# اطلاعات

۲۰ صفحه

پنجشنبه ۱۴ مهرماه ۱۳۴۵ . . . . . شماره ۱۲۰۹۹

. . . . . سال چهل و یکم . . . . . تکشماره ۴ ریال


شاهنشاه امروز هنگام افتتاح اجلاسیه جدید مجلس ، طی بیانات مهمی فرمودند

# تجاوز را با اسلحه پاسخ میدهیم

## برای دفاع از ایران لوایح لازم بوسیله دولت تقدیم پارلمان میشود

* شاهنشاه از پیشرفت امور کشور و اجرای موفقیت‌آمیز برنامه‌ها ابراز رضایت و خشنودی فرمودند

● وسائل دفاعی ایران از هر کجا که بمصلحت کشور باشد تهیه خواهد گردید

● کارهای مردم باید بخود مردم سپرده شود

* انقلاب بخوبی پیشرفت میکند ولی ، هنوز در آغاز کار هستیم

شاهنشاه آریامهر امروز با تشریفات خاصی دوره اجلاسیه ۱۳۴۵ -۱۳۴۶ مجلسین سنا و شورایملی را افتتاح فرمودند

وطی فرمایشاتی که دوازده دقیقه طول کشید رئوس سیاست داخلی و خارجی ایران را تشریح فرموده واعلام داشتند که از هر وجب خاک ایران که مورد تجاوز قرار گیرد باقوای مسلح دفاع خواهد شد .

بقیه در صفحه چهارم

شاهنشاه آریامهر و علیاحضرت شهبانوی ایران درجایگاه مخصوص هنگام ایراد نطق افتتاحیه

سرکار علیه بانو فریده دیبا مادر گرامی علیاحضرت و بانو لوئیز قطبی ندیمه شهبانو در عکس بالادیده می‌شوند . درطرفین آقای قدس نخعی وزیردربار . آقای دکتر لقمان ادهم رئیس کل تشریفات سلطنتی . آقای هیراد رئیس دفتر مخصوص . آقای بهبهانیان رئیس اداره املاک پهلوی . تیمسار ارتشبد آریانا . تیمسار ارتشبد عظیمی . تیمسار سرتیپ هاشمی نژاد قرار دارند.

کندی

## فعالیت‌های انتخاباتی اسرار قتل کندی را دوباره مطرح کرد

# حکم اعدام جک روبی لغو شد!

رابرت کندی

جک روبی

هاروی اسوالد

## مجله اخبار امریکا نوشت رابرت کندی عکسهای تیراندازی بجسد برادرش را مخفی کرده است

اگر این عکسها در اختیار کمیسیون تحقیق بود مطالب تازه‌ای از قتل کندی منتشر میشد در صفحه ۳

## قرعه‌کشی

### مشمولین عادی

**روز هفدهم مهرماه انجام میشود**

روز یکشنبه هفدهم مهرماه قرعه کشی مشمولین عادی حوزه غربی در سالن استادیوم فرح انجام میشود ،مشمولین عادی با در دست داشتن دفترچه آماده بخدمت قبل از ساعت هفت باید در محل قرعه کشی حاضر باشند .

بقیه در صفحه هفدهم

## داوطلبان

**گروه سوم کنکور دانشگاه بشرط داشتن ۶۴ نمره در دانشکده علوم تربیتی پذیرفته میشوند**

داوطلبان گروه سوم مسابقات ورودی سال ۴۵ دانشگاه تهران که دارای جمع نمرات ۶۴ می‌باشند چنانچه مایل بتحصیل در دانشکده علوم تربیتی رشته فیزیک هستند میتوانند درروز شنبه ۱۶ مهرماه جاری از ساعت ۱۰- ۱۳ روز مذکور بدانشکده علوم دفتر گروه ریاضی مراجعه کنند .

## کلفت‌ها و نوکرها باید بیمه شوند

درصفحه ۱۷

## شهربانی ۱۰۰ نفر دیپلمه استخدام میکند

داوطلبان استخدام باید در مهلت مقرر به‌کارگزینی شهربانی کل کشور مراجعه کنند .

در صفحه ۱۲

## ۶ خط اتوبوسرانی تهران با اتوبوسهای مسافربری تکمیل شد

* بتعداد اتوبوسهای مسافربری بازهم اضافه خواهد شد

● افزایش اتوبوسها یکی از راه حلهای جلوگیری از تراکم مسافر است ولی راه حل قطعی نیست

* مردم باید وقت شناس باشند و یکدفعه بطرف ایستگاه ها هجوم نبرند

شرح در صفحه ۱۱

**حضور مبارک والاحضرت شاهپور غلامرضا پهلوی ریاست معظم کمیته ملی المپیک ایران**

افتخار دارد ازجانب خود و اعضای هیئت رئیسه و کلیه مربیان و داوران و قهرمانان ملی فدراسیون وزنه برداری ایران ارتقاء درجه آن والاحضرت محبوب را بدرجه سرهنگی تبریک عرض نموده و توفیق خدمت بیشتر به شاهنشاه آریامهر و ملت ایران ازخداوند متعال آرزو دارد .

**رئیس فدراسیون وزنه برداری ایران-عبدالمجید بختیار**

## استخدام مهندس

برای مدیریت فنی یك کارخانه تولیدی جدیدالتاسیس ودر حال توسعه واقع دریکی ازشهرهای نزدیك تهران یکنفر مهندس که‌در کارهای تولیدو نگاهداری ماشین آلات سابقه کافی داشته باشد مورد نیاز است. حقوق مکفی، پاداش سالانه و امکان سهیم شدن در کارخانه از مزایای استخدام میباشد . داوطلبان باذکر مشخصات کامل و سوابق کاروهمچنین ذکر شماره تلفن ونشانی خود با صندوق پستی شماره ۱۳۱۴- ۱۱ مکاتبه فرمایند .

۱-۲ آ-۲۷۴۸۸

## بزرگترین مسابقات اسبدوانی پائیزه

**کانون سوار کاران ایران**

ساعت دو و نیم بعدازظهر روز جمعه

۱۵ مهرماه

**درمیدان اسبدوانی کیلومتر ۱۴ جاده کرج**

ورودی ۱۰۰ و ۵۰ ریال ۱-۲

## اطلاعیه شهرداری تهران در مورد قبول تقاضای توافق

از آنجائیکه جلب رضایت ساکنان محترم پایتخت همواره مورد نظر شهرداری میباشد وعده از مودیان بقایای عوارض ملغی شده بعلت عدم اطلاع از مهلت‌های قانونی گذشته موفق بارسال تقاضا و تصفیه حساب عوارض مزبور نگردیده‌اند بنابه‌پیشنهاد شهرداری و موافقت‌نامه شماره ۱۶۸۳۴رش‌ر ۷ر۷ ۴۵ر وزارت کشور (بقائم مقامی انجمن شهر) مدت قبول تقاضای توافق برای آن‌عده ازمودیان که درگذشته تقاضای توافق تسلیم ننموده‌اند ازروز ۱۰ر۷ر۴۵ لغایت آخر وقت اداری روز ۱۰ر۸ر۴۵ اعلام میگردد. علیهذا مودیانیکه مایلند از مزایای توافق بهره‌مند گردند خواهشمند است که تقاضای خودرا قبل از انقضای مدت مذکور بنواحی دهگانه شهرداری و اداره کل درآمد در مقابل اخذ رسید تسلیم نمایند. ازطرف شهردار تهران

۱-۵ آ-۲۶۸۱۶


**Sherkat Tosseeh Sodour**

Export Agent of a manufacturing in Iran is looking for an energetic and experienced man to manage the company. Frequent travelling to foreigr neighbouring countries is required. A challenging job with high salary. Those with Colledge Degree are prefered. Foreigners can apply to the job. Send your applications with full details to No. 42 Ave. Shah. Tehran.

**دکتر عزت‌الله راسخ**

متخصص امراض قلب وریه ازامریکا مراجعت نموده فعلا صبح و عصر دربخش قلب وریه بیمارستان وزارت اقتصاد خیابان آبان تلفن های ۶۲۶۱۲۰ و ۶۲۶۹۱۶ از بیماران پذیرائی مینماید .

**استخدام کارمند فنی و اداری**

یك دستگاه بزرك صنعتی برای رفع نیازمندی های خود در تهران بتعدادی کارمندان فنی و دفتری که‌دارای مدارك علمی و تجربیات عملی در رشته های :

- مهندسی شیمی
- مهندسی اسباب‌های‌دقیق (اسباب‌های‌اندازه گیری)
- مهندسی مکانیك (تخصصی در ماشین آلات و تعویض قالب‌های ماشین)
- امور حمل‌و نقل و انبارداری وتهیه سفارش یدکی های مختلف برای کارخانجات داخلی و خارجی .
- امور اداری و کارگزینی
- امور اقتصادی و بازرگانی
- حسابداری

باشند نیازمند است - داوطلبان باید :

۱- تبعه دولت شاهنشاهی ایران باشند .

۲- خدمت نظام وظیفه را انجام داده یا معافیت‌دائمی داشته باشند .

۳- از یك دانشگاه معتبر در رشته تخصصی خود درجه لیسانس یا بالا تر داشته باشند و باخواندن ونوشتن زبان انگلیسی بخوبی آشنا باشند .

۴- لااقل ۳تا۵ سال در رشته تخصصی خود تجربه عملی داشته باشند .

۵- سن آنها بیشتر از ۳۵ سال نباشد .

برای هریك از کارهای موردنیازحقوق و مزایای مکفی بتناسب اطلاعات و تجربیات داوطلب پرداخت‌خواهد گردید .

کلیه درخواست های کتبی داوطلبان که شامل خلاصه تاریخچه تحصیلات و تجربیات و همچنین آدرس کامل و شماره تلفن آنان خواهد بود باید به آدرس : رئیس امور کارمندان صندوق پستی شماره ۱۳۸۸ تهران ارسال گردد .

**بهترین راه استفاده از پس انداز**

اگر میخواهید از پولتان استفاده شایان ببرید .

اگر میخواهید پولتان همیشه در دسترس شما باشد .

اگر میخواهید پولتان را درراه مطمئن و سودآوری بکار اندازید

**سهام شرکت سهامی نساجی مازندران را خریداری فرمائید**

بانك اعتبارات صنعتی بازخرید و سود سهام آنشرکت را بمبنای ۸ در صد تضمین نموده است .

برای خرید سهام و کسب هرگونه اطلاع ببانك اعتبارات صنعتی و یا تلفن ۳۱۷۳۳ مراجعه فرمائید .


در صفحات مخصوص این شماره

**طبلهای جنك سوم در ویتنام بصدا درآمد !**

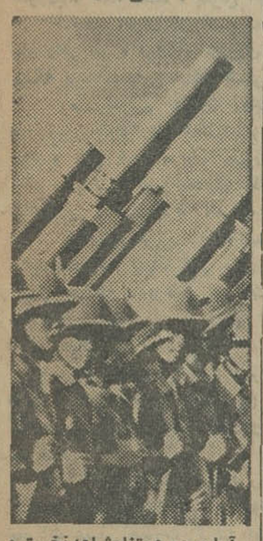

آیا مردم ویتنام شاهد نخستین روزهای جنك جهانی سوم خواهند بود ؟ .اوتانت معتقد است جنك سوم هم‌اکنون در ویتنام آغاز شده است .

از : منصور تاراجی

صفحه ۵

**مزد قانونی بودن**

انتقاد نوشته : احمد احرار

صفحه ۶

**شصت سال فعالیت پارلمانی در ایران**

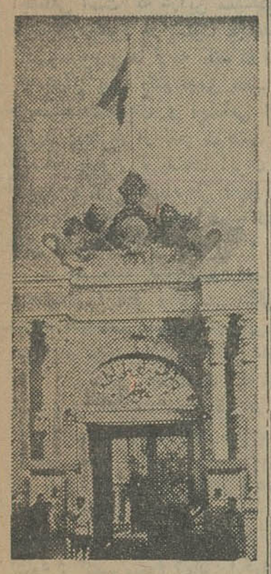

تاریخچه‌ای از پارلمان ایران بمناسبت افتتاح دوره جدید مجلسین .ازهوشنك‌پورشریعتی

صفحه ۷

**سیاست فعال تر ایران و ترکیه در خاورمیانه**

نوشته : جعفر مدنی

صفحه ۱۰

**خبرسازان هفته**

صفحه ۱۳

**غریب ولی دلفریب**

مسلما شماهم شب جمعه گذشته رپورتاژ صفحه‌مخصوص شهرستانهارا در مورد آثار ارزنده هنری ولی گمنام اصفهان مطالعه فرمودید و باپدیده هائی بجز آنچه‌امروز همه می‌شناسند آشنا شدید . در رپورتاژ این هفته نیزما بازدید این آثار غریب ولی دلفریب شهر اصفهان ادامه میدهیم و گنجهای تابناك دیگری را که صدف گمنامی آنها رادر برگرفته است بشما معرفی مینمائیم .

## جریان روز

# ایران و کنسرسیوم

متن نطق آقای دکتر اقبال رئیس هیات مدیره‌و مدیرعامل شرکت‌ملی نفت رادر نخستین جلسه تبادل نظر سالانه نمایندگان شرکت ملی نفت و شرکت های عضو کنسرسیوم که اخیرا در لندن‌تشکیل شده است دیروز در روزنامه ما خواندید .

توقعات ایران درزمینه افزایش میزان استخراج و صدور نفت خام درحوزه قرارداد کنسرسیوم یکبار دیگر بطور اجمال درین نطق منعکس گشته است . چنانکه دکتر اقبال میگوید :

«... جزئیات وضع اقتصادی ایران بانمایندگان عالیرتبه شرکت های عضوکه ماه ژوئیه گذشته به‌ایران آمدند، هنگام شرفیابی ایشان بحضورشاهنشاه آریامهر مطرح شدو آقایان از طرحهای دامنه‌داری که‌اکنون در کشورما درحال‌اجراء است اطلاعات بیشتری بدست آوردند . منظور این بود که شرکت های عضو کاملااز نیازی که‌ایران به درآمد اضافی نفت جهت اجرای طرحهای اقتصادی واجتماعی دارد و همچنین برآوردن آرمانهای ملت ایران واقف شوند . وصول بدین هدفها که منافع مشترك هردو طرف رادربر دارد بیشتروابسته بطرحهائی است که‌شرکت های عضو جهت توسعه بموقع تسهیلات کافی تولید تنظیم نموده‌اند تا بدین وسیله جهت رفع‌نیاز روز افزون جهان از نفت ، سهم استحصال بیشتر بایران داده شود ... در موارد متعدد انتظاراتی را که‌شاهنشاه آریامهر برای افزایش بیشتر صادرات نفت خام بمنظور وصول بهدفهای خود تاسال ۱۹۷۰ دارند باطلاع شرکت های عضو کنسرسیوم رسانیده‌ایم و بکرات تاکید نموده‌ایم که‌باید وعده‌هائی راکه‌برای تحقق بخشیدن به‌آرمانهای ایران‌جهت بدست آوردن موقعیت حقه خود دربین‌کشور های نفت‌خیز خاورمیانه داده شده ، بموقع اجراء درآورند»...

توقع ایران از کنسرسیوم اینستکه تولیدنفت خام رادر حوزه قرارداد به‌روزی دومیلیون وسیصدهزار بشکه برساند واین انتظار شاقی‌نیست .

مانمیگوئیم تحولات زمان اقتضای آن دارد که براساس این‌قرارداد تجدیدنظر بشود و احترام‌امضای خود و قول خودرامربوط بهرزمان و هرشرایطی که بوده نگهداشته‌ایم و بحقوق مکتسبه کنسرسیوم احترام میگذاریم . اما شرط انصاف نیست که کنسرسیوم در مقابل طبیعی‌ترین درخواست ایران ، یعنی اضافه تولید نفت خام بیهانه هائی مثل محدودیت بازار مقاومت کندو چنانکه مدیرعامل شرکت ملی نفت ایران‌اشاره میکند:« بدینوسیله طرحهای دیگری در کشور های دیگر بموقع اجرا درآورد»!

مردم ایران فراموش نکرده‌اند تحت چه‌شرایطی دولت ما بقرارداد با کنسرسیوم تسلیم شد ، قراردادی که حتی درآن شرایط حقوق و منافع ایران را تامین نمی‌کرد .

از آنروز تاکنون چه‌در روابط کشور های تولید کننده باکمپانیهای نفتی و چه‌در اوضاع‌داخلی ایران تحولات عمیقی صورت گرفته است . سد قرارداد های پنجاه پنجاه که‌آنزمان بین صاحبان نفت و کمپانیها قرارداد‌ایده‌آل شناخته میشد مدتهاست شکسته و با ایجاد اتحادیه کشور های صادر کننده نفت«اوپك» شرایط خاصی که کمپانیها برای جلب منافع بیشتر از طریق ایجاد رقابت میان ممالك نفتخیز ایجاد میکردند منتفی شده است . کمپانیهای عضو کنسرسیوم بخوبی میدانند درجمیع این تحولات ایران سهم اصلی را داشته‌و کشور پرچمدار بوده است .ولی باهمه این‌احوال ایران‌هیچگاه‌نخواسته است‌برخلاف تعهدات خود درقبال کنسرسیوم قدمی بردارد و محیط نامساعدی درحوزه قرارداد کنسرسیوم بوجود آورد. بعکس ، ما سعی داشته‌ایم وسعی‌خواهیم داشت‌که روابطمان‌با کنسرسیوم همچنان برمبنای حسن‌تفاهم و حسن سلوك مستقرباشد بشرط‌آنکه کنسرسیوم نیز ضرورت های زمان را در مناسبات خود باایران درك کند .

منابع نفت ایران مهمترین پشتوانه اصلاحات اجتماعی است که دراین مملکت آغاز شده وبراساس طرحهای متنوع در شئون مختلف کشور جریان دارد. کنسرسیوم باید توجه کندکه ایران نمیتواند از راهی که درآن پیش رفته قدمی بعقب برگردد وچون اجرای طرحهای اقتصادی و اجتماعی ایران موکول به‌کسب عواید بیشتری از نفت می‌باشد که‌در حال حاضر ۹۵ درصد مجموع تولیدنفت ایران در حوزه کنسرسیوم صورت میگیرد ، بنابراین ناچاریم نسبت بافزایش‌میزان استخراج نفت در منطقه عمل کنسرسیوم اهمیت حیاتی قائل باشیم .

مصلحت کنسرسیوم نیز ایجاب میکند که این مقتضیات را بنظر واقع‌بینی بنگرد و بافکار عمومی‌ملت ایران که‌اینك مستقیما دربرابر آن قرار گرفته است احترام و توجه بیشتری مبذول دارد .

موضوع جنان‌است که رئیس هیات مدیره و مدیرعامل شرکت ملی نفت در نطق اخیر خود تذکر داد: «اینجانب وظیفه خود میدانم تذکر بدهم که‌نادیده گرفتن منافع حیاتی ایران در این قسمت ایجاد نگرانی شدید در کشور من خواهدکرد» .

ماانتظار داریم شرکت های عضو کنسرسیوم رویه‌ای پیش بگیرند که خدای ناخواسته در ایران‌گفته نشود : کنسرسیوم زمان را درك نمیکند .

---

**خانواده های : سمیع فنی . رونقی نژاد . غفاری . صنعتی . فاتح .قاسمی**

با نهایت تاسف درگذشت **غلامحسن‌سمیع فنی** را باستحضار اقوام و دوستان میرساند . مجلس ختم مردانه و زنانه آنمرحوم از ساعت۴ الی ۶ بعداز ظهر روز جمعه ۱۵ مهر ماه ۴۵ در منزل آنمرحوم واقع در پل امامزاده معصوم‌کوچه ابوترابی کوچه خرزانی پلاك شماره ۱۹ منعقد خواهد بود .

بعموم بازماندگان آنمرحوم مصیبت وارده را تسلیت میدهیم .

---

روز جمعه مصادف با سالروز درگذشت شادروان **مصطفی زمردیان ( درخشان )** میباشد بهمین مناسبت مجلس یادبودی از ساعت ۵ بعد از ظهر در منزل آن مرحوم برگزار میگردد . از دوستان و آشنایان محترم دعوت مینماید که با شرکت خود روح آنمرحوم را شاد نمایند .

نشانی - جاده قدیم شمیران ایستگاه میناکوچه زرین پلاك ۱۰

**ناصر زمردیان**

---

## مجالس ترحیم و یاد بود

با کمال تاسف درگذشت مرحوم آقای **حاجی آقا رضا فرزانه** پدر آقای‌کاظم فرزانه دبیر محترم این دانشکده را باطلاع میرساند . مجلس ختم آن مرحوم روز جمعه ۱۵ مهر ماه از ساعت۳الی ۵ بعداز ظهر در مسجدفخرالدوله منعقد خواهد بود .

**معاون دانشکده الهیات و معارف اسلامی - دکترگلشن**

---

با نهایت تاسف فوت مرحوم **حاج‌آقارضا فرزانه** پدر آقای دکتراحمد فرزانه مشاورحقوقی این بانك را باطلاع عموم همکاران و دوستان ایشان میرساند . مجلس ترحیم فقید سعید از ساعت ۳ تا ۵ بعداز ظهر روز جمعه ۱۵ مهرماه ۱۳۴۵ در مسجد فخرالدوله از طرف بانك‌پارس منعقد میباشد . خواهشمند است با شرکت در این مجلس روح مرحوم مغفور را شاد فرمائید .

**بانك پارس** ۲-۲

---

با نهایت تاسف فوت مرحوم **حاج‌آقارضا فرزانه** پدر آقای احمد فرزانه وکیل پایه یك دادگستری را باطلاع قضات و همکاران و بستگان و دوستان آنمرحوم میرساند . مجلس ترحیم فقید سعید از ساعت۳تا۵ بعد از ظهر روز جمعه ۱۵ مهرماه ۱۳۴۵ در مسجدفخرالدوله منعقد است خواهشمند است با شرکت در این مجلس روح آن مرحوم را شاد فرمایند.

**رئیس کانون وکلاء دادگستری** ۲-۲

---

با کمال تاثر واندوه درگذشت‌پدر عزیزمان آقای **حاج آقا رضا فرزانه بیرجندی** را باطلاع همشهریان وسروران کرامی ودوستان‌وآشنایان عزیز میرساند . مجلس ترحیم مردانه روزجمعه ۱۵ مهر ماه ۱۳۴۵ از ساعت ۳ تا ۵ بعدازظهر در مسجد فخرالدوله و مجلس ختم زنانه روز سه شنبه ۱۹ مهرماه ۱۳۴۵ از ۳ تا ۵ بعدازظهر در زعفرانیه خیابان خسروانی شماره ۱۰منعقد است با تشریف فرمائی خود روح آن مرحوم را شاد خواهند فرمود .

**حاج علی فرزانه . کاظم فرزانه . دکترهادی فرزانه . دکتر احمد فرزانه .صدیقه ملك پور . طوبی خواجوی** ۲-۲

---

**یاعلی**

**خانواده های : شامبیاتی . تاجبخش .امیر معزی . حاتمیان . بهزادی . شیخ . گل سرخی. غفاری . مجلل . امیردولو**

بدین وسیله درگذشت جانگداز سرهنك بازنشسته **حسنعلی شامبیاتی** را باطلاع کلیه دوستان و آشنایان میرسانند . مجلس ختم آن مرحوم روز یکشنبه هفدهم مهر ماه از ساعت ۳ونیم تا ۵ونیم‌بعداز ظهر درمسجد ارك ومجلس ختم زنانه روز جمعه پانزدهم مهر ماه در منزل شخصی آن مرحوم در خیابان شمیران - کوچه فردوس - کاشی ۳۰ منعقد خواهد بود .

**عزت شامبیاتی . اشرف‌الملوك شامبیاتی. دکتر شامبیاتی . سروان محمد صادق‌شامبیاتی. محمود علی شامبیاتی . احمد علی شامبیاتی . ژاله شامبیاتی . گیتی شامبیاتی . اسمعیل شامبیاتی . محمود تاجبخش . مهندس مصطفی امیرمعزی . جعفر امیر معزی . مهندس احمد امیر معزی . مهندس ضیاء امیرمعزی . رضا امیر معزی . علی تاجبخش . مهری تاجبخش . حوری مجلل . سرتیپ اسمعیل‌حاتمیان . احمدبهزادی. معززه شیخ . مکرمه گل‌سرخی . کیهاندخت غفاری فرخان . مهندس بیژن شامبیاتی . میترا شامبیاتی . ایراندخت شامبیاتی . سید مهدی مجلل .محمد امیردولو**

بعموم افرادخانواده‌های عزادار مصیبت وارده را تسلیت میدهیم .

---

محترما باستحضار خویشان و دوستان‌می رساند که بمناسبت شب چهلم فوت مرحوم **حسین نقوی** مجلس یادبودی در عصر شنبه شانزدهم مهر ماه از ساعت پنج الی هفت بعداز ظهر در منزل آن مرحوم خیابان ناصر (انتهای خیابان ویلا ) شماره ۲۷ منعقد خواهد بود .

**خانواده نقوی**

---

با نهایت تاسف و تاثر درگذشت آقای **حاجی آقا رضا فرزانه بیرجندی** پدر همکار عزیزمان آقای حاجی علی‌آقا فرزانه را تسلیت عرض نموده و باطلاع کلیه آشنایان وهمکاران گرامی میرساند مجلس ختم مردانه روز جمعه ۱۵و۷ر۴۵ از ۳ تا ۵ بعداز ظهر در مسجد فخرالدوله و مجلس ختم زنانه روز سه شنبه ۱۹و۷ر۴۵ از ساعت ۳ تا۵بعداز ظهردرزعفرانیه خیابان خسروانی کاشی ۱۰ منعقد میباشد با تشریف فرمائی خود روح آن‌مرحوم را شاد فرمائید .

**مدیر کل امور اجتماعی و سازمان روستاها**

---

بمناسبت روز چهلم درگذشت شادروان آقای **محمد عرفان** پدر بزرگوارمان وبزرك‌خاندان عرفان روز جمعه پانزدهم مهر ماه از ساعت دو بعداز ظهر مراسمی در حضرت معصومه‌علی‌ابن جعفر علیهما السلام آرامگاه خانوادگی برگزارمی شود باشرکت خود در این مراسم شادی روح آن مرحوم را فراهم فرمائید .

**دکتر محسن عرفان . مهندس ناصر عرفان**

---

با نهایت تاسف درگذشت مرحوم **حاج علی قلیائی** پدر آقای‌کاظم فرزانه دبیر محترم این دانشکده را باطلاع میرساند . مجلس ختم آن مرحوم روز جمعه ۱۵ مهر ماه از ساعت ۳الی ۵ بعداز ظهر در مسجدفخرالدوله منعقد خواهد بود .

**معاون دانشکده الهیات و معارف اسلامی - دکترگلشن**

---

با نهایت تاسف فوت مرحوم **حاج‌آقارضا فرزانه** پدر آقای دکتراحمد فرزانه مشاورحقوقی این بانك را باطلاع عموم همکاران و دوستان ایشان میرساند . مجلس ترحیم فقید سعید از ساعت ۳ تا ۵ بعداز ظهر روز جمعه ۱۵ مهرماه ۱۳۴۵ در مسجد فخرالدوله از طرف بانك‌پارس منعقد میباشد . خواهشمند است با شرکت در این مجلس روح مرحوم مغفور را شاد فرمائید .

**بانك پارس** ۲-۲

---

با نهایت تاسف فوت مرحوم **حاج‌آقارضا فرزانه** پدر آقای احمد فرزانه وکیل پایه یك دادگستری را باطلاع آقایان قضات و همکاران و بستگان و دوستان آنمرحوم میرساند . مجلس ترحیم فقید سعید از ساعت۳تا۵ بعد از ظهر روز جمعه ۱۵ مهرماه ۱۳۴۵ در مسجدفخرالدوله منعقد است خواهشمند است با شرکت در این مجلس روح آن مرحوم را شاد فرمایند.

**رئیس کانون وکلاء دادگستری** ۲-۲

---

با کمال تاثر واندوه درگذشت‌پدر عزیزمان آقای **حاج آقا رضا فرزانه بیرجندی** را باطلاع همشهریان وسروران کرامی ودوستان‌وآشنایان عزیز میرساند . مجلس ترحیم مردانه روزجمعه ۱۵ مهر ماه ۱۳۴۵ از ساعت ۳ تا ۵ بعدازظهر در مسجد فخرالدوله و مجلس ختم زنانه روز سه شنبه ۱۹ مهرماه ۱۳۴۵ از ۳ تا ۵ بعدازظهر در زعفرانیه خیابان خسروانی شماره ۱۰منعقد است با تشریف فرمائی خود روح آن مرحوم را شاد خواهند فرمود .

**حاج علی فرزانه . کاظم فرزانه . دکترهادی فرزانه . دکتر احمد فرزانه .صدیقه ملك پور . طوبی خواجوی** ۲-۲

---

**یاعلی**

**خانواده های : شامبیاتی . تاجبخش .امیر معزی . حاتمیان . بهزادی . شیخ . گل سرخی. غفاری . مجلل . امیردولو**

بدین وسیله درگذشت جانگداز سرهنك بازنشسته **حسنعلی شامبیاتی** را باطلاع کلیه دوستان و آشنایان میرسانند . مجلس ختم آن مرحوم روز یکشنبه هفدهم مهر ماه از ساعت ۳ونیم تا ۵ونیم‌بعداز ظهر درمسجد ارك ومجلس ختم زنانه روز جمعه پانزدهم مهر ماه در منزل شخصی آن مرحوم در خیابان شمیران - کوچه فردوس - کاشی ۳۰ منعقد خواهد بود .

**عزت شامبیاتی . اشرف‌الملوك شامبیاتی. دکتر شامبیاتی . سروان محمد صادق‌شامبیاتی. محمود علی شامبیاتی . احمد علی شامبیاتی . ژاله شامبیاتی . گیتی شامبیاتی . اسمعیل شامبیاتی . محمود تاجبخش . مهندس مصطفی امیرمعزی . جعفر امیر معزی . مهندس احمد امیر معزی . مهندس ضیاء امیرمعزی . رضا امیر معزی . علی تاجبخش . مهری تاجبخش . حوری مجلل . سرتیپ اسمعیل‌حاتمیان . احمدبهزادی. معززه شیخ . مکرمه گل‌سرخی . کیهاندخت غفاری فرخان . مهندس بیژن شامبیاتی . میترا شامبیاتی . ایراندخت شامبیاتی . سید مهدی مجلل .محمد امیردولو**

بعموم افرادخانواده‌های عزادار مصیبت وارده را تسلیت میدهیم .

---

محترما باستحضار خویشان و دوستان‌می رساند که بمناسبت شب چهلم فوت مرحوم **حسین نقوی** مجلس یادبودی در عصر شنبه شانزدهم مهر ماه از ساعت پنج الی هفت بعداز ظهر در منزل آن مرحوم خیابان ناصر (انتهای خیابان ویلا ) شماره ۲۷ منعقد خواهد بود .

**خانواده نقوی**

---

با نهایت تاسف و تاثر درگذشت آقای **حاجی آقا رضا فرزانه بیرجندی** پدر همکار عزیزمان آقای حاجی علی‌آقا فرزانه را تسلیت عرض نموده و باطلاع کلیه آشنایان وهمکاران گرامی میرساند مجلس ختم مردانه روز جمعه ۱۵و۷ر۴۵ از ۳ تا ۵ بعداز ظهر در مسجد فخرالدوله و مجلس ختم زنانه روز سه شنبه ۱۹و۷ر۴۵ از ساعت ۳ تا۵بعداز ظهردرزعفرانیه خیابان خسروانی کاشی ۱۰ منعقد میباشد با تشریف فرمائی خود روح آن‌مرحوم را شاد فرمائید .

**مدیر کل امور اجتماعی و سازمان روستاها**

---

بمناسبت روز چهلم درگذشت شادروان آقای **محمد عرفان** پدر بزرگوارمان وبزرك‌خاندان عرفان روز جمعه پانزدهم مهر ماه از ساعت دو بعداز ظهر مراسمی در حضرت معصومه‌علی‌ابن جعفر علیهما السلام آرامگاه خانوادگی برگزارمی شود باشرکت خود در این مراسم شادی روح آن مرحوم را فراهم فرمائید .

**دکتر محسن عرفان . مهندس ناصر عرفان**

---

با نهایت تاسف فوت نابهنگام **محمدهوشیار نژاد** ( مدیر مبل فرد )را باطلاع کلیه فامیل و دوستان و همکاران آنمرحوم میرساند . مجلس ترحیم در روز جمعه ۱۵و۷ر۴۵ در مسجد ارك از ساعت ۳تا۵ بعد از ظهر و مجلس زنانه‌همان روز در منزل آنمرحوم واقع در قلهك خیابان دولت ایستگاه قنات کوچه دروس پلاك ۲۲منعقد میباشد .

**هوشیار نژاد . نوری نژاد . میرزازکی . شیخ الاسلامی . جوادی . شاهنگیان . ضرابی. باوفا . داودی . ولی‌زاده . افسری . حاج رجبعلی . شاهین‌پور . روان دوست**

آ-۲۷۶۹۰

بعموم بازماندگان آنمرحوم مصیبت وارده را تسلیت میدهیم .

---

درگذشت نابهنگام‌جوان ناکام**بیژن‌روحانی** را باطلاع کلیه دوستان و آشنایان میرساند . مجلس ختم آن فقید سعید روز جمعه ( فردا ) ۱۵ مهر ماه ۴۵ از ساعت ۳ الی ۵ بعد از ظهر درمسجد یزدی واقع درچهارراه مختاری‌شاهپور جنب کوچه فروزنده برگزا رخواهد شد .

**خانواده های : روحانی . موید محسنی . چالوسی . جواد فشنگچی . قاصدی . نواب‌پور. دولتی**

حادثه ناگوار را بعموم افراد خانواده های عزادار تسلیت میدهیم .

---

با کمال تاسف و تاثرفوت مادر عزیزم**خانم صفیه مقدم** را باستحضار بستگان و دوستان‌و آشنایان میرساند . هزینه ختم مردانه بمصرف امور خیریه خواهد رسید ختم زنانه روز جمعه ۱۵ مهرماه جاری‌از ساعت ۳ الی ۶ بعداز ظهر در منزل آنمرحومه واقع در خیابان اسکندری چهارراه مسجد کوچه صدیق طاهری کاشی ۱۱ برگزار خواهد شد .

**علی مقدم**

بعموم بازماندگان آنمرحومه مصیبت وارده را تسلیت میدهیم .

---

باستحضار بستگان ودوستان محترم‌میرساند روز جمعه پانزدهم مهر ماه که مصادف‌باروز چهلم درگذشت فقید سعید آقای **علی تهرانی** است مراسم یادبودی بر سر مزار آن مرحوم در ابن‌بابویه آرامگاه پاشا مبشر از ۳ تا ۵ بعد ازظهر برقرار است تشریف فرمائی دوستان معظم موجب شادی روح آن مرحوم و تسلی‌خاطر بازماندگان میباشد .

**خانواده تهرانی**

آ-۱۸۸۹۹

---

## تسلیت

فوت نابهنگام آیت‌اله حاج آقا نورالدین رفیع که ازمردان خیر و از روحانیون‌و خانواده بنام بودند بفامیل محترم رفیع خاصه جناب‌آقای مرتضی رفیع عضومحترم هیئت مشورتی‌روزنامه اطلاعات تسلیت گفته و از خداوند برای آن مرحوم طلب مغفرت مسئلت می‌نمایند .

**رئیس هیئت مشورتی روزنامه اطلاعات‌رشت- شرافت اکبر**

---

**آقای نعمت‌اله طاهری سرپرست خط ۲۱۱**

مصیبت وارده را از طرف خود و کلیه کارکنان ناحیه ۲ شرکت واحد بشما و خانواده محترمتان تسلیت عرض مینمایم .

**هوشنك بهمن‌پور**

---

**دوست وهمکارمحترم آقای مصطفی فراهانی**

بدین وسیله درگذشت نابهنگام پدرتان را صمیمانه تسلیت عرض مینمائیم .

**تجریش - کارکنان دبیرستان رضا پهلوی**

---

کلیه ورزشکاران سازمان های ورزشی جعفری با نهایت تاسف فاجعه جانگداز دوست عزیز و محبوب خود آقای بیژن روحانی را به عموم‌بازماندگان آنمرحوم تسلیت عرض‌مینماید.

**رضا افشار . مالکی . هامازاسب . نوری. دوستی . اکبری . سلیمی . نغیبی . دهقان . ابوالمعالی . تبریزی**

---

**آقای دکتر علی مهذب**

کارمندان دانشکده الهیات و معارف‌اسلامی مصیبت وارده به آنجناب را تسلیت گفته بقای بازماندگان آن مرحوم را از درگاه ایزد متعال مسئلت مینماید .

**کارمندان دانشکده الهیات ومعارف‌اسلامی**

---

**سرکار سروان عزیزاله دهکان**

مصیبت وارده را به سرکار و کلیه‌بستگان مرحوم شادروان آقای اسمعیل جنتی‌پورتسلیت میگوئیم .

**سرگرد خلیلی‌فر . سرگرد فداکار .سروان انصاری . سروان حافظی . سروان حسینی . سروان حقیقی . سروان خاوری .سروان‌شهلائی**

---

درگذشت تیمسارسرلشکر عطائی‌ضایعه‌ای بزرك و تاثرانگیز بود که حتی‌دوستان وآشنایان آن‌مرحوم راکه بسجایای عالی اخلاقی‌وخانوادگی اوآشنائی داشتند عمیقاغمزده وعزادار ساخت.

اینجانب با تاثر شدید ببازماندگان آن مرحوم تسلیت عرض کرده و خود را در این مصیبت شریك میدانم .

صبر بسیار بباید پدر پیر فلك را
تا دگر مادر گیتی چوتوفرزند بزاید

**شیراز - سرتیپ محمدحسن‌پهلوان**

---

**جناب آقای دکتر فرزانه**

مصیبت وارده را صمیمانه تسلیت عرض نموده سلامتی و بقاء عمر جنابعالی وبازماندگان را از درگاه ایزدمتعال خواستارم .

**بازرسی کل بانك‌پارس . فریدون حبیب**

---

**سرکار سرهنك ایرج نوائی**

در مصیبت وارده خود را شریك و بعموم بازماندگان تسلیت عرض میکنیم .

**سرهنك ۲ احمد بنیادی و بانو**

---

**سرکار سرهنك مهندس کاظمی**

مصیبت وارده را صمیمانه به برادر عزیز تسلیت عرض میکنم .

**سرهنك امیر بهزادی**

---

**دوست گرامی جناب آقای دکتر علی رفعتی**

فوت نابهنگام دائی ارجمندتان را بحضور جنابعالی تسلیت عرض نموده آمرزش روح آن مرحوم و بقاء و سلامتی بازماندگان را از درگاه ایزد متعال خواهانم .

**عبداله غفاری**

---

با نهایت تاسف مصیبت وارده را حضور خانواده محترم شریعتمدار رفیع تسلیت عرض نموده سلامتی و بقاء عمر بازماندگان آن‌مرحوم را از درگاه ایزدمتعال خواهانیم .

**برادران غفاری**

---

**همکار ارجمند آقای مهندس هوشنك گودرزی**

با نهایت تاثر مصیبت وارده رابجنابعالی تسلیت میگوئیم .

**کارمندان اداره کل مهندسی بهداشت**

---

## سپاسگزاری

**شب های هجر را گذراندیم و زنده‌ایم**
**ما را بسخت جانی خود این گمان نبود**

**آری زنده‌ایم** برای این زنده‌ایم تاازسروران عظام که‌در سوك **سعید عزیز و همسرش** با ما همدردی فرمودند سپاسگزاری کنیم .

**زنده‌ایم** تا از مردم دارالعباد که کاروان غمدیده و مصیبت رسیدهٔ ما را استقبال و در مراسم تشییع و ترحیم این دو شهید فقید شرکت فرمودند تشکر کنیم .

**زنده‌ایم** تا در برابر کاروانی که‌بزرگواری کرده واز یزد بکرمان آمده تا مرهمی بر دلهای ریش و غمزدهٔ ما بگذارند سر تعظیم فرودآوریم.

**زنده‌ایم** تا از یارانی که از کرمان به یزد آمده و تسلی بخش خاطر حزین و اندوهناك ما شدند حق‌شناسی کنیم .

و بالاخره زنده‌ایم تامنت‌پذیر تمام‌سروارنی که در مراسم تشییع‌و ختم چه در نائین واردکان وچه در یزد وکرمان شرکت فرموده ویاتلگرافی و کتبی با ما همدردی فرموده‌اند بوده باشیم .

بهر حال صرفنظر از ایفای این وظائف که مستلزم زنده بودن است دیگر پس از رفتن عزیزانی که بنا بنظر عموم . سروران .دوستان. آشنایانشان مظهر وفا و صفا و سمبل دوانسان واقعی بودند زندگی برای ما مفهومی ندارد باز هم با تمام این مصائب جانگداز خدای بزرك را شاکر و عموم سروران و دوستان گرامی را دعاگوئیم .

رضا بقضاء اله تسلیما بامره

**کرمان - سید محمد فاطمی‌وبانو**

---

از عموم سروران گرام . اقوام . دوستان. همکاران و آشنایان که با تشریف فرمائی خود در منزل یامجلس ختم وشرکت درمراسم تشییع وروزهفت نور چشمیهای عزیزمان **دکتر حمید نورپرور و بانو فروغ انجمی** تسلی خاطر ما را فراهم کرده‌اند یا با درج در روزنامه و ارسال تلگراف و نامه ابراز همدردی فرموده‌اند تشکر کرده واز اینکه بعلت تالمات‌روحی قادر به‌تشکر حضوری نخواهیم شد پوزش میطلبیم .

**یوسف نورپرور . زینت نورپرور .مهندس نسیم نورپرور.شمسی‌نورپرور. ناصرنورپرور. مهندس نورالله نورپرور . عزت‌اله نور پرور . خانواده انجمی**

---

**دوست و همکار ارجمند جناب‌آقای‌دکتراحمدزاده**

با اندوه فراوان مصیبت وارده را به جنابعالی و خانواده محترم احمد زاده تسلیت میگوئیم .

**کارکنان آزمایشگاه پنگاه‌حمایت مادران‌ونوزادان**

---

**همکار ارجمند جناب آقای دکتر احمد زاده**

درگذشت خواهر گرامتان موجب اندوه و تاثر شدید گردید تسلیت وهمدردی‌ماراپذیرید

**دکتر اسماعیلی . دکتر برار . هایده‌نوسلی. دکتر خسرو آهی . دکتر مفتاح . دکتر مهجورو بانو . دکتر برادران . دکتر ثلاث وبانو . دکتر صادقی وبانو . دکتر ربانی و بانو . دکترحسین دوست وبانو .دکتر فرسام**

---

**جناب آقای دکتر احمد فرزانه**

مصیبت وارده را به آنجناب و خانواده محترمتان تسلیت عرض نموده بقاء عمروسلامتی شما و فامیل محترمتان را از خداوند بزرك خواستاریم .

**بدرالزمان متقی .محمد خدادادیان. بخشنده پور . نیك‌بذل . غلامحسین شهریاری . دباغ. آباده**

---

درگذشت شادروان آقای حاج آقا رضافرزانه رابه آقایان حاج علی فرزانه . کاظم فرزانه . دکتر هادی فرزانه . دکتر احمد فرزانه .وبانوان ارجمند صدیقه ملك‌پور . طوبی خواجوی‌تسلیت عرض نموده در این غم واندوه با آن فرزندان گرامی شریك است . شادی روح آن مرحوم را از خداوند متعال مسئلت مینماید .

**یزدانقلی درویش**

---

**دوست ارجمندم جناب آقای مصطفی شریعتمدار رفیع**

ضایعه اسفناك درگذشت پدر بزرگوارتان را صمیمانه تسلیت عرض نموده سلامتی وبقای عمر جنابعالی و بازماندگان آن مرحوم مغفور را آرزو دارم .

**عبداله غفاری**

---


# شاگرد بداخلاق

مجموعه فانتزی هائی از دکتر حسین وحیدی که در شماره های مختلف مجله خواندنیها منتشر میشد به صورت کتاب جیبی و به بهای ۳۰ریال درهمه کشور منتشر شد و برای دسترسی عموم‌دراختیار روزنامه فروش ها نیز هست .

**محل فروش کلی نشر اندیشه تهران خیابان شاه‌آباد**

---

**رضای‌عزیز**

نظر تو تامین شده به‌خانه برگرد پدر و مادرت در انتظارت هستند

---

# کلاسهای رایگان انجمن فرهنگ ایران باستان

کلاسهای زبانهای **اوستائی، پهلوی، پارتی، پشتو و انگلیسی**، ونیز کلاسهای «**زبان‌شناسی، زبانهای کهن‌ایرانی**» «**زبان شناسی‌عمومی**» و «**تاریخ ادبیات پیش ازاسلام**» ازابتدای آبانماه ۱۳۴۵ شروع بکارخواهندکرد.ازعلاقمندان دعوت میشودکه برای ثبت‌نام وکسب‌اطلاعات بیشتر همه روزه - جزروزهای تعطیل- ازساعت ۸ تا۱۲ صبح وازع تا۷ بعدازظهر به محل‌انجمن (خیابان تخت جمشید، بین‌چهارراه های ویلا وسپهبد زاهدی، پلاك شماره ۳۰۵، تلفن۶۱۱۵۳۵) مراجعه فرمائید. استفاده ازکلاسها مجانی است.

آ-۲۷۵۶۴ -۱-

---

# پمپ مخصوص

برای مواد غلیظ و غلبائی
تهروپ - میدان فردوسی
تلفن ۴۲۲۸۳

## در جهان چه میگذرد

### صدور ایزوتوپ

واشنگتن کمیسیون انرژی اتمی امریکا با صدور مقدار کمی ایزوتوپ رادیو اکتیو به آلمان غربی و چکوسلواکی موافقت کرد.
کمیسیون انرژی اتمی امریکا اعلام داشته است که صدوراین مقدار ایزوتوپ رادیو اکتیو هیچگونه لطمه‌ای به‌دفاع وامنیت امریکا وارد نخواهد ساخت.

### دولت موافقت کرد

کپنهاك ـ هیئت وزیران دانمارك در جلسه دیشب خود با ازدواج پرنس مارگرت ولیعهد دانمارك با دیپلمات فرانسوی «هانری‌لابورد من‌پز» موافقت کرد. پارلمان دانمارك نیز قبلا موافقت خود را بااین ازدواج اعلام کرده است.

### سفر بومدین

الجزایر ـ سرهنك بومدین رئیس شورای انقلابی الجزایر از امروز سفر ده‌روزه خودرا در یوگوسلاوی آغاز میکند.
یوگوسلاوی پس از شوروی دومین کشوری است که از طرف بومدین مورد بازدید قرار می‌گیرد.

### حمله خرس

بروکسل ـ خرس سیرك‌سیار مسکو دیشب هنگام نمایش در بروکسل مربی خود «مایورف» را مورد حمله قرار داد و او را بسختی زخمی کرد.
پس از این واقعه «مایورف» به‌بیمارستان فرستاده شدو قسمت های دیگر نمایش بدون وقفه ادامه یافت.

### زیردریائی ناشناس

استکهلم ـ هلیکوپترهای نیروی دریائی سوئد امروز مواد منفجره ای را در نزدیك محل زیر دریائی ناشناس که‌در آبهای ساحلی سوئد پیدا شده و در کارمانور دریائی این کشور اخلال میکند ریختند. گفته میشود این زیر دریائی متعلق به کشور های کمونیستی است.

### ۵ برابر

بروکسل ـ آماری که در بروکسل انتشار یافته نشان می دهد که مصرف قرص های ضد آبستنی در بلژیك نسبت به پنج سال قبل پنج برابر شده است.
بموجب این‌آمار درسال ۱۹۶۶ دویست هزار زن بلژیکی یعنی در حدود ده در صد زنان این کشور از قرص های ضد آبستنی استفاده کرده‌اند.

### ایجاد مانع

واشنگتن ـ سنای آمریکا امروز ۱۱۰ میلیون دلاراز مبلغ لایحه‌کمك های خارجی آمریکا کم کرد و هدف این بود که در راه تجدید کمك نظامی آمریکا به کشور های هند وپاکستان مانع ایجاد شود.
۴۸ میلیون دلاراز این‌مقدار فقط از کمکهای نظامی کاسته شده سناتور الندر گفت: یکی دیگر از هدف های سنا آن بود که از قدرت فروش اسلحه آمریکائی به کشور های درحال رشد کاسته شود.

### اعتراض در سازمان‌ملل

سازمان ملل متحد ـ درجلسه دیشب مجمع عمومی سازمان ملل متحد هنگامیکه نماینده افریقای جنوبی پشت تریبون رفت نمایندگان کشورهای آفریقائی جلسه‌را ترك گفتند.
نمایندگان چند کشورآسیائی و چند کشور کمونیست نیز بدنبال آنها از جلسه خارج شدند.
نمایندگان حبشه وگابون تنها نمایندگان کشور های افریقائی بودند که‌هنگام سخنرانی‌نماینده افریقای جنوبی جلسه را ترك نکردند.

# امریکا بمباران منطقه بیطرف ویتنام را قطع کرد

دولت آمریکا دستور داد بمباران قسمتی ازمنطقه غیر نظامی ویتنام موقوف شود تا کمیسیون کنترل بین‌المللی بتواندموضوع نقض بیطرفی این منطقه را مورد بررسی قرار دهد.

**واشنگتن ـ ۵ اکتبر**

آمریکاحاضر نشداین‌اقدام‌را بعنوان «تعلیق» بمباران توصیف کندواقدامی در جهت کاهش‌عمومی شدت جنك بشمار آورد.

### ★ پاسخ معقول

دین‌راسك وزیر خارجه آمریکا درمجمع عمومی سازمان ملل‌متحد گفت: بمباران منطقه غیرنظامی برای آن قطع شده‌که کمیسیون کنترل بین‌المللی بتواند این منطقه را «کاملا وواقعا» غیرنظامی‌نمایند.
راسك اظهار امیدواری کرد که صلح در ویتنام برقرار شود اما تاکید نمودکه آمریکا علامتی که نشان دهنده جواب ویتنام شمالی‌به قطع بمباران باشد دریافت ننموده است. معهذا آمریکا هنوزامیدوار است که ویتنام شمالی «پاسخ معقول» به پیشنهاد آمریکا که توسط گلدبرك درسازمان‌ملل‌متحد عنوان شد بدهد.

### ✻ رد لایحه

مجلس‌نمایندگان آمریکا امروز لایحه‌دولت را بنام «غذا برای‌صلح» ردکرد زیرا نمیخواست محصولات کشاورزی آمریکا بکشورهائی‌داده شود که با ویتنام شمالی و کوبا تجارت میکنند.
این لایحه بااکثریت ۳۹۶ رای دربرابر ۶۱ رای رد شد و برای تجدیدنظر به‌کمیته مشترك سنا و مجلس نمایندگان فرستاده شد تا ممنوعیت صدور «غذا برای صلح» راکه درمورد کشورهای کمونیستی بکار میرود شامل کشورهائی نیز بکند که هرگونه تجارتی باکشور های‌کمونیستی دارند.

### ✻ تشکر کرد

دولت ویتنام شمالی از طریق روزنامه «نهان‌دان» ارگان حزب کمونیست ویتنام شمالی رسما از کمکهای شوروی تشکر کرد.
«نهان‌دان» بنحو بیسابقه‌ای از کمکهای شوروی به ویتنام تجلیل کرده ومینویسد: حمایت‌وپشتیبانی وکمك دولت‌وملت شوروی به‌ویتنام درخور ستایش است.
«نهان‌دان» مینویسد: نظریه شوروی‌وویتنام شمالی درموردمسئله ویتنام کاملا مشابه است.
روزنامه ارگان حزب‌کمونیست ویتنام شمالی اضافه میکندقراردادی که دراکتبرگذشته بین شوروی و ویتنام شمالی بامضاء رسید موید آنست‌که ملت و دولت شوروی در کنار دولت وملت ویتنام است و کمکهای بزرك و ذیقیمتی بملت ویتنام میکند.

# دانشجویان هندی یك‌شهر رااشغال کردند

دهلی جدید ـ ۵ اکتبر ـ خبرگزاری فرانسه ـ هزاران دانشجوی شورشی هند امروز شهر «اکرا» در ۲۰۰ کیلو متری جنوب‌شرقی دهلی‌جدید را اشغال کردند.
از آنجا که تاج محل در شهر «اکرا» قرار داردتسخیر این شهر بدست دانشجویان انعکاس شدیدی در سراسر هندپیدا کرد.
دانشجویان تا رسیدن نیروهای کمکی پلیس بر تمامی شهر تسلط یافتند و در تمام روز کنترل شهر در دست آنها بود.
هزاران دانشجو ضمن عبور از خیابان های شهر علیه دولت‌وپلیس شعار میدادند. دانشجویان مغازه‌داران را مجبور کردند تعطیل‌کنند و باتومبیل ها حمله کرده بی نظمی کامل در شهر بوجود آوردند.

**حمله به راه‌آهن**

آنها کمی پس از برپا شدن تظاهرات بایستگاه راه آهن حمله کرده علائم خطوط را از بین برده وبست کنترل را اشغال نمودند.
تظاهرکنندگان سپس روی خط آهن اجتماع کرده مانع حرکت ترنها شدند. مسافرین و یك کارمند راه‌آهن که‌باقدام دانشجویان‌اعتراض کردند مورد حمله آنها قرارگرفته و مجروح گردیدند.
در این ضمن گروه دیگری از دانشجویان اداره مرکزی پست‌را اشغال کرده و هرچه آنجا بود از بین بردند. تظاهرکنندگان یك اتوبوس شهرداری را آتش زدند.
از آنجا که دولت به‌نیرو های پلیس دستور داده بود در شدت‌عمل نسبت‌به دانشجویان که یکماه‌است شهر های شمال هند را در بی نظمی فروبرده‌اند خودداری کند برخورد تظاهر کنندگان با افراد پلیس کم بود.
طی یك ماه اخیر هر بار که پلیس علیه تظاهرات دانشجویان‌یك شهر اقدام کرده است دانشجویان شهرمجاور بعنوان اعتراض‌بخشونت پلیس دست به تظاهرات زده‌اند.
تظاهرات امروز دانشجویان در شهر «اکرا» علیه رفتارخشونت‌آمیز پلیس در شهر «کانپور» علیه‌تظاهرکنندگان بود که طی آن ۵۰ تن مجروح شده بودند.
تظاهرات دانشجویان اینك چهار ایالت هند رابشرح زیر فرا گرفته اوتار پرادش، مادهیاپرادش، بیهار و بنگال.

# کنگو با پرتقال قطع رابطه کرد

کین‌شازا ـ ۵اکتبر ـ رویتر ـ دولت کنگو امروز روابط سیاسی خود را با پرتقال قطع کرد و آن کشور را متهم ساخت سربازان سفید پوست را تجهیز و تربیت میکند تا به‌کنگو حمله نمایند.
دولت پرتقال این اتهامات‌راتکذیب کرده‌است. این تصمیم پس‌از یك جلسه سه ساعت‌ونیمه کابینه کنگو بریاست موبوتو اتخاذ شد.
دولت کنگوهمچنین‌همه‌کنسولگری های خارجی را درشهرهای‌لوموباشی وکیزانگانی بست، اماکنسولگریهای کین‌شازا باز مانده‌اند.
علت بستن کنسولگری‌ها آن‌است که‌موبوتو عقیده دارد دول خارجی برای روی کار آوردن چومبه تلاش میکند و هنوز معلوم نیست بکدام دولتها اجازه داده میشود که مجددا کنسولگری‌های خود را در ایالات باز کنند.

# حکم اعدام جك روبی لغوشد!

اوستین (تگزاس) ـ ۵ اکتبر ـ خبرگزاری فرانسه ـ رویتر ـ آسوشیتدپرس ـ دادگاه تجدید نظر تگزاس حکم‌اعدام «جك‌روبی» قاتل «اسوالد» (که گفته می شود قاتل پرزیدنت کندی بود)، لغو کرد.
بموجب گزارش‌کمیسیون‌وارن «اسوالد» قاتل پرزیدنت کندی بود. دادگاه تجدیدنظر تگزاس رای دادگاه جنائی تگزاس را خلاف قانون شمرد.
دادگاه جنائی تگزاس براساس زیر «جك‌روبی» رامحکوم باعدام کرده‌بود: «بموجب شهادت یکی از افراد پلیس «جك‌روبی» پس از قتل «اسوالد» در بازجوئی اعتراف کرده بود که از قبل تدارك قتل «اسوالد» رافراهم دیده و باقصد کشتن او به محلی رفته است که افراد پلیس در صدد انتقال «لی‌اسوالد» بوده‌اند».
دادگاه تجدید نظر تگزاس اعلام‌کرد چنین اعترافی کاملا علیه منافع متهم است و محال است اوچنین اعترافی کرده باشد. لذا رای اعدام درباره‌او لغو میشود.
دادگاه تجدیدنظر ضمنا دستور داد که‌پرونده «جك‌روبی» در یك‌دادگاه دیگر جنائی مطرح شود.

### ★ خوشحال شد

وکیل مدافع جك‌روبی که خبر «نقض حکم اعدام» رابرای اوبزندان برد به خبرنگاران گفت: روبی از این خبر «خیلی، خیلی خوشحال» شد.
وی گفت: باحکم جدید دادگاه قتل اسوالد «بصورت قتلی که سوء نظر درآن وجود نداشته» درخواهد آمد و دادگاه بعدی حکمی صادر خواهد کرد که کیفر این قتل ۳تا۵ سال زندان است و چون جك‌روبی در حال حاضر تقریبا سه سال زندان کشیده‌است، احتمال‌زیاد دارد که وی بزودی از زندان آزاد شود.

### ★ رنج کشید

مارینا اسوالد، همسر سابق اسوالد درباره این‌خبر گفت: تنها چیزی که میتوانم بگویم این است‌که نمی‌خواهم جك‌روبی تسلیم صندلی الکتریکی‌شود. او هم موجود بشری است و باندازه کافی رنج کشیده است.
مارگریت اسوالد مادراسوالدحاضر نشد به خبرنگاران چیزی بگوید جز اینکه «تلگرافی بمقامات دادگستری آمریکا خواهد فرستاد وباز هم تاکید خواهد کردکه اسوالد قاتل کندی‌نبوده است.»

### ✻ ضبط کرد

مجله اخبار آمریکا وگزارشهای جهان نوشت که‌سناتور رابرت کندی بلافاصله پس از مرگ برادرش عکس های پرتونگاری و سایر عکسهای گرفته شده از جسد برادرش راضبط کردو پس از آن بهیچکس اجازه نداد آنها رابیینند.
وی‌که در آن موقع دادستان کل بود حتی این عکس ها رادراختیارکمیسیون وارن که مامور رسیدگی بقتل کندی بود قرارنداد.
مجله مزبور نوشته است: چون یکی‌از نکات موردبحث درباره گزارش کمیسیون وارن‌مسئله چگونگی‌زخمهای وارده بکندی بوده است کمیسیون نتوانسته است نظر قطعی در باره آنها ابراز دارد زیراعکس های طبی لازم را دراختیار نداشته‌است.

ازامشب — برنامه سینماهای — ازامشب

ب.ب. ـ آستارا ـ ادئون ـ رادیوسیتی ـ ماژستیك

یك شاهکارفوق‌العاده خوشمزه از «بیلی وایلدر» خالق کمدی‌هائی‌چون «بعضی‌ها داغشو دوست‌دارن» و «ایرما خوشگله»

احمق مرا ببوس

پاناویژن محصول سال ۱۹۶۶ یونایتدآرتیستس

بعلت طولانی بودن فیلم شروع ستانسها درسینما ب. ب ۱۰ر۴۵ صبح ۱۰ر۳۰ـ ۱۰ر۴۵ـ ۳ـ ۶ـ ۸ر۱۵ـ ۱۰ر۳۰ بعداز ظهر ودرسینما ادئون ۱۰ر۱۵ صبح ۲ـ ۴ر۱۵ـ ۶ر۳۰ـ ۸ر۴۵ بعدازظهر ودرسینما ماژستیك ۱۱ر۱۵ صبح ۲ر۳۰ـ ۴ر۴۵ـ ۷ـ ۹ر۱۵ ودرسینما رادیوسیتی ۱۱ر۱۵ صبح ۲ر۴۵ـ ۵ـ ۷ر۱۵ـ ۹ر۳۰ بعدازظهر ودرسینما آستارا ۱۰ر۱۵ صبح ۱ر۴۵ ـ ۴ـ ۶ر۱۵ـ ۸ر۳۰ بعدازظهر



امشب در سینمادایوش

زنی که مرتب میافریند

هارك برنز پاتسی آن نوبل

DEATH ISA WOMAN

بزودی

بزودی بزرگترین ومجلل ترین سینمای پایتخت نپتون افتتاح میگردد



ازصبح ۴ آبان ماه

فیلمی برتر از تمام فیلمهای فارسی

بزرگ، بزرگ، بزرگ

بزودی

تهران در تسخیر تکخال بزرك فیلم های امسال

# تجاوز را با اسلحه پاسخ میدهیم

بقیه از صفحه اول

*** در سنا**

درساعت ۹ و سه ربع بامدادامروز شاهنشاه و علیاحضرت فرح‌شهبانوی ایران درحالیکه اسکورت مخصوص اتومبیل حامل اعلیحضرتین راهمراهی میکرد بمیدان ششم بهمن تشریف‌فرما شدند و در مقابل پلکانهای کاخ‌سنا والاحضرت شاهپور احمدرضا پهلوی، نخست وزیر ، روسای دو مجلس و وزیردربارشاهنشاهی مقدم‌اعلیحضرتین را استقبال کردند .

**★ در تالار جلسه**

درراس ساعت ده آقای دکتر ادهم رئیس کل تشریفات دربار شاهنشاهی ورود اعلیحضرتین رابه تالار سنا اعلام نمود و حاضرین قیام کردند وبا دست زدنهای‌ممتدنسبت‌باعلیحضرتین ابراز احساسات‌نمودند .

درپشت سر اعلیحضرتین والاحضرت شاهپور احمد رضاپهلوی‌باهمسرشان، سرکار علیه بانو فریده دیبا ، وزیر دربار شاهنشاهی ، رئیس ستاد بزرگ ارتشتاران ، ژنرال آجودان شاهنشاه، وروسای دفاتر مخصوص شاهنشاه و علیاحضرت فرح قرار داشتند .

دراین موقع رئیس دفتر مخصوص شاهنشاه متن خطابه را بحضور شاهنشاه تقدیم داشت و شاهنشاه آغاز سخن فرمودند . فرمایشات ملوکانه مدت دوازده دقیقه بطول انجامید .

شاهنشاه در نطق افتتاحیه چنین فرمودند :

*** بیانات شاهنشاه**

دوره اجلاسیه سال ۱۳۴۵ ـ ۱۳۴۶ مجلسین سناوشورای‌ملی‌راباخوشوقتی افتتاح‌می‌نمائیم،دوره اجلاسیه گذشته بطوری که همه‌میدانیم شاهدموفقیت‌های فراوانی در کلیه شئون مادی و معنوی کشور بود ، دراین مدت‌جهش بزرگی‌دررشته های مختلف صنعتی و کشاورزی و سایررشته های فعالیت عمومی آغاز شده است بخوبی ادامه یافت ، و درعین آنکه هزینه زندگی ثابت ماند بررشد اقتصادی کشور بطور فوق‌العاده‌ای افزوده شد .

کار پی‌ریزی زیربنای مملکتی ، ازلحاظ‌ساختن‌جاده‌هاوراه‌آهن‌ها وبنادر وفرودگاه‌هاووسایل ارتباطی‌طبق‌برنامه انجام گرفت ،طرحهای مربوط‌بصنایع بزرگ مادر ، ازقبیل ذوب‌آهن وفولاد و صنعت اساسی آینده دنیا ، یعنی صنایع مشتقات نفت دقیقا بموردا‌جرا درآمد ، اقدامات بهداشتی وبهداری بصورت رضایت بخشی ادامه یافتو درنتیجه این‌اقدامات منظما برجمعیت مملکت افزوده میشود .امورآموزشی، چه درسطح عمومی و ابتدائی وچه در مراحل عالی بخوبی پیشرفت کرد، و موفقیتهائی که در امر مبارزه با بیسوادی نصیب ما شد ، رهبری جهانی کشور ما را در امرپیکار با بیسوادی‌قاطع‌تر کرد، سپاهیان‌دانش وسپاهیان بهداشت مثل همیشه‌وظائف خود را با ایمان و علاقه و فداکاری انجام دادند ، وامیدواریم تاثیرنیکوی کارسپاهیان آبادانی نیزبزودی‌بهمین اندازه محسوس گردد .

**★ سیاست ایران**

کشور ما با تعقیب سیاست مثبت و سازنده و بشردوستانه خود روزبروز حیثیت بین‌المللی زیادتری بدست آورد که شایسته ماموریت معنوی بزرگی است که ملت ایران بعهده دارد .

با این همه ، آنچه صورت گرفته و میگیرد از نظر ما فقط آغاز کار است ، و مابیش‌از آنچه به کارهای گذشته بیندیشیم متوجه برنامه‌های آینده خویش هستیم .

کار اصلاحات ارضی که احترام و ستایش جهانیان را بخود جلب کرده‌است بخوبی پیشرفت میکند ، ولی مادر این مورد فقط به از میان بردن وضع ظالمانه سابق قانع نیستیم ، بلکه نظر نهائی ما بالابردن منظم درآمد کشاورزی و کسانی‌است که چه بصورت مالك زمین‌وچه‌بطور کارگر کشاورزی‌دراین‌رشته کارمیکنند ماکمال کوشش راخواهیم کرد که کشاورزی‌ایران‌مبدل‌بیك‌کشاورزی‌کاملا مدرن بشود و از زمین حداکثر تولید درهکتار بدست آید ، کما اینکه‌هم‌اکنون نیزاز لحاظ تولید در هکتار پیشرفتهائی حاصل شده‌است‌برای‌این کار بایدپیش‌بینی‌های‌لازم‌را از لحاظ مکانیزه‌کردن کشاورزی و ایجاد سیستمهای آبیاری بعمل آید ،وبا ایجاد شرکتهای تعاونی و تاسیس شرکتهای سهامی زراعی ترتیبی‌داده شود که واحدهای زراعتی بصورتی که از یك حد معین کوچکتر نباشند با استفاده از بهترین وسائل فنی امروزه بکارپردازند .

**★ ایران صنعتی**

از طرف دیگر ،چنانکه بارها گفته‌ایم تصمیم‌راسخ داریم که ایران را به صفوف مقدم ممالك پیشرفته دنیا برسانیم ، و برای اینکار لازم است مملکت ما یك مملکت صنعتی بشود . خوشبختانه دراین راه‌امکانات وسیع در کشور ما موجود است ، و ثروت‌های زیرزمینی ما حداکثر شرایط مساعد را از این لحاظ‌برای ما تامین کرده است .

بدیهی است از مهمترین وظائف مادراین مورد تهیه کادر شایسته و متخصص فنی است ، بهمین جهت به همان اندازه که دورنمای‌صنعتی شدن کشور روشن تر میشود میبایدبرتلاش مادر ایجاد مدارس حرفه‌ای وفنی چه درامور صنعتی وچه درامور کشاورزی افزوده شود .

*** بودجه استانی**

از لحاظ مالی ، مراقبت کامل در تنظیم بودجه کشور بعمل می‌آید تا دولت درماه‌های آینده‌بودجه‌کل کشور رابرای سال ۱۳۴۶ بصورت جدیدی که با احتیاجات کنونی مملکت تناسب بیشتر دارد تقدیم مجلس نماید ،درین مورد کوشش خواهد شد که بودجه چند وزارتخانه بصورت استانی و برحسب جغرافیای سیاسی مملکت تنظیم وطبقه بندی گردد .

یکی دیگر از کار های مهم مجلسین رسیدگی و تصویب قانون مالیات بر درآمداست .

از نظر اداری ، سیاست ما این خواهد بود که تاجائیکه ممکن است کار مردم رابه دست خود مردم‌واگذار کنیم ، و بهمین جهت دوره اجلاسیه کنونی به لوایح قانونی انجمن های شهر و انجمن های ایالتی و ولایتی رسیدگی خواهد کرد ، در همین‌زمینه اداری میباید قانون استخدام واصول اداری مملکت موردتوجه فوق‌العاده قرار بگیرد ، و انشاءالله ازاین پس ترتیبی داده شود که هر فردایرانی در هرکار که بدان اشتغال دارد تبحر و تخصص کامل داشته باشد .

از لحاظ اجتماعی ، میبایداساس زندگی جامعه ایرانی ، گذشته از اصول وقوانین عدالت اجتماعی که اکنون برقرار شده است،درآینده بیش از پیش برپایه اصول تعاونی وبیمه‌های گوناگون اجتماعی متکی گردد.

*** سیاست مستقل ملی**

در مورد سیاست خارجی ، وضع ما و برنامه کار ماکاملا روشن است ، سیاست بین‌المللی ما براساس سیاست مستقل ملی ، احترام بمنشور ملل متحد ، صلح جوئی و همزیستی و همکاری بین ملل و دول مختلف با رژیم های گوناگون ، استوار شده است .

ماطرفدار خلع سلاح کامل و تضمین شده وجلوگیری از پخش سلاحهای هسته‌ای در جهان وایجاد مناطق غیراتمی هستیم .

همچنانکه در بیانات خود درسفر اخیر بکشورهای اروپای شرقی متذکر شدیم ، ما اعتقاد راسخ‌داریم که‌راه‌تامین مصالح‌واقعی کشورمان حسن تفاهم و همکاری صمیمانه با همه‌کشورها و ملل جهان براساس حفظ حاکمیت ملی ما است . و اعتقاد داریم که صلح و تفاهم بین‌المللی شرط حیاتی و لازم برای پیشرفت اجتماعی ما و هر اجتماع دیگر جهان است، بااین‌وصف‌تذکر این نکته را ضروری میدانیم که‌با وجود دوستی‌ها و اتحادیه‌هائی که درمیان هست ، قبل‌از هرچیز باید بخودمان متکی باشیم .

وبراساس همین اصل کلی‌متاسفانه تاوقتی که خلع سلاح عمومی و تضمین شده‌ای در جهان تامین نشده است چاره‌ای‌جزفراهم کردن وسائل ، از هرجا که بمصلحت کشور تشخیص دهیم ، برای‌تضمین استقلال وتمامیت‌مملکت‌خودنداریم زیرا حاضر نیستیم خدای نخواسته روزی غافلگیرشویم که دیگر پشیمانی سودی نداشته باشد .

**★ پاسخ تجاوز**

متاسفانه مادر بعضی از مناطقی که مستقیما بامنافع حیاتی ماارتباط دارند شاهد جریاناتی هستیم و فعالیت‌هائی را احساس میکنیم که بهیچوجه بایك سیاست معقول و صلح‌طلبانه تطبیق نمیکند .

باید این نکته برای همه روشن باشد که ولو یك وجب تخطی بخاك ایران بامقاومت مسلحانه ما مواجه خواهد شد ، زیرا ما همچنانکه به خاك دیگران نظری‌نداریم،بهیچوجه نیز اجازه تخطی بخاك خودمان را بکسی نمیدهیم . بدیهی است‌درین مورد دولت پیش‌بینی‌های لازم را خواهد کرد و بموقع خود لوایح مقتضی رادراین باره تقدیم‌مجلسین خواهد نمود.

**★ چرخهای راه افتاده**

آنچه تذکر آن برای ما مایهٔ خوشوقتی است ، این است که بخواست خداوند وباهمت و ایمان ملت شرافتمند ایران ، چرخ‌های امور مملکت اکنون بخوبی براه افتاده است و هرروز که بگذرد مسلما برسرعت پیشرفت ما افزوده خواهد شد ، امیدواریم مملکت مابا‌عنایات الهی بدان جائی که استعداد انسانی واستعداد طبیعی‌آن اجازه میدهد برسد ، و هرروز در راه ترقی مادی و معنوی به‌پیشرفت های تازه‌تری نائل گردد ، ومقامی راکه متناسب با گذشتهٔ پرافتخار وباماموریت معنوی این ملت در تاریخ جهان است احراز کند.

توفیق نمایندگان محترم‌مجلسین رادر انجام وظائف خطیری که‌بعهده دارند خواستاریم .

## اخبار خاورمیانه

### اردن تهدید کرد بسوریه لشکرکشی میکند

وصفی‌التل نخست‌وزیر اردن امروز تهدید کرد که اگررژیم نظامی دمشق به‌تلاشهای خود برای جداکردن اردن از طریق بستن مرزهایش ادامه دهد ، اردن ارتش خود رابسوریه‌خواهد فرستاد .

اظهارات‌وصفی‌التل‌درگزارشی که خبرنگار دیلی تلگراف از امان فرستاده درج شده است.

وی صریحا گفته است که‌اگر مرزها همچنان بسته بماند مابا نیروی زرهی‌خودآنرا بازخواهیم کرد و همه‌آنچه مامیخواهیم این است که‌درسوریه‌حکومتی ثابت وشایسته برسرکار باشد و ما بمردم سوریه اطمینان داریم‌که خواهند توانست چنین حکومتی را سرکار بیاورند .

وصفی‌التل رژیم فعلی سوریه را بصورت‌مشتی بزن‌بهادرجنگ‌افروز که‌باهم برای کسب‌قدرت زدوخورد میکنندنواز طرف‌دست‌نشاندگان بعثی‌حمایت میشوند» توصیف کرد .

### جتهای مصری قبایل یمن را بمباران کردند

بموجب اخبار رسیده از «بیهان» میگهای مصری روز دوشنبه گذشته به چوپانان احشام قبیله «مراد» نزدیك «حریب» در شرق یمن حمله کرده و یك شتربان را بقتل رساندند .

همین منابع تایید کردند که یکی از هواپیما های میك پس از بمسلسل بستن‌چوپانان در صحرا سقوط کرد .

اینست احساس بزرگترین راد مرد عالم بشریت نسبت بکسانیکه هموعان خودرا در آموختن‌دانش یاری میکنند .

ای رهروان راه حقیقت وانسانیت بهوش باشید که میلیونهاهموطن‌شمادرگرداب جهل و بیسوادی غوطه میخورند .

شما باپرداخت حتی یکصد ریال بحساب شماره پ ۷ در هریك از بانکهای کشور درراه نجات میلیونها انسان بیسواد گام برمیدارید .

**۲۰ مهر حساب شماره پ ۷ درکلیه بانکهای سراسر کشور افتتاح میشود**


**فاطمه بضعة رسول‌الله (۱۳۴۵)**

عصر جمعه بمناسبت میلاد مسعودحضرت زهرای‌بتول دخت رسول مقبول همسر شاه ولایت علی (ع) در مجمع جوانان اسلامی ایران مجلس جشن ادبی برقرارومقدم‌واردین محترم راگرامی‌میداریم .

**مترجم نظام مدنی**


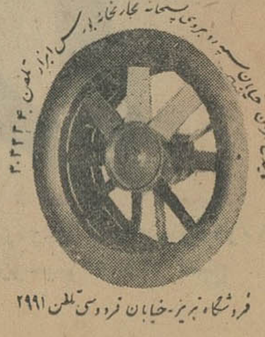



**آگهی احضار**

بدینوسیله بسرباز وظیفه بهمن فرزند عظیم شهرت ساکت ضیابری که‌فعلا فراری ومجهول‌المکان می باشد ابلاغ میگردد باتهام سرقت در این بازپرسی تحت پیگرد بوده وچنانچه ظرف دو ماه از تاریخ انتشار آخرین آگهی را معرفی ننماید برابر موازین قانونی غیابا باتهام شما رسیدگی و قرار مقتضی صادر خواهد شد الف ۵۷۰۷

رئیس شعبه۱۰ بازپرسی دادستانی ارتش

۱ـ۳ ۱ـ۲۷۶۲۳

# طبل‌های جنگ سوم درویتنام بصدا در آمد!

**نخستین مرحله جنگ سوم جهانی هم اکنون درویتنام آغاز شده**

**مردم ویتنام شاهد نخستین روزهای جنگ جهانی سوم هستند**

**اگر ملل جهان نتوانند سریعا نخستین شعله‌های جنگ سوم را درویتنام خاموش سازند بزودی جنگ سوم همه جهان را فرا میگیرد**

نویسنده : منصور تاراجی

**اوتانت معتقد است ، جنگ سوم هم اکنون در ویتنام آغاز شده است . آیا واقعا نخستین مراحل این جنگ در ویتنام میگذرد ؟ گروهی معتقدند هنوز میتوان شعله های جنگ سوم را خاموش کرد . دلایل آنها چیست ؟**

**جنگ‌های جهانی اول ودوم هرگز در یک روز عالمگیر نشد ومراحل مختلفی را طی کرد . آیا اینک جنگ جهانی سوم نیز مراحل مقدماتی را در ویتنام می‌گذراند ؟ امریکا میگوید در ویتنام برای «آزادی و استقلال» می‌جنگد. آیا دول اروپائی متفق امریکا باین گفته اعتقاد دارند؟ چرا کشورهای کوچک متفق غرب وشرق باید بدون «ملاحظات سیاسی» نظریاتشان را درباره ویتنام اعلام کنند ؟**

**سکوت این کشورها خصوصا در شرایط کنونی ، جهان را باچه وضعی روبرو میسازد ؟**

ویتنام ، سرانجام جهان را به جنگی کشاندکه بیست سال مردم جهان از آن وحشت داشتند :

### جنگ جهانی

سد خظیمی که طی سالهای پس از جنگ بین‌الملل دوم ، با افکار عمومی مردم جهان ، دربرابر نیرو های اهریمنی جنگ‌طلب بوجودآمده بود شکست و «خدای جنگ» بار دیگر پیروز شد .

آغاز جنگ سوم ، حقیقتی است انکار ناپذیر . تنها مردمان بیخبر ازهمه‌جا ـ بی‌خبر از آنچه در ورای مرزهای آنها میگذرد ـ ومردمانی که در اقیانوس خیالی خوش‌بینی غوطه‌ورند در وقوع سومین جنگ جهانی قرن بیستم تردید دارند و راه شك ، بدل خود باز میکنند .

از نظر این مردمان ، تنها زمانی جنگ سوم آغاز میشود که شعله‌های فروزان سلاحهای‌هسته‌ای و توده ابرقارچ‌مانند آن آسمان شفاف محل زندگی آنها را به پوشاند و دریك لحظه آنچه بنام حیات و تمدن درحومه آنها وجود دارد ، همزمان باخود آنها ، بمشتی خاکستر مبدل شود :

**اما آن لحظه دیگر پایان جنگ است نه آغاز جنگ .**

### ★ بی‌خبری

آنهاکه تصور میکنند تدارك یك جنگ جهانی ، تاآغاز عالمگیرشدن آن ، یك‌شبه خواهد بود و برای پذیرفتن خبر شروع جنگ جهانی سوم ، درانتظار شنیدن اعلان‌رسمی آن از رادیو یا انتشار آن درجراید هستند ازچگونگی تبدیل کشمکش های کوچك بجنگهای بزرك بیخبرند وهمین بی‌خبری است که طی تاریخ کار «خدایان جنگ» و «قدرت‌های جنگ طلب» را درکشاندن بشریت بسوی فاجعه‌های بزرك تسهیل کرده است .

این «بی‌خبران» که در دورانهای گوناگون زندگی بشر وجود داشته واینك وجود دارند تشکیل دهنده بزرگترین نیرو و قدرت انسانی هستند . قدرتی که میتواند جلودار هر جنگی باشد ، اما متاسفانه همیشه این نیرو ها زمانی بخود می آیند که دیگر سربازان از سربازخانه‌ها بیرون آمده و سخن گفتن از صلح بمثابه خیانتی بزرك بمیهن ومیهن پرستان خواهد بود.

بیست سال است جهان از اردوگاههای مرك نظیر «آشویتز» سخن میگوید معذلك هنگامی که پانزده روز قبل مقاله من در باره «آشویتز» منتشر شدکسان زیادی باصراحت بمن گفتند از وجود چنین اردوگاهی آگاه نبودند : این است نمونه بی‌خبری بزرك و غوطه‌ورشدن در زندگی روزانه .

این گروه‌مردم بی‌خبر، که‌اکثریت جوامع بشری را تشکیل میدهند، زمانی بحقیقت تبدیل جنگ ویتنام به‌جنگ سوم پی‌میبرند ، که حرارت سلاحهای هسته‌ای وتشعشعات‌اتمی، زندگی سرور آمیز کودکان را نابودکند و سلاحهای اتمی‌میلیون ها مادر و فرزند را درکنار هم ، مبدل بمشتی خاکستر سازد .

### * مرحله بمرحله

بشر طی قرون ناظر جنگهای بزرگی بوده است ، اما چه‌کسی میتواند ادعاکند که این جنگها بدون تدارك قبلی و ناگهانی بوده ومرحله بمرحله مبدل بجنگ‌جهانی نشده است .

«بهمن» درآغاز حرکت تنهایك گلوله برف است اما درپایان کوه آنچنان عظیم میشودکه همه چیزرا نابود میسازد .

سرچشمه جنگهای جهانی نیزدر آغازحوادث کوچك بوده‌اند: **حوادثی که تنها توجه گروههای کوچکی را جلب‌کرده وهشدار ، از یك‌جنگ بزرك برای آنها بوده است .**

### ★ جنك اول

در ۲۸ ژوئن ۱۹۱٤ هنگامی که «فرانسوا فردینان» و همسرش در صربستان بدست یك دانشجو بنام «پرینزیپ» بقتل رسیدند هرگز دهقان فرانسوی ویا کارگرآلمانی تصور نمیکرد بزودی این حادثه مبدل بیك جنك جهانی خواهد شد وتپه‌هائی از اجساد انسانی ـ بلندتر از تپه‌های طبیعی ـ دراروپا بوجود می‌آید .

### * جنك دوم

درسپتامبر ۱۹۳۹ هنگامی که یك کشتی جنگی نیروی دریائی هیتلر به‌بندر «دانتزیك» حمله‌کرد و مقاومت قهرمانانه یکصد ناوی لهستان را که دوهفته طول کشید، درهم شکست و بندر «دانتزیك» را تسخیر کرد ، باز مردمی که در خوش‌بینی راه افراط می پیمایند تصور نمیکردند این حادثه ، بزرگترین فاجعه تاریخ را بوجود می‌آورد ارتش آلمان نازی درصدد قتل عام مردم آزادطلب جهان‌است.

درآن زمان ، یك روستازاده ویاکارگر شهر « هیروشیما » و «ناکازاکی» نمیدانست اشغال بندر «دانتزیك» تاآنجا ادامه خواهدیافت که پنج سال دیگر شهرهای زیبای آنها همزمان با مردمانش در زیر توده‌های آبرناشی از انفجار بمب اتمی نابود میشود .

### ★ حفظ منافع ملی

درآن زمان که جنك جهانی دوم آغاز شده بود ، اما هنوز مراحل اولیه آن سپری میگشت ، بسیاری از مفسرین سیاسی جراید جهان ، افکار عمومی مردم جهان را ، از خطربزرگی که هستی‌آنها راتهدید میکرد ، باخبر ساختند . **اما توده های مردمی‌که نیروی اساسی‌جامعه اروپائی را تشکیل میدادند آنچنان در زندگی روزانه غرق بودند که یا باروزنامه سروکار نداشتند و یا اگراحیانا آن تفسیرهارا میخواندند لبخندتمسخرآمیزی‌برگوشه‌لبانشان نقش می‌بست و چنین زمزمه می کردند : «این روزنامه‌نگاران بی جهت مردم را وحشت‌زده میکنند».**

تنها هنگامی‌که سربازان «اس.اس»کاشانه آنها را ویران کرده واطاقهای گاز اردوگاههائی نظیر «آشویتز» را از آنها پرمیکردند، بحقیقت‌گفته مفسرین پی میبردند. **اما دیر شده بود درحالیکه اگردر روزهای اولیه جنك جهانی همه این مردمان علیه جنك بسیج میشدند به آسانی قدرت آنرا داشتند که از توسعه جنك جلوگیری‌کنند بدبختی بشر دراین است که از گذشته پند نمیگیرد . اگر دول آتش‌افروز جنگهای جهانی اول و دوم ، پیش از آنکه توپها بصدا درآید ، مطمئن نبودند متحدینی‌در بین ملل جهان دارند واگر تمام ملل کوچك برای حفظ « منافع ملی» ، ملاحظات سیاسی را کنار گذاشته و آشکارا علیه جنك‌اقدام میکردند و آزادانه نظریات خودرا ابراز میداشتند احتمال کمی وجود داشت که طی کمتر از نیم‌قرن ، مردم دنیا بادوجنك جهانی روبرو گردند .**

### ★ نقش ملل کوچك

**جنگی که امروز درویتنام‌جریان دارد خطر کمتری از قتل «فرانسوا فردینان» ویا اشغال بندر«دانتزیك»**

بقیه در صفحه ۸

**درخت شاخه‌های فراوان‌دارد ـ کمپانی آلکان هم همینطور!**

ساختمان آلکان در شهر زوریخ(سو یس) مرکز اداری جدید این‌کمپانی میباشد که هرنوع اطلاعاتی را درباره آلومینیوم و طرز تهیه وبکار بردن‌محصولات‌آلومینیومی را در اختیار شما قرار میدهد . تحقیقات علمی آلکان و فعالیت کارخانجات وابسته به‌آن‌درسی‌وشش کشور پشتوانه تجربیات‌جهانی ما میباشد . شما هم می توانید از تجربیات ما استفاده کنید وبرای کسب هر نوع اطلاع بنمایندگی فروش ما مراجعه نمائید .

نمایندگی فروش درایران :
**شرکت سهامی ایرانشهر ـ تهران**
شماره ٦۹۵ خیابان فردوسی
تلفن ـ ۳٦۰۳۰

ALCAN S.A.,
8022 Zurich,
Suisse.


## تشیید روابط

اطلاعات درسرمقاله خود مینویسد قراردادهائی که‌میان نمایندگان ایران و جماهیر شوروی بامضاء رسیده حاوی‌کلیه مسائلی است که‌از چند سال قبل مورد اختلاف نظر بوده و اینك زمینه مساعدی برای تحکیم مودت و مناسبات دوستانه میان دوکشور است بزرگترین موفقیتی که حاصل گردیده عقدقراردادتامینیه است . این معاهده عبارت است‌از عدم تعرض وعدم مداخله درامور داخلی هریك وعدم شرکت در مسائل سیاسی واقتصادی که‌برضد طرفین برده باشد واین معاهده یکی‌از قدمهای بسیار نافعی است‌که در عصر پهلوی برداشته میشود مسئله مهم‌دیگر حل قضایای تجارتی شمال است که درآتیه همه‌گونه تسهیلات تجارتی و ترانزیتی برای فلاحین و تجار شمال فراهم خواهدشد و صفحه شمال از حال اسف‌آور کنونی بیرون خواهد آمد. ازاین مسئله هم که‌بگذریم قرارداد گمرکی و تعرفه جدید مسئله شیلات بحرخزر وپرت‌بندرپهلوی وغیره از قضایای بغرنج بشمار میرفت که خوشبختانه درمورد آنها موافقت‌های لازم شده و هریك بموقع خود حائز اهمیت زیادی برای طرفین می‌باشد .

### امضای معاهدات ایران وشوروی

خبرگزاری مسکو شرح مفصلی پیرامون امضای قرارداد ها منتشر ساخته و متذکر شده است که‌این قرارداد ها میان آقای مشاورالممالك انصاری و رفیق کاراخان امضاء گردیده وآقای نورزاد شارژدافر ایران و آقای عبدالحسین‌مسعود انصاری نایب‌اول سفارت ایران در اتحاد شوروی نیز حاضر بودند .

بعداز امضای معاهدات ، رفیق چیچرین‌وآقای انصاری بیاناتی ایراد کرده وبعد میکویان‌ولژاوا بایراد نطق‌پرداختند.

چیچرین درنطق خود گفت شما آقای انصاری اول‌کسی بودید که درسال ۱۹۲۰ آمدید و در اینجا پشت همین میز قرارداد ۱۹۲۱ راامضاء کردید که ما امروز آنرا تکمیل نمودیم بعدها که‌آقای میرزا عبدالحسین خان تیمورتاش وزیر دربار برای ادامه مذاکرات پیرامون عهدنامه ها آمدند در ضمن جلسات همه‌روزه و غالبا ملاقات های شبانه بامن و نمایندگان کمیسری تجارت باتفاق مامتن‌های‌همان اسناد سیاسی را که امروز بشکل‌تکمیل شده امضاء گردید تهیه نمودند لکن‌هنوز مسائل مهمه وصعب الحلی مانده بود و بین ما اختلافات عقیده باقی بودکه‌شمامجددا باسمت‌وزیرامورخارجه دربین‌ماظاهرشدیدو امروز زحمات ماقرین موفقیت گردید و امروز مابا‌شما یك امر تاریخی انجام دادیم که مدتهای مدید پایدار خواهد بود و من بنتایج حسنه که‌این امر برای ترقی مملکتین ووحدت ملی‌ما خواهد داشت بلاشك اطمینان دارم .

آقای علیقلی‌خان انصاری نیز طی نطق جوابیه خود گفت ایران اولین مملکتی بود که‌در محاصره دیپلماسی در اطراف جماهیر شوروی رخنه‌وارد ساخت و شناسائی خودرا اعلام‌داشت.

میکویان کمیسر تجارت هم‌صحبت کرد . کاراخان کفیل کمیسر امورخارجه ضمن مصاحبه‌ای اهمیت قراردادهای فیمابین دومملکت راتشریح‌نمود ودو تمام‌مدت امضای قراردادفیلم سینما برداشته میشد .

(نقل از اطلاعات چهاردهم مهرماه ۱۳۰٦)


**POLAR**
**پولار**
اولین سازنده آبگرمکن خودکار درایران‌هنوزبی‌رقیب‌است

**آقای دکتر جلال بریمانی**
برای شرکت درکنگره‌های جهانی اعصاب وروانی به مادرید و پاریس عزیمت‌کرده بودند بتهران مراجعت‌نمودند.

**خضاب جمالیه**
خضاب جمالیه رنگ سحرآمیز برای مشکی کردن موها با سابقه ٤۰ سال مورد مصرف میلیونها نفر

**برکل**
بزرگترین سازنده انواع ترازوهای دقیق وماشینهای برقی گوشت وکالباس بری
BERKEL


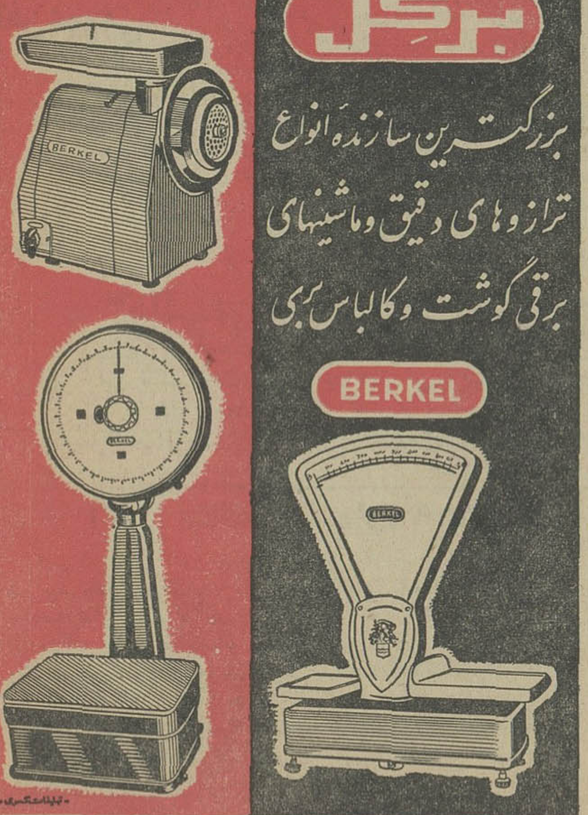



نماینده انحصاری محصولات برکل : شرکت مقصود ـ خیابان سعدی جنوبی شماره ٦٦ تلفن ۳۵۱۱۷ و ۲۱۰۲٤


## آگهی مزایده موقوفه

بانظارت اداره اوقاف‌تهران‌ششدانگ‌دوقطعه زمین بایرو بدون آب اراضی قریه‌غنی‌آباد موقوفه منیرالسلطنه پلاك ۱۳۹ طعه‌اول بمساحت ٤۸۰۷۰ متر مربع واقع در مجاورت خیابان ایرانیت وسیمان تهران وقطعه دوم مثلثی شکل در مجاورت غربی کارخانه ایرانیت بمساحت ۵۲۰۰۰ متر مربع با حداقل اجاره‌سالیانه متر مربع پنجاه دینار هر هکتار پنجهزار ریال به‌منظور ایجاد تاسیسات کارخانه که اعیان آن متعلق بمستاجر خواهدبود.

از طریق مزایده اجاره داده می شود داوطلبان اجاره‌بایستی مبلغ دو هزار و پانصد ریال برای قطعه‌اول‌ومبلغ دو هزار و ششصد ریال برای قطعه دوم برسم سپرده بحساب شماره ۲۰۹۷ بانك مرکزی بسپارند وپیشنهاد خود را با قبض سپرده در پاکت سربسته تاپایان وقت‌اداری روز ۱٤ر۸ر٤۵ بدفتر اوقاف تهران تسلیم و رسید دریافت دارند ـ پیشنهاد های رسیده در روز ۱۵ر۸ر٤۵ ساعت ۱۰ صبح در اداره اوقاف‌تهران خوانده می شود . برای کسب‌اطلاع‌از شرایط مزایده به آگهی‌تفصیلی یا بدفتر اداره اوقاف تهران مراجعه نمایند.

رئیس اداره اوقاف‌تهران

آ ـ ۱۸۸۰۷


درمان روماتیسم
دکتر مهندس
خیابان حافظ مقابل ت ث ث

## تاکسیمتر

تابحال هر چه داشتیم شکایت ازتاکسی بود ولی اینبار یك راننده تاکسی که‌از ترسش اسمش را نگفت از ماجرای‌تاکسی متر صحبت میکرد و گله داشت.
این راننده می گفت :
«شش ماه‌است که مرتب اقساط‌تاکسی‌متر را که قرار است روی تاکسی من نصب شود پرداخته‌ام دوروز قبل که برای دریافت حواله مراجعه کردم مسئولین‌شرکت تعاونی تاکسی گفتند برو قسط مهرماه را هم بده بعدبیا حواله بدهیم »
گفتم : حالاکه صحبتی از تاکسی متر در میان نیست برای شما چه‌فرق‌میکند‌اینکه حواله را امروزبدهند یاده‌ماه دیگر ، گفت:
«حرف من اینجاست که چرابایدبابت جنسی که وجود خارجی ندارد ازما پول بگیرند . »
گفتم : این بحثی است که منهم سر از آن در نمی آورم لابد حکمتی دارد که ماازآن بیخبریم . بهر حال گویامساله تاکسیمتر در جنجال موجود کمبود تاکسی و اتوبوس به‌فراموشی سپرده شده راننده تاکسی گفت :
«همان بهتر که بفراموشی سپرده شود چون تاآنجا که‌ما خبرداریم‌ودر جریان هستیم تاکسی‌متر مشکل‌موجود را حل نمی کند »
گفتم: پس چه چیز مشکل موجود را حل میکند گفت :
«دلو پوست کنده بگویم ، اگر دست از سرتاکسی بر دارند همه تاکسی ها را مثل سابق یکنواخت کنند و نرخ رانفری ١٥ ریال اعلام کنندمشکل حل میشود کما اینکه‌تا قبل از ٢ تومان شدن و بعد یك تومان شدن تاکسی ها اصولا مشکلی بنام تاکسی وجود نداشت مگر بعضی از رانندگان تاکسی که سه نفرمسافر می گرفتند، آنهم قابل‌حل بودچنانچه امروزاضافه سوارکردن‌تاکسی ها حل شده است »
گفتم : کاری است شده بااین وضع‌چه‌باید کرد ؟ گفت:
«باید دنبال تاکسیمتر را رهاکرد ، چون‌هر نقشه تازه‌ای که بکشند جزاینکه وضع رابدتر کنند کار دیگری نکرده‌اند »
گفتم : البته این عقیده شماست تادیگران چه عقیده‌ای داشته باشند .

## تغییر ایستگاه

با آقای صادقی هم‌بر سر مسیر خط ١٤٠ اتوبوسرانی بحث داشتیم . ایشان‌می گفتند :
«مسیر اتوبوس‌های خط١٤٠ «٦سابق » ازمیدان سپه‌تابیمارستان امیر اعلم و بالعکس تعیین شده بود تایکی دو روز اول هم اتوبوس ها مطابق این مسیر رفت و آمد میکردند ولی بعدانمیدانم چطور شد که‌انتهای مسیراین‌خط راازمیدان سپه به خیابان امیر کبیر تغییر دادند ،حالامسافرین‌این خط که اغلب‌مستخدم دولت هستند ساعت یك و نیم بعداز ظهر که از کارهای خسته کننده فراغت حاصل میکنندبایستی از حدود با بهمایون،خیابان ارك تا اواسط امیر کبیر پیاده طی کنند خواستم بدانم چه علتی داشته که باما اینطور کردند »
گفتم :لابد میدان سپه جانداشته ،انتهای این مسیررانغییر داده‌اند ، گفت :
«پشت سر ایستگاه خط شوش در میدان سپه‌خالی است منتها این جای خالی وسیله اتومبیل های افسران راهنمائی و رانندگی که آنجارا پارکینگ کرده‌اند پرشده است ، اگر نظر بر اینست که مردم آسایش داشته باشند خوبست اداره راهنمائی و رانندگی محل‌پارکینگ خودرا عوض کند نه انتهای مسیر یك خط را که با هزاران نفر سرو کار دارد . »
گفتم: البته اداره راهنمائی و رانندگی هم غیر آن محل که میفرمائید جای پارکینگ دیگری ندارد ولی بااینحال ما توصیه میکنیم در حد امکان به نکته‌ای که‌اشاره‌فرمودیدتوجه‌شود

## گوشت

هنوز سیاه بهار نشده قصابها دست بکار گرانی شده‌اندو جسته و گریخته گوشت را گران کرده‌اند دراین باره آقای‌سرهنك خلف بیگی می گفت :
«قصابی های خیابان عین‌الدوله و خیابان شکوفه گوشت را کیلوئی ده ریال گران‌کرده‌اند ، اگر نرخ تازه‌ای تعیین شده چرا در جراید اعلام نمی کنند اگر نشده چرا قصابها گران کرده‌اند ؟»
گفتم: والله قصابها هر کار دلشان می‌خواهدمی کنند ، نرخ جدید هم تاامروز اعلام نشده است . گفت :
شایداین خود یك سیاست اقتصادی باشدکه اول قصابها گران کنند بعدکه سرو صدای مردم در آمد آنوقت نرخ اعلام شود بدیهی است در نرخ‌جدیدجانب‌قصابها هم رعایت خواهد شد »
گفتم : انشاءالله جلوی این گرانی دلبخواهی را می‌گیرند، نگران نباشید . گفت :
«حالاکه سیاه بهاری نشده ، سرمائی بجائی نزده، جز باران بیدریغ بلائی از آسمان نازل نشده که گوشت را گران کنند »
گفتم :ماهم انتظار نداریم گوشت گران شود صبر کنیم ببینیم شرکت تعاونی تهیه و توزیع گوشت چه میگوید .
آقای وزیر زاده هم می گفت :

## تلفن‌عمومی

«تلفن عمومی دانشکده حقوق مدت١٥ روزاست که خراب است و از طرف‌مسئولین دانشکده اقدامی نمی شود . »
گفتم : شماخوب بود بجای اینکه مارا خبر کنیدو مسئولین دانشکده را مقصر بشناسید تلفنی به سرویس تعمیر تلفن«١٧» میکردید ، میفرستادند درست میکردند . حالاهم عیبی ندارد‌مابه «١٧» توصیه میکنیم تلفن عمومی دانشکده حقوق‌رادرست کند

## سینا

یکی از ساکنین خیابان سینا هم‌میگفت:
«روی تاکسی های دنباله رو خط ٢٣٠ نوشته شده سینا ، این تاکسی ها دنباله خط ٢٣٠ اتوبوسرانی رامی گیرند و از شاهرخ میروندبه سه راه اکبر آباد و سلسبیل ، بهمین جهت بین مسافران سیناو رانندگان تاکسی همیشه دعوا است اگر قرار است این تاکسی هاتا سینا نروند همان بهتر است کلمه‌سینا را از روی شیشه آنها پاك کنند »
گفتم :بچشم توصیه شمارا هم خواهیم کردتابینیم‌چه میکنند
د ـ ذوالفقاری


## آگهی مناقصه شماره ٦١٩

شهربانی کل کشور خرید ( انواع لوازم برقی) را طبق برك شرایط جداگانه بمناقصه میگذارد‌داوطلبان مایل بشرکت دراین مناقصه میتوانند برای دریافت برك شرایط بدائره قرارداد های اداره کارپردازی مراجعه و پیشنهادات‌خودرا درپاکت های‌سربسته ولاك مهرشده باذکر جمله مربوط بمناقصه ٦١٩تاآخروقت اداری روز (٣٠ر٧ر٤٥) بدائره دبیرخانه این اداره تسلیم و رسیددریافت نمایند . پیشنهادات واصله‌درساعت ١٠ صبح روز (١ر٨ر٤٥ در کمیسیون مناقصه‌بازوقرائت میشود حضورپیشنهاددهندگان‌درجلسه کمیسیون مناقصه الزامی است و کمیسیون مزبور در رد و قبول یك‌یاکلیه پیشنهادات مختار است . الف٥٨١٠
رئیس اداره کارپردازی . سرهنك افتخارزاده
٢٧٦٣٠ ـ ١


١ ـ ٢

## اقتصاد

### احمد احرار
## مزدقانونی بودن!

شیخی در مسجد رفت . نام صحابه دیدبردیوار نوشته . خواست که خیوبرنام ابوبکر و عمر اندازد برنام علی افتاد . سخت برنجید و گفت تو که پهلوی ایمان نشینی سزایت همین باشد !
این لطیفه عبید را دیروزبرای آقای محمد کاظم عصاره گفتم که نقل میکرد بخاطر مراعات قانون مدتها دویده‌ام و پول داده‌ام و صرف وقت کرده‌ام ،سزای عملم این شده است که حالا باید ته چاه زندگی کنم .
عصاره عضو شرکت ملی نفت است که‌بعد از چندین سال خدمت در خوزستان ، انتقال یافته است بتهران و با استفاده از وام مسکن‌که‌شرکت باعضایش میدهد در تپه ماهور های عباس آباد ، پشت خیابان تلویزیون، زمینی خریده و ساخته‌ونقشش را خودش نشسته ، نصفش را اجاره داده است بیك خارجی . پرونده این معامله که بمنازعه کشیده الان جلوی چشم بنده است . قطعه زمینی که باسم آقای عصاره قباله شده‌قبلامتعلق بوده است‌به‌آقای رشیدفولادیان و برای ساختمان آن ، مالك‌قبلی زمین از شهرداری پروانه‌ای گرفته است که وقتی زمین به آقای عصاره انتقال پیدامیکند. ایشان ازباب محکم‌کاری مجددا مراجعه میکند بشهرداری‌ومبلغی هم برای ایشان آب میخورد تا شهرداری‌عین همان جوازوهمان «پروفیل» رابنام محمد کاظم عصاره صادر میکند .
پروانه ساختمان ، صادره از اداره کل فنی شهرداری تهران باقید کلمه «قطعی » وبوسیله هفده ماده ، در حقیقت هفده‌میکه شده‌است . واز موادلازم‌الاجرای آن مثلاینست که :« ساختمان بایستی تحت نظارت‌مهندس‌مجاز که بشهرداری معرفی شده انجام شود و مهندس و مالك‌ساختمان هردو در برابرشهرداری‌مسئولند و مسئولیت یکی سلب‌مسئولیت از دیگری نمیکند ... » ماده دیگر : « برخیابان و گذر طبق نقشه مصوبه شهرداری لازم ـ الاجراست » . ماده بعد:«چنانچه ساختمان با مصالح مرغوب و طبق اصول فنی بنا نشود و شروع و ختم آن‌باطلاع‌شهرداری نرسد ...» یا اینکه :«برخلاف نقشه و پروانه مصوب اقدام بساختمان بشود » و یا اینکه: « مصالح ساختمان از تیر آهن و چوب و خشت‌و آجر والوارو تیر وتخته و گچ و آهك و شن‌و ماسه در سواره رویا پیاده رو ریخته شود » شهرداری مجاز است چنین بکند وچنان بکند .
این پروانه بشماره ٣٧١ ـ ٧ر٣ر٤٠ بامضای رئیس اداره شهر سازی و سرپرست ادارات طرح شهرو شهر سازی و به ض.میمه «پروفیل » بانقشه‌مصوب شهرداری صادر میشود که در پلاك ١٢٩٠٧ر٦٩٣٣ بخش ٣ ـ کوچه هشت متری‌ـخیابان‌بیست متری عباس آباد پیاده شود .

آقای محمدکاظم عصاره‌صاحب پلاك مزبور نیز شروع میکندبه خاك‌برداری و تسطیح قطعه زمین مزبور و در سطح مقرر خانه‌خود را میسازد و بالا میبرد . یعنی هفت متر پائین تر ازسطح‌تپه‌ای که نامش خیابان بیست متری است !
براین ماجری یکی دو سال میگذرد . عصاره هر روز صبح که‌سر ازخواب برمیدارد منتظر است ماموربن شهرداری بیایند خیابان بیست متری را تسطیح کنند و هر شب‌میخوابد صدای بیل‌وکلنك وعملیات‌خاك‌برداری در گوشش زنك میزند . تا اینکه بالاخره صبح روز بیستم تیرماه سال جاری وقتی ازخانه بیرون می‌آید چشمش بجمال مهندس و نقشه‌کش وعمله و بنائی که در مجاورت خانه او بفعالیت مشغولند روشن میشود. گل ازگلش میشکفد و صدبار سجده شکر میگزارد که تعهد شهرداری اگر دیروزوده‌اشت، سوخت وسوزنداشت .اما چیزی نمیگذرد که‌عصاره متوجه‌میشود این فعالیت مربوط بشهرداری نیست و مالك زمین مجاوراست که تصمیم گرفته در همسایگی منزل عصاره‌خانه بسازد. نهایت ساختمان را از کف سطح‌موجود خیابان شروع کرده است یعنی هفت متر بالاتر از سطح خانه عصاره !
عصاره بفکر میافتد که‌چطور شهرداری چنین اجازه‌ای داده است و ته‌ونوی قضیه را در می‌آورد . معلوم میشود صاحب پلاك مجاورعاقلتر ازآن بوده‌است که مثل او خودش را بزحمت بیندازد و وقتش را برای کسب پروانه‌ساختمان تلف‌کند.خودش تصمیم گرفته وخودش نقشه کشیده و نقشه مصوبه خودش‌را درزمین خودش پیاده کرده‌است. گفتند خراسانی با نردبان‌در باغ دیگری میرفت تامیوه‌بدزدد. صاحب باغ دید و پرسید درباغ من چکار داری ؟ گفت نردبان میفروشم . گفت نردبان درباغ من میفروشی ؟ گفت نردبان‌مال من است ، هرکجا که خواهم میفروشم !
خلاصه اینکه عصاره بتلاش میافتد تابلکه این مشکل را بطریقی حل کند ، اما هنوز کارش بجائی نرسیده مامورین برق نیز ،سیم‌کشی خیابان را شروع میکنند و پایه‌های برقرا در همان سطحی کار میگذارند که‌همسایه‌آقای‌عصاره‌ساختمانش را آغاز کرده است.
عصاره میگوید : حالامنظم مامورین آب نیز در همان‌سطح مشغول لوله‌کشی شوند لوله‌ها از روی خانه من بگذردو بعدهم سایر همسایگان خانه‌های خودشانرا در سطح‌فعلی خیابان بناکنند وچون طبعا خانه من در چنان شرایطی حکم‌زائده‌ای پیدا خواهد کرد . آنوقت مامورین شهرداری‌تشریف‌بیاورند وبعنوان مبارزه بازائه‌نشینی،طی‌تشریفاتی خانه مرا به تراکتور ببندند واز سرترحم خودم را با خانواده‌ام بیکی از خانه‌های کوی نهم‌آبان انتقال دهند !

---

دراین سلسله مقالات‌ازهمسفر شیخ نشین کرانه های خلیج فارس تا دریای عمان مرکب از: کویت ، قطر ، ابوظبی ، دوبی، شارجه ، عجمان ، ام‌القوین و راس‌الخیمه‌صحبت‌خواهیم‌داشت.

ع. مسعودی ـ١٢ـ

# دیداری از شیخ نشینهای خلیج فارس

عبدالرحمن درویش — مصطفوی — محمد طیب

سه نفر از بازرگانان‌قطر

ام سعید لنگر گاه نفت‌کش ها و بندر کوچکی است در ساحل خلیج فارس که نفت قطر را بدنیا میرساند، چاههای نفت در منطقه دیگری ازشبه جزیره قطر بنام دخان قرار دارد که نفت خام در آنجا داخل لوله شده به مخازن ام سعید ریخته میشود و از مخازن وارد کشتی های نفت کش می‌گردد .
دخان وام سعید در حدود دویست کیلومتر از یکدیگر فاصله دارند که بوسیله راه اسفالته بهم وصل‌میشوند، بقیه مناطق شبه جزیره قطر خشك و لم‌یزرع و ریگزار میباشد ، لکن در وسط همین صحراها آبادی هائی به چشم میخورد که آنرا واحه می‌نامند، دارای درخت و ساختمانهائی است که بیشتر به شیوخ وروسای طوایف‌قطر تعلق دارد .
باتفاق آقای سید علی انصاری به ام‌سعید رفتیم ، در این بندر جز کارمندان و کارگران شرکت نفت «شل» کسی زندگی نمیکند در آن محوطه وسیع ، خانه های بسیاری برای اقامت خانواده های مهندسین و کارشناسان و اعضای شرکت نفت و همچنین برای اقامت کارگران ساخته شده‌که تمام وسایل زندگی‌نیزدر آنجا فراهم گردیده است .
در اداره مرکزی شرکت نفت قطر (شل) با رئیس این اداره که انتظار ورود ما را داشت آشنا شدیم و بعد از آنکه نقشه شبه جزیره را پیش ما گذاشت و پیرامون استخراج وبهره‌برداری نفت توضیح میداد من متوجه نام خلیج شدم که در تمام نقشه هائی که در آن اطاق وجود داشت خلیج فارس ذکر شده بود در حالی که روی تبلیغات سوء ناصری ها ، ساکنین سواحل خلیج اصراردارند خلیج‌فارس را خلیج عربی بنامند و تنها در این محل نبود که در نقشه خلیج و شیخ نشینها نام خلیج فارس ذکر شده بود، هرجا نقشه‌ای از قدیم و از قرن‌ها پیش وجوداردو هم‌اکنون دردسترس میباشد و از دستبرد محفوظ مانده ، خلیج فارس برآن‌نقش‌بسته و با کمال تاسف تعصب خاصی میان اعراب‌بوجود آمده که نام تاریخی خلیج را تغییر دهند و این امر چون مغایرت کامل با تاریخ و جغرافیای ایران و خلیج دارد هرگز رسمیتی بخود نمی‌گیرد و کاریست عبث و ماامیدواریم برادران اعراب ما تحت تاثیر تبلیغات مغرضانه ناصری قرار نگیرند و متوجه کنه افکار و نظریات استعمار طلبانه ناصر باشند که او میخواهد با این‌عناوین فریبنده به منابع‌ثروت خلیج دست‌پیدا کند و درآمد این مناطق را صرف ماجراجوئی و کشور گشائی‌خود کند.
ضمن توضیحاتی که رئیس اداره مرکزی شرکت نفت میداد ، درآمد خالص سال گذشته قطر در حدود ٣١ **میلیون لیره بوده وکمپانی شل در مقام** آن نیست میزان استخراج وبهره‌برداری نفت را از ماخذی که سال گذشته بوده‌بالاتر ببرد به این علت که منابع زیر زمینی قطر ذخیره‌ای برای سالیان دراز باقی بماند ، هم اکنون کمپانی دیگری بنام کنتیناتال د رآب های ساحلی قطر مشغول تفحص برای نفت میباشد که در آنصورت برمیزان استخراج افزوده خواهد شد .
وقتی با رئیس اداره مرکزی شل از خیابانهای ام‌سعید میگذشتیم‌متوجه خیلی از خانه ها که خالی افتاده است شدم و او توضیح داد که ما از تعداد کارگران و کارمندان خود به میزان قابل توجهی کاسته‌ایم یکی بعلت استخراج که محدود شده و دیگری بواسطه ماشینی شدن کارها ، مثلا با پیدایش دستگاههای الکترونیك (I.B.M.) **برای تعیین میزان استخراج** وبهره‌برداری‌و سایر امور محاسباتی، اکنون بجای ١٢٠ نفر که‌در این امور کار میکردند ، فقط هشت‌نفر تمام‌این دستگاه را می چرخانند ، بدین سبب عده زیادی از کارگران وکارمندان را خارج کرده‌ایم و خانه های آنها خالی است .
شرکت شل‌در ام‌سعید به‌نفت شیخ‌نشین ابوظبی نیز کنترل و نظارت دارد و هردو قسمت زیر نظر شرکت شل در این محل رسیدگی میشد .
قطر با عایدات‌نفتش آینده‌درخشانی در پیش دارد خاصه که حکمران و ولیعهدش دارای افکار مترقیانه می‌باشند ، دست باقدامات اساسی برای آبادی وعمران قطر زده‌اند و قسمت اعظم درآمد نفت را بمصرف کار های عمومی میرسانند ، قطر مانند کویت ازمنابع‌زر خیزش بهره‌برداری میکند لکن درآمد این دو شیخ‌نشین قابل مقایسه نیست زیرا کویت سالیانه در حدود هزار میلیون دلار استفاده از صادرات نفت ودرآمد ارزی ناشی از **تشکیلات نفتی دارد در صورتیکه قطر** عایداتش بصد میلیون دلار نمیرسد ، بدیهی است جمعیت کویت هم به نیم **میلیون نزدیك میشود و قطر بمیزان** ٨٠ هزار نفر جمعیت‌باکارگرانی که در آمد و رفت هستند دارد .
تعداد شیوخ قطر از همه شیخ‌نشین ها بیشتر است ، گفته میشد که مجموع خانواده هائی که با خانواده آل‌ثانی بستگی پیدا میکنند به دو هزار نفر میرسد ، روسای خانواده ها غالبا حقوق و مستمری دارند و این رسم **در تمام شیخ نشین ها جاری است** بخصوص از وقتی‌نفت پیداشد ودرآمد سرشاری عاید شیوخ گردید .
غیر ازعایدات نفت ودرآمدگمرکی در ستون عایدات حکومت قطر دیگر چیزی دیده نمیشود ، نه عوارض شهری ، نه مالیات بردرآمد و نه هیچگونه پرداختی از طرف مردم حتی برای فرهنك و بهداشت.

***

قطر نیزمثل‌سایر شیخ نشینهابندر آزاد معرفی شده و بهمین جهت از لحاظ بازرگانی موقعیت خاصی دارد که کالا ازاین شیخ نشین بکشور های دیگر صادر میگردد ، از کلیه اجناسی که از هرنقطه دنیا بقطر وارد میشود غیر از خواربار و میوه و مایحتاج عمومی که از حقوق گمرکی معاف است فقط دوونیم‌در صد حقوق‌گمرکی گرفته میشود باستثنای مشروبات الکلی که پنجاه‌درصدو گرامافون وصفحات گرامافون ١٥ در صد و دخانیات ده در صد گمرك دارد .
این تسهیلات تجارتی میتواند در توسعه ارتباط بازرگانی ایران وقطر موثر باشد زیرا هم‌اکنون ایران‌سازنده خیلی ازامتعه و محصول صنعتی اعم از ریسندگی و بافندگی و صنایعی از جمله یخچال و کولرو رادیو و غیره میباشد که با اجناس مشابه خارجی رقابت میکند و بواسطه نزدیکی و ارزانی حمل و نقل ، کالا های ایران بخوبی میتواند جای خود را در بازار های خلیج چه برای مصرف داخلی و چه برای صدور بکشور های دیگر باز کند بشرط اینکه تسهیلات رفت و آمد فراهم گردد و این موضوع در مذاکراتی که‌روزی با چند تن از بازرگانان قطر ازجمله آقایان‌مصطفوی ها ، محمد طیب و مرتضی حسینی داشتم مطرح گردید و از مشکلات موجود فیمابین ایران و شیخ نشین ها در مورد مسافرت و دادن گذرنامه وجواز مطالبی بمیان‌آمدکه برتاثراتم افزود زیرا در نتیجه سوء سیاستی که از سالیان دراز پیش گرفته شده ایرانیانی که بآنسوی خلیج رفته‌اند ناگزیر شده‌اند از تبعیت ایران خارج شده و تابع حکومت های‌دیگر شوند.
هر سال چند بار سفیر پاکستان و سفیر هندوستان در کویت سواحل خلیج فارس را زیر پا میگذارند و بکار های‌اتباع خود رسیدگی میکنند، گذرنامه میدهند ، شناسنامه صادر می کنند، مشکلات آنان‌را بررسی میکنند و فقط ایرانیها هستند که هنوز قدمی برای آنها دررفع مزاحمت‌های ناشی ازاعمال خودمان‌برداشته نشده و بوضع نامطلوبی بسر میبرند که اخیرادر این خصوص‌اقداماتی‌جریان یافته‌ومخصوصا بسفیر ایران در کویت دستور داده شداست باین حدود سفرکندومشکلات ایرانیها رادر هر قسمت بررسی نموده واقدامی که‌موجب رفاه و آسایش‌آنان گردد معمول دارد .

---

## آگهی مناقصه

سفارت کبرای اردن هاشمی چاپ ده‌هزار نسخه یك نشریه خودرا بزبان فارسی بموجب شرح ونمونه‌ای که دراین سفارت کبرا موجود است بمعرض مناقصه میگذارد .
١ـ مقیاس ٤٧٪٥٣ سانتی متر
٢ـ کاغذ ١٢٠ گرمی
٣ـ چاپ دو رنك
٤ـ مدت یکماه ونیم از تاریخ شروع بچاپ
٥ـ کلیشه ها از طرف مسئول چاپ تهیه میشود .
٦ـ نشریه بموجب نمونه موجود به‌چهار قسمت تا میشود .
موسسات‌و اشخاصی که مایل بشرکت‌دراین مناقصه‌میباشند میتوانند هرروزه ازساعت ٩الی ١٢ قبل‌از ظهر باین سفارت‌کبرا مراجعه نموده و نمونه نشریه را ملاحظه کنند سپس پیشنهادات خودرا دریك پاکت سربسته از تاریخ ٥ اکتبر ١٩٦٦ (١٣ مهر ١٣٤٥) الی ٢٦ اکتبر ١٩٦٦ (٤ آبان ١٣٤٥) ساعت ١٢ ظهر بجناب آقای سفیرکبیر در عمارت سفارت کبرا واقع در خیابان زرد‌شت (خیابان پهلوی) تقدیم نمایند . و پس‌از تاریخ مزبور هیچ پیشنهادی قبول نخواهد شد .
سفارت کبرای اردن هاشمی
٢٧٤٨٠ـ آ

---

# تبریکات

**سرکار سروان منوچهر پارسا**
ارتقاءدرجه‌جنابعالی‌را صمیمانه‌تبریك‌عرض‌نموده‌وموفقیت‌بیشتر شمارا آرزومیکنم.
محمدصالحی ارام

**جناب‌سروان ا لبر اخباری**
ارتقاء درجه جنابعالی را صمیمانه تبریك عرض میمایم
عزت‌الله حدادداد

**سرکارسروان غلامرضا یوسفی نژاد**
ارتقاء جنابعالی را تبریك کفه موفقیت شما را در خدمت به میهن و شاهنشاه آریامهر از صمیم قلب آرزومندیم
لاهیجان ـ مهدی ادهم ـ حسین پدیدارنصر ـ عباس پدیدارنظر
ا لبر پدیدارنصر ـ هادی‌فولادلو

**تیمسار معظم حسن دهشپور**
**ریاست محترم بازرسی سپهربانی کل کشور**
ارتقاء درجه تیمسار معظم را از صمیم قلب تبریك عرض‌نموده موفقیت جنابعالی را خواستاریم.
مدیر دوزندگی بن‌زور اسدمودنی و کارکنان کارگاه

**سرکارسرگرد یدالله افشاری‌نژاد**
ارتقاءدرجه جنابعالی را از صمیم قلب تبریك عرض نموده موفقیت سرکار را خواستاریم.
مدیر دوزندگی‌بن‌زور اسدمودنی و کارکنان کارگاه

**سرکارسرگرد عنوانی ریاست محترم کلانتری ١٦**
ارتقاء درجه جنابعالی را تبریك عرض نموده توفیق شما را در اجرای مسویات شاهنشاه آریا مهر و میهن عزیز ازخداوند متعال خواستاریم.
حاج کریم شیرازی ـ حاج‌حسین‌طاری مقدم ـ حاجی مرتضی شوش ـ جمال امیدوار ـ ماشاءالله ناشی

**دوست عزیز سرکارسرگرد امیربرروبهرامی**
ارتقاء درجه جنابعالی را صمیمانه تبریك کفه موفقیت‌بیشتری رابرایتان آرزومندم.
سروان رحمانی

**دوست عزیز سرکارسرگرد حسن عنوانی**
ارتقاء درجه جنابعالی را صمیمانه تبریك گفته موفقیت‌بیشتری را برایتان‌آرزومندم.
سروان‌رحمانی

**سرکار سرگرد محمد صالح اولیائی ریاست محترم کلانتری٨**
ارتقاء درجه جنابعالی را صمیمانه تبریك عرض نموده وموفقیت روز افزون سرکار را آرزومندم.
مدیرنمایشگاه مبل ثابت ـ اسکندر خلیفیان

**سرکار سرگرد محمود امینی**
ارتقاء درجه سرکار را از طرف خود و کلیه اعضای‌فدراسیون وزنه‌برداری ایران از صمیم قلب تبریك عرض نموده توفیق‌خدمت در راه شاهنشاه آریامهر وایران عزیز را برای جنابعالی آرزو دارد .
رئیس‌فدراسیون وزنه‌برداری ایران ـ عبدالمجیدبختیار

**سرکارسرگرد سپهری‌فرد**
ارتقاء درجه جنابعالی را از صمیم قلب تبریك گفته آرزوی موفقیت روز افزون شما را خواستاریم .
حسین شهاب‌پور ـ سیدمحمودنعمت‌اللهی

**سرکارسرگردشریفی کلانتر محترم‌بخش ١٠**
ارتقاء درجه جنابعالی را از صمیم قلب تبریك میگویم
حسین‌شهاب‌پور

**سرکار سروان‌فیاض‌پور**
ارتقاء درجه جنابعالی را از صمیم قلب تبریك میگویم
حسین‌شهاب‌پور

**شیراز ـ تیمسار معظم پهلوان**
ارتقاء درجه جنابعالی را به سرتیپی تبریك عرض نموده‌توفیق خدمت سرکار عالی را در راه خدمت به‌شاهنشاه آریامهر و میهن عزیز مسئلت دارد.
الیگودرز ـ حسن‌نیك‌نژاد دزفولی

**تیمسار سرتیپ سیدحسین‌پرتوسرپرست‌محترم‌شهربانی استان اصفهان**
ارتقاء درجه ان تیمسار معظم را تبریك میگوید
قم ـ مسئول‌مهندسی‌وررسی‌بهداشت ـ سیدعباس‌نیکو
سرکار سرهنك احمدبنیادی

ارتقاء درجه را صمیمانه بشماتبریك عرض مینمائیم .
عطاورخی ـ مصطفی پالاطینت ـ مرتضی پالاطینت ـ روح‌الله رحمانی ـ ابوالفضل‌اسکوئی ـ حسین صباغیان ـ حاج غلامعلی خمرویان ـ سرگرد احمدرضائی ـ غلامحسین حسینی‌نیا

**تیمسار سرتیپ ایزدی ریاست سازویژه شهربانی کل کشور**
ارتقاء درجه ان تیمسار رابتبریك عرض نموده توفیق بیشترشما را در راه خدمتگزاری به‌شاهنشاه آریامهر و ایران ازخداوند خواستارم .
شهربانی کرج ـ سرگرد امیرچوپانی

**تیمسار سرتیپ‌دهشپور**
**ریاست بازرسی شهربانی کل کشور**
ارتقاء آن تیمسار راتبریك عرض نموده توفیق روزافزون شما را در راه خدمت به شاهنشاه آریامهر و ایران از خداوندخواستارم
شهربانی کرج ـ سرگرد امیرچوپانی

**جناب آقای دکتر خواجه‌نوری ریاست محترم هیئت مدیره و مدیر عامل سازمان بیمه های اجتماعی**
حسن انتصاب جناب آقای مهندس ژرفی را به سرپرستی‌اداره کل امور مالی حضور آن جناب تبریك عرض مینمائیم.
کارکنان مالی مرکز درمانی‌رضاپهلوی
١٨٧٢١ـ آ

**سرکار سروان منوچهر پارسا**
ارتقاءدرجه‌جنابعالی‌را صمیمانه‌تبریك‌عرض‌نموده‌وموفقیت‌بیشتر شمارا آرزومیکنم.
محمدصالحی ارام

**جناب‌سروان ا لبر اخباری**
ارتقاء درجه جنابعالی را صمیمانه تبریك عرض میمایم
عزت‌الله حدادداد

**سرکارسروان غلامرضا یوسفی نژاد**
ارتقاء جنابعالی را تبریك کفه موفقیت شما را در خدمت به میهن و شاهنشاه آریامهر از صمیم قلب آرزومندیم
لاهیجان ـ مهدی ادهم ـ حسین پدیدارنصر ـ عباس پدیدارنظر
ا لبر پدیدارنصر ـ هادی‌فولادلو

**تیمسار معظم حسن دهشپور**
**ریاست محترم بازرسی سپهربانی کل کشور**
ارتقاء درجه تیمسار معظم را از صمیم قلب تبریك عرض‌نموده موفقیت جنابعالی را خواستاریم.
مدیر دوزندگی بن‌زور اسدمودنی و کارکنان کارگاه

**سرکارسرگرد یدالله افشاری‌نژاد**
ارتقاءدرجه جنابعالی را از صمیم قلب تبریك عرض نموده موفقیت سرکار را خواستاریم.
مدیر دوزندگی‌بن‌زور اسدمودنی و کارکنان کارگاه

**سرکارسرگرد عنوانی ریاست محترم کلانتری ١٦**
ارتقاء درجه جنابعالی را تبریك عرض نموده توفیق شما را در اجرای مسویات شاهنشاه آریا مهر و میهن عزیز ازخداوند متعال خواستاریم.
حاج کریم شیرازی ـ حاج‌حسین‌طاری مقدم ـ حاجی مرتضی شوش ـ جمال امیدوار ـ ماشاءالله ناشی

**دوست عزیز سرکارسرگرد امیربرروبهرامی**
ارتقاء درجه جنابعالی را صمیمانه تبریك کفه موفقیت‌بیشتری رابرایتان آرزومندم.
سروان رحمانی

**دوست عزیز سرکارسرگرد حسن عنوانی**
ارتقاء درجه جنابعالی را صمیمانه تبریك گفته موفقیت‌بیشتری را برایتان‌آرزومندم.
سروان‌رحمانی

**سرکار سرگرد محمد صالح اولیائی ریاست محترم کلانتری٨**
ارتقاء درجه جنابعالی را صمیمانه تبریك عرض نموده وموفقیت روز افزون سرکار را آرزومندم.
مدیرنمایشگاه مبل ثابت ـ اسکندر خلیفیان

**سرکار سرگرد محمود امینی**
ارتقاء درجه سرکار را از طرف خود و کلیه اعضای‌فدراسیون وزنه‌برداری ایران از صمیم قلب تبریك عرض نموده توفیق‌خدمت در راه شاهنشاه آریامهر وایران عزیز را برای جنابعالی آرزو دارد .
رئیس‌فدراسیون وزنه‌برداری ایران ـ عبدالمجیدبختیار

**سرکارسرگرد سپهری‌فرد**
ارتقاء درجه جنابعالی را از صمیم قلب تبریك گفته آرزوی موفقیت روز افزون شما را خواستاریم .
حسین شهاب‌پور ـ سیدمحمودنعمت‌اللهی

**سرکارسرگردشریفی کلانتر محترم‌بخش ١٠**
ارتقاء درجه جنابعالی را از صمیم قلب تبریك میگویم
حسین‌شهاب‌پور

**سرکار سروان‌فیاض‌پور**
ارتقاء درجه جنابعالی را از صمیم قلب تبریك میگویم
حسین‌شهاب‌پور

**شیراز ـ تیمسار معظم پهلوان**
ارتقاء درجه جنابعالی را به سرتیپی تبریك عرض نموده‌توفیق خدمت سرکار عالی را در راه خدمت به‌شاهنشاه آریامهر و میهن عزیز مسئلت دارد.
الیگودرز ـ حسن‌نیك‌نژاد دزفولی

**تیمسار سرتیپ سیدحسین‌پرتوسرپرست‌محترم‌شهربانی استان اصفهان**
ارتقاء درجه ان تیمسار معظم را تبریك میگوید
قم ـ مسئول‌مهندسی‌وررسی‌بهداشت ـ سیدعباس‌نیکو
سرکار سرهنك احمدبنیادی

ارتقاء درجه را صمیمانه بشماتبریك عرض مینمائیم .
عطاورخی ـ مصطفی پالاطینت ـ مرتضی پالاطینت ـ روح‌الله رحمانی ـ ابوالفضل‌اسکوئی ـ حسین صباغیان ـ حاج غلامعلی خمرویان ـ سرگرد احمدرضائی ـ غلامحسین حسینی‌نیا

**تیمسار سرتیپ ایزدی ریاست سازویژه شهربانی کل کشور**
ارتقاء درجه ان تیمسار رابتبریك عرض نموده توفیق بیشترشما را در راه خدمتگزاری به‌شاهنشاه آریامهر و ایران ازخداوند خواستارم .
شهربانی کرج ـ سرگرد امیرچوپانی

**تیمسار سرتیپ‌دهشپور**
**ریاست بازرسی شهربانی کل کشور**
ارتقاء آن تیمسار راتبریك عرض نموده توفیق روزافزون شما را در راه خدمت به شاهنشاه آریامهر و ایران از خداوندخواستارم
شهربانی کرج ـ سرگرد امیرچوپانی

**جناب آقای دکتر خواجه‌نوری ریاست محترم هیئت مدیره و مدیر عامل سازمان بیمه های اجتماعی**
حسن انتصاب جناب آقای مهندس ژرفی را به سرپرستی‌اداره کل امور مالی حضور آن جناب تبریك عرض مینمائیم.
کارکنان مالی مرکز درمانی‌رضاپهلوی
١٨٧٢١ـ آ

**سرکار سروان منوچهر پارسا**
ارتقاءدرجه‌جنابعالی‌را صمیمانه‌تبریك‌عرض‌نموده‌وموفقیت‌بیشتر شمارا آرزومیکنم.
محمدصالحی ارام

**جناب‌سروان ا لبر اخباری**
ارتقاء درجه جنابعالی را صمیمانه تبریك عرض میمایم
عزت‌الله حدادداد

**سرکارسروان غلامرضا یوسفی نژاد**
ارتقاء جنابعالی را تبریك کفه موفقیت شما را در خدمت به میهن و شاهنشاه آریامهر از صمیم قلب آرزومندیم
لاهیجان ـ مهدی ادهم ـ حسین پدیدارنصر ـ عباس پدیدارنظر
ا لبر پدیدارنصر ـ هادی‌فولادلو

**تیمسار معظم حسن دهشپور**
**ریاست محترم بازرسی سپ

تاریخچه‌ای ازپارلمان ایران ازآغاز مشروطیت تاکنون بمناسبت افتتاح دوره های جدید مجلسین

# شصت سال فعالیت پارلمانی درایران

## مظفرالدین شاه هنگام افتتاح مجلس اول گریه میکرد

## مجلس اول قانون اساسی صدر اعظم راکه مستبدانه بود قبول نکرد

## در دوره‌های چهارم و پنجم هر برگ تعرفه انتخابات سه تا پنج قران قیمت داشت !

## محمد علی شاه برای بتوپ‌بستن مجلس استخاره کرد !

## هفت دورهٔ مجلس در زمان رضا شاه کبیر چگونه بود ؟

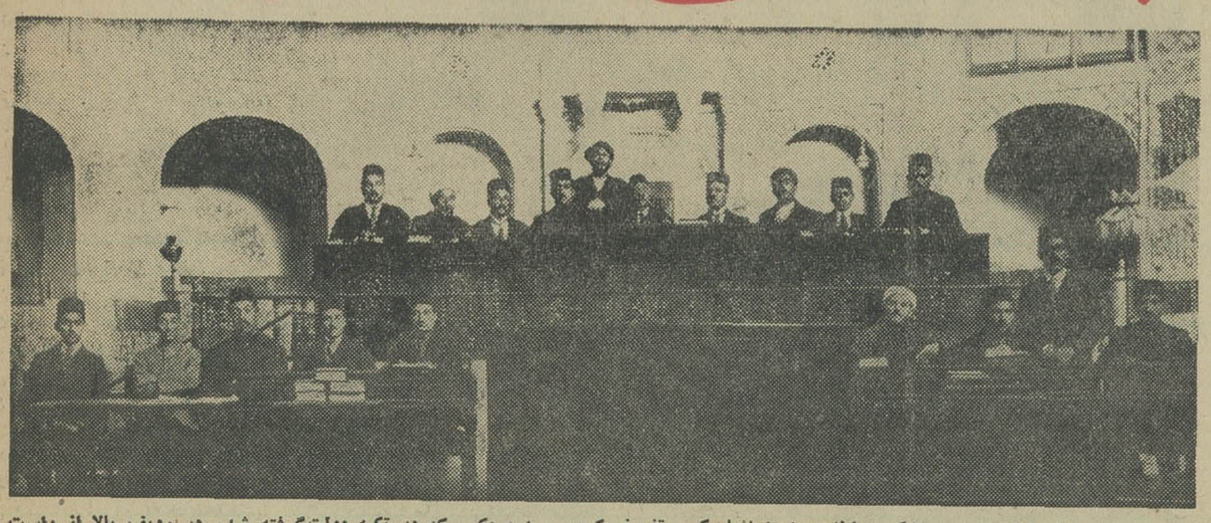

عکس جالبی از مجلس موسسان که سلطنت رابرضاشاه کبیر تفویض کرد . دراین عکس که در تکیه دولت گرفته شده در ردیف بالا از راست بچپ محمد باقر شاهرودی ، ابوطالب شیروانی ، سید محمد تقی ، سپهام السطان بیات (نایب رئیس)، مستشار الدوله صادق(رئیس)، حاج سیدمحمد باقر دستغیب (نفر ایستاده)، دادگر (نایب‌رئیس)، ارباب کیخسرو ، آقامیرزاشهاب کرمانی (پدر آقای دکتر بقائی )و علی بزرك نیا صدارالتجار ، و در ردیف پائین از راست بچپ کارکنان تندنویسی : حسین‌صفاکیش، علی ادیب زاده ، عباس حمیدی (رئیس‌دفتر فعلی مجلس‌شورایملی ) ،سیف‌الدین‌شریعتمداری، عزت‌الله‌بخشایش، حسن روستا ، مهربان مهر( پدر دکتر فرهنك مهر)، عباس محتشم وعباس مسعودی (مدیر موسسه اطلاعات ) دیده میشوند .مدیر موسسه اطلاعات در آنوقت «مرکز اطلاعات » راکه یك مرکزتهیه‌خبر بود اداره میکرد .

شاه با گریه و رقت درحالیکه دوتن‌زیر بازوان او راگرفته‌اند چنین میگوید : سالها درآرزوی چنین روزی بودم و خداراشکر که به آرزوی خود رسیدم .

... و سپس‌خطابه‌ایرا که در دست دارد میخواند : منت خدایرا که آنچه سالها در نظر داشتیم امروز بعون الله تعالی از قوه بفعل آمده بانجام آن مقصود مهم بعنایات الهی موفق شدیم ، زهی روز مبارك و میمونی که روز افتتاح مجلس شورایملی است .

... مجلسی که مظهر افکار عامه و احتیاجات اهالی مملکت است ، مجلسی که نگهبان عدل و دادشخص همایون ما است ...

... امروز روز آنست که بر وداد و اتحاد مابین دولت وملت افزوده میشود و اساس دولت و ملت برشالوده محکم گذارده میشود .. .

باین ترتیب مظفرالدین شاه ، سه ساعت بغروب روز یکشنبه هیجدهم شعبان ۱۳۲٤ هجری قمری ، اولین مجلس شورای‌ملی ایران را میگشاید.

***

طوفان فرو نشسته نهال آزادی که با خون پاك هزاران فرزند این آب و خاك ، در شوره زارسیاه استبداد آبیاری شده،جوانه‌زده و شاه در جمع نمایندگان مردم‌ازروزگاری امیدبخش سخن میگوید که در آن مجلس‌مظهر افکار عامه و احتیاجات کشور و نگهبان عدل و داد است .

... تاریخ ایران ورق خورده و مردم میهن ما ، اولین صفحه آزادی ملل آسیا و آفریقا را نیز ورق زده‌اند و راهی را که از تاریکی و وحشت به نور و امید میتوان پیمود- بمردم سراسر مشرق زمین کهنسال‌و افسانه ای نشان داده‌اند .

***

شاه که در جمع اولین نمایندگان مجلس شورایملی ایران سخن میگوید، خطاب بآنان تکالیفشان را بر می‌شمرد :

... تا بامروز نتیجه اعمال هر کدام از شما ها فقط عاید بخودتان بود و بس ، ولی از امروز شامل حال‌هزاران نفوس است که شما ها را انتخاب کرده‌اند و منتظرند که شما ها با خلوص نیت بدولت و ملت خودخدمت نمائید ...

دست خدا همراه شما ، بروید مسئولیتی را که برعهده گرفته اید با صداقت ودرستی انجام بدهید .

### ★ قانون اساسی و مجلس

باین ترتیب مجلس اول ایران ، در حالیکه نمایندگان در یك اطاق بزرك . روی زمین جلسه میکنند ، تشکیل شده تا قانون اساسی مشروطه سلطنتی ایران را تصویب کنند .

در صورت مذاکرات مجلس اول‌در این باره چنین نوشته اند :

عصر روز شنبه غره رمضان، چهار ساعت بغروب مجلس در بهارستان‌منعقد شد ، جمیع وکلا حضور داشتند ، یك ساعت بغروب مجلس ختم شد ، در این مجلس جز چند لایحه که راجع به عمل‌نان‌قرائت گردید ، مذاکره‌دیگری نشد ، تا یکساعت بغروب نمایندگان منتظر بودند که قانون اساسی از طرف صدراعظم بمجلس فرستاده شودو چون نرسید ، قرار بر این شد که اگر تا روز بعد نرسد ، مجلس یادداشتی برای صدراعظم ارسال دارد و قانون را جدا مطالبه کند ، پس از ختم جلسه کتابچه قانون اساسی بمجلس ارسال گشت لیکن چون مواد آن مستبدانه بود مورد قبول واقع نشد و عودت داده شد و وکلا خود به تدوین قانون اساسی پرداختند .

.. و این قانون اساسی خون بهای مردان از جان گذشته میهن ماست.

### * استبداد صغیر

«پروردگارا اگر من امشب توپ‌بدر مجلس بفرستم و فردا باقوه جبریه مردم را «اسکات » نمایم خوب است وصلاح است ، استخاره خوب بیاید والا فلا ، یا دلیل المتحیرین،یاالله.»

محمد علی شاه مرد بیماره و بیگانه از دنیا و انسانها ،که‌بزرگترین مسائل ایران را ، با میلیونها تن انسان آن ، با تفال حل و فصل می کند ، درباره مشروطیت و مجلس نیز اینطور تفال زده و چنین پاسخ گرفته است ... نترسید ، ما با شما هستیم ، کار ها را می بینیم ، حرف ها را میشنویم ، اینکار باید اقدام بشود ، غلبه قطعی است ...

باین ترتیب مجلس بتوپ بسته میشود ، اما محمد علی شاه در حالی که بسفارت روس پیغام داده بود در صورتیکه تزار سلطنت او راتضمین کند و بساط مشروطه را برچیند حاضر است خودو مملکت ایران را رسما تحت‌الحمایه روسها قرار بدهد! شکست خورد و مفتضحانه بسفارت روس‌پناهنده شد و سرانجام ازایران تبعید شد .

### ★ هرج و مرج

آزادی و مجلس بدست آمد امافقر و مسکنت و هرج‌و مرج ،همچنان‌ادامه دارد و دوستان !ایران در شمال و جنوب ، ایران را میان خویش تقسیم میکنند و بفقر و بیچارگی ایرانی‌دامن میزنند .

شمال و جنوب و غرب‌وشرق کشور درآتش نا امنی هاو سرکشی ها می سوزد ، و روزگار ایرانی چنان است که برایش همه چیز مطرح است جز آزادی !

دراین اوضاع وانفسا ، مجلس همچنان وجود داردامامجلسی که«اخبار دارالشورای ملی»درباره آن مینویسد: ...چهار ساعت و ربع از شب گذشته زنك افتتاح جلسه علنی زده شد ، جمعیت تماشاچی که بالغ بر ۷۰۰ – ۸۰۰ نفر بودند ، بطرف در ورودی هجوم آورده و عده‌ای نظامی فوق‌العاده ، در حفظ نظم‌مراقبت‌کردند و بفاصله نیمساعت مطابق بلیط بجای خودقرار گرفتند .

نظامیان حفظ نظم که معمولا بدون اسلحه درتالار پارلمان حاضرمیشدند باتفنك حاضر و مواظب انتظام بودند.

### * تعرفه سه قران

و انتخابات چنان است که روزنامه ایران ، روز دوشنبه ۱۰ ثور ۱۳۰۲ خطاب بکاندیدا ها و مردم مینویسد :

شما حساب کرده‌اید هر تعرفه را سه‌قران‌وپنج قران خریداری میکنید ... ولی گیرنده تعرفه این فکر را باید بکند و میکند که سه‌قران و پنج‌قران خرج سه‌چهارروز آنهاست ، بقیه عمر راچطور گذرانده‌وبایدبگذرانند ... همین چهار قرانها و این مطامع‌پست‌وغفلتهای مردم‌تاریك فکر است که چهارده سال است مملکت را در نهایت درجه‌خرابی و بدبختی انداخته است ، باید این‌پولها را پیش خودشان‌پرتاب کرد و وکلای نالایق و غیر- متجانس را دور انداخت .

روزنامه ایران روز دوشنبه ۲٤ثور ۱۳۰۲ نیز در باره مجلس نوشت :

درصحن بهارستان اشخاص تماشاچی بنام مخالف و موافق کابینه ! توی‌سر هم میزنند و وکلاهم فرمول تازه در انداختن حکومت پیدا کرده اند و آن تهیه ورقه استشهاد است !

### * تغییر سلطنت

در این روزگار هرج و مرج های سیاسی و پارلمانی و بدبختی و ادبار اجتماعی و اقتصادی ، رضا خان‌سردار سپه ، پله های ترقی را یك بیك ، باشهامت و قدرت میپماید و سرانجام مجلس موسسانی که در اواخر مجلس پنجم تشکیل میشود ، سلطنت را باو تفویض میکند تا تاریخ ایران ورق بخورد و روزگار ایران‌نوینی آغاز شود .

سرسلسله دودمان پهلوی ، مجلس ششم،اولین مجلس سلطنت خویش‌را، روز یکشنبه ۱۹ تیر ماه ۱۳۰۵ می‌گشاید و میگوید :

بانهایت مسرت اولین مجلس‌شورای ملی زمان سلطنت خود را که ششمین دوره‌تقنینیه است ، با توفیق و عنایت سبحانی افتتاح مینمائیم .

امیدوارئی کامل داریم که سلطنت ما که نتیجه وقایع مهمه و اراده ملت محبوب ما بوده ، تاریخ‌خوشبختی و سعادت مملکت ما را تجدید می کند ...

### ★ ۷ دوره

سلطنت ۱٦ ساله اعلیحضرت فقید با هفت دوره مجلس شورایملی همراه است‌و در این روزگار نسبتا طولانی ایران هر روز پیشتر میرود ، در خزانه بجای آجر پول میتوان یافت و در راهها ، با اعتماد و اطمینان میتوان عبور کرد و حتی میتوان مقدمات نصب تاسیسات عظیم دوب- آهن را که بدنبال نقض بیطرفی و اشغال ایران ، بیست و چهار سال‌بعد از آن نیز بصورت یك آرزوی طلسم شده ملی در آمده بود ، فراهم آورد.

رضا شاه کبیر هنگام افتتاح مجلس هفتم گوشه ای از تلاشهای خود رادر راه‌ایجاد ایران نوین چنین بازگو می کنند :

...الغاء کاپیتولاسیون که دولت ما در بهار گذشته موفق بآن شد و انعقاد عهود جدیده که مقتضی حیثیت ملی و منافع ایران بود ، عامل موثر حسن روابط مملکت ایران با ممالك خارجه گردید .

اوضاع مالی مملکت مخصوصا از یکسال باینطرف فوق‌العاده رضایتبخش بودوبالنتیجه ترقی و اعتبارات مالی ایران اسباب نهایت امیدواری است. بانك ملی ایران که افتتاح یافته است کمك موثری برای ترقی اقتصادیات و تجارت و فلاحت مملکت میباشد.

اما در طول این مدت ۱٦ سال مجلس ایران بصورتی است که شاهنشاه در کتاب ماموریت برای وطنم می‌نویسند :

یکی از نخستین کار های من در آغاز سلطنت این بود که مشروطه‌دموکراسی رادوباره‌احیا کنم ، در آن موقع حیات‌سیاسی ما چنان دچار هرج و مرج‌شده بود که اگر از روش‌دموکراسی اصلا مایوس میشدم جای تعجب نبود ، ولی خوشبختانه عقاید سیاسی من مستحکم بود .

... در هنگامیکه پدرم‌ریاست هیئت وزیران را داشت و پس‌از آنکه سلطنت سلسله پهلوی‌را تاسیس نمود، قدرت مجلس را ضعیف کرد ولی از طرف دیگر در استقرار مبانی دموکراسی‌در ایران سهمی بزرك داشت .

... اعلیحضرت فقید بوسیله اصلاح تشکیلات دولتی اساس دموکراسی را در ایران تقویت نمود.

### * در مجلس دوازدهم

یکصد وشانزدهمین جلسه مجلس دوازدهم ،بدنبال هجوم‌روس وانگلیس از شمال وجنوب بکشورما، درمحیطی پر از یاس وبدبینی ودر محیطی که هرج ومرجهای اجتماعی و اقتصادی آغاز شده و ایران آبستن هرج و مرجهای تند سیاسی‌است ، تشکیل میشود و اعلیحضرت محمد رضاشاه پهلوی ،در تالار جلسه‌علنی، دربرابر کلام‌اله‌مجید، سوگندیاد میکنند :

... من خداوند قادر متعال را گواه گرفته بکلام‌اله مجید و برآنچه نزد خدا محترم است قسم یاد میکنم که تمام هم‌خودرا مصروف حفظ استقلال ایران نموده و حدود و حقوق ملت را محفوظ و محروس بدارم ...

### ★ مجلس اثر میگذارد

گرد بادهای سیاه سیاسی ، از شمال و جنوب ایران آغاز میگردد و در روزهائیکه‌حیات سیاسی‌و اقتصادی میهن ما تهدید میشود، مجالس‌ایران، نقش خویش را ایفاء میکنند و همین مجالس هستند که قرار داد نفت‌شمال را رد میکنندونفت ایران‌را درسراسر کشور ملی اعلام میدارند .

### * تاریخ ورق خورد

تاریخ ایران یکبار دیگر ورق خورد و شاهنشاه روز چهارشنبه نوزدهم دیماه ۱۳٤۱ ، در سالن محمد رضا شاه پهلوی فرمان‌دادند:

«وظیفه خودمیدانم بنام رئیس قوای سه‌گانه مملکتی ، بر اساس اصل ۲۷ بااستناد به اصل ۲٦ متمم قانون اساسی که اعلام میدارد قوای مملکت ناشی از ملت است . بمردم ایران رجوع کنم و استقرار این اصلاحات رااز طریق مراجعه به آراء عمومی ،پیش از انتخابات مجلس از ملت ایران ،که حاکم بر مجلس‌و منشاء اقتدارات‌ملی است‌تقاضا کنم .

اصولی که من بعنوان پادشاه مملکت و رئیس قوای‌سه‌گانه به‌آراء عمومی میگذارم ،بدون واسطه مستقیما رای ملت ایران را در استقرار آن‌تقاضا میکنم .»

### ★ مجلسین

دوره بیست و یکم مجلس شورای ملی و دوره جدید سنا که امروز گشایش یافت . راه این انقلاب‌را هیئت وزیران را داشت و پس‌از آنکه سلطنت سلسله پهلوی‌را تاسیس نمود، قدرت مجلس را ضعیف کرد ولی از طرف دیگر در استقرار مبانی دموکراسی‌در ایران سهمی بزرك داشت .

... اعلیحضرت فقید بوسیله اصلاح تشکیلات دولتی اساس دموکراسی را در ایران تقویت نمود.

### * در مجلس دوازدهم

یکصد وشانزدهمین جلسه مجلس دوازدهم ،بدنبال هجوم‌روس وانگلیس از شمال وجنوب بکشورما، درمحیطی پر از یاس وبدبینی ودر محیطی که هرج ومرجهای اجتماعی و اقتصادی آغاز شده و ایران آبستن هرج و مرجهای تند سیاسی‌است ، تشکیل میشود و اعلیحضرت محمد رضاشاه پهلوی ،در تالار جلسه‌علنی، دربرابر کلام‌اله‌مجید، سوگندیاد میکنند :

... من خداوند قادر متعال را گواه گرفته بکلام‌اله مجید و برآنچه نزد خدا محترم است قسم یاد میکنم که تمام هم‌خودرا مصروف حفظ استقلال ایران نموده و حدود و حقوق ملت را محفوظ و محروس بدارم ...

### ★ مجلس اثر میگذارد

گرد بادهای سیاه سیاسی ، از شمال و جنوب ایران آغاز میگردد و در روزهائیکه‌حیات سیاسی‌و اقتصادی میهن ما تهدید میشود، مجالس‌ایران، نقش خویش را ایفاء میکنند و همین مجالس هستند که قرار داد نفت‌شمال را رد میکنندونفت ایران‌را درسراسر کشور ملی اعلام میدارند .

### * تاریخ ورق خورد

تاریخ ایران یکبار دیگر ورق خورد و شاهنشاه روز چهارشنبه نوزدهم دیماه ۱۳٤۱ ، در سالن محمد رضا شاه پهلوی فرمان‌دادند:

«وظیفه خودمیدانم بنام رئیس قوای سه‌گانه مملکتی ، بر اساس اصل ۲۷ بااستناد به اصل ۲٦ متمم قانون اساسی که اعلام میدارد قوای مملکت ناشی از ملت است . بمردم ایران رجوع کنم و استقرار این اصلاحات رااز طریق مراجعه به آراء عمومی ،پیش از انتخابات مجلس از ملت ایران ،که حاکم بر مجلس‌و منشاء اقتدارات‌ملی است‌تقاضا کنم .

اصولی که من بعنوان پادشاه مملکت و رئیس قوای‌سه‌گانه به‌آراء عمومی میگذارم ،بدون واسطه مستقیما رای ملت ایران را در استقرار آن‌تقاضا میکنم .»

### ★ مجلسین

دوره بیست و یکم مجلس شورای ملی و دوره جدید سنا که امروز گشایش یافت . راه این انقلاب‌را

# از مینو چه میدانید ؟

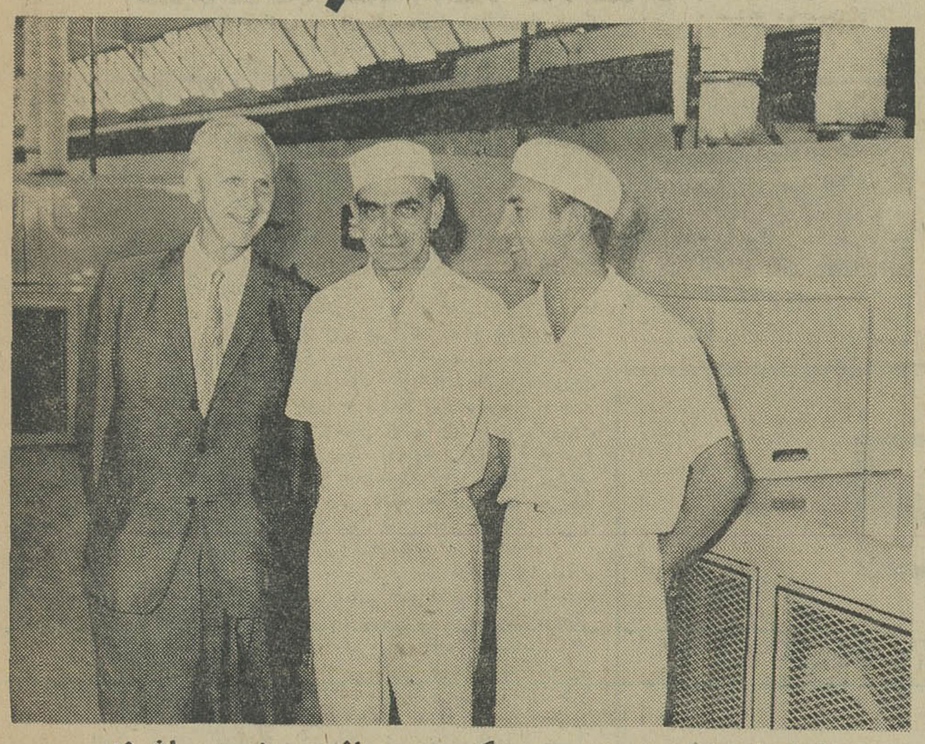

## اینها متخصصین بیسکویت سازی مینو میباشند سعی و کوشش این افراد بر این است‌که همیشه بهترین نوع بیسکویت را دراختیار شما قرار دهند .

نفر اول از سمت چپ آقای‌ویدر سام WIEDERSUM امریکائیست که ازمتخصصین درجه اول شرکت معظم‌بیسکویت‌سازی«سان شاین»امریکا SUN. SHING میباشد . وی که ٦٦سال داردمدیر بررسی مرغوبیت محصول دراین‌شرکت است و سالهاست که درهمین زمینه مشاورصنایع بیسکویت سازی امریکا میباشد .

نفر دوم آقای یانك YOUNG متخصص‌بیسکویت سازی کمپانی رانتری ROWNTREE درانگلستان است.وی دارای تجربه‌فراوانی در امر تولید بیسکویت درکشور انگلستان میباشد و بطوری که میدانید انگلستان بزرك ترین‌مصرف کننده بیسکویت و تهیه کننده بهترین انواع آن میباشد .

نفر سوم آقای محمود اسلامی متخصص ایرانی شرکت‌مینو است.آقای اسلامی که سال ها در قسمت ویفر سازی‌مینوبکار مشغول‌بوده‌اندقبل از بکار افتادن واحد جدیدبیسکویت سازی مینو برای مطالعه درامر تهیه بیسکویت باروپا عزیمت کردند واینك با همکاری دو نفرمتخصصین عالی مقام امریکائی و انگلیسی واحدبیسکویت سازی‌مینورا اداره میکنند . تحت نظر این‌افراد بسیاری از جوانان ایرانی بتعلیم گرفتن‌صنعت بیسکویت‌سازی‌باروش جدید مشغولند . این‌جوانان‌بتدریج اداره واحد بیسکویت‌سازی مینو را بطور کامل بعهده خواهند گرفت ولی مینو هرگز خود را ازاستفاده از تجربه دیگران بی نیاز نمیداند و همیشه کوشش خواهد کرد تا با استفاده از متخصصین‌عالیمقام خارجی از جدید ترین تحولات صنعت بیسکویت سازی درجهان اطلاع حاصل نموده و آنها را بمصرف کنندگان گرامی‌ایرانی عرضه نماید .

## از ترکیب ماشین‌آلات‌مدرن‌ومجهزی که نظیر آنهادرکشور ما وجود ندارد و تجربه و اطلاعات متخصصین مجرب خارجی ونیرو و هوش‌سرشار جوانان ایرانی بیسکویت مینو بوجود می آید و بشما مصرف کنندگان گرامی تقدیم میگردد.

### تقاضای تشویق

بدینوسیله اززحمات جناب‌آقای مسلمیان راهنمای تعلیماتی سپاهیان دانش بخش رزن‌که کمال همکاری را باما دارند تشکر نموده وتقاضای تشویق وتقدیس نامبرده‌رادارایم

آ-۲۷٤۸٤ سپاهیان دانش بخش رزن همدان


## حال‌که به آمریکا سفر میکنید چه بهترکه با یك کشتی باشکوه آمریکائی به خوشگذرانی هم بپردازید

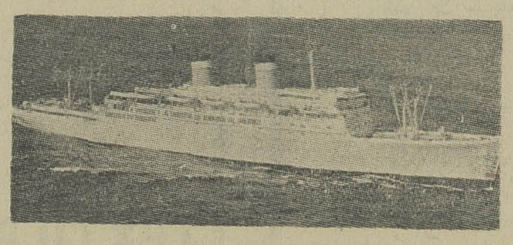

به‌یکی‌از توقفگاه‌های کشتی های زیباو سفیدسان‌لاینز واقع در دریای دل‌انگیز مدیترانه پرواز وا زهمانجا کاملا خودرا در قلب امریکا احساس کنید .تازه این شروع یك تفریح و خوشگذرانی بی‌نظیر ومهیج است. با این کشتی شما گردش‌های فراموش نشدنی و جدیدی را هرروز دریکی ازبنادر خیال‌انگیزو رویائی باوقت کافی برای سیاحت و تفریح در ساحل آغازمیکنید وهنگامی که درآغوش آب های هیجان انگیز بسر میبرید برای تفریحات مختلف موسیقی ، رقص ، شنا ، فیلم ، ورزش های گوناگون و ... وقت دراختیارخواهیدداشت‌یا میتوانید باآسودگی خاطر به استراحت بپردازید .

INDEPENDENCE • CONSTITUTION • ATLANTIC

AMERICAN EXPORT
ISBRANDTSEN LINES

برای کسب اطلاعات بیشتربه آژانس مسافرتی‌خود یانماینده کل آمریکن اکسپورت ایسبراندتسن لاینز در ایران مراجعه فرمائید .

شرکت اسکای ویز

تهران : خیابان فردوسی - تلفن ٦۱۳۰۰۳
خرمشهر : تلفن ۲۹٤۰- ۳۵۰۱
آبادان : سن‌شاین تلفن ۳۵۳۷

# طبلهای جنگ سوم در ویتنام بصدا در آمد!

بقیه از صفحه ۵

برای جهان ندارد ، وبدرستی از اینجاست که نقش مهم ملل کوچك هویدا میگردد.

دول کوچك ، باید این فکر را بدور اندازند ، که بخاطر دوستی یامتفق‌بودن بایکی از قدرت های شرق وغرب از ذکر حقایق مسئله ویتنام خودداری نمایند :امروز مسئله بودن یانبودن ملت آنها مطرح است .

*** پرده حجاب**

این دول باید بدانند که جنك سوم از هم‌اکنون در ویتنام آغاز گردیده منتهی سیرآن بطئی‌است وآن بخاطر ترسی است که قدرت های جنگنده در ویتنام از سلاح اتمی دارند : اما هرلحظه امکان دارد این «پرده حجب» پاره شود همچنانکه طی شش سال بسیاری‌از «پرده‌های حجب» در ویتنام پاره گردید وجنك کوچك روز های سال ۱۹۶۰ ، امروز به حومه‌هانوی وسایر شهرهای‌ویتنام‌شمالی کشیده است .

در ویتنام از مدرن ترین‌سلاح های غیراتمی ، حتی از سلاح های شیمیائی استفاده میشود ، تنها یك سلاح هنوز در «انبار» باقی مانده است : سلاح اتمی .

اما هنگامی از این‌سلاح‌استفاده خواهد شد ، که دیگر جهان روز های آخر جنك سوم راطی‌میکند: روزهائی که‌پایان‌جهان‌ماخواهدبود.

بهمین جهت دول و ملل کوچك جهان باید هرچه بیشتر بقدرتهائی که جنك سوم را در ویتنام بوجود آورده‌اند اخطار کنند که بهر ـ ترتیب شده سلاحها را بزمین بگذارند . هرقدر ملل کوچك به بهانه آنکه متفق فلان کشورنددر این راه اهمال کنند و ملاحظات سیاسی و دوستی را برمنافع ملی‌و جهانی مردم جهان ترجیح دهند ، بهمان اندازه سهم بیشتری در نابودی جهان خواهند داشت‌وتلاش آینده آنها در جلوگیری از جنك اتمی بیهوده خواهد بود : فردادیر است ،امروز باید اقدام کرد.

*** جنك سوم شروع شده**

اینك باید دید آیا واقعا جنك سوم در ویتنام آغاز گردیده ؟

پاسخ باین سئوال مثبت ومدارك برای اثبات آن زیاد ، اما کافی است که باین چند گزارش زیر توجه کنید :

روزنامه «ستاره سرخ» ارگان ارتش شوروی درشماره روزیکشنبه گذشته نوشت :

«نزدیکترین برخورد بین شوروی وآمریکا از آغاز جنك ویتنام ،با حمله‌هواپیماهای امریکائی‌بافسران شوروی صورت گرفت .»

ستاره سرخ افزود : « افسران شوروی که در پایگاههای موشکی ویتنام شمالی مشغول کار بودند ،با بمباران هواپیماهای آمریکائی به پناهگاهها رفتند و تلفات جانی به آنها وارد نیامد » .

هفتگی اکسپرس در شماره اخیر خود نوشت:«ضد موشکهای‌امریکا از کنارموشکهای شوروی‌گذشتند برای آمریکا آسان بود که بااین ضد موشکها ، موشکهای شوروی را هدف قرار دهد اما فعلا مایل بود نشان دهد که آمریکا قادر است موشکهای شوروی را در آسمان متلاشی سازد .»

خبرگزاری‌فرانسه‌در خبری که روز سه‌شنبه گذشته از مسکو به جهان مخابره کرد ، اعلام نمود: «شوروی موافقت کرد کمکهای جدیدی به ویتنام بکند »

روزنامه دیلی اکسپرس نوشت : «شوروی سلاحهای جدیدی بمقدار زیادبه‌ویتنام فرستاده است.موشك های ضد هوائی،هواپیماهای‌شکاری وبمب‌افکنهای مدرن از جمله این سلاحها هستند .»

روزنامه‌فیگارو در گزارشی از سایگون مینویسد : «اینك صدها کارشناس نظامی شوروی درویتنام شمالی بسر میبرند و تعداد این کارشناسان هر روز زیادتر میشود.»

روزنامه لوموند نوشت :خلبانان شوروی اینك در ویتنام بسر می‌برند آنها مشغول تعلیم دادن به خلبانان ویتنامی هستند ، اماحتمال زیاد وجود دارد که خلبانان‌شوروی بزودی در جنك ویتنام شرکت کنند.»

*** در شوروی**

حقیقت آنست که شوروی اینك عملا در جنك ویتنام شرکت کرده است ، منتهی شرق و غرب مایل نیستند در حال حاضر شرکت شوروی درجنك ویتنام‌انعکاس شدیدجهانی یابد: این امر نه‌بنفع الکسی ـ کوسیگین است ونه‌بنفع پرزیدنت جانسون زیرا هردوی آنها درزمینه داخلی وجهانی بامشکلات فراوانی روبرو میشوند که غایت آن،استفاده از سلاح اتمی خواهد بود.

تردید نیست انعکاس اخبار شرکت فعالانه شوروی در جنك ویتنام بکلی زندگی کنونی مردم شوروی واکشورهای اروپای شرقی رادرهم میریزد بهمین جهت است که روزنامه ستاره سرخ بدون‌سرو صدای زیاد فقط خبرکوتاهی از بمباران افسران شوروی توسط هواپیماهای آمریکائی منتشر می‌سازد .

*** محافل افراطی امریکا**

در آمریکا نیز محافل افراطی راست که طالب بکاربردن سلاح اتمی در ویتنام میباشند،اگردریابند شوروی تاچه‌حد در جنك ویتنام شرکت کرده ، پرزیدنت جانسون رابیشتر درفشار قرار میدهند که‌از سلاح اتمی استفاده کند .

روز سه‌شنبه گذشته آیزنهاور رئیس جمهوری سابق آمریکا آشکارا اعلام کرد:

« مسئله اساسی پیروزی در جنك است وتمام مسائل دیگر در درجه دوم اهمیت میباشد . »

آیزنهاور افزود : «اگر او رئیس جمهوری آمریکا بود ، مسئله بکار بردن سلاح اتمی در جنك ویتنام را بکلی نفی نمیکرد».

بیانات آیزنهاورترجمان‌نظریه گروه زیادی از افراطیون در دستگاههای مقننه واجرائیه آمریکااست که‌دارای نفوذ زیادی میباشند.

مهمتر از تمام این مدارك گزارشی است که هفته گذشته در مسکوافشا شد. بموجب این‌گزارش‌اخیرا آمریکا در صدد پیاده کردن نیرو در ویتنام شمالی برآمد اما دولت شوروی‌سریعا از این خبرآگاه شده‌و بدولت‌آمریکا اولتیماتوم داد در صورت ورودسرباز آمریکائی به‌ویتنام شمالی‌دولت‌شوروی فورا به ویتنام نیرو میفرستد .

بدنبال اولتیماتوم دولت شوروی پرزیدنت جانسون از پیاده کردن نیرو در ویتنام شمالی فعلا منصرف گردید. گزارش دیگر حاکی است امریکا سلاحهای قابل حمل کلاهك اتمی را وارد ویتنام کرد.

بدین ترتیب در حالیکه هواپیماهای آمریکائی افسران‌شوروی‌را در ویتنام بمباران میکنند و کارشناسان موشکی شوروی هواپیماهای آمریکائی را در ویتنام‌سرنگون میسازندمعذلك‌رهبران دو دولت آمریکا و شوروی هنوز مایل نیستند رسما اعلام کنند :« جنك‌بین آمریکا و شوروی باسلاحهای معمولی در ویتنام آغاز شده است» .

**★ نخستین مراحل**

حقیقت آنست که این‌جنك بشکل بطئی آغاز شده‌ودر حال حاضر نخستین مراحل آن در ویتنام سپری میشود . تنهاهنگامی شعله‌های‌جنك ازمرزهای ویتنام گذشته وابتدا آسیا و سپس جهان را میسوزاند ، که در انبارهای سلاحهای اتمی گشوده شود : یعنی پایان جنك وپایان هستی‌در روی‌زمین!

هفتگی اکسپرس در شماره دوم اکتبر نوشت :«ویتنام مانع خواب پرزیدنت جانسون شده است.اوساعت ۳و۳۰ بعد از نیمه شب بکمك چند قرص خواب‌آور میخوابدساعت ۵ از خواب برمیخیزد تا ساعت ۷و۳۰ کار میکند مجددا با قرص خواب آور تا ساعت۱۰ میخوابداکسپرس میافزاید: اعصاب پرزیدنت جانسون خسته‌شده است.

واقع امر آنست که اعصاب پرزیدنت جانسون خسته شده‌است‌و این‌خستگی زنك خطری است برای جهان .زیراهر لحظه امکان دارد ، براثر گزارشهای متعددی که در باره جنك باومیرسد بفرماندهان پایگاههای موشکی‌آمریکا که مدتها است سلاح‌اتمی بدماغه موشکهای خود گذاشته و آماده‌آتش کردن آنها هستند، فرمان‌حمله بدهد: فرمانی که دیگر لغو آن امکان پذیر نیست.

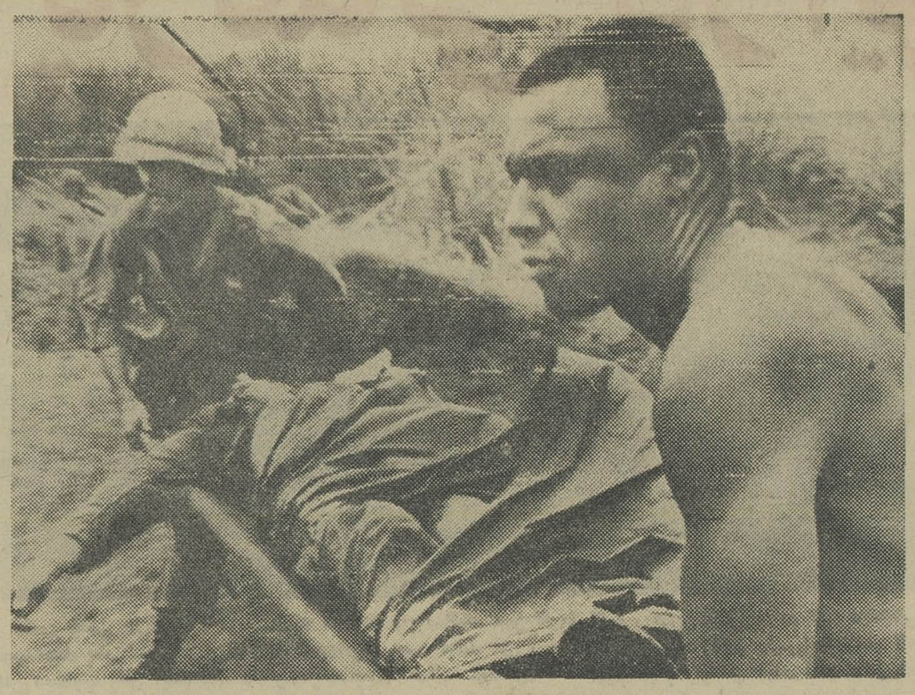

در ویتنام هرروز ازاین صحنه هازیاد دیده میشود .

«ژنرال کورتیس لمای»فرمانده‌سابق نیروهای هوائی آمریکا طی مصاحبه‌ای که در این هفته با هفتگی اخبار و گزارشهای‌آمریکا بعمل آورد گفت: «آمریکا باید فورااز تمام‌قدرت نظامی خود برای پیروزی در جنك ویتنام استفاده کند. آمریکا نباید دربزیر آتش گرفتن تمامی ویتنام شمالی لحظه‌ای درنك نماید.»

خطر در اینست که اکثر اطرافیان پرزیدنت جانسون خصوصا نظامیان طالب تشدید جنك ویتنام هستند . اما رئیس جمهوری آمریکا میداندکه خارج از مرزهای آمریکا بسیاری از متفقین نزدیك این‌کشور علاقمندآنند که آمریکا بمباران ویتنام شمالی را قطع کند وبهرترتیب که شده‌بجنك پایان دهد.

کمیته اجرائیه حزب کارگرانگلستان (حزبی که حکومت را در دست دارد) روز دوشنبه گذشته قطعنامه‌ای را تصویب کرد که باید در کنگره‌حزب کارگر که هم‌اکنون در «برینگتن» تشکیل شده مطرح شود.

در این قطعنامه آشکارا اعلام گردیده :هیچگونه راه نظامی برای مسئله ویتنام امکان پذیر نیست. در این قطعنامه گفته شده است :باید قرار داد ژنو درمورد ویتنام اجراشود. آیاهارولدویلسون نظیرژنرال‌دوگل ، آمریکا را در ویتنام تنها میگذارد ؟ باید گفت : نخستین علائم آن ظاهر گردیده . زیرا ویلسون مایل نیست بعنوان عامل شکست دهنده حزب کارگر در جامعه‌انگلیسی معرفی‌شود. هنگامیکه ویلسون‌روز یکشنبه گذشته به کلیسای «متدیستها» در برینگتون رفت گروهی از جوانان فریاد برآوردند : «دروغگو ، دورو ، در ویتنام صلح را برقرار سازید .» هر روز در گوشه و کنار جهان چنین تظاهراتی علیه جنك ویتنام برپا می‌شود بهمین جهت روز بروز ایراد نمودگفت : «بزرگترین‌خطری که در حال حاضر صلح جهان را تهدید میکند ، جنك ویتنام است و بزرگترین امید برای صلح در شروع مذاکرات است .»

«لستر پیرسون» یکی از دوستان نزدیك پرزیدنت جانسون است و به همین جهت خوب میداند جنك‌ویتنام جهان را بکجا میبرد .

**★ اوتانت : جنك سوم شروع شده**

اوتانت دبیر کل سازمان ملل‌متحد که تلاش برای پایان جنك ویتنام او را سخت فرسوده کرده است گفت : «من دیگرنمیتوانم کاری‌بکنم .جهان دیوانه است . و جنك سوم جهانی هم اکنون آغاز گردیده .»

اوتانت مردی است در مقامی ، با مسئولیت جهانی که‌هرکلمه از سخنان اوبرای همه ملل جهان با اهمیت تلقی میشود . وقتی‌اوآشکارا میگوید «جهان دیوانه است . و جنك سوم آغاز گردیده» سخنی بیهوده نگفته است . او از تمام ماجرا های پشت پرده جنك ویتنام آگاه است ، بهمین جهت باصراحت میگوید : «جنك‌سوم آغاز گردیده !»

*** درامریکا چه خبراست ؟**

اما این خطر را مردم آمریکا نیز اندك اندك درك میکنند .

شیوه اقرار گرفتن از یك ویت‌کنك!

**★ نظریه ضد کمونیستها**

«موریس‌کودو موروبل» وزیر امور خارجه فرانسه طی نطقی که در مجمع عمومی سازمان ملل متحد ایرادنمود گفت : «باید بیدرنك سربازان آمریکائی از ویتنام خارج شوند و بمباران ویتنام شمالی قطع شود .»

موریس «کودوموروبل» یك وزیر خارجه ضد کمونیست است و معلوم نیست کمتر از پرزیدنت جانسون‌دشمن کمونیسم باشد ، معذلك‌او به آمریکائی هاپیشنهاد خروج از ویتنام رامیدهد. چرا ؟ بدلیل آنکه مایل نیست‌بشریت و تمدن او بخاطر ویتنام نابودشوند.

«لستر پیرسون» نخست‌وزیر کانادا درنطقی که۲۸ سپتامبر در دوازدهمین کنفرانس پارلمانی‌کشور های‌کمنولث فولبرایت بجای‌هوبرت‌همفری (معاون کنونی ریاست‌جمهوری آمریکا) نامزد حزب دموکرات ، در انتخابات‌آینده باشند . این عوامل نشان دهنده آنست که مردم آمریکا نیز کم و بیش به خطر جنك ویتنام پی برده‌اند .

دراین هفته گزارشی ازاداره اطلاعات سفارت کبری آمریکا در تهران به دستم رسیدکه در آن اقدامات آقای «کومر» جهت اجرای برنامه های اقتصادی و اجتماعی در ویتنام تشریح شده است .

«آقای کومر» که معاون مخصوص پرزیدنت جانسون است هشت ماه قبل توسط ایشان به ویتنام رفت تاامکانات اجرای برنامه های‌اجتماعی واقتصادی درویتنام‌را بررسی کند . در گزارش او از میزان پخش کتب درسی در بین دانش آموزان ویتنام ، ایجاد راههای ارتباطی و بالا بردن سطح بهداشت مردم سخن رفته است .

در بولتن اداره اطلاعات آمریکا نوشته شده : پرزیدنت جانسون هنگام دریافت این گزارش تائید کرد که که «جنك فقط جنبه نظامی ندارد، بلکه این جنك بمنزله «تلاش برای فتح قلوب و افکار مردم نیز میباشد».

اما آیا آمریکا واقعاموفق شده است قلوب و افکار مردم را فتح کند ؟ پاسخ با شما خواننده این مقاله است.

بنظر نگارنده آمریکا زمانی افکار و قلوب مردم را فتح میکند که راه و روشی انتخاب نماید که تمام بار سنگین باصطلاح «حفظ آزادی و استقلال» ملل را بتنهائی بدوش نکشد و ملل دیگر را نیز در کشیدن این بار سهیم سازد !

در حال حاضر یك‌سرباز اروپائی، آفریقائی ، آمریکای لاتین در جنك ویتنام در کنار سرباز آمریکائی نمی جنگد این امر معنی زیادی دارد این‌معنی‌را که : «اکثر متفقین آمریکا نمیتوانند بپذیرند که آمریکا واقعا در ویتنام فقط برای حفظ «آزادی واستقلال مردم» ویتنام می‌جنگد .

بهر حال آنچه که امروز بعنوان وظیفه اساسی در برابر ملل کوچك جهان قرار دارد این است‌که باتمام قوا جنك سوم را که بگفته اوتانت در ویتنام آغاز شده درنطفه خفه‌کنند و برای آنکه در آینده جنگهائی نظیر جنك ویتنام مردم جهان را وحشت‌زده نکند در تقویت سازمان ملل متحد کوشیده و این سازمان را مبدل به دستگاه موثرتری در راه حفظ صلح جهان نمایند و در این سازمان دول کوچك از حقوق مساوی با دول‌بزرك برخوردار گردند .

اگر دول کوچك دیر بحرکت آیند و از تمام نیرو برای جلوگیری ازگسترش جنك ویتنام استفاده نکنند، لحظه‌ای فرا میرسد که آسمان جهان از ابر اتمی پوشیده شود : زمانی که دیگر کسی‌وجود نخواهد داشت تا از جنك و صلح سخن گوید .

پایان

هفتگی آفریقای جوان در شماره اخیرخود نوشت : «محبوبیت پرزیدنت ـ جانسون از ۶۵ در صد به ۴۲ در صد تنزل کرده است . یعنی اینك ۵۸ در صد مردم آمریکا روش پرزیدنت جانسون رادرجنك ویتنام تائید نمی‌کنند . نیویورك تایمزنوشت :بمباران ویتنام را قطع کنید . در اول اکتبر این خبر از واشنگتن بجهان مخابره شد : «یك کمیته حزب دموکرات (حزبی که پرزیدنت جانسون را به ریاست جمهوری رساند) در نیویورك دست به فعالیت شدیدی زده است تا پرزیدنت جانسون از طرف حزب دموکرات نامزد مقام ریاست جمهوری در انتخابات سال ۱۹۶۸ نشود . این کمیته پیشنهاد کرده‌است ربرت‌کندی بجای پرزیدنت جانسون و سناتور


# نیازمندیها

## استخدام

**کارخانه صنایع فلزی**

سیرکول به یکنفر کارگر باتجربه که اطلاع‌کافی از ساخت‌همه‌گونه‌مصنوعات فلزی داشته واز عهده اداره و نظارت کارگران کارگاه برآید نیازمند است متقاضیان از ساعت ۶ الی ۸ بعد از ظهر بفروشگاه‌سیرکول‌فردوسی‌شمالی مراجعه کنند .

۱-۲ آ-۱۸۷۸۳

**پزشکیار زن برای بخش**

تزریقات موردنیاز است بعد از ظهرها از ۴ تا ۸به تلفن شماره ۷۵۵۷۱۱ مراجعه نمایند .

۱-۲ آ-۳۷۴۹۸

**یکنفر که بماشین نویسی**

فارسی و لاتین و زبان انگلیسی تسلط کامل داشته باشد باحقوق مکفی استخدام میشود .

صبحها ۸تا۱۲ و عصر ها ۴ تا ۶ تلفن ۴۷۵۳۱

۱-۲ آ-۱۸۷۳۷

**به سه نفر کارگر نجار**

صندلی ساز نیازمندیم داوطلبین می توانند از ساعت ۴ الی ۷و۵ بعد از ظهر بموسسه زندگی نو تخت جمشید شماره ۳۱۱مراجعه نمایند .

**نرس یا پرستار تحصیلکرده**

برای پرستاری کودك عقب افتاده استخدام میشود .عصرها تلفن۴۳۲۹۱

۱-۲ آ-۱۹۹۳

**یکنفر مهندس راه وساختمان**

برای امر راه سازی در جنوب (نیازمندیم عصرها به تلفن۶۱۳۱۴۰ و ۶۵۵۹۸ مراجعه فرمایند)

۱-۲ آ-۱۸۷۵۱

**سازمان فروش بنگاه‌ترجمه**

ونشر کتاب جهت تکمیل کادر نمایندگی فروش‌در تهران‌وشهرستانها احتیاج به ۳۵ نفرآقای تحصیل‌کرده از دیپلم ببالا دارد.تقاضا میشود در روزهای ۱۶-۱۷-۱۸ مهرماه به‌آدرس ذیل مراجعه فرمایند.

خیابان سپهبد زاهدی (فیشرآباد سابق) ساختمان ۱۰۲ طبقه هفتم .

**دونفر کارگر مرد خیاط**

(ضخیم دوز) مورد احتیاج است با تلفن ۶۲۹۸۴۱ مذاکره شود .

**شرکت سهامی تهران فارما**

به‌چندنفرفروشنده‌وزیده‌وباسابقه‌برای قسمت لوازم آرایش نیازمند است داوطلبان میتوانند تقاضای کتبی‌خود را باذکر کلیه خصوصیات و سوابق بانضمام یك قطعه عکس به صندوق پستی ۱۰۸۶ ارسال‌دارند از داوطلبان واجد شرایط برای مصاحبه حضوری دعوت بعمل خواهد آمدلطفا از مراجعه مستقیم ویا تلفن خودداری فرمائید.

۱-۳ آ-۲۷۶۳۶

**بیك نفر زن و شوهر**

که شوهر سابقه رانندگی درمنازل یاماشین‌سواری شخصی وزن سابقه آشپزی ایرانی و فرنگی داشته‌وبدون بچه باشند نیازمند است داوطلبان میتوانندصبحهاباتلفن ۴۲۳۱۲و۴۵۴۱۶ تماس بگیرند .

۱-۲ آ-۲۷۶۳۴

**جهت ضبط چند ترانه**

ایرانی با تصویر

برای یك موسسه خارجی احتیاج به سه نفر بانو یا دوشیزه جوان که از عهده خوانندگی برآیند میباشد که پس از آزمایش توسط آقای عطاالله خرم‌قرار داد منعقد خواهد گردید از واجدین‌شرایط‌خواهشمنداست‌روزهای شنبه وسه‌شنبه بین‌ساعت ۱۶الی ۸و۵ بعد ازظهر به سازمان هنری آپولون واقع در چهارراه پهلوی شاهرضاتلفن ۶۵۶۱۶ مراجعه نمایند.

**ویزیتور داروئی**

یك‌شرکت مختلط ایرانی و آلمانی برای استان خراسان احتیاج به دو نفر ویزیتور داروئی دارد .

متقاضیان باید دکتر داروساز یا دامپزشك و یا در این شغل سابقه داشته و بزبان انگلیسی و با آلمانی آشنائی داشته باشند لطفا مشخصات خودراوسیله صندوق پستی شماره

**چند دستگاه مستغل**

ووبلا در شمال شهر نقد و معاوضه بفروش میرسد تلفن ۷۲۸۹۶

**فرز کار استخدام میشود**

بیك نفر کارگر فرزکار با تجربه نیازمندیم داوطلبان بعداز ظهر عا از ساعت ۵و۳۰ الی ۶و۳۰ به بازرگانی آرا خیابان ویلا چهار راه ثریامراجعه کنند .

**یك خدمتکار زن**

شبانه روزی موردنیازتلفن۷۵۷۴۴۴

## گم شده

**سفته بتسماره ۱۹۳۰۹۰**

سررسید ۴۵و۱۰و۱۵ بمبلغ ۲۱۱۴۰ ریال متعهد عزت‌الله نسیمی زاده‌مفقود شده واز درجه اعتبار ساقط است یابنده به آدرس خیابان ایزنهاور روبروی جاده نظامی شماره بلاك۶۹۷ داده و مژدگانی دریافت دارد .

آقای ابراهیم جعفریان‌فرزند مطلب اهل قریه سعیدآباد خوی که شانزده سال قبل از منزل خارج‌شده وآخرین نامه‌اش را شش سال پیش از اهواز دریافت کرده‌اند از آن‌ببعد بستگانش اطلاعی از وی ندارند مادر داغدیده‌اش انتظار دارد هرکس از وی اطلاع‌دارد بنشانی ـ آذربایجان‌ـخوی ـ نمایندگی اطلاعات خبر دهد .

**یکی از بنگاه‌های تجارتی**

احتیاج باستخدام یکنفر مترجم‌فارسی بروسی و روسی‌بفارسی دارد .

علاقمندان تقاضای کامل خود رابه انضمام آخرین عکس خودومیزان‌حقوقی راکه میخوهند بصندوق پستی ۲۹۴۳ ارسال دارند .

۳-۱ آ-۱۸۴۹۱

**آگهی انتخاب دستیار**

دانشکده پزشکی تهران برای خدمت در داروخانه بیمارستان های دانشکده عده‌ای دستیار از بین فارغ‌التحصیلان دانشکده داروسازی از طریق مسابقه و مصاحبه انتخاب مینماید .داوطلبان بایدبرای ثبت نام با در دست داشتن رونوشت دانشنامه دکتری و برك‌انجام خدمت وظیفه یا معافیت از آن و ۴ قطعه عکس و دوبرك‌رونوشت‌شناسنامه تا ۴۰ مهرماه ۱۳۴۵ بدبیرخانه‌دانشکده پزشکی مراجعه و ثبت‌نام نمایند . معاون دانشکده پزشکی . دکترحقیقی

**کارگر داربست فلزی**

که سابقه کار در آنتریوز داشته باشد طالبیم دفتر فنی نحوی۷۵۷۹۵۹

**شرکت اعتبار وتخفیف**

جهت توسعه‌فعالیتهای‌خوددرشهرستان ها احتیاج به نماینده یاشریك فعال و بانفوذ دارد . علاقمندان جهت کسب اطلاعات بیشتر بانشانی تهران‌صندوق پستی ۳۰۳۸ مکاتبه فرمایند .

**یکنفر دکتر داروساز**

جهت مسئولیت داروخانه مورد نیاز است اسدآباد همدان قدرت‌الله‌باقری

۳-۱ آ-۲۷۴۷۳

**سکرتر**

یك‌موسسه تجارتی احتیاج بیك بانو که آشنائی کامل به نگارش و ترجمه بزبانهای انگلیسی ـ فرانسه‌وفارسی داشته و تایپ‌لاتین رانیز بداند دارد لطفا باتلفن ۶۱۱۴۳۷ تماس حاصل فرمائید .

**راننده شخصی**

یکنفر راننده درجه ۲ شخصی‌مجرد که بتواند شبها را در منزل کارفرما بخوابد و حداقل پنج سال سابقه‌کارو مهارت رانندگی داشته باشد و دارای ضامن اخلاقی و مالی معتبر و حسن سابقه باشدبرای‌یك اتومبیل‌مرسدس بنز ۳۲۰ مورد احتیاج است .

شخصی که موردانتخاب قرارگرفت علاوه برغذای‌روزانه‌ماهانه ۳۰۰تومان حقوق خواهد داشت.

داوطلبینی که حایز این شرائط باشند با تعیین وقت قبلی بوسیله تلفن ۶۲۲۹۳۱ تماس بگیرند.

**به یکنفر خاك شناس**

مطلع جهت تصدی آزمایشگاه‌خاك شناسی برای امر راهسازی‌در جنوب. یکنفر آهنگروزیده‌ویك گریدیست نیازمندیم . داوطلبان عصرها به‌تلفن ۶۱۳۱۴۰ و۶۵۵۹۸ مراجعه فرمایند.

۱-۲ ۱۸۷۵۳-۱

**آگهی استخدام**

نیروی‌هوائی‌شاهنشاهی جهت تکمیل کادر پزشکی خود یکنفر قابله که دارای گواهینامه رسمی باشد برای خدمت در خارج از مرکز با حقوق مکفی استخدام مینماید داوطلبان‌می‌توانند از تاریخ ۱۰و۷و۴۵ درروزهای یکشنبه وسه‌شنبه‌هرهفته‌جهت‌مصاحبه و ثبت‌نام به‌کارگزینی ستادفرماندهی نیروی هوائی واقع در خیابان‌فرح‌آباد (دوشان‌تپه) مراجعه نمایند .

نیروی هوائی شاهنشاهی

HOECHST

**IRAN - HOECHST A.G.**

شرکت سهامی ایران هوخست یکی ازبزرك ترین کارخانجات شیمیائی آلمان است .

ما مشغول ساختن دو کارخانهٔ شیمیائی با مدرنترین وسائل وتجهیزات کامل در تهران میباشیم .

We require a

**COST ACCOUNTANT**

with sufficient experience in factory administration. The successful applicant will be an Iranian national with a good command of the English or German language aged between 30-40. We expect a hard working employee willing to accept responsibility.

Opportunities for the right person are considerable. Please write in longhand English or German a complete résumé of past experience and education including one photograph to :

**IRAN — HOECHST A.G.**

Takhte Djamshid 43-45

Personal interview only by appointment.

HOECHST

**IRAN HOECHST A.G.**

شرکت سهامی ایران هوخست به یك متخصص فنی برای ریسندگی وبافندگی ازالیاف مصنوعی(سنتتیك) باشرایط زیر نیازمند است .

**TEXTILE TECHNICIAN**

expert in the field of spinning and weaving of synthetics etc.. is required.

We prefer applicants who know German and/on English with certificates of a German textile college, age not over 35.

Please address your application in longhand with details of career andr recent photograph to:

**IRAN HOECHST A.G.**

P.O. BOX 2184 — TEHRAN

Personal interview upon our invitation only.

**دبیت‌ابریشمی گازر ـ اصفهان**

# جیمز باند در سینمای شوروی

## * سینمای شوروی نیز مبادرت به تهیه‌فیلمهای جاسوسی وپلیسی کرد

اخیرا یك فیلم جاسوسی در مسکو روی پرده آمده است که هدف اصلی آن از بین بردن بدنامی سازمانهای امنیت کشوری است که از دوران شوم استالین در افکار عمومی شوروی باقی مانده است.

این فیلم که‌نامش «مرد بی گذرنامه» است‌فاقد جنبه‌هنرسینمائی است‌معذلك تهیه کننده آن «ولادیمیر کوزنتسف» دست کم توانسته‌است چیز جدیدی به سینمای شوروی عرضه کند.

این فیلم از دو نظر جالب توجه است اول‌اینکه «کمیته‌امنیت کشوری اعاده حیثیت میشود دیگر آنکه نشان میدهد که‌برای‌نخستین‌بار تهیه‌کنندگان فیلم‌در شوروی درصدد تهیه فیلمهای جیمز باندی برآمده‌اند.»

زیرا درفیلم «مرد بی گذرنامه» نمونه هائی‌از صحنه فیلم های جاسوسی‌غرب مشاهده میشود.

در ابتدای فیلم قهرمان داستان که یك امریکائی روسی الاصل است و برای «سیا» جاسوسی میکند بوسیله چتر نجات در خاك شوروی فرود میآید. جاسوس امریکائی بلافاصله بوسیله پلیس دستگیر شده، و بمرکز پلیس مسکو اعزام میشودولی باوجود بازجوئیهای مداوم و تزریق سرم حقیقت گوئی جاسوس امریکائی لب از لب نمی‌گشاید هنگامی که او را برای اعدام به میدان تیر می‌برند رئیس مستقیم او در سازمان «سیا» روی پرده ظاهر میشود و میگوید:

بسیار خوب، بس کنید تا دوروز دیگر «اورا بشوروی بفرستند» باین ترتیب‌معلوم میشود که‌جاسوس بدبخت مقدمتا تحت آزمایش قرارگرفته بود.

این بار جاسوس امریکائی واقعا به آنسوی «پرده آهنین» فرستاده می شود و بنام والانتین فعالیت جاسوسی خود را آغاز میکند ولی همدستان او یکی پس از دیگری بوسیله مامورین سازمان امنیت‌دستگیر میشوندو عرصه بیش از پیش بوی تنگتر میگردد.

بازجوئی از همدستان والانتین برخلاف پیش‌بینی‌سازمانهای امریکائی بدون خشونت و بدون تزریق سرم «راست گوئی» انجام میشود. تنها در این بازجوئی از شیوه مخصوصی استفاده میشود که شخص مظنون را بتدریج وادار به حرف زدن میکند.

قسمت جالب‌دیگراین فیلم‌دلباختگی یك زن جوان روسی به والانتین است. در آخر فیلم والانتین که از طرف پلیس تحت تعقیب قرار گرفته بخانه معشوقه جوان خود پناه میبرد ولی زن روسی وقتی «کلت» او را که زیر کتش بسته بود می‌بیند نسبت بوی ظنین میشود و والانتین چاره‌ای نمی‌بیند جز آنکه به جاسوس بودن خود اعتراف کند.

تعجب در این است وقتی که زن روسی به هویت اصلی معشوق خود پی می‌برد برخلاف‌اصول اخلاقی کمونیستی برای لو دادن او به تلفن متوسل نمی‌شود. ولی‌در حقیقت در سناریوی فیلم مجالی برای این کار در نظر گرفته نشده است زیرا در همین موقع مامورین پلیس درخانه را میزنند و والانتین را با خود می‌برند، نتیجه‌ای که از این فیلم گرفته میشود آنست که هیچ جاسوس خارجی نمی‌تواند از چنگال سازمانهای ضد جاسوسی شوروی فرار کند.

سرویس سینمائی خبرگزاری فرانسه

## سینما

## چرا «جانی هالیدی» خودکشی کرد؟

«مردم مرا بت مورد پرستش طبقه جوان میخوانند وحتی بمن رشك می ورزند ولی نمی‌دانند که در زندگی گاهی اتفاق می‌افتد که خود من‌نیز گرفتار رنج و ملال میشوم.»

این گفته «جانی هالیدی» فردای روزی که خواننده جوان در صدد خودکشی برآمد مصداق پیدا کرد.

عده زیادی از دوستدران جانی که در جلو بیمارستان «لاریبوازیه» (بیمارستانی که خواننده شهیر پس‌از زدن رك دست خود به‌آنجا منتقل شده است) گرد آمده بودند تا از حال معبودخود خبر گیرند نمی‌توانستند این موضوع را که «جانی» واقعاقصد خودکشی داشته است باور کنند.

زیرا چگونه ممکن بودکسی که الهام‌بخش آنها درزندگی بود دست بخودکشی بزند؟

معذلك این خبر در نخستین‌صفحات همه روزنامه‌های آن روز چاپ شده بود.

آن روز «جانی» باقیافه گرفته و در حالیکه چشمانش پشت‌عینك‌سیاهی پنهان شده بود با اتومبیل بخانه زنش «سیلوی» رفت. وناهار را با دوستانش خورد و سپس لحظه‌ای آنها را ترك کرد وپس‌از خوردن مقدار زیادی قرص خواب‌آور رك‌دست خود را با تیغ زد.

نام اصلی «جانی‌هالیدی» ژان‌فیلیپ است. او برخلاف خوانندگان پیشین که اغلب پس‌از ده سال بشهرت می‌رسیدند با استفاده از تکنیك های جدید تبلیغاتی خیلی زود جای خود را در اجتماع باز کرد و در هیجده سالگی میلیونر شد و بعلاوه جانی یك آپارتمان مجلل و یك خانه ییلاقی و چندین اتومبیل شکاری دارد.

روز ۱۵ اکتبر ۱۹۶۳ برای زنان و دختران هواخواه جانی روز بدی بود زیرا در آن روز خبر نامزدی وی با خواننده جوان سیلوی وارتان اعلام شد.

جانی در ماه مه ۱۹۶۴ به‌خدمت نظام وظیفه احضار شد پس‌ازپایان دوران خدمتش در ۱۲ آوریل ۱۹۶۵ با نامزد خود عروسی کرد و زن و شوهر جوان زندگی شیرینی را آغاز نمودند. در ماه اوت صاحب پسری شدند.

معذلك گفته میشود که جانی و همسرش‌سیلوی در این اواخر با یکدیگر اختلاف پیدا کرده‌اند.

## سینمائی

### ★ یول براینر و حسن هنرپیشگی

یول‌براینر میگوید حسن بزرك هنرپیشه شدن اینست‌که شخص میتواند همه‌جا مسافرت کند بی‌آنکه زحمت‌حمل چمدان لباسهای خودرا داشته باشد. بهرجا میرسد اطمینان دارد که اطاق خوبی در اختیار دارد، در رستوان میز مناسبی برای وی رزرو شده است.

یول‌براینر درعین‌حال‌مضرات هنرپیشه شدن راهم ازیاد نبرده و میگوید عیب بزرك هنرپیشه شدن گاو پیشانی سفید بودن بوده و هرجا که میروید مردم متوجه شما هستند.

### ★ لیلیان هاروی

«لیلیان هاروی» هنرپیشه‌قدیمی سینماهم‌شروع به‌نوشتن خاطرات خود کرده است.

لیلیان هنوز عنوانی برای خاطرات خود پیدا نکرده ولی گفته میشود که «راه‌بهشت» نام کتاب خاطرات او خواهد بود.

## جلاد آشویتز روی پرده سینما

تلویزیون پراك چندروزقبل یك فیلم کوتاه و مستند را نمایش داد.

دراین فیلم دکتر «جوزف - منجل» یکی‌از جنایتکاران جنك درکوچه‌های شهر «الدورادوی» آرژانتین نشان داده میشود. دکتر منجل مسئول قتل بیش از یك میلیون نفر در بازداشتگاه اشویتز می‌باشد.

فیلم مذکور که‌بوسیله یك روزنامه نگاربرزیلی بنام «ادولفو سیرو» تهیه شده بسیار کوتاه میباشد زیرا منجل موقعیکه متوجه میشوددوربین یك‌خبرنگار متوجه اومی‌باشد فرار میکند، باوجود این‌همین فیلم کوتاه پرده از راز منجل برداشته و برای شناختن او کافی بودزیرا پنج تن‌اززندانیان اشویتزبمحض مشاهده این‌فیلم‌توانستند منجل را بشناسند.

دوتن ازاین‌عده درخبرگزاری چکسلواکی کار میکنند.

فرانس‌سوآر

## اخبار کوتاه

### * اورسولا اندرس و عشق فراموش نشدنی

باوجود ماجرا های عشقی‌که گفته میشودمیان‌اورسولااندرس و ژان‌پل بلموندو وجود دارد، معهذا اورسولا میگوید که‌جان درك برای‌اوهنوز موجودفراموش نشدنی است.

### * هنرپیشگان خسته‌اند

«اناکارنیا» ستاره مشهورفیلم «راهبه» که دولت فرانسه‌اجازه نمایش آنرا هنوز صادر نکرده است برای استراحت واردونیز شد.

«اناکارنیا» بروزنامه‌نگاران گفت بعلت خستگی زیاد مایل است مدتی استراحت کند.

چارلی چاپلین‌نابغه سینمانیز که بتازگی فیلم «شاهزاده‌ای ازهنك‌کنك» را در لندن بپایان رسانده برای استراحت به کت دازور رفته است.

### ★ سامرست موام برپرده سینما

سامرست موام‌نویسنده‌نامدار انگلیسی که‌اخیرابدرود زندگی گفت بزودی بروی پرده سینما خواهد آمد.

جوزف لوین تهیه کننده مشهور در نظر دارد از روی‌یکی از رمان های «سامرست» فیلمی تهیه کند.

## هیچکاک به پل نیومن تعلیم میدهد

پل‌نیومن هنرپیشه مشهور به زودی دریك فیلم کمدی‌شرکت خواهد کرد.

این فیلم که «پتراستون» سرگرم نوشتن سناریوی آن می‌باشد چندماه دیگر بوسیله کمپانی «اونیورسال» فیلمبرداری خواهد شد.

نیومن معتقد است که بعداز شرکت در دوفیلم درام لازمست که‌هنرپیشه دریك فیلم کمدی هم شرکت کند.

نیومن بتازگی ازفیلم «پرده پاره» بکارگردانی آلفردهیچکاك فراغت یافته است. در فیلم «باوجود این دوراز جبهه» پل‌نیومن دریك اردوگاه اسیران جنگی دیده میشود. صحنه‌های فیلم مربوط به جنك دوم‌جهانی است که نیومن در یك صحنه فرار از بازداشتگاه دیده‌میشود.

دراین عکس پل‌نیومن والفرد هیچکاك رامشاهده میکنید. هیچکاك باو تعلیم میدهد:

عکس از: خبرگزاری‌فرانسه

۱۰ صبح و ۵ بعد از ظهر ساعت

پتی بور ویتانا

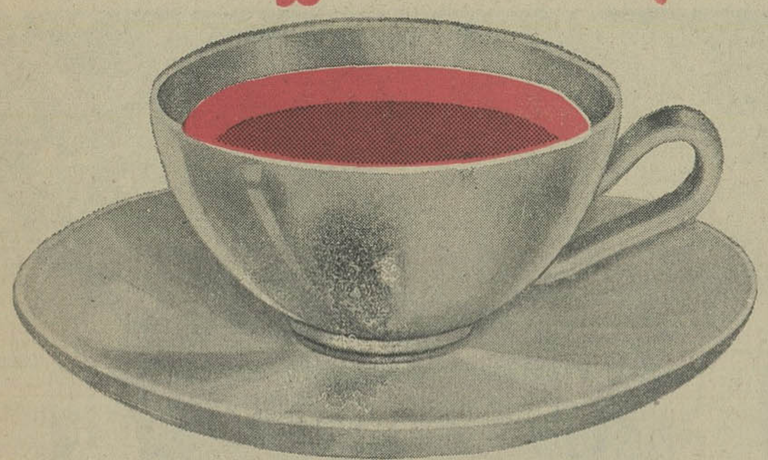

چند دانه پتی‌بور ویتانا درفاصله بین دو غذا قوای بدنی شما را برای ادامه کار ترمیم میکند

پتی بور ویتانا غذای بین غذاها

۲۰ ریالی — ۵ ریالی — ۲۷ ریالی


## سینمانپتون

### تازه ترین سینمای مجلل پایتخت

کسانی که از میدان شهناز عبورکرده و بطرف تهران نو میروند هنگامی که سر چهارراه کهن میرسند، خود را با ساختمان غول پیکری روبرو میبینند که در همان نظر اول‌معلوم است این ساختمان متعلق به یك سینما میباشد. آری، اینجا «سینما نپتون» مدرن ترین وتازه‌ترین سینمای پایتخت است که درروز فرخنده‌چهارم آبان‌افتتاح میشود و برای اهالی آن قسمت از شهر که ازیك سینمای خوب محروم هستند، بهترین فیلم‌های خارجی‌و ایرانی رانمایش خواهد داد.

نمای سرامیك قرمز و زرد سینما «نپتون» که روی آن نئونهای جالبی نصب خواهد شد چه‌از نزدیك‌و چه‌ازدور انظار همگان رابخود جلب میکند. ولی‌این‌تازه اول کار است. سالن وسیع وبزرك سینما دارای ۱۳۰۰صندلی راحت و آخرین‌سیستم میباشد و فاصله صندلی ها بقدری زیاد است که مشتریان کوچك ترین احساس ناراحتی نخواهند کرد.

دکوراسیون داخلی سینما «نپتون» یکی از شیك ترین دکوراسیون های فعلی سینماهاست که‌بانورهای جالب و قشنك تزئین شده است.

اهالی شرق تهران که‌تاکنون ازداشتن‌یك‌سینمای مجهزومدرن وراحت محروم بودند با افتتاح سینما «نپتون» دیگراحتیاجی ندارند به‌خیابان های مرکزی تهران برای دیدن فیلم مراجعه نمایند زیرا سینما «نپتون» این احتیاج را بکلی رفع خواهد کرد.


## آگهی تمدید مناقصه شماره ۴ر۴۵

اداره کل کارپردازی وزارت پست و تلگراف وتلفن‌باطلاع‌میرساند که تاریخ قبول پیشنهادات مناقصه ۴ر۴۵مربوط به‌دودستگاه اندازه‌گیری دیافتومتر از ۱۸ر۷ر۴۵ به۲۶ر۷ر۴۵ اصلاح میگردد سایر شرائط بقول خودباقی است الف۵۸۱۳

آ-۲۷۶۱۸ ۱-۲

## آگهی شهرداری همایونشهر

شهرداری همایونشهر نیازمند به‌کیوسك اطلاعاتی دربهترین نقطه‌شهر می‌باشد داوطلبین درخواست خودرا بدفتر شهرداری ارائه داده تادرصورت واجدبودن شرائط اقدام گردد. الف۵۸۱۴

بخشدار وکفیل شهرداری همایونشهر- مهندس وفائی

## «آگهی»

چون درنظراست مقداری ازاموال و اشیاء مجهول‌المالك ومسروقه وبلاوارث که صاحبان ووراث آنها تااین تاریخ پیدا نشده‌اند از طریق مزایده بفروش برسد بنابراین کسانیکه مدعی حقی‌نسبت باموال واشیائی ازنوع‌مذکور هستند میتوانند بادردست داشتن مدارك مربوطه تاروز هفتم آبان‌ماه ۱۳۴۵ باین اداره جهت اخذ اموال مورد ادعای خود مراجعه نمایند. پس ازانقضای مدت مذکور هیچگونه ایراد و اعتراضی نسبت بفروش اموال مذکور مسموع نخواهدبود و تنها قیمت فروش پس‌از کسر هزینه‌مربوطه بعدا بکسانیکه مالك شناخته شوند مسترد خواهد گردید. ضمنا طالبین شرکت درحراج میتوانند از تاریخ هفتم آبان‌ماه ۴۵همه روزه از ساعت ۳الی ۵بعد از ظهر درخیابان سپه مقابل موزه ایران باستان (پارکینك موزه) حاضر ودرجلسه‌حراج‌شرکت‌نمایند الف ۵۷۹۷

رئیس اداره امورسرپرستی پایدار

پمپ آبیاری برکلی و باران مصنوعی ایمز ساخت آمریکا

شرکت باران تلفن ۹۵۰۱۰۹

عایق پشم شیشه

شرکت مهندسی ساراول

تلفن ۶۱۲۲۲۹ ۴۳۹۵۲

اتوبوس کوچک فورد

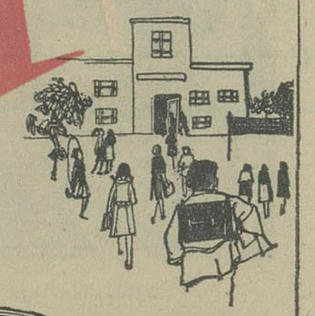

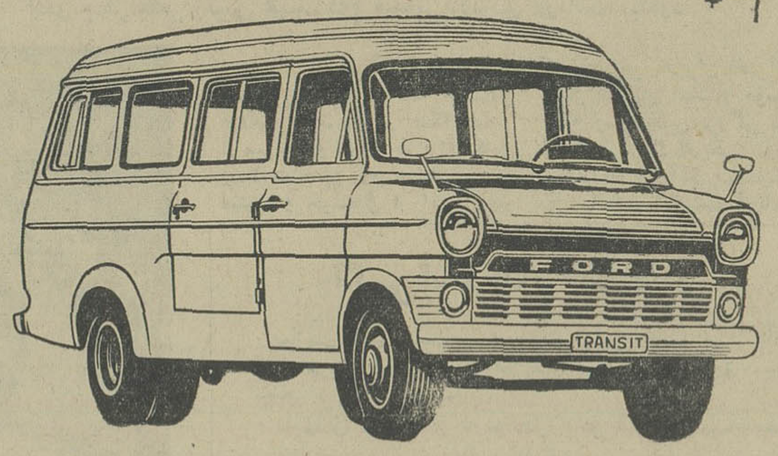

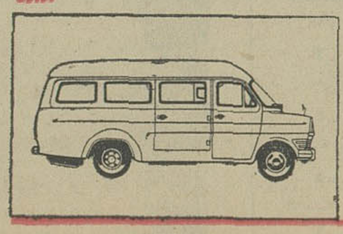

وسیله‌ایست بسیار جادار وکم مصرف، برای مسافرتهای فامیلی خارج شهر ومدارس وکودکستان های ملی شهری

Ford

نماینده انحصاری، شرکت سهامی اتوپارس- خیابان شمیران- تلفن ۶۳ تا ۷۱۵۶۱

* پروفسور عثمان توران رئیس گروه دوستی ایران و ترکیه در پارلمان ترکیه پیشنهاد کرد ایران‌وترکیه متحد شوند و در مرحله بعد پاکستان و افغانستان و ممالك عربی را باتحادیه خود جلب کنند

# سیاست فعال تر ایران و ترکیه در خاورمیانه

## تحولات ایران وخاورمیانه درهفته‌ای گذشت

نوشته : جعفرمدنی

ناظران سیاسی تهران در این هفته بیش از هر چیز به گفتگوهای رئیس جمهوری و وزیر خارجه ترکیه در تهران‌و سفر بعدی آنها به پاکستان توجه نشان دادند . در محافل سیاسی صحبت از آن بود که گفتگوهای دوجانبه رهبران ترکیه با رهبران درجه اول ایران و پاکستان بطور قطع مبداء تحولات بزرگ در مناسبات سه کشور مسلمان غیر عرب خاورمیانه خواهد گشت ، بطوریکه نتایج آن برموازنه‌کنونی قوا در خاورمیانه اثر عمیق خواهد بخشید و تحولات آینده این منطقه را تحت الشعاع قرار خواهد داد .

### * وحدت ایران وترکیه

آنچه بخصوص توجه ناظران را به فعالیت های سیاسی تهران ــ آنکارا جلب می کند طرح مسئله وحدت بین ایران و ترکیه است . مسئله افزایش همکاری‌کامل دو کشور در تمام زمینه ها تا حد وحدت امروز بیش از هر زمان دیگردرگذشته مورد توجه‌قرار گرفته است و در پاره ای محافل‌ترکیه وحدت ایران و ترکیه بصورت یك‌امر ضروری و حیاتی که بایستی هر چه زودتر تحقق یابد عنوان شده است .

فکر وحدت ایران و ترکیه هنوز در مرحله مقدماتی است و گرچه دو کشور برآنند که از تمام امکانات موجود برای بسط و گسترش مناسبات خود در هر زمینه بهره‌برداری کنند اما زمینه را برای دست زدن بابتکاری در زمینه وحدت آماده نمی بینند . این البته نظر ناظران سیاسی است که اظهار می‌کنند ، طرح وحدت ایران‌و ترکیه ، طرح وسیع و دامنه‌داری‌است که به‌دو کشور ایران و ترکیه محدود نمیشود و پاکستان و افغانستان و در نهایت امرکشور های عربی را دربرمی گیرد و بهمین سبب به مطالعه و دقت فراوان نیازمند است .

ناظران سیاسی برآنند که ممکن است پرزیدنت سونای مسئله وحدت را در مذاکرات تهران عنوان کرده باشد و در سفر آینده اش به پاکستان آن رابا پرزیدنت ایوبخان نیز در میان نهد تا بمرور زمینه برای تحقق آن فراهم شود ما برای آنکه خوانندگان بیشتر وبهتردر جریان امر قرار گیرندمطلبی را که آقای پروفسور «عثمان توران» رئیس گروه دوستی ایران و ترکیه در پارلمان ترکیه‌دراین مورد نوشته است در زیر میآوریم .

دوستی بین ایران و ترکیه بر چنان اساس مستحکم تاریخی وبر عواملی چندان متعدد مستقر شده که تعریفی بهتر از «ملت های برادر» برای مناسبات این دو ملت نمی‌یابیم. در حقیقت‌زیر نفوذ عوامل تاریخی وجغرافیائی وبر اثر تداخل های نژادی ، مذهبی و زبانی که طی قرنها بعمل آمده این دو ملت‌روابط چنان نزدیکی با هم برقرار کرده‌اند که جز در بعضی‌دوره ها و بعضی نقاط تمیز عنصر ایرانی از عنصر ترك ، بسیار مشکل است .

در دوران اسلامی ایرانی ها وترکها تا حد زیادی بهم‌نزدیك شدند اما تاریخ روابط‌سیاسی و فرهنگی و اخلاقی این دوملت از ۲ هزار سال درمیگذرد . و روابط تجارتی آنها نیز تاریخی دراز دارد. از آن زمان که راههای آبی اقیانوس ها بوسیله اروپائیان کشف شد روابط تجارتی وسیعی بین دو ملت وجود داشته است . منسوجاتی که در شهرهای‌ایران ساخته میشد ازطریق ترکیه به اروپا حمل میشد. تجار ایرانی در سیواس و سایر شهر های آناتولی شعبه تجارتخانه‌داشتند و از طریق راههای کاروانی که بین‌ترکستان ، تبریز،سیواس، کنیا وآناتولی کشیده شده بود منسوجات ایران و ترکیه به اروپا حمل میشد .لغت‌ایرانی «چك» که بوسیله اقتصاد امروزی گرفته شد نشانه شیوه های مترقیانه تجارتی درآن ایام است .

اعراب ، ایرانی ها و ترکها بایکدیگر کار کرده و زندگی نموده و بکمك هم تمدن اسلامی را ایجاد کرده و توسعه‌داده‌اند با اینحال ایرانی ها و ترکها بدرجات بیشتری با هم در آمیخته‌اند . در دنیای امروز ملت های همسایه و نزدیك‌بهم میکوشند خودشان را درجوامع سیاسی و اقتصادی‌سازمان دهند. جامعه بازار مشترك اروپائی عالی‌ترین نمونه این امر است اروپائی ها در حالیکه میکوشند در جبهه کشور های وسیعی مانند روسیه ، چین و آمریکا وحدت ایجاد کنند میکوشندتا از منافع روابط جغرافیائی و مذهبی و فرهنگی برخوردار شوند وبدین ترتیب مبارزات و رقابت های قدیمی را که براساس «ملیت‌پرستی» قرار داشت ازمیان‌بردارند .این تمایل جهانی ، ما ترکها وایرانی هارا وادار می‌کند که بفکر ایجاد وحدت بین خودمان از طریق کنفدراسیون باشیم و بدین ترتیب از میراث تاریخی خود بهره‌مند شویم . ایرانی ها ، ترکها و اعراب در گذشته به خاطر مذهب و تمدن‌مشترکشان حکومت های مشترکی داشتندو میتوانستند بسوی یك زندگی شاد و مترقی گام بردارند . امروز همه آن امکانات گذشته وجود دارند . از این گذشته‌در دنیای امروز ما برای آنکه‌زنده بمانیم ناگزیریم ازطریق‌اتحاد، قدرت بدست آوریم و پیشرفت کنیم . چنین اتحادی اگر بین ایران و ترکیه بوجود آیدمی‌تواند در آینده پاکستانی ها و اعراب وافغان ها را نیز در برگیرد. با در نظرگرفتن‌موازنه قدرت‌کنونی منافع چنان اتحادی از هم اکنون آشکار است . این اتحاد که میتواند به‌صلح جهان‌کمك‌کند،با منافع‌امریکائی واروپائیان نیزهماهنك است . ایرانیها و ترکها و عربهامانند گذشته قادرند یك بار دیگر نیروی مادی ومعنوی خود رابا هم در آمیزند و با ایجاد یك اتحاد هماهنك دوران خوشبختی تازه‌ای را آغاز کنند . این امر بیشتر به ابتکار و تفاهم متفکرین و بزرگان دو ملت بستگی دارد . ماامیدواریم که سفر کنونی حضرت رئیس جمهوری‌ترکیه که بدعوت‌شاهنشاه وحضرت‌رئیس جمهوری پاکستان صورت می‌گیرد باین هدف‌بزرك کمك کند .ما اعتقاد داریم‌که دوراندیشی اعلیحضرت‌شاهنشاه ایران که برای خوشبختی مردم کشور خویش بچنان اقدامات اصلاحی قابل تحسینی دست زده‌اند دوستی ایران و ترکیه را بسوی اتحادی که براصول مستحکم قرار دارد راهنمائی خواهند نمود .

### * تفاهم بیشتر

در حال حاضر تلاش میشود که در درجه اول بین ایران و ترکیه و پاکستان تفاهم بیشتری بوجود آید تا آنجا که این کشور ها در مورد تمام مسائل عمده‌ای که‌با آن روبرو میشوند بیش از گذشته با یکدیگر مشورت و تبادل نظر نمایند و هماهنك و همزمان با این تلاش ، کوشش میشود که سوء تفاهمات منطقه‌ای تا آنجا که‌ممکن است ازمیان برخیزند .در این‌زمینه ترکیه نقش فعالی بعهده گرفته و بخصوص میکوشدتامشکلات‌موجود در روابط ایران و عراق را ازمیان بردارد .

پرزیدنت سونای در ملاقات‌های خود باشاهنشاه گفتگوهای مفصلی دراین زمینه بعمل آورده است .

### * نفت و نگرانی

جلسات تبادل‌نظر سالانه نمایندگان شرکت ملی نفت ایران و شرکت های عضو کنسرسیوم نفت ایران دراین هفته در لندن شروع بکار کرد .

در اولین جلسه آقای‌دکتر اقبال اظهار داشت :

محدودیتی که بر توسعه و تکامل معمولی میزان تولید در ایران گذارده شده تا بدین وسیله طرح های دیگری در کشور های دیگر بموقع اجرادرآیدامری تاسف‌انگیز است و من وظیفه خود میدانم تذکر دهم که نادیده گرفتن منافع حیاتی ایران دراین قسمت ایجاد نگرانی شدید در ایران خواهد کرد .

### * مبارزه غیر عادلانه

ایران احساس میکند با مخالفت شرکت های نفتی‌باانجام درخواست های حقه آن ، کمپانی‌های خارجی در حقیقت در یك مبارزه غیرعادلانه این کشور وارد شده‌اند .

در محافل سیاسی تهران گفته میشود که دولت ایران قصد دارد درمقابل مبارزه طلبی کمپانی های نفتی خارجی مقاومت ورزد و باتمام امکانات خود شرکت های نفتی خارجی رابرای انجام خواست‌هایش تحت فشار قراردهد. ناظران‌تهران بعید نمیدانند که‌در صورت‌شکست مذاکرات‌لندن درتهران‌یك‌سلسله اقدامات حاد دست زده شود .

گفتگو برای همکاری نزدیکتر

### * پایان کار

کار پنجاه‌و پنجمین اجلاسیه کنفرانس جهانی بین‌المجالس روز سه‌شنبه در تهران پایان یافت و قرار شد پنجاه‌و ششمین کنفرانس بین‌المجالس سال آینده در مسکو تشکیل شود .

اجلاسیه کنفرانس بین‌المجالس تهران در حقیقت چهره پراز تضاد دنیای امروز را بخوبی بمردم‌ایران نشان داد . اظهارات تندو خشنی‌که نمایندگان جناح‌های مختلف‌سیاسی در جلسات این کنفرانس ایراد می کردند و جواب هائی که‌از حریفان می شنیدند و تشنجات ناشی ازآن بخوبی نشان میداد که دنیا از یك آرامش واقعی‌هنوز چقدرفاصله دارد .

### * آغاز یك مرحله

تونس‌دراین هفته در زمینه‌مناسبات خود با مصر ابتکار عمل را بدست گرفت و باقطع روابط سیاسی خود با آن ، تحولات دنیای عرب را وارد مرحله تازه‌ای کرد ، بقول « محمود ریاض » وزیر امور خارجه مصر ، آنچه بورقیبه رئیس جمهوری تونس انجام داد عبارت بوداز شکل قانونی و حقوقی‌دادن به وضعی که از مدتها قبل بین مصر و تونس بوجود آمده بود .تونس و مصر در حقیقت مدتی دراز بود که هیچگونه مناسبات دیپلماتیك نداشتند و دراشارات آنها بهم جز خصومت و ضدیت چیزی وجود نداشت . ناظران سیاسی دنیای عرب برآنند که این امر که دولت تونس ابتکار عمل را بدست گرفته و در قطع رابطه سیاسی با قاهره پیشقدم شده ، این ابتکار تاکنون همواره در دست قاهره بوده است ، نشان آغاز مرحله تازه‌ای از مبارزه جناح ضد ناصر در دنیای عرب‌است که میکوشد در مبارزه علیه قاهره مرحله تدافعی راکنار گذارده و به عملیات تهجمی بپردازد .

### * عامر بجای ناصر

انتشار خبر کناره گیری احتمالی ناصر و قرار گرفتن مارشال عامربجای او در محافل‌سیاسی باتردیدواحتیاط تلقی شد .

خبر حاکی ازاین بود که ناصرقصد دارد برای سرو صورت دادن به حزب متحده سوسیالیست . تنها حزب قانونی مصر . از ریاست جمهوری کناره برود و صرفابکار های حزبی‌بپردازد.

استدلال ناظران سیاسی چنین‌است که در ممالکی از نوع مصر ، قدرت واقعی در دست کسی است که‌ارتش را در دست دارد و احزاب سیاسی هرقدر هم که قوی و بانفوذ باشند دراولین برخورد با ارتش قدرت خود را ازدست میدهند . بنابر این بعید است که ناصر حاضر شود عامل‌اصلی خودرا داوطلبانه از دست بدهد .

پایان


## آگهی بورس تحصیلی ژاپن

دولت ژاپن برای تحصیل دررشته های مختلف ۵ بورس تمام تحصیلی بدولت ایران واگذار کرده‌است داوطلبان‌واجد شرایط زیرین :

۱ـ متولدین بین سال‌های ۱۳۲۶ تا ۱۳۲۸

۲ـ داشتن دیپلم ریاضی و طبیعی سال های ۱۳۴۴ و۱۳۴۵

۳ـ داشتن معدل کل بیش از ۱۷

میتوانند برای ثبت‌نام جهت شرکت درآزمایش های مربوطه که در رشته های علوم وبزبان انگلیسی بعمل خواهد آمد با همراه داشتن اصل دیپلم ودو قطعه عکس و شناسنامه عکس‌دار از تاریخ ۱۷ مهر تا تاریخ ۲۰ مهرماه جاری به اداره کل روابط فرهنگی و همکاری های بین‌المللی وزارت‌آموزش‌وپرورش واقع در خیابان اکباتان شماره ۱۴۲ مراجعه نمایند تاریخ ومحل انجام امتحان در محل ثبت‌نام اعلام خواهد شد. الف ۵۷۰۵

۱ـ۲ آـ۲۷۴۱۴


از خبرنگار اصفهان

### یك جشن، یك مسابقه، یك روز تاریخی، یك خاطره خوش

# بزرگترین مسابقه‌دوصحرانوردی باهمکاری‌مدیران‌پخش لاستیك‌جنرال

درطول‌راه‌مسابقه هزاران زن ومرد باابراز احساسات خودازبرپاکنندگان مسابقه استقبال‌کردند

در روز ۲۵ شهریور مدیران پخش لاستیك جنرال در اصفهان دست بیك ابتکار بسیار جالبی‌زدند. دراین‌روز که مصادف با آغازبیست و ششمین سال سلطنت پر افتخار شاهنشاه آریامهر بود مدیران لاستیك جنرال جشن عظیمی بر پا کرده و هزارها نفر زن و مرد و کوچك و بزرك در آن‌شرکت‌نموده بودند .

جنابان آقایان استاندار ،شهردار تیمسار فرماندهی مرکز توپخانه . رئیس شهربانی ، مدیرکل آموزش و پرورش . رئیس سازمان تربیت بدنی . رئیس هیئت دو و میدانی ، آقای خمسی رئیس کارخانه جنرال طایر ورابر ایران ، آقای‌فیکوریدو متخصص ساخت لاستیك جنرال در کارخانه ونمایندگان فروش‌لاستیك جنرال در مرکز و شهرستانها و بسیاری‌از رجال و شخصیت هاو مردم عادی اصفهان در جشن‌مزبور شرکت کرده بودند گلهای اهدائی منظره جشن را زیبائی و دلفریبی بخصوص داده بود . ابتدا آقای‌حاج اسمعیل چنگیز از طرف کارخانه جنرال طایر و رابر ایران ومدیران پخش در اصفهان گزارش جالبی بعرض حضار و مدعوین رساندکه در آن‌نسبت به شاهنشاه آریامهر صمیمانه ابراز احساسات‌شده بود. آقای چنگیز ضمن گزارش خود برنامه جشن را اعلام کرد وگفت به پیروی از منویات شاهنشاه آریا مهر مدیران پخش لاستیك جنرال باهمکاری‌هیئت‌دوومیدانی و آقای امامی‌رئیس‌هیئت‌یك‌مسابقه‌دوصحرا نوردی ترتیب داده و نام جایزه‌آنرا «کاپ ۲۵ شهریور »نهاده است . کاپ مزبور باضافه دهها جایزه نفیس دیگر بشرکت‌کنندگان‌اهداء میگردد . یك گلدان بزرك نقره ۲۵شهریور به باشگاهی اهداء می گردد که توانسته باشد نفرات بیشتری را در مسابقه شرکت‌دهدو کاپ های دیگر بقهرمانان اول تا دهم اهداء میگردد . سپس مسابقه‌با قطع نوارسه رنك آغاز گردید و قهرمانان شروع بدویدن کردند .در مسابقه ۷ باشگاه و۷۷ نفرورزشکار شرکت کرده بودند و در نتیجه آقای‌ساغری‌نفر اول وآقای منصور ذرخش قهرمان دوم شناخته شدند. قهرمانان در میان امواج عظیم جمعیت که نسبت به آنها ابراز احساسات میشد جوایز عالی خودرا که عبارت از گلدانهای بزرك‌نقره وقابهای زیبای خاتم مزین به‌تمثال شاهنشاه و شهبانو بود از دست جناب آقای استاندار و تیمسار فرماندهی مرکز توپخانه دریافت داشتند . باشگاه سرباز برنده‌کاپ ۲۵شهریور از لحاظ تعداد نفرات شرکت کننده گردید .

دراین مسابقه جالب این بودکه منصور ذرخش باآنکه‌دردواستقامت تمرین و تخصص نداشت معهذانفر دوم شناخته شد . ذرخش قهرمان معروف چهار صد و هشتصد متر کشور است و سریعترین دونده‌ایست که تاکنون توانسته است مقام قهرمانی خودرا حفظ کند .

مسابقه را سازمان تربیت بدنی وهیئت‌دوومیدانی اصفهان‌بسرپرستی آقای جعفر امامی اداره مینمود و مسابقه از لحاظ داشتن انضباط ـ قدرت و عظمت تعداد شرکت ـ کنندگان و تماشاچیان بی نظیربود درطول‌راه‌اداره‌راهنمائی تمام‌پیش‌بینی ها ی‌احتیاطی لازم را برای رفاه ورزشکاران و سلامت تماشاچیان انجام داده بود . وضع عمومی‌جشن ومسابقه‌دو بسیار خوب‌و مطلوب جلوه میکرد و بهمین جهت آقای خمسی رئیس کارخانه جنرال‌طایر ورابر ایران که در جشن حضور داشتند از گردانندگان جشن و مدیران‌پخش‌لاستیك جنرال‌اصفهان آقایان « چنگیز . کوچکزاده ، ایرانپور »تشکر کردند .موفقیتی که مدیران پخش لاستیك جنرال در اصفهان در راه تشویق ورزشکاران و جوانان بدست آورده بودندانکار ناپذیر بود . مردم همه خوشحال بودند . خوشحال از اینکه قسمتی از سرمایه و انرژی ها برای‌تکامل وسلامت جسم‌و روح جوانان مصرف میشود و خوشحال از این ابتکار که مخصوص مدیران پخش‌لاستیك جنرال اصفهان است و خوشحال‌از اینکه چنین جشن بزرگی مصادف با یکروز بزرك تاریخی روز «۲۵ شهریور»و روزآغاز بیست‌وششمین سال سلطنت شاهنشاه آریامهر بود

آقای جعفرامامی رئیس هیئت دوو میدانی‌بند بودی دریافت میدارد

افتتاح مسابقه بدست شهردار اصفهان

انبوهی ازجمعیت ورزشکاران را درآغوش میگیرند


## آگهی استخدام استادیار

سازمان تربیت معلم و تحقیقات تربیتی به‌یك تن استادیار رشته فیزیك احتیاج دارد که طبق آئین‌نامه از طریق مسابقه انتخاب و استخدام مینماید .

داوطلبان میتوانند از تاریخ نشر اولین آگهی تا دوماه مدارك خودرا به‌شرح زیر به اداره کارگزینی سازمان تربیت معلم و تحقیقات تربیتی (اول خیابان روزولت) تسلیم و ثبت‌نام نمایند.

۱ـ درخواست کتبی متضمن شرح حال‌و سوابق تحصیلی .

۲ـ برك انجام خدمت‌زیربرچم یامعافی‌ازخدمت (برای‌آقایان).

۳ـ شش قطعه عکس ودوبرك‌رونوشت شناسنامه .

۴ـ کلیه مدارك و سوابق تحصیلات عالی‌و دانشنامه دکترا در رشته مربوط یا دانشنامه معادل دکترا.

۵ـ مدارك‌و سوابق استخدامی (درصورتی‌که سابقه استخدامی داشته باشند)

۶ـ برك معرفی از سازمان هدایت فارغ‌التحصیلان کشور .

الف ۵۶۷۹ سازمان تربیت معلم وتحقیقات تربیتی

۱ـ۲ آـ۲۷۴۲۶

. بدستور آقای نخست وزیر برای تامین آسایش اهالی تهران

# اتوبوس‌های مسافربری در خطوط اتوبوسرانی بکار افتاد

دراجرای دستور آقای هویدا نخست‌وزیر برای تامین رفاه مردم وتسریع درامر ایاب و ذهاب‌عمومی. از دیروز اتوبوسهای مسافربری‌در خطوط اتوبوسرانی بکار افتاد.

از اتوبوس‌های مسافربری در خطوط ۱۳۱، ۱۳۸، ۲۱۴، ۲۱۵، ۲۳۲، ۲۳۳ که باکمبود اتوبوس مواجه بود استفاده شد و باتوجه‌به‌تامین رفاه عمومی تعداد اتوبوسهای کمکی بازهم اضافه‌خواهد شد.

★ ساعت کار

اتوبوسهای مسافربری که فعلا قرارداد استفاده از صددستگاه‌آنها بسته شده‌است درسه‌نوبت‌سه‌ساعته اول وقت، وسط روز، و سرشب مورد استفاده قرارمیگیرد.

* تراکم مسافر

خبرنگار اجتماعی ما که دیروز وامروزازچندین مرکز تراکم‌مسافر دیدن کرده‌است گزارش میدهد:

تراکم مسافر درمیدان -شهناز- میدان شوش. میدان ۲۴اسفند، انتهای آذربایجان - مسیر خط راه‌آهن -بلوار، شاهپور، بهجت‌آباد درنیم ساعت بین ۷٫۳۰ تا۸ صبح به‌اندازه‌ای است که باافزایش صددستگاه ودویست‌دستگاه‌اتوبوس هم‌نمیتوان جلوی این تراکم را گرفت.

★ قطعی نیست

مقامات مسئول میگویند: کمبود تعداد اتوبوس یکی از مشکلات موجود ایاب و ذهاب است که رفع آن درافزایش اتوبوس ها است‌ولی این افزایش راه‌حل قطعی نیست.

بموازات افزایش اتوبوس باید مسیر خطوط برای‌رفت‌وآمدوسائط نقلیه باز باشد.

درحال حاضر دو- سه‌مسیراصلی بعلت تجدید اسفالت بسته است و همین امر باعث تراکم‌شدیدوسائط نقلیه وانسداد معابر میگردد بهمین علت است که افزایش اتوبوس نمیتواندراه‌حل قطعی باشد.

درمیدان شهناز تراکم مسافر در ساعات اول وقت بحدی است که بین ساعت ۷٫۳۰ تا۸صبح‌درهردقیقه متجاوزاز صدمسافر به‌صف اضافه می‌شود، وبااینکه‌لحظه‌ای‌صف‌بدون اتوبوس نمیماند بازهم انتقال صف مسافر به‌صف اتوبوس۱۰تا۲۰دقیقه معطلی دارد. این مشکل و این معطلی ناشی ازهجوم‌یکباره‌مسافران به‌خطوط اتوبوسرانی است.

★ صف تاکسی

درسمت شمال‌میدان‌شهنازطویل تراز صف اتوبوس، دوصف‌تاکسی بچشم میخورد که‌نشان میدهد کمبود تاکسی نیز یك مشکل‌اساسی‌است، ولی‌باافزایش اتوبوس‌ها پیش‌بینی می‌شود که‌مسافران‌تاکسی‌به‌اتوبوس هاانتقال یابند و این مشکل حل شود.

* اتوبوس‌های کمکی

موثر ترین نقش جلوگیری از تراکم مسافر در ایستگاه مبدا را روسای میدانهای شرکت واحد ایفا میکنند یك‌رئیس میدان‌وظیفه دارد بمحض مشاهده تراکم‌مسافر در یك ایستگاه بلافاصله از سایر خطوط که مسافر کمتری دارد تعدادی اتوبوس برای خط‌متراکم بطور کمکی اعزام‌دارد. مثلااتوبوس خط تهران نو - میدان شهناز بعداز ساعت هفت‌ونیم که خلوت تر میشود برای کمك به خط‌میدان شهناز - ناصر خسرو وارد این خط میشوند.

تراکم مسافر در میدان های‌شوش، شهناز، ۲۴ اسفند، انتهای آذربایجان، نیروی هوائی اجتناب ناپذیر است چون جمعیت متراکم مناطق اطراف تهران باین نقاط هجوم می آورند وصبح اول وقت همه میخواهند بموقع سر کارخود حاضرشوند. بدیهی است وقتی فرضا ۲۰ هزار مسافر ظرف ۲۰ دقیقه وارد میدان شهناز میشوند (با احتساب ۵۰ ظرفیت برای هر اتوبوس) ۴۰۰ دستگاه اتوبوس باید در میدان شهناز آماده باشد که این ۲۰هزار جمعیت را سوار کند. اگر فرضا ۴۰۰ دستگاه اتوبوس نیز حاضر باشد جابجا شدن مسافران در اتوبوس۲۰دقیقه معطلی دارد در حالیکه فعلا چنین مقدوراتی نیست که ۴۰۰ دستگاه اتوبوس یکجا در میدان شهناز آماده باشد، اصلامیدان گنجایش این تعداد اتوبوس را ندارد، در اینجا این سئوال پیش می آید که پس چه باید کرد؟

★ همکاری مردم

پاسخ باین سئوال را واقعاهمکاری مردم میدهد. باین‌ترتیب که‌اشخاص باید وقت‌خودرا منظم کنند، این درست نیست که معلم و دانش‌آموز و کارمند دولت و کاسب و بازاری همه دریك فاصله زمان‌سی‌دقیقه‌ای، بین ۷٫۳۰تا۸ صبح ازخانه های‌خود بیرون بیایند و انتظار داشته‌باشند که‌بموقع بااتوبوس یاتاکسی -فرق نمیکند سر کارشان برسند.

* فرق میکند

ساعت شروع بکار هریك ازطبقات بالا بایکدیگر فرق میکند کسیکه کارش ساعت هشت شروع میشود برای‌اینکه بااتوبوس سر کارش برسد باید ساعت هفت ونیم در ایستگاه حاضر باشد و کسیکه کارش ساعت هشت و نیم شروع می‌شود باید ساعت هشت در ایستگاه حاضر باشد بهمین ترتیب گروه‌های مختلف بایدوقت خودرا باوقت خلوتی ایستگاه‌هاتطبیق‌دهند یکروز که‌درفلان ساعت به‌ایستگاه میروند ودیرمیرسند فرداسعی کنند لااقل پنج دقیقه زودتر از خانه خود بیرون بیایند، فقط‌با کمك، نظم و حساب دقیق وهمکاری مردم است که میتوان برمشکلات فائق‌آمد. والاصد دستگاه و دویست دستگاه وچهارصددستگاه اتوبوس اضافه کردن درصورتیکه مردم همکاری نداشته باشند کاری از پیش‌نمیبرد.

* فرض

یك حساب دقیق مسئه را روشن‌تر میکند.

فرض کنیم چهارصددستگاه به اتوبوسها اضافه شد این‌چهارصد دستگاه هر کدام باظرفیت ۵۰مسافر ظرف ۲۰دقیقه (طی‌مسافت‌مسیر) فقط۲۰هزار نفر را میتواند جابجا کند، مطابق آماری که در دست است منتها دریکساعت بین ۷٫۳۰ تا۸٫۳۰ صبح متجاوز از ۳۰۰هزار مسافر اتوبوس احتیاج‌بوسیله‌نقلیه دارند و مقصد این جمعیت انبوه که دراطراف تهران ساکنند مرکز شهر می‌باشد. بنابراین‌جزوقت شناسی مردم وافزایش دیگروسائل نقلیه عمومی و تاسیس مترومشکل موجود حل شدنی‌نیست.

* افزایش اتوبوسها یکی از راه حلهای جلوگیری از تراکم مسافر است ولی‌راه حل قطعی نیست

* مردم باید وقت شناس باشند و یکدفعه بطرف ایستگاهها هجوم نبرند

* در میدان شهناز در هر دقیقه صد نفر به صف اتوبوس یك خط اضافه میشود

* در فاصله زمان بین‌ساعت ۷٫۳۰ تا ۸٫۳۰ سیصد هزار نفر مسافر احتیاج‌به اتوبوس دارند

* مردم باید برای‌حل‌مشکلات همکاری نزدیك داشته باشند

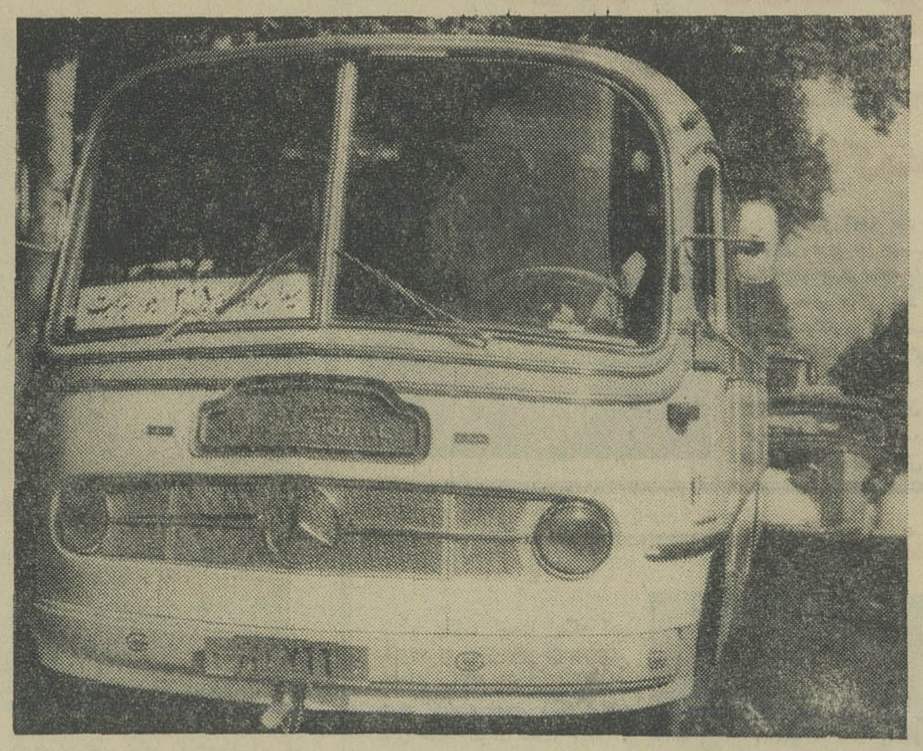

اتوبوسهای مسافربری از دیروز در خطوط اتوبوسرانی تهران بکار افتادند

# جدول مخصوص شب جمعه

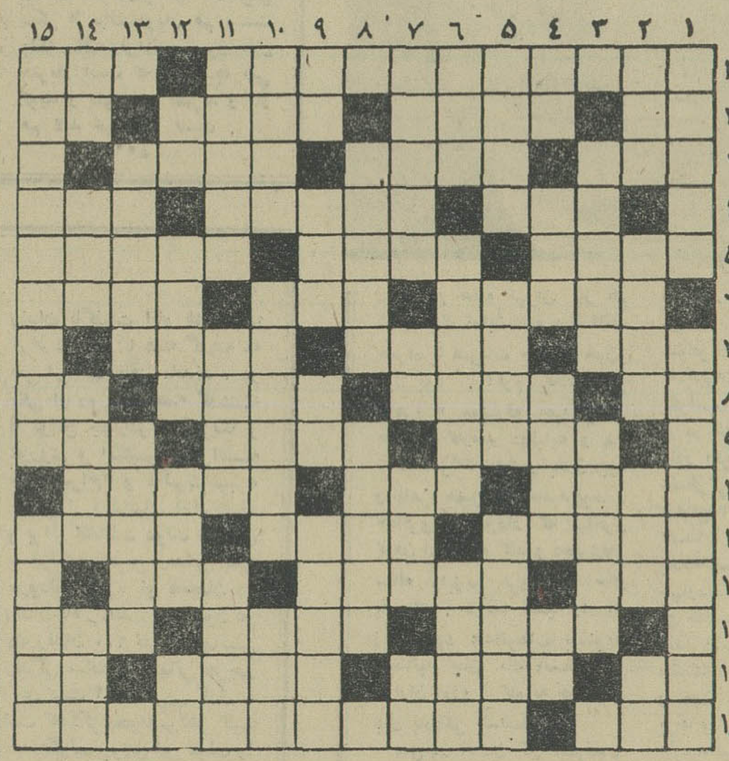

افقی: ۱- کتاب معروف دیگری از نویسنده‌جاده تنباکو- ریش ۲- خاندان - چندی پیش باسنگام دم از رقابت زد - بچه ملخ - نقش تاتری۳- برای بافتن قالی میزنند -ازترس بسیار آب میشود - درازترین شب ۴- طرف زمان و مکان بمعنی نزد - زیباو فریبنده - چاشنی غذا ۵ - برای سوزاندن‌وگرم‌کردن بکار می‌آید -همگی شربت شهادت نوشیده‌اند - برای رفع غائله و ختم‌دعوا باید فرستاد۶-جگر را جلا می‌دهدوصفرا رامی‌برد -گشادگی- گاهی بصورت دنباله موش هم درمی‌آید! ۷-ناب- از صنایع مستظرفه دستی - جوانمردی ۸ - ضمیری‌است- بنائی خالی از خلل - در نوزادان تا چند ماهی شل است - از فلزات ۹- از پارچه های تازه درآمد - اهل‌شیراز است و همانجا سراغش را بگیرید- ضمیر متصل ۱۰- ازسیاستمداران معروف معاصر - اگر بی‌رنج میسر شود که دیگر نورعلی نور است - همراه گل می‌آید و بانعنا و ترخان ۱۱- تصدیق با تاکید - دارنده -از خوراکهائی که با گوشت ریز ریز شده می‌پزند ۱۲- بعضی هاوقتی‌از حمام در می‌آیند رنك آن را بخود میگیرند - از بیماریهای تازه‌درآمد- بلند - ۱۳- هم‌خیارش مرغوبتر است هم بادمجانش- دوری گزیدن ازوطن- واحد نظامی ۱۴- به پاریس زیبائی خاصی بخشیده است - از شمعدانی بیشتر میگیرند - آهسته‌و ملایم - حرف آخرین -۱۵-نشستن پشت‌آن در بسیاری آثار عجیب و غریب پدید می‌آورد - مخترع و مکتشف معروف آمریکا که بسیاری از لوازمی که امروز در اختیار بشراست مدیون اکتشافات و اختراعات اوست.

عمودی: ۱- سلول است اما در زندان دنبالش نگردید - ازشیوه‌های مدرن ادبیات و نقاشی ۲-لکه‌شمسی- از یاران بیشترچشم داریم-رودخانه‌ای در اروپا -حرف نفی ۳- زدنی و آب کشیدنی -چون‌سابقه دارد با اطلاع نیز هست ۴- مرغ میرود - هوش سرشار - قالی ماشینی -نااستوار۵- از تقسیمات شهری - یك چشم برهم زدن بیش نیست - از معروفترین آثار شکسپیر ۶- در جاهای‌مرطوب بیشتر پیدا میشود - آهنگساز نوپرداز آلمانی - اگر شیرین‌باشد البته درشت تر ازترش‌است ۷-شاعر و موزیسین افسانه‌ای یونان قدیم - خدای سنگی - سابقا در بسیاری از شهرهای ایران به اسکناس می گفتند - اندوه و گرفتاری ۸- از مورخان مشهور عالم که متاسفانه نوشته های‌غرض‌آلودی راجع به‌ایران دارد - از وسایل سفر قدیم ۹- شکستن پیمانه را به سلامتی آن تحمل کرده‌اند - نومیدی - ضمیری است - از پیامبران ۱۰- آهنگساز معروف فرانسوی که باله‌های مشهور دارد - نامه اعمال است و حساب‌سودو زیان -شایسته ۱۱- ارادتمندان‌بیشتر ابراز میدارند -روایتهاازقول اوست- سابقا ارکان حرب کل قشون بود ۱۲- رنج و زحمت - معمولا دوپا را دریك کفش‌میکند-چندسال‌پیش برای شکستن آن نیز مراسمی برپاکردند- شیربی‌دم ۱۳- ازدیارشان نفس بر نیاید - حالا دارائی شده است ۱۴- بزرك - از شهرهای جنوب -مصنف ارژنك - پهلوان ۱۵ - در وجوددلدار شاعر دست اتفاق بم‌داده وجهانگیری کرده‌اند -عموم.

## حل جدول شماره ۳۳۰۶

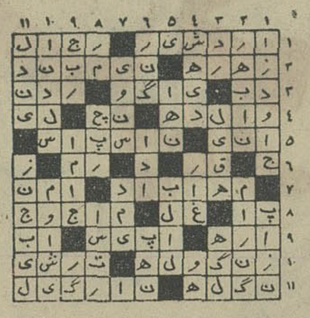


## آگهی بداوطلبان شرکت درامتحانات‌زبان

باطلاع داوطلبان شرکت درامتحانات زبان اعزام دانشجو به خارجه میرساند که امتحان زبان ساعت ده‌صبح روز جمعه ۲۲ مهرماه ۴۵ بعمل خواهد آمد.

داوطلبان میتوانند برای ثبت‌نام ضمن ارائه مدارك زیر.

۱- فتوکپی آخرین مدرك تحصیلی (دیپلم یا دانشنامه)۱برك

۲- عکس ۴×۶ چهار قطعه

۳- رونوشت شناسنامه ۱ برك

۴- فیش پرداخت مبلغ ۳۰۰ ریال (سیصد ریال) بحساب۸۸۸ بانك مرکزی

از تاریخ چهارشنبه ۱۳٫۷٫۴۵ لغایت چهارشنبه ۲۰٫۷٫۴۵ همه روزه از ساعت ۴ الی ۶بعدازظهر باداره کل اموردانشجویان اعزامی بخارجه واقع در خیابان اکباتان‌شماره۱۴۲ مراجعه‌نمائید.

داوطلبانی که ثبت‌نام مینمایند باید با دردست داشتن عین شناسنامه عکس‌دار خود روز پنجشنبه ۲۱ مهر ۴۵ از ساعت ۳ الی ۶ بعدازظهر برای اخذ کارت شرکت در امتحان باداره کل امور دانشجویان اعزامی بخارجه مراجعه نمایند.

امتحان درمحل دبیرستان رضاشاه کبیر بعمل خواهد آمد.

مدارك ماخوذه برای ثبت‌نام پس‌داده نخواهد شد. الف۵۸۰۹

مدیرکل امور دانشجویان اعزامی بخارجه



موتورسیکلت های بریجستون مدل ۱۹۶۶

برتمام جاده‌ها پیروز است
BRIDGESTONE

موتورسیکلت بریجستون

محکم چون فولاد - سریع چون آهو

مدل ۵۰ اسپورت

مدل ۹۰ دولوکس

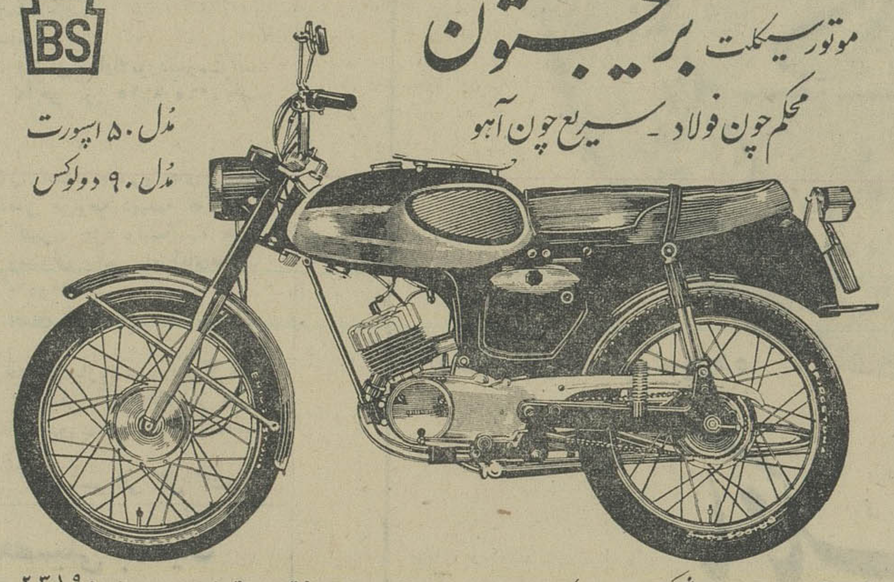

نماینده انحصاری در ایران: شرکت ایران کالا با مسئولیت محدود تهران خیابان خیام ساختمان صادقی شماره ۵۶۵ تلفنهای ۲۳۱۹۰ ۲۷۹۹۳



## آگهی مزایده نوبت دوم

اداره کل تصفیه امور ورشکستگی وزارت دادگستری‌پنج قطعه‌زمین تفکیك شده ملکی خود را که در محمدآباد کرج وبر جاده اسفالته شاهدشت واقع گردیده و مساحت هریك از قطعات اول تا چهارم آن بیست هزار متر و مساحت قطعه پنجم بیست و یك هزار و دویست متر مربع و جمعا بمبلغ ۲۵۳۰۰۰۰ریال ارزیابی گردیده‌است باحقابه مربوطه از طریق مزایده بفروش میرساند.

داوطلبان میتوانند قبل از موعد مقرر بدبیرخانه اداره کل تصفیه واقع در خیابان سی متری مقابل ژاندارمری ساختمان‌شماره ۴۱-مراجعه نموده اسناد مالکیت آنرا ملاحظه وسپس با تودیع مبلغ یکصد هزار ریال اسناد خزانه بصندوق اداره حسابداری کل تصفیه پیشنهادات خود را بضمیمه قبض سپرده مزبور تاآخر وقت اداری روز شنبه هفتم‌آبانماه ۱۳۴۵ در پاکت لاك و مهر شده بدبیرخانه مزبورتسلیم ورسید اخذنمایند.

پیشنهادات واصله در ساعت ده صبح روز یکشنبه هشتم آبانماه ۱۳۴۵ در اداره کل تصفیه باز وقرائت خواهد شد حضور پیشنهاد دهندگان در جلسه مزایده آزاد است و درصورت لزوم‌مزایده حضوری نیز بعمل خواهد آمد. کلیه هزینه‌های مورد معامله و اخذ مفاصا حساب و مالیات بر معاملات و غیره بعهده برنده مزایده‌میباشد و اداره در رد یا قبول پیشنهادات مختار است و چنانچه ظرف یك هفته از تاریخ علام نتیجه جلسه مزایده خریدار نسبت بحضور در دفترخانه مربوطه وپرداخت ثمن معامله اقدام ننماید سپرده وی ضبط خواهد شد و به پیشنهادات فاقد سپرده و مشروط و پیشنهاداتیکه بعد از وقت تعیین شده باداره کل تصفیه برسد ترتیب اثر داده نخواهد شد.

آ-۱۸۸۲۱ اداره کل تصفیه



## آگهی حراج

اداره‌تصفیه‌امورورشکستگی تهران بقائم مقامی آقای سید محسن میر احمدی شریعتی بازرگان ورشکسته مقداری اموال متعلق به ورشکسته مذکور از قبیل چرخ خیاطی، میز کار، قفسه‌جای لباس اطو، مبل، ویترین و غیره رااز ساعت ده الی دوازده روزهای دو شنبه دوم و سه شنبه سوم آبان‌ماه ۱۳۴۵ در محل حجره مورد اجاره سابق ورشکسته واقع در خیابان لاله زار پاساژ سینا از طریق‌حراج نقدا بفروش میرساند پرداخت حق حراج بعهده خریدار خواهد بود.

رئیس اداره تصفیه تهران. ناطقی

آ-۱۸۸۲۳



## اطلاعات

دختران و پسران

سه‌شنبه‌ها منتشر میشود



DANDO 800

دستگاه حفاری چاه عمیق

ساخت کارخانه

انگلستان

ADEC

برای حفر چاه بقطر ۶ تا ۲۴ اینچ

وعمق ۴۰۰ تا ۱۰۰۰ فوت

«شرکت سهامی نیوند»

خیابان شاهرضا خیابان رامسر

تلفن ۶۵۳۸۹/۶۷۶۴۵

کنتور برق

المپیا

ساخت آلمان

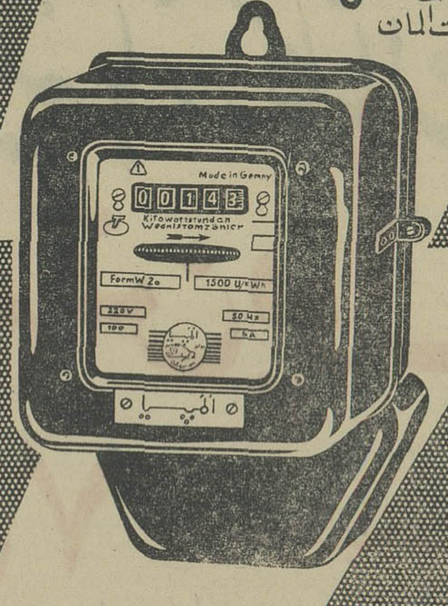

دقت کنتور المپیا آزمایش گردیده

فروش در کلیه فروشگاههای لوازم الکتریکی.

المپیا ساخت آلمان Olympia

# خبرسازان هفته

## روبرت در راه کاخ

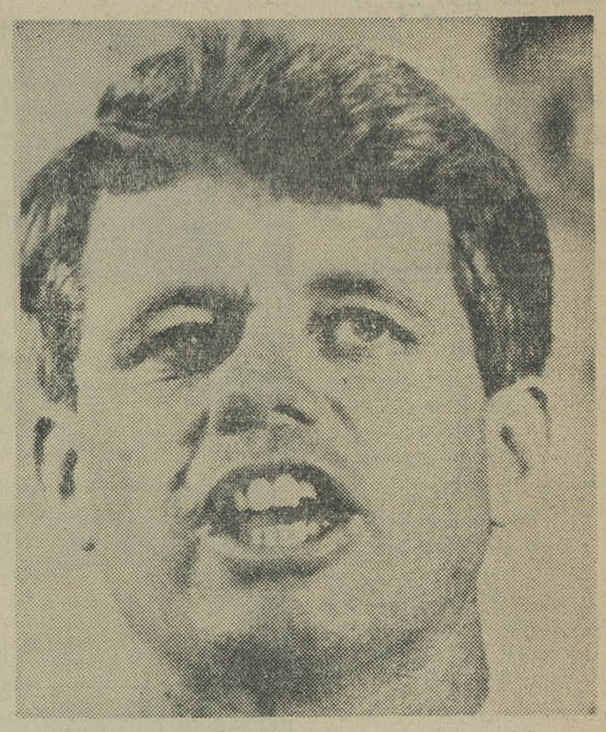

قبل ازاینکه این روزها چرخ ایام سخت بروفق مراد روبرت کندی برادر خلف جان کندی فقید بگردد ، ظاهرا بدون آنکه خودش خبر داشته باشد و یا از قضیه‌آگاه باشدعده ای که حرف های‌او بمذاقشان شیرین وسیاست جانسون به ذائقه‌شان تلخ آمده جلو افتاده اند که او را بجای جانسون‌ریاست جمهوری‌انتخاب کنند و بکاخ سفید بفرستند تا او نیز بنوبه خود اعلام کند که «کشتیبان را سیاستی دگر» آمده است .

البته‌نبایدقبول کرد که آقای کندی آنطور که منشی‌اش می گوید روحش بکلی از قضایا بی‌خبر باشد ، چه او هم برای خودش‌برنامه‌هائی دارد و بهیچ وجه کتمان‌نمی‌کند که میخواهد بالاخره سر از کاخ سفید درآورد .

و دنباله کار های ناتمام‌برادر مرحومش را بگیرد و امّا اینکه بروی خودش نمی آورد و بقول معروف خودش را به «کوچه علی‌چپ» می‌زند . سیاستی‌است حساب شده و گرنه برای یك دوستداربست‌ریاست جمهوری‌چه چیز بهتر از اینکه بگویند‌آقابیا اول نامزد بشو بعد هم رئیس جمهور ؟

## محاکمه ساری زیبا

در خبر آمده بود که خانم «ساری دوی » همسر زیبای سوکارنو چهار ماهه باردار‌است و خبربعدی حاکی بود که قرار است سوکارنو و همسرش را باتهام کمك به کودتاچیان کمونیست محاکمه‌کنند.سوکارنو خودش از خبر سازان فعال و نمره اول جهان است و اخیرا همسر زیبای ژاپنی‌اش که قبل از ازدواج بارئیس جمهوری اندونزی در یك « بار» کار می کرد در زمینه خبر سازی پابپای شوهرش پیش می‌رود .

ظاهرا خانم « دوی » نتوانسته تاثیر مساعدی بر دانشجویان اندونزی بگذارد بطوریکه آنها در تظاهراتی که هر روز علیه شوهرش براه میاندازند ، او را بعنوان یکی از نقاط ضعف سوکارنو مورد حمله قرار می دهند .

واین یکی حرف آخری ،یعنی محاکمه سوکارنو و همسرش دیگر از دانشجویان هم نیست بلکه گفته فرمانده نیرو های چتربازاست که لابد بیجا نمی گوید و بلوف هم نمیزند و باز هم لابد خبرهائی هست .

***

## تنها در زندان

آیا جالب نیست اینکه آدم بشنودبرای درزندان نگاهداشتن یك نفر سالانه یك میلیون‌تومان خرج کند و مهمتر آنکه ارتش های چهار دولت معظم جهان ، آمریکا ، شوروی ، انگلیس و فرانسه مراقب این یکنفر باشند ؟

بله چنین شخصی وجود دارد و نام نامی اش هم «رودلف هس» از سران درجه اول آلمان هیتلری است .

وقتی جنك دوم جهانی تمام شد آندسته از سران آلمان که بدست متفقین افتاده بودند در دادگاه نورنبرك بمحاکمه‌کشیده شدند و در آن عده ای به اعدام و بقیه به حبس های درازمدت محکوم گشتند . محکومین به زندان باگذشت ایام یك یك آزاد شدند و تا هفته گذشته سه نفر از آنها باقی ماندند . در یکی از روزهای هفته گذشته با توافق چهاردولت آمریکا و شوروی و انگلیس و فرانسه «فون‌شیراخ» و «البرت‌اشپیر» دو تن از زندانیان آزاد شدند و براثر مخالفت دولت شوروی با آزادی آخرین زندانی یعنی «رودلف هس» او همچنان در زندان باقی‌ماند . او اکنون در یك زندان ۶۰۰ نفری بتنهائی زندگی میکند و بتنهائی خرجی روی دست آلمان غربی گذارده است که اگر بخواهیم غلو کنیم باید بگوئیم روزی این دولت را ورشکست خواهد کرد !

## رابطه عشق وچاقو!

دراین هفته تهران باز هم شاهد یك نمایشنامه «عاشقانه» همراه با ضربات چاقو و خون‌و مرگ بود . اکرم علاءالدینی ظاهرا « معشوقه »عبدالوهاب خنافری کارمند دونپایه و ۲۸ ساله شرکت نفت‌درآبادان بود و ظاهرا همین امربه«عبدالوهاب خنافری » حق‌داد که شاهرگ گردن او راقطع کند و دخترك۱۷ ساله رابزیر خروار ها خاك بفرستد . خلاصه قضیه را از زبان خود عبدالوهاب بشنوید تابدانید چان یك انسان با هزاران آرزو گاه به چه‌تار های باریکی بنداست :

«من در آبادان کار میکردم و منتظر بودم که اکرم ۱۸ ساله بشود تا علیرغم مخالفت پدر و مادرش بمن عروسی کند .

اما چند روز قبل نامه‌ای از او دریافت کردم که میخواهند اورا شوهر دهند . بااولین هواپیما به تهران آمدم و از فرودگاه یکراست به خانه اکرم رفتم‌ولی او در خانه نبود . در این اثنا مادر اکرم را دیدم و او با مسخرگی گفت اگر مردی جلوی ازدواج اکرم را بگیر ! من از همسایه ها شنیدم که اکرم را بخانه پسر عمه‌اش مصطفی در چهارصد دستگاه فرستاده‌اند . من خانه مصطفی راپیدا کردم و دیدم وسایل عروسی را فراهم میکنند . اکرم را صدا کردم و چون نگذاشتند با من حرف بزند دیگر چیزی‌نفهمیدم . »

عبدالوهاب خنافری میگوید چیزی نفهمیدم اماآیا جامعه از این نمایشنامه خونین چیزی خواهد فهمید ؟

## آگهی استخدام

شهربانی کل کشور بمنظور تقویت کادر ادارات مرکزی خود ۱۰۰ نفر داوطلب شرح زیراستخدام مینماید

۱ـشرایط عمومی

الف ـ تابعیت ایران

ب ـ متدین به‌یکی از ادیان رسمی کشور شاهنشاهی

پ ـ نداشتن پیشینه‌بدوسوابق مضره

ت ـ داشتن بنیه‌قوی و صحت مزاج بگواهی اداره‌بهداری‌شهربانی کل کشور

ث ـ قد کمتر از ۱۶۵سانتیمتر نباشد

ج ـ سن بیش از ۲۸سال نباشد

۲ـشرایط اختصاصی

الف حداقل دارابودن گواهینامه دیپلم ریاضی ـ ادبی ـ طبیعی

ب ـ خدمت وظیفه‌را بادرجه‌افسری ( ستوان دومی یاستوان سومی) انجام داده باشند

۳ـمدارك لازم

الف عین دفترچه پایان خدمت زیرپرچم بادرجه‌افسری

ب ـ برك عدم سوءپیشینه

پ ـ ۱۲قطعه‌عکس برقی بدون کلاه ۴×۶

ت ـ سه‌برك رونوشت مصدق‌شناسنامه

داوطلبین واجد شرایط بادردست داشتن مدارك‌موردنیاز میتوانند جهت‌نام‌نویسی از تاریخ ۱۵ر۷ر۴۵ تاآخر روز ۱۵ر۸ر۴۵ باداره کارگزینی کل کشورمراجعه نمایند

۴ـمزایای استخدامی

الف ـ داوطلبین برابرماده ۴۷قانون استخدام نیرو های مسلح شاهنشاهی . پس از طی دوره تخصصی مربوطه دیپلمه هابادرجه ستوان سومی بامزایای آموزشگاه افسری جزء ولیسانسیه ها و دکترها بترتیب بادرجه ستوان دومی وستوان یکمی بامزایای‌فارغ‌التحصیلان دانشکده افسری استخدام خواهند شد .

ب ـ حقوق ومزایای داوطلبین از تاریخ استخدام طبق مقررات پرداخت خواهدشد

در صورتیکه تعداد داوطلبان بیش‌ازحدموردنیازباشدبادرنظرگرفتن حق تقدم داوطلبانیکه ارزش مدارك تحصیلی آنها بالاتر از دوره ۶ساله‌متوسطه می‌باشد باانجام مسابقات ورودی تعداد لازم انتخاب خواهندشد الف۵۸۱۱

آ ـ ۲۷۶۲۴ ۱ـ۲ شهربانی کل کشور

## آگهی بورس های تحصیلی جمعیت زنان دانشگاهی

جمعیت زنان دانشگاهی ایران چندبورس تحصیلی را که از طرف‌جمعیت زنان دانشگاهی امریکا تامین شده دراختیار وزارت آموزش‌و پرورش گذارده است تابزنان و دخترانی که واجد شرایط مندرج در زیر باشند واز عهده گذراندن امتحان کتبی و شفاهی برییایند واگذار گردد :

**شرایط :**

ـ آشنائی کامل بزبان انگلیسی بقسمی که داوطلب بلافاصله پس‌از ورود بایالات متحده بتواندبتحصیلات خود در دانشگاه‌های امریکا ادامه دهد .

۲ـ مدرك‌دانشگاهی معادل درجه لیسانس .

۳ـ اعلام طرحی درباره مطالعه و تحقیقی که تخصص حرفه‌ای را دربعضی ازرشته ها ازقبیل معلمی ،پزشکی، بهداشت‌عمومی و کار های اجتماعی و غیره بالا ببرد .

۴ـ برای رشته هنر های خلاقه و نمایشی بورسی داده‌نمیشود.

بداوطلبانی که پذیرفته میشوند برای تمام دوران تحصیلی ۲۵۰۰ دلار بابت هزینه زندگی وسایر هزینه‌های اتفاقی پرداخت میشود . هزینه های مربوط بنام نویسی‌و شهریه مستقیماًاز طرف جمعیت مربوط پرداخت خواهد شد . هزینه مسافرت بعهده داوطلب است .

داوطلبان واجد شرایط‌میتوانندبرای ثبت‌نام‌تا تاریخ ۲۰ر۷ر۴۵ باداره کل روابط فرهنگی و همکاری های بین‌المللی واقع در خیابان اکباتان روبروی نمایندگی جیپ و رامبلر شماره ۱۴۲ طبقه چهارم مراجعه نمایند . الف ۵۷۰۶

وزارت آموزش و پرورش

آ ـ ۲۷۴۱۶ ۲ـ۱

امسال درحساب سپرده

بانك بیمهٔ بازرگانان

به یك نفرخوشبخت درست

نیم ثن پول

وبیش از ۷۸۵۰ نفرخوشبخت

دیگر ازهزاران جوایز نقدی برخوردارخواهند شد

۱۰۰ تومان پس انداز هزارها تومان جایزه وبهره سالیانه باضافه بیمه درمقابل حوادث

گویا



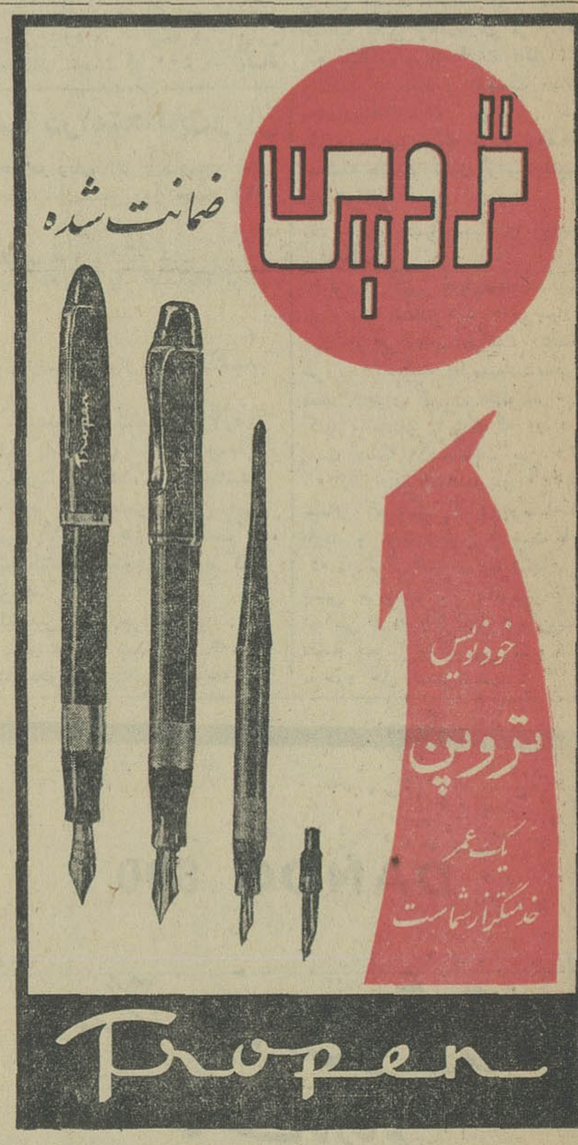



## آگهی مناقصه شماره ۱۱۹۶ر۴۵

راه آهن دولتی ایران سیصدو پنجاه تن چدن شمش خاکستری خام را برابر بابرك مشخصات وشرایط مربوطه از طریق مناقصه می. اند . اف یکی از بنادر ایران (خرمشهر یا شاهپور) یا مرز جلفای ایران خریداری مینماید .

داوطلبان شرکت درمناقصه می‌توانند درساعات اداری جهت‌دریافت اسناد مناقصه باداره کارپردازی مراجعه نمایند . شرکت کنندگان در مناقصه باید مبلغ ۱۵۰۰۰۰ ریال اسناد خزانه بعنوان سپرده شرکت در مناقصه از اداره اسناد خزانه وزارت دارائی یا بانکهای عامل مقیم ایران خریداری و بصندوق راه آهن پرداخت و رسید آنرا بضمیمه پیشنهاد خود تا ساعت ۹ صبح روز شنبه ۱۷ر۱۰ر۴۵ مطابق با ۷ر۱ر۱۹۶۷ در صندوق پیشنهادها واقع در اداره کارپردازی بیاندازند موسسات خارجی میتوانند از طریق کارگزار بانك مرکزی ایران‌نسبت‌بخرید اسناد خزانه‌توسط بانك‌مزبور اقدام نمایند . پیشنهادهای واصله‌ساعت ده‌همان روز بازوقرائت خواهد شد . حضور پیشنهاددهندگان یانمایندگان مجاز آنها درجلسه مناقصه آزاد است وراه‌آهن در رد و یاقبول‌هریك یاتمام پیشنهادها مادامیکه قرارداد مبادله نشده است مختار می‌باشد. به‌پیشنهاد فاقد سپرده و مشروط و مبهم وپیشنهادیکه بعد ازموعد مقرر برسد ترتیب اثر داده نخواهدشد سپرده برنده اول و نفردوم مناقصه نگهداری و در صورت استنکاف ازانجام معامله بدون هیچگونه تشریفات بنفع راه‌آهن ضبط خواهد گردید . هزینه درج آگهی‌ها درجراید بعهده برنده‌مناقصه است وراه‌آهن میتواند صدی بیست و پنج ازمیزان معامله راکسر یااضافه نماید . الف۶۸۶ ه راه‌آهن دولتی ایران

آ ـ ۲۷۶۲۸ ۲ـ۱

## خرید اتاثیه

**فقط یکبار تلفنا امتحان کنید**
بازرگانی فردوست تلفن ۷۵۷۶۸۵
کلیه فرشهای کهنه و نو شما را تحت نظر کارشناسان مجرب جهت صادرات باروپا وامریکابیش‌ازسایرین‌خریداری مینماید وطی چندسال گذشته موسسه ما اصداقت و درستی و انصاف خود را بهزاران خانواده که بمامراجعه نمودند ثابت کرده‌است .
۱-۳۰ آ-۱۹۳۱

**تلفن شماره ۷۵۷۲۱۶**
فروشگاه تهران کالا بهترین‌خریدار فرش کهنه و نو از نظر خدمت بشماو به‌صادرات کشور با داشتن بهترین خبره منصف در خرید فرشهای کهنه مخصوصا سنگین‌قیمت جهت صادرات باروپا از منازل باعالی ترین قیمت خریداریم .

**فرش کیهان تلفن ۶۲۳۷۷۶**
**انواع قالی و قالیچه کهنه‌ونو**
مخصوصا قالی های سنگین قیمت را خریداریم بهتر است برای معاملات هرنوع فرش باسازمان فرش کیهان تماس بگیرید چون مشاورین ما مجانا در اختیار شما خواهند بود .

**فروشگاه کالای مرکزی**
بهتر میخرد تلفن ۶۵۰۵۷
همه نوع یخچال ، تلویزیون ، اجاق گاز ، قالی و قالیچه ، رادیو گرام، ضبط صوت شما را نقداردمحل‌خریدار است . خیابان شاه چهار راه‌گلشن

**فروشگاه ایران‌تلفن۶۱۲۷۲۳**
**هر نوع قالی و قالیچه**
یخچال ، تلویزیون ، کولر ، اجاق گازو سایر لوازم منزل را نقدا در محل بهتر از دیگران خریدار است خیابان شاه چهار راه پیروز .

**فروشگاه نیک تلفن ۷۵۷۰۴۶**
منصف‌ترین خریدار کالای دست دوم از قبیل قالی و قالیچه کهنه ونو، یخچال ، تلویزیون ، ضبط‌صوت ، رادیوگرام وسایر لوازم منزل .
۱-۳۰ آ-۱۸۹۸

**فروشگاه ونمایشگاه آسیا**
**تلفن ۶۱۲۸۳۲**
یخچال ، تلویزیون ، اجاق گازو فرش عادلانه خریداریم شاه چهارراه پیروز .

**فروشگاه سمساری صمد**
**تلفن ۴۹۹۸۵**
خریدار همه‌رقم فرش‌کهنه واشیاء قدیمی وسایر لوازم منزل

**فروشگاه سعید- سرچشمه**
تلفن های ۵۸۱۶۱۸ و ۳۸۶۶۷ کلیه اثاث خانگی شما را عادلانه خریداریم مخصوصا فرشهای سنگین قیمت .

**فروشگاه آرمان‌تلفن۶۹۶۲۳**
بهترین خریداریخچال، تلویزیون، فرش ، مبل ، شاه چهارراه پیروز

**قالی و قالیچه**
فروشگاه شایان ۶۱۳۳۸۱
بهترین خریدار هرنوع قالی و لوازم منزل نقدا

## فرش

**فرش‌طوسی‌تلفن۷۵۹۰۲۹**
مرکز خریدو فروش و معاوضه فرش های نو با کهنه خیابان زرین نعل

**فرش - فرش**
شرکت صادرات فرش عالی تهران‌فرش های شمارا بقیمت صادرات آلمان خریدار است تلفن ۶۳۲۴۱۸و ۶۸۰۱۴

**فرش گلشن**
تلفن های ۶۸۰۱۴ و ۶۸۷۱۴
خریدار کلیه فرشهای کهنه شاه‌چهار راه گلشن مقابل پمپ‌بنزین

## فروش اثاثیه

**ودستگاه پیانو و مقداری**
لوازم وادوات برقی مستعمل بفروش میرسد طالبین به آقای نوروزعلی داور درپارک هتل مراجعه نمایند .

**تلویزیون رادیوی گرتس**
۲۱ اینچ‌ونتاژآلمان بفروش‌میرسد فروشگاه مهرنادری تلفن ۴۴۳۹۷
آ-۱۸۷۷۹

**ملبوس و لوازم متفرقه**
زنانه وبچه‌گانه نو ومستعمل آمریکائی فروخته میشود از ساعت ده صبح پهلوی دوراهی یوسف آباد کوچه‌عبده شماره ۳۵ برلمن
آ-۱۸۷۹۹ ۱

**شرکت سهامی اتو توکل**
تعدادی لاستیک فرسوده ۲۰×۸۲۵ و۲۰×۹۰۰ و۲۰×۱۱۰۰ بفروش میرساند .
آدرس گمرک‌امیریه تلفن ۵۷۷۰۱
۱-۳ آ-۱۸۷۵۵

## آنتن تلویزیون

**فروشگاه موج تلفن ۴۵۰۱۶**
آنتن تمام کانال‌فرنگی باتمام‌لوازم ونصب هماهنگ بافرستنده جدیدتولتی باضمانت‌نامه ۵ ساله از ۷۰الی۱۵۰ تومان

## مستغلات

**آژانس ۲۵ شهریور**
خریدوفروش زمین و منزل ۶۳۵۴۸۷
۱-۱۵ آ-۱۸۶۷

**بازرگانی فرشته**
برای خریدو فروش زمینهای عباس آبادو ساختمان های نوساز به تلفن ۶۲۷۰۶۱ مراجعه فرمایند .

**بازرگانی شهرزاد**
مرکز خرید و فروش زمین و ویلا فرمانیه جنب کلانتری ۳تلفن ۸۸۱۷۰۹
۱-۳۰ آ-۱۹۶۱

**بازرگانی امینی ۷۹۰۰۹۰ معاملات‌زمین و خانه نقدو اقساط و پول نارمک**

**زمینهای عباس اباد را نقدا**
خریداریم خیابان پهلوی بالای پمپ بنزین بازرگانی‌جلالی‌تلفنهای ۶۲۶۴۱۱ ۶۲۴۱۹۳

**دفتر براتی شمیران**
خیابان پهلوی باغ فردوس ۸۵۲۵۷۵

**اراضی دره قشلاق وداودیه**
بقطعات بزرگ و کوچک‌خریداریم سازمان بختیاری تلفن ۷۷۱۳۸۸

**اراضی عباس‌آباد**
فوری نقدا خریداریم سازمان‌بختیاری تلفن ۷۷۱۳۸۸

**دره قشلاق،محمودیه،زعفرانیه**
زمین ومستغلات خریداریم پژوهش ۸۵۸۳۸

**زمین ۳۰۰ متری عباس آباد**
را نقدا خریداریم بتلفنهای شماره ۳۶۸۸۵و ۳۹۰۶۷ مراجعه فرمائید.
۱-۱۰ آ-۱۹۴۷

**دفتر براتی شمیران**
خیابان پهلوی باغ فردوس ۸۵۲۵۷۵
۱-۲۶ آ-۱۹۵۳

**زمین‌های دروس چاله هرز**
مبارک آباد - فرمانیه - حسین آباد
خریداریم دفتر کوشش فر تلفن ۷۷۱۳۶۴
۱-۶ آ-۱۹۶۰

**اراضی دره قشلاق وعلی آباد**
شمیران خریداریم طاهر -عابدی تلفن ۸۴۷۳۷
۱-۲۶ آ-۲۲۱۲۴

**خانه نوساز**
دویست وشصت متر ۵۲۰
متر بنای شمالی ۸ اطاق با کلیه لوازم مدرن میدان ۲۵ شهریور نقدونسیه یا باملك مرغوب معامله میشود تلفن: ۳۲۹۷۱ و۳۱۸۵۳

**بورس‌املاك و پول ۶۹۶۹۰**
از دروازه دولت روزولت پلاك ۸۲
۱-۱۰ آ-۱۹۸۶

**زمینهای دروس دره قشلاق**
فروشنده و خریدارم تلفن۸۶۰۳۴
۱-۲۵ آ-۱۹۹۴

## بزودی میرسد

**اراضی برخیابان سلطنت‌آباد وداودیه**
بقطعات بزرگ و کوچك نقدو اقساط دسته‌اول بفروش میرسد طالبین به دفتر گلکار واقع در جاده قدیم‌شمیران ایستگاه چاله هرز تلفن ۷۷۰۶۹۹ مراجعه فرمایند .

**باغی مشجردارای ۱۶ اطاق**
هال سالن بزرگ‌جاده‌کرج کاروانسرای سنك به مساحت ۲۰۰۰ متر برای فروش و اجاره واگذار میشود به خشکبار فرد سانترال جنب سینما سانترال مراجعه شود .

**توجه فرمائید**
علاقمندان بامور کشاورزی وداماداری زمین باآب وبدون‌آب‌در حدودهشتگرد بنازلترین قیمت بفروش میرسد تلفن ۳۵۶۱۶و ۳۷۶۰۴
۱-۲۰ آ-۱۹۷۳

**اول شهر آراء**
خانه مدرن نوساز و مستغلاتی ۶اطاق ۲هال هر دستگاه ۳اطاق مجهز و مجزا مناسب برای دوخانواده ۸۳ هزارتومان مقطوع فروشی تجارتی تلفن۴۴۶۴۱
۱-۳ آ-۱۹۸۹

**خیابان سپه سه طبقه**
هرطبقه چهار اطاق باسرویس کامل وتلفن قیمت مناسب تلفن ۳۶۸۸۵ و ۳۹۰۶۷
۱-۳ آ-۱۹۷۹ ۱

## واگذار می‌شود

**مطب مدرن باتمام وسایل ۵۰۰۰۰ریال**
در میدان خراسان
عصر ها ۶ -۸ تلفن ۷۱۸۱۶
۱-۶ آ-۱۸۷۰۳

**یکباب مغازه تعمیرگاه**
رادیو تلویزیون باسابقه پنج ساله و تمام لوازم موردنیاز - ایرانشهر بالای تخت جمشید کاشی ۲۴۶

## اجاره داده میشود

**یك خانه ۵ اطاقه واقع**
درخیابان سی‌متری‌اجاره‌داده میشود تلفن ۷۵۵۵۹۳
آ-۱۸۷۹۵

**آپارتمان و منزل مبله و غیره مبله**
در تمام تهران موجوداست‌تلفن۴۵۰۵۷

**یکباب منزل بمساحت**
یکهزار و یکصد متر مربع دارای ۱۸ اطاق و ۵ انبار بزرك زیر زمینی وهم کف باآب‌و برق و تلفن واقع در چهار راه سیدعلی اول کاشف‌باجاره واگذار میشود . طالبین قبل از ظهر ها به تلفن های ۴۰۵۴۸و ۴۵۹۲۹ مراجعه فرمایند .

**آپارتمانهای لوکس در**
ساختمانی نوساز مجهز به شوفاژو تلفن و دارای پارکینك اختصاصی بر خیابان پهلوی برای دفتر کار ویا سکونت اجاره داده میشود . خیابان پهلوی جنوب‌هتل‌میامی ساختمان آباد.
۲-۱ آ-۱۸۷۲۳

**یکدستگاه آپارتمان‌سه اطاقه**
واقع در خیابان ویلا اجاره داده میشود به‌تلفن ۸۴۳۹۳ مراجعه شود .
آ-۱۸۷۴۱

**ساختمان سه طبقه ۲۴**
اطاق جنب بیمارستان نجات کاشی ۴۱ اجاره داده میشود تلفن ۸۶۴۷۷
آ-۵ ۱ ۸۷۶

**آپارتمان های مدرن**
سه وشش اطاقه باسرویس مجزاو آسانسور وحرارت مرکزی‌درساختمان باساز ۴۸ واقع در چهارراه شاه اجاره داده میشود طالبین با تلفن‌های۴۳۶۹۷ و۶۱۲۹۱۴ صبحها بین ساعت ۸ تا ۱۲ مراجعه بفرمایند.

**یك آپارتمان کوچك**
وبسیار مدرن باانواع وسایل‌برقی ۶۵۰تومان مبله۹۰۰ تومان ۳۴اسفند فرصت ۶۲تلفن ۴۴۰۴۴و ۶۱۳۰۷۹
۶۵۰مبله ۹۰۰ تومان۳۴ اسفندفرصت ۶۲ تلفن ۴۴۰۴۴و ۶۱۳۰۷۹
۲-۱ آ-۱۸۸۲۵

**سه اطاق با زیر زمین**
حیاط ماشین‌رو . طبقه هم‌کف نو ساز باغشاه چهارراه مخصوص تلفن ۹۳۳۱۰

## اجاره می‌شود

**برای اجاره‌منازلتان بخارجیان**
باتلفن ۶۰۰۰۰ تماس بگیرید
۱-۲۵ آ-۱۸۶۳

**برای‌اجاره منازلتان‌بخارجیان**
باتلفن ۴۵۰۵۷ تماس بگیرید

درشمال شهر آپارتمان و حیاط دربست‌نیازمندیم‌عباس آباد تلفن۷۵۴۸۵

## ساختمان

**متر مربع ۴۵ تومان**
فرش ماشینی زیبا ترین پوشش برای کف‌اطاقهای ساختمان‌شما نشانی لاله‌زار نو چهارراه مهنا ساختمان‌البرز پلاك ۱ تلفن های ۳۳۳۰۳و ۹۲۶۱۳
۱-۳۰ آ-۱۸۹۹

**رفع گرفتگی هرنوع لوله‌ساختمانی**
باد‌ستگاه تراکم‌هوا‌تلفن ۷۸۷۲۷

**نقاشی ساختمان جانفدا**
فوری ارزان باقساط ۷۸۱۹۷۷
۱-۳۶ آ-۱۶۹۷

**رفع گرفتگی لوله ساختمان**
در۲ دقیقه سازمان تراکم تلفن ۸۸۱۶۸۱

**لوله کشی شوفاژ**
تحت نظر مهندسین مجرب متری ۳۵ریال نقشه و نظارت مجانی تلفن ۴۸۰۴۵

**موسسه فنی نصب**

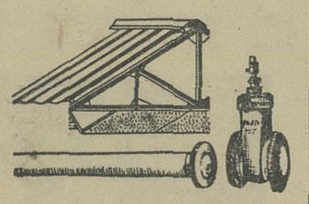

این موسسه هرنوع لوله های فشار قوی (ایرانیت یاچدن) برای‌شهر های کوچك و بزرك و پوشش ایرانیت واردواز موج دارو غیره باضمانت یك ساله - اکوستیك -انواع واقسام‌فرش های لاستیکی و تایل ورقهای شفاف - سلولوئیت یاپلاستیکی با اصول فنی نصب مینماید و اما برای شرکتهای ساختمانی پیشنهاد بتون سبك‌مخصوص این موسسه میباشدبه اصطلاح فنی بلگاسل بتون یا تراهوایزول بتون Belga - cee beton." Thermo-izolbeton
با استقامت مختلف و بر ضد گرما و سرما و رطوبت دوام بسیار داردو در قیمت مناسب هرچند سانتیمتر قطر در سرکار تحویل وعرضه‌میدارد برای اطلاع بیشتر به تلفن (۴۷۴۹۰) خیابان قوام‌السلطنه ساختمان نوبهار طبقه دوم شماره ۱۶-۱۷

## قبوض اصلاحات ارضی

**قبوض اصلاحات ارضی**
بیواسطه خریداریم ، پاکپوربازار سرای‌امید. تلفن۴۴۷۲۹ و۶۴۷۶۹۷
۱-۴۵ آ-۱۸۶۶

**قبوض اصلاحات ارضی**
سه‌راه شاه پاساژ روبال دخالچی نیلچی تلفنهای ۴۴۵۱۸ و ۴۹۵۷۱
۱-۳ آ-۱۷۵۷

**قبوض اصلاحات ارضی**
خریداریم عشاقی تلفن۴۴۳۹۳
۱-۳۰ آ-۱۹۷۴

**قبوض اصلاحات ارضی**
بورس قبوض اصلاحات ارضی۶۹۶۹۰
۱-۱۰ آ-۱۹۸۷

## معاملات پول

**پول شرطی موجود است به تلفن های ۳۶۸۸۵ و ۳۹۰۶۷ مراجعه فرمائید .**
۱-۳۶ آ-۱۹۵۷

**پول تومانی‌دوشاهی ۶۲۸۰۹۰**
۱-۳۶ آ-۱۹۵۹

## معاملات تلفن

**شماره تلفن‌خریداریم۴۵۰۵۷**

**تلفن وفیش‌خریداریم۵۷۶۷۹**
۱-۳۰ آ-۱۶۸۳

**بورس تلفن‌البرز ۳۹۳۲۰**
۱-۳۰ آ-۱۸۴۸

**خرید و فروش هر نوع**
شماره تلفن و فیش ۶۵۱۸۰

**وام در مقابل تلفن ۵۱۹۶۱**
۱-۲۵ آ-۱۹۳۹

**خرید و فروش تلفن ۲۷۷۷۰**
۱-۳۰ آ-۱۹۴۵

**بورس تلفن شمیرانات**
خرید و فروش تلفن ۸۴۳۳۱

**شرکت صنایع حرارتی**
مرکز فروش مناسبترین لوازم
شوفاژ - تهویه مطبوع - برق
پاساژ شماره ۱۶۶ تلفن
۶۱۳۳۶۵ ۴۲۱۵۵ ۴۷۰۷۷ ۴۷۱۵۶

## آگهیهای متفرقه

**شستشوی مبل و فرش**
**کلین سرویس مهر**
نظافت‌مبلمان با اسلوب جدیدفرش بوسیله دستگاه اتوماتیك برقی در جای خود تلفن ۹۵۲۵۴۶

**شستشوی مبل وفرش نوین**
درجای خود ۶۳۵۸۶۳

**بهتر از همه چای ۷ چشمه**
تلفن ۵۷۰۵۵ مهدی‌خانی

**شستشوی مبل وفرش‌ساحل**
در جای خود تلفن ۹۱۵۶۵
۱-۲۵ آ-۱۸۹۰

**شستشوی مبل وفرش ادیب**
در جای خود تلفن۹۵۲۴۵۴

**تانکر سازی لوپ**
تانکر از ۵۰۰ تا۵۰۰۰۰ لیترموجود سفارشات ۴۸ ساعته تحویل‌میگردد نشانی خیابان قزوین نرسیده بسه‌راه آذری ۹۴۴۱۴
۱-۳۶ آ-۱۹۴۶

**پیراهن مبل ۵۳۵۰۰**
تعویض پارچه مبل ۵۳۵۰۰ پرده دوزی مبل خیام ۵۳۵۰۰
۱-۳۶ آ-۱۹۴۰

**فروشگاه دخترك وپسرك**
کلیه لوازم پوشاك و سیسمانی بچه‌و اسباب بازی را بانازلترین قیمت در اختیار شما قرار میدهد . جاده قدیم شمیران سه‌راه‌ضرابخانه تلفن۷۷۱۰۰۷
۱-۳۶ آ-۱۹۶۲

**نمایشگاه مبل‌ابتکار۹۵۳۷۲۶**
همه نوع مبلمان مدرن نقدو اقساط بفروش میرسد ازاین نمایشگاه دیدن فرمائید سلسبیل مقابل سینما خرم
آ-۱۹۸۱ ۱

**کرایه هر نوع ماشین‌تحریر**
بنگاه فنی ناصر تلفن ۷۵۶۲۰۵
۱-۱۳ آ-۱۹۵۵

**ابتکار**
اولین سازنده قفسه آشپزخانه
**لعابی**
تلفن ۷۹۲۸۹۵ و ۳۰۴۲۷۸

## سازمانهای فرهنگی و فنی

**دبیرستان سعیدیان**
بادبیران مجرب-میدان‌فوز به‌خیابان مازندران (مهران) کوچه روزبه

**مجانی- مجانی**
باشرکت در کلاسهای علمی و عملی رادیو وتلویزیون و ترانزیستوری و برق فشار قوی ما علاوه بر موفقیت قطعی و دریافت گواهینامه یك دست ابزار کامل نیز مجانا دریافت‌نمایید کارودانش تلفن ۴۹۴۹۴

**برای استخدام فوری**
در آموزشگاه فائز ماشین نویسی را با مند جدید بیاموزید شاه آباد اول اکباتان تلفن ۳۵۷۵۷

**مژده بدانش آموزانیکه شبها وقت تحصیل ندارند**
صبحهاوعصرها آموزشگاه‌نوردانش برای ابتدائی متوسط -زبان -ماشین نویسی ثبت‌نام میکند تلفن ۵۶۱۳۱
۱-۷ آ-۱۹۹۰

## تدریس خصوصی

**درس خصوصی انگلیسی و شورت هند**
برای‌خانمها بوسیله خانم‌پطرسیان دیپلمه لندن بابرنامه بسیارسودمند خیابان حافظ بالای عزیز خان جنب کوچه ایرج پلاك ۲۸۳

**ریاضیات - فیزیك**
توسط دانشجوی فنی -تلفن۳۴۹۲۲

**ماهی سی تومان**
انگلیسی وآلمانی‌بطورخصوصی
تلفن ۴۹۴۹۴
۱-۱۰ آ-۱۹۸۴

**دروس ریاضی ششم ریاضی**
تدریس میشود به‌تلفن۷۸۱۷۷۶مراجعه شود .
۱-۱۰ آ-۱۸۸۵

**زبان آلمانی را**
تحت نظر بانوی آلمانی مسلط به زبان فارسی دو ماهه با تضمین ، کنتراتی فرا گیرید تلفن ۶۷۱۵۳
۱-۶ آ-۱۹۰۵

**معلم انگلیسی در منزل**
لطفا بعداز ظهر از تلفن ۶۴۱۳۳سئوال کنید .
۱-۳ آ-۱۸۵۲۱

**زبان آلمانی**
تدریس و ترجمه ۷۵۹۳۰۸
۱-۲ آ-۱۸۶۵۵

**تدریس خصوصی**
**ریاضیات - فیزیك**
شیمی (توسط مهندس حکمتی) درس موسیقی . ویلن -عود - سنتور تئوری- سلفژ) باتلفن ۶۰۸۴۹ تماس گرفته شود.
۱-۲ آ-۱۹۷۰

**تدریس‌خصوصی ریاضیات**
و فیزیك بوسیله دانشجوی سال‌چهارم دانشکده فنی تلفن ۷۹۱۹۰۷
۱-۲ آ-۱۸۸۰۳

**تدریس خصوصی**
زبان انگلیسی دارای گواهینامه از دانشگاه واشنگتن تلفن ۷۵۷۰۹۳
آ-۱۹۹۱

**انگلیسی. آلمانی وترجمه**
توسط تحصیلکرده اروپا ۶۲۹۵۱۷
۱-۱۵ آ-۱۹۸۸

## سالن مد وآرایش

**آموزشگاه آرایش بانوروزالی**
زیر نظر مادام روزا هنرجو میپذیرد حشمت‌الدوله چهار راه فروردین ۶۸۴۴۶
۱-۱۰ آ-۱۹۳۰

**SCHAUB-LORENZ**
**تعمیرگاه اختصاصی تلویزیون - رادیو شاوب لورنس**
تلفن ۹۲۱۲۷ ۹۵۱۹۱۵

**چای موحدی**
بشتاشاط میبخشد
مرکز پخش تلفن: ۵۸۰۰۱۶

## راهنمای پزشکی اطلاعات

**درمان زخم معده و روده باطریقه جدید**
دکتر هاشم رستگار میدان فوزیه اول شهناز پذیرائی ٤ تا٥ بعدازظهر تلفن ۷۴۸۱۶

**دکتر محمد رضا مسدد**
دارای گواهی‌نامه ازبروك مدیکال آمریکا درمان قطعی‌بیماریهای‌امیزشی مجاری ادرار - زنان - دروازه دولت روبروی پمپ‌بنزین تلفن ۴۴۶۰۳

**بیماریهای آمیزشی مجاری ادرار**
میدان بهارستان خیابان صفی‌علیشاه
**دکتر یحیی صدری**

**فیزیوتراپی پوست وزیبائی رازی**
درمان جاقی‌های موضعی و عمومی پذیرائی صبح و عصر خیابان رازی بالاتر از چهارراه جامی

**دکتر اسماعیل صحاوی**
متخصص بیماریهای کودکان - خون شناسی مطب عباس آباد چهارراه فرح ٦ تا ٨ بعد از ظهرتلفن ۷۶۰۸۵۸

**دکتر معانی**
بیماریهای آمیزشی - مجاری ادرار خیابان‌فردوسی‌مقابل‌بانك‌ملی‌پس‌انداز

**ترك تریاك و هروئین**
دکتر صفائی با۲۷ سال سابقه و متد جدیدبستری و سرپائی سعدی کوچه جنوبی بانك بیمه تلفن ۳۰۴۱۵۳

**بیماریهای آمیزشی و مجاری**
ادرار خیابان فردوسی شمالی کوچه صادق تلفن ٤٦٥٨٩ **دکترپولوسا**

**دکتر علی پری نژاد**
متخصص بیماریهای کودکان از دانشگاه لندن روزولت غرب میدان۲۵ شهریور عصرها تا ۸،۳۰ بعدازظهر

**دکتر داوران تلفن ۳۰۲۵۴۸**
بیماریهای آمیزشی و مجاری ادرار چهار راه دروازه دولت صبح‌و عصر

**معالجه امراض مقاربتی**
خیابان شاهپور نرسیده بسه راه بوذرجمهری دکتر جلال بهی‌زاد

**ترك تریاك دکتر رحمانی**
متخصص امراض اعصاب و روح از دانشگاه لندن خیابان پهلوی بالاتر از چهار راه امیر اکرم تلفن ٤٥١١٤

**فلج‌هائی‌که حتی دراروپا**
علاج‌نشدند طبق مدارك معالجه شدند دکتر حسن بهره‌مند سعدی کوچه شمالی بیمه تلفن ۳۰۱۱۷ منزل۸۶۳۲۸

**دکتر دانشگر**
امراض مقاربتی و مجاری ادرار خیابان سپه مقابل پستخانه تلفن ۳۰۲۴۱۶

**بیماریهای معده -کبد-روده**
بواسیر بدون عمل جراحی دکتررفیعی متخصص از دانشگاه پاریس خیابان جامی اول کوچه پاریس تلفن ۴۸۱۸۹

**دکتر عباس نیك نژاد**
متخصص از دانشگاه پاریس بیماری های معده . روده . کبد . فوق‌المعده درمان بواسیر بدون عمل . فیستول فیسور با متد موتر خیابان‌گرگان‌جنوبی خیابان گرامی پذیرائی۳تا۷ بعداز ظهر

**دکتر عباس جناب زاده**
امراض آمیزشی و مجاری‌ادرار خیابان منوچهری مقابل کوچه ژاندارك صبح و عصر . فقرا مجانی است . تلفن ۳۴۰۵۳

**دکتر فرنوش تلفن ۴۸۵۵۵**
داخلی ، مقاربتی ، گواهینامه از دانشگاه پاریس پذیرائی صبح وعصر امیریه اول منیریه

**دکتر محمدعلی صدیقی**
بیماریهای آمیزشی - پوست- داخلی **ترك اعتیادات** خیابان شاه چهارراه فروردین پذیرائی صبح و عصر ٤ تا ٦ تلفن ٤٩٥٢٦

**دکتر حسن هاشمی ۶۷۷۲۱**
خیابان حاجی روبروی کوچه کسری

**دکترسید محمدکاظم‌طباطبائی**
تجریش‌متخصص‌و استادیاربیماریهای داخلی میدان سرپل اول مقصودبك تلفن ۸۵۳۵۶ - ۵ تا۸بعدازظهر

## داروخانه‌ها

**داروخانه شبانه روزی تخت جمشید**
درتمام ساعات شبانه روز در خدمت شما است تلفن ۶۸۱۰۱و ۶۷۸۲۴

**داروخانه شبانه روزی پاسگال**
شب و روز در خدمت شما جاده قدیم شمیران - بالاتر از سه راه زندان تلفن های ۷۰۵۳۳ - ۷۳۹۴۸ - ۷۰۳۴۸

## جویای کار

**حسابدار باتجربه**
وتحصیلکرده باحقوق مناسب جویای کار میباشد . تلفن ۳۵۹۹۳

**جوانی دیپلمه باگواهینامه**
رانندگی بعداز ظهر ها جویای کار می باشد براهنمای‌شماره ۲۶۲ اطلاعات مراجعه شود.
۱-۲ آ-۱۸۶۴۵

**نقشه بردار مجرب**
وباسوابق ممتد در راه سازی‌جویای کار است تلفن ۶۱۳۸۵۷
۱-۲ آ-۱۹۷۵

**یك زن و شوهر بایك بچه**
برای سرایداری باضامن معتبرجویای کار هستند لطفا براهنمای شماره ۲۶۴ روزنامه اطلاعات مراجعه شود
آ-۱۸۸۴۹

## درمانگاه های خصوصی

درمانگاه شبانه‌روزی دارمك درتمام ساعات و مواقع ضروری سوانح و اتفاقات وامور دندانپزشکی وزایمان در خدمت شما است تلفن ۷۹۵۵۵

**فیلم‌هائی که مشاهده‌آن برای‌اشخاص کمتر از ۱۸ سال ممنوع‌است درستون‌سینماها با علامت (×) مشخص گردیده است**

## برنامه سینماها

* **غرب چگونه تسخیرشد** - رنگی- سینه‌راما-دبی‌رینولدز
آتلانتیك (۶۲۷۱۷۱) ۱۱- ۳۰ر۳- ۳۰ر۶- ۹ر۳۰
* **اشگها ولبخندها** - رنگی- تاد - ای-او ۷۰ میلیمتری
دیاموند (۶۲۸۴۰۰) ۳۰ر۱۰ - ۲ر۱۵ - ۳۰ر۵ - ۹
* **مردی ازمراکش**- رنگی- جرج هامیلتون- کلودین اوژه
مولن‌روژ (۷۲۹۲۹) ۱۱- ۳۰ر۳-۳۰ر۵ -۳۰ر۷ -۳۰ر۹ **مهتاب** (۴۷۷۷۷)حافظ (۳۴۰۷۴) ۳۰ر۱۰- ۳- ۵ -۷ -۹ **دیانا** (۴۷۳۶۵)
۱۱ - ۲ - ٤ - ٦ - ۸ - ۱۰ **کریستال** ( ۳۷۶۷۵ ) ۹ر۳۰ -۱۱ر۳۰
۲ر۳۰ -۴ر۳۰ -۶ر۳۰ -۸ر۳۰ **اسکار** ( ۹۵۰۸۹۸) ۱۰ - ۲ر۳۰-
۴ر۳۰-۶ر۳۰-۸ر۳۰
* **پسران کنی‌الدر**- رنگی- جان‌وین- دین‌مارتین
برلیان (۳۳۵۳۵) ۱۰-۱۲ -۲-٤- ٦- ۸ **زهره** (۳۰٤۸۰۸) ۳۰ر۹ -
۱۱ر۳۰ - ۱ر۳۰ - ۳ر۳۰ - ۵ر۳۰ - ۷ر۳۰
* **عملیات مرد طلائی**- سینماسکوپ - رنگی- آنتونی‌ایزلی
کاپری (٤٨٤٠١) آسیا (٤٢٩٠٩) ۱۱- ۳- ۵-۷-۱۵ر۹
(۳۵۲۹۳) ۳۰ر۱۰-۱۲ر۳۰- ۲ر۳۰-٤ر۳۰-٦ر۳۰ **الوند**(۵۵۰۳۸) ۸ر۳۰
همای (٦٤٦٦٩) ۱۰-۱۲- ۲-٤- ٦-۸
* **وقت** - رنگی- سادنا- سونیل دات
ونوس (۳۵۱۱۵) ۹- ۳۰ر۱۱ - ۲- ۳۰ر٤ - ۷ - ۳۰ر۹ تراس
انیورسال شروع ٦- ۹
* **بدم نام شهر**- سینماسکوپ - ماریاشل-استوارت‌ویتمن
تراس نیاگارا ۳۰ر٦- ۴۵ر۸ تراس امپایر ۷- ۱۵ر۹
* **گرینکو**- سینماسکوپ- رنگی- ریچارد هریسون
رویال (٤٩٧٨٥) ۱۱ - ۱۵ر۳ - ۱۵ر۵-۱۵ر۷ - ۱۵ر۹ **سعدی**(۳٦٤٦٨)
۴۵ر۱۰ - ۱۲ر۴۵ - ۲ر۴۵ - ٤ر۴۵ - ٦ر۴۵ - ۸ر۴۵ **سپیلا** (۳٦٤۲٤)
۳۰ر۱۰ - ۲ر۳۰ - ٤ر۳۰ - ٦ر۳۰ - ۸ر۳۰
* **آشوبگران ساحل** - رنگی- آنت فونیچلو
درایوین (۷۸۱۷۹۵) ۳۰ر٦ - ۸ر۳۰
* **جاسوس گمشده** - رنگی- رابرت ون- دیویدمك‌کالوم
پارامونت (٤٨٣٢١) ۱۱-۳۰ر۳- ۳۰ر۵- ۳۰ر۷- ۹ر۳۰ **ایفل**(۴۵۳۷۷)
۱۰- ۱۲- ۲-٤- ٦- ۸-۱۰ پلازا (٤٤٢٥٥) ۱۱- ۳-۵-۷-۱۵ر۹
* **مامور دوجانبه** - ایرج قادری- سپیلا
انیورسال (٦٦٩٥٣) ۱۱-۱- ۳- ۵-۱۵ر۷- ۵ر۹ **میامی** (۷۴۳۷۹)
ایران (۳٦۳۵٤) تهران (۳۸۱٦۵) **مونت‌کارلو** (۷۹۷٤۱)۳۰ر۱۰-
۳۰ر۲- ۴ر۳۰- ٦ر۳۰ - ۸ر۳۰ **کیهان** (۹۲۳٦۰) **ژاله** (۳۰٤۱۲۰)
۱۰- ۱۲- ۲- ٤- ٦- ۸ **سیلوانا** (۳۳۷۷۷) ۱- ۳- ۵- ۷- ۹
* **نجیب زاده** - رنگی- ویتوریوگاسمن- جون کالینز
امپایر (٦۲۳۹٤۲) ۱۵ر۱۱- ۳ر۳۰ - ۵ر۳۰ - ۷ر۳۰ - ۹ر٤۵
نیاگارا (٦۵۳۰۷) ۴۵ر۱۰- ۳- ۵ - ۷- ۱۵ر۹ **سانترال** (٤۸٦۸٦)
۱۱- ۳- ۵- ۷- ۱۵ر۹ **تاج** (۳۳۰٦٤) ۴۵ر۱۰- ۲- ٤- ٦- ۸ -
۱۵ر۱۰ متروپل (۳۹٤۱۰) ۱۵ر۱۰-۳۰ر۲- ۳۰ر٤- ۳۰ر٦- ۴۵ر۸
* **دوراهی‌طلاق**- راجند راکومار- کمینی‌کادام
المپیا (۹۱۷۹٦) ۳۰ر۱۰ -۳۰ر۲- ۳۰ر٤- ۳۰ر٦- ۳۰ر۸ **پرسپولیس**
(۵۸۱۰۸۳) ۱۰- ۱۲- ۲-٤-٦-۸
* **بچه‌گربه‌ای باشلاق**- آن مارگرت - جان فورسایت
تخت جمشید (۴۳۵۵۵) ۳- ۵- ۷- ۹
* **تعقیب** - مارلون براندو - آنجی دیکنسون
سینماتاتو کسری (۷۵٦۹۳۹) ۱۱-۳۰ر۲- ٤ر۴۵ - ۷-۱۵ر۹
* **فرمان گمشده** - سینماسکوپ - رنگی- آنتونی‌کونین
فری (۹۵۳۳۳٦) ۱- ۳- ۵- ۷- ۹ **آریا** (۳۹۸۸٤) ۱۰ر۳۰ -
۱۲ر۳۰ - ۲ر۳۰ - ٤ر۳۰ - ٦ر۳۰ - ۸ر۳۰
* **سك پشمالو**- فردمك مورای - تامی‌کرك
سینما فروشگاه فردوسی (۳۰۲۵٤٤) ۹-۳۰ر۱۰-۳۰ر٤ -٦
* **آقا دزده** - بیك ایمانوردی- فریبا - آراسته
نادر (۳۹۰۹۵) ۹-۱۵ر۱۱-۳۰ر۱-۴۵ر۳-٦-۱۵ر۸
دنیا ( ۳۳۸۱۲)۱۰-۱۵ر۱۲-۳۰ر۲-۴۵ر٤-۷-۱۵ر۹
رامسر(۵۲۰٦۰) ۱۲-۱۵ر۲-۳۰ر٤-۴۵ر٦-۹
مراد (۷۳۳۸۲) ۱۰- ۱۲- ۳۰ر۲ - ۳۰ر٤ - ۳۰ر٦ - ۸ر۳۰
جهان (٦۰۳۵۰) ۹-۱۵ر۱۱-۳۰ر۱-۴۵ر۳-٦-۱۵ر۸
فلور (۲۸۰۹٦) ۹-۱۵ر۱۱-۳۰ر۱-۴۵ر۳-٦-۱۵ر۸
ماندانا (۷۹۹۸۲)۲-۱۵ر٤-۳۰ر٦-۴۵ر۸
کارون (۹۵۱۰٦۵)۱۵ر۲-۳۰ر٤-۴۵ر٦-۹
* **بخاطر یك مشت دلار** - سینماسکوپ - رنگی-
شهره (۲۷۹۷۱) ۲-٤-٦-۸ر۳۰
* **زنی‌که مرك می‌آفریند** - رنگی- مارك برنز-پاتسی‌آن‌نوبل
داریوش (۲٦۲٦۵) ۹- ۱۱- ۱- ۳- ۵-۷-۹
* **جاده مرك** - آرمان- بوتیمار - شهلا
مشعل (۳۳۸۲٦) ۳۰ر۱۰- ۲- ٤- ٦- ۸
* **وقتیکه خون میجوشد** سینماسکوپ - رنگی-
پردیس ۳۰ر۱۰ - ۳۰ر۱۲- ۳۰ر۲- ٤ر۳۰- ٦ر۳۰ -۸ر۳۰
* **عملیات‌کراسبو دنیای عجایب**
البرز (۳۰٤۲۵۸) شروع یکسره از ۸ر۳۰ صبح
* **مرد ده میلیونی** - امین امینی شهین- سپهر نیا
باغ گلستان سه‌راه سلسبیل تلفن ۹۳۲۷٦




صاحب امتیاز و مدیر مسئول
**عباس مسعودی**
تهران - خیابان خیام
تلفنخانه ۳۰۰۱۰ تا ۳۰۰

# غریب ولی دلفریب

## آثار یکه تاصد سال قبل روبویرانی میرفت چگونه احیاء شد؟

**میگویند: درمقبره بابارکن‌الدین هر کس نیت کند وصدای زنك ازدل خاك بشنود آرزویش برآورده میشود!...**

## در زمان شاه فقید یک گروه از هنرمندان برای احیای آثار هنری تشکیل شد

تهیه از: المطهری
تنظیم از: مرتضی سید صادق

هفته پیش گفتیم که :دستهای هنرآفرین هنرمندان اصفهانی‌در هر گوشه از این شهر بزرك و تاریخی اثری از خود بر جای گذاشته ونقشی زیبا خلق‌کرده است که هیچ هنر دوستی از تماشای آنها سیر نمیشود.

کاخ پرشکوه عالیقاپو ، چهلستون ، مسجدشیخ لطف‌اله، مسجد شاه ،سی وسه‌پل‌وبناهای دیگر آثاری هستند که بدست صنعتگران‌چیره دست اصفهانی خلق شده‌اند و این آثار بقدری بدیع و خیره کننده است که هنردوستان را از اکناف عالم برای تماشا بشهراصفهان جلب میکند. در شهر بزرك اصفهان ۹۴ اثر تاریخی به ثبت رسیده ولی همانطوریکه‌در آغازگزارش شب جمعه گذشته باستحضار خوانندگان با ذوق و صاحب‌نظر رسید همه این آثار ، معروف نیستند و تعداد زیادی از آنها فعلا در غباری از گمنامی بسر میبرند .تاچه زمان مورد توجه بیشتر قرار گیرند وبسان دیگر آثار تاریخی این شهر، شهرت عالمگیر پیداکنند. درقسمت‌اول گزارش مربوط به‌آثار هنری گمنام اصفهان که خوشبختانه نامه‌های رسیده از خوانندگان‌با ذوق وهنر دوست اطلاعات‌نشان میدهد که فوق‌العاده موردتوجه مردم هنرشناس و هنر دوست بخصوص اهالی شهر اصفهان قرار گرفته است‌مابعد ازدیداری از مسجد حکیم‌بازدید امامزاده درب امام پرداختیم وبازدید ما بهنگام تماشای گوشه و کنار این جایگاه هنر نیمه‌تمام ماند. اکنون بازدید خودادامه‌میدهیم.

### ★ کاشی هفت رنك

بحث در اطراف کاشیکاری «معرق»دورمیزد. گفتیم کاشیکاری معرق که‌بسیاری‌از آثارباستانی اصفهان وشهرهای دیگر بدان مزین است . ازقطعات کوچك کاشی که در کناریکدیگر قرار میگیرند بوجودمی‌آید .امانوعی از کاشی هم بنام کاشی هفت رنك وجود دارد که بمعرق‌شبیه است اما دقت و زحمت‌و درعین حال ظرافت آن نیز کمتراست. طرز ساختن این نوع کاشیها بدین‌نحواست که روی کاشیهائی بابعاد ۲۰×۲۰ سانتیمتر با لعابهای‌مخصوصی نقاشی‌میکنند ویا حروفی که‌میخواهند باهمان لعابها روی آن مینویسند . بعد کاشی را در کوره گذاشته و حرارت میدهند وقتی کاشی‌پخته ورنگهای‌آن تثبیت شدآنراروی کار نصب مینمایند. این نوع کاشیکاری درسالهای اخیررواج زیادی پیدا کرده است. اهمیت این نوع کاشیکاری‌مانند معرق نیست ولی هنرمندان اصفهانی برروی همین کاشیها رنگها و نقوشی‌آنچنان زیباپدیدمی‌آورند که چشم از دیدن آن سیر نمیشود.

این نوع‌کاشیها بیشتربخاطر حجم‌زیادی که‌دارند مورداستفاده قرار میگیرند . نمونه این کاشیها در صحن وطاق‌نماهای مسجد شاه اصفهان و اغلب‌آثار باستانی وجود دارد و اگر قرار بود همه این قسمتها باکاشی معرق تزئین گردد معلوم است که سالها وقت لازم بود .

### ★ گنبد های امامزاده

امامزاده درب امام‌دارای دو گنبد بزرك وکوچك است که گنبد بزرك از قاعده تا نوك ۵۰ متر و گنبد کوچك هفت متر ارتفاع دارد. اما ساختمان این دوگنبد زیبا و پرشکوه دارای ساختمانهای جالبی هستند .

معمولا زیرگنبدهای تمام‌آثار باستانی یك حجم خالی وجود دارد که این حجم همان فضای داخلی گنبد است ولی در این دوگنبد بخلاف گنبدهای‌دیگر فضای خالی وجود ندارد ودرست در زیر گنبد (از داخل)طرز بسیار زیبائی کاشیکاری شده است.

### ★ نقشی خیره کننده

هنر گچبری نیز همانطورکه قبلا گفته شد دراین‌بناها همه‌را مسحور میکند . نقش جالب و ارزنده‌ای که در این بناها با دستهای هنرمندان ، آفریده شده بقدری خیره کننده است که گاه این فکر برای انسان پیش می‌آید که‌چطور اینهمه ظرافت وذوق بدون جزئی‌ترین خدشه ونقص بدست یك‌هنرمند شکل گرفته است . زیباترین‌و اعجاب انگیزترین پدیده هنر گچ بری پنجره‌رنگارنك زیبائی است‌که سابقادر امامزاده درب امام قرار داشته لیکن اکنون‌در موزه چهلستون‌نگهداری‌میشود.

این پنجره نفیس که متعلق بدوره‌حکومت آق‌قویونلو میباشد چند سال قبل بسرپرستی آقای معارفی معمارادراه باستانشناسی بموزه چهلستون انتقال یافت و نمونه گچبری ، همین پنجره باشد.

### ★ «در» جدید

درشمال صحن امامزاده درب امام‌سابقا یك «در»ورودی وجود داشته که مسدودگردیده وکنار آن در دیگری نصب شده‌است. در بالای‌سردر جدیددوکتیبه یکی باکاشی هفت رنك ودیگری با کاشی معرق وجود داردکه اولی درسال ۱۱۲۷ و دومی در سال ۱۱۲۹ ساخته شده است.

### ★ فتنه افغان

در جنوب شهر اصفهان آن روزگار چه شکلی داشته و دارای چه ساختمانهائی بوده است ؟پس بعقب برمی گردیم . به قبل از فتنه‌افغان.

### ❋ آثاری که ویران شد

در جانب شرق خیابان قصری بزرك مشرف بزاینده رود وجود دارد که «باغ کاج» نامیده می شود . در مقابل این باغ یعنی قسمت غربی خیابان بابارکن الدین باغ وسیع تری به نام باغ‌مستوفی وجود دارد.

دوباغ انارستان ونگارستان درجانب‌شرق‌خیابان نیزصفائی ملکوتی وشاعرانه باین ناحیه می‌بخشد...

اینهاوچند بنای دیگر .آثاری بود که در آن عصر زیب‌و زیور شهر اصفهان محسوب میشدولی محمود افغان تمام این آثار ارزنده رابه آتش کشید واز آنها ویرانه هائی برجای گذاشت.

مدتها گذشت تا اینکه در حدود یك قرن‌پیش حاج‌محمد حسین‌خان‌صدر یکی ازنیکو گردید ودرسال ۱۰۳۹ هجری قمری ( سال مرك شاه عباس کبیر )پایان‌یافت.

آرامگاه بابارکن الدین در ایوان شرقی بقعه قرار دارد وسنك مرمری بر روی مزار نصب شده که کتیبه کنار آن معرف شخصیت و اصل ونسب مسعودبن عبدالله بیضاوی‌است.در کنار آرامگاه عارف عالیمقدار تا بامروز بسیاری از علما و فضلاوشعرا مدفون شده‌اند که‌معروفترین آنان اللهوردیخان یکی از شخصیت های دربارشاه‌عباس دوم‌است.

حاج میرزا حسن خان‌شیخ جابری انصاری دانشمند و محقق بزرك اصفهانی نیز از دیگر شخصیت هائی‌است‌که در جوار این مرد حق آرمیده است .

### ❋ زنك بابا رکن‌الدین

از آنجا که بابارکن‌الدین در زمان حیات خود بی اندازه بمردم محبت میکرده و حتی‌

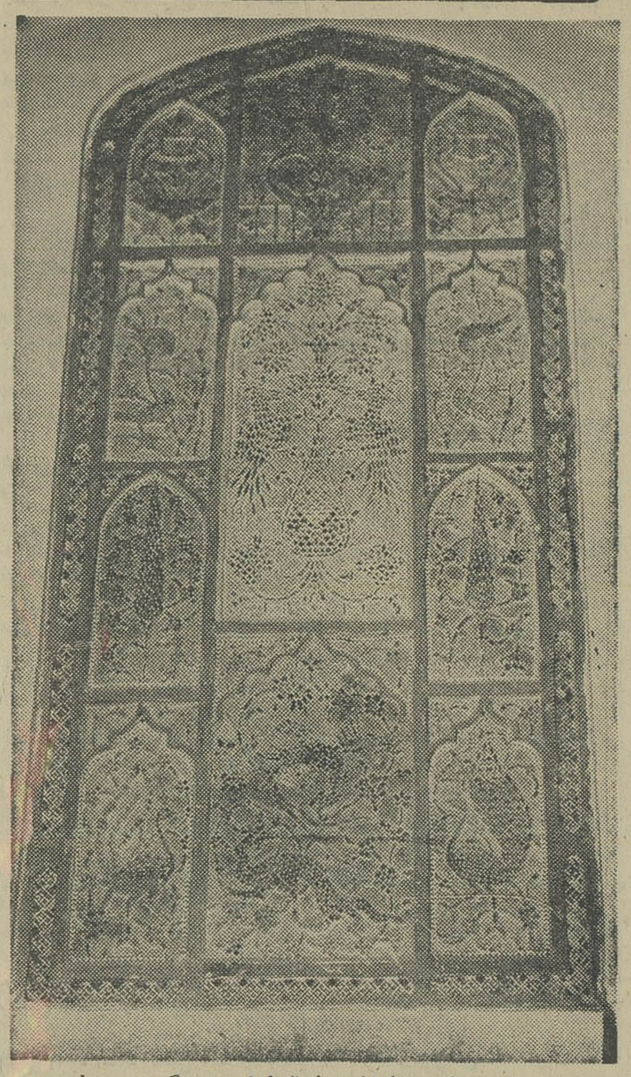

**این پنجره که باظرافت فوق‌العاده ای گچ بری شده مربوط بدوران قرا قویونلو میباشد. نقشهای بدیع این پنجره‌که بتابلوهای مینیاتور شباهت‌دارد شاهکار هنر گچ‌بری در دنیاست.**

روشن ضمیر میباشد .

معروف است اشخاصی که دارای نیت پاك و قلب خالی از پلیدی ها هستند وقتی بزیارت مبذول میگردد‌و درراه‌حراست آثاری که هنرمندان باتمام وجود برای ایجاد آنها کوشیده‌اند اقدامات موثری صورت میگیرد .

آقای معارفی معمار آثار باستانی در این مورد اظهار داشت : تا قبل از سلطنت اعلیحضرت فقیدرضاشاه کبیر هیچگونه تغییر مهمی در آثار باستانی اصفهان‌داده نشده‌بود واصولا کسی توجه‌زیادی‌باین آثار نداشت اما در زمان سلطنت رضاشاه کبیروزارت معارف وقت موجباتی فراهم آورد تا هنرمندان ارزنده‌ای با تبحر استادکاران سابق پرورش یابند . برای این منظور چنداستادکار زبردست که آفتاب عمرشان‌بپام رسیده بود از طرف وزارت معارف گردهم آمدند و شروع به تربیت هنرمند نمودند . خوشبختانه این کوشش نتیجهٔ مثبت بخشید و در مدت کوتاهی استادکار هائی آماده کار شدند که‌همانند استادان خود میتوانستند آثار هنری جالبی خلق کنند . این هنرمندان که اغلب جوان بودند در آنموقع کار تعمیر ابنیه تاریخی‌راشروع کردند.

کار تربیت‌هنرمندان ازآن روز ادامه یافت و هم‌اکنون صدها هنرمند در شهر های مختلف بکار تعمیر ابنیه ویا ایجاد آثار هنری دیگر مشغولند .

ضمنا چند سالی است‌که تعمیرات اساسی بنا های باستانی ازطرف اداره‌باستان‌شناسی با کمك های انجمن آثار ملی ایران شروع شده وبا کوشش هائی که در این زمینه میشود امید میرود که این آثار ارزنده قرن های دیگر نیز استوار و محکم برجای بمانند و برای نسل های آینده نیز شرح تاریخ گذشتگان را بازگو کنند.

در گوشه و کنار شهر اصفهان بسیارند آثاری که در هرکدام یکدنیا ظرافت و زیبائی موج میزندو این‌شرح چند نمونه از آنها بود که طی دو شماره باستحضار خوانندگان ارجمند رسید . امید است‌درآینده‌نیز بتوانیم چنین آثار غریب‌ولی دلفریب را که چون گوهر های درخشنده‌ای درصدف گمنامی مانده‌اند بمهه بازشناسانیم.

### آثار ویران‌شده

در زمان صفویه تعداد آثار هنری اصفهان‌خیلی بیش از حال بود امافتنه افغان باعث‌خرابی‌آن‌آثار گرانبها وپر ارج گردید و بدین ترتیب افاغنه بزرگترین ضربه را بر پیکر هنر ایران وارد ساختند .

### ندای امید

معروف است که در مقبره بابارکن‌الدین اصفهان هرکس نیت‌کند و پس از خواهش یك حمد وسوره گوشش را روی سنك مزار بابا قرار دهد اگر انجام آرزویش عملی و بصلاح‌وی باشد صدای زنگی بگوشش میرسد ودر غیر اینصورت هیچ صدائی از سنك برنمی آید. دختران دم‌بخت اکثریت کسانی راکه بدین ترتیب استخاره می‌کنند تشکیل میدهند ...

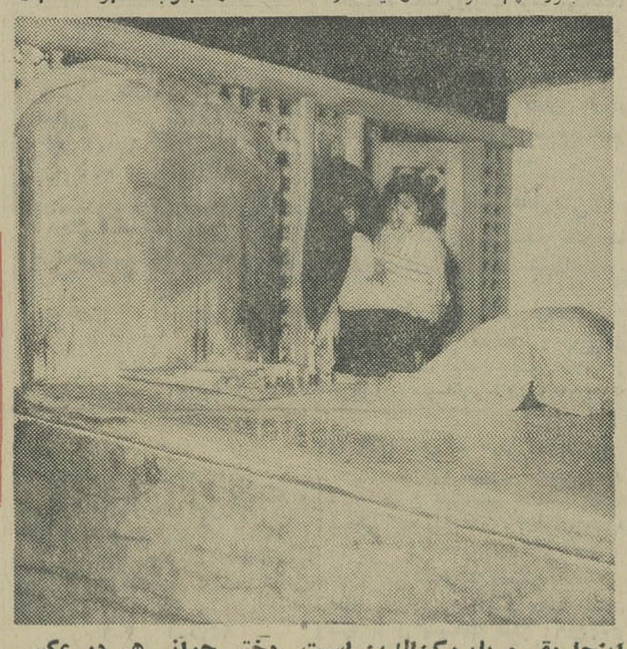

**اینجا مقبره بابا رکن‌الدین است. دختر جوانی هم در عکس دیده میشودکه‌گوش خودرا روی سنك مزار بابا رکن‌الدین گذاشته است تاصدای‌زنك را بشنود.**

هنرمندان اصفهانی قسمتهائی‌از آنرا که ریخته شده بود مرمت کردند.

در این پنجره نقش چندپرنده در میان گل و بوته‌های فراوان با سوراخهای‌ریز ودرشتی‌بوجود آمده وتمام سوراخهاباشیشه‌های رنگارنك ازپشت مسدودگردیده است بطوریکه وقتی از پشت ، نور به پنجره بتابد شکل چند پرنده در برابر بیننده مجسم میگردد. دراصفهان از این گونه آثار فراوان وجود دارد اماتصور می رود عالی ترین منطقه‌ای وجود دارد به نام «گبرآباد» که از قدیم‌الایام محل سکونت زرتشتیان بوده استو در زمان سلطنت شاهنشاهان صفوی به آنها زمین و خانه داده شده‌است. این واقعه در تاریخ‌عباسنامه‌و سمرنامه «شاردن » هم ضبط شده‌است . زرتشتیان تااواخر حکومت صفویه در این‌محل سکونت داشتند و از حمایت پادشاهان صفوی برخوردار بودند ولی فتنه افغان بسال ۱۱۴۰ تا ۱۱۴۵ هجری قمری موجب پراکندگی این قوم گردید.

در ان زمان پیشوایان زرتشتی برای خروج‌ازاصفهان تحت فشار قرار گرفتند و این‌قوم نجیب درنتیجه ستم های افاغنه دسته دسته بسوی یزد و کرمان مهاجرت نمودند وگروهی هم جلای وطن کرده بکشور های دور دست چون هندوستان‌رفتند.

لیکن این افراد آثارکران قدری در محل مذکور ازخود بر جای‌گذاشتند و بعد از عزیمت آنان نیز آثاری چون عمارت هفت دست ،تالارآئینه خانه ، قصر نمکدان ، باغ گلستان ، عمارت دریاچه و کاخهای‌دیگری در همین‌نقطه ایجاد گردید و خیابانی از جنوب پل خواجو بموازات چهار باغ بالا بطرف راه‌فارس احداث شدکه در آن زمان ننها شاهراه اصفهان بشیراز محسوب میشد . این خیابان اکنون به خیابان« فیض » معروف‌است.

***

خیابان‌فیض در آن‌روزگار خیلی وسیع تر از حالابود و ظاهرا خیابان بابارکن‌الدین نام داشت ، مثل‌اینکه می ـ خواهید بدانید این خیابان در کاران اصفهان در مقام‌احیای آثار از بین رفته بر آمد و خیابان چهار باغ را(خیابانی که‌این آثاردر آن قرارداشت) مرمت نمود .در این خیابان که از آن زمان چهار باغ امین آباد نام گرفت آثاری باقیست ، آثاری که‌باوجود ویران شدن باز هم میتوانند نشان دهنده هنروذوق سرشار اصفهانی‌باشند.

### ★ بابارکن‌الدین

بازدید خودازازبنای گمنام دیگری که در تخت پولاد اصفهان قرار دارد اغاز می نمائیم . اینجا مدفن عارف کامل‌مسعودبن‌عبدالله بیضاوی معروف به بابارکن الدین است که در سال ۷۶۶هجری قمری وفات یافت . بقعه‌بابا رکن‌الدین در جنوب شهر اصفهان در دامنه کوه«صفه» قرار گرفته و دارای گنبد هرمی شکل‌است. ساختمان بقعه بابارکن الدین بدستور شاه عباس کبیر ( بپاس احترامی که نسبت باین‌عارف عالیقدر داشته است) شروع المقدور در رفع حوائج عمومی میکوشیده است هم اکنون آرامگاهش زیارتگاه مردم بابارکن‌الدین مشرف میشوند اگر حمدو سوره‌ای بخوانندو آرزو های مشروع خود را با این مرد حق درمیان بگذارند میتوانند ازانجام‌شدن یانشدن آن باخبر شوند . بدین‌ترتیب که پس‌از نیت کردن وخواندن حمدو سوره گوش خود را بروی‌سنك‌مزار بابارکن‌الدین می چسبانند و بدقت گوش فرا میدهند . در این هنگام اگر انجام‌آرزوی شخص‌عملی و بصلاح‌وی‌است صدای‌زنگی بگوش او میخورد و اگرانجام حاجت او میسر نیست هیچ صدائی شنیده نمیشود .بیشتر کسانی که میل دارند بصدای زنك گوش دهند دختران دم‌بخت هستند!بهر حال‌صدای زنك‌بابارکن‌الدین هرچه‌باشد دردل زائران شعله های امید میافروزد .

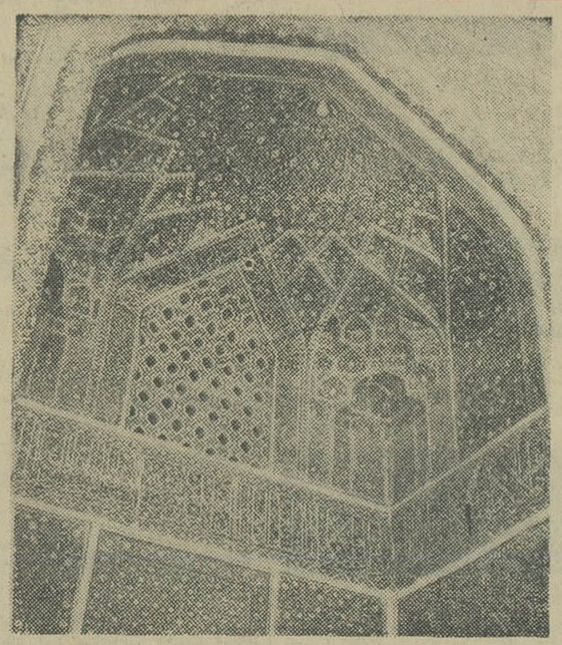

**سردر باشکوه امامزاده درب امام . تمام این سردر بطرز «معرق» کاشیکاری شده‌است.**

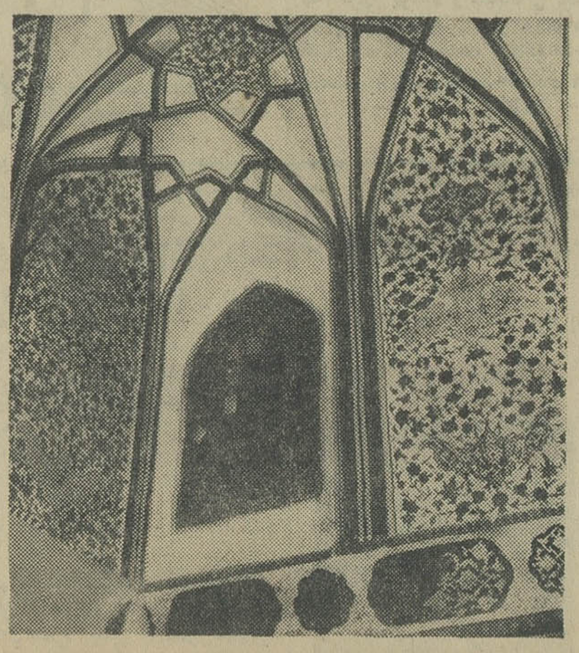

**قسمتی از نقاشیهای داخل بقعه امامزاده درب امام**

### ★ احیای آثار هنری

خوشبختانه در سال های اخیر توجه زیادی به آثار هنری کشور بخصوص اصفهان

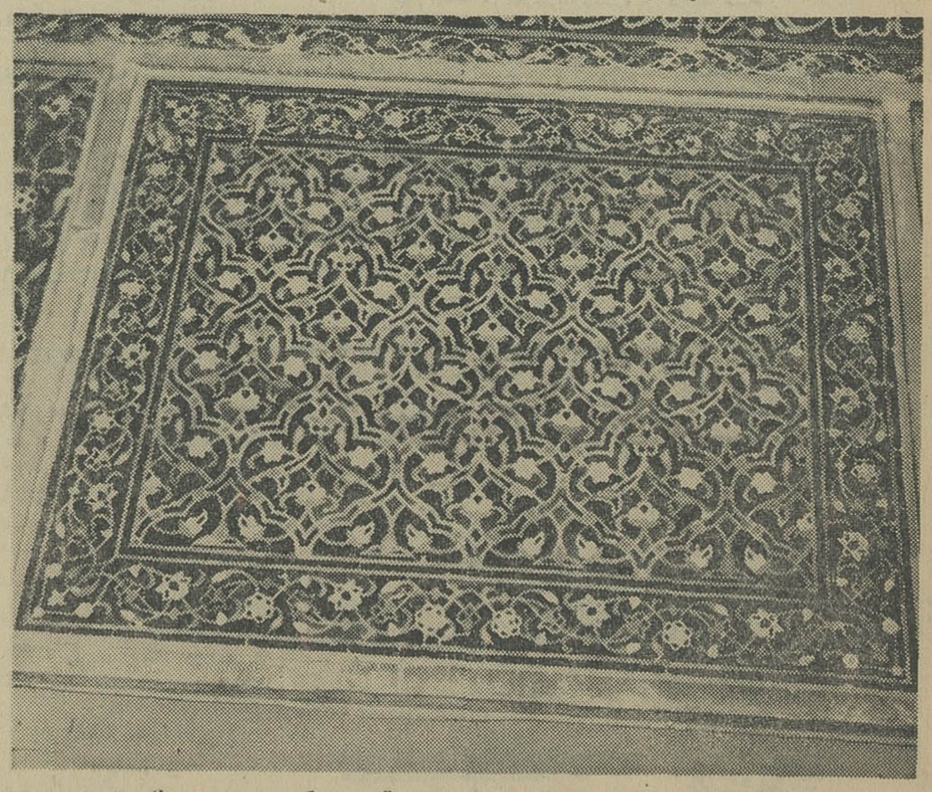

**این یك نمونه کاشیکاری«معرق» است. این قسمت که در حدود یك متر مربع مساحت دارد و بیش‌از دو هزار و پانصدقطعه کاشی درآن بکار رفته در بالای‌سردر امامزاده درب امام نصب شده‌است.**

یك محقق امریکائی کتابی منتشر کرد که بموجب آن در امریکا:

# پزشکان سالی ۱۰۰ هزار نفر را میکشند!

## عبور از پنج قاره

اخیرا کتابی درامریکا منتشر گردیده که در آن پزشکان آمریکائی را بعلت عدم مهارت مسئول مرگ و میر گروهی از بیماران در آن کشور دانسته است.

«مارتین گروس» نویسنده کتاب پزشکان که اخیرا در امریکا منتشر شده عقیده دارد: هرسال ۱۰۰٫۰۰۰ الی ۲۰۰٫۰۰۰ بیمار در امریکا بجای راه خانه راه گورستان را پیش میگیرند اغلب این فاجعه در اثر عدم مهارت و قابلیت پزشك روی میدهد.

گروس که خود را منقد «جنبه‌های علمی اجتماع امریکا» معرفی میکند میگوید: بطور کلی بسیاری از پزشکان امریکائی از جنبه علمی وفکری بشری شایستگی اشتغال به حرفه پزشکی را ندارند.

در کتاب «پزشکان» نویسنده دلایلی برای اثبات نظریه خود آورده که خلاصه آن از نظر خوانندگان میگذرد.

آقای گروس عقیده دارد: علت عمده مرگ و میرها و بیماری های عصر ما را پزشکان تشکیل میدهند.

اکثر عمل جراحی لوزه که در امریکا هرسال صورت می‌گیرد و تعداد آن به ۱٫۶ میلیون میرسد چیزی جز گرفتن خون بیمار بصورت مدرن آن نیست.

### * عدم مهارت وقابلیت پزشکان امریکائی
## علت مرگ بسیاری از بیماران است

مراقبت های پزشکی که در بیمارستان های امریکائی از بیماران بعمل می‌آید حداقل در غالب موارد بسیار ناقص است.

گروس در مقدمه کتاب خود می نویسد آنچه در این کتاب خوانده میشود واقعیتی است که بدنبال مطالعه و بررسی و تبادل نظر و مصاحبه با صدها بیمار و پزشك و شرکت درجلسات مشاوره پزشکی و بیمارستان ها و دانشکده‌های پزشکی نوشته شده و بعلاوه از گزارش‌های مقامات رسمی برای اثبات نظریه استفاده گردیده است.

سرویس مخصوص خبر- گزاری فرانسه

### ★ مغز الکترونیك درخدمت پزشکی

در کنگره پزشکی که اخیرا در نیس برگزار شد دکتر «گیکان» نتایج آزمایشگاه پزشکی خود را که در پاریس تاسیس کرده است برای همکارانش تشریح کرد.

در این آزمایشگاه از یك مغز الکترونیکی برای تشخیص بیماریها استفاده میشود و این شیوه که هم اکنون در بعضی از بیمارستان های امریکا از آن استفاده میشود درسال ۲۰۰۰ میلادی کاملا در پزشکی رایج خواهد شد. در آن تاریخ ماشین های الکترونیکی که بدن بیمار وصل می‌شود می‌توانند کلیه عکس‌العمل های روانی و جسمی بیمار را ثبت کرده و پیوسته پزشك را در جریان وضع مزاجی بیمار قرار دهند.

از هم اکنون مطالعه برای استفاده از مغزهای الکترونیکی در تشخیص بیماریها در بسیاری از کشورها آغاز شده است.

البته هدف شیوه جدید از بین بردن دانش پزشکی نیست بلکه غرض این است که یك ابزار ووسیله اضافی در دسترس پزشکان گذاشته شود.

این ماشین ها هم اکنون در تشخیص بیماری سرطان مورد استفاده قرار می گیرند. کارشناسان معتقدند که در آینده از مغزهای الکترونیکی میتوان بوسیله تلفن نیز درباره وضع مزاجی بیماران اطلاعاتی بدست آورد.

در حال حاضر در دانشکده پزشکی پاریس یك مغز الکترونیکی بزرك به سئوالات ۳۰ هزار دانشجوی پزشکی با صراحت کامل پاسخ میدهد. اورور

### بچه‌های اتومبیل

بموجب آمار موجود بطور متوسط هرسال در امریکا ۳۱۰ بچه دراتومبیل بدنیا می‌آیند.

طبق تصمیم مقامات اداره آمار، قرار است روی ورقه شناسنامه این اطفال، شماره اتومبیلی که در آن متولد شده‌اند قید بشود

## هنر و ادبیات جهان

در همین ایام ...

### پایان زندگی
# سلطان مکتب «سور رئالیسم»

### * «آندره برتون» مردی که انقلابی درجهان ادب بوجود آورده بود چشم از جهان فرو بست

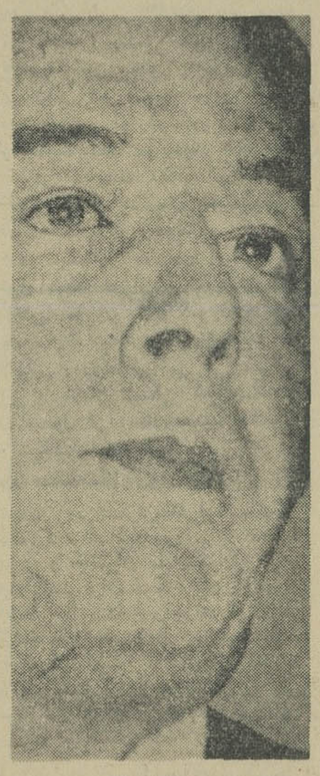

آندره برتون

«اندره برتون» (فرانسوی) یکی از نوادر نویسندگان وشعرای قرن بیستم و پیشوای مکتب «سوررئالیسم» در هفتاد سالگی براثر سکته قلبی چشم از جهان بربست.

در میان نویسندگان بزرك معاصر هیچ نویسنده‌ای مانند «اندره برتون» در رشته خود چنین تسلط و نفوذعمیق نداشت.

«مارسل پروست» — جیمز جویس — ارنست همینگوی و «ویلیام فالکنر» بنوبه خود انقلابی در داستان نویسی پدید آوردند ولی کاری که «اندره برتون» انجام داد بالاتر از همه اینها بود.

او با ایجاد یك هنر شعری جدید، سوررئالیسم، راه جدید فکر کردن و دیدن را به جهانیان ارزانی داشت.

«اندره برتون» در سال ۱۸۹۶ در ناحیه «تیشبری» (آرن) چشم بدنیا گشود و اندکی قبل از آغاز جنك اول جهانی برای تحصیل در رشته پزشکی بپاریس رفت و نوزده ساله بود که برای شرکت در جنك بخدمت زیر پرچم فرا خوانده شد.

اندره برتون قبل از آنکه برای ملاقات با «فروید» و انجام آزمایشهائی درباره خواب «هیپنوتیك» به وین برود با «آپولنیس» آراگون و فیلیپ سوپلو رابطه آشنائی پیدا کرد.

شناسائی که برتون به زوایای اسرار آمیز روح داشت او را وادار کرد که در جستجوی طرق جدید افاده و بیان عبارات برآید. ودر سال ۱۹۲۰ با همکاری فیلیپ «سوپلو» — نوشته او بنام «میدان مغناطیسی» انتشار یافت که بمنزله سرچشمه واقعی سوررئالیسم شناخته شد.

در سال ۱۹۲۴ «برتون» و «سوررئالیسم» پیروز شدند ونهضت سوررئالیسم در سراسر جهان شناخته شد.

برتون در نخستین مانیفست خود سوررئالیسم را چنین تعریف کرده بود: «اتوماتیسم روانی که طرز عمل واقعی فکر را بدون کنترل عقل و در نظر گرفتن توهمات اخلاقی و اجتماعی بیان کند»

بعد ها سوررئالیسم براثر پافشاری آراگون و «الوآر» بصورت یك جنبش اجتماعی انقلابی درآمد.

از سال ۱۹۲۵ کمونیسم بعنوان «نهضت آزادی فکر» مورد علاقه پیشوایان سوررئالیسم قرار گرفت. و «برتون» با وجود بعضی ملاحظات داخلی به حزب کمونیست پیوست و این امر اختلافاتی بین گروه رهبران سوررئالیسم ایجاد کرد.

در سال ۱۹۳۳ سرانجام رهبران این گروه از جناح افراطی چپ بریدند و برتون درسفری که در سال ۱۹۳۵ به مکزیکو کرد با «تروتسکی» که در آنزمان بحال تبعید در این کشور بسر میبرد رابطه برقرار کرد.

برتون هنگام اشغال فرانسه از طرف نازیها به امریکا رفت ونفوذ زیادی در آن کشور بدست آورد. در سال ۱۹۴۶ که بفرانسه بازگشت بشدت با کمونیسم به مبارزه پرداخت ولی آتش زیر خاك سوررئالیسم مانند سالهای ۲۰ مشتعل نگردید زیرا اوضاع واحوال پس از جنك دوم جهانی با اوضاع واحوال سال ۱۹۲۴ قابل مقایسه نبود.

اما در سالهای اخیر سوررئالیسم بر تون در سینما، تآتر، خیاطی آگهی های تجارتی رخنه کرد و بصورت «دکوری» درسراسر جهان درآمد.

-۷۲-

## مردی از جنگل

نوشته: احمد احرار

ژنرال بطعنه گفت:

- حضرت اشرف آدم را بهشك میاندازید مبادا میرزاکوچك در همین خانه زندانی باشد!

وگیلاس مشروب رانوشید. پوست صورتش از حرارت کنیاك سرخ شد. والی شانه‌هایش راحرکتی دادو خندید:

- اینقدر بی‌سلیقه نیستم ژنرال، که اثر مشروبی چنین اصیل رابانمایش قیافه مردی نکره و ریشو زائل کنم ... دیدن قیافه یك جنگلی باآن ریش و پشم درحال عادی هم کفاره داردچه رسددر مجلس حال و بعداز آنکه شراب پنج ستاره مارك وطن شما گلوی آدم را تازه کرده باشد دوست من!

پیدابودکه پای زنی درمیان است. امازنرال نه در مورد زن و نه درباره مشروب مثل والی حریص نبود. حتی در اینمدت که با والی اززندیك معاشرت داشت و اخلاق والی دستگیرش شده بود، ضمن گفتگوهای خصوصی گاهی گفته بود:

- برادر ... من دردوسیه آنقدر زن زیبا آنقدر مشروبات عالی دیده‌ام که چشم و دلم سیرشده است ... زن و شراب دو جزءلاینفك امپراطوری روسیه بود ... وقبول کن که بیشتر از هر عاملی این‌دو چیز درسقوط آن حکومت مقتدر تاثیر داشت!

بااین توصیف، ژنرال میتوانست حدس بزند زنی که والی بوجود اواشاره میکند ارتباط بمسائلی دارد که مورد علاقه اوست و بازارگرمی والی نیز براشتیاق فرمانده قزاق برای کنار رفتن پرده و آشکار شدن هدیه‌ای که والی ازآن سخن میگفت میافزود.

بتدریج، یکنوع انتظار بر تالار پذیرائی منزل والی حکمفرما شده بود. حاضران باسرهای گرم ازباده درباره هدیه والی شرط‌بندی میکردند ولی بجز چندتن از محارم والی که از ماجری خبر داشتند هیچ کس نمیتوانست حدس بزند آن زن چگونه زنی است و کیست که والی درپس پرده نگهداشته و میخواهد باحضور او در مجلس، میهمانان خودرا غافلگیر کند.

سرانجام، هنگامیکه تقریبا هیچکس، حتی ژنرال نیز ازمستی روی پابند نبود و قهقهه خنده تالار راتکان میداد، والی بیکی ازمحارم خود نزدیك شد و چندلحظه بیخ گوش او نجوی کرد. بعد، آنمرد بعلامت تفهیم سری فرودآورد و ازتالار خارج شد.

دراتاق مجاور، زن بلند بالا همچنان روی مبل نشسته بود و بجز چادرسیاه که قامت اورا میپوشاند نقابی نیز مطابق مرسوم غالب زنان آنزمان روی صورتش دیده میشد.

مردی که والی فرستاده بود در اطاق را کشود و با لحنی مودبانه گفت:

- خانم ... حضرت اشرف میل داشتند شمارا ببینند!

زن از جابرخاست و بطرف در اطاق رفت، اما آنمرد بلافاصله اشاره کرد:

- ببخشید خانم، ازین در ...

وچفت دری راکه بتالار باز میشد گشود. صدای در که روی پاشنه خود چرخید ناگهان همهمه‌ای را که در فضای تالار پیچیده بود بسکوت تبدیل کرد. مرد پرده‌ای را که جلوی در آویخته بود کنار زد وتالار پذیرائی با آدمهایی که در آن بودند جلوی چشم زن آشکار شد. هیاهو و همهمه درتالار فرو خفته بود. چشمها همه نگران زنی بودکه باشاره آنمرد باقدمهای استوار بطرف صدرتالار، آنجا که والی روی کاناپه‌ای نشسته و پایش را رویهم انداخته بود پیش میرفت، بی‌آنکه باطراف خود وبه‌آنهمه مردانی که در تالار حضور داشتند اعتنا کند.


## آگهی مناقصه نوبت دوم

سازمان اردوی کار تهران ۳قلم مواد اولیه کارگاه کفاشی مورد احتیاج را طبق نمونه موجود در قسمت امور مالی ازطریق مناقصه باشرایط ذیل خریداری مینماید.

۱- شورو مشکی نمره ۲و۱٫۲۲۵۰ پا- چرم زیره سنگین‌نمره ۲٫۶۷۰ کیلو- چرم کفی نمره ۲ سیصد کیلو.

۱- طالبین بایستی‌قبلامبلغ‌ده هزارریال بحساب ۶۳۵۶ سازمان نزد بانك ملی شعبه حافظ‌منظور وفیش مربوطه راضمیمه پیشنهاد خود نماید.

۲- پیشنهادات بایستی تاآخروقت‌اداری روز ۲۰٫۷٫۴۵ لاك‌ومهر شده بدفتر سازمان واقع در اردوی کار کرج تسلیم و رسید دریافت شود.

۳- به پیشنهادات مبهم و مشروط و یا آنکه دیرتر از موعد مقرر برسد ترتیب‌اثر داده نخواهد شد.

۴- کلیه هزینه آگهی و هرنوع مالیات متعلقه بعهده برنده مناقصه خواهد بود.

۵- پیشنهادات رسیده درساعت ۱۰ صبح روز ۲۱٫۷٫۴۵ باز و قرائت خواهد شد. حضور پیشنهاد دهندگان درجلسه مناقصه آزاد است.

۶- سازمان دررد ویا قبول یك یا کلیه پیشنهادات مختاراست.

۷- درصورتی که برنده مناقصه حاضر بانجام عقد قرارداد نشود سپرده او بنفع سازمان ضبط خواهد شد و با نفر دوم قرارداد منعقد میگردد. ۱-۲ سازمان اردوی کار تهران

## آگهی مزایده موقوفه

بانظارت اداره اوقاف تهران ۲۰۶۱ قطعه زمین موقوفه مرحوم حاج ابوالقاسم مفرح واقع در قریه یاخچی آباد بخش ۱۲ تهران با حداقل اجاره بهای سالیانه متر مربعی بیست ۲۰ ریال نقد ازطریق مزایده اجاره داده میشود داوطلبان بایستی برای هرقطعه مبلغ دویست و چهل ریال ۲۴۰ ریال برسم سپرده بحساب شماره ۲۰۹۷ بانك مرکزی بسپارند و پیشنهاد خودرا باقبض سپرده در پاکت سربسته تاپایان وقت اداری روز ۱۵٫۸٫۴۵ بدفتر اوقاف تهران تسلیم و رسید دریافت دارند - پیشنهاد های رسیده در روز ۱۶٫۸٫۴۵ ساعت ۱۰ صبح در اداره اوقاف تهران خوانده‌می شود. برای کسب اطلاع از شرایط مزایده به آگهی تفصیلی یا بدفتر اداره اوقاف تهران مراجعه نمایند.

از طرف رئیس اداره اوقاف تهران

## بازاریابی

قسمت بازاریابی سازمان مدیریت صنعتی آماده انجام خدمات زیرجهت صاحبان صنایع میباشد:

۱- بررسی امکانات وظرفیت بازار در زمینه محصولات مختلف قبل از تولیدوعرضه.

۲- مطالعه و تحقیق در باره امکان فروش کالا های صنعتی و مصرفی در بازار ایران.

۳- مطالعه و بررسی امکان فروش محصولات و کالا های ساخت کشور در بازار های خارج.

۴- بررسی روش های پخش کالا وارائه پیشنهادات اصلاحی جهت بهبود روش های موجود وافزایش سوداوری قسمت فروش.

۵- تشکیل سازمان فروش بر پایه اصول علمی.

۶- بررسی وتجزیه وتحلیل سازمان‌های فروش.

۷- تربیت کادر فروش مناسب جهت صنایع وفروشگاههای بزرك.

جهت کسب اطلاع بیشتر بقسمت بازاریابی سازمان مدیریت صنعتی مراجعه فرمائید.

تلفن: ۶۹۴۰۹-۶۵۷۸۰-۶۱۱۱۲۵

آدرس: سازمان مدیریت صنعتی - خیابان فخررازی شماره ۹۶ تهران الف ۵۶۸۳

۱-۸ ۱-۲۷۴۱۸

## آگهی مزایده موقوفه

بانظارت اداره اوقاف تهران مقدار هزارو هشت متر مربع از راضی قریه یاخچی آباد واقع در پشت جاده آرامگاه دره علی آباد احداقل اجاره بهای سالیانه متر مربعی ده ریال نقد ازطریق مزایده اجاره داده میشود داوطلبان اجاره بایستی مبلغ هزاروده ریال ۱۰۱۰ ریال برسم سپرده بحساب شماره ۲۰۹۷ بانك مرکزی بسپارند و پیشنهاد خودرا باقبض سپرده درپاکت سربسته تاپایان وقت اداری روز یکشنبه ۱۵٫۸٫۴۵ بدفتر اوقاف تهران تسلیم و رسید دریافت دارند - پیشنهاد های رسیده در روز دوشنبه ۱۶٫۸٫۴۵ ساعت ۱۰ صبح دراداره اوقاف تهران خوانده میشود. برای کسب اطلاع از شرایط مزایده به آگهی تفصیلی یا بدفتر اداره اوقاف تهران مراجعه نمایند.

از طرف رئیس اداره اوقاف تهران

## آگهی تمدید مدت مزایده

تاریخ آگهی مزایده ۶ دستگاه ماشین آلات چاپ این بانك (دودستگاه هایدلبرك ۷۲×۵۴ دوورقی و دودستگاه ماشین‌ملخی نیم ورقی ۳۶×۲۶ و دو دستگاه ماشین حروفچینی انترتایپ) تا روز چهارشنبه ۲۰ مهرماه جاری (ساعت ۱۰ صبح) تمدید میگردد.

۱-۲ آ-۲۷۳۰۰ بانك سپه

# پارکر ۷۵

پارکر ۷۵ باالهام ازهنر یك نقره‌کار لندنی از نقره محکم استرلینگ ساخته شده وآنرا مانند اشیاء عتیقه کنده‌کاری کرده‌اند. هرسالی که براین خودنویس بگذرد زیبائی سحرانگیزش بیشتر جلوه گرمیشود وازاینروپارکر ۷۵ بصورت ظریف‌ترین هدایا درآمده‌است. دیگراینکه پارکر ۷۵ میتواند باطرز نوشتن هر کس هم‌آهنگ شود.

## چگونه پارکر ۷۵ با شیوه‌های گوناگون نوشتن تنظیم میشود:

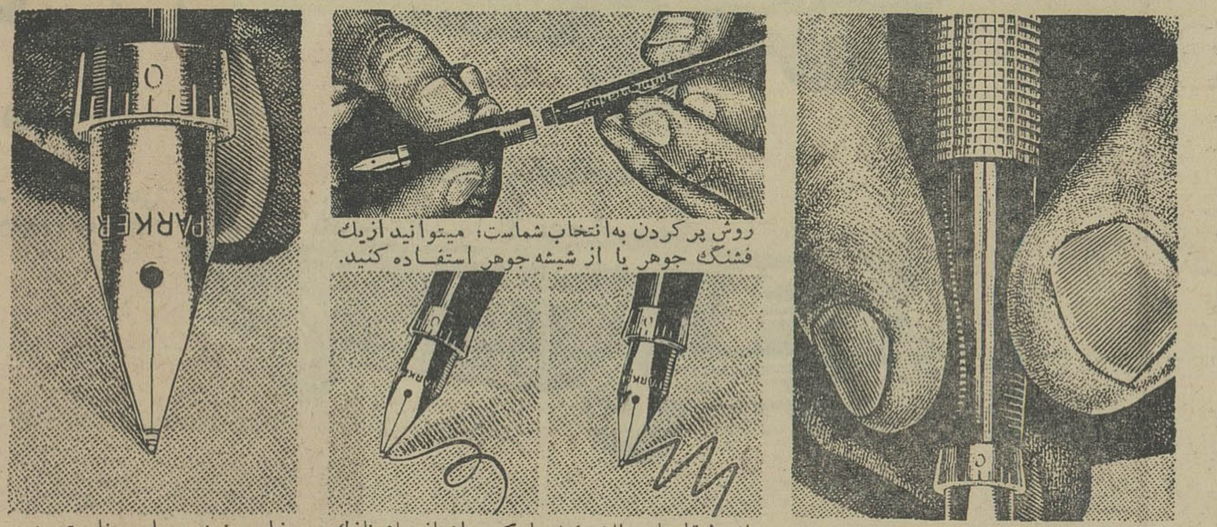

انگشتان در قسمت فرورفته و مخطط جای میگیرند و ساعتها براحتی مینویسند.

روش پرکردن به انتخاب شماست: میتوانید ازیك فشنگ جوهر یا از شیشه جوهر استفاده کنید.

از نوك قلمهای طلای ۱۴ عیار که در اندازه‌های نازك تا پهن موجوداست نوك قلم دلخواه را انتخاب نمائید.

زاویه نوشتن را درمناسبترین و راحت ترین وضع میزان کنید.

## پارکر سازنده مطلوبترین قلمهای جهان PARKER

نماینده انحصاری کارخانجات پارکر درایران **شرکت سهامی اِدکا** ۲۴۵ خیابان سپهبد زاهدی (فیشرآباد) تلفن ۶۲۶۳۰۴

نخست‌وزیر هنگام تحویل کوی افسران در فرح‌آباد گفت:

# هر روز یک برنامه عمرانی در مملکت اجرا میشود

**★ برای دولت هیچ چیز بالاتر از آن نیست که کار وزارت خانه‌ها موجب رضا مندی شاهنشاه گردد**

**❊ در هر گوشه مملکت بوسیله وزارت خانه‌ها برنامه های مهمی اجرا میشود**

هر روز در مملکت یك برنامه آبادانی اجرا میشود وبرای دولت ومسئولان وزارت‌خانه ها هیچ چیز بالاتر از آن نیست که کارشان موجب رضامندی خاطر شاهنشاه گردد .این مطالب را نخست‌وزیر هنگام تحویل کوی افسران فرح‌آباد بیان داشت

آقای مهندس طبری مدیر شرکت ساختمانی «ست» هنگام تقدیم آلبوم به نخست‌وزیر

**❊ کوی**

دیروز کوی افسران ارشد و درجه داران ارتش در فرح آباد طی مراسمی تحویل شد . در این مراسم آقای نخست‌وزیر ، وزرای جنك ، آبادانی ، مسکن وآموزش وپرورش،افسران ارشد ، شخصیت های مملکتی شرکت‌داشتند.

**❊ بازدید**

آقای نخست‌وزیر و همراهان نخست از خانه ها دیدن کردندو طی گزارشی اعلام شد که‌ساختمان ها زیرنظر وزارت آبادانی ومسکن وبوسیله مهندس مشاور دکتر مرجان وشرکت ساختمانی «ست» ساخته شده است . نخست‌وزیر برای احداث دبستان و درمانگاه دراین کوی دستوراتی داد ووریر آبادانی ومسکن اعلام داشت که دستور رئیس دولت در اسرع وقت اجرا خواهد شد . انگاه آقای مهندس طبری مدیر شرکت «ست» البوم نفیسی را که از کوی‌افسران تهیه‌شده بود به نخست‌وزیر دادو گزارش‌لازم‌راباطلاع ایشان‌رسانید.

**★ موفقیت**

وزیر آبادانی و مسکن هنگام تحویل‌ساختمان هاسخنرانی کوتاهی کردو گفت : شرکت آقای نخست وزیر در مراسم امروز برای‌وزارت آبادانی و مسکن موجب کمال مسرت‌است ،زیراحضوررئیس‌دولت در مراسم اجرای‌برنامه های‌عمرانی که یکی پس از دیگری‌در مملکت بمرحله عمل درمیاید موید موفقیت این برنامه ها است.

کوی فرح آباد یکی از طرح های مهم کشور است که برای افسران ارتش ساخته شده . از این تاسیسات در سراسر مملکت ودر نقاطی که‌افسران ارتش‌احتیاج به سکونت دارند فراوان ساخته میشود که در آینده نیز ناظربهره برداری از آنها خواهیم بود وظیفه خود میدانم از کلیه سازمانهای دولتی، وزارت آب و برق ، اداره مهندسی ارتش که در اجرای طرح با ما همکاری کرده‌اند قدر شناسی کنم.

**❊ سپاسگزاری**

از مهندسان وزارت آبادانی ، مسکن و دفترفنی و مقاطعه کار که در اجرای طرح زحمات‌فراوان کشیده‌اند سپاسگزاری میکنم و باید بگویم که در صرف هزینه ، صرف جوئی های لازم بعمل آمده و طرح با موفقیت پایان یافته‌است.

**★ گزارش فنی**

پس از پایان بیانات‌وزیر آبادانی و مسکن آقای مهندس ارجمند مدیر عامل و رئیس هیئت مدیره سازمان مسکن طی سخنانی گفت:

**برای‌اینجانب و مسئولین‌سازمان مسکن هیچ مراسمی عالی تر و فرحبخش تر از این مراسم ساده نیست . در این مراسم ،احساس غرور وشادی‌میکنم و خود را در شادی و آسایش و رفاه خانواده هاییکه امروز صاحب خانه‌ومسکن میشوندسهیم‌و شریك میبینم.**

ساختمان این‌خانه ها پس ازتامین و تصویب اعتباری بمبلغ یکصد و پنجاه میلیون ریال از اعتبارات عمرانی برنامه سوم سازمان‌محترم برنامه در تیرماه۱۳۴۲ درمحدوده‌ای بمساحت ۴۱۰ هزار متر مربع شروع گردید .

**❊ هزینه**

هزینه ساختمان ها ۹۶ میلیون‌ریال و بقیه اعتبار برای تامین اب ، برق ـ اسفالت ـ ساختمان سد کنار مسیل ـ شهر سازی . زمین‌های ورزشی و پارك کودك اختصاص داده شد و باتوجه باینکه سایر احتیاجات عمومی از نظر دبستان ـ دبیرستان ، بیمارستان ، حمام و غیره در شعاع هزار متری‌ساختمان هاموجود می باشد تصدیق‌میفرمائید که رفاه و آسایش خانواده‌افسران ودرجه داران عزیز گارد شاهنشاهی در این طرح به بهترین وجهی‌تامین گردیده است .

**★ پل**

**صمنا در نظر گرفته شد برروی مسیل پلی‌بدهانه ۴۵ متر ساخته شود که هفت میلیون ریال برای انجام این منظور اختصاص داده شده و عملیات ساختمانی ان ازدو ماه قبل شروع گردید و بطوریکه پیش بینی میشود در اردیبهشت‌ماه آینده باتمام خواهد رسید و مورد بهره برداری قرار خواهد گرفت .**

**خانه ها**

سیصد دستگاه خانه‌های مزبور دارای تجهیزات کامل و وسایل نصیب دولت حاضر گردیده است .

**❊ آینده**

این اقدامات و اجرای برنامه های درخشان آینده امید بخشی را به نسل جوان ایران نوید میدهد و به موازات رفرمهای سریع اقتصادی و اجتماعی که به رهبری شاهنشاه‌صورت گرفته ، وزارت آبادانی و مسکن توانسته است اقدامات دامنه‌داری را جهت تامین مسکن و ارتباطات در سراسر مملکت انجام دهد .

**★ کوی مدرن**

بسیار جای مسرت است که کوی افسران و کارکنان لشگرگارد بصورت مدرن و زیبا ساخته شده و آسایش خانواده‌هائی که در اینجا سکونت خواهند کرد و بثمر رسیدن برنامه ها همه مردم ایران را متقاعد می‌سازد که ایران ما در راه ترقی و پیشرفت گام برمیدارد .

**❊ بیانات نخست‌وزیر**

در پایان آقای نخست وزیر پشت تریبون آمد و گفت : آقایان باید بدانند هرروز در هرگوشه مملکت بوسیله وزارت خانه ها و سازمان‌های دولتی و بخش خصوصی برنامه‌ای‌برای پیشرفت ایران آغاز میشود . این تنها وزارت آبادانی نیست که امروزه درتهران مراسم پایان موفقیت آمیز ساختمان کوی افسران و افراد را برگزار کرده است . در شهرهای ایران بوسیله وزارت خانه های‌دیگر نیز طرح های مهمی در دست اقدام و اجرا است که هریك بنوبه خود سهم مهمی در پیشرفت کشوربعهده دارد .

قرار است برنامه‌مهمی برای‌توسعه این کوی اجرا شود و باید در اینجا مدرسه و درمانگاه دایر گردد وکلیه احتیاجات ساکنان برآورده شود .

**★ هدف دولت**

برای دولت و آقایان وزیران هیچ چیز بالاتر از آن نیست که کار آنها موجب رضا مندی خاطر شاهنشاه از دولت گردد . باید باطلاع همکارانم برسانم که در این چند روز گذشته چندین مرتبه رضامندی شاهنشاه از دولت ابلاغ شده است .

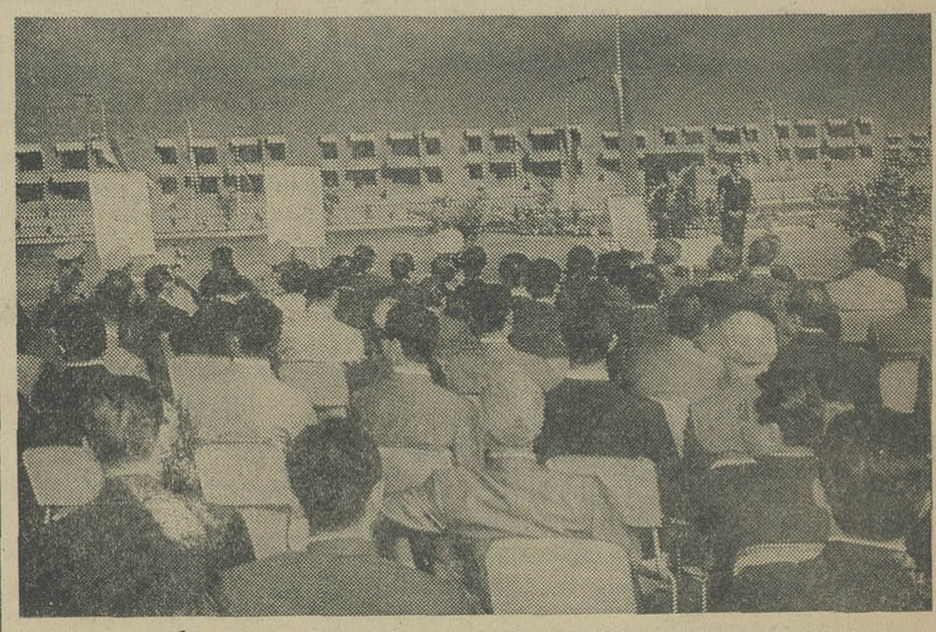

گوشه‌ای ازکوی فرح‌آبادافسران‌وآقای نخست‌وزیر درمراسم تحویل‌کوی سخنرانی‌کرد.

**★ وظیفه**

وظیفه دولت است که در اجرای طرحها بیش از پیش فعالیت کند و آنچنان کوشش خواهیم کرد که همه برنامه ها بموقع آغاز و پایان یابد.


## آگهی انتخاب استادیار

گروه فیزیك پزشکی‌دانشکده پزشکی دوتن‌استادیار ازطریق مسابقه انتخاب مینماید داوطلبان میتوانند تا تاریخ ۱۰ر۹ر۴۵ بامدارك خود بدبیرخانه‌دانشکده پزشکی مراجعه‌و ثبت‌نام‌نمایند.

داوطلبان مقیم خارج از ایران باید رونوشت گواهی شده مدارك خود راکه بتائید مقاما ت‌ایرانی‌رسیده باشد ارسال‌دارند.

استخدام برندگان مسابقه موکول بتامین اعتبار خواهد بود .

الف ۵۶۷۴ از طرف رئیس دانشکده پزشکی ـ دکتر حفیظی

۱ـ۲ آ_۲۷۴۲۲

## آگهی انتخاب استادیار

دانشکده پزشکی دانشگاه تهران برای خدمت‌در آزمایشگاه بافت شناسی عده‌ای دستیار از بین فارغ‌التحصیلان دانشکده پزشکی ازطریق مسابقه‌و مصاحبه انتخاب مینماید . داوطلبان‌می توانند برای ثبت نام تاتاریخ اول‌آبان ماه۱۳۴۵با دردست داشتن رونوشت دانشنامه رونوشت برك‌انجام خدمت نظام‌وظیفه یامعافیت ازآن ٤ قطعه عکس دوبرك رونوشت شناسنامه باداره آموزش دانشکده پزشکی مراجعه و ثبت‌نام نمایند .الف ۵۶۸۵

معاون دانشکده پزشکی ـ دکتر حفیظی

۱ـ۳ آ_۲۷۴۲۰

بهترین بستنی آخرین سیستم آمریکائی
Soft ice Cream
درکافه تریا پلاسکو ـ خیابان‌اسلامبول، ساختمان‌پلاسکو

علیاحضرت فرح شهبانوی ایران ، باعضای انجمن ملی روابط فرهنگی فرمودند :

# گروههای هنری ایران باید به کشور های خارج اعزام شوند

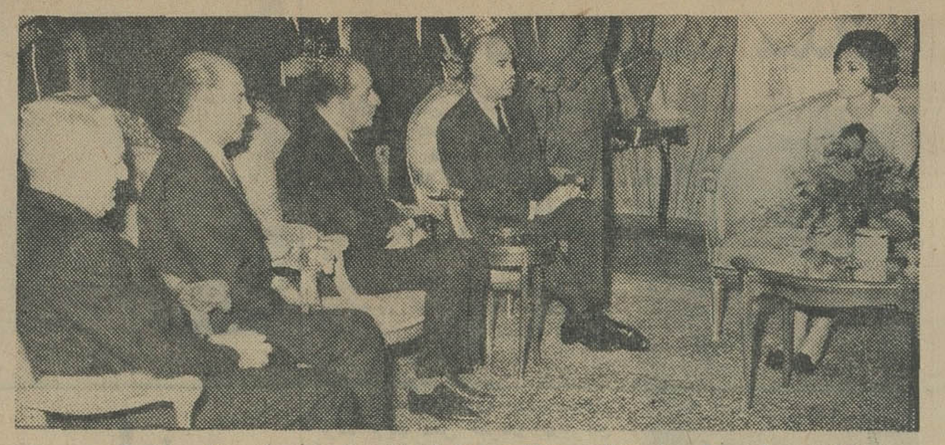

آقای پهلبد وزیر فرهنگ و هنر و اعضای انجمن در حضور شهبانو فرح

ظهر دیروز علیاحضرت شهبانو اعضای انجمن ملی روابط فرهنگی را در کاخ سعدآباد بحضور پذیرفتند .

این انجمن بتازگی برای توسعه روابط فرهنگی ایران با کشور های خارجی و شناساندن ادبیات و هنر ایران بمردم جهان تاسیس شده‌است. دراین انجمن آقایان دکترخطیبی، دکتر صفا، مهندس فروغی ، دکتر هاکوپیان ، مهدی فروغ و مهندس شیبوا شرکت دارند که امروز بوسیله آقای پهلبد وزیر فرهنگ و هنر به حضور علیاحضرت شهبانو معرفی شدند .

آقای پهلبد بعداز معرفی اعضای انجمن گزارشی درباره هدف برنامه‌و وظایف انجمن ملی روابط فرهنگی‌به عرض علیاحضرت شهبانو رسانید و از شهبانو بمناسبت اینکه ریاست عالیه این انجمن را قبول فرموده‌اند سپاسگزاری کرد .

*** توسعه روابط فرهنگی**

وزیر فرهنگ وهنر طی این گزارش اظهار داشت که‌این انجمن یك‌انجمن ملی است که بیشتر با کمك خود مردم بوجود آمده است و برای‌توسعه روابط فرهنگی ایران باتمام کشور های جهان تلاش میکند و امیدوار است که‌بتواندنیات شاهنشاه آریامهر وعلیاحضرت شهبانو را دراین‌موردبه بهترین طرزی اجرا کند .

*** بیانات شهبانو**

علیاحضرت درپاسخ گزارش وزیر فرهنگ و هنر فرمودند : خوشبختانه ایران از نظر فرهنگ و هنر بسیار غنی‌است وبرای ما امکانات وسیعی‌از نظر معرفی این‌فرهنگ‌کهن درسراسر جهان فراهم است. مابایدبه از موقعیتی که‌داریم نهایت استفاده را بنمائیم‌و برنامه های دقیق تنظیم کنیم تا در رشته های‌مختلف فرهنگی و هنری پرآنچه امروز داریم بیفزائیم و دنیا را بیش‌از پیش به اهمیت‌و ارزش فرهنگ و هنرباستانی و امروزی‌ایران متوجه سازیم .

علیاحضرت شهبانو علاقمندی‌شدید خود رانسبت به شناساندن فرهنگ و هنر ایران بجهانیان ابرازداشتند و افزودند که خدمات و برنامه های‌این انجمن مورد علاقه خاص من است و انتظار دارم که بطور مرتب گزارش پیشرفت کارهای این انجمن رادریافت کنم .

اطمینان داشته باشند که‌دراجرای هدفهای عالی این انجمن از مساعدت و پشتیبانی من برخوردار خواهید بود .

*** ایجاد خانه‌های فرهنگی**

علیاحضرت در مورد ایجادخانه‌های فرهنگی درسراسر کشور و حفظ آثار باستانی و موزه ها اوامری‌صادر فرمودند و سپس گفتند تمام‌کشورهای دنیا به ادبیات و هنر ایران علاقمندند باید گروههای هنری ایران دررشته های مختلف به‌کشورهای جهان اعزام شوند تا در زمینه شناساندن هرچه بیشتر فرهنگ و هنر مردم ما فعالیت نمایند .

علیاحضرت فرمودند : البته وزارت اطلاعات برای شناساندن ایران در خارج وظایفی داردکه انجام میدهد ولی وزارت فرهنگ و هنر با اعزام هنرمندان به کشورهای خارجی می تواند بنحو موثری ایران را به‌مردم دنیا بشناساند .

پس‌از پایان بیانات علیاحضرت شهبانو ، آقای دکتر خطیبی مطالبی بعرض رسانید و اظهار امیدواری کرد که انجمن ملی روابط فرهنگی‌تحت سرپرستی علیاحضرت بتواندبرنامه‌ای راکه برای اشاعه فرهنگ وهنرایران وزبان و ادبیات فارسی تنظیم‌میشود، بنحو احسن اجرا کند .

## سفر آرام

آقای آرام وزیرامورخارجه برای‌شرکت درجلسات مجمع عمومی سازمان ملل متحد فردارهسپار نیویورك‌خواهدشد.

## کلفتهاونوکرها باید بیمه‌شوند

خانواده های تهرانی باید کلفت‌هاو نوکرهارا بیمه نمایند ، اینکار حکم قانون است و هرکسی از آن عدول کند تحت تعقیب قرار میگیرد .

این مطلب راامروز سازمان بیمه های اجتماعی اعلام داشت در شماره دیروزخبر تشکیل اتحادیه کلفت هاو نوکر هارا نوشتیم. امروز نمایندگان آنها خبر دادند که برای تشکیل سندیکا از وزارت کار واداره کار تهران راهنمائی های لازم را دریافت کرده‌اند .

نمایندگان کلفت ها و نوکر هاکه امروز بوزارت کار رفته بودند ، به خبرنگار اطلاعات گفتندکه سندیکای خدمتگزاران منازل بزودی تشکیل خواهد شد و به ثبت‌خواهد رسید .

# ترفیعات شهربانی

سرتیپ ایزدی ـ سرتیپ پریور ـ سرتیپ اطمیشی

*** سه نفر بدرجه سرتیپی، و ۱۰۸ نفر بدرجه‌سرهنگ دومی تا ستوان یکمی مفتخر شدند**

بنابا‌ستدعای شهربانی کل کشورو تصویب شاهنشاه آریا مهر عده‌ای از افسران شهربانی باین شرح از روز پانزدهم مهرماه باخذ درجه نائل‌شدند.

*** سرتیپ ها**

سرکار سرهنگ ابوالقاسم ایزدی رئیس ستاد شهربانی کل ، سرکار سرهنگ غلامحسین پریور سرپرست شهربانیهای آذربایجان شرقی،سرکار سرهنگ عزیزالله اطمیشی سرپرست شهربانیهای گیلان .

درضمن ۱۱ نفر سرگرد بدرجه سرهنگ دومی ۱۵ نفر سروان بدرجه سرگردی ۵۷ نفر ستوان یکم بدرجه سروانی ۲۵نفر ستوان‌دوم‌بدرجه‌ستوان یکمی مفتخر شدند .

مهندس ریاضی دراولین جلسه دورهٔ جدید مجلس شورایملی گفت:

# مجلس بیست‌ویکم

## بثمر رساندن انقلاب کوشش آنچه در توانائی داشت کرد

ساعت یازده و نیم بامداد امروز اولین جلسه علنی مجلس شورای‌ملی در دوره اجلاسیه جدید تشکیل شد. آقای هویدا نخست وزیر در جلسه امروز حضور داشت .

*** سخنان رئیس**

در ابتدای جلسه آقای مهندس‌ریاضی رئیس مجلس شورایملی سخنانی‌ایراد کرد و ضمن اشاره به بیانات افتتاحیه شاهنشاه گفت :

اوامر مطاع و سخنان حکیمانه شاهنشاه آریا مهر از هر جهت‌امیدوار کننده و افتخار آمیز بود .

نمایندگان مجلس شورای ملی می توانند برخود ببالند که باوقوف کامل بمفهوم واقعی و عمیق انقلاب مقدس شاه و مردم دراجرای هدفهای این انقلاب مقدس و نیات شاهنشاه آریا مهر در طی سه سالی که از عمر این مجلس گذشت قدم بقدم استوار و با ایمان پیش رفته‌اند و آنچه در قوه و توانائی آنان بود در حفظ وحراست و بثمر رسانیدن اصول این انقلاب دریغ نداشته‌اند و فرو گذارنکرده‌اند.

*** ایران و ترکیه**

دراینموقع آقای دکتر ضیائی بعنوان نطق قبلاز دستور درباره سفر رئیس جمهوری ترکیه بایران صحبت کرد و پس‌از گفتن خیرمقدم به حضرت جودت سونای و بانو گفت: امیدوارم که‌مناسبات‌اقتصادی وسیاسی ایران وترکیه باانجام‌این مسافرت تحکیم‌گردد و سازمان عمران منطقه‌ای وسعت و فعالیت بیشتری پیداکند ودرتحکیم صلح جهانی قدم موثر بردارد .

*** سخنان نخست‌وزیر**

دراین موقع مجلس وارد دستورشد و آقای نخست وزیر اظهار داشت :

بسیار خوشوقتم که در اولین‌جلسه چهارمین سال دوره قانونگزاری مجلس شورایملی حاضر شده‌ام .

قوه مقننه درسال گذشته همکاریهای صمیمانه با دولت ابراز داشته که امیدوارم در آینده نیز ادامه یابد و بنده از طرف دولت تشکر میکنم .

همچنین لازم میدانم راجع به توفیقی که دربرگزاری کنفرانس بین‌المجالس نصیب قوه‌مقننه شده تبریك بگویم .

همانطور که شاهنشاه امروزفرمودند، دولت قوانین تازه‌ای بخصوص در مسائل اجتماعی خواهد داشت که‌امید است در پیشرفت مملکت مفیدباشد وهمکاری دولت وقوه مقننه در جلب رضایت شاهنشاه آریا مهر و ملت ایران موثر افتد .

*** استعفا**

بعد استعفای آقای دکتر فریدون معتمد وزیری معاون کل‌وزارت‌اطلاعات، از نمایندگی مجلس قرائت شدوسپس آقای پاینده در باره موفقیت ملت در برگزاری آبرومندانه کنفرانس بین ـ المجالس صحبت کرد .

*** جلسه هیات رئیسه**

پیش‌از ظهر امروز بلافاصله پس ازانجام تشریفات افتتاح‌دوره جدید اجلاسیه مجلسین ، جلسه هیئت رئیسه مجلس سنا تشکیل شد .

دراین جلسه پیرامون تهیه عریضه جوابیه‌مجلس که هفته آینده‌بحضور شاهنشاه معروض خواهد گردید ذاکره شد .

## تقدیر

آقای آرام مدیرکل‌مالی‌وزارت کشور بسبب حسن انجام وظیفه‌ازطرف آقای عبدالرضا انصاری وزیر کشور تقدیر شد .

## وابسته‌اقتصادی چکسلواکی ۱۰ هزار تومان غرامت داد

مهندس ژوزف کوتوال ، وابسته اقتصادی سفارت چکسلواکی که بعداز ظهر اول مهر درجاده قزوین بایك اتوبوس تصادف کرده بود ، برای ادامه معالجه همراه باهمسر وفرزندان خود به‌پراك رفت .

دراین تصادف سه‌تن از اتباع چکسلواکی و دو ایرانی به قتل رسیده بودند .

یك منبع نزدیك به سفارت چکسلواکی امروز به خبرنگار ما گفت‌که کوتوال قبل از بازگشت به کشور خویش جبران خسارات وارده به مالك اتوبوس راکه بالغ برتقریبا صد هزاررریال شده است کرده بود .

## قرعه‌کشی

بقیه از صفحه اول

*** مشمولین دیپلمه**

روی دفترچه های آماده بخدمت مشمولین دیپلمه متولد ۱۳۱۲ تا پایان ۱۳۲۲ که در روز قرعه‌کشی اخذ گردیده مهر مازاد زده شده است.

این دفترچه ها آماده تحویل به مشمولین است مشمولین دیپلمه معاف شده میتوانند غیر از روز یکشنبه که قرعه کشی‌مشمولین عادی‌انجام میشود همه روزه برای دریافت دفترچه‌های خود مراجعه نمایند .

مشمولین دیپلمه معاف شده پس‌از تحویل دفترچه ها باید وجه مقرره در قانون را پرداخت و رسید بانك را بضمیمه دفترچه ها که ممهور بمهر مازاد است جهت دریافت برك معافیت دائم به منطقه وظیفه عمومی تهران ارائه دهند .

مشمولینی که غیبت داشته و غیبت آنان بخشوده شده ، هزار تومان مشمولینی که‌غیبت نداشته‌اند ۵۰۰ تومان باید بپردازند .

# نتیجه قرعه‌کشی

## بلیطهای اعانه ملی سری ۸۲۴

مراسم قرعه‌کشی بلیطهای اعانه ملی‌درساعت ۶ ونیم بعدازظهر چهارشنبه ۱۳ ماه۱۳۴۵ در بنگاه‌اعانه ملی‌انجام‌ونتیجه‌بدین شرح‌اعلام‌گردید :

| | |
|---|---|
| ۱ | پنجاه ریال |
| ۸۴ | پانصد ریال |
| ۵۰۳ | هزار ریال |
| ۰۹۸۹ | پنج هزار ریال |
| ۷۰۹۶۳ | ده هزار ریال |
| ۰۳۶۰۳۵۷ | یکصد هزار ریال |
| ۱۳۶۰۳۵۷ | دویست هزار ریال |

شماره های ماقبل و مابعد جایزه دویست هزار ریالی — هرکدام برنده — پنجاه هزار ریال

شماره های ماقبل و مابعد جایزه یکصد هزار ریالی — هرکدام برنده — بیست و پنج هزار ریال

شماره های ماقبل و مابعد جایزه دویست هزار ریالی — هرکدام برنده — پنجاه هزار ریال

**برندگان ۲۰۰هزارتومانی و۱۰۰هزارتومانی و ۲۰هزار تومانی بایدحداکثر تاچهارشنبه‌آینده برای‌دریافت‌جایزه‌خودبه‌بنگاه اعانه ملی مراجعه کنند .**

**ازمیان این برندگان یکنفر بحکم قرعه قهرمان شانس میشود واختیاردارد یکدستگاه اتومبیل ب . ام. و. مدل ۶۶ (رولز رویس‌آلمان) یا یکدستگاه تراکتور نیرومند هرکدام را که مایل باشد انتخاب کند. بنگاه اعانه ملی**


## آموزشگاه وکیلی

برای دوره جدید کلاسهای شبانه (ابتدائی ومتوسطه) همه روزه ثبت‌نام مینماید.

نشانی: خیابان رودکی مقابل سینما کارون تلفن: ۹۲۵۲۲

## مطب دکتر احمد همامی

دیپلمه ولورآ از دانشکده پزشکی پاریس متخصص جراحی و بیماریهای مغز واعصاب به بولوار الیزابت . نبش کاخ‌شماره۵۴ انتقال یافت پذیرائی ۴تا۸ بعدازظهر تلفن ۶۱۱۹۵۹

ازدانشجویان‌جدیدبرای‌دوره‌های‌زیرتبت‌نام‌میشود

**۱ـ کلاس های مقدماتی ، میانه ، عالی**

**۲ـ کلاسهای مخصوص بانوان و دوشیزگان**

**۳ـ کلاسهای نیم تایك ونیم بعد از ظهر .**

رئیس موسسه ملی زبان ـ حری

فارغ‌التحصیل انستیتو تعلیم و تربیت دانشگاه لندن

**خیابان شاهرضا ـ چهارراه پهلوی ـ جنب بانك تهران ـ تلفن ۴۴۶۸۴**

## کلاس دیپلم مدرسی

گروه فرهنگی معرفت زیرنظر اساتید متخصص دائر میباشد کسانیکه فاقد مدرك تحصیلی هستند برای‌اخذدیپلم مدرسی میتوانند دراین‌کلاس شرکت نمایند.

**شاهرضا ـ چهارراه گرگان تلفن ۷۵۶۵۶۳**

## کلاسهای تك‌درس در آموزشگاه خزائلی

بمنظور تقویت دانش آموزان مدارس‌واستفاده‌داوطلبان تغییر رشته ازشانزدهم مهرماه کلاسهای تك درس در همهٔ رشته‌ها زیرنظرمعلمان مجرب در آموزشگاههای دخترانه و پسرانه خزائلی بتدریج دایر میشود.

**نشانی: خیابان شاه‌آباد روبروی پاساژ علمی کوچه محمودی تلفن ۳۴۸۸۱ خیابان شاه‌آباد کوچه ظهیرالاسلام تلفن ۳۷۲۶۷ ۱ـ۳ آ ـ ۲۶۶۸۶**

## کلاسهای شبانه شاهین

برای‌داوطلبان متفرقه ازکلاس اول تاششم طبیعی و ریاضی ثبت‌نام مینماید. شاهرضا روبروی دانشگاه .

تلفن ۴۱۲۷۷ ۱ـ۳

## ششم‌ریاضی طبیعی ادبی

آموزشگاه نواب

**شنبه۱۶مهرماه‌شروع‌میشود**

فلکه چهل‌متری نواب ـ تلفن ۹۱۹۱۲ و ۹۱۶۸۸


# «شیرین پلو» فاسد

## شصت نفر از مقامات وزارت کشاورزی و شخصیت های مازندران را مسموم کرد

در مراسمی که با حضور جمعی از مقامات وزارت‌کشاورزی وشخصیت های محلی مازندران برای بازدید مزرعه آزمایشی دانه های روغنی «سویا» واقع در نزدیکی‌آمل ترتیب داده شده بود ، کلیه مدعوین که در حدود شصت نفر بودند ، ناهار را در مزرعه صرف کردند ولی چند ساعت بعد،اغلب‌آنان دچارمسمومیت شدید گردیدند و تحت درمان‌قرار گرفتند .

خبرنگار ما در آمل گزارش داد : دراین مراسم آقایان صدری استاندار مازندران ، مهندس شیبانی رئیس موسسه تهیه و اصلاح بذر و نهال ایران ، مهندس رزاقی‌مدیر کل کشاورزی ومهندس نکوئی‌رئیس ترویج کشاورزی مازندران، فرماندار، رئیس اداره کل ترویج و رئیس اصلاحات ارضی آمل و عده‌ای‌دیگر که ناهار «شیرین پلو ، گوشت» صرف کرده بودند مسموم شده‌اند و مسمومیت چندنفر آنان بحدی‌شدید بودکه‌تحت نظر پزشك قرارگرفتند ولی با معالجاتی که بعمل آمده ، حال کلیه آنان رضایتبخش است .

# اولین کلنك کارخانه ماشین‌سازی

## روز چهارم آبان در تبریز بزمین زده میشود

قرار است اولین کلنك‌ساختمان کارخانهٔ ماشین‌سازی تبریز ، روز چهارم آبان بزمین زده شودوسپس ساختمان موقت‌مرکز آموزش‌ماشین سازی آغاز گردد .

بنابگزارش خبرنگار مادرتبریز تشریفات مناقصه ساختمان کارخانه ماشین‌سازی هفتهٔ پیش با حضور آقای مهندس توکلی سرپرست کارخانه در تهران انجام شد وروز بیستم مهرماه جاری ، پیمانکار ساختمان کارخانه تعیین میگردد.

# اکراد افراطی عراق

## از جلال طالبانی انتقام وحشتناکی گرفته‌اند

نارنجك جلال طالبانی را بطرز فجیعی کشتند واتومبیل‌اورا آتش‌زدند.

گزارشهائی که طی بیست و چهار ساعت گذشته از مناطق مرزی رسیده است ، واقعه قتل «جلال طالبانی» رهبر اکراد مخالف ملامصطفی بارزانی راتایید میکند .

گفته میشود سه روز قبل از آنکه جلال طالبانی بقتل برسند ، چندتن از طرفداران وی ، کامران بارزانی‌یکی از افراد خانواده ملامصطفی را بقتل رسانیده بودند و همین موضوع باعث شدکه در جلسه هفتمین کنگره«حزب پارت » مربوط باکراد شمال عراق برای گرفتن انتقام از جلال طالبانی و همدستانش تصمیمات شدیدی گرفته شود .

شایع است ، دراین جلسه بیش‌از شش هزار نفر ازاعضاء حزب واکراد طرفدار ملامصطفی بارزانی و همچنین چند خبرنگار و فیلمبردارخارجی‌حضور داشته‌اند .

ملامصطفی بارزانی سخنرانی مفصلی بدوزبان کردی وانگلیسی ایراد کرد که در همان هنگام سخنان وی‌مستقیما از فرستنده مخفی « صدای‌کردستان» پخش میشد .

پس‌از سخنان ملامصطفی بارزانی اعضای حزب بافریاد های‌پی‌درپی اعلام داشتند: «گناه جلال‌طالبانی بخشودنی نیست وباید مجازا تشود» بهمین جهت برای‌مشورت‌پیرامون اینموضوع جلسه‌ای تشکیل گردید و طی صورت جلسه‌ای لزوم مجازات جلال طالبانی تصریح گردید. گفته میشود ، ملا مصطفی بارزانی سعی زیادی‌داشت‌موج مخالفت باجلال طالبانی رافرو بنشاندو حتی صورتجلسه رابا اکراه امضاء کرد ولی چند ساعت بعد خبررسید که طرفداران جلال‌طالبانی‌بدستور وی‌چهار نفراز نمایندگان ملامصطفی را که در راس آنها «کامران بارزانی» یکی از افراد خانواده ملاقرار داشته بقتل رسانیده‌اند . این خبرچنان اکراد طرفدار ملامصطفی را بهیجان آورد که همگی تصمیم بانتقام گرفتند

درمورد کیفیت قتل جلال طالبانی گفته میشود ، بیست نفر از پیش‌مرگان کرد که‌درراس آنها عمرطالبانی (کسیکه شاهین‌طالبانی گوینده رادیو بغداد رادر منزلش بقتل رساند)قرار داشت عازم بغدادشدند و در ساعت ده‌شب روز ۸ر۷ر۴۵ هنگامیکه جلال طالبانی باتفاق سه نفر دیگر ازبغداد تازه عازم بغداد کهنه بود باتومبیل‌وی حمله‌ور شدند . این عده با پرتاب


## آگهی دانشکده کشاورزی تبریز

بدینوسیله باطلاع نامبردگان‌در زیر میرساند که تاروز۱۷ مهرماه ۱۳۴۵جهت ثبت‌نام‌بدانشکده کشاورزی تبریز مراجعه نمایند توضیح اینکه برحسب امتیاز فضلی‌ازبین نامبردگان ۷ نفر انتخاب و ثبت نام خواهد شد .

۱ـ جلیل بهجتی شماره کارت ۷۵۵ ۱۳۷۴
۲ـ یحیی عجب‌شیری‌اسکوئی شماره کارت ۱۳۹۸
۳ـ سید جواد سیفی شماره کارت ۳۹۲
۴ـ شهاب راستی شماره کارت۲۰۱۲
۵ـ محمد رضا شکیبا شماره کارت ۱۱۹۰
۶ـ اسداله نجف‌لو شماره کارت۸۱۶
۷ـ محمد صالح محمد صالحی‌شماره کارت ۱۳۵۸
۸ـ اکرم زنجیری گچ‌بز شماره کارت ۱۳۸۴
۹ـ محمد علی روناسی شمارکارت ۳۶۵
۱۰ـ پرویز اعظمی اسفنائی شماره کارت ۳۱۲
۱۱ـ ستار باختر شماره کارت ۳۹۷
۱۲ـ نعمت الله مشفقی شماره‌کارت ۳۶۵
۱۳ـ کریم مجیدزاده شماره‌کارت۹۱۴
۱۴ـ نصرت ذرع‌بیما شماره کارت ۵۵۱
۱۵ـ سید غلامرضا خاورنژادلشگریان شماره کارت ۱۷۴۷
۱۶ـ احمد اقدم‌بنه‌کهلی شماره‌کارت ۱۳۶۴
۱۷ـ جواد خشکباری شماره کارت ۹۱۸
۱۸ـ محسن زهتابچی شماره کارت ۱۰۵۴
۱۹ـ محمد حسین فراهانی‌شماره‌کارت ۳۰۸
۲۰ ـ عباس جلالی بیاتی شماره کارت ۱۴۷
۲۱ ـ محمود بنی‌اعمام شماره‌کارت ۱۹۵
۲۲ـ شیرزاد سعادت شماره‌کارت ۴۲۸
۲۳ـ سید محمدزکی‌فاطمی شماره کارت ۵۷۱
۲۴ـ رضا آل‌سیدفسچی‌شماره‌کارت ۵۵۱

رئیس دانشکده کشاورزی تبریز ـ دکتر اربابی

## دبستان ملی فرخ

بعلت کمی جا از خیابان ایرانشهر به خیابان نژادهی خیابان سپند کاشی ۵۴و۵۶ منتقل‌گردیده‌است وهمه‌روزه ثبت نام می نماید تلفن ۴۶۴۷۶

## کارخانجات صنعتی البرز

نماینده کارخانه‌های سازی

بظرفیت از ۲ تن تا ۲۰۰ تن

## سردخانه

های بزرگ میوه وگوشت وماهی

تحت نظر متخصصین ورزیده آماده قبول سفارشات است

کسانیکه قصد خرید کارخانه یخ سازی برای بهره برداری سال آینده دارند معمولا از همین فصل اقدام بخرید مینمایند

برای کسب اطلاعات بیشتر به آدرس زیر مراجعه یا مکاتبه فرمایند

تهران جاده جنوبی کرج مقابل کارخانه تولید دارو

کارخانجات صنعتی البرز تلفن ۵۳۲۷۵

## کلاسهای شبانه و روزانه

# هنرستان صنعتی پیشه (پسران ـ ملی)

دائر و از علاقمندان در رشته های مختلف ثبت نام می نماید.

نشانی : سوم اسفند غربی شماره ۱۳۲ ـ تلفن ۴۴۳۸۶

از امشب در سینماهای

# پرسپولیس ـ المپیا اطلس ـ ستاره

## برای‌اولین‌مرتبه

یك اثر فراموش نشدنی سینمای هند

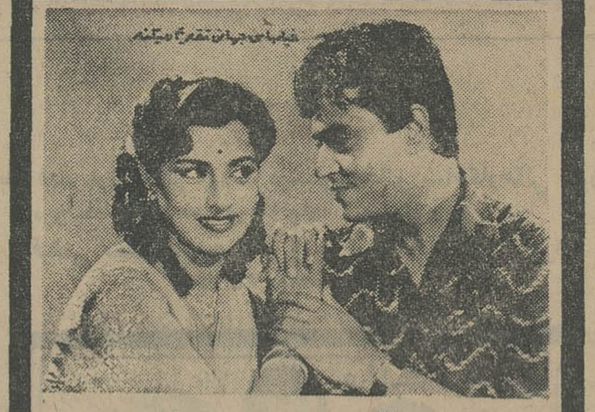


# دوراهی طلاق

باشرکت : راجندرا کمار کمینی کادام و آشوینی (کودك نابغه سینمای هند)

# من نمی‌خواهم زنده بمانم

عبدالوهاب
نمی‌خواهد زنده بماند

## قاتل اکرم از بازپرس خواست که تشریفات دادرسی او یك روزطول بکشد و اورا اعدام کنند

جسد اکرم باداره پزشکی قانونی برد .عبدالوهاب بمحض مشاهده جسد بااینکه یك دستش بادست مامور محافظش دستبندشده بود خودراروی جسد انداخت و بگریه افتاد. ماموران بازحمت زیاد او را از جسد جدا کردند بازپرس سرانجام در برابر عبدالوهاب‌تسلیم شد و پرونده اورا تکمیل کرد و برای صدور کیفرخواست نزدآقای فرستاد . زند سرپرست دادسرای تهران عبدالوها ب که دارای دوزن بود عاشق اکرم شد . اکرم نیز باو علاقمند گردید ،ولی خانواده اکرم باین‌شرط حاضرشدنددخترشان را به‌عبدالوهاب بدهند که او دوزن خودرا طلاق دهد عبدالوهاب شرط راعملی کرد ، ولی خانواده اکرم زیرقول خودزدند و موقعیکه می‌خواستند اکرم را شوهر دهند ، عبدالوهاب اورا کشت .

اکرم

آقای هدایت بازپرس دادسرای تهران که‌تاکنون پرونده های‌جنائی فراوانی را مورد رسیدگی قرارداده دیروز با عجیب ترین «قاتل» روبرو شد .

وی ضمن‌تحقیق ازیك قاتل‌شاهد بیسابقه‌ترین وضع بود . این متهم عبدالوهاب حنافری است او بجای دفاع از خود در محضر بازپرس ، برای‌خویش کیفرخواست صادر کرد او اعلام کردکه حاضر نیست برای تعیین مجازاتش تشریفات رسیدگی در دادگاه طی شود .

عبدالوهاب حنافری دو روز قبل، اکرم علاءالدینی ۱۷ ساله که‌مورد علاقه‌شدید او بود برای اینکه با مرد دیگری ازدواج نکند بقتل رسانید .

آقای هدایت دیروز برای‌تکمیل پرونده و جمع آوری دلایل حادثه عبدالوهاب را بمحل حادثه برد . عبدالوهاب در کنار بازپرس و در میان مامورین انتظامی بار دیگر صحنه قتل«اکرم» را مجسم کرد و به بازپرس گفت : مگر شما نمیخواهیدمرا تحویل دادگاه‌دهید؟ مگر دادگاه پس از رسیدگی نمیخواهد مرا محکوم باعدام کند؟ مگر شما نمیخواهید مرا باتهام‌قتل «اکرم» مجازات کنید ؟ من آماده‌ام همین الان اشد مجازات در باره من اجرا شود و اگر شما میترسیدیك لحظه دست مرا باز گذارید تاخودم را اعدام کنم و خونم را روی خون اکرم بریزم برای من پس از اکرم زنده بودن مفهومی ندارد پس بمن محبت کنید و زودتر مجازاتم کنید، مراحل دادرسی من باید یك روز طول بکشد من دیگر نمیخواهم‌زنده بمانم .

بازپرس باوجود اعتراف صریح عبدالوهاب به‌قتل اکرم و اصراردر ختم رسیدگی به‌وظایف خود ادامه داد و عبدالوهاب رابرای مشاهده

# در حریق دامنه‌دار محله دروازه شمیران ۱۲ کارگاه چوب بری و چندین خانه سوخت

آتش‌نشانی صرف مهار کردن آتش و جلوگیری از گسترش آن شد .دسته های دیگر آتش نشانی پس از ورود به خاموش کردن کانون‌آتش‌پرداختند. فعالیت آنها ۵۰ دقیقه طول کشید و حریق‌نیمساعت بعد از نیمه شب خاموش گردید دراین حریق به‌کارگاه هاو فروشگاه های چوب جوادسلطانی، حاج‌باقرنعیمی پور ، اسمعیلی ، حاج علی‌اکبر ظهیری ، حاج غلامحسین‌سود بخش ، حسن‌سودبخش،حسن‌شهیدی، محمد حسینی زیان فراوان وارد شد وخانه های کوچه های نظری ،دانشور و سیف‌الله نیز آسیب دیدند .

برای اطفاء این حریق ۳۹ اتومبیل آتش نشانی و۲۵۰ مامور شهرداری شرکت داشتند . هنوز علت حریق معلوم نیست وتحقیق برای کشف آن ادامه دارد . میزان حریق نیز روشن نیست و صورت برداری از اموال سوخته شده ادامه دارد .

منظره‌ای از حریق دروازه شمیران
اتومبیل های آتش نشانی ده دقیقه بعد در محل حریق به خاموش کردن آتش پرداختند . آتش بسرعت بخانه های مجاور سرایت میکرد و بنجره‌ها را آتش میزد و برزمین می‌افکندبهمین جهت تلاش اولین دسته نیرو های

دیشب دریك آتش سوزی بزرك و دامنه‌دار ۱۲ کارگاه چوب بری و فروشگاه چوب در دروازه‌شمیران‌آتش گرفت و چهارخانه نیز آسیب کلی‌دید وبه دهها خانه دیگر آسیب جزئی‌وارد آمد .

حریق ساعت ۱۱ شب از کارگاه اطمینان در خیابان مهران آغاز شدو بسرعت ، یازده کارگاه و فروشگاه چوب و چهارخانه رادر برگرفت .

شعله‌های آتش درانداك مدتی به آسمان زبانه کشید ، اهالی محل‌از خانه های خود خارج شدند و سرگرم خاموش کردن آتش شدند آنها درحدود پانصد نفربودند و در مدت ۳۰ دقیقه هیچیك از آنها جریان حریق را به آتش نشانی خبر نداد ، آنها چون در تلاش بودند آتش‌نشانی‌رافراموش‌کرده بودند .

در دقیقه بیست‌و یکم جریان‌حریق به آتش‌نشانی اطلاع داده‌شد. نخستین

## شرکت‌تعاونی باید بطور نقدی معامله کند

چندی است که شرکت تعاونی توزیع کافه رستورانها و اغذیه فروشی هادر صدد است که‌توزیع محصولات کارخانجات نوشابه سازی و موادغذائی را دردست گیرد.این کا روقتی مقدور است که شرکت تعاونی بخواهد معاملات را بطور نقدی انجام دهد .

مدیران کارخانجات می گویند چون هفتاد و پنج در صد هزینه اجناس این کارخانجات مربوطبه دولت است ، نمیشود پول دولت‌را بطور نسیه بشرکت تعاونی داد . تولید و توزیع و فروش این کالا هادر انحصار دولت است وکسانی که امتیاز آنها را دارند حقی بدولت می پردازند و باین کسب اشتغال دارند .

کارخانجات حاضرند در امر توزیع با شرکت تعاونی همکاری نمایند و کالای خودرا در بازار عرضه کنند واز شرکت تعاونی توزیع که‌دارای سرمایه کافی است توقع دارند که بامعامله نقدی به کارخانجات کمك نمایند . نظر کارخانجات اینست که هرگز تولیدبطور دربست‌وانحصاری در اختیار شرکت تعاونی نباید قرار گیرد ، زیرا اینکار رقابت را از میان می بردو موجب‌احتمالی‌افزایش قیمت می گردد .

## زنی رابه محله بد نام بردند

زنی از ساکنین محله بدنام که با کمك جوانی زن ۳۰ ساله‌ای را اغفال کرده و باین محله آورده بود از طرف دادسرای ناحیه ۳ تهران بازداشت شد .

این زن جوان گفت چون عمه‌ام که سرپرستی مرا بعهده دارد ظرف سه سال مرابه سه مرد شوهر داد از خانه اوقهرکردم و جوانی به بهانه ازدواج مرا باین محله آورد .

امروز چندتن از اهالی بخش ۱۵ ضمن گفتگو با خبرنگار مادرخواست داشتند مانند گذشته‌ازاین‌محله‌مراقبت بعمل‌آید تازن و دختر معصوم مردم بدبخت نشوند و از وقوع قتل و جنایت که‌بدنبال چنین حوادثی روی می‌دهد همچون جلوگیری بعمل‌آید .

درماجرای‌مرك بیژن روحانی

# دادستان آمل کارگردان‌را مقصر میداند

بیژن روحانی

آقای محسن سالاریان دادستان آمل برای کشف علت واقعی مرك بیژن روحانی هنرپیشه فیلم تحقیقات دامنه‌داری آغاز کرده است .

اومی‌کوشد تا مقصر اصلی مرك این هنرپیشه را هرچه زودتر تعیین کند .

پرونده مقدماتی‌این‌حادثه ازپاسگاه ژاندارمری گزنك به دادسرای آمل تسلیم شده است دادستان عقیده دارد اگر هم توطئه‌ای در مرك این هنرپیشه نبوده تقصیر کارگردان مسلم است زیرا وی بیژن راوادار کرده دریك محل خطرناك (درجریان تند رودخانه)به اجرای نقش خود بپردازد و همین امر باعث مرك او شد .

شخصیکه بیژن را در محل حادثه مشاهده کرده اظهار داشت : در یکصد کیلومتری آمل در راه‌هرازدر حوالی «اسك» جوان قوی‌هیکل و خوش‌اندامی که لباس روستائیها را به تن داشت و کاملا خیس‌بود در کنار جاده افتاده بود .

از سر او خون می‌آمد ، ولی هنوز نفس میکشیدزننده‌یکی ازاتومبیل‌هائیکه از جاده هراز میگذشت او را سوار کرد و به سمت تهران براه افتاد ، ولی مجروح‌درنزدیکی سرخه حصار جان سپرد .

حسن رضیانی یکی‌از هنرپیشگان فیلم شهر فرنگ که شاهد حادثه بود اظهار داشت : در این فیلم‌نقش اول‌بعهده‌بیژن بوداو جوانی‌نیرومند با استعداد و مغرور بود بخصوص بزور بازوی خود خیلی می‌بالیدقرار بود او از کوه پائین آید در کنار رودخانه هراز به نشیند با دست از رودخانه آب بنوشد و سپس ازآن عبور کند ولی هنگام عبورازرودخانه چون جریان آب شدید بود او را برد ولی با هزار زحمت او را ازآب بیرون آوردیم .

خبرنگار اطلاعات ـ آمل


از امشب در سینماهای

پارک ـ خورشید ـ استیل (جوادیه)

مسعود. شهره. رز. فیروزه. جی

زن و شمشیر

دومین هفته نمایش درسینماهای

دنیا. نادر. مراد. رامسر. کارون

فلور. جهان. ماندانا.

نقش‌جهان (اصفهان) آسیا ـ سانترال (مشهد)

صفحات فیلم «آقا دزده» درکلیه صفحه فروشیها بمعرض فروش‌گذاشته شده است

برنامه آینده سینماهای

نادر. دنیا. مراد. رامسر. فلور

کارون. جهان. ماندانا. جی

سالن زمستانی

پارك جوجه کبابی

دایر گردید ـ همیشه جوجه‌کباب لذیذ

جمعه نهار چلوکباب

نشانی اول جاده ونك ـ پارك جوجه کبابی

تلفن ۶۲۲۸۸۰

بزودی

یك فیلم ارزنده از «والت دیسنی» خالق شاهکارهائی چون «پولیانا» ـ «ماجرای خانواده رابینسون» و....

فیلمی مخصوص جوانان و پیران ـ دختران و پسران وخلاصه تمام‌خانواده‌ها

آغاز هفتمین هفته نمایش در

سینما دیاموند

اشکها و لبخندها

(آوای موسیقی)

بطریقه تاد. ا. او. رنگی ۷۰ میلیمتری

باصدای استریوفونیك شش بازی

آوازهای فیلم «اشکها ولبخندها» برای اولین بار درایران بفارسی اجرا گردیده وطراوت‌خاصی به‌این‌فیلم‌عظیم بخشیده است

ازاین پس فقط روزهای یکشنبه هر هفته ساعت ۲،۲۰ بعدازظهر فیلم اشکها ولبخندها بزبان‌انگلیسی نمایش داده میشود .

بزودی بزرگترین ومجلل ترین سینمای پایتخت نپتون افتتاح میگردد

ازصبح ٤ آبانماه

لطیف ترین داستان عشقی جهان

تماشای این‌فیلم‌برای اشخاص کمتر از ۱۸ سال ممنوع است


برای اتوبوس واستیشن دربست به تلفن ۲۷۷۹۷ اتوتوکل گمرك امیریه مراجعه فرمائید

رئیس مجلس عوام انگلیس طی سخنرانی خود در دانشگاه پهلوی شیراز گفت:

# پیشرفت ایران

## درسالهای آینده نظیر بریتانیا خواهد بود

### شاهنشاه ایران یکی از بزرگترین سیاستمدارانی است که من دیده‌ام

آقای کینك رئیس مجلس عوام انگلستان در نطقی که در دانشگاه پهلوی شیراز ایراد نمود پیشرفتهای ایران را ستود واز اینکه از دانشگاهی مجهز وکامل بازدید میکند اظهار مسرت کرد.

رئیس مجلس عوام انگلستان گفت: همیشه وقتی اوراق نامه اعمالم را می‌خوانند دستپاچه می‌شوم سخنان محبت‌آمیز جناب آقای رئیس دانشگاه مرا بوجد آورد در حقیقت من خود را مانند آن خانم پیر حس میکنم که ازدواج نکرده بود و دوستانش به او میگفتند آیا حقیقت دارد که میخواهید ازدواج کنید واو جواب میداد این موضوع حقیقت ندارد معهذا از شما که چنین شایعاتی راپخش میکنید ممنونم.

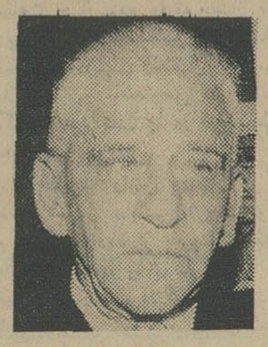

من هروقت برای جوانان و دانشجویان دانشگاه صحبت میکنم دچار ترس میشوم گرچه باعده زیادی از جوانان در دانشگاه‌های دنیای آزاد صحبت کرده‌ام. در این لحظه که مشغول سخن گفتن میباشم کاملا متوجه‌ام که چه میگویم جزء شنوندگان سخنان من ممکن است شخصی که روزی نخست‌وزیر ایران خواهد شد باشدو در میان شما شخصی باشد که روزی در آینده شهردار شیراز ویا اصفهان شود.

قبل از اینکه سخنان خودرا بگوش شما برسانم میخواهم قدری درباره مقامی که درپارلمان انگلستان دارم صحبت کنم وشرح دهم که چرا مقام مرا بجای اینکه رئیس مجلس شورای انگلستان نام گذاری کرده باشد بنام «مستراسپیکر» سخنگوی مجلس ) می‌نامند پارلمان انگلستان بسیار قدیمی است قدمت آن به هفتصد سال میرسد . وقتی که دراوایل پیدایش این پارلمان نمایندگان مردم به کاخ پادشاه می‌رفتند مردم کشور هیچ قدرت نداشتند تمام قدرت ها در دست پادشاه و اعیان و اشراف مملکت بود ووقتی که این نمایندگان اولیه مردم آن زمان به‌پارلمان می‌آمدند وفاقد قدرت بودند

★ **مذاکرات پنهانی**

یکی دونقشه بخاطرشان خطور کرد اول ازهمه اینکه آنها درخفا و پنهانی بحث و مذاکره میکردند .

دومین فکری که بخاطرشان رسید این بود که تمام تصمیمات خود را بااکثریت آراء بگیرند . بعد گفتند که بهتر است ازبین خودمان یکنفر را انتخاب کنیم وهمگی ازوی حمایت و پشتیبانی نمائیم وباو تاآنجا که میتوانیم احترام وحرمت بگذاریم وهرگاه بخواهیم مطلبی برخلاف میل پادشاه اظهار کنیم همگی بعنوان نمایندگان مجلس عوام درپارلمان حاضر شویم وفقط آن یکنفر از طرف همگی ماصحبت کند یعنی «آقای سخنگوی مجلس». آنها عقیده داشتند که پادشاه ممکن است یك یادونفر از نمایندگان کله‌شق را اعدام نماید ولی درصدد اعدام آقای سخنگوی مجلس برنخواهد آمدچون سخنگوی مجلس درحقیقت کلیه مجلس است باوجود این درقرون وسطی ۹ تن از سخنگویان ( روسای) مجلس اعدام شدند و درروزهای اول پیدایش پارلمان عده بسیار کمی ازنمایندگان حاضر بودند وظیفه سخنگوی مجلس رابعهده گیرند چون ازجان خود بیم داشتند .

روزی که بسمت سخنگوی مجلس عوام انگلستان انتخاب شدم یکی از افتخار آمیز ترین روزهای زندگیم بود . من باتفاق آراء انتخاب شدم نمایندگان ازهمه جوانب عمارت نظاره میکردند .نمایندگانی که مرا انتخاب کرده وبریاست خود برگزیده بودند سایه‌های مرا گرفتند نشان نشان ازروی کف تالار مجلس بسوی کرسی ریاست بردند وروی آن نشاندند این عمل مانند باری تاثر بود ولی در عین حال یادآوری این نکته بود که وضع انتخاب رئیس مجلس در چند سال پیش چگونه بوده‌است.

★ **وظیفه سخنگو**

سخنگوی مجلس اکنون درواقع صدای مجلس است .اوعضو هیچیك از احزاب محسوب نمیشود .

سخنگوی (رئیس) مجلس غیر ممکن است که یك سیاست بازحزبی باشد . پارلمان همه گونه احترام وحیثیت برای او قائل است او در یك کاخ زندگی میکند . کاخی که در زیرساعت بزرك بیك بن واقع شده مسکن سخنگوی مجلس عوام انگلستان است.سخنگووقتی بسوی تالارپارلمان میرود یك دربان با لباس رسمی جلودار اوست و یك سر گروهبان ارتش در لباس نظامی قرن هیجدهم در حالی که چماق بزرگی در دست دارد پشت سراو حرکت میکند و رئیس مجلس که لباس مرسوم قرن هیجده را دربر دارد و کلاه گیسی برسرو نیم‌تنه تنك و چسبانی پوشیده است با جورابهای بلند ابریشمی و شلوار چسبان ویك ردای بلند که پیشخدمت مخصوص آن را بدنبال او میکشد بامعیت نماز خوان و منشی بطرف پارلمان حرکت میکنند ودر حین عبور از دالان های دراز عمارت پارلمان سکوت مطلق همه جا را فرا گرفته و هیچ صدائی شنیده نمی شود غیر از صدای پیشخدمت‌های مخصوص که برای وی راه باز میکنند.

★ **دراین مقام**

رئیس مجلس یك شخص غیرحزبی وبیطرفی است که در میان بحث کنندگان اعم از موافق و مخالف نشسته است . هر روز مجلس کار خود را با سئوال از وزراء شروع میکند.

این رئیس مجلس است که می تواند تصمیم بگیرد آیا سئوات کافی است یانه ؟ سئوالاتی که ازوزیران میشود معمولا قبلا به چاپ رسیده و وزیر مسئول وقت کافی برای تهیه جواب دارد .

سئوال شیطنت آمیز آن نوع سئوالی است که قبلا چاپ نشده و وزیر مسئول هم از چگونگی آن اطلاع ندارد و گاهی اوقات در جواب آن در میماند .

★ **دستور رئیس**

هرگاه یکی از وزراء و حتی نخست وزیر در جواب گفتن به سئوالی طول کلام دهد رئیس مجلس میتواند از او بخواهد که به اختصار گراید . بطوری که میدانید ما نخست وزیر بزرگی چون آقای وینستون چرچیل داشته‌ایم . این شخص شاید یکی از برجسته‌ترین سیاستمداران دوره تاریخ باشد . آقای چرچیل همیشه از رئیس مجلس عوام بیم داشت و حال آنکه از شخصی چون هیتلر نمیترسید . نظارت و کنترلی که رئیس مجلس مرعی میدارد بهیچوجه جنبه سیاسی بخود نمیگیرد .در طی قرون گذشته پارلمان بصورت یك مرکز اخلاقی و رفتار متین درآمده است ، در این باره من وارد جزئیات نمیشوم ولی از ذکر یك نکته ناگزیرم و آن اینست که ما این مورد را یکی از خصوصیات برجسته پارلمان انگلستان میدانیم .

در پارلمان انگلیس شما میتوانید یك نفر را تا آنجا که دلتان بخواهد مورد حمله سیاسی قرار بدهید ، زیرا این یك حقیقت است که در اثر تصادم افکار و عقاید حقایق آشکار میشود ومن بخصوص از اوامر شاهنشاه شما که یك سیاستمدار بزرك هستند و ریاست افتخاری آن دانشگاه رادارند ،دایر برآزادی بیان و عقیده و توجه خاص معظم‌له نسبت به آن بسیار تحت تاثیر قرار گرفتم .

دانشگاه جای سئوال و استفسار است و هرکس میتواند هر مطلبی دارد سئوال کند . امیدوارم وقتی که سخنانم تمام شد بتوانم به سئوالات شما در همین مجلس و یا در خارج پاسخ دهم . شما هم از سئوال کردن ازمن دریغ نفرمائید بهر سئوالی پاسخ خواهم داد غیراز سئوالات سیاسی. مثلا درباره ماشین میتوانم صحبت کنم ولی نمیکنم اکنون بشما خواهم گفت که چرا مرا «آقای سخنگوی مجلس ، می نامند و کیفیت و طبیعت کارم چگونه است

✻ **موقعیت دانشجویان**

**رئیس مجلس انگلیس سپس ضمن اشاره باهمیت تحصیل گفت محل شما در این دانشگاه بسیار حائز اهمیت است. ایران در سال‌های آینده مانند بریتانیا پیشرفت خواهد نمود وبوجود امثال شما احتیاج خواهد داشت پس لازم است که زنان و مردان جوان ایرانی دردانشگاه سخت مشغول تحصیل علم وکسب معلومات جدید باشند .**

اکنون مردم ایران ووالدین ایرانی برای اینکه شما بتوانید تحصیل کنید فداکاری مینمایند من باتمام قوا از شما تمنا مینمایم که تاآنجا که میتوانید ازسال‌هائی که دردانشگاه بسرمیبرید حداکثر استفاده رابنمائید چون دانش در وهله اول برای خودشما لذت‌بخش است و لذت کارهای انجام داده و معلومات مکتسبه بسیار شیرین است ودر وهله دوم هر چقدر که شما در کسب علم و تحصیلات خود پیشتر و جلوتر بروید وسیله امکان بیشتری برای خدمت بهموطنان خود خواهید داشت.

★ **پیروزی دانشگاه پهلوی**

**من کاملا اطمینان دارم که در طی سالهای آینده قضاوت مردم نسبت به دانشگاه پهلوی نه از لحاظ وسعت ساختمانش خواهد بود بلکه از لحاظ نتایجی که از این دانشگاه بدست آمده است قرار خواهد داشت . من میدانم که رئیس دانشگاه خیلی علاقمندند که دانشگاه را از لحاظ کیفیت پیشرفت و توسعه دهند و این مسئله بسیار مهمی است.**

مردم درباره این دانشگاه از روی خصوصیات کارکنان کادر آموزشی و استادان و دانشیاران و معلمان آن قضاوت خواهند نمود . سطح معلومات استادان و معلمان این دانشگاه در ایران بسیار عالی و بالاست . قضاوت مردم در باره این دانشگاه از روی کارهای علمی و فکری آنهائی خواهد بود که اولین درجه دانشگاهی خود را از این دانشگاه اخذ نموده‌اند.امیدوارم آن عده از شما که باخذ اولین درجه دانشگاهی خود موفق میشوید درنظر داشته باشید که پس از اولین درجه دومین وسومین درجه هم در پیش است. آری مردم قضاوتشان در باره این دانشگاه از لحاظ انسانهائی خواهد بود که از این دانشگاه فارغ التحصیل شده‌اندو بجامعه ایرانی ملحق میشوند.

**امر رئیس افتخاری دانشگاه یعنی شاهنشاه ایران دایر به آزادی عقیده دانشگاهیان یك مسئله بزرگی است. ایشان یکی از بزرگترین سیاستمدارانی است که من ملاقات کرده‌ام وباجهان بینی که دارند جزاین نمیتوانند بکنند .**

✻ **رئیس لایق**

افتخار میکنم که شما دارای چنین رئیس دانشگاهی هستید که بمن این افتخار را دادند و دعوت نمودند که امروز باشما صحبت کنم.فرصت بسیار خوبی بدستم آمده است که باجوانانی که در آینده خدمات شایانی بکشور خود خواهند کرد صحبت کنم - من که رئیس مجلس عوام کشوری هستم که دارای هفتصد سال سابقه مشروطیت است نمیتوانم برای شما تشریح کنم که تا چه اندازه از آنچه در کشور شما دیده‌ام خوشحال شده وتحت تاثیر قرار گرفته‌ام .بهر کجا که در این کشور رفته‌ام با گرمی و محبت ازمن استقبال شده هر ساعت بیش از پیش ایرانی میشوم .از اینکه این فرصت را بدست آوردم که باشما صحبت کنم بسیار خوشحالم..

---

## تقویم اطلاعات

پنجشنبه - چهاردهم مهر ماه ۱۳۴۵- بیست و یکم جمادی الثانی ۱۳۸۶- ششم اکتبر ۱۹۶۶ .
اذان صبح ساعت ۴و۳۱ دقیقه
طلوع آفتاب ساعت ۶و ۱دقیقه
غروب آفتاب ساعت ۵و ۳۵دقیقه

### برنامه امشب

**تلویزیون ایران**

۳٫۳۰ سرود شاهنشاهی
۳٫۳۱ اعلام برنامه
۳٫۳۴ کارتون
۴٫۰۰ تاتر پارت
۵٫۰۰ برنامه «یك . دو . سه»
۶٫۰۰ برنامه ورزش
۶٫۳۰ فیلم قهرمان دریا
۷٫۰۰ در راه خدمت بمردم
۷٫۳۰ اخبار وفیلمهای خبری
۸٫۰۰ موسیقی وزارت فرهنك و هنر
۸٫۳۰ سنت
۹٫۳۰ مامور ما «بی صفریك»
۱۰٫۰۰ برنامه « وارداارمن » پیانیست کشور ترکیه
۱۰٫۳۰ شماو سینما
۱۰٫۴۰ فیلم سینمایی بنام «خشم امواج »دوبله بفارسی

### برنامه فردا

۳٫۳۰ سرودشاهنشاهی
۳٫۳۱ اعلام برنامه
۳٫۳۴ کارتون
۴٫۰۰ برنامه سینمائی فیلم «کدامیك مقصرند » باشتراك «میکی رونی »دوبله بفارسی
۵٫۴۵ برنامه کلینکس
۶٫۰۰ ارکستر اوجینیو
۶٫۳۰ عصر حجر
۷٫۰۰ ماموریت خطرناك
۷٫۳۰ آنچه دراین هفته گذشت
۷٫۴۵ یاما ها
۸٫۰۰ فراری
۹٫۰۰ چشم‌انداز
۱۰٫۰۰ تاتر بنام «نگهبانان چراغ دریایی »
۱۱٫۰۰ شعله‌های جاودان

### برنامه امشب

**تلویزیون امریکا**

۳٫۳۰ فیلم سینمائی
۵٫۱۵ کاپیتان کانگرو
۶٫۰۰ خلاصه اخبار جهان
۶٫۰۵ فیلم بزرك
۶٫۳۰ دیك واندیك
۷٫۳۰ در صحنه عمل
۸٫۰۰ برنامه بن کیسی
۹٫۰۰ خلاصه اخبار جهان
۹٫۱۵ نمایش لارنس ولك
۱۰٫۰۵ فیلم سینمائی

### برنامه فرداشب

۲٫۰۰ فیلم سینمائی
۳٫۴۵ گزارش نظامی
۴٫۰۰ دیداری از یك مجسمه ساز
۴٫۳۰ برنامه مذهبی
۵٫۰۰ زندگی همین است
۵٫۳۰ قلب مقدس (برنامه مذهبی)
۵٫۴۵ خانواده کریستافر
۶٫۰۰ خلاصه اخبار جهان
۶٫۰۵ شرح حال تاماس ادیسون
۶٫۳۰ راز من چیست
۷٫۰۰ نمایش دنی تاماس
۷٫۳۰ مرد سوم
۸٫۰۰ سرکار ستوان
۹٫۰۰ خلاصه اخبار جهان
۹٫۱۵ برنامه جیمی دین
۱۰٫۰۵ برنامه وسیتنگهاوس

**پیش بینی هوا**

هوای شهرستانهای جنوب شرقی و سواحل دریای شمال قسمتی ابری است . هوای تهران و بقیه نقاط صاف و کمی ابری است . گرمترین نقطه آغاجاری حداکثر ۳۸ درجه سرد ترین نقطه مشهد حداقل ۱۳ درجه . حد اکثر درجه تهران ۲۵ درجه و حداقل ۱۴ درجه بوده است .

---

**عصر جمعه فردا**

حسینیه بنی‌فاطمه واقع در شهرستان ورامین افتتاح میشود . آقایان مناقبی وخطیب شهیرجناب فلسفی مستفیض میفرمایند. شروع برنامه ساعت ۱۴ ونیم.

**انجمن ساختمان حسینیه بنی‌فاطمه - ورامین**

---

## داوطلبان گروه سوم سال ۴۵ دانشگاه تهران

که دارای جمع نمرات ۶۴ میباشند چنانچه مایل بتحصیل در دانشکده علوم تربیتی رشته فیزیك هستند میتوانند در روز شنبه ۱۶ مهرماه جاری ازساعت ۱۰ تا۱۲ روز مذکور بدانشکده علوم دفتر گروه ریاضی مراجعه کنند . آ_۲۷۶۶۰

---

## دانشگاهیان محترم

**کتاب‌های مخصوص رشته های های مختلف تحصیلی دانشگاه بشرح زیر :**

۱- اصول روانشناسی تالیف نرمان ل .مان ترجمه دکتر محمود صناعی
۲- روانشناسی اجتماعی تالیف اتوکلدین برك ترجمه دکتر کاردان
۳- لذات فلسفه تالیف ویل‌دورانت ترجمه دکتر زریاب‌خوئی
۴- ناهماهنگی رشد اقتصادی و اجتماعی در دنیای معاصر تالیف دکتر عبدالرحیم احمدی
۵- تئوری اقتصادی و کشور های کم رشد تالیف پروفسور گونال میردال ترجمه غلامرضا سعیدی .
۶- نقد ادبی تالیف دکتر عبدالحسین زرین کوب .
۷- منابع آبهای ایران تالیف دکتر ابوطالب مهندس
۸- حل‌المسائل عمومی ریاضیات تالیف باقر امامی
۹- حل‌المسائل ریاضیات عالی نوین تالیف منوچهر بای‌بردی باتصویب دکتر اوانسیان استاد ریاضی دانشگاه
۱۰- کودك خودرا بشناس زیرنظر الکساندرتور ترجمه دکتر مشکین‌پور و دکتر نعیم .
۱۱- منشاء انسان تالیف میخائیل تستورخ ترجمه مشرف‌الملك دهکردی و دکتر محمد طیوری
۱۲- فن نگارش تالیف دکتر محمدجعفر محجوب وعلی‌اکبر فرزام‌پور .
۱۳- هنر شاعری (بوطیقا) اثرارسطو ترجمه فتح‌الله مجتبائی
۱۴- منطق تالیف محمد رشاد
۱۵- فرهنك لغات علمی فرانسه فارسی تالیف علی‌اصغر سروش وروح‌الله عباسی و درنیك قازاریان ومحسن حجة‌الاسلامی

از انتشارات نشر اندیشه در تمام کتابفروشی های معتبر موجود است . برای کسانی که این سری کتاب ها و سایر کتاب های علمی مارا از مرکز انتشار خریداری فرمایند تسهیلاتی قائل شده‌ایم .

شرکت سهامی نشر اندیشه تهران خیابان شاه‌آباد
تلفن ۳۰۲۹۶۳

---

## اصغر لئالی

**دندان پزشك**

پذیرائی عصرها

تهران - شهرآرا

تلفن ۶۲۰۴۷۵

---

## آگهی مزایده

شرکت های عامل نفت ایران اشیاء ذیل را از طریق مزایده کتبی بفروش میرساند.

گروه اول -۱۶دستگاه ماشین تحریر لاتین مستعمل قابل استفاده
گروه دوم -۵دستگاه ماشین های پلی کپی وغیره مستعمل
گروه سوم -میز و صندلی ولوازم مختلف مربوط به دفتر «چوبی و فلزی» مستعمل
گروه چهارم -لوازم وقطعات یدکی واشیاء فلزی مستعمل بصورت اسقاط

علاقمندان می توانند در روز های دوشنبه و سه‌شنبه هیجدهم ونوزدهم مهر ماه ۱۳۴۵ باتعیین وقت قبلی بامراجعه به آقای کیورقیان تلفن شماره ۶۶۳۷۴٫۷ شماره داخلی ۳۴۲ اشیاء فوق را ازنزدیك بازدیدنمایند.

پیشنهادات بایستی برای یك یاچند گروه کامل تهیه ودر پاکت سربسته لاك و مهر شده باذکر آدرس کامل پیشنهاد دهنده و جمله مزایده شماره ۳-۵٫۶٫۶ به نشانی زیرارسال شود.

شرکت های عامل نفت ایران
صندوق پستی شماره ۱۰۶۵
اطاق شماره ۲۰۳ ساختمان جدید
قابل توجه آقای کیورقیان

شرکت کنندگان بایدپیشنهاد خود را منتهی تاساعت ۴ بعداز ظهر روز چهارشنبه بیستم مهر ماه ۱۳۴۵ به نشانی فوق تسلیم نمایند.

برنده مزایده بایستی حداکثر در ظرف ۲۴ ساعت مبلغ پیشنهادی خود را به حسابداری شرکت های عامل نفت ایران پرداخت واشیاء مربوطه رابلافاصله از محل خارج نماید.

شرکت در رد یاقبول هریك از پیشنهاد هامختاراست

---

## دکتر حسن بهداد

**جراح متخصص بیماریهای زنان ، زایمان و نازائی**

آدرس : خیابان جامی روبروی کوی اطاق بازرگانی (کوی ماد) پلاك ۱۳۹ تلفن مطب و منزل ۴۵۷۶۷

پذیرائی : ۴ تا ۸ بعدازظهر .

---

نام نویسی

## کلاسهای سازمان مدیریت صنعتی

**سازمان برای کلاسهای زیرکه در آذر ماه ۱۳۴۵ تشکیل میشود داوطلب میپذیرد**

۱- مدیریت صنعتی ۲- مدیریت وسرپرستی ۳- روانشناسی برای مدیران ۴- مهندسی صنایع ۵- ارزیابی کار ۶- کارگزینی ۷- طبقه بندی مشاغل ۸- اصول حسابداری بازرگانی و صنعتی ۹- حسابداری بازرگانی - دوره تکمیلی ۱۰- حسابداری صنعتی ۱۱- حسابداری صنعتی - دوره تکمیلی ۱۲- بودجه برنامه‌ای ۱۳- فروشندگی ۱۴- توزیع و بازار ۱۵- بازاریابی ۱۶- تعلیمات سرپرستی ۱۷- انبارداری ۱۸- نگهداری ماشین آلات ۱۹- اصول مدیریت اسناد ۲۰- بایگانی و امور دفتری ۲۱- مدیریت فروش .

دوره کلاس‌ها سه ماهه و هفته‌ای دوبار تشکیل میشوند .
ساعت تشکیل کلاس‌ها از ۳٫۳۰ بعدازظهر ببعد میباشد .
تلفن : ۴۵۴۷۵

آدرس: خیابان شاهرضا مقابل دانشگاه- خیابان فخررازی شماره ۹۶
الف ۵۳۷۸ ۱-۱۰ آ-۲۷۴۹۴

---

## گروه فرهنگی سهند

ضمن عرض تبریك موفقیت بدانش آموزان وداوطلبانیکه در کلاسهای ترم تابستانی این گروه تحصیل می کردند

## شروع ترم زمستانی آموزشگاه شبانه

را اعلام و برای کلاسهای دوره اول ودوم متوسطه (ریاضی- طبیعی) وتك درسی علوم وعربی وزبان انگلیسی (مبتدی‌ها-متوسطه- عالی) همه روزه ثبت‌نام مینماید.
نشانی- خیابان امیریه - اول خیابان میامی تلفن ۴۷۶۸۳

---

## گروه فرهنگی بیدار

### دبیرستان شبانه طبا فقط

### برای بانوان و دوشیزگان

داوطلبان امتحانات متفرقه وکلاسهای تقویتی در تمام شعبه ها میتوانند همه روزه صبح و عصر برای ثبت نام مراجعه نمایند . نشانی خیابان شاه -چهار راه دقیقی تلفن ۴۵۸۷۹

---

## گروه فرهنگی هدف

### کلاسهای کنکور ادبی - حقوق

### (قضائی- سیاسی- اقتصاد- علوم اداری)

کلاسهای متفرقه دوره اول ودوره دوم (ریاضی- طبیعی- ادبی) مخصوص بانوان .
نام نویسی هر روز از ۵ تا ۹ بعدازظهر
نشانی: دبیرستان شماره ۴ هدف خیابان شاه تلفن ۴۷۸۵۲

---

انواع لاستیکهای گریدر واسکریپر

## بریکستون

برای ماشین آلات مختلف جاده سازی

مخصوصاً کاترپیلار

شرکت سهامی کالار دروازه دولت ساختمان فیات تلفن ۳۰۲۴۸۲-۳

# اطلاعات

پنجشنبه
* ۲۱ جمادی‌الثانی ۱۳۸۶
* ششم اکتبر ۱۹۶۶
* شماره ۱۲۰۹۹
* سال چهل و یکم


# اعلامیه مذاکرات سران ایران و ترکیه فردا منتشر میشود

سفر رسمی حضرت رئیس‌جمهور ترکیه و بانوسونای به ایران‌فردا صبح پایان میپابد و رئیس دولت ترکیه بدعوت‌مارشال ایوبخان‌رئیس جمهور پاکستان از تهران عازم «راولپیندی» خواهند شد .

★ **ادامه مذاکرات**

همزمان باحرکت پرزیدنت سونای اعلامیه مشترك ایران و ترکیه نیز درتهران و آنکارا منتشرخواهدشد.

شاهنشاه آریامهر و شهبانوفرح شخصا درفرودگاه مهمانان خود را مشایعت خواهند فرمود .

منابع مطلع امروز درتهران اظهار عقیده کردندکه در اعلامیه مشترك دوکشورلزوم تقویت‌سازمان پیمان همکاری منطقه‌ای وگسترش روابط ایران و ترکیه درتمام زمینه هابویژه درمسائل‌اقتصادی وفرهنگی ازطرف‌سران‌دوکشورتاکید خواهدشد.

*** در شمال**

**میهمانان عالیقدر شاهنشاه،حضرت «جودت سونای» رئیس جمهورترکیه وبانوکه دیروز عازم شمال شده بودند ، دیشب را درکاخ سلطنتی بابل اقامت کردند و امروز صبح از تاسیسات شیلات بابلسربازدید بعمل آوردند .**

خبرنگارما درشاهی گزارش داد: حضرت «جودت سونای» و بانو در ساعت چهار وده دقیقه بعداز ظهر دیروز باقطار سلطنتی وارد شاهی شدند و درمیان استقبال‌گرم مردم با اتومبیل مخصوص عازم بابل گردیدند و شب را درکاخ‌سلطنتی بابل بسر بردند .

حضرت رئیس جمهور ترکیه صبح امروز ببابلسر عزیمت‌نمودند و پس‌از بازدید از تاسیسات‌شیلات بابلسر مجددا ببابل بازگشتند .در تمام طول راه مردم شمال نسبت به شاهنشاه‌آریامهر و میهمانان‌عالیقدر بشدت ابراز احساسات میکردند .

**★ عزیمت به پاکستان**

**حضرت رئیس جمهوری ترکیه و بانو ، ساعت ده صبح فردا عازم پاکستان خواهند شد . شاهنشاه و شهبانو میهمانان عالیقدر ایران را از کاخ‌گلستان تافرودگاه مشایعت خواهند فرمود و در مهرآباد تشریفات رسمی بدرقه انجام خواهد گردید .**

## جشن فارغ‌التحصیلی دانشکده افسری در پیشگاه شاهنشاه

شاهنشاه آریامهردر برابرصف‌دختران فارغ‌التحصیل رشته پزشکی که‌بدرجه افسری مفتخر گردیده‌اند .

عصر دیروز در پیشگاه‌شاهنشاه آریامهر ، بزرك ارتشتاران ، جشن فارغ‌التحصیلی دانشکده افسری ، دانشکده افسری خلبانی نیروی هوائی شاهنشاهی ، دوره عالی‌قضائی دوره فنی و خلبانی نیروی زمینی شاهنشاهی ، دوره عالی پلیس ، دانشکده افسری شهربانی ومراسم اعطای سردوشی بدانشجویان سال یکم و تجلیل از استادان در محل دانشکده افسری برگزارشد .

دراین مراسم آقای‌هویدا نخست وزیر ، روسای مجلسین سنا و شورایملی ، آقایان وزیران،تیمسار ارتشبد دکتر بهرام آریانا رئیس ستاد بزرك ارتشتاران ، فرماندهان نیروهای سه‌گانه ، امرای ارتش و مدیران و خبرنگاران جراید پایتخت حضور داشتند .

## «آدامو» فردا شب بتهران می‌آید

**«ادامو» خواننده مشهوربین‌المللی روزشنبه‌برنامه‌ای درپیشگاه‌شاهنشاه آریامهر اجرا خواهدکرد .**

خواننده معروف فرانسوی‌ساعت ده ونیم بعداز ظهر فردا با هواپیما وارد تهران میشود . واز فرودگاه مهرآباد عازم هتل‌ونك محل اقامت خود خواهد شد .

« ادامو » که بدعوت موسسه مهمانخانه ها باایران می‌آید روز شنبه با خبرنگاران جراید درهتل ونك ملاقات خواهدکرد .

## نمایندگان شوروی به قزوین رفتند

صبح امروز نمایندگان دولت اتحاد جماهیر شوروی در پنجاه و پنجمین کنفرانس بین‌المجالس‌بدعوت قبلی سازمان اصلاحات ارضی کل کشور بمنظور بازدید از نحوه اجرای قوانین اصلاحات ارضی به شهرستان قزوین عزیمت نمودند .

دراین مسافرت نمایندگان‌مربور از نتایج حاصله از اجرای قوانین اصلاحات ارضی در منطقه دشت قزوین و سایر مناطق واقع‌در مسیر تهران قزوین بازدید کردند .

**مدیرعامل اتحادیه‌شهرداریها**

**به‌پیشنهاد هیئت مدیره اتحادیه شهرداریها از طرف آقای وزیر کشور آقای مهندس هادی مبرقع‌بسمت مدیر عامل اتحادیه شهرداریهای ایران منصوب و مشغول کارشد .**

## کمك ایران بصندوق سازمان ملل متحد

سازمان ملل ـ رویتر ـ دولت ایران مبلغ ۵۰۰۰ دلار به «صندوق سازمان‌ملل برای‌کمك به قربانیان تبعیض‌نژادی درآفریقای جنوبی » کمك کرد .

این صندوق سال‌گذشته توسط مجمع ملل تاسیس شد تا در محاکمات مخالفان تبعیض نژادی به متهمان و خانواده‌های آنها کمك‌شود .

## هفته مهرگان

**از روزشنبه آینده آغازمیشود**

امروز خبرنگار فرهنگی‌ما کسب اطلاع کردکه بمناسبت بزرگداشت جشن ملی و باستانی مهرگان از طرف وزارت آموزش و پرورش‌روز شنبه شانزدهم تا روز شنبه بیست وسوم مهرماه «هفته مهرگان»اعلان میگردد و دراین هفته مراسمی در تهران و شهرستانها برگزار می گردد.

بقرار اطلاع درپیشگاه شاهنشاه وشهبانو نیز جشنی از طرف اداره آموزش و پرورش استان تهران بمناسبت هفته مهرگان برپا میشود. محل برگزاری این جشن استادیوم امجدیه خواهد بود .

**★ تعطیل نیست**

**روز شنبه مدارس تعطیل نیست و فقط قبل از تشکیل کلاسها یکی از معلمین در باره جشن مهرگان برای دانش آموزان صحبت خواهد کرد .**

## دروازه‌بان ملی فوتبال ایران

**وسیله فدراسیون بین‌المللی آماتور شناخته شد**

چندی قبل عزیز اصلی دروازه‌بان تیم ملی فوتبال ایران در یك فیلم سینمائی بازی کرد و مقامات ورزشی اعلام نمودند که عزیزاصلی‌پروفیونل شده و نمیتواند در تیم‌ملی فوتبال ایران بازی کند و شخص دیگر در مسابقات فوتبال جانشین او گردید.

فدراسیون فوتبال ایران جریان‌رابه فدراسیون بین‌المللی (فیفا) نوشت و فدراسیون بین‌المللی بدلیل اینکه‌در فیلم مزبور اصلی برنامه ورزشی وبه خصوص فوتبال انجام‌نداده ویرا آماتور شناخت .

## شرکت سهامی هلی‌تاکسی ایران

از تاریخ شنبه ۱۶ر۷ر۴۵ به آدرس جدید خود واقع در خیابان تخت‌جمشید پلاك ۲۹۰ ساختمان ایران‌تکنو طبقه سوم انتقال خواهد یافت .

شماره تلفن ۷۵۶۴۰۲
تلکس ۲۰۳۸
صندوق پستی ۲۸۹۸


**توجه**

**آجیل فروشی ربانی‌دراصفهان به خشکبارامید تبدیل گردید**

**رضا حمصیان**

۱ـ۳ آ ـ ۲۵۸۸۴

همه شب
**دلکش ـ رایکا**
**سالن اول رایکا برای عروسیها و ضیافتها به رایگان آماده پذیرائی است .**
**رایکا جاده شمیران بالاتر ازباغ وحش تلفن ۶۴۰۳۰۱**

**مهندس ویکتور میرزا مقدم**
**سرمهندس اداره کل راهداری**
**کارشناس رسمی دادگستری**
**درامورکلیه ماشین‌آلات**
**تلفن منزل ۷۷۲۴۷۳**

**استخدام**
**برای امور سرویس ماشینهای اداری**

دارندگان شرایط زیر برای تمام روز استخدام میشوند .
۱ـ میزان تحصیلات حدود دیپلم
۲ـ داشتن اطلاعات فنی
۳ـ سن بین ۲۳ الی ۳۰ سال
۴ـ دانستن رانندگی
واجدین شرایط مشخصات کامل خودراکتبا بنشانی شرکت شیرنك خیابان تخت‌جمشیدمقابل سفارت آمریکا ارسال دارند.

**ازاین هفته هر جمعه**
**در دکوراسیون جدید هتل ونك**
ناهار ـ چلوکباب مخصوص
ته دانسان از ساعت ۴ الی ۷ر۳۰
باارکستر معروف اعجوبه‌ها
دینه دانسان ازساعت ۸ الی ۱۲ر۳۰
تلفن ۶۲۴۵۵۱

**ارج**
**شرکت ارج** به‌آقای حاج محمد علی روحانیان نماینده فروش فعال وگرامی‌خود دریزد افتتاح‌فروشگاه جدید و مجهز ایشانرا صمیمانه تبریك میگوید و برای نامبرده موفقیت‌های بیشتری را آرزو مینماید.

**افتتاح فروشگاه بزرك روحانیان**
رادریزدبموسس لایق‌وفعال‌آن آقای‌حاج‌محمدعلی روحانیان صمیمانه تبریك میگوئیم .
شرکت بازرگانی مسعود
آ ـ ۲۷۳۲۴

**پارك هتل**
از امشب و هرشب ارکستر معروف ایتالیائی
**کلودیوذینی**

**هاویلوکس**
سازنده انواع رنگهای
محافظتی
تزئینی
صنعتی
HAWILUX
**دوام وزیبائی وسائل رااز هاویلوکس بخواهید**

**بدینوسیله ازکلیه دوستان عزیز و سروران محترمی‌که درمراسم افتتاح فروشگاه اتوسرویس سیاره مارا سرافراز نموده‌اند تشکر مینمائیم. رضا یوسفی ـ علی رز**

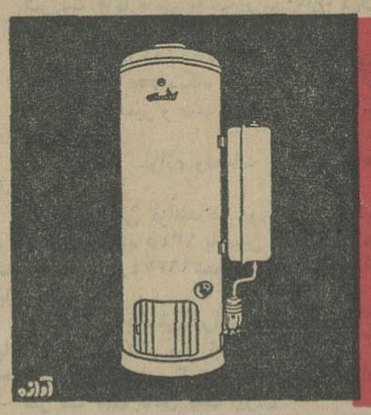

**انتخاب شما معرف شخصیت شماست**
**آب گرکن جنرال**

**چرخ زندگی**
**در مخبرالدوله جا مانده !**
اتومبیل چرخ زندگی است و نمایشگاه اتومبیل سعدی واقع در مخبرالدوله روبروی بازار مهران همه نوع اتومبیل را نقدو اقساط و معاوضه میکند .
خیابان سعدی ، نمایشگاه اتومبیل سعدی ، رضاپور.
تلفن ۳۹۸۴۵

**کاباره‌دانسینگ‌شکوفه‌نو**
جالب ترین اتراکسیون جهان را
**درمجلل ترین سالن زمستانی**
که بسبك‌زیبائی تزئین گشته‌است تقدیم میدارد
**بالت باجا ادواردـ لوس‌سیرانوس شکوفه‌نو**
۹ زیباروی هنرمند فرانسوی
۴ آتشپاره ۴ـ ۴ غول ـ ۴ پرنده‌هنرمند
عملیات‌اعجازآمیز
بزرگترین برنامه کمدی موزیکال جهان که خنده یکهفته شمارا تضمین مینماید
بادهها برنامه جالب دیگر دربرنامه ۴ساعته جدید
تلفن ۹۰۴۴۴ـ ۹۰۳۳۳

**Young salesmen for Office Equipment are needed. Knowledge of English is required. Sales Experience will be helpful but not essential. Write your qualifications to: SHABRANG COMPANY, 367 Takhte Jamshid Ave.**

**قصر کاج**
**با تمام وسائل زندگی**
**جایزه بزرگ بیسکویت کاج**
**باامتیازات بیمانندی که تاکنون نظیر آنرا ندیده‌اید**

- **برنده‌خوشبخت قصر کاج یکهفته دربهترین هتل های اروپا مهمان کارخانجات بیسکویت کاج خواهد بود .**
- **کارخانجات بیسکویت سازی کاج هزینهٔ عروسی اولین داماد خانواده کاج را بعهده میگیرد .**
- **کارخانجات بیسکویت سازی کاج تهیهٔ جهیزیهٔ نفیس اولین عروس قصر کاج رابعهده میگیرد.**
- **هزینه ۵ سال آب وبرق وتلفن ساکنین قصر کاج مجانی است .**
- **مخارج دارو و درمان برای برنده خوشبخت قصر کاج مادام العمر مجانی است.**

**قصر کاج**
**دارای وسائل کامل برای یك زندگی راحت و مدرن است .**
**مبلمان کامل ـ یخچال وبخاری ، رادیو و تلویزیون ، اجاق گاز وفر برقی ، ماشین لباسشوئی ، قفسه فلزی آشپزخانه ، قالی و قالیچه و سایر وسائل زندگی**

**علاوه بر قصر کاج**
**درداخل بسیاری از جعبه های بیسکویت کاج**
**پول نقد از ۲ تا هزار تومان وحواله جوائز نفیس مانند یخچال آزمایش ـ بخاری آزمایش ـ تلویزیون آگا ـ چرخ خیاطی پفاف ریش‌تراش برقی سان‌بیم ـ مبل ۱۰ پارچه ایتال استیل ـ فربرقی مونتا ساعت مولار ـ تختخواب آزمایش و آبگرمکن آزمایش وجود دارد**
**برای تصاحب قصر کاج تا میتوانید بیسکویت کاج بخرید**

برنده خوشبخت کاج
میتواند قصر افسانه‌ای کاج را باتمام‌وسائل زندگی یا ۱۵۰ هزار تومان پول‌نقد هرکدام را که مایل باشد انتخاب کند شما هرکدام را که مایلید انتخاب‌کنید