

飯沼六郎志

宮原直徳編輯一

577-62

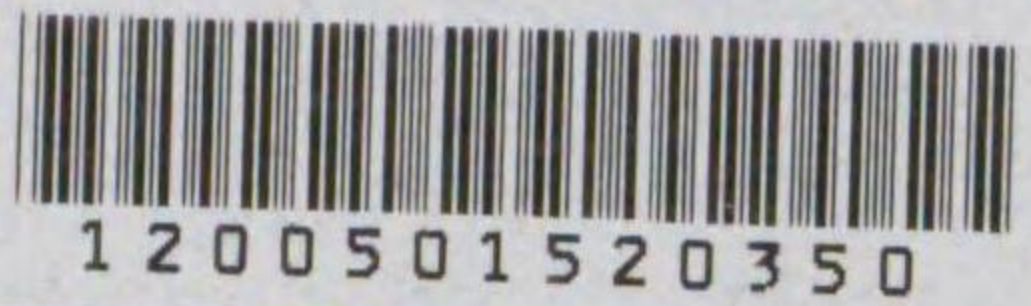

1200501520350

577

2

Kodak Gray Scale

A 1 2 3 4 5 6 M 8 9 10 11 12 13 14 15 B 17 18 19



© Kodak, 2007 TM: Kodak

Kodak Color Control Patches

Blue

Cyan

Green

Yellow

Red

Magenta

White

3/Color

Black

© Kodak, 2007 TM: Kodak

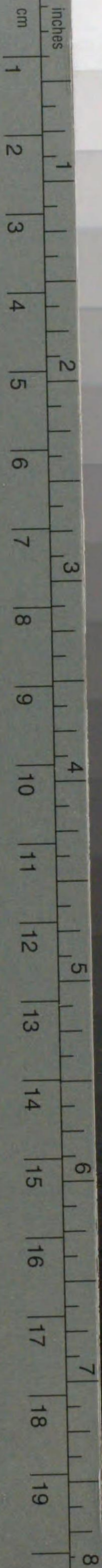

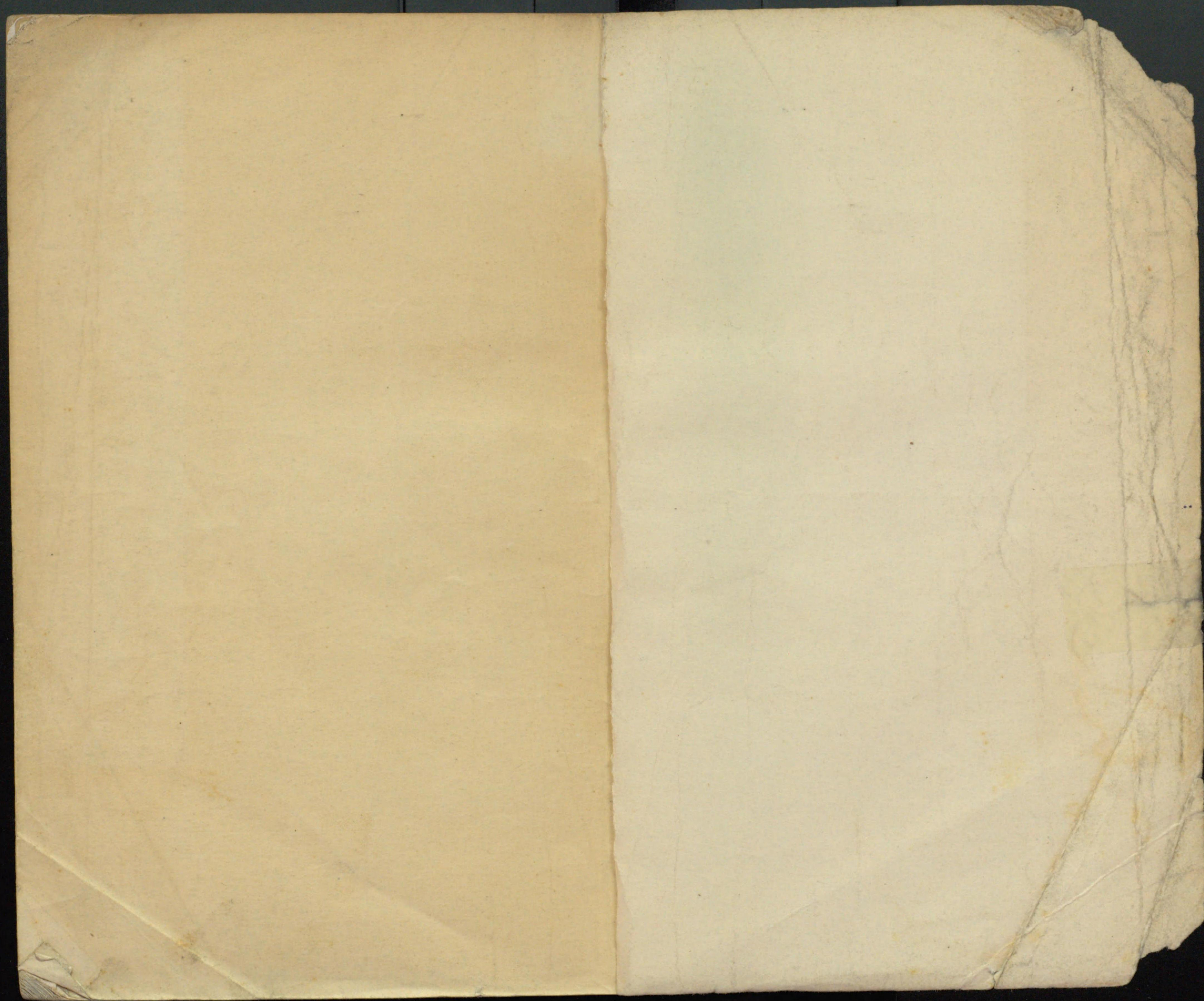

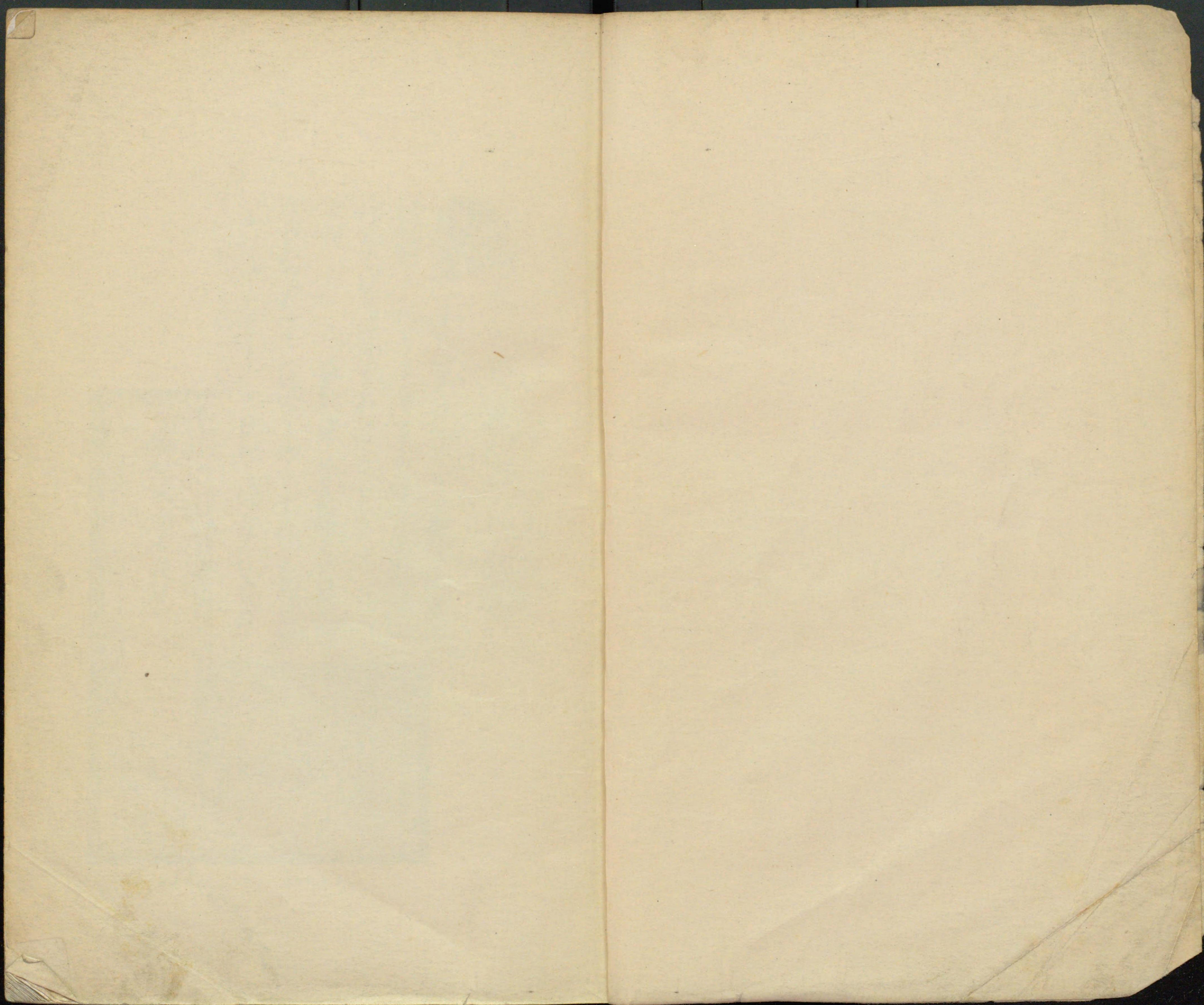

著者自筆の自序の一部

備陽六郡志



備陽六郡志の書集は、郡志と雖も、郡志の
如きは、作者と其の志を以て、郡志の
作者の志を以て、郡志の作者の志を以て、
郡志の作者の志を以て、郡志の作者の志を以て、
郡志の作者の志を以て、郡志の作者の志を以て、
郡志の作者の志を以て、郡志の作者の志を以て、
郡志の作者の志を以て、郡志の作者の志を以て、

備陽六郡志序篇

卷之一

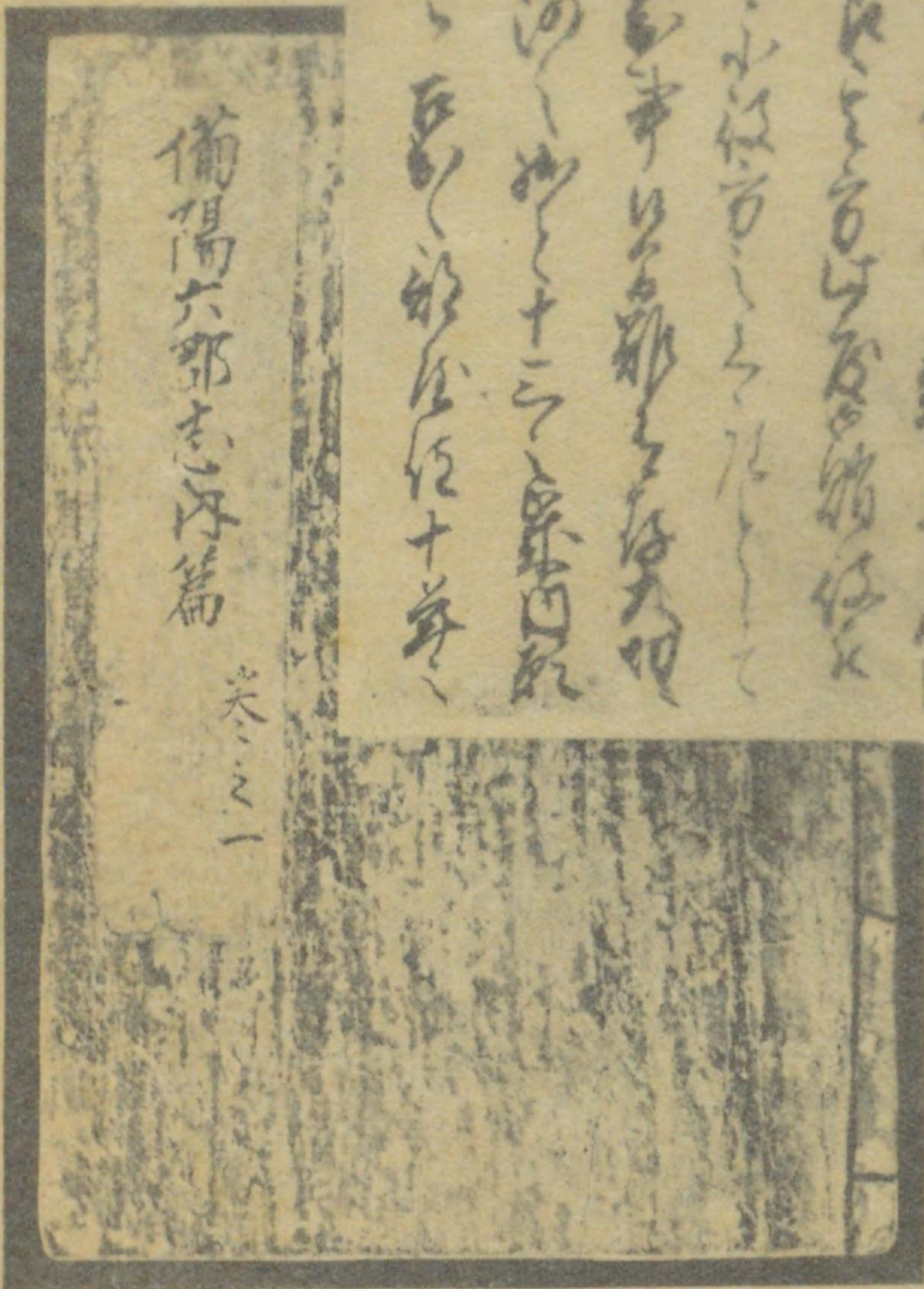

(筆自者著) 簽の紙表一之卷篇内書本

著者自筆の自序の一部

備陽六郡志



備陽六郡志の書集は初編として熟考を旨にして
然るに作者の才力と資料の乏しき故に
作者の自筆に於ては後述の如き事ありしを
世評一に云ふ 且其事は各郡を以て大體
二百餘年を以てしめしむるに
一冊ありしを以てしめしむるに
一冊ありしを以てしめしむるに

備陽六郡志序篇

卷之一

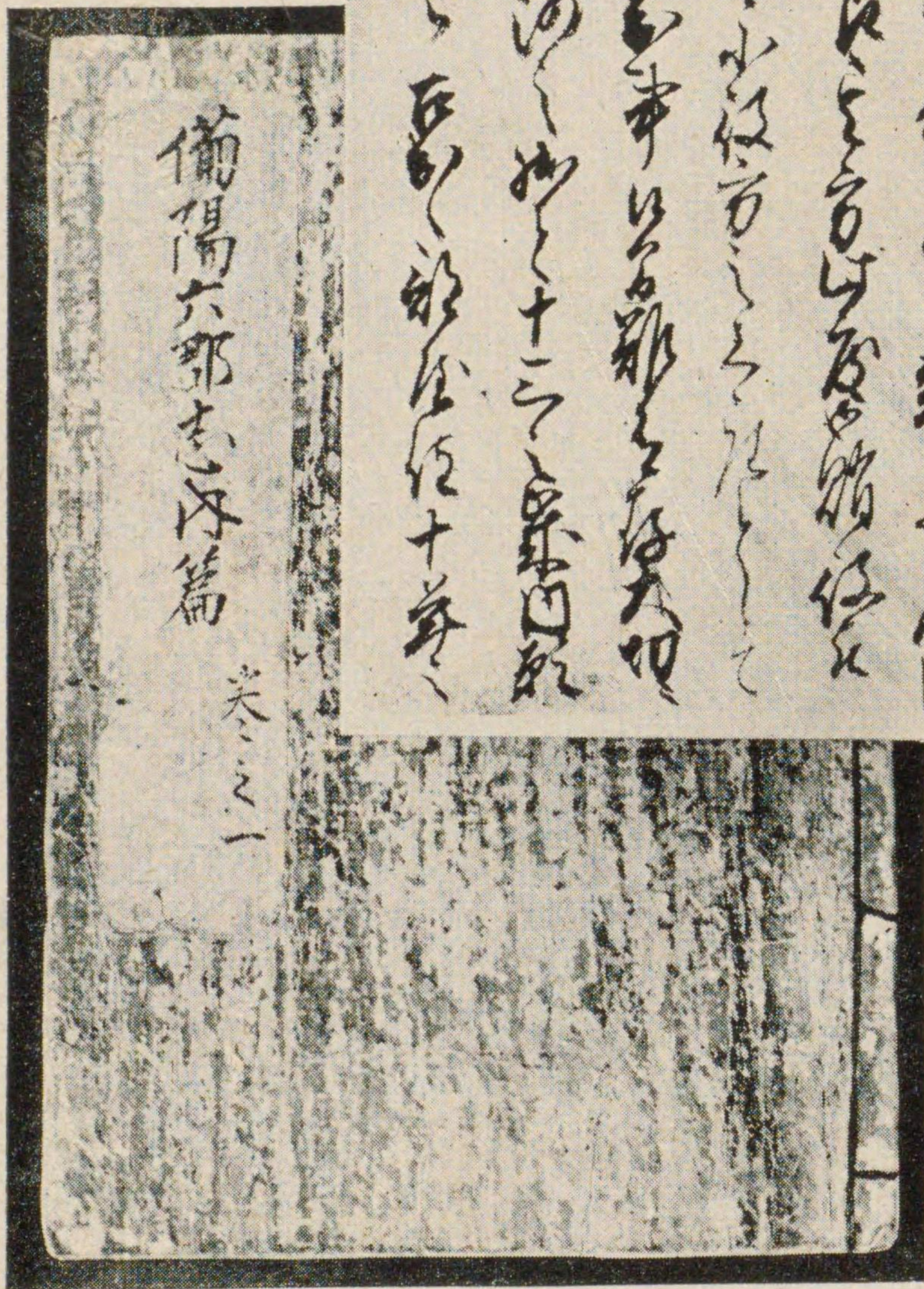

(筆者自筆) 本の内篇卷之一の紙簽

備陽六郡志内外篇目次
安政二乙卯の年、江本鶴水一觀の立てたる序次で其の手記に係るもの。

在正七月六日
宮名國雄長奉贈 備陽六郡内外篇目次
一六郡志内篇十四卷有目錄十三冊
一 同 外篇十五卷

第一城內土家一冊 第二深津郡一合二冊
第三品治郡一合二冊 第四安那郡一合二冊
第五沙田郡一合二冊 第六沼隈郡一合四冊
第七分郡一合三冊
一 同 後得録八卷

第一深津郡一冊 第二品治郡一冊
第三安那郡一合三卷内一文卷缺

第四沙田郡一冊 第五沼隈郡一冊
第六分郡一冊

一 同 六郡志三卷
第一種山寺院一卷 第二三百々奉納二卷
一 同 六郡外志二卷

第一市井次野士家一卷 第二鞠一卷
第三百姓心得一卷 第四高ノ知歌一卷
第五御領分外村名 第六

都合四十六卷内三卷缺四十三卷也

本書未定之次序次爲亂考考其之序
江本鶴水一觀



著者小傳

備後郷土史會が昭和二年十月二十三日、福山市寺町一心寺に於て、著者の爲に法要を厳修し、其の英靈に對して本書の發行を報告したる祭詞を左に掲げ、小傳に代ふることをする。(校訂者)

維時昭和二年十月二十三日、備後郷土史會々員等捻香膜拜、虔みて故宮原翁の英靈に報告するところあらんとす。

按ずるに翁、氏は宮原、幼名與九郎、後ち八郎左衛門と改む。諱は直伽、何有と號し、無二直翁伽圓居士と法諡す。元祿十五午の年、福山に生れ、安永五丙午の年十月六日を以て歿す、壽七十有五。福山寺町一心寺に葬る。父與五右衛門直重、阿部侯に仕へ、賄役となる。翁二十三歳始めて出仕す。是より先き部屋住十年間、醫伯山上養純に就き外科術を修め診療に従事中、深津郡川口村庄屋文右衛門と交り殊に厚く、因て田畑掛作の檢見を託せられ、竿入歩切等の大要をも會得するに至れり。當時同村に水野家の浪士上月加兵衛と云ふ者あり、其子金十郎不行跡ありて一家窮乏に及び、川口、多治米、其他近村庄屋の書記に雇はれ、僅かに糊口を營めり。而して同家傳來古今の書類等を翁に寄贈す。蓋し翁素と加兵衛の愛子金十郎と同干の因縁ありたるに由る。是れ翁が六郡志を起稿するの材料となりしなり。後ち翁三十一歳即ち享保十七年壬子の秋、諸國蝗害多く、福山封内亦此の厄を免れず。翁は勘定頭三上某、勘定方木村某、佐々木某と共に沼隈、品治二郡の村落檢見役として出張を命ぜられしに、同僚孰れも其の技に熟せず、剩へ醉飽吐責を恣にするに反し、獨り翁のみ村吏等に厚く、頗る信賴を受けたるを以て、同僚之を嫉み、八郎左衛門は川口村庄屋文右衛門と親み善し、故に檢見の事を下民に漏洩するの虞ありと讒告し、上官稍々之を用ゐたるを見、翁復た檢見の事に與らず。其後ち再起を勸むる者ありしも終に之れに従はず。是より翁二十餘年の久しき、普請奉行、荒物奉行等の卑職を務むるの傍ら、六郡志の編纂を決意し、封内に於る各地方の逸聞、收納等の探求蒐集に勉め、見聞するところ隨て記録せざるなし。而も勘定所の簿冊を謄寫せず、又其の吏僚の援助を假らず、唯だ加兵衛、文右衛門より得たる資料を基礎とし、加ふるに市井巷閭の遺聞を集め、以て諸税、舟法、社寺、土木、古跡、景勝、鐘銘、巷説、其他の事、悉く之を輯録して漏すところ無し。刻苦勵精數十年の久しきに亘り、遂に四十餘卷の備陽六郡志を大成す。實に我が備後の郷土史として、空前の大著と謂ふべし。後年菅茶山、藩命を奉じて福山志料を編纂するに方り、本書を引用するところ甚だ多し、以て其の價値を窺ふに足る。古へ孔子用ゐられずして述作あり、司馬遷罪せられて史記あり、文天祥囚禁せられて正氣歌あり、頼山陽幽閉せられて日本外史あり、翁亦不遇にして六郡志の著あり。古今

其の軌を一にすること斯の如し。嗚呼翁の名當世に顯はれずして却て知己を後世に得。翁近いて既に一百五十有二年、其の裔孫國雄氏、官に陸軍中將に任せられ、軍門の重職に在るあり、蓋し餘徳の效すところなり。一世の名著六郡志は本會の主唱に依り刊行將に近きに在らんとす。是れ即ち翁の遺業を不朽に傳へ、且つ郷土の史實を明らかにせんと欲するに因る。茲に之を報告せんが爲め、著者墳塋の所在地一心寺に於て法筵を設け、花果蔬菜、聊か以て靈前に供ふ。物微にして腆からずと雖も、翁が終生事に従ひたる郷土の史實を研究するの會衆、相參聚して敬拜し、古を語り今を談じ、追遠思慕、謹で其の至情を布く。尙くは英靈髣髴として格り饗けよ。

其の軌を一にすること斯の如し。嗚呼翁の名當世に顯はれずして却て知己を後世に得。翁近いて既に一百五十有二年、其の裔孫國雄氏、官に陸軍中將に任せられ、軍門の重職に在るあり、蓋し餘徳の效すところなり。一世の名著六郡志は本會の主唱に依り刊行將に近きに在らんとす。是れ即ち翁の遺業を不朽に傳へ、且つ郷土の史實を明らかにせんと欲するに因る。茲に之を報告せんが爲め、著者墳塋の所在地一心寺に於て法筵を設け、花果蔬菜、聊か以て靈前に供ふ。物微にして腆からずと雖も、翁が終生事に従ひたる郷土の史實を研究するの會衆、相參聚して敬拜し、古を語り今を談じ、追遠思慕、謹で其の至情を布く。尙くは英靈髣髴として格り饗けよ。

著者小傳

備陽六郡志の校訂並に發行に就て

- 一、本書は廣島縣福山中學校——今の廣島縣立福山誠之館中學校——圖書館より義倉圖書館に移管された寫本に依り、一たび筆耕子をして原稿を作成せしめ、更に大正七年九月六日著者直御翁の裔孫たる宮原國雄氏より義倉圖書館へ寄贈にかゝる、著者の手記原本に據り、校訂者が自から嚴密なる校合を爲したものである。斷つておくが、寫本には文字の誤謬脱漏も少なからず、甚しきは原本二枚を脱したところなどもあつた。尙著者が手記の原本にも誤りと認むべきものあり、まゝ括弧を施して校訂者の卓見を加へておいたところもある、幸に参考に資せられたい。併しなから是れでも萬一校合洩れもあるべく、また印刷に際して校正おち若くは誤植が無いとも限らない、其の邊は偏へに御寛恕を仰ぐものである。
- 二、六郡とは深津、安那、芦田、品治、沼隈、分郡のことである。即ち今の深安、蘆品、沼隈、福山の一市三郡に當るのであるがそのうち此の六郡志には、當時の天領——幕府直轄の領分——であつた安那郡内の箱田、西中條、東中條、三谷、矢川、山野、菅原の各村、並に粟根村の一部と、中津領——豊前國中津城主奥平家領——即ち百谷、北山の二箇村は除かれてある。また當時の分郡とは元祿十三年正月十一日出羽國山形の城主松平下總守忠雅が福山十萬石に封せられ、同年秋入城、此時より行政上便宜のため、深津郡のうち野上、多治米、川口、本庄、木之庄、坂田、中津原、岩成(上岩成、下岩成)、森脇の各村と、沼隈郡のうち郷分、山手、津之郷、加屋、佐波、神島、草戸、水呑、田尻、後地(原、平)の各村、鞆町及び走島、田島、横島、百島の諸島とを兩郡内より分割して名づけた稱呼である。
- 三、原本には之れなきも、讀み易きため本書には句讀を施すことゝした。
- 四、すべて本書は誤りなるべしと思ふものも、つとめて原本のまゝとし訂正を加へず。例せば『沼隈郡』は『沼隈郡』、『日本紀』は『日本紀』、『續日本紀』は『續日本紀』であり、また『行騰村』は『行騰村』であること明らかなるも、原書のまゝとしたるが如し。
- 五、文字の缺けたところも其まゝとし、訂正を加へず。
- 六、前後重複と認むるところあるも、悉く原文のまゝとして増損しない。
- 七、原本に於て字體不明にして判然せざるものは原本の文字のまゝとし、如何にも讀み難きものは止なく□印を以て填充することゝした。

八、各巻目録の如きも、其の内容の順位と異なるものあり。例之ば、内篇卷之三目録には、最初に三吉村、深津村、手城村とあるも、内容は之れと異なり、津之下村、能島村、宇山村とされるが如し。しかも其の目録は之を改めず、原本にある丁數も其まゝに存しておくこととした。尙其他に於ても目録の題目と、内容の題目と、大同小異のところあるも、故らに之を改めず、原文のまゝに従ふこととした。

九、本書外篇以下各所の圖面は、多く原本は著色のものであるが、寫眞版を利用するため、色刷とすることの出来なかつたことを遺憾とする。また寫眞版を除く其他の圖畫は原本に基づき、凸版に附したものである。

十、原稿の作成、其他本書の發行につき多大の援助を與へられたる、神野利右衛門氏を始め義倉圖書館關係諸氏、並に福田祿太郎中戸千葉之進、高垣敏男の諸氏、特に本書の校訂につき屢次考證を煩はしたる後藤中氏に對し、深く感謝の意を表するものである。

十一、本書の發行につき、先んじて其の擧を賛成し進んで購求の申込を敢てせられたる大方の各位に對し、深甚なる感謝の微忱を布くものである。

十二、私は本書を校訂して其の發行を擔任するよりか、また外に私が出世の本懐たる養兔事業に關し色々の鄙見をもした私の文書を整理せねばならぬのである。しかし、そう考へながら本書を從來のまゝ寫本として置くことが、衷心から出来なかつた。

殊に昭和二年の春、備後郷土史會の會長、文學博士和田英松氏の歸省にあたり、いたく博士より其の發行を德意されたことは一層私の心をそゝることとなり、終に備後叢書として其の第一に之れを發行する決心をしたのである。以爲らく、是れは著者が幽明界から私をして發行せしめやうとさるゝのであらう。私の著書なり卑見なりは、私が本書を校訂して發行の任に當るが如く、他年一日誰れか私のために、私の今日爲すと同じことを、して下さる方があるであらう、本書の著者は既に靈界に在つて文筆の自由がない。私は不敏ながら、今猶形骸を存して其任に當ることができる。僭越ながら私の行ふところは、即ち著者の眞意を害したこともあらうかとおもふ。随つて此の事を著者の英靈と、本書を繕かるゝ方々に陳謝するものである。

昭和三年春三月

校訂者 養兔翁 越智宿禰 正通

備陽六郡志

此數冊を書集候趣意者、親與五右衛門御賄役被仰付候節、其方此度御賄役被仰付候、此御役儀者小役方之上座として世忰一人は被召出事候間難有存、大切に可相務由被申渡、仍之拙者十三之歳内願致し、廿三にて被召出候、部屋住十年之間、山上養純弟子と成、外治を學ひ、代脈を務、後者自分之療治を被免、在中まで歩行、就中多治米、川口は近在之事故、日々罷越百姓共相親、川口村庄屋文右衛門は別而心安候故、年々掛作之檢見致候付、歩を切候節者拙者にも見せ候へご約束致し罷越、竿を入歩を切事を覺申候。同村に上月加兵衛といふ牢人有、水野家之時、親は代官を務、加兵衛は藏奉行を相務候由。正邦公御國替之砌より御吟味目付山室杉右衛門、御勘定頭廣木彌平太に因て、御勘定方へ被召出度と相願候得共、仕合悪敷、年を送候内、一子金十郎若年にて不届の事有之、無是非手打にいたし、自夫奉公之望を相止、混向貧窮に苦み、川口、多治米其外近在之庄屋の物書に被雇、年を送申候。扱古來より持傳へ候帳面、古今之書付共、拙者へ送り、御邊世忰金十郎と同年にて占者口とて度ここに世忰か事

を思ひ出し候。此反古も役に不立物に候得共、可遣者も無之候間進申候、澁紙に被成候へてくれ申候。拙者被召出候而後、享保十七年子之秋、諸國蝗付、御領分も御損毛夥敷、御勘定方檢見に罷出、西村、山手、水呑、大橋、向長谷、戸手、近田へ者、勘定頭三上徳兵衛、勘定方木村宗助、佐々木與次右衛門、拙者罷出候。宗助は地方鍛錬の言立にて被召抱候得共、差而鍛練之儀茂不相見、與次右衛門は算筆達したるものにて無之、酒を過し候得者口あらしき僻有之、兩人共に晝夜酒を呑、おこけ狂ひ、水帳合せ、斗代當りと云事も不致、村役人共を叱咤候付、役人共兎角拙者へ付纏候故、兩人是を妨(妬か)み、八郎左衛門事何れの村にても庄屋共と心安、別而川口村庄屋文右衛門とは入魂にて、檢見の儀き、合せ罷出候由讒言致候故、氏家右平次、拙者へ申聞候。徳兵衛右之讒言を聞入、拙者を呼候而川口村文右衛門と心安候由、御役場之儀洩候而は大切之儀に御座候、惣体他の付合不致御役方に而御座候、少之事にても洩候ては沙汰之限之由、苦々敷申聞候、不被召出以前之趣可申陳と存候得共、加様之不詮議成一概者に、彼是可云様無之控罷在候。其後は郡中御用出在も不申付、郷村方之帳面も不取扱候處、元文四未之春、一毛荒見分被申付。然處御參勤之御供被仰付、同年七月罷歸候以後、在中御用務度段願候得とす、むる人も有之候得共、不調法之拙者故、年來不被仰付御用を今更願候而同役に取成をたのみ相勤候儀、自分之本意に無之候と申候て、いつれへも申入候儀無之候。自是熟々存候は、唐土、天竺之事にても能知たる人有、六郡之事細に氣を付候は、不知といふ事有まし。又五臟六腑の事さへ探知事に候へは、收納方之事にても多年心掛候者不知といふ事不可有と、其道々を知たる人に尋、他にもごめ書記申候。尤勘定所之帳面を寫し又は勘定方の達人に尋き、たる事も無之、檢見方免定仕組之手傳を致したる事もなく、其場へ足踏したる事も無御座候得は、役に可立事も有間敷、證據にもなるましく、又及他見候辻咎らる、事もあるましく候。拙者不被召出以前、加兵衛、文右衛門申聞せ覺候事を委曲の吟もなく、其役に被召出候ものを其役に不仕事如何と存候。士は馬の如しと張良やらか申たると覺候。御所替己後郡中鍛練之申達にて被召抱たる人あまた有之候。其者いつれも百姓町人に一家一類無之者無御座候、外へ洩れん事を大切に被思候者御當地之ものを被召抱候事あふなき事と存候。勤方之儀、妻子等にも申まじきと神文を被仰付事、いつれも一統の事に御座候得は、御當地にて被召抱候ものも其通相守可申と存候。況乎拙者儀輕きも

のには御座候得共、寛永年中より蒙御厚恩候、然に御厚恩を忘却致し、神文を背き可申哉、神文を背たるものも多く可有之候得共、働きあるもの能奉公人なご、稱美せられ、輕きものより諸士の歴々に成たるも有之、不審事候。且亦御城下町方諸運上、舟法、寺社等迄、荒増書記候。普請所之儀者拙者相務候事故、委細別記致置、其外書付共嗜置候間、以前如此成しご語傳へ、勤方之手かゝり共成候者、死後の可爲本懷候。

備後叢書 第一卷
 備陽六郡志 一 目次
 表紙の簽(著者自筆凸版)
 著者自筆の自序の一部と本書卷一の表紙簽(寫眞版)
 備陽六郡志内外篇目次——江木鰐水一戦一の立てたる序次で其の手ににかゝるもの(寫眞版)
 著者小傳(昭和二年十月二十三日福山一心寺に於て備後郷土史會が著者の爲に法要を嚴修し其の靈前に本書の發行を報告したる祭詞を以て之に代ふ)
 備陽六郡志の校訂並に發行に就て(校訂者得能正通)
 著者自序(備陽六郡志と題し著者自ら本書輯録の趣意を手記したるもの)
 凡例(著者の手記にかゝるもの)
 内篇目次(一頁。以下括弧内の数字は本書の頁數であるが頁の字は省略する)
 卷一之上 備陽別國郡引書(三)。西征將軍吉備津彥命並天武帝より後醍醐帝までの國司守護職(二)。延喜式備後國租調(六)。延喜式備後國神社十七座(七)。
 卷一 目錄(九)。備陽分國郡引書(一〇)。大内系譜(一一)。尼子系譜(一二)。毛利系譜(一三)。吉川系譜(一四)。小早川系譜(一五)。福島始末(一六)。水野系譜(一七)。

卷二 目錄(四)。元和五巳未年福島正則落去ニ付水野家江引渡高井御添地開發地寛文十庚戌年公儀江被差上高辻(四)元和六庚申年勝成公御内檢地高其以後新涯出來高辻(五)元祿十一戊寅年勝岑公御逝去ニ付同十二巳卯年池田綱宗公江被仰付候檢地高辻(六)。
 卷三 深津郡差出帳。目錄(七)。
 津之下村(七)。能島村(七)。宇山村(七)。
 吉田村(七)。手城村(七)。三吉村(七)。
 浦上村(七)。野々濱村(七)。大門村(七)。
 引野村(八)。同村沼田(八)。深津村(八)。
 同村沼田(八)。同兼帶木端村(八)。市村(八)。
 同村沼田(八)。千田村(八)。坪生村(八)。
 敷路村(八)。奈良津村(八)。吉津村(八)。
 品治郡差出帳。目錄(九)。
 上山守村(九)。下山守村(九)。大橋村(九)。
 向永谷村(九)。戸手村(九)。新市村(九)。
 万能倉村(九)。江良村(一〇)。本郷村(一〇)。
 雨木村(一〇)。助元村(一〇)。服部永谷村(一〇)。
 新山村(一〇)。中島村(一〇)。倉光村(一〇)。
 今岡村(一一)。坊寺村(一一)。近田村(一一)。
 東法城寺村(一一)。西法城寺村(一一)。上安井村(一二)。
 下安井村(一二)。宮内村(一二)。

卷五

安那郡差出帳。目錄(二九)。拾三軒屋村(三〇)。拾九軒屋村(三〇)。八軒屋村(三三)。德田村(三三)。粟根村(三三)。上加茂村(三四)。下加茂村(三五)。中野村(三六)。道上村(三七)。川北村(三八)。川南村(三〇)。湯野村(三三)。平野村(三三)。上御領村(三四)。下御領村(三五)。上竹田村(三六)。下竹田村(三七)。八尋村(三八)。卷六 芦田郡差出帳。目錄(四〇)。

卷八

分郡差出帳。目錄(三四)。深津分郡。川口村(三五)。多治米村(三五)。野上村(三六)。野上新涯村(三七)。本庄村(三八)。木庄村(三九)。坂田村(三〇)。中津原村(三一)。森脇村(三一)。上岩成村(三三)。下岩成村(三四)。沼隈分郡。加屋村(三五)。津鄉村(三六)。山手村(三七)。郷分村(三九)。佐波村(三九)。神島村(三九)。草戸村(三九)。水呑村(三九)。田尻村(三九)。原村(三五)。鞆町(三五)。平野村(三八)。走島村(三九)。田島村(四〇)。百島村(四〇)。横島村(四三)。卷九 神社佛閣除地。目錄(四五)。

卷七

沼隈郡差出帳。目錄(七五)。山北村(七六)。長和村(七七)。地頭分村(七八)。上山田村(七九)。中山田村(八〇)。下山田村(八一)。外常石村(八三)。内常石村(八四)。浦崎村(八五)。草深村(八六)。赤坂村(八九)。早戸村(九〇)。上竹田村(九三)。八尋村(九五)。下御領村(九五)。上御領村(九五)。深津郡。津之下村(九四)。能島村(九五)。宇山村(九五)。吉田村(九五)。手城村(九五)。浦上村(九五)。野々濱村(九五)。大門村(九五)。引野村(九五)。深津村(九五)。市村(九五)。坪生村(九六)。千田村(九六)。敷路村(九六)。奈良津村(九六)。吉津村(九六)。卷十 神社佛閣除地。目錄(一四四)。

卷十一

神社佛閣除地。目錄(一五五)。品治郡。上山守村(一五七)。下山守村(一五七)。大橋村(一五八)。向永谷村(一五八)。戸手村(一九九)。新市村(三〇〇)。万能倉村(三〇〇)。江良村(三〇〇)。本郷村(三〇一)。今岡村(三〇一)。雨木村(三〇二)。助元村(三〇三)。新山村(三〇三)。服部永谷村(三〇四)。中島村(三五五)。坊寺村(三五五)。近田村(三五六)。東法成寺村(三五六)。西法成寺村(三三七)。上安井村(三三九)。下安井村(三三九)。宮内村(三三〇)。芦田郡。上有地村(三三三)。下有地村(三三三)。高木村(三四四)。府川村(三四四)。目崎村(三四四)。府中市(三五五)。出口村(三五五)。町村(三五五)。木野山村(三五五)。阿字村(三五六)。久佐村(三五六)。河面村(三七七)。行藤村(三七七)。柞广村(三八八)。本山村(三八八)。荒谷村(三八八)。上山村(三九九)。桑木村(三九九)。藤尾村(三九九)。金丸村(三九九)。父石村(三九九)。常村(三九九)。土生村(三九九)。

廣谷村(三三三)。栗柄村(三三四)。中須村(三三五)。相方村(三三六)。福田村(三三七)。

卷十二 惣寄并差引目録(三三六)。

惣寄并差引(三三六)。六郡ヨリ差出御藏御代官帳紙代其外大割銀高(三三三)。正徳五未歲六郡御年貢米銀納辻(三三三)。六郡大割(三三三)。六郡麥大割(三三四)。六郡大豆定割(三三五)。六郡御林御立敷(三三五)。六郡鉄炮(三三六)。六郡御高札(三三六)。鹽濱鹽焚出大旨積(三三五)。六郡檢地年代(三三五)。

所替年代(三三六)。蘭田畝高(三三六)。疊表織村(三三六)。疊表掛目(三三六)。御用表直段付(三三六)。簡拵枚數御定(三三六)。御大名方御頼表諸色掛物(三三六)。織村機數(三三六)。六郡山田畑一升積(三三七)。吉津村畝高差引之覺(三三七)。

卷十四 檢見覺書(安政二乙卯年には既に闕本であつた、今回も之を得ることが出来ないのを遺憾とする)。

備陽六郡志外篇以下目次

(備後叢書第二卷——備陽六郡志、二——以後に收むるもの)

外篇目次

城内土家 福山城内——本丸、二丸——。外廓土家——城東、城南、城西、城北——。

深津郡一 目録。三吉村。深津村。手城村。引野村。深津郡二 目録。津之下村。三箇村新涯圖(寫真版)。大門

下山南村。沼隈郡二 目録。草深村。口無の泊、寄宮八幡等其附近の

沼隈郡三 目録。地頭分村。藤江村。藁江村。上山田村。中山田村。下山田村。松永村。松永の圖(寫真版)。本郷

沼隈郡四 目録。神村。赤坂村。長者原池、長者腰掛石等其附近の圖(寫真版)。早戸村。山北村。

分郡一 目録。川口村。多治米村。野上村。中津原村。平松の圖(凸版)。上岩成村。下岩成村。朝鮮渡海之節船印

圖(凸版)。水呑村。一乗作刀の圖(凸版)。葦島。田尻村。田島。横島。走島。百島。原村。平村。狐崎の圖(凸版)

分郡二 目録。津之郷村。佐波村。神島村。草戸村。山手村。本庄村。木之庄村。郷分村。森脇村。藪路村。

後得録目次

深津郡 葦山之事。義昭將軍御沈落之説區々之事。白井家系。義昭之御廟所不知事并備後國四ヶ院跡事。千田村千塚之事。大門村上坊文珠之事。三吉村三八と云事。葦山和歌三首事。大門村上之坊文珠の脇土謬を傳る事。深津村長尾寺鐘銘。掛谷氏の事。葦山稻荷勸請記。潜幸行宮之跡の事。市村宿の夷の事。市村海藏庵の事。市村天神の事。

品治郡 宮内村吉備津宮。同寶物。同太刀の圖(凸版)。同

村。丹州久世渡文珠御影の寫(寫真版)。野之濱村。千田村。坪生村。浦上村。吉津村。奈良津村。市村。能島村。宇山村。吉田村。

品治郡一 目録。坊寺村。中島村。新山村。助元村。雨木村。蛇園山、岩疊、抱岩、天狗の腰掛松等其附近の圖(寫真版)。向永谷村。大橋村。今岡村。上山守村。下山守村。西法城寺村。近田村。

品治郡二 目録。江良村。倉光村。戸手村。宮内村。吉備津宮。櫻山城址、龍ノ口等其附近の圖(寫真版)。助元村(重複)。新市村。上安井村。下安井村。

安那郡一 目録。上加茂村。下加茂村。中野村。栗根村。道上村。徳田村。八軒屋村。十九軒屋村。拾三軒屋村。川南村。川北村。平野村。

安那郡二 目録。湯野村。下竹田村。上竹田村。下御領村上御領村。八尋村。

芦田郡一 目録。廣谷村。町村。栗柄村。南宮大明神、古城山、孝靈帝御墓、神宮寺等の圖(寫真版)。南宮社隨神圖(凸版)。高木村。府川村。土生村。中須村。

芦田郡二 目録。府中市。常村。相方村。福田村。父石村。上山村。金丸村。藤尾村。下有地村。上有地村。目崎村。沼隈郡一 目録。山波村。高須村。嚴島大明神華表の圖(凸版)。西村。今津村。長和村。浦崎村。海老觀音の圖(寫真版)。内常石村。外常石村。上山南村。中山南村。

碁盤。正仁房社職被取上事。古城山の名定ならざる事。足利直冬宮下野入道と宮内合戦之事。戸手村祇園畧縁起并早苗松の圖(寫真版)。三會院の事。

安那郡一 (安政二乙卯年には既に闕本であつた、今に得ることが出来ぬ)。

安那郡二 神邊城の續。

安那郡三 神邊城の續。藤井皓立大江田隼人神邊の城を乗取し事。杉原彦太郎感狀寫四通。川北村藥師堂之事水野家老へ披露狀。

芦田郡 上有地彌兵衛倅子孝行之段違書。有地村孝子傳。白井の水淺井の水の事。父尾龍王傳記。布(府)川村石の鳥井村私語の橋碑辯。石の鳥井の圖(寫真版)。本山村八尾の城。山王。岩屋寺觀言并火の池大蛇の事。

沼隈郡 松永村承天寺鐘銘。承天寺大檀越露石居士始末。本庄重政系圖并憐情等辭世。山田常國寺過去帳裏書日親得行記と相違の事。松永村小川玄孝碑銘。常石村嚴島千年藤之事。松平藝州公代々田島黑崎にて左衛門佐か靈魂御弔之事。鶴山龜山の事。

分郡 中津原村庄屋與太郎所持連如上人之名号傳記。田島村奥の坊涅槃像。下岩成村深草大明神來由。栗原與八家系。草戸川。中津原元康家臣子孫有之事。山手村三寶寺の聯。走島庄屋多才治名字刀御免之事。

鞆 祇園。小松寺始十九ヶ寺。愛宕。小島大明神。有磯町

籬の崎。仙醉島。百貫島外五島。私語の橋。磯のむろの木。寶曆十三年癸未朝鮮來朝——正副使等官人、御馳走所附役割、從福山出役、對州公御家來官人附役割、對州公御供附、町家通詞、詩文之贈答——。

六郡志目次

福山城下寺院 淨土宗五ヶ寺。眞言宗三ヶ寺。曹洞宗三ヶ寺。臨濟宗四ヶ寺。法華宗六ヶ寺、淨土眞宗九ヶ寺。所々奉納一 寺社奉納句寄序。兩社八幡宮天和三年遷宮の節奉納發句——東宮——。西宮奉納哥仙隱題。寬延四辛未年奉納。寶曆七丁丑年昔上哥。良大明神奉納。吉津觀音寺。吉津庚申。濱古宮庚申。吉津庚申。一心寺の觀音。賢忠寺藥師。實相寺七面。同寺三拾番神。松山天神奉納。永雲寺觀音。深津郡深津村光明院。芦田郡相方村觀音堂。分郡草戸村稻荷。沼隈郡草深村八幡。芦田郡上有地村觀音堂。深津郡深津村西濱藥師奉納。所々奉納二 分郡田島祇園。一心寺觀音。田島村祇園。深津村王子。松山天神。五穀大明神。深津藥師。松ヶ端地藏。野上庚申。一心寺觀音。草戸稻荷。吉田村觀音堂。五穀大明神。深津藥師。良社内臍緒荒神。野上庚申。五穀社。鷹筑波集。

六郡外志目次

市井井水野士家神社 市井。諸運上。諸運上改取立其外役人江之御給分。侍屋敷寺社地割——城東、城西、城南、にて稻荷初穂掛いたし候節の歌。御領分外村名古城等 九郡村名(九郡村名と題してあるが内容は十郡である)——安那郡箱田村始六ヶ村、神石郡古川村始三拾七ヶ村、甲奴郡矢多田村始三拾四ヶ村、御調郡丸門田村始九拾四ヶ村、世羅郡堀越村始五拾ヶ村、三谿郡吉舎村始三拾九ヶ村、奴可郡入江村始四拾貳ヶ村、三次郡横谷村始五拾ヶ村、惠蘇郡新市村始四拾貳ヶ村、三上郡庄原村始八ヶ村——。九郡(是も内容は十郡ある)古地(内容は古城)——安那郡九ヶ村、神石郡貳拾貳ヶ村、甲奴郡拾ヶ村、御調郡貳拾三ヶ町村、世羅郡九ヶ村、三谿郡五ヶ村、奴可郡五ヶ村、三次郡五ヶ村、惠蘇郡三ヶ村、三上郡三ヶ村、後得録——。豊前中津領石高——安那郡貳ヶ村、甲奴郡拾貳ヶ村、神石郡貳拾三ヶ村——。御調郡向島の菅丞相と金屋。御調郡名の事。三原長井の浦、長井の泊之事。御調郡尾道淨土寺へ足利義滿將軍滯留之事。長井浦萬葉集歌。尾道轉法輪山大乘律院莊嚴淨土寺。尾道沖鷺島の間に火のもゆる事。奴加郡名之事。菅村龜石城の事。同村萬松山德雲寺之事。同郡猫山の事。同郡圓通山見性寺之事。奴可郡西村猿渡山密嚴院法恩寺の事。藝州廣島領備後安藝石高 三原領——備後御調郡貳拾三ヶ村、同三上郡九ヶ村、同甲奴郡八ヶ村、同奴可郡四ヶ村、同三谿郡一ヶ村、安藝豊田郡四ヶ村、同高宮郡貳ヶ村——。

城北、御用地、組屋敷、下屋敷、寺社——。分郡鞆浦 鞆之起。渡守大明神。祇園。八幡始十三社。淨土宗寺院二ヶ寺附源正庵。淨土眞宗同三ヶ寺。法華宗同三ヶ寺。時宗同貳ヶ寺。濟家宗同七ヶ寺。安國寺釋迦文珠普賢の圖(寫眞版)。小松内大臣三位重盛入道淨蓮の畫像(寫眞版)。眞言宗寺院九ヶ寺。十王堂。普門寺。六地藏。専修庵。道越町。西町。江浦町。石井町。鍛冶屋町原町。大黒町。沖御堂。渡守。公方。有磯町。古城山。大可島。遠見之場所。要害山鐘銘。菰山。明神山。麻の谷公所谷。磯のむろの木。密語の橋。仙醉島。百貫島。玉島付玉島大明神。三郎石。龜岨。涌出岩。年取岨。かもめ岨。敷見岨。今川(井)。柳川(井)。御屋敷。御茶屋。御船小屋。御船道具藏。在番小屋。牢。高札場。化野橋鞆之圖(寫眞版)。鞆津歴代奉行。

百姓心得等 百姓心得貳拾貳ヶ條。郷村役人心得。後藤新八廻在之節村々へ申渡ひ趣。堅可相守覺三種。入米過料之覺。郡中役目除高覺。高分け并妻持せ覺。諸賄吟味之條々。諸賄定。

高を知る狂歌等 六郡高を知る狂歌。藤尾村御林畝高。服部大池之畝井水下水村々洪水之節本庄村分水にて所々水入損毛勘考之次第。本庄村甲崎用水上下井水下水村々。戸手村新澤用水下水村名并寸志米。新發改棹之事。十干にて年の吉凶を考。百姓年中心得。百姓暮方心掛。在方

——。尾道御支配六拾六ヶ村石高村別。新開高村別。御藏入新開高村別。廣島領——廣島町組村々拾三ヶ村(内容は拾四ヶ村ある)、同上拾壹ヶ村、安藝沼田郡三拾壹ヶ村、同安藝郡四拾壹ヶ村、同高田郡五拾八ヶ村、同高宮郡三拾五ヶ村、同山縣郡七拾四ヶ村、同佐伯郡西能美島九ヶ村東能美島六ヶ村其他六拾五ヶ村、同加茂郡九拾貳ヶ村、同豊田郡生口島拾三ヶ村大崎八ヶ村安直八ヶ村其他五拾五ヶ村、備後世羅郡四拾九ヶ村、同三谿郡三拾八ヶ村、同奴可郡四拾貳ヶ村、同三上郡拾八ヶ村、同三次郡五拾壹ヶ村、同惠蘇郡四拾三ヶ村——。

附錄目次

分郡鞆築島 額田入道西寂と河野通清の事。磯の室の木の古跡の事。將軍義植下向の事。純友謀反のとき藤原良文下向の事。百貫島遊擊將軍墓の事。安國寺惠瓊之事。文祿以來福禪寺は朝鮮使价來朝旅館たる事及び日東第一の額の事并享保四年韓客唱酬錄。寬延元年朝鮮三使來朝之事并唱和集。對潮樓并日東第一形勝の額之事。寶永八年朝鮮三使の詩。延享戊辰(寬延元年)朝鮮信使來朝一行姓名記(官名年齢もある)。朝鮮人來朝鞆津御馳走御用伊達大膳大夫村候公へ被仰付出豫州宇和島出役、從福山出役豊後御代官岡田庄太夫殿手下下役足輕、越前御代官宮村孫左衛門殿手下下役足輕。小松寺重盛手植の松之事。要害山時の鐘。鞆津祇園社棟之文。箕島。曆應三年鞆軍之

事。足利直冬在大可島事。義宗義治漂泊事。風雅集俊頼
家集頼の歌。水野勝成頼津滯留男子出生并早世にて墓所
有事。万葉并名寄頼の歌。

六郡山... 備陽六郡志目次 畢

六郡山... 備陽六郡志目次 畢

凡例

- 一、算數に拘り貢税定法の物を内篇とし、算數にかゝわらす傳語笑談の物を外篇とす。
- 一、元和五年福島正則公流刑之後、九郡にて十萬石の高を水野勝俊公にたまふ、勝俊公自身の檢地を以て一ヶ村を分て三ヶ村とし、又二ヶ村を合して一ヶ村とせらる。其後新涯新發年々有之、其少きものは増、多き物は減し、高は十萬石にて、内分の高餘計有て、連年極る事なし、因て福島引渡の石高帳、勝俊公内檢の石高帳、元祿十二年の檢地石高帳を記して其外は省略す。
- 一、六郡石高、反高、斗代、麥、大豆大割、夫役、小役米銀等記之、臨時の課役等は省之。
- 一、高引、檢見引、寺社除地等、檢見の一件其外定法の事記之。
- 一、郡中井堰、川除、池所普請所々委曲に記之。
- 一、百姓年分心得、耕作業勤方法等記之。
- 一、寺社、古城跡來歴、鐘之銘、碑の銘、その所の詩哥等得るに隨て逐一に記すといへども、新鐘、新碑、由縁引書等後に得るものは後得録として一郡々々是を附す。
- 一、往古有名の士の末葉間々有之、其家系書類持傳へたるもの尋求て寫之。
- 一、一村の内小名を以分つ、俚諺にアサ又はホノケといふ、因て側にホアの字を朱書するものは是なり。
- 一、管内の風境、怪石、奇木或は佛像、神影、器物等、文詞に顯しかたきものは圖を以て知しむ。
- 一、近來の奇語、怪談、牧童、樵夫の巷説といへども摭て記之。
- 一、城下、市井間數、坪數并諸運上、寺社來由、鐘の銘、碑の銘等記之。
- 一、管内六郡の外、備中領、安藝領、中津領の古跡等の傳記、得るに隨て記之六郡外志とす。
- 一、城下、郡中、寺社奉納の詩哥或は發句、前句附等記之。

凡例

凡例

備陽六郡志卷一之上

宮原直御輯錄

日本記第一曰、伊弉諾伊弉册尊、始選合爲夫婦、廼生大日本豊秋津州、次生伊與、次生筑紫、次生隱岐與佐度、次生越州、次生大

鳴、次生吉備子州。

或曰、吉備國者、元号夜叉國、素戔尊、誅巨日將來、平治夜叉國、改廣遠國價蘇民將來矣、金鳥玉兔集ニ有ト云々。
日本記、天孫乙卯年春三月甲寅朔己未、從入吉備國起行宮以居之、是曰高嶋宮、積三年間備舟楫蓄兵食將欲以一舉而平天下也。神
武天皇行宮ヲ立テ此國ニ居時庭前一一夜ノ中、八葦ノ葦ヲ生フ、其長一丈二尺、大サ二尺五寸、其色黑黃ナリ、惟ミ給フ折節、黃
炎命ト曰ル神有、奏メ申サク、此草ハ並神ナリ、是則八州ヲ悉ク御手ニ入瑞相成ト喜ケル。天皇甚歡喜坐テ、此國ヲ黃葦ノ國ト号
給フ、亦黃日共書、音同故吉備共書。

纂疏曰、吉備子州有神、名吉備津彦吉備津姬、故名國。

職原鈔參考曰、山陽道陽南也、就山南而行西、故曰山陽、成務天皇始分國縣時、山陽日影面也、山陽之名始出于此。

人皇十三代成務天皇御宇、始分備前備中備後。

舊事紀曰、人皇廿三代清寧天皇壬戌三年二月、命尾治覺連、分大國出州、分大郡出縣、分吉備成前中後三國○備後國置十五郡、安
那郡、深津郡、神石郡、奴可郡、沼隈郡、品治郡、葦田郡、甲奴郡、三上郡、惠蘇郡、御調郡、世羅郡、三谿郡、三茨郡、吉刀郡。

續日本記曰、人皇四十三代元明天皇御宇、和銅五年於備後國分十四郡。

又曰割美作國內六郡、爲備後國、和銅六年四月始置之。

吉備國と号するの說、前中後三ヶ國に分つ事區々にして、いつれを證説とさためかたし。舊事記に、十五郡にて吉刀郡といふ有、
續日本記に十四郡と有、清寧帝以後吉刀一郡を十四郡の内へ分ち入られたるにや、又美作國六郡を備後國とすと、是六郡を以て備
後一國とせられたるにや、十四郡の内此六郡有や、青史にも諺詞にも傳らず。
壬代一覽ニ人皇十代崇神帝御宇四道將軍ヲ置、吉備津彥命ヲ西征將軍トシ、吉備國ノ國司トス、是國司ノ始也。

孝靈天皇
一宮 孝元天皇
二宮 吉備津彦

自天武帝到醍醐帝(後醍醐帝)迄、備後之國司守護職ヲ記ス。

日本記廿八、卅代天武帝白鳳元壬申 當麻公廣嶋。

續日本記四、卅二代文武帝慶雲四戊寅三月 正五位下佐伯宿禰磨。

同 卅三代元明帝和銅三庚戌七月 令正五位下大津宿禰奈良磨守備後國。

同 卅四代元正帝養老三己未 令奈良磨管安藝周防爲備後守。

續日本記十一、四十五代聖武帝天平三辛未 石川朝臣夫子。

同十三、天平十戊寅 外從五位下小治田朝臣諸人。

同十四、同十四壬午正月 正五位下久勢王。

同十六、同十五癸未六月 外從五位下葛井連廣成。

同廿三、四六代孝謙帝天平勝寶庚子四月 從五位上豐野真人出雲。

今年正月外從五位上高松連笠麻呂任備後介、庚子ハ勝寶二年ニ當ル、此年十月真人出雲、備後ノ國司トナリ、同四年壬辰正

月等麻呂備後介ニ任スル歟。

備中府志、四十七代淡路廢帝天平寶字六壬子 藤原惠美朝臣成管領。

續日本記廿五、天平寶字八甲辰正月 從四位下道朝臣正道。

同廿八、四十八稱德帝神護景雲元丁未五月 從五位下道朝臣色大多任備後介。

同廿九同戊申六月 近衛少將從五位下佐伯國益任兼備後守。

又藤原百川任備後國司。

續日本記廿九、神護景雲三己酉五月 外從五位下堅部人主。

同卅二、四十九代光仁帝寶龜三千子十月 從五位下山口忌寸沙彌麻呂任備後介。

同卅三、同五丙子正月 從五位下廣川王。

同卅五、同七戊辰 從五位下橘戸高志麻呂任備後介。

同、同、十一庚申 從五位下紀朝臣眞子。

同卅七、五十代桓武帝延曆元壬戌三月 從五位下正月王。

同、同三甲子 從五位下文室眞人於保。

同、同四乙丑 從五位下藤原朝臣園人。

同、五十四代仁明帝承和十三丙寅正月七日 從五位下大枝朝臣直臣。

文德實錄七、五十五代文德帝齊衡二乙亥正月 從五位下長峯宿禰秀名。

同、同五月 散位從四位下典藥頭清岑。

同、八、同三丙子四月 藤原朝臣有年。

三代實錄一、同、天安二戊子十一月 曆博士大春日朝臣眞野麻呂。

同三代實錄四、五十六代清和帝貞觀元巳卯十二月九日 從五位下典藥頭大神朝臣兼三河掾遷兼備後孫。

同、五十七代陽成院貞觀ノ末元慶ノ初 從五位下卜部宿禰。

同、同、元慶八甲辰三月九日 從五位下藤原朝臣最實。

同十六、同十八代光孝帝 五十八代光孝帝 氏助。

扶桑略記、五十九代宇多帝寬平二庚戌 氏助。

同十三、同十四代醍醐帝 六十一代醍醐帝。

同十四、同十五代朱雀帝 六十二代朱雀帝。

同十五、同十六代村上皇 六十三代村上皇。

同十六、同十七代冷泉帝 六十四代冷泉帝。

同十七、同十八代圓融帝 六十五代圓融帝。

同十八、同十九代花山帝 六十六代花山帝。

同十九、同二十代一條帝 六十七代一條帝。

扶桑略記、六十八代後一條帝治安三癸亥七月十七日 能道。

同 同 萬壽元甲子 從三位藤原定賴。

同、六十九代後朱雀帝長久四癸未十二月四日 從三位右京大夫藤原資房任備後權守。

同、七十代後冷泉帝永承二丁亥正月廿九日 藤原行經。

七十一代後三條帝 七十二代白河帝 七十三代堀河帝 七十四代鳥羽帝 七十五代崇徳帝 七十六代近衛帝

扶桑略記、八十代高倉帝治承二戊戌 藤原長方任備後權守。藤原宗隆。藤原爲成。

東鑑二、安德帝壽永二年二月、梶原景時、土肥實平、播磨、美作、備前、備中、備後ヲ守護セシム。

同 六、從五位下源朝臣行家備後守ニ任ス。

同 八、八十一代文治建久始、歌島家清、備後ノ地頭タラシム、平家追討ノ後、三代將軍管領九代ノ間、備後次郎兵衛、同前司

康持、同前司康時、土肥四郎實綱等、備後ノ地頭職タラシム。

扶桑略記、八十六代四條帝嘉禎二丙申十二月 正四位下藤原賴定備後介ニ任ス。

後醍醐帝建武二年 淺山備後守備後ノ守護タラシム。此時初テ神邊ノ(ニの誤か)築テ住ス。主一人監守十餘、自

淺山備前守神邊ノ城ヲ築テ何比迄住シケルニヤ、嘉吉三年八月四日山名近江守入道丈林(休か)神邊ノ城ニ移ルト云々、建武ヨリ嘉

吉迄ノ間ノ「穿鑿」可記。(此項原書は貼紙となつて居る)

同 同 萬壽元甲子 從三位藤原定賴。

同、六十九代後朱雀帝長久四癸未十二月四日 從三位右京大夫藤原資房任備後權守。

同、七十代後冷泉帝永承二丁亥正月廿九日 藤原行經。

七十一代後三條帝 七十二代白河帝 七十三代堀河帝 七十四代鳥羽帝 七十五代崇徳帝 七十六代近衛帝

扶桑略記、七十代後白河帝平治元巳卯正月廿六日 藤原實宗。

同、七十八代二條帝長寛二甲申正月 藤原雅隆。

同 七十九代六條帝

扶桑略記、八十代高倉帝治承二戊戌 藤原長方任備後權守。藤原宗隆。藤原爲成。

東鑑二、安德帝壽永二年二月、梶原景時、土肥實平、播磨、美作、備前、備中、備後ヲ守護セシム。

同 六、從五位下源朝臣行家備後守ニ任ス。

同 八、八十一代文治建久始、歌島家清、備後ノ地頭タラシム、平家追討ノ後、三代將軍管領九代ノ間、備後次郎兵衛、同前司

康持、同前司康時、土肥四郎實綱等、備後ノ地頭職タラシム。

扶桑略記、八十六代四條帝嘉禎二丙申十二月 正四位下藤原賴定備後介ニ任ス。

後醍醐帝建武二年 淺山備後守備後ノ守護タラシム。此時初テ神邊ノ(ニの誤か)築テ住ス。主一人監守十餘、自

淺山備前守神邊ノ城ヲ築テ何比迄住シケルニヤ、嘉吉三年八月四日山名近江守入道丈林(休か)神邊ノ城ニ移ルト云々、建武ヨリ嘉

吉迄ノ間ノ「穿鑿」可記。(此項原書は貼紙となつて居る)

延喜式曰、

正税公廩各廿四万束、國分寺料二万束、文珠會料二千束、鑄錢司俸料貳万八千束、修理池灌料一万五千束、救急料八万束。

備後國陸路三十三束、海路自國漕與等津船賃石別一束三把、挾抄廿四束、水主一人漕米十斛、自餘准播磨國。

又曰、備後國妻紙麻一百斤。又曰諸國貢蘇次第六。

備後國十壺二口、各大十升八口、各小一升。

又曰、凡貢夏調絲、備後國七月三十日以前納訖ル。

又曰、調白絹十疋、帛一百疋、絲九十紵、縹絲廿紵、自餘、輸絹、鐵、鐵、庸白木、韓櫃三合、自餘、輸米、鹽、鉄、鉄、中男、作物、紙、木綿、紅華、黃蘗皮、黑葛、漆、胡麻油、押年魚、煮鹽、年魚、許都魚皮、大鱈、雜脂、又白絹十二疋、油二石、櫛子四合、隔三年進醬大豆十石。

又曰、諸國進年料雜藥、備後國廿八種、白頭公五斤、石斛四十九斤、桔梗卅五斤、白述卅四斤、六兩、細辛三十斤、菖蒲四斤、黃蘗十斤、當飯六斤、薺、薺、廿三斤、芍藥二斤、木斛十五斤、茯苓五斤、升麻一斤、紫苑十三斤、夜干廿一斤、赤石脂三斤、八兩、桑標、蝟十兩、薯蕷一斗四升、麥門冬三斗六升、挑仁一斗一升、車前子二斗三升、蒺藜子三升、麻子一斗四合、葶藶子一斗六合、蜀椒一斗三升、獾肝三貝、猪蹄五貝、朴消大三斗。

私曰、往古木綿なく麻布を以て冬夏の衣服とし、麻糸の屑を給の中に入、着して寒苦を凌ぐ、今木綿を以て作るものを布子と云も、此いひなりといへり。大閩公朝鮮征伐の時、綿の核を取來て本朝初て植之と、不審。延喜式に木綿あり、然は往古より和國にて木綿を作ル事明なり、外國には木綿なきにや。惣而外國より和國の種類を懇望すといへ共、渡事制禁也。故に長崎にて綿新古共練車にて練て核を去て唐物と交易するとかや。又當國の藥品廿八種と有て廿五種を記せり、其内朴消有、服部より出るといひける故、服部長谷村のものに尋侍れば、それはむかしの事にてや侍覽、當時は知たるもの侍らすと答へぬ。香附子は當國に生するもの可なるにや、延喜式に無之、元文之比、五本松の干渴に、何國の船とも不知、數日緊留す、其味買する共見えず、又あやしき事なく、夜々濱邊下て火を焚のみなり、多治米村、水呑村のものともあやしみて尋ければ、四國地のものにて侍り、此所香附子他國に宜く侍るま採侍り、胡亂なるものにて侍らすといひける。其段公所へ訴ければ、惡事なくとも置くへからすとの事にて、早々に去しむ。其後某、公用にて藤江村へ罷越侍り、數人かますを負て干渴の船へ歸るものあり、何ぞと問侍れば、香附子を掘て歸るものにて候か、夜に入候へは濱邊へ下りて火を焚候と答侍り、香附子は何所にも卓散なるものなれ共、川と海との境に生するもの薬性能か。五本松、藤江とも洲なる故、根ふかきものなれ共、砂地にて掘易きゆへなるへし。扱又毎夜濱邊に而火を焚は燒て製法するなるへし。

當國の疊表は、本朝無類の名産なり、然共延喜式に無之、又玄惠法印作の庭訓にも、備後の酒とあれども、疊表といふものなし、元弘建武の比まで疊といふものなかりしにや。

延喜式曰備後國神社十七座

- 安那郡 二座
- 多別伊奈太伎佐耶布都神社
- 深津郡 一座
- 須佐能表能神社
- 奴可郡 一座
- 爾比都賣神社
- 高諸神社
- 沼限郡 三座
- 高名前神社
- 比古佐須伎神社
- 多理比理神社
- 品治郡 一座
- 加武奈備神社
- 葦田郡 二座
- 高依産彦(彦なるべし)神社

備陽六郡志卷一

内篇 卷一

宮原直御編輯

日本記第一曰、伊弉諾伊弉册尊、始選合爲夫婦、廼生大日本豊秋津洲、次生筑紫、次生伊與、次生隱岐與佐度、次生越州、次生大

鳴、次生吉備子州。

纂疏曰、吉備子州有神、名吉備津彦吉備津姬、故名國。職原鈔參考曰、山陽道陽南也、就山南而行西、故曰山陽、成務天皇始分國縣時、山陽日影面也、山陽之名始出于此。

人皇十三代成務天皇御宇、始分備前備中備後。

續日本記曰、人皇四十三代元明天皇御宇、和銅五年於備後國分十四郡。

又曰、割美作國內六郡爲備後國、和銅六年四月始置之。

右國郡を分之説區々にして、いつれか是なる事をしらす、所謂十四郡は安那、深津、神石、奴可、沼隈、芦田、甲奴、三上、三谿、

品治、御調、惠蘇、世羅、三原郡也。

人皇十代崇神天皇十年九月初て四道將軍を被置、乃北陸道大彥命、東海道武甕川別命、西海道吉備津彥命、丹波丹波道主命なり。

吉備津彥命、吉備の國にいまして西海の鎮たりしより以往、備後の國司に任せられたる人さたかならず、尤平家物語に應保の頃、

一院殿島へ御幸の時、國司藤原の爲成か造りたりける御所の有けることあり、然は爲成當國の國司なりけるにや、又平家滅亡の後、

土肥次郎實平、梶原平三景時、當國の御代官として服部に在勤す、其舊跡雨木村に有之、此等の外、管見の青史、當國の口碑にも

不傳、其傳ふる事は國人の内を以て庄園の地頭守護代官として所々に居城を構て住す、今福山領六郡之内、古城地六十有七ヶ所有

といへども、府城と稱する程の城跡なし。宮、櫻山、小野々宮、杉原等長たりといへども、三郡四郡とも一圓に領したるにはあら

す。櫻山、小野々宮亡ひて宮、杉原、國人の長たり。大内盛なる時は舉此幕下に屬し、尼子破竹の勢なりければ各是に隨順す、尼

子家運傾き日没殘光のとくなりければ、悉毛利の催促に應し、各々家臣となれり。輝元公、防長の主となり玉ひて、藝州廣島より

長州萩に移り給ふによりて、當國の住人等長州に至り、或は他に走り或は武門を捨て農家に身を潰てなく先祖の佳名を蓬草の内

にかくし、城跡漸ホノケに残れり。慶長五年藝備二ヶ國を福島正則公に給り、税課甚く、苛政云斗なくして、領國の民凍餒に及

ひ、加之神社の領地、寄附田を没收し、餘地を縮め、神社佛閣に奉納の刀劍嚴飾の甘原等に至る迄奪取、殘逆築村にも超越せり。元

和五己未七月十五日正則父子流刑に所せられ、同廿五日淺野但馬守長晟を殿中に被召、泉州樞井の軍功を賞せられ、紀州和哥山三

十七万四千石の領地を轉し、藝備の諸郡を被指加、都合四拾貳万六千石餘被下與、藝州廣島へ國替被仰付、水野日向守勝成、和州

郡山を轉して備後の内七郡、備中の内二郡合て九郡にて十萬石をたまはり、八月入部し玉ひて、神邊紅葉山の城に入たまふ。翌六

年庚申檢見有。元和五年勝成入部し給ひて、元祿十一戊寅年勝岑公逝去迄八十年なり。元祿十二己卯年備前岡山の城主池田伊豫

守綱宗公へ仰せて、福山領分檢地有、沼隈、深津、品治、芦田、安那五郡にて拾萬石とし、元祿十三庚辰年松平忠雅公に給り、羽

州山形より當城に移り玉ひて、深津郡三十二ヶ村の内九ヶ村を分ち、沼隈郡四十二ヶ村の内十五ヶ村を分ち、合て貳拾四ヶ村を以

て分郡と名付られ、六郡とせらる。分郡は全く當領の唱号にして他に用る号にあらず。寶永八庚寅八月福山の城主松平下總守忠雅

公、勢州桑名へ、桑名の城主松平越中守定重公越後高田へ、高田の城主戸田山城守忠貞公野州宇津宮へ、宇津宮の城主正邦公福山

へ御所替被蒙仰。

大内系譜

百濟國王東明皇帝

昆

慶

牟都

明

滝

昌

璋明皇帝

琳聖太子

本朝推古天皇十七年己巳來朝防州佐波郡多多良濱ニ著到京師拜謁聖德太子住防州

隨逐臣佐波ニ住スルニ因テ氏ヲ佐波ト賜、後ニ移居畿井改畿井山口氏堀氏此子孫也、其次侍ヲ篠原宇佐川ト稱ス、牛飼ヲ宗守、番匠ヲ末次、

鍛冶ヲ德久ト號シ末裔水ク相續ス

内篇 卷一

琳聖太子七代孫長門守正恒

大内ノ里ニ居住ス故ニ大内ヲ氏トシ多々良ヲ姓トス

藤根 宗範

茂村 又茂林 茂アリ

保盛

貞長

貞成

盛房

弘盛

滿盛

賴朝ニ忠戰ヲ抽 因テ長門國ヲ賜フ

弘成 長門守 從五下

弘貞

右田太郎周防介從五下。文永九年蒙古日本ヲ攻取ントス、弘貞百濟國ノ兵ヲ招テ關東ヲ攻ントス、北條政村周防國ヲアタヘテ和ヲ乞、弘安九年七月七日卒ス、朝請太夫別駕覺淨大禪定門

弘家

正六上周防介正安二年三月廿八日卒 大宮殿四淨大禪定門

重弘

正六上周防權介元應二年三月六日卒 乘福寺道三淨惠

弘幸

正六上周防權介文和二、三月六日卒 本州別駕永興寺寒山妙嚴

弘直

大内新助建武三年七月七日尊氏ノ命ニ因テ石州益田大山ニ於テ誅セラル 瑞雲寺惠海淨智

弘世

大内介防長石三州ノ守康曆二年十一月十一日卒 本州別駕 正壽院玄峯道階

師弘

助三郎大内介本州別駕 興禪寺水源彦溜保壽開山癡鈍ト号

義弘

從四上左京權太夫文武ノ達人詠哥新後拾遺ニアリ今川右工門佐仲秋ノ聲也 防長豊石ノ外内野合戰ノ賞ニ紀泉兩州和州宇多郡ヲ賜、南帝ヲ嵯峨ニウツシ三種ノ神寶ヲ再禁中ニ入奉ル、此賞ニ從四位上ニ叙セラル、明徳記ニ委シ、應永六十二年廿一日泉州境ニテ討死、

香積寺梅窓道實

弘茂

應永十年十月廿日於山口卒 眞休院日庵淨榮

教幸

新介義弘討死ノ時降參ス、因テ防長豊筑ノ守護ヲ舍弟盛見ニ讓リ世外ノ住居ス、其後謀反シ豊州馬ノ嶽ニテ誅セラル、廣澤寺南榮道頓

盛見

六郎從四下左京太夫刺髮シテ花雄ト号、新續古今ノ作者タリ、九國ノ仕置ヲセラル、永享三年六月廿八日肥前萩原ニテ討死

持盛

孫太郎 正六上周防權介守四州永享五年四月八日卒 觀音寺芳林道繼

教祐

孫三郎 永享八年六月廿七日卒 保壽寺昇文允盛

滿弘

馬場伊與守 矣泉寺濁世

嘉喜丸 父ト同殺サル

女

山名讚岐守時政室

獅子丸 同

女

大友修理太夫親世室

女

太宰少貳賴光室

持世

嫡流タルニ因テ持盛家督ヲ讓リ四州ノ守トス 周防權介 刑部少輔 修理太夫 從四下 嘉吉元年七月八日卒 澄清寺道岩昌弘

教弘

實ハ持盛ノ男 從四下 左京太夫 時世カ父教幸刑セラレシ故位階ノ昇進滯滞ノ正五上ニテ年月ヲ送り 折々は袖ニそめるれたらちれのかしらをきればしる柴の露

義教將軍哀に思召執奏して從四下ニ叙セラレケルトカヤ、此外ノ詠哥新續古今ニアリ、新撰兔玖波集ノ作者タリ、赤松滿祐、義教公ヲ奉誅時、持世供奉ス、擲テ越テ逃ルトテ背ヲ切ラル、逃るゝて背中に疵を大内との大きな恥を嘉吉元年 七月八日卒、 教弘四州ノ刺史タリ、 寛正六年九月三日興州御居島ニテ卒、 關雲寺大基大禪定門、贈三位ニ宣下アリ

政弘 從四左京大夫四州ノ守タリ、應仁記ニ見ユ、正五下ニテ四位ヲ望マレケレニ、小折紙空シク年ヲ經ケルホトニ 便なき外山に住テ 下枝をも折こかたき峯の椎柴 歎感アリ從上セラル

小法師 瑞光寺 明應四年九月十八日於防州山口卒、法泉寺直翁眞正

梵良 保壽寺ノ住侶

義興 從三位 父政弘ハ防長豊筑ノ守タリ、義興備後、安藝、石見三ヶ國ヲ切隨、九ヶ國ヲ領ス、文武ノ達人也、享祿元年二月廿日卒ス、凌雲院傑叟義秀

尊光 始水上山ノ別當タリシカ、還俗シテ大内太郎ト稱ス、義隆ト不和ニナリ豊後ヘ下リ 大友宗麟ノ婿トナリ、太郎左工門輝弘ト改ム、男子二人有、山口ニ於テ誅セラル

尼子系譜

宇多天皇第八王子一品式部卿敦實親王

雅信 從二位左大臣 承平六年正月七日源姓ヲ賜フ

扶義 經賴

音經 式部少輔 高經 伊勢守 高信 豊前守 經方 近江守 始テ江州佐々木ニ住ス

秀義 定綱 太郎左工門 紋四目結

信綱 近江守 大原氏

經高 中務太輔

高嶋氏

盛綱 三郎 三連錢

六角氏

高綱 四郎 三巴

義清 隱岐守 輪違

氏信 京極近江守 右阿氏江州南北ヲ賜七大名ノ内也

源秀 吉田法橋 三洲濱

滿氏 佐渡守 宗信 三郎左工門 高氏 佐渡判官 法名道譽 尊氏、義詮、義滿三代ニ事ヘ忠アリ、 三男 高秀 京極治部太輔

嫡子 高詮 大膳大夫 二男 久 尼子備前守 江州尼子ニ住 滿秀 出羽守 持久 上野介 出雲守護職 清定

經久 伊與守 長祿二年十一月廿日ニ生、天文十年十一月十三日卒ス 雲州富田居城トス、出雲、伯耆、因幡、隱岐、石見、安藝、備後、備前、美作、播磨、十一ヶ國ノ軍令ヲ恣ニス

義勝 下野守 青三ッ猪山ニテ討死 經貞 孫四郎

政久 民部少輔、母吉川駿河守經基娘、阿興入道宗の二殺サル

國久 紀伊守 富田ニテ晴久ニ殺サル

興久 監屋宮内太輔 父ト戰大悪人也、備後國青山ノ城主山内大和守直道力掣也、青山ニテ殺サル

晴久 三郎四郎 民部少輔 修理大夫 八ヶ國ノ太守タルヘキ由義輝御教書ヲ被成下

豐久 兵部太輔 伯州橋津川ニテ討死

誠久 式部太輔 父ト同ク殺サル

敬久 左工門太輔 同右 右父子四人ヲ新宮黨ト云

義久 左衛門督

倫久 九郎

秀久 八郎四郎

常久 善四郎 同右

吉久 神四郎 同右

勝久 助四郎 新宮黨殺害ノ節二歳ニテ備後國へ遁レ、京都ニテ出家ス、後山中鹿之助取立大将トシ左工門尉ト号ス

毛利系譜

平城天皇第二王子阿保親王後胤

本之

音人

千古

維時 重光 匡衡 舉周 成衡 匡房

維順 維光 廣元 因幡守 法名覺阿 賴朝東八ヶ國ヲ從テ後白河院へ博識ノ人ヲ一兩人下サレ度由奏問セラレ、因テ齋院次宮親能因幡守廣元ヲ下サル、親能ハ義經範頼ニ從テ西國ニ向ヒ、廣元ハ關東ニ居、賴朝ヲ補佐ス、嘉祿元年六月十日ニ死、七十八才

親廣 民部太輔

時廣 左工門尉

季光 左近將監 三浦泰村ト同ク法花堂ニテ自殺 經光 越後國南條一千貫ヲ給

時親 修理亮 法名了禪 藝州吉田庄山田村二百貫、河州加賀郷千貫合テ二千百貫貫數誤あるカヲ領ス、延元元年六月卅日キラ、坂ノ軍功ニ因テ尊氏ヨリ在京御免吉田ニ在國ス

貞親 左近將監 親茂 備中守 後親衛ト改、法名寶乘

師親 毛利少輔、太郎元春ト改
吉田三千貫ヲ領ス

匡時 宮内少輔

直衡 有富越後守

直衡ハ初ヨリ新田義顯ニ属ス、義貞、義顯、討死後、高師泰ニ越後國ヲ給
フ、因テ貞親、親茂、匡衡宮方ニ属ス、師親ハ尊氏ニ属ス、貞親、親衡死後ニ匡衡
直衡ト和睦シ嘉慶、康應ノ比、後醍醐天皇ノ王子菊池ニテワシケルヲ呼下シ、奉將
軍ノ宮ト号シ、筑紫ニ島ヲ從ヘ、其後度々ノ軍利アラス、終ニ足利ト和睦シ肥後一
國ヲ賜ハル、匡時、直衡又宮方ニ服シ、吉田三千貫ヲ押領ス、軍糧斷テ元春力不及
京都ノ屋形ニケ所ヲ赤松ニ沽却シ、河州ノ食地一千貫トテ以テ九州在陣ヲ遂ク

廣房 中務大輔 光房 備中守

元房 彈正少弼

實廣 麻原兵部少輔

忠廣 中島左馬助

廣世 福原左近將監

元淵 小山刑部少輔

熙元 治部少輔 豐元 治部少輔 弘元 治部少輔

興元 備中守

元就 幼名松壽丸、丹比少輔次郎

元綱 少輔三郎 足不良ニノ行歩不叶、和漢ノ學ニ達ス、早世

就勝 相合四郎

隆元 大膳大夫

女 央戸安藝守隆家室

元春 吉川駿河守

元範 數名兵部丞

隆景 小早川左衛門佐

女 上原右衛門大夫元祐室

元秋 杉森少輔五郎

元清 穗田治部大輔 備中猿掛城主

元康 毛利大藏太輔

元政 天野六郎左工門

秀包 藤四郎

吉川系譜

大織冠鎌足

不比等

武智丸

乙磨

是公

雄友

弟 河 越前介

高扶 陸奥守

清友 左少弁

維幾 讃岐介

爲憲 遠江守 工藤祖

時理 三河守

時信 駿河守
入江号

維清 入江右馬允

維仲 工藤太夫、橋爪、中庄、久野祖

維綱 船越四郎太夫、岡部祖

清定 山城權守、入江

景兼 右馬允、入江、以入江姓トスルカ

景義 馬三郎

經義 吉河三郎

駿州吉河ニ住ス因テ稱号トス、吉香、木川、吉河ト書タリケルカ後ニ吉川ト極用

友兼 小次郎

左工門尉 梶原景時カ三男三郎兵衛景茂ヲ討取

經兼 左工門尉

後朝經ト改 父友兼、景茂ヲ討タル賞トノ梶原カ舊領ハリマ、福井ノ庄ヲタマフ

經光 彌次郎 左工門尉

駿州吉河、播州福井ノ地頭職ニ補セラル、承久宇治橋ノ軍功ニ因テ藝州大朝、本庄ノ地頭職ニ補セラル

經高 次郎 藝州新庄ニ住ス正和比

經盛 益熊丸、五郎次郎

經秋 五郎次郎 駿河守

經見 左兵衛尉 駿河守

經長 王熊丸 大朝、本庄一分ノ地頭職也 宮方

實經 又次郎

實ノ庄、福光、志知原村ノ内。石。中原並石州永安、別府地頭職、至徳二年石州市木因階入道カ舊地ヲ領セラル

經信 次郎三郎 治部少輔、駿河守

女 備中國ノ庄妻

之經 左工門太夫 伊豆守

元經 次郎三郎 駿河守經基ト改

經友 宮庄下總守
信經 志道原彦三郎
經方 大塚次郎三郎
村上妻
女 奥州河上妻

武功度々ニ及、其長禁庭ノ築地ヨリタカシ、應仁二年八月朔日相國寺燒跡合戰、宗全方甚強勇ニ勝元方敗走ス、經基自以鎗戰蒙疵甚ク、既臨危力者頭花木善兵衛進テ討死可仕間落玉ヘト云ケレト經基太刀ヲ杖ニ衝テ可討死ト云、花木走カ、リ甲ヲ引切取テ打著、御名ヲ穢、打死可仕其間ニ落玉ヘト云處ニ、森脇大藏、堂ノ戸ヲ外シ來經基ヲノセ二人昇テ本陣ヘ歸ル、經基ノ勇烈ヲ稱シテ鬼吉川ト云、又身中ニ疵多ケレハ祖吉川ト云、播州福井ノ庄廿八ヶ所一円ニ經基ニ玉フ、此福井庄ハ吉川嫡流ノ領地タリト云ヘト、一旦庶流ニ分與シ其後赤松ノ領地トナリケルヲ長亨元年一円ニ經基ニ返賜ル

女 石州出羽カ妻
女 石州福屋教兼カ妻

國經 治部少輔 伊豆守
經守 石七郎兵衛
光繼 國衙河内守
經法 筏掃部助
女 尼子伊與守經久室
女 笠間
女 綿貫

元經 治部少輔
經長 大藏太輔 大塚ト号
經世 吉川伊豆守
女 石州福屋妻
女 毛利元就室

經好 市川式部太輔
經高 今田上野介
經久 吉川河内守

女 多賀
女 三須
女 小河内
女 波根

興經 千法師 次郎三郎 治部少輔
代々藝州新庄ノ小倉山ニ住

享祿三北ノ方知行之、同四阿那、小河内、飯室、鈴張、山中、山田、六ヶ所領之、天文四豊州筑城郡城井左工門跡、高塚、舊田、乙丸、安光、末久、五ヶ所領之、叔父吉川伊豆守經世乳人孫脇和泉守經和、相議而誅戮奸人大塩右衛門父子、與經大怒、欲討經世經和、因兩臣請、元春令家督令興經、蟄居布川

女 武田光和室
女 山縣上総人光頼妻
女 小笠原長雄妻

元春 少輔次郎

小早川系譜

桓武帝第五皇子一品式部卿葛原親王

高見王

高望王

始賜平姓、任上総介

良望

常陸大掾

頼尊 上総介

常遠 下総太郎

常宗 土肥下総守

實平 土肥次郎、幼名万壽冠者、實源義信子也

遠平 彌太郎

惟平 先次郎

景平 小早川次郎兵衛

茂平 美作守

政平 三郎、始雅平

季平 新庄次郎兵衛
小田、椋梨、和木、大草、上山ノ祖

經平 船木太郎左工門

政景 竹原

忠茂 秋光

朝平 小早川太郎左工門

宣平 備後守、後安藝守

貞平 備後守、後美濃守

春平 美作守
右近將監

資平 猪熊

氏平 小泉

氏實 浦

惟平 生口

明平 末弘

巨真寺祖踏

夏平 土倉

方平 東

尙平 篠原

眞康 眞良伯耆守

廣平 近宗

時則 法光遠江守

將平 小坂
俊平 勤ヶ由左工門

江良承頓

則平 美作守

建立藝州佛通寺、嘉吉比永享五年正月廿六日卒、法名大言常建

熙平 備後守

實貞平子、文明四年十二月三日備後國江田ニテ卒、法名本源常立

敬平 美作守

巨真寺含薰

教平 次郎

定景 乃美安藝守

時春 梨羽

滿平 三島

巨真寺殊椿

太仲 又四郎

巨真寺白英

成就寺令才

三嶋東堂据宗

元清 生口

見松寺比丘

扶平 掃部助

興平 掃部助

正平

又太郎 始詮平

繁平 鶴丸

巨真寺祖嗣

雲州嶋菓川ニテ討(死字脱する) 代々藝州豊田郡沼田庄高山城主

三年患テ眼ヲ目盲ニ、因テ乃美安藝守、梨羽中務少輔、棟梨次郎左工門、小泉助兵衛等相議ノ毛利元就ノ三男又四郎隆景ヲ出資ノ契約ヲナシ、令繼家

康平 梨羽

蓮華寺眞正

女 土倉

女 乃美

女 共戸

女 平賀

女子 隆景室

隆景 美作守茂平藝州豊田郡米山寺ヲ建立ス、繁平薙髮ノ教眞寺ト云山寺ニ籠リ大悟ス、一林院文室元緒居士ト号ス

福嶋正則

其傳來を不知。陰德太平記七十九日、福嶋左衛門太夫正則、立花左近將監統虎、近年甚不和なり、其濫觴を尋るに、天野源右衛門よりとそきこへける。彼天野は先年惟任光秀に属し、本能寺におゐて信長を鎧をもつて突たりしかは、秀吉公主君の敵なりとて大に惡みたまふに仍て、さしも武名炳然たるものなりけれども、踞高天踏厚地して有か無かの形象にて世を渡けるを、關白秀次公三好治兵衛殿と申せし時、太閤へ被仰斷て被召置けり。或時殿屋經營し給ふとて、天野にも家人召具し出て普請させよと宣ければ、天野承り候と申ながら、つふやきけるは、我ハ國に大事あらん時、一方の先をかけ、かたきを取ひしかんことを業として此人に事へ申けれ、普請など云ふことは其爲を不知、かゝる業をは足輕などこそする物なれとて、我家に歸りけるか、頓而士卒貳三百人に弓鉄砲もたせ、我身は鎧引提て普請場へこそ出にける。秀次大に驚き給ひ、天野は狂乱せるや、何故かゝる行跡をなすや、巨細相尋候へと宣ひければ、御側の衆、事の様を問ければ、天野、さん候、某に家人召連出候へと御下知候間、定而謀反人などの候て、それうてこの御事にて候はんぞ存知、如此具足して馳參候と答ふ。いや左様の義にあらす、急普請なれば家人召具し出候而其功を被勵候へとの御事也と、田中兵部かいひけるをききて、天野からくと笑ひ、我は普請をする様なる家人は持候はず、鎧を突、太刀を打わさをこそ心にかけて候へと申す。秀次公聞召大に怒りたまひ、かゝる傍若無人の舉動する族を頭を刎、獄門に梟首して諸人の見懲にせよと、既に討手を向られんとするをききて、天野もかゝる闇君に事へて何かせんと、やかて己の家を出て流浪

の身となりけるを、統虎かれか勇を兼てきく傳へられけるゆへ、我所へ立越心易く月日を送り世の成行様をも見候へど、被仰ければ、天野左も右も仰にこそ従ひ候はめとて、筑紫へそ下りける。正則も士を好む人なれば、天野を抱んと兎角いはれけれども、統虎先約なるゆへ、天野領掌せずして彼方へ赴きける。自是して正則怒をふくみ、統虎と申不快になる。抑正則は秀吉の御いとこなりけるか、初ハ大工の弟子にて居られけり。天性大膽勇猛なれハ大工の道具を沽却し太刀を買、太閤筑前守にて御座し時奉公し、上月合戦に十七歳にて南條元續か若黨の首を打てより數ヶ度の勇を顯し、中にも志豆かたけの合戦に無比類鎧を衝、次第に立身而、いま高麗陣の比は十二万石を采地し、諸大夫を四位の侍從に昇進せり。常に酒の癖有て醉狂し、いさゝかのことにても家人を殺害し切腹させらる。去共醉玉はさるるときは邪なる事毫末もなし。餘りに理をつよく立られける故、愛といふ事を不知、小罪をもゆるさす、罰賞に勝けるにより、衆叛て不親、唯惡魔天狗の様におそれあへり。從來黒田甲斐守長政、吉川侍從廣家などは斷金の友なれば、正則統虎の不快させる意恨と云にてもあらず、互に和睦し玉へと時々異見を加られける故、兩人も領諾す。仍之文祿四年己未二月三日廣家の東萊の城へ、正則統虎を招待せられ、長政も同伴せらる。統虎ハ舍弟高橋主膳正統増、家老小野和泉守、天野源右衛門を具せられたり。彼等は誠に一人當千の勇士にて、いかなる惡魔大蛇たりとも取て可推伏顔魂なるに、正則ハ只一人來られし事なれば、さしも大勇の正則も心ほそくやおはせんと外より推量せられけり。しかれども少も臆せる氣色なく、統虎の向座に無手と座せらる。廣家山海の珍奇を尽して饗應せらる。長政相ともに種々の挨拶ありて何となく和順交合す。扱和睦の盃出て數反廻てのち、統虎一盃吞て正則にさしたり、正則舉て三盃被請たれば、統虎いて御看仕んと、すんと立あかり、二王舞を被舞けるに、滿座興に入て聲をあけ手を打、雜沓してはやしければ、統虎袒裼して拳を握り、座敷を一遍廻り、正則の目前へ拳を振上々々被廻ける有様は、誠の二王とも云つへし。此時正則氣色少し替りて見へければ、廣家、長政いつれもの上手にて、左右物して、やかに盃收り、そのち世談純熟し、長政、正則、統虎色代して、かへられけるは、あやうかりし事とも也と云々。

正則の息三人有けるにや、嫡子八助は座敷牢にてほし殺しにせられ、正元は大酒にて天世なり。正則同事に流刑せられける備後守の外、息女などありけるにや。

福嶋左衛門太夫正則就遠流域引渡覺書

安藝備後兩國四拾九万八千石餘之領主從四位下侍從福嶋左衛門太夫正則事、元和五己未年六月十三日領地被 召放、出羽國庄内へ流罪被 仰付、最上源五郎義俊に御預ケ被成候。仍之藝州廣島城請取渡覺書。

- 一、上 使 正則家中侍共へ
- 一、城請取惣奉行 上意申渡 本多美濃守 忠相
- 一、城請取副使 御奏者 永井右近太夫直勝
- 一、同 御詰衆 安藤對馬守 重信
- 一、御目附 同 松平甲斐守 忠良
- 一、同 日下部 五郎 八
- 一、同 加藤 藤 伊 織
- 一、城引渡上使 御使番 花房 助 兵衛
- 一、廣嶋城番 森 美作 守 忠政
- 一、雲州 松江 堀尾山城守 忠晴
- 一、石州 濱田 古田大膳亮 重治
- 一、同 津和野 龜井武藏守 茲經
- 一、長州 萩 松平長門守 秀龍
- 一、備州 岡山 長門守若年故毛利甲斐守秀元爲陣代出。
- 一、備中表迄出張。 松平宮内太輔 忠雄

右之面々にも日を重ね人数不足の時、永井右近太夫、安藤對馬守差圖次第、早速馳向ひ可責詰之旨、御下知之聲。

- 一、豐州 小倉 細川越中守 忠興
- 一、因州 鳥取 松平新太郎 光政

一、豫州 松山
 一、讚州 高松
 一、阿州 徳島
 右詰寄大小名在江戸之輩ハ歸國被 仰付。

加藤 左馬助 嘉明
 生駒 讚岐守 正俊
 松平 阿波守 忠英
 竹 中 采 女 正

一、豊後 竹田 壹万五千石

采女正則に由緒有之故、家中の侍共も常に通達するに仍て、此度藝州への案内旁に永井安藤に指添被遣、采女方の上使に先達而廣島家老共方へ使者を以て申送けるは、此度正則兩國を被 召放、出羽の庄内へ流罪被仰付、最上源五郎へ御預被成候、此旨正則へ被仰渡、次に御請等を家中のものともへ申させ候様に上意を蒙り、本多美濃守殿下向被仕候。城請取等は永井右近殿、安藤對馬守殿など御差下候。我等も案内に被御同道候。於江戸正則へ被仰渡候上意、次に御請之趣、別紙書付入内見候間、いづれも其旨覺悟尤に候。委細ハ追而面談に可申述之由、別紙之趣。

今度於江戸、正則宅へ爲 上使近藤石見守并御目付豊嶋主膳を被遣被 仰渡 上意。

左衛門太夫事奉對大權現顯忠節候、仍之大祿を賜、人に勝れ御憐愍を被加候處、功に誇り邪意に任せ、伊奈圖書に切腹致せ候事は一のケ條なり。次に父子ともに秀頼へ志を通る由今度露顯す、虚實は不知といへども是ニツ。正則父子陰謀を企、従ざる家來をば醉狂にこそよせ手討にして殺之、是三ツ。小科を以、大過と号し、令誅戮、偏に可謂狂乱、是四ツ。悴子備後守雖至大阪之役、一度も其志をあらはさず、非無不審候、是五ツ。今世の人叛逆有之由を謠にうたふ、是六ツ。次に備後守於京都弓筋兵具敷を尽し相調候由、是尤兼備る武具之類也、しかれども時節悪敷不審なり、是七ツ。此七ケ條を以て備後、安藤を被召放、父子共に死罪を宥し可被遠流、若七ケ條之趣申分有之者被聞召届、可有御許容候旨被申渡。御請被申上候は、蒙仰處の七ケ條、たとひ申わけ有之共、今於此身可及陳謝哉、兩國没收の事、是又奉畏候。正則か少志を被感、大祿を玉はる、是偏大權現の厚恩たり、いさゝか當將軍の御恩にあらず。予か忠義も亦大權現になす所なり、更に當將軍のためにはあらず。然る故、祿を被召上事、理に當れりと謂つへし。於正則、聊以不憂、返上仕候也、此旨言上可頼入由御請被申上。其後兩人へ被申候は、是は御うけにあらず御兩人へ對し物語に候、正則父子企陰謀之由誠以可笑事か、我逆心を發す程ならば、關が原一戰の砌、正則心を變し大權現を討奉は甚以安かるへし。しかれども日比の御入魂を報し奉るへきため、忠をはけみ、石田治部少輔を打しによりて大祿をたまはる、何の不足ありて叛逆をくわたてんや、其上某一己の力を以て豈天下に敵すへきや、おのゝも推量有へし。次に正則を誅せん爲に諸大名に仰せて辻々をか

ため、屋敷を困ひ、大筒を掛られしは何事ぞや、勇士壹人被遣て正則か首を刎られんに何事かあらん哉。若又某相たゞかはんと欲せば、當時大名何人有といふごもおそろゝにたらず、おかしき事也と被申、上使を被送歸。兩人共に登城有て右之趣言上せらる。家老共右之別紙を一覽しける中にも、福島丹波少もおそろかす、采女正の使者へは自是御返答可申と拶挨拶し。家中の侍共へ、正則於江戸御改易有之、兩國請取の諸將下向有といへども、正則父子の生死分明ならず、しかればいつれも籠城して主人の生死をたゞし、面々も妻子を引具し今日申の刻までに籠城あるへし、刻限延引せば狭間潜の帳に可記と觸渡しければ、諸士悉七ツ時以前に城中に取籠る。斯所に馬廻之侍貳人遠方に行違て、この觸をしらす、下人共走行でしらせければ、兩人驚き急ぎ馳歸り城内に入らんとせしに、刻限過て門を開かされは、一人は力およはすして立歸る、一人は種々斷をいふといへども、番の者不聞入は、高聲に喚りけるは、我ら遠方へ行違ひ心ならず延引に及び、籠城の人数に漏て狭間潜といはるゝ事口惜シ、勇士たるもの名を捨て生を可取哉といひて自害しければ、番人おどろき押留んとしければ、忽息絶ければ、丹波を始甚惜むといへども其甲斐なし。件の侍は家中一二の勇士といはれし林龜之助か弟林龜之允といふ者なり。斯て籠城の人数相極り、丹波方より輒の城代大崎玄番へも狀(牒か)しあはせ、采女正へ返答の使者として吉村又右衛門、大橋茂右衛門を申付、福嶋式部を相添遣す。是は兩人公儀の威におされ、丹波か口上之趣申殘事可有之哉との心得にて差遣。三使尾之道にて上使に行合、采女正の旅宿に至、使者之趣相演ければ、采女正三使を同道にて永井右近、安藤對馬守の止宿に至ル。扱吉村、大橋、丹波か口上之趣申達、一昨日從竹中采女正殿、御内意蒙仰候上意之趣奉畏候。左衛門太夫、御勸氣を蒙り被所遠流候付、藝備兩國可被召上之旨奉承知、不及異儀候。併正則父子生死の實否をいまた存知不仕候。凡安藝、備後兩國は去慶長五年關が原の軍功に仍て、權現様より廣島、神邊、三原之城、兩國之内に被預與候。その時正則郎從共を召寄、汝等が依軍忠、兩國を預賜事某一身の軍功にあらず、廣島、神邊は丹波、立番に預置候間、自然の時は城を枕として可討死、譬上意たりとも正則於無下知者城を渡へからすの旨、念比に申付置候間、定而兩城可相渡由、正則下知之墨付可指越、是を致披見其上にて城々を御渡可申候。左も無之候而者正則との契約違ひ候ゆへ、枕城致候共相渡申間敷候。此段采女正殿へ能々申上候様に、福島丹波申越候由、少も憚なく申伸。永井、安藤右之趣被聞届、尤之事情。墨付の義者我等無念にて不取來、則江戸へ可申遣、墨付到來次第可差遣由被申聞。其時兩人拙者共へ丹波心得に申聞候は墨付万一御持參無之、江戸へ可被仰遣との事に候得者、其往返之間、正則か領分を被引退、他領に御陣を被居可被下旨可申達、若無御承引ハ遂推參可及一戰候、此旨啗と可申談由申含候といひければ、上使并ニ御目付衆評議有て、丹波か申越所尤至極なり、墨付の儀者早速可申遣、其内領分を引除候事言甲斐なきに似たりといへども、無左時は可途一戰由、今天下靜謐の時節、乱を不鎮は不忠なり、又彼等か志を空敷するは

若輩の仕形なれば、心有人何を隠したりと可謂乎と、衆議一決而、各返答に、墨付取寄次第に可差遣、領分を除退之儀も承届候との事にて、正則領分三里引退、備中の内に逗留有。

福嶋丹波、大崎玄番を始、諸士籠城堅固にして墨付の到来を相待、日を経て竹中采女正則の墨付、廣嶋へ被差越、各披見するに正則の自筆直判無疑、城を可渡由の文段なり。仍而丹波方々爲使者福嶋式部、林龜之助を以、上使へ申達けるは、正則墨付到来の上は不及異儀城を渡し可申候。然とも正則か妻并に家中の妻子以下步行跪(危か)ふく立退候事其恥に不忍候。ねかはくは近國の荷船四五艘、預御恩志候得者妻子資財雜具以下見苦敷物共船にて攝州へ送遣度候。其以後城内を掃除仕、城を明渡し可申候。若此儀不相叶候は、妻子を殺害仕、速に自害し城に火をかけ死骸を隠可申由相達す。上使被聞届、船之事得其意候、則可申付候、城中取仕廻の義は心静に可仕との返答なり。四五日過て賣船五百餘艘追々に着岸す。城中のものとも銘々立退支度斗りなり。此間に丹波は家中の侍共の姓名、武功を書記、籠城の仕形よきもの或は籠城はせされとも申分よき侍林龜之允自害之次第、立退候もの或は前々の高名数度有之者共一々に書付、大廣間に張付、弓、矢、鎗、長刀、鉄砲、玉藥、大筒、石火矢、武器、馬具、諸道具間毎に鎗り、夫々の目録を壁に張、念を入れて掃除し、正則の妻子を始、諸侍の妻子、家財、雜具等迄、舟に積、追々に出船す。扱亦諸士の屋敷へは面々家附の諸道具目録に致、家々に番を置、目録を以引渡。

其後城を相渡可申之旨申遣、家老侍大將物頭使番之輩は上下を着し、上使を迎。本多忠相并御目付城中へ入、上意之趣申渡、其後永井直勝、安藤重信等次第を守り城に入る、後、旗奉行、鎗奉行、其役々を守り、足輕大將は足輕を引連、弓、鉄砲を持せ、玉を込、火繩をかけ、追手門より左に付、追手南の門の口へ出る、旗奉行以下の侍は袴、羽織を着す。上使并御役人中は上下を着給ひ、家人悉、甲冑を帶し、火繩に火を付、鉄砲にかけて城の方、右に付て入替り、侍共互に色代有、丹波以下使番迄、上下着たる輩は城中に残り、引渡し段々預御心入、悉願之通有免許事、忝旨上使へ懇勲に禮を申上る、其作法尤以嚴重なり。引渡無相違、何茂退出せしは難堪敷事共なり。扱永井右近殿、安藤對馬守殿を城を花房助兵衛へ被渡、助兵衛を森美作守へ被引渡、上使を始下城せらる。去ほどに福島家中の浪人数多有といへとも登人ものこらす諸國に身上有付しは、主人正則の武勇の故、且は丹波か才智を以て記し置たる張紙を證據にする所なり。此故に各本知に倍せり。諸大名が丹波を被召呼といへとも、某、正則の重恩を蒙り、今又何そ二君に可事哉とて、剃髮入道而一生を送ける。正則父子は羽州庄内に配流せられ、最上源五郎義俊に被預、配所領として四万石可被宛行之旨仰出さるるといへとも、正則辞而不請、然共猶又御憐愍を被加、於配所壹万石被下置。

籠城千石以上之侍

- 一、壹万石 正則甥 福島伯耆
- 一、五千石 正則甥 福島主膳
- 一、三万石 屋敷城之裏門出、土橋之真向本城之向屋敷。家老 福島丹波
- 一、壹万石 屋敷八丁馬場東、大門見付高堀之前、南向之屋敷左角。家老 長尾隼人
- 一、貳万石 屋敷八丁馬場西之門向角南輪北二向屋敷。同 尾關石見
- 一、八千石 屋敷八丁馬場南輪一町目筋束之小路へ入右角東向。同 尾關石見
- 一、八千石 屋敷八丁馬場南輪裏町へ入、牧野主馬屋敷裏合。同 尾關石見
- 一、八千石 屋敷八丁馬場北輪西門を入、南向屋敷。同 尾關石見
- 一、貳万石 屋敷(原本に缺けて居る) 家老並三原城番 仙石但馬
- 一、七千石 屋敷八丁馬場南輪、尾關石見向屋敷西向。人持 木造大膳
- 一、六千石 屋敷一丁目筋大門を入る右之初り西向。同 山本出雲
- 一、五千五百石 屋敷八丁馬場南輪、木造大膳東隣北向。同 牧野主馬
- 一、五千五百石 屋敷八丁馬場南輪、木造大膳東隣北向。同 牧野主馬

一、五千石 屋敷八丁馬場北輪南門を出、右角屋敷が三軒間(目か)、牧野主馬屋敷向南向。
人持 林 龜 之 助

一、五千石 屋敷城之南門を出、堀端左輪角西向。
同 山 本 長 右 衛 門

一、四千石 屋敷八丁馬場東之大門見付竪丁へ出左角西向。
同 栗 城 勘 解 由

一、四千石 屋敷八丁馬場北輪西門が二軒目、津田因幡東隣。
同 荒 川 與 三 右 衛 門

一、五千石 屋敷城之南門前、時櫓之下堀端西向角屋敷。
同 仙 石 新 八 郎

一、五千石 屋敷壹丁目筋八丁馬場へ出、左輪之角。
同丹後か嫡子式部ト云 福 島 筑 後

一、三千石 屋敷壹丁が八丁馬場へ行大門入口、右輪初り之屋敷。
小 江 若 狭

一、三千石 屋敷城之橋之門之向三ノ丸。
柴 田 源 左 衛 門

一、三千石 屋敷一丁目筋大門を入八丁馬場へ出、左輪四ツ辻角南向。
鎌 田 主 殿

一、三千石 屋敷八丁馬場筋上り詰行當之門を越、堀端を廻り土橋之前。
武 藤 修 理

一、貳千石 屋敷表小姓町が八丁馬場へ出行當、堀端南向。
星 野 加 賀

一、貳千石 屋敷城之裏門を出、時櫓之向堀端へ向角屋敷。
水 野 次 郎 左 衛 門

一、貳千石 屋敷城之南門を出、土橋之先八丁馬場へ出、右輪之角東向。
間 鍋 五 郎 右 衛 門

一、貳千石 屋敷國泰寺裏門前上り詰大手口櫓之先見付之右脇西向。
山 中 織 部

一、貳千石 屋敷城之東北堀端を小姓丁へ行廻門之手前西向堀端角。
海 老 名 伊 賀

一、貳千石 屋敷城之櫓門之真向西門へ出る左角、南向堀端。
上 月 分 右 衛 門

一、貳千石 屋敷表小姓町東輪堀端下之角屋敷が貳軒目西向。
加 藤 五 郎 右 衛 門

一、貳千石 屋敷八丁堀上り京橋筋へ出、上角土橋之前西向。
吉 村 又 右 衛 門

一、貳千石 屋敷八丁堀上り京橋筋之上小路之上角、土橋之左脇筋向。
大 橋 茂 右 衛 門

一、貳千石 屋敷(原本に缺けて居る)
山 田 小 右 衛 門

一、千石 屋敷(原本に缺けて居る)
伊 藤 圖 書

一、千石 屋敷壹丁目大門を入、左之小路北輪東角が貳軒目南向。
山 城 左 近

一、千石 屋敷壹丁目大門を入、左之小路北輪東角が貳軒目南向。
星 野 又 八 郎

屋敷 (原本に缺けて居る)

一、四千石

一、(原本に缺く)

一、(原本に缺く)

一、三万石

部屋住領

屋敷城之裏門通升形へ出る櫓門前角屋敷。

右之外千石以上之侍數輩有之

元和五己未年七月廿日

正則嫡子

福

嶋

備

後

守

福

嶋

民

部

守

梶

原

内

匠

近

楫

田

右

近

水野家系

清和源氏

多田満仲

鎮守(府の字を脱するか)將軍滿政

重忠 陸奥守

定宗 駿河守

重宗 佐渡守

重實 佐渡源大夫

遠重 信濃守

重房 小河三郎

重清

小河又三郎

自是号小河氏、其後移居尾州水野、遂以水野爲稱号

某 又三郎

天福年中在鎌倉

雅經 下野守 法名雅實

文永元年八月廿五日卒、尾州英尾郷内小河村地頭

雅繼 下野次郎 法名覺妙

弘安元年十一月卒、以文永元年八月十五日之讓狀、翌年十月七日承父舊業領小川村地頭職將軍家政所書有之

胤雅 下野守

以弘安元年十一月廿六日之讓狀、同七年十月朔承父舊業領地頭職將軍家政所書有之、舍弟分除之

某 下野九郎入道

元享二年五月廿五日常業駿河守筑貞古川陸奥守維貞、證文有之、其詞

某 小河下野又次郎

風源直義往勢州江州之間、致軍功、且從之而往關東、觀應二年十一月廿二日直義賜書、同三年閏二月廿日合戦、後風源氏之旗下至江州、同年三月十二日尊氏賜書

此間五六代中絶

貞守 水野藏人 法名玄室全通

文明十九年五月十八日卒、五十一歳

某 永正十一年十月三日卒、法名寶幢賢勝

某 下野守 号一初全妙

忠政 右衛門大夫 法名大溪賢雄

天文十二年七月十二日卒

某 藤三郎 法名安光正念

元龜二年臘月廿二日卒

信元 下野守 法名大英鑑光
天正三年十二月廿七日爲信長被害

土井大炊頭佐倉少將從四位利勝 童名水野甚三郎
土井小左工門利昌養子ニ被仰付

女子 嫁形原之松下紀伊守、鳥井左京亮外祖母

女子 河勾室

信近 藤九郎 三州荊屋城主 永祿三年四月十九日今川義元
令伊賀衆攻之而殺信近

女子

女子 嫁贈大納言廣忠卿、以天文壬寅誕大權現、慶長七年八月
廿九日薨、七十五歲、傳通院殿光岳譽譽知香大禪定尼

女子

忠義 織部 和泉守 忠元 監物 忠善 監物
六万石、三州岡崎城主

某 傳兵衛

某 彌平大夫、今川氏實ノ爲ニ自害

女子 屋鍋中山氏妻、中山氏ハ忠政家人也

女子 嫁尾州大高水野大膳

某 藤次郎 法名心得全了 備後守并淡路守祖父、
天正六年十二月八日逝、或曰屬秀吉、於攝州有岡討死

忠重 藤十郎 總兵衛 叙從五位下任和泉守
法名賢忠勇心

永祿元年隨兄信元與今川義元兵戰於尾州知多郡小川石瀨、一番合鑓、令兄藤次郎取首、
織田信長聞之、感其有讓、同四年往岡崎、初屬大權現、旗下、先是忠重之兄信元、屬信長、爲荊
屋城主、其後信元遇佐久間右衛門之讒、而爲信長被害、信長以荊屋賜佐久間氏、佐久間氏
被放逐後、信長悔信元之無罪、令招忠重、繼其家、信長死後、再奉仕大權現、同七年斬參州之
賊石川新七郎於安祥之細腰、同十二年正月廿一日大權現攻今川氏、眞於遠州懸川城、忠

重與氏眞兵戰於天王山、討其銳兵、有特異功、元龜元年六月奉從于江州小谷、暨姉川之役、
有軍功、同三年十二月廿二日遠州三方原之役、有軍功、天正二年忠重與大久保七郎右衛
門忠世攻天野久內右衛門於遠州犬居、險阻不可拔、士卒疲弊、將率兵而歸、天野逐之、忠重
與忠世爲殿師、全軍歸、同三年武田勝頼寇參州吉田城、城中之兵開門出戰、當此時、忠重有
軍功、敵兵發鉄砲、中左臂、不能進戰、左手持槍指點士卒、長篠之役、以痛疵、故不得奉從、之、同
七年圍高天神之城、忠重馳驅奔走、屢有軍功、八年信長被授感狀、同十二年四月長久手之
戰、忠重與大須賀五郎左衛門、柳原小平太、本多豐後守、丹羽勘介等、同先鋒擊三好孫七郎
秀次之兵、大破之、獲首若干、既而吾軍失利、忠重率從兵八人、奮擊拒敵、故吾軍死者少、凡一
日之間、大權現大破敵度、收兵入小幡、將還小幡山、忠重謂如今秀吉有龍泉寺山本多中
務大輔忠勝、士卒未戰、銳氣猶存、乘夜而擊之、出其不意、敵敗必矣、是一舉而得天下之利也、
大權現深慮不許、竟引兵還小幡、同年六月攻瀧川、益於蟹江城、忠重與丹羽勘介圍一、方有
勝成、破外廓、郎從有功、舉城降、同年六月攻瀧川、益於蟹江城、忠重與丹羽勘介圍一、方有
軍功、同年十月大權現與秀吉講和未成、大權現將出兵、時忠重先往勢州、桑名町屋與秀吉
之大軍夾川而對陣、秀吉亦不入、桑名後有故仕秀吉、感忠重桑名對陣之事、且褒他年從大
權現有汗馬勞、與石川出雲守同爲武者、奉行同十五年七月晦日賜豐臣氏叙從五位下任
和泉守、同年築柴陣、同十八年小田原陣、忠重從秀吉出陣、慶長三年秀吉薨後、石田治部少
輔等相共結徒黨、而欲不利於大權現、大權現在伏見之時、忠重常侍左右、大權現感之曰、忠
重當急難之時、無不來守矣、大權現有故行大阪、益有危殆之事、忠重侍御前、不相離其功、頗
多、同五年石田三成謀叛時、忠重在荊屋、同年七月十九日於參州池鯉鮒逢不慮之變、而爲
石田黨加々野井彌八郎被刺、忠重亦擊彌八郎相共死時、忠重六十歲。

分長 備後守

天正九年勝成十六歲與諸將攻高天神城合鎗執首信長賜感狀郎從若干人有軍功同年北條氏直出兵甲州與大權現對陣于新府中勝成與鳥井彦右衛門三宅惣右衛門依仰留屯古府中北條左衛門佐出三坂陣燒口放火村塙勝成及鳥井三宅防戰擊殺內藤某敵敗走諸將斬首各數百獻之新府中營中即梟首於敵陣前氏直乞和同十三年四月九日長久手合戰一番執首還本陣獻之既而大權現令內藤四郎左衛門高木主水見軍之消息而進兵井伊兵部少輔直政先登勝成怒後於直政疾馳突敵陣斬黑母衣士此日手斬首三級同年攻岡田將監天野五右衛門所據本治城勝成從忠重破外廓有軍功同年六月十七日瀧川一益入蟹江勝成遮拒瀧川三九郎兵合鎗被疵二所大權現感其勇功其後遇讒而獲罪於父竊殺讒者出奔而遊仕列國天正十五年秀吉將有事於筑紫勝成有志而赴西國止于肥後國仕于佐々陸奧守政政同年肥後國熊部但馬據于會府城以有逆意勝成從政政往斬之熊部父子開門出戰然不日拔之而獲熊部父子之首當此時勝成及小谷又右衛門松下彌平次等各軍功又欲攻山家城險不得速拔之故築向城令三田村守之其功去成國賊動之從僕率國民而窺成政之他適而圍熊部城成政聽之速還發兵而擊之即月復熊本城勝成先登又三田村兵絕糧毛利輝元欲納糧賊遮糧道立花左近拒之勝成從之軍功拔群賊引退糧道得通又攻田計城一番涉川斬首二級又攻竹宮城有功天正十六年往于宇土屬小西行長翌年九月志岐天帥起賊行長陣于口津與加藤主計頭清正牒合廿四日渡志岐海陣于山上志岐城中之兵防之既而賊兵騷擾勝成進曰速乘彼衆亂而可擊之以行長弟主殿助爲將接戰勝成先登鎗下高名敵引入城中破外廓門又執首廿五日清正渡海陣於志岐本戶賊管民部大輔陣于志岐城東山清正使山岡道阿彌岡田將監南部無右衛門小野木織部瀧野三位擊之爲賊所破而亡奔清正留兵手自擊殺敵數十人郎從又奮戰賊不能支而敗走又行長與清正圍志岐賊遂降十月朔日圍本戶城廿三日破之勝成先登執首一級進至本城下敵十餘人突出勝成郎從擊殺六人凡每所遊仕無不顯勇力矣

慶長三年秀吉薨後石田治部少輔等相共結徒黨欲奉圖大權現當大權現在伏見向島之時勝成聞變而欲監難致命竊赴伏見而日及夜行向島雖然不得奉見大權現先是勝成有故蒙父忠重之勸氣忠重絕勝成誓云不及黃泉無相見且言大權現曰君若見勝成吾必請骸骨既而于茲有年及此時大權現聞勝成在伏見向島欲死君難感悅而雖有欲見勝成之志以忠重之言故未果大權現知勝成之才可用使山岡道阿彌命忠重曰父子之間不責善早須和睦忠重以貴命不可拒乃召勝成見之爾後勝成得拜大權現大權現感有其忠志其後大權現有故行大阪益有危殆之事忠重勝成侍大權現之傍恰如形影相伴也其功頗著同五年大權現欲東征會津以發兵勝成供奉七月父忠重遭害依大權現命承父舊業爲荊屋城主同年八月東國兵攻岐阜取之島津陣樂田欲襲松石見守所守之曾禰舊壘井伊兵部少輔直政本多中務大輔忠勝令勝成守之與島津津有鉄炮足輕之鬪九月十四日關大權現于赤坂在麾下大權現命勝成曰會禰者輻重轉運之要路也汝宜堅守之十五日關原合戰勝成及其弟市正拂曉破樂田入町口敵兵拒戰勝成持槍刺殺之令郎從從彌源太執首又破大垣城二丸郎從高名若干放火町屋收兵于林寺內即遣使關原營中報捷大權現感悅之賜使者以黃金十六日夜大垣城守兵相良左兵衛秋月長門守高橋右近三人飛檄告勝成及松平丹波守云若赦三人賜本領安堵之狀者可斬城中渠師福原右馬助及熊谷內藏允木村惣左衛門父子寬和泉守首以降兩將許焉彼且約云斬首則可揮旄見旄則各持旗而可入城十八日城中使相良兵部持木村父子熊谷寬首來而揮旄勝成令鈴木與八郎持旗二本入城丹波守怒後其期而十五日攻戰詭諸將而欲取本城福原猶拒戰攻者敗奔勝成遣使城中云可出加々野井子然則可令汝等安堵福原應命出加々野井子舉城降慶長十五年五月十一日叙從五位下任日向守同十九年大阪陣時大權現建台旆於住吉勝成依鈞命率大和兵及堀丹後守丹羽勘介等屯住吉有後陣十一月蜂須賀阿波守襲取穢多瀨城此時命勝成及永井右近令見自吉島至新家居之道見舉而將歸住吉勝成云我與丹後守可止於此而今夜襲取阿波座右近云兩使受命而來兩人反命可也強爭不聽焉故

慶長十三年初奉仕台德院殿、同十四年叙從五位下、同十九年攻大阪城、勤軍事、詳在勝成譜中、寬永九年肥後國沒收時、勝重稟將軍家命、特賜駿馬、往肥後鎮城郭、同十五年肥前國嶋原吉利支丹之徒蜂起之時、勝重稟鈞命、從父勝成與諸將同發向進兵攻城、既而賊徒皆平、同十六年勝成告老致仕、勝重依仰續其家督、同十九年叙從四位下。

成貞

出雲守
奉仕大猷院殿、上總內三千石ヲ領、依鈞命松平阿波守忠
央娘ヲ娶、應安三寅十月廿日卒

成之

百助 十郎左工門、
嫡子ノ嬰兒ヲ差殺シ自殺ノ家絶ス、舍弟又八郎并姉妹
阿波守ニ預ラル

某輒

勝信 內記養子

勝則 織部

勝忠 右京進

勝貞

藤十郎 伊織 備前守 從五位下 日向守
寬文二年十月廿九日卒 源光院殿築山宗英大居士

寬永十五年因肥前國島原耶蘇悖逆之事、從父勝重發向、同十六年初奉拜將軍家、同十七年叙從五位下。

勝慶

民部 美作守 後改勝種

勝岑

松之丞

勝長

隱岐守
勝岑卒後爲名跡、以同姓備前守男、於下總
結城賜一万八千石

勝成以後勝岑迄五代、元和五年ヨリ
元祿十一年迄備後福山城主

松平忠雅系譜

村上天皇之皇子具平親王十二代之孫、赤松則景二男氏行、爲兒玉庄左衛門之聲、末流領上野國奧平、因累代氏與平一矣。

貞俊

奧平八郎左工門

貞久

監物

貞昌

監物

貞勝

監物

貞能

九八郎

信昌

貞治 藤兵衛

家昌 大膳大夫

家治 右京大夫

忠政 攝津守

忠明

下總守
賜松平氏

女 大久保忠常室

忠弘

下總守

忠清

主稅

忠雅

下總守 從四位少將

忠尙

宮內少輔

女

忠尙室

女

大久保忠增室

女

桑山通利室

謝六橋志(內藏)

謝六橋志(內藏)

謝六橋志(內藏)

備陽六郡志(内篇)卷二目録

(校訂者曰ふ、上記中(内篇)は原本に無いのであるが著者手記の表紙題目に依り之を加へる)

元和五己未年福島正則落去ニ付水野家江引渡高、并御添地開發地、寛文十庚戌年 公儀江被差上候高辻。

元和六庚申年勝成公御内檢地高、其以後新涯出來高辻。

元祿十一戊寅年勝岑公御逝去ニ付同十二己卯年池田綱宗公江被 仰付候檢地高辻。

備陽六郡志(内篇)卷二目録 (校訂者曰ふ、上記中(内篇)は原本に無いのであるが著者手記の表紙題目に依り之を加へる)

水野勝種公御代寛文四年

公儀江被差上候知行高帳面之寫

(目録の第一項に當るものである)

書法并文字之誤等久保金左衛門殿附紙ニ而被訂之。

附紙 帳之上書如此相認、緘目隱表裏共、勝種公御印三ツ宛押可然(可然の二字は原本字體不明)。

備後國福山領高辻村々帳

備後國沼隈郡之内

附紙

元和五年日向守へ御引渡帳には、ぬま熊郡と有之、隈之字宜敷候

水

民

部

- 千八百三拾四石五斗三升
- 千九拾四石八斗五合
- 八百七拾壹石六斗四升六合
- 四百六石六斗六升九合
- 六百七拾七石壹斗八升六合
- 六百八拾九石貳斗七升八合

- 山田付
- 赤坂村
- 山手村
- 郷分村
- 地頭分村
- 西村

- 一、五百六拾七石六斗四升七合
- 一、千五拾貳石四斗八升壹合
- 一、千貳百六拾貳石壹斗六升三合
- 一、七百貳拾五石九斗八升
- 一、貳百五石四升五合

- 東郷村
- 本郷村
- 神村
- 高須村
- 山北村

附紙 四月廿五日小笠原山城守様へ清帳持參差上候處、帳面一段之様子候、則御請取被成由被仰、稻垣勘左衛門、小川彌三右衛門

退出之折簡、引渡古帳暫時かしひ、今度之帳面令校合、早速御返可被成由ニ付、則指置御次之間へ罷在候處、御取次渡邊彌助と申者を以、帳面校合無殘處候、併新帳山北村、古帳さふく村の違如何と御尋被成由付、郷談今以如古帳唱申、語字連々承届候處、新帳之趣ニ御座候故、如此認候由御答申上候得ハ、百姓等之言葉尤左様可有之候、何方ニも如此類有之事、然者其斷可書入被仰候付、則彌三右衛門右之通片書致差上候得者、一段宜いとて古帳御戻被成、取歸申、自是以下五ヶ村、加様之片書有之。

- 一、百五拾七石壹升七合
- 一、百六拾壹石九斗四升四合
- 一、百貳拾貳石三斗貳升八合
- 一、千七拾三石九斗貳升
- 一、五百七拾六石六斗四升八合

引渡帳ニハわらや村下御座候得共誤ニ而候

- 一、九百四拾壹石七斗四升八合
- 一、貳百五拾七石七斗三升三合
- 一、百九拾九石三斗四升八合
- 一、四百拾壹石七斗貳升五合
- 一、三百八拾六石六斗八升六合
- 一、八拾壹石八斗六合
- 一、百三拾九石壹升四合
- 一、五百拾三石四斗九升
- 一、貳百拾八石九斗九合
- 一、七百石八斗壹升壹合
- 一、百三拾八石七升三合
- 一、三百五石八斗七升貳合
- 一、百五拾三石三斗七升八合
- 一、百貳拾四石六升八合
- 一、六拾壹石九升貳合
- 一、貳百貳拾四石八斗九升三合
- 一、百六拾貳石八斗六升三合
- 一、八拾五石四升
- 一、四百六拾石四斗四升貳合
- 一、千百七拾七石貳斗六升
- 一、千七百七拾九石九斗三升
- 一、八百四拾貳石四斗九升
- 一、七百七拾九石九斗三升
- 一、五百貳拾四石六斗四升六合
- 一、三百貳拾八石三斗七升七合
- 一、千三百四拾八石九斗貳升六合
- 一、三百九拾三石壹斗六合
- 一、四百七拾四石八斗九升壹合
- 一、五百七拾壹石三斗貳升八合
- 一、三百四拾三石七斗九升
- 一、五百三石八斗壹升八合
- 一、貳千八百拾六石六斗壹升壹合
- 一、九百六拾九石七斗六升四合
- 一、五百八拾八石六斗六升七合
- 一、百七拾貳石九斗七升貳合
- 一、七百貳拾壹石壹斗八升七合
- 一、千三百拾三石貳斗三升六合
- 一、千貳拾八石七斗八升四合
- 一、八百八拾石八斗三升

萱 村
早 戶 村
小 原 村
津 之 郷 村
草 深 村
蘆 江 村
草 戶 村
鹿 嶋 村
水 香 村
能 登 原 村
左 波 村
山 波 村
今 津 村
戸 崎 村
藤 江 村
常 石 村
田 尻 村
後 地 村
百 嶋 村
横 嶋 村
田 嶋 村
柳 津 村
坂 田 村
中 津 原 村
下 岩 成 村
道 之 上 村
下 加 茂 村
北 山 村
芦 原 村
中 條 村
上 加 茂 村
中 野 村
栗 根 村
東 法 成 寺 村
西 法 成 寺 村
籠 野 村
湯 野 村
そ ね 原 村
箱 田 村
下 御 領 村
上 御 領 村
下 竹 田 村
平 野 村

深津郡之内

附紙 初に八備後國沼隈郡之書に而宜候、自是以後、國を不書に而可然候

- 一、貳千六拾六石八斗壹升貳合
- 一、三百拾石八斗壹升五合
- 一、六百拾貳石六斗五升八合
- 一、小以壹萬九千四百九拾石三斗貳升五合
- 一、六百九拾壹石壹斗貳升
- 一、八百石五斗七升
- 一、三百石九斗六升八合
- 一、貳百九拾三石四斗七升壹合
- 一、百石三斗九升五合
- 一、貳百七拾九石九升
- 一、三百九拾六石九斗五升四合
- 一、百拾貳石九斗壹升三合
- 一、三百貳拾三石四斗九升四合
- 一、貳百拾三石貳斗貳升貳合
- 一、百八拾五石貳斗四升六合
- 一、四百三拾四石七斗九升八合
- 一、六百七拾貳石八斗六升六合
- 一、三百五拾三石壹斗壹升六合
- 一、百五拾四石七斗貳升貳合
- 一、五百拾六石七斗貳升
- 一、百四拾壹石壹斗
- 一、貳百五拾七石四斗貳合
- 一、百六石四斗七升九合
- 一、六百拾八石七斗四升六合
- 一、六百貳拾四石六斗八升五合
- 一、九百四拾七石五斗七升五合
- 一、小以壹萬七千五百拾八石貳斗四升
- 一、八百八拾九石六斗三升壹合
- 一、三百五拾壹石八合
- 一、六百九拾九石八斗六升四合
- 一、三百九拾四石九斗六升貳合
- 一、百六拾九石七斗壹升
- 一、三百四拾六石五升六合
- 一、三百六拾九石五斗六升壹合
- 一、四百三拾八石八斗三升五合
- 一、三百拾四石三斗九升貳合
- 一、三百三拾石九斗九升七合
- 一、三百六拾貳石七斗貳升八合
- 一、三百八拾九石八升九合
- 一、五百七拾九石八斗三合
- 一、百拾六石貳升壹合

品治郡之内

附紙 安那郡之高引渡帳壹萬七千以下五拾八石貳斗四升分者、付札にて有之、此度も左様ニ可仕哉、久保金左衛門殿へ候得ハ、算數無相違の者直ニ被書に而可然候

山 南 村
鞆 町
長 和 村
宮 内 村
助 元 村
戸 出 村
近 田 村
防 寺 村
中 嶋 村
大 橋 村
本 郷 村
永 谷 村
雨 木 村
万 能 倉 村
向 永 谷 村
上 山 守 村
下 山 守 村

一、貳百三拾八石八斗六升三合
 一、貳百七拾壹石九斗六升五合
 一、貳百拾四石三斗八升貳合
 一、貳百四拾貳石六斗五合
 一、千貳拾七石四升八合
 小以七千八百四拾七石五斗貳升

附紙 算數ハ七千八百四拾七石五斗貳升壹合ニ而御座候、其通可仕
 哉之久保金左衛門殿へ伺候得ハ纒之事ハ問引渡帳之通可然由。

神石郡之内

一、五百貳拾九石九斗九升
 一、百八拾石七斗六升三合
 一、貳百五拾六石九斗貳升
 一、百拾六石三斗七升五合
 一、八拾四石貳斗六升
 一、八拾石貳斗八升
 一、三百貳拾九石貳斗四升三合
 一、百九拾八石壹斗三升
 一、九拾四石六斗四升
 一、百貳拾八石六斗七升七合
 一、三百八拾貳石壹斗四升壹合
 一、百拾六石五斗壹升貳合
 一、百七拾貳石壹斗四升

今岡村
 新山村
 倉光村
 江良村
 安井村
 豊松村
 小島村
 酒屋村
 常光村
 重藤村
 折口村
 古川村
 井關村
 胡桃村
 大屋村
 牧村
 中平村
 時安村

一、四百八石九斗壹升四合
 一、七百九拾九石七斗八升八合
 一、貳百六拾五石九斗六升七合
 一、四拾三石壹斗貳升九合
 一、六百七拾八石貳斗四升
 一、九百九拾石七斗壹合
 小以壹萬六千六百四拾八石九斗壹升

葦田郡之内

一、六百九拾七石壹斗三合
 一、六百五石六斗貳升五合
 一、五拾九石壹升九合
 一、三百貳拾四石四斗三升壹合
 一、三百三拾五石八斗五升八合
 一、三百八拾六石三斗貳升六合
 一、千百拾六石四斗三升四合
 一、千九百八石四斗壹升三合
 一、千七百貳拾七石三斗六升七合
 一、百五拾九石七斗五升四合
 一、六百三拾六石貳斗四升五合
 一、八百拾四石壹斗壹合
 一、四百七拾八石八斗五升七合
 一、貳百九拾三石三斗六升三合
 一、四百八拾三石九斗貳升八合

父木野村
 高光村
 安田村
 うね島村
 近田村
 長野村
 町市村
 高木村
 府中市
 むかばき村
 本山村
 阿字村
 福田村
 常田村
 有地村
 藤尾村
 中須村
 出口村
 廣谷村
 荒谷村
 土生村

一、七百石七斗壹升八合
 一、貳千貳百八拾三石貳合
 一、百四拾壹石五斗三升貳合
 一、七百三拾七石貳斗六升四合
 一、五百拾貳石壹斗六升七合
 一、七拾八石三斗九升八合
 一、四百五拾貳石八斗八升九合
 一、百四拾壹石七斗壹升四合
 一、百五拾五石六斗壹升八合
 一、百四拾壹石九斗四升壹合
 一、七百九拾石三升八合
 一、三百六拾六石八斗四升六合
 一、五百四拾八石九斗八升貳合
 一、三百五拾四石壹升貳合
 引渡帳ニたんにう村と御座候得共誤ニ而御座候
 一、百四拾三石貳斗四升
 一、四百三拾貳石九斗六升壹合
 一、九百石五斗三升四合
 一、百五拾八石七斗四升五合
 一、五百三拾三石七斗五升八合
 一、千百貳拾六石三斗三升貳合

上山村
 油木村
 龜石村
 相戸村
 小野村
 坂瀬川村
 新免村
 河下田村
 光末村
 李村
 草木村
 篠尾村
 三坂村
 田頭村
 光延村
 吉和村
 有木村
 阿下村
 高蓋村
 福長村

甲奴郡之内

一、四百七拾四石七斗七升八合
 一、三百四拾五石貳斗八升
 一、四百六拾貳石五斗九升
 一、千七百七石三斗壹升貳合
 一、四百八拾七石貳斗九升
 一、三百七拾八石六斗五升四合
 一、百五拾五石六升四合
 一、三百五拾九石八斗八升三合
 一、四百六拾貳石七斗五升三合
 一、百貳拾四石六斗九升
 小以壹萬四千三百八拾五石壹斗壹升八合

父石村
 目崎村
 府中村
 草茂村
 河村
 宇山村
 木ノ山村
 桑木村
 太郎丸村
 上坂湯村
 黒目村
 有福村
 かめか谷村
 小塚村
 有田村
 二盛村
 猪永村
 志浪村
 おかや村

- 一、百七拾石五斗五升 矢多田村
- 一、貳百八拾六石五斗五升 小堀村
- 一、六百拾三石八斗九升四合 領家村
- 一、七百九拾壹石壹斗六升九合 安田村
- 一、四百七拾八石八合 福田村
- 一、貳百四拾石五斗七升壹合 上下村
- 一、千五百拾壹石四斗五升貳合 國富村
- 一、四百五石七斗壹升三合 小以八千三百五拾八石九斗四升四合

備中國 小田郡 引渡帳ニハ備中之内ニ御座候故、久保金左衛門殿ニ伺候處、如此ニ而可然由。

- 一、百六拾九石壹斗五升 繪師村
- 一、九百六拾九石六合 高屋村
- 一、千貳拾六石五斗 稻木村
- 一、千五百六拾壹石七斗九升七合 大江村
- 一、五百七拾八石九升 有田村
- 一、百三拾五百(石か)貳斗三升七合 坪生村
- 一、貳百五拾石五斗貳升 入田村
- 一、七拾壹石五斗三升五合 篠坂村
- 一、百六拾貳石貳斗七升 大河村
- 一、百拾三石六斗四升 押撫村
- 一、貳百七石三斗四升八合 毛平村
- 一、三百貳拾三石九斗八升 用江村

相摸國愛甲郡之内 厚木村

一、千石 惣高合拾萬千拾貳石余 附紙升合迄書ニ不及由 此高辻ハ御書出之趣ニ而御座候、引渡之帳面高辻ニハ貳石余過上御座候。右引渡之帳并御書出寫進之候以上

附紙 御書出ト有之ハ大猷院様御判被遊候御知行所御書出之儀也、惣而御知行所之御書出拾万石以上者御直判拾万石以下ハ御朱印也。 寛文四年四月廿五日 水野 民部判

右之外 小笠原山城守殿 永井 伊賀守殿

備後備中之内

一、高八千四百貳石壹斗 升カ 引渡之時分目損荒地之村之構井溝如元作毛仕候

一、高壹萬五拾五石九斗五升九合 開發地

二、口合壹萬八千四百五拾七石九斗六升九合 此ハ自然所替被仰付時の爲、尤之事之由山城守様被仰也。此所ニ惣都合書可申哉ニ金左衛門殿ニ伺候處、相伺候處夫ニ不及由。

小物成 一、銀五貫九百六拾四匁七分六厘 帳面色々小物成分 此所以上ニ書可申哉ニ伺候處、それに不及由。

右者寛文四年四月壹万石以上ハ御書出、御朱印可被下置由被仰出候、小笠原山城守様、永井伊賀守様方御手紙到來、仍之元和

- 一、百九拾五石四斗貳升 大下村
- 一、百七拾九石五斗三升五合 西濱村
- 一、五百九石六斗九升貳合 神之鳴村
- 一、五拾六石六斗壹升貳合 眞鍋村
- 一、千貳拾七石八斗九升 笠岡村
- 一、六拾石 木之目村
- 一、五百三拾貳石八斗六升四合 小平井村
- 一、百八石四升 馬飼村
- 一、百八拾八石三斗 廣濱村
- 小以八千四百貳拾七石四斗貳升六合
- 惣高合拾萬九石九斗九升 引渡帳ニハ九石九斗九升附紙ニテ有之

右高辻此以前福嶋左衛門大夫殿内大崎玄蕃、間嶋美作極候判有之帳面を寫、小物成共ニ相渡申候仍如件

此 外 一、高三百八石五斗壹升三合 切島除置

一、漆寶、茶、鹿皮、駄賃銀、蜜柑ノ分小物成銀除置 五味 金石衛門判

元和五年己未八月 大久保六右衛門判 伊丹喜之介判 松平右衛門佐判

五年之引渡帳并開發御副地等之帳面、小笠原山城守様御宅へ、稻垣勘左衛門、小川彌三右衛門持參仕、御書出請取歸申候。

元和六年宗休公御自身之御掉にて 御極被成候檢地高

沼隈郡

- 一、四百六拾八石三斗壹合 上山田村
- 一、五百五拾石四斗三升 中山田村
- 一、三百六拾九石九斗三升五合 下山田村
- 一、八百七石七斗九合 内引渡高百貳拾貳石三斗貳升八合、小原村、當村之内へ入小原村ニ云無之
- 一、千三百八拾五石四斗六升九合 赤坂村
- 一、七百拾四石六斗四升 山手村
- 一、六百七拾七石壹斗八升六合 郷分村
- 一、七百拾六石六斗三升 地頭分村
- 一、七百四拾石貳斗 西上村
- 一、八百六拾五石五斗六升七合 東上村
- 一、千五百三石壹斗三升 本郷村
- 一、六百三拾九石八斗貳升 神村
- 一、四百四拾四石八斗三升四合 高須村
- 一、百九拾三石九斗九升三合 山北村
- 加屋村

一、四百七拾五石七斗六升七合
 一、九百九拾八石八斗四升壹合
 一、四百九拾四石七斗三升貳合
 一、八百九拾六石貳斗壹升壹合
 一、五百四拾壹石九斗貳升
 一、貳百三拾石四斗壹升三合
 一、五百四拾壹石九斗七升七合
 一、貳百八拾壹石壹斗貳升六合
 一、三百拾四石九斗六升九合
 一、百六拾壹石九斗貳升
 一、七百三拾四石九斗七升六合
 一、四百貳拾四石四斗七升九合
 一、四百八拾石九斗四升八合
 一、三百貳拾四石貳斗壹升
 一、四百六拾四石六斗壹升九合
 一、三百五拾貳石壹斗壹升六合
 一、百九拾石壹斗九升
 一、九拾壹石四斗七升三合
 一、貳百四拾石六斗五升
 一、百八拾六石七斗八升三合
 一、四百七拾石九斗五升壹合
 一、五百貳拾石四斗貳升八合
 一、四百九拾四石四斗五升七合

早戸村
津之郷村
草深村
草江金見二ヶ村
草戸村
神嶋村
水呑村
能登原村
佐波村
山波村
今津村
戸崎村
藤江村
外常石村
田尻村
後地村
百嶋村
横嶋村
田嶋村
柳津村
上山村
中山南村
中山南村
下山南村

一、貳百三石四斗八升三合
 一、貳百石五斗八升四合
 一、千四百三拾七石壹升六合
 小以、貳万八千八百三拾三石八升三合
 深津郡
 一、千四百四拾五石貳斗五升
 一、八百九拾六石五斗八升七合
 一、六百拾五石九斗九升四合
 一、四百五拾七斗三升
 一、貳百三拾四石四斗貳升
 一、六百九拾貳石八斗
 一、五百九拾貳石五斗四升
 一、百六拾六石五斗貳升
 一、四百貳拾石貳斗八升壹合
 一、貳百四拾五石七斗八升
 一、四百三拾壹石五斗九升
 一、三百拾六石壹斗八升
 一、千五拾五石八升
 一、六百四拾三石九斗貳升
 一、貳百貳拾九石貳升
 一、九百八拾七石三斗三升貳合
 一、貳百貳拾四石七斗九升
 一、百拾九石九升

内常石村
鞆井町
長和村
本庄村
野上村
木之庄村
吉津村
奈良津村
深津村
市村
能嶋村
引野村
津下村
野之濱村
大門村
坪生村
浦上村
宇山村
千田村
八風呂村
曾根原村
箱田村
下御領村
上御領村
下竹田村
平野村
三谷村
矢川村
八尋村
上竹田村
山野村

安那郡

一、千四百拾三石九斗五升
 一、九百六拾九石壹斗八升
 引渡高 千七百七拾七石貳斗六升二而、下岩成壹ヶ村之處、上岩成、下岩成、森脇、三ヶ村と成
 一、六百六拾九石六斗貳升
 一、九百六拾三石九斗八升
 小以、壹万三千七百三拾九石六斗三升四合
 千三百七拾七石九斗四升五合
 九百三拾壹石六斗九升
 四百九拾七石六斗六升
 三百貳拾七石貳斗五升
 千八百八石五斗六升壹合
 三百四拾六石九斗四升
 四百六拾六石九斗五升
 五百六拾七石四斗壹升
 五百九石九斗貳升
 三百八拾六石六斗貳升四合
 貳千五百貳拾八石八斗七升
 引渡高 三千七百八拾八石八斗四升麓村壹ヶ村之處、川北、川南貳ヶ村と成
 一、千貳百五拾九石九斗七升
 一、千八百八拾八石八斗七升

中津原村
下岩成村
上岩成村
森脇村
道上村
下加茂村
北山村
芦原村
中條村
上加茂村
中野村
栗根村
東法成寺村
西法成寺村
川南村
川北村
湯野村

品治郡

一、九百五拾貳石五升
 一、貳百貳拾九石壹斗九升
 一、九百六拾石貳斗貳升
 一、千四百六拾石貳斗五升
 一、千三百四拾石三斗五合
 一、九百石三斗
 一、貳百九拾七石四斗六升
 一、百拾七石貳斗三升
 一、七百九石三斗八升
 一、八百三拾三石九斗四升三合
 一、千貳拾七石七斗八升貳合
 小以、貳万九百七拾四石七升七合
 一、千貳百三拾六石三升
 一、三百貳拾六石九斗九升
 一、九百八石八斗五升
 一、六百壹石貳斗
 一、貳百八拾七石五斗六升
 一、三百九拾九石六斗壹升
 一、三百九拾三石六斗八合
 一、三百七拾貳石九升
 一、三百七拾石四斗六升
 一、三百拾石五斗四升

宮内村
助元村
戸出村
近田村
坊寺村
中嶋村
大橋村
本郷村
永谷村
雨木村
曾根原村
箱田村
下御領村
上御領村
下竹田村
平野村
三谷村
矢川村
八尋村
上竹田村
山野村

一、千零八拾壹石壹斗三升 万能倉村
 一、五百三拾八石九斗五合 向永谷村
 一、八百四拾七石七斗九升 上山守村
 一、貳百七拾壹石六升 下山守村
 一、貳百拾四石五斗貳升 今岡村
 一、貳百六拾六石七斗六升 新山村
 一、三百五拾三石五斗三升 倉光村
 一、四百六拾九石四斗七升 江良村
 一、八百四拾七石六斗九升 下安井村
 引渡高 千貳拾七石四斗八合安井壹ヶ村之處、上下貳ヶ村ニ成
 一、五百貳拾壹石六斗五升 上安井村
 小以、壹万七拾九石四斗四升三合

神石郡

一、五百七拾九石八斗壹升 下豊松村
 一、七百九拾六石五斗 上豊松村
 一、七百拾石三斗八升 小島村
 引渡高 貳百五拾六石九斗貳升酒屋村ト云有、小島村之内ハ入、酒屋村ハ無之
 引渡高 八拾石貳斗八升折口村ト云有、小島村之内ハ入、折口村ハ無之
 一、貳百貳拾三石八斗四升 常光村
 引渡高 八拾四石貳斗六升重藤村ト云有、常光村之内ハ入、重藤村ハ無之

一、五百七拾九石九斗三升 三坂村
 一、三百貳拾五石四斗五升 田頭村
 一、貳百拾六石 光延村
 一、四百八拾石九斗三升 吉和村
 一、七百貳石三斗六升 有木村
 一、貳百貳拾六石壹斗四升 阿下村
 一、七百拾四石壹斗貳升 高蓋村
 一、千三百拾六石八斗七升貳合 福永村
 一、五百貳拾六石三升 父木野村
 一、八百六拾四石五斗八升 高光村
 一、三百七拾九石貳斗五升 安田村
 引渡高 四拾三石壹斗貳升九合畔島村ト云有、安田村之内ハ入、畔島村ハ無之
 一、三百七拾石七斗九升 近田村
 一、九百三拾石壹斗壹升 長野村
 小以、壹万八千貳百八拾九石貳斗四升貳合

岩田郡

町木村
 高木村
 府中市
 行騰村
 本山村
 阿字村

一、四百七拾五石五斗 井關村
 引渡高 百四拾壹石七斗壹升四合河下田村ト云有、井關村之内ハ入、河下田村ハ無之
 一、百貳拾七石四斗八升 大矢村
 一、三百七拾六石七升 牧村
 一、貳百九拾七石六升 中平村
 一、五百貳拾六石貳斗八升 時安村
 引渡高 九拾四石六斗四升胡桃村ト云有、時安村之内ハ入、胡桃村ハ無之
 一、九百五拾壹石貳斗九升 上木村
 一、千四百九石八斗貳升 油木村
 引渡高 貳千貳百八拾三石油木村、内千四百九石八斗貳升油木村、八百七拾三石壹斗八升貳合豊松、上下貳ヶ村ハ入
 一、貳百拾五石三升 龜石村
 一、七百三拾四石八斗四升 相戸村
 一、五百五拾三石六斗四升 小野村
 一、九拾七石五升 坂瀬川村
 一、五百八拾四石壹斗五升 新免村
 一、百七拾壹石九斗六升 光末村
 引渡高 九拾壹石四斗壹升末元村ト云有、小島村之内ハ入、末元村ハ無之
 一、百六拾五石貳斗八升 李木村
 一、八百五拾五石貳斗七升 草木村

一、千四百六拾九石七斗六升八合 福田村
 一、九百三拾三石貳斗貳升八合 常村
 引渡高 千八百廿三石三斗九升八合常村壹ヶ村之處、常村、金丸村ニ成
 一、八百八拾七石壹斗七升 金丸村
 一、千七百五拾九石壹斗三升四合 有地村
 一、三百四拾石九斗三升 藤尾村
 一、七百九拾貳石八斗七升四合 中須村
 一、三百八拾壹石六斗四升壹合 出口村
 一、五百九拾貳石壹斗三升七合 廣谷村
 一、三百五拾壹石八斗八升 荒谷村
 一、三百六拾七石八斗六升 土生村
 一、四百五拾九石七斗壹升 父石村
 一、貳百五拾六石八斗五升七合 目崎村
 一、四百七拾六石三升三合 柞广村
 一、千石七斗六升八合 栗柄村
 一、四百六拾四石九斗七升九合 府中村
 一、三百三拾貳石五斗三升 久佐村
 一、百五石貳斗九升 河面村
 一、四百九石五斗 宇山村
 一、五百石七斗壹升 木之山村
 一、貳百三拾四石壹斗五升 桑木村
 小以、壹万五千貳百九拾壹石六斗壹升三合

甲奴郡

- 一、貳百五拾石貳斗六升九合 太郎丸村
- 一、貳百三拾壹石五升壹合 上拔湯村
- 一、四百四拾九石五斗九升八合 黒目村
- 一、八百六拾三石五斗五合 有福村
- 一、千四拾六石八斗七升六合 龜が谷村
- 一、四百四拾四石五斗貳升九合 小塚村
- 一、三百三拾六石三斗三升三合 有田村
- 一、百八拾八石四斗八升壹合 二盛村
- 一、三百三拾三石八斗壹合 猪永村
- 一、六百三拾六石八斗九升四合 階見村
- 一、百貳拾壹石六斗九升四合 岡屋村
- 一、百五拾九石四斗五升貳合 斗増村
- 一、三百拾九石六斗貳升八合 矢多田村
- 一、七百五拾九石三斗 小堀村
- 一、八百四拾石七斗 領家村
- 一、五百六拾四石四升五合 安田村
- 一、貳百七拾九石九斗四升 福田村
- 一、千百三拾貳石六斗九升三合 上田村
- 一、四百五拾三石七斗壹升 小以
- 一、九千九百拾貳石四斗九升九合 國富村

此内百石余水長村下分、水長村下云村有之

備中 小田郡

右九郡之高辻者、宗休公當所御拜領被蒙仰、御引渡相濟御廻在被成、御自身等御取、畝高御改、石盛御極被成、郡中小役銀之儀茂其村々へ御越、逐一御吟被仰付候。

新涯所

- 一、高千四拾貳石七斗七合 吉濱村
- 一、同貳百七拾貳石貳斗三升六合 大門村
- 一、同三百五拾七石貳斗七升貳合 多治米村
- 一、同五百五拾貳石三斗七升五合 川口村
- 一、同百九拾石 手城村
- 一、同貳拾七石六斗 鳥羽屋新涯
- 一、同拾三石五斗七升九合 六嶋
- 一、同貳百八拾貳石六斗壹升 草深村新涯
- 一、同貳百九拾六石八斗八升 高須村大新涯
- 一、高七拾五石四斗 高須村池浦新涯
- 一、高貳百壹石五斗貳升 浦崎村新涯
- 一、同七拾七石六斗七升貳合 金見村新涯
- 一、同五拾壹石三斗三升九合 同村野嶋新涯
- 一、同四拾貳石三斗四升壹合 神村新涯
- 一、同百三拾三石五斗六升七合 柳津村新涯
- 一、同六拾七石五斗四升八合 藁江村新涯
- 一、同百貳拾石貳斗四升壹合 水呑さすら新涯
- 一、同拾七石五斗六升四合 同三ヶ所新涯
- 一、同四百四拾壹石七升四合 村々小新涯

- 一、千百拾五石三斗七升八合 高屋村
- 一、千百貳拾四石五斗四升 稻木村
- 一、千四百貳拾六石壹斗八合 大江村
- 一、五百貳拾壹石九斗壹升 有田村
- 一、三百九石五斗七升 入江村
- 一、三百貳拾五石六斗九升 篠坂村
- 引渡高 百三拾五石貳斗三升七合坪生村下云有、篠坂村之内へ入、坪生村へ無之
- 一、貳百九石貳斗三升 大河村
- 一、百四拾八石六斗四升 押撫村
- 一、三百三拾六石貳斗六升 茂平村
- 一、三百七拾七石七升 用江村
- 一、貳百拾五石八斗三升 大下村
- 一、百三拾七石五斗貳升 神之濱村
- 一、四百九拾貳石八斗八升 眞鍋鳴
- 一、六拾八石貳斗八升 笠岡村
- 一、六百五拾石八斗四升 木目村
- 一、六拾九石壹斗六升 小平井村
- 一、五百八拾五石三升貳合 繪師村
- 一、百三拾三石五斗七升 馬飼村
- 一、百拾五石六斗壹升 廣澤村
- 一、百拾六石五升 小以
- 一、九千九百九拾貳石八斗六升八合

松永 壙濱 深津沼田

一、無 高 宗休公御檢地以後、村分新涯等出來、内分之檢地有之、石高不極故略之、勝岑公御逝去之節、達之石高記之。

芦田郡

- 一、見取場 野上新涯 木之端
- 一、市村沼田 引野沼田
- 一、千四百九拾五石九斗八升四合 福田村
- 一、千拾八石八斗壹升五合 上有地村
- 一、七百八拾七石七斗三升壹合 下有地村
- 一、貳百四拾六石三斗八升壹合 相田村(相方村の誤か)
- 一、四百八拾九石四斗九升壹合 柞广村
- 一、千拾七石五斗六升 栗柄村
- 一、三百七拾五石八斗九升四合 土生村
- 一、四百七拾六石壹斗八升八合 父石村
- 一、貳百六拾五石八斗七升九合 目崎村
- 一、三百九拾石貳斗六升 出口村
- 一、五百四拾貳石貳斗壹升九合 府中村
- 一、四百八拾壹石五斗八升八合 府川村
- 一、九百四拾貳石六斗五升四合 高木村
- 一、六百七拾六石壹斗七升 廣谷村
- 一、四百九拾七石四斗六升三合 町村
- 一、四百八拾四石九斗四升 本山村
- 一、三百八拾九石壹斗九升九合 荒谷村

- 一、四百貳拾三石六斗五升四合
- 二、百四拾貳石八斗壹升三合
- 一、三百六拾四石六斗六升九合
- 二、五百貳拾八石三斗貳升七合
- 一、五百拾壹石五斗九升五合
- 二、四百三拾壹石壹斗九升貳合
- 一、八百四石五斗三升
- 一、九百六拾五石七斗四升七合
- 二、九百三拾四石三斗八升六合
- 一、三百七拾六石九斗貳合

甲 奴 郡

- 一、百六拾九石四斗四升三合
- 二、百三拾三石壹斗四升五合
- 一、百五拾壹石貳斗五升七合
- 二、五拾四石九斗三升
- 一、三百五拾石壹斗壹升四合
- 二、三百三拾六石九斗四升五合
- 一、百九拾四石四斗五合
- 一、七百九拾五石貳斗六升貳合
- 二、四百貳拾壹石五斗六升

- 上山村
- 河面村
- 久佐村
- 阿字村
- 木之山村
- 行騰村
- 桑木村
- 中須村
- 常村
- 金丸村
- 藤尾村

- 斗增村
- 水永村
- 岡谷村
- 佐倉村
- 井永村
- 矢多田村
- 二盛村
- 小堀村
- 小塚村
- 黒目村

- 一、千百六拾壹石九斗七升貳合
- 一、四百六拾石壹斗三升九合
- 一、八百八拾石貳斗五升八合
- 一、貳百八拾九石四斗七升
- 一、三百四拾六石八斗壹升九合
- 一、貳百三拾七石八斗壹升九合
- 一、五百七拾八石八斗五升五合
- 一、貳百五拾八石七斗五升六合
- 一、四百拾壹石四斗貳升壹合
- 一、六百四拾三石五斗六升九合
- 一、貳百七拾三石三斗八升八合
- 一、四百六拾七石六斗六升六合
- 一、百八拾三石四斗三升八合
- 一、六百六拾八石壹斗八升壹合
- 一、六百六拾三石四斗三升八合
- 一、千三百四拾三石九斗五升九合
- 一、三百拾五石七斗六升四合
- 一、三百四拾石三斗三升壹合
- 一、五百壹石九斗三升壹合
- 一、五百四拾八石壹斗貳合
- 一、七百七拾石貳斗八升四合
- 一、百七拾四石五斗五升四合

神 石 郡

- 一、八百五拾石貳斗
- 一、貳百拾四石七合
- 一、貳百貳拾七石七斗六升八合
- 一、六百石五斗三升四合
- 一、六百拾四石五斗三升四合
- 一、六百七石三升七合
- 一、壹萬九千三百四拾五石九斗壹升四合

- 上下村
- 國富村
- 有福村
- 福田村
- 有田村
- 拔湯村
- 安田村
- 太郎丸村
- 下領家村
- 龜谷村
- 中領家村
- 五ヶ村
- 上領家村
- 階見村
- 福永村
- 牧村
- 田頭村
- 木津和村
- 父木野村
- 高蓋村
- 光末村

品 治 郡

- 一、貳百貳拾石九斗壹升六合
- 一、貳百三拾六石三斗九升六合
- 一、八百九拾三石六斗七升壹合
- 一、九百八拾石五斗壹升五合
- 一、七百六拾壹石四斗九升三合
- 一、五百八拾石壹斗壹升三合
- 一、百三石五斗三升四合
- 一、四百九拾五石貳斗貳升三合
- 一、百三拾石壹斗五升五合
- 一、四百六石五斗九升七合
- 一、百七拾六石五斗五升六合
- 一、八百八拾壹石貳斗三升五合
- 一、七百三拾八石三斗五升四合
- 一、四百貳拾九石三斗五升三合
- 一、七百四石七斗五升六合
- 一、七百四拾壹石貳斗貳升六合
- 一、貳百拾八石四斗四升壹合
- 一、貳百三拾貳石三合
- 一、九百七拾三石七斗三升貳合
- 一、五百四拾九石壹斗貳升
- 一、百七拾三石九斗七升壹合
- 一、八百貳石四斗三升
- 一、五百八拾九石貳斗貳升六合

- 光信村
- 阿下村
- 草木村
- 永野村
- 相渡村
- 古川村
- 坂瀬川村
- 井關村
- 大矢村
- 近田村
- 李村
- 東油木村
- 西油木村
- 安田村
- 高光村
- 小島村
- 龜谷村
- 常光村
- 土安村
- 時安村
- 上野村
- 花濟村
- 下豐松村

- 一、八百五拾石貳斗
- 一、貳百拾四石七合
- 一、貳百貳拾七石七斗六升八合
- 一、六百石五斗三升四合
- 一、六百拾四石五斗三升四合
- 一、六百七石三升七合
- 一、壹萬九千三百四拾五石九斗壹升四合

- 上豐松村
- 中平村
- 笹尾村
- 小野村
- 新免村
- 三坂村
- 本郷村
- 雨木村
- 助元村
- 永谷村
- 新山村
- 万能倉村
- 下山守村
- 上山守村
- 江良村
- 倉光村
- 坊寺村
- 今岡村
- 大橋村
- 向永谷村
- 中嶋村

- 一、六百六石五斗壹升四合
- 一、九百九拾三石九斗七升四合
- 一、七百貳拾九石壹斗五升六合
- 一、五百三拾六石七斗六升七合
- 一、八百六拾貳石壹斗五升貳合
- 一、五百貳拾八石七斗壹升貳合
- 小以壹万貳百三石五斗壹升

小田郡

- 一、三百三拾八石貳斗九升六合
- 一、三百七拾三石五升八合
- 一、貳百貳拾石九斗貳升七合
- 一、千四拾八石五斗九升壹合
- 一、貳百貳拾八石四斗三升壹合
- 一、百三石壹斗五升三合
- 一、七拾石六斗六升九合
- 一、千八石四升五合
- 一、九拾石八斗貳升貳合
- 一、百拾石壹斗四升六合
- 一、百貳拾貳石三升貳合
- 一、百三拾七石六斗四升九合
- 一、百九拾石五斗四升七合
- 一、四百七石壹斗四升七合
- 一、貳百五拾九石六斗五升八合

- 近田村
- 戸手村
- 宮内村
- 新市村
- 下安井村
- 上安井村
- 茂平村
- 用江村
- 大下村
- 吉濱村
- 西濱村
- 生江濱村
- 木目村
- 笠岡村
- 横嶋村
- 馬飼村
- 廣濱村
- 繪師村
- 富岡村
- 内神之嶋
- 外神之嶋

- 一、五拾五石貳斗三升四合
- 一、百三石七斗壹升壹合
- 一、百拾五石七斗九升五合
- 一、五百貳拾四石九斗八升貳合
- 一、百七拾四石八斗六升壹合
- 一、五百九拾五石九斗壹升九合
- 一、三百拾貳石壹斗四升三合
- 一、百四拾九石八斗壹升六合
- 一、三百貳拾六石五斗貳升七合
- 一、四百九拾六石三斗七升貳合
- 一、六百三拾五石四斗七升貳合
- 一、千四百三拾貳石七斗五升六合
- 小以壹万貳百三石五斗三升
- 後月郡
- 一、千三百三拾貳石四斗五升七合
- 深津郡
- 一、九百貳石三斗三升三合
- 一、千三百三拾九石貳斗壹升六合
- 一、千五百五拾石四斗七合
- 一、三百五拾九石七斗壹升八合
- 一、五百五拾貳石三斗七升貳合
- 一、千八拾四石貳斗五升九合
- 一、六百貳拾九石九斗三升八合

- 白石嶋
- 北木嶋
- 眞鍋嶋
- 有田村
- 大河村
- 小平井村
- 入田村
- 押撫村
- 篠坂村
- 上稻木村
- 下稻木村
- 大江村
- 高谷村
- 野上村
- 同新涯
- 三吉村
- 多治米村
- 川口村
- 本庄村
- 木生村

- 一、四百拾石九斗五升壹合
- 一、九百三拾石貳升壹合
- 一、千三百三拾四石四斗八升壹合
- 一、百六拾六石八斗七升
- 一、四百貳拾九石壹斗八升三合
- 一、千八百八拾七石七斗八升六合
- 一、千八百八拾七石貳斗七升六合
- 一、貳百三拾三石三斗三升四合
- 一、百七拾貳石壹斗六升壹合
- 一、貳百五拾貳石六斗四升五合
- 一、三百貳拾石五斗七升
- 一、四百三拾六石五斗九升九合
- 一、貳百拾四石九斗五升九合
- 一、六百拾三石三斗壹升四合
- 一、千貳百六拾八石八斗九升八合
- 一、七百拾五石貳斗九升
- 一、千八石四斗八升三合
- 一、貳百貳拾八石七斗貳升七合
- 一、百貳拾六石五斗四升四合
- 一、千四百四拾四石三斗六升九合
- 一、六百七拾貳石壹斗八升七合
- 一、九百七拾三石七斗七升壹合
- 一、五百六拾壹石七斗八升三合

- 吉津村
- 深津村
- 深津沼田
- 木端村
- 引野村
- 同沼田
- 手城村
- 宇山村
- 能嶋村
- 津下村
- 大門村
- 野々濱村
- 奈良津村
- 市田村
- 同沼田
- 吉田村
- 千田村
- 敷路村
- 坂田村
- 中津原村
- 上岩成村
- 下岩成村
- 森脇村

- 一、六百五拾壹石四斗七合
- 一、千七拾壹石八斗八合
- 小以壹万八百三拾石五斗五升八合
- 安那郡
- 一、千貳百七拾九石三斗貳升九合
- 一、貳千五百五拾六石九斗壹升
- 一、百四拾九石九斗五升九合
- 一、九百拾七石三斗六升五合
- 一、九百六拾石四斗貳升八合
- 一、貳百三拾石貳斗六升七合
- 一、千九百九拾七合三斗四升八合
- 一、千四百九拾八石四斗八升貳合
- 一、七百貳拾壹石六升六合
- 一、千三百五拾五石三斗三升八合
- 一、八百四拾六石壹斗九升七合
- 一、千三百九拾六石四升七合
- 一、百五拾壹石五斗五升貳合
- 一、千百貳石八斗三升
- 一、七百三拾貳石九斗八升五合
- 一、三百四石四斗五升七合

- 浦上村
- 坪生村
- 川北村
- 川南村
- 拾九軒屋村
- 卒野村
- 徳田村
- 箱田村
- 湯野村
- 下御領村
- 上御領村
- 八尋村
- 下竹田村
- 上竹田村
- 道上村
- 拾三間屋村
- 西中條村
- 東中條村
- 三谷村

一、千百拾七石六斗五升六合
 一、百三拾石九斗三升壹合
 一、五百貳拾三石壹斗七升
 一、貳百四拾五石三斗壹升五合
 一、五百七拾石九斗四升八合
 一、三百三拾三石壹斗八升七合
 一、四百七拾石八斗壹升
 一、三百四拾九石四斗貳升九合
 一、百八石三升八合
 一、九百四拾五石壹斗貳合
 一、五百五拾石六斗貳升壹合
 一、五百貳拾石五斗三升六合
 小以、貳万九千九百八拾三石八斗壹升七合

山野村
 矢川村
 北山村
 百谷村
 栗根村
 芦原村
 中野村
 上加茂村
 八軒屋村
 下加茂村
 西法城寺村
 東法城寺村
 大田村
 水呑村
 田尻村
 後地村
 鞆町
 走馬嶋
 能登原村
 草深村
 外常石村
 百嶋

一、九拾五石壹斗九升貳合
 一、三百拾三石八斗九升貳合
 一、六百七拾石三斗七升貳合
 一、七百拾三石三斗四升貳合
 一、六百三拾六石五斗五升五合
 一、貳百四拾貳石八斗三升五合
 一、五百五拾八石壹升五合
 一、六百五拾壹石貳斗貳升四合
 一、四百三拾八石八斗六升四合
 一、八百八拾五石八斗八升
 一、七百七拾九石四斗五升九合
 一、四百六拾九石壹斗七升九合
 一、貳百五拾石六斗七升七合
 一、千五百六拾五石五斗四升七合
 一、七百八拾貳石九斗八升五合
 一、八百九拾七石三斗七升九合
 一、七百六拾四石七斗貳升五合
 一、七百三拾四石三斗貳升五合
 一、六百七拾貳石四斗壹合
 一、百七拾貳石貳斗八升四合
 一、四百八拾石八斗七合
 一、五百八拾石八斗貳升七合
 一、五百六拾四石六斗壹升四合

横嶋
 田嶋
 下山南村
 中山南村
 上山南村
 内常石村
 上山田村
 中山田村
 下山田村
 長和村
 地頭分村
 山北村
 草戸村
 神津村
 今津村
 本郷村
 東山
 西山
 高須村
 山波村
 浦崎村
 藤江村
 金見村

沼隈郡

一、五百拾石八斗壹升三合
 一、貳百三拾七石七斗三升七合
 一、貳百四拾壹石七升
 一、三百貳拾五石四斗九升壹合
 一、四百八拾九石六斗四升六合
 一、八百四拾貳石貳斗四合
 一、貳百拾石四斗壹升
 一、千貳拾八石壹斗五升六合
 一、千四百八石九斗貳升八合
 一、三百五拾石壹斗四升六合
 一、無高
 小以、貳万貳千六百五拾六石八斗六升四合
 右高合拾三万貳千八百貳石六斗壹升
 村數合貳百四拾五ヶ村
 元祿十四辛巳歲五月朔日

藁江村
 柳津村
 神嶋村
 佐波村
 早戸村
 赤坂村
 本加屋村
 津之郷村
 山手村
 下郷分村
 松永村

一、千三百拾石六斗九升五合
 一、八百六拾壹石三斗四升四合
 一、千三百五拾六石八斗四升八合
 一、貳百八石九斗七升五合
 一、千五百六拾三石貳斗五升貳合
 一、四百九拾六石貳斗六升四合
 一、千五百五拾九石四斗五升五合
 一、四百三拾石壹斗三升貳合
 一、六百拾四石六升九合
 一、四百三拾壹石壹斗貳升六合
 一、貳百貳拾壹石七斗七升四合
 一、八百拾七石貳斗五升五合
 一、七百貳拾三石七斗壹升四合
 一、千九拾九石六斗四升三合
 一、六百八拾六石五升壹合
 一、千四百貳拾八石貳斗三升七合
 一、千貳百石壹斗四升五合
 一、貳百七拾六石九升七合
 一、貳百六拾壹石七斗四升貳合
 一、四百貳拾四石壹斗四合
 小以、壹万六千貳百七拾五石四斗壹升

三吉村
 深津村
 深津沼田村
 木之端村
 手城村
 引野村
 引野沼田村
 津之下村
 野々濱村
 大門口村
 能嶋村
 吉田村
 浦上村
 坪生村
 宇山村
 市田村
 市沼田村
 千田村
 奈良津村
 藪路村
 吉津村

元祿十二巳卯年備前岡山之城主松平伊
 豫守綱宗公へ福山領檢地被仰付、五郡
 百四拾四村にて拾万石に被仰付候高辻
 深津郡貳拾壹ヶ村

内篇 卷二

安那郡拾八ヶ村

- 一、貳千五百九拾九石三斗四升
- 一、千五百九拾壹石七斗壹升八合
- 一、千四拾八石六斗貳升六合
- 一、千四百三拾八石九斗貳升
- 一、九百三拾七石七斗七升壹合
- 一、八百四拾四石五斗貳升七合
- 一、千六百六拾八石五斗六升貳合
- 一、千壹拾石三斗八升六合
- 一、千四百五拾四石壹斗八升七合
- 一、千五拾九石六斗九升貳合
- 一、百八拾石壹斗三升五合
- 一、百六拾九石九斗三升貳合
- 一、千五百貳拾八石三升貳合
- 一、百三拾四石三斗七升四合
- 一、四百六拾四石貳斗貳升七合
- 一、貳百六拾三石八斗九升貳合
- 一、五百八拾三石九斗九升五合
- 一、千百六拾六石八合
- 一、小以壹万八千貳百三拾六石貳升四合
- 一、千三百五拾六石七斗七升九合
- 一、六百四拾三石四斗九升四合

- 川南村
- 川北村
- 平野村
- 下竹田村
- 上竹田村
- 八尋村
- 上御領村
- 下御領村
- 湯野村
- 徳田村
- 拾九間屋村
- 拾三間屋村
- 道上村
- 八軒屋村
- 上加茂村
- 栗根村
- 中野村
- 下加茂村
- 万能倉村
- 東法城寺村

- 一、四百五拾八石四斗六升六合
- 一、四百三拾八石九斗貳升貳合
- 一、四百拾五石八斗九升三合
- 一、三百貳拾八石四斗三升七合
- 一、三百七拾壹石貳斗四升
- 一、三百三拾貳石四斗六升五合
- 一、五百拾七石四斗八升
- 一、四百三拾七石三斗五升
- 一、五百四拾六石六斗七升八合
- 一、百六拾石七斗七升
- 一、七百四拾貳石三斗八升七合
- 一、九百七拾壹石六斗三升三合
- 一、六百拾五石七斗五升七合
- 一、八百八拾八石貳升四合
- 一、八百七拾八石五斗四升五合
- 一、五百三拾五石七斗四升貳合
- 一、五百五拾八石四斗貳升八合
- 一、四百拾五石六斗三升三合
- 一、貳百五拾三石三斗五升三合
- 一、六百六拾石八斗貳升七合
- 一、百四拾七石壹斗六升七合
- 一、小以壹万貳千六百七拾五石四斗七升

- 西法城寺村
- 服部永谷村
- 服部本郷村
- 雨木村
- 助元村
- 新山村
- 中嶋村
- 倉光村
- 江良村
- 坊寺村
- 近田村
- 戸手村
- 新市村
- 宮内村
- 下安井村
- 上安井村
- 向永谷村
- 大橋村
- 今岡村
- 上山守村
- 下山守村

分郡貳拾七ヶ村

- 一、八百八拾八石七斗壹升五合
- 一、千百三拾九石貳斗壹升六合
- 一、四百四拾貳石九斗三升
- 一、六百六拾四石八斗七升三合
- 一、千三百三拾六石七斗貳升壹合
- 一、七百貳拾九石八斗八升七合
- 一、百五拾六石壹斗五升壹合
- 一、千四百拾四石五斗貳升七合
- 一、千八拾七石六斗貳升壹合
- 一、七百壹石六斗貳升貳合
- 一、七百貳拾七石四斗四升四合
- 一、五百拾五石六升九合
- 一、千六百貳拾八石五斗貳升九合
- 一、千百七拾三石七斗五升九合
- 一、貳百七石六斗四升八合
- 一、三百四拾石九升三合
- 一、貳百三拾壹石七升五合
- 一、四百五拾貳石六斗壹升八合
- 一、七百八拾六石七斗八升
- 一、五百八拾壹石壹斗五升貳合
- 一、四百貳拾八石六斗八合
- 一、貳百貳拾壹石五斗九升壹合

- 野上村
- 野上新涯
- 多治米村
- 川口村
- 本庄村
- 木庄村
- 坂田村
- 中津原村
- 下岩成村
- 上岩成村
- 森脇村
- 郷山田村
- 山手村
- 津之郷村
- 加屋南村
- 佐波村
- 神嶋村
- 草戸村
- 水呑村
- 田尻村
- 後地村
- 平井村

- 一、貳百八拾七石八升五合
- 一、六拾石六斗三升八合
- 一、三百四拾七石四斗七升五合
- 一、百三拾九石四斗九升貳合
- 一、三百五拾五石四斗九升七合
- 一、小以壹万六千六百九拾六石七斗貳升五合
- 一、千拾壹石貳斗五升五合
- 一、八百貳拾石六斗八升
- 一、五百四拾六斗貳升九合
- 一、五百拾六石七斗貳升貳合
- 一、九百四拾貳石六斗三升六合
- 一、千八百五拾石壹斗六升八合
- 一、九百三拾四石貳升三合
- 一、千五拾貳石五斗九升九合
- 一、九百四拾石壹斗五升三合
- 一、七百三拾壹石三斗七升九合
- 一、千九拾五石四斗九升貳合
- 一、貳百拾七石貳斗四升四合
- 一、三百拾四石六斗七升三合
- 一、三百八拾五石四斗貳升六合
- 一、五百六拾三石五升五合

- 原村
- 韮山町
- 走
- 田嶋
- 横嶋
- 百嶋
- 長和山村
- 地頭分村
- 山北村
- 早戸村
- 赤坂村
- 神津村
- 本郷村
- 東山
- 西山
- 高須村
- 山波村
- 松永村
- 柳津村
- 藁江村

- 一、七百三拾三石七斗三升貳合 金見村
- 一、六百九石壹斗九升九合 藤江村
- 一、八百五拾四石壹斗六升 浦崎村
- 一、百四拾七石六斗貳升壹合 外常石村
- 一、貳百貳拾石八斗九升九合 內常石村
- 一、三百九石六斗七升九合 能登原村
- 一、八百貳拾八石三斗四升六合 草深村
- 一、四百七拾八石八斗壹升六合 下山南村
- 一、五百貳拾六石三斗貳升五合 中山南村
- 一、五百四拾七石三斗八升五合 上山南村
- 一、五百貳拾七石貳斗六升三合 上山田村
- 一、六百三拾六石六斗九升七合 中山田村
- 一、三百九拾六石八斗六升 下山田村
- 小以壹萬八千六百六拾三石三升六合

岩田郡貳拾八ヶ村

- 一、千六百八拾九石八斗六升五合 福田村
- 一、八百三石四斗三升七合 下有地村
- 一、千八拾八石四斗四合 上有地村
- 一、貳百六拾四石五斗六升壹合 相方村
- 一、四百六拾四石貳斗九升貳合 柞广米村
- 一、千四拾四石五升 栗柄村
- 一、四百拾六石五斗四升六合 土生村
- 一、四百八拾壹石五斗壹升四合 父石村

- 一、三百貳拾石四斗壹升五合 目崎村
- 一、四百貳拾壹石三斗壹升八合 府川村
- 一、九百五拾九石六斗七升四合 高木村
- 一、八百四拾壹石貳斗貳升四合 中須村
- 一、八百貳拾四石六升九合 廣谷村
- 一、五百貳拾貳石貳斗壹合 町村
- 一、三百五拾九石九斗六升 本山村
- 一、五百三拾九石貳斗七升貳合 府中市
- 一、四百拾石三斗八升壹合 出口村
- 一、四百五拾五石貳斗六升八合 荒谷村
- 一、四百三拾八石七斗八升六合 土山村
- 一、貳百貳拾六石四斗貳升九合 河面村
- 一、四百三石三斗九升六合 久佐村
- 一、六百四石三斗四升五合 阿字村
- 一、五百九拾九石貳斗八升七合 木之山村
- 一、四百五拾三石貳斗貳升六合 行騰村
- 一、貳百七拾三石五升七合 桑木村
- 一、四百五拾七石五斗八升五合 藤尾村
- 一、千六拾石五斗九升七合 金丸村
- 一、千三拾石壹斗七升六合 常山
- 小以壹萬七千四百五拾三石三斗三升五合
- 六郡都舍拾萬石

元祿十二巳卯年備前岡山之城主松平伊豫守綱宗公へ福山領檢地被仰付、五郡九拾九ヶ村御公領ニ成候高辻

安那郡拾ヶ村

- 一、千八拾三石七斗五升壹合 西中條村
- 一、七百三拾七石五斗貳升三合 東中條村
- 一、三百三拾九石三斗八升五合 三谷村
- 一、千貳百三拾壹石三斗九升四合 山野村
- 一、百三拾壹石三斗九合 矢川村
- 一、四百九拾五石四斗九升 北山村
- 一、貳百九拾石九斗九升 百谷村
- 一、三百四拾壹石五斗三升八合 栗根村
- 一、三百九拾石八斗四升三合 芦原村
- 一、貳百七拾六石六斗三合 箱田村
- 小以五千五百八拾貳石七斗壹升九合

神石郡三拾七ヶ村

- 一、百貳拾七石四斗八升三合 坂瀬川村
- 一、五百七拾石三斗八升四合 井關村
- 一、百四拾九石四斗六升貳合 大矢村
- 一、五百貳拾三石九合 近田村
- 一、貳百拾八石六斗五升貳合 李村

- 一、六百九拾五石九斗五升壹合 時安村
- 一、九百貳拾九石三斗六升四合 有木村
- 一、七百拾七石七升七合 下豐松村
- 一、千百貳拾八石九斗貳升九合 上豐松村
- 一、貳百七拾石九斗壹升四合 中平村
- 一、六百壹石三斗壹升三合 笹尾村
- 一、六百九拾石壹斗七升八合 小野村
- 一、千四百四拾四石七斗八升八合 福田村
- 一、三百七拾石七斗五升貳合 牧村
- 一、四百四石六斗九升六合 田頭村
- 一、五百四拾九石貳斗四升 木津和村
- 一、六百八拾四石六斗貳合 父木野村
- 一、七百八石九斗七升貳合 高蓋村
- 一、貳百五拾七斗五合 光末村
- 一、貳百七拾六石壹斗貳升壹合 光信村
- 一、八百拾八石八斗七升七合 阿下村
- 一、千百六拾六石六斗壹升六合 草木村
- 一、八百拾五石六斗五升九合 永野村
- 一、千三拾石四斗七升 相渡村
- 一、五百六拾七石六斗六升五合 高光村
- 一、貳百八拾貳石六斗三升四合 古川村
- 一、八百八拾八石六斗壹升 安田村
- 東油木村

一、八百三拾貳石六斗七升六合 西油木村
 一、七百七拾五石七斗八升壹合 小島村
 一、貳百五拾三石四斗壹升九合 龜石村
 一、貳百七拾四石九斗貳升 常光村
 一、千貳拾五石八斗七合 上野村
 一、百九拾貳石七升四合 花濟村
 一、百三拾貳石七斗四合 新免村
 一、六百八拾八石七斗六升五合 三坂村
 一、六百七拾八石六斗六升三合 斗升村
 小以、貳万九百五拾壹石六升 水永村
甲奴郡貳拾四ヶ村 岡屋村
 一、百八拾五石三斗四升六合 井永村
 一、百五拾五石壹斗六合 二森村
 一、百五拾三石壹斗三升八合 小堀村
 一、六拾貳石七斗貳升三合 小塚村
 一、三百貳拾八石六斗八升 黒目村
 一、四百四石八斗三升五合 矢田多村
 一、貳百貳拾三石九斗四升九合 矢田多村
 一、九百三拾九石壹升壹合 矢田多村
 一、五百拾八石九斗五升壹合 矢田多村
 一、五百四拾石八斗六升八合 矢田多村
 一、千八百八拾五石七斗八升七合 矢田多村
 一、四百八拾貳石四斗三升五合 矢田多村

一、九百八拾壹石七斗貳升四合 有福村
 一、三百拾石壹斗六升貳合 福田村
 一、三百八拾壹石九斗壹合 有田村
 一、貳百四拾貳石六斗九升三合 坂湯村
 一、六百三拾三石六斗三升六合 安田村
 一、貳百七拾六石六斗九升壹合 太郎丸村
 一、四百貳拾壹石五斗九升四合 下領家村
 一、七百貳拾九石六斗七升五合 龜谷村
 一、三百七拾三石三斗八升八合 中領家村
 一、五百四拾三石壹斗八升 五ヶ村
 一、貳百四石五斗貳升九合 上領家村
 一、七百八拾三石九斗七升九合 (原本に村名の記入が無い)
 小以、壹万六千六百三拾三石九斗八升壹合
 公儀御代官
 曲淵市郎右衛門
 支配場 被仰付
小田郡貳拾七ヶ村
 一、三百四拾五石七升三合 茂平村
 一、三百八拾五石七斗貳升三合 用之江村
 一、貳百貳拾七石八斗貳升八合 大下村
 一、千貳百拾五石六斗五升 吉濱村
 一、百四拾四石四斗四升四合 西濱村
 一、百七拾七石五升八合 生江濱村

一、六拾九石八升七升壹合 (原本に八升七升とあり、八斗七升の誤か) 木之田村
 一、九百拾六石貳升九合 笠岡村
 百九石四斗四升六合 町方
 八百七石壹斗八升三合 村方
 一、百三拾八石四斗五升壹合 横嶋村
 一、百四石六斗七升三合 馬飼村
 一、九拾壹石八斗九升九合 廣濱村
 一、九拾八石三斗八升三合 繪師村
 一、貳百貳拾六石三斗壹升貳合 富岡村
 一、四百八拾壹石六斗六升 内神嶋
 一、貳百六拾石壹斗三升貳合 外神嶋
 一、百貳拾八石五斗九合 白石嶋
 一、百八拾貳石貳斗貳升八合 北木嶋
 一、百四拾四石貳斗八升九合 眞鍋嶋
 一、五百拾七石貳升壹合 有田村
 一、貳百三拾壹石五斗七升壹合 大河村
 一、六百六拾六石八斗七升三合 小平井村
 一、三百拾八石壹斗四升七合 入田村
 一、百五拾壹石八斗三升五合 押撫村
 一、三百拾九石三斗七升 笹(篠か)坂村
 一、五百貳拾四石七斗三升六合 上稻木村
 一、六百三拾四石四斗壹升 下稻木村

一、千三百六拾五石九斗五升七合 大江村
 小以、壹万六千六百三拾三石九斗八升壹合
後月郡
 一、千三百九拾五石八斗三升八合 高屋村
 五郡村數、九拾九ヶ村
 高、五萬六拾壹石七斗三升 公儀御代官
 山木與三右衛門
 支配所 被仰付
水帳上書 元祿十三庚辰年
備後國何郡何村御檢地水帳
 五月 池田 靱負印
 松平伊豫守家來
奥書
 右者備後國何郡何村檢地依被仰付候六尺壹分之平ヲ以壹反三百歩之積田畑屋敷石盛位付相極者也
 松平伊豫守家來
 惣奉行 池田 靱負印
 元 上坂 藏人同
 同 津田 左源 太同
 元祿十三庚辰五月

勘定頭	安田孫七郎同
檢地奉行	今井勘右衛門同
同	荒尾猪兵衛同
同	伴 安左衛門同
同	湯淺六右衛門同
同	竹田左平太同
同	森川勘左衛門同
同	矢部半兵衛同
同	生駒新兵衛同
同	小畑孫十郎同
同	岡嶋六内同
同	湯淺久左衛門同
同	又右衛門同

何郡何村庄屋	誰
役人	誰
案内者	誰
上紙共紙數何百何拾枚	誰

備陽六郡志(内篇)卷三目録

(校訂者曰ふ、上説中(内篇)は原本に無いので、あるが著者手記の表紙題目に依り之を加へる)

深津郡

三吉村九	能嶋村三
深津村ウ十八	沼田 木端村
手城村ウ七	宇山村ウ四
引野村ウ十六	沼田 市村ウ廿二
津下村ウ一	千田村ウ廿六
野濱村ウ十二	叢路村(叢路村の誤である)三十
大門村ウ十四	奈良津ウ三十一
坪生村ウ十八	吉津(原本に丁數を入れてない)
浦上村ウ十	

(校訂者曰ふ、村名の下に「九ウ」又は「十八ウ」とあるは、原本内容の丁數を示したもので、「九ウ」は「九丁の表」、「十八ウ」は「十八丁の裏」であることの意味である。本書には必要は無いやうであるが、原本に於ても其の内容は前記目録に示す村順になつてゐない。本書の刊行にあつても亦同じく原本の順位にしたがつたのであるから

本書内容の順位を知る上にも便宜とおもつて、原本のまま其の丁數畧符を掲げることとした。以下各巻の目録も皆な其の例であることを茲に断つておく)

何郡何村庄屋	誰
役人	誰
案内者	誰
上紙共紙數何百何拾枚	誰

深津郡

津之下村

畝高四拾五丁壹反壹畝拾三步 定免六ツ貳分

高四三拾石壹斗三升貳合

畝高拾壹丁貳反七畝六步

高百貳拾九石七斗九升七合

新田

九丁六反四畝廿八步 百拾七石四斗五升壹合

壹丁六反貳畝八步 拾貳石三斗四升六合

畝高貳拾六丁五反壹畝廿三步

高貳百九拾七石六升貳合

古地田方

九丁四反壹畝四步

百三拾壹石七斗五升九合

上二石四斗

九丁九畝八步

百九石壹斗壹升貳合

中一石貳斗

三丁貳畝廿四步

貳拾七石貳斗五升貳合

下九斗

四丁壹畝貳步

貳拾四石六升四合

下々六斗

九反七畝拾五步

四石八斗七升五合

砂五斗

畝高拾八丁五反九畝廿步

高百三拾三石七升

畑方

寺三ヶ所 淨土眞宗 紫雲山、光圓寺

同 雲光山、淨泉寺

同 月照山、専光寺

福山ヶ壹里廿五丁

貳拾六石貳斗七升八合

中一石四斗

貳拾六石貳斗六升壹合

中一石四斗

能嶋村

畝高廿七丁七反三畝廿步

高貳百貳拾壹石七斗七升四合

定免四ツ貳分

畝高拾五丁五反七畝六步

高百五拾六石九斗壹升壹合

中田方三斗

四丁三反九畝四步

五拾七石八升七合

上一石三斗

四丁八畝拾貳步

四拾四石九斗貳升四合

中一石一斗

四丁七畝六步

三拾六石六斗四升八合

下九斗

壹丁五反六畝拾三步

拾石九斗五升

下々七斗

壹丁四反六畝壹步

八石三斗貳合

下々砂五斗

畝高拾貳丁壹反六畝拾四步

高六拾四石八斗六升三合

畑方

内

貳丁貳畝拾壹步

拾八石貳斗壹升三合

上九斗

内

内

内

内

内

内

内

内

内

内

内

五丁八反七畝七步 四拾六石九斗七升九合 中八斗

五丁貳反四畝拾步 三拾壹石四斗六升 下六斗

貳丁四反四畝廿四步 拾貳石貳斗四升 下々五斗

四反八畝拾三步 壹石四斗五升三合 砂三斗

壹丁貳反貳畝廿八步 拾壹石六升四合 屋九斗

一、米三石五斗八升三合 夫米

一、口米貳升宛

一、米壹石五斗九升三合 内九斗五升三合 小物成高内

一、銀三拾七匁三分三リン 内六斗四升 小物成高外

一、同三匁貳リン 藪五拾八ヶ所之年貢

一、同貳匁五分貳リン 小林五拾九ヶ所之年貢

一、同五匁八分七リン 八朔御禮銀

一、同壹匁壹分壹リン 年頭御禮銀

一、同拾匁四分六リン 御藏帳紙代

一、同五匁八分七リン 御代官帳紙代

一、銀六匁 寺役

一、銀六匁 桶屋役

一、銀六匁 麥、大豆、其外被 仰付次第差上申候

一、高九升六合 郷藏敷引

一、高九斗八升 沖浦下免引

一、高壹石四升貳合 (原本記入なし)

神社三ヶ所

貳丁三反五畝八步 拾八石八斗貳升壹合 中八斗

貳丁貳反貳畝貳拾壹步 八石九斗八合 下四斗

貳丁六反六畝拾六步 七石九斗九升六合 下々三斗

貳丁壹反六畝八步 四石三斗貳升五合 砂貳斗

七反三畝拾步 六石六斗 屋九斗

一、米貳石五斗四升八合 夫米

一、口米貳升宛 内三斗九升壹合内

一、米七斗七升五合 小物成米 内三斗八升四合外

一、銀貳匁八分五リン 枇杷役

一、同四匁六分 眞綿役

一、同拾匁五分四リン 藪年貢

一、同六匁六分貳リン 小林年貢

一、同四匁貳分 年頭御禮銀

一、同壹匁七分六リン 八朔御禮銀

一、同八分 御藏帳紙代

一、同五匁壹分七リン 御代官帳紙代

一、同大豆、其外被 仰付次第差上申候

一、貳畝三步、高壹斗八升九合 郷藏屋敷引

一、高六斗七升八合 川欠砂置場共引

一、官三ヶ所

一、堂五ヶ所

一、古城貳ヶ所 城主不知

一、福山ヶ壹里拾五丁

内

内

内

内

内

内

内

高野山八村

畝高廿壹丁九反廿六步
 高貳百拾石四斗八升八合
 畝高拾壹丁五反壹畝三步
 高百四拾石三斗貳升三合
 三丁壹畝
 三丁貳反八畝廿貳步
 三丁七反七畝拾六步
 壹丁壹反三畝廿九步
 貳反九畝廿六步
 畝高拾丁三反九畝廿三步
 高七拾石壹斗六升五合

内
 壹丁四反五畝拾九步
 壹丁五反拾四步
 三丁五反廿三步
 貳丁三畝拾五步
 壹丁三反六畝廿三步
 五反貳畝拾九步

田方
 上壹石
 中九斗
 下七斗
 下々四斗
 砂三斗
 屋壹石

畑方
 上壹石
 中九斗
 下七斗
 下々四斗
 砂三斗
 屋壹石

吉田八村

一、米五斗八升壹合 小物成米 貳斗九升三合内
 一、夫米(原本に記入なし) 貳斗八升八合外
 一、銀五分 枇杷役
 一、銀拾八匁八分五リ 藪五拾七ヶ所年貢
 一、同九匁七分五リ 小林廿六ヶ所年貢
 一、同五匁九分六リ 年頭御禮銀
 一、同貳匁四分六リ 八朔御禮銀
 一、同壹匁八リ 御藏帳紙代
 一、同六匁九分七リ 御代官帳紙代
 麥大豆其外被 仰付次第差上申候
 御立山貳ヶ所
 草山九ヶ所
 宮貳ヶ所
 高拾貳石 御救米引
 高九升九合 川欠引
 福山壹里拾四丁
 壹石九斗三升貳合 檢見引

内
 畝高六拾丁九反五畝八步
 高八百拾七石貳斗五升五合

田方
 上壹石
 中九斗
 下七斗
 下々四斗
 砂三斗
 屋壹石

畝高四拾九丁九反壹畝拾四步

高七拾七石貳斗六升四合
 拾九丁八反壹畝廿九步
 廿壹丁九反七畝拾五步
 五丁六反五畝拾四步
 貳丁四反六畝拾步
 畝高拾壹丁三畝廿四步
 高九拾九石九斗九升壹合

内
 四丁五反五畝拾壹步
 壹丁七反七畝拾八步
 壹丁八反貳畝九步
 壹丁八反七畝拾四步
 壹反五畝廿六步
 八反五畝六步
 一、米拾七石七斗貳升九合 夫米
 一、口米貳升宛
 一、小物成米内外共ニなし
 一、銀貳拾八匁八分八リ 藪廿四ヶ所年貢
 一、同七匁九分六リ 小林五拾壹ヶ所年貢
 一、同拾七匁四分四リ 年頭御禮銀

田方
 上二石六斗
 中一石四斗
 下一石二斗
 下々壹石
 砂五升

畠方
 上二石一斗
 中壹石
 下七斗
 下々五斗
 砂四斗
 屋一石一斗

田方

手城村

一、同七匁四分四リ 八朔御禮銀
 一、同貳拾壹匁四分六リ 御代官帳紙代
 一、同三匁三分六リ 御藏帳紙代
 高貳斗七升四合 砂置所引
 高三升七合 川成引
 高壹斗四升 郷藏引
 麥、大豆、其外被 仰付次第差上申候
 宮大小貳社
 四ツ堂貳ヶ所
 福山壹里
 九拾七石九斗四升五合 檢見引

内
 畝高百七拾四丁三反三畝拾六步
 高千五百六拾三石貳斗五升貳合

田方
 上二石五斗
 中一石三斗
 下一石一斗
 下々八斗

拾三丁五畝廿二步 七拾八石三斗四升四合 下々六斗

四丁壹反壹畝拾九步 貳拾石五斗八升貳合 砂五斗

高三百三拾壹石壹斗四升壹合

畑方

壹丁五反六畝廿六步 拾五石六斗八升七合 上々壹石

拾壹丁九反九畝拾四步 百七石九斗五升貳合 上九斗

拾八丁九反四畝七步 百五拾壹石五斗三升九合 中八斗

八丁七反九畝八步 三拾五石壹斗七升壹合 下四斗

壹丁五反八畝五步 四石七斗四升五合 下々三斗

壹丁七反八畝九步 拾六石四升七合 屋九斗

一、夫米口米小物成米なし

一、大豆、麥、其外共ニ出し不申候

高五石壹斗九升八合 畝高八反壹畝拾九步

亥年汐土手損し候時分繰被 仰付候

土取跡毎年御引被下候

畑廿五步 見取場 但悪所故毛上難仕付候

一、御番所壹ヶ所

一、橋拾ヶ所

一、高壹斗九升貳合先代ノ種守屋敷引

一、宮三ヶ所

一、御立山 古城跡ニ申山壹ヶ所所有之

一、古城壹ヶ所 城主 茂野盛久

高百五拾三石九斗壹升八合 壹反ニ付三斗宛 畑斗代下引

高九斗九升六合 川成引

一、米拾四石七斗七升四合 夫米

一、口米貳升宛

一、小物成米なし

一、銀貳拾三匁八分六リ 年頭御禮銀

一、同拾匁貳分貳リ 八朔御禮銀

一、同三拾四匁六分三リ 御代官帳紙代

一、同四匁六分三リ 御藏帳紙代

一、同拾貳匁 桶屋役

一、同拾六匁八分 疊屋役

一、大豆、其外被 仰付次第差上申候

一、種守給米三河町口關貫番給米出し申候

百拾石八斗三升壹合御用地引

拾石寶永五戊子ノ穢多用拾引

拾五石同六巳丑ノ畑方斗代下引

拾五石同七庚寅ノ畑方増用拾引

拾壹石六斗八升六合正徳元辛卯ノ斗代下増引

貳拾貳石五斗八升八合檢見引

斗代高之村故、先御代御斷申上候得者、壹反ニ付三斗ツ、御

下被下候、元祿御檢地ニ付目畝御座候故、三斗ツ、ニ當リ

不申候付御斷申上候得ハ御聞濟、丑寅兩年ニ三拾石御引被下

置候

百三拾七石三斗六升六合 檢見引

三吉村

畝高八拾丁六反拾步

高千三百拾貳石六斗九升五合 定免七ツ七分五リ

内六丁九反貳畝廿壹步 百拾石八斗三升壹合 御用地引 寺屋敷引

内 畝高八丁四反七畝拾五步

高百四拾五石貳斗貳升九合 田方

内 貳丁三反拾壹步 四拾三石七斗七升 上々一石九斗

四丁六反壹畝五步 七拾八石三斗九升八合 上一石七斗

壹丁三反九畝八步 貳拾石八斗九升 中一石五斗

壹反六畝廿壹步 貳石壹斗七升壹合 下一石三斗

畝高六拾五丁貳反四步

高千五拾六石六斗三升五合 畑方

内 廿四丁五反貳畝八步 四百拾六石八斗八升五合 上々一石七斗

三拾三丁四反六畝廿壹步 五百三拾五石四斗七升貳合

四丁三反八畝拾三步 六拾壹石三斗八升壹合 上一石六斗

五反八畝拾六步 七石貳升四合 中一石四斗

貳丁貳反四畝六步 三拾五石八斗七升三合 下一石二斗

畝高七拾七丁八反三畝五步 定免六ツ

高七百貳拾三石七斗壹升四合

内 畝高三拾七丁八反廿五步

高四百三拾九石三升 田方

内 拾三丁四反五畝 百八拾八石三斗 上一石四斗

拾四丁貳反五畝 百七拾壹石 中一石二斗

五丁貳反九畝拾九步 四拾七石六斗六升七合 下九斗

四丁六畝拾七步 貳拾八石四斗六升 下々七斗

六反八畝六步 三石四斗壹升 砂五斗

六畝拾三步 壹斗九升三合 砂下三斗

畝高四拾丁貳畝拾步

高貳百八拾四石六斗八升四合 畑方

内 五丁四畝拾八步 五拾石四斗六升 上壹石

拾丁六畝拾五步 九拾石五斗八升五合 中九斗

拾丁壹反壹畝七步 六拾石六斗七升四合 下六斗

九丁九反三步 四拾九石五斗五合 下々五斗

貳丁五反四畝拾壹步 拾石壹斗七升五合 砂四斗

三畝廿五步 壹斗壹升五合 砂下三斗

貳丁三反壹畝貳拾壹步 貳拾三石壹斗七升 屋壹石

浦上村

畝高七拾七丁八反三畝五步

高七百貳拾三石七斗壹升四合

内 畝高三拾七丁八反廿五步

高四百三拾九石三升

内 拾三丁四反五畝

拾四丁貳反五畝

五丁貳反九畝拾九步

四丁六畝拾七步

六反八畝六步

六畝拾三步

畝高四拾丁貳畝拾步

高貳百八拾四石六斗八升四合

内 五丁四畝拾八步

拾丁六畝拾五步

- 一、米九石七斗貳升三合 夫米
- 一、口米貳升宛
- 一、米貳石九斗六合 小物成米 壹石四斗六升六合内
- 一、銀六拾六匁四分五リン 數百七ヶ所之年貢
- 一、同拾匁六分九リン 小林百四拾九ヶ所之年貢
- 一、同拾匁五分九リン 年頭御禮銀
- 一、同六匁七分 八朔御禮銀
- 一、同貳匁貳分五リン 枇杷役
- 一、同貳匁五分七リン 寺役
- 一、同三匁三リン 御藏帳紙代
- 一、同拾九匁四分六リン 御代官帳紙代
- 高壹石七斗 古地新涯下免引
- 高貳斗三升壹合 郷藏屋敷引
- 高三石五升九合 三反九畝壹步 川成引
- 一、御立山壹ヶ所
- 麥、大豆、其外被 仰付次第差上申候
- 一、宮三拾四ヶ所
- 一、池四拾五ヶ所
- 一、寺壹ヶ所 淨土宗 清水山、御笠院、光福寺
- 福山ヶ貳里
- 壹石七斗先代下免引
- 貳拾壹石壹斗八升九合 檢見引

野々濱村

- 畝高六拾壹丁四反九畝拾九步
- 高六百拾四石六升九合
- 内
- 畝高拾三丁四畝廿七步
- 高百三拾九石六斗壹升七合
- 内
- 拾壹丁四反三畝廿九步 百廿七石六斗四升七合 田方
- 壹丁六反廿八步 拾壹石九斗七升 畑方
- 畝高三拾壹丁四反八畝七步 田方
- 高三百八拾五石三斗九升壹合
- 内
- 五丁五反貳畝拾五步 八拾貳石八斗七升五合 上一石五斗
- 八丁八反四畝廿五步 百貳拾三石八斗七升七合 中一石四斗
- 九丁六反五畝廿八步 百拾五石九斗壹升貳合 下一石二斗
- 六丁貳拾九步 五拾四石八升七合 下々九斗
- 壹丁四反四畝 八石六斗四升 砂六斗
- 畝高三拾丁壹畝拾貳步
- 高貳百貳拾八石六斗七升八合 畑方
- 内
- 三丁六畝拾九步 三拾石六斗六升三合 上壹石
- 九丁八畝廿步 八拾壹石七斗八升 中九斗
- 拾丁三反八畝八步 七拾貳石六斗七升九合 下七斗
- 一、池拾ヶ所
- 一、古城壹ヶ所 城主 鹽飽大力之助
- 一、寺貳ヶ所 法花宗 顯道山、蓮瑞寺
- 眞言宗 照明山、長福寺
- 福山ヶ貳里辰ニ當
- 貳拾壹石五斗
- 貳拾壹石三斗八升六合 先代下免引
- 五拾六石八斗三升八合 檢見引
- 五拾六石六斗九升五合

大門村

- 畝高四拾五丁四反九畝廿貳步
- 高四百三拾壹石壹斗貳升六合 定免六ッ貳分
- 畝高五丁三反四畝廿七步
- 高五拾八石四斗 新田分
- 内
- 四丁六反壹畝壹步 五拾貳石五斗六升九合 田方
- 七反三畝廿六步 五石八斗三升壹合 畑方
- 畝高廿五丁八反九畝四步
- 高貳百八拾壹石壹斗七升四合 田方
- 内
- 六丁貳反拾四步 八拾六石八斗六升五合 上一石四斗
- 八丁九反七畝廿三步 百七石七斗三升貳合 中一石二斗
- 六丁壹反貳畝 五拾五石八升 下九斗

- 四丁五反四畝廿步 貳拾貳石七斗三升三合 下々五斗
- 壹丁貳反壹畝拾步 三石六斗四升 砂三斗
- 壹丁七反壹畝廿五步 拾七石壹斗八升三合 屋壹石
- 一、米六石貳斗貳升 夫米
- 一、口米貳升宛
- 一、米貳石五斗八升三合 小物成米 壹石三斗三合内
- 一、銀四拾六匁三分四リン 數五拾八ヶ所之年貢
- 一、同八匁 小林八拾貳ヶ所之年貢
- 一、同壹匁九分四リン 年頭御禮銀
- 一、同四匁三分八リン 八朔御禮銀
- 一、同壹匁九分四リン 御藏帳紙代
- 一、銀拾六匁五分九リン 御代官帳紙代
- 一、同貳匁五分七リン 寺役
- 一、同拾四匁八分 眞綿役
- 一、同六分四リン 枇杷役
- 麥、大豆、其外被 仰付次第差上申候
- 高貳拾石五斗 惡所畑高下引
- 高貳石三斗九升七合 川欠溝成引
- 高壹升五合 御番所屋敷引
- 一、草山八ヶ所 村中入込 高壹斗三升 郷藏屋敷引
- 一、宮七ヶ所
- 一、御立山貳ヶ所
- 一、辻堂八ヶ所

三丁九反六畝八步 貳拾七石七斗三升九合 下々七斗
六反貳畝拾九步 三石七斗五升八合 砂六斗
畝高拾九丁六反拾八步
高百四拾九石九斗五升貳合 畑方

内
四丁八反壹畝拾貳步 四拾八石壹斗四升 上壹石
六丁三反四畝貳步 五拾石七斗貳升五合 中八斗
四丁四反五畝拾六步 貳拾六石七斗三升貳合 下六斗
貳丁四反六畝廿貳步 拾貳石三斗三升七合 下々五斗
四反六畝廿壹步 壹石四斗壹合 砂三斗
壹丁六畝五步 拾石六斗壹升七合 屋壹石
一、米四石八斗七合 夫米
一、口米貳升宛

一、米壹石貳斗貳升七合 小物成米 六斗壹升九合内
一、銀五匁八分 眞綿役 六斗八合外
一、同五匁壹分五リ 寺役
一、同三拾九匁六分壹リ 藪三拾ヶ所年貢
一、同拾匁壹分八リ 小林七拾ヶ所年貢
一、銀八匁壹分四リ 年頭御禮銀
一、同三匁三分九リ 八朔御禮銀
一、同壹匁五分 御藏帳紙代
一、同九匁五分八リ 御代官帳紙代
麥、大豆、其外被 仰付次第差上申候

畝高三拾七丁壹反壹畝拾四步
高貳百四拾八石七斗貳升三合 畑方
内
四丁貳反九畝拾四步 四拾貳石九斗四升七合 上壹石
七丁五反四畝廿六步 六拾七石九斗三升八合 中九斗
八丁壹反貳畝拾貳步 五拾六石八斗六升八合 下七斗
八丁壹反三畝貳步 三拾貳石五斗貳升三合 下々四斗
五丁九反六畝 拾七石八斗八升 砂三斗
三丁五畝廿步 三拾石五斗六升七合 屋壹石
貳拾五石貳斗四升貳合 檢見引

從是同村沼田分
畝高百拾八丁七反六畝拾九步
高千五百五拾九石四斗五升五合 定免四ツ八分
内
畝高百壹丁七反五畝七步
高千四百拾七石三斗五合 田方
内
三拾貳丁貳反三畝廿五步 五百拾五石八斗壹升三合
四拾貳丁七步 五百八拾八石三升三合 上々一石六斗
廿貳丁貳反三畝三歩 貳百六拾六石七斗七升貳合 上一石四斗
中一石二斗

高九升七合 郷藏屋敷引
高五斗八升四合 川欠引 貳斗三升五合田
一、堂六ヶ所 三斗四升九合畑
一、宮拾ヶ所
一、池貳拾五ヶ所
一、草山壹ヶ所
一、寺貳ヶ所 眞言宗 別所山、上之坊
同 大悲山、眞明寺
福山、壹里三拾丁
拾三石八斗九升 檢見引

引野村
畝高五拾九丁四反四畝廿壹步
高四百九拾六石貳斗六升四合 定免五ツ四分五リ
内
畝高貳拾貳丁三反三畝七步
高貳百四拾七石五斗四升壹合 田方
内
六丁八反三畝壹步 百貳石四斗五升五合 上一石五斗
四丁三反四畝拾八步 五拾六石四斗九升八合 中一石三斗
貳丁貳反九畝拾貳步 貳拾五石貳斗三升四合 下一石一斗
五丁九畝三歩 四拾石七斗貳升八合 下々八斗
三丁七反七畝三歩 貳拾貳石六斗貳升六合 砂六斗

四丁八反六畝三歩 四拾三石七斗四升九合 下九斗
四反壹畝廿九歩 貳石九斗三升八合 下々七斗
畝高拾七丁壹畝拾貳歩
高百四拾貳石壹斗五升 畑方
内
六丁八反壹畝七歩 六拾八石壹斗貳升三合 上々壹石
三丁壹反六畝八歩 貳拾八石四斗六升四合 上九斗
貳丁九反九畝拾六歩 貳拾石九斗六升七合 中七斗
壹丁七反三畝廿九歩 八石六斗九升八合 下五斗
八反九畝廿九歩 三石五斗九升九合 下々四斗
五畝廿歩 壹斗七升 砂三斗
壹丁三反四畝廿三歩 拾貳石壹斗貳升九合 屋九斗
一、夫米五石五斗四升三合 古地分
一、同拾貳石五斗四升九合 沼田分
沼田分小物成米なし
一、米貳拾三石貳斗七升 夫米、但古地沼田共
一、口米貳升ツ、
一、米三石九斗壹升二合 小物成米 貳石七斗三升二合内
一、銀百五拾貳匁貳分貳リ 藪年貢 壹石壹斗八升外
一、同貳拾六匁五分七リ 小林年貢
一、同五匁六分三リ 枇杷役
一、同貳匁五分七リ 寺役
一、同貳拾貳匁八分八リ 年頭御禮銀

一、同貳拾貳匁八分八リ 年頭御禮銀

一、同九反八分貳リン 八朔御禮銀
 一、同四拾七反壹分六リン 御代官帳紙代
 一、同七反五分貳リン 御藏帳紙代
 麥、大豆、其外被 仰付次第差上申候
 高四斗六升四合 新漕改出し
 一、貳石沖浦下免引

御立山壹ヶ所
 堂拾六ヶ所
 宮八ヶ所

寺壹ヶ所 眞言宗 東覺山、慈光院、醫王寺
 除地貳丁壹反七畝拾歩
 古城貳ヶ所 串山之城主室房殿

矢崎山之城主鹽飽大力之助

福山の壹里廿丁

四斗壹升八合 引野沼田荒畑引
 貳石 引野本村分沖浦下免引
 壹石八斗七升三合 先代高下用捨引
 外壹石七斗六升貳合 荒畑引
 貳百貳拾六石八斗貳合 沼田分檢見引

深津村

畝高七拾五丁六畝拾六歩

内三畝拾貳歩 三斗四升 郷藏屋敷引
 五拾壹石四斗壹升貳合 檢見引

自是同村沼田分

畝高百七丁五反壹畝廿貳歩
 一高千三百五拾六石八斗四升八合 定免六ツ壹分五リン

畝高九拾七丁七反九畝六歩
 高千貳百九拾石九斗三升九合 田方

内
 八丁七反九畝廿四歩 百四拾九石五斗六升六合 上々一石七斗
 三拾丁八畝拾六歩 四百五拾壹石貳斗八升 上一石五斗
 三拾丁六反貳畝七歩 三百九拾八石九升 中一石三斗
 廿壹丁九反六畝五歩 貳百四拾壹石五斗七升八合 下一石一斗
 六丁壹反五畝六歩 四拾九石貳斗壹升六合 下々八斗
 壹反七畝八歩 壹石貳斗九合 砂七斗
 畝高九丁七反貳畝拾六歩
 高六拾五石九斗九合 畑方

内
 三丁九畝廿七歩 三拾石九斗九升 上々壹石
 壹丁五畝廿貳歩 九石五斗壹升六合 上九斗
 壹丁五反三畝貳歩 拾石七斗壹升五合 中七斗
 壹丁六反壹畝拾歩 六石四斗五升三合 下四斗

内
 畝高三拾貳丁貳反四畝拾四歩
 高四百九拾六石五斗四升三合 田方

内
 八丁八反六畝貳歩 百五拾九石四斗九升貳合 上々一石八斗
 拾貳丁壹反八畝廿壹歩 百九拾四石九斗九升貳合 上一石六斗
 八丁貳畝八歩 百拾貳石三斗壹升七合 中一石四斗
 壹丁四反四畝廿七歩 拾五石九斗三升九合 下一石一斗
 壹丁七反貳畝拾六歩 拾三石八斗三合 下々八斗
 畝高四拾貳丁八反貳畝貳歩
 高三百六拾四石八斗壹合 畑方

内
 内壹丁壹反七畝 拾壹石七斗 御船入座床御用地引
 殘而畝高四拾壹丁六反五畝貳歩

内
 高三百五拾三石壹斗壹合
 六丁三反壹畝廿貳歩 七拾五石八斗八合 上々一石二斗
 九丁九反九畝廿六歩 九拾九石九斗八升七合 上壹石
 九丁四反七畝廿六歩 七拾五石八斗貳升九合 中八斗
 五丁五反九畝拾四歩 貳拾七石九斗七升三合 下五斗
 四丁三反八畝廿九歩 拾七石五斗五升九合 下々四斗
 三反九畝拾八歩 壹石壹斗八升八合 砂三斗
 五丁四反七畝拾七歩 五拾四石七斗五升七合 屋壹屋

内
 貳丁貳反六畝拾五歩 六石七斗九升五合 下々三斗
 壹反六畝 壹石四斗四升 屋九斗
 百七拾九石九斗壹升七合 檢見引

同兼帯木端村分

畝高拾八丁六反壹畝四歩
 高貳百八石九斗七升五合 定免八ツ貳分五リン

内
 畝高五丁六反三畝拾八歩
 高六拾四石八斗三升貳合 田方

内
 四反壹畝八歩 六石壹斗九升 上々一石五斗
 貳丁七畝拾八歩 貳拾六石九斗八升八合 上一石三斗
 貳丁壹反五畝廿六歩 貳拾三石七斗四升五合 中一石一斗
 九反八畝廿六歩 七石九斗九合 下八斗
 畝高拾貳丁九反七畝拾六歩
 高百四拾四石壹斗四升三合 畑方

内
 貳丁九反五畝廿三歩 三拾八石四斗五升 上々一石三斗
 八丁四反壹畝七歩 九拾貳石五斗三升六合 上一石一斗
 壹丁四反九畝七歩 拾壹石九斗三升九合 中八斗
 拾五歩 三升 下六斗
 壹反廿四歩 壹石壹斗八升八合 屋一石一斗

- 一、米拾石三斗貳升九合 夫米深津本村分
- 一、米拾七石壹升七合 夫米同沼田分
- 一、米貳石三斗三升八合 夫米木端村分
- 一、口米貳升充
- 一、米壹石九斗三升七合 小物成米 九斗七升七合内 九斗六升外
- 一、銀拾九匁貳分七厘 藪拾三ヶ所年貢
- 一、同五匁壹分五リ 寺役
- 一、同四拾七匁八分壹リ 年頭御禮銀
- 一、同貳拾匁五分 八朔御禮銀
- 一、同六拾匁六リ 御代官帳紙代
- 一、同九匁貳分九リ 御藏帳紙代

- 一、御立山貳ヶ所 仰付次第差上申候
- 一、寺四ヶ所 眞言宗 寶龍山、普賢院、長尾寺
- 一、同 遍照山、無量寺、光明院
- 一、同 王子山、福正院、藥師寺
- 一、淨土宗 攝取山、普益院、專故寺
- 一、鹽崎大明神、除地三反貳畝廿九步 神主 勤十郎
- 一、此宮水野日向守様御建立被遊神主方へ國印御渡置被遊候
- 一、出崎八幡宮貳社、除地九畝廿七步 神主 彌十郎 彦次郎
- 一、小社九ヶ所
- 一、御高札場壹ヶ所

高三百七拾三石八斗七升七合 畑方

内

七丁壹畝廿七步 七拾八石壹斗九升九合 上一石一斗

拾三丁三反七畝四步 百三石七斗壹升三合 中壹石

九丁三反七畝廿八步 四拾六石八斗九升七合 下七斗

貳丁九反拾八步 拾壹石六斗貳升四合 砂四斗

三丁六反貳畝六步 三拾九石八斗四升貳合 屋一石一斗

拾六石七斗壹升 檢見引

從是同村沼田分

畝高九拾四丁三反三畝廿貳步 定免六ツ四分五リ

高千四百貳拾八石貳斗三升七合

- 畝高八拾四丁貳反四畝拾步 田方
- 高千三百三拾五石壹斗六升三合
- 内
- 廿三丁貳反貳畝拾步 四百拾八石貳升 上々一石八斗
- 三拾三丁九反三畝廿五步 五百四拾三石壹升三合 上一石六斗
- 廿四丁八反四畝四步 三百四拾七石七斗七升九合 中一石四斗
- 壹丁九反七畝拾壹步 貳拾三石六斗八升四合 下一石二斗
- 貳反六畝廿步 貳石六斗六升七合 下々一石

- 一、賢忠寺御廟所替地之除地田畑貳反七畝拾五步
- 一、藥師寺除地田五反貳步、林壹反六畝
- 一、藥師寺隱居除地八畝三歩、林四反九歩
- 一、藥師寺敷料疊表 御城下寺方並に御運上御免 被成候
- 一、葦山之端底樋御普請三分一ハ村々出し三分貳ハ 御上り 被下置候
- 一、古城貳ヶ所 王子山城主 毛利元康
- 一、同 葦山城主 睨與不知
- 一、同 木端村分檢見引

市村

畝高六拾九丁三反七畝拾八歩 定免六ツ八分

高六百八拾六石五升壹合

内

畝高廿貳丁六反壹畝廿歩

高三百拾貳石壹斗七升四合 田方

内

八丁三反五畝三歩 百三拾三石六斗壹升六合 上一石六斗

七丁壹反四畝五歩 九拾九石九斗八升三合 中一石四斗

四丁三反四畝廿三歩 五拾貳石壹斗七升貳合 下一石二斗

貳丁三反貳畝八歩 貳拾三石貳斗貳升七合 下々壹石

四反五畝拾壹歩 三石壹斗七升六合 砂七斗

畝高拾丁九畝拾貳歩

高九拾三石七升四合 畑方

内

六丁三反八畝三歩 六拾三石八斗壹升 上々壹石

壹丁五反七畝廿八歩 拾四石貳斗壹升四合 上九斗

九反六畝五歩 六石七斗三升貳合 中七斗

貳反五畝四歩 壹石貳斗五升七合 下五斗

壹反八畝廿六歩 七斗五升五合 下々四斗

四畝廿壹歩 壹斗四升壹合 砂三斗

六反八畝拾五歩 六石壹斗六升五合 屋九斗

百九拾石 檢見引

- 一、米八石壹斗七升三合 夫米本村分
- 一、米拾九石三升三合 同沼田分
- 一、口米貳升
- 一、米壹石四斗六升六合 小物成本村内
- 一、米壹石四斗四升 同本村外
- 一、銀百貳拾六匁貳分九リ 本村藪九拾六ヶ所年貢
- 一、同三匁九リ 本村小林四拾九ヶ所年貢
- 一、同五匁壹分五リ 本村寺役
- 一、同壹匁 本村枇杷役
- 一、同九匁六分 本村大工役
- 一、同六匁四分四リ 沼田藪六ヶ所年貢

一、同八分七リン 沼田小林九ヶ所年貢
 一、同拾三匁四分五リン 本村年頭御禮銀
 一、同三拾壹匁四分八リン 沼田年頭御禮銀
 一、同五匁七分六リン 本村八朔御禮銀
 一、同拾三匁四分九リン 沼田八朔御禮銀
 一、同五匁九分七リン 沼田御藏帳紙代
 一、同貳匁五分五リン 本村御藏帳紙代
 一、同拾六匁五分九リン 本村御代官帳紙代
 一、同三拾八匁八分三リン 沼田御代官帳紙代
 米貳石四斗貳升 水引番給米沼田分
 高貳斗七升五合 本村郷藏屋敷引
 高壹斗九升 内廿九步壹斗壹升六合田 本村川欠引
 官拾七ヶ所
 四ッ堂四ヶ所
 御立山貳ヶ所 本村に有之
 野山六ヶ所 村中入込
 寺貳ヶ所 眞言宗 阿彌陀山、成就院、醫王寺
 淨土眞宗 海岳山、眞光寺
 福山々三拾丁
 七斗四升三合 享保丁酉々 本村荒畑引
 畝高百三拾貳丁八反五畝拾三歩

千田村

四丁拾三歩 四拾四石四升八合 屋一石一斗
 一、米拾五石壹斗八合 夫米
 一、口米貳升宛
 一、米貳石九斗七升 小物成米 壹石四斗九升八合内
 一、銀九拾九匁三分八リン 藪八拾貳ヶ所年貢
 一、同九匁四分 小林六拾貳ヶ所年貢
 一、同貳匁五分七リン 寺役
 一、同九匁 鍛冶役
 一、同八匁四分 桶屋役
 一、同貳拾四匁三分 年頭御禮銀
 一、同拾貳匁 八朔御禮銀
 一、同三拾匁七分六リン 御代官帳紙代
 一、同四匁七分貳リン 御藏帳紙代
 麥、大豆、其外被 仰付次第差上申候
 高三拾石 山畑惡所用捨引
 高三斗八升五合 郷藏渡守屋敷用捨引
 高壹石五斗四合 田畑川成引
 一、御立藪貳ヶ所 高三石九升五合 享保二丁酉々荒畑引
 一、御立山拾壹ヶ所
 一、野山、草山三拾六ヶ所 村中入込
 一、寺壹ヶ所 眞言宗 八幡山、阿彌陀院、神宮寺
 福山々壹里貳丁
 三拾石

高千貳百石壹斗四升五合 定免五ッ四分

畝高五拾五丁六反六畝拾歩 田方

内

拾四丁六反九畝廿歩 貳百三拾五石壹斗四升七合 上一石六斗

拾五丁三反七畝拾六歩 貳百拾五石貳斗五升五合 中一石四斗

六丁八反壹畝拾三歩 八拾壹石七斗七升貳合 下一石貳斗

三丁八反三畝廿六歩 三拾八石三斗八升七合 下々壹石

壹丁四反九畝九歩 拾石四斗五升壹合 砂七斗

拾三丁四反四畝拾六歩 六拾七石貳斗貳升七合 砂下五斗

畝高拾貳丁六反八畝拾九歩

高百五拾貳石貳斗貳升四合 中沼田壹石代

畝高拾三丁四反四畝拾六歩 大沼田五斗代

畝高七拾七丁壹反九畝三歩

高五百五拾壹石九斗六合 畑方

内

九丁九反九畝拾九歩 百九石九斗六升 上一石一斗

拾貳丁三畝廿三歩 百貳拾石三斗七升七合 中壹石

拾六丁九反貳歩 百拾八石三斗五合 下七斗

貳拾貳丁貳反貳拾六歩 百拾壹石四升三合 下々五斗

拾貳丁四畝拾歩 四拾八石壹斗七升三合 砂四斗

貳拾九石五斗九升三合 先代々山畑用捨引

七拾八石五斗八升三合 檢見引

七拾七石貳斗四升五合 指引割合田方ハ坪々ニ而割名寄ニ有、畑方ハ壹石ニ付

四升壹合之割合也

坪生村

畝高百拾三丁八反六畝七歩 定免五ッ七分

高千百九拾壹石六斗四升三合

内

畝高六拾六丁三反六畝廿壹歩 田方

高八百五拾石貳斗

内

廿四町五反貳畝拾四歩 三百六拾七石八斗七升 上一石五斗

廿四丁八反九畝四歩 三百貳拾三石五斗八升七合 中一石三斗

九丁八反六畝廿壹歩 百八石五斗三升七合 下一石一斗

三丁八反九畝三歩 三拾壹石壹斗貳升八合 下々八斗

三丁壹反三畝廿九歩 拾八石八斗三升八合 砂六斗

五畝拾歩 貳斗四升 砂下四斗五升

畝高四拾七丁四反九畝拾六歩 畑方

高三百四拾壹石四斗四升三合

内

拾丁六反五畝 百六石五斗 上壹石

拾壹丁五反四畝貳步 百三石八斗六升六合 中九斗
 七丁五反四畝廿九步 五拾貳石八斗四升八合 下七斗
 七丁五反貳畝廿四步 三拾石壹斗壹升貳合 下々四斗
 六丁七反四畝九步 貳拾石貳斗貳升九合 砂三斗
 八反六畝廿七步 壹石七斗三升八合 砂下貳斗
 貳丁六反壹畝拾五步 貳拾六石壹斗五升 屋壹石
 一、米拾六石六升六合 夫米

一、口米貳升宛
 一、米貳石六斗壹升八合 小物成米 壹石三斗三合内
 一、銀七拾八匁五リン 數年貢 壹石三斗壹升五合外

一、同貳拾壹匁八分六リン 小林年貢
 一、同五匁貳リン 御藏帳紙代
 一、同三拾貳匁八リン 御代官帳紙代
 一、同五匁壹分五リン 寺役
 一、同壹匁五分 枇杷役

一、同拾壹匁三分六リン 年頭御禮銀
 麥、大豆、其外被 仰付次第差上申候
 高七升貳合 廿四步 口留御番所屋敷引
 高四斗貳升七合 四畝八步 郷藏屋敷引
 高貳石壹斗貳升三合 壹反六畝廿三歩 川欠引
 高三拾八石 惡所畑高下御用捨引

壹丁四反壹畝拾壹歩 九石八斗九升六合 下々七斗

右之内 九反壹畝拾壹歩、七石貳斗壹升貳合、大沼田
 七反七畝貳拾八歩、七石四斗五升九合、中沼田

畝高貳拾七丁三反貳畝廿三歩
 高百貳拾七石八斗壹升壹合 畑方

六反三畝拾六歩 六石三斗五升三合 上々壹石
 壹丁五反貳畝壹歩 拾三石六斗八升三合 上九斗
 三丁四反壹畝拾六歩 貳拾七石三斗貳升三合 中八斗
 拾壹丁貳反五畝五歩 四拾五石七合 下四斗
 九丁八反五畝 貳拾九石五斗五升 下々三斗
 六反五畝拾五歩 五石八斗九升五合 屋九斗

一、口米貳升ツ、
 一、米四斗五升貳合 小物成米 貳斗貳升八合内
 一、銀貳拾壹匁七分四リン 數廿三ヶ所年貢 貳斗貳升四合外
 一、同五匁三リン 小林四拾壹ヶ所年貢
 一、同壹匁七リン 御藏帳紙代
 一、同九匁 鍛冶役
 一、同五匁六分四リン 年頭御禮銀
 一、同貳匁三分七リン 八朔御禮銀
 一、同六匁八分三リン 御代官帳紙代
 麥、大豆、其外被 仰付次第差上申候

古城貳ヶ所 城主不知
 宮（原本にヶ所數缺ぐ）
 堂拾四ヶ所
 池四拾壹ヶ所
 口留御番所壹ヶ所
 御立山壹ヶ所
 野山廿七ヶ所 村中入込
 寺貳ヶ所 眞言宗 無水瀬山、大徳院、西樂寺
 同 如意山、菩提（原本に一字缺ぐ）、正覺院
 福山ヶ三里 村内東西貳拾五丁、南北拾七丁
 五拾六石壹斗三升九合 檢見引

藪路村

畝高三拾九丁壹反七畝拾貳歩 定免六ツ貳分
 高貳百六拾壹石七斗四升貳合

内 畝高拾壹丁八反四畝拾九歩 田方
 高百三拾三石九斗三升壹合

貳丁四反七畝七歩 貳拾貳石貳斗五升壹合 下九斗
 壹丁八反貳畝拾七歩 貳拾七石三斗八升五合 上々一石五斗
 三丁四反五畝廿七歩 四拾四石九斗六升七合 上一石三斗

御高札場壹ヶ所
 御立山三ヶ所
 宮四ヶ所
 池五ヶ所
 福山ヶ三拾貳丁

荒畑引
 七石三斗八升壹合 檢見引

奈良津村

畝高三拾四丁六反八畝廿三歩 定免七ツ壹分
 高貳百七拾六石九升七合

内 畝高九丁六反九畝廿歩 田方
 高百三拾七石四斗七升三合

九反七畝壹歩 拾七石四斗六升六合 上々一石八斗
 貳丁五反拾壹歩 四拾石五升九合 上一石六斗
 四丁壹反三畝八歩 五拾七石八斗五升七合 中一石四斗
 壹丁三反壹畝七歩 拾五石九升貳合 下一石一斗五升
 七反七畝廿三歩 六石九斗九升九合 下々九斗
 畝高廿四丁九反九畝三歩
 高百三拾八石六斗貳升四合 畑方

壹丁五畝廿三步 拾石五斗七升七合 上々壹石
 壹丁八反六畝九步 拾六石七斗六升七合 上九斗
 貳丁壹反貳畝廿三步 拾七石貳升壹合 中八斗
 六丁壹畝七步 三拾六石七升四合 下六斗
 拾三丁四反三畝廿三步 五拾三石七斗五升壹合 下々四斗
 四反九畝八步 四石四斗三升四合 屋九斗
 一、米三石貳斗壹升七合 夫米

一、口米貳升宛
 一、米七斗壹升 小物成 三斗五升八合内
 一、銀貳拾目九分四リ 藪廿壹ヶ所年貢 三斗五升貳合外
 一、同四匁八分六リ 小林拾貳ヶ所年貢
 一、同五匁三分 年頭御禮銀
 一、同貳匁貳分七リ 八朔御禮銀
 一、同六匁四分壹リ 御代官帳紙代
 一、同壹匁 御藏帳紙代

麥、大豆、其外被 仰付次第差上申候
 御立山四ヶ所
 宮貳ヶ所
 米貳升八合 本庄樋守給米

高貳拾石 當村之儀他村と違ひ高免御座候、其上 御城下近
 故御役等多御座候付御用捨引
 高八石 山畑惡所引、寶永二乙酉年被下置候
 當村之内御茶之水御座候

三丁六反九畝拾步 三拾六石九斗三升三合 中壹石
 壹丁壹反貳畝廿壹步 六石七斗六升貳合 下六斗
 壹反三畝九步 五斗三升貳合 下々四斗
 貳丁八反五畝廿步 三拾四石貳斗八升 屋一石二斗
 一、米四石五斗壹合 夫米

一、口米貳升宛
 一、米壹石四斗八升五合 小物成米 七斗四升九合内
 一、銀四拾五匁八分五リ 藪七拾六ヶ所年貢 七斗三升六合外
 一、同八分 小林貳ヶ所年貢
 一、同壹匁四分 御藏帳紙代
 一、同拾貳匁四分六リ 御代官帳紙代
 一、同五拾九匁壹分八リ 鍛冶役
 一、同拾四匁四分 桶屋役
 一、同七匁貳分六リ 年頭御禮銀
 一、同三匁壹分五リ 八朔御禮銀
 麥、大豆、其外被 仰付次第指上申候
 宮五ヶ所

辻堂壹ヶ所 榎木峠に有之
 一、除地屋敷三畝拾五步 良神主
 一、同貳丁八反壹畝廿五步 兩社八幡
 内壹丁三反六畝五步木之庄村分
 米七升三合 本庄村高崎樋守給米
 高八斗四升七合 川成引

榎木峠所御除地壹反四畝、非人共居申候
 壹斗七合、享保元丙申、用地引
 七石九斗九升八合 山畑惡所引
 三石 享保元丙申、村作高増用捨引
 拾六石壹斗五合
 拾六石壹斗三合 檢見引

吉津村

畝高三拾壹丁七反四步
 高四百貳拾四石壹斗四合 定免六ツ六分五リ
 畝高拾壹丁六反六畝廿壹步三厘三毛
 高百九拾壹石三斗八升四合
 内

四丁八反六畝廿九步 八拾七石六斗五升四合 上々二石八斗
 四丁四反六畝四步 七拾壹石三斗八升壹合 上二石六斗
 貳丁貳反壹畝廿壹步三厘三毛 三拾壹石四升 中二石四斗
 壹反壹畝廿七步 壹石三斗九合 下二石一斗
 畝高拾四丁八反五畝拾步六厘七毛
 高百七拾石四斗壹升貳合 畑方

内 (原本内の字はないが脱漏と認め之を補ふ)
 三丁六反九畝三步 五拾壹石六斗七升四合 上々二石四斗
 三丁三反五畝七步六厘七毛 四拾石貳斗三升壹合 上二石二斗
 高貳拾五石 當村御城下村故御用多其上斗代高之所にて御座
 候付御用捨引
 高貳斗壹升 石川彌三郎分畑引
 高貳斗九升貳合 郷藏屋敷引
 畝高五丁壹反八畝貳步
 高六斗八升壹合 荒畑正徳八卯引
 高六拾貳石三斗八合 御用地屋敷并寺地引
 薪札壹枚ニ付拾匁ッ、
 一土取場引 是ハ節々替候故不記
 福山九丁
 拾五石四斗四升六合
 拾五石六升壹合 檢見引
 御用地并寺地引ニ付畝高差引後得に有之

備陽六郡志卷四目錄

內篇 卷四

九二

品治郡

下山守村 二
 上山守村 一
 今岡村 三十一
 大橋村 四
 向永谷村 六
 戸手村 八
 新市村 十
 宮内村 十三
 下安井村 十四
 上安井村 十一
 雨木村 十九
 万能倉村 十三

本郷村 十六
 服部永谷村 廿三
 助元村 廿一
 新山村 廿六
 中嶋村 廿八
 近田村 三十四
 東法城寺村 三十六
 西法城寺村 三十八
 坊寺村 三十三
 江良村 十四
 倉光村 三十

品治郡

上山守村

畝高七拾九丁三反三畝壹步

高六百六拾石八斗貳升七合

定免五ツ六分

畝高三拾壹丁壹反三畝拾貳步

高三百三拾四石三斗七升壹合

內

六反貳畝

四丁三反六畝拾步

拾丁六反五畝拾步

拾丁五反拾八步

貳丁七反五畝拾壹步

貳丁貳反三畝廿三步

畝高四拾八丁壹反九畝拾九步

高三百貳拾六石四斗五升六合

內

貳丁五反八步

九丁貳反三畝廿八步

拾貳丁六反三畝貳步

拾四丁五反廿步

六丁八反九畝廿九步

八反五畝壹步

貳畝廿八步

壹丁五反三畝廿三步

一、米六石八斗四升八合

一、口米貳升

一、米四石五斗四升壹合

一、銀百六拾五匁五分

一、同貳匁八分五リ

一、同五匁壹分五リ

一、同拾壹匁貳分壹リ

一、同四匁七分壹リ

一、同三匁五分六リ

一、同貳匁壹分三リ

神社拾ヶ所

堂四ヶ所

寺貳ヶ所

一、高貳斗三升三合

一、高五石三升貳合

一、高五石六斗壹升四合

福山壹里三拾四丁、戌之方二當

五石三升貳合

貳石壹斗四升貳合

砂三斗

砂下貳斗

屋壹石

小物成内外

年額御禮銀

八朔御禮銀

御代官帳紙代

御藏帳紙代

惡所畑高下引

川成引

先代畑方用捨引

大城山、觀音院、神宮寺

姫信山、大徳院、金剛寺

郷藏屋敷引

真言宗

宗

惡所畑高下引

川成引

先代畑方用捨引

大城山、觀音院、神宮寺

姫信山、大徳院、金剛寺

郷藏屋敷引

真言宗

宗

惡所畑高下引

川成引

先代畑方用捨引

大城山、觀音院、神宮寺

姫信山、大徳院、金剛寺

郷藏屋敷引

內篇 卷四

九三

拾六石三斗三升四合

拾六石壹斗八升五合 檢見引

下山守村

畝高貳拾丁貳反八畝廿步

高百四拾七石壹斗六升七合

定免六ツ壹分

畝高三丁壹反八畝廿九步

高三拾六石貳斗壹升五合

内

田方

五畝八步

八斗四升三合

五反五畝八步

壹丁五反六畝拾八步

六反三畝六步

三反貳畝三步

壹畝拾五步

五畝壹步

畝高拾七丁九畝廿壹步

高百拾石九斗五升貳合

内

畑方

七反九畝拾九步

貳丁七反貳畝五步

五丁三反八畝廿九步

八石七斗六升

八石七斗六升

壹石壹斗壹升

四石八斗九升九合

四石八斗九升四合

壹石壹斗壹升

先代畑方用捨引

檢見引

四石八斗九升九合

四石八斗九升四合

壹石壹斗壹升

先代畑方用捨引

檢見引

四石八斗九升九合

四石八斗九升四合

壹石壹斗壹升

先代畑方用捨引

檢見引

四石八斗九升九合

四石八斗九升四合

壹石壹斗壹升

先代畑方用捨引

檢見引

四石八斗九升九合

四石八斗九升四合

壹石壹斗壹升

先代畑方用捨引

檢見引

四石八斗九升九合

四石八斗九升四合

壹石壹斗壹升

先代畑方用捨引

檢見引

大橋村

畝高四拾貳丁七反貳畝廿貳步

高四百拾五石六斗三升三合

内

定免五ツ五分五リ

畝高廿五丁九反六畝拾四步

高貳百七拾九石八斗五合

内

畑方

三丁六反三畝拾貳步

九丁四反三畝廿三步

五丁八畝四步

貳丁七反七畝廿六步

三丁九反九畝四步

壹丁四畝五步

畝高拾六丁七反六畝八步

高百三拾五石八斗貳升八合

内

畑方

六丁四反三畝拾五步

六拾四石三斗五升

上壹石

内

篇

卷四

内

貳丁七反九畝拾八步

貳丁六反貳畝廿六步

壹丁九畝八步

九反拾七步

七反六畝拾九步

一、米壹石八斗四升壹合

一、口米貳升

一、米壹石壹斗六升五合

麥、大豆、其外被

一、銀貳拾壹匁貳分四リ

一、同貳匁六分四リ

一、同五匁壹分五リ

一、同三匁壹リ

一、同壹匁貳分九リ

一、同六匁六分三リ

一、同五分七リ

觀音堂壹ヶ所、除地五畝廿八步

神社五ヶ所

寺貳ヶ所

淨土眞宗

淨土宗

一、高八升七合

一、高壹石八斗三升七合

三丁六反九畝廿九步

貳丁貳反貳畝六步

三丁壹畝廿壹步

三反七畝廿五步

壹丁壹畝貳步

一、米六石壹斗五合

一、口米貳升宛

一、米壹石七斗四升三合

一、銀五拾八匁六分五リ

一、同三匁貳分三リ

一、同拾匁八リ

一、同四匁三分壹リ

一、同壹匁九分壹リ

一、同拾貳匁壹分六リ

一、同貳匁五分七リ

麥、大豆、其外被

一、池六ヶ所

一、神社五ヶ所

一、寺貳ヶ所

淨土眞宗

昌燈山、西光寺

實堂院

一、野山、草山三拾ヶ所

高壹石九升壹合

高壹石壹斗

畠方高下引

山畠高下引

内

篇

卷四

内

九五

高六石五合 川成引 郷藏屋敷引
高壹斗七升 郷藏屋敷引
福山迄貳里廿四丁、戌亥ニ當

壹石六斗六升

九斗四升貳合 先代方畑方用捨引

壹石壹斗 先代方山畑用捨引

貳拾六石五斗九升 檢見引

貳拾六石壹斗七升五合 檢見引

向永谷村

畝高五拾三丁三反六畝拾六步

高五百五拾八石四斗貳升八合 定免五ツ四分五リ

畝高三拾壹丁六反六畝廿壹步

高三百八拾石三斗三合 田方

八丁壹畝拾步 百貳拾石貳斗 上石五斗

拾丁四反五畝壹步 百三拾五石八斗五升四合 中一石三斗

八丁八畝貳步 八拾八石八斗八升七合 下一石一斗

貳丁四反壹畝拾九步 拾九石三斗三升壹合 下々八斗

貳丁四反九畝廿八步 拾四石九斗九升六合 砂六斗

貳反廿壹步 壹石三升五合 砂下五斗

草之儀ハ毎歲四月ハ九月迄、こへ草牛馬飼草ニ被下候。赤坂村御立山之内、草鞋峠ニ申所、先年ハ入來山ニ而、下劫毎年四月ハ九月迄、右三ヶ村ヘ蒔來申候

一、寺壹ヶ所 淨土眞宗 金藏坊

一、四ツ堂四ヶ所

一、神社拾三ヶ所

一、池八ヶ所

一、野山貳ヶ所 三ヶ村入込 川成引

高三石壹斗八升三合 川成引

高壹斗六升 郷藏屋敷引

福山迄貳里三拾丁、酉戌ニ當

拾七石五斗六升

拾七石四斗七升貳合 檢見引

戸手村

畝高百四丁三反廿六步

高九百七拾壹石六斗三升三合 定免六ツ三分

畝高六拾壹丁七反貳畝六步

高六百五拾六石五斗五升八合 田方

拾五丁三反拾五步 貳百拾四石貳斗七升 上石四斗

拾貳丁九反三畝廿步 百六拾八石壹斗七升七合 中一石三斗

内篇 卷四

内篇 卷四

内篇 卷四

内篇 卷四

内篇 卷四

内篇 卷四

内篇 卷四

内篇 卷四

内篇 卷四

内篇 卷四

内篇 卷四

内篇 卷四

内篇 卷四

内篇 卷四

内篇 卷四

内篇 卷四

内篇 卷四

高百七拾八石壹斗貳升五合

八丁五反廿七步 八拾五石九升 上壹石

四丁壹反四畝拾貳步 三拾三石壹斗五升貳合 中八斗

四丁八反三畝三歩 三拾三石八斗壹升七合 下七斗

貳丁五反九畝拾五歩 拾貳石九斗七升五合 下々五斗

四反三畝拾貳歩 壹石三斗貳合 砂三斗

貳拾四歩 壹升六合 砂下貳斗

壹丁壹反七畝廿貳歩 拾壹石七斗七升三合 屋壹石

一、米八石貳斗五升三合 夫米

一、口米貳升ツ、

一、米三石八斗七升四合 小物成米内外

一、銀八拾三匁壹分六リ 敷年貢

一、同拾貳匁八分壹リ 小林年貢

一、同拾三匁五分四リ 年頭御禮銀

一、同五匁八分 八朔御禮銀

一、同九分 茶役

一、同壹匁四分 眞綿役

一、同貳匁五分七リ 寺役

一、同貳匁五分七リ 御藏帳紙代

一、同拾六匁三分七リ 御代官帳紙代

一、同拾六匁三分七リ 御代官帳紙代

一、同拾六匁三分七リ 御代官帳紙代

一、同拾六匁三分七リ 御代官帳紙代

一、同拾六匁三分七リ 御代官帳紙代

一、同拾六匁三分七リ 御代官帳紙代

一、同拾六匁三分七リ 御代官帳紙代

一、同拾六匁三分七リ 御代官帳紙代

一、同拾六匁三分七リ 御代官帳紙代

一、同拾六匁三分七リ 御代官帳紙代

一、同拾六匁三分七リ 御代官帳紙代

一、同拾六匁三分七リ 御代官帳紙代

一、同拾六匁三分七リ 御代官帳紙代

一、同拾六匁三分七リ 御代官帳紙代

一、同拾六匁三分七リ 御代官帳紙代

一、同拾六匁三分七リ 御代官帳紙代

一、同拾六匁三分七リ 御代官帳紙代

一、同拾六匁三分七リ 御代官帳紙代

一、同拾六匁三分七リ 御代官帳紙代

一、同拾六匁三分七リ 御代官帳紙代

一、同拾六匁三分七リ 御代官帳紙代

一、同拾六匁三分七リ 御代官帳紙代

一、同拾六匁三分七リ 御代官帳紙代

一、同拾六匁三分七リ 御代官帳紙代

一、同拾六匁三分七リ 御代官帳紙代

一、同拾六匁三分七リ 御代官帳紙代

一、同拾六匁三分七リ 御代官帳紙代

一、同拾六匁三分七リ 御代官帳紙代

一、同拾六匁三分七リ 御代官帳紙代

一、同拾六匁三分七リ 御代官帳紙代

一、同拾六匁三分七リ 御代官帳紙代

一、同拾六匁三分七リ 御代官帳紙代

一、同拾六匁三分七リ 御代官帳紙代

一、同拾六匁三分七リ 御代官帳紙代

一、同拾六匁三分七リ 御代官帳紙代

一、同貳拾八匁壹分壹リソ 御代官帳紙代
 一、同四匁三分貳リソ 御藏帳紙代
 麥、大豆、其外被 仰付次第差上申候
 一、高札場壹ヶ所
 一、御立山壹ヶ所
 一、草山、野山八ヶ所 村中入込
 一、池四ヶ所
 一、寺壹ヶ所 眞言宗 早苗山、天龍院、天王寺
 一、堂拾ヶ所
 一、神社拾五ヶ所
 畝廿八歩、高九升三合 郷藏引
 高五石七斗 迫谷悪所用捨引
 高拾九石三斗三升九合 川成引
 福山三三里、戌方當
 五石七斗
 五石五斗九升八合 先代悪所高下引
 四拾四石貳斗壹升壹合
 四拾三石八斗七合 檢見引

新市村

畝高五拾七丁壹反五畝廿四歩
 高六百拾五石七斗五升七合 定免六ッ四分

一、米四石七斗 (原本に此以下何の記載もない)
 麥、大豆、其外被 仰付次第差上申候
 一、銀拾三匁壹分四リソ 年頭御禮銀
 一、同五匁六分四リソ 八朔御禮銀
 一、同五拾五匁貳分八リソ 藪三拾三ヶ所年貢
 一、同七分九リソ 小林五ヶ所年貢
 一、同八分三リソ 漆之實役
 一、同九匁六分 大工役
 一、同拾貳匁 桶屋役
 一、同五匁壹分五リソ 寺役
 一、同拾六匁貳分貳リソ 御代官帳紙代
 一、同貳匁四分九リソ 御藏帳紙代
 一、鳥目貳百文 千貫屋三郎太郎年頭御禮銀
 一、銀貳拾四匁 山札四枚
 高貳斗九升七合 郷藏并牢屋敷引
 高三石六斗七升 島方川成引
 高拾三石八斗 新浜所下免引
 高四石六斗 悪所畑高下
 一、高札場壹ヶ所
 一、寺貳ヶ所 眞言宗 西光山、安養寺
 法華宗 姥山、本住寺
 一、酒屋三軒 千貫屋三郎太郎 同次郎左衛門 同庄右衛門
 一、野山、草山七ヶ所 村中入込

畝高廿貳丁壹反九畝廿五歩
 高三百三拾五石五斗四升三合 田方

一、山林三ヶ所 宮内村一宮附
 一、藪九畝拾歩 右同斷
 一、屋敷五ヶ所 右同斷
 一、田壹反五畝拾八歩 戸手村天王附
 一、堂拾四ヶ所
 福山三三里拾貳丁餘、亥子當
 拾三石八斗
 拾三石貳斗九升 先代下免引
 四石六斗 先代用捨引
 拾六石六斗六升
 拾六石四斗九升貳合 檢見引

内
 壹丁四反九畝拾八歩 貳拾六石九斗貳升八合 上々一石八斗
 五丁九反四畝拾六歩 百壹石七升壹合 上一石七斗
 九丁四反貳畝貳歩 百四拾壹石三斗壹升 中一石五斗
 四丁三反九畝拾三歩 五拾七石壹斗貳升六合 下一石三斗
 七反八畝拾七歩 七石八斗五升七合 下々一石
 壹反五畝拾九歩 壹石貳斗五升壹合 砂八斗
 高高三拾四丁九反五畝廿九歩
 高貳百八拾石貳斗壹升四合 畑方

内
 壹丁七反四畝五歩 貳拾石九斗 上々一石貳斗
 五丁五反壹畝壹歩 六拾石六斗壹升四合 上一石一斗
 六丁八反九畝廿六歩 六拾貳石八升八合 中九斗
 拾丁七反三畝廿六歩 七拾五石壹斗七升壹合 下七斗
 五丁七反六畝九歩 貳拾八石八斗壹升五合 下々五斗
 壹丁八反四畝拾三歩 五石五斗三升三合 砂三斗
 貳丁四反六畝九歩 貳拾七石九升三合 屋一石一斗
 一、米八石五升 夫米
 一、口米貳升宛
 一、米四石七斗五升八合 小物成高 内井、壹石壹斗七升五合、上安
 井、壹斗貳升三合、下安

万能倉村

畝高百四拾四丁九反六歩
 高千三百五拾六石七斗七升九合 定免五ッ四分

内
 百廿壹丁貳畝壹歩
 高千八百八拾三石三斗七升 田方

内
 七丁七反七畝拾四歩 百八石八斗四升五合 上々一石四斗
 貳拾六丁壹反四畝廿貳歩 三百拾三石七斗六升八合 上一石
 五拾三丁壹反九畝拾九歩 五百三拾壹石九斗六升三合 中一石

貳拾九丁六反四畝五步 貳百七石四斗九升貳合 下七斗
 四丁貳反六畝壹步 貳拾壹石三斗貳合 下五斗
 畝高廿三丁八反八畝五步
 高百七拾三石四斗九合 畠方

内

三丁三反壹畝拾三步 貳拾九石八斗貳升九合 上々九斗
 拾丁七反七步 八拾五石六斗壹升九合 上八斗
 四丁八反九畝廿三步 貳拾九石三斗八升六合 中六斗
 壹丁四反三畝三步 五石七斗貳升四合 下四斗
 壹丁八畝貳拾四步 三石貳斗六升四合 下々三斗
 貳丁四反四畝廿五步 拾九石五斗八升七合 下屋八斗
 一、米拾七石七斗六升四合 夫米

一、口米貳升宛

一、米壹石九斗八合

一、銀貳拾九匁三分五リ

一、同拾貳匁五分八リ

一、同三拾六匁貳分

一、同五匁五分七リ

高八石

高壹斗貳升三合

四反九畝九步

一、宮四ヶ所

一、四ヶ所

壹丁壹反壹畝五步

六反貳畝四步

壹丁七反四畝八步

一、米七石八升九合

一、口米貳升宛

一、米壹石六斗壹升四合

一、銀百三拾七匁七分九リ

一、同五匁五分五リ

一、同六匁三分三リ

一、同壹匁六分七リ

一、同五匁

一、同拾四匁四分六リ

一、同貳匁貳分壹リ

麥、大豆、其外被 仰付次第差上申候

高壹斗四升

一、堂四ヶ所

一、宮貳ヶ所

一、寺貳ヶ所

福山貳里四丁、亥方ニ當

貳拾貳石六斗五升八合

貳拾石六斗五升八合

一、宮貳ヶ所

一、寺貳ヶ所

一、同拾四匁四分六リ

一、同貳匁貳分壹リ

一、同五匁

一、同壹匁六分七リ

一、同六匁三分三リ

一、同五匁五分五リ

一、同三拾六匁貳分

真言宗 岩成山、廣徳院
 浄土真宗 天龍山、善正寺
 檢見引
 内篇 卷四

福山貳里六丁、子方當
 米八石
 百貳石六斗八升七合
 百貳石五斗七升八合 檢見引

内

江夏村
 畝高四拾九丁六反三畝四步
 高五百四拾六石六斗七升八合
 畝高卅丁壹畝三步
 高三百八拾四石三斗九升六合
 田方

内

六丁五反貳畝拾步 九拾七石八斗五升 上石五斗
 拾六丁七反五畝廿六步 貳百拾七石八斗六升三合 中一石三斗
 四丁九反五畝廿三步 五拾四石五斗三升四合 下二石一斗
 壹丁七反六畝壹步 拾四石八升三合 下々八斗
 壹畝三步 六升六合 砂六斗
 畝高拾九丁六畝貳畝壹步
 高百六拾貳石貳斗八升貳合 畑方

内

本郷村
 畝高四拾丁四反九畝廿九步
 高四百拾五石八斗九升三合 定免六ツ三分五リ
 内
 畝高拾八丁五反六畝拾六步 田方
 高貳百五拾九石七斗六合
 三丁六反壹畝廿五步 六拾五石壹斗三升 上々一石八斗
 三丁六反五畝廿七步 六拾貳石貳斗三合 上石七斗
 三丁壹反壹畝 四拾六石六斗五升 中一石五斗
 三丁貳反九畝拾五步 四拾貳石八斗三升五合 下一石三斗
 貳丁六反七畝壹步 貳拾六石七斗三合 下々壹石
 壹丁四反五畝拾四步 拾壹石六斗三升七合 砂八斗
 七反五畝廿四步 四石五斗四升八合 砂下六斗
 畝高廿壹丁九反三畝拾三步 畑方
 高百五拾六石壹斗八升七合
 内
 七反九畝貳步 九石四斗八升八合 上々一石二斗
 三丁壹反七畝廿五步 三拾四石九斗六升貳合 上一石一斗
 三丁八反九畝廿五步 三拾五石八升五合 中九斗
 四丁四反六畝九步 三拾壹石貳斗四升壹合 下七斗
 四丁六反四畝拾貳步 貳拾三石貳斗貳升 下々五斗
 三丁七反三畝拾八步 拾壹石貳斗八合 砂三斗

貳反七畝拾七步 五斗五升壹合 砂下貳斗
九反四畝廿五步 拾石四斗三升貳合 屋一石一斗

右之外
畝高八反貳步 寶永元甲申改新涯田畑

高三石八斗三升壹合

内
畝高貳反六畝廿貳步 田方

高貳石三斗五升壹合

内
貳畝九步 三斗四升五合 中一石五斗

壹畝廿七步 貳斗四升七合 下一石三斗

六畝拾四步 六斗四升七合 下々壹石

七畝拾貳步 五斗九升貳合 砂八斗

八畝廿步 五斗貳升 砂下六斗

畝高五反三畝拾步 高壹石四斗八升 畑方

内
壹畝八步 壹斗壹升四合 中九斗

四畝九步 貳斗壹升五合 下々五斗

壹反九畝拾七步 五斗八升七合 砂三斗

貳反八畝六步 五斗六升四合 砂下貳斗

一、米五石七斗三升五合 夫米

一、米四斗 服部御山番給米
但 服部五ヶ村ハ山札先年取不申候、山番給米出候而下却仕候
一、米壹石 御林山番
但 御立山に松茸生出申候付、松茸取差上候付、給米從 御上被下置候
福山方四里、亥方當 檢見引

四拾石 三拾八石壹斗九升貳合 先代方下免引
貳石六斗壹升

雨木村

畝高三拾五丁八反五畝貳步 定免四ツ五分

内
畝高拾七丁四反貳畝廿八步 田方

高貳百六石貳斗五升壹合

内
壹丁八反六畝八步 貳拾九石八斗三合 上々一石六斗

三丁三反貳畝廿壹步 四拾九石九斗五合 上一石五斗

四丁八反七畝拾八步 六拾三石三斗八升八合 中一石三斗

貳丁七反八畝三步 三拾石五斗九升壹合 下一石一斗

一、米六石九斗四升三合 小物成米

一、銀貳拾五匁九分貳リ 藪五拾六ヶ所年貢

一、同貳拾三匁六分 小林八ヶ所年貢

一、同七匁七分貳リ 寺役

一、同九匁三分 年頭御禮銀

一、同四匁 八朔御禮銀

一、同拾壹匁四分八リ 御代官帳紙代

一、同壹匁七分七リ 御藏帳紙代

一、同七匁 枇杷役

一、同貳匁四分 漆實役

麥、大豆、其外被 仰付次第差上申候

一、御立山七ヶ所 村中入込

一、野山、草山九ヶ所 淨土眞宗 福泉坊 寶泉寺 圓福寺

一、神社貳拾九社

一、堂五ヶ所

一、池壹ヶ所

高貳石五斗 別免下免引

高三拾七石五斗 惡所畑下免引

高壹斗四升三合 郷藏引

貳丁六反五畝拾六步 貳拾壹石貳斗四升三合 下々八斗

壹丁六反八畝拾貳步 拾石壹斗四合 砂六斗

貳反四畝拾步 壹石貳斗壹升七合 砂下五斗

畝高拾八丁四反貳畝四步 高百貳拾貳石壹斗八升六合 畠方

内
六反九畝七步 七石六斗壹升六合 上々一石一斗

壹丁六反壹畝拾七步 拾六石壹斗五升七合 上壹石

四丁四反五畝廿九步 三拾五石六斗七升七合 中八斗

三丁四反貳畝廿七步 貳拾四石三合 下七斗

四丁貳反八畝拾貳步 貳拾壹石四斗貳升 下々五斗

貳丁六反五畝拾七步 七石九斗六升七合 砂三斗

四反三畝廿四步 八斗七升六合 砂下貳斗

八反四畝廿壹步 八石四斗七升 屋壹石

右之外
畝高七畝廿八步 寶永三丙戌改新涯田畑

内
高三斗五升六合

田方 三畝廿八步 高貳斗三升五合 六斗代

畑方 四畝 高壹斗貳升 三斗代

一、米四石七斗八升六合 夫米

一、口米貳升

一、米貳石四斗九升九合 小物成米

高百八拾七石八斗四升四合

畑方

内

貳丁壹反八畝四步

貳拾壹石八斗壹升三合

上壹石

四丁五反三畝廿四步

三拾六石三斗四合

中八斗

七丁壹反四畝

四拾九石九斗八升

下七斗

九丁四反貳畝壹步

四拾七石壹斗貳合

下々五斗

五丁九反五畝廿七步

拾七石八斗七升七合

砂三斗

壹丁六反四畝廿七步

三石貳斗九升八合

砂下貳斗

壹丁壹反四畝廿壹步

拾壹石四斗七升

屋壹石

右之外

畝高五畝 高壹斗 新涯砂下畑貳斗代

一、米五石九斗七升五合 夫米

一、口米貳升

一、米七石四斗四升

小物成米

一、銀八拾六匁五分三リ

藪七拾五ヶ所年貢

一、同拾壹匁

小林八ヶ所年貢

一、同九匁六分

大工役

一、同拾八匁

鍛冶役

一、同五匁壹分五リ

寺役

一、同九匁五分九リ

年頭御禮銀

一、同四匁壹分壹リ

八朔御禮銀

一、同拾壹匁八分壹リ

御代官帳紙代

一、同壹匁八分貳リ

御藏帳紙代

畝高四拾三丁三反壹畝廿五步

高三百三拾貳石四斗六升五合

定免四ツ七分五リ

内

畝高廿五丁六反九畝五步

高貳百三拾七石六斗四升貳合

田方

内

三丁壹反壹畝五步

四拾三石五斗六升三合

上一石四斗

三丁壹反五畝壹步

三拾七石八斗四合

中一石貳斗

八丁貳畝拾七步

八拾石貳斗五升七合

下壹石

九丁四反九畝廿七步

六拾六石四斗九升三合

下々七斗

壹丁九反拾五步

九石五斗貳升五合

砂五斗

畝高拾七丁六反貳畝廿步

高九拾四石九斗貳升三合

畑方

内

五反五畝貳步

四石九斗五升六合

上畑九斗

四丁三反四畝拾八步

三拾石四斗貳升貳合

中七斗

三丁三畝廿六步

拾八石貳斗三升貳合

下六斗

八丁貳反五畝九步

三拾三石壹升貳合

下々四斗

七反九畝貳步

貳石三斗七升貳合

砂三斗

六反四畝廿三歩

五石八斗貳升九合

屋九斗

一、米四石貳斗四升五合

夫米

一、口米貳升宛

一、米貳石三斗九升五合

小物成米

麥、大豆、其外被 仰付次第差上申候

一、御立山貳ヶ所

一、草山拾八ヶ所

一、野山四ヶ所 村中入込

一、寺貳ヶ所 眞言宗 榮昌寺

一、堂九ヶ所 淨土眞宗 泉龍寺

一、宮廿六ヶ所 除地六反三畝拾貳步

一、池大小拾五ヶ所 除地三丁貳反七反三步

米四石八斗九升六合

服部御立山番給米

高壹石四斗

高三拾石 田畑別免引

高五石八斗六合 悪所畑高下引

高壹斗四升 年々川成引

米四斗 郷藏屋敷引

服部御立山番給米

但 服部五ヶ村者山札先年取不申、山番給米出候而下劫仕來候

一、古城壹ヶ所 桑原越中守

福山三ヶ所、戌亥ニ當

三拾壹石四斗 先代方用捨引

九石四斗三升九合

九石四斗三升壹合 檢見引

新山村

一、銀五匁壹分五リ

一、同七分五リ

一、同九匁六分

一、同貳拾九匁六分八リ

一、同五匁三リ

一、同六匁九分六リ

一、同貳匁九分八リ

一、同壹匁六分貳リ

一、同八匁五分三リ

麥、大豆、其外被 仰付次第差上申候

高五斗貳升

高拾石

高六石

高四斗三升貳合

米三斗

米四斗

服部五ヶ村者山札先年取不申、山番給米出候而下劫仕來候

一、御立山壹ヶ所

一、草山九ヶ所

一、野山六ヶ所 村中入込

一、池大小八ヶ所

一、服部大池 廿六丁步 内拾三丁四反、安那郡西法城寺村分

一、古城壹ヶ所 城主不知

一、寺貳ヶ所 眞言宗 福成寺

一、堂三ヶ所 除地五畝四步 松本房

一、神社拾壹ヶ所 除地貳丁九反貳畝六步 福山ヶ三里、成當

拾六石五斗貳升 先代用捨引

拾六石四斗六升八合

六石壹斗九合

六石壹斗

中島村

畝高五拾六丁貳反壹畝壹步

高五百拾七石四斗八升 定免六ツ三分

畝高三拾八丁貳反九畝拾九步

高四百拾五石三斗九升八合 中一田方

六丁四反七畝壹步 九拾石五斗八升五合 上一石四斗

拾三丁貳反貳畝拾八步 百五拾八石七斗壹升貳合 中一石二斗

拾壹丁九反六畝廿壹步 百拾九石六斗七升 下壹石

六丁六反三畝九步 四拾六石四斗三升壹合 下々七斗

畝高拾七丁九反壹畝拾貳步 高百貳石八升貳合 畠方

一、寺壹ヶ所 眞言宗 最明寺

一、堂三ヶ所 除地九畝拾三步

一、神社拾七ヶ所 除地壹丁八反九畝拾壹步

福山ヶ貳里拾六丁、亥當 拾六石六斗六升貳合

倉光村

畝高四拾丁貳反九畝六步 高四百三拾七石三斗五升 定免六ツ三分

畝高三拾丁七反七畝拾七步 高三百七拾石三斗三升五合 田方

四丁壹反五畝廿貳步 六拾貳石三斗六升 上一石五斗

拾四丁六反五畝拾三步 百九拾壹石貳升六合 中一石三斗

七丁貳反四畝七步 七拾九石六斗六升六合 下一石一斗

四丁五反九畝拾九步 三拾六石七斗七升壹合 下々八斗

八畝拾六步 五斗壹升貳合 砂六斗

畝高九丁五反壹畝拾九步 高六拾七石壹升五合 畑方

壹丁貳反四畝廿六步 拾貳石四斗八升七合 上壹石

内

壹丁壹反拾三步 九石九斗三升九合 上九斗

四丁壹反八步 貳拾八石七斗壹升九合 中七斗

四丁三反三畝四步 貳拾五石九斗八升八合 下六斗

六丁貳反貳畝廿七步 貳拾四石九斗壹升六合 下々四斗

壹丁壹反三畝拾步 三石四斗 砂三斗

壹丁壹畝拾步 九石壹斗貳升 屋九斗

下畑拾壹步 貳升貳合 年々永成川(永川成か)

高壹斗七升七合 郷藏屋敷引

一、六石壹斗壹升六合 夫米

一、口米貳升宛

一、壹石八斗八升四合 小物成米

一、銀百五匁九分貳リン 藪四拾六ヶ所年貢

一、同四匁八分三リン 小林壹ヶ所年貢

一、同九匁六分 大工役

一、同貳匁五分七リン 寺役

一、拾匁四厘 年頭御禮銀

一、拾貳匁壹分六リン 御代官帳紙代

一、壹匁九分 御藏帳紙代

一、御立山三ヶ所 仰付次第差上申候

一、草山、野山、拾五ヶ所

壹丁三反六畝三步 拾石八斗八升八合 中八斗

貳丁七反八畝廿貳步 拾九石五斗壹升壹合 下七斗

壹丁六反九畝廿八步 八石四斗九升七合 下々五斗

壹丁貳反貳畝拾貳步 三石六斗七升貳合 砂三斗

壹丁壹反九畝拾八步 拾壹石九斗六升 屋壹石

一、米五石三斗六升三合 夫米

一、口米貳升宛

一、米九斗壹升貳合 小物成米

一、銀五拾五匁五分八リン 藪三拾八ヶ所年貢

一、同貳匁五分七リン 寺役

一、同八匁八分四リン 年頭御禮銀

一、同三匁七分九リン 八朔御禮銀

一、同拾匁九分三リン 御代官帳紙代

一、同壹匁六分八リン 御藏帳紙代

寺壹ヶ所 淨土眞宗 小原山、明泉寺

神社貳ヶ所

福山ヶ貳里六丁、亥當

拾九石八斗八升壹合

貳拾九石八斗壹升貳合 檢見引

今岡村

畝高廿七丁四反拾壹步 定免五ツ七分
高貳百五拾三石三斗五升三合

畝高拾貳丁三反貳畝拾五步

高百四拾八石三升七合

内

三丁三反四畝八步

四丁五反七步

壹丁八反八畝廿三步

壹丁六反八畝廿八步

五反七畝拾步

畝高拾五丁七畝廿六步

高百五石三斗壹升六合

内

壹丁七反三畝四步

四丁八反七畝九步

貳丁六反九畝廿步

壹丁九反貳畝拾九步

壹丁四反四畝拾六步

三反六畝貳步

坊寺村

畝高廿貳丁壹畝廿七步

高百六拾石七斗七升

内

畝高五丁三畝廿貳步

高五拾三石三斗六升四合

内

壹反三畝八步

五反九畝拾參步

壹丁三反貳步

貳丁壹反貳畝拾七步

八反八畝拾貳步

畝高拾六丁九反八畝五步

高百七石四斗六合

内

四反七畝廿五步

壹丁五反三畝拾九步

五丁七反壹畝廿八步

三丁九反六畝廿步

四丁五反壹畝拾壹步

七反六畝廿貳步

内

一、口米貳升、

一、米三石貳斗九升貳合 夫米

一、口米貳升、

一、米壹石八斗八合

一、銀五拾六匁五分三リン

一、銀六匁壹分六リン

一、同貳匁五分七リン

一、同九匁

一、同五匁四分

一、同貳匁三分壹リン

一、同壹匁貳リン

一、同六匁五分三リン

一、御立山貳ヶ所

一、野山貳ヶ所

一、池八ヶ所

一、寺壹ヶ所 曹洞宗

一、堂宮拾貳ヶ所 除地有

高三石七斗三升五合

高八升三合

福山貳里拾三丁、戌亥當

七石六斗壹升五合

七石五斗八合

一、米六斗四升六合

一、銀七拾八匁三分三リン

一、同九匁六分

一、同貳匁七分九リン

一、同壹匁壹分八リン

一、同五分三リン

一、同三分八リン

一、同三匁三分八リン

一、同三匁三分八リン

一、同三匁三分八リン

一、同三匁三分八リン

一、同三匁三分八リン

一、同三匁三分八リン

一、同三匁三分八リン

一、同三匁三分八リン

一、同三匁三分八リン

一、同三匁三分八リン

小物成米

敷三拾壹ヶ所年貢

小林五ヶ所年貢

寺役

鍛冶役

年頭御禮銀

八朔御禮銀

御藏帳紙代

御代官帳紙代

御代官帳紙代

御代官帳紙代

御代官帳紙代

御代官帳紙代

御代官帳紙代

御代官帳紙代

御代官帳紙代

御代官帳紙代

御代官帳紙代

御代官帳紙代

御代官帳紙代

御代官帳紙代

御代官帳紙代

御代官帳紙代

御代官帳紙代

御代官帳紙代

御代官帳紙代

御代官帳紙代

御代官帳紙代

御代官帳紙代

御代官帳紙代

御代官帳紙代

御代官帳紙代

御代官帳紙代

御代官帳紙代

御代官帳紙代

御代官帳紙代

御代官帳紙代

御代官帳紙代

夫米

小物成米

敷三拾壹ヶ所年貢

小林五ヶ所年貢

寺役

鍛冶役

年頭御禮銀

八朔御禮銀

御藏帳紙代

御代官帳紙代

御代官帳紙代

御代官帳紙代

御代官帳紙代

御代官帳紙代

御代官帳紙代

御代官帳紙代

御代官帳紙代

御代官帳紙代

御代官帳紙代

御代官帳紙代

御代官帳紙代

御代官帳紙代

御代官帳紙代

御代官帳紙代

御代官帳紙代

御代官帳紙代

御代官帳紙代

御代官帳紙代

御代官帳紙代

御代官帳紙代

御代官帳紙代

御代官帳紙代

御代官帳紙代

御代官帳紙代

御代官帳紙代

御代官帳紙代

御代官帳紙代

御代官帳紙代

夫米

小物成米

敷三拾壹ヶ所年貢

小林五ヶ所年貢

寺役

鍛冶役

年頭御禮銀

八朔御禮銀

御藏帳紙代

御代官帳紙代

御代官帳紙代

御代官帳紙代

御代官帳紙代

御代官帳紙代

御代官帳紙代

御代官帳紙代

御代官帳紙代

御代官帳紙代

御代官帳紙代

御代官帳紙代

御代官帳紙代

御代官帳紙代

御代官帳紙代

御代官帳紙代

御代官帳紙代

御代官帳紙代

御代官帳紙代

御代官帳紙代

御代官帳紙代

御代官帳紙代

御代官帳紙代

御代官帳紙代

御代官帳紙代

御代官帳紙代

御代官帳紙代

御代官帳紙代

御代官帳紙代

御代官帳紙代

夫米

小物成米

敷三拾壹ヶ所年貢

小林五ヶ所年貢

寺役

鍛冶役

年頭御禮銀

八朔御禮銀

御藏帳紙代

御代官帳紙代

御代官帳紙代

御代官帳紙代

御代官帳紙代

御代官帳紙代

御代官帳紙代

御代官帳紙代

御代官帳紙代

御代官帳紙代

御代官帳紙代

御代官帳紙代

御代官帳紙代

御代官帳紙代

御代官帳紙代

御代官帳紙代

御代官帳紙代

御代官帳紙代

御代官帳紙代

御代官帳紙代

御代官帳紙代

御代官帳紙代

御代官帳紙代

御代官帳紙代

御代官帳紙代

御代官帳紙代

御代官帳紙代

御代官帳紙代

御代官帳紙代

御代官帳紙代

夫米

小物成米

敷三拾壹ヶ所年貢

小林五ヶ所年貢

寺役

鍛冶役

年頭御禮銀

八朔御禮銀

御藏帳紙代

御代官帳紙代

御代官帳紙代

御代官帳紙代

御代官帳紙代

御代官帳紙代

御代官帳紙代

御代官帳紙代

御代官帳紙代

御代官帳紙代

御代官帳紙代

御代官帳紙代

御代官帳紙代

御代官帳紙代

御代官帳紙代

御代官帳紙代

御代官帳紙代

御代官帳紙代

御代官帳紙代

御代官帳紙代

御代官帳紙代

御代官帳紙代

御代官帳紙代

御代官帳紙代

御代官帳紙代

御代官帳紙代

御代官帳紙代

御代官帳紙代

御代官帳紙代

御代官帳紙代

夫米

小物成米

敷三拾壹ヶ所年貢

小林五ヶ所年貢

寺役

鍛冶役

年頭御禮銀

八朔御禮銀

御藏帳紙代

御代官帳紙代

御代官帳紙代

御代官帳紙代

御代官帳紙代

御代官帳紙代

御代官帳紙代

御代官帳紙代

御代官帳紙代

御代官帳紙代

御代官帳紙代

御代官帳紙代

御代官帳紙代

御代官帳紙代

御代官帳紙代

御代官帳紙代

御代官帳紙代

御代官帳紙代

御代官帳紙代

御代官帳紙代

畝高五拾三丁三反五畝拾三歩

高六百三石八斗四升壹合

田方

八丁四反四畝壹歩 百拾八石壹斗六升五合

上石四斗

拾七丁九反五畝廿壹歩 貳百三拾三石四斗四升壹合 中一石三斗

拾五丁壹反六畝廿八歩 百六拾六石八斗六升三合 下一石一斗

七丁九反五歩 六拾三石貳斗壹升三合 下々八斗

三丁三反貳拾三歩 拾九石八斗四升六合 砂六斗

五反七畝貳拾五歩 貳石三斗壹升三合 砂下四斗

畝高拾六丁八反五畝廿六歩 烟方

高百三拾八石五斗四升六合

六丁壹反五畝拾五歩 六拾壹石五斗五升

貳丁九反三畝拾貳歩 貳拾三石四斗七升貳合 中八斗

三丁貳反五畝拾三歩 貳拾貳石七斗八升 下七斗

貳丁三反廿九歩 拾壹石五斗四升八合 下々五斗

四反貳拾六歩 壹石貳斗貳升六合 砂三斗

壹丁七反九畝貳拾壹歩 拾七石九斗七升 屋壹(原本に壹斗

として斗の字を朱字抹消したまゝにし

てあるが、恐らく壹石であらう)

一、米八石七斗六升貳合 夫米

一、口米貳升宛 小物成米

一、米貳石四合

内

畝高三拾八丁六反八畝拾九歩

高四百六拾四石壹斗三升四合

田方

内

五丁五反七畝拾五歩 八拾三石六斗貳升五合

上一石五斗

拾五丁壹反六畝廿四歩 百九拾七石壹斗八升四合

中一石三斗

拾丁九反壹畝廿三歩 百貳拾石九升四合

下一石一斗

七丁貳畝拾七歩 六拾三石貳斗三升壹合

下々九斗

畝高廿五丁貳反七畝拾歩

高百七拾九石三斗六升

烟方

内

七丁五反七畝八歩 六拾八石壹斗五升四合

上九斗

七丁五反九畝拾歩 六拾石七斗四升七合

中八斗

三丁五反九畝拾八歩 拾七石九斗八升

下五斗

五丁貳反貳畝拾四歩 貳拾石八斗九升九合

下々四斗

壹丁貳反八畝廿歩 拾壹石五斗八升

屋九斗

一、米七石八斗

夫米

一、口米貳升宛

小物成米

一、米貳石四斗五升四合

敷六拾三ヶ所年貢

一、銀七拾五匁壹分七リ

小林廿七ヶ所年貢

一、同壹匁七分貳リ

寺役

一、同壹匁五分

年頭御禮銀

一、同拾貳匁八分四リ

内篇 卷四

一、銀貳匁五分九リ

一、同五拾三匁貳分九リ

一、同壹匁

一、同貳匁五分七リ

一、同拾四匁四分三リ

一、同六匁壹分八リ

一、同拾七匁八分

一、同貳匁七分四リ

麥、大豆、其外被 仰付次第差上申候

高壹斗三升三合

御立敷貳ヶ所

捨高札壹枚

寺壹ヶ所 浄土真宗 寶泉寺

堂宮拾貳ヶ所

福山の貳里拾五丁、亥當

三石貳斗

三石壹斗六升四合

貳拾八石七斗貳升九合

貳拾八石六斗八升五合

檢見引

畝高六拾三丁九反五畝廿九歩

高六百四拾三石四斗九升四合

定免五ツ七分五リ

東法城寺村

一、銀五匁五分

一、同拾五匁五分四厘

一、同貳匁四分四リ

麥、大豆、其外被 仰付次第差上申候

高三拾石

高壹石壹升七合

一、寺壹ヶ所 浄土真宗 西蓮寺

一、堂三ヶ所 除地六畝拾八歩

一、宮拾七ヶ所 除地 壹丁四反九畝六歩

一、古城壹ヶ所 城主 宮野刑部勝岡

一、池五ヶ所

一、草山拾八ヶ所 村中入込

福山の貳里半、子當

三拾石

貳拾九石七斗八升三合

四拾八石六斗七升四合

檢見引

畝高四拾三丁四反六畝拾五歩

高四百五拾八石四斗六升六合

内

廿九丁五反貳畝廿六歩

定免六ツ八分

西法城寺村

高三百七拾壹石六升八合

田方

内 貳丁八畝拾步 三拾五石四斗壹升七合

上々一石七斗

五丁五反八畝廿四步 八拾三石八斗貳升

上一石五斗

拾丁六反八畝拾七步 百三拾八石九斗壹升四合

中一石三斗

七丁八反四畝廿四步 八拾六石三斗貳升八合

下一石一斗

三丁三反貳畝拾壹步 貳拾六石五斗八升九合

下々八斗

畝高拾三丁九反三畝拾九步

内 高八拾七石三斗九升八合

三反貳畝拾九步

八反六畝拾五步

三丁八反九畝拾步

貳丁六反六畝廿壹步

五丁壹反九畝壹步

拾貳步

九反九畝壹步

一、米五石貳斗五升九合

一、口米貳升

一、米貳石六升六合

一、銀六拾七匁八分七リ

一、同五分七リ

一、同五匁

高三百五拾六石五斗八合

田方

六丁八反六畝拾九步 百拾六石七斗貳升八合

拾丁九反六畝拾三步 百六拾四石四斗六升五合

三丁五反貳畝拾五步 四拾五石八斗貳升五合

貳丁六反八畝貳步 貳拾六石八斗七合

三反三畝拾六步 貳石六斗八升三合

畝高貳拾三丁六畝拾四步

内 高百七拾九石貳斗三升四合

三丁四反七步 三拾七石四斗貳升六合

六丁六反貳畝拾九步 五拾九石六斗三升七合

六丁八反九畝拾五步 四拾八石貳斗六升五合

四丁七畝三步 貳拾石三斗五升五合

壹丁壹反五畝七步 三石四斗五升七合

九反壹畝貳拾三步 拾石九升四合

一、米七石九斗貳升七合

一、口米貳升

一、米壹石七斗三升七合

一、米壹石六斗六升八合

一、米壹石壹斗七升五合

一、米貳石五斗壹合

一、銀四拾四匁八分六リ

一、銀三拾五匁所年貢

一、同貳匁五分七リ

寺役

一、同八匁六分五リ

一、同三匁七分壹リ

一、同拾匁四分六リ

一、同壹匁六分四リ

麥、大豆、其外被

高拾六石

高五斗四升六合

高貳斗四升

一、池大小三ヶ所

一、堂四ヶ所

一、宮貳拾壹ヶ所

一、寺壹ヶ所

福山、貳里半、子當

拾六石

拾五石八斗五升七合

貳拾壹石七斗八升四合

一、同五匁五分八リ

一、同貳匁三分六リ

一、同貳匁四分七リ

一、同拾三匁貳リ

一、同拾六匁七リ

米九石四斗八升四合

内 八斗四合

四石五斗

四石九斗

四石四斗四升壹合

四石四斗三升四合

四石九斗

四石五斗

四石九斗

四石四斗四升壹合

四石四斗三升四合

四石九斗

四石五斗

四石九斗

四石四斗四升壹合

四石四斗三升四合

四石九斗

四石五斗

四石九斗

四石四斗四升壹合

四石四斗三升四合

四石九斗

四石五斗

四石九斗

四石四斗四升壹合

四石四斗三升四合

四石九斗

四石五斗

四石九斗

四石四斗四升壹合

四石四斗三升四合

四石九斗

四石五斗

四石九斗

高六百三石壹斗四升七合

田方

六丁七反六畝七步 百拾四石九斗六升 上二石七斗

拾六丁九反壹畝廿壹步 貳百五拾三石七斗五升五合中二石五斗

拾貳丁貳反四畝廿四步 百五拾九石貳斗貳升四合 下二石三斗

六丁壹反三畝拾步 六拾壹石三斗三升三合 下々壹石

壹丁四反五畝拾三歩 拾壹石六斗三升五合 砂八斗

三反七畝拾歩 貳石貳斗四升 砂下六斗

畝高四拾貳丁三反九畝拾八歩 貳拾六石壹升九合 中九斗

高貳百七拾五石三斗九升八合 下七斗

内 畝高四拾貳丁三反九畝拾八歩 貳拾六石壹升九合 上二石一斗

六丁六反八畝廿九歩 六拾石貳斗七合 中九斗

拾壹丁九反四畝六歩 八拾三石五斗九升四合 下七斗

拾壹丁壹反壹畝壹歩 五拾五石五斗五升貳合 下々五斗

七丁八反九畝拾壹歩 貳拾三石六斗八升壹合 砂三斗

貳丁三反九畝拾五歩 貳拾六石三斗四升五合 屋一石一斗

一、米拾貳石九斗七升壹合 夫米

一、口米貳升

一、米四石八斗九升貳合 小物成内外

一、米壹石八斗九升三合 川役米

一、銀八拾八匁九分三リン 數百六ヶ所年貢

宮内村

畝高八拾丁九反拾七歩 定免六ツ六分五リン

高八百八拾八石貳升四合

内 畝高三拾七丁三反四畝拾五歩 田方

高五百三拾八石壹斗四升九合

四丁九反八畝廿四歩 八拾九石七斗八升四合 上々一石八斗

八丁貳反五畝廿六歩 百四拾石三斗九升七合 上二石七斗

拾丁四反拾五歩 百五拾六石七升五合 中二石五斗

七丁五畝拾六歩 九拾壹石七斗壹升九合 下一石三斗

三丁五反三畝拾六歩 三拾五石三斗五升三合 下々壹石

三丁壹反八歩 貳拾四石八斗貳升壹合 砂八斗

畝高四拾三丁五反六畝貳歩 砂八斗

高三百四拾九石八斗七升五合 畠方

内 三丁六畝壹歩 三拾六石七斗貳升四合 上々一石貳斗

五丁六反八畝拾七歩 六拾貳石五斗四升貳合 上一石一斗

拾壹丁貳反貳畝拾歩 百壹石壹升 中九斗

拾壹丁六反四畝廿八歩 八拾壹石五斗四升五合 下七斗

八丁五反五畝拾貳歩 四拾貳石七斗七升 下々五斗

壹丁四反九畝廿四歩 四石四斗九升四合 砂三斗

壹丁八反九畝 貳拾石七斗九升 屋一石一斗

一、同貳拾壹匁貳分五リン 年頭御禮銀

一、同九匁壹分六リン 八朔御禮銀

一、同貳拾六匁貳分三リン 御代官帳紙代

一、同四匁三リン 御代官帳紙代

麥、大豆、其外被 仰付次第差上申候

高貳拾九石 柏谷惡所用捨引

高拾三石 大森谷惡所用捨引

高五石壹斗 新涯下免引

高壹斗壹升七合 郷藏引

高三石三斗九升七合 年々永川成引

一、四ツ堂貳拾四ヶ所 除地貳拾四歩

一、觀音堂壹ヶ所 除地山壹ヶ所、貳畝廿貳歩

一、神社貳ヶ所 除地山貳ヶ所、七畝拾八歩

一、池四ヶ所

福山の四里、戌亥當

四拾七石壹斗

四拾六石九斗三升貳合 先代所用捨引

四石 享保元丙申の大森谷増用捨引

拾石六升七合

九石九斗九升貳合 檢見引

一、米拾石九斗三升壹合 夫米

一、口米貳升宛 小物成米

一、米四石七斗壹升四合 藪廿九ヶ所年貢

一、銀三拾目三分八リン 小林拾五ヶ所年貢

一、同七匁壹分四リン 鍛冶役

一、同六匁 大工役

一、同貳拾六匁四分 木挽役

一、同九匁六分 漆實役

一、同四分六リン 寺役

一、同貳匁五分七リン 年頭御禮銀

一、同拾七匁八分五リン 八朔御禮銀

一、同七匁六分五リン 御代官帳紙代

一、同貳拾貳匁三リン 御代官帳紙代

一、同三匁三分八リン 御藏帳紙代

麥、大豆、其外被 仰付次第差上申候

高貳斗四升六合 郷藏引

高壹升 高札場引

高五百(石か)七斗五升 惡所用捨引

高壹斗五升六合 川欠引

高貳石壹升九合 荒畑引

一、米壹石七斗七升 川役米 是ハ下安井村より請取上納仕候

一、米壹石壹斗貳升四合 芦田郡藤尾村赤瀧山役米

寺三ヶ所 眞言宗 神宮寺

安那郡

拾三軒屋村

畝高拾五丁八反四畝拾七步
高百六拾九石九斗三升貳合
定免四ツ八分五リ

畝高拾四丁三反三畝三歩

高百五拾八石四斗四升七合

内

壹丁三畝九歩

拾四石四斗六升貳合

上石四斗

七丁八畝貳拾歩

八拾五石四升

中石二斗

五丁壹反五畝拾六歩

五拾壹石五斗五升三合

下壹石

壹丁五畝拾八歩

七石三斗九升貳合

下々七斗

畝高壹丁五反壹畝拾四歩

高拾壹石四斗八升五合

畑方

内

三反五畝拾歩

三石三合

上八斗五升

四反貳畝貳拾三歩

貳石九斗九升四合

中七斗

壹反四畝拾七歩

六斗五升五合

下四斗五升

三畝

九升

下々三斗

五反五畝貳拾四歩

四石七斗四升三合

屋八斗五升

一、口米貳升

夫米

内 篇 卷五

拾九軒屋村

一、銀八匁三分五リ
一、同三匁七分六リ
一、同壹匁六分三リ
一、同七分壹リ
一、同四匁五分五リ
一、同貳拾八匁
御代官帳紙代
薪山運上
こゑ草山運上
仰付次第差上申候

畝高拾七丁六反貳畝拾貳歩
高百八拾石壹斗三升五合
内四畝廿四歩 高五斗七升六合 川成御番所地共
定免四ツ三分五リ

畝高拾五丁四畝貳歩

高百五拾八石七斗七升五合

内

貳丁貳畝貳拾歩

貳拾八石三斗七升三合

上石四斗

五丁四反三畝拾七歩

六拾五石貳斗貳升八合

中石貳斗

四丁四畝六歩

四拾石四斗貳升

下壹石

三丁五反三畝拾九歩

貳拾四石七斗五升四合

下々七斗

畝高拾四丁九反三畝拾七歩

高百三拾四石三斗七升四合

定免四ツ九分

内

畝高拾貳丁五反九畝貳拾六歩

高百貳拾貳石四斗壹升貳合

畑方

壹丁三反九畝拾歩

拾八石壹斗壹升三合

上石三斗

五丁六反八畝貳拾七歩

六拾貳石五斗七升九合

中石一斗

貳丁八反七畝拾貳歩

貳拾五石八斗六升六合

下九斗

貳丁六反四畝七歩

拾五石八斗五升四合

下々六斗

畝高貳丁三反三畝貳拾壹歩

高拾壹石九斗六升貳合

畑方

貳反四畝拾九歩

壹石九斗七升壹合

上八斗

五反八畝九歩

四石八升壹合

中七斗

七反貳畝貳拾八歩

貳石九斗壹升七合

下四斗

六反四畝貳拾歩

壹石九斗四升

下々三斗

壹反三畝五歩

壹石五升三合

屋八斗

一、口米貳升

夫米

一、銀四厘

小林壹ヶ所年貢

一、同拾匁三分六リ

藪拾貳ヶ所年貢

福山より壹里拾八丁

拾七石四斗九合

検見引

堂壹ヶ所 除地貳歩

福山より壹里拾八丁

検見引

一、同拾匁三分六リ

藪拾貳ヶ所年貢

一、同拾匁三分六リ

藪拾貳ヶ所年貢

一、同拾匁三分六リ

藪拾貳ヶ所年貢

一、同拾匁三分六リ

藪拾貳ヶ所年貢

一、同拾匁三分六リ

藪拾貳ヶ所年貢

一、同拾匁三分六リ

藪拾貳ヶ所年貢

一、同拾匁三分六リ

藪拾貳ヶ所年貢

一、同拾匁三分六リ

藪拾貳ヶ所年貢

一、同拾匁三分六リ

藪拾貳ヶ所年貢

一、同拾匁三分六リ

藪拾貳ヶ所年貢

一、同拾匁三分六リ

藪拾貳ヶ所年貢

一、同拾匁三分六リ

藪拾貳ヶ所年貢

一、同拾匁三分六リ

藪拾貳ヶ所年貢

一、同拾匁三分六リ

藪拾貳ヶ所年貢

一、同拾匁三分六リ

藪拾貳ヶ所年貢

一、同拾匁三分六リ

藪拾貳ヶ所年貢

一、同拾匁三分六リ

藪拾貳ヶ所年貢

一、同拾匁三分六リ

藪拾貳ヶ所年貢

一、同拾匁三分六リ

藪拾貳ヶ所年貢

一、同拾匁三分六リ

藪拾貳ヶ所年貢

一、同拾匁三分六リ

藪拾貳ヶ所年貢

内 篇 卷五

- 一、同壹匁三分貳リ
- 一、同貳匁六分七リ
- 一、同五分
- 一、同三分

八朔御禮銀
年頭御禮銀
御藏帳紙代
御代官帳紙代

野山壹ヶ所

荒神壹社 除地壹畝貳拾歩

福山貳里

九石壹斗三升壹合

九石壹斗壹升八合

德田村

畝高百六丁七畝拾三步

高丁五拾九石六斗九升貳合

畝高七拾貳丁三反貳畝

高八百拾壹石壹斗壹升貳合

内

八丁七反五畝七歩

百貳拾貳石五斗三升三合 上二石四斗

三拾三丁三反四畝拾六歩 四百石壹斗四升四合 中一石二斗

貳拾五丁六反貳畝拾九歩 貳百五拾六石貳斗六升三合 下壹石

四丁五反九畝拾八歩 三拾貳石壹斗七升貳合 下々七斗

畝高三拾三丁七反五畝拾三步

高貳百四拾八石五斗八升

高五拾五石

右二品 水野様御代被下置、其後不被下付御願申上い處、

三拾五石下免引被遺、殘ハ差上申い

貳拾貳丁九反六畝拾八歩

高貳百五拾五石九斗五升七合 元藤大水入所

此水入所各別ニ定引被下置候得共、人別小面帳願書差上、

御斷申上候得共、埒明不申候

貳反七畝拾八歩

高貳石貳斗七升 丑之起田畑方

御檢見請殘高御上免ニ而納所仕候

一、宮大小五ヶ所 除地有

一、寺壹ヶ所 龜居山、觀音院、寶泉寺

一、除地壹反五畝九歩

一、辻堂五ヶ所 敷地壹畝拾四歩

一、池六ヶ所

一、古城壹ヶ所 城主 平賀太郎左衛門

一、野山貳丁六反六畝貳拾歩 要害山

一、同七反八畝拾貳歩 あかし山

福山貳里

三拾五石

三拾四石五斗六升六合 先代下免引

百六石七斗八升

百四石九斗七升八合 檢見引

内

- 六丁貳反九畝貳拾七歩 六拾貳石九斗九升 上壹石
- 拾貳丁壹反貳拾九歩 九拾六石八斗七升七合 中八斗
- 六丁六反六畝貳拾貳歩 三拾三石三斗三升七合 下五斗
- 五丁貳反三畝拾四歩 貳拾石九斗三升九合 下々四斗
- 三丁四反四畝拾壹歩 三拾四石四斗三升七合 屋敷壹石
- 一、小物成米三石壹斗貳升九合 内壹石五斗四合外 壹石六斗貳升五合内
- 一、夫米拾四石四斗貳合
- 一、口米貳升宛
- 一、銀貳匁五分七厘 寺役
- 一、同七拾五匁五リ 敷年貢
- 一、同三分 小林年貢
- 一、同拾貳匁 大工役
- 一、同貳拾三匁七分貳リ 年頭御禮銀
- 一、同拾匁壹分七リ 八朔御禮銀
- 一、同貳拾九匁貳分八リ 御代官帳紙代
- 一、同四匁五分 御藏帳紙代
- 一、同七拾七匁 薪山運上
- 高壹石八斗八升壹合 川成引
- 高壹斗九升 郷藏屋敷引
- 高三拾五石 下免定引
- 但石ニ付三升三合貳才八ツ、
- 高五拾五石 痛御救米引

畝高貳拾貳丁六反七畝拾四歩五厘 定免六ツ貳分

高貳百六拾三石八斗九升貳合

内

- 一、畝高拾四丁九反六畝壹歩五厘
- 一、高貳百拾貳石壹斗四升四合 田方

内

- 三丁貳反拾壹歩 五拾壹石貳斗五升八合 上々一石六斗
- 六丁四反三畝廿歩五リ 九拾六石五斗五升貳合 上一石五斗
- 三丁七反八畝拾七歩 四拾九石貳斗壹升三合 中一石三斗
- 九反七畝廿五歩 拾石七斗六升壹合 下一石一斗
- 貳反三畝拾貳歩 貳石壹斗六合 下々九斗
- 三反貳畝六歩 貳石貳斗五升四合 砂田七斗
- 畝高七丁七反壹畝拾三步
- 高五拾壹石七斗四升八合 畑方

内

- 四反九畝拾九歩 四石九斗六升三合 上々一石
- 壹丁九反四畝貳歩 拾七石四斗六升六合 上九斗
- 壹丁貳反八畝九歩 拾石貳斗六升四合 中八斗
- 貳丁壹畝四歩 拾石五升七合 下五斗
- 壹丁貳反八畝八歩 五石壹斗三升壹合 下々四斗
- 四反拾八歩 壹石貳斗壹升八合 砂三斗
- 貳反九畝拾三步 貳石六斗四升九合 屋九斗

栗根村

畝高貳拾貳丁六反七畝拾四歩五厘

高貳百六拾三石八斗九升貳合

内

一、畝高拾四丁九反六畝壹歩五厘

一、高貳百拾貳石壹斗四升四合 田方

内

三丁貳反拾壹歩 五拾壹石貳斗五升八合 上々一石六斗

六丁四反三畝廿歩五リ 九拾六石五斗五升貳合 上一石五斗

三丁七反八畝拾七歩 四拾九石貳斗壹升三合 中一石三斗

九反七畝廿五歩 拾石七斗六升壹合 下一石一斗

貳反三畝拾貳歩 貳石壹斗六合 下々九斗

三反貳畝六歩 貳石貳斗五升四合 砂田七斗

畝高七丁七反壹畝拾三步

高五拾壹石七斗四升八合 畑方

内

四反九畝拾九歩 四石九斗六升三合 上々一石

壹丁九反四畝貳歩 拾七石四斗六升六合 上九斗

壹丁貳反八畝九歩 拾石貳斗六升四合 中八斗

貳丁壹畝四歩 拾石五升七合 下五斗

壹丁貳反八畝八歩 五石壹斗三升壹合 下々四斗

四反拾八歩 壹石貳斗壹升八合 砂三斗

貳反九畝拾三步 貳石六斗四升九合 屋九斗

- 一、米三石六斗三升九合八分夫米
- 一、口米貳升充
- 一、米九斗八升四合六分小物成米
- 一、銀九匁七分七リン 藪年貢
- 一、同貳匁六リン 小林貳拾貳ヶ所年貢
- 一、同貳匁五分七リン 寺役
- 一、同壹匁四分四リン 御藏帳紙代
- 一、同七匁二分六リン 御代官帳紙代
- 一、同五匁九分九リン 年頭御禮銀
- 一、同貳匁五分七厘 八朔御禮銀
- 麥、大豆、小麥其外被 仰付次第差上申候
- 一、寺壹ヶ所 禪宗 清江山、大林寺
- 一、宮大小五ヶ所
- 一、四ッ堂四ヶ所
- 一、野山、草山九ヶ所
- 一、池大小六ヶ所
- 福山 三里八丁 村
- 拾石八斗八升貳合
- 拾石五斗六升六合 檢見引
- 畝高四拾五丁九反貳畝拾貳步
- 高四百六拾四石貳斗貳升七合 定免五ッ八分五リン

上加茂村

- 一、銀五分九リン 小林拾ヶ所年貢
- 一、同六拾三匁六分七リン 藪三拾壹ヶ所年貢
- 一、同九匁
- 一、同四匁二分六リン 加治役
- 一、同八匁六分三リン 年頭御禮銀
- 一、同壹匁四分六リン 御藏帳紙代
- 一、同拾匁六分四リン 御代官帳紙代
- 一、宮貳ヶ所 除地有
- 一、堂四ヶ所
- 一、荒神三ヶ所 除地壹反貳拾四步
- 一、黃幡 太歳 貳社之除地四畝
- 一、小社五ヶ所
- 一、池壹ヶ所 ふし原池 池田貳丁餘
- 一、野山五ヶ所 村中入込
- 一、御立藪壹反三畝五步 貳ヶ所
- 一、薪請札三枚 御公領山野村ニ而壹枚ニ付八匁ッ、
- 一、米九石壹斗 惡所山畑御用捨引 壹石ニ付貳斗ッ、
- 一、同壹斗四升 郷藏屋敷引
- 一、福山 貳里拾四丁
- 一、同(米か)五升九合 高札場引
- 一、九石四升 先代方用捨引
- 一、三拾三石五斗八升八合
- 一、三拾三石五斗八升五合 檢見引

- 畝高三拾四丁八畝貳拾六步
- 高三百八拾八石七斗五合
- 内
- 八丁五畝廿三步 百貳拾石八斗六升五合 上一石五斗
- 七丁九反七畝廿壹步 百三石七斗壹合 中一石三斗
- 六丁五反六畝廿七步 七拾貳石貳斗五升九合 下一石一斗
- 拾壹丁四反八畝拾五步 九拾壹石八斗八升 下々八斗
- 畝高拾壹丁八反三畝拾六步
- 高七拾五石五斗貳升貳合
- 内
- 壹丁四反五畝拾三步 拾四石五斗四升三合 上壹石
- 貳丁七反四畝拾八步 廿壹石九斗六升八合 中八斗一斗
- 三丁七反五畝貳步 拾八石七斗五升三合 下五斗
- 三丁九畝廿三步 拾貳石三斗九升壹合 下々四斗
- 七反八畝廿步 七石八斗六升七合 屋壹石
- 一、米五石貳斗三升八合 夫米
- 一、口米貳升ッ、
- 一、米壹石貳斗三升 小物成米
- 四畝三步 高壹斗八升 差出新涯高御物成差上申候
- 内 拾貳步 八十三升貳合
- 内 三畝廿壹步 壹斗四升八合
- 麥、大豆、小麥、其外被 仰付次第差出申候

下加茂村

- 畝高百四丁五反三畝廿九步
- 高千六百六拾六石八合
- 内
- 畝高六拾八丁六反九畝七步
- 高九百五石七斗八升壹合
- 内
- 拾七丁三反八畝壹步 貳百七拾八石八升五合 上一石六斗
- 廿五丁三反六畝拾七步 三百五拾五石壹斗壹升九合 中一石四斗
- 拾三丁貳畝 百五拾六石貳斗四升 下一石二斗
- 拾貳丁九反貳畝拾九步 百拾六石三斗三升七合 下々九斗
- 畝高三拾五丁八反四畝貳拾貳步
- 高貳百六拾石貳斗貳升七合
- 内
- 九丁八反拾壹步 九拾八石三升七合 上壹石
- 九丁四反七畝拾七步 七拾五石八斗五合 中八斗
- 五丁八反九畝廿壹步 貳拾九石四斗八升五合 下五斗
- 八丁三反五步 三拾三石貳斗七合 下々四斗
- 貳丁三反六畝廿八步 貳拾三石六斗九升三合 屋壹石
- 一、米拾四石壹斗七升貳合 夫米
- 一、口米貳升宛
- 一、米三石貳斗六升壹合 小物成米
- 一、銀四匁八分七リン 小林年貢

- 一、銀百六拾六匁八分七リシ 數年貢
- 一、同五匁壹分五リシ 寺役
- 一、同貳拾貳匁八分 大工役
- 一、同貳拾三匁三分七リシ 年頭御禮銀
- 一、同拾匁壹リシ 八朔御禮銀
- 一、同貳拾八匁貳分五リシ 御代官帳紙代
- 一、同四匁四分三リシ 御藏帳紙代
- 麥、大豆、小麥、其外被 仰付次第差上申候
- 高壹石九斗八合 川欠引
- 高壹斗九升九合 高札場郷藏屋敷引
- 一、寺貳ヶ所 眞言宗 寶幢寺
- 一、古城壹ヶ所 浄土眞宗 正福寺
- 一、四ツ堂七ヶ所 城主 宮正味
- 一、神社三拾壹ヶ所 除地有
- 一、御立山壹ヶ所
- 一、高札場壹ヶ所
- 一、野山四ヶ所 村中入込
- 福山 貳里拾四丁
- 一、同九拾四石貳斗七升五合 檢見引
- 一、同九拾三石五斗六升貳合 檢見引

中野村

- 一、同五匁七分三リシ 八朔御禮銀
- 一、同拾壹匁六分貳リシ 年頭御禮銀
- 一、同貳匁貳分 御藏帳紙代
- 一、同四匁三分四リシ 御代官帳紙代
- 麥、大豆、其外被 仰付次第指上申候
- 一、加茂神田壹反壹畝八歩 宮者 御公領菅原村有之
- 一、八幡神田壹反壹畝八歩 宮者 御公領菅原村有之
- 一、宮大小貳拾四ヶ所 除地有
- 一、池大小五ヶ所
- 一、野山拾四ヶ所 村中入込
- 一、御立藪五反七畝拾壹歩
- 一、古城壹ヶ所 城主不知
- 五反壹畝貳歩
- 四石七斗三升三合 川欠引
- 拾七石 惡所山畑引
- 高九升 津留御番所郷藏屋敷引
- 福山 貳里廿丁
- 七石
- 六石六斗六升壹合 先代山畑用捨引
- 四拾八石三斗五升貳合
- 四拾八石七升三合 檢見引

道上村

畝高百三拾七丁貳反八畝拾歩

畝高五拾丁六反六畝壹歩

定免六ツ貳分五リシ

高五百八拾三石九斗九升五合

畝高三拾三丁八反壹畝四歩

高四百五拾三石四斗壹合

拾丁九反三畝拾三歩 百七拾四石九斗四升九合 上二石六斗

九丁九反四歩 百三拾八石六斗壹升九合 中一石四斗

七丁六反八畝拾貳歩 九拾貳石貳斗八合 下一石二斗

五丁貳反九畝五歩 四拾七石六斗貳升五合 下々九斗

畝高拾六丁八反四畝廿七歩

高百三拾石五斗九升四合

内 貳丁三反八畝拾四歩 貳拾三石八斗四升七合 上壹石二斗

四丁九反壹畝廿三歩 四拾四石貳斗五升九合 中九斗

三丁五反貳畝拾五歩 貳拾四石六斗七升五合 下七斗六升

四丁四反八畝貳歩 貳拾貳石四斗三合 下々五斗

壹丁五反四畝三歩 拾五石四斗壹升 屋壹石

一、米七石五升四合 夫米

一、口米貳升

一、米壹石七斗 小物成米

一、銀壹匁五分五リシ 小林貳拾所(貳拾ヶ所の誤りか)年貢

一、同七拾八匁九分 數年貢但三拾八ヶ所

高千五百貳拾八石三升貳合 定免六ツ五リシ

内 畝高八拾貳丁七反五畝拾八歩

高千八百八拾石貳斗壹升八合 田方

内 拾八丁八反七畝貳拾六歩 三百貳石五升九合 上々一石六斗

三拾五丁七反六畝廿四歩 五百三拾六石五斗貳升 上一石五斗

拾八丁貳反三畝廿八歩 貳百三拾七石壹斗壹升壹合 中一石三斗

八丁壹反貳畝六歩 八拾九石三斗四升貳合 下壹石壹斗

壹丁四反七畝拾貳歩 拾三石貳斗六升六合 下々九斗

一、口米貳升宛
 一、米四石九斗七升貳合 小物成米高内外
 一、銀五匁壹分五リ 寺役
 一、同六匁貳分九リ 小林年貢
 一、同百四拾六匁貳分四リ 藪七反八步年貢
 一、同三拾四匁四分八リ 年頭御禮銀
 一、同拾四匁七分八リ 八朔御禮銀
 一、同四拾貳匁五分貳リ 御代官帳紙代
 一、同六匁五分四リ 御藏帳紙代
 麥、大豆、其外被 仰付次第指上申候
 下々田壹反七畝
 高壹石五斗三升 新漕
 高三百四拾七石八斗壹升四合 壹石ニ付壹斗貳升ツ、
 四拾貳石 島方惡所用捨引
 高三升九合 津留御番所引
 壹畝拾六步
 高壹斗三升八合 郷藏屋敷引
 三反四畝廿五步
 高四石五斗七升九合 田畑川成引
 一、四ッ堂四ヶ所
 一、池大小六ヶ所
 一、寺貳ヶ所 淨土眞宗 淨光寺
 眞言宗 養國寺

一、神社貳拾壹ヶ所
 一、野山四ヶ所
 福山方貳里拾四丁
 四拾貳石
 四拾壹石九斗六升四合 先代島方惡所用捨引
 貳百五石八斗六升四合
 貳百五石三斗八升五合 檢見引
 三合共(此三字原本は貼紙)
 川北村
 畝高百廿八丁貳反四畝拾八步
 高丁五百九拾壹石七斗壹升八合 定免六ッ五リ
 畝高八拾三丁九反六畝拾六步
 高千八百八拾七石貳斗貳升壹合 田方
 内
 廿五丁八反四畝七步 四百拾三石四斗七升七合 上一石六斗
 四拾壹丁四畝廿八步 五百七拾四石六斗九升壹合 中一石四斗
 拾五丁壹反三畝 百八拾壹石五斗六升 下一石二斗
 壹丁九反四畝拾壹步 拾七石四斗九升三合 下々九斗
 畝高四拾四丁貳反八畝貳步
 高四百四石四斗九升七合 畑方

四丁六反壹畝拾壹步 四拾六石壹斗三升七合 屋敷壹石
 廿四丁壹反壹畝貳步 貳百四拾壹石壹斗七合 上畑壹石
 七丁八反五畝拾七步 七拾石七斗壹合 中九斗
 四丁貳畝拾三歩 貳拾八石壹斗七升 下七斗
 三丁六反七畝拾九歩 拾八石三斗八升貳合 下々五斗
 一、米拾九石七升 夫米
 一、米貳石九斗九升七合 小物成米 内壹石七斗六升外
 一、口米貳升宛
 一、銀四匁八リ 小林拾貳ヶ所年貢
 一、銀四拾九匁八分四リ 藪三十三ヶ所年貢
 一、同拾匁三分 寺役
 一、同拾三匁四分九リ 八朔御禮銀
 一、同三拾匁七分 年頭御禮銀
 一、同三拾八匁八分三リ 御代官帳紙代
 一、同五匁九分七リ 御藏帳紙代
 一、同拾貳匁 桶屋役
 麥、大豆、其外被 仰付次第指上申候
 壹反四畝拾九歩
 高壹石六斗壹升四合 己酉迄之内田方々川成引
 貳畝拾七歩
 高壹斗五升六合 畑方亥川成引
 壹反四畝
 畑高壹石四斗 御茶屋屋敷引

五畝四歩
 畑高五斗壹升三合 郷藏屋敷引
 畝高四拾六丁六反八畝拾七歩 高六百貳拾貳石八斗七升
 九拾三石貳斗 元藤分用捨引
 一、御高札七枚
 一、神邊福山迄壹里拾四丁、駄賃其外馬繼御用荷物色々八川
 南村同斷
 一、寺四ヶ所 淨土宗 佛見山、萬念寺
 禪宗 新宮山、龍泉寺
 眞言宗 普門山、西福寺
 淨土眞宗 角圓山、光行寺
 神社九ヶ所 除地有
 四ッ堂三ヶ所
 村内 東西 拾七丁廿八間
 南北 拾丁四拾五間
 同 九拾三石貳斗
 同 九拾貳石四斗五升九合 先代島方惡所用捨引
 同 百五拾六石五斗壹升五合
 同 百五拾五石八斗壹合 檢見引

川南村

畝高百九拾七丁貳畝廿五步
高貳千五百九拾九石三斗四升 定免五ツ九分五リ

畝高百四拾三丁七反五畝七步
高貳千百三拾九石貳斗九升壹合 田方

五拾七丁五反四畝拾壹步 九百廿石六斗九升九合 上一石六斗
五拾丁七反四畝拾壹步 七百六拾壹石壹斗五升五合中一石五斗
三拾四丁四反六畝拾四步 四百四拾八石四升壹合 下一石三斗
七反九畝貳拾三步 七石九斗七升七合 下々一石
貳反八步 壹石四斗壹升九合 砂田七斗
畝高五拾三丁貳反七畝拾八步
高四百六拾石四升九合 畑方

拾四丁三反九畝拾步 百五拾八石三斗貳升七合 上一石一斗
拾四丁六反六畝廿步 百三拾貳石 中九斗
拾丁壹反九畝拾壹步 六拾壹石壹斗六升貳合 下六斗
六丁四反三畝拾四步 三拾貳石壹斗七升三合 下々五斗
壹丁壹畝三步 四石四升四合 砂四斗
六丁五反七畝貳拾步 七拾貳石三斗四升三合 上屋一石一斗
一、米三拾八石貳斗八升 夫米

一、六拾八ヶ所、御百姓持敷六反四畝拾步
一、野山、草山、三拾貳ヶ所
一、堂六ヶ所
一、神社拾五ヶ所 除地有
一、小社九社

一、川北村神邊大明神之除地七畝廿八步當村ニ有之
一、神邊福山迄壹里拾四丁
一、乘掛五拾八文 輕尻四拾貳文 人足三拾三文
一、神邊今津迄三里三拾五丁貳拾間
一、乘掛百七拾八文川増共 輕尻百貳拾三文 人足九拾五文
一、神邊高屋迄壹里貳拾四丁三拾間
一、乘掛七拾壹文 輕尻五拾文 人足四拾壹文

一、當地之儀馬繼にて御座候付、常々御通之儀上十五日川北村
下十五日川南村、番相定、御用相勤申候。尤兩村共に馬數
無御座候付、馬差支候節者、近村寄馬申付候。御先觸御座
候時分者、御先觸狀之寫、御支配御代官様へ晝夜にかきら
す御注進申上、寄馬人足共奉願候、馬指壹人宛御座候。
一、江戸、大阪、長崎、御狀、御荷物送申宿次、當村山手村
高屋へ時付にて送申候、此諸入用品々左之通

御紋付高挑灯貳帳
同 箱挑灯六張
御狀箱入申挿箱貳ッ内 壹ッ 錠前有
桐油壹枚、棒貳本 壹ッ 錠前無

小物成米

一、米六石七斗三升三合 内 三石六斗六升壹合内
一、銀五匁壹分五リ 寺役
一、同拾貳匁七分壹リ 小林年貢
一、同五拾匁九分三リ 數年貢
一、同六拾壹匁四分八リ 年頭御禮銀
一、同貳拾六匁三分七リ 八朔御禮銀
一、同拾壹匁九分五リ 御藏帳紙代
一、同七拾七匁七分貳リ 御代官帳紙代
麥、大豆、其外被 仰付次第差上申候

高九升壹合 田方亥年川成引
高壹石三斗八升貳合 畑方午年川成引
貳拾壹步
高七升七合 郷藏屋敷引
六步
一、高貳升貳合 窄屋敷引
一、寺貳ヶ所 法華宗 妙立寺
淨土真宗 光蓮寺
一、池七ヶ所
一、御立山拾貳ヶ所
一、御立敷壹ヶ所
右御番人六人 是者村給米遣相守せ申
一、五拾ヶ所、御百姓持山拾五丁四反五步

一、御用狀入皮籠壹ッ 横一尺二寸
錠籠共 深一尺七寸七分
明和四年亥六月相渡
桐油三拾枚
細引三拾筋
右品々從 御公儀御渡被置、損候得ハ御引替被下候
一、御荷物、御狀箱送申候人足賃之儀、當村高屋迄壹人ニ付
八分五リ、山手迄壹人ニ付壹匁、御荷物大小之積ニ
而人足三四人拾人迄付申候。御荷物御通之節ハ御先觸參
候得者早速人足寄置相待申候、御荷物御到着迄之間時刻晝
夜共六時を壹人之積賃銀被下候、尤宰領之者又ハ送り人足
晝夜共貳人宛遣申候、然共風雨烈敷御座候節者三人遣申候
一、有明油代壹ヶ月七匁三分三厘ッ、
一、送挑灯壹挺ニ付蠟燭貳丁ッ、
一、銀百五拾目、所入用
一、米七石貳斗 右之御用相勉候付、庄やへ被下候。尤福山御
藏にて請取申候

村内東西貳拾九丁三拾間 南北拾貳丁
貳百九拾石四斗壹合
貳百九拾石壹斗六升七合 檢見引

湯野村

畝高百貳拾壹丁七反壹畝貳拾壹步

高千四百五拾四石壹斗八升七合 定免四ツ九分

内 畝高八拾貳丁五反八畝貳拾貳步

高千三百三拾七石四斗八升七合

内

廿四丁五反四畝拾五步 三百九拾貳石七斗貳升 上一石六斗

卅三丁七反七畝五步 四百七拾貳石八斗三合 中一石四斗

拾七丁八反四畝八步 貳百拾四石壹斗壹升貳合 下一石二斗

六丁四反貳畝廿四步 五拾七石八斗五升貳合 下々九斗

畝高三拾九丁壹反貳畝廿九步

高三百拾六石七斗

内

拾三丁四反七畝拾七步百三拾四石七斗五升七合 上壹石

拾四丁三反六畝貳步 百拾四石八斗八升五合 中八斗

五丁四反四畝廿三步 貳拾七石貳斗三升八合 下五斗

貳丁九反貳畝四步 拾壹石六斗八升五合 下々四斗

壹反五畝廿五步 四斗七升五合 砂三斗

貳丁七反六畝拾八步 貳拾七石六斗六升 屋壹石

一、米拾七石九斗貳升五合 夫米

一、口米貳升ツ

一、米三石五斗五升貳合 物成米 壹石七斗貳升八合外 壹石八斗貳升四合内

一、銀貳匁五分七リ

内

高千四拾八石六斗貳升六合 定免六ツ六分

内 畝高四拾九丁八反四畝四步

高七百六拾三石四斗六合

内

拾丁九反六畝四步 百九拾七石三斗四合 上々一石八斗

貳拾丁九畝八步 三百貳拾壹石四斗八升三合 上一石六斗

拾三丁貳反七畝貳步百八拾五石七斗八升九合 中一石四斗

三丁六畝 三拾六石七斗貳升 下一石二斗

貳丁四反五畝貳拾步 廿貳石壹斗壹升 下九斗(下々九斗の誤りか)

畝高三拾三丁七反廿貳步

高貳百八拾五石貳斗貳升

内

拾丁五反三畝拾步 百五石三斗三升三合 上壹石

九丁壹反七畝拾四步 八拾貳石五斗七升貳合 中九斗

六丁四反七畝壹步 四拾五石貳斗九升貳合 下七斗

四丁五反五畝拾九步 貳拾貳石七斗八升貳合 下々五斗

六畝貳拾八步 貳斗八合 砂三斗

貳丁九反拾步 貳拾九石三升三合 屋壹石

一、米拾三石七斗壹升七合 夫米

一、口米貳升ツ

一、米五石四斗九升壹合 小物成米 貳石八斗九升九合内 貳石五斗九升貳合外

一、同貳拾九匁五分三リ 年頭御禮銀

一、同拾貳匁六分七リ 八朔御禮銀

一、同三拾六匁四分六リ 御代官帳紙代

一、同五匁六分 御藏帳紙代

一、同七拾貳匁九分六リ 敷五拾四ヶ所ニ而年貢 七反八畝貳步

一、同貳匁五分貳リ 小林貳拾壹ヶ所ニ而年貢 四丁貳反三畝貳拾步

麥、大豆、其外被 仰付次第差上申候

野山、草山六ヶ所ニ而拾九丁貳畝貳拾步

神社貳拾八ヶ所 除地有

池大小四ヶ所

四ツ堂七ヶ所

寺壹ヶ所 眞言宗 東福院

一、高九升 溝成引

一、高八石 下ヶ免引

一、高三斗 郷藏引

薪山札壹枚ニ付七匁ツ、 宮次郎左衛門

古城壹ヶ所 城主 同若狭守

福山迄貳里

貳百貳拾三石三斗貳升八合 檢見引

平野村

一、銀百三拾匁三分八リ 敷八拾五ヶ所ニ而年貢 壹丁貳反九畝拾八步

一、同拾壹匁三分五リ 小林五拾貳ヶ所ニ而年貢 拾貳丁貳反八畝七步

一、銀貳拾貳匁五分三リ 年頭御禮銀

一、同九匁六分六リ 八朔御禮銀

一、同貳拾七匁八分壹リ 御代官帳紙代

一、同四匁貳分七リ 御藏帳紙代

一、同貳匁五分七リ 寺役

一、同六匁 大工役

麥、大豆、其外被 仰付次第差上申候

壹反貳畝壹步

高八斗貳升五合 田畑新涯起高

高壹升 高札場引

高壹斗五升 郷藏引

高五石三三斗四升貳合 川欠引

一、御立山貳ヶ所

一、高札場壹ヶ所

一、草山四拾七ヶ所、畝步拾丁三畝拾三步 御百姓持

一、野山四ヶ所、畝步拾四丁九反 村中入込

一、神社大小拾貳ヶ所

一、辻堂五ヶ所

一、池九ヶ所

一、古城壹ヶ所 城主不知

一、江戸往還板橋壹ヶ所 長八間八尺 横貳間

此橋御掛替其外御修覆入用 御上り半分、郡中より半分差出申候

福山方壹里貳拾丁

四拾九石貳斗九升五合

四拾九石八升七合 檢見引

上御領村

畝高百三拾七丁八反六畝拾八步

高千六百六拾八石五斗六升貳合 定免六ツ四分

内

畝高九拾三丁八反七畝廿三步

高千三百三拾六石貳升五合

内

三拾貳丁五反九畝七步五百貳拾壹石四斗七升七合上一石六斗

四拾三丁九反貳畝拾七步六百拾四石九斗五升九合中一石四斗

拾四丁四反五畝貳步 百七拾三石四斗八合 下一石二斗

貳丁九反廿七步 貳拾六石壹斗八升壹合 下々九斗

畝高四拾三丁九反八畝廿五步 高千三百三拾貳石五斗三升七合

内

八丁四反六畝貳拾六步 八拾四石六斗八升七合

拾八丁貳反九畝拾四步百四拾六石三斗五升七合 中八斗

一、池大小四ヶ所 福山迄三里七丁

貳百三拾貳石壹斗 貳百貳拾八石七斗壹升三合 檢見引

下御領村

畝高九拾四丁九反九畝拾貳步

高千百壹石三斗八升六合 定免五ツ

内

畝高六拾四丁四反貳畝拾貳步

高八百五拾五石八合

内

拾貳丁三反七畝貳拾五步 百九拾八石五升三合 上二石六斗

廿四丁六反貳畝貳拾三步三百四拾四石七斗八升 中一石四斗

貳拾壹丁八反六六步貳百六拾壹石六斗貳升四合 下二石貳斗

五丁六反壹畝拾八步 五拾石五斗四升四合 下々九斗

畝高三拾丁五反七畝 高貳百四拾六石三斗七升八合 畑方

内

九丁貳反八畝壹步 九拾貳石八斗三合 上壹石

拾三丁四反五畝貳步 百七石六斗五合 中八斗

貳丁三反九畝廿步 拾壹石九斗八升三合 下五斗

内

七丁貳反七畝拾八步 貳拾九石壹斗四合 下々四斗

四丁五反貳畝廿六步 四拾五石貳斗八升七合 屋壹石

一、米貳拾貳石三斗七升三合 夫米

一、口米貳升ツ、

一、米八石六斗壹升 小物成米 四石五斗七升八合内

一、銀八匁八分七リン 小林五拾九ヶ所年貢

一、同百九拾八匁七分七リン 藪百四拾ヶ所年貢

一、同貳匁五分七リン 寺役

一、同九匁六分 大工役

一、銀三拾六匁七分六リン 年頭御禮銀

一、同五匁七分五リン 八朔御禮銀

一、同六匁九分七リン 御藏帳紙代

一、同四拾五匁三分七リン 御代官帳紙代

下々四斗

屋壹石

一、米貳拾貳石三斗七升三合 夫米

一、口米貳升ツ、

一、米八石六斗壹升 小物成米 四石五斗七升八合内

一、銀八匁八分七リン 小林五拾九ヶ所年貢

一、同百九拾八匁七分七リン 藪百四拾ヶ所年貢

一、同貳匁五分七リン 寺役

一、同九匁六分 大工役

一、銀三拾六匁七分六リン 年頭御禮銀

一、同五匁七分五リン 八朔御禮銀

一、同六匁九分七リン 御藏帳紙代

一、同四拾五匁三分七リン 御代官帳紙代

一、同四拾五匁三分七リン 御付次第差上申候

一、(高の字を脱せる)三拾貳石九斗 山畑田捨引

一、壹斗八升七合 郷藏屋敷引

一、四升八合 御番所引

一、四石八斗三升 田畑川成引

寺壹ヶ所 浄土眞宗 明正寺

神社大小拾七ヶ所

四ツ堂拾五ヶ所

古城壹ヶ所 城主不知 茶白山と云

壹丁三反貳畝壹步 五石貳斗八升壹合

壹丁五反八畝拾四步 四石七斗五升四合

壹反七畝貳拾三步 三斗五升五合

貳丁三反五畝廿九步 貳拾三石五斗九升七合

一、米拾三石六斗六升貳合 夫米

一、口米貳升ツ、

一、米四石六升八合 (此間に「小物成米」貳石壹斗六合外

一、銀貳匁五分七厘 寺役 (の字を脱せるか) 貳石五升貳合内

一、同百四拾貳匁七分三リン 藪年貢

一、同三匁四分八リン 小林年貢

一、同貳拾貳匁四分九リン 年頭御禮銀

一、同九匁六分四リン 八朔御禮銀

一、同貳拾七匁七分五リン 御代官帳紙代

一、同四匁七分七リン 御藏帳紙代

麥、大豆、其外被 御付次第指上申候

高三拾石 用捨引

高八合 高札場引

高壹斗八升三合 郷藏引

高貳斗 川成引

一、寺壹ヶ所 眞言宗 國分寺

一、神社大小拾壹ヶ所 御代官帳紙代

一、四ツ堂貳ヶ所 御藏帳紙代

一、小林拾五ヶ所 御百姓持

一、藪四拾壹ヶ所 御百姓持
一、御高札場壹ヶ所
一、山伏 愛宕山、華幔院、法道寺 古來より當村に罷在、
毎年六月初米差上申候、年により七月差上申候
福山を貳里拾貳丁

貳百五拾石九斗七升九合

内 貳百五拾石九斗三升五合 檢見引

上竹田村

畝高七拾九丁九反壹畝拾壹步 百四拾四斗三升七合
高九百三拾七石七斗七升壹合 定免六ツ三分

内

畝高四拾九丁三反五畝拾八步

高六百九拾七石七斗四升七合

内

拾九丁貳畝廿貳步 三百四十四斗三升七合

拾九丁五反六畝七步 貳百七拾三石八斗七升三合中一石四斗

七丁五反壹畝拾步 九拾石壹斗六升

三丁貳反五畝九步 貳拾九石貳斗七升七合

畝高三拾丁五反五畝廿三歩

高貳百四拾石貳升四合

内

四丁貳反貳畝拾六歩 四拾貳石貳斗五升三合

内

一、池大小拾七ヶ所

一、古城壹ヶ所 皆内左馬介

福山を三里

五拾九石五斗

五拾八石八斗五合 先代を山畑用捨下免引

八拾石壹斗貳升貳合

七拾九石七斗九升壹合 檢見引

下竹田村

畝高百貳拾貳丁七反六畝拾三歩

高千四百三拾八石九斗貳升

内

畝高八拾壹丁貳反五畝貳拾貳歩

高千百拾五石貳斗四升四合

内

廿四丁七反七畝拾貳歩三百九拾六石三斗八升四合一石六斗

卅貳丁八反四畝貳歩四百五拾九石七斗六升九合 中一石四斗

拾五丁四反三畝拾七歩百八拾五石貳斗貳升八合 下一石二斗

八丁貳反貳拾壹歩 七拾三石八斗六升三合 下々九斗

畝高四拾壹丁五反貳拾壹歩

高三百貳拾三石六斗七升六合

内

六丁九反貳畝廿八歩 六拾九石貳斗九升三合

内

上壹石

畑方

九丁八反貳拾三歩 八拾八石貳斗六升九合 中九斗
八丁九反貳畝拾四歩 六拾貳石四斗七升三合 下七斗
四丁七反八畝拾九歩 貳拾三石九斗三升貳合 下々五斗
七反貳畝 貳石壹斗六升 砂三斗
貳丁九畝拾壹歩 貳拾石九斗三升七合 屋壹石
一、米拾貳石六斗八升九合 夫米
一、口米貳升ツ、

一、米六石六升八合 (小物成米の字)三石七斗六升四合内 (を脱せるか) 貳石三斗四合外

一、銀貳拾三匁四分四リ 小林百拾五ヶ所 四拾七丁四反五畝六歩 年貢

一、同八拾八匁三分三リ 藪五拾貳ヶ所 年貢

一、同貳拾匁八分 年頭御禮銀

一、同八匁九分壹リ 八朔御禮銀

一、同貳拾五匁六分六リ 御代官帳紙代

一、同三匁九分四リ 御藏帳紙代

麥、大豆、其外被仰 付次第差上申候

米壹斗九升 郷藏屋敷引

米九石五斗 新田下免引

米五拾石 山畑用捨引

米三石 年々川欠引

一、神社大小七ヶ所 御除地有

一、堂九ヶ所 御除地有

一、野山三拾貳ヶ所

拾壹丁五反七畝廿六歩 百四石貳斗八合

拾丁九反六畝五歩 七拾六石七斗三升貳合

八丁壹反四畝拾四歩 四拾七石七斗貳升三合

八反八畝貳拾歩 貳石六斗六升

三丁拾八歩 三拾石六升

一、米貳拾石三斗貳升四合 夫米

一、口米貳升宛 貳石貳斗六升四合内小物成米 貳石八升外

一、銀貳拾三匁四分五リ 小林百七拾ヶ所

一、同百貳拾貳匁五分六リ 藪九拾四ヶ所

一、同九匁六分 壹丁三反八畝拾貳歩 年貢

一、同三拾三匁四分八リ 年頭御禮銀

一、同拾四匁三分六リ 八朔御禮銀

一、同四拾壹匁三分貳リ 御代官帳紙代

一、同六匁三分五リ 御藏帳紙代

麥、大豆、小麥、其外被 仰付次第指上申候

一、御立山壹丁八反六畝、壹ヶ所

一、御立藪貳丁九反廿三歩、貳ヶ所

一、神社大小三拾壹ヶ所

一、堂拾四ヶ所

一、野山四拾五ヶ所

一、池大小拾七ヶ所

米五拾七石

米壹石六斗三升三合

川欠引

福山が三里

五拾七石

八丁五拾六石八升壹合 先代山畑用捨引

百七拾五石三斗壹升六合 先代山畑用捨引

百七拾四石六斗六升九合 検見引

廿四丁三斗八升九合 三斗八升九合

八尋村

畝高八拾壹丁壹反壹畝壹歩

高八百四拾四石五斗貳升七合

定免四ツ九分五リ

内

畝高四拾四丁三反三畝拾三歩

高五百七拾七石壹斗八升五合

田方

内

六丁三畝九歩

拾丁九反四畝八歩

拾四丁拾七歩

七丁貳反五畝貳歩

六丁七歩

九畝拾歩

畝高三拾六丁七反七畝拾八歩

高貳百六拾七石三斗四升貳合

畑方

一、神社九ヶ所

一、堂四ヶ所

一、寺貳ヶ所

真言宗 神宮寺

浄土真宗 福正寺

高貳斗八升三合

高八拾三石

高拾八石

高三拾石

高七石四斗三升八合

福山が三里

百三拾壹石

七拾五石八斗三升九合

七拾五石七斗九升貳合

郷藏引

惡所山畑用捨引

下ヶ免引

村用捨引

田畑川成引

先代山畑用捨下免引

検見引

畿内六郡志卷六目録

新内小畑

三丁六反五畝八歩

六丁三反七畝廿九歩

拾丁貳反貳拾三歩

六丁六反九畝拾貳歩

六丁壹反三畝五歩

壹丁九反壹畝拾一歩

壹丁七反九畝廿歩

一、米拾石八斗三合

一、口米貳升宛

一、米六石三斗貳升八合

一、銀拾七匁四分貳リ

一、同百拾五匁八分三リ

一、同五匁分五リ

一、同九匁六分

一、同拾七匁七分壹リ

一、同七匁五分九リ

一、同三匁三分六リ

一、同貳拾壹匁八分五リ

一、御立山貳丁四反、壹ヶ所

一、野山五ヶ所

一、草山拾七ヶ所

四拾石壹斗七升九合

六拾三石七斗九升七合

八拾壹石六斗六升壹合

三拾三石四斗七升

貳拾四石五斗貳升七合

五石七斗四升壹合

拾七石九斗六升七合

夫米

小物成米

小林四拾九ヶ所年貢

藪六拾九ヶ所年貢

寺役

大工役

年頭御禮銀

八朔御禮銀

御藏帳紙代

御代官帳紙代

仰付次第差上申候

三斗

三斗

三斗

備陽六郡志卷六目錄

内篇 卷六

芦田郡

相方村	五十	荒谷村	三十一
福田村	五十四	桑木村	三十五
下有地村	一	藤尾村	三十六
上有地村	三	常尾村	四十三
柞广村	廿八	金丸村	三十八
栗柄(柄)村	四十九	本山村	三十八
土生村	四十五	出山口村	三十
目崎村	八	府中市	十五
父石村	四十一	町川村	十五
上山村	三十三	府川村	十七
河面村	廿四	廣谷村	四十七
久佐村	廿	高木村	十五
阿字村	十九	須木村	十五
行騰(藤)村	廿六		
木山村	十七		

芦田郡

上田地村

畝高百貳拾三丁四反三畝貳拾五步

高千八拾八石四斗四合

定免七ツ五分

七拾壹丁八畝拾四步

高七百六拾貳石九斗壹升

田方

内

六丁壹反六畝貳拾六步 九拾貳石五斗三升

廿貳丁四反壹畝廿七步貳百九拾壹石四斗四升七合中一石三斗

拾九丁八反八畝廿壹步 貳百拾八石七斗五升七合一石一斗

拾四丁七畝拾步 百拾貳石五斗八升七合 下々八斗

六丁七反貳畝三步 四拾石三斗貳升六合 砂六斗

壹丁八反壹畝拾七步 七石貳斗六升三合 砂下四斗

畝高五拾貳丁三反五畝拾壹步

高三百貳拾五石四斗九升四合

畑方

内

壹丁五反三畝廿四步 拾五石三斗八升

八丁壹反八畝貳步 六拾五石四斗四升貳合

拾四丁四反拾七步 百石八斗四升 中八斗

拾三丁五反九畝廿四步 六拾七石九斗九升 下七斗

拾壹丁壹反三畝廿貳步 四拾四石五斗四升九合 砂四斗

内篇 卷六

四反五畝拾九步 九斗壹升三合 砂下貳斗

三丁三畝貳拾三步 三拾石三斗七升 屋壹石

内壹畝六步 壹斗貳升 郷藏引

一、夫米拾五石貳斗壹升

一、小物成米七石壹斗九升四合

内(貳石四斗三升貳合ハ御免へ入上納仕候

一、口米貳升宛 内(四石七斗六升貳合ハ御百姓小林へ割符仕小面方取立上納仕候

一、(銀の字を脱せる) 百貳拾貳匁三分藪百七拾ヶ所(年貢の二字

一、拾五匁五分七厘 小林五拾貳ヶ所(同前)

一、貳匁五分七厘 寺役

一、六匁 大工役

一、貳拾四匁九分七厘 年頭御禮銀

一、拾匁七分 八朔御禮銀

一、四匁七分三厘 御藏帳紙代

一、三拾匁八分貳厘 御代官帳紙代

一、麥、大豆、小豆、鷄尾羽、繩、御馬飼料、澁等被 仰間次

第差上申候

一、御立山壹ヶ所、畝壹丁

一、御立藪壹ヶ所、畝三畝拾四步

一、井關杭木山壹ヶ所、畝三反三畝拾步

一、草山貳拾四ヶ所

一、野山八ヶ所

一、池五拾三ヶ所
 一、堂四ヶ所
 一、宮拾七ヶ所
 一、寺壹ヶ所 淨土眞宗 正満寺
 一、古城壹ヶ所 城主 有地石見守
 米拾五石三斗、木谷悪所年々定引

壹丁八反六畝貳拾壹歩 田畑川欠引
 高拾五石貳斗三升貳合

内六反七畝八歩 田畑子起三年缺下、卯二生
 六丁五石四斗三升壹合
 拾五石
 拾四石八斗九升七合 先代用捨引
 拾八石六斗四升七合
 六丁拾八石五斗五升壹合 檢見引

下有地村

畝高八拾六丁壹反壹畝拾歩
 高八百三石四斗三升七合

定免七ツ五厘

畝高五拾六丁貳拾四歩
 高六百拾壹石五斗七升五合

内 田方

拾壹丁七反拾壹歩 百五拾貳石壹斗四升八合 中一石三斗
 拾貳丁八反壹畝拾七歩 百四拾石九斗七升貳合 下一石一斗
 拾壹丁九畝五歩 八拾八石七斗三升三合 下々八斗
 六丁七反壹畝貳拾八歩 四拾石三斗壹升六合 砂六斗
 壹丁四反三畝八歩 五石七斗三升壹合 砂下四斗
 畝高三拾丁壹反拾六歩
 高百九拾壹石八斗六升貳合 畑方

内
 壹丁六反七畝貳拾九歩 拾六石七斗九升七合 上壹石
 五丁四反五畝貳拾三歩 四拾三石六斗六升壹合 中八斗
 七丁七反六畝貳拾壹歩 五拾四石三斗六升九合 下七斗
 六丁七反九畝貳拾五歩 三拾三石九斗九升貳合 下々五斗
 五丁八反貳畝拾貳歩 貳拾三石貳斗九升六合 砂四斗
 七反五畝拾五歩 壹石五斗壹升 砂下貳斗
 壹丁八反貳畝拾壹歩 拾八石貳斗三升七合 屋壹石
 内八升 郷藏引

一、夫米拾壹石七斗六升貳合
 一、小物成米七石五升

内 貳石壹斗八升四合 村坪免ニ入上納仕候
 壹石五斗五升壹合 相方村毎每年取立上納仕候

一、口米貳升ツ、
 一、銀五匁四分壹厘 山年貢
 一、同七拾九分七厘 三載年貢

高木村

畝高九拾七丁貳反貳拾壹歩 定免六ツ四分
 高九百五拾九石六斗七升四合

内
 畝高五拾五丁三畝七歩
 高六百四拾七石四斗三升四合 田方
 壹丁三反五畝貳拾八歩貳拾三石壹斗九合 上々一石七斗
 六丁三反五畝貳拾歩 九拾五石三斗五升 上二石五斗
 拾五丁貳反拾三歩 貳百拾貳石八斗六升壹合中二石四斗
 拾四丁壹反貳畝七歩 百六拾九石四斗六升八合下一石二斗
 拾貳丁九反八歩 百拾六石壹斗貳升四合 下々九斗
 五丁八畝貳拾壹歩 三拾石五斗貳升貳合 砂六斗
 畝高四拾貳丁壹反七畝拾四歩
 高三百拾貳石貳斗四升 畑方

一、同拾五匁六分 大工役
 一、同拾九匁貳分四厘 年頭御禮銀
 一、同貳匁五分七厘 寺役
 一、同八匁貳分五厘 八朔御禮銀
 一、同貳拾三匁七分五厘 御代官帳紙代
 一、麥、大豆、其外被仰付次第差上申候
 一、宮三拾六ヶ所
 一、寺壹ヶ所 法華宗 本安寺
 一、古城貳ヶ所共 城主 有地美濃守 又美作守共有
 一、御百姓持小林五拾貳ヶ所
 一、同草山拾貳ヶ所
 一、同野山、草山拾三ヶ所
 畝三反五畝貳拾六歩

高貳石貳斗五升九合 田畑川欠引
 内三反廿歩 壹石八斗八升壹合 子起三年缺下、卯生

三拾壹石六斗 當村久田谷悪所年々定引
 福山ヨリ戌亥ニ當(里程記入なし)
 三拾壹石六斗
 三拾壹石五斗壹升六合 惡所用捨引
 三拾八石四斗五升八合
 三拾八石三斗七升 檢見引

高四百貳拾壹石三斗壹升八合 定免七ツ七分

内 高拾九丁六反五畝貳拾三步 田方

高三百三拾三石六斗七升五合

内

四丁九畝四步 七拾七石七斗三升五合 上々一石九斗

七丁三反九畝貳拾六步百三拾三石壹斗七升六合上二石八斗

五丁三反拾四步 八拾四石八斗七升五合 中一石六斗

壹丁七反九畝貳拾七步貳拾五石壹斗八升六合 下一石四斗

壹丁四畝七步 拾貳石五斗八合 下々一石貳斗

畝高九丁壹反三畝五步 壹斗九升五合 砂九斗

高八拾七石六斗四升三合

内 高八拾七石六斗四升三合 畑方

三丁五反三畝貳拾六步三拾八石九斗貳升五合 上々一石一斗

貳丁貳反六畝拾步 貳拾貳石六斗三升三合 上壹石

壹丁六反八畝拾九步 拾三石四斗九升壹合 中八斗

四反八畝三步 三石三斗六升七合 下七斗

三反四畝貳拾四步 壹石七斗四升 下々五斗

壹反貳拾八步 四斗三升七合 砂四斗

七反拾五步 七石五升 屋壹石

内 貳畝 貳斗 郷藏屋敷引

一、夫米七石貳斗壹升九合

一、夫米拾四石壹斗貳升三合

一、小物成米貳石壹斗三升三合

一、口米貳升ツ、

一、銀六拾四匁壹分八厘 藪六拾壹ヶ所(年貢か)

一、同六匁 桶屋役

一、同五匁壹分五厘 寺役

一、(銀の字を脱せる) 貳拾三匁貳分九厘 年頭御禮銀

一、九匁九分八厘 八朔御禮銀

一、四匁四分貳厘 御藏帳紙代

一、貳拾八匁七分貳厘 御代官帳紙代

一、寺貳ヶ所 淨土宗 西雲寺

一、宮六ヶ所 寶臺院

一、辻堂貳ヶ所 禪宗

一、野山、草山壹ヶ所茂無御座候

畝高壹反 高四斗 新涯畑

畝高貳反八步 高貳斗四合 郷藏屋敷引

畝高貳反貳畝貳拾五步 高三石四斗四升 田畑永川引

福山迄四里、戌亥ニ當

同(原本に石高の記入缺ぐ) 檢見引

府川村

畝高貳拾八丁七反八畝貳拾八步

一、小物成米三石五斗貳升六合

一、口米貳升ツ、

一、銀四匁三分六厘 藪拾三ヶ所年貢

一、同拾壹匁八分 年頭御禮銀

一、同五匁六厘 八朔御禮銀

一、同貳匁貳分四厘 御藏帳紙代

一、同拾四匁貳分八厘 御代官帳紙代

一、同貳匁五分七厘 寺役

一、同四匁九分 桶屋役

一、麥、大豆、其外被仰付次第差上申候

一、寺壹ヶ所 眞言宗 法樂寺

一、宮七ヶ所

一、辻堂貳ヶ所

當村 福山迄四里五丁、戌ニ當

貳拾石貳斗五合 檢見引

目崎村

畝高貳拾八丁貳反五畝貳拾八步

高三百貳拾石四斗壹升五合

内 定免七ツ七分

畝高拾九反八畝拾六步

高百八拾四石八斗壹升五合

内 田方

高四百貳拾壹石三斗壹升八合

内 高拾九丁六反五畝貳拾三步

高三百三拾三石六斗七升五合

内

四丁九畝四步 七拾七石七斗三升五合

七丁三反九畝貳拾六步百三拾三石壹斗七升六合上二石八斗

五丁三反拾四步 八拾四石八斗七升五合

壹丁七反九畝貳拾七步貳拾五石壹斗八升六合

壹丁四畝七步 拾貳石五斗八合

畝高九丁壹反三畝五步

高八拾七石六斗四升三合

内

三丁五反三畝貳拾六步三拾八石九斗貳升五合

貳丁貳反六畝拾步 貳拾貳石六斗三升三合

壹丁六反八畝拾九步 拾三石四斗九升壹合

四反八畝三步 三石三斗六升七合

三反四畝貳拾四步 壹石七斗四升

壹反貳拾八步 四斗三升七合

七反拾五步 七石五升

内 貳畝 貳斗 郷藏屋敷引

一、夫米七石貳斗壹升九合

三丁五反貳畝八步 六拾六石九斗三升壹合

貳丁七反八畝拾九步 五拾石壹斗五升四合

壹丁貳反壹步 三拾五石貳斗五合

壹丁四反貳拾步 拾九石六斗九升三合

壹丁六畝貳拾八步 拾貳石八斗三升貳合

畝高拾七丁貳反七畝拾貳步 下々一石二斗

高百三拾五石六斗 畑方

内

壹丁九反三畝拾步 貳拾壹石貳斗六升七合

貳丁四反七畝壹步 貳拾四石七斗三合

四丁九反六畝壹步 三拾九石六斗八升三合

三丁七反七畝貳拾三步貳拾六石四斗四升四合

貳丁八反九畝拾步 拾四石四斗六升七合

五反五畝貳拾七步 貳石貳斗三升六合

六反八畝 六石八斗

一、夫米三石九斗七升九合

一、小物成米三石九斗五升七合

一、口米貳升ツ、

一、銀貳拾六匁七分六厘 藪年貢貳拾五ヶ所

一、同六匁 大工役

一、同八分壹厘 漆實役

一、同貳匁五分七厘 寺役

一、同六匁四分四厘 年頭御禮銀

一、同貳匁七分七厘 八朔御禮銀
 一、同壹匁貳分貳厘 御藏帳紙代
 一、同七匁八分 御代官帳紙代
 一、麥、大豆、其外被仰付次第差上申候
 一、草山、野山六ヶ所
 一、堂壹ヶ所
 一、宮四ヶ所
 一、寺壹ヶ所 眞言宗 安樂寺
 高五石 新漕下免御用捨引
 高八石 菅谷惡所御用捨引
 高壹斗壹升 郷藏屋敷引
 當村、福山迄四里廿三丁、戌亥ニ當
 五石
 四石九斗四升九合 先代、下免引
 八石
 七石九斗九升七合 菅谷分用捨引
 三石七斗八合 檢見引
 三石六斗四升貳合

府中市
 畝高三拾四丁五反四畝拾步
 高五百三拾九石貳斗七升貳合 定免七ツ八分五厘

畝高九丁五反七畝五步
 高百八拾壹石壹斗四升八合 田方

内
 四丁九畝拾貳步 八拾壹石八斗八升 上々貳石
 三丁六反六畝廿貳步 六拾九石六斗七升九合 上一石九斗
 七反七畝拾八步 拾三石九斗六升八合 中一石八斗
 八反壹畝八步 拾三石三合 下一石六斗
 六畝 八斗四升 下々一石四斗
 壹反六畝五步 壹石七斗七升八合 砂一石一斗
 畝高貳拾四丁九反七畝五步
 高三百五拾八石壹斗貳升四合 畑方
 (此所に「内」の字を脱したるか、原本になし)
 六丁六反八畝拾八步 百拾三石六斗六升貳合 上々一石七斗
 三丁九反貳拾五步 六拾貳石五斗三升三合 上一石六斗
 四丁九反貳拾九步 六拾三石八斗貳升六合 中一石三斗
 三丁貳反壹畝八步 三拾五石三斗三升九合 下一石一斗
 壹丁七反四畝八步 拾五石六斗八升四合 下々九斗
 五反六畝貳拾六步 三石九斗八升壹合 砂七斗
 三丁九反四畝拾壹步 六拾三石九升九合 屋一石六斗
 一、夫米七石六斗八升三合
 一、小物成米貳石壹升四合
 一、口米貳升ツ、
 一、銀貳分八厘 小林年貢

一、銀壹匁九分 戴年貢
 一、同七拾四匁四分 大工役
 一、同拾貳匁 木挽役
 一、同四拾八匁 榑屋役
 一、同三拾六匁 鍛冶役
 一、同五匁壹分五厘 寺役
 一、同拾貳匁六分三厘 年頭御禮銀
 一、同五匁四分壹厘 八朔御禮銀
 一、同拾五匁五分九厘 御代官帳紙代
 一、同貳匁三分九厘 御藏帳紙代
 一、錢壹貫文 (此所原本に何とも記入がない)
 一、麥、大豆、其外被仰付次第指上申候
 高八斗八升七合 畝高六畝拾步 新漕田畑
 高拾五石 羽中分惡所引
 高壹斗九升貳合 郷藏引
 高壹斗九升貳合 籠屋敷引
 一、出口村八幡宮神田五畝八步 當村に有之
 一、荒神壹社
 一、寺三ヶ所 淨土眞宗 明淨寺
 同 光圓寺
 法華宗 法音寺
 一、御高札七枚 毒藥札 忠孝札 伴天連札 吉利支丹札
 耕作札 捨馬札 人賣買札

一、酒屋八軒 阿賀屋源左衛門 同助右衛門 味増屋甚兵衛
 味増屋利左衛門 同助左衛門 胡屋久左衛門 同茂左衛門
 千貫屋又右衛門
 一、惡人改壹人 刀御免 御扶持方被下、村中、合力銀遣
 一、木綿他領へ賣出申候分御運上銀、實綿拾貫目に付壹匁ツ、
 取集差上申候、綿實者拾貫目に付貳分差上申候、尤庄屋方
 二而買主へ手形を出し口留御番所にて貫目御改御通被成候
 右骨折として壹ヶ年ニ銀貳百目宛被下、御運上銀者八月十
 二月兩度ニ御番人へ相納申候
 福山迄四里八丁五拾間 高屋迄五里
 上下迄九里廿五丁拾間 甲山迄五里
 拾五石 先代、羽中分用捨引
 拾石四斗八升八合 檢見引
 拾石四斗八升

出口村
 畝高貳拾九丁八反六畝拾三步 定免六ツ八分
 高四百拾石三斗八升壹合
 畝高拾丁六反八畝拾壹步 田方
 高百九拾四石貳斗三升九合
 内
 貳丁壹反貳拾三步 四拾貳石壹斗五升三合 上々貳石

一、草山三ヶ所 野山壹ヶ所 村中入込
一、年頭御禮鳥目貳百文指上、惣禮被仰付 胡屋與兵衛
福山迄四里八丁、戌亥ニ當

木野山村

畝高六拾壹丁八畝貳拾壹步
高五百九拾九石貳斗八升七合 定免六ツ七分

畝高三拾貳丁六反壹畝貳拾四步
高四百拾壹石四斗三升六合 田方

四丁九反九畝廿四步 八拾四石九斗六升六合 上々一石七斗
七丁八反四畝廿三步 百拾七石七斗壹升五合 上壹石五斗
六丁七反七畝八步 九拾四石八斗壹升七合 中壹石四斗
四丁六反八畝貳步 五拾六石壹斗六升八合 下壹石貳斗
五丁三反九畝五步 四拾三石壹斗三升三合 下々八斗
貳丁九反貳畝貳拾貳步 拾四石六斗三升七合 砂五斗
高百八拾七石八斗五升壹合 畠方

野山五ヶ所
御立山六ヶ所
辻堂八ヶ所
寺壹ヶ所 禪宗 壁天山、松林寺
宮大小貳拾社
池大小七ヶ所
古城貳ヶ所 小林城主 芥川庄次郎
鴈山城主 不知
一、御高札貳枚 切支丹札 捨馬札
高三拾石 空村惡所畑用捨引
高壹石三升 年々川欠引
福山迄六里拾丁、戌亥ニ當

阿字村

畝高五拾五丁四反七畝拾三步
高六百四石三斗四升五合 定免六ツ六分五厘

三拾丁七反四畝貳拾八步(上に畝高の二字を脱せるか)

五丁三反六畝六步 四拾八石貳斗五升八合 上九斗
五丁九反拾七步 四拾壹石三斗四升 中七斗
六丁四反四畝廿八步 三拾八石六斗九升六合 下六斗
六丁壹反貳畝 貳拾四石四斗八升 下々四斗
壹丁三反八畝五步 四石壹斗四升五合 砂三斗
壹丁五反七畝三步 拾四石壹斗三升九合 屋九斗
内拾五步 四升五合 郷藏屋敷引
一、夫米七石六斗七升三合
一、小物成米七石壹斗七升九合
外六升七合 阿字村ニ入

一、口米貳升宛
一、(銀の字を脱せる) 貳拾貳匁貳分八厘 敷貳拾七ヶ所年貢
一、拾三匁貳分三厘 小林(ヶ所と年貢の字を脱せるか)
一、拾貳匁壹分八厘 年頭御禮銀
一、五匁貳分貳厘 八朔御禮銀
一、貳匁三分七厘 御藏帳紙代
一、拾五匁壹分壹厘 御代官帳紙代
一、壹匁五分九厘 漆實役
一、八匁八分 眞綿役
一、九匁六分 木挽役
一、八匁四分 おけ屋役
一、貳匁五分七厘 寺役
一、五拾匁三分四厘 雉子運上
一、大豆其外被 仰付次第差上申候

高四百三拾八石九斗九合 田方

六丁貳反九畝六步 百六石九斗六升四合 上々一石七斗
八丁八反九畝拾八步 百三拾三石四斗四升 上壹石五斗
九丁壹反六畝拾四步 百貳拾八石三斗五合 中壹石四斗
四丁八反五步 五拾七石六斗貳升 下壹石貳斗
壹丁五反三畝拾五步 拾貳石貳斗八升 下々八斗
六畝 三斗 砂五斗
貳拾四丁七反畝拾五步(上に畝高の二字を脱せるか)
高百六拾五石四斗三升六合 畑方

一、御高札貳枚 切支丹札 捨馬札
高三拾石 空村惡所畑用捨引
高壹石三升 年々川欠引
福山迄六里拾丁、戌亥ニ當
三拾石
貳拾九石九斗貳升四合 先代空村分用捨引
貳拾四石八斗貳升六合 空村分田方庚申
壬戌迄三年用捨引
九斗壹升四合
八斗八升六合 検見引
一、夫米七石九斗貳升貳合
一、小物成米七石壹斗貳升貳合 内六升七合ハ木之山村ニ納
一、口米貳升宛
一、銀拾八匁六分九厘 敷貳拾壹ヶ所(年貢の二字を脱せるか)

- 一、同三斗九分六厘 小林拾五ヶ所(年貢の二字を脱せるか)
- 一、銀拾貳匁五分六厘 年頭御禮銀
- 一、同五匁三分九厘 八朔御禮銀
- 一、同貳匁四分四厘 御藏帳紙代
- 一、同拾五匁五分九厘 御代官帳紙代
- 一、同貳匁四分九厘 漆實役
- 一、同五拾壹匁四分四厘 雉子運上
- 一、同百拾匁 薪山運上
- 一、同貳百匁 薪山運上
- 一、大豆、麥、其外被 仰付次第差出申候
- 高八拾八石四斗七升九合
- 一、七石 惡所用捨引
- 一、六斗七升七合 年々川欠引
- 一、御立山六ヶ所 村中入込
- 一、野山四ヶ所
- 一、宮拾五ヶ所
- 一、堂八ヶ所
- 一、池貳ヶ所
- 一、寺壹ヶ所 禪宗 寶嚴寺
- 一、古城壹ヶ所 城主不知
- 一、當村福山迄六里廿丁、戊ニ當
- 七石

六石七斗壹升三合 落合分先代用捨引

- 三丁壹反壹畝貳拾壹步 拾八石七斗貳合 下六斗
- 四丁九反八畝貳拾四步 拾九石九斗五升貳合 下々四斗
- 壹丁七畝貳拾七步 三石貳斗三升七合 砂三斗
- 貳丁六反貳拾貳步 五石貳斗壹升五合 砂下貳斗
- 壹丁八畝八步 九石七斗四升四合 砂屋九斗
- 内壹畝拾五步 壹斗三升六合 郷藏屋敷引
- 一、夫米五石四斗六升九合
- 一、小物成、川役共八石四斗四升五合 中五斗五升
- 一、川役米、他領篠根村分出分壹石六斗九升七合
- 一、六口米貳升
- 一、銀三拾七匁九分壹厘 敷拾八ヶ所年貢
- 一、同三匁八分九厘 小林拾貳ヶ所年貢
- 一、同三拾匁七分 猪年貢
- 一、同八匁四分三厘 年頭御禮銀
- 一、同三匁六分壹厘 八朔御禮銀
- 一、同壹匁六分四厘 御藏帳紙代
- 一、同拾匁四分六厘 御代官帳紙代
- 一、同貳匁五分七厘 寺役
- 一、同六匁 鍛冶役
- 一、同三拾四匁八分四厘 雉子運上
- 一、同四拾匁 笠松山薪運上
- 一、大豆、其外被 仰付次第差上申候
- 御立山三ヶ所

四斗七升三合 檢見引

久佐村

- 畝高四拾三丁壹反七畝貳拾步
- 高四百三石三斗九升六合
- 拾七丁七反壹畝七步(上に畝高の二字を脱せるか)
- 高貳百三拾九石五斗九合
- 三丁壹反九畝三步 五拾壹石五升六合 上々一石六斗
- 五丁九畝拾壹步 七拾六石四斗五合 上壹石五斗
- 六丁五反畝貳拾七步八拾四石八斗七升七合 中壹石三斗
- 壹丁六反九畝四步 拾八石六斗五合 下壹石壹斗
- 七反九畝拾步 六石三斗四升七合 下々八斗
- 壹反四畝貳拾八步 八斗九升六合 砂六斗
- 貳反六畝拾四步 壹石三斗貳升三合 砂下五斗
- 貳拾五丁四反六畝拾三步(上に畝高の二字を脱せるか)
- 高百六拾三石八斗八升七合 中畑方
- (此所に「内」の字を脱せるか)
- 三丁貳反畝貳拾四步 三拾貳石貳斗八升 上々壹石三斗
- 四丁六反壹畝壹步 四拾壹石四斗九升三合 上九斗
- 四丁七反五畝六步 三拾三石貳斗六升四合 中七斗

井手關松木山壹ヶ所

- 野山、村中入込四ヶ所
- 一、(高の字を脱せるか) 壹石七斗六升 年々川欠引
- 一、宮九ヶ所
- 八幡 社地壹畝三步 神主 太郎兵衛
- 山林壹丁壹反六畝廿步 禪宜 次郎兵衛
- 神田貳畝拾八步
- 大藏權現ニ之宮敷か(敷かの二字原本文字不明)除敷四畝貳拾步
- 荒神五社 除地九畝拾六步
- 山神貳社 除地五步 山林九反三畝拾步
- 一、阿彌陀堂壹ヶ所 除地九步
- 一、寺壹ヶ所 禪宗 安全寺
- 除地 佛供料 畑五畝貳拾壹步
- 山林六反六畝貳拾步
- 一、川貳ヶ所、内壹ヶ所大川、壹ヶ所石垣小川
- 一、古城壹ヶ所 朝山と云 城主 榑崎三河守
- 當村福山迄七里八丁、酉戌ニ當ル
- 五斗八升四合
- 五斗七升貳合 檢見引
- 河面村 畝高四拾六丁五反四畝貳拾三步
- 高貳百貳拾六石四斗貳升九合 定免三ツ貳分五厘

三丁七反壹畝四步（上に畝高の二字を脱せるか）
高四拾四石八升

田方

壹丁四畝九步 拾五石六斗四升五合 上々一石五斗

壹丁壹反貳畝拾貳步 拾四石六斗壹升貳合 上壹石三斗

五反六畝九步 六石壹斗九升三合 中一石一斗

四反貳拾八步 三石六斗八升四合 下九斗

五反四畝九步 三石八斗壹合 下々七斗

貳畝貳拾七步 壹斗四升五合 砂五斗

四拾貳丁八反三畝拾九步（上に畝高の二字を脱せるか）

高百八拾貳石三斗四升九合 畑方

内 六畝拾六步 五斗五升五合 上々八斗五升

四丁四反四畝貳拾貳步三拾三石三斗五升五合 上七斗五升

八丁八反壹畝拾七步 四拾八石四斗八升六合 中五斗五升

九丁八反四畝貳拾四步三拾九石三斗九升貳合 下四斗

拾六丁五反三畝八步 四拾九石五斗九升八合 下々三斗

貳丁貳反七畝四步 四石五斗四升三合 砂貳斗

八反五畝拾八步 六石四斗貳升 屋七斗五升

内拾七步 四升三合 郷藏引

一、壹反五畝 高四斗五升 新涯所 水帳之外

高四拾貳石九斗六升之

當村 福山迄六里拾八丁、戊亥ニ當

八石 先代 神谷分田捨引

三斗九升六合

三斗五升四合 檢見引

行騰村

（行騰村の誤である、本書概ね「行騰」の字を用ふ、而も各所に之を訂正せず原本の儘とした）

畝高四拾四丁六反六畝五步

高四百五拾三石貳斗貳升六合

定免五ツ六分五厘

内 貳拾三丁八反壹畝八步（上に畝高の二字を脱せるか）

高三百壹石九斗四升三合

内 貳丁貳反壹畝拾壹步 三拾五石四斗壹升九合 上々一石六斗

四丁貳反九畝貳拾九步六拾四石四斗九升五合 上一石五斗

九丁六畝貳拾八步 百拾七石九斗壹合 中一石三斗

六丁貳反貳步 六拾八石貳斗七合 下一石一斗

壹丁八反七畝八步 拾四石九斗八升壹合 下々八斗

壹反五畝貳拾步 九斗四升 砂六斗

貳拾丁八反四畝貳拾七步（上に畝高の二字を脱せるか）

高百五拾壹石貳斗八升三合 畑方

内 貳丁四反七畝貳拾九步貳拾四石七斗九升七合 上々一石

内 高百五拾壹石貳斗八升三合

内 高百五拾壹石貳斗八升三合

内 高百五拾壹石貳斗八升三合

高八石 神谷悪所用捨引

畝高四反三畝 高壹石九斗壹升八合 年々川欠引

一、小物成米四石九升四合

一、夫米貳石六斗四升三合

一、口米貳升宛

一、川役米壹石八斗三升三合 此米水帳ニ付居申候

一、銀五拾五匁七分壹厘 敷五拾三ヶ所年貢外拾四ヶ所

一、同拾三匁九分三厘 小林拾三ヶ所年貢

一、同拾六匁八分 大工役

一、同四匁壹分四厘 漆實役

一、同拾七匁四厘 雉子運上

一、同壹匁五分 茶役

一、同三匁三分貳厘 年頭御禮銀

一、銀壹匁三分貳厘 八朔御禮銀

一、同五匁七厘 御代官帳紙代

一、同六分六厘 御藏帳紙代

麥、大豆、其外被仰付次第差出申候

一、寺壹ヶ所 禪 福泉寺

一、堂壹ヶ所

一、宮大小拾五ヶ所

一、草山拾貳ヶ所

一、同拾三反五畝拾五步 三拾九石壹斗九升五合 上九斗

六丁八反八畝八步 四拾八石壹斗七升九合 中七斗

三丁壹反貳步 拾八石六斗四合 下六斗

貳丁七反六畝四步 拾壹石四升五合 下々四斗

三反貳畝貳拾貳步 九斗八升貳合 砂三斗

九反四畝七步 八石四斗八升壹合 屋九斗

内貳拾八步 八升四合 郷藏屋敷引

一、夫米六石四斗六升七合

一、小物成米四石壹斗五升四合

一、口米貳升宛

一、銀拾貳匁五分五厘 敷三拾六ヶ所年貢

一、同壹匁三分壹厘 小林七ヶ所年貢

一、同七拾匁 桐之丸薪山運上

一、同拾匁三分壹厘 年頭御禮銀

一、同四匁四分貳厘 八朔御禮銀

一、同貳匁 御藏帳紙代

一、同拾貳匁七分九厘 御代官帳紙代

一、同六匁三分九厘 漆實役

一、同三拾匁 鍛冶役

一、同四拾貳匁六分 雉子運上

一、同貳匁五分七厘 寺役

麥、大豆、御馬飼料、其外被仰付次第差上申候

一、高拾三石 悪所畑用捨引

- 一、高貳石四斗五升九合 年々川欠引
- 一、宮大小貳拾六ヶ所
- 一、辻堂貳ヶ所
- 一、御立山貳ヶ所
- 一、池五ヶ所
- 一、野山四ヶ所
- 一、寺壹ヶ所 禪宗 醫光寺
- 當村方福山迄七里、戊亥ニ當
- 拾三石 惡所畑用捨引
- 八斗九升五合
- 八斗八升九合 檢見引

柞磨村

- 畝高五拾壹丁貳反拾三步
- 高四百六拾四石貳斗九升貳合 定免五ツ四分
- 貳拾八丁三反貳畝七步 (上に畝高の二字を脱せるか) 田方
- 高三百拾石貳斗六升三合

- 三丁九反四畝五步 五拾九石壹斗貳升五合 上々一石五斗
- 七丁貳反九畝拾壹步 九拾四石八斗壹升八合 上一石三斗
- 八丁貳反八步 九拾石貳斗貳升九合 中一石一斗
- 三丁五反八畝四步 三拾貳石貳斗三升貳合 下九斗

- 一、同五匁壹分壹厘 八朔御禮銀
- 一、同貳匁貳分六厘 御藏帳紙代
- 一、同拾四匁七分八厘 御代官帳紙代
- 一、同百匁 肥草運上
- 麥、大豆、其外被 仰付次第差出申候
- 一、御立山五ヶ所 拾五丁 拾八丁 拾五丁
- 一、草山、野山拾七ヶ所 貳拾八丁八反 壹反五畝
- 一、池大小拾三ヶ所 廿八丁
- 一、宮六ヶ所
- 一、小神社拾ヶ所 六丁 廿五丁
- 一、四ツ堂五ヶ所 廿五丁
- 畝高壹丁六反貳畝貳拾步
- 高拾六石七斗四升九合 田畑川欠引
- 内 貳反七畝貳拾七步 貳石五斗五升八合 田畑三年鎌下卯生
- 三反九畝貳拾六步 四石六斗八升八合 右同斷已生
- 當村方福山迄四里拾八丁、酉戌ニ當
- 壹石四斗貳升三合 檢見引

本山村

- 畝高四拾四丁九反壹畝壹步
- 高三百五拾九石九斗六升 定免六ツ
- 内
- 畝高貳拾五丁五反貳畝拾七步

- 三丁七反五畝貳拾六步貳拾六石三斗壹升壹合 下々七斗
- 壹丁三反七畝貳步 六石八斗五升三合 砂五斗
- 壹反七畝拾壹步 六斗九升五合 砂下四斗
- 貳拾貳丁八反八畝六步 (上に畝高の二字を脱せるか) 畑方
- 高百五拾四石貳升九合

- 内
- 九反九畝拾壹步 八石四斗四升六合 屋八斗五升
- 壹丁五反四畝拾貳步 拾四石六斗六升八合 上々九斗五升
- 六丁五反六畝拾九步 五拾五石八斗壹升四合 上八斗五升
- 七丁壹反四畝貳拾四步四拾六石四斗六升貳合 中六斗五升
- 三丁貳反八畝貳拾九步拾八石九升三合 下五斗五升
- 壹丁九反九畝壹步 七石九斗六升壹合 下々四斗
- 壹丁貳反三畝拾七步 貳石四斗七升壹合 砂貳斗
- 壹反壹畝拾三步 壹斗壹升四合 砂下壹斗

- 一、七石三斗三升九合 夫米
- 一、口米貳升宛
- 一、銀五拾三匁六分九厘 藪八拾壹ヶ所(年貢か)
- 一、同五匁五分四厘 小林拾貳ヶ所(同前)
- 一、同壹匁三分八厘 枇把役
- 一、同四分八厘 漆實役
- 一、同九匁六分 大工役
- 一、同拾匁九分五厘 年貢御禮銀

- 貳百五拾八石壹斗八升貳合 (上に高の一字を脱せるか) 田方
- 内
- 六反五畝貳拾步 九石八斗五升 上々一石五斗
- 三丁五反六畝拾四步 四拾六石三斗四升壹合 上一石三斗
- 九丁壹反壹畝拾八步 百石貳斗七升六合 中一石一斗
- 八丁九反九畝七步 八拾石九斗三升壹合 下九斗
- 貳丁四反七步 拾六石八斗壹升六合 下々七斗
- 七反九畝拾壹步 三石九斗六升八合 砂五斗
- 畝高拾九丁三反八畝拾四步
- 百壹石七斗七升八合 (上に高の一字を脱せるか) 畑方

- 内
- 壹丁五反五畝貳拾五步 拾三石貳斗四升六合 上々八斗五升
- 三丁壹反九畝七步 貳拾三石九斗四升貳合 上七斗五升
- 四丁三反七畝壹步 貳拾四石三升七合 中五斗五升
- 四丁四反八畝貳拾四步拾七石九斗五升貳合 下四斗
- 四丁壹反貳畝五步 拾貳石三斗六升五合 下々三斗
- 三反九畝拾三步 七斗八升九合 砂貳斗
- 壹丁貳反五畝貳拾九步 九石四斗四升七合 屋七斗五升
- 一、夫米四石貳斗七升四合
- 一、小物成米貳石壹斗三升四合
- 一、口米貳升ツ
- 一、銀三拾六匁七分五厘 藪六拾八ヶ所年貢
- 一、同七匁壹分壹厘 小林貳拾九ヶ所年貢

一、同七匁壹厘 年頭御禮銀
 一、同三匁壹厘 八朔御禮銀
 一、同拾三匁貳分 大工役
 一、同八匁六分五厘 御代官帳紙代
 一、同壹匁三分四厘 御藏帳紙代
 一、大豆、麥、其外被 仰付次第差上申候
 一、堂貳ヶ所 御藏帳紙代

内
 觀音堂 除地三畝六分 田地壹反貳畝廿八步 山六反七畝
 樂師堂 除地三步 田地貳畝拾八步 山壹反
 一、宮大小六ヶ所 田山

一、諏訪大明神 除地貳畝拾九步 山六畝
 一、小社五ヶ所 除地六畝廿貳步 山壹反四畝 藪壹畝拾八步
 一、池大小拾四ヶ所 村中入込
 一、草山、野山拾貳ヶ所 村中入込
 一、畝高壹畝貳拾壹步 高壹斗八升三合 川欠引
 福山迄四里拾八丁、子丑に當

荒谷村

一、同六斗四升九合 檢見引
 一、同六斗四升貳合

一、口米貳升宛
 一、銀八匁七分三厘 年頭御禮銀
 一、同三匁七分四厘 八朔御禮銀
 一、銀拾匁八分三厘 御代官帳紙代
 一、同壹匁七分壹厘 御藏帳紙代
 一、同百拾五匁九分壹厘 藪五拾九ヶ所(年貢か)
 一、同五匁四分五厘 小林拾八ヶ所(同前)
 一、同五匁貳分 漆實役
 一、同六分三厘 枇杷役
 一、同三拾六匁壹分 雉子運上
 一、同四匁三分 猪役
 一、同九匁六分 木引役
 一、同六匁 桶屋役
 麥、大豆、其外被 仰付次第差上申候
 畝高貳反九畝貳拾貳步
 高壹石三斗四升貳合 新涯所
 中山御林、草山 御運上六拾目指上、糞草蒔來申候
 御立山貳ヶ所 御運上差上、糞草蒔來申候
 一、九石 室房與申所畑方高下ヶ例年定引
 一、壹斗七升 郷藏屋敷引
 一、宮七ヶ所
 一、辻堂三ヶ所
 一、草山三ヶ所 野山三ヶ所 村中入込

高四百五拾五石貳斗六升八合 定免五ツ九分
 拾七丁八反四畝(上に畝高の二字を脱せるか)
 高百八拾八石七斗四升八合 田方

内
 壹丁八反六畝貳拾五步貳拾八石貳升五合 上々一石五斗
 四丁四反五畝貳拾九步五拾七石九斗七升六合 上一石三斗
 四丁三反七畝貳拾六步四拾八石壹斗六升五合 中一石一斗
 貳丁八反七畝四步 貳拾五石八斗四升貳合 下九斗
 三丁七反壹畝拾四步 貳拾六石三合 下々七斗
 五反四畝貳拾貳步 貳石七斗三升七合 砂五斗
 畝高四拾四丁九反貳畝拾九步
 高貳百六拾六石五斗貳升

内
 壹丁八反貳拾五步 拾七石壹斗七升九合 上々九斗五升
 七丁九反貳畝拾八步 六拾七石三斗七升壹合 上八斗五升
 八丁四反三畝拾步 五拾四石八斗壹升七合 中六斗五升
 拾丁七反貳畝壹步 五拾八石九斗六升貳合 下五斗五升
 拾三丁壹畝拾三步 五拾貳石五升七合 下々四斗
 壹丁四反七畝七步 貳石九斗四升五合 砂貳斗
 壹丁五反五畝五步 拾三石壹斗八升九合 屋八斗五升
 一、夫米五石八斗三升八合
 一、小物成米六斗壹升壹合

福山迄五里、戌亥に當

九石 從先代惡所畑用捨引、室房分
 三斗貳升 先代惡所畑下免引、かうら谷田方
 百壹石貳斗壹升八合 二分東谷分田畑
 壹石九斗貳升貳合 庚申の子迄五年用捨引
 壹石九斗壹升三合 檢見引

上山村

畝高五拾六丁六反六畝六步
 高四百三拾八石七斗八升六合 定免四ツ七分五厘

内
 畝高拾三丁六反六畝貳拾貳步 田方
 高百六拾五石貳斗七升三合

内
 壹丁三反九畝五步 貳拾石八斗七升五合 上々一石五斗
 六丁六反七畝貳拾貳步八拾六石八斗五合 上一石三斗
 四丁壹反六畝貳拾步 四拾五石八斗三升三合 中一石一斗
 八反八畝七步 七石九斗四升壹合 下九斗
 五反三畝拾八步 三石七斗五升貳合 下々七斗
 壹畝拾步 六升七合 砂五斗
 畝高四拾貳丁九反九畝拾四步
 高貳百七拾三石五斗壹升三合 畑方

内
 壹丁四反五畝拾七步 拾三石八斗貳升九合 上々九斗五升
 四丁九反九畝貳拾八步四拾貳石四斗九升四合 上八斗五升
 九丁三反七畝拾四步 六拾石九斗三升五合 中六斗五升
 拾三丁五反壹畝拾貳步七拾四石三斗貳升七合 下五斗五升
 貳拾丁壹反七畝四步 八拾石六斗八升五合 下々四斗
 貳丁七反八畝拾六步 五石五斗七升壹合 砂貳斗
 壹丁五反壹畝壹步 拾貳石八斗三升八合 屋八斗五升
 内七步 貳升 郷藏引
 一、夫米五石六斗五升壹合
 一、小物成米七石貳斗九升壹合
 一、口米貳升宛
 一、銀九匁八分四厘 小林年貢(原本にケ所缺ク)
 一、銀四拾四匁七分 敷年貢(同前)
 一、同壹匁六分三厘 漆實役
 一、同三拾七匁三分五厘 雉子役
 一、同貳匁五分七厘 寺役
 一、同拾五匁六分 大工役
 一、同三匁八分六厘 八朔御禮銀
 一、同九匁四厘 年頭御禮銀
 一、同壹匁壹分六厘 御代官帳紙代
 一、同壹匁七分貳厘 御藏帳紙代
 大豆、麥、其外被 仰付次第差上申候

一、御立山拾六ヶ所 山番四人
 御山之内雜木炭山毎年御山方御見分之上にて御運上差上、
 村へ御請仕、十月の炭を燒申候、年により大雪之時分は三
 月迄燒申候、炭壹俵に付風袋共に八貫目に仕、御用炭十月
 下、三月御勘定の時分、代銀請取、御年貢に立申候
 一、野山四拾九ヶ所、草山貳拾八ヶ所
 一、貳拾四石七斗七升貳合 惡所御用捨引
 一、六石五斗 村之内端郷之御百姓畑方斗持難儀仕候付、御斷
 一、七斗八升四合 川欠引 内壹斗七升九合 田方
 六斗五合 畑方
 宮七ヶ所 小神社三拾八ヶ所
 辻堂九ヶ所
 寺壹ヶ所 淨土眞宗 泉正寺
 古城壹ヶ所 城主 杉原入江
 此地之内半分ハ神石郡父木野村にて御座候
 一、當村之内大塚 御公領御境目往還道筋壹里拾五丁御座候、
 此道普請半分ハ村中寄人足、半分ハ 御公領ハ出申候
 一、御公領境目 坂瀬川へ壹里廿丁 時安へ壹里卅丁 井關へ
 貳里 龜石へ壹里廿丁 父木野へ壹里
 福山迄六里、戌亥に當
 貳拾四石七斗七升貳合

金丸村

畝高九拾貳丁九反八畝拾九步 定免六ツ九分
 高千六拾石五斗九升七合
 内
 畝高五拾丁九反三畝貳拾貳步
 高七百六拾三石四斗九升六合 田方
 内
 拾八丁六反四畝貳拾四步 三百拾七石壹升六合 上壹石七斗
 拾七丁九反四畝五步貳百六拾九石一斗貳升五合 中一石五斗
 七丁三反三畝 九拾五石貳斗九升 下一石三斗
 六丁四反八畝三步 七拾七石七斗七升貳合 下々一石貳斗
 五反三畝貳拾步 四石貳斗九升三合 砂八斗
 畝高四拾貳丁四畝貳拾七步
 高貳百九拾七石壹斗壹合 畑方
 内
 五丁八反三畝貳拾九步 六拾四石貳斗三升六合 上一石一斗
 拾三丁七反九畝拾六步 百拾石三斗六升三合 中八斗
 七丁八反六畝貳拾七步 四拾七石貳斗一升四合 下六斗
 九丁四反八畝 三拾七石九斗貳升 下々四斗

貳拾四石壹斗七升四合 先代方惡所其外山方分用捨引
 六石五斗 先代方用捨引
 五石九升五合 檢見引
 貳丁貳反九畝拾步 六石八斗八升 砂三斗
 貳丁七反七畝五步 三拾石四斗八升八合 屋一石一斗
 一、夫米拾四石八合
 一、小物成米拾貳石八斗三升八合 内外共
 内貳石壹斗七升壹合 御林之内下蒔役米
 一、銀百四拾七匁壹分六厘 敷百五ヶ所(年貢カ)中一石六斗
 一、同拾四匁六分貳厘 小林三拾三ヶ所(同前)一石八斗
 一、同七匁貳分 木挽役
 一、同拾匁三分 寺役
 一、同貳拾貳匁五分八厘 年頭御禮銀
 一、同九匁六分七厘 八朔御禮銀
 一、同四匁貳分八厘 御藏帳紙代
 一、同貳拾七匁八分六厘 御代官帳紙代
 高拾七石七斗九合 水野様御代方高下免違引
 内 拾貳石四斗 森上高下、元祿三年歳方
 壹石七斗五升九合 山方分免違引、元祿五年歳方
 見谷分、右同年方
 高壹斗六升五合 郷藏引
 高四升貳合 口留御番所引
 高壹石五斗六升貳合 川成引年々増減有
 米拾石六升 村内惡所御用捨引
 一、御立山四ヶ所
 一、草山拾七ヶ所 野山貳拾五ヶ所
 大豆、麥、其外被 仰付次第差上申候

一、古城貳ヶ所 天神山 城主金丸殿

日熊 城主不知

一、寺四ヶ所

眞言宗 佛徳山 多聞寺

除地 敷地八畝貳拾六歩
境内開地壹反八畝拾三歩
山林貳丁六反六畝貳拾歩

浄土眞宗 光圓山 西福寺

除地 壹反八歩
山林壹丁五反

同宗 法身山 光秀寺

除地 三 貳歩 (三の下は原本赤字)
山林八反

同宗 西圓寺

除地 貳畝六歩
山林四丁

月見山觀音堂 除地敷地壹畝廿四歩 田地貳畝 山林壹畝廿四歩

樂師堂 同敷地拾八歩 田地五畝拾壹歩 山林貳反四畝拾五歩

四ツ堂拾壹ヶ所 除地壹畝六歩 山林貳反

八幡宮 除地

社地三畝拾歩
神田貳反九畝貳拾九歩
山林貳反壹畝貳拾歩
禰宜 小玉和泉守
神主 次郎左衛門

山戸大明神 除地敷地拾八歩

天神 除地 社地壹畝拾八歩
神田五畝五歩
山林四反八畝拾歩

右之外小社八ヶ所

三丁壹反貳畝貳拾壹歩 三拾四石三斗九升七合 上々一石一斗

三丁貳反壹畝貳拾歩 三拾貳石壹斗六升七合 上壹石

三丁五反壹畝九歩 貳拾八石壹斗四合 中八斗

三丁六反五畝三歩 貳拾五石五斗五升七合 下七斗

三丁六反貳畝貳拾四歩拾八石壹斗四升 下々五斗

壹丁壹反壹畝拾五歩 拾壹石壹斗五升 屋壹石

一、夫米七石壹斗四升壹合

一、小物成米五石五升壹合 内壹斗九升廣嶋御領御調郡篠根村

之内川役共御先代々々篠根方上納仕候

一、口米貳升宛

一、小麥、大豆、其外被 仰付次第差上申候

一、銀拾匁九分 小林年貢(原本にヶ所缺々)

一、同四拾匁三分六厘 敷年貢(同前)

一、同五匁貳分八厘 漆之實役

一、同六匁 大工役

一、銀拾壹匁六分壹厘 年頭御禮銀

一、同四匁九分壹厘 八朔御禮銀

一、同貳匁貳分 御藏帳紙代

一、同拾四匁五分 御代官帳紙代

畝高四反七畝貳拾九歩 高三石貳斗貳升三合 田畑川成引

内 (壹反壹畝貳拾四歩 壹石四斗壹升六合 田方
三反六畝五歩 壹石八斗七合 畑方)

畝高五畝七歩 高貳斗六升壹合 丑起三年缺下

池大小拾貳ヶ所 井手大小拾七ヶ所 土橋貳ヶ所 流川貳ヶ所

福山迄五里、亥子ニ當 拾七石七斗九合 先代々惡所畑井山方分用捨引

拾石

九石九斗三合 惡所畠丙戌方引

六石貳斗八升九合

六石貳斗貳升八合 檢見引

父石村

畝高三拾七丁三畝貳拾貳歩

高四百八拾壹石五斗壹升四合 定免五ツ九分

内

畝高拾八丁七反八畝貳拾歩

高三百三拾壹石九斗九升九合 田方

内

七丁九反六畝拾五歩 百五拾壹石三斗三升五合上々一石九斗

六丁四反拾九歩 百拾五石三斗壹升四合 上一石八斗

貳丁三反三畝貳歩 三拾七石貳斗九升壹合 中一石六斗

壹丁五反貳畝五歩 貳拾壹石三斗三合 下一石四斗

五反六畝九歩 六石七斗五升六合 下々一石二斗

畝高拾八丁貳反五畝貳歩

高百四拾九石五斗壹升五合 畑方

壹斗六升 郷藏引 貳斗四合 津留御番所引

御林松木山壹ヶ所 御林草山壹ヶ所 御百姓敷四拾七ヶ所

草山、野山五ヶ所 村中入込

堂四ヶ所 宮四ヶ所 小社拾壹ヶ所

古城壹ヶ所 城主不知、平家之城ト云

福山迄五里、戌亥ニ當 貳拾七石壹斗五升五合

貳拾六石八斗七合 檢見引

常村

畝高九拾八丁六反九畝貳拾壹歩

高千三拾石壹斗七升六合 定免六ツ九分五厘

内

畝高五拾六丁六反三畝貳拾九歩

高七百六拾五石四斗四升九合 田方

内

七丁貳畝貳拾五歩 百拾九石四斗八升貳合 上一石七斗

拾四丁四反九畝廿六歩 貳百拾七石四斗八升 中一石五斗

拾七丁一反五畝廿五歩 貳百廿三石五升八合 下一石三斗

拾五丁四反四畝廿六歩百八拾五石三斗八升四合下々一石貳斗

貳丁五反拾七歩 貳拾石四升五合 砂八斗

畝高四拾貳丁五畝貳拾貳歩

高貳百六拾四石七斗貳升七合 畠方

高貳百六拾四石七斗貳升七合

内

三丁七反九畝貳拾七步四拾壹石七斗八升九合 上一石一斗
 八丁三反貳拾三步 六拾六石四斗六升壹合 中八斗
 拾丁貳反壹畝拾九步 六拾壹石貳斗九升八合 下六斗
 拾五丁三畝拾六步 六拾石壹斗四升壹合 下々四斗
 貳丁八畝四步 六石貳斗四升四合 砂三斗
 貳丁六反壹畝貳拾三步 廿八石七斗九升四合 屋一石一斗
 一、夫米拾四石四斗七升八合
 一、小物成米拾三石貳斗九升四合

内

高貳拾壹石貳斗八升壹合 定五ッ壹分
 拾石八斗五升三合 小物成内

内

貳石四斗壹升八合 新御檢地水帳ニ御吟味之上御除被成候
 内(貳石三斗九升九合 常村分
 (壹升九合 金丸村分
 残而八石四斗三升五合 御檢地御帳付之分
 但御林山之内下蒔役并川役米

内

三石七斗四合 (常村分小面取ニ而納
 藤尾村金丸村山ニ而下蒔仕候山役米
 貳石五斗壹合 (上安井村分小面取ニ而納
 藤尾村山ニ而下蒔仕候山役米
 内貳石貳斗八升五合 藤尾赤瀧山下蒔役
 壹石壹斗貳升四合 宮内村分小面取ニ而納

本高七斗貳升九合 内九升 亥方川成
 高六斗三升九合 新漕分

麥、大豆、其外被 仰付次第差上申候

一、御林壹ヶ所

一、野山、草山三拾四ヶ所 銀拾五匁薪山運上

一、寺三ヶ所

淨土眞宗 銅榮山 光明寺

同 泉水山 長泉寺

眞言宗 常陸山 常陸寺

一、堂拾貳ヶ所

一、宮貳拾五ヶ所

一、池大小九ヶ所

一、水車壹ヶ所

一、古城壹ヶ所 城主不知

福山迄四里拾八丁、亥子ニ當

貳拾五石八斗五升

貳拾五石八斗貳升貳合 あすら金見平悪所用捨引

拾石

九石九斗七升八合 志わる悪所用捨引丙申方高ニ引

拾貳石八斗貳合

拾貳石六斗壹升五合 檢見引

土生村

内 篇 卷六

内

壹石壹斗六合 藤尾村分納川役米
 一、口米貳升ッ、
 本銀拾匁七分
 一、六斗八升五合 小物成高外 但御檢地之節御吟味之上水
 帳ニ御除被成候
 一、壹石七斗五升六合 常村之内菅浦谷分面取 但御檢地之
 節御吟味之上水帳ニ御除被成候
 小林拾九ヶ所年貢
 一、銀六匁五分七厘 數八拾三ヶ所年貢
 一、同八拾九匁五分五厘 鍛冶役
 一、同拾貳匁 漆實役
 一、銀九分六厘 桶屋役
 一、同拾四匁四分 大工役
 一、同拾三匁貳分 寺役
 一、同五匁壹分五厘 年頭御禮銀
 一、同貳拾三匁四分壹厘 八朔御禮銀
 一、同四匁四分五厘 御藏帳紙代
 一、同貳拾八匁八分八厘 御代官帳紙代
 高貳拾五石 菅浦谷 かなみ平 悪所用捨引
 高八斗五升 悪所引
 米九 五斗壹升(米九の下原本缺字) 志わる悪所引
 高貳石壹斗七合 川成引

内

畝高五拾三丁九反三畝貳拾九步
 高四百拾六石五斗四升六合 定免五ッ九分五厘

内

畝高拾壹丁七反壹畝
 三高百五拾石五斗六升貳合 田方
 壹丁貳反三畝拾壹步 拾九石七斗三升九合 上々一石六斗
 貳丁三反六畝拾步 三拾五石四斗五升 上一石五斗
 四丁七反四畝拾五步 六拾壹石六斗八升五合 中一石三斗
 貳丁三反三畝廿五步 貳拾五石七斗貳升貳合 下一石一斗
 八反九畝貳拾三步 七石壹斗八升壹合 下々八斗
 壹反貳畝拾六步 七斗五升貳合 砂六斗
 貳拾步 三升三合 砂下五斗
 畝高四拾貳丁貳反貳畝貳拾九步 畑方
 高貳百六拾五石九斗八升四合

内

壹丁五反四畝貳拾三步 拾五石四斗七升七合 上々一石
 七丁五反八畝貳拾八步 六拾八石三斗四合 上九斗
 拾丁六反三畝貳拾三步 七拾四石四斗六升四合 中七斗
 八丁貳反八畝拾壹步 四拾九石七斗貳合 下六斗
 八丁五反壹畝貳拾八步 三拾四石七升七合 下々四斗
 三丁四反八畝拾九步 拾石四斗五升九合 砂三斗
 八反五畝拾七步 壹石七斗壹升壹合 砂下貳斗

畝高五拾三丁九反三畝貳拾九步
 高四百拾六石五斗四升六合 定免五ッ九分五厘

内

壹丁三反壹畝 拾壹石七斗九升 屋九斗

一、夫米五石六斗三升壹合

一、小物成米貳石九斗壹升貳合

一、口米貳升

一、銀貳匁五分八厘

一、同拾六匁六厘

一、同七拾五匁三分八厘

一、同九匁貳分四厘

一、同三匁九分六厘

一、同壹匁七分五厘

一、同拾壹匁四分

麥、大豆、其外被 仰付次第差上申候

一畝壹反 高四斗 新漕

一畝貳反 高四斗 新漕

御林貳ヶ所

草山、野山貳拾三ヶ所 土生村、府川村、高木村入込

池大小七ヶ所

宮大小貳拾四ヶ所

四ツ堂八ヶ所

寺壹ヶ所 救護山 實藏坊 釋迦院

古城壹ヶ所 城主 杉原七左衛門尉

福山迄四里半、戌亥二當

四石九斗七升九合 檢見引

壹丁八反九畝拾九步 拾七石六升七合 屋九斗

一、夫米拾石壹斗三升六合 内八升七合 郷藏引

一、小物成米三石五斗五升五合

一、口米貳升

一、銀九匁八分九厘

一、同五拾七匁九厘

一、同六匁

一、同貳匁三分

一、同七匁七分貳厘

一、同拾六匁六分八厘

一、同七匁七分三厘

一、同貳拾匁五分七厘

一、同三匁壹分六厘

麥、大豆、其外被 仰付次第差上申候

御林壹ヶ所、八反五畝

寺五ヶ所 淨土眞宗

淨土眞宗 善行寺

禪宗 廣谷寺

眞言宗 十輪院

同 常福寺

淨土眞宗 徳圓寺

宮大小拾壹社

野山拾丁 草山貳ヶ所 三畝貳拾七步

廣谷村

畝高八拾丁四反三畝貳拾四步

高八百貳拾四石六升九合 定免六ツ九分五厘

内

畝高五拾五丁八反八畝八步

高六百六拾九石七斗貳升六合 田方

内

四丁九反九畝貳拾五步八拾四石九斗七升貳合 上々一石七斗

六丁九反五畝貳拾壹步 百四石三斗五升五合 上一石五斗

拾四丁九反六畝廿八步貳百九石五斗七升壹合 中一石四斗

拾壹丁貳反五畝三歩 百三拾五石壹升貳合 下一石貳斗

拾五丁七反六畝壹歩 百貳拾六石八升三合 下々八斗

壹丁九反四畝貳拾歩 九石七斗三升三合 砂五斗

畝高貳拾四丁五反五畝拾六歩 高百五拾四石三斗四升三合 畑方

内

壹丁七畝貳拾七歩 拾七石七斗九升 上々壹石

三丁貳反四畝拾拾歩 貳拾九石壹斗九升六合 上九斗

五丁三反三畝貳拾歩 三拾七石三斗五升七合 中七斗

四丁四反三畝貳拾壹歩貳拾六石六斗貳升貳合 下六斗

七丁六反貳畝拾貳歩 三拾石四斗九升六合 下々四斗

九反三畝貳拾五歩 貳石八斗壹升五合 砂三斗

永荒地拾八歩

池大小九ヶ所

福山迄四里、戌亥當

六石六斗貳升六合 檢見引

内

畝高百七丁九反壹畝三歩 定免六ツ三分五厘

内

五反九畝九歩 貳石五斗三升五合 川成

内五畝拾三歩 四斗四升五合、子起三年畝下

畝高五拾壹丁五反壹畝貳拾六歩 田方

高六百八拾七石三斗壹升六合

内

六丁四反六畝拾貳歩 百九石八斗八升八合 上々一石七斗

拾五丁壹反八畝廿七歩貳百廿七石八斗三升五合 上一石五斗

拾五丁三反貳畝廿貳歩貳百拾四石五斗八升三合 中一石四斗

五丁八反三畝五歩 六拾九石九斗八升 下一石貳斗

四丁貳反六畝拾歩 三拾八石三斗七升 下々九斗

四丁四反四畝拾歩 貳拾六石六斗六升 砂六斗

畝高五拾六丁三反九畝七歩

高三百五拾六石七斗三升四合 畑方

内

畝高百七丁九反壹畝三歩

高千四拾四石五升

五反九畝九歩 貳石五斗三升五合

内五畝拾三歩 四斗四升五合、子起三年畝下

畝高五拾壹丁五反壹畝貳拾六歩

高六百八拾七石三斗壹升六合

内

六丁四反六畝拾貳歩 百九石八斗八升八合

拾五丁壹反八畝廿七歩貳百廿七石八斗三升五合

拾五丁三反貳畝廿貳歩貳百拾四石五斗八升三合

五丁八反三畝五歩 六拾九石九斗八升

四丁貳反六畝拾歩 三拾八石三斗七升

四丁四反四畝拾歩 貳拾六石六斗六升

三丁貳反七畝貳拾四步 三拾貳石七斗八升 上々一石
 六丁八反六畝拾三步 六拾壹石七斗七升九合 上九斗
 拾三丁五反壹畝貳拾壹步九拾四石六斗壹升九合 中七斗
 拾四丁三反貳步 八拾五石八斗四合 下六斗
 拾壹丁七反六畝九步 四拾七石五升貳合 下々四斗
 四丁貳反貳畝貳步 拾貳石六斗六升貳合 砂三斗
 貳丁四反四畝貳拾六步貳拾貳石三升八合 屋九斗
 内三畝五步 貳斗八升五合 郷藏引

一、夫米拾五石貳斗六升
 一、小物成米八石三斗五升壹合
 一、口米貳升ツ、
 一、銀七拾七匁七分七厘 數百拾貳ヶ所年貢
 一、同六匁九分五厘 小林年貢(原本にヶ所缺々)
 一、同五匁壹分五厘 寺役
 一、同拾四匁四分 大工役

一、同貳拾四匁九分九厘 年頭御禮銀
 一、同拾七匁七厘 八朔御禮銀
 一、同四匁七分三厘 御藏帳紙代
 一、同三拾匁貳分貳厘 御代官帳紙代

麥、大豆、其外被 仰付次第差上申候
 御林三ヶ所 草山拾壹ヶ所 野山七ヶ所
 小はやし貳拾壹ヶ所 池大小拾ヶ所
 古城壹ヶ所 城主 徳毛監物

三丁七反七畝貳拾貳步 貳拾貳石六斗六升四合 砂六斗
 畝高四拾貳丁七反三畝貳步
 高三百六拾四石三斗六升八合 畑方
 内壹反三畝拾五步 五斗六升 川欠引
 内四畝貳拾五步 壹斗九升三合 寅之起三年缺下、巳生
 四丁七反七畝拾四步 五拾貳石五斗貳升壹合 上々一石一斗
 拾三丁六反九畝拾四步百三拾六石九斗四升七合上壹石
 拾丁六反壹畝壹步 八拾四石八斗八升三合 中八斗
 六丁壹反拾五步 四拾貳石七斗三升五合 下七斗
 三丁四反四畝六步 拾七石貳斗壹升 下々五斗
 壹丁八反貳畝貳四步(貳四步は貳拾四歩の誤りか)七石三斗壹
 升貳合 砂四斗
 貳丁貳反七畝拾八步 貳拾貳石七斗六升 屋壹石
 内拾四石四升六合 郷藏引

一、夫米拾貳石六合
 一、小物成米三石三斗壹升貳合
 一、口米貳升ツ、
 一、銀八拾八匁
 一、同壹匁八分七厘 藪八拾壹ヶ所年貢
 一、同七匁貳分 大工役
 一、同五匁壹分五厘 寺役
 一、同八匁四分九厘 八朔御禮銀
 一、同拾九匁七分六厘 年頭御禮銀

一、同拾九匁七分六厘 年頭御禮銀
 一、同拾九匁七分六厘 年頭御禮銀

眞言宗 籍龍山 神宮寺 虚空藏院
 同 清教山 西龍寺 醫性院
 同 米拾六石 戸木、鴨谷惡所引
 福山迄四里、戌亥ニ當
 拾六石
 拾五石八斗五升六合 戸木、鴨谷用捨引
 貳拾貳石六斗五升三合
 貳拾貳石五斗壹升三合 檢見引

中須村

畝高八拾壹丁八反六畝拾七步
 高八百四拾壹石貳斗貳升四合 定免五ツ六分五厘
 内
 畝高三拾九丁壹反三畝拾五步
 高四百七拾六石八斗五升六合 田方

三丁六反九畝三步 五拾九石五升六合 上々一石六斗
 七丁四畝貳拾六步 百五石七斗三升 上石五斗
 拾三丁壹反七畝貳拾貳步百七拾壹石三斗五合 中一石三斗
 八丁八反五畝貳拾五步九拾七石四斗四升貳合 下二石一斗
 貳丁五反八畝七步 貳拾石六斗五升九合 下々八斗

一、同貳拾三匁五分貳厘 御代官帳紙代
 一、同三匁七分五厘 御藏帳紙代
 麥、大豆、其外被 仰付次第差上申候
 御林三ヶ所 御百姓持小林九ヶ所
 草山、野山貳ヶ所 池壹ヶ所
 宮大小拾八ヶ所 辻堂四ヶ所
 寺貳ヶ所

眞言宗 石峯山 圓福寺
 法華宗 妙谷山 本覺寺
 福山迄三里廿丁
 貳拾四石四斗四升壹合 檢見引

相方村

畝高三拾五丁八反九畝六步
 高貳百六拾四石五斗六升壹合 定免五ツ七分
 内
 畝高七丁六反四畝七步
 高七拾壹石壹斗三合 田方

七反五畝貳拾五步 拾壹石三斗七升五合 上石五斗
 壹丁六反七畝貳拾壹步貳拾壹石八斗壹合 中一石三斗
 壹丁三反七畝貳步 拾五石七升七合 下二石一斗
 壹丁三反六畝九步 拾石九斗四合 下々八斗