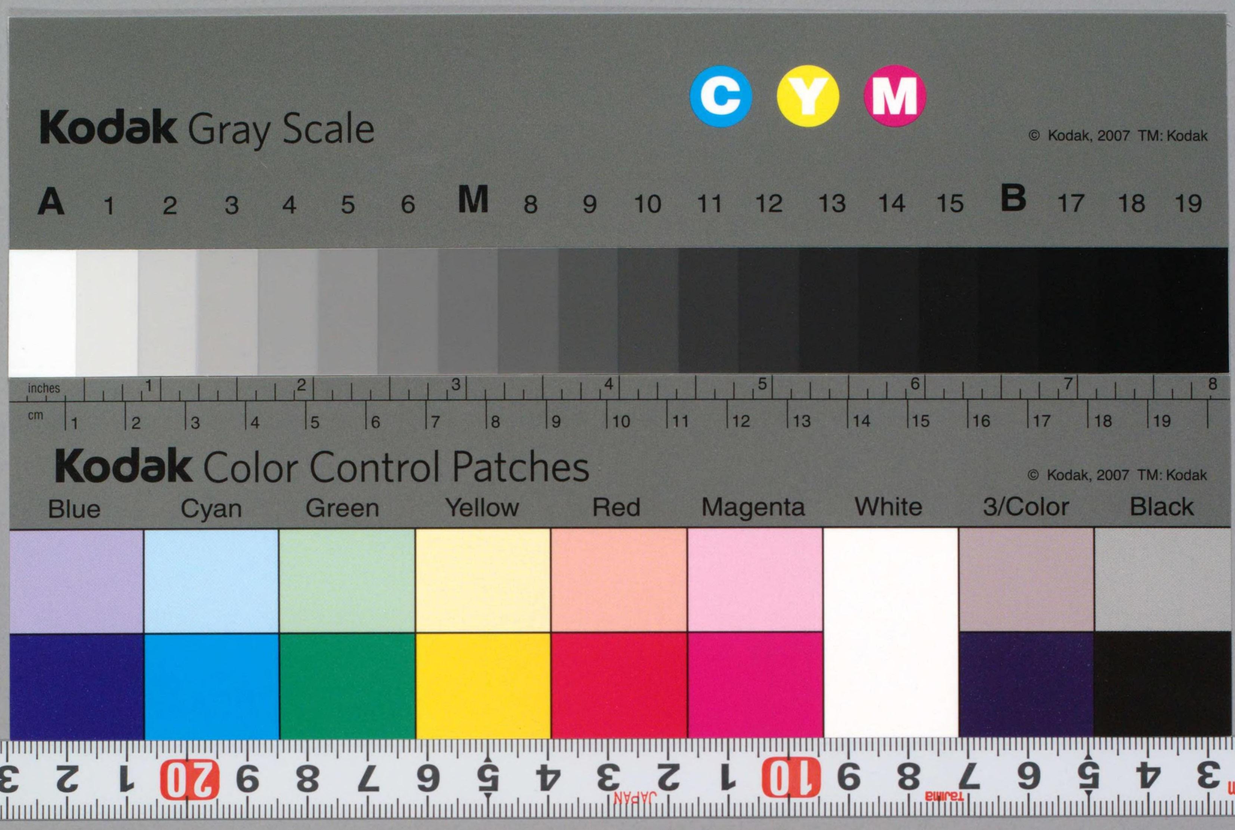
Kodak Gray Scale
C Y M
© Kodak, 2007 TM: Kodak
A 1 2 3 4 5 6 M 8 9 10 11 12 13 14 15 B 17 18 19
inches
cm
Kodak Color Control Patches
© Kodak, 2007 TM: Kodak
Blue Cyan Green Yellow Red Magenta White 3/Color Black

35 27-46

国立国会図書館

収　書　通　報

第 27 号

Current Acquisitions

No. 27

国立国会図書館

National Diet Library

Tokyo, Japan

#029.1
K548

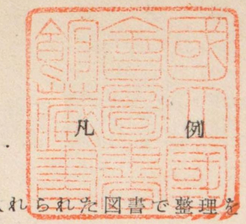

凡　例

1. 本目録は本館に受入れられた図書で整理を了したものを逐次収録する。
   但し本号には和書だけ収録してある。
2. 記載は日本十進分類法（N. D. C.）5版の要目により分類してある。
   同一分類内の排列は、本文分類見出の中を標目のＡＢＣ順にしてある。
3. 目次に代わるものとして、N. D. C. の主綱表を掲げてある。
   本文の見出しもこれによる。
4. 各図書の標目の右端に附せられた数字はその図書の請求番号である。

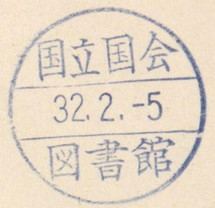

413622

和　書　分　類　表

000	**総　記**	**500**	**工芸学**
010	図書館学	500	工芸学．工学及工業総記
020	図書学．書誌学	510	土木工学
030	百科事彙，類書	520	建築学
040	一般講論集	530	機械工学．航空工学
050	一般逐次刊行書，雑誌	540	電氣工学．通信工学
060	一般学会	550	鉱山工学．金属工学
070	一般新聞，新聞紙学	560	海事工学
080	叢書，全集	570	化学工業
090	随筆，雑書	580	製造工業．手工業
		590	家　事
100	**哲　学**	**600**	**産　業**
100	哲学総記	600	産業総記
110	形而上学	610	農　業
120	東洋哲学	620	園　芸
130	西洋哲学	630	林　業
140	心理学	640	畜産業
150	倫理学	650	蚕　業
160	宗教．神学	660	水産業
170	神　道	670	商　業
180	仏　教	680	交　通
190	キリスト教	690	通　信
200	**歴史科学**	**700**	**美　術**
200	歴史科学総記	700	美術（芸術）総記
210	日　本	710	彫　刻
220	アジヤ洲	720	絵画．書道
230	ヨーロッパ洲	730	版画，印刷
240	アフリカ洲	740	写　眞
250	北アメリカ洲	750	工芸美術
260	南アメリカ洲	760	音　楽
270	太洋洲，極地	770	演劇，演芸
280	伝　記	780	運動，競技
290	地誌及紀行	790	遊芸，娯楽
		800	**語　学**
300	**社会科学**	800	語学総記
300	社会科学総記	810	日本語
310	政　治	820	中国語
320	法　律	830	イギリス語
330	経　済	840	ドイツ語
340	財　政	850	フランス語
350	統　計	860	スペイン語
360	社会問題	870	イタリー語
370	教　育	880	ロシヤ語
380	民俗，風俗及慣習	890	其他諸国語
390	軍　事		
		900	**文　学**
400	**自然科学**	900	文学総記
400	自然科学総記	910	日本文学
410	数　学	920	中国文学
420	物理学	930	イギリス及アメリカ文学
430	化　学	940	ドイツ文学
440	天文学	950	フランス文学
450	地質学．地理学	960	スペイン文学
460	生物学．博物学	970	イタリー文学
470	植物学	980	ロシヤ文学
480	動物学	990	其他諸国文学
490	医学．薬学		

000 総　記

020 図書学. 書誌学

弘法大師
三十帖冊子　025-1
　空海書　清雅堂編
　東京　清雅堂　昭和24 (1949)
　36丁　17×16cm　和
　(コロタイプ版　粘葉装)

毎日新聞社西部本社資料部　028-11
　図書目録　毎日新聞西部本社資料部編
　門司　毎日新聞西部本社資料部　昭和25 (1950)
　175p. 27cm.

030 百科事彙, 類書

家庭科事典　第5巻　031-24
　平凡社編
　東京　平凡社　昭和25 (1950)
　314p. 26cm.
内容
第5巻　ハ—ヨ

泰西社編集部　031-26
　社會科辞典　泰西社編集部編
　京都　泰西社　昭和25 (1950)
　570p. 19cm.

060 一般学会

富田展子　060-8
　新しい会議の進め方
　東京　中央社　昭和25 (1950)
　166p. 19cm.

070 一般新聞, 新聞紙学

Bastian, George C.　070-48
　新聞編集の実際　バスティアン, ケース共著　日本新聞協會訳
　東京　時事通信社　昭和25 (1950)
　312p. 19cm.

080 叢書, 全集

Ilin, M.　088-1
　イリン選集　第6　イリン著
　東京　岩崎書店　昭和25 (1950)
　222p. 19cm.
内容
第6　なぞの科学 (牧山敬訳)

090 随筆, 雑書

尾崎行雄　091-216
　客と語る　尾崎行雄述　長井實編
　鎌倉　大平社　昭和23 (1948)
　264p. 図版　19cm.

高田　保　091-218
　二つの椅子　—高田保對談集—
　東京　朝日新聞社　昭和25 (1950)
　358p. 19cm.
　(被対談者　辰野隆, 藤原義江, 宇野浩二等)

高見大陽　091-217
　世界統一大平和策
　東京　高見大陽　大正9 (1920)
　170p. 19cm.

徳川夢聲　091-215
　夢聲懺悔錄
　東京　生活文化社　昭和23 (1948)
　276p. 19cm.

辻　寛一　091-214
　隨筆 議員宿舍
　東京　新小說社　昭和25 (1950)
　430p. 19cm.

100 哲　学

100 哲学総記

小松攝郎　104-80
　これからの哲學
　東京　鈴懸書房　昭和23 (1948)
　158p. 19cm.

串田孫一　104-79
　學生の哲學
　東京　山海堂　昭和25 (1950)
　272p. 19cm.

桑木嚴翼　104-81
　哲學的教養　再版
　東京　春秋社　昭和25 (1950)
　241p. 19cm. (春秋選書)

松原　寛　101-73
　哲學の門
　東京　文海堂　昭和23 (1948)
　212p. 19cm.

三木　清　104-78
　哲學と人生
　東京　河出書房　昭和25 (1950)
　374p. 図版　19cm.

哲學講座　第6卷　108-16
　筑摩書房編集部編
　東京　筑摩書房　昭和25 (1950)
　269p. 22cm.
内容
第6卷　哲学の諸部門
論理学 (池上鎌三), 認識論 (岩崎武雄), 形而上学 (金子武蔵), 自然哲学 (上田泰治), 心理学 (相良守次), 美学 (矢崎美盛), 倫理学 (淡野安太郎), 宗教哲学(武内義範), 教育哲学 (細谷恒夫), 歴史哲学 (樺俊雄), 文化哲学 (高坂正顯)

110 形而上学

會田範治　119-63
　論理學概說
　東京　櫻門出版社　昭和24 (1949)
　148p. 21cm.

120 東洋哲学

家永三郎　121-43
　日本思想史の諸問題
　東京　齋藤書店　昭和23 (1948)
　239p. 19cm.

諸橋轍次　123-CN27
　大學中庸章句　諸橋轍次編, 校註
　東京　富士書店　昭和25 (1950)
　80p. 19cm.
内容
校注 大学章句 (朱熹), 校注 中庸章句 (朱熹)

西田幾多郎　121-42
　西田幾多郎の手紙　—鈴木大拙へ—　西田幾多郎著　古田紹欽編
　東京　新潮社　昭和25 (1950)
　143p. 図版　19cm.

朱　熹　123-CN28
　論語集註　朱熹著　諸橋轍次 校註
　東京　富士書店　昭和25 (1950)
　214p. 19cm.

130 西洋哲学

朝永三十郎　134-146
　カントの平和論
　東京　人文書林　昭和25 (1950)
　209p. 19cm.

Dewey, John.　133-51
　ジョン・デューイー著作集 〔第　〕 ジョン・デューイー著
　東京　春秋社　昭和25 (1950)
　378p. 22cm.
内容
〔第　〕 確実性の探究 (植田清次訳)

Feuerbach, Ludwig Andreas.　134-147
　小論と箴言　フオイエルバッハ著　栗林茂訳
　東京　北隆館　昭和25 (1950)
　228p. 19cm.

新渡戸稲造　133-57
　新渡戸先生講演
　衣服哲學　5版　新渡戸稲造著　高木八尺編
　東京　研究社出版株式会社　昭和25 (1950)
　218p. 図版　19cm.
　(カーライル著　サーターレザータス評釈　英文併記)

野田又夫　135-89
　近世的思惟の出發點
　デカルト
　東京　有斐閣　昭和25 (1950)
　36p. 19cm. (大学講座叢書)

大島正德　139-36
　現代實在論の研究
　東京　至文堂　昭和25 (1950)
　538p. 21cm.

重松俊明　133-56
　近世自由思想家としての
　ホッブス
　東京　有斐閣　昭和25 (1950)
　49p. 19cm. (大学講座叢書)

篠田一人　130-31
　哲學の歴史
　東京　伸展書房　昭和25 (1950)
　310p. 19cm.

150 倫　理　学

Gould, Lawrence.　154-99
　幸福論　ローレンス・グールド著　山本政喜訳
　東京　新人社　昭和25 (1950)
　440p. 19cm.

葉上照澄　150-68
　倫理學概說　21版
　東京　同文社　昭和23 (1948)
　241p. 19cm.

川田熊太郎　150-67
　倫理學
　東京　世界書院　昭和25 (1950)
　253p. 19cm. (基礎学選書 第8)

Mazzini, Giussepe. 151-25
人間進歩の倫理　ヂュゼッペ・マッチイニ著　相澤久訳
東京　近藤書店　昭和25 (1950)
194p.　18×11cm.（知識人叢書）

武者小路實篤 154-100
人生論
東京　調和社　昭和25 (1950)
196p.　図版　19cm.

中野敬次郎 157-6
二宮金次郎
東京　潮文閣　昭和24 (1949)
330p.　図版　19cm.

新島　繁 150-69
現代ヒューマニズムの世界 ―研究と評論―
東京　伸展書房　昭和25 (1950)
291p.　19cm.

白洲正子 154-103
たしなみについて
東京　雄鶏社　昭和23 (1948)
179p.　15cm.（雄鶏新書）

高桑純夫 154-101
眞實に生きる　―若き人々のために―
東京　改造社　昭和25 (1950)
210p.　19cm.

遠山健彦 154-102
人生哲學（アインシュタイン）
東京　民主文化協会　昭和23 (1948)
104p.　19cm.

180 仏　　教

佛　典 183-20
校訂 大般若理趣分　―平かな附―
京都　永田文昌堂　昭和25 (1950)
1帖　18×8cm.
（大般若波羅密多経　巻第578　折本）

Candrakīrti. 183-21
「淨明句論」と名づくる 月稱造 中論釋　第2　Candrakirti著　山口益訳
東京　弘文堂　昭和24 (1949)
243p.　22cm.

道　開 183-CN1
大明三藏聖教目錄　道開撰　南條文雄訳
東京　南條博士記念刊行会　昭和4 (1929)
480p.　29cm.
（1883 年英国牛津大学校印書局刊行版ノ影印）

服部之總 188-35
續親鸞ノート
東京　福村書店　昭和25 (1950)
296p.　図版　19cm.

林田茂雄 188-76
共産主義者による再發見 たくましき親鸞
東京　大法輪閣　昭和25 (1950)
248p.　19cm.

深浦正文 180-42
現代人の 宗教的疑問の解答　第1輯　深浦正文，大原性實共著
京都　永田文昌堂　昭和25 (1950)
146p.　19cm.
内容
第1輯　淨土真宗関係の部

川瀬　清 180-44
佛教青年讀本
市川　川瀬清　昭和25 (1950)
117p.　19m.

道端良秀 188-CN1
中國の淨土教と玄中寺
京都　永田文昌堂　昭和25 (1950)
328p.　図版　19cm.（なつめ寺研究叢書）

宮崎安右衛門 188-75
野聖乞食桃水
東京　川津書店　昭和23 (1948)
222p.　19cm.
附
アシジの聖者 聖フランシス

日　蓮 188-74
昭和増訂 御妙判要文集 ―崐玉撮要集 増訂改版― 日蓮上人著　日重上人編　平楽寺書店編輯部増訂
京都　平楽寺書店　昭和23 (1948)
219p.　18cm.　和

東北帝國大學法文學部 183-CN2
西藏大藏経總目錄　東北帝國大學法文學部編
仙台　東北帝国大學法文学部　昭和9 (1934)
2冊（索引共）30cm.
（編纂者 宇井伯壽，鈴木宗忠，金倉円照，多田等観）

190 キリスト教

赤岩　榮 192-25
イエス傳
東京　月曜書房　昭和25 (1950)
288p.　19cm.

Gore, Charles. 192-26
ナザレのイエス　チャールス・ゴア著　松坂勝雄訳
東京　聖ニコラ出版社　昭和25 (1950)
197p.　19cm.（聖ニコラ叢書 第3）

Hilty, Carl. 194-88
幸福論　ヒルティ著　草間平作訳
東京　岩波書店　昭和25 (1950)
259p.　15cm.（岩波文庫）

Hilty, Carl. 194-87
眠られぬ夜のために　第1部　上　ヒルテイ著　草間平作訳
東京　岩波書店　昭和25 (1950)
221p.　図版　15cm.（岩波文庫）

北森嘉藏 191-34
救濟の倫理 ―キリスト教入門―
東京　創元社　昭和25 (1950)
238p.　19cm.

Latourette, Kenneth Scott. 190-103
福音と教會と世界　ケンネス・スコット・ラトウレット編　岡田五作訳
東京　逍遙書院　昭和25 (1950)
330p.　19cm.
内容
第1部　福音
第1章　キリストに於ける神の啓示（ジョン・ノックス），第2章　教会の本質（パウル・シェーラー），第3章　変貌せる世界に対するキリスト教の希望（W. ノルマン・ピッテンガー）
第2部　教会と世界
第4章　歴史の展望に於ける今日の教会とキリスト教社会（ケンネス・スコット・ラトウレット），第5章　社会に対する教会の責任（リチャード・ニーバー），第6章　教会の限界（ジョン・C. ベンネット）
第3部
第7章　思想と生活に於ける再調整の必要性（ルーマン・J. シェーファー），第8章　現代に於けるキリスト者の使命（エルマー・G. ホムリガウゼン）

小塩　力 194-90
代　禱 ―説教と短章―
東京　新教出版社　昭和23 (1948)
229p.　19cm.

Perreyve, Henri. 194-89
主と共に苦しむ ―病床の一日― アンリ・ペレーヴ著　山本愛子訳
東京　カトリック教区連盟　昭和24 (1949)
169p.　19cm.

Sheehan, Michael. 198-82
護　教　シエアン著　木内藤三郎訳
東京　光明社　昭和23 (1948)
291p.　19cm.

200 歴史科学

200 歴史科学総記

津田左右吉 201-42
必然・偶然・自由
東京　角川書店　昭和25 (1950)
168p.　18×11cm（角川新書 第1）

210 日　本

井上　清 210-246
日本の歴史 ―増補「くにのあゆみ」批判―
東京　ナウカ社　昭和25 (1950)
452p.　19cm.

Lyele, Thomas. 210-245
一英國人の見たる日本及日本人　トマス・ライエル著　野口啓祐訳
東京　創元社　昭和25 (1950)
349p.　図版　19cm.

日本文化史大系　第1-12巻 210-247
誠文堂新光社編
東京　誠文堂新光社　昭和12-17 (1937-42)
12冊　図版　27cm.
内容
第1巻　原始文化（昭和13 図版6枚）
第1　日本民族論　日本人種の構成（金関丈夫，宮内悅蔵），日本民族の構成（喜田貞吉），原日本語の構成（金田一京助），日本原始宗教（宇野円空），第2　日本神話論（松村武雄），第3　日本民俗論（中山太郎），第4　原始文化の遺物　繩紋式文化（八幡一郎），彌生式文化（小林行雄），古墳文化（後藤守一），第5　日本原始芸術（木代修一）
第2巻　大和文化（昭和16 図版5枚 地図）
第1　大和時代文化の特質（西田直二郎），第2　皇室と大和文化（西田直二郎），第3　政治及び制度（肥後和男），第4　経済（岡本堅次），第5　宗教及び学問（石田茂作），第6　思想（武田祐吉），第7　文学（久松潜一），第8　美術（源 豊宗），第9　音楽・舞踏（田辺尚雄），第10　風俗と生活（江馬 務），第11　日本とアジア大陸との関係（岩井大慧），第12　アジア大陸の状態（志田不動麿），第13　亜欧の関係（石田幹之助），第14　西洋の状態（今井登志喜，板倉勝正）
第3巻　奈良時代（昭和12 図版5枚 地図）
第1　奈良時代文化の特質（辻善之助），第2　皇室と奈良文化（坂本太郎），第3　政治及び制度（瀧川政次郎），第4　経済（田名網宏），第5　宗教（秋山謙蔵），第6　思想と学問（桃 裕行），第7　文学（森本治吉），第8　彫刻（源 豊宗），第9　風俗と生活（江馬 務），第10　音楽・舞踏（田辺尚雄），第11　日本とアジア大陸の関係（志田不動麿），第12　アジア大陸の状態（鈴木 俊），第13　亜欧の関係（石田幹之助），第14　西洋の状態（今井登志喜）
第4巻　平安前期文化（昭和14 図版5枚 地図）

第1　平安前期時代文化の特質（辻 善之助），第2　皇室と平安前期文化（辻 善之助），第3　政治及び制度（川上多助），第4　経済（遠藤元男），第5　宗教（川崎庸之），第6　思想と学問（竹岡勝也），第7　文学（山岸徳平），第8　美術（源 豊宗），第9　書道（尾上八郎），第10　音楽・舞踏（田辺尚雄），第11　風俗と生活（江馬 務），第12　日本とアジア大陸の関係（志田不動麿），第13　アジア大陸の状態（日野開三郎），第14　亜欧の関係（石田幹之助），第15　西洋の状態（今井登志喜，堀米庸三）
第5巻　平安後期文化（昭和12 図版5枚 地図）
第1　平安後期時代文化の特質（龍 粛），第2　皇室と平安後期時代文化（龍 粛），第3　政治及び制度（吉村茂樹），第4　経済（遠藤元男），第5　宗教（竹内理三），第6　思想と学問（清原貞雄），第7　文学（池田亀鑑），第8　美術（谷 信一），第9　書道（尾上八郎），第10　音楽・舞踊（田辺尚雄），第11　風俗と生活（江馬 務），第12　日本とアジア大陸との関係（志田不動麿），第13　アジア大陸の状態（小沼 正），第14　亜欧の関係（石田幹之助），第15　西洋の状態（今井登志喜）
第6巻　鎌倉文化（昭和 13 図版5枚 地図）
第1　鎌倉時代文化の特質，第2　皇室と鎌倉文化，第3　政治及び制度（牧 健二），第4　経済（玉泉大梁），第5　宗教（赤松俊秀），第6　思想と学問（藤 直幹），第7　文学（松本彦次郎），第8　美術（谷 信一），第9　音楽・舞踊（岩橋小彌太），第10　風俗と生活（江馬 務），第11　日本とアジア大陸の関係（秋山謙蔵），第12　アジア大陸の状態（有高 巖），第13　亜欧の関係（石田幹之助），第14　西洋の状態（今井登志喜，堀米庸三）
第7巻　吉野室町文化（昭和13 図版5枚 地図）
第1　吉野・室町時代文化の特質（長沼賢海），第2　皇室と吉野・室町文化（中村直勝），第3　政治及び制度（魚澄惣五郎），第4　経済（豊田武），第5　宗教（長沼賢海），第6　思想と学問（中村 光），第7　文学（佐成謙太郎），第8　美術（谷 信一），第9　音楽・舞踏（森末義彰），第10　書道（田山信郎），第11　風俗と生活（江馬務），第12　日本とアジア大陸との関係（秋山謙蔵），第13　アジア大陸の状態（清水泰次），第14　亜欧の関係（石田幹之助），第15　西洋の状態（今井登志喜，西村貞二）
第8巻　安土・桃山文化（昭和12 図版5枚 地図）
第1　安土・桃山時代文化の特質（渡辺世祐），第2　皇室と安土・桃山文化（渡辺世祐），第3　政治及び制度（高柳光壽），第4　経済（中村吉治），第5　宗教（田中久夫），第6　思想と学問（桑田忠親），第7　文学及び音楽（福井久蔵），第8　美術（熊谷宣太），第9　風俗と生活（江馬 務），第10　日本とアジア大陸との関係（旗田 巍），第11　日本とヨーロッパとの関係（岡本良知），第12　アジア大陸の状態（清水泰次），第13　亜欧の関係（石田幹之助），第14　西洋の状態（今井登志喜）
第9巻　江戸前期文化（昭和12 図版5枚 地図）
第1　江戸前期時代文化の特質（栗田元次），第2　皇室と江戸前期文化（栗田元次），第3　政治及び制度（栗田元次），第4　経済（奥文炳），第5　思想と学問 国学（吉田三郎），漢学（中山久四郎），洋学（新村 出），庶民教育（石川 謙），第6　宗教（豊田 武），第7　文学（藤村 作），第8　美術（奥平英雄），第9　風俗と生活（江馬務），第10　日本とアジア大陸との関係（野原四郎），第11　日本とヨーロッパとの関係（齋藤阿具），第12　アジア大陸の状態（和田 清），第13　亜欧の関係（石田幹之助），第14　西洋の状態（今井登志喜）
第10巻　江戸後期文化（昭和14 図版5枚 地図）
第1　江戸後期時代文化の特質（中村孝也），第2　皇室と江戸後期文化（中村孝也），第3　政治及び制度（中村孝也），第4　宗教（圭室諦成），第5　経済（土屋喬雄），第6　思想と学問 国学（吉田三郎），漢学（中山久四郎），洋学（新村 出），庶民教育（石川 謙），第7　文学及び音楽（高野辰之），第8　美術（和田辰雄），第9　書道（尾上八郎），第10　風俗と生活（江馬 務），第11　日本とアジア大陸との関係（野原四郎），第12　日本と欧米との関係（板沢武雄），第13　アジア大陸の状態（植村清二），第14　亜欧の関係（石田幹之助，植村清二），第15　西洋の状態（今井登志喜，高橋幸八郎）
第11巻　幕末・維新文化（昭和15 図版5枚 地図）
第1　幕末・維新時代文化の特質（森谷秀亮），第2　皇室と幕末・維新文化（渡辺幾次郎，岡田 実），第3　政治及び制度（森谷秀亮），第4　経済（土屋喬雄），第5　宗教（徳重浅吉），第6　思想と学問 国学（三宅 清），漢学（中山久四郎），洋学（新村 出），庶民教育（石川 謙），第7　文学及び音楽（高野辰之），第8　美術（和田辰雄），第9　風俗と生活（江馬 務），第10　日本とアジア大陸との関係（田保橋 潔），第11　日本と欧米との関係（石井 孝），第12　アジア大陸の状態（出石誠彦），第13　亜欧の関係（石川幹之助），第14　西洋の状態（今井登志喜，矢田俊隆）
第12巻　明治・大正文化（昭和17 図版5枚 地図）
第1　明治・大正時代文化の特質（尾佐竹 猛），第2　皇室と明治・大正文化（渡辺幾治郎），第3　政治及び制度（尾佐竹 猛），第4　経済（加田哲二），第5　宗教（佐木秋夫），第6　思想（清原貞雄），第7　教育（大久保利謙），第8　文学（木村 毅），第9　美術（和田辰雄），第10　自然科学（三枝博音，鳥井博郎），第11　風俗と生活（江馬 務），第12　日本とアジア大陸との関係（田保橋潔），第13　日本と欧米との関係（村川堅固），第14　アジア大陸の状態と亜欧の関係（出石誠彦），第15　西洋の状態（今井登志喜，高橋幸八郎）

下村　宏　210-250
終戦秘史　下村海南著
東京　講談社　昭和25（1950）
356p.　19cm.

改定　210-228
史籍集覧　第1-27冊，編外〔第1-5冊〕，總目解題
近藤瓶城編
東京　近藤出版部　明治35-大正15（1902-26）
33冊　20cm.
内 容
第1冊　通記類（3版 大正7）
第1　扶桑略記（校本）（皇円），第2　代要記（校本）
第2冊　通記類（3版 大正14）
第3　愚管鈔，第4　神明鏡，第5　神皇正統録，第6　宇多天皇実録（林 道春），第7　続世継（校本），第8　月のゆくへ（荒木田麗子）
第3冊　通記類（3版 明治43）
第9　池の藻屑（荒木田麗子），第10　櫻雲記，第11　南方紀伝，第12　菊池伝記（井沢長秀），第13　浪合記，第14　信濃宮伝，第15　十津河之記，第16　底倉記，第17　応仁前記，第18　応仁広記，第19　応仁後記，第20　続応仁後記
第4冊　通記類（4版 明治45）
第21　南山巡狩録 附 南山遺草（大草公弼）
第5冊　通記類（4版 大正14）
第22　北條九代記（浅井了意），第23　鎌倉大草紙，第24　鎌倉九代後記，第25　関八州古戦録（駒谷槇都），第26　北條五代記（三浦茂信）
第6冊　通記類（3版 大正8）
第27　浅井三代記，第28　朝倉始末記，第29　太閤記（小瀬道喜）
第7冊　通記類（3版 大正7）
第30　南海通記（香西成資），第31　豊薩軍記，第32　安西軍策
第8冊　通記類（3版 大正10）
第33　奥羽永慶軍記（戸部正直）
第9冊　纂録類　第1（3版 大正13）
第34　今昔物語集（校本），第35　古今著聞集（橘 成季）
第10冊　纂録類　第2（3版 大正13）
第36　古事談（校本），第37　今物語（藤原信実），第38　塵塚物語，第39　老人雑話（江村専齋），第40　備前老人物語，第41　武功雑記（松浦鎮信），第42　見聞集（三浦茂信），第43　落穂集（大道寺重祐）
第11冊　纂録類　第3（3版 大正14）
第44　志士清談（南條八郎），第45　神書抄（新井君美），第46　耆旧得聞（小宮山昌秀），第47　介壽筆叢（山地介壽），第48　列公間話　第49　武芸小伝（日夏繁高），第50　以貴小伝，第51　中外経緯伝（伴 信友），第52　明良帯録（山形豊寛），第53　思栄録，第54　廃絶録（小田彰信）
第12冊　別記録　第1（3版 大正15）
第55　大織冠公伝（校本），第56　武智麿伝，第57　和気清麿伝，第58　和気清麿参宇佐宮絵詞，第59　田邑麻呂伝，第60　叡山大師伝　第61　伝教大師行業記（円珍），第62　伝教大師行状，第63　延暦寺故内供奉和上行状，第64　慈覚大師伝（源 英明），第65　空海僧都伝（真済），第66　贈大僧正空海和上伝記，第67　高野贈大僧正伝　第68　大師御行状集記，第69　西行一生涯草紙，第70　上杉略譜（近藤守重），第71　東海一休和尚年譜記，第72　定西法師伝，第73　法隆寺古今目録抜萃，第74　山門三井確執起，第75　熊野別当代々記，第76　仁和寺御門跡，第77　大覚寺門跡次第，第78　安井門跡次第，第79　勧修寺長吏次第，第80　文覚四十五箇條，第81　高尾山神護寺官符，第82　高尾山中興記，第83　那須雲巌寺旧記，第84　武州陽雲寺記，第85　諸寺塔供養記目録，第86　興福寺英俊法印記，第87　南蛮寺興廃記，第88　雅実公記（久我雅実），第89　番記録，第90　頼親卿記（葉室頼親），第91　隆蔭卿記（四條隆蔭），第92　七巻冊子　第93　久世相国具通公記，第94　宝篋院殿将軍宣下記，第95　室町殿伊勢参宮記，第96　将門純友東西軍記，第97　泰衡征伐物語，第98　承久平乱記，第99　弘長記，第100　竹崎五郎絵詞，第101　舟上記，第102　和田系図裏書，第103　永享記，第104　永享後記，第105　湘山星移集，第106　松陰私語（松陰）
第13冊　別記類　第2（3版 大正7）
第107　嘉吉物語，第108　長禄記，第109　応仁乱消息，第110　細川勝元記，第111　官地論，第112　長享年後畿内兵乱記，第113　細川大心院記，第114　今井軍記，第115　瓦林政頼記，第116　足利季世記，第117　道家祖看記，第118　立入左京亮入道隆佐記，第119　佐柿国吉之城粟屋越中以下籠城次第，第120　瀬尾旧記，第121　太閤素生記，第122　祖父物語（柿屋喜左衛門），第123　惟任退治記（大村由己），第124　賤嶽合戦記，第125　志津ヶ嶽合戦事小須賀九兵衛話，第126　佐久間軍記（佐久間常関），第127　紀州御発向記（大村由己），第128　四国御発向並北国御動座事（大村由己），第129　任官之記（大村由己），第130　豊大閤大阪城中壁書，第131　豊内記，第132　利家夜話（村井勘十郎），第133　立花朝鮮記（天野源右衛門），第134　朝鮮陣古文，第135　大和軍記，第136　関岡家始末記，第137　伊勢国司伝記，第138　勢州記事，第139　清須合戦記，第140　名古屋合戦記，第141　湯浅甚助直宗伝記，第142　長篠合戦物語，第143　高天神小笠原家譜，第144　今川記（齋藤道齋）第145　深沢城矢文，第146　反町大膳訴状，第147　蘆田記，第148　松山岩村記事，第149　里見代々記，第150　里見九代記，第151　国府台戦記，第152　鴻台後記，第153　土気古城再興伝来記，第154　長倉追罰記，第155　園部状，第156　常陽四戦記，第157　水谷蟠龍記，第158　頓化原合戦記，第159　老士雑談
第14冊　別記類　第3（明治35）
第160　土岐累代記，第161　洞堂軍記，第162　兼山記，第163　一柳家記（一柳図書），第164　中村一氏記（中村一氏），第165　渡辺勘兵衛武功覚書（渡辺勘兵衛），第166　飛騨国治乱記，第167　飛州軍覧記，第168　飛州三沢記，第169　飛州千光寺記（玄海），第170　大塔軍記（堯深），第171　壽齋記（二木壽齋），第172　松隣夜話，第173　川中島五度合戦次第（清野助次郎，井上隼人正），第174　新田老談記，第175　館林盛衰記（松平清武），第176　真田記，第177　真田氏大阪陣略記，第178　加沢平次左衛門覚書（加沢平次左衛門），第179　唐沢老談記，第180　那須記，第181　藤葉栄衰記，第182　氏郷記，第183　蒲生氏郷記，第184　蒲生飛騨守氏郷書状之写（蒲生氏郷），第185　会津陣物語（杉原親清）
第15冊　別記類　第4（明治35）
第186　雲州軍話，第187　丹州三家物語，第188　細川忠興軍功記，（牧丞大夫），第189　細川幽齋覚書，第190　大内多々良氏譜牒，第191　備前文明乱記，第192　妙善寺合戦記，第193　毛利元就記，第194　老翁物語，第195　福島大夫殿御事，第196　高松城攻之物語，第197　清水長左衛門尉平宗治由来覚書，第198　備中兵乱記，第199　太田水責記，第200　若州湯川彦右衛門覚書，第201　脇坂家伝記，第202　長曾我部譜，第203　長曾我部覚書，第204　福富平右衛門親政法名浄安覚書，第205　藤堂家覚書，第206　宗像軍記，第207　菅氏世譜（貝原好古），第208　高橋紹運記（藤原一蓑），第209　肥陽軍記，第210　有馬晴信記，第211　清正記（木村又蔵），第212　朝鮮国王称加藤清正文，第213　加藤肥後守忠広之事，第214　本山豊前守安政父子戦功覚書（桑原彌左衛門），第215　島津家譜，第216　島津家元祖之事，第217　島津家代々軍記
第16冊　別記類　第5（再版 明治39）
第218　田中兵部殿関ヶ原覚書（高坂半齋），第219　片桐家秘記，第220　多夏難波梁祕録，第221　亀田大隅守高綱泉州樫井表合戦覚書（亀田高綱），第222　長沢聞書（長沢九郎兵衛），第223　大久保彦左衛門覚書（大久保彦左衛門），第224　大阪御陣之時御触書，第225　若州聞書，第226　建康様御物語筆記，第227　諸士軍談，第228　岡田

竹右衛門覚書（岡田元次），第229　本多越前守利長家之覚書（本多利長），第230　水野日向守覚書（水野勝成），第231　松永道齋聞書（松永良明），第232　渡辺幸庵対話（渡辺源茂），第233　立花立齋自筆島原戰之覚書（立花宗茂），第234　天草土賊城中話，第235　十時三彌介書上之写，第236 由比正雪召捕次第，第237　戸木林以下徒党一件書付，第238　越後家一件，　第239　赤城士話，第240　広沢記（細井知慎），　第241　蓑夫理兵衛記（和角維幹），第242　絵島罪断事略．第243　山県大弐御仕置一件，第244　近藤重蔵甲冑石像之儀＝付申開書，　第245　渡辺華山口書　第246　無人島一件申渡，第247　奥州浅川乱民記事，第248　森岡貢物語（馬文耕），第249　羽州山県領徒党一件　第250　紀州一揆覚書，　第251　邪徒決獄，第252　大塩平八郎檄文，第253　野里口伝，　第254　由良氏書上，第255　吉岡伝（禰佳道祐），第256　柳生流秘書，　第257　本阿彌次郎左衛門家伝　第258　彈左衛門由緒書，第259　鍛座鳴見平蔵書上，　第260　相撲行司家伝，第261　四座系図，第262　田楽法師由来之事，第263　田楽考（平　貞丈），第264　髪結職由緒之事，第265　乞胸頭家伝，第266　公人朝夕人士田代由緒，第267　方長老朝鮮物語　付柳川始末（方長老），第268　朝鮮風俗記，　第269　通事留書（平野藁十郎），第270　曹洞宗書籍和訳（洞水），第271　山田仁左衛門事蹟，第272　異国へ通商の御朱印写，第273　渡天之說（宗心），第274　琉客談記（赤崎貞幹），　第275　琉人奏楽之記，第276　蛮人漂着，第277 対州之家来朝鮮国にて獲虎之次第，第278　蓑経記奥州本 衣川合戰の事，第279　足利治乱記　第17册　雜類　（3版 明治45）

第280　法曹類林逸文（藤原通憲），第281　建武二年記 新編追加，　第282　新御式目，　第283　年中恒例記（広橋兼秀），第284　諸大名出仕記，　第285　廻船之式目，　第286　長曾我部元親式目，　第287　凶礼式（伊勢貞丈），　第288　御代々武家諸法度之事，第289　諸家家業記（二條康道），第290　白山之記，第291　熱田講式，　第292　駿府政事録脫漏（後藤光次），第293　林氏異見（林春齋），第294　唐律疏義訂正上書（荻生観），第295　兼貞齋筆記（兼貞齋），第296　日本書紀安閑天皇紀錯簡考（平貞丈），第297　文忌寸禰麻呂墓誌考（三宅公輔），第298　日置竈公墓誌銅版考（高木季順），第299　石川年足朝臣之墓誌銘，第300　佐々良峰書翰（佐々宗淳），第301　姓序考（細井貞雄），第302　新国史進文考（源　俊房），第303　養和帝逸事，第304　はなさく松（塙　保己一），　第305　室町殿屋形私考（伊勢貞春），　第306　将軍家装束考（坂田諸遠），第307　嘉定考（源弘賢），　第308　続神皇正統記考（天野信景），第309　三河記異本考（竹尾次春），第310　人国記，第311　大和逸事，第312　法隆寺宝物和歌，　第313　東寺雜記，第314　延暦寺及仁和寺再興，第315　京都の故事，第316　太田和泉守覚書（太田和泉守），　第317　玉晋抄，第318　承応遺事，第319　犬追物御覽記（林　恕），第320　吹上苑炮技上覽之記（杉浦正義），第321　櫻田御殿之古事（岡部長雅），第322 古筆鑑定神田氏由緒 外六則，第323　山崎荻生二先生事実，第324　荒木彦四郎村英先生之茶話，第325　正徳以来開書，第326　野木瓜亭隨筆抄（野木瓜亭），第327　耳嚢抄（根岸守信），第328　藻塩草（成島良譲），第329　手島堵庵社約（手島堵庵），第330　大成殿上梁の私記（藤原安辰），第331　上杉家近来政事大略，　第332　金銀米穀之事（大宰　純），第333　本朝宝貨通用之事略（新井君美），　第334　正徳年中金銀吹替覚書，　第335　富士山焼之事，　第336　信州浅間焼（丘思純），第337　関東洪水，第338　天明七丁未江戸飢饉騒動之事，第339　炎上之記（町尻東林），第340　京大仏殿火災，第341　後見草（亀岡宗山），第342　颶風記事，第343　己丑記（瀧川某），　第344　京都方広寺三十三間堂通矢数，第345　紫野沢庵和尚鎌倉之記（沢庵），第346　肥後国五箇庄覚書，　第347　伊豆七島調書，第348　松前若狭守江 被仰渡候御書付，第349　江戸人口小記，第350　戊戌夢物語（高野長英），第351　番衆狂歌

第18册　新加書　通記類　第1（3版 大正7）

第1　歷代皇紀（洞院公賢），第2　朝野群載（三善為康）

第19册　新加書　通記類　第2（3版　大正10）

第3　皇年代私記，第4　続皇年代私記，第5　信長公記（太田資房），第6　川角太閤記（西川原角左衛門），　第7　儒職家系（田畑吉正），　第8　本朝神仙伝（大江匡房），第9　日本名僧伝，第10　後拾遺往生伝（三善為康），第11　三外往生伝（蓮禪），第12　本朝新修正往生伝（藤原宗友）

第20册　新加書　通記類　第3　（3版 大正5）

第13　異称日本伝（松下見林）

第21册　新加書　通記類　第4（3版　大正13）

第14　善隣国宝記（周鳳），第15　続善隣国宝記，第16　続善隣国宝外記，第17　外蕃通書（近藤守重）

第22册　新加書　通記類　（5版 大正13）

第18　山城名勝志　（源 武好）

第23册　新加書　纂録類　（3版 大正14）

第19　二中歷，第20　簾中抄（藤原資隆），　第21　今昔物語 残缺，第22　発心集（鴨 長明），第23　蠹蠅抄（塙 保己一）

第24册　新加書　別記類　第1（3版 大正14）

第24　大臣補任，第25　古今職政関白補任，第26　典薬頭補任次第，第27　尾張国郡司百姓等解，第28　安部泰親朝臣記（安倍泰親），第29　後鳥羽院宸記（後鳥羽天皇），第30　後京極攝政良経公記（藤原良経），第31　五條為長卿記（五條為長），第32　順徳院御記（順徳天皇），第33　左大夫小槻季継記（小槻季継），第34　経光卿記（藤原経光），第35　亀山院御凶事記（山階実雄），第36　亀山院崩御記（西園寺公衡），第37　嘉元記，第38　日野大納言俊光卿記（日野俊光），第39　鈴鹿家記，　第40　細川頼之記，第41　広橋仲光卿記（広橋仲光），第42　北面源康成記，第43　教言卿記（山科教言），第44　経嗣公記，第45　在盛卿記（勘解由小路在盛），第46　資益王記（日川資益），第47　長興宿禰記（長興），第48　拾芥記（五條為学），第49　左少将隆康私記（鷲尾隆康），第50　後奈良院宸記（後奈良天皇）

第25册　新加書　別記類　第2　（3版 大正15）

第51　鶴岡社務記録，第52　鶴岡事書日記，第53　塔寺長帳，第54　碧山日録（太極正易），第55　嚴助往年記，第56　永正十七年記，第57　経厚法印日記，第58　信長公阿彌陀寺由緒之記録（常誉），第59　宇野主水記（宇野主水），第60　豊太閤入御亜相第記，　第61　駒井日記（駒井重勝），第62　勢州兵乱記（神戸良政），　第63　朝鮮日々記，第64　面高連長坊高麗日記，第65　戸川記，第66 寒川入道筆記，第67　左大史孝亮記，第68　左大史忠利記

第26册　新加書　別記類　第3　（3版 大正15）

第69　関原始末記（林 忠，林 恕），第70　慶長年中卜齋記（板坂卜齋），　第71　信綱記（大島豊長），第72　徹妙公御夜話（山本基庸），　第73　別当垂左衛門覚書，第74　島原記，第75　石岡道是覚書（通称石道夜話）（石岡道是），第76　忠秋公御意覚書，第77　元和日記，第78　医学天正記（曲直瀬道三），　第79　桂川地蔵記，　第80　五山伝，第81　鎌倉五山記，第82　五山記考異，第83　参天台五台山記（成尋）

第27册　新加書　雜類　第1　（明治35）

第84　播磨風土記，　第85　越中国官舍納穀交替記，　第86　建久図田帳，第87　能登国田数帳，第88　注進丹後国諸庄保惣田数目録帳，第89　律書残篇，第90　法曹至要鈔（坂上明兼），　第91　執政所鈔，　第92　後水尾院当時年中行事（後水尾天皇），　第93　桃花蘂葉 付名目抄 胡曹抄（一條兼良），　第94　御元服和抄（滋野井公麗），　第95　亮闇和抄（滋野井公麗），第96　姓名録鈔，第97　扶桑禪林書目，第98　逸書（藤井貞幹），第99　阿不幾乃山陵記，第100　潤背，　第101　鎌倉殿中問答記録（日静），第102　平政連諫草，第103　職掌録，第104　塵芥集，第105　和簡礼経（曾我尚祐），第106　藤元長記，第107　是称院贈内府記，第108　室町家御内書案，第109　当道要集，第110　当道新式目（杉山和一）

編外〔第1册〕　西宮記（源高明）（3版 大正1），編外〔第2册〕　政事要略（惟宗允亮）（再版 明治40），編外〔第3册〕　参考源平盛衰記　上（今井弘済，内藤貞顯）（3版 大正7），編外〔第4册〕参考源平盛衰記　中（今井弘済，内藤貞顯）（再版 明治34），編外〔第5册〕参考源平盛衰記　下（今井弘済，内藤貞顯）（再版 明治35），改定 史籍集覽総目解題 附 書目索引

辻 善之助　210-90

日本文化史　第7卷

東京　春秋社　昭和25（1950）

435p. 図版　22cm.

内 容

第7卷

明治時代，総索引

220 アジヤ洲

山崎 宏　222-CN 40

東洋史通說

東京　世界社　昭和25（1950）

316p. 22cm.

280 伝　記

青山秀夫　289-230

人としての

マックス・ウェーバー

東京　有斐閣　昭和25（1950）

46p. 19cm.（大学講座叢書）

Bowen, Catherine Drinker.　289-228

判事ホームズ物語 —人とその背景— 下巻　カサリン・ドリンカー・ボーエン著 鵜飼信成等訳

東京　法政大学出版局　昭和25（1950）

373p. 19cm.

幸田露伴　289-233

澁澤榮一傳

東京　澁沢青淵翁記念会　昭和14（1939）

369p. 図版 23cm.

乙竹岩造　289-236

傳記 御木本幸吉

東京　講談社　昭和25（1950）

505p. 図版　19cm.

坂西志保　289-229

アメリカの良心 —ルーズベルト夫人傳—

東京　日本評論社　昭和25（1950）

215p. 図版　15cm.

Samossoud, Clara (Clemens)　289-227

わが父マーク・トウェーン　クララ・クレメンス著 大久保忠利訳

東京　太平洋出版社　昭和25（1950）

354p. 図版　19cm.

相馬黑光　289-239

默　移

東京　東和社　昭和25（1950）

356. 図版　19cm.

高木惣吉　289-234

山本五十六と米内光政

東京　文芸春秋新社　昭和25（1950）

231p. 図版　19cm.

290 地誌及紀行

Belavin, A. F.　293-22

最新ソヴェート聯邦地圖　經濟的地方區劃地圖，民族自治區域地圖　ア・エフ・ベラーキン等編　南滿洲鐵道株式會社庶務部調査課訳編

大阪　大阪毎日新聞社　昭和3（1928）

地図64枚　26p. 23cm.（露亜経済調査叢書）

飯塚浩二　290-47

人文地理學

東京　有斐閣　昭和25（1950）

400p. 図版　地図　19cm.（教養全書 第1）

413622

啓林館編集部 290-48
社會科 新選地図帖 啓林館編集部編
大阪 啓林館 昭和25 (1950)
地図56p. 32p. 26cm.

Kormazov, V. A. 292-CN 29
巴爾虎(呼倫貝爾)の經濟概觀 ウェ・ア・コルマゾフ著 南滿洲鐵道株式會社庶務部調査課訳
大阪 大阪毎日新聞社 昭和5 (1930)
446p. 図版 地図 23cm. (露亜経済調査叢書)

中村清二 291-78
見たり聞いたり 3版
東京 古今書院 昭和23 (1948)
342p. 19cm.

日本地理大系 第1-12巻, 別巻 第1-5 291-82
改造社 編
東京 改造社 昭和4-6 (1929-31)
17冊 27cm.
内容
第1巻 総論篇 自然地理(昭和6地図)
第2巻 総論篇 人文地理 (昭和6)
第3巻 大東京篇 (昭和5図版 地図7枚)
第4巻 関東篇 (昭和5図版 地図)
第5巻 奥羽篇 (昭和5図版 地図)
第6巻 上 中部篇 上巻 (昭和5図版 地図)
第6巻 下 中部篇 下巻 (昭和6図版 地図)
第7巻 近畿篇 (昭和4図版10枚 地図6枚)
第8巻 中国及四国篇 (昭和6図版 地図)
第9巻 九州篇 (昭和5図版 地図6枚)
第10巻 北海道, 樺太篇 (昭和5図版5枚 地図6枚)
第11巻 台湾篇 (昭和5図版 地図)
第12巻 朝鮮篇 (昭和5図版 地図)
別巻第1 山岳篇 (昭和5 地図6枚)
別巻第2 満洲及南洋篇 (昭和5 地図6枚)
別巻第3 海外発展地篇 上巻 (昭和6図版 地図)
別巻第4 海外発展地篇 下巻 (昭和6図版 地図)
別巻第5 富士山 (昭和6図版136枚 地図)

近江文化研究會 291-79
石山寺 近江文化研究會編
京都 推古書院 昭和25 (1950)
61p. 図版 18cm. (ニューガイドシリーズ 第3)

Riabshinskiĭ 勘察加調査隊 292-58
勘察加調査書 第1, 2, 4, 6編 リャブシンスキー勘察加調査隊編 南滿洲鐵道株式會社庶務部調査課訳
大阪 大阪毎日新聞社 昭和2-3 (1927-28)
5冊 表 23cm (露亜経済調査叢書)

ロシア (1721—1917 帝政ロシア) 参謀本部 292-60
露領極東地誌 上, 下巻 ロシア参謀本部編 南滿洲鐵道株式會社庶務部調査課訳
大阪 大阪毎日新聞社 昭和2 (1927)
2冊 23cm. (露亜経済調査叢書)

292-CN 27
ロシア (1721—1917 帝政ロシア) 東支鐵道廳經濟調査局
北滿洲と東支鐵道 上, 下巻 東支鐵道廳經濟調査局編 南滿洲鐵道株式會社庶務部調査課訳
大阪 大阪毎日新聞社 昭和3 (1923)
2冊 図版 地図 表 23cm. (露亜経済調査叢書)

292-CN 28
ロシア (1721—1917 帝政ロシア) 東支鐵道廳商業部
黒龍江省 上, 下巻 東支鐵道廳商業部編 南滿洲鐵道株式會社庶務部調査課訳
大阪 大阪毎日新聞社 昭和2 (1927)
2冊 表 23cm. (露亜経済調査叢書)

292-56
ロシア (1917— ソヴイエットロシア) 中央執行委員會
西比利の行政經濟事情 上, 下巻 中央執行委員會編 南滿洲鐵道株式會社庶務部調査課訳
大阪 大阪毎日新聞社 昭和4 (1929)
2冊 地図 23cm. (露亜経済調査叢書)

293-21
ロシア (1917— ソヴイエットロシア) 財政部財政經濟局
ソウェート聯邦總覽 第1-4巻 ソヴェート聯邦財政部財政經濟局編 南滿洲鐵道株式會社庶務部調査課訳
大阪 大阪毎日新聞社 昭和2 (1927)
4冊 23cm. (露亜経済調査叢書)

ソウェート聯邦學士院 292-59
ヤクゥト共和國 第1, 2巻 ソヴェート連邦學士院編 南滿洲鐵道株式會社庶務部調査課訳
大阪 大阪毎日新聞社 昭和5 (1930)
2冊 図版 地図 23cm. (露亜経済調査叢書)

高桑義生 291-81
嵐山周邊
京都 推古書院 昭和25 (1950)
228p. 図版8枚 19cm.

全露農產博覽會沿海縣事務所 292-57
露領沿海地方の自然と經濟 上, 下巻 全露農產博覽會沿海東京事務所編 南滿洲鐵道株式會社庶務部調査課訳
大阪 大阪毎日新聞社 昭和2 (1927)
2冊 地図 表 23cm (露亜経済調査叢書)
下巻 附
露領沿海地方の自然と経済附図2枚

413629

300 社会科学

300 社会科学総記

アメリカ合衆國海外記者クラブ 302-133
13人の見たソ聯 —スターリンとは取引できない—
米國海外記者クラブ編 林三郎訳
東京 コスモポリタン社 昭和25 (1950)
300p. 19cm.

マルクス=レーニン主義研究所 308-24
マルクス=エンゲルス選集 補巻第1 マルクス=レーニン主義研究所編
東京 大月書店 昭和25 (1950)
388p. 地図 19cm.
内容
補巻第1 アメリカ問題
第1部「ニューヨーク・デイリー・トリビューン」紙からの諸論文 (マルクス), 第2部 ウイーン「フレツセ」紙からの諸論文 (マルクス, エンゲルス), 第3部 マルクス=エンゲルスの往復書簡から

武藤光朗 301-146
社会科學における
プロレタリアと實存 —マルクスとウェーバー—
東京 理想社 昭和25 (1950)
191p. 19cm. (理想叢書)

大島正徳 309-56
デモクラシーの基本概念 15版
東京 至文堂 昭和23 (1943)
286p. 19cm.

齋藤悟郎 301-147
社會科學通論
新潟 文天閣 昭和25 (1950)
160p. 22cm.

310 政治

Engels, Friedrich. 311-27
家族・私有財産・國家の起原 エンゲルス著 水野不二夫訳
東京 社会書房 昭和25 (1950)
221p. 18cm. (マルクス・レーニン主義選書 第3)

外務省調査局 316-106
日本外交文書 第21巻 外務省編
東京 日本国際連合協会 昭和24 (1949)
770p. 22cm.
内容
第21巻 自明治21年1月 至12月, 日附順索引

Galkovich, M. G. 316-119
東洋とソウェート聯邦 エム・ゲ・ガルコーウィチ著 南滿洲鐵道株式會社庶務部調査課訳
大阪 大阪毎日新聞社 昭和7 (1932)
166p. 23cm. (露亜経済調査叢書)

神山茂夫 310-266
國家理論
東京 岩崎書店 昭和25 (1950)
160p. 19cm. (岩崎真理叢書 第2)

警察新報社 317-214
ショートアンサー式 問題集 第1-5集 再版 警察新報社編
東京 警察新報社 昭和25 (1950)
5冊 19cm.
内容
第1集 憲法, 第2集 行政法, 第3集 刑法, 第4集 刑訴法, 第5集 警察法

警視廳 (東京都) 警務部教養課 317-209
警察官實務詳解 警視廳教養課編
東京 警文堂 昭和24 (1949)
385p. 表5枚 19cm. (警察教本 第2)

近代國家論 第1部 〔第1-4〕 311-25
〔弘文堂編〕
東京 弘文堂 昭和25 (1950)
4冊 21cm.
内容
第1部 權力
〔第1〕 国際社会における国家主権(蠟山政道), 〔第2〕 国家主権の絶対性(堀 豊彦), 〔第3〕 国家権力の正統性(加藤新平), 〔第4〕 国家権力の変革(中村 哲)

箕輪香村 317-215
各種國家公務員受驗案内と問題集 箕輪香村編
東京 文憲堂七星社 昭和25 (1950)
167p. 19cm.

日本法令通信社編集部 317-217
官廳別いろは別 官報年間索引 昭和24年度 日本法令通信社編集部編
東京 日本法令通信社 昭和25 (1950)
330p. 30cm.

岡田亥之三朗 314-54
判例註解 選挙運動と罰則
東京 一橋書房 昭和25 (1950)
295p. 19cm.

劉 少奇 315-CN 15
中國共産党組織論 劉小奇著 川田好長編
東京 社会書房 昭和25 (1950)
133p. 19cm. (新中国選書 第1)

里見岸雄 311-26
日本國體學 —國體科學大系— 第1卷
名古屋 日本国体学刊行会 昭和25 (1950)
664p. 22cm.
内 容
第1卷 国体学総論

重村實治 318-111
地方議會 会議規則逐條示解
京都 法律文化社 昭和25 (1950)
253p. 19cm.
附
六大都府県会会議規則，五大都市会会議規則，委員会條例準則

地方自治廳連絡行政部行政課 318-109
新舊對照 地方自治関係法令集 〔第 〕 第1集 地方自治廳行政課編
東京 芦田東光社 昭和25 (1950)
102p. 22cm.
内 容
〔第 〕 法律編
第1集

潮田江次 310-265
主權と民主主義
東京 泉文堂 昭和24 (1949)
213p. 19cm.

320 法 律

石井照久 324-113
商法概論
東京 勁草書房 昭和25 (1950)
853p. 22cm.

伊澤孝平 324-114
註解 新會社法
東京 法文社 昭和25 (1950)
718p. 19cm.

戒能通孝 323-200
債權各論 4版
東京 巖松堂書店 昭和25 (1950)
487p. 19cm.

河部宗一 325-126
貸倒金の法律知識 —取立の手続と書式— 3版 河部宗一等編
大阪 布井書房月刊経理編輯部 昭和25 (1950)
283p. 19cm.

江家義男 322-108
刑事法學
東京 評論社 昭和25 (1950)
237p. 19cm. (法律学全書 第9)

國家試驗研究會 323-198
民法總論 國家試驗研究會編
京都 高文社 昭和25 (1950)
177p. 19cm. (国家試験研究叢書 第3)

牧野英一 321-226
日本國憲法講話
東京 警文社 昭和24 (1949)
143p. 22cm.

宮澤俊義 320-216
法律思想家評傳 宮澤俊義等著
東京 日本評論社 昭和25 (1950)
325p. 図版9枚 22cm.
内 容
グローチウス (一又正雄)，モンテスキュウ (宮澤俊義)，サヴイニー (戒能通孝)，イエリング (和田小次郎)，ギールケ (石本雅男)，リスト (木村龜二)，サレイユ (石崎政一郎)，デュギー (和田小次郎)，ケルゼン (鵜飼信成)

宮澤俊義 321-228
憲法入門
東京 勁草書房 昭和25 (1950)
403p. 22cm. (法学普及講座)

水田義雄 329-18
米法教材 水田義雄，楠本英隆共編
東京 早稲田大学出版部 昭和25 (1950)
229p. 22cm.

中野義照 329-17
ヤーヂュニャヴルキヤ法典 ヤーヂュニャヴルキヤ著 中野義照訳著
高野町 (和歌山県) 中野教授還暦記念会 昭和25 (1950)
520p. 21cm.
内 容
A 和訳 (ヤーヂュニャヴルキヤ著 中野義照訳)
B 註釈 (中野義照)
C 平行句略表 (中野義照編)
D 研究 (中野義照)
E 索引 (中野義照編)

佐藤達夫 320-221
法制執務提要 —法令の立案・制定・実施— 佐藤達夫編
東京 学陽書房 昭和25 (1950)
448p. 19cm.

總理廳總理廳官房監査課 327-58
公職追放に關する 覺書該当者名簿 總理廳官房監査課編
東京 日比谷政経会 昭和24 (1949)
2冊 (附共) 26cm.
附
公職追放に関する覚書該当者名簿加除追録

鈴木義男 321-229
新憲法讀本
東京 鱒書房 昭和23 (1948)
120p. 19cm.

高井章三 320-218
家庭法律入門
東京 川津書店 昭和25 (1950)
224p. 19cm. (入門新書)

高窪喜八郎 326-42
法律學說判例總覽 〔第14〕 上 高窪喜八郎，草野豹一郎共編
東京 中央大学出版部 昭和25 (1950)
586p. 22cm.
附
改正刑法総則講義，重要刑罰法令抄
内 容
〔第14〕 刑法総覧 各論篇
上

田邊繁子 323-202
女性のための新民法 訂補4版
東京 京北書房 昭和25 (1950)
213p. 図版 19cm.

田岡良一 327-59
永世中立と日本の安全保障
東京 有斐閣 昭和25 (1950)
236p. 地図 19cm.

田岡良一 327-61
改訂 國際法講話 田岡良一，田畑茂二郎共著
京都 有信堂 昭和25 (1950)
250p. 22cm.

俵 靜夫 321-227
逐條憲法要義
大阪 警友社 昭和24 (1949)
413p. 22cm.

千種達夫 326-41
裁判閑話 補3版
東京 巖松堂出版株式会社 昭和25 (1950)
290p. 19cm.

上野裕久 320-219
一般企業法律學
法 令 抄 上野裕久編
宮崎 大同鮮明印刷所 昭和25 (1950)
133p. 21cm.

Wells, William Thomas. 329-16
英法の働態 ウエルズ著 守屋喜輝，右田政夫共訳
東京 第一出版株式会社 昭和25 (1950)
196p. 19cm.

330 經 濟

土方成美 330-657
經濟原論 3版
東京 巖松堂出版株式会社 昭和25 (1950)
265p. 22cm.

磯部喜一 335-326
アメリカ獨占禁止法
東京 同文館 昭和23 (1948)
200p. 19cm. (経営学研究選書 第3)

IUrovskiĭ, L. N. 336-235
ソウェート聯邦貨幣史 エル・エヌ・ユロフスキー編
南滿洲鐵道株式會社庶務部調査課訳
大阪 大阪毎日新聞社 昭和3 (1928)
422p. 23cm. (露亜経済調査叢書)

神野璋一郎 332-87
世界資本主義の一般的危機
東京 大月書店 昭和25 (1950)
339p. 19cm.

加藤威夫 335-323
經營の話 —経営改善の急所—
東京 マネジメント協会 昭和25 (1950)
206p. 19cm.

木原正雄 330-704
ソ同盟經濟論
東京 三笠書房 昭和25 (1950)
259p. 表 19cm. (経済学全書 第24)

國民金融公庫調査課 336-237
國民金融公庫借入の手引 國民金融公庫調査課編
東京 柏葉社 昭和25 (1950)
140p. 19cm.

國際連合經濟部 330-213
世界經濟報告 —資料と分析— 1948年 國際連合經濟部編 時事通信社訳
東京 時事通信社 昭和25 (1950)
406p. 22cm.

Krzhizhanovskiĭ, G. M. 330-661
ソウェート聯邦經濟十年史 ゲ・エム・クルヂヂャーノフスキー著 南滿洲鐵道株式會社庶務部調査課訳
大阪 大阪毎日新聞社 昭和3 (1928)
158p. 23cm. (露亜経済調査叢書)

國安信夫 336-234
こうすれば金が借りられる 各金融機關責任者合著
東京 金融通信社出版部 昭和25 (1950)
323p. 18cm.
(國安信夫, 樋口益雄, 佐藤良輔, 永井三郎等著)
内容
見返資金の融資について(國安信夫), 融資斡旋について(樋口益雄), 中小企業の生きる道(佐藤良輔), 興銀融資早わかり(永井三郎), 中小企業金融(仁谷正雄), どうしたら貸してくれるか(杉浦敏介), 中小企業金融はどうなる(坂口観蔵), 事業経営と金融(渡辺津二), 金の借りられぬ或ひは借りにくい場合(杉本 昇), 農林金融の現状と融資について(上関健一), 無盡の辜用について(清水武夫), 信用組合の融資(安武善蔵), 信託会社の営業(齋藤敏雄), 匡民金融公庫の貸付内容(真柴 英), 黄葉も真金なり真金も黄葉なり(塚篠長太郎), 商工中金を利用する金の借り方(渡辺耕一), 中小企業者金融の手引(久米田秀夫) 附 金融機関案内

Lafargue, Paul. 338-21
財産進化論 ポール・ラファルグ著 荒畑寒村訳
東京 世記書房 昭和21 (1946)
156p. 19cm.

Lenin, Nikolaĭ. 330-703
経済学教程 上 レーニン著 河野重弘訳
東京 世紀書房 昭和21 (1946)
246p. 19cm.

松田智雄 332-86
イギリス資本と東洋 —東洋貿易の前期性と近代性—
東京 日本評論社 昭和25 (1950)
290p. 22cm.

松井 清 331-145
國民經濟と世界經濟 —民族理論との關連において—
東京 弘文堂 昭和25 (1950)
131p. 19cm. (アテネ新書 第18)

Meade, James Edward. 331-146
經濟計畫と價格機構 —自由制社會主義の經濟理論—
ジエー・イー・ミード著 関嘉彦訳
東京 社会思想研究会出版部 昭和25 (1950)
236p. 19cm.

南滿洲鐵道株式會社總務部調査課 330-659
帝政時代との比較に於けるソヴェート聯邦經濟事情 南滿洲鐵道株式會社總務部調査課編
大阪 大阪毎日新聞社 昭和7 (1932)
295p. 表 23cm. (露亜経済調査叢書)

村本福松 335-324
適正規模経営 村本福松編
東京 国元書房 昭和25 (1950)
282p. 22cm.
内容
理論編(松本福松), 実際編(磯部喜一)

武藤光朗 330-706
経済哲學 —資本主義の限界の問題—
東京 春秋社 昭和25 (1950)
153p. 22cm.

大山敷太郎 330-655
近世日本の社會・經濟思想 —封建社会意識の發展過程に關する一研究—
京都 社会文化学会 昭和24 (1949)
358p. 21cm.

Quesnay, Francois. 330-707
「經濟表」以前の諸論稿 —「自由論」「明證論」「借地農論」「穀物論」「人間論」「租税論」「金利に關する考察」—
フランソア・ケネー著 坂田太郎訳
東京 春秋社 昭和25 (1950)
428p. 図版 19cm. (古典經濟学叢書)

向坂逸郎 330-446
經濟學方法論 第1部 第3分冊
東京 河出書房 昭和25 (1950)
270p. 19cm. (社会主義経済学 第1)
内容
第1部 「資本論」の方法
第3分冊 歴史的・論理的

スミス國富論講義 第1卷 330-658
高島善哉編
東京 春秋社 昭和25 (1950)
170p. 22cm.
内容
スミス国富論(第1編)解説(高島善哉), 道徳感情論解説第1(鈴木秀勇), スミスを生んだ時代と社会 第1(水田洋), スミスとその後の経済学 第1—リカアドウのスミス批判—(岡 稔)
附
研究資料
人としてのアダム・スミス 上(ウォルター・バジョット著 長州一二訳)

大衆經濟研究會 337-39
これからの財産の生かし方殖やし方 大衆經濟研究會編
東京 梧桐書院 昭和25 (1950)
185p. 表5枚 19cm.

東京商科大學一橋新聞部 330-241
經濟學研究の栞 〔第3〕 東京商科大學一橋新聞部編
東京 春秋社 昭和25 (1950)
232p. 19cm.
内容
〔第3〕 東洋経済史篇
第1 日本原始・古代経済史(松本新八郎), 第2 日本中世経済史(松本新八郎), 第3 日本近代経済史(信夫清三郎), 第4 中国古代経済史(増淵龍夫), 第5 中国中世経済史(中山八郎), 第6 中国近代経済史(村松祐次)

東洋經濟新報社 330-705
日本經濟讀本 東洋経済新報社編
東京 東洋経済新報社 昭和25 (1950)
246p. 22cm.

上野陽一 335-322
上野陽一著作集 第1
東京 日本能率学校 昭和23 (1948)
193p. 18cm.
内容
第1 能率学原論 第1部 原理篇

山田雄三 330-702
現代の經濟原論 山田雄三等著
東京 春秋社 昭和25 (1950)
281p. 21cm.
内容
第1編 経済及び経済循環(山田雄三), 第2編 消費の理論(山田 勇), 第3編 生産の理論(山田 勇), 第4編 物価の理論(小泉 明), 第5編 所得の理論(高橋長太郎), 第6編 財政の理論(高橋長太郎), 第7編 国際経済の理論(小島 清), 第8編 経済変動の理論(山田雄三)

360 社 会 問 題

吾妻光俊 366-429
勞 働 法
東京 有斐閣 昭和25 (1950)
334p. 19cm. (有斐閣全書)

ダイジエスト・シリーズ刊行會 363-224
暴力なき革命への道 —ラッサールの人と作品—
ダイジエスト・シリーズ刊行會編
東京 ジープ社 昭和25 (1959)
124p. 19cm. (ダイジエスト・シリーズ 第1)

廣島定吉 363-219
プロレタリア獨裁論 —パシュカニス, ベルマン, チェリヤノフ, アルイモフ— 廣島定吉編
東京 ナウカ社 昭和25 (1950)
252p. 19cm.

桂 皐 366-423
退職手當と停年制度 —理論と實際— 桂 皐編
東京 中央労働学園 昭和25 (1950)
178p. 19cm.
内容
第1篇 停年制度の研究(桂 皐), 第2編 最近の退職金問題(林田丁介, 米澤信二)

河合榮次郎 363-218
コミンテルンの運命
東京 弘文堂 昭和25 (1950)
154p. 19cm.

小里 玲 366-436
勞働基準法及び關係法令正解問答集
東京 中外出版株式会社 昭和23 (1948)
238p. 19cm.

忽那 寛 366-435
勞働刑法と警察
東京 立花書房 昭和25 (1950)
107p. 19cm.

Lazovskiĭ, I. 364-146
ソヴェート政府の民族政策に關する法規集成 第1-3卷 イ・ラゾフスキー, イ・ビービン共編 南滿洲鐵道株式會社庶務部調査課訳
大阪 大阪毎日新聞社 昭和5 (1930)
3冊 23cm. (露亜経済調査叢書)

Lenin, Nikolaĭ. 363-225
プロレタリア革命と背教者カウツキー レーニン著 野田彌三郎訳編
東京 社会書房 昭和25 (1950)
202p. 19cm. (マルクス・レーニン主義選書 第7)

前芝確三 366-433
歐洲勞働運動史
東京 弘文堂 昭和25 (1950)
193p. 19cm. (アテネ新書 第12)

南野小學校 (滋賀縣蒲生郡) 368-84
同和教育 第1集 滋賀縣南野小學校編
京都 北大路書房 昭和25 (1950)
187p. 表 19cm.

森戸辰男 363-220
日本におけるキリスト教と社會運動
東京 潮書房 昭和25 (1950)
177p. 19cm.

中川友長 365-28
生計費論
東京 青也書店 昭和23 (1948)
157p. 19cm.

Plekhanov, Georgiĭ Valentinovich. 363-228
マルクス主義の根本問題 プレハーノフ著 佐藤 榮訳
東京 彰考書院 昭和21 (1946)
139p. 19cm.

労働省婦人少年局 366-430
働く婦人の保護 —労働基準法と女子労働者— 労働省婦人少年局編
東京 産業労働福利協会 昭和24 (1949)
95p. 18cm.

労働省労政局 366-431
労働組合法及び労働關係調整法の一部を改正する法律案の第五回國會における審議錄 労働省労政局編
東京 労働省労政局 昭和25 (1150)
1491p. 25cm.
(謄寫版)

労務行政研究所 366-432
逐條註釈 日本労働法典 昭和23年版 労務行政研究所編
東京 労務行政研究所 昭和23 (1948)
1233p. 15cm.

366-434
ロシア (1917— ソヴイエツトロシア) 極東地方労働統計局
露領極東に於ける職業組合の組成 ロシア極東地方労働統計局編 南滿洲鐵道株式會社庶務部調査課訳
大阪 大阪毎日新聞社 昭和2 (1927)
378p. 23cm. (露亜経済調査叢書)

364-148
ロシア (1721—1917 帝政ロシア) 農務省移民局
亞細亞露西亞の住民 露國農務省移民局編 南滿洲鐵道株式會社庶務部調査課訳
大阪 大阪毎日新聞社 昭和3 (1928)
251p. 図版 地図 23cm. (露亜経済調査叢書)

364-149
ロシア (1721—1917 帝政ロシア) 勅命黒龍探險隊
極東露領に於ける黄色人種問題 ロシア勅命黒龍探検隊編 南滿洲鐵道株式會社庶務部調査課訳
大阪 大阪毎日新聞社 昭和4 (1929)
214p. 23cm. (露亜経済調査叢書)

坂西志保 367-103
アメリカの女性
東京 角川書店 昭和25 (1950)
162p. 18×11cm. (角川新書 第2)

下條康麿 361-23
理想社會を求めて
東京 講談社 昭和25 (1950)
186p. 図版 19cm.

Spiridovich, A. I. 363-2216
露國に於けるボリシェヴィズム發達史 下巻 ア・イ・スピリドーウィチ著 南滿洲鐵道株式會社庶務部調査課訳
大阪 大阪毎日新聞社 昭和3 (1928)
278p. 23cm. (露亜経済調査叢書)

Stalin, Iosif Vissarionovich. 363-217
無政府主義か社會主義か スターリン著 片山サトシ訳編
東京 曉明社 昭和25 (1950)
125p. 19cm.

Stankevich, V. 364-147
露西亞諸民族の研究 ウェ・スタンケーウィチ著 南滿洲鐵道株式會社庶務部調査課訳
大阪 大阪毎日新聞社 昭和5 (1930)
314p. 地図 23cm. (露亜経済調査叢書)

社會民主黨文化部 363-223
道德國家の設計 —非社會主義の理念と運動, 社會民主黨宣言— S.L.P. 文化部編
東京 平原社 昭和25 (1950)
110p. 18cm.
(編集担当 荒川金之助, 古久保俊夫)

社會民主黨文化部 363-222
マルクシズムの全貌 —社會主義・共産主義の解說と批判— S.L.P. 文化部編
東京 平原社 昭和25 (1950)
126p. 18cm.
(編集担当 荒川金之助, 古久保俊夫)

370 教 育

阿部三郎 373-71
農村小學校の經營
東京 明治図書出版株式会社 昭和図25 (1950)
410p. 図版 19cm.

天城 勳 371-177
教育法令事典 天城勳編
東京 港出版合作社 昭和25 (1950)
276p. 19cm.

青木誠四郎 370-287
學習心理學
東京 朝倉書店 昭和25 (1950)
321p. 22cm.

馬場正男 372-339
單元學習 三年の國語指導
東京 明治図書出版株式会社 昭和25 (1950)
269p. 19cm.

Bowley, Agatha H. 370-275
成長時代 A.H. ボーレイ著 青木誠四郎, 桑木信子共訳
大阪 大阪教育図書株式会社 昭和25 (1950)
274p. 図版14枚 19cm.

文教協会 379-40
全國学校総鑑 文協教会編
東京 文教協会 昭和25 (1950)
1735p. 26cm.

林部一二 372-328
特別教育活動の理論と運営法
東京 黎明書房 昭和25 (1950)
286p. 19cm. (黎明教育シリーズ 第18)

星野正男 372-343
三年の作業單元展開
東京 明治図書出版株式会社 昭和25 (1950)
403p. 19cm.

福村書店 372-323
毎日中學生新聞連載
アチーブメントテスト 第1集 福村書店編
東京 福村書店 昭和25 (1950)
224p. 19cm.

池田芳雄 372-349
一年の作業單元展開
東京 明治図書出版株式会社 昭和25 (1950)
302p. 図版 19cm.

稻垣友美 373-69
中學校の學級經營 —ホーム・ルームの實踐報告—
東京 牧書店 昭和25 (1950)
332p. 19cm.

井上正平 372-327
新しい英語教授法 —新制中学校—
東京 開文社 昭和24 (1949)
142p. 19cm.

井上正平 370-281
教育の精神
東京 篠崎書店 昭和23 (1948)
140p. 19cm.

石川智亮 372-342
中學校の特別教育活動
東京 明治図書出版株式会社 昭和25 (1950)
148p. 19cm. (中学校教育研究叢書 第7)

伊藤道機 371-183
体育新論
東京 世界書院 昭和25 (1950)
189p. 19cm.

井坂行男 372-325
兒童指導要錄補助簿 昭和25年「ガイダンス研究」編集同人編
東京 牧書店 昭和25 (1950)
144p. 表 22cm.
(編集同人 井坂行男, 伊藤忠二, 荷見安次郎, 三木安正等)

泉 節二 372-341
低學年の國語指導
東京 明治図書出版株式会社 昭和25 (1950)
336p. 19cm.

海後勝雄 370-293
教育社會學の構想
東京 金子書房 昭和25 (1950)
213p. 22cm.

海後勝雄 372-333
生活指導と學級經營 海後勝雄, 遠藤稔共著
東京 明治図書出版株式会社 昭和25 (1950)
258p. 19cm.
内容
前篇 学級経営と生活学習の問題(海後勝雄), 後篇 生活指導の目標と運営(遠藤 稔)

桂井富之助 374-30
ノーベル賞ものがたり
東京 興洋社 昭和25 (1950)
174p. 19cm.

小林信郎 372-320
中學校の社會科 小林信郎, 高橋清共編
東京 明治図書出版株式会社 昭和25 (1950)
205p. 19cm. (中学校教育研究叢書)

小林澄兄 370-286
教育百科辭典 小林澄兄編
東京 慶応出版社 昭和25 (1950)
1094p. 22cm.

公樂源一郎 372-336
單元學習 三年の圖畫・工作指導
東京 明治図書出版株式会社 昭和25 (1950)
190p. 図版 19cm.

小島 基 372-338
單元學習 三年の理科指導
東京 明治図書出版株式会社 昭和25 (1950)
306p. 19cm.

小島忠治 372-324
國語表現学習の研究
東京 教育文化出版社 昭和25 (1950)
167p. 図版 13×11cm. (教育文化新書 第3)

倉澤 剛 372-331
中等カリキュラム
東京 誠文堂 昭和25 (1950)
389p. 表 22cm.

葛尾武雄 370-279
智能テストと新教育
名古屋 交友社 昭和24 (1949)
286p. 18cm.

教育文化研究會 371-182
P.T.A.のメンバー家庭における教育者としての父母讀本 教育文化研究會編
大阪 鶯書房 昭和23 (1948)
91p. 18cm.

教育大學講座 第1, 20卷 370-282
東京教育大学教育学研究室編
東京 金子書房 昭和25 (1950)
2册 22cm.
内 容
第1卷 教育原理
教育原論 (山極貞衛), 現代教育の基調 (山田 栄), 社会的人間形成としての教育 (大浦 猛), 教師論 (石三次郎)
第20卷 理科教育
理科教育論 (金子孫市), 小学校の理科 (西澤二郎), 中学校の理科 (山口俊策), 高等学校の理科 (竹林保次), 観察と実験 (藤木源吉), 採集・栽培・飼育 (印東印玄)

松本 巖 372-337
單元學習 二年の圖畫・工作指導
東京 明治図書出版株式会社 昭和25 (1950)
324p. 19cm.

松村 謙 372-335
單元學習 一年の社會科指導
東京 明治図書出版株式会社 昭和25 (1950)
252p. 19cm.

宮地 茂 371-18
新教育法令讀本
東京 日本教育振興会 昭和25 (1950)
307p. 19cm.

文部省 371-176
學制五十年史 文部省編
東京 文部省 大正11 (1922)
487p. 図版 23cm.

文部省初等中等教育局 371-178
中學校高等學校 指導主事の職務 文部省初等中等教育局編
東京 日本教育振興会 昭和25 (1950)
304p. 22cm.

Neil, Alexander Sutherland. 373-37
ニイル叢書〔第4〕 A.S. ニイル著 霜田靜志訳
東京 講談社 昭和25 (1950)
247p. 図版 19cm.
内 容
「第4」 問題の教師

日本教育學會 370-288
教育社會學論究 日本教育學會編
東京 目黒書店 昭和25 (1950)
262p. 22cm.

内 容
教育の社会性研究 (海後宗臣), 教育社会学の性格 (牧野巽), 社会的原理としての愛 (松田義哲), 教育における社会的必要(二関隆美), 新カリキュラムにおける単元構成のための社会調査(清水秀芳), 農村教育の社会的基礎(兒玉三夫), 農村の青年の研究 (野田義一), 校外生活指導の問題 (大浦 猛), 盛り場の教育的影響 (赤堀 孝), 国際社会と平和の問題 (西本三十二)

新見吉治 372-332
社会科のための歴史教育
東京 天満社 昭和25 (1950)
340p. 22cm.

長田 新 372-347
新教育の批判と建設 —特にカリキュラムを中心として— 長田新編
東京 大洋図書株式会社 昭和25 (1950)
244p. 19cm.
内 容
新教育の基本的なるもの —その敍述と批判—(長田 新), 進歩的にして堅実なるものを求めて (池上 實), 教科カリキュラムと生活カリキュラム(小田郁男), 日本教育の現状及びその批判と建設 (鎌塚 扶), カリキュラム改造の哲学 (近藤正樹), カリキュラム構成論序説(益重夫), カリキュラムの歴史と哲学 (皇 至道)

大照 完 371-185
教師のワークショップ —参加・計画・指導のために—
東京 教育問題調査所 昭和25 (1950)
301p. 19cm.

大浦八郎 374-31
三高八十年回顧
東京 関書院 昭和25 (1950)
382p. 19cm.

大浦 猛 370-290
學校社會學
東京 明治図書出版株式会社 昭和25 (1950)
291p. 22cm.

大浦 猛 370-277
教育社会学
東京 教育文化出版社 昭和25 (1950)
196p. 19cm. (教育学入門叢書 第4)

黎明書房編集部 370-278
新教育の反省 —教育現實の檢討と克服— 黎明書房編集部編
東京 黎明書房 昭和25 (1950)
222p. 19cm.

内 容
新教育の原理的反省 (森 昭), 単元展開の現実的検討 (廣岡亮藏), 学習展開上の諸問題 (海後勝雄), 新教育の理解と反省 (下程勇吉), 新教育の反省 (石山脩平)

鹿海信也 372-321
中学校 聽視覺教育 —新しい中學校建設の爲に—
東京 明治図書出版株式会社 昭和25 (1950)
192p. 19cm. (中学校教育研究叢書)

新興出版社編集部 379-38
全國高等学校入学試驗問題集 昭和25年度 新興出版社編集部編
大阪 新興出版社 昭和25 (1950)
481p. 21cm.
附
解答と指導

鈴木鎭一 370-273
才能教育
東京 才能教育研究会 昭和23 (1948)
126p. 19cm.

鈴村信彌 372-344
二年の作業單元展開 鈴村信彌, 小宮博二共著
東京 明治図書出版株式会社 昭和25 (1950)
390p. 19cm.

小學館 379-37
全國新制高校 入試問題と解答集 昭和25年度 小學館編
東京 小学館 昭和25 (1950)
480p. 表 22cm.

首藤貞美 370-292
民主教育の基本問題 —學習指導の新基準—
東京 理想社 昭和25 (1950)
211p. 19cm. (民主教育文化叢書)

高野柔蔵 372-340
單元學習 二年の國語指導
東京 明治図書出版株式会社 昭和25 (1950)
323p. 15cm.

竹田浩一郎 370-268
子供のこころ
大阪 髮々堂 昭和24 (1949)
152p. 19cm.

田中豊太郎 372-345
新しい國語教室
東京 非凡閣 昭和23 (1948)
238p. 19cm. (新国語教育選書実際篇)

丹下保夫 372-326
体育單元の構成と展開
東京 教育文化出版社 昭和25 (1950)
287p. 13×11cm. (教育文化新書 第4)

特殊教育研究連盟 377-50
精神遲滯兒の心理と教育 特殊教育研究連盟編
東京 牧書店 昭和25 (1950)
158p. 19cm.
内 容
学業成績の振わない兒童(杉田直樹), 勉強しない子供(外林大作), 精神遲滯兒の教育について (三木安正)

東京大學文學部教育學教室 370-232
講座・学校教育 第6卷 東京大学文学部教育学教室編
東京 目黒書店 昭和25 (1950)
244p. 22cm.
内 容
第6卷 学習指導の方法
指導概論 (沢田慶輔), 学習指導の形態 (吉田 昇), 学習の心理 (岡部彌太郎), 教育評価 (沢田慶輔), 学習指導案 (大槻 健), 兒童生徒指導要録 (岡部彌太郎), 教具 (吉田昇), 聽視学教育の方法 (矢口 新)

380 民俗, 風俗及慣習

竹野長次 380-30
古事記の民俗學的考察
東京 早稲田大学出版部 昭和25 (1950)
363p. 22cm.

390 軍 事

Lapp, Ralph Eugene. 395-2
我等は隱るべきか R. E. ラップ著 奥田毅等訳
東京 南條書店 昭和25 (1950)
171p. 図版9枚 19cm.

400 自 然 科 学

400 自然科学總記

Hogben, Lancelot Thomas. 404-3
市民の科學 第6分册 ランスロット・ホグベン著
J.F. ホラビン原圖 今野武雄等訳
東京 日本評論社 昭和25 (1950)
282p. 22cm.
内 容
第6分册 第4部 飢餓と疾病との征服 (つづき) (森 健志, 乾 孝共訳)

石原　純　401-30
自然科學汎論　3版
東京　角川書店　昭和25 (1950)
220p. 19cm (角川全書)

Poincare, Jules Henri.　401-28
ポアンカレ思想集 〔第1〕 ポアンカレ著
東京　創元社　昭和25 (1950)
300p. 19cm.
内容
〔第1〕 科学と仮説 (河野伊三郎訳)

Ramsperger, Albert Gustav.　401-31
科學とはどういうものか —その哲學的解明— ラムスパーガー著　奥幸雄訳
東京　第一出版株式会社　昭和25 (1950)
326p. 19cm.

菅井準一　401-29
近代科学の成立
大阪　湯川弘文社　昭和25 (1950)
204p. 19cm. (弘文選書)

Thomas, Henry.　404-48
科學十講　上，下巻　ヘンリー・トーマス著　藤岡由夫訳，監修
東京　評論社　昭和25 (1950)
2 册　21cm.
内容
上巻
天文学 (藤田良雄訳)，地質学(藤本治義，柴田秀賢共訳)，地理学 (尾留川正平訳)，化学 (木越邦彦訳)，物理学 (藤岡伍郎訳)
下巻
数学篇 (菅原正巳，上田　久共訳)，生物学篇(碓井ひろ訳)，人類学篇 (碓井益雄訳)，生理学篇 (本間三郎訳)，心理学篇 (浅見千鶴子訳)

Thomson, Arthur.　404-41
トムソン科學大系　第3卷　トムソン編　北川三郎，小倉謙共訳
東京　科学大系刊行会　昭和25 (1950)
336p. 図版　表　19cm.

White, Andrew Dickson.　402-32
科學と宗教との闘爭　4版　ホワイト著　森島恒雄訳
東京　岩波書店　昭和25 (1950)
223p. 18×11cm (岩波新書)

矢島祐利　404-49
科學的斷片
東京　理学社　昭和23 (1948)
224p. 19cm.

420 物　理　学

Fermi, Enrico.　429-66
中性子の發見と研究　エンリコ・フェルミ，ジェームス・チャドウイック共著　木村一治，玉木英彦共訳
東京　大日本出版株式会社　昭和25 (1950)
324p. 図版　22cm.

Hecht Selig.　429-70
原子の謎をとく　ゼーリッヒ・ヘヒト著　崎川範行訳
東京　白揚社　昭和25 (1950)
270p. 19cm.

平野正雄　421-41
図解力学　補16版
東京　丸善出版株式会社　昭和25 (1950)
321p. 表　22cm.

福田信之　429-68
中間子とは何か —近代物理学の発展をめぐつて—
東京　新日本社　昭和25 (1950)
169p. 図版　19cm.
(湯川理論の平易な解説)

古谷健太郎　420-121
新制物理學　下巻
東京　福音館　昭和25 (1950)
612p. 22cm.

松原　普　420-119
物 理 學　上巻
東京　早稲田大学出版部　昭和25 (1950)
157p. 21cm.

坂田昌一　429-69
物理學と方法 —素粒子論の背景—　再版
東京　白東書館　昭和23 (1948)
126p. 18cm.

田村松平　420-120
プランク
東京　弘文堂　昭和25 (1950)
158p. 図版　19cm. (科学史をつくる人々)

湯川秀樹　420-118
極微の世界　5版
東京　岩波書店　昭和25 (1950)
196p. 19cm.

湯川秀樹　429-67
素粒子論序説　上巻
東京　岩波書店　昭和23 (1948)
210p. 22cm.

430 化　学

後藤格次　438-46
有機化學要說　再版
東京　朝倉書店　昭和25 (1950)
187p. 19cm.

畑　一夫　438-49
有機化學概說
東京　角川書店　昭和25 (1950)
449p. 19cm. (角川全書)

改篇 化學實驗學 —有機化學篇— 第1卷　432-6
東京　河出書房　昭和25 (1950)
543p. 22cm.
内容
第1卷　一般操作法
溶媒，脫色，塩析，沈降，再結晶 (田村國三郎)，加熱，冷却，乾燥，攪拌，振盪，圧縮 (後藤良造)，抽出，濾過，洗滌 (久保田尚志)，蒸発，蒸溜，分子蒸溜，濃縮，昇華，乾溜 (村橋俊介)，吸着法，クロマトグラフ法 (桑田敬一)，ペーパー・クロマトグラフ (佐竹一夫)，透析，限外濾過，電気透析，電気限外濾過，電気滲透，電気泳動(赤堀四郎，林　繁彌)，電気泳動実験法 (深井孝之助)，加圧器 (堤繁)，ガスの製造及び精製法 (古川淳三)，有機化合物概念図とその応用 (藤田　穆)

龜高德平　437-28
理論應用 無機化學　訂補20版　龜高德平，樫本竹治共編
東京　丸善出版株式会社　昭和25 (1950)
898p. 22cm.

龜高德平　438-47
要說 有機化學　訂16版　龜高德平，樫本竹治共著
東京　丸善出版株式会社　昭和25 (1950)
400p. 19cm.

越山季一　431-59
理論化學要說　訂7版
東京　内田老鶴圃　昭和25 (1950)
282p. 22cm.

小田良平　438-48
新有機化學反應
東京　共立出版株式会社　昭和25 (1950)
438p. 26cm.

大幸勇吉　431-57
新物理化学綱要
東京　富山房　昭和25 (1950)
223p. 図版　19cm.

吉村壽人　431-58
PHの理論と測定法　4版
東京　丸善出版株式会社　昭和23 (1948)
899p. 26cm.

460 生物学. 博物学

Darwin, Charles Robert.　460-53
ダーウィン全集　第5　再版　ダーウィン著
東京　改造社　昭和25 (1950)
380p. 19cm.
内容
第5　種の起原　下巻 (内山賢次，石田周三共訳)

清野謙次　468-24
古代人骨の研究に基づく日本人種論　清野謙次等著
東京　岩波書店　昭和24 (1949)
2 册 (附共)　27cm.
附
古代人骨の研究に基づく日本人種論図譜 (図版89枚 帙入)

三好　晋　460-64
生 物 學　三好晋等著
東京　共立出版株式会社　昭和25 (1950)
262p. 22cm. (大学教養 自然科学概論)

大木幸介　461-30
生物量子化學
東京　共立出版株式会社　昭和25 (1950)
226p. 21cm.

Stewart, George Rippey.　468-22
人間自敍傳　ジョージ・R. スチュワート著　山路健訳
東京　明治書院　昭和25 (1950)
266p. 図版　19cm.

山内年彦　463-50
ダーウィンの生涯
東京　有斐閣　昭和25 (1950)
23p. 19cm. (大学講座叢書)

湯淺　明　460-63
生 物 学
東京　同文館　昭和25 (1950)
449p. 図版　22cm (一般教育叢書)

490 医 学. 薬 学

安藤畫一　498-46
産科手術書　上巻　安藤畫一，尾島信夫共著
東京　鳳鳴堂書店　昭和25 (1950)
133p. 27cm.

芦田定藏　496-165
結核を恐れるな —正しい知識と豫防— 再版
東京　二宮書店　昭和23 (1948)
135p. 19cm. (赤十字保健新書 第4)

Binger, Carl. 490-70
新しき醫學への道　ビンガー著　懸田克躬訳
東京　創元社　昭和25 (1950)
326p. 19cm. (創元科学叢書 第38)

畑　文平 497-147
新眼科學　9版
東京　鳳鳴堂書店　昭和25 (1950)
717p. 図版　22cm.

林　繰 492-118
實習生理學　林繰，栖原六郎共著
東京　中山書店　昭和23 (1948)
132. 22cm.

平安山長義 490-67
徴
鹿兒島　鹿兒島医学会出版部　昭和24 (1949)
246p. 19cm.

醫師國家試驗ハンドブック刊行會 490-71
醫師國家試驗ハンドブック　第1　醫師國家試驗ハンドブック刊行會編
京都　高文社　昭和25 (1950)
158p. 19cm.
内 容
第1　解剖学

伊藤　實 497-148
遺傳皮膚病學
東京　日本医書出版株式会社　昭和25 (1950)
208p. 図版　22cm.

岩原　拓 492-122
青春のいずみ
東京　栗林書房　昭和25 (1950)
115p. 19cm.

加藤シヅエ 492-117
ゆたかな生活を築くために　—受胎調節の実際的方法—
東京　大日本雄弁会講談社　昭和25 (1950)
127p. 19cm.

神敷司郎 494-64
藥理の常識　—注射藥と注射の常識姉妹篇—
東京　日本通俗医学社　昭和25 (1950)
248p. 22cm.

森　於菟 491-15
解剖學　第4　森於菟等著
東京　日本医書出版株式会社　昭和25 (1950)
198p. 25cm.
内 容
第4　神経学 (平澤興)

森山　豊 492-121
受胎調節法
東京　女性の友社　昭和23 (1948)
198p. 19cm.

荻原郡次 492-120
新制 圖解生理學　—体育生理のための—
大阪　増進堂　昭和25 (1950)
225p. 22cm.

岡西順二郎 496-163
肺結核のレントゲン圖譜　7版
東京　南山堂書店　昭和23 (1948)
298p. (図版共) 27cm.

小野寅之助 497-152
口腔組織學綱要
京都　臨牀齒科社　昭和23 (1948)
151p. 26cm.

酒井谷平 495-48
溫泉の適應症と禁忌症
東京　南山堂書店　昭和23 (1948)
101p. 19cm.

坂本秀夫 496-157
人工氣胸療法　補再版
大阪　日本臨牀社　昭和24 (1949)
191p. 19cm.

佐藤　正 499-131
民主社會進化と保健厚生
東京　目黒書店　昭和23 (1948)
121p. 19cm.

杉本清治 499-130
四十からの心身改造法
東京　秀永社　昭和25 (1950)
289p. 19cm.

高島令三 497-150
麻 醉 法
東京　敬文社　昭和24 (1949)
132p. 19cm.

藥學大全書　第17, 18卷 494-60
東京　非凡閣　昭和25 (1950)
2 册　22cm.
内 容
第17卷　防腐，殺菌，消毒藥 (田中　穣，植田高三)
第18卷　利尿藥，糖尿病治療藥 (平野四郎)，刺戟療法藥 伊藤三千雄)，利膽藥 (小林敏夫)，血清及び細菌製剤 (秋谷七郎)，フイラリヤ，日本住血吸蟲病，カラアザール，第四性病治療藥 (内藤多喜夫)

山本　杉 492-119
婦人解放と産兒制限
東京　印刷庁　昭和25 (1950)
156p. 19cm. (女性新書)

弓削經一 497-149
眼科要綱
大阪　永井書店　昭和24 (1949)
179p. 19cm.

500 工　芸　学

500 工芸学・工学及工業総記

朝川乕二 509-62
量産管理
東京　ダイヤモンド社　昭和25 (1950)
303p. 22cm. (経営叢書 第9)

藤井鹿三郎 501-7
測量學精說　下卷　再版　藤井鹿三郎等著
東京　早稲田大学出版部　昭和25 (1950)
477p. 22cm.

谷　安正 501-94
實驗技術ポケットブック　谷安正等編
東京　山海堂　昭和25 (1950)
965p. 19cm.

山中篤太郎 509-61
中小工業と經濟変動　山中篤太郎編
東京　国元書房　昭和25 (1950)
326p. 22cm. (日本学術振興会　中小産業委員会研究報告)
内 容
序章　課題としての「中小工業と経済変動」(山中篤太郎)　第1章　中小工業と戰争経済的変動 (細野孝一)，第2章 戰後経済変動の過程下における中小工業の構造 (田杉 競，中山素平)，第3章　農村的織物工業と最近の経済変動 (磯部喜一，小林靖雄)，第4章　最近の経済変動下の中小金属，機械器具工業 (小田橋貞壽，水野 武)，第5章　中小産業と貿易変動 (藤井　茂)，第6章　日本経済の民主化の要請と中小産業 (牛尾眞造，山中篤太郎)，附 最近の中小産業関係文献目録 (荒川祐吉)

520 建　築　学

淺野定次 528-13
空氣調和工學　—冷房・溫濕度調整—
東京　日本冷凍協会　昭和24 (1949)
228p. 22cm. (冷凍全書 第4)

建設省住宅局建築指導課 520-24
最新 建築関係法令集　—建築基準法・建築士法・住宅金融公庫法—　建設省住宅局建築指導課編
東京　警眼社　昭和25 (1950)
137p. 15cm.

岸田日出刀 520-23
蔓　10版
東京　相模書房　昭和25 (1950)
320p. 図版16枚　19cm.

西田竹治 524-34
建築材料の研究　訂
東京　山海堂　昭和25 (1950)
373p. 22cm.

小野　薫 520-21
建築實用便覽　小野薫，清水一共著
東京　共立出版株式会社　昭和25 (1950)
286p. 15×11cm.

大澤一郎 528-14
建築機械設備　10版　大澤一郎，櫻井省吾共著
東京　丸善出版株式会社　昭和25 (1950)
478p. 22cm.

鶴田　明 524-33
日本建築規格に依る
建築構造計算　鶴田明，小野禎三共著
東京　理工図書株式会社　昭和25 (1950)
325p. 22cm.

吉家光夫 524-35
建築構法
東京　共立出版株式会社　昭和25 (1950)
285p. 22cm. (現代建築学全書)

540 電気工学. 通信工学

電氣學會 540-85
電氣工学ポケットブック　ジュニア版　電氣學會編
東京　オーム社　昭和25 (1950)
1126p. 22cm.

福島辰男 547-135
実用ラジオ計算問題の解き方
東京　誠文堂新光社　昭和25 (1950)
241p. 22cm. (実用ラジオ技術叢書)

石野幸三 543-64
最新實用
電氣機器
東京　新紀元社　昭和24 (1949)
392p. 22cm.

松島武雄 544-44
圖解內線工事
東京 関東電気協会 昭和25 (1950)
146p. 19cm. (関東電気協会 電気工事叢書 第5巻)

水橋東作 547-136
電波の傳導と輻射
東京 東海書房 昭和23 (1948)
316p. 22cm.

水野正元 548-17
略圖の電氣機關車
名古屋 交友社 昭和24 (1949)
304p. 22cm.

竹内壽太郎 543-65
電機工學
東京 日本機械学会 昭和25 (1950)
265p. 26cm. (機械工学講座 第4ノ10)

遞信省電氣試驗所 540-83
電氣試驗所記念論文集 電氣試驗所編
東京 誠文堂新光社 昭和24 (1949)
534p. 26cm.
内容
第1 論理数学方程式の解とその応用(後藤以紀), 第2 多変数函数の演算子法理論(深宮政範), 第3 電位差計式演算法に於ける分流誤差の補償について(伊藤 努), 第4 平均国際電気單位について(三宅修三), 第5 交流ブリッヂの感度について(西野 治), 第6 変流器の新しい理論(池田三穂司), 第7 標準蓄電器の経年変化(山口光次), 第8 Columnar Resistance について(青木敏男, 鈴木芳雄), 第9 電子顯微鏡試料の温度上昇について(金谷光一), 第10 熱電対の熱伝導誤差の理論的考察(前編)(岡田喜義), 第11 自然霧の光の透過及び拡散について(岡松正泰), 第12 噴霧の電化について(川崎弘司), 第13 オゾン発生器並にオゾン瓦斯の性質と応用(青木敏男等), 第14 高周波放電開始電圧の理論について(長尾重夫), 第15 オゾン管放電の特性に関する研究(兵頭 正等), 第16 大気中の高周波火花放電の研究(正木知己, 高橋 茂), 第17 高周波放電の化学作用について(正木知己等), 第18 電撃等価回路について(三田 昇), 第19 衝撃接地に関する実験(法貴四郎, 鶴見策郎), 第20 猪苗代旧線片岡開閉所に於ける雷電圧の実測(法貴四郎等), 第21 大気中交流電弧の自然消弧現象(森 英夫, 芳賀 榮), 第22 水銀整流器の消イオンと再転弧について(草野光男), 第23 有極性誘電体の高周波等価導電率について(駒形作次), 第24 分子屈折から見た遮蔽常数について(西岡篤夫), 第25 有機珪素化合物に関する研究(第5報)(山田貞吉等), 第26 高誘電率含侵剤の研究(白松豊太郎, 安藤正義), 第27 真空油の合成に関する研究(久保内良彦等), 第28 高周波用磁器の研究(小川建男), 第29 チタン磁気の気泡とその電気的性質に及ぼす影響について(鷹木清), 第30 錫の変態について(竹内 功), 第31 人工放射性物質に依る金属拡散の研究(比留間光一), 第32 電解に依る恒導磁率磁性材料の研究(比留間光一, 板垣清吉), 第33 乾電池用二酸化マンガンの研究(渡邊二郎, 園 明), 第34 稀土類金属の熔融電解(黒田 正), 第35 蓄電池用防沫油層に関する研究(篠原正男), 第36 低周波より極超短波までの絶縁材料測定法の研究(佐藤 齊), 電37 電気用鋼板の交直流磁化特性(杉浦譲治, 南井光雄), 第38 極超波に依る加熱(平賀貞太郎, 木村和雄), 第39 時間的に変化する場の中の電子の運動(中村幸雄), 第40 撒送用五極真空管の改善に関する研究(関 雅雄等), 第41 撒送中継所に於ける真空管劣化原因と劣化原因判別法について(武田行松等), 第42 撒送用真空管のグリット逆流について(桑田正信), 第43 真空管の加速寿命試験(中村新太郎), 第44 真空管のフリッカー雑音の研究(甘粕小三郎), 第45 空冷送信真空管の正格子特性の測定について(佐藤憲市, 伏見和郎), 第46 超短波中継器に於けるエーコン管の特性(佐藤秋比古, 庄野久蔵), 第47 超短波増幅に於ける板封止の影響について(三輪高明, 宮内富士夫), 第48 真空管陽極材料の含有ガスについて(武藤時雄等), 第49 トリウムタングステンについて(進藤琢蔵), 第50 真空管電極接着用セメントについて(関 壮夫等), 第51 新通話標準装置と新電話機用途, 受話器について(小林孝夫), 第52 電気音響変成器の一般動作理論(早坂壽雄, 石井鈴枝), 第53 炭素送話器に於ける諸問題(伊藤義一), 第54 電磁型受話器の感度と磁気特性(増澤健郎), 第55 定常状態の Faltung について(國枝壽博), 第56 特性がわづかに異る多くの四端子網の従続接続(小林夏雄), 第57 二次のインピーダンス函数の実現法に関する一注意(喜安善一), 第58 無装荷方式用濾波器に関する予備考察(喜安善一, 大宮諫三), 第59 高域通過回路に於ける波形伝送(山本昇一), 第60 出力波形が尾を引かないインパルス波形について(喜安善一), 第61 波形歪と波形伝送能率の一つの決定法(染谷 勳), 第62 変成器について(山本昇一), 第63 無極継電器動作解析(岡田成敏等), 第64 音声周波信号法に於ける周波数選定及び2300周波信号受信装置の音声不感動度について(佐々木正俊, 武田節治), 第65 多相変位法による多重電信方式の研究(吉田五郎等), 第66 30MC迄の差動式インピーダンスブリッヂ(布施覺等), 第67 信号発生器の標準較正法(浦部英男等), 第68 超短波電界強度測定器(木村六郎, 神門盛義), 第69 寫真電送の自動同期方式について(奥野治雄, 津田克蔵), 第70 光電管変調方式と其の模寫電信への応用(奥野治雄等), 第71 電気統計機の計算機械について(本荘正人等), 第72 非線型回路の近似解法二題(竹内五一), 第73 対角転換法による不平衡多線回路の解法(野田克彦), 第74 遮蔽に及ぼす細隙の影響(茂木 晃), 第75 絶縁電線の許容電流に関する研究(木曾武男), 第76 大電流母線の研究(百田恒夫), 第77 進行波型線路障害点指示装置(木谷芳一), 第78 消弧線輪系統の一線地絡に関する過渡現象(後藤以紀), 第79 送電線開閉異常電圧の電磁オッシログラフに依る測定(山田太三郎, 日原良造), 第80 中性点接地方式の再検討(山田太三郎, 日高一彦), 第81 コロナに依る高周波妨害雑音について(山田太三郎, 日原良造), 第82 水銀整流器による交流測高調波の分布について(竹内五一等), 第83 直流発電機自動電圧調整の一方式(鳩野重弘, 宮沢永次郎), 第84 放電管制御三巻リアクトルに依る三相誘導電動機の制御(宮本慶已), 第85 低温度の精密測定とその応用(寺尾満, 信沢九十九), 第86 黒鉛化電気炉(中路幸謙), 第87 窒中窒素固定用電弧炉の炉内反応(藤 幸生), 第88 動計による熔鉱炉の内部診断の研究(内

藤 正), 第89 電気ボイラーを有する配電線の保護方式(山田太三郎), 第90 電気汽罐の水と能率(和田 弘), 第91 電気選鉱に関する二, 三の実験について(牧野直文, 木脇久智), 第92 岩心磁気方位測定による地下探査について(牧野直文, 明平行男), 第93 西富士地区に於ける電気地下探査について(牧野直文等), 第94 簡易小容量発電方式について(天野嘉一, 小島善一郎), 第95 乾糞製造の電気的方式について(天野嘉一等)

570 化学工業

江田喜壽記念刊行會 578-64
醸界の展望 江田喜壽記念刊行會編
東京 明文堂 昭和25 (1950)
406p. 図版 22cm.
内容
論説
酒精醱酵の理論(大谷義夫), 最近の米国酒精醱酵工業に就いて(麻生清), アルコール工場管理法(市野一麿)
学術報文
微生物の拮抗作用と其の一例(齋藤賢道), 酒造の規範二十則(小穴富士雄), 清酒醸の研究(杉山晉朗), ヂアスターゼ資源としての絲状菌類の再検討(北原覺雄), 醋酸菌の酸化反応への応用(寺本四郎), 特殊醱酵とその応用(片桐英郎), 酒母用乳酸液整法(鈴木明治, 小武山溫之), 米麹の成分に就て(飯田茂次, 山下庄介), 清酒もろみ用酒母について(山田正一)
経営と政策
清酒業の将来とその打開策(嘉納 純等), 酒造業の発展策如何(川崎義德), 酒造発展策と合成清酒の使命(吉田譽郎), 蒸溜酒業の行き方と発展策(加藤正二), 日本酒の将来と之を中心とする多角的食品工業(若林與左衞門), 合成清酒及酒精工業に就て(佐々木許太), 合成清酒発達譚(江川種太郎), 酒類の増産と密造対策(長部文治郎), 濁酒密造防止対策(新城猪之吉), 合成清酒の製造に対する私見(粮谷知治)
回顧録
酒造業に対する回顧(花岡正庸等), 灘五郷酒造回顧録(灘酒研究会), 私の酒造生ひ立ちと江田先生(山田滋郎), 江田さんと酒(木下淺吉), 現在及将来の醤油とアミノ酸につき敢て卑見を述ぶ(木下櫻東), 筆者の醸造学に関係ある研究報文目録(高橋偵造), ことほぎ外(坂口謹一郎), 不老長春(黒野勘六), 江田鎌治郎翁を讃える外(大谷進堯), 祝江田先生の喜壽(則枝源造)
記念論文
昭和二十三酒造年度変調醪考察, 乳酸応用清酒醸造法の要諦, 醱酵養連醸元添の要領, 経済的優良酒醸造法の祕訣, 酒造界の動向と新清酒の将来(江田謙治郎), 醱酵工業の将来に対する私見(宮田三千春), 小伝(江田喜壽記念刊行会), 父の横顔(江田益美)

檜山八郎 576-38
硫化染料と其中間体
東京 技報堂 昭和25 (1950)
250p. 22cm.

伊地知廣 579-10
膠及ゼラチン 5版
東京 丸善出版株式会社 昭和25 (1950)
325p. 22cm.

化學機械協會 570-56
化學機械用
日本標準規格集 化學機械協會編
東京 化学機械協会 昭和23 (1948)
503p. 22cm.

慶松勝左衞門 570-54
製造化學圖譜 昭和24年版 慶松勝左衞門編
大阪 業業往来社 昭和24 (1949)
194p. 26cm.

中村健次郎 579-11
肥 料 中村健次郎, 齋藤辰雄共著
東京 ダイヤモンド社 昭和25 (1950)
271p. 図版 表 19cm. (ダイヤモンド産業全書 第15)

近森德重 570-36
材料化學の理論と實際 〔第 〕再版
東京 三共出版株式会社 昭和25 (1950)
259p. 22cm.
内容
〔第 〕塗料篇

590 家 事

羽仁說子 599-25
新しい育兒百科 羽仁說子, 松田道雄共編
東京 日本評論社 昭和25 (1950)
398p. 表 19cm.

平井信義 599-27
たのしい育兒の科学 —1才から入学まで—
東京 正旗社 昭和25 (1950)
368p. 19cm. (新女性ノート)

菱山衡平 594-8
最新 被服整理綱要
東京 高陵社書店 昭和24 (1949)
238p. 22cm.

池田淑子 593-64
図解 洋裁講座 第1巻 池田淑子, 隅田房子共著
東京 生活研究社 昭和23 (1948)
153p. 図版 21cm.

石田はる 593-69
新修 和服裁縫要訣
東京 三集社出版部 昭和23 (1948)
286p. 図版9枚 21cm.

沼畑金四郎 590-15
家庭用品の使い方と手入れ
東京 講談社 昭和25 (1950)
236p. 19cm. (家庭生活新書)

齋藤文雄 599-26
母の育兒書 5版
東京 主婦之友社 昭和25 (1950)
404p. 19cm.

齋藤文雄 599-28
大切な赤ちやん 一食べもの・病氣・躾けかた一 訂3版
東京 二宮書店 昭和23 (1948)
114p. 19cm. (赤十字保健新書 第1)

主婦之友社編集局 593-68
毛糸編物 主婦之友社編
東京 主婦之友社 昭和22 (1947)
248p. 図版5枚 19cm. (主婦之友家庭講座 第2輯)

主婦之友社編集局 593-67
レース編物 主婦之友社編
東京 主婦之友社 昭和25 (1950)
293p. 図版 19cm. (主婦之友家庭講座 第14輯)

辻 嘉一 596-34
懐石料理 〔第2〕
京都 河原書店 昭和25 (1950)
324p. 図版 19cm.
内容
〔第2〕 炉篇

600 産 業

600 産業総記

Alskiĭ, A. F. 602-21
ソウェート聯邦の資源と産業 〔第1-6〕 ア・エフ・アルスキー編 南滿洲鐵道株式會社庶務部調査課訳
大阪 大阪毎日新聞社 昭和2-3 (1927-28)
6冊 表 23cm. (露亜経済調査叢書)
内容
第1 穀類編 (昭和3), 第2 亜麻編 (昭和3), 第3 石油編 (昭和3), 第4 石炭業編 (昭和2), 第5 鐵・滿俺編 (昭和3), 第6 毛皮編 (昭和3)

國際聯合通信社 603-2
産業經濟大觀 國際連合通信社編
東京 国際連合通信社 昭和24 (1949)
875p. 26cm.

南滿洲鐵道株式會社・庶務部調査課 602-13
勞農露西亞の產業狀態と外國貿易の前途 南滿洲鐵道株式會社庶務部調査課訳編
大阪 大阪毎日新聞社 昭和4 (1929)
119p. 23cm. (露亜経済調査叢書)

602-49
ロシア (1721-1917 帝政ロシア) 勅命黒龍探檢隊
露領極東の資源と産業 勅命黒龍探檢隊編 南滿洲鐵道株式會社庶務部調査課訳
大阪 大阪毎日新聞社 昭和3 (1928)
316p. 23cm. (露亜経済調査叢書)

佐藤 弘 602-50
經濟地理學原論
東京 東海書房 昭和23 (1948)
285p. 19cm.

Stepanov, I. 602-14
勞農露國の產業と電化計畫 イ・ステパノフ著 南滿洲鐵道株式會社庶務部調査課訳
大阪 大阪毎日新聞社 昭和2 (1927)
175p. 地図 23cm. (露亜経済調査叢書)

610 農 業

芥川 規 614-103
除虫菊とサフランの栽培
大阪 富民社 昭和25 (1950)
100p. 18cm. (富民農業選書 第3)

朝野 勉 611-322
レーニン 農業問題 一レーニン「農業綱領」一
東京 青木書店 昭和25 (1950)
304p. 19cm.

Ashnov, E. E. 610-CN3
支那農民の北滿植民と其前途 エ・エ・ヤシュノフ著 南滿洲鐵道株式會社總務部調査課訳
大阪 大阪毎日新聞社 昭和6 (1931)
402p. 地図 23cm. (露亜経済調査叢書)

柏 祐賢 611-324
轉換期に立つ日本農業
大阪 富民社 昭和23 (1948)
189p. 18cm.

Larin, IU. 611-319
ソウェート農村の研究 ユ・ラーリン著 南滿洲鐵道株式會社庶務部調査課訳
大阪 大阪毎日新聞社 昭和3 (1928)
475p. 23cm. (露亜経済調査叢書)

宮出秀雄 611-321
都市近郊農業論
東京 実業之日本社 昭和25 (1950)
254p. 22cm.

三宅 章 614-104
水稻の直播栽培
大阪 富民社 昭和25 (1950)
123p. 19cm. (富民農業選書 第2)

溝口三郎 615-50
雨邨 水利史談 溝口三郎編
東京 雄鶏社 昭和23 (1948)
255p. 図版 19cm.
附
三本木原開墾記

村松舜祚 617-38
最新 納豆製造法 訂 村松舜祚, 成瀬金太郎共著
東京 明文堂 昭和25 (1950)
100p. 図版 19cm.

日本農業年報 第6集 (1950年) 610-12
民主主義科學者協會農業部會編
東京 月曜書房 昭和25 (1950)
145p. 22cm.

農林省大臣官房文書課 610-22
農林法規集 第6卷 農林大臣官房文書課編
東京 聯合出版社 昭和24- (1949-)
19cm.
(加除式)

農林省農政局肥料課 612-83
肥料年鑑 昭和25年度 農林省農政局肥料課編
東京 肥料協会 昭和25 (1950)
424p. 22cm.

大井上 康 612-84
肥料と施肥の新研究
東京 生産日本社 昭和25 (1950)
300p. 22cm.

大杉 繁 612-82
土壌學概論
東京 朝倉書店 昭和25 (1950)
182p. 19cm.

Ricardo, David. 611-326
農業經濟論集 デヴィッド・リカァドウ著 服部一馬訳
東京 春秋社 昭和25 (1950)
197p. 図版 19cm. (古典經濟学叢書)

ロシヤ地方自治團體聯合會 610-79
沿黒龍地方の農業 地方自治團體聯合會編 南滿洲鐵道株式會社庶務部調査課訳
大阪 大阪毎日新聞社 昭和2 (1927)
228p. 23cm. (露亜経済調査叢書)

614-105
ロシア (1748-1917 帝政ロシア) 勅命黒龍探檢隊
沿海州及黒龍州產の 小麥並にライ麥の穀粒研究 勅命黒龍探檢隊編 南滿洲鐵道株式會社庶務部調査課訳
大阪 大阪毎日新聞社 昭和2 (1927)
250p. 23cm. (露亜経済調査叢書)

610-80
ロシア (1721-1917 帝政ロシア) 勅命黒龍探檢隊
露領極東の農業と植民問題 勅命黒龍探檢隊編 南滿洲鐵道株式會社庶務部調査課訳
大阪 大阪毎日新聞社 大正15 (1926)
176p. 23cm. (露亜経済調査叢書)

齋藤道雄 612-85
本邦厩肥の研究 補訂3版
東京 明文堂 昭和25 (1950)
489p. 22cm.

東京都食糧營團史刊行會 611-327
東京都食糧營團史 東京都食糧營團史刊行會編
東京 東京都食糧営団史刊行会 昭和25 (1950)
1095p. 図版22枚 表66枚 26cm.

Vainshtein, Al'bert L. 611-320
露國農民の課稅及其他負擔重度の研究 アリベルト・エル・ワインシテイン著 南滿洲鐵道株式會社庶務部調査課訳
大阪 大阪毎日新聞社 昭和2 (1927)
250p. 表 23cm. (露亜経済調査叢書)

山田 守 611-325
わが町の農業協同組合
東京 文化農業協会 昭和23 (1948)
88p. 19cm. (文化農業新書 第3)

山内豊二 616-47
農業災害と補償法
東京 鳳文書林 昭和25 (1950)
286p. 22cm.

630 林 業

Ivashkevich, V. A. 630-CN1
滿洲の森林 ウェ・ア・イワシュケエウキッチ著 南滿洲鐵道株式會社調査課訳
大阪 大阪毎日新聞社 昭和4 (1929)
563p. 地図 23cm. (露亜経済調査叢書)

南滿洲鐵道株式會社庶務部調査課　630-17
露領極東の林業と林況　南滿洲鐵道株式會社庶務部調査課訳編
大阪　大阪毎日新聞社　昭和2（1927）
354p. 23cm.（露亜経済調査叢書）
附
ソウェート連邦の森林資源総説

中村賢太郎　634-14
森林作業法
東京　朝倉書店　昭和25（1950）
197p. 22cm.

日本林業年鑑　1950年版　630-16
日本林業資料刊行會編
東京　日本林業資料刊行会　昭和25（1950）
691p. 22cm.

630-18
（ロシア（1917-　ソヴィエットロシア）農務人民委員部極東局
露領極東の森林利權　ソウェート聯邦露西亜共和國農務人民委員部極東局編　南滿洲鐵道株式會社庶務部調査課訳
大阪　大阪毎日新聞社　昭和3（1928）
174p. 図版　地図　23cm.（露亜経済調査叢書）

670　商　　業

市丸吉左衞門　679-221
法人資産再評価法解説と実務　市丸吉左衞門，中村平男共著
東京　税務研究会　昭和25（1950）
405p. 22cm.
附
税法

喜多圭一郎　676-56
銀行取引早わかり
東京　曉出版株式会社　昭和25（1950）
214p. 19cm.

Krasin, L. B.　678-94
ソウェート聯邦の國營貿易論　上，下巻　エル・ベ・クラーシン著　南滿洲鐵道株式會社庶務部調査課訳
大阪　大阪毎日新聞社　昭和4（1929）
2册　23cm.（露亜経済調査叢書）

萬田一治　673-29
アメリカで当つた 新しい商略
東京　実業之日本社　昭和25（1950）
170p. 19cm.

松宮三郎　674-15
廣告文化の課題
東京　千葉商事株式会社出版部　昭和23（1948）
180p. 19cm.

松宮三郎　673-30
小賣商店の最新經營
東京　和平書房　昭和25（1950）
308p. 表　19cm.（小売商店実務選書 第2）

森下二次也　671-54
商業經濟論
東京　三笠書房　昭和25（1950）
234p. 19cm.（経済学全書 第17）

中井省三　678-91
貿易取引論 —理論・政策・実務・國際規則—
東京　同文館　昭和25（1950）
589p. 22cm.

中西　旭　679-230
銀行會計
東京　世界書院　昭和25（1950）
268p. 22cm.（新会計学全書 第8）

日本會計學會　679-223
上田道輔先生 太田哲三先生 還暦記念論文集　第1　日本會計學會編
東京　森山書店　昭和25（1950）
373p. 図版　22cm.
内容
第1　財務諸表論
企業会計の一般原則（黒澤 清），「企業会計原則」批判（山下勝治），資本剰余金と收益剰余金（村瀨 玄），資本剰余金の性質と源泉（丹波康太郎），会計学に於ける保守主義（沼田嘉穗），資本概念に関するニックリッシュの態度（中村常次郎），発生主義会計（木村和三郎），実現主義と発生主義に関する一考察（小高泰雄），費用原則について（番場嘉一郎），費用配分の二形態（飯野利夫），損益対応の原則（林 健二），費用收益対応の原則について（井上達雄），アメリカの費用原則について（山邊六郎），利益は金錢なり（岡田誠一），総額主義について（木村重義），貸借対照表の相対性（伊藤正一），転換期経済に於ける貸借対照表（伊藤長正），工業会社貸借対照表の背後にあるもの—仕掛品勘定を中心として—（今井 忍），貸借対照表における不明瞭の記載（片岡義雄），我が國に於ける財務諸表準則の推移（田中藤一郎），アメリカに於ける会社財務諸表に基く会計諸原則に就て（小田切松義），混合勘定をめぐつて展開する簿記原理（西垣富治），ゲルトマッヘルの評価論（永田勝之助），会計の能力とその限界 —特に公開主義および報告目的との関連— （平井泰太郎），会計原則と税務会計（中西寅雄）

日本經濟調査會　678-92
輸入物資　日本經濟調査會編
東京　日本経済調査会　昭和25（1950）
114p. 26cm.

岡里鐵夫　679-225
分り易い 簿記の理論と實際
東京　梧桐書院　昭和25（1950）
211p. 19cm.

阪本安一　679-224
經營成果計算 —經營者會計學の見地—
東京　巖松堂書店　昭和25（1950）
392p. 22cm.（経営学研究室著作集 第11）

佐藤孝一　679-231
簿記概論
東京　太平社　昭和25（1950）
236p. 22cm.

關口謙輔　674-12
図案の文字〔第1〕
東京　照林堂　昭和25（1950）
158p. 13×19cm.
内容
〔第1〕　西洋文字編

田島四郎　679-222
原價計算提要
東京　同文館　昭和25（1950）
300p. 21cm.

Tronianovskiĭ, A.　678-93
ソウェート聯邦の輸出入貿易　A. トロイアノフスキイー等編　南滿洲鐵道株式會社庶務部調査課訳
大阪　大阪毎日新聞社　昭和4（1929）
423p. 23cm.（露亜経済調査叢書）

辻　克己　674-13
圖案文案 廣告資料大集成　辻克己編
東京　大同出版社　昭和25（1950）
256p. 26cm.

八木省三　673-28
營業部員の実務 —販賣員のために—　補訂4版
東京　ダイヤモンド社　昭和25（1950）
297p. 19cm.

700　美　　術

700　美術（芸術）總記

朝日新聞社　702-63
日本美術圖說　朝日新聞社編
東京　朝日新聞社　昭和25（1950）
350p. 図版80枚　19×26cm.
内容
概說篇（野間清六），建築篇（関野 克，太田博太郎），彫刻篇（金森 遵），絵画篇（松下隆章，脇田秀太郎），書蹟篇（三才筐吉），工芸篇（岡田 譲）

世界美術全集　第5　708-10
平凡社編
東京　平凡社　昭和25（1950）
298p.（図版73枚共） 27cm.
（原色版17図，グラビア版161図）
内容
第5　ギリシア　第1

山際　靖　701-56
藝術通論
東京　巧芸社　昭和25（1950）
253p. 図版　19cm.

720　絵　画．書　道

魏魯郡太守張府君清頌之碑　728-CN3
東京　清雅堂　昭和24（1949）
34丁　31×21cm　和
（題簽　魏張猛龍碑並陰　コロタイプ版）

本阿彌切　728-27
清雅堂編
東京　清雅堂　昭和24（1949）
2册（附共）　37×23cm. 和
（本文12丁　コロタイプ版）
附
本阿彌切　釈文

藤原楚水　728-CN2
名碑法帖通解叢書〔第　〕藤原楚水註釋
東京　清雅堂　昭和24（1949）
39p. 25cm. 和
内容
〔第　〕十七帖

熒陽鄭文公之碑　728-CN1
鄭道昭書
東京　清雅堂　昭和24（1949）
46丁　38×27cm　和
（題簽　北魏鄭文公下碑　コロタイプ版）

空　海　728-24
弘法大師 風信帖・灌頂記　空海書　清雅堂編
東京　清雅堂　昭和24（1949）
16丁　36×26cm.
（コロタイプ版）

正岡子規　721-39
子規画日記・子規居士 繪画觀
熱海　日新房　昭和24（1949）
2册
（帙入）
内容
子規画日記（図版39枚　13×37cm.），子規居士 絵画観（72p. 26cm.）

村松梢風 721-5
本朝畫人傳 第8卷
東京 雪月花書房 昭和25 (1950)
282p. 図版5枚 22cm.

太 宗 〔唐〕 728-CN4
晉祠之銘并序 唐太宗撰, 書
東京 清雅堂 昭和24 (1949)
31丁 37×22cm. 和
(題箋 晉祠之銘 コロタイプ版)
附
溫泉銘

高野切 第1種 728-26
清雅堂編
東京 清雅堂 昭和24 (1949)
2冊 (附共) 29×29cm. 和
(本文15丁 コロタイプ版)
附
高野切 第1種 釈文

辻本勝己 728-23
新書道教範 〔第2〕
大阪 扇々堂 昭和23 (1948)
62p. 26cm. 和
内容
〔第2〕 行書篇

760 音 楽

堀内敬三 760-173
音 樂 史
東京 音楽之友社 昭和25 (1950)
218p. 22cm. (音楽講座 第2巻)

近衛秀麿 760-177
わが音樂三十年 —指揮者の横顔—
東京 改造社 昭和25 (1950)
350p. 図版 19cm.

門馬直衛 760-180
音樂の美 再版
東京 雄鶏社 昭和23 (1948)
313p. 19cm.

諸井三郎 760-169
純粋對位法
京都 大化書房 昭和24 (1949)
92p. 26cm. (作曲法叢書)

中山富士雄 760-174
樂 器 学
東京 音楽之友社 昭和25 (1950)
86p. 22cm.

野村光一 760-176
音 樂 史
東京 千代田書房 昭和25 (1950)
285p. 19cm. (音楽鑑賞全集 第6巻)

屬 啓成 760-175
バッハの生涯と藝術
東京 千代田書房 昭和25 (1950)
405p. 図版 19cm.

Taylor, Deems. 760-181
音樂の上手な聽き方 ディームズ・テイラー著 堀内敬三訳
東京 音楽之友社 昭和25 (1950)
276p. 19cm.

近森一重 760-172
音樂の知識
京都 高桐書院 昭和24 (1949)
220p. 図版 19cm. (学友文庫)

矢田部勁吉 762-7
發 聲 法
東京 音楽之友社 昭和24 (1949)
88p. 22cm.

800 語 学

800 語学総記

小林英夫 804-2
ことばの反省 こやばしひでお著
東京 大洋図書株式会社 昭和25 (1950)
367p. 19cm.

大西雅雄 809-9
朗 讀 學
東京 東京修文館 昭和25 (1950)
255p. 19cm.

810 日 本 語

淺尾芳之助 816-9
文例明解
國文の基礎單語 25版
東京 三省堂出版株式会社 昭和23 (1948)
258p. 19cm.

北條 誠 815-36
新しい
女性の手紙
東京 あかね書房 昭和25 (1950)
171p. 19cm.

松坂忠則 811-4
当用漢字ハンドブック
東京 共和出版社 昭和25 (1950)
204p. 19cm.

大阪ことばの會 818-3
大 阪 辯 第5輯 大阪ことばの會編
大阪 清文堂書店 昭和25 (1950)
192p. 19cm.

大城富士男 815-39
作文の研究
東京 旺文社 昭和25 (1950)
253p. 19cm.

清文堂書店 813-76
新 辞 林 清文堂書店編
東京 清文堂書店 昭和25 (1950)
719p. 18×11cm.

關 宮市 813-78
新國語表記辞典 關宮市, 富山民藏共編
東京 毎日新聞社 昭和25 (1950)
306p. 19cm.

高木 博 813-77
國語表記辞典 高木博等編
東京 富山房 昭和25 (1950)
335p. 13×8cm.

吉田精一 816-10
現代文の研究
東京 旺文社 昭和25 (1950)
318p. 19cm.

湯澤幸吉郎 815-37
國 文 法 〔第2〕
東京 早稲田大学出版部 昭和25 (1950)
187p. 21cm.
内容
〔第2〕 文語篇

830 イギリス語

赤尾好夫 836-61
英語基本單語熟語集 訂 赤尾好夫編
東京 旺文社 昭和25 (1950)
393p. 13×8cm.

堀英四郎 837-15
抑揚記号つき
正しい英語會話 26版 堀英四郎, アーネスト・ピカリング共著 エイ・エス・ホーンビー 抑揚記號擔當
東京 大修館 昭和24 (1949)
505p. 16cm.

勝俣銓吉郎 833-61
英和活用大辭典 3版 勝俣銓吉郎編
東京 研究社 昭和25 (1950)
1938p. 19cm.

研究社學生編集部 830-71
全國新制大學入學試驗
英語問題精解 昭和25年度 學生編集部編
東京 研究社 昭和25 (1950)
339p. 21cm.
(「学生」別冊)
附
仏蘭西語・独乙語

小松房三 835-72
口語英作文
東京 大学書林 昭和25 (1950)
91p. 19cm.

宮田峰一 830-70
模範 英語学習の基礎
東京 小学館 昭和25 (1950)
276p. 19cm.

中川良一 833-62
最新英和辭典 中川良一編
東京 富士書店 昭和25 (1950)
363p. 17×10cm.

中山 茂 836-60
五公式活用構文論解式
英文解釋法
東京 大学書林 昭和25 (1950)
310p. 19cm.

岡田實麿 836-59
和文英譯の急所 —高校初級用—
東京 篠崎書林 昭和25 (1950)
199p. 18cm.

大野俊一 836-62
入門和文英譯と英文和譯
東京 潮文閣 昭和25 (1950)
263p. 19cm.

Sargent, James A. 837-16
改訂版 日米會話必携 J. A. サージェント等著
東京 旺文社 昭和25 (1950)
263p. 19cm.

高橋繁一 833-63
ニューセンティユリ英和辭典 高橋繁一編
東京 潮文閣 昭和25 (1950)
414p. 19×11cm.

吉田新吾 835-75
英文法演習
京都 数学研究社 昭和25 (1950)
150p. 18cm. (高校文科全書)

900 文　学

900 文学総記

現代世界文学講座 〔第3〕　908-12
　東京　新潮社　昭和25（1950）
　376p. 22cm.
内容
〔第3〕 ドイツ篇（竹山道雄編）
ドイツ的ということ（大山定一）
第1部 歴史
第1 第一次大戦まで（高橋健二），第2 両次大戦間（竹山道雄），第3 第二次大戦以後（J. ロゲンドルフ）
第2部 思想
第1 ニヒリスムとヴィタリスム（阿部六郎），第2 詩と神祕精神（片山敏彦），第3 文化と文明（佐藤晃一），第4 浪漫主義とドイツファシズム（高橋義孝）
第3部 作品
第1 小説（相良守峯），第2 詩（手塚富雄），第3 演劇（成瀬無極），第4 批評と文芸学（小城正雄）

泉井久之助　904-56
　古典と現代
　京都　甲文社出版部　昭和24（1949）
　226p. 19cm.

Macy, John.　902-23
　世界文學史　ジョン・メイシイ著　内山賢次訳
　東京　新潮社　昭和25（1950）
　537p. 図版 19cm.

中島健蔵　901-73
　ロマンチックについて
　京都　高桐書院　昭和23（1948）
　161p. 図版 19cm.

世界文学全集 〔第1期〕 第20，23　908-6
　東京　河出書房　昭和25（1950）
　463p. 図版 19cm.
内容
〔第1期〕 19世紀篇
第20 ホーソン，マーク・トウェーン集 緋文字（ナサニエル・ホーソン著 福原麟太郎訳），ハックルベリイ フインの冒険（マーク・トウェーン著 中村爲治訳）
第23 ゴーゴリ集 外套，馬車，鼻，死せる魂（第1部）（ゴーゴリ著 平井肇訳）

高沖陽造　902-22
　歐洲文藝思潮史 —ダンテよりジイドまで—
　東京　北斗書院　昭和23（1948）
　349p. 19cm.

910 日本文学

現代日本詩歌集刊行會　911-618
　現代日本歌集　現代日本詩歌集刊行會編
　東京　南風書房　昭和22（1947）
　210p. 19cm.
　（故北原白秋記念出版歌集）
内容
おぼろ月（浅野梨郷）他51篇

現代日本詩歌集刊行會　911-620
　現代日本詩集　現代日本詩歌集刊行會編
　東京　南風書房　昭和22（1947）
　230p. 19cm.
　（故北原白秋記念出版詩集）
内容
坐雲亭（安西冬衛）他50篇

現代日本小説大系 第8巻　913-830
　日本近代文學研究會編
　東京　河出書房　昭和25（1950）
　468p. 19cm.
内容
第8巻 浪漫主義時代 第5
源叔父 他18篇（國木田獨歩），旧主人，藁草履，老嬢（島崎藤村），重右衛門の最後（田山花袋），其面影（二葉亭四迷）

現代長篇小説全集 第5巻　913-1006
　東京　春陽堂　昭和25（1950）
　400p. 19cm.
内容
第5巻 黄金部落，糞尿譚，青春発掘 其他（火野葦平）

原口統三　910-388
　死人覺え書
　東京　ユリイカ　昭和23（1948）
　218p. 19cm.
内容
死人覚え書，書簡及遺書，詩，譜畧，原口統三について（眞下信一等）

長谷川伸　913-1325
　新作小説
　提灯と女
　東京　新橋文庫　昭和23（1948）
　232p. 19cm.

橋本鶏二　911-614
　句集 松囃子
　東京　新甲鳥　昭和25（1950）
　180p. 19cm.

橋本徳壽　914-393
　雲かがやけば希望あり
　東京　改造社　昭和25（1950）
　360p. 19cm.

服部土芳　911-602
　三冊子
　東京　菁柿堂　昭和24（1949）
　123p. 19cm.（俳諧文庫会叢書 第1篇）

服部嘉香　915-1
　新時代の式辭と挨拶
　東京　あかね書房　昭和25（1950）
　328p. 19cm.

林 芙美子　913-475
　林芙美子文庫 第5
　東京　新潮社　昭和25（1950）
　290p. 図版 19cm.
内容
第5 泣虫小僧
泣虫小僧，稻妻

林 房雄　913-1329
　長篇小説
　虹の街
　東京　藤田書店　昭和23（1948）
　317p. 19cm.

日高 譲　914-395
　人生隨筆　日高譲編
　東京　人生社　昭和25（1950）
　127p. 19cm.
内容
第1部
生死といふ事に就て（吉田絃二郎），都会に於ける中流婦人の生活（豊島與志雄），人生雑感（松山 敏），七つの小さな物語（尾関岩二），恋と結婚（武野藤介），郊外より（近松秋江），文芸趣味の序に換たる未定稿の辞書の一部（故芥川龍之介），権威なき決議文（相馬泰三），起つたり倒れたり（中島 清），顚光（長田秀雄）
第2部
人生の途上にて（深水美義），おもひにまかせて（林 一郎），山間の花（在田 稠），忘れ得ざる人々（中根 弘），郊外散歩（綿貫六助）
第3部
人夢（豊島與志雄），「農民から」の芸術（倉田 滿），ゴーリキイと人生改造の力（米川正夫），戰慄と哄笑の曲（長田秀雄），生活と芸術（松山 敏），故有島武郎氏と里見弴氏の芸術観（尾関岩二），菊池寛氏の今昔（加藤義輝）

平井徳志　913-1315
　新聞小説の研究
　東京　朝日新聞社　昭和25（1950）
　172p. 25cm.（朝日新聞調査研究室報告社内用 第17）
　（謄寫版）

廣津和郎　913-1361
　短篇集 波の上
　東京　文体社　昭和23（1948）
　263p. 19cm.

本位田重美　911-610
　評註 建禮門院右京大夫集全釋
　東京　紫之故郷舍　昭和25（1950）
　366p. 19cm.（紫文評註叢書）

福田清人　910-384
　硯友社の文學運動
　東京　巧芸社　昭和25（1950）
　382p. 図版 19cm.

福田清人　913-1345
　若草
　東京　第二書房　昭和25（1950）
　318p. 図版 19cm.

福田定良　914-400
　哲學者の悲歌 —めもらびりあ— 再版
　東京　八雲書店　昭和23（1948）
　253p. 19cm.

藤野古白　911-603
　藤野古白集
　東京　菁柿堂　昭和24（1949）
　123p. 19cm.（俳諧文庫会叢書 第2篇）

伊馬春部　913-1360
　蚤博士と街の乾杯のこと
　東京　青銅社　昭和23（1948）
　229p. 19cm.

石黒直男　913-1354
　石笛を吹く男
　京都　臼井書房　昭和25（1950）
　302p. 19cm.
内容
石笛を吹く男，養老院実記

石川啄木　910-391
　石川啄木集 上巻　石川啄木著　古谷綱武編
　東京　新潮社　昭和25（1950）
　304p. 図版 15cm.（新潮文庫）

石川啄木　910-202
　啄木全集 第21
　東京　河出書房　昭和25（1950）
　197p. 19cm.
内容
第21 漂民日記
漂民日記，丁未日記，明治四十一年日誌

石坂洋次郎 913-823
石中先生行狀記 第2部 再版
東京 新潮社 昭和25 (1950)
286p. 19cm.

板垣 正 914-405
この叫び父の胸にとどけ
東京 文化日本社 昭和25 (1950)
220p. 19cm.

伊藤大輔 912-55
王 將 其他 —伊藤大輔シナリオ選集—
京都 星林社 昭和23 (1948)
178p. 図版 19cm. (シナリオ叢書 第1)

岩田豊雄 913-1342
獅子文六集
東京 日比谷出版社 昭和25 (1950)
623p. 図版 19cm.
内容
南の風, 東京温泉, 悦ちやん

加藤武雄 914-390
我が日我が夢
東京 大衆文芸社 昭和24 (1949)
228p. 19cm.

桂宮本叢書 第15卷 910-232
宮内廳書陵部編
丹波市町 (奈良県) 養徳社 昭和25 (1950)
235p. 図版 16cm.
内容
第15卷 物語 第1
とはすがたり

川端康成 910-52
川端康成全集 第10卷
東京 新潮社 昭和25 (1950)
406p. 図版 19cm.
内容
第10卷
花のワルツ 他13篇

河野喜雄 911-616
反寫生主義論 —芭蕉美学の諸問題—
東京 新紀元社 昭和24 (1949)
241p. 22cm.

建設詩人社 911-617
現代 日本前衛詩人選 1948年 建設詩人社編
東京 建設詩人社 昭和23 (1948)
110p. 19cm.

木枝增一 910-390
現代文學抄 〔第1, 2〕 木枝增一編
京都 臼井書房 昭和25 (1950)
2册 19cm.
内容
〔第1〕 明治篇
第1 万里の天 (夏目漱石), 第2 彼の1日 (幸田露伴), 第3 一葉随筆抄 (樋口一葉), 第4 武蔵野 (國木田獨歩), 第5 生田川 (森鷗外)
〔第2〕 大正篇
第1 白藤と百舌 (志賀直哉), 第2 枯野抄 (芥川龍之介), 第3 リモオジユの秋 (島崎藤村), 第4 修善寺物語 (岡本綺堂)

木村艸太 913-1371
魔 の 宴 —前五十年文學生活の回想—
東京 朝日新聞社 昭和25 (1950)
337p. 19cm.

金紅園 913-1350
祖國の運命
東京 社会書房 昭和23 (1948)
185p. 19cm.

金達壽 913-1349
叛 乱 軍
東京 冬芽書房 昭和25 (1950)
260p. 19cm.

紀 貫之 914-396
土佐日記 —紀貫之全集— 紀貫之著 萩谷朴校註
東京 朝日新聞社 昭和25 (1950)
298p. 図版 19cm. (日本古典全書)

近世文學未刊本叢書 〔第 〕 910-32
天理圖書館司書研究部編
丹波市町 (奈良県) 養徳社 昭和24 (1949)
364p. 図版 21cm.
内容
〔第 〕 狂詩狂文篇
訳文由縁看月 (宮苑八著, 杜遷介訳), 唐詩笑 (玩世教主), 古文鉄砲前後集 (桂井蒼八), 青楼叢書 (桂井酒人), 寝惚先生文集初編 (毛唐陳奮翰), 太平楽府 (銅脈先生), 自慢問答 (雲寸六郎), 浪華鄉子 (天所先生), 片低先生詩集 (出方第滅多), 物忘大笑詩 (呵々那爾登野羅先生), 吹寄蒙求 (片屈道人), 老之述懐 (草庵), 銅脈先生大平遺響 (銅脈先生), 本丁文酔 (腹唐穐人), 黒珂稿 (顛蕾道人), 同楽詩鈔 (鼻垂先生), 太平新曲 (安八先生), 茶菓詩 初篇 (方外道人), 半可山人詩鈔 (半可山人), 江戸名物詩 初編 (梅尾道人), 掃溜先生詩集 初編 (都而万葉物), 桃郎伝 (猪良堅), 狂詩楷模 (桃花園), 泥聯合文集 (陳李琳), 浪華狂吟 (仰山先生), 釈氏常儀 (道楽上人)

小林滿巨斗 911-611
句集 雪 饗
長野 信濃教育会出版部 昭和23 (1948)
158p. 19cm.

幸田露伴 911-94
評釋 芭蕉七部集 〔第2〕 再版
東京 岩波書店 昭和25 (1950)
109p. 21cm.
内容
〔第2〕 評釈 春の日

古今和歌集 911-619
西下經一校註
東京 朝日新聞社 昭和23 (1948)
220p. 図版 19cm. (日本古典全書)

國文註釋全書 〔第1-20〕 910-400
室松岩雄編 本居豊穎等校訂
東京 国学院大学出版部 明治41-43 (1908-10)
20册 23cm.
内容
〔第1〕 (再版 明治41)
平家物語抄, 平家物語考証 (野々宮定基), 平義器談 (伊勢貞丈), 五武器談 (伊勢貞丈)
〔第2〕 (明治41)
太平記抄 附音義, 太平記賢愚抄 (釈[乾]三), 太平記年表 (河原貞頼), 太平記系図, 南山小譜 (谷森善臣), 問答抄, 源平盛衰記問答附録
正平の御はらから, 大塔宮二王子小伝 (谷森善臣)
〔第3〕 (明治41)
河海抄 (四辻善成), 花鳥余情 (一條兼良), 紫女七論 (安藤爲章)
〔第4〕
枕草紙傍註 (岡西惟中), 枕草紙抄 (加藤磐齋)
〔第5〕 (明治41)
源氏細流抄 (三條西公條), 源氏官職故実秘抄 (壺井義知)
〔第6〕 (明治42)
謡曲拾葉集 (犬井貞恕)
〔第7〕
大鏡目録系図 (土肥經平), 大鏡短観抄 (大石千引), 大鏡裏書異本栄花物語考 (安藤爲章), 栄花物語目録年立 (土肥經平), 栄花物語抄 (岡本保孝), 栄花物語事蹟考勘 (野村房尚)
〔第8〕 (明治42)
古今余材抄 (僧 契沖), 尾張の家苞 (石原正明)
〔第9〕 (明治42)
紫式部日記解 (足立稻直), 土佐日記考証 (岸本由豆流), 蜻蛉日記解環 (坂 徹), 長明方丈記抄 (加藤磐齋), 方丈記流水抄 (横島昭武), 方丈記泗說
〔第10〕 (明治42)
大和物語虚靜抄 (木崎雅興), 大和物語錦囊抄 (前田夏蔭), 宇津保物語玉松 (細井貞雄), 宇津保物語 二阿抄 (山岡明阿, 細井星阿), 宇津保物語考証 (清水濱臣), 落窪物語証解 (甫喜山景雄)
〔第11〕 (明治42 図版)
延喜式祝詞講義 上 (鈴木重胤)
〔第12〕 (明治43 図版)
延喜式祝詞講義 下 (鈴木重胤)
〔第13〕 (明治42)
竹取物語抄補注 (小山 儀), 徒然草野槌 (林 道春), 十六夜日記残月抄補注 (小山田與清, 北條時隣), 世諺問答考証 (日尾荊山), 大井河行幸和歌考証 (井上文雄)
〔第14〕 (再版 明治43)
源氏物語評釈 (荻原廣道)
〔第15〕 (明治43)
徒然草諸抄大成 (淺香山井)
〔第16〕 (明治43)
源注拾遺 (僧 契沖), 源氏外伝 (熊沢了介), 勢語図說抄 (齋藤彦麿), 多武峯少将物語考証 (丸林孝之), 四十二物語考証 (山本明清), 鳴門中将物語考証 (岸本由豆流), 狹衣物語下紐, 宇治拾遺物語私注 (小島之茂), 唐物語提要 (清水濱臣), 取替早物語考 (岡本保孝), 今物語書入本, 今昔物語出典攷 (岡本保孝), 今昔物語訓 (小山田與清), 梁塵愚案抄 賀茂真淵校注本 (一條兼良), 梁塵後抄 (熊谷直好)
〔第17〕 (明治43)
万葉集仙覚抄 (僧 仙覚), 万葉譯 (今井似閑), 詞林最要抄 (釈 由阿), 和歌章蒙釈 (藤原範兼)
〔第18〕 (明治43)
源氏物語岷江入楚 上 (中院通勝)
〔第19〕 (明治43)
源氏物語岷江入楚 中 (中院通勝)
〔第20〕 (明治43)
源氏物語岷江入楚 下 (中院通勝)

近藤忠義 910-392
日本文學入門 近藤忠義編
東京 日本評論社 昭和23 (1948)
492p. 19cm.
内容
第1部 日本文学研究法
日本文学の理会とその技術について (高木市之助), 日本文学研究法 (石山徹郎), 日本文学研究法の展望 (羽仁新五)
第2部 日本文学研究手引
上古文学 (森本治吉), 中古文学 物語・日記・随筆 (佐山済), 和歌 (窪田敏夫) 近古文学 和歌 (風巻景次郎), 軍記物語 (永積安明), 謡曲 (近藤忠義), お伽草子 (市古貞次), 連歌 (井本農一), 近世文学 小説 (重友 毅), 浄瑠璃・歌舞伎 (守随憲治), 俳諧 (中島武雄), 近代文学 前期 (塩田良平), 中期 (岩崎萬喜夫), 後期 (田中保隆) 昭和の十四年間 (宮本百合子)
第3部 日本文学研究のために
日本の歴史文学の特徴 (長谷川如是閑), 日本文学と歴史 (羽仁五郎), 先づ文学の概念を (本多顯彰), 一傍観者の言葉 (樺 俊雄), 日本文学の広さと狭さに就いて (三枝博音), 古典について (清水幾太郎), 古典文学への一般の無関心について (遊川 巍), 現代における国文学者 (福田清人), 附録 日本文学書目要覧 (榊原美文編)

小島吉雄　911-608
新古今集秀歌抄
京都　出来島書店　昭和23（1948）
150p. 19cm.

久保　榮　910-350
久保榮選集　第5巻
東京　中央公論社　昭和25（1950）
405p. 図版　19cm.
内容
第5巻　リアリズムへの道

邦枝完二　913-1338
梅ごよみ
東京　ジープ社　昭和25（1950）
418p. 19cm.

倉田百三　916-13
絶對の戀愛　—若き戀人への手紙—
東京　創芸社　昭和25（1950）
346p. 図版　19cm.

松浦　一　914-391
文学のいのち
津　アサギ書房　昭和24（1949）
211p. 19cm.

三島由紀夫　913-1370
怪　物　—三島由紀夫小説集—
東京　改造社　昭和25（1950）
315p. 19cm.
内容
怪物，火山の休暇，果実，獅子，修学旅行，魔神礼拝—戯曲—

三島由紀夫　913-1346
燈　臺
東京　作品社　昭和25（1950）
260p. 19cm

宮本百合子　910-33
宮本百合子選集　第4巻　再版
東京　安芸書房　昭和25（1950）
380p. 19cm.
内容
第4巻　小説集
乳房　他7篇

宮本百合子　913-1336
伸子・二つの庭
東京　中央公論社　昭和25（1950）
515p. 19cm.

宮澤賢治　910-194
宮澤賢治文庫　第6册　宮澤賢治著　宮澤清六，高村光太郎共編
東京　読書購買利用組合　昭和23（1948）
293p. 図版　19cm.
内容
第6册　おぼえ書
家長制度　他27篇

水原秋櫻子　911-627
俳句の本質　訂
東京　交蘭社　昭和25（1950）
138p. 19cm.

永井龍男　913-1372
朝　霧
東京　改造社　昭和25（1950）
366p. 19cm.
内容
朝霧　他12篇

夏目漱石　913-1334
坊つちやん　訂再版
東京　岩波書店　昭和25（1950）
198p. 15cm.（岩波文庫）

夏目漱石　913-1356
明　暗　上，下巻
東京　新潮社　昭和25（1950）
2册　15cm.（新潮文庫）

日本文藝家協會　913-108
創作代表選集　第5　日本文藝家協會編
東京　講談社　昭和25（1950）
558p. 19cm.
内容
第5　昭和24年後期

日本文學辭典　上巻　第2　910-347
守隨憲治等編
東京　蒼明社　昭和25（1950）
561p. 22cm.
内容
上巻
第2　す—わ

日本放送協會　912-31
ラジオ小劇場脚本選集　第2集　日本放送協会編
東京　宝文館　昭和25（1950）
225p. 19cm.
内容
春への憧れ（野上　彰），都会の幸福（伊馬春部），結婚の前夜（梅田春夫），知子（三浦則夫），陳述（西澤揚太郎），笠地蔵（宇野信夫），すみだ川（田中澄江），かしら文字（佐々木惠美子），郭公（近藤若菜），道子の周囲（内村直也），黒百合夫人（菊田一夫），最近アメリカのラジオ・ドラマ展望（堀江史朗）

新田　潤　913-1359
禁断の果実
東京　実業之日本社　昭和23（1948）
266p. 19cm.

丹羽文雄　913-1362
守禮の門
東京　文芸春秋社　昭和23（1948）
267p. 19cm.

丹羽文雄　913-1335
當世胸算用
東京　中央公論社　昭和25（1950）
286p. 19cm.

野間　宏　913-976
青年の環　第2部
東京　河出書房　昭和25（1950）
393p. 19cm.

野本米吉　910-389
現代日本文学者辞典
東京　武蔵野書院　昭和25（1950）
303p. 18×11cm.

野村長一　913-1365
野村胡堂捕物名作選集　第1，2巻
東京　矢貴書店　昭和25（1950）
2册　19cm.
内容
第1巻　新作 銭形平次捕物帳（3版），第2巻 遠山金さん 銀次捕物帳，丹次捕物帳，吉三捕物帳

能勢朝次　910-393
國文學概説
東京　世界社　昭和25（1950）
247p. 22cm.

小田切秀雄　911-612
萬葉の傳統
大阪　湯川弘文社　昭和25（1950）
266p. 19cm.（弘文選書）

岡崎義恵　910-386
日本文藝と世界文藝
東京　弘文堂　昭和25（1950）
203p. 19cm.（アテネ新書 第15）

大木　實　911-622
路地の井戸
東京　櫻井書店　昭和23（1948）
182p. 19cm.

大岡昇平　913-1374
サンホセの聖母
東京　作品社　昭和25（1950）
300p. 19cm.

大佛次郎　913-1339
歸　郷
東京　六興出版社　昭和25（1950）
446p. 19cm.

大佛次郎　913-1343
大佛次郎集
東京　日比谷出版社　昭和25（1950）
627p. 図版　19cm.（日比谷文芸選書）
内容
照る日くもる日，御存知鼓馬天狗

大竹孤悠　911-613
俳句開眼
東京　二鶴堂　昭和25（1950）
217p. 19cm.

尾崎士郎　913-1341
春や昔大阪城
東京　春歩堂　昭和25（1950）
272p. 19cm.

龍短歌會　911-615
歌集 雲　龍短歌會編
岡山　龍短歌会　昭和25（1950）
105p. 20cm.
（編集代表者ハ服部忠志）

坂口安吾　913-1364
長篇小説 火　第1部
東京　講談社　昭和25（1950）
376p. 19cm.

佐藤紅綠　911-624
紅綠句集
東京　講談社　昭和25（1950）
197p. 図版　19cm.

里見　弴　913-1363
多情佛心　後篇
東京　同盟出版社　昭和22（1947）
310p. 19cm.

志賀直哉　910-338
志賀直哉選集　第2巻
東京　改造社　昭和25（1950）
508p. 22cm.
内容
第2巻　短篇集
鵠沼行　他20篇

島木健作 910-10
島木健作全集 第14巻 島木健作著 島木健作全集刊行会編
東京 創元社 昭和25 (1950)
306p. 図版 19cm.
内容
第14巻
感想集

島崎藤村 910-73
島崎藤村全集 第7巻
東京 新潮社 昭和25 (1950)
542p. 図版 地図 22cm.
内容
第7巻
夜明け前 第1部

新大衆小説全集 第6巻 913-1113
東京 矢貴書店 昭和25 (1950)
437p. 図版 22cm.
内容
第6巻 角田喜久雄篇
黄昏の悪魔, 風雲将棋谷, 妖美館

白井喬二 913-1327
歸去來峠
東京 矢貴書店 昭和24 (1949)
486p. 19cm.

杉森久英 910-387
近代作家 杉森久英編
東京 進路社 昭和23 (1948)
314p. 19cm.
内容
二つの死 (中村光夫), ふたつの論争 (平野 謙), 島崎藤村 (片岡良一), 徳田秋声 (塩田良平), 永井荷風 (吉田精一), 正宗白鳥 (西村孝次), 葛西善蔵 (吉田健一), 谷崎潤一郎 (武田泰淳), 有島武郎 (荒 正人), 志賀直哉 (阿部六郎), 川端康成 (寺田 透), 横光利一 (齋藤正直), 堀辰雄 (佐々木基一), 宮本百合子 (中橋一夫)

鈴木三重吉 913-1332
小鳥の巢
東京 岩波書店 昭和25 (1950)
348p. 15cm. (岩波文庫)

田部重治 914-389
わが散文詩
東京 白塔書院 昭和24 (1949)
270p. 19cm.

武田麟太郎 910-383
武田麟太郎全集 第4巻 武田麟太郎著 武田麟太郎全集刊行會編
東京 六興出版社 昭和25 (1950)
315p. 19cm.
内容
第4巻 浪漫的 他13篇

竹崎羊之助 914-397
二つの祖國 —ゾルゲ・尾崎事件の全貌—
東京 中央社 昭和24 (1949)
141p. 図版 19cm.

瀧井孝作 913-1353
鄉 愁
東京 中央公論社 昭和25 (1950)
298p. 19cm.
内容
故鄉 他9篇

玉井幸助 910-385
現代文學讀本 玉井幸助編
東京 富士書店 昭和25 (1950)
215p. 18cm.

田村泰次郎 913-1344
夢去り夢來る
東京 鷲ノ宮書房 昭和25 (1950)
310p. 19cm.

東郷久義 911-623
歌集 海 紅
東京 水甕社 昭和23 (1948)
140p. 19cm. (水甕叢書 第82篇)

德本正俊 913-1337
全釋 源氏物語詳解 第1巻
東京 高陵社書店 昭和25 (1950)
197p. 図版 19cm.
内容
第1巻 桐壺

土屋文明 911-405
萬葉集私注 第4巻
東京 筑摩書房 昭和25 (1950)
299p. 22cm.

堤中納言物語 全 913-1348
久松潜一, 溝江德明校註
東京 文京書院 昭和25 (1950)
142p. 19cm.

辻 政信 914-394
潜行三千里
東京 毎日新聞社 昭和25 (1950)
317p. 地図 19cm.

930 イギリス及アメリカ文学

Dreiser, Theodore. 933-163
アメリカの悲劇 上巻 セオドア・ドライサー著 田中純訳
東京 早川書房 昭和25 (1950)
349p. 20cm.

Hearn, Lafcadio. 933-159
怪 談 —不思議な事の研究と物語— ラフカディオ・ヘルン著 平井程一訳
東京 岩波書店 昭和25 (1950)
183p. 15cm. (岩波文庫)

福原麟太郎 930-68
英文學六講
東京 金子書房 昭和25 (1950)
253p. 図版 22cm.

小泉一雄 930-67
父 小泉八雲
東京 小山書店 昭和25 (1950)
258p. 図版 19cm.

Lindsay, Howard. 932-40
父と暮せば クラレンス・デイ著 ハワード・リンゼイ, ラッセル・クラウス脚色 中村雅男訳
東京 中央公論社 昭和25 (1950)
275p. 図版 19cm.

Mallette, Gertrude Ethel. 933-158
素晴しいチャン E. マレット著 中村佐喜子訳
東京 名曲堂 昭和25 (1950)
264p. 19cm.

Maugham, Somerset. 933-173
スサマセット・モーム選集 第3巻 モーム著
東京 三笠書房 昭和25 (1950)
257p. 19cm.
内容
第3巻 お菓子と麦酒 (上田 勤訳)

中西信太郎 932-42
ハムレット —序說—
東京 研究社出版株式会社 昭和25 (1950)
220p. 19cm.

Poe, Edgar Allan. 931-45
ポオ詩集 エドガア・アラン・ポオ著 日夏耿之助訳
東京 創元社 昭和25 (1950)
166p. 図版 19cm. (創元選書 第189)

Queen, Ellery. 933-171
Yの悲劇 エラリ・クイーン著 井上良夫訳
東京 新樹社 昭和25 (1950)
309p. 19cm. (ぶらつく選書 第10)

Saroyan, William. 932-41
君が人生の時 ウィリヤム・サローヤン著 加藤道夫訳
東京 中央公論社 昭和25 (1950)
310p. 図版 19cm.

Saroyan, William. 932-39
わが心高原に ウイリヤム・サローヤン著 倉橋健訳
東京 中央公論社 昭和25 (1950)
150p. 図版 19cm.

Sinclair, Upton Beall. 933-165
ジャングル アプトン・シンクレア著 木村生死訳
東京 三笠書房 昭和25 (1950)
360p. 19cm. (世界文学選書 第110)

Van Dine, S. S. 933-167
カナリヤ殺人事件 S.S.ヴァンダイン著 瀬沼茂樹訳
東京 新樹社 昭和25 (1950)
320p. 19cm. (ぶらつく選書 第9)

Wordsworth, William. 931-44
ワーヅワース詩集 ワーヅワース著 田部重治選訳
東京 岩波書店 昭和25 (1950)
254p. 15cm. (岩波文庫)

940 ドイツ文学

Hesse, Hermann. 943-115
漂泊の人 —クヌルプ—, ヘルマン・ヘッセ著 芳賀檀訳
京都 人文書院 昭和25 (1950)
222p. 図版 19cm.

Keller, Gottfried. 943-113
七つの傳說 他一篇 ケラー著 堀内明訳
東京 岩波書店 昭和25 (1950)
183p. 15cm. (岩波文庫)

Mann, Thomas. 944-13
非政治的人間の省察 第1 トーマス・マン著
東京 創元社 昭和25 (1950)
281p. 19cm.
内容
第1 文明について (大野俊一訳)

Mann, Thomas. 943-106
トオマス・マン短篇集 第2 トオマス・マン著 實吉捷郎訳
東京 岩波書店 昭和25 (1950)
262p. 15cm. (岩波文庫)
内容
第2 小フリイデマン氏, 神童 他十一篇

Novalis. 943-114
青い花 訂再版 ノヴーリス著 小牧健夫訳
東京 岩波書店 昭和25 (1950)
267p. 15cm. (岩波文庫)

Rilke, Rainer Maria. 943-116
マルテの手記　リルケ著　大山定一訳
丹波市町（奈良県）　養徳社　昭和25（1950）
394p. 図版　19cm.

950　フランス文学

片山敏彦 950-69
ロマン・ロラン
東京　新潮社　昭和25（1950）
358p. 図版　19cm.（生ける思想叢書）

L'ermite, Pierre. 953-282
勝　敗　ピェール・レルミット著　曾川朗訳
東京　ドン・ボスコ社　昭和25（1950）
193p. 18cm.

Malraux, André. 953-285
征服者　再版　アンドレ・マルロオ著　小松清訳
東京　鎌倉文庫　昭和24（1949）
403p. 18cm.

Maupassant, Guy de. 953-297
モオパッサン短篇集　モオパッサン著　秋田滋訳
東京　日本社　昭和23（1948）
220p. 19cm.（日本文庫 第16）

Maupassant, Guy de. 953-298
モオパッサン短篇集　モオパッサン著　青柳瑞穂訳
東京　講談社　昭和25（1950）
386p. 19cm.
内容
メヅン・テリエ　他43篇

Maupassant, Guy de. 953-293
脂肪の塊　モーパッサン著　水野亮訳
東京　岩波書店　昭和25（1950）
93p. 15cm.（岩波文庫）

Michelet, Tules. 954-23
博物誌　第1　ミシュレ著　石川湧訳
東京　岩崎書店　昭和25（1950）
293p. 図版　22cm.
内容
第1　虫

Musset, Alfred de. 953-296
白つぐみ物語　ミュッセ著　川口篤等訳
東京　角川書店　昭和25（1950）
329p. 19cm.
内容
ビエールとカミーユ，ジャヴォットの秘密，ほくろ，ミミ・パンソン，ヴァン＝ビュックの兄弟，白つぐみ物語

小場瀬卓三 952-34
モリエール　論稿第2輯
東京　六興出版社　昭和24（1949）
275p. 図版　19cm.

Prévost d'Exiles, Antoine François, *Abbé*. 953-292
マノン・レスコオ　アベ・プレヴォ著　河盛好蔵訳
東京　岩波書店　昭和25（1950）
244p. 図版　15cm.（岩波文庫）

Rolland, Romain. 950-2
ロマン・ロラン全集　第50巻　ロマン・ロラン著
東京　みすず書房　昭和25（1950）
208p. 19cm.
内容
第50巻　戰いを超えて（宮本正清訳）

Sand, George. 953-291
彼女と彼　ジョルジュ・サンド著　川崎竹一訳
東京　岩波書店　昭和25（1950）
328p. 15cm.（岩波文庫）

Sévigné, Marie (de Rabutin Chantal) *Marquise* de. 956-6
セヴィニェ夫人手紙抄　セヴィニェ夫人著　井上究一郎訳
東京　岩波書店　昭和25（1950）
215p. 図版　15cm.（岩波文庫）

Simenon, Georges. 953-295
或る男の首　ジョルジュ・シムノン著　永戸俊雄訳
東京　雄鶏社　昭和25（1950）
241p. 19cm.（おんどり みすてりい）

980　ロシヤ文学

Pushkin, Aleksandr Sergievich. 983-137
プーシキン短篇集　プーシキン著　神西清訳
東京　角川書店　昭和23（1948）
240p. 19cm.（飛鳥新書）
内容
スペードの女王，ベールキン物語

Tolstoĭ, Alekseĭ Nikolaevich. 983-135
小説 苦悩の中をゆく　A. トルストイ著　昇曙夢，富永順太郎共訳
東京　民主評論社　昭和25（1950）
370p. 図版　19cm.（現代ロシヤ文学選集）

Tolstoĭ, Lev Nikolaevich. 980-12
トルストイ全集　第22巻　トルストイ著　米川正夫訳
東京　創元社　昭和25（1950）
359p. 19cm.
内容
第22巻　子供のためのお話 —少年物語—
子供のためのお話　他56篇

Turgenev, Ivan Sergiéevich. 983-136
その前夜　ツルゲーネフ著　米川正夫訳
東京　世界書房　昭和25（1950）
256p. 19cm.

昭和26年1月17日印刷
昭和26年1月20日発行

編集者　国立国会図書館受入整理部
責任者　村尾成允

発行者　国立国会図書館管理部
責任者　足羽憲太郎
東京都港区赤坂一番地の一

印刷者　印刷庁
東京都新宿区市ヶ谷本村町十五

官　廳

国立国会図書館

収　書　通　報

第 28 号

Current Acquisitions

No. 28

国立国会図書館

National Diet Library

Tokyo, Japan