

520  
民國十七年七月

中央大  
學區立

上海中學校一覽

蔡元培題



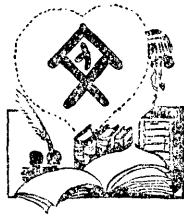

鴻英圖書館

登記 64234

書碼 228.31/903

到期 27/8/19

價格

備註 中華職業教育社贈



民國十七年七月

中央大  
學區立

上海中學校一覽

上海图书馆藏书



A541 212 0018 1100B

蔡元培題



251060

# 中央大學區立上海中學校一覽

## 目次

### 一、弁言

### 二、校旗校徽

1. 中學部

2. 鄉村師範部

3. 實驗小學

4. 鄉村實驗小學

### 三、插圖

1. 校長肖像

2. 校務會議全體攝影

3. 教職員全體攝影

4. 中學部全體攝影

5. 實驗小學全體攝影

中央大學區立上海中學校一覽

目次

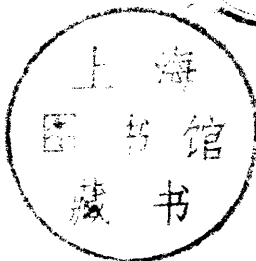

~~1533936~~



中央大學區立上海中學校一覽

目次

二

6. 鄉村師範全體攝影
7. 鄉村實驗小學全體攝影
8. 校景一(高中部)
9. 校景二(初中部)
10. 校景三(鄉村師範部)
11. 校景四(實驗小學)
12. 校景五(鄉村實驗小學)
13. 鄉村師範農場攝影
14. 校舍之一(教室)
15. 校舍之二(宿舍)
16. 校舍之三(實驗小學禮堂)
17. 校舍之四(實驗小學教室)
18. 物理實驗室
19. 化學實驗室
20. 博物室

21 打字室

22 圖書館之一(書庫)

23 圖書館之二(閱覽室)

24 校醫室

25 上中公司

26 早操

27 童子軍

28 足球隊

29 籃球隊

30 小球隊

21 田徑賽運動員

#### 四、校舍平面圖

1. 高中部

2. 初中部

3. 鄉村師範部

中央大學區立上海中學校一覽

目次

三

4. 實驗小學

五、改組經過

六、大事記

七、校曆

八、行政組織概況

1. 組織大綱

2. 組織系統表

3. 職員服務規程

4. 各部主任服務規程

5. 首席教員服務規程

6. 教務處規程

7. 事務處規程

8. 訓育處規程

9. 祕書處規程

10 各會議規程

校務會議規程

教務會議規程

事務會議規程

訓育會議規程

鄉村師範部部務會議規程

實驗小學校務會議規程

鄉村實驗小學校務會議規程

科務會議規程

學科會議規

11 各委員會規程

羣育委員會規程

衛生委員會規程

圖書委員會規程

招生委員會規程

中央大學區立上海中學校一覽

目次

五

出版委員會規程

擴充委員會規程

稽核委員會規程

## 九中學部概況

### 1 教務概況

教務處規程

註冊課辦事細則

成績課辦事細則

學生註冊規程

學生選課須知

中學課程

教材選擇標準

考查成績規程

學科比賽規程

教學設備

教員請假辦法

學程綱要

招生簡章

教務表格

2. 訓育概況

訓育處規程

訓育課辦事細則

舍務課辦事細則

訓育原則

訓育方針

訓育標準

訓育方法

訓育公約

評定學生操作方法

訓育表格

中央大學區立上海中學校一覽

目次

七

3. 事務概況

事務處規程

庶務課辦事細則

會計課辦事細則

收發課辦事細則

印刷課辦事細則

衛生課辦事細則

工讀生規程

校工規約

作息時間表

校舍統計

校具統計

物理用器統計表

化學用器統計表

博物標本統計表

膳食概況

事務表格

4. 經濟概況

經濟公開辦法

十六年度各部經費分配圖

十六年度中學部經費預算簡表

簿記組織

簿記程式

5. 體育概況

目的

組織

童子軍

軍事訓練

早操

普通體育



國技

女生體育

課外運動

選手運動

體格檢查

教職員體育

體育設備

6. 圖書館概況

沿革

組織

各項規程

設備

現況

計劃

表格

7. 學校生活概況

教職員方面

學生方面

8. 最近計劃綱要

確定本校主要目標

規定本校組織標準

釐訂本校課程重心

暫定本校體育辦法

規訂本校訓育標準

實施職業指導

增加本校設備

擴充本校教育範圍

## 十、鄉村師範概況

1. 教務概況

學制與課程

中央大學區立上海中學校一覽

目次

教學目標

教務會議規程

學生註冊規程

成績考查規程

學生缺席規程

十六年度暫定教育實習計劃書

2 訓育概況

體育方面的訓練

德育方面的訓練

智育方面的訓練

羣育方面的訓練

3. 事務概況

文牘

會計

庶務

4. 經濟概況

十六年度預算表

5. 體育概況

目的

實施狀況

設備

6. 圖書館概況

內容

組織

分類編目

借閱手續

開放時間

購書手續

報章雜誌

規程

表冊

計劃

7. 農場概況

沿革

面積

設備

實習

現況

將來

附錄(各項規程及農場圖)

8. 課程作業概況

鄉政研究會

昆蟲研究會

植物研究會

民衆學校

9. 最近計劃綱要

目標

設備

編製

課程

課外作業

訓練

農場

結論

十一、實驗小學概況

1. 行政概況

行政方針

行政組織

行政歷

2. 教務概況

中央大學區立上海中學校一覽

目次

教學的旨趣

學級的編制

教材的選擇

教法的實驗

教學的一斑

3. 訓育概況

訓育方針

訓育標準

訓育組織

訓育方法

訓育信條

兒童自治組織

4. 事務概況

處理事豫的目標

公件處理

校具調查

經費出納

校工管理

圖書整理

環境佈置

衛生行政

5. 經濟概況

經濟保管條例

十六年度學校經費預算表

十六年度三月份本校預決算對照表

6. 體育概況

衛生

早晚操

體操

國技



舞蹈

競技遊戲

器械運動

姿勢檢查

技術標準測驗

人體測量

7. 圖書館概況

組織

經費

職務分掌

環境佈量

圖書的選擇

圖書的分類

圖書的編目

開放時間和借閱手續

閱讀的指導

8. 學校生活概況

教師方面

學生方面

9. 最近計劃綱要

目標

組織

編制

教學

訓練

建築

經費

## 十二、鄉村實驗小學概況

1. 行政概況

組織系統表

中央大學區立上海中學校一覽

目次

行事歷舉例

2 教務概況

學級編制

課程大概

教學概況

成績考查

調製學籍

對於教務之意見

3. 訓育概況

訓育目標

訓育標準

訓育原則

訓育方法

4. 經濟概況

經費的來源

經費的支配

5. 醫院概況

設立經過

病人統計

診例

工作

6. 學生生活概況

起居

學業

服務

娛樂

消費

7. 最近三年內之計劃大綱

學級

校舍校地

中央大學區立上海中學校一覽

目次

二二

教職員

教育課

擴充課

## 十三、各種統計

1. 全體教職員部別分配圖

2. 中學部教員資格比較圖

3. 中學部教職員籍貫比較圖

4. 中學部教職員年齡比較圖

5. 全體學生部別分配圖

6. 中學部各級學生人數分配圖

7. 中學部學生家庭職業比較圖

8. 中學部學生籍貫比較圖

6. 中學部江蘇學生縣區分配圖

10. 中學部學生年齡比較圖

11. 鄉村師範部學生家庭職業比較表

12 鄉村師範部學生籍貫比較圖

13 鄉村師範部學生年齡比較圖

14 實驗小學學生家庭職業統計

15 實驗小學學生年齡統計

16 實驗小學最近四年畢業生出路統計

17 實驗小學兒童普通病症統計

18 鄉村實驗小學各級人數分配圖

1 鄉村實驗小學學生性別分配圖

19 鄉村實驗小學學生住村統計圖

20 鄉村實驗小學學生年齡統計圖

## 十四、教職員名錄

1. 現任教職員

2. 曾任教職員

## 十五、學生名錄

1. 中學部

中央大學區立上海中學校一覽

目次

---

中央大學區立上海中學校一覽

目次

2. 鄉村師範部
3. 實驗小學
4. 鄉村實驗小學

## 弁言

本校自前二師商專三中及東大附中等校改組以來瞬已一載此一載之中舉凡教務訓育事務等項條緒紛紜應付不易尤以各校性質不同目標互異程度參差校風各殊驟合爲一困難叢生而設備修建在在需款乃教費拮据時虞不濟維持已難遑論發展是以力大效薄事倍功半各種計劃未克實現雖幸賴同人等之努力從事規模粗具然種種設施去理想尙遠

本校向有半月刊及學生各項研究刊物之印行祇以僅屬片斷之記述未足以表現全部之精神爰就各部概況暨進行計劃彙編是冊名曰一覽以就正於當世期美備於來茲一方使全校師生千數百人得有精神上之聯絡而共謀校務之改進是者編印斯刊之微意也

中華民國十七年七月鄭通和



## 本刊啓事

- 一、本刊內容純係報告本校各部各處實際情形
- 一、本刊篇幅所限各種記述未克詳盡所有各種表格及統計亦僅擇其重要者列入未能備載
- 一、本校改組未久各種事業純係試驗性質尙祈當代教育家之指導與批評
- 一、本刊係屬草創倉卒付梓而編輯及印刷時間又甚匆促訛誤之處在所不免尙祈閱者諒之

校 旗

中 央 大 學 區 立



上 海 中 學 校

校 徽



校 旗

中 央 大 學 區 立



上 海 中 學 鄉 村 師 範 部

校 徽





旗 校

立 區 學 大 央 中



校 學 小 驗 實 學 中 海 上

徽 校



旗 校

主 區 學 大 央 中



校 學 小 驗 實 村 鄉 學 中 海 上

徽 校



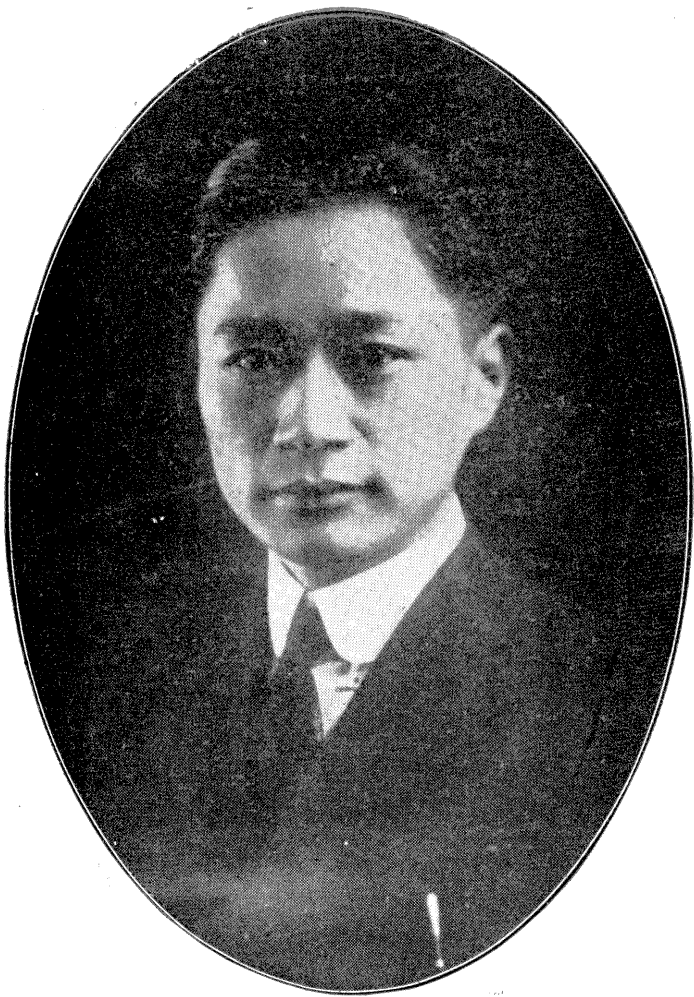

像肖生先和通鄭長校



校務會議全體攝影





教 職 員 全 體 攝 影



國立第四山中大學上海分校開學典禮攝影  
十月十六日



國立第四中山大學上海中學開學典禮



民國二十六年  
五月



江蘇大學上海中學實驗小學校全體攝影民國十七年





江蘇大學上海中學實驗小學校全體攝影民國十七年三月



鄉村師範部師生全體攝影

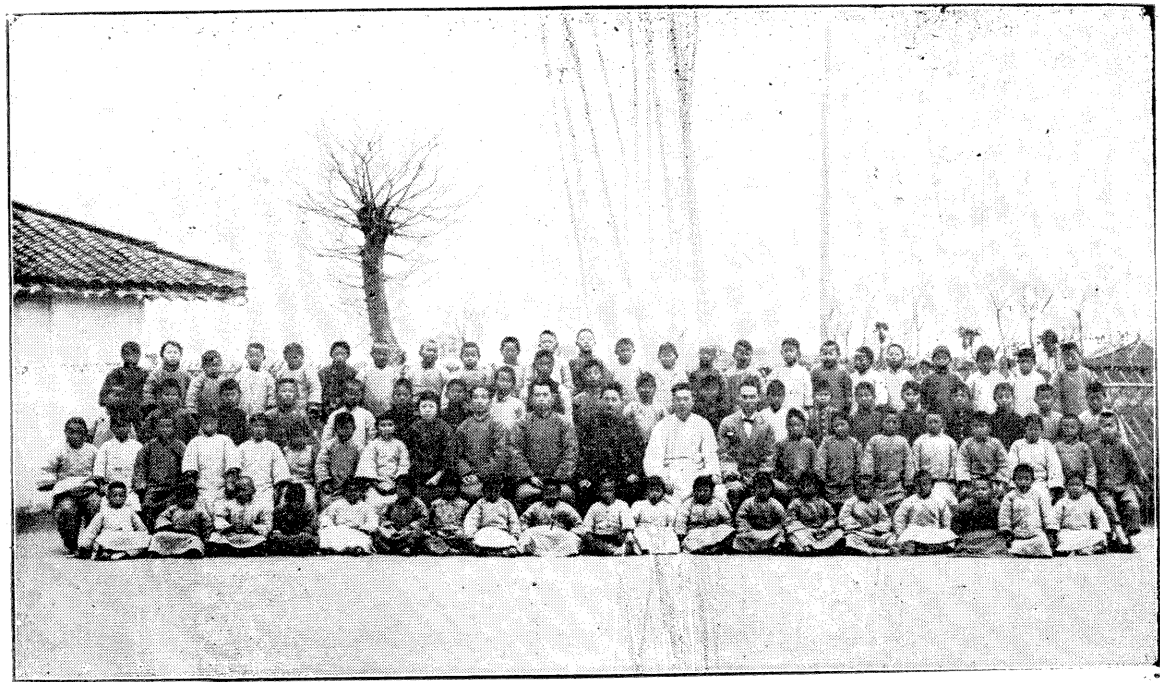

鄉村實驗小學師生全體攝影



（部 中 高） 一 景 校

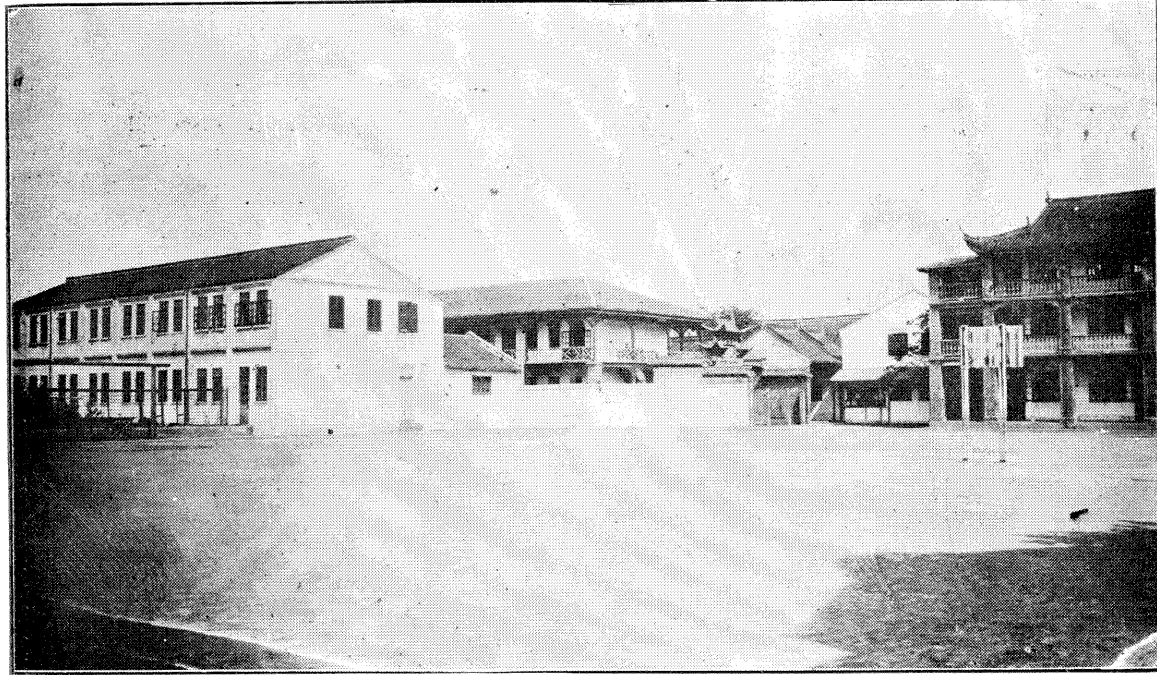

（部 中 初）二 景 校



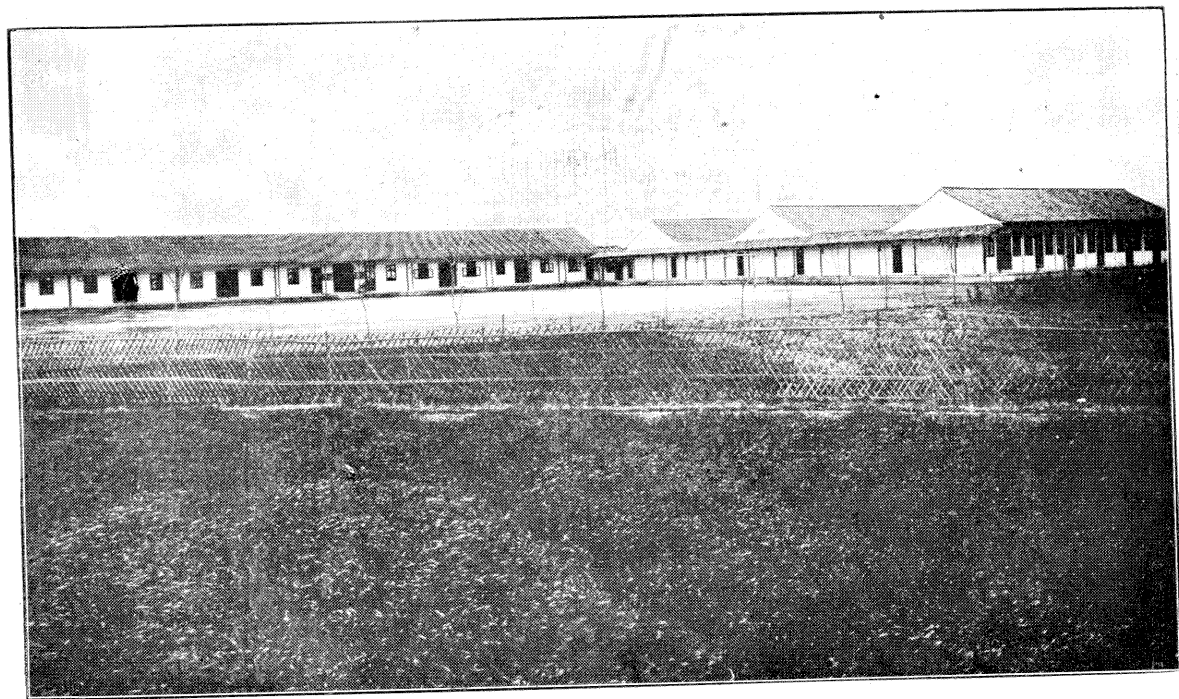

（部 範 師 村 鄉）三 景 校

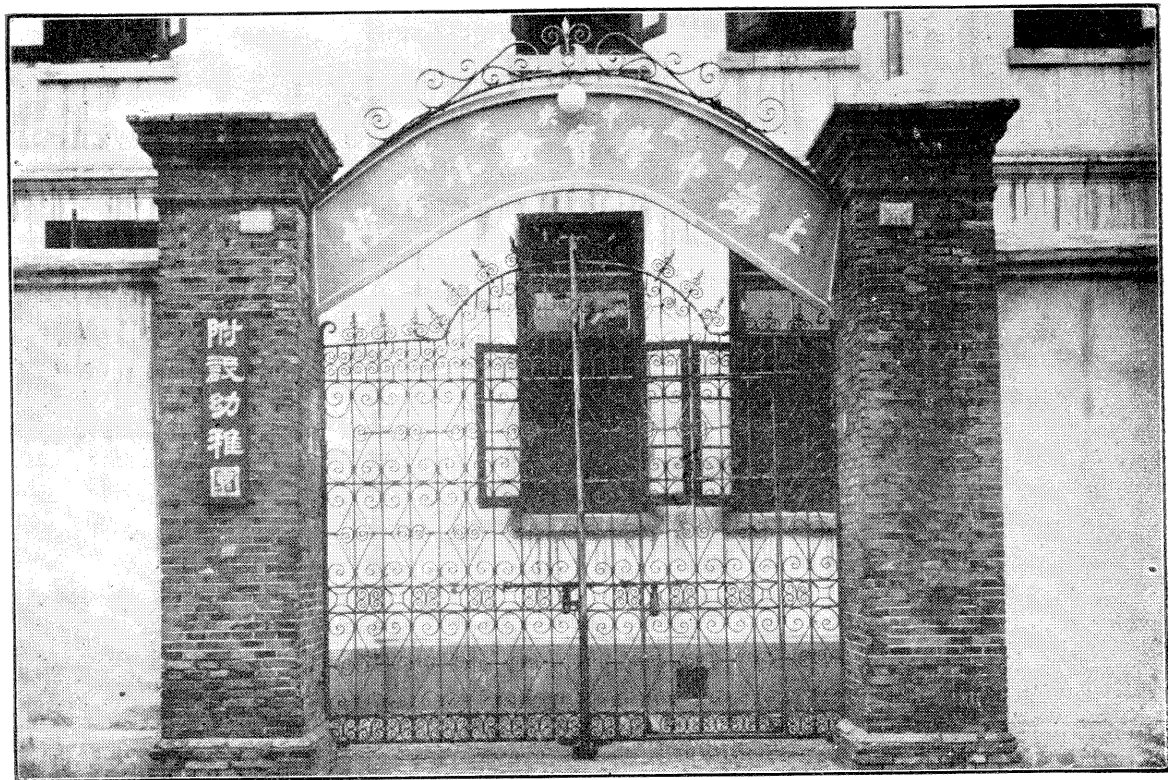

( 學 小 驗 實 ) 四 景 校

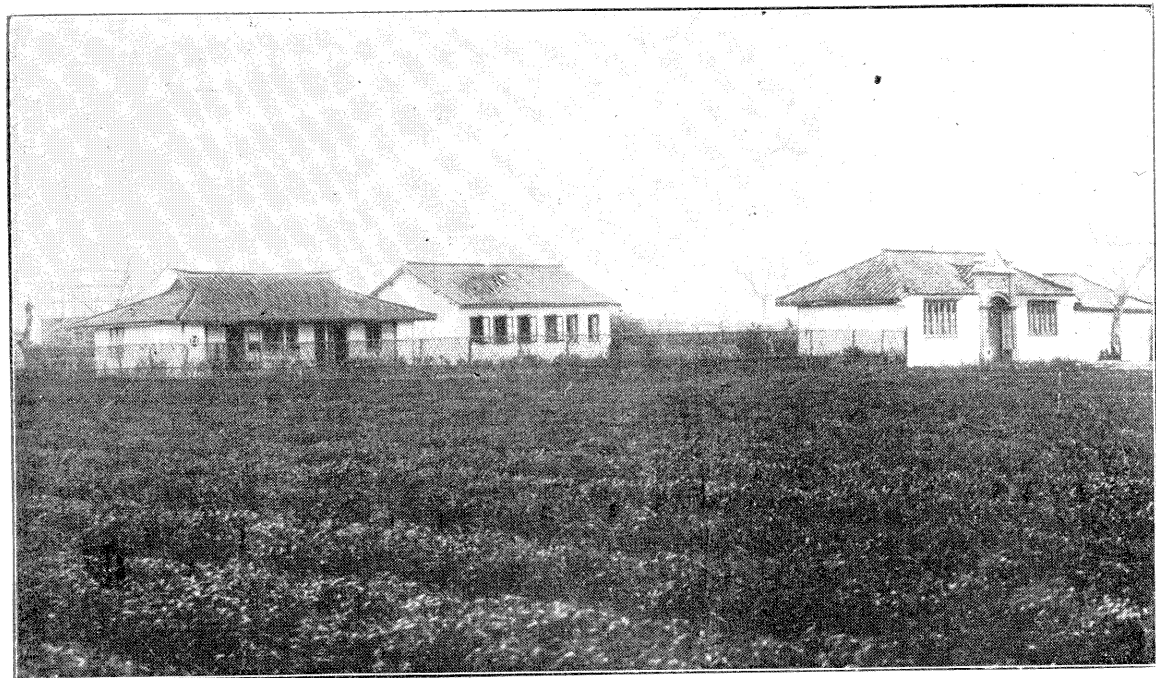

( 學 小 驗 實 村 鄉 ) 五 景 校

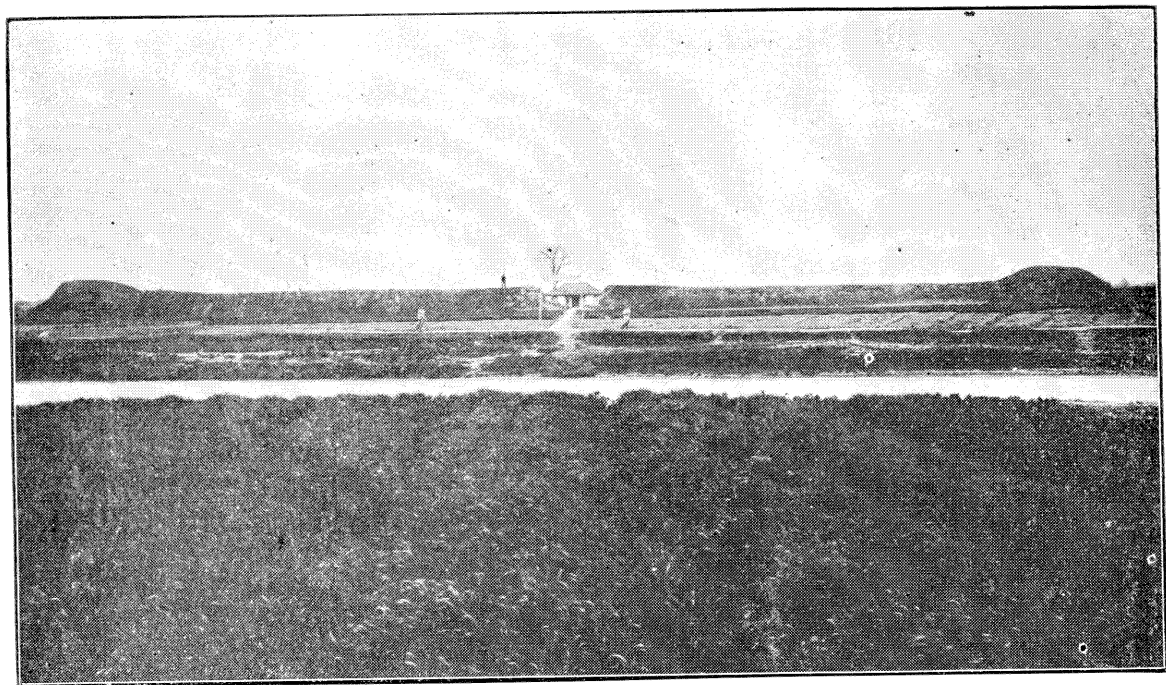

鄉 村 師 範 部 農 場

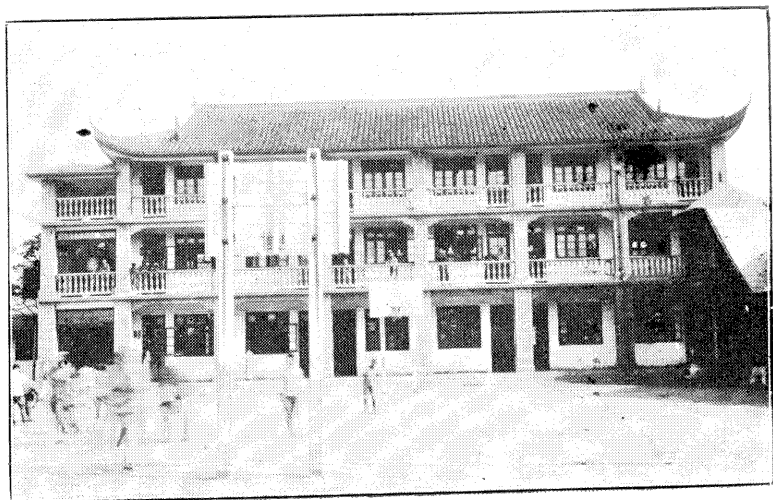

(室 教) 一 之 舍 校



(舍 宿) 二 之 舍 校

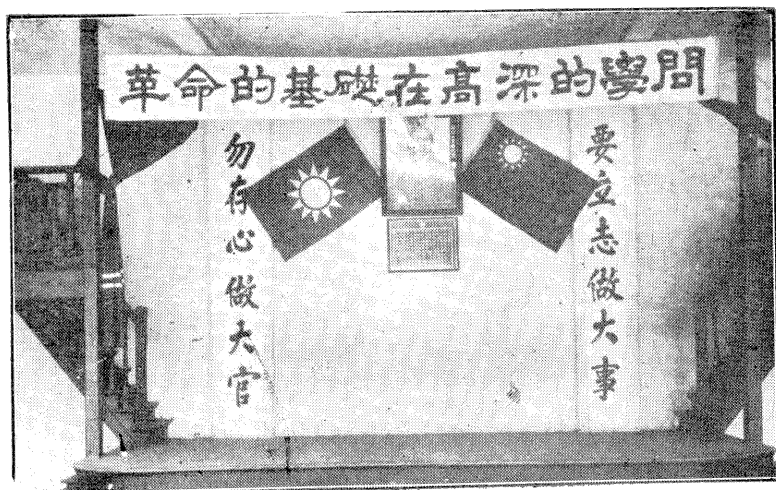

(堂禮學小驗實) 三之舍校

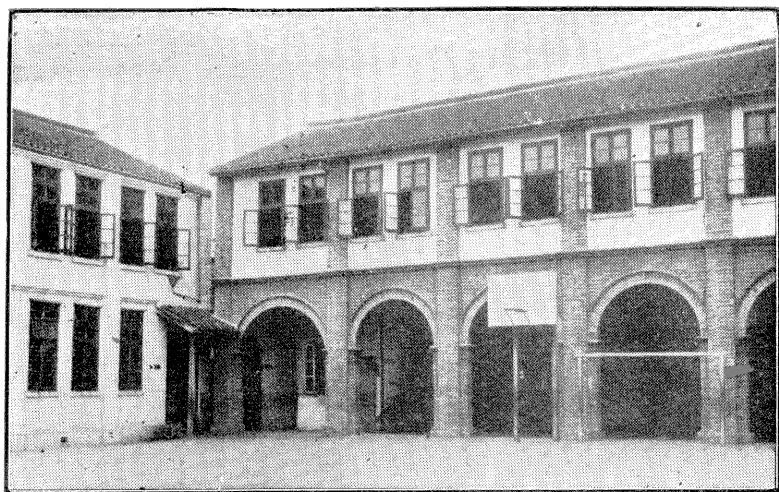

(室教學小驗實) 四之舍校



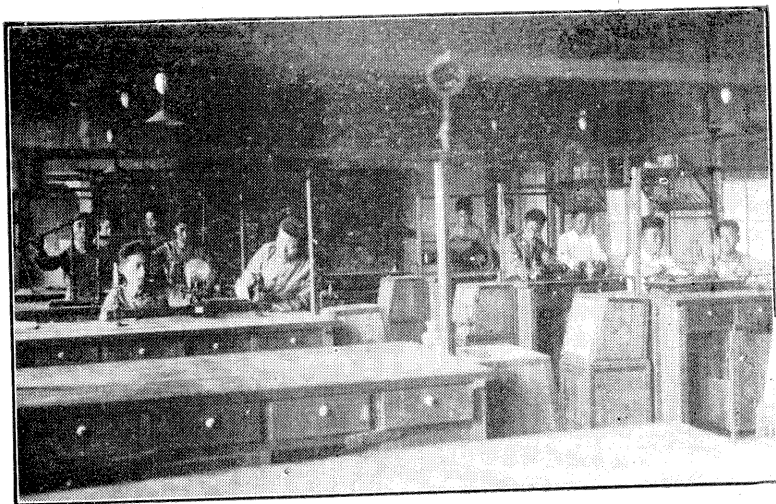

物理實驗室



化學實驗室



博 物 室

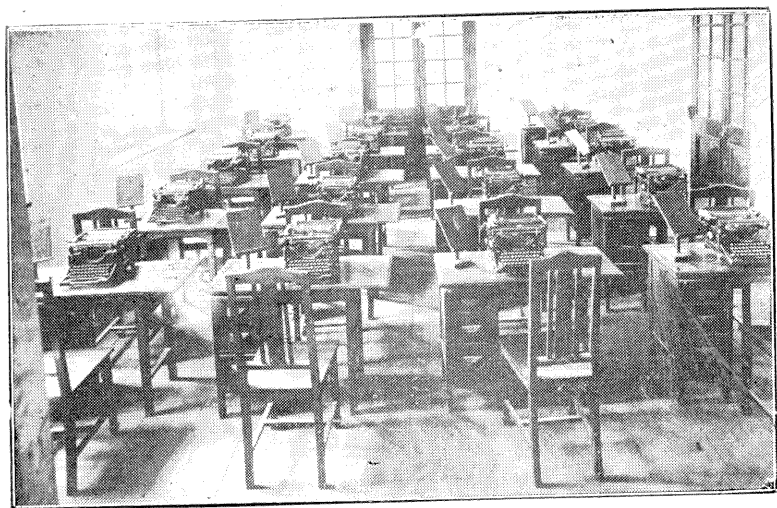

打 字 室



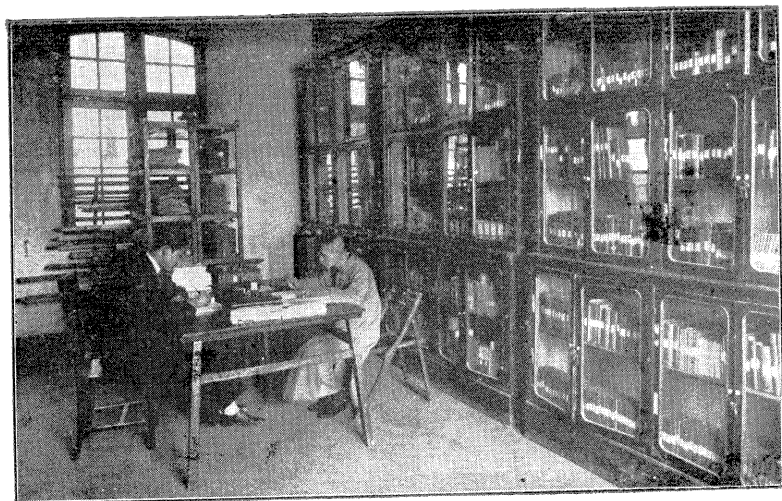

（庫書）一之館書圖



（室覽閱）二之館書圖

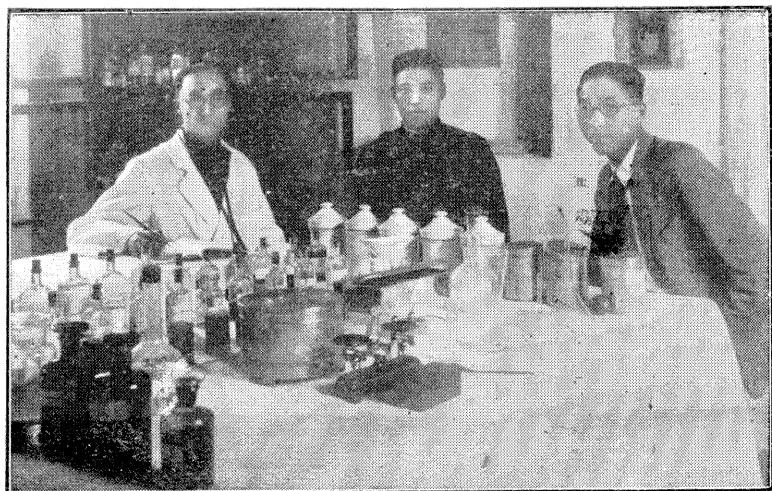

室 醫 校



司 公 中 上

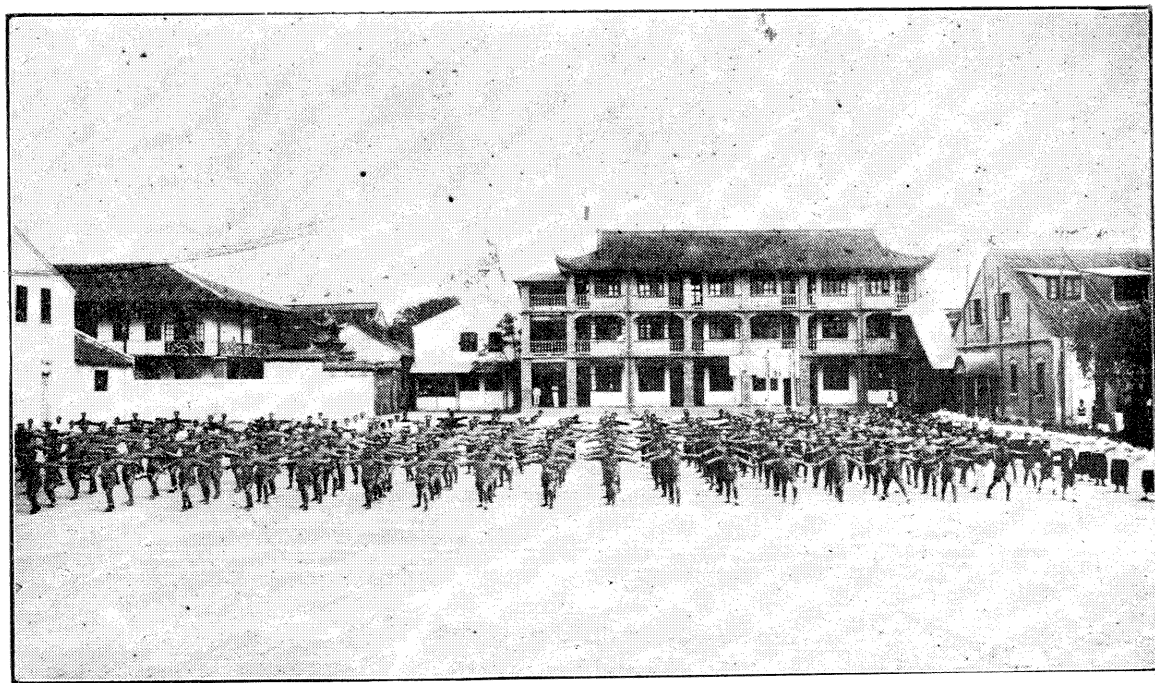

操

早



軍 子 童



足 球 隊

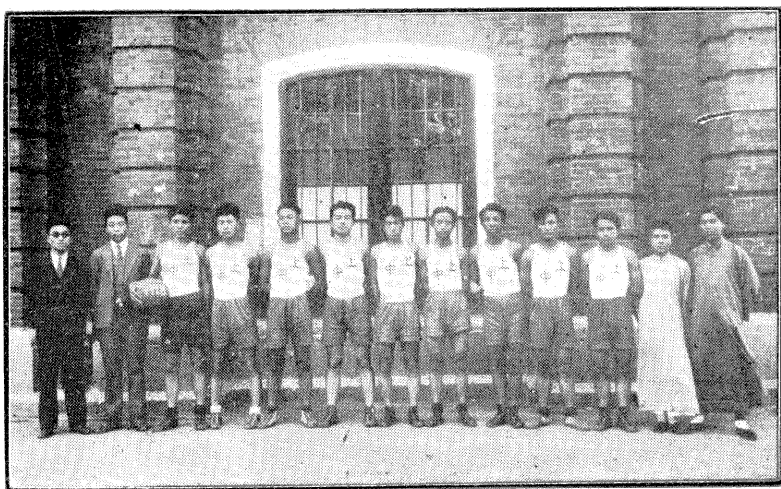

籃 球 隊



小 球 隊



田 徑 賽 運 動 員

# 高中部校舍平面圖

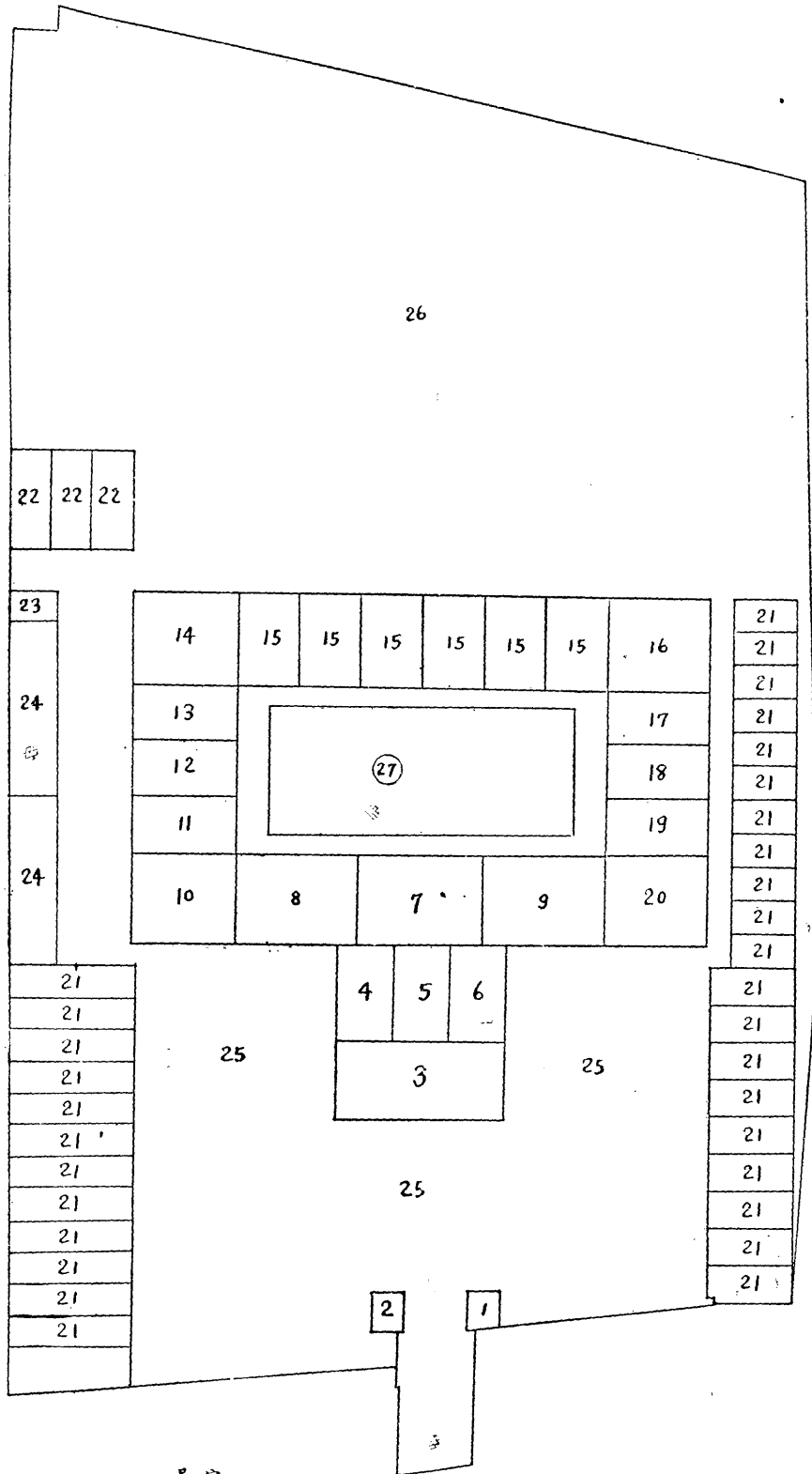

- |   |  |  |   |   |
|---|--|--|---|---|
| <p>1 宿舍<br/>2 宿舍<br/>3 宿舍<br/>4 宿舍<br/>5 宿舍<br/>6 宿舍<br/>7 宿舍<br/>8 宿舍<br/>9 宿舍</p> | <p>10 宿舍<br/>11 宿舍<br/>12 宿舍<br/>13 宿舍<br/>14 宿舍</p> | <p>15 宿舍<br/>16 宿舍<br/>17 宿舍<br/>18 宿舍<br/>19 宿舍<br/>20 宿舍<br/>21 宿舍<br/>22 宿舍<br/>23 宿舍<br/>24 宿舍<br/>25 宿舍<br/>26 宿舍<br/>27 宿舍</p> | <p>28 宿舍<br/>29 宿舍<br/>30 宿舍<br/>31 宿舍<br/>32 宿舍<br/>33 宿舍<br/>34 宿舍<br/>35 宿舍<br/>36 宿舍<br/>37 宿舍<br/>38 宿舍<br/>39 宿舍<br/>40 宿舍<br/>41 宿舍<br/>42 宿舍<br/>43 宿舍<br/>44 宿舍<br/>45 宿舍<br/>46 宿舍<br/>47 宿舍<br/>48 宿舍<br/>49 宿舍<br/>50 宿舍<br/>51 宿舍<br/>52 宿舍<br/>53 宿舍<br/>54 宿舍<br/>55 宿舍<br/>56 宿舍<br/>57 宿舍<br/>58 宿舍<br/>59 宿舍<br/>60 宿舍<br/>61 宿舍<br/>62 宿舍<br/>63 宿舍<br/>64 宿舍<br/>65 宿舍<br/>66 宿舍<br/>67 宿舍<br/>68 宿舍<br/>69 宿舍<br/>70 宿舍<br/>71 宿舍<br/>72 宿舍<br/>73 宿舍<br/>74 宿舍<br/>75 宿舍<br/>76 宿舍<br/>77 宿舍<br/>78 宿舍<br/>79 宿舍<br/>80 宿舍<br/>81 宿舍<br/>82 宿舍<br/>83 宿舍<br/>84 宿舍<br/>85 宿舍<br/>86 宿舍<br/>87 宿舍<br/>88 宿舍<br/>89 宿舍<br/>90 宿舍<br/>91 宿舍<br/>92 宿舍<br/>93 宿舍<br/>94 宿舍<br/>95 宿舍<br/>96 宿舍<br/>97 宿舍<br/>98 宿舍<br/>99 宿舍<br/>100 宿舍</p> | <p>1 宿舍<br/>2 宿舍<br/>3 宿舍<br/>4 宿舍<br/>5 宿舍<br/>6 宿舍<br/>7 宿舍<br/>8 宿舍<br/>9 宿舍<br/>10 宿舍<br/>11 宿舍<br/>12 宿舍<br/>13 宿舍<br/>14 宿舍<br/>15 宿舍<br/>16 宿舍<br/>17 宿舍<br/>18 宿舍<br/>19 宿舍<br/>20 宿舍<br/>21 宿舍<br/>22 宿舍<br/>23 宿舍<br/>24 宿舍<br/>25 宿舍<br/>26 宿舍<br/>27 宿舍</p> |
|---|--|--|---|---|

# 初中部校舍平面圖

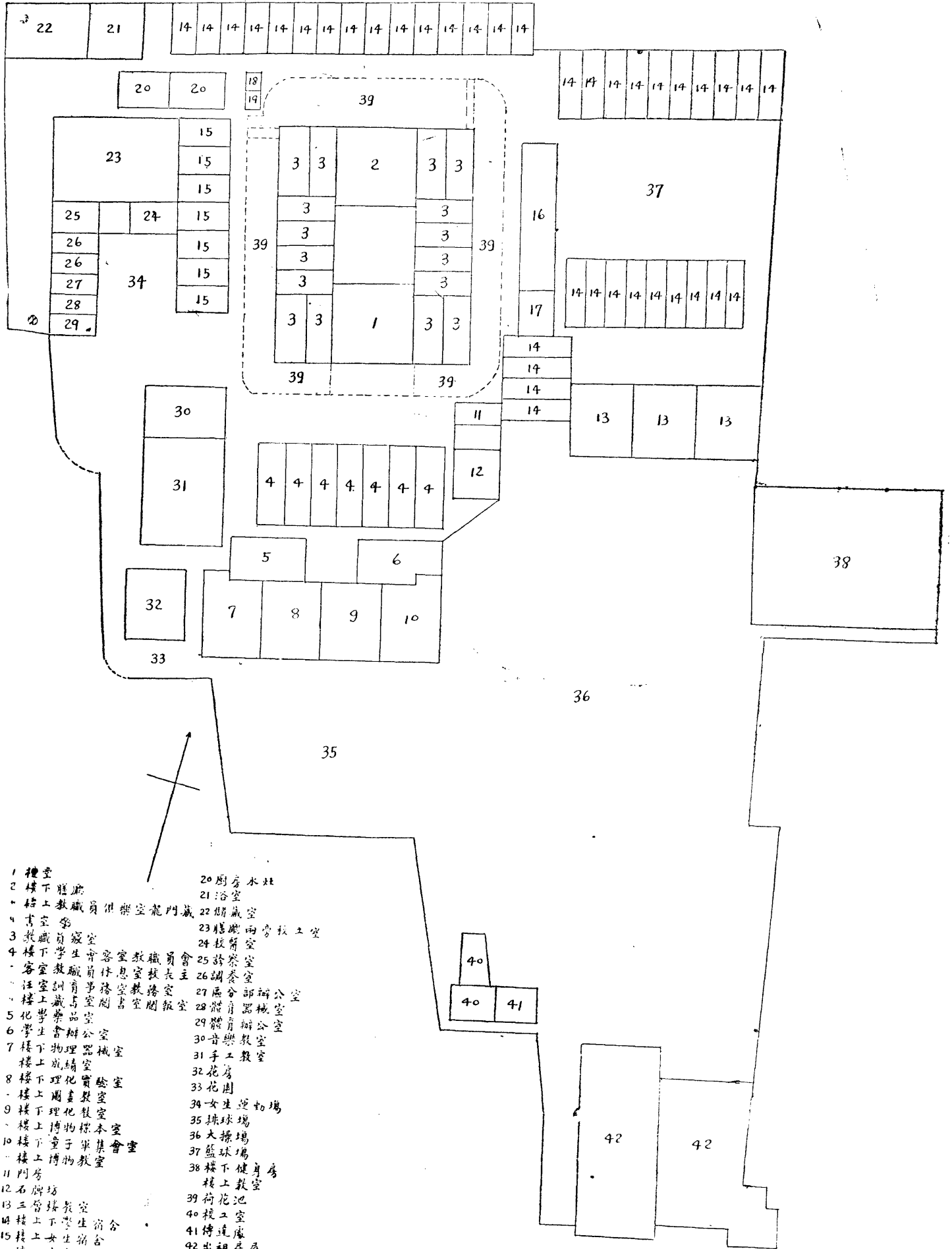

- |          |        |
|----------|--------|
| 1 禮堂     | 20 廚房  |
| 2 樓下 膳廳  | 21 浴室  |
| 3 樓上 膳廳  | 22 期藏室 |
| 4 書藏室    | 23 膳廳  |
| 5 樓下 藏室  | 24 技藝室 |
| 6 樓上 藏室  | 25 藝藝室 |
| 7 樓下 藏室  | 26 藝藝室 |
| 8 樓上 藏室  | 27 區體部 |
| 9 樓下 藏室  | 28 體育部 |
| 10 樓上 藏室 | 29 體育部 |
| 11 門房    | 30 音樂部 |
| 12 石牌坊   | 31 手工部 |
| 13 三樓下   | 32 花房  |
| 14 樓上    | 33 花房  |
| 15 樓下    | 34 女生部 |
| 16 樓上    | 35 球場  |
| 17 樓下    | 36 大操場 |
| 18 樓上    | 37 籃球場 |
| 19 樓下    | 38 樓上  |
|          | 39 荷花池 |
|          | 40 技藝室 |
|          | 41 技藝室 |
|          | 42 出租屋 |



# 鄒村師範部校舍平面圖

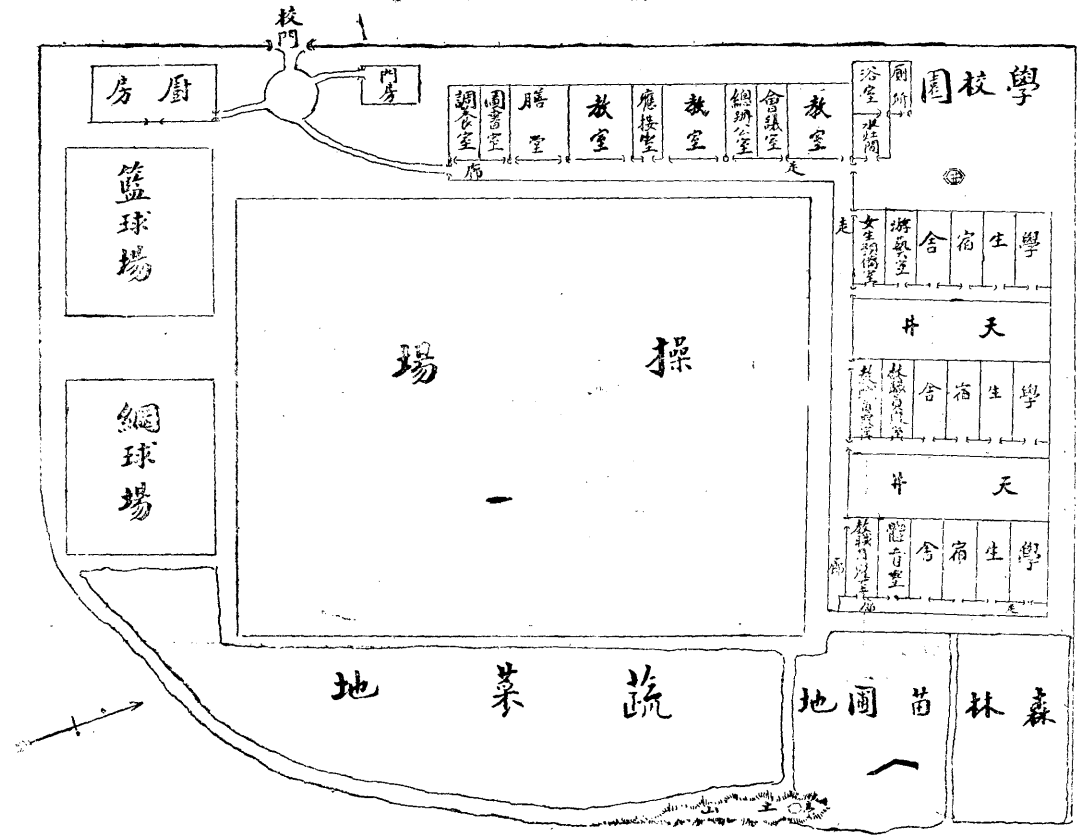

圖面平舍校學小驗驗

(部一第)

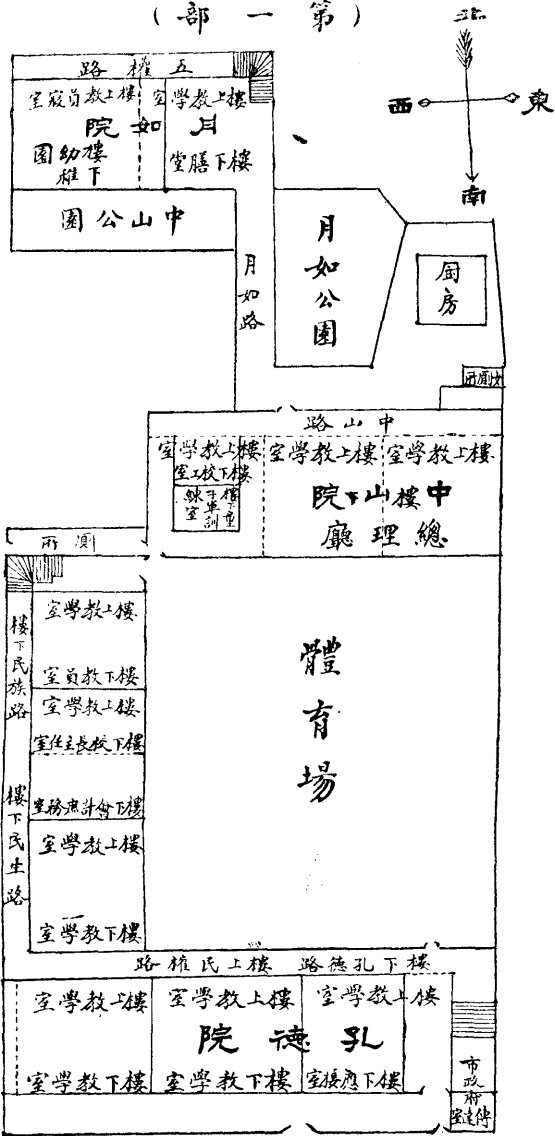

## 改組經過

本校自十六年六月奉 令接收前江蘇省立第二師範學校後七月又奉 令接收前江蘇公立商業專門學校並收受前江蘇省立第三中學高中部前江蘇省立第四中學高中商科與前國立東南大學附屬中學高中一部份之轉學學生初改爲江蘇省立上海中學旋因吾蘇試行大學區制復改名爲國立第四中山大學上海中學而以二師後期師範部改爲高中師範科商專高中部及四中高中商科改爲高中商科三中高中部及東大附中之一部份改爲高中普通科二師前期師範部初中部及商學初中部改爲今之初中二師農村分校改爲鄉村師範部二師附屬小學改爲實驗小學二師分校附屬小學改爲鄉村實驗小學專同時又添招新生及各級插班生將前第二師範舊址改設初中部前公立商專舊址改設高中部前二師分校舊址改設鄉村師範部前二師附小舊址改設實驗小學前二師分小舊址改設鄉村實驗小學正式從事籌備于九月一日及九月二十五日各部先後開學十七年二月國立第四中山大學改名江蘇大學本校亦改稱江蘇大學上海中學四月江蘇大學又改名國立中央大學本校遂亦改定今名

按前省立第二師範係由前求志龍門兩書院改爲龍門師範旋由龍門師範改組而成創辦以來已逾廿稔前公立商業專門學校係由前省立第一商業學校改組而成計其成立亦有四載而三中四中及東大附中亦無不有久遠之歷史優異之成績也

惟本校改組之時適值軍興未艾省欸拮据而所有學生來自各校情形繁複至不一律所幸一載以來校內各部粗具眉緒然應如何發揚光大保持各校固有之優點發展本校獨具之特性而成爲東南之模範中學養成黨治下之健全公民是今後更

---

中央大學區立上海中學校一覽

宜努力者也

改組經過

# 大事記

▲十六年六月

江蘇教育廳電委歐校長元懷接收江蘇省立第二師範學校(四日)

歐校長元懷偕秘書張仲寰遵令接收江蘇省立第二師範學校暨附屬小學(七日)

歐校長元懷偕秘書張仲寰赴黃渡接收江蘇省立第二師範農村分校暨農村分校附屬小學(十一日)

七月

江蘇教育廳聘任歐校長元懷爲江蘇省立上海中學校校長(四日)

江蘇教育廳函委歐校長元懷接收江蘇公立商業專門學校(五日)

歐校長元懷偕張仲寰劉晨遵令接收江蘇公立商業專門學校(十一日)

第四中山大學改聘歐校長元懷爲第四中山大學上海中學校校長(十二日)

組織臨時校務會議(十三日)

規定前商專校址爲高中部前二師校址爲初中部前二師農村分校爲鄉村師範前二師附小爲實驗小學前二師農村分校

附小爲鄉村實驗小學並定總辦公處於高中部(十三日)

呈荐周昂成爲本校實驗小學校校長(二十七日)

八月

前江蘇省立二師公立商專省立三中及東大附中各部學生開始來校登記(八日)

奉 第四中山大學令定本校名稱爲第四中山大學上海中學校並頒發鈴記一顆即日呈報啓用(十四日)

周勛成因事呈請辭職改荐盛庚爲本校實驗小學校校長(十五日)

送出各教職員聘約(十七日)

實驗小學校盛校長到校接事(十八日)

借駐高中之第一軍第三師第八團第一營營部遷出(二十一日)

第一次招考新生計投考人數高初中鄉師各部共二五六人錄取一〇七人(二十二三四日)

借駐初中之第二路總指揮部政治訓練部解散同時淞滬衛戍司令部憲兵營部遷入(二十六日)

邀集江南各中學校長在本校開會(二十七日)

九月

實驗小學暨鄉村實驗小學第一學期開學實驗小學停辦單級特別職業科添辦幼稚園(一日)

第二次招考新生計投考人數高初中鄉師各部共一一九人錄取七五人(五六日)

歐校長元懷因事因病呈請辭職(十三日)

第四中山大學聘任鄭校長通和爲國立第四中山大學上海中學校校長(二十日)

鄭校長通和遵令到校視事(二十一日)

第一學期開學中學鄉師註冊學生數達七百餘人計開高中八班初中八班鄉師三班共十九班(二十五日)

十月

鄉村師範部補行開學典禮(一日)

舉行國慶紀念並請中大普通教育部程柏廬部長及光華大學陳科美教授等演講(十日)

校務議會成立(十三日)

鄭校長通和赴甯出席第一次中等學校聯合會實驗小學教員張詠春代表實小校長鄉村實小教員李天池代表鄉小主任

赴蘇出席實驗小學聯合會(十四日)

上午補行開學典禮來賓有馬君武博士上海特別市教育局局長保君建博士北京師大教務主任查良釗博士交通大學黃傳霖教授等演講下午舉行游藝大會師生及來賓到者達數千人(二十二日)

十一月

師範科主任沈亦珍鄉村師範部主任黃敬思赴錫參與第四中大中學師範科聯合會(一日)

敦請第一中山大學潘懷素教授來校演講「學生與社會運動」(四日)

師範科教育研究會組織成立敦請程湘帆先生查良釗先生演講(四日)

鄭校長通和宴請全校教職員(六日)

公宴上海特別市張定瑤市長(十日)

實驗小學諸尙維參加慶祝總理誕辰演講會得乙組第一名(十一日)

總理生辰紀念敦請朱經農先生桂崇基先生及市教育局督學吳研因先生演講(十二日)

第四中大中等教育課課長夏承楓先生蒞校視察(十五日)

舉行拒毒演說比賽(十七日)

前國立暨南大學教務主任高踐四先生來校演講「學生與科學」(十八日)

師範科教育研究會敦請上海總商會圖書館孫心磐先生東方圖書館潘聖一先生演講(十八日)

召集全體學生通過公約(十八日)

第四中大中等學校聯合會常務委員甯中部校長鎮中薛校長與本校鄭校長在本校開會(二十一日)

金陵大學農業推廣系主任周明懿先生在鄉村實驗小學開映農事電影村民來觀者達三百餘人(二十六日)

參加中華民國拒毒演講會實驗小學夏永峯得小學組第五名(二十七日)

教職員總會正式成立(二十七日)

召集各級學生代表及學生會全體職員開茶話會(三十日)

十二月

師範科主任沈亦珍赴甯參與第四中山大學師範科聯合會並代表出席全省中學教職員聯合會(一日)

實驗小學開辦遊藝會及運動會(二日)



敦請上海交涉署科長吳國楨博士來校演講（五日）

師範科一年級生因向大學教育行政院力爭免繳膳費自本日起罷課一星期（七日）

教職員會代表劉星晨赴甯參與全省中學教職員聯合會（八日）

鄭校長通和晉京出席全省中等學校聯合會（九日）

敦請上海法科大學校長褚憲僧先生來校演講（十二日）

實驗小學蔭校長教職員代表程旭清李伯俊赴甯出席實小聯合會及實小教職員聯合會（十六日）

師範科教育研究會敦請市教育局督學吳研因先生演講「小學國語教學法」（十六日）

敦請上海特別市教育局督學楊宙康先生來校演講（十九日）

初中舉行師生校工全體同樂大會（二十四日）

高中舉行師生校工全體同樂大會（三十一日）

鄉村實驗小學召集學生家長開談話會（三十一日）

### ▲十七年一月

舉行學期試驗（五日至十一日）

借駐初中之淞滬衛戍司令部憲兵營營部遷出（十一日）

中學鄉師鄉小寒假開始（十二日）

實驗小學行休業式及第一屆畢業式高級畢業生三十五人初級畢業生三十一人(十四日)

二月

實驗小學第二學期開學(三日)

招收初中一年級春季新生及高初中各級插班生(六日)

第二學期開學中學鄉師註冊學生數達七百餘人計開高中八班初中九班鄉師三班共二十班(八日)

舉行春季開學典禮請特別市教育局督學楊宙康先生演說(十四日)

鄉村師範部舉行春季開學典禮(十八日)

奉 江蘇大學令改定本校名稱爲江蘇大學上海中學校(二十三日)

三月

敦請上海特別市教育局督學倪文亞先生來校演講「歐美各國中等教育之概況」(五日)

高中部師範科設立民衆學校(八日)

鄭校長通和宴請全校教職員(十一日)

總理逝世三週紀念請上海特別市教育局魯繼曾局長交涉署父際科長吳國楨博士大夏大學預科主任吳津霖博士中國

公學教務主任崔宗墳博士演講(十二日)

教職員總會代表李相勗赴甯參與中等學校教職員聯合會(十五日)

鄉村實驗小學舉行公開演講(十八日)

江蘇省教育協會浦東中學同本校推派代表張新伯赴掘港調查合組之蘇大農團(十九日)

初中部學生會設立平民學校(十九日)

敦請上海法科大學朱隱青教授來校演講(十九日)

奉 江蘇大學頒發鈴記一顆文曰江蘇大學上海中學校之鈴記(二十日)

實驗小學舉行二十五週紀念會(二十三、四日)

鄉村實驗小學添建校舍動工(二十六日)

黃花岡烈士殉國紀念請上海特別市政府祕書長周雍能先生上海民國日報館主筆陳德徵先生交涉署交際科長吳國楨

博士演講(二十九)

四月

春假旅術分杭州普陀南京無錫蘇州南通各隊(二日至七日)

舉行春季運動會甲組第一姚良乙組第一陳浩然丙組第一崔允學祥小組第一張寶華魏運喜團體第一高三第二初一第

三高二(十四日)

高中演說競賽會舉行決賽請王祖廉劉聰強二先生爲評判結果第一余紀忠第二張光宗第三王可襄各贈獎章一枚又贈

普一年級團體優勝旗一(十七日)

師範科三年級全體學生出發赴杭州南京鎮江無錫蘇州等地參觀教育(二十日)

全省中等學校教職員聯合會執行委員張海澄田定庵陳懷書夏樂吾李相昂等在本校開會(二十日)

初中部舉行師生校工同樂大會并招待全省中等學校教職員聯合會執行委員(二十一日)

初中部舉行演說比賽第一傅謳青第二傅宜生第三王慶餘各贈獎章一枚又贈三年級丙組團體優勝旗一(二十四日)

舉行體格檢查(二十五六日)

體育主任李繼元率領運動員赴甯參與全省中等學校運動會結果本校列第四(二十六日)

鄭校長通和暨實小盛校長赴甯參與全省中小學校校長會議(二十七日)

## 五月

世界勞動節請上海特別市民衆訓練委員會主席周致遠先生上海特別市黨部組織部秘書趙澍先生及本校教員陳家駿演講(一日)

學生運動紀念請暨南大學王義仁教授本校鄉師主任黃敬思本校教務主任李相勛演講(四日)

非常大總統就職紀念並慶祝北伐勝利(五日)

江蘇大學普通教育處處長程柏廬先生蒞校視察(七日)

紀念五三濟南慘案請江蘇大學普通教育處處長程柏廬先生演講並組織反日運動大會停課三日游行演講(七日)

工黨大學普通教育處處長程柏廬先生視察實驗小學鄉村師範暨鄉村實驗小學(八日)

敦請浦東中學教員查良鑑先生來校演講(十四日)

全校教職員組織反日運動設計委員會分總務調查研究宣傳軍事五部(十六日)

教務主任李相勗赴蘇參與全省中等學校課程委員會會議(十七日)

發起組織上海中等學校協進會(十八日)

鄉村師範部舉行演說比賽(二十日)

江蘇大學心理學教授艾偉博士來校舉行國文理解力測驗(二十一日)

高初中部開始舉行軍事訓練時間定每日上午七時至八時(二十一日)

鄉村師範部三年級全體學生出發赴滬甯蘇錫等地參觀教育(二十一日)

師範科教育研究會及鄉村師範科三年級合請中央大學教授艾偉博士演講「救國與科學教育」(二十二日)

高中余紀忠初中傅宜生由教員王宗軾率領赴蘇參與全省中等學校演說競進會結果傅宜生得初中組第三(二十三至廿六日)

舉行國文比賽高中第一楊測第二石順淵第三吳寶根初中三年級第一潘泰封第二蕭趙培第三徐立芳二年級第一高

帆第二楊鎮邦第三朱世璋一年級第一沈慶樑第二梅詠唐第三劉獅分別獎給書籍(二十六日)

運送各科成績赴甯參加江蘇大學區中小學校成績展覽會(二十六日)

招待上海特別市教育局上海縣教育局中華職業教育社各職員及市縣立各小學校長開茶話會報告本校師範科情形

二十六日)

初中舉行數學比賽代數組第一溫之英算術組第一郁鴻才第二張平洲第三李定鏞分別獎給書籍(二十八日)  
敦請上海法科大學教務主任沈衡山先生到校演講「學生軍爲反日之後盾」(二十八日)

五卅慘案紀念請上海特別市教育局章捧丹博士前揚州公安局長徐杭風先生演講(三十日)

六月

鄉村實驗小學酌放農忙假二星期開始(四日)

召集各級學生代表及學生會全體職員開茶話會(五日)

奉 國立中央大學令改定本校名稱爲中央大學區立上海中學校(七日)

師範科教育研究會敦請湯茂如先生演講「民衆教育」高卓先生演講「從行爲主義之見地解釋夢之現象」(七日)

敦請江蘇農民銀行副經理王志莘先生演講(十日)

鄭校長通和赴京出席中等學校聯合會(十日)

全校師生校工舉行反日宣誓並請市學聯會軍訓會主席及本校教員陳家駿演說(十一日)

舉行畢業考試(四十五十六日)

上海特別市黨部反日運動演說比賽在第一區黨部舉行分區預賽本校初中傅宜生獲第一高中王克家獲第二(十七日)

上海特別市黨部反日運動演說比賽在總商會舉行決賽本校初中傅宜生獲甲組第一(十九日)

暑期學校開始報告(二十日)

舉行第一屆畢業典禮高中普通科畢業生十二人高中師範科畢業生四十三人高中商科畢業生十五人初中畢業生七十五人鄉村師範部畢業生二十二人實驗小學畢業生十一人鄉村實驗小學畢業生二人來賓有上海特別市張定璠市長特別市教育局韋捧丹局長代表王祖廉博士中央大學教育行政院代表錢允中先生及上海特別市黨部代表等演說下午游藝大會因雨延期(二十三日)

鄉村實驗小學舉行懇親游藝會(二十五日)

舉行學期試驗(二十八二十九卅日)

補舉行畢業典禮游藝大會師生及來賓到者達數千人(卅日)

七月

中學部暑假開始(二日)

鄉師及實驗小學暑假開始(七日)

暑期學校開學(十六日)

鄉村實驗小學暑假開始(十九日)





# 校歷十六年度

(按照國民政府教育行政委員會頒佈)

十六年八月二十二日 星期一 各部開始辦理學生入學及註冊

二十七日 星期六 各部學生入學及註冊辦理完竣

九月 一日 星期四 各部第一學期開學

十日 星期六 秋節放假

十月 四日 星期二 重陽日放假

十日 星期一 紀念武昌首義國慶日放假舉行紀念式演講中華民國開國史

十一月 十二日 星期六 紀念總理生辰國慶日放假舉行紀念式演講總理革命歷史

十二月二十三日 星期五 冬節放假

十七年 一月 一日 星期日 元旦放假至四日星期三止

十三日 星期五 各部開始舉行第一學期試驗

二十日 星期五 各部第一學期完了寒假開始

二十九日 星期日 各部開始辦理學生入學及註冊

卅一日 星期二 各部學生入學及註冊辦理完竣

中央大學區立上海中學校一覽

校歷

二

二月 三日 星期五

各部第二學期開學

三月 十二日 星期一

總理逝世紀念日植樹節放假舉行紀念式及植樹典禮演講中國國民黨歷史

二十九日 星期四

黃花岡烈士殉國紀念日放假舉行紀念式演講七十二烈士殉國事略

四月 五日 星期四

春節放假

五月 一日 星期二

世界勞動節舉行紀念式演講世界勞工運動歷史

四日 星期五

學生運動紀念日放假舉行紀念式演講民國八年學生運動之意義

九日 星期三

國恥紀念日舉行紀念式演講民國四年日本對我之壓迫及廿一條件之內容

三十日 星期三

慘殺紀念日放假舉行紀念式演講民國十四年在上海及各地帝國主義者對我屠殺之

慘狀及我國民衆抵抗之情形

六月 二十二日 星期五

夏節放假

七月 四日 星期三

各部開始舉行學期或學年試驗

十六日 星期一

各部第二學期完了暑假開始

# 行政組織概況

## 組織大綱

第一條 本校依據大學區制定名為中央大學區立上海中學校

第二條 本校以培養青年充分之知能就預備升學師資訓練及其他普通職業上之陶冶分別設科並施與健全的公民訓練  
以能效忠黨國為宗旨

第三條 本校設中學鄉村師範實驗小學及鄉村實驗小學

第四條 本校中學分初高兩級修業年限各三年鄉村師範暫定三年實驗小學分初高兩級初級修業年限四年高級修業年限二年另附幼稚園收受六歲以下之兒童鄉村實驗小學暫設初級

第五條 本校高級中學設普通科師範科商科初級中學不分科惟為發展青年個性及順應社會需要起見自第二年起添設  
選修學程及關於職業教育之初級訓練

第六條 本校設校長一人由大學校長聘任秉承大學校長普通教育處長統轄全校行政

第七條 本校設教務主任一人秉承校長掌理全校課程支配考核教員服務狀況及學生註冊成績統計等事宜

第八條 本校設事務主任一人秉承校長掌理全校預算決算款項出納校舍之支配整理以及校具購置等一切事宜

第九條 本校設訓育主任一人秉承校長掌理全校訓育舍務指導學生生活及課外作業等事宜

第十條 本校校長室設秘書一人襄理學校行政

第十一條 普通科設主任一人秉承校長並商同教務主任掌理該科課業之支配及升學之指導

第十二條 師範科設主任一人秉承校長並商同教務主任掌理師資訓練支配該科課業並與實驗小學及鄉村師範部切實

聯絡

第十三條 商科設主任一人秉承校長並商同教務主任掌理商業訓練支配該科課業

第十四條 初級中學設主任一人秉承校長並商同教務主任處理初級中學行政及教務

第十五條 鄉村師範部設主任一人秉承校長並商同教務主任處理該部行政及教務

第十六條 實驗小學設校長一人秉承中學校長處理小學行政及教務

第十七條 鄉村實驗小學設主任一人秉承校長並商承鄉村師範部主任處理鄉村實驗小學行政及教務

第十八條 下列各學科設首席教員一人秉承校長並商承教務主任處理各該學科進行事宜

(1) 國文學科 (2) 外國語學科 (3) 自然學科 (4) 社會學科 (5) 體育科  
第十九條 本校設校務會議由左列人員組織之

(1) 校長 (2) 教務主任 (3) 事務主任 (4) 訓育主任 (5) 校長室秘書 (6) 普通科主任 (7) 師範

科主任 (8) 商科主任 (9) 初中主任 (10) 鄉村師範主任 (11) 實驗小學校長 (12) 鄉村實驗小學主任

(13) 各學科首席教員 (14) 初中訓育員代表 (15) 各委員會主席

第二十條 校務會議得審查議決左列事項

(1) 擬定學校具體方針

(2) 審議預算決算

(3) 審議校舍建築

(4) 審查學校經濟

(5) 審核各部各科各會議各委員會會議決重要事項

(6) 審議學科之增減及增設班級事項

(7) 擴充設備事項

(8) 審議學生獎學金事項

(9) 大學校長諮詢事項

(10) 其他對內對外一切重要事項

第二十一條 本校設教務會議由左列人員組織之

(1) 校長 (2) 教務主任 (3) 普通科主任 (4) 師範科主任 (5) 商科主任 (6) 初中主任 (7) 各學

科首席教員 (8) 高初中教務員 (9) 成績管理員

第二十二條 本校設事務會議由左列人員組織之

中央大學區立上海中學校一覽

行政組織概況

(1) 校長 (2) 事務主任 (3) 庶務員 (4) 會計員 (5) 校醫 (6) 首席書記 (7) 收發書記 (8) 圖書館指導員 (9) 訓育主任 (10) 初中訓育員代表

第二十三條 本校設訓育會議由列人員組織之

(1) 校長 (2) 訓育主任 (3) 教務主任 (4) 事務主任 (5) 普通科主任 (6) 師範科主任 (7) 商科主任 (8) 初中主任 (9) 高初中訓育員 (10) 女生指導員

第二十四條 普通科師範科商科初級中學鄉村師範實體小學鄉村實驗小學各設部科務會議由各該部或各該科教員組

織之

第二十五條 各學科設學科會議由各學科教員組織之

第二十六條 各會議規程及職務另訂之

第二十七條 本校由校務會議酌設左列各委員會

(1) 群育委員會

(2) 衛生委員會

(3) 圖書委員會

(4) 招生委員會

(5) 出版委員會

(6) 擴充委員會

(7) 稽核委員會

(8) 各種臨時委員會

第二十八條 各委員會規程及職務另訂之

中央大學區立上海中學校一覽

行政組織概況

# 組 織 系 統 表

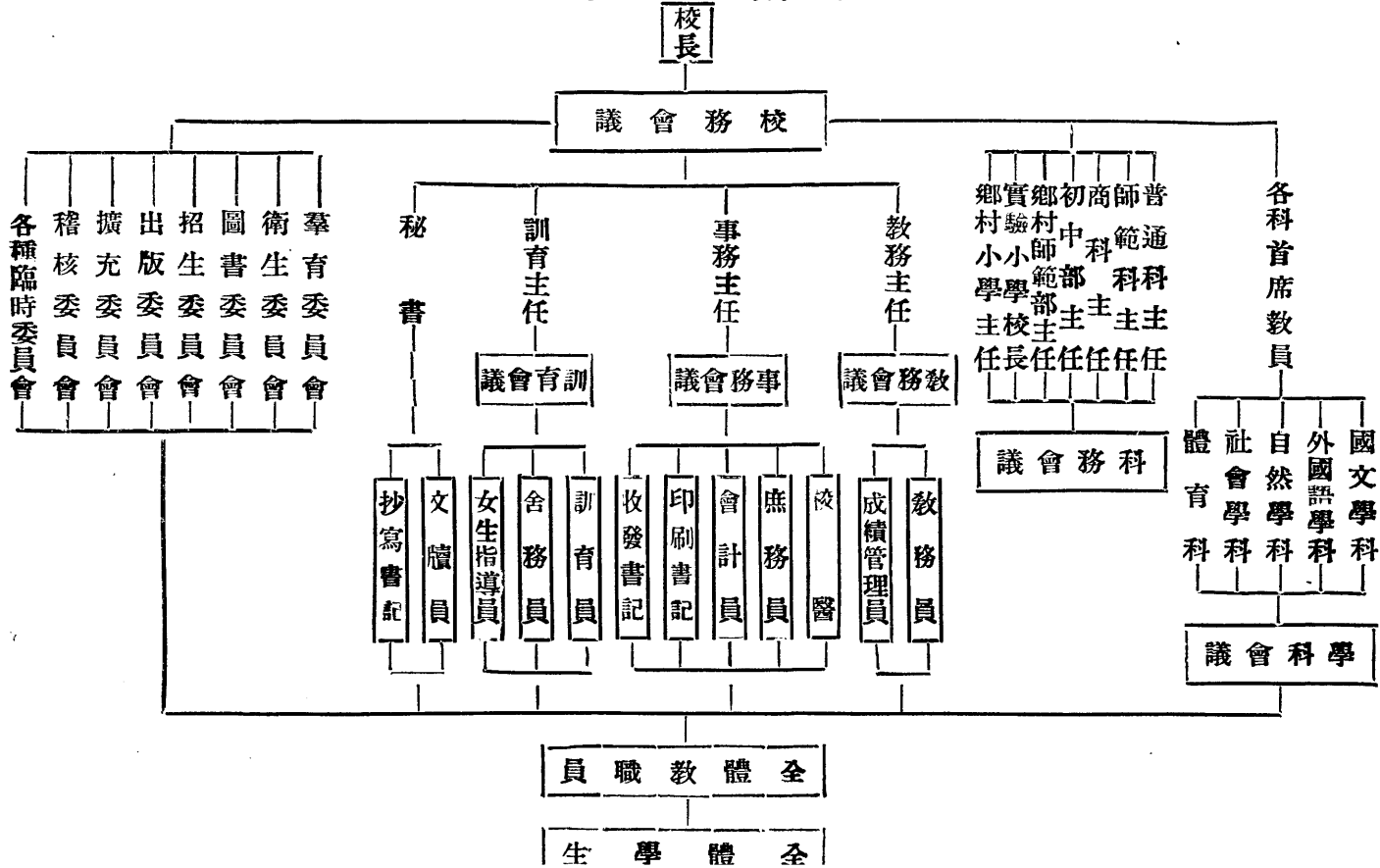

全體教職員

全體學生



## 職員服務規程

- 一、本校各處辦公時間規定每日上午八時至十二時下午一時至五時如有特別規定或特殊情形者得酌量變更之
- 二、星期日及例假日各處停止辦公但由事務處職員輪值服務其輪值表另定之
- 三、寒暑假內各處職員以照常到校辦事為原則如有事故不能常駐校內者得輪流替代處理各處事務惟每年請假日期不得逾四十日
- 四、職員因事離校必須向校長請假其職務當請相當人員代理代理者須經校長同意但在一星期以內者得向該主管機關處請假
- 五、凡職員無論職務之繁簡與待遇之多寡概為專任非經校長同意不得兼任其他職務
- 六、本規程如有未盡事宜得由校務會議修改之

## 各部主任服務規程

- 一、本校依照組織大綱第十一，十二，十三，十四，十五，十六，十七各條於下列各部主任或校長
  1. 普通科
  2. 師範科
  3. 商科
  4. 初級中學
  5. 鄉村師範部
  6. 實驗小學
  7. 鄉村實驗小學
- 二、各部主任之職務如左
  1. 擬定各該部科進行計劃

2. 建議各該部科進行事項於校務會議教務會議或校長
3. 執行校務會議或教務會議議決及校長指定或委托關於各該部科進行事宜
4. 秉承校長處理各該部科事宜
5. 召集各該部科務會議
6. 執行各該部科務會議議決事項
7. 規畫各該部科課程
8. 與教務主任商定課務上之進行事宜
9. 接受教員及學生關於各該部科課務上之接洽
10. 與各學科首席教員審訂各該部科各學科教本及學程綱要
11. 審核各該部科學生成績
12. 佈告學生關於各該部科進行事宜
13. 代表各該部科對外接洽

三、初級中學主任鄉村師範主任實驗小學校長鄉村實驗小學主任除上列各項外並秉承校長處理各該部科行政事宜

### 首席教員服務規程

一、本校依照組織大綱第十八條於下設各學科設首席教員

1. 國文學科 2. 外國語學科 3. 社會學科 4. 自然學科 5. 體育科  
二、首席教員之職務如左

1. 擬定該學科教學方針
2. 規畫該學科課程
3. 擘畫該學科學程編製事項
4. 籌畫該學科發展
5. 與該學科教員研究該學科教學法
6. 接受教員及學生關於該學科課務上之接洽
7. 與教務主任各部主任審訂該學科教本及學程綱要
8. 召集該學科會議
9. 執行該學科會議議決事項
10. 建議該學科事項於部科務會議教務會議校務會議或校長教務主任
11. 執行校務會議教務會議部科務會議議決及校長教務主任指定或委託關於該學科事項
12. 編製該學科設備方面之預算
13. 解決該學科教學上各問題

中央大學區立上海中學校一覽

行政組織概況

## 教務處規程

- (一) 本處設主任一人課員若干人
- (二) 本處暫設註冊成績二課
- (三) 本處主任之職務如左
  - (1) 綜理全校教務事宜
  - (2) 商同高中各科主任初中主任鄉村師範部主任實驗小學校長鄉村實驗小學主任及各學科首席教員擬定每學期課程
  - (3) 攷查教室內授課情形
  - (4) 教學指導
  - (5) 召集教務會議
  - (6) 報告並建議本處進行事務於校務會議或校長
  - (7) 與各主任接洽相關之課務
  - (8) 接收教員及學生課務上之提議
  - (9) 佈告學生關於本處進行之事務
  - (10) 會同招生委員會辦理招考新生及審查轉學生事宜

(11) 許可本處教務員一星期以內之請假

(四) 本處各課之職務如左

(甲) 註冊課

(1) 編製授課時間表

(2) 分配教室

(3) 排定學生坐次及指定值週生

(4) 辦理學生註冊

(5) 製定教務表格

(6) 分配教具及調查教具損失

(7) 整理及保管學生註冊表格

(8) 佈告及統計教員請假

(乙) 成績課

(1) 保管學生成績表冊

(2) 登記及報告學生成績

(3) 編製各種圖表

(4) 收集及保管教員之成績報告

(5) 核算學分

(6) 登記並保管各科試題試卷

(7) 辦理並審查學生休學退學補考及畢業事項

(8) 保管學生請假單及統計學生缺席

(五) 附則

(1) 各課辦事細則由各課另定經教務會議通過實施之

(2) 本規程如有未妥處得由教務會議修改之

事務處規程

(一) 本處設主任一人課員若干人

(二) 本處暫設庶務會計收發印刷衛生五課

(三) 本處主任之職務如左

(1) 綜理全校事務事宜並監導本處各課職員處理事務

(2) 會同本處各課職員計劃本處事務之進行

(3) 報告並建議本處進行於校務會議或校長

(4) 執行校務議會決議決關於本處事務

(5) 召集事務會議

(6) 會同校長擬定每學年全校預算

(7) 分配校舍

(8) 會同校長簽訂關於銀錢租賃及購置之契約

(9) 會同會計課職員負對外收支責任

(10) 簽發領款單據並保存存根

(11) 決定三十元以內物件之購置

(12) 通知會計課本校服務生之薪俸及校役之工資

(13) 許可本處各課職員一星期以內之請假

(四) 本處各課之職務如左

(甲) 庶務課

(1) 營造與修繕校舍

(2) 修理分配並保管校具及其他用品

(3) 購置器具物品及登記雜支帳目事項

(4) 收發器具物品

(5) 保存購物單及領物單之存根

(6) 檢查電燈茶水膳食事項

(7) 進退及管理校役

(8) 襄同舍務員及校醫管理宿舍及其他場所清潔事宜

(9) 關於其他不屬於他課事項

(乙) 會計課

(1) 處理全校一切收支

(2) 登記簿籍編造會計表冊

(3) 保管現款學校賬冊及其他會計文件事項

(4) 編製決算

(5) 稽核附屬機關及各課經手賬目

(丙) 印刷課

(1) 騰寫及印刷講義文件

(2) 保管講義文件



(3) 保管關於本課用具及材料

(丁) 收發課

(1) 管理收發文件並摘由於收文發文簿

(2) 保管收文發文送信簿及掛號郵據回單等件

(3) 保管及貼用郵票

(戊) 衛生課

(1) 計劃並執行本校衛生事項

(2) 療治本校教職員學生及校役疾病

(3) 檢查體格

(4) 保管校醫室藥品及器具

(5) 會同舍務員考查宿舍整潔事項

(五) 附則

(1) 各課辦事細則由各課另定經事務會議通過實施之

(2) 本規程如有未妥處得由事務會議修改之

## 訓育處規程

本處設主任一人課員若干人

(一)本處暫設訓育舍務二課

(二)本處主任之職務如左

(1)綜理全校訓育事宜

(2)擬訂訓育標準及方法

(3)指導學生課外作業

(4)指導學生日常生活

(5)會同訓育員舍務員及其他教職員評定學生操行成績

(6)召集訓育會議

(7)召集學生談話

(8)關於學生獎懲事項

(9)報告並建議本處進行事務於校務會議或校長

(10)接受教職員及學生關於訓育上建議事項

(11)佈告學生關於本處進行之事務

(12)許可本處訓育員舍務員一星期以內之請假

(四)本處各課之職務如左

(甲)訓育課

- (1)協助訓育主任指導學生課外作業
  - (2)協助訓育主任指導學生日常生活
  - (3)紀念週時點名
  - (4)核奪學生請假事宜
  - (5)考查學生自修
  - (6)補助校醫檢查學生體格
  - (7)會同膳食委員會維持膳廳秩序
- (乙)舍務課
- (1)考查宿舍整齊清潔事件
  - (2)支配宿舍及編定學生坐位與臥榻號數
  - (3)會同事務主任校醫注意各部衛生事宜
  - (4)注意學生疾病並調節其起居飲食
  - (5)會同訓育員於每晚就寢後稽考學生人數

(五)附則

(1)各課辦事細則由各課另定經訓育會議通過實施之

(2)本規程如有未妥處得由訓育會議修改之

秘書處規程

(一)本處設秘書一人課員若干人

(二)本處暫設文牘繕寫二課

(三)本處秘書之職務如左

(1)襄理學校行政

(2)彙閱各項文件

(3)擬撰重要稿件

(4)覆核文牘員擬撰稿件商承校長酌定施行

(5)記錄學校大事

(6)校務會議之記錄

(7)指導及審核文牘員與繕寫員之任務

(8)其他校長指定或委託事項

(四)本處各課之職務如左

(甲)文牘課

(1)文卷函札之保存及整理

(2)公文函札之擬稿

(3)校印之保管及鈐用

(4)其他指定或委託事項

(乙)繕寫課

(1)繕寫各項文件

(2)其他指定或委託事項

(五)附則

(1)各課辦事細則由各課另定經校務會議通過實施之

(2)本規程如有未妥處得由校務會議修改之

## 各會議規程

### 校務會議規程

中央大學區立上海中學校一覽

行政組織概況

## 中央大學區立上海中學校一覽

### 行政組織概況

二〇

一、本會議依照中央大學區立中等學校組織條例第二十一條組織之

二、本會議由左列人員組織之

1. 校長
  2. 教務主任
  3. 事務主任
  4. 訓育主任
  5. 校長室秘書
  6. 普通科主任
  7. 師範科主任
  8. 商科主任
  9. 初中主任
  10. 鄉村師範主任
  11. 實驗小學校長
  12. 鄉村實驗小學主任
  13. 各學科首席教員
  14. 初中部訓育員
- 代表 15 各委員會主席

三、本會議得審查議決左列事項

1. 擬定學校具體方針
2. 審議預算決算
3. 審議校舍建築
4. 審查學校經濟
5. 審校各部各科各會議各委員會會議決重要事項
6. 審議學科之增減及增設班級事項
7. 擴充設備事項
8. 審議學生獎學金事項
9. 大學校長諮詢事項

10 其他對內對外一切重要事項

- 四、本會議主席以校長充任書記一人由會員互選之
- 五、本會議在學期內每二星期開常會一次但遇特別事故得由主席召集臨時會議
- 六、本會會員如有提議或報告事項應於開會前一日交主席列入議事程序
- 七、本會議開會時依照議事程序逐項進行但會員遇必要時亦得隨時動議
- 八、本會議非有過半數會員列席不得議決事件
- 九、本會議議決事件須經出席會員過半數之通過
- 十、本會議會議時間以二小時為準但遇必要事得由主席宣告延長
- 十一、本會議會議事件由書記記錄散會時由主席核閱簽名
- 十二、本會議議決事件由主席摘要公佈之
- 十三、本會議事規程除以上規定外得照普通會議規則辦理

教務會議規程

- 一、本會議由校長教務主任普通科主任師範科主任商科主任初中主任各學科首席教員高初中教務員及成績管理員組織之
- 二、本會議設主席一人由教務主任充任書記一人員互選之

中央大學區立上海中學校一覽

行政組織概況

三、本會議之職務如左

1. 擬定教學方針
  2. 本校編定課程
  3. 研究材教
  4. 討論教學法
  5. 審查學生成績
  6. 審查各學科之本
  7. 規定及試章程
  8. 規定教員請假章程
  9. 規定學生缺席章程
- 四、本會會員如有提議或報告事項應於開會前一日主席列入議事程序
- 五、本會議每月開會一次如有特別事故得由教務主任臨時召集之

事務會議規程

- 一、本會議由校長事務主任庶務員會計員校醫首席書記收發員圖書館指導員訓育主任及初中訓育部代表組織之
- 二、本會議設主席一人由事務主任充任書記一人由會員互選之



三、本會議之職務如左

1. 討論本處所屬各課事務之進行與發展
2. 接受各委員會與本會議有關係之議案
3. 建議事務處進行事項於校務會議
4. 決定三十圓以下之購置
5. 計劃校舍之支配
- 四、本會會員如有提議或報告事項應於開會前一日交主席列入議事程序
- 五、本會議每月開會一次如有特別事故得由事務主任臨時召集之

訓育會議規程

一、本會議由校長訓育主任教務主任事務主任普通科主任師範科主任商科主任初中主任初中訓育員及女生指導員組織之

二、本會議設主席一人由訓育主任充任書記一人由會員互選之

三、本會議之職務如左

1. 確定訓育方針
2. 規訂訓育實施方法

中央大學區立上海中學校一覽

行政組織概況

3. 整飭學校風化

4. 指導學生生活

四、本會會員如有提議或報告事項應於開會前一日交主席列入議事程序

五、本會議每月開會一次如有特別事故得由訓育主任臨時召集之

六、初中部得另行組織初中部訓育委員會由校長初中主任訓育主任初中各級訓育員女生指導員組織之規程另定

### 鄉村師範部部務會議規程

一、本會議以本部全體職教員組織之

二、本會議以本部主任爲主席書記一人由文牘充任之

三、本會議之職務如左

1. 製訂本部各種規程

2. 編訂本部課程

3. 審議本部預算決算

4. 辦理招收新生事宜

5. 討論本部訓育事宜

6. 指導學生課外作業

7. 議決本部一切進行事宜

8. 如遇重大議案得提交校務會議議決之

四、本會議每星期開會一次遇必要時由主席召集臨時會議

五、本會會員如有提議或報告事項應於開會前一日交主席列入議事程序

六、本會議決事項由主席摘要公佈之

### 實驗小學校務會議規程

一、本會議以上海中學實驗小學全體教職員組織之

二、本會議之職權如左

1. 規畫本校一切進行事宜

2. 制定修改或廢止各種條例規程細則等

3. 通過各部議案

三、本會議每星期開會一次如遇特別事故得開臨時會

四、本會議由校長主席如校長不能出席時得請人代理

五、本會會議時間以二小時為限遇必要時得延長半小時

六、本會議事程序應於開會前一日公佈之

- 七、本會須有教職員過半數出席方得開會議決事件
- 八、本會議決案由文書股長紀載主席核閱後摘要公佈之
- 九、學生如有事請願本會應先具請願書交主席提出
- 十、本規程如有未盡事宜得由出席會員三分之二以上之通過修改之

### 鄉村實驗小學校務會議規程

- 一、本會議以上海中學鄉村實驗小學全體教職員組織之
- 二、本會議之職權如左
  1. 規畫本校一切進行事宜
  1. 制定修改或廢止各種條例規程細則等
  2. 通過各部議案
- 三、本會議每星期開會一次如遇特別事故得開臨時會
- 四、本會議主席由主任充任書記一人由會員互選之
- 五、本會議時間以二小時為限遇必要時得延長半小時
- 六、本會議事程序應於開會前一日公佈之
- 七、本會須有教職員過半數出席方得開會議決事件

八、本會議決案由主席摘要公布之

九、學生如有事請願本會應先具請願書交主席提出

十、本規程如有未盡事宜得由出席會員三分之二以上之通過修改之

### 科務會議規程

一、本會議由科主任及該科教員組織之

二、本會議主席由科主任充任書記一人由會員互選之

三、本會議之職務如左

1. 討論本科進行方針

2. 討論本科課程問題

3. 編訂並審查本科各學科學程綱要

4. 審查並規定本科各學科教本

5. 接受教務會議或學科會議提交之案件

6. 如有重要議案得提交其他有關係之會議議決之

7. 處理本科其他事宜

四、本會議每學期至少開常會二次遇有特別事故得由主席召集臨時會議

### 學科會議規程

- 一、本會議由首席教員及該學科教員組織之
- 二、本會議主席由首席教員充任書記一人由會員互選之
- 、本會議之職務如左
1. 討論本學科教學方針
2. 籌畫本學科發展
3. 研究本學科教學方法
4. 討論或編輯本學科教材
- 四、本會議每學期至少開常會二次遇有特別事故得由主席召集臨時會議
- 五、本會議決事項經教務會議通過後執行之

### 各委員會規程

#### 羣育委員會規程

- 一、本委員會由校務會議推舉教職員若干人組織之
- 二、本委員會設主席一人書記一人由委員互選之

### 三、本委員會之職權如左

1. 指導學生課外作業
2. 籌辦學生對於校內或校外各種課外作業競賽事宜
3. 籌辦本校全體集會事宜
4. 評定學生課外作業之成績
- 四、本委員會每月開常會一次由主席召集之遇有特別事項得開臨時會議
- 五、本委員會遇有重大問題須商請校長核准後施行

### 衛生委員會規程

- 一、本委員會由校醫生理衛生教員事務主任體育主任初中訓育員代表及學生代表若干人組織之
- 二、本委員會設主席一人書記一人由委員互選之
- 三、本委員會之職務如左

1. 注意全校清潔事宜

2. 傳染病之預防及消毒

3. 辦理其他衛生事宜

四、本委員會每月開常會一次由主席召集之遇有特別事項得開臨時會議

五、本委員會遇有重大問題須商請校長核准後施行

### 圖書委員會規程

- 一、本委員會由校長教務主任事務主任各部主任各學科首席教員圖書館指導員及圖書管理員組織之
- 二、本委員會設主席一人書記一人由委員互選之
- 三、本委員之職務如左

1. 指導管理員整理舊有之圖書

2. 製訂圖書館各項表冊

3. 規劃圖書之添置及圖書館之設備

4. 議定圖書館各項規程

5. 處理其他關於圖書館事宜

四、本委員會每月開常會一次由主席召集之遇有特別事項得開臨時會議

五、本委員會遇有重大事項得提交校務會議解決之

### 招生委員會規程

- 一、本委員會由教務主任事務主任各科部主任各科首席教員高初中教務員及成績管理員組織之
- 二、本委員會設主席一人書記一人由委員互選之



### 三、本委員會之職權如左

1. 編訂招生簡章
2. 擬定招生廣告及關於招生之文件
3. 辦理關於考試新生之一切手續
4. 辦理關於轉學生之一切手續
- 四、本委員會開會無定期由主席臨時召集之
- 五、本委員會議決事項經校長核准後施行

### 出版委員會規程

- 一、本委員會由校務會議推舉教職員及學生代表若干人組織之
- 二、本委員會主持本校出版事宜
- 三、本委員會分編輯經理二部辦事細則由各部自定之
- 四、本委員會設總編輯總經理各一人由委員互選之
- 五、本委員會主席由編輯兼任書記一人由委員互選之
- 六、本委員會開會無定期由主席臨時召集之
- 七、本委員會遇有重大問題須商請校長核准後施行

### 擴充委員會規程

- 一、本委員會由校長鄉村師範部主任實驗小學校長及校務會議推舉教職員若干人組織之
- 二、本委員會設主席一人書記一人由委員互選之
- 三、本委員會之職務如左

1. 建議本校應行興革事宜於校務會議

2. 謀本校與社會之聯絡

3. 畢業生升學指導與職業介紹

4. 辦理其他一切擴充事宜

四、本委員會每月開常會一次由主席召集之遇有特別事項得開臨時會議

五、本委員會遇有重大事項得提交校務會議解決之

### 稽核委員會規程

一、本委員會由教職員互選五人組織之(但會計員庶務員不得當選)

二、本委員會設主席一人書記一人由委員互選之

三、本委員會負責稽核校內一切收支賬目及單據遇有疑義得請負責人說明倘說明不能滿意得呈請大學解決之

四、本委員會每月開常會一次由主席召集之遇有特別事項得開臨時會議

- 
- 五、本委員會開會時會計員除造具收支對照表外並攜帶簿據出席說明
  - 六、本委員會除上列各項外得參照中央大學中小學校經濟公開辦法

---

中央大學區立上海中學校一覽

行政組織概況

三四

# 中學部概況

## 一、教務概況

### (一) 教務處規程

教務處規程見前行政組織概況

### (二) 註冊課辦事細則

一、本細則依照教務處規程附則擬定之

二、本課辦理學生註冊事項如左

1. 製定註冊表格

2. 編訂授課時間表

3. 發給學生各種註冊表格

4. 審查學生註冊表格

5. 發給學生註冊證

6. 整理學生註冊表格

7. 保管學生註冊表格

三、本課辦理其他事項如左

1. 分配教室排定學生坐次及指定值週生
  2. 製定教務表格
  3. 會同事務處分配教具及調查教具損失
  4. 查核學生報告事項
  5. 辦理教員改課事宜
  6. 佈告及統計教員告假
  7. 會同各學科首席教員辦理學術比賽事宜
- 四、本課按照本校規定辦公時間辦公

五、本細則經教務會議通過後實施如有未妥處得隨時提出修改之

(二) 成績課辦事細則

一、本細則依照教務處規程附則擬訂之

二、本課掌理學生學業方面事項如左

1. 商承教務主任規定考試辦法及辦理學業成績事項
2. 掌理學生缺席出席事項

3. 保管試題試卷及各種成績

4. 辦理補放事宜

5. 商承校長及教務主任審查並發給學生修業證書及轉學證書

三、本課掌理學生體育及操行方面事項如左

1. 會同體育首席教員及校醫考查學生體格狀況

2. 接受訓育處關於學生操行狀況之報告單

四、本課掌理其他事項如左

1. 每學期終將學業體育及操行各項成績製成報告單報告學生家長

2. 編製本課表冊

3. 掌理學生學籍

4. 接受校長教務主任及教員委託辦理關於成績事項

五、本課按照本校規定辦公時間辦公高初中時間之分配如次

1. 高中部星期一三五日

2. 初中部星期二四六日

六、本細則經教務會議通過實施如有未妥處得隨時提出修改之

中央大學區立上海中學校一覽

中學部概況

#### (四) 學生註冊規程

一、高中學生到校後須向中學部會計處領取繳費收據兩聯前往指定銀行繳清各費即將兩聯收據一聯歸銀行保存一聯攜回向教務處註冊課領取各種表格

二、初中學生到校後須向中學部會計處繳清應繳各費取回繳費收據持據向初中教務處領取各種表格

三、高初中學生須將教務處所領取各種表格填寫清楚註冊時統交各該部教務員

四、註冊時須繳繳費收據新生更須繳入學願書及保證書

五、新生如有特別情形未繳相片及修業證書或修業成績單者應於註冊時補繳

六、學生將應繳各件交教務員審查後發給註冊證

七、手續不完備者不得註冊

八、註冊證為將來領取借書證及退還款項等之用應善自保存遺失不補

九、註冊日期定每學期開學後二日

十、註冊人員由教務主任及高初中教務員担任之

十一、選課指導員由教務會議推定之

#### (五) 學生選課須知

一、學生選課時須經選課指導員之指導選課表高中須經教務主任或科主任簽字初中須經部主任或教務員簽字



二、舊生前學期因事請假未與學期試驗或其成績在丁等之學程暫准續修本學期學程但須於開課後兩星期內補考及格  
三、高中普通科一年級學生請求改組時須經各該科主任及各該學科首席教員審查後方可照改二三年級學生概不准改組

四、初中一二年級概爲必修科三年級有選修科

五、選課時須將選修學程填入學生選課表

六、必修科學程必須學習選修學程之學分不得代替必修學程之學分

七、高中各科二年級以上學生得選習第二外國語(日文或法文)一種每週各四小時每學期各三學分選定以後不得更改

如有中途退出者不給學分

八、上學期有必修科一學程或選修科二學程不及格者本學期選課不得超過規定學分數(初中二十八高中二十五)

九、上學期所修學程成績有半數以上學分在乙等以上者 學期得選學分數至最高限度(初中二十二高中三十)

十、凡在上學期預選時間選定之選修學程除因人數不足不能開班之學程外非得各該科主任允許本學期不得改選

十一、凡上學期所選習一學年結束之學程非經各該學程担任教員許可中途不得加入或退出

十二、凡他級必修學程選修學程均不得選修

十三、學生選習學程證須於第一次上課時繳呈授課教員

十四、加入學程須填選習學程證及選習學程存根各一張存根存教務處證繳授課教員

十五、退出學程須填免習學程證及免習學程存根各一張存根存教務處證繳授課教員

十六、凡學生於上課兩星期後不得改易或增加其所修之學程

(附註)每學期將終時由教務處公佈選課科目並規定選課日期由學生各隨需要及志趣選習之再選課時由教務處

組織選課指導委員會處理選課一切事宜

## (六) 中學課程

### 1. 中學課程原則

- 一、中學課程須根據中學教育之目標
- 二、中學課程須適合地方及學生之需要
- 三、初級中學課程之編製須採自然的繼續的及漸次擴充的步驟使中小學教育有適當之銜接
- 四、年級愈高則選科愈多初中自第三年級起即有選科藉以試探學生興趣意向與能力
- 五、高中課程之編製以分科爲原則
- 六、高中各分科課程須根據各該科之宗旨
- 七、凡關於公民基本訓練之重要學科須定爲必修科
- 八、各分科內之學科切於實用而爲學生繼續求高深學問所必需者須定爲必修科
- 九、選修學程須有系統的排列及教育之價值

十、中學課程須隨時改造以應社會進化之需要

2. 中學課程編制

一、本校中學部破除學年升級制採用能力分組辦法初高中學生升級皆以學科為單位

二、本校自初中第三學年起至高中第三學年止除一部分科目固定必修外兼採選課制

三、本校採用學分制初中學生須習滿一百六十八學分高中學生須習滿一百五十學分方得畢業每學程每週授課一小時

滿一學期者為一學分但無須課外預備之學程應折半計算

四、初中各學年每學期定為二十八學分得校中許可時可以增減惟至多以三十二學分至少以二十五學分為限

五、高中各學年每學期定為二十五學分得校中許可時可以增減但至多以三十學分至少以二十二學分為限

六、初級中學課程如左表

甲、初級中學必修科學程表

學程	學年		學年		學年		學年		總學分
	上	下	上	下	上	下	上	下	
三民主義公民學	1	1	1	1	1	1	1	1	1
	1	1	1	1	1	1	1	1	1
	1	1	1	1	1	1	1	1	1
	1	1	1	1	1	1	1	1	1
	1	1	1	1	1	1	1	1	1
	1	1	1	1	1	1	1	1	1
	1	1	1	1	1	1	1	1	1
	1	1	1	1	1	1	1	1	1
	1	1	1	1	1	1	1	1	1
	1	1	1	1	1	1	1	1	1
	1	1	1	1	1	1	1	1	1
	1	1	1	1	1	1	1	1	1
	1	1	1	1	1	1	1	1	1
	1	1	1	1	1	1	1	1	1
	1	1	1	1	1	1	1	1	1

合	樂	圖	手	理	博	生	地	歷	珠	數	英	書	國
計	歌	畫	工	化	物	生	理	史	算	學	文	法	文
32	1	2	2			3	2	2		5	6	1	7
28	$\frac{1}{2}$	1	1			3	2	2		5	6	$\frac{1}{2}$	6
32	1	2	2		3		2	2		5	6	1	7
28	$\frac{1}{2}$	1	1		3		2	2		5	6	$\frac{1}{2}$	6
32	1	2	2		3		2	3		5	6	1	6
28	$\frac{1}{2}$	1	1		3		2	3		5	6	$\frac{1}{2}$	5
32	1	2	2		3		2	3		5	6	1	6
25	$\frac{1}{2}$	1	1		3		2	3		5	6	$\frac{1}{2}$	5
24	1			4					1	5	6		6
22	$\frac{1}{2}$			4					$\frac{1}{2}$	5	6		5
24	1			4					1	5	6		6
22	$\frac{1}{2}$			4					$\frac{1}{2}$	5	6		5
158													

乙、初級中學第三年級選修科學程表

圖	音	簿	商	醫	演	應	英	應	國	學		備
										程	年	
畫	樂	記	業	藥	說	用	文	用	文	每週時數及學分	學期	註
1	2		2	2			2	2	2	時數	上	三
1/2	1		2	2			2	2	2	學分		
1	2	2			2	2	2		2	時數	下	
1/2	1	2			2	2	2		2	學分		

職業指導

1

七、高中學程分爲分科必修分組必修分組選修自由選修四種

八、選修學程不滿十五人者不開班

九、高級中學共同必修學程定爲一百學分至一百二十學分分組必修及分組選修學程至多不得過五十學分

十、高級中學課程如左表

子、普通科共同必修學程表

學 程	學年		國 文	英 文	立 體 幾 何	三 民 主 義 公 民 學	學 期	
	上	下					數	時
角	2	3	6	5	1	數	時	一
	2	3	6	4	1	分	學	
	2		6	5	1	數	時	二
	2		6	4	1	分	學	
			5	5		數	時	上
			5	4		分	學	
			5	5		數	時	下
			5	4		分	學	
			4	4		數	時	三
			4	3		分	學	
			4	4		數	時	下
			4	3		分	學	







普通心理學	演說辯論學	社會學	政治概論	經濟概論	史學概要	國際問題	西洋各國史	東洋各國史	英語會話	英美文學史大綱	英文選讀	英語語音學	聲韻學
									2			2	
									2			2	
	2								2				
	2								2				
3		3											2
3		3											2
				3				2		2			
				3				2		2			
			3		3		3				2		
			3		3		3				2		
						3					2		
						3					2		
						3					2		
							世界史						
							世界史及西洋近世史						





法	日	統	科	分	微
文	文	計	學	析	積
		學	概	化	大
			論	學	意
4	4				
3	3				
4	4				
3	3				
4	4	3		4	2
3	3	3		3	2
4	4		3	4	2
3	3		3	3	2
				高等代數	高等代數
				立體幾何	立體幾何
				高等化學	

附註：自然科學組學生得在本組內選修十五至三十學分

己、普通科藝術組必修學程表

西 洋 畫	國 畫 概 論	美 學 概 論	學 程		學 年
			每 週 學 時	學 分	
2			時數	上	一
1			學分		
2			時數	下	二
1			學分		
2			時數	上	二
1			學分		
2			時數	下	二
1			學分		
2	1	1	時數	上	三
1	1	1	學分		
2	1	1	時數	下	三
1	1	1	學分		

午、普通科藝術組選修學程表

國畫	木金工	粘土石膏工	蠟及紙工
2			
1			
2			
1			
2	3		
1	1.5		
2		3	
1		1.5	
2	1		
1	$\frac{1}{2}$		
2			
1	$\frac{1}{2}$		
2	1		
1	$\frac{1}{2}$		
2	1		
1	$\frac{1}{2}$		

西樂	國樂	篆刻	籐竹工	圖案畫	美術史	學程		學年
						時數	學分	
2			3	2		1	1	上
1			1.5	1		1	1	上
2			3	2		1	1	下
1			1.5	1		1	1	下
2	1	2				1	1	上
1	$\frac{1}{2}$	1				1	1	上
2	1	2				1	1	下
1	$\frac{1}{2}$	1				1	1	下
2	1				1	1	1	上
1	$\frac{1}{2}$				1	1	1	上
2	1				1	1	1	下
1	$\frac{1}{2}$				1	1	1	下



藝 術	教 育 概 論	人 生 哲 學	普 通 化 學	普 通 物 理	社 會 問 題 及 社 會 學	立 體 幾 何	三 角	遺 傳 優 生 學	動 物 學	植 物 學	生 理 衛 生	世 界 地 理	世 界 史
3	3		3			3	2		3		2	2	
1.5	3		3			3	2		2.5		2	2	
3			3				2			3	2	2	
1.5			3				2			2.5	2	2	
				3	2			2					3
				3	2			2					3
				3	2								3
				3	2								3
		1											
		1											
		2											
		1											

中央大學區立上海中學校一覽

中學部概況

體育學	心理學	論理學	教育心理	兒童研究及 幼稚教育	教育史	普通教學法	各科教學法	分科教材研究	學校行政	統計學	教育及心理 測驗及心	總計
1												28
1												25
												26
												23
						2	3					22
						2	3					21
							3			2		21
							3			2		20
							3		2		2	15
							3		2		2	14
							3				2	14
							1.5				1	8

附註：實習分參觀參與試教等項參觀自第二學年開始參與及試教自第三學年開始其時間之支配學分之計算及其他各種辦法另訂之



# 申、師範科選修學程表

學程	學年		每週時數及學分		英 文	圖 書 館 學	童 子 軍	名 人 教 育 論 文	課 外 作 業	訓 育 研 究	小 學 各 科 心 理	鄉 村 教 育	學 校 衛 生	近 代 教 育 思 潮
	上	下	上	下										
預修學程			4	4	4		1							
			4	4	4		$\frac{1}{2}$							
			4	4	4		1							
			4	4	4		$\frac{1}{2}$							
			4	4	4	2		1	2					
			4	4	4	2		1	2					
			4	4	4					1		2		
			4	4	4					1		2		
			3	3	3									2
			3	3	3									1
			3	3	3									
			1.5	1.5	1.5									
											心理學，教育心理學			教育史

中央大學區立上海中學校一覽

中學部概況

三民主義教育法	1	1							
小學課程									
學務調查									
教育哲學									
地方教育行政									
教育社會學									
校舍建築法									

附註  
3 二年級生得選普通科高等代數

### 西、商科必修學程表

民商法	三民主義公民學	學程				每週時數及學分		學年
		時數	學分	上	下	上	下	
	1	1	1	1	1		一	
3							二	
3								
3								
3								
							三	

附註

1. 師範科學生得在本學程內選修十學分至十五學分(英文另計)  
2. 其餘選修學程與普通科同

銀行貨幣	會計學	經濟學	打字	商業英文	商業國文	商業簿記	商事要項	商業地理	世界地理	商業數學	世界史	英文	國文
			3			4	3		2	2		5	4
			15			4	3		2	2		5	3
			3			4	3		2	2		5	4
			15			4	3		2	2		5	3
2	2	2						2			2	4	4
2	2	2						2			2	4	3
2	2	2						2			2	4	4
2	2	2						2			2	4	3
				3	2								
				3	2								
				3	2								
				3	3								

戊、商科選修學程表

總計	商業調查	水陸運輸	高等會計	中外匯兌	國際貿易	商業組織及管理	商業歷史
24							
21.5							
24							
21.5							
23						2	
22						2	
23						2	
22						2	
17	2	2	2	2	2		2
16	1	2	2	2	2		2
17	2	2	2	2	2		2
6	1	2	2	2	2		2

郵政海關概要	高品學	學程		學年
		每週時數及學分	學期	
		數時一分學	上	一
	2	數時一分學	下	一
2		數時一分學	上	二
2		數時一分學	下	二
		數時一分學	上	三
		數時一分學	下	三
		預修學程		

珠算	代數	物理	化學	保險學	廣告學	商業統計	售貨學	廣告畫	英語會話	新聞學	商店實習	銀行實習	公司理財
2	2		2						2				
1	2		2						2				
	2	2							2				
	2	2							2				
						2	2	2			4		
						2	2	1			2		
						2					4		
						2					2		
				2	2					2		2	
				2	2					2		1	
				2	2					1		2	
				2	2					1		1	
						商業算學						銀行貨幣	商業組織及管理，會計學等

中央大學區立上海中學校一覽

中學部概況

上海中學校

法文	日文	高等商業數學	商業心理學	財政學	銀行簿記	官廳簿記	市場學	合作論	投資學	勞資問題	商事條例	查賬學	上海金融
4	4	2		2	3								
3	3	2		2	3								
4	4	2		2		3	2						
3	3	2		2		3	2						
4	4		2					3	2				
3	3		2					3	2				
4	4									2	2	2	2
3	3									2	2	2	2
		商業數學			簿記學	簿記學		經濟學				商事要項 銀行貨幣等 簿記，會計，商 業組織及管理	

## (七) 教材選擇標準

- 一、教材須適合教育之目的
- 二、教材須適合現代之思潮
- 三、教材須適合社會之需要
- 四、教材須選擇社會生活之有價值者
- 五、教材須適應青年之意向興趣與能力
- 六、教材須與青年經驗有關
- 七、教材選擇以經濟青年之時間及精力為原則
- 八、教材選擇須注重青年發育之順序及程度
- 九、教材選擇須採自然的繼續的與漸次擴充的步驟
- 十、教材選擇須比較其價值而擇其優者
- 十一、各科教材須以實現各該科之目標為主旨

## (八) 考查成績規程

- 一、凡三學分以下之學程除大考外每學期考試兩次三學分以上之學程考試三次至平時考試方法由教員自定之
- 二、考查成績用甲乙丙丁戊等符號甲為最優等乙為優等丙為中等丙等以上為及格丁等准補攷一次如再不及格不給學

分戊等爲不及格不准補攷不給學分

三、教師評定學生成績等第須根據常態孤線之分法分配

1. 甲等佔全班百分之七(=90—100分)

2. 乙等佔全班百分之二十四(=80—89分)

3. 丙等佔全班百分之三十八(=60—79分)

4. 丁等佔全班百分之二十四(=50—59分)

5. 戊等佔全班百分之七(=50分以下)

四、學生對於任何學程凡請假缺席至該學程全學期鐘點百分之五十以上者不得與學期考試在百分之三十以上者該學程成績降一等

五、學生對於任何學程凡無故缺席至三次以上者扣各該科總平均分數十分至六次以上者開除學籍

六、必修學程有不及格者必須重習課修學程有不及格者扣除該學程應得之學分

七、凡係一年結束學程除經教務主任許可外第二學期不繼續選習者不給學分

八、如其學程確有相當之程度得由教務主任特許免習並給以該學程應得之學分

### (九)學科比賽規程

一、各學科比賽由高初中每學期分別舉行



- 二、各學科比賽由各學科首席教員分別召集學科會議討論詳細辦法
- 三、各學科比賽分初賽複賽兩種遇有特別情形時得酌量變更之
- 四、高中各科同年級者連合比賽每級取最優者十名再由各級最優者複賽一次複賽結果列前三名者給予獎品
- 五、初中各組同年級者連合比賽每級取最優者十名再由各級最優者複賽一次複賽結果各級列前三名者給予獎品
- 六、各學科比賽細則由各學科會議另定之
- 五、本規程經羣育委員會通過後施行

### (十) 教學設備

- 一、教室 高中部，有普通教室十一，特別教室五，(圖書室，音樂室，打字室，博物室，理化實驗室各一。)初中部，有普通教室九，特別教室四。
  - 二、圖書 有史地掛圖、地理模型，衛生圖表，中文書籍，英文書籍，日文書籍，中文報紙，西文報紙等多種。
  - 三、標本 有動物，植物，礦物等標本，及衛生，人體等模型多種。
  - 四、儀器 有物理，化學，博物，圖畫儀器用具等多種。
  - 五、研究室 高中有文藝研究室，教育研究室，社會學科研究室，國樂研究室各一。初中有國樂研究室等。
- (附註) 參閱本部事務概況，及圖書館概況。

### (十一) 教員請假辦法

中央大學區立上海中學校一覽

中學部概況

- (一) 教員因事或因病請假者須先通知註冊課佈告學生
- (二) 教員請假如未請人代授者須另訂時間補授
- (三) 教員請假在一星期以上者須商承教務主任請人代理
- (四) 教員請假在一個月以上者所請代理人須得校長之許可

### (十二) 學程綱要

本校另出有各科學程綱要一書，專載高初中各學程綱要，以爲教員教學時之閱覽。茲錄其項目於下：(1.) 目的，(2.) 學程綱要，(3.) 教學概況，(4.) 修畢最低限度標準，(5.) 課本及參考書。

### (十三) 招生

本校初高中部於每年暑假招收一年級新生及二三年級插班生一次於寒假招收插班生一次兩部均男女兼收

#### 一、招考年級及名額

招考年級及名額臨時規定之

#### 二、入學資格

甲、初中部

一年級 高級小學畢業或舊制高等小學校畢業生

二年級 曾在初級中學修完一年者

三年級 曾在初級中學修完二年者

乙、高中部

(1) 普通科

一年級 初級中學畢業或舊制中學修完三年者

二年級 舊制中學畢業生及修完三三制高一課程者

三年級 曾修完三三制高二課程者

(2) 師範科

一年級 初級中學畢業或舊制中學修完三年者

(附註) 二三年級不收插班生

(3) 商業科

一年級 初級中學畢業或舊制中學修完三年者

二年級 舊制中學或商業中學畢業或修完新制商業中學高一課程者

三年級 曾修完新制商業中學高二課程者

三、試驗科目

甲、初中部

中央大學區立上海中學校一覽

中學部概況

一年級

1. 國語 作文
2. 英文 作句翻譯默寫
3. 算術
4. 常識檢驗 (包括社會科學自然科學)

二年級

1. 三民主義公民學
2. 國語 作文
3. 英文 作句翻譯文法
4. 數學 算術代數(上半部)
5. 史地 本國史地
6. 博物 初級生物學

三年級

1. 三民主義公民學
2. 國語 國學常識及作文

3. 英文 作句翻譯文法

4. 數學 算術代數平面幾何(間部止)

5. 史地 本國史地

6. 物理化學

乙、 高中部

(1) 普通科

一年級

1. 三民主義公民學

2. 國文 國文常識及作文

3. 英文 作文文法及翻譯

4. 數學 算術代數 平面幾何

5. 常識測驗 (包括社會科學自然科學)

二年級

(A) 第一系(文史地理)

1. 三民主義公民學

中央大學區立上海中學校一覽

中學部概況

2. 國文 國文常識及作文

3. 英文 作文文法及翻譯

4. 數學 代數平面幾何立體幾何三角

5. 中外史地

6. 博物

(B)第二系(自然科學組)

1. 三民主義公民學

2. 國文 作文

3. 英文 作文

4. 數學 代數平面幾何立體幾何三角

5. 博物

6. 化學物理

三年級

(A)第一系(文史地組)

1. 三民主義公民學

2. 國文 國學常識及作文

3. 英文 作文文法及翻譯

4. 數學 高等代數解析幾何

5. 中外史地

6. 博物

(B) 第二系(自然科學組)

1. 三民主義公民學

2. 國文 作文

3. 英文 作文

4. 數學 高等代數解析幾何

5. 博物

6. 化學物理

(2) 師範科

一年級 與普通科一年級同

(3) 商業科

中央大學區立上海中學校一覽

中學部概況

中央大學區立上海中學校一覽

中學部概況

一年級 與普通科一年級同

二年級

1. 三民主義公民學

2. 商業國文

3. 商業英文

4. 商業數學

5. 商業地理

6. 商事要項

7. 商業簿記

三年級

1. 三民主義公民學

2. 商業國文

3. 商業英文

4. 商業數學

5. 商業地理



6. 商業要項

7. 商業組織及管理

8. 經濟學

9. 商業簿記

(附註)無論投考何部何年級均須受口試與體格檢查

四、報名手續

報名時應繳左列各件

一、履歷表(投考生須來本校或函索本校所備之履歷表以便填寫如係函索須附郵票一分)

二、畢業證書或修業成績單

三、最近四寸半身相片(勿黏在硬紙上後面寫明姓名年歲籍貫通信處及畢業或肄業學校若無相片不得報名)

四、試驗費一元五角

五、報考高中師範科者須由本籍縣教育局具文保送

五、報名日期及地點

報名日期及地點臨時規定之

六、試驗日期及地點

試驗日期及地點臨時規定之

七、入學手續

入學時應繳左列各件

一、入學願書

二、保證書

八、納費

學生應納各費開列如左（須于開學時一次繳清）

甲、初中部 新生應繳下列各費

1. 學費 每學期十元

2. 膳費 每學期三十元（餘則退還）

3. 宿費 每學期四元

4. 講義費 每學期一元

5. 體育醫藥及僕費 每學期共三元

6. 冬夏兩季制服費 暫定十六元

7. 賠償金準金 五元至畢業時發還

乙、高中部 新生應繳下列各費

1. 學費 每學期十元
  2. 膳費 每學期三十元(餘則退還)
  3. 宿費 每學期四元
  4. 講義費 每學期二元
  5. 體育醫藥及僕費 每學期共三元
  6. 冬夏兩季制服費 暫定十六元
  7. 賠償準備金 五元至畢業時發還
- 附註 師範科學生得免納學宿費

(十四) 教務表格

# 中央大學區立上海中學校學生履歷表

姓名

注意(填寫須用楷書)

籍貫	省	縣	性別	已未婚
年齡	歲	父存沒	母存沒	兄弟數
住址	姊妹數			
永久通信處				
家長姓名	家長職業			
家長通信處				
畢業學校或肄業學校				
考入本校	部	科	年級	年級
原在學校	學校	部	科	年級
轉入本校	部	科	年級	(轉學生須填) 寫此二項
在校住宿或通學				
黏貼相片處				
備註				

學 生 入 學 願 書

具入學願書學生

今入

中央大學  
立學  
上海中學校為  
部

科 年級學生自入學後願遵守學校一切規則此證

具入學願書

中華民國 年 月 日

中央大學區立上中學校學生保證書

面正(甲)

正副 保證人 今保學生 入

貴校 部 科 年級肄業自入

學後願遵守學校一切規則如有重病或  
欠費等概由保證人完全負責處理此證

正副 保證人

職業及住址

中華民國 年 月 日

### 附繳保證書規則

- 一 新生入學時須先繳正副保證人簽名蓋印之保證書正保證人以學生之親屬爲限副保證人以在本埠確有資產職業經本中學認爲適當者爲合格如用外籍人員爲副保證人須具下列之一者爲合格
- (甲) 各地教育局長或教育會長
- (乙) 小學校長或中等以上學校校長
- (丙) 省會或商埠之殷實商戶(商戶須蓋用該鋪正式圖章)
- 二 正副保證人死亡或喪失資格時應即報明并照前條規定於一個月內另覓保證人繳納保證書

### 面 背 (乙)





(背面)

鐘點	星期	星期					
		星期一	星期二	星期三	星期四	星期五	星期六
八至九	第二						
九至十	第二						
十至十一	第三						
十一至十二	第四						
一至二	第五						
二至三	第六						
三至四	第七						
四至五	第八						
五至六	第九						
七至八	第十						
八至九	第十一						

注意◎ 選課時須將必修選修功課均填入格內以免衝突

中央大學區立上海中學校  
學生選習學程存根

學程名稱		組別
組別	姓名	先生
教員姓名	姓名	先生
學生姓名	姓名	先生
部科及年級	部科	年級

中央大學區立上海中學校  
學生選習學程存根

學程名稱		組別
組別	姓名	先生
教員姓名	姓名	先生
學生姓名	姓名	先生
部科及年級	部科	年級

中央大學區立上海中學校  
學生選習學程證

學程名稱		組別
組別	姓名	先生
教員姓名	姓名	先生
學生姓名	姓名	先生
部科及年級	部科	年級

(此證於上課時交授課教員)

中央大學區立上海中學校  
學生選習學程證

學程名稱		組別
組別	姓名	先生
教員姓名	姓名	先生
學生姓名	姓名	先生
部科及年級	部科	年級

(此證於退課時交授課教員)

中央大學區立上海中學校

證 冊 註

號 數

部 科  
年 級 學 生

本 學 期 於

月 日 到 校

照 章 應 繳 各

費 查 已 付 清

應 予 註 冊

註 冊 課 主 任

年 月 日

( 如 遺 失 本 課 不 補 給 )

中央大學區立上海中學校教員授課時間表  
民國 年 度 第 學 期

星期	星期一		星期二		星期三		星期四		星期五		星期六	
	學程	教室	學程	教室	學程	教室	學程	教室	學程	教室	學程	教室
第一												
第二												
第三												
第四												
第五												
第六												
第七												
第八												
第九												
第十												
第十一												
第十二												















# 中央大學區立上海中學校學業成績表

初級中學	年別 學期 學程學分及成績 類別	年 月至 年 月第一學年				年 月至 年 月第二學年				年 月至 年 月第三學年			
		第一學期		第二學期		第一學期		第二學期		第一學期		第二學期	
		必修 學程名	分數 學分	必修 學程名	分數 學分	必修 學程名	分數 學分	必修 學程名	分數 學分	必修 學程名	分數 學分	必修 學程名	分數 學分
	及格 學程												
	總計												
	補考 學程												
	補修 學程												
	缺席時數 備註												
必修學分 選修學分 總計													
高級中學	年別 學期 學程學分及成績 類別	年 月至 年 月第一學年				年 月至 年 月第二學年				年 月至 年 月第三學年			
		第一學期		第二學期		第一學期		第二學期		第一學期		第二學期	
		必修 學程名	分數 學分	必修 學程名	分數 學分	必修 學程名	分數 學分	必修 學程名	分數 學分	必修 學程名	分數 學分	必修 學程名	分數 學分
	及格 學程												
	總計												
	補考 學程												
	補修 學程												
	缺席時數 備註												
必修學分 分組選修學分 自由選修學分 總計													



# 中央大學區立上海中學校教材進度表

年度第 學期 部 科 學程教材進度表

自 月 日至 月 日每週 小時計 週共 小時

週序	預		定實		施	
	時數	教	材	時數	教	材
第一週						
第二週						
第三週						
第四週						
第五週						
第六週						
第十四週						
第十五週						
第十六週						
第十七週						
第十八週						
第十九週						

教員姓名

備考

中央大學區立上海中學校

教員報告成績單

教員姓名 .....

學程名 .....

民國.....年.....月份

號數	學生姓名	分數	號數	學生姓名	分數	號數	學生姓名	分數
1			21			41		
2			22			42		
3			23			43		
4			24			44		
5			25			45		
6			26			46		
7			27			47		
8			28			48		
9			29			49		
10			30			50		
11			31			51		
12			32			52		
13			33			53		
14			34			54		
15			35			55		
16			36			56		
17			37			57		
18			38			58		
19			39			59		
20			40			60		

附

註

逕啟者本學期現已結束茲將操行體育學業成績大概情形表列于左至希督核此致

貴家長台鑒  
 本校於 月 日放假 月 日繳費入校 口選課  
 註冊 日正式上課茲將下學期應納各費開列如下

- 1 學費十元
- 2 膳費三十元(餘則退還)
- 3 宿費四元
- 4 講義費一元(高中二元)
- 5 體育醫藥僕費各一元

成績報告表(正面)  
 操行成績

項	目	第	等
尊	重		
真	誠		
勤	懇		
儉	樸		
合	作		
衛	生		
快	樂		
愛	美		
進	取		
活	潑		
備	註		

學年第一學期學生  
 體育成績

類	別	項	目	第	等
第	一	體	重		
第	二	肺	量		
第	三	體	育		
備	註	疾	病		

中央大學區立上海中學校  
 部 科  
 學 業 成 績

學	程	名	成	績	等	次	學	分
必	修	學	程					
選	修	學	程					
		缺	時	數				
		總	計	學	分			
		備	註					

中央大學區立上海中學校一覽

中學部概況

## 學業成績說明

1. 成績登記法用甲丙丁戊符號
- A. 甲等 九十分以上
- B. 乙等 八十分至八十九分
- C. 丙等 六十分至七十九分
- D. 丁等 五十分至五十九分
- E. 戊等 五十分以下
2. 凡學程列於丙等以上者為及格
3. 凡學程列於丁等者為不及格得補考一次如仍不及格須重修之
4. 凡學程列於戊等者不許補考須重修之

## 成績報告表

寄

先生 台收

中央大學區立上海中學校寄

中央大學區立上海中學校一覽

中學部概況

五六



## 二一・訓育概況

中等學校訓育問題，素為教育界視為極難解決者。今國民政府鑒於全國民衆之思想，及各項建設應有共同之目標，一致努力協作，認定教育須趨重黨化，訓練學生尤須注重三民主義。於是各校訓育方面，遂自謀適應革新之環境，而不背教育原理，以三民主義為基礎，養成建國之人才，故其困難更倍於往昔。本校改組伊始，範圍較廣，學生有來自前省立第二師範者，有來自前商業專門學校者，有來自前第三中學者，亦有來自前東大附中者，各自有其故有之校風，而思想習慣，亦多迥異，陶鑄為一，漸加改善，其困難尤非其他學校所可比擬。雖然，訓育之責，固重且鉅，然全體教職員能負責指導，學生能覺悟自尊，同心合力，事亦易為也。本校訓練方面，趨重黨化，思想準於革命、行動遵守紀律，生活合乎藝術，感情力求豐厚，以期養成革命好學體格健全之青年，而謀黨國之福利。改善步驟，取漸進主義；學生參與意見，亦盡量容納，以臻完善，而利實行。茲將訓育概況，略述於左。

### (一) 訓育處程規

訓育處規程見前行政組織概況

### (二) 訓育處訓育課辦事細則

一、本細則依照訓育處規程附則擬定之

二、本課職務如左

1 商承主任規定訓育計劃

2. 協助主任辦理訓育事宜

3. 掌理學生請假事宜

4. 按時學請將生假及禮堂缺席報告單送交成績課統計

5. 隨時考查學生操行

6. 每晚考查學生自修

7. 指導學生維持膳堂禮堂及其他處所之秩序

8. 本課製定所用各項表冊

三、本課按照本校規定辦公時間辦公

二、本細則經訓育會議通過後實施如有未妥處得隨時提出修改之

### (三) 訓育處舍務課辦事細則

一、本細則依照訓育處規程附則擬定之

四、本課職務如左

1. 商承主任專辦舍務事宜

2. 隨時考查宿舍整齊清潔

3. 隨時糾正學生違犯公約之行爲

4. 每晚考查宿舍并點名
5. 指導學生養成早起與按時就寢之習慣
6. 禁止學生息燈後燃燭或談話
7. 管理學生請假及宿事宜
8. 指導學生維持禮堂膳堂及其他處所之秩序
9. 製定本課所用各項表冊
- 三、本課辦公時間另定之

四、本細則經訓育會議通過後實施如有未妥處得隨時提出修改之

#### (四) 訓育原則

- 一、了解青年身心之發展
- 二、注重人格感化
- 三、注重指導規勸而輕責罰
- 四、適應環境需求

#### (五) 訓育方針

- 一、使學生有最適當之讀書環境

- 二、使學生明瞭團體生活中應有之義務與權利
- 三、展發學生將來和現在生活中應有之思想態度與習慣

### (六) 訓育標準

- |      |      |      |      |      |
|------|------|------|------|------|
| 一、尊重 | 服膺黨義 | 遵守校規 | 敬重師長 | 言行不苟 |
| 二、真誠 | 待人以誠 | 出言無偽 | 做事負責 | 不尙虛文 |
| 三、勤懇 | 勤勉持久 | 業作耐勞 | 惜愛時間 | 力學不懈 |
| 四、儉樸 | 服裝朴素 | 節省用費 | 絕無嗜好 | 愛惜物品 |
| 五、合作 | 彼此協助 | 互相諒解 | 遵從衆意 | 扶助他人 |
| 六、衛生 | 起居有時 | 飲食有度 | 居室清潔 | 鍛鍊身體 |
| 七、快樂 | 心境和悅 | 遇事懽忻 | 不愁不怨 | 擯除雜念 |
| 八、愛美 | 服裝整齊 | 環化美境 | 愛好自然 | 欣賞藝術 |
| 九、進取 | 見義勇爲 | 不畏艱難 | 犧牲奮鬥 | 百折不回 |
| 十、活潑 | 精神煥發 | 舉止敏捷 | 朝氣勃勃 | 態度靈活 |

### (七) 訓育方法

- 一、極積方法

1. 人格的感化俾養成品德高尚之人材
2. 適當的訓導俾免除軌外之行動
3. 養成優良的校風以增進愉快的生活
4. 鼓勵課外作業以養成責任心與合作之精神
5. 訂定訓育公約俾學生自動地共同遵守并養成其自尊心

## 二、消極方法

1. 勸告學生使其明瞭所犯之過而知改悔
2. 採用適當之懲罰使犯者知戒未犯者知勉
  - a. 警告
  - b. 嚴重警告并通知其家長
  - c. 記過
3. 如勸告無效懲罰不悔則令其退學并報告其家長

## (八) 訓育公約

### 一、教室公約

1. 每課時間不過五十分鐘所以應按時上課及退課庶不致浪費光陰

2 語云心無二用所以在上課時不能看課外書籍

3 在上課時務要保持肅靜專心聽講不能隨便談話

4 環增和學業品性關係至大所以在教室內不能吐涕或亂擲紙屑

5 級長是一級的代表所以要信任他

## 二、自修室及寢室公約

1 自修時間是專心研究功課最好的時間所以在自修時內不能任牠空過應利用牠作有價值的工作

2 作息依了一定的時刻是有益身心健康的所以應按時息燈就寢并息燈後不得有妨害別人睡覺的舉動

3 在自修時間奏樂彈琴高聲叫唱或隨便談笑這都是妨害別人自修的所以絕對不應作的

4 整齊清潔是兩種美德和我們品行很有關係所以不應亂放書籍文具或亂擲紙屑

5 青年人應當看重朝氣所謂「一日之計在於晨」所以應該早起

6 室內公物應該共同愛護以養成公德心所以對於門窗板壁電泡和桌椅是要隨時愛惜的

7 室長是一室的代表所以對於他合理的處置應該服從

## 三、膳廳公約

1 膳廳是公共食堂為維持團體精神起見所以每餐入席是要按時的不得提早或過遲

2 生理學家說細嚼可以幫助胃的消化所以在會食時不應多談話

3. 對於有肺病嫌疑或患別種傳染病的學友應以友誼的態度勸他獨食同時患病者本人亦須自覺
4. 飯菜如不衛生應平心靜氣要求膳食委員會設法改良
5. 膳廳中碗盤桌椅等物應共同保護不得無故毀損
6. 膳食委員是大家公舉的所以對於他們的工作應當信任

#### 四、書報室公約

1. 報章是公有的爲利己利人起見應一致保護
2. 自己看過的報章以後人家也來看的所以自己看過之後要加以整理同時不可剪歸己有
3. 靜心看書閱報容易了解記憶所以不可高聲誦讀
4. 借書須依圖書館規章辦理

#### 五、調養室公約

1. 不幸抱恙經校醫診治須入調養室調養者應先報知訓育處然後搬入
2. 醫生對於病症當然比病人知道清楚些所以在疾病的時候一切須聽他的指導
3. 調養室是病人所住的地方須要安靜些無病的人不可隨便出入以煩擾病人
4. 調養室內公用的物件要共同保護

#### 六、請假公約

1. 學校的辦事人對於學生負有相當的責任學生如遇有不得已的事故不能上課和自修或須出校應依照學校的請假續到訓育處聲明或具函說明理由并填寫請假單

2. 請假期滿如仍不能銷假可說明理由再行續假否則作無故曠課論

### 七、集會公約

1. 學校內各種集會均有規定時間開會時以搖鈴爲號所以一聞鈴聲當立即赴會

2. 開會時一入會場即應肅靜對於行禮更須鄭重

3. 讀總理遺囑原爲引起革命的情操靜默的用意原爲促進反省所以對於這兩件事須表示至敬至誠

4. 開會的一切法則須依照『民權初步』

### 八、其他公約

1. 學校設有學生接待室所以親友來會時應在接待室接見如有來校參觀者可自由引導參觀各處

2. 在學生時代一切用費都是依靠家庭供給的但要知道家庭的金錢都是父兄費盡心血換來的所以衣服冠履務求簡樸費用務求節省

3. 學校的夫役皆有一定的工作他們的人格同我們是一樣的所以不應當輕視他們更不應該任意差遣他們

4. 校中的花木爲全校觀瞻所關所以應共同愛護

5. 生理家說烟酒足以傷腦爲保重身體計所以要設法禁絕



6. 學校是讀書的好地方青年是一生成敗的關鍵所以決不能有墮落的行為

九、以上公約是大家的公意所在人人有遵守的義務倘有故意破壞者我們認他為公敵應受懲戒和制裁

### (九) 評定學生操作方法

一、校長及訓育處平時之考查

1. 教室方面之考查

2. 自修時之考查

3. 集會時之考查

4. 膳廳之考查

5. 寢室方面之考查

6. 課外作業方面之考查

7. 圖書室方面之考查

8. 其他各方面之考查

二、教職員之報告

三、同學之意見

### (十) 訓育表格

中央大學區立上海中學校一覽

中學部概況

中央大學區立上海中學禮堂缺席報告單

排 數	位 號				
I	1	2	3	4	5
II	1	2	3	4	5
III	1	2	3	4	5
IV	1	2	3	4	5
V	1	2	3	4	5

○○○記

缺席符號「×」

年 月 日

中央大學區立上海中學校一覽

中學部概況

通 知 單		
<p>訓育處</p> <p>教員</p> <p>月 日</p>	<p>因</p> <p>事請予以懲戒此致</p>	<p>茲有</p> <p>科 年級學生</p>

通 知 單 存 根		
<p>訓育處予以懲戒</p> <p>月 日</p>	<p>因</p> <p>事已通知</p>	<p>科</p> <p>年級學生</p>

第.....號







# 懲戒登記表

姓名	年齡	級別	宿舍 號數	報告者	破壞公約 之事實	懲戒之 理由	懲戒之 方法	月	日

學生患病診察書

NO. ....

茲有 科 年級 學生  
患病 請求 診治 至 希 查 照

訓育員

年 月 日

第 號

學生患病診察證存根

NO. ....

茲有 科 年級 學生  
患病 請求 診治 至 希 查 照

訓育員

年 月 日

逕啓者茲有敝校學生

患病經校醫診察須送

貴院調養當即命其前來至希收容診治爲盼至該生掛號  
費及住院費請照優待辦法收取此致

公立上海醫院

醫務長 公鑒  
事務長

中央大學  
區立上海中學校訓育員啓

年 月 日

第.....號.....

病生送院存根

生	部	科	年級	組學
因患				
病送院治療				
中華民國	年	月	日	存根

### 三、事務概況

#### (一) 事務處規程

事務處規程見前行政組織概況

#### (二) 事務處庶務課辦事細則

一、本細則依照事務處規程附則擬定之

二、本課職務如左

1. 購置保管並發給校具及校中一切用品

2. 辦理各處請辦修繕布置陳設等事但須開具事務知照單由具事務知照單人簽字並須經事務主任或校長核准後照

辦

3. 核發校工領用掃帚抹布煤油蠟燭火柴茶葉等物

4. 憑領物單發給各處領用或請購之器具物品圖書等項但須於前一日由領用人簽具領物單

5. 登記消耗物品拆銷簿及存儲物品供用簿

6. 每學期終了時須造具存儲物品現計表及消耗物品現計表

7. 購入器具物品圖書後須照下列三項辦理

1. 器具應登記於購置簿并在器具上標誌種類號數



2. 文具應登記於消耗物品簿
  3. 圖書須交圖書館保管
  8. 發給校工工資但須經事務主任核定
  9. 製定校工考查表每月送交各處填評為懲獎之標準
  10. 關於修繕及修理事宜記載詳細情形於修繕簿
  11. 記載教職員學生膳食事項於膳食簿月終結算開具膳食表送會計課存照
  12. 每月終應收發課結算郵電費用
  13. 查核發票加蓋印章並須將用途簡單註填及寫明上海中學查照字樣
  14. 零星雜支由本課直接支付者單據須由經手人簽名蓋章事實上不能取得收據者得由經手人聲敘事由開單證明
  15. 製定本課所用各項表格簿冊
- 三、本校高初中每月零星雜支由本課向會計課領雜支儲備金存儲支用至月終根據雜支簿造具雜支月報表連同單據交事務主任查核後轉交會計課核銷會計課隨即按實支之數發款補足原額
  - 四、本課辦公時間另定之
  - 五、本細則經事務會議通過實施如有未妥處得隨時提出修改之

### (三) 事務處會計課辦事細則

一、本細則依照事務規程附則擬定之

二、本校會計年度以每年七月一日開始次年六月三十日終止

三、本校各項收入應出三聯或四聯收據

1. 領取經常費由校長簽字蓋章以三聯交發款機關一聯由本課存查

2. 學生繳費及其他直接收入收據由會計簽字蓋章以一聯交付款人一聯交校長室秘書彙送中央大學一聯由本課存查

四、本校各項支出以正當受款人之收據發票為憑支出時注意下列事項

1. 由校長直接支出者以收據交本課登帳存查

2. 除(1)項外先由庶務課填具付款通知單連同發票經事務主任核准後交本課核發

3. 凡發票須由經手人簽名蓋章並須將用途簡單註填並寫明上海中學查照字樣

4. 凡零星雜支由庶務課直接支付者單據須由經手人簽名蓋章

5. 凡事實上不能取得收據者特由經手人聲敘事由開單證明

五、本課收到現款即交校長存入銀行平日所存現款以一百元為限為應付零星用度如過大宗付款均由校長簽發支票

六、本校每月經常費由事務主任填具領款憑單二聯向校長支付後交本課開支同時以一聯交校長室一聯存本課備查

七、本校教職員薪俸由本課設立薪俸簿標明月份詳列各員姓名職務薪俸額先由校長事務主任核定簽字蓋章後再由本

課按簿發放同時扣除膳費預支等項各員領訖後須填具收據交本課編號存查

八、各項單據須區分項目節依次編號粘入單據粘存簿

九、本校以銀元爲記賬單位所有其他輔幣等均照市價折合銀元入賬

十、每月經過後本課將該月份各種賬簿結算一次並編造收支對照表送請稽核委員會核閱

十一、本校附屬機關每月五日以前應將上月份支出計算書及收支對照表連同單據粘存簿送交事務主任查核後交本課核

### 銷

十二、本課按照本校規定辦公時間辦公

十三、本細則經事務會議通過實施如有未妥處得隨時提出修改之

### (四) 事務處收發課辦事細則

一、本細則依照事務處規程附則擬定之

二、本課職務如左

1. 收入一切文件即將收件人姓名及寄件人姓名住址登入收文簿由收件人簽字蓋章後方得領取

2. 發出一切文件除將寄件人姓名及收件人姓名住址登入發文簿外並將收據粘附簿中

3. 凡學校方面一切收發文件均須摘由於收文發文簿

4. 本課所需郵票開單由庶務課購買除出收據外並將數目登記於郵票拆銷簿

5. 每月終將收支郵票結算總數交庶務課核銷

三、本課登記郵票以分爲單位

四、本課按照本校規定辦公時間辦公

五、本細則經事務會議通過實施如有未妥處得隨時提出修改之

### (五) 事務處印刷課辦事細則

一、本細則依照事務處規程附則擬定之

二、每日講義由首席書記分配各書記繕寫并分別登記繕印講義日記簿以便學期終了時送事務主任查核

三、書記接受分配之講義稿件須當日繕完不可延誤繕成之蜡紙交首席書記付印並將原稿交出以便轉還各教員

四、凡未繕完之稿件須妥爲保存俟繕完後由首席書記交還

五、本課需用物品須先填寫領物證交首席書記簽字後向庶務課領取

六、學生團體及其他私人之稿件非得事務主任許可概不受理

七、本課按照本校規定辦公時間辦公

八、本細則經事務會議通過後實施如有未妥處得隨時提出修改之

### (六) 事務處衛生課辦事細則

一、本細則依照事務處規程附則擬定之

二、本課職務如左

1. 診察本校學生教職員及校工疾病
2. 每年播種牛痘一次
3. 每學期全體學生檢驗體格一次得臨時聘請其他教職員協助之
4. 計劃並執行本校衛生及清潔事項
5. 所有藥瓶於用畢時由本課收回
- 三、本課按照規定診察時間診察如有特別情形得臨時變更之
- 四、本細則經事務會議通過後實施如有未妥處得隨時提出修改之

(七)工讀生規程

- 一、名額 視校中事務繁簡及經濟狀況定之
- 二、資格 本校學生家境貧寒成績優良並經本校首席教員或科主任之推薦方為合格
- 三、保證 本校學生經審查合格後再由本校首席教員或科主任出具保證書存校
- 四、服務 工讀生經分派本校各處服務後不得推諉或託故調換他處(服務細則另定之)
- 五、工薪 視每日服務時間之多寡及工作之效能而免其所繳各費全部或一部
- 六、獎勵 服務勤勉學業優良者得繼續在校服務

七、懲罰 工讀生如服務不力或學業太劣者得隨時停止其工作並追令其補繳各費

(八) 校工規約

- 一、校工到校任職之初須邀本埠殷實商店出具保單俟退職時發還
- 二、各校工對於其所規定之職務應切實負責
- 三、校工任職須誠懇勤慎遇事不得互相推諉及怠惰
- 四、本校各室傢具等物各校工應自照料之責不得任意搬動倘遇必要時須先報告庶務課
- 五、本校各處房屋各校工每日應打掃一次每星期洗刷地板二次擦洗玻璃一次(打掃畢須報告庶務課查驗)
- 六、出差時間暫定第一次上午八時三十分第二次下午一時事畢必須回校聽候差遣(如遇重要事務得隨時出差)
- 七、各校工在服務期間不得無故請假遇不得已時須覓定替工到校方能離開
- 八、本規約有未盡善處得由事務會議修改之

(九) 作息時間表

晨	起	項 別		附
		時	間	
	六時	八月至一月	二月至七月	註
	五時四十五分			



(十)校舍統計

下 自 修	九 時	九 時 三 十 分
熄 燈	十 時	十 時

類 別	量		備
	高	中	
辦 公 室	三	三	
會 議 廳	一	一	
禮 堂	一	一	
普 通 教 室	一〇	二	
特 別 教 室	五	四	
標 本 器 機 室	三	三	
實 驗 室	一	一	
文 藝 研 究 室	一	〇	
社 會 科 研 究 室	一	〇	

註



中央大學區立上海中學校一覽

中學部概況

教育研究室	—	○
音樂研究室	—	—
成績室		—
圖書館	二	三
閱報室	—	—
健身房	三	—
體育辦公室	—	—
童子軍室	○	—
體育器械儲藏室	—	二
校醫診察室	—	—
調養室	—	二
學校銀行	—	○
商店	二	—
會客室	—	—

教員休息室	一	一
教職員俱樂部	一	一
教職員宿舍	二〇	二〇
男生宿舍	三三	六八
女生宿舍	四	一八
學生會客室	一	一
女生會客室	一	一
學生會辦公室	一	一
區分部辦公室	一	一
民衆學校辦公室	一	一
學生俱樂部	二	二
男生食堂	二	二
女生食堂	一	一
男生盥洗室	三	三

運 動 場	鐘 樓	廁 所	水 爐	廚 房	儲 藏 室	印 刷 室	花 房	校 工 室	門 房	理 髮 室	女 生 浴 室	男 生 浴 室	女 生 盥 洗 室
一	一	四	一	四	二	一	○	六	二	一	一	一	一
二	○	六	一	四	三	一	一	七	三	一	一	一	一

(十一) 校具統計

種類	件數			備註
	高	中	初中	
教室用具	六七九	六八八	六八八	
普通用具	一八七九	一七八四	一七八四	
商科實習用具	七三	〇		
理化儀器				另詳
化學藥品				另詳
標本模型				另詳
書籍圖表				另詳
衛生用具				另詳
音樂用具	一五	一七		
體育用具				另詳
工術美術用具	四七	九五		

(十二)物理用器統計表

童子軍用具	○	一 二 三	
園作用具	○	四 二 九	
炊事用具	○	一 三 五	
雜具	八 三 ○	四 八 六	

類別	件數或種類	備	註
力學用器	八六		
聲學用器	三一		
熱學用器	三六		
光學用器	四二		
磁學用器	一七		
電學用器	七六		
其他物理用具	二九		

(十三) 化學用器統計表

類 別	件數或種類	備 註
藥 品	三五九	
衝 重 器 械	三	
容 量 分 析 器 械	三二	
檢 溫 器 械	二	
研 榨 器 械	四	
加 熱 器 械	四五	
溶 液 器	五六	
滌 洗 器 械	四六	
蒸 發 器 械	一八	
乾 燥 器 械	六	
蒸 溜 器 械	一六	
氣 體 試 驗 器 械	二七	

吹管分析器械	六二	
支持器械	二六	

(十四) 博物標本統計表

類別	件數或種類	備註
類		
動物	一八	
植物	二九〇	
礦物	二三	
礦石	四二〇	
禽類	三六	
魚類	二一	
海物	四二	
昆蟲	一五	
種子標本	一八	
衛生模型	一五	

(十五) 膳食概況

本校膳食分教職員學生兩部教職員膳食由事務處代辦學生膳食則由學生自組膳食委員會辦理而事務處與以相當之補助膳費於學期之始由會計課代收每屆月終則由膳食委員會負責結算回會計課領取付與廚房學期之終將所有膳餘悉數發還或取其一部份捐助民衆學校等至廚房與食堂之清潔膳食衛生之檢查及食堂秩序之維持等俱由訓育處事務處暨膳食委員會共同負責茲錄膳會委員會規程于下

膳食委員會

- 一、本會定名為上海中學膳食委員會
- 二、本會為本校學生膳食自理機關凡屬本校學生膳食事宜概歸本會負責辦理
- 三、本會由每級推選代表二人組織之其職務分配如左

1. 委員長主持本會一切會務開會時充任主席

2. 文書科掌本會一切文件出入開會時充任記錄

3. 會計科掌計算同學所用膳費並登記本會一切賬目開具付款憑單等事項



4. 管理科掌維持膳廳秩序排定座次並督飭廚役整理膳廳及廚房之清潔等事宜

5. 衛生科掌檢查飯菜膳廳及廚房等之清潔

6. 審查科掌審查會中一切事項負有彈劾之責

四、每學期之始凡在校甲膳同學須將校中應納各費繳清然後持納費收據向本會換取膳食證以便憑證用膳

五、膳食分半膳全膳兩種

六、食堂席次每學期開學後二星期內排定由同學自由組合一桌倘不願或不能自由組合者由本會編定（女同學另設膳

廳）

七、學期中途退還購費條例

甲、須合下列條件

子、中途退學者

丑、告假出校滿一月者

乙、辦法

子、（一）經校中之通知或證明確實者

（二）應扣之膳費自開學日起至報告本會之日止除應扣費外餘均發還

丑、（一）根據校中訓育處請假單為憑

(二)發還請假單所載日期之膳費

寅、在退發膳費期中不得在膳廳用膳

八、凡同學有正常理由結隊外出不克在校用膳經學校當局或學生會認可者其日期雖不滿一月亦得發還膳費

九、凡同學患傳染病者不得與同學一桌合餐

十、凡同學因病須另食者須憑校醫之證明書方可照辦惟膳費不得超逾原定數目

十一、膳廳桌位及併桌辦法

1. 凡逢休課及例假日期視同學出外之多寡以定併桌之數目其併法由末一桌起逐次向前行之

2. 桌數既經合併後座次可隨意自擇不必照原定位置

3. 每桌仍以七人為限會食時必俟全桌人數到齊方可就食

4. 併桌時管理科有支配座位之責

十二、關於廚司問題

1. 凡廚司來校或廚司之更換須經校中之事務處及本會之認可方為有效

2. 廚司須有殷實商店出具保單方准到校(保單式樣另定)

3. 飯菜標準價格及其他關於膳食重要事宜須由本會與本校事務處邀同廚司三方協商之所有條件既經協定後任何

一方不得中途變更

4. 若遇飯菜惡劣或不潔等情廚司應受相當懲罰惟懲罰事宜由本會商同本校事務處辦理同學不得個人向廚司交涉
5. 遇飯菜惡劣或不潔等情由桌代表報告衛生科長或本會主席辦理之
6. 膳食器皿統由廚司自備同學如有損壞器皿者須照價賠償
7. 廚司在外一切來往賬目本會概不負責
8. 廚司在其責職範圍內須遵守本會之指導
9. 廚司每日須填寫膳廳所開飯之桌數送交管理科核對
10. 廚司每月領付膳費時須先開單交本會會計科查核由會計科給以付領憑單向校中事務處核付
11. 膳廳開飯之桌數由本會逐日登記存查每月將總計桌數送交校中庶務課以便查核
12. 膳廳開飯之桌數由本會逐日登記存查每月將總計桌數送交校中庶務課以便查核
13. 本會每兩週開常會一次遇必要時得召集臨時會議
14. 本會于每月終將膳食情形作一報告公佈之
15. 本會遇有不能處決事項得請學校當局協助辦理
16. 本會職員任期為一學期每屆學期終了舉行改選
17. 本會聘請本校教職員為指導員
18. 本會聘請本校教職員為指導員
19. 本章程有未善處得提出修改之

## 十六、事務表格

# 取用物品單

品名	數量	品名	數量
備註			

中華民國 年 月 日 取用人

(簽名蓋章)

# 供用物品存查單

品 名	量 數	號 數	供 用 處

中央大學區立上海中學校一覽

中學部概況

九〇

年 月 日

中央大學區立  
上海中學

中央大學區立上海中學

<p>宿舍第 號</p>	<p>床位第 號</p>
--------------	--------------

<p>姓 名</p>	<p>宿 舍 第 號</p>	<p>人 舍 證</p>
<p>附 注</p>	<p>一、憑此券交宿舍校工對號入舍                  一、宿舍及床位號數經本校編定不得更改                  一、本券須送訓育處存查</p>	
<p>名 號</p>	<p>床位第 號</p>	<p>證 號</p>

中央大學區立  
上海中學校

<p>附註</p> <p>本券只限一人 本券交本校廚房 憑券用膳</p>	<p>用膳證</p>	<p>姓名</p>	<p>全膳</p> <p>半膳</p>
--	------------	-----------	---------------------

中央大學區立  
上海中學

附註			姓名	
<p>一、持此券交門房查對攜帶物件方可出門                      二、本券只限一人過期無效                      三、本券由門房收下繳還事務處存查</p>	<p>出 門 證</p>			<p>網籃 鋪蓋 提籃 包箱</p> <p>件 件 件 件 件</p>

年 月 日



中央大學區立上海中學校  
來賓通知單

中 華 民 國  年  月  日  午 時	訪 問 事 由	訪 問 人	住 址	姓 名
			電 話	職 業

# 膳 食 稽 查 單

類 別	午	晚	飯 備	註
職 教 員	桌	桌	桌	
男 學 生	桌	桌	桌	
女 學 生	桌	桌	桌	
校 工	桌	桌	桌	
中央大學區立上海中學校事務處庶務課存查				
中 華 民 國      年      月      日      廚 司      呈				

# 膳 食 簿

年 度                      月 份

月 日	教職員		學生		校 工		備 註
	午	晚	午	晚	午	晚	
總計							

# 函件收入簿

月日	處人	名	何件	有無附件	地	名	寄法	事	由	送何部	備註

中央大學區立上海中學校一覽

中學部概況







## 繕印講義存根

學 科 名		
用 途	科	年級
印刷張數	張	
需用時日	星期	午 時
發出時日		
教員簽名		

## 繕印講義通知單

學 科 名		
用 途	科	年級
印刷張數	張	
需要時日	星期	午 時
備 註		

先 生

教員簽名.....

月 日 午



# 繕寫報告單

教員姓名	科	日	繕寫張數	印刷張數

年 月 日 繕寫人

## 四、經濟概況

### (一) 經濟公開辦法

- 一、組織稽核委員會由全校教職員互選之但會計員庶務員不得當選
- 二、稽核委員會每月至少開會一次稽核校內一切收支帳目及單據遇有疑義得請負責人說明倘說明不能滿意得逕呈大學解決之

三、稽核委員會稽核時會計員除造具每月收支對照表外並應攜帶簿據出席說明

四、會計課所用簿冊概遵照大學規定格式但遇必要時得酌量變更之

五、遵照大學規定表冊按月填具呈報大學並公布校內此項表冊須先經稽核委員會審查簽字

六、于每屆年度終了時造具決算書經稽核委員會審查後呈報大學並公布校內

### (二)

(二)十六年度各部經費分配圖

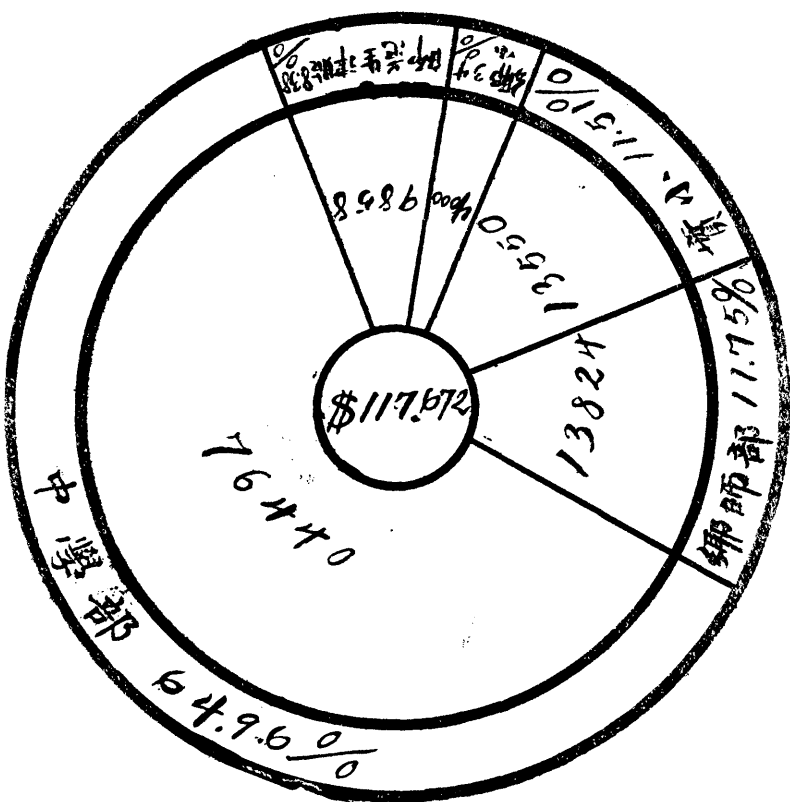

(三)十六年度本部經費預算簡表

收 入			支 出		
類 別	預 算 數	百 分 比	類 別	預 算 數	百 分 比
省 經 常 費	7644)	80.89%	薪 工	19440	20.57%
			修 金	3390)	42.92%
師範生津貼	3324	3.52%	辦 公 費	17100	18.09%
			師範生津貼	3324	3.52%
學 生 納 費	3700	9.2%	臨 時	6248	6.61%
			宿 費		
雜 費	3312	3.5%	建 築 及 修 繕	8700	8.99%
			設 備 及 購 置		
校產收入			特 別 費		
合 計	94512	100%	合 計	94512	100%

#### (四)簿記組織

##### 一、主要符

1. 現金出納簿 此簿爲唯一之原始簿本校各部收支均應記入摘要欄內除書明科目及馮證號數外並畧加證明(按此簿具有三種作用(一)爲原始簿收支分類簿等均由此簿過入(二)爲現金本身之總清帳手頭現金若干可一檢即得(三)于必要時得兼作轉帳簿之用)每日結算一次另換一頁

2. 收入支出分類簿 按照收支科目各立一帳戶(節以下分目者每日設一帳戶)依據現金出納簿分別過入雙方頁數項各填明以便對照每月結算一次爲編製對照表及算書之根據

3. 代理款項總清簿 凡代收代付各款項均由現金出納簿過入此簿而整理之

4. 銀行來往簿 校款存放在附近銀行時須設立此簿由現金出納簿過入月底結算須與銀行所發之結單相對照存款簿及支票存根亦應保存備查

5. 暫記簿 凡收支未經十分確定不能逕行過入收支分類簿者如預支借支等項先記入現金出納簿再過入暫記簿俟確定後再在現金出納簿上轉帳過入分類簿

##### 二、補助簿

1. 學生繳費簿 每日根據學生繳費收據存根將總數記入現金出納簿至詳細年級姓名細數等則記入此簿其總數須與收入分類簿所載相照

2. 薪俸簿 每月發放薪俸時將各教職員之姓名職務及按月應支金額等項詳細登記此簿由校長核定後發放並記總共數于現金出納簿

3. 工資簿 此簿由庶務員備用爲發給校工工資之補助簿當發給工資時將校工姓名職司工資額等詳細記入此簿由事務主任核定記其總數於現金出納簿

4. 購置簿 凡購置傢具圖書儀器標本等具有較久使用之性質者須將品名數量價格等詳記此簿以便點查

5. 消耗物品簿 凡筆墨紙張簿籍等消耗品購入或支給時均須分類登記此簿以便查點

6. 雜支簿 此簿由庶務課備用爲逐日零星雜支車資之補助簿先由會計課撥出雜支儲備金交存庶務課以資周轉月終結算會計課如數支付補足之並記其總數於現金出納簿

### 三、表冊及憑單

1. 收支預算書

2. 收支決算書

3. 收入計算表

4. 支出計算表

5. 收支對照表

6. 財產目錄

7. 負債目錄

8. 單據黏存簿

9. 消耗物品現計表

10. 存儲物品現計表

11. 庶務課雜支月報表

12. 領物憑單

13. 領用物品憑單

14. 請購物品憑單

(五) 簿記程式

# 現金出納簿

年	月	日	摘要	分類 賬頁	收入 數	支出 數





第 第 目

支出分類簿

年 月 日	出納 帳頁	摘 要	單據 號數	支付概算數 (或退還數)	實 支 數	未 支 數



















收支對照表

中華民國 年 月份

收	入	科	目	支	出

校長蓋章

會計主任蓋章

製表員蓋章

稽核委員會代表蓋章

# 庶務課什支月報表

No.

No.

	日期	摘要	車費	文具	郵電	雜費
存洋	民國 年 月 日					
用途：一						
車費						
文具						
郵費						
雜費						
總結						
經手人簽名						

總結  
共付  
經手人署名  
事務主任署名



# 領 款 憑 單

會計處			第 事	
			號	
			中 華 民 國	
			由 金	
查 照	核 准		額	年
民 國	領 款 人		備	月
年				日
月				
日 付 訖	具		考	

## 五、體育概況

本校係由前省立第二師範商業專門學校及第三中學東大附中之一部份學生改組而成該數校體育情形各不相同學生精神及習慣亦互有差異如二師學生以團體操及軍事操見長商專及東大附中則以活潑見稱聚此數校學生於一堂互相觀摩探彼之長補此之短以各種體育美德溶化於一爐是故雖改組未及一年而體育方面已著成效此固本校當局諸先生提倡之功亦前省立各校基礎完美有以致之也

### (一)目的

本校按教育之趨勢青年之需要暫定體育目的如下

- 一、增進全校學生之健康
- 二、學習各種應用之技能
- 三、養成衛生生活之習慣
- 四、發展個人之本性及人格

### (二)組織

本校體育包括童子軍軍事訓練普通體育課外運動國技等門類既多事亦煩瑣非有一系統之組織不足以管理統轄之故全校設體育主任一人總理全校體育事宜外並設體育教員童子軍教練軍事操教練課外運動指導員國技教員女生體育指導員等分掌各部事宜並由體育部各數職員及學生體育股代表組合體育委員會每月開會一次決定一切體育計劃茲將其組織概況及職務列表說明之

體育委員會  
體育主任

體育委員會主席  
支配各職員進行一切事宜  
對外代表本校  
管理並指導全校一切體育行政事宜  
實行體育委員會議決案件

### (三) 童子軍

#### 一、目的

1. 以智仁勇為訓
2. 養成多技能有獨立性之青年
3. 訓練服從守紀律及公共衛生之習慣
4. 鍛鍊健全體魄

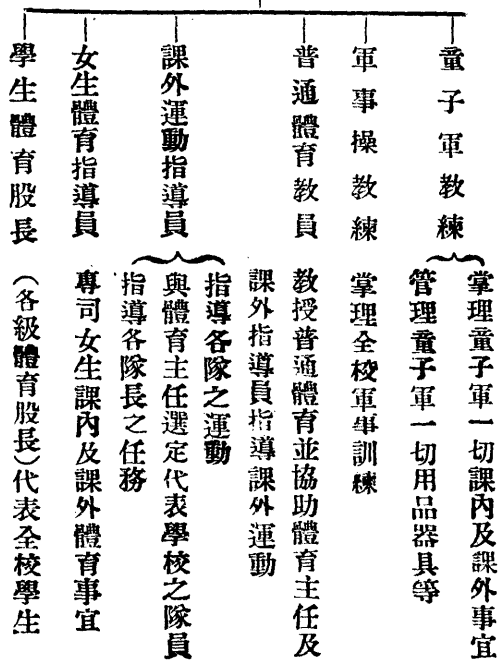



5. 陶冶高尚品性

二、童子軍團組織系統及訓練學程

1. 組織系統

正教練—副教練—總隊長—正隊長—副隊長—隊員

2. 訓練學程

A 學程表

高 中 部	選 修 部	初 中 部	必 修 部	分 部	
				學 程	年 級
優 本 級		本 初 級		一 年	
研 究	專 科	優 級		二 年	
羅 浮 隊		專 料		三 年	

B 學程綱要(附比法)

甲、初級

(一) 熟習願詞及規則之解說

(二) 明瞭國旗之組織及使用法

(三) 熟習下列紐結八種以上，並知其用途

捲帆結 繫帆結 單結 織短結 稱人結 雙套結 捉魚結 捉狗結

(四) 明瞭童子軍之禮節操法（依據國定操典之基本教練）記號及徽章之命意

(五) 明瞭下列各項衛生方法及理由

修剪及清潔指爪 清潔牙齒 鼻呼吸 涕吐時之注意

## 乙、本級

(一) 知羅盤針之十六個方位及尋覓方位之法

(二) 單旗雙旗之記號即用西文字母摩爾斯及賽末福記號

(三) 練習觀察及記憶須合下列方法三種之一

1. 市中行路每四店須認明一店牌號或店中所陳列之貨物詳細報告（觀察每店之時間以一分鐘為率）

2. 經一分鐘之視察能於二十四種易於判別之物件內記憶其十六種

3. 參觀一工廠或勝蹟後能一詳明之報告

(四) 四分鐘行一哩路跑步二十步便步二十步交換行之

(五) 能自行劈柴以二枝以內之火柴不用他物輔助於室外生火可經歷十分鐘

(六) 能於所舉火上煮飯及製簡單之菜二種

(七) 具有下列各項之能力

1. 穿針以縫鈕扣或修補破孔

2. 清潔衣服一件或鞋襪一雙

3. 傳達字數十五個以上之口信或收拾及掃除街巷上之廢紙與塵積盈一畚箕

(八) 習下列各項之禮節

1. 正式謁客 2. 接待友朋 3. 宴會 4. 服務社會時之交際

(九) 習普通消毒法及包紮指傷燙傷或火傷法並知不潔之物免入傷口

丙、優級

(一) 能游泳至十丈以上之距離如經醫士檢驗不能游泳或無適當之游泳場所者可免除游泳由教練選定相當之

事代之

(二) 能為受傷者束縛綑帶或遇溺者施行人工呼吸並知下列救濟各法二種以上

1. 火事 2. 失足落河 3. 追馬 4. 煤氣充塞 5. 觸電

(三) 能以單旗雙旗收信發信正確無誤(雙旗每分鐘內打二十個記號單旗每分鐘內打十六個記號)且能知成語

記號十種以上

(四) 一人或偕友步行或駕舟往返二十里外之路程或乘牲往返四十里之路程而筆記其旅行狀況

(五)能製簡略地圖並了解地圖上各種記號用以標示道路橋梁房屋河道林木電桿等並能不用羅盤針以定方位

(六)能於曠野中識別植物五種並尋出北極星及普通恆星三個

(七)能自出心裁製一適宜之模型(金製木製厚紙粘土編物結繩均可)或繪水彩畫成八幅一組(各國國旗各級勳章之綬各種植物均可)

(八)能烹調禽畜水產及其他家常菜四種以上並製點心一種

(九)有銀一元以上之儲蓄

(十)能判別距離面積數目高度重量所差不得過百分之二十五

(十一)能依法自行訓練一初級童子軍

#### 丁、專科

(一)教育類(徽章項目)

(1)勤學 (2)禮節 (3)美術 (4)音樂 (5)建築 (6)彫刻 (7)氣象

(8)星象 (9)攝影 (10)化學 (11)航空 (12)農事 (13)公民 (14)博物

(二)職業類(徽章項目)

(1)商業 (2)金工 (3)木工 (4)泥工 (5)礦工 (6)皮工 (7)修理

(8)工程 (9)電學 (10)電報 (11)印刷 (12)蠶業 (13)縫工 (14)簿記

(15) 編織 (16) 中文書記 (17) 英文書記 (18) 繙譯

(三) 野外類(徽章項目)

(1) 露宿 (2) 嚮導 (3) 游獵 (4) 斥埃 (5) 測量 (6) 牛乳 (7) 號角

(8) 旗語 (9) 巡海 (10) 園藝 (11) 森林 (12) 畜牧 (13) 養蜂 (14) 飛禽

(15) 烹飪 (16) 動植物 (17) 獸音

(四) 體育類(徽章項目)

(1) 箭術 (2) 自由車 (3) 技擊 (4) 衛生 (5) 游泳 (6) 鎗術 (7) 騎馬

(8) 駕駛 (9) 游技 (10) 公共衛生

(五) 服務類(徽章項目)

(1) 救護 (2) 看護 (3) 救生 (4) 賑恤 (5) 獸醫 (6) 肺勞檢查 (7) 衛生檢查

(8) 消防 (9) 訓練 (10) 友誼 (11) 鄉土

戊、比賽方法

(一) 組隊比賽

(1) 檢查隊伍 (A) 出隊人數 (B) 服裝精神 (C) 禮儀衛生 (D) 規律結紐

(2) 操法游戲 (A) 操法之精神 (B) 步伐之整齊 (C) 隊形之變化 (D) 游戲之動作

(E) 游戲之規則

(3) 隊長露宿

(A) 起程時之時限

(B) 露宿時之紀律

(C) 露宿時之精神

(D) 露宿時之烹飪

(E) 臨行時之整理

(4) 動員令

(A) 歸隊時之報到

(B) 命令之傳達

(C) 口號之應用

(D) 短時間中之召集

(E) 熟悉上海之路徑

(F) 出隊時之日記

(二) 選手比賽

(1) 救護

(A) 止血法(指出脈道)

(B) 裹紮折骨(用夾板)

(C) 人工呼吸法

(D) 傷人搬運法

(E) 投擲救命索

(F) 急救法(窒死觸電中暑中風火傷受毒等)

(2) 訊號

(A) morse (B) Semaphore

以時間之遲速錯誤之多少分優劣

(3) 烹飪

欸六客之菜一桌計碟四餚大碗四餚湯一盤點心一種飯一罐以時間之遲速飯菜之優劣定分數

(4) 測量

徒手測高低遠近數目輕重面積等差百分之五以內者為滿分百分之十以上者九十分依次類推

(5) 製圖

於一小時間繪成面積四千方丈左右之地圖以尺寸之精確記號之完備繪圖之整潔方位之正確

分優劣

(6) 造橋

每隊八人用竹木之材料架一能受三百磅重量之橋于一丈半之河面上橋之材料不得一丈以上

以時間之遲速工作之紀律橋梁之繫法及牢固分優劣

(三) 露宿隊

分練習考驗兩種練習時當注意被褥之整理周圍之清潔赴臥之時刻陰雨之預備攷驗時當進及野外生活之經驗普通露宿常識一一記於日記上交評判者檢查之

(四) 自由車隊

分學習操演兩種學習時當由主任指導之扶助之使能上下敏捷左右如意爲及格操演時由司令員發口令如尋常之普通操

(五) 旗語隊

分甲乙兩種甲爲單旗 Morse 乙爲雙旗 Semaphore 平時在本校操場練習有時至南火車站練習

(六) 有線電

將單旗 Morse 記號改爲聽覺假電鈴作傳信之器具

(七) 烹飪練習

分三種一爲本級之炊事二爲優級之烹飪三爲專科(每次四人)邀校外教練及本校教練而評判之

(八) 救護隊

將所習救護知識施之實驗如野外露宿旅行運動會等携帶藥品用具以便應用

1. 分日氣象報告式樣

室內溫度	晨 55°	午 57°	晚 56°
室外溫度	晨 54°	午 58°	晚 56°
濕差度	晨 1°	午 1°5'	晚 1°7'
天氣	上午陰		下午晴
風向	東南		
節候	清明後		
備注	清晨霧		
記載日期	三月十日		

2. 週期氣象報告式樣

室內溫度	晨	最高 59°	最低 51°	平 55°	均差 8°
	午	最高 97°	最低 59°	平 63°	均差 8°
	晚	最高 64°	最低 56°	平 00°	均差 8°
室外溫度	晨	最高 57°	最低 47°	平 52°	均差 1°
	午	最高 71°	最低 63°	平 67°	均差 8°
	晚	最高 64°	最低 58°	平 61°	均差 6°
濕差度	晨	最高 1°8'	最低 1°	平 1°4'	均差 8,
	午	最高 3°	最低 2°	平 2°7'	均差 15
	晚	最高 2°	最低 1°	平 1°6'	均差 8'
陰晴比較	晴六日陰一日				
風向比較	北十次北偏東二次				
節候	霜降				
備注	五日下午四時許微雨六日晨霧				
起訖日期	十一月一日至七日				



#### (四)軍事訓練

本校應時勢之要求及青年之需要改組之始即設軍事訓練一科列入高中普通必修科中每星期操練二小時寒暑無間現為特別注重起見已改為每晨操練一小時

訓練方法操場和教室並重操場訓練尤注重單人教練教室訓練先授以普通軍事知識如軍隊編制官長階級槍枝保管武裝禮節普通規律等至於高深智識擬逐漸教授

軍事訓練不僅為鍛練體格而已當養成嚴整強毅不屈不撓之青年故尤其注重精神方面的訓練如下

1. 嚴守紀律
2. 耐勞耐苦
3. 同心協力
4. 堅強不屈

#### (五)早操

早操不僅可以強健身體并足以養成衛生生活早起習慣故本校對於早操特別注重嚴冬炎夏決不少輟每晨六時半各生均須蒞場操練如無故缺席則嚴厲懲戒不稍寬宥教材視氣候之寒暖支配之每兩週更換一次以增學生之興趣

#### (六)普通體育

高初中每生每星期授課一小時操時為動作便利起見皆一律穿着制服其教材按年級之高下年齡之大小支配如左

# 本 校 初 中 普 通 體 育 教 材 配 一 覽

第 一 學 期	上 半 季		初 一		初 二		初 三		高 一		高 二		高 三		
	走步 柔軟 操	排球 操	土風 舞蹈	團體 遊戲	走步 柔軟 操	排球 操	毽球 操	健身 舞蹈	走步 柔軟 操	排球 操	毽球 操	走步 柔軟 操	足球 操	走步 柔軟 操	足球 操
第 一 學 期	上 半 季	走步 柔軟 操	排球 操	土風 舞蹈	團體 遊戲	走步 柔軟 操	排球 操	毽球 操	健身 舞蹈	走步 柔軟 操	排球 操	毽球 操	走步 柔軟 操	足球 操	走步 柔軟 操
	下 半 季	跑步 走步 柔軟 操	小橡皮球 操	足球 操	小橡皮球 操	走步 柔軟 操	排球 操	毽球 操	體操 器械	跑步 走步 柔軟 操	足球 操	籃球 操	走步 柔軟 操	跑步 走步 柔軟 操	足球 操
第 二 學 期	上 半 季	走步 柔軟 操	小橡皮球 操	土風 舞蹈	籃球 操	走步 柔軟 操	排球 操	體操 器械	走步 柔軟 操	排球 操	籃球 操	走步 柔軟 操	走步 柔軟 操	走步 柔軟 操	預備動作
	下 半 季	跑步 走步 柔軟 操	小橡皮球 操	足球 操	小橡皮球 操	走步 柔軟 操	排球 操	體操 器械	走步 柔軟 操	排球 操	籃球 操	走步 柔軟 操	走步 柔軟 操	走步 柔軟 操	預備動作
第 二 學 期	上 半 季	走步 柔軟 操	小橡皮球 操	土風 舞蹈	籃球 操	走步 柔軟 操	排球 操	體操 器械	走步 柔軟 操	排球 操	籃球 操	走步 柔軟 操	走步 柔軟 操	走步 柔軟 操	預備動作
	下 半 季	跑步 走步 柔軟 操	小橡皮球 操	足球 操	小橡皮球 操	走步 柔軟 操	排球 操	體操 器械	走步 柔軟 操	排球 操	籃球 操	走步 柔軟 操	走步 柔軟 操	走步 柔軟 操	預備動作

附注：表內棒球及游泳兩項以場地大小及無游泳池故暫緩施行

(七)國技

本校國技爲選修科目每星期授課三小時選修者以興趣濃厚故進步頗速茲將各學年教材分配於下

表 程 學 枝 國

第 一 年 學 年	第 二 年 學 年	第 三 年 學 年	第 四 年 學 年	第 五 年 學 年	第 六 年 學 年
新 武 拳 脚 科 四 廿 術 式	黑 虎 拳 教 門 彈 腿 十 路	短 打 六 路 前 埋 伏 拳 頭 路 查 拳	三 義 單 刀 心 意 拳 小 紅 拳	後 埋 伏 拳 二 十 四 槍 扶 面 刀 破 槍	二 路 查 拳 二 路 查 刀 四 步 四 拳
杜 家 棍 頭 路 紅 拳 二 路 查 拳 對 打 對 棍 三 路 查 拳 代 破 槍	頭 路 滑 拳 純 陽 劍 四 路 查 拳 秦 秋 大 刀 四 折 手 對 打 大 刀 破 槍	五 路 查 拳 虎 威 雙 刀 三 路 滑 拳 二 路 查 槍 雙 刀 破 槍 短 打 對 手	六 路 查 拳 虎 頭 劍 大 紅 拳 五 花 雙 鋼 棍 破 槍 單 刀 拐 進 槍	七 路 查 拳 月 牙 鏢 三 路 炮 拳 羣 羊 棍 六 滾 手 單 刀 破 大 刀	八 路 查 拳 斬 馬 代 少 林 廿 四 式 三 節 棍 破 槍 對 劈 單 刀 空 手 奪 槍 雙 頭 槍 破 雙 槍

## (八) 女生體育

本校女生以人數不多分班教授勢所不能所幸其年齡相差不遠生理狀況無大區別故僅將高初中分別教授另聘有女體育教員專司其責教材分舞蹈走走步柔軟操各種球戲等每生每星期受課三小時自初中一年級至高中三年級均為必修科課外運動如隊球壘球等各隊成績亦屬不弱

## (九) 課外運動

### 一、課外運動之支配

本校課外運動係屬強迫現分足球籃球隊球網球排球壘球田徑賽七種為提高學生興趣起見每一球戲均組織各級比賽其施行日期則按氣候之寒暖支配如下

1. 小橡皮球 自九月起至二月止
2. 足球 自十一月起至二月止
3. 籃球 自十二月起至三月止
4. 壘球 自五月起至十月止
5. 隊球 自四月起至九月止
6. 網球 自五月起至十月止
7. 田徑賽 自三月起至五月止

以上係規定日期有時按氣候之差異得提早或延遲舉行之

## 二、課外運動之標準

本校爲普及體育起見訂定課外運動標準共分三級嚴厲實行不稍通融凡初中畢業生最低限度必須達到初級程度高中畢業生最低限度必須達到中級程度有達到高級程度者與以相當獎勵如不到最低限度者雖學業成績及格亦不得畢業茲將各級標準錄下

### 1. 初級

急行跳高 一·〇七米

五十米 七又五分之四秒

立空跳遠 一·八八米

引體向上 四次

### 2. 中級

急行跳高 一·二九米

百米賽跑 十四秒

連續二次立空跳遠 四·一七米

第十二磅鉛球 七·一二米

引體向上 七次

3. 高級

急形跳高 一〇・三一米

二百米 廿八秒

擲十二磅鉛球 八・九八米

引體向上 十次

(十) 選手運動

選手運動係挑選課外動中之成績最優者組織而成代表學校與他校比賽相互觀摩藉增興趣本校現有籃球隊足球隊田徑賽隊排球隊網球隊壘球隊小橡皮球隊等均頗著優績

一、選手隊之組織及規程

1. 每隊設指導員一人指導該隊運動方法及隊長與幹事之職務并選定選手隊
  8. 每隊設隊長一人由隊員中互選之負指導及管理本隊一切事宜
  3. 每隊設幹事一人由隊員中互選之(不限該隊隊員)其職務為收發本隊服裝等與他校比賽時負招待及事務上一切
- 雜務
4. 隊員均須按規定時間練習並服從指導員及隊長之指導

5. 隊員中有品行不端功課不良或技能特劣者得由指導員隨時取消另選較優者補充之
6. 隊員所着之制服在比賽前由幹事發給比賽完畢由幹事負責收回隊員不得據為私有
7. 出外比賽時路近者步行路遠者由校供給車資
8. 隊員於練習期或比賽期內不得荒廢其他功課或藉故缺席及要求免考等

## 二、運動員的信條

1. 上海中學運動員是有團體的精神仁俠的氣概
2. 上海中學運動員是誠實公平謙恭忍耐有高尚的義氣節制的態度
3. 上海中學運動員是不求一切例外的優待敗不餒勝不驕
4. 上海中學運動員是服從指導員之指導及裁判員之評判
5. 上海中學運動員是能協力合作犧牲自己的榮耀以求全隊的勝利

## (十一) 體格檢查

本校體格檢查每學期舉行一次由體育部會同校醫共同辦理之其目的為考查學生軀幹與全體之比例身體各部份有無缺點及疾病為教授體育之標準並於教授體育時設法補救之。

## (十二) 教職員體育

本校教職員對於體育頗感興趣見組織日籃球家調味家等每當課餘之暇與學生作友直比賽一方面可自于殺東身體一

方面可提高學生興趣每屆運動會教職員亦參加運動其有助於普及運動亦匪淺鮮

### (十二) 體育設備

本校體育設備分高初中兩部兩部操場均尙寬大運動器具尙稱完備茲將高初中兩部設備分述於後

#### 一、高中部

大操場一內含二百米跑道一籃球場二小足球場一足球場一春季則改爲網球場三排球場一壘球場一跳坑一高槓一健身房一內分三部一爲籃球場一爲遊藝室一爲練習武術及器械體操室內設吊環二木馬一雙槓一健身房之左例爲體育辦公室及體育器械室茲將器械統計如下

類 別	數 量	類 別	數 量	類 別	數 量
真鎗	八十	欄架	四十	木劍	二
木鎗	二百	磅稱	二	寶劍	十
棍棒	五十	馬鍍	二	木鋼	二
跳板	一	壘球棒	五	單刀	十
墊子	二	網球網	五	白木竿	四
擲鐵球圈	一	排球網	三	鏟	二
擲鐵餅圈	一	畫線器	一	鎗	二

中央大學區立上海中學校一覽

中學部概況



中央大學區立上海中學校一覽

中學部概況

一四二

鐵餅	二	紅帶	十二根	三節棍	一
鐵球	二	足球衣	廿四	大刀	一
標鎗	一	球襪	廿四	鬼頭刀	一
撐竿跳用竹竿	二	背心	十二	虎頭鉤	一
終點木竿	一	背心及短褲	廿套	鎗	一
跳高架	二				

二、初中部

初中部操場長約百米闊五十米有籃球場二排球場二網球場二小足球場一足球場一跳坑一高槓一鞦韆架一健身房一內設籃球場一木馬一雙槓二體育器械與高中相似統計如下

類別	數量	類別	數量	類別	數量
棍棒	五十	鐵餅	二	網球網	二
排球網	二	鐵球	二	馬鏡	二
啞鈴	五十	標鎗	一	磅秤	二
跳高架	二	擲鐵餅圈	一	畫綫器	一
欄架	廿	擲鐵球圈	一	童子軍用品	全套

武術器械及箭筒

## 六、圖書館概況

### (一)沿革

本館隨學校改組而成立語其歷史不及週年而所藏典籍雖不甚多然尚可勉強敷用邇者閱書人數日漸增加各種圖籍亦日漸添置查本館之圖書除最近購置一部份外大概係接收前江蘇省立商業專門學校與前江蘇省立第二師範學校而來前省立二師又有龍門藏書與涵芬樓齊名俱係古本聚珍近世極不易覩之版本本館特闢專室善為保存年曬一次並擬裝配布面書殼依新式分類法編目公開閱覽藉供教職員及學生之參攷其於文化之保存學術之增進當不無裨益也

### (二)組織

本館組織除由本校圖書委員會主持一切重要館務外另設指導員一人管理員二人及服務生若干人茲將組織系統及館務分配附誌如次

#### 一、組織系統

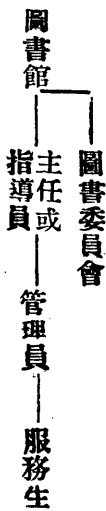

#### 二、館務分配

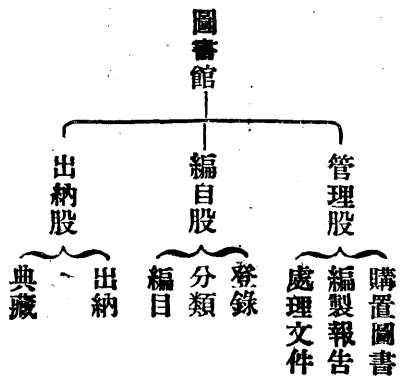

### (三)各項規程

#### 一、本館總章

第一條 本館定名為中央大學區立上海中學校圖書館

第二條 本館分高中初中兩處

第三條 本館圖書除供本校教職員學生參攷外校外人士經本校教職員之介紹通知本館後亦得在館閱覽

第四條 本館由校長教務主任各部主任各學科首席及本館指導員管理員組織圖書委員會計劃本館一切進行事宜

第五條 本館設指導員一人管理員二人及服務生若干人辦理本館一切事務

第六條本館分下列三股

(一)管理股

(甲)購置書籍雜誌日報等事項

(乙)編製報告

(丙)處理文件

(二)編目股

(甲)登錄

(乙)分類

(丙)編目

(三)出納股

(甲)管理圖書之出納

(乙)整理書庫及日報雜誌

第七條 本館介紹圖書規程捐贈圖書規程寄存圖書規程及閱覽規程借書規程等另定之

第八條 本章程經校務會議通過後施行如有未盡事宜得提出修改之

二、圖書館閱覽規程

中央大學區立上海中學校一覽

中學部概況

- 第一條 本館閱覽時間除例假外每日上午六時至十二時下午一時至六時七時至九時星期日上午六時至十二時
- 第二條 閱覽時不得任意裁剪折皺塗沫污損圖
- 第三條 閱覽時宜肅靜勿高聲朗誦重步偶語致妨他人閱覽
- 第四條 在閱覽室內勿隨地吐痰
- 第五條 閱覽室內陳列之圖書雜誌報章等不得攜出室外閱後並須歸還原處
- 第六條 閱覽時如欲摘錄須自帶紙筆
- 第七條 圖書閱畢後須即交還不得任意輾轉傳閱
- 第八條 本規程如有未盡事宜得提出圖書委員會討論修改之

### 三、學生借書規程

- 第一條 本館借書時間除星期日及例假外每日上午八時至十二時下午一時至五時
- 第二條 學生借書須先持註冊證向本館管理員領取借書證再憑領取借書單依照所列各項詳細填寫交管理員依號檢取手續不完者不得借書
- 第三條 圖書借出後借書證及借書單即存留本館俟還書時仍將借書證發還原人以便再行續借
- 第四條 借書證應於本館公佈停止借書時一律交還本館
- 第五條 借書證如有遺失應向本館聲明補發原證由本館布告作廢但須繳納補證費小洋二角倘未經聲明而他人持原證

借去之圖書應由原領證人負責

第六條 每人借閱圖書中文至多以四冊爲限外國文以二冊爲限同時不得借二部

第七條 借閱圖書以一星期爲限如欲續借須得本館同意倘未滿期而本館有需要時得隨時通知歸還

第八條 借閱圖書須加意愛護如有污損或遺失等情須照價賠償倘係整部圖書無論污損或遺失多寡概以全部論如係非買品或現已無從購覓者賠償價值由校中估定之

第九條 凡重要參攷書及報章雜誌祇限在館內閱覽概不借出

第十條 有不遵上列規則者得停止其借書權或報告訓育處酌量懲戒

第十一條 本規程如有未盡事宜得提出圖書委員會討論修改之

#### 四 教職員借書規程

第一條 本館借書時間除星期日及例假外每日上午八時至十二時下午一時至五時

第二條 凡本校各部教職員皆有向本館借閱圖書之權

第三條 教職員借書時須來本館依照所列各項填寫借書單交由管理員依號檢取

第四條 本館圖書除字典辭書雜誌及其他公共參攷書不得借出外每人借閱圖書中文以一部或十冊爲限外國文以四冊爲限惟教授用書或必要參攷書須長期借閱而於購置時向本館聲明者不在此例

第五條 借閱圖書以一月爲限如欲續借須向本館聲明倘未滿期而本館有需要時得隨時通知歸還

第六條 借閱圖書如有污損或遺失須照價賠償

第七條 本規程有未盡事宜得提出圖書委員會討論修改之

#### 五、介紹圖書規程

第一條 本館求集思廣益並謀適合閱覽者需要起見故添置圖書採用介紹方法

第二條 本校教職員同學皆有介紹之權

第三條 如認為必須應置之書而本館尙未置備者均可介紹

第四條 欲介紹圖書者須向本館領取購書介紹單填寫未館如用雜級或填式不合者一概無效

第五條 介紹之圖書須經圖書館指導員審核並由圖書委員會認可後再行添置

第六條 經圖書館指導員及圖書委員會審核與認可之圖書如經費不敷時亦得緩購

第七條 經圖書館指導員及圖書委員會認為非必要之圖書或因經費不敷而緩購之圖書介紹者不得強本館添置

#### 六、捐贈圖書規程

第一條 本館為擴充圖書起見特別歡迎捐贈圖書

第二條 無論校內校外人士欲捐贈圖書者本館均極歡迎

第三條 凡捐贈圖書者除隨時填給本館收據外並登本校或本館定期刊物中申謝並於書日內登記贈書人姓氏以誌紀念

第四條 凡捐贈圖書者除上項規定外並訂定辦法如下

1. 價值在十元以上者贈送紀念憑一紙
  2. 價值在五十元以上者贈送紀念章一枚
  3. 價值在一百元以上者贈送銀盾一座
  4. 價值在五百元以上者贈送銀鼎一只並鑄其台銜於館內
  5. 價值在一千元以上者除贈送銀鼎一只並鑄其台銜於館內外並永久懸掛其肖像於館內
- 第五條 凡捐贈圖書者有特別寬放借期之權

#### 七、寄存圖書規程

- 第一條 本館爲充實內容增加圖書數量起見歡迎寄存圖書
- 第二條 本校教職員學生及社會人士皆得寄存之
- 第三條 寄存圖書時本館給予收據日後收回時即以收據爲憑
- 第四條 寄存圖書本館得編號分類登記依閱覽之例任人閱覽
- 第五條 寄存圖書至少以一學期爲限若寄存者有特別需要時得向本館指導員商量收回
- 第六條 凡寄存圖書者有特別寬放借期之權
- 第七條 寄存圖書倘有污損本館當照價賠償

#### (四) 設備

中央大學區立上海中學校一覽

中學部概況



一、館舍之設備

1. 館舍之分配 高初中各有閱書室一閱報室一藏書室一館員辦公室附於藏書室內（初中部另設龍門藏書樓專藏龍門古籍）

2. 器具之數量 高中部現有書櫥八書架八圖表架二雜誌架二辦公桌二辦公椅四閱書桌六閱書椅三十六佈告板二目錄箱一目錄櫃一風景校景名人像等鏡櫃二十餘初中部現有書櫥十書架四圖表架雜誌架各一辦公桌二辦公椅四閱書桌六閱書椅三十六佈告板一目錄箱一目錄櫃一鏡櫃二十餘閱報室及龍門藏書樓除外

二、圖書之數量

1. 書籍 高中部現存中文書籍三五三四冊西文書籍五四〇冊日文書籍二〇六冊共四二八〇冊初中部現存中文書籍三二四九冊西文書籍三四二冊日文書籍三九冊共三五一〇冊總計兩處存書合計七八一〇冊（上列數量係截至十七年四月止四月以後添購新書尙不在內）

2. 報誌 本館高中初中常年訂閱之雜誌中文者二十七種西文者六種中文日報十種西文日報二種

3. 圖表 本館現有地理模型圖二地圖廿二衛生圖表二十衛生習慣圖十歷史掛圖十八自然現象掛圖十八

（五）現況

一、設備 詳前設備項

二、經費分配 本館經費係由本校經常費內支給合職員薪水約佔全校經費百分之五

三、圖書保管 本館圖書編制俱按杜威十分法分類雜誌按年裝訂報章按月裝訂關於保管圖書之應用表冊如下

1. 登錄簿 凡購入之書籍皆按先後編號登錄依此可查知每年購置書籍之數量及購置書籍之價值

2. 目錄 按照分類目次一面將購入之書籍編入目錄一面根據目錄填入卡片按照卡片可以檢查

3. 檢書卡片 每書必具一卡片詳列書名登錄號數及分數號數依類分別置諸目錄箱借書者欲檢查本館有無此書即按分類號數向目錄箱檢尋然後填寫借書單借書

4. 圖書還借辦法 見前借書規程

## (六) 計劃

### 一、組織

1. 確定行政系統 本館當擴大範圍確定行政系統俾事權統一以利進行

2. 增加人員 本館以閱書人多館務益繁當增加人員以資臂助

### 二、設備

1. 另建館舍 本館館舍茲不過將原有校舍劃出一部將來當另建適用館舍計劃另定

2. 增加器具 本館器具尙形缺乏急需增加者如下

A 書櫥書架

B 雜誌陳列架及貯藏櫃

C 閱書案椅

D 其他

3. 添置圖書 本館現有圖書供不應求期於五年內添書萬卷分配如次

A 總類 三百卷

B 哲理類 一千卷

C 教育類 一千二百卷

D 社會科學類 一千五百卷

E 藝術類 三百卷

F 自然科學類 一千二百卷

G 應用科學類 一千卷

H 語言類 五百卷

I 文學類 二千卷

J 史地類 一千卷

三、館務

1. 舉行圖書運動週 每學期舉行一次

2. 聯絡圖書館界新聞界出版界著作家學術團體及各學校等

3. 定期公開閱覽

4. 舉行讀書比賽 詳細辦法另行訂定

5. 編印出版物

A 時論要目 每月一次

B 時事日誌 每月一次

C 論文索引 以某種雜誌或某學科爲準如東方雜誌論文索引等民鐸雜誌論文索引教育論文索引政治社會經濟論文索引

D 國際新聞彙編索引 每季一次

E 論文分類提要 以每一書爲單位

F 新書提要 以性質分

G 本館典藏圖書分類目錄 單行本

H 本館消息 每月一次

I 臨時重要參考材料彙編 如濟案實況全國教育會議始末記等

J 臨時印刷品 如一三，二七，三八，四八，五一，五三，五四，五九，五卅，六三，七三，八二九，九七

，雙十，一一二四，一二二五等諸重要紀念日之史實記載等

中央大學區立上海中學校一覽

中學部概況

一五三



# 雜誌刊物登錄簿

名	稱	卷	號	冊	數	出	版	處	出	版	年	月	收	到	月	日	備	註
		卷	號								年	月	月	日				
		卷	號								年	月	月	日				
		卷	號								年	月	月	日				
		卷	號								年	月	月	日				
		卷	號								年	月	月	日				
		卷	號								年	月	月	日				
		卷	號								年	月	月	日				
		卷	號								年	月	月	日				
		卷	號								年	月	月	日				
		卷	號								年	月	月	日				

中央大學區立上海中學校一覽

中學部概況

中央大學區立上海中學校圖書館新到圖書目錄

佈告第

號

書碼	著者	書名	冊數	出版處	備註

中央大學區立上海中學校圖書館  
新到雜誌刊物目錄佈告

號

雜誌刊物名稱	卷號	冊數	出版處	備註

年 月 日





# 中央大學區立上海中學圖書館

## 借書證、登記簿

借書證數	領證人			住址	註冊證號數	領證月日	備註
	姓名	部科	級別				
		中部	科	年級		月 日	
		中部	科	年級		月 日	
		中部	科	年級		月 日	
		中部	科	年級		月 日	
		中部	科	年級		月 日	
		中部	科	年級		月 日	
		中部	科	年級		月 日	
		中部	科	年級		月 日	
		中部	科	年級		月 日	

## 借閱雜誌登記簿

姓 名	雜 誌 名	冊數	月 日	備 註

中央大學區立上海中學校一覽

中學部概況

# 教 職 員 借 書 登 記 簿

姓 名	書 名	分 類	號 碼	冊 數	月	日
先生						
先生						
先生						
先生						
先生						
先生						
先生						
先生						
先生						
先生						

# 中央大學區立上海中學圖書館借書報表

年 月 份

中央大學區立上海中學校一覽

中學部概況

日期	星期	書籍	總記	000	100	200	300	400	500	700	800	900	統計	備註
		文	哲學	教育	社會	藝術	自然學	應用學	語言	史地				
1														
2														
3														
4														
5														
6														
7														
8														
9														
10														
12														
13														
14														
15														
16														
17														
18														
19														
20														
21														
22														
23														
24														
25														
26														
27														
28														
29														
30														
31														
計	天													
平均	每天													

## 七·學校生活概況

### (一)教職員方面

#### 一、教職員會

本校分爲高中，初中，鄉村師範，上海實驗小學，鄉村實驗小學五部。各部教職員，因各部校舍均不相連，平日晤面機會甚鮮，去冬十一月，卽有教職員會總會之組織，藉以聯絡感情，改進生活及輔助校務之進行。各部又組織有分會，藉以輔助教職員會總會會務之進行，於高中部設第一分會，初中部設第二分會，鄉村師範部設第三分會，上海實驗小學設第四分會，鄉村實驗小學設第五分會，而設總會於高中部。成立以來，各部教職員，不僅感情聯絡而已，對於校務之發展，建議更多，其有益於本校者，誠非淺鮮！茲特將教職員會總會簡章，與第一分會簡章（第二，第三，第四，第五分會簡章，以篇幅關係，從略），與會務概況，略誌於左：

#### 甲、簡章

#### (一)教職員會總會簡章

一、定名 本會定名中央大學上海中學教職員總會

二、宗旨 本會以聯絡感情改進生活及輔助校務進行爲宗旨

三、會員 凡本校教職員皆爲本會會員

甲、本會會員應盡下列之義務(一)遵守一切規章(二)繳納會費

乙、本會會員得享下列之權利(一)向本會提出各種建議(二)享受本會各項事業之利益(三)享有選舉權及被選舉權(四)遇必要時本會予以正義之援助

四、事業 本會之事業如下(一)謀本會會員之互助及合作(二)謀本會會員生活之改善(三)建議本校應行事項於校務會議

五、組織 本會由本校高中部初中部鄉村師範上海實驗小學鄉村實驗小學各部教職員會組織之

六、職員 本會由全體大會選出正幹事一人副幹事一人文書一人會計一人庶務二人交際五人(每部一人)組織執行委員會正幹事對外爲本會代表對內爲本會主席如缺席時副幹事得代行其職務各委員之任期皆爲一學期連舉得連任之

七、開會 執行委員會每月開會一次全體大會每學期開會二次第一次在開學後一月內舉行第二次在放假前二星期內舉行均由執行委員會主席召集之但遇有特別事故經會員十人以上之請求亦得召集臨時大會

八、經費 本會會員年納會費一元分兩期繳納遇必要時得臨時徵收特別捐

九、會址 暫設本校高中部

十、附則 甲、本會章程由全體大會通過後施行

乙、本章程修改之權屬於全體大會

(二)教職員會第一分會簡章

一、定名 本會定名中央大學上海中學校教職員會第一分會

二、宗旨 本會以聯絡感情改進生活輔助校務及教職員會總會會務進行爲宗旨

三、會員 凡本校高中部教職員皆爲本會會員

四、職員 本會由全體大會選舉正幹事一人副幹事一人文書一人會計一人庶務二人交際一人組織執行委員會正幹事對外爲代表對內爲主席缺席時由副幹事代理任期皆爲一學期連舉得連任

五、會務 本會會務如左

(1)謀本會會員之互助及合作(2)謀本會會員生活之改善(3)聯絡本校教職員會各分會共襄進行(4)建議本校應行事項於本校教職員總會提交校務會議或直接提交校務會議臨時酌定之

六、會議 本會會議分全體大會執行委員會臨時大會三種全體大會每學期舉行二次執行委員會每月開常會一次臨時

大會遇必要時經全體會員三分之一以上之提議隨時舉行以上三種會議均由主席召集之

七、會費 本會會費定每學期半元遇必要時得臨時募捐

八、附則 本簡章由全體大會通過後施行如有未盡事宜得提出全體大會修改之



## 乙、會務概況

(一)教職員俱樂部 各分會皆設教職員俱樂部，內備有留聲機，乒乓球，及各種棋類，絲竹等娛樂品。布置精美，幽雅異常，課餘飯後，實多一種調劑也！

(二)聚餐會 分二種：(1)全體教職員聚餐會，(2)各部教職員聚餐會。各省規定每學期至少舉行一二次。每次聚餐，皆濟濟鏘鏘，盡歡而散！

(三)歡送會 遇有同事高就時，即開歡送會，藉以表示情感。如本校生物學教員張作人先生，定八月間赴法留學，教職員會即於六月間開一歡送會，同時又舉行聚餐。

## (四)其他

### (二)學生方面

#### 一、學生會

學生會為全校學生之代表機關，最高機關，各種課外組織之中央總機關，更為學生訓練自治及輔助學校管理之機關。本校中學部學生，因感覺學生會之重要，去年十月，即有學生會之組織。成立以來，無論對內對外，均多貢獻；對內如學生膳食委員會務之施行，校中體育委員會，衛生委員會，出版委員會等之助理；對外如上海學生聯合會之參加，反日運動委員會之組織。至其章程，亦頗完備，茲特錄如左：

第一條 本會定名為中央大學上海中學校中學部學生會

第二條 本會以發展自治能力培養團體精神為公理而奮鬥謀羣衆之幸福為宗旨

第三條 凡本校中學部學生皆為本會會員

第四條 本會組織如下

全體會員大會—各級代表大會—執行委員會

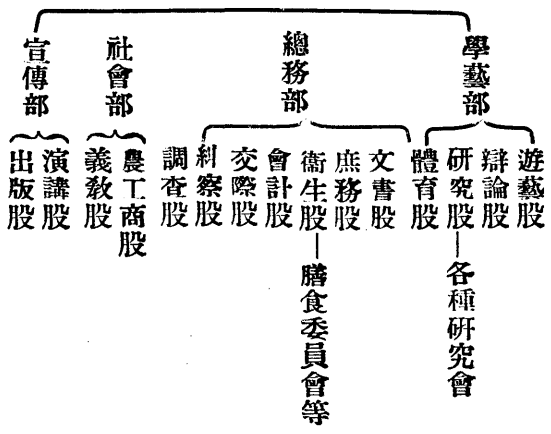

第二章 全體會員大會

第五條 本會爲學生會最高機關議決學生會一切進行大綱及通過總章

第六條 本會設主席二人由大會票選之開會時輪流主席再選祕書一人爲大會時之記錄

第七條 每學期始終二星期內爲常會期由主席召集之倘遇必要時有全體會員五分之一以上之請求得召集臨時會

第八條 本會法定人數爲全體會員五分之三

第三章 各級代表大會

第九條 本會由執行委員會議決召集之

第十條 本會由各級依人數之多寡推出代表若干人組織之(二十人以下二人三十人以上三人餘依此類推)

第十一條 本會每四星期開會一次若遇全體會員五分之二或執行委員三分之一之請求時得由執行委員會召集臨時會

第十二條 本會設主席一人書記一人由全體代表互選之

第十三條 本會法定人數爲全體代表三分之二

第十四條 本會(甲)接收及執行執行委員會之報告(乙)通過本學生會一切預算決算(丙)通過執行委員會各部股所聘

之職員

第四章 執行委員會

第十五條 本會委員由全體會員用雙記名複選法選出九人分任部股長

第十六條 本會主席由總務部長兼任之記錄由文書股長兼任之總務部長及文書股長爲學生會對外代表

第十七條 本會有執行本學生會一切決議案之權遇重要事項之緊急處置有請求全體大會或各級代表大會之追認權

第十八條 各部股均分別辦理所屬事項其細則由各部股自定之

第十九條 本會法定人數爲全體委員三分之二

第二十條 本會各部股有須請人助理者可由各該部股自行聘請提交代表大會通過之

### 第五章 會員之權利及義務

第二十一條 有選舉權及被選舉權

第二十二條 對於本學生會各職員有不滿意時有全體會員五分之二之提議得請求主席召集全體大會解決之

第二十三條 對於本級代表不滿意時得本級同學五分之三以上之同意得撤換之

第二十四條 應遵守本學生會一切會章及決議

第二十五條 每學期常會費定大洋五角於入學時繳納之

### 第六章 附則

第二十六條 本會職員概一學期一任連舉得連任但不得過二次以上

第二十七條 每學期始二星期內由舊執行委員會辦理改選事宜

第二十八條 本會全體大會閉幕期間代表大會爲最高機關代表大會閉幕期間執行委員會爲最高機關

第廿九條 新舊職員於每學期始二星期內正式交替

第卅條 本會一切會議法則均根據民權初步

第卅一條 本總章有未盡善處得於全體大會時提出修正之

## 二、級友會

本校高初中部，各級同學均有級友會之組織，藉以聯絡感情，發展自治能力。對於會務之進行，莫不盡力。茲特錄高中部普通科庚午級級友會章程於左，以概其餘：

### 普通科庚午級級友會章程

(一)定名 中央大學上海中學校普通科庚午級級友會

(二)宗旨 甲、聯絡感情

乙、研究學術

丙、發展自治能力

丁、培養互助精神

(三)組織 甲、本會係本級同學所組織凡本級同學皆為本會會員

乙、子、全體大會由全體會員組織之為本會最高機關

丑、執行委員會

A. 由大會選舉執行委員五八組織之

B. 分總務秘書學藝體育娛樂五部

a. 總務部分第一科第二科第三科其他各部之組織由各部自定之

b. 各部設部長一人幹事若干人

c. 各部部长由各委員分任之幹事由各部部长提出執行委員會通過聘任之

(四) 職責 甲、凡本級一切事務皆屬本會處理

乙、全體大會為最高機關一切權力均統屬之凡執行委員會不能解決之事由大會解決之

丙、執行委員會

子、討論議決本會進行事務

丑、辦理本會一切事務

丁、各部組織

子、總務部 部長充任本會主席執行委員會主席主持本會內外一切事務第一科掌經濟事宜第二科掌

文書事宜第三科掌庶務事宜

丑、秘書部 協助主席辦理會務籌劃進行事宜對於本會重要文件切實負責部長主持之幹事輔助之遇

主席缺席時部長可代行其職權

寅、學藝部 辦理本會學藝事宜促進會員學藝之發展部長主持之幹事共同負責

卯、體育部 辦理本會體育事宜促進會員體育之發展部長主持之幹事共同負責

辰、娛樂部 辦理本會娛樂事宜促進會員娛樂興趣部長主持之幹事共同負責

(五)選舉 甲、會員均有選舉權及被選舉權

乙、執行委員會委員

子、由全體大會選出

丑、在每學期終了前兩星期內選舉下屆新委員

(六)開會 甲、常會 學期始終各舉行一次日期由執行委員會決定之

乙、臨時會 遇特別事故發生時由主席召集之

丙、出席法定人數 須過全體總數五分之三

(七)任期 甲、本會以一學期為一屆

乙、各職員任職期以該學期告終為止

丙、各職員在每屆改選時續選得續任

(八)經費 甲、本會經費由會員負擔除經常費外遇特別事故時得酌量徵收臨時費亦得向外界募捐

乙、經常費每人每屆小洋四角正

九、指導員 本會得請本校教職員若干人爲指導員指導一切

甲、本會聘請本校教職員中一人爲本級指導員

乙、各部內得聘請本校教職員若干人爲該部內之指導員

(十)附則 甲、本章程由全體大會通過後實行有未盡事宜由大會通過修改之

乙、執行委員會章程及各部細則另訂之但不得與本章程相抵觸

### 三、教育研究會

本會於去年十月間成立，迄今已十閱月，爲本校學生方面最先組織之研究團體。成立以來，會務進行，不遺餘力。其有益於同學者，良非淺鮮。茲將本會簡章及會務概況，略誌於左：

#### 甲、簡章

第一條定名 本會定名爲中央大學上海中學教育研究會。

第二條宗旨 本會以研究教育原理，教育方法，及教育實際問題爲宗旨。

第三條會員 凡本校同學及教職員贊成本會宗旨者，皆得爲本會會員。

第四條組織 本會爲進行會務便利起見，設執行委員會，計共十三人：總務一人、文書二人、庶務二人、會計一人、圖書二人、編輯四人、交際一人。

第五條會務 本會會務暫分左列各項：

中央大學區立上海中學校一覽

中學部概況



1. 名人演講
2. 會員討論
3. 調查
4. 參觀
5. 參閱書報
6. 民衆教育
7. 編輯刊物

### 第六條集會 本會之集會如左：

1. 全體大會 每學期始終各開大會各一次，會期由執行委員會臨時決定之。
2. 常會 每兩星期開常會一次，由總務委員召集之。
3. 執行委員會 每兩星期開會一次，由總務委員召集之。遇必要時，得開臨時會議。
4. 臨時大會 遇必要時，由執行委員會召集之。

第七條選舉 本會執行委員，於學期開始時，由全體大會票選之。其任期爲一學期，連選得連任，但不得過二任。

第八條經費 本會經費分會費臨時費及捐款三種：會費每人每學期小洋四角；遇必要時，由執行委員會議決酌取臨時費，及向會內外募集捐款。

### 第九條附則

1. 本會得請富於學識經驗者爲本會指導員。
2. 本簡章如有未盡事宜，得於開大會時增加或修改之。

### 乙、會務概況

一、名人演講 舉行六次，講師爲程湘帆，查良釗，孫心馨，潘聖一，吳研因，胡叔異，黃敬思，高卓，湯茂如等，程先生講「研究師範教育之目的」。查先生講「研究教育之方法」。孫先生講「圖書館之建築及管理」。潘先

生講「東方圖書館之概況」。因本會同人，將有參觀圖書館之行也。吳先生講「審查小學國語教科書之要點」；於形式實質兩方面，舉例說明，經驗之談，自多價值。胡先生講「視察蘇省各縣教育後之感想」，切中時弊。黃先生講「鄉村教育之理論與實際」。高先生講題為「從行爲主義的觀點講夢」。湯先生講題為「民衆教育與各種教育之區別及關係」。莫不理論透澈，娓娓動聽。本學期起預定演講範圍，如科學教育，藝術教育，體育教育，幼稚教育，鄉村教育，地方教育行政等，分別聘請專家到會演講。

二、會員討論 舉行一次，採用辯論方式，題爲「小學英語課程之存廢問題」。結果主張保存者勝。蓋會員多數主張小學校應以英語列入選科，不當絕對廢止。

三、調查 本學年度寒假期中，曾舉行教育調查一次，調查表格凡二種：一爲調查地方教育行政者，一爲調查小學校概況者。以所擬條款，理想太高，與社會上實際情形，未能盡合。故發出之表格，能填寫周到而寄來者，寥寥無幾，誠屬遺憾！

四、參觀 舉行二次：第一次參觀商務印書館印刷所，及東方圖書館。自校中達目的地，計十餘里，會員中頗多安步以當車者。第二次參觀本校實小教生試教，並參與批評大會焉。

五、參閱書報 本會承學校當局之託，管理教育研究室。會員閱覽，乃有豐富之書報，及適當之地點矣。茲將教育研究室之旨趣及實施，附誌於左：

#### A 旨趣

中央大學區立上海中學校一覽

中學部概況

一七五

1. 造成研究教育之環境。

2. 增加研究教育之興趣。

3. 發展自動學習之精神。

4. 實現教學相輔之原則。

5. 促進休閒時間之利用。

6. 培養課外作業之能力。

B 設施

1. 按月由學校方面添置中外教育名著及雜誌。

2. 多方面徵集教育上實際問題之調查報告與統計。

3. 依照規定時間開放。

4. 聯絡本校教育研究會，共謀進展。

5. 設幹事若干人，負保管之責。(暫由教育研究會圖書股委員兼任之)

6. 設指導員若干人，負指導設施與計劃之責。(暫由教育研究會指導員兼任之)

C 規約

1. 本研究室除星期日外，每日開放時間，暫定下午七時至九時。

2. 如不在開放時間以內，須得幹事之許可，方得臨時開放。

3. 須填寫登記簿規定各項，以便按月編製統計。

4. 本研究室內書報暫不借出。

5. 書報閱覽後，須歸還原處。

6. 在研究室內，舉止須肅靜。

六、民衆教育 本學期設民衆學校一所，由本會會員，分任職教，所授功課，有國語算術黨義常識四種，每晚七時

至九時爲上課時間，不收學費，書籍文具，亦均贈送。故來校者，達百人。今已舉行畢業禮。下學期擬續

招新生，以宏造就。

七、編輯刊物 現已編成者爲上海中學第一民衆學校一覽，另有教育研究會彙刊，正在編輯中。

#### 四、文藝研究會

本校自去年九月開學以後，同學感情，漸臻融洽，各種學術研究之團體，風起雲湧，相繼成立。文藝研究會，亦由此成立。先是，同學朱家讓，莊心在，蔣立群，蔡增杰，丁芸生，朱家珍諸君，鑒於文藝與人生關係之深切，爰謀共同研究之方，發起斯會，一再徵求，得同志五十餘人，蓋皆有志於文藝，而欲收攻錯之益者也。籌備既竣，卽於去冬十一月十日假本校禮堂，正式開會成立。當卽通過章程(附後)，並選舉執委七人，分任總務，文學系，藝術系，文書，會計，交際，庶務，等職。特闢文藝研究室，室中綴以彩旗，臻藝術化也；懸以總理遺像，崇革命精神。

神氣，琳瑯滿壁，會員之藝術作品也；佈置井然，器物桌椅也；而尤足令人注意者，厥惟櫥中之圖書，以及架上之雜誌，類皆最新文藝之出版物，而校中圖書館所未備者也。每日開放四小時，由各值日幹事理其職，檢閱簽名簿，平均每日閱覽人數，總有二十餘人之多。良由會員之熱心文藝，與所置書報之趣味濃郁，有以致之！本屆，該會除添購書報加聘指導員外；並擬徵集作品，出一大規模之刊物，藝術系更有開展覽會之議。其有益於同學者，匪淺鮮也。

#### 文藝研究會章程

(一) 定名 中央大學上海中學文藝研究會

(二) 宗旨 從事於文藝方面之學術討論

(三) 會員 凡贊成本會宗旨者皆得為會員

(四) 組織 (1) 本會分文學藝術兩系各系章程另訂之(凡會員可任意加入文學系或藝術系同時加入兩系者亦可)

(2) 本會於大會中選出執行委員七人分任總務及文書庶務會計交際文學系藝術系等主任

(五) 職務 總務綜理本會一切事務並在大會及執行委員會時為主席文書司理會內一切文件記錄會計司理會內一切經濟之出入交際司理對外接洽事宜庶務司理會內雜務文學系主任理本會文學方面之研究主編本會文學方面之刊物藝術系主任理本會藝術方面之研究並有選錄會員藝術作品之權

(六) 任期 執行委員任期以半年為限連舉得連任

(七)權利 凡本會會員有享受本會一切刊物登載作品及選舉被選舉權

(八)義務 凡本會會員有執行決議繳納會費及隨時襄助執行委員共謀會務發展之義務

(九)經費 會費、每會員每半年每系納會費小角二角。特別費於經濟竭蹶時得向學校當局或個人捐募遇特別事故得向會員徵收之

(十)會期 A 常會——本會每兩星期由總務召集常會一次

B 臨時大會——遇有特別事故得由主席召集臨時大會

C 各系會議——各系討論練習時間由各系自定之

D 爲表揚本會作品宣傳本會宗旨起見規定有展覽會等舉行時間臨時酌定

(十一)指導 本會爲求于文藝方面得相當之指導起見得聘定學識兼長者爲本會指導員

(十二)附則 本章程有未盡善處得隨時修改之

### 五、音樂研究會

本校高中部同學陸亞雄錢宗建等，感音樂之足以陶冶性情，引起興趣，特聯絡同志十餘人，組織音樂研究會，已於去冬十一月二日，正式成立。內分國樂，西樂二系：國樂系，分國樂，京曲，崑曲三組；西樂系，分鋼琴，風琴，梵啞林，口琴四組。二系皆聘指導員，進行不遺餘力；並收集各種有名歌曲，油印分發。現已有會員七十餘人。至其簡章，如左：

音樂研究會簡章

- (一)定名 本會定名為中央大學上海中學高中部音樂研究會
- (二)宗旨 本會以研究樂理陶冶心性練習技能採集唱歌教材為宗旨
- (三)會員 凡本校高中部同學及教職員贊成本會宗旨者皆得入會
- (四)組織 本會分國樂西樂二系細則另訂之
- (五)職員 本會設總務一人西樂系主任一人國樂系主任一人會計一人文書四人幹事五人
- (六)任期 每學期一任連舉得連任于學期始大會時票選之
- (七)集會 本會集會如左
  - (一)全體大會 每學期始終各開大會一次
  - (二)職員會 每四星期開常會一次由總務召集之遇必要時得召集臨時會議
  - (三)臨時大會 於必要時或全體大會會員五分之一以上之提議得由總務召集
- (八)會費 每會員每學期納小洋四角
- (九)附則 本章程有未盡善處得於大會時修改之

六、上中公司

本校商科一年級同學，鑒於商業之知識技能，非實地練習不為功，爰有開辦上中公司之舉。由商一各同學集資組織

之、資本五百元、額設一百股、範圍雖小、然規模宏大、內部組織、極臻完美、一切均按照公司條例辦理。各同學均以練習爲唯一之目的、不斤斤於蠅頭微利、故價廉物美、深得同學歡心、該公司營業之發達、前途誠未可限量！茲特錄該公司章程、組織系統等於下、以備同學觀摩。

### 上中股份有限公司章程

#### 第一章 總則

第一條 本公司依公司條例股份有限公司之規定組織之定名爲上中股份有限公司

第二條 本公司以經營中外圖書課業用品及教育儀器各色雜物等爲營業範圍

#### 第二章 股份

第三條 本公司額定資本銀五百元分一百股每股五元一次收足

第四條 本公司股東以上海中學商科一年級同學爲限

第五條 本公司股票爲記名式如股東欲將股份轉讓於他人時應先向本公司聲明允許填給轉股單方可過戶凡未經過戶本公司仍認原股東爲股東

第六條 股票如有遺失時隨時覓保將股票號數報明公司并登上海中學校刊俟半月後并無他人異議者按號填給新股

#### 票

第七條 本公司於每一學期終了時結束一次各股得自由退出或加入



第三章 股東會

第八條 本公司每學期召集股東會一次由董事會定期於一星期前通知各股東如有特別重要事件時董事會得依股權十分之二以上之請求定期於三日前通知各股東。集臨時股東會

第九條 本公司學期會時董事及監察人應據簿冊報告各股東并選舉下屆董事及監察人

第十條 學期會臨時會股東因事不能出席者得具證書委託他股東為代表

第十一條 股東會之議決案董事會及經理必須遵行但董事會及經理認為礙難執行時得交股東會復議一次

第四章 董事監察人及經理

第十二條 本公司由股東會選舉股東中選舉董事七人監察人三人再由董事中舉出總協理各一人凡有本公司股份一股（大概百分之一）以上者皆有被選舉權其他職員由經選任務須使入股同學人人得實習為要

第十三條 董事監察及經理等非經股東會議允許不得校中為與本公司相同之營業

第十四條 董事監察人及經理之任期以一學期為限連舉者得連任但監察則以連任一次為限

第十五條 董事會議於必要時得請股東或職員到會徵求意見但無表決之權

第十六條 董事或監察人及經理遇出缺時由選舉時得票次多數者補充之

第五章 賬目

第十七條 本公司每學期盈餘結束一次所得按股分派

第十八條 本公司經理每學期應將賬目詳細核算造具簿冊假期中由董事會同監察人布告股東

## 第六章 地址

第十九條 本公司設上海中學內

## 第七章 附則

第二十條 本章程如必須修改時得以董事會或股東三分之一以上之請求由董事會召集股東議決之  
第二十一條 本章程未經規定事項悉依公司條例辦理

## 上中公司董事會簡則

- (一) 本會依據本公司章程第十二條就股東中舉董事七人組織之
- (二) 本會各董事均以一學期爲一任
- (三) 本會中各董事舉主席一人負責本會一切進行
- (四) 本會依據本公司章程第十二條由董事中互舉總協理各一人處理公司營業事項
- (五) 總協理如有疑難事務得要求召集董事會解決之
- (六) 本會每半月開會一次由主席召集之
- (七) 每屆學期終了時本會當會同監察委員會審查一學期間營業狀況並將帳籍佈告股東
- (八) 總協理所聘各部主任須交本會通過或追認

(九)本簡則有未盡善處得隨時修改之

上中公司監察會簡則

(一)本會依據本公司章程第十二條由股東大會中舉出監察委員二人組織之

(二)本會各監察員一學期一任

(三)本會設主席一人督促本會一切進行由各監察公舉之

(四)本會監察滿二人時可各行其監察權

(五)本會不論何時得請董事報告公司業務狀況調查公司簿冊信件及財產等

(六)本會認為必須特開股東會時得召集之

(七)本會每半月開會一次由主席召集之

(八)本會每屆學期終了時協全董事會審查一學期間營業狀況及各種賬目報告股東

(九)本簡則有未妥處得隨時修改之

上中公司組織系統表

## 八、最近計畫綱要

### (一) 確定本校主要目標

1. 初中教育，以鑒別青年個性，培養青年升入高級中學為主要目標，兼注意初步職業訓練，俾不能升學者得有

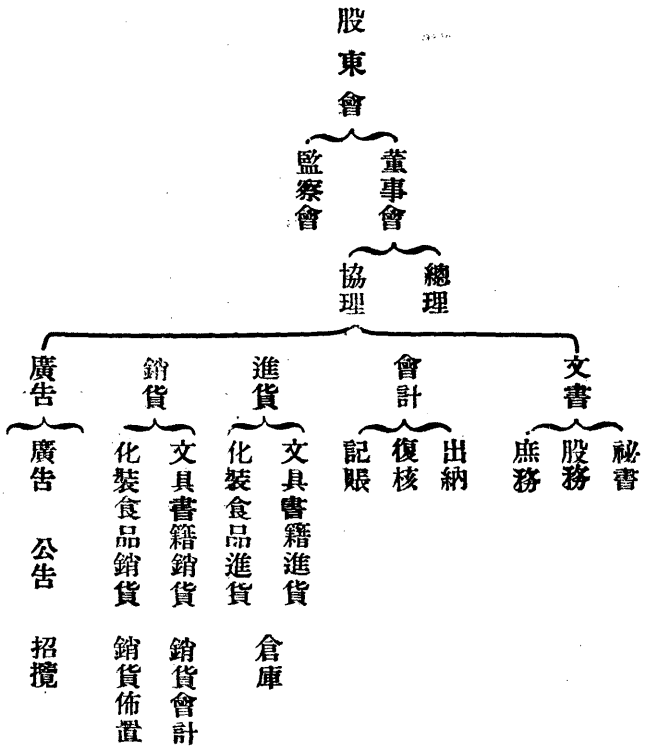

謀生之準備。

2. 高中普通科，以培養青年升入大學本科為主要目標。

3. 高中師範科，以訓練優良小學教師為主要目標；兼注意地方教育行政人員之培植。

4. 高中商業科，以造就實際商業人才為主要目標；兼注意升入商科大學之訓練。

## (二) 規定本校組織標準

1. 事權統一 本校組織，首重事權統一，以謀行政便利，而增效率。計分設教務，事務，訓育，秘書四處，每處設有主任，佐以處務會議，統籌各該處進行事宜。另設校務會議，以輔佐校長，籌劃及處決全校重要事件。凡校內各部，各處，各科，各委員會之重要議案，均由校務會議議決，由校長執行之。

2. 校務分擔 學校行政，事權應歸統一，但校務進行，應由全體分擔。本校準此原則，按照學校範圍大小，事務繁簡，特殊需要，組織各委員會，分工辦理一切校務。現已組織者，為：圖書委員會，出版委員會，衛生委員會，羣育委員會，擴充委員會，稽核委員會等，將來再按進行情形，酌量增減、以應需求。

3. 專業訓練 學校首要，在於教學，教學良否，在於教師能否有進修之機會以為斷。本校為提倡教師專業精神，增進教學效率起見、於教務之下、設有分科主任、及學科首席教員。前者重各該分科課程之分配，而謀各該分科教員專業上之進展；後者重各該學科教材之選擇與銜接，而謀各該學科教員專業上之進展、以期教學之改進。

4. 能力分組 青年個性，至不一律，若僅以年級而分，則天才者每患不能充分發展，而低能者又苦追隨不及；若以能力分組，則天才與低能，均兩得其宜。但吾國智慧測驗，尙未發達，個性鑒別，難期確定，此爲探行能力分組者所當考慮也！本校爲適應個性需求，擬試行能力分組，視其結果如何，以定將來。

5. 增設學級 本校高初中，共十七學級，計初中一年級三級，二年級三級，三年級三級，高中普通科一二三年級各一級，師範科一三年級各一級，商業科一二三年級各一級，將來級數之增減，全以投考人數爲轉移，如投考人數太多，當酌量增設班次，以應社會需求。錄取新生，以合乎資格之投考人數三分之一至二分之一爲標準。

### (二) 釐訂本校課程重心

本校各科課程以實現各科主要目標爲原則：

1. 初中課程採行選科學分制，多設試探學科，藉資鑒別青年個性；並備實用職業學科，如商業英文，商業概要，珠算等，以備不能升學者之選習。

2. 高中普通科課程重學理之闡明，材料之搜討，研究之方法，爲進求高深學術之準備。

3. 高中師範科既以訓練優良小學教師爲主要目標，則三年課程，似嫌太短；但增加年限，係行政院之職權，非本校所能擅自更改，茲就三年課程，分述如次：(A)師一課程，特重小學教員基礎知識之培養，兼設普通淺近之教育學程，及參觀學校概況。(B)師二課程，半重教材之訓練，半重教育原理，教學法，及見習。(C)

師三課程，特重教學實習、兼重教材訓練，以補不足。

4 高中商業科課程，重實用學程實用教材，及實際參觀實習等；兼設理論學程，以備升入大學者之選習。

此外本校對於各科課程所注意者：(1)檢選各科各級之教材。(2)編訂各學程綱要。(3)修訂各學程時間之分配。

#### (四)暫定本校體育辦法

1. 組織 本校體育科設首席教員一人，指導員一人，助理員二人，分掌高初中體育事宜，而佐以體育會議。
2. 側重點 課內體育，高中部注重軍事訓練，初中部注重黨童子軍，師範科兼重體育理論，及體育教學法。
3. 體格檢查 每學期中，由體育教員，訓育員，校醫，檢查體格一次，為指導課外運動之標準。
4. 時間分配 除每日上午十時，全校師生舉行健身操外，並定每日下午四時至六時，完全為課外運動時間，力謀全校學生課外運動之普遍。

#### (五)規訂本校訓育標準

##### 1. 訓育原則

(A)了解青年身心之發展

(B)注重人格的感化。

(C)注重指導規勸，而輕責罰。

(D) 適應環境需求。

## 2 訓育方針

(A) 使學生有適當之讀書環境。

(B) 使學生明瞭團體生活中應有之義務與權利。

(C) 發展學生將來如現在生活中應有之思想，態度與習慣，

## 3 訓育方法

### A 積極方法：

甲、人格的感化俾養成品德高尚之人材

乙、適當的訓導俾免除軌外之行動

丙、養成優良的校風以增進愉快的生活

丁、鼓勵課外作業以養成責任心與合作之精神

戊、訂訓育公約俾學生自動的共同遵守并養成其自尊心

### B 消極方法

甲、以勸告使學生明瞭其所犯之過

乙、以適當之懲罰使犯者知戒未犯者知勉



a. 警告

b. 嚴重警告並通知其家長

c. 記過

丙、如勸告無效懲罰不悔則令其退學並報告其家長

## (六) 實施職業指導

1. 職業指導部 本校設職業指導部，延聘王任一人，而佐以職業指導委員會，共同主持職業指導事宜，俾學生得盡其所學，而能用其所長。

2. 職業講演 除由本校教職員講演外，並請校外各界名人演講各職業問題。

3. 職業介紹 除由本校教職員組織委員會負責介紹畢業學生職業外，並聯絡各學生家長，及各職業機關，各職業教育機關，如職業教育社等，共同負責，俾畢業學生，人人能為社會服務。

## (七) 增加本校設備

1. 校舍建築 本校校舍，現分兩處，一在陸家浜，一在尙文路，此不特學校用費，等於兩校，而高初中兩部亦不易聯絡。學校行政，既感困難；學校精神，亦受影響，是則兩處宜合為一，無疑也！且現在高初中部校舍，皆無適當之禮堂，圖書館，實驗室等，則新校舍之建築，又不容緩也！按初中部校舍較高中部寬廣，但房屋破舊，不堪應用；高中部房屋雖較宏壯，但地址狹小，不易發展。為此，擬將高中部校舍校地出售，可

得二十餘萬金，卽以此數三分之一爲擴充初中部地址，其餘三分之二爲建築E字形三層樓房一所，作教室，辦公室，實驗室之用；另請省政府津貼，及私人捐助，期得十五萬金，作建築禮堂，圖書館，及體育館之用；再以學校原有之基金，建築可容千人之宿舍數所。如此，則上海中學基礎方固，將來之發展，亦資是也！  
(此計劃期於五年內實現)

2. 圖書館設備 圖書館之圖書及標準桌椅，擬逐年增添，期於五年內添置萬卷，桌椅用具俱全。

3. 實驗室設備 本校現有博物及理化儀器，均不敷用，擬由經常費內，逐年抽撥二千元，作添置此項儀器材料等之用。

4. 商科設備 (A)現有打字機十六架，再擬逐年添置數架，期於五年內共有五十架。

(B)添設學校銀行，消費合作社，及其他商業實習應有之用具。

5. 體育設備 (A)擬由省政府請領槍械五百支，爲高中部學生軍事訓練之用。

(B)擬由學校臨時費內每年抽撥五百元，爲添置童子軍設備之用。  
(C)其他體育設備應於建築體育館時備齊。

6. 藝術科設備 擬由學校臨時費內，逐年抽撥千元，爲添置手工教材器具，圖畫標本，及音樂用具等之用。

## (八)擴充本校教育範圍

1. 聯絡學生家長 學校教育，僅屬教育範圍之一部份，若以洞悉學生個性，家庭情形等而言，學生家長，更

較學校教師爲深切。故本校除每學期報告學生成績等若干次於家長，及每年舉行懇親會一次外，並隨時設法與學生家長相聯絡，相接觸。一方使各生家長得瞭解學生在校情形，而同負指導及督促之責；一方又期潛移默化，改良學生之家庭。

2. 聯絡商界 聯絡本埠各商界，藉明商情。一面可使本校商科畢業生供應商界需求；一面可請商界資助本校進行。

3. 聯絡教育機關 聯絡各縣教育局，及附近各學校，各教育機關。一方藉以研究地方教育之改進；一方使本校師範科畢業生，有更多服務之機會。

4. 開放校舍 擬於規定時間內，開放本校禮堂，圖書館，操場等，與社會共用。一方面利用校舍，俾學校爲社會之中心；一方面使社會對於學校表同情心，而與以贊助。

5. 增辦民衆學校 學校所負之使命，不僅教學在校學生而已；對於社會上一般民衆，當負指導之責，而尤以指導年長失學者之民衆學校，更爲重要。惟本校爲經費所限，現僅於高初中實驗小學第二部及黃渡鄉村師範設立四所，將來擬逐年添設，以應社會之需要。

6. 開辦暑期學校 爲利用閒暇時間，補習課業，增進學識起見，擬於每年暑期，開辦暑期學校 一方爲在校學生，得有補習學業之地；一方爲在職教員，得有增進修養之機。

7. 組織學術研究會 關於教育，商業，以及科學等各種學術，擬組織大規模之會社，爲我滬學術研究之中心

---

8. 舉行公開演講 本校擬組織公開演講團由校內教職員及校外名人，分期擔任演講。

以上所述之計劃，係根據學校現狀，社會需要，青年心理，及經濟能力，擬訂而成，期於最短時間，得以實現。但是否有當，尙希教育界同人之指正！能否實行，尤祈社會上人士之贊助也！

中央大學區立上海中學校一覽

中學部概況

一九四

# 鄉村師範概况

## 一、教務概况

(一) 學制與課程 本部依據現行學制暫定三年施以適當之鄉村教育使學生畢業後有辦理鄉村學校之學識改造鄉村社會之能力課程本中央大學規定之科目及要旨列表如下

學 科	要 旨	第一學期		第二學期		第一學期		第二學期		第一學期		第二學期		
		數分	時學	數分	時學	數分	時學	數分	時學	數分	時學	數分	時學	
三民主義公民學	三民主義公民要旨	1	1	同上	1	同上	1	同上	1	同上	1	同上	1	同上
國 文	讀作七 習字一 國語練習一	4	4	同上	4	同上	4	同上	4	同上	4	同上	4	同上
教 育	人教門育	3	3	同上	3	同上	3	同上	3	同上	3	同上	3	同上
算 術	珠算	4	4	同上	4	同上	4	同上	4	同上	4	同上	4	同上
混合教學	讀作六 讀物研究 小學校行政實習 混合教學 及教學法 之研究	4	4	同上	4	同上	4	同上	4	同上	4	同上	4	同上



總計	課外活動	樂譜	
		歌	普
		曲	通
32		2	
28		1	
		同上	
32		2	
28		1	
		同上	
		上	
33		2	
39		1	
		同上	
		上	
34		2	
30		1	
		樂	普
		理	通
34		—	—
30		2	
		1	
		學	樂
		法	理
		研	風
		究	琴
		及	—
		教	—
25		—	2
23		—	1

1. 各科教材應以鄉村生活為中心

2. 各科教學應注重學生動作及經驗不可專重事實之記憶

3. 農業實習教育實習自然實驗應特別注重

4. 小學各科教學法及教學材料均應於各科中授之不另授分科教學法其教學法課程係指普通教學法

5. 農業實習自然實驗參觀學校及教育實習時間均不在授課時間之內

6. 課外活動包括校外調查聯絡推廣諸事業及校內課後各種研究集會娛樂自力修學指導等項時間由各校自定

7. 教育實習分學校參觀分科教學全班教學低級教學單級教學及學校行政實習數種

8. 第二學年參觀學校與實習及第三學年實習其考查成績標準另定惟不及格者不得畢業

(二)教學目標 本部教學目標在養成鄉村小學之良好教師及鄉村運動之中堅人物其辦法如左

1. 使學生知各該科之重要

中央大學區立上海中學校一覽

鄉村師範概況

三



2. 使學生明瞭各該科之內容

3. 使學生知各該科在鄉村小學及鄉村社會中之價值

4. 使學生對於各該科有運用之能力及教學之方法

(三) 教務會議規程

第一條 本會議由本部主任教務員及全體教員組織之

第二條 本會議設主席一人由教務員充任之書記一人由會員互選之

第三條 本會議之職務如下

1. 執行並討論中學部提交關於本部教務之議案

2. 擬定教學方針

3. 編定本部課程

4. 研究教材

5. 討論教學法

6. 審查學生成績

7. 審查各學科課本

8. 規定攷試章程

9. 規定教員請假辦法

10 規定學生缺席辦法

11 擬定計分辦法

12 其他

第四條 本會議員如有提議或報告事項應於開會前一日交主席列入議事程序但遇必要時亦得臨時提議

第五條 本會議每月開會一次如有特別事故得由主席臨時召集之

第六條 本會議不能解決之事項提交本部部務會議或中學部教務會議解決之

第七條 本規程由本部部務會議通過後施行

第八條 本規程有未盡善處得提交本部部務會議修改之

#### (四) 學生註冊規程

1. 每學期開始時學生須先到會計處繳清各費領取收條及入學証然後到教務處註冊

2. 註冊須在本部規定時期之內

3. 新生註冊者須繳入學願書保證書

4. 逾期註冊者須另繳註冊費每日三角至二星期止但先期請假者不在此例

5. 繳費未清手續未完者不得註冊

6. 凡學生在開學二星期後到校並未先期請假者不得註冊

7. 學生註冊須給予註冊証

8. 註冊證爲將來領取借書證及退還各款之用應善保存遺失不補

(五)成績攷查規程

1. 每學期除大致外舉行小攷二次平時攷試方法由教員定之

2. 攷查成績用甲乙丙丁戊等符號甲爲最優等乙爲優等丙爲中等丁爲下等戊爲劣等丁等以上爲及格戊等須補攷

3. 教師評定成績等第須根據常態弧綫之百分法分配甲等(九十分以上)戊等(六十分以下)各占百分之七乙等(八十分以上)丁等(六十分以上)各占百分之二十四丙等(七十分以上)占百分之三十八

4. 補攷仍不及格須商請擔任該學程之教師指定書籍課外閱讀繳呈筆記由該擔任教員審核及格後方給學分

5. 學分未修滿者不得畢業

6. 學生對於任何學程凡請假缺席至該學程全學期鐘點百分之三十以上者不得與學期攷試

7. 凡學生無故缺席至三次以上者不得與學期攷試六次以上者除名

8. 補攷分數均以九折計算

(六)學生缺席規程

1. 學生因病或因事缺席者須向訓育處請假

2. 學生請假應將請假單交教務處存查

3. 學生對於任何學程請假缺席至該學程全學期鐘點百分之十五以上者酌量扣分百分之三十以上者照成績攷查  
規程辦理

5. 請假手續不完或請假期滿不來校上課而未繼續請假者其缺席一小時以二小時論

6. 凡學生無特別原因上課時遲至五分鐘後到教室者以缺席論

7. 未經教員允許而退席者以缺席論

本校鄉師十六年度暫定教育實習計劃書

### 1. 一般原則

A 實習與研究同時並進

B 實習時間愈多愈好時期之分佈愈長愈好惟同時須根據事實之可能

C 教生實習時對於小學行政管理之擾亂教學效率之減弱須設法減至極小程度

D 實習須有特定指導之人負責

E 實習須時與教課相聯絡

### 2. 原則之應用

A 根據一條 A 項在實習期內有研究會之組織同時教育學程仍照常教授以便書本與實地互相印證

B 根據一條 B 項有下文實習時期及分組之規定

C 根據一條 C 項在實習期內每星期至少有一天由小學擔任教師自己教學

E 根據一條 E 項凡研究常會開會時鄉師有關係之教職員亦須出席研究例如研究國語科教學法時鄉師國語科教師亦須出席等

D 根據一條 D 項有指導實習之規定

3. 實習種類

A 教學實習

B 校務實習

4. 實習步驟

A 教學實習由參觀而參與而試教

B 校務實習由參與而練習而計劃改進

5. 實習生分組法及實習時間之規定

A 教學實習參觀時不分組時間以一星期為限

B 校務實習以八人為一組每組實習二星期

參與時以二人或三人為一組每組以二星期為限

試教時以五人或六人爲一組每組以四星期爲限

6. 實習時期之起訖

A 參觀 三月二十六日至三月卅日

B 參與 四月九日至五月五日

C 試教 (甲)五月七日至五月十八日 (乙)六月四日至六月十六日

D 校務實習在參與試教時期內便宜支配之

附註 五月念一日至六月三日爲外埠參觀之時間

7 研究會 在實習期內爲共同討論改進教學及行政各項問題起見設研究會如下

A 研究常會 方實習期內每二星期舉行一次研究實習時之實際問題

B 特別研究會 日期次數由鄉師主任與鄉小主任會訂之研究特定時期內之教學經過

附註 關於研究會之詳細規程另文規定之

8. 指導實習內規與教生實習規程 關於指導教生之內規及教生實習之詳細規程均另文規程之

9. 本計劃由鄉師部務會議通過鄉小校務會同意公布施行之

(一) 指導實習內規

1. 小學主任於教生開始實習時應介紹教生與小學全體師生行相見禮

中央大學區立上海中學校一覽

鄉村師範概況

2. 小學各科担任教員於教生實習教學之前應告以教材之支配教學之劣法及實際情形等
3. 教生實習教學之教學案該科擔任教員應於課前加以檢閱或指導
4. 教生實習教學時該科担任教員列席參觀指導
5. 教生自製之教具須經該科担任教員在課前檢閱後方可使用
6. 教生實習教學時本課兒童之成績須課外批正者由教生批正交該科担任教員檢閱後發還兒童
7. 教生實習期內小學主任或各科担任教員得召集教生之全體或一部分開臨時談話會研究各種實習事項
8. 實習時除課外指導外每二星期舉行普通研究會一次研究實習時所發生之問題即由原擔任教師在正課內請定  
幾人參觀研究
9. 教生實習期內特定時期請小學全體教職員鄉師教職員全體實習員及富於教育經驗者列席參觀研究
10. 教生實習成績須照成績批訂規程批定等第由小學主任彙報鄉師主任
11. 本規程由小學校務會議通過鄉師部務會議同意後實施之

### (二) 教生實習規程

1. 教生實習分教學實習及校務實習二種
2. 實習進程先參觀次參與再次試教與練習
3. 實習開始日期由主任會同小學主任決定之

4. 實習時之分組任課任級任事等支配均由小學主任決定之
5. 指導教生實習由小學主任及各科擔任教員担任之教生應虛心容納指導員之指導
6. 教生實習教學時當於前一日編製教學案經小學各該科担任教師檢閱後方可上堂試教否則由擔任教員自己教學

7. 教生實習期內經小學主任之邀請得出席小學有關係之各種會議會議時可以發言提議惟不加入表決
8. 實習期內得擇相當時間開研究會以研究實習上之各項問題
9. 小學主任於教生實習期內應擇相當時間說明小學之訓練教學管理事務設備等項之實際情形
10. 實習成績由小學主任及各科擔任教員評定彙報鄉師主任
11. 教生應於實習結束時各列舉心得及意見交小學主任
12. 教生試教時遇有不能解答之問題或教者對於教材要旨發生錯誤時原担任教員可隨時代答或訂正
13. 編製教學案時須將教材綱要教學過程教師發問及注意事項等分別記入不宜過畧
14. 本規程由部務會議通過得小學校務會議之同志後公布施行之

### (三) 實習研究會規程

1. 本研究會於教生實習期內以共同討論教學及行政之方法爲主旨
2. 研究會之種類如下

中央大學區立上海中學校一覽

鄉村師範概況



A 研究常會 於實習期內每隔二星期舉行一次

B 特別研究會 於實習期內擇相當時間舉行其次數日期由小學主任會商鄉師主任臨時酌定

3. 研究會由下列人員組成之

A 屬於研究常會者

1. 小學教職員之有關係者

2. 鄉師教職員之有關係者

3. 教生之有關係者

B 屬於特別研究會者

1. 鄉師職教員

2. 小學職教員全體

3. 教生全體

4. 各校小學教師經邀請或自願加入者

A 研究會之性質分述如下

由教生將實習經過之各項困難或心得提出討論或由小學主任及各科擔任教員就參觀實際情形提出問題指導教生

B 特別研究會

由小學主任擇定教科教材及年級請教生實地教學之開會時即就其教學之經過共同研究實習者以抽籤定之或由教生全體公推之

5. 研究常會主席由小學主任及各科擔任教員分任之特別研究會主席由鄉師主任或小學主任担任之

6. 特別研究會依下列之順序行之

A 教者領陳教授上之意見

B 會員質問教者答覆

C 教生批評

D 職教員批評

E 來賓批評

F 主席批評

G 提出問題研究討論

7. 研究事項依下列之標準

A 教學之準備適當與否

B 教材之選擇適當與否

C 教學之分量適當與否

D 教學之方法適當與否

E 言語與態度適當與否

F 教學之效果如何

G 訓練之方法適當與否

8. 研究會之評語以誠懇爲貴譏諷非笑之態度務必避之

9. 教者不得對於評語行無益之辯論

10. 開會時設書記二人由教生推定之

11. 書記應將會場記錄整理後交主席核閱付印分贈出席會員以供參攷

12. 本規程由鄉師部務會議通過小學校務會議同意後公布施行之

#### (四) 參觀規程

##### 甲、參觀計劃

1. 分組 分組輪流參觀每組人數不得逾二十人

2. 時間 每組一星期

3. 組織 每組舉幹事一人書記一人司理本組參觀期內督察記錄等事宜

##### 乙、參觀須知

1. 每人須備鉛筆一枝筆記簿一本以便隨時記錄
2. 每人須預定普通問題數則於相當時請問小學教師
3. 參觀時秩序須整肅
4. 發問時態度須謙恭
5. 參觀時有疑問隨時筆記俟參觀後以誠懇態度請問小學教師
6. 預備總記錄簿一本記錄每日參觀所得
7. 筆錄時須有條款並冠以1 2 3等符號以清眉目
8. 每晚回校須各出所記會商一次摘要記入總簿
9. 總記錄簿由書記員負責每日記錄交參觀指導員審查
10. 參觀完畢時將總記錄整理綴輯刊本級或本校刊物

丙參觀方法——看，聽，問，

1 看

A 校舍之設備

一、各室之位置

二、學校園之佈置

中央大學區立上海中學校一覽

鄉村師範概況

中央大學區立上海中學校一覽

鄉村師範概況

三、運動場之佈置

四、教室之佈置

A 大小合度否

B 光綫適宜否

C 坐位適當否

D 空氣流通否

E 溫度適宜否

F 裝飾適宜否

G 清潔程度如何

H 設備如何

B 學級之管理

一、教師對於學生之注意能顧及否

二、黑板演習情形

三、發給實物情形

四、退課散隊情形

五、時間之耗費

△點名所費時間

B 補充材料所費時間

C 處置問題

○課程之支配

一、學程數目

二、每週時數或分數

三、時間支配

四、科目次序

五、自修時間

六、休息時間

D 教師方面

一、服裝適宜否

二、態度和藹否

三、體格偏畸否

中央大學區立上海中學校一覽

鄉村師範概況

四、動作適中否

五、精神貫徹否

E 學生方面

一、年級

二、人數若干

三、服裝適宜否

四、秩序如何

五、興趣如何

六、精神集中否

2. 聽

A 科目爲何

B 教材爲何

C 引起動機之方法

D 進行順序及中間之方法

E 敘述時態度及聲音

使用教具的方法

G 指導學生自習的方法

H 發問的技能和價值

I 預備充分否

J 學生發問合理否

K 教師解決的方法判斷的能力

L 教材的價值

M 舊經驗之利用

N 教師給予學生的幫助

O 能否達到教學目的

### 3. 問

A 態度恭敬而誠懇

B 問題重要而明瞭

C 問後須記錄于筆記簿

## 二、訓育概況



本部訓育事宜由各級級任擔任今春開學後以此項制度在學校行政方面頗感不便遂設訓育處并請訓育員一人專負訓育之責

至於本部訓育標準在團體方面注重紀律化在個人方面則重學生個性之自由發展以期養成優良之鄉村小學師資而有用於黨國茲將訓育概況分述於下

(一)體育方面的訓練——本部為應環境之需求造就體格健全之鄉村小學教師故除課內的體操早操外對於課外運動亦同樣的注重有時為鼓勵學生運動的興趣教職員亦常參與其間以資提倡

(二)德育方面的訓練——本部為養成鄉村適當之教師不得不養成勤儉耐勞之美德俾本部將來之畢業學生以任重俸薄之鄉村教師為終生之職志

(三)智育方面的訓練——本部雖不能注重新深學問之研究但是對於人生所必須的常識不得不特加注意以便養成常識豐富的鄉村教師能應環境的需求故對於課外之實際研究特別注重如鄉政研究會演說競賽會民衆學校等都是我們的實驗室

(四)羣育方面的訓練——本部對於羣育之訓練特注重合作精神之養成俾學生將來服務社會可以本此精神共謀社會健全之發展訓練合作之方法則由教職員鼓勵學生從事於游藝會膳食管理公共衛生學生自治會以後其他課外作業之

組織

### 三、事務概況

本部事務暫分文書會計庶務三課各課視事務之繁簡設職員若干人以擔任之辦事方法採分工合作之制進行方針因年來省款拮据預算減削各項開支力求撙節擬以最少之經費辦最有效之事業茲將各課職務分述於下

(一) 文書

- 一、起草並繕寫一切函牘
- 一、保管並鈐用本部印章
- 一、保存並整理文卷函札
- 一、文件收發及登記
- 一、部務會議時記錄
- 一、繕寫課業應用之講義
- 一、繕寫其他文件

(二) 會計

- 一、商承主任編制預算決算
- 一、處理本部一切收支款項
- 一、登記並保管關於會計上應用之各種簿籍
- 一、調製關於會計報告之表冊

一、保管現款及學生存款

一、保管一切重要執據

(三) 庶務

一、執行部務會議議決關於庶務事項

一、營造修繕並支配校舍

一、修理分配及保管一切校室

一、購置一切需用物件

一、進退並管理學校工役

一、會同膳食委員會辦理膳食事宜

一、注意學校各場所之整潔

一、其他不屬於各部之瑣屑事項

## 四、經濟概況

本部經費除省款年共一三・八二四元外及嘉定縣保送來部學生三十名年貼膳費一・五〇〇元省令撥為臨時費其餘如農場方面視收穫之豐歉亦稍有收入年約四〇〇元左右此款補助農場費用至學生方面僅收體育講義農場實習等費作各該項之用尚覺不敷每當月終遵大學規令造具收支對照表由稽核委員會稽核簽字呈報省方並佈告部內以符經濟公開之本

旨茲附錄本年度預算簡表於下以示大概

十 六 年 度 預 算 表

收 入			支 出		
項 目	預 算 數	項 目	預 算 數		
省 款	1 3 8 2 4	薪 工	5 0 6 4		
膳 費	4 3 5 0	修 金	5 7 6 0		
臨 時 費	1 5 0 0	辦 公 費	3 5 0 0		
學 生 納 費	5 0 0	雜 費	1 5 0 0		
合 計	2 0 1 7 4	膳 費	4 3 5 0		
		合 計	2 0 1 7 4		

### 五、體育概況

本部學生畢業多係服務鄉村其事也苦其酬也微是故必有堅強耐勞之體格犧牲不撓之精神方堪勝任本部體育即注重此種體格精神之訓練茲將其目的及實施狀況等分述于後

(一)目的

1. 養成堅強耐勞之體格

中央大學區立上海中學校一覽

鄉村師範概況

2. 養成適應鄉村環境及種種衛生之習慣
3. 增進全校學生之健康
4. 學習體育上各種技能俾應用在農村方面
5. 發展犧牲不撓之精神

## (二)實施狀況

1. 早操全校師生每晨舉行十五分鐘早操以養成早起之習慣並收強體健魄之效果操時由體育教員率領師生均各按時到場教材係用柔軟體操每兩星期換一次若遇氣候過冷則臨時酌量變通更之
2. 課內體育每生每星期授課一小時教材多採天然活動及遊戲等並特重各種運動方法之教學俾學生了解後在課外運動時能自動練習
3. 軍事訓練本部軍事訓練係取嚴格務期達到養成軍國民之目的每生每星期授課二小時一小時係操練一小時係在室內教授各種軍事知識
4. 課外運動本部僻處村野，與他校運動比賽之機會較少，惟校內運動，法重普及，除全校學生每日均有相當運動外更組織校內各種運動比賽，藉增興趣。現舉行者有足球，籃球，隊球，田徑賽等。
5. 體格檢查每學期施行體格檢查一次藉以明瞭學生體格狀況並為指導適宜運動之準備
6. 衛生組織衛生委員會專司學校衛生如膳食會側所沐浴等逐日輪流檢查並為預防各種疾病起見每年分季注射各

種防疫針及播種牛痘等

(三)設備 本部地處鄉村空氣新鮮鍛鍊身體頗為適宜有大操場一內含四百米跑道一足球場一賽球場二網球場二各種田徑賽及球類用品設備尚全此外如體操用之啞吟木棒器械操用之單槓雙槓木馬平檯跳箱及軍事訓練所用之木鎗等均尚敷用

## 六、圖書館概況

本館因經費支絀添置圖書太少所藏圖書大半係前江蘇省立第二師範農村分校者總計典藏數量無多業已將館內所有圖書依新式分類法整理編定號碼另設專員負管理之責並備置登錄簿及各種應用表格規模粗具茲將各項情形概述如次

(一)內容 本館現設藏書室及閱覽室一雜誌室及日報室一因陋就簡一切設備尚不足以語完備也

(二)組織 本館設管理員一人服務生若干人處理館務至于圖書之購置由本部部務會議決定之

(三)分類編目 本館因圖書尚少故分類法悉依杜威十分法編目採卡片式

(四)借閱手續

1 教職員借書須填寫書名數量於教職員借書簿內

2 學生欲借閱圖書者須於開學後繳驗註冊證向本館領取借書證

3 借閱圖書者須詳細用楷書填寫借書單連同借書證交管理員核校無誤方能借書

4 每人借出圖書暫以一本為限凡前借書籍未還者不得再借如有特別情形經管理員之許可者不在此例

5 凡重要圖書及指定參攷書概不出借

6 借閱圖書如有污損或遺失者須照價賠償

7 校外人士經本部教職員學生之介紹得本館之同意亦得在館閱覽

(五) 開放時間

1 借閱圖書每日上午自七時起至九時止下午自三時起至六時止

2 雜誌報章另闢專室供衆閱覽延長開放時期

(六) 購書手續

1 本館購書係採介紹制先由本部師生填寫購書介紹單經審查後認爲必須購備者交事務處購置

2 如審查認爲可緩添置者則添置從緩

3 添購書籍須依本部經濟情形酌定之

(七) 報章雜誌

1. 本館日報按月裝訂以備參攷

2. 本館雜誌按季裝訂

(八) 規程

1. 本館章程得適用中學部所定但依本部情形酌量增減之

2. 本館借書規程專中學部用

(九)表冊 本館現通用之表冊名目如次

1. 參考目錄卡片
2. 書名目錄卡片
3. 分類目錄卡片
4. 借書證
5. 借書單
6. 書片袋
7. 介紹圖書單
8. 雜誌目錄卡片
9. 本館借書報告表

(十)計劃 本館爲改進館務力求發展起見草定下列計劃

1. 增置標準閱書桌椅
2. 增加圖書數量每年預計增購圖書四百元
3. 舉行圖書募捐

中央大學區立上海中學校一覽

鄉村師範概況



4. 歡迎寄存圖書

5. 定期開放灌輸鄉民知識

6. 延長閱覽時間

7. 與中學本部及外界聯絡

## 七、農場概況

(一)沿革 本部農場初僅以校舍基地五畝餘充之至十五年省始沿撥吳淞港之廢營基地與校作為農場乃將原有農地建築學生宿舍當時廢營基地一片荒蕪野草叢生乃着手規劃整治建房舍添農具形式略備十六年度學校改組農場方面仍以一貫之精神繼續進行添置標牌器械更較完備矣

(二)面積 現在農場實有地三十三畝零惟除去舊泥城基地九畝餘可供正式試驗栽培種植者僅二十四畝而已

(三)設備 本場因經費拮据設備方面因陋就簡建築方面僅有辦公室一間農產品陳列室兼招待室一間農具室兼農工宿舍一間器械方面則有耕種用具收穫用具調製用具貯藏用具病虫害防除用具雖不十分完備足供學生實習之用

(四)實習 有共同實習分組實習兩項共同實習以養成普通之農業勞動為主分組實習以引起其技術之研究并責任心為主就學級之高低隨農業功課教授之目標而定實習之方針

1. 第一期 注重勞動的實習如農場道路之建設溝渠之開掘修理農具之使用方法及作物之栽培等

2. 第二期 注重技術的實習如作物栽培之方法果樹苗木苗桑樹苗之養成及果樹園桑園之建設整理等

3. 第三期 注重試驗的實習如麥作棉作稻作之各種試驗方法及養蠶造林等

4. 第四期 注重育種的實習如主要作物之育種方法及家畜之飼養農事之調查推廣等

(五) 現況 麥作試驗計八區占全部農場面積三分之二分品種試驗病害預防試驗播種量試驗播種法試驗選種法試驗等桑樹二區約四畝今春栽種種為湖桑并有日本種數種以資比較果樹園有上海水蜜桃天津水蜜桃紫和葡萄白和葡萄四種占地一畝半亦今春造成其餘如蔬菜栽培地森林苗圃蔬菜花卉苗圃等均有惟地積不甚大耳種子種苗採自著名機關如金陵大學農科長安商會中央大學農學院蘇州農業學校等而各地名稱則由學生分扣採集本學期開始學生交來者有三百餘種本場將逐一種植以比較其優劣棉之各種試驗擬於今年開始美棉是否適於本場附近之栽培為一問題現得 *aeola*, *Trico* 兩種種子先行試種華棉先重品種試驗以希得佳良品種本場現今注重者為麥作棉作之該驗俟以後得相當成績再兼及其他於出版物方面則藉民衆開會時每以關於農事智識方面之材料刊印數發之

(六) 將來 本場在使學生實地研究農事智識養成適於農村小學之教師兼任改良農業指導農村之才能故對內須增加設備對外須推廣業務茲分述之如下

1. 場內設施 本場以後設施於建築方面擬逐年添建養蠶室溫室病虫害研究室室內實習室畜舍農民合作辦事室等器械方面擬逐年置辦洋犁棉作播種器五齒中耕器灌溉用具養蠶用具等務求足供學生研究之用

2. 場外事業 學生在教室內所得農事學理應用於農場經數年試驗所得佳良之結果應推廣於農村藉收改良農業之效故以後對外事業擬預為分配優良種子開農產品展覽會農業演講會代農民辦理合作事業等類

(七)附錄 關於本場各種規程茲摘錄之于下

(1)本場職員辦事簡則

- 一、本場設主任一人處理全場事務助理若干人襄佐主任辦理之
- 一、本場辦公時間須依照本校之規定惟有特別情形得酌量增減之
- 一、本場職員之職務如左

(1)支配場內各區域之耕作設計

(2)分配及指導學生實習時之作業

(3)記載各種表冊報告試驗成績

(4)預算本場經費提交部務會議

(5)指導本部學生組織關於農事方面之研究

(2)學生實習規則

一、學生實習時間須遵從教師之分配及指導

一、實習時使用之器具須慎重處理用畢後須各自整理放置原處如不自留意有損壞時須照價賠償

一、學生實習前須先注意場內揭示牌所表示之工作

一、學生實習缺席時照農業課缺席論

一、場內農產物非經教師之指示不得自行採取

一、實習時所經歷之各種作業須隨時記載不得中輟俟學期結束時當繳呈教師檢閱

一、除原定實習時間外在相當時期該教師認為必需實習時得臨時通告實習之

(3) 參觀須知

一、凡個人或團體蒞場參觀極表歡迎惟須先期通知以便招待

一、參觀時本場派員引導之

一、歡迎參觀者與以切實之批評與指導

一、參觀者須遵守下列各條

(1) 請勿隨地涕吐

(2) 請勿喧嘩

(3) 請勿吸煙

(4) 請勿損傷農作物

(5) 請勿損傷家禽及家畜

一、休業期內謝絕參觀



## 八、課外作業概況

(一) 鄉村研究會 該會由三年級學生自動組織各級學生得自由加入以研究鄉村行政為宗旨因本學期終行將畢業畢業後服務社會具鄉行政種種設施有密切之關係故對之不得不先有一番研究以預備出校後之應付每星期六開會一次討論研究精神頗括並據於每年刊一况研究錄

(二) 昆蟲研究會 該會由二年級學生組織之因感於昆蟲於農作物方面為益為害關係至鉅現已着手採集標本製作研究其形態習性及對於農作物之關係

(三) 植物研究會 該會由一年級學生組織之現正採集標本製作會內規定每人至少須有標本二十張每月將標本陳列開會一次研究其形態特徵與在農業栽培上或其他利用上之價值

(四) 民衆學校 該校由各級學生組織之專收年長失學之學生教員由二年級以上學生完任之

(五) 其他

## 九、最近計劃綱要

(一) 目標 鄉村師範教育，以養成優良鄉村小學校教師為主要目標；并造就足以改進農民生活人才。

(二) 設備（五年內逐漸增加） 本部現有校舍三十一間書籍約二百餘元，儀器農具各百餘元殊屬不敷應用。

### 1. 校舍

(1) 建築教室四。（原有教室，須改為學生及教職員宿舍。）

(2) 圖書館，并小規模之病院一所。

(3) 女生宿舍一所。

(4) 小學校舍一所。(原有小學在中村，距本部甚遠，實習生往返不便。)

(5) 幼稚園一所。(全鎮無一幼稚園)

(6) 農場舍室。

## 2. 圖書儀器農具

(1) 圖書每年擬添購四百元

(2) 儀器每年擬添購三百元

(3) 農具每年擬添購二百元

## 3. 電機

(1) 電燈機。(全鎮無電燈，而本部每月燈油費開支甚鉅擬購置小發電機一部，自裝電燈)

(2) 無線電收音機。(此機為打破鄉村與城市隔絕之唯一利器。)

(三) 編製 一、二、三年級名一級，并應社會要求，收有女生十人。

以後修業年限至少增加一年，理由有四：

(1) 担任國民教育的教師，無論城市鄉村，應有同等程度。

(2) 現今鄉村小學，多增設五六年級。

(3) 鄉師課程，除學習普通基本學科外，尚有農業，教育課程，及實習時間。

(4) 學生在初中學年內，本不應授以職業教育。惟是項計劃，擬建議行政院，俾各鄉師取一致之進行。

(四) 課程 除參照行政院規定之鄉師新課程外，并擬逐漸實行以下諸點：

(1) 編定鄉師課程綱要。

(2) 增加教育學分。

(3) 注重實習，以實習課程與教育原理聯絡。

(4) 高年級按照地方情形，酌設選習科目。

(5) 實行能力編製，升級以科為單位。

(6) 加授女生選修科目。

#### (五) 課外作業

(1) 組織消費合作社，圖書館委員會，體育委員會，及游藝部。

(2) 調查黃渡學齡兒童，人民職業，及經濟狀況。

(3) 師生合作築路，由校舍至農場。

(4) 高級學生兼辦民衆夜校。



(5) 調查鄉村學校為研究對象。

(6) 發行學校半月刊。

(7) 五年內達到黃渡鎮及附近鄉村民衆教育及國民教育之普及。

(六) 訓練 本「教」，「學」，「做」合一主張，全體職教員負訓育責任，并注重學生個性，期其畢業時為優良鄉村小學教師，并有改造鄉村之精神與能力。現在男女同學，訓練亦須顧及男女生理性情上不同之點，將來期望女生人數逐漸增加，至適當時期，擬另請女指導員，俾女生身心之發展，有專人負責。

(七) 農場 本場由省撥予營基可百餘畝充之。去秋僅丈得三十餘畝，一片荒原，開墾規劃，分全場為十餘小區，作物蔬菜，均已經過一度之栽種。建屋三間，為辦公農夫居住，并儲藏農具農產之用。農具方面：略備耕種收穫用具，其餘均付缺如，以後於設備與事業，當於五年內相提并進焉。

(1) 對內栽培各種農作物，暫先注<sub>重</sub>麥作棉作，并各種栽種法試驗，預防病害試驗等。而桑園果園苗圃亦逐年建設，至第五年方可有育蠶之實習。

(2) 對外辦理清丈農場，調查社會情形，交換良種，採集良種，推廣良種，與農民辦理合作事務。

(八) 結論 自十六年度至二十年度，期以五年，力求設備，課程，學生活動數量三方面之增加，兼及其品質之改進。命重大，常合作，分工努力以為之，成效如何，不敢計也！

# 實驗小學概況

## 一、行政概況

### (一) 行政方針

本校除依據中央大學區教育方針及各項法令處理全校校務外，更酌擬本校行政方針如下：

#### A、校務分掌

1. 採聯絡集中組織，分全校校務為若干股，設部及組以總其成。
2. 具分工合作精神，使職教員分任全校校務。
3. 教職員各依照服務規程服務細則辦公。

#### B、經濟公開

1. 設稽核委員會，按月稽核收支賬目，並公佈之。
2. 事務與會計分理，以免混淆之弊。

3. 各部股支用經費，先由需要人填需要單經經費管理人與校長簽字後，交會計股憑單交付。

C、聯絡家庭，溝通社會，尤注意與地方小學聯絡。

D、注意教職員之娛樂與修養，以及學術上之研究。

### (二) 行政組織

本校採聯絡集中組織，除由校長主持校務外，設校務議會為學校行政教育研究的決議機關。本學

期行政組織、暫分總務教務訓育研究宣傳五部，部以下再分組分股擔任處理和指導的責任，茲將本校行政組織大綱錄後：

本校行政組織大綱

第一條 本校為謀學校行政之便利，分設各部如左：

- 一、總務部——辦理學校雜務及其他不屬於他部之一切事情。
- 二、教務部——辦理教務上一切事情。
- 三、訓育部——辦理兒童訓育上一切事情。
- 四、研究部——辦理教育研究上一切事情。
- 五、宣傳部——辦理學校宣傳上一切事情。

第二條 總務部設主任一人，分設各股如下：

- 一、文書股——處理關於公牘，公函及印刷品存根等事情。
- 二、表簿股——處理關於表簿的調製整理與保管等事情。
- 三、庶務股——處理全校校工雜務和物品出納等事情。
- 四、會計股——處理關於編製預算決算和出納款項等事情。
- 五、圖書股——處理關於圖書雜誌等購置，借閱，整理，保管等事情。

六、統計股——處理關於調製統計等事情。

七、校具股——處理全校校具的置備，整理，保管等事情。

八、消費股——處理全校的公共消費事情。

九、裝飾股——處理全校的裝飾事情。

第三條 教務部——設主任一人，分設各股如左：

一、學籍股——處理關於學籍的調製，註冊等事情。

二、課務股——處理各級課務的統一聯絡，和各級兒童的升降調劑，並支配全校日課表等事情。

三、成績股——處理全校成績品的搜集，整理，陳列，保管等事情。

四、教生實習股——處理教生實習等事情。

五、課外作業股——處理關於指導兒童課外作業，假期作業等事情。

六、測驗股——處理關於支配全校各科測驗的次數及時間，並保管測驗材料，及測驗結果等事情。

七、設計指導股——處理關於指導低年級設計上教學上一切事情。

第四條 訓育部設主任一人，分設各股如左：

一、級務訓導股——處理關於訓練各級各團兒童的身體，品性，學業等事情。

二、監護股——處理關於維持散課時全校秩序，並注意兒童活動和學校風紀等事情。

三、懲獎股——處理關於考核并執行重大獎勵和懲戒等事情。

四、遊藝股——處理全校遊藝事宜。

五、集會股——處理關於週會，紀念日的儀式，和其他不專屬於某股的集會，並主持教職員娛樂會等事情。

六、衛生股——處理全校衛生上各項事情。

七、運動股——處理關於指導兒童運動上的各項事情。

八、自治指導股——處理關於指導兒童自治等事情。

九、舍務股——處理關於寄宿生作息，飲食，和宿舍內設備，清潔等事情。

十、黨童子軍股——處理關於黨童子軍的訓練事情。

第五條 研究部設主任一人，分設各組各股如左：

一、高級組——研究五六年級更有效的教導方法，並設法統一五六年級教導等事情。

二、中級組——研究三四年級更有效的教導方法，並設法統一三四年級教導等事情。

三、低級組——研究一二年級幼稚園更有效的教導方法，並設法統一一二年級幼稚園教導等事情。

四、國語股——謀全校國語教學的統一和進步，研究國語科教材，教法，教具，並保管研究記錄和應用教具。

五、算術股——謀全校算術教學的統一和進步，研究算術科教材，教法，教具，並保管研究記錄和應用教具。

六、常識股——謀全校常識教學的統一和進步，研究常識科教材，教法，教具，並保管研究記錄和應用教具。

- 七、體育股——謀全校體育教學的統一和進步，研究體育科教材，教法、教具，並保管研究記錄和應用教具。
- 八、音樂股——謀全校音樂教學的統一和進步，研究音樂科教材，教法，教具，並保管研究記錄和應用教具。
- 九、英語股——謀全校英語教學的統一和進步，研究英語科教材，教法，教具，並保管研究記錄和應用教具。
- 十、藝術股——謀全校藝術教學的統一和進步，研究幼稚園教材，教法，教具，並保管研究記錄和應用教具。
- 十一、幼稚教育股——謀幼稚教育的進步，研究幼稚園教材，教法，教具，並保管研究記錄和應用教具。

第六條 宣傳部設主任一人，分設各股如左：

- 一、揭示股——處理關於揭示學校新聞，重要時事及各種標語事情。
  - 二、出版股——處理關於徵集稿件編輯刊物等事情。
  - 三、交際股——處理關於參觀人和其他來賓的應接等事情。
  - 四、調查股——處理關於調查學校行政和教導實況等事情。
  - 五、校友聯絡股——規定聯絡校友的計劃，並設法聯絡之。
  - 六、學校聯絡股——規定聯絡學校的計劃，並設法聯絡之。
  - 七、家庭聯絡股——規定聯絡家庭的計劃，並設法聯絡之。
- 第七條 各部視事務之繁簡，經校務會議議決，得增刪部股或特設委員會。
- 第八條 各股如內容繁複的，可以分成小組，處理各該小組事宜。

第九條 各股設股長一人，主持各該股一切事宜，並為會議時主席。

第十條 各委員會設委員長一人，主持各該委員會一切事宜。

第十一條 各股以職務有關係者為當然股員外，得由各該股商得本人認可後，推請加入；任期為一學期。

第十二條 各委員會委員由校務會議推定。

第十三條 各部股議決案，須經校務會議通過後執行。

第十四條 各部各股各委員會的事務，如無須實行，得由各部主任；股長；委員長，商經有關係的各部主任和校長允可後，執行之，但須交校務會議追認。

第十五條 各部各股各委員會規程和辦事細則，另行訂定由校務會議通過後實行。

第十六條 本組織大綱修改之權，屬於校務會議。

### (三) 行政歷

本校為辦事便利起見除學校有綜合的學校行政歷外，各部有行事歷，各組有進行歷，兒童方面也有實驗市行政歷、茲舉例如下：

A 學校行政歷舉例

週次	第二週							第三週					
新 歷	二 月 一 三	一 四	一 五	一 六	一 七	一 八	一 九	二 〇	二 一	二 二	二 三	二 四	二 五
日 曜	月	火	水	木	金	土	日	月	火	水	木	金	土
定期 辦理 事項	始 總 務 會 紀 念 週 早 晚 操 開	教 務 會	訓 育 會 教 材 會	研 究 會	宣 傳 會	假 期 作 業 展 覽 會 週 會		校 務 會 紀 念 週	長 行 就 職 禮 總 務 會 實 驗 市 市	教 材 會	自 治 指 導 會		週 會
籌 備 進 行 事 項	舉市長 公 開 運 動 及 選 實 驗 市 候 選 市 長 佈 置 教 室 印 發 各 級 名 單 調 製 各 種 表 冊 調 製 新 舊 生 學 籍 級 任 會							集 稿 二 十 五 週 紀 念 週 刊 念 會 籌 備 二 十 五 週 紀 念 週 始 辦 公 實 驗 市 市 政 府 開 修 訂 答 客 問 調 查 級 自 治 組 織					

B 總務部行事歷舉例

週次	第二週							第三週				
股 別	文 書 股	表 簿 股	庶 務 股	會 計 股	圖 書 股	統 計 股	校 具 股	消 費 股	裝 飾 股			
預 定 事 項	呈 報 本 學 期 開 學 時 應 行 呈 報 事 項	開 始 調 製 各 項 表 格	召 集 校 工 談 話 會 分 發 教 室 用 具	結 算 學 費 收 入 公 佈 未 繳 學 費 的 學 生	徵 求 添 置 新 書	調 製 各 項 統 計 表	調 查 零 星 校 具	開 膳 食 委 員 會	各 教 室 開 始 佈 置			

中央大學區立上海中學校一覽

實驗小學概況



C 教務部行事歷舉例

中央大學區立上海中學校一覽

實驗小學概況

D 訓育部行事歷舉例

週次		第二週						第三週			
股別	預定事項	學籍股	課務股	成績股	教生實習股	課外作業股	測驗股	設計指導股			
	預定事項	開始調製新舊生學籍	缺席情形通知缺席教員之代課情形 報告各級學生出席百分比，報告教員	籌備二十五週紀念陳列成績	編定實習週歷 開始第一期實習	開假期作業展覽會	國語科作寫各留初次成績	股務會議			
週次		第二週						第三週			
股別	預定事項	黨董軍股	舍務股	自治指導股	運動股	衛生股	集會股	遊藝股	懲獎股	監護股	級務指導股
	預定事項	徵求團員	開談話會	籌備舉行市長就職典禮	組織球隊支配運動時間	添置藥品開始衛生檢查	排定學生排隊地點	籌備二十五週紀念游藝大會	給假期作業優勝獎預備各種普及獎	股務會議	製成級自治組織大綱開學級交誼會

E 研究部行事歷舉例

週次		第二週							第三週					
股別	高級組	中級組	低級組	國語股	算術股	常識股	體育股	音樂股	英語股	藝術股	幼稚教育股			
	預定事項	研究會	研究會	分發錯字統計表格	股務會議	開始編制三四年常識科細目	決定早晚操教材	收集各學年適用歌曲	開始編製英語測驗用材料	股務會議	開始自製各種兒童玩具			
週次		第二週							第三週					
股別		揭示股	出版股	交際股	調查股	校友聯絡股	學校聯絡股	家庭聯絡股						
預定事項		揭示第一次各種標語及廊下掛圖	二十五週紀念刊集稿	製定與參觀人接談表	調查新生履歷	召集二十五週紀念校友方面的籌備會	徵集發起各學校同年級同樂會意見	邀請參觀假期作業展覽會						

F 宣傳部行事歷舉例

他若低級組之設計進行歷高級組中級組之共同作業進行歷，已見於教學概況中，兒童自治實體市行政歷，已見於訓育概況中，茲不贅述。

## 二、教務概況

### (一) 教學的旨趣

(甲) 增加教學效果 要靠每天規定的教學時間以謀教學效果的增加，是不可能的；僅憑教者的主觀標準，以診斷教學效果是否增加，是不可能的；要使兒童修畢各科，即了然於擇業升學的途徑，以證實教學效果之增加與否，是不可能的；要僅在少數兒童間考核出教學的效果爲何如，也是不可能的。所以我校謀增加教學效果的方法，有如下列：

1. 注重課外作業，
2. 注重測驗以客觀標準攷核學生成績，
3. 注重職業指導及升學指導，
4. 注重統計以表示教學效果。

(乙) 改進教學歷程 這是誰都不能否認的：要增加效果，必先採取更有效的教學方法。因此一事項的教學歷程，非加深切的研究，不足以謀改進。不過教學歷程是不能絕對確定的，一方面吾們又怕教學效果的減低，所以我校雖在實驗小學教育的地位，謀教學歷程的改進，却同時求不背下列各點：

1 謀教學時間的經濟，

2 謀有系統的適應兒童的需要，

3 謀滿足優等兒童的求知慾，

4 謀引起劣等兒童的學習興趣。

## (二) 學級的編制

在校舍不很寬敞的我校，要適應社會的要求，儘量增加學級，是事實上辦不到的。在經費竭蹶的我校，要多請幾位教員，減少各教員的教授時間，以謀特殊學科教學的便利，也是事實上辦不到的。而同時又要試驗幼稚教育，供教生之實習，不能不開辦幼稚園。所以我校除高級部六年級及五年級甲劃一英語時間，使同時上課，另編學級；低級部一二年級設選習科，亦同時上課，另編學級；高級部中級部另設課外特殊作業，輪流分組上課，使學生自由選習以外，暫設下列各級，計十一班：

六年級，

五年級甲，

五年級乙，

四年級甲，

四年級乙，

三年級甲，

三年級乙，

二年級甲，

二年級乙，

一年級，

幼稚園。

(三) 教材的選擇

兒童學習的進程，雖因教者指導而變成有系統的，但終究是動的，曲線的，因時而異的，所以祇初坊間去找幾本教科書，供給兒童學習，誰都知道是違背教學原則的。不過就是想隨時顧到各方面的情形，編選臨時教材，應當有一個標準；並且因為小學教育界職務之紛繁，生活之不改善，決不能終年用活教材，仍要借助於坊間的教科書，而坊間所出的教科書，又是很龐雜的。所以我校暫定選擇教材的標準如下：

(甲) 共同標準

1. 不違背黨義，
2. 須合於時代思潮及生活之需要，
3. 須能養成積極的革命精神，
4. 須合於兒童身心發達的程序，
5. 須能引起兒童的學習興趣，

6 各科編制須有聯絡一貫的精神，

(乙)各科標準

三民 1. 不是完全抽象而含有具體事例的，

2. 系統須明瞭而不繁複的，

3. 能使信仰三民主義而為國民黨服務的。

國語 1. 能涵養性情啓發想像的，

2. 能引起讀書興趣的，

3. 能養成發表能力的。

算術 1. 能使解決生活狀況裏諸問題的，

2. 能養成計算正確而且敏捷的習慣的，

3. 須循序漸進而多練習次數的。

公民 1. 能使了解自己的環境的，

2. 能啓發改良社會的思想的，

3. 須能養成良好習慣的。

歷史 1. 能使明瞭生活演進和社會變遷的，

2. 能注重時代精神的，

3. 能養成探索事物的習慣的。

地理 1. 能使了解生活和地理的關係的，

2. 能培養人生和自然的情感力的，

3. 能養成探索環境的習慣的。

衛生 1. 能使明白個人衛生的必要方法的，

2. 能使明白公共衛生的重大意義的，

3. 能養成衛生習慣的。

自然 1. 能使明白自然物和自然現象的，

2. 能養成欣賞自然研究自然的興趣的，

3. 能養成利用自然的思想的。

藝術 1. 能使明白普通工藝品的來原用途及製法的，

2. 能增進欣賞及美的發表能力的，

3. 能涵養德性的。

音樂 1. 能使明白音節之美的，

2. 能激動快樂和進取的感情的，
3. 能涵養德性的。

體育1. 能鍛鍊身體而合於發育程序的，

2. 能養成運動的習慣的，

3. 能養成秩序和敏捷的習慣的。

英語1. 能引起研究外國生活狀況的興趣的，

2. 不違背國情的，

3. 能使明白讀外國語的目的的。

#### (四) 教法的實驗

我 校 實 驗 教 學 法 的 計 劃 ， 在 縱 的 方 面 ， 設 國 語 算 術 常 識 體 育 藝 術 音 樂 英 語 七 股 ， 遇 相 當 時 期 作 各 該 科 各 學 級 教 法 的 研 究 。 在 橫 的 方 面 ， 則 合 幼 稚 園 一 年 級 二 年 級 為 低 級 組 ， 確 定 實 驗 設 計 教 學 法 ， 另 定 練 習 作 業 時 期 ， 以 冀 於 教 學 效 果 方 面 較 有 把 握 ， 並 確 定 設 計 週 歷 如 下 ：

十六年度下學期低級組設計進行週歷

週次 教師進行計劃 兒童課業程序

1. 分級 臨時課

2. 各級布置教室 佈置教室設計



3. 籌備二十五週紀念 成績展覽會設計
4. 同上 同上
5. 同上 小革命軍設計
6. 同上 同上
7. 同上 同上
8. 討論指導教生事項 植樹節設計
9. 交代 歡迎會設計
10. 實施野外教授 春的設計
11. 籌備低級動物園 飼養設計
12. 籌備測驗事項 種植設計
13. 舉行測驗調級調組 測驗并復習
14. 製造測驗成績統計表 民衆運動設計
15. 籌備母姊會 請客設計  
同年同樂會
16. 同上 開店設計
17. 同上 洋娃娃設計

18 同上

19 同上 學級會設計

20 同上 母姊會

21 討論放假結束事項 同年同樂會

22 籌備假期作業材料 測驗並復習

合三年級四年級為中級組，實驗分團教學法，並另定共同作業週歷如下：

十六年度下學期中級組共同作業週歷

週次 作業預定

1. 作業準備

2. 組織級自治會

3. 公民活動

4. 市政設計

5. 續

6. 續

7. 籌備二十五週紀念

8. 種痘設計
9. 旅行設計
- 10 勤學運動
- 11 整潔運動
- 12 小運動會設計
- 13 勞働節設計
- 14 秩序運動
- 15 娛樂運動
- 16 籌備藝術展覽會
- 17 紀念五卅慘案
- 18 好學生設計
- 19 撲滅蚊蠅運動
- 20 暑期生活設計

合五年級六年級爲高級組，實驗自學輔導法，並另定共同作業週歷如下：

十六年度下學期高級組共同作業週歷

週次

作業預定

1. 作業準備

2. 級務整理

3. 勤學運動——圖書館開幕

4. 孫中山設計

5. 續

6. 續

7. 籌備校慶紀念

8. 衛生運動——種痘大掃除

9. 舉行遠足——植樹節

10. 學級交誼會

11. 整潔運動

12. 健康運動

13. 紀念五一五四

14. 雪恥運動

中央大學區立上海中學校一覽

實驗小學概況

15 國語運動

16 藝術運動——歌舞會工美展覽會

17 紀念五卅

18 公民活動

19 撲滅蚊蠅運動

20 消夏設計

21 同樂大會

實驗時又恐太覺散漫，沒有集中之點，因此規定各組實驗要點如下：

(甲)低級組方面

1. 要於大單元進行時顧及課程系統及進度，
2. 要使學生認定目的肯做深切的研究。

(乙)中級組方面

1. 要使低能兒或劣等兒得有適當的學習工作，
2. 要使兒童有機會做分團的精密研究。

(丙)高級組方面

1. 要使兒童的研究動機和研究問題發動於自己，

2. 要使兒童明瞭學習的目的。

### (五)

教學的一斑

下面是最近二個設計教師用的初步計劃：高級組施行孫中山先生設計，中級組施行市政設計，都以各該設計的事項爲中心，支配於各級各科，規定教材大綱。或再進一步把設計過程中必有的各科發表，也定一個計劃。至於低級組方面，則另舉一小革命軍設計的實例，以見一斑。

## 孫中山先生設計——(高級組)

第一時期 幼年時代(一八六六—一八八五)

一、中山先生的故鄉：

1. 翠亨村的地位……………地

2. 翠亨村的概況……………地

二、中山先生的家庭：

1. 正直的父親……………史，語

2. 慈善的母親……………史，語

3. 二叔及孀……………史，語

4. 海外的哥哥……………史，語

三、中山先生讀書時的情形：

1. 入村塾讀書時

反抗塾師.....語，史

不畏悍盜.....語，史

指斥惡吏.....語，史

反抗惡俗.....語，史

洪楊的故事.....史，語

對於家庭阻力的奮鬥.....語，史

2. 在火奴魯魯商店和學校中

火奴魯魯的地位和情形.....地

可惱的事情.....史，語

畢業的榮譽.....史，語

苛稅重重.....史，語

破壞神像.....史，語

3. 入廣州博濟醫校及香港皇家學校

結識同志……………史，地

中法之戰的教訓……………史，地

不愛錢……………語，史

廣州澳門和香港……………地，史

#### 四、參考書籍：

孫逸仙傳記，

中山軼事，

孫中山全傳，

孫中山軼事，

孫中山先生，

廣東省圖，

最近外交失敗史，

洪楊演義，

孫中山年表，

#### 第二時期 壯年時代（一八八六——一九二三）



一、執行醫業：

- 1. 在廣州——革命事業的發軔期.....史
- 2. 在澳門.....史，地
- 3. 北遊京津武漢.....史，地
- 4. 醫術活八.....語
- 5. 中日之戰.....史

二、組織與中會：

- 1. 組織前後的歷史.....史
- 2. 與中會的宣言.....語

三、青天白日旗：

- 1. 旗的歷史.....史
- 2. 旗的意義.....語
- 3. 旗的製法.....藝

四、廣州首義：

- 1. 事前準備.....史

2 起事失敗……………史

## 五、離廣州後的行蹤：

1. 亡命日本……………史，地

2. 檀島奇遇……………史，地

3 赴美宣傳……………史，地

### 洪門會館的歷史

4. 英倫被難

### 公使館之厄

### 康德黎的營救

5. 留居西歐……………史，地

## 六、三民主義之完成：

1. 三民主義的意義……………黨義

民族

民權

民生

中央大學區立上海中學校一覽

實驗小學概況

2. 三民主義的由來……………黨史

因襲吾國固有之思想

參考歐美：制度和學說

獨見而創獲者

七、同盟會之組織：

1 組織的經過……………史

2 軍政府宣言——四綱三序……………語，黨

八、歷次起事……………史，地，語

1 惠州三洲田之役——二次失敗

2 潮州黃岡之役——三次失敗

3 惠州七女湖之役——四次失敗

4 欽廉防城之役——五次失敗

5 鎮南關之役——六次失敗

6 欽廉上思之役——七次失敗

7 河口之役——八次失敗

8. 廣州新軍之役——九次失敗

9. 黃花崗之役——十次失敗

九、武昌起義：

1. 武昌和長江上下游的地位……………地

2. 起義時的情形……………史

3. 成立政府……………史

4. 就任臨時大總統宣言……………語

5. 南北議和功成身退……………史

丁、參考圖書：

續上，

世界地圖，

國旗的故事，

中山先生革命史，

英倫被難記，

三民主義，

中山先生思想概論，

各國革命史，

三月二十九日革命史，

中華民國開國史，

長江流域圖。

第三時期 晚年時代（一九一四—一九二五）

一、討袁之役：

1. 討袁的原因……………史

2. 討袁的失敗……………史

3. 組織中華革命黨……………黨史

4. 二次革命……………史

二、從事建設：

1. 心理建設……………哲，語

不知亦能行

能知必能行

2. 物質建設……………地，自

開發富源  
建築鐵路  
開採礦產

改良工業

3 社會建設……………公

民權初步的發端和方法

### 三、護法之後：

1. 被選爲大元帥……………史

2. 就任非常大總統……………史

再至廣州

初次北伐

3 廣州蒙難……………史，語

陳炯明叛變

蒙難的經過

4 再任大元帥職……………史

### 四、改組中國國民黨：

中央大學區立上海中學校一覽

實驗小學概況

1. 第一次全國代表大會.....史，語

2. 國民黨的歷史.....史，黨

3. 國民黨的組織.....黨

4. 國民黨的策略.....黨

對內——對外

5. 制定建國大綱.....語，黨

五、反帝國主義的工作：

1. 解散廣州商團.....史，語

解散的原因

解散的經過

2. 力爭廣州關稅.....史，地

稅率的不自由

交涉的經過

3. 廢除不平等條約的運動.....史，地

列強侵略中國的歷史

不平等條約的大概

六、編練黨軍：

- 1. 辦黃埔軍校……………史
- 2. 改良軍隊的組織……………黨
- 3. 軍人精神教育……………語，公

七、北上號召國民會議：

- 1. 召集國民會議的目的……………語
- 2. 召集國民會議的方法……………公，史
- 3. 離廣州後的行蹤……………史，地

八、患病及逝世情形：

- 1. 患病的情形……………史
- 2. 逝世的情形……………史
- 3. 遺囑的全文……………語，史

九、附錄——逝世後

甲、追悼的熱烈：



1. 各地追悼的情形.....史

2. 追悼辭的一頁.....語

乙、陵墓的建造：

1. 陵墓的地點.....地

2. 陵墓的式樣.....圖

3. 陵墓的工作.....工

丙、國民政府的產生：

1. 第二次全國代表大會.....史，語

2. 國民政府的組織.....公，黨

丁、現在的國民黨：

1. 清黨的意義.....史，語，黨

2. 整理黨務的計劃.....黨，語

十、參攷圖書：

建國大綱，

建國方略，

廣州蒙難記，

新編民國史，中國革命史，

中國國民黨總章，

中國國民黨黨史，

第一二次全國代表大會宣言，

帝國主義，

關稅問題，

不平等條約史，

中山先生演講集，

國際問題草案，

中山先生的生和死，

總理陵墓圖、

第四次中執全會之提案，清黨運動。

### 附孫中山先生設計常識國語科發表計劃

第一時期：

中央大學區立上海中學校一覽

實驗小學概況

一、常識科發表：——圖表(筆記在外)

1. 中山先生讀書時的行蹤，
2. 廣州沿海形勢圖，
3. 中法和中日之戰的戰時地圖，
4. 中山先生幼年時期年表，
5. 中山先生的世系，
6. 國恥地圖，
7. 其他。

二、國語科發表：

作：1. 把每一件軼事編成一篇劇本，

2. 中山先生革命思想的來源，

3. 讀書——救國；

寫：1. 寫劇本封面，

2. 「孫逸仙香山縣翠亨村」，「讀書不忘救國」，

3. 對聯「革命是手段建設是目的」「天下興亡匹夫有責」，

4. 橫額「博愛」建設民國。」

第二時期：

一、常識科發表：圖表——（筆記在外）

1. 中山先生奔走革命時的行蹤，

2. 十次起義的地點，

3. 武昌和南京，

4. 中山先生壯年時期的年表，

5. 中山思想的來源，

6. 三民主義，

7. 革命方略，

8. 各國革命和中國革命的異同，

9. 國民黨和共產黨的分析比較，

10. 中山主義的基礎，

11. 中國革命史表解，

12. 國旗表解，

13 民生主義和社會主義，

14 帝國主義壓迫中國的各方面，

15 其他。

二、國語科發表：

作：1.「倫敦之厄」劇本，

2. 青天白日滿地紅——新詩，

3. 悼黃花岡七十二烈士——新詩，

4. 三民主義和中國——論文，

5. 辛亥革命的感想——論文，

6. 歷次革命的劇本，

7. 意譯與中會或同盟會宣言爲語體文：

寫：1.「青大白日滿地紅」，

2.「革命便是進化主義勝過武力」，

「革命之血幸福之花」，

3. 橫額「袁仁取義」，

「智仁勇」，

「人格救國」。

### 第三時期：

一、常識科發表：——圖表（筆記在外）

1. 行易知難表解，

2. 實業計劃，

表解、地圖，

3. 中國國民黨的五個時期、

4. 民權初步表解，

5. 列強侵略和中國革命，

6. 中國國民黨對外政策，

7. 中國國民黨對內政策，

8. 中國國民黨的組織系統，

9. 黨軍的組織系統，

10 國民會議提案大綱，

11 建國大綱表解

12 縣省組織，

13 治國機關，

14 中外締約各國一覽，

15 滿清時代外債一覽，

16 外國在中國所設立的銀行，

17 世界各國兵力的比較，

18 外國在中國的開礦權，

19 外國在中國的內河航行權和鐵路權，

20 外國在中國的居留地和租借地，

21 中山先生晚年時期年表

22 國民政府的組織，

23 國民革命的意義，

24 國民政府的政治區域，

25 最近戰爭地圖，

26 世界上被壓迫民族一覽，

27 其他。

一、國語科發表：

作：1. 論文「破壞，建設」，

「總理的精神」，

「國民革命的對象」，

「國民革命和階級鬥爭」，

「國民會議」。

2. 新詩「努力」，

「總理紀念詞」，

3. 演說辭「爲什麼要革命」，

「我們的責任」；

寫：1. 橫額「天下爲公」「知難行易」，

2. 對聯「打倒帝國主義努力國民革命」「爲主義奮鬥和民族爭光」「繼續總理遺志完成革命事業」，

3. 堂幅「遺囑」「大道之行也……是爲大同」。

中央大學區立上海中學校一覽

實驗小學概況



## 市政設計——中級組

### (一)特別市的意義

1. 什麼叫做市？
2. 什麼叫做特別市？
3. 特別市在行政系統上的位置怎樣？
4. 上海爲什麼要劃做特別市？

### (二)上海特別市的沿革

1. 八十年以前的上海。
2. 五口通商的原因。
3. 五口通商後的上海。
4. 光復以前的上海。
5. 孫傳芳盤據江蘇時代的上海。
6. 國民政府建都南京以後的上海。

### (三)上海特別市的區域

..上海縣約區域。

2. 淞滬商埠（孫傳芳時代所設）的區域。

3. 上海特別市的區域。

4. 光復以前上海市行政的區域。

5. 上海特別市的分區。

6. 上海特別市各區的比較。

7. 上海特別市爲什麼要分區，爲什麼要這樣劃分？

#### （四）上海特別市的組織

1. 世界各國都市的普通組織。（1. 市長制 2. 委員制 3. 經理制）

2. 上海特別市市政府的組織。

3. 上海特別市市政府所屬各局的組織。

4. 各局組織的比較。

5. 上海特別市市政府和其他特別市市政府及省政府國民政府組織的比較。

6. 上海特別市市政府和所屬各局爲什麼要如此組織？

7. 上海特別市市長（現在的將來的）和各局重要職員如何產生？

#### （五）上海特別市的事業

(甲) 財政局：

1. 限制車輛免捐執照，
2. 接收上海市公所及滬北工巡捐局，
3. 辦理唐家灣小菜場坍塌被災民衆撫卹善後，
4. 擬定市屬各機關會計規程，
5. 整理滬南地方公益稅。
6. 其他。

(乙) 工務局：

1. 經辦文件統計，
2. 辦理閘北恆豐路橋坍塌及重建事宜，
3. 辦理西門唐家灣菜場坍塌及重建事宜，
4. 經理道路工程，
5. 經理橋梁工程，
6. 辦理通溝掘路工程，
7. 檢查公私建築物，

8. 其他。

(丙)公安局：

1. 接收淞滬警察廳，
2. 編配警衛，
3. 組織保衛團，
4. 辦理特別市各項公共事業，

(丁)衛生局：

1. 舉辦防疫注射，
2. 設立時疫醫院，
3. 取締南北市自來水，
4. 添置洒水汽車，
5. 取締自流井，
6. 檢驗出口肉類，
7. 佈種牛痘，
8. 設立臨時防疫醫院，

9. 調查死亡人數。

(戊)公用局：

1. 調查公用事業機關，
2. 化驗自來水，
3. 整頓路燈，
4. 檢驗人力車，
5. 勘修電車軌道，
6. 辦理舢板廠義渡，
7. 其他。

(巳)教育局：

1. 調查市內學校，
2. 整頓本市教育，
3. 籌劃本市教育經費，
4. 準備參與第八屆遠東運動會，
5. 推廣平民教育，

6. 審查書報，
7. 計劃建設市立閘北公共體育場，
8. 其他。

庚) 土地局：

1. 清查市有土地，
2. 測量調查市公產，
3. 發行不動產契紙，
4. 舉辦土地登記，
5. 調查灘地，
6. 準備接收上寶會丈局，
7. 組織評價委員會，
8. 徵收增價稅，
9. 其他。

辛) 農工商局：

1. 審查農工商各團體各機關呈請備案事件，

2 審查商標辦理註冊

3 調解勞資糾紛，

4 監督和保護農工商各業事件，

5 籌劃興辦及整理農工商各業事件，

6 其他。

(六) 上海特別市的改進計劃

1. 上海特別市區域的改進。

2. 上海特別市市政府和所屬各局組織的改進。

3. 上海特別市市長暨其他重要職員產生法的改進。

4. 上海特別市市政府和所屬各局位置的改進。

5. 上海特別市內各項事業的改進：

一、督促或收回外人辦的學校，

一、建設圖書館博物院動植物院及公共講演廳，

一、設立公共影戲院及兒童影戲院，

一、設立兒童圖書館，

- 一、設立公共閱報處，
- 一、取締游劇場書報及影片，
- 一、上海公園，
- 一、建設公衆娛樂場所，
- 一、建設貧民習藝所，
- 一、設立殘廢院養老院乞丐教養所，
- 一、建設天文台，
- 一、改良黃浦及蘇州河渡船及渡船碼頭，
- 一、就交通要道設置電鐘統一時刻，
- 一、設立度量衡審檢處，
- 一、取締外人越界經營水電事業，
- 一、設立公共廣告場所，
- 一、舉辦公共汽車，
- 一、收回商辦一切公用事業並整理改良之
- 一、增設普通電車線，



- 一、建議交通部將淞滬鐵路敷設雙軌改用電汽機車注重衛生，
- 一、改良黃浦東西及蘇州河南北間交通，
- 一、修築人行道，
- 一、建設公墓，
- 一、改良溝渠，
- 一、組織衛生宣傳隊隨時勸告市民注意衛生，
- 一、改造垃圾箱，
- 一、設立公共場所，
- 一、檢查市民飲料及一切食物，
- 一、建設小菜場，
- 一、注意街道清潔，
- 一、提倡合作社，
- 一、促進對外貿易，
- 一、設立勞工銀行，
- 一、設立農民銀行，

- 一、設立物品陳列室，
- 一、獎勵特種及基本工業，
- 一、發給國貨證明書，
- 一、組織模範農村，
- 一、解放僧道尼姑奴婢妓女，
- 一、破除一切迷信，
- 一、規定婚嫁喪葬制度，
- 一、實行婚嫁生死登記，
- 一、嚴禁烟賭，
- 一、收回租界。

(把本項改進計劃的討論結果向市政府建議)

### (七)上海特別市的地位

- 1 八十年前的上海所處的地位怎樣？
- 2 開為商埠後的上海所處的地位怎樣？
- 3 孫傳芳時代的上海所處地位怎樣？

4 今日的上海特別市所處的地位怎樣？

a 政治上

b 經濟上

c 商業上

d 工業上

e 交通上

對內對外

(八)參考圖書

上海市政周刊

首都市政周刊

市政工程學

上海縣志

市政新論

一歲中之廣州

上海指南

道路計劃書

倫敦之市計劃圖

建國方畧

上海特別市政公報

上海特別市各局業務彙刊

上海特別市區域圖

上海特別市組織系統表

中華大地圖

江蘇省地圖

現代歐美市制大綱

都市居住問題

新村市

上海縣全圖

上海特別市教育半月刊

其他關於市政的參考圖書

## 小革命軍設計——低級組

中央大學區立上海中學校一覽

實驗小學概況

(動機)今年三月五日舉行總理紀念週，張詠春先生政治報告云：「自從馮玉祥蔣介石閻錫山三個革命偉人集合於開封，預備合力進攻打孫傳芳張宗昌張作霖三個國賊」張先生善於演講，口講手劃，說得非常粗淺，兒童聽得十分清楚，頗有聽之不倦之態。會後上談話課，二甲兒童要求教師講革命故事，二乙兒童要求老師講蔣介石之戰爭故事，兩級之指導教師，不約而同的大談特談革命故事，兒童對於革命之意義與事業完全於故事中領悟。同時兒童又將從前目見耳聞之革命事業及進攻守備之方法等等，一一陳述，羣兒童聽到勇敢之情形偵探之妙計等，更是興高采烈，一時頗願一觀實情，躍躍欲從事於革命事業。

(決定目的)兒童既有興趣學習，教師自當利用其興之所至，設法聯絡三級共同研究革命事業，本設計於是產生。

(計劃)：他們聽了許多的故事，關於革命種種，已充滿於腦海，如何預備革命，如何完成革命，兒童早已得到許多參考，胸中早有成竹，費一小時之討論，大綱一起計劃完畢，爰將師生兩方計劃，列表記於左：

### 小革命軍設計師生計劃相關表

	兒童決定之計劃		教師假定之計劃	教師補充之事項
討論 事項	1 革命軍要有些什麼？	分期 研究	預備期	
	兵 { 要有本領 要胆大勇敢 砲 槍 { 要多 要新式 糧 餉 要多		討論 預備 革命 之 種 種 事 項	要有來路
	2 革命軍怎樣會完成革命？		進行期	
	兵 { 要知道打仗方法 要知道地理地圖 要勇敢不怕死 要會偵探		討論 進 攻 時 之 種 種	
計劃 工作	3 革命成功之後應當怎樣？	發表 工作	完成期	
	兵...休息 兵...慶祝 { 表演 提燈		討論 成 功 的 欣 賞 等	慰勞傷兵
	4 怎樣表示你們的革命思想？		教學的分配	
	1. 講給大家聽 2. 寫出來給大家看 3. 畫出來給大家看		聯 絡 各 科 發 表	

	4 做出來給大家看 a 作品 b 表演			
作業支配	怎樣分配工作呢？	支配工作	練習的方法	
	講——乙年担任 畫——二乙担任 寫——二甲担任 作品表演大家合作 容易的一年級工作 難的二年級工作請 老師支配		打通三級的界限通力合作	
工作程序	怎樣着手工作呢？	練習方式	練習的過程	
	每日每晨討論工作 事項及方法討論完畢 即繼以工作作品 完成交給老師保管 收藏		討論實習	遇關聯事項即 集三級同學 會議討論完畢 仍分級分組學習
預定工作日期	多少時候做得好呢	預定工作日程	預約工程	
	兩週完畢		兩週完畢	

大綱計劃既畢，即於星期三開始工作。工作時之活動以及各項工作詳情，無不由討論產生；逐日詳情以篇幅之限制，勢不暇一一詳述，姑製三表於後：

甲。兒童計劃與完成作業之對照表

事前計劃	工作結果
1. 講給大家聽	講故事 1. 會掘壕的小兵 2. 有本領的將官 3. 節省子彈的計策 4. 會輸送東西的小孩 5. 打仗的故事 6. 偵探的故事 7. 仁慈的醫妹妹 8. 勇敢的小革命軍 9. 繳械之一法 10. 山後的伏兵
2. 寫給大家看	書寫標語 做傳單佈告 革命消息之報告等
3. 畫給大家看	革命軍的出發圖 戰爭圖 慶祝圖
4. 做給大家看	作物： 各種行軍活動情形 各種戰具 戰地的機關 戰時之情景 表演： 黨神歌舞劇 戰爭遊戲



乙. 小革命軍設計過程與各科目之對照表

設 計 過 程	科 目
革命故事之讀物及記載	國 語
工作數量之計劃與材料之計算作物之高低大小	算 術
普 通 軍 事 常 識	常 識
守 紀 律 忠 勇 於 黨 國	公 民
小 兵 丁 遊 戲 黨 神 歌 劇	歌 遊
各 種 作 品	工 藝
革 命 故 事 畫 裝 排 模 型 圖	形 藝
掘 壕 的 掘 土 法	園 藝
標 語 等 之 書 寫	書 法
做 傳 單 佈 告	綴 法

丙。小革命軍設計所獲得之知能舉例

	關於自然的	關於社會的
知  識	1. 四季田園之景色 2. 四季之品物	1. 軍事常識 2. 城市與鄉村之差異 3. 社會情形種種
技  能	1. 花樹之製作及點綴 2. 田園之佈置 3. 品物之製作	1. 各種兵士狀態之描寫剪貼繪畫 2. 陣線之佈防法 3. 步馬砲工兵及各種軍用器具之製作法 4. 揣摩城市與鄉村的建築和人物之種種狀態工作

### 三、訓育概況

(一) 訓育方針 教育要適合時代性和國民性的。今我國以「黨治」號召，意在使全國民衆皆爲黨化，咸明瞭黨之主

義及政策，然後鼓舞精神，努力建設，以期由訓政而憲政，達於革命成功之時期。故吾校訓育方針曰：

養成黨治下健全之國民。

析之爲六曰：

須有革命思想；

須有進取興趣；

須有建設能力；

須有評判態度；

須有合作精神；

須有良善習慣。

(二) 訓育標準 訓育有了標準，學生方面，自然容易檢點，不致似往日的茫無頭緒。教師方面，對於學生的操行

考查，有了客觀標準，總可比較的正確，不會再蹈主觀武斷的毛病。吾校之訓育標準有學校規定與學生自訂之二

種：

a 黨國民——這是學校規定的。原本於美國阿柏登與查綏爾女士所釐定之公民度量表而間加以修正者。舉例如

下：

# 黨 國 民

## 第 一 級

1. 對黨國旗行禮和唱國  
歌時要立正
2. 準時刻到校
3. 看見熟人要招呼
4. 上課時先舉手後發言
5. 坐立的時候脊柱要正  
直
6. 用正當的姿勢拿書
7. 手面要清潔有了骯髒  
趕快去洗
8. 指甲常剪
9. 衣服要整潔
10. 吐痰要入痰盂
11. 走路要靠左邊走
12. 出外和歸家都須稟告  
父母

# 黨 國 民

## 第 十 二 級

1. 有奮鬥進取的精神
2. 做領袖不驕傲
3. 忠心的替社會服務
4. 明白國家和自身的關  
係
5. 遵守國家的法令
6. 注意現在國家和社會  
的狀況
7. 對於不妨正課的羣衆  
運動要盡力去參加
8. 明白我國在世界上所  
處的地位
9. 同情於世界上弱小民  
族
10. 明瞭三民主義的真諦  
並盡力宣傳
11. 確信中國國民黨是救  
國的黨
12. 確定將來做一個革命  
的人

b 市民公約——這是學生自訂的。將市民每天應行注意的各種習慣，立成一紙公約，由實驗市民政會議議決後公佈施行。凡為實驗市市民，皆須共同遵守。公約如下：

上海中學  
實驗小學  
實驗市市民公約

甲、在家

- 1 準時候起身睡覺
- 2 要幫助父母做事
- 3 不做無益的事不看無益的書
- 4 按時做掉教師指定的工作
- 5 無故不肯缺課
- 6 準時刻到學校
- 7 不忘帶課業用品
- 8 注意衣服身體的清潔

乙、在途

- 1 靠左邊走

2. 不沿途東張西望
3. 不沿途買東西喫
4. 趁電車要讓婦孺老幼者在先
5. 不慢走不快跑
6. 不輕易改變目的地
7. 與人同行不高聲談話
8. 如遇尊長要立定行禮

#### 丙、進校

1. 第一次見熟人要招呼見師長要行禮
2. 留心佈告板上有沒有新佈告
3. 課業用品或雨具妥安放得整齊
4. 先生不在時也能靜守秩序

#### 丁、遊息

1. 不犯違警律
2. 服從巡察員的勸告

3 小事情不哭不告訴

4 愛惜公共的東西

5 遵守遊戲時規則

6 盡力幫助年輕同學

7 男女同學間的态度要大方

8 見果殼或紙屑就拾起

戊、集會

1 尊敬國旗黨旗及總理遺像

2 唱國歌校歌要起立並脫帽

3 恭讀遺囑時要莊重嚴肅要真實的想

4 靜守秩序

5 要靜聽人家的報告和演說

6 不要隨便離開會場

巳、上課

2. 排隊時要敏捷安靜

3. 盡力早操

4. 念願詞時要輕要慢要真實的想

5. 不要忘記課前應該交的作業

庚、課內

1. 先舉手後發言

2. 拿東西要輕要快

3. 不私語不發無謂的聲音

4. 不託故外出

5. 不抄別人的功課

6. 愛惜課業用品

7. 用品放在桌上有一定地位

8. 鉛筆不入口

9. 不把紙屑鉛筆屑拋在地上

10. 不用手和衣袖拭石板或黑板



11 工作時保持正常的姿勢

12 肯發表

13 收發用品要快

14 要自己去解決問題

15 答問發問必起立

辛、退課

1. 出教室不爭先不奔跑

2. 一課完了就預備下一課要用的東西

3. 不作五分鐘以上的劇烈運動

4. 不安坐在教室內或在教室內遊戲

壬、課畢

1. 能夠在校裏做完的事要做完

2. 盡力替全級或全校服務

3. 要練習適宜的運動

4. 要準時歸家

## 5. 丑校時見師長要行禮告別

### 6 歸家時要攜帶書包

### (三)

訓育組織 訓育上最負責任者，洵屬於學生之本身，第教職員具富厚之經驗，居指導之地位，則其責任之重亦可知。而此種責任，不可不有明確之規定，換言之、不可不有適當之組織。吾校關於訓育組織，有二大主張：

#### A 級任制與分團訓導制並行

#### 甲、低年級行級任制

方法：級任負本級教學主要科目及訓管完全責任

理由：在低年級學生之功課淺近，各種科目一人或二人擔任不難。而這時用的正是設計教學法，（或類似方法）全級學生同時趨向一目的活動，各科不能嚴分。用此制可將訓管教學，打成一片，似為適宜。

#### 乙、高年級行分團訓導制

方法：每教師擔任一團訓導事，不以級分，按自然趨勢，擇與學生接觸機會較多者，充作本團訓導。訓導與學生共起居，同出入，相研究，同遊戲，隨時指導，隨時糾正。

理由：高級各科內容漸趨複雜，長於此者未必長於彼，欲覓一各科兼長之訓育教員，殊不多觀。依近今一般情形，這時期多採用自學輔導或道爾頓制，一人教授數種科目，非但難能而且是不經濟的，所以最好是分團訓導制。

B 人格感化與社會制裁並用

甲、人格感化——藉個人情感；（或威儀）可稱個人式的。英國之學校甚重視之。蓋吾人所心儀之人，或歷史上偉大之人物，亦能使吾人進德，而在孩提之時，苟其意出於所心愛者，則更易受其感化，故我校甚注意於教師之「以身作則。」

乙、社會制裁——憑社會制裁；可稱社會式的。英美之自治會，其意蓋即此。學校兒童將來投身社會，自多受社會之制裁，故順大勢之趨歸，而用較自然之方法，社會制裁似宜多多利用。故吾校亦甚注意於「兒童自治」之組織。——詳見附篇。

(四) 訓育方法 杜威論學校所以實施德育之方法，或其組織之大端，分爲三節：

- 一、學校生活中之德育影響 學校如爲社會之雛形，則其間多所接觸，一取一予，皆足爲團體生活之練習。
- 二、教法上之德育影響 例如教法。如經社會化，則此等影響必多。
- 三、各科教學上之德育影響 例如文學歷史地理實用藝術等，皆易於引起對人之同情，此其效益之尤顯而易見者。

我校訓育方法亦本乎此。除注意於「適當之教材與教學法」外，極重視學校中之活動。如競技運動可用以養成榮譽以及公平正直之心；休息時間可用以養成禮貌同情與良好友誼；而關於身體與衣服整潔之習慣，亦可從日常之學校生活，以得之。他若用學校儲蓄銀行以養成儉德；清道隊以養成地方服務之精神；學校新聞刊物使知發表意見

之應謹慎；以及學校對於慈善義舉之贊襄；凡此皆學校所以利用學校生活以養成道德習慣之一斑。

此外對於提示誘懲等方法，亦應用之：

一、提示 意思者行爲之前導，亦舉止之司令。意思愈豐厚，則行爲亦愈易緻密。若者雖利厚而不趨，若者雖難重而不避，一秉於平日之見解，而此見解之來源，則由於有意或無意的提示。故吾校除提示行爲之具體標準外，尚有訓育週之一辦法。

本校自上學期起，規定一種訓育週歷。分配過程，對於某種德行，按時加以注意。一學期內每週定一週名，如道十四週定爲雪恥週，全校特別注意於如何雪恥，第十八週定爲節儉週，全校特別注意於如何節儉，如此則對於道德習慣之養成，或不無貢獻。茲將本學期之訓育週歷，及訓育週辦法舉例如下：

### 上中實小十六年度下學期訓育週歷

月	2	2	2	2	3	3	3	3	4	4	4	4	4	5	5	5	5	6	6	6
日	6	13	20	27	5	12	19	26	2	2	16	23	30	7	14	21	28	4	11	18
週次	一	二	三	四	五	六	七	八	九	十	十一	十二	十三	十四	十五	十六	十七	十八	十九	二十
週名	親愛週	公正週	禮貌週	敏捷週	秩序週	早起週	慶祝週	姿勢週	謙讓週	勤學週	整潔週	運動週	勞働週	尊恥週	快活週	審美週	守時週	節儉週	夏令衛生週	反省週

# 雪恥週

月

日起

月

日止

## 一 環境佈置

### 標語：

- (1) 不要氣只要記
- (2) 八人要臉樹要皮
- (3) 國的恥使是我的恥
- (4) 你忘了五九的國恥嗎
- (5) 土地不可以尺寸與人
- (6) 知恥近乎勇
- (7) 臥薪嘗胆以雪國恥
- (8) 最大的國恥是締結不平等條約
- (9) 不以平等待我的民族都要和他奮鬥
- (10) 誰笑我們是五分鐘的熱度
- (11) 有頭無尾沒有志氣
- (12) 有志者事竟成

### 圖表：

- (1) 臥薪嘗胆圖
- (2) 虎頭蛇尾圖
- (3) 國恥地圖
- (4) 國恥大事表

## 二 教學聯絡

國語科	——	選讀關於國恥文字擬雪恥傳單寫標語
常識科	——	講述國恥的史料及雪恥的準備
算術科	——	計算賠款損失
藝術科	——	畫國恥的宣傳圖
音樂科	——	選唱國恥歌曲
體育科	——	雪恥遊戲

## 三 實施辦法

- (1) 定期游行分發傳單或參加國恥紀念大會
- (2) 雪恥演講會(二年以內)各級推選一人演講關於國恥的問題優勝的給予獎勵
- (3) 週會時輪值學級表演有關雪恥的劇本

## 四 注意事項

毋使流於消極悲觀當鼓勵其奮鬥精神

# 守時週

月

日起

月

日止

## 一 環境佈置

標語：

- (1) 一寸光陰一寸金
- (2) 時乎時乎不再來
- (3) 今日事今日畢
- (4) 大禹惜寸陰陶侃惜分陰

圖表：

- (1) 時辰鐘圖
- (2) 鷄鳴報時圖
- (3) 駒光如箭圖

## 二 教學聯絡

公民科	討論如何養成守時的習慣
國語科	選讀惜陰或守時的故事
算術科	年月日時等之諸等計算法
自然科	研究地球繞太陽之法
藝術科	時辰鐘寫真
音樂科	唱守時歌

## 三 實施辦法

- (1) 計算兒童遲到早退次數作一各級比賽
- (2) 舉行全校惜陰運動的公開演講
- (3) 打離校鐘後五分鐘斷絕校門交通請寄宿生巡視留校通學生的年級核計人數

## 四 注意事項

- (1) 教師要以身作則
- (2) 繼續注意務使養成習慣

# 節儉週

月 日 起 月 日 止

## 一 環境佈置

標語：

- (1) 一日省一錢三年併一干
- (2) 一粥一飯當思來處不易
- (3) 有錢要想無錢日莫待無錢想有錢
- (4) 勤以得之儉以守之
- (5) 質樸為英雄之本色
- (6) 待人要豐自奉要儉
- (7) 奢則不足儉則有餘
- (8) 慎起居節飲食則身受其益
- (9) 儉以養廉
- (10) 欲去貪婪先戒奢侈

圖表：

- (1) 布衣粗食圖
- (2) 關於節儉的故事圖
- (3) 儲蓄銀行的廣告圖
- (4) 大小撲滿圖

## 二 教學聯絡

- 公民科 金錢之正當使用法節儉故事
- 國語科 選購關於儉德的讀物
- 筆算科 利用乘法或除法證明儲蓄之利益單利復利的簡單說明
- 常識科 魚肉蔬菜之價格及滋養分之比較絲與棉之研究
- 藝術科 撲滿寫生積錢筒之製造

## 三 實施辦法

- (1) 舉行公積會或分級儲蓄會
- (2) 舉行蔬菜布匹展覽會或撲滿展覽會
- (3) 舉行儲蓄演講會或表演

## 四 注意事項

- (1) 勿使流於吝嗇
- (2) 勿使利欲薰心

二、誘傲 吾人於某種行爲之後，每隨生一種愉快或不愉快之感情。愉快者即覺滿意，不愉快者即生痛苦。好愉快而惡不愉快，乃人之常情，故行爲之有快感相伴者，每繼續重現，而逐漸牢固，最後乃成爲習慣。行爲之有不快感相伴者，則一二次之後，即消沉廢滅，不復再見。此證之動物心理之結果而更可確信者。學校之有獎誘與做懲即根據於茲。但成功後滿意之自然報酬，自幼年人與常人視之，每有不能補當時勤勞之損失者，若他人加以讚美，鼓勵勇氣，則實振精神，勇往直前。故獎誘者，非僅爲成功之報酬，亦所以勸其將來之勇爲。又人之行爲，難於盡善，踰越規範時亦有之。欲改正而防免之，則惟有賴乎做懲。蓋做懲之功，能在人犯過之後，使受一種不愉快之感情，以抑制其事之再現。我校獎誘與做懲之方法有下列數種：

甲、獎誘

1. 品物

2 榮譽

3 特權

4 讚許

乙、做懲

1 拘留

2 羞辱



3 剝奪權利

4 書備

此外謀學校訓育上之黨化，如：

a 佈置黨的環境：

1 設總理廳；

2 以三民五權等題路名；

3 各室一律懸掛黨國旗及總理遺像遺囑。

b 舉行黨的儀式：

1 總理紀念週；

2 各種紀念式。

c 訓練黨的中心思想：

1 使兒童尊重黨國旗

2 使兒童尊敬總理為信仰的中心人物；

3 請名人演講；

4 組織黨童軍；

5 置備黨義圖書；

6 施行黨義測驗。

則吾校與他校大致相同，無待詳述。

### (五) 訓育信條

最後把我們的訓育信條列後：

(1) 我們相信，訓育是包括學校生活全體而言；所以無論關於課內或課外，教室或遊戲場……一切環境，都應充滿以訓育上的價值。

(2) 我們相信，教師的品性，行爲，是於兒童有莫大的影響的；所以欲收到訓育上良好的效果，教師不得不以身作則。

(3) 我們相信，無論養成良好的習慣或矯正不良的行爲，都不是一刻兒工夫所能辦到的；所以與其同時施以許多刺激，致使應接不暇，不如就少數簡單事實做起，逐漸擴展效力較大。

(4) 我們相信，師生間共同參與生活，是訓育上最好的方法；所以關於一切校內活動，教職員學生，都應融和  
一氣。

(5) 我們相信，學生品性，道德的好壞，不應只憑少數先生們主觀的眼光去判定；應多用客觀的標準去測量；  
採用科學的方法。

(6) 我們相信，兒童所有各種惡行，不是全用懲罰，或直接抑制法所能完全剷除的，須利用「以善代惡」的方法

，把他漸漸渡到善良方面去。

(六)兒童自治組織

自從青天白日旗幟，飄到了長江流域之後，教育界似亦受了一種重大的影響，大有活動而振作的氣象了！就是兒童自治一項，也因為羣衆運動的緊張，而引起一般人的注意，這當然是很好而極有希望的現象，

本來兒童到學校裏來的目的，並不專是讀了幾本呆板的教科書，就算完了，簡單的說一句，就是要來學到將來去適應社會的智識和能力，就是要學怎樣去做一個社會上的人，所以在學校裏的時候，不單是叫他們求到一些呆板的智識，還要設法使他們明瞭自己在社會上的地位和責任，現在革命軍的勢力正在瀾漫全國的時候，江蘇省却已早由軍政時期而進於訓政時期了，訓政時期的社會組織怎樣，和一個國民應該做些什麼，都應該在學校裏的時候，就使他們明白而瞭解了，那末將來到社會上去的時候，才不至過於隔膜和疎遠，所以怎樣去做一個現社會上的人，是我校指導兒童自治的第一個目標。

再則我們曉得兒童的經驗學識，大多是從活動中得來的。所以現在給兒童自己活動的機會，指導他們從自身的活動中去得到經驗和習性。有了經驗，有了習慣，那末將來到社會上去，才能夠應付一切而不致茫無適從。所以使兒童養成良好公民的習慣和由自己的經驗中去求到確實的智識，這就是我們指導兒童自治的第二個目標。

根據了這兩個目標。所以我們就決計仿照了最近社會組織的精神，來指導兒童自治，使他們自己去處理他們自己的事業。但是現社會的組織，不見得能盡量的搬到學校裏來試驗和練習，我們不能夠勉強年幼的兒童去做那成人

的枯燥的事業，所以我們十二分的留意，使一切的組織、依照着兒童能做應做的事業做出發點，使兒童很高興的去練習和實行，這是我們所希望去照着實行而努力研究的。

## A. 實驗市組織大綱

### 第一章 總綱：

第一條 本校照特別市辦法，組織全校同學自治團體，名曰實驗市。

第二條 實驗市之宗旨如下：

1. 舉辦本市公衆事業增進市民福利。
2. 練習自治能力養成爲公衆服務之精神。
3. 以四種直接民權爲基礎，練習訓政時期之工作。

第三條 本市之事業如下：

1. 本市之學務 公共閱書出版表演各種比賽及其他關於本市之學務。
2. 本市之治安 巡查消防裁判及其他關於本市之治安。
3. 本市之衛生 清潔救護及其他關於本市之衛生。
4. 本市之實業 種植儲蓄販賣及其他關於本市之實業。
5. 本市之財政 保管出納募捐及其他關於本市之財政。

第二章 市民及選民

第四條 凡現在本校肄業者均爲市民。

第五條 本市市民具有左列各項資格者爲選民。

1. 在本校三年級以上肄業者。

2. 在本校肄業滿一學期者。

3. 年滿八歲者。

第六條 有左列事情之一者，剝奪選舉權和被選舉權。

1. 犯大過受褫職處分者。

2. 上學期操行在劣等者。

第七條 凡被選爲本市職員者非有左列事由之一不得謝絕當選或中途告退

1. 中途退學者

2. 常因疾病請假者

3. 其他事由經市政會議議決允准者

第三章 組織及職員

第八條 本市設市政府辦理一切市政

第九條 本市政府之組織如下

1. 關於學務的

教育局局長

- 圖書館 主任 幹事
- 學藝 主任 幹事
- 新聞社 主任 幹事
- 體育場 主任 幹事

2. 關於治安的

公安局局長

- 巡警團 主任 幹事
- 消防隊 主任 幹事
- 裁判所 主任 幹事

3. 關於衛生的

衛生局局長

- 救護隊 主任 幹事
- 整潔團 主任 幹事

4. 關於實業的

農商局局長

- 公園 主任 幹事
- 儲蓄銀行 主任 幹事
- 消費合作社 主任 幹事

中央大學區立上海中學校一覽

實驗小學概況

5. 關於財政的

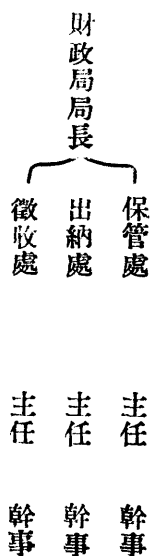

第十條 如遇特別事故。得由市政會議議決組織各種特別委員會。

第十一條 本市市長由全體市民中選出之。

第十二條 各局長主任於各級代表中擇出，得自治指導部之同意後由市長委任之，幹事由主任自聘，但須得該部顧問之同意。

第十三條 本市職員任期為半年。連舉得連任

第四章 會期及經費

第十四條 市民大會每一學期開會一次，於開學後一月舉行如有特別事故，得由市長召集代表大會解決之。

第十五條 市政會議，每月舉行一次；局務會議，自由規定。

第十六條 本市市民每學期納自治費大洋兩角，於開學時繳清為市經費。

第十七條 如有特別用途時，得由市政會議議決後向市民徵收特別捐。

第十八條 本市得向校中請求補助

## 第五章 附則

第十九條 各局各部辦事細則另訂之。

第二十條 本大綱由市政會議通過，經自治指導部，及校務會議核准後施行。

(附註)

本校同學爲參加民衆運動起見，特組織下列二委員會：

1. 行動委員會。

總糾察一人。

糾察六人。

2. 宣傳委員會。

委員長一人。

宣傳員六人。

上列二委員會，均由各級代表會議中產生。

## R. 實驗市行政週曆

第一週 整理各局辦公處

調查選民

中央大學區立上海中學校一覽

實驗小學概況



製定選舉票

二年級以上各級舉定候補市長

第二週 候補市長公開演講

選舉市長

聘定各局局長辦事人員及顧問

組織秘書處

新舊職員辦理移交

修訂違警律

第三週 市政府正式成立

舉行市長局長就職典禮

開第一次市政會議

消費合作社正式開幕

巡察團開始服務

新聞社組織成立

裁判所組織成立

消防隊組織成立

公園正式開幕

救護隊組織成立

#### 第四週

農商局開第一次局務會議

公安局開第一次局務會議

財政局開第一次局務會議

衛生局開第一次局務會議

教育局開第一次局務會議

圖書館正式開幕

儲蓄銀行正式開幕

整潔團組織成立

舉行警備練習

消費合作社報告營業情形

#### 第五週

開第二次市政會議

舉行市民大會

組織二十五周紀念籌備會

舉行秩序運動

消費合作社報告營業情形

第六週 參加總理逝世紀念式

二十五周紀念會籌備會續開會議

徵收處報告帳目

出納處報告帳目

保管處報告帳目

消費合作社報告營業情形

第七週 露佈二十五周紀念會各項臨時職員

參加二十五周紀念

第八週 開第三次市政會議

衛生局檢查全校學生姿勢

舉行勸種牛痘演講會

衛生局舉行種牛痘

參加黃花岡烈士殉國紀念式

學藝館舉行高年級中年級速算競賽

消費合作社報告營業情形

### 第九週 公園舉行植樹典禮

高年級中年級舉行遠足

舉行音樂會

消費合作社報告營業情形

### 第十週 舉行市民代表大會

舉行勤學運動

舉行學級交誼會

學藝館舉行高年級中年級默讀競賽

消費合作社報告營業情形

儲蓄銀行報告帳目

### 第十一週 開第四次市政會議

舉行整潔運動

巡察團作總報告

消防隊舉行演習

裁判所舉行公開裁判假設訴訟的演習

消費合作社報告營業情形

### 第十二週 開小運動會

救護隊舉行演習

整潔團作總報告

舉行大掃除

學藝館舉行高年級自然科實驗競賽

消費合作社報告營業情形

### 第十三週 舉行市民同樂大會

參加世界勞働節紀念式

舉行課外作業展覽會

圖書館作總報告

舉行讀書運動

參加五四運動紀念式

消費合作社報告營業情形

第十四週 開第五次市政會議

新聞社作總報告

舉行世界新聞講演會

參加五九國恥紀念式

高年級舉行辯論會

中年級舉行講演會

低年級舉行故事會

消費合作社報告營業情形

第十五週 農商局開第二次局務會議

衛生局開第二次局務會議

公安局開第二次局務會議

財政局開第二次局務會議

教育局開第二次局務會議

中大大學區立上海中學校一覽

實錄 小學概況

八五

消費合作社報告營業情形

第十六週 舉行歌舞會

舉行級代表聯歡會

學藝館舉行高年級中年級算術應用題競賽

舉行工美展覽會

消費合作社報告營業情形

第十七週 開第六次市政會議

參加慘案紀念式

舉行惜陰運動

消費合作社報告營業情形

第十八週 徵收處報告帳目

出納處報告帳目

保管處報告帳目

舉行儉德運動

舉行書法展覽會

消費合作社報告營業情形

第十九週 舉行撲滅蚊蠅運動

各級各機關籌備結束

消費合作社報告營業情形

第二十週 開第七次市政會議

舉行消夏講演會

舉行高年級中年級低年級各科作業課卷展覽會

消費合作社報告營業情形

第廿一週 各局各機關宣告閉幕或結束停止辦公

舉行師生同樂大會

舉行反省運動

舉行畢業生話別會

## 四·事務概況

(一) 處理事務的目標

一、抱定革命精神，

中央大學區立上海中學校一覽

實驗小學概況



二、運用科學方法；

三、根據客觀態度。

(二) 公文處理

一、學校公文，每周終，小整理一次。每月終，大整理一次。每學期終，總整理一次。

二、整理目標，約有三項：

(1) 分門別類，以便檢點。

(2) 考察缺點，以謀改進。

(3) 定期展覽，以供審查。

三、整理公文辦法，依行政十分分類表，分別保管：

本校行政十分分類組織表

000	010	020	030	040	050	060	070	080	090
行政	校務預計	校務分掌	規程組織	經費預算	設備預計	學級編制	學科時間支配	行政歷	雜項
100	110	120	130	140	150	160	170	180	190
總務	文書	招生	修理裝飾	會計	圖書	表簿統計	校具	消費	雜項
200	210	220	230	240	250	260	270	280	290
教務	學籍	課務	成績	教生實習	課外作業	測驗	設計指導	幼稚園	雜項
300	310	320	330	340	350	360	370	380	390
訓育	級務訓導	監護	懲獎	遊藝	運動	自治指導	舍務	童子軍	雜項
400	410	420	430	440	450	460	470	480	490
研究	國語	算術	常識	音樂體育	英語	藝術	幼稚教育	研究報告	雜項
500	510	520	530	540	550	560	570	580	590
宣傳	揭示	出版	交際	調查	校友聯絡	學校聯絡	家庭聯絡	地方教育 分區研究會	雜項
600	610	620	630	640	650	660	670	680	690
交通	佈告	出外演講	出外集會	出外參觀	交換出版物	各部聯絡	招待來賓	推廣	雜項
700	710	720	730	740	750	760	770	780	790
集會	校務會	研究會	紀念週週會	自治指導會	娛樂會	懇親會	遊藝會	紀念會	雜項
800	810	820	830	840	850	860	870	880	890
保管	議決案	聘約	公函	信件	表格	成績	教學錄	印件	雜項
900	910	920	930	940	950	960	970	980	990
雜件	特殊問題	待決問題	假期辦公	照相	請假單				雜項

(三) 校具調查

- 一、調查校具，在每學期終舉行；  
 二、調查校具，由全體教職員共同負責  
 三、校具分類總目如下式：  
 本校校具分類總目

000	010	020	030	040	050	060	070	080	090
普通用具	桌椅	櫥架儲藏器	寢具	飲食器	排泄器	時計	特殊器具	破舊器具	雜件
100	110	120	130	140	150	160	170	180	190
辦公用具	辦公桌椅	辦公櫥架	文具	簿冊	圖章印色	油印用具	文格圖表	呼僕鈴	雜件
200	210	220	230	240	250	260	270	280	290
教室用具	桌椅	櫥架	儲藏器	黑板，板拭	教室裝飾品	佈告板	教便物	字紙籠	雜件
300	310	320	330	340	350	360	370	380	390
國語科用具	表演用具	化裝品	表演佈景	讀文教具	作文教具	寫字教具	國語教具	圖表	雜件
400	410	420	430	440	450	460	470	480	490
英算科用具	英語表演用具	英語表演佈景	化裝品	英語識字教具	英文書法教具	算學識數教具	算術儀器	英語圖表	雜件
500	510	520	530	540	550	560	570	580	590
常識科用具	公民教具	衛生教具	歷史教具	博物教具	物理教具	化學儀器	地理教具	園藝用具	雜件
600	610	620	630	640	650	660	670	680	690
藝術科用具	寫生物品	圖畫用具	美術教具	金質工具	石質工具	竹木器	工藝模型	工藝教具	雜件
700	710	720	730	740	750	760	770	780	790
體育用具	體操用具	游藝用具	課外運動用具	田賽用具	徑賽用具	球類	拳術用具	童子軍用具	雜件
800	810	820	830	840	850	860	870	880	890
音樂用具	簧樂器	絃樂器	管樂器	金樂器	革樂器	木樂器	紙樂器	磁土樂器	雜件
900	910	920	930	940	950	960	970	980	990
娛樂用具	弈棋類	排板類	球類	積木類	題物	投環類	幻燈影片	雜劇用具	雜件

(四) 經費出納

詳見經濟概況

(五) 校工管理

一、校工會每月一次，由總務主任或庶務召集之。

1. 補充校工的常識；

2. 訓練校工的品性；

3. 灌輸校工職業方面的知能。

二、校工服務訂有服務須知，共同遵守。式如下：

職務	辦	法	注	意
司門	每天上午六時開校門下午十時鎖校門		參觀須填參觀簿會客須填會客單均請應接室少待領送學生及送膳的時候僕人在門口等候	
司鐘	每天早晨對一次			
司鈴	分大鈴小鈴鈴子三種		鈴聲宜短不宜長上課前五分鐘搖大鈴準備	
收理收書收信件	每天整理一次每月裝釘一次		如有缺少設法搜尋	
打掃	寢室每天課前打掃一次教室辦公室每天課後打掃一次每星期掃除一次	辦	注意牆頭屋角櫥架後面及下面各處蛛網坭堆倒在總桶內課後及夜校課後巡視一次收拾一次	
拖地	每星期拖洗一次			
揩擦	每星期日揩一次		用乾布揩注意鎖閉好破壞賠償	
洗痰盂	每天課後換一次			
值開會	值校務會教材會		預備茶水整理桌椅	
值週會	每星期六飯後添排椅子		還原時不要排亂	
出差	每天上午九時至十時出差一次			
巡夜	每天下午九時起巡夜一次		注意窗戶曾否鎖關有無未曾收集物件	
印刷			節省紙張勿忘留根	
園作	每天飯後二時至三時工作一小時			
飼養	每天早晨開放飼養一次晚間六時關棚			
管茶水	每隔兩小時沖茶一次		每晨須將茶壺茶杯洗揩一次	
沖洗廁所	每天沖洗一次一星期大掃除一次			
木匠	由事務課分配工作			
沖陰溝	每天課後沖洗一次每月終疎通一次			
除去塵物	每星期日檢查一次			

(六) 圖書整理

詳見圖書館概況

(七) 環境佈置

環境佈置抱定四個標準：

1. 革命化；
2. 藝術化；
3. 科學化；
4. 兒童化。

其材料約分兩種：

一、關於德性的：

1. 總理廳上懸掛黨國旗，總理遺像及遺囑。
2. 各教學室一律懸掛黨國旗，總理遺像及遺囑。——遺囑一二年級幼稚園免。
3. 各教學室懸掛革命偉人的像片。
4. 各教學室揭示相當的關於國民黨主義之格言及標語。
5. 在適當處揭示關於親愛，公正，禮貌，敏捷，秩序，早起，慶祝，姿勢，謙讓，勤學，整潔，勞動，雪恥，快活，審美，守時，節儉，反省等的圖畫標語。——每週更換。

6. 布置中山公園月如公園的園景。

7. 其他。

二、關於智識的：

1. 各教學室揭示關於革命的畫報，或其他印刷品。

2. 各教學室揭示關於國民黨主義的表解。——各級視程度之深淺，分別調製。

3. 各教學室（二年以上）揭示不平等條約。

4. 在適當處揭示國民黨對內對外的政策。

5. 在適當處揭示建國大綱。

6. 在適當處揭示各種宣傳畫。——隨時更換。

7. 在適當處揭示一週的軍事政治等新聞及宣傳品。

8. 在適當處陳列各種儀器標本。

9. 在適當處陳列各種掛圖。

10. 在適當處裝設無線電台，

11. 在適當處懸掛氣候記載表。

12. 在適當處設置風向針。

13 中山公園月如公園中養護猿猴魚鳥。

14 中山公園月如公園中種植花卉草木。

15 其他。

(八)  
**衛生行政**

一、由三年級以上學生組織救護隊；

二、遇有流行病及重症時，請校醫診治；

三、遇有急性流行病時，得提出於校務會商定辦法；

四、每年佈種牛痘一次；

五、每學期會同校醫檢查體格一次；

六、日常督促校工執行清潔事務；

七、每年大掃除兩次；

八、施行全校整潔檢查：

1. 場廊整潔檢查

標準：a. 要沒有拋棄的紙屑……………(20)

b. 要沒有拋棄的果殼……………(20)



c. 要沒有痰痕……………(30)

d. 要沒有拋弄的沙磚……………(10)

e. 場廓四圍之牆壁要沒有塗抹……………(20)

## 2. 教室整潔檢查

標準：a. 地板(20) 要掃得沒有垃圾和紙屑。

四角掃得沒有顯而易見的污穢。

桌子椅子櫥架的下面要掃得乾淨。

掃過後風吹來的紙屑等不算

b. 壁牆(10) 要沒有灰塵。

要沒有蛛絲。

要沒有塗抹。

牆壁有剝落不算

c. 門窗(10) 關窗要插好。

關門要鎖好。

關不上的不算

d. 櫥架(10) 須潔淨無垢物。

要排列各物位置適當而不凌亂。

櫥架破損不算

e. 黑板(10) 用水布揩乾淨。

要揩去粉屑紙角漿糊等污跡。

裂縫壞斑揩不去的不算

f. 桌椅(20) 桌椅抽屜裏的紙屑要除去。

桌椅面上的墨漬白粉要揩乾淨。

桌椅要排得齊整。

桌椅有損壞不算

g. 零件(20) 字箱要倒空。

水壺裏要換乾淨水。

掃帚畚箕要放在適當地點。

面盆要洗得乾淨翻轉放好。(或換清水放在架子上)

碗子要放好。

破損缺少不算

3 個人整潔檢查

標準：a. 頭髮(5) 以梳洗或修剪整齊爲及格。

b. 頸項(10) 以沒有積垢爲及格(耳腔也算在裏面)。

c. 顏面(10) 以不留污點鼻下無涕痕爲及格。

d. 口齒(5) 以唇無墨痕齒無垢膩爲及格。

e. 手指(10) 以手指清潔不留指爪爲及格。

f. 皮膚(5) 以沒有積垢爲及格。

g. 衣服(10) 以清潔破損處補好爲及格。

h. 鈕扣(5) 以完全紐好爲及格。

i. 鞋(5) 以後跟不低下去頭上不破爲及格。

j. 襪(5) 以沒有積垢破損處補好爲及格。

k. 桌面(10) 以不留塵埃墨跡並無損壞爲及格。

l. 抽屜(10) 以屜內物品放置整齊及清潔爲及格。

m. 書籍(5) 以安放整齊面無墨污爲及格。

n. 用具(5) 以安放整潔爲及格

## 五·經濟概況

### (一) 經費保管條例

1. 保管學校經費以分權監察，實行公開爲宗旨。
2. 學校經費由校長總務主任，教務主任，舍務主任，會計員負責保管。
3. 學校經費保管員之職掌，分訂如下：
4. 校長之職掌：
  - a. 承受會計處徵收之學生納費；
  - b. 隨時結核學生納費收據存根；
  - c. 會同總務主任，向中央大學行政院，具領經費；
  - d. 會同總務主任。或舍務主任，負責存放學校經費；
  - e. 接收會計員之領據支付用款；
  - f. 簽字於各種需要單；
  - g. 登記收支款項之帳目，並核對餘存現銀。
5. 總務主任之職掌：

a. 校工工資及雜用消耗品，添置，修理，建築上各種用費，憑需要者開列之需要單，認爲須現付者，簽字交會計支款。

b. 憑需要單，認爲須賒取者，向會計領店摺取貨品，並將摺與貨送需要者點收，同時將店摺交還會計。

e. 登記帳目（出入登記簿）。

6. 教務主任之職掌：

與總務主任同樣之職權，同樣之手續，並經管教職員薪金及教育消耗費。

7. 舍務主任之職掌：

與總務主任同樣之職權，同樣之手續，並處理舍務方面之各事。

8. 會計員之職掌：

a. 承受總務主任，教務主任，舍務主任發下需要單，交由校長簽字後，核實付款。

b. 寫具領紙，向校長支領銀款。

c. 登記學校收支總登，教員宿舍部收支總登及飯客帳，並清過往來各帳於往來簿。

d. 清過學生繳款於繳款簿及收支總登。

e. 保存發票，取貨摺及需要單。

9. 負責保管經費之職員，均有核查帳目核對現銀之責。

10 經費及簿據，除由負責職員保管外，凡本校職教員均有調閱本校帳目，及顧問本校經費之權。

11 學校另行組織學校經費稽核委員會，稽核學校之決算冊，及主要簿據。

12 學校於年暑假後半月內，編造決算清冊。

13 學校按期將決算清冊，檢同發貨票，取貨摺及主要簿據，送交學校經費稽核委員會稽核。

(二) 十六年度學校經費預算表

經 費				支 出				
收 入		人		支 出		出		
類 別	預 算 數	百 分 比	類 別	預 算 數	百 分 比	類 別	預 算 數	百 分 比
經 常 費	13548	86%	薪 工	12720	78%	薪 工	12720	78%
學 生 納 費	2236	14%	辦 公 費	1224	7%	辦 公 費	1224	7%
公 產	無		購 置 費	2286	14%	購 置 費	2286	14%
合 計	15784	100%	合 計	16324	100%	合 計	16324	100%

(三) 十六年度三月份本校預決算對照表

項目	摘	要	預 算 數	決 算 數	盈	虧
薪工	職	薪	175	175.000		
	教	薪	871	371.000		
	役	工	78	60.000	18.000	
辦公費	文	具	5	1.000	4.000	
	紙	張	15	4.900	10.100	
	郵	電	6		6.000	
	印	刷	10		10.000	
購置	器	具	10	4.480	5.520	
	圖	書	15	6.360	8.640	
	儀	器	5		5.000	
	雜	品	5	13.860		8.860
雜費	膳	食	5		5.000	
	茶	水				
	薪	炭	25	20.600	4.400	
	燈	燭				
	修	繕	5		5.000	
	車	旅	5		5.000	
特別費	雜	支	14	13.286	.714	
總數			1249.000	1170.486	87.374	8.860
實				結	78.514	

## 六·體育概況

吾校對於體育，目的非爲培養少數之運動選手，而在發展固有之能力，鍛鍊健全之體格，故吾校認定體育二字，與全部教育有關。茲分述之如下：

### (一) 衛生

體育之範圍廣大，非日課表上之數節體操課即能了之，其中衛生教育，實占重要位置。考歐美諸邦，對於衛生教育，較之吾國，判若霄壤。昔者斯賓塞氏云，國之強弱，一視其國民之衛生，從此可見衛生之重要矣。吾校之衛生教育步驟：(一)灌輸學生衛生基本智識；(二)養成合乎衛生原理之生活習慣；(三)提倡合乎衛生之主張；(四)調查學生家庭生活狀況，施行個別衛生訓導；(五)養成公共衛生之美德。故其收效不但及於學生之本身，並間接影響於學生之家庭。——關於學校方面者，每學期大掃除兩次，夏季每週消毒一次，春季師生種痘一次，及張貼合乎時令之衛生掛圖，衛生標語；學期終了，統計學生疾病受傷等等。

施行衛生首重檢查。吾校之衛生檢查，分個人普通檢查，公衆檢查，個人特殊檢查等三項。個人普通檢查，分頭髮・顏面・口腔・聽道・皮膚・手指・內衣・外衣・鞋襪・鈕扣・桌面・抽屜・書籍・用具等十四項，公衆檢查，分地板・牆壁・黑板・門窗・教壇・教師桌椅・表格・清潔器具・櫥架等九項，每週檢查一次並公佈之，至學期終了，平均其成績而加獎勵。個人特殊檢查，學生在平時發現病態，由校中醫藥處，施行醫術上之檢查，而投以藥石，若臨時之急症，一面通知家屬，一面請專家診治。

### (二) 早晚操

吾校每日於上課前，舉行早操，散課後舉行晚操，除鍛鍊身體外，兼注意於紀律方面，操練之程



序中，包含有柔軟操，國技，做做操三種，是乃依據吾校學生之環境而編配。

### (三) 體操

近來盛行競技運動，學生對於體操觀念，殊屬淡漠。按體操雖缺少天然活動，然亦不能因噎廢食，蓋亦有一部份之特長，以其人人所能行，非若競技運動為體格健全學生所專有。蓋全校學生體格，斷難一律，體操之動作，適合人體生理之組織，且可為瘦弱學生鍛鍊身體之初階，如訓練神經肌肉，矯正身體姿勢，養成服從紀律等，非體操莫屬。故吾校對於體操競技無分軒輊，兼施並用也。

體操組織，各國不同，故有派別之分，如瑞典式，日本式，德國式，美國式等等，各國之所以不同，因其體質與環境各異也。國人不然，每有何式適合，何式不合之論調，誤矣。

體操宜顧及各個體，而合於吾人之需要。吾校分高中低三部，故體操即根據學級與環境而編配。為三組：

#### a. 高級部 操大綱：

1. 準備運動 2. 上肢運動，3. 下肢運動，(或四肢運動) 4. 軀幹運動，5. 快速運動，6. 舒緩運動 7. 呼吸運動。

#### b. 中級部體操大綱：

中年組之體操，都採用做做操。至第四學年第二學期之編制，因銜接五年級，故做做操逐漸刪減。且欲發達其適當之動作，以矯正偏畸之姿勢，用正式體操動作漸多。做做操編配：1. 做做救球運動，2. 做做用徑賽運動，3. 做做街市常見工作運動，4. 做做動物動作運動，5. 做做故事運動。

#### c. 低級部體操大綱：

低年組體操，與音樂聯絡，此中取材，類多引用歷史天然事物之模倣，絕對不以抽象之動作，務使增加興趣且與他科相應。

#### (四) 國技

國技爲吾國固有之體育，故吾校對於國技，亦頗重視。吾校之實施國技，力避宗派觀念，以學理爲準繩，求合於兒童操練，國技動作，本變化神奇，其肌肉之使用，重心之轉移，肢體之諧合：都極神妙，化爲單純而有程序之動作，插入體操中，成爲體操化的國技，庶有利而無弊。今舉一例以証之：例如：

頭部運動——臂曲，手向上而貼腰。(一)運右臂向右手出掌，頭向右轉，目注右手，(二)頭右臂均還原，(三)運右臂向右手出掌，頭向左轉，目注左手，(四)頭左臂均還原

四肢運動——屈肘，握拳。擠腰。(一)臂左右伸衝拳同時向左箭步。目注視左拳(二)復屈肘。握拳。護腰之姿勢(三)臂左右伸衝拳。同時向右箭步。目注視右拳。(四)復屈肘。握拳。護腰之姿勢

背部運動——(一)左右臂平曲於胸前。右手握拳。掌向外。左掌附右手背上。同時上體前傾(二)臂與上體均還原(三)左右臂平曲於胸前。左手握拳。掌向外。右掌附左手背上。同時上體前傾。(四)臂與上體均還原

腰部運動——屈肘。握拳。護腰。足分開立。(一)上體向左轉。右臂向左方衝出。(二)上體轉向右。左臂向右方衝出。全身運動——臂。手掌向上貼腰。足分開。距離須大。(一)伸右臂出掌，上體向左轉，左膝屈，右腿直(二)右掌收回

。伸左而出掌。同時右足向前上步踢起(三)復(一)。(四)伸左臂出掌。同時左足向前上方踢起。(五)復(四)

上面數節，不過粗舉式樣。如其編爲摹倣動作，而間雜柔軟體操中，用以增進學者之興趣，以避免學習時之單調與

枯悶，亦屬無上之方法。

### (五) 舞蹈

舞蹈爲綜合之藝術，如繪畫・雕刻・音樂・戲劇之精粹，包含無遺，且亦爲鍛鍊身體優美姿勢之運動。吾校舞蹈之訓練，注意藝術之美化，以「美」「健」灌輸在新生活中，故女生課餘運動，即斟酌教授之。

### (六) 競技遊戲

競技遊戲種類繁複，各有特質。小學校之施行競技遊戲，宜按兒童身心之發育以定之。如初級兒童，神經發育未全，不能爲精確繁複之動作，體質薄弱，不能耐長時間劇烈之運動，其適當遊戲，如做做遊戲，表情遊戲，唱歌遊戲等。中級兒童，肌肉神經之發達，均在適當時期，故遊戲之技術亦增高，如立停跳遠・跳高・籃球・棒球之擲遠・小皮球之射擊・五十米賽跳等，惟不得競爭比賽。高級兒童，技術進步，身體發育，競爭心好勝心，既極顯著，且爲兒童與成人之過渡時代，宜以多量之運動，以助其發育，祛其忿忿，強健其體格，故此時期之遊戲，如隊球・籃球・小足球・棒球・田徑賽・角力等，均以正式規則，練習比賽之。

### (七) 器械運動

器械運動，更饒興趣，吾校之器械運動，分短棒・啞鈴・棍棒・立竹・橫梯・肋木・單槓・雙槓・助躍台・平均台等。而教學器械運動，亦分低中高三級，低級爲基本動作，中級爲普通動作，高級爲特殊動作，參酌學生之程度，而個別教練之。

### (八) 姿勢檢查

人體姿勢優劣，可影響於體中各器官之發育，非常重要。吾校之檢查姿勢每學期三次。項別如下：

- 一・直立姿勢——頰骨——膊骨——臀大肌——腓淺肌——踵部——在垂直線之平面上。
- 二・坐之姿勢——手足位置——胸膛能否保持良好姿勢。

三．走步時之姿勢——額部——胸部——腹部能否保持良好姿勢。

(四)生活狀態之姿勢——談話交際行禮時手足狀態；口之開閉有怪異否。

(五)運動姿勢——兩臂向上前舉——兩臂由側下垂連作十六次，在動作時觀察其上體能否保守優良姿勢。

姿 勢 檢 查 表

姓名	項目	成績	對於本人應注意事項
	坐		
	走		
	生活		
	運動		
	總成績		

檢查結果，統計成績優劣，公布揭示，分別獎勵，

(九)技術標準測驗

吾校技術標準測驗，分為二種。(一)體力和耐勞標準測驗，(二)運動標準測驗，(跑跳擲)用

統計法規定標準。標準有兩種，(一)規定各個分數，(二)按組數定標準，組數標準，在特別情形之下而應用之，如

學生年歲過大過小，就按組數計算。標準分數及運動種類，並不固定不變，如按程度進步以遞增之。

**(十) 人體測量**

人體測量，為當今行使教育之重大責任。吾校之人體測量，分為三部：(一)調查學生歷史；(二)從

前有何病症，乃身體抵抗力遺傳如何，由此而知其身體之如何。(二)診斷當時之病症，可以應醫療之缺陷。(三)測

量身體之尺寸，用人類測量法，測量身體有關係之部份，而計算其比數，由此數而求其健康率之進退。人體測量表

格如左：

姓名	實足年齡	身長	體重	胸圍		身體得面	肺量	積量結果	齒牙		脊柱	體格	對本應項於人注事
				常時	之差				上	左			
性別	年級								疾病	聽力			
										左右			

## 七·圖書館概況

教育界的新趨勢，圖書館在設施上已列於重要的位置。誠然，我們常談的「如何能滿足兒童的求知慾」，「如何能鼓勵兒童的學習興趣」，「如何能引起教員的研究精神」，……凡此問題，惟圖書館能解決無遺。於此，圖書館的功

能，可以想見了。茲將本校最近概況，分述於后：

### (一) 組織

本校圖書館，因管理上便利，用費上經濟，將教員和兒童，合設一起。惟低年級（包括一二年級及幼稚園）兒童，閱讀能力薄弱，故利用他們有集中的讀書室，另陳列了若干適合程度的圖書，以供他們閱讀，指導之責，即由低年級教師担任。

### (二) 經費

圖書館辦理得完善與否，和經費成正比例。本校因經費拮据的影響，未能盡量擴充；每年經費約占全校經費百分之十五左右，現有圖書四〇四五冊。

### (三) 職務分掌

本館設館長一人，由實驗市市長委任；幹事十八人，由館長委任；顧問一人，由本校圖書股教師担任。他們的職務是：

1. 館長辦理圖書的購置、編目、保管和幹事放勤等事務，並做會議時的主席。
2. 幹事輪值辦理圖書的出納，整理、保管等事務。
3. 顧問指導本館一切進行事務。

### (四) 環境布置

圖書館為研究學問的場所，亦為休閒活動的地點；所以本館一切布置，力求形成美術化科學化的環

境。此外尤注意與訓育和教學的聯絡，如本週規定爲雪恥週，則陳列關於國恥的圖書，如規定爲嚴潔週，則陳列關於衛生的圖書如爲開故事會，則陳列小說故事一類的圖書，可不經簽名手續，自由閱覽；惟此類圖書，不得移出館外。

(五) 圖書的選擇

購置圖書，一方欲顧到閱讀的興趣，一方欲顧到經費，故不得不加以選擇，本館現訂選擇標準

如下：

(甲) 實質方面

1. 富於想像的
2. 需要的
3. 積極的
4. 革命化的
5. 能涵養情感的
6. 能啓迪智慧的

(乙) 形式方面

1. 文字淺顯的
2. 不損目力的
3. 印刷精美的

#### 4. 裝釘堅固的

標準雖然有了，可是憑一二人的耳目去選擇，未盡可靠，故每隔若干時日，把兒童借閱的圖書，分類統計，觀察何類的圖書，借閱的次數最多；一類之中，何書最感興趣。此種統計結果，不但算是一種客觀的標準，可供購置圖書時的參考，也是研究兒童心理極寶貴的資料，即於訓育教學的改進，也不無小補。又圖書館為公眾閱覽的場所，置辦圖書，宜為一般着想，即各種程度均須顧到，不宜畸形的擴充，所以閱者如介紹新書時，做職員的宜虛心採納，酌量購置。本館印成了左式的圖書徵求單，便是備閱者隨時填寫的：

(待購圖書徵求單)

書名	編著者	價格	出版處	出版年月	內容	備註

#### (六) 圖書的分類

凡完善的圖書館，對於圖書的分類，無不十分注意。換言之，館內圖書，欲求借閱和管理便利，非有縝密的分類法不可。本館圖書的分類，參照杜威氏十進分類法，略加變通如左：



類通普	000
類理哲	010
類育教	020
類會社	030
類術藝	040
類學科然自	050
類學科用應	060
類言語	070
類學文	080
類地史	090

分人

類理哲	200	類通普	100
學哲國本	210	學書圖及目書	110
學哲界世	220	學經	120
學理心	230	書辭及典辭	130
學理論	240	書叢	140
學理倫	250	識常	150
教宗	260	誌雜	160
卜占	270	表圖	170
學神精	280	紙聞新	180
他其	290	他其	190

類 術 藝	500	類 會 社	400	類 育 教	300
築  建	510	治  政	410	論  理 (史育教括包)	310
藝  形	520	濟  經	420	理管及政行	320
藝  工	530	律  法	430	材教及程課制學	330
刷  印	540	事  軍	440	法  學  教	340
影  攝	550	會  社	450	育  教  稚  幼	350
樂  音	560	俗  風	460	育  教  殊  特	360
藝  遊	570	社  會	470	軍子童及育體	370
飾  裝	580	告 報 會 社	480	量 測 育 教	380
他  其	590	他  其	490	他  其	390

類 言 語	800	類 學 科 用 應	700	類 學 科 然 自	600
源 字	810	程 工	710	學 數	610
典 字	820	作 工 械 機	720	文 天	620
韻 音	830	通 交	730	質 地	630
法 文	840	藝 工 學 化	740	理 物	640
法 書	850	理 生 學 醫	750	學 化	650
本 讀	860	業 農	760	物 植	660
言 方	870	業 實	770	物 動	670
文 國 外	880	業 商	780	學 物 生	680
他 其	890	他 其	790	他 其	690

類地史	1000	類學文	900
史國本	1010	集別集總	910
史界世	1020	話童話神	920
理地國本	1030	劇戲歌詩	930
理地界世	1040	事故說小	940
士鄉	1050	記筆	950
史雜	1060	談諧	960
記遊	1070	書畫圖	970
記傳	1080	文用應	980
他其	1090	他其	990

(七) 圖書的編目

目錄採卡片式，取其增加書目時能插入新片，與目錄全體決不至先後混雜。書背貼書標，隨書本的大小，異其式樣。書標上寫着書碼；書碼代表書的名稱，於職員整理時，借者簽名時，兩有便利。

(八) 開放時間和借閱手續

本館開放時間，定每日上午八時至八時半，下午十二時半至一時，四時至五時；惟土曜日下午，改為二時至四時，假日停止借閱。借閱的手續分二種：

甲、館內陳列着的新添圖書，不編書目的殘缺圖書，及參考用的圖書，字典地圖之類——得自由在館內展閱，閱後仍置原處。

乙、借閱櫥內藏書，分下列二種



此種借書券，本館出售，每張售銅元一枚，當借書時填寫此券，交存本館，還書後將還此券，若所借圖書，逾期交還，輕則沒收他的借書券，或再停止發售借書券若干日。

### (九) 閱讀的指導

當借閱時，見了滿室都是圖書，每易徘徊四顧，無所適從；且借書手續，又極麻煩，雖有章程，借書須知之類，張貼館內，還未能祛一部份兒童的疑竇。所以在學期之始，召集一般新生，請本館顧問演講關於圖書館的種種常識，并召集新職員，開圖書館訓練班，以造就為本館忠誠服務的職員。在平日開館時間內，顧問常駐館內，負指導閱讀之責。我們又深信圖書館教育為教育之最自然的最有效的，做圖書館職員的應如何獎勵兒童閱讀的興趣，以收到更有效的成績。故本館製有錦標，每隔半學月，舉行比賽一次，把各級兒童借書的次數，統計出來，看何級百分比最高的，就給錦標。惟此種競賽，容易為虛榮心所驅使，把借書的本意，——真實的閱覽——反丟諸腦後；故本館對於閱讀結果的考查，亦非常重視。考查的責任，由本館顧問聯絡各級担任教師，共同担负。考查的方法，或是個別的口頭問答，或是由兒童口講大意，或開演講會，或筆記於讀書錄，這全在擔任者的隨機應變。現在正擬將所有圖書，按照內容的深淺，分成若干階段，俾兒童不致有誤借不適合程度的圖書。

## 八·學校生活概況

我們深信休閒生活的適當與否，對於個人身心方面，有重大的影響。尤其是在學校裏，教師和學生能夠利用閒暇時間，對於教學效率和教學興趣，一定能夠增加許多。所以我校對於休閒生活，十分注意。茲分教師學生兩方面寫在下面：

(一) 教師方面

1. 舉行娛樂會

大約每半年舉行二次，在佳節或其他適當的時候舉行，除了歡宴外，還有教職員的自由表演。

2. 每週聚餐

在每週星期一校務會議後舉行。祇添菜而不飲酒。聚餐的費用是在每學期開始時由自願加入的人繳出。推舉一人主持辦理。

3. 室主人請客

我教職員宿舍，分南北二部，每於功課稍閒或假日的晚上，相互來往，歡聚討論，常時買些水果和茶食，因此就有這室主人請客的名詞。

4. 比賽運動

運動的種類大概分檯球籃球小足球隊球網球器械等幾種。比賽的方法，或是教員和教員比，或是由選手和學生比，或和別校的教職員比。都是看機會和興致而定，是沒有一定的。

(二) 學生方面

1. 團體活動的組織：

a. 校自治會——採用市政府制。

定名：實驗市

宗旨：

- (1) 舉辦公衆事業。增進同學的福利。
- (2) 練習自治能力，養成爲公衆服務之精神。
- (3) 以四種直接民權爲基礎，實行訓政時期之工作。

組織：



附註：

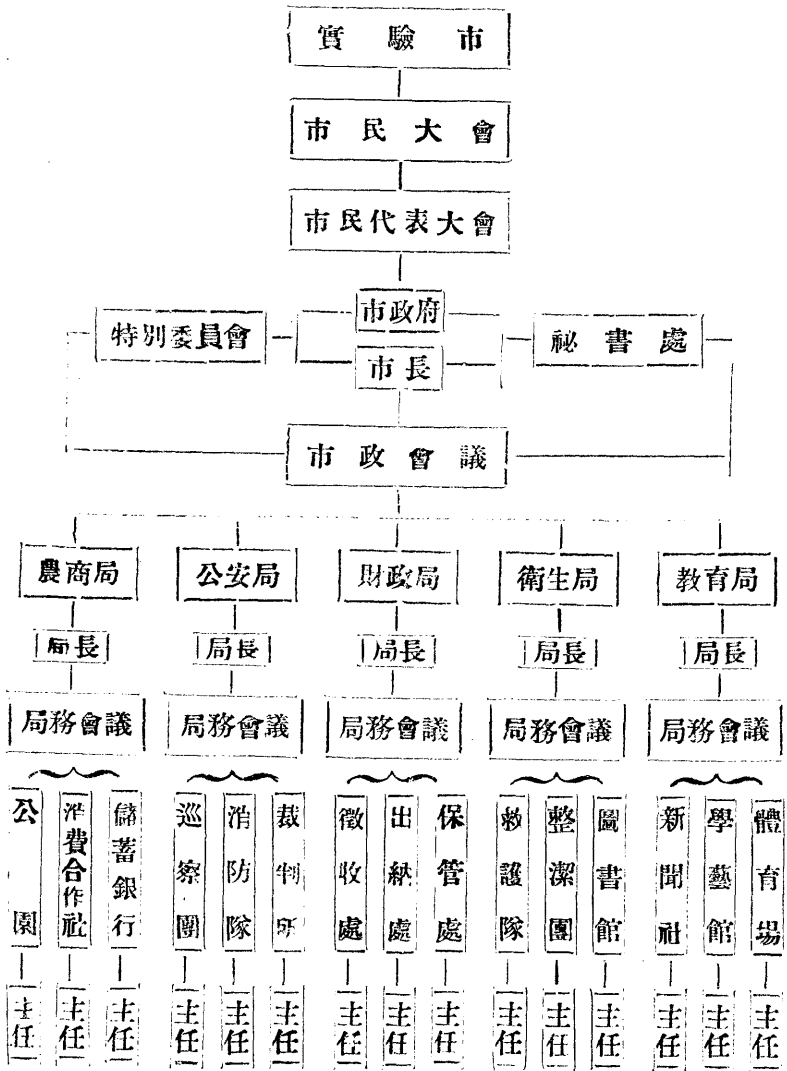

已組織的特別委員會，有下列二種：

宣傳委員會

- 演講隊
- 傳單隊
- 標語隊

行動委員會

- 總糾察一人
- 糾察員六人

b. 級自治會

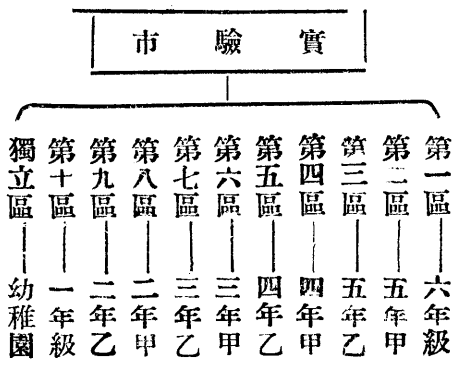

級自治會的組織，由高中低各組自行訂定。

2. 課外運動。

各種球類比賽的方法有下面的三種：

a. 由各組或級和級輪流比賽。

b. 加入小學小球比賽會。

c. 由選手和教師比賽。

其餘如器械運動和踢毬子跳繩捉七子等不妨礙功課和身體的，都由學校提倡或允許。

3. 自由閱讀。

a. 校圖書館

由學校購辦許多能引起兒童興趣或能供給兒童智識的書，在課後由學生自由去閱讀，（辦法詳圖書館概況）

b. 級圖書館

由各級自由去辦理，以補助兒童功課的不足和課業的參攷。

4. 各種研究會

a. 分組。

(1) 文藝組

(2) 藝術組

- 
- (3) 音樂組
  - (4) 歌舞組
  - (5) 攝影組
  - (6) 烹飪組
  - (7) 縫紉組
  - (8) 運動組
  - (9) 中山主義研究會
  - (10) 演說競進會

b. 辦法：

- (1) 各組請指導員一人
- (2) 每周每組至少集會一次
- (3) 每學期每組至少舉行表演或展覽二次
- (4) 每人可選習一種或數種

5. 公衆娛樂

a. 同樂會

中央大學區立上海中學校一覽

實驗小學概況

在每學期終了時舉行，由各級或個人（教師和學生）自由加入表演。

b. 學級交誼會

時期大約在學期之中，由高中低各組分別定期舉行，亦由個人或各級自由加入表演。

c. 寄宿生娛樂會。

在學期中和學期末各開一次，並邀請許多先生加入，由寄宿生表演各項遊戲。

d. 話別會

在學期終時，有的要畢業了，有的要放假暫別，所以舉行話別會，請先生們臨別贈言，大都是在各級教室裏舉行的。

e. 修業旅行。

我們在每學期裏，必有修學旅行或遠足一次。藉以舒暢學生的身心和增進學生的閱歷。地點視學生能力和教學關係臨時擇定。

## 九，最近計劃綱要

(一) 目標

本校根據三民主義，按照兒童身心發展之程序，培養國民之基本知識技能，以適應社會生活為主要

目標。

(二) 組織

本校採聯絡集中組織，除由校長主持校務外，設校務議會，為學校行政教育研究的決議機關。校

的執行方法，教職員方面，分系分部分股，擔任指導和處理的責任。學生方面，充分採取四種直接民權的精神，並做上海特別市的組織，組織新學校市，一方面練習自治能力，一方面實習訓政時期之工作。現在把全校的組織法，擬修改如下

中央大學區立上海中學校一覽

實驗小學概況

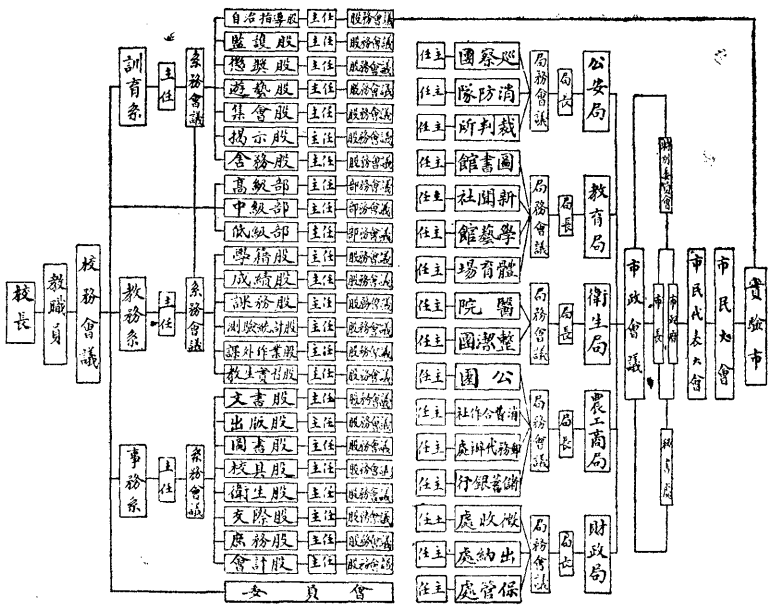

(三) 編制

本校今後編制，擬參酌學生學力智力年齡的差異，施行活動分團編製法。現有十一學級，投考人數每超出預定學額，擬酌量增設級次如下：

幼稚園

原一級

擬增爲二級

一二年

原三級

擬增爲四級

三四年

原四級

擬仍其舊

五六年

原三級

擬增爲四級

每級以平均四十五人計算，預計全校學生約近五百人，教職員數目當在二十五人左右。

(四) 教學

本校今後教學方法，當仍根據兒童生理發育的程序，智識經驗的階段，分爲高級部，(五六年級)中級部，(三四年級)與低級部。(一二年級幼稚園附)低級部實行設計教學法，純以事實爲單位，力謀所以解決在兒童生活中各種事實，以滿足其慾望。中級部實行分團教學法，取材注重各科間橫面的聯絡，以常識科爲中心，期於無形中養成處理現代生活之基礎，高級部實行自學輔導法，取材注重各教科本身自己的脈絡，直線的系統，以期與初中各學科相啣接，願亦不放棄各科間橫面聯絡的機會。

(五) 訓練

本校今後訓練，仍以培植兒童「革命思想」，「進取興趣」，「建設能力」，「評判態度」，「合作精神」，「善良習慣」等爲目標。一方面在養成健全的個人；一方面在養成健全的社會人。設施要點，約如下述：

1. 設施黨的環境

2. 舉行黨的儀式

3. 訓練黨的中心思想

4. 低年級行級任制高年級行分團訓導制

5. 重定訓育週歷

6. 修訂訓練具體標準——黨國民

7. 釐訂公約注意行動紀律化

8. 輔導自治實行訓政時期之工作

### (六) 建築

本校由前二師附小改組。校舍向以劉公祠舊舍爲第一部，守署舊址之新舍爲第一部。二部校舍已年久失修，一部校址，則狹小不敷應用，以後如添辦學級，非有新建築不可。因擬計劃如左：

1. 購買方作公所基地，建築大禮堂——本校無大禮堂，集會時極感困難。第一部新舍之兩傍，有方作公所一座，佔地約四分五左右。該所房屋，已極傾圮。民國八年時，會議以乙千金收買，不果。現在屋主居奇，索價三千元以上。一俟款項有着，即可購買，充建大禮堂之用。

2. 翻建第二部校舍，劃充高級部之用——第二部校舍，以年久失修，現作爲教員宿舍，及本校附設民衆學校之用。第一部校舍狹小，祇能容初小部；擬將第二部翻建三層高屋，劃充高級部之用；惟需款約計五萬元左右。

### (七) 經費

就編制項計劃，經常費每月約需一千五百元左右，每年至少一萬八千元。詳細預算，另編預算說明



書、茲從畧。臨時費以建築一項而論，已不在少數，須逐年提存，方有把握。

# 鄉村實驗小學概況

## 一、行政概況

(一)組織系統表

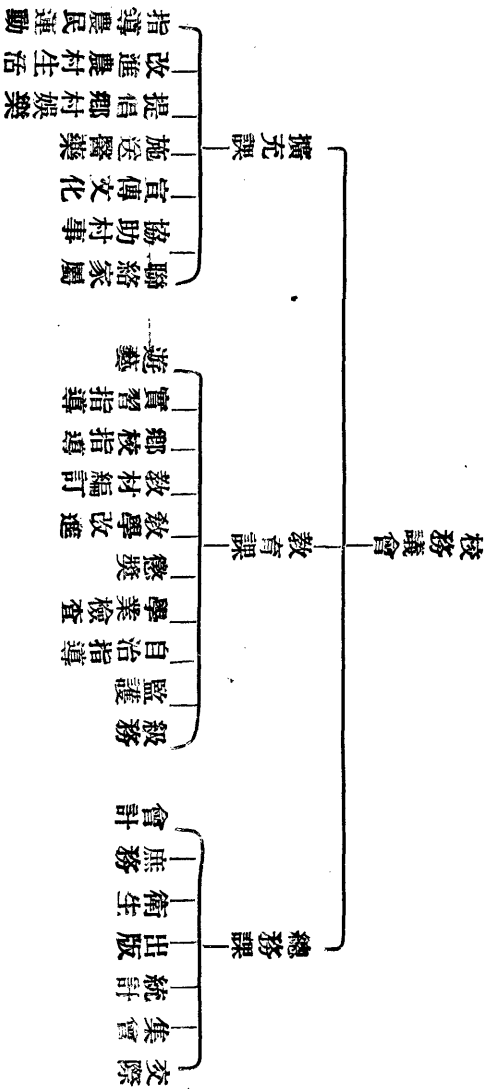

(二)行事歷舉例 十六年度下學期

中央大學區立上海中學校一覽

鄉村實驗小學概況

2						1						次週																																															
六	五	四	三	二	一	日	六	五	四	三	二	一	日	星期	月日	定	期	事	項	進	行	事	項	備	註																																		
二十八日	二十七日	二十六日	二十五日	二十四日	二十三日	二十二日	二十一日	二十日	十九日	十八日	十七日	十六日	十五日	二月	二月	二月	二月	二月	二月	二月	二月	二月	二月	二月	二月	二月																																	
教材會	行自治機關職員就職典禮 歡迎新師長新同學會	週會開始	校務會議	擴充專業研究會	紀念週開始 教育研究會		教材會	正式上課	行春季始業式	校務會議		教職員到校																																															
整理各自治機關事務並選舉職員						選舉級長						收集假期作業						訂定授課時間表						分配教職員各部事務						整理圖表簿冊						掃除整理各室						編造上學期決算表本學期預算表						添辦校具教具有書籍等						修理校舍校具					

## 一、教務概況

本校自改組以來，雖將一年，計劃整理，供獻尙少；推其障礙，厥有二因：

(甲)校舍和各種物質設備的簡陋。

(乙)辦事人的精神和能力有限。

是以教務方面，去理想尙遠，茲就現在情形，簡單報告於下。

(一)學級編制 本校學生年級的分插，以兒童的能力，各科的程度爲標準，卽一兒童不一定在一級裏上課，例如：  
甲兒童國語是在三年級，算學或在二年級，至於教學時的學級編制，除一年級春季係單式外，都是多級複式制，  
分配如左：

四年級與二年級

三年級與一年級

常識科爲教材循環便利起見，故又分爲：

一年級與二年級

三年級與四年級

(二)課程大概 人類社會，是進化的，變遷的，所以代表人類經驗的課程，亦當時時改進，以求適應新時代的要求，這是誰都不能否認的。尤其我們是鄉村實驗小學，擔負的責任更重，因爲鄉村小學的課程，是特殊的，不與城

市小學課程相同的。本校有鑑於此，特組織教材會，討論每週間各科教材問題，雖不能達到完滿的結果，但是可以隨需要，而選擇教材，各科每週均向一中心目標進行，現把所開的課程列左：

- (1) 朝會 (2) 早操 (3) 國語 (4) 應用文 (5) 算學 (6) 珠算 (7) 常識 (8) 農業  
 (9) 藝術 (10) 遊戲 (11) 唱歌 (12) 衛生 (13) 家事 (14) 操作

至於三民主義教育的課程，我們主張不必另設一科，各科都是三民主義化；對於三民主義的系統解釋，就在紀念週時講演。

(三) 教學概況 關於教育方面的研究和討論，全校有一個教育研究會的組織。至於教學方法，決定低年級試用設計教學法，高年級試用自學輔導法。體育設備是很簡單的，但是鄉村兒童動的時候很多，他們自己備了各種簡單運動的器具，玩耍由值日監護教師指導，也是極有效果，極能引起興趣的。

(四) 成績考查

(1) 以測驗方法考查成績 用科學的測驗方法，俾能得兒童準確的成績。

(2) 用常態曲綫分別等第 一級裏的兒童，天才的和低能的均占少數，所以分別等第，即以常態曲綫來表示，暫定甲等占百分之五，乙等占百分之二十，丙等占百分之五十，丁種占百分之二十，戊等占百分之五。

(五) 調製學籍 調製學籍表的目的：

(1) 明瞭兒童家庭狀況。

(2) 明瞭兒童實足年齡和身心的發育。

(3) 明了兒童入校前的情形，以便著手訓練。

(六) 對於教務之意見 爲增進鄉民的智識，和改進鄉民的生活起見，除了教學兒童外，已實行的：

(1.) 舉辦民衆學校

(2.) 籌設農民俱樂部

(3.) 公開演講

再有一種：就是鄉村的道路不良，每逢天雨，泥滯難行，所以兒童家庭距校較遠的，往往缺課。現擬修築，預計步驟如下：

(1.) 修築校內的路

(2.) 提倡修築附近要的道

(3.) 修築小道

## 三、訓育概況

(一) 訓育目標

(1) 革命化

(2) 科學化

(3) 民衆化

(4) 社會化

(二) 訓育標準

- (1) 個人行為之基本訓練
- (2) 社會服務才能之培養
- (3) 人生理想之培養
- (4) 道德品性之陶冶
- (5) 培植健全黨國公民之基礎
- (6) 促成合作精神
- (7) 養成鄉村適當娛樂
- (8) 養成衛生習慣

(三) 訓育原則

- (1) 根據兒童自然活動
- (2) 採用社會化之訓育方式
- (3) 培養自治自動能力

(四) 訓育方法

(I) 兒童自治之組織

(A) 學級自治 由各學級級任教師負責指導。

(B) 全校自治組織 自治組織，取歸納方法，自無系統之自治，而成有系統之組織，即先由各部漸次成立，

而後擴充為學校村預擬學校村之組織如下：

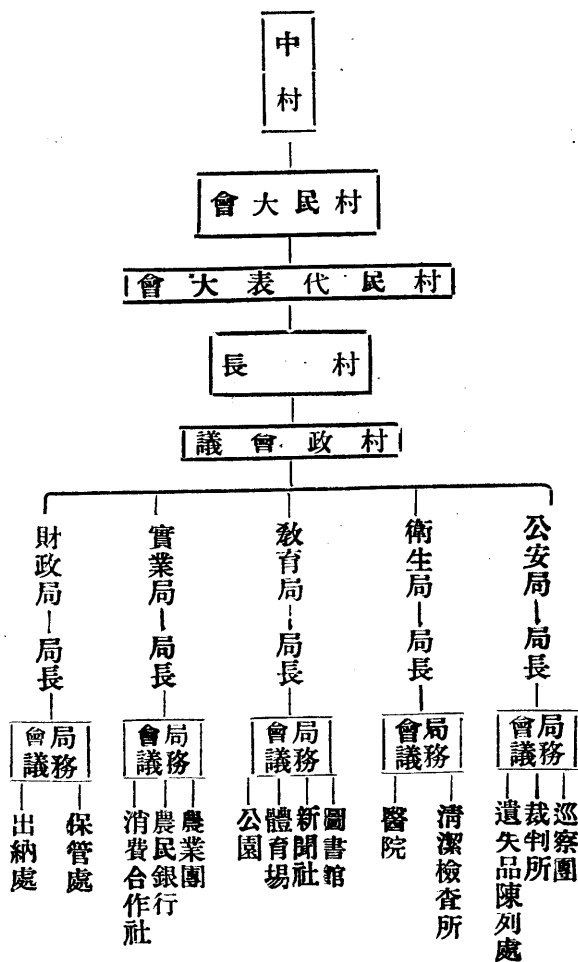



惟今除公安衛生二局各部已成立外，教育局之新聞社，實業局之農民銀行，消費合作社，及財政局之保管出納處等，尚未組成，茲舉公安局規程以爲例：

### 中村公安局規程

第一條 本局爲維持校內外公衆安甯的機關

第二條 本局設局長一人由村長委任之

第三條 本局分巡察團裁判所遺失品陳列處三部各設主任一人由局長推舉村長委任之幹事若干人由局長委任之

第四條 本局職員任期一學期連任三次以上得自由辭職

第五條 本局之任務如下

1. 禁止同學違警行爲有違禁的經巡察團查出定期交裁判所審訊

2. 維持左列各項的秩序

A 休息運動時間的秩序

B 路上行走時的秩序

C 調會或其他集會時的秩序

D 雨天取雨具時的秩序

E 飲茶時的秩序

3. 報告不列各項於醫院或監護教師

A 忽然患病的

B 受了傷的

C 幼年同學號哭的

D 各級到校人數

4. 幫助幼年同學的困難

5. 收受遺失品送交遺失品陳列處

第六條 本局一切進行事宜由局長召集局務會議議決之

第七條 違禁事項由巡察團糾察審判所審訊遺失物品由遺失品陳列處管理

第八條 巡察團幹事當值時應遵守左列各規則

1. 在學校休息時間內站立指定的崗位時常巡視本崗所屬的區域

2. 站崗時不得遲到早退

3. 站崗時須絕對服從主任的指揮倘有不服須下崗後報告局長

4. 因事不能當值時應先到主任處聲明理由請人代理

第九條 本局崗位由巡察團主任商承局長決定之

中央大學區立上海中學校一覽

鄉村實驗小學概況

第十條 本局違禁律如左

1. 打人罵人
2. 塗寫牆壁及黑板
3. 隨地拋棄紙屑果殼
4. 在通道內奔跑游戲
5. 自己在河灘邊撩皮球
6. 攀折樹木
7. 踐踏校園裏的地嚙花台
8. 弄茶水
9. 隨地食物
10. 不守運動規則
11. 放學出去在路上奔跑
12. 到校回家時在路上做不規則的舉動
13. 到不許到的地方去
14. 排隊叫吹了還不排隊

15 隨地吐痰

16 妨礙別人做事

第十一條 本局各職員在任期內勤勞卓越的由村政會議議決褒獎之

第十二條 本規程由局務會議通過實行

(II) 各種儀式及集會

(A) 各種定期集會

1. 紀念週

2 週會 完全由兒童主持，教師參與，其內容為表演一週間所得各科材料；或口述，或表演，或表情唱等。

3 朝會

4 各種始業休業慶祝等儀式及國家地方學校紀念式

5 其他

(B) 各種娛樂性質之集會

1. 師生娛樂會

2. 懇親會或母姊會

3. 遠足或郊遊

中央大學區立上海中學校一覽

鄉村實驗小學概況

4 聚餐會

5 令節娛樂會

6. 其他

(C)各種學藝性質之集會

1 運動會

2. 演說競賽會

3 學藝比賽會

4 成績展覽會

5. 其他

(D)各種臨時性質之集會

1 歡迎會

2 談話會

3. 其他

(III)各種課外組織

(A)學校村目前

(B) 課外運動 如乒乓球，籃球，小足球，木球，田徑賽等，以及學生自備之各種遊戲如毬子跳繩，鉄環，陀螺，彈子等；同時開放，由監護教師參與和指導。

(C) 音樂練習會

#### IV 各種訓話

(A) 全體訓話

(B) 分組訓話

(C) 個人訓話

#### V 各種獎懲

(A) 獎 1 分個人的，與團體的。獎品分物質的，與名譽的。

(B) 懲 1 分訓誡，停止自由，剝奪公權等。

### 四、經濟概況

(一) 經費的來源 處在鄉村裏的農民，多數是辛勞終年，猶恐不獲一飽，所以他們子女受教育的機會，亦因而減少。我校為謀教育機會的均等，使鄉村兒童個個都能入學起見，故將兒童的學雜等費，一概免納，而經費的來源，全賴省方每年的經常費。

(二) 經費的支配 茲附十六年度預算表，以見一斑。

十 六 年 度 本 校 經 費 預 算 表

收 入			支 出		
類 別	預 算 數	百 分 比	類 別	預 算 數	百 分 比
經 常 費	4000	100%	薪 工	3132	78%
學 生 納 費	無		辦 公 費	360	9%
公 產	無		購 置 費	216	7%
合 計	4000	100%	雜 費	232	6%
			合 計	4000	100%

### 五、醫院概況

(一) 設立經過 十六年十月，本校因學生患病之繁多，診察之不便，爰聘校醫為之治療；而校外村友，亦援學生之例，踵門求治，本校親鄉村求醫之不易，爰將校醫擴充為醫藥部，施診送藥，以便附近村友。惟此後校外人士之求治者，日必三四十起，藥品之費用既鉅，而醫士之診治太勞，於是改組醫院，對於校外人士之醫治者，另訂診例，酌收號金，稍示限制人數，藉資補助藥費。

(二) 病人之統計 設立以來，為時未久，而統計醫治之人數，除本校學生外，有號可稽者，約千五百餘號之多。

(三) 診例 本學期暫訂如下：

(1) 時間 (星期日及例假日停止)

(A) 門診 上午九時至十二時過時特別掛號

(B) 出診 下午四時後

(2) 號金 (貧病施診)

(A) 門診 普通掛號每位八十文特別掛號每位一百六十文

(B) 出診 每次四角

(3) 藥費 藥品施送不另收費

(四) 工作 本學期預定工作如下：

(1) 普通治療

(2) 衛生演講

(3) 佈種牛痘

(4) 防疫注射

(5) 檢查學生體格

(6) 注意學校衛生及鄉村衛生事宜

## 六、學生生活概況

中央大學區立上海中學校一覽

鄉村實驗小學概況



我校在黃渡鎮西二里的中村，耳聞目見，以及日常所接觸的都是鄉村的最色。全校學生一百餘人，都是附近的鄉村子弟，距離最遠的約三米左右，不寄宿，不寄膳，現在把他們日常的生活情形，概述如次：

(一)起居 他們住的房屋，有瓦的，有草的，建築得都很簡陋，光綫空氣都不很注意。少的四五家一村，多的二三十家一村，東方未明，他們便起牀，晚上也睡得很早。到校時，一村的兒童，總是你等我，我等你，排隊同走，於此很可表現他們的友愛精神。雨天鄉村的道路，泥濘難行，但是他們能夠赤了腳，很平穩的行走着，這更是他們從小學習的技能了。

(二)學業 每星期高級授課三十六節低級二十節外，尚有紀念週和週會朝會等，照教育原理講起來，初級功課的分量，似覺太多；但是鄉村兒童，一到十四五歲，再也沒有進學校的機會了，我們為適應鄉村的需要，所以才如此。並且他們一出了校門，就要幫助家長做事，而他們家長，大都沒有受過教育，無指導的可能，所以兒童在家裏極少讀書的機會，因此吾們在課前課後，更注意他們的溫習。

(三)服務 勤懇是他們從小養成的好習慣，在校裏輪到值日生和大掃除等時候，都能奮起精神，勉力從事，很少偷懶的。

(四)娛樂 兒童天性，歡喜音樂，除學校裏所授的歌曲和遊戲外，他們還會唱田家的曲調，往往在他們工作高興的時候，常能聽到那種愉快自然的歌聲。他們的娛樂品，多是自己做成的。他們最喜歡聽故事和野外散步。以上是個人的娛樂，現在再述團體的娛樂：

(1) 遠足 每學年舉行二次，以年齡的大小，分路程的遠近。

(2) 懇親會 每學年舉行一次，並展覽成績和表演遊戲，

(3) 聚餐會 女生家事實習的麵粉作品，請同學們聚餐，並加以批評；其餘像國慶日的分送慶果，和孫總理誕辰的紀念麵等。

(4) 師生娛樂會 由教師和同學共同組織，時間和辦法沒有一定的。

(5) 令節娛樂會 夏天有消夏娛樂會，冬天有消寒娛樂會，校中備了茶點糖果和各種遊戲，都是教師和同學共同參加。

(五) 消費 儉樸是鄉間的美德，衣食住行，都要比城市的小學生簡單得多。他們除一日三餐外，不吃雜食，所以身體都很壯健；四季的衣服大都是土布做的；都是自己行走。所以消耗費用，簡直可說沒有。

### 七、最近三年內之計劃大綱 十六年十月訂

項別	年別	十六年度	十七年度	十八年度	備	駐
學校	三	舊有校地約三畝 校舍八間擬添建 教室一辦公室一 廚房一校工寢室	添購校地三畝 添建教室二教員 寢室三	添購校地四畝 添建教室二辦公 室三大講堂一擴 教員寢室為教員 住宅	本校現有房屋地面極少是以三年內 無年不購地添屋以敷應用且鄉村小 學欲使教職員安心從公教師住宅亦 不容緩	
校舍	三					
校地	三					

註 備	課 充 擴	課 育 教	員 職 教
<p>本年草創伊始擬先注重內部設備及教育要項對於農村事業預備做到聯絡一步</p>	<p>調查村况聯絡家庭施送醫藥</p>	<p>草訂課外作業種類及實施法研究適用之教學方法訂定訓育實施法規定適宜之鄉村假期</p>	<p>主任一人 級任教員三人 專科教員一人 醫務員一人</p>
<p>本年擬勵注重農村事業一方使農民實受其惠教育上則擬注重課程之編製</p>	<p>組織村務會議舉行民衆學校散佈改良種子農事指導鄉村娛樂之指導與改良提倡衛生籌備鄉村圖書館</p>	<p>編訂課程要目修訂課外作業種類及實施法試驗兒童自治研究及實驗鄉村師範囑託事</p>	<p>照七年 添聘級任教員一人 農村指導員一人</p>
<p>本年擬本縣民信仰學校之心盡力提倡合作社之組織</p>	<p>提倡修治道途栽植樹木 試辦消費合作社 學校公開 提倡農家副業</p>	<p>修訂課程要目 研究及實驗鄉村師範囑託事</p>	<p>照上年添聘級任教員一人 農村指導員一人 專科教員一人 事務員一人</p>
<p>本計劃係根據事實之可能和需要之緩急酌量編訂惟計劃之能否實現一方須視教職員之能否努力一方須有適當之經濟也</p>	<p>我們想把鄉村學校做成農村的文化中心機關是以三年內有不少時光用在改進農村的生活上不少金錢用在改進農村的專業上</p>		

# 教職員名錄

## 現任教職員名錄

### 一、中學部

姓名	字	履	歷	擔任職務	到校年月	通信處
鄭通和	西谷	南開大學文學士美國哥崙比亞大學碩士曾任大夏大學中等教育教授上海特別市市教育局第二科科長	校長兼教育教員	十六年九月	安徽舒城桃溪鎮大有倉	
李相勛		北京清華大學畢業美國哥崙比亞大學教育碩士前任東南大學教授桐城中學校長	教務主任普通科主任兼教育教員	十六年九月	蕪湖大通上棕陽鎮宏實小學	
沈亦珍		香港大學教育學士歷任廈門集美師範教務主任國立暨南大學中學部主任立達學區導師上海大學持志大學教授	師範科主任兼英文科首席教育教員	十六年九月	高郵百歲巷	
賀友梅		美國商學碩士曾任重慶美豐銀行出納主任萬縣商埠督辦署總務處長上海通易信托公司秘書長光華大學大同大學商科教授	商科主任兼商學教員	十七年二月	上海四門蓬萊路普育里二十五號	
傅復天	和公	日本早稻田大學政治經濟科畢業曾任國立暨南大學商科教授浙江第十中學訓育主任福建集美學校教員	初中主任兼國文教員	十六年九月	浙江樂清虹橋蕩陽蓮花洲	

中央大學區立上海中學校一覽

教職員名錄

魏璣光	南京金陵大學文學士歷任南陽中學河南中州大學附中及省立工業學校教員本校訓育主任	事務主任兼訓育員	十六年十一月	河南南陽柏樹墳鎮白營
滕仰支	國立東南大學教育學士歷任暨南學校商科專門部江蘇省立十中十一中學教員訓育主任國立第一中山大學政治訓育部指導員	訓育主任兼教育國文教員	十七年二月	徐州三堡郵局轉交
張仲寰	大夏大學教育行政系畢業	校長室秘書	十六年九月	海門三陽鎮
盧紹稷	大夏大學教育學士	高中教務員兼教育史學教員校刊指導	十六年九月	浙江永康縣義豐藥號轉儒堂
謝嗣昇	東南大學教育學士	初中教務員兼社會科教員	十六年九月	溧水柘塘鎮公誠號
李相因	北京大學文學士曾任北京大學預科國文教授安徽第二女師教務主任法政專門學校第一中學國文教員	國文科首席兼教員	十六年九月	安慶棕陽鎮蘭鎮
駱少彬	北京大學文科畢業歷任國立北京師範大學北京女子師範大學教授中國大學民國大學講師	國文教員	十七年二月	湖南長沙沱市郵政分局交

卜愈	陶庸生	朱香晚	胡韞玉	王玉章	周長憲
愈之			樸安		邦式
大夏大學文學士	前清優增生南京三江師範本科肄業上海南洋中學特班畢業歷任南通紡織專門學校中英文教員安徽省公署教育秘書第四中學英文教員江蘇第一農校舍監學監主任國文教員第四中學英文教員江蘇第一農校舍監學監主任國文教員暨南中學國文歷史教員公立商業專門學校文史文牘主任國文主任兼歷史教員公立商業專門學校文史教員	南菁書院肄業曾任清華學校中國文學科主任江蘇第二師範勤務主任兼代理校長現任大同大學教務主任	前任中國公學大夏大學教授現任持志大學教授	東南大學文學士曾任東大文科助教江蘇省立一女師國文教員南京女子中學國文首席教員	北京大學畢業曾任北京民國大學平民大學畿輔大學高等警官學校教授
員	國文教員	國學教員	國學教員	國文教員	國文、教員
十六年九月	十六年九月	十六年九月	十六年九月	十七年二月	十七年二月
如皋棋茶市	鎮江東荷花塘	上海大南門內阜民路一三〇號	上海新開路福康路福鑫里六三三號	無錫清明橋保隆典當王逸庭先生轉	江灣車站路七號

中央大學區立上海中學校一覽

教職員名錄

朱樹蒸	謝振亞	金孔章	馬崇淦	朱復	馬國英	羅靜軒
企雲	騰實			恢伯	俊如	叔舉
南洋公學畢業曾任江蘇第二師範英文教員	美中學教員	國立東南大學文學士曾任安徽第一女師第六師範英文教員	約翰大學文學士歷任約翰大學大同大學南方大學教員時兼館翻譯現任申報教育消息編輯主任南光文專校教務長	英文教授	香港大學文學士曾任江蘇省立第一中學教員上海大學	北京女子高等師範文科畢業曾任北京兩級女子中學教務主任北京女子師範大學舍務主任兼補習科國文教員湖北省立第一女子中學訓育主任
英文教員	英文教員	英文教員	英文商科教員	英文教授	國語教員	國文教員兼女生指導員
九月	九月	二月	九月	二月	九月	九月
十六年	十六年	十七年	十六年	十七年	十六年	十六年
上海小南門西鈞	福州北后街六十號	安慶第一女子中學金真逸轉	三馬路申報館	吳淞淞興路	上海法租界拉都路興順南里十六號	上海尚文路白漾弄慎德里一號

姚志英	江蘇省立第二師範特設文科專修科畢業曾任第二師範英文教員	英文教員	十六年九月	南漚縣
馬公禹	浙江高等學校文科畢業曾任浙江第十中學英文教員兼教務主任浙江第十一中學英文教員永嘉女子中學英文教員	英文教員兼訓育員	十六年十一月	浙江溫州城內百里坊
褚鳳儀	法國南錫大學數學科畢業德國柏林大學經濟科學士曾任暨南大學教授中央銀行國庫部會計兼西文牘	德文教員	十七年二月	上海四川路青年會
屈蓀宜	天津法文學校畢業歷任駐外領館主事隨習領事副領事等職	法文教員	十七年二月	上海環龍路六十四號
陳倬	日本千葉醫科大學醫學士現任東南醫大教授	日文教員	十七年二月	上海滬軍營東南醫大
練爲章	北京高等師範學校本科畢業曾任江蘇省立第二中學第二女子師範天津南開學校廈門集美學校吳淞中國公學江灣立達學園省立第二師範職教員	社會科首席兼史地教員	十六年九月	上海小西門外江陰街一三七號
劉星晨	復旦大學文學士曾任本校事務主任	社會科教員	十六年九月	泰縣曲塘鎮



嚴燧慶	郭維城	吳文暉	張念特	吳瑞年	仲光然	王宗軾
幼芝	成九	欣奇	作人	稼英	子明	肖坡
第二師範上海愛國女學海門縣立師範教員	大同大學數理科畢業曾任上海法科大學教授江蘇省立	浙江優級師範數學科畢業曾任浙江省立第一中學商業	日本東京高等工業學校畢業曾任蘇州工業專科教員兼	上海聖約翰大學理科學士美國哥倫比亞化學碩士前任	日本東京高等工業學校電氣科畢業前任江蘇省立第二	國立政治大學肄業大夏大學文學士前任省立第五師範
數學教員	數學教員	數理教員兼 訓育員	生物學教員	化學教員	自然科首席 兼數理教員	社會科教員
九月	九月	二月	九月	二月	九月	九月
上海閘北永興路 儒林里對面北市 公學	杭州門富二橋二 十一號	浙路長安站轉洲 錢鎮夾河里	泰興南門王立茂 號轉	上海白克路登賢 里七二六號	嘉興濮院鎮北橫 街	鎮江北界首鎮

吳清玠	青介	上海美術專門學校畢業	圖畫教員	十六年九月	上海四馬路泰東書局
時昭瀝	芷愼	北京國立藝術大學畢業曾任北京孔德中學湖北第三第六中學美術教員第一第二女子中學美術教員兼訓育主任	圖畫手工教員	十七年二月	湖北武昌土司營廿號時寓
胡宗祿	鹿笙	曾任省立商專中華商業公學民立中學浦東中學打字教員中華職業學校打字科主任現任商業打字速記專修學校校長	打字教員	十七年二月	上海新北門內前干醫馬街
陳家駿	紹穆	國立東南大學商學士歷任南昌中國銀行職員鴻聲中學教員童詩開會計師事務所主任	商學教員	十七年二月	高郵北門外社稷壇前
王瑞琳		美國斯拉鳩大學商科碩士曾任該大學助教大夏大學教授	商學教員	十六年十月	上海麥根路三十七號
鮑益清		東南大學圖書館學科畢業現任暨南大學圖書館編目員	圖書館學教員	十七年二月	上海總商會圖書館孫心磐先生轉
盛朗西		國立東南大學教育學士曾任該大學教育科助教青浦縣教育會會長青浦縣教育局局長	教育教員	十六年九月	青浦北門外

趙 榛	羅 毅	劉 鳳麟	王 守良	蔡 意平	李 繼元	仲 子通
尉 祖	叔 青	振 武		恬 然		
前任省立第二師範童子軍教練團畫手工教員令監寶山縣童子軍總教練員	曾任上海中華武術會教員省立一商國技教員河南豫東武裝警察第一大隊部武術教練東亞體專教員現任武學研究社教員	陸軍步兵上尉歷任革命軍敢死隊長上海縣警察所巡官督操警察教練中學監保安隊長國民革命軍長江要塞司令部參謀上海保衛團總教練甲東體專兵式操教員民立中學軍事訓練教員上海兵工廠稽查長	華東體育專門學校畢業	華東體專畢業曾任廈門雲梯中學體育主任	東南大學體育科畢業曾任浦東中學宜興中學體育主任	北京音樂院畢業歷任上海南洋大學江蘇省立二師上海大學藝術師範大學音樂教授上海藝術大學音樂系主任
兼訓育員	國技教員	軍事操教員	體育指導員	體育教員	體育主任兼教員	音樂教員
九月	九月	九月	二月	二月	二月	二月
春宅	寶山縣羅店鎮渡	雲區梅山朝陽居	廣東大埔高陂石	上海城內西倉路	鼎豐里二號	路恆慶里七號
寶山縣羅店鎮渡	雲區梅山朝陽居	廣東大埔高陂石	上海城內西倉路	鼎豐里二號	湖南華容縣東正街王福慶號轉	直隸定縣南門內李宅

楊際廉	掬泉	湖北省立女子師範學校畢業上海女青年會體育師範專 校畢業曾任湖北省立女子師範省立一女中上海清心女 中體育教員	員	女生體育教	十七年	武昌黃土坡卅二 號
沈台映		兩江女子體育專門學校畢業曾任該校舞音科主任	員	女生體育教	十六年	上海新開路和樂 里一九一二號
高芝生		大夏大學高等師範科畢業	兼 導員	成績管理員 兼圖書館指	十七年	湖南溆浦西湖塘 寄宅
張新伯		上海法科大學法律系畢業曾任南通女校國文教員	文牘員		十六年	海門三陽鎮
葉孟安	子靜	北京大學英文系畢業曾任北京師範及京師大同中學英 文教員	訓育員		十七年	安徽桐城
徐潤庠	桐知	金陵大學文學士齊魯醫科大學醫學士曾任齊大醫院內 科主任主任福康醫院醫士和平醫院醫務主任徐州總司令 部醫官國民政府財政部鹽務稽核總所科員	校醫兼生理 衛生教員		十七年	浙江杭州三元坊 保康巷內第一號
王煜峯		江蘇省立五中采石高工機械科畢業歷任上海寶成紗廠 清華廠主任蘇州寶通公司蘇綸紗廠會計常州女職業師 範科教學教員貧民院教務主任鎮江市黨部秘書	會計員兼珠 算教員		十六年	常州北門外石莊 鎮

中央大學區立上海中學校一覽

教職員名錄

沈澍仁	靜涵	皖江法政學校畢業曾任職任用歷任直隸威縣定縣河間縣公署第二科科長威縣縣立校長江蘇省公署註京辦事員山東教育所秘書安慶道尹公署諮議農商部商標局評定事務主任	庶務員	十七年二月	蕪湖北門內太平大路四十一號
邵名鶴	鳴九	大夏大學高等師範科畢業	庶務員兼史地教員	十七年二月	安徽績溪十三都紋川
林青	劍萍	福建高等學校畢業日本日本大學法科畢業歷任福建省立第十中學監省立第四師範學校教務主任兼教員福建省長公署第二科第二課科員第三科第一課主任教育師獎給四等二級文官章署理福建惠安縣知事	高中圖書館管理員	十六年九月	福建莆田城內田尾
趙人鏡	忍庵	吳淞中國公學政治經濟科畢業任江蘇公立商業專門學校圖書館管理員	初中圖書館管理員	十六年九月	上海南洋路卅六號趙宅
范振清	澤培	清附生曾任海州中學堂事務員江蘇公立商業專門學校文書兼事務員訓育員	初中文牘兼書記	十六年九月	寶應縣西包家巷朝西第一家
陳貽燕	翼庵	曾任廈門集美中學部教務課商業部訓育課辦事員	首席書記	十六年九月	福建莆田城內大慶中憲第
鄭廣煦		曾任舒城司法科錄事	書記	十六年九月	蕪湖三河北岸東街湯家陡門錢復盛號

芮世模	範生	安徽省立第一農業學校畢業曾任山東烟臺警察廳衛生科科員烟臺衛生局文牘員	書記	十六年九月	安慶東湯池
李有猷		曾任安徽財政廳統計科辦理核算員	書記	十六年九月	蕪湖大通上棕陽鎮宏實學校轉
朱國治	申翰	曾任江蘇公立醫學專門學校事務員兼書記員	書記	十六年九月	崇明新開河四房宅
胡景康	昭甫	曾任樂清虹橋鎮立模範小學國文教員廈門大學大夏大學國民革命軍十九師書記	收發書記	十六年九月	溫州樂清虹橋胡成春藥號轉

一、鄉村師範部

姓名	字	履	歷	擔任職務	到校年月	通信處
黃敬思	仲誠	美國哥倫比亞大學哲學博士		主任兼教育教員	十六年九月	蕪湖城內太平大路黃家大院
陳瑞文	名選	金陵大學農科畢業曾任第二師範分校教員		農場主任兼農業自然數學教員	十六年九月	無錫北周莊

葛振邦	大夏大學高等師範科畢業	教務員兼國文教育教員	十七年二月	安徽肝胎東門
柳宗文	南開大學本科肄業二年曾任山東齊魯中學教務主任兼教員	訓育員兼史地公民教員	十七年九月	山東福山高瞻鎮
錢國培	江蘇省立第二師範本科畢業曾任上海倉基小學校長松江縣立師範主任二師農村分校教務主任	教育教員	十七年九月	蘇州舟直鎮
譚正璧	上海大學文科肄業曾任上海神州女學初中部文學科國文教員	國文教員	十七年二月	黃渡鎮東市
生仲遯	日本東京工業學校電機高等專科畢業曾任二師分校教員	國文教理教員	十六年九月	南通城內邵家
傅伯良	上海美術專門學校畢業	圖畫手工教員	十六年十月	浙江蕭山城內
徐征吉	大夏大學高等師範科畢業曾任中壩中學大夏中學上海女子師範音樂藝術教員	音樂教員	十七年二月	江陰東門外金童橋

三、實驗小學

盛朗西	姓名	字	履	歷	擔任職務	到校年月	通信處
見前	祖心傳	虞廷	安徽省立第一甲種農業學校畢業	農場助理兼圖書館管理員	十七年二月	安徽桐城東場池	
	方承鑒		安徽省立第一甲種商校肄業歷充錢業會計	會計員	十七年二月	安徽蕪湖北門內太平大路北首黃家大院內	
	賀晉	兆錫	江蘇省立第二農業學校畢業	事務員	十六年九月	武進牛塘橋	
	夏育之		江蘇省立第二師範本科畢業曾任黃渡鄉青界第一小學校長省立二師書記	文牘兼書記	十六年九月	黃渡鎮	
	吳永泉		東亞體育專門學校畢業	體育教員	十七年二月	宜興和橋鎮	
校長							小西門尚文路本校



張德顯	詠春	江蘇省立第二師範畢業曾任上海市立萬竹小學教員	總務部主任 兼級任教員	十六年 八月	盛澤鎮柏家橋
程淦	旭清	江蘇省立第二師範畢業曾任上海市立旦華小學教員	教務部主任 兼科任教員	十六年 八月	盛澤鎮北觀音弄
孫慕堅		江蘇省立第一師範畢業曾任銅山吳氏兄弟學校上海尚公學校教員	訓育部主任 兼科任教員	十六年 八月	青浦重固鎮
李伯俊		江蘇省立第二師範畢業前母校附小教員	研究部主任 兼級任教員	十六年 八月	鎮 上海西南鄉曹行
嚴正清		江蘇省立第二師範畢業曾任上海開北市立飛虹小學教員	宣傳部主任 兼級任教員	十六年 八月	南匯六灶灣鎮沈裕和號轉
王景之		江蘇省立第二師範畢業前母校附小教員	中級組主任 兼事務員	十六年 八月	滬西七寶鎮
楊茂芬	達之	江蘇省立第二女子師範畢業曾任銅山吳氏兄弟學校二女師附小教員	低級組主任 兼科任教員	十六年 八月	江陰城內縣澗

盧 牟	冠六	江蘇省立第二師範文科專修科畢業曾任南匯縣立初中 學教員前母校附小教員	高級組主任 兼級任教員	十六年 八月	宜興張渚市
朱堯銘		江蘇省立第二師範畢業前母校附小教員	級任教員	十六年 八月	松江秀南橋街
江闈貞	水若	江蘇省立第二女子師範畢業曾任無錫縣立師範附小教 員	級任教員	十六年 八月	震澤潤餘里
黃守新	穎如	江蘇省立第一女子師範畢業曾任母校附小教員	級任教員	十六年 八月	嘉定西門內
王仲明		江蘇省立第一師範畢業前母校附小教員	級任教員	十六年 八月	無錫張舍里
王中瑾	君瑜	江蘇省立一女師附設幼稚師範畢業曾任青浦縣立第三 小學附設幼稚園主任	幼稚園主任	十六年 八月	崑山陳頤泰米行
何 潔	承湛	江蘇省立一女師附設保姆科畢業曾任上海市立南區小 學教員	幼稚園保姆 兼科任教員	十六年 八月	小西門尙文路本 校

姓名 字 履    歷 或 擔任 學 科 年 到 月 校 通 信 處	陳宇澤	理輝	上海華東體育專門學校畢業曾任上海縣立敬業初級中學教員前母校附小教員	科任教員	十六年八月	海門縣北陳宅
	江曉因		北京燕京女子大學畢業曾任東大附小江蘇一師附小教員	科任教員	十六年八月	小西門內白樺弄二十七號
	莊禮剛	克柔	江蘇省立第二師範畢業前母校附小教員	科任教員	十六年八月	奉賢莊行鎮
	何沛蒼		江蘇省立第二師範畢業曾任蘇州萃英中學教員	事務員	十七年二月	小西門尙文路本校
	顧徵塵		崑山縣立初級中學畢業	事務員	十六年十月	崑山南街八十號
	瞿光懋	叔鳴	江蘇省立第二師範畢業曾任吳淞江灣鄉立第一小學教員	繕寫員	十七年二月	奉賢頭橋鎮

四、鄉村實驗小學

# 曾任職教員名錄

## 一、中學部

錢國培	企湘	見前	主任兼教員	十六年八月	蘇州角直鎮
何士蒙	英齋	大夏大學高等師範科畢業	級任教員	十六年八月	浙江東陽郭宅
李天池		江蘇省立第二師範本科畢業曾任安亭震川農校上海民立中學教員	級任教員	十六年八月	滬寧綏安亭
王一夫		江蘇省立第四師範畢業曾任丹陽第三高小上海美專教員杭州美專教務長兼教員中華婦孺救濟職員	科任教員	十七年二月	江灣大中牛肉莊
潘秀先		蘇州福音醫院護士畢業杭州廣濟醫藥專門學校肄業	醫務員兼女 生家事科教 員	十六年八月	蘇州丹直鎮

姓名

字

履

歷

担任職務  
或學科

任職  
年月

通

信

處

歐元懷	愧安	美國芝加哥大學學士哥倫比亞大學碩士曾任光華大學國立政治大學講師大夏大學副校長註冊處主任教育科主任兼教授上海政治分會教育委員	校長	十六年七月至九月	上海大夏大學
張學軒		光華大學教育學士	英文教員	十六年九月至十一月	上海閔行鎮西街六六八號
曹進		上海大學文學士	英文教員	全上	上海法租界霞飛路霞飛坊六十二號
吳郁		武昌商科大學畢業	會計員	全上	嘉定縣公署轉會計主任
道賢模		聖約翰大學經濟學士美國紐約大學商學碩士曾任蕪湖關監督公署秘書長	商科主任兼商學教員	十六年十一月至十一月	上海中南銀行
彭三美		滬江大學文學士曾任承天中學省立商專英文體育教員商科大學體育教員	體育主任	十六年九月至十二月	上海狄思威路源茂里四十二號
王大魯		前清貢生廣西名立法政專門學校畢業曾任廣西優級師範教員湖南船山法政學校校長兼教員湖南船山存古學校教員湖南振新中學校教員考取事署理廣東赤溪縣知事湖南寧縣知事	國文教員	十六年九月至十七年七月	湖南衡陽縣洪羅廟土祥瑞號

于星海	聖約翰大學文學士曾任約翰大學數學助教江蘇省立第三中學英文數學教員松江初級中學教務主任兼英文教員	英文教員	全上	松江西門內北倉橋
蔣伯陽	日本東京高等師範畢業歷任江蘇省視學第三中學校長暨南大學教授	理化教員	全上	上海哈同路民厚北里四〇三號
朱星邨	福州海軍飛潛製造專門學校畢業曾任福建公立第一中學訓育主任兼數教學員廈門集美學校高中數學教員	數學教員兼訓育員	全上	福州城內北門倉角亭一號
郭秀勅	大夏大學文學士	史地國文教員兼訓育員	同上	江西贛州轉鳳岡圩
劉墨稼	國立東南大學商學士美國西方大學商學碩士	商學教員	同上	上海白克路永年里一弄劉墨稼會計師事務所
丁屏雨	國立東南大學商學士曾任商大夜校教職員商務印書館職員坎拿大駐滬專使襄理潘序倫會計師事務所地產經理科主任兼庶務科主任	商學教員	同上	上海江西路六十二號潘序倫會計師事務所
鄭宜鼎	杭州蕙蘭中學畢業南洋商務專門學校畢業曾任江西醫務處洋文繙譯青島膠澳督辦公署外交科科員上海英商威豐洋行第四中大商學院職員	打字教員	同上	上海哈同路民厚北里四四三號

李恩科	術專門學校音樂系主任	美國哥倫比亞大學碩士紐約音樂大學畢業現任上海美術專門學校音樂系主任	音樂教員	同上	上海美術專門學校
王洪釗	歷任國立暨南大學上海美術專門學校手工教授	前江蘇省立第一商業學校畢業歷任母校圖書教員上海清心兩級中學上海女子文學專門學校圖書教員上海特別市二區黨部藝術股股長曾向本省第一屆地方物品展覽會給予圖畫優等獎章及獎憑	手工教員	同上	浙江仙居雙井巷
陳應鏞	覽會給予圖畫優等獎章及獎憑	別市二區黨部藝術股股長曾向本省第一屆地方物品展覽會給予圖畫優等獎章及獎憑	圖書教員	同上	常熟忠勝巷狀元廳
朱重明	日本體育專門學校中國體操學校江蘇優級師範體操科畢業曾任民立中學第二師範體育教員中山體育專門學校教務主任	日本體育專門學校中國體操學校江蘇優級師範體操科畢業曾任民立中學第二師範體育教員中山體育專門學校教務主任	體育教員	同上	蘇州中山體育專門學校
程瀚章	江蘇公立醫學專門學校畢業曾任福建靖國軍一等軍醫北京協和醫院內科醫師北京國立女子師範大學生理解剖教員江蘇省督學商務印書館醫學生理衛生書籍編譯主任上海醫師公會編輯部主任	江蘇公立醫學專門學校畢業曾任福建靖國軍一等軍醫北京協和醫院內科醫師北京國立女子師範大學生理解剖教員江蘇省督學商務印書館醫學生理衛生書籍編譯主任上海醫師公會編輯部主任	校醫兼生理衛生教員	同上	上海閘北寶山路商務印書館編譯所
黃敬周	中華國語師範研究科畢業曾任南匯第二區區立政本小學校長上海三民公學	中華國語師範研究科畢業曾任南匯第二區區立政本小學校長上海三民公學	庶務員	同上	上海閘北天通巷路三民公學
潘厚豐	江蘇省立第二師範學校本科畢業曾任江蘇省立第二師範學校分校教員兼訓育主任	江蘇省立第二師範學校本科畢業曾任江蘇省立第二師範學校分校教員兼訓育主任	庶務員	同上	蘇州閶門內西街四十五號

倪光祖	虞家駿	張繼英	游經邦	劉毓奇	孫燭	孫雲霞
					祖瑞	云遐
持志大學畢業	江蘇公立商業專門學校畢業華東體專畢業	美國米梭尼大學學士哥崙比亞大學碩士	美國丹茂大學經濟學士	南通醫學專門學校醫學士歷任大生三廠醫院醫生唐開醫院院監醫生南通醫院醫生武漢衛戍醫院醫生國民政府陸軍醫院第二分院主任	夏大學商科主任	南京高師國文科畢業曾任天津南開揚州五師淮安九中國文教員浦東中學訓育主任兼國文教員
教員	體育主任兼體育指導員	英文教員	商科主任兼商學教員	校醫	商學教員	國學教員
十六年十二月至十七年一月	同上	同上	十六年十一月至十七年一月	同上	同上	十六年十一月至十七年一月
上海膠州路隨雲里一〇一〇號	南翔轉方太	上海北四川路底餘慶坊一八九號	江西南昌翹步街泰順夏布號	泰縣曲塘鎮	上海北河南路洪福里四十八號	南京南京中學



二、鄉村師範

姓名	字	履	歷	担任職務	任職年月	通信處
裘德煌	叟耘	前清附生甯江師範畢業曾任江西省立懷範小學一中二 中一女師女中商校江蘇省立水產等校教員江西通俗講 演所所長國語講習所講師	國文史地教員	十六年九月至十七年一月	南昌觀音巷裘氏 公宇轉	
張承旦	步周	大夏大學高等師範科畢業	事務員	同上	黃渡鎮	
張鋪民		上海美術專門學校畢業	體育教員	十六年十月至十七年一月		
章欽言		省立醫專畢業	校醫	同上	黃渡鎮	

三、實驗小學

姓名	字	履	歷	担任職務	任職年月	通信處
郭練鋼		江蘇省立第二師範畢業前母校附小教員	級任教員	十六年八月至十七年一月	青浦西門內	

四、鄉村實驗小學

唐佩蘭	上海東南女子體育專門學校畢業曾任母校教員	科任教員	同上	
宋芝宜	江蘇省立第一女子師範畢業曾任母校附小教員	科任教員	同上	
朱子毅	江蘇省立第二師範畢業前母校附小教員	科任教員	同上	
王石鄰	江蘇省立第二師範畢業前母校附小教員	事務員	同上	小西門內尙文書店

姓名	字	歷	履	任職	通信處
傅天籟		江蘇省立第四中學高中師範科畢業	或 擔任 學科	十六年 八月至 十七年 一月	方泰涇園

中央大學區立上海中學校一覽

教職員名錄

# 學生名錄

## 甲、中學部

### (一) 高中普通科三年級

姓名 年齡 籍貫 組別 通信處

錢啓明 二三 江蘇武進 理 常州寒橋鎮久和行

劉煜 一九 江蘇無錫 理 無錫石塘灣新橋

陳瑞芳 一八 浙江鄞縣 文 上海九畝地德潤里二三號

謝斌 二三 江蘇六合 文 六合縣城內北門大街

沈繼暉 二一 江蘇松江 文 松江城內晏倉沈宅

李鈞 二三 江蘇金壇 文 金壇縣九房巷

童致任 二〇 江蘇宜興 文 宜興方橋南街

謝家驊 二四 安徽無爲 文 安徽銅陵縣順安鎮謝天成號

許德成 二一 江蘇武進 文 常州大北門外青山橋下

王可襄 二一 河南汝南 文 永太和轉  
河南汝南廟灣鎮或南京小豐富巷二十六號轉交

中央大學區立上海中學校一覽

學生名錄

姓名 年齡 籍貫 組別 通信處

何光祚 二一 江蘇武進 文 常州大北門外殷家橋卜范恆新號交

馬大標 二三 江蘇吳縣 理 蘇州宜多賓巷七號

### (二) 高中普通科二年級

姓名 年齡 籍貫 組別 通信處

周振權 二〇 江蘇海門 文 海門縣捲邊橋朱錫隆轉

施邦傑 二一 江蘇海門 文 江蘇海門縣捲邊橋

施欣之一 一九 江蘇海門 文 江蘇海門縣捲邊橋

姚日昌 二〇 江蘇松江 文 松江縣公署南

姜林飛 二〇 江蘇吳縣 文 吳江縣蘆墟鎮南市

姜宗青 二三 浙江江山 文 浙江江山新塘邊

胡榮新 二一 江蘇上海 文 上海浦東周浦轉陳家行東

中央大學區立上海中學校一覽 學生名錄

袁金書 二三 江蘇金壇 理 金壇排年橋廣大號轉

郭錫惠 一九 江蘇金壇 理 金壇東當舖巷

許雲昌 一九 江蘇松江 文 松江城內里橋東首葉宅

沈龍士 二一 江蘇松江 文 松江縣楓涇鎮北市

莊心在 一九 江蘇奉賢 文 奉賢莊家行鎮

韓伯林 一七 江蘇金壇 理 金壇李家碼頭

高昌琦 二〇 貴州貴陽 文 南京門帘橋三十一號

錢崑林 二〇 江蘇奉賢 理 奉賢道院瑞盛

黃履松 二〇 江蘇六合 理 六合縣城內西門

顧遂明 一九 江蘇青浦 文 青浦朱家角蓮墩廟

孫雲鵠 一九 江蘇高郵 理 高郵北門外北大街

蔡增杰 一九 江蘇奉賢 理 奉賢南橋鎮南街寶訓堂

于堃元 一九 江蘇松江 文 松江城內北倉橋東三八八號

王志樑 一九 江蘇無錫 文 杭州開口水登橋異街廿九號

朱炳麒 二〇 江蘇松江 文 松江縣署西朱源豐號

王紹林 一九 江蘇金壇 理 金壇思古街祥盛號

趙霄霖 二一 江蘇興化 理 興化北大街世科甲內

蔣城 二三 江蘇宜興 理 常州埠頭莊義成轉新建益壽堂

楊馥生 二一 江蘇崑山 文 崑山老縣前

鈕長震 二〇 江蘇金山 文 松江轉張堰東市

楊晉豪 一九 江蘇奉賢 文 奉賢胡家橋

楊璧如 一九 江蘇松江 文 松江城內察院街一九三號

劉敏恆 一八 江蘇江陰 理 無錫北園鎮

陳漢儒 二〇 江蘇嘉定 文 江蘇嘉定南翔廣福鎮

何尙瑞 一九 江蘇奉賢 文 奉賢鄔家橋大元堂

李恆元 二〇 江蘇泰興 理 泰興霞幕圩同裕祥號

黃鍾琳 一九 江蘇寶山 理 上海浦東北高橋裕民廠

許甲 一九 江蘇上海 理 上海拉都路北興順里一九號

劉維翰 二〇 江蘇無錫 理 無錫石塘灣新橋

王能澤 一九 江蘇崇明 文 崇明新開河三珍橋

王承伯 二〇 江蘇奉賢 文 奉賢鄆家橋大元堂轉

邵鴻鏞 一八 江蘇崇明 文 崇明城內邵家街

許傳洞 二〇 江蘇六合 文 南京府東街寶成銀樓

諸錫光 一九 江蘇武進 理 橫林歐陽里

(二)高中普通科一年級

姓名 年齡 籍貫 組別 通 信 處

謝繼安 一九 江蘇崇明 理 崇明外沙合豐鎮

陳全冠 二一 湖南龍山 文 湖南龍山洗車

汪順欽 二〇 江蘇奉賢 文 奉賢頭橋

阮品容 二〇 江蘇松江 文 松江新橋泰華銀樓

鮑昌勳 一九 江蘇宜興 文 宜興丁山鮑洽記

俞晉祥 一九 江蘇松江 文 松江城內朱源豐號轉

周紹鳴 一七 江蘇常州 理 常州寨橋

陳邦楨 二〇 江蘇嘉定 理 江蘇嘉定安亭鎮東街

劉才豪 一九 廣東潮陽 理 上海五馬路大新街三五號

中央大學區立上海中學校一覽 學生名錄

左繼榮 二一 江蘇阜甯 理 鹽城建陽太和堂交

張鶴暄 一八 江宜蘇興 文 宜興周鐵橋

張成泉 二〇 江蘇無錫 理 無錫北鄉玉祁鎮

劉天慧 女 一九 江蘇上海 文 上海滬車營大穰里四五號

喬雲仙 女 二三 江蘇上海 文 上海浦東三林塘

孫德琪 女 二三 江蘇上海 文 上海浦東三林塘

徐晚蘭 女 一九 江蘇上海 文 上海小東門內四牌樓七一號

蕭兆璋 女 二〇 江蘇松江 文 松江泗涇北張涇

徐振東 一八 浙江嘉興 文 嘉興徐婆橋徐公順米行

丁壽慶 二〇 江蘇宜興 文 無錫分水墩同豐裕號

呂音諧 一九 江蘇嘉定 理 羅店西北曹王廟殿大隆染坊

張文華 二三 江蘇如皋 理 長江新生港

王元權 一九 江蘇泰縣 文 泰縣胡家集王氏義莊

葉贊契 一八 江蘇松江 理 松江城內全節堂

湯有德 二四 江蘇崑山 文 崑山周巷

陸雲亭	二〇	江蘇武進	文	常州北門外鄭陸橋義泰恆
黃允章	二〇	江蘇宜興	文	宜興芳橋董鼎豐號
金再鑫	一八	江蘇金山	理	金山干巷鎮
梁希彥	一五	江蘇青浦	文	青浦南門紀青橋
周崇善	一九	江蘇高郵	理	高郵一溝鎮
虞椿助	一九	江蘇上海	文	上海市小九華二八號
楊克強	二〇	江蘇奉賢	理	奉賢城內郵務代辦所轉
徐桂生	二〇	江蘇寶山	理	上海小東門內縣基路縣後街十一號
周愈	一八	江蘇高郵	理	高郵一溝周家莊
諸尙一	一五	江蘇上海	文	上海斜橋製造局路一四號
黃瑞大	一八	江蘇上海	理	上海浦東高家行高行鎮街七十號
姚炳鈞	一六	江蘇吳縣	理	上海城內福佑路一九三號
陶富榮	一九	江蘇南匯	文	南匯東門外潘鼎興號交
吳家仁	一九	江蘇松江	文	金山朱涇鎮上塘倉橋西張仲寶轉
陳明初	一八	江蘇南匯	理	南匯航頭古航校

楊昌期	一九	江蘇松江	理	松江城內大吳橋
喻軼凡	一八	江蘇松江	理	西門外小倉橋東四九號
金善增	一七	江蘇青浦	文	青浦縣前街
高緒同	二〇	江蘇高郵	文	高郵城北龍燈巷
高緒興	二二	江蘇高郵	文	高郵城北龍燈巷
聶仲元	一五	江蘇上海	文	上海福佑路徽甯里第一百十號
繆紀生	一九	江蘇宜興	理	宜興官林鎮懋康號
余紀忠	二〇	江蘇武進	文	常州局前街迎春橋瞿宅
史曾葆	二一	江蘇漂陽	文	漂陽黃裕大號轉埭溪村

(四) 高中師範科三年級

姓名	年齡	籍	貫	組別	通	信	處
豐成鑫	二三	江蘇鎮江	文	靖江斜橋恆源公號			
周家豹	一九	江蘇上海	文	上海城內西倉橋街十號			
陳銘	二三	江蘇崇明	文	崇明南排衙鎮顧元隆木行			
張炳全	二〇	江蘇川沙	理	川沙縣凌碼家頭			

吳渭濱	二二	江蘇上海	文	上海大南門同仁里八號
邵玉書	二一	江蘇宜興	文	上海邑廟利永公司
顧柏成	二〇	江蘇武進	文	武進縣縣巷七號
孫懷琳	二〇	江蘇松江	理	松江亭林
陳揆方	二一	江蘇崇明	文	崇明橋鎮雙港王合順號
申金海	二二	江蘇南匯	理	南匯周浦德源號
黃鶴汀	二一	江蘇崇明	文	崇明浜鎮縣立第七小學 校交
富鴻基	二一	江蘇上海	文	上海望雲路七十一號
沈淵	二三	江蘇南匯	文	上海浦東三灶鎮
張水生	二〇	江蘇吳縣	文	上海北成都路三五九號 同盛醬園
王子才	二三	江蘇松江	理	楓浦張成泰號轉交
葉永平	二〇	江蘇上海	理	上海曹行鄉關港鎮
吳坤三	二三	江蘇上海	理	上海浦東題橋鎮沈源茂 南官號交
程祖欣	二二	江蘇青浦	文	青浦南門商校路內

中央大學區立上海中學校一覽

學生名錄

徐恕	二二	江蘇海門	文	海門中央鎮黃永順號轉
施樹仁	二〇	江蘇崇明	文	崇明廟鎮西
楊宗獻	二四	江蘇海門	文	崇明外沙寅陽鎮南第十 校
張廷相	二四	江蘇海門	文	江蘇海門曹家鎮徐和記
顧振先	二四	江蘇寶山	理	滬太長途汽車公司轉顧 家宅
倪克仁	二一	江蘇崇明	文	崇明新五滙鎮曹益茂號
張昌本	二二	江蘇金山	理	松江大倉橋協豐和號
張珏	二三	江蘇南匯	文	南匯東門天一堂藥號
石順淵	二二	江蘇南匯	文	南匯祝家橋同潤德
錢永康	二四	江蘇海門	文	江蘇海門楊大成鎮西市
張瑞鍾	二一	江蘇青浦	文	青浦七滙
周人極	二四	江蘇溧陽	文	溧陽戴埠鎮復昌號轉同 官萬成交
楊迴	二一	江蘇寶山	理	羅店東新鎮
談祝銘	江蘇	江蘇上海	文	上海浦東裕伯題橋鎮

五



中央大學區立上海中學校一覽 學生名錄

六

王之萃	二〇	江蘇青浦	文	青浦安亭章堰鎮轉
沈子康	二二	江蘇南匯	文	南匯大團鎮餘記交
朱家珍	一九	江蘇青浦	文	青浦北門外
陸寶忠	二四	江蘇金山	文	金山余來廟巫乾泰號
潘超玉	二〇	江蘇南匯	文	上海浦東新場鎮中市嚴福泰號內
陸人驥	二二	江蘇金山	文	金山張堰鎮西南許家浜南首陸宅
沈作人	二三	江蘇金山	文	松江韓家塢
殷百賢	二〇	江蘇松江	文	松江浦南山陽鎮新德茂號
錢宗建	二二	江蘇南匯	文	上海浦東張江柵西錢家
黃宏昶	一九	江蘇金山	理	上海大南門外後善堂街一百號

(五)高中師範科一年級

姓名 年齡 籍貫 組別 通處

施澤清	二二	江蘇崇明	文	崇明南堡南合泰號
王全桂	一九	江蘇崑山	文	崑山小西門外十七號
劉祿康	二一	江蘇青浦	文	青浦方家窰
李文浩	一七	江蘇崑山	文	崑山蓬園鎮北街
沈殿明	二〇	江蘇嘉定	理	羅店西陸源順油坊轉樊橋鄉公所
陳光鼎	二〇	江蘇泰興	文	泰興城內張協成轉碾頭莊交
潘恆壽	一九	江蘇寶山	文	羅店盛橋協和號
陳炳泰	一九	江蘇丹陽	理	丹陽馬巷門魚巷口機坊
王杏生	二〇	江蘇南匯	理	上海浦東召樓鎮
周遇春	二〇	江蘇崇明	文	崇明外沙縣立第八校
周顯華	二〇	江蘇崇明	理	崇明外沙第八小學校
楊秉範	二一	江蘇崇明	文	崇明外沙大洪鎮隆泰昌
姜毓濟	二一	江蘇如皋	文	如皋林梓
繆斯俊	二〇	江蘇南匯	文	上海浦東大團東陳家店延鶴堂
徐雨昌	二一	江蘇松江	理	松江城內荷池街

高人瑞 二〇 江蘇金山 文 金山朱涇西市

張國屏 女 一九 江蘇嘉定 文 嘉定外岡鎮張姓泰號

金善禧 女 一八 江蘇青浦 文 青浦縣前街

楊品珍 女 二一 江蘇青浦 文 青浦縣署西首

許惠娟 女 一七 江蘇上海 理 上海西門尙文器一四七號

林儒富 一八 江蘇奉賢 文 奉賢齊賢橋義興米莊

蕭鳴驥 一九 江蘇吳縣 文 上海唐家灣平江里廿號

楊家頤 一八 江蘇寶山 文 寶山盛橋鎮陸永茂交

楊安慶 二三 江蘇海門 文 江蘇海門楊大成鎮

龔企堯 二〇 江蘇崇明 理 崇明下三里鎮旭升高小  
校

瞿心安 二〇 江蘇南匯 文 上海浦東張江柵楊永泰  
竹行

孫鍾道 一九 江蘇川沙 理 川沙南門

朱心泉 二三 江蘇南匯 文 有匯大團萬祥鎮泮成贊  
號

周熙春 二〇 江蘇南匯 理 南匯南門震藝廠

吳寶根 一八 江蘇無錫 理 上海小東門大生街八十號

朱開謙 一八 江蘇上海 文 上海談家街十三號

張 燾 二一 江蘇青浦 文 青浦重固鎮天源堂轉

萬雲駿 一八 江蘇南匯 文 南匯三墩萬裕興號

朱履海 二一 江蘇泰興 文 泰興霞幕圩仁福泰交太  
平圩

錢 沆 一七 浙江嘉興 文 嘉興芝橋街二十九號

(六) 高中商科三年級

姓 名 年 齡 籍 貫 通 信 處

胡通久 二〇 江蘇常熟 常熟北門白糧倉前

錢慶熙 二三 江蘇崑山 崑山後浜十八號

戴公毅 二二 江蘇崑山 崑山舟直鎮

沈則韓 二二 江蘇啓東 啓東縣合興鎮

張宗傑 二二 江蘇太倉 太倉浮橋鎮

錢 樸 二〇 江蘇崑山 崑山東門街三十六號

陸鴻鑄 二三 江蘇青浦 青浦朱恆豐米行

丁芸生 二〇 江蘇上海 上海南市南車站後路一七一  
號潮州五邑山莊

陳啟森 二一 江蘇常熟 常熟城內道街

周鍾毓 二二 江蘇松江 松江西門外秀南橋西一號

金麗泉 二〇 江蘇無錫 上海白克路黃家沙親仁坊六三四號

劉泰時 二〇 江蘇上海 上海長橋南榆樹頭程宅轉

張光宗 二二 浙江杭縣 上海法租界白爾路大平橋永安里二十六號

朱家讓 二〇 江蘇青浦 奉賢鄔家橋鎮

蔣立群 二〇 江蘇奉賢 奉賢鄔家橋鎮

(七)高中商科二年級

姓名 年齡 籍貫 通處 信處

萬樹鎔 二〇 江蘇青浦 松江西門外章練塘大生染廠

朱鴻雋 二〇 江蘇上海 上海卡德路九十五號

霍玉金 二〇 江蘇六合 六合城內東門後街

宗孝杰 二〇 江蘇嘉定 上海龍華西市

吳立言 一八 江蘇上海 上海老西門肇嘉路三二八號

朱同 二三 江蘇武進 武進常州小南門戈橋下

姚良 二〇 江蘇無錫 無錫陳墅

儲芝光 一九 江蘇宜興 常州豐義永和巷號

丁人驥 二〇 江蘇吳縣 蘇州梵門橋街七十三號

李祖元 二一 浙江鎮江 上海卡德路八十號

胡鶴鳴 二〇 浙江鎮江 上海小東門內北城脚錢曉記

張光耀 二一 江蘇無錫 無錫堰橋介福堂轉麻歧

歸壽南 一九 江蘇常熟 常熟西弄

楊儉泰 二二 江蘇上海 上海浦東楊思橋恆大紗廠

陳浩然 一九 浙江鎮江 上海浦東高橋鎮陳大升號

顧宏聲 一九 江蘇金山 松江張堰鼎茂米行

郭家禎 一九 浙江杭縣 上海小西門尙文路一三六號

胡祁同 一八 貴州獨山 鎮江青雲門讀書樓

王逢辛 一八 江蘇崇明 崇明管弄

(八)高中商業科一年級

姓名 年齡 籍貫 通處 信處

俞嘉耀 二〇 江蘇上海 上海小南門外裏倉橋北五一號

王耀章 二〇 江蘇奉賢 奉賢三官塘孔玉山堂藥材

王馥卿 一八 浙江鄞縣 上海南市馬家廠順德里三號

鮑承佐 一七 浙江鄞縣 上海新聞成都路長福里五九七號

黃吾馨 一八 江蘇上海 上海浦東楊思橋萬春堂藥號

顧關松 一八 江蘇川沙 上海城內北張家弄大吉里四二號

陸鎮民 一八 江蘇川沙 川沙城內喬家弄詒燕堂

王玉麟 一八 江蘇上海 上海南市陸家浜十三號松蔭廬

張忠信 一七 浙江鄞縣 上海九畝地富潤里六街二十八號

張忠恕 一七 浙江鄞縣 上海九畝地富潤里六街二十八號

史美才 一八 江蘇上海 上海浦東陸家渡榮昌火柴第二廠

宋元林 一八 江蘇川沙 上海浦東高行天生德號轉

穆士銘 一九 江蘇金壇 上海新聞路醬園弄西穆永興號

俞維良 一九 浙江餘姚 上海城內福佑路恆德號

王九成 一八 江蘇上海 小南門外王家嘴角昆堂弄六號

王克家 一八 浙江定海 上海開北會文路十三號

錢德寶 一九 江蘇上海 上海老北門內和尚浜樹德里三十一號

夏開明 一八 江蘇江都 上海城內洵沙場九芝里五十二號

汪思麟 二一 江蘇六合 六合西門通巷街口

劉理寶 一九 江蘇上海 上海董家渡市橫街十九號

陳琮 一九 江蘇錫 上海城內新北門計家弄六號

龔以恂 一八 江蘇崇明 崇明東門外丁家橋西

沈泉一 一八 江蘇崇明 崇明外沙匯龍鎮東市沈恆泰

章修熊 一八 浙江紹興 上海陸家浜種福里二十二號

盛世權 一七 江蘇南匯 南匯大團鎮

錢紹霖 二〇 浙江諸暨 上海開北天通庵路協陸里一〇九號

孟知新 二二 江蘇武進 上海小南門外水神閣口孟勤泰一五一號

陶真中 二〇 江蘇武進 上海開北蒙古路汝南里十六號

孫維仁 二〇 江蘇無錫 上海新聞路醬園弄協昌磁號

李宗文 一八 江蘇上海 上海浦東楊思橋

中央大學區立上海中學校一覽

學生名錄

一〇

陸樹孝	一九	江蘇崑山	崑山舟直鎮東市大街二六號
徐筱鶴	二〇	江蘇江陰	上海梅白克路西福海里五四六號
陳文麟	一八	江蘇常熟	常熟南門外永和祥號
于璞	二一	江蘇鹽城	鹽城湖梁子萬和
馮維勳	一八	江蘇嘉定	嘉定西門內
梅必賢	一九	江蘇太倉	嘉定塔前同頤慶藥號
朱惟揚	一六	江蘇嘉定	嘉定城中東大街
王維恆	一八	江蘇嘉定	嘉定西門外大街王永茂號
黃桂生	一八	江蘇溧陽	溧陽東門大營場石柱口黃宅
金瑞麒	一八	江蘇嘉定	嘉定西門外下塘街
蔣樂羣	一八	江蘇奉賢	奉賢鄧家橋橋鎮
匡可森	二〇	江蘇宜興	宜興芳橋同豫昌號
藍叙良	一九	浙江定海	上海白克路八百九十號
鮑文林	二〇	江蘇宜興	宜興丁山

(九)初中三年級

姓名	年齡	籍貫	通處
郁鐵	十七	江蘇太倉	大倉瀏河鎮北街
陸慶紳	十八	江蘇上海	上海浦東爛泥渡楊家宅五號
盛希康	十九	江蘇上海	靖江西門內協盛莊
周念謀	二二	江蘇如皋	如皋縣石莊鎮邵源義號轉
徐恩衍	十九	江蘇上海	上海法租界聖母院路長樂永康里一號
卞壽卿	二〇	浙江鎮海	上海西門靜修路合德里六號
宋順康	十九	江蘇松江	松江東門外明星橋八十六號
于源岷	十七	江蘇金山	金山張堰圖書館
丁守復	十九	山東牟平	上海山海關路大通路大通里二五六號
王彥士	十九	江蘇鹽城	上海南陽橋興安里十一號
陳翔蓀	十六	江蘇嘉定	江蘇嘉定城內西大街
周念詒	十八	江蘇如皋	如皋新升港大通輪船公司轉
滕培生	十八	江蘇嘉定	上海南市裏馬路三角街四九九號
滕金壽	十五	江蘇嘉定	上海南市裏馬路三角街四九九號

張家駿 十八 江蘇嘉定 上海南市大東門外新新街十七號

霍和祥 十八 江蘇丹徒 上海法界大馬路祥興里一號

馬文龍 十八 江蘇江寧 上海城內張家弄福興里八號

張鳴皋 十八 江蘇上海 老西門西肇嘉路安定里二號

金連魁 十六 江蘇吳縣 上海城內吾園路二號

金連元 十九 江蘇吳縣 上海城內吾園路二號

朱承芳 十六 江蘇嘉定 上海城內西門郵局間壁成衣舖內交

王玉田 十七 江蘇上海 南市陸家浜十三號松蔭廬

黃亮疇 十八 江蘇川沙 上海王家碼頭新街二十二號

李世偉 十七 江蘇如皋 如皋北門香店巷

黃震炎 十八 浙江諸暨 上海閔行前東街華昌旅館

俞乾元 二〇 浙江鄞縣 上海西門大街石皮弄對面永康煤炭號

徐榮生 十六 江蘇上海 上海淡水路東興里二三號

沃乃臣 十九 浙江鎮海 上海浦東楊家宅路五號

張鴻元 十九 浙江紹興 上海南站後永興通和記轉運公司

唐英麟 十九 浙江吳興 上海法租界巨潑來路第九十八弄十一號

戴松庭 二一 江蘇如皋 如皋邑廟後巷六六四號

薛代培 十七 江蘇崇明 崇明外沙匯龍鎮薛裕泰

蕭仁風 十六 湖北黃安 上海法界西門路仁吉里二號

傅宜生 十八 四川長壽 湖北漢口剪子街致和合號

宋全福 十九 江蘇上海 川沙培德學校

嚴松齡 二一 江蘇靖江 靖江斜橋元生泰號

陶詠芳 十九 江蘇崇明 崇明保安鎮東首

秦永康 十八 江蘇南匯 上海浦東北蔡鎮秦正和館

沈實根 二〇 江鎮南匯 南匯橫河鎮唐順泰轉

錢爾昭 十九 江蘇南匯 上海浦東張江柵西錢家

徐來蘇 十八 江鎮吳縣 蘇州胥門內東美巷二十三號

呂冕周 二二 江蘇宜興 宜興蜀山雙廟里呂宅郵箱

施文彬 二一 江蘇崇明 崇明北油車橋同豐號

李占仁 十九 江蘇上海 上海西南鄉曹行鎮惟善號轉

丁廣安 二〇 江蘇金山 金山涑涇東市倉橋西首

胡守恆 十九 江蘇崇明 崇明新開河鎮王合豐肉莊

王興子 二一 江蘇崇明 江蘇海門曹家鎮大德生藥材

陳維謨 十九 江蘇崇明 崇明豐樂鄉向化鎮成泰莊

許懷均 一四 江蘇上海 上海西門尙文路一七四號

金劍青 十八 江蘇南匯 上海浦東陳家橋大昌

倪文傑 十九 江蘇南匯 南匯七團十一墩

陸鎮華 十七 江蘇川沙 川沙城內喬家弄

宋家齊 二〇 江蘇奉賢 上海浦東大團宋三德堂

李杏達 十八 湖南長沙 上海襄虹橋福源長號

蕭趙培 十八 江蘇宜興 宜興宋濟蕭莊

李樹岸 二〇 江蘇高郵 高郵邵伯樊川東匯鎮

章安峻 十九 江蘇高郵 高郵邵伯樊川東匯鎮姚費莊

楊南墨 二〇 江蘇南匯 上海浦東陳家橋觀音堂東首

徐立芳<sup>女</sup> 二一 江蘇奉賢 奉賢胡家橋

程淑鈞<sup>女</sup> 二一 江蘇嘉定 江蘇嘉定北門北府弄

王如綸 二一 江蘇松江 松江浦南山陽鎮北市三井收花處

張邦開 二〇 江蘇崇明 崇明外沙公司鎮

劉宗欽 十七 浙江上虞 浙江上虞橫塘廟劉家

朱宣威 十九 江蘇寶山 寶山殷行東市朱萬程號轉朱宅

李松柏 十九 江蘇南匯 上海浦東御界橋張大成號

張增勳 十六 江蘇上海 上海北新涇鎮新興齊交交鍾

徐守廉 二〇 江蘇寶山 寶山殷行中市徐宅

倪國禎 十九 江蘇南匯 有滙大團萬祥鎮久章號英校

黃士林 二〇 江蘇奉賢 奉賢縣法華橋壽同堂藥號

黃元清 十九 江蘇崇明 崇明廟鎮鄉黃家河頭

金鍾琪 十九 江蘇寶山 羅店益橋鄉公所

朱恂 二〇 江蘇上海 上海合小南門內新升里一號

張平邦 十六 江蘇川沙 川沙小灣張轉順號

倪裕時 十九 江蘇青浦 青浦西門內

楊時英<sup>女</sup> 十八 浙江義烏 浙江蘭谿縣前星宮巷

陳燦濤 十八 江蘇川沙 上海浦東顧鎮同裕盛

陳際雲 十八 江蘇崇明 崇明沈家灣郭源茂號

張德裕 二〇 江蘇上海 上海莘莊稻香村交

張研進 十七 江蘇泰興 泰興育嬰堂巷烟酒公賣棧轉

王紹良 二一 江蘇鹽城 鹽城湖塹北左莊

汪存琦<sup>女</sup> 十九 江蘇寶山 江灣王家柵

孫德新<sup>女</sup> 十七 江蘇上海 上海浦東三林鎮

施恩涵<sup>女</sup> 十七 江蘇青浦 上海閘北青雲路一四六七號

蔣斐君 十八 江蘇金山 金山廊下施恆興酒店轉交

方元龍 十九 江蘇松江 松江金山衛陳東泰行

吳秋山 二〇 江蘇上海 上海浦東周浦轉題橋鎮沈源茂交

柯鴻邃 十九 浙江鄞縣 浙江鄞縣後塘街柯源記

蔣鳳春 二〇 江蘇高郵 楊州邵伯樊川東匯鎮

張德榕 十八 江蘇南通 南通金沙市

姚梓豐 十八 江蘇武進 常州北門外三河口

吳作登 十五 浙江鄞縣 上海虹口東西華德路耕達里一〇九號

張國治 十七 江蘇崑山 崑山東門外協豐號內

朱尙德 十八 江蘇南匯 上海浦東大團東萬祥鎮洽成號

曹式璋 十九 浙江臨海 浙江臨海湧泉轉前里

朱耕田 十七 江蘇上海 上海南長橋鎮

費濂 十八 江蘇松江 松江城內府前大街種德堂藥號轉

傅謳青<sup>女</sup> 十六 浙江樂清 温州樂清虹橋蕩陽

潘泰封 十八 江蘇南匯 南匯連橋鎮

張錦文 十七 江蘇海門 海門大安鎮東市

張功良 十八 江蘇武進 武進周線巷七十八號

唐璞 十六 江蘇如皋 如皋李堡市

錢普殷 十六 江蘇東台 東台石榴巷口大街

仲華錦 十六 浙江桐鄉 嘉興泖院鎮北橫順泰祥對門

項佩芳<sup>女</sup> 十八 浙江蘭谿 浙江蘭谿南門翁昌泰轉



中央大學區立上海中學校一覽

學生名錄

一四

居秉禧	十六	江蘇寶應	上海西門路西成里念號
朱世璋	十六	江蘇松江	松江西門外錢涇橋東
蔣兆華	十八	浙江諸暨	諸暨姚公埠景泰號轉黃稼步
趙鳳閣	十九	江蘇泰興	泰興東門外河頭莊
張仲眉	十八	江蘇上海	上海南市南碼頭張順泰銅號
董親正	十五	浙江鄞縣	上海城內縣基路五十二號
芮家凌	十七	江蘇寶應	寶應張仙嶺橋河邊
鄭通騰	十六	安徽廬江	安徽廬江三河南岸同和泰號
張育昇	十八	江蘇川沙	上海虹口漢壁永路第一一五號
高一帆	二〇	江蘇金山	金山張堰扶王坊
莊冠芳	十八	廣東陸豐	汕頭德後街公昌隆轉
周俊學	十八	江蘇無錫	上海南成都路桂馨里七四五號
陳國助	十七	江蘇高郵	高郵南門外益泰源
(十)初中二年級			
陳雲霏	十八	江蘇上海	上海西門內孔家弄三八號
陳文傑	十七	江蘇上海	上海滬閘路顯橋鄉公所轉
李昌鼎	十五	江蘇嘉定	上海北石駁岸路嘉祥里第三家
程慶祥	十七	江蘇松江	上海西門方斜路源壽里一號
張丙生	十六	江蘇川沙	川沙小灣張裕泰槽坊
何元璜	十六	浙江定海	上海西門義術清和里三〇號
張志龍	二〇	江蘇崇明	崇明外沙老東昌鎮倪同春北號
田星舟	十七	江蘇寶山	上海民國路老北門計家弄一百十七號
錢振家	十七	江蘇崇明	崇明浜鎮陸公和號
聶叔香	十四	江蘇上海	上海福州路徽甯里一百八十二號
葛煦初	十九	江蘇宜興	宜興鼎山白蕩里葛信遠行
吳家齊	十九	江蘇奉賢	上海浦東大團鎮胡義昌號交
孫育駿	十六	江蘇寶山	上海江灣轉殷家行鎮介春堂
譚兆祥	十八	廣東中山	上海英界北河南路富慶里五〇六號
溫之英	十六	浙江吳興	上海蓬萊路何家弄榮貴坊九號

王宗義 十九 浙江海鹽 上海法界八仙橋愛來格路永源里一一八號

謝一清 十八 浙江慈谿 上海英租界泗涇路十號

胡溱 十九 江蘇松江 上海滬杭路新橋站茜浦涇鎮胡長源號

王鼎犀 十八 江蘇崇明 崇明新開河鎮王合豐號

屠景清 十七 浙江紹興 上海老北門晏海街四十九號

趙富華 十八 江蘇上海 上海浦東三林塘三珠堂

熊天冀 十六 江蘇青浦 青浦寶慶街

朱震先 十六 江蘇上海 上海西門內莊家十九號

朱培榮 十七 江蘇上海 上海凝和路梅溪弄三號

朱學德 十八 江蘇上海 上海小南門南倉街一一六號

張孝干 十五 江蘇上海 上海城內虹橋三牌樓浴堂弄五號

沈家祺 十七 江蘇南匯 上海浦東三灶沈長源染坊

陳天福 十五 江蘇上海 上海阜民路三〇九號

張之銘 十七 江蘇太倉 羅店北陳家行

唐長椿 十六 江蘇寶山 上海閘北大統路中隆興米號

陳根培 十六 江蘇上海 上海滬南三泰碼頭新源來治坊

王子釗 十六 江蘇南匯 上海浦東北蔡鎮恆大米號

朱永康 十五 江蘇青浦 上海小南門西鈞玉弄十三號

程榮華 十八 江蘇上海 上海閘北大統路南華里字字二六二號

周性初 十九 江蘇吳縣 上海卡德路中市周一大竹行

孫關清 十六 江蘇寶山 上海城內老縣前久大里一號

楊鎮邦 十五 浙江義烏 浙江蘭谿縣前街星宮巷

李慧如 十六 江蘇嘉定 上海大東門外壩基橋街一百零六號

楊金聲 十六 江蘇南匯 上海西門內文廟路一號

許華俊 十七 江蘇青浦 上海朱家角井亭港

程福葆 十六 江蘇吳縣 蘇州葑門外尹山落鄉

宋佐邦 十九 浙江海寧 浙江硤石章天順號轉交

張餘三 十九 江蘇泰興 泰興南焦家邊牛茂源

陳獻庭 十九 廣西賀縣 上海膠州路三多里五二二號

鄭家瑞 十四 江蘇鄞縣 寧波後市五二號

中央大學區立上海中學校一覽 學生名錄

邱雲甫 十九 江蘇鄞縣 上海派克路南福海里二〇三號

周柏榮 十八 江蘇宜興 宜興和橋扶風橋

劉之光 十五 江蘇松江 松江亭林鎮榮昌泰號

潘紹誠 十七 江蘇鄞縣 上海法界白來尼蒙馬浪路普慶里一七號

周家良 十五 江蘇上海 上海城內西倉橋街十號

裴雪芹 十七 江蘇奉賢 奉賢南高橋長生堂

劉季均 十七 江蘇上海 上海大南門內顧家弄二七號

龍敬偉 十六 江蘇上海 上海小西門內凝和路七二號

郁漢良 十七 江蘇崇 崇明橋鎮聖國主衛蘇宅轉

顧平 十七 江蘇南匯 上海浦東六灶西寶和軋廠

董錦芳 十八 江蘇南匯 南匯大團鎮第一小學

徐守梅 十七 江蘇南匯 南匯大團鎮大隆肉莊

宋鳳池 十七 江蘇海門 南通帶芝山鎮施成記

張連池 十五 江蘇上海 上海滬西漕河涇鎮沈存仁堂轉張家塘

湯金寶 十七 江蘇吳縣 上海城內石皮弄德蘭室坊一八號

王炳書 十七 江蘇奉賢 奉賢分水墩

方友高 十七 江蘇上海 上海九畝地南三七號

盧明心 十七 江蘇寶山 上海城內金家坊成春坊六號

張仁聲 十七 江蘇嘉定 上海南市小南門外南倉街施家弄八號

朱允中 十七 江蘇上海 上海縣西南馬橋鎮東市楊瑞興號轉

張福生 十八 江蘇上海 上海法界公館馬路五二七號

錢明德 十五 江蘇吳縣 上海城內侯家浜三五號

薛征南 十九 江蘇上海 上海江灣北薛家堂

施瑛 二三 江蘇南匯 上海浦東北六灶郵務代寄處轉交

蕭起賢 十五 江蘇吳縣 上海西門唐家灣平江里二〇號

王林森 十九 江蘇南匯 上海董家渡永盛碼頭護守里八號

趙魚 十五 江蘇丹陽 丹陽西門冰清橋東弄內

傅雲浦 十九 江蘇南匯 上海浦東南滙施家浜喬合記

張元善 十六 江蘇川沙 上海浦東川沙龔鎮東浜東興園

秦玉書 十八 江蘇川沙 上海浦東川沙鴨鎮合順豐號

蕭強 十六 江蘇上海 上海浦東周家渡萬源號

陳邦耀 十六 江蘇崇明 崇明協平鄉海洪鎮陳春茂

徐祖澤 十九 江蘇六合 六合東門大街

(十一)初中一年級

姓名 年齡 籍貫 通處

郁鴻才 十五 江蘇上海 上海喬家路四九號

吳永生 十六 江蘇南匯 上海浦東大團南市吳恆源米行

徐力工 十六 江蘇嘉定 南翔大寺前橫街萬永發號交

汪浩洋 十五 江蘇松江 上海西南鄉長橋鎮

朱增業 十六 江蘇太倉 太倉劉河新鎮

李奎江 十五 江蘇上海 上海浦東楊思橋李宏生米號

胡漢章 十五 江蘇上海 上海浦東陳行鎮胡信義號

朱思永 十四 江蘇寶山 寶山殷行鄉朱萬程交朱宅

陳棟樑 十七 江蘇上海 上海西門外安瀾路誠厚里十號

沈瑞麟 十七 江蘇上海 上海西門內洵沙場澄經里十八號

李生林 十六 江蘇吳縣 上海大南門江陰街立興里三號

徐智若<sup>女</sup> 十五 江蘇上海 上海西倉街江夏里三九號

陳明章 十四 江蘇南匯 上海浦東航頭鎮古航小學轉

王鑫南 十四 江蘇宜興 無錫和橋寶盛油餅號

郭仁美 十六 江蘇南匯 上海浦東北蔡鎮隆盛米店

王治本 十六 江蘇上海 上海小南門王家嘴角開濤弄六號

王承禎 十四 江蘇上海 上海王家嘴角混堂弄六號

胡金元 十六 江蘇無錫 上海南市東王家路志仁里四二號

李世逸 十五 江蘇上海 上海滬閔路顯橋鄉第一小學

朱錦明 十八 江蘇上海 上海滬閔路顯橋鄉第一小學

孫祥化 十五 江蘇南匯 上海浦東北蔡鎮

唐頌康 十五 江蘇上海 上海閘北寶山路寶地聚一二號

周鳴時 十六 江蘇上海 上海浦東楊思鄉立第四小學

施志閣 十九 江蘇崇明 崇明外沙大興鎮

沈錫昌 十六 江蘇上海 上海小南門東王家路七四號

陳 畧 十七 江蘇上海 上海城內晝錦牌樓五號

沈潔貞<sup>女</sup> 十六 江蘇上海 上海閘北中華新路沈川記營造廠

汪祖蔭 十六 浙江杭縣 上海地方廳吉祥里新六號

沈煥文 十五 江蘇上海 上海中華新路沈川記營造廠

朱蓮琴<sup>女</sup> 十七 浙江鄞縣 上海中華路孫家弄口五三四號

馬振華 十五 浙江鄞縣 上海北褚家橋秉安里五號

范崇華 十七 江蘇海門 上海地方廳後徽寧路鈞寶坊九十二號

薛炳奎 十七 江蘇川沙 上海小南門小石橋街五二號

梅咏賡 十九 江蘇上海 上海滬西梅家弄四十號

鍾其玉 十六 江蘇南匯 上海浦東召樓正記米行

傅典清 十五 江蘇上海 上海西門內肇嘉路五〇一號

張修本 十四 江蘇鄞縣 上海南市南會館三興里四號

屠晏清 十四 浙江紹興 上海蓬萊路四十三號

張戴高 十八 江蘇嘉定 南翔馬路口縣公立第二小學

盛德生 十五 江蘇吳縣 上海西門內西倉路西倉里一百二十號

趙富年 十三 江蘇上海 上海浦東三林塘三珠堂

程炎泉 十五 江蘇上海 上海浦東西陳家行玉涵堂

劉毓輝 十七 江蘇鹽城 鹽城樓夏莊羅同春交劉家莊

許秀齡 十七 江蘇如皋 如皋柴灣許永興號

顧鴻鳴 十七 江蘇南匯 上海山西路三一六號顧德昌

潘振才 十六 江蘇川沙 川沙小灣鎮張祐泰槽坊

張文俊 十六 江蘇如皋 長江新升港張義記

曹順壽 十六 江蘇上海 顯橋鎮周協盛肉莊轉

趙茂生 十五 江蘇上海 上海靜安寺海格路二四六號

張公約 十六 江蘇江都 上海寶興路逢源坊二二號

康鑄新 十四 江蘇上海 上海小東門內康家弄三八號

楊學文 十七 江蘇川沙 上海霞飛路協平里二六〇號

張椿坤 十六 江蘇武進 上海蒲柏路明德里三四號

張椿祥 十七 江蘇武進 上海蒲柏路明德里三四號

張永福 十五 江蘇寶山 上海新北門北張家弄三九號

洪政成 十二 安徽婺源 上海小西門中華路六七七號

張鳳英<sup>女</sup> 士十四 江蘇青浦 上海西七寶鎮

彭藹人 十七 江蘇上海 上海西南塘灣鎮

黃保華 十五 江蘇川沙 上海南市小九華二十九號

謝嗣星 十七 江蘇溧水 溧水柘塘鎮公誠號

張泗民 十八 安徽天長 安徽天長南鄉大吳莊

沈慶樑 十七 浙江吳興 上海老垃圾橋北塊東唐家弄  
永慶里三四七號

陳金順 十六 江蘇上海 上海浦東高廟問道小學校轉

季廷楹 十六 浙江平湖 平湖城內南門街交昌橋堍

黃德榮 十五 江蘇南匯 上海小南門外南倉街念八號

顧文長 十六 江蘇吳江 吳江縣蘆墟鎮南市

潘立人 十八 江蘇南匯 南匯北門湯嘉記書坊

許志高 十八 江蘇上海 上海浦東爛泥渡太平弄七號

朱耀瑛<sup>女</sup> 士十六 江蘇上海 上海小南門西鈎玉弄慶雲里  
五號

袁季康 十五 浙江鎮海 上海法界巨額達路三二一號

邵銘先<sup>女</sup> 士十八 江蘇宜興 上海邑廟利永公司

孫培元 十四 江蘇常熟 上海愷自邇路寶昌里十號

趙永祥 十八 江蘇上海 上海西門內莊家橋楊春生煤  
號

朱承天 十六 浙江樂清 浙江樂清虹橋道生錢莊轉

奚肖秀 十六 江蘇金山 金山洙涇打鐵匯口

顧敬賓 十五 江蘇金山 金山洙涇中市

吳蓉池 十九 江蘇金山 金山朱涇下塘華順昌隔壁

李定鏞 十六 浙江鄞縣 上海北河南路富慶里五百〇  
一號半

朱明耀 十七 江蘇金山 金山縣永來廟朱祥豐號

鄒興民 十八 江蘇奉賢 奉賢莊家行東市

張克仁 十六 江蘇金山 金山朱涇張存仁藥材

徐敬 十八 江蘇松江 上海浦東漕涇中市萬春堂藥  
號交

倪雲岳 十六 江蘇海門 江蘇海門永和昌

張平洲 十四 江蘇川沙 川沙縣小灣鎮張合順號

黃桂初 十五 江蘇南匯 南匯黃家樓下鎮

倪裕春 十四 江蘇青浦 上海尙文路一三六號

奚敬修 十五 江蘇川沙 川沙小灣鎮大東公司

諸尙維 十二 江蘇上海 上海西門斜橋啟明染織廠

張國耀 十六 江蘇川沙 川沙縣小灣鎮張合順轉交

沈公民 十六 江蘇南匯 南匯李家橋新民校

鞠景韶 十七 江蘇泰興 泰興口岸鎮

陳 鯤 十三 福建長樂 蘇州新橋巷四號

嚴紀芳 十五 江蘇上海 上海城中縣橋浜虹橋弄四十九號

蔡土耕 十五 江蘇川沙 上海董家渡內街蔡聚興飯館

崔允祥 十三 韓 國 上海法界天文台路協盛里一號

葉緯申 十七 廣東梅縣 上海浦東洋涇鎮潤泰號

傅國馴 十六 浙江鎮海 浙江鎮海石高塘第三洋傳忠經房

金炯章 十三 江蘇吳縣 上海白克路羣壽里F一〇六號

毛性初 十四 江蘇寶山 上海閘北中興路裕豐匣廠

查瑞根 十四 浙江定海 上海閘北中興路八四號

芮世偉 十七 安徽廬江 安徽廬江縣湯池鎮

舒昭英 十三 浙江定海 上海帖嶺路餘慶里一六一號

朱大成 十七 浙江定海 上海虹口西嘉興路橋堍一五一五號

丁漢助 十六 江蘇泰興 泰興震東市

李相文 十五 安徽桐縣 蕪湖大通上棕陽鎮宏實小學

劉 獅 十五 江蘇武進 上海法界天文台路四一二號

張念堯 十五 江蘇泰興 泰興前李家營

張禮庭 十六 浙江鎮海 浙江富陽新萬隆泰交

姚作民<sup>女</sup> 十六 江蘇川沙 川沙德泰木行

張餘九 十五 江蘇泰興 泰興焦家壟

朱人偉 十五 江蘇南匯 南匯南門內凝遠室朱宅

張修平 十四 浙江紹縣 上海南市斜土路六十號治歐齋

徐明甫 十七 浙江慈谿 上海法界喇格納路一七七號

徐 光 十五 浙江樂清 台州海門大荆白溪轉環山

胡志衍 十四 江蘇江寧 上海法界太平橋受福里三四號

顧瑞方 十四 江蘇吳縣 上海法界松山路正平里七號  
 徐國忠 十四 江蘇川沙 川沙龔鎮源興泰轉交

乙、鄉村師範部

(一)三年級

姓名	年歲	籍貫	通	訊	處
朱寶書	十七	松江			松江西門外莫家弄底六十五號
葉樹楠	十八	崇明			崇明浜鎮第七小學轉
胡廷柱	十八	崇明			崇明浜鎮陸公和號轉
朱煒章	十八	崇明			崇明廟鎮北二里周家河頭西
陳新銘	十八	崇明			崇明海洪鎮裕盛酒號
褚壽明	十八	金山			金山張偃大石頭天德堂號
袁鎮岳	十九	海門			海門斜橋鎮黃恆順號
郁維岩	十九	崇明			崇明外沙南清河東
施毓鼎	十九	崇明			崇明界排正蔡永裕號
施亮	十九	崇明			崇明保安鎮第三國民學校

潘蓮蓮<sup>女</sup> 十五 浙江永嘉 温州城內應道觀巷潘宅  
 王慶成 十八 江蘇江陰 常州北門外石莊鎮

儲 珪	十九	如皋			如皋儲家黃洋十三校轉交
黃世傑	二十	金山			金山大石頭天德堂號
袁紹安	二十	南通			南通姜灶港楊林泰號
謝春滿	二十	如皋			如皋郭家園
孫秀毅	二十	崇明			崇明豎河鎮北
黃元愷	二十	如皋			泰興季家市轉黃家市黃乾元號
丁仲康	廿二	川沙			川沙橫沙
沈克勤	廿二	南匯			浦東萬祥鎮
彭選青	廿六	溧陽			溧陽東門周福盛號
范崇榮	廿二	海門			海門通海鎮
顧志銘	廿二	崇明			崇明外沙北新鎮北十里刁守愚醫生轉
趙 坤	廿六	金壇			金壇思古街鎮泰字號轉



(二)二年級

姓名 年歲 籍貫 通 訊 處

夏敏芬 十五 青浦 黃渡鎮港南關廟西首

龔超 十六 崇明 崇明草棚鎮余瑞泰號轉

陳守光 十六 崇明 崇明璫璣鎮源泰昌交

顏高一 十六 嘉定 南翔轉江橋顧新泰號轉

王強 十六 金山 朱涇鎮東滙王隆盛號

葛石熊 十六 嘉定 婁塘鎮王元興號轉

吳作聖 十七 嘉定 羅店致中和藥號轉

王壽康 十七 嘉定 南翔轉紀王廟王萬昌轉

徐卓 十七 如皋 長江張黃港石莊徐瑞生號轉鄂家  
岱協泰隆號

茅志岳 十七 崇明 三星鎮第五小學

石昭明 十八 如皋 長江張黃港石莊徐瑞生號轉朗蕩莊

茅學富 十八 崇明 阜康鎮公和祥號

顧新初 十九 嘉定 南翔張永吉銀樓轉

陳起鵬 十九 嘉定 石岡門張仁和號

吳士俊 十九 嘉定 馬陸西市延壽藥號轉

許兆桂 十九 嘉定 紀王鎮泰森智號

黃永球 十九 崇明 外沙公司鎮表東商店龔受之轉

張志清 十九 海門 塔連鎮東施學富轉

邵本焮 二十 青浦 黃渡鎮

張乃聰 十九 嘉定 石岡鎮仁和號

王焜 十九 如皋 南通三十里李家鎮

孫德貞 二十 嘉定 黃渡鎮東市

李實 二十 金壇 西岡鎮同盛號

李統一 二十 嘉定 羅店西北曹王廟餘昌號轉

甘允壽 二十 嘉定 南翔東市天生堂號轉

朱保元 二十 嘉定 方泰鎮

周遷錫 二十 靖江 季家市界河南湧泉樓轉

朱汝瀾 二十 太倉 浮橋鎮萬順源號

陳則李 廿一 嘉定 紀王廟豐號

石祚鵬 廿一 如皋 車馬湖市小石家莊

張德良 廿一 上海 諸翟鎮

耿克仁 廿一 金壇 丹陽延陵鎮謝公義號轉

陶霽山 廿一 崇明 新海橋鎮黃裕生號

蘇玉樹 廿一 如皋 長江張黃港石莊湯日新號轉蘇家巷蘇元達先生轉

印福昌 廿三 嘉定 坍石橋

(三) 一年級

姓名 年齡 籍貫 通 信 處

張永昌 十五 上海 浦東東溝西牌樓橋德鄰商校轉

蔡新民 十五 上海 浦東東溝西牌樓橋德鄰商校轉

沈錫綱 十六 崇明 瓊瑣鎮永興祥號

葉志倫 十六 南匯 浦東萬祥鎮

陸志明 十六 南匯 浦東萬祥鎮久章號

葉弈頤 十六 嘉定 北門內清河橋堍瓦墻隔壁

顧益培 十六 崇明 豎河鎮孫源茂號

李光被 十六 嘉定 婁塘北雙廟

姚昌坤 十六 海門 二汲鎮恆豐泰號

吳鍾俊 十六 嘉定 黃渡鎮西市七

俞麗娟 十六 嘉定 黃渡中市

毛守豐 十七 嘉定 南翔東市毛家灣東樓弄對門

徐鏡明 十七 嘉定 坍石橋湯興岸交

甘允義 十七 嘉定 南翔東市天生堂號轉

殷士楨 十七 寶山 殷行西市

沈毓英 十七 嘉定 羅店北武宅

胡章濤 十七 上海 浦東東溝西牌樓橋德鄰學校轉

周生根 十七 上海 浦東三林塘

孫國梁 十七 嘉定 東門外徐行北

盛大才 十七 靖江 季家橋瞿立泰號

呂音石 十七 嘉定 羅店西北曹王廟殿大隆染坊轉

盛毓芸 十八 嘉定 黃渡鎮東市

吳增祥 十八 金山 張堰鎮震泰烟紙號

張淑明 十八 嘉定 黃渡鎮東市

陳鼎和 十八 嘉定 羅店西北曹王廟鄉陳亦卿先生轉

陸宗遜 十八 上海 浦東東溝德鄰小學轉

李寶琦 十八 嘉定 南翔西市宏章泰染坊

金日篆 十八 黃渡 黃渡鎮王恆昌號

徐金濤 十八 上海 浦東東溝牌樓橋德鄰商校轉

戴善華 十八 嘉定 黃渡鎮西市

沈兆瑩 十九 如皋 長江張黃港石莊汪福成轉大沈家甸

柳甲生 十九 金山 松隱劉慶豐南貨號

### 丙、實驗小學

(一)六年級

許鏡明 十九 嘉定 北門外唐行鎮北石家橋

戴善英 二十 嘉定 黃渡鎮西市

趙以銓 二十 嘉定 黃渡鎮東市

陳祖詒 二十 嘉定 徐行鎮義盛新號交

盛毓蓮 二十 嘉定 黃渡鎮東市

楊慶基 二十 海門 楊大成鎮

莊綸 二十 金山 金山家來廟

俞希楊 廿一 南匯 浦東萬祥鎮東外三灶

李會顯 廿三 嘉定 嘉定光明公司轉北雙廟

趙景清 廿四 嘉定 紀王廟凌祥興南貨號

程 枚 趙映芬 彭益望 阮鳳英 劉文英 陳芳琴 鄧林梅 羅維善 朱鈺麒 孫文通 周寶勝 潘承埴

高錫寶 邵樹祖 金長貴 陳亞鵬 饒孔昭 方壽清 彭壽人 丁仲樑 朱國章 丁嘉惠 何兆璋 江松林

余緒光 張祥鑫 謝永令 顧維馨 徐邦榮 俞文質 黃珊瑚 顧維生 袁金鑫 史正昕 周再昌 翁學智  
計世德 張國柱 唐文祥

(一)五年級

司徒潤麟 李惟溶 呂得慶 周永年 陸憲廷 張偉孫 羅化祥 方廷棟 趙永江 趙彰明 聶季芬 蕭惠滋  
龔振威 沈達民 孫根生 高增生 魏至喜 顧超宗 陸欽圓 周秉炎 張鰲林 王衍生 金寶才 鄭際霖  
金傳禮 陸 錯 華致祥 郭汝孝 王恩普 羅維信 張光前 陳永銘 秦元德 周良春 莊德武 劉家訴  
施培助 徐湘州 張明增 吳 斌 於以信 何懋剛 余筱雲 陳定珍 陳素珍 趙慧芬 李寶珍 李淑英  
張壽寶 高佩衍 張錦全 凌斯駿 姚長桂 許三新 李鴻生 王苗福 奚福林 蘇文華 錢順源 袁貞健  
戴福意 潘鑿山 朱天章 浦金順 王壽寶 趙永康 張道彰 韓春和 李葆初 朱 堂 許懷廉 張文海  
趙錫林 阮筱棣 沈自藩 孫寅生 王彥卿 夏永峯 俞壽慶 郭景泉 曹 侃 劉宗德

(二)四年級

諸尙信 蔣志雲 孫爾璇 王國章 陳恩濟 陳炳生 潘祖怡 顧延齡 華慧貞 汪家禎 劉 虎 摩根榮  
胡錫生 朱松林 姜德溶 丁 平 金國珍 阮巧英 殷慶高 沈福根 盧鴻飛 朱仲堯 陳維忠 楊丙雄  
余鳳仙 華德貞 陳維銘 趙秀成 周仲良 計世昌 徐關林 陳松林 陶品馨 童登達 方關根 尤衡生  
劉祖勤 張瑞生 甘豫孚 孫葆德 陳祖德 馬中良 龔元夫 唐福星 徐根泉 注子蟄 謝詩興 虞祥麟

中央大學區立上海中學校一覽

學生名錄

蔣秀芳 姜茂萱 陳錫泉 沈祖洪 朱志英 吳蔭棠 趙秉英 趙宇馨 金辛鏞 謝詩敏 李福瑜 嚴士雄  
 潘林根 徐石生 賴菊泉 沈維勤 裘八方 何可飛 錢孔穆 嚴勝銓 喬俊才 鄭鏡洲 王益生 朱國範  
 王兆禎 朱友仁 張發祥 季錫甫 吳元勳 陸鑫寶 張順生 姜焯

(四)三年級

闕德蔭 諸尙義 張寶蓮 張藝庭 盛巧玲 闕德芬 李雲生 林松年 陸水泉 黃桂德 戚根芳 張寶華  
 何蘇俊 陳惠英 朱培瑾 周蘭英 程祖麟 金劍賓 沈葆森 孫根源 許愛琴 顧佩瑾 方任公 沈大偉  
 程鏡康 吳志仁 陳玉珍 陳素英 陳紹德 陶五金 周家宏 許晉梁 朱培清 金傳德 黃翠蓮 步萍華  
 顧百毅 陸秉義 潘如浩 金翔福 陳應龍 劉福祥 許祥麟 盧菊生 許懷德 曹天恩 張燮林 奚成弟  
 潘建德 朱宜奮 賈日升 許永言 張松林 葉天華 葉午生 魏長根 凌承德 胡承源 顧康時 李宰鈞  
 沈福生 洪政銘 董正大 王紹曾 張明田 朱禹平 顧旭時 孫杏生 范福林 張昌容 魯福炳 翁長甯  
 林衍武 林步雲 萬世傳 王雲泉 康秀英 沈文賢 王金生 朱順清 張國卿 張蘊珠

(五)二年級

劉鸞潮 趙士蓮 朱玉書 蔡蕙芳 華致元 應伊林 朱培成 葉紹麟 趙鍾美 潘華鳳 朱永康 陳可芬  
 洪慶增 王國楨 虞嘉林 姜焯 張蘭生 許德榮 許耀廷 張泰吾 朱培瑜 王礎良 汪子繩 金翔瑞  
 唐雄亮 翁長壽 曹金生 姚長春 安正聲 徐宗鐘 許四新 馮一範 申林英 徐宗華 陳宏鑄 吳元芬

李元龍 顧康時 沈根青 顧訪英 余澄如 周德輝 范金根 全同順 周菊英 邵秀珍 周永昌 張振聲  
 張佩煊 金國雄 練元秀 盛福匡 於秋雲 張根全 朱倉瑞 邵宏祖 傅榮生 張發康 張明榮 沈祖樂  
 凌關良 屠海和 顧百寅 盧學芳 章金 尤榮根 阮順元 孫志蘭 張榮興 葉菊生 朱生金 陳發楨  
 范素心 瞿宏棟 席秀英 萬世芳 周仲賢 何關祥 趙玲雲 朱耀潤 徐元基 尤雲南 張錦元 陳紹基  
 李關根 朱 鼎

(六) 一年級

劉造時 丁芸亭 陳玲梯 鄭厚霖 劉覆雲 盛小鳳 陳國才 陳鏐珍 朱榮禧 王弼卿 陳澤霖 張明先  
 沈福泉 吳肇祺 申關佑 趙維明 沈大魁 趙宇昂 羅滬生 朱鏐雲 潘垂德 步萍文 俞競雄 章揚祖  
 朱永年 林竹年 姜能源 方任德 陳國榮 瞿貴寶 鄭學芬 姚文棟

(七) 幼稚園

張永林 汪家緯 鄭厚忠 司徒祥麟 吳惠英 陸欽瑜 盧鈺芳 朱榮禎 吳元良 沈 愉 裘美一 潘祖德  
 朱鏐奮 關德貽 蔣子明 俞 翠

丁、鄉村實驗小學

(一) 四年級

陸沛洋 陸鼎昌



A541 212 0018 1100B

(一)三年級

朱福興	吳國華	孫金華	陳金生	趙華興	吳鍾英	陳寶福	蔡吟梅	蔡璇衡	臧文彬	張玉成	金學時
朱元章	吳順明	黃士利	王林華	吳嘉猷	陸守仁	金頌文	姚永昌	陸禮章			

(二)二年級

孫月桂	張樂生	陸鏡中	郁梅生	趙琴弟	陸婉娥	郁金榮	陸貴全	陸才雄	臧伯順	朱慧珍	蔡漱蘭
陳銀根	張錫興	夏桂興	陸鏡華	張福熙	吳杏興	陸根興	陸冬生	楊國章	楊國彪	吳桂青	張福全
臧文棟	陳錫弟										

(四)一年級

陳寶琪	吳鼎素	王亞興	朱錫泉	張選林	楊道南	張海榮	沈金弟	吳士卿	陸瑤珍	張福田	楊育才
楊淑英	孫鳳鳴	吳先清	張伯和	汪靈魁	鄧鴻義	陸白順	楊寶英	張茅生			

(五)一年級春季

沈素英	王金華	張湧泉	鄧生泉	鄧伯根	汪靈生	吳榮全	陸林興	陸禮興	陸新弟	鄧杏弟	蔡漱勤
姚肖芝	鄧小岩	張鑫生	吳林榮	陳坤華	陸桂芳	鄧全保	張小雲	鄧珊寶	鄧亥根	王健生	鄧志盛
姚錫興	鄧福湘	鄧大莊	鄧達	鄧梅泉	俞行方						

228.31 中央大學區立上海中學校編  
903 一覽

中華民國十七年七月出版

中央大 學區立 上海中學校一覽(全一册)

大洋壹元

大 立 上海中學校 祕書處 出版委員會

大 立 上海中學校

海斐倫路壽椿里二百十

文 印 刷 所

號 電話北四零九八號

編英圖書

注意

- 一、閱者手續應依規定辦理
  - 二、本館所有圖書均須按規定日期借閱
  - 三、借閱圖書不得損壞
  - 四、借閱圖書應即交還
  - 五、閱覽圖書如有損壞應即報告館員
- 原價加倍賠償





1060