اطلاعات

دوشنبه ۲۰ بهمن‌ماه ۱۳۵٤ - سال پنجاهم
شماره ۱٤۹۳۱ تکشماره ۱۰ ریال
۲۸ صفحه

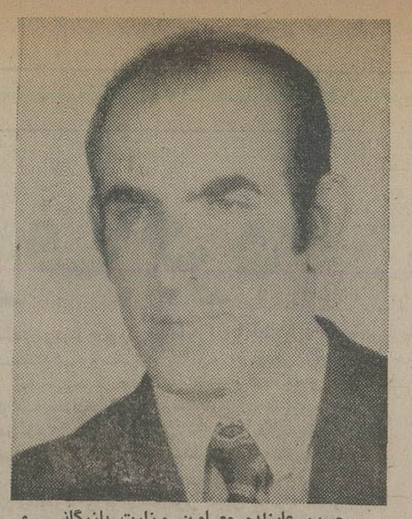

حسین علیزاده معاون وزارت بازرگانی و سرپرست سازمانهای غله، قند و شکر، چای

محمدعلی صیرفی معاون وزارت بازرگانی و رئیس هیئت مدیره معاملات خارجی

در خرید هزاران تن شکر از انگلیس سوءجریاناتی کشف شد

۲ معاون وزارت بازرگانی از کار برکنار شدند

هیئت عالی پنج نفری اولین پرونده سوءاستفاده را بررسی کرد

احتمال دارد در پرونده سوءاستفاده شکر، عده‌یی دیگر متهم باشند

در صفحه ٤

بسیج اوقاف علیه موقوفه خواران در سراسر کشور

تجاوز به میلیاردها تومان اموال موقوفه

دوزمینخوار به ماکو تبعید شدند

اراضی شمال «کن» وقف اعلام شد و معلوم نیست چگونه باید زیان ٤۵۰۰ کارمند راه‌آهن پرداخت شود

نام عده‌یی از اشخاص متنفذ در زمره موقوفه خواران است

صفحه ۲۵

پایتخت شیروهای طرفدار غرب در آنگولا سقوط کرد

باسقوط شهر «هوامبو» پایتخت مشترک «اونیتا» و فنلا اکنون سراسر شمال آنگولا به تصرف کمونیست‌های «مپلا» درآمده‌است. کمونیست های آنگولا این پیروزی را با کمک سربازان کوبائی و اسلحه مدرن شوروی بدست آورده‌اند. عکس یک سرباز «مپلا» را با سلاح ساخت شوروی خود در جریان حمله کنونی مپلا نشان می دهد. در صفحه ۲

سفیر امریکا در مسکو اعلام خطر کرد

مادر محاصره تشعشعات اتمی شوروی هستیم

روابط آمریکا و شوروی بر اثر استفاده از وسایل اتمی برای جاسوسی بخطر افتاد

در صفحه ۲

آغاز محاکمه مردی با ۲۸ فقره کلاهبرداری وجعل سند

در صفحه ۳

اوضاع سیاسی لبنان بسود مسلمانان تغییر کرد

در صفحه ۲

سلیمانی از پرسپولیس به شهباز رفت

در صفحه ٤

بن بست

حمل و نقل در شاهراه وزستان

در صفحه ۳

۲ روز تعطیل در بانک مرکزی

در صفحه ٤ ستون خبرهای کوتاه

پس از نصب تابلو های توقف ممنوع خصوصی توقف اتومبیل مقابل خانه اشخاص جریمه دارد

در صفحه ۳

شکوفه نو

سنتی‌ترین کاباره ایران که همیشه معرف بهترین برنامه های ایرانی و خارجی بوده است و تاکنون تنی چند از بزرگان آواز ایران را معرفی نموده است اکنون تکثال ارزنده امسال خود را معرفی میکند

؟

شرح در صفحه حوادث

مجله جوانان امروز منتشر شد

از فردا صبح ریتس

حراج میکند

شرح در صفحه ۵

حراج اشیاء عتیقه

درخانه تك

اطلاعیه

تلفن های جدید

شرکت پخش بافته های ایران

۸۹۱۰۳۹ تا ۸۹۱۰۳۰

جناب آقای مهندس سرودی
مدیرعامل و رئیس هیئت مدیره موسسه استاندارد و تحقیقات صنعتی ایران
در نهایت تاسف و تاثر فراوان مصیبت وارده را به حضور جنابعالی و خانواده محترم تسلیت عرض‌نموده سعادت و بقای آن خانواده محترم را آرزومند است.
هیئت مدیره و کارکنان شرکت های صنعتی و لامپ پارس توشیبا

جناب آقای منوچهر تسلیمی وزیر محترم بازرگانی
از اینکه بفرمان مبارک ومطاع اعلیحضرت همایون شاهنشاه آریامهر بوزارت بازرگانی ایران منصوب ومفتخر گردیده‌اید، از صمیم قلب ازجانب خود وکلیه کارکنان ماشین‌سازی تبریز وشرکتهای وابسته این انتصاب شایسته را تبریک وتهنیت گفته و توفیق روزافزون آن جناب را دراجرای منویات عالیه شاهنشاه آریامهر که متضمن خیر و صلاح وعظمت وسربلندی، کشور وملت ایران است از درگاه خداوند متعال مسئلت می‌نماید.
مدیر عامل- حمید رفیع‌زاده

جناب آقای دکتر منوچهر تسلیمی
باکمال مسرت انتصاب بجا و شایسته جنابعالی‌را بمقام وزارت بازرگانی تبریک می‌گوییم.
احمد فرهنگی

جناب آقای دکتر منوچهر تسلیمی
انتصاب شایسته شمارا به وزارت بازرگانی صمیمانه تبریک گفته وموفقیت روزافزون شمارا در خدمت به شاه ومملکت از یزدان پاک خواستارم.
مهندس کیخسرو گیو

جناب آقای دکتر منوچهر تسلیمی
بانهایت مسرت انتصاب شایسته جنابعالی‌را صمیمانه تبریک می‌گوییم.
موچهر فصیحی

جناب آقای حاج سید محسن علوی وبانو وخاندان های جلیل علوی و مهران و شیخ‌الاسلامی
مصیبت وارده را صمیمانه تسلیت می گوید و خودرا در غم شما شریک میداند بقای عمر بازماندگان را از خداوند متعال خواستار و برای همگی صبر و شکیبائی آرزو میکند.
مدیران و کارکنان شبان نمایندگی بیمه

جناب آقای محمد طباطبائی استاندار محترم کرمان
انتصاب بجا وشایسته آن جناب را به استانداری استان کرمان صمیمانه شادباش عرض مینمایم.
عبدالله مسعودی

جناب آقای دکتر منوچهر تسلیمی
انتصاب شایسته آنجناب را به مقام وزارت بازرگانی تبریک عرض‌نموده‌موفقیت جنابعالی رادر راه خدمت‌به‌شاهنشاه آریامهر و میهن عزیز آرزومندم.
سید علی علوی (یزدی)

جوابگوئی آقای خلیل بهرامیان

وکیل شرکت تعاونی مصرف و مسکن کارکنان راه‌آهن مرکزی

به‌شایعه سوءاستفاده‌بزرگ در زمینهای خریداری شرکت در غرب تهران

شرح درصفحه۲۵

جناب آقای نصر اصفهانی استاندار محترم فارس
بامسرت فراوان انتصاب آن جناب را باستانداری فارس تبریک عرض مینماید.
مدیر هتل اینترناشنال شیراز - حمید عطائی

جناب آقای جلیل ساسانی ریاست هیئت مدیره و مدیر عامل سازمان تعاون شهر وروستا
انتصاب شایسته جنابعالی را صمیمانه تبریک میگوید.
مدیر هتل اینترناشنال شیراز - حمید عطائی

تاریخ ثبت نام قبولشدگان وافراد ذخیره رشته دامپروری دانشکده علوم کرمانشاهان

در صفحه ۲۲

آگهی
پیروآگهی مندرج در تاریخ ۱٤ر۱۱ر۱۳۵٤ در روزنامه اطلاعات در مورد تامین و خریداستکان و لیوان کمتر از ۵۰۰۰ کارتن (هرکارتن یک قراص ۱٤٤ عددی) باستحضار میرساند که در آگهی مزبور نام آقای ایرج استکان‌چی اشتباها اسمعیل استکان‌چی مرقوم و آدرس صحیح ایشان هم خیابان بوذرجمهری سرای سیناطبقه دوم پلاك ۲۹ میباشد.
شرکت سهامی شیشه و گاز

جایزه ای که هرگز تکرار نخواهد شد

۷ گنج

جایزه بلیط های نوروزی

امروز امروز امروز امروز امروز امروز امروز

امروز در صفحه ۲۰

موسسه اعتباری دانشگاه

بنشانی جدید خیابان کاخ شمالی - خیابان چهاردهم پلاك ٤۳ تلفنهای ۶۵۶۰۷۵ - ۶۵۳۳۳۹ - ۶۵۹۶۸۸ انتقال یافته است

سوریه از لبنان در برابر حمله اسرائیل دفاع میکند

در لبنان تغییراتی بنفع مسلمانان داده شد

سلیمان فرنجیه رئیس جمهوری لبنان ورشید کرامی نخست وزیراین کشور در سفر اخیر به سوریه با حافظ اسد پیرامون راههای پایان دادن به بحران لبنان و نیز آخرین توافقنامه صلح مذاکره کردند. توافقنامه راکه در آن راه‌حل‌های اساسی به منظور پایان‌دادن به‌جنگ داخلی لبنان ارائه‌شده سوریه‌دوبن کرده است.در عکس حافظ اسد و درطرفین او بترتیب نفرات راست و چپ‌رشید کرامی و فرنجیه دیده میشوند.

«عکس رادیویی آسوشیتدپرس»

بیروت ـ خبرگزاری‌فرانسه ـ روزنامه الحیات در شماره دیروز خود متن « قرارداد دمشق » را که توسط برزیدنت فرنجیه و ژنرال حافظ اسد امضاء شده انتشار داد: بنوشته الحیات این قرارداد که‌حاکمیت لبنان را به سراسر کشورتضمین می‌کند شامل مواد زیر است:

۱ـ اعاده حاکمیت لبنان بسراسر کشور ظرف مدت‌یک ماه و عقب نشینی ارتش‌آزادی بخش فلسطین از لبنان .

۲ـ اعلام یک حاکمیت ملی لبنان که حاوی موادی باین شرح است .

الف ـ کرسیهای پارلمان به تساوی بین مسلمانها و مسیحیان تقسیم خواهد شد .

ب ـ رئیس جمهوری‌کشور از میان مسیحیان انتخاب‌خواهد شد .

مقام نخست وزیری به سنی‌ها و ریاست مجلس به شیعه‌ها داده خواهد شد .

ث ـ نخست وزیر از سوی مجلس نمایندگان‌انتخاب‌میشود.

د ـ تجدید نظر در قانون انتخابات .

ع ـ اجرای اصلاحات اجتماعی برای از بین بردن‌فقر و محدود کردن‌اختلافات‌طبقاتی

ف ـ تشکیل یک شورای اقتصادی و یک دیوان قانون سیاسی .

ح ـ رعایت کامل قرارداد ۱۹۶۹ لبنان و فلسطین‌ازسوی دیگر رهبر شیعیان لبنان دریک مصاحبه اختصاصی به‌خبرگزاری فرانسه گفت که نخست وزیر لبنان از این پس بهمان ترتیبی که رئیس جمهوری انتخاب میشود برگزیده خواهد شد .

رهبر شیعیان لبنان اضافه کردکه انجام اصلاحات سیاسی و اقتصادی که مورد توافق کلیه احزاب سیاسی قرارگرفته بزودی اعلام خواهد شد ولی هنوز تعداد نمایندگان پارلمان تعیین نشده اما کرسی‌ها به تساوی بین مسیحیان و مسلمانان تقسیم خواهد شد تاکنون مسیحیان در مجلس نمایندگان ۵۴کرسی و مسلمانان ۴۵ کرسی داشتند .

از سوی دیگر در تقسیم مقامات دولتی جنبه‌های‌مذهبی در نظر گرفته نخواهد شد و سیستم سابق از بین خواهد رفت .

کلیه لبنانی های مقیم کشور خواهند توانست ملیت لبنان داشته باشند . برنامه توسعه و آبادانی لبنان از مناطق فقیرنشین جنوب لبنان آغاز خواهد شد .

رهبر شیعیان لبنان اظهار عقیده کرد که پس ازده‌ماه‌نبرد در صحنه سیاست لبنان تغییر زیادی روی نداده‌واین‌حوادث موجب تقویت جناح چپ‌نشده است . اوضاع لبنان هنوز کاملا بحال عادی باز نگشته و آدم‌ربائی در بیروت و حومه شهر همچنان رواج داد .

با وجود آرامش کامل اوضاع در پایتخت دیروز پنج نفر در بیروت ربوده شدند و جسد سه نفر که تیرباران‌شده بودند کشف گردید . علت این آدم‌ربائی‌ها هنوز روشن نشده است با اینکه ماموران کمیته عالی لبنان ، سوریه و فلسطین با دقت اوضاع راکنترل‌می‌کنند معذالک تاکنون نتوانسته‌اند عاملین آدم‌ربائی را دستگیر کنند .

لبنانی‌ها عموما از نتایج دیدار روسای دو کشوراظهار خوشحالی می‌کنند و انتظار دارند که هرچه زودتر مفاد قراردادی که در دمشق امضاء شده است اعلام شود .

این قرارداد را حافظ اسد، سلیمان فرنجیه و رشید کرامی امضاء کرده‌اند ولی تاکنون روزنامه های بیروت بطور غیررسمی قسمت هائی‌از آنرا انتشار داده‌اند .

بنوشته روزنامه های بیروت قرارداد دمشق شامل ده ماده است و مورد موافقت جوامع مسلمان و مسیحی قرار گرفته است . با اینکه برخی محافل اسلامی در این اواخر پیشنهاد کرده بودند که مقام ریاست جمهوری به مسلمانان داده شود معذالک قرارداد دمشق این پست را مانند گذشته به مسیحیان داده است .

دراین ضمن مصطفی طلاس وزیر سوریه اخطار کرد اگر نیروهای اسرائیلی برای خرابکاری درآتش بس لبنان به این کشور حمله کنند، سوریه بیدرنگ بااین‌کشور وارد جنگ خواهد شد. طلاس همچنین گفت طی یک الی دو ماه آینده حدود دو هزار سرباز سازمان آزادی بخش فلسطین از لبنان خارج خواهند شد. وزیر دفاع سوریه گفت افسران ارتش این کشور که بر آتش‌بس لبنان نظارت دارند همزمان باخروج سربازان فلسطینی لبنان را ترک خواهند گفت.

حمله حسن‌البکر به سوریه

بیروت ـ آسوشیتدپرس احمد حسن‌البکر رئیس جمهوری‌عراق دیروز سوریه را متهم کرد که میکوشد مبارزات سازمان آزادیبخش فلسطین ورژیم‌های مترقی دنیای عرب را بر ضد امپریالیسم باختری فلج کند . حسن‌البکر که در یك اجتماع عمومی در بغداد سخنرانی‌می‌کرد سوریه را به تبانی باقدرت های امپریالیست متهم ساخت.

رادیو بغداد از قول البکر گزارش دادکه‌وی ادامه‌حمایت از نهضتهای عرب رادرمبارزات آنها برضد قدرتهای باختری وصهیونیسم وعده داده است.

۲۴ ساعت پیش دولت‌سوریه رسما وعده داد که تضمین خواهد کرد تا فدائیان‌فلسطینی مفاد قرارداد مربوط به‌حضور مسلحانه خود رادر لبنان‌رعایت کنند.

شایع شد ۱۴ نفر از مزدوران در آنگولا اعدام شده‌اند

مپلا، پایتخت اونیتا را تصرف کرد

لواندا ـ خبرگزاری فرانسه ـ رویتر ستادفرماندهی ارتش خلق آزادی بخش اعلام‌داشت که نیروهای«مپلا» شنبه شب شهر هوآمبو پایتخت « اونیتا» را اشغال کردند .

در اعلامیه ستاد ارتش خلق آزادی بخش که از رادیو پخش شد تاکید شده است که نیروهای مپلا در ساعت دو و پنجاه دقیقه بعد از نیمه شب‌شهرهوآمبو « لیشبوا» را آزاد کردند . «هوامبو » سومین شهر بزرگ آنگولا و مرکز پرجمعیت‌ترین منطقه این کشور است بیست روز قبل که نیروهای « مپلا » حمله عمومی خود را در جبهه جنوب آغاز کردند هرآن انتظار میرفت که پایتخت اونیتا بدست ارتش آزادی‌بخش سقوط‌کند ظاهرا پس از آنکه سربازان « مپلا» از رودخانه « کو» گذشتند نیروهای « یوحناساویمبی » پایتخت را ترک گفته و به شهر « سیلوآپرتو» عقب نشینی کرده‌اند .هنوز جزئیات سقوط « هوامبو» فاش نشده و معلوم نیست نیروهای اونیتا با مزدوران خارجی و عناصر مسلح آفریقای جنوبی در برابر سربازان ارتش آنگولا با تصرف « هوامبو» خواهند توانست کنترل این‌منطقه‌که خط راه آهن‌مهم «بنگوئلا» از آن عبور میکند بدست بگیرند .

سخنگوی «مپلا» دیشب اعلام داشت که نیروهای آزادی بخش در طول‌خط آهن در امتداد « لوسو» به پیشروی ادامه میدهند .

یک ستون دیگر مپلا در ساحل جنوبی آنگولا بسوی بندر « لوبی‌تو» انتهای خط آهن « بنگوئلا » پیشروی میکند .

در ماه ژانویه نیز نیروهای مپلا پایتخت نهضت «فنلا» یعنی شهر « کارمونا» را تصرف کردند .

از سوی دیگر دیشب یک گروه شصت نفری‌دیگر از مزدوران انگلیسی از راه بروکسل با هواپیما عازم آنگولا شدند .

«له‌اسپین» یکی از مسئولان موسسه «ساس» که تاکنون یکصد نفر مزدور برای جنگ در کنار نیروهای « فنلا» استخدام کرده نیز همراه این عده به آنگولارفت.

مزدوران انگلیسی که با دو هواپیما بسوی بروکسل رهسپار شدند از هرگونه اظهاری در باره شایعاتی دایر بر اینکه ده نفر از مزدوران انگلیسی با افسرانشان هفته گذشته در آنگولا تیرباران شده‌اند خودداری کردند .

چندساعت قبل از عزیمت این عده یک سخنگوی موسسه « ساس»اعدام چهارده نفر از مزدوران انگلیسی را در منطقه‌تحت کنترل « فنلا» تکذیب کرد و گفت ما سه‌بار با آنگولا تماس رادیوئی گرفته‌ایم و اگرمزدوران اعدام شده بودند بطور حتم ماجرا بما اطلاع داده‌میشد.

سخنگوی موسسه « ساس» در پایان گفت ۱۷۰ مزدور انگلیسی دیگر بتازگی استخدام شده‌اند و بزودی به آنگولا فرستاده خواهند شد .

در ژوهانسبورگ روزنامه « ساندی‌تایمز» نوشت ساویمبی رهبر نهضت‌آزادی‌بخش«اونیتا» در ماه‌دسامبر گذشته مخفیانه به « پرتوریا» رفته است .

«ساندی‌تایمز» از قول سناتور «جان تونی» عضوکمیته آفریقائی سنای امریکا اضافه کرده است که « ساویمبی» در این دیدار با گروهی از شخصیت های بلندپایه و افسران آفریقای جنوبی گفتگو کرده است .

با پیشروی نیروهای «مپلا» در جبهه های جنوب و شمال ، جمهوری خلق آنگولا بتدریج برنامه های خود را در مناطق‌آزاد شده بمرحله اجرا درمی‌آورد .

دیروز نخستین « مغازه خلق» درزاغه های اطراف لواندا که چهار صد هزار نفر در آن‌زندگی میکنندگشایش یافت .

قبل از پایان سال ده مغازه دیگر در آنگولا افتتاح خواهد شد .

هدف اجرای این برنامه آن است که کالا های مصرفی به قیمت ارزان در دسترس مردم فقیر گذاشته شود .

بخاطر دزدیدن وزرای‌اوپك

قذافی ۱۵ میلیون تومان به کارلوس جایزه داد

لندن ، رویتر ـ روزنامه ساندی‌تلگراف‌چاپ لندن‌دیروز نوشت که سرهنگ معمرقذافی رهبر لیبی به یک چریک بین‌المللی بنام کارلوس که نام واقعی‌اش ایلیچ رامیرزسانچز است به خاطر دزدیدن‌وزیران نفت کشور های اوپك درویین ۱۵ میلیون تومان جایزه‌داده

همین روزنامه‌نوشته است: این پول در حساب بانکی مخصوص گذارده شده بود و هنگامی که کارلوس در یک ویلای کرانه‌دریا استراحت‌می کرد توسط یک مامور مخفی لیبیایی در اختیار اوگذارده شد .

ساندی تلگراف نوشته است : معمر قذافی همچنین ۱۰۰هزار پاوند در اختیار «کلاین»یکی‌از دستیاران‌کارلوس که در جریان دزدی وزیران اوپك براثر تیراندازی ازناحیه شکم بشدت زخمی شد گذارده است . سرهنگ قذافی‌ازجرات وشهامت کارلوس بسیار خوشش آمده است وهنگامی که تروریست ها در تریپولی بودند پیام هایی بین او و آنها مبادله شد که حاکی از تبریک قذافی به آنها بود .

این روزنامه محافظه کار لندن نوشته است یک عضو پیشین دولت لیبی به خبرنگار روزنامه در آفریقا گفته است که‌سرهنگ‌قذافی سازمان‌دهنده حمله به مقر اوپك در وین بود .

کابینه جدید در اردن‌تشکیل‌شده اختیارات ملك‌حسین‌افزایش یافت

روابط اردن و سازمان آزادی‌بخش فلسطین تیره شد

عمان ـ یونایتدپرس ـ زید رفاعی‌نخست‌وزیر اردن دیروز چند ساعت‌پس‌از آنکه‌استعفای خود را طبق قانون اساسی‌و بدنبال انحلال پارلمان تقدیم پادشاه کرده بود دولت‌جدیدی تشکیل داد . به استثنای چهار وزیر که درکابینه‌جدید عوض شده‌اند بقیه اعضای دولت همان وزیران کابینه سابق هستند .

از طرف دیگر یاسرعرفات رهبر فدائیان فلسطین دیروز طی یادداشتی که برای اسمعیل فهمی وزیرخارجه مصرفرستاد اخطار کرد که تصمیم اردن به منحل کردن پارلمان‌این کشور وافزایش دادن اختیارات پادشاه خطری جدی برای فلسطینی ها ایجاد کرده‌است.

عرفات که ضمنا رونوشت نامه‌اش را برای اتحادیه عرب نیز فرستاده نوشته است که تصمیمات گرفته شده در اردن مغایرت تصمیمات سران کشور های عرب در کنفرانس اکتبر ۱۹۷۴ رباطاست پارلمان اردن هفته گذشته بعدازآنکه بفرمان ملک حسین‌تنها برای چندروز از فترت‌خارج‌گردید اصلاحاتی را در قانون اساسی تصویب کردکه‌موجب اختیارات‌بیشتری برای ملک حسین پادشاه‌اردن است و پس از تصویب آن اصلاحات باز دیگر به فرمان ملک حسین کار پارلمان‌تعطیل شده است .

مارشه استقلال حزب کمونیست فرانسه را اعلام کرد

شوروی ازحزب کمونیست فرانسه انتقاد کرد

پاریس ـ رویتر ـ حزب کمونیست فرانسه دیروز استقلال خود را در قبال شوروی اعلام کرد و وعده دادکه‌مصمم است برای‌بوجود آوردن جامعه‌ای لیبرال ترو آمیخته با آزادی های فردی مبارزه کند .

ژرژ مارشه دبیر کل حزب کمونیست فرانسه با پایان دادن به کار بیست و دومین کنگره حزب باردیگر اتحاد شوروی را بخاطر اختناق آزادی های بشری مورد حمله قرار داد .

۱۷۰۰ نفر نمایندگان حاضر در کنگره حزب درحالی که بپاخاسته بودند بافریاد زنده بادسوسیالیسم به شیوه فرانسوی به سخنان‌ژرژمارشه صحه گذاشتند .

کنگره بیست‌ودوم حزب کمونیست فرانسه که دومین حزب کمونیست بزرگ اروپای غربی است نقطه عطفی در تاریخ این حزب بشمار میرود.

با تصمیماتی که در این کنگره گرفته شده از این پس حزب کمونیست فرانسه نیز روشی مانند حزب کمونیست ایتالیا که بزرگترین حزب کمونیست دنیای باختری است درپیش خواهد گرفت .

مارشه که ۵۵ سال دارد باتفاق آراء و باردیگر به‌دبیر کلی حزب انتخاب شد .

این پیروزی هنگامی نصیب وی گردید که کنگره حزب کمونیست اصل دیکتاتوری پرولیاریارا اندکی قبل از آن طرد کرده بود . باوجود تردید هایی که از طرف برخی از نمایندگان حزب در کنگره برای چشم پوشی کردن از دیکتاتوری پرولتاریا ابراز گردید، بهرحال‌نتیجه نهایی کارکنگره عبارت از طرد قاطع این‌اصل مقدس‌قدیمی‌کمونیست‌بین‌المللی بود . کنگره نتیجه‌گیری کرد که دیکتاتوری پرولتاریا نمی‌تواند برای شرایط فرانسه مطلوب و قابل اعمال باشد .

مارشه در سخنرانی افتتاحیه خود اعلام کرد که کمونیستهای دنیای باختری برسر یک دوراهی بزرگ تاریخی قرار گرفته‌اند چون در زمان حاضر نظام سرمایه‌داری دیرین کشورهای‌باختری نیز در حال فروریختن است .

مارشه تاکید کرد که با اینحال کمونیستهای اروپای غربی نباید در فکر قبضه‌کردن قدرت از راه بکار بردن روش های دیکتاتوری باشند زیرا درعصر ما دمکراسی اقتصادی وسیاسی تنها از آزادی انتخاب و از احترام نهادن بر آزادی های بشری نتیجه می‌شود

انتقاد شوروی

اندره گریلنکو عضو دفتر سیاسی حزب کمونیست شوروی ورئیس‌هیات نمایندگی این کشور در کنگره حزب کمونیست فرانسه دیشب بطور سر پوشیده حزب کمونیست فرانسه راکه زمانی از متحدان پرو پا قرص حزب کمونیست شوروی‌به‌شمار میرفت بخاطر گرایش های لیبرالیستی سرزنش‌کرد. عجیب آنکه روزنامه اومانیته ارگان حزب کمونیست فرانسه به انتقاد مقام روسی‌پاسخ نداد و حتی یک سطر از نطق او را چاپ نکرد.

جراید شوروی هفته گذشته نطق ژرژ مارشه رهبر حزب کمونیست فرانسه‌را با۲۴ ساعت تاخیرانتشار داده بودند.جراید شوروی حتی آن قسمت از سخنان ژرژ مارشه راکه‌درآن تصمیم حزب کمونیست فرانسه‌مبنی‌برترک اصل‌دیکتاتوری پرولتاریا عنوان شده بود حذف کرده بودند.

مارشه دیروز در سخنانی به مناسبت اجلاس پایان کنگره حزب کمونیست فرانسه گفت ما حزبی نیستیم که مشت خودرا گره کرده باشد بلکه حزبی هستیم که دست خودرا بطرف دیگران دراز کرده‌ایم.

مشت گره کرده کردن در سنت فرانسوی نیست.

باوجود آنکه ناظران سیاسی سخنان مارشه در جریان کنگره دوازدهم حزب کمونیست فرانسه رانلاش‌اوبرای مستقل‌جلوه دادن حزب کمونیست فرانسه از حزب کمونیست شوروی تلقی میکنند،

نیکسون نزدیك بود جنك جهانی برپا کند

لوس‌انجلس ـ خبرگزاری فرانسه ـ سناتور دموکرات کالیفرنیا «الن‌کرانستون» امروز فاش کرد که ریچاردنیکسون در بحبوحه بحران واترگیت به نمایندگان کنگره گفته‌بود که میتواند ظرف ۲۰ دقیقه شصت میلیون نفر را به‌کشتن بدهد نمایندگانی که این سخنان را از دهان نیکسون‌شنیده بودند بیم آن داشتند که نیکسون دریك‌حالت‌عصبی موجب درگیر شدن یك جنك اتمی بشود .

این مذاکرات در کاخ‌سفید انجام شده و ریچاردنیکسون به نمایندگان تاکیدکرده بودکه از برکناری احتمالی وی از مقام ریاست جمهوری پشتیبانی نکنند .

نیکسون ضمن اشاره‌به خدماتی که به صلح جهانی کرده بود گفت هر لحظه من اراده کنم میتوانم باتاق دیگربروم و دکمه‌ای را فشار دهم تا بفاصله بیست دقیقه ۶۰ میلیون نفر کشته شوند .

نقش سکس در دستگاه های‌جاسوسی

واشنگتن ـ یونایتدپرس ـ یک جاسوس سابق در واشنگتن فاش کردکه جاسوسان کمونیست چکسلواکی از سکس برای ارعاب و حق‌السکوت گرفتن ازخارجیانی که قصد دارند از وجودشان بنفع دستگاه جاسوسی چکسلواکی استفاده کنند بهره‌برداری می‌نمایندوبرای‌بدام انداختن افراد کشورهای باختری و مجبور کردن آنان به همکاری از پول نیز استفاده می‌کنند. جاسوس سابق همچنین مدعی است که جاسوسان کمونیست چکسلواکی همکاران فراری راکه خیانت کرده باشند شکنجه می‌دهند و بقتل می‌رسانند .

مقامات امریکائی :

جان دیپلماتهای امریکائی درمسکو بخطر افتاده‌است

دوروهام (امریکا) ـ رویتر ـ یونایتدپرس جراید مورد رئیس جمهوری امریکا دیروز نگرانی خود را از دریافت این خبر درشوروی‌ها ادواتی را برای استراق در اطراف سفارت امریکا درمسکو مورد استفاده قرار داده‌اندکه در آن از تشعشعات رادیو آکتیو استفاده میشود ابراز کرد .

گزارشهایی که دیروز درواشنگتن بدست آمده است نشان میدهد که سفیر امریکا در مسکو شخصا کارکنان سفارت‌را از خطراتی که قرار گرفتن‌در برابر پرتو های‌رادیو آکتیو برایشان دارد برحذر داشته و در یک جلسه در سفارت مذکور ماجرای استفاده روسها را از ادوات استراق اتمی و رادیو آکتیو فاش کرده است .

منابع دیپلماتیک مسکو دیروز تایید کردند که گزارشهای مربوط به اعلام خطر «ولتر استراسل» سفیر آمریکا در مسکو به کارکنان این سفارتخانه در مورد خطراتی که ممکن است در نتیجه بکار برده شدن اشعه رادیو آکتیو از طرف دستگاه جاسوسی شوروی در اطراف سفارت آمریکا در کمین جان کارکنان سفارت مذکور باشد اساسا صحیح است .

خبردیگری که در این باره بدست آمده حاکی است که دیپلماتهای آمریکایی‌در مسکو سوگند خورده‌اند که اسرار این قضیه را فاش نکنند . بعضی از دیپلماتها فاش‌کرده‌اند که طبق اظهار والتراستراسل سفیر آمریکا در مسکو ، دستگاهی که از پرتو های رادیو آکتیو استفاده میکند و روسها آن را بکار میبرند اساسا برای کشف اسراری که ممکن است‌در طبقه نهم‌سفارت آمریکا در مسکو وجودداشته باشد مورد استفاده قرارگرفته است.

گفته‌میشود که هدف‌دستگاه ضد اطلاعات شوروی ازبکار بردن این وسیله یا استراق گردن‌سخنانی است که درطبقه نهم‌سفارت آمریکا گفته میشود وباختنی کردن‌کار ادواتی‌است که احیانا در سفارت آمریکادر مسکو برای هدفهای مشابه ، امابه نفع آمریکا وجوددارد.

در ۱۹۷۲ جک آندرسون روزنامه نویس معروف‌آمریکائی فاش کرد که هنگام ریاست جمهوری‌لیندون‌جانسون یکبار درجریان‌ملاقات‌وی با کاسیگین نخست وزیر شوروی در «گلاسبورو» ، واقع در ایالت نیوجرسی ، جانسون نیز شکایت کرده بود که از یک دستگاه استفاده کننده از اشعه رادیو اکتیو برای استراق سمع در اطراف محل برگزاری کنفرانس او و کاسیگین استفاده شده است.

بنظر میرسد که ماجرای بکار بردن دستگاههای مذکور از طرف شورویها روابط امریکا و شوروی را بشدت بحرانی کرده است و ممکن است‌کاربجاهای باریک‌بکشد.

سناتور فرانک چرچ در جلسه بازجوئی کمیته فرعی سنای آمریکا پیرامون عملیات شرکتهای چند ملیتی در باره مبالغ هنگفتی که کمپانی معظم آمریکایی لاکهید به شخصیتهای کشورهای خارجی بعنوان رشوه پرداخت کرده سخنانی ایراد کرد. تحقیقات نشان میدهدکه لاکهید مبالغ کلانی بعنوان رشوه‌به مقامهای بلندپایه کشورهای اروپایی و نیز ژاپن پرداخت کرده است .در عکس سناتور آمریکایی دیده میشود که سند مربوط به پرداخت رشوه از طرف لاکهید به یک ژنرال‌سوئدی رابه اعضا یکمیته‌فرعی نشان‌میدهد. عکس رادیویی یونایتدپرس

۵ نفراز غارتگران مناطق زلزله‌زده گواتمالا اعدام شدند

گواتمالا ـ آسوشیتدپرس ـ رویتر ـ یونایتدپرس ـ گزارش های لحظه به لحظه که از گواتمالا و زمین لرزه های فاجعه‌بار پیاپی این کشور می‌رسد حاکی است که در پی کشته یا زخمی شدن‌دهها‌هزار نفر وضع‌بازماندگان فاجعه بشدت‌رقت‌انگیز است .درمناطق زلزله آب‌آشامیدنی و مواد غذائی بشدت کمیاب است و فاجعه دیدگان در چادرهایی که از طرف دولت برپا گردیده زندگی می‌کنند .

ماموران امداد و افراد پلیس هنوز از میان ویرانه های زلزله اجساد قربانیان را خارج می‌کنند در عملیات امداد دیروز چند تن از قربانیان که نیمه جان داشتند از میان آوار و خاک بیرون آورده شده به بیمارستان‌ها منتقل شدند .

مقام های رسمی گواتمالا شماره رسمی کشته شدگان فاجعه زمین لرزه این کشور را ۱۲۸۰۰ تن اعلام‌کرده‌اند اما چون روزانه عده‌ای از مجروحین می‌میرند نمیتوان شماره دقیق کشته شدگان را تعیین کرد . گزارش های رسیده حاکیست که چندین شهر و روستا در مناطق زمین لرزه بکلی با خاک یکسان شده و اثری از حیات در این روستاها و شهرها به چشم نمی‌خورد .

براثر منهدم شدن راهها و وسایل ارتباطی دولت هنوز نتوانسته گروههای امداد ، خواربار ، دارو ویتو به مناطق زلزله در قسمت های دورافتاده گواتمالا بفرستد . بسیاری از پلها منهدم گشته و جاده‌ها چنان آسیب دیده که گویی اصلا از ابتدا جاده‌ای در کار نبوده است .

مقام های امنیتی گواتمالا دیروز ۵ تن را که به غارت و چپاول اموال مردم فاجعه دیده در مناطق زلزله زده دست زده بودند در گواتمالاسیتی اعدام کردند .

غارتگران با استفاده از آشفتگی اوضاع لباس ماموران صلیب سرخ را بتن کرده و بجای کمک به غارت و چپاول اموال قربانیان دست زده بودند .

دولت گواتمالا اخطار کرده است غارتگران اموال مردم بدون محاکمه و بیدرنگ اعدام خواهند شد .

یک گزارش حاکیست که براثر متلاشی شدن‌اجساد قربانیان در گواتمالاسیتی بوی تعفن سراسر شهر رافرا گرفته و همین ، کار امدادگران را دشوار ساخته است .

مردم «مایوت» فرانسوی باقی میمانند

پاریس ـ رویتر ـ دیروز بیش از ۹۰ درصد رای دهندگان جزیره « مایوت » واقع در اقیانوس هندضمن یک همه پرسی اظهار نظر کردند که می‌خواهند این‌جزیره یک جزیره فرانسوی باقی بماند .

در تابستان گذشته هنگامی که مجمع‌الجزایر کومورو به طور یک جانبه‌یی خواستار جدایی از فرانسه شد جزیره « مایوت » نیز که در عداد همین مجمع‌الجزایربود جدایی از فرانسه را نپذیرفت .

« اولیورستیرن » وزیر ظمرو های خارجی فرانسه گفت که مردم مایوت بی‌هیچ فشاری با اکثریت قاطع خواستار باقی ماندن در کنار فرانسه شده‌اند و فقط ۱۰۵ تن از ۹۳ ، ۱۸ رای دهنده خواسته‌اند که جزیره « مایوت » به ظمرو دولت نوبنیاد کومورو بپیوندد .

سرمای شدید در ترکیه

استانبول ـ آسوشیتدپرس ـ دیروز سرمای شدیدی سراسر ترکیه‌را دربرگرفت و صدها مسافر در جاده های این کشور سرگردان شدند وراههای ارتباطی با شهرکها و روستاهای دورافتاده قطع شد .

خبرگزاری ترکیه اعلام کرد که ریزش شدید وسنگین برف در منطقه کوهستانی سیواس واقع در شرق ترکیه باعث شده است که کالاهای مورد نیاز عمومی به شهر سیواس نرسد واینک مردم شهر باذمی قحطی مواجه شده‌اند .

پرنس‌برنهارد دریافت رشوه از شرکت آمریکائی را تکذیب کرد

لاهه ـ خبرگزاری فرانسه ـ نخست‌وزیر هلند اعلام داشت که پرنس برنهارد همسر ملکه شایعه پول گرفتن ازشرکت آمریکایی «لاکهید»را قویا تکذیب کرده است

نخست‌وزیر هلند اضافه کرد که پرنس برنهارد ازوی خواسته است که درباره‌ماجرای رشوه دادن شرکت‌آمریکایی به یك «شخصیت بلند پایه»هلندی تحقیقات دامنه داری بعمل بیاورد .

نخست‌وزیر هلند توضیح‌دادگزارشهائی که ازواشنگتن میرسد حاکی است که شرکت آمریکایی یك میلیون‌دلار به یك‌شخصیت بلند پایه هلندی رشوه داده است و دولت هلند پس از تحقیقات لازم باین نتیجه رسید که منظور از شخصیت بلند پایه ،پرنس برنهارد بوده است .

ولی اکنون خود پرنس دستور داده است که‌تحقیقاتی در این مورد آغاز ونفع عمومی ایجاب‌میکند که ماجراکاملا روشن شود و دولت باقداماتی برای تحقیق در این زمینه دست خواهد زد و نتیجه را به پارلمان گزارش خواهدداد.

باب‌هوپ : نزدیك بود نامزد ریاست جمهوری بشوم

لانتانا ـ فلوریدا ـ یونایتدپرس ـ باب‌هوپ کمدین مشهور آمریکایی در مصاحبه‌ای فاش ساخت درانتخابات ریاست جمهوری آمریکا در سال ۱۹۶۸ عده‌ای ازسناتور های سرشناس آمریکایی از وی خواستند خود رانامزد ریاست جمهوری کند و وی این پیشنهاد را بطورجدی مورد بررسی قرار داد .

باب‌هوپ گفت در آن موقع من به سناتورها گفتم لابد عقلشان را از دست داده‌اند که چنین پیشنهادی به من می‌کنند اما به اصطلاح تمایل به تکیه زدن بصندلی ریاست جمهوری آمریکا بشدت مراوسوسه کرد و چندین ماه بصورت مشغله ذهنی من درآمد .

باب‌هوپ گفت سناتورها از حزب جمهوریخواه بودند و پیشنهاد آنها هنگامی مطرح گردید که یک موسسه آمارگیری اعلام کرد : اکثر شرکت کنندگان در رای‌گیری برای نامزدی ریاست جمهوری باب‌هوپ را لایق‌ترین فرد برای احراز این مقام اعلام کردند .

اخبار کوتاه جهان

جنك نهائی در رودزیا

● لوزاکا ـ آسوشیتدپرس ـ سامورامسل رئیس جمهوری موزامبیک به افرادی که قادر به جنگ هستند آماده‌باش داد تا درصورت لزوم‌داوطلبانه به‌چریکهای رودزیایی به پیوندند . از طرفی چوشوانکومو رهبرملی گرای‌سیاهپوستان‌رودزیا دیروز در یک کنفرانس مطبوعاتی گفت شکست مذاکرات جاری رودزیا را در آستانه یک جنگ داخلی قرارداده است . وی بان اسمیت نخست‌وزیرسفید پوست‌رودزیا رامسئول شکست‌مذاکرات جاری‌معرفی کرد و اعلام داشت چریک ها خود را برای نبرد نهایی آماده میکنند .

محاکمه طرفداران شوروی در یوگسلاوی

● بلگراد ـ رویتر ـ چهار تن یوگسلاو از جمله یک معاون سابق نخست‌وزیر از ایالت کروواسی از امروز در بلگراد محاکمه خواهند شد . این عده متهم به دست زدن به عملیات ضددولتی از جمله خواستاری مداخله مسلحانه‌شوروی در یوگسلاوی پس از مرگ تیتو هستند .

آگهی دعوت

مجمع عمومی اتحادیه صادر کنندگان روده ایران در ساعت ۹ صبح روز دوشنبه ۴ اسفند ماه ۱۳۵۴ در اتاق بازرگانی و صنایع و معادن ایران واقع در خیابان تخت جمشید شماره ۲۵۴ طبقه هشتم تشکیل میگردد .

ازکلیه اعضای مجمع عمومی اتحادیه دعوت می‌نماید کهبا دردست داشتن کارت عضویت اتحادیه در جلسه مذکور شرکت فرمایند :

سرپرست امور سندیکای کارفرمائی واتحادیه های بازرگانی و خدمات

علی‌اصغر پیرزاد

دستور جلسه :

۱ـ انتخاب اعضای هیئت نظارت بر انتخابات .

۲ـ انتخاب ۹ نفر اعضای هیئت مدیره .

آ ـ ۱۸۳۸۷

انجمن فرهنگی‌فرانسه ـ تهران

شعبه مرکزی خیابان شاهپور علیرضا (حشمت‌الدوله‌قبلی)شماره۵۸ تلفن: ۲۰۲ـ ۶۴۴۲۰۱

شعبه ونک خیابان ایوبی(تو انیر سابق) کوچه آریاپاد، شماره ۱۸ تلفن: ۲۱ـ ۲۲ـ ۶۸۳۶۱۹

(سال تحصیلی ۷۶ ـ ۱۹۷۵ ،نیمترم دوم)

ثبت‌نام برای ترمهای جدید زبان فرانسه تا پنجشنبه۱۲ فوریه ۱۹۷۶ ادامه خواهد داشت .

شروع کلاسها : شنبه ۱۴ و یکشنبه ۱۵ فوریه۱۹۷۶

آ ـ ۴۴۹۴۳

دعوت مجمع عمومی فوق‌العاده

از عموم دارندگان سهام شرکت دعوت میشود که روز سه‌شنبه پنجم اسفند ماه ساعت ۵ بعداز ظهردر جلسه مجمع عمومی‌فوق‌العاده کمدرمحل شرکت نارمک خیابان ۴۰ کاشی ۳ تشکیل میشود حضور بهمرسانند .

دستور جلسه :

۱ـ ازدیاد سرمایه شرکت .

۲ـ تبدیل سهام بی‌نام به‌سهام بانام .

۳ـ تعیین مبلغ اسمی هر سهم

۴ـ سایر موضوعات قابل بحث در مجمع عمومی فوق‌العاده

هیئت مدیره اونیورسال شرکت سهامی خاص

کاشی و سرامیک ایتالیا و فرانسه
تلفن ۸۳۷۷۸۴ ـ ۸۳۲۲۹۹

برای تغییر سیستم بایگانی
با می ماکس مشورت کنید
می ماکس متخصص در امر تغییر بایگانی کاغذی بشکل
میکروفیلم و میکروفیش
و سیستم جدید کامپیوتری
شرکت می ماکس:
ساختمان آلومینیوم تلفنهای: ۶-۶۶۱۰۳۴
MIMAX

مشعل الکو ELCO
ساخت سوئیس
مخصوص سوخت گاز ـ گازوئیل ـ گازمازوت
نمایندگی انحصاری شرکت مهندسی
پاپلاین تلفن ۸۳۰۳۶۱
از شهرستانهای شیراز ـ اصفهان ـ مشهد نمایندگی میپذیرد

گودبرداری، تسطیح، پیمانکاری
و آجاره کلیه ماشین‌آلات راهسازی و ساختمانی
شرکت عانیک تلفن ۹۳۹۷۵۵

بزودی
کاباره میامی
با دکوراسیون جدید
و برنامه‌های استثنائی
افتتاح میگردد

با پیش‌بینی ۲ هزار میلیون ریال اعتبار

مقدمات انجام سرشماری بزرگ سال ۵۵ آغاز شد

برای انجام سرشماری عمومی نفوس و مسکن در سال آینده ۲۰۰ میلیون تومان اعتبار دربودجه تامین شد .

براساس برآورد های بدست آمده از تجارب سرشماری آزمایشی کشور درسال جاری برای انجام سرشماری کل نفوس ومسکن کشور درسال آینده به ۳۱ هزار نفر نیروی انسانی احتیاج است در مدت انجام سرشماری کل کشور که ۲۰ روز طول می کشد به کلیه افرادی که در انجام سرشماری با مرکز آمار ایران همکاری میکنند فوق‌العاده مخصوصی بنام فوق‌العاده سرشماری از محل اعتبار تامین شده دربودجه سال ۱۳۵۵ پرداخت میشود .

میزان این فوق‌العاده بنا به پیشنهاد وزیر مشاور و رئیس سازمان برنامه و بودجه وتصویب هیات وزیران تعیین میشود . برای انجام سرشماری کل کشور درسال آینده از کارمندان شاغل دولت بصورت مامور وهمچنین از بازنشستگان و سپاهیان انقلاب استفاده میشود .

از افراد فوق حدود ۱۷ هزار نفر بصورت آمار گر مشغول بکار میشوند و از ۱۴ هزار نفر بعنوان باقیمانده در قسمتهای دیگر مانند استخراج، چاپ ، نظارت ، باز شماری ، کدو منگنه‌گذاری استفاده میشود ، افراد فوق ۱۵ روز قبل از انجام سرشماری استخدام ودر این مدت آموزش لازم را بوسیله کارشناسان مرکز آمار ایران خواهند دید .

برای انجام سرشماری کل کشور درسال آینده سراسر کشور به شانزده هزارحوزه‌شهری وروستائی تقسیم میشود که هر حوزه‌روستائی شامل چهارصد خانوار و هرحوزه شهری شامل پانصد خانوار است و یک آمارگر مسئول هر حوزه خواهد شد.

درطول انجام سرشماری ۴ هزار و پانصد وسیله نقلیه نیز از طریق سازمانهای دولتی دراختیار مرکز آمار ایران گذاشته خواهد شد ودر موارد ضروری از قایق وهلیکوپتر نیز برای انجام سرشماری استفاده میشود.

برای انجام سرشماری کل کشور درسال آینده یازده طرح بشرح زیر تهیه شده است : طرح فنی ، اجرائی ، تهیه نقشه ، پرسنل مالی واداری ، استخراج، چاپ ، نظارت ، بازشماری ، آموزش وطرح تبلیغات برای آماده کردن مردم.

بن بست حمل و نقل در شاهراه خوزستان

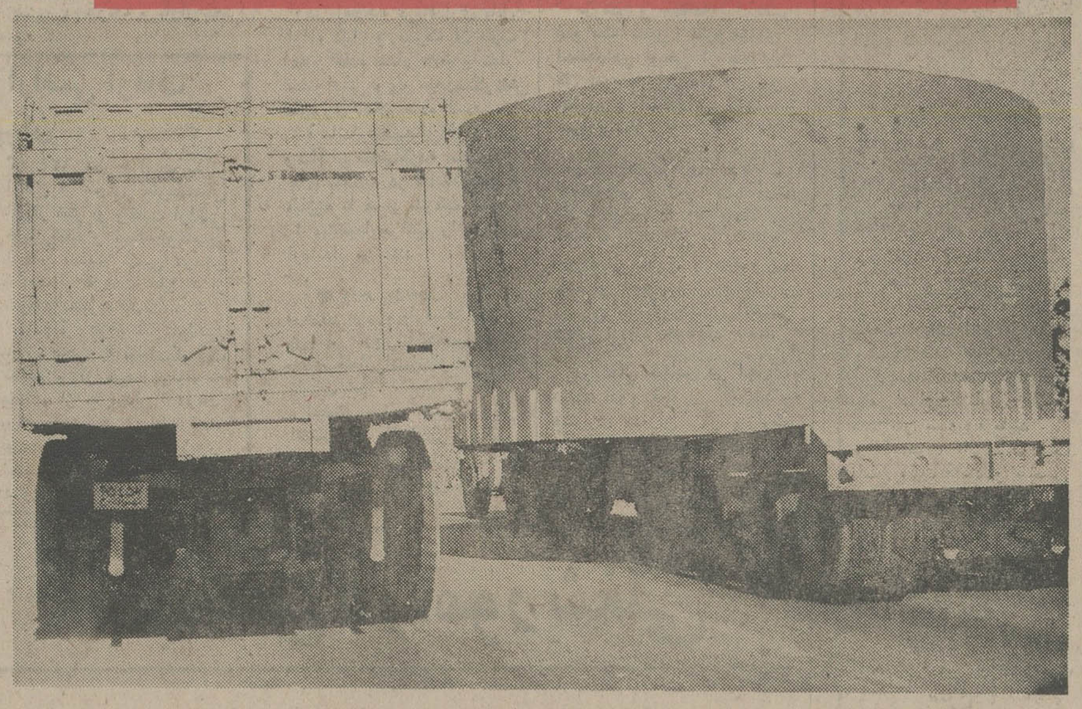

تراکم ترافیک در جاده های جنوب ، وبویژه در جاده خوزستان ، به مرحله حادی رسیده است . در مسیر تهران ـ خوزستان ، اسفالت یک جاده کم عرض که نیاز های دهسال پیش را به دشواری جوابگو بود، اینک در هر شبانه روز زیر سنگینی وزن دهها هزار وسیله نقلیه ـ از موتوسیکلت گرفته ، تا تریلر های غول پیکر ـ کوبیده میشود .

اگر تا یکی دو سال دیگر برای تعریض این جاده ، ونیز احداث شاهراهی وسیع و فنی که نیاز های ارتباطی بین بنادر خوزستان باسایرنقاط رابرآورده کند ، اقدام نشود ، کار حمل و نقل دراین جاده بمن‌بست‌خواهد کشید.

این عکس که بوسیله جهانگیر رزمی ـ خبرنگار عکاس اطلاعات ـ درمسیر جاده دزفول ـ بروجرد گرفته شده، نشان دهنده تنگنا های حمل و نقل بین‌بنادر جنوب ودیگر نقاط کشور،و نیزخطرات روزافزونی است که رانندگان‌در شاهراه تهران ـ خوزستان با آن مواجهند .

توزیع پیاز خارجی به‌میدانداران واگذار شد

توزیع مستقیم‌پیاز وارداتی‌از صبح بوسیله مسئولین میدانها آغاز شد و ۲۰۰ تن پیاز در اختیار فروشندگان جزء در سراسر تهران و شمیران‌قرار گرفت

۲۰ تن‌ازتوزیع کنندگان عمده میوه و ترمباردراجلاسی که بامقامات معاملات خارجی و مسئولان میدان میوه وترمبار داشتند ، متعهد شدند پیازهای وارداتی را راسا هر روز بین فروشندگان جزء در سراسر تهران و شمیران‌توزیع کنندو مغازه‌دارها هم با قیمت‌ثابت کیلوئی ۱۵ ریال در اختیار مصرف کننده قرار دهند .

معاملات خارجی‌ظرف‌چندروز گذشته‌بعلت‌کمبود این‌محصول با توجه به میزان پیازی که از بندر عباس به تهران حمل میشد ، روزانه حدود ۱۰ کامیون راراسا بین‌فروشندگان جزء در تهران و شمیران توزیع میکرد .

امروز اعلام شد ، تاکنون حدود ۷ هزار تن از ۶۰ هزار تن پیازو سیب زمینی‌خریداری شده از هند بوسیله کشتی‌به بندرعباس رسیده و همه روزه مقدار زیادی از آنها تخلیه و بلافاصله‌به‌تهران حمل وتوزیع میشود .

علاوه بر کشتی های حامل پیاز ، ۲۰۰ کامیون از طریق زاهدان ـ لاهور به‌بمبئی اعزام شدندتاازطریق زمین‌محصولات خریداری شده را به ایران حمل کنند . این کامیون ها حداکثر اواسط هفته آینده‌به ایران‌خواهندرسید ومحمولات خود را در تهران وشهرستان های توریستی توزیع خواهند کرد .

به‌موازات آغاز توزیع پیازو سیب زمینی ، ستاد مبارزه با گرانفروشی‌نیز برنامه‌گسترده‌ای را برای کنترل و نظارت در قیمت‌هاوتوزیع‌این محصولات در سطح خرده فروشی آغاز کرده است و همه روزه گروه های متعددی از بازرسان ستاد بر امر توزیع و قیمت ها در سطح خرده فروشی نظارت مستقیم دارند .

MACK
کامیون ماک آماده تحویل
با شرایط مناسب
شاسی ـ تریلرکش و کمپرسی
سری R-600 مدل ۷۵
تلفن ۹۳۹۷۵۵

واگذاری تابلوهای توقف ممنوع خصوصی آغاز شد

برای جلوگیری از توقف وسائط نقلیه درمقابل گاراژ بایل منازل راهنمائی‌ورانندگی بدرخواست‌صاحبان مغازه‌ها، ومنازل به آن ها تابلوی«توقف ممنوع» خصوصی واگذارمی کند.

تابلوی (توقف ممنوع) خصوصی اکنون به ساکنین خیابان ثریا ، حدفاصل‌خیابان کوروش‌کبیر وحافظ‌شمالی ـ واگذار میشود و بتدریج به ساکنان در سایر خیابان ها و معابر نیز واگذار خواهدشد.

ساکنین خیابان ثریا می توانند درصورت‌نیاز به دریافت تابلوی‌توقف ممنوع جهت‌نصب در مقابل پل‌یاگاراژ منازل و مغازه‌های خود تقاضایشان را به منطقه۶ راهنمایی ورانندگی واقع در میدان کاخ تسلیم کنند.

راهنمایی ورانندگی پس از دریافت تقاضای رسیده وتائید افسر منطقه‌مبنی بر لزوم‌نصب تابلوی توقف ممنوع درمحل مورد تقاضا، هزینه تابلو را دریافت ،ونسبت به نصب آن فورا اقدام میکند.

درشرایط‌کنونی بسیاری‌از کسانیکه اتومبیل‌خود رابداخل منازل یاگاراژ محل سکونت خود، میبرند، هنگام خروج مشاهده میکنند که یک اتومبیل جلوی پل یاگاراژ توقف‌کرده وخروج اتومبیل غیرممکن است .

عده‌ای از دارندگان گاراژ خصوصی یاکسانی‌که اتومبیل رابداخل حیاط‌منزلشان میبرند خود اقدام به ساختن ونصب انواعی از تابلوهای توقف ممنوع که از نظر راهنمایی ورانندگی قانونی‌نیست‌کرده‌اند بهمین جهت‌تصمیم به‌واگذاری تابلوهای مجازویکسان گرفته شده‌است .

توقف‌درحریم این‌تابلوها هم ۵۰۰ ریال‌جریمه خواهدداشت ورانندگان متخلف بابت ارتکاب این‌خلاف نمره منفی هم‌خواهد گرفت .

باید یادآورشدکه دارندگان ۳۰ نمره منفی یکسال از حق رانندگی محروم خواهند شد.

اطلاعات
هفته‌ای سه بار در سراسر دنیا
در دسترس علاقمندان قرار میگیرد
تلفن ۳۲۸۴۰۸ اطلاعات هوائی را برای فرزندان خود آبونه شوید

صاحبان صنایع وبازرگانان کشور
الاخاء
تنها مجله عربی زبان ایران باداشتن نمایندگی در ۱۲ کشور عرب
روزهای شنبه منتشر میشود

محاکمه آرسن لوپن ایران از امروز آغاز شد

کارمند سابق وزارت اقتصاد و مؤسسه استاندارد که هم اکنون بجرم کلاهبرداری و جعل در زندان بسر میبرد ، باتهام ۲۸ فقره جعل و کلاهبرداری دیگر بیامداد امروز در شعبه دوم دادگاه دیوان‌کیفر بریاست «کوچک‌آقازاده» پای میز محاکمه‌ایستاد

(جمعا به ۴۲ سال) محکوم شده است .

پرونده این اتهامات درمرحله فرجام جهت رسیدگی به‌دیوان عالی کشور فرستاده شده‌است.

این کارمند که «امیر هوشنگ اسفندیاری» نام‌دارد ، بموجب کیفرخواست دادسرای دیوان کیفر ، در پرونده اخیر ، متهم به۸ فقره جعل دانشنامه‌لیسانس در رشته علوم اداری و پایان‌نامه جرم شناسی از دانشگاه و اسناد و مدارک خرید و سوء استفاده از اسناد مجعول است .

«امیرهوشنگ اسفندیاری» قبلا به اتهام کلاهبرداری از وجوه موسسه استاندارد و چند فقره جرم دیگر به ۵سال حبس با اعمال شاقه و به اتهام کلاه ـ برداری به ۶ماه حبس تادیبی محکوم شده است .

کیفرخواست

بموجب کیفرخواست صادره «امیرهوشنگ اسفندیاری»همچنین ازجهت استفاده از نامه مجعول منتسب بوزیر کار به۸ سال حبس جنایی درجه ۲، از جهت جعل سند فروش اتومبیل و استفاده از آن به دوبار به ۴سال حبس جنایی درجه ۲، از بابت انتقال مال غیر به یکسال حبس جنحه ، از جهت جعل کارت شناسائی ماموران امنیتی به ۸ سال حبس جنائی درجه ۲ ، از بابت شرکت در کلاهبرداری به یکسال حبس جنحه‌ای ، و از جهت داشتن رابطه نامشروع به ۲سال حبس جنحه‌ای ، ازجهت اخذ مال به عنف به یکسال و نیم حبس جنحه‌ای ،ازجهت جعل‌نامه دبیرخانه شورای عالی فرهنگ به ۸سال حبس جنایی‌درجه یکو ازبابت استفاده از نامه مجعول به۶ سال حبس جنایی‌درجه۲

اسپانیا، سرزمین ایده‌آل برای سرمایه‌گزاریهای خارجی

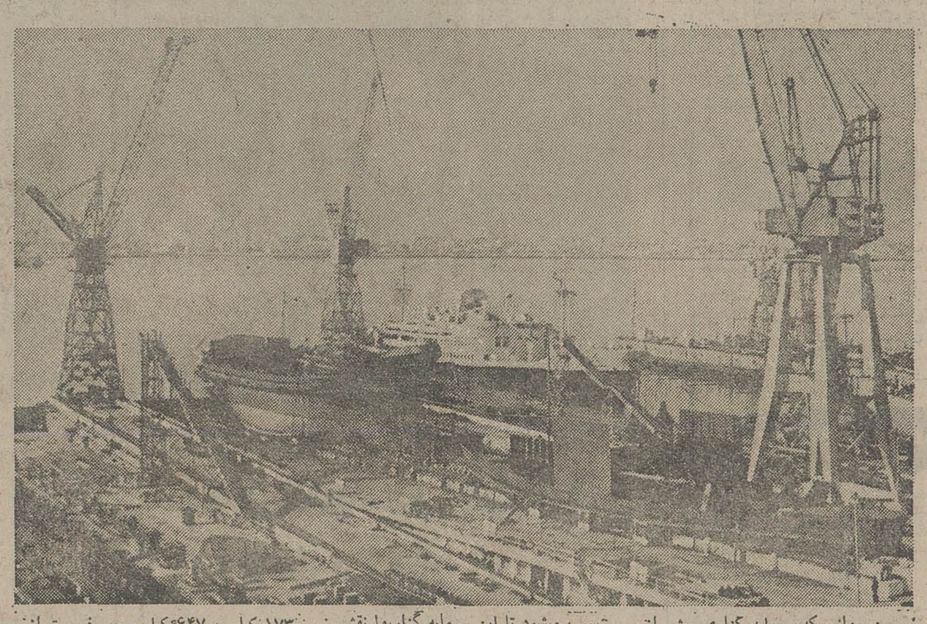

درجهانی که سرمایه گزاری بیش از هرزمان دیگر یکی از عوامل نیرومندی رشد و توسعه شناخته میشود همه درنیان این نکته اتفاق دارند که حبس کردن‌بوجوه عاطل و محفوظ درگاوصندوقها بدترین نوع رفتاری است که بارشد اقتصادی و با محصول و میراث درست آن میتوان کرد.

اما پول و پس‌انداز را درکجا و چگونه باید به منبعی ثمربخش تبدیل کرد؟

سرمایه‌گزاری به شیوه‌ای کاملا طبیعی گرایش دارد تابه کشورهائی که قدیمی‌ترین سوابق صنعتی شدن را دارند روی آورد.

اسپانیا به اعتبار برخورداری از این ویژگی کشوری است که دران مجال انتخاب کردن برای سرمایه گزار وجود دارد. همچنین اسپانیا از یک سلسله امتیازهای سنتی خاص برای سرمایه گزاریهای خارجی برخوردار است که این سبب میشود تا این سرمایه گزاریها نقشی محرک و مقامی ممتاز درکمک به رشد و بالندگی اقتصادی این کشور تحصیل کنند.

از ۱۹۷۲ تا ۱۹۷۴ سرمایه های خارجی که وارد اسپانیا شده از سه میلیارد دلار تجاوز کرده است.

«توسعه انفجاری»

جهش اقتصادی اسپانیا دراوایل دهه ۱۹۵۰ بوقوع پیوست ولی کامیابی و ثروت کشور از این هم سریعتر درفاصله سالهای ۱۹۶۰ تا ۱۹۷۵ افزایش یافت. ارائه برخی از ارقام معیاری برای سنجیدن این «حرکت جهشی» بدست میدهد.

درآمد سرانه ملی اسپانیا امروز از ۲۲۰۰ دلار درسال تجاوز می کند درحالیکه مصرف سرانه و سالانه فولاد از ۶۵ کیلو به ۳۱۵ کیلو ـ مصرف سیمان از ۱۷۳ کیلو به ۶۴۷ کیلو و مصرف برق از ۶۱۲ کیلووات به ۲۱۹۱ کیلووات رسیده است. درصورتیکه شاخص تولید صنعتی را براساس ماخذ ۱۰۰ برای سال ۱۹۶۰ به حساب اوریم ـ این شاخص در ۱۹۷۴ به ۳۱۷ صعود کرده است. اسپانیا اکنون چهارمین سازنده بزرگ کشتی درسراسر جهان و صاحب دومین ناوگان ماهیگیری دنیا است. علاوه براین اسپانیا را باید یکی از صادرکنندگان مهم اتومبیل بشمار آورد. در ۱۹۷۳ از مجموعا ۷۰۶۰۰۰ واحد اتومبیل که دراسپانیاتولید شد ۱۵۰۰۰۰ واحد دربازارهای صادراتی بفروش رسید.هدفی که برای ۱۹۷۷ پیش بینی شده تولید یک میلیون و هفتصد هزار اتومبیل دراسپانیا است. درسال ۱۹۸۰ تعداد نیروگاههای مولد برق هسته‌ای دراسپانیا حداقل به ۲۳ مرکز خواهد رسید و طبق برنامه های پیش بینی شده تولید نیرونی معادل ۲۳ میلیون کیلووات ساعت برق اتمی هدفی است که برای ۱۹۸۵ در نظر گرفته شده است. اسپانیا علاوه براین دارای صنایعی است که با سطوح بالای تکنولوژی سروکار دارند ساخت تجهیزات الکترونیکی و تلفنی ومحصولات دارونی را میتوان از آن جمله بشمار آورد.

افق های امیدبخش

درآینده قدرت اقتصادی اسپانیا را بصورتی که تاکنون به اختصار شرح داده‌ایم. دوعامل نیرومند تر خواهند کرد. عامل نخستین عبارت از پیوستگی آتی اسپانیا به بازار مشترک ۹ کشور اروپائی است.

عامل دومی که باید از ان نام ببریم چشم اندازهای ادغام اقتصادی و بازرگانی ممالک ساحلی مدیترانه است. اسپانیا که از ۱۹۵۸ به عضویت پیوسته سازمان همکاریهای توسعه اقتصادی (او ـ ای ـ سی ـ دی) درآمده است و دربانک جهانی و صندوق بین‌المللی پول نیز عضویت دارد ناگزیر بوده است که خودرا از هماهنگی بانظام باختری قرار دهد. با در نظر گرفتن این ملاحظات درژوئن ۱۹۷۴ بین اسپانیا و بازار مشترک اروپائی قرار دادی به امضاء رسید که کاهش تدریجی حقوق گمرکی را میان طرفین امکان پذیرخواهد ساخت از ۱۹۶۰ تاکنون درصورتیکه ژاپن را مستثنی بدانیم نرخ رشد سالانه اسپانیا بطور متوسط سالی ۰/۰۷ بوده و این رقم اسپانیا را درردیف ترین سطح جهانی قرارداده است.

سرزمینی که مقدم سرمایه‌گزاران را گرامی میدارد

شبه جزیره «ایریا» (اسپانیا) که بهر تقدیر اینک قدرت صنعتی طرازاولی شمرده میشود بطور طبیعی تبدیل به سرزمینی شده است که از آن سرمایه گزاران خارجی بگرمی و باپرخورداری از احترامی ممتازمورد استقبال قرار میگیرند. سرچشمه چنین مقام والایی که در اسپانیا به سرمایه های خارجی اختصاص دارد ـ علاقه وارده بی شائبه دولت اسپانیا به جلب این نوع سرمایه ها و مضافا دلایلی است که به پیروزی اقتصادی خود اسپانیا مربوط میشوند اکنون دیر زمانی است که مقامات اسپانیائی امر توسعه اقتصادی کشور را تحت شعار دروازه های بازقرارداده‌اند منطقی که انگیزه اتخاذ این سیاست بوده ساده و روشن است ورود سرمایه های خارجی درگذشته‌ای بسیار نزدیک عدم موازنه پرداختهای جاری کشور را جبران و متوازن کرده است و نباید از نظر دوراشت که ورود سرمایه های خارجی تاکنون درتمام مراحل زمانی مورد تشویق دولت مادرید قرار گرفته است. از برکت جلب سرمایه گزاریهای خارجی (وتکنولوژی خارجی درزمینه های نیازمند) تاکنون صنایع اتومبیل سازی و تولید کائوچوی مصنوعی و فراورده های آن و صنایع شیمیایی ـ مخصوصا درسواحل «آستوری» و منطقه کاتالونیا به میزان قابل ملاحظه‌ای رشد کرده تاانجا که نواحی یاد شده امروز به یکی از سه منطقه صنعتی مهم اسپانیا تبدیل شده‌اند. برای سرمایه هایی که درجستجوی فرصتی برای مستقر شدن هستند، سرمایه گزاری دراسپانیا مزیت های مضاعفی عرضه میکند. از انجا که دراین کشور هنوز هم با بازاری حمایت شده سروکار داریم بنابر حقوق گمرکی وارداتی کماکان درسطح بالایی قرار گرفته است. خارجیانی که به قصد برآوردن نیازهای خودشان در اسپانیا سرمایه گذاری کنند روزهای خوشی در انتظارشان است. چنین سرمایه گزارانی بدون شک قادرند کمکهای اساسی دریافت کنند.

از اینها گذشته لازم است اضافه کنیم که دستمزدها و هزینه های مالیاتی و عوارض و مالیاتها دراسپانیا بطور کلی پائین تر از ممالک دیگر است. متوسط حقوق و هزینه های یاد شده دراسپانیا درحدود ۲۰ درصد کمتر از حقوقی است که درکشورهای عضور بازار مشترک اروپائی دریافت میشود. و بالاخره قوانین و مقررات مربوط به فعالیت سرمایه گزاران خارجی دراسپانیا آزادمنشانه است. سرمایه گزار قادر است بدون روبروشدن بادشواریها درآمدی متناسب با سرمایه‌اش را از اسپانیا خارج کندو آن را به کشور خودش انتقال دهد و یا به صادر کردن مجدد آن مبادرت ورزد. از ۱۹۷۴ مجوز های قانونی سابق که رعایت آنها درموارد مشارکت مبتنی برتحصیل اکثریت سهام درسرمایه موسسات اسپانیایی الزام اور دانسته میشد بصورتی تبدیل گردید که اجازه دهد تاموسسات تولید کننده کالاهایی. که عرضه‌ای فراوان دراسپانیا پیدا نکرده‌اند بتوانند از شمول مقررات یادشده و خصوصا جثبه های محدود کننده آن معاف شوند. دراین اواخر سرمایه گزاریهای مستقیم و یا صوری و غیر مستقیم نیز دراسپانیا مورد تشویق قرار گرفته است.

با اینحال پرسشی که خواه و ناخواه درچنین مواردی مطرح میشود این است که درکدام بخشهای صنایع اسپانیا باید سرمایه گزاری کرد؟ اسپانیا کشوری است که در آن درامدهای ناشی از توریسم بیش از درآمدهای هریک از ممالک دیگر جهان ازهمین منبع است. درسال جاری بخش توریسم که باردیگر دربرنامه پنجساله چهارم نیز از اولویت برخوردار شده است بیش از ۲۵ میلیون نفر از جهانگردان خارجی را به کشور جلب خواهد کرد. توریسم با بیش از ۳ میلیارددلار درآمدی که نصیب اسپانیا میسازد این کشور را درصدر تمام کشورهای اروپائی قرار میدهد. (درآمد اسپانیا از توریسم یک میلیارددلار از عوایدی که ایتالیا و فرانسه یعنی صاحبان مقامهای دوم و سوم از لحاظ میزان رونق توریسم ـ تحصیل می کنند بیشتر است).

هرگاه بخاطر داشته باشیم که قرار است تا ۱۹۸۵ نزدیک به ۱۰ میلیون واحد مسکونی جدید دراسپانیا ساخته شود اعم از اینکه هدف از بناکردن واحد های مذکور روبرو شدن با نیازهای ناشی از کوچ بزرگ جمعیت روستایی بسوی شهرها و یا بهبود بخشیدن به شرایط موجود سکونت درشهر ها باشد ـ بهرحال میتوان دریافت که سرمایه گزاری درزمینه مسکن دراسپانیا تا چه اندازه پرجاذبه و سودمند خواهد بود. تردیدی نیست که تقاضای مسکن نامدتی بسیار طولانی قوت خودرا دراسپانیا از دست نخواهد داد. اما درصنایع اسپانیا هم افق های آینده کمتر از دورنمای مسکن مساعد و امیدوار کننده نخواهند بود. علیرغم سرعت قابل ملاحظه‌ای که تاکنون مشخص کننده رشد صنعتی اسپانیا بوده است سرمایه گزاریهای خارجی و حتی داخلی که دربخش صنعتی این کشور جذب میشود هنوز هم برای برآوردن تمام نیازها، کفایت نمی کند. این نارسایی را مخصوصا هنگام مقایسه نیاز ها بادیگر ممالک اروپایی میتوان بروشنی احساس کرد. نزدیک به یک سوم از ۱۰۰۰ موسسه صنعتی طرازاول اسپانیا از طریق مشارکت و همکاری با سرمایه گزاران خارجی ایجاد شده اند ـ یا اینحال هنوز هم مشارکتهایی از این قبیل دراسپانیا بسیار مطلوب است و بگرمی تشویق میشود. صرفنظر از صنعت اتومبیل سازی، صنایع تولید کاغذ و ساختمان و محصولات وادوات برقی و تجهیزات حمل و نقل از رشته های دیگری هستند که تا امروز مشارکت درآنها بزرگترین فواید و امتیازات رانصیب سرمایه گزاران خارجی کرده است.

چنانکه این واقعیات نشان میدهد فرصتهایی که برای انتخاب کردن دردسترس سرمایه گزاران خارجی دراسپانیا قرار دارد بهیچوجه اندک نیست و دربایان تمام بن یادآوریها باید اضافه کرد که دراسپانیا یعنی سرمایه های خارجی همواره با سطحی متعالی از رایندمان و سودآوری توام بوده است و درآینده نیز چنین خواهد بود.

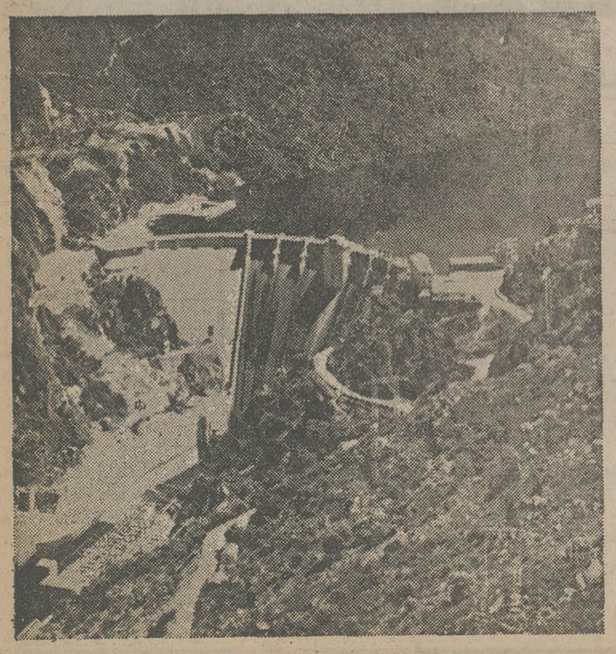

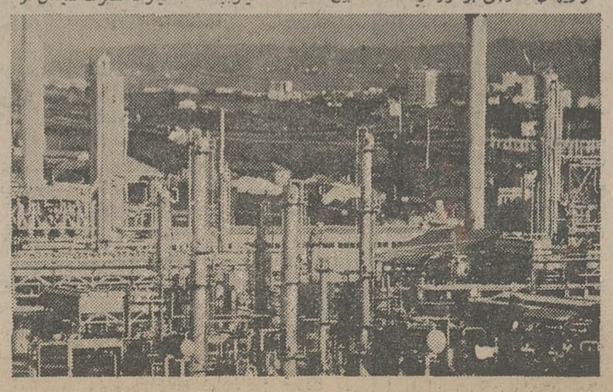

جایزه‌ای که هرگز تکرار نخواهد شد
۷ گنج
جایزه بلیط‌های نوروزی
امروز
در صفحه ۲۰

دو معاون وزارت بازرگانی برکنار شدند

امروز دو معاون وزارت بازرگانی آقایان حسین‌علیزاده معاون وزارت بازرگانی و سرپرست سازمان غله و قندو شکر و چای و محمد علی صیرفی معاون وزارت بازرگانی که سابقا مدیر عامل و هم اکنون رئیس هیئت مدیره معاملات خارجی است از کار برکنار شدند.

در زمینه برکناری این دو معاون هنوز رسما مطلبی‌عنوان نشده است اما مطلعین‌معتقدند که این دو تن ممکن است در معاملات خارجی‌ایران درمورد کالاهای مختلف از جمله شکر متهم باشند.

در سازمان غله و قندوشکر و چای معاملات عمده‌ای در طول دو سال‌اخیر انجام‌گرفته که مهمترین آن مربوط به معاملات میلیون ها تن غله و دهها هزار تن شکراست.در معاملات خارجی هم دولت معاملات متنوع و متعدد و کلانی در دست داشته ودارد که شکروبرنج و مرغ وروغن وپارچه و نظایر آن‌میباشد.

پیش بینی مطلعین اینست‌که این‌دو تن‌ممکن‌است درمعاملات واحد و یا مشابهی قصور داشته ویا متهم به سوء جریاناتی باشند.

پرونده سوء جریان

همزمان با برکناری دو تن از معاونان فوق امروز اطلاع حاصل شد که در خرید شکر از شرکت انگلیسی‌تیت‌اندلایل انترنشنال، سوء جریاناتی برخلاف مصالح دولت گزارش شده بود که موضوع طبق قانون رسیدگی به عمل خلاف حیثیت وشئون شغلی‌و اداری کارکنان دولت‌و شهرداری ها به هیئت عالی رسیدگی ارجاع شد و اولین جلسه هیئت مذکور امروزتشکیل‌و پرونده مذکور را مورد بررسی قرار داد. احتمالاتا پایان این‌جلسه رسیدگی به پایان‌برسد ونتیجه اعلام گردد و به احتمالی دیگر، رسیدگی باین پرونده به چند جلسه احتیاج داشته باشد که قطعا در پایان آن تصمیم هیئت پنج نفری رسما اعلام خواهد شد.

امروز در وزارت بازرگانی گفته میشد که سوء جریانات مربوط به شکر محدود به یک یا دو نفر نخواهد بودو چه بسا در تحقیقات‌بعدی‌اشخاص جدیدی نیز متهم شوند.

اعلامیه مبارزه با فساد در کوچه و بازار شهر پخش شد

بابل ـ خبرنگار اطلاعات: صبح دیروز کمیته مبارزه‌با فساد بابل به‌ریاست آقای‌نزاکتی فرماندار و با عضویت رئیس دادگستری، دادستان، رئیس شهربانی ومسئول موقت‌حزب رستاخیز ملت ایران در دفتر کار فرماندار تشکیل شد دراین جلسه یک‌اعلامیه دو صفحه‌یی از طرف کمیته تنظیم شد تا بین مردم کوچه و بازار پخش شود.

کمیته مبارزه با فساد بابل همچنین تصمیم‌گرفت موجودیت کمیته را طی یک آگهی‌باطلاع عموم برساند.

در اعلامیه فرمانداری بابل ارائه دلیل و مدرک از طرف اعلام کننده فساد، نام و نام خانوادگی وی‌و محل‌سکونتش ضروری اعلام شده است.

فرمانداری‌همچنین ازمدعیان وشاکیان تقاضاکرده است‌روز های یکشنبه در جلسه کمیته مبارزه با فساد شرکت کنندو یا مستقیما مراتب را باطلاع فرماندار برسانند.

● بندر بوشهر ـ ستاد مرکزی مبارزه با فساد استان بوشهر امروز با حضور دکتر مهدی‌بطحائی‌استاندار بوشهر تشکیل شد.

اعضای ستاد عبارتند از استاندار، فرماندار، رئیس دادگستری‌مسئول حزب‌رستاخیز ملت ایران و رئیس انجمن استان.

یك تجاوز دیگر به اراضی اوقاف غرب تهران

یکی از دعاوی مهم‌اوقاف در غرب تهران، موضوع تجاوزشرکت جدیدالتاسیسی است بنام «شنکوب» که مقامات سازمان اوقاف اعلام کرده‌اندبه حدود پنجاه‌هزار متر از اراضی غرب تهران‌با مشخصات (حرف یک ـ خ شرقی‌موقوفه طرشت)تجاوز شده است.

سازمان اوقاف علیه این شرکت به دادگستری‌شکایت کرده است و پرونده‌ای در شعبه اول دادیار تحقیق دادسرای تهران بشماره ٦۲٤٥۳ مطرح است بقرار اطلاع از سوی کارشناسان اظهار نظر بر وقفیت اراضی مزبورشده و اینک اوقاف‌در انتظار تصمیم نهایی مراجع قضائی جهت خلع ید از شرکت نامبرده است.

پنجاه هزار متر اراضی مورد بحث به قطعات‌کوچک تقسیم و از طرف اوقاف به عده‌ای از کارمندان دولت برای تهیه‌مسکن واگذارشده بود که کارمندان مزبور اکنون در انتظار نتیجه این دعوی هستند.

رئیس توزیع پست‌اصفهان باتهام رشوه‌خواری محاکمه میشود

اصفهان ـ خبرنگار اطلاعات: پرونده رشوه‌خواری مصطفی جبلی‌رئیس توزیع پست‌اصفهان به‌دیوان کیفر فرستاده شد.

فرهنگ دره شوری بازپرس شعبه اول دادسرای اصفهان با صدور قرار عدم صلاحیت، پرونده مربوطه را از طریق دادگاه شهرستان به‌دیوان‌کیفر فرستاد.

به‌این ترتیب‌رئیس‌توزیع‌پست اصفهان در تهران محاکمه خواهد شد مصطفی جبلی‌مهر ماه گذشته باتهام اخذ رشوه برای استخدام متقاضیان کار در پستخانه با قرار بازداشت ممنوع‌الملاقات زندانی شده بود.

در تحقیقات مقدماتی ۷ تن از کارکنان اداره پست به‌پرداخت مبالغی بین ۳۰ تا ٦۰ هزار ریال به رئیس اداره توزیع اقرار کرده بودند.

تجدید نظر در گروههای استخدامی مدیران کل

بررسی و مطالعه برای‌تغییر ضوابط تعیین گروههای استخدامی برخی از مدیران کل در شورای سازمان امور اداری و استخدامی کشور شروع شد.

در بررسیهای فوق گروه‌های استخدامی برخی از مدیران کل با توجه به حساسیت و اهمیت‌وظایف آنان موردتجدید نظر قرار میگیرد و درصورت تائید و تصویب، تعدادی از مدیران به گروههای بالاتر شغلی ارتقاء خواهند یافت.

در حال حاضر در اجرای مرحله دوم قانون استخدام کشوری مدیران کل وزارت خانه ها و موسسات دولتی‌در گروههای استخدامی ۱۰ تا ۱۲ قرار گرفته‌اند.

خبرهای کوتاه

پیام والاحضرت اشرف پهلوی به انجمن زنان سراسر پاکستان

انجمن زنان سراسرپاکستان که تحت‌سرپرستی بیگم رعنا لیاقت علیخان‌حاکم سنداداره میشود یکی از انجمن‌های فعال وموثرآن کشوراست. بیگم لیاقت علیخان بمناسبت کنفرانس و اجتماع مدیران و مسئولان انجمن مذکور که هرسه‌سال یک بارتشکیل میشود امسال‌بر روی‌برنامه کار سه ساله خوددرزمینه مساوات، توسعه و صلح به بحث و بررسی میپردازد از حضور والاحضرت شاهدخت اشرف پهلوی ریاست عالیه سازمان زنان ایران درخواست کرد که پیامی برای گشایش این کنفرانس صادر فرمایند.

والاحضرت باین‌درخواست پاسخ مثبت گفتند و پیامی ارسال فرمودندکه روزجمعه ۱۷ بهمن ۱۳۵٤ جلسه کنفرانس‌باقرائت آن‌گشایش یافت و متن این پیام تکثیرو بین کلیه شرکت کنندگان‌در جلسه توزیع شد.

تلگرام شیر و خورشید سرخ

جمعیت شیر و خورشید سرخ ایران ضمن تلگرامی که به صلیب گواتمالا مخابره نمود با ابراز تسلیت نسبت به فاجعه زلزله اخیرآن‌کشور آمادگی خود را برای ارسال کمکهای لازم‌برای‌آسیب‌دیدگان آن کشور اعلام کرده است.

نمایشگاه کتاب های چاپ هند

پیش از ظهر امروزنمایشگاه کتاب های چاپ‌هنددر زمینه های اقتصاد ـ علوم‌اجتماعی ـ علوم انسانی ـ هنر های زیبا باحضور رئیس‌دانشگاه تهران و سفیر دولت هند در دانشگاه تهران گشایش یافت.

این نمایشگاه تا ۲۳بهمن ماه ادامه خواهد داشت.

رئیس‌کل گمرک به‌تهران بازگشت

معاون وزارت امور اقتصادی و دارائی و رئیس کل گمرک ایران ازگمرکات بنادر گناوه، لنگه، ریگ، چابهار، جاسک، بوشهر، بندر عباس‌و کرمان‌و اصفهان بازدیدکرد و امروز بتهران بازگشت.

بازدید معاون وزارت امور اقتصادی و دارائی و رئیس کل گمرک ایران که بیش از یک هفته بطول انجامید برای تسریع در ترخیص‌کالاازگمرکات‌مناطق فوق صورت گرفت.

سخنرانی

در جلسه انجمن مدیریت ایران‌که روز چهار شنبه‌این هفته در باشگاه بانک سپه تشکیل میشود، آقای دکتر فرهنگ‌مهر درباره مسائل مدیریت‌دردانشگاهها صحبت میکند.

والاحضرت شاهپور عبدالرضا به تهران بازگشتند

والاحضرت شاهپور عبدالرضا پهلوی از سفر رسمی عمان بتهران بازگشتند والاحضرت شاهپور عبدالرضا پنجشنبه بدعوت اعلیحضرت سلطان قابوس از عمان دیدن کردند وپیام مخصوص شاهنشاه آریامهر را به سلطان قابوس دادند.

طرح دو روز تعطیل در بانك مرکزی

بانک مرکزی ایران طرح‌دو روز تعطیل در هفته را برای کارکنان اداری خود در دست مطالعه دارد.

براساس این طرح جزچند قسمت اداری این بانک مثل قسمت‌های ارزی، ریالی و خارجه کار بقیه ادارات از ساعت ۸ صبح تا ٤ بعدازظهر شنبه تا چهارشنبه یکسره خواهد شد و طرح دو روز تعطیل در این بانک بموقع اجرا درخواهد آمد.

در صورت اجرای این‌طرح که زمان آن باحتمالی از اول اسفندماه سال جاری‌و باحتمال دیگر از اول سال‌آینده خواهد بود در نحوه کار فعلی شعبه پرداخت و دریافت بانک‌تغییری داده نخواهد شد.

تصمیمات شورای دانشگاه تهران

شورای دانشگاه تهران عصر دیروز به ریاست دکتر هوشنگ نهاوندی رئیس دانشگاه تهران تشکیل شد.

در این جلسه از عنایت شاهنشاه‌برای تشکیل‌شورای شاهنشاهی آموزش عالی سپاسگزاری‌شد و تصمیماتی نسبت به روش دانشجویان در مسائل کار دانشگاهی گرفته شد و در پایان رئیس دانشگاه تهران راجع به بودجه سال مالی ۵۵ توضیحاتی داد.

ساختمان شهرك معالی‌آباد شیراز

سازمان مسکن اعلام کرد: فروش اوراق پس‌اندازمسکن مربوط به واحد های‌مسکونی شهرک معالی‌آباد شیراز با استقبال عمومی مواجه شد و تاکنون حدود پانصد نفر ازاین‌اوراق‌خریداری‌کرده‌اند.

در معالی‌آباد شیراز شهرکی با پنج هزار واحد مسکونی بوجود می‌آید. این شهرک بوسیله سازمان مسکن و با همکاری یک شرکت بزرگ ساختمانی فرانسوی ایجاد می‌شود.

در شهرک معالی‌آباد در مرحله اول یکهزار واحد مسکونی احداث خواهدشد.

نمایشگاه گل های زمستانی

نمایشگاهی از گلهای‌زمستانی در کاخ مرکزی جوانان‌ترتیب یافته که در آن صدها نمونه گل‌توسط انجمن‌باغبانی ایران بنمایش گذاشته شده است. این نمایشگاه که فردا گشایش خواهد یافت از روز چهارشنبه تا جمعه این هفته برای بازدید عموم باز است.

تداخل در امور شغلی برای اصناف ممنوع شد

اتاق اصناف پایتخت پس از یک سکوت طولانی، سرانجام باصدور یک اخطاریه، اعضای صنوف وابسته به ۱۲ اتحادیه را از تداخل در امور شغلی یکدیگر ممنوع کرد.

کارشناسان اتاق اصناف اعلام کردند که‌درحال حاضر خواربار فروشان در کار فروشندگان فرآورده‌های شیر،نفت فروشان، قنادی‌ها و آجیل فروشهامداخله میکنند. علاوه براین دارو خانه‌ها ـ کفاشیها ـ جوراب فروشیها، خیاطی‌ها و پارچه فروشیها نیز با فروش کالاهای‌همدیگر، مرتکب تداخل صنفی میشدند.

اتاق اصناف اعلام کرد که‌برای اتحادیه‌های صنفی شرح وظایف شغلی تهیه شده و پس ازابلاغ این وظایف به واحدهای صنفی در صورت مشاهده تخلف از جانب فروشندگان، برای آنها مجازات جریمه و تعطیل محل کسب و لغو پروانه در نظرگرفته خواهد شد.

فقط ۵۰ صنف خرازی‌فروش و فروشندگان کشباف در میان اتحادیه‌های صنفی اجازه‌دارند تا موقعیکه شرح ضوابط شغلی آنها تدوین نشده حدود ۳۰در صدازکالاهای‌همدیگر رابفروشند.

٦۹۷ میلیون دلار درآمد ایران ازراه جهانگردی

زوددویچه سایتونگ چاپ آلمان فدرال درمقاله‌ای زیرعنوان جهانگردی درایران به تشریح کوششهای ایران برای توسعه صنعت جهانگردی پرداخته و نوشته است‌در حال حاضرایران امکانات زیادی برای عرضه‌جاذبه های جهانگردی فراهم آورده و برای توسعه هرچه بیشتر این صنعت، اعتبارات قابل توجهی اختصاص داده است این‌روزنامه آنگاه باارائه ارقامی که‌نمایانگر توسعه فعالیت جهانگردی در ایران است نوشته است در سال ۱۹۷۳ سیصد وشصت هزار جهانگرد خارجی از ایران دیدن کردند و این رقم در سال ۱۹۷٤ به‌چهارصد وسیزده هزار نفر رسید.

زوددویچه سایتونگ میافزاید که درآمد ایران از راه جهانگردی در سال ۱۹۷۳ پانصد و نود و چهار میلیون دلار بود و این رقم در سال ۱۹۷٤ با ۱۷٫۱ در صد افزایش به ششصد و نودو هفت میلیون دلار رسید.

میز وزارت باتخت عمل جراحی عوض شد

پروفسور پویان لباس جراحی‌پوشیده و برای رفتن به اتاق عمل دستهایش را میشوید. این عکس صبح امروز از وی سابق بهداری گرفته شده‌است

امروز پروفسور انوشیروان پویان پس از چند سال میز وزارت را با تخت عمل جراحی عوض کرد و بجای قلم نوک طلای روی میز وزارت، چاقوی جراحی بدست گرفت.

بازگشت پرفسور پویان را از عالم سیاست به عالم طبابت و تیم جراحی او که سالها در کنار پروفسور دهها انسان را از مرگ نجات داده با گلدانی از گلهای زیبا جشن گرفت.

پویان در اولین روز بازگشت به عالم طبابت دست بیک عمل جراحی زد. وی بیش ازانجام عمل گفت برای من سنگر فرق نمی‌کند غرض خدمت به ملت و مملکت است بنظر من یک ایرانی مومن بانقلاب شاه و ملت در هرکجا که باشد تحت رهبریهای خردمندانه شاهنشاه آریامهر میتواند برای وطن خود خدمتگزاری صدیق باشد.

پروفسور پویان استاد کرسی جراحی در دانشگاه ملی است ریاست بخش جراحی بیمارستان سعادت‌آباد را عهده‌دار است‌و تاکنون نزدیک به پنجاه جراح تربیت کرده است.

تعرفه ترجیحی

دبیر کل سازمان همکاریهای عمران منطقه‌ای دیدار سران سه کشور عضو این سازمان را که قرار است در اردیبهشت ماه ۵۵ در یکی از شهر های ترکیه تشکیل شود نقطه عطف در تاریخ این سازمان خواند.

مینایی که امروز در یک مصاحبه مطبوعاتی‌شرکت کرد گفت: وزیران تجارت‌سه‌کشور در آینده‌درتهران گردهم‌خواهند آمد تا موافقتنامه ٦۰ نوع‌از کالاهای سه‌کشوررا که مشمول تعرفه های ترجیحی شناخته شده است‌امضاء کنند و افزود این کالاها صنعتی خواهندبود.

مینایی گفت همچنین بررسی ناحیه‌ای صنعتی از طرف کارشناسان سه کشور بعمل آمده که سه کشور بعنوان‌یک منطقه به چه نوع صنایعی احتیاج دارند و در حال‌حاضر ساخت صنایع ماشین آلات کارخانه قند ـ سیمان ـ وسایل ارتباطات و موتوردیزل مورد موافقت قرار گرفت.

هفته بزرگداشت فروغ فرخزاد شروع شد

عباس پهلوان و دکترهنرمندی‌در جلسه هفته‌بزرگداشت فروغ‌فرخزاد درباره آثار این شاعره صحبت‌میکنند

هفته بزرگداشت دهمین‌سالروز مرگ فروغ فرخزاد، شاعرمفقید نوپرداز با سخنان دکتر حسن هنرمندی‌در تالار موسسه‌اطلاعات شروع شد. دکتر هنرمندی دراین سخنرانی به تفصیل در باره تاثیر ادبیات و شعر اروپا برآثارفروغ بحث کردوآنگاه عباس پهلوان پیرامون تاثیر آثار فروغ برشعر دیگر شاعره‌های معاصر سخن گفت و در پایان مطالب خود پیشنهاد کرد که از سال آینده، برای توزیع جوائز فروغ ،زمان دیگری جداز هفته بزرگداشت شاعره درنظر گرفته شود.

در پایان مراسم دکتر جواد مجابی نیز در این خصوص صحبت کرد. گزارش کامل این جلسه‌شماره آینده منتشرمیشود

در مراسم شروع هفته‌بزرگداشت فروغ فرخزاد، گروه کثیری از علاقمندان شعرنو حضورداشتند.

توفان‌شدید در آذربایجان خسارت ببار آورد

دیروزودیشب توفان سهمگین، آرامش شهر های آذربایجان شرقی وغربی را بهم ریخت و در تبریز و مشکین شهر، خرابی ببار اورد.

توفان در تبریز، دیوارخانه‌ای را در خیابان حافظ ـ روبروی خانه جوانان جمعیت‌شیروخورشید سرخ این شهر ـخراب کرد ولی خوشبختانه به کسی آسیب‌نرسید.

توفان تبریز که از ظهردیروز شروع شده بود، بمدت ۵ساعت ادامه داشت.

توفان مشکین شهر نیز درپی ریزش یك رگبار تندوسیل‌آسا فرو نشست. این توفان به‌دیوار چند خانه آسیب رسانده وشاخه های درختان را در حاشیه‌خیابان ها‌شکست.

در تبریز، بادگرم برف ویخ را که در کوچه‌ها و محله‌ها مختلف این شهر، رویهم انباشته شده بود، آب کرد و تعدادی‌خانه را در محله های چوسدوزان، «زیقلار» میدان صاحب‌الامر و شتربان،آب گرفت.

دیشب ماموران شهرداری با موتور پمپ های قوی، آب‌کوچه ها را خالی کردند.

امروز هم هوای تبریز توفانی بود و سرعت باد صبح امروز طبق گزارش هواشناسی این‌شهر ۱۲ گره دریایی در ساعت بود.

توفان در مشکین شهر، قسمتی از شیروانی مدرسه راهنمایی و تحصیلی «سعدی» را از جاکند و در ۲۰ متری ساختمان‌مدرسه بجا نهاد.

در رضائیه

غرش توفان و صدای وحشتناك شیروانی‌ها،دیشب خواب‌را ازچشم سا کنان رضائیه ربود.

توفان در رضائیه که از ظهر دیروز شروع شده بود، تا صبح امروز ادامه داشت. ریزش باران نیز که از دیروز آغاز شد تاظهر امروز ادامه داشت.

در کوچه ها و خیابانهای‌رضائیه سیلاب براه افتاده و رفت‌و آمد مردم را در کوچه ها مشکل‌کرده است. دیشب قسمتی از کف‌کوچه «حاج حسن» رضائیه بعلت جمع شدن آب باران فرونشست.

باران در خوزستان

* ریزش باران در اروندکنار، آبادان، بندر شاهپور بندر ماهشهر و چند شهر دیگر خوزستان که از دیشب شروع شده هنوز ادامه دارد. دراهواز نیز بارندگی از صبح امروزآغاز شده است.

بعلت توفانی بودن شطالعرب، امروز موتورلنجها از حرکت باز ماندند. آب رودخانه بهمنشیر در آبادان بالا آمده و سر به طغیان گذاشته است.

در شمال

خبرنگاران ما در شهر های شمال و از جمله در بندر پهلوی، رشت، چالوس ساری و بابل گزارش داده‌اند که از دیشب باران شدیدی دراین‌خطه شروع به ریزش کرده است.

«سلیمانی» از پرسپولیس به‌شهباز رفت

ایرج سلیمانی هافبک اهوازی تیم پرسپولیس،ساعت ۱۱ صبح امروز با حضور مسئولان دو تیم پرسپولیس و شهباز، قرارداد عضویت در تیم شهباز را امضاء کرد. قرارداد انتقال سلیمانی‌از پرسپولیس به‌شهباز را شاپور سرحدی سرپرست تیم شهباز و رضائی سرپرست تیم پرسپولیس در دفتر علی عبده رئیس باشگاه پرسپولیس امضاء کردند.

رهبران پرسپولیس نظرموافق علی عبده رئیس این باشگاه رانیز که در لندن بسر میبرد، بوسیله تلفن جلب کرده و با این توافق حاصل به انتقال سلیمانی به شهباز شدند.باشگاه شهبازبرای‌گرفتن سلیمانی مبلغ ۲۰ هزار تومان به پرسپولیس پرداخت کرد.

خبرهای تلفنی شهرستانها

مراتع ملی شد

مراغه ـ ۳۵۷۵ هکتار از مراتع مراغه ملی اعلام شد. این اقدام دربی رسیدگی کمیسیون‌ماده۵٦ قانون‌حفاظت و بهره‌برداری از جنگلها و مراتع به پنج فقره پرونده مراتع‌شهرستان که‌درفرمانداری مراغه تشکیل شده‌بود صورت گرفت.

موزه نوبنیاد آذربایجان

تبریز ـ موزه نوبنیادآذربایجان روز سوم اسفندماه سال‌جاری در تبریز گشایش می‌یابد.

خانم ماری شیبانی مدیرکل موزه‌های کشور امروز ازمحل این موزه بازدید کرد. در موزه نوبنیاد، تالارمشروطیت باضافه تالار مردم شناسی‌شامل عکسها، مدارک و لباسهای دوران مشروطیت و لباسهای محلی آذربایجان به نحو بسیار جالبی بوجود امده است. موزه در ۳ طبقه ساخته شده است.

مهمانسرای دانشگاه

اصفهان ـ نخستین کلنگ ساختمان میهمانسرای دانشگاه اصفهان در کوی استادان این دانشگاه بزمین زده شد

میهمانسرا با ۱۵۰۰ مترمربع زیربنا در ۵ طبقه و با هزینه‌ای برابر ٤۵ میلیون ریال ساخته میشود.

در مراسم آغاز ساختمان میهمانسرا رئیس دانشگاه اصفهان و جمعی از استادان شرکت داشتند.

پاداش ۳ برابر حقوق

اهواز ـ پاداش و عیدی کارکنان شهرداری اهواز که معادل ۳ برابر حقوق آنهاست در جلسه دیشب انجمن شهر اهواز بتصویب رسید.

دراین جلسه به پیشنهادامیر ابراهیمی شهردار تصمیم گرفته شد پاداش و عیدی کارکنان شهرداری در پایان اسفند ماه پرداخت شود.

تاسیس دانشکده هنرهای ملی

اصفهان ـ بمنظور احیای هنر های باستانی اصفهان، دانشکده هنر های‌ملی دراین شهر تاسیس میشود.

این موضوع پس ازملاقات «پروفسور شانتاژ» استاد معماری‌دانشگاه پاریس‌بادکتر قاسم معتمدی رئیس دانشگاه اصفهان اعلام گردید. هدف ازتاسیس این‌دانشکده‌کوشش برای احیای‌هنرهای باستانی اصفهان بویژه معماری‌اصیل این شهر میباشد.

همچنین در این ملاقات پیرامون ایجاد همکاری بین دانشگاه اصفهان ودانشکده معماری پاریس و تامین‌کادر علمی کافی بحث وتبادل‌نظر بعمل آمد.

عزیز اصلی، به دروازه بازگشت!

ساری ـ عزیز اصلی دروازمبان سابق تیم ملی، بسمت مربی تیم خانه‌جوانان شیروخورشید سرخ ساری برگزیده شد.

اطلاعات و نیازمندیهای فوری شما

نرخ مسکوکات

ربع پهلوی ۷۵۰ ریال.
نیم پهلوی ۱٤۵۰ ریال.
یک پهلوی ۲۸۰۰ ریال.
دو و نیم پهلوی ۷۰۰۰ ریال. پنج پهلوی ۱٤ هزار ریال.

نرخ ارز

یک دلار امریکا ٦۹٫٤۰ ریال ـ یک لیره انگلیس ۱٤۱٫۳۰ ریال ـ یک مارک آلمانغربی ۲۷٫۱۵ ریال ـ یک فرانک سویس ۲۷ریال ـ یک فرانک فرانسه ۱۵٫۵۰ ریال ـ یکصد فرانک بلژیک ۱۷۹٫۰۵ ریال ـ یکصد لیر ایتالیا ۹٫٤۰ ریال ـ یکصدین ژاپن ۲۳٫۲۵ ریال.

آسمان

آسمان تهران ونواحی غربی‌کشور ابری. بتدریج‌همراه بابارندگی، آسمان سواحل دریای مازندران ابری همراه بابارندگی، آسمان استان‌های آذربایجان، کردستان ابری با بارندگی های متناوب که در ارتفاعات با ریزش برف همراه خواهدبود آسمان‌خوزستان فارس و نواحی مرکزی ایران ابری همراه رگبار و وزش‌باد درسطح زمین ودر ارتفاعات توام بارعد و برق و آسمان سایر شهرهای ایران نیمه ابری پیش‌بینی میشود.

در طی ۲٤ ساعت گذشته چاه بهار با ۲۷ درجه بالای صفر گرمترین و قزوین‌وکرمان مشترکا بایک درجه زیر صفر سردترین‌شهرهای‌ایران‌بوده‌اند، درهمین مدت درجه حرارت هوای تهران بین ۷تا۱٤ درجه بالای‌صفر نوسان داشته است.

تلفنهای ضروری

تصادفات راهنمائی و رانندگی ۳۳۳۳۳۳ ـ ۳٤۳٤۲٤ ـ ۳۵۳۵۳۵
ستاد مبارزه با گرانفروشی: ۸۲۹٦۱۳ و ۷ـ ۸۲۲۰٦۱
بیمه ایران (۲٤ ساعته) ۳۰٤۰۲٦
کمیته ملی حمایت ازمصرف کننده: ۸۵٤۷٤۷و ۸۵٤۸٤۸ ـ ۹۵٦۷٦۷
اطلاعات فرودگاه: ٦٤۳۰۱٤
هواپیمائی ملی ۹۱۱۳۱۵
۹۱۱۳۱٤ ـ ۹۱۱۳۱۳
هواپیمائی ملی پرواز های خروجی ٦٤۳۰۱۳ـ ٦٤۳۰۱٤
آتش نشانی‌تهران ٦٤٤٤٤٤
آتش نشانی شمیران ۲۷۷۷۷۲ ۲۷۷۷۷۱
آمبولانس تهران: ۳۰٤۰۵۰ و ۳۹۳٦٦٦
مرکز اورژانس: ٦٦۹۹۹۱ و ٦٦۹۹۲۱

گزارش و عکس از : محمد ویژگان‌ومرتضی‌خاکی

این روز ها،کوهستان ، باسینه برف پوش خود ، زیبایی وجلوهٔ خاصی پیدا کرده‌است و با همین جلوه و زیبایی ،هر روز گروه بیشماری را به‌سوی خود می کشد .
صفا و آرامش،وقارو متانت ، بلند نظری و پاکبازی و تندرستی و پایداری، جزئی از هدایایی است که کوهستان به انسانی ارزانی میدارد ، اما درکنار این‌همه هدایای خوب ، هیولای مرگ نیز به‌آنهایی که کوهستان را بازیچه مـی پندارند ، دهن کجی می‌کند .

پیش از رفتن به کوه، حتماً این گزارش را بخوانید

کوهنوردی هزار و یک رمز و راز دارد

دوسوم قربانیان کوهستان ، شرایط یك کوهنورد ساده را هم نداشته‌اند

کوهنورد بدون تجهیزات ، مثل سوار کار بدون اسب است !

با کفش پاشنه بلند به کوه نروید!

آمار نشان میدهد بیش‌ازدوسوم قربانیان کوهستان ،کسانی بوده‌اند که‌قانون رفتن به‌کوه را رعایت نکرده‌اند و شرایط کامل یك کوهنوردساده را نداشته‌اند‌مخصوصا مردانی که با کت وشلوار و کفش‌ساده‌به کوه میروند یا زنانی که‌با کفش‌پاشنه‌بلند و شلوار پاچه‌گشاد ، گام برسینه کوه می‌گذارند و به استقبال خطر میروند .

اسداله آبشاری می افزاید : در ارتفاعات شیرپلا که‌بصورت تفریحگاه عمومی در آمده‌است بعضی اوقات خانمهائی را میتوان دید که با کفش پاشنه بلند به کوهستان می‌آیند .راه رفتن با چنین کفشی حتی در خیابان صاف و آسفالته نیز مشکل است ، بعضی ها نیز کفش کتانی به پا دارند ،که بهیچوجه برای کوهنوردی مناسب نیست .

پوشاک کوهنوردی بایدگرم سبک و محکم باشد و آب را بخود جذب نکند . در حین راه پیمائی باید لباس کمتری‌به تن داشت تاحرکت اعضای‌بدن بطور عادی انجام شود
گرمای پوشاک بمقدار پشم آن بستگی دارد و سبکی آن به چگونگی بافت پارچه و الیافی که در آن بکار رفته است .
هنگام استراحت برخلاف زمان راه پیمائی ، باید لباس بیشتری برتن داشت . این امر مانع سرماخوردگی وعوارض ناشی از برودت هوا خواهد شد

شرایط کوهنورد

بعقیده‌کوهنوردان ورزیده‌یک کوهنوردبایدبدن‌سالم‌و عقل‌سالم را توأم داشته باشد :بدن‌سالم بخاطر مشقات و سختی هائی که بر سر راه دارد و عقل‌سالم بخاطر تصمیم گیری بموقع و هوشیاری و فراست بهنگام بروز حوادث و نیز خیرمسر نبودن .
جوانان‌اگربرای کوهنوردی تجربه نداشته باشند میتوانند آن را بدست بیاورند اما با کمی تحمل و صبر و بردباری، زیرا در کوهستان بزرگترین معلم‌انسان‌همان خودکوهستان است .
کوه ، نبایددست کم گرفت ، یک کوهنورد ورزیده نباید به هوا اطمینان‌کند مثلا اگر هوا آفتابی باشد ، نباید کوهنورد به همان لباس ساده‌ای که‌دارد اکتفا کند و به قسمت هـای مرتفع‌ترکوه عزیمت کند
مثلی است معروف که کوهنورد بدون تجهیزات همچون سوارکار بدون اسب است . دستکش ، کلاه مخصوص ، عینک ، کوله پشتی ، میخ ، کلنگ ، طناب‌وچراغ قوه برای (راه پیمائی شبانه) از وسایل اولیه‌یی است که یک‌کوهنورد باید همراه داشته باشد .

روسری بجای کلاه

یکی از تجهیزات اصلی کوه نوردی «کلاه» مناسب است این خانمها علاوه‌بر اینکه هیچیک از وسایل کوهنوردی را بهمراه ندارند باروسری به‌کوه‌آمده‌اند!

غذای کوهنورد باید سبک ، کم حجم‌و پر انرژی (کالری‌دار) باشد ، کمپوت ،سرپا، عسل، و غذا های کنسروی برای کوه مناسب است .
معمولا از خوردن غذا های چربی‌دار که در کوه باعث سرگیجه میشود‌باید خودداری شود .

مقررات کوهستان

یک کوهنورد مجهز باید به مقررات کوهستان آشنائی داشته باشد و آنرا رعایت‌کند.
تکروی در کوهستان خطرناک وزیان‌آور است ، آنها که‌می خواهند با تکروی باصطلاح شهامتی از خودنشان دهند سخت در اشتباه هستند .
افراد هر گروهی که روانه کوهستان میشوند ، حتما باید تابع شخصی باشند که‌ازمیان همان افراد برگزیده میشود
در یک دسته کوهنورد حتی اگر مرکب از دو نفر باشد ، یک نفر که با تجربه‌تراست‌باید فرمانده باشد .
در پناهگاه های بین راه باید رعایت از راه رسیده‌ها راکرد.
یک پناهگاه‌میتواند محل‌آرام بخشی برای استراحت موقت باشد ، بنابراین رعایت حال همه ساکنان پناهگاه بایدمورد توجه هر کوهنوردی باشد .
پناهگاه شیرپلا که یکی از پناهگاه های سر راه توچال است بین چهارصد تا پانصد نفر گنجایش دارد .
دارای آشپزخانه‌و سالن‌های خواب مردانه و زنانه است و قرار است از طرف فدراسیون کوهنوردی ، برق تهران به پناهگاه برسد و دستگاه های شوفاژ در این محل بکارافتد.
حسین قدرت یکی از کوهنوردان ورزیده‌میگوید :پانزده سال است‌که کوهنوردی‌میکنم، کوهستان به‌انسان هوای‌سالم ارزانی میکند و کوه بیمائی ورزشی است که همه اعضا بدن را به جنبش و تحرک وامیدارد .
در دامان‌کوه یکدم‌نفس‌راحت کشیدن به انسان هستی می‌بخشد» .

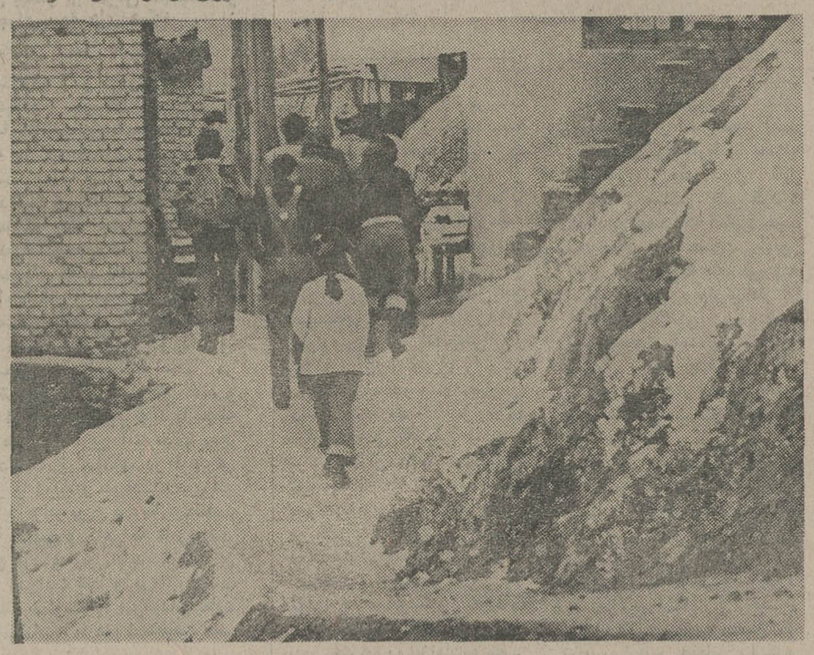

بدون تجهیزات

بیشتر علاقمندان به‌کوهستان جوانان هستند که بدون رعایت الفبای کوهنوردی روانه کـوه میشوند .
کفش های پاشنه بلند دوخانمی که وارد یکی از پناهگاه های شیرپلا میشوند بخوبی نمایان است . این دو نفر به کوچکتریـن وسیله کوهنوردی مجهز نیستند.

لحظه سقوط ـ

نفر آخر از سه نفری که در حال صعود از یک بدنه سنگی و یخزده نسبتا عمودی کوهستان است کفش کتانی بپا دارد .کفش کتانی با کف صاف و لغزنده آن بهیچوجه‌برای کوهنوردی‌مناسب نیست بلکه مرگ‌آور است ، کوچکترین غفلت سقوط این‌کوه نورد جوان را باعث خواهدشد بیشتر قربانیان کوهستان ازاین دسته افراد هستند .

در فروردین ماه «۱۳۵۰» هنگامی که هشت تن از کوهنوردان عازم قله البرز بودند میان کولاک و برف محاصره شدند . سرمای شدید دو تن از کوهنوردان را از پـای انداخت . هنگامی که گروه نجات برای جان سایر کوهنوردان اقدام کرد ، یکی از کوهنوردانی که نجات یافت گفت : «اگر دوستان ما لباس گرم و کافی داشتند زنده می‌ماندند» . آری ، بهمین‌سادگی در کوهستان مرگ به سراغ انسان می‌آید .
بقول یکی از کوهنوردان با سابقه «کوهدر و دروازه‌ندارد و کوهنوردان جوان باید به توصیه مسئولان فدراسیون کوهنوردی و نیزکوهنوردان ورزیده توجه کنند .
آخرین توصیه‌های‌فدراسیون کوهنوردی و نیز چند تن از کوهنوردان با سابقه‌وورزیده را در این گزارش میخوانید .

جوانان در کوه

گذشته‌از کوهنوردان‌حرفه‌یی نزدیک به شصت در صد از کوهنوردان ، جوانان هستند. زیبائی های طبیعت جوانان‌را غرق در لذت و سرمستی می کند . این‌یکی از خصوصیاتی است که‌بیش از همه جوانان را بسوی کوهستان جذب میکند . اما زیبائی طبیعت و سایرویژگیهای کوهستان‌هرگز نباید مشتاقان طبیعت رابفریبد.
کلانتری‌مسئول پناهگاه«شیرپلا» در گفتگوئی به گزارشگر ما میگوید : « بعد از جوانـان سی‌در صد کوهنوردان افراد سالخورده هستند . این گروه علاوه براینکه تجربه بیشتری دارند ، چندان بلند پرواز نیستند که بخواهند پا به راه قله های سرسخت بگذارند
از این گذشته افراد مسن بواسطه کهولت با لباس و پوشاک مرتب و مجهز بسایر تجهیزات کوهنوردی روانـه کوهستان میشوند .
رویهمرفته میتوان گفت ده در صد از کوهنوردان را نیز خانمها تشکیل میدهند» .

کفش پاشنه بلند

اسداله آبشاری‌یکی از کوهنوردان باسابقه‌میگوید :«کفش ولباس مناسب از نخستین تجهیزاتی‌است‌که یک‌کوهنورد باید داشته باشد . بعقیده کوه نوردان ورزیده ، کفش کوه ـ نوردی باید طوری باشد که‌هم هنگام بالا رفتن از دیوارهای سنگی و هم‌در راهپیمائی های ساده بتوان آن را بکار برد
کفش کوهنوردی همچنین‌باید سبک و اندازه پا باشد .
کلفتی چرم کفش باید ،یک‌و نیم سانتی متر باشد تا علاوه براینکه نم زمین کوه به پاها زیان نرساند ، ناهمواریهای زمین نیز نتواند به پاها آسیب برساند .پاشنه کفش باید بـه اندازه‌ای پهن و سخت باشد تا بهنگام پائین آمدن از کوه که فشار و سنگینی بدن‌برروی پاشنه‌های پاست ،دوام‌بیاورد.
برای آنکه کفش کوهنوردی آب بخودنگیرد بهتر است‌رویه آن از چرم‌یک تکه باشد .پشت کفش را میتوان زبانه یا بند کوتاه گذاشت تا بتوان آن را سریعتر به پا کرد یا از پا در آورد .
پنجه کفش باید محکم‌و برآمده باشد تا در برخورد به سنگ به پا آسیب نرسد

از فردا صبح فقط در سینماهای

متروپل ـ رویال

جایزه‌ای که هرگز تکرار نخواهد شد
۷ گنج
جایزه‌بلیط‌های‌نوروزی
امروز
در صفحه ۲۰

استثنا!
در بین جاروهائی که تا امروز ساخته شده **ولتا** واقعاً یک استثنا است

جاروی برقی ولتا ساخت سوئد
شرکت سهامی فیروز (خاص)
خیابان تخت‌جمشید شماره ۲۱۹ تلفن ۸۳۹۰۰۱-۴

ولتا برای بهتر پاک کردن هرجائی وسیله‌ای مخصوص دارد:
برس‌های مخصوص برای پاک کردن فرش، موکت، مبل اشیاء ظریف
سطوح سخت و لوله بلند برای نظافت پرده و گوشه‌های سقف
ضمناً، کارکردن با ولتا بسیار آسانست.

از فردا صبح
حراج فوق العاده ریتس
بیسابقه ـ استثنائی ـ ارزان‌تر از همه‌جا
ریتس: میدان فردوسی

سرمقاله

تولد یک وزارتخانه

مهمترین جنبه ترمیم اخیر کابینه ، ادغام دو وزارتخانه بهداری و رفاه در «وزارت تندرستی و رفاه اجتماعی» است .

وقتی کابینه ترمیم میشود ، معمولا روزنامه‌ها شرح حال مختصری از وزراء جدید و برنامه آنها را در مقامی که برعهده گرفته‌اند منعکس میکنند همکاران ما ، در شماره دیروز این‌کار را کرده‌اند و حالا بد نیست شرح حال مختصری هم از دو وزارتخانه‌یی که مشمول ترمیم واقع شدند بنویسیم تا فلسفه ادغام آنها روشنتر شود.

وزارت بهداری، وارث تشکیلاتی بود که دراوایل سلطنت اعلیحضرت رضاشاه کبیر با عنوان اداره صحیه تشکیل شد و ابتدا یکی از ادارات وزارت داخله بود. بعد ، این تشکیلات صورت نیمه مستقلی بخود گرفت و بالاخره در نخستین سال سلطنت شاهنشاه آریامهر که مرحوم فروغی ریاست کابینه را بعهده داشت «صحیه کل مملکتی» به وزارت بهداری تبدیل شد. اما وزارت رفاه ، چند سالی بیشتر از عمرش نمیگذشت و مهمترین ماموریتی که داشت اجرای بیمه های همگانی ، از جمله بیمه‌های درمانی بود.

تاسیس وزارت رفاه از یکطرف و واگذاری قسمتی از امور درمانی کشور به دانشگاهها و سازمانهای نیکوکاری مانند شیروخورشید سرخ‌وسازمان‌شاهنشاهی خدمات‌اجتماعی، از چندی پیش شهرت داشت که وزارت بهداری احتمالا به وزارت بهداشت تبدیل خواهد شد . اما با ادغام وزارت‌بهداری و وزارت رفاه ، اکنون امر بهداشت و رفاه یکجا در عهده وزارتخانه جدیدالتاسیس «تندرستی و رفاه اجتماعی»قرار گرفته است و در جریان معرفی‌وزراء نیز شاهنشاه‌مخصوص برتوسعه تشکیلات درمانی و ایجاد بیمارستانهای جدید تاکید فرمودند .

وزارت تندرستی و رفاه اجتماعی ، از بدوتولد وظایف سنگینی را بر دوش خواهد داشت . انقلاب ایران ، همه‌مصالح را برای ایجاد یک جامعه سالم و تندرست فراهم آورده و خواستار بهره‌گیری سریع و صحیح ازین امکانات است در جامعه نوین ایران باید مردمی تندرست و مرفه زندگی کنند و چنین مقصودی ایجاب میکند که از نخستین روز تولد تا لحظه مرگ ، هر عنصر ایرانی ، در هر نقطه ازین آب‌وخاک به‌هر کاری اشتغال دارد، وسایل بهداشت و سلامت در دسترس داشته باشد و انواع بیمه‌ها ، او را دربرابر حوادث ، دربرابر ازکارافتادگی ، دربرابر بیکاری ، دربرابر پیری و بیماری‌حمایت کند . هیچ کودکی نباید از تغذیه صحیح و کافی که عامل رشد طبیعی است محروم بماند ، هیچ مرد و زنی نباید از فردای خود نگران‌و درمقابل سوانح و حوادث تنها و بی‌یاورباشند، هیچ بیماری نباید پشت درهای بسته بیمارستانها سرگردان بماند و بعذر فراهم نبودن وسایل و امکانات ، یا عدم استطاعت مالی با درد و رنج بسازد .

وزارت تندرستی و رفاه اجتماعی با چنین هدف متعالی و پر اهمیتی تشکیل میشود و ما امیدواریم از عهده ایفای این مسوولیت بزرگ برآید .

تفسیر سیاسی

خروج امریکا از بازی آنگولا

شوروی که پیروزی نظامی جمهوری خلق آنگولا بر مخالفان جنبش «مپلا» تامین کرده برای نخستین بار در تلاش برای نفوذ به قاره سیاه توفیق یافته و به آرزوی دیرین خود جامه‌عمل پوشانیده است .

حقیقت این‌است که دولت آمریکا دربی مخالفت شدید کنگره بامداخله واشنگتن در مستعمره سابق پرتغال برماجرای آنگولا خط بطلان کشیده و جبهه ملی آنگولا (فنلا) واتحاد برای استقلال‌کامل آنگولا (اونیتا) را بسرنوشت خود رها کرده است .

تاچند هفته پیش دولت جرالد فورد ازراه زئیر باین دو سازمان آزادی بخش آنگولا کمدر شمال وجنوب کشور بانیروهای مپلا درنبرد بودند کمک میکرد.ولی از وقتی که کنگره اعتبار کمک های آمریکا را به‌آنگولا قطع کرد راه ورود دلار سلاح های آمریکایی باین کشور جدیدالاستقلال آفریقایی بسته شد

همزمان با اعلام تصمیم آمریکا ، پرزیدنت موبوتو که در میان رهبران آفریقایی در اقلیت قرار گرفته با اعلام تصمیم خود مبنی بر جلوگیری از ترانزیت مزدوران خارجی به‌آنگولا نخستین قدم را درراه نزدیک شدن به دولت پرزیدنت ، آگوستینونتو» برداشت .

قراراست همین روزها مذاکراتی بین سرگرد «مارین نگوابی» رئیس جمهوری خلق کنگو که از مدافعان جدی جمهوری جوان آنگولا است وپرزیدیت موبوتو انجام شود .

باین ترتیب در حالیکه شوروی هم اکنون امتیاز هایی در آنگولا بدست آورده حذف شدن آمریکا ازبازی آنگولا که یکی از مناطق مهم استراتژیکی جهان بشمار میرود نه‌تنها برای واشنگتن بلکه جهان غرب یک شکست واقعی است چه حضور شوروی در آنگولا راه دریایی نفت کمبرای کشورهای باختری جنبه حیاتی دارد و همچنین مواضع پشت جبهه نیروهای آمریکا رادرافیانوس اطلس تهدید میکند. ازسوی دیگر حضور شوروی در آنگولا ممکن است منزوی شدن افریقای جنوبی واحداث یک راه هوائی استراتژیکی درطول دایره خط استوا را دربی داشته باشد .

بااینحال هنری کی‌سینجر با اعتراف ضمنی به پیروزی شوروی درآنگولا رسما به شوروی و کوبا اخطار کرده‌است که ایالات متحده تکرار حوادثی نظیر حوادث آنگولا رادر نقاط دیگر تحمل نخواهد کرد .

کی‌سینجر تاکید کرده است که آمریکا وظیفه خود میداند صریحا به شوروی و کوبا خاطرنشان کند کمماجرای آنگولا سابقه‌ای برای تکرار آن درمناطق دیگر جهان بوجود نخواهد آورد. وزیر امور خارجه آمریکا از آنگولا بعنوان «سریل جدید شوروی و کوبا» نام بردو باین ترتیب شکست قطعی فنلا و اونیتا وتبدیل مستعمره سابق پرتغال را به منطقه نفوذ شوروی تائیدکرد. درعین حال معاون وزارت دفاع آمریکا اظهار امیدواری کرد دولتی کمدر آنگولا بطور قطع‌روی‌کار خواهد آمد به‌هواپیما های‌آمریکایی اجازه دهد از فرازآن کشور پرواز کنند .

دولت آمریکا بااینکه از مداخله در آنگولا چشم پوشیده و نیروهای خودرا باین کشور اعزام نخواهد داشت معذلک از نظر موقعیت استراتژیکی آنگولا به حوادثی کهدراین قسمت از جهان روی میدهد توجه کامل دارد .

ازسوی دیگر بااینکه دولت کین‌شازا از دگرگونی سریع اوضاع در آنگولا راضی نیست معذلک خودداری آمریکا ازمداخله در جنگ بین‌مپلاداز یک سو و فنلاواونیتا ازسوی دیگر به‌پرزیدنت موبوتو امکان میدهد که روی حل مساله آنگولا بوسیله کشور های آفریقایی بیشتر پافشاری کند واز همین رو رئیس جمهوری زئیر دراین روزها سخت بفعالیت افتاده است .

وی پس‌از آنکه با ایدی‌امین رئیس‌جمهوری اوگاندا ورئیس سازمان وحدت کشورهای آفریقائی مذاکراتی انجام داد با چندتن دیگر از رهبران افریقایی جلساتی تشکیل داده و سفیر خود رادر مسکو برای مشاوره به کین‌شازا فراخوانده است . گویا موبوتو قصد دارد باقرار دادن کشورهای افریقائی در برابر شوروی و تاکید براینکه امریکا از دخالت در آنگولا دست کشیده است ، شوروی ها را وادار به خارج شدن از آنگولا کند .

دیکتاتوری پرولتاریا | سقوط یا تاکتیک؟

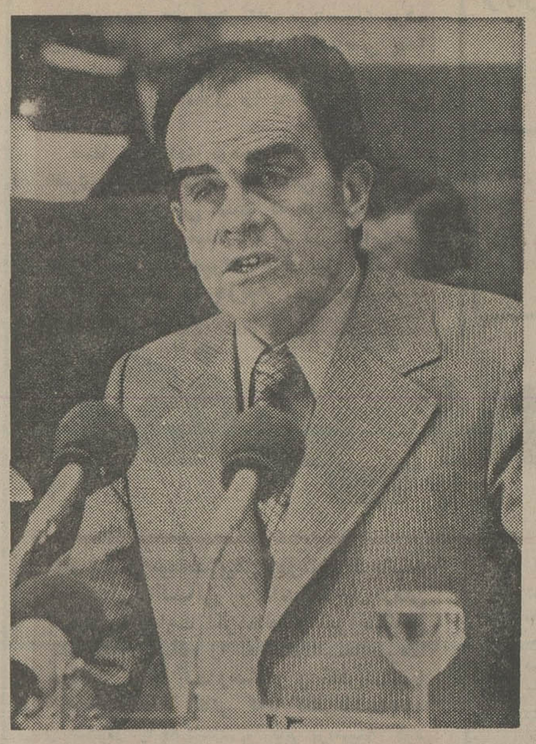

ژرمارشه هنگام سخنرانی در بیست و دومین کنگره حزب کمونیست فرانسه

نوشته : آندره فونتن
از : لوموند

در صورتیکه قطعنامه های مجامع مدرال و تریبون های مکتوبات خوانندگان نشریات «فرانس نوول» و «اومانیته» حجت باشد حزب کمونیست فرانسه با خاطری فارغ از دغدغه خود را آماده میکرد تا در بیست و دومین کنگره‌اش اصل جزمی و دیکتاتوری پرولتاریا را به گور بسپارد. برای برخی از معارضان این حزب‌نظیر آقای «باول» از «نووو‌ژورنال» تعدیلی در فرهنگ واژه‌ها چیزی را در ماهیت ژرف‌کمونیسم تغییرنمی دهد بلکه فقط جوابگوی ضرورت های تاکتیکی است . برای دیگران مانند خانم «آنی کریجل» که به سبب گذشته خودش یعنوان‌یکی‌ازافراطیون پر حرارت دارای اهلیت و صلاحیت وافرتری‌برای اظهار نظر کردن است در حزبی که برای آن مشرب و کمات تا بدین اندازه مهم باشند و تا بدین حد فیودوالزامات‌بوجود آورند آنچه که در حزب کمونیست فرانسه انجام گرفته است نمیتواند اهمیتی ناچیز داشته باشد آقای «اتین ـ مورن» بنوبه خود در نشریات «صلیب» سئوال میکند که آیا ژرژ مارشه (باطرد دیکتاتوری پرولتاریا) ساحران کار آموز را به بازی نگرفته و آیا نخواسته است دروازه‌ای به سوی فضیلت انتقاد های‌تصفیه کننده بگشاید ؟ اما به اعتقاد نگارنده یک پرسش دیگر نیز

در اینجا قابل طرح است :

آیا قبل از هر چیز نباید روگردانی کمونیست های فرانسوی از اصل تعبد آمیز دیکتاتوری پرولتاریا را بمنزله انعکاسی از یک افول قابل ملاحظه مسلکی تلقی کرد ؟ تصادفی نیست که فعالین حزب کمونیست در حساب نهایی برای مواضعی‌که باید درجبهه اخلاقی بگیرند بسیار بیشتر از آنچه که تاکنون دیده شده است بهیجان آمده‌اندوشور و اشتیاق نشان میدهند .

دکترین پرولتاریا یکی ازتلقی های کانونی مشرب مارکسیسم لنینیسم است . مارکس‌چنانکه میدانیم این فرمول را جز در مواردی بسیارنادر بکار نبرده است . آقای «دراپر» از دانشمندان صاحب تتبع در مارکسیسم در۱۹۶۲طی‌مقاله‌ای که جزو سلسله‌نشریات‌موسوم به رسالات انستیتوی علوم اقتصادی تجربی به چاپ‌رسید تمام موارد و دفعاتی را که فرمول دیکتاتوری پرولتاریا بوسیله مارکس‌بکار برده شده تنها ۱۱ بار ذکر کرده و تمام این موارد را نیز نقل نموده است .

دیکتاتوری

با اینحال فکر دیکتاتوری پرولتاریادر«مانیفست» (بیانیه) احزاب کمونیست که باید آنرا به منزله انجیل و کتاب مقدس مارکسیستها دانست بکرات وبا وضوح تمام انعکاس یافته است .«مانیفست معروف‌احزاب کمونیست میگوید :«پرولتاریا باید قبل ازهرکار قدرت‌سیاسی را قبضه کند . پرولتاریا از برتری سیاسی خود استفاده خواهد کردتاتمام‌انواع سرمایه را اندک اندک از چنگ بورژوازی خارج کند و همه وسایل و ابزار های تولید را در دستهای دولتی که پرولتاریا بعنوان طبقه حاکم بوجود آورده است متمرکز سازد ... طبیعی است که تحقق یافتن همه این کارها جز از طریق دخالتی جابرانه غیر ممکن‌است دخالتی که باید از جانب پرولتاریا بر ضد حقوق مالکیت و روابط تولیدی بورژوازی اعمال گردد ...

تفاوت میان مفاهیم«جابرانه» یااستبدادی که در جایی از مانیفست بکار برده شده بـا دیکتاتوری ضعیفو اندک‌است بهمین دلیل است که مارکس ضمن‌نامه‌ای‌که‌در۵مارس۱۸۵۲ برای «ویدمایر» فرستاده‌چنین نوشته‌است :

«نکته جدیدی که‌باید روشن میکردم این بود که مبارزه طبقاتی (پرولتاریا) لزوما به روی کارآمدن دیکتاتوری پرولتاریا منجر میشود.»

مارکس ۲۳ سال بعد بار دیگر به همین نقطه بازمیگردد و این‌بار در رساله انتقاد از برنامه حزب کارگری آلمان که تحت عنوان «انتقاد از برنامه گوتا» شهرت بیشتری دارد خاطرنشان میکند که : «درحد فاصل جوامع سرمایه‌داری و کمونیستی مرحله‌ای انتقالی و انقلابی قرار خواهدداشت. این‌دوره انتقالی‌ضمنا مصادف با مرحله‌ای از تبدل سیاسی است که درجریان‌آن «دولت» چیزی جزدیکتاتوری پرولتاریا نخواهد بود .

مفهوم «دوره» در این‌قسمت ازسخنان مارکس دارای‌اهمیت اساسی است...

او درواقع تردیدی باقی نمی‌گذارد که دیکتاتوری پرولتاریا صرفا مربوط به دوره‌ای انتقالی است که

ضرورتا باید گذرا و موقتی تلقی شود.

چنانکه‌درجملات «مانیفست» احزاب کمونیست هم ذکر شده است مرحله انتقالی‌دیکتاتوری پرولتاریا صرفا تا مدتی که مورد نیاز باشد تا نظام تولید سرمایه‌داری وشرایط موجود تضاد طبقاتی نابود و ملغی شود ادامه خواهد یافت و پس از رسیدن به چنان مرحله‌ای است‌که‌طبق پیشگویی «مارکس» پرولتاریا تمام‌طبقات اجتماعی و همراه آن سلطه و حاکمیت خودش را نیز بعنوان یک‌طبقه اجتماعی‌ملغی خواهد کرد .»

جا دارد که کلمات در نوشته‌های مارکس در مفاهیم استعاری خود یعنی دقیقا آنچه که مورد نظر وی بوده‌اند درنظر گرفته شوند. دیکتاتوری پرولتاریا در ذهن مارکس به معنای دیکتاتوری یک حزب نیست بلکه‌مفهومش سیادت مطلق‌العنانی یک‌طبقه اجتماعی کامل است. سزاوار است که در اینجا به سخنان «انگلس» در رساله‌اش تحت عنوان‌برنامه‌آوارگان بلانکیستها گفته است : آری ما خواستار دیکتاتوری (پرولتاریا) هستیم چنان‌نوعی از دیکتاتوری که درعین حال جسور و پرتحرک باشد تا بتواند اراده پرولتاریا رااعمال کند و از آن پشتیبانی نماید. معهذا ما با آنچه که بعنوان دیکتاتوری طلب‌می‌کنید مخالفیم آن نوع دیکتاتوری که ما می خواهیم دیکتاتوری یک طبقه یعنی پرولتاریاست نه دیکتاتوری حزب انقلابی .

انگلس در همین رساله با اعتقاد اصلی «بلانکی» که‌مدعی است یک انقلاب را میتوان‌با عمل خشونت‌آمیز و قهری‌یک اقلیت کوچک انقلابی جامه حقیقت پوشاند به معارضه برخاسته و آن را با استناد به‌تلقی مارکسیستی دیکتاتوری پرولتاریا نکوهیده ومحکوم‌و غیرقابل قبول شمرده است.

دنباله دارد

افراطی ها علیه صلح
سوریه‌ای در لبنان

فریبرز عطاپور

جزئیات پیشنهاد هادی سوریه طبعا بزودی انتشار خواهد یافت ولی بهرحال اینها عوامل بنیادی «صلح سوریه‌ای »است. اکنون حقیقت دارد که حتی هنگامی که سلیمان فرنجیه رئیس جمهوری لبنان راه دمشق رادرپیش میگیرد پیرجمایل‌وکمال جنبلاط جنگ‌لفظی رابر ضد یکدیگر شدت داده‌اند. معهذا مشاجرات بیرحمانه جمایل و جنبلاط را حتی میتوان واقعه‌ای مثبت وسالم تفسیرکرد. سالم ؟ آری، چون جنگ کلمات همان رابطه‌ای بود که مدت ۳۰ سال میان دوطرف‌وجود داشت جنگ. که‌در جریان آن‌یك طرف دیگری راکمونیست می‌خواند وطرف دیگر رقیب‌خودرافاشیست می‌نامید. جنگ کلمات میان جمایل‌وجنبلاط جنگ خونریزی در خیابان ها نبود . بنابراین مشاجرات لفظی این دو سیاستمدار دست راستی و دست چپی لبنان امری است که مارا عملا به روزهای‌پیش‌ازجنگ داخلی باز میگرداند.

ازاین گذشته ضمنا حقیقت‌دارد که درست در زمانی که‌فرنجیه رهسپار دمشق‌میشود رهبرمسیحیان میانه‌رو مروانی ـ رایمون اده ـ مردی‌که‌انتظار داشته است که‌در سال جاری بریاست جمهوری‌لبنان انتخاب شود.یکبار دیگرخواستار استعفای فرنجیه شده است . «رایمون‌اده» نیز مانند دوگل و یا کارامانلیس درانتظار است که سرنوشت وتقدیر وی را دعوت کند که‌به‌نجات کشورش بشتابد. اماسوریه‌ایهاخواهان«مداومت»اند. آنها«حل» مسائل لبنان را می‌خواهند و بالاتر از همه خواستار آنند که احساسی از تثبیت شدن و استقرار یافتن موسساتی که نظام سیاسی آینده لبنان را در خود جای خواهند دادشکل بگیرد و تبلور آن بطور عینی آغازشود. «رایمون اده» مردی نیست که فی‌المثل قدرت و یا جاذبه‌سیاسی فواد شهاب بنیان‌گزار ارتش‌لبنان راداشته باشددرحالیکه‌سوریه‌ایها به ماهیت آینده ارتش لبنان به عنوان یك« موسسه »و با همین تلقی به‌آینده «اداره دوم» ارتش لبنان که دستگاه امنیتی نیروهای

مسلح است باعلاقه‌ای خارق‌العاده نگاه می‌کنند. در واقع ازبرکت حضور وتاثیر همین موسسات دوگانه بودکه لبنان مدت ده‌سال از روزهای‌زمامداری‌شهاب‌در۱۹۵۸ تاسالهای بعد از آن یعنی ۱۹۶۹ برخوردار از امنیتی شدکه رونق اقتصادی وکامیابی بازرگانی بزرگ این‌کشور رابه‌ارمغان آورد. تجدید سازمان کردن ارتش‌لبنان واداره دوم‌آن به معنای مضاعف ساختن‌ابعادآنها و مدرن کردن تجهیزات آنها واز میان برداشتن تمام آثار نفوذ مذهب بر ارتش وبطور کلی پذیرفتن این واقعیت خواهد بودکه ازاین پس نفوذ عنصر سوریه‌ای در هردو موسسه ارتش و اداره دوم آن‌سهمی‌بسیار عظیم پیدا خواهدکرد.

تنظیم یك‌قانون اساسی جدید برروی کاغذ کاری است که‌می توان آن را کاملابه‌راحتی انجام داد. اماتجدیدسازمان‌کردن‌نیروی امنیت‌داخلی لبنان آنهم به شیوه‌ای چنان پردامنه که‌درصلح سوریه‌ای توصیه وپیش بینی می شود مدت قابل ملاحظه‌ای وقت خواهدگرفت.

افراطی‌ها

افراطیون مروانی‌گروه «جونیه» هنوز هم تهدید می‌کنندکه جنگ را در لبنان از سرخواهند گرفت درحالیکه هنوزنشانه‌ای وجودندارد تا ثابت کندکه جناح میانه‌رو مسیحیان مروانی کسانی که از «رایمون اده » ، «پیر هلو »،ژان عزیز و یاحتی ازشخص آنتونیوس خریش اسقف کلیسای مروانی پیروی میکنند، توانسته باشند حمایت اکثریت هم‌کیشان‌مروانی دیگرشان را جلب کنند گرچه موضع میانه‌رو های مروانی واقعا از پشتیبانی جوامع بزرك مسیحیان شرقی یعنی پیروان کلیسای ارتدکس یونانی و ارامنه و مسیحیان «ملکی» نیز برخوردار است .

برهمین منوال درمیان مسلمانان وفلسطینی ها نشانه‌ای نمیتوان یافت تا معلوم شود که‌کمونیست هاو یاجناح «طرد» طلبان‌فلسطینی ویا احزاب و گروه هایی از چپگرایان لبنانی که از ممالک دیگری غیر از سوریه کمک می‌گیرند ولیبی‌دراین میان‌مخصوصا نقش برجسته‌ای ایفا میکند به رامحلی که در دمشق برای‌مسائل لبنان تدارک شده است وفادار خواهند ماند و آن را رعایت خواهند کرد . به‌این ترتیب‌وقتی رهبران برجسته‌ای نظیر فرنجیه وکرامی متقاعد میشوند تاامضای خودرا درپای توافق جدیدی بگذارند مسلما مقایسه‌ی میان‌این توافق و شیوه پیمان ملی‌دیگری که در اصل وقبل ازاین پذیرفته شده بود صورت خواهد گرفت و تردید هایی برخواهدانگیخت مگر اینکه توافق تازه از طریق مراجعه‌ای صحیح و خردمندانه به‌آراء و افکار لبنانی هامورد تائید قرار گیرد .

ولی در شرایط امنیتی موجود لبنان برپا کردن یک رفراندم عمومی به‌همان اندازه نامطلوب خواهد بود که‌برپا کردن یک انتخابات میتواند ناخواسته و نامطلوب باشد . بادر نظر گرفتن تمام این «اگرها» و دشواری‌ها چنانکه دیده میشود وضع حاضر لبنان گره‌کوری است که گشودن آن بسیار دشوار بنظر میرسدو دراین شرایط به هیچ وجه نمی‌توان اطمینان داشت‌که راه‌دمشق راهی که رهبران دیرین لبنان با درجات متفاوت‌صداقت‌و‌صمیمیت در پیش گرفته‌اند بوسیله «طرد طلبان» داخل صفوف خود این رهبران اعم از اینکه مسیحی یا مسلمان و یا فلسطینی باشند مسدود نخواهد شد .

بعلاوه لیبی ، اسرائیل و اتحاد شوروی ممکن‌است‌احساس کنند که اگر جنگ داخلی در لبنان از سرگرفته شود و ادامه یابد آنها به هر فرصتی دسترسی خواهند یافت تا منافع بیشماری تحصیل کنند و بنابراین کاملا قابل پیش‌بینی است‌که جناح«طرد طلبان» هر سه طرف (مسیحیان، مسلمانان‌و فلسطینی ها)را ترغیب کنند که صلح سوریه‌ای رانابود سازند . برای اینکه راه حل سوریه‌ای در لبنان پیروز شود ضرورت خواهد داشت که تمام نیروهای میانه‌روی و عقل و منطق وتمام نیروهای بشردوست برهمه نیروهای افراطی فایق آیند و امید است کهفایق شوند . تاکید می‌کنیم که فقط امیدواریم.

بیست و دومین کنگره حزب کمونیست فرانسه پیشنهادات‌دبیر کل حزب را در مورد طرد دیکتاتوری پرولتاریا پذیرفت .

فنگ، جانشین چوئن لای و برگزیده مائو

یکماه پس از درگذشت چوئن‌لای، جمهوری خلق‌چین «هواکوفنگ» معاون دوم نخست‌وزیر ووزیر امنیت عمومی را بعنوان کفیل نخست وزیر معرفی کرد در حالیکه تاچند روزپیش در همه محافل سیاسی از«تنگ‌هسیائو ـ پینگ» بعنوان جانشین چوئن‌لای نام برده میشد.

تنگ‌هسیائوپینگ یکی از کارآزموده ترین سیاستمداران‌چین‌است‌که درجریان انقلاب فرهنگی مورد انتقاد شدید گارد های سرخ قرارگرفت ولی چوئن‌لای پس از اعاده حیثیت‌اورا به مقام‌معاونت نخست وزیری برگزید وازآن پس‌برای صاحبنظران سیاسی در داخل وخارج چین جای تردید نبود که هسیائوپینگ مقام نخست وزیری را اشغال خواهد کرد ، اما باحتمال زیاد جناح رادیکال سران حزب بعلت سوابق سیاسی «هسیائوپینگ» بانخست وزیری وی مخالفت کرده‌اند

یکی دیگر ازنامزد های احتمالی نخست وزیری «جانگ‌جون چیائو»بود که بر خلاف هسیائوپینگ در جریان انقلاب فرهنگی‌درصف رهبران‌جمهوری خلق چین قرار گرفت . اما جناح دیگر حزب باوی به‌مخالفت برخاست.

«هواکوفنگ» برعکس‌هسیائوپینگ با اینکه در انقلاب فرهنگی موردانتقاد قرارگرفت مقام خود را حفظ کرد . «هواکوفنگ» ازلحاظ سن‌وموقعیت سیاسی بین تنگ‌هسیائوپینگ وچانگ چون‌چیائو قرار می‌گیرد او شایستگی خود را در اداره اموراپالت «هونان» و در مقام معاونت نخست‌وزیری‌ابراز داشته است . از این رواکثریت‌رهبران حزب به‌نخست وزیری‌وی‌رای داده‌اند.

ازسوی‌دیگر انتصاب‌هوا به کفالت نخست‌وزیری نشان میدهد برخلاف آنچه‌که‌بنظرمیرسیدموقعیت هسیائوپینگ درمقام معاونت اول نخست وزیری تثبیت نشده است .

هسیائوپینگ علاوه برمعاونت‌نخست وزیری ریاست ستاد ارتش رابعهده دارد و یکی از معاونان کمیته مرکزی حزب کمونیست است . به‌عقیده‌ناظران سیاسی هدف‌اصلی‌مبارزه‌ایدئولوژیکی که در روزهای اخیر درجمهوری‌خلق چین آغاز شده شخص هسیائوپینگ است .

روزنامه مردم‌ارگان رسمی حزب کمونیست در این روزها بدون ذکر نام‌برخی از ازرهبران حزبی را که پس از اعاده حیثیت مصدرکارشده‌اند بشدت بباد انتقاد گرفته‌وآنها به‌انحراف ونیرنگ بازی متهم می‌کند.

عنوان کفالت نخست وزیر که به‌هوا داده شد اصولا باین معنی است که پست نخست وزیری در آینده بطورقطع بخود «هواکوفنگ» یا به شخصیت دیگرشاید تنگ هسیائوپینگ داده خواهد شدامـا کلمه «موقت» در چین اغلب جنبه نسبی دارد . مثلا پس‌از آنکه لیوشائوچی در جریان انقلاب فرهنگی از مقام ریاست جمهوری برکنار شد «تونگ ، چی ـ وو» درسال ۱۹۶۹ بکفالت ریاست جمهوری

تنگ هسیائوپینگ : همه انتظار داشتند او جانشین چوئن‌لای شود.

انتخاب شد و این عنوان را تا سال‌گذشته کمدر گذشت حفظ کرد .

در ژانویه ۱۹۷۵ پست ریاست‌جمهوری رسما در چین حذف شد . باین ترتیب میتوان گفت که با انتصاب «هوا» به کفالت نخست وزیری هنوزاوضاع روشن نشده هنوز معلوم نیست سازمان های حزبی که صلاحیت انتخاب نخست وزیرا دارند (کمیته مرکزی و مجمع ملی خلق) تشکیل جلسه داده‌اند یاخیرو آیاانتصابات دیگری صورت گرفته است یاخیر درهر حال با انتخاب «هوا» به‌مقام کفالت‌نخست وزیری زمینه برای گرفتن تصمیمات دیگر فراهم شده است.

هواکوفنگ ٥٤ ساله است و بیشتر عمر خودرا در «هونان» بسر برده و در این ایالت چشم بدنیا گشوده است .

وی از ۱۷ ژانویه ۱۹۷۵ یکی از دوازده معاون نخست وزیر چین بود که‌معروفترین آنها «تنگ هسیائوپینگ»است «هوا» سابقا فرماندار ایالت‌هونان بود و از سال۱۹۵۸ تا ۱۹۶۷ به‌مسائل اقتصادی این ایالت رسیدگی می‌کرد .

«هواکوفنگ» در اوت ۱۹۷۳ به عضویت علی‌البدل دفتر سیاسی حزب کمونیست چین انتخاب شد . هوا در آگهی های دیواری که درماه های ژوئن وژوئیه ۱۹۷۴ دربکن انتشار یافت به خاطر «شکنجه کردن» توده‌ها موردانتقاد قرار گرفت. با اینحال کنگره خلق او را درمقام خود ابقا کرد .

مرگ چوئن‌لای آتش رقابت ها را در چین روشن کرد.

فرانس پرس

دوازدهمین دوره بازیهای المپیک زمستانی

آلمان‌شرقی‌دریکروز ۴مدال‌طلابرد!

آلمان شرقی در ورزشهای زمستانی هم بپاخاسته است . درجریان دوازدهمین دوره بازیهای المپیک زمستانی که از چهارشنبه گذشته در اینسبروک اتریش آغاز شده است ، در پایان چهارمین روز ، آلمان‌شرقیها اکنون نزدیکترین رقیب تهدید کننده برای غول بازیهای المپیک زمستانی یعنی شوروی محسوب می‌شوند .

دیروز آلمانها از شش مدال طلای داده شده ، ٤ طلا را صاحب شدند . و این پیروزی بزرگ درحالی بدست آمد که در روزهای قبل آلمان شرقیها حتی بیک مدال هم دست نیافته بودند .

اولین مدال طلا را برای آلمان شرقی هانس جورج‌آشن‌باخ در پرش با اسکی از ارتفاع ۷۰ متربدست آورد. در مسابقه لوژسواری دتلف گوئتزر و مارگریت شومان طلای دوم را صاحب شدند . ماینهارد نمر و برنهارد گرمشازن نیز در سورتمه دو نفره طلای دیگری برای آلمان کسب کردند .

موفقیت‌های خیره کننده آلمانها در مسابقات دیروز یکی پس از دیگری حاصل شد ، تنها در ۲ مسابقه آخر بود که ۲ طلای باقیمانده از آن ۲ غیر آلمانی گردید .

هلنا تاکالو از فنلاند مدال طلای مسابقه اسکی صحرانوردی پنج کیلو متر را برد و تاتیانا آورینا از شوروی مسابقه اسکیت یکهزار متر سرعت را برد .

تا پیش از پیروزی تاتیانا آورینا ، آلمانها موفق شده بودند همپای شوروی که از روز آغاز قدم به‌قدم به مدالهای طلا حمله برده بود ، صاحب ٤ مدال طلاباشند. تنها برد این دختر روسی (تاتیانا آورینا) بود که‌باردیگر شوروی را از نظر تعداد مدال طلا درصدر جدول قرار داد .

سهم دیروز آلمانها بجز ٤ مدال طلای یاد شده ، مدال نقره دیگری هم بود . این مدال بوسیله جوشن دانبرگ در همان مسابقه پرش با اسکی از ارتفاع ۷۰ متر بود. مدال طلا را آشن‌باخ با ۲۵۲ امتیاز برد . درحالیکه قهرمان هموطن او جوشن‌دانبرگ با ۲٫۲۴۶ امتیاز دوم شد. کارل شنابل از اتریش با ۲۴۲ امتیاز سوم شد و مدال برنز گرفت .

امیدهای بزرگ اتریش در این مسابقه ، رینهولد باچلر ، رودی وانر و تونی اینوئر قهرمان ۱۷ ساله که همه در انتظار پیروزی او نشسته بودند بترتیب ششم ، هفتم و هشتم شدند !

موفقیت بزرگ برای آلمانها در مسابقات لوژ و سورتمه‌سواری بود که ۳ مدال طلای بعدی را در این رشته کسب کردند .

گوئتر که از ٤ روز پیش در مسابقه لوژ موقعیت خود را بعنوان قهرمان این رشته تثبیت بخشیده بود ، بالاخره بمقام قهرمانی رسید. او در مجموع ٤مرحله مسابقه با زمان ۶۸٫۲۷ـ۳ دقیقه اول شد . ژوزف فندت قهرمان پر تجربه آلمان غربی دوم شد و یک شرقی‌دیگر بنام هانس رین با زمان ۷۵٫۲۸ـ۳ دقیقه در جای سوم ایستاد و برنز گرفت .

در مسابقه لوژسواری بانوان ، شومان دختر زیبای آلمان شرقی سومین طلا را برای کشورش برد. او در مجموع زمان ۶۲٫۵۰ـ۲ دقیقه را بدست آورد . یک دختر هموطنش بنام اوته‌رو هرولدبا زمان ۸۴٫۵۰ـ۲ دقیقه دوم شد و نقره گرفت . الیزابت دملیتز با زمان ۰۵٫۵۱ـ۲ سوم شد .

در مسابقه سورتمه‌سواری دو نفره که‌آلمان‌شرقی‌تا پیش از این مسابقه حتی تجربه یکبار حضور در یک مسابقه بین‌المللی این رشته‌را هم نداشت،به‌غیرمنتظرترین مدال طلای خود دست یافت .

دو قهرمان این کشور بنامهای نه‌مر ۳۴ ساله و گرمشازن ۲۴ ساله با کسب یک رکورد تازه برای بازیها ۰۲٫۴۴ـ۳ دقیقه به مقام قهرمانی رسیدند .

پس از درخشش فوق‌العاده آلمانها ، نوبت به شیلا بانگ قهرمان زیبای امریکائی رسید که بسوی دومین مدال طلای خود در بازیها پرواز می‌کرد . او که قبلایک طلا و یک نقره برده بود ، در مسابقه ۱۰۰۰ مترسرعت در اسکیت نتوانست به پیروزی دست یابد و پس از تاتیانا آورینا از شوروی و یک قهرمان هموطنش بنام لیاپولوس سوم شد و برنز گرفت .

دیروز فنلاندیها نیز به اولین مدال طلای خود دست یافتند . خانم تاکالو در مسابقه‌اسکی صحرانوردی در ٥ کیلومتر با زمان ۶۹٫۴۸ـ۱۵ دقیقه اول شد . دو دختر روسی بنامهای رایزا اسمتانینا و گالینا کولاکووا دوم و سوم شدند .

تیم فوتبال ارتش ۰ ـ۱ مغلوب شهباز شد

۱۸بازیکن ارتش برای سفر به‌عربستان برگزیده‌شدند

رضا عادلخانی (راست)گوش‌چپ شهباز برسر توپی بامجیدحلوائی (چپ) مدافع‌تیم ارتش درگیراست.

یکشنبه ۱۹ بهمن ، ورزشگاه فرح (دیدار دوستانه) .

شهباز ۱ (غلامحسین مظلومی دقیقه ۳۱ از روی نقطه پنالتی)ـ تیم فوتبال ارتش صفر . داور محسن زمانی ، بازیکن اخطارگرفته اکبر محمدی از شهباز. بازیکنان دو تیم :

شهباز : ناصر حجازی ـ رضا اسدی ، اکبر محمدی ، نصرالله عبداللهی ، بیژن ارشدی ـ فیروز خدرزاده (حمید اخلاقی از دقیقه ۷۰) ، محمود اعتمادی ، ایرج سلیمانی ـ مصطفی صدری ، غلامحسین مظلومی ، محمدرضا عادلخانی (مرتضی نشاء گران از دقیقه ۸۵) . مربی : آلن‌راجرز .

ارتش : مصطفی شعبانی ـ آندرانیک اسکندریان ، سهام‌الدین میرفخرائی ، حسین کازرانی (محسن هوشنگی از دقیقه ٤۶)، مصطفی عرب (مجید حلوائی از دقیقه ٤۶) ـ مائیس‌میناسیان ، مهدی مناجاتی،ابوالفضل‌مزدستان‌ـ علی‌نیاکانی ، حسن روشن ، ایرج دانائی‌فرد (محسن مصباح‌ذاکری از دقیقه ٤۶) . مربی : فرانک اوفارل .

● تیم فوتبال نیروهای مسلح شاهنشاهی ایران که درارد‌وی تدارکاتی بسرمی‌برد ، بعداز ظهر دیروز در دومین دیدار آزمایشی خود مقابل تیم فوتبال شهباز از گروه اول جام تخت جمشید با نتیجه ۱ـ۰ مغلوب شد . تنها گل مسابقه از روی نقطه پنالتی و در دقیقه ۳۱ بازی توسط غلامحسین مظلومی یار ملی‌پوش شهباز وارد دروازه ارتش شد.

تیم ارتش بعدازظهر شنبه نیز دیدار آزمایشی دیگری در برابر تیم ملی امید ایران که عازم کشور عمان میباشد برگزار کرده بود که درآن دیدار ارتشیها با همین‌نتیجه به پیروزی دست یافته بودند . تفاوت دودیدار آزمایشی تیم‌ارتش در ۲روز گذشته اینکه ، این تیم‌با ۲ ترکیب کاملا متفاوت به میدان آمد و تقریبا پس از اردوی ۱۰ روزه‌ای که نفرات حاضر در خدمت تیم ارتش تاکنون داشته‌اند ، ایندو دیدار ، بازیهای تعیین کننده‌برای شناخت ۱۸ بازیکن این تیم برای سفر به ریاض بود.

حادثه پنالتی :

دربازی دیروز مقابل شهباز گرچه تیم ارتش بایک پنالتی‌مغلوب شد واین حاصل یک اشتباه‌فردی ازجانب مصطفی عرب مدافع چپ این تیم بود، اما در مجموع تیم ارتش در این دیدار بهترین ترکیب خود را نداشت . بهمین دلیل هرگز بطور جدی در برابرشهباز که در آستانه فصل چهارم جام تخت جمشید بانفرات تازه‌وارد خود ، آهنگی‌نوودلپذیر می یابد،نتوانست برای جبران گل از دست رفته خطرساز باشد.

بیگمان ارتشیها پس از شناخت ۱۸ بازیکن اصلی خود ، دراندک فرصت باقیمانده تاسفر به عربستان سعودی باید درهرچه‌بیشترهماهنگ کردن مهره‌های اصلی تیم درقالب یک تیم بکوشند .

حادثه گل دردقیقه ۳۱ بافرار مصطفی صدری گوش راست‌شهباز پایگذاری شد. او پابتوپ قدم به محوطه پنالتی تیم ارتش گذاشت وبسرعت از کمند مصطفی عرب مدافع مستقیمش گریخت . لیکن خطای عمد و بعدی عرب برای‌سد کردن راه این‌بازیکن‌داور رامجبور به اعلام پنالتی نمود ومظلومی از این پنالتی گل پیروزی تیمش را ساخت .

بفاصله ۷ دقیقه به پایان وقت این نیمه یکبار‌دیگر مظلومی روی پاس عادلخانی در موقعیت گل‌قرار گرفت . لیکن باشتابزدگی توپرا به بیرون زد .

ارتشیها تنها دردقیقه ٥٤ با یک ضد حمله‌درموقعیت گل‌مساوی قرار گرفتند . پاس ابوالفضل مزدستان از میانه زمین، نیاکانی را پابتوپ روانه دروازه حجازی‌نمود. لیکن ضربه سنگین نیاکانی را حجازی باخروج بموقعش دفع کرد. بجز حادثه گل ، حادثه قابل توجه دیگری که در این دیدار اتفاق افتاد ، برخورد خشونتبار اکبر محمدی مدافع میانی شهباز با حسن روشن بازیکن تیم ارتش‌بود که بخاطر شدت مصدومیت،روشن مجبور به ترک بازی شد .محمدی که خشن‌ترین مدافع شهباز میباشد بدلیل همین خشونت ، طی این بازی دوستانه یک اخطار دریافت کرد !

۱۸ بازیکن انتخاب شده :

پس از دیدار آزمایشی عصر دیروز تیم فوتبال ارتش مقابل تیم شهباز ، ۱۸ بازیکن تیم فوتبال ارتش برای سفربه‌عربستان‌سعودی انتخاب شدند . این‌بازیکنان در جلسه‌ای که با شرکت فرانک‌اوفارل (مربی) ، اصغرشرفی (کمک مربی) ، سرهنگ محمدرنجبر (سرپرست تیم) و فیروزپیروز (نماینده فدراسیون فوتبال) در محل فدراسیون فوتبال تشکیل شد، برگزیده شدند .

نفرات منتخب تاقبل از ۲۶ بهمن برای انجام دیدار رفت تیم های فوتبال ارتش ایران و عربستان در کادر مسابقات‌مقدماتی ارتشهای جهان ، راهی ریاض در عربستان خواهند شد .مسابقه دو تیم در روزجمعه اول اسفند برگزار می شود .

بازیکنان انتخاب شده از این قرارند :

دروازه‌بانان : بهرام مودت ـ مصطفی شعبانی .

مدافعان : مجید حلوائی ـ آندرانیک اسکندریان ـ حسین کازرانی ـ سهام‌الدین میرفخرائی ـ محسن هوشنگی‌ـرضا ویشگاهی .

هافبکها : همایون شاهرخی ـ مهدی مناجاتی ـ مائیس‌میناسیان‌ـ نصرت ایراندوست ـ شاهرخ اصلانی .

مهاجمان : ایرج دانائی‌فرد ـ غفورجهانی ـ حسن روشن ـ علی نیاکانی ـ علیرضا خورشیدی .

ضمنا حجت‌الله خاکسارتهرانی بعنوان دروازه‌بان ذخیره در اردوی تدارکاتی باقی خواهدماند.

نفرات حذف شده اینها هستند : جهانگیر نصیری ـ محسن مصباح ذاکری ـ عزیز اسپندار ـ حبیب زرین نام ـ مصطفی‌عرب‌ـابوالفضل مزدستان ـ مصطفی عبداللهی ـ منوچهر نصراللهی ـ کمال‌خلیلیان

فینال‌مسابقات جام ششم بهمن‌درشهرری

آقای حاج مهدی‌طائب‌پور رئیس هیئت و الیبال شهرری

روز سه شنبه هفته گذشته فینال مسابقات والیبال وبسکتبال جام ششم بهمن در استادیوم شاهپور علیرضا پهلوی،باحضور آقایان محمد دهقان نژاد نماینده شهرری در مجلس شورایملی ، حاج مهدی طائب‌پور رئیس هیئت والیبال و آقای ناصرنراقی رئیس‌تربیت‌بدنی شهرری توزیع گردید .

دراین مراسم آقای طائب‌پور رئیس هیئت والیبال مبلغ ٥۰هزار ریال به هیئت والیبال اهداءنمود که برای برگزاری‌مسابقات دیگری درجهت تعمیم ورزش مورد مصرف قرار گیرد .

آگهی استخدام

سازمان آب و فاضلاب اصفهان تعدادی مهندس برق ـ مکانیک ـساختمان و لیسانس حسابداری‌استخدام میکند .

از داوطلبین خواهشمند است درخواست های خود را تا ۲۰ اسفند ماه ۱۳۵٤ بدفتر سازمان آب و فاضلاب اصفهان واقع در هزار جریب اصفهان ارسال و یا بوسیله اصفهان ، صندوق پستی ۹۰ ارسال دارند.

سازمان آب و فاضلاب اصفهان

قابل‌توجه سهامداران محترم شرکت پشمبافی ایران برک (سهامی عام)

نظربااینکه باتوجه بافزایش سرمایه شرکت اوراق سهام جدیدی تهیه شده و آماده توزیع میباشد بدین وسیله ازکلیه سهامداران محترم تقاضا دارد برای تعویض اوراق سهام خود بادردست داشتن مدارک زیر :

اوراق سهام قدیم .

شناسنامه عکسدار .

وکالتنامه رسمی در صورت مراجعه نماینده قانونی .

باداره مرکزی شرکت واقع در بلوار الیزابت ـ خیابان وصال شیرازی ـ ساختمان برک طبقه چهارم مراجعه فرمایند .

THE STRATH SERVICES
YOUR TRADING PARTNER

کشتی‌رانی بی.اند.اُ

کشتی استرات آنگوس سفر ۲۲

بدینوسیله باستحضار بازرگانان محترم می رساند که کشتی نامبرده‌بنا‌ـ بدستور سازمان بنادر و کشتیرانی به بندر شاهپور اعزام گردیده و هم‌اکنون در بندر مزبور مشغول تخلیه کلیه‌کالای وارداتی بمقصد خرمشهر می باشد .

خواهشمند است برای‌اخذ‌ترخیصیه به شعبه این شرکت دربندرشاهپور ـ مراجعه فرمائید .

شرکت گری مکنزی محدود
نماینده

تهران ـ تلفن ۹ـ۳۱۴۱۵۶
خرمشهر ـ تلفن ۵۰ـ۲۷۴۶

جایزه‌ای که هرگز تکرار نخواهد شد

۷ گنج

جایزه بلیط‌های نوروزی

امروز

در صفحه ۲۰

مسابقات کشتی آزاد قهرمانی باشگاههای اختصاصی تهران

فتاحی ـ خرمی ـ برزگر ـ مشتاقی ـ سوخته سرائی قهرمان شدند

سرنوشت ٤ وزن ۵۷ـ۶۲ـ ۶۸ و ۸۲ کیلو با انجام مبارزات امشب روشن می‌شود

دومین شب مسابقات کشتی آزاد قهرمانی باشگاههای اختصاصی پایتخت درحالی بپایان رسیدکه‌سرنوشت عنوانهای‌قهرمانی در۶ وزن روشن شد و مبارزات امشب روشنگر ٤ وزن دیگرخواهد بود .

هرچند که بیشابیش امید های قهرمانی قابل تشخیص هستند ولی باقی ماندن چند مبارزه عنوان قهرمانی منتظره آنها را به تاخیر انداخته .

در ٤۸ کیلو پرویز احیائی کشتی‌گیر ورزنده بدون دربیش ـ داشتن رقیبی قهرمان این وزن شد.

مبارزه ۵۲ کیلوئی با پیروزی حبیب فتاحی به آخر رسید ،او در راه رسیدن به قهرمانی سه پیروزی نصیبش شد.

محمدخرمی چهرمسرشناس۶۸ کیلو با پیروزی ضربه‌فنی‌درآخرین دیدار برابر علی اردهالی قهرمانی خود را در ۷٤ کیلو مسلم ساخت.

در وزنهای ۹۰ ـ ۱۰۰و۱۰۰ کیلو بهالا منصور برزگر ـ بهرام مشتاقی ورضا سوخته‌سرائی‌قهرمان شدند .

ولی آنچه که در این مسابقات وجود یک رقابت را نمایان‌میسازد، سرنوشت دو تیم سازمان آب و راه آهن‌تهران میباشد که هنوز سرنوشتی معین تاپایان روز دوم دارند ، چرا که سرنوشت یکی ، دومبارزه باقی چهره قهرمان را تغییر خواهد داد، سازمان آب که اشتباها منصور برزگر در ۹۰ کیلو بمیدان فرستاد ، زیان این اشتباه چه‌بسا با ازکف‌دادن مقام قهرمانی پس دهد ، چرا که اگر برزگردر ۸۲ کیلو بمیدان میامد ، عنوان قهرمانیش سازمان آب را صاحب ۶۰ امتیاز میساخت ولی پیروزی او در۹۰ کیلو که تنها ٤ شرکت کننده داشت ، سازمان آب را به ٤ امتیاز رساند .

بااین خصوصیات بعدازظهر امروزدوره نهائی این مبارزات کمبرروی یک تشک انجام میشود به نقطه پایان میرسد.

طراوت و پاکی هوای کوهساران

درمنزل، محل‌کار و داخل اتومبیل شما با نولی

بپیشرفت صنعت ،ازدیاد وسیله نقلیه‌و غلبه ماشین‌بر انسان ،آلودگی هوا را روز به روز زیاد و زیادتر می‌نماید تا جائیکه زندگی انسانها را خطری بزرگ تهدید می‌کند .

نولی برای اتومبیل تا فضای ۱۰ متر مکعب

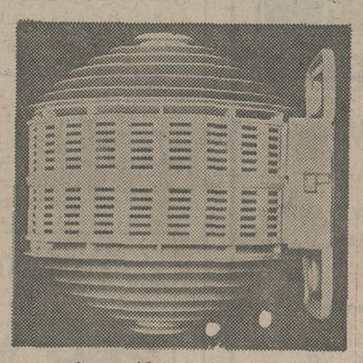

نولی برای محل‌کار و زندگی تا فضای ۹۰ متر مکعب

خطرمسمومیت و.....خطرنابودی

- نولی حاصل تحقیقات چندین ساله‌دانشمندان سوئیس، آلمان و امریکاست که باهمکاری کارخانجات بایرآلمان ساخته شده است .
- نولی هوای آلوده را پاک ،ضد عفونی،بوی نامطبوع‌را خنثی و هوای‌سبک و دلپذیر ایجادمیکند.
- نولی مدت ۱۲ سال است که مورد مصرف میلیونها نفر در اروپا ، امریکا و ژاپن میباشد و اکنون در اختیار شما است .
- نولی در داروخانه‌ها ، فروشگاهها و سوپر استورهای معتبر در دسترس شماست .

پدیده ۵۴/۱۱/۶

نماینده انحصاری در ایران و خاورمیانه شرکت ایکونیپ (سهامی خاص)
خیابان روزولت ، ساختمان ۱۷۴ ، نبش ثریا ، تلفن ۸۳۸۱۰۲ـ۱۶ ـ ۸۳۴۳۱۵

ریال

وام‌پس‌انداز‌مسکن

وام‌پس‌انداز‌مسکن بانک‌رفاه‌کارگران به ۶ میلیون‌ریال‌افزایش‌یافت

شما میتوانید براساس مقررات جدید از بانک رفاه کارگران تا ۶ میلیون ریال وام پس‌انداز مسکن دریافت نمائید .

وباقساط ۱۵ ساله بپردازید

مزایای‌حساب پس‌انداز بانک‌رفاه‌کارگران قابل انتقال به همسر ـ فرزند ـ پدر ـ مادر ـ برادر و خواهر شماست.

نامه‌های کوتاه

دبیرستانهای متفاوت

سئوالات امتحان ششم متوسطه در سراسر کشور یک نواخت است ، در حالی که وضع تدریس در دبیرستان‌های مختلف فرق می کند . چون در بعضی از دبیرستان ها ،دبیران با تجربه و کارآزموده تدریس میکنند ، اما در بسیاری از دبیرستانها اینطور نیست و باید به این دانش‌آموزانی که در اینگونه دبیرستان تحصیل می‌کنند ،در امتحانات تفاوت قائل شد .

رامهرمز : فرید منوچهری

دکتر کشیك نیست

در شهرستان اراک یکراه شوسه وجود داردکه به‌فراهان ختم میشود ، اما بخاطر اینکه در این جاده علائم راهنمائی ورانندگی‌نصب‌نشده، تصادفات زیادی بوقوع می‌پیوندد در «فرمهین» هم که از توابع فراهان است ، یک درمانگاه هست که‌روزهای تعطیل‌پزشک کشیک ندارد. در این‌درمانگاه وسایل‌کافی‌برای معالجه‌بیماران درنظر گرفته نشده است.

مسعود فراهانی و هشت امضای دیگر

فروشنده خلافکار

فروشگاه مواد غذائی«احمدی» واقع‌در انتهای امیرآبادشمالی برخلاف دستورات اتاق‌اصناف رفتارمی‌کند.تقاضادارم‌مسئولین امر، بازرس ویژه‌یی برای رسیدگی به‌وضع این‌فروشنده خلاف کاربه‌محل اعزام‌نمایند.

محمدعلی مشیری‌راد

مزه انتقاد !

چندماه پیش مطلبی تحت‌عنوان «امروز ، بروفردابیا» درستون نامه به سردبیر اطلاعات نوشتم که درواقع انتقادی بوداز وضع اداری راه‌آهن . اخیرا برای دریافت کارت کمک های غیرنقدی پارسال مراجعه کردم ، امابعلت اینکه درروزنامه اطلاعات‌ازاداره خود انتقاد کرده بودم ، صدور کارت کمکهای غیر نقدی مرا به تعویق انداختند !

فرخ وجدانی

کارگران شهرداری نقده

باوجودی که شهرداری نقده بابت سهمیه کارگر و کارفرما ، حق بیمه سازمان خدمات درمانی را مرتب پرداخت میکند ، اما شازمان مذکور ، در نقده فاقد پزشک است ، و کارگران شهرداری‌بهنگام بیماری مجبورند باهزینه شخصی مداوا و معالجه شوند !

نماینده کارگران شهرداری نقده ـ نوحه‌خوان

کشاورزان خلجستان

بانزده پارچه آبادی های های «دره‌رو زوا» ـ درخلجستان ـ که سال های سال تابع شهرستان قمبوده است ، بتازگی از نظر تقسیم‌بندی جغرافیائی جزو شهرستان تفرش شده و همین مسئله مشکل بزرگی برای حل‌و فصل مسائل شهری کشاورزان بوجود آمده است

فاطمی و بیست امضای‌دیگر

همزاحمت برای‌خانمها

تعدادی جوان‌ولگرد ،بن‌بست حمام‌قنبر را ـ که در کوچه امامزاده یحیی واقع است‌ـباتوق خود قرار داده‌اند و بعناوین مختلف برای خانم ها مزاحمت فراهم می‌کنند .

اکرم‌السادات هاشمی

بازار سیاه پیکان

شرکت ایران ناسیونال بجای تولید پیکان دولوکس که در بازار خریدار بیشتری دارد ، پیکان استیشن به بازار عرضه‌می کند که طرفدار کمتری دارد. در نتیجه بنگاههای معاملات اتومبیل از فرصت استفاده کرده و برای پیکان های دولوکس بازار سیاه بوجود می آورند.

محمد حسن گودرزی

تلفن من‌چه شد ؟

ازسال۴۹ تقاضای تلفن‌کرده‌ام، اما تااین تاریخ که سال ۵۴ راه‌م داریم پشت سر میگذاریم،هنوز از تلفن من خبری نشده است.

فرخ نقیبی

محتکران زمین

برای کاهش اجاره بهاء ، دولت باید محتکران زمین و ساختمان را مجازات کند،باینکه قیمت اجاره بها را تا پنجاه درصد پائین بیاورد.

خسرو جودی

داروخانه من تعطیل نیست

چندی پیش در روزنامه‌خبری بود تحت عنوان « تنها داروخانه اسد آباد، اغلب روزها تعطیل است» آن داروخانه متعلق به‌من است و خواهشمندم توضیح زیر راچاپ کنید:

من بعنوان یک پزشک، همیشه خدمتگزار مردم اسد آباد بوده‌ام اما اخیرا بعلت درگیری کارهای پزشکی در استادیوم ورزشی و مهمتر از همه، کمیاب بودن دارو دربازار، مشکلاتی برای داروخانه من‌فراهم آمده است. اما شایعاتی مثل تعطیل کردن داروخانه ویا توجه نکردن بوضع داروئی مردم اسد آباد ، را تکذیب میکنم.

دکتر جمالی ـ مدیر داروخانه اسد آباد

نامه به سردبیر

از: دکتر محمدحسین حاتمی

پزشکی که داروی زیاد تجویز نکند، بی توجه است!

بنابه گزارش مسئولان سازمان تامین خدمات درمانی ۴۷ درصد از بودجه درمانی این سازمان در ایران،صرف خرید دارو میشود و این عدد درمقایسه با سایر کشور ها ـ از جمله امریکا و انگلستان که این نسبت در آنجا به ترتیب ۱۴ و۹ درصد است ـ رقم بزرگی بنظر می‌آید ،مصرف بیش از حد دارو در کشور ما که مسلما منحصر به محدوده سازمان ـ خدمات درمانی نیست ، کار درستی نیست‌ونتایج خوبی در بر ندارد . بنابراین ، علاقه وافر و تمایل زیاد بسیاری ازبیماران رادر مصرف دارو باید از بین برد.

اکثر بیماران ، پزشکی را که داروی زیاد تجویز نمیکند، به بی توجهی وبی اعتنائی متهم می‌کنند ومتاسفانه حتی در بعضی موسسات ، اینکار به اعتراض واهانت میکشد.

باید توجه داشت که لازمه درمان صحیح ،مصرف داروی زیاد و متنوع نیست .بعبارت دیگر ، هربیماری رانمیتوان‌و نباید بوسیله داروی زیاد و گوناگون تحت‌درمان قرارداد، مهمتر از همه اینکه بسیاری‌از داروها درصورتیکه بدون تجویز پزشک ، خود سرانه ویا بیش ازحدلازم مصرف‌شود آثار نامطلوب و مسمومیت‌های ناگهانی‌ویا تدریجی ببارخواهد آورد واین پدیده ، حتی در مورد ویتامینها و داروهای «تقویتی» نیز صادق است .

ازسوی دیگر مصرف‌دارو قبل از مراجعه به پزشک و پیش از تشخیص قطعی‌بیماری، جایز نیست که متاسفانه این نودرمان خانگی خیلی شایع شده است .

برای پیشگیری ویادرمان بیماری ممکن است مراجعه‌به پزشک ومعاینات مکرر لازم باشد ، تا از بروز بیماری و یا ایجاد عوارض آن بموقع جلوگیری شود ، ولی لازمه اینکار گرفتن دستور داروئی مفصل و یاتغییر در درمان قبلی نیست .

از لحاظ اجتماعی ،زیان مصرف بی‌موردوبیش ازاندازه دارو ، شایدکمتر ازضررفردی آن نباشد . در این زمینه ، علاوه برمصرف بودجه قابل توجه ، بکار بردن نابجا و نادرست بعضی‌از دارو هاسبب نقصان تدریجی تاثیر آنها برعوامل بیماری‌زا و پیدایش عوامل بیماری زای مقاوم‌در برابر دارو میشود واز این‌ها گذشته درمان‌ناقص وخودداری از مصرف داروی کافی و قطع معالجه درموارديکه ادامه‌درمان لازم‌است،زیانبخش‌بوده‌وممکن است‌سبب مزمن‌شدن بیماری وعوارض دیگر شود.

بحث وانتقاد

از: افسر افشارنادری ـ دانشجوی‌دانشگاه‌تهران

«فرهنگ»، ربطی به‌رشته‌تکنیکی ندارد

در شماره اول بهمن ماه روزنامه اطلاعات، به نوشته‌یی تحت عنوان « آموختن فرهنگ بیگانه نشانه بیفرهنگی نیست » از آقای علیرضاصدیق منش‌برخوردم. ایشان به یادگیری زبان انگلیسی‌و پیشرفت صنعت‌اشاره کرده و در این زمینه نکاتی را لازم انتقاد دانسته‌بودند اما متاسفانه ، ایشان درین نوشته نتوانسته‌اند آنچه را که « فرهنگ» نام دارد از « تمدن» جدا سازند .

به عقیده من یادگیری زبان بیگانه،نشانه‌بی‌فرهنگی نیست بلکه بکار بردن الفاظ بیگانه در صحبت ها ، برهم زدن زبان خودی است . هیچکس منکر ضرورت یادـ گیری زبان بیگانه نیست و اصولا یادگیری هیچ چیز، قابل نفی نیست .

مقصود از انتقاد برکار رسانه های گروهی ،این نیست که آنها بطور دربست در خدمت فرهنگ وزبان ملی برآیند ولی آیا درست است که سعی در تخریب‌آن کنند و به جای شناساندن و نزدیک کردن مردم بفرهنگ ملی خود ، در جهت دور کردن و زیبا جلوه دادن فرهنگ دیگر برآیند ؟

اشاره دیگر ایشان به پیشرفت تکنیک ،و درنتیجه وسعت یافتن مرز فرهنگی بود . بنظر من . این مسئله همان «اخذ تمدن» است که در همه کشور ها ،همچنین وابسته به کلیه افراد بشر است . فرهنگ ، به رشد تکنیکی ربطی ندارد ،زیرا فرهنگ‌خود بخود رشد ، میکند بی‌آنکه به‌آن توجهی داشته باشیم. مثلا اشکالی نیست که ما، رادیوی ساخت‌کشورهای دیگررا واردکنیم‌ولی مشکل اینجاست‌که این نبایددلیلی باشدکه موسیقی‌آنان را نیز مدام پخش کنیم .

ذکر اینکه ممالک اروپایی و آمریکای شمالی ـ از نظر صنعتی ـ از ممالک شرقی بسیار پیشرفته‌ترند ونیاز مایه تکنولوژی و صنعت آنان غیر قابل انکار است ، فقط توضیح واضحات است ولی اینهم دلیل برتری فرهنگ آنان نیست . این « مادیات» ، تمدن‌است، درحالی که فرهنگ ، پدیده‌یی معنوی است .

اخذ تمدن ، «علم» است که نشانه حفظ‌تجددداست نه نفی و برهم زدن فرهنگ ، که «خاص» است» .

نباید اصل نسبی بودن فرهنگ را ندیده گرفت ، زیرا نشان می دهد که یک‌عادت را بطور مثبت یا منفی نمی توان ارزشیابی کرد مگر اینکه آنرا هنگام عمل در مجموعه عادات گروهی ـ که آنرا پذیرفته است ـ مورد مطالعه قرار دهیم و هماهنگیش را دریابیم . مهم اینست که ما با ارزش سمبولیک فعالیت های مختلف آگاه‌باشیم ولی نباید آنرا بطور کامل و کورکورانه تقلید کنیم.

« شبه اروپایی» عنوان بسیار مناسبی است که آقای پروفسور فرهت قائم مقامی در مقاله « بیگانه‌گرایی و رسانه های گروهی ، به تحصیل‌کردگان خودمان در کشور های غربی داده‌اند . بعضی از اینان ، آنقدر محو ظواهر کشور های بیگانه شده که حتی حاضر نیستند قبول کنند که ما نیز فرهنگی داریم . به محض اینکه پایشان به ایران میرسد ، شروع به‌انتقاد بی‌مورد از عناصر فرهنگی ملی خود میکنند و با هیجان‌وشوق بی‌پایان ، به شرح و توصیف عادات و فرهنگ بیگانه میپردازند . در حالی که واضح است بارفتن بدانجا و گذراندن مدتی در کشور بیگانه ، «غربی» نشده‌اند و حتی نمی توان گفت که با فرهنگ آنان آشنا شده‌اندکه آواز « غرب ، غرب!» را سردهند !

مردم عامی و تماشاگران این «شبه اروپائی» ها نیز به فکر فرو میروند که عجب عمری را از دست داده‌ایم که این عناصر را نشناخته و :ایرانی‌مانده‌ایم ! اگرایشان بخاطر هدفی که داشته‌اند ـ یعنی‌درس‌خواندن ـ بدانجا رفته و با خود آگاهی فرهنگی ،به بررسی و شناسایی فرهنگ آنان برمیامده‌اند ، چنین نمیشد . بنابراین ، لغت « شبه اروپایی» که مورد انتقاد قرار گرفته است ، مناسب‌ترین عنوانی است‌که میتوان‌بدانها داد .

«انتخاب» عصاره‌توسعه فرهنگی است و انسان‌ها اغلب به «انتخاب» دعوت میشوند . یک شخص می‌تواند اصول زندگی دیگران را ترجیح دهد و نسبت‌به آن با علاقمندی وابسته شود ، در حالیکه واقف به زندگی خود نیز باشد که خصوصیات دیگری دارد که آن زندگی «انتخابی» فاقد آن است ، یعنی بدون اینکه منکر اصل خود باشیم ، از مصاحبت آنان ـ هنگامی‌که دست دهد ـ استفاده کنیم .

فرهنگ ، طرز زندگی گروه افراد را نشان می‌دهد که آنانرا از دیگران مشخص میکند . فرهنگ ،دانش گروهی است ، یعنی یک طریقه اندیشیدن ، احساس کردن و اعتقاد و ایمان داشتن است . فرهنگ بوسیله افرادی که به یک جامعه تعلق دارند ، حاصل میشود. فرهنگ شامل رفتارهایی است که همه افراد گروه در آن شرکت دارند و وسیله‌یی است‌که‌آن‌رابهم وابسته وپیوسته میسازد .

سعی ما براین است که این پیوستگی را بیشتر کنیم ووحدت گمشده خود را بازیابیم و اساس انتقاد ما از رسانه های گروهی نیز براین اصل است . آیامی توانیم سهم عمده‌یی را که این وسایل در تفکرات و نظرات مردم دارند ،ندیده بگیریم ؟

مردم ومسائل روز

من از انجمن خام خواری، دفاع میکنم!

دکتر منوچهر ملك‌محمدی ـ بهداری شرکت ملی‌نفت ایران ـ آبادان

رئیس‌انجمن خام‌خواری باین‌علت مورد اتهام قرارگرفت که‌عقیده‌دارد انسان بایدغذای طبیعی رامصرف کندنه آنکه غذا راپاپختن وازحالت طبیعی‌درآوردن یاازبین بردن ویتامین های لازم‌آن بمصرف برساند. من ازعقاید رئیس انجمن خام خواری، تنها همین مسئله خام‌خواری وعدم پخت وپزغذا را مورد بحث‌قرار میدهم.

در مقاله‌یی که روز دوشنبه ۲۹ دیماه درروزنامه اطلاعات، تحت‌عنوان «چرا رئیس انجمن خام‌خواری تبرئه شد» به‌چپ رسیده ، دلایل بسیاری دردعقیده رئیس‌انجمن خام‌خواری‌آورده شده بود .حالا من دلائلی برله‌ایشان ازکتاب پزشکی ارائه میدهم که‌امیدوارم روزنامه‌اطلاعات ، بارعایت بیطرفی، آنرا چاپ کند . درکتاب «فارماکولوژی‌پزشکی» تالیف دکترناصر کیتی در صفحه ۶۹۲، درباره علل ازبین‌رفتن ویتامین «ب» میخوانیم: « پختن وسترون‌کردن غذاها سبب‌کمبود ورود ویتامین به‌بدن انسان میگردد. باپخته شدن غذا، مقدارزیادی از ویتامین «ب» موجود درغذا ازبین میرود. آقای دکترکیتی اضافه میکند: عوارض کمبود ونقصان ویتامین «ب» دربدن عبارتست از:

دردهای‌عصبی ،سردرد، درد سیاتیک، اختلالات‌گوارشی، بی اشتهائی، یبوست، دیابت قندی، نارسائیها وامراض قلبی، اختلالات روانی ، تحلیل جربی‌کبدو ...

البته دراینجا فرصت‌شرح یك‌یك بیماریهائی که دراثر کمبود ویتامین «ب» که‌دراثر پختن وسرخ‌کردن موادغذائی بدست می‌آید نیست .اما آقایان پزشکان تصدیق خواهند کرد که سرخ‌کردن ، سبزیجات را دیرهضم میکند ومانع‌نفوذ ترشحات گوارش‌بداخل آنها میشود.

ضرر دیگر پختن‌وسرخ‌کردن موادغذائی ،تبدیل آنها بمواد سرطان‌زاست زیراظرف آهنی درحرارت زیاد، سبب‌عمل کاتالیستیك و «پولیمریزه‌شدن» اسیدهای چربی میشود.

پختن غذاو سرخ‌کردن آن،نه‌تنها موادسرطان‌زا را در آن زیاد میکند، بلکه علت مهم امراض قلبی نیزپختن وسرخ کردن مواد غذائی است‌زیرا باپختن وسرخ‌کردن غذاویتامین های «ب» آن‌کم شده وبه رسوب کردن چربی‌درجدار عروق کمك میکند و امراض قلبی بوجود می‌آورد. درحالی که یك علت مهم سرطان های معده خوردن چربی های « گرم‌شده» است واین مساله عملا آنرا ثابت شده‌و همچنین کمبود ویتامین «ب» از لحاظ فیزیولژی ،یك علت سکته‌ها وامراض قلبی‌است، چرامابه پیروی ازآباء واجدادمان باید غذای طبیعی راکه متناسب معده‌انسان است بپزیم ومصرف کنیم، درحالی‌که میتوانیم ازمیوه‌جات ـچون‌موز، سیب، وخشکبار ـمانند‌بادام پسته ، فندق‌و غیره‌ـ درغذا استفاده کنیم وسلامت خودرا بسیاربیشتر ازآنچه‌امروز داریم ،حفظ کنیم؟

نوشته :دکتر ستاره پزشکی (آبادان)

نظام‌پزشکی وخدمات آن

در صفحه ۱۶ روزنامه اطلاعات شماره ۱۴۹۲۱ روز چهارشنبه ۸ بهمن ۱۳۵۴ شرحی بقلم آقای ابوالقاسم پاینده خواندم که از آغاز تا انجام بیش هائی گزنده بسازمان نظام پزشکی دربرداشت ورائحه تند و عمن غرض‌ورزی و کینه‌توزی ازآن بمشام میرسید وخواننده راسخت آزرده‌میساخت. از خلال کلمات و جملات آن نوشته دونکته آشکار بود: یکی آنکه بدست‌نویسنده‌سنگی‌خورده وبرپای او لگدی نهاده شده که بسیار دردآمیز و رنج خیز بوده‌و فریادش رابرآورده است. دو دیگراین که این سنك پرانی و لگدکوبی بطور قطع و یقین از طرف پزشکان یاجراحان باشکسته بندان و بصورت «نقره داغ»صورت گرفته است‌ولی دراین میان معلوم نیست‌چرا همه چوب رابر پیکر سازمان نظام پزشکی زده است شاید باین علت که سازمان نتوانسته است به شکایات‌وتوقعات چنین آسیب یافته زیان دیده‌ای برسدو آنچه داده است بازستاند و یوی بازپس دهدزیرا در پایان آن نوشته یکباره خودرا «لو» داده و موضوع «دوبرابر گرفتن قیمت عمل واطاق‌عمل و بیهوشی» آزمایش قلب و چند هزار ریال اضافه برای خرید ابزار عمل را» عنوان کرده‌است که بطور قطع ویقین باین کم‌و کیف برخلاف حقیقت است.

خدمات مقدور سازمان نوین نظام پزشکی که هنوز چند سالی بیش‌از پیدایش آن نمیگذرد در بسیرو سامان‌بخشیدن‌بامور پزشکی بیش‌از انتظار همگان ،اعم‌ازپزشك وبیمار، بوده است . کارگردانان ومسئولان همه از زبده و نخبه پزشکان عالیمقام معروف بدانائی وبینائی و درستی وراستی هستند که باآراء مستقیم و بدون شك و ریب‌وخدشه و خدعه قاطبه‌پزشکان انتخاب شده‌اندو شاید روش رای‌ـ گیری آن درایران‌بی سابقه‌بوده باشد. درگذامانی هم که تا کنون انجام داده‌اند هیچ مورد خلاف و تبعیض وحب‌و بغض دیده نمیشود وروز بروز کوشیده‌اند که‌درده بهبود واصلاح وبنظام درآوردن امور و بخصوص روابط میان پزشکان و بیماران قدمهای موثرو مفید برداردند .هنوز شنیده نشده است که دراین‌مدت کاری‌نادرخور وناشایست انجام داده باشندوبی البته درچنین امری که تا کنون هیچگونه اصول و قواعد ونظم و ترتیب و مقررات وضوابط نداشته است نمیتوان در ظرف مدت‌زمانی کوتاه همه‌کار ها راسروسامان بخشید و همه توقعات وانتظارات را برآورد،وجای هیچگونه عیب‌جوئی وخرده‌گیری باقی گذاشت.

افسوس که‌در حوصله روزنامه نمی گنجد تاطبق قانون مطبوعات بکلیه ایرادات و اعتراضات کلمه بکلمه بادلیل و برهان پاسخ‌داد وبناچار به بعضی موارد مهم‌اشاره میشود:

۱ـ انتخاب لفظ سازمان نظام پزشکی نه‌تنها نقصی و عیبی از هیچ‌حیث ندارد بلکه از لحاظ‌لفظ و معنی و ترکیب و مطابقت اسم‌با رسم بهترین نامی است که‌انتخاب کرده‌اند .چرا باید آنرا ترجمه تحت لفظ «اوردرمدیکال» بدانیم‌و یك‌بحث لغوی عبث وباطل بمیان آوریم وچند سطرروزنامه اطلاعات وچندصفحه مجله سخن را دراین باره سیاه کنیم.

بسازمانی که برای سروسامان بخشیدن و بنظم وترتیب‌درآوردن امور پزشکی ونظام وقوام دادن‌به روابط پزشکان بایکدیگر وبا بیماران پزشکان یاجراحان باشکسته بندان و بصورت «نقره داغ»صورت گرفته است‌ولی دراین میان معلوم نیست‌چرا همه چوب رابر پیکر سازمان نظام پزشکی زده است شاید باین علت که سازمان نتوانسته است به شکایات‌وتوقعات چنین آسیب یافته زیان دیده‌ای برسدو آنچه داده است بازستاند و یوی بازپس دهدزیرا در پایان آن نوشته یکباره خودرا «لو» داده و موضوع «دوبرابر گرفتن قیمت عمل واطاق‌عمل و بیهوشی» آزمایش قلب و چند هزار ریال اضافه برای خرید ابزار عمل را» عنوان کرده‌است که بطور قطع ویقین باین کم‌و کیف برخلاف حقیقت است.

خدمات مقدور سازمان نوین نظام پزشکی که هنوز چند سالی بیش‌از پیدایش آن نمیگذرد در بسیرو سامان‌بخشیدن‌بامور پزشکی بیش‌از انتظار همگان ،اعم‌ازپزشك وبیمار، بوده است . کارگردانان ومسئولان همه از زبده و نخبه پزشکان عالیمقام معروف بدانائی وبینائی و درستی وراستی هستند که باآراء مستقیم و بدون شك و ریب‌وخدشه و خدعه قاطبه‌پزشکان انتخاب شده‌اندو شاید روش رای‌ـ گیری آن درایران‌بی سابقه‌بوده باشد. درگذامانی هم که تا کنون انجام داده‌اند هیچ مورد خلاف و تبعیض وحب‌و بغض دیده نمیشود وروز بروز کوشیده‌اند که‌درده بهبود واصلاح وبنظام درآوردن امور و بخصوص روابط میان پزشکان و بیماران قدمهای موثرو مفید برداردند .هنوز شنیده نشده است که دراین‌مدت کاری‌نادرخور وناشایست انجام داده باشندوبی البته درچنین امری که تا کنون هیچگونه اصول و قواعد ونظم و ترتیب و مقررات وضوابط نداشته است نمیتوان در ظرف مدت‌زمانی کوتاه همه‌کار ها راسروسامان بخشید و همه توقعات وانتظارات را برآورد،وجای هیچگونه عیب‌جوئی وخرده‌گیری باقی گذاشت.

افسوس که‌در حوصله روزنامه نمی گنجد تاطبق قانون مطبوعات بکلیه ایرادات و اعتراضات کلمه بکلمه بادلیل و برهان پاسخ‌داد وبناچار به بعضی موارد مهم‌اشاره میشود:

۱ـ انتخاب لفظ سازمان نظام پزشکی نه‌تنها نقصی و عیبی از هیچ‌حیث ندارد بلکه از لحاظ‌لفظ و معنی و ترکیب و مطابقت اسم‌با رسم بهترین نامی است که‌انتخاب کرده‌اند .چرا باید آنرا ترجمه تحت لفظ «اوردرمدیکال» بدانیم‌و یك‌بحث لغوی عبث وباطل بمیان آوریم وچند سطرروزنامه اطلاعات وچندصفحه مجله سخن را دراین باره سیاه کنیم.

بسازمانی که برای سروسامان بخشیدن و بنظم وترتیب‌درآوردن امور پزشکی ونظام وقوام دادن‌به روابط پزشکان بایکدیگر وبا بیماران پزشکان یاجراحان باشکسته بندان و بصورت «نقره داغ»صورت گرفته است‌ولی دراین میان معلوم نیست‌چرا همه چوب رابر پیکر سازمان نظام پزشکی زده است شاید باین علت که سازمان نتوانسته است به شکایات‌وتوقعات چنین آسیب یافته زیان دیده‌ای برسدو آنچه داده است بازستاند و یوی بازپس دهدزیرا در پایان آن نوشته یکباره خودرا «لو» داده و موضوع «دوبرابر گرفتن قیمت عمل واطاق‌عمل و بیهوشی» آزمایش قلب و چند هزار ریال اضافه برای خرید ابزار عمل را» عنوان کرده‌است که بطور قطع ویقین باین کم‌و کیف برخلاف حقیقت است.

خدمات مقدور سازمان نوین نظام پزشکی که هنوز چند سالی بیش‌از پیدایش آن نمیگذرد در بسیرو سامان‌بخشیدن‌بامور پزشکی بیش‌از انتظار همگان ،اعم‌ازپزشك وبیمار، بوده است . کارگردانان ومسئولان همه از زبده و نخبه پزشکان عالیمقام معروف بدانائی وبینائی و درستی وراستی هستند که باآراء مستقیم و بدون شك و ریب‌وخدشه و خدعه قاطبه‌پزشکان انتخاب شده‌اندو شاید روش رای‌ـ

۲ـ یکسان کردن اندازه نسخه هاو قابلو های پزشکان که بیش ازاین هریك بشکلی و صورتی اندازه‌ای بودو قید شماره نظام پزشکی هر پزشك در نسخه و احتراز از آگهی‌های‌نادرست و تبلیغات گمراه‌کننده وجلوگیری از دخالت غیر پزشکان در کار پزشکی وده هاو صد ها اقدام مشابه دیگر که‌دراین مدت کوتاه ازطرف سازمان‌نظام پزشکی‌صورت گرفته‌وکلیه پزشکان نیز چون آنها را معقول و منطقی یافته‌اند بطیب خاطر پذیرفته‌ودر کمال‌دقت انجام داده‌اندچه عیب و نقص و زیانی داشته وبکاو وگوسفندچه کسی‌صدمه زده‌است.

۳ـ نادرست ترین نقاد اعتراضی است که‌به بعضی کلمات‌و جملات سوگند نامه جدید پزشکی‌گرفته استو اشاراتی بقسم‌نامه بقراط وتذکارهائی‌نابجابه‌برخی‌اصطلاحات بدیعی مانند براءت استهلال‌کرده است وحتی‌این کلمه را بسیاق استادانه وادیبانه شرح داده و معنی نموده‌است.

۴ـ اوج‌و ذروهٔ انتقاد آنجاست که می‌نویسد بقراط پزشکی را «صنعت وفن» عنوان میدهد ولی سازمان‌ـ پزشکی در سوگند نامه آنرا «پیشه» خوانده است .به راستی چون غرض‌آیدهنرپوشیده ماند و هزاران حجاب از دل بسوی دیده رودو آنرا بپوشاند. سازمان نظام پزشکی راعلم و فن وصنعت میداند ولی داشتن علم صنعت و فن مستلزم سوگند یاد کردن نیست. آنجا که‌پای قسم به‌میان می‌آیدموقعی است‌که آن علم‌و صنعت وفن بمرحله عمل درمی‌آید مثلا پزشك پس‌از آموختن علم‌و فن وصنعت‌پزشکی میخواهد آنرا پیشه و حرفه قرار دهد از آنرو سوگند یاد میکند که‌این فن و صنعت را در «پیشه‌و حرفه‌خود» درراه راست بکار برد و ...و...

چهل سال قبل در همین روز

اجحافات کسبه ولزوم جلوگیری ازگرانفروشی

اخیرا ژنرال گورنیک وزیر هواپیمائی ورئیس مجلس آلمان «رایشتاگ» دیداری از ایتالیا بعمل آورد واز طرف سینیور موسولینی رئیس‌الوزراء ایتالیا موردپذیرائی قرارگرفت .

« اطلاعات » در سرمقاله مینویسد : گمان میکنم این موضوع نمک برزخم همه میپاشد . مسئله گرانفروشی واجحافات فروشندگان اجناس حداعلای خود را سیرکرده ورفته‌رفته گران‌فروشی صورت زشت تقلب و کلاهبرداری را پیدا کرده است . اجناس واشیاء أعم ازآنهائی که از خارجه‌وارد میشود ویا آنکه در داخله تولید و تدارک میگردد بدون هیچگونه تناسب و بدون آنکه مبتنی بر موازین صحیح کسب وتجارت وداد‌وستدمشروع باشد بالا میرود .

چرا گران میفروشند ؟

چرا اجناس را بالا میبرند ؟ چرا گران‌میفروشند ! چه‌حساب واصولی دردست فروشندگان است که قیمت اجناس خود را بدین‌گونه عرضه میدارند ؟ ابداروشن‌نیست. مضحک اینست که فروشندگان و کسبه هنگام فروش جنس درهمان حین که تقلب و کلاهبرداری‌میکنند درهمان حال به بعضی خریداران که بی اطلاع هستند وانمودمیکنند این گرانی جنس بواسطه عوارض ومالیاتهای سنگینی است که وضع شده و حال آنکه این گفته بکلی خلاف حقیقت است و اشخاص بی‌وجدان برای پوشاندن دزدی و تقلب خودشان و ضمنا تحریکی‌هم بر ضد اولیای امور نموده باشند باینگونه خلافگوئی‌هامتشبث‌میشوند والبته این قبیل اشخاص مستوجب تنبیه و تعقیب میباشند .

گرانی دکان به دکان

مضحک‌تر اینست که مثلا روزهائی که‌برف وباران می آید قیمت اجناس نسبت به روز های آفتابی ده درصدوبیست درصدبالا میرود . آیا برف‌وباران چند ساعته چه تاثیراتی در قیمت‌جنس‌مینماید. یکی دیگر از دلایل اجحاف واینکه گرانفروشی کسبه مبتنی برهیچ اساس صحیح و مشروعی نیست تفاوت قیمت‌هائی است که ازاین دگان نسبت به دکان دیگر وجود دارد . یک فاستونی را بشما در یک مغازه متری صدریال قیمت می کنید ، مغازه پائیتر خودش‌میگوید متری هفتاد ریال و تابیست ریال‌هم جای چانه‌زدن دارد و یکمرتبه می بینید درسه مغازه فاصله پنجاه درصد قیمت یک متر فاستونی که از همان پارچه و همان کارخانه است تفاوت پیدا کرده است .

نگاهی به اجناس داخله

از اجناس خارجه میگذریم و نگاهی به اجناس داخلی مینمائیم. از سبزی خوردن گرفته تاشیرینی و شربت‌آلات بدون تناسب گران فروخته میشود اشتباه نکنید،جنس گران نشده است،گران میفروشند. میزان تولید نسبت به زمان سابق خیلی فرق کرده ولی بخلاف‌اصول مسلم تجارت واقتصاداجناس‌بقیمت گران فروخته میشود . شیرینی و شربت‌آلات یاسبزی‌خوردن وبقولات دیگر ارتباطی با تعرفه گمرکی‌ندارد ومالیات راه نمیخواهد ، شکرش درکارخانجات داخلی تهیه میشود آردش از گندم همین‌آب و خاك، تخم‌مرغ وروغن آن ازهمین‌مرزوبوم است ولی بازهم گران میفروشند . چه‌خبر شده است ؟ چرا اینطور میکنند ؟

سوء استفاده از امنیت

این‌کارها واجحافات سوء استفاده از امنیت و آسایشی است که دراین کشور وجود دارد .اینها ناشی از طابع پست ورذالت‌آمیز است . اینجور اجحاف‌کردن تقلب است. کلاهبرداری است ، جرم است و میخواهیم بگوئیم یک‌خیانت اقتصادی بکشور میباشد. اکنون یکماه وچند روز بعید نوروزبیشتر نمانده است ومردم احتیاجات بسیاری‌دارند واز حالا تاشب عید بازار فروش از هرموقع گرمتر خواهد بود وهرگاه اجحافات گرانفروشها بهمین پایه و مایه بیش برود و بخواهند جیب‌مردم‌را خالی کنند ، کمال‌بی‌انصافی است. ما بنا بوظیفه‌ای که داریم توجه دولت را نسبت به اجحافات کسبه جلب مینمائیم و تقاضا داریم خدی برای این گرانفروشی کسبه قرار بدهند .

« نقل‌ازاطلاعات ۲۰ بهمن۱۳۱۵»

گورنیک‌موسولینی

اگر این قرص‌ها ..

بقیه ازصفحه ۱۱

مصرف ، ممکن است اعتیادی خطرناک بهمراه آورد ، یا بعلت داشتن ترکیبات سمی ، حتی بیمار را از بین ببرد . از همین‌رو ، خرید و فروش چنین داروهایی جز باتجویز پزشک ممنوع است، ورود آن نیز باید براساس مقررات و ضوابط خاصی انجام گیرد.»

دکتر سعادت یادآور شد :

« متاسفانه در تهران ، بعضی از سوداگران ، این قرص های مخدر را بامقداری‌هروئین مخلوط میکنند و به معتادان میفروشند ، اما مصرف آنها علاوه برآنکه خواب‌آور است و مصرف کننده را به چرت‌زدن می کشاند ، در بدن او مسمومیت شدیدی ایجاد میکند که ممکن است مرگبار هم باشد .»

دکتر سعادت همچنین گفت :

« این قرص‌ها ، تاثیر بدی بر «بصل‌النخاع » (بیازچه‌مغز) ودستگاههای تنفسی بدن دارد و حتی گاه‌حس و حرکت‌وانرژی بدن را کم میکند . با این وجود ، سوداگران ، این قرصها را به قیمت ارزان می خرند و باورود آن به کشور ـ از طریق قاچاق به ثروت زیادی میرسند . از میان این قرصها میتوان به ورونال، گاردنال ، لومینال ، لمبیوتال ، سکونال ، مدومین ، پرمیتال ، سورنیل ، رینوتال و نمونه های دیگر اشاره کرد که همه‌آنها را میتوان در پستوی سوداگران سودجو پیدا کرد . »

بازی باسلامت مردم

دکتر شکرالله طریقتی روانپزشک واستاد دانشگاه ـ نیز از بازار لجام گسیخته خرید و فروش داروهای مخدر ، نگران است . او به گزارشگران اطلاعات گفت :

« درگذشته ، فروش دارو های خواب‌آور و آرام‌بخش آزاد بود . اما با اقدامات سازمان‌نظام پزشکی و همکاری داروخانه‌هایی که مسئولیت اداره آنرا داروسازان تحصیلکرده بر عهده دارند ،امروز این مساله تا حدود زیادی حل شده است . با این‌حال،درجامعه‌ما متاسفانه هنوز گروهی‌ازسوداگران وجود دارند که برای سود بیشتر ازهیچ جنایتی فروگذار نیستند ، حتی از بازی باجان و سلامت مردم ! »

دکتر طریقتی افزود :

« قرص های مخدر و سمی مثل دریدن ، سپرس ، سیونال ، کارپیتال و نظایرآن که‌اخیرا پانزده هزار عدد آن توسط ماموران گشف شد ، علاوه برآنکه‌اعتیادآور است ، اثر نامطلوبی برروی قشر مغز می گذارد که سبب رخوت و سستی عمومی در بدن میشود . همچنین بعلت آنکه مصرف‌کننده پس‌از مدتی به آن‌ها عادت میکند، اگر بطور ناگهانی مصرف آنها قطع شود ، مثل بسیاری مواد مخدر ، ایجادتشنج و غش‌میکند.»

دکتر طریقتی درپایان به نکته حساس دیگری اشاره کرد و گفت:

« اساسا داروهای اعتیادآور را ـ جز در موارد خیلی لازم ـ نباید مصرف کرد ، زیرا مصرف مداوم آن‌ها سبب اعتیاد مضاعف میشود ، یعنی هرروز میزان نیاز بدن به این مواد بیشتر میشود و بالاخره ، یحدی میرسد که بعلت مسمومیت شدید ، مصرفکننده از پادرمی‌آید . »

شرکت ملی ذوب آهن ایران

آگهی استخدام

شرکت ملی ذوب اهن ایران کادر مندرج در ذیل را با حقوق و مزایای مکنی جهت خدمت در واحد ساختمانی ذوب‌اهن اریامهر و واحد طراحی شهرسازی شرکت و واحد ساختمانی اریامهر استخدام مینماید :

۱ـ مهندس راه و ساختمان بدون سابقه‌کار و با سابقه کار در ن

«کمبود جارو» واقعاً نوبراست!

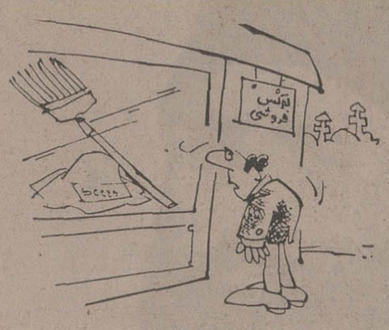

دورود ـ کار پرداز شهرداری دورود ماموریت یافته که برود اصفهان و پیاز بخرد، فعلا جای نگرانی نیست!»

درسی و هفتمین جلسه کمیته نظارت برنرخ شهرستان دورود، وقتی که حرف پیاز بمیان آمد، آقای شهردار از ماموریت خطیر کارپرداز سخن گفت و پیاز های آبداری‌که خواهد خرید! اما این «مژده بزرگ، موجی از ابهام در بین اعضاء کمیته ایجاد کرد. ویکی‌ازحاضرین‌که کمرومی نمود زیر لب گفت: «اگر پیازداشتند، خودشان میخوردند!»

آقای شهردارادامه داد :وضع ترەبار، گوشت و نان‌هم دورود بهتر از شهرستان های همجوار است.

رحمانی، یکی از اعضاء کمیته گفت: بشدت اعتراض دارم: نانوا ها نان را کیلوئی نمی فروشند، دانه‌یی‌می فروشند که راه‌احجاف برویشان باز باشد!

«یاراحمدی» گفت: همین طور است، اما اگر کسی از دست نانوائی شکایت کند، نانش آجر شده، چون روز بعد به او نان نخواهند فروخت!

رحمانی وسط حرف همکارش پرید و اظهار داشت : اگر نان، ماشینی بشود، ماشین‌ازاین کارها نمی کند!

آقای شهردار جواب داد :ما کلی روی نان ضرر میدهیم تا اهالی خشنود باشند، از این بابت نگران نباشید!

«شعبانلو» بازرس کمیته گفت : اکثر فاکتورهائی که فروشندگان ارائه میدهندقلابی‌است «مقدسی» توضیح داد: بجز عده‌یی معدود، بقیه بازرسها از کارت خود سوء استفاده می کنند که البته دراین مورداز طرف بخشداری فکرهائی شده است. «زندی فر» از یک کمبود نو ظهور حرف زد، او گفت کمبود جارو و بازار سیاه جارو، حقیقتا که «نوبر» است مگر جارو هم دانه‌ای نود ریال قیمت باید پیدا کند؟ (دراین‌مورد قرار شد که حق متخلف را کف دستش بگذارند!).

درپایان پیشنهاد شد، ماشینی شدن نان مورد رسیدگی قرار گیردو جریمه متخلفین نیز افزایش یابد.

«کمیته»، پس‌از اخذ تصمیم در باره سلمانیها، بازرسهای خواربار فروشها، جلسه را خاتمه‌داد.

جر و بحث در شیره‌کشخانه!

شیراز ـ

بریدن جیب آقای «ژان» بس نبود، جیب‌برمحترم(!) به شیره‌کشخانه هم رفت.

چند روز قبل «رحیم»، جیب یک مرد خارجی به نام «ژان» را در خیابان زند شیراز زدوفرار کرد و «ژان» هم بدنبالش!

«رحیم» بدو، «ژان» بدو، به شیره کشخانه‌یی‌رسیدند. رحیم داخل شیره کشخانه شد و به اجرای «برنامه» پرداخت،که «ژان»سررسید. این دو مشغول جرو بحث بودند، که ماموران هم سر رسیدند.

در بازرسی از این منزل ۵۰ گرم مواد مخدر بدست آمد. مواد مکشوفه همراه چهار نفراز مشتریان «دود» به دادسرا فرستاده شد و از طرف بازپرس‌شعبه یک دادسرای شیراز قرار بازداشت صاحب شیره ـ کشخانه و مشتریانش‌صادر شداز سرنوشت پول آقای «ژان» تا این لحظه‌که‌صفحه زیر آسمان کبود زیر چاپ میرفت‌اطلاعی بدست‌نیاوردیم

فیل باغ وحش مشهد، دست بردار نیست!

فیلی که زبان اردو و فارسی را مثل بلبل حرف میزند(!)دربین علاقمندان خود، ژست هنری گرفته است!

اشاره

بد نیست خوانندگان عزیز توجه داشته‌باشندکه ما دست از سر فیل باغ وحش مشهد برداشته بودیم فیل و فیل‌بان دست‌ازسرما بر نمی دارند!

مشهد ـ آخرین اطلاعی‌که‌از فیل ماجرا آفرین باغ وحش رسیده، اینست که عده‌یی از جماعت، شفاعت فیل زندانی را نزد مسئول باغ وحش کرده‌اند و فیل عظیم‌الجثه‌کمبدنبال یک «بدقلقی»، ممنوع‌ـ الملاقات شده بود، بار دیگر فعالیتهای هنری خود را آغاز کرده است!

بقرار اطلاع،فیل مذکور که زبان اردو وفارسی را مثل بلبل حرف میزند، این‌بار بزبان فیلی(!) از کلیه مجریان این برنامه کمال تشکر راکرده و گفته است:

به موقعیت ما، بیش از این‌ضرر مرسان

«مرا بخیر تو امید نیست، شر مرسان!»

مسئول باغ وحش هم به زبان فارسی به فیل قول داده است‌که‌درامور شخصی وی دخالت نکند.

اندک، اندک بر لب چشمه...

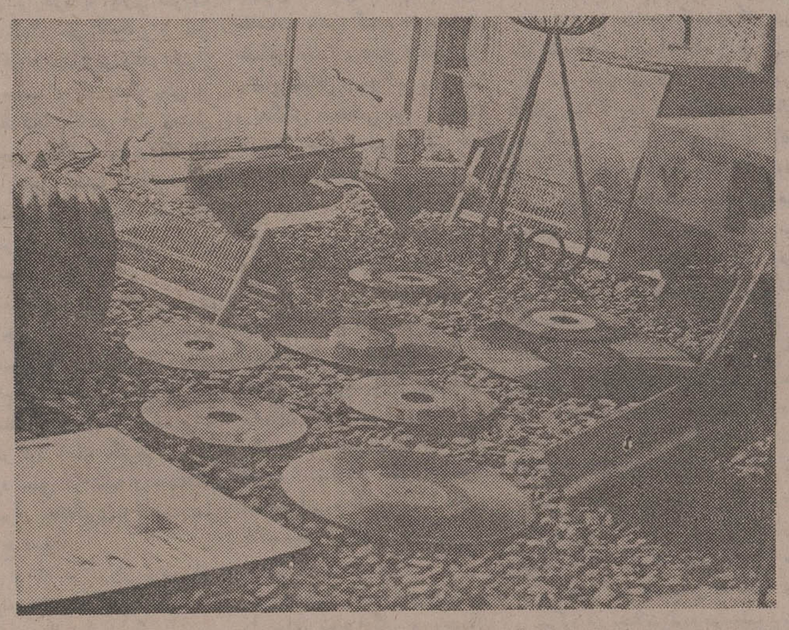

ساری ـ روزگاری داشتن «گرامافون» یکی از علائم اشرافیت بود و صفحات خوانندگانی چون قمرالملوک وزیری، ملوک ضرابی، ادیب خوانساری‌و سعادتمند قمی، با نامهای چه بلائی رعنا، «مهری مهری جان» و «مرغ سحر ناله سرکن» و «شب عاشق» بازار گرمی داشت، اما باهمان آهنگی که رعنا «اندک اندک» برلب چشمه میرفت و می‌آمد. گرامافون و گرام و صفحات آن «رفته رفته» از یادها رفت وجای خودرا به نوار وضبط صوت داد.

عکسی راکه در بالا ملاحظه میکنید، خبرنگار اطلاعات در ساری برای ما فرستاده وپشت آن نوشته: «نوکه آمد به بازار، کهنه میشه دل آزار»! حقا همکه تابوده، چنین بوده!

جایزه‌ای که هرگز تکرار نخواهد شد

۷ گنج

جایزه بلیط های نوروزی

امروز امروز امروز امروز امروز امروز امروز

امروز در صفحه ۲۰

برندگان جوایز بزرگ بلیطهای بخت آزمائی سری ۱۳۱۰

خاله‌وخواهرزاده، باسری ۵ تائی

شرکتی، میلیونر شدند

● هفته گذشته، خانم‌رخسار دولتشاهی با شرکت‌دخترخواهرش‌خانم‌سوسن ارمکان، یك‌سری‌ه تائی بلیط بخت آزمائی خریدند ویك میلیون و دویست هزار تومان جوایز ممتاز را بردند

● جایزه این دوخانم خوش شانس ،طی ۲ قطعه چك تضمین شده‌بانکی پرداخت شد

هفته گذشته، یك میلیون و دویست هزار تومان جوایز ممتاز بخت‌آزمائی، مشترکا نصیب ۲ خانم‌خانه‌دار ساکن تهران شد دوبرنده ،خانم رخسار دولتشاهی، وخانم سوسن ارمکان نام دارند که‌خانم دولتشاهی‌خاله‌خانم ارمکان است.

دوشریک‌میلیونر، عصر چهارشنبه گذشته‌درینگاه بخت‌آزمائی‌ملی،ضمن شرکت در مراسم هفتگی‌و معرفی به جمعیت حاضر دراین مراسم، در مصاحبه‌ای‌که مستقیما‌از رادیو پخش میشدشرکت کردند وباابراز شادمانی خود ازاین شانس‌بزرگ، از برنامه‌هائی‌که برای استفاده از جایزه بزرگ خویش دارند، سخن گفتند.

در پایان مراسم، یك میلیون و دویست هزار تومان جایزه، طی ۲ قطعه چك تضمین شده بانکی، خالص و بدون مالیات به‌خانم رخسار دولتشاهی و خانم‌سوسن ارمکان پرداخت گردید.

گروهی‌از برندگان جوایز ۳ تا ۱۰ هزار تومانی هفته گذشته که‌تاکنون برای دریافت جوایز خود به‌بنگاه بخت آزمائی مراجعه کرده‌اند

خانم رخسار دولتشاهی

خانم سوسن ارمکان

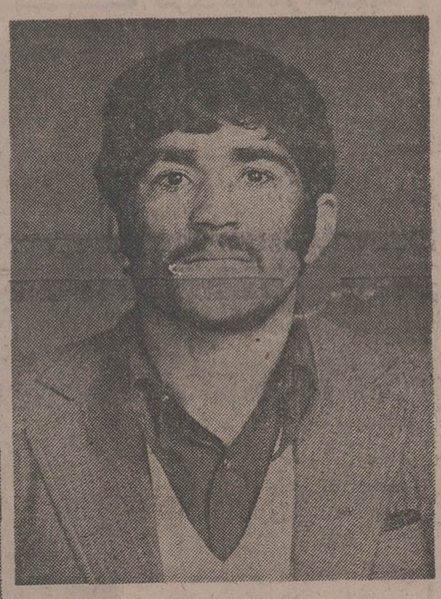

قهرمان شانس

آقایان عبدالله سید رضائی وحسین‌عبدیزدان ساکن «عکس بالا» اهواز باخریده‌بلیط برنده ۳۰ هزارتومان شدند.

این برندگان خوش‌شانس درقرعه‌کشی‌قهرمان شانس که بین برندگان ۳ تا ۱۰ هزار تومانی انجام می شود، شرکت کردند و بقید قرعه ۳۰ هزار تومان جایزه قهرمان‌شانس راهم برنده شدند و جمعا ۶۰ هزار تومان خالص و بدون‌کسر مالیات دریافت داشتند.

آقای احمد رستم زاده اسلام‌لو شغل آزاد ساکن آبادان با ۳ بلیط برنده

۱۸ هزار تومان

بانو والنتینا گوژونیا خانه‌دار ساکن تهران با یك سری ۵ تائی برنده

۲۰ هزار تومان

آقای ایرج رضائی کارمند ساکن آبادان با یك سری ۵ تائی برنده

۲۵ هزار تومان

آقای محمد رضا سبز علی کارمندساکن تهران با یك سری ۵ تائی برنده

۵۰ هزار تومان

آقای حبیب‌اله مقدم کارمند ماشین سازی ساکن اراك بایك بلیط برنده

۱۰ هزار تومان

آقای محمد جوادذکائی استوار بازنشسته‌ساکن اراك با ۲ بلیط برنده

۱۰ هزار تومان

بانو فاطمه ربیع پور خانه‌دار ساکن تهران با یك سری ۵ تائی برنده

۱۵ هزار تومان

آقای حسن اسداله‌زاده حاجی کشاورز ساکن بابل بایك سری ۵ تائی برنده

۱۵ هزار تومان

خانم سکینه‌محمدزراعت کار خانه‌دار ساکن آبادان با ۲ بلیط برنده

۱۲ هزار تومان

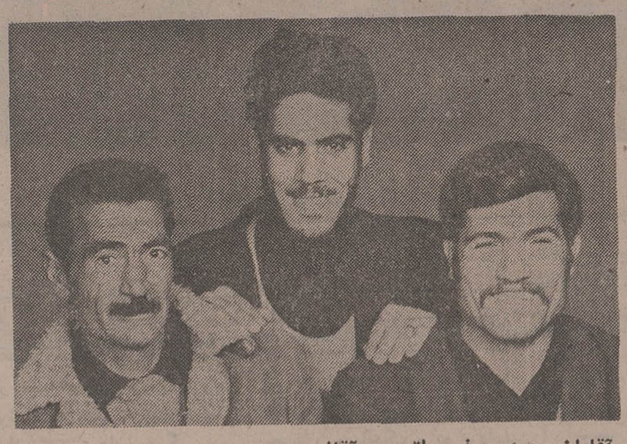

آقایان محمد جعفر حاتمی و آقانورموسوی و داود بیات پیشه‌وران ساکن ملایر با یك بلیط برنده

۵ هزار تومان

آقای منصور جهانگیری دانش‌آموز ساکن کرمان با ۲ بلیط برنده

۸ هزار تومان

آقای محمد چابکی پیشه‌ور ساکن بندرعباس با ۲ بلیط برنده

۸ هزار تومان

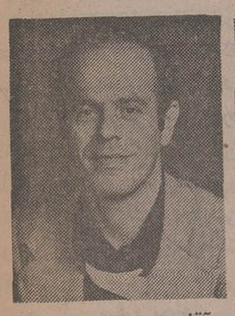

آقای محمد حسین‌سحر خیز لاهیجانی کارمند ساکن بندرعباس بایك بلیط برنده

۴ هزار تومان

آقای آیت‌اله شکری کارمند ساکن ملایر با یك بلیط برنده

۵ هزار تومان

آقای میر مصطفی ـ حسینیان کارمندساکن ملایر با یك بلیط‌برنده

۵ هزار تومان

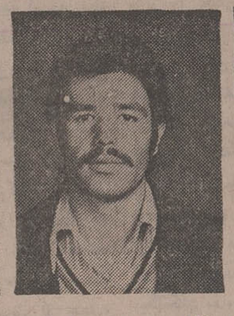

آقای محمد جواد زارع زاده راننده ساکن‌ملایر با یك‌بلیط برنده

۵ هزار تومان

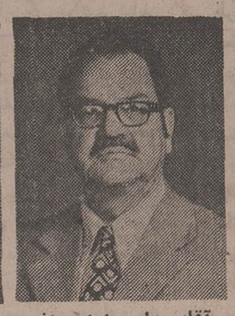

آقای علی دارابی افسر بازنشسته شهربانی ساکن اراك با یك‌بلیط برنده

۵ هزار تومان

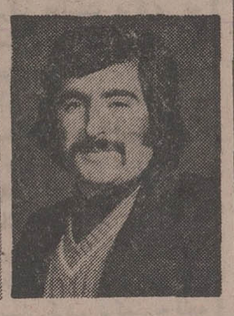

آقای مصطفی نعمتی کارمند ساکن ملایر با یك بلیط برنده

۵ هزار تومان

چرا کشتی های تجاری روسیه در آبهای ایران حق دارند مجهز بتوپ باشند؟!

آصف الدوله و پسرش به تحریک اجانب کار تجزیه خراسان را تدارک میدیدند

بقیه از شماره قبل

«از حاجی میرزا آقاسی بنایب سرهنگ فرانت محرم ۱۲۶۴ برابر با دسامبر ۱۸۴۷ نامه شما درباره فضلعلی خان حاکم کرمان دریافت شد و از مفاد آن اطلاع حاصل گردید در مورد پرسشی که درباره اقدامات سوق الجیشی فضلعلی خان نموده بودید موضوع از این قراراست که برادر آقاخان محلاتی چون در یک مورد تقدم دیگری موجب شورش و نا امنی در آن صفحات شده و از انجائی که به موجب گزارشات رسیده امکان دارد که شخص آقا خان یا پیروانش بخواهند در آتیه نزدیک مجددا در آن صفحات شورش و نا امنی هائی بوجود آورند لذا به فضلعلی خان ماموریت داده شده است تا قلعه بم فهل را مجهز نماید و به تقویت قوای آنحدود بپردازد تا در آن صفحات نظم و امنیت برقرار بماند. و البته چنین اقدامات احتیاطی از طرف دولت ایران ضروری تلقی شده و هیچگونه دلیلی برای نگرانی شیخ سیف وجود ندارد و کشور ایران متعلق به اعلیحضرت شاه ایران خلداله ملکه و سلطانه است و بنابراین این امور هیچ ربطی باو (یعنی شیخ سیف) یا بهر کس دیگری ندارد لازم است کشور تقویت و مستحکم شود و در مقابل هر گونه آسیب احتمالی محفوظ نگاهداشته شود تا مبادا از طرف اشخاص خائن و شورش طلب مورد حمله قرار گیرد و اگر وزرای اعلیحضرت همایونی چنین اقدامات احتیاطی را معمول نمی داشتند بیم آن میرفت که شورش و نا امنی روزبروز زیادتر گردد و در همه طول و عرض کشور بروز کند».

روسیه تزاری هم در شمال ایران توقعاتی داشت که منافی با استقلال کشور بود. پرنس دالگورکی در مورد کشتی رانی و ساختمان تاسیساتی در سواحل بحرخزر نامه های متعددی بحاجی نوشت و خواست امتیازات جدیدی تحصیل کند، حاجی که در این موارد تجاهل می کرد و خود را بنادانی و کند ذهنی میزد به بهانه بیماری محمد شاه هدتی را بوقت گذرانی و امروز و فردا برگذارکرد و سرانجام به دالگورگی جواب رد داد.

کنت‌نسلرود وزیر امورخارجه روسیه

دالگورگی مراتب را به کنت نسلرودوزیرامورخارجه روسیه گزارش داد و کنت مزبوردرنامه مفصلی آمیخته به تهدید و تعجب از قول امپراطور روسیه بحاجی نوشت که طبق معاهده ترکمن چای کشتی های جنگی روس مجاز هستند که درسواحل ایران آمد و رفت نمایند سپس حضورنیروی دریایی روسیه را در کرانه های بحرخزر برای امنیت شمال ایران مفید خوانده و به آن جنبه بشردوستانه داده است.

حاجی میرزا آقاسی طی نامه مفصلی با دلایل منطقی ادعاهای وزیرخارجه را رد کرد نامه های مبادله من کنت و حاجی بطورمفصل درکتاب (امیرکبیر و ایران) فریدون آدمیت نقل گردیده و ما اینک چند قسمت کوتاه از پاسخ دولت ایران را نقل میکنیم.

«..... اگردولت روسیه حق دارد کشتیهای بازرگانی خود را بتوپ مجهز کند چرا کشتی های تجاری ایران از این حق ممنوع‌اند و حال اینکه از این لحاظ درتمام حقوق مساوی میباشند - آیا دولت روسیه اجازه میدهد که کشتیهای جنگی دول داخل مرداب پطرزبورک که جزء بحربالتیک است بشوند یا نه؟ اگرنمیدهد چرا این اذن را از ما میخواهد و حال آنکه حکم بحرخزر و بالتیک و دو مرداب یکی است...»

«وجود عساکربحری شما باعث امنیت و آسایش سواحل دریای مازندران نشده است، بلکه دراسترآباد موجب غارت و چپاول گردیده است اگراین تفصیل اقناع آور نیست خود به پطرز بورک آمده درمجلسی باین امررسیدگی کنیم. حقیقت و درستی این است که چندی است حرکاتی از عمال آندولت به ظهور میرسد که تردیدی درحسن نیت روسیه بایران ایجاد کرده و باعث توهماتی شده است از جمله اشغال آشوراده و تصرف مالکانه‌ایست که درآن مینماید و توپ و حمام و بیمارخانه‌ای درآنجا بنا نهاده‌اند»

آقای آدمیت دریایان می نویسد (این نامه مفصل کاملا منطقی و استدلالی و محکم و منسجم تهیه شده است و خلاصه خورده حسابهای کهنه و نو ایران و روسیه را بروی دایره ریخته رفتارنابهنجار آن دولت را تقبیح میکند.

اینست که ما بکسانیکه از خودی و بیگانه سعی دارند زیاده از حد حاجی میرزا آقاسی راتحقیرکنند توصیه میکنیم نامه مزبوررا یکباردیگربخوانند شاید درگفته خود تجدید نظری روا دارند...) این بود شمه از وضع سیاسی و اقتصادی ایران دراواخر سلطنت محمد شاه قاجار، بطوریکه گفته شد دولتین روس و انگلیس درشمال و جنوب بهرنحو درصدد زیاده طلبی و اعمال نفوذ بودند منتهی محمد شاه تا آنجا که ممکن بوددرمقابل دسایس بیگانگان مقاومت بخرج داد و چه درمورد هرات و چه درسایرموارد سندی که منافی استقلال ایران باشد بآنها نداد.

با این حال دولتین روس و انگلیس دست بردارنبودند و بهرتقدیردرگوشه و کنارکشور حوادثی را بوجود میآوردند تا از آب گل آلود ماهی بگیرند.

انگلیسها درخراسان حسن خان سالار پسرآصف الدوله را که از رجال انگلوفیل و دشمن سرسخت حاجی میرزا آقاسی بود تحریک کردند تا از اطاعت دولت مرکزی سرپیچی کند محمد شاه پس از قتل قائم مقام، تولیت آستان قدس رضوی را به حاجی میرزا موسی خان برادراو تفویض کرد. میرزاموسی خان تازنده بوددرمشهد، سمت فوق را به عهده داشت و درسال ۱۲۶۲ هجری قمری فوت کرد.

آصف الدوله حاکم خراسان از مرگ میرزاموسی خان خوشحال شد و از موقعیتی که پیش آمده بود بنفع پسرش سالار بهره برداری کرد.

او درنامه‌یی که به محمد شاه نوشت استدعا کرد که چون پیر شده و میخواهد بقیه عمررا درخدمتگزاری آستان قدس بگذارد بهتر است شاه او را از خدمات دولتی معاف و حکمرانی خراسان را بسالار پسراوتفویض نماید.

اقبال آشتیانی می نویسد: (غرض آصف الدوله و سالار این بود که حال که از شر مرد متنفذ مقتدری مثل حاجی میرزاموسی خان آسوده شده‌اند، سمت تولیت را نیز دردست داشته باشند و نگذارند که کسی دیگراز تهران به عنوان مامور و جاسوس حاجی میرزاآقاسی به مشهد بیاید و خارراه ایشان دروصول بمقاصدی که دارند بشود». سالار پس از اینکه والی خراسان شد. داعیه استقلال و سلطنت طلبی را که درسرداشت بمرحله بروزدراورد او با نجفقلی خان ایلخانی رئیس طایفه‌یی از کردان قوچان که یاغی دولت بود ارتباط برقرارکرد و دخترخود را به عقد نجفقلی خان بزنجردی پسراو درآورد.

همچنین با یک طایفه از ترکمانان یاغی از دردوستی و مراوده درآمد.

تا بتواند در آینده همدستان نیرومندی را در اختیار داشته باشد محمد حسین خان نرویني که یکی از خوانین کرد بود و از طرف دولت مرکزی به حکومت قلعه نروین منصوب شده بود چون از آصف الدوله وسالار تمکین نمیکرد و با مقاصد آنان همراهی از خود نشان نمیداد. آصف الدوله جعفر قلی خان شادلو (داماد سالار) را محرمانه وادار کرد تا او را به قتل برساند. جعفر قلی خان به تحریک آصف و سالار شبانه با عده سوار کرد و ترکمن به قلعه نروین تاخت، محمد حسن خان را به قتل رساند و قلعه نروین را که اهمیت سوق الجیشی داشت خراب کرد.

بقیه در شماره‌بعد

سیمای واقعی میرزاابوالقاسم قائم‌مقام وعلت قتل وی

سیمای واقعی میرزاابوالقاسم قائم مقام و علت قتل وی تحقیقی تازه و مستند در تاریخ قاجاریه

یکی از وقایع تاریخ قاجاریه که همچنان در پرده ابهام باقیمانده، مسئله قتل مرحوم میرزاابوالقاسم قائم مقام فراهانی است که هرچند قریب یکصد و چهل و پنجسال از تاریخ وقوع آن میگذرد هنوز هم تحقیق صحیح و جامعی پیرامون علت واقعی آن بعمل نیامده است.

آنچه را دراین مدت گفته و نوشته‌اند غالبا مطالبی است تکراری قیاسی که تحت‌الشعاع آثار ادبی وی و خدمات سیاسی پدرش (میرزاعیسی قائم مقام بزرگ) در دوران فتحعلی شاه و عباس میرزانایب السلطنه قرار گرفته است. ازاین روطرزرفتار و خلقیات و نحوه سلوک او را نادیده انگاشته‌اند مخصوصا که عده‌ای از نویسندگان بعد از مشروطیت ایران، در معرفی رجال مغضوب و مقتول عهد استبداد مصلحت قهرمان سازی و منزه پردازی را بر واقعیت قضایا ترجیح داده، چون در ترسیم چهره های آنان سیمای شهدائی کاملا پاک و بی عیب رامنظورنظر داشته‌اند در تعریف و توصیف هریک بمبالغه و حماسه سرائی پرداخته‌اند. ندرتا هم اگر کسانی بوده‌اند که ازاین هدف و مقصود خاص پیروی نمیکردند از روی احتیاط خلاف قول دیگران را صلاح ندانسته به اشاراتی کوتاه و مبهم اکتفا و از خود سلب مسئولیت کرده حقیقت موضوع را مسکوت گذارده‌اند. چنانکه مرحوم عبداله مستوفی که نسبتا از اطلاعات وسیع‌تری برخوردار و از حب و بغض تاحد زیادی مبری بوده است درمورد قائم مقام پس ازاینکه شمه‌یی ازیادداشتهای جعلی و افسانه مانند پرنس دالگورکی را نقل کرده و صحت آنها را موردتردید قرار داده است ازجانب خود چنین می نگارد:

«.... درهرحال بدون آنکه کسی سبب معقولی برای تلف کردن قائم مقام بداند به امر شاه قائم مقام را خفه کردند.... از محمدشاه پادشاه خدا ترس حق شناس این رفتار خیلی بعید بنظر میآید...».

دراینکه واقعا محمدشاه پادشاهی عادل و خداترس بوده ابدا تردیدی وجود ندارد این پادشاه که بواسطه شرکت در جنگهای روسیه و عثمانی و هرات و غیره به غازی معروف شده است حتی‌الامکان از قتل وسفاکی و ستم بزیردستان احتراز می جست. درصورتیکه یکی از شرایط فرمانروائی دران زمان بیرحمی وجلادت بود و سلاطین امرا، لباس غضب را لازم‌ترین وسیله برای استحکام قدرت و فرمانروائی خویش می پنداشتند....

محمدشاه برخلاف عموی جد خود (آقامحمدخان) خونخوار و قسی‌القلب نبود. اگر حکم اعدام چندتن از امراء را که آنهم بواسطه مقتضیاتی در جنگ هرات صادر کرد نادیده بگیریم در سایر موارد حتی در تنبیه و مجازات مقصران سختگیری و شدت عمل بخرج نمیداد.

او که در دوران نوجوانی همراه پدرش «عباس میرزا» در اغلب مسافرتهای جنگی حضور داشت از دیدن فرازونشیب ها به بی اعتباری کاردنیا وقوف حاصل نموده بود و از اینرو بجای شقاوت و سخت کشی، درعین وطن پرستی شدید، درویش مسلکی و ملایمت بازیردستان راشعار سلطنت خود کرده بود.

درمقابل مرحوم میرزاابوالقاسم قائم مقام با آنکه درعلم و ادب بخصوص شیوه انشاء درعصر خود یگانه دهربود و قاعدتا بایستی تجربیات فراوانی را از سرنوشت صدور قبل از خود بیاد داشته باشد مع‌الوصف فوق‌العاده مغرور و بی باک بود گوئی سرنوشت حاجی ابراهیم خان اعتمادالدوله را که پس از آنهمه خدمت به قاجاریه از اریکه صدارت دردیگ جوشان آب سرنگون گردید و در یکروز همه خاندانش در ایران بهلاکت رسیدند یا آصف الدوله را که باتمام نسبت و قرابتی که با خاقان داشت، در انظار عمومی بتوپ مروارید بستند و مشلق کردند همه را از خاطر برده بود. و به آنهمه مسائل عبرت زا اندک توجهی نداشت چنانکه با رفتار غرورامیز و زیاده طلبی هایش همه را از خودرنجاند و با نیش قلم و زخم زبان وسعایت درحق این و آن، آنقدر دشمن تراشی کرد و آنچنان عملیات غریبی را انجام داد تاهمچون مدعی و معارضی برای سلطنت قاجاریه شناخته شد و سرانجام همین رفتار توام بابی اعتنائی نسبت بشاه و دیگران موجبات هلاکتش را فراهم کرد.

او با اینکه پس از مرگ پدرمدبر و دانای خود «قائم مقام بزرگ میرزاعیسی متوفی ۱۲۳۷ هجری قمری) به بزرگترین مقامات نائل گردید و بعد از عباس میرزا برهمه مقدم بود، درتمام محافل و مجالس درمذمت و بدگوئی فتحعلی شاه وولیعهد دادسخن میداد و ابدا عواقب کار را درنظر نمیگرفت.

معروفست که پس از شکست دوم دولت ایران از روسیه و عقد قرارداد ترکمن چای درحالیکه شاه و ولیعهد و اغلب رجال و مردم ایران درحالتی شبیه عزا بسر میبردند او که مقام پیشکاری ولیعهد را داشت و از همه نزدیکان مقرب‌تر بود هجویه ساخت که در آن از موضوع ضرب سکه های جدید صاحبقرانی و تقارن آن با فاجعه شکست ایران به مسخره و استهزاء یاد کرده بود.

عجیب‌تر اینکه هجویه مزور را برای شاهزادگان و رجال مخالف خود میخوانده و به خنده وسخریه میپرداخته است.

به این بیت که درعین حال گویای حقیقتی تلخ و اشاره به بیهوده گوئیهای خاقانست توجه فرمائید:

سکه صاحبقرانی بر شما میمون نبود
باز آن بیهوده سلطان ابن سلطان شما:

دراینکه فتحعلی شاه بیهوده و بناحق پدر خود حسینقلی خان جهانسوز و جدش محمد حسنخان قجرراپادشاه ایران میدانست، حرفی نیست لیکن این اعتراض و نکته‌گیری از جانب قائم مقام جائز نبوده است والا اگر این قبیل اشعار را یکی از بازماندگان زندیه و افشار یا معارضان دیگر فتحعلی شاه سروده بودند، یا یک واقعه نگاروشاعر بی طرف گفته بود، نه تنها عیبی نداشت صحیح و بجاهم بود، ولی این چنین گفتار از جانب کسی که خود و پدر و برادرانش در دستگاه سلطنت همین پادشاه بیهوده‌گوی به بزرگترین مقامات رسیده بودند واقعا بسی عجیب و مضحک است باید گفت «بدیوانگی ماند ماین» شاعری.... آیا قائم مقام نمیدانست که دشمنان بی شمارش این قبیل گفتار را با شاخ و برگ فراوان برای شاه و نایب السلطنه باز گو میکنند و نتیجتا سوء ظن و بدبینی آنان را نسبت بوی بر می انگیزانند؟

متاسفانه قائم مقام با آن همه فضل و کمال باین مسائل توجهی نداشت. او با این قبیل گفتار و رفتار تابدانجا خود را در مظان اتهام قرار داد. که فتحعلی شاه بیماری و مرگ عباس میرزا را ناشی از رفتار او میدانست و در این مورد گفته بود که قائم مقام عاقبت نایب السلطنه را دق مرگ کرد. محمود میرزای قاجار فرزند فتحعلی شاه که خود در هنگام مرگ نایب السلطنه، در مشهد حضور داشت در کتاب تاریخی که از وقایع آن زمان تحریر کرده است راجع به مضمون نامه‌ای که فتحعلی شاه برای قائم مقام بمشهد فرستاده چنین می نویسد:

« چند روز از این بوک و مکر نگذشته، حاجی حسنخان پسر ذوالفقار خان از دربار شهریار گیتی مدار با فرمانی وارد مشهد شد به تشدد زیادی قائم مقام را احضار کرده بودند و برخی زواید خیال به او نموده بودند که ولایتهای خراسان و مازندران را مداخل خورده‌نی ومداخلت به احدی نداده و نایب السلطنه را از بازیهای فراوان مدقون و مدفون کردی اکنون در پی بعضی تصورات هستی که عالم را سرگرم آن تخیلات کرده در جلب نفع خودباشی، به ورود حاجی حسن خان عازم شده که بر رأی جهانگشا احوالات و معاملات تو ظاهر شود...»

البته قائم مقام هم بیدی نبود که از این بادها بلرزد و از بازخواست و تشدد خاقان نامیمون و سلطان بیهوده گوی ترسی بدل راه دهد. بهر ترتیب که بود موقعیت را حفظ کرد تا اینکه یکسال بعد فتحعلی شاه هم وفات کرد و او بصدارت محمد شاه منصوب گردید. در این موقع او که رفتارش با خاقان و نایب السلطنه بدان نهج بود معلوم است که با محمد شاه جوان و سلیم نفس به چه نحو خواهد بود؟

اصولا عموم مورخین و وقایع نگارانی که آنزمان را درک کرده و معاصر قائم مقام بوده‌اند سوء رفتار و خشونت و بی اعتنائیهای او را نسبت بشاه متذکر گردیده در بیان این حقیقت متفق‌القولند که رفتار صدراعظم کلا عجیب و دور از تدبیر بوده است.

مثلا نوشته‌اند در یکی از روزها باغبانباشی کاخ سلطنتی مبلغ ۲۰ تومان حواله مرحمتی شاه را نزد قائم مقام آورد تا صدراعظم محل وصول آن را تعیین کند. قائم مقام بجای دستور پرداخت، دست خط شاه را در انظار عمومی پاره پاره کرد و بابیان عبارات زشت و موهنی باغبان را دست خالی باز گردانید.

در صورتیکه موقعیت زمان و مکان را در نظر آوریم، زشتی و غرابت این قبیل رفتار موهن بیشتر معلوم خواهد شد.

گذشته از این ها مسائل و رفتار دیگری از قبیل کور کردن برادران شاه و شدت عمل های خودسرانه دیگر درباره نزدیکان مقام سلطنت ازاو سر زد که مجموع این مسائل کینه دیرینه را بیدار و اختلاف قدیمی را مزید بر علت شد. میدانیم که روابط قائم مقام و محمد میرزا از آغاز هم چندان دوستانه نبود و نایب السلطنه جهت رفع این تیرگی و کدورت قبل از مرگ آندو را در حرم مطهر حضرت علی بن موسی الرضا (ع) وادار به ادای سوگند کرد که اولا قائم مقام نسبت به محمد میرزا وفادار بماند و در تحکیم سلطنت او از هیچ کوششی دریغ نورزد و محمد میرزا نیز نقارو دلتنگی گذشته را فراموش کند و در صدد ریختن خون قائم مقام نیاید.

برخی عقیده دارند که قائم مقام باطمینان همین سوگند بود که خودسرانه بهر کاری دست می یازید و در هیچ یک از امور رای و دخالت شاه را لازم نمیدانست. این دلیل چندان مقبول بنظر نمیرسد زیرا قائم مقام بایستی میدانست که محمد شاه تا روزی بسوگند خود پای بند خواهد ماند که او هم عهد خود را نقض نکرده و رفتاری را که دال بر عدم وفاداری نسبت بمقام سلطنت است انجام ندادة باشد. در حالیکه رفتار قائم مقام این شائبه را در ذهن شاه ایجاد کرده بود، او نه تنها اختیارات محمد شاه را محدود کرد و حفظ ظاهر را هم ابدا رعایت نمی نمود بلکه در ماههای آخر با مدعیان و معارضان شاه نیز باب مکاتبه و ارتباط باز کرد، حتی نوشته‌اند در اواخر نامه‌یی جهت علی‌خان ظل السلطان نوشت و او را ببازگشت بایران و تصاحب تاج و تخت دعوت کرد. ظل السلطان هم که دشمن دیرینه قائم مقام بود و هنوز کینه گذشته ها را بدل داشت عین نامه را جهت اطلاع شاه فرستاد و بدین ترتیب قضیه برملا گردید.

محمود میرزا قاجار که خود در متن وقایع بوده درباره خیالات صدراعظم و سخت گیریهای او نسبت بفرزندان فتحعلی شاه و ادعاهای تحریک آمیز خود و کسانش اینطور مینویسد:

بقیه در شماره‌بعد

میرزاابوالقاسم قائم‌مقام فراهانی صدراعظم محمدشاه

دقت‌کنید ، داروهای کهنه و سمی به‌شما نفروشند

پزشکان : هیچ دارویی «سرخود» مصرف نکنید ، شاید مرگبار باشد

توصیه کارشناسان: شیشه‌های دارو را بشکنید

اگراین قرص‌ها کشف نمیشد صدها نفرمیمردند!

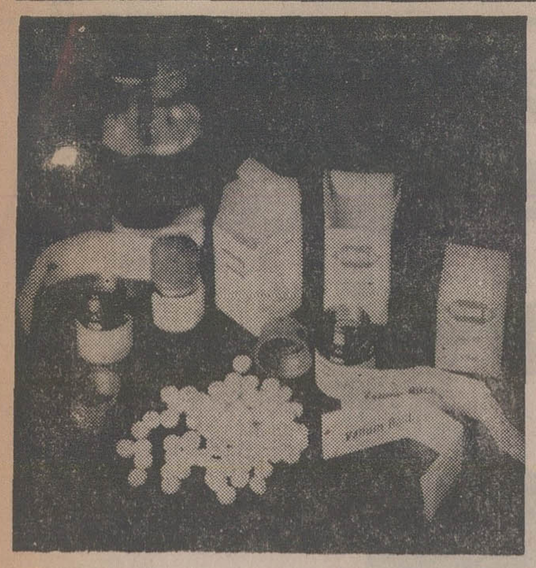

داروهای خطرناک

بسیاری از داروهایی که در دنیا ساخته میشود ، اعتیادآور، سمی وخطرناک است . این داروها راجز با تجویز پزشک و جز در موارد ضروری نباید مصرف کرد.

پانزده هزار قرص مخدر و مرگ‌آور، در یکی‌از کوچه‌ـ پس‌کوچه های خیابان ناصرخسرو کشف شد. اگر این قرص‌ها به چنگ ماموران نمی‌افتاد صدها نفر را بکام مرگ میفرستاد. هریك ازاین قرصها ، چنان‌سم مهلکی رامی‌توانست در خون انسانها بریزد که ظرف چند روز یا چند هفته جانشان را بگیرد .

پانزده هزار قرص و کپسول که از نوع «دوریدن» ، «اسپرس» ، «سیونال» و «کارپیتال» و نظایر آن در کوچه «مسجدنور» خیابان ناصر‌ـ خسرو بدست ماموران افتاد ونابود شد،هرکدام یك ماده مخدر قوی بود، مخدری در حدهروئین. . معتادانی که پول کافی برای خرید هروئین نداشتند ، این قرصهای ارزان اما خطرناك را برای رفع خماری خود مصرف میکردند .

وارد کردن این قرصها ،بدون مجوز، ممنوع است . حمل و نگهداری آن نیز قاچاق محسوب میشود. اما فقط در یك یورش، پانزده هزار عدد از آن دریك کوچه خیابان ناصرخسرو بدست آمده است آیا باز هم انبار هایی ازین داروهای قاچاق و خطرناک‌دریکی از کوچه‌پس کوچه های دیگر تهران ،پنهان نیست ؟

پاسخ این سئوال‌اگر مثبت باشد، باید رد این انبار های سمی رادرهمین کوچه ـپس‌کوچه های خیابان ناصر خسرو جستو جوکرد زیرا اینجا ،در دل کوچه هایی تنك و محقروکثیف، هنوز مراکز بزرك داد و ستد انواع و اقسام داروها و صدور آنها به سراسر کشور فعالیت دارند که درمیان آنها کوچه مسجدنور،شهرتخاصی‌دارد،و دربین‌آنها،قاچاقچیان‌وفروشندگان مرگ، برخورده‌اند.

مرکز صادرات دارو

«مسجد نور» شاید بیش از دویست متر طول‌نداشته باشد، و با پهنائی کمتر از یك متر! اما همین کوچه محقر، انباری از هزاران‌داروی‌جوراجوراست. این کوچه ،برای‌هر تازه‌واردی، یک‌محله‌محقرو تاریک‌جلوه میکند. مغازه های آن، کهنه‌و رنك و رورفته به نظر می‌آید اما همین کوچه تنك و غیر قابل عبورومرور ، یك مرکز عظیم صادرات دارو بشمار میرود .

در این کوچه محقر ، همیشه انبوهی از «شاگرد داروخانه ها» موج میزند . هر کدام از آنها، فهرست بلند بالایی را که‌صاحب داروخانه از داروهای مورد نیاز تهیه کرده، در دست دارد و با شتابی چشمگیر ، از این مغازه‌به آن مغازه میرود و از صاحب مغازه ها می پرسد که فلان دارو را دارد یانه .

پاسخ، معمولا «مثبت» است . اگر این مغازه چند قلم ازداروها را نداشته باشد،مغازه بغل‌دستی حتما دارد ـآنهم بمقدار زیاد!

ساکنان و مشسریان این‌کوچه با زبان خاصی با هم صحبت‌می‌ـ کنند که از هر زبانی پیچیده‌تر است .! اما برای خودشان ساده ترین وسیله تفهیم و تفاهم‌است، زبان آنها مخلوطی است ازواژه های فارسی،آذربایجانی، گیلکی و اصطلاحات‌پزشکی‌و دارویی‌که معمولا بغلط تلفظ میشود.

بهمین سبب، غیر از «خودی ها» کس دیگری از زبان آنها و از نیت و قصدشان نمیتواند آگاه گردد .

سوداگران دارو

در بیشتر این مغازه ها ، داروهای «اشانتیون» ـ دارو های نمونه‌یی که‌موسسات دارو سازی برای معرفی پزشکان‌با آن دارو می سازند وبرایگان در اختیار آنان می گذارند . ـخریدوفروش‌میشود.مقدار این داروها ، معمولا از جنس مشابه کمتر استو برروی‌جلد همه آنها، نیز جمله «غیرقابل فروش» چاپ شده است ،اما چیزی که در این کوچه‌اعتبار وخریدارندارد،نوشته های روی داروهاست .

در این کوچه، حتی بسیاری‌از داروهای کهنه‌یا قدیمی که‌تاریخ مصرف آنها سپری شده یا پس از مدتی ، مصرف آنها را مضر تشخیص داده‌اند ، خریدوفروش میشود. مصرف این داروها نیز بسی خطرناك است اما در اینجا، آنچه برای‌گروهی ازفروشندگان مطرح است ، «سوداگری »است، نه سلامت بیمار و رعایت‌مقررات بهداشت ...

«سوداگری»، بمفهوم‌اصلی‌و قدیمی خود ، در این کوچه رواج کامل دارد ، در مواردی دیده شده که بعضی ازشاگرد مغازه ها ، بخاطر سود بیشتر، حتی شیشه خالی دارو های شناخته شده‌را از فروشندگان دورمگردمی‌خرندودرون‌آنرا با بعضی مواد بی ضرر پرمی‌ـ کنند و بعنوان داروی «تازه از کارخانه بیرون آمده »می فروشند !

ماموران تاکنون توانسته‌اند : بسیاری از عوامل این کارزشت و خطرناك را دستگیر کنند .اما هنوزسرطان این‌عوامل ،ازین قطع نشده است .

در مغازه های این محل ، بسیاری از داروهای قاچاق نیز خرید و فروش میشود .

داروهای‌قاچاق معمولادارو هایی است که بعلت‌پائین بودن کیفیت ، ورود آن ها به کشور ممنوع است . این دارو ها در بعضی از کشورهای همجوار تهیه میشود و چون به علت پائین بودن کیفیت ، «ارزانتر» است ، قاچاقچیان ـ سوداگران بی‌صلاحیت و سود جو نیفتند ـ زیرا امکان داردهمین شیشه های خالی، که مدتی بعد، بامواد غیربهداشتی پرمی‌ـ شود، جان گروهی ازهموطنان مارا بخطر اندازد .

مسمومیت‌مرگبار

درهمین مورد ، بایک پزشك و یک روانپزشک نیز به گفت و گو نشستیم . دکتر علی‌اصغر سعادت به گزارشگران اطلاعات گفت :

«اساسا خرید و مصرف دارو بدون تجویز پزشک ، کاردرستی نیست. بهمین دلیل ، نحوه‌عرضه دارو به شکل کنونی ، باید دگرگون شود . بخصوص خرید و فروش آزاد داروهای مخدر مثل «دوریدن» یا «مدونین» کار خطرناکی بشمار میرود.» .

دکتر سعادت افزود :

«هم‌اکنون داروهای‌بسیاری تولید میشود که مصرف آن‌ها، جزدر موارد کاملا ضروری ، وبا نظارت مستقیم پزشک ، خطرناک است ،مثل داروهای مخدر، خواب‌آور و بی‌حس کننده ...

«این داروها بر اثر تکرار

بقیه‌در صفحه ۸

«سیستم توزیع دارو درکشور بلحاظ اهمیت و حساسیتی که دارد، باید بطور جدی مورد تجدید نظر و تجدید سازمان‌قرار گیرد و زامحل مناسبی برای‌آن پیدا شود».

این عمده فروش افزود :

« وضع توزیع دارو آنقدر نابسامان است که هرکس هر دارویی ، ـ حتی کلیه نمونه طبی سراسر کشور را ـ بهر تعدادی که بخواهد ، براحتی میتواند از کوچه های ناصر‌ـ خسرو و بخصوص از کوچه «مسجد نور» بدست آورد و طبیعی است تا وقتی دست سوداگران و قاچاقچیانی کهدر میان عمده فروشان پنهانند ، کوتاه نشود، و توزیع دارو همچنان بدون‌نظارت سازمان‌های مسئول در خرید و فروش و توزیع دارو ادامه داشته باشد، وضع توزیع دارو در کشور سروسامان نخواهد یافت . این بی‌سروسامانی ، قبل از آنکه به تجارت کلی دارو در ایران لطمه بزند،جان‌و سلامت بیماران راتهدید میکند..».

مدیر یک دراگ استور معروف در همین مورد به گزارشگران اطلاعات گفت : «بعضی از فروشندگان دارو در خیابان ناصر خسرو ،فاقد صلاحیت هستند. بهمین سبب، سیل دارو های قاچاق وغیر بهداشتی و فاقد پروانه به مغازه های این عمده فروشان سرازیر است . این دارو ها با انبوه دارو های استاندارد شده، قاطی میشود و نظم توزیع دارو را در کشور پریشان میکند .»

مدیر این دراگ استور بهمه مصرف کنندگان دارو توصیه‌کرد که شیشه دارو ها را پس از مصرف بشکنند تا بدست بعضی

قلب حادثه ـ

اینجا ، یکی از کوچه‌پس‌کوچه های خیابان ناصرخسرو است . در پستوی بعضی مغازه‌های این‌کوچه‌ها، انواع و اقسام داروهای سمی وقاچاق خرید و فروش میشود و بعضی‌هانیز شیشه مصرفشده دارو را با مواد مختلف پر میکنند و بعنوان داروی تازه ، به مردم میفروشند .

برخلاف موازین قانونی‌وپزشکی ـ آنها را پنهانی از مرز وارد میکنند و در تهران به قیمت ارزان میفروشند !

نمونه دیگری از دارو های قاچاق ، آنهایی است که بعلت دارا بودن سموم مختلف یامواد مخدر ـ جز با تجویز پزشك ، آنهم در مواقع ضروری ـ نباید مصرف شود .

پانزده هزار دارویی که به دست ماموراین‌افتادنیز ازهمین داروها بودکه همگی بشکل قرص و کپسول تهیه‌شده بودو بعضی سوداگران دارو ،بدون در نظر گرفتن سلامت مردم ، آنها را وارد میکنند و می ـ فروشند .

شیشه ها را بشکنید !

وضع دادوستد دارو در کوچه پس کوچه های ناصرخسرو ، نه‌تنها غیر بهداشتی است ، باموازین قانونی نیز سازگار نیست . درایران، بهمان نسبتکه‌صنایع تهیه و ساخت دارو ، به پیشرفت های زیادی رسیده، سیستم توزیع دارو ـ مگرآن بخش از داروهایی که توسط وزارت بهداری ، از طریق شرکت سهامی دارویی کل کشور توزیع میشود ـ هنوز اندرخم یک کوچه است .این را بسیاری از دست اندر ـ کاران مسائل‌دارویی میگویند.

هم‌اکنون در تهران ، حدود پانصد عمده فروش دارو ، کار توزیع دارو را بعهده دارند .اما بزرگترین عمده فروشان دارو را محدوده کوچك خیابان ناصر‌ـ خسرو و کوچه های‌وابسته به آن میتوان سراغ گرفت .

دراین باره یکی از مسئولان توزیع دارو به گزارشگران اطلاعات گفت :

تأییدمرغوبیت‌ویژه

هاویلوکس

ISIRI

مرغوبیت‌ویژه رنگ‌های‌هاویلوکس ازطرف مؤسسه استاندارد و تحقیقات صنعتی ایران تأیید، و هاویلوکس اولین و تنها رنگ استاندارد شده ایران اعلام شد.

54.H.3

هاویلوکس اولین و تنها رنگ استاندارد شده ایران

بالاتر از هاویلوکس رنگی نیست

جایزه‌ای که هرگز تکرار نخواهد شد

۷ گنج

جایزه بلیط های نوروزی

امروز امروز امروز امروز امروز امروز امروز

امروز در صفحه ۲۰

گردآوری اسناد و تحقیق درباره ملیجک از :
محسن میرزائی

مأموریت برای جلوگیری از نفوذ قشون عثمانی

خاطرات سیاسی ملیجک

توضیح:
در جنگ جهانی اول ایران اعلام بیطرفی کرد ولی دول جنگنده بی طرفی ایران را نقض کردند و میهن ما را صحنه کارزار قرار دادند. در سالهای جنگ شمال و مغرب ایران صحنه جنگ های خونین قشون عثمانی و ارتش امپراطوری روسیه بود.

در سال آخر جنگ وقتی «لنین» بر اوضاع مسلط شد و حکومت بلشویکی در روسیه برقرار گردید روسیه بطور یک جانبه از جنگ خارج گردید و به ارتش روس دستور بازگشت بوطن از همه جبهه ها صادر شد.

در این گیرودار ماموریت مهم ملیجک این بود که از تجاوز عثمانی بخاک ایران جلوگیری کرده با تجهیز عشایر نگذارد جای خالی روسها بوسیله ارتش عثمانی پرشود.... اینک دنباله خاطرات ملیجک...

بقیه از شماره قبل

سرسرای آن عمارت از چوب ساخته شده طلار بزرگی ساخته از روی عکسهای تخت جمشیددرانجا نقاشی کرده‌اند کاغذهای اطاق بسیارعالی بود مقداری هم آنجا نشسته بعد آمدیم منزل. شب را هم کارگذارو امین مالیه و سالار منصور اینجا بودند شام را صرف نموده آنها رفتند و ما هم راحت کردیم. امروز اطاق اشتابل روسها آتش گرفته و بکلی سوخت. عقیده عموم براین که روسای اشتابل عمداً مرتکب این عمل شدند بواسطه اینکه بحساب آنها رسیدگی نشود اینکاررا کردند. تمام دفتر و غیره سوخته شد.

متن فرمان شاه سلطان حسین

چهارشنبه یازدهم شهر ربیع الاول ۱۳۳۶

شبها از حیث خواب بمن بد میگذرد زیرا که از منزل ما تا جاده ماشین تقریباً یکصد قدم بیشتر فاصله ندارد اتصالا ماشین در ایاب‌وذهاب است این است که بواسطه سوت ها و صدای چرخها خواب ما را حرام کرده است. از طرف دیگر صدای اتومبیل و دوچرخه روسها که اتصالا از کوچه پشت اطاقها میگذرد اسباب زحمت ما شده‌اند. باری امروز صبح رفتم بدیدن مصطفی پاشاخان که یکی از خوانین است بعد از صرف چائی و شیرینی قدری صحبت کردیم در آنجا فرمانی بود که از طرف شاه سلطان حسین صفوی اعلی‌اله مقامه صادر شده بود. مواد آنرا عیناً در اینجا نقل میکنم (مهر فرمان بنده شاه ولایت حسین) دوران ذوالاحترام فرمان همایون شد آنکه چون در این وقت غازیان بیات و غیره و مستحفظین قلعه ماکویه و ساکنین آنجا بعرض رسانیدند که در ایام نواب وکیل فردوس مکان جمعی کثیر از جماعت بیات که در ولایت عراق و غیره ساکن بودند مقرر شده بود که بولایت آذربایجان رفته در آنجا سکنی اختیار نمایند و از آنجا موازی سیصد خانوار که اجدادوآبائشان بودند بقلعه ماکویه مامور شدند نزد مرحوم خانعلی سلطان حاکم قلعه مذکوره رفته یکصدوپنجاه خانوار بخدمت مستحفظی و کشیک و قراولی قلعه مزبوره رفته بخدمات مرجوعه حکام آنجا قیام و اقدام نماید و از تاریخی که آنجماعت بامر مزبوره مامور شدند الی‌الان آیا و عنجداً بنحو مقرر محافظت و کشیک و قراولی قلعه مزبوره و خدمات مرجوعه حکام آنجا را بتقدیم رسانیدند و آنچه بهر جهة از اخراجات و استصوابات و عوارضات در الکاء مزبور سابح و واقع شده بحواله و توجه حاکم آنجا مهمسازی نموده در هیچ وقت با سایر جماعت بیات در اخراجات شریک نبوده‌اند و در این اوقات بعضی از جماعت ایل مزبور که ساکن ایروانند ببعضی بغیر حق و بجبروتعدی از ایشان بخلاف حساب مزاحمت میرسانند و استدعا نمودند که بعهده وزیر آذربایجان مقرر گردد که بحقیقت امر رسیده رفع جبر و تعدی جماعت مزبوره را نموده آنچه بغیر حق و حساب از ایشان گرفته باشند مقرر دارند که مهمسازی نمایند بنابراین مقرر میداریم که وزیر آذربایجان بحقیقت مقدمات معروضه رسیده هرگاه بنحوی که عرض نموده‌اند واقعی و جماعت مزبوره از عهده اخراجات حسابی خود بحواله حاکم ماکویه بیرون آمده باشند نگذارند که بعدها جماعت بیات ساکن ایروان بخلاف حساب مزاحمت بحال جماعت مزبوره ساکن ماکویه رسانیده آنچه بلاجهة بغیر حق و حساب از ایشان گرفته باشند مقرر دارند که مهمسازی نمایند و در هر بابت آنچه موافق حق و حساب است معمول و مرتب داشته مجال تخلف ندهد و امدادی که لازم باشد عالیجاه بیگلربیگی بتقدیم رساند و در عهده شناسد تحریراً فی جمادی الثانی سنه... ؟

در ظهر ورقه چندین مهر و طغری داشت از جمله دو طغرای آن باین عبارت و القاب بود (عالیجاه اعتضادالسلطنه) و (عالیجاه اعتمادالسلطنه) خلاصه از آنجا برخواسته رفتم منزل حاجی شجاع پاشاخان صمصام الممالک برای بازدید. اطاقهای خوبی ساخته است. تقریباً یکساعت هم آنجا نشسته بعد رفتم بازدید اجلال السلطان. تا نزدیک ظهر هم آنجا بودم بعد برخواسته آمدیم منزل. سالار منصور و عباس پاشاخان آمدند قدری صحبت کردیم بعد نهار صرف نموده قدری استراحت کردم شب را رفتم پیش اقبال السلطنه مدتی آنجا بودم بعد آمدم منزل شام صرف نموده استراحت کردم و شب گذشته زلزله سختی شد که تا کنون ندیده بودم تقریباً ساعت هشت از شب گذشته این امر واقع شد خیلی متوحشانه از خواب برخواستم.

باکنسول روس در منزل اقبال السلطنه

پنجشنبه دوازدهم شهر ربیع الاول ۱۳۳۶

صبح رفتم قونسول خانه روس برای بازدید عمارت قونسولگری متعلق است به محمدعلی خان و خیلی بنای عالی خوب قشنگی بپا کرده است از عمارت سایر خوانین بهتر ساخته است چند اطاق عمارت متعلق به تلگرافخانه و پست خانه روس است عمارتهای متعلق به قونسول خانه روس خیلی جای باصفائی است خلاصه قدری آنجا نشسته صحبت کردیم بعد آمدیم منزل نهار صرف نموده عصری باتفاق سالار منصور و مخیلاعزیزاله خان رفتم بالای کوه که دو قلعه قدیم ماکو در آنجا بوده است قبلا رفتیم منزل یکی دیگر از خوانین چای و عصرانه صرف نموده بعد رفتیم بتماشای قلعه خیلی جای غریبی است ارتفاع این کوه تا زمین قلعه قدیم ماکو تقریبا هزار ذرع میشود. در کمر این کوه مغازه زیادی است که خوانین سابق در آنجا مقصر نگاه میداشتند و بعضی ها در آنجا پول میگذاشتند در حقیقت خزینه آنها بوده است در آنجا چشمه آبی هم دارد از قراریکه اظهار داشتند سابق براین حاکم ماکو مقصر جانی را از بالای کوه مذکور میانداخت پائین. آن بدبخت چه میکشید. خلاصه خوانین در سابق تماما آنجا مسکن داشتند عجالتا چند عمارت در اینجا بیشتر نیست یکی از آنعمارتها متعلق باولاد اکرم الدوله مرحوم است که در روی سنگ ساخته‌اند خیلی جای باصفائی چشمه آبی هم در آنجا جاریست و بقیه بکلی خراب شده است پلی هم از چوب که از قدیم بوده در آنجا دیدم جای تماشائی است زمانی که شاه عباس صفوی این قلعه را فتح نمود چند شعری بمناسبت این جا گفته و در روی سنگی که بکوه نصب است نوشته‌اند چون خواندن بواسطه سائیده شدن سنگ مشکل بود قرار شد نسخه او را بیاورند بعد خواهیم نوشت. خلاصه مراجعت کرده یکساعت از شب گذشته آمدیم منزل شب را بمناسبت دعوتی که اقبال السلطنه نموده بود رفتیم آنجا. قونسول روس با خانمش و چند نفر از صاحب منصبان روس و کارگذار خوی و ایلخانی و کارگذار ماکو و امین مالیه و عباس پاشاخان و سالارمنصور، شام دعوت داشتند در سرشام قبلا اقبال السلطنه نطقی کرد بعد قونسول روس نطقی کرد در آخرهم من نطقی کردم. سرشام خبر آوردند که از شاه تختی بتوسط تلفن اطلاع دادند که مکرم الملک از تبریز میاید بماکو اقبال السلطنه یکدستگاه تلفن دارد که هم بشاه تختی حرف میزند و هم بیایزید از هر طرف مسافری بخواهد بماکو بیاید فورا بمشارالیه اطلاع میدهند و این مسئله بمناسبت درستی که با شاهزاده پرویز مخیلا نوه مخیلا مشارالیه رئیس راه ماکو از شاه تختی الی بایزید میباشد صورت داده شده است

اقبال السلطنه متوحش است

خلاصه امشب را قونسول و اقبال السلطنه خیلی متوحش میباشند زیرا که یک دسته از قشون متمرد روسها با اسلحه از خط جنگ بایزید میایند که بروند تفلیس میترسند که مبادا درماکو اسباب زحمت شوند سابقا اقبال السلطنه با قونسول و رئیس راه آهن قرار گذاشته است که ماشین درماکو بیش از پنج دقیقه معطل نشودو همین طور هم عمل کرده‌اند امشب برعده مستحفظین افزوده شده تمام خوانین زاده هم مسلح شده تاصبح کشیک دادند.

بهرحال ساعت هشت از شب گذشته آمدیم منزل استراحت کردیم یکساعت بصبح مانده مکرم الملک وارد شد من بیدار شدم فوری بامشارالیه صحبت کردم از ترتیبات تبریز و ورود حاجی محتشم السلطنه اظهار داشت مشارالیه از طرف کمسیون آذوقه بریاست کمسیون حمل غله به ماکو آمده است.

در منزل ایلخانی

جمعه سیزدهم شهر ربیع الاول ۱۳۳۶

صبحی با مکرم الملک و مخیلا رفتیم حمام مراجعت کرده آمدیم منزل کار گذارخوی و ماکو وامین مالیه آمدند قدری با آنها صحبت کردیم آنها رفتند نهار صرف نمودم شب ایلخانی از مادعوت نموده رفتیم آنجا قونسول روس و رئیس اشتابل و اقبال السلطنه و مکرم الملک، وثوق‌الممالک هیئت کمسیون آذوقه و کارگذار و امین و سالار منصور عباس پاشاخان دعوت داشتند نطقهای مفصلی سرمیز نمودند اطاق سفره خانه خیلی عالی باشکوهی داشت اسباب میزهم خیلی خوب بود. خلاصه تاساعت هشت انجا بودیم بعد با مکرم الملک آمدیم منزل استراحت کردیم. مکرم الملک هم درمنزل من منزل نموده آمدن مشارالیه برای تنهائی من خیلی افاقه است و مصاحب خوبی هستند.

۱۲ قران برای هرسوار

شنبه ۱۴ شهرربیع الاول ۱۳۳۶

امروز تماما درمنزل بودم قدری با مکرم الملک صحبت کردم بعد هیئت کمسیون آمده تا نزدیک ظهر صحبت میکردیم بعد انها رفتند، نهار را صرف کردیم عصر برای سوار رفتم پیش اقبال السلطنه بواسطه اینکه چندی است مشارالیه اظهار میداشت امروز سوار حاضر میشود. فردا حاضر خواهد شد ناچارا سخت با ایشان صحبت کردم گفت سوار حاضر است چیزی که اسباب معطلی است مسئله حقوق آنها است که من درجواب گفتم دولت مسلماً بآنها حقوق خواهد داد و گاهی میرود منزل هیئت، ولی نهار و شام و خواب را درنزد من است همه شب اهالی ماکو بواسطه رفتن قشون متوحش هستند. بعضی شبها زیاد قشون میرود اهالی استعداد خودشانرا زیاد میکنند و بعضی شبها که کمتر میایند قدری ساکت میشوند و درهر صورت توحش را دارند.

خان ها قمار می کنند

سه شنبه ۱۷ شهرربیع الاول ۱۳۳۶

امروز برحسب دعوتی که حاجی شجاع پاشاخان صمصام الممالک کرده بود رفتیم منزل مشارالیه قبل از رفتن بمهمانی بعضی کاغذ جاتی که برای تبریز نوشته شده بود بتوسط قاصد اداره مالیه فرستادیم بنحوی که از آنجا بفرستند تبریز خلاصه مدعوین از اینقرارند: مکرم الملک، وثوق الممالک، هیئت حمل غله و امین مالیه و مصطفی پاشاخان و جمعی دیگر از خوانین ماکو درحقیقت دسته که برضد اقبال السلطنه هستند در آنجا دعوت داشتند میز مفصلی چیده بودند خیلی عالی و با شکوه بود خوراکهای ماکول خوبی تهیه نموده بود. درسر میز هم مصطفی پاشا خان که برحسب سن برسایرین تقدم دارد سه مرتبه نطقهای آتشین کرد. خیلی خوش گذشت تاپکساعت بغروب آنجا بودیم بعد آمدیم منزل شب را هم رفتم منزل اقبال السلطنه تاساعت پنج با ایشان صحبت میکردم از آنجا آمده شام صرف نموده استراحت کردم. خوانین از کوچک و بزرگ شبها دوره دارند هرشبی منزل یکی جمع میشوند و قمار میکنند. بزرگها علیحده هستند و اولادهای انها علیحده دوره دارند بازار قمار رواج است.

چهارشنبه ۱۸ شهرربیع الاول ۱۳۳۶

امروز صبح هوا مشغول باریدن بود برف خوبی میامد خیلی باعث خوشوقتی شده امیدوارم انشاالله این رحمت الهی درهمه نقاط ایران نازل شده باشد. خلاصه امروز تاعصری منزل بودیم. عصری با مکرم الملک و مخیلا رفتم منزل اجلال السلطان حمام، حمام کوچک خوبی تازه ساخته است نزدیک غروب از حمام بیرون آمده رفتم توی اطاق نشسته چائی و عصرانه صرف نمودیم. نظافت این خانه برخانه های سایر خوانین سبقت دارد علت این است که عیال اجلال السلطان طهرانی و همشیره زاده مجدالملک است و سلیقه آنها معروفة است باین واسطه دستگاه اینها از هرحیث تمیز و نظیف است دوساعت از شب گذشته آمدیم منزل راحت کردیم برف هم مشغول آمدن است.

سربازان روس در کار تجارت

پنجشنبه ۱۹ شهرربیع الاول ۱۳۳۶

امروز تمام را درمنزل بودم کوههای اطراف رامه گرفته برف هم میاید سالداتهای روس اسباب خرازی و تفنگ و لباس و دوربین میاورند و میفروشند معلوم نیست که از کجا غارت کرده‌اند بعضی از آنها را آورده تماشا کردیم، چون بودجه اقتضا نمیکرد چیزی نخریدم ولی مکرم الملک یک پالتو خوبی ابتیاع نمود بهشتصد ونیجاه منات، خلاصه وثوق الممالک وجمعی دیگر آمدند منزل من تا شب مشغول صحبت از هرقبیل بودیم. آنها رفتند و ماهم راحت کردیم.

پول خوانین ماکو در بانکهای تفلیس است

جمعه ۲۰ شهرربیع الاول ۱۳۳۶

تمام روز را درمنزل بودم. صبحی فرامرز خان ارمنی امین مالیه ماکو آمدانجا، مشارالیه خویش استه با نذر آقای ارمنی که وزیر مختار فرانسه از طرف ایران بود و نریمان خان که وزیر مختار اطریش بوده، میباشد. قدری با مشارالیه صحبت کردیم بعد ایشان رفتند عصری یکنفر آمد یکشیشه عکس بامکرم الملک و ادهم پاشاخان و شمس الدین خان رئیس نظمیه و مخیلا انداختم یک آلبوم که تمام ماکو و غیره بود از خریدم بدویست منات خلاصه بعضی از آقایان بودند شب را هم ایلخانی آمد مشارالیه فردا میرود بتفلیس از قراریکه تحقیق شد خوانین ماکو قبل از جنگ قریب دومیلیون منات دربانک تفلیس گذاشته‌اند اقبال السلطنه و ایلخانی بیشتر از سایرین پول داده‌اند. مشارالیه میرود برای اینکه شاید بتواند پول را وصول نماید.

ونیز درصدد هستندکه خط آهن ماکورا بخرند و پول بانک را حواله نمایند ولی خودایلخانی اظهار داشت که هفتادوپنج هزار تومان ببانک دادم تبریز و حواله بانک تفلیس گرفتم که عامل من درانجا عمارتی بخرد و فعلا بانک تفلیس میگوید دولت قدغن کرده است بکسی پول ندهیم میروم که شاید قراری دراین خصوص با بانک بدهم. خلاصه وداع نموده و رفت و ماهم راحت کردیم.

قصر رؤیائی اقبال السلطنه

شنبه ۲۱ شهرربیع الاول

امروز هوا صاف است و کوه هامه داشت و خیلی هم سرد بود حوصله‌امان از بس که سرامده بود خواستیم سوار شویم و تفرجی کنیم درشکه وثوق‌الممالک را بستند با مکرم الملک و وثوق الممالک سوار شدیم محمد علی هم سوار اسب شده دره ماکو را گرفته سربالا طرف مغرب راندیم قدری که زفتیم بالا رسیدیم به محله ارمنستان ده بیست خانوار رعیت ارمنی محله علیحده دارند از انجا قدری گذشته کم کم دره وسیع شد ولی دیوار سنگی، کوه تانزدیک ارمنستان بودولی مثل اینکه بالای ماکو می باشد قدری کوتاهتر است و کوه سخت تره اطراف دره همه جا زراعت کرده‌اند به قدریک میدان که رفتیم درشکه دوجا از روی راه آهن گذشت رسیدیم به یک صحرایی ولی این صحرا چندان وسیع نیست اطراف ان کوه است چندین دره دیگر به این دره ماکو وصل می شودو ان دره ها هم سختان و خیلی مصفا می باشد نزدیک ان صحرا که رسیدیم از روی دوسه پل گذشتیم و روخانه هم خیلی تنگ و گود شد اول صحرا که رسیدیم باغچه جونیلاق اقبال السلطنه که سابقا شرح اورا نوشته‌ایم نمایان شد که درزیر کوه برفی بزرگی واقع است.

قصدمان براین شد که برویم انجا را تماشا کنیم دست چپ هم دردامنه کوهی دوده بزرگی که یکی قلعه جو و دیگری سلطان اباد که متعلق به اجلال السلطان است درسلطان اباد بالای ده درسرتپه عمارت دومرتبه بسیار عالی نمایان بود چون دراینجا جاده درشکه دونامی شد از دست راست از کنار خط اهن می رفت استارا خط درشکه دراین خط نبود گمان کردیم که این خط به هردو اتصال دارد ماهم جاده چپ را گرفته رفتیم بقدر نیم فرسخ که رفتیم رسیدیم به سلطان اباد تقریبا سی چهل خانوار دراینجا ساکن هستند باغات خوبی هم دارد از اینجا کوه اغری کوچک خوب نمایان بود ولی کوه اغری بزرگ به واسطه ابرومه دیده نمی شد قلعه جو طرف دست چپ همین ده درتوی دره واقع است دراینجا روسها جاساخته‌اند عمارات زمینی درست کرده و یک عده منزل دارند عمارت خوبی هم که درروی تپه بنا شده است صاحب منصبان در آنجا منزل کرده‌اند از دور هم نمایان بود که مبل و اسباب انجا خوب است اتومبیل و عرابه زیاد مال روسها دیدیم کوههای بالاس قلعه جو و سلطان آباد تا الا باغچه جوی اقبال السلطنه قدری کوتاه است و اسب رومی باشد.

بقیه در شماره چهارشنبه

عده‌ای از افسران و سربازان امپراطوری روسیه تزاری در ایران اواخر جنگ جهانی اول

نیازمندیهای اطلاعات

برای دادن آگهی تلفنی باشماره‌های ذیل تماس حاصل فرمائید

تلفنهای: ۳۱۱۲۳۰-۳۱۱۲۲۹

فهرست آگهی صفحات نیازمندیها

صفحه ۱۳
آپارتمان‌فروشی
خانه فروشی
ویلافروشی
باغ‌فروشی
زمین‌فروشی
فروش سرقفلی
اجاره‌داده‌میشود
مورد نیاز اجاره
موردنیازخرید
بنگاه معاملات‌املاک
معاملات پول
معاملات تلفن

صفحه ۱۴ و ۱۵
آگهی‌استخدام

آگهی جویای کار

صفحه ۱۶
فروش دست دوم
خرید اثاثیه
فروش اتومبیل
فروشگاههای اتومبیل
کرایه اتومبیل
ماشین‌آلات
آموزشگاهها
تعلیم رانندگی
تدریس خصوصی
شستشوی مبل و فرش
تعمیرات تلویزیون
تعمیر و سرویس شوفاژ

صفحه ۱۷
تعمیر وسرویس لوازم منزل
تزئینات و دکوراسیون
برای ساختمان شما
لوله‌کشی گاز
لوله‌بازکنی
تخلیه چاه
آگهی متفرقه
آگهی گمشده
رستوران

آپارتمان‌فروشی

آپارتمان فروشی‌درمیدان شهیاد تلفن ۹۷۹۴۰۰
۱ـ۱۳ آ ـ ۲۴۱۲۸

آپارتمان
۳و۴و۵ اطاقه باقیمت مناسب‌نقد واقساط تلفن ۷۹۴۶۵۴

یوسف‌آباد و امیرآباد همه نوع آپارتمانهای نوساز بفروش میرسد ۶۲۲۳۸۰

بهترین نقطه گاندی
آپارتمان مهندسی‌ساز لوکس ۲ اطاق خوابه باپارکینگ‌فروشی تلفن ۸۴۴۰۲۳ و ۸۴۵۷۰۱
۱ـ۱۵ آ ـ ۲۶۱۴۶

آپارتمان های فروشی دفتر جمشید تلفن ۹۲۸۰۸۲

با ۱۵۰ هزار تومان‌پیش قسط‌باوام بانکی‌طویل‌المدت مالك آپارتمان ۴ اطاقه در آیزنهاور می‌شوید ۹۳۷۳۵۶

بلوار الیزابت خیابان‌هما کوی پنجم
تعداد کمی از آپارتمان های مهندسی‌ساز و مستقل‌باتاسیسات و اسانسور ۶ نفره‌تمام‌اتوماتیک باقیست ۶۵۳۴۲۶ و ۶۵۰۲۷۴

آپارتمان فروشی
آپارتمان حشمتیه جنب سبلان شمالی ۱۱۰متر۳اطاق باپارکینگ و شوفاژ ۲۲۰ هزار تومان ـ ۸۵۳۸۰۷
۱ـ۳ آ ـ ۲۷۱۵۱

درسیدخندان مقابل پارک‌کورش کوچه پیکان پلاک ۲۸ آپارتمان شخصی‌ساز زیربنا ۱۶۰ متر با پارکینگ وحیاط زیرزمین ۵۳۰ هزار تومان بابدهی بانکی ـ ۲۳۶۲۶۲
۱ـ۵ آ ـ ۲۷۴۰۱

در بهترین نقطه گیشا
آپارتمانهای شخصی‌ساز ۴اطاقه باتلفن لوله‌کشی گاز و موکت کاغذ خارجی ۲۸۰ هزار تومان ۶۳۶۵۳۶

آپارتمان از ۳ اطاق‌ببالا خانه مستغلاتی و ویلائی ۶۵۱۵۲۴

آپارتمان همکف با حیاط شوفاژ روشن ۳۱۰متر بنا ۴۵۰ هزار تومان ۸۴۳۰۶۵

جنوب آیزنهاورآپارتمان های ۳ الی ۵ اطاقه با سرویس کامل فروشی ۹۵۳۴۷۷

آپارتمان محکم ومجهز ارزان‌با پارکینگ در خیابانهای جردن پهلوی داودیه گاندی آماده فروش‌تلفن۶۲۲۰۶۵ و۶۲۰۱۰۷
آ ـ ۲۷۶۸۳

۴۵ متری سید خندان
چند دستگاه آپارتمان ۵ اطاقه باشوفاژ روشن‌فروشی۸۴۵۱۰۸
۱ـ۵ آ ـ ۲۷۲۳۰

آپارتمان ۴ اطاق خواب با۲هال بزرك آشپزخانه وسیع ۲ حمام‌وسرویس کامل و پذیرائی به مساحت ۳۰۴ متر باآب وبرق و کولر شوفاژ روشن ، تلفن ،پرده کرکره ، کاغذ دیواری، تفکیك شده‌بدون واسطه بفروش‌میرسدمهندسین مشاور تهران آکتیو تلفن ۶۸۵۴۲۱ و۶۴۴۳۵۸

با ۹۵ هزار تومان‌مالك آپارتمان شوید ۸۴۳۰۶۵

یک ساختمان شامل ۹ آپارتمان خیابان فرح‌اول کیهان بفروش میرسد تلفن ۸۴۹۴۶۹

واقع در روزولت ۲۵ شهریور
ده دستگاه آپارتمان هردستگاه دارای یک اطاق‌خواب وسالن ناهارخوری بایک انباری وگاراژ باسرویس شوفاژ آسانسور بفروش میرسد تلفن ۸۴۲۳۱۹
۱ـ۴ آ ـ ۲۷۷۵۷

تخفیف بی نظیر
آپارتمانهای سه اطاقی باشوفاژ روشن و گاراژ وموکت‌به‌مساحت ۱۵۰ متر مربع‌به‌قیمت ۲۵۰هزار تومان و چهار اطاقی با شوفاژ روشن و گاراژ وآسانسوربقیمت ۲۸۵ و ۳۰۰ هزارتومان‌بفروش میرسد. ضمناآپارتمانهای‌ارزانتر نیز موجود است تلفن۷۹۱۵۵۴و ۷۹۵۷۷۱
۱ـ۶ آ ـ ۲۵۸۶۰

بالاتر از میدان سنائی آپارتمان شخصی سا زبا ۲ اطاق خواب بفروش میرسد ۶۲۱۵۳۸

نیاوران خیابان علم
مشرف‌بپارك‌مهرآپارتمان ۲ اطاق خوابه بفروش میرسد تلفن ۴۶۰۲۳ ۶۶۱۸۷۰

آپارتمان وخانه‌در شمال غرب تهران . توکلی ۹۴۳۳۷۷

آپارتمان های فروشی
برای شرکتها با تمام وسایل آریامهر غربی خیابان سیندخت تلفن ۹۳۶۴۶۵
۱ـ۱۰ آ ـ ۲۷۵۰۹

بهترین نقطه خیابان ظفر
آپارتمان ۳ اطاق خوابه‌مهندسی ساز ۲۰۰ متر زیربنا ۷۵۰ هزار تومان ۸۴۴۰۲۳ و ۸۴۵۷۰۱
۱ـ۲ آ ـ ۲۷۵۹۱

آپارتمان ۲۵۰ متری فرست‌کلاس در بهترین نقطه تهران‌جهت‌شرکت هاوموسسات باپارکینك تلفن ـ تلکس ـ فن‌کویل ـ خیابان سپهبد زاهدی ساختمان کاوه شماره ۱۹ تلفن ۸۳۹۶۶۰

آپارتمان فروشی
یوسف‌آباد جنب پارك شفق آپارتمان ۲ اطاق خوابه ، با سالن و تمام سرویس و شوفاژ ۶۲۱۵۳۸

یکدستگاه آپارتمان
فوق‌العاده لوکس دو اطاق‌خوابه با تلفن‌و فن‌کوئل درخیابان‌پهلوی مقابل قصر یخ خیابان ۱۲ ساختمان مترژر به فروش میرسد طالبین‌به محل ساختمان مراجعه فرمائید

چند دستگاه آپارتمان۲ اطاق‌خوابه واقع در تهران‌پارس فروشی ۷۹۵۱۴۴

آپارتمان فروشی ابتدای خیابان کوروش کبیر چهار دستگاه آپارتمان مهندسی‌ساز دو اطاق خواب هال ـ سالن ناهارخوری باشوفاژ تلفن مستقل لوله‌کشی گاز و پارکینگ بطور یکجا یا جداگانه بفروش میرسد تلفن ـ ۸۵۲۲۱۴ ـ ۸۴۹۹۵۳ از۴تا۸ بعدازظهر .
آ ـ ۲۷۷۱۹

چند دستگاه آپارتمان۲ و ۳ اطاق سعدی شمالی خیابان خانقاه فروشی ۳۱۵۷۳۱

فرح اندیشه
آپارتمان چهاراطاق خوابه بمساحت ۱۹۷ متر باپارکینگ و شوفاژ روشن بیواسطه فروشی تلفن ۸۵۳۸۰۷
۱ـ۳ آ ـ ۲۷۶۸۵

در بهترین منطقه گیشا در خیابان سیمتری
اپارتمانهای دواطاق خوابه با شوفاژ موکت و پارکینگ ۳۰۰ هزارتومان مشاور املاک‌همایون تلفن ۶۳۶۵۳۶ ـ ۶۳۶۶۷۳
۱ـ۱۷ آ ـ ۲۷۷۳۷

فرح جنوبی وشمالی
چند دستگاه آپارتمان ۴ اطاقه بفروش میرسد تلفن ۸۴۲۳۱۹
۱ـ۴ آ ـ ۲۷۷۵۸

آپارتمان چهار اطاقه با آب . برق . کولر . شوفاژ. تلفن و کف پارکت‌وموکت با حیاط‌ـ خلوت وانباری اختصاصی و پارکینگ اشتراکی‌واقع‌درخیابان ظفر دونبش بفروش میرسد تلفن ۸۲۸۴۶۰ و ۸۳۷۹۶۴
۱ـ۳ آ ـ ۲۷۴۲۳

۳ دستگاه آپارتمان دو اطاق خوابه با استخر و تصفیه شوفاژ و آب‌گرم کولروفیش تلفن‌بفروش میرسد تلفن ۸۲۵۱۷۹

آپارتمانهای فروشی
در بهترین نقطه فرح شمالی آپارتمان های دو اطاق خوابه سالن ناهار خوری آسانسور انباری پارکینك‌آب برق‌وشوفاژ روشن ۴۸۰ هزار تومان نصف نقدا بقیه‌بمدت۱۰ سال باسودبانکی ،آماده تحویل.شرکت‌ساختمانی پیام تلفن ۸۲۹۶۷۷ و ۸۳۹۵۷۷
۱ـ۳

اکازیون
آپارتمانی ۵ اطاقه با گاراژ و سرویس کامل خیابان گیشا تلفن ۶۳۴۷۶۱

میدان کاخ بر کاخ
فروش آپارتمان لوکس۴ اطاقه جهت دفتر کار و سکونت باتلفن سانترال فن‌کویل ۲ آسانسور و پارکینك مسقف ۶۴۳۵۳۸

سید خندان آپارتمان
۱اطاق خوابه و سالن باشوفاژ روشن ۲۸۰هزارتومان‌و۲۳۶۲۶۲
۱ـ۵ آ ـ ۲۷۴۰۳

خانه‌فروشی

فروش خانه های مستغلاتی و ویلائی و آپارتمان تهران‌پارس ـ ۷۸۲۱۲۸
۱ـ۱۵ آ ـ ۲۶۵۶۵

ساختمان اسکلت فلزی ۲نبش‌با ۱۶۰۰ هزارتومان‌بدهی‌درخیابان شمیران ۴٫۵ طبقه تفکیک‌شده۶ اطاقی شوفاژ موکت ۵شماره‌تلفن بنا ۹۵۰ متر ۲۳۰۰۰هزارتومان اجاره به خارجی‌ها یکجا ۲٫۵ میلیون تومان فروشی تلفن ـ ۲۳۵۸۸۴
۱ـ۲ آ ـ ۲۷۷۳۹

خانه‌ای بمساحت ۲۰۰ مترمربع قدیمی‌ساز دارای ۵ اطاق قابل سکونت آب و برق واقع در سلطنت‌آباد خیابان دولت‌بفروش میرسد تلفن ۲۷۷۸۶۵
آ ـ ۲۷۵۹۸

خانه‌ای بمساحت ۱۲۴مترشمالی باتلفن دارای چهار اتاق و یک زیرزمین بفروش میرسد بعداز ظهرها به تلفن ۵۴۲۰۳۷مراجعه شود.
آ ـ ۲۷۶۰۴

خانه فروشی در قلهك دو طبقه دارای ۵ اطاق‌با آب و برق و تلفن‌مقطوع ۴۰۰ هزار تومان تلفن ۲۶۳۸۷۸

یکباب منزل ویلائی نوساز با۳ اطاق خواب واطاق‌پذیرائی و نهارخوری به مساحت ۲۲۸٫۵ متربنا ۱۷۵متریک‌طبقه‌مستغلاتی بافیش تلفن آب برق بدون واسطه بفروش میرسد بابدهی بانکی ۱۰ ساله آدرس تهران‌نو میدان وثوق خیابان نیشابور خیابان نظامی مقابل کتابفروشی حکیم‌نظامی .
۱ـ۲ آ ـ ۲۷۵۰۵

منزلی شخصی‌ساز شمال میدان شهیاد ۳۸۶ متر سه طبقه ۵۷۰ متر زیربنا ، برق، آب، شوفاژ بفروش میرسد تلفن ۹۷۷۷۶۳
۱ـ۲ آ ـ ۹۳۰۸

یك منزل سه طبقه کلنگی با آب و برق و تلفن شمال کریمخان‌زند بابعاد ۲۷٫۵ × ۱۴ با تراکم بسیارزیادبفروش میرسد تلفن ۸۲۳۲۰۰

خانه کلنگی تراکم زیاد برظهیرالاسلام
بمساحت ۶۶۰ متر دارای آب‌و برق و تلفن و ۳۲ متر برخیابان اصلی متری ۲۷۰۰ تومان تلفن ۸۴۵۵۴۴
۱ـ۲ آ ـ ۲۷۴۱۶

خانه مسکونی بمساحت ۳۰۰ متر مربع ۳ بر دارای ۲ دستگاه شمالی وجنوبی هر کدام‌مستقل حمام‌گرم تلفن‌کولرفوری به فروش میرسد نشانی خیابان شهباز ایستگاه خاقانی کوچه شباهنگی پلاك ۶۲ تلفن۷۵۱۸۱۷

خانه‌فروشی
در بهترین نقطه تهران
بین سپهبد زاهدی و ایرانشهر نزدیك کریمخان زند
یک دستگاه خانه فروشی‌دوطبقه بازیرزمین هرطبقه‌دواطاق‌خواب وسالن وهال باشوفاژ و کولر و حیاط وگاراژ و برق سه فاز مناسب برای محل کار وسکونت بمساحت ۵۰۰ متر مربع بنا با جواز برای احداث‌کلیه‌نقشه‌های ساختمانی و آبرسانی و تهویه مطبوع و حرارت مرکزی.نشانی خیابان سپهبد زاهدی نزدیک کریمخان زند خیابان بهرام چوبین شماره۱۹تلفن ۸۳۲۰۹۵و ۸۳۲۰۹۱

در نارمك خانه فروشی
به‌مساحت ۱۲۰متردارای دوطبقه۴اطاق‌باسرویس کامل واقع در نارمك ممنگان بعلت مسافرت بفروش میرسد از ۲تا۴ بعدازظهر با تلفن **۸۵۹۵۰۶ تماس بگیرید**

اکازیون
یکباب خانه درمیدان خراسان به مساحت ۱۹۸ متر۵اطاق با سرویس کامل آب و برق وفیش تلفن فروشی‌از ۱تا۳ـ ۵۳۶۹۰۰ و ۶تا۷ ـ ۳۹۱۹۵۹
۱ـ۳ آ ـ ۲۶۹۲۷

اکازیون
ساختمانی دوطبقه برای‌محل‌کار و سکونت درجاده قدیم شمیران جنب سینمامولن‌روژ خیابان بوشهر بمساحت ۳۰۰ متر باتمام لوازم و پارکینگ راحت بفروش میرسد تلفن ۷۶۸۱۱۳
آ ـ ۴۴۸۶۴

عباس‌آباد امیرآباد
داودیه قیطریه ویلا ومستغلات‌و آپارتمان از ۳۰۰ هزار تا ۲۰ میلیون تومان ۸۴۹۱۸۴
آ ـ ۲۷۵۷۱

خانه‌ای فروشی خیابان ابوسعید کوچه افشار ۱۱۵ متر شمالی دارای ۷ اطاق باسرویس کامل ۵۳۰۱۹۷
۱ـ۳ آ ـ ۲۷۵۶۵

خانه ۲ طبقه با۸ اطاق حمام و آشپزخانه شمالی خیابان‌ایران اول کوچه سرتیپ مهدوی تلفن ۳۰۳۹۱۵ و ۳۱۷۱۴۵
۱ـ۳ آ ـ ۲۷۵۶۳

منزلی بمساحت ۴۰۸ متردارای ۷ اطاق وزیرزمین‌کلنگی‌آب‌وبرق و تلفن حمام گرم واقع درانتهای بوذرجمهری نو مقابل بانک صادرات دست چپ کوچه سوم کوچه قائم‌مقامی پلاک۴۰فروشی تلفن ۵۳۱۵۰۷
۱ـ۳ آ ـ ۲۷۵۶۲

خانه‌ای بمساحت۱۱۰متردوطبقه و نیم دارای ۵اطاق بابرق وآب وتلفن وکولر میدان ژاله خیابان ایرانمهر به مبلغ ۳۱۰ هزار تومان بفروش میرسد به تلفن ـ ۳۳۷۵۳۵ مراجعه فرمائید .
۱ـ۲ آ ـ ۲۷۶۴۸

خانه جنوبی ۶ اطاق آب‌وبرق وتلفن میدان شهناز اول شهناز کوچه رستگار پلاک ۳۶ تلفن ـ ۷۶۴۳۶۶
۱ـ۳ آ ـ ۲۷۶۶۲

دروس
یک مستغل ۳ نبش به مساحت ۵۳۷ متر، ۹۰۰ متر زیربنا بفروش میرسد تلفن ۸۴۷۹۸۲و ۸۵۳۷۳۶
۱ـ۳ آ ـ ۲۷۳۸۹

خانه واپارتمان تهران‌ـ پارس ۲ تا ۱۲ اطاقه‌نقد و اقساط بانکی۷۸۱۹۱۸

خانه فروشی خیابان‌شاه
دوبر ۵ اطاق برق آب و تلفن تخلیه کفها موکت در وضع‌عالی ۴۲۰ تومان تلفن ۹۳۰۴۰۵
۱ـ۲ آ ـ ۲۷۷۰۸

ویلافروشی

آپارتمان ،ویلا فروشی
واجاره بخارجی ۸۳۱۳۴۹ ۲۱۶۵۸

سلطنت‌آباد
ویلائی بمساحت۶۰۰ مترو۵۵۰ مترزیربنا بفروش میرسدتلفنهای ۸۴۷۹۸۲ و ۸۵۳۷۳۶
۱ـ۳ آ ـ ۲۷۲۵۷

ویلای فروشی یا اجاره
ویلای بسیار مدرن واقع در دروس بمساحت ۱۰۰۰مترمربع وچهار متر زیربنادارای‌سرویس کامل آب لوله‌کشی برق ، تلفن، کولر استخر شنا بادستگاه‌تصفیه وباغ مشجر فروش ۳ میلیون تومان اجاره ۲۵ هزار تومان تلفن ۸۳۶۱۲۹
۱ـ۳ آ ـ ۲۷۷۴۳

تعدادی ویلا آپارتمان
درشمیرانات فروشی ۲۶۴۷۵۵
۱ـ۱۱ آ ـ ۲۳۴۱۳

ویلا و آپارتمان
برای‌فروش‌موجوداست۸۵۳۷۳۶

۳ دستگاه ویلائی
درقلهک وشمیران فروشی ـ ۲۶۱۸۶۱
۱ـ۱۲ آ ـ ۲۵۸۲۷

یکباب ویلا ی شخصی، نوساز واقع در یک کیلومتری بعداز رودهن ۵ کیلومتری آبعلی بر خیابان جنب کافه آقامعلی بمساحت حدود ۴۰۰متر و۲۰۰ متر زیربنا دارای آب ، برق ، زیرزمین ، گلخانه ، سه‌اطاق، حمام گرم ، آشپزخانه وسیع، موکت وکاغذ دیواری شده با تجهیزات کامل بعلت مسافرت فوری بفروش میرسدخواهشمند است برای تعیین وقت جهت بازدید باتلفنهای ۳۴۸۲۹۶ و ۳۹۱۰۰۴ تماس حاصل‌فرمائید.
آ ـ ۲۴۱۳۵

ویلا فروشی
یکدستگاه ویلا باتمام تاسیسات شوفاژ ـ کولر ـ تلفن ـ آب وبرق واقع در کوی تک (ضرابخانه) بفروش میرسد باتلفن ۲۳۲۷۳۰ تماس گرفته شود .
آ ـ ۱۸۳۳۳

باغ فروشی

باغ مشجر بمساحت ۳۲۰۰ متر مربع در بهترین منطقه مسکونی نیاوران (خیابان کامرانیه)بدون واسطه بفروش میرسد با تلفن ۲۷۳۹۳۰ بین ساعات ۴تا ۸ بعدازظهر تماس بگیرید .
۱ـ۲ آ ـ ۱۸۳۳۵

باغ مرکبات ۱۵۰۰متری درشهر چالوس بفروش میرسد۲۳۱۷۲۸
۱ـ۳ آ ـ ۲۷۶۸۷

زمین فروشی

موقعیت استثنائی
زعفرانیه ۵۰۰ مترزمین ۲۴متر بر ۱۶۰۰۰۰۰ تومان ۸۲۳۰۰۳
آ ـ ۲۶۲۸۸

زمین واگذار میشود برای آپارتمان سازی
زمینی بمساحت ۲۵۰۰ مترسه نبش واقع در خیابان مازندران (تهران‌نو) برای اخذ توضیح رجوع فرمائید ۳۱۹۷۸۴ به‌بنگاه کوشان .
آ ـ ۴۴۸۴۴

یك قطعه زمین دو بربه مساحت ۷۸۰ متر مربع واقع در فاز دوم گوهر دشت با۱۰۰ هزارتومان بدهی بفروش میرسد تلفن ۸۳۶۳۴۶

یك قطعه زمین بمساحت ۳۳۰ متر دوبر واقع در میدان ۲۵ شهریور اول شاه عباس بفروش می رسد تلفن ۵۲۶۷۴۵

زمین فروشی
۱۰ هزار متر اول جاده ورامین ۹۵۲۳۰۳
۱ـ۵ آ ـ ۲۷۶۳۳

سرقفلی

توجه
یکباب مغازه ۲ نبش ۳ دهنه۵۰متر خیابان‌میترا عباس‌آباد بعلت‌مسافرت بفروش میرسد **تلفن ۸۴۰۴۶۲**

بهترین نقطه خیابان
شاه جنب سینما مغازه اغذیه فروشی واگذار میشود تلفن ـ ۹۲۴۱۵۰
۱ـ۳ آ ـ ۲۷۲۳۲

سید خندان تعدادی مغازه و ۵۰۰ متر زمین واگذار میشود ـ ۲۳۶۲۶۲
۱ـ۵ آ ـ ۲۷۴۰۲

سرقفلی یکباب بنگاه با دو دهنه مغازه با برق سه فاز ۵۰ آمپر در بهترین محل جهت ـ نمایشگاه اتومبیل و یا پروفیل فروشی باپروانه کسب قبلی واقع در میدان اعدام واگذار می شود تلفن ۵۲۶۷۴۵

۲ باب مغازه با جواز
نفت وگازالکتریک بمساحت ۸۰ متر بفروش میرسدتلفن۸۵۶۷۲۶
۱ـ۳ آ ـ ۲۷۶۶۰

دو دهنه مغازه با جواز نفت گاز الکتریك‌درمحل استثنائی با فروش‌خوب ۷۹۲۶۸۸

مغازه اغذیه فروشی با جواز کسب در خیابان آپادانا جنب گل‌فروشی کوچه گلشن واگذار می شود ۲۳۱۲۱۴

یک باب مغازه باتجهیزات‌فروش روزانه هزار و سیصد تومان آدرس خیابان استخر دخانیات روبروی کوچه مشکین ساندویچ فروشی چلچله بفروش میرسد تلفن ۵۴۵۳۴۱
۱ـ۳ آ ـ ۲۷۵۳۶

مغازه ساندویچ فروشی‌باموقعیت خوب واقع درتهران‌نو فلکه آشتیانی بفروش میرسد طالبین به‌تلفن های ۸۳۵۰۰۸و۸۳۵۰۰۹ آذرمی‌مراجعه فرمایند.
۱ـ۳ آ ـ ۲۷۷۰۹

یکباب مغازه دوبر باآب وبرق و شوفاژ خیابان پهلوی بالاتراز محمودیه جنب گلفروشی برکه واگذار میشود تلفن ۳۱۰۱۹۱ و ۲۹۱۴۷۹
آ ـ ۲۷۷۳۸

کارخانه فروشی
واقع در کیلومتر ۲۸ جاده کرج مساحت ۱۰ هزار متر دارای هزار متر سالن تلفن ۳۱۹۰۶۷و ۳۱۶۸۸۵
آ ـ ۲۷۷۴۸

کارگاه نوارچسب
سازی باتمام وسایل اجاره یا واگذار میشود تلفن ۹۵۶۷۴۶
۱ـ۳ آ ـ ۲۷۶۹۰

ششدانگ یکباب گاراژدرخیابان شیروخورشیدیکجا و یا دودانگ دودانگ بفروش میرسد طالبین باتلفن ۶۴۹۲۵۶ یا ۶۵۶۱۰۰ تماس بگیرند .
۱ـ۲ آ ـ ۱۸۲۵۱

آموزشگاه رانندگی با موقعیت عالی بفروش میرسد ۳۴۱۶۴۹
۱ـ۴ آ ـ ۲۸۳۸۲

دفتر کار مبله و پارکینگ‌واگذار میشود تلفن ۸۳۱۳۴۹
۱ـ۵ آ ـ ۸۱۱۷

شعبه نفت با موقعیت
عالی بفروش‌میرسدتلفن۹۵۹۵۸۰
۱ـ۲ آ ـ ۱۵۷۵۸

امتیازمحصلی‌واردکردن وسایل زندگی از خارج بفروش میرسد تلفن ۲۲۱۱۸۹ از ۴ الی۱۰ شب
۱ـ۲

بعلت مسافرت بفوریت‌کارخانه شرابسازی مارس‌واگذارمیشود طالبین بعدازظهرها از ساعت ۲الی‌به۶آدرس خیابان‌منوچهری کاشی ۱۸۶ مراجعه فرمایند .
۱ـ۲ آ ـ ۲۷۶۴۳

کارخانه فروشی
واقع در جاده مخصوص کرج کیلو متر ۱۶ (چیت‌گر) به مساحت ۸۰۵۰ متر مربع با آب‌و برق و تلفن و سالن با جرثقلیهای سقفی و ساختمان های مسکونی و اداری و انبار بفروش میرسد تلفن ۹۳۸۰۳۰

محل کار و مسکونی موجود ـ ۸۴۹۱۸۴
۱ـ۲ آ ـ ۲۷۶۴۰

در خیابان شاه
دفتر مبلمان دارای سالنهای بزرگ مدرن بادو شماره تلفن خارجی و ۱۰ شماره داخلی با سانترال و فن‌کوئل و تشکیلات اداری واگذار میشود تلفن ـ ۷۶۹۹۳۲ و ۷۶۱۳۲۷
۱ـ۳ آ ـ ۲۷۵۰۲

فروشگاه مبل افشار خیابان‌شاه بفروش میرسد ۹۲۰۰۶۳
۱ـ۱۰ آ ـ ۲۷۵۱۱

اجاره‌داده‌میشود

اجاره کاوش
آپارتمان های ۳ تا ۳۰۰اطاقه جهت دفترکار وسکونت۶۶۵۲۲۳
۱ـ۱۰ آ ـ ۲۷۰۳۵

موسسه‌پرستو۸۲۵۴۱۲
مرکز اجاره خارجی و ایرانی برای سکونت و محل کار
۱ـ۲۲ آ ـ ۲۰۶۵۱

اجاره‌محل کار وسکونت
۵الی ۱۰۰ اطاقه در جردن پهلوی گاندی عباس‌آباد موجود است‌تلفن ۶۲۲۰۶۵ و۶۲۰۱۰۷

آپارتمانهای ۲ تا ۱۲۵ اطاقه
درتخت‌طاوس، عباس‌آباد،وزراء امیرآباد ، ونک ، شمیران‌برای اجاره خیابان‌وزراء نبش‌خیابان یازدهم ساختمان ۱۳۸ طبقه‌سوم دریچه‌تلفن ۶۲۴۶۱۳ و۶۲۲۹۵۴
آ ـ ۲۷۲۰۲

اپارتمان های رهن واجاره موجود است تلفن‌های۷۹۵۷۷۱ و ۷۹۱۵۵۴

طبقه دوم و سوم‌منزلی‌هردستگاه دارای ۳۱۵ متر زیربنا ۵ اطاق خواب ، سالن ، نهارخوری ، هال، پارکت،شوفاژ، کولر،تلفن مستقل خیابان گاندی خیابان۱۴ دست‌چپ درب اول اجاره داده میشود ۳الی۶۸۵۰۴۱
آ ـ ۲۷۳۳۷

خیابان بهار
آپارتمان ۴ اطاقه هال‌و سرویس شوفاژ کولر، تلفن اجاره موجود است تلفن ۳۳۱۶۰۳

یک اتاق ازیک آپارتمان مبله بیک آقا و یا خانم اجاره داده میشود تلفن ۸۵۹۶۰۹
۱ـ۲ آ ـ ۹۳۲۹

اجاره نادر شاه
مستغلات دوطبقه پارکینگ تلفن زیرزمین ۱۸۰۰۰ تومان ماهیانه واگذار میشود تلفن ۶۲۹۶۵۲
آ ـ ۲۷۶۴۲

اجاره داده میشود
طبقه اول ساختمان بمساحت ۷۸۰ مترمربع مجهز به تمام وسائل از قبیل تلفن و آب‌وبرق وتهویه سرد و گرم وامکان استفاده از پارکینگ اختصاصی دربهترین نقطه تهران‌مناسب برای‌شرکتها وبانکها. طالبین‌با تلفن ۶۲۳۵۱۰ داخلی ۳۰۱ تماس حاصل نمایند .
۱ـ۴ آ ـ ۴۴۳۱۲

موردنیازاجاره

مورد نیاز خارجیان
سازمان خارجی بتعداد زیادی ویلا و آپارتمان مبله وغیرمبله محل کار در شمال‌شهر فوری نیازمندیم ۸۲۴۹۵۳ و۸۲۳۱۵۵

مورد نیاز اجاره ۲ اطاق
درسیدخندان تلفن ۸۳۰۹۸۶

طالب یك منزل اجاره در شمیران ۲۷۱۱۵۳

تعدادی ویلا وآپارتمان برای خارجیان شرکت احتیاج‌است ـ ۲۹۲۹۸۲
۱ـ۱۳ آ ـ ۲۶۰۱۷

یك زن و شوهربیك آپارتمان یك اطاق‌خوابه با سرویس‌وتلفن‌مستقل احتیاج دارند تا ۳ هزار تومان اجاره تلفن ۳۰۳۶۷۶

خانه یا آپارتمان ۲ طبقه‌هرطبقه دارای یک یا۲ اطاق خواب‌مورد نیاز برای اجاره‌تلفن ۳۱۶۹۹۶
۱ـ۴ آ ـ ۱۸۴۱۰

خارجی اجاره‌میکند
۳ دستگاه ویلا و آپارتمان‌طبقه اول با استخر جهت سکونت‌سه خانواده خارجی درشمال شهر فوری نیازمندیم باتلفن۸۴۹۴۶۹و ۸۵۸۵۹۸ تماس بگیرید .
آ ـ ۲۷۶۸۲

منازل شما را با شوفاژ و تلفن در تهران پارس به خارجیان اجاره می دهیم ۲۳۸۷۹۹

آپارتمانی بایك یا۲اطاق خواب‌وتلفن‌برای‌مهندس جوانی مورد نیاز است تلفن۲۸۵۰۸۴ ایران‌تاش از ۸ تا ۱۲ ظهر

جهت سکونت روسای چند شرکت خارجی به تعدادی ویلا و طبقه همکف با استخر برای اجاره فوری نیازمندیم ۸۴۸۴۲۴ و۸۵۳۸۵۳

۲ ویلا یا طبقه همکف
با حیاط جهت سکونت ۲خانواده انگلیسی‌فوری نیازمندیم ۷۸۵۶۶ و ۷۸۳۱۶۷

ویلا یا آپارتمان
برای سکونت خانواده خارجی نیازمندیم تلفن۲۳۹۱۱۸

بیک‌ویلایاآپارتمان جهت اجاره بایرانی نیازمندیم ۸۵۳۸۰۷
آ ـ ۲۷۰۵۳

مستغلاتی شما را یکجا و یا طبقه‌ای برای دفترکار خارجیان اجاره‌می‌کنیم۲۳۹۱۱۸و۲۳۸۷۹۹
۱ـ۵ آ ـ ۲۷۶۰۶

بچند دستگاه آپارتمان۳ الی ۴ اطاق خوابه جهت محل کاربرای‌چندشرکت خارجی در شمال شهر نیازمندیم تلفن۸۲۵۴۱۲

به دوویلا یاآپارتمان‌بین دوتا ۵ اطاق خواب برای‌سکونت دو خانواده خارجی نیازمندیم تلفن ۸۵۱۳۸۴ از ۵تا۹ بعدازظهر .
۱ـ۳ آ ـ ۱۸۸۷۱

مورد نیاز اجاره
یکدستگاه آپارتمان جمعا ۳اطاق وبااجاره ماهیانه حدود ۱۵۰۰ تومان برای یک زن و شوهر نیازمندیم تلفن ۳۲۸۳۹۱
آ ـ ۱۸۸۹۱

مورد نیاز طبقه اول یاویلاجهت اجاره بخارجیان تلفن۸۴۹۶۲۵

ویلا و آپارتمان خصوصا طبقه اول برای خارجیان نیازمندیم ـ ۸۳۰۸۴۳

اجاره بخارجی
هرنوع خانه وآپارتمان خودراهمین امروزتوسط خانم امریکائی لوسی به خارجیان اجاره دهید تلفن های ۶۵۱۲۱۲ ـ ۶۵۱۲۱۳

خریدار و فروشنده
خانه وزمین در تهران‌پارس‌تلفن ۷۸۱۳۷۳
۱ـ۸ آ ـ ۲۷۲۵۵

برای سکونت روسای‌وکارمندان چند شرکت خارجی به تعدادی ویلا آپارتمان ـ همکف مدرن در شمال شهر نیازمندیم تلفن ـ ۳۹۲۴۸۱

موردنیازبرای‌خرید

زمین
زمینهای تهرانپارس خریداریم ـ ۷۹۳۰۲۰

یك قطعه زمین فرهنگی در حوالی میدان ونك خریداریم ۶۴۵۱۰۹ و ۶۴۷۸۷۱

زمین فوری خریداریم
حدود ونک ، تراکم متوسط یک قطعه زمین ۴۰۰ متری باقیمت خوب خریداریم تلفن ۸۴۲۳۱۹
۱ـ۲ آ ـ ۲۷۷۵۶

تهرانپارس
زمین خریداریم۷۸۱۹۵۷

شمال شهر زمین‌وخانه خریداریم تلفن۸۲۶۳۳۷

خانه‌های کلنگی و زمینهای ساختمانی
درشمال‌شهر خریداریم دفتر جمشید تلفن ۹۲۸۰۸۲

خریدار زمین های‌تهران پارس تلفن ۷۸۰۰۶۱

بنگاههای معاملات املاک

دفتر امیر پل رومی خریدار و فروشنده‌زمین و مستغلات ۲۷۹۴۹۱

زمین ساختمانی یاخانه شمال‌ـ شهر خریداریم ۸۴۱۷۰۰

زمینهای صنعتی کارخانه‌و انبار
خریدار و فروشنده‌ایم ۹۷۹۱۹۵

بورس‌اراضی گوهردشت مهر شهر فردیس‌وملارد ۹۲۲۷۳۹

زمین صنعتی فروشنده وخریداریم‌تلفن۹۵۱۲۷۵

دفتر سانترال بهروزی
مرکز خرید و فروش زمین درکرج‌سرحدآباد جاده ملارد و خانه و آپارتمان تلفن ۹۳۵۵۶۲

مشارکت در پروژه های آپارتمان سازی ۸۴۲۸۶۲

دفتر پارس
مرکز معاملات املاك‌شهر و شمیرانات ۸۴۱۵۵۸

مرکز فروش آپارتمان‌و خانه های کوچك‌وبزرك در تمام نقاط‌شمال شهر تلفن ۹۳۷۰۶۲ شاهی

اراضی گیشا و قلقلی خریدار و فروشنده‌ایم ۶۳۶۶۶۰

معاملات پول

پول موجود
۸۰۰ هزار تومان
برای معامله موجود داریم ـ ۳۱۹۷۸۴ بنگاه کوشان
۱ـ۲ آ ـ ۴۴۷۶۸

وام‌درمقابل چك‌کارمندی ۶۴۶۴۵۵

پول شرطی موجود رستگار تلفن ۹۲۷۳۰۰

پول
در مقابل
چك
هزاری ۲۰ تومان در مقابل سند اتومبیل تلفن و مازاد ملك
هزاری ۱۵ تومان
چنانچه در رهن یاگروباشد در اسرع‌وقت فوراپرداخت می‌نمائیم
فقط تا ۲۰اسفند فرصت دارید
۶۶۰۴۰۰
۶۶۹۷۰۰
شاهرضا مقابل سینما دیانا شماره ۱۶۳ طبقه سوم شرکت اورورا

پول
در مقابل اتومبیل وتلفن هزاری ۱۵ تومان
فقط تا پایان سال ۵۴ فرصت دارید
چك کارمندی
مازاد ساختمان
ارزانتر از همه جا
۸۳۰۸۵۲

دوست‌من
به شما در مقابل
چك ، اتومبیل ، تلفن ومازاد ملك
در صورتی که در گرو باشد فورا پول تقدیم میکنیم
۶۴۲۲۲۷

وام‌درمقابل چك‌کارمندی ۶۶۳۳۳۱

پول فوری باسودبانکی مقابل خانه تلفن ۹۲۸۴۶۵

خانه‌شمارا بخارجیان اجاره‌میدهیم

سازمان نیازمندیهای خارجیان
خانه شمارا اجاره میدهد
۸۲۳۱۵۵
۸۳۸۱۰۶ ۸۲۳۹۳۹

موسسه کیو
۲۸۵۶۸۵
۲۸۵۳۸۰
مرکزاجاره بخارجیان

NCOA
Service Center
(انجمن خارجیان مقیم ایران)
خانه ویلا و آپارتمان‌شما رافورا اجاره میدهد تلفن ۲۳۵۳۷۸ واز ۸تا۵ بعدازظهر ۷۹۵۹۸۹

آژانس هایلند
مرکزاجاره به خارجیان
تلفن
۸۴۶۱۶۳-۸۵۶۱۷۴

مشاور خارجیان
اجاره بخارجیها ۸۲۴۴۱۶ و ۸۳۲۹۵۸

ویلا و آپارتمان بخارجیان ـ ۸۵۰۵۵۶

اجاره بخارجیان
وزیری
۸۴۶۱۶۳
۸۵۶۱۷۴
۸۳۳۹۱۲
۶۵۶۹۵۷

آژانس بین‌الملل
۸۳۰۸۴۱ ـ ۸۳۰۸۴۲ ـ
اجاره هر نوع مستغلات مبله‌وغیر مبله به‌خارجیان

۲۴ ساعته
اجاره بخارجیان
فرخ
با ده سال تجربه
۲۳۸۷۹۹-۲۳۹۱۱۸

هرنوع آپارتمان ویلا
مبله و غیر مبله اجاره‌بخارجی‌و ایرانی نیازمندیم ۸۵۸۵۹۸ و ۸۴۹۴۶۹
آ ـ ۲۵۴۳۵

شرکت هماهنگی خدمات
شخصا یا توسط آژانس مورد نظر مشخصات دفاتر کارومحل‌ـ های مسکونی را منحصرا برای اجاره بخارجیان بدایره منازل این شرکت‌اعلام‌فرمائید۶۲۲۴۷۰ ۶۲۲۴۳۰

آژانس سی ـ اند ـ ار اجاره‌بخارجیان۸۴۹۶۲۵

مؤسسه امور خارجیان
مرکزاجاره تخت جمشید جنب بهار ۵۰۳
۷۵۱۷۸۲-۷۵۲۳۵۸

موسسه ظفر ZAFAR
اجاره فوری
خانه بخارجیان اجاره میدهد
آپارتمان یا ویلای شما
تلفنهای ۲۲۷۷۴۶
۲۲۸۵۸۹

اجاره ویلاوآپارتمان
بخارجیان فوری
تلفن: ۸۵۹۹۸۸

اجاره بخارجی وایرانی از ۴ تا ۵۰ اطاقه
۸۴۲۸۸۴

پیشتاز
پیشتاز اجاره به‌خارجیان
۳۱۷۷۴۲-۳۹۱۰۵۵

۸۳۵۱۲۰- ۸۲۹۷۶۶
سازمان کورش
اجاره منازل بخارجیان

مؤسسه
نیازمندیهای خارجیان
خانه بخارجیان اجاره میدهد
۸۳۰۰۸۱ - ۸۳۰۰۸۲
۸۲۱۸۱۱ - ۸۲۱۷۲۳
۳۶۱ تخت جمشید مقابل سفارت آمریکا

مؤسسه امپایر ۲۳۷۵۰۰
خانه بخارجیان اجاره میدهد
۲۳۸۹۵۵-۲۳۲۲۲۲

سازمان مسکن پارس
مرکز ۸۵۳۸۵۳
۸۴۸۴۲۴
اجاره ۸۵۷۵۸۵
بخارجیان

سازمان نیازمندیهای موریس
تلفن ۶۲۳۷۴۶-۶۲۷۳۹۴
مرکزاجاره ـ خرید وفروش
هرنوع منزل ـ آپارتمان

خانه شما رافوری به خارجیان اجاره می‌دهیم تلفن۶۲۲۰۶۵و۶۲۰۱۰۷

نیازمندیهای اطلاعات

برای دادن آگهی تلفنی باشماره‌های ذیل تماس حاصل فرمائید

تلفنهای: ۳۱۱۲۲۵-۳۱۱۲۲۴

استخدام

کیان هتل بیک نفر مهماندارمرد که بزبان انگلیسی صحبت‌نماید احتیاج دارد باتلفن ۶۵۳۲۳۶ ازساعت۸تا ۱۳ تماس گیرند.. آ ـ ۱۸۳۵۷

کارگر مجرد باسواد استخدام ـ ۸۴۹۱۸۴ آ ـ ۲۷۶۴۷

بیکنفر کارمند مرد با معلومات حدود دیپلم آشنا به ماشین‌نویسی احتیاج است تلفن ـ ۶۶۴۲۶۱

شرکت مهندسی مشاور معدنی کاتازون

بیکنفر دوشیزه یابانو آشنا به تایپ فارسی نیازمند است تماس از ۹الی ۲بعدازظهر تلفن ـ ۶۲۴۰۳۰ ۱ـ۲ آ ـ ۲۷۶۵۰

استخدام میشود

۱ـ حسابدار برای اهواز
۲ـ انباردار برای ۴۰ کیلومتری تهران .
۳ـ راننده پایه یک برای ۴۰ کیلومتری تهران .
تلفنهای : ۳۱۲۵۵۴ ـ ۳۱۲۴۸۵ ۱ـ۲ آ ـ ۲۷۵۴۷

کارخانجات اتومبیل سازی مزدا استخدام میکند

مهندس برق الکترونیک چندنفر نشانی جاده قدیم‌کرج‌کیلومتر۲۱ ۱ـ۲ آ ـ ۲۷۶۱۶

راننده

شرکت آرایه دونفر راننده با شرایط زیر استخدام مینماید داشتن ضامن معتبر و سابقه‌کار روی سواری‌شخصی‌طالبین ازساعت ۵ بعدازظهر ببعد بخیابان روزولت خیابان نامجو پلاک ۱+۱۲ مراجعه نمایند . ۱ـ۲ آ ـ ۲۷۴۹۲

هنرپیشه زن ومرد

آموزشگاه هنری‌پاترا با امتیاز رسمی از وزارت فرهنگ و هنر عده‌ای خانم و آقا جهت تعلیم هنرپیشگی . فن بیان و شرکت درفیلم سینمائی‌وسریال‌تلویزیونی میپذیرد . داوطلبان همه‌روزه‌از ساعت ۱۰ صبح الی ۱۱٫۵ واز ۴٫۵ الی ۷٫۵ بعدازظهرمراجعه نمایند . احمدکاشانی کارگردان تئاتر ـ نشانی دروازه‌دولت روبروی پمپ بنزین کوچه حمیدالدوله تلفن ۳۱۴۵۳۹

سکرتر تمام وقت یا نیمه وقت با حقوق استثنائی مسلط به زبان انگلیسی برای یک شرکت وارداتی مورد نیاز است

خیابان‌رازی‌نبش‌فرانسه ساختمان۲۶شماره ۴۰۱ ۷ـ ۶۶۳۹۵۵

چند نفر ویزیتور مرد برای‌شهرستان‌نیازمندیم تلفن ۳۹۳۷۸۰

چند نفر کارگر نصاب موکت و پرده کرکره فوری نیازمندیم تلفن ۵۹۲۲۰۷

نقشه کش

بدونفر نقشه‌کش باتجربه برای کارهای بتونی که بزبان‌انگلیسی آشنائی داشته باشد جهت کار درساوه نیازمندیم‌تلفن۸۳۴۵۰۱ـ ۶۱تا۸۳۵۱۶۰ ۱ـ۲ آ ـ ۲۷۴۹۹

لوله خم‌کن

بیکنفر لوله‌خم‌کن که حداقل ۵سال تجربه داشته باشد جهت کار درساوه نیازمندیم تلفن ـ ۸۳۴۵۰۱ ـ ۶۱تا۸۳۵۱۶۰ ۱ـ۲ آ ـ ۲۷۵۰

یک نفر بانوی وارد به‌امور خانه‌داری برای‌تمام‌وقت‌شبانه ـ روز باداشتن ضامن با حقوق مکفی استخدام میشود به تلفن ـ ۸۲۹۹۶۳ مراجعه شود . ۱ـ۵ آ ـ ۱۸۳۵۳

سکرتر و دیپلمه آشنا بحسابداری نیازمندیم ۶۶۷۷۰۱

بچند کارگر زیگزال‌دوز وچرخکاروپادونیازمندیم با۵۳۱۱۰۶و۵۲۶۰۳۹

UNE GRANDE COMPAGNIE FRANCAISE CHERCHE UN EMPLOYMENT PARLANT LE FRANCAIS TEL: 669801-5.

تلفنچی

به یک خانم جهت جوابگوئی تلفن نیازمندیم تلفن ۶۳۹۱۷۱ ۱ـ۲ آ ـ ۲۷۵۲۵

سکرتر با آشنائی کامل بزبان انگلیسی و تایپ فارسی ولاتین مورد نیاز است داوطلبین بین ساعت ۹صبح الی ۲ بعدازظهربا مدارک لازم جهت مصاحبه بشرکت شهریار میدان‌ایران‌نوین خیابان بیستون پلاک۱۹مراجعه فرمائید تلفن های ۶۲۶۱۰۴ و ۶۲۸۸۲۳

تزئینات دنیای پرده

بیکنفر تلفنچی‌ویکنفرخیاط‌فوری نیازمند است تلفن۵۴۰۵۹۷ آ ـ ۲۷۶۰۵

بتعدادی مهندس معمار وراه و ساختمان که دارای پروانه اشتغال به کار باشند جهت همکاری مورد نیاز است ـ تلفن ۳۴۳۲۶۱ آ ـ ۲۷۵۵۱

یک شرکت بزرگ راهسازی‌جهت سرپرستی کارگاه جاده سازی خود در تهران احتیاج بیکنفر مهندس راهسازی باحداقل۵سال سابقه کار در شرکت های مقاطعه‌کاری داردواجدین‌شرایط باشماره ۶۵۳۰۱۶ تماس حاصل فرمایند.

نیاز فوری

یك نفر کارگر لوله‌کش ساختمان و یك شوفاژ کار با حقوق ومزایای مکفی مورد نیاز است تلفن ۶۵۲۲۱۰

تعدادی ویزیتور

شاغل جهت تهران وشهرستانها در امور ساختمان نیازمندیم دارندگان وسیله نقلیه مقدمند ـ ۸۴۲۸۶۲ از ۲تا۴ بعدازظهر . ۱ـ۳ آ ـ ۲۷۷۳۱

یك دوشیزه یا بانوی ماشین نویس با تجربه با آشنائی محدود بزبان انگلیسی برای خدمت تمام روز مورد احتیاج است . داوطلبان با شماره ۲۹۶۴۹۷ تماس بگیرند ۱ـ۲

دیپلم‌ریاضی‌برای کار های متفرقه دفتری مورد نیاز است . متقاضیان با تلفن های : ۲ـ ۲۶۵۰۵۱ تماس حاصل نمایند .

یکنفر وارد بامور چاپ نقشه و اوزالید مورد نیاز است . متقاضیان با تلفن های : ۲ـ ۲۶۵۰۵۱ تماس حاصل نمایند .

بدونفر دوشیزه‌یابانو جهت امورات منشی‌گری یکنفر جهت صبحها و یکنفر جهت عصر ها نیازمندیم ۶۶۱۵۸۳

شرکت‌ساختمانی

نیاز به سکرتر دارد . تلفن ۸۳۵۵۰۶

شرکت کلین‌کو

تعدادی نگهبان پیشخدمت و نظافتچی استخدام مینماید . خیابان شاهرضا شماره ۴۳۵ تلفنهای : ۳۹۲۶۱۷ و ۳۱۱۶۹۷ ۱ـ۲ آ ـ ۲۷۶۹۷

کارخانجات صنایع پارس و آمریکا استخدام میکند

۱ـ مونتاژ کار درجه ۲ با یکسال تجربه کار و تحصیلات ششم ابتدائی ۱۰ نفر
۲ـ نقطه جوشکار با یکسال تجربه کار و تحصیلات ششم ابتدائی ۴ نفر
۳ـ پرسکار درجه ۲ با ۳ سال تجربه کار و تحصیلات ششم ابتدائی ۳ نفر
۴ـ مکانیك ماشین‌آلات ثابت با تجربه کار و تحصیلات ششم ابتدائی ۲ نفر
۵ـ جوشکار لوله‌کش با تحصیلات ششم ابتدائی ۱ نفر
۶ـ راننده پایه یك‌برای کار روی تریلی با ۳سال تجربه کار و داشتن دفترچه‌کار باتحصیلات چهارم ابتدائی ۲ نفر
۷ـ راننده پایه یك‌برای کارروی‌اتوبوس‌سرویس و کامیونت با یکسال تجربه کار و تحصیلات چهارم ابتدائی ۸ نفر
۸ـ کارمند بایگان وارد امور دفتری و ماشین نویسی با تحصیلات سیکل دوم یکنفر
۹ـ مدیر رستوران با دارا بودن گواهینامه رانندگی و تحصیلات سوم متوسطه یکنفر
۱۰ـ متصدی آزمایشگاه شیمی آشنا به دستگاه های سختی گیروتصفیه آب یکنفر
۱۱ـ کارگر ساده با تحصیلات سیکل دوم برای آموزش کنترل مرغوبیت ۵ نفر
۱۲ـ کارگر ساده با تحصیلات چهارم‌ابتدائی ۲۰ نفر

شرایط استخدام در همه موارد نداشتن اشتغال به تحصیل و داشتن ورقه‌خاتمه‌خدمت یا معافی دائم‌غیرپزشکی نظام وظیفه‌ضروریست. متقاضیان به کارگزینی کارخانجات صنایع‌پارس وآمریکا واقع در کیلو متر ۴ جاده قدیم کرج مراجعه نمایند .

دوشیزه یابانو بامعلومات‌ابتدائی جهت تلفن تمام‌وقت‌درسیدخندان نیازمندیم ۲۳۲۵۲۰ ۱ـ۲ آ ـ ۲۷۷۰۵

حقوق خوب وآینده‌خوب

برای شخصی فعال ، امین با ضامن معتبر درشرکت تولید مبلمان دفتری پولادسا تلفن ـ ۸۲۳۱۶۱ ۱ـ۳ آ ـ ۲۷۷۶۷

مستخدم زن

باحقوق مکفی واطاق وحمام نیازمندیم تلفن ۲۷۶۱۸۸ ۱ـ۳ آ ـ ۲۷۷۵۹

استخدام کمک بهیار

بیمارستان مهر تعدادی دوشیزگان و بانوانیکه‌تا حدود سیکل‌اول‌متوسطه تحصیل کرده باشند و سن آنها از سی سال بیشتر نباشد استخدام مینماید داوطلبان بدفتر پرستاری بیمارستان‌مهر مراجعه نمایند .

پزشکیار زن و مردبرای هر وقت آزاد۳۵۰۹۸۸

بتعدادی چرخکارتنه‌دوز و یقه دوز و زیگزال‌دوز نیازمندیم‌تلفن۳۰۴۷۱۶

یکنفر راننده پایه دوم شخصی متاهل برای کار در تهران استخدام می شود تلفن ۶۴۵۴۹۱

شرکت ساختمانی بیك نفر سکرتر نیازمنداست تلفن ۶۵۶۵۴۹

بیکنفر بانوبرای تلفنچی و یکنفر راننده۲همگانی مورد نیازاست۵۳۱۵۵۰

آشپز

یکنفر آشپزواردباتجربه استخدام میشود تلفن :۲۷۴۱۵۸

ماشین نویس مرد

تعدادی ماشین‌نویس فارسی‌مرد نیازمندیم. کسانیکه‌به‌ماشین‌آی. بی.ام آشنائی داشته باشند مقدمند تلفن ۶۶۰۶۳۶ آ ـ ۲۷۷۳۲

سالن زیبائی

به دو خانم ماساژور با دست ومومك‌انداز با تجربه نیازمندیم تلفن ۸۵۲۹۱۳

راننده پایه دوم همگانی با ضامن معتبر مورد نیاز است . متقاضیان با تلفن های : ۲ـ ۲۶۵۰۵۱ تماس حاصل نمایند .

دوشیزه یا بانو جهت بسته بندی ۵ تا۷شرکت پوسا ۷۵۷۳۲۳

دوشیزگان

از شما برای کار جواهر سازی این هنر آبرومند دعوت به‌همکاری میشود علاقمندان با تلفن ۳۱۱۱۸۶ تماس بگیرند.

به یك نفر ماما جهت همکاری در مطب نیازمندیم تلفن۶۵۲۸۰۷

به چندنفر کارگر سرویس‌کار یخچال کولر ـ آب‌ـ گرمکن نیازمندیم‌تلفن۸۴۶۱۰۵ـ ۵۹۳۲۶۵ ۱ـ۶ آ ـ ۹۱۷۲

یکنفر منشی تمام وقت مورد نیاز است تلفن ۶۶۴۴۷۸

استخدام سرایدار

به یکنفر سرایدار متاهل باسواد نیازمندیم تلفن ۶۲۵۱۷۵ تماس ۵الی۷ بعدازظهر . ۱ـ۳ آ ـ ۲۷۵۱۵

موسسه تی.تی.اس به تعدادی راننده پایه یك و دو نیازمند است آدرس :خیابان آیزنهاور ۲۱ متری جی

استخدام کارگر استادکار برق

ولوله فولادی و کمك سیم کش نیازمندیم . داوطلبان به آدرس‌میدان فردوسی اول خیابان فردوسی کوچه گل‌پرور پلاك ۵۳

بیکنفر جوان‌موتورسوار جهت توزیع روزنامه با حقوق مکفی نیازمندیم ساعت کار ۲ الی ۶ بعد از ظهر تلفن ۶۴۴۳۸۴و ۶۴۶۶۷۱

یک پرستار بچه نیازمندیم تلفن ۸۵۹۶۰۹ ۱ـ۲ آ ـ ۹۳۲۸

ماشین‌نویس و تلفنچی

بتعدادی دوشیزه تلفنچی وارد بتایپ فارسی نیازمندیم۸۳۱۰۶۵ ۱ـ۲ آ ـ ۱۵۷۷۷

شرکت ایران سان‌رایز

یك نفر دوشیزه یابانو که به زبان انگلیسی مسلط بوده و به خوبی از عهده تایپ فارسی و لاتین برآید با حقوق مکفی استخدام می کند کسانی که شورت هند بدانندمقدمند .متقاضیان از ۸صبح‌الی ۱۲ واز ۴ بعداز ظهر الی ۷ باتلفن ۶۶۲۶۲۹ تماس‌بگیرید.

بچند نفر دست دوز نیازمندیم‌تلفن۳۱۰۶۲۶

سکرتروتلفنچی

بچند نفر دوشیزه یابانو جهت‌تایپ فارسی‌ولاتین و جوابگوئی تلفن بطور جداگانه نیازمندیم . متقاضیان همه‌روزه بجز ایام تعطیل بین ساعات۹ الی ۱و۵ الی ۷بعدازظهر به آدرس خیابان شاه مقابل ساختمان آلومینیم ساختمان کاوه طبقه دوم پلاك ۲۸ شرکت‌روندگان مراجعه فرمایند

سرپیچ ورزیده‌نیازمندیم ۶۵۴۲۵۶

کارگاه چوب‌وفلز

نجار ـ فرنگی ساز ـ ماشین کار ـ هنگر ـ استاد و شاگرد واقع در جاده مخصوص‌کرج استخدام‌می‌کندسرویس ایاب وذهاب و تغذیه ارزان آماده است تلفن های ۶۵۳۱۸۴ ـ ۶۵۲۷۹۲ ۱ـ۲

شریک

سرمایه‌گذاری درشرکت های انگلیسی صندوق پستی ۱۸۵۹ تهران

شریك جهت کار های ساختمانی از ۲میلیون ریال ببالا نیازمندیم ۸۴۲۸۶۲

آقایاخانمی با ۷۵ الی۲۰۰هزار تومان‌سرمایه‌جهت‌سرمایه‌گذاری برای ویلاسازی مورد نیاز است تلفن ۶۶۳۴۶۸ آ ـ ۲۷۶۵۲

شریك

به معماری برای فعالیت درویلا سازی که بتواند از خود ۵۰ هزار تومان ببالا سرداشته‌باشد موردنیاز است ۶۶۳۴۶۸ آ ـ ۲۷۶۵۱

جویای کار

مهندس ساختمان فارغ‌التحصیل از کشور آلمان‌غربی با ۶سال سابقه کار آماده همکاری با شرکتهای خصوصی در تهران است تلفن ۳۱۱۰۸۰ راهنمای ـ ۳۷۸ روزنامه اطلاعات . آ ـ ۸۲۴۹

آشپزفرنگی وایرانی

باضامن معتبر جویای کار است تلفن ۳۱۱۰۸۰ راهنمای ۳۷۲ روزنامه اطلاعات . آ ـ ۱۸۰۸۷

حسابدار وارد نیمه وقت از ۲ بعدازظهر به‌بعد جویای کاردر دفاتر و شرکتهای خصوصی راهنمای ۳۶۶ روزنامه اطلاعات تلفن ۳۱۱۰۸۰ آ ـ ۱۸۶۹۲

راننده پایه دو همگانی جویای کار راهنمای ۳۷۱تلفن۳۱۱۰۸۰ روزنامه اطلاعات.

از ۴ بعدازظهر ، آشنا بزبان انگلیسی ، با اتومبیل شخصی آماده‌کار تلفن ۹۷۴۵۰۵ آ ـ ۹۳۳۸

راننده ۲ شخصی با ۱۵ سال سابقه جویای‌کارتلفن ۳۱۱۰۸۰ راهنمای ۳۷۳ روزنامه اطلاعات ۱ـ۲ آ ـ ۱۸۱۴۳

جوانی باگواهینامه دو شخصی ومدرک تحصیلی سیکل ازساعت ۸ و نیم تا۱۵ آماده کارراهنمای ۳۷۹ تلفن ۳۱۱۰۸۰ روزنامه اطلاعات . ۱ـ۲ آ ـ ۱۸۳۲۹

شرکت بزرك ساختمانی برای کار درمسجد سلیمان به افراد زیر نیازمند است

۱ـ مهندس راه و ساختمان با تجربه
۲ مترور ورزیده ساختمانی و عملیات خاکی
۳ـ تکنیسین ورزیده ساختمانی
۴ـ رئیس تعمیرگاه ماشین آلات راه سازی
۵ـ رئیس ترانسپورت ماشین‌آلات راه‌سازی
۶ـ انباردار وسائل ماشین‌آلات راه سازی
۷ـ راننده پایه یك و دو همگانی

آدرس تخت‌طاوس غربی شماره ۹۸ تلفن ۱ـ۶۲۶۳۶۰ و ساعت مراجعه ۳ تا۵ بعدازظهر

آگهی استخدام ماشین نویس

شرکت مترو (راه‌آهن شهری تهران و حومه) به دونفر ماشین‌نویس فارسی و لاتین کارآزموده نیاز دارد.

افرادی که زبان فرانسه نیز بدانند اولویت خواهند داشت .

داوطلبان از ساعت ۸صبح‌تا۱۲ باموراستخدام شرکت مترو خیابان ویلا خیابان شیرین‌مراجعه نمایند . م‌الف ۲۳۳۱۱ ۱ـ۲

شرکت راه‌آهن شهری تهران وحومه

استخدام

شرکت بازرگانی تیزرو افراد زیر را با حقوق‌مکفی بهمکاری دعوت مینماید :

۱ـ مدیر امور مالی و حسابداری .
۲ـ مدیر امور فروش و لوازم یدکی .
۳ـ مسئول قسمت سفارشات .
۴ـ مسئول قسمت تدارکات .
۵ـ مسئول قسمت برنامه‌ریزی .
۶ـ مسئول فروش .
۷ـ مسئول قسمت تعمیرات .
۸ـ مسئول قسمت قطعات یدکی .

تجربه کافی و تسلط کامل به زبان انگلیسی شرط اولیه استخدام است از واجدین شرایط خواهشمند است بین ساعات ۹ صبح تا ۴ بعد از ظهر همه روزه باستثنای روزها ی‌پنجشنبه و جمعه به آدرس خیابان سپهبد زاهدی ساختمان کاوه شماره ۱۹ طبقه هفتم‌شرکت تیزرو مراجعه نمایند.

آگهی استخدام

وزارتجنك تعدادی غیرنظامی (مرد)که دارای گواهینامه دیپلم کامل متوسطه در رشته های طبیعی ،ریاضی، وادبی بوده و داوطلب خدمت‌در شغل ماشین نویسی باشند برابر ماده ۵ قانون استخدام نیرو های مسلح شاهنشاهی استخدام مینماید ، داوطلبان واجد شرایط میتوانند از تاریخ ۱۸ر۱۱ر۵۴ تا ۲۲ر۱۱ر۵۴ از ساعت ۹تا ۱۲ با دردست داشتن دوبرك فتوکپی مدرك تحصیلی ،عین شناسنامه عکس‌دار و چهار قطعه عکس ۴×۶ وفتوکپی مدرك پایان خدمت وظیفه به آجودانی وزارتجنك واقع درخیابان سوم‌اسفند مراجعه نمایندضمنا آموزش‌ماشین نویسی‌توسط وزارتجنك انجام خواهد شد. ۱ـ۲

آجودانی وزارتجنك

استخدام ماشین‌نویس

برنامه توسعه تلفن کشور وابسته بشرکت مخابرات ایران بیك نفر ماشین نویس لاتین‌آشنا بزبان آلمانی نیازمند است

متقاضیان واجد شرایط میتوانند در اوقات اداری به مدیریت امور اداری و پرسنل برنامه توسعه تلفن کشور واقع‌درخیابان وصال‌شیرازی جنب بیمارستان آریا پلاك ۲۴۹ مراجعه نمایند.

م‌الف ۲۲۹۹۴ شرکت مخابرات ایران

استخدام انباردار لوازم یدکی

شرکت پارس تراك یك‌نفر انباردار لوازم یدکی متخصص در امور ماشین‌آلات راه‌سازی و ساختمانی را باحقوق و مزایای مکفی استخدام مینماید .

واجدین شرایط از ساعت ۹ تا ۱۷ به‌خیابان تخت‌طاوس غرب چهارراه فرح پلاك ۱۰۵مراجعه نمایند تلفن ۳۸ تا ۸۵۹۰۳۴

شرکت‌تولیدی‌وصنعتی‌شرمن‌افراد زیررا بهمکاری دعوت می نماید :

۱ـ انباردار
۲ـ تلفنچی زن
۳ـ ماشین نویس زن مسلط به ماشین‌نویسی فارسی و بایگانی
۴ـ راننده پایه ۲ همگانی
۵ـ کارگر پولیش‌کار پرداخت کارقطعات‌فلزی
۶ـ کارگر وارد به آبکاری کرم و نیکل‌ومس
۷ـ کمك آشپز مرد یا زن
۸ـ نظافتچی زن
۹ـ کارگر ساده

از متقاضیان تقاضا می شود همه روزه از ساعت ۸صبح الی۴ بعداز ظهر به‌این شرکت واقع در سه‌راه تهران پارس جنب صنایع نظامی‌خیابان مهر مراجعه نمایند . ۱ـ۳

شرکت علاءالدین ایران افراد زیر را بهمکاری دعوت مینماید :

۱ـ مدیر امور اداری حداقل با ۵ سال سابقه‌کار
۲ـمدیرکارخانه حداقل با ۵ سال‌سابقه کار
۳ـ مهندس با سابقه کار در کنترل مرغوبیت
۴ـ رئیس‌حسابداری‌فروش(لیسانس‌حسابداری) حداقل سه‌سال سابقه کار
۵ـ رئیس کارگزینی‌حداقل با۵سال سابقه‌کار
۶ـ حسابدار با تحصیلات در حدود دیپلم و آشنائی کامل بنوشتن دفاتر معین شرایط استخدامی ـ داشتن معافی و حداکثرسن ۴۰سال می باشد .

از متقاضیان واجد شرایط تقاضا میشود همه روزه از ساعت۹صبح‌الی۴بعداز ظهر به‌کارگزینی کارخانه واقع در کیلومتر ۱۴ جاده‌مخصوص‌کرج مراجعه نمایند .

استخدام کارگر

زن‌و مرد

با استخدام در واحدهای گروه‌صنعتی مینو علاوه بر دریافت حقوق‌مکفی ازمزایای قابل توجه دیگری از قبیل: سود قابل ملاحظه سرویس رفت‌وآمد به تمام نقاط‌شهر غذای مناسب وارزان وام‌برای رفع احتیاجات ضروری‌ونهیه مسکن برخوردار خواهیدبود.

داوطلبان میتوانند همه روزه بین‌ساعت ۸ صبح تا۵بعد از ظهر بیکی ازدوآدرس زیرمراجعه نمایند:

۱ـ خیابان ۲۰ متری فلاح نبش۱۶ متری حسینی«دفتر استخدام مینو»
۲ـ کیلومتر ۱۴ جاده شمالی کرج « محل کارخانه»

فوق لیسانس راه‌و ساختمان متخصص‌درامور راه‌آهن وراهسازی ..آماده همکاری، بعد ازظهر هااز ساعت ۴به‌بعد به‌تلفن ۶۳۱۱۰۵ تماس گرفته شود.

آگهی استخدام

مدیریت مهندسی نیروی هوائی شاهنشاهی

در نظر دارد جهت خدمت در تهران تعدادی مهندس راه‌و ساختمان و تاسیسات و تکنیسین های فوق دیپلم راه و ساختمان و تاسیسات که سابقه کافی در تهیه متره‌وصورت وضعیت‌داشته باشند از طریق خرید خدمت استخدام نماید.

داوطلبین واجد شرائط میتوانند همه‌روزه باستثنای پنجشنبه و روزهای تعطیل از ساعت ۸الی ۱۰ بادردست داشتن مدارك تحصیلی و سوابق کار خود شخصابه‌کارگزینی این مدیریت واقع در ستاد نیروی هوائی خیابان ـ فرح‌آباد مراجعه نمایند .

مدیر مهندسی نیروی هوائی

م‌الف ۲۳۳۹۳ ۱ـ۲

استخدام تکنیسین بتون آرمه

شرکت ساختمانی بچند نفر تکنیسین و دیپلمه فنی که در بتون آرمه سابقه داشته باشندبرای کار در خرمشهر با حقوق مکفی نیازمند است داوطلبان واجد شرایط میتوانند همه روزه‌به‌جز ایام تعطیل باتلفن شماره ۶۲۹۷۵۸ تماس‌بگیرند.

شرکت الکترولوکس ایران

بافراد زیر نیازمند است .

۱ـ نقاش پیستوله‌کار
۲ـ کارگر بتونه‌کار
۳ـ کارگر ساده

متقاضیان به آدرس خیابان تهران‌نو ـ ایستگاه فرح‌آباد مقابل استخر آریاشماره ۱۱۵۵ مراجعه و یا با تلفن ۷۹۸۵۰۷ و۷۹۸۷۶۴ تماس حاصل نمائید

راننده

دو نفر راننده پایه دوم شخصی متاهل برای توزیع لوازم آرایشی‌درتهران‌استخدام میشوند. حداکثر سن ۲۵ سال دارای معافی و سیکل اول متوسطه .

جاده قدیم شمیران بالاتراز سه‌راه‌ضرابخانه کوی لاجوردی کارخانه بلنداکس ۱ـ۲

شرکت‌مهندسین‌مشاور

یکنفر نقشه‌کش باحداقل ۴ سال سابقه کار استخدام مینماید . متقاضیان با تلفنهای ۴ـ۸۵۶۲۹۲ تماس حاصل فرمایند .

هتل بریج ایران

شرکت بامسئولیت محدود

هتلداری وخدمات مدیریت مشاور ومجری طرحهای هتل سازی ، تهیه‌کننده تجهیزات ، مبلمان ، ومواد غذائی هتل

شرکت هتل بریج ایران جهت واحد جدید خود استخدام میکند :

۱ـ مدیر باحداقل ۳سال سابقه مدیریت ۲نفر.
۲ـ حسابدار با حداقل ۳سال سابقه‌کار ۲نفر.
۳ـ رسپشن ۶نفر.
۴ـ صندوقدار ۴نفر.
۵ـ انباردار ۲نفر.
۶ـ بارمن ۳نفر ـ کمك بارمن ۲نفر.
۷ـ سرمیزبان ۳نفر ،میزبان ۶نفر ،کمك میزبان ۸نفر.
۸ـ آشپز ۲نفر ،کمك آشپز ۴نفر.
۹ـ ظرف‌شوی ۶نفر.
۱۰ـ اطاقدار ۴نفر.
۱۱ـ نگهبان ۲نفر.

آدرس : میدان کاخ ـ کاخ شمالی روبروی دبستان و کودکستان رویا پلاك شماره ۱۴۶طبقه دوم آپارتمان شماره ۷ شرکت بازرگانی وعمران ایران مراجعه شود

دیپلم‌ذوب فلزات (ریخته گری)

شرکت سهامی خاص‌پارس‌متال

تعدادی دیپلم ذوب فلزات (ریخته‌گری) را استخدام مینماید . متقاضیان دارای سابقه کار مقدم خواهند بود داوطلبان میتوانند به نشانی خیابان ویلا نرسیده به کریمخان زند پلاك ۳۳۳ مراجعه‌و یاباتلفن های ۹ـ۸۳۱۰۶۷ تماس حاصل نمایند .

مولن‌موکت

استخدام میکند

دوشیزه یا بانوی دیپلمه جهت کارهای دفتری‌و ماشین نویسی استخدام میشود خیابان کوروش‌کبیر شماره ۴۵۱ تلفن ۷۶۹۰۹۱

آگهی استخدام

کارخانه داروسازی ایران‌اورگانون

واقع در کیلومتر ۱۷ جاده کرج یك نفر سرپرست برای‌قسمت بسته‌بندی که‌واجدشرایط زیر باشد استخدام مینماید:

ـ داشتن دیپلم متوسطه در رشته طبیعی یا ریاضی
ـداشتن گواهی انجام خدمت یا معافی دائم
ـآشنا بودن به زبان انگلیسی
ـ داشتن حداقل ۲ سال سابقه کار درکارخانه های داروسازی.

واجدین شرایط میتوانند بین ساعت ۸ صبح الی۳ بعداز ظهر با تلفنهای ۸۴۱۱۱۹و۸۴۲۱۲۷ تماس حاصل نمایند (خانم‌هاحق‌تقدم‌دارند)

خدمات ویژه

آگهی استخدام شرکت هواپیمائی

برای تکمیل کادر اداری خود در تهران افراد ذیل را با حقوق و مزایای مکفی استخدام‌میکند.

۱ـ منشی: مسلط به زبان انگلیسی وتایپ لاتین . حداکثر سن ۳۵ سال
۲ـ ماشین نویس فارسی و لاتین : آشنا به زبان انگلیسی . حداکثر سن ۳۵ سال

داوطلبان واجد شرائط میتوانند در ساعات اداری حداکثر تا تاریخ ۲۳ر۱۱ر۵۴ به ساختمان مرکزی شرکت واقع در خیابان نادرشاه ،میدان نادرشاه مراجعه نمایند .

نیازمندیهای اطلاعات

برای دادن آگهی تلفنی باشماره‌های ذیل تماس حاصل فرمائید

تلفنهای: ۳۱۱۲۲۵-۳۱۱۲۲۴

استخدام مهندس راه وساختمان

یك شرکت مهندس مشاور ایرانی ـ امریکائی

چند نفر مهندس راه و ساختمان را که دارای حداقل ۵ سال تجربه کاری باشند برای طرحهای طویل‌المدت خود استخدام مینماید .
وظیفه این افراد نظارت به‌کار های ساختمانی این مهندسین مشاور در آذربایجان خواهد بود.
ملیت افراد واجد شرایط محدودیتی ایجاد نخواهد کرد .
افرادیکه بزبان انگلیسی آشنائی داشته‌باشند ارجحیت خواهند داشت.
خواهشمند است علاقمندان شخصا بدفتر این شرکت واقع در شماره ۲٤۸ خیابان تخت‌طاووس مقابل خیابان میرعماد از تاریخ ۲۱ر۱۱ر٥٤ تا تاریخ۲۹ر۱۱ر٥٤ بین ساعت ۱۱ الی ٤ بعداز ظهر مراجعه فرمایند.

شرکت ایران تانکر استخدام میکند

۱ـ چندنفر حسابدار ورزیده باحداقل ۵سال سابقه کار موثر.
۲ـ چندنفر کمك حسابدار ورزیده باحداقل ۲ سال سابقه کار موثر.
ساعت کار از۸صبح تا۱۳ واز۲ تا٦ بعدازظهر.
ازواجدین شرایط خواهشمند است بنشانی خیابان‌قزوین ترسیده‌به‌سه‌راه آذری پلاك ۱٦۳۱ شرکت ایران تانکر مراجعه فرمائید.

شرکت ایران تانکر استخدام مینماید

۱ـ چندنفر حسابدار ورزیده با حداقل ۵سال سابقه کار موثر
۲ـ چند نفر کمك‌حسابدار ورزیده با حداقل ۲سال سابقه کار موثر
۳ـ یکنفر ماشین‌نویس مرد
ساعت کار ازساعت ۸ صبح الی ۱۲ و از ۲ الی ٦ بعدازظهر .
از واجدین شرایط خواهشمند است بنشانی خیابان قزوین نرسیده‌به سه‌راه‌آذری پلاك ۱٦۳۱ شرکت ایران‌تانکر مراجعه فرمایند

شرکت ملی نفت ایران

استخدام پزشك عمومی

شرکت ملی نفت ایران جهت خدمت در ازناو کوهدشت بدونفر پزشك عمومی با شرایط ذیل نیازمند است:
۱ـ ملیت ایرانی
۲ـ شاغل نبودن در سازمان های دولتی و موسسات وابسته به‌آن
۳ـ دارا بودن برگ خاتمه خدمت نظام وظیفه عمومی یا معافیت دائم
٤ـ دارا بودن درجه دکترای پزشکی
۵ـ داشتن حداقل دو سال تجربه .
متقاضیان واجد شرایط میتوانند همراه با فتوکپی مدارك مربوطه و یکبرگ رونوشت شناسنامه و چهار قطعه عکس٤×٦ درظرف‌مدت دوهفته از تاریخ انتشار این آگهی از ساعت۸تا ۱۱ صبح روز های شنبه تا چهارشنبه باستثناء ایام تعطیل به‌اداره کل استخدام وکاریابی شرکت ملی نفت ایران واقع در تهران ـ خیابان کاخ شمالی شماره۷٦ مراجعه فرمایند.
م‌الف ۲۳۲۱۷ ۱ـ۳

راننده لیفتراك

تعدادی راننده لیفتراك با حقوق ومزایای مکفی استخدام میشوند.
متقاضیان همه روزه به آدرس کیلومتر ۱۱ جاده‌کرج خیابان استادیوم آریامهر کارخانه شیشه سازی‌مینا مراجعه نمایند.

یك شرکت تولیدی در تهران

یك متخصص مالت‌سازی که دارای درجه علمی و حداقل ۵سال سابقه در امر تهیه‌وتولید مالت داشته باشد نیازمنداست خواهشمنداست باصندوق پستی شماره ٦۳۰۳ـ ۸ مکاتبه‌فرمایند

کارخانجات ریسندگی وبافندگی فومنات

(شرکت سهامی خاص)
جهت تکمیل کادر اداری دفتر مرکزی خود چند نفر سکرتر و ماشین‌نویس را با شرایط‌زیر به همکاری دعوت مینماید .
۱ـ حداقل تحصیلات دیپلم
۲ـ حدود یکسال سابقه‌کار در امور منشیگری
واجدین شرایط میتوانندبا دردست داشتن برگ پایان خدمت یامعافی خدمت همه‌روزه به استثناء روزهای پنجشنبه از ساعت ۸ الی ۵ بعداز ظهر به آدرس خیابان تخت جمشید ملك‌الشعرای بهار شماره ۱۵ مراجعه نمایند .

سازمان تعاون مصرف صنعت نفت

عده‌ای دوشیزه باگواهینامه‌ششم ابتدائی تاسوم متوسطه سن ۱۸ سال ببالاراضمن آموزش لازم‌برای صندوقداری سوپر مارکت در تهران با حقوق و مزایای کامل استخدام مینماید .
باتلفنهای ۹ـ٦٥٦۱۸۱ تماس بگیرید .

شرکت سهامی مارگارین

آگهی استخدام

شرکت سهامی خاص مارگارین
سه نفر حسابدار با حداقل سه‌سال سابقه‌کار به‌همکاری دعوت‌مینماید
متقاضیان میتوانند برای‌کسب اطلاعات‌بیشتر همه‌روزه از ساعت ۹ الی ۱۲ صبح به دفتر مرکزی شرکت واقع در میدان فردوسی‌ساختمان شهید طبقه نهم مراجعه نمایند .

استخدام کارمند

بیمارستان مهر تعدادی دوشیزگان یا بانوانی که تا حدود دیپلم تحصیل کرده و سن آنها حداکثر سی‌وپنج سال باشد جهت قسمت اداری بیمارستان استخدام مینماید .
داوطلبان بدفتر بیمارستان مهر مراجعه نمایند .

راننده با سابقه دارای گواهینامه پایه‌دوشخصی موردنیازاست تلفن ۵ـ٦۸۷۰٤۱ شماره داخلی ٦۲

بیکنفر مهندس راه وساختمان

با حداقل ٤ سال سابقه کار که‌بزبان انگلیسی نیز آشنائی کامل داشته باشد برای کار در دفتر مرکزی واقع در تهران نیازمندیم متقاضیان درخواست و مدارك خود را به صندوق پستی شماره ۱۵۷۰ـ۱٤ تهران ارسال فرمائید.

مهندس راه‌وساختمان

باسابقه حداقل ۵ سال درراهسازی جهت کار درمنطقه کرمان موردنیاز است . تلفن ۸۲۰۸۱۷ و ۸۲۷۷۳۷

یك گروه صنعتی بزرگ

افراد زیر را جهت کار در فروشگاههای خود استخدام می کند
۱ـ فروشنده پارچه و پوشاك چند نفر
۲ـ صندوقدار دوشیزه یا بانو چندنفر
۳ـ کارگر نظافت‌چی چندنفر
متقاضیانی که دارای مونعی استخدامی نباشند میتوانند همه‌روزه بین ساعات ۸ الی۱۷با تلفنهای زیر تماس حاصل فرمایند.

٦۵۷۳۰۱و٦۵۷۲۵٦

کارخانجات سیمان تهران و شمال واقع در غنی‌آباد شهرری یکنفر نقشه‌کش برق و مسئول آرشیو ، یکنفر سرالکتریسین و تعدادی‌تکنیسین برق با تجربه را استخدام مینماید . متقاضیان میتوانند همه‌روزه باستثناء پنجشنبه ها و ایام تعطیل با دردست داشتن مدارك لازم از۷ صبح لغایت ۳ بعداز ظهر بکارگزینی کارخانه مراجعه نمایند .

مهندسین مشاور مسکون

جهت نظارت کارهای ساختمانی به دو نفر مهندس ناظر با حداقل دو سال سابقه کار وسه نفر تکنیسین‌باپنج سال سابقه کار نیازمنداست طالبین به تخت جمشید غربی ـ کیوان شمالی شماره ۱ر۷۷ مراجعه نمایند ۱ـ۲

به‌یك برشکار ورزیده با سابقه‌کار باحقوق مکفی فوری مورد نیازاست تلفن ۸۵۱۰٦۹

کارگر باسواد

تعدادی کارگر که دارای تحصیلات ششم ابتدائی‌باشند باحقوق ومزایای مکفی استخدام میشوند
متقاضیان همه روزه به آدرس کیلومتر۱۱جاده‌کرج خیابان استادیوم آریامهر کارخانه شیشه سازی مینا مراجعه نمایند.

قابل توجه سهام داران محترم شرکت پشم بافی ایران برك (سهامی عام)

نظربااین‌که باتوجه به‌افزایش سرمایه شرکت اوراق نظربااین‌که باتوجه به‌افزایش سرمایه شرکت اوراق سهام جدیدی تهیه شده‌وآماده‌توزیع میباشد بدین وسیله از کلیه سهام‌داران محترم تقاضا داردبرای تعویض اوراق سهام خودبا دردست داشتن مدارك‌زیر:
اوراق سهام قدیم
شناسنامه عکس‌دار
وکالت‌نامه رسمی درصورت مراجعه‌نماینده قانونی باداره مرکزی شرکت‌واقع دربلوار البزابت خیابان وصال شیرازی ساختمان برك طبقه چهارم‌مراجعه فرمایند.

مهندس راه‌وساختمان

برای سرپرستی کارگاه ساختمانی در تهران یك نفر مهندس راه و ساختمان با حداقل۵سال سابقه کار مورد نیاز است .
متقاضیان درخواست و مدارك خودرا بصندوق پستی ۱۵۷۰ـ۱٤ ارسال فرمایند.

آگهی استخدام

گارد جاویدان شاهنشاهی تخصصهای مورد نیاز خود را با شرایط‌زیر استخدام مینماید .
واجدین شرایط جهت کسب اطلاع‌بیشتر همه روزه بجز ایام تعطیل از ساعت ۷ الی ۱۵ به آجودانی گارد جاویدان شاهنشاهی واقع در تهران پادگان لویزان مراجعه نمایند .
گارد جاویدان شاهنشاهی
۱ـ راننده پایه ۱
۲ـ آشپز
۳ـ متخصص فاضل‌آب
شرایط
۱ـ تابعیت دولت شاهنشاهی ایران .
۲ـ داشتن گواهینامه ششم ابتدائی و یاسوم متوسطه
۳ـ حداقل سن ۱۸ و حداکثر ۳۵ سال
٤ـ داشتن صحت مزاج برابر گواهی‌بهداری ارتش شاهنشاهی .
م‌الف ۲۲۵۱۸ ۱ـ۵

استخدام مینماید
شرکت‌سهامی پخش البرز وابسته به‌گروه صنعتی

کی. بی. سی .

۱ـ لیسانسیه اقتصاد یابازرگانی جهت مدیر فروش قادر به مسافرت در شهرستان ها.
۲ـ لیسانسیه اقتصاد یابازرگانی جهت تحقیقات‌بازاریابی.
۳ـ دیپلم ریاضی جهت زمان‌سنجی قادر به مسافرت شهرستان‌ها.
نشانی: خیابان نادری چهارراه یوسف آباد ساختمان تولیدارو .

شرکت ساختمانی سیرچ بچند نفر مهندس راه و ساختمان و تکنیسین برای کارگاه های ساختمانی‌همدان . زنجان .زاهدان نیاز دارد .

داوطلبان به آدرس خیابان سزاوار بین سی‌متری واردیبهشت شماره ۳۰۸ از ساعت ۱۸ تا ۲۰ مراجعه فرمایند .

آدرس جدید

شرکت الکتروساختمان

(سهامی خاص)
خیابان داریوش بزرگ ـ٤۵ متری سید خندان) نزدیك جاده قدیم شمیران جنب فروشگاه تعاونی ساختمان ۳طبقه

قابل توجه

سرویس و تعمیرات تلویزیون های تلفنکن و شهاب هیتاچی منحصرامربوط بشرکت کارخانجات رادیو شهاب میباشد
آدرس: خیابان آیزنهاور ۲۱ متری جی تلفن ۹٦۱٤۸۹ـ ۹۵٤٤٦۳

اخوان گلپایگانی

مرکز فروش انواع مینی بوس
نشانی : انتهای خیابان شاهپور پارکینك اتو توکل تلفنهای
۵۲۱۷۸۹-۵۲۰٤۷۱
مرتضی‌ـ مجتبی ـ محمد نظری گلپایگانی

قابل توجه جویندگان کار

از دارندگان گواهینامه دیپلم کامل متوسطه در رشته‌های ریاضی ،طبیعی ،ادبی‌و فنی که‌واجد شرایط زیر باشند دعوت مینمایندجهت‌مصاحبه واستخدام در یکی از سازمانهای دولتی باحقوق مکفی بمرکز کاریابی واشتغال شماره یك‌تهران واقع در خیابان امیرآباد جنوبی خیابان رهنما، پلاك ۲۳ مراجعه نمایند.
۱ـ حداقل میانگین نمرات گواهینامه دیپلم۱٤
۲ـ انجام خدمت وظیفه
۳ـ حداکثر سن ۲۸ سال
م‌الف ۱۳۲۲۹ ۱ـ۱۲

اداره کل اشتغال ـ وزارت کار وامور اجتماعی

انجمن بهداشت عمومی ایران ـ تاسیس ۱۳۱۱ ـ IRANIAN PUBLIC HEALTH ASSOCIATION ـ ۱۹۳۲

ازکلیه اعضاء انجمن بهداشت ایران و کسانیکه مایلند درکنفرانس این انجمن که‌در ۲۱ ـ۱۸ اسفند ماه ۵٤ در دانشگاه اصفهان تشکیل میشود شرکت فرمایند ، چنانچه احتیاج بتعیین اطاق درهتل‌دارند ، خواهش میشود تلگرافی تااول اسفند باطلاع دانشگاه اصفهان برسانند .
ضمنا از اعضای انجمن بهداشت ایران که مجلات بهداشت ایران و جهان به‌آنها نمیرسد ، خواهشمند است آدرس جدید خود را وسیله صندوق پستی ۱۳۱۰ تهران بدبیرخانه انجمن اطلاع فرمایند .

پشم شیشه

۲۰ هزار متر پشم شیشه جهت عایق لوله‌های آب‌گرم و سرد شوفاژ با تخفیف مخصوص‌فوری بفروش میرسد ٦ـ٦۵۲۰۵۳

شرکت سهامی خاص آلوپن

جهت اشتغال در تهران بتعدادی کارگر جوشکار وکارگر ساده نیازمند است متقاضیان میتوانند همه روزه به استثناء روز های تعطیل از ساعت ۸ الی ۱٤ به امور اداری شرکت واقع در خیابان عباس‌آباد جنب پمپ بنزین خیابان پاکستان کوچه دوم شماره ۲۸ مراجعه فرمایند .

خانه‌فروشی

خانه‌ای بمساحت ۵ر۲٦۸ متر ۱۹۲ متر بنا یك‌طبقه ونیم باسرویس کامل حمام‌و آشپزخانه مدرن به قیمت ٦۰۰ هزار تومان مقطوع بیواسطه ازساعت ۹صبح الی ٦بعدازظهر ۵۳٦۹٤۳ از ۷ ببعد ۷۵۹٤۰٤

قابل‌توجه شرکتهای حمل ونقل ترانزیت

یکدستگاه کانتینر فابریك در وضعیت خوب با بالابر عقب بفروش میرسد تلفن ٦۸۳٤٤۷

اطلاعیه

شرکت سهامی معاملات خارجی تعدادی اتومبیل سواری هیلمن (اونجر) سالم و درزنگهای‌مختلف برای فروش بقیمت هر دستگاه ۳۰۰ر۰۰۰ریال نقدا بدون واسطه و تحویل فوری عرضه‌مینماید.
طالبین میتوانند مستقیما به این شرکت‌واقع در خیابان سپهبد زاهدی نرسیده به خیابان کریمخان زند پلاك ۲۹۵ مراجعه‌نمایند. ۱ـ۳

فوق دیپلم الکترونیك

شما اگر دارای گواهینامه فوق دیپلم الکترونیک هستید و خدمت وظیفه را به انجام رسانده و یا دارای معافیت دائم هستید آینده ای درخشان در بزرگترین سازمان کامپیوتری ایران در انتظار شماست .

شرکت ایزایران با حقوق مکفی ـ آموزش مداوم ـ محیطی جوان و فعال بهترین امکانات پیشرفت و ترقی را برای شما فراهم میکند .

واجدین شرایط میتوانند از امروز تا ساعت ۵ بعدازظهر روز سه شنبه ۲۲ بهمن با تلفن ٦۲۳۰۲۵ برای تعیین وقت مصاحبه تماس بگیرند .

* * * *

این تلفن مخصوص داوطلبان رشته الکترونیک است ، سایر داوطلبانی که در زمینه های مختلف کامپیوتر دارای تخصص و تجربیاتی هستند و به زبان انگلیسی آشنائی دارند میتوانند برای آشنائی با امکانات و امتیازاتی که در ایزایران در انتظارشان است به این نشانی مراجعه کنند .

تهران ـ خیابان عباس‌آباد ـ خیابان دریای نور
شرکت ایزایران ـ امور پرسنلی
isiran

SIEMENS

WIR SUCHEN ZUM SOFORTIGEN EINTRITT

Sekretaerinnen

mit Steno- und guten Schreibmaschinen-Kenntnissen sowie deutscher Muttersprache und iranischer Nationalitaet. Moeglichst auch Englisch-und Farsikenntnisse.

Ihre Vorstellung erbitten wir in unserer Personalabteilung, von Samstag bis Mittwoch in der Zeit von 8.00 bis 13.00 Uhr, Tehran, Ave. Takhte Djamshid No. 32, Tel: 614-353.

SIEMENS SHERKATE SAHAMI KHASS

نیازمندیهای اطلاعات

برای دادن آگهی تلفنی یاشماره‌های ذیل تماس حاصل فرمائید

تلفنهای: ۳۱۱۲۲۷-۳۱۲۴۱۳

فروشگاه مبل

مبل هنر

وابسته بتعاونی های کشور خیابان پهلوی جنب‌سینمای‌شهر قشنگ

تلفن ۶۶۳۲۱۵

شهرک مبل

بهترین مبلمان و دکوراسیون آخرین مدل۱۹۷۶ راجهت منزل‌و محل کار عرضه می نماید خیابان کورش‌کبیر سه‌راه‌ضرابخانه

تلفن ۲۳۶۱۰۵۷

فروش دست اول

فروش فوق‌العاده

پالتو پوست

با تخفیف استثنائی به نقد و اقساط در شرکت (خز)

آدرس هاطرها مقابل سینما کاپری طبقه سوم پالتو سامرات

تلفن ۶۶۵۹۶۹

فروش دست دوم

فرش ووسایل ساخت چین بفروش میرسد تلفن ۲۲۰۶۷۷ ۵ـ۱ آ۔ ۲۷۱۶۳

لباسهای زنانه نو ودست دوم شب وروز ـ زمستانی‌وتابستانی فرنگی به اندازه های مختلف ولباسهای بچه‌گانه بنازلترین قیمت تایکشنبه ۱۹ بهمن‌بفروش میرسد تلفن ۹۲۸۷۴۸ ۲ـ۱ آ۔ ۲۷۴۹۶

یکدستگاه ماشین تحریر لاتین برقی آی.بی.ام.سی الکتریک تلفن ۸۲۳۳۰۸ آ۔ ۱۸۲۸۷

البسه نو ودست دوم بفروش میرسد تلفن ۶۲۱۷۳۵ ـ ۹تا۳ـ۱ آ۔ ۲۷۰۹۳

پالتوی مینک و یره تودلی تلفن ۲۶۲۸۶۰ و ۶۲۱۷۳۵ ۳ـ۱ آ۔ ۲۷۰۹۴

چند قطعه قالی و قالیچه‌فروخته میشود تلفن ۹۳۰۴۷۵ ساعت ۳تا۸ بعدازظهرو جمعه ۹ صبح تا ۶ عصر. ۲ـ۱ آ۔ ۲۷۶۱۴

فروش فوق‌العاده

کلکسیون شخصی و تابلو های نقاشی بسبکهای مختلف رنگ‌ـ روغن وآبرنگ کار هنرمندان خارجی وایرانی ، آدرس : ویلای شمالی جنب کلیسا کوی مجلسی شماره ۱۶طبقه دوم بعدازظهرها۳تا۷ تلفن ۸۳۸۸۹۶ آ۔ ۱۸۹۷۶

اطاق‌خواب ، ناهارخوری

ومهمانخانه و سالن پذیرائی و لوازم دیگر کاملاتو آمریکائی بعلت مراجعت مجدد به آمریکا بفروش میرسد لطفا از ساعت ۱۰ الی ۱۲ر۵ و بعداز ظهرها از ساعت ۵الی۷ر۵ به آدرس : دروس،بلوار شهرزاد، خیابان شیبانی بن بست سایه پلاک ۳ مراجعه فرمائید. ۳ـ۱ آ۔ ۲۷۷۱۱

آخرین فرصت

مبلمان وارداتی ، ایتالیائی‌مدرن بفروش میرسد تلفن ۸۲۹۲۴۵ ۳ـ۱ آ۔ ۲۷۶۷۱

فروش لباس نو و دست دوم بمدت یکهفته ابوریحان سزاوار بین پلاک ۶۹و۷۱ ـ ۶۶۶۷۷۸ آ۔ ۲۷۷۵۵

انواع مختلف لباسهای خارجی زنانه و مردانه دست اول ودوم خیابان نادری کوچه شیروانی کوچه جاویدان شماره ۶ طبقه سوم

آ۔ ۲۷۷۴۴

انواع لباس از بلوز تالباسهای ماکسی واسباب واثاثیه منزل بفروش میرسد تلفن ۹۳۵۶۸۷ آ۔ ۲۷۷۲۴

ارگ ناسیونال الکترونیک بفروش میرسد۶۵۳۶۴۲ ۶۴۸۸۱۲

خرید اثاثیه

فرش ایران نوین

خریدار قالی وقالیچه و تعویض فرشهای کهنه بانو ۶۵۳۱۹۵

فروش اتومبیل

داتسون ۷۶

کوپه اسپرت ۱۲۰و۱۸۰ چهار درب‌اقساط بابهره بانکی در ۳۰ قسط ۹۳۵۰۵۰ـ۵۳

پژو

پژو ۲۰۴ مدل ۶۹ بسیار تمیز بارادیو ضبط مقطوع ۲۵ هزار تومان تلفن ۸۴۵۵۹۲ ۳ـ۱ آ۔ ۲۷۶۱۷

شورولت

شورلت ایران

ریال ۲۸۰۰ و ۲۵۰۰ آماده تحویل با بهره بانکی ۳۰ ماهه ۹۳۵۰۵۰ـ۵۳

شورلت کامارو ۷۵

رنگنقره‌ای متالیک بارادیوپخش افسام بعلت مسافرت بفروش میرسد طالبین ازساعت ۷تا۷ بعدازظهر باتلفن ۶۵۵۲۹۷تماس بگیرند. ۵ـ۱ آ۔ ۲۷۵۷۲

بی‌ام‌و۲۰۰۲ مدل ۷۲ سند ۷۱سفارش‌آمریکا خیلی تمیز باوسائل اضافی۴تا۶ تلفن ۲۳۲۹۲۳ آ۔ ۹۳۴۷

ب.ام. و ۲۰۰۲ آلپینا مدل ۷۳ ۱۹۰ قوه اسب باتمام لوازم اضافی ۶۴۷۸۱۶ ۲ـ۱ آ۔ ۲۷۷۳

یکدستگاه اتومبیل بی‌ام و۲۵۰۰ مدل ۷۱ باضبط‌وپخش وگرم‌کن عقب تلفن ۸۲۵۳۹۷ ۳ـ۱ آ۔ ۲۷۷۲۲

فولکس واگن

فولکس استیشن‌ووات۷۹۷۶۸۰ ۲۶ـ۱ آ۔ ۲۲۷۱۲

فولکس ۱۵۰۰ مدل ۶۴ با بیمه‌ورادیودروضعیت خوب نقدا۱۲۵۰۰ تومان از ۷ تا ۹ شب۳۵۲۷۷۰ حمید

فولکس واگن استیشن مدل ۶۸ پلاک شخصی فروشی تلفن۷ـ۸۳۳۶۱۶

پیکان

یکدستگاه پیکان ۵۴ نو ۷۵۹۴۱۹

پیکان

پیکان آخر ۵۱فوق‌العاده تمیز تلفن ۸۳۵۶۵۸

پیکان جوانان مدل ۵۰ بفروش میرسد ۸۵۶۴۸۸ ۱ـ۲ آ۔ ۱۸۳۸۱

پونتیاك

پونتیاک (ترنس‌ام ۴۵۵)مدل۷۴ فول سفارش‌مخصوص۶۲۰۶۱۸ ۳ـ۱ آ۔ ۲۷۵۸۰

مینی‌ماینر ۱۹۷۳ تمیز مدل ـ ۲۷ـ۱۰۰۰ کارکرد ۳۹۰۰۰ تومان تلفن ۸۵۰۴۲۳ از ساعت ۴بعبد. آ۔ ۲۷۷۱۶

بنز

بنز ۲۳۰ چهار سیلندر مدل ۷۵ رنگ قرمز ماتیکی نمره ترانزیت تلفن ۳۰۹۰۱۸ ۳ـ۱ آ۔ ۲۷۶۷۰

بنز ـاس ۲۸۰مدل مدل ۷۵

برنك نقره‌ای دنده گیربسی فرمان هیدرولیك با رادیوپخش صوت ـ کولر در ها اتوماتیك شیشه رنگی گمرك و نمره شده ـ ۵۲۰۰ کیلو متر کار کرده از ساعت یك تا چهار بعد از ظهر تلفن ۹۳۶۳۶۵

کامیون بنز ۸۰۸باکارت ۸ تن مدل ۷۰ فروشی تلفن ۷ـ۸۳۳۶۱۶

بنز ۱۹۰ مدل ۶۳ رنگ کرم ـ ۳۴۱۴۸۵ازساعت۵تا۸ بعدازظهر ۲ـ۱ آ۔ ۱۹۹۹۹

یکدستگاه اتومبیل تویوتا مدل سیلکا ۷۳ لیموئی رنگ بسیار تمیز بفروش میرسدتلفن۸۴۵۲۷۵ ۲ـ۱ آ۔ ۲۷۷۱۴

اتومبیل ۲۰٪ نقد و بقیه به اقساط یکساله ـ فروشنده و خریداریم تلفن ۶۳۹۱۷۱

کامیون

دو دستگاه کامیون تریلی ولوو مدل ۷۱ و ۷۲ فروشی از ۸ صبح الی ۶ بعد از ظهر تلفن ۵۲۰۸۶۸ و از ۸ شب‌تا ۹ر۵ تلفن ۲۳۸۷۵۱

ماك تعدادی ماك مدل ۷۲ اطاق‌دار ۶۰۰ فروشی ۷۵۱۱۶۶ و۷۵۳۳۲۱

فروشگاههای اتومبیل

شورلت ایران

آماده‌تحویل نقد واقساط با بهره بانکی

تلفن ۸۴۸۸۸۷

قابل توجه شرکت های ساختمانی و راه سازی

وانت داتسون

۱۵۰۰ آماده تحویل تلفن ۳۵۳۸۲۰ و۳۵۳۶۵۳

ژیان

نقد موجود است

نمایشگاه سهیل

تلفن های ۹۲۸۳۳۱ ـ و۹۲۳۳۱۶ و۹۲۰۰۶۱

سواری مزدا

آماده تحویل با بهره بانکی ۳۰ ماهه ،، بلوار کریمخان زند بازرگانی سورتمه‌تلفن۳، ۸۳۳۰۳۱

برای اتومبیل شما

شرکت اتو اویل

نماینده پخش‌محصولات‌کاسترول اکباتان تلفن ۳۰۲۴۷۳ ۴ـ۱ آ۔ ۲۶۵۰۳

فروشگاه محمدمعزی

فروشنده کلیه لوازم مستعمل اتومبیل و خریدار اتومبیلهای تصادفی ۳۱۲۳۳۶ ۸ـ۱ آ۔ ۲۶۳۹۰

فروشگاه کمال

فروشنده کلیه لوازم یدکی پژو ۳۱۷۹۰۶

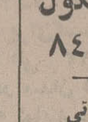

لوازم یدکی

اصلی ژیان

میدان محمدرضاشاه فروشگاه امیر تلفن ۹۳۵۰۵۱ـ۵۳

کوچار

فروش، نصب ، تعمیر

انواع دستگاههای‌صوتی‌اتومبیل زیرنظر متخصص خیابان شاهرضاپیچ شمیران تلفن ـ ۳۹۲۵۳۱ ۲۰ـ۱ آ۔ ۲۶۰۷۷

دفتر سفارشات‌لواسانی

فروشنده واردکننده لوازم یدکی اتومبیل (سازنده تولیدکننده انواع واقسام‌لوازم‌یدکی‌اتومبیل) ۳۰۳۵۹۳ ۱۰ـ۱ آ۔ ۲۶۰۷۵

رنج‌روور

بازرگانی ایران رنج بمدیریت عباس باقری

فروشنده کلیه‌لوازم‌یدکی رنجرور تلفن ۷۶۰۶۱۶ آدرس:شاهرضا چهارراه پل چوبی. ۱۰ـ۱ آ۔ ۲۶۰۷۰

فروشگاه سعدی پارت

نماینده فروش کلیه رادیاتورهای ایرکورد (باری ـ سواری ـ تراکتور) خیابان ملت پاساژ شرین شماره ۲۴ تلفن ۳۰۴۹۲۳ آ۔ ۲۶۲۲۲

کرایه اتومبیل

اتوآسیا

اتومبیل های تشریفاتی کرایه با راننده در ۲۴ ساعت در خدمت شماست‌تلفن۷۰۵۴۹۸۰و۷۵۱۶۲۰

آمریکن تاکسی

شبانه‌روزی

تلفن ۲۳۷۸۲۹

پرنس تاکسی

اتومبیلهای تشریفاتی کرایه‌جاده قدیم شمیران نرسیده بمیدان تجریش ۲۷۱۸۴۰ و ۲۷۵۱۱۲

کمان سرویس تاکسی

درتمام مدت ۲۴ ساعت با مجهزترین اتومبیلهای آخرین سیستم بارانده وبدون‌رانندهدر اختیار شماست تلفن ۶۵۰۴۴۶و ۶۵۶۰۴۴

تهران‌توریست‌تاکسی

با اتومبیلهای سواری و لندرور با راننده بدون راننده در ۲۴ ساعت تلفنهای ۶۵۵۵۶۰ و ۶۵۵۵۷۰

جرثقیل

جرثقیل کامیون فرخ بار ۸۵۵۵۵۴ ۸۴۸۴۴۴ پارکینگ شیرستان

شوش بار

تلفن ۳۶۱۱۱۱۱

پارکینگ شهرونشهرستان

ماشین آلات

اجاره و فروش ماشین های راهسازی انجام هرگونه خاکبرداری زیرسازی اسفالت تلفن ۸۲۸۰۷۷

تعمیر ژنراتور

تعمیر و نصب موتور ژنراتور ۷۶۴۰۳۰

فروشگاه پیچ و مهره آریا

انواع و اقسام‌پیچ‌ومهره های فولادی آلن بقیمت تجارتی به مشتریان محترم عرضه مینماید تلفن ۳۱۵۲۱۳

پیمانکاری صادقیان

مجهز به وسیله خاکبرداری و راهسازی لودروبلدوزر وکامیون تلفن ۸۵۱۹۲۹ ۱۱ـ۱ آ۔ ۱۸۱۴۱

یکدستگاه جرثقیل ـ ساختمانی

TOWERCRANE

حدود ۵۰ متر که‌تاشعاع ۳۰ متر بتواندامانورنماید مورد نیاز است تلفن ۸۲۸۷۲۷

پیمانکاری شرق

لودرکامیون آماده‌برای‌خاکبرداری تسطیح زمین در هرنقطه ایران تلفن۷۶۱۶۱۶ـ۷۶۱۵۱۰ ۲ـ۱ آ۔ ۲۷۶۸۶

خریدار و فروشنده ماشین‌آلات دست دوم نجاری‌ایرج حسینی‌ـ ۷۹۱۳۶۶ ۳۰ـ۱ آ۔ ۲۷۶۹۲

یکدستگاه‌جرثقیل‌متحرك مارك کادیون‌برای‌فروش آماده است تلفن ۸۲۸۷۲۷

آموزشگاهها

ماشین نویسی بیژن

باحسن شهرت میدان ژاله‌تلفن ۳۴۸۳۸۴

تدریس خصوصی

تك‌درس

خصوصی تضمینی ۹۳۹۸۹۳

نظری ریاضیات ۶۶۰۷۷۹ خصوصی راهنمائی

ریاضیات فیزیك شیمی باتضمین‌قبولی۸۳۳۳۱۹

زبان

توسط معلمان خارجی ساعتی‌کنتراتی۸۳۳۳۱۹

انگلیسی کنتراتی

۸۴۳۵۴۸

ریاضیات فیزیك شیمی دبستان

تضمینی ۹۷۱۸۷۶

نظری متوسطه

ریاضیات

راهنمائی تلفن۳۵۷۵۸۱

انگلیسی

کنتراتی تضمینی

۶۵۲۶۵۹

انگلیسی

فرانسه ـ آلمانی خصوصی در منزل و موسسه

۶۴۵۰۲۷

معلمین مدارس راهنمائی و دبیرستانهای پایتخت آماده‌تدریس درمنزل‌شما

۹۳۹۸۹۳

تدریس دروس دبستان راهنمائی دبیرستان تلفن ۸۳۷۶۸۲ ۶ـ۱ آ۔ ۲۷۶۷۵

انگلیسی فرانسه آلمانی عربی

مقدماتی تا عالی

۹۲۰۶۲۵

مکالمه روزمره

انگلیسی تضمینی در ۳۰ ساعت

تلفن ۹۳۶۱۸۱

انگلیسی کنتراتی

تضمینی تلفن

۹۷۱۸۷۶

دروس‌دبستان‌دبیرستان راهنمائی نظری تضمینی با استادان ورزیده

۶۵۵۷۰۵

ریاضی فیزیك شیمی زبان حسابداری صبح ۳۳و۳۲۵۲۱۳۰ بعد از ظهر وتعطیل۲۳۱۳۱۶

دروس دبیرستانی و دوره کامل راهنمائی توسط دانشجویان دانشگاه تهران‌باتضمین قبولی ۹۲۷۹۲۲

تدریس خصوصی ریاضیات فیزیک ، شیمی راهنمائی و متوسطه توسط دانشجویان دانشگاه تهران ۷۶۴۰۰۵ ۳ـ۱ آ۔ ۱۸۱۶۹

بهترین روش تدریس خصوصی انگلیسی با هزاران‌تست‌چهارجوابی در منزل و محل کار شما ۷۸۲۵۱۵

تدریس‌خصوصی‌توسط دانشجوی مهندسی راه‌وساختمان۷۵۹۲۸۲ فرهاد. ۲ـ۱ آ۔ ۲۷۵۸۴

مکالمه

انگلیسی ۳۰ ساعته

۶۵۲۴۵۷

پانسیون

پانسیون مدرن مینا

ویژه بانوان‌ودوشیزگان۸۴۷۹۸۱

یکنفر آقا که بتازگی از همسرش‌جدا شده‌حاضر است با یگانه فرزندش در خانواده‌ای بطور شبانه روزی پانسیون شود صبحها ۶۶۱۵۸۳ عصر ها ۶۲۵۹۱۵

تزئینات‌ودکوراسیون

کاغذ دیواری موکت نقاشی ساختمان و تعمیرات کرکره

تلفن ۷۳۱۳۷۰

کاغذدیواری آلمانی موکت مخملی ودمدی

پلاستر

(باشرایط دلخواه‌شما)

نمایشگاه مرکزی، چهارراه امیرکبیر

۶۶۶۶۶۱،۶۶۶۶۶۵

۶۶۸۸۳۳-۶۶۸۸۳۲

شعبه کیشه ۶۳۲۹۱۴ ۶۳۱۹۴۷

شعبه باغشاه ۶۶۰۷۷۲

نمایشگاه تجریش ۲۷۴۳۰۲

بزك

کاغذ دیواری موکت کفپوش

وکلیه تزئینات ۳۱۴۸۰۵

سنجاقک

موکت ـ کاغذ دیواری‌ـ پرده کرکره ـ کف‌پوش

تلفن ۷۶۷۳۵۴

ایران ساید

موکت کاغذ دیواری کفپوش-پرده نصب فوری نقد و اقساط

۶۶۴۱۴۲

۳تومان

کفپوش ـ کرکره و موکت باروزی ۳ تومان کاغذ دیواری

سانااز

۹۲۳۹۲۰

۱۰ـ۱ آ۔ ۲۶۹۶۳

نقدواقساط

پرده کرکره ، موکت ، کاغذ دیواری ، پرده پارچه‌ای‌وتعمیرات‌کرکره بی‌تا تلفن ۹۲۱۰۴۹

نقدواقساط

انواع کاغذ دیواری ، موکت ونقاشی‌ساختمان ۳۴۰۶۴۵

کاغذ دیواری باتخفیف کلی و نصب فوری سازمان نصب ـ ۸۴۷۱۲۲ ۱۳ـ۱ آ۔ ۲۷۲۳۸

آسفالتکاری و بنائی ساختمان

۳۵۴۸۸۳

پیمانکاری یاوری

مجری شهرک‌های‌تعاون‌روستائی درهرنقطه ایران‌ـ اجاره دهنده ماشین‌آلات سنگین و آسفالت‌ـ کاری و جاده سازی

تلفن ۵۲۳۰۸۶

پاکسازان

نظافت کلی ساختمان

۸۳۶۴۷۱

ایران پالاگر

نظافت کلیه‌قسمت‌های ساختمان

۷۵۵۷۷۹ و۷۵۷۳۶۹

ایزوبام تکس

جلوگیری از چکه بام و رطوبت با تضمین فوری

۸۵۴۸۲۵ و۲۳۶۵۷۵ و ۸۴۸۹۷۹

نقاشی ساختمان

پذیرفته میشود

تلفن ۳۳۰۴۱۵

سان‌استور

مرکز جالبترین محصولات‌تزئینی ساختمان از معروفترین کارخانجات دنیا بقیمت تجارتی هوگاموکت در ۵ نوع مختلف . پرزدار ـ مخملی اسپرت‌وساده بصورت تابل صددرصد قابل شستشو وانتقال کاغذ دیواری مخملی سدانیر ساخت آلمان پدیده‌ای بی‌نظیر در صنعت تزئینات کاغذ دیواری ساندرز ساخت هلند درصدها طرح و رنگ موکت پرزدارفوم دارو بدون فوم ساخت آلمان انواع موکت های نمدی گلدار و ساده کبریتی خارجی .

سان‌استور

میدان ۲۵ شهریور اول خیابان سینا شماره ۲۲ تلفنهای ـ ۸۳۷۸۰۷ ـ ۸۳۴۹۵۴

تزئینات ساختمان شباهنگ

تعمیر انواع دربازکن برقی ـ ۳۰۱۰۴۵ ۱۰ـ۱ آ۔ ۲۷۲۳۹

نقدواقساط

شرکت تکسچر

طراحی دکوروتزئینات‌ـ موکت کاغذدیواری تلفن ۶۶۱۰۷۹ آ۔ ۲۰۴۱۰

تزئینات

شرکت ایربرج

بهترین موکت وارده بانازلترین قیمت ـ کفپوش ـ کرکره‌ـ کاغذ دیواری‌ـ درب کشوئی و کلیه کارهای تزئیناتی .

۶۴۹۶۳۸ آ۔ ۱۰۴۱۳

تزئیناتی پاتوك

کلیه کارهای‌تزئیناتی‌در۲۴ساعت

نقد و اقساط

تلفن های ۶۴۹۰۹۳ و۶۴۷۹۰۸ ۱۰ـ۱ آ۔ ۲۶۹۳۸

شرکت پارانوش PARA NUSH CO

(نمونه فرستاده میشود) موکت، کفپوش ، سقفپوش ، کاغذ دیواری ونصب آنهاتلفن۸۲۵۰۶۰ آ۔ ۲۷۷۱۲

تعمیرات پرده کرکره و نقاشی ساختمان

تلفن ۷۳۱۳۷۰

با۳تومان

باروزی ۳ تومان منزل و محل کار خود را بابهترین انواع‌کاغذ دیواری پرده کرکره موکت و کفپوش تزئین فرمائید.

تزئینات مارال ۹۷۵۰۱۸

برای ساختمان شما

پاکتان

انجام کلیه امورنظافتی نقاشی و دکوراسیون ساختمان ۸۳۸۱۷۲ و ۸۲۴۵۸۱

چکه‌سقف

ایزولاسیون پشت بام بدون خرابی درهر فصل ۷۵۰۶۳۴

نقشه ـ نظارت ـ اجرای ساختمان تلفن ۷۵۴۴۲۵

طرح ، نظارت و اجراء ساختمان تلفن۶۶۵۶۴۳

نقاشی ، تزئین،آسفالت ۶۲۵۷۳۲

تاسیسات ، طرح،نظارت و اجراء ساختمان ۶۶۱۴۲۰

تاسیسات برق تلفن

سیم‌کشی ساختمان ـ نصب چراغ سیستم‌های‌حفاظتی و آتش‌سوزی

۳۱۲۳۰۷

پیمانکاری هر نوع ساختمان

شرکت هاتکول

تلفن ۸۴۵۴۳۹

آسانسور

تعمیرات و نگهداری آسانسور ، شوفاژ تهویه فوری ۶۲۱۴۴۸ و ۷۹۶۱۰۳

آسفالت وعایق

شمیران ـ قلهك ـ تلفن

۲۶۱۳۲۷

رابیتز

فروش و نصب سقفهای کاذب تلفنهای ۸۱ـ۷۶۱۲۸۰ آ۔ ۲۰۴۳۵

ایزوسیل

بام شمارا در مقابل باران وبرف حفظ می‌کندتلفن‌های۳۱۱۱۸۴ـ ۳۱۱۱۸۱شرکت ایران‌اس.آ.ام آ۔ ۲۷۵۸۶

دوده پاك كن جدید صددرصد آزمایش شده آلمان (اسپری فاخ) ـ شوفاژ ، آبگرمکن ، بخاری تلفن ۹۷۷۴۳۳ و۹۷۳۲۰۸

دفتر تعمیرات ساختمان و دکوراسیون

۳۴۴۷۶۹

موسسه‌ساختمانی نماشور

شستشوی سنگهای ساختمانی کف ساب‌آجر ورول پلاك ۳۵۹۳۰۰

بام‌شما

در مقابل باران و برف با عایق رطوبت‌پلاستیکی‌ایزوسیل‌محفوظ میماند شرکت ایران اس‌آم ساختمان شماره۳البرز تلفن‌های ۳۱۱۱۸۴ و ۳۱۱۱۸۱ ۱۰ـ۱ آ۔ ۲۶۲۷۱

شرکت پرتوان

مقاطعه کلیه‌کار ساختمان وجاده کاغذ دیواری موکت با شرایط سهل ۶۴۸۰۶۳

نقاشی ساختمان در اسرع‌وقت جعفرگوزلی ۳۳۶۵۱۱

شرکت مهندسی‌آنتروپی

تاسیسات حرارت مرکزی،تهویه مطبوع ، طرح، محاسبه‌واجراء تلفن ۷۵۷۱۷۸ ۳ـ۱ آ۔ ۱۵۷۶۴

نقاشی ساختمان تلفن ۶۴۷۱۴۳ و۹۲۴۳۸۰

نقاشی ساختمان

تلفن ۹۲۸۹۷۶

شرکت نشتجو

محل آسیب‌دیده و ترکیدگی لوله های آب را بادستگاه پیدا کرده وبا جزئی حفاری قسمت فرسوده راتعویض‌مینماید تلفن ۲۷۷۹۹۳ ـ ۲۷۷۹۹۲

نقاشی ساختمان

۸۲۹۳۳۴

شرکت دموس

شستشوی مبل وفرش

دوراکلین سرویس آمریکا

خشکشوئی مبلمان موکت فرش و تشك اتومبیل در محل مطابق با آخرین تکنیك متداول آمریکا گران‌تر مطمئن‌تر

۸۴۵۰۶۸ و ۸۴۸۲۹۶ و ۸۴۸۲۹۵

قالی‌شوئی تاج درخدمت شما

حتما به تلفن های ۵۲۱۳۴۴ـ۵۳۳۲۶۲ در تماس باشید مدت تحویل ۲۴ساعت

کلین‌سرویس آمریکا

بزرگترین موسسه خشکشوئی مبلمان فرش موکت و تشك اتومبیل نظافت شیشه وزمین‌در محل تلفن ۸۴۷۵۰۲ آ۔ ۲۰۴۱۲

آریوانگلیش سرویس

خشکشوئی

مبلمان موکت فرش‌پرده و تشك اتومبیل درمحل

تلفن ۸۴۳۸۴۵

۸۴۲۱۷۰

سوپرکلین سرویس

بادستگاه هائی‌مجهزتر،سرویسی سریع‌تر ، کارگرانی برتر و کادر شبانه‌روزی موکت، فرش، مبلمان و پرده‌شما را در محل‌سرویس‌و خشکشوئی‌مینماید .

تلفن های ۸۴۱۲۴۶و ۸۴۶۱۴۶ و۸۵۲۷۹۳

آ۔ ۲۷۰۷۸

کارخانه قالیشوئی زمرد ۶۶۳۸۰۳

قالیشوئی رضوان ۳۰۲۶۸۷ آ۔ ۲۷۰۸۲

کلین سرویس پاکزا

خشکشوئی مبلمان موکت فرش پرده‌وکفپوش باآخرین‌متددرمحل

تلفن ۸۵۳۹۹۵

آ۔ ۱۸۱۳۵

خشکشوئی پرده ظرف ۲۴ساعت ۷۳۵۳۰۷

دیاموند سرویس اکسپرس

خشکشوئی موکت مبل فرش‌پرده اتومبیل درمحل ۷۶۹۷۲۵

۱۸ـ۱ آ۔ ۲۶۸۸۵

قالیشوئی شمس

شستشوی فرش با دستگاه های مدرن قالیشوئی و قیمت مناسب تحویل در مدت ۲۴ ساعت‌تلفن‌ـ ۹۶۳۷۱۱

آناهیتاسرویس‌بزرگترین

خشکشوئی مبلمان فرش موکت

نظافت کلی ساختمان

۷۳۵۳۰۷

۱۵ـ۱ آ۔ ۲۶۶۱۵

قالیشوئی

شربت‌اوغلی

۵۲۳۲۰۳ـ۹۲۶۱۸۹

کلینر هوم سرویس

خشکشوئی مبل، فرش موکت ،پرده داخل اتومبیل درمحل۷۶۹۹۰۳ و۷۵۳۸۷۳ و۷۵۳۸۸۵

ایران‌نظیف‌خشکشوئی

فرش ، موکت، کفپوش، مبلمان پرده، تشک اتومبیل در محل ۸۴۵۵۶۴ و ۸۴۴۴۰۶

کلین ماستر

خشکشوئی مبلمان موکت‌فرش‌تشك اتومبیل پرده‌درمحل با کادرورزیده در خدمت خانواده ها ۸۳۳۷۲۷ ز ۸۲۸۶۶۶

کلین سرویس

خشکشوئی مبل فرش موکت با دستگاه وپرده بانصب مجانی‌ـ ۹۵۲۰۴۶

کارخانه قالیشوئی‌اطلس

تلفن ۹۵۲۰۴۶ و ۹۷۰۴۳۰

شرکت ایران پالاگر شستشوی‌موکت،مبلمان تشك اتومبیل و نظافت کلیه قسمتهای‌ساختمان ۷۵۷۳۶۹ و۷۵۵۷۷۹

کارخانه قالیشوئی بیوك تلفن های ۵۲۹۹۱۵ و ۹۷۷۱۱۸

خشکشوئی پرده و نصب فوری تلفن ۸۴۳۸۴۵

ایران‌ناوارا

خشکشوئی مبل‌و موکت

۸۵۷۵۲۴

پارس کلین

موسسه خدمات نظافتی

شستشوی موکت کفپوش،مبلمان کاشی،موزائیک ، شیشه‌پاککنی و تشک اتومبیل در محل تلفن: **۷۵۴۴۹۳و ۷۵۳۶۵۶**

آ۔ ۱۸۱۵۶

آمریکن سرتیفایدهم سرویس‌کلینیك‌تلفن‌های ۷۵۴۸۱۲ و۷۵۸۴۹۶

کلین پیام

مبل موکت ـ پرده

تلفن ۳۲ـ۸۵۳۰۳۱

تعمیروشستشوی پرده کرکره

فوری ۷۹۶۱۰۳

خشکشوئی

مبلمان ، موکت، فرش، پرده ، وتشك اتومبیل در محل

تلفن ۷۳۱۳۷۰

۱۵ـ۱ آ۔ ۲۷۵۸۷

خشکشوئی رامسر

سی متری نارمک‌چهارراه‌سرسبز

تلفن ۷۹۲۱۰۹

۴ـ۱ آ۔ ۲۷۷۶

تهران اکسپرس

خشکشوئی کلیه‌وسائل منزل و شرکتها درمحل

۹۶۰۷۴۴

تعمیر تلویزیون

شاوب لورنس

فیلیپس

آر . تی . آی، بلر تلفنکن،وسایرمارکها

۲۳۶۹۴۴

نصب آنتن تمام کانال

تلویزیون شما فوری در منزل تعمیر میشود

۲۷۴۷۷۰

سرویس

شاوب لورنس

بلر ـ تلفن ـ۳۳۸۱۱۳

تعمیرگاه مجازشماره ۱۱ شاوب لورنس

سرویس سیار فوری برای کلیه نقاط تهران و شمیرانات

تلفنهای ۶۶۷۱۷۱ ۶۶۹۵۱۴ ۴۲۷۳۳

SCHAUB-LORENZ

سرویس سیارگارانتی

۶۲۸۳۷۱

R.T.I-R.C.A گراندیک

شاوب‌لورنس ، جنرال‌الکتریک سیرا درتهران بویژه‌شمیرانات

تلویزیون فوری درمنزل تعمیر میشود ۸۲۸۳۴۷

تعمیرگاه مجازشماره ۱۶ شاوب لورنس

بلاپونکت ـ تلفونکن ـ فیلیپس

آر.تی.آی

سرویس سیار فوری

۳۱۳۲۶۲

تعمیر همه‌نوع‌تلویزیون ونصب آنتن فوری ۷۵۱۷۲۰

تعمیرگاه مجازفیلیپس، گروندیک رنگی تلفن ۹۶۰۸۲۳ آ۔ ۲۷۳۱۶

تعمیر فوری همه نوع تلویزیون های لامپی و ترانزیستوری ۷۹۰۴۱۸

تعمیرات انواع تلویزیون های رنگی و سیاه و سفید در اسرع وقت ۳۱۱۵۲۰

تعمیروسرویس‌شوفاژ

نصب‌وتعمیر ـ نگهداری شبانه‌روزی شوفاژ ۷۹۳۸۹۷

الکترو پطروسیان

سرویس و نصب شوفاژ وتهویه تلفن ۷۶۴۱۳۹ ـ ۷۶۴۳۷۸

شرکت آناژتکنیك

سرویس و نصب شوفاژ وتهویه وسردخانه تلفن ۷۶۲۶۴۲

سرویس و نگهداری شوفاژ

شبانه روزی

۶۲۱۴۴۸

سرویس و نگهداری شوفاژ

فوری ۷۹۶۱۰۳

نیازمندیهای اطلاعات تلفنی آگهی قبول میکند ۳۱۱۲۲۵-۳۱۱۲۲۴ ۳۱۱۲۳۰-۳۱۱۲۲۹

نصب فوری
شوفاژ
به‌اقساط یکساله
گارانتی یکساله
و سوخت مجانی
یکساله ۸۴۱۲۴۶

سازمان فنی ۱۱۰ تعمیر و سرویس شوفاژ
۷۶۰۹۹۳ - ۷۶۵۸۹۴-
۷۶۳۷۸۵ - ۷۵۵۷۰۹

نصب نگهداری تعمیرات شوفاژ تهویه با شرایط بهتر شرکت روفتاپ ۸۵۸۰۱۹

شبانه‌روزی
سرویس و تعمیرات
شوفاژ - تهویه
۸۴۱۲۴۶

شرکت نوی‌باو
طرح و نصب شوفاژ آبرسانی و لوله‌کشی گاز ۹۳۲۰۷۷ و ۹۳۳۶۷۶
سرویس شوفاژ ۶۸۲۷۱۹

نصب شوفاژ گازسوز ۷۵۸۶۷۹

تعمیرگاه‌شوفاژسرویس شبانه‌روزی ۹۲۱۷۷۰ و شب‌ها ۹۵۳۳۸۵

نصب سرویس شوفاژ بخاری ، آبگرمکن‌فوری ۳۱۸۴۱۴

راهنمای سرویس
ارت
در سراسر کشور
۹۶۲۰۴۵
از ساعت ۷ صبح تا ۷ بعدازظهر

تعمیر و سرویس یخچال

تعمیرگاه یخچال واژگن
تعمیرات یخچال فریزر
وشوفاژ فوری ۸۴۶۷۹۳

تعمیرات انواع یخچال فوری تلفن ۷۳۰۰۶۷

تعمیر و سرویس لوازم‌منزل

تعمیر لباس شوئی‌وظرف شوئی فوری ۹۲۵۶۴۷

تعمیر لباسشوئی فوری ۷۶۴۰۳۰

سرویس بخاری‌آبگرمکن لوله‌بازکنی ۷۵۵۷۰۹

سرویس و تعمیرات لباس شوئی‌وگازسوز ۳۴۴۵۴۵

لوله‌کشی گاز

لوله‌کشی گاز با تائید شرکت ملی گاز بیمتال ۸۴۴۲۴۹

لوله‌کشی گاز با تائید شرکت ملی گاز هومیکو تلفن ۷۵۵۶۹۱

لوله‌کشی گاز با تائید شرکت ملی‌گازمهندسی هژیر ۹۲۸۹۷۶

لوله‌کشی گاز با تائید شرکت ملی گاز تلفن ۹۲۴۳۸۰-۹۲۱۵۵۲

لوله‌بازکنی

لوله‌بازکنی ولوله‌کشی مقدم ۹۲۵۲۷۴

لوله بازکنی ولوله‌کشی روزولت ۶۴۷۱۴۳

لوله‌بازکنی فقط ۲۵ تومان فوری یکساعته ۷۶۵۲۴۴

لوله بازکنی روزولت
۳۶۰۴۳۹

لوله بازکنی یکساعته
۹۲۴۳۸۰

سازمان فنی ۱۱۰
رفع گرفتگی هر نوع لوله با دستگاه الکتریکی ۷۶۰۹۹۳ و ۷۶۳۷۸۵ و ۷۶۵۸۹۴

لوله بازکنی فوری
سعدی ۳۵۵۴۷۳

لوله باز کنی فوری
۹۲۱۵۵۲

لوله باز کنی فوری
۷۵۰۲۴۴

لوله بازکنی و لوله‌کشی نوین ۶۵۰۵۴۴

تخلیه‌چاه

تخلیه چاه
تعمیرچاه ولوله‌بازکنی فوری‌هما ۵۴۶۴۱۶

تخلیه‌چاه
۵۳۱۵۵۰

لوله بازکنی ۲۵شهریور
۳۵۴۸۸۳

نشت‌یابی اتحاد
محل ترکیدگی لوله های سردو گرم باستگاه الکترونیکی - ۹۴۱۷۲۸

تخلیه‌چاه و لوله‌بازکنی ۹۵۳۸۶۸ شرکت سیاد

تخلیه‌چاه
و لوله‌بازکنی
۹۲۹۳۲۰

فروش شیشه

پخش شیشه خیام
فروشنده انواع شیشه های ساختمانی خارجی وایرانی از یک میلیمترالی ۲۰ میلیمتر کلی‌و جزئی بقیمت تجارتی ۵۲۷۰۶۰ ـ ۵۳۸۸۸۴
آ ـ ۲۶۸۷۹

شیشه فروشی رجبی
ایزنهاور مقابل سه‌راه‌آذربایجان ۹۷۸۸۶۱ - ۹۵۵۱۳۷
۱ـ۲۶ آ ـ ۲۶۸۷۶

آگهیهای متفرقه

نمایندگی محصولات‌جدید چند کارخانه خارجی با کالای موجود ونمایشگاه بزرگ و شرایط مناسب واگذار میشود تلفن ۳۱۸۹۷۰

نصب پارکت و تعمیروساب ولاك ، فروشگاه پرده ترمه
تلفن ۸۳۳۶۲۰

پارکت
مرکز تعمیر پارکت
۳۶۱۲۱۰

کرکره‌چوبی میشلر MISCHLER
سرما ، گرما و نورازکرکره‌چوبی میشلر عبورنمیکند
پارکت BW
نمایشگاه : شاهرضا کوچه قنبری
۸۲۹۳۹۰-۸۲۴۳۰۷
۸۲۴۸۷۰-۸۲۹۵۹۶

رستوران‌ها

رستوران حاتم
با عالیترین سرویس و جوجه کباب مخصوص حاتم
حاتم جاده پهلوی تلفن: ۲۲۲۲۳۳ و ۲۲۲۲۳۲

کاباره

باکارا
پیشرو کاباره‌های ایران همه شب مجموعه‌ای از برنامه های خارجی و ایرانی را برای شما انتخاب کرده است تلفن های رزرو
۶۲۸۲۰۸ ـ ۶۲۵۱۷۷

شکوفه نو
یکی از چهار کاباره بزرگ جهان
بهترین برنامه های ایرانی و خارجی را همه شب تقدیم میکند .
تلفن های رزرو
۵۴۴۰۴۴ ـ ۵۴۳۰۳۳

افق طلائی
یك شب خاطره‌انگیز و رویائی برای شما تدارك دیده است .
از بهترین برنامه ها و دلپذیر ترین غذاهای متنوع ماستفاده کنید
تلفن های رزرو
افق طلائی
۳۰۴۴۵۵ ـ ۳۹۱۰۴۴

یك‌شب عالی و فراموش نشدنی در بزم‌خانوادگی
کاودرژان
شماهم دراین‌بزم‌شرکت کنید
تلفن های رزرو
۶۸۷۰۸۰ - ۶۸۶۰۸۰

تخلیه‌چاه‌فاضلاب
تخلیه چاه فاضلاب و توالت و سپتك‌تانك و فوسپتیك و حفر چاه با دستگاه موتوری شرکت ایران شوستر ۸۲۹۵۵۶ـ ۸۳۰۷۲۲

کابارہ لوکولوس
با برنامه های سرگرم کننده ودلنشین ایرانی‌و خارجی‌وغذاهای دلچسب ازخانواده های‌محترم پذیرائی میکند. تلفن‌روزرو میز
۳۱۸۶۶۳

گمشده

از یابنده گواهی لیسانس موقت روانشناسی اینجانب ناهیدمقاره عاید تقاضا میشود به آدرس : گلوبندک ـ ساختمان توسل۲۳ یابه تلفن ۵۲۲۹۴۵ اطلاع‌فرمایند مژدگانی بگیرند .
۱ـ۳ آ ـ ۱۸۳۹۵

دسته چک بانک صادرات شعبه نشاط ۱۲۶۳ بشماره حساب ۲۸۲ از شماره ۳۵۷۰۲۸ الی ۳۵۷۰۵۰ مفقود گردیده و از درجه اعتبار ساقط است .
آ ـ ۲۷۶۸۴

یک برگ چک سفید شماره ـ ۵۵۸۹۰۲ از حسابجاری ۵۲۰ بانک صادرات شعبه۹۲۱خیابان امیریه بنام اینجانب‌میرابوالفضل مهاجرنوبر در تاریخ ۱۵ر۹ر۵۴ مفقود گردیده از درجه اعتبار ساقط است .
آ ـ ۲۷۷۵

ازجوینده یک کیف‌دستی‌محتوی ۱۰۰۰ تومان وجه نقد و اسناد شخصی خواهشمندم‌فقط اسناد ومدارکم رابه‌آدرس‌لوازم‌التحریر فروشی رونیتا کاخ شمالی‌بلوار۹ بفرستند تلفن ۶۲۸۸۰۶ منصور القانایان .
آ ـ ۲۷۷۶۱

آگهی فقدان پروانه تفنگ شکاری
بدینوسیله باطلاع میرساند که پروانه تفنگ شکاری اینجانب منصور اقبال شناسنامه ۳۶ صادره از مشهد تحت شماره ۹۲۰ صادره مورخ ۱۵ر۶ر۴۶ در تاریخ ۲۷ آذرماه۱۳۵۴مفقود گردیده .
ازیابنده تقاضا دارد با شماره تلفن ۶۲۰۶۰۳ (منزل) و شماره‌های ۶۵۲۴۰۴ و۶۵۸۳۸۲ (دفتر) تماس حاصل نمایند .
آ ـ ۲۷۷۴۲

پروانه حمل تفنگ ساچمه‌زنی تهیر به شماره ۱۱۳۸ تاریخ صدور ۱۸ر۱۲ر۴۸ وپروانه‌حمل تفنگ گلوله زنی به شماره۱۱۳۸ تاریخ صدور ۲۶ر۸ر۴۸ ازتهران هردو بنام غلام‌اندآجه مفقود گردیده از یابنده تقاضا داردبه نزدیکترین کلانتری تحویل‌نمایند
آ ـ ۲۷۵۸۸

دسته چک‌اینجانب‌عفت‌طباطبائی ایزدی حسابجاری شماره۲۴۶۰ بانک بازرگانی شعبه سیروس‌که چند قطعه آن امضاء شده بدون تاریخ میباشد مفقود گردیده از درجه اعتبار ساقط است‌یابنده به تلفن ۳۲۷۴۲۴ اطلاع دهند.
آ ـ ۲۷۵۷۹

یک عدد کیف محتوی دو برگ سفته بمبلغ صدهزار ریال و تعداد چند کارت ماشین و سند ماشین لودرودسته چک بانک بازرگانی شعبه گرگان درخیابان شاهرضا روبروی ویلاجاگذاشته شده است از یابنده کیف درخواست میشود که به‌آدرس گرگان روبروی بانک‌تعاون‌توزیع دفتر رضی‌پور یاتلفن ۳۶۱۴۸۴و ۷۶۵۶۲۳ مراجعه و مژدگانی خود را دریافت نمایند .
آ ـ ۱۸۳۴۱

یک عدد دوربین شکاری و یک عدد عکاسی در جاده شمشک مفقود گردیده از یابنده تقاضا میشود به تلفن ۷۹۵۵۰۱اطلاع ومبلغ ۵۰۰۰ ریال مژدگانی دریافت دارند .
آ ـ ۹۳۳۳

یک عدد کیف دستی مردانه در خیابان آقبال گم شده است از یابنده خواهشمندم فقط اسناد را بنشانی بندرعباس صندوق پستی ۵۴۱ بیژن مشفقی ارسال فرماید .
آ ـ ۱۸۳۴۹

چک شماره ۱۳۷۰۳۴ ازحساب ۱۲۲۴ بانک ملی شعبه شهرزیبا ۸۲۳ بمبلغ چهارصد هزارریال امضاء و بدون مهر درتاریخ ۲۰ر۹ر۵۴ سرقت شده‌وازدرجه اعتبار ساقط است .
حاج یداله شفیع‌پور
آ ـ ۱۸۳۳۷

دسته چک سفید از شماره ۵۰ـ۶۸۶۷۰۱ازحساب۲۶۹شعبه بانک صادرات شاهپورغلامرضا مفقود شده از درجه اعتبار ساقط است .
مهندس حسین فهیمیان

پروانه‌اسلحه‌خفیف‌نیمه خودکار اینجانب پرویز راچپوست به شماره ۳۰۵ مورخ ۲۵ر۵ر۵۴ مفقود از یابنده تقاضا میشودبا تلفن ۹۴۳۶۰۹تماس‌حاصل‌نمایند
آ ـ ۲۷۶۵۶

پول
در ۳ دقیقه با بهره ۲ـ درصد در مقابل اتومبیل تلفن تاکسی ساختمان چك کارمندی مازاد ملك میدان رشدیه
۹۲۵۰۰۸

وام‌ارزان
درمقابل اتومبیل تلفن و ملك
فرح شمالی
۸۵۹۵۰۶

پول شرطی جهت خانه و مستغلات
۸۳۰۸۳۵

وام درمقابل ملک، تلفن، فرش و قبض بانک کارگشائی۴۴۹۸۱

خانه پول - فرح شمالی مرکز معاملات پول تهران۸۴۸۳۸۸

آقایان مهندسین و معماران و خریداران - خانه و آپارتمان برای تهیه وام شرطی از دو میلیون ریال ببالا با ما تماس بگیرید تلفن ۶۶۶۲۶۳ ـ۶۶۴۶۱۸ و ۶۶۰۲۰۰

پول ارزان فوری
۸۲۲۶۵۹

مرکز داد و ستد پول
۸۴۹۱۸۴

وام‌بهر طریق
تلفن۹۳۱۷۳۱ـ۹۳۱۷۲۱

مورد نیاز
سرمایه‌گذاری
کنید ماتضمین میکنیم
برای حداکثر استفاده‌از پول راکد خود از ۵۰۰ هزار ریال ببالا با ما تماس بگیرید . شرکت ما تضمین میکند که‌بالا ترین سود را نصیب‌تان کند جهت‌اطلاعات‌بیشتر با تلفن ۸۳۲۸۸۱ تماس بگیرید .

پول شرطی مقابل خانه مستغلات فورا نیاز
۹۲۰۸۲۹

پول شرطی نیازمندیم ۸۲۲۶۵۹

پول شرطی در مقابل مبیع ارزنده نیازمندیم
۸۵۹۹۶۳

قبوض

خرید اوراق‌قرضه‌دولتی و قبوض مرحله سوم‌و قبوض شهرداری
۶۴۵۹۵۷

به هرنوع فرش و قبوض بانک کارگشائی وام میدهیم تلفن - ۶۳۹۱۷۱
۱ـ۱۵ آ ـ۲۷۰۲

معاملات تلفن

فروش
فروش تلفن ۵۲۳۰۳۰

خرید
خرید تلفن ۵۳۳۰۳۰

آگهی مزایده فروش آلایش گوسفندی وبزی

سازمان گوشت کشور واقع‌درتهران‌خیابان تخت‌جمشید شماره ۸۰ پیه، روده و پوست بزی و گوسفندی‌داخلی‌و خارجی حاصل از کشتار درکشتارگاه های تهران و اصفهان و دنبه اضافی‌حاصل از کشتار در کشتارگاه تهران را از اول فروردین ماه ۱۳۵۵ لغایت‌شهریور ماه ۱۳۵۵ طبق عرف معمول بطور دم‌کارد تحویل کشتارگاه های‌تهران و اصفهان بصورت کلی یا جزئی از طریق مزایده بفروش میرساند .درمدت مزبور تعداد تقریبی‌دام‌موردکشتار توسط سازمان گوشت کشور درکشتارگاه تهران ۱۴۰۰۰۰۰ راس و در کشتار گاه اصفهان ۳۰۰۰۰۰ راس برآوردمی‌شود.

علاقمندان میتوانند برگ شرایط‌عمومی شرکت در مزایده را ازدبیرخانه سازمان دریافت و در صورت‌تمایل‌آنرا امضاء و بانضمام پیشنهاد و رسید بانکی مبنی بر واریز مبلغی معادل ده‌درصد کل‌مبلغ‌پیشنهادی بحساب۷۱۳۰ سازمان گوشت کشور نزد بانك مرکزی‌ایران بعنوان‌ودیعه‌یامعادل آن‌ضمانتنامه بانکی پسررسید ۳۰ر۱۲ر۱۳۵۴ صادره‌یکی از بانکهای معتبر ایران در پاکت لاك و مهر شده حداکثر تا ساعت ۱۰ صبح روز سه شنبه پنجم اسفند ماه ۱۳۵۴ به دبیرخانه سازمان تحویل و رسید دریافت دارند .

کمیسیون رسیدگی به پیشنهادها ساعت ۱۱ همانروز در محل سازمان تشکیل‌میگردد. حضورپیشنهاددهندگان در جلسه آزاد میباشد . به پیشنهادات مشروط و مبهم و فاقد کلیه مدارك فوق‌الذکر ترتیب اثر داده نخواهدشد سازمان دررد یاقبول‌هریك‌ازپیشنهادات‌مجاز و مختار میباشد در صورتیکه نفر یا نفرات اول برنده د رمدتیکه سازمان تعیین‌مینمایدحاضر بامضاءعقد قرارداد نشود سپرده نقدی یا ضمانت‌نامه‌بانکی مربوط بنفع سازمان ضبط خواهد شد و چنانچه نفر یا نفرات دوم برنده هم در مدت مقرر حاضر بامضاء و عقد قرارداد نشود سپرده نقدی و یاضمانت نامه بانکی مربوط نیز بنفع سازمان ضبط و مزایده تجدید خواهد شدکلیه هزینه هاو عوارض متعلقه بعهده‌برنده مزایده خواهد بود و در قبال فروش‌وجه نقد دریافت خواهد شد.

م‌الف ۲۳۳۸۹ ۱ـ۳ **سازمان گوشت کشور**

آگهی مزایده

بانك سپه دوفقره املاك‌مشروحه زیر را ازطریق مزایده بفروش میرساند :

۱ـ یك باب خانه‌تخلیه واقع درمیدان ۲۵ شهریور ـ خیابان نورزاد(تابنده) پلاك ۸۰ بمتراژ ۳۶۰ متر مربع‌بمبلغ ۱۰۰۰۰۰۰۰ ریال (ده‌میلیون ریال)

۲ـ یك قطعه زمین واقع در خیابان امیرآباد شمالی خیابان بوعلی‌سینا بمساحت ۹۹۹ر۷۵ متر مربع بمبلغ ۱۹۹۸۰۰۰۰ ریال(نوزده میلیون‌ونهصد و هشتاد هزار ریال) داوطلبان شرکت در مزایده میتوانندرساعت اداری‌باداره کل کارپردازی بانك اطاق ۱۰۸مراجعه وپس‌از دریافت مشخصات کامل پیشنهادات خود را با درنظر گرفتن شرایط ذیل تهیه و تسلیم نمایند.

الف ـ داوطلبان باید برابر ۵٪بهاء ملك مورد نظر وجه نقد بحساب جاری شماره ۳۶۹۱ این‌بانك منظور و رسید آنرا ضمیمه پیشنهاد خود درپاکت لاك و مهر شده تسلیم نمایند.

ب ـ پیشنهادات واصله در ساعت۱۲ روز یکشنبه ۲۶ر۱۱ر۵۴ با حضور کمیسیون مربوطه بازو قرائت خواهد شد.

ج ـ به پیشنهادات فاقد سپرده و خارج از موعد مقررو مشروط ترتیب اثر داده نخواهد شد.

د ـ حضور پیشنهاد دهندگان در جلسه مزایده آزاد و بانك در رد وقبول یك یا کلیه پیشنهادات مختار است.

ه ـ چنانچه برنده مزایده حداکثر یکماه پس از تاریخ جلسه مزایده بهر نحو از انجام معامله خودداری نماید سپرده آن بنفع بانك ضبط خواهدشد.

و ـ پرداخت‌هرگونه مالیات‌وعوارض وهزینه آگهی وثبت سند در دفترخانه بعهده خریداران میباشد.

بانك سپه ـ اداره کل کارپردازی

آگهی

قابل توجه کارفرمایان‌محترم کارگاههای تهران

بمنظور ایجاد تسهیلات بیشتر در امر مراجعه کارفرمایان در نظر است امورمربوط به اداره کل‌وصول‌مطالبات این سازمان واقع در خیابان پهلوی مقابل خیابان بزرگمهر بر حسب مورد وبا توجه بوضع جغرافیائی کارگاه هابه‌شعب ۱۸ گانه این‌سازمان‌درتهران واگذار شود. لذا بدین‌وسیله مراتب‌را به اطلاع کلیه کارفرمایانی که دارای بدهی معوق لغایت اردیبهشت۱۳۴۹می باشند میرساند تابرای پرداخت بدهی خود وروشن نمودن وضع‌پرونده‌مربوط وهمچنین استفاده‌ازبخشودگی خسارات موضوع ماده ۹۹ قانون تامین اجتماعی از تاریخ ۱۶ر۱۱ر۱۳۵۴ بشعبه‌ای که‌در حال حاضر حق بیمه جاری خود را پرداخت می نمایند. مراجعه فرمایند. م‌الف۲۱۶۴۱

سازمان تامین اجتماعی

آگهی استخدام

«اعزام به‌خارج»

نیروی دریائی شاهنشاهی برای تکمیل کادر درجه‌داری خود تعدادی داوطلب بامدرك‌قبولی‌سوم‌متوسطه یا«پایان دوره راهنمائی» استخدام وپس‌از موفقیت درآزمایشات جهت‌طی‌دوره بخارج‌ازکشور اعزام مینماید

داوطلبینی که سن آنها بین ۱۵ تا ۲۰ سال تمام می باشد می توانند همه روزه با دردست داشتن آخرین مدرك تحصیلی و اصل شناسنامه و یك قطعه عکس ۴×۳ بمعاونت پرسنلی نیروی دریائی شاهنشاهی واقع در طهران خیابان سپهبد زاهدی‌بالاترازبیمارستان آپادانا (مدیریت استخدام)و یابه‌پایگاه ها و نمایندگی های نیروی دریائی شاهنشاهی در شهرستان های بندر پهلوی . خرمشهر .بندرعباس .بوشهر. کرمانشاه . رضائیه .اصفهان . مشهد بزد . زاهدان . کاشان.شیراز . کرمان مراجعه نمایند . م‌الف ۱۱۳۴۱

شرکت تضامنی مصطفی گلپایگانی
پسران وبرادران
مینی بوس ۳۰۹ واتوبوس ۳۰۲
مرسدس بنزایران ناسیونال
وانت دیفرنسیال بزرگ تبدیلی
بصورت مینی بوس مسافربری با ۲۱ سرنشین

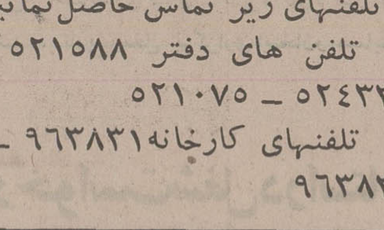

دردونوع «شیشه خم وشیشه راست»

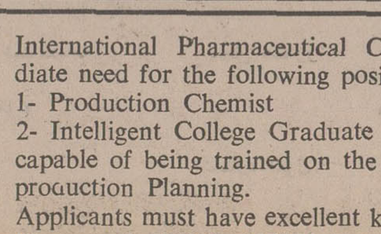

تلفنهای ۵۳۹۳۲۰-۵۲۳۱۲۵
۵۳۶۳۰۱ - ۵۲۷۹۰۰

توجه توجه

گوزن نشان REGISTERED TRADE MARK

برای خرید فرمیکا گوزن نشان با تلفنهای زیر تماس حاصل نمائید
تلفن های دفتر ۵۲۱۵۸۸ ـ ۵۲۱۰۷۵ ـ ۵۲۴۳۳۶
تلفنهای کارخانه۹۶۳۸۳۱ ـ ۹۶۳۸۳۲

International Pharmaceutical Company has immediate need for the following positions:
1- Production Chemist
2- Intelligent College Graduate with initiative capable of being trained on the job to manage production Planning.
Applicants must have excellent knowledge of English.
Please call 626225, 627781 Ext. 4 Mornings.

شن وماسه تحویل درتهران

معدن شمال میدان شهیاد تمام مسیر آسفالت با ظرفیت کافی مخلوط وسرند شده آماده تحویل
۶۵۵۳۸۲

فساد «مبارزه با فساد» و غوغای آن!

نوشته: علی‌اصغر امیرانی

کافر و مومن، خدا گویند، لیك
در میان این دو فرقی هست نیك
آن یکی گوید: خدا، از بهر نان
وین دگر گوید خدا، از عمق جان

این روز ها غوغای مبارزه با فساد، در وسائل ارتباط جمعی ما و به تبعیت از آنها در افکار عمومی اجتماع، بصورت حرف تنها، طوری دور برداشته و تسلسل پیدا کرده که در پاره‌ای موارد، دزدقبل از صاحب مال ورساتر از صدای او، بانك و فریاد بر می‌آورد: آی‌دزد، آی دزد! تا آنجا که معروف‌ترین مردم‌به فساد، در مرکزفسادکاری‌خود، علیه فساد اعلام مبارزه میکنند.

بعضی دیگر با سوء استفاده از این جریان‌عقده های درونی و حسابهای شخصی را خالی و تصفیه کرده تامرز فاسد قلمدادکردن صاحبخانه ازطرف مستاجر واختلاف اندازی در میان دو شریك و یا همکاروهمسر پیش رفته‌اند و برخی دیگر طوری دامنه مبارزه و دنبالهٔ موضوع را وسیع و سهل وساده گرفته، بمرحله ابتذال کشانیده‌اند که اگر کار بهمین منوال ومبارزه در همین مسیر پیش برود مسئله تغییر جهت داده به تنها اصالت آن از میان میرود. لوث هم میشود واین خود خواست فسادکاران است، که چون نمیتوانند اجتماع را با خود هماهنك سازند، سعی دارند همه‌را همرنك خود قلمداد کنند.

روزیکه از زبان شاهنشاه اعلام این جهاد مقدس وملی را شنیدم تنها باگوش و از بلندگو نبود، چشم‌وگوش وهوش وعقل‌واندیشه‌ام ششدانك با موضوع بود، رهبر انقلاب ایران باتمام وجود برعلیه فساد اداری و لزوم‌پی‌گیری آن از طرف فردفرد مردم ایران اعلام‌جهاد فرمودند، تاآنجا که‌ازفرط وضوح واهمیت لازم ندانستند آنراجزء اصول انقلاب‌بیاورند. بهمین مناسبت ماکه سالهاست پیشاپیش سایرمطبوعات رایت مبارزه‌بافساد برافراشته، هست‌و نیست خودرا برروی‌آنها نهاده‌ایم، مانند پهلوانی‌که فرمان مبارزه شنیده باشد برروی حریف جستیم و آن دو نوشته اصولی را درشناسائی انواع فسادو چگونگی وظیفه مبارزان خط اول جبهه که مطبوعات باشند نوشتیم. هنوز از مقدمه مبارزه که تعریف فساد و چگونگی برخورد باآن باشد فراغت پیدا نکرده واز صغراو کبرای آن نتیجه نگرفته بودیم که دیگران نتایجی را که لازم داشتند گرفتند.

من در شگفتم، ملتی که از دیر باز، و مدتها قبل از تعالیم اسلام و مسیحیت، باشعار اجتماعی‌و انسانی: پندار نیك وگفتار نیك وکردار نیك‌آشناست چگونه نمیداند فساد چیست و فساد کار کدام‌است! مردمی که در زبان مادری آنها صد ها، ضرب‌المثل بصورت شعر وکلمات قصار، در برتری راستی و درستی برکژی وکاستی وجود دارد ودروغگو را دشمن خدامیداند، چگونه بخود اجازه میدهد پندار نیك و گفتار نیك‌تر داشته باشد ولی از کردارنیك که ثمره و نتیجه‌آن دوتاست، خبری و اثری نباشد! گوئی مطبوعات ما ازوقتی که بجای نمایندگی افکار عمومی بودن، وسائل ارتباط جمعی شده‌اند مغزو قلم آنها هم به پیروی از دوربین و میکروفون، اراده و استقلال فکرو روح خودرا ازدست‌داده‌اندوگرنه چگونه ممکن‌است، مبارزه اصیل وپی‌گیر بافسادکاران را باتظاهربه‌مبارزه اشتباه کنند.

مبارزه بافساد وفسادکارمانند درگیری بامارو افعی‌است، در روبروشدن بااین جانور بایدسرآن‌را کوبیدوگرنه تاسرباقی است هرقدر از دم و تنه‌ببرید باز هم رشدو نموکرده بحیات خود بقیمت بلعیدن‌دیگر جانداران ادامه میدهد، آنچه مردم دراین یکی دوهفته که‌از شروع مبارزه میگذرد درروزنامه ها خوانده و شنیده‌اند همگی حاکی ازیك سلسله کلی‌گوئیهای بدون‌مدرك وحتی‌بی‌نام ونشان ازدم وسم‌وشاخ‌و ناخن و پوست‌و پشم فسادکاران بوده، نه از خودشان.

وگرنه‌انتشار خبر بازداشت و محاکمه و حتی صدور حکم اعدام برای کارمند شهرداری فلاورجان باتهام اخذ رشوه ویاتحویلدار بانك کشاورزی سقز، خودفسادی دیگر استو نه‌تنها دردی از مردم دوا نمیکند، داغ‌آنها راهم تازه‌تر میکند.

در مورد این مبارزه هم آنچه مابایددر درجه اول هدف خود قرار دهیم فساد درگذشته نیست. عطف بماسبق کردن مبارزه باهمه لزومی که‌دارد عملی‌نیست واین بدان معنی نیست که‌اگرفسادی درگذشته شروع شده و دنباله آن هنوز هم ادامه دارد، آنرا قطع نکنیم.

بطریق اولی بافساد آینده وپیش نیامده هم‌پیکار بی‌معنی است. ما هرنیروئی که‌داریم باید در مبارزه بافساد زمان‌حال بکار ببریم. فسادی که‌ازاین پس‌ودر عصر مبارزه بافساد ادامه داشته باشد، فساد اکبر است و مبارزه باآن درردیف جهادباکفار برهرفرد مسلمان واجب، خاصه‌که شاهنشاه‌مسلمان‌و انسان پناه ما هم جواز آنرا صادر فرموده‌اند.

فساد کاردرهرجاو هر اجتماع، حالت شعبه‌بازان‌و عادت آنها را دارد جز باآلات وادوات مخصوص و دم دست خودش نمیتواند باوسائل وابزار های دیگر شعبده بازی کند. فسادکار هم‌جز باباندو دسته‌واکیپ خود نمیتواندباافراد درستکار وناآشنا برموزکار، کاری از پیش ببرد. چنانکه این‌افراد وابزار هم‌بی‌وجود اوآلت معطله‌ای بیش نیستند.

بنابراین بهترین راه مبارزه بافساد جلوگیری از وقوع آن میباشد نه‌این‌که بگذاریم کار از کاربگذرد واموال دولت یامردم ازهضم رابع‌آنوقت آنها را بزور وادار به‌بالا آوردن‌آن کنیم آنهم بصورتی ناقص.

برای این‌کار نخست دست افرادفاسدرا که‌صیت شهرتشان همه جا پیچیده وعلائم فساد از وضع زندگی ونوع کارشان پیداست وبفرموده شاهنشاه:

«درعرض چهار پنجسال از هیچ یکدفعه میلیونر شده‌اند».

بگیرید، بی‌آنکه اتهامی‌به‌آنهابسته‌ویا برویشان بیاورید در نهایت‌احترام بسرکاربی نان وآب تری بگذارید. وقتی مایه فساداز سریك کارنان‌وآب‌دار برداشته شد، ریشه‌های آن درافکار خودبخود خشك شده ازبین میروند، خاصه که‌بجای‌آنها ازافرادخوشنام و درستکار که خوشبختانه در اجتماع ماوحتی در دستگاه اداری آن‌فراوانند استفاده شود.

راه‌دیگر مبارزه بافساد که‌جنبه پیشگیری و جلوگیری هم دارد رسیدگی بحساب افرادو موسسات وبرقراری یك سیستم حسابرسی‌از نوع ملی یا کامپیوتری است.

شما اگر بنوکر ویاپیشکار مورد اطمینان و درستکارتان مبلغ زیادی پول‌برای خریدآنچه دلش خواست و خواست خودشما واهل منزلتان‌هم هست، بدهید وازاو حساب نکشید، هرقدر هم که درست‌باشد نادرست ازآب درمیاید این تقصیر ازاونیست، این خصلت وخاصیت پول‌است که چسبندگی‌دارد.

من اگربجای مسئولان دستگاه هاوذیحسابان آن بودم بعدازاین‌که مرا ازکارم بیکار کنندوحتی مدتها قبل‌از آن‌همه‌ساله صورت بودجه‌ای راکه گرفته وبمصرف رسانیده‌ام باذکر جزئیات منتشر میکردم، تاکسی جرات نیاوردکه پشت‌سرم چیزی بگوید. اگر همه خاصه آنهاکه‌در مسیر معاملات کلان‌و خریدو فروش های بزرك وساختمان های عظیم قرار گرفته‌اند یك‌چنین کاری راپیش‌خود بکنند ویا ازآنهابخواهند، هرگز کسی جرات نمیکند که‌دست ازپاخطاکند، تا چه‌رسدباین‌که باین خطاکاری‌ها تظاهر هم بکند.

پرونده های‌کوچك آفتابه دزدهارا آنهم‌درگذشته بیرون آوردن وخبر آنرا باآب‌وتاب برخ مردم کشیدن، پیکار بافسادنیست، دهن‌کجی بااین پیکار است. ریشه‌کن کردن فساد اداری دراین‌کشور فداکاری می خواهد، آنهم از نوع چاق‌و سیر و دنبه‌دار و زنگوله بگردن، نه هر بزگر ولاغر.

در عصر رونق‌و رفاه کارگسترش فسادو فسادکاری بجائی رسیده‌که بقول سعدی: «عده‌ای را درراه آن فداکردن سلامت نفس مملکت را رواباشد.» تا یك چنین فصدی ازتنی چنداز فاسدترین آنها بعمل‌نیاید، دمل چرکین وننگین فساد، سرباز نخواهد کرد.

من باآنکه هیچوقت دردستگاه کاره‌ای نبوده‌و نیستم، دلم میخواست بجای یکی ازمشهور ترین‌و متهمین بفساد بودم، خودم بپای خودم‌بهمین دادگستری که کسی قبولش‌ندارد میرفتم تاقانون و تئوری «ازکجا آورده‌ای؟»را ازخود من شروع کنند، آنوقت معلوم میشد افرادی هم‌هستند که‌براثر سالها مقاومت‌ومبارزه بافساد، درآستانه جهاد عمومی برعلیه‌آن و دردوران رونق‌ورفاه بمرز افلاس رسیده‌اند.

وطن‌پرستی تنهاشرکت‌درجنك میهنی ویا بیست ساعت کار درشبانه‌روز نیست، اهداءخون پاك ونیالوده بمنظور تصفیه وتبرئه کشور ازفساد وکسب خوشنامی وپاکدامنی برای مردم‌آن‌نیز هست.

«فساد، تنها، دزدی وسوء استفاده نیست، کم کاری‌و تنبلی هم‌نوعی فساد است. درجامعه‌ای که‌بین خادم وخائن فرقی نباشدآن‌جامعه قابل دوام نیست. وسائل ارتباط جمعی باید این مسئله راخوب به‌مردم تفهیم کنند».

«ماعامل هرنوع فساد را دراین مملکت به اشد طریق‌و با موازین قانونی تنبیه خواهیم کرد. هرکس درهرمقام وهرلباسی که‌باشدو بما اطلاع برسد، بیرحمانه این کار را میکنیم وروزبروز هم‌برشدت آن میافزائیم»

این سخن مانیست، سخن شاهنشاه است. در این‌صورت چرابايد فسادکاران نمره‌دارو ریشه‌دار را رهاکرده، بمعرفی آفتابه دزد هابپردازیم؟

من‌یکی بعنوان فردی ازجامعه مطبوعات، باآنکه تاکنون ده هانوشته دراین‌مورد نوشته‌ام، ازاین‌که تاکنون نتوانسته‌ام حق مطلب ودین خودرا نسبت به شاهنشاه و میهنم بخوبی‌اداکنم دردل احساس شرم میکنم.

بخاطر داشته باشید، این به‌آن معنی نیست که ما با متهم کردن افرادو مقامات و دستگاه ها، بی‌هیچ استثنا، برای کشورومردم آن، بقول‌یکی از همکاران «پرونده درست‌کنیم» فساد باتمام ابعادوانواعی که دارد، فعلی نیست که‌همه باهم آنرا صرف کنیم اهم در تمام زمانها.

خوشبختانه هنوز درگوشه‌و کنارکشور وحتی در مراکز آلوده بفسادآن فراوانند درویش مردان شیر-مردانی که همای‌وار با استخوان میسازند وجانورنمی آزارند، ازوجود آنها دراین پیکار استفاده کنیدومعجزه آنرا ببینید:

بر نیفتد ملتی اندر نبرد
تادراو باقیست، یك‌درویش‌مرد!

کمبود آب هجوم جمعیت را بسوی تهران، افزایش میدهد!

دکتر ز ـ شیدفر ـ استاد دانشگاه تهران

روزنامه اطلاعات در شماره ۲۷ آذرماه خود خبرداده بود که ۶۰ درصد ازجمعیت چهار میلیونی تهران، مهاجرانی ازشهرستانها وروستاهای کشورند.

این آمار، روشنگر مشکلات روبه تزاید این شهر «زیاد بزرگ شده» است، مشکلاتی دست‌وپاگیر مثل رفت‌وآمد، بحران مسکن، گرانی قیمت‌ها، آلودگی محیط زیست و روابط ناهنجار میان گروههای مردم و . . . .

علت عمده بروز مشکلات تهران، ناشی ازهمین مهاجرت های بی دلیل و بی رویه است، زیرا سازمانهای مسئول تامین خدمات شهری، درگذشته نتوانسته‌اند خود را با این هجوم ناگهانی جمعیت به پایتخت ـ که بعداز شهریور ۳۲۰ شروع شد ـ هماهنگ سازند.

جمعیت تهران امروز بحد غیرقابل‌تحملی رسیده است، اما این جمعیت از کجاپیدا شده است؟

نمیتوان انکار کرد که مبداء و منشاء مهاجرت مردم ولایات، درنتیجه اشغال کشور توسط بیگانگان در جنگ جهانی دوم بود که دربدو امراز مناطق شمالی (خاصه آذربایجان) صورت گرفته است.

مهاجران آذربایجانی‌درانتظار عادی شدن اوضاع و برگشت بزادگاه خود، در تهران اقامت گزیدند. این مرحله اول‌مهاجرت ازنقاط دیگر به مرکز بود. اما اوضاع نابسامان آذربایجان، بیش‌از انتظار، دوام یافت و برای مهاجران، امکان مراجعت فوری فراهم نشد تاوقتی که بافضل خداوند و همت والا و شهامت بی‌نظیر و ستایش‌انگیز رهبرعالیقدر ما، اشغالگران از ایران رانده شدند باردیگر امنیت در کشور برقرار شد ولازم آمد هرکس بخانه خویش بازگردد، اما چنین نشد «وآمدگان» در مقام موقت، مقیم شدند و بایک ریال «تمبر»، به خویش و قوم‌وآشنا نامه نوشته و آنانراهم به تهران فراخواندند. همه این دعوت‌ها هم بمصداق «ازتو به یک اشارت، از مابسردویدن» اجابت شد!

«نامه های یکریالی» در جهات‌اربعه کشور، مانند «کبوتر های جلد» درآسمان نیلگون فلات ایران پران شد و ساکنان‌زمینی آنرا، به «ملکری» فراخواندند! نورسیدگان نیز برای ادای دین، همین شیوه‌مرضیه، یعنی روش «کبوترجلد» را برای کشاندن‌هم ولایتی‌ها به این میعاد، اختیار کردند. موج دوم مهاجرت یا مهاجمت ولایت‌نشینان به مرکز کشور اینچنین پای بعرصه وجود گذارد!

نیز در این دوره است که سارقین و جیب‌برهای زبردست و گداهای ولایتی ـ که براثر اغتشاش ناشی از جنگ، زیاد شده بودند همینکه بوبردندماندن‌در«زادگاه»، دیگر برایشان صرف نمیکند و آب تهران، گل‌آلودتر وماهی آن فراوان‌تر است، همچون قشون سلم و تور، مورو‌ملخ‌وار، به این‌شهر ریختند و گروهاگروه در هرلحظه، چه در ناف شهر وچه در دوروبرآن ـ هرجا محلی خالی یافتند، بسرعت بادوبرق، آلونکها ساختند و آنها را قرارگاه و «پاتوق» و ستاد عملیات برای سرقتهای شبانه و جیب‌بریهای روزانه‌شان قراردادند! مفت‌آبادها، زورآبادها، دزدآبادها و ... درهمین دوران ساخته و پرداخته شد! زمینها وگودهای ایجادشده‌درجنوب تهران ـ درنتیجه تخریب کوره های آجرپزی، محلهای مناسبی برای ولگردان، لنگبدوشان، دستفروشان، قاچاقچیان‌وپخش‌کنندگان مواد مخدر، مال‌خران، دایر کنندگان مراکز فساد، شیره‌کشخانه‌ها، معتادان افیونی و... میتوانست بود:

گود «هالوقنبر»، گود «زنبورکخانه»، گودعربها، گود «صابون‌پزخانه» و خیلی دیگر که تا این اواخر پابرجا بود، یادگار همان دوره است.

وجود منطقه های آلونک‌نشین مخروبه ونکبت‌بار ـ بویژه در نقاطی از شهر که مرئی ومنظرهمگان‌بود (مانند آلونک‌هایی که در زمینهای بهجت‌آباد، در حاشیه خیابان پهلوی، بچشم میخورد) باشان و حیثیت پایتخت ـ که روزبروز درحال‌توسعه وترقی بود ـ مناسب نبود. بدین‌جهت، مصادر امور درصدد اسکان آلونک‌نشینان در خانه های ساخته شده، طبق اصول مدرن با شرایط بهداشتی برآمدند و محله های جدیدی را درتهران بوجود آوردند.

بعدها، شهرتهران باشبهای خیره‌کننده از نورباران لامپهای نئون، اعلانات‌متحرک رنگارنگ، فواره‌ها، کلوبهای شبانه، جاهای تفریح و تفنن ودیگر زرق‌وبرق‌هابرای مردم‌ولایت‌نشین، چیزی ماورا تصور شده بود واینجا بود که سیل هجوم به تهران، واقعا افزایش یافت. وضع تهران، بصورت مرکز ثقل پرجذبه و کششی درآمده بود که براساس قانون جاذبه نیوتن، مردم شهرها را مثل کهربا بسوی خود کشید.

همگان در کار خیر «تهران‌گرایی»، هیچ استخاره بی‌رواندا‌شتند و بدین‌شهر آمدند، و چرا که نیایند؟

«چوکعبه، قبله حاجت شد ازدیار بعید روندخلق بدیدارش ازبسی فرسنگ!»

اما این‌بار، یورش مهاجمان همچون موجهای کوه پیکری بود که از ژرفای‌دریایی بیکران برخیزد واوج گیرد وهیچ قدرتی رایاری برابری با آن نباشد!!

واین سرآغاز مرحله سوم از اشتیاق خارق‌العاده «ولایتی» های داخل وخارج به ملاقات واظهار ارادت حضوری به هم‌میهنان تهرانی خود بشمار می آید که تهران را از شهری مولد ثروت، به شهری آکل‌ثروت مبدل ساخت!

تصورنشود دراین‌جا کار، تمام بود و نقطه پایان درته عبادت می بایست نهاد. از آن هنگام که ندادردادند، آب سدها، فقط برای پنج میلیون و نیم نفوس کفایت میکند، این نتیجه از آن بدست آمد: اول اینکه‌همین‌الساعه یک میلیون و نیم کسر جمعیت(یعنی کسر مداخل از طریق آب‌بها)وجود داردکه بهترین راه برای جبران آن، تسریع در «شتاب‌ورزی» به تهران گرایی بوسیله اعلامیه یادشده ودمیدن آن در صور ـ اسرافیل فرشته آب‌تهران است.

دوم اینکه وعده جیره‌بندی آب‌که‌بانوایی گوش‌پرکن‌تر، درهمان سوی دمیده شد، ساختمان زیربنای‌صنایع‌وحرفه‌های نوظهوری رالازم آورد، ازآن جمله: صنعت و پیشه مشکسازی، بازسازی آب انبارهای عمومی و خصوصی، نوسازی سقاخانه‌های متروک، احیای هنرهای ظریفه جام‌برنجی سازی و پنجه و چشم برنجی و نقره‌یی‌سازی برای نذورات ارباب حاجت درسقاخانه‌ها واماکن زیارتی، بورس‌بازی و معاملات سلف دربازارسیاه آب!.

پاگرفتن رونق همین صنایع و کسب و کارها خیلی‌ها را بازباباروبند و بقچه‌بندی وکرسی لحاف وانبر ومنقل، به‌تهران خواهد کشانیدواین، مرحله چهارم از هجوم به شهربی‌دروازه را درآینده‌یی نه‌چندان دور نوید دهنده‌است!

آگهی مناقصه

دانشگاه تهران در نظر دارد شستشو واطوکشی البسه ولنژ وملحفه وپتوی بیمارستانها و موسسات دانشگاه را از طریق مناقصه و عقد قرارداد بیکی از شرکتهای واجد شرایط واگذار نماید، پیشنهاد دهندگان میتوانند برگ شرایط و مشخصات و پیشنویس قرارداد مربوطه را از امور عمومی دانشگاه واقع در خیابان رهنما دریافت و پس از گواهی برگ شرائط مذکور و پرداخت سپرده پیشنهادات خود را تنظیم و حداکثر تا آخر وقت اداری روز شنبه ۱۱ اسفند ماه جاری بدفتر دبیرخانه واقع در سازمان مرکزی دانشگاه تحویل و رسید دریافت دارند، پیشنهادات واصله ساعت ۱۰ صبح روز ۱۲ر۱۲ر۵۴ در کمیسیون مناقصه باز وقرائت خواهد شد. حضور پیشنهاد دهندگان در جلسه‌آزاد است.

م‌الف ۲۳۳۹۲

امور عمومی دانشگاه تهران

آگهی تجدیدمزایده باشگاه افسران پایگاه دریائی بندرعباس

پایگاه دریائی بندرعباس رستوران و بار باشگاه افسران رابه مزایده میگذارد داوطلبان میتوانند برای کسب اطلاعات بیشتر و دریافت فهرست بهای غذا و مشخصات مربوطه تا تاریخ ۱۴ر۱۲ر۵۴ بدفتر آماد همگانی پایگاه مراجعه و پیشنهادات خود را تا ساعت ۹ روز ۱۶ر۱۲ر۵۴ بدفتر یگان مزبور تسلیم و رسید دریافت دارند.

پایگاه دریائی بندرعباس

آگهی استخدام رسمی

استانداری استان گیلان طبق مفاد قانون استخدام کشوری تعداد ۱۵ نفر را ازطریق امتحان‌ومسابقه‌بشرح زیراستخدام‌میکند:

ردیف	عنوان شغل	طبقه شغل	شرایط احراز	محل جغرافیائی	تعداد مورد نیاز	گروه قطعی
۱	ماشین نویس	۲	دیپلم کامل متوسطه و گواهینامه ماشین نویسی	طوالش، لاهیجان، فومن، لنگرود	۴ نفر	۴
۲	متصدی امور انجمنهای‌دهات	۱	دیپلم کامل متوسطه	فومن، رودسر	۲ نفر	۴
۳	متصدی امور دفتری	۱	سوم متوسطه	طوالش، رودسر، بندرپهلوی، لاهیجان، آستارا، رودبار، صومعه‌سرا، سیاهکل	۸ نفر	۳
۴	متصدی امور سیاسی	۱	دیپلم کامل متوسطه	طوالش	۱ نفر	۴

داوطلبان واجد شرایط میتوانند برگ درخواست‌ذیل این آگهی را تکمیل کنند و با دو قطعه‌عکس ۴×۳ آخرین عکس خود و رسید بانکی مبنی بر پرداخت ۳۵۰ ریال در یکی ازشعب بانکملی ایران بحساب ۹۸۰ خزانه نزد بانك مرکزی ایران بعنوان‌حساب حق‌ثبت‌نام داوطلبان استخدام حداکثر تا ۱۰ روزبعداز انتشار این آگهی با پست سفارشی به نشانی استانداری گیلان ـ دایره کارگزینی ارسال دارند بمدارکی که‌فاقدرسید بانکی و یا بعد از این مهلت به‌پست تحویل‌داده شود ترتیب اثر داده نخواهد شد پروانه‌ورودبه‌جلسه‌امتحان‌در تاریخ ۱۷ر۱۲ر۵۴ درمحل کارگزینی‌استانداری‌بین داوطلبان توزیع خواهد شد، تاریخ‌ومحل برگزاری امتحان‌و مسابقه در پروانه مذکور درج‌شده‌است

استانداری استان گیلان

برگ درخواست شغل در استانداری گیلان

نام خانوادگی — نام — نام پدر — شماره شناسنامه — محل صدور — تولد — مدرك و رشته تحصیلی

وضع خدمت وظیفه — داوطلب شغل (فقط یك شغل) — محل جغرافیائی موردتقاضا (فقط یك محل)

نشانی کامل — شهر — خیابان — کوچه — شماره منزل — تلفن — محل امضاء

م‌الف ۲۳۳۹۰

پاسخ سازمانهای مسئول به خوانندگان اطلاعات

درپاسخ نامه ها وانتقاد های خوانندگان عزیز که درشماره های گذشته اطلاعات انعکاس یافته ، سازمانهای مسئول توضیحاتی داده‌اند که درزیر ملاحظه میکنید :

سازمان آب :

★ عطف به مطلب مندرج در شماره مورخ ۱۳ر۱۰ر۵۴ تحت عنوان « الو ، من حشمت‌اله ساسانی» اشعار می دارد :

شیرهای خط دراثر کار و فرسایش گاهی از آب بدی خارج شده و آب از آن نفوذ مینماید، که بمحض اطلاع به این سازمان بلافاصله نسبت به مرمت شیر اقدام میگردد. لهذا موضوع مندرج در آن روزنامه از این قبیل موارد بوده ودر تاریخ ۱۶ر۱۰ر۵۴ شیر مزبور تعمیر شده است.

ثبت احوال :

● در شماره ۲۸ر۱۰ر۵۴ در صفحه مخصوص (الو اطلاعات) از طرف آقای اکبر ملک مدنی شرحی نوشته شده که باوضع موجود منطبق نیست : سالنی که محل مراجعه متقاضیان دریافت رونوشت مصدق شناسنامه است یکی از زیباترین بناهای تاریخی است،یکطرف آن میزهای کارمندان، طرف دیگر صندلیهای متعدد برای نشستن و استراحت متقاضیان قرار دادشده،هوای سالن وسیله‌دوعدد بخاری گرمنگهداشته میشود، سرعت کار بحدی است که اعتراف نموده پس ازیک ساعت رونوشت های مورد تقاضا رادریافت نمودم. بنابراین توقف در محوطه مورد نداشته است.

صندوق کارآموزی :

در شماره ۸ر۱۰ر۱۳۵۴ ، درستون نامه‌های کوتاه‌مطلبی تحت عنوان « جواب نداده» به امضای احمد رسمی‌خانی درج شده بود که طی‌آن‌ازطرف نامبرده اظهار شده بود ، بصندوق کارآموزی برای کارآموزی مراجعه کردم، متصدی ثبت نام نه تنها جواب قانع کننده‌یی بمن نداد ، بلکه به نگهبان دستور بیرون کردنم را داد.درپاسخ آن مطلب خواهشمند است‌شرح زیررا امر به درج فرمائید.

در تاریخ ۲۹ر۹ر۵۴ نامبی به امضای آقای احمد رسمی خانی که به تاریخ ۲۵ر۹ر۵۴ نوشته شده بود به صندوق کارآموزی رسید، بنابردستور مدیر عامل صندوق کار آموزی ، در مورد آن اقدام گردیده و با ارسال دعوتنامه‌یی بتاریخ ۷ر۱۰ر۵۴ ازوی خواسته شد به صندوق کارآموزی مراجعه‌کند که تابحال مراجعه نکرده است.

وزارت دادگستری

عطف بشرح مندرج در شماره مورخ ۸ر۱۰ر۵۴ آن روزنامه گرامی اشعار میدارد :

ـ بموجب قوانین موجود ، کلیه ادارات ثبت مکلفند هنگام پذیرش تقاضای ثبت اراضی ، بمنظور آگاهی از این مطلب که آیا اراضی مورد تقاضا مشمول اراضی ملی شده وبادر عداد اراضی که بموجب قوانین‌اصلاحات ارضی به زارع واگذار گردیده هست یا خیر ، از وزارت تعاون و امور روستا ها و وزارت کشاورزی ومنابع طبیعی استعلام نمایند .

بنابر این اظهارات آقای طرفه‌ای در جلسه هیئت مشورتی روزنامه اطلاعات درباره‌به ثبت رسانیدن‌اراضی با واقعیت مطابقت ندارد .

مخابرات : اشتباه ، بر میگردد !

در پاسخ شرحیکه در شماره ۶ر۱۰ر۵۴ آن روزنامه‌با عنوان «تلفن دردام کامپیوتر» درج گردیده بود به‌آگاهی میرساند :

همانگونه که درگذشته نیز اعلام گردیده عدم دقت تعدادی از مشترکان به «مهلت پرداخت» آبونمان تلفن خود موجب میگردد که درقبض بعدی نیز میزان پرداخت شده‌در ستون «بدهی قبلی» مشترک نوشته شود، ولی باینحال مبالغ پرداخت شده در برگ های بعدی مشترک اصلاح خواهد گردید و حقی از مشترک ضایع نخواهد شد ، و مشترک میتواند با دردست داشتن برگهای آبونمان خود به ناحیه‌مخابراتی محل سکونت‌و یابمرکز خدمات کامپیوتری شرکت واقع در بیسیم پهلوی مراجعه نماید تا اقدام لازم‌در مورد رسیدگی به بدهی مشترک بعمل آید.

شرکت مخابرات :

۱ـ بازگشت بشرحیکه در شماره ۱۴ر۱۰ر۵۴ آن‌روزنامه در مورد تاخیردرواگذاری تلفن آقای علی افشار درج‌گردیده بود، از ایشان خواهشمند است نشانی دقیق خودرا به‌دفتر روابط عمومی شرکت مخابرات ارسال دارند تا بموضوع رسیدگی شود.

۲ـ در پاسخ شرحیکه در شماره آن روزنامه در ستون (الو اطلاعات)ازقول آقای علیرضا ـ م در مورد مسیر حفاری های شرکت مخابرات در کرمانشاه درج گردیده بود به آگاهی میرساند :

براساس گزارش رسیده طبق قرار دادیکه بین شرکت مخابرات کرمانشاه و شهرداری آن شهر منعقد گردیده مرمت مسیر حفاریهای شرکت مخابرات بعهده شهرداری کرمانشاه می باشد و باهمکاری صمیمانه‌ایکه بین ایندو سازمان موجود است نسبت به تامین نظر اهالی اقدام خواهد شد.

۳ـ در پاسخ شرحیکه در شماره ۲۸ر۱۰ر۵۴ آن روزنامه در ستون«مردم ، مسائل روز» در مورد مزاحمین تلفنی‌درج گردیده بود توضیح زیر را ضروری میداند:

همانگونه که در گذشته نیز اعلام گردیده هر یک از مشترکان تلفنی تهران در صورت وجود مزاحمت های تلفنی می توانند موضوع را باقید زمان و ساعاتیکه برایشان ایجاد مزاحمت تلفنی میگردد به هیات بازرسی اطلاع دهند تامزاحم مشخص و تسلیم‌مقامات دادگستری شود.

ولی در مورد برگهای آبونمان شاکی میتواند در صورت امکان به ناحیه مخابراتی محل مسکونی خود و یا به مرکز خدمات کامپیوتری مراجعه نماید تا موضوع مورد رسیدگی قرار گیرد.

شرکت مخابرات

۱ـ بازگشت بشرحیکه در شماره ۷ر۱۰ر۵۴ آن روزنامه در مورد تاخیر در واگذاری تلفن آقای زمانی که دارای فیش شماره ۲۵۵۸۷۱ و ۲۵۵۸۷۲ می باشنددرج گردیده ازنویسنده نامه تقاضا میشود آدرس دقیق خود را باین دفتر ارسال دارد تا بموضوع رسیدگی شود.

۲ـ بازگشت بشرحیکه درشماره ۸ر۱۰ر۵۴ آن روزنامه در مورد تاخیردرواگذاری تلفن آقای فریدون افشار درج گردیده، از ایشان درخواست میشود.شماره ردیف فیش بانکی وآدرس خود را باین دفتر .ارسال نمایندتا بموضوع رسیدگی شود.

آموزش وپرورش

درپاسخ مطلبی که درشماره مورخ ۲۹ر۸ر۵۴ آن روزنامه تحت عنوان امتحان میشود یانه؟ : درج گردیده است باطلاع میرساند:

چون‌کلاس های‌چهارم متوسطه قدیم آموزشی در سال تحصیلی جاری دایر است لذا انجام امتحانات‌یک نوبتی کلاس های مذکور در سال تحصیلی جاری‌نه تنها مجوزی ندارد بلکه ضروری‌نیست.

دادگستری

درصفحه ۲۲ مورخ ۸ر۱۰ر۱۳۵۴ آن روزنامه گرامی ، درخبر محاکمه «حسن‌یکتادوست» متهم بقتل مادرش در دادگاه جنائی گیلان ، عباراتی باین شرح «وقتی پزشک قانونی اورا معاینه کرد وباحرکات ورفتار نامتعادل او روبروشد ، پزشک قانونی به دیوانگی او ایمان آورد» درج شده بود که طبق‌گزارش واصل ازدادگستری استان گیلان مطالب مذکورصحت ندارد.

دفاع غیر نظامی

درروزنامه‌شماره ۳ر۸ر۵۴ ،شرحی در مورد آتش سوزی ۲ مغازه الکتریکی ولحافدوزی ویک فروشگاه گاز درفشم بچاپ‌رسیده که پس از پیگیری این سازمان، عدم صحت آن‌ازطریق شهرداری منطقه ۱۰ باستناد گزارش سازمان آتش نشانی وخدمات ایمنی تائید شده است.

آب منطقه‌ای تهران

عطف به مطلب مندرج درشماره ۱۴۸۹۱ مورخ ۲ر۱۰ر۵۴ آن روزنامه تحت عنوان «الو،من سیاوش اقبالی هستم»اشعارمیدارد:

براساس قرار دادی که این سازمان باشهرداری پایتخت دارد آسفالت مجاری حفاری شده بلحاظ لوله گذاری ونصب انشعابات بعهدهٔ شهرداری میباشد،لهذا تاخیر آسفالت مجاری مذکور ارتباطی به این سازمان ندارد.

برق منطقه‌ای تهران

درشماره ۱۴۸۸۶ مورخ ۲۵ر۹ر۵۴ آن جریده‌مطلبی تحت عنوان (الومن‌مهندس علی اصغر تقی زاده) درج شده بود که بدینوسیله اعلام پاسخ‌مینماید.

پست تراتسفورماتور جدید ونک دردست‌ساختمان است پس از بهره‌برداری مشکل ولتاژبرق این ناحیه برطرف خواهد شد.

وزارت کشور

استانداری بوشهر

آگهی استخدام

استانداری بوشهر بمنظور تجهیز کادر فنی دفتر مهندسی استان افراد زیر را از طریق مصاحبه استخدام می نماید متقاضیان میتوانند با دردست داشتن عین مدرک تحصیلی وشناسنامه همه روزه در وقت اداری بدفترمهندسی استان مراجعه و ثبت نام نمایند:

تخصص	مدرک	تعداد
مهندس راه‌و ساختمان	فوق لیسانس و یالیسانس راه و ساختمان	۲ نفر
آرشیتکت	فوق لیسانس و یالیسانس معماری	۱ نفر
مهندس مکانیک	فوق لیسانس و یالیسانس مکانیک	۱ نفر
مهندس کشاورزی	فوق لیسانس و یالیسانس کشاورزی	۱ نفر
تکنیسین راه و ساختمان	فوق دیپلم راه و ساختمان با سابقه کار	۳ نفر
نقشه بردار	فوق دیپلم نقشه برداری با سابقه کار	۲ نفر
کمك نقشه بردار	دیپلم کامل متوسطه باسابقه کار در نقشه برداری	۱ نفر
نقشه کش	دیپلم کامل متوسطه باسابقه کار در امور نقشه‌کشی	۲ نفر
بایگان	دیپلم کامل متوسطه باسابقه کار در بایگانی	۱ نفر

۱۶۲رم‌الف

مهدی بطحائی
استاندار بوشهر

آگهی استخدام

شرکت سهامی کف (داروگر) مرکز پخش اهواز جهت‌توزیع کالای‌خود دراهواز وشهرستان های تابعه احتیاج به‌یکنفر راننده پایه دوم با سواد و داشتن‌تضمین‌ملکی‌نیازمند است‌واجدین شرایط به‌خیابان پهلوی شرقی خیابان ایستگاه کارون تلفن ۲۵۰۶۳ مراجعه فرمایند.

آگهی استخدام

آموزشگاه نوجوانان بمنظور تکمیل کادردرجه‌داری عده‌ای داوطلب‌باشرایط‌زیر استخدام مینماید :

الف : شرایط :

۱ـ تابعیت دولت شاهنشاهی ایران و متدین‌بودن بیکی از ادیان (اسلام،مسیحی،کلیمی‌زرتشتی):
۲ـ حداقل سن ۱۵ وحداکثر ۱۶ر۵ سال تمام‌دربدو ورود به‌آموزشگاه (مدرسه موزیك حداقل ۱۳ وحداکثره‌ر۱۵ سال تمام) :
۳ـ دارا بودن قبولی سوم متوسطه یاپایان دوره‌راهنمائی :
۴ـ داشتن صحت مزاج برابر گواهی بهداری‌ارتش شاهنشاهی

ب : حقوق و مزایا :

۱ـ مدت تحصیل درآموزشگاه ۲ سال شبانه‌روزی بوده و کلیه هزینه تحصیلی(خوراك‌دانشجوئی) پوشاك وسائل زیست بعهده ارتش می‌باشد ، ضمن استفاده از مرخصی سه‌نوبت درسال :
۲ـ حقوق ماهیانه درسال اول ۶۵۰۰ ریال ودرسال دوم ۱۲۶۰۰ ریال می‌باشد که پس از خاتمه دوره دوساله بدرجه گروهبانددومی مفتخر ومزایای‌بعدی برابر قانون استخدام‌نیروهای‌مسلح‌شاهنشاهی خواهدبود :
۳ـ داوطلبین واجد شرایط برای ثبت نام وکسب اطلاع بیشتر همه روزه از ساعت ۷ الی ۱۵ باستثناء ایام تعطیل بادردست داشتن شناسنامه‌عکس‌دار در تهران به‌آموزشگاه نو جوانان واقع در جاده دماوند سه راه ایران ابزار جاده تصفیه خانه سازمان آب ویاباتلفن‌های ۲ـ۷۸۴۴۷۱ ، (داخلی ۲۱۶) تماس‌ودرشهرستانها به‌آجودانی پادگان های‌نظامی مراجعه نمایند .

م‌الف ۲۱۳۶۵

آموزشگاه نوجوانان

نیروی دریائی شاهنشاهی

آگهی استخدام

نیروی دریائی شاهنشاهی تعدادی غیر نظامی با تخصصهای مشروحه زیر را بصورت رسمی با حقوق و مزایای مکفی جهت خدمت درکارخانجات‌پایگاه‌دریائی بندرعباس استخدام مینماید .

۱ـ فوق لیسانس و لیسانس الکترونیك
۲ـ فوق‌لیسانس ولیسانس برق
۳ـ فوق لیسانس و لیسانس مکانیك
۴ـ فوق لیسانس مدیریت
۵ـ فوق دیپلم در رشته های‌مکانیك،ریخته‌گری، برق ، الکترونیك وتهویه وتبرید

مزایا :

داوطلبین در صورت موفقیت در مصاحبه پس از طی دوره زبان در مرکززبان نیروی‌دریائی شاهنشاهی جهت طی دوره های تخصصی به آمریکا اعزام خواهند شد .
۲ـ داوطلبین با سپردن ۴ سال تعهد خدمت در نیروی دریائی شاهنشاهی از خدمات وظیفه عمومی معاف خواهند شد .
۳ـ قبولشدگان با حقوق و مزایای مکفی بصورت رسمی استخدام میشوند و سالیانه از ۱۴ ماه حقوق برخوردار خواهند شد ، ضمنا در حین گذراندن دوره تخصصی در خارج از کشور علاوه‌برحقوق‌ازفوق‌العاده روزانه مخصوص کارمندان نیروهای‌مسلح‌شاهنشاهی در خارج از کشور استفاده خواهند نمود .

شرایط :

۱ـ تابعیت دولت شاهنشاهی ایران
۲ـ متدین بیکی از ادیان (اسلام . مسیحی . کلیمی . زرتشتی)
۳ـ داشتن حداکثر ۴۰ سال تمام .
۴ـ داشتن صحت مزاج بتائید بهداری نیروی دریائی شاهنشاهی

نحوه ثبت‌نام :

داوطلبین می توانند همه‌روزه جز ایام تعطیل با در دست داشتن یکبرك فتوکپی مدرك تحصیلی . دو برك رونوشت شناسنامه و ۲ قطعه عکس به ساختمان معاونت پرسنلی نیروی دریائی شاهنشاهی واقع در خیابان سپهبد زاهدی جنب مسجدالرحمن قسمت مدیریت استخدام مراجعه و ضمن ثبت‌نام در مصاحبه شرکت نمایند در غیر این صورت می توانند فرم زیر راتکمیل نموده و به آدرس ذکر شده ارسال دارند تا در صورتی که واجد شرایط باشند از آنان کتبادعوت بعمل آید .

این جانب ..... شهرت ..... بامدرك .....
مایل باستخدام در نیروی دریائی شاهنشاهی‌می‌باشم وبه‌پیوست مدارك زیر را ارسال میدارم .
۱ـ یکبرك فتوکپی مدرك تحصیلی
۲ـ ۲برك فتوکپی شناسنامه
۳ـ ۲قطعه عکس ۴×۶
۴ـ خلاصه‌ای از سابقه‌کار
۵ـ آدرس کامل وشماره تلفن

ثبت نام دبیرستان دانشگاه پهلوی

دبیرستان دانشگاه پهلوی برای سال تحصیلی ۵۶ ـ ۱۳۵۵ برای کلاسهای اول، دوم وسوم نظری، رشته های : «علوم تجربی» و «ریاضی ـ فیزیك» تعدادی دانش‌آموز می‌پذیرد . داوطلبان باید واجد شرایط زیر باشند :

الف ـ در هیچ سال تحصیلی در دوره راهنمائی ومتوسطه معدل کمتر از ۱۶ نداشته باشند.
ب ـ در هیچ سال تحصیلی مردود نشده باشند.
ج ـ در هیچ سال تحصیلی در دوره راهنمائی و متوسطه در بیشتر از یک درس تجدیدی نشده باشند.
انتخاب دانش آموزان از میان داوطلبان واجد شرایط برمبنای نمرات دوره راهنمائی و متوسطه وبهره هوشی آنان خواهد بود.
داوطلبان باید مدارک زیر را تا تاریخ پانزدهم‌اسفند ماه ۱۳۵۴ به دفتر دبیرستان دانشگاه پهلوی در شیراز ارسال نمایند.
۱ـ یک برگ تقاضا نامه طبق نمونه زیر
۲ـ دو قطعه عکس ۴×۳
۳ـ رونوشت مصدق یافتوکپی کارنامه‌های تحصیلی کلیه کلاسهای دوره راهنمائی و متوسطه .
۴ـ رسید بانکی بمبلغ ۵۰۰ ریال پرداختی به‌حساب شماره ۱۹۷۷ دبیرستان دانشگاه پهلوی در بانک عمران‌شعبه شیراز.
۵ـ یک پاکت پستی بقطع تقریبی ۱۰×۲۰ باتمبر وآدرس کامل جهت اعلام نتیجه به‌خود دانش‌آموز.
امتحان هوش در تاریخ ۳شنبه دهم فروردین۱۳۵۵ در شیراز و تهران انجام خواهد شد. کارت ورودی داوطلبان در روز نهم فروردین ۱۳۵۵ در شیراز وتهران توزیع می‌شود. محل توزیع کارت ورودی در شیراز دبیرستان دانشگاه پهلوی و در تهران دفتر مرکزی دانشگاه پهلوی واقع در خیابان تخت جمشید روبروی سفارت آمریکا ساختمان شبرنگ خواهد بود. داوطلبان باید در تقاضانامه خود یکی از دو حوزه تهران وشیراز را برای شرکت در امتحان هوش تعیین ودر امتحان همان حوزه شرکت نمایند.
نتیجه امتحان هوش همراه با مدارک تحصیلی دانش‌آموزان در کمیسیون پذیرش دبیرستان موردبررسی قرار خواهد گرفت و نتیجه آن کتبا به‌اطلاع آنان‌خواهد رسید.
مبلغ ۵۰۰ ریال دریافتی (مذکور در قسمت چهارم) هزینه رسیدگی به مدارک دانش‌آموزان استو درصورت قبول یا رد تقاضانامه دانش‌آموزان قابل استرداد نخواهد بود.
دانش آموزانی که تقاضایشان مورد قبول واقع گردد باید ظرف یکماه بعد از صدور نامه قبولی اقدام به‌ثبت‌نام در دبیرستان بنمایند. پرداخت بیست وپنج‌هزار ریال شهریه یکساله دبیرستان از جمله شرائط ثبت‌نام در دبیرستان خواهد بود.
دبیرستان دانشگاه پهلوی مجهز به دو دستگاه‌شبانه روزی برای دختران‌و پسران دانش‌آموزغیر محلی است. شرایط استفاده از این شبانه‌روزیها در روز امتحان‌اعلام خواهد شد. علاقمندان میتوانند قبل از این تاریخ نیز باسرپرستی شبانه‌روزی مکاتبه نمایند.

دبیرستان دانشگاه پهلوی

درخواست ثبت نام

اینجانب (نام) ..... (نام خانوادگی) ..... که در سال جاری دانش‌آموز سال ..... در رشته ..... در دبیرستان ..... در شهر ..... میباشم باارسال مدارک تحصیلی خود که عبارت است از نسخه فتوکپی کارنامه‌های تحصیلی و دو قطعه عکس ۴×۳ ورسید بانکی شماره ..... بمبلغ پانصد ریال پرداخت شده بحساب شماره ۱۹۷۷ دبیرستان دانشگاه پهلوی در بانک عمران شعبه شیراز، درخواست ثبت‌نام در دبیرستان دانشگاه پهلوی رابرای تحصیل در کلاس ..... رشته ..... دارم.
در خواست مینمایم کارت ورودی اینجانب را برای شرکت در امتحان هوش حوزه (ذکر کنید شیراز یاتهران) ..... صادر نمایند.
آدرس کامل اینجانب عبارتست از :

«لطفا آدرس را باخط کاملا خوانا بنویسید»

عظیم‌ترین جایزه تاریخ بخت آزمائی با بلیطهای نوروزی

۷ گنج

جایزه ای که هرگز تکرار نخواهد شد

گنج اول

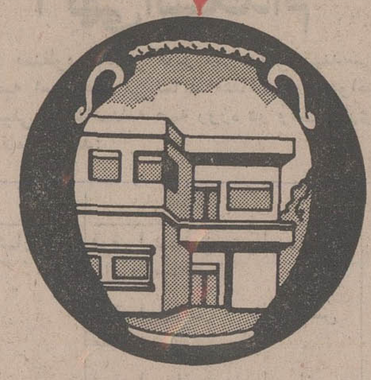

خانه شهری

شما با دریافت ۷۰۰ هزار تومان پول نقد میتوانید خانه دلخواه خود را ، اعم از ویلائی ، مستغلاتی یا آپارتمان درهرنقطه تهران یاشهرستان خریداری کنید

۷۰۰ هزارتومان

گنج دوم

ویلای کنار دریا

شمابادریافت ۵۰۰ هزار تومان پول‌نقدبرای خرید ویلا، میتوانید درکرانه‌های دریای خزر و درهر نقطه‌ای که آرزو دارید ویلای دلخواه خود را خریداری نمائید .

۵۰۰ هزارتومان

گنج سوم

سکه پهلوی طلا

۵۰۰ هزار تومان سکه‌پهلوی طلا، سومین گنجی است که‌بشما تعلق میگیرد وشما بادریافت ارزش ۵۰۰ هزارتومان سکه پهلوی طلا ،میتوانید این مبلغ را بهر مصرف سازنده‌ای برسانید.

۵۰۰ هزارتومان

گنج چهارم

باغ ییلاقی

شماکه عاشق‌طبیعت وپرورش گل‌ودرخت وزندگی دردامان طبیعت هستید با ۴۰۰هزارتومان‌میتوانید باغ دلخواه‌خودرا در نقطه‌ای‌که ایده‌آل شماست خریداری کنید .

۴۰۰ هزارتومان

گنج پنجم

ب.ام.و ۳۲۰

اتومبیل روز در رنگهای دلخواه همراه با کولر تلویزیون ،رادیوپخش AM و FM فول استریو، وآنتن‌اتوماتیک ، پروژکتور ، شیشه‌های اتوماتیک کمربنداتوماتیک، رینگ‌ولاستیک رادیال اسپورت

با تزئینات اضافی

گنج ششم

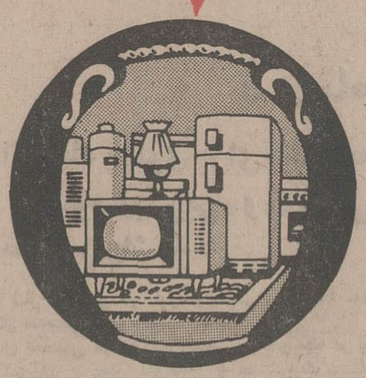

اثاث خانه

شما با دریافت ۱۵۰ هزارتومان میتوانید مبلمان و اثاث‌دلخواه خود رااز مبل‌و فرش گرفته تایخچال و لوستر و تلویزیون وماشین لباسشوئی ووسایل مدرن‌آشپزخانه خریداری کنید .

۱۵۰ هزارتومان

گنج هفتم

سفر دور دنیا

باپان آمریکن

بازهم یك سفر رویائی وفراموش نشدنی درانتظار شماست‌که طی‌آن بازیبائیهاوشگفتی‌های این‌جهان پهناور آشنا میشوید وبا ۱۰ هزار دلار پول‌اضافی، کالاهای دلخواهتان را خریداری می کنید .

باضافه ۱۰هزاردلار برای‌خرید

۷ گنج

۷گنج،عظیم‌ترین جایزه تاریخ‌بخت آزمائی‌است که‌امسال،برای‌بلیطهای نوروزی اختصاص‌یافته‌است .

شما ، با خرید سری ۵ تائی از بلیطهای نوروزی ، میتوانید این ۷ گنج‌را یکجا و مستقیما تصاحب کنید وبابردن‌دومیلیون‌وپانصدهزارتومان خالص و بدون مالیات ، جایزه‌ای را بدست آورید که عظیم‌ترین جایزه تاریخ بخت آزمائی است و هرگز تکرار نخواهد شد .

نظربه اهمیت‌این جایزه، بلیطهای نوروزی امسال ، استثنائا زودتر ازهر سال منتشر شده و از هم اکنون در دسترس شماست .

باخرید سری ۵تائی، ۷ گنج نوروزی رابه‌ارزش

دومیلیون‌وپانصدهزارتومان

خالص‌وبدون‌مالیات یکجا برنده‌شوید

استاد محمدپروین گنابادی در یک گفتگو راجع به هدایت :

تاریخ دروغ پرداز بزرگیست

اگر هدایت زنده بود حالا هفتاد و سه ساله بود

محمد ابراهیمیان

هدایت :

صادق هدایت ۲۸ بهمن ۱۲۸۱ـ۱۹ فروردین ۱۳۳۰

بیست هشتم بهمن، هفتاد سومین زادروز صادق هدایت نویسنده بزرگ ایران است اگر نویسنده معروف ایران زنده میماند اکنون هفتاد و سه ساله بود. اما انگونه که هدایت می اندیشید و زندگی میکرد، مشکل بود که اکنون او را درمیان خود داشته باشیم. درباره هدایت با استاد محمدپروین گنابادی گفتگو کرده‌ایم.

پیرمرد کتاب را پائین پایش روی تختخواب گذاشت، به سختی خود را جابجا کرد، و ازاینکه نمی توانست بایستد عذرفراوان خواست. تکیده بود و پوست و استخوانی ازش مانده بود. موهایش ژولیده و سپیددوتاچشم خسته اما تیز که پشت شیشه های عینک توان خود را ازدست داده بودند. نشستم. اطاقش سخت بخودش شبیه بود و اجتماع کتابها که به سقف میرسید. مه غلیظی از فنجان برخاست، خم شد که فنجان را بردارد کمکش کردم. فندان را کنار فنجان گذاشتم که بردارد گفت: نه لطفا ظرف عسل را بمن بدهید دکتر قند را قدغن کرده. یک قاشق از عسل برداشت و درفنجان حل کرد. میگفت پایش سخت درد میکند. گفتم با این خستگی می بینم که استاد هنوز سردرکتاب دارد؟ گفت: نمیشود بیکار بود، هنوز از لغت نامه دهخدا فارغ نشده‌ام روزی چند ساعت از وقتم را صرف «فیش» کردن میکنم. می امد که سالش از هفتاد گذشته باشد وقتی پرسیدم گفت: هفتادودوساله‌ام، قصدم این بود که او از هدایت حرف بزند چراکه میدانستم روزگاری دراز همراه و همدم صادق هدایت بوده است. گفت آشنائی من با هدایت از مشهد آغاز شد. زمانی که من در مشهد به تدریس مشغول بودم، ضیاء هشترودی نیز در مشهد بود و رفیق ویکرنگ بودیم. نامه‌ای از هدایت برایش آمده بود که فولکلور مشهد را جمع‌آوری کند و برای او بفرستد و چون خودش مشهدی نبود کار را بمن واگذاشت و من هم دست بکار شدم وآنچه را که از فولکلور خراسان گرد آورده بودم بوسیله ضیاء هشترودی برایش فرستادیم البته من دراین راه از عمه‌ام کمک گرفتم چون او فولکلور مشهد را خوب میدانست. هدایت میخواست از فولکلور مشهد در کتاب نیرنگستان استفاده کند وقتی مطلب گردآوری شد به او رسیده بود نامه‌ای برای هشترودی فرستاد و گفته بود فولکلور مشهد سخت بکارم آمده است و درکتابهای دیگر نیز از آن بهره خواهم گرفت اما میخواهم بعنوان قدردانی نام پروین گنابادی را هم درکتابم بیاورم. اما من مخالفت کردم که بدلایلی از نوشتن نام من در کتابش خودداری کند. چندی گذشت و به تهران آمدم به هوای دیدن او به وزارت تجارت رفتم که در آنجا بکار اداری مشغول بود. او را دیدم سریع و پرخاشگر از نابسامانیهای زندگی حرف میزد. بعدها که به مشهد رفتم مناسباتمان بیشتر شد طوریکه کتاب سه «قطره خون» و کتابهای دیگرش را برایم فرستاد ان روزها من در کلاس ششم ادبی تدریس میکردم. سعی داشتم وقتی صحبت از سبکهای نویسندگی به میان میاید نوشته‌ای همسنگ نویسندگان خارجی مثال بزنم اما درمورد چخوف و داستایفسکی که روسی بودند به چنین معادلی برخوردنکرده بودم تا اینکه کتاب سه قطره خون و کتابهای دیگر هدایت این مشکل را برایم حل کرد. سبک هدایت به شیوه داستایفسکی و چخوف بود منتهی مجموعه‌ای از مردم شناسی ایران را نیز به ما ارائه میداد. هدایت سعی داشت که مردم ایران را بشناسد و دراین کار موفق شد. بیشتر مطالعاتش در زمینه فولکلور و فرهنگ مردمی بود متن های فراوانی ازاین کتابها دراختیار داشت علاوه براین شیفته نویسندگان بزرگ روس تزاری بود این تاثیر دراوبحدی شد که اگر کسی اثری از چخوف و داستایفسکی را بخواند و یا اثری از هدایت را اگر اسم نویسنده‌اش مشخص نباشد هیچ کس نمیتواند تشخیص بدهد که این کتاب را چخوف و داستایوسکی نوشته‌اند یا هدایت و با جرئت میگویم که در زمینه فن داستان نویسی هنوز کسی مثل هدایت بوجود نیامده است. مساله قابل بحث درووجود نوشته های هدایت اینستکه او با وجود اینکه اشراف زاده و از خانواده های مرفه بود اما در داستانهایش زندگی طبقات پائین اجتماع را بخوبی بیان کرده است و باچنان مهارتی حرفها و اندیشه های آنانرا گفته که انسان خیال میکند با آنها زندگی کرده و در آن طبقه میزیسته است و چنان استادانه به کشف خصوصیات روحی و روانی آنان دست یافته و شخصیت ها را بگونه‌ای بیان میکند که گوئی او یک روانشناس بوده است. تیپ های کارگر، اشراف، پیرزن، جوان و شخصیت های دیگر داستانهای هدایت بنوعی کاوشگرانه تجزیه و تحلیل و شناسائی شده‌اند. سالها گذشت و من به تهران آمدم روابطمان نزدیکتر شد و هفته‌ای حداقل یکی دو روز همدیگر را می دیدیم. باذوق ماکافه فردوسی در ابتدای لاله‌زار بود و اغلب اتفاق می افتاد که ناهار را آنجا میخوردیم. هدایت متواضع بود و ازصفات زشت حسادت و نفاق سخت بیزار. هیچ وقت اتفاق نمی افتاد که بیهوده از کسی صحبت کند و اگر حرفی میزد درباره کسانی بود که واقعا هنرمند یا دانشمند بودند و همیشه با احترام از آنها یاد میکرد اما دراین حالت او به هیچ وجه رنگ تملق نبود فقط احترام بود. اما اگر مجلس طوری میشد و حرف کسی بارندی بمیان میامد او هم باطنزهای مخصوص خودش آنها را مسخره میکرد. یکی از ناراحتیهای بزرگ هدایت این بود که قانونی درزمان حکمت گذرانده بودند که اگر هریک از معلمان دارالمعلمین درطول تدریسش کتابی بنویسد و یا خوب فعالیت کند به او مقام استادی بدهند البته آنها باندی شده بودند که هوای یکدیگر را داشتند و کتابها را برای هم می نوشتند و می گفتند فلان کس دیگر استاد شده است. اما آنها دردمورد سخت ناجوانمردی کردند. عبدالعظیم خان قریب تعریف میکرد که قبل ازاینکه این قانون را تصویب کند او را از دارالمعلمین به جای دیگر منتقل کردند تا این حق را درمورد او رعایت نکنند. آن زمان محیط طباطبائی هم دبیر بود و دانشمند ولی عنوان استادی را به او ندادند چون با او هم مخالف بودند. صادق این قانون را سخت مسخره میکرد و تمام آن استادانی را که باین طریق استاد شده بودند استادان فرمایشی میگفت و می گفت: اینها بدون اینکه مدرک علمی داشته باشند خودشان را استاد میدانند. خلاصه اینکه هدایت از حیث اخلاق کم نظیر بود و احساسات و عاطفه انساندوستانه عجیبی داشت خودش بالاتر ازاین بود که صحبت فلان آدم را پیش بکشد، پشت سرکسی بد میگفت که بدبود و حتی دراین زمینه هم هیچ وقت خودش شروع به سخن نمیکرد.

استاد گنابادی با افسردگی تمام از هدایت سخن میگوید. گاه غضبناک میشود گاه به آرامی سخن میگوید و گاه می خندد و حرف میزند. خشمگین بودنش زمانی بود که مطلبی بیادش آمد و این چنین گفت:

بخاطر دارم که زمانی دکتری در محفلی گفته بود: هدایت جوانان مردم را به مخدرات کشید و به الکل و مسکرات عادت داد. مقصودش این بود که هدایت جوانها را در خانقاهی گردهم میاورده و آنها را تشویق میکرده که هروئینی بشوند. این مطلبی بود که آن جناب دکتر حدود پانزده سال پیش گفته بود البته من هم جوابش را دادم که آیا جوانان مردم را هدایت به مخدرات کشانید یا دکترهائی که همه زندگیشان را درمادیات خلاصه کرده‌اند. انقدر مریض را درآمد و شد می اندازند و از او پول میگیرند، مداوایش نمی کنند تا او را بکشند. درصورتیکه هدایت بی پیرایه بود و آدم فریب هم نبود. حقوق رتبه چهار از وزارت تجارت میگرفت و اصلا اهل رتبه پایه و درجه نبود و باین مسائل مادی توجهی نداشت اینکه میگویند او جوانهای مردم را به مخدرات عادت داد اصلا حقیقت نداشت. هدایت مثل بسیاری نبود که هم کارهای زشت و ناشایست را دربشت پرده انجام بدهند و بعد دراجتماع جانمازآب بکشند اصولا سعی میکرد به هیچ چیز معتاد نشود. چون میگفت:

معتادشدن یعنی بندگی و بنده شدن و البته ادمی هم نبود که اگر در محفلی بساطی راه می افتاد خودش را درشادی جمع شریک نکند اگر دودودمی بود فقط یک بست میکشید و اگر مشروبی بود فقط یک گیلاس می نوشید. این خصوصیت خوب هدایت بود که دراینگونه محافل خشکی نمیکرد و بعد جانمازهم آب نمی کشید. ظاهر و باطنش یکی بود و اخلاق ساده طبیعی داشت درحضور کسی هیچ وقت کار نمیکرد حتی کتاب هم نمیخواند مگراینکه تنها و دراتاق خودش باشد درجمع کم حرف بود و تا سئوالی از او نمیکردند پاسخی نمیداد و چیزی نمیگفت اما مجلس که گل می انداخت شوخی میکرد و مزاح میگفت.

یکی از حرفهای جالبش را که هیچگاه فراموش نمی کنم اینکه میگفت: نمیدانم چرا بعضی ها اینقدر سفت و سخت به زندگی چسبیده‌اند و خیال میکنند با کارهایشان جاودانی میشوند و میگفت این دنیا اصلا ماندنی نیست خورشید با آنهمه عظمتش روزی خواهد رسید که حرارتش ازبین میرود و ستاره ها هم نیست و نابود میشوند پس نام جاویدانی که میگویند حقیقت ندارد.

وقتی تاریخ را مطالعه میکرد هیچ اعتنائی به آن نداشت. اغلب میگفت: «تاریخ دروغ پردرازبزرگیست و بنفع «دوره» می نویسد و حقیقت واقعی تاریخ را نمیشود پیدا کرد» البته به فلسفه تاریخ نیز معتقد بود و میگفت هرحادثه‌ای عللی دارد و باید آن علت ها را جستجو کرد.

باستاد گفتم شما که اینقدر با او آشنائی داشته‌اید و از نزدیک با او همدم و همراز بوده‌اید میتوانید بگوئید هدایت یکدامیک از قهرمانان قصه هایش بیشتر شبیه است. استاد گنابادی که گذشت سالیان دراز عمر را در چهره‌اش می شد دید و لاجرم بسختی میتوانست مسائل دقیق را بخاطر بیاورد گفت درکتاب سایه روشن جند نوول دارد که یکیشان مربوط میشود به ادمی که کم رو و خجالتی است و انقدر خجالتی که اگر غریزه جنسی درشبان پدید بیاید نمیتواند مثل دیگر ادمها آزادانه و دررفع این غریزه بکوشد و لاجرم رابطه با جنس مخالف همیشه برایش بصورت یک مساله لاینحل باقی میماند. این قهرمان دردهن برای خودش معشوقه‌ای میسازد با آن به معاشقه میپردازد. البته هدایت این قصه کوتاه را انقدر ماهرانه نوشته که نمیشود بطور قطعی حکم کرد که خوداوست اما من هدایت را به قهرمان این قصه کوتاه نزدیک می‌دیدم.

یادم آمد که استاد قصه عروسک پشت پرده را میگفت که قهرمانش مهرداد است ادمی است خجل و کم رو.

استاد میگوید هدایت از شهرت گریزان بود. دلیلش هم اینکه می گفت: یک روز دراتاق مرحوم دهخدانشسته بودیم جون من دراتاق خود دهخدا کار میکردم دیدم که شهیدی وارد شد و گفت: استاد به حرف «ص» رسیده‌ام گفته بودید هروقت به صادق رسیدم شما را خبر کنم دهخدا گفت خوب شد یادم انداختی میخواهم از صادق هدایت نیز در لغت نامه جیزی بنویسم بعد روبمن کرد و گفت: گنابادی توهدایت را می بینی؟ گفتم: بله گفت: بگودهخدا میخواهد درلغت نامه‌اش ازتو مطلبی بنویسد و از او بخواه که راجع به خودش جیزی بنویسد و برای من بیاورد. من میدانستم که هدایت جنین کاری نخواهد کرد اما نخواستم به دهخدا بگویم صادق جنین کاری نمیکند و فردا صبح که هدایت را در کافه دیدم گفتم: دهخدا احوالت را می پرسید و میگفت که مدتی است صادق را ندیده‌ام و دلم برای او تنگ شده است هدایت گفت من هم دلم برای او تنگ شده فردا میایم که او را ببینم. فرداکه هدایت بدفتر کار دهخدا آمد بعدازخوش و بشی که کردند دهخدا گفت: صادق میدانی که من شرح حال ادمهای زنده را درلغت نامه نمی نویسم اما چون ترا دوست دارم فقط ترا انتخاب کرده‌ام و میخواهم که شرح حالی از خودت بنویسی هدایت خنده‌ای کرد و گفت: شرح حال من!؟ ولش!

دهخدا گفت: صادق! شوخی نمی کنم بنویس! هدایت خنده دیگری کرد و گفت... هه هه شرح حال من، ولش خلاصه مجبور شدیم دهخدا و من از چیزهائی که راجع به او میدانستیم بنویسیم.

ـ حرفهای پیرمرد به دل نشستنی بود و جالب و تکرار خاطرات زندگیش با هدایت افسرده‌اش کرده بود اما بی اینکه خستگی به سیمایش آمده باشد با علاقه خاصی به پرسشهای من پاسخ میگفت گفتم استاد خبر مرگ هدایت برای شما غیرمنتظره بود؟ گفت به هیچ وجه چون میدانستم که بالاخره یک روز خودش را خواهد کشت.

ـ مگر به شما چیزی گفته بود؟

ـ گاهی و اغلب که از چیزی ناراحت بود دم از انتحار میزد و اصطلاح خاصی داشت میگفت: «بترکیم» اگر کسی میمرد هدایت نصیحت قی میکنند»

به سروضع ظاهرش اهمیت میداد شیک و تمیز می پوشید و با فاشیسم و هیتلر سخت مخالف بود زمان جنگ هم بود و از آلمکسی های هیتلر سخت ناراحت میشد و او را مسخره میکرد.

من فقط بکبار اتاقش را دیده بودم اطاقی که هدایت در آن پرورده شد و نابغه‌ای به ادبیات ایران تحویل داد.

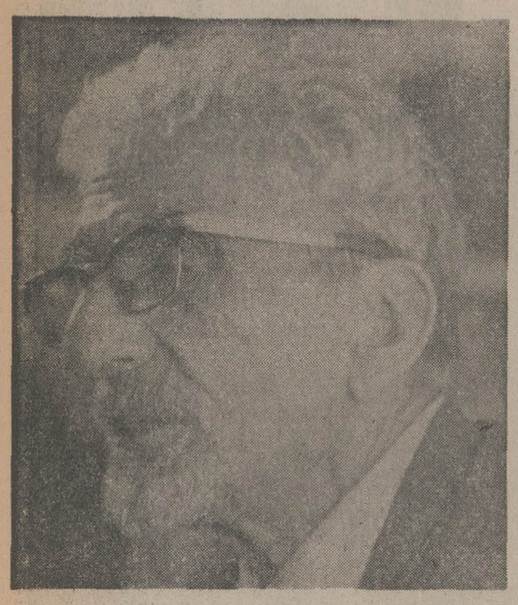

محمدپروین گنابادی

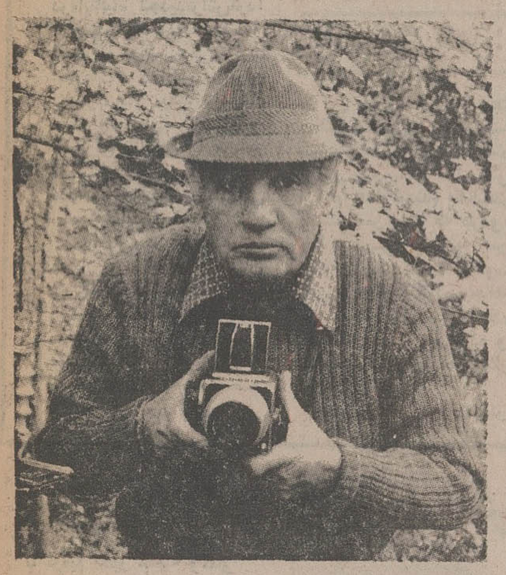

دیداری از نمایشگاه عکس سامی گونر ـ عکاس ترک

از ترکیه، به‌ایران، بسوی پکن

نمایشگاهی از آثار عکاسی سامی گونر هنرمند ترکیه در تالار انجمن دوستی و روابط فرهنگی ایران و ترکیه برپاست دیدار تابلوهای عکاسی او فرصتی داد تا گفتگوئی با این هنرمند داشته باشیم. سامی گونر در مورد سوابق خودچنین میگوید: از دوران نوجوانی وابستگی فروانی به هنر عکاسی داشتم و بدنبال همین علاقه مدت بیست و پنج سال عکاس اماتور بودم. سپس بعنوان عکاس حرفه‌ای در نمایشگاه های جمعی و انفرادی شرکت جستم. در ترکیه مرا بعنوان یکی از پیش کسوتان هنر عکاسی می شناسند جرا که علاوه بر سابقه طولانی در عکاسی، کمیت و حدود کارمن گسترده است در حدود پنجاه درصد فعالیت های عکاسی را در ترکیه من انجام میدهم. علاوه برآن در زمینه تهیه آفیش، برونور، تقویم، پستال نیز فعالیت و تجربه دارم.

هدف من از برپائی نمایشگاهها جلب توجه جوانان است باین هنرکشش جوانان بسوی هنر عکاسی موجب خرسندی من می گردد جرا که من خود به عکاسی عشق می ورزم و یکدم از این هنر غافل نیستم.

ـ آیا دراین مدت کوتاه که در ایران اقامت دارید عکس هائی گرفته‌اید؟

ـ بله و در نظر دارم از عکس هائی که از مناظر گوناگون ایران میگیرم نمایشگاهی در ترکیه ترتیب دهم تا بدین وسیله همچون پلی جهت ارتباط و القاء زیبائی های هنری دو کشور بوده باشم.

هنر عکاسی در ترکیه تا چه اندازه مورد استقبال مردم واقع شده است؟

ـ خوشبختانه بموازات پیشرفت صنعت در ترکیه، هنر عکاسی پا گرفته است. جوانان به این هنر بسیار توجه دارند.

ـ حه خصوصیتی را برای یک عکاس خوب می میشناسید؟

ـ هنر عکاسی محتاج تامل و بردباری فراوانی است. برای برداشتن عکس از یک منظره ساده روزها بانتظار نشسته‌ام تا بزاویه و نور ایده‌آل دست یابم. درواقع ضرورت عکاسی بخدمت گرفتن زمان جهت مکان است.

ـ معمولا خود سازنده سوژه های عکس هایتان هستید یا این سوژه است که شما را بسوی خود جلب میکند؟

ـ درواقع هر دو. گاهی بدنبال سوژه بهر سوی می روم و زمانی هم خود ایجاد کننده سوژه ها هستم. وقتی به سوژه های اتفاقی و جالب بر میخورم سیصدو هشتاد درجه بدور آن میگردم وزوایای گوناگون آنرا جستجو میکنم. و آنگاه که به بعد مطلوب میرسم از آن عکس میگیرم البته گفتنی است که نور رل عمده‌ای در کارهایم ایفا میکند.

ـ بنظر می آید که گرایش شما بسوی تصویر پردازی از طبیعت است.

ـ هدف من نشان دادن زیبائی نهانی طبیعت است بدیگران.

ـ پس از این نمایشگاه عکس هایم به پکن خواهم رفت.

احمد مقدم :

برای آرشیو موسیقی ایران چه کرده‌ایم؟

بررسی موسیقی امروز ایران و چند پیشنهاد :

روزنامه محترم اطلاعات :

باتشکر از توجهی که ازطرف آن روزنامه محترم در باره‌لزوم توجه به بهبود کار موسیقی‌در ایران وانتشار یادداشت های اینجانب شده است متمنی است توضیح زیر را امربدرج در روزنامه فرمائید :

من ادعای کارشناسی در موسیقی ندارم ولی کتمان نمی کنم که «شناسگر» موسیقی‌و دوستدار آن هستم . حرفه من امور حقوقی ووکالت دادگستری است‌و انگیزه من در نوشتن‌این یادداشت ها ناشی از یک‌رشته مطالعات حقوقی و سازمانی‌است که از سالها قبل در سطح‌ملی و بین‌المللی در باره مسائل حقوقی مربوط بامور فرهنگی و هنری بویژه حقوق مولفان و منصفان و هنرمندان بعمل آورده‌ام . اعتقاد من‌این است که کار موسیقی و عوامل آن همانند دیگر کار های خلاقه فرهنگی و هنری ، نیازمند سازمان دهی‌وحمایت های موثر قانونی و مدیریت صحیح‌است. البته این حقیقتی است که‌برای موسیقی اصیل و سنتی ایران دراین بیست سال اخیر تلاش های مردانه‌ای بعمل آمده واین موسیقی به کمال خود بسیار نزدیک شده است ، اما بحث این است که این موسیقی کمال یافته نباید حساب خودرااز‌مردم و زندگی آنها جدا سازد و رسالت خودرا صرفا در القاء حال واحوال ویژه‌ای برای گروه یا گروه‌ها و افراد بخصوصی‌از مردم بداند . موسیقی اصیل و پرمایه ملی باید از راه های درست‌و حساب شده به‌میان‌همه مردم بیاید و برای آنان‌شور و شادی وسرزندگی بیافریند، وگرنه‌مردم از هرجا و بهر شکل برای خودیک نوع‌موسیقی اختصاصی‌و بدون هویت که‌به ایرانی است و نه باصطلاح فرنگی ، دست‌و پا خواهند کرد. البته چنین وضعی زمانی برای موسیقی سایر کشور ها ندارد ولی بدون تردیدموسیقی اصیل و سنتی ایران را تباه خواهد ساخت .

عدم اشنائی مردم به قوانین و ذینفع نبودن آهنگساز و ترانه‌سرا درتعقیب متخلفین واخذ مالیات از صفحه، موجب شده است که کارتکثیر نوار و صفحه به طریق غیرمجازبالا گیرد، متاسفانه دادگستری هم که با یک قانون جدید و بی سابقه (قانون حق مولف) مواجه شده، بعلت نداشتن کادرقضائی کافی، قادر به اتخا تصمیم سریع و موثر نیست و این هرج و مرج نه تنها درکار صفحه های ایرانی مطرح است بلکه صفحه های خارجی را نیز دربرگرفته است و باوجود تصویب قانون خاص، این آثار بمقدار عظیم روی نوار و صفحه بطور غیرمجاز تکثیر میشود.

اینک با توجه به مشکلات کار موسیقی در ایران و آنچه که در قسمتهای گذشته این گزارش بیان شد به ارائه پیشنهادهائی مبادرت میشود، البته این پیشنهادها حالت اشاره بموضوع در جهت رفع مشکل دارد. لذا هرکدام باید بدقت گشوده و بررسی شده و تبدیل به طرح اجرائی کامل بشود.

* انجمن آهنگسازان و ترانه سرایان و ناشران آثار موسیقی برطبق قانون تاسیس شورایعالی فرهنگ و هنر تشکیل شود و برای تهیه اساسنامه این انجمن از اساسنامه هائی نظیر «ساسم» (انجمن آهنگسازان و ترانه سرایان و ناشران آثار موسیقی) که مرکز آن در پاریس است استفاده شود و نیز ترتیبی داده شود که انجمن در خلق آثار خوب و نیز سالم سازی طرز داد و ستد آهنگ و شعر و ترانه نظارت و دخالت کند. بخصوص دست خواننده را از تجارت و استثمار آهنگساز و ترانه سرا و مداخله در شیوه خلق آثار موسیقی کوتاه سازد.

هم اکنون در ایران افرادی بنام ناشران آثار موسیقی نداریم، لذا انجمن باید فعلا با عضویت آهنگسازان و ترانه سرایان تاسیس شود و پس از آنکه موسسات بین المللی ناشر موسیقی در ایران شرکتهای ایرانی تشکیل دادند و تابعیت ایرانی اختیار کردند، بعضویت انجمن درآیند، چون شرکتهای مزبور ناچار از طریق افراد واسطه ایرانی با آهنگساز و ترانه سرای ایرانی تماس میگیرند، همین افراد واسطه، در آینده نزدیک خواهند توانست با کسب تجربه کافی، خود عنوان ناشر ایرانی اختیار کرده و عضو انجمن بشوند.

* شایسته است تشکیل شرکتها و سازمانهای خارجی که میخواهند در ایران سرمایه‌گذاری کنند تشویق شود (اعم از شرکتهای ناشر یا تولید کنندگان صفحه و نوارهای موسیقی) و باید مراقبت شود، هرکدام بنحو عادله از امکانات و تسهیلات کشور استفاده کرده و در عین حال حقوق و منافع آهنگساز و ترانه سرا و هنرمندان نوازنده و اجرا کننده را تامین سازند.

* انجمن ویژه آهنگسازان و ترانه سرایان بر اساس روشهای معمول و متداول سایر کشورهای جهان، سعی کند روابط آهنگساز و ترانه سرا را با ناشران و نیز ناشران را با تولید کنندگان صفحه و نوار موسیقی و سایر سازمانها، منظم و مرتب کند و برای آنان قراردادهای نمونه تهیه نماید و نیز در جهت حفظ منافع هرطبقه و دسته نظارت و مراقبت کامل و مستمر بنماید.

* کنترل شعر و ترانه و آهنگ، در درجه اول به خود انجمن سپرده شود و در موارد استثنائی شورای شعر و ترانه یا دیگر سازمانهای مسئول دخالت نمایند.

* اشتغال افراد به آهنگسازی و ترانه سرائی باید طبق قانون تاسیس شورای عالی فرهنگ و هنر مستلزم اخذ پروانه شغلی از انجمن باشد و انجمن به کسانی پروانه بدهد که صلاحیت علمی یا تجربی لازم و یا لااقل استعداد کافی داشته باشند و نیز پیش‌بینی شود، در صورت مشاهده تخلف ممکن است پروانه کار آنان لغو شود.

* چون احتمال الحاق ایران به قرارداد جهانی حق مولف هست، مسئله الحاق خودبخود سرحشمه تقلید از آثار خارجی و قلب ماهیت موسیقی ملی ایران را خشک میکند و این مشکلات از بین میرود و مرحله خلق آثار اصیل و خالص ایرانی و ابتکار و ابداع آغاز خواهد شد.

* مسئله بهره‌برداری مذهبی و سوگواری از موسیقی ملی ایران باید با سیاست و تدبیر با یک برنامه منظم و حساب شده و با اشتراک مساعی سازمان رادیو تلویزیون ملی ایران حل شود. بهرصورت باید حد و مرز این دو نوع موسیقی روشن و از هم جدا شود.

* برای کمبود آثار موسیقی شادی بخش و رقص و پایکوبی و جشن و سرور و عروسی و تولد و موسیقی حماسی و سرودهای میهنی، از طریق اعطای جوائز یا سفارش میتوان استعدادها را تشویق به خلق آثار مناسب کرد.

* همزمان با جشن های فرهنگ و هنر میشود فستیوال آهنگ ترتیب داد و جوانان را تشویق به شرکت در آن نمود و آهنگهای خوب سال را در هر رده انتخاب کرد و به آن جایزه داد.

* آثار بایگانی شده در آرشیوهای دولتی و خصوصی باید بدقت ارزیابی و تجدید ضبط شود. شرکتهای بین‌المللی با تاسیس استودیوهای ضبط خود، میتوانند در مقابل حق‌الزحمه‌ای، آثار مزبور را در بهترین شکل «مجددا» ضبط کنند که در آرشیوها نگهداری شود. شاید لازم باشد بعضی قطعات اصیل موسیقی ایران که خوانندگان و نوازندگان آن معاصر هستند از نو بطرز صحیح اجرا و ضبط گردد.

* آثار اصیل موسیقی ایران را باید بصورت صفحه و نوارهای خوب و با ضبط عالی در ایران و جهان پخش و منتشر کرد و بفروش رساند.

امروزه هیچکس در ایران قادر نیست حتی یک دوره از آثار معاصر موسیقی اصیل ایران را تهیه یا خریداری نماید، در حالیکه حتی در تبریز و آبادان میشود مجموعه کاملی از تمام آثار کلاسیک جهان با سهولت تهیه کرد، آنهم با بهترین صفحه ها و نوارها، چرا ما نباید این کار را برای خودمان و موسیقی اصیل خودمان بکنیم، اگر خدای نخواسته یکی دو ارشیو دولتی فعلی از بین برود یا صدمه ببیند، چون این آثار در دسترس مردم نبوده، میشود گفت تمام گنجینه کنونی موسیقی اصیل ایرانی از بین رفته است.

* مالیات صفحه آنهم برای این صنعت نوپا، با در نظرگرفتن وضع مرفه درآمد دولت کاری است بی مورد و بدتر از آن معاف شناختن نوارها از مالیات است لذا این مالیات اساسا باید بخشوده شود.

* تا زمانیکه قانون لغو مالیات صفحه تصویب نشده وزارت دارائی باید برچسب خود را که باندازه یک «بشقاب» کوچک است تبدیل به تمبرهای کوچک و مناسب بنماید و مالیات را از تعداد صفحه‌ای که بفروش میرسد وصول کند نه از صفحه هائی که تولید میشود.

* قانون حفظ حقوق مولف در کار آهنگسازی و موسیقی خوب اجرا نمیشود، دادگستری قاطعیت لازم را ندارد، مردم حقوق خود را بدرستی نمی شناسند، یک دوره آموزش از طریق وسائل ارتباط جمعی برای آشنائی افراد به حقوق مولف لازم است.

* کار شورای شعر و ترانه باید مطالعه شود و سازمان کاراءدی بان داده شود. فعلا در کار صفحه های خارجی میتوان یک قلم تمام آثار کلاسیک و فولکلور و نیز آثاری را که گفتار و خواننده ندارد، از بررسی و کنترل معاف شناخت. باید از کمپانی های خارجی صفحه که قصد دارند در ایران آثار خارجی را بفروشند و یا شرکت صفحه سازی تاسیس کنند و همچنین وارد کنندگان صفحه ها و نوارهای موسیقی تعهد گرفته شود که از وارد ساختن یا تهیه صفحه ها و نوارهائی که اشعار یا گفتار خلاف اخلاق و عفت عمومی و نظم اجتماعی دارد خودداری کنند. این کار در بسیاری از کشورهای جهان سابقه دارد و برای آن یک روش علمی و ساده اتخاذ شده است که در ایران نیز قابل عمل است، همچنین در کار بررسی شعر و ترانه آثار موسیقی ایرانی، قسمتی از وظائف شورای شعر و ترانه را میتوان به انجمن مربوط سپرد و حتی میتوان مقرر کرد که هرگاه یک ترانه سرا مثلا سه بار ترانه وی از طرف انجمن یا شورای شعر و ترانه رد شود پروانه کار او لغو میشود.

این پیشنهاد، بخشی از فعالیت هائی است که میتوان برای بهبود وضع ترانه و آهنگ و موسیقی امروز انجام داد.

در این مورد کارشناسان موسیقی و صاحبنظران میتوانند نظرات اصلاحی خود را ارائه دهند که شاید مجموعه این آراء و نظرات، راهگشای بن‌بستی باشد که موسیقی امروز ما بدان دچار شده

٤

قتل در هلند

نوشته : زرد سیمنون

ـ هیندلوبن.....

و بعد.

ـ ورکردم...

وسرانجام «اسنیک» با آن ایستگاه آرام،تمیز و دلپذیرش که کوپروس عادت داشت از آنجا بطرف «میدان بزرگ برود. درین ساعت همه جیز سیاه بود، جزویترین های کافه «اندردولینندن». فصراکادمی بیلیارد. موقع برگشتن سری به آنجا میزد و آخرین جام آبجو را مینوشید. از او میپرسیدند:

ـ درامستردام چه خبرتازه‌ای بود؟

و او خبرهائی را که در آخرین چاپ «تلگراف» خوانده بود، برایشان نقل میکرد. انچه همه چیز را تغییرداد، یک تصادف بود. قطاراز هیندلوبن وورکوم مثل معمول گذشت.

ولی پیش از رسیدن به: «اسنیک» حادثه‌ای رخ داد که منجر به توقف آن شد.

شیشه ها آنچنان یخ بسته بود که کوپروس نمیتوانست بیرون را ببیند. پس درراگشود و لوله بخاری یک پنیرسازی و کانال نیمه یخ بسته را دید. محل را شناخته بود: کمتر از پانصدمتر با ویلای شور فاصله داشت.

فکر نکرد. کیفش را برداشت، چون این یک حرکت بی اختیاربودکه درسخت ترین شرایط هم انجام میداد. پائین آمد، از یک پشته پائین رفت ووقتی به زمین صاف رسید، ترن دوباره بحرکت درامده بود.

***

تقریبا ممکن نیست درباره آنچه بعدا رخ داد حرفی زد. دکترکوپروس تصمیم گرفته بود به ماجرا پایان دهد. درواقع ماجرا تمام شده بود. برای هرسه نفرشان: برای شوتر که نام کوچکش کورنلیوس بود، برای آلیس که نام کوپروس را برخودداشت و برای خودهانس کوپروس.

دلیل این تمام شدن تپانچه بود که سرد و یخ زده درجیبش جای گرفته بود. این یک فکر بی پایه نبود. یک سال فکر کرده بود و میدانست چه باید کرد.

دراطرافش برف بود و سیاهی کانال ها که درمیان سپیدی برف برزمین کشیده شده بود. درتاریکی شب تنها روشنائی، روشنائی کوچک ویلای شوتربود.

پس خودش انجا بود. پس کاربواقع از پیش تمام شده بود.

بعد از آنکه ترن دود سرخرنگی بهوا پاشید، کوپروس به راه افتاد. هنگامیکه فاصله‌اش با خانه کمتر شد، از سرعت قدم هایش کاست و برای اینکه لابه های برف زیرپایش صدانکند با احتیاط گام برمیداشت. یک لحظه، انقدرهواسردبود که فکر کرد ممکنست انگشتش چنان کرخ شده باشد که نتواند بموقع و به درستی روی ماشه فشاراورد.

شهردوربود و روشنائی هایش دران پائین درهاله زردرنگی پوشیده شده بودند.

«شوتر» خودستائی میکرد که همه زنها را درچنگ دارد. آلیس هم یکی از انها بود. آلیس هم مثل دیگران به ویلا میامد.

کوپروس برای اینکه خودش را متقاعد کند، زحمت زیادی نکشیده بود. وقتی انسان قصددارد تنها باشد،درکشیدن پرده ها تردید نمیکند.

«کوپروس» بدون صدا نزدیک شد، صورتش را به شیشه چسباند و زنش را دید که با لباس خواب جیزی مینوشد، درحالیکه شوهر سرگرم بستن گره کراواتش بود.

والاحضرت «سروِناز پهلوی» کارمند تلویزیون شد

والاحضرت سروناز پهلوی دختر والاحضرت شاهپور عبدالرضا پهلوی و والاحضرت پری‌سیما به‌گروه‌کارکنان رسمی سازمان رادیو تلویزیون ملی ایران پیوستند و اولین حقوق خود را نیز ماه گذشته دریافت کردند .

هرچند که والاحضرت حاضر نشدند رقم حقوق دریافتیشان را فاش کنند ولی‌میزان آنرامطلوب‌خواندند وگفتند: «برای کاری که انجام دادم ، اصلا انتظار دریافت حقوق نداشتم .»

والاحضرت سروناز پهلوی‌در میان خانواده ، همراه پدر ، مادر و برادر ... والاحضرت سروناز پهلوی کار در تلویزیون را بر هر کار دیگری ترجیح میدهند.

درجمع خانواده ـ

والاحضرت سروناز یکی از یازده تکنولوژیست‌گروه مرکز بررسی وگسترش‌طرح های آموزشی هستند که کار خود را ، تقریبا از سه ماه قبل، درتلویزیون آموزشی آغاز کرده‌اند.

ایشان لیسانسیه جامعه‌شناسی از امریکا هستندو مانند سایرکارکنان تلویزیون آموزشی ، هر روز صبح‌و بعدازظهر منظما در سر کار حاضر میشوند.

والاحضرت سروناز همکاری با تلویزیون را بر کار در تمام سازمانهاترجیح میدهند و میگویند :

«حتی اگر برای ادامه کار در تلویزیون بنحو مطلوب، احتیاج به تحصیل در رشته خاصی را احساس کنم، فورا بسراغ آن رشته خواهم رفت چون کارکردن در تلویزیون را دوست دارم .»

از روز گار رفته حکایت

این عکس در مقابل پلکان و ایوان جلو تالار مدرسه ـ که نمایشگاه و محل کار و تعلیم مدرسه و در داخل حیاط بود ـ برداشته شده است .

احمد سهیلی خوانساری ـ بادی و حکایتی از استادان و شاگردان مدرسه صنایع مستظرفه

دربی انتشار نامه‌یی از اسناد «حسین شیخ» ، آقای احمد سهیلی خوانساری ـ مولف ، محقق و کارشناس هنر های ظریفه ـ توضیحی کوتاه‌همراه با عکس تاریخی جالبی برای ما فرستاده‌اند که درین جا ملاحظه می‌فرمایید. آقای احمد سهیلی نوشته‌اند :

«در نامه‌یی که از استاد حسین شیخ در روزنامه اطلاعات ـ چهارشنبه هشتم بهمن ماه ۱۳۵۴ ـ انتشار یافت ، نام من ، سهوا به‌جای نام برادر هنرمندم ـ آقای محسن سهیلی خوانساری ـ چاپ شده بود. «اکنون، در کنار این‌توضیح، و برای تکمیل‌نامه استادحسین شیخ ، عکسی را که از استاد و شاگردان مدرسه صنایع مستظرفه ، در حدود سال‌های ۱۳۴۲ و ۱۳۴۳ هجری قمری برداشته شده ، تقدیم میکنم . کسانی که درین عکس ، با گماشتگان مدرسه، برگردمرحوم کمال‌الملک‌دیده میشوند، عبارتند از :

۱ـ عزیزالله اردلان
۲ـ سلیمان سپهبدی
۳ـ ابوالحسن صدیقی
۴ـ حسنعلی وزیری
۵ـ علی محمودی کاشانی
۶ـ سید صدرالدین شایسته شیرازی
۷ـ نعمت‌الله مصیری
۸ـ نورمحمد میرعمادی
۹ـ سلیمان‌خان
۱۰ـ حبیب‌الله ابهری
۱۱ـ یحیی میرزا دولتشاهی
۱۲ـ محمود هدایت
۱۳ـ علی اکبر شیمی
۱۴ـ علاء الدین
۱۵ـ محسن سهیلی‌خوانساری
۱۶ـ زنجانی
۱۷ـ آرشاد
۱۸ـ رفیع حالتی
۱۹ـ فراگوزلو
۲۰ـ جمشید امینی
۲۱ـ احمدآقا رعد(پیشخدمت)
۲۲ـ غلامحسین (پیشخدمت)
۲۳ـ سیاووش سیاهپوش
۲۴ـ فتح‌الله عبادی
۲۵ـ حسین غفاری
۲۶ـ احمد بهاور
۲۷ـ لاله
۲۸ـ مشهدی احمد

احتمالا این عکس ، بوسیله آقای شیخ برداشته شده ، بهمین سبب خود در این‌عکس نیست . از طرف دیگر ، در روزی که آقای شیخ این‌عکس را برداشته‌اند ، برخی از استادان این مدرسه ، چون مرحوم آشتیانی ، تجویدی ، حیدریان ، عبادی ، رخساز و بعضی از شاگردان (مانند محمود اولیاء ، ظهیرالدینی ، اقدسیه ، شهبازی ، قرابگیان، شهبازیان و کریم قوزی) حضور نداشته‌اند ، و از همین‌رو در این عکس‌نیستند .

آقای احمد سهیلی‌خوانساری افزوده‌اند :

«همچنین بعضی از شاگردان بطور مداوم بمدرسه‌نمی‌آمدند و دوره مدرسه را نیز بپایان نرسانیدند و برخی دیگر، پس از تعطیل و کنارگیری مرحوم کمال‌الملک ، ترک تعلیم‌وتکمیل کردند ، از این جمع، آقایان: حیدریان ـ صدیقی‌ـمحمودی ـ شایسته ـ شیخ ـ مصیری ـ میرعمادی ـ دولتشاهی ـ هدایت ـ قرابگیان ـ سیاهپوش ـ شهبازیان ـ اقدسیه ـ سهیلی خوانساری ـ رفیع حالتی ـ امینی و عبادی از نعمت‌حیات برخوردارند که از خداوند عمر و عزت بیشتر برایشان مسئلت میکنیم .

پوروالی در تهران

«اسماعیل پوروالی» ، روزنامه‌نگار قدیمی که درچند سال اخیر نماینده سازمان رادیو تلویزیون ملی‌ایران در پاریس بود، به‌تهران‌بازگشت، تا یا مدیر «هفته‌نامه معروف بامشاد» ، این‌بار برای همیشه در تهران ماندگار خواهدشد.

پوروالی که علاوه برقدرت قلم، صدای مطلوبی هم برای گویندگی دارد ، در سالهای دور، علاوه بر انتشاربامشاد، یک برنامه هفتگی هم باعنوان «هفت روز هفته» و بعد بنام «رنگها و بیرنگیها» در رادیو تهیه‌واجرا میکرد. دوستداران برنامه‌های پوروالی معتقدندکه

نه‌تنها اشارات او به نکات‌مهم و روشنگر مسائل سیاسی‌بلکه صدای گیرای مدیر بامشاد ، آنها را به پای‌رادیو میکشانده است .

جایزه‌ای که هرگز تکرار نخواهد شد

۷ گنج

جایزه‌بلیط‌های‌نوروزی

امروز

در صفحه ۲۰

بابک ساسان : پس‌از ۲۰ سال، باردیگر : تاهل!

«بابک ساسان» مطبوعاتی قدیمی ـ که بیشتر بعنوان منتقد سینمائی شهرت دارد ـ هفته پیش در ۴۵ سالگی ، در «ایتالیا» تجدیدفراش‌کرد!

«ساسان» نزدیک دوسال است که در نمایندگی‌وزارت اطلاعات وجهانگردی ایران در «رم» کار میکند . دراین مدت، «ساسان» دوستان و همکاران سابقش را بی‌خبر گذاشته بود تا اوایل این هفته که با یک خبر ناگهانی همه را غافلگیر کرد!

«ساسان» در کارت‌دعوتی که از «رم» برای دوستان یکرنگش فرستاد، ناگهان‌خبر داد که میخواهد با یک دوشیزه ایرانی، پای سفره عقد بنشیند و بار دیگر ، طعم‌خوش«تاهل» رامضمضه کند .

این خبر ، از آن جهت غافلگیرکننده بود که «ساسان‌خان»، از همسر اولش (که بیست سال پیش از هم جدا شدند) یکدختر و یک پسر دارد که هردو، چند سالی است به سن ازدواج رسیده‌اند ، اماگویا «این پا و آنپا کردن‌بچه‌ها در نشستن پای سفره عقد، حوصله پدر را سر برده و تصمیم گرفته خود دست‌بکار شود !

انعکاس خبر تجدیدفراش «بابک ساسان» در تهران ، ضمن اینکه غافلگیرکننده بود باعث دلخوری«دعوت‌شدگان» هم شد!

علت دلخوری دوستان‌هم این بود که‌گویا ساسان‌خان یادش رفته در جوف پاکت حاوی کارت‌دعوت، یک‌عدد بلیت ناقابل هواپیما هم‌قرار دهد! از این‌رو، هیچ یک از دوستان حاضر نشدند بخاطر خوردن یک«شیرینی ناقابل»، زیر بار تهیه«بلیت باقابل»! تهران ـ رم بروند. شاید بدانید که بلیت‌دوسره «تهران ـ رم» چقدر قابل دارد؟ دوستان«ساسان»خوب میدانند :

بشرط بازگشت یکماهه : ۳۳۴۴ تومان و عادی۵۲۲۴ تومان (مقطوع، بدون چک و چانه!)

وزیری که‌ازچاقوی جراحی جدانمیشود

با ترمیم اخیر کابینه وکنار رفتن پروفسور پویان ، تعداد پزشکان همکار هویدا کاهش یافت. در حال حاضر ، دکتر سمیعی وزیر علوم و آموزش عالی و دکتر شیخ‌الاسلامزاده تنها پزشکان کابینه هستند.

دکتر شیخ‌الاسلامزاده که با تغییرات جدید ، در راس تشکیلات دووزارتخانه‌بهداری ورفاه اجتماعی قرار گرفته ، این روزها سخت درتلاش است. او دو ساعت بعد از معرفی به پیشگاه شاهنشاه آریامهر ، بررسی و مطالعه تشکیلات وزارت بهداری را شروع کرد و دیروز اولین جلسه کار جدید خود را در دفتر وزیر بهداری تشکیل‌داد.

دکتر شیخ مرد فعال و سخت‌کوشی است که بخصوص معلولین اوراخوب می‌شناسند، وبسیار دوستش دارند بدلیل‌آنکه وزیرتندرستی ورفاه اجتماعی ، شش سال مدیر عامل انجمن توان‌بخشی بوده و بسیاری از برنامه‌های رفاهی معلولین نیز در دوره او اجرا شده و جان گرفته است .

دکتر شیخ‌الاسلامزاده هشت سال قبل، پس‌از اخذتخصصی در جراحی استخوان ، از دو ساعت‌برایگان دربیمارستان پارس بیمار می‌پذیرد .

از سوی دیگر ، دکتر شیخ در لباس وزارت هم چاقوی جراحی را کنار نگذاشت و هر پنجشنبه که وزارت رفاه تعطیل بود ، لباس عمل می‌پوشید و در بیمارستان شفا یحیائیان ـ که مخصوص معلولین‌است ـ عمل جراحی استخوان میکرد . با توجه به روحیات دکتر شیخ، پیش‌بینی میشود که این‌شیوه در اینده هم ادامه‌یابد، وحتی شاید باانرژی بیشتر ! چون حالا هم مسئول رفاه‌اجتماعی است و هم عهده‌دار تامین سلامتی .

دکتر شیخ به خانواده‌خود عشق می‌ورزد . همسرش ـ خانم آذر آرین‌پور ـ که فوق‌لیسانس علوم تربیتی‌دارد، استاد مدرسه عالی شمیران است و از جمله مترجمین و نویسندگان کتابهای آموزشی و تربیتی . دختر بزرگ‌وزیر وزارتخانه جدید تندرستی و رفاه اجتماعی ، امسال دیپلم می‌گیرد و برای ادامه‌تحصیل راهی فرنگ خواهد شد . پسرش‌نیز دانش‌آموزدبیرستان است و دختر کوچکش ، دانش‌آموز دوره راهنمائی.

دکتر شیخ‌الاسلامزاده ـ وزارت هم او را از اتاق عمل دور نکرد.

امریکا به ایران بازگشت و یکراست روانه شیراز شد . هشت ماه در دانشگاه پهلوی و بیمارستان نمازی کارکرد و پس‌از آن، در تهران ، مدتی مطب خصوصی‌داشت وطبابت میکرد وازجمله پردرآمدترین ومعروفترین جراحان‌استخوان بود .

تا این که از اردیبهشت۵۳ دکتر شیخ به جمع وزرای کابینه هویدا پیوست، و مطب خصوصی را تعطیل کرد اما از آن زمان، همچنان به طبابت ادامه داد . او فقط بعدازظهرهای روز دوشنبه ،

تالار رودکی

ارکستر سمفونیک تهران
tehran symphony orchestra

فرشاد سنجری رهبر
جوزپه آندا ماندولین
برنامه هومل
پرگولزی
شوبرت

کنسرتو ماندولین
کنسرتو ماندولین
«پله‌آس‌وملیزاند»

بهای بلیت ۲۰۰ ـ ۱۵۰ ـ ۱۰۰ ـ ۵۰ ریال
(برای دانشجویان نیم بها)
چهارشنبه ۲۹ بهمن ، ۸ بعدازظهر
پنجشنبه ۳۰ بهمن ، ۵½ بعدازظهر
م‌الف ۲۳۲۱۲

تاریخ ۳۰ر۱۰ر۵۴ شماره ۲۷۵۹۷

شهرداری یزد
آگهی

شهرداری یزد باستناد تبصره ۲ از ماده ۱۶قانون نوسازی و عمران شهری و طبق تصویب نامه شماره ۴۵۶ ـ ۲۹ر۸ر۵۴ انجمن شهر و تائیدیه شماره۱۵۲۶۵ـ ۷ر۱۰ر۵۴ استانداری معظم یزد در محل تقاطع بلوار شاهنشاهی و خیابان کمربندی میدانی به شعاع ۷۴متر احداث مینماید .

۱ـ بدینوسیله باطلاع کلیه مالکین و یا قائم مقام قانونی آنان که ملکشان در مسیر طرح فوق‌الذکر قرار دارد میرساند که جمع کل بهای عرصه واقع در مسیر بابت غرامت (پس از کسر مرغوبیت بقیه ملک‌باشخاص) ۹۳۹۲۴۵۹ ریال و جمع حق مرغوبیت از مالکین مجاور بابت مرغوبیت بقیه ملک (پس از کسر بهای عرصه و اعیان در مسیر) ۷۹۸۸۰۹۱ ریال میباشد .

۲ـتاریخ شروع طرح از ۲۷ آبان ۵۴ ومدت‌تقریبی اجرای آن ۴ ماه و مدت قبول اعتراضات از تاریخ نشر اولین آگهی در جراید لغایت دو ماه خواهد بود.

۳ـ محل قبول اعتراض دفتر شهرداری یزدمیباشد وفهرست ارزیابی که حاوی کلیه مشخصات املاک در طرح است در دایره ساختمان‌شهرداری برای‌ملاحظه مراجعه کنندگان موجود و ضمنا در تابلوی آگهی های شهرداری نیز الصاق گردیده است .

۴ـ معترضین باید ذیل برگ اعتراض نشانی کامل خود را بطور روشن قید فرمایند ضمنا با نشر آگهی نتیجه ارزیابی ملک هریک از مالکین بوسیله پست سفارشی بمالک یا قائم مقام قانونی آنان ارسال‌خواهد شد چنانچه برای مالکینی نتیجه ارزیابی نرسیده باشدمی توانند قبل از موعد مقرر به شهرداری مراجعه نمایند. بدیهی است پس از انقضای مهلت مقرر باعتراضات رسیده ترتیب اثر داده نخواهد شد .

ضمنا طبق تبصره ذیل ماده ۱۷ قانون نوسازی اعتراض مالکین به ارزیابی مانع اجرای عملیات شروع تخریب نخواهد بود .

در خاتمه شهرداری انتظار دارد مالکان محترم همکاری لازم را به عمل آورند تا وقفه‌ای در اجرای طرح پیش نیاید .

شهردار یزد ـ واردی

آگهی تبدیل سهام شرکت سهامی خاص شبرنگ از بی نام به با نام

باطلاع صاحبان سهام شرکت سهامی خاص شبرنگ میرساند که بر طبق تصویب مجمع عمومی،سهام‌شرکت‌از بی‌نام به بانام‌تبدیل گردیده و مراتب برابر ماده ۴۴قانون تجارت سه‌نوبت آگهی میگردد تادارندگان سهام‌حداکثرتا اول شهریور ۱۳۵۵برای تبدیل‌سهام به‌دفترشرکت‌مراجعه و ترتیب لازم را بدهند .

بدیهی است‌درانقضاء مهلت‌مذکور کلیه سهام‌بی‌نام شرکت باطل شده تلقی وطبق مواد ۴۴و۴۵و۴۶ قانون تجارت عمل خواهد شد .

تاریخ ثبت نام قبولشدگان وافرادذخیره‌رشته‌دامپروری دانشکده علوم کرمانشاهان

تاریخ ثبت‌نام قبولشدگان پنجشنبه ۲۳ بهمن ماه ۵۴
تاریخ ثبت نام افراد ذخیره شنبه ۲۵ بهمن‌ماه ۵۴

مدارک لازم

۱ـ رونوشت یا فتوکپی شناسنامه ۳ برگ
۲ـ عکس ۳ × ۲ ۶ قطعه
۳ـ عکس ۴ × ۶ ۱۲ قطعه
۴ـ اصل برگ آزمون
۵ـ فتوکپی دیپلم ششم متوسطه
۶ـ فتوکپی دفترچه پایان خدمت‌وظیفه یا برگ آماده بخدمت
۷ـ رسید مبلغ یکهزار ریال ورودیه ورزش بحساب شماره ۳۳۳ بانک‌عمران

دانشکده علوم کرمانشاهان

شرکت سهامی خاص معادن لوت

از دارندگان سهام دعوت مینماید برای شرکت در جلسه مجمع عمومی عادی که در ساعت ۱۲ صبح روز سه‌شنبه ۱۲ اسفند ماه ۱۳۵۴ درمحل شرکت واقع درخیابان الوند شماره ۵ تشکیل میگردد حضور بهمرسانند :

دستور جلسه :

۱ـ رسیدگی به ترازنامه و حساب سود و زیان سال سال منتهی به سی‌ام آذرماه ۱۳۵۴
۲ـ انتخاب بازرس .
۳ـ تعیین روزنامه برای آگهی .

رئیس هیئت مدیره ـ مهندس فریدون زاهدی

سینمای کسری : استیسی

برنامه سینماها

تماشای فیلمهائی که باعلامت (×) مشخص‌شده برای اشخاص کمتر از ۱۸ سال ممنوع است

★ (×) استیسی ـ رنگی ـ آن راندال
کسری (۸۲۶۹۳۹) ۱۰ـ۱۲ـ۲ـ۴ـ۶ـ۸ـ۱۰
★ انسان وحیوان ـرنگی ـ سینما سکوپ
شهر قصه (۶۲۷۲۹۰) ۱۱ـ ۲ـ ۴ـ ۶ـ ۸ـ۱۰
★ افسونگر سوئدی ـ رنگی ـ جنت‌اگرن
امپایر (۶۲۳۹۴۲) ۳۰ر۱۱ـ ۳۰ر ۱ـ۳۰ر۳ـ۳۰ر۵ـ۳۰ر۷ـ۹ر۴۵
★ اژدها وارد میشود ـ رنگی ـ بروس‌لی
تخت‌جمشید (۶۵۲۵۵۰) ۱۱ـ ۲ـ ۴ـ ۶ـ ۸ـ ۱۰
★ اسلحه‌بزرگ ـ مبارزه بخاطرحق
ستاره (۵۳۸۷۲۱) ۹ـ ۱۱ـ ۱ـ ۳ـ ۵ـ ۷ـ ۹
★ بانوی مسخره ـ رنگی ـ عمرشریف ـباربارااسترایسند
دیاموند (۸۲۸۴۰۰) ۱۵ر۱۱ـ ۳ـ ۱۵ر۵ـ ۳۰ر۷ـ ۹ر۴۵
★ یوسف گمگشته ـ رنگی ـ بلیندالی
متروپل (۳۱۹۴۱۰) ۹ـ ۱۱ـ ۱ـ ۳ـ ۵ـ ۷ـ ۹
رویال (۸۲۹۷۸۵) ۱۰ـ ۱۲ـ ۲ـ ۴ـ ۶ـ ۸ـ ۱۰
★ (×) جنگ گرم ـتختواب نرم ـ رنگی ـ پیترسلرز
پولیدور (۴۲۶۳۱)۳۰ر۱۱ـ۳۰ر۱ـ ۳۰ر۳ـ ۳۰ر۵ـ۳۰ر۷ـ۸ر۴۵
★ خشم عقاب‌ها ـ بهارجوآنی
پردیس (۳۰۴۲۵۹) ۹ـ ۱۱ـ ۱ـ ۳ـ ۵ـ ۷ـ ۹
★ دو آقای باشخصیت ـ سعید راد ـ ببک‌ایمانوردی
اونیورسال (۹۲۶۹۰۳) ۱۱ـ ۱ـ ۳ـ ۵ـ ۱۵ر۷ـ ۳۰ر۹
پاسیفیک (۷۵۳۳۱۱) ۱۵ر۱۱ـ ۳۰ر۳ـ ۳۰ر۵ـ ۳۰ر۷ـ ۳۰ر۹
ایران (۳۱۶۳۵۴) ۳۰ر۱۰ـ۳۰ر۲ـ ۳۰ر۴ـ ۳۰ر۶ـ ۸ر۳۰
سایتا (۳۵۲۴۴۲) ۱۰ـ ۱۲ـ ۲ـ ۴ـ ۶ـ ۸ـ ۱۰
تیسفون(۹۵۸۸۸۲) ۹ـ ۱۱ـ ۱ـ ۳ـ ۵ـ ۷ـ ۹
رنگین‌کمان (۷۵۶۷۶۰) ۹ـ ۱۱ـ ۱ـ ۳ـ ۵ـ ۷ـ ۹
پرسپولیس (۵۳۸۰۸۱) ۱۰ـ ۱۲ـ ۲ـ ۴ـ ۶ـ ۸
دریا (۳۴۱۷۴۶) ۹ـ ۱۱ـ ۱ـ ۳ـ ۵ـ ۷ـ ۹
کارون (۹۵۵۱۶۵) ۳۰ر۱۰ـ۳۰ر۲ـ ۳۰ر۴ـ ۳۰ر۶ـ۳۰ر۸
آستارا (۸۷۴۰۲۲) ۳۰ر۱۰ـ۳۰ر۲ـ ۳۰ر۴ـ ۳۰ر۶ـ ۳۰ر۸
★ داستان عشق ـ رنگی ـ محصول هندوستان
حافظ (۳۹۱۰۷۴) ۳۰ر۱۰ـ۳۰ر۲ـ ۳۰ر۴ـ ۳۰ر۶ـ۳۰ر۸
★ دایره خطر ـ رنگی ـمورگان‌وودوارد
گلدن‌سیتی (۶۶۳۲۶۹) ۱۵ر۱۱ـ ۳۰ر۳ـ ۳۰ر۵ـ ۳۰ر۷ـ۴۵ر۱
موناکو (۷۹۵۵۷۶) ۹ـ ۱۱ـ ۱ـ ۳ـ ۵ـ ۷ـ ۹
★ دختری بنام لائورا ـ سینماسکوپ ـ رنگی
پارک (۳۱۹۶۳۷) ۹ـ ۱۱ـ ۱ـ ۳ـ ۵ـ ۷ـ ۹
★ رفیق ـ ایرج قادری ـ بهمن‌مفید
مولن‌روژ (۷۵۲۹۲۹) ۱۱ـ ۱ـ ۳ـ ۵ـ ۷ـ ۹
اروپا (۳۰۳۱۷۹) ۳۰ر۱۰ـ ۲۰ر۲ـ ۳۰ر۴ـ ۳۰ر۶ـ ۸ر۳۰
نیاگارا (۶۶۵۳۰۷) ۱۱ـ ۱ـ ۳ـ ۵ـ ۷ـ ۹ر۱۵
میامی (۷۵۴۳۲۹) ۱۱ـ ۱ـ ۳ـ ۵ـ ۷ـ ۹ر۱۵
الوند (۳۵۶۵۳۸) ۱۰ـ ۱۲ـ ۲ـ ۴ـ ۶ـ ۸ـ ۱۰
کیهان (۵۴۶۳۶۰) ۹ـ ۱۱ـ ۱ـ ۳ـ ۵ـ ۷ـ ۹
مارلیک (۹۶۳۶۱۶) ۱۱ـ ۱ـ ۳ـ ۵ـ ۷ـ ۹
ارانوس (۵۲۷۰۷۱) ۳۰ر۱۰ـ ۲۰ر۲ـ ۲۰ر۴ـ ۳۰ر۶ـ۸ر۳۰
شهرام (۸۴۴۵۴۹) ۹ـ ۱۱ـ ۱ـ ۳ـ ۵ـ ۷ـ ۹
شرق (۵۳۴۰۲۴) ۱۰ـ ۱۲ـ ۲ـ ۴ـ ۶ـ ۸
سیلوانا (۳۶۳۷۳۷) ۳۰ر۱۰ـ ۳۰ر۲ـ ۳۰ر۴ـ ۳۰ر۶ـ ۸ر۳۰
★ زن‌ببر ـ سینماسکوپ ـ رنگی
سهیلا (۳۱۶۴۲۴)۱۰ـ ۳۰ر۲ـ ۳۰ر۴ـ ۳۰ر۶ـ ۸ر۳۰
پلازا (۴۴۲۵۵) ۱۵ر۱۱ـ ۱۵ر۳ـ ۱۵ر۵ـ ۱۵ر۷ـ ۹ر۱۵
مراد (۷۵۳۳۸۲) ۹ـ ۱۱ـ ۱ـ ۳ـ ۵ـ ۷ـ ۹
وی (۵۲۲۰۷۸) ۱۰ـ ۱۲ـ ۲ـ ۴ـ ۶ـ ۸
داریوش (۵۲۶۲۶۵) ۳۰ر۱۰ـ ۳۰ر۲ـ ۳۰ر۴ـ ۳۰ر۶ـ ۸ر۳۰
★ زنجیرهای شکسته ـ پنج‌بیرحم
فلور (۵۲۸۰۹۶) ۹ـ۱۱ـ ۱ـ ۳ـ ۵ـ ۷ـ ۹
★ ژنرال‌پاتون ـ رنگی ـ جرج سی‌اسکات
بولوار (۶۵۵۲۹۲) ۱۱ـ ۳۰ر۱ـ ۴ ـ۳۰ر۶ـ ۹
★ (×) سرآلفردورا برای‌من‌بیاور ـ رنگی ـ ایزلادی
رادیوسیتی (۴۳۳۳۰)۳۰ر۱۱ـ ۳۰ر۲ـ ۵ ۳۰ر۷ـ ۹ر۴۵
★ ستیزقدرت ها ـ رنگی ـفرانک‌کولبرت
ریولی (۷۵۷۷۷۷) ۱۱ـ۳۰ر۳ـ ۳۰ر۵ـ ۳۰ر۷ـ ۹ر۳۰
★ سربازهای چوبی ـ قبرت رابکن رفیق
البرز (۳۰۴۲۵۸) ۳۰ر۸ـ۳۰ر۱۱ـ۲۰ر۲ـ ۳۰ر۵ـ ۸ر۳۰
★ ستیز ـ سینماسکوپ ـ رنگی
دروازه‌طلائی (۳۵۲۱۶۰) ۹ـ ۱۱ـ ۱ـ۳ـ ۵ـ ۷ـ ۹
★ (×) شکوفه های لطیف عشق ـ رنگی
ب.ب (۸۲۹۶۴۱) ۱۰ـ ۱۲ـ ۲ـ ۴ـ ۶ـ ۸ـ ۱۰
★ سرزمین دلاوران ـ مردبی‌ستاره
آسمان آبی (۳۴۱۶۶۸) ۹ـ ۱۱ـ ۱ـ ۳ـ ۵ـ ۷ـ ۹
★ (×) شامپو ـ رنگی ـ وارن‌بیتی ـ گلدی‌هان
آتلانتیک (۶۲۷۱۷۱) ۱۵ر۱۱ـ ۳۰ر۲ـ ۳۰ر۵ـ ۳۰ر۷ـ ۹ر۳۰
★ شیر وباد ـرنگی ـشون‌کانری کندیس‌برگن
شهرفرنگ (۶۲۷۶۲۸) ۱۵ر۱۱ـ ۳ـ۱۵ر۵ـ ۳۰ر۷ـ ۹ر۴۵
★ شریک‌زندگی ـ رنگی ـ شمی‌کاپور
همای (۳۱۱۶۶۹) ۳۰ر۱۰ـ ۲۰ر۲ـ ۳۰ر۴ـ ۳۰ر۶ـ ۸ر۳۰
★ (×) عشق مثلث ـرنگی ـ لیزاگاستونی
ونک (۶۸۴۱۱۶) ۱۱ـ ۲ـ ۴ـ ۶ـ ۸ـ ۱۰
★ عقرب ـرنگی ـبرت‌لنکستر
ماژستیک (۶۶۸۴۶۱) ۱۱ـ ۱ـ ۳ـ ۵ـ ۷ر۱۵ـ۹ر۱۵
برلیان (۳۹۳۵۳۵) ۹ـ ۱۱ـ ۱ـ ۳ـ ۵ـ ۷ـ ۹
★ کاملیا۲۰۰۰ ـرنگی ـ سینماسکوپ
شهرفشنگ (۶۴۷۷۷۷) ۱۱ـ ۳ـ ۵ـ ۷ـ ۹ر۱۵
★ گلوله برفی ـ رنگی ـ محصول‌والت‌دیسنی
سانترال (۹۲۸۶۸۶)۱۱ر۱۱ـ ۱۵ر۱ـ۱۵ر۳ـ۱۵ر۵ـ۱۵ر۷ـ۹ر۱۵
سینه‌موند (۴۸۳۲۲) ۴۵ر۱۰ـ ۴۵ر۲ـ ۴۵ر۴ـ ۴۵ر۶ـ ۸ر۴۵
★ گوزن‌ها ـ بهروزوثوقی ـ نصرت پرتوی
کاپری (۹۲۸۴۰۱) ۱۱ـ ۱ـ ۳ـ ۵ـ ۷ـ ۹ر۱۵
آسیا (۴۲۹۰۹) ۱۱ـ ۱ـ ۳ـ ۵ـ ۱۵ر۷ـ ۳۰ر۹
رکس (۳۱۵۲۹۳) ۳۰ر۱۰ـ ۳۰ر۲ـ ۳۰ر۴ـ ۳۰ر۶ـ ۸ر۳۰
شهوند (۳۵۴۰۴۰) ۳۰ر۱۰ـ ۳۰ر۲ـ ۳۰ر۴ـ ۳۰ر۶ـ ۸ر۳۰
لیدو (۵۴۱۲۸۲) ۱۰ـ ۱۲ـ ۲ـ ۴ـ ۶ـ ۸
نیتون (۷۶۰۱۳۶) ۹ـ ۱۱ـ ۱ـ ۳ـ ۵ـ ۷ـ ۹
ژاله (۳۰۴۱۲۰) ۳۰ر۱۰ـ ۳۰ر۲ـ ۳۰ر۴ـ ۳۰ر۶ـ ۸ر۳۰
توسکا (۵۳۹۵۴۴) ۳۰ر۱۰ـ ۳۰ر۲ـ ۳۰ر۴ـ ۳۰ر۶ـ ۸ر۳۰
المپیا (۹۲۶۷۹۷) ۴۵ر۱۰ـ ۱ـ ۳ـ ۵ـ ۷ـ ۹
پاسارگاد (۳۴۲۷۸۲) ۹ـ ۱۱ـ ۱ـ ۳ـ ۵ـ ۷ـ ۹
چرخ‌فلک (۹۵۰۵۵۸) ۱۰ـ ۱۲ـ ۲ـ ۴ـ ۶ـ ۸
ناتالی (۵۴۴۵۳۴) ۳۰ر۱۰ـ ۳۰ر۲ـ ۳۰ر۴ـ ۳۰ر۶ـ ۸ر۳۰
سیلورسیتی (۲۶۱۲۰۵) ۳۰ر۱۰ـ ۲۰ر۲ـ ۳ر۴ـ ۳۰ر۶ـ۸ر۳۰
★ گودزیلا و مرد پرنده ـ اسیر عشق یک مرد
ستاره (۵۳۸۷۲۱) ۹ـ۱۱ـ۱ـ۳ـ۵ـ۷ـ۹
★ لیدی‌ال ـ رنگی ـ سوفیالورن
گلدیس (۶۲۸۷۱۳) ۳۰ر۱ـ ۳۰ر۳ـ ۳۰ر۵ـ ۳۰ر۷ـ
★ مردان تنها ـ رنگی ـ دین‌استاکول
شهرتماشا (۹۲۸۶۸۶)۱۵ر۱۱ـ۳۰ر۱ـ۳۰ر۳ـ۳۰ر۵ـ۳۰ر۷ـ۹ر۳۰
★ مرگ چشمان‌تراخواهدگرفت ـ رنگی ـماریزامل
پارامونت (۴۸۳۴۱)۱۵ر۱۱ـ ۳۰ر۳ـ ۳۰ر۵ـ ۳۰ر۷ـ ۹ر۳۰
★ ناجا و خدایان هفت دریا ـسه‌غول‌امپراتوری رم
نادر (۳۱۴۴۹۵) ۹ـ ۱۱ـ ۱ـ ۳ـ ۵ـ ۷ـ ۹
★ (×) وداع باعشق ـ رنگی ـ سینما اسکوپ
آریا (۳۱۹۸۸۴) ۹ـ ۱۱ـ ۱ـ ۳ ـ۵ـ ۷ـ ۹
سانس انگلیسی
گلدیس ساعت ۹ر۳۰ (لیدی‌ال)
★ ابراهیم توپچی وآقابیک کارگردان : رکن‌الدین خسروی
باشرکت : جعفر والی ـ جمشیدلایق ـ سرورروحانی
تالار ۲۵شهریور (۵۲۵۴۴۴) شروع ۷ر۳۰

بحث اقتصادی

مهدی بهشتی پور

اعتبارات صنعتی تورم‌زا نیست!؟

اعتبارات صنعتی در بودجه سال آینده به یک‌سی‌ام تقلیل یافت

بحث‌درباره بودجه ۳۱۰۵ میلیارد ریالی کشور درسال آینده، این‌عظیم‌ترین بودجه تاریخ‌ایران ،احتیاج به‌وقت‌زیادو زمان‌کافی برای‌مطالعه‌وبررسی‌آمارو‌ارقام آن‌دارد، خاصه‌بودجه‌یی که‌درچند ساله اخیرازرشد بیسابقه‌یی برخوردار گردیده‌است ورقم‌آن از لحاظ‌کشوری مقام هفتم‌وازجهت بودجه سرانه مقام سوم را درجهان دارد.

اطلاعات درچند شماره‌اخیر خود،قسمت‌هایی از فصول مختلف بودجه رادرج‌کردو درشماره‌های آینده‌نیز ضمن نقل بعضی ازقسمت‌های باقی‌مانده بحث‌وتفسیری نیز پیرامون کلیات بودجه خواهد داشت.

در بودجه بزرگ۵۵ درعین‌حال که‌به مسائل مختلف بودجه نویسی بنحو احسن توجه شده‌ومبالغ قابل‌توجهی نیز به‌بودجه عمرانی وبودجه‌های بعضی ازسازمان های تولیدی‌وغیرتولیدی افزوده شده، ودرمورد نفت‌نیز بنابگفته دکتر مجیدی وزیر مشاور ورئیس سازمان برنامه‌وبودجه، اقدام محافظه‌کارانه‌ای بعمل آمده‌و درآمدنفت دربودجه امسال براساس ۸۵ درصد ظرفیت صادراتی شرکت‌ها پیش‌بینی شده‌است‌ولی متاسفانه بودجه برخی ازموسسات وسازمان های مهم تولیدی کشور منجمله :صنایع،معادن، کشاورزی‌و مسکن کمتر‌ازبودجه سال ۱۳۵۴ شده است، حال‌آنکه می‌باید باین موضوع توجه‌بیشتری میشدکه سرمایه‌ها بطرف تولید هرچه‌بیشتر سوق‌داده شودو بدین ترتیب می‌بایستی مبلغ‌زیادتری جهت‌تامین وسایل و تجهیزات مورد احتیاج کشور بخصوص خرید ماشین‌آلات‌و ایجاد صنایع‌بزرگ‌ومدرن وتامین مواد اولیه برای آنها‌اختصاص داده شود.

در بودجه سال ۱۳۵۴ قریب ۹۱ر۴۵ میلیارد ریال به صنایع اختصاص‌داده شده‌بود، درصورتی‌که دربودجه سال ۱۳۵۵ مبلغی‌که‌به صنایع اختصاص داده‌شده بالغ‌بر ۸۹ر۵۲ میلیارد ریال است، یعنی نزدیک‌به‌دومیلیارد ریال کمتر از بودجه سال ۱۳۵۴ جالب‌این‌که‌بیش‌از ۳۹ میلیارد ریال از اعتبارات صنعتی کم‌شده‌بودبدین معنی که‌دربودجه سال ۵۴ اعتبارات مربوط‌به‌وام صنعتی‌حدود ۳۰ میلیارد ریال‌بود ولی‌در بودجه سال آینده این‌رقم ۷۵۰ میلیون‌ریال یعنی کمتر از یک سی‌ام سال پیش‌است.

برای ایجادوتوسعه صنایع فلزی وذوب آهن وصنایع معدنی وحتی ایجادوتوسعه صنایع‌غذایی مبالغی بیش‌از سال جاری اختصاص یافته و مبالغ افزوده‌شده درجهت ایجاد ین صنایع نیزقابل توجه‌است‌ولی به‌صنایع دیگر هم منجمله الکتریکی و الکترونیکی که‌در کشورما بسیار جوان است کمتر توجه شده‌وبودجه آنها درسال آینده‌نسبت به‌امسال کمترشده وهرچند به‌بودجه صنایع شیمیایی وپتروشیمی افزوده شده، معهذا این صنایع‌نیز احتیاج به‌کمک‌بیشتری دارندو بایدمورد حمایت بیشتری قرار گیرد.

دربودجه ۵۵مبلغی که برای ایجادوتوسعه صنایع‌نساجی، دستی روستایی وچرم درنظرگرفته شده نسبت‌به مقدار بودجه سال ۵۴ بیش‌ازچهار برابراست ،یعنی این‌رقم دربودجه ۵۴ حدود ۹۴۴ میلیون‌ریال بود، درصورتی‌که دربودجه ۵۵ بالغ بر ۴ر۱۴۴ میلیون‌ریال است.

با این‌که سابقه‌بسیاری ازصنایع منجمله صنعت‌نساجی درکشورما زیاد است‌ولی بخش خصوصی آنطورکه‌بایدوشاید درراه سرمایه‌گذاری این‌صنعت‌توجه‌نکرده ویابعلت محدود بودن اعتبارات صنعتی نتوانسته دراین رشته باندازه کافی سرمایه‌گذاری کند،به‌همین‌سبب‌است‌که برای تامین کمبود تولید داخلی هفت‌ساله میلیونهامترانواع پارچه ازخارج‌وارد کشور شده است. درصورتیکه باتوسعه این‌صنعت میتوانستیم سالانه صدها میلیون متر پارچه‌بخارج ازکشور حتی‌به‌ایالات متحده‌آمریک وبسیاری از کشورهای اروپایی صادر کنیم.

همچنانکه گفته شد در سال های اخیر مقدار قابل توجهی از اعتبارات صنعتی درراه مشارکت بخش عمومی و بخش خصوصی برای احداث صنایع جدیدو توسعه صنایع موجود کمک میشد وبنابراین کسر ۲۹ میلیارد ریال از اعتبارات ، احتمالا اثراتی محدود کننده برحجم سرمایه گذاری بخش خصوصی پدید خواهد آورد ، که‌این نیز مجددا برمیزان تولید و عرضه کل محصولات در اقتصاد ملی موثر می‌باشد .

دربودجه ۵۵ برای توسعه بنادر و راهها و امور حمل ونقل، اب و برق و چند برنامه دیگر مبالغ زیادتری از بودجه ۵۴ درنظر گرفته شده است که بسیار بجا و لازم بنظر میرسد ولی جاداشت که مبلغ زیادتری از بودجه فعلی بصنایع اختصاص داده میشد، نه‌اینکه بودجه صنعتی سال آینده نسبت به مقدار بودجه سال جاری کمتر باشد .

سیاست حدمجاز اعتباری که از سوی بانک مرکزی ایران در سال ۱۳۵۳ به پیروی از سیاست عمومی دولت درماه‌های خرداد و شهریور ۵۳ اتخاذ گردید ،تنها محدود به بانکهای تجارتی بود و در مورد بانکهای تخصیص با توجه به‌اینکه این گروه از بانکها بیشتر برای سرمایه‌گذاری دررشته های صنعتی، کشاورزی و ساختمانی فعالیت‌میکنند هیچگونه محدودیتی اعمال نگردید.

شاید تجدیدنظر در خط مشی سیاست اعتباری سال آینده دولت‌بخاطر محدود کردن توسعه وامها واعتبارات تورم زا باشد ولی لازم به‌تذکر است که مقامات مسئول‌باید توجه داشته باشندکه بانک مرکزی ایران در سال ۵۳همانند سال ۵۲ در جهت محدود کردن اعتبارات تورم زا برای بانکهای تجارتی حدمجاز اعتباری تعیین کرد بدون اینکه به نقش بانکهای تخصصی در گسترش فعالیت های تولیدی نسبت بموامها و اعتبارات این گروه از بانکها محدودیتی بعمل آورد .

همچنانکه درسال های ۵۳ ـ۵۴ در نتیجه اولویت هایی که برای سرمایه گذاری در کشور داده شد وعملیات بانکهای تخصصی بطور بی‌سابقه‌ای بسط و گسترش یافت و رشد وامها واعتبارات این‌گروه از بانکها در سطح بسیار بالاتری نسبت به بانک های تجارتی قرار گرفت و سهم‌بانک های مذکور درایجاد صنایع جدید وتوسعه کشاورزی بسیار موثر بود. حال نیز فقط اعتبارات تورم زاباید محدود شود وهرچه بیشتر به اعتبارات صنعتی و کشاورزی افزوده گردد ، ضمن اینکه اعتبار تخصیص داده شده نیز دارای محدودیت و یا اولویت نیست، براین اساس دولت میتواند اعتبارات بیشتری در زمینه پرداخت کمک واعتبار به بخش خصوصی با در نظر گرفتن اولویت تخصیص دهد .

دربودجه امسال به معادن نیز کمتر توجه شده حال آنکه هنوز هم در نقاط مختلف کشور معادن بسیاری وجود دارد کهباید شناخته و مساحی شود وبرای استخراج و بهره‌برداری از معادن موجود نیز باید اعتبار های بیشتری منظور می‌شد، دربودجه سال ۵۴ مبلغ ۱۹ر۳۰۴ میلیون‌ریال برای معادن درنظر گرفته شده‌بود حال آنکه در بودجه‌سال ۵۵ مبلغ ۱۶ر۴۹۴ میلیون ریال به معادن اختصاص داده شده است، این کسری بیشتر متوجه اعتبارات معدنی و نظارت برامور معادن است . بحث در باره این رشته و مسائل دیگر بودجه در شماره های آینده ادامه خواهد داشت.

اعتبار احداث ذوب آهن اهواز بندرعباس تأمین شد

کارخانه تراکتور سازی تبریز تولید موتور تراکتور درسال آینده شروع میکند

کارخانجات سیمان ری‌ولوشان توسعه می‌یابد و ظرفیت تولیدسیمان این کارخانجات افزایش خواهد یافت ، نصب تجهیزات و ماشین‌آلات جدید کارخانجات تولید سیمان ری و لوشان از سال‌جاری آغاز شده ودرسال آینده نیز با استفاده از اعتبارات بیشتر ادامه خواهد داشت . بعلاوه در سال ۱۳۵۵ عملیات ساختمانی و نصب ماشین‌آلات کارخانه سیمان آریا در اصفهان به مرحله نهایی میرسد ومقدمات بهره‌برداری‌ازاین‌کارخانه که ده هزارتن تولید خواهد داشت فراهم خواهد شد.

درطی سال آینده کارخانجات تولید سیمان بخش خصوصی نیز بعلت توسعه روزافزون فعالیت در بخش ساختمان افزایش میباید و هم‌اکنون اقداماتی بمنظور بالابردن سطح تولید در کارخانجات سیمان بخش خصوصی آغاز شده است.

براساس لایحه بودجه سال ۱۳۵۵ کل کشور درسال آتی ضمن توجه بیشتر به صنایع سیمان اعتبارات قابل ملاحظه‌ای نیز برای صنایع فولاد ، چدن ، مس و آلومینیوم و صدور فلزات ساخته شده اختصاص داده شده است.

ذوب‌آهن‌اهواز ، بندرعباس

ظرفیت کارخانه ذوب‌آهن آریامهر اصفهان به ۱ر۹ میلیون تن خواهد رسید و افزایش ظرفیت این کارخانه ادامه خواهد یافت ، همچنین درسال آینده کلیه ماشین آلات کارخانجات ذوب‌آهن اهواز به کارخانجات سازنده سفارش داده میشود .

درسال آینده ساختمان یکی دیگر از کارخانجات ذوب‌آهن که دربندرعباس نصب میشود نیزشروع خواهد شد ، بعلاوه ساختمان مجتمع تولید فولاد مخصوص در اصفهان آغاز میگردد . ماشین‌آلات آن خریداری و حمل میشود . باین ترتیب درطی سال آینده‌باتخصیص اعتباری در حدود ۲۹ میلیارد ریال ۶۶۸ میلیون ریال ساختمان ونصب ماشین‌آلات کارخانجات ذوب‌آهن اهواز واصفهان شروع خواهدشد.

اعتبار مربوط به صنایع ذوب فلز درسال ۱۳۵۴ حدود ۱۷ر۹۰ میلیارد ریال بوده که این اعتبار سال آینده حدود ۱۱ میلیارد افزایش داشت .

استخراج معادن

بهره‌برداری از صنایع معدنی یکی دیگر از برنامه های مهم سال آینده است و براساس برنامه دولت ، دراین سال حدود هشتاد درصد کارهای ساختمانی معدن مس سرچشمه پایان می یابد و تجهیزات استخراج سنگ مس‌این کارخانه نصب خواهد شد. معدن مس سرچشمه یکی از بزرگترین معادن مس جهان است‌واستخراج مس این معدن طی سالهای آینده شروع میشود.

مشارکت در احداث کارخانه نوردآلومینیوم‌وتوسعه‌کارخانه لوله‌سازی اهواز و همچنین افزایش ظرفیت تولید کارخانه آلومینیوم اراک نیز ازجمله برنامه های صنعتی سال۱۳۵۵ محسوب میگردد.

کارخانه آلومینیوم سازی اراک سال آینده حدودپنجاه هزارتن آلومینیوم تولید می کند ، تولید آن پس‌از نصب کامل ماشین‌آلات به دو برابر ظرفیت موجود خواهدرسید، درسال آینده به صنایع‌وسایط نقلیه‌اعتبارات بیشتری‌اختصاص خواهد یافت و اعتبار ایجاد وتوسعه این نوع صنایع از ۳۹ر۴ به ۵ر۹۸۶۵ میلیاردریال افزوده میشود تا اعتبارات‌تازه احتیاجات‌وسایط‌نقلیه‌موتوری وقطعات موردنیاز این وسایط نقلیه راتامین کند

براین‌اساس کارخانه‌تراکتور سازی که هم اکنون ۱۵ هزار دستگاه درسال‌تولید داردبازهم توسعه خواهد یافت.

بعلاوه در کارخانه تراکتور سازی ایران نصب تجهیزات مربوط به‌موتور سازی‌شروع میشود واین کارخانه درآینده تمام قطعات وموتور تراکتور را در ایران تولید وعرضه خواهد کرد .

واگن سازی

درسال ۱۳۵۵ ساختمان نخستین کارخانه واگن سازی اراک ادامه میابد و مقدمات بهره‌برداری ازآن فراهم می شود. ظرفیت کارخانه واگن سازی اراک سالانه حدود ده‌هزار دستگاه واگن خواهد بود.

ساختمان کارخانه تعمیر و ساخت کشتی در بندرعباس قسمتی از برنامه توسعه‌صنایع وسایط نقلیه است ، دربندر عباس یک کارخانه بزرگ تعمیر وساخت کشتی بوجود می‌آید که این کارخانه در وهله اول به‌تعمیر کشتیها و سپس به‌ساخت کشتی های بازرگانی خواهد پرداخت ، درلایحه بودجه سال ۱۳۵۵ اعتباراتی هم برای صنایع مکانیکی منظور شده‌است.

درسال آینده‌ازظرفیت‌توسعه یافته کارخانه ماشین سازی تبریز بهره‌برداری میشود و ساختمان کارخانجات جنبی‌این کارخانه بزرگ‌مانند پمپ‌سازی، الکتروموتورسازی کمپرسور سازی، دیزل سازی،لیفتتراک سازی ادامه می‌یابد

بااستفاده از اعتبارات سال آینده کارخانه ماشین سازی تبریز توسعه وگسترش میابد وظرفیت تولید آن نیز اضافه خواهد شد.

اقتصاد جهان

عمیق‌ترین چاه نفت خاورمیانه

شرکت نوبنیاد نفت ملی کویت در نظر دارد که عمیق‌ترین چاه را در خاورمیانه به عمق ۲۲۰۰۰ پا (۶۰۰۰ متر) حفر کند.

مجله بررسی اقتصادی‌خاورمیانه نوشت که این حفاری در اوایل سال ۱۹۷۷ آغاز میشود و پایان آن یکسال پس از آن‌خواهد بود . هزینه این حفاری به‌اضافه هزینه لرزه‌نگاری آن ۲۸۵۰۰۰۰ دینار کویتی (در حدود ۴۵۰۰۰۰۰ پاوند) است .

میانگین درآمد خانواده‌های امریکائی

در گزارش اداره آمار مرکزی آمریکا آمده است که تعداد آمریکایی‌های فقیر که در سال ۱۹۷۴ بالغ بر ۲۴ر۳ میلیون تن بود تقریبا برابر سال ۱۹۶۹ بوده است . اما تعداد فقیران باتوجه به افزایش جمعیت از ۲۱ر۱ درصد در سال ۱۹۶۹ به ۱۱ر۶ درصد در سال ۱۹۷۵ کاهش یافته است. با وجود این سطح درآمد فقیران ، که با نرخ تورم ارتباط دارد در سال ۱۹۷۴ به ۵۰۳۸ دلار افزایش یافته درحالی‌که این رقم درسال۱۹۷۳ بالغ بر ۴۵۴۰ دلار بوده است (البته برای یک خانواده غیرروستایی مرکب از ۴تن.)

درحدود ۹درصد سفیدپوستان آمریکایی ۳۱درصد سیاه‌پوستان آمریکایی و۲۳درصد جمعیت اسپانیا اصل آمریکایی درآمد سالانه‌یی کمتر از سطح فقر داشته‌اند .

میانگین درآمد خانوادگی براساس‌قدرت خرید سال ۱۹۷۴ بالغ بر ۱۲۸۴۰ دلار در سال بود و درحالی که این رقم درسال۱۹۶۹ بالغ بر ۱۲۶۹۰ دلار بوده است و این‌تفاوت ۱۵۰ دلاری دلیل برآن است که بسیاری از خانواده‌های آمریکایی، درآمدی بالاتر یا پائین‌تر از این حد دارند.

۷کشور با ۴ر۵ میلیون جمعیت

نخستین آمارگیری عمومی در امارات متحده عرب نشان می‌دهد که فدراسیون هفت امارتی در پایان۱۹۷۵ جمعیتی برابر۶۵۵۹۳۷ تن داشته است . در میان این هفت امارات ابوظبی با ۲۳۵۶۶۳ تن پرجمعیت‌ترین است. پس از آن دوبی با ۲۰۶۸۶۱ تن، شارجه با ۸۸۱۸۸ تن، راس‌الخیمه با ۵۷۲۸۲ تن ، فجیره با ۲۶۴۹۸ تن، عجمان با ۲۱۵۶۶ تن و ام‌القوین با ۱۶۸۷۹ تن قرار دارند.

در زمان آمارگیری ۲۳۷۲ تن از اهالی فدراسیون‌در خارج از کشور بودند و ۲۶۹ تن در جاهایی زندگی می‌کردند که تعلق آنها به فدراسیون تردیدآمیز بود .

ایجاد کارخانه پشم ریسی

یک کارخانه پشم ریسی و رنگ رزی با مشارکت سازمان گسترش و نوسازی صنایع و گروه صنعتی غرب در کرمانشاه ایجاد میشود از محصول این کارخانه برای تهیه مواد اولیه فرش‌بافی در آستانهای غربی کشور استفاده خواهد شد . چهل‌درصد سهام این‌کارخانه متعلق به سازمان گسترش و نوسازی صنایع و شصت‌درصد آن متعلق به بخش خصوصی می‌باشد .

قیمت مسکوک طلا تنزل کرد

تهران خبرگزاری‌پارس‌ـ قیمت مسکوک طلا در بازار آزاد تهران امروز نسبت به نرخ‌قبلی اندکی کاهش یافت و بشرح‌زیر گزارش شد .

سکه پهلوی طلا ۲۶۲۰ ریال نیم‌پهلوی ۱۳۵۰ ریال ربع پهلوی ۷۰۰ ریال‌دونیم پهلوی ۶۶۰۰ ریال پنج‌پهلوی ۱۳۲۰۰ ریال ، ولی قیمت‌ها از طرف بانکملی ایران کماکان ثابت‌باقی مانده است .

روز گذشته آقای یوسف شیراوی وزیرصنایع وخدمات بازرگانی ومالی بحرین‌بهمراه سفیر آن کشور در دربار شاهنشاهی در وزارت صنایع ومعادن حضور یافتند و با آقای فرخ نجم آبادی وزیر صنایع و معادن در زمینه های مختلف همکاریهای آتی دو کشور به تبادل‌نظر پرداختند. مهمترین موضوع گفتگو های وزیران صنایع دو کشور همکاری نزدیک ایران‌و بحرین در زمینه صنعت آلومینیوم ـ سازی و تهیه ماده اولیه‌مورد نیاز این صنعت بود ، صنعت آلومینیوم سازی دومین‌صنعت بزرگ بحرین پس از نفت است وهم‌اکنون یک واحد ۱۲۰۰۰۰ تنی در آن کشور مشغول کار است .

ظرفیت واحد آلومنیوم‌ایران در حال حاضر ۴۵۰۰۰تن‌است که مقدمات توسعه آن به ۱۲۰۰۰۰ تن فراهم‌شده است، بعلاوه مطالعات ایران درزمینه توسعه کارخانجات ذوب آلومینیوم در سواحل خلیج فارس به مقیاس وسیع ادامه داشته و در نظر است درسال های‌آینده‌ظرفیت تولیدآلومینیوم ایران تا حدود ۵۰۰ هزار تن افزایش یابد .

وزیرصنایع و معادن افزوده برای تهیه کاربن مورد نیاز صنعت الکترود سازی مورد استفاده در ذوب آلومنیوم‌نیز دو کشور همکاری خواهند نمود و جزئیات مربوط به همکاری های دو کشور بعدا مورد مذاکره قرار خواهد گرفت ، درزمینه‌سرمایه گذاری های مشترک آقای فرخ نجم آبادی‌افزود این احتمال‌وجود دارد که با مشارکت دوکشور در ایجاد صنایع مورد علاقه دو مملکت در ایران اقدام شود .

آقای شیراوی وزیر صنایع بحرین طی‌اقامت‌خود درایران مذاکراتی با بعضی‌ازصاحبان صنایع بخش خصوصی نیز انجام خواهد داد ، هم‌اکنون محصولات صنعتی ایران از جمله اتوبوس و مینی‌بوس و بسیاری از کالاهای صنعتی مصرفی به‌بحرین‌صادرمیشود.

در سال جاری :

صادرات پنبه به بیش از ۱۴۵ هزار تن میرسد

با اینکه در چند هفته اخیر مقدار عرضه پنبه بخصوص درجه یک به‌بازار کاهش یافته‌وبیشتر معاملات روی پنبه درجه یک پست و درجه ۲ و ۳ انجام میگیرد و حتی اخیرا مقدار عرضه این نوع پنبه هم‌اکم شده ولی چون صادرکنندگان مقداری از پنبه خریداری قبلی خود را در انبارهای خود ذخیره دارند ، همه روزه مقداری از آنها را به خارج از کشور ، خاصه باکشور هائی‌که قبلا معامله کرده‌اند صادر میکنند و بهمین جهت مقدار صادرات پنبه امسال بیش از سال های‌گذشته بوده است و تاپایان نیمه اول بهمن‌ماه سال جاری مقدار صادرات پنبه و لینتر و آخال پنبه به‌خارج از کشور به ۱۳۰ هزار تن رسیده است و بنا بگفته یکی از صادر-کنندگان احتمال دارد تا پایان‌سال جاری مقدار صادرات انواع پنبه به خارج ازکشور به بیش از ۱۴۵ هزار تن برسد ، قیمت پنبه همچنان بالا باقی مانده و هر مقدار پنبه درجه یک گرگان و گنبدبه‌بازار عرضه شود کیلوئی ۹۰ تا ۹۱ ریال نقد و مدت خریدار دارد و پنبه درجه یک خراسان ، فارس ورامین کیلوئی ۸۳ تا ۸۷ ریال ودرجه یک پست گرگان وگنبد کیلوئی ۸۷ تا ۸۸ ریال ودرجه ۲و۳ کیلوئی ۷۵ تا ۸۲ ریال خریدار دارد .

آگهی نوبت دوم دعوت بستانکاران

طبق مفاد ماده ۲۲۵ قانون اصلاح قسمتی از قانون تجارت مصوب اسفند ماه ۱۳۴۷ بدین‌وسیله از کلیه بستانکاران شرکت سهامی خاص کشت وصنعت برنج دعوت بعمل میاید تا جهت‌روشن نمودن حساب‌های خود بااین شرکت و دریافت طلب خود بمحل شرکت مراجعه نمایند.

پس‌از انقضای مهلت قانونی هیچ نوع ادعا و مطالبه‌ای مسموع نخواهد بود .

این آگهی درسه نوبت و هر نوبت بفاصله یکماه منتشر میشود.

مدیران تصفیه شرکت سهامی خاص (درحال تصفیه) کشت و صنعت برنج

شرکت کشتیرانی ایران اکسپرس لاینز

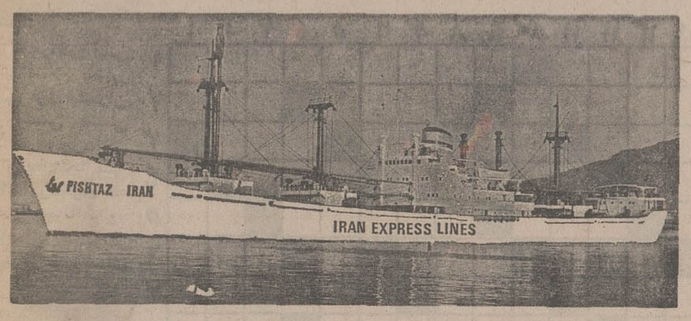

سرویس مستقیم نیویورک ـ خرمشهر ۲۲ روزه

برنامه حرکت و ورود تقریبی کشتی‌های خودرا از بنادر شرقی آمریکا به بنادر خلیج فارس‌وبالعکس اعلام‌میدارد

ازبنادرشرقی آمریکا به‌بنادر خلیج فارس		کشتی‌ایل‌کن دالیو سفر۷	کشتی‌جوهانایو سفر ۱	کشتی‌ایل‌کن پولی سفر۷	کشتی‌آ.وسل سفر ۱
چارلستون	حرکت	حرکت‌نمود	ـ	۴ مارس	ـ
نیو اورلئان	«	۹ فوریه	۲۴ فوریه	۸ مارس	۲۲ مارس
هوستون	«	۱۳ فوریه	۲۸ فوریه	۱۱ مارس	۲۵ مارس
فیلادلفیا	«	ـ	۸ مارس	ـ	۲ آوریل
بالتیمور	«	۱۹ فوریه	۷ مارس	۱۷ مارس	۳۱ مارس
نیویورک	«	۲۳ فوریه	۱۱ مارس	۲۲ مارس	۶ آوریل
خرمشهر	ورود	۱۶ مارس	۲ آوریل	۱۳ آوریل	۲۸ آوریل
بندرشاهپور	«	۲۱ مارس	۷ آوریل	۱۸ آوریل	۲ مه
کویت	«	ـ	ـ	ـ	ـ
از خرمشهر به بنادر شرقی امریکا		**کشتی‌پ.پ. رکساس سفر۶**	**کشتی پ.پ. اوسمینا سفر۲**	**کشتی پ.پ. کوئزون سفر۴**	**کشتی‌ایل‌کن دالیوسفر۹**
خرمشهر	حرکت	۹ فوریه	۲۹ فوریه	۲۹ مارس	۲۹ آوریل
کراچی	ورود	۱۵ فوریه	۵ مارس	۵ آوریل	۵ مه
مالاگاسی	«	۲۵ فوریه	۱۶ مارس	۱۶ آوریل	۱۶ مه
نیویورک	«	۱۵ مارس	۶ آوریل	۶ مه	۶ ژوئن

★ کشتی‌های مزبور دارای سردخانه بوده‌و در ضمن تخلیه بار صادراتی از خرمشهر و بندرشاهپور به مقصد کراچی و سایر بنادرشرقی آمریکا قبول مینمایند .

برنامه حرکت برای کشتی‌های سریع‌السیر (رو-رو)

از بندر فیلادلفیا به خرمشهر	کشتی ایرانین‌پروگرس سفر ۷	کشتی ایرانین‌پروسپریتی سفر ۷	کشتی ایرانین‌پروگرس سفر ۹
فیلادلفیا	۲۸ فوریه	۱۰ مارس	۲۰ آوریل
خرمشهر	۲۰ مارس	۲ آوریل	۱۲ مه

لطفا برای کسب اطلاعات بیشتر به نماینده‌این شرکت در ایران مراجعه فرمایند .

شرکت سی. من. پاک
بامسئولیت محدود
خیابان ثریا ـ ۱۳۰
صندوق پستی ۱۲۲۴
تهران ـ ایران
تلفن ۷۹ـ۸۲۵۰۷۶
۸۳۳۹۸۱

شرکت سی. من. پاک
بامسئولیت محدود
خیابان اسکله
سرای سرو
بندرعباس ـ ایران
تلفن ۴۶۱۰ ـ ۴۶۲۰
۲۰۵۴

شرکت سی. من. پاک
بامسئولیت محدود
خیابان فردوسی
صندوق پستی ۱۰۵
خرمشهر ـ ایران
تلفن ۳۴۴۱ ـ ۳۹۹۱
۲۹۴۱

ایران

آموزش بوسیله مکاتبه

ششم وکنکور

فیزیولوژی حیوانی
فیزیولوژی گیاهی
زمین‌شناسی و تکامل
جبر و مثلثات
ادبیات فارسی
زبان
شیمی
فیزیک و مکانیک

هندسه مخروطات
حساب استدلالی
ترسیمی و رقومی
ادبیات فارسی
جبر
مثلثات
زبان
شیمی
فیزیک
مکانیک

باهمکاری گروهی از برجسته‌ترین استادان دانشگاه و دبیران پایتخت

شناخت فرهنگ و تمدن ایران ۱
ادبیات فارسی ۲
سنجش استعداد تحصیلی ۳
زبان انگلیسی ۴
مواد اختصاصی ۵

از تمام داوطلبان امتحان تست توسط ماشینهای I.B.M بعمل خواهد آمد

داوطلبان از هرنقطه ایران میتوانند مبلغ ۲۸۰۰ ریال را بحساب جاری ۳۳۳ بانک صادارات مقابل دانشگاه تهران واریز و فیش بانکی را همراه یک قطعه عکس و تعیین کروه انتخابی و آدرس و مشخصات کامل خود جهت تشکیل پرونده با پست سفارشی به نشانی مرکز سازمان:

خیابان شاهرضا مقابل دانشگاه تهران ساختمان ظروفچی شماره ۱۱ ارسال دارند.

یکان با سابقه‌ترین مرکز آموزش مکاتبه‌ای در ایران

صندوق پستی ۱۸۳۳۰ر۱۴ منطقه ۱۳ پستی

بزرگداشت اقبال آشتیانی در دانشگاه

دانشگاه تهران اخیرا به تجلیل شاعران و نویسندگان ایران پرداخته و خدمات فرهنگی و علمی آنها رامورد توجه قرار داده است چنانکه در ماههای جاری شاهد بزرگداشت «صائب تبریزی» ، «مدیدالسلطنه کبابی» بودیم . بمناسبت بیستمین‌سال‌درگذشت دانشمند عالیقدر عباس اقبال آشتیانی استاد دانشگاه‌تهران، در روز سه‌شنبه بیست و یکم بهمن ماه در ساعت چهار بعد از ظهر مجلس سخنرانی با حضور آقایان مجتبی مینوی، حبیب یغمائی ، دکتر محمود نجم‌آبادی در کتابخانه مرکزی و مرکز اسناد دانشگاه‌تهران برپا خواهد گردید .

عباس اقبال آشتیانی

سندیکای گرافیست‌ها به ثبت رسید

سندیکای گرافیست‌های‌تهران پس از دو سال کوشش از بیستم بهمن ماه جاری به ثبت رسیده و صورتی قانونی گرفت . سندیکای یاد شده از طراحان ، صفحه آرایان مطبوعات و تبلیغات مدیران هنری ، کاریکاتوریستها ، خطاطان و عکاسان تبلیغاتی تشکیل گردیده است .

نوجوانان ایرانی و جوائز کنگره نقاشی مسکو

در سومین کنگره بین‌المللی نقاشی کودکان که در مسکو برپا گردید دو نقاش نوجوان ایرانی بنامهای ظفرعلی رویا و رضا خزائلی برنده‌مدال‌های یادبود شدند این کنگره‌مابتکار «فراودای پیشاهنگان» پر تیراژترین روزنامه مخصوص کودکان در شوروی ترتیب یافته بود . هفتاد و پنج‌کشور جهان با بیش از سی هزار اثر نقاشی شرکت کنندگان این کنگره بودند . بیش از پانزده هزار اثر انتخابی از آثار هنرمندان نوسال نمایشگاهی‌را تحت عنوان «من‌جهان‌را می‌بینم» پدید آوردند .

تماشاگران با دیدار از تابلو های گوناگون سیری معنوی به کشورهای مختلف کرده وبا زندگی و آداب ورسوم‌کشور ها آشنائی پیدا میکردند . در آثار نقاشان نوجوان ایرانی تلاشی برای ترسیم طبیعت و آداب و سنن کشور و بیان محیط شهرها و روستاها جلب نظر میکرد . از میان تابلوها تابلوی « درجنگل» از آصف بهرامبیگی،«من دررو ستا» از نوباوه ۹ ساله جلب توجه مینمود .

شیوه‌های دیدن «داوینچی»

لبخند ژوکوند

ساعت ۸ بعد از ظهر امروز برنامه ویژه‌ای از برنامه دوم تلویزیون با عنوان «شیوه‌های دیدن»در معرفی «لئونارد داوینچی» نقاش بزرگ پخش میشود.

در این برنامه‌از سال‌های بازگشت لئونارد داوینچی به فلورانس و آغاز کار بزرگش «مونالیزا» یا«لبخند ژوکوند» اثر ماندگار و فناناپذیر وی صحبت‌خواهد شد و پس از آن مروری‌بر سال‌های آخر زندگی داوینچی‌که‌دور اززادگاهش ایتالیا بسر می‌برد خواهد گذشت .

ستارهٔ بخت شما

- فروردین: ملاقات های جدید شما راغرق در شادی‌و لذت خواهدکرد. اسرار زندگی‌خصوصی خودرا بکسی‌نسپارید.
- اردیبهشت: افکار جالب خودرا طبق یك‌برنامه دقیق‌و صحیح عمل کنید. وضع‌مالی شما بطرز چشمگیری بهترمیشود.
- خرداد: بااقوامی‌که مدتهاست ملاقات نکرده‌اید تجدید دیدار می‌کنید. ازمساعدت های یك شخصیت مهم برخوردار میشوید.
- تیر: نقشه‌ای راکه از عملی کردنش منصرف شده‌بودید بهتر است مورد تجدیدنظر قرار دهید باکسانی که‌بخوبی نمی شناسید بحث نکنید.
- مرداد: اگربه‌کار هاو مسائلتان بیشتر توجه کنید همه چیز بروفق مرادتان پیش‌خواهد رفت.
- شهریور: دامنه فعالیت‌های خودرا گسترش خواهیدداد. با افراد خانواده بشما خوش میگذرد.
- مهر: کارهایتان رابه‌بعد موکول‌نکنید بخصوص اگر قصد شروع‌کار جدیدی رادارید خبرهای خوبی بشما میرسد.
- آبان: برای مسائل موجود مثل همیشه راه حل های منطقی پیدا خواهیدکرد .ازتغییرو تحول نگران‌نباشید.
- آذر: موانع کوچکی پیشرفت شما رابه تاخیر می‌اندازد ولی هیچ خطری برای موفقیت نهائی شما ندارد.
- دی: درمعاشرت باهمکارانتان پرتوقع نباشید. بایك تغییر مناسب شغلی مواجه میشوید.
- بهمن: دیدارهای غیر منتظره وهیجان آوری خواهید داشت. از مشورت کردن روبرنگردانید.
- اسفند: کاری سودبخش راشروع میکنید. از چندنفر دعوت وپذیرائی میکنید.

جدول عادی

شماره ۹۲۶۲

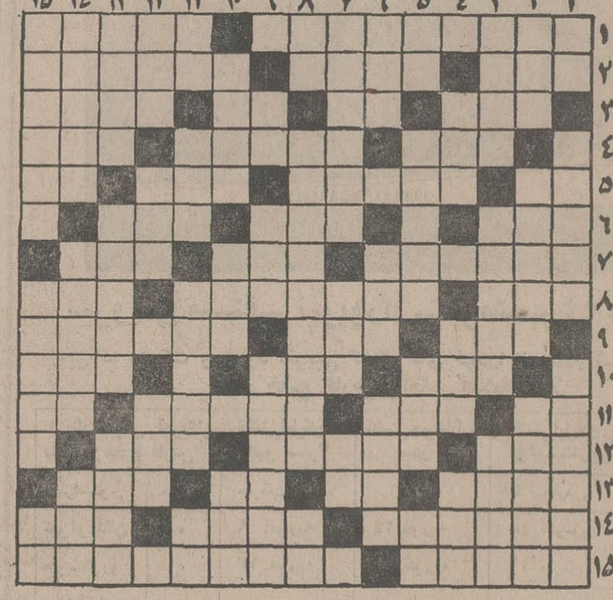

افقی :
۱ـ فرمانروایانی بعد از اسلام که بر قسمتی از ایران حکمروائی می کردند ـ اکنون‌دانش آموزان به انجا می روند۲ـ در بازی که بزنند پنج تا جلو افتاده‌اند ـ برادر والدـ از ورزشهای سبک ۳ـ ثروت و دارائی ـ خسیس‌پس نمیدهد ـ ناراست ـ نویسنده است ورقم میزند٤ـ دهان پرنده ـ خبر خوش استو مژده ـ مکر و حیله ٥ـ برای دشمنان پروغن میزند ـ آنچه به رسم امانت نزد کسی باشد ـ از انواع اختیار است ـ از آثار دویدن ٦ـ واحدی در وزن ـ تنبل نمی خواند ـ بدبخت‌همیشه گرفتار آنست ۷ـ طایفه‌ای در ایران ـ خجستگی ـ علت و دستاویز ۸ـ کمانگیر مشهور شاهنامه ـ آخرش را خوش دانسته‌اند ـ حاجت و مقصود ۹ـ انگشت پریبنی امر به سکوت میکند ـ هر فصل کتاب ـ کشیدگی۱۰ـ ازو سایل کار کشاورزی است ـ نصف ـ اسب کشیدنی ۱۱ـ حرف شرط ـ واحد پول ایتالیا ـ زمانی برای آب می ساختند ـ علامت جمع ۱۲ـ نان خشک شده در دستگاه ـ درمکانهای رطوبت کشیده به مشام میرسد ـ وطنش‌را کرامی میدارند ۱۳ـ آهسته خودمانی ـ سایه‌تردید ـ مکان ـکمکو یاری ١٤ـ زمانی کمرباریکش رامی‌پسندیدند ـ حبیب‌خداست ـ درامان‌و اسوده خاطر۱۵ـ تردستی در کار ـ از آثار مشهور الکساندردوما .

عمودی :
۱ـ از بازیهای با ورق ـ دعوت از عروس و داماد بعد از مراسم عروسی در اصطلاح عام ـ خوب شدن زخم ۲ـ قبیله ـ جرقه آتش ـ شیطان هردم در دل هوس باز می می‌اندازد ۳ـ پول خرد بود ـ نور ماه ـ راه رفتن کودک تازه پا ٤ـ بیرق ـ اگر نکو باشد از بهارش پیداست ـ سپاس ٥ـ دست عرب ـ حافظه‌اش‌خیلی ضعیف است ـ میوه‌ایست ـ گوشت در لفظ آذری ٦ـ در حمام جاخوش میکند ـ بی‌غش است ـ پیاله‌ای میزنند تا چنین‌شوند ۷ـ تخم مرغ عسلی ـ بله به زبان بی‌ادب ـ عددیست ۸ـ شلوار مدروز ـهیچکس‌ازپای صحبت اوخسته نمیشود ـ کوچک ۹ـ از ویتامین ها ـ آسمان ـ نیایش‌به درگاه خدا درشبهای رمضان ۱۰ـ مبداء تاریخ مسلمان است ـ ظاهر هر چیز ـ دریغ ۱۱ـ ضمیر وزن ـ با طناب میخورند ـ دو قطب که یکدیگر را جذب میکنند ـ ریشه ۱۲ـ بچه علاقه به رفتن آن دارد ـ مزه‌ایست ـ اهلی شده۱۲ـ چاهها ـ تقریبا در ردیف ده است ـ تا نتراشند نمی نویسد ١٤ـ دعا نویسی که زن باشد ـ خرده فلز ـ خونها ۱۵ـ از دست هیپی ها خون‌دل‌میخورد ـ ازگناهکاران است ـ جنس قوی .

حل جدول شماره ۹۲۶۱

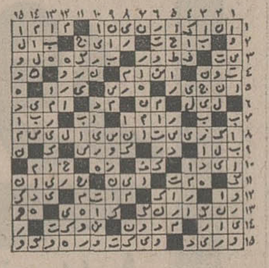

جدول ویژه

شماره ۶۲۲

افقی :
۱ـ وزیر معروف دربار آل بویه که دانشمندی با تدبیر بود و در فلسفه و طب و نجوم و موسیقی ید طولائی داشت ـ لباسی که حاجی در مناسک حج پوشیده ۲ـ بانگ جرس ـ قسمتی از گل ـ اثری از نیما یوشیج ۳ـ عاقبت خاک شود ـاز کلمات نفی ـ قورباغه ـ نوعی پارچه باشد ٤ـ عددیست ـ تاج‌پادشاهی ـ خالص ٥ـ رودی در اروپا ـ خطی برگردزمین ـ شب گذشته ـ علامت مفعول صریح ٦ـ حیوان اهلی ـ اقرار کننده ـ ام‌القری ۷ـ شاعر معروف لاتین که از اوقطعات زیبائی باقی مانده ـ سرگشته و حیران ـ درنگ و تاخیر ۸ـ بانب می‌آید ـ نوعی مشروب خارجی ـ تا دنیا باقیست ۹ـ متحیر ـ نمک باشد ـ به اجناس برای مالیات می‌چسبانند۱۰ـ لطیف هم هست ـ مرغی است افسانه‌ای ـ گریبان ۱۱ـ حرفی از زبان انگلیسی ـ سبزی پیچ پیچ ـ لوازم کار ـ بلای مشهور خانه ۱۲ـ دیبا است و حریر ـ عهده‌داری املاک موقوفه ـ درختی است ۱۳ـ اسلحه‌ساز ـ خداوند یکتا ـ از عناصر شیمیائی ـ خبرگزاری رسمی روسها ١٤ـ از فلاسفه مشهور یونان قدیم ـ پادشاه ـ لقبی در اروپا ۱۵ـ دهقان است و کشاورز ـ هر چهل سال یکبار توان دیدش .

عمودی :
۱ـعددیست ـ ازسیاستمداران‌مشهور قرن شانزدهم انگلستان که مجلس رابست و برسر درآن نوشت این خانه با اثاثیه‌اش اجاره داده میشود !ـ مشهور ترین نویسنده فرانسوی که «کمدی‌انسانی» از کتابهای اوست ۲ـ حاجت و مقصود ـآتش برافروخته ـ گیس سفید ها برسر می‌اندازند ۳ـ نوعی زاویه ـ حتما ترسیده که چنین شده ـ از نفاشان معروف معاصر ٤ـ نهال کوچک ـ نوعی رقص اروپائی است ـ شاعر از اینهم ملول بود ٥ـ یکی از صور فلکی ـ نام چشمه‌ای در بهشت ـ مردمان یک کشور ـ سنگ گرانبها ٦ـ پرهفوج ـ ورقه نازک فلز در آزمایشگاه ـ مخترع تلگراف ۷ـ ستونی معروف در میدانی از پاریس ـ تفویت رادیوئی ـ خالص از هر چیز ۸ـ عیب و عار ـ جغرافی‌دان معروف قرن هفتم هجری که کتاب «معجم‌البلدان» از اوست ـ معشوقه ۹ـ میوه‌ایست ـ هم صحبت برهمن ـ چیره شدن ۱۰ـ از دستورش سرپیچی نتوان ـ کنار است ـ عهد و زمان ۱۱ـحرف دلتنگی‌در دست بهر شکل درآید ـ کلمه‌ای در مقام آرزو ـ ـ کوچک ۱۲ـ رشک ـ شاعری بی‌هنر و پیچ‌پیچش خوانده ـ از بتهای زمان جاهلیت اعراب ۱۳ـ رودی در اروپا ـ کجاوه ها است وسایل سفر بود ـ کاسه چوبی ١٤ـ مال گمرک جادارتر است ـ پروانباشته‌شده ـ پشت سرهم ۱۵ـ شهری در ایران ـ صفت فرزند است ـ نقطه و خال .

حل جدول شماره ۶۲۱

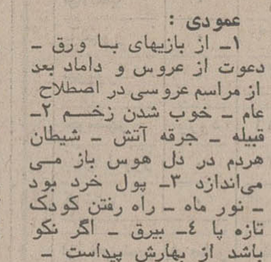

شیر و اتصالات گاز گبلر
Metallwerk Louis Gäbler & Co.
قابل توجه کارخانجات سازنده اجاق گاز

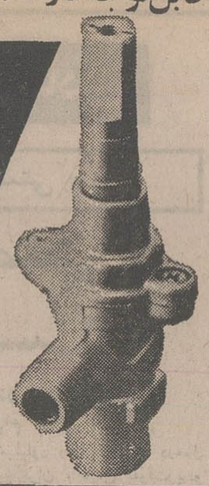

شیر مخصوص قطع ووصل اجاق گاز
ساخت کارخانه متال‌ورك‌لوئی گبلر آلمان غربی
با کیفیت برتر و یکسال گارانتی
نماینده انحصاری در ایران و خاورمیانه
شرکت ایران ریسرچ تلفن ۶۸۳۲۹۳
خیابان بخارست ـ میدان آرژانتین ـ خیابان الوند

چینی ممتاز آلمانی ـ الگانت ـ شیک

با رومیزی قهوه‌ای گل الگانت قهوه‌ای «مدرن و دکوراتیف»
IR Porzellan
MADE IN GERMANY
ایرپرسلان

مری آپیک ـ پرویز صیاد
درکمدی ماشین‌نویس‌ها و پیر تئاتر کوچک تهران
تهران کوچک تهران ـ جاده پهلوی ـ پشت بازار صفویه تلفن ۲۹۵۸۶۰

آخرین هفته جمعه دو سئانس تلفن ۲۲۵۸۶۰

تورهای نوروزی جهانگردی ارمیترا

بانکوك ۱۰ روز حرکت ۱ فروردین	قیمت ۴۹۵۰ تومان
بهشت شرق ۱۵ روز حرکت ۲۹ اسفند	بانکوك . سنگاپور. مانیل . هنك‌کنك قیمت ۷۸۵۰ تومان
اروپا ۱۵ روز حرکت ۳۰ اسفند	هامبورك. لندن قیمت ۶۴۵۰ تومان
بهشت شرق ۱۸ روز حرکت ۲۶ اسفند	بانکوك. سنگاپور. مانیل . هنك‌کنك قیمت ۸۴۰۰ تومان
گیشا ۲۴ روز حرکت ۲۶ اسفند	بانکوك. کوالالامپور. سنگاپور. مانیل. توکیو. ناریا. هاکونه. کیوتو. هنك‌کنك . قیمت ۱۳۴۵۰ تومان
آمریکای جنوبی ۲۷ روز حرکت ۲۹ اسفند	ریودوژانیرو . برزیلیا. سائوپولو. بوینوس آیرس . لیما . کوزوکو. مکزیکوسیتی . آکاپولکو . قیمت ۱۶۵۰۰ تومان

کلیه تورها شامل .بلیط هواپیما .هتل . صبحانه و ناهار میباشد

تورهای اندونزی ـ اروپا ۱۶ روز ـ کازابلانکا تکمیل گردیده جهانگردی ارمیترا
عباس‌آباد ـ خیابان میترا تلفنهای ۸۴۶۷۳۷ ـ ۸۵۱۶۷۰

تلویزیون

برنامه‌های تلویزیونی زیر از طرف سازمان رادیو تلویزیون ملی ایران اعلام شده‌است مسئولیت هرگونه تغییر در ساعات و چگونگی برنامه‌ها باآن سازمان است

برنامه اول کانال ۷

دوشنبه
۱۶ـ۳۰ اخبار
۱۶ـ۳۵ روستائیان
۱۷ـ۰۰ نقالی
۱۷ـ۱۱ برنامه کودکان
۱۸ـ۲۰ اخبار استان
۱۸ـ۳۰ برنامه آموزشی
۱۸ـ۴۵ اخبار ورزشی
۱۹ـ۰۰ سینمای آزاد
۱۹ـ۳۰ گزارش مسابقات المپیک زمستانی
۲۰ـ۰۰ اخبار
۲۰ـ۳۰ مرد شش میلیون
۲۱ـ۳۰ درباره خلیج فارس
۲۱ـ۴۵ آقای مربوطه
۲۱ـ۵۰ موسیقی محلی
۲۲ـ۱۵ اندیشه‌های روبرو
برنامه نیمروز سه‌شنبه
۱۲ـ۰۰ اخبار
۱۲ـ۰۵ فیلم مستند «پنجره‌ها»
۱۲ـ۳۰ موسیقی‌ایرانی
۱۲ـ۵۵ پیکان سیاه
۱۴ـ۰۰ اخبار

برنامه دوم کانال ۹

برنامه بین‌المللی
۱۶ـ۰۰ دنیای اطرافما
۱۶ـ۲۱ اخبار
۱۶ـ۲۵ سفر عجیب
۱۶ـ۵۰ گوشه و کنار دنیا
۱۷ـ۴۰ برنامه مخصوص
۱۸ـ۱۰ جستجو
۱۹ـ۰۰ اخبار
برنامه عادی
۱۹ـ۱۵ موسیقی و تصویر
۱۹ـ۳۰ اتاق اخبار
۱۹ـ۳۵ زیست‌شناسی دریا
۲۰ـ۰۵ شیوه‌های دیدن
۲۰ـ۴۰ کمدی کلاسیک
۲۰ـ۵۷ قانون دوست‌شماست
۲۱ـ۰۰ اخبار از برنامه دوم
۲۱ـ۳۰ جهان تئاتر
۲۲ـ۲۰ بسوی سال ۲۰۰۰
۲۲ـ۴۵ واریته خوانندگان اروپا

تلویزیون امریکا
دوشنبه
۱۶ـ۰۰ تلویزیون امروز
۱۶ـ۱۰ بیمارستان عمومی
۱۶ـ۳۰ خیابان سسام
۱۷ـ۲۵ سندباد
۱۷ـ۳۰ مریخی محبوب من
۱۷ـ۵۵ آگهی
۱۸ـ۰۰ اخبار
۱۸ـ۳۰ یادداشت برنامه‌ها
۱۸ـ۳۵ دنیای حیوانات
۱۹ـ۰۰ سندی‌دانکن
۱۹ـ۳۵ فیلم سینمائی
۲۱ـ۰۵ باربی‌جونز
۲۱ـ۵۵ آگهی
۲۲ـ۰۰ اخبار
۲۲ـ۱۵ فیلم سینمائی
۲۳ـ۳۰ فیلیپ‌ساید

جایزه‌ای که هرگز تکرار نخواهد شد
۷ گنج
جایزه بلیط‌های نوروزی
امروز
در صفحه ۲۰

کاشی سعدی
کاشی سندی
پیشرو در صنعت سرامیک ایران

از ۲۰ اسفند تا ۲ فروردین
هر روز هیر
با یکی از چند گروه
تورهای نوروزی
ایرانین اکسپرس
بتمام نقاط دیدنی جهان سفر کنید

نام تور	تاریخ حرکت	مسیر تور	مدت سفر	قیمت تور
لندن	از ۲۲ اسفند تا ۲ فروردین هر روز	لندن	۱۴ روز	۵۴۰۰۰ ریال
لندن ـ پاریس	از ۲۲ اسفند تا ۲ فروردین هر روز	لندن ـ پاریس	۱۴ روز	۵۹۹۰۰ ریال
لندن ـ هامبورک	از ۲۶ اسفند تا ۲ فروردین هر روز	لندن ـ هامبورک	۱۵ روز	۶۲۰۰۰ ریال
فرانسه	از ۲۶ اسفند تا ۲ فروردین هر روز	لندن ـ هامبورک ـ پاریس	۱۲ روز	۶۴۰۰۰ ریال
بارسلون	از ۲۴ اسفند تا ۲ فروردین هر روز	رم ـ بارسلون ـ پاریس ـ لندن ـ ژنو	۱۸ روز	۸۲۵۰۰ ریال
ریویرا	از ۲۰ اسفند تا ۲ فروردین هر روز	نیس ـ بارسلون ـ لندن ـ پاریس ـ رم	۲۱ روز	۸۵۴۰۰ ریال
جزایر قناری	از ۲۶ اسفند تا ۲ فروردین هر روز	مادرید ـ سانتاکروز ـ لندن ـ رم	۱۹ روز	۸۸۵۰۰ ریال
سانفرانسیسکو	از ۲۶ اسفند تا ۲ فروردین هر روز	نیویورک ـ میامی ـ هوستون ـ لوس آنجلس لاس وگاس ـ سانفرانسیسکو ـ لندن	۲۱ روز	۱۳۹۰۰۰ ریال
آمریکای جنوبی	۲۶ ـ ۲۷ ـ ۲۹ اسفند	ریودوژانیرو ـ سائوپولو ـ ایگوآسو ـ بوئنوس آیرس لیما ـ ایکیتوس ـ مکزیکو ـ آکوپولکو ـ	۲۷ روز	۱۸۵۰۰۰ ریال
دور دنیا	۲۸ اسفند	بانکوك ـ هنگ کنگ ـ توکیو ـ هونولولو ـ سانفرانسیسکو لاس وگاس ـ لوس‌آنجلس ـ واشنگتن ـ نیویورک ـ لندن	۳۸ روز	۲۱۸۵۰۰ ریال
شرق بهشت	۲۵ اسفند	بانکوك ـ سنگاپور ـ مانیل ـ هنگ کنگ	۱۴ روز	۸۳۵۰۰ ریال
پارادایز	۲۶ ـ ۲۸ ـ ۳۰ اسفند	بانکوك ـ دنپاسار (بالی) ـ جاکارتا ـ سنگاپور ـ هنگ کنگ	۱۶ روز	۸۵۶۰۰ ریال
آفریقای جنوبی	۲۷ اسفند	ژوهانسبورگ ـ کیپ تاون ـ نایروبی ـ قاهره	۲۱ روز	۱۲۹۰۰۰ ریال
فوجی یاما	۲۳ ـ ۲۴ ـ ۲۶ ـ ۳۰ اسفند و اول فروردین	بانکوك ـ سنگاپور ـ توکیو ـ اوزاکا ـ سئول ـ هنگ کنگ	۲۲ روز	۱۳۹۵۰۰ ریال
استرالیا	۳۰ اسفند	توکیو ـ مانیل ـ سیدنی ـ سنگاپور ـ بانکوك ـ هنگ کنگ	۲۵ روز	۱۴۶۵۰۰ ریال

تورهای نوروزی ایرانین اکسپرس شایسته شخصیت شماست
برای دریافت برنامه تورها به ایرانین اکسپرس
خیابان ویلا ـ شماره ۶۵ ـ تلفنهای ۸۳۴۰۴۶ ـ ۸۳۴۰۴۷ ـ ۸۳۴۰۴۸ ـ ۸۳۴۰۴۹ مراجعه فرمائید
54 E 26

طبیعی و ریاضی و ادبی
با شرکت در آخرین کلاس
دهم فشرده
موفقیت شما حتمی است
پیشگاه
مخبرالدوله ـ سعدی شمالی ـ کوچه جنوبی بیمه ـ تلفن ۳۹۲۰۸۵

در خارج از کشور
کرایه ورزرواتومبیل بدون راننده
از آغاز نوروز ۵۵ در کلیه شهر های جهان با معرفی و اعتبار (AVISIRAN) جهت هم میهنان گرامی فراهم گردیده است برای اطلاعات بیشتر با تلفن ۸۲۸۹۲۹ تماس حاصل فرمایند.

قابل توجه اهالی تهران‌پارس نارمك و تهران‌نو از بیستم تاآخر بهمن ماه‌جاری
فروش فوق‌العاده بوتیك زنگالو
باتخفیف بی‌سابقه شروع میشود. زنگالو ـ نارمك، چهار راه سرسبز تلفن ۷۹۴۱۳۳ .

پرونده موقوفه خواران به جریان افتاد

به موازات تشدید مبارزه با فساد در سراسر کشور، سازمان اوقاف نیز نیرو های خود رابرای باز ستاندن حقوق‌خود ازمتجاوزین به موقوفات بسیج کرده است. مقامات این سازمان اعلام‌کردند مبارزات شدیدی را که‌طی چند سال اخیر برای قطع ایادی‌موقوفه خوار در سراسر کشور شروع شده، گسترده‌تر دنبال خواهند کرد.

از آنجا که همواره زمینهای موقوفه و حقوق موقوفات مورد توجه عده‌ای موقوفه خوار بوده‌و هست پیش‌بینی میشود در جریان تازه مبارزه با فساد ، اخبارمربوط مبارزه با موقوفه خواران مدتها از خبر های مهم باشدخاصه که در بین موقوفه خواران افرادی‌از طبقات مختلف از جمله اشخاص سرشناس نیز وجود دارند .

در چند سال اخیر غیر ازتهران وحومه که پرونده های متعددی از طرف اوقاف علیه موقوفه‌خواران در دادگستری مطرح شده ، در دیگر نقاط مملکت‌از جمله‌اصفهان ـ کرمان ـ خوزستان ـ خراسان ـ بندر عباس ـ کرمانشاهان وشهر های استان شمالی و کرج نیز وکلای سازمان اوقاف‌علیه اجحاف موقوفه خواران بدادگستری‌شکایت کرده‌اند.

مقامات صاحب اطلاع ارزش موقوفات مورد تجاوز قرارگرفته رامیلیاردهاتومان ذکر کرده‌اند.

بعنوان نمونه ، در چند سال پیش موقوفات مسجد گوهرشاد استان قدس رضوی چنان وضعی داشت که نه تنها عایدی نصیب نمیکرد بلکه این موقوفه تا سال ۱۳۵۰ یك میلیون ودویست هزار تومان هم بدهی داشت ، ولی دقت و توجه در وصول و جمع آوری عواید آن موجب‌شد که ظرف چند سال گذشته تمام مخارج پرداخت شود و مبلغ‌بیست میلیون تومان نیز در حساب‌این مسجد پول نقد ذخیره گردد .

علت طرح مسائل اوقافی در جلسات اخیر کمیسیون بودجه و همچنین در محافل رسمی دیگر بخاطر آگاهی از راههای مختلفی است که موقوفه خواران برای تجاوز به حقوق موقوفات اتخاذ میکنند و سازمان اوقاف ناگزیر باید با هوشیاری بیشتر مبارزات خود را دنبال کند .

لازم به یادآوری است که‌اداره کردن و یا نظارت سازمان اوقاف نسبت به موقوفات به دو طریق انجام میگیرد. در «موقوفات‌خاص» سازمان اوقاف فقط نظارت دارد و این نظارت نیز محدود به سه مورد زیر است :

۱ـ فروش موقوفه وتبدیل با حسن آن مطابق قوانین و آئین نامه شورایعالی اوقاف

۲ـ اجاره بیش از دهسال

۳ـ اعتراض‌به‌ثبت درصورتیکه تقاضای ثبت موقوفه به عنوان ملك شخصی شده باشد.

اما در موقوفات عام محدود اختیارات اوقاف وسیع است و اداره تمام امور این موقوفات‌اعم از اینکه متولی داشته باشد و یا نداشته باشد با سازمان‌اوقاف است . سازمان اوقاف وظیفه دارد تمام امور موقوفه از جمله در عایدات واجاره رقبات ، در مخارج و عمران رقبات موقوفه دادرسی و امور ثبتی و نظارت در فروش‌و نحوه تبدیل باحسن مداخله کند. بطورکلی خرج و دخل و حفظ‌وحراست این قبیل موقوفات با اوقاف است .

انواع سوءاستفاده

باین ترتیب ، درگیری‌اوقاف‌با توجه به رقبات زیادی که در سراسر کشور وقف است ، ب متجاوزین به‌حقوق‌موقوفه‌گوناگون است، زیرا موقوفه خواران ازطرق مختلف اقدام به سوء استفاده از موقوفات می کنند اهم آن ها عبارتست از «تجاوز به زمینهای موقوفه بعنوان ملك شخصی نداشتن مال‌الاجاره و یا اجاره‌کردن به مبلغ نازل فروش و یا سوء استفاده در موقع تبدیل با حسن ـ مسئله سرقفلی در اجاره، سوء استفاده در نذورات ـ واگذارکردن حقوق مربوط به اجاره‌وسرقفلی به دیگران ـ تبانی و سوء استفاده برای اینکه موقوفات عام راتبدیل به خاص کنند و دهها نوع‌دیگر سوء استفاده .

مطلعین می گویند در سالهای اخیر ، براساس ضوابط ومقرراتی که بوجود آمده تا حد زیادی جلوی اجحاف گرفته شده ،لکن این مبارزه باید در شرایط‌فعلی که اعلام مبارزه با فساد شده با نهایت شدت تعقیب شود .

دو زمینخوار به ماکو تبعید شدند

کرمانشاه ـ خبرنگار اطلاعات

دو زمینخوار کرمانشاهی،از سوی کمیسیون‌امنیت اجتماعی کرمانشاه ، هریک به چهارماه اقامت اجباری‌در ماکو ،محکوم شدند.

یکی از زمینخواران‌غلامعلی مرادپور نام دارد، که وسیله ماموران انتظامی کرمانشاه دستگیر شد و به ماکو اعزام گردید.

دومین زمینخوار که به ٤ماه اقامت اجباری‌در ماکو محکوم شده، جعفر دولتشاهی است‌که فعلا فراری است و ماموران در جستجوی او هستند تا حکم کمیسیون امنیت اجتماعی کرمانشاه ، در باره او اجرا شود.

آنها متهمند علاوه بر غصب زمینهایی در نقاط مختلف‌شهر کرمانشاه، با تحریک گروهی علیه یکدیگر، نظم و آسایش عمومی را بهم زده‌اند.

اراضی لتمان کن وقف اعلام شد

سازمان اوقاف‌اراضی‌لتمان کن را وقف اعلام کرد و وکلای این سازمان اعتراض وکیل شرکت تعاونی مصرف‌و مسکن کارکنان‌مرکزی راه‌آهن راردکردند وگفتند دلایلی‌که‌او استناد کرده نمی‌تواند هیچگونه‌تغییری در وضع‌این اراضی موقوفه بدهد .

بدنبال انتشار خبر مربوط به فروش سه میلیون متر زمین اوقافی در شمال کن توسط دفتر منطقه شماره ٤٤ ثبت اسناد و اعتراض سازمان اوقاف باین اقدام و برنامه مبسوط ثبت اسناد و املاك (ناحیه غرب‌تهران) که‌مشروح آن در شماره‌های‌گذشته چاپ شد ، پاسخی بشماره ۲٫۹۷٦ مورخ ۱۸ر۱۱ر٥٤ از سوی یکوکیل‌دادگستری بنام خلیل بهرامیان بعنوان وکیل شرکت تعاونی‌و مصرف‌و مسکن‌کارکنان مرکزی راه‌آهن ایران به «اطلاعات» رسید (که جداگانه چاپ شده است)

در پی وصول این نامه خبرنگار ما با مقامات‌سازمان اوقاف‌تماس‌گرفت وتوضیحات زیر از طرف وکلای اوقاف آقایان محمود امیرنظامی و حسین‌کبیر در اختیار روزنامه قرار داده شد :

از نوشته وکیل شرکت تعاونی‌راه‌آهن محسوس است که ایشان سعی کرده بجای بیان تمام واقعیت ، با اعلام قسمتی از حقایق موضوع را بسفسطه بکشاند،زیرادادنامه مورد استناد ایشان و قطعیت آن‌موردقبول سازمان اوقاف است . النهایه‌شان یک وکیل ایجاب میکند وقتی استناد به دادنامه نهائی کرد تمام مفاد آنرا اعلام کند.درمورد بحث، ایشان قسمتی از دادنامه راکه حاکی از بطلان وقفنامه‌منتسب آقای‌حاج‌آقامحمدکنی‌است‌مورد استفاده قرارداده و ازقسمت دوم دادنامه که در آن باستناد درخواست ثبت‌آقایان‌مصطفی قلی‌ـ‌مشهدعلی‌مدد‌ـ‌غلامحسین‌و حاج علیرضا ، برای بیست سهم از نودوشش سهم قریه لتمان‌کن بعنوان وقف خاص تقاضای ثبت شده و آگهی‌های نوبتی و تجدیدی آنهم منتشر شده . اسمی نبرده‌اندحال‌آنکه دادگاه رای بروقفیت مسلم بیست سهم مذکور داده‌است با اثبات وقفیت ، اداره‌اوقاف ضرورتی نمی‌دیده است که بدادنامه اعتراض کند وداد ـ خواست پروهشی و فرجامی بدهد ، جای تاسف است که ایشان باتوجه به قسمت اخیر دادنامه بوکالت از شرکت تعاونی مزبور از انجام معامله غیر قانونی که وسیله موکل دیگر خودشان (لطفاله طاهرپور) معروف به علینقی دفاع‌میکنددرحالیکه‌ایشان مطلع است که دفتر٤٤ بعلت تخلفات مکرر منحل شده و انتقال اراضی مزبور مستند به هیچ مجوز قانونی ، حتی استعلام ازثبت اسنادکه‌دلیلی برمالکیت فروشنده باشد ، نبوده است وایشان درمقام وکیل خریدار و فروشنده هردوموکلشان‌را بانجام یک عمل غیرقانونی کشانده و معلوم نیست نتیجه آن دامنگیر چه کسی خواهد شد .

در مورد سرنوشت‌پرونده مطروحه در دادگستری نسبت باین نقل‌و انتقال فعلا موضوع درشعبه سوم‌دادگاه شهرستان تهران بین برادران علینقی فرزندان مصطفی‌قلی (یکی از متقاضیان ثبت وقف) مطرح است و در شانزدهم اسفند جاری محاکمه آن انجام می‌پذیرد و بدیهی‌است‌این‌محاکمه به نفس وقفیت زمین اثری ندارد‌و فقط‌در‌رو ابطبین‌برادران مذکور و معاملاتشان موثر است .

با این ترتیب ، وضع چهار هزار و پانصد کارمند راه‌آهن دولتی ایران که با خرج پس‌ـ انداز یک عمر تلاش خود ، وحتی با وام‌گرفتن،قطعه‌زمینی از این مخلفه خریده‌اند ، مبهم است .

گروهی از این‌کارمندان گفته‌اند : اگراراضی‌این‌اراضی غصب شده است ، بایدمقامات اوقاف و دادگستری ترتیبی بدهند به موازات‌احقاق‌حقوق اوقاف ، حقوق چهار هزار و پانصد نفری که قربانی کلاه‌ـ برداری عده‌ای شدند نیز استیفا شود .

معلوم نیست چه دستگاهی مسئول جبران زیان ٤۵۰۰ کارمندان راه‌آهن است

٦ سال زندان برای قاتل خرازی‌فروش

تبریز ـ خبرنگار اطلاعات : حکم محکومیت علی حشمتی نوجوان ۱۷ ساله‌ای که حیدر علی مودت‌خرازی فروش‌خیابان شهناز شمالی تبریز راشهریور ماه گذشته‌با دستمال خفه‌کرده است موردرسیدگی مجددقرار گرفت و تائید شد .

علی حشمتی قبلا به اتهام قتل در دادگاه اطفال به۶سال حبس‌دردارالتادیب تبریزمحکوم شده بود .

قاتل در مراحل‌مختلف بازجویی ضمن اعتراف به قتل خرازی فروش تبریزی گفت :

یک روز پیش از جنایت‌حیدر علی مرا با خود به یکی از باغات «سردرود» برد و در آنجا شکنجه‌ام داد . روز بعد من به مغازه‌اش رفتم و او را با دستمال خفه کردم .

سلطنت کریمی ۳۶ ساله‌که اختلال حواس نیز دارد چهل روز است مفقود شده هرکس اطلاعی از نامبرده دارد خواهشمند است به‌کلانتری۱٤ خبر دهد .

عکس بالا محمد ابراهیم سمیعی زفرقندی فرزند حسین ۱۱ ساله دو روز است که‌از منزل خارج گشته و مراجعت نکرده هرکس اطلاعی از وی دارد به‌نشانی‌خیابان پاستور ـ کوچه عسجدی کوچه کوروش پلاک٤۰اطلاع‌دادمو خانواده‌ای را از نگرانی بدر آورد .

عکس فوق علی ندیمی‌فره‌اونه فرزند قدرعلی ۱۳ساله دوروز است که از منزل خارج گشته وتاکنون مراجعت‌ننموده است هرکس اطلاعی از وی دارد به نشانی خیابان پاستور ـ کوچه عسجدی‌ـ کوچه‌کوروش پلاک ٤۰ اطلاع داده و خانواده‌ای را از نگرانی بدر آورد .

۲٤ ساعت گذشته : کشته‌شدگان،مجروحین‌وحوادث گوناگون

۳ نفر براثر سوختگی جان سپردند

شب گذشته در تهران سه نفر براثر سوختگی جان سپردند . حوادث رانندگی نیز سه کشته بجای نهاد.

«شیرین امین» دختر ۱۱ ساله‌و پدرش بنام «محمد امین» براثر واژگون شدن بخاری نفتی بر روی آنها، دچار سوختگی شدید شدند و پس‌ازانتقال به‌بیمارستان سوانح سوختگی جان سپردند .

یک پسر یکساله نیز بنام «علی بخش‌آذر» که درخانه آب جوش برویش ریخته شده‌بود مرد.

۳ عابر کشته شدند

«فریانعلی‌سبزواری» دربزرگراه شاهنشاهی زیر اتومبیل۲۸۳۷٦ تهران‌ـس براننده «کارهاند» (تبعه آلمان) رفت و کشته شد.

نیم ساعت بعداز نیمه شب(دیشب) نیز در ابتدای جاده ساوه دو مرد که هنوز هویتشان معلوم نشده زیر اتومبیل رفتند و جان سپردند . راننده اتومبیلی که با عابران تصادف کرده، فراری‌است.

قتل باچاقو

شهرری ـ طی نزاعی که عصر دیروز در «خانی‌آبادنو» بین ۳ جوان رخ داد یکی از آنها با ضربات چاقوی دونفر دیگر که برادر هستند بقتل رسید . مقتول اصغر غلامی توکلی نام داشت.

داود و حسن زنجانی پس از کشتن اصغر فرار کردند اماحسن توسط ماموران دستگیر شد . داود هنوز متواری است.

پزشك‌قلابی دستگیرشد

شیراز ـ مامورین آگاهی شیراز ، مردی را که در کارهای پزشکی دخالت می کرد ، دستگیر کردند . وی که اللهقلی جعفری نام دارد و معروف به دکتر «الهقلی» است ، هنگامی مچش باز شد که شخصی بنام عباسعلی فلاحتی از وی به آگاهی شکایت کرد .

عباسعلی فلاحتی در اگاهی مدعی شد که چندی قبل بعلت بیماری و اریس به اللهقلی مراجعه کردم و او در مقابل دریافت ۱۰۰تومان حق معالجه مقداری روغن نباتی و «گریس» را که‌باهم مخلوط کرده بود بپایم‌مالید و گفت‌تو معالجه شده‌ای، ولی‌علاوه‌براینکه پایم خوب نشد ، بوضع بدتری نیز افتاد .

درمجلس ختم پدر باتهام قتل پدر دستگیر شد !

تبریز ـ خبرنگار اطلاعات : محاکمه فیض‌اله سعیدی ۳۰ ساله که متهم است پدر ٦۵ ساله خود ابو الفتح را بخاطر تصاحب باغ وی بقتل رسانده است در دادگاه جنایی آذربایجان شرقی آغاز شد.

براساس محتویات پرونده فیض‌اله پس از خفه کردن‌پدر پیر خود سروی را محکم‌به زمین کوبیده و جمجمه اورا شکسته است .

جنایت در روستای «گجرق» میانه رخ داد.

متهم بقتل در نخستین جلسه دادگاه اظهار داشت : من بی‌خبر از همه جا در مجلس ختم پدرم شرکت کرده بودم که باتهام قتل وی دستگیر شدم.

وکیل مدافع متهم ، موکل خود را دیوانه خوانده است وبرای برائت وی تلاش‌میکند. این محاکمه‌همچنان‌ادامه دارد.

برای آموزگار مازندرانی، تقاضای مجازات اعدام شد

★ آموزگار مازندرانی متهم به کشتن همسرش‌شده است

شاهی ـ خبرنگار اطلاعات

کاظمی‌دادستان شاهی‌برای مجلیل نورآقایی، آموزگار مازندرانی که متهم است،همسر جوانش را با کارد کشته‌است تقاضای مجازات اعدام کرد .

پرونده این جنایت ازسوی محمودی بازپرس شعبه اول دادسرای شاهی پیگیری‌وتنظیم شده بود که پس از صدور قرار مجرمیت‌ازسوی بازپرس دادستان این شهر در کیفر‌ـ خواست خود ، برای متهم تقاضای مجازات اعدام کرد .

جنایت عصر روز چهاردهم آذرماه گذشته در یکی ازخانه های‌محله«مجاور محله»شاهی روی داد .

متهم ـ جلیل نورآقایی ـ در دبستان «خناز» حومه شاهی تدریس میکرد و همسرجوان او که بدست شوهرش کشته شد ، زهره سهندپور نام‌داشت و۲۲ ساله بود .

زهره به عنوان آموزگار پیمانی در دبستان نوشین شاهی درس میداد و بهنگام مرگ جنین ۳ ماهه‌ای درشکم داشت .

دختر۲۰ ساله‌را زنده‌زنده در آتش سوزاندند

آذرشهر ـ تبریز(خبرنگار اطلاعات)

در یکی از باغهای میوه بخش «آذرشهر» تبریز، دختر جوانی را زنده زنده‌در آتش سوزاندند.

جسد نیم سوخته این‌دختر، صبح امروز در باغ پیدا شد و مقامهای قضایی دادگاه‌آذرشهر، سرگرم بررسی و تحقیق در باره این جنایت و شناسایی متهم یا متهمین هستند.

جسد نیم سوخته‌ای که در باغ میوه پیدا شده متعلق به‌دختر ۲۰ ساله‌ای است که هنوزهویت او شناخته نشده است.

ظاهرامر نشان میدهد که این دختر را از جای دیگر به باغ کشانده و پس از افروختن‌آتش، او را در آتش انداخته و سوزانده‌اند!

در جلسه تعیین بهای گوشت پیمانکار گوشت سکته کرد !

شیراز ـ پیمانکار گوشت شیراز در جلسه تعیین قیمت گوشت سکته کرد !

در این جلسه که شهردار ـ مدیر کل بازرگانی ـ دبیرحزب رستاخیز ـ رئیس انجمن شهرستان و نماینده‌انجمن شهر شیراز شرکت داشتند ،پیمانکار گوشت مدعی شد که به علت عرضه نکردن گوسفند ازطرف دامدار ها ـ کمبود مرغ‌و ماهی وعدم استقبال مردم شیراز از گوشت سرد ، کمبود گوشت در این‌شهربوجود آمده‌است، ولی اعضای کمیسیون نظارت ادعای پیمانکار گوشت را رد کردند و گفتند : این دلایل‌و حرفها قابل قبول نیست .

پیمانکار گوشت پس ازمواجه شدن‌با‌اعتراض اعضای‌کمیسیون سکته کردکه‌بلافاصله اقدامات اولیه پزشکی به عمل آمد و خطر رفع گردید !

آگهی مناقصه ۲۱

یکان هوائی بوشهر مرغ پرکنده‌ـ تخم مرغ مورد نیاز سالیانه خودرا از طریق مناقصه خریداری می نمایند پیشنهاد دهندگان می‌توانند با مراجعه به یکان هوائی بوشهر ودریافت‌برگ شرایط‌و مشخصات معامله‌پیشنهادات خودرا برطبق مفاد مندرج در برگ شرایط و مشخصات تنظیم نموده وتا ساعت ۹ صبح روز ۲ر۱۲ر٥٤ به یکان هوائی بوشهر تسلیم ورسید دریافت دارند ـ پیشنهادات واصله در ساعت ۱۰ صبح روز ۲ر۱۲ر٥٤ در حضور کمیسیون مناقصه باز وقرائت خواهد شد حضوربپیشنهاد دهندگان یا نماینده آنها درکمیسیون آزاد خواهدبود.

۱٦٤رم الف

یکان هوائی بوشهر

کشف مواد مخدر توسط مأموران ژاندارمری

در اثر تلاش ماموران مبارزه با قاچاق ژاندارمری کشور مواد مخدر نامبرده زیر کشف‌و متهمین آنها دستگیر و تسلیم مقامات قضائی شده‌اند :

۱ ـ در قوچان مقدار ۷۱ کیلو گرم تریاک ۲ـ مجددا در قوچان مقدار ۵۷٫۲۰۰ کیلو گرم تریاک و یک قبضه‌اسلحه که در یک زد و خورد از٤ نفر قاچاقچی بدست آمده‌است ۳ـ در مشهد ۷٫۳۰۰ کیلو تریاک ٤ـ در شهر ری مقدار ٤٫۹۵۰ کیلو گرم حشیش ۵ـ مجددا در شهر ری مقدار۹٫۵ گرم هروئین ٦ـ در گرگان‌مقدار ۷٫۱۰۰ کیلو تریاک .

روز چهارشنبه ۱۵ر۱۱ر٥٤ ساعت۱۱ قبل‌از ظهر طبق‌سنوات گذشته مراسم نیایش و دعا بخاطر رفع خطر از وجود نازنین شاهنشاه آریامهر در کلوپ کارگران کارخانه سیمان ری(ایران) با حضور مدیرعامل شرکت‌سیمان‌ری و ریاست محترم‌کارخانه و سرپرست انتظامی و قاطبه‌کارکنان و کارگران تشکیل ،ابتدا آقای اسماعیل عربزاده دبیر سندیکا رسمیت جلسه را به نام نامی شاهنشاه آریامهر اعلام سپس آقای سید حسن ابراهیمی نماینده کارگران درباره چگونگی واقعه پانزدهم بهمن و ثمرات لوایح ۱۷گانه انقلاب بطور مشروح سخنانی ایراد نمود . سپس مراسم نیایش و دعا بجان شاهنشاه آریامهر و شهبانوی نیکوکار و ولیعهد عزیز نور چشم ملت ایران بوسیله آقای محمود محمودی یکی از کارگران روحانی بعمل آمد و ساعت ۱۲ پایان مراسم با فرستادن صلوات و ابراز احساسات به شاهنشاه آریامهر پایان یافت .

سندیکای کارگران کارخانه سیمان ری(ایران)

کشف پیاز

تبریز ـ در منطقه «گاوگان» آذرشهر، یکصد تن پیاز احتکار شده کشف شد و پنج نفر به‌اتهام احتکار پیاز ،تحت تعقیب قرار گرفتند.

کشف یکصد تن پیازاحتکار شده، وسیله ذهنی بخشدارو نیکفام رئیس دادگاه بخش آذرشهر، صورت گرفت.

پیازهای احتکار شده،برای فروش، به سایر شهرهای آذربایجان حمل شد.

سه نفر از محتکران پیاز ، رحیم رشیدی، مسعودی وسید مهدی گاوگانی‌بودندو هویت دونفر دیگر، هنوز اعلام‌نشده است.

از این اتومبیل خبری دارید؟

اتومبیل آریا سفید ۷٤۷٦٤ تهران‌ـد که شیشه جلو آن شکسته است از مقابل منزل بسرقت رفته است از کسانی که اطلاعی از آن دارند تقاضا می شود به تلفن ۸٤٤۱۷۲ خبر دهند .

جریده محترم اطلاعات

موضوع : جوابگوئی نسبت بدرج مطالبی مبنی بر سوء استفاده بزرگ در زمین های غرب تهران

اصل نهم متمم قانون اساسی ایران : « افراد ملت از حیث جان و مال و مسکن و شرف محفوظ و مصون ازهر نوع تعرض هستند و متعرض احدی نمی توان شد مگر به حکم و ترتیبی که قوانین مملکت معین مینماید .»

لازم میدانم با توجه به مطالب مندرج در شماره های ۱٤۹۲۷ـ ۱۵ر۱۱ر٥٤ و ۱٤۹۲۸ـ ۱٦ر۱۱ر٥٤ آن روزنامه واقعیت اراضی و معاملات حدود سه میلیون متر مربع از زمین های لتمال‌کن را بعرض برسانم :

● برطبق مندرجات پرونده ۳۷ـ٤۰۸ شعبه ۷ دادگاه شهرستان تهران اشخاصی بنام ۱ـ سید ابوالفضل شبیری به وکلت از مادر خود بنام بانو زهرا ۲ـ حاج‌غلامعلی کارساز دادخواستی به خواسته ابطال وقفنامه ساختگی مورخ۱۲٦۰ قمری منتسب به مرحوم حاج آقا محمدکنی‌مربوط به یکدانگ ونیم مشاع از کل ششدانگ مزرعه لتمال‌کن بطرفیت آقایان ۱ـ مصطفی قلی علینقی۲ـ مشهدی علی‌مدد علینقی ۳ـ غلامحسین علینقی ٤ـ حاج علیرضا و محمد تقی علینقی و ۵ـ اداره اوقاف تهران به دادگاه شهرستان تهران تقدیم داشته که پس از جری تشریفات قانونی پرونده و ملاحظه پرونده های‌ثبتی شعبه ۷دادگاه شهرستان تهران در تاریخ ۱۹ر۱۱ر۳۸ طی دادنامه شماره ٤۲۳به علت اینکه ورقه مورد درخواست‌ابطال دارای امضاء از ناحیه مرحوم حاج آقا محمد کنی نبوده‌و ورقه مزبور به عنوان وقف قابل ترتیب اثر نمی باشد بطلان وبی‌اعتباری آنرا اعلام و اشعار داشته است که طی ٦ برگ گواهی قطعیت دادنامه رای قطعی گردیده و با توجه به عدم تقدیم دادخواست فرجامی از طرف محکوم علیهم واخذ گواهی از دفتر دیوان عالی کشور که همگی در دست و در پرونده ثبتی مضبوط است برطبق تبصره ذیل ماده ۲۲ قانون ثبت ، دادنامه مورد بحث نهائی گردیده و موضوع از نظر حقوقی اعتبار امر مختوم را پیدا کرده است و نیز بر طبق اعلام شماره ۷۹۵۵ـ ۲۱ر۱۱ر۵۱ سازمان جنگل ها و مراتع کشور به دایره غرب ثبت تهران مناطق ۱و۳ مزرعه لتمال (زمین مورد معامله) بر طبق نقشه افرازی و دادنامه شماره ۵۰ـ۱٦ر۱ر۳۸ ـ انجام معامله مانع قانونی نداشته وهمچنین برطبق دادنامه صادره از شعبه اول هیئت سه نفری اراضی مذکور مشمول بند (ز) نمی باشند که تمام مدارک مورد بحث در دایره غرب ثبت‌تهران موجود است . لازم‌به‌یادآوری است که نظریه مشورتی آقای دکتر جعفرجهان مشاور‌قضائی وقت اداره اوقاف تهران بشمار ۲۸۷٦ ـ ۵ر٤ر۳٦ نیز برعدم وقفیت املاک باقیمانده از مرحوم حاج آقا محمد کنی میباشد که در دایره تحقیق اداره اوقاف موجود است . همینطور پاسخ استعلام دایره غرب ثبت تهران به شماره ۲۲۰۷۹ ـ ۳ر۱۰ر٤٦ به دفترخانه شماره ۷ تهران و پاسخ استعلامیه شماره ۱۸۲۸٦ـ ۱۸ر۸ر۵۰ دایره مذکور به اداره دفترهیئت های سه نفری موید قطعیت دادنامه مذکور میباشد .

● اما در مورد انجام معامله شرکت تعاونی مصرف‌و مسکن کارکنان مرکزی راه‌آهن با آقای لطف‌اله علینقی(طاهر پور) فرزند مصطفی قلی که براساس قرارداد رسمی شماره ۱۷۸۸۰ـ ۳ر۹ر٤۹صورت گرفته قراربراین‌شدکه طرفقرارداد شرکت موکل در مقام خریداری حدودسه میلیون متر مربع از زمین های لتمال‌کن برآید و به شرکت انتقال دهد که بر طبق اسناد رسمی شماره ۳۸۱٤۳ـ ۲۳ر۱ر۵۱ و ۳۸۹۸۸ ـ ۵ر٤ر۵۱ دفترخانه ٤٤ تهران معامله انجام میشود و ادعای اداره اوقاف در مورد اعلام عدم انجام معامله بفرض صحت بی‌مورد و برخلاف قانون بوده زیرا برطبق رای صادره از شعبه ۷دادگاه شهرستان تهران که در قسمت الف این مقاله به عرض رسید و باستناد تبصره ماده ۲۲ قانون ثبت رای نهائی گردیده و اعتبار قضیه محکوم بها را پیدا کرده است که نتیجتا بحث وقفیت وجاهت قانونی ندارد . با توجه به اینکه حدود نصف زمین دارای سند مالکیت است .

● اما چرا این سرو صداها برعلیه فروشنده وشرکت تعاونی ایجاد شده باید اعلام کند شرکت تعاونی از بدو انعقاد قرارداد مذکور از طرف عده‌ای از مخالفین مورد حمله ناجوانمردانه قرار گرفته‌وبرای مشوب نمودن‌اذهان‌کارگران و کارمندان راه‌آهن و افکار عمومی و مقامات مسئول‌دولتی همدستانی از مالکین سابق که سهم خود را به آقای طاهرپور منجمله طی اسناد شماره ۳۹۵۵ـ ۲٦ر٥ر٤۷ دفترخانه ۳٦٤ تهران و ۳٦٦۰۷ ـ ۱ر۱۲ر٤۹ دفترخانه ٤٤ تهران برگذار نموده بودند دست و پا کردند و اضافه میشود که مبلغ‌مورد معامله ۲۱۰ میلیون ریال است نه ششصد میلیون ریال وملک حاج آقا محمد برطبق نقشه افرازی حدود یک میلیون متر مربع است که بقیه متعلق مالکین بوده است .

لازم به تذکر است تا آنجائی که کسب اطلاع نموده‌ام فروشنده جهت انجام این معامله در اثر کارشکنی افراد مغرض متحمل زحماتی طاقت فرسا گردیده که به نظر من نه اینکه سوء استفاده‌ای از جانب طرفین قرارداد نشده بلکه‌کمال سعی و اهتمام در پیشبرد هدف های شرکت تعاونی در تهیه مسکن برای ٤۵۰۰ خانوار به عمل آمده است و شایسته‌نیست بدون وجود دلیلی وسائل ارتباط جمعی مخصوصا روزنامه ها را وسیله هتک حیثیت و لکه‌دار نمودن شخصیت افراد قرارداد زیرا همانطوری که در بدو این مقاله منظور گردیدبر طبق اصل نهم متمم قانون اساسی ایران تعرض به جان ومال وحیثیت افراد موجب تعقیب قانونیست وجا دارد اشخاص‌یا افرادی که مغرضانه دست به چنین اعمال نابخردانه زده‌اند شدیدا از طرف مقامات صالحه تحت پیگرد قانونی قرارگیرند.

خلیل بهرامیان وکیل شرکت تعاونی مصرف ومسکن کارکنان مرکزی راه آهن ایران .

آ ـ ۱۸٤۵۱

اطلاعیه‌اداره‌راهنمائی‌ورانندگی تهران

چون توقف اتومبیلها در مقابل پل و درب گاراژ منازل مشکلاتی برای اهالی محترم پایتخت ایجاد نموده است ، لذا برای رفع مشکل طرحی تهیه وفعلا در محدوده‌خیابان ایرج(ثریا) حدفاصل خیابان کوروش کبیروحافظ شمالی بطور آزمایشی بموقع اجرا گذارده میشود و بتدریج در سایر خیابان ها و معابر نیز به‌ترتیب اجرا شود .

از ساکنین محدوده فوق تقاضا دارد برای نصب تابلو در مقابل پل ورودی‌و یا گاراژ منزلشان به‌منطقه٦ راهنمائی واقع در میدان کاخ مراجعه‌و تقاضای خود را تسلیم‌وپس ازبازدیدافسر منطقه‌چنانچه ضرورت نصب تابلو مورد تایید قرار گیرد اقدامات بعدی باپرداخت هزینه‌تابلو های‌مذکور که‌جنبه‌اختصاصی برای منازل استفاده کننده دارد صورت گیرد .

فقط پنجاه تومان بپردازید

ویکسال تمام از درد سرهائیکه‌اتومبیل ممکنست برای شما در خیابان‌وجاده‌ها فراهم آورد آسوده‌خاطر شوید .

سرویس امداد

کانون جهانگردی و اتومبیل کلوب شاهنشاهی ایران

خیابان ورزش شماره ۳۷

بامکانیسین های مجرب وابزارهای مدرن در تمام ساعات شب وروز حتی روزهای جمعه و تعطیل دراختیار شماست .

با تلفنهای شماره ۳۱۹۰٤۰تا۳۱۹۰٤۵ همیشه‌میتوانید تقاضای عضویت کنید

بعلت برخورد ۷ وسیله نقلیه در تونل

راه تهران ـ رشت ۱۸ ساعت بسته شد

۱۸ ساعت راه‌بندان

منجیل ـ خبرنگار اطلاعات

بعلت برخورد هفت وسیله نقلیه در تونل منجیل ، یک نفرکشته و یک‌نفرمجروح شد. و راه رشت و قزوین بمدت ۱۸ ساعت مسدود گردید.

عصردیروزمینی‌بوس شماره ۷۸۹۲۳ تهران الف براندگی «حکمت‌اله صانعی» که ازرشت به طرف تهران میرفت بعلت نقص فنی‌داخل تونل ازحرکت بازماند و باعث شد بنز خاور ۴۴۶۸۸ تهران ص به‌رانندگی «جلال عزیزیان» ولو و ۱۷۷۵۳ رشت‌برانندگی «ارسلان‌بهرامی» نیسان ۳۲۴۷۷ تهران ج به رانندگی «احمد شیرزادجلالی» ژیان شماره ۳۱۳۲۱ تهران‌ص براندگی «عبداله کذائی‌نژاد» تریلر شماره ۲۱۶۳۵ تهران‌الف براندگی «محمدرضا زنگنه»و کامیون ۱۱۸۳۹ تهران به رانندگی «سیف‌اله حسن‌بیگی» در داخل تونل‌بشدت بایکدیگر تصادف کنند .

در این حادثه «احمد شیرزاد جلالی» راننده نیسان کشته شد و جلال عزیزیان راننده بنزخاور بشدت‌مجروح گردید. برخورد وسائط نقلیه در داخل تونل ۱۸ ساعت راه را بند آورد و وسائل نقلیه ناگزیر از جاده قدیم رودبار ـ تهران بطرف مقاصد خود رفتند.

پسر ۱۵ ساله چشمان کودک ۵ ساله را بست و اورا به قعر چاه رها کرد

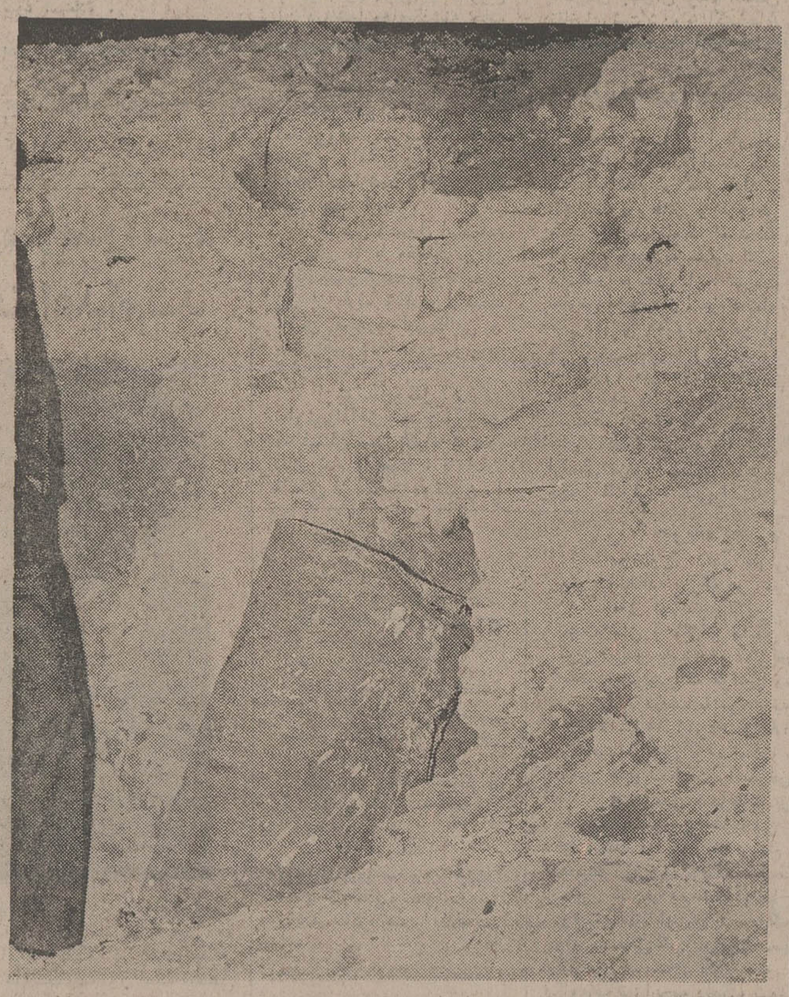

این عکس از چاهی برداشته شد که کودک ۵ ساله بقعر آن رها شده است ،ماموران گروه امداد روی دهانه چاه بشکه‌ئی قرار داده‌اند تا از سقوط رهگذران در داخل چاه جلوگیری شود.

بعداز ظهر چهارشنبه‌گذشته کودک ۵ ساله‌ئی بنام « اکبر انصاری» ناپدید شد.

پدر «اکبر» برای یافتن کودک خود به همه‌جا سرزد ولی کوچکترین اطلاعی‌بدست نیاورد. چهار روز پس از این واقعه پدر «اکبر» که «عباس» نام دارد به برادرزن خود مظنون شد . به کلانتری شانزده تهران مراجعه کردو موضوع گم شدن کودک خردسالش را به ماموران کلانتری درمیان گذاشت . او همچنین در کلانتری گفت : «اکبر» فرزند زن سابق من‌بود که خود چهار سال‌پیش بعلت اختلافی که داشتیم از هم جدا شدیم و من همسر دیگری اختیار کردم . «اکبر» که ثمره ازدواج اول من بود، نزدمن و همسر کنونیم زندگی‌میکرد. من احساس میکردم‌که همسرم از وجود «اکبر» در منزل احساس ناراحتی میکند . بخصوص «احمدقلی‌پور» برادر همسرم که در منزل ما رفت‌و آمد داشت . او نیز از وجود اکبر در منزل چندان راضی نبود. وقتی‌ازپیدا شدن «اکبر» ناامید شدم به احمد مظنون شدم و از ماموران کلانتری خواستم «احمد» را به‌کلانتری ببرند و راجع به گم‌شدن فرزندم از او تحقیق کنند .

احمد وسیله ماموران کلانتری‌دستگیرشد و درکلانتری بااظهارات ضدونقیض‌ماموران را بیشتر به خود مظنون‌کرد و سرانجام‌اعتراف کرد.

«احمد» در کلانتری گفت : روز چهارشنبه «اکبر» را سر یک چاه که در شمال پارک خزانه فرح‌آباد واقع‌است‌بردم و چشم او را با یک دستمال بستم بعد او را بداخل چاه انداختم. بدنبال اعتراف «احمد» ماموران کلانتری برای بیرون آوردن «اکبر» از ته چاه از ماموران امداد آتش‌نشانی کمک خواستند و بعد از چند ساعت تلاش جنازه‌اکبر ازچاه فاضلاب درحالی خارج شد که چشمان او با دستمالی بسته شده‌بود وبراثر سقوط درچاه شکمش پاره شده بود .

در این زمینه پرونده‌یی تشکیل شد و موضوع به دادسرای‌تهران گزارش‌گردید. امروز متهم‌بقتل همراه پرونده جهت تحقیق به دادسرای تهران فرستاده شد.

جایزه‌ای که هرگز تکرار نخواهد شد
۷ گنج
جایزه بلیط‌های نوروزی
امروز
در صفحه ۲۰

پارکینگ اتومبیل را بجای آپارتمان هم کف فروختند

اخیرا عده‌یی ازمالکان آپارتمان‌های بسازوبفروش طبقه‌هم کف آپارتمان‌ها را که طبق قانون باید پارکینگ شود،بعداز اتمام‌ساختمان بطور موقت بشکل آپارتمان درمی آورند وبدون مجوز قانونی بجای یک آپارتمان کامل به اشخاص ساده‌لوح میفروشند .

فروش این‌نوع آپارتمان‌ها جرم است و طبق ماده صد قانون شهرداری‌ها باید تخریب شود.

« محمدجودی » مردی است که به طمع ارزانی یکی از این دست‌آپارتمانها یکصد و پنجاه‌هزار تومان از شخصی بنام « غلامرضا» خریده است . آنچه او خریده ظاهرا شش دانگ آپارتمانی کامل است ولی آپارتمان خریداری‌شده پارکینگ بوده و مالک آن راتبدیل به آپارتمان کرده است . محمد جودی شکوائیه‌ئی در این زمینه تنظیم کرد وجهت رسیدگی به دایره شکایات دادسرای تهران فرستاد .

کشف ۱ کیلو تریاك درکرج

از یک فروشنده تریاک قاچاق درکرج ، یک کیلو و پنجاه گرم تریاک بدست آمد . ماموران شهربانی کرج باخبر شدند مردی بنام «علی‌طاهری » معروف به «علی همدانی » در ایستگاه اتوبوسهای مسافربری کرج تریاک میفروشد . «علی » ازسوی ماموران تحت‌نظر گرفته شد و سرانجام پس‌ازفروش تریاک قاچاق به مرددیگری بنام « رمضانعلی بیات » بدام افتاد . دربازرسی بدنی از «علی » یک کیلو و پنجاه گرم واز «رمضانعلی» ۹۰ گرم تریاک کشف شد . متهمان پس از تکمیل پرونده باقرار لازم زندانی شدند .

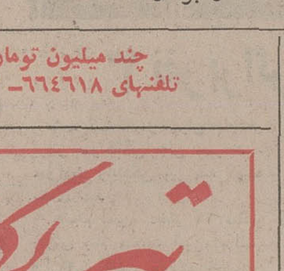

رمضانعلی بیات (چپ) و علی همدانی در کرج حین خرید وفروش تریاک بدام افتادند .

دانش‌آموز کشته شد

آبادان ـ خبرنگار اطلاعات:

زن ۲۵ساله‌لهستانی جوان دانش‌آموزی را با اتومبیل زیر گرفت و باعث مرگش شد.

حادثه درخیابان«پیروزآباد» رخ داد و طی آن «کریستینا کوپک» که رانندگی اتومبیل شورلت شماره موقت کویترا بعهده‌داشت، جوان۱۸ساله‌ای بنام «حسین‌کریمی» دانش‌آموز سال پنجم دبیرستان «فرخی» آبادان را زیر گرفت ومتواری شد .

«حسین» در بیمارستان سوانح آبادان جان سپرد و «کریستینا» پس از دستگیری باقرار پنجاه‌هزار تومان‌روانه زندان گردید.

حسین کریمی دانش‌آموز سال پنجم دبیرستان کشته شد

دوبرادردوست خودراکشتند

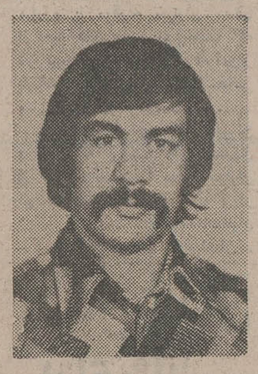

دوبرادر با ضربات چاقو دوست خود را کشتند .

حادثه ساعت ۱۱ صبح دیروز درخانی‌آبادنو (شهرشاهپور) رخ‌داد و طی آن « حسن‌زنجانی» ۲۵ ساله و « داودزنجانی » ۳۰ ساله با « اصغرغلامی » ۲۲ساله معروف به « اصغرخرزور» که باهم دوست بودند ولی اخیرا اختلاف پیدا کرده بودند ، به مشاجره پرداختند و مشاجره به نزاع انجامید . حین نزاع دو برادر با چاقو « اصغر» را مجروح کردندو «اصغر» پس از انتقال به‌بیمارستان درگذشت .

استوار « شعبانی » رئیس پاسگاه ژاندارمری خانی‌آباد نو باتفاق ماموران موفق به دستگیری « حسن زنجانی » شد ولی«داود» که از محل حادثه‌گریخته،هم‌اکنون فراری است . تحقیق در مورد این جنایت ادامه دارد.

اصغر غلامی در نزاع با دو برادر کشته شد

راه خرمشهر ـ اهواز بسته شد .

آبادان ـ خبرنگار اطلاعات

دو کامیون در راه اهواز ـ خرمشهر با هم برخورد کردند و راننده یکی از آنها کشته شد .

قربانی حادثه «عبدالکریم سیف» راننده کامیون کمپرسی ۲۲۲۲۴ـ اهواز بود که کمپرسی پس از برخورد با کامیون ۲۶۲۴۱ ـ تهران ج واژگون شدو «عبدالکریم» در اتاقک کامیون جان سپرد . کامیون کمپرسی از اهواز به خرمشهر میرفت وکامیون‌باری ازسوی‌مقابل درحرکت بود.

درپی این حادثه دیروز راه اهواز ـ خرمشهر چند ساعت بسته بود .

خواهر و برادر زیر کاه خفه شدند

شاه‌آباد غرب ـ خبرنگار اطلاعات :

دو کودک ۹ و ۶ساله هنگام بازی در کاهدان روستای «گوراجو گهواره» شاه‌آباد غرب، بعلت ریزش خروارها کاه زیرکاه مانده‌وجان‌سپردند

این دو کودک «رضا» و «تورج منهوبی» نام داشتندو خواهر و برادر بودند.

پدروپسر زنی را آتش زدند

آبادان ـ خبرنگار اطلاعات :

پدر و پسری به اتهام آتش زدن‌و کشتن یک زن در آبادان زندانی شدند مقتوله‌که «نعیمه‌برسیمی‌پور» نام داشت ، بعلت سوختگی شدید جان سپرد .

وی قبل‌از مرگ در بیمارستان شیروخورشید سرخ آبادان گفته بود : شوهرم باهمدستی پسر ۱۴ ساله‌اش « سیدعلی موسوی » مرا به آتش کشیده‌اند«شیار موسوی» و پسرش که در زندان بسرمی‌برند دربازپرسی های مقدماتی گفته‌اند «نعیمه » که باما رفتار درستی نداشت بارها گفته بود که خودم را به آتش خواهم کشید و شما رامتهم خواهم کرد .

پدر و پسر اضافه کردند:این گفته‌ها را باور نمی کردیم تاآنکه او خود را آتش زد و ما را به اتهام قتل وی بازداشت کردند . پرونده این قتل دردست رسیدگی است .

چند میلیون تومان پول شرطی موجود است
تلفنهای ۶۶۴۶۱۸ـ ۶۶۶۲۶۳ـ ۶۶۰۲۰۰

ازصبح چهارشنبه فقط در
سینما ونک
اولین سینمای مبله و ممتاز ایران

تبریکات

جناب آقای دکتر منوچهر تسلیمی
وزیر محترم وزارت بازرگانی
انتصاب شایسته جنابعالی را تبریک می‌گویم و موفقیت جنابعالی را در اجرای منویات شاهنشاه آریامهر آرزومندم .
مهندس موسی سامسون مدیر عامل شرکت مهندسی سیرکولاسیون

جناب آقای دکتر منوچهر تسلیمی
مقام وزارت بازرگانی
ازسوی خود و اعضاء هیئت مدیره و کارکنان شرکت سهامی هاکسیران دیزل انتصاب جدید را تبریک عرض‌نموده وموفقیت روزافزون آن مقام ارجمند را در خدمت به شاهنشاه آریامهر و میهن عزیز آرزومند است .
فرخ سید عسکری

جناب آقای دکتر ایرج گردستی
ارتقاء درجه جنابعالی را صمیمانه تبریک عرض و موفقیت شما را درراه خدمت بشاه و مملکت آرزومینمائیم .
مرتضی ، مصطفی وابوالقاسم لطیفی

جناب آقای احمد پارسا
ترفیع جنابعالی را از صمیم قلب تبریک عرض نموده موفقیت روزافزون شمارا درراه خدمت بشاهنشاه آریامهر ومیهن از خداوند متعال خواستارم.
عبدالله خلقی

جناب آقای ظهوری مدیر کل کار وامور اجتماعی منطقه شمال استان مرکز
انتخاب شایسته آن جناب را بسمت ریاست کمیته حزب رستاخیز ملت ایران در شهرستان کرج از صمیم قلب‌تبریک عرض نموده توفیق شمارا درراه انجام خدمت به شاهنشاه آریامهر و اهالی شهرستان کرج ازخداوند متعال خواستارم.
الکتریکی ستاره کرج ـ حسن باقرصاد
آ ـ ۹۳۵۵

ازصبح چهارشنبه فقط در
سینما دیاموند

گیشه سینما دیاموند همه روزه بلیط رزرو میکند

پرویز حجازی صیاد بزرگ ستاره‌ها
تقدیم میکند
باکارا
پیشرو کاباره‌های ایرانی
هایده
خواننده‌ای با صدای جاودانی
بهمراه:
سوزی یاشار
و بهترین شوهای دختران انگلیسی و کره‌ای

ستار

انوش آفرین

تلفن‌های رزرو
۶۲۵۱۷۷
۶۲۸۲۰۸

بتی سمبل خوانندگان جوان

روزهای ٤ شنبه ۲۲ و ٥ شنبه ۲۳ بهمن ستار در باکارا برنامه دارد

مجالس ترحیم

باکمال تاسف و تاثر درگذشت ناگهانی دائی عزیزمان شمس الدین غفوری راباطلاع دوستان میرساند. مجلس تذکر آنمرحوم روز چهارشنبه ۲۲ر۱۱ر۵۴ از ساعت ٤ الی ٦ بعد از ظهر در خانقاه صفی علیشاه برگزار میگردد.

ایرج وحیدی. جمشید وحیدی . پریوش وحیدی(طالقانی). خسرو وحیدی. هرمز وحیدی.
۱ـ۲ آ ـ ۱۸٤۲۹

دوستان و همکاران آقای شمس غفوری درگذشت دوست بسیار گرامی خودرا اعلام‌وبخاندان آنمرحوم تسلیت می‌گویند مجلس ختم روز چهارشنبه ۲۲ بهمن از ساعت ٤ الی ٦ بعدازظهر در خانقاه صفی علیشاه منعقد خواهد بود.

محمد رکن‌الدین ذوالنظر. طرازاله نامدار. احمدجلی. احمد صرفی . هادی سلیانی . خدارحیم کیانی . حشمت‌اله مشرفزاده. عبدالصمد کعبی نژادیان. کیومرث بستانبخش.
آ ـ ٤٥٠٠٤

بانهایت تاسف درگذشت همکار گرامی آقای شمس غفوری را اعلام وبخاندان آنمرحوم تسلیت میگوئیم مجلس ختم‌روز چهارشنبه ۲۲ بهمن ماه از ساعت ۱٦ الی ۱۸ درخانقاه صفی علیشاه منعقد خواهد بود .

اشرفی. کاوه. رضائی. اردوبادی . عباسی. زمانی. آذربائی. مهدیزاده .
آ ـ ٤٥٠٠٦

بانهایت تاسف درگذشت ناگهانی دوست و همکاربسیار عزیز و گرامی آقای شمس غفوری را باطلاع می رساند و بخاندان آنمرحوم تسلیت می‌گوئیم مجلس ختم روزچهارشنبه ۲۲ بهمن ماه از ساعت ۱٦ الی ۱۸ در خانقاه صفی علیشاه منعقد خواهد بود .

کیانی. عسگریان. فولاداولی . صانعی . شاهبابائی . هوانسیان. اصغری. منوچهری. ملاجعفری.راثی‌پور. صادقی. سلطانی‌کیا. زندی‌پور. وزین. تربتی. غفاری .
آ ـ ٤٥٠٠٨

بانهایت تاثر و تالم درگذشت نابهنگام پدر و برادر عزیزمان شمس‌الدین غفوری راباطلاع دوستان و بستگان میرساند. مجلس ترحیم مردانه وزنانه‌آنمرحوم روز چهارشنبه ۲۲ر۱۱ر۱۳۵٤ از ساعت ٤الی ٦ بعد ازظهر درخانقاه صفی علیشاه منعقد می باشد .

شاهپور غفوری. شاهرخ غفوری. شهین غفوری(احمدی طالش). سیامک غفوری. قمر وحیدی (غفوری).
۱ـ۲ آ ـ ۱۸٤۲۹

خانواده‌های: غفوری. وحیدی. احمدی طالش . نواب شیخ‌الاسلام. حلالخور. دبیر آشتیانی. صمیمی. زرفشان. گزیده پور. لطیفی. کاتوزیان. سهرابی. سپهران. طالقانی. پارسا . قزوینی.

بانهایت تاثر واندوه درگذشت ناگهانی شمس‌الدین غفوری را باطلاع دوستان و آشنایان میرسانند. مجلس ترحیم مردانه و زنانه آنمرحوم روز چهارشنبه ۲۲ر۱۱ر۵٤ از ساعت ٤الی ٦بعد از ظهر در خانقاه صفی علیشاه برگزار میگردد.
۱ـ۲ آ ـ ۱۸٤۲۹

اطلاعات ـ مصیبت وارده را بعموم خانواده های عزادارو دوستان بویژه بازماندگان آنمرحوم تسلیت میدهد.

خانواده‌های: کاظمی. آشتیانی. محبی. حضرتی. سلطانی. شیرازیان. قربانی. رمضانی. خواجوئی. حکیمی مقصودی. فرهی.کی‌نژاد. خورسندی. عبدالحسینی.جهان. دبیرآشتیانی. شادکام و خانواده‌های وابسته .

بانهایت تاسف درگذشت بانو حاجیه سیده زهرا کاظمی آشتیانی (مادر آقایان عبدالحسین و علی‌کاظمی) را باطلاع بستگان ودوستان می‌رسانند مجلس ختم مردانه آنمرحومه روز سه‌شنبه ۲۱ر۱۱ر۵٤ از ساعت ۲ر۵ الی ٤ر۵ بعدازظهر درمسجد آشتیانیها واقع در خیابان شهباز ایستگاه ناصری وختم زنانه همان روز وهمان ساعت درخیابان شکونه مقابل پارک شکوفه کوچه حمام زمانی‌پلاک۹۱ برگزار میشود.
آ ـ ۱۸٤۰۳۳

اطلاعات ـ مصیبت وارده‌را بعموم خانواده‌های عزادار بویژه بازماندگان آنمرحومه تسلیت می‌دهد .

بانهایت تاثر وتاسف درگذشت ناگهانی مرحوم عباس لیلابی را باطلاع دوستان وآشنایان می‌رساند مجلس ختم مردانه‌و زنانه روز سه‌شنبه ۲۱ر۱۱ر۵٤ از ساعت ۲ونیم الی ٤و نیم درمسجد فخرالدوله واقع دردروازه‌شمیران منعقدخواهدبود.

خانواده‌های: لیلابی. هوشیار. غفوری. رئیسی. حصیری. وهاب‌زادگان. دنیاروند. جوادی. هاشمی. فهیمی. پیله‌ور . رهنما. کشاورز. حیدری. کریمپور. زکی‌زاده. حاتمی. صامت. جوادی‌زاده. الهی.طبیب‌زاده. مظفری. ابراهیمی. شاهرخی .
آ ـ ۱۸٤۲۱

اطلاعات ـ مصیبت وارده‌را بعموم خانواده‌های عزادار بویژه بازماندگان آنمرحوم تسلیت می‌دهد.

با نهایت تاسف درگذشت مادر گرامیمان را باطلاع کلیه بستگان و دوستان و همشهریان عزیز میرسانیم .
مجلس ختم مردانه و زنانه آن مرحومه از ساعت ۳ تا ۵ بعداز ظهر روز چهارشنبه ۲۲ بهمن ماه در مسجد حضرت رسول اکرم (ص) واقع در خیابان نواب ـ چهارراه اناری برگزار می شود .

اکبر و ماشاءالله ـ مرتضی نجاریان فریزهندی و خانواده وابسته .
آ ـ ۱۸٤۳۷

اطلاعات ـ بعموم بازماندگان آن مرحومه تسلیت‌میدهد

باکمال تاسف و تاثر درگذشت حاج محمد ساعتی را باطلاع فامیل و دوستان و آشنایان می‌رساند . مجلس‌ترحیم زنانه و مردانه آن مرحوم روز سه‌شنبه ۲۱ر۱۱ر۵٤ از ساعت ۲ الی ٤ بعد ازظهردرمسجد الجواد برقرارخواهدبود.

خانواده های : ساعتی ـ پورصالح ـ صالحی‌نیا ـ حافظی ـ علی نژاد نائینی ـ خامنه‌ای ـ اکبری ـ ساعتچیان ـ ساعتچی تبریزی ـ شالچی ـ شالچیلر ـ گرانسر ـ بادامچی ـ عربشاهی ـ مهر ـ اسماعیل زادگان ـ خادم حسینی ـ علی‌پور ـ پورصمد ـ غفاری ـ کمیلیان ـ داروئیان ـ محمودزادگان ـ ایلخانی ـ آزاده ـ ناظری راد ـ پیرانفر ـ صادقی ـ صالح زاده ـ پژهان ـ ترابی ـ خطیب ـ گنج‌بخش ـ صالح‌خو ـ فتحی ـ شیرازی ـ حدادیان ـ رضائی ـ باقی زاده ـ زمانیان ـ حبشی .
آ ـ ٤٥٠٧٤

اطلاعات ـ مصیبت وارده را بعموم خانواده های عزادار تسلیت می‌دهد .

بانهایت تاسف درگذشت مرحوم آقای حاج هارون‌فرهمند بزرگ خاندان فرهمند پدر گرامی‌را به‌اطلاع اقوام ودوستان میرساند مجلس ختم مردانه وزنانه آن مرحوم از ساعت ۳ الی ٦ بعدازظهر روز پنجشنبه ۲۳ بهمن ٥٤ در کنیسای ابریشمی واقع در کاخ شمالی برگزار خواهد شد .

مریم فرهمند (حقانی). توران. شعبان. پری. پروانه . پرویز. خسرو. داریوش. بهرام و شهرام فرهمند .
خانواده‌های: سوسنی. نظیری. منکی. فرخی.ابریشمی. حقانی. داودزاده. مرادزاده . عنایتی . کشمیری . گبائی . اسرائیلی. حکیمی. لاویان. یگانه .
آ ـ ٤٥٠٦٦

خانواده‌های : فردوس. شادمان. جاوید. علائی. میرعلا. زنگنه. صمیمی. کاتوزیان. ضرغام. رادی. جنیدی . پرتو . توسلی. مقدم. سعادی. فرهی. سلطانی. لاچینی .

باکمال تاسف وتاثر فوت شادروان دکتر حبیب‌اله فردوس بزرگ خاندان وپدر بزرگوار آقای نعمت‌اله فردوس و خانم مهرانگیز شادمان را به‌اطلاع آشنایان میرساند. مجلس‌ترحیم مردانه وزنانه روز سه‌شنبه ۲۱بهمن ازساعت ۳تا٦ بعدازظهر درمنزل آنمرحوم واقع درخیابان شمیران کوچه فردوس روبروی سینما مولن‌روژ شماره ۹ منعقد میباشد.
آ ـ ٤٥٠١١

اطلاعات ـ بعموم بازماندگان مصیبت وارده‌را تسلیت‌میدهد

باکمال اندوه و ملال درگذشت دوست عزیزمان سرهنگ احمد علی توحیدلو رادر لندن اعلام میداریم.
مجلس تذکر آن شادروان (زنانه و مردانه) روز سه شنبه بیست و یکم بهمن ماه جاری از ساعت ٤ تا٦ بعد ازظهر درمسجد الجواد واقع در میدان ۲۵ شهریور (روزولت) برپاست.

دکتر غلامحسین یوسفی. دکتر جلال متینی. سرهنگ اکبر طباطبائی. اسکوئی. مهندس عباس گل نراقی.
۲ـ۲ آ ـ ٤٤۹۳۰

درگذشت اسف‌انگیز دوست ارجمند و (برادر همسر گرامیم) سرهنگ احمدعلی توحیدلو رابه آگاهی تمامی دوستان می رسانم.

مجلس ترحیمی بخاطر گرامیداشت نام و یاد او روزسه‌شنبه بیست و یکم بهمن ماه جاری در مسجد الجواد از ساعت ٤ تا٦ بعد ازظهر برپا خواهد بود.

مهدی قاسمی
۲ـ۲ آ ـ ٤٤۹۲٦

بانهایت اندوه درگذشت سرهنگ احمد علی توحیدلو را در لندن به آگاهی دوستان و نزدیکان و بستگان گرامی میرسانند. مراسم ترحیم آن شادروان (زنانه و مردانه) روز سه شنبه بیست و یکم بهمن ماه ۱۳۵٤ از ساعت٤ تا٦بعدازظهردرمسجد الجواد واقع در میدان ۲۵ شهریور (روزولت) برپا خواهد بود .

خانواده‌های حقیقی. توحیدلو. گودرزی. برادران قاسمی. جهان‌بین. محیط مافی. اعتضادی. ضرابی. صاحب جمع. صیرفی پور.احمدی.

با کمال تاثر و تاسف فوت جوان ناکام شادروان حسین ناهیدی را باطلاع دوستان و آشنایان میرساند .
مجلس ختم مردانه و زنانه آن مرحوم روز چهارشنبه ۲۲ بهمن ماه از ساعت ۱٤ الی ۱٦ در مسجد الجواد (ع) واقع در میدان ۲۵ شهریور برگزار می‌شود.

خانواده‌های : ناهیدی، نعمت‌اللهی، معینی، دیبائی، بهروزی ، طالبی ، نعمت ، نعمت ناصر ، ژند ، صابری ، نظیری ، حق‌پناه ، خدادوست ،فاضلی ، عرب فریدی ، ابراهیمی ، چهره‌آزاد .
آ ـ ۱۸٤٦۱

اطلاعات ـ مصیبت وارده را بعموم خانواده های عزادار تسلیت میدهد .

یادبود

زیر گل تنگ دل ای نوگل رعناچونی
بی‌تو ما غرقه بخونیم تو بی‌ما چونی
سیل جمعیت ما بی‌تو زهم بگسسته
ماکه جمعیم چنینیم تو تنها چونی

حسین عزیز
چهل روزاست که‌ترانداریم و در حقیقت هیچ نداریم . مرگ تو پایان شادی و سرافرازی ما و آغاز اندوه ابدی ماست با یادآوری شخصیت والای تو و قیافه دوست داشتنی تو جمعه بیست وچهارم بهمن ماه از ساعت ۲ الی ٤ بعداز ظهر خانه ابدیت‌را در بهشت رضوان قم بااشک‌چشم میشوئیم.
خانواده داغدارت ـ عامری مهابادی
آ ـ ۱۸٤۳۹

بمناسبت شب هفت فوت مرحومه بانو فاطمه خاتون آبادی والده آقایان سید جواد و سید مرتضی بهفر روز سه شنبه ۲۱ر۱۱ر۵٤ از ساعت ۳ تا۵ بعد ازظهر در بهشت زهرا شبستان شماره ۲ منعقد است.

خواهشمند است باتشریف فرمائی و شرکت دراین مجلس روح آنمرحومه را شاد فرمائید.
سید جواد بهفر. سید مرتضی بهفر
آ ـ ۱۸۳۲۵

سپاسگزاری

تشکر و اعتذار

از سروران گرامی که در تشریفات مرگ دختر و خواهر دلبندمان مهشید نراقی موجبات تسلی خاطر خانواده نراقی را فراهم فرموده‌اند یکدنیا سپاسگزاریم. چنانچه بعلت تالمات روحی قصور و یا تاخیری در عرض تشکر حضوری رخ دهد امیداست معذورمان فرمایند. سلامتی همگی را از درگاه خدای بزرگ خواهانیم.

ابوعلی. عصمت. منیژه. مینو. منوچهر. مهرداد. منوهر (نراقی).
۱ـ۲ آ ـ ٤٤۹۵۳

سپاسگزاری

از ذوات محترم حجت‌الاسلام سروران و دوستان جویبار و شهرستانها که در تشییع و تدفین و درمجالس ترحیم عزیز از دست رفته‌مان فقیده سعیده متعلقه مرحوم حجت‌الاسلام منتظری (ورداسبی) شرکت ویا بوسیله تلفن، تلگراف و نامه و درج آگهی در روزنامه ویا با برپا نمودن مجالس ترحیم ابراز لطف و همدردی نموده‌اند صمیمانه سپاسگزاری می‌نمائیم و موفقیت همه را خواهانیم .

جویبار ـ حاج شیخ جواد منتظری ـ ابوالحسن و محسن ورداسبی
آ ـ ۹۳۷۸

سپاسگزاری

بدینوسیله از سروران گرامی و دوستان و خویشان عزیز که باتشریف‌فرمائی خود در مجلس ختم و چهلم مرحوم حاج قاسم جراحی شرکت فرموده ویا با ارسال تلگراف و نامه ودرج آگهی‌درجراید اظهار محبت و همدردی‌فرموده‌اند سپاسگزاری می‌نمایم .

چالوس ـ حاج حبیب نشتائی
آ ـ ۹۳۸۰

با اندوه و تاثر فراوان درگذشت همسرم مرحومه مغفوره بانو بتول مدرس زاده تهرانی (زین‌العابدین تهرانی) را باطلاع بستگان و دوستان می‌رسانم . مجلس ترحیم‌زنانه و مردانه روز سه‌شنبه ۲۱ بهمن ماه جاری از ساعت ٤ الی ٦ بعد از ظهر در مسجد مجد برگزار خواهد شد . ضمنا مراسم شب هفت در روز جمعه ۲٤ بهمن ماه جاری از ساعت ۳ الی ۵ بعد از ظهر در سالن شماره پنج‌بهشت زهرا منعقد است .

حاج حسن مدرس زاده تهرانی
آ ـ ٤٥٠۳٦

باکمال تاسف و تاثر درگذشت مرحومه شادروان بانو بتول مدرس زاده تهرانی (زین‌العابدین تهرانی) را باطلاع دوستان و آشنایان می‌رسانند . مجلس ختم زنانه و مردانه آن روانشاد روز سه‌شنبه ۲۱ بهمن ماه جاری از ساعت ٤ الی ٦ بعد از ظهر در مسجد مجد برگزار خواهد شد . ضمنا مراسم شب هفت در روز جمعه ۲٤ بهمن ماه جاری از ساعت ۳ الی ۵ بعد از ظهر در سالن شماره پنج بهشت زهرا منعقد است .

خانواده های : مدرس زاده تهرانی ـ ارباب‌زین‌العابدین ـ بهبهانی ـ نونهال ـ ارباب حسن تهرانی ـ همباز ـ آذرفر ـ رئیسی فرد ـ اسپهبدی ـ سلطانی ـ گیلانی ـ بختیاری ـ سلطانی ـ قریب ـ نامور تهرانی ـ عقیلی ـ افجه‌ای ـ لواسانی ـ ازغندی ـ کرملو ـ میرموسی‌تفرشی ـ پیرقاسمی ـ دکتر هوشیار ـ دکتر امینی ـ آزاد ـ مهندس تاوی ـ امینی ـ دکتر مفیدی ـ حاتمی ـ فصیحی ـ آزاده ـ دکتر سماع ـ الوندی ـ فاضل ـ عطاران ـ گل‌نراقی ـ کیخسروی ـ تشرفی ـ درکلام ـ دانشور ـ نورائی . پورمومن، اکباتان
آ ـ ٤٥٠۳۷

اطلاعات ـ مصیبت وارده ار بعموم افراد خانواده‌های عزادار بویژه همکار عزیز آقای هوشنگ بختیاری تسلیت می‌دهد .

خانواده های : وزیر دفتری ـ عسگری رودباری ـ برخورداری ـ افخمی ـ افخم ابراهیمی ـ بیات ـ سپهری ـ ناصری ـ همامی ـ مشیری یزدی ـ امیرقاسمخانی ـ آقائی ـ متقیان ـ خوانساری .

بانهایت تاسف درگذشت عزیز از دست رفته خود کیومرث وزیردفتری کارمند وزارت کار را باطلاع دوستان و آشنایان می‌رسانند . مجلس ترحیم مردانه و زنانه از ساعت ۲ الی ٤ بعد از ظهر روز چهارشنبه ۲۲ بهمن ماه جاری در خانقاه صفی علیشاه منعقد خواهد بود .
۱ـ۲ آ ـ ٤٥٠٦۹

اطلاعات ـ مصیبت وارده را بعموم بازماندگان آن مرحوم تسلیت می‌دهد .

باکمال تاسف درگذشت مادر عزیزمان بانو صغری شرفی را باطلاع دوستان وآشنایان میرساند. مجلس ختم زنانه و مردانه آن مرحومه روز سه‌شنبه ۲۱ بهمن ماه از ساعت۳ الی۵بعدازظهر در مسجدحاج حسن واقع در خیابان‌شاهپور خیابان ارامنه برگزار می‌گردد .
عباس خاجی. صفر خاجی. محمود خاجی.
خانواده‌های: شرفی. کرمی. درودیان. خواجوی. خاجی.
آ ـ ٤٥٠٤٠

اطلاعات ـ مصیبت وارده را بعموم بازماندگان‌آنمرحومه تسلیت می‌دهد .

تسلیت

فوت دوست و همکار صدیق آقای شمس غفوری را از طرف خود وکلیه همکاران به‌خانواده آنمرحوم و منسوبین گرامی ایشان تسلیت عرض‌نموده، صبر جمیل و سلامتی را برای کلیه بازماندگان ومنسوبین آنمرحوم ازدرگاه ایزد متعال آرزو می‌نمایم .

سپهبد علی محمد خادمی
آ ـ ٤٥٠٠۳

خانواده محترم ناظمی و برومندان
مصیبت وارده‌را ازطرف همکارانم بحضور جنابعالی‌و خانواده محترم تسلیت عرض مینماید.
مسعود امیر سلیمانی
آ ـ ۱۸٤۱۵

دوستان و همکاران مرحوم عباس لیلابی بانهایت تاثر وتاسف مصیبت فقدان آن مرحوم را بخانواده‌های عزادار تسلیت می‌گویند .
کارکنان بنگاه توسعه ماشین‌های کشاورزی
آ ـ ۱۸٤۲۳

همکار ارجمند سرکار خانم عشرت شمس موسوی
مرگ جانگداز مادر گرامیت‌را تسلیت می‌گوئیم وبقاء و طول عمر شمارا ازخداوند بزرگ مسئلت می‌نمائیم .
کارکنان ودبیران دبیرستان پیرایش
آ ـ ۱۸٤۲۷

جناب آقای نصراله فرزاد
جامعه پزشکان و کارمندان درمانگاه بنیاد یزد باتاثرفراوان مصیبت وارده را خدمت جنابعالی و فامیل محترم تسلیت عرض مینمایند.
بنیاد یزد
آ ـ ٤٥٠۲٤

جناب آقای روبن سرکیسیان
مصیبت وارده را از صمیم قلب تسلیت میگوید و بقای‌عمر خانواده محترم را از خداوند خواستار است.
شرکت سهامی مالتای ایران
آ ـ ٤٥٠۲۰

جناب آقای واهیک سرکیسیان
مصیبت وارده‌را ازصمیم قلب تسلیت می‌گوید و بقای عمر خانواده محترم را از خداوند خواستار است .
شرکت سهامی مالتای ایران
آ ـ ٤٥٠۲۱

جناب آقای ادوارد سرکیسیان
مصیبت وارده‌را ازصمیم قلب تسلیت می‌گوید و بقای عمر خانواده محترم را از خداوند خواستار است .
شرکت سهامی مالتای ایران
آ ـ ٤٥٠۲۲

جناب آقای محمد فرد قاسمی
مدیر عامل محترم شرکت تجارتی کوفرد
باکمال تاسف مصیبت وارده را بشما و همسر گرامیتان تسلیت عرض می‌کنیم.
از طرف سرویس مرکزی ناسیونال ـ مهندس جوادی
آ ـ ٤٤۹۸۱

جناب آقای محمد فرد قاسمی
مدیر عامل محترم شرکت تجارتی کوفرد
بااندوه فراوان مصیبت وارده را تسلیت عرض میکنیم.
از طرف همکاران قسمت سفارشات خارجی ـ بهبودی
آ ـ ٤٤۹۸۲

جناب آقای مرتضی فیروزان
بانهایت تاسف درگذشت مادر گرامی آنجناب را تسلیت گفته بقاء عمر و سعادت شما را از خداوند بزرگ‌آرزومندم.
یزد ـ محمدمهدی ساسانی
آ ـ ۹۳۷۷

تسلیت

سرکار علیه خانم مالک
با تاسف فراوان درگذشت برادرگرامتان را تسلیت‌گفته، خودرا درغم شما میدانم .
حبیب‌اله فروزنده
آ ـ ٤٥٠۷٦

خانواده های محترم صابر و ناهیدی
با اندوه فراوان مصیبت وارده را تسلیت گفته بقاء عمر و شکیبائی بازماندگان را از خدای بزرگ مسئلت‌داریم.
کارمندان ، دبیران و دانش‌آموزان مدرسه جامع آرشام کرمان
آ ـ ۹۳۷٦

جناب آقای مهندس عباس قاهری
درگذشت پدر بزرگوارتان را صمیمانه تسلیت گفته و بقای عمر آن جناب و خانواده محترم را از درگاه خداوند متعال خواهانیم .
بتول مسعودی ـ فریده انتظامی ـ مهشید بازجو ـ ناهید عمادی‌پور
آ ـ ٤٥٠٦۸

جناب آقای مهندس قاهری
فوت پدر بزرگوارتان را ضمن اظهار همدردی صمیمانه تسلیت میگوئیم.
محمدی. نوروزی. مبرقع . باقری. پاکزاد.بریری . زندی . قندهاری.
آ ـ ۱۸٤۷۹

دوست عزیز جناب آقای مهندس عباس قاهری
باقلبی مملو از اندوه مصیبت وارده را به آنجناب وخاندان محترم تسلیت عرض می نماید.
مصطفی واعظ تهرانی
آ ـ ٤٥٠٤۸

جناب آقای محمد فرد قاسمی
مدیر عامل محترم شرکت تجارتی کوفرد
مصیبت وارده را تسلیت گفته سلامتی وبقای عمر جنابعالی وخاندان محترم را از درگاه خداوند متعال خواستاریم.
از طرف قسمت حسابداری تهران ـ دبیریان

جناب آقای محمد فرد قاسمی
مدیر عامل محترم شرکت تجارتی کوفرد
مصیبت وارده را تسلیت گفته خود را در غم بزرگ شما شریک میدانیم.
از طرف همکاران اداره تدارکات کارخانجات ناسیونال ـ مهندس گلزی
آ ـ ٤٤۹۸۸

جناب آقای محمد فرد قاسمی
مدیر عامل محترم شرکت تجارتی کوفرد
بانهایت تاثر وتاسف مصیبت وارده را بشما و خاندان محترم تسلیت عرض میکنیم.
از طرف کمپانی ماتسوشیتاالکتریک ژاپن ـ کاگی‌یاما
آ ـ ٤٤۹۸۹

جناب آقای محمد فرد قاسمی
مدیر عامل محترم شرکت تجارتی کوفرد
بدینوسیله مصیبت وارده را به‌جنابعالی‌و خانواده‌ارجمندتان تسلیت عرض میکنیم و خود را در غم شما شریک میدانیم.
از طرف مدیران و کارکنان کارخانجات ناسیونال اصفهان ـ مهندس سرمستی
آ ـ ٤٤۹۹

جناب آقای ایرج امیر قهاری
مصیبت وارده را از طرف مربیان و اعضاء سازمان جوانان شیر و خورشید سرخ آموزشگاههای اراک تسلیت عرض نموده دوام عمر آن جناب و خاندان محترم را از خداوند متعال‌مسئلت مینماید.
اراک ـ رهبر سازمان جوانان ـ امیرمکی
آ ـ ۹۳۵۸

آقای امیرهوشنگ نادری
بدین وسیله فوت مادر گرامیتان را صمیمانه تسلیت عرض نموده بقای عمر جنابعالی و خانواده محترم‌رااز درگاه باریتعالی خواهانیم.
هیئت مدیره اتحادیه موسسات توریستی واتومبیل‌کرایه‌ای
آ ـ ۱۸٤٦۵

جناب آقای برنا
مصیبت وارده را به شما و خانواده محترم تسلیت عرض مینمائیم.
شیرازی ، قاضی ،میرزائی
آ ـ ۱۸٤٦۷

خانواده های محترم برومندان و ناظمی
مصیبت وارده را از طرف خود و همکارانم تسلیت عرض مینماید .
حسن صادقی
آ ـ ۱۸٤۵۹

جناب آقای حقانی
مصیبت وارده را صمیمانه به جنابعالی و خانواده محترمتان تسلیت عرض مینمائیم .
ناهید و مهرداد منعم‌پور
آ ـ ٤٥٠٤۳

جناب آقای مهندس قاهری
مدیریت محترم امور اداری دانشکده علم و صنعت‌ایران درگذشت پدر گرامیتان موجب کمال تاسف گردید ضمن‌عرض تسلیت مستدعی است مارا درغم خود شریک بدانید .
مفتون. صالحی. سیاوش. زمانی . پوررحمتی. کیوانی. احمدی .
آ ـ ٤٥٠۷۳

سرکار خانم منیره نوربخش
بانهایت تاسف درگذشت جانگداز همسر ارجمندتان دکتر پرویز مهاجر را صمیمانه تسلیت عرض مینمائیم .
آذر مصباحی. فروغ فریور. پری محمدیان. طلعت‌محمد رحیم. بخشایش. توتونچی. حضرتی .
آ ـ ۹۳۸۲

خانواده محترم آقایان سید جلال و سید مرتضی سادات گوشه و وابستگان
مصیبت وارده را تسلیت گفته سلامت وبقای بازماندگان را از درگاه حضرت احدیت مسئلت دارم .
بندرعباس ـ مصطفی سادات گوشه
آ ـ ۹۳۸۱

جناب آقای محمد فرد قاسمی
مدیر عامل شرکت تجارتی کوفرد
مصیبت وارده را تسلیت عرض نموده خود را در غم‌شما شریک میدانیم.
از طرف همکاران دایره فروش تهران ـ تهرانی
آ ـ ٤٤۹۸۳

جناب آقای محمد فرد قاسمی
مدیر عامل محترم شرکت تجارتی کوفرد
بانهایت تاسف وتاثر مصیبت وارده را تسلیت گفته سلامتی وبقاء بازماندگان را از خداوند متعال خواستاریم.
از طرف همکاران دایره فروش شهرستان ـ عمان
آ ـ ٤٤۹۸٤

جناب آقای محمد فرد قاسمی
مدیریت محترم عامل شرکت تجارتی کوفرد
بدینوسیله مصیبت وارده را به جنابعالی و خانواده محترمتان تسلیت عرض نموده و خود را در غم شما سهیم‌میدانیم
از طرف همکاران دایره حسابرسی ـ مهانیان
آ ـ ٤٤۹۸۵

جناب آقای محمد فرد قاسمی
مدیر عامل محترم شرکت تجارتی کوفرد
مصیبت وارده را تسلیت عرض نموده بقاء عمر وسلامتی شما و خانواده محترم را از خداوند بزرگ خواستاریم.
از طرف همکاران نمایشگاه مرکزی ناسیونال ـ امینیان
آ ـ ٤٤۹۸٦

بانهایت تاثر درگذشت خانم خدیجه سادات‌گوشه را صمیمانه به خاندان محترم گوشه تسلیت میگویم.
پروانه آشتیانی
آ ـ ٤٥٠۱۳

جناب آقای احمد حقیقی
مصیبت وارده را بشما و خانواده محترمتان تسلیت میگویم .
حسین نعمت فرحزادی
آ ـ ۱۸٤۳۵

خانواده‌های محترم ناهیدی ونظیری
باکمال تاسف وتالم مصیبت وارده‌را تسلیت میگوئیم .
کارکنان ومربیان پرورشی اداره امور تربیتی استان‌کرمان
آ ـ ۹۳٦۷

جناب آقای دکتر اکبر پیروزنیا
از درگذشت پدر گرامیتان سخت متاثر ما را در غم خود شریک بدانید .
قهری ـ طاهری ـ امینی
آ ـ ۱۸٤۵۷

سرکار خانم ماه‌منیر نوربخش
از درگذشت ناگهانی شادروان دکتر پرویز مهاجر همسر عزیزتان بی‌نهایت متاثر و ما را در این سوگ بزرگ شریک دانسته ، از خداوند برای سرکار سلامت و شکیبائی مسئلت داریم .
کارمندان اداره استاندارد پرواز سازمان هواپیمائی
آ ـ ۱۸٤۵۵

خانواده های محترم خویی
مصیبت وارده را به شما تسلیت گفته و خود را در غم شما شریک میدانم .
فریدون

شاخص بهای کالاها و خدمات مصرفی در دیماه

شاخص بهای کالاها وخدمات مصرفی در مناطق شهری ایران‌در دیماه سال جاری نسبت به ماه قبل ۷ر۱ درصد افزایش نشان میدهد. شاخص مذکور نسبت به اسفند ۵۳ معادل ۲ر۱ درصد افزایش یافته است.

شاخص بهای کالاها وخدمات مصرفی پس از حفظ نوسانات فصلی با عدد ۹ر۱۵۸ نسبت بماه قبل ۱ر۱ درصد ترقی کرده‌است.

بموجب گزارش بانک مرکزی ایران: در این ماه بهای اکثر مواد خوراکی بالا رفت که در بین آنها ترقی قیمت سبزیهای‌تازه بویژه سیب زمینی و پیاز و همچنین انواع گوشت، نان ، حبوبات وبرنج قابل ملاحظه‌بود ودر افزایش‌شاخص بهای کالاها وخدمات مصرفی در کل مناطق شهری نقشی اساسی داشت.

افزایش بهای برخی از اقلام خشکبار فرآورده‌های شیری غذا در رستوران و اماکن عمومی و بسیاری از اقلام پوشاک واثاثه خانه وخدمات درمانی نیز در ترقی شاخص دیماه تاحدی‌موثر بود.

بهای کالاها و خدمات‌ساختمانی رویهمرفته تغییری نداشت.

محاکمه متهمان کارخانه قند همدانیان ادامه دارد

دادگاه شعبه سوم دیوان کیفر همچنان سرگرم رسیدگی به پرونده جنجالی سوء استفاده ازکارخانه‌قندهمدانیان است ووکلای مدافع متهمان ازموکلین خود دفاع میکنند . دیروز «رضا قربانیان» وکیل «محمد شریفی» سرپرست سابق باسکول کارخانه (متهم ردیف‌یازدهم) و «محمدعلیزاده» وکیل «خسرو دادگستر» سرپرست سرویس ارزیابی گمرک، (متهم ردیف دوازدهم) و «سراج‌الدین جزایری «وکیل» یوسف سیمون»ارزیاب سابق گمرک اصفهان (متهم ردیف چهاردهم) از موکلین خوددفاع‌کردندو بارد اتمهامات وارده تقاضای صدور حکم برائت برای موکلین کردند.

اطلاعات ۱۳۰۴

بنیانگذار : عباس مسعودی
صاحب امتیاز ومدیر : فرهاد مسعودی
سردبیر : منصور تاراجی
محل اداره : خیابان خیام. ساختمان اطلاعات. تهران
تلفن : ۳۲۸۱
تلکس : ۲۱۲۳۳۶ - تلگرافی : اطلاعات - تهران

تقویم اطلاعات

دوشنبه - بیستم بهمن ماه ۱۳۵۴
هشتم صفر ۱۳۹۶ - نهم فوریه ۱۹۷۶

ساعات شرعی

استخراج دکتر ریاضی کرمانی

اذان مغرب . . . . . ساعت ۵ و ۵۶ دقیقه
اذان صبح (فردا)... ساعت ۵ و ۲۵دقیقه
طلوع آفتاب (فردا) . . . ساعت ۶ و ۵۶ دقیقه
ظهر شرعی (فردا) . . . ساعت ۱۲و ۲۱ دقیقه
اذان مغرب (فردا) . . . ساعت ۵ و ۵۶ دقیقه

تأمین ۴۰۰ میلیون ریال اعتبار برای پرداخت اشتباه محاسبه حقوق کارمندان

چهارصد میلیون ریال اعتبارتازه برای‌پرداخت‌اشتباه محاسبه حقوق کارمندان در اختیار سازمانهای دولتی‌قرار می‌گیرد و ادارات کارگزینی سازمانهای دولتی مکلفند احکام اشتباه محاسبه حقوق سنوات خدمت کلیه کارمندان اداری و مالی و همچنین پزشکان را صادر کنند.

نیمی از این اعتبار جهت پرداخت محاسبه حقوق کارمندان اداری و مالی و بقیه برای پرداخت اشتباه محاسبه حقوق پزشکان‌سازمان های دولتی اختصاص دارد.

اشتباه محاسبه حقوق کارمندان و پزشکان مربوط به سنوات خدمت آنان در سالهای ۲۲ تا آخر سال ۱۳۳۶ است. پرداخت این اشتباه محاسبه از سال ۱۳۵۰ شروع شده است .

دربودجه سال‌جاری‌اعتباری بهمین منظور پیش‌بینی شده و هم‌اکنون بیشترین اعتبار بودجه امسال دراختیار کارمندان قرار گرفته است.

کمبود اعتبار مربوط به اشتباه محاسبه حقوق در لایحه بودجه سال۱۳۵۵تامین شده و براساس بررسیهای انجام شده از سال آینده ، دولت پرداختی به عنوان اشتباه‌محاسبه حقوق‌کارمندان نخواهد داشت .

به این ترتیب در سال‌آینده تمام کارمندان که استحقاق دریافت اشتباه محاسبه‌حقوق دارند احکام مربوط به این اشتباه محاسبه را دریافت خواهند کرد.

یک مقام مسئول دروزارت امور اقتصادی و دارائی اظهار داشت تاکنون احکام اشتباه محاسبه حقوق اکثر کارمندان این وزارت صادر و وجه آن نیز پرداخت شده است .

همچنین بااستفاده ازاعتبار بودجه سال جاری اشتباه محاسبه حقوق پزشکان نیز پرداخت شده است و این مقام اضافه کرد :

احکام اشتباه محاسبه حقوق کارمندان قابل بررسی مجدد می‌باشد و بهمین‌منظور درصورت اظهار کارمندان احکام آنان مورد رسیدگی‌قرار می‌گیرد وچنانچه مابه‌التفاوت داشته باشد پرداخت خواهد شد .

ایران و بحرین طرحهای مشترک صنعتی اجرا میکنند

مذاکرات اقتصادی ایران- بحرین امروز نیز در سازمان برنامه‌ادامه یافت .
هیات اقتصادی بحرین بریاست وزیر صنایع و خدمات مهندسی این کشور امروز در سازمان برنامه با دکترمجیدی وزیرمشاور ورئیس سازمان برنامه ملاقات‌کردودر این ملاقات طرحهای مشترک اقتصادی دوکشور بررسی شد.

یوسف شیراوی وزیر صنایع بحرین که در راس هیاتی از مقامات این کشور به تهران آمده است، دیروز با فرخ‌نجم آبادی وزیر صنایع و معادن ملاقات کرد و در این ملاقات همکاریهای صنعتی دو کشور مطرح شد .

براساس مذاکراتی که تاکنون صورت گرفته دوکشور علاوه برهمکاری در زمینه صنعت آلومینیوم سازی مبادرت به اجرای طرحهای‌مشترک‌صنعتی نیز خواهند کرد .

وزیر صنایع وخدمات مهندسی بحرین بدعوت دکتر مجیدی وزیر مشاور و رئیس سازمان برنامه و بودجه بایران آمده و طی یک اقامت ٤روزه‌ضمن ملاقات با آقای نخست‌وزیر و چندتن از وزیران مذاکراتی‌در زمینه همکاریهای دو کشور پیرامون صنعت، نفت و ایجاد خطوط‌هوایمائی انجام‌خواهد داد .

طرح تشکیل شورای هماهنگی نظارت برمواد خوراکی

کمیته حزبی نظارت بر مواد خوراکی و بهداشتی طرح تشکیل شورای هم‌آهنگی نظارت برمواد خوراکی و بهداشتی را تهیه‌کرد و برای بررسی و مطالعه به‌قسمت طرح‌و بررسی های حزب‌رستاخیز ملت‌ایران فرستاد.

دراین طرح قید شده است که رشد شدید اقتصادی کشور و بخصوص فرامین انقلابی شاهنشاه آریامهر درامر تغذیه رایگان کودکان خردسال ودانش آموزان مدارس ،وظیفه سازمان های بهداشتی را از نظر نظارت بر تولید ،نگهداری، توزیع‌و مصرف مواد خوراکی روزافزون ساخته است، بمنظور جلوگیری از دو باره‌کاری و ایجاد نظم و هم‌آهنگی بین سازمان های‌مسئول نظارت برمواد خوراکی وبهداشتی، پیشنهادمیشود که شورائی بنام شورای هم‌آهنگی نظارت برمواد خوراکی و بهداشتی در حزب رستاخیز ملت‌ایران تشکیل‌شود.

اعضاء شورای فوق مرکب خواهند بود از وزیر تندرستی‌و رفاه اجتماعی و معاونان وزارتخانه های کشاورزی ومنابع طبیعی ، صنایع‌و معادن ،بازرگانی، آموزش وپرورش ویانمایندگان تام‌الاختیار آنها.

وزیر تندرستی و رفاه اجتماعی بعنوان دبیر شورا و معاونان وزارتخانه های فوق یانمایندگان تام‌الاختیار آنان اعضای دائمی این شورا خواهند بود. همچنین کمیته حزبی بهداشت موادغذائی نیزه نفراز کارشناسان‌ومتخصصان خودرا جهت عضویت و شرکت‌در شورا معرفی خواهدکرد.

بدین ترتیب پیشنهادات کمیته حزبی بهداشت مواد غذائی‌وسایر پیشنهادات واصله در شورای هم‌آهنگی مورد بررسی‌قرار می‌گیرد ونسبت به‌آنها اتخاذتصمیم خواهد شد. در طرح پیشنهادی وظائف شورای هماهنگی نظارت برمواد خوراکی و بهداشتی ، تجدید نظر درقوانین و تشکیلات سازمان های ذیربط وتعیین‌خط مشی هر یك از این سازمان‌های در جهت اجرای وظایفشان در حدود قوانین و مقررات و نیز بحث و بررسی در مورد مسائل مربوط به مواد خوراکی و بهداشتی قیدشده است.

معاون وزارت دادگستری وسرپرست ثبت‌اسناد در کمیسیون بودجه اعلام کرد :

یک میلیارد و ۵۸۹ میلیون متر از اراضی دولت بنام دولت ثبت گردید

★ **نماینده محلات : محلات و خمین‌رافراموش‌کرده‌اند و من بموکلین خود چه بگویم**

★ **درطول ۱۱ ماه ، ۱۵۹ هزار اتومبیل در تهران زیاد شده است**

کار رسیدگی به لایحه بودجه کل کشور در سال ۱۳۵۵ که به قوه مقننه تقدیم شده است‌امروز نیز در کمیسیون بودجه مجلس شورای ملی که بریاست دکتر حبیب دادفر تشکیل گردید، دنبال شده است.

بموکلین خود چه‌بگویم ؟!

هنگام بررسی بودجه وزارت کشور واستانها - ناصرمجتبائی نماینده محلات و خمین بااشاره به موقعیت حوزه انتخابیه خود تذکراتی داد وگفت‌مگر شهرستان های خمین و محلات که بانواب بالغ بر ۲۰۰ هزار جمعیت دارد جزء این مملکت نیست که کمتر توجهی به‌آن نمیشود؟ متاسفانه شهرستانهای حوزه انتخابیه من حتی یک سانتی متر راه‌اسفالته ندارد. باید بگویم که شاید مسئولان امر خمین و محلات‌را فراموش کرده‌اند والا در عصر انقلاب یعنی در دهه اخیر که‌همه جا در اثر برکات انقلاب به‌نسبت از امکانات لازم برخوردار شده است اگر مسئله «فراموشی» و بخاطر نیاوردن خمین و محلات نبود- این منطقه حاصلخیز هم از امکانات لازم که حداقل آن راه اسفالته است برخوردار میگردید. من از مسئولان‌مربوط میخواهم بمن بگویند در مقابل پرسش‌موکلین خودکه راه‌اسفالته - بهداری- برق‌وطبیب میخواهند - چه بگویم ؟

● طرح بودجه کشورفرصتی بود برای جمعی از نمایندگان‌تا تذکراتی بدهند. از جمله‌منوچهر یزدی نماینده اردکان درخصوص درجه‌بندی شهرداری‌ها یادآوری هائی کرد و آنرا درست و منطبق با واقعیت ندانست. نماینده‌کرمان (علی اصغر مظهری) به مسئله تقسیمات کشوری اشاره کرد و گفت سالهاست برای تبدیل یک بخش در کرمان وعده امروز و فردا میدهند ومیگویند «دردست بررسی است» حال آنکه دیدیم که یک شبه - بخشی را به شهرستان تبدیل میکنند!..

۱۵۹ هزار اتومبیل جدید

باطرح بودجه شهرداری‌پایتخت مسئله ترافیک شهری و بالابودن جریمه عنوان گردیدو یکنماینده گفت بالا بودن جریمه راه حل نیست زیرا تازمانی که تسهیلات لازم برای‌پارکینگ اتومبیلهاپیش‌بینی نشود- جریمه کردن دردی را دوا نخواهد کرد . مظهری گفت باید معلوم شود چه مبلغ دربودجه‌کل‌برای کمک‌شهرداری پایتخت پیش‌بینی شده است و مجموع کمکهای اختصاصی شهرداریهای سایر نقاط چه‌مبلغ استتا بتوانیم‌براساس آن‌داوری کنیم زیرا اعتقاد این است که دولت نباید بیش ازاین-امکاناتش را در خدمت شهرداری تهران بگذارد.

شهردارپایتخت طی‌توضیحاتی به‌کمیسیون بودجه یادآور شد: در یازده ماهی که کار ترافیک بعهده شهرداری است ۱۵۹هزار اتومبیل به تعداد وسایط نقلیه تهران اضافه شده است. من اعتقاد دارم که باید جمعیت و وسایط نقلیه را بطریق قانونی کنترل کنیم.

بدنبال تذکرات چندتن ازنمایندگان بررسی و تصمیم‌گیری نهائی در مورد بودجه شهرداری درجلسه عصر دیروز امکان پذیر نشدو به جلسه بعد موکول گردید.

۳۰۰ میلیون اعتبار هتل

از خدمات و کوششهای‌وزارت اطلاعات‌وجهانگردی بهنگام طرح بودجه آن قدردانی گردید و یادآوری گردید که در معرفی ایران به جهان توجه خاص‌شده است که لازم است این توجه بیشتر گردد.

دکتر کیانپور وزیر اطلاعات وجهانگردی‌در کمیسیون بودجه مجلس شورایملی ضمن تشریح هدفها و برنامه‌های وزارت اطلاعات از رقم ۵ میلیون ایرانی که در داخل کشور به مسافرت میپردازند و ۵۰۰ هزار تن که در سال گذشته به ایران‌آمده‌اند ونیز ۳۰۰ هزار ایرانی که به خارج کشور سفر کرده‌اند یاد کرد و گفت در درجه اول گردش در ایران و از این سوی کشور به آن سو رفتن برای‌ما مهم است نه جلب توریست .در سال آینده ۳۰۰ میلیون تومان اعتبار هتلهای رفاهی داریم وباین مسئله بعنوان یک کار اجتماعی توجه میشود نه‌اقتصادی.

ثبت اراضی

در موقع طرح بودجه وزارت دادگستری نماینده کرمان گفت وزارت دادگستری باید در کنار خود یک دانشکده قضائی برای تربیت کادر مورد نیاز بوجود آورد و با تامین رفاه وآسایش قضات ترتیبی اتخاذ کند که قضات با تامین خاطر بکار خود ادامه دهند و بدنبال بازنشستگی یاانتقال بسایر وزارتخانه‌ها نباشند. صادق احمدی وزیر دادگستری طی توضیحاتی گفت نقشه‌های لازم برای ساختمان‌کاخ دادگستری‌در شهرستانها تهیه‌شده و اکنون ساختمان ۳۰ دادگاه در دست اقدام است که تا پایان سال آینده از آن بهره‌برداری میشود. وزیر دادگستری گفت البته برای تامین رفاه قضات اقداماتی شده ولی هنوز کافی نیست .

در خصوص تامین کادر قضائی وزیر دادگستری گفتکه همه ساله یکصد دانشجوی‌حقوق از ابتدای تحصیل باستخدام وزارت دادگستری در میایند تا به‌محض پایان تحصیل مشغول‌کار شوند. همچنین کارکنان‌شایسته وزارت دادگستری به دانشکده های شبانه حقوق میروند و با ایجاد دو دانشکده حقوق این مشکل حل میشود.

احمد زرین‌نعل معاون وزارت دادگستری و سرپرست سازمان ثبت اسناد واملاک نیز درجلسه عصر دیروز کمیسیون گفت تاکنون قریب ۶۰درصد ازاراضی کشور به‌ثبت رسیده بعلاوه بر اثر اقداماتی که شده اخیرا یک میلیارد وپانصد وهشتاد و نه میلیون متر اراضی متعلق بدولت، بنام دولت ثبت شده است.

مراکز مخصوص نگهداری مواد داروئی تأسیس میشود

درسال ۵۵ کودکان وافراد آسیب پذیر ۴۰ میلیون بار علیه بیماریهای واگیر واکسینه می‌شوند و مراکز مخصوص برای نگهداری مواد غذائی ودارویی نیز تاسیس خواهدشد.

براساس برنامه خدمات‌بهداشتی که‌هدف از اجرای آن‌پیشگیری‌ز شیوع بیماری های واگیر در کوتاه ترین مدت ممکن ، وارائه سایر خدمات بهداشتی است در سال آینده‌برنامه های بهداشتی زیرانجام خواهدشد.

●اجرای برنامه بیماریابی و درمان بیماریهای واگیر نظیر آمیزشی و سل برای حدود ۵٫۷ میلیون نفر .

●مبارزه بابیماری های کچلی برای حدود ۴۴۵ هزار نفر .

● مبارزه بابیماریهای انگلی روده‌ای برای حدود ۲٫۲ میلیون نفر.

●انجام آزمایش های باکتریو- لوژی ، سرولوژی -قارچ شناسی وانگل‌شناسی و موارد مشابه در ۲ میلیون‌و هفتصد هزار بار .

● درسال‌آینده افراد آسیب پذیر وکودکان ۴۰ میلیون بار علیه سرخك ،سیاه سرفه ،کزاز، وبا،آبله و فلج‌واکسینه خواهند شد.

اولویت‌ها

صدور شناسنامه‌بهداشتی برای افراد کشور نیز ازبرنامه‌بهداشتی مهم سال آینده است.

ارائه خدمات‌بهداشتی به‌مادران وکودکان نیز درسال آینده از اولویت خاصی برخوردار است .

● برای بهداشت مادران و کودکان برنامه های بهداشتی ویژه‌ای که‌شامل آموزش‌بهداشت وبالابردن سطح مصونیت آنها در مقابل بیماریها است بمرحله‌اجرا گذاشته خواهدشد.

درسال آینده ساختمان ۲۲۹ مرکز بهداشتی در مناطق شهری آغاز خواهدشد و ۱۲۵ مرکز بهداشتی نیز که ساخته شده‌مورد بهره برداری قرار میگیرد. همچنین ساختمان تعدادی مرکز نگهداری مواد غذائی ودارویی شروع می‌شود.

قابل توجه

داروخانه‌های محترم کشور

قیمت مصرف کننده‌قرص اتافیلین ساده۳۸ریال وقیمت مصرف‌کننده قرص اتافیلین پاپاورین۴۷ ریال است . در صورتیکه اشتباهی در اتیکت قیمت مصرف کننده اتافیلین ساده دیده شود لطفا برای تصحیح باین شرکت مرجوع فرمائید.

شرکت سهامی خاص تهران فارما

از شنبه ۱۸ر۱۱ر۱۳۵۴ آدرس و تلفنهای‌دفتر فنی شرکت سهامی خاص تاسیساتی زیمنس یشرح زیر میباشد :

۸۵۴۰۵۰
۸۴۱۰۷۲
۸۴۸۳۵۱
۸۵۱۰۴۰

وخط خرابی و سرویس تلفن: ۸۵۰۲۰۹
آدرس : تهران ،خیابان اندیشه ۳

جایزه‌ای که هرگز تکرار نخواهد شد

۷ گنج

جایزه بلیط های نوروزی

امروز امروز امروز امروز امروز امروز امروز

امروز در صفحه ۲۰

بازارسپاست

اخبار - رویدادها - شایعات - گفتگوها

زلزله در کابینه

هویدا چهار ماه و نیم قبل وقتی مجددا مامور کابینه شد ، کابینه فعلی خود را فقط با پر کردن یک جای خالی معرفی‌کرد . این جای خالی متعلق به وزیر مشاور در امور پارلمانی بود که ضیاءالدین‌شادمان آنرا بدست آورد . درآن موقع گفته شد که دیگر تغییراتی نخواهد بود . اما در طول این چهار ماه و نیم ،یک بار محمد یگانه وبار دیگر مهناز افخمی هر دو بصورت وزیر جدید مشاور به کابینه‌رامیافتند وحالا هم پویان خارج و تسلیمی داخل کابینه شد . درحقیقت در همین مدت کم کابینه سه بار دچار زلزله شد، که تکان آخرین آن سخت‌تر بود . آگاهان معتقدند که هنوزعوارض لرزش و تکان تمام نشده است ، چه بسا تا عید بازتکان‌دیگری در کابینه پیدا شود . این روز ها حرف ادغام دو وزارتخانه دیگر ویا تشکیل وزارتخانه جدید بر سر زبان ها افتادو اگر این حرف ها عملی شود باید منتظر بیرون رفتن و داخل‌شدن چند چهره دیگر بود . آنچه که گفته شد مربوط به آینده‌ای حداقل یک تا دو ماه دیگر است اما در حال حاضر کابینه‌پس از یک تکان وضع محکم‌تری پیدا کرد و وزرا استحکام‌بیشتری را احساس میکنند دلواپسی های تعویض ،برای مدتی‌برطرف شده است .

تغییرات در۳وزارتخانه

نگاه محافل اداری در این روز ها در وهله اول متوجه دو وزارت خانه در حال ادغام بهداری و رفاه اجتماعی،ودر وهله دوم وزارت بازرگانی است . در مورد وزارت بازرگانی صحبت از «تغییر» است اگر چه وزیر بازرگانی در روزمعرفی چهره تندی نداشت ، اما از آنجائی که وی در کار های گذشته خود صاحب فلسفه و عقیده مستقلی بود بهمن جهت انتظار تغییر در این وزارت خانه کم وبیش وجود دارد .

این تغییر ممکن است هم در کادر عالی وزارت‌خانه‌باشد و هم در سازمان تشکیلات آن . بهرحال تغییر دراین وزارت خانه احتیاج به زمان دارد منتظرین مقام قطعا مدتی باید در انتظار بمانند .

اما در دو وزارت خانه بهداری و رفاه تغییرات فوری ووسیع خواهد بود بهمین جهت احساس امنیت در مقامات بالا خیلی کم شده است بخصوص در وزارت بهداری . از آنجائی که وزیر جدید تمام کادر در سطح بالای وزارت رفاه و امور اجتماعی را خود انتخاب کرده منطقا آنها را بیشتر با خود هم سلیقه می بیند و بهمین دلیل مقامات عالی وزارت بهداری خود را کاملا متزلزل می بینند ،استدلال آنها اینست که اگر قرار باشد یک کارگزینی یا یک حسابداری یا یکمعاون پارلمانی یا اداری و نظیر آن وجود داشته باشدلابه‌یکی از مقامات مشابه دو وزارتخانه باید برود و احتمال اینکه این مقام از وزارت بهداری برود بیشتر در وزارت رفاه است.در این میان شیخ‌الاسلام زاده با بیطرفی به قضیه نگاه میکند و اصولا دست خود را رو نمی کند.بهمین جهت مقامات هردو وزارتخانه پست های خود را «موقت» و در بهداری«موقتتر» می دانند .

بانفوذترین شخصیت جهانی

«بی.بی» شرکت معروف نفتی انگلیسی مجله دارد که هر سال یک شماره مخصوص چاپ میکند و در این شماره در صفحه اول خود یکی از مهمترین مسئله را عنوان می - کند . امسال در صفحه اول این مجله عکس بزرگی ازشاهنشاه ایران و جرالدفورد رئیس جمهوری امریکا که در کناریکدیگر ایستاده‌اند، چاپ شده است . در زیر عکس نوشته شده این دو رهبر بانفوذترین شخصت در امر انرژی جهان‌اند .

ظاهرا «بی.بی» شاهنشاه را بخاطر رهبری کشور های صاحب نفت در بدست آوردن حقوق خودو جرالد فورد را بخاطر رهبری غرب در مسئله انرژی و حل و فصل آینده آن صاحب چنین موقعیت و نفوذ و شخصیت جهانی شناخته است .

مجله دنیای ورزش
هر هفته روز های شنبه منتشر میشود

مبلیران
meubliran

چرا یك مبل راحت پیدا نمیشه ....؟
چرا هرچی پول میدیم بازهم یك مبل جالب نداریم ....؟
چرا دائم باید مبل ها را عوض کنیم ....؟
کاش میشد یك مبل راحت خرید. . . .