大正六年七月

大正五年度業務報告

三重縣立農事試驗場

始

當場ニ於テ施與セシ肥料市價並ニ含有成分表

肥料名	含有三要素量（百貫中）			大正四年度平均現品十貫匁價格
	窒素	燐酸	加里	
堆積肥料	〇、貫九〇	〇、貫三六〇	〇、貫四五〇	〇、円一〇〇
人糞尿	〇、五七〇	〇、一三〇	〇、二七〇	〇、一〇〇
鶏糞（乾）	三、四五〇	二、八〇〇	一、〇七〇	〇、五〇〇
紫雲英（生）	〇、四二九	〇、一〇一	〇、四五〇	〇、一〇〇
藁灰	—	二、一〇〇	四、五〇〇	〇、四〇〇
鯡搾粕	九、八四〇	四、七〇〇	〇、七〇〇	四、二〇〇
大豆粕	七、〇四〇	一、三八〇	一、五八〇	二、五〇〇
蒸製骨粉	四、〇〇〇	二三、〇〇〇	—	二、六〇〇
硫酸アンモニア	二〇、〇〇〇	—	—	八、〇〇〇
過燐酸石灰	—	一五、〇〇〇	—	一、二〇〇
硫酸加里	—	—	四八、〇〇〇	二、一五〇

大正五年度業務報告目次

甲、試驗ニ關スル事業

第一、普通作物ニ關スル試驗

水稻ノ部

麥ノ部

試驗ニ關スル事業

大正五年度三重縣立農事試驗場業務報告

甲、試驗ニ關スル事業

第一、普通作物ニ關スル試驗

麥ノ部（大正四年度冬作）

栽培法ノ梗概

麥類一般ノ栽培法ハ左ノ如シ

一、選種　最初圃中ニ於テ其品種固有ノ形質ヲ具備スル株ヲ選ビ採種シ調製乾燥ノ後更ニ苦鹽汁選ヲ行フ其比重大麥ハ一、一二乃至一、一三稈麥及小麥ハ一、一二乃至一、一四トス

二、黑穗病豫防種子ニ對シ冷水温湯浸法ヲ行フ其方法左ノ如シ

い、最初種子ヲ冷水ニ浸スコト六時間乃至七時間

ろ、前項ノ如ク冷水ニ浸シタル種子ハ先ツ攝氏五十度ノ温湯ニ投ジ能ク攪拌シタル後更ニ五十五度半ノ温湯ニ移シ時々攪拌スルモノトス

は、五十五度半ノ温湯ニ浸シタル麥種ハ五分間ヲ經タル後直ニ取出シ冷水ニ投シテ放冷シ然ル後日蔭ノ地ニ於テ良ク乾燥ス

三、播種期左ノ如シ

小麥　十一月一日
稞麥　十一月十日
大麥　十一月十五日

四、播種量　壹反歩ノ播種量左ノ如シ

小麥　三升
稞麥　三升
大麥　四升

五、畦幅及播種法

い、畦幅　二尺
ろ、播種法　條播

六、施肥法　種子ノ下方ニ施ス

七、肥料　反當肥料ノ施用量左ノ如シ

肥料名	總量	元肥	第一回追加 十二月五日	第二回追肥 一月十五日	第三回追肥 二月十五日
堆肥	三〇〇、〇〇〇貫	三〇〇貫			
人糞尿	一五〇、〇〇〇	四五	四五貫		
大豆粕	一〇、〇〇〇	一〇		三〇貫	三〇貫

過燐酸石灰	五、〇〇〇	五		
草木灰	三、〇〇〇	三		

八、耕耘管理

い、中耕　十二月十五日、一月五日、一月二十日、二月五日
ろ、土寄　三月一日、三月二十日、四月五日
は、壓鎮　三葉ヲ生ジタル頃ヨリ三回乃至五回
に、除草　耕耘ノ都度便宜之ヲ行ヘリ

九、收穫及乾燥調製

い、刈取　黄熟乃至全熟期ニ於テ刈取リタリ
ろ、乾燥　刈取リタル麥ハ適當ニ束ネ五日内外架乾ノ後調製シ更ニ蓆上ニテ乾燥ヲ行ヘリ

一、品種試驗

本試驗ハ各地ノ良種ヲ蒐集シ其優劣ヲ比較シ以テ當地方ニ適スル良種ヲ選出センガ爲ニ施行シタルモノニシテ其試驗別並ニ成績左表ノ如シ

品種試驗成績

番號	品種名	出穂期 始	出穂期 三分揃	成熟期	稈長	穂長	花抽長	葉 長	葉 幅	葉 有無	芒 長サ	稈 太サ	稈 色	稈 白粉多少	葉 色	葉 狀態	葉 肉厚	葉 毛茸	葉 粒系	稃
	一、裸麥之部																			
一	米麥	四月二日	四月二日	六月二九日	二尺一寸	二寸一分	一寸八分	一、六	〇、八	稀有	一六、一分	五、三	濃	多	濃	稍立	稍厚	稍多	六	
二	佐賀	四、二五	四、二七	六、一七	二、七二	一、三二	一、〇二	一、七	〇、七	稀	二五、三	四、二	濃	少	普	稍水	稍薄	極少	六	
三	在來	四、一二	四、一九	六、二九	二、五二	一、三二	一、〇二	二、〇	〇、八	稀	二、〇	五、一	濃	多	濃	稍立	厚	極少	六	
四	屋根	四、三	四、六	六、〇五	二、〇五	一、〇五	一、〇二	二、〇	〇、六	稀	二、〇	五、一	濃	多	普	稍立	厚	多	六	
五	白珍子	四、一九	四、二	六、〇五	二、〇五	一、〇五	一、〇二	二、〇	〇、八	稀	二、〇	五、二	普	稍多	普	稍立	普	多	六	
六	鳴海	四、一四	四、六	六、一四	二、〇四	一、〇四	一、〇四	二、〇	〇、八	稀	二、〇	四、九	普	稍多	普	稍立	普	少	四	
七	コピンカタギ	四、一九	四、二	六、一八	二、二八	一、二八	一、〇二	二、〇	〇、八	稀	二、〇	五、一	濃	稍多	濃	稍立	厚	多	六	
八	白銅	四、三	四、三	六、一五	二、〇五	一、〇五	一、〇二	二、〇	〇、八	稀	二、〇	五、一	濃	稍多	濃	稍立	厚	極少	六	
九	十三島	四、二九	四、三	六、〇五	二、〇五	一、〇五	一、〇二	二、〇	〇、八	稀	二、〇	五、一	濃	稍多	濃	稍立	厚	多	六	
一〇	香川	四、三	四、二五	六、〇五	二、〇五	一、〇五	一、〇二	二、〇	〇、八	稀	二、〇	五、一	濃	稍多	普	稍立	普	多	六	
一一	新ネボール	四、一四	四、一七	六、一五	二、〇五	一、〇五	一、〇二	二、〇	〇、八	稀	二、〇	四、九	普	稍多	普	稍立	普	少	四	
一二	大粒	四、三	四、二五	六、〇五	二、〇五	一、〇五	一、〇二	二、〇	〇、八	稀	二、〇	四、九	普	稍多	普	稍立	普	多	六	
一三	薄皮	四、一五	四、一八	六、二五	二、〇五	一、〇五	一、〇二	二、〇	〇、八	稀	二、〇	五、一	濃	稍多	濃	稍立	厚	極少	六	
一四	豊年麥	四、一九	四、二六	六、一七	二、〇五	一、〇五	一、〇二	二、〇	〇、八	稀	二、〇	五、一	稍濃	稍多	稍濃	稍立	稍厚	稍多	六	
一五	釜麥	四、一四	四、二四	六、一四	二、〇五	一、〇五	一、〇二	二、〇	〇、八	稀	二、〇	五、一	稍濃	稍多	稍濃	稍立	稍厚	稍多	六	
	二、小麥之部																			
一	和歌山ノ二	四、二五	四、二五	六、〇九	二、〇二	一、六二	〇、八二	一、二	〇、九	稀有	二、〇	四、二	普	少	稍濃	稍水	稍厚	普	六	
二	森谷	四、二四	四、二五	六、一〇	二、〇二	一、三二	一、〇二	二、〇	〇、九	稀	二、〇	四、四	稍濃	稍多	濃	稍水	普	普	六	
三	三州小竹	四、二四	四、二五	六、一〇	二、〇二	一、〇二	一、〇二	二、〇	〇、八	稀	二、〇	四、四	稍濃	稍多	濃	稍水	普	普	六	
四	保津	四、二五	四、二八	六、一〇	二、〇二	一、〇二	一、〇二	二、〇	〇、八	稀	二、〇	四、四	稍濃	稍多	濃	稍水	普	普	六	
五	寶滿	四、三	四、二五	六、一〇	二、〇二	一、〇二	一、〇二	二、〇	〇、八	稀	二、〇	四、四	稍濃	稍多	濃	稍水	普	普	六	
六	江島欠	四、二	四、二五	六、一〇	二、〇二	一、〇二	一、〇二	二、〇	〇、八	稀	二、〇	四、二	普	少	稍濃	稍水	稍厚	普	六	
七	內山	四、二四	四、二六	六、一〇	二、〇二	一、〇二	一、〇二	二、〇	〇、八	稀	二、〇	四、四	稍濃	稍多	濃	稍水	普	普	六	
八	オレゴン一	四、二八	四、二五	六、〇八	二、〇八	一、三二	一、〇二	二、〇	〇、七	稀	二、〇	四、四	稍濃	稍多	濃	稍水	普	普	六	
九	オレゴン二	四、二八	四、二五	六、〇七	二、〇二	一、三二	一、〇二	二、〇	〇、七	稀	二、〇	四、四	稍濃	稍多	濃	稍水	普	普	六	
一〇	モルト赤	四、二五	四、二六	六、一五	二、〇五	一、〇二	一、〇二	二、〇	〇、八	稀	二、〇	四、二	濃	少	濃	稍水	厚	普	六	
一一	カリホルニヤ	四、二五	四、二七	六、〇五	二、〇四	一、〇四	一、〇二	二、〇	〇、八	稀	二、〇	四、二	濃	少	濃	稍立	厚	少	六	
一二	フルツ	四、二六	四、二八	六、一二	二、〇四	一、〇四	一、〇二	二、〇	〇、八	稀	二、〇	四、二	濃	少	濃	稍立	厚	普	六	
一三	和歌山ノ三	四、二四	四、二五	六、〇八	二、〇四	一、〇二	一、〇二	二、〇	〇、八	稀	二、〇	四、二	濃	少	濃	稍立	厚	普	六	
一四	穗揃	四、二四	四、二六	六、〇七	二、〇四	一、〇二	一、〇二	二、〇	〇、八	稀	二、〇	四、二	濃	少	濃	稍立	厚	普	六	
一五	砂川達摩	四、二四	四、二七	六、〇七	二、〇四	一、〇二	一、〇二	二、〇	〇、八	稀	二、〇	四、二	濃	少	濃	稍立	厚	普	六	
	三、大麥之部																			
一	三重珍子	四、一四	四、一七	五、〇四	一、七	一、八	一、三	一、六	〇、九	稀有	一、〇	四、二	淡	少	濃	稍立	稍厚	稍多	六	
二	倍取	四、二四	四、一七	五、〇四	一、七	一、八	一、三	一、六	〇、九	稀	一、〇	四、二	淡	少	濃	稍立	稍厚	稍多	六	
三	千司久連	四、二四	四、二六	五、〇二	一、六	一、八	一、三	一、六	〇、九	稀	一、〇	四、二	淡	少	濃	稍立	厚	極少	六	
四	大阪	四、二	四、一五	五、〇二	一、五	一、八	一、三	一、六	〇、九	稀	一、〇	四、二	濃	少	濃	稍立	厚	多	六	
五	檀三	四、一七	四、二九	五、〇二	一、五	一、八	一、三	一、六	〇、九	稀	一、〇	四、二	濃	少	濃	稍立	厚	多	六	
六	ビール	四、二六	四、二八	五、〇二	一、七	一、八	一、三	一、六	〇、九	稀	一、〇	四、二	濃	少	濃	稍立	厚	多	六	
七	甲賀倍取	四、二五	四、二五	五、〇四	一、七	一、八	一、三	一、六	〇、九	稀	一、〇	四、二	濃	少	濃	稍立	厚	普	六	
八	野州	四、二四	四、二五	五、〇四	一、七	一、八	一、三	一、六	〇、九	稀	一、〇	四、二	濃	少	濃	稍立	厚	普	六	
九	豊後	四、二六	四、二八	五、〇二	一、五	一、八	一、三	一、六	〇、九	稀	一、〇	四、二	淡	少	濃	稍立	厚	普	六	
一〇	改良	四、二六	四、二八	五、〇二	一、六	一、八	一、三	一、六	〇、九	稀	一、〇	四、二	淡	少	濃	稍立	薄	少	六	
一一	關取	四、二五	四、二五	五、〇二	一、六	一、八	一、三	一、六	〇、九	稀	一、〇	四、二	普	少	濃	稍立	水平	少	六	
一二	白桿ゴール	四、二七	四、二九	五、〇二	一、六	一、八	一、三	一、六	〇、九	稀	一、〇	四、二	淡	少	濃	稍立	水平	少	六	
一三	デンメロン	四、二七	四、二九	五、〇二	一、六	一、八	一、三	一、六	〇、九	稀	一、〇	四、二	淡	少	濃	稍立	水平	少	六	
一四	スペナガ	四、二四	四、二七	五、〇二	一、六	一、八	一、三	一、六	〇、九	稀	一、〇	四、二	淡	少	濃	稍立	水平	薄	六	
一五	虎ノ尾	四、二七	四、二九	五、〇二	一、六	一、八	一、三	一、六	〇、九	稀	一、〇	四、二	淡	少	濃	稍立	水平	薄	六	
一六	青麥	四、二四	四、二八	五、〇八	一、六	一、八	一、三	一、六	〇、九	稀	一、〇	四、二	淡	少	濃	稍立	水平	薄	六	

mm

驗成績

（大正四年冬作付）

莖		葉				穗					芒色		稃色		粒			稈		反當乾燥稈量	全穗重量（五坪當）	乾燥子實			反當子實重量	反當子實容量	十箇年平均反當收量	種子取寄先
色	白粉多少	色	狀態	肉厚	毛茸	粒系	形狀	着粒狀態	一穗着粒數	着粒疏密	未熟期	成熟期	未熟期	成熟期	千粒重量	形	品質	五坪當生稈料	生稈一貫匁ノ乾量			五坪當全量	一升重量	五坪當屑重量				
濃	多	濃	稍立	稍厚	稍多	六	—	整	七七、六粒	三五、三	—	—	—	—	三〇、〇	圓	上	三、五八〇貫	四四〇匁	九四、五一〇貫	二、三〇八貫	一、六五二貫	三七三匁	三匁	九九、〇六〇貫	二、六五五八石	一、七四〇石	飯南漕代村
普	少	普	稍水	稍薄	極少	六	—	不整	七四、八	四三、〇	—	—	—	—	三三、五	中	中	三、三六〇	四八〇	九六、七七〇	二、〇九〇	一、五五二	三六七	一五	九三、三〇〇	二、五四二三	一、六七二	佐賀縣
濃	稍多	濃	稍立	厚	極少	六	—	整	七九、七	三六、二	赤紫	—	赤條	—	三六、〇	中	中	三、五〇〇	四六〇	九六、〇〇〇	二、〇二六	一、五四二	三八一	六	九二、四六〇	二、四二六八	一、七四三	津市
濃	稍多	濃	稍立	厚	多	六	—	整	七八、八	三九、四	—	—	—	—	二九、〇	圓	中	二、四〇〇	五八〇	八四、五二〇	一、九三七	一、三三三	三六四	二〇	七九、三八〇	二、一八〇七	一、八二〇	大分縣農事講習所
普	稍多	普	水平	普	多	六	—	整	八一、〇	四〇、五	—	—	—	—	二七、五	圓	中	二、五四〇	五〇〇	七六、〇〇〇	一、八〇〇	一、二四三	三七四	一七	七四、五二〇	一、九九二五	一、八九八	畿內支場
普	普	普	稍立	普	少	四	—	整	六六、五	二七、一	薄紫	—	—	—	三二、〇	長	上	三、三六〇	四四〇	八八、七〇〇	一、八二〇	一、四〇一	三六六	三	八四、〇六〇	二、二九六六	一、八三〇	愛知縣農事試驗場
普	普	普	水平	普	少	六	—	旋	七三、八	四三、四	—	—	—	—	二八、〇	中	中	二、九五〇	五〇〇	八六、三五〇	一、六二四	一、三一七	三七三	四	七九、〇二〇	二、一一八四	一、七七〇	岡山縣農事試驗場
濃	稍多	濃	亂生	厚	多	六	—	整	七八、五	三七、四	—	—	—	—	三六、六	中	中	三、六〇〇	四四〇	九五、〇四〇	二、一三〇	一、四七一	三六五	一〇	八八、二六〇	二、四一八二	一、九二〇	香川縣農事試驗場
濃	稍多	濃	立	厚	多	六	—	不整	七五、九	三六、一	—	—	—	—	二九、〇	中	中	二、九〇〇	五〇〇	八七、〇〇〇	二、一四四	一、五六一	三六九	七	九三、六六〇	二、五三八二	一、八二六	高知縣農事試驗場
稍濃	多	稍濃	立	普	普	六	—	不整	八三、一	四六、二	—	—	—	—	二九、〇	圓	中	二、五二〇	六〇〇	九〇、七二〇	二、〇〇三	一、四五二	三六七	一四	八七、一二〇	二、三七三八	一、七二三	愛知縣農事試驗場
極濃	極多	極濃	立	厚	稍多	六	—	不整	七五、〇	六二、五	—	—	—	—	三五、〇	圓	中	三、〇二〇	五〇〇	九〇、六〇〇	二、〇九六	一、五〇六	三七〇	一四	九〇、三六〇	二、四四二二	一、六七三	兵庫縣農事試驗場
極濃	極多	極濃	立	普	普	六	—	不整	七二、四	三八、一	—	—	—	—	三三、〇	中	中	二、七二〇	四八〇	七八、三四〇	一、七六九	一、四六一	三七七	三	八七、六六〇	二、三三五一	一、八八〇	滋賀縣農事試驗場
稍淡	稍少	稍淡	水平	薄	極少	六	—	整	六八、〇	四〇、〇	—	—	—	—	三〇、四	中	上	三、〇六〇	五〇〇	九一、八〇〇	一、九〇四	一、四一三	三七一	八	八四、七八〇	二、二八五二	（三ケ年平均）一、九四五	群馬縣農事試驗場
稍濃	稍多	稍濃	稍立	稍厚	稍多	六	—	整	七九、三	四二、七	赤紫	—	—	赤紫斑	二七、五	中	中	二、一八〇	五五〇	七一、九四〇	一、九三六	一、四八七	三六九	九	八九、二二〇	二、四一七九	（仝上）一、九七九	同
普	普	普	稍立	稍厚	稍多	六	—	整	六九、三	四六、一	—	—	—	—	三六、〇	中	中	二、五六〇	四四〇	六七、五八〇	一、八四八	一、三四四	三六九	八	八〇、六四〇	二、一八五八	（仝上）一、八八二	畿內支場
普	少	稍濃	稍水	稍厚	普	—	錐	—	四八、八	二五、三	—	—	—	—	三七、五	中	中	一、七八〇	六八〇	七二、六二〇	一、三七三	一、〇六三	三五四	二	六三、七二〇	一、八〇二一	（九ケ年平均）一、五六七	畿內支場
稍淡	普	稍淡	稍水	普	普	—	錐	—	五二、〇	二三、三	—	—	—	—	三七、五	長	下	一、七六〇	五八〇	六一、二五〇	一、二六三	〇、九二九	三五七	七	五五、七四〇	一、五六一三	一、九一七	
濃	稍多	濃	水平	厚	普	—	錐	—	六四、七	二八、五	—	—	—	—	三九、〇	中	中	一、八六〇	七〇〇	七八、一二〇	一、三二〇	一、〇六四	三六〇	三	六三、八四〇	一、七七三三	二、〇四二	靜岡縣
普	普	普	立	普	極少	—	錐	—	四八、七	二五、七	—	赤褐	—	赤褐	三六、五	中	中	二、一四〇	六八〇	八七、三一〇	一、三四一	一、一五六	三五八	三	六九、三六〇	一、九三七四	一、九四五	京都府農事試驗場
普	普	普	稍立	普	少	—	紡	—	五四、七	二七、六	—	赤褐	—	赤褐	四〇、〇	中	中	二、〇〇〇	七〇〇	八四、〇〇〇	一、三〇四	一、〇六〇	三五二	三	六三、六〇〇	一、八〇六八	二、一五三	
濃	普	濃	水平	厚	普	—	錐	—	四四、五	二一、四	淡紫	—	—	—	四六、〇	長	上	二、五〇〇	七〇〇	一〇五、〇〇〇	一、五九〇	一、〇八七	三六八	二	六五、二二〇	一、七七二三	一、九五八	
濃	多	濃	立	厚	程無	—	錐	—	四二、〇	二〇、五	—	—	—	—	四〇、〇	長	中	二、五〇〇	六二〇	一二三、七六〇	一、一八二	〇、八九七	三六〇	四	五三、八二〇	一、四九五〇	一、九四〇	農商務省農事試驗場
普	普	普	水平	厚	程無	—	錐	—	四三、〇	二〇、二	—	—	—	—	四五、〇	中	上	二、九六〇	六六〇	一一七、二二〇	一、三七八	一、〇〇七	三五七	二	六〇、四二〇	一、六九二四	一、八三〇	畿內支場
濃	少	濃	稍立	厚	少	—	錐	—	四〇、三	二一、五	—	赤褐	—	赤褐	五〇、〇	長	上	三、二〇〇	五八〇	一一一、三六〇	一、三三六	一、〇四二	三七一	二	六二、五二〇	一、六八五二	一、八八〇	
淡	少	淡	稍立	普	程無	—	錐	—	四七、四	二三、九	—	赤褐	—	赤褐	三七、一	長	上	二、七六〇	六四〇	一〇五、九八〇	一、三五二	一、一二二	三四九	五	六七、三二〇	一、九二八九	二、二七〇	
濃	極多	濃	立	普	普	—	錐	—	四一、六	二四、九	—	—	—	—	四〇、〇	中	上	三、一六〇	五六〇	一〇六、一八〇	一、三四〇	〇、九八二	三五九	五	五八、九二〇	一、六四一二	（九ケ年平均）二、三〇七	畿內支場
普	普	普	水平	普	少	—	錐	—	五二、四	二三、八	—	赤褐	—	赤褐	四二、〇	中	下	二、四〇〇	六八〇	九七、九二〇	一、三〇一	〇、九七三	三五五	二	五八、三八〇	一、六四四五	（六ケ年平均）二、〇五八	
稍濃	普	稍濃	水平	厚	普	—	軍配	—	六三、〇	二六、三	—	赤褐	—	赤褐	三三、五	中	中	二、四〇〇	六〇〇	八六、四〇〇	一、三五〇	一、〇二七	三四五	二	六一、六二〇	一、八四六九	（仝上）一、九四五	
濃	多	濃	立	厚	普	—	錐	—	五三、九	二七、四	—	—	—	—	三七、〇	中	中	一、七二〇	七〇〇	七二、二四〇	一、二九五	〇、八八六	三四三	二	五三、一六〇	一、五四九九	一、八二三	
淡	普	淡	水平	薄	少	六	—	不整	七九、五	四九、七	淡紅	—	—	—	三六、〇	中	中	一、三八〇	七〇〇	五七、九六〇	一、六三四	一、二六〇	二七五	六八	七五、六〇〇	二、七四九一	（九ケ年平均）二、八七四	
普	普	普	水平	普	少	六	—	整	七七、九	四八、七	淡紅	—	—	—	三五、〇	中	中	一、九〇〇	六四〇	七二、九六〇	一、七八六	一、三八四	二七三	六〇	八二、八〇〇	三、〇三二九	（仝上）三、一四九	畿內支場
淡	普	淡	不生	薄	少	六	—	整	六九、六	四六、四	赤紫	—	—	—	四三、〇	中	中	二、五〇〇	五〇〇	七五、〇〇〇	一、七三二	一、三七七	二九八	三二	八二、六二〇	二、七七二五	（七ケ年平均）三、〇九八	員辨郡十社村
濃	普	濃	水平	稍厚	少	六	—	整	七七、四	五五、三	淡褐	—	—	—	三三、五	中	中	一、二六〇	七五〇	五六、七〇〇	一、七一九	一、三三三	二七八	六九	七九、四八〇	二、八五九〇	（九ケ年平均）二、九八七	大阪府
極淡	少	極淡	水平	普	極少	六	—	整	七一、〇	四二、八	淡紫	—	—	—	三八、五	中	中	二、八〇〇	五〇〇	八四、〇〇〇	一、八二二	一、四二三	二六〇	六〇	八五、三八〇	三、二八三八	（七ケ年平均）三、三五〇	滋賀縣農事試驗場
普	極多	普	垂下	普	極少	二	—	整	三二、一	一八、七	淡紫	—	—	—	六九、〇	長	上	三、〇〇〇	五〇〇	九〇、〇〇〇	一、七九八	一、四二二	二七三	四	八五、二六〇	三、一二三二	（六ケ年平均）二、六五五	畿內支場
普	多	普	水平	普	少	六	—	稍旋	七三、九	五三、八	淡紫	—	—	—	三四、五	中	下	一、九四〇	六六〇	七六、八二〇	二、二九〇	一、四八四	二七九	四二	八七、四四〇	三、一三四一	（七ケ年平均）三、一六五	滋賀縣農事試驗場
普	普	普	水平	厚	普	六	—	整	六五、三	四六、六	淡紫	—	—	—	三五、〇	中	中	二、一四〇	六五〇	八三、四六〇	一、九三六	一、五四五	二八二	三六	九二、七〇〇	三、二八七二	（仝上）三、二三三	同
淡	多	淡	稍立	薄	少	六	—	整	六九、一	四〇、六	赤紫	—	—	—	三八、五	中	中	二、二〇〇	五二〇	六八、六四〇	一、七〇〇	一、三五七	二八二	一六	八一、四二〇	二、八八七二	（仝上）二、七七六	群馬縣農事試驗場
普	稍多	普	普	稍厚	普	六	—	整	七四、〇	四一、一	紫	—	—	—	四一、〇	中	中	一、五五〇	五〇〇	四六、五〇〇	一、九七四	一、五八三	二七九	三四	九四、九八〇	三、四〇四三	（仝上）三、五一八	同
濃	多	濃	普	稍厚	普	六	—	整	七四、二	四六、四	淡紅	—	—	—	四四、〇	中	下	〇、八八〇	五〇〇	二六、四〇〇	〇、九三八	〇、七六七	二九〇	五	四六、〇二〇	一、五八六九	（五ケ年平均）二、三〇九	茨城縣農事試驗場
普	普	普	垂下	普	普	二	—	整	三〇、二	一三、一	紅	—	—	—	五七、五	長	中	一、三四〇	四八〇	三八、五九〇	〇、八二六	〇、六五六	三〇三	三	三九、三六〇	一、二九九〇	（六ケ年平均）二、一七五	同
淡	普	淡	稍立	普	普	六	—	整	七五、四	三七、七	淡赤紫	—	—	—	三七、〇	中	中	一、七二〇	五〇〇	五一、六〇〇	一、二五一	一、〇七九	二八四	三二	六四、七四〇	二、二七九六	（九ケ年平均）二、三三八	岡山縣農事試驗場
濃	普	濃	立	普	少	六	—	整	六九、三	三八、五	淡紅	—	—	—	三七、五	中	中	一、九五〇	四八〇	五六、一六〇	一、二七二	〇、九二〇	二八〇	三〇	五五、二〇〇	一、九七一四	（四ケ年平均）二、〇八三	神奈川縣農事試驗場
濃	少	濃	水平	薄	少	六	—	整	七二、九	三六、五	淡紫	—	—	—	三七、〇	中	中	一、四八〇	四八〇	四二、六二〇	一、二八八	一、〇七一	二八九	二	六四、二六〇	二、二二三五	（九ケ年平均）二、三五八	岡山縣農事試驗場

見本品

番號	品種名	出穗期			成熟期	分蘗數	稈長	花抽長	穗長	葉
		始	三分	揃						長
		月日	月日	月日	月日	本	尺	尺	分	分
	一、裸麥之部									
一	三島	四、二三	四、二四	五、〇四	五、三〇	二〇、一	三、三〇	一、〇五	二三	三四、八
二	紅梅	四、二一	四、二三	五、〇三	五、三〇	一六、七	三、一七	一、一五	一八	二九、二
三	八石	四、二二	四、二四	五、〇四	五、二八	二三、三	二、六三	一、〇三	一六	一八、六
四	紅梅	四、一九	四、二一	四、二八	五、二九	一七、六	三、三〇	一、一〇	一九	三二、八
五	白珍子	四、一九	四、二一	四、二八	五、二八	一五、四	三、二六	一、二六	一八	二七、六
六	吉野	四、二一	四、二三	四、二九	五、二八	一八、九	三、四一	一、二三	一八	二九、八
七	屋根	四、二四	四、二六	五、〇四	六、〇二	二三、五	三、九二	〇、九七	二三	三二、四
八	小鯖	四、二三	四、二五	五、〇四	五、三〇	一八、四	三、一六	一、一七	二〇	二五、四
九	富田	四、二〇	四、二二	四、二八	五、二八	一七、一	三、三五	一、二九	一八	三二、六
一〇	三本	四、二四	四、二七	五、〇五	六、〇二	二八、〇	三、〇七	〇、九五	一九	三二、六
一一	薄皮	四、二〇	四、二二	四、二八	五、二五	二二、八	三、一七	一、二八	一九	三〇、四
一二	上州白裸	四、二二	四、二三	四、三〇	五、二八	一六、六	二、八六	一、一五	一四	三二、六
一三	米裸	四、二四	四、二六	五、〇四	五、三一	一九、八	二、七八	〇、九四	二二	二七、六
一四	三島	四、二一	四、二三	五、〇一	五、二九	一九、七	三、二九	一、〇四	二三	三〇、〇
一五	豐年	四、二四	四、二六	五、〇四	五、三一	一八、六	二、七四	〇、七九	一八	二五、八
一六	景濟	四、二四	四、二七	五、〇五	五、三一	二二、七	二、八九	一、〇八	一五	二七、〇
一七	仁多	四、二五	四、二八	五、〇五	六、〇二	二二、六	三、二五	〇、九二	二三	三一、六
一八	三島	四、二一	四、二三	五、〇一	五、二九	二〇、一	三、三五	一、一〇	二二	三〇、〇
一九	白胴	四、二三	四、二五	五、〇一	五、二六	二〇、四	三、五四	一、二五	二三	三五、八
二〇	神力	四、二六	四、二八	五、〇六	六、〇一	—	—	—	—	—
二一	屋根	四、二〇	四、二三	五、〇一	五、二九	一六、一	三、三八	一、二三	一九	三四、二
二二	改良珍子	四、二〇	四、二三	五、〇一	五、三一	一九、六	三、〇六	一、〇三	一九	三五、〇
	二、小麥之部									
一	相州	四、二四	四、二六	四、二七	六、〇七	一七、二	三、三五	一、三六	二八	六四、二
二	坊主	四、二二	四、二六	五、〇二	六、〇九	一八、八	三、九二	一、三三	三二	四八、〇
三	西國穗揃	四、二二	四、二四	五、〇二	六、〇七	二二、〇	三、五七	一、三八	二六	四七、八
四	四村	四、二七	四、二九	五、〇五	六、一五	二三、七	四、〇二	一、三四	三三	五〇、五
五	白坊主	四、二六	四、二八	五、〇四	六、一二	二六、七	三、四六	一、〇二	三三	三六、六
六	筑摩	四、一九	四、二二	四、二九	六、〇七	二三、八	三、〇六	一、〇九	二四	五二、三
七	保津	四、二六	四、二八	五、〇四	六、一〇	二三、八	三、三二	一、三三	二七	五八、七
八	赤稈	四、二七	四、三〇	五、〇八	六、一〇	二五、九	三、七〇	一、〇五	二三	五二、〇
九	賚選	四、二七	四、三〇	五、〇八	六、一一	二一、四	三、五二	一、二二	二四	五五、八
一〇	普通長芒	四、二二	四、二四	五、〇三	六、〇九	二一、〇	四、〇八	一、三四	二六	六三、〇
一一	早生小麥	四、一三	四、一四	四、二七	六、〇五	一八、四	三、三四	一、二四	二六	六二、〇
一二	赤達摩	四、一九	四、二三	四、二九	六、〇五	二〇、五	二、六七	一、〇七	二七	五〇、三
一三	穗揃	四、二三	四、二六	五、〇三	六、〇七	二七、七	三、八七	一、三二	二六	六八、三
一四	屋根	四、二二	四、二三	四、二九	六、〇七	二二、六	三、四六	一、三七	二九	五三、〇
一五	細稈	四、二三	四、二四	五、〇二	六、〇七	二七、六	三、七〇	一、三六	二九	四六、四
一六	寶滿	四、二三	四、二六	五、〇二	六、一〇	二七、一	四、一八	一、三七	三〇	四五、四
一七	寶滿	四、二三	四、二六	五、〇二	六、一〇	一八、七	四、〇八	一、二七	二九	四六、四
一八	早生小麥	四、一三	四、一四	四、二七	六、〇六	一八、一	三、五四	一、三二	二六	五六、〇
一九	資選	四、二七	四、二九	五、〇七	六、一三	三三、六	三、五八	一、二一	二六	五九、四
二〇	早生白坊主	四、二二	四、二三	四、三〇	六、〇九	三三、四	四、一七	一、六二	三〇	五八、〇
二一	鬱	四、二四	四、二七	五、〇五	六、一〇	三三、五	四、〇三	一、一八	二二	四六、六
二二	笑出	四、二四	四、二六	五、〇三	六、〇七	二〇、八	四、三九	一、三九	二四	五六、四
	三、大麥之部									
一	白大麥	四、二九	五、〇一	五、〇九	六、〇三	三六、三	三、八四	一、三〇	一七	三一、二
二	九升坊	四、二二	四、二三	四、二八	五、二九	三二、七	三、四五	一、一九	一五	二四、八
三	大鬚	四、一八	四、二〇	四、二六	五、二五	一八、五	三、六八	一、五三	一七	三一、六
四	改良大麥	四、二二	四、二四	四、二九	五、二九	二〇、三	三、七三	一、四九	一九	三〇、〇
五	關取	四、一七	四、二〇	四、二八	五、二六	一八、五	三、一五	一、二二	一五	二六、二
六	彌右衛門	四、一九	四、二二	四、二八	五、二六	一六、二	三、五七	一、四八	二三	四七、六
七	ゴールデンメロン	五、〇三	五、〇六	五、一四	六、〇六	一六、九	三、四一	一、二八	二四	二六、八
八	倍取	四、一九	四、二〇	四、二八	五、二七	三二、一	三、〇〇	一、一三	一六	三五、八
九	仁保	四、一九	四、二〇	四、二八	五、二七	一五、四	三、二三	一、四一	一九	四四、四
一〇	改良大麥	五、〇二	五、〇四	五、一二	六、〇八	一六、八	三、四〇	一、〇四	三二	四四、二
一一	三德	四、二三	四、二五	五、〇二	五、二八	一七、五	三、二九	一、三〇	一九	四三、六
一二	野地四石	四、一九	四、二〇	四、二八	五、二七	二三、七	三、二二	一、二〇	一五	二四、八
一三	竹林	四、一九	四、二二	四、二九	五、二六	一五、九	二、七三	一、〇三	一五	二五、四
一四	關取	四、一九	四、二〇	四、二八	五、二六	二二、二	三、三三	一、一七	一六	三八、八
一五	定橋	五、〇二	五、〇四	五、一二	六、〇七	二二、三	三、七二	一、〇八	二三	五三、八
一六	在來短芒	四、一六	四、一八	四、二六	五、二四	二三、六	三、一二	一、三三	一六	三六、〇
一七	辨慶	四、一七	四、一九	四、二七	五、二四	二三、一	三、二五	一、二三	一六	三九、〇
一八	大政官	四、二八	四、三〇	五、〇八	六、〇七	三〇、三	三、六七	一、〇八	二八	四六、〇
一九	改良備前	五、〇四	五、〇五	五、一二	六、〇六	一七、五	三、六七	一、三五	二〇	六二、六
二〇	五畝四石	四、二四	四、二七	五、〇七	五、三一	三一、一	三、五二	一、一八	二二	三四、三
二一	一ト皮	四、二五	四、二五	五、〇五	五、三一	二四、八	三、六三	一、二六	一六	三九、〇
二二	絹皮	五、〇四	五、〇五	五、一一	六、〇四	一四、四	三、五〇	一、二五	一九	七三、四

番號	品種名	出穂期 始	出穂期 三分揃	成熟期	分蘖數	稈長	花抽長	穂長	葉長
		月日	月日	月日	本	尺	分	尺	分
	一、稞麥之部								
一三	島	四、三	四、三	五、四	五、四	一、三	二、〇	二、三	二、八
二紅	梅	四、三	四、三	五、三	五、四	一、二	二、九	二、二	二、二
三八	石	四、三	四、三	五、四	五、二	一、二	二、〇	二、〇	二、〇
四紅	梅	四、九	四、二	五、八	五、九	一、七	二、五	二、〇	二、〇
五白	珍千	四、九	四、二	五、八	五、九	一、八	二、七	二、六	二、〇
六吉	野	四、三	四、三	五、九	五、八	一、四	二、九	二、八	二、〇
七屋	根	四、四	四、六	五、四	六、〇	二、〇	三、〇	二、九	二、〇
八小	鯖	四、三	四、五	五、四	五、四	一、六	二、〇	二、四	二、〇
九宮	田	四、二	四、二	五、八	五、八	一、七	二、五	二、〇	二、〇
一〇三	本	四、二	四、七	五、〇	六、〇	二、〇	二、九	二、〇	二、〇
一一薄	皮	四、二	四、二	五、八	五、七	一、八	二、八	二、〇	二、〇
一二上州白稞		四、二	四、三	五、八	六、六	二、八	二、七	二、〇	二、〇
一三米	稞	四、二	四、三	五、八	五、三	一、九	二、七	二、〇	二、〇
一四三	島	四、二	四、三	五、〇	五、一	一、九	二、七	二、〇	二、〇
一五豐	年	四、二	四、六	五、〇	五、三	二、八	二、六	二、七	二、〇
一六景	清	四、二	四、七	五、〇	五、三	二、七	二、四	二、〇	二、〇
一七仁	多	四、二	四、二	五、八	六、〇	二、六	二、〇	二、九	二、〇
一八三	島	四、二	四、三	五、〇	五、二	一、九	二、〇	二、〇	二、〇
一九白	胴	四、二	四、二	五、〇	五、二	一、七	二、〇	二、〇	二、〇
二〇神	力	四、六	四、六	六、〇	六、〇	—	—	—	—
二一屋	根	四、二	四、二	五、〇	五、二	一、六	一、九	一、八	一、九
二二改良珍千		四、二	四、二	五、〇	五、二	一、五	二、〇	二、〇	二、〇
	二、小麥之部								
一相	州	四、一	四、一	五、七	六、〇	二、七	二、三	二、六	二、六
二坊	主	四、二	四、二	五、六	六、〇	二、八	二、九	二、八	二、六
三西國穗揃		四、二	四、二	五、〇	六、〇	二、〇	二、五	二、七	二、六
四四	村	四、二	四、二	五、五	六、一	二、三	二、〇	二、四	二、〇
五白	坊	四、二	四、二	五、四	六、一	二、六	二、七	二、四	二、〇
六筑	摩	四、一	四、二	五、九	六、〇	二、八	二、八	二、〇	二、〇
七保	津	四、二	四、二	五、八	六、〇	二、〇	二、八	二、三	二、〇
八赤	稈	四、二	四、二	五、〇	六、〇	二、五	二、九	二、七	二、〇
九賞	選	四、二	四、三	五、〇	六、一	二、四	二、五	二、二	二、二
一〇普通長芒		四、二	四、二	五、〇	六、〇	二、八	二、四	二、二	二、二
一一早生小麥		四、二	四、二	五、七	六、〇	二、八	二、四	二、二	二、二
一二赤	達	摩	四、一	四、二	五、六	六、〇	二、六	二、〇	二、〇
一三穗	揃	四、二	四、二	五、六	六、〇	二、七	二、七	二、〇	二、〇
一四屋	根	四、二	四、二	五、六	六、〇	二、七	二、八	二、〇	二、〇
一五細	稈	四、二	四、二	五、八	六、〇	二、七	二、六	二、〇	二、〇
一六實	滿	四、二	四、二	五、〇	六、〇	二、七	二、四	二、〇	二、〇
一七實	滿	四、二	四、二	五、六	六、〇	二、八	二、七	二、〇	二、〇
一八早生小麥		四、二	四、二	五、七	六、〇	二、八	二、七	二、〇	二、〇
一九賞	選	四、二	四、二	五、九	六、〇	二、六	二、五	二、〇	二、〇
二〇早生白	坊	四、二	四、二	五、六	六、〇	二、六	二、四	二、〇	二、〇
二一主		四、二	四、二	五、六	六、〇	二、八	二、四	二、〇	二、〇
二二饗	出	四、二	四、二	五、七	六、〇	二、七	二、四	二、〇	二、〇
二三笑		四、二	四、二	五、六	六、〇	二、八	二、四	二、〇	二、〇
	三、大麥之部								
一白	大麥	四、二	四、二	五、〇	六、〇	二、六	二、三	二、八	二、〇
二九升	坊	四、二	四、二	五、八	五、二	一、九	二、三	二、〇	二、〇
三大	驢	四、一	四、二	五、六	五、二	一、八	二、三	二、〇	二、〇
四改良大麥		四、二	四、二	五、六	五、二	一、九	二、〇	二、〇	二、〇
五關	取	四、一	四、一	五、六	五、一	一、五	二、〇	二、〇	二、〇
六彌右衛門		四、一	四、一	五、八	五、二	一、六	二、〇	二、〇	二、〇
七ゴールデンメロン		四、一	四、一	五、〇	五、六	一、四	二、〇	二、〇	二、〇
八倍	取	四、一	四、一	五、〇	五、六	一、四	二、〇	二、〇	二、〇
九仁	保	四、一	四、一	五、〇	五、六	一、四	二、〇	二、〇	二、〇
一〇改良大麥		四、一	四、一	五、〇	五、八	一、六	二、〇	二、〇	二、〇
一一三	德	四、二	四、二	五、〇	五、八	一、七	二、〇	二、〇	二、〇
一二野地四石		四、一	四、一	五、〇	五、六	一、七	二、〇	二、〇	二、〇
一三竹	林	四、一	四、一	五、〇	五、六	一、七	二、〇	二、〇	二、〇
一四關	取	四、一	四、一	五、〇	五、六	一、七	二、〇	二、〇	二、〇
一五定	橋	五、〇	五、〇	五、一	六、〇	二、〇	二、〇	二、〇	二、〇
一六在來短芒		四、一	四、一	五、八	五、二	一、三	二、〇	二、〇	二、〇
一七辨	慶	四、一	四、一	五、〇	五、二	一、三	二、〇	二、〇	二、〇
一八大	政	官	四、二	五、〇	六、〇	二、〇	二、〇	二、〇	二、〇
一九改良備前		五、〇	五、〇	五、一	六、〇	二、〇	二、〇	二、〇	二、〇
二〇五畝四石		四、二	四、二	五、〇	五、二	一、二	二、〇	二、〇	二、〇
二一一	卜	皮	四、二	五、〇	五、二	一、二	二、〇	二、〇	二、〇
二二絹	皮		五、〇	五、〇	五、一	一、六	二、〇	二、〇	二、〇

見本品種特性調査表

（大正四年冬作付）

品種名	成熟期	分蘖数	稈長	花穂抽出長	穂長	葉幅	芒ノ有無	芒ノ長	稃太サ	稃色	白粉多少	稃色	稃ノ状態	稃ノ肉厚	稃ノ毛茸	粒系	穂形状	着粒状態	一穂着粒数	穂ノ疎密	芒ノ色	芒ノ色	芒ノ色	千粒重	粒形状	粒品質	反収量	全重	乾燥子実重	乾燥子実重	反収子実容量	三ヶ年平均反収量	種子取寄先
			分			分			mm																		貫	貫	貫	貫	石	石	
香川縣	一、二	一、〇	一、〇	一、〇	一、〇	一、〇	一、〇	一、〇	一、〇	一、〇	一、〇	一、〇	一、〇	一、〇	一、〇	一、〇	一、〇	一、〇	一、〇	一、〇	一、〇	一、〇	一、〇	一、〇	一、〇	一、〇	一、〇	一、〇	一、〇	一、〇	一、〇	一、〇	一、〇
同	一、二	一、〇	一、〇	一、〇	一、〇	一、〇	一、〇	一、〇	一、〇	一、〇	一、〇	一、〇	一、〇	一、〇	一、〇	一、〇	一、〇	一、〇	一、〇	一、〇	一、〇	一、〇	一、〇	一、〇	一、〇	一、〇	一、〇	一、〇	一、〇	一、〇	一、〇	一、〇	一、〇
岐阜縣	一、二	一、〇	一、〇	一、〇	一、〇	一、〇	一、〇	一、〇	一、〇	一、〇	一、〇	一、〇	一、〇	一、〇	一、〇	一、〇	一、〇	一、〇	一、〇	一、〇	一、〇	一、〇	一、〇	一、〇	一、〇	一、〇	一、〇	一、〇	一、〇	一、〇	一、〇	一、〇	一、〇
滋賀縣	一、二	一、〇	一、〇	一、〇	一、〇	一、〇	一、〇	一、〇	一、〇	一、〇	一、〇	一、〇	一、〇	一、〇	一、〇	一、〇	一、〇	一、〇	一、〇	一、〇	一、〇	一、〇	一、〇	一、〇	一、〇	一、〇	一、〇	一、〇	一、〇	一、〇	一、〇	一、〇	一、〇
神奈川縣	一、二	一、〇	一、〇	一、〇	一、〇	一、〇	一、〇	一、〇	一、〇	一、〇	一、〇	一、〇	一、〇	一、〇	一、〇	一、〇	一、〇	一、〇	一、〇	一、〇	一、〇	一、〇	一、〇	一、〇	一、〇	一、〇	一、〇	一、〇	一、〇	一、〇	一、〇	一、〇	一、〇
京都府	一、二	一、〇	一、〇	一、〇	一、〇	一、〇	一、〇	一、〇	一、〇	一、〇	一、〇	一、〇	一、〇	一、〇	一、〇	一、〇	一、〇	一、〇	一、〇	一、〇	一、〇	一、〇	一、〇	一、〇	一、〇	一、〇	一、〇	一、〇	一、〇	一、〇	一、〇	一、〇	一、〇
山口縣	一、二	一、〇	一、〇	一、〇	一、〇	一、〇	一、〇	一、〇	一、〇	一、〇	一、〇	一、〇	一、〇	一、〇	一、〇	一、〇	一、〇	一、〇	一、〇	一、〇	一、〇	一、〇	一、〇	一、〇	一、〇	一、〇	一、〇	一、〇	一、〇	一、〇	一、〇	一、〇	一、〇
廣島縣	一、二	一、〇	一、〇	一、〇	一、〇	一、〇	一、〇	一、〇	一、〇	一、〇	一、〇	一、〇	一、〇	一、〇	一、〇	一、〇	一、〇	一、〇	一、〇	一、〇	一、〇	一、〇	一、〇	一、〇	一、〇	一、〇	一、〇	一、〇	一、〇	一、〇	一、〇	一、〇	一、〇
群馬縣	一、二	一、〇	一、〇	一、〇	一、〇	一、〇	一、〇	一、〇	一、〇	一、〇	一、〇	一、〇	一、〇	一、〇	一、〇	一、〇	一、〇	一、〇	一、〇	一、〇	一、〇	一、〇	一、〇	一、〇	一、〇	一、〇	一、〇	一、〇	一、〇	一、〇	一、〇	一、〇	一、〇
茨城縣	一、二	一、〇	一、〇	一、〇	一、〇	一、〇	一、〇	一、〇	一、〇	一、〇	一、〇	一、〇	一、〇	一、〇	一、〇	一、〇	一、〇	一、〇	一、〇	一、〇	一、〇	一、〇	一、〇	一、〇	一、〇	一、〇	一、〇	一、〇	一、〇	一、〇	一、〇	一、〇	一、〇
岡山縣	一、二	一、〇	一、〇	一、〇	一、〇	一、〇	一、〇	一、〇	一、〇	一、〇	一、〇	一、〇	一、〇	一、〇	一、〇	一、〇	一、〇	一、〇	一、〇	一、〇	一、〇	一、〇	一、〇	一、〇	一、〇	一、〇	一、〇	一、〇	一、〇	一、〇	一、〇	一、〇	一、〇
埼玉縣	一、二	一、〇	一、〇	一、〇	一、〇	一、〇	一、〇	一、〇	一、〇	一、〇	一、〇	一、〇	一、〇	一、〇	一、〇	一、〇	一、〇	一、〇	一、〇	一、〇	一、〇	一、〇	一、〇	一、〇	一、〇	一、〇	一、〇	一、〇	一、〇	一、〇	一、〇	一、〇	一、〇
愛媛縣	一、二	一、〇	一、〇	一、〇	一、〇	一、〇	一、〇	一、〇	一、〇	一、〇	一、〇	一、〇	一、〇	一、〇	一、〇	一、〇	一、〇	一、〇	一、〇	一、〇	一、〇	一、〇	一、〇	一、〇	一、〇	一、〇	一、〇	一、〇	一、〇	一、〇	一、〇	一、〇	一、〇
佐賀縣	一、二	一、〇	一、〇	一、〇	一、〇	一、〇	一、〇	一、〇	一、〇	一、〇	一、〇	一、〇	一、〇	一、〇	一、〇	一、〇	一、〇	一、〇	一、〇	一、〇	一、〇	一、〇	一、〇	一、〇	一、〇	一、〇	一、〇	一、〇	一、〇	一、〇	一、〇	一、〇	一、〇
高知縣	一、二	一、〇	一、〇	一、〇	一、〇	一、〇	一、〇	一、〇	一、〇	一、〇	一、〇	一、〇	一、〇	一、〇	一、〇	一、〇	一、〇	一、〇	一、〇	一、〇	一、〇	一、〇	一、〇	一、〇	一、〇	一、〇	一、〇	一、〇	一、〇	一、〇	一、〇	一、〇	一、〇
兵庫縣	一、二	一、〇	一、〇	一、〇	一、〇	一、〇	一、〇	一、〇	一、〇	一、〇	一、〇	一、〇	一、〇	一、〇	一、〇	一、〇	一、〇	一、〇	一、〇	一、〇	一、〇	一、〇	一、〇	一、〇	一、〇	一、〇	一、〇	一、〇	一、〇	一、〇	一、〇	一、〇	一、〇
（田口）	一、二	一、〇	一、〇	一、〇	一、〇	一、〇	一、〇	一、〇	一、〇	一、〇	一、〇	一、〇	一、〇	一、〇	一、〇	一、〇	一、〇	一、〇	一、〇	一、〇	一、〇	一、〇	一、〇	一、〇	一、〇	一、〇	一、〇	一、〇	一、〇	一、〇	一、〇	一、〇	一、〇
（酒巻）	一、二	一、〇	一、〇	一、〇	一、〇	一、〇	一、〇	一、〇	一、〇	一、〇	一、〇	一、〇	一、〇	一、〇	一、〇	一、〇	一、〇	一、〇	一、〇	一、〇	一、〇	一、〇	一、〇	一、〇	一、〇	一、〇	一、〇	一、〇	一、〇	一、〇	一、〇	一、〇	一、〇

見本品種特性調査表

（大正四年冬作付）

分蘖數（本）	稈長（尺）	花抽長（尺）	穗長（分）	葉 長（分）	葉 幅（分）	芒ノ有無	芒ノ長（分）	稈ノ太サ（mm）	莖 色	莖 白粉多少	葉 色	葉 狀態	葉 肉厚	葉 毛茸	穗 粒系	穗 形狀	穗 着粒狀態	穗 一穗着粒數（粒）	穗 着粒疎密	芒色 未熟期	芒色 成熟期	稃色 未熟期	稃色 成熟期	粒 千粒重量（瓦）	粒 形狀	粒 品質	反當生稈量（貫）	全穗重量（反當）（貫）	乾燥子實反當重量（貫）	乾燥子實一升重量（匁）	反當子實容量（石）	三ヶ年平均反當收量（石）	種子取寄先
一〇、一	三、三〇	一、〇五	三三	三四、八	六、八		一九	五、一	極濃	少	極濃	不生	厚	多	六	—	整	七六、五	三三、三	—	—	—	—	三五、二	中	上	七六	九五、三	七三、〇	三六三	二、〇一一〇	一、九一三	香川縣
一六、七	三、一七	一、一二	一八	二九、二	六、九		一六	五、二	濃	多	濃	立	稍厚	中	六	—	整	四六、八	二六、〇	—	—	—	—	三三、七	中	上	八八	九〇、六	六八、二	三七三	一、八二八四	一、六四三	同
二三、三	二、六二	一、〇二	一六	一八、六	五、八		一六	四、九	濃	多	濃	立	厚	多	六	—	旋	七三、三	四五、二	淡紫	—	—	—	二七、〇	中	中	一三五	八二、八	六五、四	三五七	一、八三三三	一、六三〇	岐阜縣
二七、六	三、三〇	一、一〇	一九	三一、八	七、二		一五	五、一	濃	多	濃	立	厚	中	六	—	整	六四、六	三四、〇	—	—	—	—	三三、四	中	上	一四〇	九二、二	七二、六	三七五	一、九三六〇	一、六八五	滋賀縣
二五、四	三、二六	一、二六	一八	二七、六	五、三		二四	四、八	淡	少	淡	水平	薄	少	六	—	整	七四、二	四一、二	—	—	—	—	三四、〇	中	上	一三五	八一、四	六五、八	三七〇	一、七七八四	一、四四六	神奈川縣
一八、九	三、四二	一、二三	一八	二九、八	五、六		二六	五、一	極淡	極少	極淡	水平	薄	少	六	—	整	六七、七	三七、六	—	—	—	—	二九、〇	中	中	一二五	七八、四	六一、二	三六四	一、六八一三	一、六四八	同
二二、五	二、九二	〇、九七	三三	三三、四	六、七		一六	五、一	濃	中	濃	水平	普	少	六	—	整	八四、〇	三八、二	淡紫	—	—	—	三一、〇	中	中	一〇〇	九二、四	六二、四	三四〇	一、八三五三	一、六〇〇	京都府
一八、四	三、一六	一、一七	二〇	二五、四	五、三		二一	四、六	濃	中	濃	立	普	中	六	—	旋	八四、一	四二、一	—	—	—	—	三三、五	中	上	七〇	六七、四	六六、八	三五八	一、八六五九	一、四九三	山口縣
一七、一	三、三五	一、二九	一八	三二、六	五、六		二六	五、二	普	中	普	水平	普	少	六	—	整	七四、八	四一、六	—	—	—	—	三〇、九	中	中	一五五	八二、三	六五、二	三五七	一、八五七九	一、五三二	同
一八、〇	三、〇七	〇、九五	一九	三二、六	六、六		五	五、四	濃	中	極濃	立	稍厚	極少	六	—	不整	八〇、〇	四二、一	赤紫	—	—	—	三三、〇	長	中	一二六	八四、二	六四、五	三六二	一、七八一八	一、三三七	廣島縣
二二、八	三、一七	一、二八	一九	三〇、四	五、六		二五	五、二	淡	少	淡	垂	普	極少	六	—	整	七〇、〇	三六、八	—	—	—	—	三三、五	中	上	一三六	八一、八	六四、二	三六二	一、七七三五	一、二六九	群馬縣
一六、六	二、八六	一、一五	一四	三二、六	六、二		一七	四、九	濃	中	濃	立	普	少	六	—	整	六六、七	四七、六	—	—	—	—	二八、五	中	中	一八〇	八〇、四	六二、六	三六一	一、七三四二	一、八二九	茨城縣
一九、八	二、七八	〇、九四	二二	二七、六	六、一		一六	五、一	普	中	普	稍立	普	少	六	—	整	八〇、三	三八、二	—	—	—	—	三五、〇	長	中	九〇	八九、〇	六七、七	三六五	一、八五四八	一、六六六	同
一九、七	三、二九	一、〇四	三三	三〇、〇	六、四		一八	四、九	普	中	普	稍立	普	中	六	—	不整	七〇、五	三三、〇	—	—	—	—	三四、五	中	上	一八三	九二、四	七一、六	三六〇	一、九八八九	一、九八七	岡山縣
一八、六	二、七四	〇、七九	一八	二五、八	五、八		一五	五、〇	普	中	普	稍立	普	中	六	—	整	七二、二	四〇、一	赤褐	—	—	—	二八、四	中	上	一七三	七七、四	五五、三	三六〇	一、五三六一	一、四七六	同
二一、七	二、八九	一、〇八	一五	二七、〇	六、二		一八	五、〇	濃	稍多	濃	立	普	中	六	—	不整	七四、六	四九、七	—	—	—	—	三四、〇	中	下	八八	七九、〇	六〇、八	三三九	一、七九三五	一、五三〇	愛媛縣
二一、六	二、三五	〇、九三	二三	三一、六	六、五		一七	四、八	普	中	普	水平	薄	多	六	—	整	七九、九	三四、七	—	—	—	—	三一、五	長	中	一〇四	九六、〇	六九、三	三五三	一、九六三三	一、四六四	佐賀縣
二〇、二	三、三五	一、一〇	三三	三〇、〇	六、〇		一八	四、八	極濃	中	極濃	立	普	少	六	—	整	八二、五	三七、五	—	—	—	—	三九、〇	中	上	一六四	九三、〇	七三、一	三五五	二、〇五九二	一、六三七	高知縣
二〇、四	三、五四	一、二五	三三	三五、八	六、七		二一	五、二	稍濃	中	普	不生	普	少	六	—	整	七七、六	三三、七	—	—	—	—	三八、〇	長	上	一四〇	八一、四	七一、一	三五七	一、九九一六	一、三三〇	
—	—	—	—	—	—		—	—	—	—	—	—	—	—	—	—	—	—	—	—	—	—	—	—	—	下	一一八	九八、二	七〇、六	三五二	二、〇二一四	—	兵庫縣
一六、一	三、三八	一、一三	一九	三四、二	六、三		三三	五、一	普	中	普	稍垂	普	極少	六	—	整	八一、六	三三、〇	—	—	—	—	二六、五	中	中	一四〇	七九、八	六四、八	三七〇	一、七五二四	—	（田口）
一九、六	三、〇六	一、〇三	一九	三五、〇	八、五		一九	五、二	極濃	稍多	極濃	立	厚	少	六	—	旋	七三、二	三八、五	—	—	—	—	三五、九	圓	中	八八	九〇、三	七〇、三	三五四	一、九八五八	—	（酒巻）
一七、二	三、三五	一、三六	二八	六四、二	四、八	全有	九、九	四、七	普	少	普	垂	普	極少	—	軍配	—	五二、四	一八、七	—	赤褐	—	赤褐	三三、〇	長	中	一〇六	五六、二	四二、〇	三三六	一、二五〇〇	一、七三八	香川縣
一八、八	三、九二	一、三三	三一	四八、〇	五、一	極僅有	一、〇	三、八	普	少	普	水平	薄	極少	—	錐	—	四八、四	一五、六	—	—	—	—	三三、五	中	上	一一六	五六、一	四二、三	三四〇	一、二四四一	一、六四三	滋賀縣
二二、〇	三、五七	一、三八	二八	四七、八	四、九	極稀有	一、〇	四、一	普	少	普	水平	普	極少	—	錐	—	四四、八	一六、〇	—	赤褐	—	赤褐	三二、五	中	中	一一〇	五六、九	四四、一	三四六	一、二七四六	一、六六六	神奈川縣
二三、七	四、〇二	一、三四	三三	五〇、五	四、七	全有	二一、〇	四、六	普	少	普	立	厚	少	—	軍配	—	四二、七	二二、九	—	—	—	—	三七、五	中	上	一〇〇	七〇、一	五二、五	三六二	一、四五〇三	一、六七六	香川縣
二六、七	三、四六	一、〇二	三三	五六、六	五、一	僅有	三、〇	四、二	濃	多	濃	立	普	極少	—	錐	—	四一、三	二一、五	—	—	—	—	—	中	中	一〇二	六五、二	四八、四	三五六	一、三五九六	一、五〇四	神奈川縣
二三、八	三、〇六	一、〇九	二四	五二、二	四、三	全有	八、〇	四、〇	濃	多	濃	稍立	稍厚	極少	—	錐	—	四八、七	一六、一	—	赤褐	—	赤褐	二八、五	中	中	一二六	六六、四	五三、四	三四三	一、五五六九	一、七〇〇	廣島縣
二二、八	三、三二	一、三三	二七	五八、七	五、〇	全有	二三、〇	四、四	普	中	普	立	厚	極少	—	錐	—	五三、九	二〇、〇	—	—	—	—	三三、五	圓	中	八八	六七、一	四七、三	三五三	一、三三九九	一、六三八	群馬縣
二五、九	三、七〇	一、〇五	二三	五二、〇	四、二	極僅有	一、〇	三、二	普	少	普	立	薄	極少	—	軍配	—	四五、九	一五、六	—	赤褐	—	赤褐	三五、〇	中	上	八八	五九、九	四七、六	三六二	一、三二四九	一、九二五	茨城縣
二二、四	三、五二	一、二一	二五	五五、八	四、六	僅有	三、〇	四、五	普	中	普	稍立	普	中	—	紡	—	五一、八	二〇、七	—	—	—	—	三三、〇	中	中	一〇二	五四、八	四一、八	三四四	一、二一五一	一、六二四	同
二二、〇	四、〇八	一、三四	二六	六三、〇	四、三	全有	八、〇	四、三	普	中	普	稍水	普	極少	—	錐	—	四六、四	一七、八	—	赤褐	—	赤褐	二八、五	中	下	一〇〇	五一、六	四二、四	三四四	一、二三〇三	一、七三二	岡山縣
一八、四	三、三四	一、二四	二六	六二、〇	五、三	全有	七、〇	四、六	普	中	普	稍立	普	極少	—	軍配	—	五一、七	一九、九	—	赤褐	—	赤褐	三〇、〇	中	下	八二	四五、二	三〇、五	三二六	〇、九三五六	一、五三三	同
二〇、五	二、六七	一、〇七	二七	五〇、二	四、八	全有	八、〇	四、二	稍濃	多	稍濃	水平	普	少	—	錐	—	五〇、三	一八、六	—	赤褐	—	赤褐	二八、〇	中	下	八六	四四、二	三二、一	三三六	〇、九五五四	一、五七二	埼玉縣
一七、七	三、八七	一、三三	二六	六八、二	五、四	全有	九、〇	四、六	普	中	普	水平	稍厚	極少	—	軍配	—	六七、八	二六、一	—	赤褐	—	赤褐	三四、〇	長	中	一〇八	五七、八	四三、七	三三四	一、三〇八五	一、五四九	愛媛縣
二一、六	三、四六	一、三七	二九	五三、〇	四、九	全有	九、〇	四、二	普	少	普	垂	普	極少	—	紡	—	四九、五	一七、一	—	赤褐	—	赤褐	三一、〇	長	中	一〇六	六二、四	五二、八	三五六	一、四五五一	一、五二六	東京府
二七、六	三、七〇	一、二六	二九	五六、四	四、二	全有	八、〇	三、八	普	少	普	水平	普	極少	—	錐	—	四三、七	一五、一	—	赤褐	—	赤褐	三三、〇	中	中	九六	七四、二	五一、〇	三六〇	一、四二六七	一、六五八	
一七、一	四、一八	一、三七	三〇	五五、四	四、八	無	、〇	四、五	普	少	普	立	普	極少	—	紡	—	五二、四	一七、五	—	赤褐	—	赤褐	三五、〇	中	中	九四	六八、三	五二、八	三五二	一、五〇〇〇	一、八九〇	奈良縣
一八、七	四、〇八	一、二七	二九	五六、四	四、八	無	、〇	四、三	普	少	普	立	普	極少	—	紡	—	五三、〇	一八、三	—	赤褐	—	赤褐	三五、二	中	中	九〇	六七、二	五〇、四	三五〇	一、四四〇〇	一、八五五	高知縣
一八、一	三、五四	一、三三	二六	五六、〇	五、〇	全有	八、〇	四、五	濃	多	濃	水平	普	稍無	—	錐	—	五〇、〇	一九、二	—	赤褐	—	赤褐	二五、〇	長	下	八二	五〇、一	四〇、七	三二三	一、二六〇一	—	香川縣
二三、六	三、五八	一、二一	二六	五九、四	五、一	極僅有	三、〇	四、四	濃	多	濃	立	普	少	—	紡	—	五一、二	一九、七	—	—	—	—	三〇、〇	中	中	一〇四	六四、六	四九、一	三四四	一、四二七三	—	（竹石）
二二、四	四、一七	一、六二	三〇	五八、〇	五、〇	極稀有	一、〇	四、〇	普	中	普	立	厚	中	—	錐	—	三五、四	二一、八	—	—	—	—	三六、〇	長	上	九四	七三、〇	五八、八	三六三	一、六一九八	—	（宮田）
二五、五	四、〇二	一、一八	三二	四六、六	四、〇	極僅有	一、〇	四、一	普	中	普	立	普	少	—	紡	—	四八、〇	三三、九	—	赤褐	—	赤褐	三五、五	圓	中	九〇	六四、五	四七、九	三六二	一、三三六九	—	（川崎）
二〇、八	四、三九	一、三九	二四	五六、四	五、二	全有	九、〇	三、六	普	少	普	水平	薄	稍無	—	錐	—	四〇、六	二一、九	—	赤褐	—	赤褐	三六、〇	長	中	一三八	六五、四	五三、〇	三六三	一、四六〇一	一、四八二	神奈川縣
二六、三	三、八四	一、三〇	一七	三二、二	五、七		一四	四、七	淡	少	淡	立	厚	少	六	—	整	七〇、八	四一、六	淡紅	—	—	—	二九、〇	中	中	一六〇	九四、〇	六五、〇	二八六	二、二七二七	二、三四九	岐阜縣
二三、七	三、四五	一、一九	一五	三四、八	五、〇		一八	五、〇	普	稍多	普	稍立	普	中	六	—	整	八〇、〇	五三、三	淡紫	—	—	—	三四、〇	中	中	一二六	八七、四	七三、三	二五五	二、八七四五	二、四九二	同
一八、五	三、六八	一、五三	一七	五一、六	六、六		二五	五、九	極淡	中	極淡	垂	薄	少	六	—	整	七二、四	四二、六	淡紫	—	—	—	二八、五	中	中	一五八	八七、四	七三、一	二八五	二、五六四九	—	滋賀縣
二〇、三	三、七三	一、四九	一九	五〇、〇	六、七		二八	五、五	普	少	普	水平	普	極少	六	—	整	七六、三	四〇、二	紫	—	—	—	二七、〇	中	中	一八六	九二、四	七七、七	二九二	二、六七〇一	二、九七九	同
一八、五	三、一五	一、二二	一五	三六、二	五、七		一七	五、一	普	中	普	水平	厚	極少	六	—	整	七七、〇	五一、三	紫	—	—	—	三六、〇	中	中	一二〇	八四、八	七二、一	二九八	二、三八五九	二、二八二	神奈川縣
一六、二	三、五七	一、四八	二二	四七、六	六、九		一五	五、一	淡	少	淡	水平	薄	極少	六	—	整	八一、二	三六、九	紫	—	—	—	三八、〇	中	上	一五〇	八五、四	七五、三	二八六	二、五六二九	一、六九六	同
一六、九	三、四一	一、二八	二四	四六、八	三、九		三八	四、六	濃	極多	濃	垂	薄	少	二	—	整	三二、五	一三、五	赤紫	—	—	—	三五、〇	中	上	一三二	六二、〇	五三、八	三〇四	一、七六九七	一、三四四	同
二三、一	三、〇〇	一、一三	一六	三五、八	五、六		一六	四、九	普	少	普	水平	普	少	六	—	整	七八、六	四九、一	紫	—	—	—	三五、〇	中	中	一三〇	八七、八	七五、三	二九二	二、五七八八	二、七二四	京都府
一五、四	三、三三	一、四二	一九	四四、四	五、九		一三	五、一	淡	少	淡	垂	普	中	六	—	整	六二、九	三三、一	紫	—	—	—	三六、五	中	中	九九	七三、四	六三、六	二七五	二、三一二七	一、八〇七	山口縣
一六、八	三、四〇	一、〇四	三二	四四、二	四、七		三四	四、七	普	多	普	立	普	中	四	—	整	六四、五	二一、五	淡紅	—	—	—	三三、五	中	中	一五五	七二、二	六〇、七	二五八	二、三五二七	一、七五〇	同
一七、五	三、二九	一、三〇	一九	四三、六	五、三		一六	五、一	淡	極少	淡	稍水平	薄	中	六	—	整	六八、三	三六、〇	赤紫	—	—	—	三六、五	中	中	一二五	七一、六	六〇、〇	二七八	二、一五八三	一、四九〇	東京府
二三、七	三、一二	一、二〇	一五	三四、八	五、六		一六	四、九	普	中	普	水平	普	中	六	—	旋	七七、九	五一、九	紫	—	—	—	三三、〇	中	中	一二〇	七〇、二	七三、五	二九〇	二、五三四五	二、八八八	同
一五、九	二、七三	一、〇三	一五	二五、四	四、七		一四	四、九	稍濃	稍多	稍濃	立	稍厚	中	六	—	整	七二、一	四八、一	紫	—	—	—	四〇、〇	中	中	一二五	八三、二	七〇、四	二八二	二、四九六五	二、二六三	茨城縣
二一、二	三、三三	一、一七	一六	三八、八	五、九		一六	四、八	稍濃	稍多	稍濃	水平	普	少	六	—	旋	七三、三	四五、八	紫	—	—	—	三五、〇	中	中	一六〇	一〇六、〇	八八、五	二八四	三、一一六三	三、四〇四	同
二三、二	三、七二	一、〇八	二七	五三、八	五、三		四〇	四、五	稍淡	多	稍淡	立	薄	中	四	—	整	六三、八	二三、六	淡紅	—	—	—	三〇、〇	長	中	一四〇	九六、〇	八二、七	二七九	二、九六四三	二、八五四	岡山縣
二三、六	三、一一	一、三三	一六	三六、〇	五、九		一三	四、九	普	中	普	水平	普	少	六	—	旋	七九、七	四九、二	紫	—	—	—	三三、二	中	中	一四四	八六、四	七一、三	二七九	二、五五五六	二、五〇八	同
一五、一	三、二五	一、二三	一六	三九、〇	六、五		一三	五、二	普	稍少	普	稍水平	普	極少	六	—	整	七七、〇	四八、一	紫	—	—	—	二九、二	中	中	一三三	八五、四	六九、三	二八二	二、四六六二	二、三三三	埼玉縣
二三、〇	三、六七	一、〇八	二八	四六、〇	四、五		四一	四、三	稍濃	中	稍濃	立	普	中	四	—	整	四九、六	一七、七	紫	—	—	—	四八、五	長	中	一三三	九八、八	七九、二	二七三	二、九〇二一	二、五〇五	富山縣
一七、五	三、六七	一、三五	二〇	六二、六	六、八		一八	五、二	淡	少	淡	立	普	多	六	—	整	四五、〇	二三、五	紫	—	—	—	四五、五	中	中	一〇三	七六、〇	六四、八	二六九	二、四〇八九	（二ケ年平均）二、七〇八	（武井）
三、一	三、五二	一、一八	二二	三四、三	六、三		一六	五、一	普	中	普	立	厚	中	六	—	整	六八、八	三二、八	紫	—	—	—	三七、〇	中	中	一三五	九一、八	七三、九	二七八	二、六五八三	（二ケ年平均）二、七一八	（荻原）
四、八	三、六三	一、二八	一六	三九、〇	五、三		三〇	五、一	淡	少	淡	稍水平	薄	少	六	—	整	六〇、一	三七、六	紫	—	—	—	三八、〇	中	中	一一一	八六、二	六八、二	二六四	二、五八三三	（二ケ年平均）三、二六九	（福田）
四、四	三、五〇	一、二五	一九	七三、四	七、五		一六	五、二	稍淡	少	稍淡	立	厚	少	六	—	整	七四、二	三九、一	淡紅	—	—	—	四〇、五	中	中	一三四	八三、三	六六、九	二六四	二、五三四一	（二ケ年平均）二、五六七	（擅原）

畿内支場新

番號	品種名	出穂期 始	出穂期 三分揃	成熟期	稈長	穂長	花抽長	穂長
	一、裸麥之部							
一	丹波白×アンゲット（三七號）	四、一五	四、一七	五、〇五	五、二一	二、六	三、七四	二、八
二	丹波白×サレトン（四一號）	四、二六	四、一八	五、〇六	六、〇一	二、八	三、六三	二、七
三	丹波白×獨乙五號（四三號）	四、二六	四、一八	五、〇五	五、二一	二、八	三、七四	二、八
標準（コビンカタギ）		四、二六	四、二〇	五、〇六	六、〇四	—	—	—
四	丹波白×獨乙五號（一〇一號）	四、二五	四、一八	五、〇五	五、二一	二、八	三、七〇	二、八
五	丹波白×ケープ（二八號）	四、二四	四、一六	五、〇四	五、二一	二、八	三、六八	二、九
	二、小麥之部							
一	伊賀筑後×オレゴン（九號）	四、一四	四、一六	四、二七	六、〇五	二、七	三、八四	三、四
二	カリホルニヤ×穂揃（一二六號）	四、一二	四、一五	五、〇二	六、〇六	二、九	三、八四	三、七
三	伊賀筑後×ドーガーストラリヤ（一一三號）	四、一三	四、一五	五、〇二	六、〇六	三、〇	三、四一	三、一
四	赤小麥×オレゴン（一〇號）	四、一七	四、一〇	四、二七	六、〇七	三、一	三、一六	三、一四
五	伊賀筑後×ドーオーストラリヤ（一二三號）	四、一四	四、一六	五、〇二	六、〇八	三、九	四、五六	三、五
六	伊賀筑後×佛十二號（一二九號）	四、一四	四、一六	五、〇二	六、〇九	二、四	四、四四	三、三
標準（寶滿）		四、一三	四、一五	五、〇二	六、〇九	—	—	—
七	伊賀筑後白小麥×白姫（二六八號）	四、一五	四、一八	五、〇五	六、〇九	二、四	四、六四	三、一
八	十條×佛二六號（一一八號）	四、一八	四、一〇	四、二九	六、〇四	三、一	四、二七	三、四
九	伊賀筑後×白姫（一二五號）	四、一〇	四、一三	四、三〇	六、〇五	二、八	四、四五	三、六三
一〇	佛十二號（四三號）×赤小麥	四、一四	四、一五	五、〇一	六、〇八	三、一	四、一四	三、一
二	赤小麥×オレゴン（一四號）	四、一二	四、一四	四、一九	六、〇四	三、一	三、七九	三、一
三	十條×フロン（一四號）	四、一六	四、一七	六、〇五	三、一	三、一	三、三〇	五、九
一四	白小麥×白姫（一二六號）	四、一七	四、一九	六、〇六	三、八	三、四	三、六六	五、九
	三、大麥之部							
一	丹波白×ハニヘン	四、一三	四、一四	五、〇四	五、二六	二、一	三、九七	三、三
標準（倍取）		四、一九	四、一〇	四、二七	五、二七	—	—	—

畿內支塲新品種試驗成績

（大正四年冬作付）

穗期 分	穗期 揃 月日	成熟期 月日	分蘗數 本	稈長 尺	穗長 寸	花抽長 尺	葉 長 分	葉 幅 分	芒ノ有無	芒長 分	稈ノ太サ mm	莖 色	莖 白粉多少	葉 色	葉 狀態	葉 肉厚	葉 毛茸	穗 粒系	穗 形狀	穗 着粒狀態	穗 一穗粒數 粒	穗 着粒疎密	芒色 未熟期	芒色 成熟期	稈色 未熟期	稈色 成熟期	粒 千粒重量 瓦	粒 形	粒 品質	反當生稈量 貫	全穗重量（反當） 貫	反當子實重量 貫	子實一升重量 匁	反當子實容量 石	三ケ年平均反當收量 石
[illegible]	五、○五	五、三一	一七、六	三、七四	二、八	一、一七	三三、○	五、○		二九	四、七	稍濃	極少	稍濃	稍立	普	少	四	—	整	六九、五	二四、八	普	普	普	普	三三、五	中	中	一三一	九二、二	六四、一七	三五二	一、八二三○	一、六○七
[illegible]	五、○六	六、○二	一八、五	三、六三	二、七	一、一五	二八、○	四、九		二九	二、七	稍濃	極少	稍濃	稍立	普	中	四	—	整	七三、一	二六、三	普	普	普	普	三二、三	長	中	一三○	九○、六	六三、七二	三四一	一、八六八六	一、六七七
[illegible]	五、○五	五、三一	一六、八	三、七五	二、八	一、一三	二八、○	五、三		二八	四、七	普	少	普	稍立	薄	少	四	—	整	七九、○	二八、二	普	普	普	普	三六、○	中	中	一三三	九○、六	六一、一一	三四九	一、七五○七	一、六○四
[illegible]	五、○六	六、○四	—	—	—	—	—	—		—	—	—	—	—	—	—	—	—	—	—	—	—	—	—	—	—	—	—	—	一二一	九○、○	五六、九七	三六○	一、五八二五	（二ケ年平均）二、三九○
[illegible]	五、○五	五、三一	一八、八	三、七○	二、八	一、一○	三○、五	五、○		二五	四、九	普	少	普	稍立	稍薄	稍多	四	—	整	七四、七	二六、七	普	普	普	普	三○、○	中	中	一三○	七七、六	五六、三四	三三四	一、六八六八	一、五七三
[illegible]	五、○四	五、三一	二○、四	三、六八	二、九	一、一八	二八、七	五、六		二八	四、七	普	中	普	稍立	普	中	四	—	整	—	—	普	普	普	普	三二、五	中	中	一二八	九一、一	六二、五五	三五八	一、七四七二	一、六三三
[illegible]	四、二七	六、○五	一七、七	三、八四	三、四	一、五九	七五、○	五、二	全有	一三	四、五	極濃	中	極濃	稍垂	極厚	少	—	紡	—	五三、六	二五、二	普	普	普	普	四一、○	長	中	一七四	一三二、四	八六、三一	三六四	二、三七一三	二、三七六
[illegible]	五、○三	六、○六	一九、八	四、二七	三、八	一、四八	五九、三	五、一	全有	一二	三、七	濃	少	濃	垂	稍厚	少	—	錐	—	五○、○	二三、二	普	赤褐	普	赤褐	三七、五	長	中	一六四	八○、六	六二、四六	三五二	一、七七四四	一、七四五
[illegible]	五、○三	六、○六	三○、三	四、一二	三、七	一、三二	六四、八	三、八	全有	一二	三、五	普	少	普	垂	普	少	—	紡	—	三八、七	二○、五	普	普	普	普	四六、○	長	上	一五○	一一○、三	七一、三七	三八九	一、八三四七	—
[illegible]	四、二七	六、○七	二一、六	四、一四	三、一	一、六○	六○、四	四、一	僅有	三	三、八	普	少	普	垂	稍厚	少	—	紡	—	三二、三	二○、四	普	赤褐	普	赤褐	四二、五	長	上	一三八	九四、四	六一、○二	三六四	一、六七六四	一、八三七
[illegible]	五、○三	六、○八	二三、九	四、五五	三、五	一、五五	五三、四	四、四	全有	一五	三、七	稍淡	中	稍淡	稍垂	厚	少	—	錐	—	四○、○	二一、四	普	赤褐	普	赤褐	四二、○	長	上	一九六	一○三、二	七五、三五	三七七	一、九九八一	一、八七七
[illegible]	五、○三	六、○九	二四、四	四、○七	三、二	一、四二	五五、四	三、九	全有	一七	三、九	普	少	普	垂	厚	少	—	紡	—	三九、七	二二、三	普	赤褐	普	赤褐	三八、○	長	中	一五二	九六、三	六一、三八	三六八	一、六六七九	一、八二七
[illegible]	五、○三	六、○九	—	—	—	—	—	—		—	—	—	—	—	—	—	—	—	—	—	—	—	—	—	—	—	—	—	—	一七○	一二三、○	七三、二六	三五六	二、○五七九	（二ケ年平均）二、一九一
[illegible]	五、○五	六、○九	二四、六	四、五二	三、四	一、五○	六三、八	四、四	僅有	三	四、五	濃	少	濃	稍立	厚	極少	—	錐	—	四五、二	二二、九	普	普	普	普	四八、○	中	中	一四六	八一、四	五二、二九	三五七	一、四六四七	（仝上）一、六四○
[illegible]	四、二九	六、○四	三二、一	四、二七	三、四	一、八七	六三、○	四、四	僅有	三	三、七	普	少	普	稍立	普	極少	—	錐	—	三三、三	二○、一	普	普	普	普	三八、○	中	中	一七六	七一、八	五三、八二	三七○	一、四五四六	（仝上）一、八二四
[illegible]	四、三○	六、○五	一八、四	三、六三	二、七	一、四八	七五、八	四、○	極稀有	一	四、八	濃	少	濃	立	薄	極少	—	紡	—	三四、一	二三、六	普	普	普	普	三四、九	長	中	一七二	九五、八	五九、○四	三七○	一、五九五七	（仝上）一、七八九
[illegible]	五、○二	六、○八	三三、一	四、一四	三、三	一、五○	五六、三	四、○	全有	一三	三、九	淡	少	淡	水平	稍厚	極少	—	紡	—	四三、二	二三、一	普	普	普	普	四二、○	長	上	一五六	八五、五	五五、九八	三八○	一、四七三三	—
[illegible]	四、一九	六、○四	二二、六	三、七九	三、五	一、三○	五九、八	四、三	極僅有	二	三、八	濃	少	濃	水平	稍厚	極少	—	紡	—	四二、二	二三、一	普	赤褐	普	赤褐	四○、○	長	中	一一八	七七、三	四六、七二	三五七	一、三○八四	—
[illegible]	四、二七	六、○五	二三、九	四、二八	三、四	一、六六	五九、八	四、七	全有	一四	三、九	極濃	少	極濃	水平	厚	少	—	錐	—	三八、七	二一、四	普	普	普	普	三七、○	長	中	一五○	八一、○	四四、一○	三四三	一、二八九五	—
[illegible]	四、二九	六、○六	二八、五	四、七二	四、一	一、八三	七○、八	四、三	稀有	二	四、○	淡	少	淡	稍立	厚	極少	—	紡	—	四七、○	二一、五	普	普	普	普	四四、○	長	中	一九四	六○、○	六三、○九	三六○	一、七五二五	—
[illegible]	五、○四	五、二六	二六、二	三、九七	三、三	一、三三	三六、八	三、六		三○	四、二	淡	中	淡	水平	薄	少	二	—	整	三一、三	九、四	紫	紫褐	紫	普	四三、○	長	上	二五○	八八、三	六八、五八	三○七	二、二三三九	（二ケ年平均）二、五四六
[illegible]	四、二七	五、二七	—	—	—	—	—	—		—	—	—	—	—	—	—	—	—	—	—	—	—	—	—	—	—	—	—	—	一六六	一二四、○	八七、三○	二九五	二、九二五四	（仝上）三、一九六

四、豐凶考照試驗

本試驗ノ目的ハ其年ノ作況ヲ豫察シ兼テ氣象ト麥作トノ關係ヲ知ランガ爲メ行フモノニシテ年々一定ノ土地ニ同種ノ麥ヲ同一方法ニテ栽培シ毎年一定ノ時期ニ於テ其成育狀況ヲ調査シ既往ノ成績ト對照シタリ即チ左ノ如シ

(一) 春分當日　(三月二十一日調査)

	本年 草丈	本年 一尺間ノ莖數	前年 草丈	前年 一尺間ノ莖數	平年 草丈	平年 一尺間ノ莖數
稞麥三種平均	〇、八五尺	九三、三本	〇、九三尺	一〇〇、〇本	〇、八二尺	一〇三、九本
小麥三種平均	一、一九	一〇八、三	一、三八	九九、〇	一、一一	一〇二、七
大麥三種平均	〇、九五	一一九、三	〇、九八	一一六、〇	〇、九三	一一〇、四

(二) 立夏當日　(五月六日調査)

	本年 草丈	本年 一尺間ノ莖數	本年 出穗期	前年 草丈	前年 一尺間ノ莖數	前年 出穗期	平年 草丈	平年 一尺間ノ莖數	平年 出穗期
稞麥三種平均	三、五八尺	五一、〇本	四月二日	三、五七尺	五二、〇本	四月一九日	三、四一尺	五一、〇本	四月二日
小麥三種平均	三、五九	六四、〇	四、二五	三、八三	六三、〇	四、一八	三、七五	六六、〇	四、一六
大麥三種平均	三、四三	五二、〇	四、三三	三、三九	四三、〇	四、二五	三、三四	四七、〇	四、二三

(三) 收穫調査

	本年 収量	本年 一升重量	前年 収量	前年 一升重量	平年 収量	平年 一升重量
稞麥三種平均	二、〇〇四石	三七七匁	二、五八〇石	三七九匁	二、三三三石	三八二匁
小麥三種平均	一、五六八	三六六	一、九九六	三六〇	二、一三二	三五九
大麥三種平均	二、八七四	二八三	二、五五一	三〇八	二、六九〇	三〇九

五、堆積肥料効顕比較試驗（稞麥）

本試驗ノ目的ハ舍内ニ於テ製造シタルモノト舍外ニ於テ製造シタルモノトハ其効顕ニ如何ナル差異アルヤヲ知ラントスルニアリ其試驗別並ニ成績左ノ如シ

試驗別	本年度反當收量	七ヶ年平均反當收量
一、舍内 切返シタルモノ	二、一五六石	一、七三九石
切返シセザルモノ	二、三三二	一、六八八
二、舍外 切返シタルモノ	二、一〇三	一、七七七
切返シセザルモノ	二、四二〇	一、七一九
三、原料ノマヽ使用シタルモノ	二、一四三	一、六七七

六、原肥施用法試驗（稞麥）

本試驗ノ目的ハ原肥ノ施與法ヲ異ニセバ收量ニ如何ナル差異ヲ生ズルヤヲ知ラントスルニアリ其試驗別並成績左ノ如シ

試驗別	本年度反當收量	四ヶ年平均反當收量
一、原肥ノ上ニ直ニ下種	一、六七七石	一、八五六石
二、原肥ノ上ニ間土ヲ置キ下種	二、一四五	二、一九二
三、下種後其上ニ原肥施與	二、二九五	一、八八一
四、下種後間土ヲ置キ原肥施與	二、四六八	二、一〇三
五、原肥ヲ施シ其傍ニ下種	二、二九六	一、八八五

七、燐酸質肥料効顕比較試驗（稞麥）

本試驗ノ目的ハ同一量ノ燐酸成分ヲ施スニ當リ如何ナル肥料ヲ最モ有効ナリトスベキヤヲ知ラントスルニアリ其試驗別並成績左ノ如シ

試驗別	本年度反當收量	四ヶ年平均反當收量
一、過燐酸石灰	一、八五八石	一、八五〇石
二、蒸製骨粉	一、九三〇	一、八八〇
三、米糠	二、〇八〇	一、八五七

備考　主肥燐酸成分壹貫匁ヲ基肥ニ施シ補助肥料トシテ堆肥百貫匁智利硝石十三貫三百三十匁

（一五%ノモノ人糞尿ト同様四回分施）硫酸加里（五〇%）三貫匁ヲ施用ス（反當窒素二、三〇〇匁燐酸一、三六〇匁加里一、九五〇匁）

八、肥料用量對培土踏壓試驗（裸麥）

本試驗ノ自的ハ肥料ノ施用量ニ對スル培土踏壓ノ効顯ヲ比較セントスルニアリ（培土踏壓共六回施行）其試驗別並成績左ノ如シ

試驗別	本年度反當收量	二ヶ年平均反當收量
一、普通肥料	一、八二一、四石	二、〇〇三石
二、同上二培增	二、四五九	二、六三二
三、同上三培增	三、二七三	

綠肥大豆ノ部（大正五年作付）

綠肥大豆一般ノ栽培法ハ左ノ如シ

一、播種期　四月五日

二、播種量　反當一斗五升

三、播種法　麥間及壟ノ兩肩トノ三條ニ株間五寸トシ適宜ノ孔ヲ穿チ一孔五粒ノ割ニ點播ス

四、肥料　反當肥料ノ施用量左ノ如シ

肥料名	用量
堆肥	三〇貫
藁灰	一五
過燐酸石灰	三

五、施肥法　以上ノ肥料ヲ能ク配合シ全部原肥トシテ播種ノ際種子ノ上ニ覆フ

六、採收期　六月十日

一、品種試驗

本試驗ノ目的ハ麥ノ品種試驗ニ同ジ其試驗別並成績左ノ如シ

試驗別	本年度反當收量	六ヶ年平均反當收量
一、美濃新切	二四、〇〇〇貫	二三、五〇〇貫
二、鐵嶺	五七、〇〇〇	八二、七四〇（五ヶ年平均）
三、釜山	九七、五〇〇	九一、六九〇（同上）
四、旭	一〇八、〇〇〇	一三六、六八〇
五、北海道黑大豆	一五一、五〇〇	一四五、〇〇〇（二ヶ年平均）
六、秋大豆	二一〇、〇〇〇	九〇、〇〇〇（同上）

二、播種期試驗

本試驗ノ目的ハ播種ノ適期ヲ知ラントスルニアリ其試驗別並成績左ノ如シ

試驗別	本年度反當收量	五ケ年平均反當收量
一、三月廿五日播	八四、〇〇〇貫	一一、〇八〇
二、三月三十日播	一〇八、〇〇〇	一二七、二一〇
三、四月五日播	九〇、〇〇〇	一一三、三一〇
四、四月十日播	一一一、〇〇〇	一二九、〇六〇
五、四月十五日播	一二四、五〇〇	一〇一、七一〇
六、四月二十日播	一二四、一〇〇	九八、一六〇
七、四月廿五日播	八七、〇〇〇	九一、九一〇

三、播種量試驗

本試驗ノ目的ハ一孔ニ幾粒ノ種子ヲ播下セバ收量最モ多キヤヲ知ラントスルニアリ其試驗別並成績左ノ如シ

試驗別	本年度反當收量	五ケ年平均反當收量
一、三粒播	八四、〇〇〇	六七、四五〇
二、四粒播	一〇一、〇〇〇	八八、五八〇
三、五粒播	一三五、〇〇〇	一〇三、八〇〇
四、六粒播	一五一、四〇〇	一一二、四一〇
五、七粒播	二〇四、〇〇〇	一四九、六〇〇（四ケ年平均）

四、株間試驗

本試驗ノ目的ハ適當ナル株間ヲ知ラントスルニアリ其試驗別並成績左ノ如シ

試驗別	本年度反當收量	五ケ年平均反當收量
一、三寸距	一四九、四〇〇貫	一三九、八六〇貫
二、四寸距	一一二、〇〇〇	一二四、九〇〇
三、五寸距	九〇、〇〇〇	九三、五〇〇
四、六寸距	七二、〇〇〇	八〇、四七〇
五、七寸距	六八、〇〇〇	七四、四三〇

五、麥間ト油菜間トニ於ケル優劣比較試驗

本試驗ノ目的ハ麥作間ニ栽培スルト油菜作間ニ栽培スルトハ收量ニ如何ナル差異ヲ生ズルヤヲ知ラントスルニアリ其試驗別並成績左ノ如シ

試驗別	本年度反當收量	三ケ年平均反當收量
一、麥作間	一五九、〇〇〇貫	一三二、二〇〇貫
二、油菜作間	一六二、〇〇〇	一二六、三〇〇

六、採收時期試驗

本試驗ノ目的ハ採收ノ早晩ニヨリ收量ニ如何ナル影響アルヤヲ知ラントスルニアリ其試驗別並成績左ノ如シ

試驗別	本年度反當收量	六ケ年平均反當收量
一、麥刈取當日採收	六一、二〇〇貫	六八、〇五〇貫
二、麥刈取後五日目採收	七六、〇〇〇	七四、五六〇
三、麥刈取後十日目採收	一〇六、八〇〇	一一三、四三〇
四、麥刈取後十五日目採收	一七一、〇〇〇	二〇七、〇四〇

（大正五年作付）　（三ケ年平均）

水稻ノ部

水稻一般ノ栽培法左ノ如シ

甲、苗代

一、整地　三月下旬ノ頃全體ヲ打起シ其後數回切返シテ土塊ヲ碎キ下種三週間以前ニ肥料ノ全量ヲ施シ更ニ充分ニ粉碎シタル後水ヲ注キ畦畔ヲ塗リ地面ヲ平坦ニシ、四尺幅ノ短冊形蒔床ヲ設ケ床ト床トノ間ニハ約一尺ノ通路ヲ作リタリ

二、肥料　苗代一歩ニ施シタル肥料左ノ如シ

堆肥	一貫匁
人糞尿	二百五十匁
大豆粕	五十匁
蒸裂骨粉	二十匁
草木灰	六十匁

三、選種　粳無芒種ハ比重一、一三内外有芒種及糯種ハ比重一、一〇内外ノ苦鹽水ヲ用キテ選種セリ

四、浸種　種子ハ播種前三晝夜水溜浸トシ毎日浸水ヲ取換ヘタリ

五、播種期及播種量　五月十一日一歩ニ對シ浸籾三合ノ割合ニ播下ス

六、播種後ノ管理　播種後二十日目頃迄ハ風雨又ハ寒冷ノ日ヲ除クノ外毎日日中田面ニ稍水ヲ存スル程度ニ排水シ其後移植當日迄ハ淺水ニ保チ置キタリ

七、害蟲驅除　六月上旬ヨリ移植ニ至ルマテ毎朝又ハ隔日ニ苗代ヲ巡視シテ螟卵ノ採收ヲナスト同時ニ夕刻ヨリ誘蛾燈ヲ點ジテ螟蛾ノ誘殺ヲナシ浮塵子驅除トシテハ苗ノ三寸許ニ生長セシ頃ヨリ移植迄ニ捕蟲網ヲ以テ數回捕殺シ且ツ移植當日ニ於テ注油法ニヨリ苗代ニ潛在セル害蟲ヲ悉ク驅除シタリ

乙、本田

一、整地　麥作收穫後直ニ舊畦ヲ左右ニ割リ起シ更ニ切返シテ土塊ヲ碎キ此際肥料全部ヲ施シ能ク土壤ニ混和シ後灌水シ手把ニテ掻キ均シテ植代トナセリ

二、肥料

(甲) 肥料　普通肥料トシテ一般試驗地ニ用ヰタルモノ

肥料名	用量	含有成分 窒素	燐酸	加里
完熟堆肥	四五〇、〇〇〇貫	二、四七〇貫	一、六二〇貫	二、〇二五貫
大豆粕	二、〇〇〇	〇、八四五	〇、一六六	〇、一九〇
蒸製骨粉	四、五〇〇	〇、一八〇	一、〇三五	—
草木灰	二、〇〇〇	—	〇、三六〇	〇、九六〇
計	—	三、四九五	三、一八一	三、一七五

(乙) 肥料　一般採種地及原種栽培地ニ用ヰタルモノ

(紫雲英跡)

肥料名	用量	含有成分 窒素	燐酸	加里
完熟堆肥	一五〇、〇〇〇貫	〇、八二四貫	〇、五四〇貫	〇、六七五貫
鰊搾粕	七、五〇〇	〇、三五三	〇、三五三	〇、〇五三
過燐酸石灰	七、五〇〇	—	一、一二五	—
硫酸アンモニヤ	三、〇〇〇	〇、六〇〇	—	—
木灰	一八、〇〇〇	—	〇、七〇二	二、一〇六
計		二、一六二	二、七二〇	二、八三四
(紫雲英跡地ノ殘株根ヲ三百貫ト假定スルトキハ)		(一、四四〇)	(〇、三〇三)	(一、三五〇)

但シ原種田中伊勢錦、關取ノ採種地ハ前年ノ生育狀況ニ鑑ミ本年度ハ乙肥料中ノ堆肥ヲ省キタリ

良型特殊事項調査ノ内倒伏ノ難易ヲ知ル爲ニハ乙肥料ノ外追肥トシト左ノ肥料ヲ施與ス

第一回追肥（二番除草ノ際）

肥料名	用量	含有成分 窒素	燐酸	加里
大豆粕	一二、〇〇〇貫	〇、八四五貫	〇、一六六貫	〇、一九〇貫
木灰	一二、〇〇〇	—	〇、四六八	一、四〇四
過燐酸石灰	四、〇〇〇	—	〇、六〇〇	—

第二回追肥（四番除草ノ際）

肥料名	用量	含有成分 窒素	燐酸	加里
鰊搾粕	四、〇〇〇貫	〇、三四四貫	〇、一八八貫	〇、〇二八貫
木灰	一二、〇〇〇	—	〇、四六八	一、四〇四
過燐酸石灰	三、〇〇〇	—	〇、四五〇	—

追肥合計	一、二三九	二、二四〇	三、〇一六
基肥追肥合計	三、四〇一	五、〇六〇	五、八六〇
（紫雲英ノ殘株根ヲ加算シタルモノ）	（四、八四一）	（五、三六五）	（七、二一〇）

良型特殊事項調査ノ内耐病性ノ程度ヲ知ランガ爲ニハ甲肥料ノ外追肥トシテ左ノ肥料ヲ施與ス

第一回追肥（二番除草ノ際）

肥料名	用量	含有成分 窒素	含有成分 燐酸	含有成分 加里
大豆粕	二、〇〇〇	一、六九〇	〇、三三一	〇、三八〇
第二回追肥（四番除草ノ際）				
硫酸アンモニヤ	六、〇〇〇	一、二〇〇	—	—
追肥合計		二、八九〇	〇、三三一	〇、三八〇
基肥追肥合計		六、三八五	三、五一三	三、五五五

三、移植期　六月二十一日

四、一歩株數及一株苗數　一歩ニ付キ早中晩共ニ六十株トシ一株ノ苗數ハ早中晩共ニ一本又ハ三本トス

五、除草　五回之ヲ行フ其時期方法左ノ如シ

一番除草（蟹爪打）	移植後十日目
二番除草（改良八反取使用）	一番除草後七日目
三番除草（同　上）	二番除草後七日目
四番除草（同　上）	三番除草後七日目
五番除草（手ニテ攪拌）	四番除草後十日目

六、害蟲驅除　七月中旬以後ニ於テ螟蟲被害心枯莖ノ刈取ヲ行ヘリ

七、收穫　黄熟期ニ刈取リ小把ニ束ネテ晴天五日内外架乾シ後籾ヲ扱落シ尙二日間蓆上乾燥ヲ行ヒ玄米ニ調製ス

品種試驗成績

區番	品種名	取寄先	出穂 始	出穂 三分揃	成熟期	芒色 末期	芒色 成熟期	芒 有無	芒 長サ	稃先色 末期	稃先色 成熟期	柱頭色	護穎色	穎色（成熟期）	穂長	一穂技稍	一穂粒數 完全粒	一穂粒數 不完全粒	一穂粒數 計	着粒疎密	草丈	株張	花抽長	葉色	葉長
			月日	月日	月日																				
一	標準		九、〇四	九、〇七	九、一三																				
一	須賀一本	河藝郡	九、〇五	九、〇八	九、一三		淡紅	紅褐	僅有	一、三	紅	褐													
二	長者穂	多氣郡	九、〇三	九、〇四	九、〇九	黄白	極多	一、二		紫	褐														
三	目黒		九、〇五	九、〇八	九、一二	紫	褐	極稀																	
四	相德	愛媛縣	九、〇五	九、〇八	九、一二																				
	標準		九、〇四	九、〇七	九、一三																				
五	在來神力	二	九、〇四	九、〇七	九、一三																				
六	神力二六七號	當場	九、〇六	九、一〇	九、一四																				
七	神力三八一號	當場	九、〇六	九、〇九	九、一三																				
八	神力二一一號	當場	九、〇六	九、〇九	九、一四																				
九	兵庫神力	兵庫縣	九、〇六	九、〇九	九、一四																				
	標準		九、〇四	九、〇七	九、一三																				
三			九、〇四	九、〇七	九、一三																				
	標準		九、〇四	九、〇七	九、一三																				
四			九、〇四	九、〇七	九、一三																				
一〇	鈴村津	市	九、〇四	九、〇七	九、一三																				
	標準		九、〇四	九、〇七	九、一三																				
五			九、〇四	九、〇七	九、一三																				
	標準		九、〇四	九、〇七	九、一三																				
六			九、〇四	九、〇七	九、一三																				
一一	鹽田飯南	郡	八、二七	八、三〇	九、一四																				
	標準		九、〇四	九、〇七	九、一三																				
一二			九、〇四	九、〇七	九、一三																				
一三	實穂名賀	郡	九、〇三	九、〇六	九、一四						淡紅	褐													
一四	中生神力	岐阜縣	八、一〇	九、〇三	九、〇八																				
一四	雄町岡山	縣	九、〇四	九、〇六	九、〇九			極多	一、八																
	標準		九、〇四	九、〇七	九、一三																				
八			九、〇四	九、〇七	九、一三																				
	在來竹成	當場	九、〇四	九、〇七	九、一三																				
一五	在來竹成九九號	當場	九、〇四	九、〇七	九、一三																				
一六	竹成四八號	當場	九、〇四	九、〇七	九、一三																				
一七	竹成一八二號	當場	九、〇四	九、〇七	九、一三			極稀			褐														
	標準		九、〇四	九、〇七	九、一三																				
九			九、〇四	九、〇七	九、一三																				
一八	竹成四八號	當場	九、〇四	九、〇七	九、一三						褐														
一九	三重在來竹成	三重郡	九、〇四	九、〇七	九、一三			極稀			褐														
二〇	在來伊勢錦	當場	八、二二	九、〇三	九、〇七																				
	標準		九、〇四	九、〇七	九、一三																				
一〇			九、〇四	九、〇七	九、一三																				
	標準		九、〇四	九、〇七	九、一三																				
一一			九、〇四	九、〇七	九、一三																				
二一	伊勢錦二四一號	當場	八、二六	八、二九	九、〇四																				
二二	伊勢錦二二二號	當場	八、二二	八、二五	九、〇二																				
二三	伊勢錦二一一號	當場	八、二二	九、〇二	九、〇七																				
二四	多氣在來伊勢錦	多氣郡	八、二六	八、二九	九、〇四																				
	標準		九、〇四	九、〇七	九、一三																				
一二			九、〇四	九、〇七	九、一三																				
	在來關取	當場	八、二九	九、〇二	九、〇七																				
二五	關取二七二號	當場	八、二九	九、〇二	九、〇七																				
二六	關取二九二號	當場	八、二九	九、〇二	九、〇七						褐														
二七			九、〇四	九、〇七	九、一三																				
	標準		九、〇四	九、〇七	九、一三																				
一三			九、〇四	九、〇七	九、一三																				
二八	關取二一六號	當場	八、二九	九、〇二	九、〇七						褐														
二九	三重在來關取	三重郡	八、二九	九、〇二	九、〇七						褐														
三〇	愛國	志摩郡	八、二五	八、一八	八、二四																				
三一	郡益	島根縣	八、二七	八、二〇	九、〇七		淡紅	褐	全有	一、〇	紅	褐													
	標準		九、〇四	九、〇七	九、一三																				
一四									僅有	一、六			帶紅	赤褐	六、九	一〇〇	一〇〇	一〇〇	一〇〇	一、〇	一〇、〇	一、〇	一、〇	一〇、〇	九、〇

備考 1、標準ハ各品種ノ比較對照上栽培ノ位置ヲ異ニスルニ從ヒ特性上ニ及ボス影響ヲ知ランガ爲メ地區ノ更況ヲ斟酌シテ配置セルモノ

2、本表記載ノ順序ハ實際作付ノ配置ニヨル

續

（大正五年度）

粒數 不完全粒	粒數 計	着粒疎密	草丈	株張	花抽長	葉 色	葉 長	葉 巾	稈ノ太細	稈ノ厚	稈ノ剛性	玄米 千粒重量	玄米 粒形（巾ニ對スル長サ）	玄米 大小	玄米 腹白多少	玄米 粒色	玄米 品質	摺出步合	三坪當藁重量 東區	三坪當藁重量 西區	三坪當藁重量 平均	三坪當籾全重量 東區	三坪當籾全重量 西區	三坪當籾全重量 平均	籾一升重量 東區	籾一升重量 西區	籾一升重量 平均	三坪當屑籾重量 東區	三坪當屑籾重量 西區	三坪當屑籾重量 平均	修正反當籾 東區	修正反當籾 西區
—	— 粒	—	— 尺	— 本	— 尺	—	— 寸	— 分	— mm	— mm	— 瓦	— 瓦	—	—	—	—	—	八一、八%	一、五〇〇貫	一、五〇〇貫	一、五〇〇貫	一、一四〇貫	一、二一六貫	一、一七八貫	二七〇匁	二七〇匁	二七〇匁	三四匁	四四匁	三九匁	一三一、五六〇	一三六、六二〇
二、四	八九、三	一三、七	三、四二	二四、六	一、二三	—	八、〇	三、五	五、三	一、三二	二〇七	二三、四	一、七	小	外小	純鈍白	中上	八二、〇	一、四八〇	一、六七〇	一、五七五	一、一九八	一、三三四	一、二六六	二六六	二六八	二六七	七一	四三	五七	一三四、一三三	一三八、九二九
六、五	一二三、〇	一五、九	四、〇六	九、〇	一、四八	稍濃	一〇、五	三、二	五、九	一、四〇	二七五	二七、六	一、七	大	心多外少	純鈍白	中上	八三、四	一、九三〇	一、六六〇	一、七九五	一、三九〇	一、四〇七	一、三九九	二七一	二七一	二七一	七二	四一	五七	一四〇、〇六四	一四六、五四七
一、八	一〇五、八	一六、〇	三、六六	一〇、六	一、三〇	—	八、七	三、三	五、一	一、三〇	二二四	二三、六	一、六	中	外多	純鈍白	中	八二、七	一、六〇〇	一、六〇〇	一、六〇〇	一、二二九	一、三二七	一、二七三	二七二	二七四	二七三	四七	二一	三四	一一九、五三三	一三八、二四四
三、九	九六、七	一四、四	三、七〇	一三、一	一、三二	淡	八、四	三、五	五、二	一、四〇	一九二	二四、九	一、七	中	外中心少	純鈍白	中	八一、五	二、〇二〇	二、三四〇	二、一八〇	一、三〇〇	一、四〇〇	一、三五〇	二七一	二七三	二七二	八六	三八	六二	一三四、一五二	一四五、八六四
—	—	—	—	—	—	—	—	—	—	—	—	—	—	—	—	—	—	八一、八	一、七三〇	一、六六〇	一、六九〇	一、三〇六	一、二二五	一、二六一	二六三	二六三	二六三	五二	八九	七一	一三一、五六〇	一三六、六二〇
一、二	八九、一	一三、九	三、五三	一四、一	一、二二	—	七、二	三、六	五、二	一、四〇	一八二	二四、八	一、七	中	外中	純鈍白	中	八一、八	一、七三〇	一、七五〇	一、七四〇	一、二二九	一、三〇九	一、二六四	二六九	二七二	二七〇	六四	五三	五八	一一四、〇七四	一三六、〇〇〇
四、四	九四、六	一四、八	三、五四	一四、四	一、二六	—	七、五	三、五	五、〇	一、一〇	二〇五	二四、四	一、六	中	外中	純鈍白	中	八一、二	一、七八〇	一、九四〇	一、八六〇	一、二八六	一、三〇四	一、二九五	二六五	二六八	二六七	一一九	八五	一〇二	一三〇、九九〇	一三五、〇七四
九、三	一六八、五	二五、九	三、五五	一五、五	一、一八	—	八、五	三、七	四、九	一、三〇	一八三	二五、六	一、六	中	心少外中	純鈍白	中上	八一、四	一、八五〇	一、八九〇	一、八七〇	一、三八六	一、三〇〇	一、三四三	二七一	二七二	二七二	四六	五一	四九	一三一、一一三	一三四、二七〇
五、五	九〇、六	一三、九	三、六〇	一三、九	一、二八	—	九、〇	三、九	五、八	一、一〇	一八三	二四、六	一、六	中	外中	純鈍白	中	八一、二	一、七五〇	一、九八〇	一、八六五	一、三〇四	一、三四八	一、三二六	二六九	二七三	二七二	六一	四五	五三	一三五、九四二	一三八、八二二
五、〇	八七、二	一三、〇	三、六五	一四、六	一、一九	—	八、七	三、七	四、九	一、二〇	二一〇	二五、二	一、七	中	外中	純鈍白	中	八一、〇	一、七七〇	一、九八〇	一、八七五	一、二四九	一、二七九	一、二六四	二七〇	二七三	二七二	四六	五〇	四八	一一九、四五三	一三一、三二四
—	—	—	—	—	—	—	—	—	—	—	—	—	—	—	—	—	—	八一、九	一、五〇〇	一、七二〇	一、六一〇	一、二六四	一、二三七	一、二五一	二六八	二六四	二六六	五四	三九	四七	一三一、五六〇	一三六、六二〇
—	—	—	—	—	—	—	—	—	—	—	—	—	—	—	—	—	—	八一、五	一、五五〇	一、七四〇	一、六四五	一、二六一	一、二六九	一、二六五	二六六	二六五	二六六	四五	六三	五九	一三一、五六〇	一三六、六二〇
五、〇	八七、五	一三、九	三、五九	一四、六	一、二〇	—	七、九	三、五	四、九	一、四〇	一五〇	二三、三	一、七	小	外中	純鈍白	中	八二、六	一、六〇〇	二、三六〇	一、九八〇	一、三三一	一、三三三	一、三三三	二六七	二六三	二六五	八七	四一	六四	一一九、三五五	一一八、七九一
—	—	—	—	—	—	—	—	—	—	—	—	—	—	—	—	—	—	八二、〇	一、五〇〇	一、八〇〇	一、六五〇	一、三三六	一、三三六	一、三三六	二六六	二六八	二六七	三四	六八	五一	一三一、五六〇	一三六、六二〇
—	—	—	—	—	—	—	—	—	—	—	—	—	—	—	—	—	—	八二、四	一、五〇〇	一、七四〇	一、六二〇	一、三三七	一、三三三	一、三三五	二七〇	二六九	二七〇	四九	四一	四五	一三一、五六〇	一三六、六二〇
七、三	一〇九、四	一五、三	三、六七	一三、八	一、五五	—	九、一	三、九	五、三	一、一〇	一六五	二三、六	一、七	小	外中	純鈍白	中	八二、四	一、五一〇	一、八二〇	一、六六五	一、二六九	一、三三一	一、三〇〇	二六八	二六三	二六六	四五	三七	四一	一二五、三三四	一二八、七八八
九、〇	一三〇、〇	一九、一	四、二六	八、八	一、四九	濃	一〇、四	四、七	五、八	一、四〇	二五七	二五、九	一、六	中	外中心稀	純鈍白	中	八三、一	一、九二〇	一、九五〇	一、九三五	一、二九四	一、四〇一	一、三四八	二六七	二六五	二六六	二七	三七	三二	一三七、一九九	一三七、一六九
二、三	九三、〇	一四、五	三、二四	一三、七	一、一九	—	九、六	三、五	四、八	一、三〇	一六四	二五、〇	一、七	中	外多	純鈍白	中	八二、二	一、五〇〇	一、五〇〇	一、五〇〇	一、三一六	一、三二七	一、三二二	二七〇	二六七	二六九	六〇	八二	七一	一三〇、〇五五	一三〇、四〇〇
八、一	一二九、九	一八、〇	四、二〇	九、二	一、五〇	稍濃	一二、二	四、一	五、八	一、五〇	二三七	二六、七	一、七	—	心中外少	純鈍白	中上	八三、三	一、九〇〇	—	—	一、三八七	一、四一三	一、四〇〇	二六二	二七三	二六八	四九	四四	四七	一八五、三三〇	一四一、三八六
—	—	—	—	—	—	—	—	—	—	—	—	—	—	—	—	—	—	八一、八	一、五九〇	一、六六〇	一、六二五	一、二五一	一、二五一	一、二五一	二六九	二六六	二六八	四三	五三	四八	一三一、五六〇	一三六、六二〇
—	—	—	—	—	—	—	—	—	—	—	—	—	—	—	—	—	—	八二、四	一、六九〇	一、七八〇	一、七三五	一、二四六	一、二二七	一、二三七	二七〇	二六七	二六九	三三	八七	六〇	一三一、五六〇	一三六、六二〇
八、七	一五一、七	二四、五	三、六〇	一三、一	一、二〇	淡	七、八	四、二	五、四	一、四〇	二五五	二一、五	一、六	小	外少	純鈍白	中上	八三、〇	一、六〇〇	一、七三〇	一、六六五	一、一一三	一、二三七	一、一八〇	二六八	二六七	二六八	八七	一一三	一〇〇	一〇八、五三四	一三五、〇七七
[illegible]	一二七、〇	一九、八	三、六三	一三、三	一、三三	淡	七、八	四、三	五、七	一、三〇	一八二	二一、四	一、六	最小	外少	純鈍白	中上	八二、〇	一、五七〇	一、六五〇	一、六一〇	一、二三七	一、二八一	一、二五四	二六六	二六〇	二六三	四三	六三	五三	一一七、四八四	一四二、一七七
[illegible]	一一六、七	一九、一	三、五八	一三、二	一、二二	淡	七、四	四、二	五、〇	一、四〇	二三四	二二、一	一、七	最小	外稀	純鈍白	中上	八二、八	一、四六〇	一、六二〇	一、五四〇	一、一五六	一、二九六	一、二二六	二六八	二六五	二六七	三五	四七	四一	一〇九、六七七	一三五、八二六
—	—	—	—	—	—	—	—	—	—	—	—	—	—	—	—	—	—	八二、三	一、七二〇	一、七五〇	一、七三五	一、二九三	一、三三〇	一、三一二	二六七	二六一	二六四	三五	四六	四一	一三一、五六〇	一三六、六二〇
[illegible]	一二五、八	二〇、〇	三、六七	一三、八	一、二三	淡	七、七	四、三	五、〇	一、二〇	二二二	二一、四	一、七	最小	外少	純鈍白	中上	八一、六	一、五六〇	一、七六〇	一、六六〇	一、三三一	一、三三九	一、三三五	二七二	二六三	二六八	五一	五六	五四	一一七、三四七	一三八、〇七一
[illegible]	一二二、一	一九、一	三、六五	一五、〇	一、二三	淡	七、六	四、四	五、一	一、二〇	二〇七	二三、〇	一、七	小	外少	純鈍白	中上	八二、〇	一、六〇〇	一、六六〇	一、六三〇	一、〇一三	一、二四四	一、一二九	二六六	二六五	二六七	四四	三五	四〇	九九、四八八	一三一、三三〇
[illegible]	一三〇、二	一七、八	四、四二	八、八	一、五二	濃	一〇、八	四、七	五、八	一、四〇	二八二	二六、六	一、七	中	心中外中	純鈍白	中上	八二、六	一、八九〇	一、七六〇	一、八二五	一、三二八	一、三八七	一、三〇五	二六四	二六六	二六五	五八	四六	五三	一三三、五三五	一三六、九三〇
—	—	—	—	—	—	—	—	—	—	—	—	—	—	—	—	—	—	八二、三	一、五三〇	一、八九〇	一、七〇五	一、一八〇	一、二六七	一、二二四	二六三	二六九	二六六	四〇	八四	六二	一三一、五六〇	一三六、六二〇
—	—	—	—	—	—	—	—	—	—	—	—	—	—	—	—	—	—	八二、二	一、六四〇	一、五六〇	一、六〇〇	一、二三八	一、二五四	一、二四六	二六七	二六八	二六八	五四	三九	四七	一三一、五六〇	一三六、六二〇
[illegible]	一三三、六	一七、九	三、九九	一〇、〇	一、四三	濃	一一、〇	四、九	五、七	一、三〇	二六〇	二六、四	一、七	中	心中外中	純鈍白	上下	八四、二	二、〇四〇	一、九六〇	二、〇〇〇	一、三〇三	一、二九六	一、三〇〇	二六四	二六二	二六三	四二	四八	四五	一三七、七四五	一三一、一四一
[illegible]	一二五、五	一七、五	四、一八	八、八	一、四二	稍濃	一〇、六	四、八	六、〇	一、四〇	二八三	二七、一	一、七	大	心多外少	純鈍白	上下	八二、四	一、八九〇	一、八二〇	一、八五五	一、二六八	一、三〇五	一、二八七	二六〇	二六三	二六二	三〇	三八	三四	一三八、六六六	一三三、五三六
—	—	—	三、九七	九、二	一、三七	稍濃	九、四	四、六	五、三	一、六〇	二六五	二七、〇	一、七	大	心中外中	純鈍白	中上	八二、七	一、八四〇	—	—	一、二〇三	一、三五三	一、二八〇	二六二	二六三	二六三	三六	三三	三四	一二四、一三六	一三七、八〇六
[illegible]	一二三、一	一六、六	四、〇三	九、二	一、四〇	濃	一一、六	四、七	五、八	一、四〇	二三八	二六、四	一、六	中	心中外中	純鈍白	中上	八二、九	一、七〇〇	一、八〇〇	一、七五〇	一、〇九三	一、三二六	一、二一〇	二六二	二六四	二六三	三〇	四〇	三五	一二四、七三九	一三四、四二三
—	—	—	—	—	—	—	—	—	—	—	—	—	—	—	—	—	—	八一、四	一、五〇〇	一、八〇〇	一、六五〇	一、一三八	一、三三六	一、二三七	二六六	二六六	二六六	三三	五〇	四二	一三一、五六〇	一三六、六二〇
[illegible]	九一、九	一五、一	三、三二	一四、三	一、一九	—	八、四	三、三	五、一	一、二〇	一九〇	一九、六	一、六	最小	外稀	帶銀純白	上下	八二、八	一、九〇〇	—	—	一、一五〇	一、二五七	一、二〇四	二六七	二七二	二七〇	八	二六	一七	一三三、三二四	一三七、五六〇
[illegible]	一〇五、八	一五、六	三、三五	一四、〇	一、二二	—	一〇、四	三、四	五、〇	一、三〇	一九九	二〇、三	一、七	最小	外稀	帶銀鈍白	上下	八二、九	一、九五〇	一、八五〇	一、九〇〇	一、三三七	一、三〇八	一、三二三	二六六	二六五	二六六	三五	三四	三五	一三三、一八三	一三一、四九〇
[illegible]	一一四、八	一六、九	三、二四	一三、三	一、三二	—	一〇、四	三、四	五、一	一、二〇	二〇四	一九、九	一、七	—	外稀	帶銀鈍白	上下	八二、五	一、八四〇	二、〇五〇	一、九四五	一、二三三	一、三四三	一、二八八	二七一	二六九	二七〇	二四	二二	二三	一三三、二八三	一三三、六六〇
—	—	—	—	—	—	—	—	—	—	—	—	—	—	—	—	—	—	八二、六	一、五三〇	一、七五〇	一、六三五	一、一三〇	一、二八三	一、二〇七	二六一	二六四	二六三	六二	五九	六〇	一三一、五六〇	一三六、六二〇
[illegible]	一〇七、四	一七、〇	三、四八	一三、〇	一、一七	—	九、〇	三、四	五、七	一、三〇	一八四	一九、〇	一、六	—	外稀	帶銀鈍白	上	八三、一	一、九三〇	二、〇八〇	二、〇〇五	一、二二七	一、三八七	一、三〇七	二六四	二六四	二六四	三五	三六	三六	一三三、九五〇	一三六、八八〇
[illegible]	九四、〇	一四、五	三、四三	一三、四	一、一九	—	九、六	三、六	四、四	一、二〇	一九八	一九、三	一、七	—	外稀	帶銀鈍白	上下	八二、三	一、九八〇	二、二七〇	二、一二五	一、一〇三	一、二七二	一、一八七	二七〇	二六五	二六八	二六	四九	三八	一一九、二二三	一三五、四三〇
[illegible]	一三一、五	一七、六	三、六〇	一〇、三	一、四四	—	九、八	四、五	五、八	一、八〇	一七〇	二三、四	一、六	—	外多	帶褐鈍白	下	八三、二	一、三〇〇	一、五〇〇	一、四〇〇	一、〇九八	一、〇六五	一、〇八二	二七三	二八〇	二七七	二八	一九	二四	一一八、六〇〇	一〇五、一〇〇
[illegible]	一三五、三	一七、八	四、二六	一〇、三	一、四九	極濃	九、八	四、八	六、〇	一、三〇	一六五	二四、三	一、七	—	外稀	暗鈍白	上下	八三、六	一、四四四	一、五〇六	一、四七五	一、二三三	一、一五四	一、一九四	二七〇	二六一	二六六	三三	六七	五〇	一三三、九六七	一一三、八八〇
—	—	—	—	—	—	—	—	—	—	—	—	—	—	—	—	—	—	八二、一	一、五六〇	一、八二〇	一、六九〇	一、一二九	一、二八三	一、二〇六	二六七	二六六	二六七	五五	一〇四	八〇	一三一、五六〇	一三六、六二〇

地區ノ更况ヲ斟酌シテ配置セルモノニシテ何レモ同一純系ニ属スルモノヲ供用シタリ

三坪當屑籾重量			修正反當籾重量			三坪當玄米重量			玄米一升重量			三坪當屑米重量			反當玄米收量			修正反當玄米收量			籾重量ニ依ル地力率			玄米收量ニ依ル地力率		
東區	西區	平均	東區	西區	平均	東區	西區	平均	東區	西區	平均	東區	西區	平均	東區	西區	平均	東區	西區	平均	東區	西區	平均	東區	西區	平均
匁三四	匁四四	匁三九	貫一二一、五六〇	貫一二六、六二〇	貫一二四、〇九〇	貫〇、九三〇二四	貫一、〇〇九二六	貫〇、九六九七五	匁三八九	匁三九三	匁三九一	匁八	匁六	匁七	石二、三九一	石二、五七五	石二、四八三	石二、五五五	石二、六七〇	石二、六一三	九三、七八	九六、〇四	九四、九一	九三、五八	九六、四四	九五、〇一
七二	四三	五七	一二四、一三二	一三八、九二九	一三一、五三一	〇、九七七〇〇	一、〇九三八八	一、〇三五四四	三八六	三八七	三八七	七	四	六	二、五三一	二、八二七	二、六七九	二、六二八	二、九三四	二、七八一	九六、五一	九六、〇二	九六、二七	九六、三一	九六、三四	九六、三三
七三	四一	五七	一四〇、〇六四	一四六、五四七	一四三、三〇六	一、一四五〇〇	一、一七三四四	一、一五九二二	三八七	三八九	三八八	一〇	三	七	二、九五九	三、〇一七	二、九八八	二、九八八	三、一三五	三、〇六一	九九、二四	九六、〇一	九七、六三	九九、〇四	九六、二二	九七、六三
四七	二一	三四	一一九、五三三	一三八、二四四	一二八、八八九	一、〇〇二〇二	一、一〇四〇六	一、〇五三〇四	三九二	三九二	三九二	八	五	七	二、五五六	二、八一六	二、六八六	二、五一一	二、九二九	二、七二〇	一〇一、九八	九五、九九	九八、九九	一〇一、七八	九六、一三	九八、九六
八六	三八	六二	一二四、一五二	一四五、八六四	一三五、〇〇八	一、〇五三〇〇	一、一四八〇〇	一、一〇〇五〇	三九二	三九三	三九三	八	七	八	二、六八六	二、九二二	二、八〇四	二、五七〇	三、〇四二	二、八〇六	一〇四、七一	九五、九八	一〇〇、三五	一〇四、五二	九六、〇二	一〇〇、二七
五二	八九	七一	一二一、五六〇	一二六、六二〇	一二四、〇九〇	一、〇六〇四七	一、〇〇一一六	一、〇三〇八二	三八七	三九一	三八九	九	四	七	二、七四〇	二、五六一	二、六五一	二、五五五	二、六七〇	二、六一三	一〇七、四四	九五、九六	一〇一、七〇	一〇七、二四	九五、九二	一〇一、五八
六四	五二	五八	一一四、〇七四	一三六、〇〇〇	一二五、〇三七	〇、九九六〇〇	一、〇七〇七六	一、〇三三三八	三八二	三八六	三八四	一〇	六	八	二、六〇七	二、七七四	二、六九一	二、四四五	二、八八六	二、六六六	一〇六、八六	九六、二五	一〇一、五六	一〇六、六二	九六、一三	一〇一、三八
一一八	八六	一〇二	一二〇、九九〇	一三五、〇七四	一二八、〇三二	一、〇三六五三	一、〇六六六七	一、〇五一五九	三八五	三八七	三八六	八	一〇	九	二、六九二	二、七五六	二、七二四	二、五四〇	二、八六一	二、七〇一	一〇六、二九	九六、五四	一〇一、四二	一〇六、〇〇	九六、三三	一〇一、一七
四六	五一	四九	一三一、一一三	一三四、二七〇	一三二、六九二	一、一一七一二	一、〇六八六〇	一、〇九二八六	三八六	三八五	三八六	九	六	八	二、八九四	二、七七六	二、八三五	二、七四六	二、八七五	二、八一一	一〇五、七一	九六、八二	一〇一、二七	一〇五、三八	九六、五四	一〇〇、九六
六一	四五	五三	一二三、九四二	一三八、八二二	一三一、三八二	一、〇四七六一	一、一〇五三六	一、〇七六四九	三八五	三八七	三八六	九	八	九	二、七二一	二、八五六	二、七八九	二、五九七	二、九五三	二、七七五	一〇五、一三	九七、一一	一〇一、一二	一〇四、七六	九六、七三	一〇〇、七五
四六	五〇	四八	一一九、四五三	一三一、三一四	一二五、三八四	一、〇一一六九	一、〇三五九九	一、〇二三八四	三八八	三八六	三八七	一〇	一〇	一〇	二、六〇七	二、六八四	二、六四六	二、五〇三	二、七六八	二、六三六	一〇四、五六	九七、四〇	一〇〇、九八	一〇四、一四	九六、九五	一〇〇、五五
五四	三九	四七	一二一、五六〇	一二六、六二〇	一二四、〇九〇	一、〇三一四二	一、〇一六八一	一、〇二四一一	三九〇	三九二	三九一	八	六	七	二、六四五	二、五九四	二、六二〇	二、五五五	二、六七〇	二、六一三	一〇三、九八	九七、六九	一〇〇、八四	一〇三、五二	九七、一五	一〇〇、三四
五五	六三	五九	一二一、五六〇	一二六、六二〇	一二四、〇九〇	一、〇一八八九	一、〇四三一二	一、〇三一〇一	三八八	三八九	三八九	七	六	七	二、六二六	二、六八二	二、六五四	二、五五五	二、六七〇	二、六一三	一〇三、七四	一〇〇、二二	一〇一、九八	一〇二、七八	一〇〇、四五	一〇一、六二
八七	四一	六四	一一九、三五五	一一八、七九一	一一九、〇七三	一、〇〇八五五	一、〇〇九三七	一、〇〇八九六	三九〇	三九〇	三九〇	五	八	七	二、五八六	二、五八八	二、五八七	二、五三六	二、五三五	二、五三六	一〇二、三〇	一〇二、八七	一〇二、五九	一〇一、九六	一〇二、一〇	一〇二、〇三
三四	六八	五一	一二一、五六〇	一二六、六二〇	一二四、〇九〇	一、〇一〇三二	一、〇八〇一八	一、〇四五二五	三九一	三九〇	三九一	五	七	六	二、五八四	二、七七〇	二、六七七	二、五五五	二、六七〇	二、六一三	一〇〇、八六	一〇三、五一	一〇二、一九	一〇一、一四	一〇三、七五	一〇二、四五
四九	四一	四五	一二一、五六〇	一二六、六二〇	一二四、〇九〇	一、〇一三五〇	一、〇八七五一	一、〇五〇五一	三九三	三八九	三九一	四	六	五	二、五七八	二、七九六	二、六八七	二、五五五	二、六七〇	二、六一三	一〇〇、九四	一〇四、四九	一〇二、七二	一〇〇、九〇	一〇四、七二	一〇二、八一
四五	三七	四一	一二五、二五四	一二八、七八六	一二七、〇二〇	一、〇五〇七三	一、〇九一四二	一、〇七一〇八	三九五	三九一	三九三	七	一〇	九	二、六六〇	二、七九一	二、七二六	二、六二三	二、六九七	二、六六〇	一〇一、三三	一〇三、三五	一〇二、三四	一〇一、四二	一〇三、四八	一〇二、四五
二七	三七	三二	一二七、一九九	一三七、一六九	一三二、一八四	一、〇七九二〇	一、一六〇八六	一、一二〇〇三	三九〇	三九一	三九一	四	一二	八	二、七六七	二、九六九	二、八六八	二、七一四	二、九〇四	二、八〇九	一〇一、七三	一〇二、二二	一〇一、九七	一〇一、九五	一〇二、二三	一〇二、〇九
六〇	八二	七一	一二〇、〇五五	一二〇、四〇〇	一二〇、二二八	一、〇一〇二三	〇、九九七九四	一、〇〇四〇八	三八八	三八五	三八七	七	八	八	二、六〇四	二、五九二	二、五九八	二、五四一	二、五六七	二、五五四	一〇二、一二	一〇一、〇八	一〇一、六〇	一〇二、四七	一〇〇、九七	一〇一、七二
四九	四四	四七	一三五、三三〇	一四一、三八五	一三八、三五八	一、一五九五三	一、一七一七九	一、一六五六六	三八九	三八六	三八八	四	七	六	二、九八一	三、〇三八	三、〇一〇	二、八九四	三、〇四六	二、九七〇	一〇二、五二	九九、九四	一〇一、二三	一〇三、〇〇	九九、七四	一〇一、三七
四三	五二	四八	一二一、五六〇	一二六、六二〇	一二四、〇九〇	一、〇二〇八二	一、〇二五八七	一、〇二三三五	三八六	三九〇	三八八	七	六	七	二、六四五	二、六三〇	二、六三八	二、五五五	二、六七〇	二、六一三	一〇二、九一	九八、八〇	一〇〇、八六	一〇三、五二	九八、五〇	一〇一、〇一
三二	八七	六〇	一二一、五六〇	一二六、六二〇	一二四、〇九〇	一、〇一九二三	一、〇一八四一	一、〇一八八二	三八七	三八八	三八八	五	四	五	二、六三四	二、六二五	二、六三〇	二、五五五	二、六七〇	二、六一三	一〇二、五〇	九六、九〇	九九、七〇	一〇三、〇九	九八、三一	一〇〇、七〇
八七	一一三	一〇〇	一〇八、五三四	一二五、〇七六	一一六、八〇五	〇、九〇七〇〇	一、〇二六七一	〇、九六六八六	三八八	三九二	三九〇	一三	四	九	二、三三八	二、六一九	二、四七九	二、二四六	二、六一六	二、四三一	一〇三、四七	九八、九〇	一〇一、一九	一〇四、二二	一〇〇、二二	一〇二、二二
四三	六〇	五二	一一七、四八四	一二二、一七五	一一九、八三〇	一、〇〇六一四	一、〇五〇四二	一、〇二八二八	三八八	三九〇	三八九	五	七	六	二、五九三	二、六九三	二、六四三	二、四六六	二、六四二	二、五五四	一〇四、四四	九〇、一〇	九七、二七	一〇五、一五	一〇一、九三	一〇三、五四
五五	四七	五一	一〇九、六七七	一二五、八二五	一一七、七五一	〇、九五四八六	一、〇七三六八	一、〇一四二七	三九〇	三九二	三九一	四	六	五	二、四四八	二、七五四	二、六〇一	二、三〇六	二、六五四	二、四八〇	一〇五、四〇	一〇三、〇〇	一〇四、二〇	一〇六、一七	一〇三、七三	一〇四、九五
三五	四六	四一	一二一、五六〇	一二六、六二〇	一二四、〇九〇	一、〇六五四三	一、〇九三二六	一、〇七九三四	三八九	三八八	三八九	六	五	六	二、七三九	二、八一八	二、七七九	二、五五五	二、六七〇	二、六一三	一〇六、三七	一〇五、〇〇	一〇五、六九	一〇七、二〇	一〇五、五四	一〇六、三七
五一	五六	五四	一一七、三四七	一二八、〇七二	一二二、七一〇	一、〇〇一二二	一、〇七九一五	一、〇四〇一九	三九一	三八九	三九〇	七	九	八	二、五六一	二、七七四	二、六六八	二、四四二	二、六六二	二、五五二	一〇四、〇三	一〇三、七七	一〇三、九〇	一〇四、八六	一〇四、二二	一〇四、五四
四四	三五	四〇	九九、四八八	一二一、三三〇	一一〇、四〇九	〇、八二七八二	一、〇二二五七	〇、九二五二〇	三八八	三九〇	三八九	七	七	七	二、一三五	二、六二二	二、三七八	二、〇八一	二、五四八	二、三一五	一〇一、七二	一〇二、五三	一〇二、一三	一〇二、五三	一〇二、九〇	一〇二、七二
五八	四六	五二	一二二、五三五	一三六、九二〇	一二九、七二八	一、〇〇八〇〇	一、一四六六〇	一、〇七七三〇	三九三	三九二	三九三	一一	六	九	二、五六五	二、九二三	二、七四四	二、五六〇	二、八七八	二、七一九	九九、四〇	一〇一、三〇	一〇〇、三五	一〇〇、一九	一〇一、五八	一〇〇、八九
四〇	八四	六二	一二一、五六〇	一二六、六二〇	一二四、〇九〇	〇、九七二三二	一、〇四一四七	一、〇〇六九〇	三八九	三八九	三八九	七	八	八	二、五〇〇	二、六七七	二、五八九	二、五五五	二、六七〇	二、六一三	九七、〇七	一〇〇、〇六	九八、五七	九七、八六	一〇〇、二六	九九、〇六
五四	三九	四七	一二一、五六〇	一二六、六二〇	一二四、〇九〇	一、〇二〇一一	一、〇二八二八	一、〇二四二〇	三九二	三九二	三九二	六	九	八	二、六〇二	二、六二三	二、六一三	二、五五五	二、六七〇	二、六一三	一〇一、八四	九九、〇四	一〇〇、四四	一〇一、八四	九八、二四	一〇〇、〇四
四一	四八	四五	一二七、七四五	一三一、二四一	一二九、四九三	一、〇八四一〇	一、〇七八二七	一、〇八一一九	三九六	三九一	三九四	五	三	四	二、七三八	二、七五八	二、七四八	二、七五六	二、八一〇	二、七八三	一〇〇、二〇	九八、七五	九九、四八	九九、七〇	九八、一五	九八、九三
三〇	三八	三四	一二七、六六六	一三三、五二八	一三〇、五九七	一、〇五四八三	一、〇七五三三	一、〇六五〇八	三九一	三九一	三九一	五	四	五	二、六七二	二、七五〇	二、七一一	二、七三九	二、八〇四	二、七七二	九八、五五	九八、四七	九八、五一	九七、五五	九八、〇六	九七、八一
三六	三二	三四	一二四、一二六	一三七、八〇八	一三〇、九六七	一、〇〇〇九〇	一、一一一一七	一、〇五六〇四	三九二	三九二	三九二	五	三	四	二、五五三	二、八三七	二、六九五	二、六七七	二、八六九	二、七七三	九六、九一	九八、一八	九七、五五	九五、四一	九七、九七	九六、六九
三〇	四〇	三五	一一四、七三九	一三四、四二三	一二四、五八一	〇、九〇七一九	一、〇八九六五	〇、九九八四二	三九四	三九三	三九四	五	五	五	二、三〇三	二、七七三	二、五三八	二、四六九	二、八三三	二、六五一	九五、二六	九七、九〇	九六、五八	九三、二六	九七、八八	九五、五七
三三	五〇	四二	一二一、五六〇	一二六、六二〇	一二四、〇九〇	〇、九一二六八	一、〇二〇九四	〇、九六六八一	三九二	三九一	三九二	一五	八	一一	二、三二八	二、六一一	二、四七〇	二、五五五	二、六七〇	二、六一三	九三、六二	九七、六一	九五、六二	九一、一二	九七、七九	九四、四六
八	一六	一二	一二三、三二四	一二七、五六二	一二五、四四三	〇、九五〇〇〇	一、〇四〇八〇	〇、九九五四〇	三八七	三九四	三九一	一二	四	八	二、四五五	二、六四二	二、五四九	二、五六三	二、六七三	二、六一八	九三、三五	九八、四五	九五、九〇	九一、四九	九八、七八	九五、一四
三五	三四	三五	一三三、一八三	一三一、四九七	一三二、三四〇	一、〇二四二四	一、〇八五六四	一、〇五四九四	三九四	三八九	三九二	二五	五	一五	二、六〇〇	二、七九一	二、六九六	二、八三〇	二、七九七	二、八一四	九二、八八	九九、四七	九六、一八	九一、八六	九九、七八	九五、八二
二四	二一	二三	一三三、二八三	一三三、六六五	一三三、四七四	一、〇二〇九二	一、一〇三二二	一、〇六二〇七	三九二	三九二	三九二	四	七	六	二、六〇四	二、八一四	二、七〇九	二、八二三	二、七九二	二、八〇八	九二、五一	一〇〇、四〇	九六、四六	九二、二三	一〇〇、七七	九六、五〇
六一	五九	六〇	一二一、五六〇	一二六、六二〇	一二四、〇九〇	〇、九二二八八	一、〇六二三二	〇、九九二六〇	三九〇	三九一	三九一	五	七	六	二、三六六	二、七一七	二、五四二	二、五五五	二、六七〇	二、六一三	九二、一四	一〇一、三三	九六、七四	九二、六〇	一〇一、七六	九七、一八
三五	三六	三六	一三二、九五〇	一三六、八八〇	一三四、九一五	一、〇一五九六	一、一五七七六	一、〇八六八六	三九二	三九三	三九三	六	三	五	二、五九二	二、九四三	二、七六八	二、七九三	二、八九三	二、八四三	九二、二九	一〇一、三三	九六、八一	九二、八〇	一〇一、七二	九七、二六
二六	四九	三八	一一九、二二二	一二五、四三二	一二二、三二七	〇、九〇八〇五	一、〇四七七六	〇、九七七九一	三九三	三九二	三九三	五	四	五	二、三一一	二、六六五	二、四八八	二、四八五	二、六一一	二、五四八	九二、四四	一〇一、三三	九六、八九	九三、〇一	一〇一、六七	九七、三四
二八	一九	二四	一一八、六〇〇	一〇五、一〇二	一一一、八五一	〇、九〇八〇〇	〇、八九九六〇	〇、九〇三八〇	三八九	三九四	三九二	一七	四	一一	二、三三四	二、二七一	二、三〇三	二、五〇四	二、二三五	二、三七〇	九二、五八	一〇一、三三	九六、九六	九三、二二	一〇一、六三	九七、四二
三三	六七	五〇	一三三、九六七	一一三、八八五	一二三、九二六	一、〇一八〇〇	〇、九六四七四	〇、九九一三七	三八八	三九〇	三八九	七	三	五	二、六二四	二、四七四	二、五四九	二、八〇九	二、四三六	二、六二三	九二、七三	一〇一、三三	九七、〇三	九三、四二	一〇一、五八	九七、五〇
五五	一〇四	八〇	一二一、五六〇	一二六、六二〇	一二四、〇九〇	〇、九二五七八	一、〇五六六三	〇、九九一二一	三八七	三八九	三八八	六	七	七	二、三九二	二、七一一	二、五五二	二、五五五	二、六七〇	二、六一三	九二、八八	一〇一、三三	九七、一一	九三、六二	一〇一、五四	九七、五八

見本品種特性調査表

番号	品種名	取寄先	出穂 始	出穂 三分	出穂 描	成熟期	芒	芒色	芒 有無	芒 長サ	稃先色	稃先色	柱頭色	護頴色	粳色	穂長	枝数	一穂粒数 完全粒	一穂粒数 不完全粒	一穂粒数 計	着粒密	草丈	稈長	稈長
	甲ノ部																							
			月日	月日	月日	月日																		
	標一		九、〇四	九、〇七	九、一三	一一、〇二																		
一	石白		八、二一	八、二一	八、二六	九、二六		稀																
二	三尺荒木		八、二四	八、二四	八、二八	一〇、〇二		全	有	一、四	紅	褐												
三	王子千本		八、二四	八、二六	九、〇一	九、二六	淡紅	淡褐	僅有	〇、三														
四	毋里早稲	島根縣	八、二六	八、二六	九、〇二	九、一八		稀	有	〇、四		褐												
五	都賀錦	栃木縣	八、二八	八、二八	九、〇七	一〇、〇四		稀	有	〇、六		褐												
六	多摩錦		八、二〇	九、〇一	九、〇七	一〇、一〇	淡紅	褐	少	〇、七	淡紅	褐												
七	三把畿	内支場	九、〇一	九、〇一	九、〇八	一〇、一四		無																
八	白玉	山口縣	九、〇一	九、〇四	九、一二	一一、〇三		無																
	標二		九、〇四	九、〇七	九、一二	一一、〇三																		
九	善光寺	滋賀縣	九、〇三	九、〇六	九、一一	一〇、一三		無																
一〇	都	山口縣	九、〇二	九、〇七	九、〇八	一〇、一七		無																
二	大石		九、〇四	九、〇七	九、一二	一〇、二〇		稀	少	〇、五		褐												
三	關取		八、二九	九、〇一	九、〇六	一〇、一八		無																
三	伊勢錦		九、〇三	九、〇四	九、〇八	一〇、一七		無																
一四	竹成		九、〇六	九、〇九	九、一五	一一、〇六		無																
一五	亀治	島根縣	八、二九	九、〇五	九、一五	一〇、二〇	淡紅	淡褐	極僅有	〇、四	淡紅	淡褐												
一六	大和錦	静岡縣	九、〇七	九、一〇	九、一四	一一、〇六		稀	有	〇、二														
	標三		九、〇四	九、〇七	九、一三	一一、〇二																		
一七	仙臺		九、〇四	九、〇七	九、一三	一〇、二〇		褐	有	〇、四		褐												
一八	器量良	兵庫縣	九、〇四	九、〇七	九、一二	一〇、二〇		褐	多	〇、六	淡紅	褐												
一九	須賀一撰		九、〇七	九、一〇	九、一四	一一、〇六	紅	褐	少	〇、三	紅	褐												
二〇	須賀一本		九、〇七	九、一〇	九、一四	一一、一〇	紅	褐	少	〇、三	紅	褐	極淡紅	赤條(未熟)帶褐(成熟)										
二一	神力		九、〇七	九、一〇	九、一五	一一、一〇			無															
二二	晩白	笹	九、〇九	九、一二	九、一五	一一、一〇			全	〇、五														
二三	晩糯		九、〇八	九、一〇	九、一四	一一、一六	淡紅	褐	極多有	〇、七	紅	褐												
二四	神力糯		九、一二	九、一四	九、一八	一一、二二		褐	僅有	〇、三	紅	褐												
	標四		九、〇四	九、〇七	九、一二	一一、〇二																		
	乙ノ部																							
一	亀ノ尾	山形縣	八、〇七	八、一〇	八、一八	九、二六																		
二	大場	石川縣	八、〇九	八、一二	八、二一	九、二四																		
三	勿來	茨城縣	八、一三	八、一八	八、二四	一〇、〇四	淡紅	褐	全	〇、八	紅	褐												
四	堺切	神奈川縣	八、二一	八、二四	八、二六	一〇、〇一			無															
五	白紅屋	佐賀縣	八、二七	八、二九	九、〇三	一〇、〇二			無															
六	信州	東京府	八、一六	八、一九	八、二六	一〇、〇一			無															
七	早生神力	岐阜縣	八、二六	八、二六	九、〇二	一〇、〇三			無															
八	高鈴	茨城縣	八、二六	八、二八	八、三一	一〇、〇四			全	〇、三														
九	剛力	岐阜縣	八、二六	八、二八	九、〇二	一〇、〇四			無															
	標五		九、〇四	九、〇七	九、一二	一一、〇二																		
一〇	剛力	島根縣	八、二七	八、二七	九、〇二	一〇、〇七			無															
一一	福山	島取縣	八、二六	八、二九	九、〇六	一〇、〇七			極多有	〇、八	紅	褐												
一二	推八	德島縣	八、二六	八、二八	九、〇三	一〇、〇五			無															
一三	穀良	都山口縣	八、二二	八、二五	八、三〇	一〇、〇四			無															
一四	光明錦	岡山縣	八、二二	八、二三	九、〇三	一〇、〇三			無															
一五	勳業	穂坪玉縣	八、二〇	八、二三	九、〇二	一〇、〇二			無															
一六	高砂	滋賀縣	八、二〇	八、二〇	九、〇二	一〇、〇二			極稀有															
一七	こぼれ	岐阜縣	九、〇二	九、〇四	九、〇八	一〇、〇二			無															
一八	出雲	廣島縣	八、二〇	九、〇二	九、〇七	一〇、〇三	淡紅	赤褐	全	〇、八	紅	褐	淡紅	帶紅										
	標七		九、〇四	九、〇七	九、一二	一一、〇二																		
一九	朝日	京都府	九、〇四	九、〇七	九、一三	一一、一四			少	〇、二														
二〇	大正稲	愛知縣	九、〇二	九、〇四	九、〇八	一〇、二六	淡紅	褐	中	〇、六	淡紅	褐												
二一	舊千本	三重郡	九、〇四	九、〇七	九、一四	一一、一五		褐	稀	有				帶褐										
二二	萬作坊主	兵庫縣	八、二一	九、〇三	九、〇八	一〇、二六			無															
二三	豐年神	奈川縣	八、二〇	九、〇二	九、〇七	一〇、二六	淡紅	褐	少	〇、八	紅	褐												
二四	吉備穂	岡山縣	九、〇四	九、〇七	九、一二	一一、〇八		褐	極稀有															
二五	清右衛門	員辨郡	九、〇四	九、〇七	九、一二	一一、〇七			無															
二六	渡船	滋賀縣	九、〇三	九、〇六	九、〇八	一一、〇七			極稀有	〇、五														
二七	新關取	愛知縣	九、〇三	九、〇四	九、〇九	一一、〇三			無															
	標八		九、〇四	九、〇七	九、一二	一一、〇三																		
二八	大關取	岡山縣	九、〇五	九、〇八	九、一四	一一、一五																		
	丙ノ部																							
	一コ	知多チン	九、〇四	九、〇七	九、一三	一一、〇九		無																
	二	帝國	九、〇二	九、〇三	九、〇八	一〇、二六		褐	全	〇、七		褐												
	三	北川兒島																						
	四	信州	九、〇八	九、一三	九、一六	一一、〇四		褐	極僅有			褐												
	五	蟹江	九、〇七	九、一〇	九、一五	一一、一五		褐	極僅有			褐												
	番外	桑名	九、〇四	九、〇七	九、一三	一一、〇九		褐	極僅有			褐												
	千	石愛	九、一一	九、一四	九、一八	一一、一三		褐	少	〇、四		褐												
	番外	竹成	九、〇二	九、〇三	九、〇八	一〇、二〇		褐	有	〇、四		褐												
	標九	三重郡(進十)																						
			月日	月日	月日	月日																		
			九、〇四	九、〇七	九、一三	一一、〇二																		

番号	品種名	取寄先	出穂 始	出穂 三分	出穂 描	成熟期	芒	芒色	芒 有無	芒 長サ	稃先色	稃先色	柱頭色	護頴色	粳色	穂長	枝数	一穂粒数 完全粒	一穂粒数 不完全粒	一穂粒数 計	着粒密	草丈	稈長	稈長

甲ノ部

	標一		九、〇四（月日）	九、〇七（月日）	九、一三（月日）	一一、〇三（月日）	—	—	—	—（寸）	—	—	—	—	—	—	—	—	—	—	—	—	—	—
一	石白		八、二二	八、二四	八、二八	九、二六	—	—	稀有	—	—	—	—	—	—	六、八（寸）	七、六（本）	七二、五（粒）	八、九（粒）	八一、四（粒）	二二、〇	三、一九（尺）	八、〇（本）	一、一（尺）
二	三尺荒木		八、二二	八、二四	八、二八	一〇、〇四	—	—	全有	一、四	—	—	—	—	—	六、八	一三、一	一四一、〇	一六、三	一五七、三	二三、一	三、七九	九、九	一、一
三	王子千本		八、二五	八、二八	九、〇一	九、二八	淡紅	淡褐	僅有	〇、三	紅	褐	—	—	—	六、五	九、一	一一〇、二	六、三	一一六、五	一七、九	三、七七	一三、四	一、一
四	母里早稲	島根縣	八、二六	八、二八	九、〇三	九、二八	—	—	稀有	〇、四	—	—	—	—	—	七、六	一二、四	一三二、五	一二、八	一四五、三	一九、一	四、一八	九、一	一、一
五	都賀錦	栃木縣	八、三〇	九、〇三	九、〇七	一〇、〇四	—	褐	稀有	〇、六	—	褐	—	—	—	七、六	一一、九	一四六、五	一六、三	一六二、八	二一、四	四、一二	一〇、七	一、一
六	多摩錦		八、三〇	九、〇三	九、〇七	一〇、一〇	淡紅	褐	少有	〇、七	淡紅	褐	—	極淡紅	—	七、三	一二、三	一四六、四	二八、五	一七四、九	二四、〇	四、〇九	七、七	一、一
七	三把	畿內支場	九、〇二	九、〇五	九、〇八	一〇、一四	—	—	無	—	淡紅	褐	—	—	—	七、八	一三、五	一五二、四	三三、三	一八五、七	二四、〇	四、四八	八、〇	一、一
八	白玉	山口縣	九、〇二	九、〇四	九、〇九	一〇、一三	—	—	無	—	—	—	—	—	—	六、六	一一、五	一一九、四	二〇、三	一三九、七	二二、二	四、二六	八、四	一、一
	標二		九、〇四	九、〇七	九、一三	一一、〇三	—	—	—	—	—	—	—	—	—	—	—	—	—	—	—	—	—	—
九	善光寺	滋賀縣	九、〇三	九、〇五	九、一一	一〇、一三	—	—	無	—	—	—	—	—	—	六、一	六、二	七九、〇	八、一	八七、一	二四、三	三、八四	一四、三	一、一
一〇	都	山口縣	九、〇二	九、〇五	九、〇八	一〇、一七	—	—	無	—	—	—	—	—	—	六、九	一〇、六	一〇八、五	八、一	一一六、六	一六、九	四、〇四	九、九	一、一
一一	大石		九、〇四	九、〇七	九、一一	一〇、二〇	—	褐	少有	〇、五	—	褐	—	—	—	六、三	九、三	九六、七	一七、五	一一四、二	一八、一	三、五八	一三、三	一、一
一二	闘取		八、二九	九、〇一	九、〇六	一〇、一八	—	—	無	—	—	灰褐	—	—	—	六、九	一一、四	一三〇、〇	九、六	一三九、六	一八、八	三、三三	一一、九	一、一
一三	伊勢錦		九、〇三	九、〇四	九、〇八	一〇、一七	—	—	無	—	—	—	—	—	—	七、三	—	一四七、七	一三、七	一六一、四	二二、一	四、三六	八、八	一、四
一四	竹成		九、〇六	九、〇九	九、一五	一一、〇六	—	—	無	—	—	褐	—	—	—	六、二	一一、三	一二一、八	一二、六	一三四、四	二二、七	三、五三	一〇、四	一、二
一五	亀治	島根縣	八、二九	九、〇三	九、〇七	一〇、三〇	淡紅	淡褐	極僅有	〇、四	淡紅	淡褐	—	極淡紅	—	六、四	一〇、八	一一三、一	一二、七	一二五、八	一九、七	三、九三	八、三	一、一
一六	大和錦	静岡縣	九、〇七	九、一〇	九、一四	一一、〇九	—	—	稀有	〇、二	—	—	—	—	—	七、二	一〇、八	一〇四、四	九、一	一一三、五	一五、八	四、四〇	一一、〇	一、四
	標三		九、〇四	九、〇七	九、一三	一一、〇三	—	—	—	—	—	—	—	—	—	—	—	—	—	—	—	—	—	—
一七	仙臺		九、〇四	九、〇七	九、一三	一〇、三〇	—	褐	中有	〇、四	—	褐	—	—	—	六、三	一一、六	一二五、三	一〇、七	一三六、〇	二二、六	三、九六	一一、五	一、一
一八	器量良	兵庫縣	九、〇四	九、〇七	九、一三	一〇、三〇	—	褐	多有	〇、六	淡紅	褐	—	—	—	六、九	一〇、八	一一〇、〇	八、七	一一八、七	一七、三	三、八九	一〇、三	一、一
一九	須賀一撰		九、〇七	九、一〇	九、一四	一一、〇九	紅	褐	少有	〇、三	紅	褐	—	—	—	六、六	八、六	八六、七	一一、九	九八、六	一四、九	三、四七	一四、一	一、一
二〇	須賀一本		九、〇七	九、一〇	九、一四	一一、一〇	紅	褐	少有	〇、三	紅	褐	—	極淡紅	赤條（未熟） 帶褐（成熟）	六、五	九、三	八九、三	一二、七	一〇二、〇	一五、七	三、四六	一五、三	一、一
二一	神力		九、〇七	九、一二	九、一五	一一、一〇	—	—	無	—	—	—	—	—	—	六、四	九、二	八八、二	一〇、一	九八、三	一五、四	三、四八	一三、五	一、一
二二	晩白笹		九、〇九	九、一三	九、一五	一一、一〇	—	—	全有	〇、五	—	—	—	—	—	六、一	一三、三	七四、八	一一、八	八六、六	一四、二	三、四四	一三、四	一、一
二三	晩糯		九、〇八	九、一〇	九、一四	一一、一六	淡紅	褐	極多有	〇、七	紅	褐	—	淡紅	赤條（未熟）	六、七	八、二	七九、五	九、六	八九、一	一三、三	三、六五	一四、四	一、一
二四	神力糯		九、一二	九、一四	九、一八	一一、一三	淡紅	褐	僅有	〇、二	紅	褐	—	淡紅	—	六、六	一一、二	一〇八、〇	一五、六	一二三、六	一八、七	三、七五	一四、〇	一、一
	標四		九、〇四	九、〇七	九、一三	一一、〇三	—	—	—	—	—	—	—	—	—	—	—	—	—	—	—	—	—	—

乙ノ部

一	亀ノ尾	山形縣	八、〇七	八、一〇	八、一八	九、二六	—	—	無	—	—	—	—	—	—	六、九	一〇、九	一二七、八	二六、六	一五四、四	二三、四	三、八八	九、七	一、四
二	大塲	石川縣	八、〇九	八、一三	八、二二	九、二四	—	—	無	—	—	—	—	—	—	七、二	七、七	六五、一	一二、〇	七七、一	一〇、七	三、一三	九、四	一、二
三	勿來	茨城縣	八、一三	八、一八	八、二四	一〇、〇四	淡紅	褐	全有	〇、八	紅	褐	—	—	—	七、八	九、一	一八三、三	六、八	一九〇、一	二四、四	三、八五	九、九	一、四
四	堺切	神奈川縣	八、二二	八、二四	八、二六	一〇、〇三	—	—	無	—	—	—	—	—	—	七、一	一一、四	一三八、五	九、三	一四七、八	二〇、八	四、二〇	八、八	一、四
五	白紅屋	佐賀縣	八、二七	八、二九	九、〇三	一〇、〇三	—	—	無	—	—	—	—	—	—	七、四	九、九	一〇八、二	三三、〇	一四一、二	二九、一	三、九〇	一二、七	一、三
六	信州	東京府	八、一六	八、一九	八、二六	一〇、〇一	—	—	無	—	—	—	—	—	—	六、七	一〇、四	一〇六、五	八、八	一一五、三	一七、二	三、九九	一一、四	一、四
七	早生神力	岐阜縣	八、二六	八、二八	九、〇二	一〇、〇三	—	—	無	—	—	—	—	—	—	六、九	九、七	一〇三、五	一二、〇	一一五、五	一六、七	三、一六	一四、二	一、二
八	高鈴	茨城縣	八、二六	八、二八	八、三一	一〇、〇四	—	—	全有	〇、三	—	—	—	—	—	六、六	一〇、四	一一三、九	一五、八	一二九、七	一八、一	三、七七	一一、四	一、三
九	剛力	岐阜縣	八、二六	八、二八	九、〇二	一〇、〇四	—	—	無	—	—	—	—	—	—	七、四	一一、九	一四二、八	一五、二	一五八、〇	二二、四	四、一九	九、〇	一、四
	標五		九、〇四	九、〇七	九、一三	一一、〇三	—	—	—	—	—	—	—	—	—	—	—	—	—	—	—	—	—	—
	標六		九、〇四	九、〇七	九、一三	一一、〇三	—	—	—	—	—	—	—	—	—	—	—	—	—	—	—	—	—	—
一〇	剛力	島根縣	八、二三	八、二七	九、〇二	一〇、〇七	—	—	無	—	—	—	—	—	—	七、五	一一、五	一三七、四	一〇、六	一四八、〇	一九、七	四、一八	七、六	一、三
一一	福山	鳥取縣	八、二六	八、二九	九、〇六	一〇、〇七	—	—	極多有	〇、八	—	—	—	—	—	七、二	一二、五	一六二、七	六、九	一六九、六	二三、六	三、〇九	七、八	一、四
一二	權八	徳島縣	八、二六	八、二八	九、〇三	一〇、〇五	—	—	無	—	紅	褐	—	帶紅	—	六、七	九、五	九四、五	七、五	一〇二、〇	一五、二	三、七六	一一、七	一、三
一三	穀良都	山口縣	八、二二	八、二五	八、三〇	一〇、〇四	—	—	無	—	—	—	—	—	—	六、七	一一、七	一二七、二	一一、六	一三八、八	二〇、七	四、〇四	八、二	一、三
一四	光明錦	岡山縣	八、三一	九、〇三	九、〇八	一〇、一三	—	—	無	—	—	—	—	—	—	六、六	八、九	八九、七	一四、八	一〇四、五	一五、八	三、三三	一三、二	一、三
一五	勧業穂	埼玉縣	八、三〇	九、〇三	九、〇七	一〇、一三	—	—	無	—	—	—	—	—	—	六、九	一〇、八	一二三、三	九、一	一三二、四	一九、〇	四、一七	八、四	一、四
一六	高砂	滋賀縣	八、三〇	九、〇三	九、〇七	一〇、一三	—	—	極稀有	—	—	—	—	—	—	八、〇	一二、四	一〇六、二	一七、一	一二三、三	二五、四	三、六二	一二、五	一、四
一七	こぼれ	岐阜縣	九、〇三	九、〇四	九、〇八	一〇、一三	—	—	無	—	—	—	—	—	—	六、七	一〇、六	一一一、九	八、九	一二〇、八	一八、〇	四、一五	九、七	一、四
一八	出雲	廣島縣	八、三〇	九、〇三	九、〇七	一〇、一三	淡紅	赤褐	全有	〇、八	紅	赤褐	—	淡紅	帶紅	六、六	一一、三	一三七、一	一二、〇	一四九、一	二三、六	四、一九	七、一	一、四
	標七		九、〇四	九、〇七	九、一三	一一、〇三	—	—	—	—	—	—	—	—	—	—	—	—	—	—	—	—	—	—
一九	朝日	京都府	九、〇四	九、〇七	九、一三	一一、一四	—	—	少有	〇、三	—	—	—	—	—	六、三	八、九	八三、八	一〇、七	九四、五	一五、〇	三、四三	一一、〇	一、三
二〇	大正稲	愛知縣	九、〇三	九、〇四	九、〇七	一〇、二六	淡紅	褐	中有	〇、六	淡紅	褐	—	—	—	七、五	一八、〇	一三一、五	一二、四	一四三、九	一九、二	四、六五	六、〇	一、二
二一	舊千本	三重郡	九、〇四	九、〇七	九、一四	一一、一五	—	褐	稀有	—	—	褐	—	—	帶褐	五、九	一〇、五	一〇一、九	一二、九	一一四、八	一九、五	三、四九	一三、一	一、一
二二	萬作坊主	兵庫縣	八、三一	九、〇三	九、〇八	一〇、二六	—	—	無	—	—	—	—	—	—	六、八	一〇、三	一一二、〇	一三、〇	一二五、〇	一八、五	三、五四	八、五	一、四
二三	豐年	神奈川縣	八、三〇	九、〇三	九、〇七	一〇、二六	淡紅	褐	少有	〇、八	紅	褐	—	—	—	六、六	九、七	一一〇、二	一三、五	一二三、七	一八、七	四、一三	八、七	一、三
二四	吉備穂	岡山縣	九、〇四	九、〇七	九、一三	一一、〇八	—	褐	極稀有	—	—	褐	—	—	—	六、二	一〇、七	一〇七、一	一六、八	一二三、九	二〇、〇	三、五〇	一〇、九	一、一
二五	清右衛門	員辨郡	九、〇四	九、〇七	九、一一	一一、〇七	—	—	無	—	—	褐	—	—	—	六、八	一〇、一	一二〇、一	六、六	一二六、七	一八、六	三、七〇	一一、一	一、二
二六	渡船	滋賀縣	九、〇三	九、〇六	九、〇八	一〇、一七	—	—	極稀有	〇、五	—	—	—	—	—	七、〇	一一、二	一一〇、一	一五、七	一二五、八	一八、〇	三、九二	九、五	一、三
二七	新關取	愛知縣	九、〇三	九、〇四	九、〇九	一〇、一七	—	—	無	—	—	—	—	—	—	六、六	九、三	九五、一	一〇、九	一〇六、〇	一六、一	三、四八	一三、五	一、一
	標八		九、〇四	九、〇七	九、一三	一一、〇三	—	—	—	—	—	—	—	—	—	—	—	—	—	—	—	—	—	—
二八	大關取	岡山縣	九、〇五	九、〇八	九、一四	一一、一五	—	—	無	—	—	—	—	—	—	六、五	九、一	七六、九	一二、八	八九、七	一三、八	三、四二	一三、六	一、一

丙ノ部

一	知多チンコ	桑名郡	九、〇四	九、〇七	九、一三	一一、〇九	—	—	無	—	—	—	—	—	—	六、五	九、一	七〇、二	一一、五	八一、七	一三、六	三、五三	一三、四	一、一
二	帝國	度會郡	九、〇二	九、〇三	九、〇八	一〇、二六	—	褐	全有	〇、七	—	褐	—	—	—	六、六	一〇、一	一一三、三	一七、九	一三一、二	一九、九	三、五九	九、八	一、一
三	北川	兒島灣	—	—	—	—	—	—	—	—	—	—	—	—	—	—	—	—	—	—	—	—	—	—
四	信州	度會郡	九、〇八	九、一三	九、一六	一一、〇四	—	褐	極僅有	—	—	褐	—	—	—	—	—	—	—	—	—	—	—	—
五	盤江	度會郡	九、〇七	九、一〇	九、一五	一一、一五	—	褐	極僅有	—	—	褐	—	—	—	七、二	一〇、六	一一九、一	一一、〇	一三〇、一	一八、一	三、九〇	一三、四	一、四
番外	千石	愛媛縣	九、一二	九、一四	九、一八	一一、一三	—	—	少有	〇、四	—	—	—	—	—	六、六	一三、四	一二五、七	一三、三	一三九、〇	二二、一	三、九六	一一、〇	一、一
番外	竹成	三重郡（進士）	九、〇二	九、〇三	九、〇八	一〇、三〇	—	褐	無	—	—	褐	—	—	—	六、四	—	一四二、八	一一、九	一五四、七	二四、一	三、七二	九、七	一、一
	標九		九、〇四	九、〇七	九、一三	一一、〇三	—	—	—	—	—	—	—	—	—	—	—	—	—	—	—	—	—	—

備考　1、標準ハ各品種ノ比較對照上栽培ノ位置ヲ異ニスルニ從ヒ性狀上ニ及ボス影響ヲ知ラシメンガ爲メ圃場ノ實況ヲ斟酌シテ配置セルモ

2、本表記載ノ順序ハ實際作付ノ配置ニヨル

表

數 計	着粒 疎密	草丈	株張	花抽 長	葉 色	葉 長	葉 巾	稈 細太 (mm)	稈 厚 (mm)	稈 剛性	玄米 千粒重量	玄米 粒形	玄米 大小	玄米 腹白多少	玄米 粒色	玄米 品質	坪當藁重量	籾 坪當籾重量	籾 一升重量	籾 クズ重量	籾 修正反當重量	摺出歩合	玄米 坪當重量	玄米 一升重量	玄米 屑重量	玄米 反當重量	玄米 修正反當重量	玄米 修正反當收量	推力率（依ル米重ニ）
—	—	—	—	—	—	—	—	—	—	—	—	—	—	外 稀	純鈍白	上下	六〇〇	四四一	二六六	一	一三八、七四〇	八三、一	三六二	三八四	五	一〇八、六〇〇	一〇五、一〇〇	—	一〇三、三三
八一、四	二三、〇	三七、九	八〇	一、三三	淡	九、七	三、五	五、二	一、三	一五九	二八、八	一、七	小	外 中	暗鈍白	中上	六四〇	四三六	二五三	五	一三七、七三三	八三、三	三五六	三七六	一	一〇七、七〇〇	一〇四、七一六	二、七八六	一〇二、八六
一五七、三	二三、一	三七、九	九、九	一、三三	普	一一、三	四、五	五、〇	一、二	一七七	二二、二	一、七	最小	外 少	純鈍白	中	五六〇	四三六	二六五	九	一二七、九一六	八二、一	三五七	三八一	一五	一〇七、一〇〇	一〇四、六一〇	二、七四六	一〇二、三八
一六六、四	一七、九	三七、七	一三、四	一、三九	稍濃	一〇、三	三、九	五、二	一、四	一三六	三一、〇	一、九	小	—	—	—	五九〇	四四四	二三八	八	一三一、〇六四	八〇、〇	三五五	三七一	一六	一〇六、五〇〇	一〇四、五一四	二、八一七	一〇一、九〇
一四五、三	一九、一	四一、八	九、一	一、四五	稍濃	一〇、三	四、八	六、四	一、四	—	三一、八	一、七	中	外 稀	暗鈍白	上下	六四〇	四六〇	二五八	五	一三六、三一〇	八二、四	三七九	三八二	四	一一三、七〇〇	一一二、〇九七	二、九二四	一〇一、四三
一六三、八	二二、四	四一、二	一〇、七	一、三九	普	九、八	四、八	五、七	一、二	二二一	二一、四	一、八	小	外 稀	暗鈍白	上下	五〇〇	三九五	二七九	八	一一七、四九〇	八〇、八	三一九	三八八	四	九五、七〇〇	九四、七九九	二、四三七	一〇〇、九四
一七四、九	二四、〇	四〇、九	七、七	一、四五	普	一〇、三	四、八	五、七	一、五	一一一	二一、八	一、八	小	外 稀	暗鈍白	上下	六三〇	四六七	二七四	四	一三九、四四五	八一、四	三八〇	三九二	六	一一四、〇〇〇	一一三、四五五	二、八九四	一〇〇、四八
一八五、七	二四、〇	四四、八	八、〇	一、五〇	普	一〇、二	五、四	六、四	一、四	一三五	二五、〇	一、七	中	外 中	暗鈍白	中下	六四〇	四四七	二五一	二	一三三、九九五	八〇、五	三六〇	三七九	六	一〇八、〇〇〇	一〇八、〇〇〇	二、八五〇	一〇〇、〇〇
一三九、七	二二、二	四三、六	八、四	一、三七	普	一一、六	四、七	五、七	一、五	二二八	二六、二	一、七	中	心中外中	暗鈍白	上	六五〇	四五三	二五七	四	一三六、五四二	八一、九	三七一	三八四	四	一一一、三〇〇	一一一、八三六	二、九一二	九九、五三
—	—	—	—	—	—	—	—	—	—	—	—	—	—	—	—	—	六〇〇	四二六	二五五	九	一二八、七四〇	八一、五	三四七	三八四	五	一〇四、一〇〇	一〇五、一〇〇	—	九九、〇五
八七、一	一四、三	三八、四	一四、二	一、三四	普	九、四	三、三	四、六	一、〇	一四四	二二、二	一、七	小	外 中	暗鈍白	中上	七三〇	五〇九	二七一	九	一五二、〇三一	八〇、七	四一一	三八〇	六	一二三、三〇〇	一二二、三七四	三、一四七	九九、九四
一六六、六	一六、九	四〇、四	九、九	一、三七	普	九、七	四、五	五、五	一、四	二二一	二四、二	一、八	中	心多外中	純鈍白	上	六五〇	四四〇	二六四	一一	一二九、九六六	八一、一	三六〇	三九三	四	一〇八、〇〇〇	一〇七、一一一	二、七二五	一〇〇、八三
一四〇、二	一八、一	三五、八	一二、二	一、二七	濃	七、五	四、〇	四、六	一、三	九五	二三、八	一、八	小	外 中	暗鈍白	中	六〇〇	四五四	二五一	一三	一三三、九〇一	八一、一	三六八	三九一	五	一一〇、四〇〇	一〇八、五四四	二、七七六	一〇一、七一
一三九、六	一八、八	三三、三	一一、九	一、三三	普	九、八	三、三	四、九	一、四	八八	一八、四	一、七	最小	—	帶銀鈍白	上下	六六〇	四五〇	二五八	七	一三九、九八三	八一、八	三六八	三七九	二	一一〇、四〇〇	一〇七、六〇二	二、八三八	一〇二、六〇
一六一、四	二二、一	四三、六	八、八	一、四九	濃	一一、〇	四、六	六、三	一、八	一五八	二六、四	一、七	中	心中外中	純鈍白	上下	六七〇	四七〇	二六六	七	一四四、二八六	八二、一	三八六	三八〇	二	一一五、八〇〇	一一一、八九五	二、九四五	一〇三、四九
一二四、四	二二、七	三五、三	一〇、四	一、二一	淡	七、七	四、〇	五、二	一、四	一三二	二一、二	一、七	小	外 小	純鈍白	中上	五六〇	四一七	二六八	一六	一一七、八六三	八〇、八	三三七	三八六	二	一〇一、一〇〇	九六、八六七	二、五一〇	一〇四、三八
一三五、八	一九、七	三九、二	八、四	一、三九	濃	一三、六	四、五	六、〇	一、五	一三七	二二、八	一、七	小	外 中	暗鈍白	中	五一〇	四四六	二五四	四	一二四、七一〇	八二、一	三六六	三八六	四	一〇九、八〇〇	一〇五、三一三	二、七〇二	一〇四、二六
一三三、五	一五、八	四四、〇	一一、〇	一、四四	普	八、八	四、一	五、八	一、四	一八六	二四、〇	一、六	中	外 稀	暗鈍白	上	七二〇	四五三	二六八	一六	一三五、〇九九	八二、七	三七四	三八八	三	一一二、二〇〇	一〇五、九九九	二、七四三	一〇六、一三
—	—	—	—	—	—	—	—	—	—	—	—	—	—	—	—	—	七〇〇	四七〇	二六〇	八	一三八、七四〇	八〇、〇	三七五	三八一	六	一一三、五〇〇	一〇五、一〇〇	—	一〇七、〇四
六六、〇	二二、六	三九、六	一一、五	一、三六	淡	七、〇	三、六	四、九	一、二	一一七	二三、二	一、八	小	外 小	純鈍白	中	六五〇	五〇九	二七一	七	一四〇、七六三	八一、五	四一七	三八八	六	一二三、一〇〇	一一七、五三一	三、〇二九	一〇六、四四
一六六、七	一七、二	三八、九	一〇、二	一、三六	稍淡	七、八	三、七	五、五	一、四	一七五	二四、七	一、七	中	外 中	暗鈍白	中	五一〇	五〇一	二七二	七	一三九、九四四	八二、八	四一五	三八四	四	一二四、五〇〇	一一七、六五〇	三、〇五五	一〇五、八四
九六、六	一四、九	三四、七	一四、二	一、二七	普	七、七	三、五	四、九	一、一	一四六	二三、二	一、七	小	外 中	純鈍白	中	—	五四〇	二六四	一八	一五〇、四一一	七九、六	四三〇	三八六	五	一一九、〇〇〇	一一三、九〇一	三、一八四	一〇五、一三
一〇三、〇	一五、七	三四、六	一五、三	一、二二	普	七、八	三、八	五、〇	一、三	一五九	二五、四	一、六	中	外 多	純鈍白	中	—	五三三	二七一	一三	一四六、八一七	八〇、九	四三一	三七九	三	一一六、三〇〇	一一一、六一三	三、一四三	一〇四、六三
九九、三	一六、四	三四、八	一三、五	一、二〇	普	九、〇	三、九	四、八	一、三	一二四	二四、七	一、七	中	外 中	純鈍白	中上	六〇〇	四八〇	二六四	一九	一二四、一二四	八二、一	三九四	三八四	二	一一八、一〇〇	一一三、六一一	二、九三九	一〇四、〇三
八八、六	一四、二	三四、四	一三、五	一、一五	普	九、五	四、三	五、六	一、七	一九〇	二二、二	一、六	最小	外 小	暗鈍白	中下	六二〇	四三一	二七二	八	一三三、七二五	八一、九	三五三	三九六	二	一〇五、九〇〇	一〇二、三八八	二、五八六	一〇三、四三
八九、一	一三、三	三六、五	一四、四	一、二三	普	八、八	三、五	五、六	一、三	一四八	二三、五	一、九	小	—	蠟白	中	六七〇	四五六	二六四	一七	一三〇、五七五	八一、六	三七二	三八〇	五	一一一、六〇〇	一〇八、五三五	二、八五六	一〇二、八二
一三六、六	一八、七	三七、五	一四、〇	一、三三	普	一〇、〇	四、〇	五、六	一、四	一三六	二二、一	一、七	最小	—	蠟白	中	六六〇	四四四	二五三	一七	一〇〇、〇九〇	八一、五	三六二	三八〇	七	一〇八、六〇〇	一〇六、二四一	二、七九六	一〇二、三三
—	—	—	—	—	—	—	—	—	—	—	—	—	—	—	—	—	六四〇	四三三	二六六	六	一三八、七四〇	八二、三	三五六	三八三	四	一〇六、八〇〇	一〇五、一〇〇	—	一〇一、六三
一五四、四	二三、四	三八、八	九、七	一、四八	普	一〇、四	四、五	六、三	一、六	三八五	二四、一	一、七	中	心少外稀	純鈍白	中上	四八〇	三七〇	二六六	三	一一〇、三一〇	八〇、〇	二九六	三八四	八	八八、八〇〇	八八、四五五	二、三〇四	一〇〇、三九
七七、一	一〇、七	三一、三	九、四	一、二四	普	九、三	三、二	—	—	—	二四、七	一、八	中	外 稀	純鈍白	中	四八〇	三七三	二七四	六	一一三、三八五	八〇、七	三〇一	三八六	四	九〇、三〇〇	九一、〇六五	二、三五九	九九、一六
九〇、一	二四、四	三八、五	九、九	一、四八	普	一二、二	四、二	五、六	一、四	二四九	二二、九	一、八	小	外 小	帶銀鈍白	中	五二〇	四二八	二七八	六	一三一、五八八	八一、八	三五〇	三九四	三	一〇五、〇〇〇	一〇七、一〇九	二、七二一	九七、九四
一四七、八	二〇、八	四〇、二〇	八、八	一、四八	稍濃	一〇、六	五、〇	五、四	〇、九	二〇〇	二五、〇	一、七	中	心中外小	純鈍白	中上	六四〇	三九〇	二五三	一二	一二一、三〇六	八二、八	三三三	三八三	四	九六、九〇〇	一〇〇、一九七	二、六一六	九六、七一
一四二、二	一九、一	三九、〇	一二、七	一、五三	普	九、三	四、七	四、八	一、二	一五一	二三、八	一、八	中	外 中	純鈍白	中下	六〇〇	三八九	二三七	一六	一二二、四〇四	七六、九	二九九	三七六	一三	八九、七〇〇	九三、九四六	二、四九九	九五、四八
一五三、三	一七、二	三九、九	一一、四	一、四〇	稍淡	八、六	三、七	五、七	一、二	一七三	一九、九	一、九	最小	外 小	純鈍白	中	五二〇	三七〇	二四八	一三	一一七、八〇九	七六、八	二八四	三七七	一二	八五、二〇〇	九〇、三九八	二、三六六	九四、二五
[illegible]	一六、七	三一、六	一四、二	一、二七	普	八、三	三、四	四、八	一、五	一五〇	二〇、五	一、八	最小	外 稀	帶銀鈍白	中上	五九〇	三五三	二八四	一一	一二三、七四九	八〇、五	二八四	三八三	五	八五、二〇〇	九一、五九三	二、三九一	九三、〇二
一九〇、七	一八、一	三七、七	一一、四	一、三九	淡	一〇、二	四、六	五、六	一、二	二二六	二二、五	一、九	小	外 稀	純鈍白	中上	六〇〇	四〇九	二七六	五	一三三、三九九	七九、〇	三二三	三九一	五	一一七、三〇〇	一二七、七七八	三、二六八	九一、八〇
一六六、〇	二一、四	四一、九	九、〇	一、四八	稍濃	一〇、二	四、七	五、五	一、二	二四二	二五、五	一、七	中	心多外小	純鈍白	上下	六〇〇	四四一	二七三	一一	一四五、六〇九	八一、二	三五八	三八八	四	一〇七、四〇〇	一一八、五八二	三、〇四八	九〇、五七
—	—	—	—	—	—	—	—	—	—	—	—	—	—	—	—	—	五六〇	三八五	二七九	五	一二八、七四〇	八一、三	三一三	三八八	九	九三、九〇〇	一〇五、一〇〇	—	八九、三四
—	—	—	—	—	—	—	—	—	—	—	—	—	—	—	—	—	五二〇	四三三	二六四	六	一二八、七四〇	八二、二	三四七	三八四	三	一〇四、一〇〇	一〇五、一〇〇	—	九九、〇五
一六六、〇	一九、七	四一、八	七、六	一、五〇	普	九、二	四、四	三、七	一、四	二二五	二三、七	一、八	中	心多外小	純鈍白	上下	五六〇	三九二	二六四	二	一五〇、七一〇	八一、九	三一一	三八九	三	九六、三〇〇	九七、六九七	二、五一一	九八、五七
一九九、六	二三、六	四〇、九	七、八	一、四八	普	一一、九	四、五	—	—	—	二六、六	一、九	中	心中外小	帶銀鈍白	上下	五〇〇	四三七	二七五	四	一三四、四八九	八二、二	三五九	三九五	三	一〇七、七〇〇	一〇九、八〇八	二、七八〇	九八、〇八
一三一、〇	一五、二	三二、五	一一、七	一、三九	普	八、二	三、八	五、四	一、一	一〇〇	二二、七	一、七	小	外 小	帶銀鈍白	中上	五六〇	三八六	二六六	五	一一九、三三三	八一、三	三一四	三九二	三	九四、三〇〇	九六、三一六	二、四六二	九七、六〇
一六八、八	二〇、七	四〇、四	八、三	一、三五	稍濃	八、七	四、四	五、七	一、五	二〇〇	二五、七	一、八	中	心多外小	純鈍白	中上	六六〇	四〇二	二六六	一〇	八三、一三〇	八二、八	三三三	三九〇	三	九九、九〇〇	一〇二、八七三	二、六三八	九七、一一
一四五、五	一五、八	三三、三	一三、二	一、二〇	普	一〇、一	三、八	四、七	一、四	一七三	二五、二	一、八	中	心少外多	純鈍白	中	五五〇	四〇八	二五六	一一	一二七、二八八	八一、九	三三四	三八六	八	一〇〇、二〇〇	一〇三、六九九	二、六八六	九六、六三
一二一、四	一九、〇	四一、七	八、四	一、四四	普	一一、〇	四、三	五、八	一、一	一八九	二六、九	一、七	中	心多外小	純鈍白	上下	六〇〇	四一八	二三三	七	一三一、〇三一	八二、三	三四四	三九四	三	一〇三、二〇〇	一〇七、四四三	二、七一四	九六、一四
一五三、二	一五、四	三六、二	一一、五	一、四二	稍濃	一一、三	三、四	四、九	一、二	一六一	二二、二	一、八	小	外 小	帶銀鈍白	中	五六〇	四三七	二六二	三	一三七、六〇九	八二、四	三六〇	三八六	五	一〇八、〇〇〇	一一二、九〇〇	二、九二五	九五、六六
一〇[illegible]、八	一八、〇	四一、五	九、七	一、四六	—	一〇、八	四、〇	五、六	一、二	一九七	二六、一	一、七	中	心多外小	純鈍白	中上	六三〇	四一〇	二六五	九	一二九、七〇六	八二、七	三三九	三八六	五	一〇〇、一七〇	一〇五、二二四	二、七二七	九五、一七
一五九、一	二二、六	四一、九	七、一	一、四一	普	一〇、〇	四、五	四、九	一、二	一七九	二四、六	一、七	中	心中外中	暗鈍白	中下	五一〇	四一〇	二七五	七	一三〇、三一四	八二、四	三三八	三九〇	五	一〇一、四〇〇	一〇七、〇六六	二、七四六	九四、六六
—	—	—	—	—	—	—	—	—	—	—	—	—	—	—	—	—	五九〇	四〇三	二六三	五	一二八、七四〇	八一、九	三三〇	三八五	五	九九、〇〇〇	一〇五、一〇〇	—	九四、二〇
一四四、五	一五、〇	三四、二	一一、〇	一、三四	淡	八、四	四、二	四、八	一、二	二〇〇	二六、〇	一、七	中	外 小	純鈍白	中上	五九〇	四一〇	二七〇	九	一二九、八二六	八一、四	三三四	三八三	四	一〇〇、二〇〇	一〇五、七六三	二、七六一	九四、七四
一四四、九	一九、二	四六、五	九、〇	一、二七	淡	一二、六	五、二	六、五	一、六	二二二	二七、三	一、七	大	外 多	帶濁鈍白	下上	六二〇	四七二	二七〇	四	一四九、三三〇	八二、四	三八九	三八九	四	一〇六、七〇〇	一二三、四八一	三、一四九	九五、一六
一四四、八	一九、五	三四、九	一二、一	一、一一	稍濃	七、四	三、八	四、八	一、二	一五五	一九、六	一、五	最小	外 中	暗鈍白	下上	五五〇	三三七	二五八	一六	一〇六、一一九	八〇、一	二七〇	三八〇	六	八一、〇〇〇	九三、三一五	二、四八一	九三、八三
[illegible]	一八、五	四三、三	八、五	一、四九	普	一〇、〇	四、六	五、一	一、五	一九一	二七、七	一、八	大	外中心中	純鈍白	中上	六五〇	四四二	二五六	二	一三八、五四四	八一、四	三六〇	三八八	四	一〇八、〇〇〇	一一二、〇六八	二、八八八	九六、三七
一三三、七	一八、七	四二、三	八、三	一、三六	普	九、二	四、五	五、〇	一、三	一九一	二三、五	一、六	中	外 中	暗鈍白	中上	五〇〇	四三四	二五二	八	一三五、三九九	八二、三	三五七	三九二	三	一〇七、一〇〇	一一〇、五一五	二、八一九	九六、九一
[illegible]	二〇、〇	三五、〇	一〇、九	一、一七	濃	七、六	四、二	四、九	一、三	一九八	二一、四	一、七	最小	外 小	純鈍白	中上	六四〇	四三〇	二五七	一六	一三三、五四〇	八一、四	三五〇	三八一	五	一〇五、〇〇〇	一〇七、七四八	二、八二六	九七、四五
一四六、七	一八、六	三七、〇	一一、一	一、三三	稍濃	八、五	四、二	五、四	一、四	二一七	二三、四	一、七	小	外 小	帶銀鈍白	中上	六〇〇	四五四	二六六	一〇	一四〇、三五四	八一、四	三七四	三八八	四	一一二、三〇〇	一一四、五〇一	二、九一五	九七、九九
一四八、八	一八、〇	三九、二	九、三	一、三九	普	一〇、〇	四、二	五、〇	〇、九	一二〇	—	—	—	—	—	—	—	—	—	—	—	—	—	—	—	—	—	—	九八、五四
[illegible]六、〇	一六、一	三四、八	一三、五	一、一六	稍濃	七、二	三、四	四、四	一、一	八九	—	—	—	—	—	—	—	—	—	—	—	—	—	—	—	—	—	—	九九、〇八
—	—	—	—	—	—	—	—	—	—	—	—	—	—	—	—	中.	五七〇	四二二	二六〇	四	一二八、七四一	八二、七	三四九	三八五	四	一〇四、七〇〇	一〇五、一〇〇	—	九九、六二
九九、七	一三、八	三四、一	一三、六	一、一七	稍濃	七、四	三、七	四、五	一、一	一七九	二五、七	一、七	中	外 中	純鈍白	中	五四〇	四〇一	二七五	一二	一二二、一四六	八二、八	三三二	三八三	六	九九、六〇〇	九九、一九三	二、五九〇	一〇〇、四一
一、七	一二、六	三五、三	一三、四	一、一五	普	八、八	三、六	五、一	一、三	一七四	二五、四	一、七	中	外 中	純鈍白	中	六七〇	四四七	二六五	一六	一三三、七九二	八二、三	三六八	三八七	七	一一〇、四〇〇	一〇九、〇八〇	二、八一九	一〇一、二二
一、一	一九、九	三五、九	九、八	一、三三	普	一〇、二	四、四	五、二	一、二	一七八	二三、九	一、八	中	外 小	暗鈍白	中	五〇〇	四〇五	二七七	一〇	一二〇、〇九五	八〇、〇	三二四	三九〇	四	九七、二〇〇	九五、二九四	二、四四三	一〇二、〇〇
—	—	—	—	—	—	—	—	—	—	—	—	—	—	外 中	暗鈍白	中	六五〇	四一三	二七一	一三	一二一、三五二	八〇、六	三三三	三八二	六	九九、九〇〇	九七、一八八	二、五四四	一〇二、七九
—	—	—	—	—	—	八、六	四、二	五、六	一、三	三〇一	二二、四	一、八	小	外 稀	暗鈍白	中	六七〇	四三一	二六〇	一一	一二五、四九七	八一、二	三五〇	三七九	五	一〇五、〇〇〇	一〇一、三六一	二、六七四	一〇三、五八
〇、一	一八、一	三九、〇	一二、四	一、四四	普	九、八	四、一	五、〇	一、三	二〇七	二二、六	一、七	小	外 小	帶銀鈍白	中	六七〇	四六七	二六〇	九	一四四、七六三	八〇、九	三七八	三八一	六	一一三、四〇〇	一〇八、六四一	二、八五一	一〇四、三八
九、〇	二二、一	三六、六	一一、〇	一、一七	稍濃	—	—	五、九	一、七	三五五	二二、五	一、六	小	外 小	帶銀鈍白	中下	七四〇	四〇一	二四五	一二	一二四、六八一	八一、五	三一七	三九二	七	九八、一〇〇	九三、二七八	二、三三〇	一〇五、一七
四、七	一四、一	三七、二	九、七	一、三〇	淡	一〇、四	四、六	五、六	一、四	二八二	二〇、二	一、七	最小	外 稀	純鈍白	中上	七六〇	四六五	二六九	二	一三一、八一五	八一、七	三八〇	三八七	三	一一四、〇〇〇	一〇七、五七八	二、七八〇	一〇五、九七
—	—	—	—	—	—	—	—	—	—	—	—	—	—	—	—	—	六三〇	四五八	二六九	四	一三八、七四〇	八一、六	三七四	三八一	三	一一二、二〇〇	一〇五、一〇〇	—	一〇六、七六

ヲ計測シテ閲覽セルモノニシテ何レモ同一純系ニ屬スルモノヲ供用シタリ

粒		尺	本	長 尺	色	長 寸	巾 分	細太 mm	厚 mm	剛性 瓦	千粒重量 瓦	粒形	大小	腹白	多少	粒色	品質	量 匁	坪當籾重量 匁	一升重量 匁	重量 匁	修正反當重量 貫	歩合 %	坪當重量 匁	一升重量 匁	量 匁	重量 貫	當重量 貫	當收量 石	（依ル）
—	—	—	—	—	—	—	—	—	—	—	—	—		外	稀	純鈍白	上下	六〇〇	四四一	二六六	一	一二八、七四〇	八二、一	三六二	三八四	五	一〇八、六〇〇	一〇五、一〇〇	—	一〇三、三三
八一、四	二三、〇	三、一九	八、〇	一、三二	淡	九、五	三、五	五、二	一、二	一五九	二一、八	一、七	小	外	中	暗鈍白	中上	六四〇	四三六	二五五	五	一二七、七三二	八二、三	三五九	三七六	一	一〇七、七〇〇	一〇四、七一六	二、七八五	一〇二、八五
一五七、三	二三、一	三、七九	九、九	一、三三	普	一一、三	四、五	五、〇	一、二	一七七	二一、二	一、七	最小	外	少	純鈍白	中	五六〇	四三五	二六五	九	一二七、九一六	八二、一	三五七	三八一	一五	一〇七、一〇〇	一〇四、六一〇	二、七四六	一〇二、三八
一二六、五	一七、九	三、七七	一三、四	一、二九	稍濃	一〇、三	三、九	五、二	一、五	一三六	二一、〇	一、九	小		—	—	—	五九〇	四四四	二三八	八	一三一、〇六四	八〇、〇	三五五	三七一	三	一〇六、五〇〇	一〇四、五二四	二、八一七	一〇一、九〇
一四五、三	一九、一	四、一八	九、一	一、四五	稍濃	一〇、三	四、八	六、三	一、三	—	二三、八	一、七	中	外	稀	暗鈍白	上下	六四〇	四六〇	二五八	五	一三六、三二〇	八二、四	三七九	三八二	四	一一三、七〇〇	一一二、〇九七	二、九三四	一〇一、四三
一六二、八	二一、四	四、一二	一〇、七	一、三九	普	九、八	四、八	五、七	一、二	二二一	二一、四	一、八	小	外	稀	暗鈍白	上下	五〇〇	三九五	二七五	八	一二七、四九〇	八〇、八	三一九	三八九	四	九五、七〇〇	九四、七九九	二、四三七	一〇〇、九五
一七四、九	二四、〇	四、〇九	七、七	一、四三	普	一〇、三	四、八	五、七	一、五	二二二	二一、八	一、八	小	外	稀	暗鈍白	上下	六二〇	四六七	二七四	四	一三九、四四五	八一、四	三八〇	三九二	六	一一四、〇〇〇	一一三、四五五	二、八九四	一〇〇、四八
一八五、七	二四、〇	四、四八	八、〇	一、五〇	普	一〇、二	五、四	六、四	一、四	二三五	二五、〇	一、七	中	外	中	暗鈍白	中下	六四〇	四四七	二五一	一一	一三三、九九三	八〇、五	三六〇	三七九	六	一〇八、〇〇〇	一〇八、〇〇〇	二、八五〇	一〇〇、〇〇
一三九、七	二二、二	四、二六	八、四	一、三七	普	一一、六	四、七	五、七	一、五	二二八	二六、二	一、七	中	心中外	中	暗鈍白	上	六五〇	四五三	二五七	四	一三六、五四三	八一、九	三七二	三八四	四	一一一、五〇〇	一一一、八〇六	二、九一二	九九、五三
—	—	—	—	—	—	—	—	—	—	—	—	—	—		—	—	—	六〇〇	四二六	二五五	九	一二八、七四〇	八一、五	三四七	三八四	五	一〇四、一〇〇	一〇五、一〇〇	—	九九、〇五
八七、二	二四、三	三、八四	一四、二	一、三〇	普	九、四	三、三	四、六	一、〇	一四四	二三、三	一、七	小	外	中	暗鈍白	中上	七三〇	五〇九	二七二	九	一五二、〇三二	八〇、七	四一一	三八〇	六	一一三、五〇〇	一一三、三七四	三、二四七	九九、九四
一二六、六	二六、九	四、〇四	九、九	一、三七	普	九、七	四、五	五、五	一、四	二三二	二四、三	一、八	中	心多外	中	純鈍白	上	六五〇	四四〇	二六四	一一	一二九、九四六	八一、一	三六〇	三九三	四	一〇八、〇〇〇	一〇七、一一一	二、七二五	一〇〇、八三
一二四、三	一八、二	三、五八	一二、二	一、一七	濃	七、五	四、〇	四、六	一、三	九五	二三、八	一、八	小	外	中	暗鈍白	中	六〇〇	四五四	二五一	一三	一三三、九〇二	八一、一	三六八	三九一	五	一一〇、四〇〇	一〇八、五四四	二、七七六	一〇一、七一
一三九、六	一八、八	三、二三	一一、九	一、二三	普	九、八	三、三	四、九	一、四	八八	一八、四	一、七	最小		—	帯銀鈍白	上下	六六〇	四五〇	二五八	七	一二九、九八三	八一、八	三六八	三七九	二	一一〇、四〇〇	一〇七、六〇三	二、八三九	一〇二、六〇
一六一、四	二三、一	四、三六	八、八	一、四九	濃	一二、〇	四、六	六、三	一、八	一五八	二六、四	一、七	中	心中外	中	純鈍白	上下	六七〇	四七〇	二五六	七	一三四、二八六	八二、一	三八六	三八〇	二	一一五、八〇〇	一一一、八九五	二、九四五	一〇三、四九
一三四、四	二一、七	三、五三	一〇、四	一、二二	淡	七、七	四、〇	五、二	一、四	二四二	二二、二	一、七	小	外	小	純鈍白	中上	五六〇	四一七	二五八	一六	一二七、八六三	八〇、八	三三七	三八六	二	一〇一、一〇〇	九六、八六七	二、五一〇	一〇四、三八
一三五、八	一九、七	三、九二	八、五	一、三九	濃	一三、六	四、五	六、〇	一、五	三三七	二三、八	一、七	小	外	中	暗鈍白	中	五二〇	四四六	二五四	四	一三四、七二〇	八二、一	三六六	三八六	四	一〇九、八〇〇	一〇四、三二三	二、七〇三	一〇五、二六
一二三、五	二五、八	四、四〇	一一、〇	一、四四	普	八、八	四、一	五、八	一、四	一八六	二四、〇	一、六	中	外	稀	暗鈍白	上	七二〇	四五三	二六八	二六	一三五、〇六九	八二、七	三七四	三八八	五	一一二、二〇〇	一〇五、六九九	二、七三四	一〇六、一五
—	—	—	—	—	—	—	—	—	—	—	—	—	—		—	—	—	七〇〇	四七〇	二六〇	八	一二八、七四〇	八〇、〇	三七五	三八一	六	一一二、五〇〇	一〇五、一〇〇	—	一〇七、〇四
一五六、〇	二一、六	三、九六	一一、五	一、三六	淡	七、〇	三、六	四、九	一、二	一一七	二三、二	一、八	小	外	小	純鈍白	中	六五〇	五〇九	二七一	七	一四〇、七六三	八一、五	四一七	三八八	六	一二五、一〇〇	一一七、五三二	三、〇二九	一〇六、四四
一一八、七	一七、二	三、八九	一〇、二	一、三六	稍淡	七、八	三、七	五、五	一、四	一七五	二四、七	一、七	中	外	中	暗鈍白	中	五二〇	五〇一	二七三	七	一三九、九四四	八二、八	四一五	三八五	四	一二四、五〇〇	一一七、六五〇	三、〇五五	一〇五、八四
九八、六	二四、九	三、四七	一四、二	一、二六	普	七、七	三、五	四、九	一、一	一四六	二三、二	一、七	小	外	中	純純白	中	—	五四〇	二六四	一八	一五〇、四三二	七九、六	四三〇	三八六	五	一二九、〇〇〇	一二三、九〇一	三、一八四	一〇五、二三
一〇二、〇	二五、七	三、四六	一五、三	一、二四	普	七、八	三、八	五、〇	一、三	一五九	二五、四	一、六	中	外	多	純鈍白	中	—	五三三	二七一	一三	一三六、八一七	八〇、九	四三一	三七九	三	一二九、三〇〇	一二三、六二三	三、二四三	一〇四、六三
九八、三	二五、四	三、四八	一三、五	一、三〇	普	九、〇	三、九	四、八	一、三	二二四	二四、七	一、七	中	外	中	純鈍白	中上	六〇〇	四八〇	二六四	一九	一三四、一三四	八二、一	三九四	三八四	二	一一八、二〇〇	一一三、六二三	二、九五九	一〇四、〇三
九六、六	二四、二	三、四四	一三、四	一、一五	普	九、五	四、三	五、六	一、七	二九〇	二二、二	一、六	最小	外	小	暗鈍白	中下	六二〇	四三二	二七三	八	一三三、七二五	八一、九	三五三	三九六	二	一〇五、九〇〇	一〇三、三八八	二、五八六	一〇三、四三
九九、一	二三、三	三、六五	一四、四	一、三二	普	八、八	三、五	五、六	一、三	二四八	二三、五	一、九	小		—	蠟白	中	六七〇	四五六	二六四	一七	一三〇、五七五	八一、六	三七二	三八〇	五	一一一、六〇〇	一〇八、五三九	二、八五六	一〇二、八三
一二三、六	一八、七	三、七五	一四、〇	一、三三	普	一〇、〇	四、〇	五、六	一、四	二三六	二一、一	一、七	最小		—	蠟白	中	六六〇	四四四	二五三	一七	一〇〇、〇九〇	八一、五	三六二	三八〇	七	一〇八、六〇〇	一〇六、二四一	二、七九六	一〇二、二三
—	—	—	—	—	—	—	—	—	—	—	—	—	—		—	—	—	六四〇	四三三	二六六	六	一二八、七四〇	八二、三	三五六	三八五	四	一〇六、八〇〇	一〇五、一〇〇	—	一〇一、六二
一五四、四	二三、四	三、八八	九、七	一、四八	普	一〇、四	四、五	六、三	一、六	三八五	二四、一	一、七	中	心少外	稀	純鈍白	中上	四八〇	三七〇	二六六	三	一一〇、二二〇	八〇、〇	二九六	三八四	八	八八、八〇〇	八八、四五五	二、三〇四	一〇〇、三九
七七、一	二〇、七	三、一三	九、四	一、二四	普	九、三	三、二	—	—	—	二四、七	一、八	中	外	稀	純鈍白	中	四八〇	三七三	二七四	六	一一三、三八五	八〇、七	三〇一	三八六	四	九〇、三〇〇	九一、〇六五	二、三五九	九九、一六
九〇、一	二四、四	三、八五	九、九	一、四八	普	一二、二	四、三	五、六	一、四	二四九	二二、九	一、八	小	外	小	帯銀鈍白	中	五二〇	四二八	二七八	六	一三一、五九八	八一、八	三五〇	三九四	三	一〇五、〇〇〇	一〇七、二〇九	二、七二一	九七、九四
一四七、八	二〇、八	四、二〇	八、八	一、四八	稍濃	一〇、六	五、〇	五、四	〇、九	二〇〇	二五、〇	一、七	中	心中外	小	純鈍白	中上	六四〇	三九〇	二五三	一一	一三一、三〇六	八二、八	三二三	三八三	四	九六、九〇〇	一〇〇、一九七	二、六一六	九六、七一
一四二、二	二九、一	三、九〇	一二、七	一、三六	普	九、三	四、七	四、八	一、二	一五二	二三、八	一、八	中	外	中	純鈍白	中下	六〇〇	三八九	二三七	一六	一三二、四〇四	七六、九	二九九	三七六	一三	八九、七〇〇	九三、九四六	二、四九九	九五、四八
一五一、三	一七、二	三、九九	一一、四	一、四〇	稍淡	八、六	三、七	五、七	一、二	一七三	一九、九	一、九	最小	外	小	純鈍白	中	五二〇	三七〇	二四八	一三	一一七、八〇九	七六、八	二八四	三七七	一二	八五、二〇〇	九〇、三九八	二、三八八	九四、二五
一二五、一	一六、七	三、一六	一四、二	一、二七	普	八、三	三、四	四、八	一、三	一五〇	二〇、四	一、八	最小	外	稀	帯銀鈍白	中上	五九〇	三五三	二八四	一一	一二三、七四九	八〇、五	二八四	三八三	三	八五、二〇〇	九一、五九三	二、三九一	九三、〇二
一一九、七	一八、一	三、七七	一一、四	一、三九	淡	一〇、二	四、六	五、六	一、二	二三六	二二、五	一、九	小	外	稀	純鈍白	中上	六〇〇	四〇九	二七六	五	一三三、三九九	七九、〇	三二三	三九一	五	一一七、三〇〇	一二七、七七八	三、二六八	九一、八〇
一五八、〇	二二、四	四、一九	九、〇	一、四八	稍濃	一〇、二	四、七	五、五	一、二	二四二	二五、五	一、七	中	心多外	小	純鈍白	上下	六〇〇	四四一	二七三	一二	一四五、六〇九	八一、二	三五八	三八九	四	一〇七、四〇〇	一一八、五八二	三、〇四八	九〇、五七
—	—	—	—	—	—	—	—	—	—	—	—	—	—		—	—	—	五六〇	三八五	二七九	五	一二八、七四〇	八一、三	三一三	三八八	九	九三、九〇〇	一〇五、一〇〇	—	八九、三四
—	—	—	—	—	—	—	—	—	—	—	—	—	—		—	—	—	五二〇	四二三	二六四	六	一二八、七四〇	八二、二	三四七	三八四	三	一〇四、一〇〇	一〇五、一〇〇	—	九九、〇五
一四八、〇	一九、七	四、一八	七、六	一、五〇	普	九、二	四、四	三、七	一、四	二五五	二五、七	一、八	中	心多外	小	純鈍白	上下	五六〇	三九二	二六四	二	一五〇、七二〇	八一、九	三二一	三八九	三	九六、三〇〇	九七、六九七	二、五二一	九八、五七
一六九、六	二三、六	四、〇九	七、八	一、四八	普	一一、九	四、五	—	—	—	二六、六	一、九	中	心中外	小	帯銀鈍白	上下	五〇〇	四三七	二七五	四	一三四、四八九	八二、二	三五九	三九五	三	一〇七、七〇〇	一〇九、八〇八	二、七八〇	九八、〇八
一〇二、〇	一五、二	三、七六	一一、七	一、三九	普	八、二	三、八	五、四	一、一	一〇〇	二二、七	一、七	小	外	小	帯銀鈍白	中上	五六〇	三八六	三六六	五	一二九、三三三	九一、三	三二四	三九二	三	九四、二〇〇	九六、五一六	二、四六二	九七、六〇
一三八、八	二〇、七	四、〇四	八、二	一、三五	稍濃	八、七	四、四	五、七	一、五	二〇〇	二五、七	一、八	中	心多外	小	純鈍白	中上	六六〇	四〇三	二六六	二〇	八三、二三〇	八二、八	三三三	三九〇	三	九九、九〇〇	一〇三、八七三	二、六三八	九七、一一
一〇四、五	一五、八	三、三三	一三、一	一、三〇	普	一〇、一	三、八	四、七	一、四	一七三	二五、二	一、八	中	心少外	多	純鈍白	中	五五〇	四〇八	二五六	一一	一二七、二八八	八一、九	三三四	三八六	八	一〇〇、三〇〇	一〇三、六九五	二、六八六	九六、六三
一二一、四	一九、〇	四、一七	八、四	一、四四	普	一一、〇	四、三	五、八	一、一	一八九	二六、九	一、七	中	心多外	小	純鈍白	上下	六〇〇	四一八	二五三	七	一三二、〇二二	八二、三	三四四	三九四	三	一〇三、三〇〇	一〇七、三四三	二、七二四	九六、一四
一三三、二	二五、四	三、六二	一一、五	一、四三	稍濃	一一、三	三、四	四、九	一、二	一六一	二三、二	一、八	小	外	小	帯銀鈍白	中	五六〇	四三七	二六二	一	一三七、六〇九	八二、四	三六〇	三八六	五	一〇八、〇〇〇	一一二、九〇〇	二、九二五	九五、六六
一二〇、八	一八、〇	四、一五	九、七	一、四六	—	一〇、八	四、〇	五、六	一、二	一九七	二六、一	一、七	中	心多外	小	純鈍白	中上	六三〇	四一〇	二五六	九	一二九、七〇六	八二、七	三三九	三八六	五	一〇〇、一七〇	一〇五、三五四	二、七二七	九五、一七
一五九、一	一三、六	四、一九	七、二	一、四二	普	一〇、〇	四、五	四、九	一、二	一七九	二四、六	一、七	中	心中外	中	暗鈍白	中下	五二〇	四一〇	二七五	七	一三〇、三二四	八二、四	三三八	三九〇	四	一〇一、四〇〇	一〇七、〇八六	二、七四六	九四、六九
—	—	—	—	—	—	—	—	—	—	—	—	—	—		—	—	—	五九〇	四〇三	二六三	五	一二八、七四〇	八一、九	三三〇	三八五	五	九九、〇〇〇	一〇五、一〇〇	—	九四、二〇
九四、五	二五、〇	三、四二	一一、〇	一、二四	淡	八、四	四、二	四、八	一、二	二〇〇	二六、〇	一、七	中	外	小	純鈍白	中上	五九〇	四一〇	二七〇	九	一二九、八二九	八一、四	三三四	三八三	四	一〇〇、三〇〇	一〇五、七六三	二、七六一	九四、七四
一四三、九	一九、二	四、六五	六、〇	一、二七	淡	一三、六	五、二	六、五	一、六	三三二	二七、三	一、七	大	外	多	帯褐鈍白	下上	六二〇	四七二	二七〇	四	一四九、三三〇	八二、四	三八九	三八九	四	一〇六、七〇〇	一一三、四八一	三、一四九	九五、二八
一四一、八	一九、五	三、四九	一二、一	一、一二	極濃	七、四	三、八	四、八	一、二	一五五	一九、六	一、五	最小	外	中	暗鈍白	下上	五五〇	三三七	二五八	一六	一〇六、一一九	八〇、一	二七〇	三八〇	六	八一、〇〇〇	九三、三三三	二、四六一	九五、八三
一五五、二	一八、五	四、三四	八、五	一、四九	普	一〇、〇	四、六	五、一	一、三	一九二	二七、七	一、八	大	外中心	中	純鈍白	中上	六五〇	四四三	二五六	二	一三八、五四四	八一、四	三六〇	三八八	四	一〇八、〇〇〇	一一二、〇六八	二、八八八	九六、三七
一二二、七	一八、七	四、一三	八、七	一、三六	普	九、二	四、五	五、〇	一、三	一九一	二五、五	一、六	中	外	中	暗鈍白	中上	五〇〇	四三四	二五二	八	一三五、三九九	八二、三	三五七	三九二	三	一〇七、一〇〇	一一〇、五二三	二、八一九	九六、九一
一三三、九	二〇、〇	三、五〇	一〇、九	一、一七	濃	七、六	四、二	四、九	一、三	一九八	二一、四	一、七	最小	外	小	純鈍白	中上	六四〇	四三〇	二五七	一六	一三三、五四〇	八一、四	三五〇	三八一	五	一〇五、〇〇〇	一〇七、七四八	二、八二八	九七、四五
一三六、七	一八、六	三、七〇	一一、一	一、三三	稍濃	八、五	四、二	五、四	一、四	二二七	二三、四	一、七	小	外	小	帯銀鈍白	中上	六〇〇	四五四	二六六	一〇	一四〇、三五四	八二、四	三七四	三八八	四	一一三、三〇〇	一一四、五〇一	二、九一五	九七、九九
一三五、八	一八、〇	三、九二	九、三	一、三九	普	一〇、〇	四、二	五、〇	〇、九	一二〇	—	—	—		—	—	—	—	—	—	—	—	—	—	—	—	—	—	—	九八、五四
一〇六、〇	二六、一	三、四八	一三、五	一、一六	稍濃	七、二	三、四	四、四	一、一	八九	—	—	—		—	—	—	—	—	—	—	—	—	—	—	—	—	—	—	九九、〇八
—	—	—	—	—	—	—	—	—	—	—	—	—	—		—	—	—	五七〇	四二三	二六〇	四	一二八、七四一	八二、七	三四九	三八五	四	一〇四、七〇〇	一〇五、一〇〇	—	九九、六三
八九、七	二三、八	三、四二	一三、六	一、一七	稍濃	七、四	三、七	四、五	一、一	一七九	二五、七	一、七	中	外	中	純鈍白	中	五四〇	四〇二	二七五	三	一三一、一四八	八二、八	三三三	三八三	六	九九、六〇〇	九九、一九三	二、五九〇	一〇〇、四一
八二、七	二二、六	三、五三	一三、四	一、一五	普	八、八	三、六	五、二	一、三	一七四	二五、四	一、七	中	外	中	純鈍白	中	六七〇	四四七	二六五	一六	一三三、七九二	八二、三	三六八	三八七	七	一一〇、四〇〇	一〇九、〇八〇	二、八二九	一〇一、二二
一三二、一	一九、九	三、五九	九、八	一、三三	普	一〇、二	四、四	五、二	一、二	一七八	二三、九	一、八	中	外	小	暗鈍白	中	五〇〇	四〇五	二七七	一〇	一一〇、〇九五	八〇、〇	三二四	三九〇	四	九七、二〇〇	九五、二九四	二、四四三	一〇二、〇〇
—	—	—	—	—	—	—	—	—	—	—	—	—	—	外	中	暗鈍白	中	六五〇	四一三	二七一	一五	一三二、三三二	八〇、六	三三三	三八三	六	九九、九〇〇	九七、一八八	二、五四四	一〇二、七九
—	—	—	—	—	—	八、六	四、二	五、六	一、三	三〇二	二三、四	一、八	小	外	稀	暗鈍白	中	六七〇	四三一	二六〇	一一	一三五、四九七	八一、二	三五〇	三七九	五	一〇五、〇〇〇	一〇一、三六一	二、六七四	一〇三、五九
一四〇、一	一八、一	三、九〇	一三、四	一、四四	普	九、八	四、一	五、〇	一、三	二〇七	二三、六	一、七	小	外	小	帯銀鈍白	中	六七〇	四六七	二六〇	九	一三四、七六三	八〇、九	三七八	三八一	六	一一三、四〇〇	一〇八、六四一	二、八五一	一〇四、三八
一三九、〇	二二、一	三、六六	一一、〇	一、一七	稍濃	—	—	五、九	一、七	三五五	二三、五	一、六	小	外	小	帯銀鈍白	中下	七四〇	四〇二	二四五	一三	一一四、六八二	八一、五	三二七	三九二	七	九八、一〇〇	九三、二七八	二、三八〇	一〇五、一七
一四四、七	二四、一	三、七二	九、七	一、三〇	淡	一〇、四	四、六	五、六	一、四	二八二	二〇、二	一、七	最小	外	稀	純鈍白	中上	七六〇	四六五	二六九	二	一三二、八二五	八一、七	三八〇	三八七	三	一一四、〇〇〇	一〇七、五七八	二、七八〇	一〇五、九七
—	—	—	—	—	—	—	—	—	—	—	—	—	—		—	—	—	六三〇	四五八	二六九	四	一二八、七四〇	八一、六	三七四	三八一	三	一一二、三〇〇	一〇五、一〇〇	—	一〇六、七六

ヲ抽出シテ固定セルモノニシテ何レモ同一純系ニ屬スルモノヲ供用シタリ

區番	品種名	出穂始	出穂揃	成熟期	芒色		芒		稃先色		柱頭色	護頴色	穂長	一穂枝數	一穂粒數			看粒疎密	草丈	稈張	花穂抽出		葉色
		月日	月日	月日	未熟期	成熟期	有無	長サ	未熟期	成熟期			寸	本	完全粒	不完全粒	計		尺	本	尺		寸
	標準の一	九、七	九、一五	一〇、六									六、五	一〇、四	七六、八	一〇、二	八七、〇	三、四	三、六	一、一八		濃	七、一
一	晩三號	九、〇六	九、一三	一〇、〇九									六、五	九、七	七五、三	三、三	九七、六	三、五	三、〇	一、一六			六、〇
二	晩四號	九、〇七	九、一三	一〇、〇九			少有	一、四					六、四	九、四	九六、六	一〇、四	八〇、〇	三、四	三、六	一、一六			六、〇
三	晩六號	九、〇七	九、一四	一一、一〇									六、七	八、八	七〇、一	一三、八	八三、九	二、五	二、六	一、一〇			六、七
四	晩七號	九、〇七	九、一四	一一、一一									六、七	九、一	七五、一	一〇、六	八六、七	二、八	二、五	一、一〇			六、七
五	晩八號	九、〇七	九、一四	一一、一一																			
	標準の二	九、〇七	九、一五	一一、〇六									六、八	九、一	七五、一	一〇、六	八六、七	二、八	二、五	一、一〇			六、七
六	晩九號	九、〇八	九、一四	一一、一一									六、八	九、一	七〇、一	一三、八	八三、九	二、五	二、六	一、一〇			六、七
七	晩一〇號	九、〇八	九、一三	一一、一〇									六、一	九、一	七七、八	一〇、五	八八、三	二、五	二、六	一、一〇			六、七
八	晩一四號	九、〇七	九、一〇	一一、一〇									六、八	九、二	八二、五	九、八	九二、三	二、六	二、六	一、一〇			六、八
九	晩一五號	九、〇七	九、一三	一一、一〇									六、八	九、〇	九二、七	一四、四	一〇七	二、六	二、六	一、一〇			六、八
一〇	晩一七號	九、〇七	九、一五	一一、一一									六、八	九、七	九五、五	一〇、六	八、一	二、五	二、六	一、一〇			六、八
	標準の三	九、〇七	九、一五	一一、〇六																			
一一	晩一七號	九、〇八	九、一五	一一、〇六									六、八	九、七	九五、五	一〇、六	八、一	二、五	二、六	一、一〇			六、八
	標準の四	九、〇八	九、一五	一一、〇六																			
一二	在來紳力	九、〇八	九、一五	一一、一〇									六、三	九、九	八〇、二	九、六	八九、八	二、五	二、六	一、一〇	稍濃		八、〇
一三	晩二二號	九、〇八	九、一五	一一、一〇									六、三	九、五	八九、六	九、四	九〇、〇	二、五	二、六	一、一〇			八、〇
一三	晩二三號	九、〇八	九、一四	一一、一〇									六、八	九、一	八四、二	一〇、三	九四、五	二、五	二、六	一、一〇			八、〇
一四	晩二四號	九、〇七	九、一四	一一、〇九									七、〇	九、〇	八三、八	七、四	九〇、四	二、五	二、六	一、一〇			八、〇
一五	晩二七號	九、〇七	九、一四	一一、一〇									六、三	九、二	八二、四	八、〇	九〇、四	二、五	二、六	一、一〇			八、〇
一六	晩二九號	九、〇七	九、一四	一一、一〇									六、六	八、二	八三、八	九、〇	九〇、八	二、五	二、六	一、一〇			八、〇
一七	晩三六號	九、〇七	九、一五	一一、一〇									六、三	九、八	八三、八	六、七	九〇、四	二、五	二、六	一、一〇			八、〇
	標準の五	九、〇七	九、一五	一一、一〇																			
一八	晩五一號	九、〇七	九、一四	一一、一〇									六、四	八、四	八四、三	一〇、五	九四、八	二、五	二、六	一、一〇	濃		八、一
一九	晩五三號	九、〇七	九、一四	一一、一〇	紅								七、四	八、五	九四、九	一四、六	一〇八、〇	二、五	二、六	一、一〇			八、一
二〇	晩五四號	九、〇八	九、一五	一一、〇九		稍							七、四	八、五	九四、八	一四、七	一〇五、五	二、五	二、六	一、一〇			八、一
	標準の六	九、〇七	九、一五	一一、〇七																			
二一	晩七三號	九、〇八	九、一五	一一、〇八			多有	一、八			淡紅	稍	六、四	八、五	九四、〇	一四、五	一〇四、五	二、五	二、六	一、一〇			八、一
二二	中五號	九、〇七	九、一四	一一、〇八									六、一	八、三	八八、二	一〇、七	九八、八	二、五	二、六	一、一〇			八、一
二三	中六號	九、〇七	九、一五	一一、〇八									六、七	九、五	七八、七			二、五	二、六	一、一〇	濃		七、九
	標準の七	九、〇七	九、一五	一一、〇七																			
二四	晩八號	九、〇七	九、一四	一一、〇七									六、五	九、四	一〇九、四	八、〇	九〇、四	二、五	二、六	一、一〇			七、九
二五	中一五號	九、〇七	九、一五	一一、〇七									七、〇	八、八	一〇五、三	二、八	一一八、〇	二、五	二、六	一、一〇			七、九
二六	中一七號	九、〇七	九、一四	一一、〇七		稀有							六、七	九、三	八四、四	一四、三	九八、七	二、五	二、六	一、一〇	濃		七、九
二七	在來竹成	九、〇八	九、一五	一一、〇六									六、五	八、三	八三、九	一〇、八	九八、七	二、五	二、六	一、一〇			七、九
二八	中四六號	九、〇四	九、〇六	九、一三									六、五	一〇、三	二二四、九	八、三	二三三、二	二、五	二、六	一、一〇			七、九
二九	中四七號	九、〇七	九、一四	一一、〇六	紅								七、〇	八、八	七九、〇	八、八	八七、七	二、五	二、六	一、一〇	濃		七、九
	標準の七	九、〇七	九、一五	一一、〇七																			
三〇	中四九號	九、〇七	九、一五	一一、〇七									六、四	九、四	一〇九、四	八、〇	九〇、四	二、五	二、六	一、一〇			七、九
三一	中九二號	九、〇四	九、〇七	九、一四		紅							七、〇	八、八	一〇五、三	二、八	一一八、〇	二、五	二、六	一、一〇	濃		七、九
三二	中五三號	九、〇六	九、一五	一一、〇七		稀有							六、七	九、二	七九、〇	八、八	八七、八	二、五	二、六	一、一〇			七、九
三三	中六九號	九、〇六	九、一四	一一、〇七			全有	一、七					六、四	八、四	九一、八	九、四	九六、七	二、五	二、六	一、一〇	稍濃		七、九
三四	早五號	八、二六	八、二八	九、二六																			
三五	白石	八、三八	九、二六	九、二八			僅有	一、二					七、二	九、四	七七、三	九、四	九七、七	二、五	二、六	一、一〇			七、九
	標準の八	九、〇六	九、一五	一一、〇七																			

備考 1、標準ハ各品種ノ比較對照上栽培ノ位置ヲ異ニスルニ從ヒ特性上ニ及ボス影響ヲ知ラシムガ爲メ地區ノ實況ヲ斟酌シ配置ニ加ル

2、本表記載ノ順序ハ實際作付ノ配置ニ加ル

験

（大正五年度）

着粒密度	草丈（尺）	株張（本）	花抽長（尺）	葉 色	葉 長（寸）	葉 幅（分）	稈 細太（mm）	稈 厚（mm）	稈 剛性（瓦）	玄米 千粒重量（瓦）	玄米 粒形（長サノ幅ニ對スル）	玄米 大小	玄米 腹白多少	玄米 粒色	玄米 品質	一坪半當藁重量（匁）	籾 一坪半當重量（匁）	籾 一升重量（匁）	籾 クズ重量（匁）	籾 修正反當重量	摺出歩合（%）	玄米 一坪半當重量（匁）	玄米 一升重量（匁）	玄米 屑重量（匁）	玄米 反當重量	玄米 修正反當重量	修正反當收量（石）	地力率（籾重量）	稈強弱	葉枯病多少（割）
—	—	—	—	—	—	—	—	—	—	—	—	—	—	—	中上	七六〇	五〇七	二五四	一六	一一九、一〇〇	八二、一	四二二	三八五	四	八二、四〇〇	九七、五八〇	—	八四、四四	—	—
三、四	三、五六	一三、六	一、二八	濃	七、六	三、四	五、一	一、五	一四五	二五、二	一、七	中	外中	帶褐鈍白	中下	八〇〇	五五二	二五〇	一六	一二四、九八八	八二、四	四五五	三八五	三	九一、〇〇〇	一〇三、六五六	二、六九二	八七、七九	—	—
五、〇	三、三五	一三、一	一、一六	—	六、三	三、六	五、四	一、二	一四三	二三、一	一、七	小	外中	純鈍白	中	八〇〇	五一九	二五七	一六	一一三、四一八	八一、五	四二三	三八六	四	八四、六〇〇	九二、八二五	二、四〇五	九一、一四	—	—
三、五	三、六三	一三、〇	一、二三	—	六、九	三、一	五、二	一、〇	一四〇	二四、六	一、七	中	外中	純鈍白	中	九〇〇	五九〇	二七二	八	一二四、五九二	八二、二	四八五	三八五	四	九七、〇〇〇	一〇二、六六七	二、六六七	九四、四八	—	三
三、五	三、六七	一三、二	一、二〇	—	八、四	三、六	五、〇	一、〇	一四四	二五、一	一、七	中	外中	純鈍白	中	九二〇	六一三	二七一	一三	一二五、二三〇	八二、七	五〇七	三八七	三	一〇一、四〇〇	一〇三、六四九	二、六七八	九七、八三	—	四
三、八	三、四八	一三、五	一、二〇	—	七、九	三、六	五、一	一、〇	一六二	二五、七	一、七	中	外中	純鈍白	中	八五〇	六一三	二七四	一三	一二二、二七八	八三、〇	五〇九	三八八	五	一〇一、八〇〇	一〇〇、六二三	二、五九三	一〇一、一八	—	三
—	—	—	—	—	—	—	—	—	—	—	—	—	—	—	中上	八八〇	六二一	二六四	一四	一一九、一〇〇	八二、一	五二〇	三八四	四	一〇二、〇〇〇	九七、五八〇	—	一〇四、五三	—	—
五、一	三、六八	一二、八	一、一七	—	七、七	三、五	四、八	一、四	一八〇	二三、一	一、八	小	外中	帶銀鈍白	中	八八〇	五八六	二六三	一一	一一三、八五三	八二、三	四八二	三八四	二	九六、四〇〇	九三、四七四	二、四三四	一〇三、一三	—	—
六、〇	三、七二	一一、〇	一、三二	—	七、一	三、二	四、九	一、三	二二〇	二三、五	一、七	中	心中外中	純鈍白	上下	八八〇	五八九	二六二	一三	一一五、九五六	八一、七	四八二	三八八	七	九六、二〇〇	九四、五六四	二、四三七	一〇一、七三	弱	四
五、六	三、五七	一三、〇	一、二四	—	八、三	三、七	五、四	一、三	一七五	二五、五	一、八	中	外中心稀	純鈍白	中上	八二〇	六〇三	二八四	一三	一二〇、二九九	八三、一	五〇一	三八六	四	一〇〇、二〇〇	九九、八七〇	二、五八七	一〇〇、三三	—	—
二、一	三、五三	一一、一	一、二五	—	七、四	三、七	五、一	一、四	一八七	二五、三	一、七	中	外中	暗鈍白	中上	九一〇	六二三	二七六	一五	一二五、九七三	八二、五	五二四	三八七	二	一〇二、八〇〇	一〇三、九二三	二、六八五	九八、九三	—	—
五、九	三、五七	一二、〇	一、三二	稍濃	七、八	三、八	五、七	一、八	二六二	二五、一	一、七	中	外中	暗鈍白	中	八三〇	六三〇	二七二	一五	一二九、一五二	八四、一	五三〇	三八七	四	一〇六、〇〇〇	一〇八、六八五	二、八〇八	九七、五三	—	三
—	—	—	—	—	—	—	—	—	—	—	—	—	—	—	中上	七五〇	五七三	二六五	一三	一一九、一〇〇	八一、八	四六九	三八六	四	九三、八〇〇	九七、五八〇	—	九六、一三	—	—
—	—	—	—	—	—	—	—	—	—	—	—	—	—	—	中上	八三〇	六二四	二六〇	一四	一一九、一〇〇	八一、九	五二一	三八三	四	一〇二、二〇〇	九七、五八〇	—	一〇四、七三	—	—
四、三	三、五二	一三、三	一、二〇	稍濃	八、六	三、九	—	—	—	二五、三	一、七	中	心稀外中	純鈍白	中	八六〇	六八五	二七〇	二一	一三〇、八三八	八二、二	五六三	三八七	五	一一四、〇〇〇	一〇八、九〇三	二、八二四	一〇四、六八	—	—
五、二	三、五二	一三、九	一、一八	—	八、五	三、八	五、〇	一、二	一六〇	二五、五	一、七	中	外中	純鈍白	中	九四〇	六六二	二七二	二二	一二六、五五三	八一、六	五四〇	三八一	四	一〇八、〇〇〇	一〇三、二二一	二、七〇九	一〇四、六三	—	二
三、九	三、四六	一二、九	一、二三	—	八、二	三、六	五、二	一、三	一七〇	二五、五	一、六	中	心中外中	暗鈍白	中	八四〇	六二七	二七二	一九	一一九、九五四	八二、八	五一九	三八二	七	一〇三、八〇〇	九九、二五四	二、五九八	一〇四、五八	—	一
四、〇	三、六〇	一四、五	一、二二	—	八、二	三、七	五、四	一、三	二三二	二五、八	一、七	中	心中外中	純鈍白	中	八四〇	六四五	二七五	一八	一二三、五〇四	八二、九	五三五	三八五	五	一〇七、〇〇〇	一〇二、三六三	二、六五九	一〇四、五三	—	—
四、三	三、四四	一三、五	一、一七	濃	七、二	三、七	五、四	一、二	一三四	二五、八	一、七	中	心中外中	純鈍白	中	八六〇	六一一	二七七	二二	一一七、〇八三	八三、〇	五〇七	三八二	四	一〇一、四〇〇	九七、〇六一	二、五四二	一〇四、四七	—	—
四、一	三、三八	一三、七	一、二四	—	七、九	三、六	五、三	一、二	二二四	二五、〇	一、七	中	心稀外中	暗鈍白	中	八七〇	六四〇	二七四	一七	一二三、七四六	八三、六	五三五	三八三	四	一〇七、〇〇〇	一〇二、四七一	二、六七五	一〇四、四二	—	—
四、四	三、五三	一三、三	一、一四	—	八、四	四、〇	五、六	一、三	二〇五	二五、九	一、七	中	心少外中	純鈍白	中	九三〇	六五五	二七二	二六	一二五、五一一	八三、二	五四五	三八六	七	一〇九、〇〇〇	一〇四、四三六	二、七〇六	一〇四、三七	—	—
—	—	—	—	—	—	—	—	—	—	—	—	—	—	—	中上	七六〇	六二〇	二五六	二〇	一一九、一〇〇	八三、一	五〇九	三八六	六	一〇一、八〇〇	九七、五八〇	—	一〇四、三三	—	—
五、五	三、五二	一三、九	一、二九	濃	八、一	三、九	五、六	一、四	二三三	二三、一	一、七	少	外少	帶銀鈍白	上下	七八〇	六〇六	二五九	三〇	一二六、六二八	八〇、八	四九〇	三八三	五	九八、〇〇〇	九三、九四二	二、四五五	一〇四、三三	—	—
四、七	三、五九	一二、九	一、二八	—	八、四	三、七	五、五	一、四	一四三	二四、八	一、八	中	心稀外中	暗鈍白	中	七八〇	六〇七	二四六	五一	一一七、〇三六	七九、一	四八〇	三七六	九	九六、〇〇〇	九二、〇二五	二、四四七	一〇四、三三	弱	三
—	三、九四	一〇、四	一、二八	—	九、一	四、一	五、四	一、四	二二八	二三、三	一、七	少	外中	暗鈍白	中下	七六〇	四七二	二五六	一八	九〇、九七九	八〇、七	三八〇	三八一	五	七六、〇〇〇	七二、八五三	一、九二二	一〇四、三三	—	三
四、七	三、六二	一三、一	一、一八	淡	八、二	三、八	四、八	一、三	一九四	二三、五	一、七	中	外少	帶銀鈍白	中上	八二〇	六六三	二七六	一〇	一二八、三二四	八二、五	五四七	三九二	三	一〇九、四〇〇	一〇四、八七〇	二、六七五	一〇四、三三	—	一
六、二	三、七四	一三、六	一、二四	—	七、四	三、九	五、四	一、三	二二〇	二四、四	一、八	中	外少	帶銀鈍白	中上	七九〇	五三七	二七八	八	一〇三、九五二	七九、一	四二五	三八三	六	八五、〇〇〇	八一、四八〇	二、一二七	一〇四、三三	—	—
—	三、四〇	一三、五	一、一四	濃	七、七	三、八	五、九	一、四	二四二	二三、五	一、七	中	外多	帶暗鈍白	中	七二〇	六二二	二六四	二〇	一二〇、〇四七	八〇、九	五〇〇	三七六	七	一〇〇、〇〇〇	九五、八五九	二、五四九	一〇四、三三	—	—
—	—	—	—	—	—	—	—	—	—	—	—	—	—	—	中上	七二〇	六四六	二五五	二八	一一九、一〇〇	八三、二	五〇九	三八一	四	一〇一、八〇〇	九七、五八〇	—	一〇四、三三	—	—
八、二	三、七五	一〇、八	一、三〇	—	七、九	四、四	五、一	一、五	二五一	二三、〇	一、六	少	心稀外中	帶銀鈍白	中上	七六〇	五七三	二四八	二四	一二六、五一八	八二、五	五三五	三八三	五	一〇六、六〇〇	一〇三、一四五	二、六九三	一〇三、三六	—	三
八、九	三、五八	一三、〇	一、二八	—	七、八	三、六	五、一	一、六	二二〇	二四、六	一、六	中	外多	暗鈍白	中	六五〇	五九九	二四四	四九	一一三、三三三	八一、〇	四六六	三八五	五	九三、二〇〇	九一、〇二五	二、三六四	一〇二、三九	極弱	五
四、六	三、六七	一一、一	一、二九	濃	七、七	三、七	五、五	一、四	二〇三	二四、九	一、七	中	心中外中	帶銀鈍白	中上	七二〇	六四二	二四一	三三	一一八、八二四	八一、〇	四八五	三八四	五	九七、〇〇〇	九五、六四二	二、四九二	一〇一、四三	—	三
一、五	三、六二	九、七	一、一三	淡	七、八	四、三	五、一	一、五	二三五	二一、一	一、七	最少	外少	純鈍白	中上	八二〇	六〇三	二五七	二七	一二八、一六九	八〇、三	五一五	三七九	五	一〇三、〇〇〇	一〇二、五三八	二、七〇五	一〇〇、四六	—	—
七、七	三、五五	一三、二	一、二二	濃	八、四	三、六	五、九	一、一	二三八	二四、二	一、七	中	外中	暗鈍白	中	八六〇	六四四	二六六	一九	一三一、一六九	八一、六	四九二	三八〇	六	九八、四〇〇	九八、九〇〇	二、六〇三	九九、四九	—	二
[illegible]	三、八二	一四、二	一、二八	稍濃	八、〇	三、二	五、五	一、四	一九八	二三、一	一、五	最小	外中	暗鈍白	中	七六〇	五八五	二五六	二〇	一三〇、二四六	八一、五	五二五	三八一	五	一〇五、〇〇〇	一〇六、五六七	二、七九七	九八、五三	弱	六
—	—	—	—	—	—	—	—	—	—	—	—	—	—	—	中上	六九〇	六三六	二五六	二七	一二九、一〇〇	八一、四	四七六	三八二	五	九五、二〇〇	九七、五八〇	—	九七、五六	—	—
[illegible]	三、六四	一〇、七	一、三八	—	九、〇	四、一	五、三	一、四	二〇八	二三、二	一、六	小	外少	帶銀鈍白	中上	七三〇	六三九	二六九	一一	一二八、三五五	八一、〇	五一五	三七九	五	一〇三、〇〇〇	一〇四、六〇〇	二、七六〇	九八、四七	—	三
[illegible]	三、三五	一一、八	一、一七	—	九、三	三、五	五、五	一、二	二四四	二四、六	一、六	中	外中	暗鈍白	中	七二〇	六〇九	二六〇	三三	一二七、八三八	八三、一	五二三	三八二	五	一〇四、六〇〇	一〇五、二九五	二、七五六	九九、三七	—	—
[illegible]	三、三四	一三、一	一、三	—	八、二	三、四	四、八	一、三	一七五	二三、〇	一、七	小	外少	帶銀鈍白	中上	八〇〇	六一五	二七四	二〇	一二〇、七九七	八一、八	四九八	三八三	四	九九、六〇〇	九九、三三三	二、五九三	一〇〇、二八	—	—
[illegible]	三、八二	一三、一	一、二三	—	八、八	四、五	五、二	一、三	二五三	二五、二	一、七	中	心小外小	帶銀鈍白	上下	七八〇	六〇四	二六四	一一	一二〇、九五六	八二、三	五〇六	三八七	二	一〇一、二〇〇	一〇〇、一〇〇	二、五八七	一〇一、一九	—	二
[illegible]	三、六〇	一三、五	一、〇〇	—	八、八	三、四	三、五	一、三	一一八	二一、五	一、六	小	外少	帶銀鈍白	上下	九六〇	五八一	二七四	六	一一七、七九六	八一、三	四九一	三八五	三	九八、二〇〇	九六、一八〇	二、四九八	一〇二、一〇	—	—
[illegible]	三、四七	七、八	一、一九	—	七、九	四、七	五、二	一、二	一五九	二一、八	一、八	小	外稀	暗鈍白	上下	九三〇	六二二	二八四	六	一二二、三五七	七九、五	四六二	三八二	二	九二、四〇〇	八九、七〇九	二、三五五	一〇三、〇〇	—	—
—	—	—	—	—	—	—	—	—	—	—	—	—	—	—	中上	七六〇	—	二五九	一四	一二九、一〇〇	八一、六	五〇七	三八二	七	一〇一、四〇〇	九七、五八〇	—	一〇三、九一	—	—

ガ爲メ地區ノ實況ヲ斟酌シテ配置セルモノニシテ何レモ同一純系ニ屬スルモノヲ供用シタリ

四、豊凶考照試驗

本試驗ノ目的ハ毎年同種ノ稻ニ就キ一定ノ期節ニ其生育狀況ヲ調査シ既往ノ成績ト對照シテ其年度ノ結果ヲ豫測スルノ資ニ供シ且ツ氣象トノ關係ヲ知ラントスルニアリ其試驗別並供試品種左ノ如シ

早稻	石白（三尺荒木）	中稻	關取（伊勢錦）
	王子千本		神力（竹成）
		晩稻	須賀一本（晩白笹）

今各期ニ於テ調査シタル生育狀況並成績ヲ平年ニ對比セバ左ノ如シ

（一）大暑當日調査

種別	本年 草丈（歩當）	本年 莖數	平年 草丈（歩當）	平年 莖數	比較增減 草丈	比較增減 莖數
早稻三種平均	二、〇七	一〇三〇本	二、〇五	一二六〇本	〇、〇二	△一四〇本
中稻三種平均	一、八四	九〇〇	一、七八	八八〇	〇、〇六	二〇
晩稻三種平均	一、四五	一三〇〇	一、四八	一二三〇	〇、〇三	八〇

備考　前年度迄ハ特ニ豊凶考照試驗地ヲ設ケ調査シ來リシモ本年度ヨリ品種試驗地ニ於テ調査シ一歩當リノ莖數ヲ記載スルコトニ改メタルヲ以テ平年ノ莖數ハ一株平均莖數ヨリ換算

シタリ　△印ハ減

（二）二百十日當日調査

種別	本年 草丈	本年 穂數	平年 草丈	平年 穂數	比較增減 草丈	比較增減 穂數
早稻三種平均	三、八一尺	一五本	三、四九尺	一五本	〇、三二尺	―本
中稻三種平均	三、六七	一三	三、一九	一三	〇、四八	一
晩稻三種平均	二、九一	一五	二、八五	一六	〇、〇六	△一

備考　前年度迄ハ特ニ豊凶考照試驗（一歩四十株植）地ヲ設ケ調査シ來リシモ本年度ヨリ品種試驗（一歩六十株植）ニ於テ調査シ一歩當リ株數ヲ異ニセルヲ以テ平年穂數ハ一歩六十株植ニ換算シタリ　△印ハ減

（三）秋分當日調査

種別	本年 出穂期	本年 一株穂數	本年 一穂粒數	前年 出穂期	前年 一株穂數	前年 一穂粒數	比較增減 出穂期	比較增減 一株穂數	比較增減 一穂粒數
早稻三種平均	八、二五月日	二二、〇五本	九〇、〇粒	八、二六月日	二〇、四本	七五、三粒	早一日	二、一	一五
中稻三種平均	九、五	一九、八〇	九四、三	九、六	一八、七	九六、三	早一	一、一	△二
晩稻三種平均	九、一一	二二、九五	七三、三	九、一四	二二、一	一〇一、五	早三	〇、九	△二八、二

（四）收穫成績

種別	本年 收量	本年 一升重量	平年 收量	平年 一升重量	比較增減 收量	比較增減 一升重量
早稻三種平均	二、四七九石	三七六匁	二、一三二石	三八四匁	〇、二四九	△八
中稻三種平均	二、四五三	三八二	二、三九八	三八八	〇、〇五五	△六
晩稻三種平均	二、六九九	三八六	二、四五三	三九〇	〇、三四六	△四

尙稻ノ發育經過ノ概況ヲ知ランカ爲メ豊凶考照調査地區ノ一部ニ一本植ヲ行ヒ隔日毎日十株ノ平均株張及草丈ヲ調査シタリ其ノ成績左圖ノ如シ

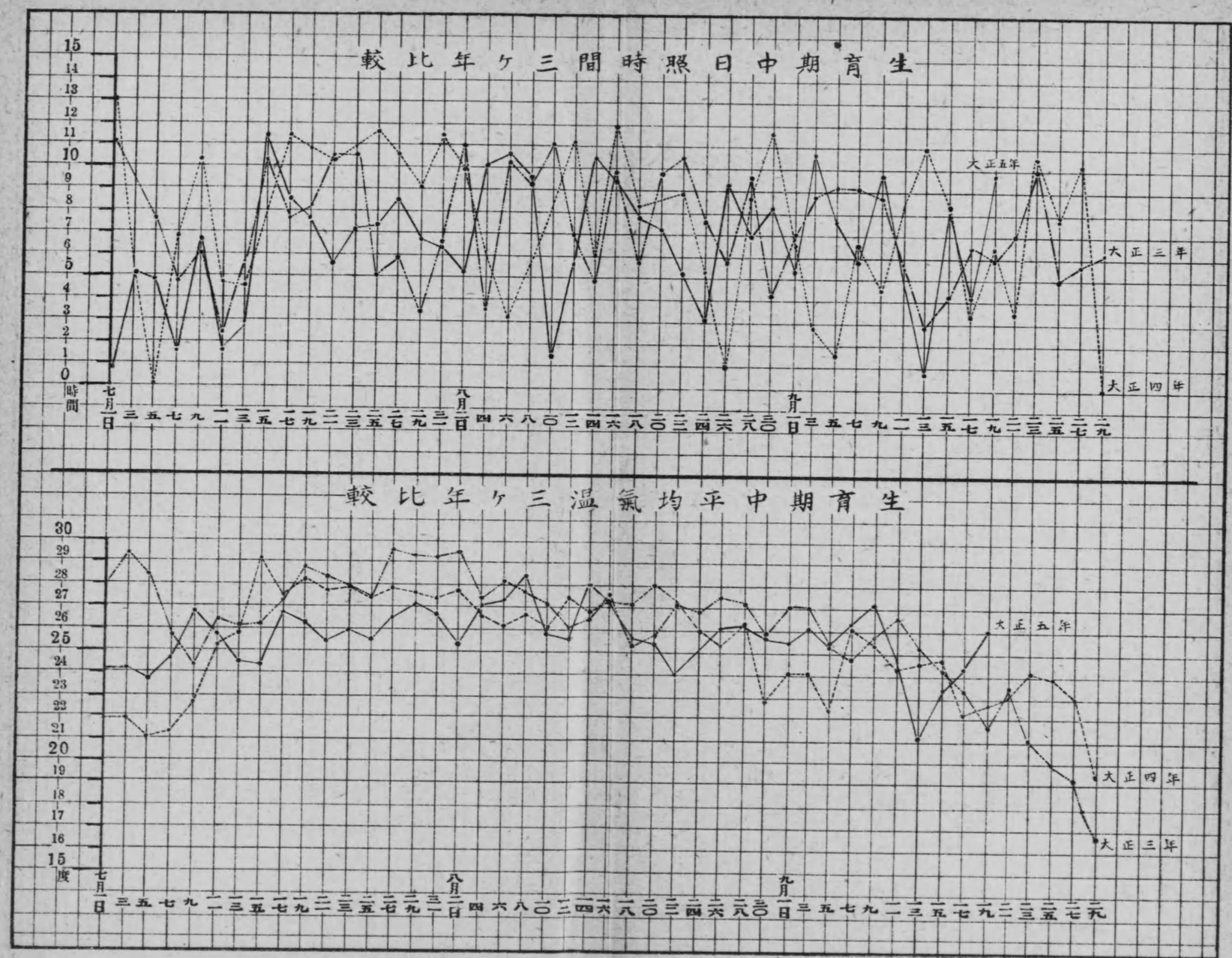
生育期中日照時間三ヶ年比較
時間
大正五年
大正三年
大正四年
生育期中平均氣溫三ヶ年比較
度
大正五年
大正四年
大正三年

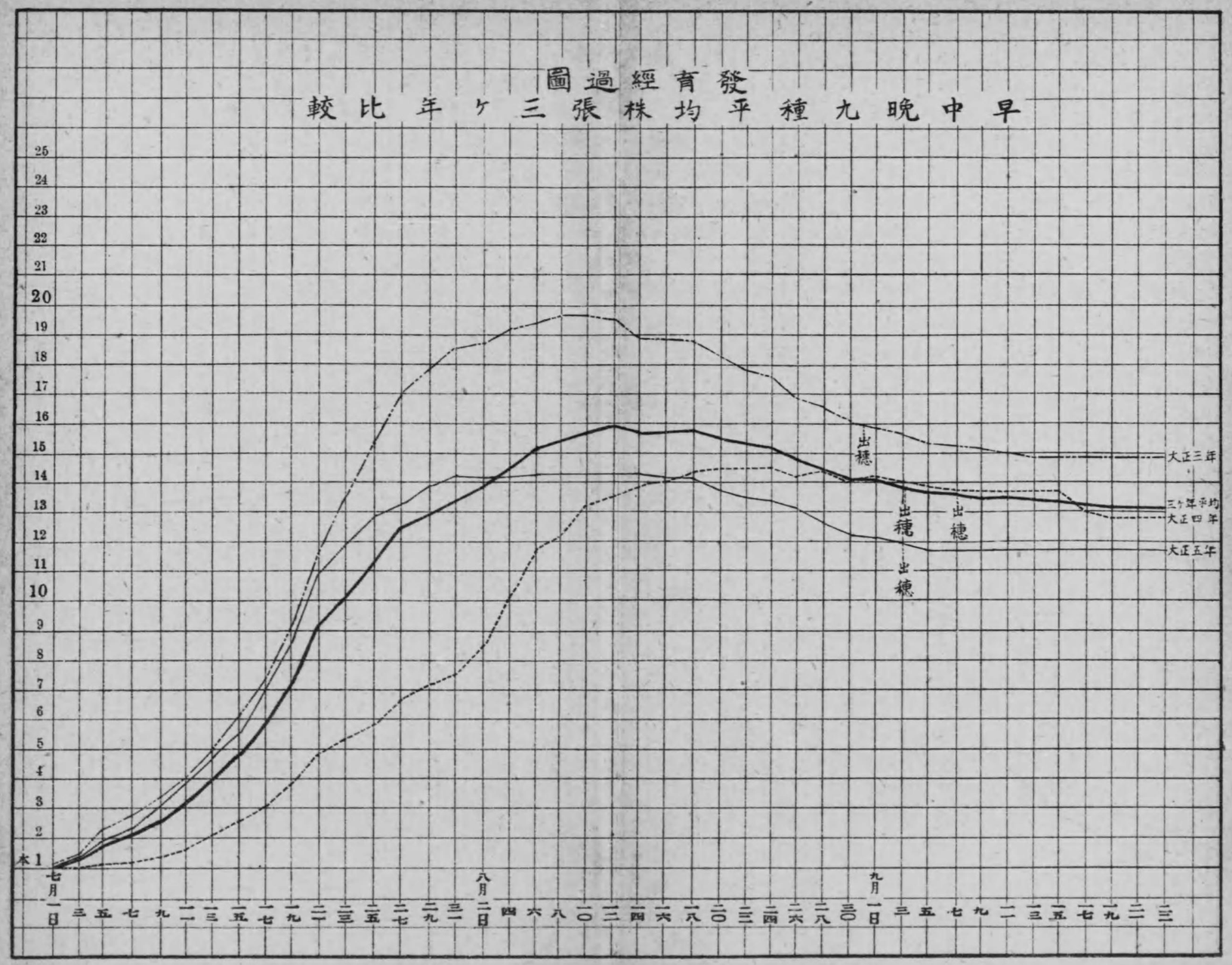
發育經過圖
早中晩九種平均株張三ヶ年比較
25
24
23
22
21
20
19
18
17
16
15
14
13
12
11
10
9
8
7
6
5
4
3
2
本1
七月一日
三
五
七
九
一一
一三
一五
一七
一九
二一
二三
二五
二七
二九
三一
八月二日
四
六
八
一〇
一二
一四
一六
一八
二〇
二三
二四
二六
二八
三〇
九月一日
三
五
七
九
一一
一三
一五
一七
一九
二一
二三
出穂
出穂
出穂
出穂
大正三年
三ヶ年平均
大正四年
大正五年

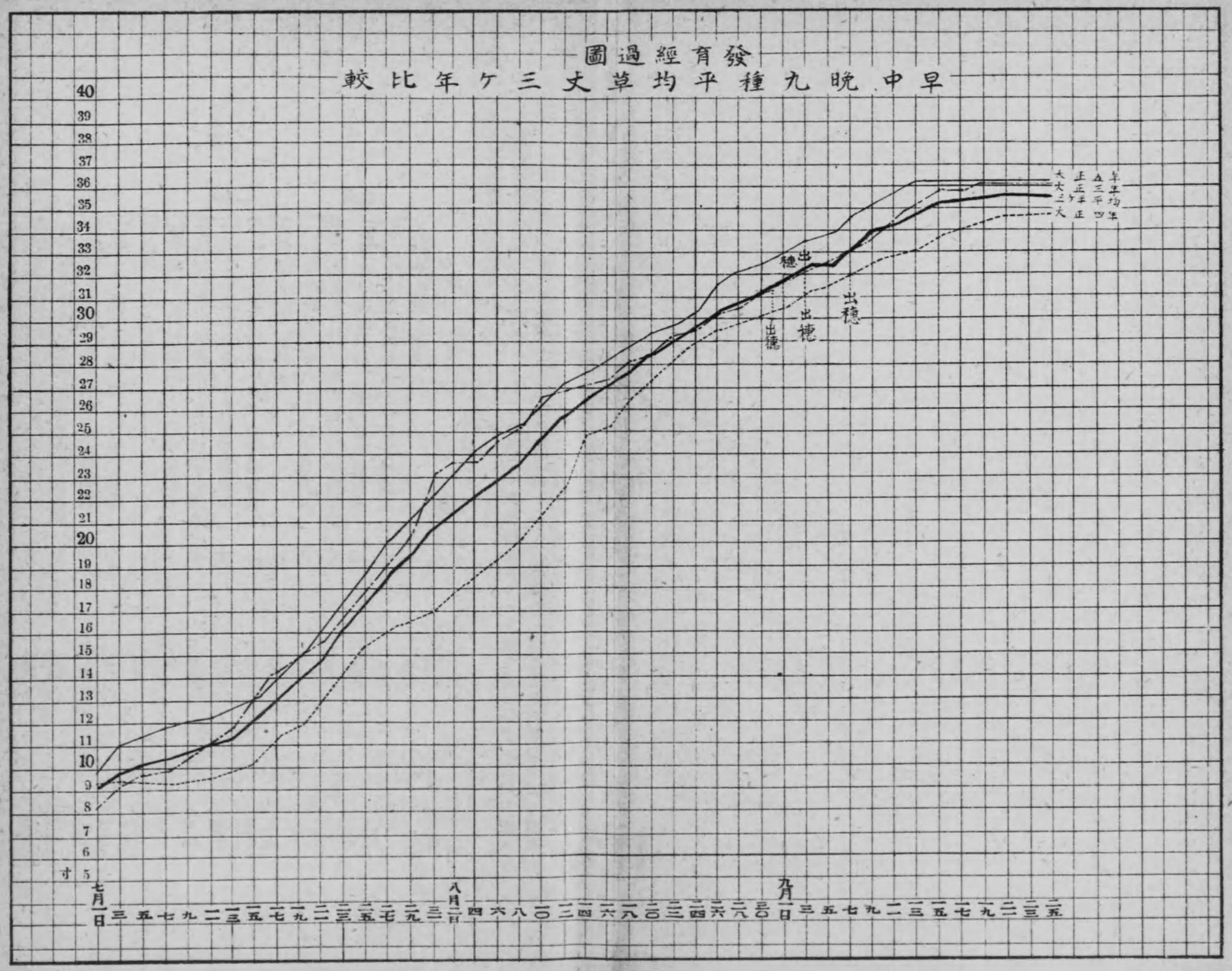
發育經過圖
早中晩九種平均草丈三ヶ年比較
40
39
38
37
36
35
34
33
32
31
30
29
28
27
26
25
24
23
22
21
20
19
18
17
16
15
14
13
12
11
10
9
8
7
6
寸 5
七月一日
八月一日
九月一日
出穂
大正三年
大正四年
平均年

五、肥料分施試驗

本試驗ノ目的ハ當場ノ如キ砂質壤土ニ於テ水稻肥料トシテ各試驗區ノ標準肥料ヲ原肥一回ニ施與スルト其中ノ主要肥料ヲ追肥トシテ分施スルトハ如何ナル利害得失アルヤヲ知リ併テ分施ノ適期ヲ確メントスルニアリ其試驗別左ノ如シ

試驗別		葉枯病被害ノ多少	本年度反當收量	三ヶ年平均反當收量
草木灰（反當一二貫）	挿秧前全量ヲ施與ス	中	二、九八〇石	—
	挿秧前半量挿秧後十五日目半量施與	中	二、五七二	—
	挿秧前半量挿秧後三十日目半量施與	中	二、六四一	—
	挿秧前半量挿秧後四十五日目半量施與	中	二、五六八	—
	挿秧前半量挿秧後六十日目半量施與	中	—	—
大豆粕（反當一二貫）	挿秧前全量ヲ施與ス	中	二、八四二	二、五三五石
	挿秧前半量挿秧後十五日目半量施與	中	二、七〇八	二、四六八
	挿秧前半量挿秧後三十日目半量施與	中	二、六二三	二、四八二
	挿秧前半量挿秧後四十五日目半量施與	中	二、五九七	二、四二四
	挿秧前半量挿秧後六十日目半量施與	中	二、七二七	二、五八一
鯨搾粕（反當九貫）	挿秧前全量ヲ施與ス	中	二、六九六	二、四六一
	挿秧前半量挿秧後十五日目半量施與	中	二、六二〇	二、四五〇
	挿秧前半量挿秧後三十日目半量施與	中	二、六三二	二、六四九
	挿秧前半量挿秧後四十五日目半量施與	中	二、五九四	二、四一四
	挿秧前半量挿秧後六十日目半量施與	中	二、五九九	二、四五三

乾鶏糞（反當二五貫）	挿秧前全量ヲ施與ス	中	二、五六九	二、三四五
	挿秧前半量挿秧後十五日目半量施與	中	二、四九九	二、三八七
	挿秧前半量挿秧後三十日目半量施與	中	二、四三九	二、三〇六
	挿秧前半量挿秧後四十五日目半量施與	中	二、四七八	二、三七七
	挿秧前半量挿秧後六十日目半量施與	中	二、四六九	二、三二〇
硫酸アンモニア（反當四貫）	挿秧前全量ヲ施與ス	中	二、五二一	二、三八八
	挿秧前半量挿秧後十五日目半量施與	中	二、四一九	二、三五九
	挿秧前半量挿秧後三十日目半量施與	中	二、三二一	二、二六〇
	挿秧前半量挿秧後四十五日目半量施與	多	二、四六三	二、三七七
	挿秧前半量挿秧後六十日目半量施與	多	二、二六四	二、三八〇
過燐酸石灰（反當六貫）	挿秧前全量ヲ施與ス	中	二、七五七	二、五〇〇
	挿秧前半量挿秧後十五日目半量施與	中	二、六四五	二、四八七
	挿秧前半量挿秧後三十日目半量施與	中	二、五七一	二、四三四
	挿秧前半量挿秧後四十五日目半量施與	中	二、七〇二	二、五〇六
	挿秧前半量挿秧後六十日目半量施與	中	二、七五五	二、五〇五

六、耕鍬深淺對肥料用量試驗

本試驗ノ目的ハ耕鍬ノ深淺ハ收量ニ如何ナル影響ヲ及ホスモノナルヤヲ知リ併テ之ニ對スル肥料用量ノ適度ヲ確メンガ爲ニシテ縣下三ケ所ニ於ケル依托試驗ト聯絡シテ行ヘリ其試驗別並當場ノ土壤（砂質壤土）ニ於ケル成績左ノ如シ

試驗別		葉枯病被害ノ多少	本年度反當收量	三ケ年平均反當收量
三寸起	普通肥料五割減	少	二、五五七	二、三三七
	普通肥料	中	二、九八二	二、四七九
	同上五割增	多	二、九九四	二、五八九
	同上二倍	中	三、一〇六	二、六二四
四寸起	普通肥料五割減	中	二、五九八	二、二七六
	普通肥料	中	二、八九七	二、四二三
	同上五割增	中	二、七四六	二、四八二
	同上二倍	中	三、〇三六	二、五一四
六寸起	普通肥料五割減	中	二、五七四	二、二八一
	普通肥料	多	二、八〇一	二、四四七
	同上五割增	多	二、八六五	二、五二七
	同上二倍	中	二、九六八	二、四五三
八寸起	普通肥料五割減	少	二、三〇一	二、一七七
	普通肥料	中	二、八二八	二、三三六
	同上五割增	中	二、七〇九	二、三四四
	同上二倍	中	三、一九六	二、五六一
	普通肥料五割減	少	二、三九三	二、一六二
	普通肥料	少	二、八八九	二、五三三

一尺起	同上 五割増	中	二、九三三	二、五二〇	
	同上 二倍	中	三、二四〇	二、六六九	

七、株數對肥料用量試驗

本試驗ノ目的ハ株數ノ多少(一株三本植)ト肥料ノ用量トハ收量ニ如何ナル差異ヲ生スルヤヲ知ラントスルニアリ其試驗別左ノ如シ

		本年度反當收量	三ケ年平均反當收量	葉枯病被害ノ多少
普通肥料五割減	四十株	二、四二七石	二、二八六石	少
	六十株	二、八三二	二、五二三	中
	八十株	二、八六七	二、四七二	中
	百株	二、八八一	二、五三九	中
同上二割五分減	四十株	二、五二五	二、四二六	中
	六十株	二、九二四	二、五八一	中
	八十株	二、八七二	二、四九五	中
	百株	二、八八一	二、六三四	中
普通肥料	四十株	二、七二七	二、四〇二	少
	六十株	三、〇三二	二、四八〇	中
	八十株	二、九七二	二、四七一	中
	百株	二、九五三	二、七〇七	中
同上二割五分増	四十株	二、九〇三	二、四八四	少
	六十株	三、一〇九	二、五五一	中
	八十株	二、九七四	二、五六一	中
	百株	二、九六八	二、六四九	多
同上 五割増	四十株	二、六六〇	二、三二六	中
	六十株	二、五五五	二、四八七	中
	八十株	三、〇三九	二、六四三	中
	百株	二、九一七	二、六四八	中

(二ケ年平均)
(同上)

八、苗數試驗

本試驗ノ目的ハ一株ノ苗數ニヨリテ(一歩六十株植)收量ニ如何ナル差異ヲ生ズルヤヲ知ラントスルモノニシテ左記三品種ニ就キ比較セリ其試驗別幷成績左ノ如シ

試驗別		稈長	株張	本年度反當收量	三ケ年平均反當收量
早稻(三)	一本	三、七三八	八、二本	二、五七四石	二、三六八石
	二本	三、七一	一〇、八	二、六〇一	二、七〇〇
	三本	三、七一	一〇、五	二、六七〇	二、四六一
	四本	三、六九	一一、六	二、六一六	二、四八六
	五本	三、六八	一一、八	二、六六三	二、三五九
	六本	三、六五	一一、三	二、五七六	二、四二八

尺荒木)	七本	三、六三	二、三六三	一二、三
	八本	三、六一	二、五七三	一三、〇
	九本	三、六二	二、一六三	一二、一
	十本	三、六一	一、八三三	一三、一
	十五本	三、五八	二、一二六	一五、五
	二十本	三、五一	二、六二五	二〇、七
中稻(竹成)	一本	三、五九	二、八二八	一〇、四
	二本	三、五七	二、四五八	一一、一
	三本	三、五六	二、五三一	一一、九
	四本	三、五一	二、五五四	一二、〇
	五本	三、五二	二、四五二	一二、二
	六本	三、四九	二、七三三	一二、九
	七本	三、四八	二、三七七	一三、九
	八本	三、四七	二、六四八	一三、九
	九本	三、四九	二、五七六	一四、三
	十本	三、五四	二、五四九	一五、一
	十五本	三、四七	二、七六八	一七、二
	二十本	三、三四	二、七七〇	二〇、六
	一本	三、六四	二、六三四	一五、四
	二本	三、五四	三、〇一七	一五、二
晚稻(神力)	三本	三、五四	二、九五七	一六、六
	四本	三、五〇	三、〇二五	一六、八
	五本	三、四四	二、六九九	一六、七
	六本	三、三八	三、一五〇	一六、九
	七本	三、四六	三、一〇三	一八、五
	八本	三、四六	三、二六〇	一七、九
	九本	三、四二	三、〇四七	一七、一
	十本	三、四九	三、一八九	一九、一
	十五本	三、四九	二、九二九	一九、九
	二十本	三、四四	二、八九九	二三、三

備考　十月中旬頃ヨリ植付本數ノ多キニ從ヒ葉枯病ニ罹レル程度甚シク殊ニ十五本植及二十本植區ニアリテハ各株共ニ被害甚シ

陸稻ノ部

栽培法ノ梗概

陸稻一般ノ栽培法ハ左ノ如シ

一、選種法　比重一、〇八乃至一、一一ノ苦擡水選ヲ行フ

二、播種期　五月二十日

三、播種量　三升(一反歩當)

四、播種法　麥ノ畦間ニ作條ヲ設ケテ之ニ連播ス

五、畦幅　二尺

六、肥料　反當肥料ノ用量左ノ如シ

肥料名	用量
堆肥	三〇〇、〇〇〇貫
人糞尿	六〇、〇〇〇
大豆粕	二、〇〇〇
蒸製骨粉	四、五〇〇
草木灰	二、〇〇〇

七、耕培　三回(六月中旬、下旬、同七月中旬)

八、除草　耕培ノ都度雜草ノ有無ニヨリ之ヲ行フ

九、收穫　黃熟期ニ刈取リ架乾シテ扱落シ尙一日蓆干ス

一、品種試驗

本試驗ハ陸稻ノ良品種ヲ選出センガ爲メ行ヒタルモノニシテ其成績左ノ如シ

甲ノ部

試驗別	本年度反當收量	十ヶ年平均反當收量
一、ヤカン	一、六三二石	一、三七九石
二、淺賀	一、五七三	一、五二一
三、勸業穗	一、六六八	一、二八四
四、早不知	一、六三五	一、三二三
五、博覽會	一、八九六	一、五六六
六、ヨボレ	一、八六八	一、三七三（八ヶ年平均）
七、東明	一、三九八	一、三四八（同　上）
八、九州	一、五四四	一、四一八（九ヶ年平均）
九、花魁	一、六八四	一、四九五（同　上）
一〇、團子糯	一、六八二	一、三九八

乙ノ部

試驗別	本年度反當收量	六ヶ年平均反當收量
一、玉錦	二、四八〇石	一、四一八石
二、大畑早生	三、一一五	二、〇二七
三、金光坊	二、一九九	一、五五八
四、金龍	二、五〇六	一、五二九

五、關　取	二、〇〇一	一、二九六	
六、アラビヤ	二、〇三九	一、五六〇	（四ヶ年平均）
七、吉　川	一、五〇四	〇、七四六	
八、田　優	二、〇九八	一、三三二	
九、江曾島	二、二六五	一、五一五	
一〇、早生糯	二、〇五九	—	

大豆ノ部

栽培法ノ梗概

大豆一般ノ栽培法ハ左ノ如シ

一、播種期

早生大豆　五月十日

中生大豆　六月五日

晩生大豆　六月三十日

二、播種量　三升（一反歩當）

三、播種法　麥ノ畦間ニ作條ヲ設ケテ連播ス

四、畦　幅　二尺

五、肥　料　反當肥料ノ用量左ノ如シ

肥料名	用　量
堆　肥	二一〇、〇〇〇貫
蒸製骨粉	四、五〇〇
草木灰	二、〇〇〇

六、耕　耘　三回（六月中旬、全下旬、七月上旬）

一、品種試驗

本試驗ハ大豆ノ良種ヲ選出センガ爲メ行ヒタルモノニシテ其成績左ノ如シ

早生ノ部

試驗別	本年度反當收量	七ヶ年平均反當收量
五　社	一、六四二石	一、二二五石
久　助	一、六七五	一、〇四七
鬼　裸（東京）	一、八六三	一、一〇〇
鬼　裸（青森）	〇、八三七	一、一〇八
鬼　裸（群馬）	一、六三四	一、一四四

中生ノ部

借金ナシ	〇、九二〇	〇、六九五	
白花	一、一三三	〇、七五六	
白莢	〇、五八〇	〇、四八九	
目白	〇、五五〇	〇、五〇四	
ヨゴレ	〇、五六五	〇、五二一	
瀧谷	一、三三三	〇、九六四	
在來	一、三二四	〇、九三二	（六ケ年平均）
晩生ノ部			
信州	〇、四七七	〇、四一七	
旭	〇、二七一	〇、三七五	
三島	〇、四〇〇	〇、五三七	
兄	〇、四一八	〇、三五六	
白大王	〇、六一七	〇、六二九	
大目白	〇、三三三	〇、三七八	
六助	〇、七二五	〇、五九〇	

二、直播對移植試驗

本試驗ノ目的ハ晩生種ノ如キ莖葉ノ徒長シ易キ品種ノ栽培上直播スルト移植スルトハ何レカ收量多キヤヲ知ラントスルニアリ其試驗別並成績左ノ如シ

試驗別	本年度反當收量	四ケ年平均反當收量
直播	〇、三二四石	〇、四九一石
移植	〇、三二五	〇、五三五

三、骨粉用量試驗

本試驗ノ目的ハ大豆類ノ發育ニ最モ必要ナル燐酸分ヲ供給スルニ骨粉ヲ使用スルニハ幾許量ヲ以テ利益多キヤヲ知ラントスルニアリ其試驗別並成績左ノ如シ

試驗別	本年度反當收量	四ケ年平均反當收量
骨粉ヲ施用セズ	一、四五六石	〇、七二六石
同三貫匁加用	一、四六八	〇、六九八
同四貫五百匁加用	一、三二六	〇、八〇七
同六貫匁加用	一、七七六	〇、八七六
同七貫五百匁加用	一、八九二	〇、八七〇
同九貫匁加用	一、九二〇	〇、八三八

甘藷ノ部

栽培法ノ梗概

甘藷一般ノ栽培法ハ左ノ如シ

一、育苗　三月中旬高設温床ヲ設ケテ養成ス

二、挿苗期　五月中旬

三、挿植法　船底挿

四、耕耘　二回（麥刈取後直ニ第一回ノ耕耘ヲ行ヒ爾後蔓ノ二尺内外ニ生長シタル頃ニ至リ第二回ノ耕耘ヲ行フ）

五、蔓返　蔓ノ三尺以上ニ伸長シタル頃ヨリ晴天乾燥ノ日ニ於テ數回之ヲ行フ

六、肥料　反當肥料ノ用量左ノ如シ

肥料名	用量
堆肥	一五〇、〇〇〇貫
菜種粕	六、〇〇〇
過燐酸石灰	六、〇〇〇

備考　肥料ノ全量ハ挿植ノ以前ニ施シ了ルモノトス

一、品種試驗

本試驗ハ甘藷ノ良種ヲ選出センガ爲メ行ヒタルモノニシテ其成績左ノ如シ

試驗別	本年度反當收量	八ヶ年平均反當收量
吉田	四七一、六〇〇貫	六二二、七二五貫
在來	四五四、八〇〇	五七二、一五〇
蘇原赤	四五三、六〇〇	五七一、五四〇（七ヶ年平均）
蘇原白	五五二、〇〇〇	五五一、八一〇（七ヶ年平均）
廿日	五〇三、四〇〇	四八〇、一四〇
青心	四三八、六〇〇	五〇一、五五〇（四ヶ年平均）
金時	五三六、四〇〇	五七〇、四七〇（六ヶ年平均）
新薩摩	四八二、四〇〇	五〇九、二〇〇（七ヶ年平均）
京藷	四六五、六〇〇	五二〇、八〇〇（二ヶ年平均）
赤廿日	二〇〇、四〇〇	二二六、二〇〇（二ヶ年平均）

二、摘心試驗

本試驗ノ目的ハ蔓ノ生長ヲ放任スルト一定ノ時期ニ摘心スルトハ收量ニ如何ナル差異ヲ生ズルヤヲ知ラントスルニアリ其試驗別並成績左ノ如シ

試驗別	本年度反當收量	三ヶ年平均反當收量
摘心セズ	五四八、四〇〇貫	六〇九、六〇〇貫

一回摘心	四七七、六〇〇	四八三、一〇〇	
二回摘心	四一七、六〇〇	五三五、一〇〇	

落花生ノ部

栽培法ノ梗概

落花生一般ノ栽培法ハ左ノ如シ

一、播種期　四月下旬一株二粒ソヽ播下シ淺ク土ヲ覆ヒ其上ニ少量ノ堆肥ヲ施ス

二、株間及畦幅　株間二尺畦幅二尺

三、施肥　原肥トシテ發芽後左記ノ肥料ヲ施與ス

四、肥料反當肥料ノ用量左ノ如シ

肥料名	用量
堆肥	一五〇、〇〇〇貫
過燐酸石灰	六、〇〇〇
草木灰	一八、〇〇〇

五、耕耘　蔓ノ發生ニ隨ヒ二回淺ク中耕シ開花ノ頃ニ於テ一回土掛ス

一、品種試驗

本試驗ハ落花生ノ良種ヲ選擇センガ爲メ行ヒタルモノニシテ其成績左ノ如シ

試驗別	本年度反當收量	二ヶ年平均反當收量
在來大粒	四〇、六八〇貫	六三、八一〇貫
山東省產	四一、六七〇	五〇、八〇〇
山東省產選出	四七、〇七〇	五三、〇六〇
シンガポール產	二九、四三〇	三五、〇六〇
西班牙產	五八、八六〇	七九、二九〇
山東省產一等輸出向	四二、三〇〇	五八、〇五〇
山東省產秦安府下產	四九、五〇〇	六五、六一〇
山東省產膠州府下產	五五、〇八〇	五六、〇七〇
直隸省唐山產	三四、五六〇	三三、二二〇
直隸省御河沿岸產	六三、〇九〇	七〇、九七〇
在來小粒	三二、四九〇	五〇、三六〇

二、株間試驗

本試驗ノ目的ハ適當ナル株間ヲ知ラントスルニアリ其試驗別並成績左ノ如シ

試驗別	本年度反當收量	二ヶ年平均反當收量
一尺	三二、六七〇貫	三四、四三〇貫

二尺	二六、八〇〇	四九、一四〇	四〇
三尺	四三、一一〇	五七、六〇〇	
四尺	四二、〇三〇	五〇、六三〇	

三、播種期試驗

本試驗ノ目的ハ播種ノ適期ヲ知ラントスルニアリ其試驗別幷成績左ノ如シ

試驗別	本年度反當收量	二ケ年平均反當收量
四月下旬	二九、九七〇貫	四五、四一〇貫
五月上旬	三九、三三〇	四九、〇一〇
五月中旬	三六、九〇〇	七九、七四〇

四、培土効顯試驗

本試驗ノ目的ハ蔓ノ生長ヲ放任スルト培土トニヨリテ蔓ヲ壓シタルモノトハ收量ニ如何ナル差異アルヤヲ知ラントスルニアリ其試驗別並其成績左ノ如シ

試驗別	本年度反當收量	七ケ年平均反當收量
放任	三四、三八〇貫	五一、六〇〇貫（六ケ年平均）
一回培土	三七、八〇〇	六三、六四〇
二回培土	二一、六九〇	六五、一四〇
三回培土	一五、九三〇	六七、三九〇（六ケ年平均）

瓜哇薯ノ部

栽培法ノ梗概

瓜哇薯一般ノ栽培法ハ左ノ如シ

一、播種期　三月下旬

二、播種量　六十貫匁（一反歩當）

三、播種法　二尺ノ距離ニ畦溝ヲ設ケ溝中ニ肥料ヲ撒布シ上ニ薄ク間土ヲ散キ其上ニ一尺二寸毎ニ一個ノ種薯ヲ植ヘ薯ノ隱クル、迄ニ土ヲ被フ但シ大薯ハ縱ニ両截シ其切口ニハ木灰ヲ塗抹シテ下種ス

四、肥料　反當肥料ノ施用量左ノ如シ

肥料名	用量	原肥	一回追肥	二回追肥
堆肥	三〇〇、〇〇〇貫	三〇〇、〇〇〇貫	——	——
人糞尿	一五〇、〇〇〇	六〇、〇〇〇	六〇、〇〇〇	三〇、〇〇〇
過燐酸石灰	六、〇〇〇	——	——	——
草木灰	三〇、〇〇〇	——	——	——

五、耕耘　發芽後二回耕耘ヲ行ヒ最終ノ耕耘ニハ深ク根株ニ培フ

六、摘花　花蕾ノ發生スルニ從ヒ之ヲ摘除ス

一、莖數試驗

本試驗ノ目的ハ幾本ノ莖ヲ發育セシムルヲ以テ收量最モ多キヤヲ知ラントスルニアリ其試驗別並成績左ノ如シ

試驗別	本年度反當收量	三ヶ年平均反當收量
放任	五〇三、八〇〇貫	四三三、六〇〇貫
一本發生	四五九、六〇〇	三九二、〇〇〇
二本發生	四九二、〇〇〇	四四四、四〇〇
三本發生	四六五、六〇〇	三四八、八〇〇

第二、水稻ニ關スル依托試驗

一、品種試驗

本試驗ノ目的ハ當場ニ於ケル品種試驗ノ成績ニ基キ適當ト認ムル左記品種ヲ選擇シテ氣候土質ヲ異ニセル縣下三個所ニ委托栽培セシメ以テ其地方ニ適スル品種ヲ決定セシトスルニアリ其依托試驗地及試驗成績左ノ如シ

依托試驗地ノ所在並ニ擔當人

一、三重郡縣村　秦　利三郎

二、度會郡豐濱村　日置國太郎

三、阿山郡三田村　中尾熊藏

度會郡（壚土ノ部）

品種名	本年度反當收量	三ヶ年平均反當收量
石白	三、一〇一石	二、五〇三石
三尺荒木	一、九〇一	二、一〇八
王子千本	二、一五一	二、三九九
關取（七一號）	二、四九二	—
伊勢錦（一〇〇號）	二、六四二	—
竹成（四六號）	二、七八一	—
竹成（依托地方產）	二、三七六	二、六四三
長者穗	二、三三九	二、五二九
神力（三九號）	二、七九〇	—
神力（依托地方產）	二、七三八	二、八三五
須賀一本	二、五九九	二、七三一
目黑	二、五九七	二、六四二

雄町	二、四五六	二、七六八
中稻神力	二、四四五	二、五五六
愛國	二、一八二	二、一九九
大塲	二、三三〇	二、三七七
晩白笹	二、四一九	二、五二七
萬作坊主	二、五三一	二、四二八
相德	二、四三〇	二、三六四
仙臺	二、六九一	二、五七三
愛國(依托地方產)	二、一八一	二、三二二
白坊主(同上)	二、三三二	二、二〇一

阿山郡(粘土ノ部)

品種名	本年度反當收量	三ヶ年平均反當收量
信州	二、七〇石	二、六七一
愛國	三、一八九	二、九五一
大塲	二、一六一	二、三二七
龜ノ尾	三、一〇八	二、八一〇

萬作坊主	三、〇五二	三、一〇三
善光寺	三、二二四	三、一五九
相德	三、三七〇	三、〇五八
早錦(依托地方產)	二、九〇九	二、九三五
島ヶ原(同上)	三、〇八二	二、九三四
都錦(同上)	三、一四八	三、一五七
石白	三、〇七二	二、九〇三
三尺荒木	三、一七七	三、〇一八
王子千本	三、〇三二	二、九六三
郡益	三、五九二	三、三〇二
關取(七一號)	三、〇六一	—
關取(依托地方產)	二、七四六	二、七七八
伊勢錦(一〇〇號)	三、三七五	—
伊勢錦(依托地方產)	三、一八四	三、〇四〇
竹成(四六號)	三、四六六	—
竹成(依托地方產)	二、九二二	二、八八八

大和錦	三、六三七		
神力（三九號）	三、六三六	三、一〇五	
神力（依托地方產）	二、八一三	—	
雄町	三、五一六	二、八一四	
中生神力	三、二三五	三、二二一	
		三、一三七	

備考　三重郡（砂土）依托田ハ挿秧後出水ノ爲被害甚大ナリシヲ以テ止ムヲ得ズ本試驗ヲ停止セリ

二、耕耡深淺對肥料用量試驗

本試驗ノ目的ハ氣候土質ヲ異ニセル縣下三個所ニ於テ耕耡淺深ノ利害得失ヲ知リ之ニ對スル肥料用量ノ適度ヲ確メンガ爲メ行ヒタルモノニシテ其依托地並試驗成績左ノ如シ

依托試驗地ノ所在並ニ擔當人

一、三重郡縣村　秦　利三郎
二、度會郡豐濱村　藤原莊太郎
三、阿山郡府中村　森川鉄次郎

試驗成績

三重郡（砂土）ノ部

耕度	普通肥料	五割減	普通肥料	同上五割增	同上二倍量	平均
四寸起（本年度）	二、一七六	一、八八〇	一、九六三	二、一二二	二、〇三六	
（三ケ年平均）	一、九四〇	一、八九八	一、九四四	二、〇八六	一、九六七	
六寸起（本年度）	一、九七九	一、九一七	二、一七五	二、〇〇五	二、〇一九	
（三ケ年平均）	二、〇二七	一、九〇一	二、〇六九	二、一一一	二、〇三七	
八寸起（本年度）	一、八六七	二、〇六六	二、一一四	二、一一一	二、〇四八	
（三ケ年平均）	一、九二〇	二、〇三八	二、〇七二	二、〇六九	二、〇七二	
一尺起（本年度）	二、〇五九	二、〇四三	一、九〇一	一、九八九	一、九九八	
（三ケ年平均）	二、〇〇二	一、九九四	二、〇五六	二、〇四一	二、〇四一	

度會郡（壟土）ノ部

耕度	普通肥料	五割減	普通肥料	同上五割增	同上二倍量	平均
四寸起（本年度）	二、一七六	二、八六七	二、九〇六	二、六四〇	二、九〇六	二、八三〇
（三ケ年平均）	二、六〇四	二、六六七	二、六六七	二、五八六	二、四八六	二、五八六
六寸起（本年度）	三、一二七	三、〇三九	三、〇三九	二、八八三	二、四四三	二、九七一
（三ケ年平均）	二、七七九	二、六七七	二、六七七	二、七七六	二、六九四	二、七三二
八寸起（本年度）	三、一二七	三、一二六	三、一二六	三、八六〇	二、九〇七	三、一五〇
（三ケ年平均）						
一尺起（本年度）	二、九一五	三、〇三九	二、九六一	二、九六一	三、〇六二	二、九九四
（三ケ年平均）	二、八三三	二、六一〇	二、四九一	二、四九一	二、七七九	二、六七六

耕度		普通肥料	五割減	普通肥料	同上五割	同上二倍量	平均
四寸起	本年度	三、七〇一		三、一八三	三、六五五	三、七一一	三、五六三
	三ヶ年平均	三、四五九		三、二五一	三、六〇二	三、五九七	三、四七八
六寸起	本年度	三、三〇二		三、八七一	三、八〇八	三、八二三	三、七〇一
	三ヶ年平均	三、三六三		三、七二六	三、七五九	三、七五三	三、六五〇
八寸起	本年度	三、三九二		三、八四三	四、〇〇三	三、五七七	三、七〇四
	三ヶ年平均	三、三七九		三、六四三	三、六七五	三、七二三	三、六一四
一尺起	本年度	三、六七一		三、八四〇	三、七七九	三、七五八	三、六〇〇
	三ヶ年平均	三、四六四		三、六三四	三、六六二	三、七五一	三、六二八

三、稻熱病ニ關スル試驗

依托試驗地並擔當人

三重郡菰野村　久留美勇太郎

イ、品種試驗

本試驗ハ稻熱病ニ對スル抵抗力强キ品種ヲ選出センガ爲メ行ヒタルモノニシテ其成績左ノ如シ

品種名	被害莖 本年度	被害莖 二ヶ年平均	反當收量 本年度	反當收量 二ヶ年平均
益	八三、〇%	四四、一%	二、九〇七石	二、七九三
目黑	一四、五	九、九	二、三二四	二、五二〇
龜治	三四、八	一九、〇	二、七五五	二、六七四
新關取	四八、六	二七、八	二、六二七	二、八八五
關取	八二、〇	八七、四	二、八〇四	二、九二〇
伊勢錦	六六、九	三八、四	二、九〇一	二、八八六
竹成	六四、〇	三五、六	三、〇三五	三、〇四七
神力	三〇、〇	一六、七	二、六三〇	二、六八一
標準（依托地產竹成）	六六、九	—	二、九三五	—

ロ、良型ノ耐病性比較試驗

本試驗ハ有望ト認メタル純系ニ就キ其耐病程度ヲ確メンガ爲メ行ヒタルモノニシテ其成績左ノ如シ

品種名	被害莖	反當收量
神力二六七號	四二、一%	二、五八三石
神力三八一號	四三、四	二、五五八
神力二一一號	七六、一	二、一五四
神力三九號	二〇、一	二、九一三

神力八五號	一〇、八	二、八九三	
神力四〇五號	二七、三	二、四三四	
竹成九九號	七〇、三	三、〇一七	
竹成一八二號	八五、一	二、七二四	
竹成四八號	七九、四	二、四四六	
竹成一五三號	八一、三	二、八四七	
竹成二八號	吾四、四	二、八五五	
竹成四六號	八〇、五	二、五六六	
伊勢錦二四一號	九二、七	三、二三九	
伊勢錦二二二號	七二、九	二、八二四	
伊勢錦二一一號	三六、〇	三、〇一八	
伊勢錦二一二號	六九、三	二、七一九	
伊勢錦二四八號	八四、九	二、五八七	
伊勢錦一〇〇號	六八、七	二、九〇二	
關取二七三號	九二、三	二、三九三	
關取二九二號	九四、五	二、五三〇	
關取二一六號	九五、七	二、五六二	
關取二九七號	八六、九	二、五二六	
關取二六六號	九八、八	二、六六〇	
關取七一號	九七、六	二、八二三	

八、肥料試驗

本試驗ハ肥料配合ノ如何ニ依リ稻熱病ノ發生ニ如何ナル差異ヲ生スルヤヲ試ミタルモノニシテ其成績左ノ如シ

試驗別	含有成分量 窒素	含有成分量 燐酸	加量	被害莖	反當收量 本年度	反當收量 二ヶ年平均
一 鰊粕	四、〇〇〇	一、二五一	一、〇四〇	八六、三	二、一〇〇	二、九九四
一 石灰	五〇、〇〇〇					
二 鰊粕	四、〇〇〇	一、二五一	一、〇四〇	九七、八	一、八三五	二、七九六
三 鰊粕	四、〇〇〇	一、二五一	一、〇〇〇	九七、一	一、五九	二、四七一
三 過燐酸石灰	四、〇六六					
三 木灰	八、八八八					
四 鰊粕	四、〇〇〇	一、二五一	一、〇四〇	九八、三	一、三六〇	二、五九五
四 過燐酸石灰	一〇、七三三					
四 木灰	八、八八八					

五	鰊搾粕	四、〇〇〇	一、二五一	三、〇〇〇	一、〇四〇
	過燐酸石灰	一七、四〇〇			九七、一
	木灰	八、八八八			
六	鰊搾粕	四、〇〇〇	一、二五一	二、〇〇〇	八四、七
	過燐酸石灰	一七、〇九四			
	木灰	〇			
七	鰊搾粕	四、〇〇〇	一、二五一	三、〇〇〇	八九、一
	過燐酸石灰	二五、六四一			
	木灰	〇			
八	鰊搾粕	四、〇〇〇	一、二五一	二、〇〇〇	九四、七
	過燐酸石灰	一〇、七三二			
	木灰	一七、〇九四			
九	鰊搾粕	四、〇〇〇	一、二五一	三、〇〇〇	九二、〇
	過燐酸石灰	一七、四〇〇			
	木灰	二五、六四〇			

二、肥料配合對株數試驗

本試驗ハ肥料ノ配合ト株數トニヨリ稻熱病ノ被害ニ如何ナル差異アルヤヲ知ランガ爲ニ前項肥料試驗區內ニ於テ施肥セリ其試驗別並成績左ノ如シ

試驗別		被害莖	反當收量
第一肥料區	四十九株 八（標準）	八七、四	二、五〇〇
	三十株	八三、九	一、六四五
	六十株	八六、一	二、五八九
	百二十株	八七、七	二、〇六五
第二肥料區	四十九株 八（標準）	九八、五	一、四七八
	三十株	九六、七	一、五七八
	六十株	九六、二	二、三八二
	百二十株	九九、八	一、九〇二
第三肥料區	四十九株 八（標準）	九八、四	一、一六三
	三十株	九四、四	一、二六七
	六十株	九六、一	一、一六二
	百二十株	九九、四	一、八四三
第四肥料區	四十九株 八（標準）	九七、七	一、四九四
	三十株	九七、二	一、一七一
	六十株	九八、九	一、三五九
	百二十株	九九、三	一、四三九
第五肥料區	四十九株 八（標準）	九七、九	一、三五四
	三十株	九四、〇	一、三四八

	六十株	九七、三	一、五三八	
	百二十株	九七、四	二、〇五一	
第六肥料區	四十九株 八（標準）	七一、七	二、二三五	
	三十株	八〇、五	一、七四五	
	六十株	九一、二	二、一三六	
	百二十株	九五、二	二、〇〇六	
第七肥料區	四十九株 八（標準）	八一、九	二、七二一	
	三十株	八八、九	二、〇一五	
	六十株	九〇、三	二、〇五三	
	百二十株	九五、四	二、二六一	
第八肥料區	四十九株 八（標準）	九八、一	二、七四七	
	三十株	九四、三	二、〇一二	
	六十株	八九、一	一、八一四	
	百二十株	九七、二	二、一一四	
第九肥料區	四十九株 八（標準）	八六、七	二、六五七	
	三十株	九一、三	一、六六三	
	六十株	九二、六	一、七二六	
	百二十株	九七、四	一、七二七	
	四十九株 八（標準）	九三、一	二、八九九	

第十肥料區	三十株	九三、二	一、八三五
	六十株	八九、〇	二、四五三
	百二十株	九九、〇	二、〇八一

第三、疏菜類ニ關スル試驗

里芋ノ部

栽培法ノ梗概

里芋一般ノ栽培法左ノ如シ

一、整　地　定植ノ際ニ前作物ノ畦間ニ深キ畦溝ヲ設クルモノトス

二、定植期　四月中旬

三、定植法　植溝中ニ一尺五寸ヲ距テ、一個ノ種芋ヲ稍下向セシメテ種芋ノ隱クル、程度ニ土ヲ被ヒ上ニ肥料ヲ撒布シ更ニ淺ク土ヲ被ヒテ適度ニ鎭壓ス

四、種芋ノ處理　中形ニシテ腐敗損傷ナキ兒芋ヲ選ビ三四日乾燥ス

五、肥　料　反當肥料ノ施用量左ノ如シ

肥料名	總量	原肥	第一回追肥	第二回追肥	第三回追肥
堆肥	四五〇、〇〇〇貫	三〇〇、〇〇〇貫	一五〇、〇〇〇貫	—	—
人糞尿	三一〇、〇〇〇	—	六〇、〇〇〇	七五、〇〇〇貫	七五、〇〇〇貫

菜種粕	一五、000	九、000	—	—
過燐酸石灰	六、000	六、000	—	六、000
草木灰	一八、000	一八、000	—	—

六、耕培　發芽後薄ク土ヲ覆ヒ前作物ノ收穫後第一回ヨリ第三回マデ耕耘ヲ施シ七月中旬ヲ以テ留肥留作ヲナス

七、摘芽　一個ノ種芋ヨリ二本以上ノ芽ヲ出セルモノアルトキハ強壯ノモノ一本ヲ殘シテ其餘ヲ掻キ去リ爾後留作ノ時期ニ達スルマデハ可成之ヲ摘去ス

一、窒素質肥料効顯試驗

本試驗ハ同量ノ窒素分ヲ施與スルニ當リ肥料ノ種類ヲ異ニセバ收量ニ如何ナル差異ヲ生ズルヤヲ知ラントスルニアリ其試驗別並成績左ノ如シ

試驗別	反當收量
大豆粕	六九三、貫六00
菜種粕	六四九、一00
人糞尿	七三、四00
鯡搾粕	七六八、000

伊勢薯ノ部

栽培法ノ梗概

伊勢薯一般ノ栽培法左ノ如シ

一、整地　前作物麥ノ畦間ヲ屢打起シ丁寧ニ土塊ヲ碎キ定植ノ際ニ淺キ畦溝ヲ設クルモノトス

二、種薯　反當七十五貫ノ割合トシ定植前貯所ヨリ取出シ日蔭ニ運ビ薯ノ大小ニ應シ縱ニ二三個ニ切斷シ(一個ノ重量二十匁乃至二十五匁)切口ニ石灰ヲ塗抹シ豫メ設ケタル床地ニ密植シ上ニ菰ノ類ヲ被ヒ置キ少シク發芽ヲ催スヲ俟ツテ本圃ニ定植ス

三、定植期　五月中下旬

四、定植法　豫メ準備セル淺キ畦溝中ニ約一尺五寸ヲ隔ツル毎ニ種薯一個ヅヽ切口ヲ下向シテ植付ケ其傍ラニ元肥ヲ施シ淺ク土ヲ被ヒ尚土ノ固結セザルヤウ其上ニ稻藁ヲ敷ク

五、肥料　反當施肥量ハ左ノ如シ

肥料名	用量
堆肥	三00、貫000
人糞尿	六0、000
鯡搾粕	一八、000
菜種粕	一五、000
過燐酸石灰	四、五00

草木灰　一五、〇〇〇

備考　肥料ハ全部元肥トシテ施用ス

六、發芽後ノ管理

イ、麥ノ刈取後直ニ刈株ヲ打起シ能ク土塊ヲ碎キ淺ク根株ニ培フモノトス

ロ、耕培ヲラバ圃場一面ニ麥稈ヲ敷キ且ツ支柱ヲ與ヘテ蔓ノ發育ヲ幇助ス

ハ、一個ノ種薯ヨリ二本以上ノ芽ヲ發生シタルトキハ強大ノモノ一本ヲ殘シテ其他ヲ摘除ス

ニ、蔓ノ處理ハ長サ一尺五寸乃至二尺ニ伸長シタル頃ヨリ二三回晴天ノ日中ニ蔓ノ互ニ卷纏スルヲ解キ支柱ニ配布シ腋芽ノ發生スルニ隨ヒ摘除スルモノトス

一、施肥回數試驗

本試驗ハ同一量ノ肥料ヲ一回ニ施與シ終ルト數回ニ分與スルトハ收量ニ如何ナル差異アルヤヲ知ラントスルニアリ其試驗別並成績左ノ如シ

試驗別	反當收量
原肥一回	二〇〇、七〇〇貫
原肥共二回	一七七、三〇〇
原肥共三回	一八五、四〇〇

大根ノ部

栽培法ノ梗概

大根一般ノ栽培法ハ左ノ如シ

一、整地　前作物ノ收穫後直ニ圃地ヲ打起シ播種ノ際更ニ再起シ充分土塊ヲ粉碎シテ地面ヲ平均ニ耙キ均シ二尺間ニ畦ヲ設ケ畦上一尺ヲ距テ、足痕ヲ附ス

二、播種期　九月上旬

三、播種量　反當六合

四、播種法　整地後直ニ足痕ニ原肥ヲ施シ其傍ニ五六粒ノ種子ヲ下シ適度ノ深ニ土ヲ覆ヒ輕ク壓鎮ス

五、肥料　反當肥料ノ施用量左ノ如シ

肥料名	總量	原肥	第一回追肥 九月中旬	第二回追肥 九月下旬	第三回追肥 十月上旬	第四回追肥 十月中旬
堆肥	三〇〇、〇〇〇貫	一五〇、〇〇〇貫	九〇、〇〇〇貫	六〇、〇〇〇貫	—	—
人糞尿	二七〇、〇〇〇	六〇、〇〇〇	四五、〇〇〇	四五、〇〇〇	四五、〇〇〇貫	四五、〇〇〇
鯡粕	二三、〇〇〇	四、五〇〇	四、五〇〇	三、〇〇〇	—	—
過燐酸石灰	七、五〇〇	七、五〇〇	—	—	—	—
草木灰	一五、〇〇〇	一五、〇〇〇	—	—	—	—

六、發芽後ノ管理　子葉ノ完全ニ發育スルヲ俟チテ第一回ノ間引ヲ施シ一ケ所三四本ヲ殘シ置キ本葉ノ發生スルニ隨ヒ漸次間引シテ遂ニ一ケ所一本ヲ殘シ間引ヲ行フ毎ニ中耕ヲ行ヒ且ツ所

定ノ時期ニ補肥ヲ施ス

一、品種試驗

本試驗ハ良品種ヲ選出センカ爲メ行ヒタルモノニシテ其試驗別並ニ成績左ノ如シ

試驗別		本年度反當收量	七ヶ年平均反當收量
養食用	早生聖護院種(八月中旬下種)	九九、〇〇〇貫	—
	晩生聖護院種(同　上)	一四五、〇〇〇	一七一〇、三〇〇貫
方領種(八月下旬下種)		七五、〇〇〇	一二四、八〇〇
漬物用	宮重種(九月上旬下種)	一七七、〇〇〇	一三九四、三〇〇
	早生練馬種(同　上)	一六六、〇〇〇	二六五、〇〇〇(五ヶ年平均)
	晩生練馬種(同　上)	一三〇、〇〇〇	一四〇六、七〇〇(同　上)

葱ノ部

栽培法ノ梗概

葱一般ノ栽培法左ノ如シ

甲、育苗

一、苗床　冷床

二、播種量　面積一歩ニ付キ二匁ノ割合ニ條播ス

三、播種期　十月上旬

四、間引　發芽後ノ狀況ニ應ジテ適宜ニ之ヲ行フ

五、假植　三回(四月上旬、五月上旬、六月上旬)

乙、本圃

一、整他　定植前屢圃地ヲ打起シ定植期ニ至ラバ三尺間ニ深一尺五寸ノ畦溝ヲ作ル

二、定植期　八月上旬

三、定植法　株間二寸毎ニ一本ヲ植付ケ淺ク根元ニ覆土シ液肥ヲ施ス

四、肥料　反當肥料ノ施用量左ノ如シ

肥料名	總量	原肥	第一回追肥	第二回追肥	第三回追肥	第四回追肥	第五回追肥	第六回追肥
堆肥	四五〇貫	—	一五〇貫	—	一五〇貫	—	一五〇貫	—
人糞尿	三〇〇	三〇貫	六〇	四五貫	四五	四五貫	四五	三〇
菜種粕	二	—	六	—	—	—	九	—
草木灰	一五	—	一五	—	—	—	—	—

五、耕培　定植後活着スルニ至ラバ屢中耕ヲ施シテ土塊ノ凝結ヲ防ギ定植後約三十五日ヲ經タル頃ヨリ漸次細土ヲ根元ニ被ヒテ莖身ノ伸長ヲ促スト共ニ軟化セシム

一、播種期試驗

本試驗ハ春播ト秋播トハ何レガ利益多キヤヲ知ランガ爲ニ行ヒタルモノニシテ其試驗別並成績左ノ如シ

試驗別	本年度反當收量	四ケ年平均反當收量
秋播	六一五、〇〇〇貫	五〇八、五〇〇
春播	六八二、五〇〇	五七三、六〇〇

二、過燐酸石灰用量試驗

本試驗ハ軟化用燐ノ栽培上過燐酸石灰ノ効能ト其用量トヲ知ランガ爲ニ行ヒタルモノニシテ其試驗別並成績左ノ如シ

試驗別	本年度反當收量	二ケ年平均反當收量
加用セズ	八六〇、二五〇貫	五六六、三三〇貫
反當三貫匁加用	七六七、二五〇	五二〇、四三〇
同 六貫匁加用	七四九、二五〇	五〇四、二三〇
同 九貫匁加用	七七四、〇〇〇	六一八、〇〇〇

白菜ノ部

栽培法ノ梗概

白菜一般ノ栽培法ハ左ノ如シ

一、整地 大根ニ準ズ

二、播種期 八月中旬

三、播種量 反當五合

四、播種法 條播シ上ニ薄ク細土ヲ覆ヒ適度ニ壓鎭シ更ニ稿稈類ヲ敷キテ防乾ノ用ニ供ス

五、肥料 反當肥料ノ施用量左ノ如シ

肥料名	總量	原肥	第一回追肥	第二回追肥	第三回追肥	第四回追肥	第五回追肥
堆肥	四五〇貫	一五〇貫	一五〇貫	—	六〇貫	六〇貫	六〇貫
人糞尿	三〇〇	三〇	三〇	八	八	八	—
菜種粕	二四	—	六〇	八	八	八	—
草木灰	一五	—	一五	—	—	—	—

六、發芽後ノ管理大根ニ準ズルモ十一月上旬ノ頃ニ至リ一株毎ニ藁ヲ以テ緩ク束縛ス

一、品種試驗

本試驗ハ良品種ヲ選出センガ爲ニ行ヒタルモノニシテ其試驗別並成績左ノ如シ

試驗別	本年度反當收量	三ケ年平均反當收量
直隷白菜	八四〇、〇〇〇貫	六八三、六〇〇貫
山東白菜	二七六、〇〇〇	四〇三、二〇〇
金州白菜	八七六、〇〇〇	五四九、四〇〇
芝罘白菜	六八一、〇〇〇	四五一、四〇〇

二、肥料用量試驗　（供試品種芝罘白菜）

本試驗ハ施肥ノ適量ヲ知ランガ爲ニ行ヒタルモノニシテ其試驗別並成績左ノ如シ

試驗別	反當收量
普通肥料五割減	六九一、一〇〇貫
普通肥料	六八五、八〇〇
同上五割增	八一七、一〇〇
同上二倍量	一〇〇〇、八〇〇

茄子ノ部

栽培法ノ梗概

茄子一般ノ栽培法ハ左ノ如シ

甲、育苗

一、苗床　溫床

二、播種期　二月下旬

三、播種量　一步二勺五才ノ割ヲ以テ條播ス

四、間引　發芽ノ狀況ニヨリ適宜之ヲ行フ

五、假植　本葉二枚ヲ生ジタル頃及本葉三枚ヲ生ジタル頃各一回二寸乃至三寸ノ距離ニ假植ス床地ノ肥料ハ一步ニ付キ腐熟人糞尿一貫匁過燐酸石灰十匁ヲ假植數日前ニ施シ置クモノトス

乙、本圃

一、整地　冬春間再々打起シ定植ノ間際ニ於テ能ク耙キ均シ高六七寸幅四尺ノ平畦ヲ作リ畦ノ兩側ニ沿テ二尺ヲ距ツル毎ニ廣深共ニ六七寸ノ穴ヲ穿チ茲ニ原肥ヲ施シ能ク土ト混和シテ穴ノ七分位ニ充シ表面ヲ平坦ニシ更ニ堀上ゲタル殘餘ノ土ヲ以テ高ク半圓形ニ盛リ置クモノトス

二、定植　四月下旬乃至五月上旬整地後約二週間ヲ經テ一ケ所一株ノ割ヲ以テ深キニ過ギザルヤウ定植シ直ニ根株ノ一側ニ小穴ヲ穿チ人糞尿ヲ施スモノトス

三、肥料　反當肥料ノ施用量左ノ如シ

肥料名	總量	原肥	第一回追肥	第二回追肥	第三回追肥	第四回追肥	第五回追肥
堆肥	四五〇貫	一五〇貫	—	一五〇貫	—	一五〇貫	—
人糞尿	四五〇	三〇	四五貫	四五	六〇貫	六〇	六〇貫
菜種粕	一五	六	—	六	—	三	—
大豆粕	一八	六	—	六	—	六	—
過燐酸石灰	三	三	—	—	—	—	—
草木灰	二四	一五	—	九	—	—	—

備考　人糞尿ノ殘量百五十貫匁ハ七月上旬以後發育ノ狀況ニ應シテ時々施與スルモノトス

四、耕培管理　活着後ハ時々中耕ヲ施シ第一花蕾ノ發生ヲ認ムルニ至ラバ畦ノ中央ヲ淺ク耕シ根株ニ培ヒ更ニ畦上一面ニ稿稈類ヲ施シ置キ此後ハ畦ノ両側ヲ打軟ゲ且ツ適度ニ土寄ス第一花蕾ノ直下第一葉ノ腋芽ヲ除クノ外第二葉目ヨリ根元ニ至ルマデノ腋芽ヲ取去リ三個ノ主枝ヲ發育セシメ主枝ノ發育適度ニ達スルニ至ラバ支柱ヲ與ヘテ倒伏ヲ防グモノトス

一、假植回數試驗

本試驗ハ假植ノ適當ナル回數ヲ知ランガ爲メ行ヒタルモノニシテ其試驗別並成績左ノ如シ

試驗別		本年度反當收量	三ケ年平均反當收量
假植セズ	個數	六六、〇六〇個	四五、六三〇個
	重量	二四七四、八二〇貫	一六三六、九五〇貫
一回假植	個數	六二、一九〇	四九、〇三〇
	重量	二三八〇、九五〇	一八一四、四〇〇
二回借植	個數	六一、五六〇	四七、〇九九
	重量	二三七六、六四〇	一七六一、七五〇
三回假植	個數	五八、五九〇	四六、六八〇
	重量	二二四五、四二〇	一七二六、〇二〇

南瓜ノ部

南瓜一般ノ栽培法ハ左ノ如シ

甲、育苗

一、苗床　温床

二、播種期　三月中旬

三、播種法　三寸ヲ距ツル毎ニ一粒宛播下ス

四、假植　三回(子葉開展ノトキ第一回假植其后本葉一枚ヲ發生スル毎ニ各一回)

乙、本圃

一、整地　冬春間再々耕起シ定植約一ヶ月以前ニ於テ能ク耕耙シ畦間六尺株間四尺ヲ距ル毎ニ深廣共ニ七八寸ノ穴ヲ穿チ茲ニ原肥ヲ施シ甘藍ト同樣ノ方法ニヨリテ定植ノ局處ヲ設ク

二、定植　四月下旬豫メ準備セル植地ノ場所ニ一本宛定植ス

三、肥料　反當肥料ノ施用量左ノ如シ

肥料名	總量	原肥	第一回追肥	第二回追肥
堆肥	四五〇貫	三〇〇貫	一五〇貫	—
人糞尿	一五〇	六〇	六〇	三〇貫
鯡粕	三	九	三	—

過燐酸石灰	六	六	—
草木灰	一五	一五	—

四、耕培管理　活着後株ノ両側ヲ打軟ゲ根元ニ淺ク培ヒ稿稈類ヲ敷キ麥刈後速ニ麥ノ刈株ヲ打起シ根元ニ補肥ヲ施スト同時ニ再ヒ淺ク耕培シ更ニ麥稈ヲ敷キ擴ゲ後二週間ヲ經タル頃最終ノ耕培ヲ行フト共ニ全園ニ麥稈ヲ敷キタルモノトス活着後卷蔓ノ生ズルヲ俟チ完全ナル本葉四枚ヲ殘シテ摘心シ一莖四本ノ蔓ヲ發生セシメ蔓ノ發生ニ應ジ正シク四方ニ配布ス

一、假植回數試驗

本試驗ハ假植ノ適當ナル回數ヲ確メンガ爲メ行ヒタルモノニシテ其試驗別並成績左ノ如シ

試驗別		本年度反當收量	五ヶ年平均反當收量
假植セズ	個數	二、三四〇個	一、六四四個
	重量	七九六、八〇〇瓩	五七八、〇〇〇瓩
一回假植	個數	二、一六〇	一、六六九
	重量	六二二、四一〇	五三九、〇〇〇
二回假植	個數	二、一六〇	一、五七九
	重量	七九二、〇〇〇	五四四、六〇〇
三回假植	個數	二、四〇〇	一、六三六
	重量	七四八、八〇〇	五七七、八六〇

第四、果樹ニ關スル試驗

品種試驗ノ部

本試驗ハ明治四十一年度ヨリ繼續施行セルモノニシテ左記果樹類ノ有望ナル品種ヲ蒐集シ栽培ノ難易果實ノ品質及收量ノ如何等ヲ比較調査シ以テ縣下ノ風土ニ適應スベキ品種ヲ選定セン爲メ行ヒタルモノナリ

一、柑橘

一、整枝法	自然形
一、樹齡	十二年
一、反當栽植本數	七十五本
一、剪定期	四月上中旬
一、中耕期	十二月下旬
一、施肥期	三月中旬
一、施肥量（一本當）	

肥料名	數量	窒素	燐酸	加里
鰊粕	四〇〇匁	三九、三六	一八、八〇	二、八〇
過燐酸石灰	一五〇	—	三、五〇	—

木灰	四〇〇	—	—	四四、〇〇	七〇
計	—	三九、三六	四一、三〇	四六、八〇	

一、供試品種並成績ノ概要

温州、早生温州、夏橙、日向夏橙、薩摩蜜柑、鳴門柑、旭柑、伊豫蜜柑、大柚、内紫、内朱、三寶柑、八代蜜柑、紀州蜜柑玖年母、天狗蜜柑、金柑子、「ワシントン、ネーブル」「トムソンネーブル」「バレンシヤ、レート」「ジョッパ」「ルビー、ブラット」「ジャッパ」「マルチース、ブラット」「セントミケール」「マルメロ」ノ二十六品種ニシテ内温州、夏橙「ワシントン、ネーゾル」バレンシヤ、レート」「ルビー、ブラット」等最モ結果良好ナリ其他ハ栽植日尚浅キヲ以テ未ダ充分ナル成績ヲ見ルニ至ラズ

二、柿

一、整枝法	半圓頭形
一、樹齢	十年
一、反當栽植本數	六十本
一、剪定期	二月中
一、中耕期	十二月下旬
一、施肥期	三月上旬

一、施肥量（一本當）

肥料名	數量	窒素	燐酸	加里
鯡粕	五五〇匁	五四、三匁	二五、八五	三、八五
過燐酸石灰	二〇〇	—	三〇、〇〇	—
木灰	五〇〇	—	—	五五、〇〇
計	—	五四、三	五五、八五	五八、八五

一、供試品種並成績ノ概要

衣紋、西條、富士、堂上蜂屋、禪寺丸、次郎、富有、花御所、田倉ノ九品種ニシテ就中衣紋、堂上蜂屋、富士、富有ノ四品種ハ成績良好ナリ

三、梨

一、整枝法	棚造リ
一、樹齢	十年
一、反當栽植本數	七十五本
一、剪定期	冬期剪定　二月中　夏期剪定　夏期両三回
一、中耕期	十二月下旬

一、施肥期　三月上旬

一、施肥料（一本當）

肥料名	數量	窒素	燐酸	加里
鰊粕	四五〇匁	四、二六	二、一五	三、一五
過燐酸石灰	二五〇	—	三九、〇〇	—
木灰	五〇〇	—	—	五五、〇〇
人糞尿	三、〇〇〇	一七、一〇	三、九〇	八、一〇
計	—	六二、三八	六二、五五	六六、二五

備考　人糞尿ノ半量ハ六七月中ニ施用ス

一、供試品種並成績ノ概要

長十郎、今村秋、太平、眞鍮、早生赤、伯帝龍、早生長十郎、重次郎、水香梨、晩三吉、赤穗、明月、太白、晩六、今村夏、世界一、獨逸、二十世紀、市原早生、吾妻錦、「キーファー」「バートレット」「オノンダガ」「ラ、フランス」「ジュセス、ダングレーム」「ボーレー、デッファー」「ル、コンテ」「チヤムビオン」「ビー、バーリー」「ホワイト、ドワイエンヌ」「フレミッシュ、ビューテー」等ニシノ和梨ニアリテハ長十郎、今村夏、今村秋、晩三吉、等洋梨ニ在リテハ「バート、レット」「キーファー」「ラ、フランス」「ジュセス、ダングレーム」等成績佳良ナリ

四、桃

一、整枝法　盃狀

一、樹齡　三年

一、反當栽植本數　七十五本

一、剪定期　冬期剪定　二月中下旬
　　夏期剪定　夏期中二三回

一、中耕期　十二月中下旬

一、施肥期　二月上中旬

一、施肥量（一本當）

肥料名	數量	窒素	燐酸	加里
大豆粕	二〇〇匁	一四、八〇分	二、七六匁	三、一六匁
過燐酸石灰	八〇	—	三、〇〇	—
木灰	一〇〇	—	—	一二、〇〇
計	—	一四、八〇	一四、七六	一四、一六

一、供試品種並成績ノ概要

「ブリツグス、メイ」、金桃、離核水蜜、「トライアンフ」「アーリー、リバース」、天津水蜜、上海水蜜、

「アムスデンジユーン」魁王、土用水蜜、大統領「カールマン」、早生水蜜ノ十三品種ニシテ何レモ良好ナル成育ヲ遂ゲツヽアリ

五、李

一、整枝法　盃狀

一、樹齢　十年

一、反當栽植本數　百本

一、剪定期　二月上旬

一、中耕期　十二月下旬

一、施肥期　三月上旬

一、施肥量（一本當）

肥料名	數量	窒素	燐酸	加里
鰊粕	三〇〇匁	二九、五	一四、一匁	二、一匁
過燐酸石灰	一五〇	—	二三、五	—
木灰	三〇〇	—	—	三、〇
計	—	二九、五	三六、六	五、一

一、供試品種並成績ノ概要

寺田、万左衛門、市成、西瓜、牡丹杏、米桃、巴旦杏、「グリーン、ゲーヂ」「コンピネーション」等ニシテ就中寺田、米桃、牡丹杏、コンピネーション」等成績良好ナリ

六、葡萄

一、整枝法　垣作

一、樹齢　十年

一、反當栽植本數　三百六十本

一、剪定期　冬期剪定　三月上中旬
　　夏期剪定　夏期中三四回

一、中耕期　十二月中下旬

一、施肥期　三月中旬

一、施肥料（一本當）

肥料名	數量	窒素	燐酸	加里
鰊粕	二〇〇匁	一九、六八	九、四〇	一、四〇
過燐酸石灰	七〇	—	一〇、五〇	—
木灰	二〇〇	—	—	三、〇〇
計	—	一九、六八	一九、九〇	二三、四〇

一、供試品種並成績ノ概要

「レディイー、ワシントン」「ハートフオード、ブロリフヒック」「キャンベルス、アーリー」甲州「チヤンピオン」「ムーアスアーリー」「カールマン」「ヂンフアンデル」「マタロ」「ベーコン」「ホワイト、マラガ」「メルロー」「カタウバ」「ブラック、ハンブルグ」「ゼ、ビールス」「ゼシカ」「ムーアス、ダイヤモンド」「アヂロンダック」「ハイランド」ノ十九品種ニシテ内、レディイーワシントン」「キャンベルス、アーリー」「ハートフオード、ブロリフヒック」「ヂンフアンデル」甲州「ゼシカ」「ムーアス、ダイヤモンド」「ハイランド」等成績佳良ナリ

七、枇杷

一、整枝法		圓頭形
一、樹齢		九年
一、反當栽植本數		六十本
一、剪定期		四月上旬
一、中耕期		十二月上旬
一、施肥期		九月上旬
一、施肥量	(一本當)	
肥料名	數量	窒素	燐酸	加理
鰊粕	三三〇匁	三、四五	一五、五一	二、三一
人糞尿	二、〇〇〇	二、四〇	二、六〇	五、四〇
過燐酸石灰	一五〇	—	三、五〇	—
木灰	三〇〇	—	—	三三、〇〇
計	—	四三、八五	四〇、六一	四〇、七一

備考　人糞尿ハ追肥トシテ四月中旬施用ス

一、供試品種並成績ノ概要

茂木、鹿兒島白、田中、楠長ノ四種ニシテ何レモ成績佳良ナルモ就中茂木種最モ良好ナリ

八、無花果

一、整枝法	自然形
一、樹齢	六年
一、反當栽植本數	七十五本
一、剪定期	三月中旬
一、中耕期	十二月中旬
一、施肥期	三月上旬
一、施肥量	(一本當)

肥料名	數量	窒素	燐酸	加里
鰊粕	一〇〇匁	九、八四	四、七〇	〇、七〇
過燐酸石灰	七〇	—	一〇、五〇	—
木灰	一〇〇	—	—	一一、〇〇
人糞尿	一、〇〇〇	五、七〇	一、三〇	二、七〇
計	—	一五、五四	一六、五〇	一四、四〇

備考　人糞尿ハ八月中旬施用ス

一、供試品種並成績ノ概要

「ホワイト、ゼノア」「カリホルニヤ、ブラック」「サンペドロ、ホワイト」「ブラウンターキー」「ホワイト、アドリヤチック」「アンゲリック」「ブラック、イヌキヤ」ノ七種ニシテ何レモ成績極メテ良好ナリ

九、苹果

一、整枝法　盃狀

一、樹齢　十年

一、反當栽植本數　六十本

一、剪定期　冬期剪定　三月下旬　夏期剪定　夏期中一二回

一、中耕期　十二月下旬

一、施肥期　三月上旬

一、施肥量（一本當）

肥料名	數量	窒素	燐酸	加里
鰊粕	二五〇匁	二四、六〇	二、七五	一、七五
過燐酸石灰	一〇〇	—	—	—
本灰	二五〇	—	二七、五〇	一五、〇〇
計		二四、六〇	二六、七五	二九、二五

備考　右ノ他前年多數結實シテ一般ニ樹勢稍衰弱ノ傾アルヲ以テ一本當堆肥十貫、人糞尿二貫匁ヲ追加施用セリ

一、供試品種並試驗ノ概要

紅魁、中成子　紅玉、「クーバース、アーリー」、旭、小錦ノ六種ニシテ何レモ成績良好ナリ

十、櫻桃

一、整枝法　自然形

一、樹齢　九年

一、反當栽植本數　百本
一、剪定期　二月上旬
一、中耕期　十二月下旬
一、施肥期　三月上旬
一、施肥量（一本當）

肥料名	數量	窒素	燐酸	加里
鯡粕	四〇〇匁	三九、〇	一八、八	二、八
過燐酸石灰	一五〇	—	三、五	—
木灰	三五〇	—	—	三八、五
計	—	三九、〇	四一、三	四一、三

一、供試品種並成績ノ概要
「アーリー、リッチモンド」、「ベル、デ、オーレアンス」、「ナイト、アーリー、ブラック」、「ナポレオン、ビガルロー」、「ベル、デ、チョイス」、「エロー、スパニシュ」支那櫻桃ノ七種ニシテ何レモ成績佳良ナルモ就中支那種最モ有望ナリ

十一、栗
一、整枝法　自然形

一、樹齢　八年
一、反當栽植本數　七十五本
一、剪定期　二月下旬
一、中耕期　十二月下旬
一、施肥期　三月上旬
一、施肥量（一本當）

肥料名	數量	窒素	燐酸	加里
大豆粕	三〇〇匁	二、三	四、一四	四、七四
過燐酸石灰	一〇〇	—	一五、〇〇	—
木灰	一五〇	—	—	一六、五〇
計	—	二、三	一九、一四	二一、二四

一、供試品種並成績ノ概要
今北、霜板ノ二種ニシテ今北種成績良好ナリ

十二、梅
一、整枝法　盃狀
一、樹齢　九年

一、反當栽植本數　七十五本
一、剪定期　一月下旬
一、中耕期　十二月下旬
一、施肥期　三月上旬
一、施肥量（一本當）

肥料名	數量	窒素	燐酸	加里
大豆粕	四〇〇	二六、一六	五、五七	六、三二
過燐酸石灰	一五〇	—	三、五〇	—
木灰	二〇〇	—	—	三、〇〇
計	—	二六、一六	二九、〇七	二八、三二

一、供試品種並成績ノ概要

豊後、養老、林州ノ三種ニシテ養老種最モ收量多シ

十三、オリーブ

一、整枝法　自然形
一、樹齢　十一年
一、反當栽植本數　七十五本

一、剪定期　四月中旬
一、中耕期　十二月下旬
一、施肥期　四月下旬
一、施肥量（一本當）

肥料名	數量	窒素	燐酸	加里
鰊粕	二五〇	二四、六	二、八	一、八
過燐酸石灰	一〇〇	—	一五、〇	—
木灰	二〇〇	—	—	三、〇
計	—	二四、六	二七、八	二三、八

一、供試品種並成績ノ概要

「ミスション」「ネバジロ、ブランコ」ノ二種ニシテ何レモ未ダ結實ヲ見ルニ至ラズ

柑橘依托試驗ノ部

本試驗ハ前年ヨリ繼續施行セルモノニシテ其成績概要左ノ如シ

一、窒素質肥料種類試驗　其ノ一

飯南郡伊勢寺村松田半之丞擔當

樹齢二十四年生　反當百二十本植

區別	一本當收量 個數	一本當收量 重量	反當收量 個數	反當收量 重量	分析成績(百分率) 酸度	分析成績(百分率) 還元糖	分析成績(百分率) 全糖
鰊粕區	一九個	四、二〇〇匁	三三、九二〇個	五〇四、〇〇〇匁	〇、八七七	四、二三三	六、八一〇
大豆粕區	一八六	三、九〇〇	三三、三二〇	四六八、〇〇〇	〇、七四七	三、一九九	七、六三一
菜種粕區	一七二	四、一五〇	二〇、六四〇	四九八、〇〇〇	〇、八三一	四、七二三	七、二六九
雞糞區	一〇九	三、二五〇	一三、〇八〇	三九〇、〇〇〇	〇、八八七	四、八四九	七、六三一
人糞尿區	一一〇	二、八〇〇	一三、一〇〇	三三六、〇〇〇	〇、七九三	二、九〇五	七、四五二
硫酸アンモニヤ區	一六五	四、三〇〇	一九、八〇〇	五一六、〇〇〇	〇、九〇一	三、〇四七	七、一一七
智利硝石區	七五	一、九八〇	九、〇〇〇	二三八、八〇〇	〇、九四〇	三、五五八	七、二六九

備考　一區三本宛ニ付施行ス

二、窒素質肥料種類試驗　其ノ二

多氣郡佐奈村花谷松藏擔當

樹齡十八年生　反當百二十本植

區別	一本當收量 個數	一本當收量 重量	反當收量 個數	反當收量 重量	分析成績 酸度	分析成績 還元糖	分析成績 全糖
鰊粕區	三六四個	二、八〇〇匁	四三、六八〇個	一、五三六、〇〇〇匁	〇、六九五	二、八五三	五、四一三
大豆粕區	三五二	二、一〇〇	四二、二四〇	一、三四五、〇〇〇	〇、七六五	三、〇七四	五、九五一
菜種粕區	四〇〇	一〇、五〇〇	四八、〇〇〇	一、二六〇、〇〇〇	〇、八二八	二、九〇五	五、三二二
雞糞區	二四二	六、一〇〇	二九、〇四〇	七三八、〇〇〇	〇、八五九	三、〇四七	五、七五七
人糞尿區	三三七	九、〇〇〇	四〇、四四〇	一、〇八〇、〇〇〇	〇、六〇九	二、七五六	五、二七八
硫酸アンモニヤ區	三七二	一二、二五〇	四四、六四〇	一、四七〇、〇〇〇	〇、七六四	二、九五九	六、〇三二
智利硝石區	一〇二	三、一〇〇	一二、二四〇	三七二、〇〇〇	〇、八七七	二、五三六	四、八七六

備考　一區二本宛ニ付施行ス

三、三要素配合試驗　其ノ一

飯南郡伊勢寺村松田牢之丞擔當

樹齡二十四年生　反當百二十本植

區別	一本當收量 個數	一本當收量 重量	反當收量 個數	反當收量 重量
鰊粕單用	七九個	一、六五〇匁	九、四八〇個	一九八、〇〇〇匁
大豆粕單用	九一	二、〇五〇	一一、〇四〇	二四六、〇〇〇
窒素一、燐酸一、加里一、	九五	二、一〇〇	一一、〇四〇	二六四、〇〇〇
同一、同一、同二、	一三四	三、九七〇	一六、一六〇	四七六、四〇〇
同一、同一、同三、	六九	二、〇七〇	八、二八〇	二四八、四〇〇

同一、同二、同一、	二〇八	五、二〇〇	二四、九六〇	六二四、〇〇〇	
同一、同三、同一、	二一四	三、一五〇	一四、八八〇	三七八、〇〇〇	

備考　一區三本宛ニ付施行ス

本試驗ノ窒素、燐酸、加里ハ鰊粕、過燐酸石灰、木灰ノ三種ヲ充用シ各試驗別ニ配合セルモノナリ

四、三要素配合試驗　其ノ二

多氣郡佐奈村花谷松藏擔當

樹齡十八年生　反當百二十本植

區別	一本當收量 個數	一本當收量 重量	反當收量 個數	反當收量 重量
鰊粕單用區	三九〇個	九、八〇〇瓩	四六、八〇〇個	一、一七六、〇〇〇瓩
大豆粕單用區	四一五	九、五〇〇	四九、八〇〇	一、一四〇、〇〇〇
窒素一、燐酸一、加里一、	三〇四	七、四〇〇	三六、四八〇	八八八、〇〇〇
同一、同一、同二、	三二五	五、一五〇	二七、〇〇〇	六二八、〇〇〇
同一、同一、同三、	四二五	二、三〇〇	五一、〇〇〇	一、三六六、〇〇〇
同一、同二、同一、	三〇〇	七、七五〇	三六、〇〇〇	九二〇、〇〇〇

同一、同三、同一、	一五七	五、二五〇	一八、八四〇	六三〇、〇〇〇	

備考　一區二本宛ニ付施行ス

本試驗ノ窒素燐酸加里ハ鰊粕、過燐酸石灰、木灰ノ三種ヲ充用シ各試驗別ニ配合セルモノナリ

五、剪定試驗　其ノ一

飯南郡伊勢寺村松田半之丞擔當

樹齡二十四年生、反當百三十三本植

區別	一本當收量 個數	一本當收量 重量	反當收量 個數	反當收量 重量
放任	三四〇個	八、二五〇瓩	四〇、八〇〇個	九九〇、〇〇〇瓩
剪定	四七二	一〇、三〇〇	五五、六四〇	一、二三六、〇〇〇

備考　一區五本宛ニ付施行ス

六、剪定試驗　其ノ二

多氣郡佐奈村花谷松藏擔當

樹齡十八年生　反當百二十本植

區別	一本當收量 個數	一本當收量 重量	反當收量 個數	反當收量 重量

放任	一、七〇個	四、一〇〇	一九、八〇〇	四九二、〇〇〇
剪定	一、六〇	四、三五〇	二一、一一〇	五三二、〇〇〇

備考　一區四本宛ニ付施行ス

七、敷草試驗　其ノ一

飯南郡伊勢寺村松田牟之丞擔當

樹齡二十四年生　反當百二十本植

區別	一本當收量 個數	一本當收量 重量	反當收量 個數	反當收量 重量
一貫匁施用	二四〇個	七、四〇〇匁	二八、八〇〇個	八八八、〇〇〇匁
二貫匁施用	二〇九	四、一〇〇	二五、〇八〇	四九二、〇〇〇
三貫匁施用	二五〇	四、八〇〇	三〇、〇〇〇	五七六、〇〇〇
無施用	二一三	五、四〇〇	二五、五六〇	六四八、〇〇〇

備考　一區三本宛ニ付施行ス

八、敷草試驗　其ノ二

多氣郡佐奈村花谷松藏擔當

樹齡十四年生　反當百二十本植

區別	一本當收量 個數	一本當收量 重量	反當收量 個數	反當收量 重量
一貫匁施用	一六〇個	四、〇〇〇匁	一八、二〇〇個	四八〇、〇〇〇匁
二貫匁施用	一七三	四、一五〇	二〇、七六〇	四九八、〇〇〇
三貫匁施用	一〇九	二、七〇〇	一三、〇八〇	三二四、〇〇〇
無施用	一五〇	三、九三〇	一八、〇〇〇	四七一、〇〇〇

備考　一區各三本宛ニ付施行ス

「オリーブ」樹依托試驗ノ部

本試驗ハ從來志摩郡鵜方村ニ於テ行ヒ來リシモ毎年鹽分ヲ多量ニ含ミタル暴風ノ被害ト開花期ニ於ケル降雨ノ頻繁ナルトニ依リ發育及結實ヲ妨ケ殆ント望ミナキノ狀態ヲ呈シタルヲ以テ本年四月農商務省ノ指示ニ依リ試驗地ヲ縮少シテ一反歩トシ左記ノ場所ニ移シ擔當者ヲ設ケタリ而シテ本年ハ發育狀況ハ頗ル可良ニシテ枝條ノ伸長甚タ强シ

三重郡內部村　擔當人　永田精一郎

第五　茶樹ニ關スル試驗

一、茶樹ニ關スル依託試驗

本年度ヨリ茶樹栽培ニ關シ依託試驗地ヲ設ケタリ其ノ試驗ノ種類及試驗地ノ擔當人左ノ如シ

肥料試驗〈剪枝試驗〉　三重郡海藏村　野崎善太郎
同　上　度會郡小俣村　中川三五郎
同　上　阿山郡新居村　服部竹松
播種法試驗　志摩郡鵜方村　前田嘉平

第六　農藝化學ニ關スル試驗

一、土性對窒素質肥料効顯試驗（圃場試驗）

本試驗ハ砂土、粘土、腐植土、壤土ノ四種ノ土壤ニ就キ堆肥、紫雲英、鰊粕、大豆粕等主要肥料ノ肥効ヲ査定シ併セテ其土性改良上ニ及ボス影響ヲ知ランガ爲施行シタルモノニシテ其試驗別並ニ成績左ノ如シ

試驗別		本年度反當玄米收量	葉枯病被害ノ多少	三ケ年平均反當玄米收量	玄米一升重量
粘土	大豆粕	三、〇九五石	少	二、六七四石	三八七匁
	鰊粕	二、九九〇	少	二、八一一	三八九
	紫雲英	二、五六七	少	二、二一三	三九一
	堆肥	二、二一三	中	一、九七六	三九六
	無窒素	二、一四七	中	一、九六四	三九〇
砂土	大豆粕	三、二一四	少	二、八四八	三八七
	鰊粕	三、一〇二	少	二、九〇七	三八八
壤土	紫雲英	三、〇七一	少	二、九一七	三八七
	堆肥	二、七四二	中	二、六五一	三八六
	無窒素	二、五六〇	中	二、四四八	三九四
砂土	大豆粕	二、六〇三	中	二、四四三	三八八
	鰊粕	二、七一六	中	二、六〇一	三九一
	紫雲英	二、二七五	多	二、三五一	三八七
	堆肥	二、〇一六	多	二、〇八四	三九一
	無窒素	二、一五七	多	一、九九八	三九〇
腐植土	大豆粕	二、五三四	少	二、三九一	三九四
	鰊粕	二、五〇八	中	二、三二七	三九二
	紫雲英	二、三六八	中	二、二四九	三九三
	堆肥	二、〇九七	多	二、〇五九	三九三
	無窒素	二、〇〇〇	多	一、八七五	三九四

二、稞麥品種ノ酸度抵抗力試驗（植木鉢試驗）

本試驗ハ稞麥ノ主ナル品種ヲ選ビ其酸ニ對スル抵ヲ檢センガ爲メ施行シタルモノニシテ其成績左ノ如シ

試驗別	稈量（瓦） 酸度千分ノ一	稈量（瓦） 同上千分ノ二	種實量（瓦） 同上千分ノ二	種實量（瓦） 同上千分ノ一	無酸區

コビン	本年度收量	一〇、四	一一、〇	〇	〇	九、五	一三、三				
カタギ	三ヶ年平均收量	八、七	七、二	一、五	一、二	七、一	九、四				
屋根	本年度收量	一〇、〇	三、四	〇	〇	一三、五	一八、六				
	三ヶ年平均收量	七、七	七、七	一、五	一、二	八、五	一一、一				
白珍子	本年度收量	一〇、六	一一、三	〇	〇	八、三	一一、六				
	三ヶ年平均收量	八、二	六、四	一、六	一、〇	五、八	八、二				
白胴	本年度收量	一一、〇	一三、〇	〇	〇	一二、一	八、五				
	三ヶ年平均收量	九、一	八、七	二、一	一、七	七、八	八、四				

三、稞麥品種ノ摭水抵抗力試驗（植木鉢試驗）

本試驗ハ稞麥ノ主ナル品種ヲ選ビ含摭水ニ對スル抵抗力ヲ窺センガ爲施行シタルモノニシテ其成績左ノ如シ

試驗別		稈量（瓦）				種實量（瓦）			
		無摭區	食摭區	食摭千分ノ一	同千分ノ二	同千分ノ三	同千分ノ四	食摭千分ノ一	同千分ノ二	同千分ノ三	同千分ノ四
コビン	本年度收量	一〇、一	一〇、八	二、三	〇、五	〇	二、三	一〇、四	二、二	〇、二	〇
カタギ	三ヶ年平均收量	一〇、二	九、一	三、五	二、〇	一、〇	八、八	八、六	二、七	一、二	〇、六
屋根	本年度收量	九、二	一一、五	七、三	〇	〇	一〇、〇	六、八	八、三	〇	〇
	三ヶ年平均收量	九、二	八、〇	四、八	一、四	一、二	八、九	六、七	五、七	一、四	一、〇
白	胴 本年度收量	一一、一	一三、〇	一三、六	二、四	一一、〇	一四、二	一二、八	三、六	一、五	
	三ヶ年平均收量	九、一	八、七	八、八	四、〇	一、七	九、〇	九、九	八、〇	三、二	一、三
白珍子	本年度收量	九、八	三、一	六、一	〇、五	〇	五、六	一一、一	七、一	〇、二	〇
	三ヶ年平均收量	九、〇	八、七	三、九	一、八	〇、七	七、九	八、一	四、五	一、七	〇、五

四、水稻三要素適量試驗

本試驗ハ當場土壤ニ付キ地力並ニ三要素ノ適量ヲ確メンガ爲メ圃場ニ於テ施行シタルモノニシテ其成績左ノ如シ

試驗別	本年度反當收量	二ヶ年平均反當收量	玄米一升重量
加里二貫匁區	二、二六一	二、五〇五	二八六
同一貫五百匁區	二、三〇三	二、九九一	二八五
同一貫匁區	二、三〇四	二、六〇五	二九〇
同五百匁區	二、四二二	二、六〇一	二八九
無加里區	二、四三〇	二、五〇七	二八九
窒素五貫匁區	二、一九五	二、一五三	二八八
同四貫匁區	二、三七七	二、四五五	二八七
同三貫匁區	二、四一七	二、四一八	二八五
同二貫匁區	二、三八八	二、三七四	二八五

同一貫匁區	二、二六	二、一五一	三八五	
無窒素區	二、三七	二、〇七〇	三八七	
無肥料區	二、〇三八	一、九七七	三八九	
燐酸二貫匁區	二、三七二	—	三八五	
同一貫五百匁區	二、三〇五	二、四四九	三八六	
同一貫匁區	二、一七九	二、二五四	三八八	
同五百匁區	二、二八〇	二、〇〇四	三八三	
無燐酸區	二、二六〇	二、二六二	三八九	

第七　病蟲害ニ關スル試驗

一、麥斑葉病豫防試驗

本試驗ハ麥斑葉病ヲ豫防スルニ當リ冷水温湯浸法ヨリ簡易ニシテ有効ナル適法ヲ確カメンガ爲メ石灰硫黄合劑、生石灰液、フォルマリン瓦斯、苛性曹達液ノ五種ニ就キ施行シタルモノニシテ其成績左ノ如シ

試驗別	成績 被害莖數 紅梅	屋根
冷水温湯浸法	改良珍子 0	0
石灰硫黄合劑ボーメー比重五度液ニ一晝夜浸シ	0	0
生石灰十倍液ニ一晝夜浸シ	0	0
フォルマリン瓦斯五千瓶一晝夜燻蒸	0	0
標準	二	一七

備考　一、供試面積　二、標準區ノ發病ハ四月十三日ニ認メタリ　三、標準區以外ノ種子ハ十二時間井水ニ浸シ後各液ニ浸漬セリ

二、水稻浸水被害試驗

本試驗ハ水稻ノ生育期中水害ヲ蒙ムリタル場合ニ於テ其時期及浸水時間ノ如何ハ收量ニ如何ナル影響ヲ及ボスヤヲ知ランガ爲メ施行シタルモノニシテ其試驗別並成績左ノ如シ

1、移植後二十日目浸水

イ、水面ヨリ葉先三寸露出シタルモノ

年度	一晝夜浸水 籾重量	一晝夜浸水 粃重量	三晝夜浸水 籾重量	三晝夜浸水 粃重量	五晝夜浸水 籾重量	五晝夜浸水 粃重量	七晝夜浸水 籾重量	七晝夜浸水 粃重量	標準 籾重量	標準 粃重量
本年度	六六、九	二、八	六九、九	二、八	五三、七	一、八	五二、八	〇、七	四七、三	一、四
五ヶ年平均	六三、〇	二、二	五八、六	二、二	四六、三	二、一	四二、八	一、七	六六、〇	二、七

ロ、全部浸水シタルモノ

年度	一晝夜浸水		三晝夜浸水		五晝夜浸水		七晝夜浸水		標準	
	籾重量	粃重量	籾重量	粃重量	籾重量	粃重量	籾重量	粃重量	籾重量	粃重量
本年度	五五、八	二、一	六四、〇	四、五	五五、六	一、二	四一、四	一、三	四七、三	一、四
五ヶ年平均	五三、九	二、四	五七、二	二、三	四五、八	一、六	四四、七	一、四	六六、七	二、五

2、穂孕期浸水

イ、水面ヨリ葉先五寸露出シタルモノ

年度	一晝夜浸水		三晝夜浸水		五晝夜浸水		七晝夜浸水		標準	
	籾重量	粃重量	籾重量	粃重量	籾重量	粃重量	籾重量	粃重量	籾重量	粃重量
本年度	二四、八	三、八	二一、八	四、一	三、七	二、八	〇、六	二、七	三五、八	一、九
五ヶ年平均	四五、二	三、三	三六、八	二、九	二四、七	四、八	一八、二	四、四	五四、五	三、〇

ロ、全部浸水シタルモノ

年度	一晝夜浸水		三晝夜浸水		五晝夜浸水		七晝夜浸水		標準	
	籾重量	粃重量	籾重量	粃重量	籾重量	粃重量	籾重量	粃重量	籾重量	粃重量
本年度	二一、四	四、〇	一三、七	四、二	七、五	二、七	〇、二	二、五	三五、八	一、九
五ヶ年平均	四二、〇	二、八	二七、四	四、四	九、三	四、〇	四、四	三、七	五四、〇	二、九

三、螟蟲蛹期ニ於ケル浸水試驗

本試驗ハ第二回蛹化期ニ於テ浸水シ其ノ羽化力ニ及ボス關係ヲ確メンガ爲施行シタルモノニシテ成績左ノ如シ

浸水時間	浸水期日	供試蛹數	羽化數	死數
一晝夜間	八月十五日	八頭	二頭	六頭
二晝夜間	同上	八	〇	八
三晝夜間	同上	八	〇	八
標準		一〇	八	二

品種改良ニ關スル事業

乙　品種改良ニ關スル事業

水稻之部

(一)、水稻原種選擇ノ順序

第一　第一次試驗（ポピユレーション）　大正元年ヨリ毎年施行

第二　第二次試驗（型ノ比較）　大正二年ヨリ毎年施行

第三　第三次試驗（良型比較）　大正三年ヨリ毎年施行

第四　第四次試驗（良型特殊事項調査）　大正四年ヨリ毎年施行

第五　第五次試驗（翌年配付スベキ原種ノ決定）　大正五年ヨリ毎年施行

イ、品種試驗ニ於ケル比較

ロ、各郡市ニ於ケル比較

ハ、第三ニ於ケル比較

ニ、第四ニ於ケル比較

ホ、增殖圃ニ於ケル比較

(二)、第二次試驗

成績良好ナル四品種ノ穗又ハ株ヲ毎年各地ヨリ選拔蒐集シ一穗ヨリ一粒宛ヲ採リテ一本植ヲ行ヒ以

テ型ヲ分離選擇スルモノニシテ本年度ノ栽培株數及明年用トシテ蒐集シタル穗數並採集個所數左ノ如シ

品種名	株數	蒐集穗數	同上採集個所數
神力	一、吴株	吾一穗	壹所
竹成	二、六〇	三、三一	四一
伊勢錦	吾三	三、六八	一四
關取	一、吴	三三	一五

(三)、第二次試驗

前年第一次試驗ニ於テ選擇シタルモノ及ビ各地ヨリ蒐集シタル一穗ヲ一區トシテ數多ノ比較栽培ヲ行ヒ各區ノ特性ヲ調査シ取捨選擇スルモノニシテ本年施行シタル比較區數及主ナルモノヽ成績ヲ擧グレバ左ノ如シ

イ、神力

比較區數　二七〇區（自第七四二號至第一〇一一號）

標準區數　二四區

內譯

番號	區數	採集先
自七四二至七五一	一〇	志摩郡立神村
七五二＝七六一	一〇	熊本縣
七六二	一	飯南郡伊勢寺村 山敷惣太郎
七六三＝七六五	三	同　上　上村友吉
七六六＝七六七	二	同　澤代村　村田伊代郎
七六八	一	同　郡大河內村　西岡喜七
七六九＝七七八	一〇	同　上　西村治太郎
七七九＝七八〇	二	度會郡四鄕村　前田彌三吉
七八一＝七八五	五	志摩郡濱島村　赤松富五郎
七八六＝七九〇	五	同　上　嵯野清太郎
七九一＝七九二	二	同　郡加茂村　上村才太郎
七九三＝八〇七	一五	阿山郡島ヶ原村　西出又右衛門
八〇八＝八二二	一五	同　二郡玉瀧村　笠山和三郎
八二三＝八三七	一五	同　上　川森達郎
八三八＝一、〇一一	一七四	當場前年度第一次試驗

以上ノ内特ニ有望ト認メ大正六年度ニ於ケル第三式試驗ニ供用スル目的ヲ以テ採擇シタルモノハ十七區ニシテ其成績左ノ如シ

番號	出穗期	成熟期	草丈	株張	反當藁重量	反當籾重量	米質
八二七	九月四日	一一月六日	三尺七〇	一五寸一	二〇八貫八〇〇	一五貫五二〇	中（外白多）
八二九	九、三	一一、六	三、八二	一五、一	二一六、〇〇〇	一四八、六八〇	中
八三三	九、二	一一、五	三、七七	一四、六	三六、〇〇〇	一五一、九二〇	中（稍心白）
七六六	九、九	一一、一六	四、〇二	一六、三	二三七、六〇〇	一六三、四四〇	中
七九八	九、九	一一、一五	四、一三	一五、五	二三四、〇〇〇	一六八、一二〇	中
八〇七	九、一〇	一一、一六	四、一八	一五、二	二四四、八〇〇	一七三、五二〇	中（外白少）
八一〇	九、六	一一、一五	三、八六	一五、三	二三七、六〇〇	一五八、〇四〇	中上（稍心白）
八六三	九、八	一一、一五	三、八二	一四、三	二三四、〇〇〇	一六二、〇〇〇	中（稍心白）
八九六	九、九	一一、一五	三、九七	一五、四	一九四、四〇〇	一五六、二四〇	中上（外白少）
九〇九	九、八	一一、一五	三、九一	一四、三	一六六、四〇〇	一五五、五二〇	中上
九一六	九、一〇	一一、一六	三、九四	一五、五	一七二、八〇〇	一五八、七六〇	中上（粒稍大稍心白）
九二六	九、八	一一、一五	三、八六	一四、九	二〇八、八〇〇	一六五、六〇〇	中
九三一	九、八	一一、一五	三、八四	一三、七	一九四、四〇〇	一六二、〇〇〇	中上（腹白少）
九四三	九、九	一一、一五	四、〇三	一七、四	一八〇、〇〇〇	一七五、八八〇	中
九五一	九、八	一一、一五	三、八六	一五、八	二〇八、八〇〇	一六五、四四〇	中上（稍心白）
九七一	九、八	一一、一五	三、八六	一四、九	二〇二、六〇〇	一六六、六八〇	中上（粒稍大稍心白）
一〇〇四	九、五	一一、一三	三、八一	一四、五	一八〇、〇〇〇	一六一、二八〇	中上（稍心白）

ロ、竹成

比較區數　百三十五區（自第三七二號至五〇六號）

標準區數　二十四區

内譯 番號	區數	採集先
自三七二＝三七三	二	員辨郡梅戸井村　藤田金一郎
三七四＝三七五	二	同　上　南川石松
三七六＝三七七	二	同　上　藤田新太郎
三七八＝三七九	二	同　上　南川安次郎
三八〇＝三八一	二	同　上　野口辰次郎
三八二＝三八三	二	同　上　齋藤種松
三八四＝三八五	二	同　上　野口敎藏

三八六	三八七	二	同　上　遠藤文一
三八八	三八九	二	同　上　伊藤宗平
三九〇	三九一	二	同　郡石榑村　神谷長次郎
三九二	三九三	二	同　上　内田兵左衛門
三九四	三九五	二	同　上　小坂周太郎
三九六	三九七	二	同　上　水谷由次郎
三九八	三九九	二	同　上　伊藤宗次
四〇〇	四〇一	二	同　郡丹生川村　樋口彌次郎
四〇二	四〇三	二	同　上　服部眞一郎
四〇四	四〇五	二	同　上　服部由太郎
四〇六	四〇七	二	同　上　瀬古靜松
四〇八	四〇九	二	同　上　羽塲政一
四一〇	四一一	二	同　上　伊藤多一郎
四一二	四一三	二	同　郡治田村　美濃部八十八
四一四	四一五	二	同　上　伊丹源次郎
四一六	四一七	二	同　上　水貝宗五郎
四一八		一	飯南郡大河内村　堀端金次郎
四一九	四二〇	二	同　郡澧代村　近藤彌太郎
四二一		一	同　郡伊勢寺村　小泉音次郎
四二二		一	同　上　山敷惣太郎
四二三	四二四	二	度會郡南海村役塲
四二五	四二六	二	同　郡沼木村　廣竹藏
四二七	四二八	二	同　郡五ヶ所村　上野金次郎
四二九	四三〇	二	同郡下外城田村　野口岩吉
四三一	四三二	二	同　郡五ヶ所村　向出義松
四三三	四三四	二	同　郡四郷村　野間孫六
四三五	四三六	二	同　上　山下甚吉
四三七	四三八	二	同　郡五ヶ所村　山本藤七
四三九	四四〇	二	志摩郡　加茂村　井本市藏
四四一	四四三	三	同　郡濱島村　赤松清助
四四四	四四六	三	同　上　小堀義雄
四四七	四四九	三	同　上　岡野楠平

四五〇	四五四	五	同上	下村藤松					
四五五	四五六	二	同郡甲賀村	松村庄五郎					
四五七	四六一	五	阿山郡	鞆田村	岩田茂				
四六二	四六六	五	同郡玉瀧村	廣瀬藤七					
四六七	四七一	五	同上	同志研農會					
四七二	四九一	二〇	當場前年度第一次試驗						
四九二	四九六	五	同上						
四九七	五〇〇	四	志摩郡立神村						
五〇一	五〇三	三	同上						
五〇四	五六六	三	北牟婁郡尾鷲町						

以上ノ内特ニ有望ト認メ大正六年度ニ於テ第三次試驗ニ供用スル目的ヲ以テ採擇シタルモノハ十三區ニシテ其成績左ノ如シ

番號	出穗期	成熟期	草丈	株張	反當藁重量	反當籾重量	米質
	九月九日	九月六日		三、六九	二九、六〇〇	一六二、四二〇	中上
四〇二	九、九	二、六	三、九九	四、〇四	二〇一、六〇〇	一五八、四〇〇	中上(粒稍小)
四二三	九、九	二、七	三、八七	三、八七	二三三、一〇〇	一六六、三一〇	中下
四三七	九、一〇	二、七	三、九七	三、六	二六六、〇〇〇	一七二、三六〇	中
四四四	九、八	二、五	三、八七	二、五	二二六、〇〇〇	一六五、一四〇	中上
四四五	九、八	二、五	三、九六	三、〇	二二六、〇〇〇	一六八、二一〇	中上
四四八	九、八	二、五	三、八八	三、五	二〇八、八〇〇	一六四、八八〇	中上
四四九	九、九	二、六	三、八八	二、八	二二六、〇〇〇	一六七、三二〇	中上
四五二	九、八	二、五	四、〇二	二、七	二二二、四〇〇	一六五、六〇〇	中上
四五五	九、八	二、五	四、一一	二、九	二二六、〇〇〇	一七五、六八〇	中上
四六〇	九、六	二、四	三、九二	三、四	二二六、〇〇〇	一六八、八四〇	中上
四八四	九、八	二、五	三、八一	二、二	二〇五、一〇〇	一六四、八八〇	中上
四八九	九、八	二、五	三、六五	三、二	二〇二、六〇〇	一六五、六〇〇	中上

八、伊勢錦

比較區數　百八十區（自第三二七號至四四五號）百十九區ノ内九十七區前年度分再調査）

（自四四六號至五二八號八十三區本年度分）

標準區數　十九區

内譯

番號	區數

自三二七至四四五　一一九ノ内九七

四四六＝四四七	二	當場前年度分再調査
四四八	一	度會郡南海村役場
四四九	一	飯南郡大河内村　坂口友吉
四五〇	一	同　郡漕代村　青木喜太郎
四五一＝四五二	二	同　上　高木仁兵衛
四五三＝四五四	二	度會郡　中川村　森井安次郎
四五五＝四五六	二	同　郡四郷村　前田彌三吉
四五七＝四五八	二	同　郡中川村　森本藤平
四五九＝四六〇	二	同　上　森本直次郎
四六一＝四七〇	一〇	同　上　南治助
四七一＝四八五	一五	阿山郡花ノ木村　木津猪之助
四八六＝五〇〇	一五	同　郡府中村　森川鉄次郎
五〇一＝五一〇	一〇	同　上　稲森熊次郎
五一一＝五二八	一八	同　郡城南村　藪内修

當場前年度第一次試驗

以上ノ内特ニ有望ト認ノ大正六年度ニ於ケル第三次試驗ニ供用スル目的ヲ以テ採擇シタルモノハ十五區ニシテ其成績左ノ如シ

番號	出穂期	成熟期	草丈	株張	反當藁重量	反當籾重量	米質
三二七	九月四日	一〇月二九日	四尺七九	九本八	二〇一貫六〇〇	一七〇貫二八〇	中上
三二八	九、四	一〇、二九	四、六八	九、二	一八七、二〇〇	一六二、〇〇〇	中上
三四一	九、五	一〇、三〇	四、七三	九、九	一九八、〇〇〇	一七三、一六〇	中粒不整
三五三	八、二八	一〇、一六	四、四六	一〇、〇	一八七、二〇〇	一五三、〇〇〇	中上
三五四	八、二八	一〇、一六	四、四六	一〇、四	一八三、六〇〇	一五二、六四〇	中上
三六七	八、二九	一〇、一六	四、六四	一〇、四	一九四、四〇〇	一五七、六八〇	中上
三七一	九、三	一〇、二九	四、七四	九、八	一九八、〇〇〇	一六二、三六〇	中上
三七八	九、四	一〇、二九	四、七二	一〇、一	一八七、二〇〇	一六四、五三〇	中上
三九六	九、四	一〇、二九	四、六六	一〇、〇	一八七、二〇〇	一六二、三六〇	中上（腹白稍不整）
四二一	九、三	一〇、二九	四、六〇	八、九	一六九、二〇〇	一五八、〇四〇	中上
四三六	九、四	一〇、二九	四、五三	八、六	一九八、〇〇〇	一五七、三三〇	中上
四三八	九、四	一〇、二九	四、六〇	九、九	一八〇、〇〇〇	一五八、四〇〇	中上
四五三	九、五	一〇、三〇	四、五二	九、九	一六六、四〇〇	一六二、三六〇	中上
四六七	八、二六	一〇、一五	四、四七	九、〇	一七二、八〇〇	一八三、六〇〇	中（粒及腹白不整）

五一九	九、五	一〇、三〇	四、六二	九、六	一八〇、〇〇〇	一五七、三一〇	中上

二、關取

比較區數　百二十區（自四九四號至六一三號）

標準區數　十四區

內譯 番號	區數	採集先				
自四九四至四九六	三	員辨郡治田村	山口元八			
四九七＝四九九	三	同　上	井後愛之助			
五〇〇＝五〇二	三	同　上	田中庄太郎			
五〇三＝五〇七	五	同　上	井後種松			
五〇八	一	飯南郡伊勢寺村	山敷惣太郎			
五〇九＝五一〇	二	同　郡漕代村	西出梅吉			
五一一	一	同　郡大河內村	宇田桑之助			
五一二＝五一四	三	度會郡四鄕村	野間孫六			
五一五＝五一九	五	同郡下外城田村	井上松藏			
五二〇＝五二四	五	志摩郡加茂村	中村甚			
五二五＝五三九	一五	何山郡府中村	森川鉄次郎			
五四〇＝五五四	一五	同　上	稻森熊次郎			
五五五＝五八八	三四	當場前年度第一次試驗				
五八九＝六一三	二五	各地ヨリ採集セルモノ				

以上ノ內特ニ有望ト認メ大正六年度ニ於ケル第三次試驗ニ供用スル目的ヲ以テ採擇シタルモノハ十四區ニシテ其成績左ノ如シ

番號	出穗期	成熟期	草丈	株張	反當藁重量	反當籾重量	米質
五一六	九月二日	一一月二日	三八、八一	一四、六本	一五一、二〇〇	一五九、八四〇	中（粒大外白）
五〇〇	八、三〇	一〇、三一	三、七一	一三、三	一五四、八〇〇	一五八、四〇〇	中上（稀外白）
五〇三	八、三〇	一〇、三一	三、七一	一三、〇	一四四、〇〇〇	一五三、〇〇〇	中（稀外白）
五〇八	八、三〇	一〇、三一	三、七九	一三、六	一四四、〇〇〇	一五七、三一〇	中（稀外白）
五一三	九、一	一〇、二四	三、六〇	一二、九	一三六、八〇〇	一五一、九一〇	中上（稀外白）
五一八	八、二九	一〇、二一	三、六四	一三、一	一七二、八〇〇	一五一、一〇〇	中（稀外白）
五一九	八、三〇	一〇、二三	三、五九	一三、二	一七二、八〇〇	一五三、一六〇	中（稀外白）
五二九	八、三一	一〇、二三	三、六四	一一、三	一三三、一〇〇	一四六、一六〇	中上（稀外白
五四四	八、三〇	一〇、二三	三、六五	一三、四	一四四、〇〇〇	一五六、九六〇	中（稍外白）

五五九	八、三一	一〇、二三	三、六五	三、一一	一三六、八〇〇	一四八、三三〇 中（稍外白）
五六〇	九、一	一〇、二四	三、六七	三、一一	一五一、一〇〇	一五六、九六〇 中（稍外白）
五六一	九、二	一〇、二四	三、六八	一三、八	一五八、四〇〇	一六〇、五六〇 中（稍外白）
五七二	八、三一	一〇、二三	三、六六	一四、六	一四四、〇〇〇	一五八、四〇〇 中（稍外白）
五七六	八、三一	一〇、二四	三、七八	一三、九	一六九、六〇〇	一五九、八四〇 中（稍外白）

（四、第三次試驗

前年第二次試驗ヲ行ヒタル四品種ノ各型ニ就キ優良ト認メタルモノ及前年第三次試驗ニ於テ優劣ノ判定疑ハシキモノ並ニ成績優秀ニシテ第四次試驗ニ供用セルモノ或ハ原種トシテ增殖セルモノ等新舊良型ノ總テヲ比較栽培シ以テ明年新ニ第四次試驗ニ供用スベキモノヲ豫選センガ爲メ一區約百八十株ヲ栽植シ調査ノ各項ニ就キ精密ナル審査ヲ遂ゲタリ其區別及成績左ノ如シ

（本年度ヨリ出穗期ニ關シ調査ヲ精密ニ施行スベキ豫定ナリシモ都合ニヨリ明年度ヨリ着手ノコトトセリ）

（五、第四次試驗

前年第三次試驗ニ於ケル成績ニヨリ優良ト認メタルモノ若干區ヲ選拔シ一株ノ植付本數其他耕耘等總テ當場普通法ニ準ジ肥料ハ水稻耕種梗概ニ掲ゲタル如ク甲、乙肥料ノ外ニ多量ノ追肥ヲ加用スル等特種ノ肥培ヲ行ヒタリ其成績左ノ如シ

神力第三次試驗成績

區名	番號	取寄先	出穂期	成熟期	調査株數	全穗重量	穗重量（再乾）	穗一升重量	反當穗重量 實收	反當穗重量 修正（右本年左前年）	籾摺歩合 實收	籾摺歩合 修正	反當玄米重量 實收	反當玄米重量 修正
	標準の一（二六七號）		月日 九、九	月日 二、一五	一五〇	一、四四四	一、一七三	二六、九	一五二、七六〇	一四七、〇〇〇	〇、八二九	一二六、六六六	二一七、一〇〇	一
一	第二六七號	奈良縣（中谷）磯城	九、九	二、一	一五〇	一、四〇〇	一、一〇六	二六、八	一四四、七二〇	一三五、九九〇	〇、七四六	一〇七、九六三	二一八、一四一	一
二	第三八一號	奈良縣（磯城）（高知）	九、八	二、一	一五〇	一、一〇〇	一、一三五	二七、七	一三五、九六〇	一二九、一〇〇	〇、八三三	一二八、一四一	二一七、一〇〇	一
三	第二一一號	愛媛伊豫郡	九、八	二、一	一五〇	一、一四二	一、一六〇	二六、六	一三五、九六〇	一二九、一〇〇	〇、七七八	一〇八、二九八	二一七、一〇〇	一
四	第三九號	當場	九、一〇	二、一六	一五〇	一、一四三	一、一七一	二六、六	一五二、一五〇	一四八、五二〇	〇、七七八	一〇八、二九八	二一七、一〇〇	一
五	第八五號	當場	九、一〇	二、一六	一五〇	一、一三四	一、一〇一	二七、二	一四四、六八〇	一二六、六二〇	〇、七七九	一〇七、九六三	二一七、一〇〇	一
六	第四〇五號	奈良縣（宮畑）磯城	九、九	二、一	一五〇	一、一〇六	一、一〇八	二六、八	一四四、七二〇	一三五、九六〇	〇、七四六	一〇七、九六三	二一七、一〇〇	一
	標準の二（二六七號）		九、八	二、一	一五〇	一、一四〇	一、一六六	二六、六	一四九、六四〇	一三八、一四一	〇、七八二	一二七、〇一八	二一七、一〇〇	一
七	第二二號	當場	九、九	二、一	一五〇	一、一四五	一、一六〇	二六、六	一五一、九一〇	一四〇、〇四〇	〇、七八二	一二七、〇一八	二一七、一〇〇	一
八	第二一〇號	愛媛伊豫郡	九、八	二、一	一五〇	一、一四〇	一、一六七	二七、二	一四八、八〇〇	一三七、二四〇	〇、七八八	一二七、三四四	二一七、一〇〇	一
九	第三七號	當場	九、九	二、一	一五〇	一、一三九	一、一三六	二七、六	一五一、八〇〇	一四〇、〇〇〇	〇、七八〇	一二一、八三三	二一七、一〇〇	一
一〇	第六八號	當場	九、九	二、一	一五〇	一、一三五	一、一二四	二七、二	一四九、四〇〇	一三七、六四〇	〇、七八一	一二〇、六三二	二一七、一〇〇	一
一一	第五一號	當場	九、九	二、一	一五〇	一、一三五	一、一〇九	二七、四	一四八、五〇〇	一三六、五五〇	〇、七八一	一二〇、六三二	二一七、一〇〇	一
一二	第二六二號	奈良縣（中谷）磯城	九、八	二、一	一五〇	一、一三〇	一、一〇九	二七、四	一四八、二八〇	一三六、八四〇	〇、七八一	一二〇、六三二	二一七、一〇〇	一
	標準の三（二六七號）		九、八	二、一	一五〇	一、一三〇	一、一〇九	二七、四	一四八、二八〇	一三六、八四〇	〇、七八一	一二〇、六三二	二一七、一〇〇	一
一三	第三五一號	奈良縣（高知）磯城	九、八	二、一	一五〇	一、一三〇	一、一〇九	二七、四	一四八、二八〇	一三六、八四〇	〇、七八一	一二〇、六三二	二一七、一〇〇	一
一四	第二五九號	奈良縣（中谷）磯城	九、八	二、一	一五〇	一、一三〇	一、一〇九	二七、四	一四八、二八〇	一三六、八四〇	〇、七八一	一二〇、六三二	二一七、一〇〇	一
一五	畿分一號	畿內支場	九、七	二、一	一五〇	一、一四〇	一、一〇九	二七、四	一四八、二八〇	一三六、八四〇	〇、七八一	一二〇、六三二	二一七、一〇〇	一
一六	畿分二號	畿內支場	九、三	二、一	一五〇	一、一四〇	一、一〇九	二七、四	一四八、二八〇	一三六、八四〇	〇、七八一	一二〇、六三二	二一七、一〇〇	一
一七	第三一二號	奈良縣（藤）磯城	九、二	二、一	一五〇	一、一三八	一、一〇八	二六、六	一四三、九六〇	一三二、〇〇〇	〇、七八一	一二〇、六三二	二一七、一〇〇	一
一八	第六九五號	愛媛伊豫郡	九、九	二、一	一五〇	一、一三八	一、一〇八	二六、六	一四三、九六〇	一三二、〇〇〇	〇、七八一	一二〇、六三二	二一七、一〇〇	一
一九	第五〇〇號	愛媛伊豫郡	九、九	二、一	一五〇	一、一三八	一、一〇八	二六、六	一四三、九六〇	一三二、〇〇〇	〇、七八一	一二〇、六三二	二一七、一〇〇	一
	標準の四（二六七號）		九、六	二、一	一五〇	一、一三八	一、一〇八	二六、六	一四三、九六〇	一三二、〇〇〇	〇、七八一	一二〇、六三二	二一七、一〇〇	一
二〇	第五八三號	奈良縣（高知）磯城	九、八	二、一	一五〇	一、一三八	一、一〇八	二六、六	一四三、九六〇	一三二、〇〇〇	〇、七八一	一二〇、六三二	二一七、一〇〇	一
二一	第五七一號	愛媛伊豫郡	九、八	二、一	一五〇	一、一三八	一、一〇八	二六、六	一四三、九六〇	一三二、〇〇〇	〇、七八一	一二〇、六三二	二一七、一〇〇	一
二二	第五二一號	河內支場	九、三	二、一	一五〇	一、一三八	一、一〇八	二六、六	一四三、九六〇	一三二、〇〇〇	〇、七八一	一二〇、六三二	二一七、一〇〇	一
二三	第五八〇號	河內城藤井村	九、九	二、一	一五〇	一、一三八	一、一〇八	二六、六	一四三、九六〇	一三二、〇〇〇	〇、七八一	一二〇、六三二	二一七、一〇〇	一
二四	第五八〇號	香川縣三豊郡伊吹村	九、九	二、一	一五〇	一、一三八	一、一〇八	二六、六	一四三、九六〇	一三二、〇〇〇	〇、七八一	一二〇、六三二	二一七、一〇〇	一
二五	弟六九〇號	三重郡川越村役所	九、八	二、一	一五〇	一、一三八	一、一〇八	二六、六	一四三、九六〇	一三二、〇〇〇	〇、七八一	一二〇、六三二	二一七、一〇〇	一
二六	第五五一號	愛媛余土郡嘉藏村	九、八	二、一	一五〇	一、一三八	一、一〇八	二六、六	一四三、九六〇	一三二、〇〇〇	〇、七八一	一二〇、六三二	二一七、一〇〇	一
	標準の五（二六七號）		九、八	二、一	一五〇	一、一三八	一、一〇八	二六、六	一四三、九六〇	一三二、〇〇〇	〇、七八一	一二〇、六三二	二一七、一〇〇	一
二七	第六九八號	三重郡川原田味岡長次郎	九、八	二、一	一五〇	一、一三八	一、一〇八	二六、六	一四三、九六〇	一三二、〇〇〇	〇、七八一	一二〇、六三二	二一七、一〇〇	一
二八	第六九六號	岡山縣津市岩田	九、八	二、一	一五〇	一、一三八	一、一〇八	二六、六	一四三、九六〇	一三二、〇〇〇	〇、七八一	一二〇、六三二	二一七、一〇〇	一
二九	第五四〇號	河內藝本郡伊之吉	九、八	二、一	一五〇	一、一三八	一、一〇八	二六、六	一四三、九六〇	一三二、〇〇〇	〇、七八一	一二〇、六三二	二一七、一〇〇	一
三〇	第五五四號	愛媛橘吾郡玉垣村	九、八	二、一	一五〇	一、一三八	一、一〇八	二六、六	一四三、九六〇	一三二、〇〇〇	〇、七八一	一二〇、六三二	二一七、一〇〇	一
三一	第六二一號	愛媛余土郡農會	九、八	二、一	一五〇	一、一三八	一、一〇八	二六、六	一四三、九六〇	一三二、〇〇〇	〇、七八一	一二〇、六三二	二一七、一〇〇	一
三二	第六八二號	廣島縣四郡四郷村農會	九、八	二、一	一五〇	一、一三八	一、一〇八	二六、六	一四三、九六〇	一三二、〇〇〇	〇、七八一	一二〇、六三二	二一七、一〇〇	一
三三	第七〇一號	飯南郡伊勢寺村前田牛一郎	九、八	二、一	一五〇	一、一三八	一、一〇八	二六、六	一四三、九六〇	一三二、〇〇〇	〇、七八一	一二〇、六三二	二一七、一〇〇	一
	標準の六（二六七號）		九、九	二、一	一五〇	一、一三八	一、一〇八	二六、六	一四三、九六〇	一三二、〇〇〇	〇、七八一	一二〇、六三二	二一七、一〇〇	一
三四	第五四四號	河藝郡天名逸摩	九、八	二、一	一五〇	一、一三八	一、一〇八	二六、六	一四三、九六〇	一三二、〇〇〇	〇、七八一	一二〇、六三二	二一七、一〇〇	一
三五	第五五三號	愛媛余土郡農會	九、八	二、一	一五〇	一、一三八	一、一〇八	二六、六	一四三、九六〇	一三二、〇〇〇	〇、七八一	一二〇、六三二	二一七、一〇〇	一
三六	第六七〇號	小津市下部田野寺岩吉	九、八	二、一	一五〇	一、一三八	一、一〇八	二六、六	一四三、九六〇	一三二、〇〇〇	〇、七八一	一二〇、六三二	二一七、一〇〇	一
三七	第七三一號	飯南郡	九、九	二、一	一五〇	一、一三八	一、一〇八	二六、六	一四三、九六〇	一三二、〇〇〇	〇、七八一	一二〇、六三二	二一七、一〇〇	一
三八	第六五九號	津市茶屋町四郡恒三郎	九、八	二、一	一五〇	一、一三八	一、一〇八	二六、六	一四三、九六〇	一三二、〇〇〇	〇、七八一	一二〇、六三二	二一七、一〇〇	一
三九	愛媛二六五號	大正五年取寄分	九、八	二、一	一五〇	一、一三八	一、一〇八	二六、六	一四三、九六〇	一三二、〇〇〇	〇、七八一	一二〇、六三二	二一七、一〇〇	一
四〇	愛媛八五號	大正五年取寄分	九、一〇	二、一六	一五〇	一、一三六	一、一〇六	二六、六	一四三、九六〇	一三二、〇〇〇	〇、七八一	一二〇、六三二	二一七、一〇〇	一
	標準の七（二六七號）		九、八	二、一	一五〇	一、一三六	一、一〇六	二六、六	一四三、九六〇	一三二、〇〇〇	〇、七八一	一二〇、六三二	二一七、一〇〇	一

備考　1、標準ハ各品種ノ比較對照上栽培ノ位置ヲ異ニスルニ從ヒ特性上ニ及ボス影響ヲ知ランガ爲メ
2、本表記載ノ順序ハ實際作付ノ配置ニヨル
3、一株全穗重量ノ平均ハ實際ノ數字ヲ示シ變異系數ハ計算上ノ平均ニ依リ算出シタリ（以下

次試驗成績表

（大正五年）

當籾重量 收	籾重量 修正 右本年	籾重量 修正 左前年	籾摺歩合	反當玄米重量 實收	反當玄米重量 修正	地力率 籾ニテ算出ス	地力率 米ニテ算出ス	莖數 右平均 左モード	稈長 平均 モード	穗長 平均 モード	一株全穗重量 平均 モード	同上標準偏差	同上變異係數	玄米 一升重量	玄米 千粒重量	玄米 腹白	玄米 形狀	玄米 色	玄米 品質 右本年	玄米 品質 左前年	多肥ニ對スル抵抗力	耐病程度（穗首イモチ%）	備考
六〇	一四七、〇〇〇	—	〇、八二九	一二六、六三八	一一七、二〇〇	一、〇三九	一、〇八一	+○ [illegible]	[illegible]	+○ [illegible]	○ [illegible]	一、八〇六	一九、四七八	三九一、七匁	二四、二	中	—	—	中		—	—	二十株内外各列共西方出來過ギ
七三〇	一三九、六九一	一三五、七七七	〇、七四六	一〇七、九六三	一〇〇、九九四	一、〇三六	一、〇六九	◎ [illegible]	○ [illegible]	◎ [illegible]	○ [illegible]	一、六五五	一八、八〇五	三九三、六	二四、六	中	粒不整	—	中	中	稍強	三二、一	
九六〇	一三五、一六七	一三一、一四〇	〇、八三三	一二五、一六五	一一八、四一五	一、〇三三	一、〇五七	○ [illegible]	◎ [illegible]	○ [illegible]	−○ [illegible]	一、四四二	一六、九二四	三九三、六	二五、六	中 稍心白	粒大	—	中	中上	稍強	四三、四	
二〇〇	一三二、六一六	一二五、二九一	〇、七七八	一〇八、二九八	一〇三、六三四	一、〇三〇	一、〇四五	○ [illegible]	◎ [illegible]	○ [illegible]	○ [illegible]	一、五〇〇	一七、二三二	三九一、七	二四、八	中	粒小	—	中	中	稍強	七六、一	稍高西方各列六七株出來スギ一株草狹淡自然雜ノ傾向
三六〇	一五三、二一〇	一二八、八三二	〇、七八五	一一九、七二八	一一五、九〇三	一、〇二七	一、〇三三	? [illegible]	○ [illegible]	−○ [illegible]	+○ [illegible]	一、八三八	一九、六九四	三八六、九	二四、六	中 稍少	細長	稍油色	中	中上	稍弱	二〇、二	一株枯死
六八〇	一四二、二六六	一三〇、八〇四	〇、八〇五	一一七、二七二	一一四、八六〇	一、〇二四	一、〇二一	? [illegible]	? [illegible]	◎ [illegible]	? [illegible]	一、九八三	二一、五七一	三九三、六	二五、二	中 心白多	—	—	中	上	稍弱	一〇、八	
二四〇	一四六、五六二	一二三、八九四	〇、七九五	一一四、六七二	一一三、五三六	一、〇二一	一、〇一〇	? [illegible]	◎ [illegible]	◎ [illegible]	◎ [illegible]	一、六六三	一八、七六九	三九三、六	二五、五	中 心白多	—	—	中上	中上	稍弱	二七、三	
六四〇	一四七、〇〇〇	—	〇、七八二	一一七、〇一八	一一七、二〇〇	一、〇一八	〇、九九八	◎ [illegible]	○ [illegible]	◎ [illegible]	◎ [illegible]	一、六三七	一八、七七三	三九九、九	二四、四	中	—	—	中		—	—	
九三〇	一四九、六七五	一二八、三九八	〇、七五八	一一五、一五五	一一五、五〇二	一、〇一五	〇、九九七	○ [illegible]	◎ [illegible]	+○ [illegible]	+○ [illegible]	一、七〇五	一八、三八七	三九〇、三	二五、一	中 稍心白	—	—	稍上	中上	—	—	白苗一草丈低
八〇〇	一四七、〇三六	一二九、〇六三	〇、七八八	一一七、二三四	一一七、七〇五	一、〇一二	〇、九九五	◎ [illegible]	+○ [illegible]	+○ [illegible]	+○ [illegible]	一、四八〇	一五、九一四	三九五、一	二五、六	中	—	—	中	中上	—	—	白苗三
八〇〇	一四八、五〇九	一二六、四九七	〇、七九〇	一一一、八二三	一一二、三八四	一、〇〇九	〇、九九五	○ [illegible]	◎ [illegible]	◎ [illegible]	−○ [illegible]	一、六二一	一七、二八〇	三九六、五	二五、三	中	—	—	中	中上	—	—	
四〇〇	一四八、五〇九	一二六、五七三	〇、七八四	一一七、一三〇	一一七、八三七	一、〇〇六	〇、九九四	−○ [illegible]	◎ [illegible]	◎ [illegible]	−○ [illegible]	一、五六五	一七、〇六九	三九五、一	二五、四	少	粒小	—	稍上	中上	—	—	出穗早一株
〇四〇	一五一、五八五	一二六、四九四	〇、七九一	一二〇、二六四	一二一、一一三	一、〇〇三	〇、九九三	? [illegible]	◎ [illegible]	◎ [illegible]	○ [illegible]	一、六五六	一七、七四三	三九〇、三	二五、二	少	粒小	—	稍上	中上	—	—	高
〇四〇	一四〇、〇四〇	一二二、九一九	〇、七九〇	一一〇、六三三	一一一、五二四	一、〇〇〇	〇、九九二	? [illegible]	○ [illegible]	◎ [illegible]	◎ [illegible]	一、四七三	一六、八六七	三九六、五	二五、七	中	—	—	中上	中上	—	—	出穗早一株
五三〇	一四七、〇〇〇	—	〇、七九三	一一六、一九〇	一一七、二〇〇	〇、九九七	〇、九九一	+○ [illegible]	+○ [illegible]	+○ [illegible]	◎ [illegible]	一、四七六	一六、三四〇	三九六、五	二四、四	中	—	—	中上		—	—	
〇四〇	一三一、一七一	一二〇、四〇五	〇、七八六	一〇二、九九七	一〇三、九三三	〇、九九九	〇、九九一	◎ [illegible]	◎ [illegible]	−○ [illegible]	◎ [illegible]	一、六三四	二〇、〇五六	三九六、五	二五、五	中	—	—	中	中上	—	—	低
九六〇	一三八、八二一	一二四、三二八	〇、七八二	一〇八、六六七	一〇九、六五四	一、〇〇二	〇、九九一	? [illegible]	? [illegible]	−○ [illegible]	◎ [illegible]	一、四七六	一七、四四七	三九三、六	二五、六	中 稍心白	—	—	中	中	—	—	低
〇八〇	一五〇、六二八	一三三、一〇九	〇、七九三	一一九、八〇六	一二一、〇二六	一、〇〇三	〇、九九〇	[illegible]	○ [illegible]	+○ [illegible]	◎ [illegible]	一、八九五	二〇、五五三	三九〇、三	二五、八	中 稍心白	—	—	中	中上	—	—	
八〇〇	一二四、一七九	一二八、一八九	〇、七六三	九五、二二二	九六、一八四	一、〇〇五	〇、九九〇	○ [illegible]	◎ [illegible]	◎ [illegible]	○ [illegible]	一、三七三	一七、二七七	三八六、九	二四、三	多	—	白茶氣	中	中下	—	—	高
六六〇	一三三、〇三六	一二〇、四七三	〇、七七〇	一〇三、三七九	一〇四、四二三	一、〇〇七	〇、九九〇	○ [illegible]	◎ [illegible]	○ [illegible]	○ [illegible]	一、八五五	二一、五四八	三八六、九	二四、三	多	—	—	稍上	中	—	—	高
八四〇	一三七、六〇二	—	〇、七八九	一〇八、五四五	一〇九、七五三	一、〇〇九	〇、九八九	? [illegible]	○ [illegible]	◎ [illegible]	−○ [illegible]	一、五二五	一八、〇九七	三九六、五	二四、九	中	—	—	中上		—	—	低混
二八〇	一二六、八八四	—	〇、八二〇	一〇三、九〇七	一〇五、〇六三	一、〇一一	〇、九八九	? [illegible]	◎ [illegible]	+○ [illegible]	○ [illegible]	一、五四二	一九、五七三	三九九、九	二五、六	中	—	—	中上		—	—	
五三〇	一四七、〇〇〇	—	〇、七九三	一一五、八六〇	一一七、二〇〇	一、〇一三	〇、九八九	◎ [illegible]	+○ [illegible]	○ [illegible]	○ [illegible]	一、五二〇	一六、七七八	三九六、五	二四、七	中	—	—	中上		—	—	
九三〇	一四一、六四五	—	〇、七七八	一一一、一九二	一一二、六五七	一、〇〇九	〇、九八七	? [illegible]	○ [illegible]	◎ [illegible]	○ [illegible]	一、五三七	一七、六九三	三九三、六	二五、四	中	—	—	中上		—	—	株張不同約三分ノ一特ニ分蘖多シ
七八〇	一三六、〇〇〇	—	〇、七八五	一〇七、二九四	一〇八、九二八	一、〇〇五	〇、九八五	? [illegible]	○ [illegible]	+○ [illegible]	+○ [illegible]	一、六一六	一九、一三二	三九五、七	二五、〇	少	粒小	—	上		—	—	
四八〇	一四四、四八〇	—	〇、八〇二	一一五、七二九	一一七、七三〇	一、〇〇〇	〇、九八三	? [illegible]	+○ [illegible]	+○ [illegible]	? [illegible]	一、八一七	二〇、七五三	三九三、六	二四、九	中	—	—	中		—	—	高濃狹細脫粒雜
九三〇	一五五、六九九	—	〇、七九〇	一一三、三八七	一二四、七五七	〇、九九五	〇、九八二	+○ [illegible]	○ [illegible]	○ [illegible]	+○ [illegible]	一、六四三	一七、五四〇	三九三、六	二五、〇	少	—	稍油色	上		—	—	淡
四八〇	一四二、九〇九	—	〇、七九六	一一三、六九八	一一四、九九八	〇、九九〇	〇、九八九	◎ [illegible]	◎ [illegible]	+○ [illegible]	○ [illegible]	一、五二六	一七、八五四	三九三、六	二五、七	中	—	—	中上		—	—	淡
二四〇	一五五、五七四	—	〇、七九五	一二二、八二六	一二四、四三九	〇、九八五	〇、九八七	○ [illegible]	? [illegible]	◎ [illegible]	? [illegible]	一、四六二	一六、〇〇八	三九八、四	二五、一	中 稍心白	—	—	上		—	—	
六八〇	一四五、五九二	—	〇、七九二	一一三、〇〇三	一一五、五四五	〇、九八〇	〇、九七八	◎ [illegible]	−○ [illegible]	[illegible]	◎ [illegible]	一、五三三	一七、〇三八	三九〇、三	二四、八	中	—	—	中		—	—	
二八〇	一四七、〇〇〇	—	〇、七九九	一一四、四八一	一一七、二〇〇	〇、九七五	〇、九七七	? [illegible]	◎ [illegible]	◎ [illegible]	? [illegible]	一、五三〇	一七、一五二	三九八、四	二四、七	中	—	—	中上		—	—	
〇四〇	一四七、四六四	—	〇、七九七	一一四、〇〇三	一一七、四〇八	〇、九七〇	〇、九七一	◎ [illegible]	−○ [illegible]	−○ [illegible]	◎ [illegible]	一、七〇五	一八、七六三	三九五、一	二五、〇	中 稍心白	—	—	中上		—	—	低
八四〇	一四〇、七六七	—	〇、七八五	一〇六、六三四	一二〇、五〇二	〇、九六五	〇、九五六	? [illegible]	−○ [illegible]	◎ [illegible]	○ [illegible]	一、四四二	一七、三七六	三九八、四	二五、三	中	—	—	中上		—	—	低高廣
五六〇	一六二、〇〇〇	—	〇、八三〇	一二八、二八五	一三三、六三〇	〇、九六〇	〇、九六〇	? [illegible]	◎ [illegible]	○ [illegible]	○ [illegible]	一、五二〇	一六、三七七	三九三、六	二四、七	中 稍心白	—	—	中上		—	—	
八四〇	一四二、二四[illegible]	—	〇、七八九	一〇七、一七八	一一二、二二八	〇、九五五	〇、九五五	? [illegible]	◎ [illegible]	◎ [illegible]	−○ [illegible]	一、五六二	一八、六四〇	三九八、四	二五、六	中 稍心白	—	—	中上		—	—	低濃狹
二四〇	一五一、八三三	—	〇、七八二	一一二、八〇〇	一一八、七三七	〇、九五〇	〇、九五〇	−○ [illegible]	−○ [illegible]	+○ [illegible]	? [illegible]	一、五八一	一八、六四四	三九五、一	二五、〇	中 稍心白	—	—	中上		—	—	
六四〇	一四八、九三二	—	〇、七九〇	一一一、二〇六	一一七、五七二	〇、九四五	〇、九四五	+○ [illegible]	◎ [illegible]	◎ [illegible]	+○ [illegible]	一、五三二	一八、三六九	三九九、九	二五、〇	稍少	—	稍油色	中上		—	—	淡
〇三〇	一六一、六一七	—	〇、七八四	一一九、一四五	一二六、七五〇	〇、九四〇	〇、九四〇	? [illegible]	○ [illegible]	+○ [illegible]	[illegible]	一、五八五	一七、二〇四	三九六、五	二四、九	極少	粒小	稍油色	上		—	—	淡
四四〇	一四七、〇〇〇	—	〇、七九六	一〇九、五六一	一一七、二〇〇	〇、九三六	〇、九三五	−○ [illegible]	+○ [illegible]	◎ [illegible]	○ [illegible]	一、三八四	一六、六三五	三九八、四	二四、六	中	—	—	中		—	—	
五六〇	一三七、八六七	—	〇、八〇九	一〇五、六二三	一一一、六五三	〇、九四七	〇、九四六	? [illegible]	○ [illegible]	◎ [illegible]	○ [illegible]	一、五〇八	一八、八六七	四〇一、八	二六、〇	中	—	—	中上		—	—	
六六〇	一四〇、〇四二	—	〇、八〇六	一〇八、一三三	一一二、八七四	〇、九五八	〇、九五八	○ [illegible]	? [illegible]	+○ [illegible]	○ [illegible]	一、五四六	一八、七九二	三九六、五	二五、三	心白多	—	—	上		—	—	
四八〇	一三九、八二四	—	〇、八〇八	一〇九、四六八	一一二、八五四	〇、九六九	〇、九七〇	○ [illegible]	+○ [illegible]	◎ [illegible]	○ [illegible]	一、五六〇	一八、〇五六	三九九、九	二五、四	中 稍心白	—	—	中上		—	—	
三三〇	一五五、六三三	—	〇、七九三	一二〇、九四八	一二三、一六五	〇、九八〇	〇、九八二	○ [illegible]	+○ [illegible]	◎ [illegible]	+○ [illegible]	一、五八三	一七、二四四	三九九、九	二五、一	少	稍長	稍油色	上		—	—	
六六〇	一五三、六六三	—	〇、七九一	一二〇、四五四	一二一、一八一	〇、九九一	〇、九九四	◎ [illegible]	? [illegible]	◎ [illegible]	[illegible]	一、七二二	一八、九二七	三九六、五	二四、八	稍心白	—	—	中上		—	—	
八〇〇	一三九、五二一	一三一、〇二四	〇、七九九	一一一、七〇〇	一一一、〇三四	一、〇〇二	一、〇〇六	○ [illegible]	? [illegible]	○ [illegible]	○ [illegible]	一、五八四	一八、四九〇	三九五、一	二五、〇〇	中	—	—	中	中上	—	—	低濃狹細
七二〇	一四九、九七〇	一二七、七九七	〇、七八三	一一八、九九三	一一六、八八九	一、〇一三	一、〇一八	○ [illegible]	? [illegible]	○ [illegible]	[illegible]	一、八一九	二〇、七八一	三九六、五	二四、九	中	—	—	中	上	—	—	低濃狹細五六株螟虫
〇三〇	一四七、〇〇〇	—	〇、八〇二	一二〇、七二八	一一七、二〇〇	一、〇二五	一、〇三〇	? [illegible]	−○ [illegible]	◎ [illegible]	○ [illegible]	一、七〇〇	一八、二二五	三九八、四	二四、六	中	—	—	中上		—	—	

從ヒ特性上ニ及ホス影響ヲ知ランガ爲メ地區ノ實況ヲ斟酌シテ配置セルモノニシテ何レモ同一純系ニ屬スルモノヲ供用シタリ

計算上ノ平均ニ依リ算出シタリ　（以下之ニ準ス）

竹成第三次試驗成績比較

區名	番號	取寄先	出穂期	成熟期	調査株數	全穗重量	粃重量（再乾）	粃一升重量	反當粃重量 實收	修正（右本年左前年）	粃摺歩合	反當玄米重量 實收	修正	地力 粃ニテ米算出ス算出
標準の一（九九號）			九、九二、五	一五〇	一五〇	一、二五〇	一、一五〇	二六〇	一五八、〇〇〇	〇、七〇〇	一一〇、四〇〇	一一〇、六〇〇	〇、九八〇	〇、
一	第九九號	當場	九、九二、五	一五〇	一五一	一、三三五	一、一〇九	二五七	一四二、五五九	〇、七七八	一一二、八三一	一一四、一二七	〇、九七四	〇、
二	第一八二號	三重郡	九、八二、五	一五〇	一五〇	一、二五八	一、一三五	二五〇	一四二、〇八〇	〇、七九二	一一二、五五九	一一四、三〇八	〇、九八八	〇、
三	第四八號	當場	九、九二、五	一五〇	一五一	一、三二一	一、一二五	二五〇	一四二、八〇〇	〇、七九二	一一二、四四七	一一四、一四九	〇、九八六	〇、
四	第一五三號	三重郡	九、九二、五	一五〇	一五六	一、三五七	一、一五一	二六〇	一四五、〇〇〇	〇、七九六	一一二、四四〇	一一四、一四〇	〇、九八三	〇、
五	第二八號	當場	九、九二、五	一五〇	一五〇六	一、三五二	一、一八七	二五七	一四五、〇〇〇	〇、七九六	一一二、四四〇	一一四、一四〇	〇、九八三	〇、
六	第四六號	當場	九、九二、五	一五〇	一五〇	一、三五二	一、一二九	二五八	一四五、〇〇〇	〇、七九六	一一二、四四〇	一一四、一四〇	〇、九八三	〇、
七	第一八〇號	三重郡	九、九二、四	一五〇	一五一	一、三一〇	一、一九五	二五九	一四五、〇〇〇	〇、七九六	一一二、四四〇	一一四、一四〇	〇、九八三	〇、
八	第二二七號	三重郡各田	九、九二、四	一五〇	一五三	一、二五三	一、一五五	二五九	一四五、〇〇〇	〇、七九六	一一二、四四〇	一一四、一四〇	〇、九八三	〇、
標準の二（九九號）			九、九二、五	一五〇	一五〇七	一、二〇七	一、一五五	二六〇	一四五、〇〇〇	〇、七九六	一一二、四四〇	一一四、一四〇	〇、九八三	〇、
九	第四四號	當場	九、八二、五	一五〇	一五一	一、二四九	一、一四七	二六二	一四七、〇〇〇	〇、七九六	一一二、四四〇	一一四、一四〇	〇、九八三	〇、
一〇	第一〇一號	三重郡竹永村	九、七二、五	一五〇	一五〇	一、二九五	一、一七七	二六〇	一四七、〇〇〇	〇、七九六	一一二、四四〇	一一四、一四〇	〇、九八三	〇、
二	第一七四號	三重郡	九、八二、五	一五〇	一五〇	一、二七四	一、一五一	二六〇	一四七、〇〇〇	〇、七九六	一一二、四四〇	一一四、一四〇	〇、九八三	〇、
三	第一九一號	三重郡	九、八二、五	一五〇	一五〇	一、二五五	一、一五一	二六〇	一四七、〇〇〇	〇、七九六	一一二、四四〇	一一四、一四〇	〇、九八三	〇、
一四	第二〇三號	三重郡綿村竹成撰	九、九二、五	一五〇	一五〇四	一、二八〇	一、一九五	二六〇	一四七、〇〇〇	〇、七九六	一一二、四四〇	一一四、一四〇	〇、九八三	〇、
一五	第一七一號	三重郡	九、九二、四	一五〇	一五〇	一、二九二	一、一九五	二六〇	一四七、〇〇〇	〇、七九六	一一二、四四〇	一一四、一四〇	〇、九八三	〇、
一六	第一九二號	三重郡	九、九二、四	一五〇	一五〇	一、二九八	一、一八七	二六〇	一四七、〇〇〇	〇、七九六	一一二、四四〇	一一四、一四〇	〇、九八三	〇、
標準の三（九九號）			九、八二、五	一五〇	一五〇	一、二八七	一、一九七	二六〇	一四七、〇〇〇	〇、七九六	一一二、四四〇	一一四、一四〇	〇、九八三	〇、
一七	第一五二號	三重郡	九、八二、四	一五〇	一五〇	一、二三三	一、一四八	二六〇	一四七、〇〇〇	〇、七九六	一一二、四四〇	一一四、一四〇	〇、九八三	〇、
一八	第一二三號	當場	九、八二、四	一五〇	一五〇	一、二四八	一、一〇九	二六〇	一四七、〇〇〇	〇、七九六	一一二、四四〇	一一四、一四〇	〇、九八三	〇、
一九	第二一二號	三重郡鵜川原村	九、八二、五	一五〇	一五〇	一、二四七	一、一〇九	二六〇	一四七、〇〇〇	〇、七九六	一一二、四四〇	一一四、一四〇	〇、九八三	〇、
二〇	第二八九號	中員辨郡稻村國松部	九、八二、五	一五〇	一五〇	一、二四七	一、一〇九	二六〇	一四七、〇〇〇	〇、七九六	一一二、四四〇	一一四、一四〇	〇、九八三	〇、
二一	第二九〇號	員辨郡稻部	九、八二、五	一五〇	一五〇	一、二四五	一、一〇七	二六〇	一四七、〇〇〇	〇、七九六	一一二、四四〇	一一四、一四〇	〇、九八三	〇、
二二	第三二七號	津市中河原村	九、八二、五	一五〇	一五〇	一、二六一	一、一〇七	二六〇	一四七、〇〇〇	〇、七九六	一一二、四四〇	一一四、一四〇	〇、九八三	〇、
二三	第三二三號	阿閉郡河原村	九、九二、三	一五〇	一五〇	一、二九七	一、一四七	二六〇	一四七、〇〇〇	〇、七九六	一一二、四四〇	一一四、一四〇	〇、九八三	〇、
二四	第二四二號	中度會郡田丸之助	九、八二、五	一五〇	一五〇	一、三三五	一、一五九	二六〇	一四七、〇〇〇	〇、七九六	一一二、四四〇	一一四、一四〇	〇、九八三	〇、
標準の四（九九號）			九、八二、五	一五〇	一五〇	一、二七七	一、一六二	二六〇	一四七、〇〇〇	〇、七九六	一一二、四四〇	一一四、一四〇	〇、九八三	〇、
二五	第三四四號	員辨郡十社村林直也	九、八二、五	一五〇	一五〇	一、二九九	一、一七〇	二六〇	一四七、〇〇〇	〇、七九六	一一二、四四〇	一一四、一四〇	〇、九八三	〇、
二六	第三三六號	三重郡岡田電與郡	九、七二、五	一五〇	一五〇	一、三二一	一、一八八	二六四	一四七、〇〇〇	〇、七九六	一一二、四四〇	一一四、一四〇	〇、九八三	〇、
二七	第二九六號	打田鈴鹿郡關町金藏	九、六二、四	一五〇	一五〇	一、三〇〇	一、一九五	二六三	一四七、〇〇〇	〇、七九六	一一二、四四〇	一一四、一四〇	〇、九八三	〇、
二八	第三五一號	水谷市上濱七十郎町	九、八二、五	一五〇	一五〇	一、三二七	一、一二四	二六七	一四七、〇〇〇	〇、七九六	一一二、四四〇	一一四、一四〇	〇、九八三	〇、
二九	第二九七號	鈴鹿郡關町金藏	九、六二、四	一五〇	一五〇	一、三三二	一、一八八	二六四	一四七、〇〇〇	〇、七九六	一一二、四四〇	一一四、一四〇	〇、九八三	〇、
三〇	第三〇一號	打田鈴鹿郡高津藏瀬	九、六二、四	一五〇	一五〇	一、三三五	一、一九五	二六七	一四七、〇〇〇	〇、七九六	一一二、四四〇	一一四、一四〇	〇、九八三	〇、
三一	第二八四號	員辨郡梅村大井田戸井	九、七二、五	一五〇	一五〇	一、二六一	一、一九五	二六八	一四七、〇〇〇	〇、七九六	一一二、四四〇	一一四、一四〇	〇、九八三	〇、
三二	第二五三號	河藝郡玉垣村殊田牛一政吉	九、七二、五	一五〇	一五〇	一、二七七	一、一八〇	二六八	一四七、〇〇〇	〇、七九六	一一二、四四〇	一一四、一四〇	〇、九八三	〇、
標準の五（九九號）			九、七二、五	一五〇	一五〇	一、二九六	一、一八〇	二六八	一四七、〇〇〇	〇、七九六	一一二、四四〇	一一四、一四〇	〇、九八三	〇、
三三	第三一〇號	志摩郡神明青年會	九、七二、五	一五〇	一五〇	一、二七二	一、一四三	二六二	一四七、〇〇〇	〇、七九六	一一二、四四〇	一一四、一四〇	〇、九八三	〇、
三四	第二五七號	河藝郡白子町米澤忠藏	九、七二、五	一五〇	一五〇	一、三三八	一、一一九	二六二	一四七、〇〇〇	〇、七九六	一一二、四四〇	一一四、一四〇	〇、九八三	〇、
三五	第二八八號	員辨郡治田村	九、七二、四	一五〇	一五〇	一、二四七	一、一〇九	二六二	一四七、〇〇〇	〇、七九六	一一二、四四〇	一一四、一四〇	〇、九八三	〇、
三六	第三五三號	水谷清太郎市濱町	九、七二、四	一五〇	一五〇	一、二四七	一、一〇九	二六二	一四七、〇〇〇	〇、七九六	一一二、四四〇	一一四、一四〇	〇、九八三	〇、
三七	第二六五號	員辨郡丹生村	九、七二、五	一五〇	一五〇	一、二六二	一、一四四	二六四	一四七、〇〇〇	〇、七九六	一一二、四四〇	一一四、一四〇	〇、九八三	〇、
三八	第三七一號	飯南郡各地近藤幸吉	九、七二、五	一五〇	一五〇	一、二〇〇	一、〇九九	二六〇	一四七、〇〇〇	〇、七九六	一一二、四四〇	一一四、一四〇	〇、九八三	〇、
三九	第三四一號	員辨郡阿下喜村近藤幸一郎	九、七二、五	一五〇	一五〇	一、二六一	一、一〇九	二六〇	一四七、〇〇〇	〇、七九六	一一二、四四〇	一一四、一四〇	〇、九八三	〇、
四〇	名賀竹成	名賀郡名張町	九、八二、五	一五〇	一五〇	一、二九一	一、一六二	二六〇	一四七、三二〇	〇、七九六	一一二、四四〇	一一四、一四〇	〇、九八三	〇、
標準の六（九九號）		市橋芳三	九、七二、五	一五〇	一五〇	一、二六八	一、一五八	二六二	一四七、九四〇	〇、七九六	一一二、四四〇	一一四、一四〇	〇、九八三	〇、

試驗成績比較表

（大正五年）

重量修正（右本年）	重量修正（左前年）	籾摺歩合	反當玄米重量 實收	反當玄米重量 修正	地力率 籾ニテ算出ス	地力率 米ニテ算出ス	莖數（右平均 左モード）	稈長 平均 モード	穗長 平均 モード	一穗一株全重量 平均 モード	同上標準偏差	同上變異係數	玄米 一升重量	玄米 千粒重量	腹白	形狀	色	品質	多肥ニ對スル抵抗力	耐病程度（穗首イモチ%）	備考
一四〇、七六〇	—	〇、八〇〇	一一〇、四〇〇	一一〇、六九〇	〇、九八〇	〇、九九七	[illegible]	[illegible]	[illegible]	[illegible]	一、七三〇	二一、〇八〇	三九五、一	二二、六	中	—	—	中上	稍強	—	
一四八、九五三	一四二、五二八	〇、七七八	一一二、八七二	一一四、一二七	〇、九七四	〇、九八九	[illegible]	[illegible]	[illegible]	[illegible]	一、五四二	一八、〇〇四	三九五、一	二二、一	中	—	—	[illegible]	[illegible]	七〇、三	
一四〇、五七九	一四〇、〇七九	〇、七八八	一〇七、二三一	一〇九、三〇八	〇、九六八	〇、九八一	[illegible]	[illegible]	[illegible]	[illegible]	一、六六二	二〇、一二六	三九六、五	二二、〇	中	—	—	[illegible]	[illegible]	八五、一	
一五一、四〇二	一三六、二七七	〇、七九二	一一五、七四四	一一八、五六五	〇、九六三	〇、九七四	[illegible]	[illegible]	[illegible]	[illegible]	一、五七二	一八、三九六	三九六、五	二二、三	中	—	—	[illegible]	[illegible]	七九、四	
一五六、七〇二	一三六、九六四	〇、七七二	一一五、七四三	一一九、六九三	〇、九五八	〇、九六七	[illegible]	[illegible]	[illegible]	[illegible]	一、七六〇	一九、八〇四	三九六、五	二二、〇	中	—	—	[illegible]	[illegible]	八一、一	白苗一
一四九、四六四	一三五、一〇三	〇、七七六	一一〇、五三三	一一五、一三九	〇、九五三	〇、九六〇	[illegible]	[illegible]	[illegible]	[illegible]	一、六一五	一九、二五六	三九三、六	二二、一	中	—	—	[illegible]	[illegible]	五四、四	白苗三 （各區共六七株中央部運出來ノ狀アリ） 螟蟲害ニ低
一六三、九二四	一二五、二〇七	〇、七六六	一一九、〇三六	一二四、九〇七	〇、九四八	〇、九五三	[illegible]	[illegible]	[illegible]	[illegible]	一、九七二	二一、八二八	三九三、六	二二、三	中	—	—	[illegible]	[illegible]	八〇、五	低
一五二、〇六八	一三八、二三七	〇、七八五	一一二、五六九	一一八、九八九	〇、九四三	〇、九四六	[illegible]	[illegible]	[illegible]	[illegible]	一、八〇八	二一、〇六八	三九一、七	二二、一	中	—	—	[illegible]	[illegible]	—	
一四七、七六一	一三八、八二九	〇、七九九	一一〇、七四二	一一七、九三八	〇、九三八	〇、九三九	[illegible]	[illegible]	[illegible]	[illegible]	一、六九九	二一、三二七	三九五、一	二〇、九	中	—	—	[illegible]	[illegible]	—	
一四〇、七六〇	—	〇、七八六	一〇三、一八六	一一〇、六九〇	〇、九三三	〇、九三二	[illegible]	[illegible]	[illegible]	[illegible]	一、六〇二	二〇、四〇〇	三九八、四	二二、六	中	—	—	[illegible]	[illegible]	—	
一四五、九六〇	一二三、九四一	〇、七八四	一〇七、九二〇	一一四、八〇〇	〇、九四三	〇、九四〇	[illegible]	[illegible]	[illegible]	[illegible]	一、七一七	二一、〇九三	三九六、五	二二、五	中	—	—	[illegible]	[illegible]	—	
一四八、一〇九	一一九、八三三	〇、八〇六	一一二、八〇〇	一一八、九四五	〇、九五二	〇、九四八	[illegible]	[illegible]	[illegible]	[illegible]	一、六三六	一九、七二七	三九六、五	二二、一	中	—	—	[illegible]	[illegible]	—	
一四八、六一四	一三四、二九一	〇、七八二	一一四、〇三三	一一九、二八二	〇、九六二	〇、九五六	[illegible]	[illegible]	[illegible]	[illegible]	一、五七二	一八、九二〇	三九八、四	二二、三	中	皮薄ク溝淺シ	—	[illegible]	[illegible]	—	低
一四七、〇九三	一三〇、四四六	〇、七八五	一一一、四三三	一一五、七一四	〇、九七〇	〇、九六三	[illegible]	[illegible]	[illegible]	[illegible]	一、五九一	一八、五二八	三九九、九	二二、一	中	—	—	[illegible]	[illegible]	—	低 一株特ニ草丈高
一五九、一〇二	一五一、七二二	〇、七八五	一二二、二七三	一二六、〇五四	〇、九七九	〇、九七〇	[illegible]	[illegible]	[illegible]	[illegible]	一、七一三	一九、四六六	三九八、四	二二、五	中	—	—	[illegible]	[illegible]	—	高淡
一四二、三三七	一四三、七七八	〇、七七二	一〇八、四八二	一一一、〇三五	〇、九八八	〇、九七七	[illegible]	[illegible]	[illegible]	[illegible]	一、四三三	一七、五五六	三九五、一	二二、九	稍多	—	—	[illegible]	[illegible]	—	低
一四二、八六九	一五七、二六九	〇、七六二	一一一、三八八	一一三、〇九七	〇、九九七	〇、九八四	[illegible]	[illegible]	[illegible]	[illegible]	一、四八二	一七、三九四	三九五、一	二二、四	中	—	—	[illegible]	[illegible]	—	低
一四〇、一五八	一三九、六九八	〇、八〇三	一一三、三三三	一一四、二五一	一、〇〇六	〇、九九一	[illegible]	[illegible]	[illegible]	[illegible]	一、五四四	一八、六一八	三九八、四	二三、〇	中	—	—	[illegible]	[illegible]	—	低白苗一
一四〇、七六〇	—	〇、七七三	一一〇、四七七	一一〇、六九〇	一、〇一五	〇、九九八	[illegible]	[illegible]	[illegible]	[illegible]	一、六九四	二〇、〇七二	三九六、五	二二、一	中	—	—	[illegible]	[illegible]	—	
一三三、九七八	一三八、八二七	〇、七八九	一〇七、八三〇	一〇七、〇九三	一、〇一三	〇、九九九	[illegible]	[illegible]	[illegible]	[illegible]	一、三九二	一七、九〇八	三九六、五	二二、一	少	—	—	[illegible]	[illegible]	—	高 各株成育不同特ニ出穗早キモノ七株
一三四、四八一	一三一、八六七	〇、七九六	一〇八、三三四	一〇八、三三四	一、〇一一	一、〇〇〇	[illegible]	[illegible]	[illegible]	[illegible]	一、六六六	二〇、三四九	三九五、一	二二、一	中	—	—	[illegible]	[illegible]	—	一株出穗早白苗一
一二九、五一四	一三二、九〇九	〇、八〇五	一〇五、一九七	一〇七、〇四二	一、〇〇九	一、〇〇一	[illegible]	[illegible]	[illegible]	[illegible]	一、四八二	一九、〇六八	三九三、六	二二、一	中	—	—	[illegible]	[illegible]	—	
一三三、〇〇五	—	〇、八〇七	一〇一、五八五	一〇一、三八二	一、〇〇七	一、〇〇二	[illegible]	[illegible]	[illegible]	[illegible]	一、七三四	二一、一一三	三九六、五	二三、〇	少	—	—	中上	稍弱	—	高淡狹
一三六、九五三	—	〇、八二六	一一二、三二四	一一一、九七八	一、〇〇五	一、〇〇三	[illegible]	[illegible]	[illegible]	[illegible]	一、六八三	二〇、五〇七	三九五、一	二二、三	少	—	—	上	弱	—	高淡狹
一三五、一九四	—	〇、七九二	一〇七、三九五	一〇六、九六七	一、〇〇三	一、〇〇四	[illegible]	[illegible]	[illegible]	[illegible]	一、六七九	二一、三五〇	三九八、四	二二、〇	中	—	—	中上	稍弱	—	一株出穗早
一四二、六五七	—	〇、七七九	一一一、二四二	一一〇、六八八	一、〇〇一	一、〇〇五	[illegible]	[illegible]	[illegible]	[illegible]	一、六八七	二〇、一九六	三九五、一	二二、二	中	溝淺シ	—	中上	稍強	—	低 一穗ノ粒子成熟不同
一四七、五〇八	—	〇、七九二	一一六、五六二	一一五、八九四	〇、九九九	一、〇〇六	[illegible]	[illegible]	[illegible]	[illegible]	一、六四四	一九、〇七二	三九五、一	二二、九	多	—	—	中	強	—	低 一株出穗早シ
一四〇、七六〇	—	〇、七九三	一一一、三三七	一一〇、六九〇	〇、九九八	一、〇〇六	[illegible]	[illegible]	[illegible]	[illegible]	一、八〇二	二一、六五六	三九六、五	二二、〇	中	—	—	中上	稍強	—	
一四二、四二九	—	〇、八〇五	一一四、七六二	一一三、一一七	一、〇〇八	一、〇一四	[illegible]	[illegible]	[illegible]	[illegible]	一、九〇四	二一、七二三	三九五、一	二二、一	稍少	—	—	中上	強	—	
一四〇、〇三九	—	〇、七九五	一一三、三三五	一一〇、八九五	一、〇一八	一、〇二二	[illegible]	[illegible]	[illegible]	[illegible]	一、四四八	一六、七三四	三九五、一	二〇、九	中	—	—	中上	稍強	—	
一三七、六二六	—	〇、七九五	一一二、四七七	一〇九、一九〇	一、〇二八	一、〇三〇	[illegible]	[illegible]	[illegible]	[illegible]	一、五五六	一八、四二四	三九三、六	二二、一	稍少	—	—	中上	強	—	高
一四〇、三四七	—	〇、七八二	一一三、九三三	一〇九、七五一	一、〇三八	一、〇三八	[illegible]	[illegible]	[illegible]	[illegible]	一、九〇三	二一、一二〇	三九六、五	二二、五	中	皮薄ク溝淺シ	—	中上	稍強	—	
一四〇、三八三	—	〇、八〇九	一一九、〇二〇	一一三、七八六	一、〇四八	一、〇四六	[illegible]	[illegible]	[illegible]	[illegible]	一、六四四	一九、一四七	三九五、一	二二、六	中	皮薄ク溝淺シ	—	中上	稍強	—	
一三五、三二三	—	〇、八〇八	一一五、六七三	一〇九、七四六	一、〇五八	一、〇五四	[illegible]	[illegible]	[illegible]	[illegible]	一、六二四	一八、八二三	三九三、六	二二、一	中	—	—	中上	稍強	—	
一四一、五七三	—	〇、七九五	一二〇、二〇四	一一三、〇八〇	一、〇六八	一、〇六三	[illegible]	[illegible]	[illegible]	[illegible]	一、八六六	二一、一三〇	三九三、六	二二、九	中	—	—	上	稍強	—	百五十八株ノ内無芒十八有芒百四十 高芒（雜）？
一三三、三五四	—	〇、七九九	一一三、一三八	一〇五、五三九	一、〇七八	一、〇七二	[illegible]	[illegible]	[illegible]	[illegible]	一、六七六	二〇、二八二	三九九、九	二二、六	多	—	—	中	稍弱	—	一株出穗早シ
一四〇、七六〇	—	〇、七八二	一一九、四九三	一一〇、六九〇	一、〇八七	一、〇八〇	[illegible]	[illegible]	[illegible]	[illegible]	一、七六二	一九、二七二	四〇二、八	二二、〇	中	—	—	中上	稍強	—	
七、三六二	—	〇、七九八	一〇九、三五八	一〇三、二九九	一、〇七六	一、〇六九	[illegible]	[illegible]	[illegible]	[illegible]	一、四八五	一八、三二五	三九六、五	二二、四	中	—	—	中上	稍強	—	低
六、〇八五	—	〇、七八三	一〇五、〇〇七	九九、二五〇	一、〇六五	一、〇五八	[illegible]	[illegible]	[illegible]	[illegible]	一、四四五	一八、二〇四	三九六、五	二二、六	中	—	—	中上	稍強	—	
二、七二七	—	〇、八〇二	一一一、二二一	一〇六、二九七	一、〇五四	一、〇四七	[illegible]	[illegible]	[illegible]	[illegible]	一、五七〇	一九、二〇八	三九六、五	二〇、六	中	—	—	中上	稍強	—	
六、四四三	—	〇、七八〇	一〇三、八六六	九九、一九五	一、〇四三	一、〇三七	[illegible]	[illegible]	[illegible]	[illegible]	一、三九〇	一七、七二四	三九三、六	二二、三	稍少	—	—	中上	稍強	—	低
三、六〇五	—	〇、八〇八	一一一、四〇七	一〇八、四七八	一、〇三二	一、〇二七	[illegible]	[illegible]	[illegible]	[illegible]	一、六七三	二〇、四二〇	三九五、一	二二、三	中	—	—	中上	強	—	一株出穗早
五、六四二	—	〇、八二五	一〇四、五四八	一〇三、八二三	一、〇二一	一、〇一七	[illegible]	[illegible]	[illegible]	[illegible]	一、五二三	一九、八四四	三九三、六	二二、二	少	—	—	中上	強	—	
七、九四二	—	〇、七九八	一一一、一七七	一一〇、四〇〇	一、〇一〇	一、〇〇七	[illegible]	[illegible]	[illegible]	[illegible]	一、七四二	二〇、九八八	三九八、四	二二、六	中	—	—	中上	強	—	一株出穗早 一般成育不揃 稃先赤十株
—	—	—	—	—	〇、九九九	〇、九九七	—	—	—	—	—	—	—	—	—	—	—	—	—	—	調査欠（雜）十二三株特ニ株張多ク出穗早
〇、七六〇	—	〇、七八六	一〇九、二九五	一一〇、六九〇	〇、九八七	〇、九八七	[illegible]	[illegible]	[illegible]	[illegible]	一、八〇八	二一、八八九	三九六、五	二二、〇	中	—	—	中上	稍強	—	

伊勢錦第三次試驗成績

區名	番號	取寄先	出穂期	成熟期	調査株数	全穂重量	粗重量（再乾）	粗一升重量	反當粗重量 實收	反當粗重量 修正（右本年 左前年）	粗摺歩合	反當玄米重量 實收	反當玄米重量 修正	粗
	標準の一(二)	四	一〇、八、二九	一〇、六	一、四五六	一、二七二	一、二二二	二四二	二四、〇〇〇	〇、七九八	二二、二四〇	一、〇〇〇	一、〇〇〇	一
一	第二四一號	阿山郡八、三〇	一〇、六	一〇、一四	一、四五六	一、二七二	一、二二二	二四二	二四、〇〇〇	〇、八〇〇	二二、二四〇	一、〇〇〇	一、〇〇〇	一
二	第二二二號	名賀郡九、三	一〇、六	一〇、一四	一、四五六	一、二七二	一、二二二	二四二	二四、〇〇〇	〇、八〇〇	二二、二四〇	一、〇〇〇	一、〇〇〇	一
三	第二一一號	名賀郡九、三	一〇、六	一〇、一四	一、四五六	一、二七二	一、二二二	二四二	二四、〇〇〇	〇、八〇〇	二二、二四〇	一、〇〇〇	一、〇〇〇	一
四	第二一二號	名賀郡九、三	一〇、六	一〇、一四	一、四五六	一、二七二	一、二二二	二四二	二四、〇〇〇	〇、八〇〇	二二、二四〇	一、〇〇〇	一、〇〇〇	一
五	第二四八號	阿山郡八、三六	一〇、六	一〇、一四	一、四五六	一、二七二	一、二二二	二四二	二四、〇〇〇	〇、八〇〇	二二、二四〇	一、〇〇〇	一、〇〇〇	一
六	第一〇〇號	當塔九、三	一〇、六	一〇、一四	一、四五六	一、二七二	一、二二二	二四二	二四、〇〇〇	〇、八〇〇	二二、二四〇	一、〇〇〇	一、〇〇〇	一
	標準の二(二)	四	一〇、六、二七	一〇、六	一、四五六	一、二七二	一、二二二	二四二	二四、〇〇〇	〇、八〇〇	二二、二四〇	一、〇〇〇	一、〇〇〇	一
七	第九二號	當塔九、三	一〇、六	一〇、一四	一、四五六	一、二七二	一、二二二	二四二	二四、〇〇〇	〇、八〇〇	二二、二四〇	一、〇〇〇	一、〇〇〇	一
八	第七二號	當塔九、三	一〇、六	一〇、一四	一、四五六	一、二七二	一、二二二	二四二	二四、〇〇〇	〇、八〇〇	二二、二四〇	一、〇〇〇	一、〇〇〇	一
九	第七四號	當塔九、三	一〇、六	一〇、一四	一、四五六	一、二七二	一、二二二	二四二	二四、〇〇〇	〇、八〇〇	二二、二四〇	一、〇〇〇	一、〇〇〇	一
一〇	第九四號	當塔九、三	一〇、六	一〇、一四	一、四五六	一、二七二	一、二二二	二四二	二四、〇〇〇	〇、八〇〇	二二、二四〇	一、〇〇〇	一、〇〇〇	一
一一	第五四號	當塔九、三	一〇、六	一〇、一四	一、四五六	一、二七二	一、二二二	二四二	二四、〇〇〇	〇、八〇〇	二二、二四〇	一、〇〇〇	一、〇〇〇	一
一二	第三三號	當塔九、三	一〇、六	一〇、一四	一、四五六	一、二七二	一、二二二	二四二	二四、〇〇〇	〇、八〇〇	二二、二四〇	一、〇〇〇	一、〇〇〇	一
	標準の三(二)	四	一〇、六、二六	一〇、六	一、四五六	一、二七二	一、二二二	二四二	二四、〇〇〇	〇、八〇〇	二二、二四〇	一、〇〇〇	一、〇〇〇	一
一三	第九五號	當塔九、三	一〇、六	一〇、一四	一、四五六	一、二七二	一、二二二	二四二	二四、〇〇〇	〇、八〇〇	二二、二四〇	一、〇〇〇	一、〇〇〇	一
一四	第六七號	當塔九、一	一〇、六	一〇、一四	一、四五六	一、二七二	一、二二二	二四二	二四、〇〇〇	〇、八〇〇	二二、二四〇	一、〇〇〇	一、〇〇〇	一
一五	第一〇一號	山梨縣九、三	一〇、六	一〇、一四	一、四五六	一、二七二	一、二二二	二四二	二四、〇〇〇	〇、八〇〇	二二、二四〇	一、〇〇〇	一、〇〇〇	一
一六	第一一五號	山梨縣九、三	一〇、六	一〇、一四	一、四五六	一、二七二	一、二二二	二四二	二四、〇〇〇	〇、八〇〇	二二、二四〇	一、〇〇〇	一、〇〇〇	一
一七	第一一三三號	山梨縣九、四	一〇、六	一〇、一四	一、四五六	一、二七二	一、二二二	二四二	二四、〇〇〇	〇、八〇〇	二二、二四〇	一、〇〇〇	一、〇〇〇	一
一八	第一一五號	山梨縣九、三	一〇、六	一〇、一四	一、四五六	一、二七二	一、二二二	二四二	二四、〇〇〇	〇、八〇〇	二二、二四〇	一、〇〇〇	一、〇〇〇	一
一九	第二一〇號	名賀郡九、三	一〇、六	一〇、一四	一、四五六	一、二七二	一、二二二	二四二	二四、〇〇〇	〇、八〇〇	二二、二四〇	一、〇〇〇	一、〇〇〇	一
	標準の四(二)	四	一〇、六、二七	一〇、六	一、四五六	一、二七二	一、二二二	二四二	二四、〇〇〇	〇、八〇〇	二二、二四〇	一、〇〇〇	一、〇〇〇	一
二〇	第二二三號	名賀郡九、三	一〇、六	一〇、一四	一、四五六	一、二七二	一、二二二	二四二	二四、〇〇〇	〇、八〇〇	二二、二四〇	一、〇〇〇	一、〇〇〇	一
二一	第一九四號	名賀郡九、三	一〇、六	一〇、一四	一、四五六	一、二七二	一、二二二	二四二	二四、〇〇〇	〇、八〇〇	二二、二四〇	一、〇〇〇	一、〇〇〇	一
二二	第二四〇號	阿山郡八、三七	一〇、六	一〇、一四	一、四五六	一、二七二	一、二二二	二四二	二四、〇〇〇	〇、八〇〇	二二、二四〇	一、〇〇〇	一、〇〇〇	一
二三	第二五二號	阿山郡八、三七	一〇、六	一〇、一四	一、四五六	一、二七二	一、二二二	二四二	二四、〇〇〇	〇、八〇〇	二二、二四〇	一、〇〇〇	一、〇〇〇	一
二四	第二五三號	阿山郡八、三七	一〇、六	一〇、一四	一、四五六	一、二七二	一、二二二	二四二	二四、〇〇〇	〇、八〇〇	二二、二四〇	一、〇〇〇	一、〇〇〇	一
二五	第二三八號	阿山郡八、三八	一〇、六	一〇、一四	一、四五六	一、二七二	一、二二二	二四二	二四、〇〇〇	〇、八〇〇	二二、二四〇	一、〇〇〇	一、〇〇〇	一
二六	第二九〇號	多氣郡八、三七	一〇、六	一〇、一四	一、四五六	一、二七二	一、二二二	二四二	二四、〇〇〇	〇、八〇〇	二二、二四〇	一、〇〇〇	一、〇〇〇	一
	標準の五(二)	四	一〇、六、二九	一〇、六	一、四五六	一、二七二	一、二二二	二四二	二四、〇〇〇	〇、八〇〇	二二、二四〇	一、〇〇〇	一、〇〇〇	一
二七	第二九五號	多氣郡八、三七	一〇、六	一〇、一四	一、四五六	一、二七二	一、二二二	二四二	二四、〇〇〇	〇、八〇〇	二二、二四〇	一、〇〇〇	一、〇〇〇	一
二八	第二八六號	多氣郡八、三七	一〇、六	一〇、一四	一、四五六	一、二七二	一、二二二	二四二	二四、〇〇〇	〇、八〇〇	二二、二四〇	一、〇〇〇	一、〇〇〇	一
二九	第二七九號	多氣郡八、三六	一〇、六	一〇、一四	一、四五六	一、二七二	一、二二二	二四二	二四、〇〇〇	〇、八〇〇	二二、二四〇	一、〇〇〇	一、〇〇〇	一
三〇	第三五一號	飯南郡松尾村八、一六	一〇、一四	一〇、一四	一、四五六	一、二七二	一、二二二	二四二	二四、〇〇〇	〇、八〇〇	二二、二四〇	一、〇〇〇	一、〇〇〇	一
三一	第四一六號	坂口伊藏一志郡大三村上田一郎 九、三	一〇、六	一〇、一四	一、四五六	一、二七二	一、二二二	二四二	二四、〇〇〇	〇、八〇〇	二二、二四〇	一、〇〇〇	一、〇〇〇	一
三二	第四四二號	飯南郡各地八、二六	一〇、一四	一〇、一四	一、四五六	一、二七二	一、二二二	二四二	二四、〇〇〇	〇、八〇〇	二二、二四〇	一、〇〇〇	一、〇〇〇	一
三三	第四四四號	飯南郡各地八、二	一〇、一四	一〇、一四	一、四五六	一、二七二	一、二二二	二四二	二四、〇〇〇	〇、八〇〇	二二、二四〇	一、〇〇〇	一、〇〇〇	一
	標準の六(二)	四	一〇、六、二六	一〇、六	一、四五六	一、二七二	一、二二二	二四二	二四、〇〇〇	〇、八〇〇	二二、二四〇	一、〇〇〇	一、〇〇〇	一
三四	第三四二號	度會郡四鄉村野間孫六 九、三	一〇、六	一〇、一四	一、四五六	一、二七二	一、二二二	二四二	二四、〇〇〇	〇、八〇〇	二二、二四〇	一、〇〇〇	一、〇〇〇	一
三五	第三六四號	阿山郡府中村八、二七 森川鉄次郎	一〇、一四	一〇、一四	一、四五六	一、二七二	一、二二二	二四二	二四、〇〇〇	〇、八〇〇	二二、二四〇	一、〇〇〇	一、〇〇〇	一
三六	第三七六號	一志郡大三村 九、一	一〇、六	一〇、一四	一、四五六	一、二七二	一、二二二	二四二	二四、〇〇〇	〇、八〇〇	二二、二四〇	一、〇〇〇	一、〇〇〇	一
三七	第三二六號	度會郡四鄉村野間孫六 八、三	一〇、六	一〇、一四	一、四五六	一、二七二	一、二二二	二四二	二四、〇〇〇	〇、八〇〇	二二、二四〇	一、〇〇〇	一、〇〇〇	一
三八	第三三〇號	度會郡四鄉村 九、一	一〇、六	一〇、一四	一、四五六	一、二七二	一、二二二	二四二	二四、〇〇〇	〇、八〇〇	二二、二四〇	一、〇〇〇	一、〇〇〇	一
三九	第四三二號	一志郡大三村上田一郎 九、二	一〇、六	一〇、一四	一、四五六	一、二七二	一、二二二	二四二	二四、〇〇〇	〇、八〇〇	二二、二四〇	一、〇〇〇	一、〇〇〇	一
四〇	第三九七號	一志郡大三村上田一郎 九、三	一〇、六	一〇、一四	一、四五六	一、二七二	一、二二二	二四二	二四、〇〇〇	〇、八〇〇	二二、二四〇	一、〇〇〇	一、〇〇〇	一
	標準の七(二)	四	一〇、六、二八	一〇、六	一、四五六	一、二七二	一、二二二	二四二	二四、〇〇〇	〇、八〇〇	二二、二四〇	一、〇〇〇	一、〇〇〇	一

水試驗成績比較表

（大正五年）

番號	穂數 修正（右本年左前年）	穂數 歩合	反當玄米重量 實收	反當玄米重量 修正	地力率 算出ス（穂ニテ）	地力率 算出ス（米ニテ）	莖數 右平均 左モード	稈長 平均 モード	穂長 平均 モード	一株全穂重量 平均 モード	同上 偏標準差	同上 變異係數	玄米 一升重量	玄米 千粒重量	玄米 腹白	玄米 形狀	玄米 色	玄米 品質（右稗年）	多肥ニ對スル抵抗力（右稗年）	耐病程度（穂首イモチ%）	備考
1	一四三、六〇	〇、七九八	二一〇、八九	二一〇、八九	一、〇〇七	一、〇〇七	?一〇、九	?四、七	?〇、七九	?一、九二四	二、一四六、二四一	三九〇、三四七	中	稍細長	中	中	弱				施肥關係？出來遲レ六七條
2	一四一、六八〇	〇、七九五	二一〇、九四	二一〇、九四	一、〇〇九	一、〇〇九	?一〇、一	?四、三	?〇、七九	?一、九二四	二、一四六、二四一	三九〇、三四七	中	稍細長	中上	稍	弱			九二、七	白苗一本六七株螟虫
3	一四〇、三六七	〇、八〇〇	二一三、三八	二一三、三八	一、〇〇七	一、〇〇七	?一〇、一	?四、三	?〇、七九	?一、九二四	二、一四六、二四一	三九〇、三四七	心白整		中上	稍	弱			七二、九	四株出穂早六七株螟虫
4	一四〇、九四七	〇、八〇〇	二一三、八四	二一三、八四	一、〇〇六	一、〇〇六	?一〇、一	?四、三	?〇、七九	?一、九二四	二、一四六、二四一	三九〇、三四七	中		中	稍	弱			三六、〇	
5	一四〇、九四七	〇、八〇七	二一三、六六	二一三、六六	一、〇〇七	一、〇〇七	?一〇、一	?四、三	?〇、七九	?一、九二四	二、一四六、二四一	三九〇、三四七	中		中	稍	弱			六九、三	
6	一四〇、八四〇	〇、八〇四	九九、四四〇	二一三、四三	一、〇〇七	一、〇〇七	?一〇、一	?四、三	?〇、七九	?一、九二四	二、一四六、二四一	三九〇、三四七	中	稍細長	中上	稍	強			八五、二	苗低ク銅ジ
7	一四〇、八四〇	〇、八〇三	二一三、四三	二一三、四三	一、〇〇六	一、〇〇六	?一〇、一	?四、三	?〇、七九	?一、九二四	二、一四六、二四一	三九〇、三四七	中		中上	稍	強			六八、七	二株出穂早ジ
8	一四〇、六〇〇	〇、八〇一	二一三、八四	二一三、八四	一、〇〇七	一、〇〇七	?一〇、一	?四、三	?〇、七九	?一、九二四	二、一四六、二四一	三九〇、三四七	中		中	稍	弱				葉色稍淡
9	一四〇、〇〇〇	〇、八〇二	二一三、六六	二一三、六六	一、〇〇七	一、〇〇七	?一〇、一	?四、三	?〇、七九	?一、九二四	二、一四六、二四一	三九〇、三四七	中		中	稍	弱				
10	一四〇、〇〇〇	〇、八〇三	二一三、四四	二一三、四四	一、〇〇七	一、〇〇七	?一〇、一	?四、三	?〇、七九	?一、九二四	二、一四六、二四一	三九〇、三四七	中		中	稍	弱				
11	一四〇、〇〇〇	〇、八〇四	二一三、四四	二一三、四四	一、〇〇七	一、〇〇七	?一〇、一	?四、三	?〇、七九	?一、九二四	二、一四六、二四一	三九〇、三四七	中		中	稍	弱				
12	一四〇、〇〇〇	〇、八〇五	二一三、四四	二一三、四四	一、〇〇七	一、〇〇七	?一〇、一	?四、三	?〇、七九	?一、九二四	二、一四六、二四一	三九〇、三四七	中		中	稍	弱				
13	一四〇、〇〇〇	〇、八〇六	二一三、四四	二一三、四四	一、〇〇七	一、〇〇七	?一〇、一	?四、三	?〇、七九	?一、九二四	二、一四六、二四一	三九〇、三四七	中		中	稍	弱				
14	一四〇、〇〇〇	〇、八〇七	二一三、四四	二一三、四四	一、〇〇七	一、〇〇七	?一〇、一	?四、三	?〇、七九	?一、九二四	二、一四六、二四一	三九〇、三四七	中		中	稍	弱				
15	一四〇、〇〇〇	〇、八〇八	二一三、四四	二一三、四四	一、〇〇七	一、〇〇七	?一〇、一	?四、三	?〇、七九	?一、九二四	二、一四六、二四一	三九〇、三四七	中		中	稍	弱				
16	一四〇、〇〇〇	〇、八〇九	二一三、四四	二一三、四四	一、〇〇七	一、〇〇七	?一〇、一	?四、三	?〇、七九	?一、九二四	二、一四六、二四一	三九〇、三四七	中		中	稍	弱				
17	一四〇、〇〇〇	〇、八〇九	二一三、四四	二一三、四四	一、〇〇七	一、〇〇七	?一〇、一	?四、三	?〇、七九	?一、九二四	二、一四六、二四一	三九〇、三四七	中		中	稍	弱				
18	一四〇、〇〇〇	〇、八〇九	二一三、四四	二一三、四四	一、〇〇七	一、〇〇七	?一〇、一	?四、三	?〇、七九	?一、九二四	二、一四六、二四一	三九〇、三四七	中		中	稍	弱				
19	一四〇、〇〇〇	〇、八〇九	二一三、四四	二一三、四四	一、〇〇七	一、〇〇七	?一〇、一	?四、三	?〇、七九	?一、九二四	二、一四六、二四一	三九〇、三四七	中		中	稍	弱				
20	一四〇、〇〇〇	〇、八〇九	二一三、四四	二一三、四四	一、〇〇七	一、〇〇七	?一〇、一	?四、三	?〇、七九	?一、九二四	二、一四六、二四一	三九〇、三四七	中		中	稍	弱				
21	一四〇、〇〇〇	〇、八〇九	二一三、四四	二一三、四四	一、〇〇七	一、〇〇七	?一〇、一	?四、三	?〇、七九	?一、九二四	二、一四六、二四一	三九〇、三四七	中		中	稍	弱				
22	一四〇、〇〇〇	〇、八〇九	二一三、四四	二一三、四四	一、〇〇七	一、〇〇七	?一〇、一	?四、三	?〇、七九	?一、九二四	二、一四六、二四一	三九〇、三四七	中		中	稍	弱				
23	一四〇、〇〇〇	〇、八〇九	二一三、四四	二一三、四四	一、〇〇七	一、〇〇七	?一〇、一	?四、三	?〇、七九	?一、九二四	二、一四六、二四一	三九〇、三四七	中		中	稍	弱				
24	一四〇、〇〇〇	〇、八〇九	二一三、四四	二一三、四四	一、〇〇七	一、〇〇七	?一〇、一	?四、三	?〇、七九	?一、九二四	二、一四六、二四一	三九〇、三四七	中		中	稍	弱				
25	一四〇、〇〇〇	〇、八〇九	二一三、四四	二一三、四四	一、〇〇七	一、〇〇七	?一〇、一	?四、三	?〇、七九	?一、九二四	二、一四六、二四一	三九〇、三四七	中		中	稍	弱				
26	一四〇、〇〇〇	〇、八〇九	二一三、四四	二一三、四四	一、〇〇七	一、〇〇七	?一〇、一	?四、三	?〇、七九	?一、九二四	二、一四六、二四一	三九〇、三四七	中		中	稍	弱				
27	一四〇、〇〇〇	〇、八〇九	二一三、四四	二一三、四四	一、〇〇七	一、〇〇七	?一〇、一	?四、三	?〇、七九	?一、九二四	二、一四六、二四一	三九〇、三四七	中		中	稍	弱				
28	一四〇、〇〇〇	〇、八〇九	二一三、四四	二一三、四四	一、〇〇七	一、〇〇七	?一〇、一	?四、三	?〇、七九	?一、九二四	二、一四六、二四一	三九〇、三四七	中		中	稍	弱				
29	一四〇、〇〇〇	〇、八〇九	二一三、四四	二一三、四四	一、〇〇七	一、〇〇七	?一〇、一	?四、三	?〇、七九	?一、九二四	二、一四六、二四一	三九〇、三四七	中		中	稍	弱				
30	一四〇、〇〇〇	〇、八〇九	二一三、四四	二一三、四四	一、〇〇七	一、〇〇七	?一〇、一	?四、三	?〇、七九	?一、九二四	二、一四六、二四一	三九〇、三四七	中		中	稍	弱				
31	一四〇、〇〇〇	〇、八〇九	二一三、四四	二一三、四四	一、〇〇七	一、〇〇七	?一〇、一	?四、三	?〇、七九	?一、九二四	二、一四六、二四一	三九〇、三四七	中		中	稍	弱				
32	一四〇、〇〇〇	〇、八〇九	二一三、四四	二一三、四四	一、〇〇七	一、〇〇七	?一〇、一	?四、三	?〇、七九	?一、九二四	二、一四六、二四一	三九〇、三四七	中		中	稍	弱				
33	一四〇、〇〇〇	〇、八〇九	二一三、四四	二一三、四四	一、〇〇七	一、〇〇七	?一〇、一	?四、三	?〇、七九	?一、九二四	二、一四六、二四一	三九〇、三四七	中		中	稍	弱				
34	一四〇、〇〇〇	〇、八〇九	二一三、四四	二一三、四四	一、〇〇七	一、〇〇七	?一〇、一	?四、三	?〇、七九	?一、九二四	二、一四六、二四一	三九〇、三四七	中		中	稍	弱				
35	一四〇、〇〇〇	〇、八〇九	二一三、四四	二一三、四四	一、〇〇七	一、〇〇七	?一〇、一	?四、三	?〇、七九	?一、九二四	二、一四六、二四一	三九〇、三四七	中		中	稍	弱				
36	一四〇、〇〇〇	〇、八〇九	二一三、四四	二一三、四四	一、〇〇七	一、〇〇七	?一〇、一	?四、三	?〇、七九	?一、九二四	二、一四六、二四一	三九〇、三四七	中		中	稍	弱				
37	一四〇、〇〇〇	〇、八〇九	二一三、四四	二一三、四四	一、〇〇七	一、〇〇七	?一〇、一	?四、三	?〇、七九	?一、九二四	二、一四六、二四一	三九〇、三四七	中		中	稍	弱				
38	一四〇、〇〇〇	〇、八〇九	二一三、四四	二一三、四四	一、〇〇七	一、〇〇七	?一〇、一	?四、三	?〇、七九	?一、九二四	二、一四六、二四一	三九〇、三四七	中		中	稍	弱				
39	一四〇、〇〇〇	〇、八〇九	二一三、四四	二一三、四四	一、〇〇七	一、〇〇七	?一〇、一	?四、三	?〇、七九	?一、九二四	二、一四六、二四一	三九〇、三四七	中		中	稍	弱				
40	一四〇、〇〇〇	〇、八〇九	二一三、四四	二一三、四四	一、〇〇七	一、〇〇七	?一〇、一	?四、三	?〇、七九	?一、九二四	二、一四六、二四一	三九〇、三四七	中		中	稍	弱				
41	一四〇、〇〇〇	〇、八〇九	二一三、四四	二一三、四四	一、〇〇七	一、〇〇七	?一〇、一	?四、三	?〇、七九	?一、九二四	二、一四六、二四一	三九〇、三四七	中		中	稍	弱				
42	一四〇、〇〇〇	〇、八〇九	二一三、四四	二一三、四四	一、〇〇七	一、〇〇七	?一〇、一	?四、三	?〇、七九	?一、九二四	二、一四六、二四一	三九〇、三四七	中		中	稍	弱				
43	一四〇、〇〇〇	〇、八〇九	二一三、四四	二一三、四四	一、〇〇七	一、〇〇七	?一〇、一	?四、三	?〇、七九	?一、九二四	二、一四六、二四一	三九〇、三四七	中		中	稍	弱				
44	一四〇、〇〇〇	〇、八〇九	二一三、四四	二一三、四四	一、〇〇七	一、〇〇七	?一〇、一	?四、三	?〇、七九	?一、九二四	二、一四六、二四一	三九〇、三四七	中		中	稍	弱				
45	一四〇、〇〇〇	〇、八〇九	二一三、四四	二一三、四四	一、〇〇七	一、〇〇七	?一〇、一	?四、三	?〇、七九	?一、九二四	二、一四六、二四一	三九〇、三四七	中		中	稍	弱				
46	一四〇、〇〇〇	〇、八〇九	二一三、四四	二一三、四四	一、〇〇七	一、〇〇七	?一〇、一	?四、三	?〇、七九	?一、九二四	二、一四六、二四一	三九〇、三四七	中		中	稍	弱				
47	一四〇、〇〇〇	〇、八〇九	二一三、四四	二一三、四四	一、〇〇七	一、〇〇七	?一〇、一	?四、三	?〇、七九	?一、九二四	二、一四六、二四一	三九〇、三四七	中		中	稍	弱				
48	一四〇、〇〇〇	〇、八〇九	二一三、四四	二一三、四四	一、〇〇七	一、〇〇七	?一〇、一	?四、三	?〇、七九	?一、九二四	二、一四六、二四一	三九〇、三四七	中		中	稍	弱				
49	一四〇、〇〇〇	〇、八〇九	二一三、四四	二一三、四四	一、〇〇七	一、〇〇七	?一〇、一	?四、三	?〇、七九	?一、九二四	二、一四六、二四一	三九〇、三四七	中		中	稍	弱				
50	一四〇、〇〇〇	〇、八〇九	二一三、四四	二一三、四四	一、〇〇七	一、〇〇七	?一〇、一	?四、三	?〇、七九	?一、九二四	二、一四六、二四一	三九〇、三四七	中		中	稍	弱				

關取第三次試驗成績比

區名	番號	取寄先	出穂期	成熟期	調査株數	全重量（乾）	穀重量	一升重	反當穀重量 實收	反當穀重量 修正（右本年 左前年）	穀摺歩合	反當玄米重量 實收	反當玄米重量 修正
	標準の一（二七三）		九、二	一〇、二五	一、五〇	一、三五九	二七五	一六〇、六八〇	一五三、七〇〇		〇、八〇三	二三八、八六五	
一	第二七三號	埼玉縣	九、一	一〇、二五	一、五〇	一、五〇〇	二七〇	一六六、四四〇	一六三、八〇〇		〇、八〇七	二二九、四五三	
二	第二九二號	埼玉縣	九、一	一〇、二五	一、五〇	一、四四四	二七一	一五二、六四〇	一四〇、四〇〇		〇、七九九	二一七、九二七	
三	第二一六號	三重郡採種田	[illegible]	[illegible]	[illegible]	[illegible]	[illegible]	[illegible]	[illegible]		[illegible]	[illegible]	
四	第二九七號	埼玉縣	九、三	一〇、二五	一、五〇	一、三五七	二六九	一四〇、六八〇	一四〇、四〇〇		〇、八〇三	二一九、九一三	
五	第二六六號	埼玉縣	八、三	一〇、二六	一、五〇	一、四四六	二六六	一四九、五一〇	一四〇、四〇〇		〇、八〇四	二二〇、四八〇	
六	第七一號	當場	九、三	一〇、二五	一、五〇	一、三五七	二六七	一四八、一二〇	一二五、〇〇〇		〇、八〇三	二一八、八二八	
	標準の二（二七三）		九、一	一〇、二五	一、五〇	一、三五二	二六九	一四九、七二〇	一四五、四四〇		〇、七九八	二二七、四五七	
七	第一〇〇號	當場	九、二	一〇、二五	一、五〇	一、三二二	二六九	一四五、四四〇	一四〇、七九〇		〇、七九八	二一五、七四〇	
八	第二六四號	三重郡赤水	九、二	一〇、二五	一、五〇	一、八一	二六八	一四一、七二〇	一三八、一一九		〇、八〇三	二一五、二二八	
九	第二〇八號	三重郡採種田	九、三	一〇、二六	一、五〇	一、四七〇	二六九	一五二、四〇〇	一四九、八八〇		〇、八〇四	二二二、四四四	
一〇	第二六二號	三重郡赤水	九、一	一〇、二五	一、五〇	一、四〇五	二七三	一四七、一一〇	一四五、四一〇		〇、八〇一	二一七、八四三	
一一	第二八五號	埼玉縣	九、二	一〇、二五	一、五〇	一、三三六	二七〇	一四八、三三〇	一四二、九〇〇		〇、八〇六	二一九、二四九	
一二	第二三四號	三重郡南川	九、一	一〇、二五	一、五〇	一、二二五	二六六	一四五、八〇〇	一四〇、一〇〇		〇、八〇二	二一八、九七五	
	標準の三（二七三）		八、三	一〇、二五	一、五〇	一、二一八	二六八	一四四、七一〇	一四〇、〇〇〇		〇、八〇二	二一八、三八一	
一三	第二三六號	三重郡南川	九、一	一〇、二五	一、五〇	一、二〇〇	二七〇	一四五、二二〇	一四〇、〇〇〇		〇、八〇〇	二一〇、一〇八	
一四	第二一五號	三重郡採種田	八、三	一〇、二五	一、五〇	一、二〇〇	二七〇	一四八、〇四〇	一四〇、〇〇〇		〇、八〇〇	二一〇、五九一	
一五	[illegible]	[illegible]	[illegible]	[illegible]	[illegible]	[illegible]	[illegible]	[illegible]	[illegible]		[illegible]	[illegible]	
一六	第七〇號	當場	八、三	一〇、二五	一、五〇	一、二〇〇	二七〇	一四四、七二〇	一四〇、〇〇〇		〇、八〇一	二一七、一二七	
一七	第三一六號	靜岡縣	九、一	一〇、二四	一、五〇	一、二〇〇	二七〇	一四四、七二〇	一四〇、〇〇〇		〇、八〇一	二一七、一二七	
一八	第九五號	當場	八、三	一〇、二五	一、五〇	一、二〇〇	二七〇	一四四、七二〇	一四〇、〇〇〇		〇、八〇一	二一七、一二七	
	標準の四（二七三）		八、三	一〇、二五	一、五〇	一、二〇〇	二七〇	一四四、七二〇	一四〇、〇〇〇		〇、八〇一	二一七、一二七	
一九	第二二六號	三重郡南川	九、一	一〇、二五	一、五〇	一、二〇〇	二七〇	一四四、七二〇	一四〇、〇〇〇		〇、八〇一	二一七、一二七	
二〇	第一一〇號	三重郡	九、五	一一、〇四	一、五〇	一、二〇〇	二七〇	一四四、七二〇	一四〇、〇〇〇		〇、八〇一	二一七、一二七	
二一	第四三一號	鈴鹿郡高津瀬藏	八、三	一〇、二五	一、五〇	一、二〇〇	二七〇	一四四、七二〇	一四〇、〇〇〇		〇、八〇一	二一七、一二七	
三二	第四三三號	鈴鹿郡伊藤瀧藏瀬	九、一	一〇、二五	一、五〇	一、二〇〇	二七〇	一四四、七二〇	一四〇、〇〇〇		〇、八〇一	二一七、一二七	
三三	第四三四號	村鹿郡伊藤瀧藏瀬	九、一	一〇、二五	一、五〇	一、二〇〇	二七〇	一四四、七二〇	一四〇、〇〇〇		〇、八〇一	二一七、一二七	
三四	第四六七號	員辨郡山郷村	八、三	一〇、二五	一、五〇	一、二〇〇	二七〇	一四四、七二〇	一四〇、〇〇〇		〇、八〇一	二一七、一二七	
三五	第四六五號	伊藤千代松	九、一	一〇、二五	一、五〇	一、二〇〇	二七〇	一四四、七二〇	一四〇、〇〇〇		〇、八〇一	二一七、一二七	
三六	第四六〇號	員辨郡山郷村	八、三〇	一〇、二四	一、五〇	一、二〇〇	二七〇	一四四、七二〇	一四〇、〇〇〇		〇、八〇一	二一七、一二七	
三七	第四三三號	鈴鹿郡高津瀬藏	八、三〇	一〇、二五	一、五〇	一、二〇〇	二七〇	一四四、七二〇	一四〇、〇〇〇		〇、八〇一	二一七、一二七	
	標準の五（二七三）		九、一	一〇、二五	一、五〇	一、二〇〇	二七〇	一四四、七二〇	一四〇、〇〇〇		〇、八〇一	二一七、一二七	
三八	第四三〇號	鈴鹿郡高津瀬藏	九、一	一〇、二五	一、五〇	一、二〇〇	二七〇	一四四、七二〇	一四〇、〇〇〇		〇、八〇一	二一七、一二七	
三九	第四〇二號	度會郡四郷村野間孫六	九、一	一〇、二五	一、五〇	一、二〇〇	二七〇	一四四、七二〇	一四〇、〇〇〇		〇、八〇一	二一七、一二七	
四〇	第四〇三號	度會郡四郷村野間孫六	九、三	一〇、二五	一、五〇	一、二〇〇	二七〇	一四四、七二〇	一四〇、〇〇〇		〇、八〇一	二一七、一二七	
四一	第四四二號	鈴鹿郡高津瀬藏	九、一	一〇、二五	一、五〇	一、二〇〇	二七〇	一四四、七二〇	一四〇、〇〇〇		〇、八〇一	二一七、一二七	
四二	第四三四號	村鹿郡伊藤瀧藏瀬	八、三	一〇、二五	一、五〇	一、二〇〇	二七〇	一四四、七二〇	一四〇、〇〇〇		〇、八〇一	二一七、一二七	
四三	第四四七號	村鹿郡伊藤瀧藏瀬	八、三〇	一〇、二五	一、五〇	一、二〇〇	二七〇	一四四、七二〇	一四〇、〇〇〇		〇、八〇一	二一七、一二七	
四四	第四五二號	鈴鹿郡高津瀬藏	八、三	一〇、二五	一、五〇	一、二〇〇	二七〇	一四四、七二〇	一四〇、〇〇〇		〇、八〇一	二一七、一二七	
	標準の六（二七三）		九、一	一〇、二五	一、五〇	一、二〇〇	二七〇	一四四、七二〇	一四〇、〇〇〇		〇、八〇一	二一七、一二七	
四五	第四〇〇號	度會郡四郷村鹿瀧青年會	九、一	一〇、二五	一、五〇	一、二〇〇	二七〇	一四四、七二〇	一四〇、〇〇〇		〇、八〇一	二一七、一二七	
四六	第四三九號	鈴鹿郡高津瀬藏	九、一	一〇、二五	一、五〇	一、二〇〇	二七〇	一四四、七二〇	一四〇、〇〇〇		〇、八〇一	二一七、一二七	
四七	第四三五號	鈴鹿郡高津瀬藏	九、一	一〇、二五	一、五〇	一、二〇〇	二七〇	一四四、七二〇	一四〇、〇〇〇		〇、八〇一	二一七、一二七	
四八	第四二八號	鈴鹿郡高津瀬藏	九、一	一〇、二五	一、五〇	一、二〇〇	二七〇	一四四、七二〇	一四〇、〇〇〇		〇、八〇一	二一七、一二七	
四九	第四二一號	鈴鹿郡高津瀬藏	八、三	一〇、二五	一、五〇	一、二〇〇	二七〇	一四四、七二〇	一四〇、〇〇〇		〇、八〇一	二一七、一二七	
五〇	第四二二號	村鹿郡伊藤瀧藏瀬	八、三	一〇、二五	一、五〇	一、二〇〇	二七〇	一四四、七二〇	一四〇、〇〇〇		〇、八〇一	二一七、一二七	
	第三九〇號	度會郡四郷村青年會	八、三	一〇、二五	一、五〇	一、二〇〇	二七〇	一四四、七二〇	一四〇、〇〇〇		〇、八〇一	二一七、一二七	
	標準の七（二七三）		八、三	一〇、二五	一、五〇	一、二〇〇	二七〇	一四四、七二〇	一四〇、〇〇〇		〇、八〇一	二一七、一二七	

試驗成績比較表

（大正五年）

玄米 一升重量	玄米 千粒重量	腹白	形狀	色	品質	多肥ニ對スル抵抗力（右本年 左前年）	耐病程度（穗首イモチ％）	備考
三九一、七	一九、七	稀外白	ー	ー	中上	強	ー	
三九一、七	一九、六	稀外白	ー	ー	中上	稍弱 稍強	九二、三	
三九一、七	一九、八	稀外白	ー	ー	中上	稍弱 稍弱	九四、五	
三九六、五	一八、九	ー	小	ー	中上	稍強 弱	九五、七	稍淡一株草丈高稃先赤白苗一
三九五、一	一九、〇	ー	稍小	ー	中上	稍強 稍弱	八六、九	稍淡
三九五、六	一八、三	ー	稍細長	ー	中上	稍強 弱	九八、八	稍高稍淡稃先赤一株
三八五、一	一八、八	稀外白	ー	ー	中上	稍強 弱	九七、六	五六株草丈高出穗特ニ早シ稃先赤一株
三九三、六	一九、九	稀外白	ー	ー	中上	強	ー	
三九九、九	一八、八	ー	ー	ー	中上	稍強	ー	一株出穗早八月二十五日草丈長シ
三九五、一	一八、五	ー	ー	ー	中上	稍強	ー	
三九三、六	二〇、二	ー	ー	ー	中	稍強	ー	稍淡、稍廣
三九六、五	一八、六	ー	稍小	ー	上下	強	ー	出穗不同三株草丈高?出穗早シ?
三九五、一	一八、四	稀外白	ー	ー	中上	強	ー	稍淡
三八八、七	一八、七	ー	ー	ー	上下	強	ー	
三九三、六	一九、六	稀外白	ー	ー	中	強	ー	肥料耕耘成育不同一株草丈高キモノヲ混ズ
三九九、九	一九、〇	稀外白	ー	ー	中上	強	ー	一株出穗遲ク草丈高
三九一、七	一九、四	稀外白	ー	ー	中上	強	ー	稍低
三九六、五	一八、九	稀外白	ー	ー	中上	強	ー	白苗一
三九五、一	一八、八	ー	ー	ー	中上	稍強	ー	稍高稍濃四株草丈高ク出穗特ニ早キモノ稃先赤
三九〇、三	一八、九	ー	ー	ー	中上	同	ー	
三九三、六	一八、八	ー	ー	ー	中上	同	ー	稍高出穗甚シク不揃(中數)
三九五、一	一八、八	ー	ー	ー	中上	同	ー	出穗甚シク不揃七株特ニ甚シ晚芒白
三九五、一	一九、五	稀外白	ー	ー	中	強	ー	低淡廣太
三九〇、三	二〇、一	稀外白	ー	ー	中	強	ー	一株草丈高葉色濃標準ニ酷似セリ
三九六、五	一八、八	稀外白	ー	ー	中上	稍弱	ー	
三九六、五	一八、八	稀外白	ー	ー	上下	稍強	ー	有芒粒大晚一株
三九六、五	二〇、四	稀外白	ー	ー	中上	稍弱	ー	出穗不揃
四〇一、八	一九、一	稀外白	ー	ー	中上	同	ー	一株草丈特ニ高キモノ莖太葉廣
三九八、[illegible]	一八、五	稀外白	ー	ー	中上	強	ー	二株特ニ出穗遲シ稃赤高一株
三九六、五	一九、[illegible]	ー	ー	ー	中上	強	ー	
三九一、七	一九、七	稀外白	ー	ー	中上	強	ー	
三九六、五	一八、九	稀外白	ー	ー	上下	強	ー	晚レ一
三九〇、三	一九、〇	稀外白	ー	ー	中上	稍弱	ー	白苗一
三九八、七	一九、一	稀外白	ー	ー	上下	強	ー	一株草丈高出穗早シ
三九八、四	一九、四	稀外白	ー	ー	中上	稍強	ー	稍淡出穗早一株晚一株稃先赤一株
三九八、四	一八、八	稀外白	ー	ー	上下	稍弱	ー	
三九六、五	一八、八	稀外白	ー	ー	中上	稍強	ー	(一株高廣太)稃先赤丈高四株高稍濃
三九五、二	一八、九	稀外白	ー	ー	上下	稍弱	ー	
三九六、五	二〇、〇	稀外白	ー	ー	中上	強	ー	
三九三、六	一九、一	稀外白	ー	ー	中	稍弱	ー	
三八八、九	一八、九	稀外白	ー	ー	中上	稍強	ー	(高)各株成育不同出穗早キモノ七八株其ノ他一般不揃
三九三、六	一八、七	稀外白	ー	ー	中	同	ー	(高)肥料耕耘?ム?出來甚シ株草丈特ニ高シ
三九〇、三	一八、五	稀外白	ー	ー	上下	稍弱	ー	(高)生育不同十株位濃高右ノ内稃先赤三株
三九三、六	一八、八	稀外白	ー	ー	中	同	ー	草丈高稃先紅一
三九五、一	一八、七	稀外白	ー	ー	上中	同	ー	
三九三、六	一八、九	稀外白	ー	ー	中	同	ー	稍低、稍淡
三九五、一	一九、七	稀外白	ー	ー	中上	強	ー	

區別	番號	倒伏ノ難易	病害莖數%
神力ノ部			
一	第二六七號	稍強	四二、一
二	第三八一號	稍強	四三、四
三	第二一一號	稍強	七六、一
四	第三九號	稍弱	二〇、一
五	第八五號	稍弱	一〇、八
六	第四〇五號	稍弱	二七、三
竹成ノ部			
一	第九九號	強	七〇、三
二	第一八二號	稍弱	八五、一
三	第四八號	稍弱	七九、四
四	第一五三號	稍弱	八一、一
五	第二八號	稍強	五四、四
六	第四六號	稍強	八〇、五
伊勢錦ノ部			

一	第二四一號	弱	九二、七
二	第二二二號	弱	七二、九
三	第二一一號	稍弱	三六、〇
四	第二一二號	稍強	六九、三
五	第二四八號	稍強	八五、二
六	第一〇〇號	稍強	六八、七

關取ノ部

一	第二七三號	稍強	九二、三
二	第二九二號	稍弱	九四、五
三	第二一六號	弱	九五、七
四	第二九七號	稍弱	八六、九
五	第二六六號	弱	九八、八
六	第七一號	弱	九七、六

從來稻熱病ニ對シ被害少ナシト稱セラル、左記四品種ヲ標準トシテ同一地區ニ於テ同一狀態ノモノトニ栽培シタル成績左ノ如シ

一、新關取		四八、六
二、龜治		三四、六
三、目黑		一四、五
四、邦益		八三、〇

(六)、第五次試驗

前年第四次試驗ノ成績ニ基キ一品種ニ付各三型ヲ選拔シテ之ヲ增殖スルト同時ニ三型中最良ナル一型ヲ選拔シテ翌年配付スベキ原種ヲ決定センガ爲左記數種ノ比較試驗ヲ行ヒ其成績ヲ參照シテ決定シタリ

イ、當場品種試驗ニ於ケル比較

ロ、氣候土質ヲ異ニセル縣下數郡市ニ於ケル比較

ハ、當場第三次試驗

ニ、當場第四次試驗

ホ、當場原種增殖圃ニ於ケル比較

備考　前年度第四次試驗ハ豫期シタル成績ヲ見ルニ到ラザリシヲ以テ本年度第五次試驗ニ供スベキモノハ前年度第三次試驗ノ成績ニヨリ拔擢シタリ

品種名	番號	出穂期	成熟期	抵抗力	耐病程度		稈長（均平）（ドーモ）	穗長（均平）（ドーモ）	穗數（均平）（ドーモ）	一株全穗重量（均平）（ドーモ）	反當收量（籾重量）			玄米					備考
					當場ノ觀察（白葉枯）	依托試驗（穂首イモチ）百穗ニ對スル被害率					郡市ニ於ケル比較	品種試驗（二區平均）	其型比較（本年）	同上（前年）	品質	千粒重	一升重量	腹白	形狀	
神力	二六七	九月九日	二月二日	稍強	少	四三	四三、九七	四三、九七	四八、六六	八、八三	一四〇	二八〇	一四〇	一三六	中	二四、六六	三九四	中	稍心白	本田ニテ葉狹ク淡ナルモノ一株發見
	二三八	九、八八	二、二五	稍強	中	四三、八九	四三、八九	四四、五六	四六、五〇	八、五九	一四〇	二三〇	一三二	一三一	中上	二六、六	三九四	中	稍心白	
	二二一	九、八	二、二五	稍強	多	四〇、〇一	四〇、〇一	四五、三六	四六、四六	八、九四	一三九	二三一	一三五	一三二	中	二四、八	三九二	中	粒ノ概觀小	
竹成	九九	九、九	二、五	強		七〇	三、九七	三、二六	三、二六	八、三四	一三八	二三〇	一四九	一四〇	中上	二三、一	三九五	中		
	一八三	九、八	二、二五	稍弱		八五	三、九六	三、〇六	三、〇六	八、三九	一三八	二三八	一三九	一四一	中上	二三、〇	三九七	中		
	四八	九、九	二、五	稍弱		七九	四〇、〇〇	二、〇六	二、〇六	八、七四	一三九	二三五	一三八	一四〇	中上	二三、三	三九七	中		
伊勢錦	二三三	九、三	二、二九	弱		七三	四〇、九〇	一、〇七	一、〇七	八、〇〇	一三五	二三九	一三八	一四〇	中上	二六、六	三九七	中	稍細長整ナリキ	苗代ニテ白子苗一本發見
	二四一	八、三〇	二、一六	弱		九三	四〇、七〇	一、〇七	一、〇七	八、六二	一三五	二三九	一三六	一四三	中	二四、三	三九〇	中		增殖圃ニ於ケル出穂期不
	二二七	九、二	二、二五	稍弱		七三	四〇、九〇	一、〇七	一、〇七	八、一八	一四四	二三一	一三六	一四四	中上	二六、六	三九七	心白整		本田ニ於テ出穂早キモノ
	二三六	九、三	二、二五	稍弱		九二	四〇、〇〇	一、〇七	一、〇七	八、〇〇	一四〇	二三〇	一三六	一四四	中	二六、三	四〇〇	中		四株發見
關取	二九三	九、二	二、二五	稍弱		九五	三、九五	四、〇七	七、五二	八、六九	一四〇	二三七	一三六	一四〇	中上	二八、九	三九二	稍ニ外白	粒ノ概觀小	苗代ニテ白子苗一本發見
	二六六	九、三	二、二五	弱		九六	四〇、〇〇	三、九〇	四、〇七	八、〇〇	一三七	二三五	一三六	一四〇	中上	二八、九	三九七			增殖圃ニ於ケル出穂期不
神力	第三八一號																			
竹成	第九九號																			
伊勢錦	第二二二號																			
關取	第二一六號																			

以上ノ成績ニヨリ郡市技術員及穀物檢査技手立會ノ上大正六年用トシテ決定シタル原種左ノ如シ

神力	第三八一號
竹成	第九九號
伊勢錦	第二二二號
關取	第二一六號

(七)、良型ト在來種トノ比較試驗

翌年配付スベキ原種ヲ決定スル比較調査ノ一トシテ前項(六)ノ(イ)ニ示セル品種試驗ニ於テ型ノ分離ヲ行ハザル在來種トノ比較ヲ併セ行ヒ翌年配付スベキ原種ノ在來種ニ比シ優越セル程度ヲ確メントスルモノニシテ收量及米質ノ成績左ノ如シ

品種名	玄米反當收量	在來ニ對スル良型ノ增收步合	同上三ケ年平均	米質
神力 第三八一號 在來	二、八二	五分四厘	一割〇八厘	上（粒型齊一）
神力 第三八一號 在來	二、七六			中（粒型不整）
竹成 第九九號 在來	二、五四	五分一厘	〇割七分〇厘	同前
竹成 第九九號 在來	二、四三			

伊勢錦	第二二二號	二、七七二	一分九厘	○割八分五厘
	在來	二、七一九		同
關取	第二一六號	二、八四三	六分一厘	一割一分八厘
	在來	二、六七九		同

前

(八)、種子ノ遺傳ト形態トノ効顕比較

種子ノ遺傳質優良ニシテ形態亦完備セルモノハ其何レカニ缺タル所アルモノヨリモ良好ナルベキハ論ヲ俟タズト雖モ遺傳ト形態トハ何レガ收量ニ大ナル影響ヲ及ボスベキモノナルヤヲ確メンガ爲メ神力種ニテ施行セル成績左ノ如シ

甲 區別	反當收量
良型ノ完全種子	二、石九四〇
良型ノ不完全種子	二、六九二
劣型ノ完全種子	二、六八九
劣型ノ不完全種子	二、三四五

乙	本年度反當收量	同上三ヶ年反當收量（但シ前二ヶ年ハ伊勢錦、竹成）
良型ノ不完全種子	二、石六九二	二、五九六
劣型ノ完全種子	二、六八九	二、四一八

(九)、原種ノ配付

前項(六)ニヨリ決定シタル原種ハ嚴重ナル比重選篩選ヲ行ヒ郡市ニ於ケル水稻採種圃ノ反別ニ應シ無償ヲ以テ之レヲ配付シタリ其量左ノ如シ

品種名	配付數量
神力（第三八一號）	八斗九升八合
竹成（第九九號）	三斗九升五合
伊勢錦（第二二二號）	三斗〇六合
關取（第二一六號）	一斗七升八合
計	一石七斗七升七合

以上ノ外原種補足トシテ各郡市ニ配付シタル數量左ノ如シ

神力	一石九斗九升四合
竹成	五斗九升三合
關取	五斗三升五合
伊勢錦	八斗二升五合
合計	三石九斗四升五合

●麥ノ部

(一)、稞麥（分型第三次試驗）

前年第二次試驗ヨリ特ニ有望ト認メ本年第三次試驗ニ供用スルモノヽ成績ヲ擧グレバ左ノ如シ

(イ) コビンカタギ種

番號	出穗期	成熟期	草丈	株張	穗長	子實一升重量	反當收量
一	四月二六	六月四日	三、四六	二〇、本四	一、寸八	三、六本	二、石三三
二	四、二六	六、四	三、二五	二三、〇	一、八	三、六八	三、四一九
二六	四、二六	六、五	—	—	—	三、五二	二、三六二
三二	四、二六	六、五	三、一九	一九、五	一、九	三、六六	三、三三二
在來	四、二四	六、二	—	—	—	三、六六	三、〇四五
三〇	四、二六	六、五	三、二五	一八、二	一、九	三、六八	三、〇九五

(ロ) 白胴

番號	出穗期	成熟期	草丈	株張	穗長	子實一升重量	反當收量
八	四月二四	五月三二	三、八四一	一五、本三	二、寸一	三八〇本	二、石八八〇
二二	四、二四	五、三二	三、五〇	一五、一	二、一	三七二	二、五九四
三	四、二四	五、三二	三、四四	一六、四	二、三二	三八〇	二、九七五
二四	四、二四	五、三〇	—	—	—	三七〇	二、七四四
二七	四、二七	—	—	—	—	三七二	二、八〇四
二三	四、二八	五、三二	三、六五	一七、〇	二、一	三八〇	二、三五九
在來	四、二三	五、二九	—	—	—	三七〇	二、四五二
一四	四、二七	五、三二	三、六三	一七、九	二、二	三四〇	二、七四四

調査ニ關スル事業