

民國二十四年五月

平漢鐵路調查報告



3 0525 8740 3

中國國民黨平漢鐵路特別黨部編印



總 理 遺 像

總 理 遺 囑

余致力國民革命凡四十年其目的在求中國之自由平等積四十年之經驗深知欲達到此目的必須喚起民衆及聯合世界上以平等待我之民族共同奮鬥

現在革命尙未成功凡我同志務須依照余所著建國方略建國大綱三民主義及第一次全國代表大會宣言繼續努力以求貫徹最近主張開國民會議及廢除不平等條約尤須於最短期間促其實現是所至囑



蔣 委 員 長 肖 像



陳立夫先生肖像

凡例

- 一 本輯係遵奉中央黨部令發鐵路黨部調查綱要辦理故名調查報告
- 二 本輯章節編次悉遵原令條款未敢一字變易或加增減
- 三 本輯既係遵令查報故內容範圍悉有限制其中有設問詳審而情事爲本路所無故僅簡單編列者亦有本路比較重要事項而爲原條款所未及問故不便編入者閱者鑒之
- 四 原令條款凡七十四項包羅甚廣其中各項問題或括全綫各地情況非實地久查不能詳知或屬社會秘密非尋常耳目所及本輯編查者能力時間均屬有限而又不能

凡例

一

A 232269



557.25
651-6

不逐條編復其簡略疏漏之處自屬不免閱者幸勿以尋常調查衡之

五

本輯調查範圍中央原令以沿綫五里內爲限故距路稍遠之處多未及調查然爲事實系統闡述詳明起見亦間有超越範圍以外者

六

本輯原係專呈中央惟因以鉛印替代抄寫故附帶加印若干册分送全路意在請正閱者以憑改善非敢以此問世

七

本輯付印倉促編輯校對容多未善閱者幸諒

平漢鐵路調查報告目錄

第一章 修築與管理

第一節 築路資本之來源	一
第二節 興工與完成之日期及其經過	二
第三節 全路之長度里數與大小站數目名稱	三—六
第四節 支線之起止長度里數	七—八
第五節 沿路隧道橋樑輪渡路身軌道等工程與車輛設備狀況及添修情形	九—一六
第六節 資材採購之處所及其類別與價值	一七—三〇
第七節 歷年管理機關之沿革	三一—三三
第八節 現在管理機關之組織及其狀況	三三—三四
第九節 經費支配情形	三五
第十節 歷年解部協款之數額	三五
第十一節 現有借款之類別與價值	三六
第二章 員工與組織	
第一節 職員與工人之數目	一
第二節 員工薪金之最高額與最低額	一
第三節 員工薪金之平均數及兩極差	一

第四節 員工之生活情形（衣食住行樂育各項）及其主要的要求	二一三
第五節 工人之管理情形	四一五
第六節 員工各種組織（工會合作社俱樂部等）之沿革	六
第七節 現有各種員工組織（工會合作社俱樂部等）活動情形及其負責人之分析	七一八
第八節 員工思想之傾向及其原因	一九
第九節 當局對員工有無保障及獎懲之規定與其內容	一九
第十節 員工有無附業及其對所任職務之關係	一九
第十一節 外籍員工之人數與任用方式及其工作情形	一九
第三章 設備與營業	
第一節 鐵路主辦之職工學校扶輪學校之組織經費設備情形與學生職教員人數及其教學情形	一六
第二節 職工學校扶輪學校校長及教職員之分析	六一二
第三節 鐵路主辦之醫院公園旅館之組織設備情形	二一三
第四節 全路機車客車及貨車之數量其屬於本路外路者各若干	二二六
第五節 本路自製機車及車輛之每年產額與價值	二七
第六節 附屬生產品之種類及其每年數量	二七
第七節 行車之種類次數及時間	二七〇
第八節 客車之等級票價衛生設備與招待情形	二二一—二二五
第九節 行李貨物之搬運情形	二二五

第十節	每月上行下行乘客之數目	三五一—三五六
第十一節	每月上行下行運貨之總噸數及其種類數量與運價	三七—三三八
第十二節	每日營業平均之收入與支出	三九
第十三節	營業收支之要目及其每月之統計	三九
第十四節	歷年營業贏虧情形及統計數目	三九—四〇
第四章 物產與交通		
第一節	沿路農產品之種類及其每年生產數量之估計	一
第二節	沿路重要工藝品之種類及其每年生產數量之估計	一
第三節	沿路礦產之種類及已否開發與其每年生產之數量	二—六
第四節	沿路土地荒蕪之面積及其所屬省份	七
第五節	沿路關於工商業等企業之組織資本及其營業狀況	七—三五
第六節	沿路主要生產路局有無促進方法	三五
第七節	沿路與河流公路交錯及其他鐵路接軌之地點與其對本路運輸交通之關係	三六—三九
第八節	本路與其他交通機關之關係路局有無促進方法	三九
第五章 社會與教育		
第一節	沿路各地農工及商人之生活（衣食住行樂育等項）情形	一一—三三
第二節	沿路各地教育機關之組織及其狀況	三三—三三

第三節	沿路各地公共閱覽室圖書館民衆教育館民衆學校及公共體育場等社會事業之設施狀況	二二二—二二九
第四節	沿路農村教育發展之程度及其困難	二二〇
第五節	沿路各地有無實用科學上之研究與發明	二二一—二二三
第六節	沿路各地有無科學與文藝之集會結社及其狀況與背景	二二三
第七節	沿路各地地方自治辦理情形	二二三
第八節	沿路各地游民乞丐之人數及其形成之原因	二二三
第九節	沿路各地人民有無栽種鴉片及製造白面等毒品情形	二二三
第十節	沿路各地農工之真正痛苦	二三四
第十一節	沿路各地手工業之類別及其盛衰之原因	二三四—二三六
第十二節	沿路人民多信仰何種宗教并用何種方式	二三七
第十三節	沿路各地之幼稚養老救濟災貧等團體之組織及其辦理情形	二三七—二六五
第十四節	沿路各地人民集會結社之名稱及其性質	二六五—二八八
第十五節	沿路各地人民之言論出版等情形	二八八—二九九
第十六節	沿路各地有無爲人民修養身心之娛樂機關之設置及其改良情形	二九八—二九九
第十七節	沿路各地每年有無災荒何種災荒最烈在何季候發生與被害之程度並有無防禦方法	二九〇—
第十八節	沿路各地大小廟宇數目及廟產之總額	二九〇—
第十九節	沿路公正紳耆與宿學之士並列舉其姓名及其人格學問上之特點	二九〇—
第二十節	沿路各地賭風最熾時之影響如何(治安風化職業等)	二九〇—

第一節	沿路各地人民之迷信程度及其所用之方式	一〇二
第二節	類鐵路生活之小販脚夫等人數及其生活情形	一〇三
第三節	沿路著名風景及古蹟	一〇三——一三三
第四節	沿路各大大站市面情形及其商業盛衰之原因	一三三

第六章 警衛與秩序

第一節	路警或其他種保衛機關之組織編制人數經費及其槍枝數目	一一六
第二節	沿路各地有無土匪及其原因背景與爲害情形	一六
第三節	沿路各地有無秘密人民團體若大刀會紅槍會哥老會青紅幫等組織及其勢力影響如何	一七
第四節	沿路各地及員工間有無反動份子之組織其活動及影響等如何	一七
第五節	沿路各地駐軍或自衛組織能否維持秩序其趨勢如何	一七
第六節	鐵路之警衛組織能否維持運輸之安全曾否發生何項意外事件	一八

目

錄



六

平漢鐵路調查報告

第一章 修築與管理

第一節 築路資本之來源

本路初名蘆漢，即自蘆溝橋至漢口，光緒十五年，張之洞督兩廣，始創築路之議，是年，總理海軍衙門奏准蘆漢鐵路招股自辦，先由戶部年撥二百萬兩，專供路用，十六年二月，直督李鴻章奏准先辦開東鐵路，而將蘆漢積金移用，至二十年中東戰後，直督王文韶與湖廣總督張之洞，會奏籌集巨款，開辦蘆漢幹線，派張蔭桓赴南洋，許應鑄在內地，分途招股，迄無應者，二十二年，兩督復奏准設立鐵路總公司於上海，並以盛宣懷為督辦鐵路大臣，盛氏建議官辦商辦洋股洋債辦法四條，遂決由度支部撥官款一千萬兩，南北洋存款三百萬元，並擬招商股七百萬兩，由公司籌借二千萬兩，以為築路之資，惟時商股既鮮成效，官款復無把握，張王盛等乃復奏准借洋債造路，光緒二十二年四月二十六日，盛宣懷與比國銀行工廠合股公司專派代理人馬西及海沙地，在武昌擬訂蘆漢鐵路借款合同十七款，六月二十八日，在上海正式簽字，其借款數為四百五十萬磅，合比金一萬一千二百五十萬佛郎，以蘆漢鐵路產業為擔保，惟自膠州之役，比人忽違約止付，交涉經年，始於二十五年五月八日，在上海與比公司代理人俞貝德續訂詳細合同二十九款，行車合同十款，名曰一八九八年之大清國鐵路五釐借款，於是借款乃定，在借款交涉期中，蘆保（蘆溝橋至保定）一段業已興工，一切費用，即在總公司原本一千三百萬兩中動用，故比公司借款，悉以之用於保漢一段焉，光緒三十一年七月十三日，總公司復與比公司續訂一千二百萬佛郎小借款合同，以為全路完成之用，計除總公司自有一千三百萬元外，比公司借款前後共約一萬二千四百五十萬佛郎，此本路築路資本之來源也，簡表列後。

資本來源	數目	合同日期	用途	總計借款
比國銀行工礦合股公司	Fr 112,500,000	光緒二十四年五月八日 (June 20, 1898)	建築保漢段	Fr 124,500,000
比國銀行工礦合股公司	Fr 12,000,000	光緒三十一年七月十三日 (Sept. 18, 1905)	建築保漢段	
本國度官款	10,000,000兩		建築保漢段	總計國有資本 18,000,000兩
北洋存款	8,000,000兩		建築保漢段	

第二節 興工完成之日期及其經過

本路興工於光緒二十二年，而通車於光緒三十二年三月二十三日，(西曆一九〇六年四月一日)計時十載，締造艱難，其經過情形，可分幹線蘆保漢京盧三段及黃河鐵橋述之。

1. 蘆保段 本路原定由蘆溝橋直達漢口，故蘆保一段，首先開工，光緒二十二年九月，盛宣懷任督辦鐵路大臣，奏委孫鍾祥為總辦，十二月開始購地，按雙軌尺寸，勘購地畝，由蘆溝橋西岸起至涇縣屬劉各莊止，計二百三十四華里，次年三月，地畝購竣，即行築路鋪軌，至二十四年十二月，本段先行完成。

2. 保漢段 光緒二十三年，清廷設蘆漢鐵路公司於北京，二十四年，比公司借款成立，設蘆漢鐵路總工程師，是年冬，保漢全線測定，比工程師俞貝德建議分南北二段，同時興築，以黃河為界，於二十五年九月開工，先造單軌，俟通車後，再改雙軌，二十六年八月，信漢一段竣工，三十年九月，鄭州至信陽工竣，三十一年四月，鄭州至詹店工竣，保定以南亦陸續告竣，十月，黃河橋落成，而京盧一段，亦已於二十六年秋增成，遂於三十二年三月二十三日，(西曆一九〇六年四月一日)全路通車，改稱京漢鐵路。

3. 京盧段 蘆保段完成後，光緒二十六年(一九〇〇)八月，拳匪亂起，保定車站道木被焚，經各國聯軍修復，並將路線

北端由盧溝橋展修至北京正陽門，當時秩序紊亂，官基民地，無從區別，按方丈量，任意修建而已，二十七年三月，始由本路將蘆站至西便門之民地，酌給價值，同年復訂有確本路自蘆站接自北京外城合同，於是京漢之名始立，

4. 黃河鐵橋 黃河橋開工於光緒二十七年，歷時四載，至三十一年十月十六日（一九〇五）乃告落成，橋長三千〇十法尺，合華里六里有奇，共一百〇二孔，其中三十公尺開度樑五十二孔，黃河淤流湍激，時罹潰決，斯橋構造之艱難，豈徒冠於全國，抑亦世界著名工程，惟時限於經費，急於速成，未能用空氣壓箱施工法，而橋墩之構造，僅以螺絲樁鑽入地內，上築鋼架，以承橋樑，以致墩體稍輕，其保固期為十五年，近年天災人禍，破壞甚鉅，雖防護得宜，而保期久逾，頗虞陳腐，新橋之建築，不知其何時也，

本路既以比債築成，以路抵押，勤受牽制，行車管理之權，悉落人手，當時合同訂定，每年除利十分之二歸比公司，而工程用款，均出成本，以致利權外溢，累負日重，至光緒三十三年六月，郵傳部尚書陳璧，密奏京漢路清還洋款，以保國脈，一時如吳慈讓張鳴歧等，譏議收贖甚烈，惟籌款既甚艱鉅，比人復多方阻難，幾經慮劃交涉，始於三十四年九月由度支部撥借官銀五百萬兩，募集公債一千萬元，商款一百萬兩，又在京漢暫提餘利一百萬兩，然不敷尚鉅，於是復向滙豐滙理兩西銀行商借英金五百萬磅，以八成贖路，二成留路舉辦工藝實業，始於是年十二月六日（一九〇八年十二月二十日），由駐比公使李盛鐸將應交本息經手費共法金二萬二千七百四十一萬一千零四十一佛郎三十三生丁，及蘆保三年官息二成共銀二十四萬零一百二十九元九角，全數付清，取銷合同，本路至是乃為國有，

第三節 全路之長度里數與大小站數目名稱

本路北起北平前門，南迄漢口玉帶門，全路為單軌，全長一千二百四十四公里又四百九十三公尺，岔道二百三十九公里又七百〇一公尺，縱貫冀豫鄂三省，有大小車站一百三十四處，站名數目，表列於後，

平漢鐵路站名表

頭等站

北平前門 豐台 長辛店 周口店 保定府 正定府 石家莊 順德府 邯鄲縣 彰德府 新鄉縣 鄭州 許州 鄆城 駐馬店 信陽州 廣水 漢口江岸 漢口大智門

二等站

北京西便門 垓里 琉璃河 高碑店 高邑縣 臨城 馬頭鎮 豐樂鎮 衛輝府 黃河北平 西平縣 明港 新店 花園 孝感縣 漢口玉帶門

三等站

良鄉縣 涿州 定興縣 固城 徐水縣 望都縣 東長壽 寶坻 元氏縣 鎮內 內邱 臨洛關 磁州 光祿鎮 湯陰縣 淇縣 黃河南岸 滎澤縣 謝莊 新鄉縣 和尚橋 臨潁縣 遂平縣 確山縣 新安店 長台關 雙河 柳林 李家寨 王家店 蘆家港 郝家灣 橫店

肆等站

跑馬場 蘆溝橋 南崗窪 寶店 永樂村 松林店 洙水縣 易州 梁格莊 北河店 漕河 保定南關 于家莊 方順橋 樂西店 新安 柳辛莊 高遷村 大陳莊 鴨鴿營 馮村 官莊 沙河莊 裕德鎮 王化侯 雙廟 寶蓮寺 宜溝鎮 濬縣 高村橋 塔崗 潞王墳 小冀鎮 亢村驛 忠義 詹店 南陽 小李莊 薛店 官亭 蘇橋 大石橋 小商橋 孟廟村 鄆店 焦莊 大劉莊 馬莊 黃山坡 李新店 三官廟 彭家灣 武勝關 東寬店 衛家店 陸家山 三汲埠 祝家灣 漢口 漢家磯 漢口循禮門

各站相距里數表

北河店	定興縣	高碑店	松林店	涿州	永樂村	琉璃河	寶店	良鄉縣	南崗窪	長辛店	蘆溝橋	跑馬場	西便門	北前門	站名	由北平前門至各站相距公里
一〇〇	九二	八四	七四	六四	五九	五〇	四一	三一	二六	二一	一五	七	六			
柳辛莊	正定府	新安	東長壽	新樂縣	寨西店	定州	清風店	望都縣	方順橋	于家莊	保定府	漕河	徐水縣	固城鎮	站名	由北平前門至各站相距公里
二七一	二六三	二五三	二三九	二二七	二一七	二〇六	一九三	一七九	一六八	一五八	一四六	一三五	一二二	一〇九		
臨洛關	裕華鎮	沙河縣	順德府	官莊	內邱縣	馮村	鏡內	鳴鶴營	高邑縣	大陳莊	元氏縣	寶孀	高遷村	石家莊	站名	由北平前門至各站相距公里
四三二	四一四	四〇三	三九〇	三七五	三六四	三五三	三四三	三三四	三二七	三一七	三〇九	二九五	二八七	二七七		

第一章 修築與管理

站名	王化堡	邯鄲縣	馬頭鎮	光祿鎮	磁州	雙廟	豐樂鎮	彰德府	寶蓮寺	湯陰縣	宜溝鎮	滹縣	高村橋	淇縣	塔崗	衙輝府	
	四三三	四四二	四五六	四六六	四七三	四八二	四九三	五〇八	五一八	五二九	五四二	五四八	五五六	五六六	五七九	五八九	
站名	路王墳	新鄉縣	小叟鎮	亢村驛	忠義	詹店	黃河北岸	黃河南岸	榮澤縣	南陽	鄆州	小李莊	謝莊	薛店	新鄉縣	官亭	
	六〇四	六一四	六二九	六三八	六四六	六五六	六六四	六六九	六七四	六八五	六九四	七〇六	七一六	七二七	七四〇	七四九	
站名	和尙橋	蘇橋	許州	大石橋	臨潁縣	小商橋	孟廟村	鄆城縣	郭店	西平縣	焦莊	遂平縣	大劉莊	駐馬店	馬莊	確山縣	
	七五九	七六八	七八〇	七九四	八〇六	八一八	八二七	八三四	八四一	八五六	八七一	八八二	八九二	九〇〇	九一〇	九二〇	

李家寨	柳林	雙河	信陽州	彭家灣	長台關	三官廟	明港	李新店	新安店	黃山坡	站名	由北平前門至各站相距公里
一〇二七	一〇一八	一〇〇九	九九六	九八三	九七四	九六五	九五七	九五〇	九四〇	九三〇		
孝感縣	蕭家港	陸家山	花園	衛家店	王家店	楊家寨	廣水	東窰店	武勝關	新店	站名	由北平前門至各站相距公里
一一四〇	一一一六	一一一七	一一〇六	二〇九八	一〇九〇	一〇七五	一〇六一	一〇四八	一〇四〇	一〇三四		
漢口玉帶門	漢口循禮門	漢口大智門	漢口江岸	譚家磯	灑口	橫店	祁家灣	祝家灣	三汊埠	站名	由北平前門至各站相距公里	
一一一三	一一一〇	一一〇八	一一〇四	一一九八	一一九一	一一八二	一一七一	一一六二	一一五三			

第四節 枝綫之起止長度里數

本路共有枝綫七、即坨里、周口、新易、臨城、六河溝、保定南關、及豐台是、分述之、

(一)坨里枝綫 自良鄉縣至坨里、長一六公里三二八公尺、又岔道一公里五三四公尺、共長一七公里二公尺、有單軌站一、此綫專為運煤而設、光緒二十八年坨里煤商請求建築、自坨里至清港溝、別有一高線鐵路、專運煤屑、不運他貨、

(b) 周口店枝綫 自琉璃河至周口店，有單軌站二，即韓繼站與周口店，長十五公里一八二公尺，岔道四公里三二三公
 尺，共長十九公里四九五公尺，此綫專為運載石料而設。

(c) 新易枝綫 自高碑店至梁格莊，有單軌站三，曰梁水，曰易州，曰梁格莊，(西陵)長四二公里四八二公尺，岔道三
 公里六九〇公尺，共長四六公里一七二公尺，此綫係清廷以官款六十萬特造以便謁陵，其始與本路路綫不相連屬，向
 歸京奉兼管，光緒三十四年七月，郵傳部始撥歸本路。

(d) 臨城枝綫 自碼鶴營至臨城，有單軌站一，長一六公里七〇〇公尺，岔道二公里一五公尺，共長二〇公里五五九公尺
 ，此綫專為運輸臨城煤斤而設。

(e) 六河溝枝綫 自豐樂鎮至六河溝，有單軌站一，長一八公里四〇五公尺，岔道二公里一五公尺，共長二〇公里五五九
 公尺，此綫專為運輸六河溝煤斤，其始於光緒三十四年五月，由河南六河溝煤礦公司呈准自礦廠至豐樂鎮站修築四十
 華里運煤小鐵路，至民國七年二月，復由本路改修寬軌，歸公司租用。

(f) 保定南園枝綫 自保定至南園，有單軌站一，長三公里二九四公尺，為運輸福中公司煤斤而設。

(g) 豐台枝綫 自長辛店至豐台，此綫與北寧共有，屬於本路者凡二公里七一八公尺。

以上七枝綫除豐台枝綫外，其餘與工完成，時日與站名，列表於後。

枝綫名稱	站名	興工年月	竣工年月	通車年月	主綫長度	主要用途
坨里枝綫	良鄉坨里	光緒二十九年四月	光緒三十年六月	光緒三十年六月	一六公里二一八公 尺	運煤
周口店枝綫	琉璃河 韓繼口	光緒二十四年	光緒二十四年	光緒二十四年	一五公里一八二公 尺	運石料
新易枝綫	高碑店 梁格莊	光緒二十八年十月	光緒二十九年四月	光緒二十九年五月	四二公里四八二公 尺	遊西陵

臨城枝綫	鴨鶴營	光緒三十一年八月	光緒三十四年閏四月	一六公里七〇公尺	運煤
六河溝枝綫	豐樂鎮	民國九年四月	民國十年十月	一八公里四〇五公尺	運煤
保定南關枝綫	保定南關	光緒二十九年五月	光緒三十年六月	三公里二九四公尺	運煤

第五節 沿路隧道橋樑路身軌道等工程與添修情形

(a) 隧道

本路有山洞兩所，一爲石洞，在武勝關，長三百四十一公尺，寬八公尺五寸，(雙軌)高四公尺二寸五分，造價合十九萬六千一百零四元，一爲土洞，在黃河南岸，長三百二十三公尺，寬四公尺五寸，(單軌)高五公尺二寸，造價合四萬一千八百零八元，將來黃河新橋造竣，如取直線，則前述土洞將作廢矣。

(b) 橋樑涵洞

本路全線橋樑涵洞，除創修路綫時所建築者外，其餘陸續添建改移以應需要者，亦復不少，尤以民八民九兩年添建者爲多，最近九年，則因路款支絀，橋洞工程多未舉辦，截至民二十年底止，共有各種橋梁一千一百零三座，總長一萬九千八百三十八公尺有奇，涵洞一千一百十八座，總長一千三百十公尺有奇，至黃河鐵橋，接節單獨述之，近年以來，天災人禍，交至迭乘，各處橋樑時時毀壞，所費工程甚鉅大也。

附 1. 歷年添展橋樑孔數表

2. 全線現有橋樑應徵長度一覽表

3. 全線現有涵洞應徵長度一覽表

第一章 修築與管理

第一章 修築與管理
平漢鐵路歷年添建橋樑孔數表

民國十三年	民國十二年	民國十一年	民國十年	民國九年	民國八年	民國七年	民國六年	民國五年	民國四年	年分	
										淨孔	m
		2								1.90	
								1		2.00	
								1		2.40	
1	1	4		2			1			3.00	
					1					3.50	
		1								3.60	
	6									4.00	
		9	4	9	2		4		4	5.00	
5	8									6.00	
	4									7.00	
					2		1			8.00	
	1									9.00	
				7	1			1		10.00	
				1	81					12.00	
				5	9		1			15.00	
		1		1			1			18.00	
							1			20.00	
				7	5	5				30.00	
										40.00	
6	20	17	4	63	38	5	9	3	4	數孔總	
m	m	m	m	m	m	m	m	m	m	長總	
33.00	112.00	82.40	30.00	452.00	540.00	150.00	84.40	14.40	20.00		

第一章 修築與管理

總長	總孔數	民國廿三年	民國廿二年	民國廿一年	民國二十年	民國十九年	民國十八年	民國十七年	民國十六年	民國十五年	民國十四年
m 3.80	2										
2.00	1										
2.40	1										
27.00	9										
3.50	1										
3.60	1										
64.00	16				3		3				
160.00	32										
84.00	14										.1
28.00	4										
24.00	3										
9.00	1										
90.00	9										
228.00	19										
225.00	15										
54.00	3										
20.00	1										
600.00	20									3	
340.00	6									6	
	158				3	0	3	0	0	9	1
1863.30					m 12.00	0	m 12.00	0	0	m 330.00	m 6.00

平漢鐵路全綫現有橋樑座數長度一覽表

每座	全綫	共	每座	全綫	共	每座	全綫	共
橋長	座數	長	橋長	座數	長	橋長	座數	長
m		m	m		m	m		m
0.92	1	0.92	7.50	1	7.50	30.00	23	690.00
0.95	3	2.85	7.60	1	7.60	30.50	2	61.00
1.00	6	6.00	7.60	1	7.60	32.00	2	64.00
1.40	1	1.40	8.00	52	416.00	35.50	1	35.50
1.47	1	1.47	8.10	2	16.20	35.60	1	35.60
1.50	21	31.50	8.20	2	16.40	35.80	1	35.80
1.70	1	1.70	9.00	18	162.00	38.00	2	76.00
1.80	6	10.80	9.30	1	9.30	40.00	0	30.00
1.90	2	3.80	9.50	2	19.00	40.50	2	81.00
1.95	1	1.95	9.80	1	9.80	45.00	2	90.00
2.00	133	266.00	10.00	62	620.00	45.00	2	90.00
2.20	68	149.60	11.00	8	88.00	45.00	1	45.00
2.25	1	2.25	11.50	4	46.00	50.00	1	50.00
2.40	2	4.80	11.0	1	11.00	52.40	1	52.40
2.60	1	2.60	12.00	17	204.00	55.20	2	110.40
2.60	4	11.60	12.20	4	48.80	60.00	7	420.00
2.65	3	8.85	13.00	3	39.00	63.00	2	126.00
3.00	89	267.00	13.50	1	13.50	70.00	1	70.00
3.10	1	3.10	13.0	1	13.00	72.80	1	72.80
3.40	10	34.00	14.4	1	14.40	73.12	1	73.12
3.60	69	210.00	15.00	34	510.00	80.00	1	80.00
3.60	10	36.00	16.00	4	64.00	84.04	1	84.04
3.70	12	44.40	17.45	1	17.45	90.00	4	360.00
3.72	2	7.44	17.50	1	17.50	92.00	3	276.00
3.75	1	3.75	18.00	11	198.00	105.00	1	105.00
3.80	11	41.80	18.20	2	36.40	120.00	7	840.00
3.85	1	3.85	18.22	1	18.22	125.00	1	125.00
3.90	1	3.90	18.30	2	36.60	135.00	1	135.00
4.00	42	168.00	18.40	5	92.00	150.00	5	750.00
4.20	1	4.20	18.55	1	18.55	173.3	1	173.3
4.40	1	4.40	20.0	23	460.00	180.00	2	360.00
4.50	32	144.00	20.30	1	20.30	160.00	1	160.00
4.70	1	4.70	21.00	1	21.00	210.00	2	420.00
4.80	1	4.80	21.01	1	21.01	220.50	1	220.50
4.90	1	4.90	22.00	1	22.00	740.00	3	220.00
5.00	109	545.00	23.00	1	23.00	230.00	1	230.00
6.00	38	228.00	24.00	5	120.00	274.50	1	274.50
6.10	8	48.80	24.40	2	48.80	370.00	1	370.00
6.20	8	49.60	24.60	1	24.60	335.00	1	335.00
6.60	1	6.60	25.00	5	125.00	335.80	1	335.80
6.70	1	6.70	26.00	1	26.00	420.00	1	420.00
6.80	1	6.80	23.70	1	23.70	437.75	1	437.75
7.00	4	28.00	23.85	1	23.85	502.48	1	502.48
7.20	2	14.40	27.30	1	27.30	552.0	1	552.00
7.25	1	7.25	27.0	4	110.40	720.00	2	1440.00
7.50	1	7.50	28.00	2	56.00	1002.00	1	1002.50
			29.00	1	29.00			
總計	701	2415.79	總計	292	3912.52	總計	110	13510.80
共計全綫座數 1108		長度 19538.90m						

平漢鐵路全綫現有涵洞座數長度一覽表

每座涵洞長度	全線座數	共長
m		m
0.15	2	0.30
0.25	2	0.50
0.30	16	4.80
0.32	1	0.32
0.35	2	0.70
0.40	63	25.20
0.50	62	30.00
0.55	2	1.10
0.60	184	110.40
0.65	1	0.65
0.70	105	73.50
0.80	153	122.40
0.90	34	30.60
1.00	160	160.00
1.20	10	12.00
1.25	1	1.25
1.40	12	16.80
1.50	83	124.50
1.60	5	8.00
1.80	5	9.00
2.00	127	254.00
2.10	3	6.30
2.20	1	2.20
2.40	4	9.60
2.95	1	2.95
3.00	51	153.00
3.05	1	3.05
3.60	1	3.60
4.00	6	24.00
4.50	3	13.50
5.00	16	80.00
6.00	1	6.00
10.00	1	10.00
10.50	1	10.50
總計	1118	1310.72

第一卷 粵漢鐵路歷年添修改建涵洞一覽表。

年 度	添修 涵洞		改建		總計	
	孔數	長度	孔數	長度	孔數	長度
民國四年						
民國五年	1	m			1	m
民國六年						
民國七年						
民國八年	1	m			1	m
民國九年	1	m			1	m
民國十年			1	m	1	m
民國十一年						
民國十二年						
民國十三年	1	m			1	m
民國十四年						
民國十五年						
民國十六年						
民國十七年						
民國十八年						
民國十九年						
民國二十年						
民國廿一年						
民國廿二年						
民國廿三年						
總計	3	m	3	m	6	m

(c) 黃河鐵橋

黃河鐵橋為世界著名工程之一，於南北交通至關重要，茲分建築防護遷與新橋計劃四項說明之。

1. 建築 黃河橋之建造，開始於清光緒二十七年，歷時四載，至光緒三十一年十月十六日乃告落成，（西曆一九〇五年）橋身計長三千〇十公尺，合六華里有奇，其中三十公尺開度樑五十二孔，二十一公尺開度樑五十二孔，共為一百〇三孔，鋼質

製成，黃河水流湍激，淤泥深積，時而枯涸見底，時而洪濤漫岸，故本橋不特構造艱難，即平時防護亦極困難，測建橋之始，以急於速成，又以經費所限，未能用空氣壓縮施工法，而橋墩之構造，僅用螺絲鐵樁鑽入地內，上築鋼架，以承橋樑，墩體稍輕，而入地鋼柱，約十三公尺左右，保固之期為十五年，今逾期已十八年，以歷年維護得法，故尚能行車，行旅無慮，

2. 防護 黃河為國內無益有害之河流，黃河鐵橋亦本路消費鉅大之建築，橋之保固期已久過去，現時經濟能力，現未能改築新橋，故於防護工程極為注意，本路工務第二總段管轄橋工責任特重，並專設黃河橋監工，使負全責，每當列車經行前後，必有一度查驗，倘有損壞，立即修復，而列車在南北岸，又須經過機務方面之檢驗，行經橋上，其速率自保固期滿後，每小時減行二十公里，至十公，在水漲時期，且至五公里，對於橋墩之防護，尤為重視，蓋黃河底為流沙，每遇河水汛漲，橋墩基礎輒被衝擊，故須以壘石拋擲墩脚，以事維護，此項壘石日久即被水衝去，必須重投，計每年由和尙橋支綫採取壘石擲河者，至一萬至三萬公立方尺，加以運費人事，糜費數量實為巨大也，

3. 變遷 黃河鐵橋不特為南北交通之命脈，亦占軍事上之重要地位，每遇戰爭發生，輒遭炸毀，茲記其略如下表，

年 月	破壞主因	破 壞 情 形	修 復 情 形
民國十三年十二月	軍 事	橋上鋼軌枕木大部被拆卸投入河中	立即修復
民國十六年七月	軍 事	第九十三孔鋼樑炸落河中第九十四孔鋼樑鋼樑架炸毀第九十五孔鋼樑下邊鐵管炸壞	事復修復工程極為困難
民國十八年五月	軍 事	第四十七孔二十公尺及七十七孔三十公尺之鋼樑均被炸壞南端墜落河中第五十九孔六十孔六十二孔鋼樑炸斷二三根	此次破壞最甚急切無法修復因將北端三十公尺樑二架移至中間應用所遺二孔樑址即以泥土填塞自是橋由一百零二孔減為一百零一孔
民國十九年十月	軍 事	第二十三孔第八十五孔鋼樑均炸傷	即行修復

4. 新橋計劃 黃河新橋計劃，始議於民國二年，民七成立黃河橋籌備委員會，至民十復設黃河橋設計審查委員會，聘請

各國橋樑工程專家為顧問，英人韋爾謀、美人瓦特爾、法人梅奈材、比人德智爾、日人大村卓一等，均皆參與其間，一面舉行招標，審查結果，投標者共一百二十二家，不合手續作廢者一百零四家之多，各式者祇十八家，其中設計較優者三家，

一、比英合組公司 估價國幣一千零八十八萬一千二百九十七元，

二、法國遠東公司 估價國幣一千零四十九萬九百八十二元，

三、天津法國永利公司 估價國幣一千零八十四萬九千六百八十三元，

第一家比英合組公司計劃稍優，卻獲得標，餘兩家各得獎金八萬元及二萬五千元之酬庸，英比公司之設計說明書節譯如下，

一、全橋長二八〇公尺，

二、全橋共四十孔，每孔正樑長六十七米，位於氣壓箱橋墩之上，另短樑二座，安設橋之兩端，使岸與橋相連，

三、本橋軌面高度為(820m)，水平為(820m)，京漢綫水平為(810m)。

四、設計之要點凡三，(1)使橋樑不致下沉，或發生任何危險，(2)慎擇橋墩地位，以避河牀水流沖激，(3)

建築費用力求節省低廉，

五、黃河內無巨大舟楫，故可不用長孔度，本計劃四十孔之總價，實與全橋墩工程價相等，

六、橋墩寧取小式，以減水流之沖激力，以S.日式之孔樑為最適宜，

七、橋墩之建造宜與水流成直角，依一定之規律，不超越水力單位重壓量，

八、建造橋墩用氣壓箱法施工，

九、為避水流沖激起見，應築基礎於水平面下三十公尺處，

十、用三公分方木格二十四根植入河中，再於其上用三合土——式築造橋台，上飾片石，

十一、一切洋灰漿應用之水，均用濾水機濾清，不使稍含泥沙雜質，

十二、橋台之徑長為 12.00 日，為鋼板橋式，乃將鋼板安於已裝在石上之鋼樑上一端緊安，另一端則留空洞，挿鐵樑子，以備鋼板之伸漲。

十三、每 5.18 日長之橋孔，除鋼軌及枕木其重量為 200 公噸，每一小橋墩之重量，為 115 公噸。

十四、安裝鋼樑時，須備置馬力吊機，其其他一切必需之機械，與新式之鑽孔機等，以利工程進行，橋樑鋼架須同時出橋之兩端向中間安裝，所有應用鋼鐵須搬至兩端已成之樑上俟用。

十五、本橋建造完成，所需時間為四年。

此項計劃雖經成立，但以時局影響，提款未能實行，因是形停頓，雖舊橋漸保固却已丁四年，修養維護，年費鉅款，殊不安全經濟，近日建築新橋之議雖時有所聞，但實現尚不知何日也。

(d) 軌道枕木與石渣

本路惟蘆溝橋至保定及灤口至江岸間為雙軌，路盤寬十公尺，其餘均為單軌，路盤寬五公尺五公分，全路現有鋼軌二十七萬根，鋼軌使用年數，尋常可行列車三十萬次，以本路平均每日行車十六次計，則鋼軌之壽命可保持四十年，故每年平均應更換鋼軌五千四百根，而實際至今僅換四萬餘根，其應換而未換者，尚有九萬餘根之多。

本路全線枕木共約一百六十萬根，根據常例，其壽命平均約為六年，自通車至今，已三十年，全路枕木應已換過四次，實際則歷年已換者僅五百萬根上下，其待更換者尚有一百餘萬根。

本路全線路基，創修時頗為堅固，歷年添購石渣不多，迄今道木朽壞，亟待更換之數，達百分之六十，鋼軌亦多陳舊，頗有良好之道渣維護，尚能通車也。

本路車輛設備情形詳見第三章第四節。

第六節 資材購辦之處所及其類別與價值

本路各種材料其購辦處所與類別價值列表於後

第一章 修築與管理

一、營 運 煤 油 三 十 三 年 上 半 年 購 料 情 形

類別	名稱	單位	數量	單價	總值	附註
五金類	扁鐵	條	69810公斤		7,748.91	機
	圓鐵	條	109300公斤		4,986.00	
	方鐵	條	9000公斤		1,035.00	
	角鐵	條	71500公斤		6,180.00	務
	機爐保險紫鐵板		1388公斤		2,566.20	
	黃銅	板	1080公斤		907.90	材
	紅銅	板	825公斤		317.58	
	紅銅	條	7300公斤		6,591.90	料
	吹鋼	板	43852公斤		5,306.09	
	鋼	繩	187公斤		131.55	
鋼	繩					
油類	夏車油	油	100噸		12,966.00	機務材料
	冬車油	油	350噸		85,882.50	
	高熱汽缸油	油	38噸		13,987.64	
	變字汽缸油	油	36噸		10,357.20	
	燃燈煤油	油	10800對		71,280.00	

類別	名稱	稱油	數量	單位	總	值	附	註
油	魚		3800	公斤		2,041.75	機	油
	松	節	2800	公斤		588.50		
	白	鮮	1080	公斤		412.00		
	光	明	1500	公斤		1,050.00		
類	石		600	公斤		42.00	料	
	陰	陽	170	個		124.74		
工	鋸		1412	件		84.72	機	務
	鏈		604	件		628.16		
	煤		5400	件		982.80		
	鐵		10	件		840.00		
木料類	洋	松	3687303	m		89,677.65	機	務
	鐵		2400	公尺		1,964.61		
	紅	銅	1566	公斤		9,067.12		
管	煤	水車進水	1000	件		290.00	機	務
	汽	閘用橡	10	件		286.25		
	煤	水車用膠	20	根		178.60		
接	皮	管					機	務
類	皮	管						

機 一 務 機 務 機 務 機 務

第一種 驗 察 密 如 團

110

類別	名稱	數量	單位	總值	附註		
清	明	6000	公斤	384.00	機務		
	整	107	筒	1,444.50			
	缸	189	KI.FO 公斤	89.25			
	線	10870	公斤	3,456.06			
	棉	24,000	公斤	4,930.00			
	皮	3100	公斤	8,897.00			
	乾	2000	公斤	300.00			
	擦	930	瓶	186.00			
	五	玻	7164	塊		3,720.08	工務
		鋅	2303	公斤		1,088.32	
鐵		4374	件	91.03			
鋅		8400	公斤	2,452.80			
鋅		409	段	1,107.81			
金		鍍	4830	件	367.08	工務	
		鍍	3600	件	471.60		
	鍍	2300	件	2,068.00			
工	鋼		柄		務		
	鋼		柄				
類	貨		帶		料		
	鋼		柄				

類別	名稱	數量	總值	附註	
釘	鐵釘	30000只	2,700 ⁷⁵ .00	工務	
	洋釘	7490公斤	1,363.18		
	鐵釘	入木螺	1052包	610.16	務材
		入木螺	1390包	1,445.60	
	六角螺絲帽	六角螺絲帽	11288公斤	2,892.35	料
		魚尾螺絲帽	24000只	4,050.00	
	管接類	生鐵管	38910公尺	6,877.80	工務材料
		鋼管	303公尺	262.50	
	滑耗品類	帶	1520件	658.16	工務材料
		粉	400盒	25.30	
掃帚		420把	170.00		
梁		5400把	118.80		
石		448噸	1,792.40		
磚		91800塊	963.90		
類	瓦	10000塊	48.00	料	
	瓦	7803塊	317.33		

機 1 號 總 點 查 報 期

1111

類別	名	種	數	單	總	值	備	註
電	火	磚	11800塊		609,750		工 務 材 料	料
	炭	精 板	15塊		550.50			
	白	燈 綫	174盤		445.44			
	尋	常 閉 開	209只		29.36			
	膠		612捲		55.08			
	各	種 燈 頭	320只		115.30			
	電	報 紙 條	8430盤		7,166.50			
	電	燈 泡	714只		1,260.34			
	機	車 電 燈 泡	1248只		1,547.52			
	乾	電 池	532件		585.30			
類	各	種 電 箱	13架		650.00		料	料
	機		900公斤		342.00			
酒	火	酒	1200公斤		579.60		車 務 材 料	料
木料類	杉	木 電 箱	1749架		318,286.00		車 務 材 料	料

本路二十三年下半年購料情形

類別	名稱	種	數	量	總	值	附	註
五金	扁	條	90183	公斤	10,883.798		機	
	圓	條	69100	公斤	8,209.98			
	方	條	93675	公斤	2,817.32			
	角	條	75260	公斤	9,588.12			
	機	銅	1242	公斤	1465.56			
	黃	銅	4380	公斤	8,313.06			
	紅	銅	270	公斤	241.11			
	紅	銅	7300	公斤	5,781.60			
	軟	鋼	43960	公斤	6,7478.6			
	鋼	絲	350	公斤	207.50			
五金	黃	銅	50	公斤	292.00		材	
	紅	銅	650	公斤	578.75			
	鐵	絲	2210	公斤	337.88			
	圓	鋼	9740	公斤	5,081.35			
	彈	簧	9200	公斤	2,012.04			
	彈	簧	9200	公斤	2,012.04			

第一號 總 監 察 部 密 製

1111

類別	名稱	單位	數量	總值	附註
五金類	鋼線	公斤	198.0	4,018.26	機務材料
	鋼線	公斤	900.0	1,586.00	
	鋼線	公斤	310.0	112.90	
油脂類	煤油	公升	350.0	108.00	機務材料
	制油	公升	1000.0	496.00	
	牛油	公升	380.0	1,254.00	
	魚油	公升	6000.0	3,236.40	
油漆類	漆油	公升	1600.0	798.60	機務材料
	磁漆	公升	666.0	466.49	
工具	鋸條	條	450.0	28.85	機務材料
	鋸刀	件	996.0	1,877.46	
	螺絲	個	8000.0	2,400.00	
	鐵砧	座	4.0	336.00	
	螺絲	件	66.0	69.30	
	帶式鋼尺	把	7.0	164.50	
類	鉗爪	把	100.0	280.00	料

類別	名稱	數量	總值	附註	
管	鐵管	1818公尺	1,110.7665	機務	
	鋼管	418公斤	174.27		
	汽閘	用橡皮圈	500個	50.00	務材
		皮風管	700件	1,068.00	
	帆	帆布管	700碼	994.00	料
		白帆	480公尺	398.12	
		明帆	11800公尺	736.00	
	消	發氣筒	80筒	720.00	機
		紅紙版	400公斤	207.20	
		擦細	8800公斤	1,628.00	務
棉紗頭		11000公斤	9,212.00		
皮引帶		1712 $\frac{1}{2}$ 公尺	9,179.00		
乾電池		10000公斤	387.00		
品	玻璃紙	15000張	155.36	材	
	肥皂	1400公斤	314.40		
	類	耐火	3.5噸	402.50	料
		耐火			

鐵 工 亭 總 經 理 啟

第一等 參 參 參 參 參 參 參

114

類別	名稱	數	量	總	值	附	註
稍 毛 品 類	紗	127.0張		805.780		機	
	石 棉	11692公斤		6,355.00		務	
	田 油	400個		198.00		材	
	扇 油	1100個		207.24		料	
	紅 橡	9222公斤		1,558.00		料	
木 料 類	粉	3800Bm		4,603.52		機	
	洋 松	33616Bm		3,328.00		務	
	洋 松	40000Bm		3,800.00		材	
	洋 松	10000Bm		976.00		料	
	麗 布	3088件		6,501.69		材	
五 金 類	背 布	3422件		26,417.84		料	
	皮 大	864塊		4,508.52		工	
	錫	12240公斤		6,792.48		務	
工 几 類	鍍 合	5820件		2,290.67		材	
	鍍 錫	8742公斤		2,290.67		料	
	鍍 鐵	3009把		1867.00		工	
	鍍 鐵					務	
	皮					材	
	板					料	

類別	名	稱	數	量	總	值	附	註
工具類	圓袋	帶柄鐵錘	900把		1,404.00		工務材料	
	夾鉛	磅鐵錘	32把		269.40			
釘檢類	鉛		3000公斤		1,245.00		工務材料	
	洋		3130公斤		644.02			
	鐵	入木螺釘	8737羅		6,357.01			
	黃銅	入木螺釘	1960羅		8,071.32			
	六角	螺拴帶帽	3500公斤		948.50			
接類	鋼		300公尺		549.00		材料	工
	白	粉	400盒		21.00			
消耗品類	竹	掃帚	3500把		140.00		材料	
	高	掃帚	6000把		174.00			
	機	器紅瓦磚	15000塊		569.50			
	火		18000塊		1,049.94			
電料類	尋常	開關	300個		54.00		車務材料	
	電	報紙條	45000捲		8,557.00			
電料類	電	燈泡	2620個		1,946.66		車務材料	

第一號 總經管 總開

二二

類別	名稱	單位	數量	單價	總值	附註
電	機車電池	個	819		1,783.78	車
	乾電池	個	36		70.30	
	存類電	個	13		858.65	務
	體	斤	1600		430.00	
	燈電操皮牙	件	20		400.00	
	桌用搖頭電扇	把	4		456.00	
	吊電	把	2		164.00	
	存電銅	件	140		117.60	
	紅膠	斤	100		189.00	
	餘	根	9000		1,575.00	
料	路籤紅皮套	個	100		240.00	材
	磁頭帶	套	10000		2,780.00	
	磁頭帶直	套	6000		1,980.00	
	變報	件	70		350.00	料
	環空	件	2		750.00	
	火	斤	2143		1,168.786	

類別	名	稱	數	量	總	值	附	註
消 耗 品 類	衛 生	水	1490	公斤	268.90		軍 務 材 料	
	廁 所	紙	500	捲	105.00			
	鷄 毛	帶	2000	把	174.00			
服 裝 類	白	抹 布	2100	件	408.90		軍 務 材 料	
	青 呢	制 服 連 帽	1514	套	14,891.76			
	青 呢	制 帽	70	頂	250.00			
	青 呢	大 氅	1516	件	15,069.04			
	黑 皮	鞋	1517	雙	4,869.57			
傢 俱 用 品 類	滅 火	提 桶	44	架	880.00		軍 務 材 料	
服 裝 類	紅 帆 布	衣 帶 帽	492	件	1,303.80			
	槍	皮 帶	120	條	32.80			
文 具 類	西 洋	銀 紙	220	令	1,218.00		總 務 材 料	
	海 月	官 紙	40	令	138.00			
	模 造	紙 環	105	令	1,520.10			
	信 封	環	10000	個	208.00			
文 具 類	印 刷	墨	990	磅	731.10		總 務 材 料	
	西 洋	膠	350	磅	402.50			
					289,829.71			

第一種 驗 察 表 如 開

本路民國二十二年材料統計表

本路民國二十三年材料統計表

月 份	鐵道用(膠)	材料漲白膠	膠料總值	發料總值	存貯總值	鐵道用(膠)	材料漲白膠	膠料總值	發料總值	存貯總值
一 月	403,070.61	140,120.44	645,408.02	150,208.65	3,361,307.29	101,317.61	123,023.03	257,943.64	261,289.31	3,402,472.63
二 月	478,827.57	161,054.07	640,791.64	310,480.85	3,290,470.11	1,682.62	75,281.12	76,963.74	263,797.00	3,320,805.00
三 月	434,184.12	215,824.31	649,608.43	233,083.65	3,280,782.67	43,674.22	135,305.02	122,420.27	310,602.62	3,343,947.67
四 月	144,022.33	227,581.36	372,453.72	437,509.08	3,727,296.73	13,300.00	50,483.00	69,781.00	272,440.43	3,684,100.02
五 月	227,330.84	167,742.82	395,102.60	700,788.50	3,501,015.12	60,044.77	70,223.03	139,303.70	205,635.33	3,322,689.72
六 月	13,380.00	233,985.67	252,365.67	737,623.40	3,501,613.31	83,656.23	81,600.42	1,56,324.05	222,701.02	3,230,707.22
七 月	81,087.74	351,623.33	433,481.07	233,605.30	4,022,704.23	83,000.00	110,200.15	202,200.65	176,253.22	3,180,006.37
八 月	87,734.41	230,013.12	317,747.53	706,800.30	3,605,273.62	20,000.00	63,370.25	221,370.25	213,336.04	3,112,033.60
九 月	203,234.25	160,005.12	363,239.37	412,765.63	3,782,034.67	83,000.00	118,010.23	201,016.23	185,600.01	3,082,948.26
十 月	3,244.03	35,582.84	38,826.87	343,943.13	3,603,509.00	89,000.00	149,623.67	232,621.57	157,289.71	3,600,289.68
十一 月	33,113.61	178,301.04	211,413.65	320,013.02	3,521,506.00	89,000.00	120,413.20	208,413.20	320,613.65	3,610,671.20
十二 月	300,401.00	80,484.68	380,885.77	203,517.40	3,405,281.74	150,000.00	145,645.51	311,645.51	405,645.80	3,607,623.22
總 計	2,610,300.53	2,238,478.67	4,778,376.23	4,030,517.29		903,674.46	1,207,640.12	2,234,103.67	3,021,704.78	

民國二十三年 (一) 鐵道部(購數量根據會計進貨存解部料款

(二) 材料部(購數量根據運到材料月報(除五月份斯可達款

(三) 膠料總值為(一)與(二)相加
(五) 存貯總值根據三材料帳月結清單

(四) 發料總值根據三材料帳月結清單(三號五號柳膠除外)
(六) 甲·膠料總值只據材料價值列入其一切廢部運收及膠廠

乙·膠料總值進帳廠自製配件及運到運收統計在內
丙·存貯總值亦進帳廠自製配件及運到運收統計在內
丁·因之膠料與發料比較計存貯料多出298,942.80
膠料發料與存貯料比較計存貯料多出298,942.80

第七節 歷年管理機關之沿革

本路自建築至今，垂四十年，其間職制，變遷繁複，大要沿革可分五期述之，

(1) 職制未定時期

自光緒二十二年議築蘆漢，盛宣懷爲督辦鐵路大臣，設鐵路總公司於上海，由度支部南北洋撥款先築蘆保，二十三年，設蘆漢鐵路公司於北京，二十四年，比公司借款成立，設蘆漢勘路總工程師，而蘆保工程適於是年告竣，始設駐保車務總辦，是年冬，保漢全綫分南北二段興工，各以一總工程師主之，二十六年，拳匪亂起，聯軍增修京蘆段，本路始改稱京漢，三十二年二月，全路工程次第告竣，先後設置北路南路行車監督及黃河南北岸工程督辦，而選材購料行車管理等要職，悉操之比公司，華員特擁虛名而已，三十二年三月，全路通車，設車務局，置正副監督，十二月，收歸郵傳部直轄，改京漢鐵路公司爲京漢鐵路局，以總管理處統轄車務養路廠務三司務處，三十三年，奏設京漢鐵路總監督，三十四年二月，改南路副監督爲南路提調，自開辦至此，全路大半在工事中，因時設職，權操外人，略無定制，是爲職制未定時期。

(2) 職制草創時期

光緒三十四年，贖路告成，總監督改稱會辦，各司務處總管及總收支等，始任華員，宣統二年，總辦下添置北段會辦及京局提調，而將南路提調改爲南段公會，民國二年，會辦改爲總管理處，而將南段會辦改爲南段辦事處處長，事權始集中於京局，此時始議釐訂職制，總管理處下擬設總務車務養路廠務漢口辦事五處，而另設會計處，隸總務處，民國三年一月，部令定局名爲京漢鐵路管理局，設正副局長，而實行民二職制草案，惟將養路處改爲工務處，廠務處改爲機務處，各處除漢口辦事處外，均分科治事，劃定職權，本路組織始有系統，直至民五十月，率循無變，是爲職制草創時期。

(3) 職制確定時期

民五秋，部頒固有鐵路編制通則及本路編制專章，十一月遵行，其制正副局長下設總車工機會五處，會計處地位提高，與各處平行，而將漢口辦事處改為駐漢事務所，屬於總務處，各處共設十八課，人員名額均有確定，後以車務日繁，乃增設副處長，駐鄂辦事，是為職制確定時期。

(4) 職制雜出時期

自漢綏合併，職制多變，總車工機會五處外，材料亦設專處，各處均設副處長，而立名設課，人員無限，兩局分立後，雖部令仍照五年編制，然因習既成，規復不易，故自民九以迄南北統一，組織時有變更，如材料警務地務醫務惡工通譯地畝考績等，時處時課，或增或廢，人員位置，益不受章制束縛，又鄭州一地，因時勢之需要，亦時有辦事處之設，民十一年五月，部令裁撤副局長副處長副課長等職，至十四年，始漸就整齊，是為職制雜出時期。

(5) 職制革新時期

十五年九月，革命軍達武漢，組織本路南段管理局，十六年三月四日，改組管理委員會，二十六日，復局長制，四月一日，又改管理委員會，所轄路綫，初僅在柳林以南，河南南部雜軍林立，各以軍力設局行車，十六年四月，革軍展至鄖城，六月展至鄭州，九月，又復局長制，設正副局長，正駐漢，副駐鄭，十七年一月，除改組總車工機會五處外，復設總稽核室，及南北統一乃增設北平辦事處，七月，部令改本路為漢平路，十八年四月，總局仍回北平，復名平漢，裁總稽核室，十二月，部令公佈平漢鐵路管理局編制專章，職制於以大定，十九年春，總局再移漢口，全年在軍事期中，南北常成對立，至二十年一月，第二次接收北局，全路又告統一，四月，部令改局長制為委員制，設一長四委，二十二年十一月，又改為局長制，以至今，內部組織，則仍十八年之舊，是為職制革新時期。

第八節 現在管理機關之組織及其狀況

本路現行編制、管理局設局長一人、副局長二人、下分總車工機會五處及駐平與鄭州辦事兩處、各置正處長一人、副處長一人或二人、惟鄭平兩辦事處無副處長、處下復分課段廠所台室隊等、此外直屬於管理局者有秘書室、有教育產業整理等八委員會、惟警察署乃直屬於鐵道部全國路警局、一切經費雖出自本路、而人事行政、悉聽命於部局、本路局長特稍有商調之權而已、茲將現行編制表列於次、

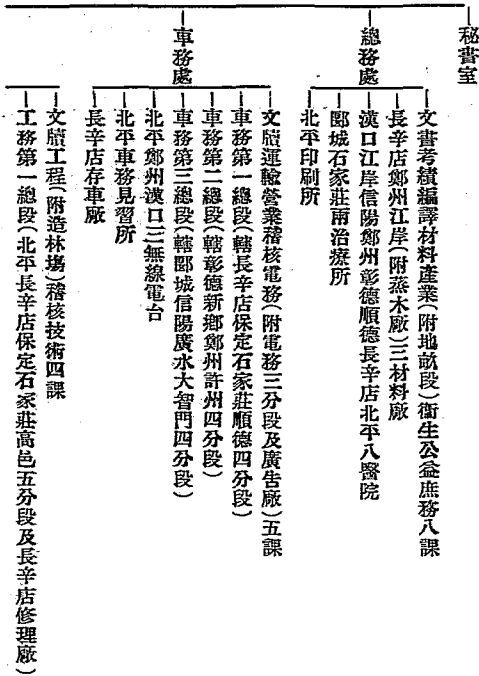

管理局

第一章 修築與管理

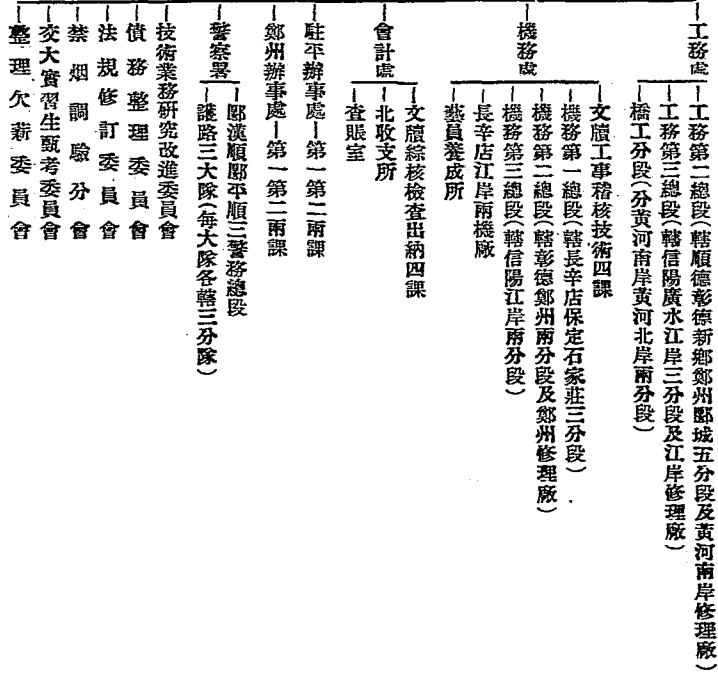

第九節 經費支配情形

本路二十二年全年之經費支配情形如次

(e) 總務費	5,848,000元
(d) 車務費	2,781,519元
(c) 運務費	3,601,552元
(b) 設備品維持費	3,612,350元
(a) 工務維持費	4,743,015元
共 計	20,684,436元

第十節 歷年解部協款之額數

本路解部協款，每月為五萬一千九百元，每年計六十二萬二千八百元，按月解送，尚無積欠。

第十一節 現有債款之類別與數額

本路築路資本，大半借自比公司，至光緒三十四年，雖經收歸國有，然賸路款銀除挪用本路利息一百萬兩外，其餘五百萬兩借自官方，五百萬兩借自英商滙豐匯理兩銀行，並發行公債一千萬元，故當時即已負如許之重債，此項債款，全恃營業盈餘逐漸償還，乃收回以後，迭遭水患，民初南段復未通車者數月，以致收入短絀，略無存儲，民二以後，每年提儲一百萬元，民四復以推廣營業，發行債券一百五十萬元，至民五遞逢政變，一切儲款盡被移用，十三年後，沿綫戰事不息，而以十

五六年爲甚，軍人據段設局，坐提進款，車機則破壞流散，橋樑則任意炸毀，此數年中，豈徒員工憔悴飢顛，被逐從公，即養路修整之資，亦略無路收可用，而通車又不能停斷，所有支出，全恃借貸，凡歷年路存之一切有價證券，及零星產業，均付抵押，於是借款料價，無力償還，複息疊增，負累日重，至二十年南北統一，員工薪金雖按月發給，而元氣未復，仍無力償還債務，計歷年積欠內外各項債務本息，至今共約國幣一萬萬元，已於二十年組織債務整理委員會，籌議償還，茲將廿二十年所計負債總額概數表列後，至詳細數目，以準確本息數字尙在核算中，故未能列舉，又近三年來，陳局長銳意清還債款，業已償清一部份，故下表數字，至成今應有變更也。

種	類	銀	數	備	考
長	期	債	40,660,765.00	債	定
短	期	債	14,388,121.48	款	未
遞	交	債	6,469,432.40	折	求
材	料	債	88,727,633.00	合	一
券	債	款	7,921,691.38	外	
證	債	款		正	
				確	
				利	
				息	
				待	
				商	
				減	
共	計		108,170,478.26		

第二章 員工與組織

第一節 職員與工人之數目

(a) 員司 四千四百六十七人，

(b) 工人 一萬五千三百三十一人，

第二節 員工薪金之最高額與最低額

(a) 局長月薪為六百元，副局長為五百元，

(b) 處長最高薪額為五百五十元，最低額為四百五十元，

(c) 專員最高薪額為四百五十元，最低額為二百元，

(d) 課長最高薪額為四百五十元，最低額為二百五十五元，

(e) 課員最高薪額為一百八十元，最低額為五十元，司事最低者三十二元，(章程上司事最低額為十六元，但實際現無此薪額)

(e) 工人最高薪額為一百元，最低額為六元，

第三節 員工薪金之平均數及兩極差

(a) 員司薪金平均數 七十四元，

第二章 員工與組織

第二章 員工與組織

二

兩極差 五百六十八元。

(b) 工人薪金平均數 一十四元。

兩極差 九十六元。

(c) 員司與工人薪金之兩極差 五百九十四元。

第四節 員工之生活情形(衣食住行樂育各項)及其主要的要求

生活情形，係以生活費為標準，因之本路員工生活，比照在高級職員與低級工人間，形成兩級，同時生活情形，復受地方環境影響，北平生活程度較低，教育娛樂設備較好，故北平員工生活比較安定，漢口為純粹市場，一切生活費用，較之北平無不高貴，以此同級員工，其生活情形迥然不同，至於內地小站，無論員司工友，其生活狀況，自然不脫農村色彩，生計較低，固其優點，但風氣閉塞，絕無娛樂，亦少文字讀物足資觀感，於是北平小實業新天津各種低級小報，竟在本路員司中銷行不少，茲特將衣食住行娛樂教育各項，依據北平漢口及內地三方面情形粗略分析於下。

衣 北平原為故都，舊時風味，尚多留存，而近代服飾，亦以北平接受得早，不抵老年人喜舊，青年人好新，故本路員司間服裝，極不一致，長袍馬褂與西裝革履，同掩映出入於辦公室中，成兩時代之對比現象，至於工人，究為經濟所限，藍布短裝，似成一色，漢口為一商場，都市風氣十足，員司服裝，自然一致趨向新穎，然而實際上外強中乾，中下級員司，無不人人有苦說不出也，至於內地環境樸厚，衣服在生活費支配上，尚能應付裕如。

食 南米北麵，此為通例，北地食料價低，又復簡易，漢口則米珠薪桂，低級員司，尚感困窘，工人方面，自然尤有勝焉，現路局方面雖有工友每月可請六十公斤免費運票，由各地工會彙辦米麵運輸，藉以減輕工人生活痛苦，然此種免費運輸，只限於少數生活必需品，不能改進整個生活問題也。

住 住屋在北平頗稱便宜，民房租價低廉，故本路中級以上員司，大都獨門院落，東廂西舍，上房下室，居家所需，應

有盡有，所費不多，而整齊舒適，漢口尺土寸金，房租消費在整個生活費支配表上，最低限度，須佔百分之十五，故中下級員司，雖什九以一間房為一家庭，然猶時聞積欠房租之恐慌，工人苦痛，更不必言，而路局定章，高級職員，如不住公房，反多支給房金，此殊不合理之制度，應急加改良者也，至於內地小站，房屋租金既低，同時農村資本土着之風氣甚盛，故中下級員司或工友，在內地服務較久，自行購置住宅者，亦不乏人。

行 鐵路員工，對於行的問題，自然比較解決圓滿，員工因事請假來往本路者，均可請用免費乘車證，每年並能請用直接家屬免費乘車證一次，其他固有鐵路或與本路有聯運關係之招商局，員工來往，均得持用照定價四分之一納費之聯運優待券。

娛樂 娛樂問題，北平地方娛樂設備較多，風氣亦好，員工公餘，均能尋正當之消遣，身心較為愉快，漢口方面則公園球場等均感缺乏，旅館林立，嫖賭成習，囿於環境，故本路漢口員工娛樂，實為一大問題，現雖由路局設備俱樂部，究難謀澈底解決也，內地各站，局面較大，各地均有俱樂部，惟小站形同村落，娛樂設備均付闕如。

教育 職工教育，現由鐵道部職工教育委員會辦理，雖有多年設施，仍未普及全路，其設施現狀，已詳教育項目，茲不贅述，至員司方面，既因終日工作繁忙，無暇研究學術，復以鐵路為一比較穩定職業，入路較久者，遂演為思想凝滯，不事進取求知，且圖書設備，各站全無，地方公共圖書館，除北平外，其他各埠，亦為極少，即有好學之士，莫從研究，故讀書風氣，在全路員司中，殊甚微薄也。

員司生活情狀，既如上述，根據現實，關於其主要要求，大致於下：

- (一) 工作有切實之保障，
- (二) 升降調補加薪晉級切實照定章執行，
- (三) 辦理大規模全路消費合作社，
- (四) 建築員工住宅或普遍發給房租金，
- (五) 多設職工識字學校，
- (六) 多設俱樂部。

第五節 工人之管理情形

(1) 車務方面 大站工人計有(一)調車、(二)司閘、(三)司旗、(四)搖車夫、(五)淨洗夫、(六)看客廳、(七)看廁所、(八)看棚夫、(九)信差、(十)樹匠、(十一)竊差、(十二)門役、(十三)長夫、其中調車司閘、長夫三種人數較多、有司閘目、調車目、長夫目、平時均由值班副站長督率工作、看貨夫由貨物副站長督工、掛牌夫由磅務副站長督工、如工人在工作時間有不服指揮或貽誤情事、統由站長呈明處罰之、至於隨車工人、押運司事管理押運夫、歸包司事管理包運夫、行李司事管理行李夫、其餘可止輪、看車夫、看守車各工人、均由隊車隊管理之、

(2) 機務方面 機務上分機廠與車頭廠兩種、按職務之大小層層管理、機廠組織系統於下、

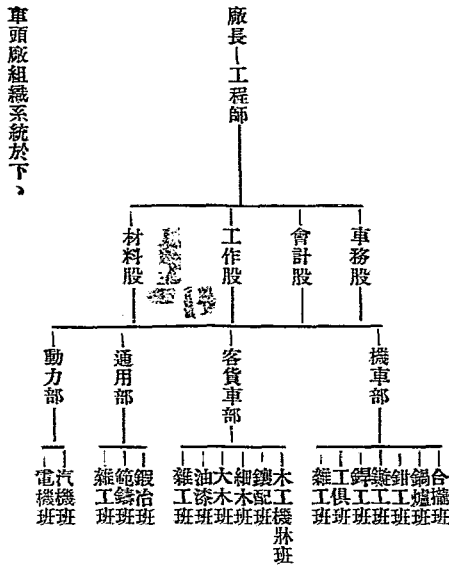

車頭廠組織系統於下、

(3) 工務方面 工務工人分修理廠與棚工兩種，工務修理廠在工程組下分泥瓦、機器、翻砂、打鐵、木作、油漆、雜工七班，各班由班首管理之，棚工分佈全路，担任養路工作，每棚由棚首管理之。

第二章 員工與組織

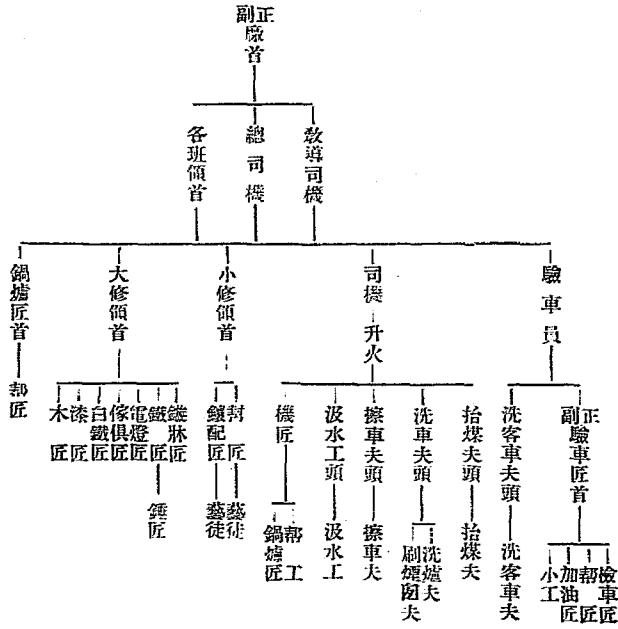

第六節 員工各種組織之沿革

本路員工組織，其範圍稍大歷史悠久者，厥惟工會，其次則為平漢公廨，消費合作社雖擬辦已久，但以多種困難，至今尙未成立，茲將工會與公廨兩者分述於後，

(一)平漢工會之沿革

清末以來，西化東進，我國政治經濟思想文化，均形更新，舊日工人之行會等團體組織，漸不能適應環境生活，於是乃有新式工會之組織，本路貫穿冀豫鄂三省，工友人數衆多，民元而後，近遭北洋軍人之壓抑，遭受本黨主義之薰陶，遂有成立工黨之韻釀，雖經失敗，而革命之根芽已伏，至洪憲稱帝，張康復辟，工友中明達者，感政事之危，工運之促進益力，五七五九之役，即有十人團之組織，形式雖弱，團結愈密，而有形之組織，無日不在積極進行之中，民八遂以成立工人補習學校入手，九年冬月，全路同時成立工人俱樂部十六處，長于秋季，改組俱樂部為工會，復增加二處，計前門，長辛店，琉璃河，高碑店，保定，石家莊，高邑，順德，彰德，新鄉，黃河南岸，鄭州，郟城，駐馬店，信陽，廣水，江岸十八處，是為本路工會之雛形，十一年，工友以生活苦痛，繼隴海路之役而要求加薪，局方堅持不准，遂於是年九月全路罷工，結果勝利，獲加薪一級，自此全路組織，愈益嚴密，遂再進而謀總工會之組織，十二年二月一日，各處代表齊集鄭州，決議成立總工會，詎其時軍人令行阻止，遂相衝突，全路工會並被封閉，遂造成本路工運流血之二七慘案，江岸一站，工友死難者至四十餘人之多，傷者亦幾掙之，於是革命思潮，愈不可遏，後死者繼續努力，至十三年，十八工會復啟封恢復，十五年冬，革命軍會師武漢後，雖一度成立總工會於漢口，而其時國共分裂，總工會為共黨把持，一般工人，仍處壓迫，十六年共黨敗後，南段工會停止活動，至十七年北伐軍興，本路工友，參加行動，軍旅所至，工會即隨之復活，全路十八工會，均行成立，於是各處代表復集鄭州，決議呈中央黨部成立平漢總工會，是時中央對於民運，正思統籌辦理，故未即照准，同年十二

月，復在鄭州召集第二次代表大會，續伸請，十八年春，始由本路特別黨部籌備委員會，指派數人爲本路工會之整理委員，工會代表隨於長辛店三次集會，成立平漢鐵路各工會聯合辦事委員會籌備處，至四月籌備就緒，遂召集第四次代表大會，在長辛店宣佈正式成立工聯會，同時選舉執監委員，呈報中央備案，二十年，工聯會隨路局遷漢，四月十五日，中央令將工聯會改組爲平漢鐵路工會，沿路各工會改爲事務所，現又改爲分會，此工會沿革之大略也。

(2) 平漢公廨之成立經過

本路總局設於漢口，員司衆多，地方風氣澹澹，生活程度高昂，而一切陶養身心增進德智羣體美育之公共設備，均付闕如，故本路員司既感生活消費之浩大，復無正當之娛樂，精神物質兩極苦痛，以前當局，亦曾注意及此，故對於一般員司，有同人俱樂部之設立，有國術社之組織，又於薪級低微員司，設有一部分公廨，及二十二年冬，陳局長接事，亦甚重視員司之公益福利事項，以前項各設置，或散立各處，未臻劃一，或設備規模，須加擴充，因查法租界瑪領事街有房舍一幢，計自餘間，乃擬設法租賃，將原有同人俱樂部國術社員工公廨合併改組爲平漢公廨，移置其中，使整齊劃一，而養成員工紀律化團體化之新生活精神，計劃既定，遂於二十三年二月十日第五次局務會議通過原則，推舉籌備員七人，即日着手籌備進行，會議數次，經先後議決組織大綱，編定經費預算，設立體育場，簽定瑪領事街房屋租約，決定社章，派定負責職員，於三月二十一日正式成立。

第七節 現有各種員工組織（工會合作社俱樂部等）活動情形及其負責人之分析

(一) 工會

本路工友爲一萬五千三百三十一人，無一人不入工會，團結精神，可以想見，近年以來，會員均能守分盡職，獻身路務

，而會內負責人員，亦莫不孜孜努力，既促工作之緊張，復謀公益之發展，故全路秩序井然，而當局愛護員工倡導工運，所以提攜扶植之者亦良多，舉其大者，衛生方面，如各站員工浴池之增修，教育方面，如員工子弟學校之興辦，生活方面，如二年加薪之恢復，其他如諸郵補工各條例之批准，長辛店黃山坡義地之推廣等，均爲予工友以實際應享之福利，以是上下一心，營業發達，雖以洪水匪患之後，農村破產與世界經濟動搖之時，遍路瘡痍，而進款年有增加，雖當局之主持有方，亦員工之努力有以致之也。

本路工會組織，係遵中央頒佈工會法之規定，受本路特別黨部之指導，其最高權力者爲全路代表大會，由此會產生理監事會，理事會下分科股負責辦事，各站分會計十八處，茲表刊其組織與負責人名於次，

平漢鐵路工會組織系統表

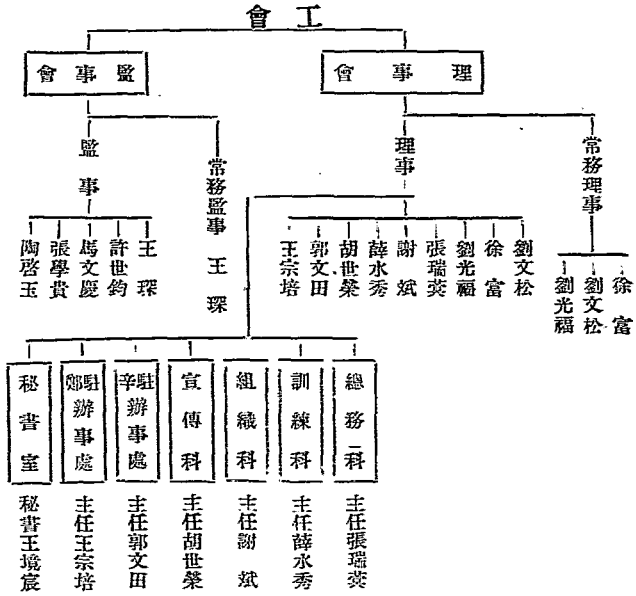

平漢鐵路工會各分會分析表

第二章 員工與組織

會分河璃琉	會分店辛長	會分門前	別所
屆九第	屆八第	屆七第	次屆
候候第第第第第 補補股股股股股 幹幹副副主主主 事事任任任任任	候候第第第第第 補補股股股股股 幹幹副副主主主 事事任任任任任	候候第第第第第 補補股股股股股 幹幹副副主主主 事事任任任任任	職 別
李王 李蘇楊 和安 懷德茂 壁海林	韓張陸王朱賀魏李章 景鴻鳳 運 福 順尤會鳴蕊喜義榮林	姚于張趙剛郭郭 立德松興德寶振 成海俊武山啟彪	姓 名
185	3578	536	人會 數員
21	417	93	組 數
日廿月六年三十	日廿月八年三十	日十月九年三十	年改 月選
			備 考

第二章 員工與組織

會分邑高	會分莊家石	會分定保	會分店碑高
屆九第	屆四第	屆八第	屆八第
候候第第第第第 三三三三一 補補股股股股 幹幹副副主主主 事事任任任任任	候候第第第第第 三三三三一 補補股股股股 幹幹副副主主主 事事任任任任任	候候第第第第第 三三三三一 補補股股股股 幹幹副副主主主 事事任任任任任	候候第第第第第 三三三三一 補補股股股股 幹幹副副主主主 事事任任任任任
藍張鄭王于王郭 敬王玉奎作 文山連元水信恒	張陳邵朱辛舒郭 秀鳳 德潤錫永 全翥銘喜華雲祥	王朱楊劉劉鹿劉 金 寶長雙茂清 山正忠和銀堂泉	屈郭吳武王王郭劉 寶德奎維錫寶向 霖善才元平綱善庚
295	971	580	249
19	87	45	31
日廿月一十年三廿	日五十月三年四廿	日十月一十年三廿	日五廿月三年三廿

會分岸南河黃	會分鄉新	會分德彰	會分德順
屆七第	屆十第	屆十第	屆八第
候候第第第第第 三三三三一 補補股股股股股 幹幹副副股股股 主主主主主 事事任任任任任	候候第第第第第 三三三三一 補補股股股股股 幹幹副副股股股 主主主主主 事事任任任任任	候候第第第第第 三三三三一 補補股股股股股 幹幹副副股股股 主主主主主 事事任任任任任	候候第第第第第 三三三三一 補補股股股股股 幹幹副副股股股 主主主主主 事事任任任任任
王焦王段王郭張 永長文月發聯 成利瑞文良運璧	張瞿劉姚彭杜杜 吉保玉連立石懷 元崇旺魁良卿張	潘潘焦周周孟荆 世國振雲祥佩 安鈞通祥慶文山	張張李王曲李郭 永祖得增榮 林榮全義玉貴一
318	460	969	545
36	43	93	65
日四十月一年三十廿	日五十月九年三十廿	日十月九年三十廿	日二十月三年三十廿

第二章 員工與組織

信陽分會	鄧城分會	許州分會	鄭州分會
第五屆	第九屆	第十屆	第十屆
候第第第第 補三三三一 副股股股 幹主主主 事任任任	候第第第第 補三三三一 副股股股 幹主主主 事任任任	候第第第第 補三三三一 副股股股 幹主主主 事任任任	候第第第第 補三三三一 副股股股 幹主主主 事任任任
盧王胡張會張嚴 傳述榮蔭菊寶正 堯卿錦業林山學	殷童程丁戴潘 義炳守朋伯希 祥勳春卿林賢	夏全葛異劉牛王 小仕 安進傅鴻 亭生福堂書林賢	張張劉趙韓李楊 春廷春世道連成 海函生俊永元瑞
1007	360	358	1272
60	47	41	182
日八十月九年三十	日八月六年三十	日一廿月十年三十	日二月九年三十

第二章 員工與組織

駐馬店分店會	廣水分局會	江岸分局會
第十二屆	第六屆	第三屆
第一 主席 第二 副主席 第三 股 第四 股 第五 股 第六 股 第七 股 第八 股 第九 股 第十 股 第十一 股 第十二 股 第十三 股 第十四 股 第十五 股 第十六 股 第十七 股 第十八 股 第十九 股 第二十 股 第二十一 股 第二十二 股 第二十三 股 第二十四 股 第二十五 股 第二十六 股 第二十七 股 第二十八 股 第二十九 股 第三十 股 第三十一 股 第三十二 股 第三十三 股 第三十四 股 第三十五 股 第三十六 股 第三十七 股 第三十八 股 第三十九 股 第四十 股 第四十一 股 第四十二 股 第四十三 股 第四十四 股 第四十五 股 第四十六 股 第四十七 股 第四十八 股 第四十九 股 第五十 股 第五十一 股 第五十二 股 第五十三 股 第五十四 股 第五十五 股 第五十六 股 第五十七 股 第五十八 股 第五十九 股 第六十 股 第六十一 股 第六十二 股 第六十三 股 第六十四 股 第六十五 股 第六十六 股 第六十七 股 第六十八 股 第六十九 股 第七十 股 第七十一 股 第七十二 股 第七十三 股 第七十四 股 第七十五 股 第七十六 股 第七十七 股 第七十八 股 第七十九 股 第八十 股 第八十一 股 第八十二 股 第八十三 股 第八十四 股 第八十五 股 第八十六 股 第八十七 股 第八十八 股 第八十九 股 第九十 股 第九十一 股 第九十二 股 第九十三 股 第九十四 股 第九十五 股 第九十六 股 第九十七 股 第九十八 股 第九十九 股 第一百 股	第一 主席 第二 副主席 第三 股 第四 股 第五 股 第六 股 第七 股 第八 股 第九 股 第十 股 第十一 股 第十二 股 第十三 股 第十四 股 第十五 股 第十六 股 第十七 股 第十八 股 第十九 股 第二十 股 第二十一 股 第二十二 股 第二十三 股 第二十四 股 第二十五 股 第二十六 股 第二十七 股 第二十八 股 第二十九 股 第三十 股 第三十一 股 第三十二 股 第三十三 股 第三十四 股 第三十五 股 第三十六 股 第三十七 股 第三十八 股 第三十九 股 第四十 股 第四十一 股 第四十二 股 第四十三 股 第四十四 股 第四十五 股 第四十六 股 第四十七 股 第四十八 股 第四十九 股 第五十 股 第五十一 股 第五十二 股 第五十三 股 第五十四 股 第五十五 股 第五十六 股 第五十七 股 第五十八 股 第五十九 股 第六十 股 第六十一 股 第六十二 股 第六十三 股 第六十四 股 第六十五 股 第六十六 股 第六十七 股 第六十八 股 第六十九 股 第七十 股 第七十一 股 第七十二 股 第七十三 股 第七十四 股 第七十五 股 第七十六 股 第七十七 股 第七十八 股 第七十九 股 第八十 股 第八十一 股 第八十二 股 第八十三 股 第八十四 股 第八十五 股 第八十六 股 第八十七 股 第八十八 股 第八十九 股 第九十 股 第九十一 股 第九十二 股 第九十三 股 第九十四 股 第九十五 股 第九十六 股 第九十七 股 第九十八 股 第九十九 股 第一百 股	第一 主席 第二 副主席 第三 股 第四 股 第五 股 第六 股 第七 股 第八 股 第九 股 第十 股 第十一 股 第十二 股 第十三 股 第十四 股 第十五 股 第十六 股 第十七 股 第十八 股 第十九 股 第二十 股 第二十一 股 第二十二 股 第二十三 股 第二十四 股 第二十五 股 第二十六 股 第二十七 股 第二十八 股 第二十九 股 第三十 股 第三十一 股 第三十二 股 第三十三 股 第三十四 股 第三十五 股 第三十六 股 第三十七 股 第三十八 股 第三十九 股 第四十 股 第四十一 股 第四十二 股 第四十三 股 第四十四 股 第四十五 股 第四十六 股 第四十七 股 第四十八 股 第四十九 股 第五十 股 第五十一 股 第五十二 股 第五十三 股 第五十四 股 第五十五 股 第五十六 股 第五十七 股 第五十八 股 第五十九 股 第六十 股 第六十一 股 第六十二 股 第六十三 股 第六十四 股 第六十五 股 第六十六 股 第六十七 股 第六十八 股 第六十九 股 第七十 股 第七十一 股 第七十二 股 第七十三 股 第七十四 股 第七十五 股 第七十六 股 第七十七 股 第七十八 股 第七十九 股 第八十 股 第八十一 股 第八十二 股 第八十三 股 第八十四 股 第八十五 股 第八十六 股 第八十七 股 第八十八 股 第八十九 股 第九十 股 第九十一 股 第九十二 股 第九十三 股 第九十四 股 第九十五 股 第九十六 股 第九十七 股 第九十八 股 第九十九 股 第一百 股
陳樊 葉恒 張寶 白發 胡宗 瑞 沈龍 胡潤 張甲 張亭 張發 張裕 張祥	胡瑞 顏炳 陳裕 陳佐 陳裕 陳清 陳理 陳道 陳年 葉武 永興 葉德 葉清 葉理 葉道 葉年	蕭庭 高景 孫國 何光 龍松 龍景 龍光 龍庭 雷慶 雷松 雷景 雷光 雷庭 雷慶 雷松 雷景 雷光 雷庭
454	669	2755
64	51	273
日廿月八年三廿	日十月五年三廿	日一月八年三廿

全路會員人數

一萬五千四百七十二人、

全路組數

一千六百三十二組、

(二) 平漢公廨

A 組織 本路公廨不屬於任何處課，而另設管理委員會管理一切事務，委員由局長委派，委員會下設總副幹事各一人，又其下設總務圖書體育游藝四股，總務股之下又分事務業務財務三組，其系統如下表，

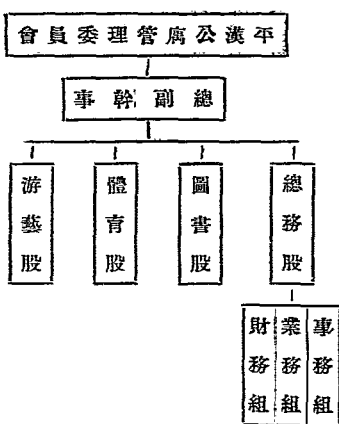

B 設置 本路公廨內部設置，頗為完備，計有以下各部：

1. 辦公室

第二章 員工組織

一六

2. 販賣部 專售國貨用品及各種書報，上海銀行並附設辦事處于內。
3. 儲藏室
4. 員工宿舍 計三十六間，每室置三四牀位不等，附設盥洗間。
5. 工役宿舍 可容九十餘人，附設警衛室。
6. 浴室 有雨淋浴更衣間磅重器等設備
7. 閱覽室
8. 書庫 原係本局之圖書室，由編譯課指定專人辦理，收羅頗富，關於交通鐵路及土木工程電器工程等中西書籍均略備，稍貴重者則有大清會典事例，中國一統志，東華錄，十一朝東華錄，畿輔通志，清季外交史，清季中日外交史料，萬有文庫，及四部備要等。
9. 禮堂 可容一百五十人。
10. 食堂 可容六七十人。
11. 彈子房乒乓球室弈棋室各一間。
- 21 無線電收音機。
- 31 衣室

此外體育場則設於車務處前江濱，面積頗大。

C 一年來之工作活動

公寓成立後，一年來關於同人團體活動，頗多進行，茲記其略如次。

1. 舉行第一屆同人運動會，時間爲二十三年五月十三日，
 2. 舉行第一屆同人美術作品展覽會，時間爲二十三年元旦，
 3. 舉行第二屆同人美術作品展覽會，時間爲二十三年四月十二日，
 4. 舉行學術講演，時間爲二十三年四月二十八日，
 5. 參加漢市第一屆各機關職員聯合運動會，時間五月二十七日，
 6. 舉行第三屆同人美術作品展覽會，時間爲六月十日，印有仁風集一冊，
 7. 舉辦團體拳之練習，自十一月二十九日起，
 8. 舉行第二屆同人運動會，時間十二月九日，
 9. 舉行第四屆同人美術作品展覽會，時間二十四年一月一日，
 10. 舉行本路同人西安參觀團攝影碑帖展覽會，時間一月二十七日，
 11. 參加漢市體育委員會發起之公園足球賽，
 12. 舉辦第一屆全路運動會，
- (三) 員工俱樂部 凡有工會分會之各大站，均由分會負責辦理小規模之俱樂部，規模設備，視車站大小，員工人數而各異，至於舉辦責任，全由工會分會負責幹事辦理之，係屬工會活動之部份，
- (四) 車務見習所同學會 爲本路車務見習所畢業學生所組織，設總會於北平，由特別黨部直接指導，幷出版協力月刊，現時由楊欽唐子全張玉珊諸君負責主持，全路各大站設立分會，現計有分會十五所，茲就調查所得，表列於後，

第二章 員工與組織

名稱	地點	負責人姓名	成立年月	指導黨部	會員人數
第一分會	北平	高濟時 孟慶常 黃國鈞	二十二年十二月	第一區黨部	八六
第二分會	長辛店	祁嘉禾 陳壽芝 馬憲會	二十三年一月	第二區黨部	九七
第三分會	高碑店	郝智遠 楊起熙 張維琰	二十三年二月	直屬一分部	二一
第四分會	保定	侯恩榮 王富庚 沈家義	二十二年十二月	同左	五〇
第五分會	石家莊	金毓良 滿恆義 汪紹仁	二十三年三月	第三區黨部	六五
第六分會	順德	任壽恆 李 擲 王瑞瓊	二十三年五月	同左	
第七分會	邯鄲	白德勳 房元祥 傅蔭侯	二十二年十二月	第三區黨部	二八
第八分會	彰德	許 潤 金鍾勛 周思立	二十二年十二月	第十區黨部	四二
第九分會	新鄉	方 釗 陶學增 張華照	二十二年十二月	第四區黨部	三六
第十分會	鄭州	陳生璋 鄭耀國 姚南瑞	二十三年四月	第四區黨部	
第十一分會	許州	陶根源 陳紹沅 馮國柱	二十二年十一月	第四區黨部	二一
第十二分會	鄆城			第五區黨部	
第十三分會	信陽	姚羅新 傅道忻 孟宗培	二十三年六月	第十一區黨部	
第十四分會	廣水	陳照堂 田文瓊 傅順興	二十三年五月	第六區黨部	四五
第十五分會	漢口	許建康 許奇坤 巴燦曦	二十三年三月	第九區黨部	一九〇

第八節 員工思想之傾向及其原因

本路員工人數衆多，員司多處知識份子，惟鐵路職業為一種穩定生活，由於生活穩定，以致思想多凝滯，而以技術人員為甚，觀於各種小報在全綫各站銷售不少，即足證明大眾思想，除對於本身技術有經驗進步外，關於社會思想，多不開明，至於工人因環境關係，不識字者甚多，尤以內地小站，農村意識，甚為堅固，所幸「二七」事件，激發員工革命意識，繼以年來黨部成立，從事三民主義訓練，故進步不少，自十七年舉行總登記，本路僅有黨員一千餘人，現時計有正式黨員二五六四人，預備黨員七八九人，合計三三三三人，占全路職工人數百分之二三·九三強，茲列二十四年四月份本路黨員職業統計表於下，藉證本路員工思想傾向之一斑。

類 別	正 式 黨 員	預 備 黨 員	總 數
行 政 人 員	一八九	五五	二四四
技 術 人 員	一六二	二二	一八四
事 務 人 員	六五	一六	七六七
路 警	一五六	三三	一八八
工 人	一〇八九	四一六	一五〇五
黨 務 工 作 人 員	四八	二一	五九

第九節 當局對員工有無保障及獎懲之規定及其內容

本路員工獎懲條例頗多，或由部頒，或係自定經呈部核准，其詳細內容，載平漢鐵路現行規章彙編，其題款如次：

第二章 員工與組織

平漢鐵路員司獎懲記功條例

平漢鐵路員司懲戒暫行規則

平漢鐵路職工獎勵章程

平漢鐵路職工懲戒章程

各處工廠取縮工役懲獎暫行簡章

鐵道部各路局年終獎金辦法

鐵道部獎勵實行貨物負責運輸各鐵路人員辦法

司機升火使用掃煤機油獎懲規則

路員查獲私運獎賞規章

站員舞弊懲處辦法

平漢鐵路員工與學育才獎勵辦法

第十節 員工有無附業及其對所任職務之關係

本路員工，以工作時間限制，大都無暇兼營附業，間有出資與人合股經商或充任報館通訊員者，然為數甚少，此等附業，皆公餘為之，略無碍於本身職務，

第十一節 外籍員司之人數與任用方式及其工作情形

本路現有外籍人員四名，計法人一，英人一，意人一，其任用方式係用合同，在合同期間，不能撤換，外籍人員均負責，不偷惰敷衍，以屬本路管轄，亦尚無騷擾違命之舉動，

第二章 設備與營業

第一節 鐵路主辦之職工學校扶輪學校之組織經費設備情形與學生職教

員人數及其教學情形

本路教育、可分三種、即普通教育、職工教育、與職業教育、普通者有員工子弟學校十七所、由本路工會講辦、有扶輪學校、職工者有職工補習學校、由本路黨部講辦、職業者有車務見習所參員養成所、各校管理系統、迭有變遷、除扶輪學校始終由鐵道部管轄外、員工子弟學校、及職工補習學校其始屬於黨部工會、車務見習所屬車務處、參員養成所屬機務處、民國二十一年、當局銳意整理教育、乃由路局黨部工會三方合組教育委員會、除扶輪學校外、其他各校悉歸管轄、組織始趨統一、二十二年、部令設職工教育委員會、將職工補習學校調歸管理、直屬鐵道部、本年七月、部令將教育委員會取消、車務見習所及參員養成所仍屬原處、員工子弟學校則於總務處公益課設教育股辦理、於是管理系統、又由合而分焉、茲將各校之組織經費及設備情形分述如左、

(一) 部轄扶輪學校

扶輪學校、共有北平長辛店石家莊新鄉黃河南岸鄭州江岸及漢口八所、漢口一校、本年春季始行成立、各校經費、均由本路按月發給、附一覽表、

學校名稱	教職員人數	學生人數	班次	每月經費	組織	採用教學式	設備概況
漢口扶輪小學校	十四人	三三二人	八	八八〇元	訓教二部	自學輔導	普通教室一特別教室一禮堂一教員預備室一校醫事務圖書等二十餘間 校具一千一百餘件圖書二千七百餘冊教具一千二百餘件

第三章 設備與營業

第三章 設備與營業

江岸扶輪小學校	十七人	三七九人	七	九一五元	教務訓育 事務二部	高級採自學 輔導式	教室九校 一成一成 一廁所一校 舍頗佳
鄧州扶輪小學校	二六人	六五〇人	十四	一五二五元	總務教務 訓育研究 四部	自學輔導	教室及宿舍均敷用各項用具亦尚 應有盡有
黃河南岸扶輪小學校	五人	一一九人	三	三三三元	總務教務 訓育體育 四部	自學輔導	教室三校長室一琴十室四校工室 一儲藏室一廚房一書櫃九百餘本 具一百三十件儀器標本二百餘種 模架十種體育用具廿五種勞作用 具三十種
新鄉扶輪小學校	十一人	三二〇人	六	六五〇元	總務教務 訓導研究 四部	自學輔導	教室六住房七辦公室二圖書室文 庫各一理化儀器有中華書局小學 甲組全部遊藝器具有秋千滑台浪 船軒輕板木馬等
石家莊扶輪第一小學校	十一人	三九三人	六	六七八元	校務會下 設教務訓 育等十三 部	自學輔導	教室六圖書室一儀器室一預備室 二宿舍一教學設備有儀器一百二 十餘種圖書六百餘種體育設備尚 全
長辛店扶輪小學校	二五人	六八五人	十四	一四八九元	教務訓育 體育事務 四部	高級採自學 輔導式 設計式	教室十四游藝室圖書室兒童商店 各一教員預備室二儲藏室二教員 室十二校工室四運動場三圖書一 千四百七十冊自然科學本八十一 件理化儀器四十九件勞作美術用 具六十餘件
北平扶輪第一小學校	一五人	三二二人	八	八八〇元	教務訓育 事務三部	自學輔導	教室三禮堂一預備室一校醫室 事務室一圖書室成績室各一儲藏 室一廚房一廁所五其餘餘廳接待 室學生自治會室童子軍室等俱全 圖書二千七百餘冊教具一千二百 餘件

(一) 車務見習所

本所設在北平，創於比公司時代，專以造就低級車務與會計人才為宗旨，每年招生一次或兩次，每次錄取三十八四十八不等，教授科目為法文數學，幾何淺說，行車章程，鐵路簿記，站務，號誌用法，電氣路籤，電報，及演算價章各門，學生見習二年畢業後，酌派司電售票繕譯司事等職，并得擢升查票車隊長副站長等職務，所內現分車務站賬電報三班，歷年畢業學生人數已達一千三百餘人，均分派本路服務，列表於次，

時 期	畢業人數	附 註
光緒三十二年四月	三五	
三十二年十月	一七	
三十三年三月	三五	
三十三年九月	四七	
卅四年十二月	二六	
宣統元年八月	二五	
二年六月	二四	
二年六月	五	
三年六月	三〇	
三年十二月	四四	

民國元年七月	畢業人數	附 註
二年元月	五三	
三年三月	四三	
三年十月	四〇	
四年九月	三八	
五年十月	四〇	
六年十一月	五七	
七 年	三〇	
八年九月	五〇	
九年九月	五〇	
九年十二月	五九	

十一年	三〇	自十年起分車務站賬兩班
十二年	站賬二六〇	
十三年	站賬班二〇	
十四年	站賬一四六	
十五年	站賬一九	
十六年	站賬二四四	

十七年	車務五九	自本年起加電報一班
十八年	站賬三七	
二十年	電報二七	
二十一年	電報三四	
共	二四九	

(三) 藝員養成所

本所專以養成職工人才為宗旨，成立於宣統三年二月，其始只於長辛店機廠內附設廠工夜校所，專就廠中工人，補習中法文字及粗淺算術，至民國二年九月，始擴充為日班，改定今名，課程亦增加提高，有國文、法文、圖畫、算術、代數、幾何、三角、理化、機械製圖、工藝、力學、機關車大略、及冶金學等科，學生四年畢業後，派充本路各廠機匠或幫機匠，所內經費年約四千五百元，由本路作正項開支，教員均由路員兼任，純盡義務，現在有學生九十六人。

(四) 員工子弟學校

本路員工眾多，因地為家，不易遷徙，薪資低微者，不能資送子弟遠道求學，而部辦扶輪學校又為數甚少，不能盡量容納學生，於是本路工會，乃有員工子弟學校之創設，其始開辦經費，大都私人捐助，或工會補助，經常費則由工會與路局雙方供給，二十一年八月，始改歸教育委員會辦理，今復屬總務處，現有學校共十七所，學生人數年有增加，經常費用，均由路局發給，茲列各校概况表於次。

平 漢 鐵 路 員 工 子 弟 學 校 概 況 表

項 校 別	校 姓 長 名	教 職 員 數			學 生 人 數			各 年 級 人 數												班 數	校 工	備 考	
		性 別		合 計	性 別		非 子 弟 工 弟 計	一 年 級		二 年 級		三 年 級		四 年 級		五 年 級		六 年 級					
		男	女		男	女		男	女	男	女	男	女	男	女	男	女	男	女				
前 門 員 工 子 弟 學 校	楊 萬 昌	4	1	5	85	30		115	94	15	27	9	18	4	16	2					3	1	
長 辛 店 員 工 子 弟 學 校	胡 羣 賢	14	4	18	353	62		415	50	27	68	22	65	9	89	4	39		42		10	3	
琉璃河員工子弟學校	田 世 珍	4		4	51	9		60	10	1	5	5	11	1	9		16	2			2	1	
高碑店員工子弟學校	楊 功 甫	7		7	83	13		96	12	7	10	5	12	1	11		20		18		4	1	
保 定 員 工 子 弟 學 校	梁 清 霽	8	1	12	314	61	8	275	44	25	43	14	32	10	39	7	30	4	26	1	7	2	
定 州 員 工 子 弟 學 校	趙 連 陞	5		5	170			170	35		30		25		30		20		30		3	1	
石 家 莊 員 工 子 弟 學 校	田 春 霖	11		11	184	42	1	226	46	17	34	12	19	11	36		26	1	23	1	6	2	
高 邑 員 工 子 弟 學 校	魏 勇 義	5		5	117	2		119	20	1	15	1	22		18		24		18		3	1	
順 德 員 工 子 弟 學 校	李 籃 田	7	2	9	135	71		206	30	28	27	17	18	13	13	8	23	1	24	4	5	2	
邯 鄲 員 工 子 弟 學 校	左 榮	4		4	49	25	17	74	4	9	12	8	10	5	9		5	3	9		2	1	
彰 德 員 工 子 弟 學 校	王 希 文	13	1	14	166	83		249	36	22	8	27	52	4	32	2	20	4	18	4	8	2	
鄒 州 員 工 子 弟 學 校	熊 映 瑤	8	2	10	217	48		275	35	23	47	9	41	8	41	5	26	3	35		6	2	
許 州 員 工 子 弟 學 校	馬 伯 良	4		4	70	1		71	9	1	12		11		7		15		16		2	1	
鄆 城 員 工 子 弟 學 校	邢 志 潔	11	1	12	243	92	2	335	86	32	73	34	45	10	35	8	24	5	30	3	7	2	
駐 馬 店 員 工 子 弟 學 校	王 思 祥	5		5	86	39		125	18	12	18	10	19	5	16	9	15	3			3	1	
廣 水 員 工 子 弟 學 校	焦 紹 璇	4	1	5	43	33		116	13	11	16	6	23	9	10	5	14	2	7		3	1	
江 岸 員 工 子 弟 學 校	林 憲 章	13	3	16				412	120		116		94		30		23		24		9	3	
共 計		127	19	146	2733	600	28	3339	543	231	561	179	517	110	441	50	347	28	330	13	83	27	

(五) 部轄職工學校

本路職工教育自改隸鐵道部後，即成立職工教育委員會，由部派主任委員一人，總其事，其餘職員則就本路職員中調任，一切經費由本路開支，現有校所共七處，學生人數九百餘，每夜授課二小時，凡不識字之工人均須入學，書籍筆墨均由校發給，就各地員工子弟學校借用教室，茲表列各校概況如後，

鐵道部直轄平漢鐵路職工教育委員會所屬各校四月概況統計表

校別	教職員數			班次			經費			校址	沿革
	數	人	員	次	班	數	人	數	人		
廣水職工學校	2			1	3	69			68.	租賃員工浴室樓上	全
鄭州職工學校	6			3	2	130	2	86	198.41	借用員工子弟學校校址	民國二十一年十一月由特別黨部開辦
彰德職工學校	3			2		100			84.76	借用員工子弟學校校址	民國二十一年二月由特別黨部開辦
石家莊職工學校	3			1		40			73.	借用黨部地址	全
保定職工學校	4			1		55			73.	借用員工子弟學校校址	全
長辛店職工學校	6			2		73	2	67	174.71	借用慈員養成所及員工子弟學校校址	民國二十年十一月由特別黨部開辦

備考	經常費統計	九百一十六元零八分	學生人數統計	九百一十六人	班次統計	二十班	教職員統計	三十二人	學校統計	七校
	用具等項、不在其內、									

第二節 職工學校扶輪學校校長及教職員之分析

本路沿線扶輪小學職工學校均直屬鐵道部，又與扶輪小學性質相同而由本路直接管轄者，有員工子弟學校，茲將各校教職員姓名職務籍貫年齡學歷及是否黨員等，就調查所得者表列於後，

平漢鐵路職工學校調查表

學 校 名 稱	鄭州職工識字學校	校 長	吳 肇 周	籍 貫	江 西 萍 鄉	年 齡	三 十 五	是 否 黨 員	是	學 歷	法 國 昂 適 國 立 大 學 畢 業
---------	----------	-----	-------	-----	---------	-----	-------	---------	---	-----	---------------------

平漢鐵路扶輪學校調查表

學 校 名 稱	教 職 員 姓 名	籍	貫	年 齡	是 否 黨 員	學 歷
北平扶輪第一小學校	校長段詒人	河北蠡縣	河北蠡縣	三十七	是	師範大學畢業
	事務員蔣春奎	河北蠡縣	河北蠡縣	二十五	是	職業學校畢業
	校醫何廷權	廣東寶安	廣東寶安	四十三	是	軍醫學校畢業
	教員郝致賢	河北正定	河北正定	三十	否	師範學校畢業
	教員韓溫冬	河北行唐	河北行唐	二十九	否	全右
	教員盧志瀚	河北鹽山	河北鹽山	三十六	否	全右
	教員范振譽	河北元氏	河北元氏	二十九	否	全右
	教員張光瑚	湖北恩施	湖北恩施	二十四	否	全右
	教員熊伯琴	四川成都	四川成都	二十二	否	中學畢業
	教員劉仲巖	河北大興	河北大興	三十二	否	師範學校畢業
	教員馬學樵	全右	全右	二十八	否	中學畢業
	教員何登雲	河北滿城	河北滿城	三十	是	師範學校畢業
	教員曹文	江西新建	江西新建	三十四	否	全右
	教員許麗卿	廣東中山	廣東中山	二十八	否	全右
	教員邢文會	河北通縣	河北通縣	二十七	是	全右

第三章 設備與營業

李紀慶	周致和	李寶印	張吾軍	張儒林	范同春	劉日華	王鴻國	馬宏德	文子修	事務員 申啟明	汪玉保	黃廷秀	梁振落	戴醒民	陳世梓	張聯淳
河南林縣	河北鹽山	河北完縣	河北威縣	河北藺城	河北甯津	河北曲周	河北威縣	河北威縣	奉天蓋平	山西臨分	江蘇武進	河北大興	江蘇銅山	安徽南陵	安徽滁縣	浙江紹興
二十四	二十七	二十六	四十二	二十二	三十八	三十一	四十三	四十	三十六	二十四	二十五	二十五	三十	二十四	三十	二十
否	否	否	否	否	是	是	是	是	否	否	否	否	否	否	否	否
大學體育專科	師範畢業	師範畢業	師範畢業	師範畢業	師範畢業	師範畢業	師範畢業	師範畢業	中學畢業	中學畢業	師範畢業	師範畢業	大學畢業	中學畢業	體操學校畢業	師範畢業

石家莊扶輪第一小學校

第三章 設備與營業

鄭州扶輪第一小學校	校長 姚玉琳	河南省行唐縣	二十五	否	師範畢業
	事務員 彭鑫圃	江西南昌	二十七	否	河南省立第一師範本科畢業
	事務員 婁鎮亞	河南葉縣	二十九	否	河南開封涉汴中學畢業
	校醫 王慶陞	河北昌黎	四十一	否	河南省立第一師範畢業
	校醫 高智	河南武安	三十九	否	國立北平醫學專門學校畢業
	級任 梅松年	河北易縣	四十六	否	同前
	邢全僑	河北衡水	三十二	否	北洋大學預科二部畢業
	李岑	河南開封	二十九	否	河北省立第一師範畢業
	朱作梅	河北豐潤	四十一	否	前直隸保定高等師範學校畢業
	王照	河北昌黎	三十六	是	前直隸第三師範畢業
	劉培祖	湖北崇陽	三十五	否	湖北省立第一師範畢業
	朱向德	江蘇睢寧	二十九	否	國立中央大學肄業江蘇揚州高中師範科畢業
	許衡	河南安陽	三十四	否	河南省立第一女子師範畢業
	周著勳	廣東化縣	二十八	否	北平中國大學教育專修科畢業
	王幸進	安徽銅陵	二十九	否	安徽省立第六師範畢業
	吳愛華	江蘇江甯	三十一	否	江蘇省立第一女子師範畢業

平漢鐵路員工子弟學校調查表

	級任教員	寸錫祥	四川	三十四	是	大學畢業
	級任教員	陳明誠	江蘇吳江	三十二	否	中學畢業
	級任教員	冉素仙	四川宣漢	二十六	否	大學預科畢業
	級任教員	陳壽梅	湖北黃陂	二十五	否	師範畢業
	專科教員	靳澧亭	山東濟南	三十	否	大學畢業
	專科教員	陳義傳	湖南長沙	二十六	否	美專畢業
	專科教員	張象震	山東萊蕪	二十六	否	中學畢業
	事務員	邱子叢	湖北黃岡	三十四	否	中學畢業

學校名稱	教職員姓名	籍貫	年	歲	是否黨員	學歷
前門員工子弟學校	教員 畢桂斌	遼寧綏中縣	三十六	二十六	否	師範畢業
	殷家駒	河北寶坻縣	二十八	二十八	是	師範畢業
	石帶光	河北大興縣	三十三	三十三	否	中學畢業
	容彩英	河北通縣	二十三	二十三	否	師範畢業
	校長 楊高昌	河北通縣	三十八	三十八	否	甲種工業畢業
琉璃河員工子弟學校	田世珍	河北安國	三十五	三十五	是	師範畢業

第三章 設備與營業

高碑店員工子弟學校	校長 董炳旂	河北新城縣	四	十	是	本實習
	校員 楊功甫	河北邢台縣	二	十七	是	那台縣師範學校畢業北平 民國大學教育專修科畢業 河北省甲種工業校畢業日
	蘇士興	河北臨城	二	十三	否	師範畢業
	田沛霖	河北雄縣	二	十三	否	師範畢業
	歐道同	江蘇吳縣	二	十三	否	中學畢業
	張振勇	河北安平	二	十四	否	師範畢業
	陳德保	河北清苑	二	十三	否	師範畢業
	盧文山	河北定縣	三	十	否	大學畢業
	張毓峰	河北趙縣	三	十三	是	師範畢業
	溫榮觀	河北清苑	三	十	是	大學畢業
	董佩玉	河北大名	三	十三	否	師範畢業
	米學顏	河北定縣	二	十九	否	師範畢業
	佟英紹	河北大興	四	十四	否	師範畢業
	梁清霖	河北獲鹿	三	十九	否	師範畢業
	高慶元	河北趙縣	二	十四	非	師範畢業
	趙樞培	河北阜平	二	十四	非	師範畢業
	宋世銘	河北宛平	二	十四	非	師範畢業
平漢鐵路保定員工子弟學校						

第三章 設備與營業

平漢鐵路 石家莊 員工子弟學校	全	劉存治	察哈爾涿鹿縣	三十三	否	前直隸第五師範畢業
全	田霖	北平	三十三	否	民大教育專修科畢業	
全	趙恩澤	北平	三十	否	中法大學肄業	
全	陳培厚	河南光山	三十八	是	河南第三師範畢業	
全	唐楚元	湖北廣濟	二十三	否	湖北省立師範畢業	
全	張振乾	河北沙河	二十四	是	河北省立邢台師範畢業	
全	楊志尚	河北鉅鹿	二十七	否	全	
全	智玉新	河北亢氏	二十四	否	全	
全	楊榮庭			否	北平市立師範	
全	李葆華	北平	二十	否	燕大附中畢業	
平漢鐵路 順德 員工子弟學校	全	徐寶月	河北任縣	二十三	否	師範畢業畢業
		袁登桂	河北邢台縣	二十三	是	北平民國學院教育系畢業
		關國棟	北平	二十七	否	北平市立第一中校畢業
		周德才	河北香河縣	二十五	否	北平市立師範畢業
		梁永順	北平	二十一	否	北平市立師範畢業
		任玉堂	河北定興縣		否	北平市立師範畢業

第三章 設備與營業

駐馬店員工子弟學校	王 思 祥	河南 潢川	三 十	預備黨員	師範畢業	
	張 景 雲	河北 遷安	二 十七	預備黨員	全	右
	李 景 怡	河南 息縣	三 十一	預備黨員	全	右
	劉 紹 勳	河北 寶坻	二 十五	預備黨員	全	右
	胡 鵬 飛	河北 廣濟	二 十三		全	右
廣水員工子弟學校	代理校長 焦紹璇	河北 徐水	三 十二	否		
	級任教員 王振家	河北 正定	二 十七	是		
	級任教員 孫業曾	河北 安陸	三 十一	是		
	級任教員 易俊敏	湖北 應山	二 十七	否		
	科任教員 王宗湯	河北 行唐	二 十四	否		
江岸員工子弟學校	林 憲 章	湖北 黃岡	二 十四	否	師範畢業	
	李 英 章	湖北 漢陽	二 十二	否	全	右
	鄒 榮 聲	湖北 棗陽	四 十	否	全	右
	張 金 恆	湖北 漢陽	二 十二	否	全	右
	魏 忠 慎	湖北 武昌	二 十四	否	全	右
	熊 紹 英	湖北 當陽	二 十七	否	全	右
	陳 華	湖南 長沙	三 十二	否	全	右

第三章 設備與營業

本路各醫院診療所組織經費及設備概況表

院 所	組 織 經 費		費													病 牀
	職員	工役	辦 金	津 貼	房 租	差 費	藥 費	雜 費	住 院 費	包 費	合 計	頭 等	二 等	三 等		
漢口醫院	28	24	29,688.80	9,160.00	180.00	—	8,475.69	1,382.97	4,168.45	—	46,015.61	9	18	80		
江岸醫院	12	18	1,895.00	860.00	—	300.00	3,826.56	440.20	1,451.00	—	18,332.76		6	14		
鄧城診療所	4	3	2,784.60	—	300.00	800.00	928.02	151.54	—	—	4,484.18					
信陽醫院	5	4	4,997.40	—	300.00	300.00	1,170.12	187.91	1,652.40	—	8,727.83		4	14		
鄭州醫院	8	8	8,254.40	940.00	552.00	300.00	3,239.83	494.74	1,770.55	—	14,911.93		4	16		
彰德醫院	0	5	7,730.83	—	300.00	630.00	1,606.35	133.83	1,172.40	—	5,468.35					
順德醫院	3	4	4,615.30	—	—	300.00	486.15	7.00	—	—	5,011.65					
石家莊診療所	4	3	3,019.80	—	540.00	300.00	703.84	28.01	—	—	12,305.63					
長辛店醫院	9	5	9,559.20	—	—	400.00	21,81.03	65.35	—	—	28,847.40					
北平醫院	35	17	21,745.20	—	600.00	—	2,667.71	1,072.69	2,701.80	—	11,220.20					
信陽大同醫院									7,630.20	3,600.00	5,073.00					
保定恩羅醫院									1,473.00	3,600.00	600.00					
長辛店中醫	1	0	—	480.00	130.00	—	—	—	—	—	—					
總 計			104,345.58	3,240.00	3,432.00	2,190.00	25,285.37	3,554.24	22,004.80	7,300.00	172,551.59					
設備概況	至約與信陽同 無從查耳 備有長春院 之記載亦不 多係臨時設 備大略情形															

(二) 公園與旅館

本路無自辦旅館，前門站前有中西食堂，係屬路產，今已租與陳玉山開辦鐵道賓館，規模頗具，惟純屬商辦性質，與本路無關。

本路江岸一站，工友繁多，且饒餘地，民二十一年，當局以該處工友勞作之餘，應有休息遊玩之所，乃撥款修築公園於站之右側，佔地頗廣，中有假山亭榭樹木花草之勝，並築有體育場及圖書館，館內陳列各種普通書報雜誌，以供工友閱覽，並為紀念國難起見，因命名為九一八公園，園內事務，其始由車工機會各處派員組織委員會負責管理，今改屬工務分段，蓋本路唯一之公園也，其他各大站，或以餘地不多，或以限於經費，尚無公園，惟大智門廣水信陽鄆城新鄉彰德等站，站旁各開小隙地一處，栽植花木，其目的在使候車旅客稍資散步，不致擁擠於車站中，此等設備，不過係車站之一種裝飾點綴，尙未能名為公園也。

第四節 全路機車客車及貨車之數量其屬於本路者各若干

本路機車，最初不過八十九輛，後以運輸發達，陸續添購，至民國十年，已達二百二十九輛，牽引能力為二百七十三萬二千五百五十三公斤，機車行駛里程，民國十二年度，超過一千萬公里以上，是為本路黃金時代，自十三年以後，沿綫多有軍事，交通時阻，所有機車，或專供軍用，或流入他路，修理失時，破壞不堪，至十七年夏，路政統一時，僅存機車一〇五輛，十九年春，軍事又起，各路機車混雜行駛者數閱月，及軍事結束，清查機車，其屬於本路者有一百十二輛，屬於外路者數十輛，惟多數破壞不堪廢用，二十年春，部令各路清理機車車輛，遂與津浦滬海道清北奉平綏各路開始互換，至二十一年五月，始一律換訖，至二十三年計算，共有大小機車三百四十一輛，最近陳局長至鐵道部，已與當局議妥添購新機車二十個，不久即可運到，本路運輸，當更有起色也。

客貨車輛歷年狀況，與機車增減情形大致相同，厥務處成立時代，客車不過一百八十七輛，貨車亦僅二千一百九十二輛，民國以後逐漸增加，惟中經軍事破壞流失者甚多，至二十三年七月底清算，計有客車三百〇三輛，貨車二千七百一十三輛，茲並列表於後。

本路機車種類數目狀況表

(二十三年七月二十五日)

種 類	運 業			公 用			修 理			總 數			客 貨	附 註						
	本	外	總	本	外	總	小	大	待	本	外	總			車	車				
0-6-0	14	1	15								5		5	19	1	20		15		
2-6-0	90		90				2	2	1	1	6		6	29		29		16	4	
4-6-0	95		95					8		8	13		13	46		46	11	14		
2-6-1 2	59	1	60		1		1	2	2	18	9	1	10	89	2	91	20	29	1	
2-8-0	5		5					1	1			2		8		8		5		
0-8-0		1	1												1	1			1	
0-6-2 2-6-0	8		8						2		2		2	2		2			8	
總 數	131	3	134		1		1	5	5	29	20	37	1	38	203	4	207	31	32	21

(業)營業用者(公)規定車作本路運轉者(軍)操作長期軍運者(本)本路自有者
 (外)外路流入爲本路所有者(不分路別)(總)本外路總數(注意) 1.混合列車之機車列入客車用欄 2.臨時駛往他路者已列入他路臨時駛來者已除去

本路客車種類數目狀況表
(二十三年七月二十六日)

種類	運		公用		小修		大修		不能修		總數		附註			
	本	外	本	外	本	外	本	外	本	外	本	外				
頭等臥車	8	7			2	1	1	1	4	10	8	18				
頭等客車	6	1			1	1	5	6	1	13	1	14				
二等客車	6	1			1	1	2	2	1	1	7	8				
三等客車	4	4			1	1	1	1	1	1	7	7				
四等客車	36	0			11	1	4	1	1	7	35	35				
二等餐車	25	9			6	6	4	4	4	10	7	11				
三等餐車	6	6			1	1	1	1	1	7	1	7				
守車	80	11		5	11	3	4	1	1	15	91	73				
行李車	8	4			2	1	8	8	1	6	6	6				
花車	8	3			2	1	3	3	1	2	13	1				
公事車	8	11			1	8	3	3	2	12	6	7				
汽車	1	6			1	1	2	2	1	12	1	12				
發車	8	8			1	1	2	2	1	1	12	6				
餐廚	5	1			3	3	8	8	3	1	12	1				
總數	100	30	150	7	39	6	46	34	1	35	20	1	21	200	43	803

(總)營業用者(公)規定車作本路運料用者(車)檢作長期用者(本)本路自有者(外)外路流入為本路所有者
(總)本外路總數 (注意)臨時駛往他路者已列入 他路臨時駛來者已除去

鐵 山 院 監 製 歐 德 三 線

本路貨車種類狀況表

(二十三年七月二十六日)

種類	運用		公用		修理		不能修理		總數		附註		
	本	外	本	外	本	外	本	外	本	外			
十噸高邊廠車	144	31	160	21	26	2	1	1	196	24	24		
十五噸高邊廠車	908	16	924	160	74	28	19	1	457	30	216		
二十噸高邊廠車		89	89	80	74	97	72	1	184	100	680		
三十噸高邊廠車	329	117	446	30	44	121	78	2	514	212	726		
十噸棚車	31	32	63	58	1	1	4		60	25	75		
十五噸棚車	180	20	200	150	22	17	89	2	187	89	226		
三十噸棚車	160	37	197	27	32	32	2		333	61	61		
四十五噸棚車	84	81	165	241	20	12	41	3	120	96	318		
十噸低邊廠車	7		7	84	16	16	20		32	1	180		
二十噸低邊廠車		3	3	7	1	16	20		32	1	33		
三十噸低邊廠車	80	1	81	40	7	2	9	1	80	3	4		
四十二噸高邊廠車		1	1	12					80	1	83		
十五噸高邊廠車	28	28	56	28	5	9	3	8	31	1	31		
二十噸高邊廠車	5	10	15	10	3	5	1	8	13	4	16		
二十五噸高邊廠車	6	7	13	7	1	2	1	3	9	2	11		
十噸平車	1	1	2	1	1	1	1		6	1	9		
十五噸平車	1	1	2	1	1	1	1		1	1	1		
二十噸平車	5	15	20	10	1	2	3		16	16	92		
三十噸油罐車	10	10	20	10	1	1	2		10	10	10		
雜項													
總數	1185	424	1609	147	976	403	899	81	880	3	31910	803	713

第五節 本路自製機車及車輛之每年產額與價值

本路無自製機車及車輛。

第六節 附屬生產之種類及其每年數值

本路無附屬生產品。

第七節 行車之種類次數及時間

本路行車有下列各種。

- (1) 一次車 特別快車每星期一三五日由北平開漢口。
- (2) 二次車 特別快車每星期二三五日由漢口開北平。
- (3) 二次車 普通快車每日由平開漢。
- (4) 二次車 普通快車每日由漢開平。
- (5) 四次車 普通客車每日由北平開石家莊。
- (6) 四次車 普通客車每日由石家莊開北平。
- (7) 四次車 普通客車每日由北平開保定。
- (8) 四次車 普通客車每日由保定開北平。
- (9) 五次車 普通客車每日由石家莊開鄭州。
- (10) 五次車 普通客車每日由鄭州開石家莊。
- (11) 六次車 普通客車每日由鄭州至玉帶門。
- (12) 六次車 普通客車每日由玉帶門開鄭州。
- (13) 六次車 普通客車每日由花園開玉帶門。

第三章 設備與營業

(14) 六四次車 普通客車每日由玉帶門開花園
 (15) 七一次車 客貨混合車每日由北平開漢口
 (16) 七二次車 客貨混合車每日由漢口開北平
 其餘客貨車尚有多種列表於後

往來北平前門長辛店間行車時刻表						
站名	車次	921	923	925	票價	里數
		北平前門	開	10.40		
西便門	到	10.53	16.58	21.13	0.20	6
跑馬場	到	11.04	17.09	21.24		
蘆溝橋	到	11.05	17.10	21.25	0.20	7
長辛店	到	11.21	17.26	21.41		
北平前門	開	11.32	17.32	21.42	0.30	15
西便門	開	11.45	17.45	21.55		
長辛店	開				0.40	21
北平前門	開					
站名	車次	922	924	926	票價	里數
		長辛店	開	8.00		
蘆溝橋	到	8.13	13.03	18.23	0.20	6
跑馬場	到	8.14	13.04	18.24		
西便門	到	8.30	13.20	18.40	0.25	14
北平前門	到	8.31	13.21	18.41		
長辛店	開	8.37	13.27	18.47	0.30	15
蘆溝橋	開	8.42	13.32	18.52		
跑馬場	開	8.55	13.45	19.05	0.40	21
西便門	開					
北平前門	開					

附註●第925及926次祇每星期六及星期日開行

往來長辛店豐台間行車時刻表							
站名	車次	81	83	85	87	票價	里數
		豐台	開	9.10	13.20		
長辛店	到	9.34	13.44	20.54	23.40	0.20	10
長辛店	開						
豐台	到	6.00	12.05	19.10	22.30	0.20	10
長辛店	到	6.24	12.29	19.34	22.54		

往來漢口循禮門橫店間行車時刻表									
車次	站名	65	971	973	975	977	979	票價	里數
橫店	開	15.30						\$.0	0
	到	15.48							
漢口	開	15.50						0.20	9
	到	16.05							
漢家磯	開	16.07						0.30	16
	到	16.20							
漢江岸	開	16.25	7.05	12.00	13.20	18.14	19.15	0.40	22
	到	16.35	7.15	12.10	13.30	18.24	19.25		
漢大智門	開	16.45						0.45	25
	到	16.52							
漢循禮門	開							0.50	28
	到								
車次	站名	63	972	974	975	978	980	票價	里數
漢循禮門	開	13.50						\$.0	0
	到	13.57							
漢大智門	開	14.05	7.20	12.15	13.35	18.29	21.10	0.20	2
	到	14.15	7.30	12.25	13.45	18.39	21.20		
漢江岸	開	14.20						0.20	6
	到	14.33							
漢家磯	開	14.35						0.25	12
	到	14.50							
漢口	開	14.52						0.35	19
	到	15.10							
橫店	開							0.50	28
	到								

新易枝路行車時刻表				
車次	站名	91	票價	里數
高碑店	開	10.30	\$.0	0
	到	11.29		
漢水	開	11.34	0.30	15
	到	12.35		
易州	開	12.41	0.60	33
	到	13.15		
梁格莊	開		0.75	42
	到			
車次	站名	92	票價	里數
梁格莊	開	13.35	\$.0	0
	到	14.09		
易州	開	14.14	0.20	9
	到	15.16		
漢水	開	15.21	0.50	27
	到	16.20		
高碑店	開		0.75	42
	到			

第三章 設備與營業

本路各種客車之票價與時間如下表筋表

第八節 客車之等級票價衛生設備與招待情形

(一) 客車之等級與票價

本路客車有普通快車與特別快車兩種，均分頭二三等，其票價常有增減，現行者如下，

A 普通快車及特別快車頭二三等票價，以三等為標準，如現由平至漢三等票價為二十元零六角五分，二等照三等一加倍，為四十一元三角，頭等照三等加二倍，為六十一元九角五分，兒童不及四歲者免費，十二歲以下者半費，特別快車則照普通快車加價，其數目見前第七節所刊表中，

B 包房價 分普通快車與特別快車兩種，特別快車包房價兩舖房一人專用者收一人全價與一人半價，四舖房一人或二人專用者，收三人全價，三人專用者，收四人全價，普通客車包房價則如下表，

包車人數	頭等房價	二等房價
一人	三人票價	四人票價
二人	四人票價	五人票價
三人	五人票價	六人票價
四人	六人票價	七人票價
以上	無三等包房	

C 包車價 按車等而異，列表於下，

第三章 設備與營業

公 里	花 車			馬 車
	頭 等	二 等	三 等	
0-75	\$35	\$30	\$25	\$17
76-150	\$55	\$49.5	\$32	\$25
151-300	\$80	\$60	\$45	\$32
301-550	\$110	\$80	\$57	\$40
551-900	\$140	\$100	\$70	\$47
900 以上	\$150	\$110	\$75	\$50

附 註 起碼費花車及頭二等車收六人查價車收二十餘行李價馬車收馬五圓價

D 行李價
分運價及國存費二種，又規定免費辦法，列表於後。

每 公 里	普 通 快 車		每 二 十 五 公 斤	, 0.002
	普 通	特 別 快 車		
免 費 行 李	普 通 快 車		每 八 十 公 斤	, 0.002
	頭 等	二 等		
	三 等	四 等		
特 別 快 車	普 通 快 車		每 六 十 公 斤	, 0.002
	頭 等	二 等		
	三 等	四 等		

國	存	費
---	---	---

E 包裝運價 如下表

每	百	公	斤	0—25.0 公里	\$0.007	
				25.1—50.0 公里	\$0.005	
每	五	十	公	斤	50.1—75.0 公里	\$0.00375
					75.1 公里 以上	\$0.0025
起	碼	費			\$0.50	
國	存	費				

F 靈樞運費 分客車裝送與貨車裝送二種。

由客車裝送者 租用三等車每公里三角，三十五元起碼，租用棚車，每公里二角，二十元起碼，
由貨車裝送者 租用三等車或守車，每公里二角五分，租用棚車每公里一角，

G 定期乘車票價 分一個月三個月半年一年四種，票價計算法如下表。

公	里	計				數
		費	票	年		
0	至	一個	三	半	一	
75		個月	個月	年	年	
		四十二張	八十八張	一五一張	二〇二張	

600	301	151	76
以上	至 600	至 300	至 150
四張	六張	九張	二十張
九張	十三張	十九張	四十二張
十五張	二十三張	三十三張	七十三張
十九張	二十九張	四十三張	九十六張

往返乘車票值

十回九五折有效期間兩個月、

二十回九折有效期間四個月、

I 團體乘車票價 團體二十人者，按票價單程減費百分之十，來回程減百分之二十，二十人至四十九人者單程減百分之十

五、來回程減百分之三十，五十至九十九人者單程減百分之二十，來回程減百分之四十，百人以上者單程減百分之二十

五、來回程減百分之五十、

J 遊覽乘車票價 分來回遊覽與國內周遊兩種，來回遊覽票概按來回程頭二等七五折收費，國內周遊票按所經路線發售頭

二等票，照七折收費、

(2) 客車之衛生設備

本路行車設備，年來日求完善，衛生一項，亦頗注意，車上備有中西廚房，專供旅客購用一切食品，甚為清潔，廁所則純為西式恭桶，并無穢氣，頭二等車有彈簧臥舖，頗舒適，冬季有暖氣管，夏則各箱內安設電扇，旅客不致感受寒熱，并於暑期舉行車內消毒，以消滅蚊蚤，又備有藥箱，以為旅客救急之用，又最近奉部令，以近聞各路客車內不時發生鼠類破壞旅客衣物及騷擾等情事，特頒訂客車滅鼠辦法六條，本路業已遵行，其滅鼠辦法如下，(一)各路沿綫處所，實成衛生稽查，及

車工機各處清潔管理員，不時察勘，如發現某處有鼠洞，即報告各主管處，設法填塞，以絕寄生，(二)各路各站廠宿舍食堂，以及各列車之廚房間，平時應將各種食物，妥為存貯，即各種食餘棄物，亦不得隨地傾倒，以資鼠糧，(三)各路各列車，均責成衛生稽查及各處清潔管理員，不時上車查驗，如發現車廂內部各處有裂縫破洞，以及構造不安處，即行據實呈報各主管處，設法改良，藉免鼠類之寄生，(四)各路各列車，至終站洗刷完竣，即應將車門緊閉，以防鼠類竄入，(五)臥車之侍役，逐日應將各房間床鋪及轉角處，施行搜索，以防鼠類匿居為患，(六)各列客車，平時如發現某輛車已有鼠類，迨車達到終點站時，應將該車摘下，通知衛生醫務機關，即時派員前往消毒，

(3) 客車之招待情形

車上雇有車童，專司招待旅客及灑掃車廂，旅客自上車至下車，凡一切茶水飲食及打細行李等，均由車童為之，

第九節 行李貨物搬運情形

本路旅客上下行李，均由各站本路自僱之長夫專為搬運到站外，再由旅客自行僱用站外挑夫運送，本路長夫搬運者，每件行李收洋四分，由起行李票時附帶收取，下站不另給費，其自願稍與茶資者，亦聽便，至於貨車起卸，則由路局允許站外碼頭夫自承辦搬運，其運費由客商或轉運公司自定之，

第十節 每月上行下行乘客之數目

本路近年以來，對於客運設備，力求改進，故營業日有起色，每月旅客數目在二百萬人以上，惟向無上下行之分別統計，茲例二十二年二十三年客運表於後，

平漢鐵路民國二十二年客運及客運附件全年收入統計表

類別 月份	客 種 客 票			行 李		包 件		銀 幣 鈔 票		雜 項		合 計	
	旅 客	銀 數	數	銀 數	數	銀 數	數	銀 數	數	銀 數	數	銀 數	數
1	261391	503025	40	8080	84	41700	83	14513	09	10387	89	877748	05
2	264090	492947	60	3737	72	47650	53	13337	49	12123	48	872396	89
3	230433	470448	40	5969	79	37389	06	5838	02	11164	77	840400	04
4	218308	444771	60	11503	56	36462	62	5333	31	13071	28	811664	37
5	208441	456322	85	8371	78	36914	38	6338	50	12024	30	820171	81
6	147467	324031	25	3769	77	30672	31	3235	32	9618	75	380317	50
7	173374	343759	25	3231	80	44148	41	1907	97	10536	56	408633	98
8	200356	375225	60	3475	26	64893	22	2362	84	9637	34	455494	96
9	210517	419835	50	5205	56	66533	36	6564	68	13909	74	502098	84
10	306131	430660	00	3530	77	57735	34	15096	07	13770	14	820792	32
11	230437	417905	15	3413	70	53691	13	20006	25	16333	93	517365	21
12	217610	400125	55	2738	52	37973	19	7343	72	15447	93	401633	96
總 計	2668615	5096143	25	63146	67	553471	93	103177	20	147376	15	898322	66

本路客運及客運附件全年收入統計表 (民國二十三年)

類別	客			票			行李			包件			銀警		雜項		合計
	人數	銀數	人數	銀數	人數	銀數	件數	重量	銀數	件數	重量	銀數	銀數	警數	銀數	警數	
一月	290	5,504.10	1642	22,039.00	210916	395,806.16	19484	107582	8,436.50	1232	697067	46,427.08	14,101.45	2,863.17	21,579.89	508,474.24	
二月	176	5,678.56	1186	16,913.05	210215	357,148.80	19156	96510	2,983.01	8935	273066	29,029.38	2,863.17	10,524.80	425,128.70		
三月	254	10,518.75	81	91,888.70	264131	486,195.15	23051	60950	8,601.11	11251	577902	42,843.27	3,552.86	40,263.31	609,469.09		
四月	287	7,786.60	1397	90,985.30	195210	324,412.15	19704	116308	3,450.96	10980	504981	45,284.72	2,940.69	25,364.07	500,184.09		
五月	271	12,024.10	1490	23,203.25	208931	322,682.30	42228	117800	3,500.50	10850	322050	45,025.00	3,025.05	24,102.00	503,631.50		
六月	276	7,928.35	1244	19,296.40	166131	332,159.70	30100	116336	4,632.72	1119	644097	30,651.96	2,221.17	19,631.24	416,571.75		
七月	278	8,519.70	1466	21,306.10	176931	335,591.70	20557	113322	3,408.66	10721	539322	18,232.91	2,023.52	19,439.34	406,504.94		
八月	287	8,404.05	1455	21,402.30	234316	390,430.80	24291	155932	3,435.13	11522	640616	26,007.63	13,275.94	27,060.31	490,056.76		
九月	433	9,360.75	1377	18,511.70	209388	371,671.50	22842	178197	4,344.39	10520	972654	41,916.02	19,628.58	9,537.46	494,906.90		
十月	357	9,453.40	1559	19,618.40	237431	405,300.30	29015	113730	4,610.16	20127	538908	38,861.12	20,760.23	25,524.82	524,127.78		
十一月	244	6,499.60	2228	16,629.30	256704	417,652.30	28322	121114	3,947.57	15330	339486	35,299.78	14,297.65	48,714.74	543,443.14		
十二月	229	5,501.95	1630	19,868.05	261830	411,682.35	26230	153047	4,020.71	66972	266519	33,912.26	9,420.88	30,630.75	519,166.55		
總計	3221	97,071.30	16753	240,564.85	2336174	4,689,160.60	294031	1480390	45,452.02	210350	6815668	438,634.32	108,372.37	302,490.99	5,221,749.49		

附註 (1) 本表根據各站客運月報彙造、 (2) 聯運客票收入、其他路代收本路之款未列入、 (3) 中國旅行社代收之客運進款亦未列入、 (4) 雜款進款因種類複雜、故匯列銀數、

第十一節 每月上下行運貨之總噸數及其種類與運價

本路貨運，向無上下行之統計，其種類與噸數，據二十四年三月份統計者如下表，至於運價則極繁複，本路所有各項專章，厚積成冊，茲從略。

本路二十四年三月份全路貨運統計表

日期	貨別	煤	鹽	雜	糧	棉	花	其	他
二月廿一日		六六七五噸	四七五噸	八四五噸		五〇噸		六三〇噸	
廿二日		一〇六四四	六四〇	八六五		一〇六		九〇三	
廿三日		一〇九四五	一九〇	九六五		一三〇		九〇〇	
廿四日		八五九〇	一〇〇	一〇一〇		九五		七三〇	
廿五日		七一五〇	五五〇	一五二五		五八		六三〇	
廿六日		九三七〇	一四七五	一〇〇〇		一三一		九五〇	
廿七日		九九一五	一〇〇	一六五四		二五三		八〇五	
廿八日		九一六〇	一二〇	二六六〇		一一四		七三五	
三月一日		五六九〇	五〇五	二二二五		一五五		七七〇	
二日		七二八〇	八〇	一三五〇		七〇		七九五	
三日		四九九五	一二〇	一七九五		二一〇		一二六〇	
四日		六五一五	五一五	二四八〇		八〇		七〇〇	

第三章 設備與營業

總計	二十日	十九日	十八日	十七日	十六日	十五日	十四日	十三日	十二日	十一日	十日	九日	八日	七日	六日	五日
二七八八七八噸	七〇六五	九三一〇	五七一五	六七八〇	六三四五	七七一九	九四二五	一〇五六五	六七九〇	八三七〇	七三五〇	八四九〇	九四九〇	六二六〇	七六九五	七五五〇
一一五一〇噸	五三五		六六〇	一八七五	四一五			三〇〇	八五	二〇〇	六四〇	七二〇	三九五	三三〇	三〇〇	一八五
五七五七九噸	二四三五	二二七五	二〇四五	二八四五	二八六〇	一九五〇	二七三五	二二三五	二二五五	二九七五	二八六五	一四五五	二九五五	二二七五	三六三五	一四一〇
四三四九噸	二八二	二〇〇	一五七	三九五	二九四	一三六	二二二	一六五	一二七	一五〇	一三二	一三三	一一〇	七五	一五五	一七五
二七二八二噸	一〇七五	一二五八	一〇一八	一〇四〇	一一八〇	一一八五	九二〇	八四九	一〇六〇	一二四七	一一九五	一〇七四	一三七八	八八〇	一〇〇五	一一一〇

第十二節 每日營業平均之收入與支出

二十三年全年平均每日收入 七萬一千八百二十三元，
 二十四年平均每日收入 約八萬元，
 二十四年三月份平均每日支出 六萬九千二百五十八元，

第十三節 營業收支之要目及其每月之統計

按二十四年三月份計，全月共支出 3148076.00元，
 共收入 3015643.97元，

其進款要目如下

a. 客運	700443.29元
d. 貨運	1381509.45元
c. 其他	26336.88元
b. 歲計收入	24090.77元
e. 記賬現金	243000.00元
f. 非營業收入	45058.41元
g. 貨運加價	17519.17元

第十四節 歷年營業盈虧情形及統計數目

本路營業狀況，以民十二年為最佳，十五十六年間則受軍事影響，一落千丈，自後漸有起色，茲將自十一年至二十二年營業收支及盈餘表列後，

平漢鐵路歷年營業收支盈虧統計表

年份	類別	進	款	用	盈	餘	備	註
民十一年		99,888,117		11,444,803		14,943,314		
民十二年		33,013,578		13,664,332		19,347,246		
民十三年		28,859,316		13,159,039		15,701,787		
民十四年		27,111,873		13,048,536		14,063,337		
民十五年		14,729,137		11,874,737		2,854,350		
民十六年		11,492,820		10,231,328		1,261,492		
民十七年		18,138,137		11,453,747		6,684,380		
民十八年		13,109,236		13,030,795		5,078,531		
民十九年		20,138,648		14,799,986		5,338,662		
民二十年		22,744,320		16,417,337		6,327,463		
民廿一年		30,142,390		19,739,554		10,402,836		
民廿二年		31,006,609		20,587,436		10,419,183		

第四章 物產與交通

第一節 沿路農產品之種類及其每年生產數量之估計

本路貨運，除礦產煤斤最多外，其餘首推農產品，因河北河南為大平原，五穀豐饒，湖北亦土地肥沃，產物良好，惟此項農產品，名目繁多，不勝備舉，各地政府機關亦向無數字之統計，茲就民二十年本路運輸統計擇其大宗者列為一表，以見沿線農產品之概況，至其他未經運輸之農產，則無從估計。

名稱	類別	噸數	進款
玉米	穀	108855	1371676
麥	穀	14085	106218
芝麻	油	61538	1006143
棉花	布	39612	540069

名稱	類別	噸數	進款
農品	雜	8011	176391
藥材	藥	16431	378096
茶葉	茶	4861	231476
麥粉	粉	33106	302776

第二節 沿路重要工藝品之種類及其每年生產數量之估計

本路沿線向以農產與煤焦為出品大宗，無特殊重要工藝品，河南新店及湖北東筓店兩處雖產磁沙，然為數甚少，至半手工業之小工藝品為北平之景泰藍等，則詳後第五節中。

第四章 物產與交通

第三節 沿路礦產之種類及已否開發與其每年生產之數量

本路沿綫礦產，種類不多，惟煤礦爲北段運輸大宗，佔各種貨運之過半數，計已開未開大小各礦有三十餘處，其中以機械開採具有宏大規模由本路直接運輸者，有河北高邑之臨城礦，馬頭鎮之怡立礦，光祿鎮之中和礦，河南豐樂鎮之六河溝礦，由他路間接轉入本路者，有正太路之井陘正豐及保晉等三大礦，由石家莊轉運，又道清路之中原礦，由新鄉轉運，其已開各礦而僅具小規模者，或因資本微薄，無力擴充，或因礦區距路過遠，不易鋪設枝路，故雖在沿綫附近，而由本路運輸者甚屬寥寥，本路已存煤運，曾至五百萬噸，尋常每年亦有三百五十萬噸，運銷最多之站爲漢口北平，民十三年前武漢年可運銷八九十萬噸，北平八十萬噸，自十四年後，軍事頻興，交通常阻，車輛多供軍用，運價復增高，煤運遂一落千丈，日煤商遂乘機罷斷，高價居奇，商民甚苦，十七年，路政雖告統一，而礦方苦於捐稅重重，路方苦於車輛缺乏，仍難恢復前狀，至二十年，召開諮詢會議，路礦雙方，提議改造新經濟地位後，始有進步，茲路述各大礦情形於次，

(一) 井陘礦務局

開辦至今已三十餘年，光緒二十四年，井陘張鳳起與德人漢納根開始其業，後由政府收買爲中德合辦，中德絕交後，至民國十一年又收回爲都省合辦，至十七年全國統一，始改屬河北省政府管轄，本礦有豎井三，每年出煤六十餘萬噸，副產則焦炭可出四萬噸，臭油約六百噸，汽油二百五十噸，黑漆四百八十噸，瀝青三百噸，

(二) 正豐煤礦公司

全係商股，一切設備與井陘相似，而機器力過之，有兩井，每日出煤約一千五百噸，礦區距井陘礦五里，距正太路南張村車站十三里，築有支綫七公里，

(三) 保晉公司

創設於光緒三十二年，由政府撥二十萬兩爲開辦費，後數年間，招集商股共一百七十餘萬兩，即由平定大同籌陽晉城等處進行工程，礦區在山西平定縣之陽泉鎮，計有礦場六，第一二礦場均有岔道，直達正太路，第三場亦有輕便鐵道，與正太路隔一桃河，第四場在陽泉站西北十四里，第五場停工，第六場在陽泉站之北約十七里，以上六場，除一二兩場有岔道外，其餘全恃驢馬馱運，各場每日共可出煤七百餘噸，

(四) 怡立公司

本礦爲河北商辦有數之大礦，資本三百萬元，礦場在磁縣西佐村，民六築輕便鐵路至馬頭鎮站，民九工竣，本礦行大井四，小窰十餘處，每日出煤七八百噸

(五) 六河溝煤礦公司

原歸商辦，旋由比國公司收買，民八收回自辦，極力整頓，民十四受軍事影響，虧累甚鉅，礦區位於河南安陽縣之觀台及台寨兩處，有二井，曰和順井，曰台寨井，和順井之北部已至礦道南部，路途較遠，且有斷層及煤氣，不易進行，東部路途亦遠，非另開新井，不易發展，統計各井每日可出煤二千三四百噸，有支綫至本路豐樂鎮，

(六) 中原煤礦公司

礦區在河南修武縣西四十里之盤龍河，南距道清路李和車站五里，西南距焦作站十三里，現有四井，第一二兩礦係採回頭煤，第三四兩礦設備尙不甚完善，合計每日可產煤二千二百餘噸，此外有土窰甚多，每日約可出煤六七百噸，此礦現歸河南省政府管轄，經改組整理後，頗有進步，將來每日產量，可達四千噸，

以上爲本路大礦情形，此外尙有小礦及土窰多處，均與本路運輸關係密切，各大小礦區，煤量既豐，品質亦佳，可稱本路營業之命脈，亦實國家之富源，茲將各大小礦窰名稱組織設備及質量等，分別製表於後，

第四章 物產與交通

平漢鐵路沿線灰煤礦審一覽表

礦審名稱	礦質	所在地點
井陘	煙煤	井陘縣橫西村
正豐	半煙半煤	井陘縣鳳凰山
保晉	煙煤	山西陽泉散分八處
臨城	煙煤	臨城縣邵村
怡立	煙煤	磁縣西佐村
中和	煙煤	磁縣峯峯村
六溝	煙煤	安陽觀台及台寨兩處
中原公司	白煤	修武縣
周口店灰	青灰	周口店車站西南
青港煤	硬煤	青港
長溝裕	無煙煤	長溝峪
陽深	硬煤	陽深黃院村
奇峰	紅煤	易縣西北鄉
大井	青煤	平西黑石口及灰廠
偉業	無煙煤	房山縣前山
濟偉	無煙煤	房山縣南車營村

第四章 物產與交通

礦審名稱	礦質	所在地點
密業	無煙煤	房山縣煤審村
廣懋	無煙煤	陽泉水密散分各處
建昌	無煙煤	平定縣蔡窪溝
臨城分井	煙煤	臨城邵明村
泰平	末煤	順德三皇村
豫新	無煙煤	彰德陳家墳
安豐	無煙煤	彰德三泉村
益安	末煤	彰德下堤
大年	無煙煤	彰德古洞溝
新記	煙煤	湯陰鶴壁集
九華	硬煤	湯陰竹林寺
福龍	硬煤	湯陰瓜地
阜城	煙煤	湯陰瓜地
超化	硬煤	新鄉縣附近密縣超化
復興	硬煤	密縣
濟衆	煙煤	禹州鳳凰山

五

平漢鐵路沿綫各大煤礦煤質分析表

礦名	層名	定炭	揮發份	灰份	水份	硫黃	發熱量
井陘礦務局	第一層	69.67	29.32	10.55	0.43	2.83	
	第二層	58.66	27.94	12.56	0.84	2.37	
	第四層	67.37	24.76	7.04	0.83	3.84	
	第五層	62.94	22.12	14.39	0.55	2.46	
正豐煤礦公司	甲 槽	75.241	18.867	5.5	0.292		8231
	第一層	73.766	21.63	4.234	0.369		8344
	第二層	76.693	17.895	5.058	0.354		8259
	第四層	81.1	15.33	3.08	0.49		8423
	第五層	80.40	14.15	4.97	0.48		8261
怡立煤礦公司	大 煤	69.42	18.84	11.55	0.19		7712
	二 煤	73.675	11.18	14.80	3.34		7405
	一 座	75.264	12.396	11.93	0.41		7648
	亦 青	82.09	11.36	5.90	0.65		8147
中合煤礦公司		74.041	17.397	8.144	0.418		7998
瀋城煤礦公司		75.20	6.50	15.00	2.3		7057
保晉公司	二 廠	81.44	5.40	8.55	1.61		7669
	三 廠	90.51	5.44	1.86	2.19		8139
	六 廠	86.89	4.30	7.56	1.25		7124
中原公司		71.16	5.66	10.31	2.87		6914
六河溝煤礦公司	觀 台	73.642	16.168	9.826	0.364		7592
	公 寨	70.23	21.002	8.413	0.356		
周 口 店		83.20	7.22	15.20	1.60	0.37	7079

第四章 物產與交通

第四節 沿路土地荒蕪之面積及其所屬省分

本路地畝，總計為一二四六七·八·三二二畝，其中荒蕪面積較林場所佔尤過之，計有四萬畝之多，與幹線路基成一與二之比，此項荒蕪地畝，多在湖北省界，豫冀兩省亦不少，計全路有餘地而未經出租者，達九十站，前年曾組織整理產業委員會，從事測量，先從漢口至澠口一段着手，此段餘地，約三百八十四萬二千餘公平方尺，以接近市場，合於建築房屋，惟形勢低窪，難期租出，若能施工填土，則可加高租價，變荒廢為繁榮，本路收入，亦可增進不少也，附估價表。

漢 澠 段 路 地 壤 土 估 價 表

地 段	應填土澠方總價面	平均水 平	需用土方數目	土 方 價	共 土 方 價	日
B 4.0 段即玉 龍門至澠口	77386.00	6.5	501309.00	2.00	1006618.00	
日 租 界	4782.65	5.0	98663.35	2.00	47936.50	
舊 比 界	27357.15	4.0	108028.68	2.00	218057.36	
大領門至馬道 南界	2173.47	5.0	13867.35	2.00	26734.70	
馬道口至渠溝 孔道鐵路南界	2175.60	5.0	10878.00	2.00	21756.00	
日租界移動至 舊比界	20201.03	5.0	101005.45	2.00	202010.90	
總 數	131625.98		769251.73		1594508.46	

第五節 沿路關於工商業等企業之組織資本及其營業狀況

本路沿線各大埠，以漢口為最大工商區，北平石家莊鄭州次之，其他各大站大小工商企業亦多，惟品類既繁，商人復多，不願以實情見告，內地調查，勢難詳盡，茲之所記，特就各大埠之工商業之較著稱者，略述概況而已。

甲 北平之地毯業

(1) 行情沿革

地毯爲我國出口物品大宗，以北平爲中心產地，咸豐十年，喇嘛僧始傳此藝於北平，光緒二十九年，中國地毯參加美國聖路易萬國博覽會，經專家品評，認爲品質最優，於是此後出口，續有增加，但當時經營斯業者多普通工匠，所用染料，俱爲橡碗槐花紅木等植物色，不甚耐久，其式樣亦甚鄙俗，後以行業發達，智識人才乃繼起經營，外人亦多有設廠招工製造者，如津埠之古寶紳尼克等是，此後較大廠家，關於羊毛之彈紡等工作，即以機器執行，而所用染料，亦漸採用酸性媒染色，圖案亦趨進步，更爲外人所愛好，由民十四至民二十，均爲該業黃金時代，民十四輸出值六，三六二，六七二海關兩，民十五值六，五四七，二一八海關兩，民十七輸出值五，九三五，四一二海關兩，至民二十因金貴銀賤之關係，輸出更鉅，據謂北平所織造者，竟佔其中三分之二且強，惟近三年來，受世界經濟不景氣影響，輸出銳減，當民二十時，北平毯業廠家共有二百二十家，今則僅存九十餘家矣，二十年時之執業工人及學徒，約有七千四百人，今僅及二千三百人之數，工人工資除食宿由廠方供給外，各廠之平均數爲八元，二十年時平均數約爲十一元，綜上三項之統計，則現時存在之廠家，抵民二十時百分之四十五，現時從業工人及學徒數，抵以二十時百分之三十二，現時工資平均數，約抵民二十時百分之七十三，由此可知北平地毯業之衰落情形矣。

(2) 各廠概況

北平各毯業廠家，以燕京仁立永年開源震市五家爲最大，除仁立爲股份有限公司性質外，餘均爲獨資或集資所成，且每廠除自僱工人於廠內工作外，並於附近包有小廠數家或十數家不等，此種組織，謂之接活，茲將各廠情形略述於下，

燕京

燕京工廠在東直門內雍和宮榮子園一號，經理爲李黎軒君，該廠成立於民國九年，逐漸發達，民十四至民二十年終，該廠共有分廠六處，工人總額達一千餘名，但及今則僅存總廠及彈毛廠兩處，工人總額僅三四百人，現時工資，織結者均爲包件，若染色畫樣者，則係月工，平均計算，除食宿均由廠方供給外，每月最低爲九元，最高爲

十二元，工作時間爲九時，每日有強迫教育，受課一小時，對於結地毯用之手工線及機器綫，所用者純係手工線，其他廠家所用綫料百分之九十以上，亦均係手工綫，紡毛綫之紡織，價值頗昂，而出產量並不甚大，故其毛綫成本，較手工紡者貴多，且所出之毛線，雖云線條均勻，但在地毯用線上，關係并不重要，且手工紡毛綫者，俱係貧家婦女爲之，直接間接賴此以維生活者，全市不下數千人，若一旦完全利用機器紡製，則此數千貧苦婦女，立即發生恐慌，至於外商地毯之所以極力提倡機器綫地毯者，一方因其已購置紡織，積壓固定資本，一方又以其於此種婦女之放毛收線，頗多困難，故爾出此也。

仁立

仁立工廠爲仁立公司之一部份，有朝陽門內燒酒胡同，其總公司即設於王府井大街北平營業部，該廠地毯出口，雖亦以民二十以前爲佳，但二十三年度營業，亦頗不惡，該公司在天津亦有營業部，上海及漢口均有經銷處，國外銷貨以美國爲最多，加拿大馬尼拉香港等處，亦有存貨，現時市價，上等毯每方呎二元七角，普通者二元，凸花者每方呎各加二角，粗毛者每方呎一元五角，蘇線毯每方呎一元，該廠成立於民國九年，其組織即工廠隸於公司之下，主事者爲廠長，內分總務科，彈毛科，紡線科，洗染科，畫樣科，織毯科，針織科，及附設工廠九部，每科或場各設主任一人，總司各該科事項，針織科民二十三年始成立，爲試辦性質，出品有毛背心毛彈毛衣等，附設工廠係於廠外另有工場一處，僱有男女工人，分織絨毯及蘇線毯，各部工人全數，現時爲一百四十餘人，每月出毯平均爲一萬四千餘方呎（撥活在外）。

永年

永年地毯廠在東便門內南樓廟，經理爲張康侯君，開辦於民十五年，於王府井大街設有營業部，現有工人二百餘人，民十八十九時最多曾至五百餘人，廠之附近有撥活廠十餘處，關於工作程序，則分預備及織毯兩種，預備手續爲毛線之紡成及染色，經緯綫之合股及放大樣等，織毯手續則第一步爲上經，係以十六股線繩爲之，第二步爲畫樣，工人謂之過樣子，即將放大之圖案描於經綫上，第三步爲做底子布邊，第四步爲結織，工人謂之拴頭，第五步爲過緯，係以六股線繩爲之，第六步爲織上邊底子，第七步爲平活，即將長出之綫頭剪齊，第八步爲剔剪圖案，第九步爲剪下，第十步爲修整，即穿活掃邊齊邊齊穗等而爲成品。

開源

開源工廠在宣內烟縷胡同，成立於民國六年，經理爲卽季英君，該廠除織地毯外，並織牀氈車氈花呢等，現有工人百五十餘名，民十六七年時曾至三百餘人，附近有撥活廠六處，

除上述者外，其他小廠尙多，惟規模甚小，無可記述，此等小廠，其出品均轉售於大廠家，不能自運出口，至於以上各大廠出品，以仁立爲最優，所有地毯，均以毒水洗飾，鮮明美觀，甚爲外人所稱讚也，

乙 北平之景泰藍業

(1) 命名由來

珪瑯 (Cloisonne) 爲北平特產美術工藝品之一種，在國內外俱極著名，珪瑯之初盛時期，是在明朝代宗時，其時出品，製工極精細，花樣亦鮮明，故得沿及今，仍以「景泰珪瑯」或「景泰藍」稱之，(景泰是代宗年號)，珪瑯的釉藥，與近日所謂「搪瓷」(Enamel) 的質料極相似，全是介乎陶磁器與玻璃之間的一種熔合養化物，惟其製品之精緻美觀，却遠非普通搪瓷器皿之所可比，

(2) 釉藥種類

珪瑯釉藥普通分爲兩種，一種是應用於銀質胎地上的，商業名稱爲「金銀珪瑯」，一種是應用於銅質胎地上的，通常稱做「銅珪瑯」，金銀珪瑯熔點低，銅珪瑯熔點較較高，據說金銀珪瑯之堅固性，不如銅珪瑯耐久，此種釉藥，昔日較大廠家，亦有自行配置燒煉者，但今則多用製就的商品了，商品珪瑯釉子，均由山東博山製造運來，北平市內販售的商號，有崇文門外上三條的景泰成及上四條的同泰等家，此等商號除售珪瑯釉藥外，兼營「料器坯子」生意，

(3) 製做程序

珪瑯器的製品，種類甚多，均屬於美術品及裝飾品之類，有各式各樣的瓶，盤，盃，罐，烟壺，小壺等器皿，及應用於首

飾上的「燒藍」、燒藍首飾，便是服用的金銀珞珈飾，製做手續，先在銀質首飾上鑲成凸形花朵枝葉，而於凹陷處塗以釉藥，經煨燒，打磨，鍍金或包金便成，銅珞珈器物，亦即普通所說的景泰藍，製做程序，第一步為「製胎」，普通多在銅器做「轉行」製做，係以赤銅為原料，製成各種瓶、盤、盃、罐的胚胎，銜口處須行「大鐸」（即以銅鐸）否則在焙燒時即易開脫，第二步為「盤絲」，係以銅絲盤圍成各種花瓣形成屈雲形，此種技藝多為婦女之家庭手工副業，崇文門外以西一帶之貧家婦女，多能優為之，平均每日可得銅元六七十枚之譜，盤成之絲，然後用白芨黏貼於銅胎之上，更以銅砂（用為熔劑）及銀粉鑲固之，第三步為「點釉」，此為廠內人工工作，將已焙煉好的釉藥，研成細粉，調成糊狀，以所需色澤，分別黏附於絲花及胎地之上，普通器皿，胎地多為青藍色，或黑藍色，間亦有深紫色者，其絲花，則為朱紅、絳褐、淡黃、粉紅、翠綠等色，大體說來，均以暗重色者為雅緻，第四步為「焙燒」，即將已將點釉的胚胎，放入熔窯內灼燒之，以使熔融附着，俟熔融後，退溫，取出，再行點釉，更經焙燒，以使細潤，普通多行三四次，但上等精品亦有行五六次之多者，第五步為「打磨」，已燒完釉藥的器皿，尚須在水內用木炭及杏乾的磨錯之，以使瓷釉潤澤，其磨絲花形，在灼燒後亦均變暗，經過此「打磨」，以復光亮，第六步為「鍍金」，銅絲紋線，經打磨之後，雖當時稍顯鮮亮，但稍經時日，仍易變暗，若鍍以金層，則輝煌美麗，且經久不變，鍍金工作「過行」，昔時大廠家，亦有自行之者，鍍金之後，即成為商品。

(4) 廠家調查

北平製景泰藍的廠子（通稱珞珈做坊）現共有十三四家，其中以老天利開鑿廠歷史最久，規模亦大，惜因存貨滯銷，現時僅有七八人工作矣，其次，則以中興珞珈莊最為活躍，但今亦在半停工狀態中，茲將各廠情形，略誌如下，

老天利 開鑿廠

在西直門內棚巷，成立及今，將有三百年之歷史，現任經理為閻翼之君，昔在王府井大街曾有營業部，去歲因租期已滿，而營業又甚疲滯，故今已與翼記商行（亦在王府井大街）合併，其工廠，地址甚寬闊，但今則大部空閑，珞珈部份，當極盛時，（民十二、十三之際），工人曾及二百名之多，二十二年則僅存二十餘人，及今，以存貨

滯銷，開銷甚大，故祇留七八人，而是半停工之狀矣，景泰籃行情，在民十三年以前，國內外之銷路，均頗暢通，迨十八、十九年時，則粗劣貨品，以其價廉，便能頂替精緻器皿的市場位置，至近三四年來，即製粗貨之小廠，亦甚感受困難，國內外市況，均甚蕭條，據冀記商行執事者云，該廠出品，各同業中咸認為最細緻者，因其工精而料質，但售價亦昂，因歷史及信用關係，雖現時市面祇能銷價廉之粗貨，而該號亦不能濫造劣品，且工價亦高，故開銷甚大，是其出品仍不能低價求售也，該廠貨品行價，較以前並無大減，惟生易尚不抵盛時十分之一云。

中興瑛瑯莊

中興瑛瑯莊之工廠在崇文門外高家營，名為德聚成，開辦及今約二十年，昔為專製瑛瑯，現時大部作花磚，瑛瑯部份，於盛時曾及四十餘人，但今則僅有三人做工矣，在勸業場及王府井大街，各有營業部，在上海，香港，亦設有分號，直接出口，除售瑛瑯器外，並經營雕漆，料器等品，經理為王潤東君，據云，該號現時生易，不及盛時之半，現時行情，較盛時約跌三分之一，其願寄門市以國人為多，出口批發，數量較大，營業，以民十九、二十為最盛，近三年來則不相上下，北平兩號，出口年約二萬餘元，門市則祇抵其半，門市售貨，每萬元中可獲六七百元，批發者則僅三四百元而已，除上述兩家較大者外，尚有小做坊十餘處，出品均較粗，惟售價亦頗低廉，貨物多交古玩商，或出口商，茲亦將其表列於左。

商號	所在地	舖長	工盛		工現		備註
			人	數時	人	數時	
恒昌永	東八角胡同	程子真	三十餘人		十一人		做小件粗活
廣義隆	冰密胡同	劉鴻賓	三十餘人		十二人		
信合公	草場十條	馬燕庭	二十餘人		四人		盛時並發手工
振興厚	草場十條	陳興之	二十餘人		七人		盛時並發外活

秦順興	草場十條	崔世宗	三十餘人	六人	盡爲徒弟
恒盛隆	草場九條		二十餘人	四人	
萬順成	打磨場	周星垣	三十餘人	二人	兼做黃鋼活

(5) 近今市况

北平景泰藍廠坊，當民國十六七年時，曾達七八十家之多，但及現今，則僅餘十三四家而已，且大半均僅留少數徒弟，苟延殘喘，當盛時，每家工人，多在三四十之譜，最少者亦在二十餘人，總合達二千六七百人之多，以現時執業者比較之，則有工作者僅佔昔時百分之二，其餘百分之九十八，則大半失業，小部改行，且有數家舖長謂當盛時該業工人月薪（即工資），約在十一、二元之數，近時工價，則僅六七元而已，近時工價雖已低減，但個人所做之工仍不能維持其自身之拖費（即消耗包括食宿及工資），彼時工價雖貴，但尚有利可圖也，近時大路行活，給價頗低，抵工錢即無飯錢，抵飯費即無工錢，故不敢再用師傅（即工匠），此數年栽培之徒弟，若一旦收市（歇業），便均無工可作而致失業，故不得不勉強支持「窮漢」，其盛衰情形，亦云慘矣。

(6) 衰落情形

由上節所述觀之，可知景泰藍業衰落情形甚慘，推其原因，亦有數端，茲分別討論如下，（一）世界經濟不景氣的影響，社會間之許多現象，莫不受整個的環境影響而彼此間有密切的關係，景泰藍業盛衰事項雖小，要亦不能逃此範圍也，因整個的世界經濟完全陷於癱滯狀態，景泰藍的市况，當然亦顯出疲敝不景氣的結果，（二）競相跌價降低品質的影響，因市况不振，故各同業競相跌價，惟亦不能他本，是不得不降低品質，同業本身既已傾軋於先，各出口商以及顧客，當然索求於後，致價格日益低落，而品質亦日趨粗劣，及今，中外顧客中，每言景泰藍品質低降之劣，而不論及其落價之廉，此實該業

自裁必得之結果也，景泰藍本係美術裝飾品之一種，根本即為消耗性質，若當日寧不跌價亦不降低品質，恐其市情，必不至現時低微之甚也，(三)大量收徒弟的影響，中國工商業之惟一通病，即為各方相互矛盾的徒弟制度，北平景泰藍衰落之原因，其在廠方收徒弟之本意，係在工資之節省，以更獲較厚之利潤，殊不知徒弟亦即為各該本業之絕大致命傷，及至「出師」之後，事實使之不得不與原來習藝之廠號競爭，是亦該業衰落之一點也，

丙 北平之玉器業

玉器 (Jade) 昔為故都重要行業之一種，自鼎革之後，該業日就衰落，但據調查，直至民十七、十八時，該種局作仍達六百家之多，可見其當年興盛時之情況矣，玉器製品，大部份為陳設，小部份為首飾，但至近今，首飾已成過去時代之裝飾品，而玉器陳設，又多為一般人所不趨向，是在今日之銷路，除蒙藏內地可用一小部份外，幾盡賴出口以維持，

(1) 原料來源

供玉器製作之原料，種類甚多，除玉石之外，兼取寶石、水晶、珊瑚、瑪瑙、琥珀、翡翠、碧犀等物，原料來源，白玉石產新疆和闐等處，多以之製佛像，販運此者，多為回教客幫，翠玉則產緬甸，為製首飾（如戒指、鐲、耳墜、襪墜、烟嘴、帽花及首飾鑲嵌等用）之原料，販運者多為粵幫客人，青出壽岩等亦產新疆，多為琢磨人物、鳥獸、罇、壺、鼎、瓶等之用，其他之粗玉石，在東陵、西陵、易州等地，亦各有出產，成交方式即各客幫運至都門後，再向各局莊推銷，楊梅竹斜街之三元店，為客幫之一大集居地，他如在廊房二條，亦有玉石店，生料外情則多與普通粗石塊相似，翠玉等包藏其中，在成交時，須先講價，購妥後方能開採，某號舖長謂「看料講價」，雖說是玉器行一大本領，但亦無人敢稱有絕對把握者，因「看料」之事，七成在「服力」（即經驗）而三成實賴「運氣」也云，

(2) 工作程序

玉器製做，稱為「琢磨」，所謂琢磨者，其中又包含四步工作，第一步即為「托工」，所用工具，謂之「托床、托床之

構造，係一極簡之木架，架上膠插一鐵軸轆，架之底部，有足踏板二，以繩（皮條）旋繫於軸轆上，軸之左端，伸出架外，有膠插「托錘」之孔，工做時以兩足登踏板上，分別蹂躪，則軸轆即往復旋轉，因所用琢磨的它具（有托錘，托釘等名詞，為不同之粗細純銳，分二十餘種）為固定軸轆之上，故亦隨之旋轉，同時以右手持玉石，緊湊托具之週廓，則石即被托磨成凸凹之形，於工作時，並在托具與玉器接觸之處，撒以潤水之濕廣沙，以利磨擦，第二步為「打眼」，亦在托床上工做，惟所用之它鏈，為一種圓鐵錐或圓鐵棒，工作情形亦與托工相似，托工為初步成形之琢磨工作，打眼則為更進一步的工作，故亦有稱托工為「相托」，打眼為「細托」者，第三步為「上花」即完成器物細緻的形狀，如動物之面目四肢，植物之花葉枝幹等，此步工作較前二步為細，但其技巧，則不如前者為重要，因前者有關器物之成形及打樣也，此步亦於「床子」上行之，惟所用之工具，則須更纖細矣，第四步為「打磨」，工作與上花大略相同，惟所用之工具非為鐵刃，而是葫蘆，磨細後，更上以川白臘一層，而後以乾布往復磨擦，則自光亮矣，是為成品。

(3) 局莊分別

玉器行業之局號，以其工作及營業性質之不同，可分為四種，一為生料店，即販售玉石的商號，二為玉器作或玉器局，即琢磨玉器的作坊，三為玉器莊或珠玉莊，即坐莊販售玉器的商號，此種商號，不自行琢磨，祇營買貨，而其生易亦少，為零星的門市顧主，多是外幫客人，四為玉器舖或兼營玉器的「古玩舖」，此種商號的成交，僅是門市生易，以其營業性質不同，其顧客亦自趨各別，玉器莊多開設在崇文門外花市二條三條一帶，玉器局則在花市頭，二，三，四條各巷及正陽門外東西一帶，玉器舖則集中在正陽門外廊房二條三條一帶，此外，並有玉器市場之組織，該市在崇文門外羊市口路西，市場所在名為「青山居」，每日清晨約由六時至九時為集會成交期，生易成交，多為行對行的川換，如各古玩舖，玉器舖，掛貨舖等，幾均必到，間亦有顧客觀光，而外籍人亦不在少。

(4) 近今市況

第四章 物產與交通

玉器行業本爲故都固有之重要行業，昔時甚爲興望，不但首飾陳設等多玉器製品，即如朝珠、頂戴等亦屬於此類，惟在其時無人問及行業之調查及統計，故不得追溯其詳，據久於該業者謂，當民十四五時，雖已較清季衰落，但該行業局作莊號之全數，仍達二千餘家，執業人數約三萬人之譜，其市況，自民九民十直至「九一八」，均幾成平線，無大盛衰，但此後則每况愈下，營業清淡，利潤愈薄，及今，各局作莊號所存在者不過五百家，執業人數僅二千餘人矣，若以工人工資之消長比較，當四五年前生意盛時，細工最高工資曾至五六十元之多，今則最大工資不過十四五元，最低者僅三四元而已（食宿均由號供給），關於生易成交，則以坐莊各號情形最劣，幾純無生易，有多家均在已報歇業，若處房二條一帶之專營門市者，尙略可維持，其所能略勝一籌者，則繩額客籍居留民及遊歷團等之光顧，惟利潤亦較前大減，至於各局作之情況，以僱傭工人數目平均言之，則近年之在業工人約爲前五六年之五分之一，琢磨製品，近年則多爲零星小件及鑲嵌品，更以市場的需要，多有以假料染色充上等貨品者，此並非出諸該業之本意，而爲顧主所需求者也，因玉器局作莊舖之生易均爲不振，故生料店之來貨，亦日趨減少也。

丁 清苑縣之各工廠

- (1) 乾義麵粉公司 設於縣南門外止筋頭，資本八十萬元，工人九十餘名，每年製出麵粉六十萬袋，價約二百二十萬元，行銷本縣及外埠，
- (2) 慶興蛋廠 設於縣西門外車站，資本二萬元，工人男三十八名，女一百六十名，出品爲蛋青乾片蛋黃粉麵，每年約出五千餘箱，每箱重量一百五十斤，價洋一百二十元，計可售六十萬元，行銷歐美各國，
- (3) 永濟水磨麵粉工廠 設於縣西門外靈雨寺大關，資本一萬元，工人十餘名，日出麵粉約千餘斤，計二十餘袋，年約出七千餘袋，行銷本縣城關，
- (4) 源豐水磨麵粉工廠 設於西門外，資本八千元，工人十餘名，日出麵粉約六百斤，計十數袋，年約出四千餘袋，

(5) 布雲工廠 設於城內西街，資本一萬元，工人三十餘名，出品球拍年約一萬柄，音樂器具年約六七千件，價值二二萬元，行銷各省學校，

(6) 第一工廠 設於縣南門內文昌宮，全年經費約三千元，工人十五名，計有提花機五架，鐵輪機六架，木機十一架，出品柳條布絨毯毛巾，行銷本境及外縣，

戊 石家莊之大工商企業

石門爲新興商場，爲華北煤運之中心點，有井陘礦務局一所，規模頗大，此外大工業則有大興紗廠及聚豐灰磚廠，茲略分記之，

(1) 井陘礦務局

井陘礦務局有資本四百五十萬元，屬官營性質，其組織局長下有中德副局長各一人，下設總務材料運輸會計營業等五科，又設稽核秘書等二處，總局下在井陘縣崗頭村設礦廠一處，在石家莊設煉焦廠一處，在保定北平豐台天津塘沽烟台等處設分銷辦事處，辦事人員共三百七十七人，工人三千三百九十二人，并附設中小學，以教育員工子弟，

職員待遇，月薪自四十元至三百五十元不等，工人則最高者每日一元，最低者每日僅三四角而已，每日工作八小時，住宿由局供給，

該局每日產煤量約爲四千噸，銷售於正太平漢沿綫及山東上海各處，每年可獲利三十餘萬元，

(2) 大興紗廠

該廠成立於民十七年，資本三百萬元，經理爲徐松滋君，廠長爲石鳳翔君，經理之下分設營業工務二部，每部設主任一人，

廠內每年出棉紗約三萬八千包，棉布七千八百疋，銷售於陝西河南河北各省，營業以民十一至十五年爲最盛，計每年可

利獲五十萬元，二十一年以後，則虧蝕甚大，計二十一年蝕二十萬元，二十二年蝕三十八萬元，二十三年蝕二十四萬元，廠內有職員一百一十人，男女工人三千人，每月開支約五萬元，計每年為六十萬元，職員待遇月薪自二十元至六十元，經理每月六百七十元，工人則每日最高工資七角，低者僅三角，每日工作加班時至十二小時，工人組有工會，由獲鹿縣黨部指導，並有員工子弟學校俱樂部宿舍委託醫院等，均由廠方供給房地或經費，

本廠虧蝕原因，為受各地經濟不景氣之影響，但最大原因為日貨充斥，致銷路停滯，年來雖慘澹經營，極力掙扎，但仍無多少起色也。

(3) 聚豐灰麵廠

聚豐灰麵廠成立於民二十年，有資本一萬元，經理李爾海君，工人二十餘名，每日出灰麵五百袋，分為紅牌火車頭綠牌火車頭藍牌火車頭三種，銷行本省，有時亦由本路運銷各處，

廠內工人，除伙食由廠供給外，每月可得工資五六元，惟近年營業，頗為不振，

己 安陽縣之工商業

A 安陽縣之煤礦業

河南安陽縣，舊為彰德府，本非水陸要埠，商務向不繁盛，自本路告成，遂成豫省要衝，境內產煤極豐，有煤礦公司多處，茲調查其大工商企業於次，

1. 六河溝煤礦公司 礦區在縣西北觀台鎮，光緒二十九年，由馬吉森譚士積顧發等集資六萬兩，用土法開採，三十二年，由張孝謙吳樹葉潤合等重新改組，增資三十四萬兩，推葉潤合為經理，修築輕便鐵路，開闢新井，宣統三年，改推吳樹為經理，復以負德人債務關係，延德人漢納根為顧問，予以管理權，後以事權不一，復於民國三年，借華比銀行款償還德債，另訂代管十年合同，以比人馬掘為總工程師，六年，由李亨等倡議收回礦權，償還債款，取消舊約，改組公司，招集股東

會議，舉李晉爲總理，交涉三年，至民國八年始完全收歸國人自辦，本路豐六支線築成，（自豐樂鎮至六河溝）新式工程大備，是年並於台寨地方開台寨分礦，資本約三百萬元，礦區面積十一萬七千八百二十三畝四分八釐八毫，據地質調查所估計，礦量約二千萬公噸，礦區成分，水佔百分之二·二，揮發份百分之一七·四，固定炭百分之七〇·四，硫磺百分之四〇·六二，發熱量爲英制三一八八〇，總發電版二千基羅瓦特，大火車輕便鐵道修理廠總機器廠無不俱全，職員約一百四五十人，地面工約一千三四百名，密下包工無定額，尋常約三四千人，礦層屬於古生代夾層炭石灰紀之有烟煤，煤層有六第二層達十二尺之厚，煤之粘性最富，宜煉焦炭，

煤區現有和順台寨兩井，及小密多處，每日共可出煤二千三四百噸，公司營業，自民十四後，戰事頻興，交通中斷，運輸停頓，致虧累甚鉅，至今政府雖減低運費，極力維持，亦尙無多少進步也，

2. 益安煤礦公司 礦區在縣西下堡地方，由邑人張孝彝劉吉生張重九等集資籌辦，於民國八年呈請備案開採，煤質堅而無烟，提煤參用機器，運輸有輕便鐵道，

其他大小煤礦尙有多處如下表

礦產所在地	礦質	備考
傍佐村	無烟煤上等	距彰德站六十里
陳家墳	全前	前
東傍佐村	有烟煤下等	距彰德站五十二里
鳳凰嶺	半無烟煤上等	距豐樂鎮六十七里
小寨	全前	距彰德站五十五里
老密溝	半無烟煤中等	距彰德五十五里

礦產所在地	礦質	備考
三家溝	有烟煤下等	距彰德站四十七里
橋溝	無烟煤中等	距彰德站五十七里
劉家溝	無烟煤中等	全前
倪村	全前	前
三家倪村	全前	前
清峪村	無烟煤下等	距彰德站五十一里

趙家溝	無煙煤下等	距彰德站五十一里
下堡	無煙煤中等	距彰德站六十里
三泉寺	無煙煤上等	距彰德站七十里

天喜	無煙白煤上等	距彰德站六十里
寶興公司	無煙煤上等	在六河溝之積善村
興業公司	無煙煤上等	在水冶西北小寨村

B 安陽縣之其他新興工業

1. 豫新紡紗公司 光緒二十九年邑人馬吉森晉人鄭子固皖人徐仙洲等，集資一百五十萬元，創設廣益紗廠於城北郭家灣，為錠子二萬九千枚，規模宏大，因辦理失當，旋告歇業，宣統元年，袁紹明收買舊股，復集新資，再行開工，入民國後，以時局紛擾，無法進行，至民十七年停辦後，田靖波劉敬宸等另集流動資本二十萬元，與舊股東訂立合同，續行開辦，改名豫新紗廠，實行商辦，力矯前弊，迄今雇用工人一千三百餘名，日出紗三十餘包，營業頗為發達。
2. 孚惠織布工廠 民國初年，邑人馬紹庭所創辦，廠址在北門東馬道街，有鐵機三十餘架，木機四五十架，男女工人一百七八十名，每日出產布疋五六百丈，為邑中織布工廠之完善者。

庚 汲縣華新紗廠

本廠於民國十一年創辦，迄今已有十數年之歷史，資本為二百萬元，官股值三十萬元，餘均係商股，該廠組織，設總管理處於天津，（即董事會），董事係國內著名之巨商，陳光遠、龍仙舟、李秀芝、周實之、馬鄰異等，廠內一切事務，概由經理董嘉會駐廠主持，董氏曾任皖省教育廳長，為人老誠幹練，經理以下分設三科，工務科長陳本元，營業科長張芝生，均由經理委任，會計科長張禮德，係中國銀行委派，因該行供給流動金之故，全體職員共六十餘人，工人總數，約一千二百名，內有女工一百三十人，工資最高每人每日一元，最低每人每日三角，所用棉花原料，係在鄭州、彰德、新鄉等處採辦，機器有兩萬兩千錠，每日可出紗一千七百大包，（每大包四百二十磅）每日平均數為六十大包左右。

在過去，因受外貨侵略影響，曾負債三百萬元，幸努力維持，尚可相抵，現在內部職工較前緊縮，每月收支，已能略有

盈餘、

設備方面、尙稱完善、內有花園、圖書館、彈子房、藍球場、沐浴室等、可供職工工餘陶情娛樂之用、另設工人補習學校、工人在補習者、有六十餘人、又有工人子弟學校一所、學生達三百六十餘人之多、教員十數人、對於工人子弟教育殊爲認真、雖內部尙未設立醫院、但工人有疾病時、則該廠另委託惠明醫院代爲診治、一切醫藥等費、概歸廠方供給、關於工會組織情形、現由黨部派員指導、由職工方面推選五人担任、本廠前途當不可限量也、

辛 漢口市之工商企業調查

漢口爲華中巨大商場、各種商企業甚多、茲就所調查者刊表於次、

類別	廠名	地址	經理	資本	本男	工女	工
水	既濟水電廠	宗關街	劉少岩	一百萬元	三三三		
	既濟電廠	遠望河沿		五百萬元	三一六		
電	英商漢口電燈廠	界限路	達克	九十六萬一千元	一三三		
	日正大正電燈廠	日租界上小路	永松	三十八萬元	一六		
肥	太平洋廠	太平街	薛昆明	四萬元	一五		
	源昌廠	漢正街	余叔瞻	一萬二千元	五七		
皂	中央女子廠	漢正街	李月英	一萬元	二九		
	美豐廠	漢正街	阮公甫	六千元	一五		
	五星廠	府西路	王炳文	一萬五千元	九		

米		器		機		砂		翻								
同德廠	兆泰廠	順興廠	裕茂廠	寶豐廠	寶善廠	公記廠	中國煤氣製造廠	呂錦花廠	冠昌機器修理廠	張洪興廠	英商安利英廠	魏源順廠	美豐廠	邵定興廠	洪發利廠	順興昌廠
漢正街	漢正街	漢正街	漢正街	漢正街	漢水街	湖南街	宜昌街	河街中段	雲樞路	華景街	漢中街	漢正街	景福路	四維路	四維路	二曜路
范潤庭	劉舜階	陳榮珊	王呈堂	劉綬青	陳秀山	陳信醴	李葆和	呂方根	林佐邦	張洪興	麥登	魏青臣	張金林	邵阿定	高國洪	祝燮臣
六千元	六千元	八千元	四千元	三千元	四萬元	六千元	十萬元	一萬元	二十萬元	四十萬元	八十萬元	一千元	五百元	四十萬元	五十萬元	二千四百元
一〇	二〇	二五	九	六	九	三四	二四	四二	三三	二三	一〇七	一五	三三	三三	二二	二〇

第四章 物產與交通

漢豐廠	漢正街	楊格臣	六千元	五
漢興廠	漢正街	沈濟和	五千元	七〇
源盛廠	漢正街	張柏村	四千元	一四
興泰廠	漢正街	劉立卿	三千元	七
順豐廠	漢正街	康瑞卿	三千元	五
森太廠	漢正街	潘百川	六千元	七
寶太廠	漢正街	劉光福	五千元	一五
鼎裕廠	漢正街	張鴻發	四千元	一二
寶記廠	漢正街	周楨	三千元	五
協豐廠	漢正街	岑佛遜	四千元	七
漢新廠	漢正街	魏厚卿	六千元	一五
永興廠	新碼頭街	張應聲	一千元	二一
曹祥泰廠	沈家廟	曹慕堯	三萬元	一四
大生廠	沈家廟	張百先	一萬元	一〇
萬興源廠	新碼頭河街	張翕如	三千元	一五
成豐廠	沙坊巷	趙華亭	一千〇四十元	二四
永源廠	橋路口	徐求安	四千五百元	一四

紗		廠		蛋		廠	
胡其記織布廠	漢中路	胡其凡	八百元	二一			
德記織布	漢中路	李伯平	五百元	一八			
林裕豐織布廠	漢水街	林協臣	五百元	一八	八		
協記布廠	漢正街	葉子宣	二千元	一七	一九		
同興鼎記紗廠	漢正街	袁樹滋	四千元	四〇			
瑞豐織布廠	漢正街	孫錦臣	一萬元	四〇	四〇		
和興布廠	漢中街	鄧廷珍	一萬五千元	一〇九			
亞東布廠	漢中街	楊雲樵	六千元	一一一			
瑞華紗綫廠	元吉里	倪子藩	五千元	一〇			
申新紗廠	廠警署前街	李國偉	二十八萬五千元	九一四			
禮和廠	大智門	陶利	五十萬元	二七			
比國瑞興廠	日租界中街	亞怒	十六萬元	二〇〇	六〇〇		
德商嘉利廠	五族街	克良		六五	一五六		
英商和記廠	漢中街	馬嘉德	八十萬元	四〇〇	五二〇		
培林廠	法租界呂欽使街	陳達卿	四十萬元	五四	八八		
振豐廠	橋口路	王澤甫	四千元	一六			
惠豐廠	橋口路	張波亭	五千元	二七			

第四章 物產與交通

印	漂										布					
中亞印書館	龍昌染廠	萬僑染布廠	善昌染廠	昌興染廠	福昌染廠	萬盛染廠	隆昌染廠	東華染廠	公和染廠	鼎新染紗廠	漢章永染廠	福興漂染廠	惠和布廠	裕豐織布廠	泰安紗廠	行新紗廠
大龍家巷	大夾街	橋口路	橋口路	橋口路	橋口路	橋口路	大夾街	滿春街	大夾街	漢中街	五彩巷	江家墩	漢中路	漢中路	警提前街	新碼頭街
郝季真	符右林	黃浩云	陳雲甫	王世鈞	張雲廷	黎進	倪德隆	陳福參	魯廷和	劉文卿	王國鈞	劉福秋	李伯青	楊文慧	近騰中治	楊星五
一萬五千元	三十萬元	三十萬元	一萬三千元	二十萬元	三萬元	五千元	一萬二千元	八萬元	八千元	四千元	三千元	三十萬元	三十萬元	五十萬元	三百五十萬元	八千元
二一	四八	二〇	九	一六三	一八〇	二四	五〇	九九	一七	四五	一九	七七	一四	三二	三九	二五
				二二	一六											

酒	玻璃	瓶	皮	廠	麵粉	鐵	廠	扣子	其
康成酒廠	雙巷	那綬士奇	四十萬元	一〇					
英商太平茶磚棧廠	陵蘭路	韋英利	十萬元	二三六					
中國華利玻璃廠	日租界新小路	徐鶴廷	三萬元	五〇					
光華玻璃廠	三元南里	袁亞東	三千元	四三					
公記料器工廠	漢中路	徐海如	四千元	五九〇					
禮和羊牛皮廠	大智門	陶利	三十萬元	臨時僱					
安利英牛皮廠	大智門	麥登	七十萬元	臨時僱					
美最時皮廠	球廠街	邁德	七十萬元	三二					
福新麵廠	警署前街	李國偉	一千五百萬元	二二一					
雲記金龍麵粉廠	法租界巴黎街	高純弘	二十五萬元	一二四					
華豐鐵廠	景福路	張鏡林	三萬元	三一					一七
三源鐵廠	永清路	岩奇國之助	三千元	八					
日本公大扣子廠	日租界三碼頭	馮胡子	八萬元	四二					三
民生扣子廠	敦和里	劉意生	五千元	八					
貧民工廠	長堤街	陸仲屏	一千五百元	四〇					一三
中國錦豐帶子廠	平和街	魯三申	六萬元	二二					
聚興成油廠	呂欽使街	羅銀樵	五十萬元	一七					一一八

第一毛絨廠	與元街	徐廷芳	五萬五千元	一六	四
瑞昌板廠	元吉里	高平方	一萬元	一四	
華中藥料廠	漢正街	羅樸菴	五千元	二五	
鼎太石膏廠	漢水街	楊紀麟	一千元	一五	九
聯益石膏廠	襄河街	胡克明	四千元	三四	
信記織廠	新安街	孫菊卿	三千元	二四	一三
普利水廠	府南一路	陳可鑫	五萬元	一二	
楚勝洋火廠	仁壽路	萬澤生	六千元	五六	二三
英商良濟猪鬃廠	湖南街	熊雲程		三四	三五
穗豐打包廠	一德街	劉經礎	百萬元	三五	二五八
中華水廠	永清路	太石興平	二十萬元	二五	
三民絲邊廠	衡義里	周濟川	四十萬元	一一	
復昌雄黃廠	蕭家一巷	鄧工頭	三十萬元	二四	
新亞軍服廠	球廠街	梅笑鳩	八十萬元	九〇	
他					

附漢口各業二十三年度營業概況

漢口各業，自二十年遭水災打擊，匪禍橫行，復受世界經濟恐慌影響，南市極形蕭條，二十三年入夏以來，又復久旱成災，以致內地購買力，益為薄弱，國外市場，復一蹶不振，故進出口各業，較前尤為退縮，虧損及歇業者，層出不窮，銀行

業收做土產押款，為數甚鉅，錢業則以中小商業信用折放居多，於救濟農村，調劑市面，不無相當補助，然因環境關係，大都腳踏實地，穩健進行，故銀行年終結算，多少尚有盈餘，錢業方面，亦較他埠平妥，不可謂非幸事，雜糧業產銷數量，均較進展，桐油行歷年存貨甚多，是年國際市場，進胃轉強，貿易數額較增，香油行則匪區縮小，運銷較易，故均稍獲利，茲將各業二十三年度業務，作一整個調查，製成分類概況如下，

銀行業

春季例屬淡月，入夏以後，又遭逢旱災，農村有破產之虞，商市呈蕭索之象，故上半年各業俱極平淡，幸秋收轉好，西則老河口襄樊等處之棉花，鄂南則襄河塘一帶之雜糧，皆獲豐收，各銀行收做土產押款，為數甚鉅，嗣屆冬令，白銀問題，甚為棘手，財部為防杜偷運出口起見，重申限制運現之令，一時來源中梗，市面頓形緊張，經中央交三行會同設法疏解，儘力維持，遂亦轉即平靜如常，至年終總結算，各行多少均有盈餘，蓋銀行業之隆替，原隨百業之盛衰為轉移，茲值全世界經濟不景氣，尤以吾國災禍荐臻，漢口自亦未能例外，銀行有鑒於此，除本身業務隨時穩健進行外，更忙於調劑市面，救濟農村等工作，是二十三年度漢口銀行業情形維持現狀，已屬煞費苦心，實未有多大之進展也，

錢業

錢業近年營業狀況，較昔大相懸殊，大部份收交，多出銀行直接發生關係，此種原因，於錢業不無影響，惟以中小商人，則與錢業較為接近，漢口市以中小商業居多數，對於此種信用折放，莫不盡力周旋，以資維繫，該業十六年現金集中，大受打擊，繼以水災及二八滬戰影響，現僅存六十餘家，多屬合作生意，關於營業範圍，均抱減縮主義，緣以市面蕭條，較之以前，尤為遜色，皆由京滬各埠，市面之不景氣，連帶及之，在業務方面，原無發展可能，却少恐慌現象，本年總結束期間，反較他埠為平安，此後希望農村發達，則生產自豐，提倡國貨，使工廠振興，庶幾市面，並因之而繁榮也，

國際貿易業

該業立於華洋樞紐地位，其營業之衰榮，與各業有深切之關係，本年營業狀況，自亦與各業略為相似，查漢口本為貨物過載流通之區，向稱繁盛商埠，祇以頻年屢遭天災人禍，以致金融枯竭，市面蕭條，近

年以來，銀行界時於外埠運來土產，如棉花雜糧，雖可收做抵押放款，但其他如皮毫雜貨等類，仍無週轉餘地，加之碼頭工人苦索惡習，平漢運費亦較隴海為高，故河南進出口貨物，大都由隴海轉運，以致漢口商業，日益減退，毫無起色，且長江流域輪運，由湘直達川湘，鐵路聯運，又已見諸實行，致使四川、湖南、河南等處之土產，直運上海，封售出口，其進口之鉅量貨物，亦復由中直運內地，故漢口商埠，幾等虛設，現各僑商大都力圖緊縮開支，或者從事合併，或者竟行收歇，良濟洋行已實行合併於老沙遜洋行，宣佈歇業，長此以往，前途不堪設想，該業中人，現均力謀對非直接貿易之組織，已有十餘家實行，然因限於財力，難圖發展，甚盼政府予以扶助，能以不動產作為抵押，俾可集合羣力，合資組織，以爭勝於國際市場也。

……荊蘇夏布行業……

荊蘇一項，為吾國大宗土產，每年出口約二十餘萬石，二十二年情形特殊，同業及各販運家虧折甚鉅，二十三年旱災，二麻減收未及二成，三麻亦僅收十分之六七，綜計全年產額約十五萬石左右，迄至年底尚存四萬餘石，計日本銷售約十分之七，歐西各國約十分之一，申滬各埠約十分之二，頭麻價格約十五兩有奇，二麻短淺約十二兩餘，三麻則十九兩左右，惟存貨尚多，成本復高，而東滙大漲，價格相去四兩之鉅，倘滙水仍無起色，轉瞬新麻登場，則該業虧折又屬不貲，必致麻商失業，農村破產矣，該業既成二十二年虧累過重，復受二十三年金融呆滯影響，欲求救濟方針，非減輕產區捐稅，籌備製麻工廠不可，且荊蘇出口大宗，銷路全靠日本，價格又受其操縱，尙望政府注意及之，至夏布一項，現因潮流落伍，城市人民，爭尚奢華，喜着舶來之品，鄉村水旱頻來，絕無銷路，較之二十年營業，復減少十分之四，純粹國貨，無人問津，良可慨歎也。

……棉花出口業……

本市廿三年度出口棉花，統計四二二四萬公担，除不入公會之同業，其營業狀況無從知其底蘊外，在會同業出口棉花不過二十萬担左右，以調查所得，全年虧耗者多，盈餘者少，以故新花上市前，估計本年產額，勢必倍增，凡在棉業，莫不欣欣色喜，詎至年終總核實到漢市之花與廿二年度多出無幾，開盡市價稍佳，微有盈餘

，但至十月以後，申價降落，合之漢市價格，每石當高出二元有奇，因之羣相裹足，袖手不前，除上海紗廠自設漢莊者，尚
可勉強收買外，其他均不能維持，所以陸續閉歇者，日有所聞，推其現今市疲，以致申小漢高之原因，不外捐稅過高，成本
抬高，鄉販負固又以紗廠崩潰，紗不暢流，花因疲滯，年來申幫受此影響，致營業衰敗不堪，長此以往，恐所勝少數之出口
業，形同秋風落葉，不能恢復昔年狀態矣，欲求補救之法，一方應謀棉產根本增加，一方還須改良種子，提高貨品，現雖
辦有取締所，但緩不濟急，至於其他捐稅雜項，亦須減輕，庶幾棉花出口業，尚有立足之餘地也。

棉花進口業

查二十三年棉苗發育之初，氣勢蓬勃，原冀豐收，迨後天久不雨，頓成荒歉之象，雖市面存貨空虛，而新
花上市，價祇三十一元之譜，後因收成減色棉價趨漲達卅五六元，致演成買處高於賣處，輕重倒置之象，
該業多賠累不堪，所幸美印價高，不能進口，數月來尚能維持現狀，迨後因美國實行白銀政策，滬上金融枯竭，棉業遂阻滯
不能發展，而少數廠商復赴鄉自行採買，故該業所受影響更巨，一年以來虧損者實估多數。

閩木油桶業

閩木油桶，非比生產業行銷各地，乃將木桶與外僑裝運桐油出國，歐戰未發生之前，每油桶一個售洋
七元五角，歐戰之後，西洋各國經濟恐慌，銷油日減，油桶亦因之滯銷，桶價跌至每個難售四元，迨至
武漢大水後，該業更形衰落，外僑運油出國，改用船置散船，則可減少水腳費十分之五，故多不用油桶，以致該業大受打擊
，現在油桶之原料，木價較前增高一倍，工價復增至一元二角五分，再加鐵筆鐵釘每個油桶共合成本三元六角，即令外僑需
用油桶，偶或購買數百個，亦不肯多出高價，每個僅售三元七角，除營業稅房租伙食等項，不獨不能獲利，反形虧損，從前
貿易油桶業共有三十八家，現在只剩五家，油桶業之衰落，可以想見矣。

五金鑄業

鋼鐵各貨，為農工日用必需之品，自二十年大水之後，該業已一蹶不振，加以二十年大旱，農村破產，市
面蕭條，購買力愈減，該業因此勉能維持現狀者，僅約十之二，其餘大多收場停買，足見營業之衰落
也。

……紗業……

紗棉二十二年之銷數四萬餘件，而二十三年銷數四萬六千八百七十八件，照上述數比較是二十三年業務比二十二年略有進展，皆僅就申紗而言，其他日本紗尚不在內，查二十三年之市價，無多大起色，以成本鉅大之棉紗，須按照每年流水金額完稅之負擔，故營業商店，僅能勉強現狀，而範圍較小者，竟至不能維持，貧之各路客幫，為免縮營業稅起見，直向出產廠家購買，與夫日本棉紗之任意貶價傾銷，均足為紗業之致命傷，政府倘不施以救濟，則前途殊未可樂觀也。

……疋頭販運業……

查疋頭業，本係放帳性質，期間以三十天為結束，本年春季勉強支持，夏季生意虧累不堪，志成布店宣告復告倒閉，正值辦理交涉，義和福布店又以營業欠佳，停兌貸款，同時協和新布店宣佈歇業，似此相繼倒閉，商民受累不堪，加之旱災迭見，農村破產，人民生活維艱，購買力更形減少，漢口俗例有金九月銀十月之稱，換言之，即九十兩月乃營業發達之期，昔年九月能收十萬元生意者，今年則不過三四萬元而已，去年疋頭業尚有十六家，本年僅十三家，大都虧折居多，蓋布店倒場拖累至深也。

……雜糧號業……

該業所營以芝蔴、黃豆、小麥為大宗，(一)芝蔴，本年各洋行銷數較多，數量約在三萬噸左右，(二)黃豆，因豫鄂出產均豐，本市油廠需要較多，數量約在二百萬石以上，但由各廠在產地採辦，約占三分之一、五、由本業售出及出口，不過三分之一、五、(三)小麥，因豫鄂出產甚豐，本市各麵粉廠所需原料，占數約在二百萬石以上，各廠自辦者約數三分之一，該業行號出售者約三分之二，外麥絕無進口，綜計本年營業數額，比較上年情形為佳，(芝蔴)二十二年出口僅二萬餘石，洋麥亦有進口，市價亦較上年提高，芝蔴每担價達八元，黃荳小麥價達四元，業由谷賤傷農時期達到市價平衡地步，此後倘能制止外麥東豆(偽國大連出口)輸入，不但該業業務可冀發展，而復興農村亦有莫大希望，惟該業中有少數同業在七八月亢旱時期，以為年歲荒歉，所購入高價及滲雜沙潮之貨，不無受虧，因而停業，實由商人

目光淺短、國內復無正確統計、報告謬雜積弊、尤為失敗之主因也、

機器米業自十五六年工會大興、工資陡加數倍、而米業中之工會又復繁多、計在外廠則有駁船、斗業、縫包、挖貨、行員、碼頭、板車、抽包、號規等九工會、廠內復有機工、篩工、篾工、店員、送貨等五工會

一業中而有十四種工會、以致一敗塗地、相繼破產、嗣於十九年二次復加工資一倍、二十年繼以大水、以故大廠陸續收歇、小廠應運而生、而是時電氣馬達暢行、每部碾米機器、祇須洋三百餘元、故失業店員約彼親友、共籌洋一二千元、即可成立一米廠、近年米業表面雖甚發展、而實則由大化小、由整化零、所以上年來米價步升、而同業中仍有虧折者、其中獲利者雖多、然為數極微、抵補大水後數年虧損、不敷尚鉅、其故一因工本名目太多、繳費過重、二因範圍狹小、資本微薄、雖遇得利之年、仍不及往昔什百之一、且米業向無銀行錢莊共來往、以故週轉不靈、無力囤積也、

精鹽業
精鹽過去數年在漢口方面、銷數尚屬可觀、迄二十年洪水後、市面金融枯竭、銷額漸減、計二十三年全年僅銷二十萬零一千八百三十六袋（折合市秤三十八萬四千四百九十七担）比較二十二年少銷二萬一千二百八十

一袋、較二十一年少銷九萬七千零八百八十袋、本年市價開盤每袋售洋二十六元三角、繼則跌至二十五元八角、其原因固由於市面之不景氣、究其重大癥結、據謂政府對於精粗鹽待遇不平、亦有以致之、該業上年奉令繳納登記費、各公司已屬精疲力竭、旋又奉改市秤率仍舊、即無異加重稅費、故精鹽每市秤一百觔、較准鹽多繳稅洋五角九分、近日部令又豁免准鹽每担皮包稅三角餘、共計准鹽每担少納稅洋九角有奇、以故現時營業者僅只六家、上年因虧蝕關店者、已有利源、奉天、華豐、福海、裕華、洪源等公司六家之多、

淮鹽業
鄂岸淮鹽業入會者、共計五十二家、年來自奉令說售、先稅後提、以致減價放期、虧折倒場、損失至鉅、二十三年終、計正式宣告歇業者、有永泰公、衡興、豐記、泰記、昶記等五家、或因減價放餉虧折、雖未歇業

、而實際上已停止營業者亦有多家、淮商誠有朝不保夕之勢、而政府現復製定新鹽法、取食鹽自由販運制、尤予淮鹽業以重

大打擊，該業除詳陳利弊，懇請當局熟籌考慮外，在此新舊過程中，業已呈請主管官廳設法取銷自由競售新章，一面力謀開結，維持售價秩序，以圖補救也。

……蛋業……

該業二十三年共計十九家，而虧折竟佔十分之八，蓋蛋類以出口貿易為大宗，交易對象則為洋行，年來因受英、法、美、德等國加增蛋類進口稅影響，以致出口數字銳減，加之洋行出莊自辦可以不納營業稅，而華商之貨無論零售自辦，均須納千分之五之營業稅，以故成本較重，致貨價增高，影響貿易至鉅，年來愈趨感下，年有收歇，在前原有五十餘家，今則祇剩十九家，如無挽救辦法，則該業將為洋商獨佔，而損失將不堪言狀也。

……皮業……

查漢口市面不景氣，以皮革為最，就過去一年而論，牛皮出口尚不滿三萬石，較之民十五以前，每年出口數量達十餘萬石，誠屬銳減，至羊皮出口，去歲僅只七十六萬五千張（即七千六百五十担）實為從來所未有，推原其故，鄂省值早荒之後，百業凋敝，更甚於前，兼以營業稅一次，同行因過手關係，一貨完稅三次至五六次不等，運商因捐稅繁重，無力負擔，川省所產之貨，運由渝萬運滬，至湘省所產之貨，則運由長沙運往上海，即本省武穴九江以下，河南鄭州以北之貨，亦水陸分道運往上海，來源見竭，故生意特別蕭條也。

……茶葉出口業……

查本市紅茶，已於二十二年完全售罄，自二十三年春茶上市，銷路頗廣，稍獲餘利，秋茶採辦之時，互相競進，將山價逐漸提高，及至出售之際，因產量過剩，供過於求，不得不減價傾銷，於是春茶利益不獨化為烏有，且受重大損失，現在本市紅茶，尚存一萬餘箱，當下價格，跌至每担十七八元，尚屬無人過問，求售維難，老茶因紅茶價高，老茶山價，亦因之昂貴，而俄商協助會洋行，以老茶係該行獨家生意，別無銷路，始而乘機壓價，繼而吹毛求疵，退貨不收，所售茶款，又久延不變，棧租息金，種種虧累，約耗成本將近三十萬元，此茶業之大概情形也。

……漆業……

查生漆二十三年湖北出產一萬六千餘件，（每件約四十斤左右）四川出產一萬零六百餘件，（每件八十餘斤）陝西出產千餘件，（每件二百餘斤）較之上年產額，略為豐盛，第以產漆區域，邊處叢山中，背捐雜稅，遍地

皆是，雖政府明令廢釐，終以賴長莫及，故巧立名目，任意徵收，更以交通不便，連同人力運輸等費，往往每担成本只七十元，而捐稅運力等竟達六十元，二十三年售價優莊每担九十餘元，中莊每担八十餘元，次莊每担六十餘元，國際交易，以外匯高昂，又銷場疲滯，而內地各處又因農村不振，購買力弱，無論躉批零售，均屬寥寥，加以生熟香漆，為半奢侈品之一，非其他日用品可比，同業中往往終日或三四日而未銷售一斤者，據最近調查，該業共三十二家，無不虧蝕也。

絲繭行業

查該業所營，為沔陽、天門、漢川等處所產絲繭，本年因出產時間，天氣不佳，絲色澤不純，數量亦復減少，僅約六百石之譜，市價每兩跌至一角五分，綜計連上年存絲二百担，全年貿易數額不過八百担，同業由九家減至七家，蕭條不堪，僅存殘喘。

豬行業

查本市豬之來源，河南出產為大宗，大都由本路鄭州以南，許昌、郟城、駐馬店等站草車運漢，綜計二十三年份營業比較二十二年份，減少十分之三，與二十年前較，則相差幾達半數，在二十一年以前，市價每斤三角六分，每豬平均七十斤，約計售洋二十元以外，現在市價僅合二角，每豬平均祇十三四元之譜，考其衰落原因，約有二點，（一）湘省產豬最豐，因水陸交通便利，送運武昌，均由武昌省會該業出售銷行武漢，（二）本路運費較武長路約高三分之一，武昌尚有由水道運到者，其運費更輕，以故本市豬業，受重大影響也。

印刷業

查該業已入會者，計五十二家，未入會者四十三家，包括鉛印石印各公司在內，近年市面蕭條，該業自亦不能例外，二十三年，經結賬，大多數均虧折，惟武漢、長興、大東等稍盈餘，現宣告歇業者，計有中亞、李志大、漢康、文華、大華、翰燦軒、大盛、秀記、彩文等九家，足見營業之清淡也。

第六節 沿路主要生產路局有無促進方法

本路因無附營事業，故於沿路生產，向無促進方法，惟近鑒於運價太高，運商多感困難，故曾先後訂有減價運輸專價及特價辦法多種，次第呈部批准實行，自後貨運即見旺盛，此亦促進生產方法之一種，惟其條例甚繁，不能備錄，茲從略。

第七節 沿路與河流公路交錯及與其他接軌之地點與其對本路運輸交通之關係

本路縱貫三省、為南北交通之樞紐、以言水路、南端漢口、濱臨江漢、扼國內水上交通之中心、載重三千噸之輪運、可由此入海、遠達重洋、其小輪亦可上通川湘兩省、中則橫跨黃河、黃河以南、有洛水淮河漯河諸域、黃河以北有衛河滎陽河洛河彰河諸大流、莫不與本路運輸有直接間接關係、以言鐵道、則北端北平與北寧平綏相接、南端漢口與湘鄂路隔江相望、中則與正太路會於石莊、道清路會於新鄉、隨海路會於鄭州、聯運極稱便利、以言公路、則沿線已成者亦頗不少、茲列沿線汽車道與沿綫水陸交通物產概況二表、以明與本路運輸之關係、

性質	起訖地點	汽車輛數	行駛次數	與本路之關係
商辦	由保定至天津	十數輛	每日往返數次	此路於本路與北寧路聯運之天津保定客運有競爭之勢故無聯絡關係
商辦	由石家莊至東鹿縣之辛集轉天津	十數輛	每日往返數次	此路亦於本路與北寧路聯運之天津石家莊客運有競爭之勢
商辦	由新鄉至衛輝	一輛	每日往返二次	此路規模尚小與本路無多損益
商辦	由邯鄲至大名	十數輛	每日往返二次	近已停辦以前與本路有運輸聯絡
商辦	由邯鄲至武安	四輛	每日往返二次	此路現亦停辦
商辦詳記汽車公司	由許州至南陽至開封	十數輛	每日對開數次	此路所經均重要城鎮由許州至襄縣葉縣保安方城博望南陽等處除載客外零整貨物均可運送與本路關係密切
商辦大成公司	由鄆城至周家口	二輛	每日對開數次	周家口為繁盛之區故此路與本路關係甚重
商辦三民公司	由信陽至潢川	數輛	有客隨開	頗與本路有客貨運關係

公辦蕪花汽車道	由花園至襄陽	三十數輛	每日往返二次	此路為鄂西交通要道其開到時刻與本路花園站客貨車卸接故運輸關係極重要
公辦漢黃汽車道	由漢口三元里至黃陂縣	十數輛	每日往返數次	此路營業甚為發達因武漢各處工商業以黃陂孝感兩縣人經營者為最多本路客運受其影響
公辦漢宜汽車道	由漢口橋口至附近各縣	數輛	每日往返二次	此路途程頗短又有便利河道故與本路無聯絡關係

平漢鐵路沿綫水陸交通物產概况表

站名	別	所在省地	交通	物產	商業概况
北平	門前	河北	鐵路 有北寧平綫平漢三綫并有平通枝路及環城鐵路永定門小鐵道	土地 礦產 硃瘠農產不豐惟冀蔬甚佳 清河呢絨行全國愛國布亦佳景泰藍負中外盛譽	本廠繁盛近自國都南遷稍形蕭條
蘆溝橋	橋	全	水路 南為永定河直達天津借水流湍急阻礙行舟原為平西官道本路通車後客貨多改由火車運輸	礦產 石子石渣頗豐供平津及本路之需	
豐台	台	全	鐵路 北寧平綫兩綫來會凡本路與北寧平綫津浦滬寧滬杭甬南滿諸路聯運均以此站為樞紐	農產 昔為京師蒔花之所產花卉蔬菜運銷平津各地	為運輸貨物過載之區故經商營業甚少
長辛店	店	全	鐵路 本路正綫外有二枝綫一滿坨里一通豐台	礦產 石及行銷平津日本青煤頗多	原為交通要道商業稱盛
琉璃河	河	全	鐵路 有本路通周口枝綫	農產 稻麥頗富木材芝麻鮮菓等亦多	交通雖便商業不甚發達
涿州	州	全	水路 城正保定保定轉天津舟楫稱便城西有拒馬河河流曲折有為農莊	農產 棉花芝麻大米頗多	商業以煤油及日用食品為大宗
高碑店	店	全	鐵路 本路新易枝路自此達梁格莊西南白溝河可與津保間舟楫往來	農產 麥子高粱等年產頗多香油燒酒為輸出大宗	市面頗蕭條

第四章 物產與交通

第四章 物產與交通

鎮頭馬	縣郭部	關洛臨	德順	莊官	村馮	莊家石	州定	定保	店河北	縣興定
全	全	全	全	全	全	全	全	全	全	全
小路 站旁滄陽河直達天津	水路 距站八里滄陽河直達天津 公路 通大名府	水路 站東二十里滄陽河船隻可通天津	水路 滄陽河距城六十里	水路 滄陽河在站東五十里各貨多由此 外運	水路 站東六十里滄陽河東達天津西至 山西交通稱便	鐵路 本路與正太路交會之點運輸便利 可達天津	水路 北有滄河瀕出管東流至州與滄 水合轉入豬龍河經白洋河滙永河 直達天津甚便利	鐵路 本路有南關支路 各處小河來滙府河運抵天津 天津雄縣滿城固安高陽各處	水路 北河通保定南關大河直下天津舟 楫頗便	水路 城西有溫泉河嚴寒不凍直達天津 商運多取此道
工業 礦產 彭城鎮有瓦窯一百六十處出粗磁瓦器	農業 礦產 胡家村有小煤礦一所 有手工機器業製造線毯	礦產 棉花小麥為大宗 站西紫山出進炸煤居民用以燒煉石灰	農業 五穀僅足自給皮毛產量甚多輸河南兩 湖三江各省	工業 二戶里內盡屬機戶用本地木機織土布 每年銷山西北者約百萬疋	礦產 木料藥材牛羊皮輸出頗多 磨石銷平津各處	農業 棉麥出產頗豐 煤為河北之冠有公司六七家	農業 五穀土布香油花生油水梨葡萄甚豐松 釀酒亦佳	工業 麥為大宗 土布毛毯頗盛	農業 小麥為大宗鷄蛋木板次之	農業 小麥為大宗蜂蜜雞蛋燒酒次之
不甚發達	商業尙盛	不甚發達	商業尙盛輸入 品以糧食煤炭為大宗		不甚發達	商業極盛為華 北新興商場	商業尙盛	商業繁盛	煤炭五穀肥料 為商業大宗	

彰德府	新鄉	鄆州	許州	信陽	衛家	孝感	漢口
河南	全	全	全	全	湖北	全	同
水路 安陽河直抵天津	鐵路 本路與道清路交會之點 衛河在站北直達天津 由此達衛輝	鐵路 本路與隴海路交插之點為東西南 北交通中心	公路 由此至南洋及開封	水路 站南三里河轉運河直達江蘇舟楫 稱便 通向始	公路 小河西通舊德安府另有河路通 武漢	水路 城外白河一道上經德安至隨棗下 通襄河達漢口交通便利	水路 南面長江西濱襄河為國內交通中 心 本路與湘鄂路隔江相望
農業 小麥出產豐富 廣益紗廠日出紗六百包元豐蛋廠棉織 工廠工藝局出品亦頗多	農業 小麥每年外運近萬噸 焦作煤甚豐有福公司及中原公司 有麵粉廠一所甚發達	農業 鳳凰台大米最著瓜子花生柿餅紅棗亦 為大宗	工業 蛋廠出品銷行甚廣豫豐紗廠規模頗大 菸葉為出品大米有南洋兄弟分公司專 專收買藥材土布亦多	農業 產米極著黃豆芝麻等亦豐 西南諸山產鐵沙兩洗入河土人號河洶 取以土法煅煉年出鐵二萬餘擔	農業 小麥大宗棉花頗豐	工業 境內多以織布為業故布為出品大宗	漢口 為四大名鎮之一中國中部通商巨埠各 種精華所聚
商業尙繁盛	商業繁盛	商業發達	頗發達	商業繁盛輸入 以煤炭煤油食 鹽為大宗	不甚發達	不發達	商業之盛為本 路第一

第八節 本路與其他交通機關之關係路局有無促進方法

本路民二十一年，為促進與其他交通機關之關係與互惠及見，特與津浦隴海平綏道清四路洽商整列車聯運辦法，訂立協定及附約若干條，自四月一日起實行，所收運費，按成攤分，辦理以來，不特各路運輸暢旺，商人亦深蒙福，嗣後津浦滬寧正太等路及招商局等均次第加入，至今全國各路，除未接軌之甯滬路粵漢路甬段及廣九等路外，均已實行客貨聯運，直通無阻，惟招商局與本路客運，尙未實行。

第四章 物產與交通

第四章 物產與交通



第五章 社會與教育

第一節 沿路各地農工及商人之生活(衣食住行樂育等項)情形

本路沿線之農工商人，其確實數目，無由調查，至其生活，則因都市農村而異，

(一)衣 農村及小鎮市，人民無論工農商，均甚儉樸，所著大都為當地土布，洋布雖各地充斥，但究不如土布之銷行得多，蓋土布較洋布堅牢，鄉民重實而不尚華麗也，此種情形，在北方尤甚，勞動農工及小商人，夏著棉衫，冬穿大毛之粗重皮衣，不更換，亦鮮有洗濯者，歷寒度暑，僕僕雨雪塵泥中，總是此一兩套衣服，儉固可愛，然不重衛生，亦不良之風習也，

(二)食 南人食米，北人食麥，為社會一句老話，本路貫通南北，人民飲食之分，正合此語，大抵武勝關以南者多食米，以北者則每餐非麵食不飽也，北人食麥之法甚巧，一種麵粉，可以做成多種食物，其最普通者如下，

(a)雜醬麵 中上人家多愛吃，又名稱麵，麵以手製，不用刀切也，食時拌以醬內，調以碎片豬肉，故名雜醬，其講究者，並佐以鮮黃瓜絲蛋絲之屬，

(b)梆子麵 勞苦人民多食之，製法與雜醬麵同，惟原料粗糙，麵條亦肥大，且無雜醬等佐品耳，

(c)湯麵餃 取麥粉製成餃子，內包以各種鮮菜肉類，稱為餛子，餛子之好壞，視家計能力而異，

(d)片湯 製法甚簡，即以麥粉製成小片，投湯中煮食之，片湯非通常食品，不過奶奶小姐們偶然想起，吃着玩玩，即所謂換換口味而已，

(e)烙餅 以豬油和鹽烤製，分兩種，下大者曰蔥花餅，無蔥者曰家常餅，

(f) 燒餅油條 兩者多合吃，爲北人早點常用品，

(g) 包子 內包餡子，有肉菜兩種，吃時和以醬醋，

(h) 饅頭花捲 饅頭有糖餡者，惟花捲則一律無餡，

(i) 饅頭

(j) 饅貼 製法與湯麵餃同，惟吃時不以湯煮而以油煎，其他名色尚多，茲不具載，此外北人日常食品，尚有窩頭與小米粥兩種，窩頭多以玉蜀黍製成，形如旋螺，勞苦貧民率多食之，以其價廉易飽也，有錢者則直

不能下咽也，至於菜蔬，則北人得地獨厚，一切作物如蘿蔔白菜山芋等類，均極味美，勝南方多倍，而大蒜一物，南人所最不喜歡，北人則每飯不能少也，

(三) 住

以南北天時不同，人民住處亦隨而異，北方嚴寒，風雪甚大，故所住房舍，矮小嚴固，少窗牖，矮小所以使室中易溫，嚴固所以避朔風也，無論茅舍瓦屋，均以磚土築成，以冀豫多平原，少木村也，屋頂均塗以厚泥石灰，蓋冬季既多積雪，四時復刮大風，非如此不足以保固，否則朔風怒號時，不僅將如少陵所謂捲我屋上三重茅，即瓦片亦必翻飛天際，作胡蝶舞也，冀豫民情甚苦，雖平原廣闊，而村落疎疎，黃河兩岸，甚有就上出而穴居者，欲求如南方之高樁大屋與萬家燈火共一村者，甚少見也，室內陳設亦簡樸，普通均有炕牀，冬季於其下升火以取溫，富厚者燒煤焦，中平者燃馬糞，極貧者則縮縮冷鋪上，與北風鬥勁而已，馬糞煤斤均頗價昂，故普通人家多只有一坑，習慣使然，不以此爲簡單也，此爲鄉村之情形，至於都城大邑，如北平保定，則朱門廣舍，深院轉廊，所在都是，無樓閣，亦視樓閣爲俗，無論小大，均有院井，雜古樹花木，傍晚當軒納涼，一家人圍坐其間，雍然閒靜，不知人間復有樂土也，此爲冀豫兩省之情形，至湖北一帶，則與此不同，大抵無北方之苦，亦無北方之樂，鄉間景致稍佳，春來得早，橫門流水，升階草綠，爲北方所無，居之頗多天然之趣，惟終不似江南，有山如眉

有水皆清之愛人耳、

(四)行 本路沿綫除武勝關一處多山外、餘均爲平原、故人民行路無蜀道之感、且近年公路發展、河南河北兩省、幾於每縣均可通行汽車、江河之水深流長者亦多、大抵遠行者乘舟車、近遊者騎驢子、其千里跋涉野店風霜者、近已少見矣、

(五)樂 沿綫人民、終歲勞作、生活甚苦、既少娛樂之機會、亦鮮遊戲之方式、其唯一同樂者、則河南有土劇名曰墜子、其音樂腔調、在京劇與秦腔之間、(秦腔即俗所謂梆子)而生旦丑淨俱備、服裝亦略似京劇、大都取前代忠臣孝子軼事以爲劇本、所唱俚俗堪笑、而鄉民則聽賞忘形、湖北地方、則花鼓戲盛行、其所演唱多男女猥褻之事、淫詞浪態、不堪寓目、影響民俗、殊靡淺也、至於都市、則北平之京劇、武漢之漢劇與電影等、娛目悅心、固無庸已、而西風東侵、跳舞沈緬者、北平爲甚、漢口次之、(近均已禁止、惟租界依然)、其墜落民族性、又非花鼓等之可比矣、

(六)育 沿綫教育甚不發達、緣因農村破產、人民溫飽且不可得、子女求學何謂已、漢口市去年統計、全市兒童失學者數至五萬、各市如此、鄉村可知、據平教會調查、定縣絕對文盲、達百分之六十八以上、其他各縣雖無確實測驗、情形大都相同、則所謂中國教育者、如此而已、至於北平、雖稱文化中心、亦不過各地少數學生所聚、國家之根本教育、不在此也、

第二節 沿路各地教育機關之組織及其狀況

(一) 北平之教育概況

北平爲全國文化中心之地、學校林立、合公私立大學專門職業師範及中小學等、有一百九十三校、其中公私立大學十五

、市立中學六、職業學校二、師範一、小學四十七、公私立專門學校十八、私立中小職業師範幼稚等校共一百零六、除大學專門學校在教育部立案外、其餘均屬北平市社會局管轄、社會局分三科、第一科內設中學小學二股、分別經管教育事宜、各校組織狀況不一、不能盡列、其公私立大學專門學校及市立各中學名稱如下、

(1) 大學

北平大學 北京大學 師範大學 清華大學 燕京大學 交通大學 東北大學 輔仁大學 朝陽大學 民國大學 平民大學 孔教大學 中國大學 中法大學 鐵路大學

(2) 專科學校

外國語學校 協和醫學校 體育專科學校 財政商業專門學校 俄文學校 北華美術專校 軍需學校 美術學院 陸軍醫學校 新聞專科學校 華北國醫學院 稅務專門學校 蒙藏專門學校 戲曲專門學校 藝術專科學校 鹽務學校 國醫專科學校 國醫學校

(3) 市立中學師範及職業學校

第一中學 第二中學 第三中學 第四中學 第五中學 第一女中 高級職業學校 高級高科職業學校 師範學校

(二) 清苑縣之教育概況

清苑爲前保定府、爲次於北平之都市、全縣學校有鄉村師範一處、高小學校十二處、初級小學二百零一處、女子小學九處、女子模範學校一處、民衆學校五十處、歸教育局管轄、其餘私立中小學七處、共爲二百八十校、並有省立學校數處、列表於次、

清苑縣各級學校調查表

學校名稱	地址	學生人數	全年經費	備考
河北省立農學院	西城外	四人	一〇〇〇〇元	
河北省立醫學院	西城外	一〇五	一〇八〇〇〇	
河北省立第六中學	北城外	六九六	七〇二〇〇	
河北省立第二職業學校	北城外	三二五	四八六〇〇	
河北省立第二師範	西城外	三六七	七七〇〇〇	
河北省立第一師範附小	新縣街	五五六	一二四〇〇	
河北省立第二師範附小	祝澤村	九〇	二四〇〇	
河北省立第二師範小學	城內帥府胡同	六五四	一四四〇〇	
私立同仁中學	南城	八二〇	五〇〇〇〇	
私立育德中學	西城外	八四三	五〇〇〇〇	
私立民生中學	南司街	三三五	二五〇〇〇	
私立景仁中學	西城外	一四〇	四〇〇〇	
私立存志中學	水門街	七八三	三七四〇〇	
私立培德中學	北城外	四二五	一六六〇〇	
縣立師範學校	西城外	八〇	五二一四五	

縣立模範小學校	厚福營街	二九七	三四二一
縣立第一小學校	淮軍公所	一六七	二五六五
縣立第二小學校	張登鎮	一〇二	一二六五
縣立第三小學校	孫村	六三	一三一九
縣立第四小學校	白團村	七九	八六五
縣立第五小學校	陽城里	八七	一一五三
縣立第六小學校	謝上村	五九	不詳
縣立第七小學校	大莊	三八	一〇四六
縣立第八小學校	宋村	一四〇	七一五五
縣立第九小學校	固上村	一二四	六八五二
縣立第十小學校	溫仁村	一七七	不詳
私立廣培小學校	文昌宮	四〇	四六六

其他各鄉村初級小學校一百九十餘處不具刊

清苑縣女子學校調查表

學校名稱	地址	學生人數	全年經費
河北省立第二女師	倉門口	三四五	四六二〇〇

縣立第一女子小學	陽城	里	九五	八三二五	
縣立第二女子小學	溫仁	里	七六		
女子小學校	北鄧	村	七八		
縣立女子模範小學	狼虎	街	二九七		
女子初級小學校	小	車	二〇	二〇三	
女子初級小學校	魏	村	二八	三二〇	

(三) 石門教育概況

石家莊為商業新興區、教育不發達、最高學府為私立石門中學、成立於十九年、有學生二百八十人、分七班、經費有基金一萬元、餘由地方每年補助二千元、全校全年約須一萬元上下、小學則有本路之第一扶輪小學、本路員工子弟學校、正太路之第二扶輪學校、及縣立第四高小、私立者則有明達小學、大興小學、煤行小學等數校、每校平均一百餘人、規模均甚小、

(四) 邢台縣教育概況

邢台縣即前順德府、教育辦理尚佳、記其成績卓著情況於下、

(1) 河北省立邢台師範學校

本校成立已二十四年、初名直隸第四初級師範、二十二年始改今名、純為高級、現有學生三百八十人、分八班、經費由省府撥發、每月六千三百五十五元、學生不收費、並供給其住宿、故每人每年用度只須三十元、畢業生在本地服務者佔百分之五十、

本校之訓教特點有三

- a. 訓育教育不替主任、而設訓育教育委員會、各教員均負有訓教責任、其用意第一在使職務不聚集一二人之身、以免應付不周、一在使學生無級際之分、對教師無親疎之見、
 - b. 注重個別調查學生之性格與家庭環境、以便就其生活條件上所適合者、而施行特殊教育、
 - c. 不主張開除學生、而以了解其困難與個性、予以安慰及教導、使其改進、
- 本校校長爲孟憲禕君、專事教育、爲一思想新穎與勤樸耐勞之人、故辦理此校、成績特好、一切設備均甚完備、校舍亦廣大適宜、爲河北不可多得之學校也、

(2) 邢台縣立中學校

本校原爲龍崗書院、後改爲府立中學堂、民四改爲順德中學、現改今名、其開辦歷史已三十餘年、現有學生三百零五人、有初級六班、高級一班、學校經費每月二千一百元、音樂圖書系與第三女中合辦、學生全住校、每人年費約百元、校內組織分訓教事務三部、與各中學無大出入、學生施行軍事訓練頗力、校長爲金之綱君、成績頗好、

(3) 河北省立第三女子師範學校

本校成立於民十二年、爲邢台女子最高學府、現有學生二百餘人、分七班、計初級四班、高級三班、學生全體住校、每生年費約百元、學校經費每月三千八百五十元、其組織如下、

本校校長為張靜涵女士、接任以來、力求改進、現在校內一切設備、頗稱完備、而學生程度亦為河北各校中之優良者、

第五章 社會與教育

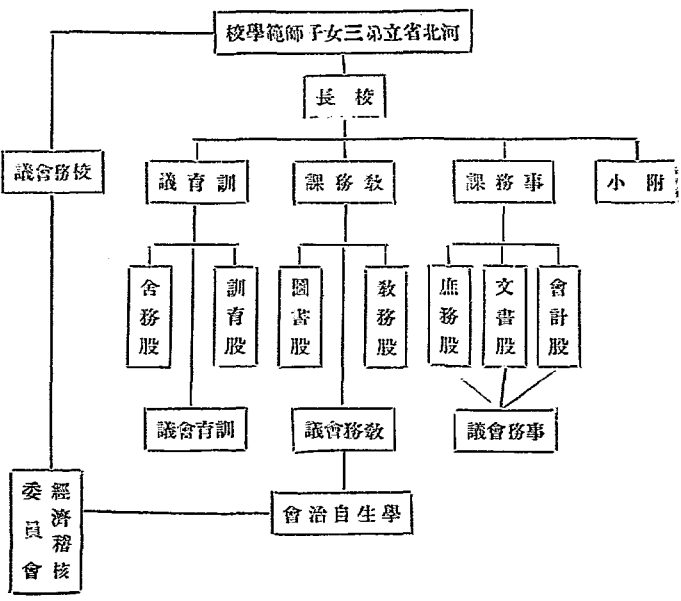

(五) 安陽縣教育概況

(1) 安陽教育局之組織

安陽縣即前彰德府、管理全縣教育者有教育局、其組織局長下設教育款產處、總務課、學校教育課、社會教育課、縣督學、及學區教育委員會、各縣設主任一人、分掌職務、督學視察指導全縣教育事宜、學區委員處理各學區一切教育事宜、

(2) 安陽縣各學校統計

全縣有縣立師範學校二處、公私立完全小學校四十處、私立中學一處、初級小學校五百零二處、表列於下：

安陽縣立中等學校及完全小學校統計表

校別	學生數	職教員數	經費	校址	備考
安陽師範學校	一〇九	一一	四六一三元	學巷街	附小兩班七十二人
縣立女子師範學校	八六	一一	四六一三元	中正街	附小兩班六十二人
縣立小學	四七三	二三	九二一六	樓東街	
益智小學	一七五	五	一〇八九	南道東街	
私立大公中學校	七二	七	三三〇〇	馬號街	
私立大公小學校	二五五	一四	一五〇〇	同上	
私立相州小學校	一七七	一〇	一〇〇〇	東冠帶街	
大同小學校	二二七	七	一二〇〇	大同街	

第一區立小學校	一四五	九	三三五八	後倉街
第二區立永和小學校	一二七	五	一二二〇	永和集
第二區二分區第一小學校	一五五	三	一一八〇	蓋津店
第二區四分區小學校	一三二	五	一一五〇	大寨鎮
第二區廣潤小學校	九六	三	三五〇	瓦店鎮
第三區區立小學校	一七六	七	二八八〇	博愛村
第三區中心小學校	一五五	八	三三二〇	崔家橋
第四區一分區公立小學校	八五	五	一〇四〇	南呂村
第四區二分區區立小學校	八三	五	一〇四〇	太保寺
第四區三分區公立小學校	八六	五	一〇二〇	高利寺
大安臨內四縣公立小學校	一〇五	五	一二〇〇	回龍鎮
第五區區立小學校	一六四	五	一〇四〇	曲溝鎮
第五區立小學校	一四五	六	一一四〇	東夏寨鎮
第五區三民小學校	八九	五	一〇二〇	石堰村
第六區區立女子小學校	五〇	四	五八〇	水冶鎮
水冶鎮公立小學校	一三六	七	一八〇〇	水冶鎮
平明小學校	一九〇	六	二〇六二	水冶鎮

第五章 社會與教育

水冶義務小學校	八六	四	八〇〇	同前
第六區阜城小學校	一九六	六	一三〇〇	阜城村
第六區蔣村小學校	八七	五	一五〇〇	西蔣村
第六區公立小學校	九一	四	一一〇〇	磊口村
第七區區立小學校	一〇一	四	一二〇〇	科泉鎮
第七區南段小學校	七六	三	一一〇〇	北善應村
第七區北段小學校	六五	三	一〇六〇	南平村
第八區區立小學校	一〇九	五	一五〇〇	衆樂村
第八區第一職業小學校	一八九	八	一七九一	倫掌鎮
六河溝礦立小學校	二八〇	一二	一〇五〇〇	六河溝
第八區一分區小學校	一九〇	九	二八〇〇	觀台鎮
第八區二分區小學校	一〇三	三	六〇〇	西嶺善村
新民小學	一〇四	六	一一二〇	上灰泉村
第九區曙光小學校	九七	六	一八〇〇	魏家營
第十區區立小學校	一三八	六	一一七五	洪河屯
第十區中山小學校	八二	六	六〇〇	中山鄉
第十區皇甫小學校	一〇三	五	一一二〇	皇甫鄉

第十區公立小學校

一一一

六

一八〇〇

郭家屯

安陽縣十區初級小學校統計表

區	校	數	學生數	職教員數	經費數	備	考
第一區	一	二六	一四四五	五〇	七九〇		
第二區	一	八三	二八七六	一〇四	一四六九		
第三區	一	四九	二二三三	六二	七五三〇		
第四區	一	四七	一四二四	六七	八〇一〇		
第五區	一	四六	一六七二	六〇	一〇七七〇		
第六區	一	四八	一六五一	五八	八七七〇		
第七區	一	三三	一〇一一	三六	五〇三〇		
第八區	一	五二	二二二二	六八	一一五七〇		
第九區	一	五一	一八三三	六四	八八〇〇		
第十區	一	六五	二九八九	九三	一三八八〇		
總計		五〇一	一九一〇五	六六一	九九三二〇		

(3) 安陽縣之教育經費

本縣教育經費、年約八萬四千六百八十元、其來源恃各項附加地租與六河溝熱礦補助、數目如下、

第五章 社會與教育

第五章 社會與教育

每年收入一二五六元

a. 地租 四三三元

b. 房屋 五一〇〇元

c. 丁地附加 二〇〇〇元

d. 契稅附加 九六〇元

e. 牲畜捐 二四〇〇元

f. 六河籌煤購補助 一一五元

g. 其他

(六) 新鄉縣之教育概況

河南新鄉縣教育概況表

校名	沿革	班數	人數	經費		校長姓名	教職員數	開辦年月	備考
				來源	數目				
河南私立滎泉初級中學	民國十五年由校董王清瀾郭汝林創辦	4	190	教育局及私人捐	10647	夏治身	19	十五年二月	
新鄉縣私立職業學校	民國十七年由士紳李士英郭等發起創辦	2	42	教育局及私人捐	4189	李耀秀	19	十七年八月	
新鄉縣立第五小學	本校由新鄉縣立師範學校於民國二十三年八月改辦名	3	76	教育局	6934	荆玉珩	7	廿一年八月	
新鄉縣立第一小學	光緒庚申興辦助成	8	308	教育局	5768	祖紹勛	14	光緒卅一年	
新鄉縣立第二小學	原係民國十七年縣立女子簡小學校第一班移小校合併組織成立	7	314	教育局	5166	熊振東	19	十七年二月	
新鄉縣第一區區立東關小學校	民國二十一年由一區鄉董張校長張振東發起	4	104	教育局	2150	丁約緒	7	二十年八月	

河南私立鄭縣初級中學附屬小學校	同濟東中學	6	256	教育局	36.2	賈浴身	10	十五年二月
新鄭縣立西北初級小學校	民國十七年成立	4	152	教育局	22.6	李相銘	5	十一年二月
新鄭縣第一屆新辦初級小學校	民國十七年五月間為北湖小學	3	124	教育局	15.0	王敬遠	8	十五年二月
鎮鎮立初級小學校	校二十一年成立			教育局				

(七) 鄭縣之教育概況

鄭縣雖屬通都大邑，但教育不發達，縣立學校僅有師範一處，女小學一處，男小學十一處，區立小學僅七處，其餘私立者亦不多，全縣學齡兒童，據調查有二萬八千六百四十六人，而失學者竟達二萬一千三百廿人之多，近縣府令准每保必須辦理初級小學一處，如能實行，則本縣教育，當可進步，現教育局每年共收教育費五萬五千四百廿一元，其支配為行政費四千四百四十元，學校經費四萬零二百四十二元，社會教育費四千八百三十元，臨時費五千九百元，各公私立學校統計表列後，

鄭縣公私立學校一覽表

校名	地址	校長姓名	教職員數	學生人數	學生班級	經費	開辦年月
縣立師範	城內	史廷珍	5	50	11班	1260	民十九年春季
縣立女小校	城內	宋增廉	9	220	六班六級	3324	民十三年四月
縣立一小校	城內	趙繼謙	14	391	九班六級	6996	光緒三十二年
縣立二小校	三官廟	曹鳳慶	6	135	四班六級	2130	民十四年二月
縣立三小校	林錦店	李繩祥	5	103	三班五級	1320	民十九年八月
縣立四小校	京水鎮	祿國俊	6	135	四班六級	3016	民十七年八月
縣立五小校	西關	李繩倫	8	227	五班六級	3744	民十七年二月

第五章 社會與教育

私立女子培德小校	西關	張多獸	10	148	七班七級	730	民十八年九月
紗廠私立完全校	西關	明潤身	22	278	十一班七級	1738	民十七年八月
私立大華小校	西關	任達五	6	155	四班六級	1110	民十七年八月
私立一小校	布廠街	赫春林	14	381	九班六級	11931.54	民十八年二月
七區區立三小校	五權街	李國傑	4	61	二班四級	1008	民二十二年八月
七區區立二小校	博愛街	黃守仁	5	100	三班五級	1530	民二十二年二月
七區區立一小校	中中街	孫啟驛	3	77	三班五級	260	民二十年八月
五區區立二小校	莊	賈啟叙	3	43	二班三級	816	民二十一年四月
五區區立一小校	莊	馮中興	3	84	二班四級	1020	民二十年元月
四區區立一小校	南曹鎮	張紹文	3	74	二班三級	1110	民二十二年十月
三區區立一小校	寶像寺	胡培芝	4	109	三班四級	1380	民二十二年八月
縣立十一小校	西關	楊天慶	6	37	四班六級	2450	民二十二年三月
縣立十小校	蘇民鎮	黃壽五	6	101	三班五級	1320	民二十一年八月
縣立九小校	永慶周	陳品仙	5	93	三班四級	1320	民二十一年八月
縣立八小校	黃崗寺	宋增盛	4	88	三班五級	1320	民二十一年八月
縣立七小校	城內	祿九淳	6	167	四班六級	2616	民十七年元月
縣立六小校	祭台城	馬桂林	4	75	三班四級	1320	民二十年八月

(八) 漢口之教育概況

漢口爲一純粹商場，雖人口衆多，市面繁華，而文化極爲低落，現有學校僅市立男女中各一處，市立完全小學十處，市立初級小學五十處，省立民衆小學校四處，縣立小學校五處，省立女中附小一處，及省黨部附設民衆小學校一處，茲列各校名稱地址校長名姓及男女生人數如下、

漢口市公私立學校統計表

學校名稱	校長姓名	地址	學生		備註
			男	女	
市立第一女子中學校	周敏	四民街	三三〇	三三〇	
市立第一中學校	李叔熙	漢景街	二九九		
私立江漢中學校	陳英才	中滑坡	一六九		
私立漢江中學校	錢雲階	河街	二〇三		
私立漢光中學校	朱如海	五族街	一〇七		
私立博學中學校	胡儒珍	張公堤	三五八		
私立光華中學校	劉春恩	漢景街	五五		
私立兩湖中學校	陳錫侯	漢正街	三〇		
私立沔陽中學校	劉化西	市府路	六六		
私立維新中學校	何震宇	協隆里	四七	一八	六五

私立民新中學校第一部	阮子印	蔡家巷	三二	二三	五五
私立民新中學校第二部	阮子印	龍家巷	一〇五	六七	一七二
私立民新中學第三部	阮子印	洪益巷	三〇	一五	四五
私立武漢女子中學校	李玉英	德華里	二四九		
私立懿訓女子中學校	周衍瀛	湖南街	二〇九		
私立心勉女子中學校	俞瓊	會通路	一九七		
私立育賢女子中學校	劉汝霖	五福路	九二		
私立培文女子中學校	何子元	銘新街	九〇		
私立聖若瑟女子中學校	歐陽德勝	府北一路	三九	二六四	三〇三
私立聖嘉納女子中學校	陸德澤	興元街	三〇	九五	一二五
私立聖羅以女子中學校	余常慎	界限路	九四	二四一	三三五
市立第一完全小學校	陳年新	崇善里	四六四	三八三	八四七
市立第二完全小學校	葉鳴瑞	關帝街	四一五	二六七	六八二
市立第三完全小學校	周傑	長堤街	三三〇	一三一	五五一
市立第四完全小學校	彭宗宣	五族街	四四九	三八二	八三一
市立第五完全小學校	陳正寅	三教街	三七一	二四二	六一八
市立第六完全小學校	陳行政	四維路	二八六	二二〇	五六六

市立第七完全小學校	毛匡直	府北一路	二四五	一五五	四〇〇
市立第八完全小學校	劉采文	府北一路	三三八	一七四	五一二
市立第九完全小學校	汪正明	文書巷	一八〇	一四〇	三三〇
市立第十完全小學校	羅萃珍	希昌里	一六六	八七	二五三
市立第一初級小學校	陳宗啟	肖子巷	四八	一四	六二
市立第二初級小學校	戚運翔	育嬰巷	四六	二九	七五
市立第三初級小學校	鄒元	漢正街	四〇	一五	五五
市立第四初級小學校	張光植	義烈巷	一一七	三六	一五三
市立第五初級小學校	沈仲賢	宗閣街	一四〇	三〇	一七〇
市立第六初級小學校	林其濱	漢水街	四四	一四	五八
市立第七初級小學校	周秉貞	漢正街	四六	二八	七四
市立第八初級小學校	余傳耀	利於巷	四三	三三	七六
市立第九初級小學校	徐雲卿	三署街	二五	三一	五六
市立第十初級小學校	譚孝瑚	廣合巷	三二	二九	六一
市立第十一初級小學校	曾立德	大火路	三八	二二	六〇
市立第十二初級小學校	郭維英	長堤街	二六	三七	六三
市立第十三初級小學校	李政平	三皇殿	四六	三七	八三

市立第十四初級小學校	張錫齡	太平巷	四六	二四	七〇
市立第十五初級小學校	韓昌翰	蕭家墩	二九	二一	五〇
市立第十六初級小學校	傅良弼	萬家墩	三三	一七	五〇
市立第十七初級小學校	韓右潛	八灣	五〇	七	五七
市立第十八初級小學校	王家驥	廣昌巷	三五	二五	六〇
市立第十九初級小學校	汪紹華	燕山巷	七九	八三	一六二
市立第二十初級小學校	李起浩	何家墩	一〇四	六二	一六六
市立第二十一初級小學校	魏得標	下正街	六七	三三	九九
市立第二十二初級小學校	傅仲涵	大智街	二八三	一三九	四二二
市立第二十三初級小學校	朱士堪	洪益巷	四四	二八	七二
市立第二十四初級小學校	汪文經	五福里	三二	二四	五六
市立第二十五初級小學校	祁述英	晒甲山	六二	一一	七三
市立第二十六初級小學校	蔡澹	仁義前巷	一八〇	四七	二二七
市立第二十七初級小學校	羅煥章	下滑街	八八	七三	一六〇
市立第二十八初級小學校	陳衍慶	永清街	四〇	一六	五六
市立第二十九初級小學校	吳潛	進化村	五九	四〇	九九
市立第三十初級小學校	張承乾	漢堤路	六六	九	七五

市立第三一初級小學校	陳慶甦	中正二路	六五	三三	九七
市立第三二初級小學校	胡光秀	合成里	一七〇	一三三	三〇三
市立第三三初級小學校	張文龍	長堤街	一三三	七二	二〇五
市立第三四初級小學校	蔣芳翰	姑嫂樹	二五四	一四七	四〇一
市立第三五初級小學校	蔡天民	襄河街	一三九	五四	一九三
市立第三六初級小學校	彭儀彬	福建巷	一二一	七二	一九三
市立第三七初級小學校	陳家璞	合成北里	一六四	七八	二四二
市立第三八初級小學校	鮑世德	羅家墩	一一四	三三	一四七
市立第三九初級小學校	費裕文	三道街	七五	三一	一〇六
市立第四十初級小學校	莊萬鵬	貧民工廠	一〇六	六五	一七一
市立第四一初級小學校	蕭輔臣	戲子街	一五六	九一	二四七
市立第四二初級小學校	張良璇	錦新街	一三七	一一〇	二四七
市立第四三初級小學校	杜宏治	漢中路	一一八	一二四	二四二
市立第四四初級小學校	武志清	舵落口	一三九	四〇	一七九
市立第四五初級小學校	劉敦毅	統一街	八九	六九	一五八
市立第四六初級小學校	劉石林	崔家墩	三八	一六	五四
市立第四七初級小學校	吳之翰	橋口路	一二九	三〇	一五九

市立第四八初級小學校	劉世澤	廣合一巷	一三〇	六三	一九三
市立第四九初級小學校	蔡壽民	漢水街	八四	六二	一四六
市立第五十初級小學校	廖聲震	竺台寺	五三	一四	六三
縣立第一初級小學校	陳德芳	西捲棚	三七	一四	五一
縣立第二初級小學校	李仲縉	興陽嘴	五七	三〇	八七
縣立第三初級小學校	王家勤	武顯街	八七	一六	一〇三
縣立第四初級小學校	劉先彬	馬路街	二四	九	三三
縣立第一義務小學校	周靖澗	大觀山	四〇	一〇	五〇
省立第一民衆小學校	鄭清揚	書院前街	三六	一五	五一
省立第二民衆小學校	趙學純	方言正街	三二	二八	六〇
省立第三民衆小學校	阮甫	宮門口	二九	三九	六八
省立第四民衆小學校	陳瑞冥	洪井街	一三	一六	二九
省立第一女子中學校附設民衆小學校	張策勛	洪井街	三二	四	三六
湖北省黨部附設民衆小學校	陶堯階	武昌路	四五	一五	六〇

第三節

沿路各地公共閱報室圖書館民衆教育館民衆學校及公共體育場等
社會事業之設施狀況

北平爲全國文化中心城市、國立北平圖書館、規模之大、建築之新、藏書之富、甲於全國、其他如北京大學、北平大學、清華大學、燕京大學等、皆爲國內有名學府、所設圖書館、亦皆規模宏大、藏書豐富、惟漢口爲一純粹商場、十里洋場、竟一粗具規模之圖書館都無、而且似無人注意及此、至於公共閱報室、北平小報風行、篇幅既小、售價低廉、車夫小販、頗皆人手一紙、公共閱報室、無多設備、漢口報紙、種數雖多、然內容欠佳、市民閱報興趣、又復稀薄、各地日報、均由報社自行張貼街頭、俾便公閱、公共閱報室之設施、亦不多見、惟青年會或其他基督教教堂各處、反爲設立、此主持社會事業者極應注意之事、民衆教育、北平石駙馬大街設有中華平民教育促進會、雖屬平教總會、然其實驗區設於定縣、中心工作在農民教育、定縣設施狀況、爲本路沿地農民教育之重心、該區情形、另述於後、東城鼓樓之民衆教育館、辦理多年、工作範圍亦大、對於普及教育、頗著成效、漢口方面、無論公私立各種中學小學、均有附屬民衆學校之設立、然究以附屬性質、辦理人多不負責、民衆祇知其爲中學或小學、并不知附有民衆學校、任何平民皆可就學、有名無實、自無成績之可言、漢口市立民衆教育館、近年以來、擴大組織、設有圖書報紙閱覽室、民衆講演堂、民衆學校、遊戲室、問事處、并出版民友週刊、組織民衆常識指導委員會、主辦各種民衆教育活動、如體育運動、兒童比賽、點種牛痘等事、爲漢口唯一民衆教育機關、公共體育場設於中山公園、規模設備、均極完備、經年必舉行市民運動會、球賽、自行車賽、風箏賽、毬子賽各種活動、運動風氣較諸北平之偏重於學生方面、似爲普遍化、至於內地各站之民衆教育設施、凡屬縣城所在地、類皆有民衆教育館、較大者爲保定、石家莊、邢台、安陽、鄭州等處、惟此種民衆教育設施機關、除略備通俗圖書報紙、以供民衆閱覽外、未能採取活動方式、不能與民衆實際生活、打成一片、似難收效益、然一則以民智淺陋、生活困苦、再則囿於經費、以致無法進展也、

定縣平民教育工作概況

定縣平民教育、爲中華平民教育促進會在實驗區之實驗工作、在全國民教工作中、佔有重要地點、茲特就調查所得、分晰其工作概況於後、

(一) 平民教育之目的

平民教育促進會認今日教育、與現實生活不發生關係、甚至教育與生活脫節、同時最大多數之農民、不能接受教育、故主張從文字教育、進展到農村建設、以教育的立場、為建設之準備、以建設的事業、為教育之目標、達到教育與建設聯為一氣、根據實驗所得、確定內容、制定辦法、形成制度、故以定州為訓練表證之中心、以期推廣、其工作簡明系統於左、

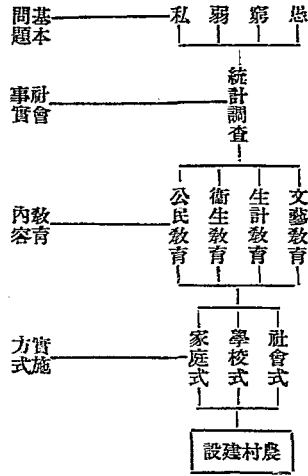

(二) 實驗區之組織系統

中華平民教育促進會、自集中實驗於定縣以來、總會事務、實已併入實驗區進行、最近組織、全會工作、由幹事長主持、於幹事長及行政會議之下、分別組織、合作進行、一為事務行政之部、由總務長主持之、一為全會機要及統計調查等事務

、由秘書長主持之、在關於四大教育及三種方式之研究實驗、由各部分分工合作、設研究委員會以爲綜合聯鎖之機關、其簡單組織系統於下、

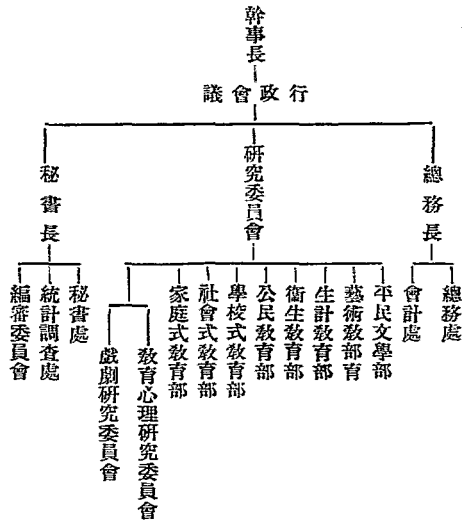

(三) 施行實驗工作之步驟

平民教育促進會選定縣爲實驗區、對此實驗單位、擬定六年計劃、分爲三期、以兩年爲一期、前期即爲後期的準備期間

、由一村而鄉區、由鄉區而全縣、先劃定距城較近之六十村為研究區、第一期以村工作為基本工作、第二期以鄉區為基本工作、第三期為全縣實施的實驗工作、六年計劃中、文藝、生計、衛生、公民四項基本教育與建設工作、自始即聯鎖進行、以整個生活為對象、無所偏重、由村而區、由區而縣、以村區工作為根本的研究實驗、以縣為實施的研究實驗、自然擴充、循序進行、

(四) 研究實驗之原則

平民教育會製定六年計劃、原為根據工作性質、實際經驗、提出若干研究原則、藉以形成一種推行全國農民教育之整個制度、其研究實驗原則於下、

1. 切合農民生活之需要、
2. 四大教育之聯鎖、
3. 教育與建設之貫串、
4. 農民自動之必要、
5. 科學化與制度化之實施、

(五) 實施工作之設計

在六年計劃中、一切工作、依其研究實驗的性質、所需的人才、經費與時間的分配、都構成詳密的設計、分別其為純粹的研究（稱研究設計）或實施制度的研究（實施設計）、確定其工作範圍、是一村的、是鄉區的、抑或是全縣的、每一設計之目標或預期的結果、均有明確的規定與測斷、每一設計應分為若干工作單元、亦有精細的劃分、於相當時限後、加以審核、此為其科學設計研究方法之要點、茲錄其設計總表於後、

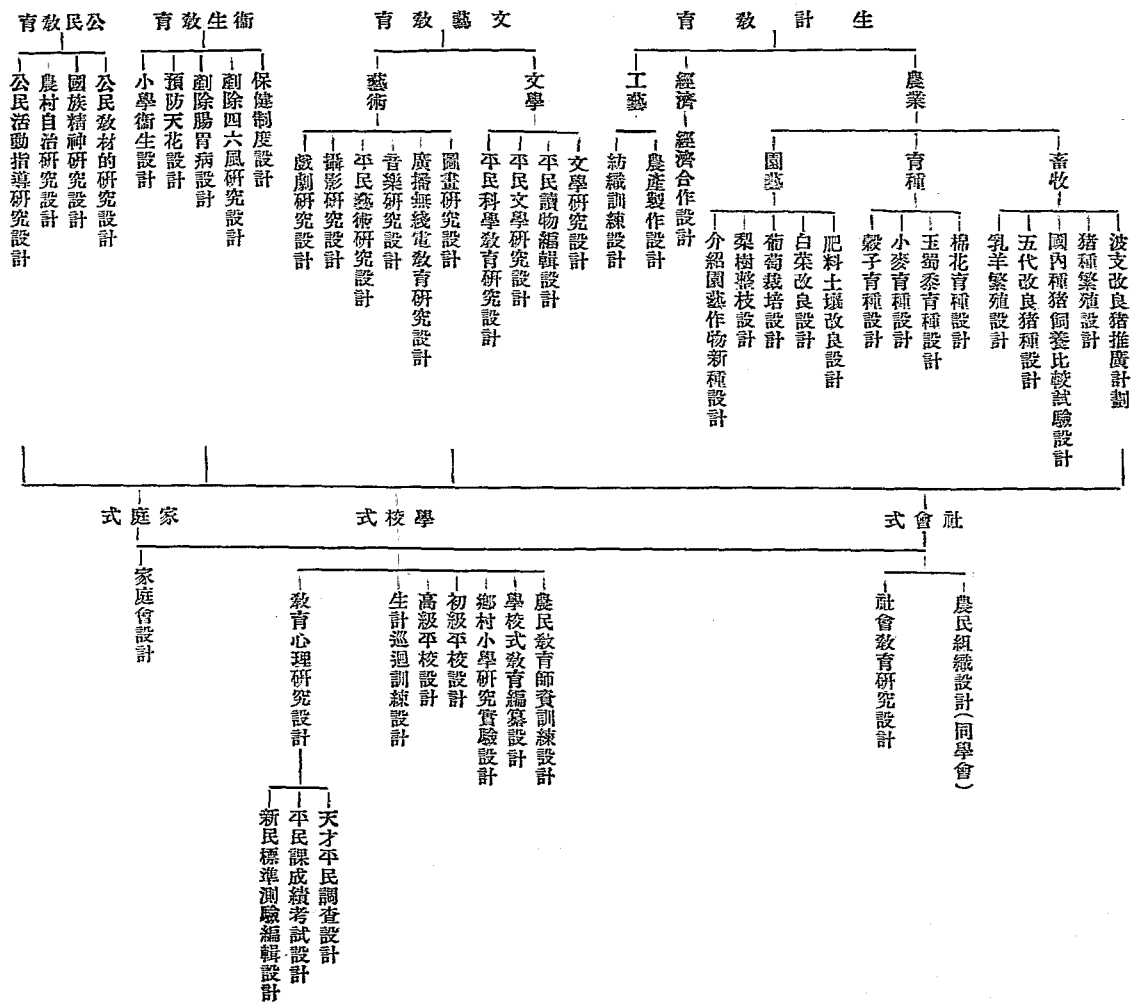

(六)三天方式之內容

文字教育為推行整個教育之基礎，平民教育促進會年來最著之成績為學校式教育，其所設立之平民學校，於實驗研究中，構成一種推行制度，亦可稱為表演制度，一方面勸導各村自辦平民學校，一切經費師資均由村中担任，一面設立實驗平民學校為專精的實驗，將各種教材教具教學方法加以科學的研究，實驗結果，在鄉村中心設立表演平民學校，將實驗所得實地表證為附近各村自辦平民學校之參考與模範，同時一方為推行視導之中心，一方又為一種「重複實驗」以測證實驗的結果，此種制度為研究與推行之連鎖制度，為學術深入民間之傳遞樞紐，三種平校之聯繫於下，

圖一 實驗平校 圖二 表演平校 圖三 普通平校

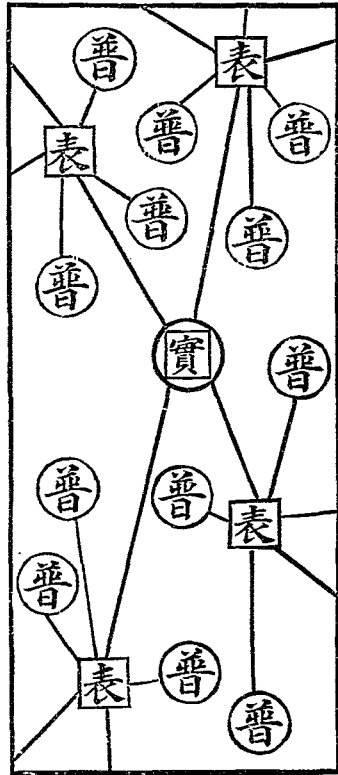

至於學校式教育所包括之全部教育企圖，有如下表、

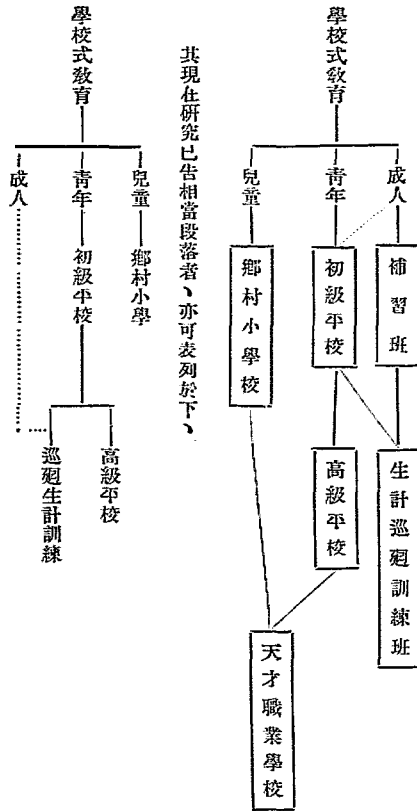

其現在研究已告相當段落者，亦可表列於下、

定縣所謂社會式教育、內容自然是四大教育、所用方法如演講、幻燈、廣播無線電、圖畫、演劇之類、與普通所謂社會教育、表面上似乎相同、但在組織團體的訓練上則其着重之點、却有不同、茲將其工作表解如左、

家庭式教育之中心工作為家庭會，因在農村機構中，家庭佔重要地位，同時在家庭這一種社會組織裡，形式特殊，如非另行運用方式，教育無法打入家庭，現所組織之家庭會，是將全村大多數家庭聯合起來，各家之分子依其年齡與責任等分有

第五章 社會與教育

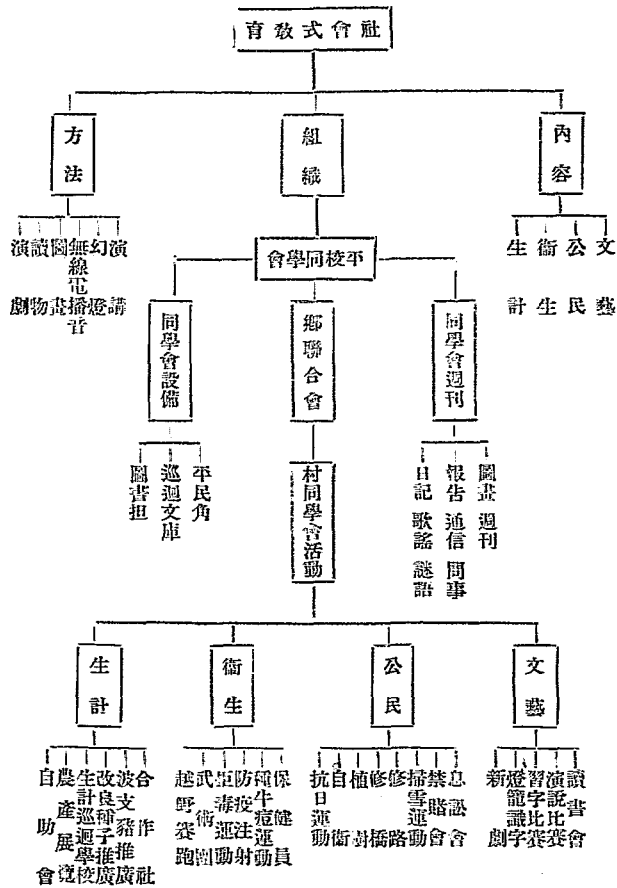

五種集會，即（一）家主會，（二）主婦會，（三）少年會，（四）閨女會，（五）幼童會，此五種會不時分別集會，其內容仍爲文藝、生計、衛生、與公民四大基本教育，其實施教育選擇材料的標準，則一方着重家庭的需要，一方注意各個分子之年齡與責任，與學校式及社會式教材相互聯貫起來，家庭一方面是國家社會進步的障礙，是自私自利之根源，如何而使之逐漸社會化，此爲發起家庭會原因之一，同時家庭是今日社會結構上之根本組織，表現中國社會倫理之根本傾向，如何才能使中國家庭所代表之倫理觀念，擴展到國家社會的範圍，亦屬家庭會的實驗研究題材，故家庭會之目的有四，一、要將各個獨立自能自利的家庭化爲各家聯合互助的社會生活，二、要將各家天真熱烈狹小的血族的生命愛擴大爲鄉族爲國家的生命愛，三、要使農民從家庭的集會之中得到共同生活共同開會的練習，四、要從家庭會的組織達到全村男女老幼都同受四大教育、

第四節 沿路農村教育發展之程度及其困難

農村教育幼稚，此爲全國共有之現象，本路冀豫鄂三省農村教育，較諸江浙一帶，尤爲落後，如本路各站，依近鐵路交通，除已形成市鎮者，甚少學校，於是私塾仍多，雖間有少數學校，而設備組織，堪稱一完全小學者，殊不多見，至於女子學校，農村中尙無創立，考其困難原因，約有三端，（一）天災人禍，交至頻來，農村經濟，枯竭不堪，農民愁衣慮食之不免，自難顧及子女教育問題，（二）教育經費因乏，設備簡陋，校舍殘毀，從業教員，待遇多不能贍養家庭，師範生多趨赴都市，（三）小學畢業，無地升學，同時亦無力升學，只得從事耕種，農民所望於子弟者在粗知寫算，認爲入私塾兩年，反而較爲切用，有此數因，故沿路農村教育幾形破產，補救發展之方，殊非易言也、

第五節 沿路各地有無實用科學上之研究與發明

本路沿線各處，大都文化低落，北平雖屬學術中心，然實用科學除各大學有科學社之組織外，其他會社甚少，政府所設

立者，則有地質調查所，為專門學者研究科學之機關，年來實地調查地質，所貢於國家者至偉，至於實用科學之發明，無多聞見，惟最近平大工學院化學系主任方乘，試驗以酒精替代汽油成功，茲記其略如下，

方乘氏所發明之酒精代汽油，於二十四年五月十九日在北平平大工學院公開試驗，先於西城武王侯開車，裝亞細亞汽油一加侖西行，至香山西三里地方油罄，旋裝方氏所發明之九二號酒精代汽油，上坡後再折回，至武王侯車尚未盡，復經西長街至東單北，油始用罄，每加侖較汽油多走十華里有奇，結果極為圓滿，方氏之發表如下，

動機發明

代汽油問題，可分為兩方面：（一）國防方面，我國年來公路發達，汽車數量驟增，汽油進口，年達數千萬，在平時不外利權外溢，一旦國際戰爭爆發，汽油來源斷絕，彼時全國交通停頓，不堪設想，故宜速求替代品，（二）經濟方面，中國汽油進口，價額驚人，但替代品雖多，必須價格較汽油低廉，始能存在，

代汽油種類

代汽油有數種，（一）木炭代汽油，在湖南已試驗成功，但車須改造，用於城市汽車，絕不可能，（二）人造汽油，係將煤炭與輕氣對合，用大汽壓，令二者化合成油，此在技術上或經濟上，我國目前不易辦到，

（三）植物油代汽油，中國現在有人正在研究中，

（四）焦炭副產物 Benzol 可代汽油，并陞煤礦，有此產品，

（五）酒精代汽油，又分作四種，A 純用酒精，B 酒精與醚，C 酒精與 Benzol 化合，D 酒精與汽油混合，此數種均可替代汽油，但主要關鍵，則在於是否合於經濟條件，此外工業上問題，亦不可不注意及之，

研究經過

當民十六，本人任湖南化驗所所長時，長沙省城，正值共黨執政，下游全被封鎖，所有汽油、煤油、機器油均不能進口，湖南各大工廠，皆因缺乏機器油，將要停工，火車亦因無機械油，幾難開行，彼時感到戰時危險，小小機器油問題，鬧得天翻地覆，在汽車發達之區，一旦有事汽油不能進口，危險更大，二十一年暑期，本人

開始研究酒精代汽油，又以酒精價値昂貴，故首先研究酒精製造方法之改良，與本人共同工作者，有本院助教方文龍君，曾發現一種發酵方法，較普通法多出酒精一倍，至現在不論在工業上技術上種種方面從酒精製造起，至應用於汽車及其他內燃機止（飛機除外，因尚未研究試用），皆已完全成功，但此項酒精代汽油，種類繁多，今天試用之一種，名為第九二號酒精汽油，效力較他種油為偉大，因此油自民國二十一年夏季開始研究，至此次試驗，恰為第九十二次，故名，最近重新試驗，得一成分極優的酒精汽油，用普通汽車，不加任何改造，皆可適用，經多次試驗，計每公升可走十五·六華里（亞細亞盤殼牌汽油，則僅能走十二·五華里，此油的特點有五，即（一）成本輕微，原料完全國貨，（二）汽車機器，不加任何改造，（三）每加侖油，較普通汽油多走十五里，（四）爆炸力大，（五）燃燒時不產醋酸，對於機器毫無腐蝕之虞，

試驗結果

第九二號酒精汽油，（顏色）淡黃、無色之油，本可製得，惟本院特保留此淡黃顏色，作為本油特殊標識，（閃火點） 30°C ，（比重） 0.7501g/cc （熱價值） 6837.7cal/g （廢氣分析）二養化炭 7.2% 、養氣 5.8% 、一養化炭 0.16% 、水份 15.3% 、醋酸、無、其他 70.91% 。

第六節 沿路各地有無科學與文藝之集會結社及其狀況與背景

本路各處科學文藝之會社，近年來日見銷沉，北平一地，在五卅運動後數年間，新文藝之研究極盛一時，故文藝會社亦多，至今則此風稍變，當時新文豪如俞平伯朱自清聞一多鄭振鐸諸先生，均趨重於古今文學之研究，而甚少創作文藝之發表，故現在文藝會社，除各大學有少數學生組織者外，其範圍較大者，已甚少見，惟清華大學教授吳宓先生主持之文學研究會，曾在大公報副刊發表作品，頗多精彩，為社會所崇拜，此刊現已改為文藝副刊，由文學家楊振聲沈從文二先生主編，亦風靡一時，但純出於私人編輯，無會社背景，餘則各報雖常有某種文藝社主辦之副刊，而大都時起時滅，鮮有歷史持久成績卓著者，亦足見文壇之寂寞也。

第七節 沿路各地方自治辦理情形

本路冀豫鄂三省各縣，前本有地方自治區公所之組織，後以辦理成績不佳，徒存名義，豫鄂兩省復在剿匪區內，故已經各省政府明令取締，而代以保衛團，注重防衛工作，因此地方自治，無可記述。

第八節 沿路各地游民乞丐之人數及其形成之原因

本路綿延二千餘里，游民乞丐，人數衆多，欲求數字統計，殊不可能，至其分佈狀況，長辛店接近北平市，江岸接近漢口市，此等地方，爲都市與農村兩重地帶，游民乞丐最多，次之，鄭州爲一內地商埠，游民乞丐不少，至於各小站，形同村鎮，除十足行乞農村災民外，游民較少，至於形成原因，因本路當南北要衝，歷年南北戰爭，本路適當要道，兵行所至，退伍游勇，轉徙流亡，此其一也，豫冀各地，毒氣夙著，吸食毒品之影響，遂多流爲乞丐者甚夥，此其二也，天災頻臨，農村破產，加以豫鄂邊境，幾經匪擾，如鄂之黃安各地，被匪佔據，當地民衆，轉相流亡，羣趨交通地點，以致形成乞丐之羣，此其三也，北平石家莊鄭州漢口各地，均有工廠，四處農民，因感農作之不足以謀生，羣趨都市，奔向工廠，因而將少僧多，無法全部吸收，以致成爲到處流浪，無家可歸，此其四也，此種游民，在軍事時期，常以搭荒車行動，破壞行車秩序，近經路政當局設法防護，始漸次肅清，特哀鴻遍野，總宜早爲設法救濟，否則有關地方治安，非僅行車秩序問題已也。

第九節 沿路各地人民有無栽植鴉片及製造白面毒品情形

本路沿綫冀豫各地，白面紅丸各種毒品，頗爲流行，川滇煙土，流入漢口，多由本路傳播北行，所以運輸毒品情事，勢所難免，惟此種運毒機關，十分秘密，甚難調查，漢口租界林立，北平亦多外人保護地帶，製造毒品，更無從探查，本路警務人員，間亦有查獲運毒情事，現時本會爲厲行禁毒起見，對於全路員工，多方秘密偵查，路局亦經擬定禁毒條例，頒發十

入連環保結辦法，如經發覺，從嚴懲辦，今後壽風，自可稍戢，至於鴉片種植，以本路沿線交通發達，復多平原，故人民不敢犯科，惟河北邢台山川區毗連晉豫，面積遼闊，距城遙遠，道路崎嶇，交通極感不便，人民性情粗悍，集會結社，邪教盛行，團結力量，異常鞏固，名爲自衛防匪，但常與官警衝突，藉端鬥爭，苛捐雜稅，抗不交納，縣政府令，多難通行，幾成另一世界，自稱植鴉片之風傳入該區後，種煙一畝可收穫百餘元，較植五穀，天淵相別，利染民心，不顧法禁，年來愈種愈多，烟地已佔全區良田半數以上，致成產烟特區，本年種植更多，且極豐收，現已屆收割時期，該縣于縣長特偕同公安科長馬化東，衣軍近帶警前往調查，以便研究取締之方法，此誠本路特殊之惡現象也。

第十節 沿路各地農工之真正痛苦

本路沿路各地，在湖北境內，黃陂孝感一帶，原屬豐沃地帶，然以人口稠密，農民終年胼手胝足，尙難自給，故當地農民多趁赴漢口，謀謀生活，都市無大吸收勞力工廠，較諸株守鄉村，同一苦痛，豫鄂交界之地，山多地少，生活尤形疾苦，破產農村，委實無法生存，以致多成小股土匪，本路自信陽以南至廣水以北，不時發現匪案，職此故也，河南河北，雖爲平居地帶，然農作生產，全係墨守成法，水利設備，除掘井外，全仗天雨，加以內河水漲，不時成災，農民苦况，慘痛異常，盡托雞豚，雖已取銷，然田賦所累，究亦非貧農所能坦負，水深火熱，實急有待於整個救濟政策之實施也，至於工人方面，農村生產，已經入不敷出，雇傭關係，已極微薄，偶或存留，年辛何祇二三十元，至於工作時間，從晨至夜，整日忙碌，所謂三八制度，更談不到矣，北平漢口各大都市，工廠不惟無多增加，反而日趨倒閉，而各地農民趨奔都市者日衆，勞力膨脹，工人生活，自然更感悲慘，加以生活程度，較高於農村者倍徙，以致許多不惟不能謀取生活，反而淪爲流氓乞丐矣。

第十一節 沿路各地手工業之類別及其盛衰之原因

本路沿綫手工業，其稍著稱者，有以下數種，

(一) 編造類 如北平之柳條箱、彰德之地毯、邯鄲之絨毯、鄭州之草帽、以及北段各地之蘆蓆，出品均豐，

(二) 紡織類 如官莊孝威及各地之土布均多，長葛織絨爲新興手工業，品質甚佳，

(四) 彫刻類 如定州之石人，製作精緻，北平之銅刻、銷行極廣，全國無其儔匹、

(四) 爐冶類 如馬頭鎮彭城鎮之瓦器、年產頗多、彰德之冶鐵亦著名、

(五) 紙紮類 北平之紮花、鮮艷如生、各地無其比擬、

各地手工業近來大都日就衰落，其原因一爲新興工業之進步、難與競爭、一爲此等手工業者、大都智識低微、墨守舊法、不求進步、間有所長、多係父傳其子、師授其徒、嚴守秘密、不肯公開、故式樣品質、多屬蹙陋、此類工業、散佈各村市中、無集中之聚市、亦無巨大規模之行店、各地政府、任其升降、無倡導扶持之計劃、故調查統計、至屬不易、惟其中長葛織絨一項、係新興手工業、出品雖甚微少、卻有特殊記載之價值、茲經詳細調查於次、

河南長葛縣織絨手工業調查

(1) 長葛絨之品質與功用 河南盛產棉羊、爲國內大宗利源、其皮多運銷工業國家、用以織製各種呢裘、轉運國內、其質雖佳、而價值頗高、平民無力購服、若以之爲皮衣、則又嫌粗重、不如口外者之美觀、近有人發明以手工方法、將此項粗羊毛織成絨布、其式樣顏色輕重品質及功用、與市售口外羊裘幾不相上下、而價值則低廉數倍、平民尙可購買、富厚者服之、亦不掩其華麗、實爲值得促進之事業也、

(2) 長葛絨之製造法 可分製毛紡線織布洗布刷絨理絨及染色七步、

A 製毛 買來之羊毛、多有油膩血腥氣味、復沾滿塵灰、頗不潔淨、洗滌之法、係將毛埋入沙土中、約七八小時、然後取出先以粗棍重打、再用條竿細敲、則塵灰血腥等均隨沙土脫落、毛質頓現潔白、於是再以大彈弓彈之、乃成細毛、

B 紡線 羊毛經前項手續後、乃用女工紡成絨線、狀如市售之絨繩而較鬆、

C 織布 以鄭州豫豐紗廠所出之十支紗廠合成兩股作經，以女工紡成之絨線作緯，用人工木機織成布疋，經緯共二百四十條，合寬一尺二寸，每次成二十疋，每疋長二丈四尺，如此所成之布，儼如蘇袋，頗現粗厚，

D 洗布 一機之絨布既成，乃分剪為二十疋，每疋用皂莢一斤搗碎，包捲布中，侵入水內，使皂莢溶於布上，然後取去皂莢，用棒搗洗，至皂液盡去始已，洗淨曬乾，每人每日約洗布疋半，

E 刷絨 將洗淨曬乾之布平鋪棹上，棹下升火，使布溫熱，乃以東甯縣辛集地方特製之鬃刷在布面往復搓刷，於是絨線之羊毛乃鬆鑽以出，惟尚卷亂不整，因復以夾棍牢夾布端，兩人對立拉緊，一人以竹條細敲，羊毛遂舒展伸直，

F 理絨 布面之羊毛既刷出，乃以一尺二寸之寬剪將其剪齊，復將布平鋪案上，使毛直立後，用鬃刷塗刷一種其干藥水於其上，每施一次藥水，即用竹條敲擊二次，凡三施六擊，此種藥水，既能使直立之羊毛卷曲成絨，復有漂白之功用，施藥以後，置布於封閉器中，下以硫磺燃燻，約一時後，取出曬乾，復包捲重壓，使毛環平勻，三日展開，煥然美麗，而白色之絨絨成矣，

G 染色 如欲得灰黑兩色之布，則於羊毛剪齊後，每件以煮灰或煮黑六兩（德國顏料）和水煮一小時，取出洗滌曬乾，再施以其干藥水如前法，即得，

(3) 長葛絨之商家與售價 長葛絲絨絨廠僅有兩家，一為長豐，一為和盛興，長豐有工人十五人，資本二千元，每年出五百疋，和盛興有工人三十人，資本五千元，年出一千疋，行銷北平漢口各地，此輩商人，均來自外埠，不求發展，每年於陰曆年底來縣開工，約二三月，獲利數百元至數千元，即行停工歸去，明歲冬季復來，一切製法，皆嚴密不肯示人亦不許人參觀，此篇係特殊設法調查得來者，其每件成本約洋七元，售出價為十二元上下，較之真正之羊裘低廉三四倍，甚經濟也，

第十二節 沿路人民多信仰何種宗教并用何種方式

本路沿綫人民，知識低微，迷信程度甚深，在昔帝王時代，各地勸建佛寺甚多，上行下效，故佛教勢力最大，民國以來，佛教衰落，各處寺觀，或改爲學校，或殘破傾圮，禮佛燒香者，漸不多見，代之而起者爲天主教，次爲基督教，而以北方爲盛，北平一地，外人所設教堂會社達數十處，保定一縣，天主教神父有八人，設教堂於教樓西，各鄉分堂凡二十餘處，又以河南論，彰德全縣，天主教教民達一萬五千四百餘人，其餘每到一站，無不有天主教信徒之活動，可謂盛美，天主教傳教之方式，與基督教略同，凡教會所至，必予當地人民以福利，如創辦義務學校，賑濟地方災貧，設立醫院等，以先獲得人民之同情，而即於此中宣傳其教義，故能廣收信徒，發展不已，至其信奉儀式，係於每星期日舉行祈禱，與各地情形同，此外回教在北方勢力亦盛，特未能與天主基督爭伯仲也。

第十三節 沿路各地之幼稚養老救濟災貧等團體之組織及其辦理情形

本路各埠慈善機關，頗爲衆多，然規模偉大者固不一而足，而以經費短絀徒具名稱者，實佔多數，大底此項事業之發展，視地方文化商業之盛衰爲定，茲就稍著稱者調查其概况如次，

(A) 北平市立救濟院

(1) 本院屬北平市社會局管轄，其組織分四部，一爲第一習藝所，收容男人，二爲第二習藝所，收容婦女，三爲乞丐收容所，不分性別，四爲兒童部，專收容未成年男女兒童，各部設主任一人，以董其事，

(2) 本院收容人數不定，因每日均有入院與出院者，按二十四年三月廿五日情形論，則全院共爲一千三百人，其中兒童佔三百餘人，婦女佔二百八十餘人，餘悉爲成年男人，

(3) 院中經費，除辦公費每月爲二千元有定額外，其餘救濟費，則視被收容者人數而定，現時規定，每人每月口糧費爲

二元五角，按人數向社會局領取，

(4) 第二習藝所爲北平唯一婦女收容機關，人數二百八十餘人，入院婦女，大約分爲下列二種，

因貧賤殘廢自行投院請收容者，

公安局送來者，此項被送婦女，不外以下三種，

a. 妓女 受鴿母凌虐而自行投告或因其他原因而被收容者，

b. 使女 受主人凌虐而自行投告，或因其他原因而被收容者，

c. 因案經發送收容者，

(5) 收容婦女施以半工半讀，上午學讀，下午工作，其工作現分六組，一刺繡組，二縫組，三線織組，四織襪組，五製鞋組，六打絲組，所有出品，均由商店承販推銷，

(9) 院中婦女，其年青身體健全者，施以六個月教養後，得其自己同意，爲之擇配，願受婚配者，多爲妓女與使女，其因貧賤而投院者，感人世之淒涼，灰幸福之觀念，大都不願擇配也，

(7) 兒童部不須工作，施以純粹教育，其課程與普通小學同，現有學生三百餘人，分三班，每班有教員一人，此項學生畢業後，多由院商送各工廠實習，亦有因天資特佳成績良好而轉送市立各中小學，俾其深造者，但人數甚少，蓋因經費困難使然也，

(8) 院中殘廢或衰老者，既不能工，亦不能讀，只每日向其稍作講演，此類殘老者，大都不願出院，至死而已，

(9) 本院無特殊成績，只維持現狀，不能擴充進展，其困難原因，蓋亦經費不足使然，

(B) 北平私立香山慈幼院

本院爲本路沿線最大慈善機關，規模宏大，辦理亦盡善盡美，且地在名山，人同物秀，平民兒童之幸福所也，茲細調查

如下，

(一) 慈幼院史略及組織

本院創於民國六年，原名慈幼局，其時直隸京兆兩省區，發生洪水巨災，被災之區域，有百零三縣，一萬九餘村，田畝淹沒二十五萬餘頃，難民達六百四十萬名之多，湘人熊希齡先生，奉令督辦京畿水災河工善後事宜，除以公費設留養所外，并自行籌設慈幼局，專收男女災童，施以相當之教育，是為本院之開始，迨至民七，水患漸平，各兒家長，羣來領回田里，其無家可歸者，尚有二百餘名，不得不有永久救養機關，熊氏乃商陳政府，向前清皇室撥用久廢避暑行宮之香山靜宜園為基地，建立慈幼院，授以國民之學識生活技術，其中兒童分兩部，一為水災殘餘兒童二百餘名，一為京師流漢籍兒童五百餘名，合共七百餘名，即於民九年雙十節落成開學，是為香山慈幼院成立之始。

慈幼院成立後，除上述兩種兒童外，又陸續添入各地災兒，

第一、北京女紅十字會設立之災童臨時救養院，有兒童三百名，至民九賑務告竣，各兒之無家可歸者二百名，乃歸併慈幼院，本院人數遂增至九百餘名，

第二、同年湖南遭罹大旱，易子相食，熊氏乃請華洋義賑會代為收養災孩，先後遣送來院，計湘西湘中湘南各五十名，而本院人數增至千餘名矣，

第三、民十二年，北平千佛寺之貧兒院，收養男女兒童百餘名，以時局影響，不能續辦，亦商由慈幼院兼併辦理，

第四、香山附近各村莊，貧苦兒童極多，本院亦為籌設第一第二第三第四附屬小學校四所，擔任其衣食書籍各費，共男女兒童一百六十名，畢業後升入本院高小中學或專工，

第五、司法部所修築之成化學校，有兒童六十餘名，亦託由慈幼院辦理，於是綜計學額達一千五百二十人之多，兒童數額既多，人事亦遂增繁，乃確定組織，分別職責，成立男女分校，設鐵木陶應用化學染織皮件印刷塑石地毯藤竹

照相等工場十五所，使男生習藝，女校則有刺繡工場、挑花邊工場、織布工場、縫紉工場，及烹任室，又設農場商場、各分七所、合計工農商為二十九所，其始學生均為半工半讀，後感雨多耽誤，乃改為專工專讀，專讀後分入專工，專工後又加補習，較前大有實濟，

商工各場、初皆設立於香山院內，嗣以生熟料之往還運費，訂購貨之彼此接洽，均感不便，乃移商場於北京，農工場則男校只留各農場及應用化學鐵木工陶工織染工四場，為中等職業學生實地練習之用，女校只留刺繡縫紉烹任織布養蠶，為師範生練習家庭工業之用，其餘均遷移於北京城內，其場數如下，

- 一、女子平民工場、內分刺繡挑花織布三工業、
- 二、慈雲地氈工場、
- 三、慈祥工場、內分印刷織布塑石皮件四工業、
- 四、威化學校工場、內分藤竹木工兩工業、

院中組織，其始只有幼稚園小學，次第添設中學師範職業專工各部，十五年改行分院制，分為總院與分院，總院分為總務教育會計檢查四股，分院有六所，第一院為蒙養部，第二院為小學部，第三院為男女中學部，第四院為職業部，第五院為職工部，第六院為大學部，所謂大學部，非實有大學，蓋設一部機關，以管理資送由本院畢業而升入其他大學學生之諸項事宜，其後又增設嬰兒園及高中各班，至二十二年八月，又重新組織，計董事會設正副董事長常務監察保管基金各董事，暨會計處京滬事務所等，秘書處分設文牘會計事務教育編輯農業工業衛生八科，第一校分第一第二幼稚園嬰兒園家庭總部，第二校完全小學，第三校幼稚師範，第四校農工實習場，第五校工徒學校，另有獎學金補助畢業生考升中大學之規定，其詳細系統如下表，

香 山 慈 幼 院 組 織 系 統 圖

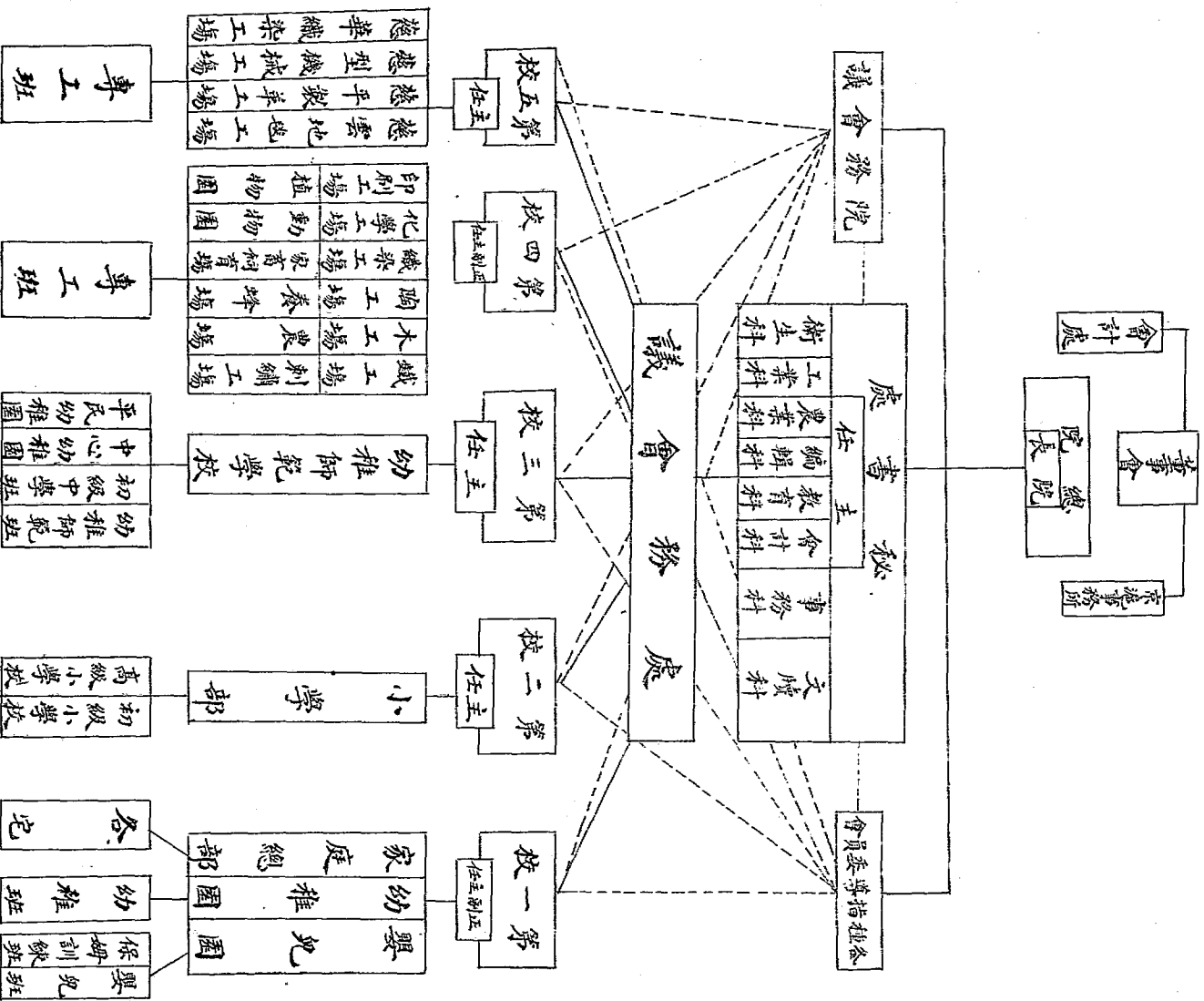

(二) 香山慈幼院分校紀要

甲 第一校

第一校爲香山慈幼院辦理最完善之一校，內分嬰兒園幼稚園與家庭總部，茲分記之，

嬰兒園成立於民國十八年，收養一歲至三歲嬰兒，與育嬰堂不同，以其兼備保姆實地練習也，其要點如下，(1) 教養兒童純探科學方法，所設保姆訓練班，即以嬰兒爲實習，凡嬰兒飲食衣服睡眠便溺洗濯，均由保姆親身爲之，因此園無乳母看媽女僕也，(2) 嬰兒分正額生與附額生兩種，正額生俱係孤貧子女，經調查家况合格，方准收錄，所有衣食等費，完全由院供給，附額生暫定爲五名，但須父死或母亡及無人代爲養育者，方能收養，此項附額生純爲自費，但與正額生待遇一律，並無歧視，(3) 保姆訓練班所收保姆，每月給以津貼十元，其所生子女，均送本院各校教養，待保姆畢業出國就事後，按其能力所及，担負其子女學費，

第一幼稚園於民國十年成立，亦與其他普通幼稚園不同，以其兼寄宿也，其要點如下，(1) 該園兒童完全寄宿，由教職員保姆共負訓管之責，(2) 兒童身體營養，按照醫科指定方法，支配食料及滋養品，(3) 教養兒童注重其個性，(4) 幼稚生畢業後升入小學，赴第二校上課，課畢回園，施以家庭之管理，教以子弟應盡之職務及禮節，稱爲模範生，二年後再撥入小學部寄宿，

第二幼稚園設在院外靜宜園大街，專收香山附近貧苦兒童，學生走讀，課畢回家，冀以普及鄉村幼稚教育，使得同享教育幸福，

家庭總部於二十二年成立，實施新家庭生活，其要點如下(1) 衣食住方面，飲食均經醫員指導，採用富於滋養之品，并通盤籌算，力求撙節，衣服及被褥均係自行縫紉，以儉樸爲主旨，房舍分爲各家，每家家長一人，以保姆充任，領率十個兒童同居，有住室客室飯廳廚房儲藏室等，空氣流通，溫度適宜，屋內隨時掃除清潔，此外如購物烹任縫補洗濯寫算賬目一

切工作，均由家長督率兒童學習自做，使成習慣，(3)禮節方面，各兒童對於家長，事以母親之禮，對同居兒童，均以兄弟姊妹相稱，孝友之情，有逾骨肉，每日下課回家，中途相遇，必互相稱呼，鞠躬為禮，即對師長及其他同學亦然，附表，

香山慈幼院第一校最近學級編制表

校	名	級	別	編	制	原定學額	現有人數	入學年月	畢業年月	現有程度	
嬰	兒	園	嬰	兒	單	三〇人	二〇人	一三歲	四歲		
						三〇人	二〇人	二三年	二十四年		
						三〇人	二〇人	二三年	二十四年		
第一	幼	稚	園	保	姆	班	二五人	二〇人	五歲	七歲	
							二五人	二〇人	五歲	七歲	
第二	幼	稚	園	模	範	生	四〇人	三〇人	六歲	九歲	初小程度
							二五人	二〇人	五歲	七歲	

乙 第二校

第二校小學部，於民國九年成立，其要點如下，(1)行政組織，除事務教務兩課外，另設家務一課，管理學生衣食住及疾病各種事項，並負訓導之責，學生住室，則以數戶編為一村，各村統屬於家務課，(2)班級編制，除一二三四五六各年級均係單式級外，另有一二及三四年兩複式級，(3)課程編訂設計教學具體課程，以作實施之標準，勞作則實行輪赴第四校各工場實習，以養成兒童工作及勞動之習慣，(4)教學方法分為三種，一、試驗設計教學，使低年級課程與幼稚園教育相銜接，二、試驗算術能力分組，以增進兒童算術之程度，三、試驗複式教學法，以為一般鄉村小學之模範，四、訓練規

律、組織學生自治會、以訓練兒童作事能力、施行訓練曆、以統一全校訓練、某中目標、而使全體學生行動均守規律、五、共同生活、師生飲食相同、起居一律、均其甘苦、並選學生赴家庭總部居住、以訓練其治家修身之道、六、出版刊物、有曉聲半月刊、發表學生文藝作品、又有兒童教育、登於庸報副刊、發表幼稚園教育作品、以供研究小學教育者之參考、

本校現有初小六班、高小四班、學生共三百一十八、其中初小一二年級及三四年級複式者兩班、餘均為單式表列於次、

香山慈幼院第一校最近學級編制表

校名	部級別	編制	學額	現有人數	入學年月	畢業年月	現有程度	備註
小學部	初小一年級	單式	四〇人	三四	二十三年八月	二十九年七月	初小第一學期	
	初小二年級	同	四〇	三三	二十二年八月	二十八年七月	初小第二學期	
	初小三年級	同	四〇	三四	二十一年八月	二十七年七月	初小第三學期	
	初小四年級	同	四〇	三七	二十二年八月	二十六年七月	初小第四學期	
	初小第一二年級	複式	四〇	三七	二十三年八月	二十七年七月	初小第一學期	
	初小三四年級	同	四〇	三七	二十二年八月	二十六年七月	初小第二學期	
	初小五甲年級	單式	四〇	二五	十九年八月	二十五年七月	高小第一學期	
	初小五乙年級	同	四〇	二三	同	同	同	
	高小六年甲級	同	四〇	二四	十八年八月	二十四年七月	高小第一學年	
	高小六年乙級	同	四〇	二六	同	同	同	

丙 第二校

第三校幼稚師範學校，於十九年秋成立，其要點如下，(1)、各種學科均重實習，分爲參觀參與支配三個步驟，始則參觀幼稚園之設備，及教師之教學法，繼則參與供給材料，漸至於兒童分部之活動，終於支配時利用北平各幼稚園下午無課的空間，視其經費之裕絀，竭力補助，俾得廣收貧窮幼童，同受幼稚園之教育，現辦者有中心幼稚園、民衆幼稚園、求知及第二環養園，均係下午一組，總計二百餘人，即由師範二年級擔任招生編級選材及一切指導之責，因師範生於幼稚園實習一科，定有二年之計劃也，(2)、師範課程在教師方面，有各科希望達到之標準，每學期有學科程序表之規定，及教學進度表之統計，每月則有工作錄之指定，而以知識技能與趣習慣態度五項考核其各科之成績，在學生方面，則有每月及每週工作計劃表之分配與統計，道爾頓制之課程指導書，即現用之工作錄也，(3)、畢業期限設法變通，因三年之期限太遠，而年來各生家境變化又速，故課程之編制，各學年俱有結束，此不特可供教學之標準，且爲學生學業留有伸縮之可能，大概一年則以幼師速成科爲權衡，二年則以幼師完全科爲標的，前者休業可充幼稚園導師，後者可充幼稚園主任，待三年畢業之後，並可兼任小學低年級與嬰兒園之教師矣，

(4)、採取平民生活，全校學生必須住校，各生學宿膳零用等費，每年規定一百五十元，計每月僅三元五角，本校現分中學部男校及幼稚師範女校，男中有學生三十人，女師有學生一百七十一人，表列於次，

校	名		編	制	原定學額	現有人數	入學年月	畢業年月	現有程度
	男	女							
中 學 部	初 中 一 年 級	單 式	五 〇	三 〇	二 十 三 年 八 月	二 十 六 年 七 月	第 一 學 期		
幼 稚 師 範 部	初 中 一 年 級	單 式	六 〇	六 五	二 十 三 年 八 月	二 十 六 年 七 月	第 一 學 期		
	初 中 二 年 級	單 式	四 〇	二 八	二 十 二 年 八 月	二 十 五 年 七 月	第 二 學 期		

	幼稚師範	單式	四〇	四〇	二十三年八月	二十六年七月	第一學期
	幼稚師範	單式	四〇	二九	二十二年八月	二十五年七月	第一學期
	幼稚師範	單式	三〇	九	二十一年八月	二十四年七月	第二學期

丁 第四校

第四校農工實習場、所屬農工各場、均經民九以後次第設立、原有中等職業專工各班、先後畢業、嗣於二十二年八月改組、將各場改歸小學學生實習、兼收專工通學生、其要點如下、(1)本院高小畢業正額生、照章須學工三年、按其志願體格與家庭職業、分撥農工各場學習、計工授食、迨其年限已滿、技術精熟、即行畢業出院、獨立謀生、不致有失業之虞、其實質如堪深造者、仍可繼續升學也、又第二校三四五六各年級學生、亦在各場實習勞作、每日一小時、使其增加農工常識、並以發展其興趣與能力、以爲將來擇業之標準、(2)該校農業有作物園藝菓葉樹森林蠶桑畜牧等試驗、並參照中華平民教育促進會試驗區之改良辦法、調查鄉村農業狀況、採取其所長、而改革其所短、以謀推廣普及、工業有鐵工木工化學陶工印刷織染刺繡等科、一方面教授學生技術、一方面從事製造出品、營業銷售、以謀擴充發展、又陶工碼頭土、出在香港附近、採取製品、甚屬便利、

香山慈幼院第四校最近學級編制表

名	稱	級	別	科	別	編制	原定學額	現有人數	入學年月	畢業年月	現有程度
農工實習場	專工班	農業科	複式	二〇	一	二十二	二十二年八月	二十五	二十五年七月	第二學期	

慈平工場	製革科	同	二〇	五	同	右	同	右
慈雲工場	地毯科	同	二〇	四	同	右	同	右

(三) 慈幼院之困難及收束辦法

慈幼院之經費，全恃向外募捐與政府補助，自政府南遷，本院既定預算經費，基礎動搖，嗣經呈請國民政府行政院，准於俄庚款項下每月撥助經費洋二萬元，交由財政部照發，乃以歷年內戰，財部庫帑支絀，未能履行議案，只根據舊案月發一萬元，甚且於二十及二十一兩年欠發補助費至五萬五千元之鉅，而本院原有之基金，如每年應收入之麵粉捐二萬元，則因財政部改革而廢止，本院與女紅十字會每年應收入之碼頭捐三萬六千元，則因上海市政府改革而減為一萬四千四百元，每年應收入之公債利息，則因抵押買賣而不敷償債，除十六年以前虧欠各銀行善團三十九萬五千餘元外，又加增若干負累，且值國內水旱兵災不絕，亦無機會可以向外募款，以故年來踴躍支撐，難維現狀，因鑒於嬰幼小學之獨具特艱，而中學之辦理困難，經費又占多數，乃思此後若不集人才經費，以專精試驗於一部份之心得，勢必至兩無所成，故遂決定次第收束之計劃，查以前兒童學額一千六百餘人，月須經費二萬餘元，自十九年以後，即限定出缺不補辦法，凡兒童每年畢業者，概不招收新生，此數年來，前後畢業出院者約計千名，遂截止暫以六百人為定額，學額既少，經費遞減，算至明年六月止，男中學生全行畢業，該校即可完結，其次則香山與北平各項工廠，除香山陶工廠北平慈雲地毯工廠慈平製革工廠慈泉毛巾工廠照舊外，其餘均令暫停工作及營業，並設立債務整理委員會，分別清理各欠款，為期於此三年中次第收縮，使以後經費每月不得超過一萬元，惟該院收束，貧兒即少求學地所，甚可慨也。

(C) 北平紅卍字會總會

紅卍字會為國際著名慈善機關之一，中華總會設在北平，由熊希齡氏任會長，主持其事，有分會三百餘所，分佈國內各

大埠、辦理成績卓著、年來國內水旱兵災連疊發生、各處災民賴本會賑救全活者甚多、茲調查其概況於次、

甲 紅卍字會總會內部組織

本會設會長一人、副會長四人、下設六部、分掌各項事務、一總務部、二儲計部、三防災部、四救濟部、五慈善部、六交際部、每部之下、按事務之繁簡而分爲若干股、表列於下、

世界紅卍字會中華總會組織表

部名	股	名	辦	理	事	項	備	註
總務部	(1)	文牘股	辦理往來文件保管圖冊及編輯雜誌出版品等					
	(2)	會計股	辦理預決算及款項收支					
	(3)	章制股	修訂各種章程及救濟隊制服規章等					
	(4)	講演股	編擬論說及循環講演白話報等					
	(5)	調查股	辦理應需調查事項					
	(6)	庶務股	辦理一切庶務事宜					
儲計部	(1)	審核股	審核會內一切收支賬目					
	(2)	保管股	保管本會不動產及一切物品契約簿據					
	(3)	出納股	辦理一切款項之保管收支					
防災部	(1)	規畫股	計劃救濟及防範各項災患					
	(2)	測勘股	測勘發生災患區域					

部 交 際		部 業 慈		部 濟 救		部	
(3)	工程股	(3)	賑濟股	(3)	工程股	(3)	工程股
	籌備技術機械器具及辦理臨時各項工程		辦理災區急賑常賑				
(2)	收容股	(2)	救濟股	(2)	收容股	(2)	收容股
	辦理臨時設法收容及給養被災人民		提倡道德輔助社會及擔任本會所設學校應盡感化事項				
(1)	聯合股	(1)	教化股	(1)	聯合股	(1)	聯合股
	聯絡世界善團教團及各慈善家		辦理關於設立慈善學校及失業遊民與殘廢無依者之救養				
(4)	勸募股	(4)	保育股	(4)	勸募股	(4)	勸募股
	擔任導引和平及募集救濟捐款		辦理關於育嬰慈幼等事				
(3)	招待股	(5)	工藝股	(3)	招待股	(3)	招待股
	招待來賓		辦理關於貧民工廠婦女工廠及習藝所等事項				
(4)	通譯股	(2)	工 藝 股	(4)	通譯股	(4)	通譯股
	撰擬及逐譯有關本會事件之各國文字						

乙 紅卍字會在北平之設施

本會之慈善救濟機關設施，以視災患情形臨時籌設者為多，其性質稍長久者，則有西直門內之平民工廠、青龍橋之殘廢

院、青龍橋之仁字中學小學、及施診所一處、此外每屆冬季、設立東西二粥廠、一在東直門、一在西直門、過冬即行取銷、

丙 紅卍字會二年來辦理情形

紅卍字會之救濟範圍甚廣、年來所辦慈善事項、難以盡記、茲調查其重要者、分爲國際與國內兩項於後、

國際之救濟

(a) 美國震災之賑濟

二十二年春間、美國洛杉磯發生劇烈地震、本會爲答謝友邦歷年濟助我國之盛誼、特籌募菲幣十萬元、滙寄美政府、轉發賑濟、

(b) 日本震災之賑濟

二十二年春間、日本岩手宮城青森等縣、慘遭地震、本會當籌二萬元、派王性真君持往賑助、計分配岩手縣一萬六千元、宮城縣三千二百元、青森縣八百元、

國內之救濟

(a) 華北事變難民之救濟

華北戰事發生、各地難民逃避平津、流離無家、狀至慘痛、本會先後於各地設立難民收容所五十餘處、共計收容難民達十萬以上、其在北平市者、計十六處、列表於次、

世界紅卍字會中華總會北平收容所一覽表

所	別	地	址	開	辦	日	期	收	容	人	數	管	理	人	員	結	束	日	期	
第一收容所		前外	萬明路	廿二年一月十九日				二二	三	一		史	裕	大			七	月	四	日

第二收容所	宣外龍泉寺	四月廿六日	一八七八	常珩普	八月十九日
第三收容所	不西青龍橋	三月十七日	一一五七	張宛璣	三月廿二日
第四收容所	西城護國寺	三月十一日	五二五	萬世澤	三月廿五日
第五收容所	廣化寺	五月廿四日	一四三二	葉津羅	八月三日
第六收容所	宛平卍字分會	五月十九日	二七八	吳珩爽	八月二日
第七收容所	東便門樂家胡同	五月廿八日	二八二	王在和	六月三十日
第八收容所	張家花園	五月廿八日	三八七	徐涑造	六月三十日
第九收容所	袁家胡同	五月廿九日	一九二	朱啟祥	六月十日
第十收容所	香山燕幼院	五月廿九日	二七三	李益化	七月廿日
第十一收容所	西郊香山	六月一日	三八四	趙鶴大	七月十五日
第十二收容所	石駙馬大街	六月二日	二〇三	趙增誠	六月十九日
第十三收容所	海甸樂家花園	六月三日	二八五	任克亭	七月十二日
第十四收容所	藍院廠	六月五日	一九六	聞福清	七月八日
第十五收容所	火器營	六月六日	二五九	聞增功	六月三十日
第十六收容所	施家胡同	六月七日	二三五	解殿文	六月廿九日
總計			一〇一八六		

此外尚有天津西北寧河固安等地收容所三十餘處、繁不勝述、從略、

(b) 四川火災之賑濟

二十二年一月、重慶曆除夕晚、遭重大火災、被災者達一千五百四十二戶、災民達四千八百二十五名、本會即行匯往洋五千元、以助賑濟、

(c) 陝災之賑濟

陝西自民十七年大旱、綿延六載、田野荒蕪、流亡載道、至二十二年、災情愈重、全省九十二縣、盡爲災區、本會經推李智真王真嘏二君前往調查施賑、擇其最重災區、先行施放、每戶一元二元三元不等、計查放八縣、共八百四十九村、一萬六千二百七十二戶、災民八萬零八百六十二口、放出賑洋兩萬四千九百餘元、此外並捐助陝西各處災童教養院收容所及其他慈善處所共洋六千九百二十餘元、兩項共放出賑洋三萬三千數十元、

(d) 蒙災之賑濟

二十二年春、榆熱淪陷、所有熱河察哈爾各蒙旗、及張家口各台站蒙漢民衆、流亡甚多、又兼兵匪風熾、相繼而至、演成奇災、本會當撥款二千元、以事賑濟、

(e) 通三薊戰後之急賑

平東平北各地及滹東各縣、經數月之戰禍、慘遭洗劫、戰後山河依舊、景物全非、逃回難民、無衣無食、而以通縣薊縣三河爲最、本會經派員調查、施放賑票、計通縣被災最重、村莊三十四村九百八十戶、災民三千五百九十口、三河縣五十一村七百五十三戶、災民二千五百七十六口、薊縣五十九村八百二十六戶、災民三千零八十四口、三縣共計一百四十四村二千五百五十九戶、災民九千二百五十口、分極貧次貧兩等施放、總計散出賑票二千五百三十二張、調查回總後、復派專員唐惟礎偕同賑務員等攜款前往三縣覆查、實施散放、共查放九十六村、大小難民九千二百六十三口、共計賑洋一萬零五百四十七

元，嗣又赴通縣作二次查放，計又調查三十六村一萬一千四百戶，災民五千四百零四口，放出賑洋四千七百十五元五角後兩
次總計放出賑洋一萬五千二百六十二元五角，

(f) 平北戰後之急賑

長城戰役，懷柔密雲石匣古北各縣，被災甚重，本會先後查放八十七村，並城關各地災戶二千二百六十二戶，災民八千，
九百七十八口，總計施放賑洋一萬九千一百十八元，

(g) 滌東戰後之急賑

滌東戰後，本會派員前往滌東撫寧昌黎一帶，實施賑濟，計放賑洋二千餘元，復代華北戰區急賑會散放六千餘元，嗣又
往撫寧施放賑款五千元，賑衣二千件，

(h) 黃河水災賑濟

二十二年夏，黃河氾濫成災，兩岸各縣，罹災極慘，本會經力事賑款，其被災與施賑情形如下表，

縣名	名稱		災民	戶	口	賑款
	莊	村				
荷澤	一千二百餘	三	十萬	補助收容所酌賑同和 河平陵三區		四〇〇〇元
鉅野	四	百餘	十二萬餘	三二五七戶		三〇〇〇元
曹縣	一千三百餘	八萬六千六百十八口		二二一三三五戶		二〇〇〇〇元
定陶	一百零四	二	萬餘	二九一六戶		五〇五三元
城武	三百三十餘	六	萬餘	三〇〇〇戶		五〇〇〇元
鄆城	一百一十餘	五	萬八千餘	二九九六戶		五〇一七·六元

東明	蘭封	溫縣	考城	滑縣	濰縣	濮陽	濟寧	陽穀	范縣	東阿	東平	濮縣	嘉祥	鄆城	單縣
四百餘	一	六十餘	三十餘	百餘		七百餘	二百九十餘	七百餘	三百四十餘	二百餘	四百六十四	三百餘	四十餘	三百餘	三百三十餘
五千四百餘	一百三十四名	九千四百餘	九千四百餘	六萬餘	一千一百三十九人	一萬餘	七萬餘	十四萬餘	九萬餘	七萬餘	十四萬	十萬餘	十萬餘	五萬八千餘	七萬餘
三七〇六戶	三〇戶	一七〇四戶	二三五二戶	二一〇〇戶			九四九戶	三〇〇〇戶	一〇〇〇戶	一三〇〇戶	五〇〇〇戶	一五〇六戶	一一七戶	四二二戶	一一二〇戶
一九一九元	四〇・七五元	二七三九元	三五三八元	四〇七五元	五〇〇元	三〇〇元	二五〇〇元	六〇〇〇元	五六四九・八元	三三〇〇元	二〇〇〇元	二二二九元	二〇〇〇元	三〇〇〇元	二〇〇〇元

說 明	此次黃河水災暫放賑項九萬八千餘元川旅客費不在其內	長垣	一百餘	七千一百餘	一七二五戶	四四三二元
		沁水		一千餘	二〇〇戶	三七五元
		富平				三〇〇〇元
		寶雞等縣				四〇〇〇元
		太原祁縣				
		太谷等縣				
合計	七千七百餘村	一百五十八萬五千餘名口		一十一萬九千餘戶		九萬八千三百餘元

(i) 黃河水災區之冬賑
 黃河災區雖經急賑，但水勢未退，解屆嚴冬，災民飢寒號、逼路皆是，本會乃復施二次冬賑，第一次區域為長垣東明兩縣，計發賑洋九千五百九十五元、賑衣二千二百餘件，第二次區域為長垣考城蘭封滑縣濮陽等五縣，計發出賑洋一萬九千五百五十元、

(j) 其他各種賑濟

除以上各巨項賑災外，尚有其他賑濟多起，茲調查其情形刊簡於次、

災患類別	災區	年	月	施賑數目	災情
平北方言戰禍	高麗營沙河鎮等處	二十二年秋	五	千餘元	方吉戰起時昌平城一帶民房多被佔據人民逃難來平
壘溪地震	松潘茂縣間	二十二年秋	八	千元	災發於茂縣之壘溪鎮山崩地陷阻礙岷江正流積水衝向茂縣二縣致成巨大水災
劉軍流禍	任邱縣	二十二年冬	九	百七十五元	劉桂堂軍全隊南移所過輒遭蹂躪任邱縣之正洛村大小美村二處焚燒殆盡

閩省兵燹	延平福州建寧崇安等縣	二十三年春	除設施診所多處外並用賑款六千餘元	各地既罹赤禍又遭十九路軍與國軍戰事難民臥轍載途慘日傷心
西北賑濟	五原寧夏平羅磴口等地	二十二年冬	五千元	孫軍西進與粵軍衝突人民糧食微罄迫流離死亡
皖西水災	東流望江六安等縣	二十二年夏	九千元	夏間東流望江兩縣圩堤潰決成災冬間六安霍山立煌霍邱等縣復被其禍
膠東兵燹	掖縣	二十一年秋	設收容所四十餘處	劉珍年軍與省軍衝突人民逃亡各處無衣無食

(五) 平市冬賑

以上十項災禍，係臨時發生者，此外本會每年在平市舉行兩項冬賑，一為各區貧苦警察之施賑，一為兩粥廠之設立，貧警之賑濟數目，二十二年冬為小米十萬斤，煤炭二十萬斤，兩粥廠之施賑情形則如下表。

紅卍字會中華總會辦理北平粥廠統計表 二十二年十一月一日起 二十三年二月底止

廠別	廠址	開放天數	就食人數	用柴數	用米數	備	考
第一粥廠	東直門	一五一	一一八〇三九	五一四〇〇斤	三三三石	本廠用煤	
第二粥廠	西直門	一五一	一七六二三	三八八〇〇斤	四一八石	本廠用柴	

丁 紅卍字會之經費

本會經費，全恃各善團及個人之捐助，據本會二十二年至二十三年度統計，擴大救濟經辦各項賑濟，收支數目均達六十餘萬元，其款目如下。

紅十字會擴大救濟經辦各項賑濟收支各款統計表

收入		支出	
款項來源	數目	支出項目	數目
存管結存	\$1179.86	散放各地賑災	\$304088.86
		廿一年度北平冬賑	\$ 12476.99
困難賑濟項下撥入	\$52126.92	廿一年度北平粥廠	\$ 2959.38
		廿二年度北平冬賑	\$ 8101.95
各會及各辦事處捐助	\$388807.32	廿二年度北平粥廠	\$ 4870.65
		協助用費	\$ 60866.01
各女會、捐助	\$672.55	永久慈業用費	\$ 27335.95
		北平各界貧戶賑濟	\$ 6789.00
個人捐助	\$191148.00	救濟弱勢區察運輸各隊用費	\$ 50619.69
		救濟部分經常用費	\$ 6434.01
各慈善團體及外界捐助	7460.00	各醫院用費	\$ 34027.64
		各收容所用費	\$ 6064.91

捐助本市各賑捐款	\$3737.60	救濟人員殉難用費	\$ 12047.82		
		施藥及器械用費	\$ 6220.12		
得滙匯水及賑濟用款結餘	\$1604.94	印刷費	\$ 743.70		
		郵電費	\$ 502.80		
		辦工及獎勵金	\$ 5218.10		
		購置費	\$ 12928.80		
		消耗費	\$ 1500.00		
		修理費	\$ 103.20		
		文具費	\$ 20.95		
		雜項用費	\$ 4446.49		
		總計	\$656497.84		\$656497.84

(D) 中國紅十字會北平分會

紅十字總會，原在北平，近移往上海，全國有分會四百餘處，北平分會為其中之一，此分會規模不大，一切行事規則，由總會統籌主持，故其辦理成績，無從詳查，其大略情形則如下：

本會性質，純為戰地救護機關，與紅十字會之為普濟者不同，分會組織簡單，每月開支僅二百餘元，現在除醫院一所外

，亦無其他慈善設施，

本會經費來源，有下列各項，

- 一 基金，
- 二 政府補助金，
- 三 會員之會費，
- 四 經募款項，
- 五 遺贈，
- 六 本會事業上所生之收入，
- 七 本會所有之動產及不動產，
- 八 以上各項之孳息，

至會員之種類有五，年捐一千元以上者為名譽會員，五百元以上者為特別會員，十元以上者為真會員，五元以上者為普通會員，五角以上者為青年會員，現全國共有會員三十餘萬人，北平二十三年入會者，則僅一百餘而已，

(E) 河北石門救濟院

本院屬私立性質，為石門紳耆周維新君所主辦，規模頗大，為華北不可多得之慈善機關，茲調查其概況如次，

(a) 本院之沿革

本院初名貧民棲留所，辦理無多成績，民十六年，石門市政公所市長周維新，乃就其殘址，整理擴充，更名為石門市貧民救濟院，十七年，周氏正式就任院長，復遵內政府頒佈之各地救濟規則，而改為石門市救濟院，

(b) 本院現在之組織與設備

本院內部，院長副院長下設總務管理教育工務醫院等五科，每課設科長一人，股員若干人，並分設學校工廠等十所，

(1) 貧民兩級小學校 (6) 育嬰所

(2) 貧民工藝製造廠 (7) 施醫所

(3) 養老所 (8) 貸款所

(4) 孤兒所 (9) 婦女教養所

(5) 殘廢所 (10) 戒煙所

以上各所，每所設主任一人，辦事員若干人，管理其事，其設備則現有地基十三畝餘，房舍二百六十四間，並有貧民養病所一處及菜圃一所，均在距院里許之七里灣廟，各所設置，亦尚完善。

(c) 本院辦理情形

本院經費，官署無補助，全恃向外募集，每年經常費約需兩萬元，

本院貧民兩級小學校，創始於民十五年冬，初僅設初級，專收容幼年乞丐，後以本市各地非乞丐之貧兒甚多，乃兼事收納，而擴充為兩級小學，一切課程悉遵部章，二十一年，高級第一班畢業，考入石門中學，由院介紹免費並供給食宿書籍衣服者七人，舉薦職業者二人，現有高級一班，初級四班，音樂隊一隊，學生總數為二百五十八名，

本院貧民工藝製造廠，初僅設胰皂一部，十七年大事擴充，添設機織縫紉製鞋紙木盒等四部，增設房舍，添購器具，選僱工師，廣納學徒，十九年，又陸續增設木作夾紙攝影漂染針織彈花等六部，合前共為十一部，惟胰皂部近因賠累甚鉅而停辦，故現只餘十部，各部出品或供給本院應用，或銷售於本市及附近各縣，工人每日工作十小時，讀書二小時，星期日休息

半日，並視其成績與以每月五角至十元之工資，其衣食住則概由院供給，每工人令習一藝，期以六年，不到純熟，不令中輟，現共有工人九十三人，

本院戒煙所設於二十四年四月，收容人分爲三種，一、自動投戒者，二、父兄保送者，三、公安局函送者，入院煙民，由院供給藥品飯食，嚴格戒斷，并時常講述煙毒之害，使其悔悟，自開辦以來，每年陸續戒斷出院者，達二三百人之多，現有住院煙民一百五十二人，

本院職教員，一律半盡義務，無論資學高下，均僅每月支飯洋十五元，而工作皆甚繁重，蓋非自願盡力慈善者不能也，

附概況表

河北石門救濟院現有人數表

名	籍	人		附	註
		男	女		
養老所	所	五九	〇	五九	
育嬰所	所	五	九	一四	
孤兒所	所	四〇	一一	五一	
殘廢所	所	六九	〇	六九	
戒烟所	所	一五二	〇	一五二	
施醫所	所				尚在籌備中
婦女教養所	所		六七	六七	
貧民兩級小學校	校	二五八	〇	二五八	

貧民工藝製造所	四九三	〇	四九三
攝影部	三一	〇	三
共計	一六六八		

河北石門救濟院工藝製造所工作人數表

部名	人數	主要工作	每日出品概數	每月售價概數	備註
製鞋部	一三八人	各種呢鞋布鞋千層布底	十雙 四十雙	四八〇元	
夾紙部	一二人	鞋脫鞋帶	各五十張	七五元	有殘廢人
機織部	三五人	條布 白洋布 毛巾	三疋 十打	七八〇元	
紙木盒部	六五人	鞋盒 帽盒 點心盒	五百個 二百個	六三〇元	有殘廢人
針織部	二三人	女男襪	五十打	三九〇元	有殘廢人
縫紉部	四三人	學生服軍警服 便服西服	共一百套	六〇〇元	以每日一百套共得手工洋二十元計
彈花部	一一人				本院用
料器部	六〇人	燈罩燈台藥瓶 酒瓶糖罐化妝品瓶	三百打 五十打	一五〇〇元	有殘廢人
木作部	四一人	桌椅 各式木器	三張 四對	三六〇元	
漂染部	一〇人				本院用
洗衣部	一〇人				本院用

(F) 漢口市孤兒院

本院創辦於民二十年，迄今甫經三載，惟辦理有方，成績甚好，

(1) 漢口孤兒院之組織

本院於董事長之下，設正副院長各一人，院務主任一人，院務主任之下分為總務教導二組，總務組分設文書會計事務三股，又設經濟募捐基金保管經濟審核三委員會，教導組分智能技能衛生三股，學生則組有村政局、內分總務公安教育衛生建設五科，以增進兒童之五育，

(2) 漢口孤兒院之經費與人數

本院經費，純由董事會募捐而來，計分基金年捐月捐特別捐四種，特別捐係隨意樂捐性質，年月捐係每年每月認捐一兒或數兒之教養等費，每孤兒月需洋約八元，年需九十六元，所有基金，已於二十三年四月在漢市泰甯街購置房產，現在統計自二十一年十一月起至二十四年二月十五日止，孤兒人數如下，

入院孤兒四百七十四名，孤女一百零三名，總計五百七十七名，

出院孤兒一百一十七名，孤女七十名，天殤兒童二名，在籍孤兒三百五十五名，孤女三十八名，共為三百八十八名，院中職教員共三十八名，每月經費在二十元左右，每年約需三萬元，

(3) 漢口孤兒院之環境佈置

本院院址在漢口慈善會內，將全院院舍劃分為教育工商農業童子軍四區，包括遼寧吉林黑龍江熱河四省，各區之路名，即以東四省之縣名標之，並於適宜處裝置各種儀器，懸掛國恥圖表，以引起兒童之愛國心，

(4) 漢口孤兒院之訓教方法

訓導方法有下列十點、一、訓話、二、集會、三、童子軍訓練、四、參加社會活動、五、兒童自治、六、實施新生活訓練、七、實施訓練中心週、八、佈置適當環境、九、教師以身作則、多與兒童個別談話、

教學方法、則因年級之不同而異、低年部行設計教學法、中年部則實施中心教育、高年部則行自學輔導制、另設特班、專為新生及低能兒童補習之需、關於勞作方面、則歸入技能股、分設石印鞋作針織藤竹縫紉刺繡木工理髮等科、學習工藝、並設營業部、作為商業實習、開農場作為農作之用、附設有幼幼市政府、養成孤兒自治精神、並演習審判、分任法官法警及原被告、情景逼真、

(5) 漢口孤兒院孤兒之出路

本院設有職業介紹委員會、介紹自立謀生者、已介紹出院者有大院生(十六歲左右)二十四名、計在化裝商號充學徒者二名、在理髮店充學徒者一名、在南洋兄弟烟草公司充練習生者二十一名、每月可得工資約十二元、除衣食自備外、餘為立摺存儲銀行、

第十四節 沿路各地人民集會結社之名稱及其性質

本路各地人民之會社、名目甚繁、大抵視當地政治文化商業等情形而異其性質與數目、北平一地、過去為政治中心、封建思想極盛、故各省府縣、均建有會館於其間、其數目計有一百八十三處、迄今情勢雖稍異、然以有會館房產關係、故所謂同鄉會者尚多存在、每年集會一二次、惟其性質不過為改選首事與清算賬目、無特殊意義耳、又北平社會複雜、九流三教、莫不有會社之組織、至於教育界、則各種大小學術團體之結合、亦相向成風、惟其性質或屬暫時、或未經合法登記、故一時不能悉知其數目名稱、漢口為純粹商場、故商業界之組織較多、其他沿線各埠、人民會社、亦隨在都有、特地大路長、欲一知其數目名稱、尚有待於詳細調查、茲就其已知而性質較著者、列名於次、

北平市各省縣會館一覽表

名	稱	省份	地	址
直隸老館		河北	宣外大街	
天津試館		全	東珠市口	
正定會館		全	鐵花坑	
津南會館		全	西珠市口	
河間會館		全	驢駒胡同	
直隸新館		全	驛馬市大街	
深州會館		全	宣外報國寺	
直隸鄉祠		全	下斜街	
唐縣會館		全	冰窖胡同	
遵化試館		全	崇外上二條胡同	
大宛試館		全	西河沿	
青州會館		山東	門樓胡同	
山左會館		全	教場頭條	
齊魯會館		全	手帕胡同	
名	稱	省份	地	址
兩晉會館		山西	廣安門大街	
太原會館		全	皮庫營	
冀城會館		全	虎坊橋	
晉冀會館		全	小蔣家胡同	
平陽會館		全	小蔣家胡同	
晉太會館		全	百順胡同	
平介會館		全	鶴兒胡同	
汾陽會館		全	王廣福斜街	
洪洞會館		全	廣安門大街	
永濟會館		全	宣外大街	
三晉東館		全	東閣王廟後	
絳山會館		全	椿樹下三條	
澤郡會館		全	崇外四條胡同	
汾汾會館		全	打磨廠	

濟南會館	山東	爛緞胡同	山西會館	山西	明因寺街纏子巷
汝水會館	全	粉房琉璃街	三晉會館	全	驛馬市大街
壽張會館	全	延旺廟街	開喜會館	全	趕驛市
武定會館	全	交民巷	曲沃會館	全	虎坊橋
河南會館	河南	粉房琉璃街	河東會館	全	小蔣家胡同
光州老館	全	米市胡同	平定會館	全	正外板章胡同
光州新館	全	官菜園上街	浮山會館	全	鶴兒胡同
旌德新館	全	羊肉胡同	潞中會館	全	西珠市口
中州新館	全	丞相胡同	解梁會館	全	粉房琉璃街
中州南館	全	米市胡同	介休會館	全	北官園
開封會館	全	賈家胡同	靈石會館	全	宣外大街
孟縣會館	全	宣外大街	忻定會館	全	南御河橋
中州老館	全	驛馬市大街	代郡會館	全	西河沿
旌德會館	全	大蔣家胡同	襄陵會館	全	虎坊橋
長元吳會館	江蘇	延壽寺街	趙城會館	全	紫竹林
錫金會館	全	前孫公園	安徽會館	安徽	宣外大街

南通會館	元寧東館	大嘉寶崇會館	江震會館	如泰會館	武進會館	揚州新館	淮安會館	宜荆會館	鎮江會館	元寧會館	京江會館	句容會館	長興會館	雲間會館	江廿儀會館
全	全	全	全	全	全	全	全	全	全	全	全	全	全	全	江蘇
宣外大街	南半截胡同	卮志巷	賈家胡同	後孫公園	前青廠	珠巢街	蘇綫胡同	教場頭條	官菜園	綢緞胡同	蘆草園	東河沿	長巷下三條	大蔣家胡同	菜市口
黟縣會館	安徽會館	青陽會館	徽州會館	望江會館	石埭會館	南陵會館	績溪會館	懷寧會館	潁川會館	貴池會館	休寧西館	太平會館	歙縣會館	安慶會館	廣德會館
全	全	全	全	全	全	全	全	全	全	全	全	全	全	全	安徽
南半截胡同	後孫公園	三里河大街	三里河大街	給孤寺夾道	小席胡同	草廠三條	椿樹頭條	延旺廟街	裘家街	長巷下四條	丞相胡同	草廠三條	宣外大街	鐵門	施家胡同

常昭會館	江蘇	爛縵胡同	蕪湖會館	安徽	打磨廠高廟
揚州老館	全	柴市口	休寧東館	全	長巷下四條
蕪新會館	全	琉璃廠沙土園	蕪州試館	全	東單觀音寺胡同
徐州會館	全	米市胡同	宣城會館	全	鐵香爐
江西會館	江西	宣外大街	鳳陽會館	全	排子胡同
贛寧會館	全	西珠市口	婺源會館	全	西河沿石猴街
九江會館	全	西珠市口	六安會館	全	米市胡同
臨江會館	全	長巷上三條	和合會館	全	楊梅竹斜街
南昌會館	全	宣武門外	當塗會館	全	琉璃廠盧草園
廣豐會館	全	長巷上三條	清福會館	福建	東磚兒胡同
樂平會館	全	長巷上四條	建寧會館	全	水套胡同
金谿會館	全	長巷上三條	汀州會館	全	長巷下二條
金谿新館	全	長巷下四條	福州會館	全	虎坊橋
上新會館	全	長巷下四條	延邵會館	全	櫻子胡同
高安會館	全	燕家胡同	惠安會館	全	延壽寺街羊肉胡同
南康會館	全	東珠市口	泉郡會館	全	後孫公園

袁州會館	江西	草廠七條	龍溪會館	福建	椿樹頭條
南豐會館	全	北柳巷	漳浦會館	全	煤市街椿樹胡同
豐城會館	全	保安寺街	漳州會館	全	冰窖胡同
撫臨會館	全	保安寺街	全臺會館	全	後鐵廠
撫州會館	全	大吉巷	晉江新館	全	香爐營頭條
撫州新館	全	香爐營	蒲陽會館	全	崇興寺
廬陵會館	全	大席兒胡同	邵武會館	全	草廠二條
奉新會館	全	臚駒胡同	同安會館	全	板章胡同
浮梁會館	全	東河沿	龍巖會館	全	石頭胡同
吉安老館	全	抄手胡同	仙遊會館	全	草廠五條
進賢會館	全	高井胡同	永春會館	全	椿樹二條
義寧會館	全	高井胡同	漳州西館	全	煤市街
萍鄉會館	全	粉房琉璃街	晉江會館	全	粉房琉璃街
新建南館	全	王廣福斜街	全浙會館	浙江	下斜街
安福會館	全	西草廠胡同	全浙新館	全	南橫街
宜分萬會館	全	板章胡同	嘉興會館	全	南橫街

第五章 社會與教育

武郡會館	全	南御河橋	蕪湖會館	全	韓家灣
蒲圻會館	全	琉璃廠	蕪山會館	全	東小市
孝感會館	全	草廠七條	蕪海會館	全	西德兒胡同
荊州會館	全	三里河	杭州會館	全	後孫公園
鍾祥會館	全	打磨廠	湖州會館	全	教場頭條
蘄州會館	全	芝麻口	紹興會館	全	南王老胡同
安陸會館	全	麻線胡同	姚江會館	全	西珠市口
麻城會館	全	草廠胡同	海昌會館	全	新開路
鄖陽會館	全	教子胡同	姚江會館	全	繖家坑
黃安會館	全	打磨廠	紹興會館	全	琉璃廠
黃岡會館	全	草廠三條	湖州會館	全	南半截胡同
漢陽會館	全	草廠八條	杭州會館	全	北半截胡同
湖廣會館	全	虎坊橋	蕪海會館	全	虎坊橋
沔陽會館	全	十間房	蕪山會館	全	小甜水井
襄陽會館	全	鑿慶胡同	寧波會館	浙江	小甜水井
江夏會館	湖北	排子胡同			

京山會館	湖北	草廠七條	郵縣西館	浙江	盆兒胡同
黃梅會館	全	車子營	江山會館	全	香坡營頭條
黃陂會館	全	潘家河沿	浙甌會館	全	水窖胡同
興國會館	全	草廠頭條	仁錢試館	全	崇內西城根
鄂中會館	全	打磨廠麻錢胡同	嚴州會館	全	大外郎營
蕪水會館	全	賈家胡同	溫州老館	全	永窖胡同
宜昌會館	全	虎坊橋	黃巖會館	全	前青廠
應山會館	全	打磨廠	金華會館	全	東小市
隨縣會館	全	東柳樹井	慈谿會館	全	小甜水井
天門會館	全	宣武門外大街	鄧縣會館	全	打磨廠
咸寧會館	全	椿樹頭條	山會邑館	全	東半截胡同
雲夢會館	全	東延旺廟街	關中會館	陝西	宣外大街
上湖南館	湖南	草廠十條	漢中會館	全	綢緞胡同
湖南會館	全	綢緞胡同	韓城會館	全	宣外大街
湘鄉會館	全	綢緞胡同	咸長會館	全	宣外大街
湘陰會館	全	兵馬司前街	蒲城會館	全	鐵老鶴廟

湘潭會館	湖南	南宮園	大荔會館	陝西	鐵老鶴廟
長沙會館	全	草廠十條	渭南會館	全	西河沿
長郡會館	全	草廠十條	渭南老館	全	潘家胡同
長沙邑館	全	椿樹上三條	渭南新館	全	戚家橋宣外八角
寶慶會館	全	草廠五條	涇陽新館	全	琉璃井校場五條
甯鄉會館	全	米市胡同	富平西館	全	玉皇廟
永州會館	全	賈家胡同	鳳翔後館	全	宣外北極巷
武陵會館	全	長上巷二條	華州會館	全	南柳巷
岳陽會館	全	長巷下四條	三原會館	全	五道廟
澧陽會館	全	海北寺街	郃陽會館	全	椿樓上二條
衡州會館	全	丞相胡同	涇陽會館	全	大外廊營
常德會館	全	高廟北頭	富平東館	全	玉皇廟
西四會館	全	楊梅竹斜街	鳳翔會館	全	青廠路北
巴陵會館	全	高爵街	榆林會館	全	前青廠
善化會館	全	宣外大街	朝邑會館	全	戚家橋
辰沅會館	全	草廠下八條	延安會館	全	四川營

永靖會館	湖南	永光寺街	涼州會館	甘肅	大外郎營
成都會館	四川	珠巢街	甘肅會館	全	轎子胡同
四川會館	全	官菜園	甘肅北館	全	山西街
叙州會館	全	後鐵場	皋蘭會館	全	羊肉胡同
四川東館	全	陝西巷	甘肅南館	全	官菜園
四川南館	全	宣外大街	貴州會館	貴州	櫻桃斜街
四川老館	全	棉花九條	貴州南館	全	教場二條
重慶會館	全	永光寺街	貴州北館	全	教場六條
四川中館	全	永光寺西街	貴州新館	全	棉花七條
川西新館	全	教場三條	貴州東館	全	大蔣家胡同
重川會館	全	北年截胡同	貴州西館	全	廣安門大街
粵西會館	廣西	鑾慶胡同	貴州老館	全	櫻桃斜街
廣西新館	全	北柳巷	雲南會館	雲南	北小街
廣西南館	全	教場三條	雲緜會館	全	姜寨胡同
柳州會館	全	賈家胡同	雲南新館	全	珠巢街
廣西三館	全	海北寺街	雲南東館	全	棉花巷

第五章 社會與教育

廣西中館	廣西	驢駒胡同	雲南南館	雲南	西延旺廟街
平樂會館	全	延壽寺街	雲南北館	全	教場頭條
仙城會館	廣東	王皮胡同	景中祠館	全	西延旺廟街
協中會館	全	棉花頭條	理化會館	全	崇興寺
瓊州會館	全	大外郎營	奉天會館	遼寧	舊刑部街
順德西館	全	永光寺街	三水會館	廣東	保安寺街
興甯邑館	全	潘家河沿	新會邑館	全	永光寺街
東莞會館	全	爛纜胡同	順德邑館	全	海北寺街
廬州會館	全	粉房琉璃街	東莞新館	全	上斜街
潮州會館	全	丞相胡同	廣州七邑館	全	前孫公園
潮州會館	全	打磨廠	粵東會館	全	打磨廠
高郡會館	全	賈家胡同	廣州會館	全	草廠頭條
惠州新館	全	草廠七條	粵東新館	全	南橫街
嘉應會館	全	香爐營頭條	潮州邑館	全	延壽寺街
南海會館	全	米市胡同	高州會館	全	潘家河沿
平鎮會館	全	冰窖胡同	惠州會館	全	草廠七條

第五章 社會與教育

雷陽會館	廣東	婁家街	中山會館	廣東	珠巢街
番禺新館	全	前青廠	漢平會館	全	虎坊橋
韶州會館	全	大蔣家胡同	番禺會館	全	上斜街
肇慶會館	全	李鏡扮斜街	南雄會館	全	長巷上四條

石門各團體會社表

名	稱	負責人	地	址	備	註
運輸	同業公會	常舜卿	商會內			
錢業	同業公會	馮雲籤				
綢緞布疋	同業公會		大橋街			
洋廣貨	同業公會	孟燕圃	昇平街			
書籍印刷	同業公會	尉紹周	大橋街			
烟商	同業公會	崔琴軒	阜康路			
茶商	同業公會	任厚荅	大橋街			
煤商	同業公會	楊香亭	電報局街			
糧商	同業公會	姚良弼	阜寧路			
飯商	同業公會	張子貞	大馬路街			

首飾同業公會	戎秀峯	大橋街
酒商同業公會	郭懷卿	民生市場街
醫業同業公會	王庸禮	大橋街
油商同業公會	張錦九	永慶街
木商同業公會	田貴臣	中華胡同
鮮點同業公會	張子瑞	大橋街
中西醫藥同業公會	李蔭尙	永慶街
因商同業公會	李洛公	大橋街
棧業同業公會	王顯臣	丁字胡同
自行車同業公會	葉萬邦	丁字胡同
鞋帽同業公會	張漢三	丁字胡同
雜貨同業公會	牛秉材	大興街
鐵商同業公會	周式南	大橋街
店業同業公會	谷秉智	橋西八條胡同
新衣同業公會		大橋街
澡堂同業公會	新民池	昇平街

砂貨同業公會	劉雲貴	北道岔
靛染業同業公會	周建藻	大橋街
質當同業公會	趙久芝	昇平街
陸軍發貨業公會	董化南	煤市街
棉業同業公會	周鳴岐	煤市街
大興紗廠工會	楊濤澀	新興街
正太鐵路工人會	王鳳書	三慶里
石門醫師公會	岡亞樞	石家莊醫院
石門律師公會	董耀青	首善第一里
石門學聯會		石門中學

漢口市各業同業公會一覽表

名	稱	會	址	會員代表數量	執委會	主席姓名	監數	備	考
捲煙業	保華街十八號	300		11	陳仁壽				
鞋業	福建巷長堤街三十七號	126		7	楊舜民				
棉花號業	藥王廟	76		15	張星垣				
紗業	昇平街	17		9	朱松珊				

第五章 社會與教育

棉花進口業	煤油麪粉火柴業	國際貿易業	號棧業	書業	新式皮鞋皮件業	市商會	保險業	藥行業	國產紙張號業	錢業	白布行業	鞋帽洋貨業	煤焦販運業	皮業	豬鬃業
帝主宮	鮑家巷福成南里二號	五族街	迴龍寺	昇平街四十三號	花布街二賢寺	中山路	中山路	三皇殿	萬壽宮昭武書院	鳳麟街	董家巷九十六號	牛皮公所	洪益巷四十九號	牛皮公所	洪益巷
45	28	49	213	23	34	1245	94	50	33	58	44	26	19	79	150
9	7	9	9	7	7	15	9	7	9	15	7	11	9	11	7
楊顯卿	黃子權	馬圻源	李瑞堂	陳銘勳	楊藏洲	陳經畚	武崑山	陳春亭	吳鏡波	李德齋	陳文卿	喻袋卿	張東初	張碧泉	殷松山
						7		3	3						

燻皮業	牛皮巷	53	7	張鳳山		
印刷業	義成里	54	7	陶菊泉		全部改選
染織紗布業	萬壽宮五十五號	14	7	戴明山	3	
雜貨店業	大馬路寶善公所	125	11	曹雲階	3	
證券業	生成里	53	9	孫坤	3	二十三年五月十八日改選主
瓷業	張家巷	48	7	王叔槐		
電料業	生成里	227	9	王銘江	3	
染坊業	堤街	47	7	王庚西	3	
國藥業	玉皇閣	90	13	魏梅圃		
茶葉行業	大董家巷	22	7	朱瑞峯		
織襪業	梳子街	67	15	袁樹滋		
華洋百貨業	潛真里	102	11	陳經畚		
藥油販運業	仁壽宮	56	7	楊伯常		
編爆業	大董家巷裕盛祥	25	7	黎海峯		
京蘇廣貨業	民族路明德里二號	161	15	盛雲樵		
海味鹽糖業	築稼嘴胎清里	161	15	盛雲樵		

第五章 社會與教育

估 衣 業	山 貨 行 業	堆 棧 業	製 造 衡 度 業	照 相 業	金 銀 首 飾 業	進 出 口 雜 貨 業	中 西 館 業	衣 服 販 運 業	蘆 柴 業	煤 業	鐘 表 眼 鏡 唱 機 業	石 膏 業	機 器 米 業	茶 葉 出 口 業	五 金 鐵 業
石碼頭	民權路	藥邦巷	沈家廟仁壽里二號	牛皮巷	生成里二十九號	流通巷	肇源里四號	喬家巷南嶽殿	泰康里二十六號	大火路	交通路承昌樓上	橋口艾家咀	土壩豐成里	茶葉公所	萬壽宮
194	168	27	33	31	48	12	155	19	40	119	24	52	124	49	63
9	1	7	7	9	9	7	15	7	7	11	7	7	15	7	9
喻俊卿	陳潤南	楊輝廷	黃碧珊	李炳聲	姚晉玉	章蔭齋	張澤鑿	彭桂卿	游書田	沈采廷	陳文生	陳家仁	張百元	鄧筱舫	朱福田
3	7		3	3	3					5			5	3	3

肉業	棉花出口業	絲煙店業	長江輪船售票業	營造業	藥材號業	雜糧號業	顏料洋貨業	木器業	稿餅業	油業	國產紙張行業	絲繭行業	參燕業	苧麻夏布業	絲線繅紗業
雙龍街肉部公所	大蔡家巷保華坊一號	燕山路烟部公所	民權路	智民里十九號	沈家廟後街元寧巷一號	永康里四十九號	昇平街	通業里	田家巷	大夾街	漢正街武聖廟	三皇殿	昇基巷洪元號	大興巷	堤街
95	25	32	57	94	19	17	37	110	10	60	19	48	24	15	73
9	11	7	7	7	7	7	7	11	7	15	7	7	7	7	73
吳崇高	羅伯良	潘松亭	楊永卿	李俊臣	鄭燮卿	黃雲卿	汪慕周	任培清	辛滋培	賀衛夫	成禹門	黃韻泉	王蘇生	楊松圃	張竹屏
3	3	3		3		3		5	3	5		3	3	2	3

蛋業	青布業	綢緞業	疋頭販運業	汾酒業	麪粉店業	炭行業	雜貨行業	西藥行業	糧食行業	折藥業	國貨疋頭號業	魚行業	藥油行業	茶館業	茶、葉店業
熊家中巷	長郡會館	滿春橫巷江浙公所	昇平街	利濟巷	新舞台	武聖廟	流通巷聚福里二號	揚子江	凌霄巷	大夾街農神殿	梳子街紫竹巷	藥王廟	喬家橫巷	籃子街	楊子總巷
31	15	36	16	29	52	18	19	59	53	53	64	15	24	378	71
7	7	9	7	7	7	7	7	7	7	7	7	7	7	15	9
陳漢卿	陳佑卿	徐織卿	梅雲章	鄧晉卿	李幼三	皮幹臣	胡子安	趙升資	鄧希周	劉幼齡	鄭斌如	柯漢丞	杜性臣	鄭世新	齊俊夫
3	3	3	3	3	3				3	3	3			5	3

食腸製 造業	柴炭業	代辦雜貨業	印漆花布業	帽業	銀行業	五金舊貨業	製造南酒業	零售皮貨雜貨店業	布疋店業	西法洗染業	劇場業	水土菓業	鄂境輪船傳票業	華洋福嬰木業	折售屋料業
三分北里	蘆家巷	民生路	喬家巷左一巷一號	堤街	銘新街	寶善堂	球場正街	長堤街九四八號	大夾街三三三號	大智門保華公司	賢樂里	龍王廟	黃陂街	太平街二〇九號	與記里十八號
52	262	18	65	62	62	26	23	59	63	48	33	10	19	58	39
7	11	7	7	7	15	9	7	7	9	7	7	7	7	7	7
陸祥義	周亞東	史煥文	錢厚臣	胡堯卿	王錫文	李章成	方華初	唐際雲	余服民	賀寶廷	陸桐圃	伍儀廷	孔少鶴	張松山	李振業
3	5	3	3			3	3		3				3	3	3
											全部改選				

第五章 社會與教育

玻璃料器業	雜貨販賣業	荻 茶 業	中外紙張業	圓木油桶業	汽 車 業	繡 紗 業	棉 籽 行 業	棉絮捲花業	湖糖雜貨業	油 餅 行 業	炒 坊 業	西北皮貨雜皮業	食品雜料業	腸 業	筆料雜皮業
民權路六四號	清芬路	九如橋永康巷荻茶公所	揚子街	華清街	揚子街中南汽車行	緯子街	五彩九巷	民生路	湖嘉會館	二聖祠	江漢路	小蔡家巷	寶善堂節烈祠	劉 園	花樓街四十六號
46	138	12	56	38	57	10	31	138	33	14	54	43	67	17	17
7	11	7	7	7	9	7	9	9	9	7	7	9	11	7	7
劉探青	田錫堂	楊森甫	藍熙周	李華廷	畢壽臣	陳蔚章	齊海清		楊靜吾	胡笙陔	黃雲臣	段凱廷	遲恒道	李華廷	宋仁卿
			3	3				3			2	3	3		3
								全部改選							

貿易人力車業	包布行業	青磚瓦行號業	石灰業	牛奶業	蒜袋業	航業	酒醬業	窰製製造業	瓜蒞菜行業	籩器業	荳芽坊業	晒業	洋碱業	牛行業	精鹽業
新舞台七號	花樓街	堤街利濟巷口	清芬路一馬路	循禮門大智邊八號	民權路	永康里	生成里	南城下巷	仁里巷	同益街	礪口	堤街	陳家湖	礪口	洞庭街
204	25	27	75	51	55	223	53	95	39	62	105	185	59	37	10
7	7	7	9	9			7	11	11	7	9	9	7	7	
李植三	饒傑三	熊祥安	聶惟善	鄭凱亭	朱德瑞	傅楚材	吳青阮	劉家才	楊耀卿	朱松亭	李萬明	余少卿	劉谷臣	楊少卿	謝偉卿
	3	3	3	3	3	5	3	7	3	3	3		3	3	
												二十三 年五月 因案停 止活動 淨候清 算			

第五章 社會與教育

軍服業	糖坊業	茶葉販運業	竹木板料業	棉花行業	豬行業	漆業	機器雜色染業	平漢路轉運業	藥材店業	黃絲木油行業	銅器業	牛肉業	扇面業	製造毛筆業	豆絲業
六合里四十九號	中開口保安第六分會	戴家巷茶葉公所	分金爐正街五十七號	大夾街五桂巷	長春公所	萬壽宮	新火路三十七號	德二碼頭公興存內	深甯巷三十號	老水巷	美仁後街九號	府北一路二三二號	太平會館一號	花布街四六五號	苗家碼頭
51	51	134	39	50	12	33	14	35	26	11	16	58		20	50
7	7	7	7	11	7	7	7	11	7	7	7	7	7	7	7
盛雲樞	熊獎臣	黃雨辰	莫嶺山	吳克坤	劉惠霖	謝振作	李紹慶	林順夏	黃錦軒	余希俊	鄭介眉	魏春山	李鑫臣	焦竹俊	汪華廷
3	3		3	3		3		3	3			3	3	3	3

機製紅磚瓦廠業	漢壽里	13	余松齡
腳踏車業	府西二路一百三十二號	7	羅松甫
旅棧業	肇源里二號	9	王靜齋
報關業	潛芬二路	11	吳鶴亭
鹽業	漢潤里	55	姚少三

第十五節 沿路人民之言論出版等情形

本路以北平文化為最高，故人民之言論出版物，不特數量甚多，內容之豐富亦堪稱國內最優，計各種大小報章雜誌達二百餘種，石門有石門日報一種，順德有民聲報一種，安陽有彰德日報及民聲報二種，鄭州有有鄭州日報大華晨報二種，漢口雖屬商場，文化低落，而新聞事業近亦日趨進步，其他各埠則以地方較小，印刷事業不甚發達，故出版物甚少，茲將北平漢口新聞雜誌等名稱列表於後：

北平市新聞雜誌名稱表

名	稱	地	址	負責
北平晨報		宣外大街		陳襄言
北平益世報		南新華街		楊紹卿
世界日報		石驢馬大街		成舍我
名	稱	地	址	負責
世界晚報		石驢馬大街		成舍我
全民報		宣外大街		張見庵
北平時報		北平截胡同		

北平快報	虎坊橋	賈菲蓀	北平晚報	絨綫胡同	季邁時
覺今日報	大柵欄	許逸上	小小日報	棉花頭條	宋信生
華北晚報	王府井大街	沈尹默	京報	魏染胡同	邵湯修慧
新北平報	宣外大街	凌探原	平報	西南園	陸澤
北京日報	宣外大街	陸少游	北平白話報	大安瀾營	任振亞
新社會日報	興隆大街	尙久炎	光明日報	新建胡同	馬嘯天
平津曉報	舊廬子胡同	袁潤芝	時言報	鐵老鶴廟	常振春
華北日報	王府井大街	沈尹默	日知報	下斜街	王鑫吾
商業日報	校場口	尹厚田	時報	校場五八號	武蓋臣
新中日報	琉璃廠	李怡之	北京新報	絨綫胡同	蕭訓
今報	西斜街	危慈一	北平民聲報	大六部口	耿翰刊
誠報	河北寺街	邵景華	北平孤報	邱祖胡同	韓新
真報	茶食即條	馬芷庠	社會時報	西單橫二條	章惠民
實事白話報	魏染胡同	戴徵	老北姓日報	西拴馬椿	李實
萃強報	櫻桃斜街	陸澤	大聲報	舊刑部街	王陋隱
北平報	南柳巷	梁瓚庭	北平商報	宣外大街	宋易

中國民報	舊刑部街	賈秉謙	河北民聲報	西河站	崔原
北辰報	報子街	魯蕩平	鑾聲日報	黃城根	郭雅雲
華言報	東老胡同	楊菊舫	平西報	成府胡同	黃憲昭
鐵道時報	南新華街	李抱璞	東亞時報	北椿樹胡同	陳樹藩
導報	梁家園	林鼎	北平正報	黃城根	龐奄龍
大義報	儲德房	宋至公	東方新報	鐵門	劉兆璽
孤星報	宏通觀	汪華東	燕京報	海甸	燕大新聞系
現代日報	粉房琉璃街	吳冲天	北平教育日報	西斜街	余仲衡
日新報	珠巢街	虞佛光	兒童日報	潘家河沿	柴永海
河北民衆日報	西河站	白崇光	時代日報	鐵門	吳楔雲
孔道報	針線胡同	吳劍峯	紅卍字會日日新聞報	手帕胡同	孔慧航
華北民報	西長安街	鍾惠民	東方快報	蓮料門	王回白
實權日報	學院胡同	德仲華	北平晶報	太僕寺街	郭雲馨
公民報	東四二條	失能雲	社會新報	新華街	劉任俠
北平健報	西單二條	趙六生	英文遠東泰晤士報	演樂胡同	張敏之
華僑日報	西京義道	謝復初	英文北平時事日報	煤渣胡同	李治

第五章 社會與教育

北平英文時報	北池子	陶良鶴	文學季刊	立達書局	鄭振鐸
醒華畫報	牛肉灣	鄧連三	國難彙刊	大菊胡同	俞叔子
北平青年週刊	崇內基督教青年會	舒文謙	東北旬刊	舊刑部街	李金林
外交月報	中海寶光門	王卓然	中華圖書館協會會刊	文津街	袁同禮
北平婦女職業週刊	西板橋大街	婦女職業社	圖書館學季刊	文津街	袁同禮
行健月刊	西半壁街	周守一	中華醫學雜誌	協和醫院	林宗揚
西北研究月刊	西北書局	張幸南	平明雜誌	大柵欄	許逸上
北平醫刊	頤賞胡同	陳公書	英文輔文雜誌	定府大街	伊德華
行健旬刊	西半壁街	周天權	新中國英文月刊	海甸成府胡同	蘇良克
人民評論旬刊	司法部街	胡夢華	社會科學雜誌	文津街	陶孟和
文化與教育	朱葦箔胡同	熊夢飛	燕京學報	海甸	燕京大學
海事月刊	頭條胡同	劉華式	燕京大學校刊	海甸	燕京大學
實報半月刊	宣外大街	管翼賢	清華學報	清華園	燕京大學
求賢月刊	大沙菓胡同	董霖	清華校刊	全前	全前
東北月刊	碾兒胡同	紀元	中國社會政治學報	民聲胡同	政治學會
大生醫刊	國醫學院	王士俊	北平博物雜誌	海甸	胡經甫

國語羅馬字週刊	市黨部街	蕭家霖	華開通訊社	前京畿道	何佩實
北平大學校刊	中南海	北平大學	民所通訊社	椅子胡同	索劍語
獨立評論雜誌	月牙胡同	胡適	捷聲新聞社	國會街	錢致中
民興通信社	上斜街	張伯杰	世界通訊社	松樹胡同	范宗淹
統一通訊社	上斜街	王博謙	光華通訊社	梅壇寺西街	程默剛
民言通訊社	梁家園	林鼎士	和平通訊社	順城街	羅亦濤
國民通訊社	參政胡同	呂超雲	國際新聞社	校場三條	李澤民
覺今通訊社	大柵欄	許逸上	中外通訊社	宣外大街	李波濤
華北通訊社	棉花三條	樂建平	捷聞通訊社	新街口西大街	李文源
建國通訊社	海北寺街	王述曾	國光電訊社	宣外大街	宋兢業
博文通訊社	沙灘	楊本賢	哥倫布新聞通訊社	崇外北河槽	魏香眉
每日通訊社	米市胡同	趙蔚如	燕京通訊社	西單北大街	汪導予
東亞通訊社	廣寧伯街		北平電訊社	宣外大街	凌探原
正開通訊社	關才胡同	夏鐵漢	中央通訊社	嘉雀胡同	潘仲魯
大北通信社	太平胡同	何重武	大正通訊社	海北寺街	朱天根
新民通訊社	魏染胡同	金遠志	新亞通信社	新建胡同	謝質如

漢口市新聞雜誌名稱表

中國通訊社	大安瀾營	任筱升	華民通訊社	南觀音寺	聞毅然
民強通訊社	雙柵欄	徐樸青	小學通訊社	頭髮胡同	王耀庭
華光通訊社	西南園	劉劍輝	北平新聞通訊社	絨線胡同	
遠東通訊社	椿樹下三條	胡壽松	衆聞通訊社	知義伯大院	許德振
大陸新聞社	海北寺街	劉明哉	邊陲通訊社	北半截胡同	余振東
致中通訊社	大馬神廟	王寶森	震亞通訊社	多福巷	閻世變
復生新聞編輯社	馬家二條	趙畏園	新中通訊社	千章胡同	賀善培
震華通訊社	手帕胡同	朱震達	北方通訊社	南橫街	趙雨琴
北洋通訊社	中千章胡同	郭君強	校友通訊社	清華大學	鄭振鐸
新生通訊社	後鼓樓苑	金世澤	中阿通訊社	東斜街	林求

名稱	負責人	地址	印刷
武漢日報	王亞民	江漢路四八六號	自備
漢口新聞報	張雲淵	鼎安里五號	自備
漢口新民報	蔣堅忍	永興里三號	自備
漢口新快報	萬克哉	泰甯里十二號	振昌印刷公司

武漢時事白話報	郭少權 李儀民	清芬二馬路七四號	建業印刷所
漢口大同日報	艾毓英	民生路一百號	自備
漢口新中華日報	楊嘯岩	華商街九十號	合衆印刷公司
漢口震旦民報	蔡寄鷗	民生路一五七號	自備
正義報	劉道源	交通路	自備
時代日報	胡野萍	後花樓正街一〇八號	自備
漢口工商日報	蕭亞儂	後花樓	博文印刷館
漢口國民晚報	李堯卿	保成里七號	天利印刷公司
漢口新漢報	陳棹	福忠里二三號	振昌印刷公司
武漢時報	戴震	牽源里四號	昌明印刷所
中西報	喻耕肩	老聯保里六九號	自備
漢口輿論報	石昌珪	清芬二馬路	大漢印刷館
日需指南報	汪耀門	江漢一路四九號	中西印刷公司
壯報	朱中秀	雅廉里四八號	進化印刷合作社
國貨日報		市黨部內國貨會	大中報社
華中日報	谷近山	德潤里三八號	

第五章 社會與教育

漢口導報	何顯扶	清芬二馬路	振昌印刷公司
新漢口報	唐鏡	華商街九一號	利華印務局
戲世界報	梁梓華	雅廉里四八號	進化印刷合作社
楚報	聶偉民	清芬一馬路	
漢報	劉滌哉	江漢一路六五號	文德印務公司
市民日報	單成儀	保安公益會	公益印書館
大中報	李堯卿	保成里七號	自備
復興日報	施子壽	濟世里九號	大漢公司
大華日報	李文芳	大陸里五四號	大漢公司
大光報	趙惜夢	漢潤里五號	自備
羅賓漢報	夏國賓	賢樂巷十二號	信記印刷公司
知報	陳履端	黃陂街	偉倫印書館
新婦女報	朱紫俊	雅廉里四八號	進化印刷公司
春秋雜誌	蕭蚌晨	漢壽里	
電影與體育畫報	陳波	吉慶里一九四號	元亨公司
商業月刊	蘇汰餘	市商會	文德公司

亞新新聞社	彭水心	天成里四號
迅雷通訊社	潘國勳	清芬三路
光黃通訊社	張鼎新	江漢四路十一號
昌言通訊社	王槐仁	秦寧街九號
新聲通訊社	劉靜哉	吉慶街
民權通訊社	杜中民	府東一路
每日新聞社	萬克哉	秦甯里十二號
導言新聞社	童麗生	桃源坊六四號
警政新聞社	王文英	同安里十六號
鄂政新聞社	趙宗英	棲隱寺街
訓政通訊社	何葆民	民族路二四一號
益世通訊社	鄧鳳麟	保華街公新里
合衆新聞社	劉雨邨	通和里五五號
大聲通訊社	劉中杰	聚興坊三十號
華中通訊社	喻育之	兩儀街一八號
武漢通訊社	徐公僕	忠信里一號

第五章 社會與教育

經濟電訊通訊社	劉天民	濟世南里一號
公益新聞社	楊葆霖	保安同益會
寰宇新聞社	姚悟千	仁壽里十五號
楚翹通訊社	熊斌臣	泰甯里一號
正聲新聞編輯社	曾省	保安里五號
行政通訊社	聶有初	清芬路五二號
現代通訊社	張力浩	福星里五號
中流新聞通訊社	童仲廣	紫竹巷十二號
中華新聞社	羅月樵	文書巷七三號
四維通訊社	謝荷茂	永安里三號

第十六節 沿路各地有無為人民修身養心之娛樂機關之設置及其改良情形

本路人民娛樂機關之設置，以北平為多且好，第一，北平有四時之廟會，每屆會期，近郊鄉民扶老携幼，咸來遊逛，其中有各種商品之交易，有土劇落子等演唱，花樣繁多，至為熱鬧，此為普通人民之一種娛樂，第二，北平四城各處，均有一種說書茶館，為貧苦洋車夫及小店夥等工餘之唯一娛樂場所，花錢不多，幾枚銅元，即可喝一碗茶，聽一回書，所講大都為李逵薛仁貴等英雄故事，或孟姜女尋夫等烈女行為，滿身汗點疲勞萎頓之貧苦同胞，至此可以暫時歡笑忘憂，然有時聽到傷心處，也須為古人落淚不少也，第三，北平京劇戲院林立，且等級不同，所謂對號入座之大劇場，固為有錢者所定佔，但天

橋一帶戲園，則票價低廉，平民亦能領略，以故北平人民，無分貴賤，工作餘暇，均能自尋娛樂，第四、北平每屆冬季，池中結冰數尺，各界士女，溜冰作戲者甚多，此為北方特有之高尙娛樂，南方各省無此幸福也，至於電影跳舞等設置，北平亦較他處為多，此等處所，為學生公子階級所常至，過於奢侈，非良好娛樂場也，鄭州一地，略似北平，而設置不多，漢口則除電影及少數京劇演劇場外，直無人民公共娛樂之可言，一般市民工作之餘，安分者閉戶枯坐，或打牌消遣，其不甘寂寞者，則惟有三五成羣，入烟館旅舍，狹斜作樂，以故漢市吃喝嫖賭之盛，為全路第一，近雖經當局禁止，然以無良好娛樂足資替代，嫖賭之風乃集於租界，未嘗稍殺，此誠社會一大問題也。

第十七節 沿路各地每年有無災荒何種災荒最烈在何季候發生與被害之程度

度并有無防禦之方法

本路沿綫時有水旱災荒，兩者之中尤以水患為甚，蓋本路南段，自譙豕磯以南，路隄東臨大江，西當漢水匯合之口，每值宜昌上游水發，或洞庭湖滿，則漢口一帶，江流溢漲，輒易成災，又本路路綫，縱貫南北，河流橫貫其間，最著者有永定河琉璃河沙河滹沱河淮河沱河滎陽河衛河安陽河衛河黃河深河等，此外細流，當不下百數十道，此等河流，皆源出西陲大山，每值夏秋多雨之季，輒山洪暴發，以致河流氾濫，路堤侵損，交通阻碍者，幾無歲無之，計自民元以來，本路被災達十餘次之多，而受創最巨者，莫過於民國二十年，最近邢台縣發生風災，損失甚重，然此為偶然之事，非常發生也，茲略記各年水災情形於次，

(1) 民國四年 八月，北段臨洛關至無樂鎮間，汎濫成災，惟路工損失尙微，南段則黎澤大石橋間各河、水流漫溢，尤以鄭州之渦河為烈，軌道被冲十四處，南陽小李莊附近，兩鐵橋亦毀，

(2) 民國六年 是年夏間，黃河以北幾成澤國，新樂之木刀溝沙河、正定之懷沱河、淇縣之淇河，皆汎濫，軌道被冲毀

三百餘處、沙河大橋沖毀六孔、木刀溝鐵橋毀四孔、溥沱河大橋壞一孔、寧縣鐵橋壞兩孔、淇河鐵橋壞兩孔、共壞十五孔、總長三百五十二公尺、

(3) 民國七年 南段許州大石橋兩站間、路堤沖刷十餘處、

(4) 民國八年 六月間、和尚橋許州間沖刷路堤十餘處、七月、新樂沙河暴漲、橋樑沖毀多處、

(5) 民國十一年 夏季各處水發、北段鴨鶴營鎮內馬頭鑲光祿鎮濬縣高遷村塔崗衛輝臨潞王墳等站、以及周口臨城支路、均被害、南段則榮澤至南陽、郭店至大劉莊、確山至黃山陂、長台關至廣水等處、路堤山溝、被毀十餘處、渦河橋且被毀、

(6) 民國十三年 夏間、北段雲雨兼旬、永定琉璃諸河漫溢、自琉璃河至和尚橋、路堤多毀、石莊順德間、受害亦烈、總計堤軌沖刷百餘處、橋樑毀四座、計大小九孔、同時新易枝綫亦罹巨災、

(7) 民國十五年 六月、周口店枝綫沖毀六十公尺、

(8) 民國十七年 八月間、漳河便橋沖毀二十四排、九月、又毀四十排、附近各站均被波及、

(9) 民國十八年 夏間、中段陰雨連綿、路基被害者共一百零九處、總長六千六百餘公尺、毀橋樑六座、

(10) 民國二十年 是年水患最大、揚子江水平由六月一日起至八月十九日止、自三千八百英尺達五千三百三十三英尺七寸四分、六月三十日、孟廟村郟城間、因沈澗河決口、鄉民田舍屋宇、全被淹沒、路堤或被沖毀、或自動挖掘以洩水、損失不可數計、七月二十五日、長江水平已達四千九百英尺、而川水驟水、猶繼續猛漲、至二十七日、諸家磯一帶、沿江堤岸、幾與江水齊平、旋丹水池石坡及張公堤、先後告潰、數十里全被淹沒、災患之巨、可以想知、彼時本路暫以灤口為通車起點、員工晝夜在水中工作、至九月三日合攔、五日在水中勉強接軌、全路始行通車、

觀上所記，本路水災，幾於每年均有，考其原因，約有三端，第一、西北高原，衆山叢疊，爲本路諸水所出，每當山洪暴發，諸水即奔流東下，路線橫亘其間，易被冲毀，第二、本路橋樑河牀位置，不適於現時水向，涵洞既小，橋孔又窄，不足以資宣洩，第三、每當亢旱，農民挖掘路堤，私闢灌溉，至於本路防水方法，有治標與治本二項，略述於次，

(1) 治標 每年雨季，本路工務員工，即加緊巡查路綫，查勘山坑路堤，遇有危象，隨時防救消弭，一切防水材料，均事先籌備，緊要橋樑，則拋擲壘石，圍護橋墩橋基，水災發生後，則由各段首領負責，就地雇工搶險，

(2) 治本 防水根本方法，重要者莫如疏濬河道，與廣植林木，前者本路無力舉辦，惟於造林一項，頗爲注意，歷年以來，沿綫植樹成績，雖未顯著，然時時力謀發展，已有黃山坡李家寨新店三林場，面積廣大，林木崇茂，將來移植全綫，水災當可少減也，

第十八節 沿路各地大小廟宇數目及廟產之總額

佛教廟宇，以北平爲最多，計城內外共二千餘所，和尚逾一萬名，以法源寺廣化寺白林寺賢良寺拈花寺嘉興寺護國戒臺寺善果寺萬壽寺檀栢寺等最著名，有城內八大寺城外八小寺之稱，此等寺院，均屬勸建，極其雄偉壯麗，保定有寺院共二十六所，安陽有天寧寺等十餘所，鄭州約有二十所，其他大小各站一二所至十餘所不等，惟石家莊與漢口，爲純粹商場，無寺院，估計全路大小廟宇，在二千所上下，此類廟宇，或年久失修，殘毀不堪，或改爲公共機關，如保定靈雨寺之改爲省立醫學醫學院，大士菴改爲中醫施診所，白衣菴之改爲縣立模範女子小學校，安陽福會寺之改爲織工傳習所等皆是，蓋自民十七年，政府明令廢廟興學，梵宇琳宮，及其產業，多半充公，至於各廟宇產額，其已充公者，主權管理，錯綜複雜，其未入公者，則住持和尚，日夕備備，未肯舉以示人，確實數目，尙未能具體查悉也，

第十九節 沿路公正紳耆與宿學之士並列舉其姓名及其人格學問上之特點

北平爲本路起點站，過去爲全國政治中心，紳耆與宿學之士，多匯集於此，姓名及其人格學問上之特點，無從列舉，要皆過去從事政治及教育文化工作者居多，漢口爲一大商場，商民自佔重要地位，人數衆多，亦難列舉，至於內地各小站，紳耆之士較少，但調查人以短時間之逗留，對於此種紳耆人格學問上之特點，頗難信口決斷，總之紳耆之流，目前尙佔重要社會地位，幸而現時黨務活動，能直接深入民間，公正人士，多被吸收，劣紳輩自難操縱一般社會活動矣。

第二十節 沿路各地賭風最熾時之影響如何

本路沿路各地賭風，以漢口爲最顯著，計有西商華商萬國三跑馬場，不時舉行跑馬賽，兼辦搖彩，每次輸贏以千萬元計，男女雜沓，趨之若鶩，影響所及，非僅傾家蕩產，而養成徼倖心理，亦實爲人民精神上一大毒菌也，漢口因係純粹商場，娛樂設備甚少，麻雀牌風，甚囂塵上，住家商店，類皆以竹戰作消閑方法，公司機關，則各有俱樂部之組織，以賭錢爲樂，各大小旅館林中，亦幾爲專門賭博之所，紅燈綠影，大煙香氣繚繞中，難以呼盧喝雉之聲，通宵達旦，近經蔣委員長下令嚴禁，華界旅館，已黑暗無聲，一燈輝賭者，多集中法租界日租界，實際惡風並未減少也，北平公園較多，居民注重各種正當娛樂，抹牌風氣，遠不若漢口之盛，至於輪賭花會，究干禁令，漢口雖間有托庇租界以聚賭情事，然亦不敢明目張膽行之，內地各站，除都市風氣較重大站外，農村型小站，賭風不甚，除少數流氓從事搖攤牌九各種賭博外，多數人民，胥手胼足，衣食尙成問題，甚少豪情從事賭博也。

第二十一節 沿路各地人民之迷信程度及其所用之方式

本路沿路各地人民，大多迷信佛教，北平寺廟林立，廟會風氣甚重，又以北段接近陝甘，信仰回教者亦不少，清真寺在北段各站，隨地皆有，基督教，在漢口有聖保羅座堂，管轄兩湖之主教，常川駐漢，內地各站，雖在窮鄉僻地，亦多天主教堂，至於較大城市，則多由教會兼辦醫院學校，人民生計窮苦，信仰宗教，能於子弟讀書或治病上，沾得利益，故近來天主

教之盛、反在佛教之上、帝國主義文化思想侵略、深入農村、此亦極宜注意之一重大問題也。

第二十二節 賴鐵路生活之小販脚夫等人數及其生活情形

本路各站賴鐵路生活之小販、以售賣食品茶水者多爲、蓋列車雖備有膳車茶役、供給旅客飲食、然以取價較昂、除頭二等旅客多在車上享用外、三等客車旅客、饑頭雞蛋、一切零星食品、全由小販供給、全路一百二十五站、每站平均以二十人計、合計不下二千五百人、漢口北平兩站、爲起訖大站、設備較大、起訖旅客、無所需要、故小販除售賣新聞報紙者、幾無其他種類、小販人亦多係成年男子、專門度小販生活者、至於沿路各站、煙酒食物、茶水洗臉水、一切俱備、多由婦孺經營、僅於列車到站時、趕集發賣、平時仍在家庭田野間、服其他勞役、其中亦間有發售當地著名土產品者、如孝感之酥糖、李新店之竹籃、許州之紅心薯、鄭州之紅棗、黃河南岸之草鞭提籃、新鄉之柿霜、此等貨品、非僅供給三等車旅客之臨時需要已也、至於脚夫、除本路自行雇傭搬運夫外、碼頭脚夫在大站方面、較小販爲多、在小站方面、較小販爲少、全路統計不下三數千人、大站市場、搬運事多、脚夫爲一種專門生活、至於小站、則多屬農民、於列車到站時、充當脚夫、平時固一勞苦農民、蓋非如此不足以維持生計也、小販脚夫、生活皆極困苦、每站附近頗多蘆棚草舍、即此輩貧民窟也、

第二十三節 沿路之著名風景與古蹟

平漢縱貫直豫鄂三省、在昔爲文化起源地、故凡路軌所至、雖窮鄉僻村、幾無不有先人遺蹟、且非僅屬傳聞、大都可稽史籍、以言風景、則南端有東去大江、蒼波無極、中段武勝雄關、久稱天險、雞公山瓊瑤錯落、爲中外人士避暑佳地、北段雖屬直豫平原、然西山蒼鶻、屏衛故都、太行遠色、迤邐千里、至西陵百泉、尤稱佳絕、其餘名都村邑、亦莫不各有景象足資瀏覽、大抵北方雄厚莊重、南方則清新秀麗、說者謂南北民情風俗、亦如山水、雖不必信、而事實信哉、今茲欲將全線

之古蹟風景，盡爲搜述，非斯短什，所克完成，故僅稽其偉著可稽者，撰爲一籍，雖屬掛一漏萬，亦緣美不勝收，篇中文字，間出遊記，不類調查，作者與到手隨，不自知其如是云耳。

(一) 故都之古蹟名勝

(A) 故宮 帝王之居，靡靡可知，宮內有太和中和保和文華武英五大殿，今文華武英，闕爲古物陳列所，故稱太和中和保和爲三殿，間時開放，供人遊覽，古物陳列所內，文華陳列字畫，武英陳列器物，書畫數千年中國文物之精華，品類名目，不可勝舉，文華殿後有文淵閣、中祿四庫全書，爲古今典籍之滙府，尤爲珍貴，但自古物南遷，巍巍大殿，徒成歷史之陳蹟矣。

故宮博物院 自乾清門至神武門，現皆屬故宮博物院，分中路西路及外東三路，院內貯藏古物甚多，惟西花園當民國十二年六月十二夜，宮內敬慎齋失火，延燒東西兩三面，歷代古物之存於此者，均付劫灰，今其遺址，已夷爲球場，歷史博物館，在天安門端門午門內，中列圖書碑帖畫影，宋代棹椅瓷器，清代陶器磁壁兵器衣冠等物，共計二十一萬五千二百餘件，分二十六類，至爲大觀。

中國爲最古文明之邦，數千年來，帝王之起居玩物，與國家之嘉章盛典，或來自異域，或出自名手，選精拔萃，積久繁多，其大者價值連城，小者亦珍貴無比，歷朝遞舊增新，代相傳授，未嘗少有流失，但自庚子之亂，聯軍進京，所有古物，多被擄掠，民國以來，政府雖保管盡力，而人不如古，喪失時間，南遷盜案，至今未結，巍巍故宮，劫餘冷落，綠苔黃瓦，令人感慨矣。

(B) 天壇 在正陽門外天橋北側，垣周九里十三步，內有祈年殿圓邱皇乾殿皇穹宇等處，石礪亭台，饒有古趣，前清每年冬至日祀天於此，現開放爲公園，園內多古松，四季濃陰蔽天，蒼翠一色。

(C) 地壇 在安定門外東北里許，垣周七百六十五丈，前清每年夏至日崇祀后土於此。

(D)朝日壇 在朝陽門外，垣周二百九十丈，外有圍牆，舊制每年春分日崇祀大明於此。

(E)夕月壇 在阜城門外光恒街，垣周二百三十五丈，外有圍牆，舊制每年秋分日於此崇祀夜明，及二十八宿五星。

(F)先農壇 在正陽門外天橋迤西，垣周六里，內有慶成宮，觀耕台，天神壇，地祇壇，雲壇等，舊制帝王行耕藉禮祀先農於此，今闢為城南公園，園內蒼松古柏，萬千森列，亂枝盤曲，極為壯觀。

(G)先蠶壇 在西苑東北隅，西北為瘞坎壇，東南為先蠶神殿，東為探桑臺，前為桑園，後為具服殿，又宮牆東有潞蠶河。

(H)社稷壇 在中華門內天安門右，舊制祀社稷於此，民國三年，開放為中央公園，十七年改稱中山公園，壇後有殿二，其一改建為中山堂，其一改為圖書館，園內假山水榭，射圃花塢，設備完好，極盡壯麗，春二三月間，牡丹芍藥，紅紫萬頃，海棠丁香，枝頭意鬧，當此時際，葦竹池塘中，有聞鶯啼鳴，綠萍落英上，有翦燕貼飛，其次夏荷秋菊，均稱豔絕，惟冬無梅花，白雪不香，四時景物，不盡瀏覽，蓋斯園之盛，不特北平第一，國內名區，亦少儔匹，是以故都人士，無分春冬，攬裙結袂，遊從如雲，少年看花，白髮評棋，嗜好不同，各能盡興，可憐多少兒女，一入北平，便厭鄉井，惟園中第一精神，為千株古柏，蒼勁自立，雄冠世界，如斯偉蹟，徒為唱歌商女，添綴綠衫而已。

(I)海王村公園 為琉璃廠之廠甸故址，民國六年，改為公園，園中樹木不多，而蒲列茶社及古玩書畫金石等商店，文人雅士，品題之餘，一杯苦茶，坐談小憩，別是一般滋味在心頭也。

(J)北海公園 為舊時帝王避暑之宮，園址廣大，水木清華，與中出公園齊勝，中有金釐玉蝮二橋，白石砌成，有圓頂白塔，高峙山巔，登塔四望，九城樓臺車馬，盡入碧樹蒼煙，幽邃偉大，無其比擬，其他景物，各具佳趣，盛裝士女，多喜瀟灑堂與五龍亭，愛其華麗也，道衣樸束者入濠濮間，取其清靜也，快雪堂今為松坡圖書館，文士所聚，至九龍壁後，殿角傾頹，鶴翎蝠齧，如經狐鬼，少年多不常至，老者或時策蹇一臨囑焉。

(K) 什剎海 在地安門外、鮮樓閣亭臺、惟廣池極荷、夏日香風十里、洵消暑勝地也、

(L) 中南海公園 舊名西海子、又名太液池、南北亘四里、分中南北三海、各具風景、南海與中海以蜈蚣橋分界、北海與中海以金鑿玉甃橋分界、今均闢為公園、北海獨立、其餘合稱中南海公園、園之正門為新華門、即昔之寶月樓也、入門則太液當前、碧波蕩漾、瀛台在香辰殿後、林木蓊鬱、南有村舍水田、可於此觀稼穡、清順治時、建宮室為避暑之所、聖祖詩云、夏日瀛台許奏事、諸臣釣魚准攜歸、想見當時若臣樂趣、高宗有瀛台記、台之南有涵光殿、德宗駕崩於此、中海在蜈蚣橋西北、有居仁堂、為前大總統辦公之地、堂北為懷仁堂、中有延慶樓、為曹錕囚禁之所、今軍政當局亦多於此設辦公廳焉、

(M) 崇效寺 在彰儀門內白紙坊、寺院不大、而牡丹之盛、為故都第一、綠珠尤稱絕世、每屆賞花時節、士女雲集、院中設茶座、供人品茗、其內室并懸有青松紅杏圖、馴鷄圖、題詠滿壁、名流多於此請宴嘉賓、

(N) 陶然亭 在右安門內、為遼時所建之慈悲院、康熙乙亥、郎中江藻重修、故亦稱江亭、在昔宮禁未開、都人士幾以此為唯一賞玩之地、車馬絡繹、紅袖金杯、極盡繁熱、自中山北海、均闢公園、斯亭頓形冷落、今亭樓傾圮、蛛網生塵、庭槐鴉噪、靜院犬吠、登亭瞰望、惟見荒冢曠壘、紙飛胡蝶、令人不勝今昔之感、然其下荒塘萬頃、秋來蘆根瑟瑟、髮髻當年鬢燕、最足啟思古幽情、故文人雅士、猶多登臨、亭旁花神廟前、有嬰武塚及香塚、淒涼碑詞、掩藏荆棘叢草間、傷心兒女、每於此手披殘痕一憑弔焉、

(O) 景山 在神武門北、一名萬歲山、大內之鎮山也、明末李闖逼京、崇禎帝自縊於此、懸帶枝頭、至今猶在、即所謂煤山上吊者是、歷史上二傷心地也、山高二十餘丈、周二里、前有五峯、每峯各有一亭、皆林樹陰翳、風景甚好、今為故宮博物院分院、

(P) 總理行館 在東鐵獅子胡同、寢室內鑄紀念石碣文曰、中華民國十四年三月十二日上午九時二十五分孫中山先生在此

逝世，遊人至此，肅焉禮敬。

(Q) 良公祠 在西城聖教寺內，爲清臣良弼之祠，詩人廉南湖先生與良公爲摯友，因守居祠內，早晚望靈相對若生，數十年如一日，祠中海棠一株大數圍，枝葉覆蓋滿院，爲故都第一，與良廉二公，可稱三友，每當花開繁盛之年，廉先生必遍邀摯友，品茶賞玩，喜曰：「菜臣（良弼字）其神無恙乎，若遇花開不旺，則廉先生亦感歎追懷，一春無歡顏也，朋友之交，死生如一，洵足爲濁世之風，今廉先生已矣，剩彼海棠，不知花開憔悴幾許也。」

(R) 三貝子花園 又稱萬牲園，創於光緒末年，周圍十餘里，面積之廣，爲故都諸園之冠，其中左部爲動物園，有歐美非三洲名獸，右部爲植物園，花木果蔬極多，建築最雄偉者，爲暢觀樓嘔春堂，昔日兩宮遊幸之所也，古樸者爲觀稼軒自在莊，憩息曠茗者，爲幽風堂萬字樓，來遠樓則爲宴賓之地，其他亭樓尚多，皆構造精巧，其下則荷池曲折，蟬聲唧唧，香迎鳥語，萍開魚呷，實遊覽之佳地也。

(S) 玉泉山 在西直門外萬壽山北，爲太行山之支脈，金章宗曾於此建行宮，元明以來，皆爲遊幸地，康熙初，即金行宮遺址，重加修葺，賜名靜明園，山巔有七級塔，每級一丈二尺，內有旋螺石梯，塔端立銅佛一尊，山之西有泉，泉水出石罅間，甘冽清潤，鮮有其匹，玉泉之名，以此而得，泉水流貫昆明湖，泉上有二碑，左刊天下第一泉五字，右刊御製玉泉山天下第一泉記，今俱存，蓋所謂北平八景，玉泉垂虹其一也。

(T) 頤和園 在西直門外二十餘里，其地古名說山，又名金山，清乾隆時，建大報恩寺延壽寺，命名萬壽山，乾隆五十七年，又疏導玉泉諸流，匯於山下之西湖，易名爲昆明湖，風景極佳，鴉片之役，聯軍燬圓明園，斯園亦同命運，光緒十四年，重加修理，始改今名，二十六年，復值拳匪之亂，德意英三國，曾於是駐軍年餘，殿宇又復狼籍，二十九年，復加葺治，迄民國三年，始售票許人遊覽，園之周共十三里，內分山前路山後路，再細分爲八大處六小處，茲略分述之。

山前路八大處

- (1) 東宮門 五楹東向，爲頤和園正門出入之總匯處，內有仁壽殿仁壽門以及南北九卿直廡，外有南北朝房宮門，前列二銅獅，極雄壯，過月河有牌坊，一石刻額，西曰翠秀，東曰涵虛。
- (2) 諧趣園 在園內東北隅，宮門三楹西向，內有池數畝，初名惠山園，光緒十九年重修，因高宗惠山園八景詩序內，有一亭一徑足踏奇趣之句，故改名爲諧趣園，園之規模雖較小，而軒亭曲榭之佈置，山石叢竹之點綴，則爲各處之冠。
- (3) 德和園 在仁壽殿之北門，爲怡春堂舊址，久已燬於火，光緒十八年，改建爲頤樂殿，孝欽后觀劇之所也，故俗諺叫天常演劇於此。
- (4) 玉潤堂 在仁壽殿後，爲德宗駐蹕之所，內有殿二，東曰藉香榭，西曰露芬室，其後并有宜芸館夕佳樓等。
- (5) 樂壽堂 門南向臨湖，額曰水木自親，爲清孝后駐蹕之所，堂前左右，各植翠柏一株，蒼翠如墨，紅裙留覽者，不復爲昔時主人，而姿態依然堪愛，昔人詩云，此柏婆娑似舊人，徑桓幾度板橋新，可憐生長烟花裡，猶作亭亭倩女身，可爲此樹歌詠，其西院有白辛夷二株，花葉繁艷，他處所無。
- (6) 排雲堂 即延壽寺之舊址，光緒十八年改建，隨山建築，層層遞高，宮門五楹南向，額曰排雲門，清孝欽后駐蹕時，遇有慶典，即於此受賀，其鄧皇富麗，爲他處所不及，今懸孝欽后遺像於斯，爲光緒三十年美國克女士手繪。
- (7) 石丈亭 在排雲殿之西院，內有巨石高丈餘，極其玲瓏，宋米元章有石癡，見奇石則拜，呼爲石丈，此處命名，即取斯意，所屬有寄潤堂清宴舫穿堂殿及蒼橋，稱曰四所。
- (8) 南湖 俗稱龍王廟，因位於昆明湖之南湖港間，故曰南湖，周以石欄，由東堤架十七孔之長橋，以通往來，松柏蒼鬱，殿閣輝煌，又復映以風光波影，景象萬千，本處殿宇，有涵虛堂、鑑遠堂、澹會軒、日波樓、廣潤靈雨祠、雲香閣等。

山前六小處

- (1) 養雲軒 在樂壽堂西，慈廟后駐蹕時，爲各婦及福晉命婦等會親休息之所，軒外有含新亭，福晉軒，無盡意軒、歐碧臺，圓朗齋，壽雲亭，寫秋軒等，
- (2) 聽鶴館 在石丈亭之東，內有戲臺一，并有山色湖光共一樓，支金秀華殿等，
- (3) 延清賞樓 在石丈亭之北，所屬有斜門殿小有天殿欠闕等，
- (4) 畫中遊 在聽鶴館後山之半坡，其下有開洞，可通於後之石坊下，東西各有一樓，東曰愛山，西曰借秋，周構曲廊相通，所屬有湖山真意，風景絕佳，置身此間，粲然畫中遊也，
- (5) 智慧海 在山之正嶺北面石刻額曰吉祥雲，俗稱無礙殿，以其純爲琉璃瓦及大理石所建也，又稱無量殿，內供無量壽佛，其前有琉璃坊，咸豐間曾被外人焚燬，光緒十六年，修復如初，
- (6) 慈福閣 在東山頭，原爲曇花閣之基，光緒十八年復建而易今名，慈福駐蹕時，聽政之餘，每於此覽眺，夕則登樓賞月，所屬有益壽堂香亭如意莊自在莊等，

山後之各處

山後路有眺遠齋、滯寧堂、須彌靈境、駭春園、構虛軒、花承閣、買賣街、綺望軒等，今半園殘破，惟須彌靈境北長橋之南，有寶陣招爽二城關，境絕清幽，花木尤盛，桃李雜植，紅白相間，牡丹亦盛，綠珠及葛巾紫，尤爲珍品，

- (7) 西山 在西直門外三十里，脈出太行，爲北平唯一大山，山上樹木不甚多，而形勢雄峻，惟香山及碧雲寺二處，古木參天，流泉滂激，極幽邃，香山上多建築，爲中外人士避暑之所，其下則爲慈幼院，熊希齡氏所主辦，規模甚大，院中有師範部小學部及幼稚園等，學生盡屬窮苦子弟，

碧雲寺在香山東麓、耶律楚材之裔阿利吉、捨宅爲寺、明正德間、于經拓之、天啟中重修、清乾隆、又加重修、故寺宇完整、寺門東向、內殿四層、南爲羅漢堂、後有藏經閣、北爲涵碧齋、寺中有元碑二、一至順二年立、一統三年立、每年四月初、士女往遊者、絡繹於途、先總理曾停柩於此、

(V) 圓明遺址 圓明園在西直門外海甸東偏、清末慈禧后移海軍借款數千萬築此園、爲世訕笑、建築之偉麗、無其比擬、後爲英德聯軍破壞、今廢址猶存、斷垣殘瓦、零落不堪、荷池曲溝、蒲生蘆荻、昔爲畫船紅袖嬉遊之處、今成狐兔出沒之所、最近將全部地址、撥歸德華大學、以爲農場之用、

故都爲帝王建都之地、四郊及禁內風景、或出自然、或出人力、大都宏偉壯麗、多不勝記、茲所述者、千百之一耳、

(二) 盧溝橋 橋跨盧溝河上、本路未成立時爲往來孔道、金章宗明昌初所建、長二百四十步、計十一拱、西人呼爲馬爲可波羅橋、因意國遊歷名家馬可波羅(Marco Polo)著中國遊記、始筆之於書故也、橋上兩旁石欄、凡一百四十柱、柱頭各鐫一獅、獅形無一同者、橋之兩岸、有琉璃瓦碑亭、清康熙乾隆御製碑在焉、

(三) 良鄉縣站古跡

多寶塔 在縣東三里嶺石岡、俗名吳天塔、建於隋代、唐尉遲敬德重修、五級玲瓏、高十有五丈、塔舊在廟中、今廟廢而塔存、

樂毅墓 在縣南三里地、大畝畝、塚高丈餘、題曰望諸君墓、

(四) 支路周口店古蹟名勝

站北有金代寢陵、已半荒蕪、僅存廢地、風景則上方山最爲奇絕、山有歡喜堂、兜率寺、獅子山、棉花山、雲水洞、西階寺、雲梯菴等七十二景、均石壁纒織、古木葱翠、而棉花山狀如推絮、尤爲奇觀、

(五) 琉璃河古蹟名勝(河北房山縣轄)

琉璃河 在縣南四十里，源出房山縣黑龍潭孔水洞，即古聖水也，宋范成大詩，琉璃河上看鸞鷟，即此。
古甘泉水 在縣西北，水從石壁出，凡七澗，下注爲池，池中生魚，只一目而味美，即古甘泉也。

(六)涿州站之古蹟(河北涿縣轄)

華陽臺 在縣城內西北隅，按長安客語舊傳，燕丹與樊將軍置酒華陽館，出美人奇馬，即此。
清涼寺 距站三里，明代稱普壽寺，內有宋太祖碑文。
督亢陂 在縣東南，其地即燕太子丹使荊軻以獻秦者。

洗馬潭 在縣城西，相傳後漢張桓侯洗馬於此，又桓侯廟有二，一在城內，一在城外。

(七)松林店站古蹟(河北涿縣轄)

樓桑村 在站東十二里，漢劉玄德之故里也，蜀志，先主少時，舍東南隅有大桑，遙望童童如小車蓋，嘗與諸兒戲於樹下，云，他日吾當乘此羽葆蓋車，後遂以此名其村。

三義廟 漢劉關張三義之廟也，距站四里許，有石刻七律二首，爲朱子作，詩曰，樓桑大樹翠纒紛，鳳鳥鳴時曾一聞，合使本支垂百世，詎知功業祇三分，空村常帶燕山雪，古廟猶飛蜀道雲，尚賴偏方傳正統，離離芳草伴斜暉，誰憐漢室竟三分，桑柘枯條帶落暉，遺老凋零披草莽，故宮慘淡會風雲，龍飛舊國傳今日，龜戴靈碑篆古文，俯仰空成詩客恨，啼鳥滿樹不堪聞。

(八)新易支殘梁格莊站古蹟名勝(河北易縣轄)

西陵 前清陵寢有三，一北陵，在滹陽，一東陵，在河北遵化縣，一西陵，在易州梁格莊，西陵有四，宣宗即道光陵曰慕陵，距梁格莊站二十五里，仁宗即嘉慶陵曰昌陵，距站遠近與慕陵相若，世宗即雍正陵曰泰陵，距站二十里，德宗即光緒陵曰崇陵，距站最近，祇二三里許，又果親王端王裕親王淳親王懌親王各園寢，亦皆在此，陵宮建築形式相

同，而以泰陵爲最偉大，大都襟山帶原，景由天設，崇陵完成於民國初年，建築之宏偉，稍遜泰陵，而高閣巨樓，亦至壯觀，陵東向，其後屏山一帶，嵯峨蜿蜒，奇峰補天，參差異致，民間房舍，列坐其下者，直如巨海浮灘，沙禽一點，惟陵宮則巍然屹立，似與諸峰爭雄，其偉峻可知矣，陵之後曰隱園山，前爲諸葛山，左右則低峯環抱，迤邐起伏，蓋天然形勢之險峻，諸窳所不及也，窳側有珍妃陵，碧瓦紅牆，建築亦甚可觀，建築費爲十三萬元，民十五年始葬於此，守陵老者猶能道帝妃金井玉葬儀式，歷歷如見，

泰陵在崇陵南與隆莊，陵址初爲興隆寺，其金井即昔佛塵處也，陵之四周悉崇山，土人爲道其形勢，謂頭頂紫金山，脚登元寶山，手托華蓋，懷抱珍珠，等語，

清時太子降生，即爲擇定陵址，故宣統陵亦已擇定狐仙樓山麓，在崇陵南里許，地基業已築就，惟建築尙未與工耳，皇陵昔爲聖地，置有守陵大臣，民國初年，清遺臣梁鼎芬自願住守，樹木花草，並自灌溉，遇祭日，俯伏執禮，一如當年，死後即葬崇陵之側，今其弟子尙時爲其修葺掃祭，崇陵之東二里許，有東西二府，爲前守陵大臣所居地，今東府已改爲材木局，西府則仍住有守陵專員，名全容，即所謂全老爺者，渠至今每年仍親往諸窳祭祀數次，聞由薄儀月給俸錢，祭時跪拜禮儀，悉如當年，

陵旁村落頗多，昔爲旗人聚居之所，倚勢叱咤，威甚一時，今則人稀力弱，窮苦不堪，老者多已死亡，少壯出外求食，幼稚女子，淪爲奴賤，張宗昌褚玉璞作威時，每年遣人至此購買幼婢，每批至數十人之多，此等旗民，其始漢人畏之如虎，今則有女嫁漢，視爲榮幸，惟恐不諧也，

自崇陵至泰陵十餘里間，初皆古松羅列，蒼翠蔽天，革命軍興後，陵次屢經駐軍，肆意斫伐，前年劉桂堂匪軍過境，更草木羅禍，至今惟泰陵尙餘青陰一片，昌慈二陵所餘不多，崇陵則荒塚一堆而已，

喇嘛廟 即永福寺，在站西數十武，建於乾隆五十四年，極輝煌，佛相莊嚴妙曼，爲他寺所不及，袁世凱夫人曾偶住

宿其西齊，夜夢觀音，因湖大士像於其中，宮樑束素，細腰一把，眉黛含青，曼麗多姿，可稱摩登觀音，廂之四圍，遠山崇峻，前橫澗水，旁多古松，景象至佳，惜因駐軍多次，殿宇摧燬不堪耳。

(九)易州站古蹟（今稱易縣河北省轄）

(1)黃金臺 在縣東南二十里，戰國時，燕昭王置千金延天下士處也，按今北平定興安肅瀋城等處，皆有黃金臺，寰

宇記，以易州者為確，土人呼為賢士臺，一名招賢臺。

(2)樊山館 在縣西南七里，相傳秦將軍樊於期授首處。

(3)馬跑泉 在縣東十餘里，相傳唐太宗征高麗，駐蹕於此，馬跑得泉，故名，楊延昭亦屯兵於此，山上大石，有延

昭題福勝地三字。

(4)易水 又曰拒馬河，燕丹送荊軻處也。

(十)徐水縣站古蹟（原名安肅站河北省轄）

(1)劉伶墓 劉伶因訪張華，卒葬於此，今塚尚存。

(2)田光故里 在縣北二十里田村舖，有碑，因年久埋沒，清乾隆四十二年，知縣張鈍重建。

(十一)保定府站古蹟名勝

(1)三陵 在城東隅仙人橋，宋室祖陵也，宋太祖世籍清苑，既即位，尊其四世祖暉曰禧祖，陵曰欽陵，曾祖彥曰順

祖，陵曰慶陵，祖敬曰翼祖，陵曰安陵，謂之三陵。

(2)廉頗廟 在城西北十里，相傳廟後即廉將軍墓。

(3)中山公園 在南關小學校場，民國十年六月告成，水木明瑟，亭榭幽靜，內有球場及運動場等。

(4)蓮花池 在城內，本清高宗南巡駐蹕之所，建有行宮，庚子後在園後新建行宮，遂改為御花園，後又改為公園。

池鑿於元代，即守帥張柔引鵝距泉入城庭也，夏日荷花盛開，池內有小方壺、水中亭、水東橋、觀瀾亭、濯錦亭、藻泳亭、藏經閣諸處，碑刻題詠甚多，又有博物院，陳列頗富，

(十二) 方順橋站古蹟（河北滿城縣轄）

(1) 方順橋 隋文帝開皇間建，長一百五十步，兩旁石欄雕刻精工，

(2) 丹朱城 距方順橋數里，爲堯子丹朱故居，遂名爲郎城，張船山詩所謂不薄神堯子，郎城弔古來，即此地也，

(十三) 望都縣站古蹟（河南省轄）

(1) 堯母陵 在縣署東，有坊額曰堯母陵，旁有井，以亭遊之，額曰聖泉亭，北卽陵，陵前古柏森鬱，東南三十步爲堯母祠，

(2) 帝堯廟 在北關外一里，元世祖至元三年建，廟前有古柏二本，東一株三幹，土名銅樹，西一株五幹，土名鐵樹，故殿旁聯云、三皇一本，五帝同根，三五之數，恰相符合，甚奇，

(3) 丹朱墓 在城東百步，闕二畝，高一丈，墓前有石，刻中天世子四字，

(十四) 定州站古蹟

(1) 開元寺 在城南，內有瞭敵塔，高三十三級，此塔宋真宗咸平四年開工，仁宗至和二年落成，歷五十五年之久，塔之建築有裏外兩層，前數年，其外層一面忽傾圮，而內層屹然如故，工程堅固可知，

(2) 韓蘇兩公祠 在城內，祀韓公琦蘇公軾，因二公同長是邑故也，祠內碑文甚多，又東有雪浪齋，因蘇公得石於恆山，狀如雪浪，鑿爲芙蓉盆，置學中，因以名齋，石旁有東坡槐一株，相傳爲公手植，

(3) 陽城 在城東一里，按唐書本傳，城字元宗，完縣人，墓在祠內，

(4) 開古堂 在縣治後，宋韓琦帥定州時建，撫前代良好事實凡六十條，繪於左右壁，琦自爲記，

(5) 漢中山靖王墓 在城西南二里許，高丈餘，清道光庚戌，州牧寶珠重修，勒石壁上。

(6) 陋室 在縣南三里莊，唐劉禹錫所築，劉所作陋室銘即指此。

(十五) 柳辛莊站古蹟 (定縣轄)

趙佗墓 在站西南五里，墓地可六七畝，按佗爲漢南粵王，真定人，漢文帝遣佗書，所謂親昆弟在真定者，已遣人存問，修治先人塚云云，故二千餘年，猶可辨識焉。

(十六) 元氏縣站古蹟

(1) 韓台 在縣三里泜水之陽，有土阜連亘不絕，相傳韓信攻趙時屯兵於此。

(2) 孟嘗岡 在縣西十餘里，兩岡橫亘，中通一線，曰鷄鳴道口，相傳孟嘗君得鷄鳴狗盜之力，渡關之所。

(十六) 高邑縣站古蹟

千秋臺 在縣南三里土墩上，一碑上刻千秋臺三字，史稱漢光武即位鄗南，即此處。

(十七) 順德府站古蹟 (即河北刑台縣)

(1) 趙孤莊 在縣西十餘里，相傳爲程嬰懷孤處。

(2) 周邢后夫人墓 在縣城北，寰宇記，邢台縣有邢侯夫人墓。

(十八) 沙河縣站古蹟

(1) 宋文貞公祠 在縣北八里留客村，祀唐丞相環，墓在祠後，古柏蒼翠，顏真卿所書墓碑記尙存在。

(2) 蘇秦亭 在縣西二十里，後漢書郡國志，襄國有蘇人亭，按蘇秦西說秦人，金薤叢散，即此地也，俗呼爲十里亭。

(十九) 邯鄲縣站古蹟

(1) 叢台 在城內，高出城垣，世傳趙武靈王所築，漢光武拔邯鄲，置酒高會，與馬武登叢台，即此。

(2) 邯鄲宮 在縣西北里許，與地聖殿，以爲趙王如意建，光武破王郎，居邯鄲宮，即此。

(3) 樂毅宅 在縣東二十里樂家堡。

(4) 迴車巷 在縣城內，相傳閻相如引軍避歷頗處，明萬曆十二年，邑人額閻相如迴車巷六字，縣西二十里閻家河有閻相如宅。

(5) 程嬰公孫杵臼墓 在縣西十里，二人謀藏趙孤，相繼以死，故其墓亦相屬。

(6) 趙武靈王墓 在縣西北二里，即照眉池西之高嶺也，寰宇記，謂滄州城東隅有古墓，高二丈，唐貞觀十三年，增築外城，掘得銘記，係六國時趙武靈王墓，遂致初祭。

(二十) 磁縣站古蹟

(1) 疑塚 縣城之南，土阜崇崇，相傳爲曹操七十二疑塚，昔人詩云，盡掘七十二疑塚，必有一塚是君墓，即指此，然真塚却在七十二疑塚之外也。

(2) 御射亭 在縣北關外五里，清康熙四十三年西巡回鑾，駐蹕於此，親御弓矢，射柳三中，遂建此亭，并立智聖神武二坊，以紀勝蹟。

(二十一) 豐樂鎮站古蹟(河南安陽縣屬)

(1) 銅雀臺遺址 在鎮東南四里許，魏武帝所建。

(2) 曾盟亭 在縣北洹水上，楚頃羽與章邯會盟於此。

(3) 愁思岡 在縣南十里，唐晉肅宗紀，乾元二年，郭子儀與安慶緒戰於愁思岡，敗之。

(二十二) 彰德府站古蹟(今稱安陽縣河南屬)

(1) 陷馬泉 在城南，鄴都故事，爾朱兆與高歡戰，兆敗走，經此泉，馬陷，故名。

(2) 曹洪故宅 在城內，袁宇記，安陽縣曹洪故宅，隋圖經云，曹洪宅前有景禮寺，西有石賢橋，

(3) 魏徵故宅 在城內，袁宇記，安陽縣魏徵宅，徵鉅鹿人，有宅在焉，後爲唐睿宗潛龍之第，

(4) 袁大總統墓 距站四里，民國五年八月興修，八年六月告成，

(二二二) 湯陰縣站古蹟

(1) 文王廟 在縣北門外八里，即羨里，紂囚西北處也，廟內有演易臺，清乾隆十五年，巡幸河南經此，有御製演易臺詩勒石，

(2) 著糧塚 在站東南里許，凡三座，大如山阜，頂甚平坦，相傳曹操會屯兵於此，作著糧臺，疑示敵人，

(3) 扁鵲墳 在縣東伏道坡，墓前有廟，

(4) 洗衣里 在縣西南，袁宇記，湯陰縣洗衣里，晉侍中稽紹葬此，按紹以身捍主，遂卒見害，血濺御衣，及事甯，左右欲澆之，帝曰，此禮侍中血，勿去也，詔葬縣南，

(二二四) 宜溝鎮站古蹟(河南濬縣轄)

子貢故里 距站二里，有先賢子貢祠，

(二二五) 濬縣古蹟

李密墓 在縣南唐書李密傳，葬黎陽縣西南五里，魏徵爲誌，

(二二六) 淇縣站古蹟

(1) 鹿臺 在縣東北，武王散鹿臺之財，即此，

(2) 淇園 在縣西北三十五里，即詩所詠淇澳也，漢武帝塞瓠子河，下淇園之竹以爲楗，東漢寇恂爲河內守，講武肄射，伐淇園之竹以爲矢，章帝建初七年，幸淇園，即在，

- (3) 摘星樓 在縣城南門旁、高逾城垣、前有古槐二株、俗傳殷紂登樓觀涉處、
- (4) 軒轅墓 在城北七里許、只遺石坊一座、係鑿石鑿成、高七八尺、寬六尺、
- (二七) 衛輝府站古蹟 (今稱汲縣河南轄)
- (一) 孔子繫轡處 距站八九里許、舊有碑石、圯廢、明周思宸建餘韻亭、後亦廢、清乾隆十年、因其舊基、復建亭、題孔子繫處五字、並有御製詩、
- (二) 比干墓在站西二十里、碑題殷比干墓四字、相傳孔子手書、此外誌碑極多、並有清乾隆御題詩勒石、墓前有祠、額曰諫臣則極、
- (二八) 潞王墳站古蹟名勝
- (1) 潞王墳 距站七八里許、有明代潞王墳、周環約二里、墳園外有潞藩佳城牌坊、坊內石獅象數十、羅列兩旁、前行經兩重廊、始達墳所、香案拜桌、均以古石砌成、墓門亦以石爲之、高數丈、厚盈尺、墳後有山曰鳳凰山、山上多出白石、延亘十餘里、
- (2) 潞王次妃趙氏墓 在潞王墳側、園內居僧甚多、殿曰楚王宮、內有孔子及觀音像、
- (3) 餓夫墓 在蘇門山左、有明逸民彭了凡之墓、了凡名燦、諸生、明亡、來蘇門依孫夏峰、遍遊大河南北、後不食坐死、殮墓側、夏峯題曰餓夫墓、
- (4) 蘇門山 山以百泉著名、故亦稱百泉山、泉廣一頃三十畝有奇、爲衛水之源、有水東亭嘯臺虛源亭諸勝境、中州名勝、此爲第一、
- (二九) 南陽站古蹟 (河南鄭縣轄)
- (1) 屠鞞墓 在站西十里岳岡寨西門外、

(9) 元霍丞相墓 在站西三里、

(二十) 鄭州站古蹟

(1) 率渠 在縣東、魏率招爲廣武太守、郡城井苦不可飲、招度地開渠、引城外清水注之、因名、

(2) 僕射陵 在縣東南四里、魏孝文帝賜僕射李冲、因以得名、

(3) 鳳凰台 在城東二里、世傳有鳳凰集、故名、

(4) 八卦御風台 在縣東二十里、相傳列子西行御風、即此、

(二十一) 新鄭縣古蹟

(1) 東里 在縣故城內、論語河安集解、子產居東里、即此、今仍舊名、

(2) 南里 在縣故城南、左傳、晉悼公四年、荀孫帥師圍鄭、鄭驪宏先保南里以待之、即此地、

(3) 三賢祠 在縣東北、祀鄭子產唐裴度宋王曾三人、塚皆相近、

(4) 軒轅邱 在縣西北故城、史記、黃帝居軒轅、即此、

(5) 漁父墓 在縣東八里、相傳漁父濟伍子胥處、即此、

(6) 瑱侯亭 在縣東北、左傳、襄公十一年六月、諸侯次於瑱園、鄭注、滎陽宛陵縣西有瑱侯亭、即此、

(7) 後周太祖嵩陵 在縣北自然山下、

(8) 子產墓 在縣西南又東關有子產廟、

(9) 歐陽文忠墓 在自然山北、其西有歐陽寺、宋時勅建墓碑、蘇子由撰、今已仆、近村居民、多公後裔、

(二十二) 和尚橋站古蹟(河南長葛縣轄)

鐘繇台 在縣治前、鐘繇嘗學書台下、洗硯於池、池水盡黑、今池存水涸、

(三三)蘇橋站古蹟

(1) 禹王城 距站十八里，傳禹王建都於此，

(2) 華佗墓 距站約二里，碑蹟尙在，

(三四)許州站古蹟(今稱許昌縣河南轄)

(1) 關帝廟 有二處，一在城內，即漢壽亭侯舊府，一在城西八里橋，即瀾陵橋，即關公辭曹佻別處，內有拱袍處石碑，附近有小阜曰土城，關公被圍土山，張遼說降訂三事處，

(2) 大節亭 在城內，即神勇廟，額曰大節凜然，相傳即關公秉燭待旦處，有公辭曹書勒石，

(3) 靈樹鎮 在縣西二十餘里，爲吳季扎挂劍徐君墓樹處，

(4) 徐母墓 在縣東二十里，

(三五)小商橋(河南鄆城縣轄)

楊將軍墓 在站東北二里，寨北有楊將軍廟，祀宋將楊再興，廟旁有楊將軍墓，按史稱紹興十年，岳飛大敗金人於鄆城，兀朮次於臨穎，飛將楊再興遇之於小商橋，驟與之戰，殺二千餘人，再興死，獲其屍，得箭簇，即此地也，

(三六)鄆城縣站古蹟

思歸碑 距站八里，高數尺，有謝撰撰孔子歸村遺蹟，又東鄉二十里有歸村鎮，近陳州，即孔子在陳思歸處，

(三七)郭店驛站古蹟(河南鄆城縣轄)

羅成墓 距站十里，相傳羅士信被陷淤泥河，爲亂箭射死，葬於此，

(三八)西平縣站古蹟

義亭 在縣南二十里，相傳管鮑分金處，惟按管鮑分金，當在齊境，縣志亦力辨其誣，或二人曾至楚也，

(三九) 駐馬店古蹟(河南臨山縣轄)

古城 在站東十五里，傳爲關張古城相會關公斬蔡陽處，今蔡陽墓尙存。

(四十) 擂鼓臺 在站西南二十里，春秋時，楚莊王築臺擂鼓，與養由基比箭於此。

(四一) 鷄公山名勝 在新店站東十四里，爲豫鄂分界處，奇峰插天，煙雲繚繞，風景之佳，爲本路南段第一，武漢夏日炎熱，西人因以教會名義在山嶺建築樓房數百座，以爲避暑之地，鷄公山遂以著名，每年夏季遊山者，絡繹不絕。

(四二) 鄒家灣站古蹟(湖北黃陂縣轄)

(1) 木蘭廟 在木蘭山上，與地祀勝，即樂府所載女子爲男裝代父從征者也，廟後有木蘭墓。

(2) 西湖村 在縣內，宋太祖徵時，嘗因渴求水，村姥進以酒，及貴，宥西湖村酒禁，即此處也。

(四三) 武漢之古蹟名勝

在漢口者

中山公園 漢口爲近代新興商場，市內惟樓房櫛比，車馬生塵，無樹木，無古蹟，亦無名勝，近始於中正路旁建中山公園，爲市民惟一遊覽之地，園內花木均新栽，略有湖亭之勝。

在武昌者

(1) 黃鶴樓 在武昌漢陽門內揚子江濱，樓上可覽武漢全景，樓著迹於六朝前，凡數毀，明崇禎時毀於流寇，至清，治中御史上官鉉重建，咸豐六年被火焚，總督官文重修，光緒間再燬再修，張文襄加建警鐘樓於其側，民國九年復燬於火，至今尙未修復。

(2) 洪山 在縣東十里，巖壑林木，並極秀異。

(3) 珞珈山 在縣東十五里，舊爲野墳所在，惟其下東湖萬頃，秀麗如畫，近自武漢大學建於其地，關武珞公路，遂成

名勝、

在漢陽者

- (1) 琴台 在城北二里，又名伯牙台，鍾子期聽伯牙鼓琴處也，台臨月湖，擅風景之勝，
- (2) 晴川閣 在大別山東麓，崔灑詩，晴川歷歷漢陽樹，芳草萋萋鸚鵡洲，蓋本詩意而建，與黃鶴樓隔江相望，
- (3) 鸚鵡洲 在城西，因崔灑詩著名，
- (4) 禰衡墓 在鸚鵡洲，
- (5) 魯肅墓 在魯山下，清咸豐門毀於寇，同治六年，邑人在家政重爲立石，
- (6) 歸元寺 在城西數里馬家湖，建築甚大，內有五百羅漢，住僧頗多，愚民進香者不絕，
- (7) 大別山 在縣東一里，即魯山，以其形狀似龜，故又名龜山，孔子所歌子欲盟魯兮，龜山蔽之，即此，

第二十四節 沿路各大站市面情形及其商業盛衰之原因

本路以北平石家莊鄭州漢口爲四大站，其市面情形如下，

- (a) 北平 北平昔爲京都文化政治之中心，本非商場，自國都南遷，市面愈形蕭條，大小商店，相繼倒閉者，日有所聞，其未歇業者，亦勉強支持，減價廣告，紀念牌樓，紅光綠彩，滿街都是，各號門前，均有無線聲機，國立聽戲者，戶爲之塞，但聽者自聽，與生意並無關係，掌櫃伙計，仍袖手閒坐，冷落無事，前門大柵欄一帶，昔爲車水馬龍之地，今則門可羅雀，傍晚九時許，即無行人，東安西安兩商場，雖較熱鬧，亦不過表面點綴，大抵北平整個商情，已到總崩潰破產時期，所謂彩牌放燈等五光十色之廣告，適足以反映其掙扎命運而已，惟各種京劇大鼓電影等戲院，則仍不分晴雨，座爲之滿，顧客以男女青年學生爲最多，胸襟

鼻烟與自帶龍井之老太爺次之，其餘各界則較少也，蓋所謂北平，已為學生之北平矣。

(b) 石家莊

石門為一純粹商場，市面不大，而商業頗盛，蓋地當本路與正太路之交會點，凡南北煤運，均以此為中心，山西出入口貨物，均由此轉載，有井陘礦務局與大興紗廠等大企業機關，故能保持繁榮也。

(c) 鄭州

鄭州雖當本路與隴海之交點，而市面蕭條，較之北平尤有過之，其原因有二。

一、鄭州為過載碼頭，而非貨物集中市場，凡附近各縣之農礦各物，均由平漢隴海兩路就近各站駁車，不必起運於鄭州，近自兩路聯運實行，市面愈形不振矣。

二、北平雖非商場，然尚有文化機關與南方人士住家者，擇持其購買力，鄭州則無此情形也。

(d) 漢口

漢口為次於上海之商場，華中經濟薈集之區，市面繁榮，自不待言，全市一切，均成歐化，車馬喧闐，人烟稠密，寸土片地，均行修建房屋，欲求如北平鄭州等處之空院廣場，略不可得，商業之發展可知，惟所謂繁榮，乃為帝國主義者經濟侵略之表現，買辦階級，汽車僕僕，出入於洋行公司銀行中，悉為外人之役，極力傾銷洋貨於市場，而增高入超之紀錄，但近一二年來，雖此商業中心，亦大為減色，國人店舖倒閉者固多，即洋人商店亦非全無例外，（如專售消耗奢侈品之大商店惠羅公司近已歇業）蓋內地農村破產，人民已無購買力，加以世界經濟不振影響中國，遂成此現象也。

第五章 社會與教育



第六章 警衛與秩序

第一節 路警及其他保衛機關之組織編製人數經費及其槍枝數目

本路警務，原由路局組設警務課，隸屬總務處，管理全路警衛事宜，嗣以時局不靖，匪風熾熾，二十年會將警衛事宜，特別重視，將警務課改為路警管理處，二十一年鐵道部成立全國路警管理管理局，本路亦遵令改為部轄派駐平漢路警務署，其內部組織系統及負責人姓名表於下，

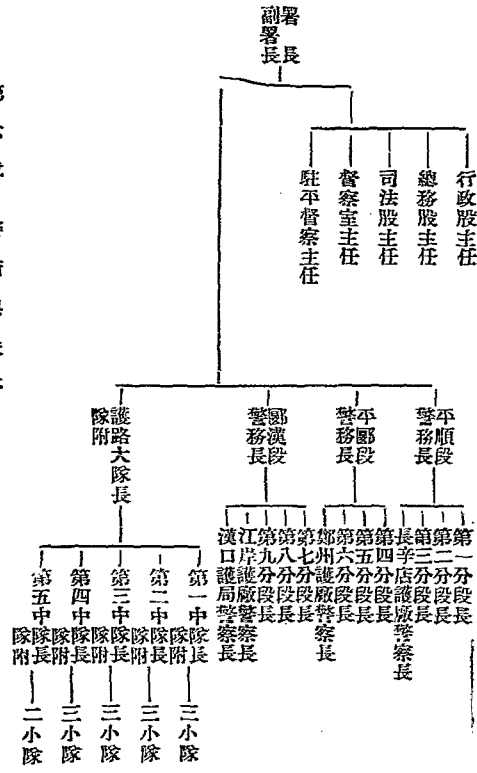

平漢鐵路警察署警務段員警丁夫名額薪餉系計表

別 職	薪額	員 額	合 計	職 別	薪額	員 額	合 計
警 務 長	300 \$	3	900 \$	司 事	34 \$	1	35
副警務長	200	1	200	司 事	32	1	32
副警務長	160	1	160	審 查 員	36	3	108
副警務長	140	1	140	審 查 員	30	4	120
分警務長	160	2	320	審 查 員	24	1	24
分警務長	140	4	560	官 官	60	2	120
分警務長	130	3	390	巡 官	55	16	180
警 察 長	85	1	85	官 官	50	29	1450
警 察 長	80	2	160	巡 官	45	21	945
警 察 長	70	1	70	巡 官	40	2	80
檢 事 官	100	1	100	巡 官	39	1	39
檢 事 官	80	2	160	巡 官	35	1	35
課 員	100	1	100	巡 官	30	1	30
課 員	95	1	95	巡 官	29	1	29
課 員	90	3	270	巡 探	24	95	2280
課 員	85	2	170	目 警	16	2	32
課 員	80	5	400	探 長	12	60	720
課 員	75	1	75	一 等 長	27	1	27
課 員	70	3	210	一 等 長	24	71	1704
課 員	65	1	65	二 等 長	21	83	1743
課 員	60	5	300	三 等 長	18	232	4176
課 員	50	1	50	一 等 警	12	297	3564
司 事	60	1	60	二 等 警	11	427	4697
司 事	55	5	275	三 等 警	10	1387	13870
司 事	50	19	950	公 丁	9	34	306
司 事	45	5	225	火 夫	9	346	3114
司 事	40	4	160	搖 車 夫	9	40	360
司 事	27	1	27	打 掃 夫	8	2	18
司 事	36	1	36				
合 計		81	6713	合 計		3161	40537
各 段 總 計						3242	47250

平漢鐵路警察署員工名額薪餉統計表

職別	薪額	員額	合計	職別	薪額	員額	合計
署長	360 \$	1	360 \$	事務員	100 \$	1	100 \$
副署長	270	1	270	事務員	90	1	90
檢事員	140	1	140	事務員	80	2	160
署員	180	1	180	事務員	70	2	140
署員	160	1	160	事務員	60	1	60
署員	150	2	300	事務員	55	1	55
署員	140	2	280	額外事務員	90	1	90
署員	130	1	130	稽查員	85	1	85
署員	190	1	190	稽查員	70	3	210
署員	110	2	220	稽查員	60	3	180
署員	100	2	200	司事	55	1	55
署員	80	2	160	司事	50	5	250
額外署員	180	1	180	司事	45	3	135
額外署員	160	1	160	司事	40	1	40
額外署員	140	1	140	額外司事	50	1	50
額外署員	130	2	260	額外司事	45	1	45
額外署員	120	1	120	書記	50	1	50
額外署員	110	2	220	書記	40	3	120
額外署員	100	2	200	書記	36	2	72
額外署員	90	1	90	聽差	21.5	1	21.5
額外署外	80	6	480	聽差	19.5	2	39
額外署員	70	5	350	聽差	18.5	1	18.5
額外署員	65	1	65	聽差	16.5	1	16.5
額外署員	55	1	55	聽差	16	1	16
額外署員	50	2	100	聽差	13.5	8	108
額外署員	40	1	40	聽差	12	2	24
合計		44	4980	合計		50	2220.5
全署			總計			94	7209.5

第六章 警衛與秩序

平漢鐵路警務各段廠槍械子彈統計表

七 九 子 彈	步 槍 子 彈	自 來 得 手 槍	勃 郎 林 手 槍	六 輪 手 槍	舊 破 馬 槍	舊 破 步 槍	廢 步 槍	七 九 步 槍	三 十 年 式 馬 槍	河 南 造 步 槍	毛 瑟 步 槍	種 類 別	
												段 順 平	段 分 一 第
400	1640	2	2	5	1	2	1	11	1	19	2	段 順 平	
1750		2	8	1				35				段 分 一 第	
1650		2	6					32				段 分 二 第	
1400		2	4					28				段 分 三 第	
400				1				4			4	廠 護 店 辛 長	
	329	7						16				處 護 平 北	
												段 順 鄭	
	2884	2						60				段 分 四 第	
	1848	2								41		段 分 五 第	
	2200	2						40				段 分 六 第	
												廠 護 州 鄭	
15	657	4						9				段 漢 鄭	
400		2						8				段 分 七 第	
	400	2									8	段 分 八 第	
	385	2						8				段 分 九 第	
	335	2						13				局 護	
300												廠 護 岸 江	
6700	10,398	31	20	7	1	2	10	255	1	60	14	計 統	

第六章 警衛與秩序

十 字 連 子 彈	三 八 步 槍	廢 子 彈	廢 馬 槍	六 五 子 彈	六 五 步 槍	土 造 手 槍 子 彈	土 造 手 槍	自 來 得 子 彈	大 刀	刺 刀	勃 郎 林 子 彈	六 輪 手 槍 子 彈	三 八 子 彈	
								100	7	5	330	914	41	
								100	88		378	15		
					1			100	78		168			
								100	97		104			
									5	4		86		
		16						220		16				
									2					
								100	70					
						1	1	100	104					
								100	83					
									4					
188	1	8	875	8	85	1		13	1		160		800	
								100	78	30				
								100	102					
								100	72					
									20					
									4					
188	1	8	891	8	85	2	1	1	1,233	815	55	1,190	1,015	846

附	記	漢	約	廢	老	老
陽		思	丹	手	毛	毛
造		子	子	槍	瑟	瑟
步		彈	彈	槍	子	步
槍					彈	槍
	一·本表槍械子彈數目係根據各段二十二年度六月底止四柱清冊實存數目開列					
	一·本表馬步槍共四百六十七枝內有廢槍二十一枝				900	30
	一·本表手槍共六十二枝內有廢手槍三枝				900	30
	一·本表馬步槍子彈共二萬一千八百一十五粒內有廢子彈八百九十一粒				900	30
	一·本表手槍子彈共三千六百二十七粒					
	一·本表大刀八百一十五把刺刀五十五把	6			300	10
		6			23000	100

第二節 沿路各地有無土匪及其原因背景與爲害情形

近年以來，沿路各地，尙稱安靖，惟鄂豫交界一帶，山嶺縱橫，地瘠民窮，加以軍閥時代，幾度內戰，豫南流散不少槍枝，附近間有架票勒財情事，現時駐軍頗多，本路護路軍整，并就長台關，李新店，柳林，武勝關一帶，建築碉堡，加意防範，較前已爲安靖，此種土匪，多半係由流亡兵士，夥同貧民所組成，人數不多，綁架勒贖，資財到手，即行遠逸，似無其他政治背景也。

第三節 沿路各地有無秘密人民團體若大刀會紅槍會哥老會青紅幫等組織及其勢力影響如何

鐵路爲交通地帶、人民秘密組織、勢所難免、惟以此種團體、均極秘密、局外人無從探悉其中内幕、大約紅槍會等在豫南較爲活動、但近以匪風漸靜、軍事結束、此種團體、已歸活動現象、至於青紅幫組織範圍較大、當地農民、亦多參加、本路員工亦間有圖身其間者、「開山」與「擺香案」情事、時有傳聞、然以路政日趨嚴謹、防衛又極周密、黨務活動、更難注意下層組織、作奸犯科情事、均無從活動矣、

第四節 沿路各地及員工間有無反動份子之組織其活動及影響如何

本路當南北要衝、全路工人不下二萬餘人、共產黨最注意工人區域、加以十五年共產黨在漢口公開活動、自然不少份子加入本路、但自創共以來、本路黨部、對於肅反工作、異常努力、連年破獲反動案件、均有詳明報告、現仍極圖嚴密組織、加意防範、員工中雖難保不無惡化份子、但以各站黨部及工分會組織健全、難於活動、至於影響交通路政、自爲勢所不許矣、

第五節 沿路各地駐軍或自衛組織能否維持秩序其趨勢如何

本路爲南北主要交通幹線、經歷各站、類皆重要城市、各地駐軍、勢力雄厚、對於維持秩序、自無問題、河北省方面、如保定石家莊各地、均係設立特種公安局、河南湖北兩省、在剿匪區內、實行行政督察專員兼保安司令制、對於地方秩序、

除駐軍外，尚有保安警衛隊伍，過去於彰德地方雖曾發生架走棚工案件，全由三五無業遊民所爲，綁票勒贖，并無較大組織，此種游民，當於警衛外，厲行清查戶口，使無容身之地，則可防患未然也。

第六節 鐵路之警衛組織能否維持運輸之安全曾否發生何項意外事件

本路警衛組織，路線雖長，警兵人數，槍枝數目，尙稱不少，護路隊現行組織，爲最近由原有九分隊與交通憲兵隊改編，現時警務總段每總段加有武裝警士二十二名，對於運輸上可保安全，過去一年來，列車上雖曾發生一二盜劫案件，當經護車警隊鎮壓，并未釀成重大事變。

