حمله حیرت انگیز چریکهای عرب بقهرمانان اسرائیل

المپیک به خون کشیده شد

چریکهای عرب ۲ قهرمان اسرائیلی را کشتند

پلیس دهکده المپیک را اشغال کرد

تمام اعضای تیم المپیک اسرائیل اسیر شدند

مسابقات المپیک متوقف میشود

تعداد قهرمانان اسیر ۱۳ نفر است

سراسر اسرائیل و نیز دهکده المپیک در وحشت فرو رفت

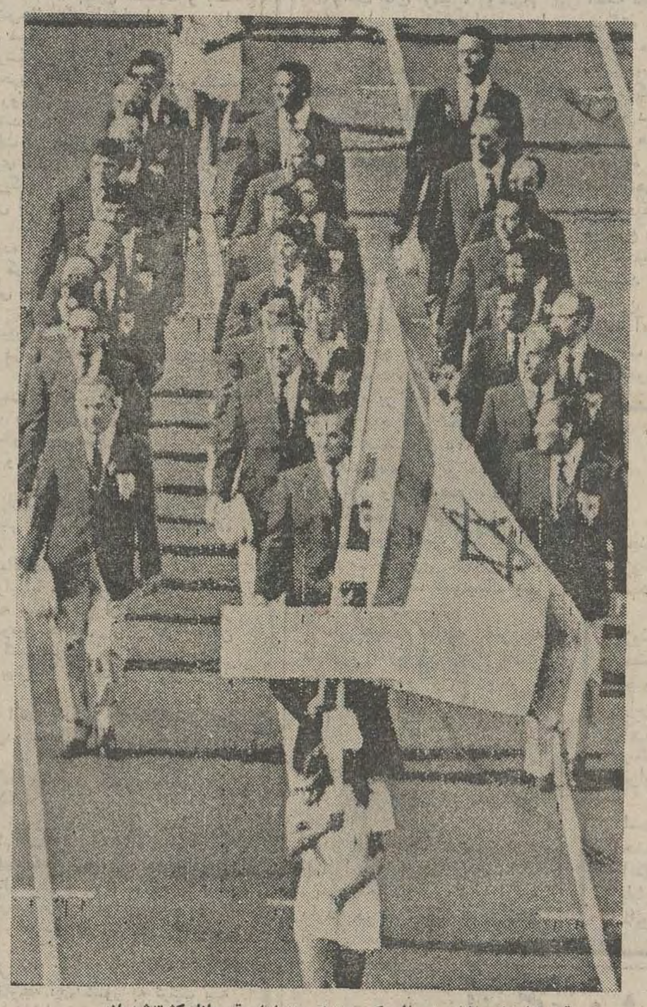

رژه قهرمانان اسرائیلی در المپیک مونیخ، دوتن ازاین قهرمانان کشته شده‌اند وبقیه اکنون در دست چریکهای عرب اسیرهستند

یك خبر نگار چگونگی حادثه را بطور مشروح شرح میدهد

مشروح اخبار حادثه خونین المپیك را در صفحه ٤ مطالعه فرمائید .

اولتیماتوم چریکها

اگر ۲۵۰ چریک عرب آزاد نشوند تمام قهرمانان اسرائیلی کشته خواهند شد

اسامی ۲۵۰ چریک زندانی باهواپیما به اسرائیل برده شد

سپتامبر سیاه

کنترل سازمان ورزشی اسرائیل را بدست گرفت

۳۲ صفحه

اطلاعات

سه‌شنبه ١٤ شهریور ماه ١٣٥١ ـ شماره ١٣٨٩٣ تك شماره ٥ ریال

بعثت پیغمبر گرامی اسلام

پیامبر گرامی اسلام وفرزند شریف جهان هستی ، حضرت محمدبن‌عبدالله صلی‌الله علیه وآله‌وسلم چهارده قرن پیش یعنی درظلمانی‌ترین‌سده‌های‌تاریخ سرنوشت انسانیت که جهان

بقیه‌در صفحه ٤

دکترحسن زاهدی استاندار خراسان و نایب‌التولیه‌استان قدس رضوی گفت

همه مردم میتوانند درجوار بارگاه امام‌هشتم صاحب خانه‌شوند

آقای دکتر حسن زاهدی استاندار استان‌خراسان و نایب‌التولیه آستان قدس رضوی در یک مصاحبه مطبوعاتی مطالب تازه‌ای پیرامون واگذاری اراضی در شهر جدید مشهد در اختیار خبرنگاران‌گذاشت

شرح در صفحه

تریلر غول‌پیکر انقلاب سفیدگالف بار ازخرمشهروارد نیروگاه برق شهریار شد

شرح در صفحه ٢٤

تاریخ نام نویسی پذیرفته شدگان دانشسرایعالی درمسابقات ورودی سراسری مراجعه‌شودبه‌صفحه ٢٣

اطلاعیه بنیاد پهلوی‌در مورد اراضی شهرنمونه رامسر شرح درصفحه آخر

اطلاعیه فیلم ایرانی «بلوچ»

نظر به‌استقبال عجیب و بیسابقه‌ایکه برای خریداری بلیطهای رزرو فیلم «بلوچ» بعمل آمده و برای سه روزاول نمایش تقریبا تمام بلیط سینماها بفروش رفته است لذا کلیه سینماهای نمایش دهنده دو سئانس اضافی از ساعت ۸٫۳۰ صبح یکسره نمایش داده و فقط سینما سیلورسیتی (قلهک) استثنائا سه سئانس اضافی خواهد داشتکه‌آخرین سئانس‌آن ۱۰٫۳۰تا۱۲٫۳۰ بعدازظهر میباشد.

سازمان بیمه‌های اجتماعی

شماره‌های جدید تلفن سازمان بیمه‌های اجتماعی

شماره های تلفن سازمان بیمه‌های اجتماعی مرکزی

که با **۹۷** شروع میشد به

شماره **۹۳** تغییر یافت

آگهی تشکیل سندیکای موسیقیدانان

را درصفحه آخرمطالعه فرمائید

دانشگاه صنعتی آریامهر

نتایج امتحان کتبی برای ورود بدورهٔ فوق لیسانس فیزیك درصفحه ۲۹

آگهی استخدام

درکارخانه آریامهردر صفحه۲۵

بلوچ

هنوزم ترینیتی هستم

از فردا فقط در

سینماکسری

سالگرد

پدر عزیزم مرحوم جعفر پزشکپور چهارشنبه ۲۲شهریور ماه بهشت‌زهرا ساعت ٤ بعدازظهر .

مهندس اسمعیل پزشکپور

آگهی مسابقه تهیه طرح مجسمه

در اجرای طرح نصب مجسمه در نقاط مختلف شهر شهرداری پایتخت تهیه طرح مجسمه‌ی۱ را برای نصب در گودهای سابق جنوب شهر که اکنون بمساحت پانصد هزار متر مربع آماده تبدیل به پارك‌شده‌است‌ودارای دو دریاچه جمعا بمساحت چهل و پنجهزار متر مربع‌میباشد با شرایط زیربمسابقه میگذارد :

۱ ـ طرح مربوطه بایستی نموداری از تحول و تبدیل گودها به پارك‌عمومی باشد .

۲ ـ به برنده اول‌مسابقه مبلغ‌یکصدهزار ریال به برنده دوم مسابقه مبلغ پنجاه هزار ریال و به‌برنده‌سوم‌مسابقه مبلغ سی هزار ریال بعنوان جایزه پرداخت میشود .

۳ ـ هزینه ساختن مجسمه نبایستی بیش از دو میلیون ریال باشد .

٤ ـ تهیه و ساختن ونصب‌مجسمه‌به برنده مسابقه واگذار میگردد .

٥ ـ هنرمندان‌شرکت‌کننده میتوانند طرحها و ماکت مربوطه‌را حداکثر تا پانزدهم آبانماه ٥١ به دفتر فنی شهرداری پایتخت تسلیم نمایند .

شهردار پایتخت

لونژین

ساعت وکرونومتر رسمی المپیك ۷۲ مونیخ

گوهرگری اونیورسال: شاهرضا ۱۲۰ شاه نبش ساختمان آلمینیوم

حضور محترم آقای حاج محمد باقر سهراباتی وبانومحترمه و همچنین خانم قدسی (دارابزاده) سهراباتی

فوت جانگداز مرحوم مهندس محمد هادی‌سهراباتی برای آن فامیل محترم واین شرکت ضایعه جبران‌ناپذیربوده. از خداوند متعال برای آن مرحوم طلب مغفرت و برای آن فامیل جلیل صبر جمیل آرزومندیم .

شرکت سهامی ایران هوخست

ثبت‌نام دانشجویان دوره روزانه وشبانه‌دانشگاه‌تهران در صفحه ۱۱

آگهی مسابقه ورودی دوره های فوق‌لیسانس **دانشگاه ملی ایران** در سال تحصیلی ۵۲ـ۱۳۵۱ شرح در صفحه ۱۰

پول زمین اتومبیل

جوایز ممتاز بلیطهای اعانه ملی سری فوق العاده برای ۷ نفر

نفر اول	نفر دوم	نفر سوم	نفر چهارم	نفر پنجم	نفر ششم	نفر هفتم
۱۰۰ هزار تومان پول	۱۰۰ هزار تومان پول	۱۰۰ هزار تومان پول	۱۰۰ هزار تومان پول	۱۰۰ هزار تومان پول	۱۰۰ هزار تومان پول	۱۰۰ هزار تومان پول
یك قطعه زمین ۱۰۰۰ متری	یك قطعه زمین ۱۰۰۰ متری	یك قطعه زمین ۱۰۰۰ متری	یك قطعه زمین ۱۰۰۰ متری	یك قطعه زمین ۱۰۰۰ متری	یك قطعه زمین ۱۰۰۰ متری	یك قطعه زمین ۱۰۰۰ متری
یك دستگاه اتومبیل آخرین مدل	یك دستگاه اتومبیل آخرین مدل	یك دستگاه اتومبیل آخرین مدل	یك دستگاه اتومبیل آخرین مدل	یك دستگاه اتومبیل آخرین مدل	یك دستگاه اتومبیل آخرین مدل	یك دستگاه اتومبیل آخرین مدل
مرسدس بنز ۲۲۰	ب.ام.و ۲۰۰۰	پژو ۵۰۴	آریا	فیات	پیکان	ژیان

باخرید هرچه بیشتراز این سری بلیط فوق العاده ،خود وافراد خانوادهٔ خود رادر مسیر بردن بزرگترین و پرشانس ترین جوایز ممتاز سال قراردهید .

چریکها، شهردار غزه را به‌مسلسل و نارنجک بستند

خاورمیانه

غزه ـ «راشدالشاوه» شهردار غزه که تحت اشغال اسرائیل است بعدازظهر دیروز هنگامی که بخانه خود میرفت ازیك سوءقصد جان سالم بدر برد .

سه مرد مسلح نقابدار که پشت دیوار خانه وی‌پنهان شده بودند اتومبیل حامل او را به مسلسل بسته و با یك نارنجك بطرف آن پرتاب کردند . سخنگوی‌ارتش‌اسرائیل در تشریح این حادثه گفت که یکی ازگلوله ها باتومبیل اصابت کرد ولی به‌سرنشینان آن آسیبی وارد نکرد و نارنجکی که مردان نقابدار پرتاب کردند منفجر نشده بااینکه نیروهای امنیتی بلافاصله اطراف محل حادثه را محاصره کردند معذلك سوءقصد کنندگان که سه نفر بودند موفق بفرار شدند .

هنوز علت این سوءقصد روشن نشده ولی ناظران سیاسی اظهارعقیده می‌کنند که روش سیاسی شهردارغزه مخالفان او را سخت به خشم درآورده است . وی چندروز قبل برای ملاقات با ملك‌حسین باردن رفت و عده‌ای از مردم غزه اعلام داشتند که شهردار آلت دست پادشاه اردن شده است .

حکم اعدام

چریکهای فلسطینی دیروز در بیروت مسئولیت سوء قصد به جان رشیدالشاوه شهردار شهر اشغال شده غزه‌را بگردن گرفتند.

در بیانیه‌ای که از طرف سازمانهای مقاومت فلسطینی‌در بیروت انتشار یافته گفته شده که فرماندهی کل نیروهای‌مقاومت فلسطینی به یکی از واحدهای ویژه سازمانهای مقاومت دستور داده بود تا حکم اعدام را در مورد شهردار غزه اجراء کند در این بیانیه از شهردار غزه بعنوان یک خائن که بزیان منافع انقلاب فلسطین فعالیت میکند نام برده شده است . در جریان این سوء قصد به رشیدالشاوه آسیبی نرسید.

در پایان بیانیه سازمانهای مقاومت فلسطین گفته‌شده است که‌اگر الشاوه این بار از مرگ گریخته است بارآینده ازپنجه انتقام ملت فلسطین نخواهد گریخت واعدام او سرمشقی برای تمام خائنین وعوامل دشمن خواهد بود.

ماموران ارتش اسرائیل دیروز در شهر غزه خانه به‌خانه بدنبال چند نفر از جوانان عرب که به‌اتهام دست داشتن در توطئه قتل نافرجام رشیدالشاوه شهردار غزه تحت تعقیب قرار گرفته‌اند گشتند وتعداد زیادی از خانه‌ها را بازرسی کردند.

بوسیله ارتش اسرائیل در نقاط مختلف غزه جاده‌ها و خیابانها مسدود و یا محاصره شده است تا ازفرار جوانانی که در توطئه دست داشته‌اند جلوگیری شود.

سوء قصد دیروز هنگامی صورت گرفت که شهردار غزه مشغول پارک کردن اتومبیل در برابر ویلای اختصاصی خود در بخش‌الرمل واقع در نوار اشغال شده غزه بود.

رادیوی دولتی اسرائیل روز گذشته یکبار در برنامه‌اخبار خود گفت مقامات اسرائیلی بعید نمیدانند که شهردار ۶۵ساله غزه ماجرای سوء قصد را از روی نقشه‌ای که بوسیله خودوی طرح شده صحنه‌سازی کرده است تابه‌این وسیله در میان همشهریانش محبوبیت بیشتری بدست آورد.

نارنجکی که بطرف اتومبیل شهردار عرب غزه پرتاب‌گردید منفجر نشد واز گلوله‌های متعددی که تروریستهای ناشناس شلیک کردند تنها یک گلوله به‌اتومبیل وی اصابت کرد وشیشه عقب اتومبیل را متلاشی ساخت.

در یازده روز اخیر این ششمین حمله مسلحانه‌ای است که بوسیله چریکهای عرب در نوار اشغال شده غزه صورت گرفته است.

بعضی از منابع اسرائیلی عقیده دارند که سوء قصد نافرجام بمجان شهردار غزه باملاقات اخیر وی با ملك‌حسین پادشاه اردن ارتباط داشته است.

ژنرال صادق گفت مصر درجستجوی سلاحهای مدرن است

بیروت ـ ژنرال محمد صادق وزیر جنك مصر دیروز اعلام کرد که‌بدنبال‌خروج کارشناسان نظامی شوروی از مصر ـ دولت این کشورسرگرم دنبال کردن مجاهداتی‌است تاسلاحهای‌مدرن مورداحتیاج نیرو های مسلح خودرا از منابع دیگر بدست آورد .

وزیر جنك مصر که بمناسبت «روزاسیران جنگی» سخنرانی می کرد ضمنا اظهار داشت‌که جنك اعراب و اسرائیل اجتناب ناپذیر است چون‌یکبار بردن‌زور تنها راهی است که می تواند به آزادی اراضی اشغال شده مصروسایر کشورهای عرب منتهی شود .

(خبرگزاری‌آسوشیتدپرس که این خبررا نقل کرده نوشته است که سخنانی نظیراظهارات دیروز ژنرال‌صادق دایربراینکه جنك تنها وسیله آزادکردن اراضی‌اشغال شده‌اعراب است‌ـ هدفی جز بالا بردن روحیه سربازان و افسران ارتش‌مصر ندارد‌و در واقع همه کس‌میداند که این سخنان در مصر باعمل دنبال نمی شود) .

ژنرال صادق نگفت که مصر سلاحهای مدرن مورد نیاز خود را پس‌از خراب شدن‌روابط‌این کشور با شوروی ـ از کجا بدست‌خواهد آورد .

گزارشهائی که در این اواخر در مطبوعات عرب انتشار یافته است نشان‌میدهد که‌دولت‌مصر درممالك‌اروپای باختری دست‌به کوشش‌هائی زده‌است

ژنرال صادق ضمنا اعلام کرد که مانور ۵ روزه ارتش مصر که اخیرا برگزار شد با موفقیت پایان یافته و کارایی جنگی‌سربازان مصری‌رابه‌ثبوت رسانده است .

فعالیت بیسابقه کوماندوها اسرائیل را نگران کرد

تل‌اویو ـ فعالیت سازمان های فلسطین در ارتفاعات جولان از چند روزقبل بطور بیسابقه‌ای افزایش یافته‌است. کماندوهای فلسطین شبانه وارد مناطق اشغالی اسرائیل شده و به عملیات خرابکاری دست میزنند و یا گشتی‌های اسرائیل را زیر آتش می‌گیرند .

سخنگوی نظامی‌اسرائیل گفت که روز گذشته یك تانك اسرائیلی در منطقه «بکات» در شمال جولان به مین برخورد کرد ولی به سرنشینان آن آسیبی وارد نشد .

ماموران پلیس اسرائیل بدنبال این حادثه مقادیر زیادی مین و مواد منفجره درارتفاعات جولان کشف کردند. کماندوهای عرب در دسته های کوچك بداخل‌استحکامات اسرائیل رخنه کرده و پس‌از کار گذاشتن مین و مواد منفجره در تاریکی عقب‌نشینی می کنند .

علاوه براین طی چهل‌وهشت ساعت اخیر کماندوها چهار بار دهکده ها و مواضع نیروهای اسرائیل را ازداخل مرز های سوریه زیرآتش گرفته‌اند .

مفسران نظامی مطبوعات اسرائیل از فعالیت کماندو های عرب سخت دچار وحشت شده‌اند و عقیده دارند که فدائیان وابسته به جبهه خلق آزادی بخش فلسطین با اجازه مقامات سوری به‌این عملیات دست میزنند . مرز های سوریه و اسرائیل بشدت از طرف نگهبانان مسلح شوروی محافظت میشود و بدون موافقت سوری‌ها فلسطینی هائی توانند از خط‌آتش بس گذشته ویااز داخل مرزهای سوریه مواضع اسرائیل را به گلوله ببندند .

موشه دایان بعنوان مرد محبوب زنان اسرائیل تعیین شد

تل اویو ـ موشه دایان وزیر دفاع اسرائیل از نظر زنان اسرائیل لقب «محبوب ترین مرد سال» را گرفت .

بموجب آماری که مجله کثیرالانتشار «آت»(تو) مخصوص بانوان تهیه کرده اکثریت۲۶۲۵ زن و دختر اسرائیلی که در این رای‌گیری شرکت‌داشته‌اند موشه‌دایان را محبوب ترین‌مرد اسرائیل دانسته‌اند .

سه نفر دیگر که بین زنان اسرائیل محبوبیت دارند عبارتند از «دیوید الازر» رئیس ستاد ارتش ، «یئورم کاتون»هنرپیشه و ژنرال بارلو رئیس سابق ستاد ارتش اسرائیل . اما شماره‌آرائی که به نفع موشه دایان داده شده‌برابر مجموع آرائی است که باین سه‌نفر داده‌شده‌است.

ناصر باصلح اردن‌واسرائیل موافق بود

عمان ـ روزنامه الصباح چاپ عمان در گزارشی که امروز انتشار داده نوشته است که یك ماه پس از جنك شش روزه ۱۹۶۷ اسرائیل حاضر شده بود در برابر امضای قرارداد صلح از ساحل غربی رود اردن عقب‌نشینی کند .

پیشنهاد اسرائیل توسط«لوی اشکول» نخست وزیر وقت از طریق یکی از شخصیت های عربی حیفا بدولت اردن تسلیم شده بود ملك حسین بلافاصله پیشنهاد نخست وزیر اسرائیل را با پرزیدنت ناصر درمیان می گذارد و رئیس جمهوری مصر آن را می پذیرد ولی پادشاه اردن می خواست که‌این پیشنهاد در کنفرانس سران کشور های عربی نیز مطرح‌شود. اما تشکیل کنفرانس مدتی‌طول کشید و در نتیجه اسرائیل از تعقیب پیشنهاد خود چشم پوشید. اسرائیل هنگام دادن پیشنهاد خود تذکر داده بود که‌بعلت شرایط خاص بعد از جنك‌حاضر است این امتیاز را باردن‌بدهد وآخرین سانتی‌متر منطقه‌اشغالی اردن را تخلیه کند . در همان موقع اسرائیل اخطار کرده‌بود که اگر این پیشنهاد فورا قبول نشود بعدا دیگر اسرائیل آن‌را نخواهد پذیرفت .

خلاصه اخبار مهم جهان

- لندن ـ محافل سیاسی انگلیس اظهار داشتند که آخرین تحولات اوضاع خاورمیانه پس از خارج‌شدن مستشاران نظامی شوروی از مصر در کنفرانس وزیران ده کشور عضو بازار مشترک در رم مورد بررسی قرار خواهد گرفت ولی انتظار نمیرود که این کشورها بیك ابتکار سیاسی برای حل مشکل خاورمیانه دست بزنند.
- عمان ـ یک سخنگوی ارتش اردن گزارش خبرگزاری فلسطینی را دائر براینکه یک افسر ارتش اردن به نام «علی دمور» در جنگ ظفار کشته شده است تکذیب‌کرد. وی گفت افسر اردنی روز ۳ اوت ۱۹۷۲ در جریان‌مانور های نظامی از یک اتومبیل زرهپوش بزمین افتاده و به قتل رسیده است و این حادثه در منطقه‌ای از شمال‌اردن روی داده و افسر نامبرده هرگز بیک کشور عربی سفر نکرده بود.
- عمان ـ ملک حسین پادشاه اردن برای نخستین‌بار روز ۱۷ سپتامبر بمناسبت سالگرد«انقلاب بزرگ عرب»انیفورم مارشالی نیروهای مسلح اردن را خواهد پوشید. ارتش اردن تصمیم گرفته است بهمین مناسبت و به منظور قدردانی از تلاش‌هائی که پادشاه اردن در راه تقویت صفوف نیروهای مسلح این کشور انجام داده روز ۱۷ سپتامبر عصای مارشالی را بوی تقدیم کند .
- ریودوژانیرو ـ براثر حریقی که در انبارهای فرودگاه بین‌المللی ریودوژانیرو روی‌داد بمدت چند ساعت‌فرودگاه بروی هواپیماها بسته شد.

آتش‌سوزی که هنوز علت آن معلوم نشده در انبارشرکت هواپیمائی «وایریج» روی داد و بسرعت به انبار شرکت های هواپیمائی «پان‌آمریکن» و لوفت‌هانزا سرایت کرد. ماموران آتش‌نشانی پس از ساعتها مبارزه توانستندآتش را مهار کنند.

- واشنگتن ـ ایالات متحده از سازمان بین‌المللی‌هواپیمائی غیر نظامی درخواست کرد که هرچه زودتر معاهده‌ای برای مجازات کشورهائی که به راهزنان هوائی پناه می‌دهند تصویب کند.

این پیشنهاد به کمیسیون فرعی سازمان بین‌المللی هواپیمای کشوری که در واشنگتن تشکیل یافته است تسلیم شد.

آمریکا پیشنهاد کرده است هر کشوری‌که مقررات‌معاهده را نقض کند از طرف همه کشورهای جهان مجازات شود . این مجازات ممکن است شامل خودداری از تحویل سوخت هواپیما و یا تحریم ارتباط هوائی با آن کشور باشد.

- آپسالا ـ دستگاه‌های زلزله‌سنج رصدخانه اپسالا وقوع یک انفجار اتمی زیرزمینی رادر نزدیکی رودخانه«اونکا» در شوروی ثبت کردند.

سخنگوی رصدخانه اپسالا گفت شدت تکانهائی که‌براثر این انفجار روی داد برابر با ۴٫۸ درجه ریختر بود.

- سانتیاگو ـ بیش از سه میلیون نفر از مردم شیلی در مراسمی که بمناسبت دومین سالگرد روی کار آمدن سالوادور آلنده در این کشور برگزار شد شرکت‌کردند. تنها در شهر سانتیاگو بیش از هفتصد هزار نفر دراین مراسم حضور داشتند.

از نظر طرفداران دولت ائتلافی آلنده این تظاهرات‌پاسخ دندان شکنی بود که مردم شیلی به مخالفان محافظه‌کار آلنده دادند .

تظاهرات بدون بروز حادثه ناگواری پایان یافت .

- آمستردام ـ سی‌امین کنگره بین‌المللی درباره مبارزه الکلیسم و مواد مخدربا حضوریک هزار نفر ازنمایندگان سی کشور در آمستردام گشایش یافت . وزیر بهداری هلند در نطق افتتاحیه خود گفت کنگره باید مسائل‌مربوط به زیاده‌روی در استعمال الکل و طرق مبارزه با مواد مخدر را بدقت مورد بررسی قرار دهد . بیست و نهمین کنگره مبارزه با الکلیسم و مواد مخدر در سال ۱۹۷۰در سیدنی تشکیل شده بود .
- بیروت ـ شیخ مجیب‌الرحمن نخست‌وزیر بنگلادش و عبدالصمد آزاد وزیر خارجه این کشور به ترتیب به صائب‌سلام نخست‌وزیرو خلیل‌ابوحماد وزیر خارجه‌لبنان پیشنهاد کردند که بین دو کشور روابط سیاسی برقرار شود .

تاکنون غیر از عراق تمام کشورهای عرب ظاهرا بخاطر رعایت مناسبات خود با کشور پاکستان‌که‌بعد از اندونزی پرجمعیت‌ترین کشور اسلامی دنیا است در برقرار کردن روابط با بنگلادش تردید نشان داده‌اند .

عراق نیز تنها وعده داده است که با بنگلادش روابط سیاسی برقرار خواهد کرد.

- عمان ـ مجله «الاصبوح» چاپ عمان گزارش داد که دولت مصر حق پناهندگی سیاسی از شخصیتهای عربی را که به این کشور پناهنده شده‌اند لغو کرده و ازاین پس تنها کسانی که مقام وزارت داشته‌اند میتوانند از حق پناهندگی استفاده کنند.

دولت مصر به عده زیادی از پناهندگان سیاسی اطلاع داده است که از ماه اکتبر امتیازاتی را که نسبت به آنها داده شده است لغو خواهد کرد.

- کلکته ـ عبدالصمد آزاد وزیر خارجه بنگلادش اعتراف کرد که کشور وی در معرض تهدید قحطی و گرسنگی‌و مشکلات بیشمار دیگر قرار دارد . آزاد که در فرودگاه کلکته در راه بازگشت خودازسفر خاورمیانه باخبرنگاران سخن میگفت گناه وضع دشواری را که بنگلادش با آن روبرو است متوجه پاکستان و جمهوری خلق چین‌دانست و اظهار داشت که چین باید برای بنگلادش خواربار و کمک غذائی بفرستد.
- قاهره ـ مسافرت مارشال هوائی لعل ـ فرمانده نیروی هوائی هند به قاهره این شایعه را تقویت کرده است که مصر ممکن است از هند قطعات یدکی هواپیمای میگ را که با پروانه روسی در داخل‌هند ساخته میشودخریداری کند .

فرمانده نیروی هوائی هند در قاهره اظهار داشت که باوجود خارج شدن مربیان هندی نیروی هوائی مصراز خاك این کشوردر روابط دوستانه نیروهای‌هوائی طرفین خللی پدید نیامده است .

- لندن ـ انگلستان از بیش از ۵۰ کشور جهان و ازجمله امریکا و هند تقاضا کرد که در پیدا کردن مسکن برای ۵۰ هزار آسیائی اخراجی از اوگاندا به انگلستان کمک کنند . دیروز ۹ نفر از هندیهای اخراجی از اوگاندا در فرودگاه فرانکفورت دست به اعتصاب زدند و حاضر به ترك آنجا نشدند علت این امر این‌بود که دولت‌انگلستان به آنها اجازه مهاجرت باین کشور را نداده است . این عده فاقد پروانه مهاجرت به انگلیس هستند .
- قاهره ـ زنان‌مصری دیروزبه‌حق‌شرکت درنمازجماعت روزهای‌جمعه درمساجد که‌از دیربازیکی از حقوق انحصاری‌مردان مسلمان‌بوددست‌یافتند. طبق‌مقرراتی که از تصویب دولت مصر گذشته است زنان این کشور نیز حق دارندروزهای جمعه درنمازجماعت درمساجد شرکت کنند اما به این شرط که تنها در پشت‌سرمردان صف ببندند وازاین قاعده تخطی نورزند .

یک پایگاه مهم نظامی بدست ویتکنگ سقوط کرد

ویتنام

سایگون ـ نیرو های ویت‌نام شمالی و ویت‌کنگ در تمام‌جبهه های‌جنگ سربازان‌دولتی‌سایگون را بشدت‌زیرفشار قرارداده‌اند.

واحد های «رنجر» ویت‌نام جنوبی امروز پایگاه «له‌مین» را که از چهار روز قبل زیر گلوله توپ های سنگین ویت‌کنگ قرار داشت تخلیه کردند .

سخنگوی نظامی ویت‌نام جنوبی در سایگون اظهار داشت که فشار کمونیست ها در کلیه‌جبهه ها بویژه منطقه سایگون و فلات های مرتفع بطور قابل توجهی افزایش یافته است . وی ضمن تائید سقوط پایگاه «له‌مین» که در ۳۵ کیلو متری «پلی‌کو» قرار دارد گفت‌اوضاع سخت‌مغشوش است و تاکنون‌از سرنوشت‌رنجر های مدافع آن اطلاعی بدست نیامده است .

علاوه بر پایگاه «له‌مین» یک موضع مهم سوق‌الجیشی دیگر ویت‌نام جنوبی در ۱۵ کیلومتری مرز های کامبوج زیر باران‌گلوله های توپ وموشك‌های ویت‌کنگ قرار گرفته و مواضع ذرو های دولتی و مرکز ستاد لشکربیست‌و دوم ویت‌نام جنوبی در این‌منطقه بشدت از طرف کمونیست ها تهدید میشود .

طی هیجده ساعت اخیر سه هلیکوپتر آمریکائی برفراز فلات های مرتفع سرنگون شده‌اند .. سخنگوی نظامی‌آمریکا گفت کی از این هلیکوپتر ها هدف‌آتشبار های ضدهوائی ویت‌کنگ‌ها قرار گرفت وسقوط کردودوهلیکوپتر دیگر براثر نقص فنی سرنگون شدند .

در اطراف سایگون نیز نبرد بین واحدهای‌زره‌پوش ویت‌کنگ و نیرو های ویت‌نام‌جنوبی ادامه دارد .در این پیکار ویت‌کنگ‌ها از توپ های ساخت شوروی و خمپاره‌اندازهای سنگین استفاده می کنند و قوای ویت‌نام جنوبی نیز از پشتیبانی هواپیما های شکاری‌بمب‌افکن‌آمریکا برخوردار است دیشب هواپیما های عظیم «ب۵۲» در بیست‌وپنج ماموریت جنگی مواضع و توپخانه های تمرکز نیرو های ویت‌نام شمالی و ویت‌کنگ را درهم کوبیدند .

سه دسته از این هواپیما ها نیز به هدف های واقع در پنج تا یازده کیلو متری مغرب شهر «دونگ‌هوا» حمله بردند. چندین دسته دیگر از هواپیما های‌ب۵۲ مواضع دشمن را درجبهه شمال در نزدیکی «کوانگ‌تری» درهم کوبیدند . درشمال‌و شمال‌غربی سایگون بمب افکن های عظیم‌ـ الجثه آمریکائی بیش‌ازچهارصد تن بمب روی مواضع و محل های تمرکزنیروهای ویتنام‌شمالی

ویت‌کنگ فرو ریختند .

ویت‌کنگ ها اکنون در مناطقی که تا پایتخت بیش از ۵۰ تا ۶۰ کیلو متری فاصله ندارد متمرکز شده‌اند .

شهر «آن‌لوک» واقع در یکصدوده کیلومتری‌شمال‌سایگون نیز یکی از هدف های اصلی بمب‌افکن های آمریکائی را تشکیل میداد .

در این منطقه نیرو های‌ویتنام جنوبی برای‌عقب‌راندن ویت‌کنگ ها که بسرعت بسوی سایگون پیشروی میکنند‌یک‌حمله متقابل دست زده‌اند و شکاری های بمب‌افکن آمریکا از نزدیک با قوای زمینی دولتی همکاری می کنند .

باوجود تلاش هواپیما های امریکائی و قوای زمینی ویت‌نام قسمت اعظم ایالت «بین‌لونگ» بدست نیرو های کمونیست‌افتاده است .

اکنون نبرد های خونینی در پنج کیلو متری شمال شرقی‌شهر ویران شده«آن‌لوک»جریان دارد و توپخانه سنگین ویت‌نام شمالی بشدت مواضع نیرو های دولتی را درهم می‌کوبند .

امریکا باحشرات موذی بجنك ویتکنك رفت

هانوی ـ خبرگزاری سازمان آزادی بخش ویت‌نام جنوبی (جبهه‌ملی‌فونك) گزارش داد که آمریکائی ها درماه ژوئیه هزاران‌حشره‌موذی درایالت «کوانك‌نگائی» درویتنام جنوبی رها کرده‌اند .

خبرگزاری ویت‌کنك توضیح داده است که روز ۲۷ ژوئیه دوهواپیما از نوع «کاریبو» چندین جعبه محتوی حشرات‌رادرشش مزرعه اشتراکی واقع درسیصدکیلومتری جنوب مدار ۱۷ درجه عرض جغرافیائی فروریخته‌اند تا باین ترتیب محصول برنج کشاورزان را از میان ببرند . این حشره ها که دشمن شماره یك مزارع برنج هستند رنك سبزی دارند و مزارع برنجکاری را مورد حمله قرار میدهند .

خبرگزاری «جبهه‌ملی‌فونك» درگزارش خود اضافه‌کرده است که درروستای «دال» دوسوم کشت برنج توسط این حشرات موذی از بین رفته است . آمریکائی ها پس از آنکه‌به‌کار آتش زدن جنگل ها بوسیله دارو های‌شیمیائی پایان دادند اینك بااستفاده از این حشرات درصدد نابود ساختن مزارع برنج ویت‌نام برآمده‌اند .

سیهانوك : شوروی‌وچین برای کمك به‌ویتنام همکاری می کنند

پرنس سیهانوك

آن را مختل کند چون این‌لوله ها درزیرزمین‌نصب‌شده است .

سیهانوك اظهار نظر کرد که سخنان اخیرنیکسون دایربراین که‌جنك‌ویتنام بزودی‌پایان‌خواهد یافت تنها به منظور گمراه کردن‌مردم‌آمریکا و جلب حمایت آنهادرانتخابات ریاست‌جمهوری بوده است .

سیهانك اضافه کرد که‌ملت های هندوچین جز باشرایط خودشان یعنی پیروزی بدون‌قید و شرط نیرو های ملی و دمکراتیك‌زیربارپیشنهادآتش‌بس نخواهند رفت و آقای نیکسون بدون هیچ شك و تردیدی‌آگاه است که برای آمریکا امکان بدست‌آوردن پیروزی‌درهندوچین وجود ندارد .

سیهانوك ضمن سخنان خود یکبارتاییدکرد که حملات هوائی آمریکا به ویتنام شمالی تاثیر ناخوشایند خود را ظاهر کرده است و مسلما اکنون تدارکات جنگی کمتری از شمال به جنوب ویتنام میرسد امابهرحال ویتنام شمالی‌و نیرو های‌ویتکنك قادرند هنوز هم تامدتی طولانی از عهده دنبال کردن جنك در ویتنام جنوبی برآیند .

سیهانوك از قول چوئن‌لای فاش‌کردکه دولت آمریکا مایل است خودرا از شر رژیم‌ژنرال لون‌نول رهبر حکومت ضد کمونیست کامبوج خلاص کند.

سیهانوك از جواب دادن‌به این سئوال که آیا مطلب اخیر درجریان یکی از سفر های محرمانه هنری‌کی‌سینجرمشاور مخصوص رئیس جمهور آمریکا به پکن بامقامات چینی درمیان گذاشته شده است خودداری کرد اما افزود که حتی در محافل رسمی‌آمریکا نیز نسبت به‌پیشنهاد سناتوردمکرات مایک مانسفیلد دایر براین که رژیم لون‌نول سرنگون شود وپرنس سیهانوك باردیگر به کامبوج‌باز گردد نوعی تفاهم آشکار ابراز میشود .

چین و شوروی

سیهانوك شایعاتی را که‌اخیرا درمحافل پکن انتشار یافته و حکایت از این دارد که چین و شوروی قرارداد تازه‌ای برای حمل سلاحهای ارسالی‌شوروی برای ویتنام شمالی‌ازطریق خاك اصلی چین متعقد کرده‌اند تائید کرد و اظهار داشت که هدف‌از عقد این قرارداد خنثی کردن اثرات‌محاصره‌دریائی‌ومین‌گذاری بنادر ویتنام شمالی و تشدید بمباران هوائی‌آن‌از طرف‌آمریکا بوده است .

سیهانوك صریحا اظهارداشت که‌اکنون‌قطار های حامل‌اسلحه و تجهیزات جنگی‌که از طرف شوروی برای ویتنام شمالی فرستاده میشوند به مقداربیشتر و باسهولت وافرتری از خطوط آهن‌جمهوری خلق‌چین استفاده می کنندومقامات پکن هیچ‌مانع و مشکلی‌برای‌حمل کمك های نظامی شوروی‌به ویتنام شمالی بوجود نمی آورد .

سیهانوك در جای دیگر از سخنان خود یادآوری کرد که چین و ویتنام شمالی راه های جدیدی برای رساندن تدارکات جنگی و سوخت به جبهه های جنك ویتنام‌جنوبی پیدا کرده‌اند وازجمله لوله های نفتی جدیدی بوسیله آنها احداث شده‌است که بمباران هوائی نمیتواندکار

افتخار دارد که به‌مناسبت
سومین کنگره تحقیقات ایرانی در
دانشگاه تهران تازه‌ترین کتاب خود را بنام
مرکزنشر سپهر

هفت مقاله ازایران‌شناسان‌شوروی

درباره صادق هدایت، پروین اعتصامی ، مثل های فارسی، شعر فارسی در قرن بیستم ، علیشیر نوائی و نظریات تاریخی عباس اقبال ... می‌باشد به دانشمندان و دانش‌پژوهان تقدیم‌کند.
شاهرضا روبروی دانشگاه شماره ۲۷۰ تلفن ۴۱۶۲۵

دکتر فرتاش

متخصص بیماریهای پوست وآمیزشی‌ازمسافرت‌مطالعاتی اروپا مراجعت کردند . تلفن ۶۲۶۴۹۰

بهشت درمنزل شما

برای طراحی و باغبانی فضای سبز منزل خودتان بگروه مهندسین مشاور کشتمان که با در اختیار داشتن بهترین متخصصین زیبا ترین فضای های سبز را طراحی و ایجاد مینمایند مراجعه فرمائید تلفن (۸۲۴۹۶۰)

ایراج فیلم

برای بازی در تاتر و سینما تعدادی خانم و آقا میپذیرد.
۷۵۳۹۶۱

درنمایشگاه دائمی
ازموزائیك ماشینی ناهید دیدن کنید
خیابان پهلوی‌سه‌راه‌عباس‌آباد
۵۹۳ تلفن ۶۲۱۰۵۲-۶۲۱۰۵۳

هیت از نخست‌وزیر ایرلند برای جلوگیری از فعالیت چریکها کمك‌خواست

مونیخ ـ ادواردهیث نخست وزیر انگلستان‌دیروز ازجك‌لینچ نخست وزیر جمهوری ایرلند جنوبی خواست‌که برای‌جلوگیری از حملاتی که بوسیله‌تروریست های جناح‌موقت ارتش‌جمهوری خواهان‌ایرلند شمالی از داخل اراضی مرزی ایرلند جنوبی صورت میگیرد اقدامات سخت گیرانه‌ای بعمل آورد .

لینچ که بعداز ملاقات ۹۰ دقیقه‌ای خود با ادوارد هیث یك‌کنفرانس مطبوعاتی درمونیخ برپا کرده بود افزود که دولت جمهوری ایرلند آنچه را که درقوه‌داشته فروگذار نکرده‌است تاتقاضای انگلستان اجابت شود و جلوی استفاده از اراضی مرزی‌جمهوری ایرلند بوسیله ارتش جمهوریخواهان ایرلند شمالی گرفته شود .

نخست وزیران انگلیس و جمهوری ایرلند جنوبی برای تماشای‌مسابقات المپیك‌تابستانی به مونیخ رفته‌اند .

لینچ خاطر نشان کرد که بهرحال ملاقات‌و مذاکرات وی باادوارد هیث سودمند بوده است .

این‌ملاقات درمحل کنسولگری انگلستان‌درمونیخ صورت‌گرفت. هنگامی که ادوارد هیث وارد کنسولگری میشد خبرنگاران مشاهده کردند که گلگیر سمت راست‌درجلوی‌اتومبیل‌رولزرویس اوآسیب‌دیده است . خبرنگاران ازیک سخنگوی سفارت انگلیس پرسیدند آیا هنگام صدمه دیدن اتومبیل نخست وزیر در آن سواربوده است یانه . سخنگوی انگلیسی گفت نمیتواند دراین باره چیزی بگوید .

تابلوهای نقاشی وجواهرات یك موزه بسرقت‌رفت

مونترال ـ هیجده تابلونقاشی قدیمی که یکی‌از آنها کار «رامبرانت»به‌ارزش یك میلیون دلار بود ومقادیرزیادی‌جواهرات از موزه هنر های زیبای‌مونترال در کانادا بسرقت رفت .

سه مرد مسلح ازسوراخی که درسقف موزه بوجود آورده بودند داخل ساختمان شده وبا تهدید اسلحه نگهبانان راوادار به تسلیم کرده سپس دست و پای آنها را بستند .

سارقین بوسیله یك کامیون که در خارج موزه انتظار آنها رامی کشید فرار کردند. مقامات پلیس اظهار داشتند ارزش کلی تابلوها و جواهرات مسروقه‌بالغ برپنج میلیون دلار می‌باشد . تاکنون جستجوی‌ماموران‌پلیس برای دستگیر ساختن سارقین به نتیجه نرسیده‌است .

رهبر بزرگترین شبکه‌قاچاق هروئین‌یک‌نازی‌سابق‌است

نیویورک ـ دولت آمریکادیروز تقاضا کرد که وجه‌الضمان لازم برای آزادی موقت «ژوزف ریکور» مردی که‌متهم به رهبری‌یکی از بزرگترین شبکه‌های‌قاچاق هروئین دردنیا است از ۱ر۵ میلیون دلار کمتر نباشد.

«ریکور» که ۷۲ سال‌دارد و اصالفرانسوی است روز شنبه گذشته بعد از آنکه در پاراگوئه در یک کشمکش حقوقی با مقامات آمریکائی محکوم شد به نیویورک برده شد.

در نیویورک مقامات دادگستری آمریکا «ژوزف ریکور» را متهم کرده‌اند که به ایالات متحده هروئین وارد کرده است .

شبکه‌ای که «ژوزف ریکور» در راس آن قرار دارد هروئین را در دماغه هواپیماهای کوچك خصوصی پنهان‌میکردو به این‌ترتیب آن را به آمریکا میرساندند ۱۸ اکتبر ۱۹۷۰ کارآگاهان «اف .بی . آی» ۹۴ کیلوهروئین را که بهمین شیوه بوسیله شبکه «ریکور» وارد میامی در ایالت فلوریدا شده بودکشف و ضبط کردند.

«ژوزف ریکور» که از تابعیت مضاعف فرانسه و آرژانتین برخوردار است روز گذشته درحالیکه عده زیادی از ماموران اف . بی . آی اطرافش را گرفته بودنددر یکی از دادگاه‌های فدرال نیویورک حضور یافت. اما بوسیله مترجمی که سخنان اورا از فرانسه به انگلیسی ترجمه میکرد اظهار داشت که تا وقتی به او اجازه استفاده‌از کمك یک وکیل داده نشود به پرسشهای بازپرسان پاسخ نخواهد داد .

بدستور قاضی «لی‌گاگلیارد» روقتا «ژوزف ریکور» به زندان ایالتی نیویورک فرستاده شده است تا در جلسه بعدی دادگاه درباره اتهامات وی بیشتر تحقیق شود.

«ژوزف ریکور» مدتها قبل بوسیله یکی از دادگاه‌های فرانسه باتهام همکاری با نازیها غیابا به مرگ محکوم شده است . وی بعد از جنگ دوم جهانی به آرژانتین گریخت‌و مدتی در آنجا به عنوان یک پناهنده بسر برد.

مقامات آمریکائی مدعی هستند که روزف ریکور شبکه قاچاق هروئین در آمریکا را هنگامیکه در پاراگوئه اقامت داشته رهبری میکرده است .

نماینده دولت آمریکا دیروز هنگامیکه‌تقاضا میکرد که دادگاه‌فدرال نیویورک‌وجه‌الضمان آزادی موقت ژوزف ریکور را در مبلغ استثنائی ۱ر۵ میلیون دلار ثبت کند اظهار داشت که وی‌و شبکه‌اش از سالها پیش تاکنون در هر سال در حدود یک هزار کیلو هروئین وارد آمریکا کرده است .

خبرهایی از المپیک، روی تلکس اطلاعات

سر وزنه برداران روس از تن جدا می‌شود!

درمحافل ورزشی مونیخ گفته میشود که تیم وزنه‌برداری شوروی در بازگشت به‌این‌کشورمورد توبیخ شدید قرارخواهد گرفت. حتی دراین محافل به شوخی گفته میشود که‌مسئولین ورزشی شوروی سرازتن وزنه برداران جدا خواهندکرد.

تیم وزنه‌برداری شوروی که تاکنون در مونیخ تنها به یک مدال طلا دست یافته است مقام قهرمانی خود رابه‌احتمال زیاد به وزنه‌برداران بلغارستان خواهد سپرد. انتظار میرود که روسها فقط به‌دومدال دیگر دست پیدا کنند، در صورتیکه وزنه‌برداران بلغارستان تاکنون سه مدال طلا به دست آورده‌اند.

چتین، دیویدزیگرت،والری‌شاری و بوریس‌پاولف‌قهرمانان معروف شوروی درمونیخ ناکام شده‌اند واشک برچهره روسها نشانده‌اند. اکنون آنها بابیم و امید به آینده‌چشم‌دوخته‌اند.

جدول مدالها

	طلا	نقره	برنز
آمریکا	۲۵	۲۵	۲۱
شوروی	۲۶	۲۱	۱۶
آلمان شرقی	۱۶	۱۴	۱۸
ژاپن	۱۲	۶	۸
آلمان‌غربی	۸	۶	۹
استرالیا	۵	۶	۲
ایتالیا	۵	۳	۶
لهستان	۴	۳	۲
سوئد	۴	۲	۳
بلغارستان	۳	۷	۱
انگلستان	۳	۳	۴
مجارستان	۲	۷	۱۱
نروژ	۲	۱	ـ
چك‌اسلواکی	۱	۳	۲
فرانسه	۱	۱	۵
کنیا	۱	۱	۱
نیوزیلند	۱	۱	ـ
فنلاند	۱	ـ	۲
هلند	۱	ـ	۲
کره‌شمالی	۱	ـ	۲
دانمارك	۱	ـ	ـ
اوگاندا	۱	ـ	ـ
کانادا	ـ	۲	۲
سویس ومغولستان	ـ	۲	ـ
رومانی	ـ	۱	۳
اتریش	ـ	۱	۲
ایران	ـ	۱	۱

«چك»ها درالمپیك پناهنده شدند

وزارت داخله باواریا در آلمان غربی اعلام کرد که ده نفر از علاقمندان ورزش که برای تماشای مسابقات المپیک‌به مونیخ آمده‌اندازمقامات رسمی این ایالت تقاضای پناهندگی کرده‌اند.

این‌عده که بایک تور ورزشی به‌آلمان آمده بودندناگهان ناپدید شدند و مسئولین برگزار کننده تور دیگر آنان را ندیدند. بعدا معلوم شد که آنها از دولت آلمان تقاضای پناهندگی کرده‌اند باین ترتیب تعداد پناهندگان چک به ۱۳ تن‌رسید.

اسپیتز قهرمان قهرمانان المپیک پسر طلائی، هفتمین مدال طلای خود را ربود

مارك‌اسپیتز » اعجوبه شنای امریکا پس‌از ربودن ۶ مدال طلای مسابقات شنای المپیك مونیخ ، به هفتمین مدال طلای این مسابقات نیز دست یافت .

«اسپیتز» هفت مدال طلای مسابقات شنای المپیك رادر شرائطی‌ربود که در تمام این مسابقات رکوردهای‌جدیدجهانی نیزبرجای نهاد و اکنون برای اولین‌بار در طول‌مسابقات‌المپیك است که یك ورزشکار هفت‌بار درسکوی اول مسابقات قرار گرفته است .

هفتمین مدال طلای « مارك اسپیتز » درشنای ۴۰۰ در ۱۰۰ مترامدادی نصیبش شد .

«اسپیتز» که درالمپیك گذشته براثرناراحتی معده مزه ناکامی را چشید این‌بار با عنوان قهرمان قهرمانان‌به مهین خود، امریکا ،باز می گردد .

پسر طلایی امریکا در این رشته‌ها مدال طلارا ربوده‌است: صد مترآزاد «۵۱٫۲ ثانیه»۲۰۰ مترآزاد ـ۱۰۰ مترپروانه«۵۴٫۳ ثانیه» ـ۲۰۰ مترپروانه ـ«۲دقیقه و۷ صدم ثانیه » ۴ در ۱۰۰متر آزاد «۳٫۲۶٫۴ثانیه»ـ۴ × ۲۰۰ متر آزاد ـ ۴درصدمتر امدادی «۳٫۴۸٫۲ ثانیه »

دزدان پرچم المپیك در دام پلیس!

دوتن از ورزشکاران تیم اعزامی کانادا به المپیك مونیخ هنگامی که میخواستند پرچم بزرك المپیك را دریك خیابان مونیخ بدزدند توسط پلیس دستگیر شدند .

این دو نفر که یکی از آنها زن است درتیم شنا و شیرجه کانادا عضویت دارند ، پرچم نمایشگاه هنری شوروی مربوط به المپیك ۱۹۸۰ درمسکو را دزدیدند و هنگامی که یك ناشناس دراین مورد به پلیس گزارش داد پابه‌فرار گذاشتند .

آنها پرچم را درپشت بوته ها رها کردند ولی پلیس بموقع آن دورا دستگیر کرد .

دوشیزه استراتون پس‌از اینکه به پلیس ثابت کرد دراین جریان بی‌تقصیر است آزاد شد ولی دوست او درزندان پلیس گرفتار ماند .

پیکار فیشر ـ اسپاسکی، دوستانه ادامه دارد!

«بوریس اسپاسکی» قهرمان سابق شطرنج جهان یک اتومبیل‌انگلیسی میخرد .

امروز در ریکیاویک اعلام شد که «بوریس اسپاسکی» پس از شکستی که از رقیب امریکائی‌خود بابی‌فیشر خورد و عنوان قهرمانی خود را از دست داد ، نمیتواند بیش از نیمی از مبلغ‌جایزه‌ی خود استفاده کند مبلغ این جایزه معادل سه میلیون وششصد هزار ریال است . «اسپاسکی» اظهار تمایل کرده که بایک میلیون ونهصد هزار ریال سهم خود، پیش از بازگشت به شوروی ، گردشی‌در اروپاانجام دهد و در ضمن یک اتومبیل «رنج روور» از انگلستان خریداری‌کند.

«اسپاسکی» از هنگامی که مسئولین فدراسیون شطرنج‌ایسلند یک دستگاه از این اتومبیل برای استفاده در این شهر در اختیار او گذاشتند ، از آن خوشش آمد.

باقیمانده مبلغ جایزه «اسپاسکی» به فدراسیون شطرنج شوروی‌تعلق میگیرد.

«فردکرامر»دوست وهمراه«فیشر» در ریکیاویک گفت :

بابی فیشر تایک هفته دیگر در ریکیاویک خواهد ماند تا دراین مدت بتواند نقاط دیدنی این‌شهر را باخیال آسوده از نزدیک‌ببیند.

یکی از همراهان اسپاسکی نیز به خبرنگاران گفت‌که‌قهرمان روس تاروز پنج‌شنبه‌آینده‌در «ریکویاک» به‌استراحت خواهد پرداخت ودر راه بازگشت به شوروی نیز چند روزی بهمراه «لاریسا» همسرش، در کپنهاک توقف خواهد کرد.

درحال حاضر بابی‌فیشر قهرمان جدید شطرنج جهان وبوریس ـ اسپاسکی ، اوقات فراغت را به بازی دوستانه شطرنج می‌گذرانند وبدون اینکه بتوانند بیش از چند کلمه بایکدیگر صحبت کنند، از بازی دوستانه شطرنج لذت‌میبرند.

دنیای ورزش
شنبه ها منتشر میشود

اخبار کوتاه ورزشی

تاج ، تاج را شکست داد

تیم فوتبال تاج اهواز که این هفته برای شرکت‌در مسابقات دسته دوم باشگاه های ایران به اصفهان میرود برای آمادگی بیشتر مسابقه دوستانه‌ای باتیم تاج مسجد سلیمان برگزار کرد .

این مسابقه بانتیجه یك برهیچ بسود تاج مسجد سلیمان پایان یافت .

تاج مزه دومین شکست را به گارد چشانید

دنباله مسابقات فوتبال جام دوستی باشگاه های تهران روز های پنجشنبه و جمعه این هفته درامجدیه برگزار خواهد شد .

درساعت پنج بعدازظهر تیم های باشگاه بانك ملی و تهران و درساعت ۷ بعدازظهر روز پنجشنبه تیم های آرارات و پرسپولیس بایکدیگر روبرو خواهند شد .

روز جمعه درمسابقه اول افسر باعقاب و درمسابقه دوم راه‌آهن باآتش‌نشانی نبرد خواهند کرد دردنباله مسابقات جام دوستی تیم تاج گارد را بانتیجه ۱ـ۳ بزانو درآوردوشماره پیروزیهای خود را به دو پیروزی‌رسانید . اقبال نیز باشهربانی مساوی کرد .

انتقام ورزشکاران کره شمالی از بازیگران ایرانی

زنان پینك‌پنك‌باز ایران از حریفان مالزی شکست خوردند

درمسابقات تنیس روی میز آسیا که برای‌اولین‌بار درپکن برگزار میشود تیم مردان کره شمالی ایران را بانتیجه شگفت‌انگیز پنج‌برصفر شکست داد .

تیم ایران که قبلا برتیم های فیلیپین ، ماکائو ، وسری‌لانکا (سیلان) غلبه کرده بود درمقابل کره شمالی بزانو درآمد و درحقیقت کره شمالی‌انتقام‌شکست تیم فوتبال خود را دررشته تنیس‌روی میزگرفت .

درقسمت زنان نیز تیم ایران از مالزی سه‌برهیچ شکست خورد .

آخرین خبر رسیده از چین حاکی از آنست که تیم تنیس روی میز مردان ایران پس‌از شکست از کره شمالی از مردان هنك‌کنك نیز شکست خورد . نتیجه این مسابقه ۲ـ۵ به سود هنگ‌کنگ به دست آمد.

در قسمت زنان نیز تیم ایران از چین با نتیجه۰ـ۳ شکست خورده است.

آگهی شناسائی وثبت اتحادیه صنفی

باستناد ماده ۱۹ قانون نظام صنفی و ماده ۲۸ آئین‌نامه‌انتخابات اتحادیه های صنفی‌وباتوجه بمدارك تسلیمی اتحادیه‌ای بنام اتحادیه صنف‌نانوایان تهران دروزارت کاروامور اجتماعی اداره کل سازمان های کارگری و کارفرمائی به ثبت‌رسیده‌است .

مراتب برای اطلاع عموم‌آگهی می شود . اعضاء هیئت مدیره اتحادیه مذکور عبارتنداز آقایان : مصطفی شراره ـ علی‌اصغر عرب ـ سیدعلی‌اکبر نوابی‌نژادـسید کاظم میرلطیفی‌ـ عباس آقاکثیری ـمحمودسپهسالاری ـمهدی گرامیان مقدم ـجلال‌احمد خانلو‌ـجلال‌لاجوردی ـسید حسن‌آقامیری ـمحمود حقیقی پور ـ حمید اصغرزاده ـعلی دانش‌پور ـاسدالله صادقیان و بیوك‌وفائی ضمناآقایان : مصطفی‌شراره ـبیوك وفائی ـاسداله‌صادقیان ـ محمود حقیقی پوروجلال لاجوردی.

ازطرف هیات مدیره به ترتیب بسمت‌رئیس .نواب‌رئیس .دبیرو خزانه‌دار اتحادیه انتخاب گردیده‌اند ومطابق اساسنامه اسناد مالی باامضای‌رئیس و در غیاب رئیس یکی‌از نواب‌رئیس‌و خزانه‌دار با مهر اتحادیه معتبرخواهدبود .

مدیر کل سازمان های کارگری‌وکارفرمائی . فرزامیان
آ ـ ۲۲۶۰۱

تلویزیون بلر جام جهان نما
مجهز به ماسك مخصوص که چشم‌ها را خسته نمیکند

گروه‌شرکتهای تولیدی ووارداتی ماشین‌آلات راه‌سازی وساختمانی
ارکان ماشین • وزنه
ماشین رول • رولر
خیابان‌آیزنهاور ـ مقابل دانشگاه آریامهر شماره ۶۲۸ و ۶۴۶
تلفن : ۹۵۹۰۷۸ ـ ۹۶۲۴۵۹ ـ ۹۵۲۸۹۹ ـ ۹۵۹۰۰۲ ـ ۹۵۸۵۵۵

موتورولا
ما خیلی خوشوقتیم که شماره تلفنهای جدید خودمان را باطلاع مشتریان محترم برسانیم .
۶۸۱۲۱۵ ـ ۶۸۱۲۱۴ ـ
۶۸۶۴۵۵

کولردایکین
DAIKIN
کوه یخ درقلب آفتاب
دایکین دنیارا خنك میکند
نماینده انحصاری درایران:
شرکت برودت خیابان روزولت روبروی دانشسرایعالی کوچه ثاقب تلفن: ۸۲۷۳۲۸

توجه
تلفنهای جدید
Persigas پرسی گاز
لطفا برای درخواست گاز به شماره تلفنهای جدید پخش گاز از ساعت ۷ صبح الی ۱۰ شب
تلفن فرمائید
۹۶۳۰۲۱ـ۶ و ۹۵۰۰۰۱ـ۶
سرویس و تعمیرات اجاق ۹۶۳۰۳۰

موناکو
سمبل شادی وهیجان

از امشب فقط در
سینما مولن روژ
یك‌وسترن کمدی ، کمدی ، کمدی ، کمدی برای همه آنهائیکه مخلوط کمدی وسترن را خیلی‌دوست دارند !
جیمز گارنر در فیلم یا ناوترن ورنگی
سیاه بازی
Skin Game
باشرکت: لوگاست ـ سوزان کلارک ـ برنداساکن محصول برادران وارنر

ورق شیروانی پلاسکوکار
تنها ورق شیروانی است که نمی شکند وتضمین شده است
سقف پوشی زیبا وروشن ـ سایبانی مدرن ومحکم ـ حفاظی قابل اطمینان
برای هرنوع ساختمان ومصارف گوناگون
مرکزپخش : مؤسسه پوشش کار ـ خیابان پامنار ـ ساختمان پوشش کار
تلفن: ۳۰۳۰۳۹
هنگام خرید به علامت مخصوص PLASCO-KAR CO. پلاسکوکار روی ورق توجه فرمائید
برای سفارش ساخت اسکلت فلزی سبک ونصب ورق شیروانی
باتلفن ۳۱۳۳۹۹ تماس بگیرید.

ترموکوپل
نگهبان ایمنی هر شعله
ماندانا ۲۵۰۰ آناهیتا ۲۵۰۰ اجاقهای جدید پرسی گاز مجهز به ترموکوپل
ایمنی
پرسی گاز
Persigas
ارمغان

یك وزش باد .... خاموش شدن شعله ....
تراکم گاز .... جرقه‌ای کوچك ...
وناگهان یك انفجار
درحالیکه اگر اجاقهای جدید پرسی گاز مجهز به ترموکوپل را تهیه کنید چند لحظه پس از خاموش شدن شعله در اثر باد یا سررفتن غذا ترموکوپل خودبخود جریان گاز را قطع میکند.
آیا میتوانید پیش‌بینی کنید که چه زمان به این نگهبان ایمنی احتیاج دارید ؟
ماندانا ۲۵۰۰
آناهیتا ۲۵۰۰
سازمان تلفنهای ترکیان

در اطلاعات بانوان این شماره :

تعطیل «خانه‌های عشق» بخاطر بازیهای المپیك !

در مورد المپیک خیلی مقاله و گزارش خوانده‌اید اما آنچه یک دختر گزارش میکند چیز دیگری است .

تورم زن ، آمار ازدواج را پائین آورده است

راستی چرا زنها بیشتر از آقایان داوطلب ازدواج هستند ؟

مردهای تهرانی در تب مد قیصری

بهروز وثوقی و سعید راد هرکدام مدعی ابداع مد قیصری

هنرپیشه هروئینی فیلم فارسی ،اسرار را فاش میکند

این هنرپیشه هروئینی برای شما اعتراف میکند که در سینما چه بلاهای وحشتناکی برسر او آوردند

خبرهای کوتاه

مراسم سلام عام فردا

فردا بمناسبت عید سعیدمبعث، مراسم سلام عام در پیشگاه شاهنشاه آریامهر در کاخ گلستان برگزار خواهد شد.
ـ آقایان علما در ساعت نه و سی دقیقه،ـ هیئت وزیران ساعت نه و چهل و پنج دقیقه ، ـ نمایندگان مجلس سنا ساعت ده، ـ نمایندگان مجلس شورایملی ده و بیست دقیقه ، ـ نخست وزیران ، وزیران، سفرا، وزرای مختار و استانداران سابق ده وچهل دقیقه، ـ قضات و روسای ادارات ساعت ده و پنجاه‌وپنج دقیقه ، ـ استادان دانشگاه ساعت یازده و پانزده دقیقه ، ـ روسای بنگاههای ملی و بازرگانی‌ومدیران‌جراید ساعت یازده و سی و پنج دقیقه ـ نمایندگان انجمن شهر ، شهرداری پایتخت، نمایندگان اصناف، انجمن های محلی و کارگران ساعت یازده و پنجاه و پنج دقیقه، ـ امرای ارتش شاهنشاهی در ساعت دوازده و ده دقیقه به پیشگاه‌شاهنشاه بار می‌یابندوعید مبعث‌راتبریک و تهنیت میگویند .

کنکور فردا

صبح فردا کنکور موسسه آموزش عالی خدمات‌اجتماعی در محل دانشگاه تهران برگزار می شود .

سفر رئیس اطاق

آقای دکترطاهرضیائی رئیس اتاق بازرگانی وصنایع و معادن ایران بدعوت دولت برزیل برای شرکت در نمایشگاه بین‌المللی برزیل که در شهر (سائوپولو) برگزار خواهدشد روز پنجشنبه به‌این کشور خواهد رفت.

نامه شهردار به خانواده‌های تهرانی

شهردار پایتخت برای جلب همکاری مردم نامه‌ای به کلیه خانواده ها نوشته‌است از ریختن زباله در نهر ها و معابر عمومی خودداری نمایند .
در نامه شهردار تهران اشاره شده است که چون فصل بارندگی نزدیك است، باید کلیه نهرها و مسیلهای موجود تهران پاك باشد که آب های سطح شهر بدون آنکه بداخل خیابان‌سرازیر شود ، از نهر ها عبور کند . نامه شهردار تهران رامناطق ١٢گانه شهرداری بین‌خانه ها توزیع خواهند کرد .

دریافت نشان جشن ها

بفرمان شاهنشاه آریامهر و استدعای وزیر دربار شاهنشاهی ٢٤ نفر از اعضای هیئت علمی و کادر اداری دانشگاه تهران به مناسبت فعالیت و کوششهائی که‌در برگزاری جشن های ٢٥٠٠ ساله شاهنشاهی ایران کرده بودندبدریافت نشان‌مخصوص جشن ها مفتخر گردیدند .

توزیع‌سود سهام‌کارخانه

بعد از ظهر روز پنجشنبه ١٦ شهریور آقای عبدالمجید مجیدی وزیر کار و امور اجتماعی بـه شاهی عزیمت خواهد کرد .
سخنگوی وزارت کار و امور اجتماعی اظهار داشت وزیر کار دراین‌سفر مبلغ نه‌میلیون و ٧٠٠ هزار ریال حق‌السهم ٢٨٥٠ نفر کارگران شرکت سهامی نساجی مازندران را در شهرستـان شاهی بین کارگران توزیع خواهد کرد .

غرفه ایران درحیدرآباد

انجمن ورزشی دانشگاه عثمانیه به مناسبت برقراری مسابقات المپیك مونیخ یك نمایشگاه‌ورزشی درحیدرآباد ترتیب داده که در آن دولت شاهنشاهی نیز شرکت‌نموده است .
آقای مقتدری سرکنسول ایران در حیدرآباد ضمن بازدید خود از این نمایشگاه جوائز برندگان مسابقات ورزشی‌را برحسب درخواست رئیس کمیته المپیك حیدرآباد اهدا نمود .

مسابقات ورزشی‌جوانان روستائی

٢٨٠ جوان ورزشکار روستائی عضوخانه‌های‌فرهنك روستائی آخرین‌دوره‌مسابقات خودرا درسه رشته فوتبال ، کشتی ووالیبال در منظریه انجام خواهندداد . در ایـن مسابقات کشتی‌گیران برنده کاپ ولیعهد و تیم فوتبال برنده جام گندم‌طلائی‌برگزیده خواهند شد .
ـ بهمین مناسبت‌اردوگاه جوانان ورزشکار روستائی مورد بازدید آقای دکتر ولیان وزیر تعاون و امور روستاها قرار گرفت .

رئیس‌هنرستان‌موسیقی

آقای یوسفیوسف زاده که‌از موسیقی دانان بزرگ می‌باشد بریاست هنرستان عالی موسیقی کشور منصوب‌گردیده و مشغول کارشد.

اسامی فرهنگیان ودانش آموزان برنده مسابقه بهترین مقالات اعلام شد

★ **جایزه معلمان ١٠ هزار تومان وجه نقد است .**

وزیر آموزش و پرورش امروز اسامی فرهنگیان‌و دانش آموزان برنده جوایز بهترین مقالات را اعلام کرد .
وی گفت:در اسفندماه سال گذشته موضوع فلسفه «سپاه دانش»به دانش‌آموزان‌وموضوع «انقلاب آموزشی ، ضرورت و نحوه اجرای آن» را به معلمان و بازرسان تعلیماتی و مدیران مدارس دادیم تا درباره آنها مقالات تحقیقی بنویسند و نظراتشان را مطرح سازند .
٧٨٠ دانش‌آموز و ٣٧٢ آموزگارو دبیر ومدیر مدرسه و بازرس تعلیماتی دراین‌مسابقه شرکت کردند که از میان مقالات وارده مقالات یکصد دانش‌آموز و بیست فرهنگی برنده شدند .جایزه فرهنگیان ده هزار تومان وجه نقد است.
این مسابقه با موضوع های متنوعی هرسال تجدید میشود. مقالات ممتازدر ماهنامه‌آموزش و پرورش چاپ خواهد شد تصحیح این مقالات٢ مرحله‌ای بوده است و اینك اسامی برندگان (فرهنگیان) :
شهین حاجیان ، علی‌اکبر پریشان‌مهجوری ،خسرویغمائی، غلامرضا طبری ، حسین‌مقتدری زاده ، اجلال اردلانی ،نصرت‌اله حجت ، منوچهر یزدی ،ذبیح‌اله فرجی ، یوسف زمردی ، نیك‌نیا وحیدی ،رحیم یعقوب‌پور ،عباس بخشنده نصرت ، کاظم‌عباسی (دبیر) ، فاطمه جهانگرد (آموزگار) ، خدیجه اردبیلی (رئیس دبستان) ، لطیف قزوینی (معلم راهنمائی) ، ناصرمعرفی، کمال‌الدین خالدی و صدیقه موسوی (راهنمای تعلیماتی) .

دانش‌آموزان برنده

و اما دانش آموزان برنده : آقای رحمان حقیقت ، آقای یوسف سلمانی‌پور ، دوشیزه زهرا شاکری ، آقای همایون صداقتی ، آقای سید مهدی میرحسینی ، آقای هوشنك طوسی ، آقای احمد ترابی ، دوشیزه ویدافشارکی، دوشیزه لیلا خردمند ، دوشیزه زلیخا نوروزی صحنه ، آقای محمد سما کباش، آقای جمال‌ابراهیمی، آقای سیدجواد سید هزاوه‌ای، آقای منصورحقیقی، آقای محمد رضا اعرابی، آقای امیرمرندی، آقای عباس شهبازیان ، آقای محمد مهدی عمرانی ، دوشیزه فرخ‌لقا امیرزاده هشترودی ، آقای جعفر هریسچی ، آقای محمود معماریان، دوشیزه‌حلیمه عسکری ، دوشیزه ایراندخت نظری ، دوشیزه نیکو ستایش، آقای جمال رئوسی ، دوشیزه فرشته امینیان، دوشیزه‌مشروطه بلور ، آقای محمدتقی‌سریرنده آقای رمضان کریمیان ، آقای حسن قلی‌زاده ،آقای حبیب‌اله شریعت ، آقای ابوایوب کشفی آقای مصطفی اثنی‌عشری ، دوشیزه فرشته صیرفی ، آقای احمد براتی ، دوشیزه‌مهرنوش عباسیان ، دوشیزه رویا رضوی خسروانی نژاد ، دوشیزه‌سوسن اکبرزاده ، دوشیزه صدیقه خاتمی ، دوشیزه لیلاسودبخش آقای سیدمحسن شجاعی ،آقای محسن بابائی سیادهنی،دوشیزه ماندانا صاحب ، دوشیزه امینه تحریان ، آقای محمد حاجی حسینی مسگر ،آقای سیداحمد نوروزی ، آقای براتعلی کاظمی آقای غلامرضا جعفری‌گل ، آقای محسن بیگدلی منفرد ، آقای سیدحسین جوادی ، آقای عسگر مستحقی ، دوشیزه نسرین مهدیزاده ، دوشیزه زهره جلیلی، آقای ابراهیم آقای عباس کثیرالسفر ، آقای احمد فتحی،آقای فرهادانتظاری غفاری ، آقای مناف نظری‌ناسی آقای جواد تنعمی حسین نژاد آقای ولی محمدبیگی آقای حبیب رودی ، دوشیزه فریده مسیح اسرائیلیان ، دوشیزه ملیحه جوانشیر ، آقای علی حقیقت ، آقای خسرو محترمه آقای محمود حیدری ، آقای محمدرضا حیدری ،آقای علی امیری ، آقای اسداله‌اسماعیل زاده ، آقای روح‌اله خاموشی آقای احمدرضا تقی‌ابن‌رضا ، آقای محسن اخوت ، آقای محسن لشکری ، آقای حسن صادقی ، دوشیزه فرشته ابدی، دوشیزه شعله فرهمند،دوشیزه شهره مسعود ، دوشیزه مهین محمودی، مقدمه‌فائزی،دوشیزه میترا بهبهانی ، دوشیزه‌ژاسمن آودیان ، دوشیزه سوسن‌فخری یزدی ، دوشیزه کبرا حیدری نوری ، دوشیزه ثریا شیخ ، دوشیزه سهیلا پاکدامن دنیوی دوشیزه اعظم راحم احمدی ، دوشیزه لیدا داودیان ،دوشیزه مینا طالب‌زاده ، دوشیزه شهلا بهجت ، دوشیزه فاطمه مسلمه، آقای رضا رشیدی ، دوشیزه مهری امامی ، آقای مهدی سیدحسینی ، آقای غلام‌رسول پهلوانی ، دوشیزه مهرگان تقوی ، آقای علی‌اکبرحکیم‌پور دوشیزه مهین بهنیا ، دوشیزه ناهید قیصرپور .

سر بریده یك شورشی

سربازان پرتغالی شورشیانی راکه در نبردهای موزامبیک اسیر میشوند ویاکسانی راکه بهمکاری باشورشیان مظنون هستند گردن‌زده‌و برای‌مرعوب ساختن مردم سرهای بریده شده‌آنها را در خیابان میگردانند . در عکس سربریده یک شورشی‌در دست سرباز پرتغالی دیده میشود.

وحشت در اسرائیل ودهکده المپیک

اورشلیم ـ اخبار کشته شدن قهرمانان اسرائیلی در المپیك چون صاعقه نخست براورشلیم و تل‌اویو سپس بردیگرشهر های اسرائیل فروریخت .
رادیوی دولتی اسرائیل‌برنامه عادی خودراقطع کرد وگوینده باصدائی مرتعش خبر فاجعه دهکده را به اطلاع شنوندگان خود رساند .
ساعتی طول نکشید که در اورشلیم وتل‌آویو مردم‌متوحش به وسط خیابان ها ریختند و عبور و مروردر خیابان های دو شهر مهم اسرائیل مختل شد و نظم این دو شهر برهم خورد .
مردم دسته دسته جلو مغازه ها و در میادین برای شنیدن جزئیات فاجعه دهکده‌المپیك اجتماع کردند، رادیو اسرائیل به فواصل مختلف اخبار جدید فاجعه را پخش می کرد .
در اطراف مقر نخست وزیری جنب‌وجوش بیسابقه‌ای بچشم می خورد .
اتومبیل های دارنده شماره های دولتی یکی پس ازدیگری مقابل ساختمان نخست وزیری توقف می کردند ، و اعضای کابینه‌ورهبران‌احزاب‌وشخصیت های اسرائیل سرآسیمه بدرون ساختمان نخست‌وزیری می ـ رفتند .
پلیس‌اسرائیل‌از ورود‌اشخاص ناشناس و معمولی به ساختمان جلوگیری می کرد .
با انتشار خبر مربوط به گروگان گرفته شدن بقیه قهرمانان اسرائیلی اعزامی به المپیك و مهلتی که کماندو های فلسطینی درازای آزادی آنان تعیین کرده بودند وحشت مردم اسرائیل به اوج شدت رسید . خبرگزاران‌خبرگزاری های مهم دنیا گزارش دادند که وحشت و هراس مردم اسرائیل در چهره فردفرد آنهابه‌وضوح مشاهده می شد و این وحشت با دهشت‌فاجعه فرودگاه«لیدای» تل آویو ، قابل قیاس نبود .
در مونیخ و بخصوص دهکده المپیك نیز وحشت حکمفرما شده است هزاران قهرمان‌از کشور های مختلف امروز با عجله یکدیگر را از خواب بیدار کردند تا خبر کشته شدن قهرمانان اسرائیلی رابه همدیگر بدهند مامورین‌صلیب سرخ و اعضای کمیته های مختلـف المپیك جلسات فوق‌العاده تشکیل داده‌اند و بسیاری از قهرمانان اظهارعلاقه کرده‌اند که مسابقات لااقل بطور موقت متوقف شود .

اخطار

سازمان سپتامبر سیاه امروز اخطار کرد که یك پیشنهاد ٥ ماده‌ای بدولت اسرائیل تسلیم کرده و دولت اسرائیل بایدبدون چون وچرا این پیشنهادها را بپذیرد سپتامبرسیاه حاضرنیست درباره این تقاضا با اسرائیل مذاکره کند.
سپتامبر سیاه اخطار کـرده است که هرگونه تاخیر و تعلل دولت اسرائیل در قبول ایـن پیشنهادها سبب اجرای حکم اعدام‌ورزشکاران اسرائیلی‌خواهد شد. یک گزارش‌دیگر حاکی‌است تعداد چریکهای عرب کـه به خوابگاه حمله کردند ١٥ نفر است .

دنباله اخبار خارجه

حمله چگونه صورت گرفت؟

مونیخ ـ خبرنگار خبرگزاری یونایتدپرس که بلافاصله پس از وقوع حادثه‌حمله چریکیهای عرب‌درمحل‌واقعه‌حاضرشده‌نتیجه تحقیقات خود را بشرح زیر گزارش داد :
در ساعت ٥ بامداد امروزبوقت مونیخ «ساعت ٧ر٣٠ صبح‌بوقت تهران»٥چریك مسلح‌به‌مسلسل به آرامی از نرده های اطراف خوابگاه قهرمانان و مربیان اسرائیلی به آن طرف پریدند در ایـن موقع بسیاری از ورزشکاران اسرائیلی تازه از خواب بیدار شده و خود را برای‌شروع تمرین های‌بامدادی آماده می کردند . تعداد ورزشکارانی که در این‌ساعت بیدار شده بودند امروز کمتر از روز های دیگر بود زیرا روز سه شنبه «امروز» مسابقات زیادی انجام نمی شد و ورزشکـاران مـی خـواستند استراحت بیشتری داشته‌باشند. مسابقات شنا تمام شده و مسابقات دو و میدانی نیزامروز انجام نمی‌شد . در نتیجه‌فعالیت در دهکده المپیك کمتر ازروز های دیگر بود . بطور عادی دهکده المپیك بروی بسیاری‌از مردم عادی باز است و قبلا هم برخی از مسئولان‌تیم هاشکایت کرده بودند که آزادی عبور و مروربرای مردم عادی خیلی زیاد است .
مثلا مسئولان تیم های‌امریکا شکایت کرده بودند که مردم عادی وارد اردوگاهها می شوند ومزاحمت برای قهرمانان‌فراهم می آورند . باتمام اینها چریك های عرب برا ی‌حمله از راه معمولی استفاده‌نکردندبلکه‌اولا سپیده‌دم دست به حمله زدند و ثانیا محلی را انتخاب کردند که اطراف آن نرده کشیده شده بود .
چریکها در آغاز بیکی ازاطاق های قهرمانان رفتند . قهرمانان وحشت‌زده به آنها نگاه میکردند و بلافاصله‌درصدد مقاومت‌برآمدند وچریکهاباشلیک یک‌نفرازآنها را کشتند و بقیه را به اسارت‌گرفتند
در اطاق کناری آنها صدای‌گلوله قهرمانان را سراسیمه کرد .چند نفر از آنها بیرون آمدند تاببینند اوضاع از چه قرار است دونفر ازاین عده نیز باسارت درآمدند و نفر دیگر توانست بوسیله تلفن به بقیه قهرمانان اطلاع دهد که ساختمان‌قهرمانان موردحمله‌چریک های عرب‌قرار گرفته است.گروهی از قهرمانان توانستند فرار کنند و گروهی دیگر نیز به اسارت درآمدند اوضاع در خوابگاه‌آنقدر مغشوش است که هیچکس‌بدرستی نمیداند چند نفر اسیر شده‌اند.

١٣ اسیر اسرائیلی

سخنگوی پلیس مونیخ اعلام‌کرد که چریک‌های فلسطینی ١٣ تن از ورزشکاران اسرائیلی را بـه عنوان گـروگان نـزد خـود نگاهداشته‌اند . هنگامیکه زنگهای خطر به صدا درآمد و پلیس‌خود را به قسمت اسرائیلی‌ها رساند چریکها تهدید کردند که دخالت پلیس آنان را وادار میکند که ورزشکاران اسرائیلی را به قتل برسانند.
چند تن از وزیران دولت آلمان غربی شخصا به مونیخ رفته‌اندتا در جریان امور قرار داشتـه باشند.
پلیس ابراز امیدواری کرد کـه ورزشکاران اسرائیلی هرچه‌زودتر آزاد شوند.

چریکهای‌عرب دوقهرمان اسرائیلی را کشته ، بقیه‌را اسیر کردند

مونیخ ـ چریکهای‌عرب‌سپیده دم‌به‌ساختمان‌محل‌اقامت‌قهرمانان ومربیان تیم‌های‌ورزشی‌اسرائیل درمسابقات المپیك حمله‌بردندو دراولین مرحله دونفر از آنهارا کشتند و بیش‌از ٢٠ نفر ازآنها را گروگان گرفتند
چریکهای فلسطینی هنگـام انجام این عملیات لباس تیره‌بتن داشتند و صورتهای خودراسیاه کرده‌بودند . چریکها پس از گروگان گرفتن قهرمانان و مربیان اسرائیلی اعلام کردند که دولت اسرائیل‌باید تاساعت ٢ر٣٠ بعداز ظهر امروز بوقت تهران ٢٠٠ نفراز چریکهای عرب را که‌درزندان‌های‌اسرائیل هستند آزاد کند و در غیر این صورت کلیه قهرمانان و مربیان اسیر اسرائیلی به‌قتل خواهند رسید .
بلافاصله پس‌از انتشار خبر حمله چریکهای‌عرب‌به‌ساختمان محل اقامت قهرمانان اسرائیلی صدها نفر از افراد پلیس با تجهیزات کامل دهکده المپیك وساختمان‌محل حادثه‌رامحاصره کردند . ظرف چند دقیقه کلیه راهها بسته شدوتمامی‌اتومبیلها بوسیله افراد پلیس‌موردجستجو قرار گرفت . طبق یك گزارش چند نفراز قهرمانان اسرائیلـی که اسیرشده بودند توانسته‌اند فرار کنند ولی بقیه که تعداد آنها بیش از٢٧نفراست‌همچنان دراسارت چریکهاهستند.
«هانس دیتریش گنشر» وزیر کشورآلمان غربی شخصادرمحل حادثه‌حاضرشده‌وعملیات‌پلیس‌را برای‌مذاکره با چریکهارهبری می‌کند . «اهلر» سخنگوی رسمی دولت آلمان غربی‌اظهار داشت دولت آلمان غربی‌ازاینکه محیط‌المپیك به خون آلوده شده است سخت متاسف‌است.
پلیس مونیخ اعلام کرد که‌در ساختمانهائی که در اختیار تیم های اسرائیل است مجموعا ٤٢ قهرمان مقیم‌بوده‌اند . مربیان تیمهای مذکورهم جزو این‌عده هستند . مضحك اینست که ساختمان محل اقامت تیمهای اسرائیل و اعراب در انتهای دهکده المپیك و در مجاورت‌هم قراردارد .
منابع اسرائیلی گفتند نام‌یکی از دونفر اسرائیلی که کشته شده است«مونیو گرین‌بر»است که مربی بکس بوده‌است.مقتول دوم نیز یك مرد است که‌هویت اودر نخستین ساعات حادثه روشن نشد .
سخنگوی دولت اسرائیل در اورشلیم اعلام کرد که تعداد چریکهائیکه‌بخوابگاه‌اسرائیلیها حمله کردند بدرستی معلوم نیست‌ولی آنها چندنفر هستند که طبق آخرین گزارشها به مسلسل مجهز بوده‌اند با آنکه دولت اسرائیل اعلام کرده دونفر از اعضای تیم اسرائیل کشته شده‌اند در دهکده‌المپیك‌صحبت از قتل‌فقط یک اسرائیلی است
پلیس مونیخ ظهر امروزگزارش های تازه‌ای درباره چگونگی عملیات چریک ها منتشر کرد .
طبق گزارش مذکور چریـک های مسلح عرب در حالی کـه صورت های خود را سیاه‌کرده بودند تا شناخته نشوند ، از روی‌نرده‌ای‌که‌در اطراف‌خوابگاه اسرائیلی ها کشیده شده بود عبور کردند و به خوابگاه حمله بردند . دکتر «منفرد شرایبر» رئیس پلیس مونیخ که‌فرماندهی عملیات پلیس را همراه با وزیر کشور بدست گرفته دستور داد از ورود و خروج کلیه افراد و حتی قهرمانان‌به دهکده المپیک جلوگیری شود.قهرمانان استثنائا می‌توانندبرای‌صرف‌غذابه‌رستوران بروند ولی حق ندارند تا دستور ثانوی از رستوران خارج‌شوند.
دولت محلی ایالت «باواریا»در آلمان غربی بعداز ظهر امروز رسما اعلام کردکه‌تعداد چریک های عرب که دست به حمله زده‌اند ٥نفر است . گزارش دیگری که بعد از ظهر امروزبه تهران رسیدحاکی‌است که‌چریک ها از دولت آلمان تقاضا کرده‌اندیک هواپیما در فرودگاه مونیخ در اختیار آنها بگذاردتا گروگانها را همراه خود ببرند . هنوزمعلوم‌نیست چریکهاگروگان های اسرائیلی را میخواهند به کجا ببرند .

جلسه فوق‌العاده

در اورشلیم گلدامایر نخست وزیر اسرائیل جلسه فوق‌العاده کابینه خود را تشکیل داد تا به تقاضای چریک های عرب در موردآزادکردن چریکهای‌زندانی رسیدگی کنند .
ایگال آلون معاون نخست وزیر اسرائیل از طرف خانم گلدامایر مامور رسیدگی باین حادثه خونین شده است .
طبق گزارشی که ماموریـن اسرائیلی از مونیخ فرستاده‌اند دوازده نفر از قهرمانان‌اسرائیل کشته شد و بیشتر از ٢٠ نفر دراسارت چریکها هستند .
کمیته اجرائیه مسابقات المپیک امروز در مونیخ یک جلسه فوق‌العاده تشکیل داد تادرباره ادامه یا متوقف شدن بازیهای المپیک تصمیم بگیرد .
گفته میشود که با توجه به وخامت اوضـاع ممکـن است مسابقات المپیک متوقف شود.
«ژان‌دوبومون» نایب رئیس‌کمیته اجرائیه المپیک‌گفت‌گمان نمیکند که بازیها دیگر ادامه پیدا کند.

سپتامبر ...سیاه

خبرگزاری خاورمیانه گزارش‌داد که‌سازمان«سپتامبر سیاه»مسئولیت حمله را بعهده گرفته است . در اعلامیه‌ای که سازمان چریکـی «سپتامبر سیاه» انتشار داد گفته شده است که کنترل سازمـان ورزشی اسرائیل را در دهکـده المپیک در دست گرفته است . گزارش دیگر از مونیخ حاکی‌است که نمایندگان صلیب سرخ آلمان لیست اسامی چریکهای زندانی‌در اسرائیل را از چریکهای مهاجـم دریافت کرده و فورا با هواپیما بطرف اسرائیل پرواز کرده‌اند تا آن را به دولت اسرائیل بدهنـد دراین لیست نام ٢٥٠ نفر چریک زندانی نوشته شده است . ایـن افراد همان‌هائی هستند که ٤ چریک عرب‌چندی‌قبل پس‌ازربودن یک هواپیما و بردن به‌اسرائیل تقاضا کردند آزاد شوند . درآن هنگام مامورین اسرائیلی به ایـن چریکها حمله کردند و دو نفرآنها را کشتند ودو نفر دیگرشان راکه زن بودند دستگیر کردند.
گزارش دیگر حاکی است کـه دولت آلمان به چریکهای عرب پیشنهاد کرده است که اسرای اسرائیلی را رها کنند و بجای‌آنها مقامات آلمانی را گروگان بگیرند و یاپول زیادی دریافت کنند ولی چریکها این‌تقاضاهارا ردکرده‌اند.
در مونیخ تلاش زیادی به عمـل می‌آید تا مسابقات ادامه یابد .
«آوری‌براندیج»رئیس کمیته‌المپیک امروز گفت مسابقات باید ادامه یابد مقامات آلمانی‌نیز گفتند تلاش خواهندکرد که مسابقات‌ادامه‌یابد.

سوابق عملیات تروریستی چریکها علیه اسرائیل

عملیات تروریستی و خرابکارانه فلسطینی ها علیه‌اسرائیلی ها سابقه طولانی دارد ، فلسطینی‌ها حتی کسانی را که به‌پشتیبانی از هدفهای اسرائیل اقدام کردند ترور کردند، مهمترین عملیات تروریستی فلسطینی ها از هنگامی آغاز شد که دست به ایجاد سازمانهای کوماندوئی زدند . آنهاپنج سال پیش برای‌نخستین‌بار یك هواپیمای اسرائیلی را ربودند واز آسمان مدیترانه به‌الجزایر بردند، این عملیات بعداگسترش یافت بطوریکه ظرف ٣ روز٤ هواپیما را از نقاط مختلف دزدیدند . حمله به کشتی های‌عازم اسرائیل نیز درمیان این خرابکاریها دیده میشود آنها سال گذشته یك نفتکش که عازم اسرائیل بود در خلیج عدن حـمله بردند و به آن آسیب رساندند . حمله به دفاتر اسرائیل‌وتخریب مراکز اسرائیلی خارج و داخل این کشور از جمله این اقدامات خرابکارانه است . پرسرو صداترین ماجراهائی که فلسطینی‌ها علیه اسرائیل به آن دست زدند ربودن یك هواپیمای بلژیکی و بردن آن به تل‌اویو بود اگرچه ربایندگان کشته و یا اسیرشدند معذالك جرات خود را در اعمال خرابکارانه علیه اسرائیل نشان دادند ، اینان تنها چریکهائی نیستند که بوسیله اسرائیلی ها در هواپیما های ربوده شده کشته شدند . سه‌سال پیش لیلاخالد و یك مرد چریك یك هواپیمای ال ـآل راربودند و به انگلستان بردند ، اما قبل‌از اینکه هواپیما به انگلستان برسد چریك مرد در هواپیما کشته شد و لیلاخالد را انگلستان از بیم اقد مات‌تلافی جویانه چریکها آزاد کرد ! همچنین چریك‌ها با ربودن هواپیما های آلمانی و روسی کماندوهای اسیر را! از زندان‌های دو کشور نجات دادند. انفجار ایستگاههای اتوبوس و رستورانهای اسرائیل ازجمله عملیات خرابکارانه فلسطینی ها است ، این اعمال کینه اسرائیلی ها را نسبت به فلسطینی ها و بالعکس نشان میدهد و همین نفرت سبب شده است که حل مسئله اعراب و اسرائیل تا این‌حد به تعویق افتد ،تاکنون چریکها چندبار نیز درفرودگاه های مختلف ازجمله آتن و زوریخ به سوی خلبانان هواپیما های اسرائیلی تیراندازی کرده و دوخلبان را کشته‌اند .

جشن وچراغانی بمناسبت بعثت

بازار تهران از امروز به مناسبت شب بعثت حضرت رسول اکرم «ص » غرق درنور و چراغانی شده است و در اکثر حجره های بازاراز مردم باشیرینی و شربت پـذیرائی میکنند برگزاری جشن و چراغانی در بازار تا فردا شب ادامه خواهد داشت .
بهمین مناسبت از بعدازظهر امروز تافردا شب در مساجد و تکایا نیز مجالس جشن برگزار میشود و گویندگان مذهبی وعاظ پیرامون این‌روز سخنرانی هائی خواهند داشت.

بعثت پیغمبر گرامی اسلام

بقیه از صفحه اول

اسیر ظلمت جهل ونادانی بود وجامعه بشری در تیرگی‌وتفرقه روزگار میگذرانید بفرمان والای حق به رهبری دنیا برگزیده‌شد.
بعثت رسول اکرم (ص) ، آغاز فصلی در صحایف خلقت ونقطه عطفی درمسیر زمان‌بود زیرا این برگزیده و مبعوث‌عزیز خدا از لحظه‌ای که قلب پاکش مهبط اسرار الهی گردید واز آن روزپرشکوهی‌که بمراهنمائی ونجات مردم زمین برانگیخته شد ندای آشتی‌وصلای برابری را در افکارعالم بلندآوازه‌ساخت فردا، مسلمانان همه جهان بفرخندگی این روز بزرگ‌موهبت برگزیدن پیامبر اسلام را جشن می‌گیرند واین لطف عظیم ربانی را که به بشریت ارزانی شده است تجلیل می‌کنند.
ماباتقدیم بهترین تهنیت‌ها و تبریک صمیمانه بهمه‌مسلمانان جهان خاصه همکیشان ایرانی خود آرزومندیم همواره ایـن چراغ فروزان هدایت ومصباح روشن اندیشه و خرد مارادر رسیدن به سرمنزل مقصود و حصول به معانی حیات‌رهنمون باشد.
ضمناتوجه‌خوانندگان گرامی را به مقاله صفحه ٥ امروز جلب می‌کنیم.

دهها هزار نفر تهران را ترك میکنند

ده‌هاهزار تهرانی با استفاده از سه روز تعطیل از بعدازظهرامروز تهران رابسوی شهرستانهای‌کشور ترک میکنند.
اکثر کسانی که این سه‌روز بـه مسافرت خواهندرفت کارمندان ادارات و سازمانهای دولتی‌هستند که بااستفاده از تعطیلی فردا و پنجشنبه تهران را ترک خواهند گفت .
آن دسته از کارمندان دولت که از ٢ روز تعطیل هفته استفاده نمیکنند درصدد گرفتن مرخصی برای روز پنجشنبه برآمدند تـا بتوانند ٣ روز به سفر بروند.
هواشناسی اعلام کرد که‌هوای سواحل دریای مازندران امروز، فردا، پس فردا ابری خواهد بود.
از فردا ظهر برمیزان ابرها از سمت غرب سواحل دریای‌مازندران افزوده خواهد شد و احتمال بارندگی خفیف در گیلان و سپس در مازندران وجود دارد.
درجه حرارت آب‌دریا درسواحل گیلان در ٣ روز تعطیل ٢٣ درجه ودر سواحل مازندران بین ٢٦ تا٢٧ درجه پیش بینی میشود.

ایران در دو وزن ضربه شد ویك وزن ضربه کرد

در کشتی فرنگی مهدی حوریا در وزن ٥٢ کیلو با ضربه فنی‌از قهرمان بلغارستان شکست‌خورد.
رحیم علی‌آبادی با قهرمان ترکیه روبرو شد و در مدت ٦ دقیقه و ٥٤ ثانیه حریف ترک را با ضربه فنی از پای درآورد .
فیروز علیزاده با قهرمان ژاپنی مسابقه داد ولی چون بعلت ضرب دیدگی پا نتوانست به کشتی‌ادامه دهد با ضربه فنی کشتی را بـه حریف ژاپنی باخت .

مقررات عبور ومرور در روز عید مبعث

این اطلاعیه امروز از طرف شهربانـی کـل کشور بمناسبت برگزاری مراسم سلام عید مبعث حضرت رسول اکرم (ص) در پیشگاه اعلیحضرت‌همایون‌شاهنشاه آریامهر که در روز چهار شنبه ١٥ر٦ر٥١ در کاخ گلستان انجام خواهد شد انتشار یافت .
١ـ خیابان خیام حد فاصل سپه تا میدان محمدیه از ساعت ٨الی ١٤ روز ١٥ر٦ر٥١ از شمال به جنوب‌یکطرفه خواهد بود .
٢ـخیابان‌بوذرجمهوری حدفاصل میدان ارک تا سه راه شاهپور از ساعت ٨ الی ١٤ همان روز از شرق به غرب یکطرفه خواهد بود .
٣ـ خیابان‌بوذرجمهری حدفاصل میدان ارک تا چهار راه سیروس از ساعت ٨ الی ١٤ از غرب به شرق یکطرفه اعلام میشود .
٤ـ عبور و مرور وسائط نقلیه از ساعت ٨ الی ١٤ روزفوق‌الذکر در خیابان های ملل متحد ـ سپه شرقی ـ خیام شمالی ـ هانری دونان وداور ممنوع میباشد .
٥ـ پارک وسائط‌نقلیه از ساعت ٧ الی ١٤ فردا در خیابان های فوق بکلی ممنوع خواهد بود .
٦ـ عبور و مرور کامیون ها ، موتور های سه چرخ وسائط‌نقلیه کندرو از ساعت ٨ الی‌١٤ فردا در محدوده خیابان های خیام ، سپه ، شاهپور ، بوذرجمهری ، ناصر خسرو ، باب همایون‌ومیدان سپه ممنوع است .

٢٠٠ دختر وپسر هنرمند انگلیسی

عصر امروز وارد تهران می‌شوند

دویست دختر وپسرانگلیسی با هشت دستگاه اتوبوس درراه سفر سیزده هزار کیلو متری خود برای اعلام پایان‌ساختمان شاهراه آسیائی و مزایای سفر از این شاهراه ، عصر امروزاز تبریز وارد تهران خواهندشد.
این کاروان که ریاست‌عالیه آن با « دوك ادینبرو » است ، سفرپرماجرای خودرا از لندن آغاز کرده و تا سنگاپور به‌آن ادامه خواهد داد .
کاروان مزبور بهنگام ورود به تهران از طرف اعضای سازمان جلب سیاحان مورد استقبال قرار خواهند گرفت و سپس با راهنمائی آنها برای مدت سه روزدراردوگاه‌منظریه اسکان خواهند یافت .

پیش بینی هوا

هوای‌کرانه‌های‌دریای‌مازندران نیمه‌ابری با رگبارهای‌پراکنده هوای استانهای آذربایجـان نواحی غربی‌ایران وشهرستان های شمالی استان خراسان صاف در بعضی.نقاط قسمتی ابری .
گرمترین نقطه آغاجاری بـا حداکثر ٤٧ و حداقل ٢٢ و خنک‌ترین‌نقطه کرمان‌باحداکثر ٣١ و حداقل ٦ حداکثردرجه حرارت تهران ٣٦ و حداقل‌آن ٢٣درجه سانتیگراد .

مسافران ایرانی درفرودگاه مسکو سرگردان شدند

مسکو ـ آسوشیتدپرس ـ بیش‌از١٠٠ جهانگرد که‌بسیاری از آنها ایرانی هستند دیروز در یکی ازهتل‌های ترانزیتی شرکت هوائی آئروفلوت شوروی د ر مسکو سرگردان شدند زیـرا شرکت مذکور نتوانسته بود جاهائی راکه وعده آن هنگـام خرید بلیط به مسافران داده شده بود در هواپیما های خود تامین کند و به‌آنها اجازه دهد که از شوروی خارج شوند.
مسافرانی که در این ماجرا دچار گرفتاری شده‌اند علاوه بر ایرانیان عده‌ای نیز ژاپونی ، آلمانی و آمریکائی هستند.
در حدود ٨٠ نفـر از ایـن مسافران روز گذشته (یکشنبه) به مسکو رسیده‌اند و بقیه آنها روز جمعه وارد مسکو شده‌اند.
تمام این مسافران قرار بود بعد از عوض کردن هواپیما در مسکو راه توکیو ـ نیویورک و یا فرانکفورت را در پیش گیرند اما چنانکه گفته شد در مسکو جاهائی را که انتظار داشتند نتوانستـند در هواپیـما هـای آئروفلوت بدست آورند.
مقامات شوروی به مسافران اطلاع داده‌اند که تا وقتی برای آنها جای لازم در هواپیما ها پیدانشودناچارنددر هتل‌ترانزیتی آئروفلوت باقی بمانند.
یکی‌از مسافران اظهارداشت که وی در نیویورک یک بلیط مسافرت رفت‌وبرگشت به تهران رااز‌آئروفلوت خریداری کرده‌و قیمت اسمی و اعلام شده بلیط ١٤٧٠ روبل بوده است این مبلغ با نرخ تبدیل رسمی معادل ١٧٦٠ دلار است اما پولی که عملا از مسافر مذکور دریافت شد تنها٤٧٥دلار یعنی درحدود ٦٠٠ دلار کمتر از قیمت رسمی بوده است .
آئروفلوت ابراز امیدواری کرده است که برای مسافران که‌اکثراایرانی‌و عده‌ای از آنان آلمانی وژاپنی‌هستند نیز هرچه زودترجابرای مسافرت کردن از طریق پروازهای‌عادی آئروفلوت پیدا کند .

در مسابقات تیراندازی سنتو ارتش ایران اول شد

مسابقه های تیراندازی جنگ افزار سبک نشان ١٩٧٢ سنتو پایان‌یافت‌وتیم‌ارتش شاهنشاهی ازتیپ‌هوابرد شیراز با ٣ هزار و ١٩٣ امتیاز بمقام قهـرمانی رسید وکاپ‌قهرمانی و درگردش نشان سنتو ١٩٧٢ را تصاحب کرد . تیم های ارتش ایالات متحده امریکا ـ انگلستان وترکیه بترتیب دوم تا چهارم شدند .
در پایان این مسابقه ها که در رشته های تیراندازی با تفنگ مسلسل وطپانچه انجام‌شد جایزه قهرمانی تفنگ‌به‌تیم ارتش‌امریکا جایزه قهرمانی مسلسل به تیم ارتش شاهنشاهی و جایزه قهرمانی‌طپانچه‌به‌تیم ارتش‌ترکیه تعلق گرفت.
دراین مراسم مهارت وروح قهرمانی کلیه تیراندازان مـورد ستایش قرار گرفت و دراین مورد ارشدمعاونین دائمی‌نظامی سنتوسپهبدسرنویل‌استاک‌مارشال هوایی‌سلطنتی انگلستان گفت : مسابقه های نشان یکی از درخشانترین رویداد های سنتو است که‌براثرآن‌سربازان جوان ارتش های عضو ضمن تماس وآشنائی‌بایکدیگر در تیراندازی نیز مهارت کافی پیدا خواهند کرد .

قهرمان جدول سال

٢١١٠ نفر برای کسب عنوان قهرمانی وارد پیکار اندیشه شدند

دیشب کار بررسی جدول های مربوط به مسابقـه قهرمان جدول سال ١٣٥١ تمام شد و جدول های ارسالی ٢١١٠ نفر شرکت کننده دقیقا از طرف هیئت‌داوران‌رسیدگی شد . همانطوریکه قبلا نوشتیم در این مسابقه بزرگ کـه برای اولین بار در ایران انجام میشود طبقات مختلف مردم از تهران و شهرستانها شرکت کرده‌اند و اسامی آنعده از شرکت کنندگان در مسابقه کـه هرشش جدول مخصوص مرحله اول مسابقه را بطور صحیح حل کرده‌اند فردامنتشر خواهد شد .

جدول ها مشکل بود

عده‌ای از شرکت کنندگان طی نامه و تلفن‌های زیادی از مشکل بودن شش جدول مرحله اول‌مسابقه‌شکوه‌داشتند وناگزیر هستیم به‌این موضوع اشاره‌کنیم‌که کمیته برگزاری این مسابقه با توجه بتعداد خوانندگان روزنامه اطلاعات و علاقمندان به جدول تصمیم گرفت ، جدول هائی برای‌مرحله اول مسابقه طرح نماید که قدری مشکل ودرسطح بالا باشد تا معدودی بتوانند آنها را حل کنند که شرکت دادن اینعده در مسابقه نهائی عملی باشد و الا اگر شش جدول مرحله اول آسانتر بود انجام مسابقه حضوری برای مثلا پنجهزار نفر با توجه به عدم وجود سالنی که بتوان ٥ هزار نفر را در آن در فاصله های دور جا داد و تدارکات دیگر امـری مشکل میبود و از طرفی قصدما اینست‌که‌واقعا کسی‌بعنوان قهرمان جدول کشور معرفی شود که از هرحیث شایستگی این مقام را داشته باشد و احاطه کاملی به‌اطلاعات عمومی و معلومات گوناگون داشته باشد .
از ٢١١٠ نفر شرکت کننده در مرحله اول مسابقـه عده‌ای جدول‌ها را ناقص‌فرستاده‌اند مثلابجای شش‌جدول، سه جدول فرستاده‌اند ویا عده‌ای فقط ٤ جدول را بطور صحیح حل کرده و فرستاده‌اند و چون شرط شرکت در مسابقه نهائی حل هرشش جدول است اینعده کنار گذاشته شدند وبدینترتیب عده‌زیادی از شرکت کنندگان از شرکت در مرحله دوم مسابقه محروم شدند .

٦ جدول غلط

جالب اینکه عده‌ای هم هرشش جدول را فرستاده‌اند که هرشش جدول را غلط حل کرده‌اند و تعداد این شرکت کنندگان ٧٨ نفر میباشد که با علاقه خاصی شش جدول را حل کرده و فرستاده‌اند ولی هرشش جدول غلط است !

کسانی‌که بمرحله دوم رسیدند

از میان ٢١١٠ شرکت کننده فقط ٧١ نفر توانسته‌اند هرشش جدول را در تمام خانه‌ها بطور صحیح حل کنند .
اسامی این ٧١ نفر در شماره‌فردامنتشر خواهد گردید و از آنها دعوت خواهد شد که روز جمعه ٢٤ شهریـور در مسابقه نهائی که بطور حضوری انجام‌میشودشرکت نمایند.

... ونور گفت : محمّد بخوان بنام خدا ...

آنشب که جهان تولدی دوباره یافت

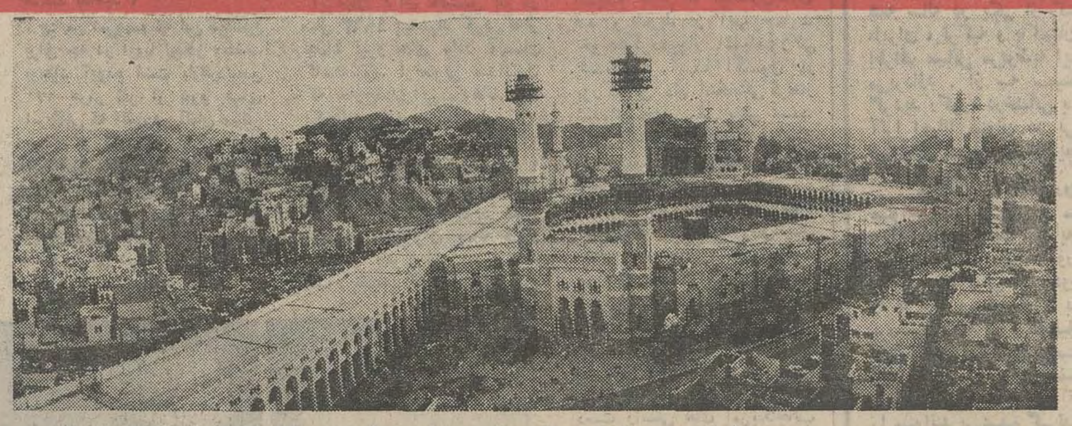

منظره‌ای عمومی از شهر مقدس مکه .... شهری که پیامبر گرامی اسلام از کوچه‌های آن گذشت ، به کوه حرا رفت و فرمان وحی دریافت کرد .

و داستان آن شب

آن شب که حدفاصل دنیای کهنه‌و نوبود ، او بازهم از خانه بیرون شد . مکه‌تازه می‌رفت که به خواب‌رود . نور کمرنگی که‌ازپنجره های کوچك خانه هابیرون میریخت ، سیاهی مطلق‌شب‌را در هم می شکست، انسانی مصمم و با اراده قدم‌بر این‌تاریکی ها می گذاشت‌وجلو میرفت..

چهل سالش‌بود ، قامتی رساو چهره‌ای از هم گشاده داشت ، ابروهایش کمانی وانبوه وموهای سرش کمی‌پیچیده‌بود ،چهره‌اش بسفیدی تمایل داشت‌ولی فوق‌العاده‌درخشان‌بودپیشانیش کشیده وبلند به نظر می‌رسیدورگی برجسته وبرآمده در آن دیده می‌شد ...

چشمانی‌سیاه وبس عمیق در چهره‌اش میدرخشید . این چشم هابسان اقیانوس ژرف و مواج‌و همچون خورشیدفروزان و مثل ستارگان متلالویود .

دوسیل نور از این دوچشم‌نافذ وپرجذبه‌فرومیریخت که انعکاسی ازروح پردرخشش اوبودوباهمین نور بود که تاریکی ها رامیدرید وسیه‌پرده های انبوه جهل و نادانی را از هم پاره می کرد.

ـاین نورچه بود ؟

ـنمیدانیم.

ـولی میدانیم این نور در آن شب به‌نقطه اوج‌خود رسید ،و احساس می کرد که بیشتراز پیش‌وافزونتر از دیگران می ـ بیندومیداند . از پیچ‌وخم کوچه های تاریك شهر گذشت ، قدم بصحرا گذاشت . «کوه‌نور »از دور بروی اوآغوش بگشود و صحرا در برابراو دامن‌گسترد. این‌مسیر همیشگی‌اوبسوی کوه نوربود اوبااین مسیرو با این صحراالفت‌و آشنائی دیرینه‌ای داشت،اما امشب‌همه‌این‌چیزهای آشنابرایش ناآشنا می نمودو طبیعت‌باسیمائی دیگر دربرابرش تجلی داشت گوئی درختان ، سنگریزه ها، ستارگان همه و همه باهیجانی شعف‌انگیز با

شهر مقدس

اوگفتگو می کنند وراز آفرینش رادرگوشش فرومیخوانند.

محمد به‌آهستگی گام برمی‌داشت . لرزشی خفیف و مبهم تارهای وجودش رامی‌لرزاند . بهت‌زده ودرعین حال سرشاراز روشن‌بینی بسوی کوه میرفت. کوه‌نور از دوربروی او آغوش بگشود واین همان کوهی بود که محمدصلی‌الله‌علیه وآله مقدار زیادی از عمرگذشته خود رادرآن ودرشکاف«غارحرا»یش گذرانده بود . وباز هم امشب‌به آن سومیرفت ، میرفت تا بازهم به‌تفکروراندیشه پردازد و درباره نظام های غلط‌جامعه فکرکند، وراه‌نجات مردم را از آنهمه بدبختی ودرماندگی جستجوکند سرانجام بکوه رسید . بالارفت، وبازهم فکری عمیق بر مغزش سایه‌افکند ، درخود فروشدبه گذشته برگشت و خواست‌تاباز هم آنچه راکه‌درطول چهل‌سال گذشته دیده‌بود ارزیابی کندو این‌سبب شدکه بازهم چهره نازیبای جامعه آنروز دربرابرش مجسم شود و او دراین تجسم زشتی هادید ، زشتی هائی‌که روح‌انسان دوست اورا مرتعش می‌ساخت. میدید که‌دخترکان زنده‌به‌گور میشوندوبینوایان در زیر ضربات ظالمانه شلاق‌تعدادی انگشت‌شمار که نام رئیس‌قبیله

دراینجا بود که جبرئیل از جانب خدایتعالی بر پیامبر اسلام «ص»نازل شد و فرمان وحی را بر محمد بن‌عبدالله «ص» ابلاغ کرد .
عکس از : جعفر دانیالی

منزلگه وحی

بخودبسته‌اند ، روح‌و رمق خود را از دست میدهندو از همه‌بد ترومنفورتر ، سقوط‌فکری‌انسان ها را میدید انسان هائی که‌پای بت زانو زده و به ستایش و نیایش مجسمه های بی جان‌و بی شعور میپرداختند .

او اینها را میدید ، ومیخواست تابا تفکر و اندیشه راه نجات را بجوید .

ولی او دیگر نیاز به فکر نداشت، زیرا اندیشه‌اش از قله های بلند فکر و اندیشه فراتر رفته وبه مرز «وحی» رسیده‌بود .

به آن قدرتی که شهپر فکر و اندیشه انسان عادی هرگز توان رسیدن به آن را ندارد ...

محمد ! بخوان

رفته رفته‌رخوتی روحانی‌محمد «ص» را فرا گرفت .تخت تاثیر این رخوت محمد « ص» از خود بیخود شد ،چشمانش برهم افتاد و هنگامی که دوباره چشم‌گشود جهان را غرق‌در نور یافت ،نوری که منشاءآن‌رفته‌رفته به اونزدیک و نزدیکتر میشد .

سرانجام این نور او را هم در خود فرا گرفت ، و محمد آنرا احساس کرد . مانند ابریشم نرم‌و همچون هوا لطیف بود .

صدائی از نور برخاست :

محمد .. بخوان

و او به خود لرزید ، وحشت کرد ، همه چیز برایش ناآشنا و رعب آور بود . و نمی دانست که هم اکنون‌در حال شکستن‌پرده ماده است ، در حالتی است که دارد از مرز ماده می گذرد و به حریم معنویت ورود میکند .

در آن لحظه مغزش به آخرین مرحله کمال‌رسیده‌بود ،بمرحله‌ای که میتوانست بدون هرگونه مقدمه فکری حقائقی را بفهمد و درک کند و باز هم نور به سخن آمد..

محمد آن سخن را از همه جا می شنید ، از آسمان از زمین ، از مشرق و از مغرب ... گوئی تمام هستی با او سخن می گوید .

نور باز گفت ، و آمرانه گفت:

ـ محمد بخوان

محمد گفت : نمی‌توانم . من‌به مکتب نرفته‌ام ، درس‌نخوانده‌ام..

بار دیگر نور او را ندا داد:

ـ بخوان !

محمد پرسید :

ـ چه بخوانم ؟

نور گفت :

اقرا باسم ربك‌الذی خاق ...

ـ بخوان بنام پروردگارت ، پروردگاری که رقم آفرینش از اوست ، و نقش بدیع انسان را از لختی خون بیافرید. بخوان‌بنام خداوند کریمی که علم را درزبان قلم نهاد و انسان را به آنچه که نمی دانست آگاه کرد .

این نخستین وحی بود که بی‌پرده بت را هم شکست و از خدا ، از پروردگار ، از همان قدرت و نیروئی که آفرینش و پرورش از ناحیه او است سخن به میان‌آورد و آنگاه پرده جهل را از هم بدرید .

و از نور علم که در زبان قلم نهاده است سخن به میان آوردو این همان نوری است که روشنگر راه سعادت انسان هااست. وباین ترتیب داستان آن شب به دواصل خداو علم پایان پذیرفت و از آن پس این دو اصل راه نوینی رادر برابر محمد صلی‌الله‌علیه‌واله ودر برابر تاریخ بشر بگشودند .

شبی که وحی خدابر محمد «ص» نازل شدبلاشك باارج‌ترین و مهمترین شب تاریخ حیات بشر است ، چرا که پس از آن محمد «ص» به‌عنوان‌آخرین رسول‌برحق خدا کاملترین آئین‌الهی را بربشر عرضه نمود و بدین ترتیب مسیر زندگی بشر تغییر کرد .سالگرد بعثت خاتم‌انبیاء بر حق الهی رابه مسلمانان‌جهان،خاصه شیعیان‌تهنیت می گوئیم .

وحی : راز نبوت...

تکامل راه هستی است ، بستری است گسترده‌دربرابر کاروان‌خلقت.

این کاروان بکدام سو میرود و منزلگه آخرینش در کجااست؟ نمیدانیم .

دیدی وسیع باید ، تا از قله بلند آفرینش و حتی از ماوراء آن کاروان را بنگرد تا آغاز و انجام آن را بفهمد .

ما خود فردی و جزئی از این کاروانیم که در محدوده‌ای کم گسترش به بندیم . دیدی کوتاه و نارسا داریم ، و فقط محیط اطراف خود و موجودات نزدیك بخود رامی بینیم و لمس می کنیم . و در همین جا است که پرتوی از قانون تکامل را می بینیم ، بذر گل را می ـ بینیم که می رود تا به صورت گل درآید و نطفه را که سرانجام در چهره انسانی زیبا و رعنا تجلی کند و جامعه ها را که از کیفیت های ابتدائی بمرحله‌مترقی‌امروزرسیده است وبالاخره بهر کجا و بهرسو که نظر می افکنیم حرکتی و جنبشی‌و شوری و نشاطی می بینیم و این حرکت بسوی «بهتر شدن» است .

و آنگاه این حرکتهای جزئی و ناحیه‌ای را رویهم ریخته و ازبطن آنها قانونی کلی بنام«تکامل»دریافت داشته‌ایم .

مگر نه اینست که همیشه قوانین کلی‌علم از مشاهده جزئیات بدست می آیند ؟

و شناخت همین حساب دقیق و نظام بهت انگیز است که‌علوم‌مختلف بشری را تشکیل میدهد .

علم چیست ؟

ـ شناخت قوانین طبیعت .

قوانینی که بر اساس آنها موجودات ره می‌سپرند و بسوی کمال به پیش میروند .

و در اینجا است که به نکته‌ای باریك میرسیم :

ـ رهروی در طبیعت در پرتو راهنمائی انجام میگیرد .

و باز هم نمیدانیم چیست

ولی از مشاهده خود طبیعت‌این نکته را دریافته‌ایم که یك راهنمائی عالمانه و فوق‌العاده دقیقی در طبیعت وجود دارد ، و در پرتوهمین‌راهنمائی عالمانه است که موجودات سرگشته نمی گردند و گمگشته نمی چرخند. بلکه گردش و چرخش آنها حساب شده و در خط کشی دقیق و عالمانه ایست که آنها را بسوی هدف و مقصودی که فعلا به آن نام«کمال» داده‌ایم به پیش میروند .

و این دومین قانون است .

هر موجودی متناسب با خودبا کیفیتی خاص راهنمائی میشود .

کودك از رحم مادر متولد می‌شود ، برای تکامل نیاز بغذادارد. و او هنوز چشم به جهان‌نگشوده وعقل ووهم‌وخیالش شکوفا نگشته با تحرکی شگفت بسوی پستان‌مادر میرود و دوفك خود را برای مکیدن بکار می اندازد .

و سئوال اینست که او این درس را در کجا آموخته ، ازکجا میداند که برای حفظ حیات بایدبر پستان مادر مك بزند و غذای خودرا از عمق رگهای پستان بیرون‌بکشد.

آیا توجیه و تفسیر این‌پدیده جز بر اساس «قانون راهنمائی»ممکن است ؟ این راهنمائی در اینجا با کیفیت خاصی که به آن نام«غریزه» داده‌ایم انجام گرفته است .

با این کودك جلو می‌آئیم ، دوران کودکیش‌رابشت‌سرمیگذاریم جوانی میشود با عقل و با اراده وبا اختیار .

ودر برابر خود راههائی می‌بیند گوناگون ، متفاوت و متضاد .

راه درستی ، امانت ، پاکی، فضیلت ..... راه نادرستی ،خیانت ، ناپاکی ، رذیلت ....

به‌هریك از این راهها که‌بخواهد می‌تواند برودولی‌سرگشته‌وگمگشته است ، و حتی گاهی در تشخیص راه صحیح هم دچار سرگشتگی میشود ، عقل تاحدی او را کمك و یاری میدهد ولی‌بازهم میبینید که‌در بسیاری‌از مسائل نیاز به‌راهنمائی‌قوی تری دارد ، راهنمائی که باقاطعیت و صراحت راه صحیح را در برابر او بگذارد و او را بسوی کمال خاص خودش رهبری نماید و بازهم‌دراینجا همان دوقانون چهره نشان میدهند .

تکامل ....

راهنمائی..

وآیا میتوان گفت که‌آفرینش‌دراینجا روش عمومی ودائمی خودرا درمسئله «راهنمائی» فراموش‌کرده و انسانها را سرگشته‌وگمگشته‌بخودواگذاشته تا بهرسو که میخواهند بروند ودر نتیجه از مسیر تکامل که هدف عمومی آفرینش است بدورشوند مگر قوانین عمومی خلقت می‌توانند تخلف پذیر باشند ؟

و در اینجا مسئله‌راهنمائی باکیفیتی انجام گرفته است که به آن نام «وحی» داده‌ایم .

و «وحی» راز نبوت و حدفاصل «پیامبران» از دیگرمردم‌است خدا راهنمائی بشر را در زمینه انتخاب راه زندگی و درسیرش بسوی‌تکامل باناموس وحی انجام داده است . و رسول اکرم صلی‌الله‌علیه‌وآله مجهز به این قدرت بود .

اینست «بلوچ» ـ مردی پاك ، عاصی با جوششی از صمیمیت همانندکوه‌تفتان، از سرزمین تفتان ، بلوچستان ..

از فردا صبح

در بهترین گروه سینمائی پایتخت

از فردا صبح

تراس‌و سالن:
نیاگارا ـ کاپری ـ اروپا ـ میامی ـ الوند ـ کیهان ـ ری ـ اسکار ـ فردوسی ـ مارلیك ـ ارانوس
آسمان آبی (وسیلو رسیتی قلهك)...و.. سیلوانا...و.. بولوار

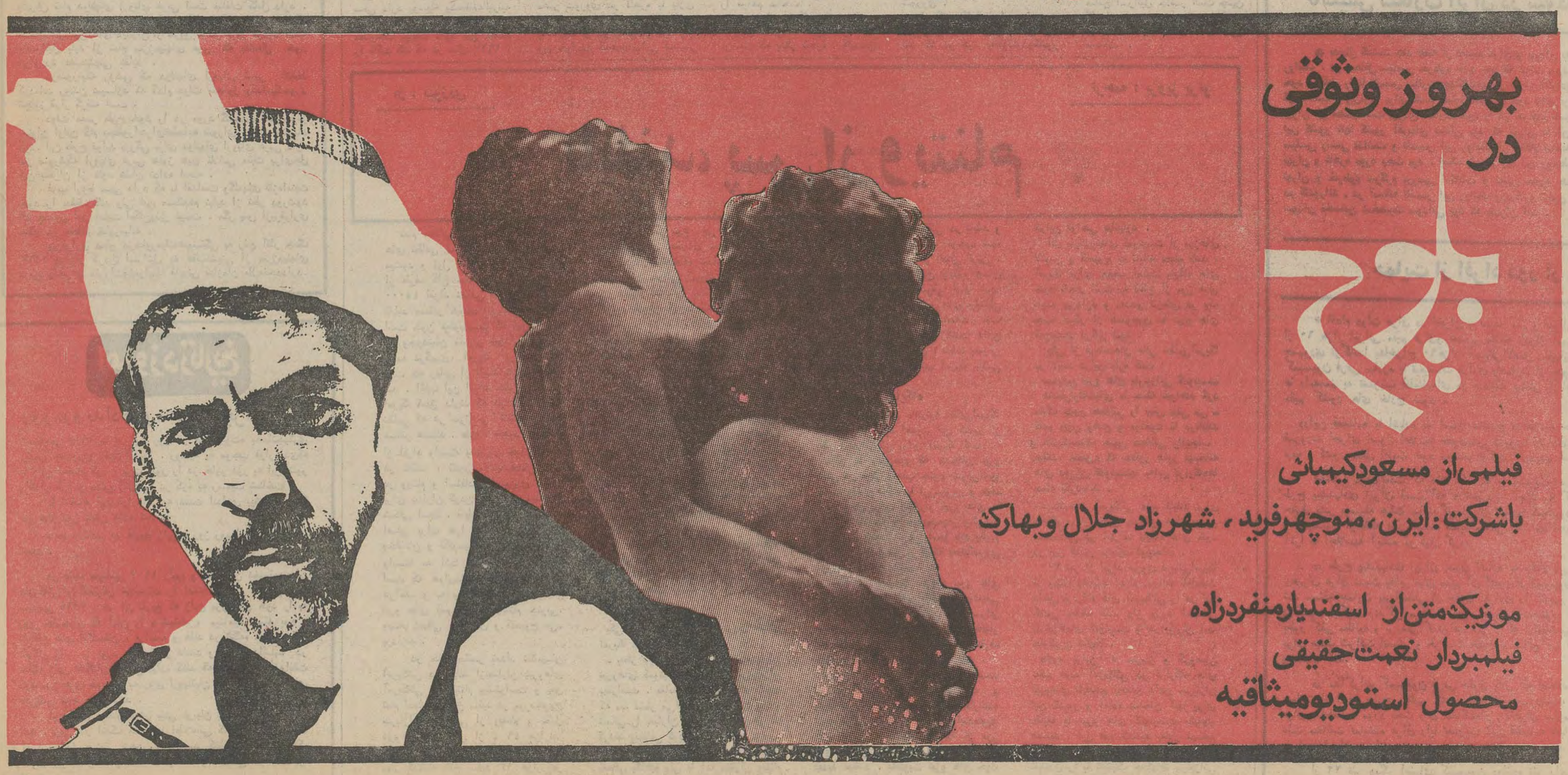

بهروز وثوقی
در
یوم

فیلمی‌از مسعودکیمیائی
باشرکت : ایرن ، منوچهرفرید ، شهرزاد جلال وبهارك

موزیك‌متن‌از اسفندیارمنفردزاده
فیلمبردار نعمت‌حقیقی
محصول استودیومیثاقیه

سرمقاله

۲ـ مسکن ، سدی درراه رفاه

۲ـ فئودالیزم‌شهری

درمقالهگذشته اشارهکردیم که‌گرانی اجاره‌بها تابع‌عوامل‌غیرطبیعی و غیر منطقی است همچنانکه معاملات زمین و قیمت زمین .

از نخستین سالهای بعد از جنگ‌دوم، باهجوم ناگهانی وغیرعادی جمعیت مهاجر به‌تهران ، قیمت زمین و اجاره‌بهای مسکن قوس‌صعودی خود را شروع کرد . چندی پس از آن تهران از حیث مسکن براستی دچار بحران شد . بنحوی که جمعیت مهاجر حتی به‌گودها و زمینهای بایر و مسیلها هجوم میبرد و با چـوب و پارچه و خشت و گل برای خود لانه میساخت . در چنان شرایطی قیمت زمین از یکطرف و اجاره بها از طرف دیگر روی به‌افزایش گذارد و چون میان تقاضا و عرضه تعادلی وجود نداشت هیچ تدبیری جهت جلوگیری ازین وضع موثر واقع نمیشد .

بعد ، به دوران توسعه اقتصادی رسیدیم و درین دوره نه فقط دولت برای مقابله عقلائی بابورس‌بازی زمین وبحران مسکن برنامه‌های وسیعی در زمینه خانه‌سازی و واگذاری زمین و مسکن به کارمندان طرح وتعقیب کرد، بانکها باسرمایه‌های هنگفت برای کمک به‌خانه‌دارـ شدن مردم و تسهیل فعالیتهای ساختمانی مجهز شدند و بالاخره بخش خصوصی‌نیز درحالیکه از معافیت‌هاوتسهیلات قابل‌ملاحظه‌یی‌برخوردار میشد در زمینه آپارتمان سازی و ایجاد شهرک‌ها و بلوک‌های مسکونی فعالیت وسیعی آغاز کرد .

اشتباه بزرگی است که اگر تصور شود اینهمه اقدامات تاثیری در وضع مسکن نداشته و تخفیفی در عدم تعادل عرضه و تقاضا نداده است . گروهها گروه مردم درین چندساله ـ بهر نحوی که بوده استـ خود را از قید اجاره‌نشینی خلاص کرده و صاحب خانه شده‌اند . علاوه براین در سایه امکانات و موجبات و تسهیلاتی که فراهم آمده ، سرمایه‌های زیادی در زمینه آپارتمان‌سازی و ایجاد بلوک‌های عظیم مسکونی به‌کار افتاده است که اثرش را میتوان جای به جای وقدم به قدم در نقاط مختلف تهران مشاهده کرد . حال اگر آمار دقیقی گرفته شود شما خواهید دید همین حالا خانه و آپارتمان حتی بیش‌از احتیاج جمعیت تهران وجود دارد ولی با همه‌ی این‌احوال دیناری در قیمت زمین و میزان مال‌الاجاره تخفیف حاصل نشده ، سهل است که هم این و هم آن و در حاشیه ایندو قیمت سرقفلی روز بروز بالا می‌رود

چرا چنین است ؟

دلیلش را قبلا گفته‌ایم که معاملات زمین و اجاره بهای مسکن در تهران تابع عوامل مصنوعی است . چنانکه گفتیم اغلب آپارتمانهای هشت ، ده طبقه‌یی که طی سالهای اخیر در تهران ساخته شده نصف بیشترش خالی است . یعنی صاحب ملک دو یا سه طبقه اول آپارتمان را به قیمت روز، باسرقفلی سنگین و اجاره‌بهای گزاف به مستاجر داده است و چون طبقات بالاتر با این نرخ و این شرایط مشتری ندارد ، آنرا همانطور خالی گذارده است و اگر شما مراجعه کنید و به‌پنجاه تومان ارزانتر از نرخ روز بخواهید آپارتمانی اجاره کنید مالک زیربار نمیرود . درنظر اول این طرز فکر عجیب بنظر میرسد . چون اگر اجاره‌بهای یک‌آپارتمان را ۸۰۰ تومان فرض کنیم‌باتخفیف ۵۰تومان در سال ٦۰۰ تومان تفاوت معامله خواهد بود . حال‌آنکه وقتی آپارتمان خالی ماند هرماه ۷۵۰ تومان از کیسه مالک میرود و عقل‌سلیم هیچوقت اجازه نمیدهد انسان ماهی ۷۵۰ تومان را بخاطر ۵۰ تومان ازدست بدهد. ولی‌مالک‌ساختمان‌اینجورحساب‌نمیکند. اوحساب‌میکندکه‌باسرقفلی‌و مال‌الاجاره همین دو یا سه طبقه سرمایه خودش را مستهلک خواهد ساخت و طبقات دیگر هرچه گرانتر اجاره برود بمنفعت اوست . ضمنا اینرا هم اطمینان دارد که با رشد سرسام‌آور جمعیت و توسعه‌اقتصادی و هجوم مهاجر به شهر ، آپارتمانها مدت زیادی خالی نخواهد ماند در حالیکه اگر دیناری از نرخ‌آپارتمان‌های طبقات‌بالا بکاهد خودبخود تاثیر برقیمت آپارتمان‌های طبقات پائین میگذارد . سهل است که‌قیمت زمین و نرخ سرقفلی‌را می‌شکند واین مطلوب‌هیچ زمیندار و بورس‌بازی نیست. بقول معروف‌میگوید سرم را بشکن ، نرخم را نشکن !

بعقیده ما لازم است دولت درین زمینه مطالعات سریع و دقیقی صورت دهد و طرز فکری را که طلسم زمین و مسکن محسوب میشود ازبین ببرد . این منطقی نیست در مملکتی که عالیترین شکل مبارزه با فئودالیزم روستایی‌را با موفقیت به‌انجام رسانیده است نوعی‌فئودالیزم شهری ریشه بدواند و استقرار پیدا کند .

بحران خاورمیانه وتلاش اروپای غربی

هدف و آماج فعالیت سیاسی آینده اعراب تماس و گفتگو با کشور های غرب اروپا است تا این کشورها نقش مثبت‌تری در قبال بحران خاورمیانه اتخاذ کنند .

انورالسادات در مصاحبه‌ای بارادیولوکزامبورک یادآور شد که دولتهای اروپای غربی با اتخاذ سیاست یکنواخت در قبال طرفین متخاصم یعنی اعراب واسرائیل در حقیقت کشور اشغالگر وکشوری راکه سرزمینش اشغال شده در یک کفه قرار داده‌اند واین روش باقطعنامه شورای امنیت که مورد پذیرش تمام دولتهای اروپای غربی است منافات کامل دارد ، زیرا شورای امنیت در قطعنامه خود یادآور شده بود که اشغال سرزمین های دیگران از طریق توسل بزور مردود است واسرائیل باید از تمام سرزمینهای عربی که باشغال خود درآورده عقب‌نشینی نماید .

درصورتیکه روشی که دولتهای اروپای غربی اتخاذ کرده‌اند روشن نمیسازد که کدام دولت متجاوز وکدامیک‌مورد تجاوز قرار گرفته است .

دولت مصر طرح خود را در مورد گشودن کانال‌سوئز بعنوان اولین گام بمنظوراجرای‌قطعنامه شورای امنیت پیشنهاد کرد. این طرح فواید بزرگی برای دولتهای اروپای غربی دارد در صورتیکه اروپای غربی هنوز هیچ تلاشی مثبت برای‌حل این بحران از خود نشان نداده است .

غرب اروپا سعی دارد که با اقدامات وگامهای تازه‌امنیت خود را حفظ کند ولی این مسئله‌هم نباید از نظر دورشود که حصول این امنیت امکان‌پذیر نیست . مگر پس ازبرقراری صلح در منطقه خاورمیانه .

وبرقراری صلح درخاورمیانه‌هم‌بستگی به رفع آثار جنگ ۱۹٦۷ ووادار کردن اسرائیل به عقب‌نشینی از سرزمینهای عربی واجرای مقررات‌وضوابط قانونی سازمان ملل‌متحددارد.

امروز در تاریخ

روز«رویدادهای‌متعدد» برای‌ژاپن

۵سپتامبر ۱۹۰۵ ـ در این روز در «پرتسموت» به‌میانجیگری رئیس جمهوری وقت آمریکا ، روسیه به موجب قراردادی‌که با ژاپن امضاء کرد ، پرت‌آرتور را در خاور دور به این‌کشور واگذار کرد و منافع ژاپن را در کره به رسمیت شناخت .

با امضاء این قرارداد .به دست اندازی بیشتر روسیه در خاوردور پایان داده شد .

پنجم سپتامبر در تاریخ ژاپن « روز رویداد» های‌متعددی است .

در پنجم سپتامبر ۱۹۰۲ ژاپن و انگلستان نخستین‌پیمان بازرگانی و گسترش مناسبات را امضاء کردند و در پنجم سپتامبر ۱۸٦٤ ، در آن تاریخ که ژاپن مرز های خود را به روی خارجیان که آنان را «شیاطین» مینامید بسته بود ، ناوگان های انگلستان ، فرانسه و هلند در تنگه« شیمونوزک» ناوگان ژاپن را مورد حمله قرار دادند و تصمیم داشتند در خاک ژاپن تفنگدار دریائی پیاده کنند که دولت ژاپن موافقت کرد مرز های خود را به روی اروپائیان بگشاید و به انزوای تاریخی خود پایان دهد .

این اقدام برخلاف‌پیش بینی غربیان به سود ژاپن تـمام شد ، زیرا در اندک مدتی با اطلاعاتی که از اروپا بدست آورد مراحل صنعتی شدن را پشت‌سر گذاشت‌و بصورت یک قدرت بزرگ درآمد و شکست جنگ دوم جهانی نتوانست‌آنرا از پای درآورد .

مك گاورن:

من سیاست امریکارا دگرگون میکنم

از : اکسپرس
ترجمه : علی بهارلو

انتخابات ریاست جمهوری امریکا که در ماه نوامبر انجام میشود یکی از مهمترین حوادث سال ۱۹۷۲ را تشکیل میدهد و سرنوشت آینده جهان تاحد زیادی به‌نتیجه این انتخابات بستگی دارد پرزیدنت‌نیکسون به‌پیروزی خوداطمینان کامل دارد ولی رقیب او سناتور مکگاورن درمیان طبقه‌جوان و مخالفان جنگ ریتنام طرفداران بیشتری دارد .

مکگاورن تاکنون برنامه های خود را در جـریان مبارزات انتخاباتی و نطق های رادیو تلویزیونی باطلاع جهانیان رسانیده واخیرا در یک مصاحبه اختصاصی بـه پرسشهای خبرنگار مجله‌اکسپرس چاپ پاریس پاسخ داده است که ترجمه قسمت هائی ازآن در اینجا نقل میشود .

ـاکسپرس ـ در اروپا میگویند شما انزوا طلب هستید ، آیا می‌توانید اصول سیاست‌خارجی خود رابطور صریح تشریح کنید ؟

ـ مکگاورن‌ـ توصیف انزواطلبی راکه بمن نسبت داده‌اند کاملا رد میکنم وباید بگویم که جنگ‌ویتنام در حال حاضر امریکا را دوچار انزوا کرده است وقتی که جنگ‌در ویت‌نام پایان یافت از انزوا خارج خواهیم شد . بهمانگونه کهفرانسه پس از پایان جنگ الجزایر از انزوای سیاسی خارج شد. راستی چه‌دنیای غم‌انگیزی است دنیائی‌که در آن حضور نظامی تنهاوسیله رهائی ازانزوا باشد .

س : با اینحال خود شمامی‌گوئید که در صورت انتخاب شدن بریاست جمهوری امریکا اعتبارات نظامی امریکا را تا سال ۱۹۷۵از ۸۰ میلیارد دولار به‌۵۰میلیارددولار کاهش خواهید دادو همین امر وسیله‌ای بدست مخالفان شماداده است که بگویند مکگاورن می ـ خواهد از نقش امریکا بعنوان‌یک قدرت جهانی چشم بپوشد .

ج: اما حضور امریکا را نباید منحصرا از جنبه نظامی در نظر گرفت دیپلماسی ما براساس بازتر و حسن‌تفاهم بیشتری نسبت بـه دیگران‌و نیازمندیهای آنها استوار خواهد بودمادر درجه اول‌خواسته هاو تمایلات کشورهای مختلف را در نظر خواهیم گرفت من یک انترناسیونالیست مومن بوده و طرفدار سازمان ملل متحدو توسعه نفوذ و نقش این سازمان هستم.

س: شعار «امریکا بخانه‌برگرد» که شما برای خود انتخاب‌کرده‌اید یک نوع خودگرائی نیست ؟

ج: بیشک این‌یک تفسیرنادرست است من عقیده دارم که با ادامـه جنگ ویت‌نام و پشتیبانی از رژیم های دیکتاتور ها نظیر رژیم های وان‌تیو ، تایلند یا یونان امریکا چهره حقیقی و مفهوم رسالت تاریخی خود را از دست داده است. مفهوم واقعی شعار «امریکا بخانه برگرد» این است که:امریکا بحال سابق برگرد و مقام واقعی خود را اشغال کن».

س: از نظر اروپائی ها اکنون دوسیستم اتحادیه، دوبلوک نظامی دراین قاره وجود دارد. پیمان آتلانتیک و پیمان ورشو آیا شما نمی‌خواهید بطور یکجانبه از شماره نیروهائی کهدر اروپامستقر هستند بکاهید ؟

ج: من نمی‌فهمم که این موضوع برای چه در اروپا اینقدر وحشت بوجود آورده است بازگردانیدن ۱۷۰ هزار نفر از نیرو هـای امریکائی که اکنون‌در آلمان مستقر هستند و نگهداشتن ۱۳۰ هزار نفر آنها در موازنه قوا بین دو بلوک تغییری نمی‌دهد . بعلاوه‌این نیروها از لحاظ روحیه دروضع بسیار بدی هستند و باید این مسئله را نیز در نظر گرفت .

س: درباره کاهش‌واحد های نیروی دریائی امریکـا در مدیترانه چه میگوئید ؟

ج: در این مورد نیز مسئله همان است که گفتم .جنك جهانی به چند ناو هواپیمابـر کهنه یا تازه یا نیرو هائی که مادر کشور های خارجی‌مستقر کرده‌ایم بستگی ندارد .

ایزنهاور برای نخستین بار در سال ۱۹٦۳ پیشنهاد کرد که‌از تعداد نیرو های مادر آلمان کاسته‌شود. اوبخوبی میدانست که خارج‌شدن‌این نیروهاتضعیف یکجانبه دفاع اروپا نیلست .

س: ولی ظاهرا ویلی‌برانت در این موردباشما همعقیده‌نیست ؟

ج: نمیدانم ویلی‌برانت بچـه جهت باید در این مورد حمله کند . او بعنوان یـك فـرد سوسیال دموکرات بایـد بـه مفهوم نقشه کاملا عاقلانه من پی‌ببرد . هدف کاهش هزینه های جنگی‌تامین هزینه‌پیشرفت های سریع اجتماعی درآمریکا و خارج این کشور و در نتیجه به نفع صلح است .

س: سیاست شمـا دربـاره اسرائیل چگونه خواهد بود .

ج: اسرائیلی هـا در ایـن اندیشه خود که نیکسون‌بدون قید و شرط از آنها حمایت خواهدکرددوچار اشتباه‌بزرگی شده‌انـد .آنهـا اکنـون در بزرگترین دام انتخاباتی گرفتار شده‌اند چند ماهی بیش نیست که گلدامایر برای درخواست کمك بواشنگتن آمد و دست خالی بازگشت .

حقیقت این است که کمك جمهوریخواهان به اسرائیـل کمك های حساب شده‌ای‌است سیاست من در این مورد بر «مصونیت» کامـل اسـرائیـل استوار خواهد بود حتی اگر شوروی هم روش طرفداری از اسرائیل پیش گیرد در حالی که اگر چنین وضعی پیش‌آید دست راستی های امریکاجانب اعراب را خواهند گرفت .

س: با اینحال مگر نیکسون در قبال شوروی نیز مانندچین از یك سیاست آرامش وبهبود روابط پیروی نمی کند ؟

سیاست نیکسون در مـورد بهبود روابط عجیب‌است . آیا این عجیب نیست کـه رئیس جمهوری‌امریکا پس ازبازگشت از شوروی و امضای قـرارداد محـدود کـردن سلاحهـای استراتژیکی درمسکو ازکنگره درخواست اعتبارات‌نظامی‌اضافی کرد ؟

نام این را نمی توان سیاست گذارد او نتوانسته بزرگترین مسئله ما را که همان جنك ویت‌نام است حل کند .

من قصد دارم بطور کلی در اساس دیپلماسی امریکا و مناسبات ایالات متحده باکشور های دیگر تغییرات عمیقی بدهم.

مك گاورن به‌پشتیبانی سیاهپوستان، مخالفان‌جنگ وجوانان سخت‌امیدوار است .

از : الرای‌العام
ترجمه : شهرام

هیکل ،مصر را به امریکانزدیک کرد

چند ماه قبل محمدحسنین‌هیکل باویلی‌برانت صدراعظم آلمان غربی ملاقاتی داشت که آن ملاقات و گفتگو منتهی به برقراری روابط سیاسی میان آلمان و مصر گشت .

ملاقات تازه‌ای‌هم که‌میان هیکل وکیسینجر ، طراح سیاست‌آمریکا صورت گرفت ، بدون شک نتایجی همینگونه در بر خواهد داشت .

این مسئله کاملا روشن است که محمدحسنین هیکل در مصر ، نقشی شبیه نقش دکتر کیسینجر در امریکا دارد هردو مردانی با نفوذ هستند ، نظرشان قابل اجرا است ، در حالیکه هیکل سعی دارد همیشه چنین نفوذ و موقعیت خود را تکذیب کند .

کسانیکه مقالات محمد حسنین هیکل را که قبل از اخراج کارشناسان شوروی از مصر و بعد ازآن برشته تحریر کشید مطالعه نموده‌اند برای شناخت ژرفنای افکارش ، نیازی به دقت زیادی ندارند .

بدون شک هیکل مردی است که از تمام جنبه‌ها وریزه‌کاریهای سیاست مصروهمچنین سیاستهای دیگربیست سال گذشته آگـاه میباشد .

با اینکه هیکل چنین رازی را فاش نساخته ولی دولت مصر سعی دارد بوسیله یک‌مقام‌عالیرتبه خود که قصد مقاله‌نگاری در مطبوعات بیروت دارد این مسئله را تاکید کند که در سال ۱۹٦۷ ، روسها عبدالناصر را فریب دادند وبرایش اینطور وانمود ساختند که اسرائیل نیرو هایش را در مرز سوریه متمرکز ساخته واو را درگیر ماجرائی بزرگ کردند .

گفته میشود که شوروی کاملا از نقشه حمله بامداد روز پنجم‌ژوئن اسرائیل آگاه بود . بهمین جهت سفیر شوروی در قاهره با بازی آن نقش دراماتیک عبدالنـاصر را شبانه از خواب بیدار کرد واز وی خواست کههیچ‌اقدامی ننماید.

وبالاخره حمله صورت گـرفت و رویداد هائی‌پی‌دربی بوقوع‌پیوست وبه آنجا رسید که قبضه شوروی برمصر محکمتر شد .

آنچه امروز قاهره میخواهد افشاء کند ، در حقیقت‌همان‌است که محمد حسنین هیکل ظرف دو ماه درلابلای مقالات خودزمینه‌اش را فراهم ساخت .

این نظرات هیکل واین قصد امروزی قاهره ، خودنشان‌دهنده آن‌است که بنظر قاهره ، کلیدحل بحران خاورمیانه بدست واشنگتن است ، واشنگتن هـم ، بوسیله دکتـر کیسینجـر اعلام کرده است که هدف اصلی‌آمریکا، اخراج کارشناسان شوروی‌ازمصر میباشد . بدین ترتیب معلوم‌میشود که هیچ راه حلی امکان پذیر نبود مگرپس از اخراج کارشناسان شوروی .

حال که کارشناسان شوروی بیرون رفته‌اند ، نیاز به آن پیدا شد که دو مرد بانفوذتردوکشور باهم گفتگوئی داشته باشند .

اینطور که روشن‌است‌کیسینجر، خوابهائی برای حل بحـران خاورمیانه بگونه‌ای که در مورد چین (مسافرت نیکسون) صورت داد میدید وبدنبال آن‌میخواست بحران ویتنام را کهبناباظهار اخیر راجرز تاماه نوامبر آینده حل خواهد شد حل‌کند .

ولی بهبینیم کیسینجر (یهودی) در مورد بحران منطقه خاورمیانه که دولت اسرائیل در آن قـرار دارد چه گامی برخواهد داشت ؟ البته باید این پرسش از شخص هیکل شود . ولی چون هیکل راه حل مناسب راهمان راه حلـی که براساس قطعنامه شورای‌امنیت استوار باشد میداند ، بهمین‌جهت از همین جنبه بامردودوم کـاخ سفید بگفتگو نشست .

شکی نیست که هیکل ، در این گفتگو همانگونه که با المان رفتار کرد ، زمینه را برای برقراری مجدد روابط با آمریکا هموار ساخت . البته این مسئله کاملا روشن است زیـرا شخص انورالسادات هم هفته قبل اعلام کرد که چنانچه آمریکا تغییری در سیاست خود بدهد ، حاضر است دست دوستی بسوی آن دراز کند .

آمریکاهم تاچهارچـوب حفظ منافع اسرائیل حاضر است چنین گامی بسوی دوستی مصر بردارد. بویژه اینکه روسها از مصر خارج شده‌اند .

از : نیوزدی
ترجمه : پرویز پرتو

تایلند، پس از ویتنام

تمام مطالبی که درباره خروج‌نیرو های نظامی آمریکا ، از ویتنام منتشر میشود و قول هائی که در این زمینه از طرف کاخ سفید داده میشودبرای ٤۵۰۰۰ افراد نظامی آمریکائی که در تایلند مستقر هستند بی‌معنی ونامفهوم است چون معلوم‌نیست که این‌سربازان که وجودشان نشان‌و نمودارگویائی از ادامه درگیری آمریکا در هندوچین است چه زمانی از تایلند خارج‌خواهند شد . اغلب این افراد به‌نیروی هوائی امریکا تعلق دارند که در هفت‌قرارگاه نظامی که در سرتاسر تایلند ، است مستقر هستند . علت ، وجود این‌تعداد از افراد وابسته به‌نیروی هوائی‌آمریکا در تایلند ، تغییر تاکتیک‌جنگی‌آمریکا در ویتنام و استفاده از نیروی هوائی برای بمباران کردن ، مواضع ویتنـام شمالی است . تایلندبه منزله یک‌پایگاه اصلی برای هوا پیماهای بمب‌افکن وخلبانان و تکنیسین های آمـریکائی وابسته به آنها است از این کشور است که هواپیماهای آمریکائی‌به‌پرواز درآمده و به بمباران کردن مواضع نیرو های کمونیست‌در ویتنام جنوبی، ویتنام شمالی ، لائوس و کامبوج می‌پردازند .

در حال حاضر تعداد نظامیـان آمریکائی در تایلند ازبمباران نیروهای آمریکائی در ویتنام بیشتراست و پس تمام ادعاهای کاخ سفید در موردخروج سربازان آمریکائی از ویتنام و تقلیل نیروهای آمریکائی از ـ ٤۹ هزارنفر به ۳۲ هزار نفر در سال ۱۹۷۰ در بهار گذشته کاخ سفید ۱۳ هزار نفر افراد وابسته به نیروی هوائی را همراه با ٤۵۰ تا ۸۰۰ هواپیمای بمب افکن ورزمی با ۵۰ فروند هواپیمای بمب افکن از نوع بی ۵۲ به تایلند بازگشت داد .مقامات سفارتخانه‌آمریکا در تایلند معتقدندکه تعداد افرادوابسته به نیروی هوائی آمریکا از سال۱۹۷۰ در تایلند افزایش نیافته است‌ولی‌سایر منابع خبری‌میگویند که‌هنوزهواپیماهای بیشتر و افراد زیادتری به تایلندوارد میشوند وکاخ‌سفید بدون وقفه برتعداد نظامیان آمریکائی در این کشور می‌افزاید .

مقامات نظامی عالیرتبه آمریکائی‌در تایلند معتقدند که افزایش افرادنظامی آمریکائی وابسته به نیروی هوائی این کشور در تایلند امر موقتی خواهدبود ولی اشاره میکنند که هنوز هیچگونه محدودیتی برای ورود آنها به تایلند ایجاد نشده است و تاریخ معینی برای کاهش این افراد تعیین نگردیده‌است. یکی از افسران آمریکائی در این‌باره چنین نظر داد :

ـنیرو های آمریکائی مقیم تایلند تازمانی که به آنها نیاز باشد در این کشور میمانند و این آخرین نظـری است که مامی توانیم در این باره‌ابراز کنیم .

یکی دیگر از فرماندهان نیروی هوائی آمریکا گفت:

ـ بنظر تایلندیها هرقدر برشدت‌بمباران نیروهای کمونیست‌وویتنام شمالی‌بیافزایم بهتراست . مقامات تایلندی سالها است که بما فشار می‌آورند که‌سدهای ویتنام شمالی را بمباران کنیم .آنها فکر می ـ کردند ویتنامی کردن‌جنگ ویتنام موجب میشود که ما از فشار خود برویتنام شمالی بکاهیم ولی با آغازبمباران ویتنام شمالی آنها احساس امنیت بیشتری‌می‌کنند و به ماندگارشدن مادر اینجا امید بیشتری یافته‌اند .

وجود نیروهای آمریکائی در تایلند و افزایش مداوم تعداد آنها موجب شده است که این کشور از اصلی ترین ، مهمترین و حیاتی ترین پایگاه هـای آمریکائی در جنوب شرقی آسیا شود و همزمان با کاهش نیرو های‌آمریکائی در ویتنام و تشدید احساسات ضد آمریکائی در فیلی‌پین وبازگشت دادن جزایر اوکی‌ناوا به ژاپن ، تایلند بعنوان تنها پایگاه مطمئنی برای آمریکا باقـی مانده است .

مهمترین پایگاه

یکی‌از فرماندهان عالیرتبه نظامی‌امریکا درتایلند در باره اهمیت این کشور از نظر استراتژیکی برای آمریکا گفت :

ـاگر ما بخواهیم که همچنان نیرو هائی در مرکز و قلب جنوب شرقی‌آسیا داشته باشیم تایلند با ارزشترین و مهم‌ترین محل برای استقرار نیرو های ما است و باتوجه به موقعیت‌جغرافیائی‌این کشور در جنوب شرقی آسیا باید بگویم ما چاره دیگری‌غیر از اینکه به‌تایلندروی آوریم نخواهیم داشت.

البته در صورت خروج نیرو های آمریکائی از هندوچین تایلند با موقعیتی که اکنون دارد و امکاناتی که بـرای بمباران کردن ویتنام شمالی در اختیار آمریکائیها قرار داده است ، از طرف کمونیستهابشدت تهدید خواهد شد .

درواقع در شرایط کنونی‌نیزکمونیست ها این کشور رابه‌حملات پراکنده و پارتیزانی تهدید میکنندوتایلند ناچارشده است برای جلوگیری از نفوذ آینده‌نیرو های پارتیزانی کمونیستها که از مرز های لائوس و کامبوج این کشور را تهدید میکنند ، به‌تقویت نیرو های خود درمرزهای لائوس و کامبوج بپردازد و برای آینده درمقابل حملات احتمالـی کمونیستها استحکامات نظامی تازه‌ای دراین نواحی بناسازد .

اگر پارتیزانهای کمونیست از مرزهای لائوس و کامبوج به تایلند حمله کنند ، آمریکا برای حفظ امنیت پایگاه های خود ناچار است به دفاع از مرز های تایلند بپردازد و بهنحو تازه‌ای در یک جبهه دیگر از هندوچین با نیرو های کمونیست درگیر شود .

یکی از فرماندهان عالی نظامی‌آمریکا در تایلند دراین باره گفت :

ـبه‌یقین نیرو های پارتیزانی کمونیست هابه‌قرارگاههای ما حمله خواهند کرد مایک چنین حملاتی را پیش بینی می ـ کنیم چون وضع و موقعیت ما درتایلند و تاکتیک‌جنگ چنین حملاتی راایجاب میکند، متحیرم که چطور هنوز توپخانه های دوربرد کمونیستها به‌این قرارگاه‌ها حمله نکرده‌اند .

فرماندهان آمریکائی مقیم تایلند برای جلوگیری از چنین حملاتی خط دفاعی مستحکمی در اطراف پایگاه های خود در این کشور بوجود آورده‌اند .

۳۰۰ نفر از افراد نیروی دریائی‌امریکا از ویتنام به‌تایلند اعزام شده‌اند که‌امنیت داخل قرارگاه های آمریکائی را در این کشور حفظ کنند واز ورود احتمالی پارتیزانهای کمونیست و خرابکاران آنها جلوگیری نمایند .

علاوه براین‌۵۰۰ سرباز و گروهبان تعلیم دیده آمریکائی در قرارگاه های نیروهای تایلندی به‌تعلیم دادن سربازان این کشور و آماده ساختن آنها برای مقابله با نیرو های کمونیست مشغول هستند . این عده کهخود بطور مستقیم درجنگ شرکت نخواهندداشت سربازان تایلندی را با تاکتیک جنگهای پارتیزانی و چگونگی مقابله بانیرو های کمونیست آشنا می‌کنند تادرموقع لازم بتوانند از مرز های خوددفاع کنند .

یادداشتهای سیاسی روز

هدف از سمینار روزنامه‌نگاران «آر.سی.دی» چیست ؟

چهارمین سمینار روزنامه نگاران کشور های عضو سازمان همکاری عمران منطقه‌ای «آر.سی.دی » روز یکشنبه‌هفته آینده در تهران گشایش خواهد یافت . برای دومین باراست که تهران میزبانی این سمینار را بر عهده می گیرد . سمینار همه ساله در یکی از کشور های عضو این اتحادیه اقتصادی «ایران ، ترکیه و پاکستان » ، تشکیل میشود و به بحث در اطراف مسائل مربوط‌به ایجاد همکاری‌های‌مطبوعاتی‌بین‌المنطقه‌ای می‌پردازد . از سه سمینار مشابه‌ای که در گذشته تشکیل گردید رکورد درخشانی برای بازگوئی وجود ندارد و علت‌اصلی آنرا احیانا میتوان در بی هدفی سمینار یا تعیین هدف هائی غیر قابل حصول در شرایط کنونی تلقی کرد .

معذالك ، سمینار روزنامه نگاران «آر.سی.دی » به تدریج میتواند بصورت یکی از مهمترین مشاوران این سازمان‌اقتصادی درآید . موجودیت آن به عنوان یك رکن غیر وابسته ، به سمینار فرصت میدهد دور از هر گونه تعصب و تنك نظری‌و بعنوان یك رکن غیر دولتی مسائل مربوط به «آر.سی. دی» را با دید وسیع‌تری و با هدف ارائه پیشنهاد های سازنده ، بررسی و تجزیه و تحلیل کند . این هدف البته هدفی‌نهائی از تشکیل این‌چنین سمینارهائی نخواهدبود. در وهله‌اول باید تعیین شود در توسعه مفهوم «آر.سی.دی» ، مطبوعات و دیگر مسائل ارتباط جمعی سه کشور چه نقش سازنده، آگاه کننده‌ای را میتوانند بر عهده گیرند . زیرا تحقق هدف های ارکان مختلف و وابسته به «آر.سی.دی» در گرو اجرای کامل این هدف است .

مفهوم «آر.سی.دی» و موجودیت این سازمان پس ازهشت سال هنوز برای اکثریت قریب به اتفاق مردم ایران ،ترکیه و پاکستان ناشناخته است و شاید همین امر یکی از عوامل باز دارنده این سازمان در دستیابی به هدف هائی باشد که‌در روز تولد برای آن تعیین گردیده .

بدین ترتیب در درجه اول باید دریافت به چه نحو میتوان به معرفی مفهوم «آر.سی.دی» در میان مردم سه کشور پرداخت و از آن به نفع موجودیت و ترقی این سازمان بهره گرفت.

بحث در باره این امر را بر عهده هیچ منبع و سازمانی‌جز همین سمینار نمیتوان واگذار کرد . اگر سمینار روزنامه نگاران «آر.سی.دی» به همین هدف نیز دست یابد ، هدف های بعدی را زنجیر وار در دستور کار خود خواهد یافت . سمینار بایستی راه و روش جداگانه‌ای از آنچه مفهوم سمینار در کشور های‌ما خود گرفته برای دستیابی بهتر و موثر تر به هدف های تعیین شده انتخاب کند . بایستی از ایراد نطق ها و خطابه های‌معمول و طولانی و کسل کننده و خالی از هر پیشنهاد عملی و سازنده‌ای حداقل در این چنین سمیناری خودداری کرد و « جان کلام» را در قالب پیشنهادات عملی نه علمی به بحث گذاشت .

سمینار میتواند دبیرخانه «آر.سی. دی » را در نحوه انتشار و چاپ اخبار مربوط به فعالیت های «آر.سی.دی» در مطبوعات سه کشور و همچنین تهیه نشریات جداگانه‌درمعرفی «آر.سی.دی» راهنمائی های ارزنده‌ای کند و آنگاه هدف اصلی ، یعنی مسائل مربوط به مطبوعات و دیگر وسائل ارتباط جمعی و چگونگی‌ایجاد همکاریهای سازنده میان آنان را به بحث و بررسی کشد . ایران و پاکستان و ترکیه بعنوان سه کشور همسایه و مسلمان در بسیاری از مسائل از وجوه مشترکی برخوردارند و سمینارروزنامه نگاران آن بایستی پیشنهاد دهد به چه نحو میتوان مردم سه کشور را به اوضاع و احوال یکدیگر آشنا ساخت.

مذاکرات وزیر خارجه در ترکیه

● سفر قریب‌الوقوع خلعتبری به ترکیه و مذاکرات او با خلیق بایلولکن به عقیده ناظران تهران متضمن هدف‌های چندی است . اما اهمیت آن بیشتر دراین است که خلعتبری زمانی به آنکارا میرود که وزیر خارجه ترکیه از سفر رسمی‌اش به بغداد بازگشته . گواینکه وزیر خارجه ترکیه در بغداد مسائل متعددی برای بحث و گفتگو با رهبران بغداد پیرامون روابط دو کشور درپیش دارد ، معذالک میتوان انتظار داشت که موضوع مناسبات ایران و عراق نیز بترتیبی درموضوع مذاکرات بایلولکن در بغداد عنوان شود . سفر خلعتبری به آنکارا درعین‌حال در چهارچوب تماس‌هائی است که دو پایتخت همواره در آستانه اجلاسیه سازمان ملل از نقطه نظر هماهنگ ساختن بیشتر سیاست‌های خود صورت میدهند .

تاسیس سفارت ایران در سودان

● بدنبال گذشت چند هفته از تصمیم ایران و سودان به‌برقراری روابط ، در محافل سیاسی خرطوم تائید شد که دولت سودان سفیر خود در قطر را تا تاسیس سفارت جداگانه‌ای در تهران آکرادیته ایران کرده است و وی‌قریبا برای تقدیم استوارنامه‌های خود به‌تهران می‌آید. تهران نیز مصمم است بزودی سفارت خود را در خرطوم تاسیس کند. این کشور تنها کشور آفریقای شمالی بود که تهران با آن روابط سیاسی رسمی نداشت و تاسیس این روابط از هنگام تجدید روابط تهران و قاهره مورد بحث بود . اینک با برقراری این روابط مقامات تهران و خرطوم سرگرم بررسی امکانات و تعیین حدود همکاریهای دو کشوراند . در آستانه تاسیس این روابط وزیرکارو شئون اجتماعی سودان نخستین شخصیت سودانی بود که بتهران آمد .

حمایت از افراد دور از وطن

● اقدام دولت عراق در اخراج و ضبط مال و اموال متجاوز از ٦۰ هزار ایرانی مقیم عراق‌و تصمیم مشابه ژنرال امین رئیس جمهوری اوگاندا به‌اخراج ٦۰هزار آسیائی‌الاصل مقیم‌اوگاندا ، کمیسیون فرعی مبارزه با تبعیضات نژادی وحمایت از حقوق اقلیت ها رامصمم به تصویب قطعنامه‌ای در حمایت بیشتر از اقلیت‌های مقیم کشور های خارج نمود .

دراین قطعنامه با اشاره به اصول مندرج دراعلامیه حقوق‌بشر ضرورت اجرای اصول اعلامیه حقوق‌بشر درمورد افرادی نیز که تبعه کشور محل اقامت خود نیستند تاکید گردیده است.

قطعنامه مورد بحث که هفته گذشته به تصویب رسیدمشابه طرح پیشنهادی ایران است که درآخرین اجلاسیه کمیسیون حقوق بشر بوسیله هیئت نمایندگی ایران تسلیم کمیسیون گردید و کمیسیون از نقطه نظر اهمیت قضیه وکمی وقت مطالعه‌وتصویب آنرا به اجلاسیه آینده موکول کرد.

در طرح پیشنهادی ایران بدون اشاره به رفتار غیر انسانی رهبران عراق نسبت به‌ایرانیان مقیم آن‌کشور از کمیسیون‌خواسته شد مسئله حمایت بین‌المللی از حقوق افرادی را که‌دور ازوطن‌و درکشور دیگری زندگی میکنند وجزء اقلیت هامحسوب نمیشوند بطور کلی مطالعه و بررسی کندواقداماتی راکه ازلحاظ‌بین‌المللی برای حفظ شرافت انسانی و حراست حقوق و منافع آنها لازم‌است پیشنهاد کند.

در مذاکرات کمیسیون فرعی حقوق بشر که قطعنامه جدید حمایت از اتباع خارجی مقیم کشور هابه تصویب رسید، نماینده عراق به‌قطعنامه مورد بحث رای مخالف‌داد . ناظران سازمان ملل علت مخالفت نماینده عراق رابا تصویب این قطعنامه شباهت آن با طرح ایران میدانند .

از ۲۲ نفر دیگر اعضای کمیسیون دوازده نفر رای مثبت‌و ده نفر رای ممتنع به‌قطعنامه مورد بحث دادند .

گزارش‌هاازژانت لازاریان‌و محمد ابراهیمیان

گفتگوبافرخ‌غفاری‌مدیرجشن‌هنردرباره هدف، هزینه‌وبرنامه‌های جشن

جشن هنر،به‌عقب‌بازنمیگردد!

دریک گفتگوی اختصاصی خانم ژانت‌مارتینی‌لازاریان‌با آقای فرخ غفاری مدیر جشن‌هنر درباره هدف جشن‌هنر،هزینه جشن ، وکیفیت برنامه‌ها صحبت کرده است که می‌خوانید :

سئوال ـ جشن هنر شیراز از مدرن شروع شده و به فراتر از مدرن کشیده شده است ، جهشی که داشته است فاصله‌اش را با مردم زیاد کرده است و مردم نمیتوانند به آن برسند .

غفاری ـ هربرنامه‌ای که دردنیا در زمینه تئاتر و موسیقی ارائه شود جشن هنر از آنها دعوت می کند تامردم ایران بدانند که دردنیای هنری مدرن چه میگذرد، همینطور درشرق برنامه‌های‌سنتی شرق راهم از یاد نبرده‌ایم ازقبیل همین برنامه کاتاکالی‌واگر کارهای مدرن ایرانی‌هم داشته باشیم‌ارائه خواهیم داد مثل برنامه سالهای پیش‌وامسال ما بقدر کافی‌اطلاعات در اختیار مردم گذاشته‌ایم‌ولی در حقیقت آموزش هنری وظیفه‌جشن هنر نیست ، اگر مردم‌به‌آن شکلی که شما در نظر دارید نمیتوانند از برنامه های جشن استفاده‌کنند مسئله پول وعلاقه مطرح است‌ما میخواهیم لااقل آن عده‌از مردم‌که شرکت میکنند اطلاع داشته باشند که دردنیای هنری امروز چه میگذرد .

ـ میگوییم درست است که شما اطلاعات کافی در اختیار مردم (از طریق تلویزیون ومطبوعات) گذاشته‌اید ولی برای مردم ماکه از کیفیت وضعیت تئاتر و دنیای موسیقی غرب اطلاع زیادی‌ندارند این جهش بسیار بلند و غیر قابل قبول است و تامردم به آن برسند خیلی کاردارد .

ـ میگوید این مسئله‌ای است که نمیتوان باین سادگی راجع به‌آن صحبت کرد .

فرخ‌غفاری اضافه میکند مثلا اعتراض شده است که چرا اینهمه برنامه اشتکهاوزن در ششمین جشن هنر ارائه میشود یا تئاتر ۱۶۸ ساعته ویلسن که در هفت شبانه روز میگذرد که‌تقریبا غیر قابل دیدن است اگر قراربر این باشد که‌برای‌گروه‌اشتکهاوزن وتئاتر ویلسن خرج بکنیم چه بهتر که امکان شنیدن تمام آثار اشتکهاوزن را داشته باشیم .

ـ می پرسم که شایع است از قطعات اجراشده‌اشتکهاوزن‌صفحه پر خواهند کرد .

ـ غفاری میگوید درست نیست زیرا قطعات سفارشی جشن‌هنررا ما حق‌التالیف پرداخته‌ایم وکسی نمیتواند صفحه کند .

ـ شایع بوده که دولت آلمان قسمت اعظم‌مخارج‌سفراشتکهاوزن را که در حدود صدهزار مارک آلمان است عهده‌دار شده فکر نمی کنید اگر با این بودجه چند برنامه خوب کلاسیک در فصل هنری ارائه میدادند نتیجه‌اش بهتر از این بود ؟!

ـ غفاری گفت جشن‌هنر با برنامه های کلاسیک کاری ندارد ودیگر به عقب‌برنخواهد گشت و آنچه که خواهیم دید از دنیای مدرن خواهد بود . مسئله پول‌هم صحت ندارد زیرا چهل‌هزارمارک از طرف انستیتو گوته تهران‌برای جشن‌هنر فرستاده شد که‌بدستور آقای قطبی عینا مسترد گردید و فعلا حساب ما مشخص نیست شایدتمام برنامه‌اشتکهاوزن مجموعا صدهزار مارک خرج داشته‌باشد.

ـ می پرسیم می توانید مخارجی که برای دوبرنامه اشتکهاوزن و ویلسن در نظر گرفته شده تعیین کنید .

ـ میگوید فعلا برنامه تمام نشده وبرای خودماهم روشن نیست بعدا اعلام خواهیم کرد .

ـ راجع به تئاتر ویلسن از او می پرسیم ـ میگوید جای تعجب است که عده‌ای از دانشجویان دانشگاههای تهران وحتی کسانی که درتئاترهای ما کار میکنند و کسانیکه تاحد پیتر بروک تئاتر آوانگارد را قبول دارند نسبت به کار ویلسن معترضند . ما ویلسن را سال گذشته در فرانسه کشف کردیم و آدم با شخصیت تئاتری مثل یونسکو راجع به ویلسن با تعصب صحبت میکند و میگوید که اگر کسی در تئاتر امروز قد علم کرده است‌تنها ویلسن است او از پیتربروکها خیلی بیشتر جلو رفته و سدها را شکسته است .

فرخ‌غفاری

غفاری با تعجب میگوید کسانی که یونسکو را قبول دارند چطور است که تئاتر را تاحد خودشان می پذیرند و اعتراضشان در این است که چرا در تئاتر ویلسن بازیگرگاه ده‌دقیقه حرف نمیزند و کاری نمیکند فکر نمیکنند که‌این‌هم نوعی تئاتر است کاری که او در هفت‌تن تجربه میکند قسمتی از آنرا به پاریس خواهد برد و این فستیوالها هستند که معمولا این امکان را برای تجربه هنر پیشرو بوجود می‌اورند .

ـ می‌پرسم داستان‌کوه‌رنگ‌کردن چیست ؟

ـ میگوید . از اول شروع کنیم وقتیکه ویلسن را کشف کردیم و گفتیم بیا شیراز را ببین او در سفر اول حافظ را دید چهل تن را دید و هفت تن را از هفت تن سئوال کرد گفته شد که هفت‌تن جائی است که هفت‌تن‌ازدراویش درآنجا خاک شده‌اند واز نظر مردم ودراویش محترم است با اطلاعاتی که راجع به دراویش و صوفیگری بدست آورد تصمیم گرفت خودش‌تئاتری‌بنویسد ودر آنجا پیاده کند البته قبلا باومتن دیگری از تئاتر پیشنهاد شده بود ولی او نپذیرفت و ماهم دستش را باز گذاشتیم واو هفت تپه ساخت تا هفت شب بعنوان صعود ، تئاتر را اجرا کند و مرحله بمرحله پیش برود وبمقصد برسد برای شب آخر احتیاج بیک رعد و برق دارد ماهم مقداری‌رنگ‌دراختیارش گذاشتیم که کوههارا رنگ کند تا درایجاد رعد وبرق شکل دلخواه او بوجود بیاید ولی برای تکمیل پروژه او احتیاج‌به‌مخارج بیشتری هست که معلوم نیست‌تاچه حد در انجام آن موفق شود .

البته دروهله اول خواستهای او غیر عملی بنظر می آمد مثل آوردن فیل وحیوانات دیگر بکوه اتفاقا خبر شدیم که شخصی در شیراز بنام پهلوان سیروس قهرمانی هست که باغ‌وحش خصوصی دارد و خود اوهم در نمایش ویلسن نقش دارد بهمین جهت از باغ‌وحش او استفاده کردیم که البته آن حیوانات نیز در نمایش ویلسن هریک نقشی دارند .

ـ میگویم این فکر یکسره بودن نمایش درتمام ۲۴ ساعت از نظر بیننده آیا غیر عملی نیست .

ـ میگوید آری موافقم‌عملی‌نیست این راقبول دارم برای اینکه‌واقعا تماشاچی‌ها خسته‌هستندوامیدوارم صعودهائی که درشب انجام میشود به صبح موکول شود .

ژانت‌لازاریان

صحنه‌ای از یك نمایش در جشن هنر شیراز

درحاشیه‌جشن

برادران هویدا

نخست‌وزیر که روز اول جشن هنر به شیراز آمده بود، باعصا و پیپ و گل سینه در سرسرای هتل دیده میشدند که با چند تن از مقامات جشن هنر درباره برنامه‌ها و کیفیت‌جشن سخن می گفت امسال فریدون هویدا نویسنده معروف و نماینده ایران در سازمان ملل متحدهم جزء مهمانان جشن‌هنر بود فریدون هویدا که یکی از منتقدان بنام سینمائی است از سال اول جشن تاکنون یکی از طرفداران پروپاقرص‌برنامه‌های جشن‌هنر بوده است .

هتل خوب کورش

امسال هتل کورش‌که‌جزء هتلهای مشهور اینترکنتی‌نانتال است جایگاه خوبی برای مهمانان جشن‌هنر بود ، تا پیش‌از ساخته شدن این هتل مهمانان خارجی بیشتر در مهمانسرای جهانگردی شیراز اقامت میکردند اما از سال پیش که این‌هتل آماده پذیرائی شده شخصیت های سیاسی ، هنری ومهمانان جشن‌هنربیشتر به این هتل روی آورده‌اند ومهمانسرا مرکز فعالیت های جشن هنر شده است هتل‌کورش باسالن های‌مجلل و سرویس راحت وعالیش مهمانان را که دوستدار جشن از مجموعه جشن هنر بودند راضی میکرد .

چند کلمه حرف خصوصی با آرابال

تئاتر،مرا خوشگل ومشهور کرد

فرناندوآرابال ازآن آدمهائی است که‌خیلی کم حرف میزند وهرسئوالی که از اومیشود میگوید بمن ربطی ندارد واغلب با پیراهن عربی بلند توی مردم میگردد وخیال میکند سه چهارم مردم ایران عرب هستند وحالا که فرصتی دارد درباره زندگی حضرت‌علی از مردم پرس و جو میکند .

آرابال دریک گفتگوی خصوصی گفت : نفعی که تئاتر برای من‌داشته‌محبوبیتی‌است که برایم پیش آورده چون قبل از اینکه بکارتئاتر بپردازم هیچ زنی بمن توجه نمیکرد چون آدم کوتاه‌قدوزشتی بودم وتئاتر مرا خوشگل کرد .

ـ خبرنگار ما از او پرسیده است که : آیا فکر میکنی با این‌پیراهن‌وریخت وشمایل خوشگل‌تر میشوی .

ـ آرابال بشوخی گفت من درهرصورت خوشگل هستم و پیراهن کارزیادی را از پیش نمی برد .

ـ از او راجع به تئاتر ویلسن سئوال‌کردم گفت : از این سئوال خیلی ناراحت هستم. چون من نویسنده تئاتر هستم و در حقیقت ویلسن همکار من است . هرسئوالی راجع بکار ویلسن را خود او باید جواب دهدباو گفته میشود روایتی است در انجیل که کشتی نوح در کوه آرارات بخشکی نشست، حال ویلسن با این حیوانات وآدمهایش میخواهد همان تاثیر را در هفت تن داشته باشد . بنظر تو اگر اینکارا درهمان کوههای آرارات پیاده میکرد چه میشد ؟

آرابال میگوید : از خود ویلسن‌بپرسید .

نظرآرابال راجع به ایران و شیرازپرسیده میشود . میگوید :

شیراز مرا بیاد وطنم اسپانیا میاندازد و دیگر هیچ نمیگوید .

امیدواریم‌از این آدم دوکلمه‌حرف‌حساب‌هم بشنویم .

ژانت‌لازاریان

برنامه امروز وفردا

برنامه شبکه تلویزیون ملی ایران

سه‌شنبه
- ۱۸ـ۰۰ سلام شاهنشاهی‌و اعلام برنامه
- ۱۸ـ۰۵ آموزش برای کودکان روستائی
- ۱۸ـ۵۰ آموزش برای بزرگسالان روستائی
- ۱۹ـ۳۰ خلاصه‌ای از برنامه‌های المپیک
- ۲۰ـ۳۰ اخبار همراه با فیلمهای خبری
- ۲۱ـ۰۶ روزهای زندگی
- ۲۲ـ۰۰ آئینه جشن هنر
- ۲۲ـ۳۰ پخش مستقیم مسابقات المپیک (بوکس ـ وزنه‌برداری)

نیمروز چهارشنبه
- ۱۲ـ۴۸ سلام‌شاهنشاهی و اعلام برنامه
- ۱۲ـ۵۰ اخبار نیمروزبخش اول
- ۱۳ـ۱۰ حفاظت ایمنی
- ۱۳ـ۱۵ فیلم گنجینه‌پوئن‌تن
- ۱۴ـ۰۰ بحث در متن و پیرامون زبان‌فارسی
- ۱۴ـ۳۰ اخبار
- ۱۵ـ۰۰ ترانه‌های ایرانی
- ۱۵ـ۱۰ فیلم سینمائی

برنامه دوم تلویزیون ملی ایران

سه‌شنبه
- ۱۹ـ۰۰ سلام شاهنشاهی‌و اعلام برنامه
- ۱۹ـ۰۵ میسوومیل
- ۱۹ـ۳۴ اخبار
- ۱۹ـ۴۰ در سرزمین‌های دیگر
- ۲۰ـ۰۰ رپرتاژ هفته
- ۲۰ـ۳۰ جشن هنر
- ۲۰ـ۵۵ گذرگاه
- ۲۱ـ۲۰ واریته
- ۲۱ـ۳۰ اخبار
- ۲۲ـ۰۰ گریزپا
- ۲۲ـ۳۰ راهی بسوی آینده

برنامه تلویزیون آمریکا

سه‌شنبه
- ۱۷ـ۰۰ اخبار
- ۱۷ـ۰۵ سیرک ملوین
- ۱۸ـ۰۰ افسونگر
- ۱۸ـ۳۰ دنیای وسیع ، وسیع
- ۱۹ـ۰۰ اخبار
- ۱۹ـ۲۰ لوکال‌فیل
- ۱۹ـ۳۰ شو دوریس‌دی
- ۲۰ـ۰۰ شو دین‌مارتین
- ۲۱ـ۰۰ پری‌میسن
- ۲۲ـ۰۰ اخبار
- ۲۲ـ۱۰ شو دیککاوت
- ۲۳ـ۱۵ کریستوفرها

تلویزیون آموزشی

چهارشنبه
- ۸ـ۳۰ سلام شاهنشاهی
- ۸ـ۳۵ نیایش
- ۸ـ۴۵ رسم فنی
- ۹ـ۱۵ برنامه هنری
- ۹ـ۳۰ فیزیک برای همه
- ۹ـ۵۵ مکالمه انگلیسی
- ۱۰ـ۱۰ مسابقه طبیعی
- ۱۰ـ۳۵ فیلم آموزشی
- ۱۰ـ۵۰ شیمی برای همه
- ۱۱ـ۱۵ برنامه هنری
- ۱۱ـ۳۰ مکالمه انگلیسی
- ۱۱ـ۴۵ حرفه و فن دوره راهنمائی
- ۱۲ـ۰۵ فیلم داستانی

رادیو تهران

برنامه‌های موسیقی که بطریقه استریوفونیک پخش میشود

سه‌شنبه
- ۱۷ـ۰۰ موسیقی کلاسیک از «شوبرت» سونات برای‌پیانو درسی‌بمل
- ۱۸ـ۰۰ موسیقی فیلم
- ۱۹ـ۰۰ بهترین آهنگها
- ۲۱ـ۰۰ موسیقی کلاسیک از «بریو» سکورانزا از «بریو» سرنادبرای فلوت وارکسترمجلسی
- ۲۳ـ۰۰ موسیقی ایرانی
- ۲۳ـ۳۰ آهنگهای نیمه شب

برای آخرین بار در ایران
از فردا صبح فقط در
سینماتاج
عظیم‌ترین فیلم تاریخی برنده ۱۱ جایزه اسکار

باشرکت : چارلتون‌هستون ـ هایاهاراریت
استیفن‌بوید ـ جك‌هاوکینز ـ هیوگریفیت
گارگردان ویلیام وایلر
WILLIAM WYLER'S BEN-HUR
موزیك میکلوس روژا
سینماسکوپ ورنگی

بلوچ

هتل آریا شراتون تقدیم مینماید
عالیترین برنامه سال با شرکت
گیتی ،ضیاء و داریوش
بهمراهی
ارکستر آمریکائی موسبزها از ایالت کالیفرنیا
بیستم شهریورماه ۱۳۵۱ ، شروع برنامه ساعت ۸ر۳۰
هتل آریا شراتون
بهای بلیط برای یکنفر ۳۰۰ریال
بهای بلیط برای زوج ۵۰۰ریال
بلیط را از اطلاعات هتل تهیه فرمائید .
آریاشراتون‌هتل
Arya-Sheraton Hotel,
Tehran,Iran
A WORLDWIDE SERVICE OF ITT
خیابان پهلوی ـ خیابان بیژن ـ تهران ـ تلفن ۶۲۱۷۷۷ـ۶۲۴۷۷۷

תפילה כפור
طبق معمول سنواتی در ایام متبرکه روش‌هشاناوکیپور مراسم خواندن طفیلا در سالن دبیرستان اتفاق واقع در اول خیابان آناتول فرانس با حضور شالیح‌صیبورهای دانشمند و مطلع اجرا میشود .
۱ـ۳ آـ۱۲۶۹۹

دبیرستان پیشگام
برای ششم ریاضی و طبیعی و سایر کلاسها همه روزه صبح و عصر ثبت‌نام میکند . سرپل تجریش مقابل شهرداری تلفن ۸۷۴۴۶۴

کاشی سعدی
پیشرو صنعت سرامیك ایران

سینماپولیدور
از فرداصبح فقط در
تاکنون نه فیلم جاسوسی باین پرهیجانی دیده‌اید نه‌فیلم کمدی باین خنده‌داری !

برای رزرو بلیط همه‌روزه به گیشه سینما پولیدور مراجعه فرمائید سئانسها ۱۱ر۳۰ صبح ـ۳ر۳۰ ـ۵ر۳۰ـ ۷ر۳۰ ـ ۹ر۳۰ بعدازظهر

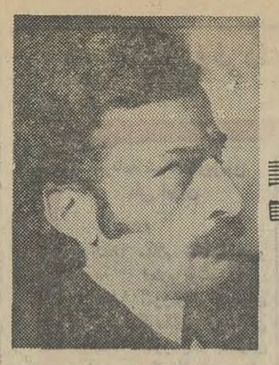

انتقاد

کاظم سادات اشکوری

قربان! ملاحظه می‌فرمائید که:

اگر یادتان باشد ، قرار گذاشته بودیم ـ که گاه‌ـ دو کلمه باهم حرف بزنیم ، یعنی باصطلاح درد دل کنیم . اسم این درددل ها راهر چه میخواهید بگذارید ، اما به‌جای اینکه بدل بگیرید، لااقل آویزه گوش کنید (!) با معذرت.

۱ـ دوستی می گفت، این حضور وغیاب کارمندان ادارات هم مساله‌ای شده‌است .سابق براین هر که هروقت دلش میخواست می‌آمد و هروقت‌دلش میخواست میرفت .اما حالا ناچاراست سرساعت بیایدو سرساعت برود . البته‌باید هم اینطور باشد، اما ظریفی میگفت ، درآن روزگار هر یك از کارکنان بایك «جدول کلمات متقاطع» وارداداره می شدوپس از صرف یکی دواستکان چای راه‌خروج را در پیش می گرفت، اما در حال حاضر ناچاراست هر چه«جدول» گیرش می آیدباخود باداره بیاوردو مبلغ قابل‌ملاحظه‌ای هم‌بابت‌پول جای‌پرداخت نماید !

جزاین ها این حضوروغیاب هم چندان نظم وترتیبی‌ندارد ، یعنی هستند آدمهائی که دیر می آیند اما آخروقت می‌بینی که امضاشان محفوظ‌است (!) ویاخیلی زود میروند ،اما برایشان غیبت نمی گذارند ما که بخیل نیستیم ، اما بهتراست همه‌درشرایط مساوی کار کنندوسرساعت حاضرشوند و خارج شوند.

۲ـ دوستی می گفت ،امان از دست این کوچه‌هاوپیاده‌رو ها . میدانید که‌بسیاری از کوچه ها راموزائیك کرده‌اندو همینطورپیاده روها را .انگار این‌صاحبان خانه ها براشان هیچ اهمیت‌ندارد که فاضلاب‌وآب های دیگررا در چاه خانه‌سرازیر کنندیابه‌نوعی دیگر سربه‌نیست فرمایند. همه‌انگار ترجیح‌میدهند آب های زائد رابه کوچه بفرستند یابه‌پیاده‌رو. وبااین عمل موزائیك هابه‌تدریج جابجا میشوندوآب میرود زیرموزائیك هاوبعد آدم بینوای ازهمه جایی خبری که بی خیال از کوچه پایپاده‌رو رد میشود به‌ناگهان پایش‌راروی موزائیك می‌نهد و آب کثیف از زیر موزائیك چنان به هوا می‌پرد که سرتاپای عابربینوا رابه‌کثافت میکشد .این نکته مرابیاددروز های کودکی انداخت. درآن روز هاپاکتی راپراز سنك میکردیم وکنار کوچه می‌نهادیم وبعد از دورپاکت را می ـ نگریستیم . عابربینوائی به‌خیال اینکه در پاکت چیزی هست ـ خوردنی یاپوشیدنی ـ پاکت رابرمیداشت و همینکه‌پی‌می برد در پاکت‌جز سنك یاگل چیزی نیست‌پرتش می کردو چیز هائی زیر لب می‌گفت‌وبعد مابودیم که‌تادیرگاه می‌خندیدیم .

آیا صاحبان خانه ها چنین نقشه‌ای کشیده‌اند برای‌عابران‌بی پناه ، یاقضیه از جای دیگر آب میخورد ؟ وخدا داناتراست.

۳ـ بازهم قریب چهل نفردراه بهشهرازدنیارفتند . پس ازتفحص وپیگیری معلوم شد که‌اینان مسافران مشهدبودندو با اتوبوس سفر می کردند ، رانندگان اتوبوس ها در خواب بودندوبیخوابی آنان باعث‌شد تاجمعی برای همیشه بخواب‌روند . همیشه گناه‌به گردن رانندگان است‌وحتی‌یکبار هم نشده است از جاده های خراب‌وپر دست‌انداز شکایت کنیم ورانندگان را معذورداریم . از شماچه‌پنهان این قضیه هم مرابیاد قضیه‌ای انداخت. در سال های دور شبی در مجلسی که‌جمعی‌ریش سفید نشسته بودندصحبت همه‌از سفربود وزیارت . مرد کهنسالی می‌گفت :چه‌فایده دارد که آدمی سوار هواپیما شودو در مدتی‌کوتاه به مکه‌برسد .این کار نه‌لطفی داردونه‌ثوابی . و هممی‌گفت، اگرمیخواهید لذت‌و رنج سفررا دریابید وزیارت شماارزش‌داشته‌باشد با قاطر سفر کنید چرا که ما با قاطر رفته‌ایم و دانیم سفر آن‌به که‌بااستر باشد.

حال‌ای مسافران آینده مشهد، دوراتوبوس ها راخط بکشید . برچهارپایان بسفر بروید بروید سفر که لذت‌ورنج سفررادریابید!

۴ـ خدا پدر «اسپاسکی» و «فیشر» رابیامرزد وهمینطوراسپاسکی هاو فیشر های دیگر را که در حال تمرین هستند !

میگوئید این‌چه‌حرفی‌است ،اما غرض کنم خدمت باسعادت شماء همیشه مخلص بااحتیاط از کوچه ها می‌رفتم تا مبادالکدی به‌توپی بخوردو توپ به مخلص ،وکاربیخ‌پیدا کند . از آن‌روز که جناب اسپاسکی و فیشر مشغول نبرد بودنددر کوچه‌ها آرامش نسبی‌برقرار بود . از توپ‌تقریبا خبری نبود و جوان هادویدوبردر گاه‌خانه‌هایا گوشه دیوارنشسته‌اند ودربحرتعمق فرورفته وآب از آب نمی‌جنبد.

اینکار چندحسن‌داشت:

الف ـ از گردوخاك وبرخورد های توپی یك چند خبری‌نبود .

ب ـ اهل مطالعه می‌توانستند از این‌سکوت استفاده کنند مدتی اگرچه کوتاه ـ چیزصفحه کتاب بخوانند.

ومحاسن بسیار که لابدخودتان می‌توانیدحدس بزنید.

۵ـ از اخبار صفحه‌حوادث بود که «کلاهبرداران آداب‌دان دستگیر شدند ». چون‌خبر را خوانده‌اید دیگر دراینجانقل نمیکنم اما یادتان باشد مثل همه کارها از این پس کلاهبرداری هم آدابی دارد.اضافه کنید به‌آداب معاشرت فعلا آداب کلاهبرداری را تا بعد .

چهل سال قبل در همین روز

همه به‌مازندران بروند، صنعت‌وطبیعت و فعالیت‌آبادانی راتماشا کنند

آقای م . س . دادپور طی‌مقاله‌ای مینویسد : خواندن مقالات مسلسل مازندران و تماشای عکس‌های زیبائی که شما آقای مسعودی ، از مناظر دلفریب و موسسات جدید و حیرت بخش آن صفحه شگفت‌انگیزبرداشته و چاپ کرده‌اید مرا و یقین دارم خیلی‌ها را بشدت تکان داده چشم ما را باز کرده ، روی ما را بمازندران برگردانده پرده تاریکی که حجاب دیدگان بوده ازهم دریده شده و دورنمای بسیار زیبائی از سرزمین تاریخی طبرستان به ساکنین پایتخت و تمام مردم ایران وحتی ایرانیانی که در ممالک خارجه مقیم و روزنامه اطلاعات را میخوانند نشان دادید.

من از روزنه دیدگان خود تماشا کرده‌ام ، اتومبیل بدستیاری راننده استاد پیچ و خم های‌گردنه فیروزکوه را عقب سر گذارده ، چرخهای عقب آن ذرات غبار را پخش و چون‌زنگی مستی که کف بلب آورده ومشت‌خود را بردهن طبیعت‌سخت‌کوه‌فروکوبیده چون برق در حرکت و از کدوك میگذرد .

کم‌کم جنگل جلومگر میشود، طبیعت قصد نقاشی نداشته ولی کارگاه خود را در این صفحه چنان آراسته‌است که گوئی خواسته یک صفحه‌سرمشق به نقاشان خیال پرور بدهد ، آن صفحه خرمی که از دور سبزی آن چشم‌ها را برای مدت‌ها مجذوب‌خود میسازد ، مزرعه برنج کاری است.

من‌ازحلقه چشم خود تماشاکرده‌ام: دستجاتی که در آنطرف کدوك در فواصل مختلف مشغول کار هستند ، اینهمه آلات و ادوات ، این همه جمعیت ، اینهمه مهندس و کارگر ، اینهمه ریل که روی خاکها ریخته‌شده و سنگ روی آن حمل میکنند، اینهمه وسایل بزرگ و کوچکی که در فاصله های مختلفه راه بنظر میرسد ، اینها همه در این نقطه که اساطیر ملی آنرا جایگاه پریان و فاتحین بزرگ تاریخی کهن قهرمانان دانسته و نامیده‌اند برای چیست ؟ راه‌آهن ! چه اراده و فعالیت بی‌نظیری که در پشت سر تمام این وسایل وجود دارد و معنای مبارزه با طبیعت و کارزار عقل و اراده را با موانع و مشکلات بتمام معنی خود مجسم میسازد .

هنوز ما باور نکرده‌ایم که شکم کوه را میشکافند و هنوزباورنکرده‌ایم که‌دل‌سنگ خارا را از هم‌باز وبقدری باز می‌کنند که راه‌آهنی با چندین واگون از آن عبور میکند و هنوز باور نداریم که اراده و عقل انسان ممکن است از قلب سخت سنگ‌عبور کرده و راه‌آهن را هم بدنبال خود عبور بدهد .

برای تماشا و زانو برزمین زدن‌در آستان اراده و فعالیت وفرود آوردن سر به تصدیق و اعتراف به عظمت و اهمیت این کار که مظاهر آن در تمام طول این خط متجلی است لازم و ضروری میباشد که مسافرتی رو به مازندران کنید .

من یقین دارم اگر یکنفر صاحب ذوق سلیم سفری در بهار و پائیز یا زمستان بمازندران کند ، دامن آنرا در مدت عمر برای گردش‌رهانخواهد کرد .

محصلین متوسطه‌و عالی باید شهریه بپردازند

از طرف وزارت معارف مقررگردیده است محصلینی‌که‌درمدارس متوسطه پذیرفته میشوند غیرمجانی ومحصلین مدارس مذکور باید مطابق مقررات نظامنامه مربوطه شهریه بپردازند ، همچنین محصلینی هم که در مدرسه عالی طب پذیرفته میشوند غیرمجانی و باید شهریه بپردازند .

خبری از کرمانشاه

سلطان حسین میرزا رخشانی

آقای سلطان حسین میرزا رخشانی پیشکار مالیه کرمانشاه به طهران احضار گردید و آقای میرزا تقی خان بینش بجای مشارالیه تعیین گردید . آقای سید مهدیخان بهشتی رئیس‌استینافغرب بجای آقای حائری مامور و شب قبل وارد و مشغول کار گردید .

جانور آدم‌خوار تغییر مکان داده

شوشتر ـ ایالت جلیله و کفیل محترم تیپ خوزستان صبح امروز وارد شوشتر شدند و اوامر اکید و دستورات‌لازم‌برای‌دفع‌جانورآدم‌خوار صادر کردند و عصر به‌اهوازمراجعت نمودند . خوشبختانه در اثر مراقبت شدید مامورین چهار شب‌است جانور مزبور در شهر شوشتر تلفات نداده است وازقرار اطلاع رسیده دربلوك عقیلی سه فرسخی شوشتر یک بچه را ربوده وبا خود برده است و یک بچه را هم زخمی کرده که در نتیجه تعقیب از حیوان گرفته‌اند .

هرشهرعمده یك رئیس‌معارف

تشکیلات معارف حوزه غرب از اول سال تحصیلی جاری تغییراتی خواهد کرد ، باین ترتیب که هرشهر عمده از حوزه مذکوردارای یکرئیس معارف مستقل خواهد بود . مثلا همدان یک نفر رئیس معارف وولایات ثلاث (ملایر ـ نهاوند ـ تویسرکان) یک نفر رئیس ، کردستان نیز یکنفر رئیس خواهد داشت ، همچنانکه کرمانشاهان نیز دارای یکنفر رئیس معارف مستقل بوده و بقرار معلوم در روسای معارف بعضی از ولایات نیز تغییراتی داده خواهد شد .

لباس متحدالشکل محصلین مدارس

لباس محصلین مدارس تغییرخواهد کرد باین‌ترتیب‌که تمام محصلین‌مکلف هستند مطابق نمونه و مدلی که تعیین گردیده است لباس تهیه نمایند . فرم جدید عبارت است از کت یقه دوبل عربی که از بالا تا پائین ردیف دکمه خورده و جیب‌ها از روی لباس و پارچه از نوع پارچه های وطنی خواهد بود . طرح و نقشه آن تهیه و تکمیل گردیده است ، بعلاوه‌علامتی نیز که نشان دهنده و مشخص‌محصل بودن شاگردان است به یقه‌کت‌دوخته خواهد شد .

شرفیابی و عزیمت محصلین

محصلین اعزامی دولت به اروپا روز شنبه ۲۵ شهریور از طهران حرکت خواهند کرد و ده روز قبل از حرکت حسب المعمول همه ساله بحضور اعلیحضرت همایون شاهنشاهی‌تشرف حاصل خواهند کرد . محصلین مانند سنوات قبل از طریق بندرپهلوی و خاك‌شوروی به اروپا روانه میشوند.

مناقصه رنك پایه های چراغ

بلدیه طهران رنگ کردن پایه های آهن چراغ خیابان‌ها و معابر را به مناقصه میگذارد ، هریک از پیشنهاد دهندگان لازم است مبلغ دویست و پنجاه ریال در صندوق وصول عواید بلدیه بطور ودیعه بگذارند، پیشنهادات تسلیم اداره مباشرت خواهد شد تا درروزمقرر باحضورپیشنهاددهندگان مفتوح گردد .

(نقل‌ازاطلاعات ۱۴شهریورماه ۱۳۱۲)

فردا

اسامی نامزدهای قهرمانی جدول سال ۱۳۵۱ اعلام‌میشود

فردا، چهارشنبه که مصادف بامبعث حضرت‌رسول(ص) دقیق تحویل برروی برگ جدول توسط ناظران مسابقه است اسامی نامزد های قهرمانی جدول سال ۱۳۵۱ در قید میشود . قهرمان جدول سال ۱۳۵۱ کسی است که جدول روزنامه اطلاعات اعلام خواهد شد . صدها نفرازطبقات‌مختلف مسابقه را صحیح حل کرده وزودتر از دیگران تحویل داده مردم ازتهران و شهرستان‌ها در این پیکار اندیشه‌ها شرکت باشد .

جایزه‌قهرمان جدول سال یک صفحه‌طلای‌اطلاعات است وصفحه طلای‌اطلاعات لوحی است که از طلا تهیه میشود. این لوح هرسال از صفحه اول‌شماره‌ای ساخته میشودکه‌عکس قهرمان جدول و خبر پیروزی وی در آن چاپ شده است . صفحه زرین اطلاعات را چندتن از استادان طلاکار زیر نظر کارشناسان گراورسازی‌تهیه میکنند . عکس قهرمان جدول سال ۱۳۵۱ در صفحه اول‌روزنامه اطلاعات ودهنشریه موسسه اطلاعات چاپ خواهد شد .

پس از اعلام اسامی کلیه کسانی‌که شش‌جدول‌مخصوص مسابقه را بطور صحیح حل کرده و به روزنامه فرستاده‌اند ، روز جمعه ۲۴ شهریور ماه یک مسابقه حضوری با شرکت برندگان مرحله اول ترتیب داده خواهد شد و در این مسابقه جدول‌نهائی بین شرکت کنندگان توزیع خواهد شد. هریک از شرکت‌کنندگان پس از آنکه جدول مسابقه را حل کرد ساعت

یکبرگ چک سفید
بشماره ۳۵۴۶۲ بانك پارس‌از حسابجاری ۴۲۱ شعبه‌کرج مفقود گردیده و از درجه اعتبار ساقط است .
آ ـ ۳۹۹۴۴

آگهی تغییر محل شرکت سهامی خاص گروه درمانی رضا ثبت شده بشماره ۱۴۱۷۶
طبق تصمیم صورتجلسه هیئت مدیره مورخ ۵۱ر۴ر۲۶ نشانی شرکت از محل سابق به خیابان کاخ‌جنوبی چهارراه‌حشمت‌الدوله مقابل دبستان ایران وسوئیس انتقال یافت . م‌الف ۸۶۶۷
رئیس اداره ثبت شرکتها و مالکیت صنعتی .مهدی تراقی

آگهی استخدام

وزارت کشور برای تکمیل کادر فنی دفاتر مهندسی در مراکز استانداریها و فرمانداریهایکل به تعدادی از افراد واجد شرایط زیراز طریق مصاحبه براساس آئین‌نامه استخدام پیمانی طرح های غیر مستمر نیازمند میباشد .
۱ـ نداشتن تضمین و تعهد خدمت در سازمان های دولتی .
۲ـ داشتن گواهی انجام خدمت زیر پرچم و یا گواهی معافیت دائم غیر پزشکی .
۳ـ دارای تخصص و تحصیلات بشرح زیر :

مهندس راه و ساختمان با درجه مهندسی فوق لیسانس	۳۰ نفر
آرشیتکت و یا شهرساز بادرجه مهندسی فوق لیسانس	۱۵ نفر
کمك مهندس راه و ساختمان بادرجه فوق‌دیپلم	۲۰ نفر
نقشه بردار بادرجه فوق دیپلم	۲۰ نفر

داوطلبان تقاضای خودرا بضمیمه مدارك‌مزبور ودو قطعه عکس ۴×۶ حداکثر تا تاریخ ۵۱ر۶ر۲۲ بدفتر کل فنی وزارت کشور تسلیم و رسید دریافت دارند تاریخ مصاحبه بعدا باطلاع متقاضیان خواهد رسید م‌الف ۸۷۴۸
مدیرکل فنی وزارت کشور سید مرتضی‌موسوی

آگهی استخدام

۱ـ گارد شاهنشاهی بمنظور تکمیل کادر افراد پیمانی تعدادی‌داوطلب‌باشرایط زیراستخدام مینماید.
الف ـ تابعیت کشور شاهنشاهی ایران و متدین بدین اسلام یا یکی از ادیان رسمی کشور
ب ـ داشتن حداقل سن ۱۸ سال تمام و حداکثر ۲۴ سال تمام
پ ـ خواندن و نوشتن را بداند .
ت ـ سالم بودن و داشتن تناسب اندام برابر تشخیص بهداری گارد شاهنشاهی .
ث ـ داشتن حداقل ۱۸۰ سانتیمتر قد .
ج ـ نداشتن‌سابقه بد و معروف‌نبودن بفساد اخلاق
چ ـ نداشتن عیال واولاد و کسان تحت‌تکفل
ح ـ نداشتن هرگونه اعتیاد .
۲ـ داوطلبانی که خدمت دو ساله سربازی را بپایان نرسانده‌اند باسمت‌سربازپیمانی استخدام و به مرکز آموزش اعزام و در حین طی دوره چهار ماهه مقدماتی ماهیانه ۲۵۰۰ ریال بعنوان کمک هزینه تحصیلی دریافت‌وپس از پایان‌دوره مقدماتی و اختصاص، به یگانها ماهیانه مبلغ ۵۸۰۰ ریال بعنوان حق رزق و مزایادریافت و داوطلبانی که‌خدمت دو ساله سربازی را بپایان رسانیده‌اند باسمت سرباز پیمانی استخدام و مستقیما به یگانها اعزام و از بدو استخدام ماهیانه مبلغ ۵۸۰۰ ریال‌بعنوان حقوق و مزایا دریافت و ترفیع بعدی آنان یکبرابر و نیم مدت توقف در درجات تعیین شده در قانون استخدام نیروهای مسلح شاهنشاهی میباشد .
۳ـ داوطلبان پس از طی دوره چتربازی و تکاورو ابراز لیاقت و شایستگی حقوق ومزایای آنان تا مبلغ ۹۸۰۰ ریال افزایش مییابد .
۴ـ داوطلبان میتوانند برای کسب اطلاع‌بیشتر و ثبت نام بادردست‌داشتن عین شناسنامه و ۱۲ قطعه عکس ۴×۶ پرسنلی از تاریخ ۵۱ر۶ر۱۱ الی ۵۱ر۷ر۱۵ همه روزه باستثناء روزهای‌تعطیل از ساعت ۷ر۳۰ صبح تا پایان وقت اداری به سلطنت آباد جاده لویزان درب شرقی سربازخانه سلطنت‌آباد مراجعه نمایند .
گاردشاهنشاهی

گروه‌فرهنگی‌هدف

برای کلاسهای متفرقه دبیرستانی
دوره اول و دوره دوم رشته های ریاضی و طبیعی
در محلهای ذیل ثبت نام میکنند
۱ـ کلاسهای‌شبانه‌شماره ۱ از اول تا پنجم : (خیابان امیریه) ـ خیابان البرز تلفن ۴۲۰۷۸
کلاسهای ششم : خیابان پهلوی‌چهارراه‌پهلوی‌وجامی تلفن ۶۶۸۲۳
۲ـ کلاسهای‌شبانه‌شماره ۴
خیابان شاه ـ جنب فروشگاه بزرك ایران تلفن ۴۷۸۵۲
۳ـ کلاسهای‌شبانه‌شماره ۳
خیابان ژاله کوچه فلاح‌دبیرستان‌شماره ۳ تلفن ۳۹۱۰۸۰
نام‌نویسی هر روز از ۱۶ شهریورماه ازه‌تا۹ بعد از ظهر

آگهی استخدام رسمی

مرکز پزشکی فیروزگر طبق‌مفاد قانون‌استخدام کشوری ۱۱ نفر را که دارای مدرك سال سوم متوسطه و گواهینامه کمک بهیاری باشند از طریق امتحان و مسابقه بعنوان کمک بهیار در گروه موقت شغلی ۲ برای خدمت در تهران استخدام میکند .
داوطلبان واجد شرایط میتوانند برگ‌درخواست ذیل این آگهی را تکمیل کنندوبا دو قطعه عکس ۴×۳ حداکثر تا تاریخ ۵۱ر۶ر۱۹ با پست سفارشی به نشانی خیابان زاهد ـ کارگزینی مرکز پزشکی فیروزگر ارسال دارند به مدارکی که بعد از این تاریخ بهیچ‌وجه تحویل داده شود ترتیب اثر داده نخواهد شد .
پروانه ورود به جلسه امتحان و مسابقه در تاریخ ۵۱ر۶ر۳۰ در محل مرکز پزشکی فیروزگر بین داوطلبان توزیع خواهد شد . تاریخ و محل امتحان و مسابقه در پروانه مذکور درج شده است .
م الف ۸۳۸۶
مرکز پزشکی فیروزگر

برك درخواست شغل از مرکز پزشکی فیروزگر

نام خانوادگی	نام
نام پدر	
شماره شناسنامه	محل صدور
تاریخ تولد	
مدرک و رشته تحصیلی	
وضع خدمت وظیفه	
شغل مورد درخواست	
نشانی کامل	
تلفن	
امضاء داوطلب	

احمد احرار

توفان در ایران

-۲۳۰-

«سفارت امپراطوری به اطلاع عامه میرساند که عده مختصری از قشون روس درقریه چیلاسرویل در جنوب کنگاور دچار شلیک خائنانه، اهالی قریه مزبور شدند. اهالی‌قریه قبل‌ازوقت‌بیرق‌های‌سفید بلند کرده و بعنوان دوستی‌این عده مختصر را بقریه راه داده بودند. نتیجه این عمل خائنانه‌این شد که یک نفر افسر و یک نفر تابین قشون روس بقتل‌رسیدند. بدین جهت بر حسب حکم کماندان کر ـ د ـ ارمه اعزامیه قشون امپراطوری اهالی قریه فوق‌الذکر را بواسطه این حرکت زشت خائنانه موافق قوانین نظامی به مجازات شدیدرسانیدند.

سفارت امپراطوری لازم میداند خاطر عموم را بموجب‌این ابلاغیه مستحضر دارد که باید اجتناب از تحریکات آژانهای آلمان و عثمانی بنمایند و تکرار مینماید که این قبیل اقدامات خائنانه بعضی‌از اهالی‌ایران‌برضد قشون‌امپراطوری که‌مقاصد دوستانه نسبت به اهالی ابراز میدارند موجب مجازاتهای خیلی شدید که حتی با خاک یکسان نمودن قراء باشد خواهد بود».

علیرغم این تهدید ، چند روزبعد درآبادی دیگری بنام «کرومان» پنج‌سوار روسی‌بدست اهالی کشته شدند و قشون روس باتهاجم شدیدی کنگاور را به تصرف درآورد . اما دوران استیلای روسها بر کنگاور کوتاه بود و عشایر کلهر که به‌سرکردگی «عباس خان‌سردار اقبال» پسرجوانمیرخان کلهر بر سر روسها تاخته آنها را بعقب راندند و یکچند کنگاور را در دست داشتند .

اندکی بعد ، کلهر ها نیز نظر به‌ملاحظات و مقتضیات محلی کنگاور را تخلیه کردند و روسها با استفاده ازین فرصت،دیگر بار در کنگاور مستقر شدند.

«کنت‌کانیتز» در صحنه بود که از سقوط مجدد کنگاور اطلاع یافت و تصمیم گرفت بهر قیمت شده این نقطه راکه‌از جهت‌نظامی حائز اهمیت فراوان بود از چنگ دشمن خارج کند .

« گرافـ ـ گئورگی ـ فون‌کانیتز » اشرافزاده سی و نه ساله ، کاپیتن سوار در فوج سوارنیزه‌دار درسال ۱۹۱۰ بهنگامی که در ارتش خدمت میکرد برای اولین‌بار با ماموریت خاصی به تهران آمد . در سال ۱۹۱۱ رسمابه خدمت سیاسی پذیرفته شد و کار خود را بعنوان شارژدافر سفارت امپراتوری در بلگراد آغاز کرد . اندکی بعد بسمت دبیر دوم سفارت آلمان در اسلامبول تعیین گشت .

با شروع جنگ «کانیتز» خدمت خود را در ارتش ازسر گرفت و به جبهه رفت.

اما بهنگامی که ستاد عالی فرماندهی، طرح مربوط به اتحاد کشورهای اسلامی واعزام هیات‌های سیاسی به افغانستان و شمال هندوستان را مورد توجه قرار داد ، چون به وجود یک سازمان‌دهنده صاحب عزم و بصیر به‌امور سیاسی‌ونظامی برای‌سرپرستی عملیات در ایران احتیاج بود قرعه فال بنام «کنت‌کانیتز» اصابت کرد و اینبار باعنوان وابسته نظامی سفارت آلمان به تهران قدم گذارد .

«کانیتز» خوش سیما ، باریک‌اندام و بلندقد بود . با آنکه قلبی مهربان در سینه داشت سخت عصبی بنظرمیرسید و زود از کوره بدر میرفت . در تهران ، با «پرنس رویس» و اطرافیانش اختلاف شدید پیداکرد و علیرغم آنکه در کارش اخلال میشد توانست صاحبمنصبان سوئدی ژاندارمری را با مقاصد سیاسی و نظامی آلمان همراه کند و بطور کلی ژاندارمری ایران را به مبارزه‌می‌سخت علیه‌روس‌و انگلیس‌برانگیزد. «پرنس‌رویس» در آخرین روزهای سفارتش به لیاقت و کاردانی و صحت عمل «کانیتز» توجه پیدا کرد و اختیارات وسیعی به وی داد که این اختیارات را «برلن» نیز تصویب و تائید کرد . «کنت‌کانیتز» درحالیکه جنگ قوای روس وژاندارمری و چریکهای ایرانی تازه آغاز شده بود به بغداد سفر کرد و ضمن ملاقات با ژنرال «فون‌درگلتز پاشا» نقشه‌هایی را که برای درهم شکستن قوای روس و تصرف تهران طرح کرده بود به تصویب او رسانید . در بازگشت به ایران «کنت‌کانیتز» با استفاده ازاختیارات خویش، قراردادی با «نظام‌السلطنه» امضاء کرد و در تعقیب نقشه‌هایی که‌داشت به جمع‌آوری قوا پرداخت . اما در جریان وقایع «کانیتز» پیوسته با مشکلاتی برمیخورد که بر روح حساس وی تاثیر عمیق باقی میگذاشت.

از جمله پس از آنکه ژنرال «فون ـ درگلتز» به کرمانشاه وارد شد و «کلنل‌پپ» را به فرماندهی و سرپرستی عملیات درغرب ایران گماشت «کنت کانیتز» احساس میکرد ابتکار عمل از دست وی خارج شده است و قادر نیست کاری را که آغاز کرده بود با فکر و تدبیر و تصمیم خود ازپیش ببرد .

«کلنل پپ» و افسران ستاد وی به دیسیپلین خشک نظامی‌عادت داشتند وسعی میکردند که جنین انضباطی درمیان نیروهای چریکی و عشایری که «کانیتز» گردآورده‌بود برقرار سازند . بعلاوه آنها همکاری با افسران و سربازان ارتش عثمانی را ترجیح میدادند و به احساسات افسران ژاندارمری ایران که تحت تاثیر علاقه‌میهنی جان‌برکف نهاده وارد مبارزه شده بودند اعتنایی نداشتند . «کانیتز» عکس‌العملی را که این طرز فکر وطرز عمل افسران هموطن وی برمی‌انگیخت میدید و خون دل میخورد و چون کاری از دستش ساخته نبود روزبروز عصبی‌تر و ناآرامتر میشد .

جدول کلمات متقاطع

شماره ۵۴۳۱

طراح جدول : ف . جلوه

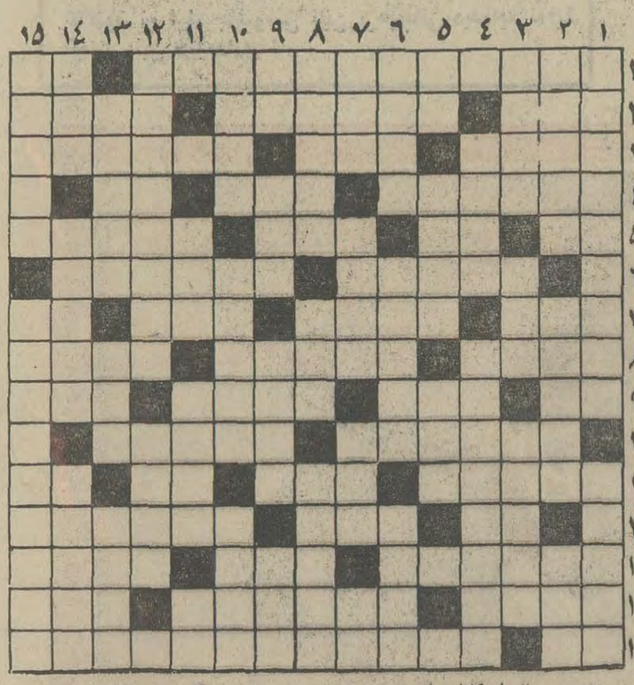

افقی :
۱ـ سیاستمدار اطریش که اکنون شاغل مقام بین‌المللی شامخی است ـ منقار شکسته
۲ـ حرف سئوال ـ از استانهای پرنعمت ایران ـ اصطلاحی در موسیقی ۳ـ باد ملایم و لطیف ـ علاج
۶ سر کچل ـ حرفی که به‌کوشی ننشیند چنین است ۴ـ نظریه وعقیده سیاسی یا اقتصادی ـ سنگینی ـ تلخ ۵ـ
۹ تکرار یک حرف ـ آخرین‌حرف ـ بیماری ـ
۱۰ کاری که علی‌القاعده باید از مدیر ساخته باشد ۶ـ باد غصه است ودرگلو میگیرد ـ
۱۲ درگاه ۷ـ اسباب‌طرب ـ
۱۳ سرکوه ـ دستور ـ پاك بود و سرش را بریدند
۱۴ ۸ـ از غذا های‌فرنگی که فعلا مسخ شده‌اش
۱۵ در ایران بیشتر رواج دارد ـ فرمان ـ راست ۹ ـ از لباسهای زنانه ـ مردی است ـ مطلع ـ مشك ۱۰ـ گشادگی ـ منطقه‌ای در اروپا میان سویس و ایتالیا و یوگسلاوی ۱۱ـ اگر نباشد سرکشی آسان‌تراست ـ از بیماریهای هولناك ـ بلی بزبان خارجی ـ سنگ ریزه وارونه ۱۲ـ واحدوزن ـ ظاهرا مربوط به ملت است‌امابحقیقت دولتی است ـ خواهش آمیخته به زاری ۱۳ـ پوشه‌ها را در آغوش میگیرد ـ بهره پول ـ فرزند ازدواج سواری و باری ۱۴ـ سابقا کفشش را در شب می‌پوشیدند اما حالا روز هم بپا میکنند ـ دریاچه‌ای درسیبری ـ از دستگاههای موسیقی ایرانی ۱۵ـ میوه مربائی ـ سنگ‌جهنم.

عمودی :
۱ـ نقاش نوپرداز آلمانی که اصلا روسی است ـ طبقه ۲ـ مال اسکاتلند از همه مرغوبتر است ـ تلف کردن ـ از لوازم بریدن ۳ـ روزگاری با پرده بگومگوئی‌داشت ـ شعرعاشقانه ـ از گلها ۴ـ این نیز گلی‌خوشبو است ـ جوهر سفز ۵ـ شوخ بی‌سر ـ با رطب بهم می‌بافند ـ پل ۶ـ ملانصرالدین روی طناب پهن کرده بود ـ سردار معروف هونها ـ از صنایع مستظرفه ۷ـ در غربت بهتر توان زد ـ اداره کننده ـ درازی ـ واحد سطح ۸ـ وزیر ـ ازحددرگذشتن ـ اهل‌تزویر وریا نباشد ۹ـ علامت جمع ـ دادرسی ـ اسم‌اختصاری سازمان بین‌المللی هواپیمائی کشوری ـ اسقف معروف کانتربوری در قرن دوازدهم که با هانری دوم‌درافتاد و سرش‌برباد رفت ۱۰ـ قدرش در کنار آتش معلوم میشود ـ از مرغوبترین انواع چرم ـ قبل از عشرات ۱۱ـ همراه اکمل نیز می‌آید ـ مته فرنگی ـ نه ۱۲ـ ازراههای موفقیت ـ نقاش فرانسوی ۱۳ـ از شهر های عربستان ـ برهم زننده ـ میدان سرپوشیده ۱۴ـ پهلوان ـ آزاد شدن ـ نان همه در دست اوست ۱۵ـ برای‌دیدن بعضی‌ها باید داد ـ روزی این اسم را برمجلس شورا گذاشته بودند .

حل جدول شماره ۵۴۳۰

دکتر طریقتی متخصص بیماریهای اعصاب وروان

هرکودک دروغگو بیمار نیست

مادر سخت معتقد بود که پسر یازده‌ساله‌اش دروغ میگوید ، داستان میسازد و خلاصه نگران از این دروغگوئی فرزند او را نزد من آورده بود که معالجه‌اش کنم .

با آگاهی سطحی که مادر از مقالات متعدد روزنامه‌هاو مجلات پیداکرده بود با فیلمهائی که دیده بود واقعا کمک میخواست تا فرزندش از این بیماری نجات یابد ولی قصه های مادر و فرزند بخوبی آشکار میکرد که فرزند بیمارنیست‌وبنظر مادرش‌دروغگوئی و بنظر من‌داستان پردازیهایش‌یک حالت کاملا طبیعی بود . اصولا وسواسی که پدرهاو مادرهانسبت به کلیه حالات و حرکات کودکان خود پیدا کرده‌اند . همانقدرکه در بعضی موارد مفید و لازم است در بعضی موارد هم‌پایه و اساس‌علمی نداشته و فقطبدلیل آگاهی‌سطحی پدرها و مادرها است که بصورتی نگران کننده ظاهر میشود . که یکی از همان موارد هم دروغگوئی بچه‌هاست.در صورتیکه دروغگوئی بچه‌ها بندرت ، بیماری روانی است .

چرا دروغ میگوید

در دو سال اول زندگی کودک چون قادر به بیان خواسته‌هایش نیست و از نظرقدرت کلامی‌ورشد تکلمی بحد تکامل نرسیده است مطالبی که میگوید ، از نظر اطرافیان بدروغگوئی تعبیر میشود. بعلاوه در این دوره چون از نظر هوشی نیز کودک رشد کافی پیدا نکرده قدرت تشخیص معانی لغات و تمیزخوب و بد و صحیح وغلط را نمیدهد و ممکن است گفته های کودکانه او به خلاف گوئی تعبیر شود .

پس از یکی‌دو سال اول زندگی، بشرطی که کودک رشد طبیعی داشته باشد بتدریج رشد تکلمی یافته و معانی لغات را بصورت کاملتر وروشن‌تر در می‌یابد .

دروغگوئی فانتزی

کودک تا سن ٤ ، ٥ سالگی در دنیای تخیلات و فانتزی های خودش زندگی میکند و مسائل و مطالب زندگی برای او شکلی کودکانه داردرر این مرحله‌کودک چنان سرگرم رویاها و فانتزی‌های ساخته خودش‌است‌وآنها راطوری توصیف میکند که گوئی آنها

دکتر طریقتی

واقعا در دنیای خارج وجوددارد.

بچه‌ها گرچه با بیان و اظهار تخیلات کودکانه خود قصد دروغگوئی یا گول زدن اطرافیان را ندارند ولی در نظر دیگران اینگونه کودکان‌دروغگو یا رویا ـ پرداز شناخته میشوند .

در این موارد اگر «دروغگوئی فانتزی» در کودکی شدید شد و یا مدتی طول کشید باید او را متوجه کنیم که گفته‌هایش ،ناشی از تخیلات و رویاهایش میباشد و در اکثر مواقع کودک قبول میکند که آنچه را که گفته واقعی نبوده بلکه از خواسته‌ها و تصورات ذهنی و تخیلات او سرچشمه گرفته است .

دروغگوئی برای دفاع

کودکان هم گاهی برای دفاع از خود و یا فرار از تنبیه و یا رها شدن از شرایط سخت و رنج دهنده‌ای «دروغ» میگویند و بخصوص این نوع دروغگوئی در بین کودکانی که برای هر مطلب کوچکی مورد تنبیه و توبیخ قرار بگیرند خیلی زیاد دیده میشود بطوریکه از ترس حتی در برابر مسائل خیلی جزئی هم یک«دروغ» ساخته و برای آن جوابی آماده دارند .

برای جلوگیری از این حالت اگر کودکی کار خلافی کرد و ما مطمئن بودیم که او این کار را انجام داده است دیگر نباید ازاو سئوال کنیم که آیا تو این کار را کرده‌ای که او مجبور باشد برای فرار از تنبیه دروغ بگوید و در این مواقع فقط با سئوال اینکه چرا این کار را کردی باید به موضوع پایان بدهیم .

دروغگوئی برای تشویق وپاداش

کودکان برای اینکه مورد تشویق و تحسین قرار بگیرند «دروغ»می گویند و این حالت بیشتر در کودکانی که بعللی کمبود داشتهو احساس حقارت میکنندومیخواهند مورد توجه دیگران باشند زیاد دیده میشود این کودکان وقتی در جمعی هستند با ساختن داستان های جالبکه خودیکی‌از قهرمانان آن داستان بوده‌اند سعی میکنند تمام مدت دیگران را متوجه خود بنمایند .

دروغگوئی بیماری

دروغگوئی مرضی از بیماری‌های عصبی است که خیلی زیاد دیده میشود و اکثرا حالات تشدیدشده حالات قبلی است که با کمی‌تدبیر پدر و مادر و مربیان و با رشد کودک و ایجاد محیط امن و با آسایش و آرامش از بین میرود .

ولی در سنین بلوغ گاهی حالت دروغگوئی مرضی دیده میشود که باانواع قبلی فرق دارد معمولا این افراد دارای شخصیتی نارس و بی کفایت بوده و دارای عقده ها و ناراحتی های روانی هستند و با بیان خواسته های باطنی خود بصورت داستانها و قصه های بی حقیقت سعی‌میکنند آرامش دلخواه را پیدا کنند در ضمن مورد توجه دیگران قرار گیرند و اینجاست ممکن است مدتی طول بکشد و جزئی ازشخصیت خود رابسازد.

اینطور زیباتر میشوید

چه عاملی میتواند قیافه یک زن عادی را تبدیل به زنی بسیار زیبا کند نود درصد از خانمهای ما رموز زیبائی را نمیدانند و به غلط قیافه خود را عوض میکنند . اگر این لوازم زیبا کننده درست بکار نرود نه تنها کسی را زیبا نمیکند بلکه او را نامتناسب و زننده میسازد اگر صورتتان خیلی لاغر و باریک است میخواهید چاق‌تر نشان داده شود چانه خود را پودر تیره رنگ بزنید و قسمت زیرگونه‌را سرخاب بمالید برای این‌قبیل کارها انتخاب یک پودر روشن و یک پودر تیره مشکل شما را حل خواهد کرد این را هم بدانید که رنگ و نوع پودر مناسب در (سایه زدن) صورت خیلی اهمیت دارد اگر صورتی‌چاق دارید ومیخواهید از چاقی آن بکاهید از زیر استخوان گونه تاسطح بینی‌را پودر تیره بزنید و تا کنار گوشهای خود بیاورید و بعد قسمت بالای صورت را پودر روشن‌تر بزنید و یا اگر غبغب دارید از زیر استخوان چانه را تا گردن با پودر تیره سایه بزنید و قسمت های بالای گونه را کمی سرخاب بمالید و باین ترتیب غبغب را از نظر محو کنید.

اگر بینی کوتاه دارید زیر آنرا پودر روشنی بزنید و اگر بینی شما بلند است زیر بینی را پودر تیره بزنید تابینی کوتاهتر جلوه کند.

آیا شما تابحال هیچ‌متوجه این شده‌اید که آرایش مو در زیبائی و جلوه صورت چقدر موثر است خانمهابا تغییردادن مدل گیسوان خود قیافه‌شان‌را بکلی عوض میکنند هرگز این فکر را نکنیدکه آرایش‌گیسوان به زیبائی صورت ارتباطی‌ندارد درصورتیکه یک زن با یک‌مدل موی متناسب زیبائی صورتش را چندین‌برابر میکند ، این را هم بدانید بطور کلی اساس زیبائی صورت‌بستگی‌به آرایش مو دارد مثلا اگر بینی بزرگی دارید موی خود را به فرم چتری کوتاه‌کنید یا اگرچانه‌ای تو رفته دارید آرایش موی ساده این عیب را برطرف‌میکند شما با گردن کوتاه مو های خود را رو به عقب جمع‌کنید تا گردن شمابیشتر نمایش‌داده شود یا بعکس اگر گردن‌بلند دارید موهای خود را اطراف گردن بریزید.

مربای لیمو

مواد لازم:یک‌کیلولیموی‌درشت سفید رنگ ـ یک کیلو و نیم شکر ـ دو گرم جوهر لیمو

طرز تهیه :

لیموی شیرازی را درظرف آب بگذارید سه چهار ساعت یکبار آبش را عوض کنید ودر آب بجوشانید با چندین بار جوشیدن تلخی‌اش گرفته‌میشود کمی از پوستش را ببرید و بچشید اگر پوست لیموشیرین شده آماده است. با نوک‌چاقو یا یک سوزن درشت ازپائین جائی که لیمو به بته چسبیده لیموها را سوراخ کنید پشتش را هم چند سوزن بزنید شکر را بجوشانید صاف کنید غلیظ که شد لیموها را دراین شیره شکر بیاندازیدو بجوشانیدخوب که شیره به جسمش رفت از آتش بردارید در جای خنک بگذارید . روز بعد دوباره‌شیره را خالی کنیدو بجوشانید روی لیموها بریزید این کار دوسه‌بار لازم است چون آب لیموترش به شیره شکر می‌تند و شل میشود . وقتی که دیگر شیره شل نشد در شیشه کنید . این مربا باید مدتی بماند تا آماده خوردن شود.

دلیل عجیبی برای طلاق

دادگاه طلاق شهر سالونیک یونان شاهدعجیب‌ترین تقاضای طلاق بود .

هفته گذشته یکنفر یونانی‌از این دادگاه تقاضا کرد که حکم طلاق همسرش را صادر نماید زیرا همسر او از سه سال‌قبل تاکنون به حمام نرفته است .

این مرد گفت اگر دادگاه حکم طلاق صادر نمیکند ، اقلا اجازه دهد که از منزل خارج شوم . دادگاه مزبور هنوز هم باین تقاضا رسیدگی‌میکند.

ستاره بخت شما

فروردین ـ به همان اندازه‌که به اطرافیان محبت‌میکنید انتظار محبت داشته باشید بعد از خاتمه‌کار ساعات دلپذیری را می‌گذرانید.

اردیبهشت ـ از دوست‌مهربانی که مدتها بی‌خبر هستید پیغامی دریافت میکنید از کمک یک زن برخوردار خواهید شد.

خرداد ـ بهتر است در مورد پیشنهادی که شده است دقت‌بیشتری‌داشته باشید مواظب اطرافیان خود باشید.

تیر ـ در امور مربوط به خرید و فروش دقت بیشتری داشته باشید احتیاج به استراحت‌بیشتری دارید.

مرداد ـ اگر مخارجی درپیش است با نظر نزدیکترین شخص انجام دهید در یک مهمانی با شخصیت جالبی آشنا میشوید.

شهریور ـ به نصایح عاقلانه یکی از دوستان توجه خواهید کرد که به نفع شماست در مخارجی که در پیش است محتاط باشید.

مهر ـ با پشتکار و کاردانی میتوانید دیگران را تحت تاثیر قرار دهید به‌مسائل خانوادگی توجه بیشتری داشته باشید.

آبان ـ با یکی از مخالفان فامیل آشتی و توافق میکنید افراد خانواده به راهنمائی شما احتیاج دارند.

آذر ـ ساعات‌فراغت رادرمیان خانواده خواهید بود خونسردباشید تامشکلات شما مرتفع شود.

دی ـ کار تازه و پربهره‌ای‌را بنا به پیشنهاد یک‌دوست آغاز میکنید در صورت بروز ناملایمی کاملا خونسرد باشید.

بهمن ـ پولی را که به‌دستتان آمده هدر ندهید در کار های تجارتی شانس با شما خواهد بود.

اسفند ـ از ساعات کارتان کم کنید خانواده شما به محبت بیشتری احتیاج دارند.

اگر فردا روز تولد شماست ـ از نظر زندگی خصوصی‌در نهایت‌آرامش و سلامت خواهید بود پیشنهاداتی که میشود کاملا بررسی کنید و از نظر مشورتی بزرگ خانواده استفاده کنید.

در دادگاه حمایت خانواده

بازهم جوررقیب

آیا میتوان از خود پرسید که چطور عشقهاو دوستی‌هائی که با سوگندهای بسیار و پایمردی‌ها همراه آمده است به آسانی که حتی نمیتوان دلایل آنرا توجیه کردوپذیرفت گاهی به نفرت به معنی‌واقعی وبا تمام وسعت کلمه تبدیل میشود ، ؟ چه میشود که زن یامردی‌که روزگاری‌نمیخواستند و نمیتوانستند تحمل کنند که خاری بدست محبوب بخلد امروز میتوانند آرزوی نابودی برای یکدیگر بکنند ؟ اگر از قدیم «عشق یکسره» مطرود و منفور بوده ، بجا بوده که عشق یکجانبه وحشتناک را فقط گرفتاران آن میدانند که چیست .

خانم مینا ب ، هم خوب میداند . او که با عشق و در نهایت مخالفت خانواده به معشوق رسیده است میداندکه چه میکشد . از آنروز های گرم آفتابی که سرخوش وزنده برای ایجاد زندگی مشترک با خانواده‌شان می‌جنگیدند خیلی دور نشده‌اند . فقط ٦ سال ، ٦ سالی که از دو سه سال اولش هیچ نفهمیده‌اند چون بسرعت باد و برق گذشته‌است. روزهای خوش همیشه کوتاهند اما امروز روی صندلی پایه شکسته‌ی یکی از مستخدمان دادگاه حمایت خانواده در تن مینای عاشق جانی نمانده . او را می‌شناختم از مدرسه ، دو کلاس ازمن‌بالاتر بود ومدرسه را که تمام کرد با جوان آراسته‌ای که از دو سه سال قبل می‌شناخت و دوستش داشت‌ازدواج‌کرد . نه‌به‌آسانی. بهزار مصیبت . پدر و مادر مینا راضی نبودند . چرا که پسر جوان هنوز کار و شغلی نداشت و تازه دانشکده را تمام‌کرده‌بود. اما وقتی‌سرانجام داماد خانواده شد برایش شغل مناسبی یافتند و روزهای خوش زندگی شروع شد .روز های سرخوشی که چه‌ناپایدار است .

وقتی کاملا برحسب تصادف مینا را از حال رفته و بیرمق توی راهروی دادگستری دیدم تردید کردم که این اوست ، دختری که به شیک‌پوشی و آرایش اهمیت بسیار میداد چطور بصورت زنی مفلوک‌لاغر و عصبی و سخت بدلباس و نامنظم درآمده است درحالیکه فقط ۲۷ سال‌دارد . گریه‌امانش نمیدهد و یاد خاطرات خوش مدرسه دل هردومان را خون میکند ، اما مشکل سخت و محکم برجاست . دادگاه‌حمایت خانواده مینا را مجبور کرده است که به جدائی تن دردهد، او ازمرد محبوبش جدا میشود درحالیکه عاشقانه و چون روز های اول همسرش رامی‌پرستد، اما میگوید :

چه‌کنم جان‌باروری ندارم ، خانه‌مان را نمیتوانم از گل وجود بچه‌ها گلستان کنم . اما این بهانه است . فقط وجود بچه نیست که شوهرم را ازمن جدا کرده ، او دختر دیگری را دوست دارد . مهربانیها و صبوریهایم بی‌فایده است . من حتی حاضرم اجازه دهم که شوهرم با دختری که دوست دارد ازدواج کندو مرا طلاق ندهد . ولی آن دختر حاضر نیست ... گریه مجال نمیدهد. از غصه مینا چنان دلم گرفته‌که نمیتوانم دلداریش دهم . اما با خود می‌اندیشم که یار رادر کنار رقیب دیدن از تحمل مینا خارج است و او بیهوده می‌خواهد که در خانه‌ای زندگی کند که‌حضوررقیب آنرا تلختر اززهر خواهد ساخت .

بلوچ

دنیای ورزش شنبه‌منتشر می‌شود

پرشکوه ترین پدیده تاریخ سینما همچنان به پیش میتازد

آغاز سومین هفته نمایش در سینماریولی

اسپارتاکوس

SPARTACUS

رنگی (تکنی کالر) ۷۰ میلیمتری با صدای استریوفونیك

باشرکت: کرك داگلاس. لورنس اولیور. جین سیمونز چارلز لافتون. پیتر یوستینف. تونی کرتیس

بکارگردانی: استانلی کوبریك • موزیك از: الکس نورت • پخش از حسامفیلم

سئانسها ۱۱ صبح ـ ۲ر۳۰ ـ ٦ ـ ۹ر۳۰ بعدازظهر

جنجالی‌ترین فیلم کمدی عشقی سال ۱۹۷۲

ازامشب فقط در سینمادیاموند

فیلمی که‌در سراسر جهان باتحسین‌فراوان روبروشده‌است

باربرا استرایسند رایان اونیل

در فیلم رنگی

دکتر جون، تازه چه خبر

"WHAT'S UP, DOC?"

محصول برادران وارنر

سینما دیاموند همه روزه‌برای‌این فیلم بلیطرزرومیکند سئانسها ۱۱ر۱۵ صبح ـ ۳ر۳۰ ـ ٥ر۳۰ ـ ۷ر۳۰ ـ ۹ر٤٥ بعد از ظهر

آگهی استخدام

سازمان حفاظت محیط زیست

برای رشته های زیراستخدام مینماید

اکولوژی ـ مهندسی محیط زیست ـ مهندسی بهداشت۔ بهداشت آب ـ بهداشت هوا ـ بیولژی دریائی ـ طراحی‌و اداره پارکها ـ حیوان شناسی ـ پرنده شناسی ـاموراداری۔ امور مالی ـ اقتصاد ـ حقوق ـ هواشناسی ـ خلبان ـ ناخدا ـ مکانیسین ـ بایگان ـ ماشین نویس.

داوطلبان میتوانند از ساعت ۸ صبح الی ٤ بعد از ظهر بکارگزینی سازمان حفاظت محیط زیست شماره ۲۱ خیابان شاه عباس مراجعه نمایند.

آ ـ ۳۹٤۳٦

آگهی مزایده شماره ۱٤۷
شرکت ملی نفت ایران

شرکت ملی نفت ایران حدود ۸۵۰۰ تن آلات مختلف اسقاط وتعدادی ترانسفورماتور ، تلمبه ، جرثقیل ، غلطک ،لوازم ساختمان ، لوازم برقی و سایر دستگاه های مستعمل و اسقاط موجود در انبار شماره ۲و۳ آبادان را در چهار گروه مجزا و از طریق مزایده عمومی بفروش میرساند .

۱ـ علاقمندان میتوانند برای دریافت برگ مشخصات و شرایط شرکت در مزایده در تهران روز های شنبه ۱۱ر٦ر٥۱ و یکشنبه ۱۲ر٦ر٥۱ و دوشنبه ۱۳ر٦ر۱۳٥۱ بین ساعت ۹ تا ۱۱ صبح بنماینده اداره اجناس مازاد در طبقه همکف اداره مرکزی دوم شرکت ملی نفت‌ایران واقع در خیابان سپهبد زاهدی ویادر روز های فوق در خرمشهر به اداره اجناس مازاد جنوب مراجعه نمایند.

۲ـ پیشنهاد دهندگان میتوانند قبل از تسلیم پیشنهاد از ساعت ۹الی ۱۲ظهرروز های سه‌شنبه۲۱ر٦ر۱۳٥۱ وچهارشنبه ۲۲ر٦ر۱۳٥۱ وپنجشنبه ۲۳ر٦ر۱۳٥۱ درانبار مازاد شماره ۲و۳ آبادان حضور یافته و باتفاق نماینده اداره اجناس مازاد جنوب اجناس مورد مزایده را رویت نمایند.

۳ـ سپرده شرکت در مزایده طبق مبلغ ذکر شده در مقابل هر گروه میباشد که بایستی بیکی از دو صورت زیر تسلیم گردد.

الف ـ بصورت وجه نقد که بصندوق حسابداری شرکت ملی نفت ایران تسلیم گردیده و رسید آن ضمیمه پیشنهاد گردد .

ب ـ بصورت تضمین‌نامه بانکی مورد قبول شرکت که ٦۰ روز از تاریخ آخرین مهلت قبول پیشنهادات معتبر بوده ضمیمه پیشنهاد گردد و بایستی برای هرگروه ضمانت‌نامه جداگانه تنظیم گردد .

٤ـ پیشنهادات فقط تا ساعت ۱۲ ظهر روز سه‌شنبه ۲۸ر٦ر۱۳٥۱ پذیرفته میشود ودر ساعت ۹ صبح روز پنجشنبه ۳۰ر٦ر۱۳٥۱ در کمیسیون معاملات واقع در طبقه ۱۰ اداره مرکزی شرکت ملی نفت ایران در خیابان تخت جمشید تهران باز و قرائت خواهد شد .

٥ـ شرکت دررد یا قبول یک یا کلیه پیشنهادات واصله بدون‌آنکه محتاج بذکر دلیل باشد مختارخواهدبود.

حضور پیشنهاد دهندگان شخصا درراس ساعت مقرر در جلسه قرائت‌پیشنهادات آزاد است .

آ ـ ۳۹۷٥۲

مرکز تحقیقات وآموزش پزشکی فیروزگر

برای سال تحصیلی ۱۳٥۱ ـ ۱۳٥۲

برای رشته های مختلف تخصصی پزشکی تعدادی دستیار از طریق مصاحبه و مسابقه میپذیرد داوطلبان برای کسب اطلاعات بیشتر و نام‌نویسی حداکثر تا آخر وقت اداری دوشنبه ۲۰ شهریور به‌اداره کارگزینی این مرکز در خیابان زاهد مراجعه نمایند م‌الف ۸٦۳٤

آ ـ ۳۹٥۹۸ ۱ـ۳ م‌الف ۸٦۳٤

آگهی دعوت از داوطلبان شغل حسابرسی وکارشناس اقتصادی

بدینوسیله باطلاع کلیه داوطلبان شغل حسابرسی و کارشناس‌امور اقتصادی که اسامی آنان درذیل منعکس است میرساند که برای تعیین تکلیف قطعی خود روز دوشنبه بیستم شهریور ماه‌جاری به اداره آموزش وزارت کشور مراجعه فرمایند .

۱ـ آقای رضا شمسائی فر
۲ـ آقای‌سید تقی سلطانی
۳ـ آقای هاشم سیدالعالی
٤ـ آقای اسماعیل کی‌شاهرخ
٥ـ آقای محمد خلیلی
٦ـ خانم معصومه باقری
۷ـ خانم ژاله ضیائی
۸ـ آقای علی‌اکبر آقا صفری
۹ـ آقای علی محمد فیلسوف
۱۰ـ آقای ابراهیم موسوی
۱۱ـ آقای میرهادی کیائی صبور
۱۲ـ خانم مهشید ثابت
۱۳ـ آقای ناصر سالار
۱٤ـ آقای خسرو صدیقیان
۱٥ـ آقای مرتضی رحمانی یگانه
۱٦ـ آقای منوچهر والی‌پور
۱۷ـ خانم فرشیده پیربازاری
۱۸ـ آقا ی مصطفی بهزادی
۱۹ـ آقای حسین‌وهاب‌آقائی
۲۰ـ آقای محسن گنجی
۲۱ـ آقای محمد قاسم قاضی زاده مقدم
۲۲ـ آقای نصرت ایزدی
۲۳ـ آقای علیرضا بقائی
۲٤ـ خانم ثریا مثنوی
۲٥ـ آقای هوشنگ موفقی
۲٦ـ آقای علی سعیدی
۲۷ـ آقای صدر امیر محمدی
۲۸ـ آقای سیف‌اله بهروزیان
۲۹ـ آقای محمد مسافرین
۳۰ـ آقای محمداسماعیل کاظم‌زاده میرمیرانی
۳۱ـ آقای محمد علی محقق منتظری
۳۲ـ آقای داریوش اسلامی تهرانی
۳۳ـ آقای وهاب پروین
۳٤ـ خانم خدیجه حرافی ساوه
۳٥ـ آقای همایون زرگرنیا
۳٦ـ آقای روح‌اله نراقی آرانی
۳۷ـ آقای منصور یزدان‌ستاری
۳۸ـ خانم فضه ستاری
۳۹ـ آقای علی اصغر قاسمی
٤۰ـ آقای اکبر اکبری
٤۱ـ آقای محمد مهدیزاده
٤۲ـ آقای محمد علی عافی
٤۳ـ خانم فرنسیس میرزا
٤٤ـ آقای سید محمود تقوی
٤٥ـ آقای منوچهر جهانی
٤٦ـ خانم هاجر ساحلی

وزارت کشور

آ ـ ۳۹۸٦٦

در مصاحبه مطبوعاتی نایب‌التولیه آستان قدس رضوی اعلام شد

همه مسلمین جهان میتوانند در شهر جدید مشهد دارای خانه شخصی باشند

ساکنان در شهر جدید مشهد از امکانات مدرسه ـ زمین بازی ـ درمانگاه ـ مسجد ـ فروشگاه ـ پارکهای متعدد و بیمارستان برخوردار هستند

آقای دکتر حسن زاهدی در یك مصاحبه مطبوعاتی اطلاعات تازه‌ای پیرامون واگذاری اراضی آستان قدس رضوی برای خانه سازی در اختیار مطبوعات قرار داد ، عکس بالا نایب‌التولیه آستان قدس رضوی را هنگام مصاحبه نشان میدهد .

شهر جدید مشهد مقدس در مرکز طرح جامع شهرستان مشهد قرار گرفته

برای ساختمان خانه ها کارخانه ، خانه سازی احداث میشود

بانکها با تسهیلات لازم قیمت اراضی و ساختمان را اقساطی از مالك دریافت میکنند

بمناسبت آغاز فعالیت های شهر سازی سازمان عمران ونوسازی آستان قدس آقای زاهدی استاندار خراسان و نایب‌التولیه آستان قدس رضوی طی یك مصاحبه مطبوعاتی که در دفتر آستان قدس تشکیل شد اطلاعات تازه‌ای در مورد شهر تازه‌ای که در قلب مشهد بوجود خواهد آمد در اختیار مردم قرار دادند.

آقای دکتر حسن زاهدی استاندار خراسان ونایب‌التولیه آستانقدس پس از خوش آمد به خبرنگاران اظهار داشت پس از درج اولین اطلاعیه سازمان عمران ونوسازی آستان قدس از طرف ارباب جراید خواسته شد که اطلاعات جدیدی در مورد این اقدام عمرانی آستان قدس در اختیار مردم قرار داده شود ، هدف از تشکیل این جلسه نیز جهت پاسخ بهمین تقاضا می‌باشد .

نایب التولیه آستان قدس رضوی اضافه کرد شما مستحضرید که شاهنشاه آریامهر نه تنها به توسعه واشاعه دین مبین اسلام توجه خاصی دارند بلکه اصولا علاقه مخصوصی به امام هشتم شیعیان حضرت ثامن الائمه علیه السلام داشته واین توجه خاص شاهنشاه نسبت به شهر مشهد وبهبود ورفاه اهالی این شهر تاریخی ومقدس سبب گردیده که اوامر موکدی برای توسعه برنامه های عمرانی اعم از شهری و روستائی وبرنامه های صنعتی وکشاورزی وبالاخره بهداشت و امور اجتماعی برای مردم استان خراسان صادر فرمایند.

اوامر شاهنشاه

دراجرای منویات مبارك شاهنشاه آریامهر و کوششی که دولت در اجرای برنامه های عمرانی مبذول داشته هم اکنون برنامه های توسعه شبکه برق تهیه آب لوله کشی و تصفیه ، ایجاد بیمارستان های مجهز و بالاخره ساختمان های جدید شروع گردیده و آستانقدس رضوی نیز سعی دارد برنامه های عمرانی خود را هم آهنك با برنامه های دولت تنظیم واجرا نماید . همچنین شرط موفقیت دراجرای برنامه داشتن سازمان مناسب و مجهز است .

تشکیل سازمان مستقل

آستان‌قدس رضوی برای اجرای برنامه نوسازی در شهر مقدس مشهد اقدام به تشکیل سازمان مستقلی بنام سازمان نوسازی و عمران نمود تا بانظر متخصصین شهرسازی و مهندسین مشاور و تهیه نقشه های صحیح و کمك به خریداران اراضی این برنامه را اجرا نماید.

واگذاری اراضی

اکنون سازمان عمران و نو سازی آستان قدس مرحله اول واگذاری زمینهای آبکوه را که در بهترین نقطه شهر مشهد واقع شده آغاز کرده است تا همه مردم ازسراسر ایران بتوانند درجوار بارگاه امام هشتم صاحب زمین وخانه گردند .

شرایط سهلی که برای حق تقدیمی و اجاره در نظر گرفته شده است چنان است که هر فردی می‌تواند زمین هائی را که مشاب انها در مشهد دارای چندین برابر قیمت است باهزینه بسیار کمی برای منزل وموسسات عمومی مورد استفاده قرار دهد. پروژه های این شهر جدید هم اکنون به پایان رسیده و بزرگترین سازمان های مشاور شهرسازی طرح این شهر را که باصول مدرن تهیه گردیده باتمام رسانیده و خیابان بندی آنها آغاز شده است .

طرح جامع مشهد

از آقای زاهدی راجع به چگونگی این طرح و وضع آن نسبت به طرح کلی شهر مشهد سئوال شد .

ایشان پاسخ دادند :

برای شهر مشهد طرح جامعی تهیه شده که در مدت ۲۵ سال تکمیل خواهد شد وفقط درحدود این طرح که مورد تصویب انجمن شهر مشهد قرار گرفته اجازه فعالیت داده خواهد شد. و بطوریکه آقایان روی نقشه ملاحظه میفرمایند این پروژه شهرسازی درمرکز طرح جامع شهر مشهد قرار دارد .

تاسیسات کامل

راجع به ایجاد تسهیلات و امکانات لازم برای شهرسئوالی مطرح گردید که استاندار خراسان اظهار داشتند :در این طرح همه گونه وسائل وتاسیسات لازم برای شهر مثل : مدرسه ، زمین بازی ، درمانگاه ، مسجد، فروشگاه و پارکهای متعدد و بیمارستان و غیره در نظر گرفته شده است تا بمحض آغاز سکونت مردم در این شهر بتوانند ازرفاه کامل برخوردار باشند .

یکی از خبرنگاران اظهار کرد: قیمت فروش اراضی شهرداری مشهد بمردم هر متر دو هزار تومان و بلکه بالاتر هم بوده است و حتی شنیده میشود که اصولا در مشهد زمین از متری سیصد تومان کمتر نیست آیا ممکن است بفرمائید چگونه زمین آستان قدس را در داخل شهر با داشتن آب و برق و خیابان کشی که خود هزینه زیادی را در بر دارد به متری پنجاه وپنج تومان شروع بفروش کرده‌اید ؟

هماهنگی با برنامه دولت

نایب‌التولیه آستان قدس در پاسخ گفت : اظهارات شما صحیح است ولی آستان‌قدس موسسه اجتماعی است و قصد سود بردن ندارد بلکه هدفش عمران آبادی است بهمین‌علت سعی دارد حتی با جمع‌آوری همین وجوه باز هم برای رفاه ساکنان همان محل وسائل بهداشتی و بیمارستان و غیره فراهم سازد بعلاوه قبلا عرض کردم برنامه های آستان قدس بایستی با برنامه های دولت هماهنك باشد و نگذارد بیجهت قیمت اراضی بالا برود تا مردم بتوانند خانه بسازند اگر چه اراضی واگذاری بسیار پائین تعیین شده‌ولی پس از پانزدهم مهرماه تجدید قیمت خواهدشد و از طرف سازمان نوسازی و عمران قیمت عادلانه تعیین خواهد کرد. ضمنا بانك عمران ترتیبی داده است تا متقاضیان باتسهیلات بانکی حق تقدیمی و مالااجاره خود را از طریق شعب این بانك در مدت سه سال بپردازند واین امکانات مساعدت بزرگی برای علاقمندان به این زمینها بشمار می آید .

یکی از خبرنگاران سئوال کرد: آنطور که از سوابق برمی آید این زمینها خریداران زیادی داشته تاکنون آستان قدس به آنها جواب قطعی نداده تصور نمی فرمائید پس ازاین اطلاعیه وهجوم مردم برای خرید زمین قیمت زمینها ترقی کند و سبب دست بدست شدن زمینها بشود ؟

آقای زاهدی استاندارخراسان پاسخ داد : البته زمینها قیمت های متفاوت دارد که از رقم ۵۵۰ ریال متر مربع شروع میشود و هم اکنون افزایش یافته است و ما بهمین جهت مرحله اول واگذاری زمینهارا تا ۱۵ مهر ماه تعیین کرده‌ایم.

و پس از آن با توجه به موقعیت محل و همچنین برای مرحله دوم قیمتها افزایش خواهد یافت .

خبرنگار دیگری پرسید: مردم زیادی اخیرا از شیخ‌نشینها و یا شهر های جنوب ایران برای خرید زمینها به مشهد آمده‌اند آیا آستان قدس در این مورد چه اقدامی خواهد کرد ؟

آقای زاهدی گفت : این زمینها متعلق به تمام مسلمین است. مسلمانان همیشه علاقمندند در جوار یکی از اعمه اظهار سکنی داشته باشند ومجاورت اماکن مقدسه یکی از علائق خاص مسلمین است و بدیهی است با محدودیتهائی که برای مجاورت شیعیان در کشور عراق بوجود آمده است همه مسلمین میتوانند در هر جا که هستند برای ساختن خانه در جوار امام هشتم اقدام نمایند.

یکی از خبرنگاران سئوال کرد : حال که آستان قدس رضوی قصد خدمت و عمرانی دارد آیا تدابیری اتخاذشده است که خریداران زمین را در ساختمان کمك نماید ؟

کارخانه خانه سازی

نیابت تولیت عظمی در جواب اظهار داشت : آستان قدس رضوی سعی دارد از طریق سازمان نوسازی با تهیه نقشه و حتی شرکتهای قابل‌اعتماد در ساختمان خانه با خریداران کمك و با این عمل هماهنگی و زیبائی منطقه نو سازمشهد را تامین نماید بعلاوه آستان قدس از طریق سازمان صنایع خود اقدام به تاسیس کارخانه های مصالح ساختمانی و حتی دیوار ها و قطعات ساخته شده محکم و ارزان از طریق کارخانه برای مشتریان خود فراهم‌سازد تا در عمل با مشکلی مواجه نشوند .

در پایان مصاحبه خبرنگاران از نقشه های شهر جدید مشهد و ماکت آن بازدید به عمل آوردند و راجع به اقداماتی که در شرف انجام است آقای مهندس اکبر قهرمانی مدیر عامل سازمان عمران و نوسازی اطلاعات لازم را در اختیار ارباب جراید گذاشت .

آگهی مناقصه خریده قلم گلوله‌های فولادی

سازمان مرکزی شرکت ها وابسته بوزارت اقتصاد مقدار ۱۲۰ تن گلوله های فولادی وسیلیس مورد احتیاج کارخانه سیمان لوشان‌را طبق مشخصات منی مندرج در برگ شرایط مناقصه و نمونه قرارداد ازطریق مناقصه خریداری میماید. داوطلبین شرکت‌در مناقصه میتوانند همه‌روزه در اوقات اداری برای دریافت برگ شرایط مناقصه و نمونه قرارداد بفارسی و مشخصات بدبیرخانه سازمان واقع‌در خیابان سپهبد زاهدی نبش خیابان سپند شماره ۲۱۰ طبقه دوم‌مراجعه نمایند. تاریخ قبول پیشنهادات حداکثر تا آخر وقت اداری روز ۵۱٫۸٫۶ میباشد. کمیسیون مناقصه ساعت ۱۰ صبح روز ۵۱٫۸٫۷ خواهد بود پیشنهاد دهندگان میتوانند در جلسه مناقصه حضور یابند .

سازمان. مرکزی دررد یا قبول هریک از پیشنهادات مختار است.

م‌الف ۸۱۳۷

سازمان مرکزی شرکتها

آ ـ ۳۹۲۵۰

آگهی رای غیابی

بناوباندوم احمد ، فرزند عباس ، شهرت جمشیدی ، شغل افسر نیروی دریائی شاهنشاهی که محل اقامت خودرا قبلا خیابان نواب خیابان مقتدری شماره ۱۲۷ تعیین و فعلا مجهول‌المکان میباشد آبلاغ میگردد که بموجب رای شماره ۱۱ عیابی مورخه ۵۱٫۴٫۲۷ دادگاه عادی نیروی دریائی شاهنشاهی باتهام فرار از خدمت با انطباق بزه با قسمت اخیر بند ۲ ماده ۳۵۱ قانون دادرسی و کیفرارتش به چهار سال حبس با کار و اخراج از خدمت محکوم گردیده است . ضمنا محکوم نامبرده چنانچه قبل از حصول مرورزمان دستگیر و یا شخصا حاضر شود برابر ماده ۲۶۳ قانون دادرسی و کیفر ارتش از تاریخ اعلام حکم تا پنجروز حق اعتراض بحکم غیابی و تقاضای رسیدگی مجدد را در ایندادگاه خواهد داشت م الف ۸۴۳۱

رئیس دادگاه عادی غیر سازمانی نیروی دریائی شاهنشاهی

۱ـ۳ ۱ـ۴۰۲۳۶

آگهی مسابقه ورودی دوره های فوق‌لیسانس دانشگاه ملی ایران درسال تحصیلی ۵۲ـ۱۳۵۱

دانشگاه ملی ایران برای دوره های فوق لیسانس درسال تحصیلی ۵۲ـ۱۳۵۱ تعدادی دانشجو بشرح زیر میپذیرد :

۱ـ فوق لیسانس حقوق جزا : حداکثر بیست نفر در صورتیکه نمرات امتحانات ورودی آنان به حد نصاب برسد .

۲ـ فوق لیسانس علوم اقتصادی : حداکثر بیست نفر در صورتیکه نمرات امتحانات ورودی آنان به حدنصاب برسد .

۳ـ فوق لیسانس علوم سیاسی : حداکثر ۱۵ نفردرصورتیکه نمرات امتحانات ورودی آنان به حد نصاب برسد .

مدرك تحصیلی لازم برای داوطلبان رشته حقوق‌جزا منحصرا دانشنامه لیسانس حقوق و برای داوطلبان رشته اقتصادلیسانس رشته اقتصاد و برای رشته سیاسی لیسانس رشته سیاسی ازیکی از دانشگاههای معتبر داخلی یا خارجی خواهد بود .

مدارك ثبت‌نام :

۱ـ فتو کپی یا تائیدیه دانشنامه لیسانس

۲ـ دو برك رونوشت شناسنامه یا فتو کپی آن

۳ـ شش قطعه عکس ۴×۶ که داوطلب باید شخصا نام و مشخصات خود را از روی شناسنامه در پشت عکس هانوشته باشد .

۴ـ رسید بانکی بمبلغ یکهزار ریال بابت ثبت‌نام که‌باید بحساب شماره ۱۰۰۲ دانشگاه ملی ایران شعبه ۶۷۶ «اوین» یا به همین حساب در یکی از شعبه های بانك ملی ایران در تهران یا شهرستانها پرداخت شده باشد .

۵ـ فتو کپی گواهی معافی از نظام وظیفه یا برك خاتمه‌خدمت برای کسانیکه ترك تحصیل دارند .

توجه‌مهم: «طبق‌ماده ۳۱ قانون جدید وظیفه عمومی حداکثر سن برای ادامه تحصیل ۲۸ سال است و دانشجویان قبولی در مسابقات ورودی سال تحصیلی ۵۲ـ۱۳۵۱ در هرمرحله تحصیل به سن مزبور برسند باید تحصیل خود را قطع کرده و خود را به اداره وظیفه عمومی معرفی نمایند .»

داوطلبان باید درخواست خود را که شامل نام و نام خانوادگی ـ نام‌پدر ـ شماره شناسنامه ـ محل صدور ـ تاریخ‌و محل تولد ـ نشانی کامل باشد بخط خود و بطور خوانا بضمیمه و مدارك خواسته شده با پست سفارشی طوری بفرستند که تا تاریخ ۲۲ شهریور ماه ۱۳۵۱ به دبیرخانه دانشکده مربوط به آدرس :

تهران ـ دانشگاه ملی ایران «اوین» ـ واصل گردد.

وجه ثبت‌نام مدارك داوطلب در صورت شرکت نکردن در امتحان و یا قبول نشدن مسترد نخواهد شد .

به درخواستهائیکه فاقد یکی از مدارك خواسته شده باشد ترتیب اثر داده نمیشود .

مواد امتحانی :

رشته فوق لیسانس حقوق جزا : حقوق جزای عمومی ، حقوق جزای اختصاصی ، زبان خارجی «فرانسه یا انگلیسی »

رشته فوق لیسانس اقتصاد : اقتصاد ، آمار ، ریاضی ،زبان انگلیسی

رشته فوق لیسانس سیاسی : علوم سیاسی ، زبان خارجه، انگلیسی یا فرانسه

تاریخ امتحان :

مسابقه ورودی روز شنبه ۲۵ شهریور ماه ۱۳۵۱ ازساعت ۱۷ تا ۱۹ در محل دانشکده مربوط برگزار خواهد شد و کارت های ورودی صبح همان روز بوسیله دبیرخانه دانشکده توزیع میشود ۴

دانشگاه ملی ایران

«چرا باید تمام روز را صرف پرواز به آمریکا کنید؟ بی.او.ا.سی شما را برای ناهار به آنجا میرساند!»

برای بعضی‌ها تنها یك خط هواپیمائی وجود دارد.

قبل از صبحانه تهران را ترك کنید و پس از توقف بین راه در لندن ، ساعت ۱/۳۵ دقیقه بعد از ظهر در ترمینال بی.او.ا.سی درنیویورك خواهید بود.

فقط پانزده دقیقه بعد میتوانید با دوستانتان ناهار بخورید و یا در حال رفتن به شهر باشید.

آیا قصد ادامه سفر به بوستن ، شیکاگو ، دترویت ، واشنگتن ، فیلادلفیا و یا میامی را دارید؟ ما شما را به موقع به هریك از این شهرها میرسانیم بطوریکه فرصت تعویض لباس و صرف کوکتل را داشته باشید.

بهترین سرویس داخلی هواپیمائی درجهان با برنامه‌های سرگرمی در حین پرواز (درپروازهای انتخاب شده) همه به کوتاهتر شدن سفر شما کمك میکنند و شما قبل از آنکه بفهمید به آمریکا رسیده‌اید.

با بی.او.ا.سی یا آژانس مسافرتی خود تماس بگیرید.

BOAC

ازشما مواظبت میکند

بی.او.ا.سی درتهران : شاهرضا ـ شماره ۳۲۳ تلفن ۹۰ـ۳۱۲۳۲۵ آبادان : سان شاین ـ تلفن : ۲۴۷۱/۳۱۵۴ شیراز : صندوق پستی شماره ۷۸ ـ تلفن ۴۵۶۱/۴۸۶۹

نویسنده «ارباب بزرگ»

من باهیچ گانگستری آشنانبوده‌ام

«یارن» اثر ماریاپوزونام کتابی است که مدت ۶۷ هفته پرفروش ترین کتاب بود و در ستون مخصوص روزنامه نیویورك تایمز ۲۲ هفته در ردیف اول قرار گرفته بود .

بعلاوه در انگلستان و فرانسه وآلمان و بسیاری از کشور های دیگر عنوان پرفروش ترین کتاب سال را بدست‌آورد. این کتاب به بیست ویك زبان مختلف ترجمه شده و می توان با قاطعیت گفت از روزی که رمان بوجود آمده هیچ رمانی چنین موفقیتی بدست نیاورده و تاکنون یازده میلیون نسخه از این کتاب بفروش رسیده است .

دو سال پیش همزمان با انتشار این کتاب در کشور فرانسه روزنامه اطلاعات ترجمه آنرابه عنوان پاورقی انتشار داد . هرچند عنوان کتاب پارن و در زبان فرانسه به معنای پدرخوانده و کسی‌است که کودکی را به فرزندی قبول میکند ، در روزنامه اطلاعات تحت عنوان «ارباب بزرك» انتشار یافت .

کمپانی پارامونت چنین اظهار نظر کرده است : پولی که از فیلم رمان‌پارن عاید خواهد شد در تاریخ سینما بی‌سابقه است . تا بحال دوازده میلیون دلار از این فیلم عاید شده است .

وقتی این خبر بگوش تهیه کننده آن «آل‌رودی» و کارگردان این فیلم یعنی «فرانسیس کوپولا» و پرزونویسنده کتاب رسید بلافاصله به حسابداران متخصص مراجعه کردند تا دفاتر کمپانی پارامونت مورد بررسی قرار گیرد تا کارمزد خود را که براساس‌درصدفروش فیلم است تعیین کنند . ماریاپوزو نویسنده کتاب طی مقاله‌ای در مجله پاری ماچ چاپ پاریس چنین نوشته‌است:

هنر در برابر پول

من تابحال سه رمان نوشته‌ام «پارن» از دو رمان قبلی بهتر نیست و من آنرا فقط بخاطر پول نوشته‌ام اولین رمان من بسال ۱۹۵۵ انتشار یافت که مورداستقبال منتقدین قرار گرفت و می گفتند که‌من باید رمان نویسی را دنبال کنم و منهم دنبال کردم میدانستم که عاقبت روزی از همین راه ثروتمند و مشهور خواهم شد . ولی اولین رمان من بیش از ۳۵۰۰ دلار عایدمن نکرد و من درآنموقع نمی دانستم که هنوز پانزده سال برای رسیدن به شهرت و ثروت فرصت دارم . دومین رمان من‌بسال ۱۹۶۵انتشاریافت‌واز این کتاب هم فقط سه هزار دلار عایدم شد . دیدم بسرعت روبسراشیب می ـ روم کتاب کم و بیش مورد انتقاد های محبت آمیز قرار گرفت . نیویورك تایمز آنرا کلاسیك کوچولو توصیف کرد وقتی از ناشرم که شایع است برای یك اثر خوب بیش از پول اهمیت‌قائل‌است‌تقاضای وجهی به عنوان مساعده برای رمان آینده‌ام «یعنی همین رمان پارون» کردم در خروجی را بمن نشان داد . یکی از شرکای بنگاه انتشاراتی بمن خاطرنشان ساخت چون در دومین رمانم کمی مسئله مافیا را عنوان کرده‌ام ممکن است بهتر از اولی فروش رود . من در آن موقع بیست هزار دلار به بانکها و به خویشان وبستگانم مقروض بودم . وقت آن‌رسیده بود که همتی بکنم و پولی بدست‌آورم . بنابه توصیه ناشر رمان جدیدم را درباره مافیا شروع کردم . دوستان‌بستگان و خویشان و فرزند و حتی طلبکارانم بمن گفتند که این رمان در صورت عدم موفقیت باید آخرین رمان من باشد و بعد از آن باید «دکانم را تخته کنم» بلافاصله دست بکار شدم و ده پانزده صفحه از رمان پارن را نوشتم و آنرانشان یکی از دوستانم دادم و ضمنا داستان های عجیبی درباره مافیا برای او تعریف کردم . دوستم بقدری تحت‌تاثیر همان چند صفحه و داستانهایم قرار گرفت که دو روز بعد با مدیر یکی از بنگاه های انتشاراتی قرار ملاقات گذاشت . پس از ملاقات باوی در همان جلسه قرارداد لازم را بستم و پنجهزار دلار مساعده‌گرفتم ، باین ترتیب بود که باشوق ورغبت وافری بنوشتن پارن پرداختم ...

شرم دارم از این که بگویم که موقع نوشتن رمان پارن حتی با یك گانگسترهم‌آشنا نبودم‌و هیچ گانگستری‌را ملاقات نکردم فقط موقعی که کتاب شهرت پیدا کرد بچند نفر که ظاهرا جزو این طبقه بودند معرفی شدم و آنها خیلی تملق مرا گفتند و باور نکردند که من بدون نفوذ در داور دسته گانگستر ها و ضمنا روی تجسسات و تحقیقات‌خودم این کتاب را نوشته‌ام .در آمریکاهمه‌جا شایع کردند که من‌برای نوشتن این کتاب که جنبه تبلیغاتی برای افراد مافیا دارد ، یك میلیون دلار پول از آنها گرفته‌ام ...

نوسانات یك مولف

باری نوشتن این کتاب سه سال آزگار طول کشید و در ژوئیه ۱۹۶۸ به پایان رسید احتیاج مبرمی به ۱۲۰۰ دلار پول داشتم و آه در بساط‌نداشتم، دوباره روبه ناشر آوردم و او فقط یك چك پانصد دلاری بمن داد اوضاع مالی من بسیار خراب بود چیزی نمانده بود که طلبکاران مرا بزندان بیندازند . در همین موقع بمن اطلاع دادند که برای اجازه چاپ کتاب به عنوان کتاب جیبی حاضرند چهل هزار دلاربمن بپردازند . از شادی می خواستم پرواز کنم . روزی که انتظارش را داشتم فرا رسید و درهای شهرت و ثروت برویم گشوده شده بود در جواب ناشر که همان روز چهلو یکهزار دلار برای چاپ کتاب بصورت جیبی بمن پیشنهاد کرده بود گفتم : نه ، چهارصدو ده هزار دلار .

ابتدا بمن لبخند زد ولی چند روز بعد مجبور شد همین مبلغ را بپذیرد و علی‌الحساب یکصد هزار دلار بمن‌پرداخت و من توانستم همان روز تمام قروضم را بپردازم...

سرانجام چندی بعد کمپانی‌پارامونت برای تهیه فیلم وارد مذاکره شدم . نقش اصلی این فیلم بعهده مارلون‌براندو واگذار شده و بدون شك فیلمی خواهد شد که بیش از هر فیلمی از بدو صنعت سینما تا بامروز درآمد خواهد داشت .

مارلون براندودرنقش قهرمان «ارباب‌بزرك»

خبرهای کوتاه‌سینمائی

آناکارینا تهیه کننده فیلم

«آناکارینا» پس ازبازی‌در بیش‌از چهل فیلم و سه نمایشنامه که مهمترین این فیلمها ،«راهبه» ، «وعده ملاقات دربرای» است،اکنون تصمیم گرفته است بکار سناریونویسی وکارگردانی بپردازد .

او بتازگی داستان فیلمی‌را نوشته‌بنام «مادونفر» که در آن میشل لانسلو ، شرکت خواهد داشت . آنها از روز ششم دسامبر شروع به فیلمبرداری میکنند وصحنه ها را از «محله‌لاتن»درپاریس و همچنین از نیویورك انتخاب کرده است . و باین ترتیب آناکارینا اولین کار خود را به عنوان تهیه کننده شروع می کند . او بیش از هرکس دیگر به اسرار در مورد این حرفه‌آگاه است و روزگاری همسر کارگردان معاصر «ژان لوك‌گدار» بوده و بافوت و فن آن آشنائی کامل دارد.

سینما و ژان پل‌سارتر

الکساندر آستروك ـ میشل کونا ومیشل ریبالکا فیلمسازان فرانسوی مشغول ساختن فیلمی هستند بنام «نوشته های‌سارتر» در این فیلم که بطریقه سینما واریته ساخته خواهد شد این سه‌نفر مدت ۹ ساعت با سارتر مصاحبه کرده‌اند .

در این فیلم گروهی از همکاران ونزدیکان سارتر شرکت‌خواهند داشت .

تهیه‌کنندگان فیلم«گی‌سلیمان» وبیرآندره بونان هستند.خصلت مهم فیلم در آنست که برای اولین بار کوشش خواهد شد برخی از مطالب مهم فلسفی به زبان تصویر برگرداندمشود.

فدریکوفلینی ویك‌شگفتی دیگر

فدریکو فلینی که با کار های خارق‌العاده خود همیشه روزنامه‌نگاران را غافلگیرمیکند آخرین فیلم خود بنام «م» را بدون تبلیغ و بطور ناگهانی بروی اکران‌برد و موجب‌حیرت محافل سینمائی را فراهم‌آورد. سناریوی این فیلم را خودفلینی و برنارد دینوزاپونه نوشته‌اند.

مشهور ترین و پرفروش ترین فیلم تاریخ سینما برباد رفته با شرکت سلطان فقید هالیوود کلارک گیبل وویوین‌لی دوباره سازی میشود و لکن این‌بار بصورت موزیکال دراین فیلمها روبرسندل گیبل نقش ردباتلر را ایفا خواهد کرد و جون رینتج رل مقابل او را عهده‌دار است .

مدرسه عالی ایران زمین

پذیرش دانشجو

مدرسه عالی ایران زمین برای رشته های فوق دیپلم بازرگانی ـ کتابداری و منشیگری ۷۵ نفر دانشجو ازبین‌دارندگان دیپلم های (ریاضی‌ـطبیعی ادبی ـ بازرگانی ـ منشیگری) باامتحان زبان انگلیسی و مصاحبه می‌پذیرد . ثبت‌نام تا شنبه ۱۸ شهریورازساعت ۴٫۳۰ تا ۷ انجام میگردد . داوطلبان می‌توانند برای کسب اطلاعات بیشتر بدفتر مدرسه خیابان ششم بهمن(میدان ۲۴اسفند)روبروی ژاندارمری کل‌شور مراجعه یا مکاتبه نمایند .

گروه‌فرهنگی چیستا

دبیرستان چیستامعدودی‌دانش آموزبرای تحصیل در رشته حسابداری
ورشته های شیمی صنعتی و طراحی ساختمان
با ارزش دیپلم کامل طبیعی و ریاضی و تخصص در رشته مربوطه برای دو نوبت (صبح و عصر) میپذیرد
خیابان پاستور شماره ۸۱ و ۸۳ تلفن ۶۶۷۰۶۴

هنرستان صنعتی حرفه

زیر نظر مهندسین فارغ‌التحصیل آلمان
برای‌تربیت کمك مهندسی (تکنیسین) در رشته های : برق ـ فلزکاری ـ ساختمان ـ طراحی‌مهندس (نقشه‌کشی) برای سالهای اول و دوم در دوره های روزانه و شبانه تعدادی هنرجوی دختر و پسر واجد شرایط می‌پذیرد .
دارندگان گواهینامه‌سال سوم‌متوسطه یا موزشگاه های حرفه‌ای ویا سال اول هرستانها می توانندهمه‌روزه صبح از ساعت ۸ ـ ۱۲ وبعداز ظهر از۴ـ۷برای ثبت‌نام مراجعه نمایند .
جنوب دانشگاه تهران ـ خیابان سزاوار (بین خیابان دانشگاه و ابوریحان)
پلاك ۱۳۶ ـ تلفن ۴۲۵۵۱ـ گروه فرهنگی‌حرفه

مجله دنیای ورزش
روزهای شنبه
منتشر میشود

فیلم وسترن خوب وقشنگ یعنی‌این‌فیلم !
آغازهفته دوم نمایش در گروه‌سینمائی
مترو پل | رویال | گلدن سیتی | سانترال
«جولیانوجما» محبوبترین و چابکترین هنرپیشه فیلمهای وسترن در آخرین شاهکار کمدی پرحادثه خود چندچشم عملیات تازه و دیدنی دارد که باید تماشاکرد و لذت برد

محصول ۱۹۷۲

آگهی ثبت نام‌دانشجویان دوره‌روزانه‌وشبانه دانشگاه‌تهران

۲۹ شهریور ماه ۵۱ دانشجویانیکه نام خانوادگی آنان با حروف ف ـ ق ـ ک ـ گ ـ ل شروع میشود .
۳۰ شهریور ماه ۵۱ دانشجویانیکه نام خانوادگی آنان باحروف م ـ ن ـ و ـ ه ـ ی شروع میشود

تاریخ مراجعه قبولشدگان امتحانات ورودی دوره های فوق لیسانس و دکتری سال جاری

کسانیکه در سال جاری در دوره های فوق‌لیسانس و دکترای پذیرفته خواهند شد و نیز آن عده از دانشجویانی که از طریق کمیسیون پذیرش به دانشگاه راه یافته اند باید برای اطلاع از مقررات آموزشی و مدارك لازم برای نامنویسی به دانشکده مربوط مراجعه نموده و پس از نامنویسی همراه با مدارك نامنویسی در تاریخ های یاد شده در بالا به سالن شماره ۲ ورزش (خیابان ۲۱ آذر) برای دریافت کارت دانشجوئی مراجعه کند .

مدارك نامنویسی

۱ـ کارت دانشجوئی سال قبل و پنج قطعه عکس ۴×۳ که در سال جاری گرفته شده باشد .
۲ـ برگ گواهی پرداخت شهریه یک نیمسال تحصیلی .

دریافت کارت دانشجوئی

کلیه دانشجویان مذکور پس از نامنویسی در دانشکده باید همراه با مدارك نامنویسی برطبق برنامه تنظیمی مذکور در این آگهی برای دریافت کارت دانشجوئی خود به سالن شماره ۲ ورزش (واقع در خیابان ۲۱ آذر) مراجعه نمایند .

یادآوری : ۱ـ دانشجویانیکه موفق به ثبت‌نام در موعد مقرر نشوند باید در ازای هر روز تاخیر مبلغ یکصد ریال (تا سه روز) و برای چهار روز بعد روزی دویست ریال به حساب ۱۰۸۴ دانشگاه در بانك مرکزی که در شعبات بانك ملی ایران نیز قابل پرداخت است پرداخت نمایند و رسید آنرا در موقع نامنویسی ارائه‌دهند.

تبصره ۱ـ مدت تاخیر در هر حال نباید از ۷ روز تجاوز کند .

تبصره ۲ ـ پذیرفته‌شدگان دوره‌های فوق لیسانس و دکترای نیز کسانیکه از طریق کمیسیون پذیرش پذیرفته شده‌اند باید بموقع برای نامنویسی مراجعه کنند در غیر اینصورت پذیرش آنان در دانشگاه موکول به توفیق مجدد در امتحانات ورودی خواهد بود .

۲ـ کسانیکه ترك تحصیل داشته‌اند باید وضع مشمولیت خود را تا تاریخ نامنویسی روشن نموده و مجوز لازم برای نامنویسی را در دست داشته باشند .

۳ـ کلاس های درس دانشگاه از روز سوم مهر ماه ۱۳۵۱ دائر خواهد بود . برنامه تفصیلی آن در دانشکده مربوط اعلام خواهد شد .

امور خدمات آموزشی دانشگاه تهران
آ ـ ۳۷۳۵۲

نامنویسی نیمسال اول ۵۲ ـ ۵۱ دانشجویان سال دوم و بالای دوره لیسانس ـ فوق لیسانس دکتری و دانشکده های گروه پزشکی از تاریخ ۱۸ شهریور ماه تا ۳۰ شهریور ماه ۱۳۵۱ صبح‌ها از ساعت ۷ تا ۱۲ و بعد از ظهر ها از ساعت ۲ تا ۷ بعد از ظهر در دانشکده های مربوط برطبق برنامه زیر انجام خواهد شد .

تاریخ نامنویسی

الف ـ دانشجویان دانشکده های ادبیات و علوم انسانی دانشکده علوم اجتماعی و تعاون (موسسه سابق تعاون ـ گروه های مدیریت و برنامه ریزی اجتماعی ـ جمعیت شناسی و آمار ـ انسان شناسی ـ جامعه شناسی) ـ الهیات و معارف اسلامی ـ بهداشت ـ پزشکی و دوره های وابسته به آن (فیزیوتراپی و تکنولوژی مدیکال)ـ داروسازی ـ دامپزشکی ـ دندانپزشکی ـ علوم اداری و مدیریت بازرگانی ـ هنر های زیبا ـ کشاورزی ـ منابع طبیعی باید با توجه به حرف اول نام خانوادگی خود بترتیب زیر برای نامنویسی به دانشکده مربوط و برای دریافت کارت دانشجوئی به سالن شماره ۲ ورزش (خیابان ۲۱ آذر) مراجعه نمایند .

۱۸ شهریور ماه ۵۱ دانشجویانیکه نام خانوادگی آنان با حروف الف ـ ب ـ پ ـ ت ـ ث ـ ج شروع میشود
۱۹ شهریور ماه ۵۱ دانشجویانیکه نام خانوادگی آنان با حروف چ ـ ح ـ خ ـ د ـ ذ شروع میشود .
۲۰ شهریور ماه ۵۱ دانشجویانیکه نام خانوادگی آنان باحروف ر ـ ز ـ ژ ـ س ـ ش شروع میشود .
۲۱ شهریور ماه ۵۱ دانشجویانیکه نام خانوادگی آنان با حروف ص ـ ض ـ ط ـ ظ ـ ع ـ غ شروع میشود .
۲۲ شهریور ماه ۵۱ دانشجویانیکه نام خانوادگی آنان با حروف ف ـ ق ـ ک ـ گ ـ ل شروع میشود .
۲۳ شهریور ماه ۵۱ دانشجویانیکه نام خانوادگی آنان با حروف م ـ ن ـ و ـ ه ـ ی شروع میشود .

ب ـ دانشجویان دانشکده های اقتصاد ـ حقوق و علوم سیاسی ـ مرکز مطالعات عالی بین‌المللی ـ علوم ـ علوم تربیتی ـ فنی ـ دوره شبانه دانشگاه باید با توجه به حرف اول نام خانوادگی خود بترتیب زیر مراجعه نمایند .

۲۵ شهریور ماه ۵۱ دانشجویانیکه نام خانوادگی آنان با حروف الف ـ ب ـ پ ـ ت ـ ث ـ ج شروع میشود .
۲۶ شهریورماه ۵۱ دانشجویانیکه نام خانوادگی آنان با حروف چ ـ ح ـ خ ـ د ـ ذ شروع میشود
۲۷ شهریور ماه ۵۱ دانشجویانیکه نام خانوادگی آنان با حروف ر ـ ز ـ ژ ـ س ـ ش شروع میشود .
۲۸ شهریور ماه ۵۱ دانشجویانیکه نام خانوادگی آنان باحروف ص ـ ض ـ ط ـ ظ ـ ع ـ غ شروع میشود .

متل اوین
Evin Hotel
هتل اوین
با سرویس اختصاصی، غذاهای استثنائی ایرانی و فرنگی و محیط منحصر بفرد
از این پس
غذاهای جدید و مخصوص هندی
را نیز که زیر نظر آشپز مخصوص و متخصص هندی تهیه میشود، تقدیم علاقمندان مینماید.
همه شب شو وارکستر بزرك اسپانیولی
MUCHACHOS DEL SUR
در متل اوین
برای کسب اطلاعات بیشتر و رزرو میز به تلفن ۸۹۲۴۰۰ مراجعه فرمائید.

محبوبترین و مشهورترین فیلم کمدی جهان که تا کنون دریك سری فیلم تماشائی رکورد فروش را شکسته‌اند ، یکبار دیگر برای سرگرم‌کردن و خنداندن شما وارد میدان شده‌اند .

از امروز فقط در

سینما ونک

اولین سینمای مبله و ممتاز ایران

فیلمی که تماشای آن برای عموم واجب است
سانسها ۱۱٫۳۰ صبح ـ ۳٫۳۰ـ ۵٫۳۰ ـ ۷٫۴۵ ـ ۱۰ بعد از ظهر

گفتگوی تلفنی

۳۱۱۰۷۱

از ساعت ٤ تا ۹ بعد از ظهر

★ الو من سهیلا اسدالهی ـ خط ۱۳٤ شرکت واحد وضع نامطلوبی دارد. اولاتعداد اتوبوس‌هایش کم است ثانیا همین تعداد اتوبوس ، کثیف است و رانندگان آنها نظم و ترتیب را رعایت نمیکنند. برای‌موضوعی به این کوچکی چندبار باید شکایت کرد ؟

★ الو من علی اصغرجوادی ساکن چوانبه خیابان نیروی هوائی کوی احمدیه ـ یکی از همسایگان ما از اوائل شب تا زمانیکه برنامه های تلویزیون ادامه دارد پیچ صدای تلویزیون را تا آخر می‌پیچاند و با صدای بلندی که در هوا طنین می‌اندازد ، بکلی از ما و ساکنان خانه های اطراف خود ، که غالبا خسته و کوفته از کار روزانه ، مشغول استراحت هستند سلب آسایش‌میکند . شکایت من از او نیست ، از ماموران پاسگاه اینجا است که چندبار دراین مورد به آنها شکایت کرده‌ام ، اما ترتیب اثری نداده‌اند.

★ الو من ه ـ م ـ لطفا بنویسید بعضی از رستورانهای‌جاده‌پهلوی به مشتریان خود تا آنجا که می‌توانند اجحاف میکنند . به یکی از چلوکبابیهائی که در این جاده واقع است رفتم ومعنی گران فروشی را دریافتم . خوب است یکی از ماموران مبارزه با گران‌فروشی هم به‌آنجا برود تا ببیند کار گران فروشی به کجا رسیده است . در این چلو کبابی قیمت یک پرس چلو کباب برگ با یکسیخ کباب‌اضافی ۱۳ تومان و قیمت یک نوشابه غیر الکلی ۱۵ ریال است ! چرا ؟

★ الو من جواد مرتاضی ساکن خیابان ایزنهاور اول خیابان نواب ـ یک زمین پایر چند هزار متری در اینجا قرار دارد که اکنون بصورت زباله‌دانی بزرگی درامده است . روزها علاوه بر بوی تعفن زباله‌ها، خطرات بهداشتی‌ناشی از زباله ها نیز ما را تهدید میکند ، و شبهاهنگامی که زباله‌ها را آتش میزنند بادبود غلیظی ده براه میندازند موجب ناراحتی اهالی‌را فراهم میکنند .

★ الو من م ـ ت ـ دخترم دانشجوی دانشگاه ملی است . چند شب پیش مقابل دانشگاه سوار تاکسی میشود و در صندلی جلو می‌نشیند . دونفر مسافری که در صندلی عقب نشسته بوده‌اند‌در بین راه تا انجا که میتوانندبه دخترم متلک میگویند و راننده هم که میدانسته دخترم مقابل دانشگاه سوار شده و چند کتاب زیر بغل دارد بعوض اینکه درمقابل یاوه‌گوئیهای آنها اعتراض خندمرتب می‌خندد . دخترم از آنجا که سخت ناراحت و ملتهب میشودنمیتواند شماره تاکسی رابردارد ولی خواستم بگویم مسئولان امر به رانندگانی اجازه رانندگی تاکسی را بدهند که‌از نظراخلاقی هم واجد شرایط باشند.

★ الو من سعید حناچی ـ در خیابان شاهپوربین فرهنگ و شیخ هادی کاروانسرائی قراردارد که موجبات ناراحتی اهالی محل را فراهم کرده است ، چرا که در این کاروانسراچند آهنگری وجود داردکه با ایجاد سروصداهای ناهنجار ، اعصاب‌مردم راخراب میکنند . مگر مسئولان امر دستور نداده‌اند اینگونه‌کارگاه ها به نقاط خالی از سکنه انتقال یابند ؟

★ الو من مسعود ـ ع ـ حدود شش‌ماه است‌که شرکت مخابرات به مشترکین خود دفتر راهنمای تلفن نمیدهدو چون شماره ۱۱۸ تنها راهنمای تلفن است و نمیتواند جوابگوی متقاضیان باشد ،بهتر است مقامات شرکت مخابرات تعداد جمعیت تهران و تعدادمشترکین خود را در نظر بگیرند و چند شماره دیگر به شماره‌های تلفن ۱۱۸ اضافه کنند.

صبر کنید ، منهم‌دارم میام ! . . .

نامه برگزیده

نامه‌ای از: سرکار استوار (عبدالعلی همایون)

گناه تصادف، بگردن مردم است!

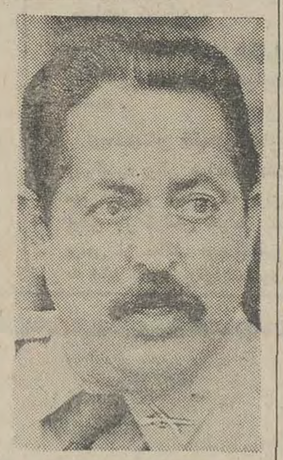
عبدالعلی همایونی

در ستون انتقاد، صفحه‌هشتم اطلاعات روز یکشنبه ۲۲ مرداد ماه ، دوست‌عزیزآقای محمدعلی سفری انتقادی درباره حوادث جاده ها نوشته بودند که در آن خودشان هم اشاره‌کرده‌اند نمی دانند‌این‌چندمین‌مقاله انتقادی‌شان دراین باره است !

بااینکه معتقدم هرچه دراین‌باره نوشته شود کم است ،ولی در مورد مطالب این انتقاد نظراتی دارم که آگاهی از آن هم برای آقای سفری لازم است و هم برای خوانندگان گرامی روزنامه اطلاعات .

در این مقاله واقعا قصدم این نیست که از دستگاه های‌دولتی دفاع کرده باشم ، چون اولا این ، کار من نیست . ثانیا در بعضی موارد (مخصوصا مثل آنچه در مقاله مستدل و جامع «ماجرائی که بر آقای فتحیه گذشت» آمده بود) علاوه‌براینکه دستگاه های‌دولتی قابل‌هرچگونه دفاعی نیستند، بلکه طرزکارشان عرق شرم هم‌ازپیشانی هرایرانی سرازیر میکند (این را هم بگویم که خیلی‌مایل‌داشتم بدانم‌شهردار محترم تهران در مورد«ماجرائی که برآقای فتحیه گذشت» چه اقدامی کردند ؟

حالا اجازه بفرمائید مقاله آقای سفری را تجزیه و تحلیل کنم ، تاخوانندگان محترم بدانند که حدود و وظائف مردم و دستگاه های دولتی در موضوع «حوادث و سوانح ناشی از حرکت خودرو ها در جاده ها» چیست و تا چه اندازه مردم گناهکارند ،یادستگاه های‌دولتی تاچه‌حد مقصرند .

از آنجا که رقم‌رفته است«در شرایطی که در شهر تهران قدم بقدم موتور سوارو پلیس پیاده‌و اتومبیل های پلیس وجود دارد، چرا در جاده ها و حتی‌همین جاده های اطراف تهران آنقدر تامین برای مسافران نیست که مردم به عناوین مختلف بکام مرگ میروند ،باید بگویم :

زمانی که یازده نفر زن وبچه داخل فولکس‌واگنی سوختند ، یکی از دوستان من اعتراض داشت که چرا پلیس اجازه می دهد ماشین های دولتی آنقدر آدم سوار ماشین‌کنند. یاللعجب! آخر چرا ما آنقدر بی‌انصاف هستیم و همه خلاف‌ها، کوتاهی ها ،نفهمیدن‌ها وووورا بوسائل مختلف ازگردن خود ساقط می کنیم و بگردن مراجع مختلف دولتی میاندازیم ؟ آیا پلیس‌باید داخل هر ماشین سواری یک مامور بگذارد تا راننده زن و فرزند خود را چون ساندویچ داخل ماشین سواری خود نچپاند ؟!

آیا افرادی مثل آن مرحوم‌که با سوار کردن ۱۱ نفر در یک اتومبیل کوچک‌باعث مرگ خود و خانواده‌اش شدنمیدانند درون یک فولکس‌واگن ، یازده نفرآدم نباید سوار کرد ؟ آیا این افراد نمی دانند در چنین مواردی هرگونه آزادی عمل از راننده سلب میشود و در مواقع‌حساس اختیار هرگونه حرکتی از او گرفته میشودودرنتیجه این‌چنین حوادث‌مرگبارو‌ناراحت کننده‌ای بوجود می آید ؟ من همانطورکه در بالا گفتم ، والان هم قسم می خورم ، قصدم پرده پوشی و یا طرفداری از دستگاه‌های دولتی نیست ، ولی آخر ما کی می خواهیم فرمان عقل سلیمی راکه خداوند بما ارزانی داشته‌بکار بریم ؟

۱ـ چقدر گفته‌اند که بانور پائین حرکت کنید ؟ ولی آیا عده‌ای از این رانندگان ازخود‌ـ راضی که خیال میکنند فقط آنها اختیار دارند در شهر ها رانندگی کنند ، در این مورد به عمد مسامحه نکرده‌اند ؟

۲ـ آقای سفری نوشته‌اند بادشان نیست چندمین انتقاد است که در این‌باره می‌نویسند، ولی آیا بادشان هست که تاچه حد نوشته و گفته‌اند که در خیابان ها وجاده‌هاو مخصوصا اتوبان ها ، خط وسط رابرای خودرو هائی که می خواهند با سرعت بروند باز بگذارند ؟ ولی وجدانا هر روز شما با چند نفر از این راننده های‌از خود‌ـ راضی برخوردکرده‌اید که‌هرچه پشت‌سر آنها بوق میزنید یا با چراغ علامت میدهید ، مثل‌اینکه این آقایان خواب هستند ، کوچک ترین اعتنائی به اخطار های شما نکرده‌اند ؟ خودم یکروز حتی‌بایک‌ماشین‌مخصوص تعلیم رانندگی در خیابان ٤۵ متری سیدخندان برخورد کردم و بوق زدم و مدت زیادی معطل شدم ، و آخر هم مربی ، که داشت بدیگری‌تعلیم‌رانندگی می داد ، با دست اشاره کرد که من ازسمت‌راست سبقت‌بگیرم! آخر در کدام جهنم‌دره‌ای چنین آدم هائی را به تعلیم رانندگی می گمارند ؟

۳ـ آیا خود شما بار ها نشنیده و نخوانده‌اید که‌می‌گویند«سریع نرانید» ولی آیا کسی توجه می کند ؟ آیا خود شما بار ها با راننده‌ای برخورد نکرده‌اید که با سرعت هرچه تمامتر و با آرتیست‌بازی از چند ماشین‌جلو زده بعد هم رفته و سر چهارراه پشت چراغ قرمز ایستاده است و ماشین هائی که از آنها جلو زده بلافاصله آمده‌اند و کنارش ایستاده‌اند ؟

وجدانا باید قبول کردکه همه این حوادث ناشی از بی‌توجهی خود ماست . اگر همه آقایان و خانم های راننده کلاه خود را قاضی کنند و تصمیم بگیرند با رعایت مقررات راهنمائی و رانندگی واصول‌انسانی رانندگی کنند ، بخدا قسم دیگر ماهرروز در صفحه حوادث روزنامه ها چشممان به خبر های لت‌وپار شدن هموطنان‌مان نمی افتد و آقای سفری ناچار نمی شوند آنقدر انتقاد قلمی فرمایند که حسابش از دستشان‌خارج‌شود باامید آنروز که هموطنان عزیز کمی بخودآیندو مقررات‌رانندگی را بنحو صحیح رعایت کنند . مین .

نامه به روزنامه

من‌یک‌آذربایجانی هستم ومیخواهم از جانب تمام آذربایجانی‌ها از چاپ مقاله‌ای‌تحت عنوان «توصیه دکتر براهنی به آقای شهریار» از آن روزنامه گله کنم . اگر این توصیه انتقادآمیز را مرحوم ملک‌الشعرای بهار یا شادروان میرزا محمد خان‌قزوینی یا مرحوم ذکاء الملک فروغی (در صورتی که حیات‌داشتند) مینوشتند ،شاید مردم باعتبار مقام علمی وصلاحیت آن بزرگان ، که قطعا حرفشان‌هم توام با استدلال منطقی و معقول بود ، چیزی نمیگفتند . و یا اگر از زنده‌ها استادانی مثل استاد همائی یا کسانی که با شعروادبی آشنا هستند ، نظراتی ابراز می‌کردند باز هم سخنی در میان نبود .

ولی آقای دکتر براهنی(نویسنده مقاله) که بانوشتن این مطلب قلب آن دسته از ایرانیان را که دوستدار شهریارند ، خصوصا آذربایجانیان شعردوست راآزرده کرده ، چه حقی‌در این میان‌دارد؟ آخر استاد شهریار که در خور انتقاد و جسارت نیست . گرچه خوددکتربراهنی بخواست‌خداوند، به صفای روح پاک شهریار ، در آخر بند ۳ پیشنهاد خود ، جواب خود را داده و خود را فردی‌بی‌سر و پا خوانده است !

در خاتمه لازم میدانم بگویم‌برای شهرت یافتن ، تنها راه،تاختن به مشاهیر ادبی نیست ، راه های دیگر نیز وجود دارد .

محمد فتحی

گناه ما چیست ؟!

در انتهای‌خیابان حاجی قربانی، موتور آب نود دستگاه گرمابه‌ای هست که مخروبه‌ای بیش نیست . مخازنش خراب است و دودکش هایش درست کار نمیکند .بهمین دلیل همیشه دود طاقت فرسائی که این گرمابه‌تولید میکند ،وسایل زندگی اهالی این خیابان را فرا گرفته است ، بخصوص آنهائی‌که در نزدیکی گرمابه سکنی دارند بشدت در خطر بیماری قراردارند و بیشتر از دیگران در عذابند. به صاحب گرمابه اعتراض کردیم و گفتیم چرا گرمابه‌ات را تعمیر نمیکنی ؟

ولی او گفت شهرداری جواز تعمیر ساختمان بمن نمیدهد ! سئوال میکنم‌گناه ما اهالی‌اینجا، که‌هرآن خطر مسمومیت تهدیدمان میکند چیست ؟ اگر شهرداری‌به صاحب مغازه جواز تعمیرساختمان نمیدهد ، پس تکلیف مارا روشن کند .

از طرف اهالی محل ـ ابراهیم احمدی

گروه فرهنگی مرجان

دبیرستان دختران مرجان
میدان کاخ ـ خیابان ابتهاج ـ نبش خیابان ایتالیا
تلفن : ۸۷ـ۶۶۹۲۸۵
با وسیله رفت وآمد

دبیرستان پسران مرجان
با ضمیمه دورهٔ راهنمائی
خیابان پهلوی بالاتر از خیابان زرتشت (پمپ بنزین)
کوچه جاوید ـ تلفن : ۶۲۳۰۰۴ـ۶۲۱۹۷۴
با وسیله رفت وآمد برای دوره راهنمائی

دبستان مرجان
با ضمیمه دورهٔ راهنمائی
خیابان پهلوی ـ چهارراه تخت جمشید
کوچه نصیرزاده ـ تلفن : ۴۴۸۷۸
با وسیله رفت وآمد

دبستان شماره ۲ مرجان
با ضمیمه دورهٔ راهنمائی
خیابان گاندی (خیابان تلویزیون)
نبش خیابان دهم ـ تلفن : ۶۸۷۳۳۵ـ۶۸۰۳۶۳
با وسیله رفت وآمد

دبیرستان راهنمائی مرجان دختران
میدان کاخ ـ خیابان ابتهاج ـ خیابان دی
شماره ۳۲ ـ تلفن : ۸۷ـ۶۶۹۲۸۵
با وسیله رفت وآمد

دبیرستان دختران اخگر
با ضمیمه دورهٔ راهنمائی
و رشته‌های طبیعی ـ ریاضی ـ ادبی ـ خانه‌داری و بازرگانی
با وسیله رفت وآمد
امیرآباد جنوبی شماره ۱۱۶ ـ تلفن : ۴۱۳۶۲

هنرستان صنعتی مرجان
دارای رشته‌های برق (الکترونیک، الکترو تکنیک)
اتومکانیک ـ ساختمان و بازرگانی
خیابان شاهرضا ـ خیابان فرصت ـ کوچه یهبهانی
تلفن : ۸۳۸۷۱۵

بحث آزاد تازه اطلاعات : درمان در ایران باید ملی شود ؟

نوشته : عبدالله طریقتی

مشکلات درمانی پزشک و بیمار را بستوه آورده است

این روز ها در باره دشواری های پزشکی و درمانی کشور سخن فراوان گفته میشود . پزشك از دید خود این دشواری را بررسی می‌کند و شکوه و گلایه سرمی‌دهد و بیمار از دید خود به‌این مشگل می‌نگرد و از گرانی‌هزینه درمانی و بی توجهی پزشك و هرج‌ومرج بیمارستان ها آه و ناله میکند ! پزشك و بیمار که هرکدام یك طرف میز نشسته‌اند هردو شکوه و شکایت‌دارند. چرا ؟

دشواری هائی که ما از لحاظ‌مسئله درمان پزشك باآن روبرو هستیم‌مربوط میشود به دشواری هائی که در هر مرحله از تحول دیده میشود. اجتماع امروز ما در یك‌مرحله‌تحولی قرارگرفته است . بلوغ‌درمانی صد درصدی نداریم ولی عده بسیاری از مردم هستند که از پزشك و بیمارستان بیش از اینها توقع دارند . آموزش بهداشتی مردم همگانی نیست ولی بقدری هست که خواسته‌هائی راعنوان کند . پزشك امروز از حالت روحانی و شفا بخش دیروز درآمده و فردی شده است‌که به تمام احتیاجات انسانی نیازمند است . متقابلا بیمار امروز از حالت بیخبری دیروز درآمده و از پزشك معالج خود خواستار درمان است . دراین گیرو دار و در این‌تحول اجتماعی، ایرانی درگیر شده است .نه میتواند مانند گذشته باشدو نه توانائی پذیرش رویداد های جدید را دارد.

چه باید کرد ؟ آیا باید دستها راباال بردو تسلیم شد یا با در نظر گرفتن شرایط مکانی و زمانی چاره ـ اندیشی کرد ؟ البته چاره اندیشی .در راه چاره اندیشی چه باید کرد؟

بیایید شکوه وگلایه را از جانب هردو طرف میز یعنی پزشك و بیمار بررسی کنیم.

پزشك از طولانی بودن ساعاتی که باید کارکند تا از یك زندگی معمولی و تقریبا مرفهی برخوردار باشدشکایت میکند . از صبح ساعت ۸ تایك بعداز ظهر در یك مرکز درمانی فعالیت‌میکند. به خانه نیامده ونهار نخورده بایدبدود برود یك مرکز درمانی دیگری چند ساعتی کار کند تا وقت مطب و بیمار های خصوصی‌اش برسد . اگر جزو پزشکهای خوش‌بختی باشد و چندتا بیماری به مطب او بروند بایدتاساعت هشتو نه شب کارکند. خسته و کوفته جسمی و مغزی به‌خانه میاید شام‌نخورده و زن‌وبچه ندیده از شدت دوندگی‌روزانه اگر سر سفره شام خوابش نبرد توی رختخواب نرفته بیهوش میافتد . تمام این تلاشها برای بدست آوردن پول بیشتر و ذخیره بیشتر برای روز های پیری و از کار افتادگی زودرس واحتمالا سکته کردن و مردن وسط راه وزن و بچه ها را بدون سرپرست و نان‌آور گذاردن است . مطالعه کتب و مجلات جدید پزشکی کی انجام میشود ؟وقت نیست . اگر شانس با این پزشك‌همراه باشد سی سال طبابت میکند و میزان دانش او همان است که سی سال پیش در دانشگاه فرا گرفته‌است .

آیا بهتر نیست که یك‌نفر یا چند نفر صلاحیت‌دار بی طرف بنشینند و حساب کنند که‌این پزشك پر تلاش‌در آخر ماه با این همه فعالیت چقدر درآمد دارد ؟ درآمد پزشکان موفق را بادرآمد پزشکان غیر موفق که تعدادشان خیلی بیشتر است باهم جمع بکنند و معدل بگیرند و به یك رقم متعادل برسند و بگویند این مبلغ درازای هشت ساعت کار ، نه ده یازده ساعت کار، به هر پزشکی که بخواهد میدهیم که درفلان مرکز درمانی بدون تشویش و دلهره‌از کرایه خانه و کرایه مطب و هزینه درمان خانواده و هزینه مدرسه بچه ها کار کند . وقتی پزشکی بداند که می تواند نیاز های خودرا با درآمد ثابت‌و مطمئنی و فقط در برابر هشت ساعت کار برآورده کند آنوقت تمام دانش و توانائی خودرا دراین هشت ساعت در درمان رنجهای بیماران خود بکار می‌برد. مهمتر این که وقت دارد همزمان با پدیده های نوین پزشکی گام بردارد.

مخلص کلام این که اگر یك یا چندنفر صلاحیتدار بی طرف بنشینند و وضع پولی پزشك را درست کنندپزشك بهتر میتواند به بیمارخدمت بدهد . حالا اگر همین چندنفر که نشسته‌اند فکر این را هم بکنند که محل کار این پزشك رهاشده از بند های‌اسارت نیاز را فراهم کنند .

این چندنفر میتوانند تمام فعالیت های درمانی کشور را که هرکدام‌بدون هدف برای خود به سوئی میروند و سبب دوباره کاریها و زیان ندانم‌کاریها میشوند ، در یك واحدی متمرکز کنند.

این چند نفر میتوانند سروسامانی به این بی سرو سامانی وضع درمانی کشور بدهند . بودجه کمی صرف امور درمانی کشور نمیشود ولی در راه های متضاد و خنثی کننده یکدیگر بهدر میرود.

آن عده ازخوانندگانی که تا اینجا تحمل کرده‌اند و حرفهای مراخوانده‌اند نباید تصور کنند که من طرفدار یك سیستم درمانی دولتی‌و خشك و انعطاف ناپذیری هستم . هرگز! درسیستم‌اجتماعی ما که دو قطبی است من هرگز چنین حرفی‌نمی زنم . دو قطب را نگهمیداریم. قطب خصوصی‌را با قطب عمومی درهم نمیامیزیم . ولی کاری که‌پیشنهادمی‌کنم این‌است که حدود ومرزهای دو قطب را مشخص نموده ونگذاریم این‌دوقطب‌درهم آمیخته شود . قطب همان بخش است . بعضی‌ها می گویند‌بخش خصوصی‌وبخش عمومی من‌می‌گویم قطب خصوصی وقطب عمومی . سرلغت‌نباید جنگید . باید سر معنی کار کرد .

بگذریم .فرض‌می‌گیریم ، آن چند نفر صلاحیت‌دار بی‌طرف که‌من پیشنهاد کردم نشسته‌اند و مشغول فکر کردن هستند . آنها به این نتیجه میرسند که‌ما با دادن درآمد کافی‌به پزشکان تعداد زیادی از آنها را برای کار هشت‌ساعت در روزبا جان ودل آماده کرده‌ایم‌حالا باید محلی برای‌انجام خدمت آنها فراهم کنیم .این چند نفر فکر می کنند و می گویند **تمام بودجه وامکاناتی را که بخش‌عمومی درراه درمان کشور به شکل های‌مختلف ودرراههای تضادی بکار میبرد یك‌کاسه کرده واز آن یك‌سیستم‌واحدی‌میسازیم وتمام‌این‌پزشکان خوشحال رادرآن بکار میگماریم .**

بودجه هنگفت درمانی کشور را بر این اساس به‌مرهم زدن برزخم‌بیماران‌مصرف می‌کنیم .

تحت یك اسم واحد و یك مدیریت صحیح پوشش درمانی را در سطح‌کشور به دورترین نقاط گسترش می دهیم .

این پوشش‌درمانی مجانی وبلاعوض نیست . بیماردرازای‌درمان‌صحیح‌هزینه‌ای می‌پردازد . کلیه وسایل‌موجودرا به کار می‌گیریم . از نیروی انسانی پزشکی که خودرا در اختیار ما گذارده‌است‌به‌بهترین نحوی‌استفاده می کنیم . ما به پزشکها امکان‌بی‌نیازی میدهیم وآنها هم به نوبه خود به ما خدمت صحیح درمانی میدهند. وقتی به این مدینه فاضله رسیدیم یعنی وقتی اکثریت پزشکها بهترین خدمات درمانی خودرا در مراکز درمانی که‌بایك سیستم واحد اداره می شوند درهشت ساعت کار درروزدراختیاربیماران گذاردند به‌امید اینکه گلایه‌مندی یك طرف میز برطرف شده‌است شکوه‌و شکایت آن طرف‌میز نیز برطرف می‌شود.هشت‌ساعت کارمداوم کم‌نیست. پزشك‌راضی در مرکزدرمانی صحیح می‌تواند مقدار کار خودرا طی‌یك برنامه حساب شده طرح ـ ریزی کند .بجای اینکه چندین ساعت درروز از محلی به محل دیگر در این شلوغی‌وسردرگمی ترافیك تهران رفته‌و اتلاف وقت کند ، بیماران رامی بیندو در راه درمان آنها بهتر می کوشد . بیمار وقتی‌بهتردرمان شدراضی‌میشود . وقتی پزشك وبیمار هردوراضی شدند آن‌قشر از اجتماع که‌بکار درمان مشغول است همراه با بیماران راضی می شود . رضایتمندی حاصله دراجتماع بزرگتر گسترده شده و خیلی از سرو صداها و شکوه هاوشکایت هاساکت وآرام‌میشود وقتی هدف سیاست‌درمانی کشور برهمه روشن‌شد دیگرراه رسیدن به آن چندان ناهموار نخواهد بود . هدف سیاست درمانی کشور چیست ؟ پوشش‌درمانی در سطح کشوروبرای همه افراد کشور و قابل بهره‌برداری برای کلیه قشر های اجتماع با سطوح درآمد های مختلف .

بخش خصوصی باتمام وسایل‌وامکانات فنی‌وانسانی خود در خدمت آن سطح از اجتماع‌باشد که درآمد سرشارش اجازه همه گونه پرداخت هزینه‌درمان‌رامیدهد. بخش‌عمومی‌برای عموم‌مردم کشورباشد . قشر وسیعی که شامل توده مردم می‌شود بامیانگین درآمد متعادل نمی‌تواند هزینه گران درمان بخش خصوصی را بپردازد . گذشته از افرادی که بهیچ عنوان نمی توانند کوچکترین‌هزینه‌درمان را تحمل کنند وباید مجانادرمان شوند اکثریت‌مردم توانائی‌دارند که‌قسمتی از هزینه درمان خودرا بپردازند وبقیه آن‌را باید آن دستگاه واحد درمانی تمرکز یافته که دربالابدان اشاره شد پرداخت نماید . بودجه کنونی درمانی کشور چنانکه گفته شد کم نیست ولی بعلت عدم شناخت هدف درمانی کشور و پراکندگی در دستگاهها و مراکزمختلف به میزان قابل ملاحظه‌ای بهدر میرود . بیمارستانهای بخش عمومی‌همیشه پراست وجابرای بستری کردن بیماران نیازمند به‌درمان را ندارد . اگر یك برنامه‌ـ هدایت و راهنمائی کلی وجود میداشت بیماران براساس نیازمندی به درمان و عمل جراحی بستری می شدند و به قول یکی از دوستان پزشکم دیگر لازم‌نیست که برای یك عمل‌بادفتق یك بیمار تخت بیمارستان را بیش از چهل‌روزاشغال کند تا نوبت عملش برسد .

چنانکه گفته شد قشر وسیعی ازتوده مردم که نیاز به دارو ودرمان دارد‌نمی‌تواند‌تمام این‌هزینه گران رابه بردازد ولی می‌تواند قسمتی‌از آنرا بدهد. ازدرآمد ماهانه این‌افراد حق بیمه درمان کسر شودوبربودجه‌درمانی کشورافزوده گردد . و طبیعی است وقتی مردم بدانند که در برابرحق‌بیمه‌درمان از بهترین وسایل وامکانات موجودبهره‌مندخواهند شد با رضایت دل وجان حق بیمه‌خودرا می‌پردازند .

ایرانشناسی و زبان فارسی

گنجینه‌ای با ۵۰ هزار اثر ایرانی

استاد محمد محیط طباطبائی

چه کسی را میتوان ایرانشناس نامید و حوزه ایران‌شناسی کجاست؟

ایرانشناسی لفظ نو ساخته‌ای است که آغاز استعمال آن در جهان خاورشناسی شاید از سی سال نگذرد. با وجود آنکه آشور شناسی و مصر شناسی و چین شناسی بیش از صد سال است که به لغت‌نامه زبان فرانسه در آمده و مورد استعمال قرار گرفته، مینگریم که ماده لفظی ایرانولوژی را هنوز در فرهنگنامه‌های جدید فرانسه و انگلیسی وارد نکرده‌اند. در صورتیکه بحث درباره مسائل فرهنگ و تمدن ایران از یکصد سال پیش بدین طرف در همه کنگره های خاور شناسی از اهم مطالبی بوده که در جدول موضوعات مربوط به هر دوره‌ای قید میشده است و لفظ «ایرانین» در زبان انگلیسی از نیمه دوم صده هجدهم و «ایرانین» در زبان فرانسه از نیمه اول صده نوزدهم داخل لغت‌نامه ها شده بود. باعث بر تاخیر در وضع و قبول استعمال این مصطلح همانا بقای اسامی ماخوذ از نام لاتینی ایران یا پرسوس در زبانهای متداول اروپائی بود که از سی‌واندی سال پیش‌بنا به پیشنهاد دولت ایران کلمه ایران را در جای آنها پذیرفتند و بیگانگان ناگزیر شدند در محافل سیاسی جهان و روابط دیپلوماسی صورت لاتینی ایران را به جای نامهای لاتینی الاصل معروف و متداول بکار برند. بدین نظر از بیست‌ویکمین کنگره خاورشناسی و بعد از جنگ جهانی دوم در پاریس ببعد متدرجا تمایل به استعمال این کلمه برای موضوعات مربوط به ایران کنونی باعث بر آن شد که مسائل مربوط به آسیای مرکزی و قسمت شرقی فلات ایران ونواحی ماوراء رود ارس که قبلا در چهار چوب مسائل مربوط به ایران وارد بود به کوشش خاور شناسان روس مخصوصا از این کلی دیرینه تفکیک شده و خود ابواب مستقلی را زیر نامهای تازه‌ای بوجود آوردند، از جمله افغانشناسی را که از لحاظ لفظی دلالت بر مفهوم تازه‌ای میکند در عرصه وسیعی‌از زمان و مکان بکار بردند.

در حقیقت بکار رفتن اصطلاح محدود ایرانشناسی افق گسترش‌موضوعات دیرینه را تا مرز های معینی رسانیده که کشور ایران کنونی را از همسایگان جدا میسازد بنابراین در میان ایرانشناسی و آنچه با ایران حاضر بستگی و پیوستگی‌پیدا میکند گوئی رشته تعلق استوار تازه‌ای بوجود آمده و مطالب دیگر را از متن به حاشیه برده است.

زبان و دین

به فرض اینکه مسائل مربوط به تاریخ قدیم عیلام را به اعتبار اتصال کلی که با تاریخ کلده و آشور دارد مانند مقدمه‌ای بر دفتر ایرانشناسی ببیفزائیم قلمرو ایرانشناسی از حیث زبان تاریخی به دو هزار و ششصد و پنجاه سال با اندکی بیش و کم محدود میگردد که بیش از نصف دوم آن همواره با دو مظهر بارز و مستمر همراه بوده است که زبان و خط فارسی و دین اسلام باشد و هزار و سیصد سال دیگرش چنانکه معلوم‌صاحبان وقوف باشد به چند دوره مجزا تقسیم میگردد و هر دوره‌ای دارای چند مظهر مستقل و متمایز از حیث زبان و خط و دین بوده است.

از مجموعه مظاهری که در هر دو بخش پیش از اسلام و بعد از اسلام در ضمن دوره های مختلف از هر بخش زیرمظاهر مختلف نمودار شده است زبان فارسی دری که در روزگارپیش از اسلام زبانی محدود و در گوشه‌ای از شمال شرقی فلات‌ایران محصور و از خط و فرهنگ و ادبیات کلاسیک بی نصیب‌بوده است زبانی از کار درآمده که در طی هزار و یکصد و پنجاه سال عمر ادبی و فرهنگی و گسترش در ماوراء حدود فلات ایران توانسته است خود را به مقام یکی از چند زبان مهم و رایج روی زمین برساند و حجم آثار نوشته بدین زبان اکنون به‌بیش از پنجاه هزار اثر مدون از شعر و نثر میرسد، زبانی که در بخش تواریخ مدون قدیم خود شالوده تاریخی را برای چند کشور و چند ملت دیگر هم میریزد.

صرفنظر از سهم معینی که زبانهای عربی و ترکی در تکمیل معلومات مربوط به تاریخ و جغرافیای ایران داشته‌اند زبان فارسی تنها زبان متداول در این دو هزار و ششصد و پنجاه سال بوده که شامل غالب مسائل و موضوعات مربوط به ایران در مقیاسهای متفاوت شده چنانکه بدون استفاده و استمداد از آن نمیتوان حتی برآنچه در نیمه اول از تاریخ دو هزار و ششصد و پنجاه ساله با مفهوم کلمه ایران ارتباط پیدامیکند احاطه نظر و اطمینان خاطر پیدا کرد.

بنابراین کسی که بخواهد نسبت به همه مسائل متنوع مربوط به‌ایران‌معرفت کلی‌پیدا کند باید در درجه اول فارسی را چنان بیاموزد که بتواند از روی این پنجاه هزار اثر کوچك‌و بزرك به مطالب و قضایا یا معلوماتی پی ببرد که دانستن آنها برای شناسائی ایران کمال ضرورت را دارد. موضوع مصر شناسی و آشور شناسی قابل مقایسه با ایران شناسی نیست، زیرا مصر و آشوری که از مصر شناسی و آشورشناسی‌مورد نظر و بحث‌قرار میگیرد مربوط به دوره های فراموش شده‌و قدیم از تاریخ هر دو کشور است که از صده نوزدهم بدین طرف با جستن کلید قرائت خطوط روی آثار و الواح و کشف بقایای آثار باستانی، روز بروز برتوسعه حوزه شناسائی آنها افزوده میشود ولی ایرانی را که در قلمرو جدید ایرانشناسی باید شناخت در درجه اول ایرانی است که از هزار و سیصدو پنجاه سال پیش بدین طرف از حیث تمدن و فرهنگ وزبان ودین از وضع ثابت و معینی برخوردار بوده است. و آنگاه مباحثی که با خواندن خطوط کتیبه ها و کشف آثار مختلف بر ثروت فرهنگی و مدنی ایران افزوده میشود مانند مباحث آشوری و مصری از وضع حاضر کشور کاملا جدا نیست بلکه همگی مانند دیباچه تازه‌ای در آغاز کتاب فرهنگ و تمدن ایران کنونی قرار میگیرد.

درست است که در هزار و ششصد و پنجاه سال پیش از این در کشور ایران خط و زبان و دین و تمدن فرهنگ‌دیگری متداول بوده و در دو هزار و سیصد سال پیش کلی تحول‌شکلی یافته و در سالهای میان دو هزار و سیصد سال پیش و هزارو سیصدوپنجاه سال قبل چند تغییر اساسی متوالی در آن به‌ظهور پیوسته است که هر مرحله آن کیفیتی خاص از زبان و خط و دین و آداب داشته، با وجود این وقتی ایران مطلق گفته شود و شناسائی ایران بدون قید متممی بر بساط بحث قرار گیرد از لفظ و مفهوم ایران، ایرانی شناخته میشود که دنباله مظاهر تجلیاتش همواره برقرار و پایدار بوده است و آن ایران‌نیمه دوم از تاریخ دو هزارو ششصد و پنجاه ساله است.

حدود ایران‌شناسی

بلی وقتی ما از شناختن ایران در مفهوم مطلق به مقامی رسیدیم که معرفت بر سوابق تاریخی هم ضرورت پیدا کند، باید معرفت به زبانها و خطوط متداول در نیمه اول از تاریخ ایران را بر ابواب ایرانشناسی افزود و در صدد برآمد که راجع به ایران قبل از هجوم اسکندر و یا ایران بعد از آن و ایران قبل از غلبه اردشیر و یا ایران بعد از آن، از راه شناختن خطوط میخی و آرامی و یونانی و پهلوی و اوستائی و دانستن زبانهای پارسی و عیلامی و بابلی و آرامی و یونانی و پهلوی‌و اوستائی و پازندی و سغدی وطخاری و دری مبانی اساسی این معرفت پی برد.

بدیهی‌است‌باآموختن هر یك از این زبانهای قدیمی مهجور که دیگر امروز در هیچ نقطه‌ای از نقاط داخل و خارج‌ایران بدان کیفیت شناخته و متداول نیست، میتوان به جزء محدودی از معلومات مربوط به ایرانشناسی پی برد ولی این جزء هر اندازه هم که دقیق وشامل باشد ما را از کل بی نیاز نمیکند و صاحب خود را نمیتواند ایرانشناس معرفی کند زیرا فی‌المثل آشنائی با موضوع محدودی یا بحث خاصی از فقه و نجوم وطب و طبیعی که در قلمرو معرفت کلی هر دانشی وارد است آشنا را نمیتواند فقیه و منجم و طبیب و طبیعیدان معرفی کند در صورتیکه دانا به زبان فارسی که بتواند این زبان را در آثار مختلف خود درست بخواند و نیکو دریابد در مجرای صحیح ایرانشناسی قرار گرفته است و این معرفت کلی با توجه به توضیح جزئیات پایه استواری برای ایرانشناسی خواهد بود.

زبان فارسی دری در طی هزار و یکصد و پنجاه سال به همه ابواب معرفت انسانی نزدیك شده و کوشش به‌عمل آورده است تا برای معانی و مفاهیم مورد احتیاج اهل بینش، دانش الفاظی اختیار کند و آنها را در جای خود بکار برد زبان فارسی در عین حفظ بنیه دستوری و بیانی خاص خود در ثروتمند ساختن زبان از هر راهی که به نظر مجاز و میسر آمده رفته و عندالضروره از اقتباس و استعمال لفظ عاریتی‌دریغ نورزیده است. بدین ترتیب در طی قرنها از زمان، زبانی بوجود آمده که جزءاعظم سکنه فلات ایران و آسیای میانه و گروه بیشماری از مردم نواحی مجاور آنرا میتوانند بخوبی درك کنند و نوشته های پارسی نویسان قدیم و جدید را بخوانند و ازآنها مطلب بیرون آورند و یا با آن مقصود خود را بیان کنند.

این زبان جنبه تصنع و نظیره سازی و غلط اندازی وجعل عبارات و الفاظ دلخواه نداشته و چون به تدریج در شرق و غرب فلات‌جای لهجه‌های محلی و زبانهای بومی رایج را می‌گرفته است با قبول قالب الفاظ محلی که شکل دری را از حیث ساختمان میپذیرفت به کلمه‌هائی دست مییافت که اگر در وضع ظاهری آنها تصرفی هم میشده برای رعایت تناسب لفظی و سازگاری ترکیب زبان، منظور آمده بود و مطلقاقصد جعل و تحریف و تصرف ناروا در کار نبوده است.

زبان فارسی دری با چنین کیفیت و مزیتی قدیمیترین زبانی محسوب میشود که دست در دست زبان عربی نگهبان و نماینده آثار تمدن و فرهنگ اسلامی از هزار و یکصد سال پیش بدین طرف در ایران و ممالك آسیای جنوبی و مرکزی و غربی‌بوده است.

نفوذ ورونق زبان فارسی

خاورشناسان اروپا که از نهصد سال پیش بدین طرف کار خود را با زبان عربی آغاز کرده بودند از صده هفدهم میلادی که به مغرب آسیا و مرکز و جنوب آسیا راه یافتند و به اهمیت نفوذ و رونق زبان فارسی در هندوستان و عثمانی مانند ایران آشنا شدند، دریافتند که گردش و گسترش زبان فارسی در سواحل دریای هند بر رونق زبان عربی بیشی دارد و علاوه بر ثروت ادبی قوی و غنی و نزدیك به قبول طبع و ذوق غربی‌این‌زبان برای مسافرت‌درسراسرآسیا به خوبی میتواندمورد استفاده قرار گیرد و رفع احتیاج مسافر و بازرگان را بکند، بدین سبب به آموختن زبان فارسی همت گماشتند و بعد از آنکه کمپانیهای شرقی در سواحل سوماترا و جاوه و هندوستان موسسات بازرگانی و نظامی خود را پی افکندند و در صدد‌مزید استفاده از فارسی برای پیشبرد مقاصد خود برآمدند، انگلیسیها در کلکته مدرسه و چاپخانه و وسایل بهره برداری از فارسی

بقیه در صفحه ۲۷

از امشب در گروه ممتاز سینماهای
ـ رکس ـ شهوند ـ لیدو ـ رنگین کمان ـ توسکا ـ المپیا ـ ژاله
پاسارگاد ـ چرخ و فلك ـ فیروزه ـ و.. درایوین سینما ونك ـ و... دیانا ـ حافظ ـ و برنامه افتتاحیه سالن سینما نیتون

وحدت ، ارحام صدر ، لج و لجبازی ـ وحدت ، ارحام صدر ، لج و لجبازی ـ وحدت ، ارحام صدر ، لج و لجبازی ـ وحدت ، ارحام صدر ، لج و لجبازی

وحدت ارحام صدر
در فیلم
لج و لجبازی

توران مهرزاد ـ ژاله کریمی شراره ـ مجید شهباز ـ صفاپور ـ صمد شیرازی ـ حسن گلپایگانی
کارگردان:
مهدی رئیس فیروز
فیلمبردار: عزیزالله رفیعی
تهیه کننده: محمدتقی شکرائی

پخش از شرکت سینما تا متر رکس

وحدت ، ارحام صدر ، لج و لجبازی ـ وحدت ، ارحام صدر ، لج و لجبازی ـ وحدت ، ارحام صدر ، لج و لجبازی ـ وحدت ، ارحام صدر ، لج و لجبازی

همزمان با تهران در شهرستانهای * آبادان (سینماهای ایران ـ شیرین ـ متروپل) ★ اهواز (تراس‌وسالن‌آپادانا) * اصفهان (سینماهای چهارباغ ـ مایاك ـ مهتاب ـ پارس) ★ شیراز (سینماهای پارس ـ پارامونت) * مشهد (سینما های فردوسی ـ هما ـ مولن‌روژ) * تبریز (سینماهای متروپل ـ دیانا) ★ همدان (سینما هما) * رشت (سینما کوروش) ★ بروجرد (سینما داریوش) * قم (سینما دروازه طلائی)

طی یک سال

۱/۴۰۰/۰۰۰ مرد انگلیسی و امریکائی عقیم شدند

خانم ها با قرص ضد بارداری از حاملگی جلوگیری می کنند و همینکه قرص را کنار بگذارند ، دوباره باردار می شوند . اما مردان تابحال فقط از طریق «وازکتومی» عقیم میشدند . منی یا اسپرماتوزوئید که بوسیله بیضتین ساخته می شود از راه دو لوله کوچک که همان کانال های خارجی هستند تخلیه می گردد. عمل «وازکتومی» عبارتست از بستن این دو کانال وحبس کردن منی(اسپرماتوزوئید) درون آنها که چون منی که محتوی سلول نر است در آنجاراکد می ماند دیری نمی گذرد که میمیرد.

این عمل جراحی بسیار آسان و بی‌خطر و در عین حال بسیار ارزان تمام میشود و طول مدت عمل بیش از یکربع ساعت طول نمی کشد و پزشک می تواند در مطب خودآنرا انجام دهد و هیچ واکنشی روی غریزه جنسی انسان ندارد. سال گذشته بیش از ۶۵۰ هزار مرد انگلیسی و ۷۵ هزار مرد امریکائی (مجموعا ۱٫۴۰۰٫۰۰۰ نفر) مسئله کنترل مواليد را از این راه حل کردند و تحت این عمل قرار گرفتند و با هیچ مشکلی مواجه نشدند .

البته باید دانست موقعی که زن ازمصرف قرص ضدبارداری سرباز زند دوباره باردار میشود ولی‌مردی‌که‌تحت‌عمل «وازکتومی» قرارمی‌گیرد برای همیشه عقیم میگردد .

مردانی که از این طریق‌عقیم شده‌اند شش‌تادوازده‌درصدشان خواه بعلت اینکه فرزندشان را براثر حادثه‌ای ازدست داده‌اند خواه بعلل دیگر دوباره هوس بچه‌دارشدن کرده‌اند. برخی از آنها با همسر اولی متارکه و با همسر دیگری ازدواج کرده‌اند و همسر دومشان میخواسته بچه‌دار شود . باین‌دلائل دوباره به پزشک مراجعه کرده‌اند . جراحان خواسته‌اندقسمت قطع شده لوله های‌خارجی رادوباره وصل کنند ولی چون این عمل بی‌نهایت حساس است اکثرشان توفیق پیدا نکرده‌اند .

از اینرو سه‌تن ازمتخصصین امریکائی که یکی از آنها متخصص در مجاری بول و دیگری در فارماکولوژی وسومی یک‌مهندس‌است‌با تشریک‌مساعی یکدیگر کوشیده‌اند بطریقی وازکتومی را که اکنون صورت دائمی دارد بصورت موقت درآورند تا هروقت مردی که‌از طریق عمل «وازکتومی» عقیم شده بخواهد بچه‌دار شود بسهولت برایش میسر باشد ، البته اصول «وازکتومی موقت» ساده است . وقتی انسان‌میخواهدمایع درون لوله‌ای را موقتا طوری متوقف کند که دوباره بمیل خود جاری شود کافی است . یک شیر به انتهای لوله وصل کند . در این مورد هم وضع‌عینا همانطور است برای اینکه اسپرماتوزئید در داخل لوله بنابه میل و اراده انسان جریان‌داشته باشدبایستی یک شیربانتهای دوکانال‌خارجی وصل گردد .

متخصصین سه‌گانه فوق‌الذکر نیز مبادرت به نصب یک شیردر انتهای مجاری کرده‌اندکه جنس آن از طلا وفولادضد زنگ است و اندازه‌این‌شیربقدر سرسنجاق است .سال‌گذشته برای‌اولین‌بار این شیر را نصب کردند و چون نتیجه آن‌رضایت‌بخش‌بود ازآن به‌بعد دسته‌دسته مردان داوطلب برای نصب این شیر به سه کارشناس مزبور مراجعه‌کرده‌اند تا این لحظه برای سی نفر از داوطلبان شیر مورد بحث نصب شده است .

برای اینکه مردی بخواهد بچه‌دار شود کافی است شیررا بچرخاندتابازشودواسپرماتوزئید در لوله حبس نشود . در حال حاضر این عمل یعنی بازوبسته کردن شیر را بایستی پزشک انجام دهد زیرا شیر را زیر پوست نصب میکنند ولی طی سال های آینده وقتی این متد تکمیل شود دیگر نیازی‌بمداخله پزشک نخواهد بود برای اینکه تصمیم دارند دسته شیر را مغناطیسی کنند بطوری که کافی‌است خود انسان یک آهن‌ربا روی پوست نزدیک به دسته شیر نگاهدارد و با حرکت آهن‌ربا شیر را باز و بسته کند .

بعضی از زیست شناسان معتقدند مسئله عقیم و غیر عقیم بودن انسان مسئله‌ای نیست که بدست مهندس‌ولوله‌ساز حل‌شود و بدن آدمی با ماشین فرق‌دارد و مثل ماشین مطیع و سربراه نیست که بتوان اراده خارجی را برآن حکمفرما ساخت .

یکی ازپزشکان نیویورک بنام دکتر «سیدنی‌هوملن» با قاطعیت ثابت کرده است که بیش‌ازنیمی از مردانی‌که‌تحت‌عمل وازکتومی موفق قرار گرفته‌اندو شیرنصب کرده‌اند بدنبال آن دچار یک حساسیت اسپرماتوزوئیدی شده‌اند و این عده بیهوده‌شیر را باز میکنند زیرا شیر براثر آنتی‌کور های بدن‌فاسدو خراب میشود دکتر «هوملن» از همکارانش تقاضا کرده یک‌نفر داوطلب دراختیار او بگذارندتا او را آزمایش کرده و نظر به خود را به ثبوت برساند .

از : اکسپرس

تازه‌های علم و دانش

اسکیموی انقلابی

در امریکا انقلابی در دنیای اسکیمو بوجود آمده است: یک شرکت پخش اسکیموی خوراکی ازاین‌ببعد اسکیمو را باچوب پلاستیکی بفروش میرساند درصورتی که تابحال چوب داخل آن از جنس چوب معمولی‌بود. بعلاوه رنگهای آن بسیار جذاب است. دیگر طعم تلخ چوب از پلاستیکها احساس نمیشود. شرکت سازنده امیدوار است تادوسال آینده هفت‌میلیارد از این چوبهای پلاستیکی بفروش رساند.

مغز کوچك الکترونیکی «مینی»

کوچکترین ماشین حساب‌دنیا ساخت آمریکابازار عرضه شد که عرض آن هشت‌سانتیمتر و طولش‌پانزده سانتیمتر ووزنش ۱۸۰ گرم است. این ماشین حساب محتوی سی‌هزار ترانزیستور است و قادر است تمام اعمال ریاضی و کلیه مسائل هندسی و مسائل مثلثاتی را درزمانی معادل سیصد هزارم ثانیه حل کند همچنین دارای مغزی است که طولانی‌ترین محاسبات را انجام میدهد.

قیمت آن در حدود چهار هزار و پانصد تومان است.

اشعه ایکس در مقابله با راهزنان هوائی

شرکت بندیکس در آمریکا دستگاه تفتیش برای وارسی هواپیمادزدان ساخته که قابل حمل است وبا اشعه‌ایکس کار میکند. بااستفاده از اشعه‌ایکس میتوان بسرعت درون چمدانها ووسایل سفر را بازدید کرد بی‌آنکه نیازی بگشودن چمدان‌باشد برای آموختن طرز کارکردن بااین دستگاه‌که یکنفر میتواند آنرا پس‌وبیش ومیزان کند فقط چند دقیقه صرف وقت کافی است هرنوع ماده منفجره یا اسلحه‌ای که درون چمدان‌ها یا در جیب اشخاص باشد بلافاصله کشف خواهد شد. کلیه عملیات بازرسی بیش از چند ثانیه طول نمیکشد ووجود مواد مخدر یا هرنوع کالای قاچاق نزدمسافرین نیز بزودی مکشوف میگردد.

صداخفه‌کن‌جدید برای موتورهای هواپیما

مهندس ژان‌برتن‌فرانسوی صدا خفه‌کنی اختراع کرده که شدت صدای موتور هواپیما را بیک سی‌ام میرساند. از این‌دستگاه فعلا برای کاهش صدای‌موتور های هواپیمائی که در زمین در مرحله آزمایشی‌هستند استفاده میشود. و میتوان آنرا روی هرنوع هواپیما نصب کرد. شدت صدای‌هرموتور هواپیما وقتی‌بامنتهی شدت وپرگاز کارکند معمولا بین ۱۳۰ و ۱۴۰ دسیبل است در حالیکه گوش انسان قادراست صداهائی تا۹۰ دسیبل را بشنود .

لاستیك اتومبیل بازنك خطر

برای ایمنی رانندگان وسیله تازه‌ای اختراع شده است بمحض اینکه لاستیک چرخ اتومبیل به‌اندازه‌ای فرسوده شود که خطرناک گردد، کلمه‌ایست با چراغ قرمز (مثل موقعیکه بنزین اتومبیل در شرف تمام‌شدن است) خاموش وروشن میشود. چنانچه راننده توجه باین علامت نکند و همچنان براه خویش ادامه دهد. چندی بعد کلمه خطربا‌چراغ قرمز جایگزین کلمه‌ایست میگردد‌و راننده چاره‌ای ندارد جزاینکه لاستیک های چرخ را تعویض کند. فایده این سیستم اینستکه راننده از خطر خرابی لاستیک پیش از وقت آگاه میگردد و درتعویض آن اقدام میکند.

شیر نارگیل بجای خون

دانشمندان دانشگاه فیلیپین پس از سالها آزمایش ومطالعه بی‌گیر باین نتیجه رسیده‌اند که شیر نارگیل‌می تواند پلاسمای بسیار عالی برای جبران خون‌بدن‌انسان در خونریزیهای‌شدیدتشکیل‌دهندودرصدار آزمایشهائی که روی حیوانات بعمل آمده نتایجی بسیار درخشان داشته واین آزمایشها همچنان ادامه دارد.

سگها در خدمت کوهنوردان گم شده

سگهای «سن‌برنار» همه ساله تعدادی از کوهنوردانی راکه‌درارتفاعات‌راه خودراگم کرده وسرگردان میشوند ، نجات میدهند . این سگها را اخیرا به نورافکنهای ضدمه مجهز کرده‌اند ، در قلاده‌ای که بدور گردن این حیوانات است دونورافکن کوچکتعبیه شده که بوسیله باتری روشن میشوند بطوریکه از مسافت دور قابل رویت است .کوه نورد سرگردان از دور حتی درهوای مه‌آلود کوهستان روشنائی نورافکن‌راتشخیص میدهد.

دستگاه جدید دزد بگیر

در آمریکادستگاهی‌ساخته‌اند که با کوچکترین حرکت وجابجاشدن‌دوچرخه‌سوت‌ممتد و پرصدائی از این دستگاه خارج میشود که تا نیم میل بگوش میرسد و تاصاحبش با کلید مخصوصی که در دست دارد آن دستگاه را ازکار نیندازد صدای سوت قطع نمی‌شود این دستگاهها‌عبارتست از یک جعبه سیاه که بدوچرخه نصب است‌وشما آنرا در عکس‌بالا مشاهده میفرمائید.

نوشته: دکتر اسمعیل دهناد

سی نوع کمردرد

★ از وسایل ورزشی نباید بدون مشورت با پزشك استفاده کرد .

در سالهای اخیر مسئله چاقی و یانداشتن اندام متناسب در میانسالان و بخصوص در زنان سبب شده که بدون توجه به مقتضیات سنی خود از اسباب و وسایل گوناگونی که تبلیغات فراوان هم روی آن میشود استفاده کنند که در نتیجه نه‌تنها صحب اندام‌متناسب نمیشوند بلکه دچار بیماریهای دونوکون هم میشوند.

و یا اینکه بسیاری از مردان و زنان‌میانسال و حتی جوان و دودک کمردردهائی وجود دارد که متاسفانه انرا بقول معروف سرسری گرفته و درصدد درمان برنمی‌ایند درحالیکه اگر بموقع خود آنرا معالجه کنند بسهولت‌از ناراحتیهای ناشیه از آن خلاص میشوند.

بحث امروز ما پیرامون کمردرد میانسالان‌و علل آنست با این توضیح که باید بدانیم بیش از سی علت موضعی و غیر موضعی و روانی و اقلیمی موجب کمر درد میشود که از این سی علت تمام بیماریهای استخوانی و مفصلی ناحیه کمر را هم در یک فصل باید به حساب آورد .

اشخاص میانسال‌اغلب‌ازخستگی ناحیه‌کمر و مخصوصا دردهائی که صبحها پس‌از خروج از رختخواب دچار آن میشوند ناله دارند و یا اینکه از ناراحتی ستون فقرات شکایت میکنند.

این نوع عارضه‌ها بهیچوجه ارتباطی با بیماریهای استخوانی و غیر استخوانی‌ندارد بلکه دلیل آن فقط یک عدم تعادل ستون فقرات است با مثالی‌موضوع روشن میشود.

معمولا خانمهای در مرحله چهل سالگی‌که چند شکم زائیده باشند بعلت ضعف عضلات شکم و کوبیش‌بدردهای‌کمر دچار میشوند و این دردها یاکمر درد آقایان میانسال در یک لحاظ وجه تشابه دارد و ان بزرگشدن ودرعین‌حال ضعیف شدن عضلات‌شکم است که دلیل ان خوردن غذای بیشتر و تحرک کمتر است که در نتیجه شکم را برآمده میسازد و بمقوس کمر می‌افزاید و فشار بانتهای ستون مهره افزایش میابد که در کلیه این مراحل کمر درد عارض میشود.

در اینگونه مواردچه بایدکرد یکی ازراهها کم‌کردن وزن است اماچگونه همین‌گرفتاریها شروع میشود چون فلان خانم و یا فلان‌اقا یاسرخود و یا طبق توصیه دوستان و آشنایان شروع به کم کردن وزن از راه ورزش میکنند و طبیعی است که نخستین موضوع مد نظر او استفاده از وسائل‌ورزش است و اینجاست که تبلیغات دوندون و آگهی‌های رنگارنگ در جهت استفاده از وسایل مدرن او را اغفال میکند و بتصور اینکه همانگونه که‌در آگهی‌خواندیم استفاده ازفلان وسیله ظرف یک همه شکم اوکوچک و اندامش متناسب میگردد شروع‌بورزش با وسیله مورد نظر میکند غافل از اینکه این روش غلط نه تنها شکم او را کوچک‌نمیکند و درد کمر را درمان نمی‌بخشد بلکه‌عوارض بدتری را در ستون فقرات ایجاد میکند.

چندی قبل آقائی بمن مراجعه کرد که او را میشناختم تحصیل‌کرده و جهاندیده است از درد کمر شکایت داشت بدقت او رامعاینه کردم از ستون فقرات رادیوگرافی شد و دیدم هیچ عیبی ندارد اما وقتی به صحبت پرداخت متوجه شدم که استفاده از همین وسائل مدرن او را باین روز انداخته‌است مشکل کار را باو خاطر نشان کردم و گفتم از آن اسباب‌های مدرن استفاده نکند و به چند حرکت ساده برای‌عضلات شکم بداو تعلیم دادم بهرحال نصیحت من به همه کسانی که در این شرایط سنی هستند این است که سرخود بدرمان نپردازند و از وسائل عجیب و غریب‌ورزشی استفاده نکنند چون نتیجه معکوس عایدشان میشود.

قابل توجه سازمانهای دولتی ـ شرکتها دانشگاهها ومغازه‌های فتوکپی

۷۹۰۰۰ ریال

بانازل‌ترین قیمت کاغذ

۲۱×۲۹ ـ ۱/۷۵ ریال

۲۱×۳۵ ـ ۲/۲۵ ″

قبل ازخرید مشخصات وقیمت دستگاه فتوکپی مدل ۱۲۰۰ ما را بادستگاههای مشابه مقایسه کنید .
کپی کاملا عالی خشک واز هرنوع سند و یا صفحه کتاب بطور کاملاتوماتیک ساخت آمریکا قیمت ۷۹۰۰۰ ریال.

شرکت دفتر ماشین خیابان عباس‌آباد تقاطع روزولت ساختمان دفتر ماشین
تلفن ۸۳۹۳۵۵ ـ ۸۳۹۳۶۱

قابل توجه جویندگان کار

ازجویندگان کار در مشاغل زیردعوت میشود که برای کاریابی وراهنمائی شغل بمرکز کاریابی شماره‌یك تهران‌واقع در خیابان امیرآباد جنوبی خیابان رهنما پلاك ۲۳ مراجعه نمایند.
برقکاردرجه‌یك ـ برقکار فشارقوی ـ تکنیسین مکانیك‌تاسیسات تکنیسین برق‌ـ شیشه‌بر ـ صافکار ـ قالبساز ـ کارگر تاسیسات و لوله‌کش ـ ماشین‌نویس فارسی‌ولاتین ـ پیراهن دوز (برشکار ـ یقه‌دوز ـ وردست)ـ سکرتر مسلط به‌شورت‌هندوزبان‌انگلیسی‌خیاط (زن‌ومرد) .

اداره کل اشتغال وزارت کاروامور اجتماعی

آگهی مناقصه شماره ۸۰۳ر۵۱

شهربانی کل کشور تخم مرغ موردمصرف سالانه یکانهای‌وابسته رابرابر شرایط آگهی مناقصه ومقدار معینه از طریق مناقصه خریداری می کند ، داوطلبان مایل‌بشرکت در این مناقصه می توانندبرای‌دریافت برگ شرایط‌بدائره‌قراردادهای‌اداره کاربردازی مراجعه وپیشنهادات خودرا تنظیم ودرپاکت لاك و مهر شده تاآخر وقت‌اداری روز ۳ر۷ر۵۱ بدائره دبیرخانه تسلیم و رسید دریافت نمایند ، پیشنهادات رسیده در ساعت ده صبح روز ۴ر۷ر۵۱ در کمیسیون مناقصه‌بازوقرائت‌خواهدشد ،حضور پیشنهاددهندگان در جلسه کمیسیون مناقصه آزاداست‌وکمیسیون مذکور درردیا قبول یك یاکلیه پیشنهادات رسیده مختار می‌باشد .م‌الف۸۷۳۸
۱ـ۲ آ ـ ۴۰۶۲۷ شهربانی کل کشور

آگهی مناقصه شماره ۲۵۰ر۵۱

راه آهن دولتی ایران حمل سه هزارتن سیمان مخصوص تیپ دوار کارخانه سیمان تهران (غنی‌آباد) بکارخانه تراورس سازی بتونی کرج رابرطبق مشخصات و شرایط مربوطه .از طریق مناقصه واگذار مینماید .

داوطلبان شرکت در مناقصه میتوانند درساعت اداری جهت‌دریافت اسناد مناقصه باداره کل کارپردازی مراجعه فرمایند شرکت کنندگان‌در مناقصه باید مبلغ بیست هزار ریال بعنوان سپرده شرکت در مناقصه بصندوق راه‌آهن پرداخت و رسید صندوق یا معادل همان مبلغ ضمانتنامه بانکی صادریکی از بانکهای‌مجاز ایران که لااقل یکماه اعتبار داشته باشد بضمیمه پیشنهاد خود تا صبح روز ۸ر۷ر۵۱ در صندوق‌پیشنهاد هاواقع درادارهکل کارپردازی بیاندازند پیشنهاد های واصله ساعت ده روز مزبور باز و قرائت خواهد شد. حضور پیشنهاد دهندگان یانمایندگان مجاز آنها در جلسه مناقصه آزاد است وراه آهن میتواند پیشنهاد فاقد سپرده و مشروط ومبهم و پیشنهادیکه بعد از موعد مقرر برسد ترتیب‌اثر داده نخواهد شد سپرده برنده اول و نفر دوم مناقصه بدون تشریفات بنفع راه‌آهن ضبط خواهد شد . مالیات متعلقه و هرگونه عوارض دیگر بعهده برنده مناقصه میباشد . راه‌آهن میتواند تاصدی بیست و پنج از میزان معامله کسر یا اضافه نماید . م‌الف ۸۷۷۲ .

آ ـ ۴۰۶۲۰ ۱ـ۲ راه آهن دولتی ایران

آگهی مناقصه شماره ۱۷۷۵ و۱۷۷۶ر۵۱

راه‌آهن دولتی ایران دو دستگاه دیك المنتی چدنی و ۳۲۶۸ پره‌رادیاتور چدنی مورد نیاز را بر طبق مشخصات و شرایط مربوطه از طریق مناقصه تحویل تهران انبار مرکزی د برق و تاسیسات خریداری می نماید .

داوطلبان شرکت در مناقصه می توانند در ساعت اداری جهت دریافت اسناد مناقصه باداره کل کارپردازی مراجعه فرمایند شرکت کنندگان در مناقصه باید مبلغ ۲۵۰۰۰ ریال برای ۱۷۷۵و مبلغ ۴۵۰۰۰ ریال برای ۱۷۷۶ر۵۱ به عنوان سپرده شرکت در مناقصه به صندوق راه‌آهن پرداخت و رسید صندوق یا معادل همان مبلغ ضمانتنامه بانکی صادر یکی از بانکهای مجاز ایران که لااقل یکماه اعتبار داشته باشد بضمیمه پیشنهاد خود تا ساعت ۹ صبح روز ۳۰ر۷ر۵۱ در صندوق پیشنهاد ها واقع در اداره کل کارپردازی بیاندازند پیشنهاد های واصله ساعت ده روز مزبور باز و قرائت خواهد شد . حضور پیشنهاد دهندگان یا نمایندگان مجاز آنها در جلسه مناقصه آزاد است و راه آهن در رد و یاقبول هر یك یا تمام پیشنهاد ها مادامی که قرارداد مبادله نشده است جزا و کلا مختار میباشد . به پیشنهاد فاقد سپرده و مشروط و مبهم و پیشنهادیکه بعد از موعد مقرر برسد ترتیب اثر داده نخواهد شد سپرده برنده اول و نفر دوم مناقصه بدون هیچگونه تشریفات به‌نفع‌راه‌آهن ضبط خواهد شد مالیات متعلقه و هرگونه عوارض دیگر به عهده برندگان مناقصه می باشد . راه‌آهن می تواند تاصدی بیست وپنج از میزان معامله کسریا اضافه نماید .
م الف ۸۳۷۹

راه‌آهن دولتی ایران
آ ـ ۳۸۷۳۴

آگهی پذیرش دانشجو

انستیتو تکنولژی تهران‌رشته رنگرزی دانشجو میپذیرد
نشانی پیچ شمیران خیابان تنکابن پلاك ۱۶
همه روزه صبح ها برای ثبت‌نام آماده‌است

آگهی استخدام رسمی

وزارت آب و برق طبق مفاد قانون استخدام کشوری سه نفر را از طریق امتحان و مسابقه بشرح زیر جهت خدمت در تهران استخدام می‌کند :

ردیف ـ عنوان شغل	حداقل شرط تحصیلی لازم	تعداد مورد نیاز	گروه موقت شغلی
۱ـ کارشناس طبقه بندی مشاغل	دانشنامه لیسانس در رشته علوم اداری یا یکی از رشته های علوم اجتماعی‌وگذراندن یکدوره تخصصی طبقه بندی مشاغل	۱ نفر	۶
۲ـ کارشناس امور آموزشی	دانشنامه لیسانس در رشته علوم اداری یا تعلیم وتربیت	۱ نفر	۶
۳ـ تکنیسین آزمایشگاه زمین شناسی	دیپلم کامل متوسطه‌وگذراندن دوره مربوطه	۱نفر	۴

داوطلبان تکنیسین آزمایشگاه زمین شناسی باید دوره تخصصی مربوطه را گذرانیده باشند . چنانچه در امتحانات ادواری سال ۱۳۵۰ قبول شده باشند حق تقدم خواهند داشت و گواهینامه های مربوطه را ضمیمه سایر مدارک مندرج در این آگهی ارسال دارند .

داوطلبان واجد شرایط می‌توانند برگ درخواست دیل این آگهی را تکمیل کنند و با دو قطعه عکس ۴ × ۳ حداکثر تا تاریخ ۲۵ر۶ر۵۱ با پست سفارشی به نشانی وزارت آب و برق اداره کارگزینی ارسال دارند به مدارکی که بعد از این تاریخ به پست تحویل داده شود ترتیب اثر داده نخواهد شد از واجدین شرائط برای اقدامات بعدی کتبا دعوت بعمل خواهد آمد.

م‌الف۸۷۳۹ وزارت آب و برق

برك درخواست شغل از وزارت آب و برق

نام خانوادگی ـ نام ـ نام پدر
شماره شناسنامه ـ محل صدور ـ تاریخ تولد
مدرك و رشته تحصیلی ـ وضع خدمت وظیفه
داوطلب‌شغل (فقط‌یك‌شغل) ـ نشانی کامل : شهر
خیابان ـ کوچه ـ شماره منزل ـ تلفن
امضاء داوطلب

Agro machina impex

تجهیزات آبیاری بارانی
"MARITZA - 45"

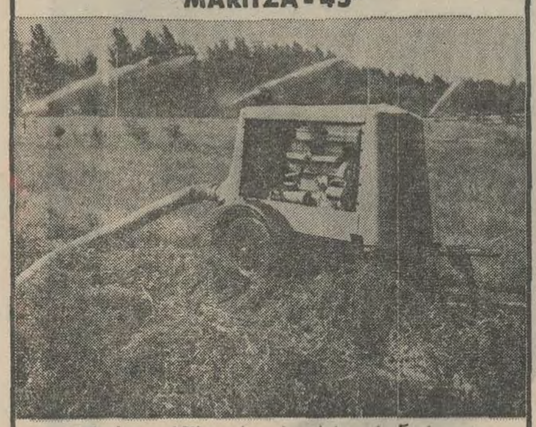

تجهیزات آبیاری بارانی‌ماریتزا ۴۵ "Maritza - 45"
باران مزارع را در تمام فصول سال تأمین میکند و مزرعه را ازباران طبیعی بی‌نیاز میسازد. این دستگاه مساحتی حدود ۱۰/۴ هکتار را دربر میگیرد.
این دستگاه، آبیاری بارانی و عمل کود دادن مایع را با نصب دستگاههای مخلوط کن بخوبی انجام میدهد.

صادرکننده :
SCE "Agromachinaimpex"
Bulgaria / SOFIA 5 Aksakov street
تلفن : ۸۸-۵۳-۲۵ تلکس : ۰۲۲-۵۶۳

برای اطلاعات بیشتر لطفاً با آدرس زیر تماس بگیرید :
نمایندگی بازرگانی بلغارستان ـ تهران
بلوار الیزابت ـ خیابان میکده ـ شماره ۶۶

پارکر ۷۵ مظهر شخصیت

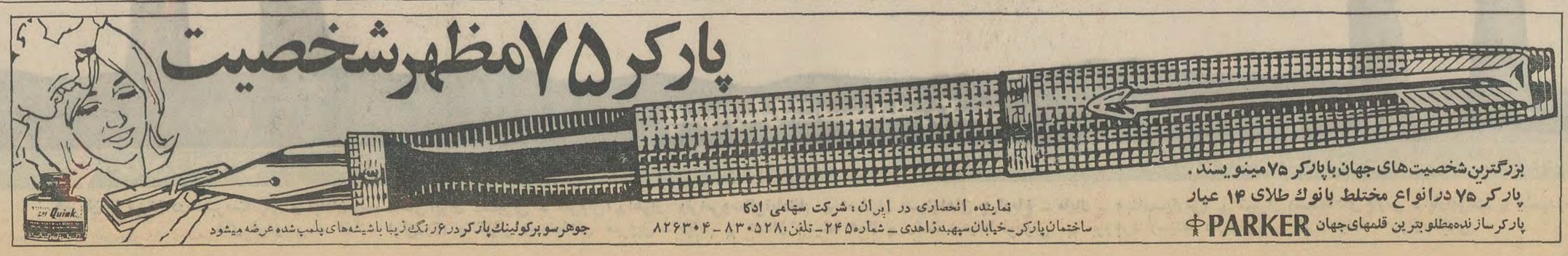

بزرگترین شخصیت‌های جهان با پارکر ۷۵ مینویسند .
پارکر ۷۵ درانواع مختلط بانوك طلای ۱۴ عیار
پارکرساز نده‌مطلوبترین قلمهای‌جهان PARKER
نماینده انحصاری در ایران : شرکت سهامی ادکا
ساختمان پارکر ـ خیابان سپهبد زاهدی ـ شماره ۲۴۵ ـ تلفن: ۸۳۰۵۲۸ ـ ۸۲۶۳۰۴
جوهر سوپرکوئینك پارکر در ۶ رنگ زیبا با شیشه‌های پلمپ شده عرضه میشود

مقاله‌یی براساس جزوه «بررسی امور دانشجوئی»

حق‌التدریس مشغله بزرگ بعضی از اساتید!

یك توضیح لازم

بدوا توضیح داده میشود که در میان استادان دانشگاه افراد درسنکار و دانش‌پرور و باحسن‌نیت‌فراوانند که‌دلسوزانه برای تعالی فرهنگ مملکت میکوشند و تمام وقتشان را روی تدریس‌وتحقیق میگذرانندوتلاش میکنند تا جامعه‌ی استادان را از این حالت رخوت و سستی برهانند و دانشگاه رابصورت مرکزی صد در صد علمی و فرهنگی درآورند .

آنچه در این مقاله میخوانید ، مربوط به آن دسته از استادان است که نتوانسته‌اند خود را بازمان هماهنگ سازند و داسته یا ندانسته بمشکلات دانشگاهی افزوده‌اند .

در چنددانشکده که کارهای عملی دانشجویان بیشتر است تفاهم بیشتری بین استاد و دانشجو بچشم‌میخورد و این حاصل ارتباط مداوم‌در محیط کار است .

دانشگاه اجتماعی کوچک است. هرچند به ظاهر در محوطه‌ای کوچک ، اما سرنوشت فکری یک ملت را در آنجا بنیاد مینهند .

در اینجا باید این نکته را نیز بیاد داشت که هرچه آگاهی‌افراد اجتماع بیشترباشد هماهنگی‌ذهنی آنان با زیربنای جدید سریعتر صورت میبندد و دانشگاه چنین اجتماعی است و افراد آن از هوشمندترین‌افراد اجتماع‌بزرگترند و چون دانشگاه نتوانسته است خود را در عینیت‌با تحولات اخیر هماهنگ سازدنبردی‌میان عینیت نامطلوب موجود و ذهنیت‌ایده‌آل در گرفته است که نتیجه‌اش نابسامانی هائی است که شاهد آنیم . دانشگاه باید برآورنده‌ی نیاز های اساسی مملکت میشده می‌باید همگام با صنعتی شدن افرادی را که بتوانند چرخ های نظام جدید را بحرکت درآورند می‌پرورد می‌باید ابزار و آلات و لابراتوار های مدرن برای خود

نسل نو ، دانشگاه نو ، وفکرنومیخواهد

دست و پا میکرد می‌باید تئوری را با عمل پیوندی استوار میداد ، میباید نیاز های افراد خویش را با حسن وجوه مرتفع میساخت ، میباید استادنو درس نوو روش تدریس نوبکار میگرفت‌ودرمناسبات خودبافرادش بطور بنیادی تجدید نظر میکرد . اما این میبایدها چنانکه میباید عملی نشد که اگر میشد دانشگاه چیز دیگری میبود جز اینکه هست . بنا بر این در صورتیکه خواسته باشیم چهره دانشگاه را دگرگون سازیم باید عمیقا بهمه‌ی این بایسته ها توجه کنیم و بی صرف وقت به حل مشکلات درون وبیرون آن اقدام نمائیم .

حرفهای راهنما

من معتقدم که باید در این راه از نظریات دانشجویان کنکاش‌گرفت چه آنانند افراد این اجتماع و درد ها و دشواری های آن را بهتر میدانند پاسخهای متین و استوار و هوشیارانه‌ای که به پرسش های‌قسمت امورداندشجویان داده‌اند نشان میدهد که به خلاف ادعای عده‌ای منفی‌باف دانشجوبه حل مسائل درون دانشگاه و از میان‌برداشتن‌مشکلات واقعاعلاقمند است و اگر گوشی بشنود زبان او گویاست بعضی‌از پاسخ های دانشجویان آنقدر دلسوزانه و صمیمانه است که پژوهنده راتکان میدهد .

رابطه استاد و دانشجو

چند روز پیش برای کاری به بخش امور دانشجویان رفته‌بودم در ملاقاتی که با رئیس این قسمت دست داد درضمن صحبت ایشان‌ازهوش سرشار دانشجویان ایرانی‌سخن بمیان آوردند وگفتند چند سال پیش از این که تازه از امریکا برگشته بودم ، در دانشگاه تدریس میکردم آنگونه که در دانشگاه های آن دیار معمول بود هنگام درس دادن می‌کوشیدم که تمام مطالب راپیرامون موضوع درس از ساده و دشوار از جزئی و کلی به تفصیل بیان کنم و بدین روی کلاسهای من در اوایل کار برای بچه هاخسته کننده بود چند ماهی گذشت تا متوجه شدم که قسمت زیادی از وقت کلاس را به توضیح‌واضحات میگذرانم و بسیاری از مسائل را که شاگردان بایکار انداختن‌هوش و ادراکشان میتوانند دریابند بیهوده مطرح میکنم ، بعد ها وقتی تصدی این بخش را بمن واگذاردند بهوشیاری فوق‌العاده دانشجویان خودمان پی بردم . گفتم مسائلی که شما الان با آن روبروئید چندان نمایشگر میزان هوش دانشجویان نیست . گفت اشتباه میکنید ما در اینجا علاوه بر آنکه میکوشیم به بچه ها در زمینه‌های‌مختلفیاری کنیم‌تحقیقاتی در باب‌خواستهای آنهاورابطشان با ما و استادان و خودشان می‌کنیم که میتواند معیار هائی برای ارزیابی میزان هوشیاری آنان بما بدهد ، آنوقت از کنار دستش نشریه نسبتا ضخیمی را برداشته و گشودند وچند جمله از آنرا خواندند و با این کار مرا متقاعد کردند اظهار علاقه کردم که‌منهم در این کار پژوهشی شریک باشم و ایشان نشریه مزبوررا در اختیار من گذاشتند که با استفاده ازآن و تجربیاتی که خود در طی هفت ۸ سال دانشجوئی بدست‌آورده‌ام این مقاله را مینویسم .

صد البته که این تصویر همه‌ی استادان نیست ، اما باید گفت بچه‌ها بعضی از اساتید را خوب تقاشی کرده‌اند . اگر معتقدید که هیچیک‌ازاین‌حرفهادرباب هیچیک از استادان صادق نیست حرفی نداریم.اما اگر فکر میکنید،بخشی از این حرفها درست است و متاسفانه در جامعه‌ی استادان آدمهائی چنین کم نیستند ، راه چاره‌ای بیندیشید تمام تقصیرهارا نباید به گردن دانشجو گذاشت مثل اینکه آب از سرچشمه‌گل‌آلود است و من به عنوان یک دانشجو یک ناظر معتقدم که سرچشمه شاید گرفتن به بیل ـ چو پرشد، نشاید گذشتن به بیل . هنوز دیر نشده و میتوان کارهائی کرد .

ارزشیابی لیست حقوق

پاسخ‌های دانشجویان رازیرورو کنیم ، ببینیم درباره‌ی استادان و روابطشان با آنان و ... چه میگویند .

میگویند ، بعضی از اساتید در طول یکسال فقط بیست صفحه جزوه میدهند ، آنهم بدرد نخور ودر ازای آن‌چقدرپول ازدانشگاه میگیرند ؟ به لیست حقوقشان مراجعه کنید و به مزایای‌استاد شدن و مشاغل فرعی .میخواهند درسی بنام ادب معاصر جهان داشتیم . وقتی آنرا انتخاب می‌کردم، به خیال‌استاد وضع‌ادبیات دنیای امروز را برایمان تشریح خواهد کرد ، سبک های تازه ادبی را مورد تجزیه و تحلیل‌قرار خواهدداد.ازشعرای آزاد وپیدایش رمان جدید حرف خواهد زد و مسائلی را که در ادبیات نومطرح میکند ، بررسی خواهد نمود و... اما واقعیت چیز دیگری بود . در طی یک ترم فقط یکبار موفق به زیارت استاد شدیم و ایشان‌تفضل فرمودند و پلی‌کپی نطقی را که روزی‌در فرهنگ و هنر کرده‌بودند و در پیرامون وظیفه شعرای‌امروز ایران بود ، و بیش از نصف آن به بیان یکی از اسطوره‌های یونان باستان«پرسفون» اختصاص داشت بما مرحمت فرمودند ودیگر خدمت نرسیدیم‌تا خبر درگذشتش را در روزنامه‌ها خواندیم‌و آنوقت بدایره‌ی امتحانات مراجعه کردیم و دیدیم استاد به همه‌ی ما «جیم» قبولی داده است ،بی‌آنکه امتحانی کرده باشد وبی‌آنکه تکلیفی گرفته باشد . اینهاست که دل دانشجو را بدرد می‌آورد واو را نسبت به همه چیز بی‌ایمان‌می کند .

و نمره یعنی استاد

میگویند بعضی از استادان بیسوادند ، مقصود این نیست‌که خواندن و نوشتن بلد نیستند ، مقصود اینستکه در رشته‌ای که تدریس میکنند . مهارت کافی ندارند.

میگویند جمعی از افراد این جامعه با دانشجوگستاخانه رفتار میکنند ، ادبرا در گفتار آنچنان که‌شایسته‌ی‌مقامشان است،مراعات نمیکنند و توهین میکنند . نمره‌ی «ه» را اسلحه‌ای‌میدانند دردست استاد . میگویند اگر حرفی‌بزنیم که موافق میل‌شان نباشد ، باید منتظر شلیک این اسلحه باشیم. اگر بهشان اعتراض کردیم ، اگر ازشان انتقاد کردیم ، اگردربرابر زورگوئی‌شان مقاومت کردیم «ه» بارانمان میکنند . آخر مگر این نیست که دانشجو و استاد باهم تفاهم کافی داشته باشند ، آیا درست است که اساتید لجبازی کنند .

میگویند تنها رابطه‌ای که در دانشگاه میان استاد و دانشجو هست ، رابطه‌ی نمره‌ای است و دیگر هیچ ، اسناد درد دل ما را گوش نمیکند ، با ما خودمانی نیست ، از ما فاصله میگیرد ، قسم میخورند که وقتی محصل دبیرستان بودند ، بدبیران‌شان تفاهم‌بیشتری داشتند تاحالابا استادان‌شان .

میگویند روابط استاد و دانشجو نباید به گونه‌ای باشد که استاد علنا با شاگردخود، اعلام‌خصومت کند و اخطاریه صادر نماید که فی‌المثل اگر فلان کار را کردی‌یا بهمان‌کار را نکردی ، از امتحان محرومت میکنم . مردودت میکنم ، بدبختت میکنم و .... یکی از دانشجویان نوشته است که وقتی باستاد گفتم اگرنتوانستم ازعهده‌ی تکالیف محوله برایم ،دلیلش درد‌سرهائی است که در زندگی با آنها مواجهم . استاد فرمودندکه تو که وضعت اینطور بود ، می‌خواستی درس نخوانی .

میگویند اساتید ، دمتر عادت‌به تحقیق دارند ، استادان رشته های علمی حداکثرکارشان ترجمه کردن کتب‌اروپائی‌است واستادان ادبیات هم کمافی‌السابق ، بیشتر به نبش قبر سرکرم‌اندو ازمردگان بزندگان نمی‌پردازند ، میگویند این درست نیست که استادبرای سرپوش گذاشتن روی مطالعه نکردن خودش‌در امتحان‌سئوالاتی بدهد که اصلا راجع به آنها صحبتی در کلاسها نشده است، این درست نیست که استاد به زندگی شاگرد بی‌اعتنا باشد .

جزوه‌های عجولانه

جزوه‌های بعضی اساتید با شایزدگی تهیه شده و چیز چشمگیری نمی‌آموزد .

در مقالات بعدی ، راه‌حل‌هائی را که‌دانشجویان‌برای تفاهم‌هرچه بیشتر استاد و دانشجو وازمیان برداشتن فاصله‌ی موجود میان‌آن دوارائه داده‌اند ، با شمادرمیان میگذاریم تا شما هم مثل ما و سرپرست امور دانشجوئی‌دانشگاه تهران، پی به هوشیاری‌شایسته‌ی ستایش دانشجویان ایرانی ببرید.

اخبار دانشگاههای شهرستان

• از اول مهر ماه آینده ۲۵۰ دانشجوی دانشگاه تبریز در دبیرستان های این شهر تدریس خواهند کرد تا بدین وسیله کمبود دبیر در این شهر جبران شود .

این عده دانشجویان رشته های طبیعی ، فیزیک ، شیمی و زبان انگلیسی دانشگاه تبریز خواهند بود که در رشته های تحصیلی خود در دبیرستان‌های‌این شهر تدریس خواهند نمود .

۲۵۰ دانشجوی مذکور هفته‌ای ۵ ساعت در دبیرستان های تبریز تدریس و ماهیانه ۲۰۰۰ریال‌حق‌التدریس دریافت خواهند نمود .

خبرنگار ما در تبریز که این خبر را فرستاده است می نویسد از مهر ماه آینده همچنین چند صد دانشجوی دیگر دانشگاه تبریز در ادارات پست‌و تلگراف و آمار و ثبت احوال و شهرداری تبریز کار خواهند کرد و در عوض حق‌الزحمه‌ای نیز دریافت خواهند نمود .

یک مقام مطلع در دانشگاه تبریز به خبرنگار ما گفت :

ـ در دانشگاه تبریزاحتیاج میرم به استادان در کلیه‌رشته هاداریم‌و با کمبود استادان ایرانی ما از استادان خارجی برای تدریس استفاده می‌نمائیم ولی استادان خارجی که در این دانشگاه تدریس می نمایند دارند میروند چون قرارداد آنها برای مدت دو سال بوده دانشگاه ها ی‌مربوطه‌شان در خارج این اجازه را به آنها نمی دهندکه‌در دانشگاه تبریز پس‌از این مدت باقی بمانند .

ضمنا اضافه نمود تعداد زیادی از دانشجویان رشته های پزشکی ـ فنی ـ کشاورزی و دارو سازی علوم دانشگاه های سراسر کشور و حتی خارج‌تقاضا کرده‌اند که برای ادامه تحصیل در دانشگاه تبریز بیایند .

و هم‌اکنون این موضوع موردبررسی می باشد و طبق تصمیمی‌که درکمیسیونی که در دانشگاه تبریز انجام می گیرد موافقت یا مخالفت خود را اعلام خواهد کرد .

گروه آموزش فنی و حرفه‌ای مبتکران

هنرستان صنعتی مبتکر
بمنظور تربیت کمك مهندس (تکنیسین) در رشته‌های برق(الکترونیك‌والکتروتکنیك) مکانیك‌ساختمان‌ازدختران و پسران دارنده گواهی قبولی سوم دبیرستان برای نوبه اول و دوم ثبت نام میکند .
خیابان ایرانشهر بین کریمخان زند و تخت جمشید شماره ۲۰۴ و ۲۰۶ تلفنهای ۸۳۳۲۴۷ و ۵ـ۸۳۳۲۴۴

کودکسرا
پانسیون شبانه روزی نوزادان و کودکان آماده ثبت نام اطفال شما است تلفن : ۸۲۳۸۸۷

آگهی شناسائی وثبت اتحادیه صنفی

باستناد ماده ۱۹ قانون نظام صنفی و ماده ۲۸ آئین‌نامه انتخابات اتحادیه های‌صنفی وباتوجه بمدارک تسلیمی‌اتحادیه‌ای بنام اتحادیه صنف بنکداران مواد غذائی در وزارت کار و امور اجتماعی اداره کل سازمان های کارگری و کارفرمائی به ثبت رسیده است .

مراتب برای اطلاع عموم آگهی میشود . اعضاء هیات مدیره اتحادیه مذکور عبارتند از آقایان .

احمد احمدآملی ـمحمودزاده ـ بیوک علیزاده منصوری ـ علی اربابی ـ ابوالقاسم خسدائی ـ محسن شکروی ـ صادق خلیل بگی خامنه ـ سید اسدالله نورانی ـ احمد دردی‌صفت ـغلامعلی شاهمرادی تحرقی ـ سید علی میری ـ حسن معینی ـ سید ابراهیم همایونی ـ غلامحسین اولیاء ـ ذبیح‌اله صفی‌یاری و محمد وکیلی .

ضمنا آقایان : احمد احمدی آملی ـ محمود زاده ـ بیوک علیزاده منصوری ـ ذبیح‌اله صفی‌یاری ـ ابوالقاسم خسدائ و حسن معینی .

از طرف هیات مدیره به ترتیب بسمت رئیس . نواب رئیس دبیر و خزانه‌دار اتحادیه انتخاب گردیده‌اند و مطابق اساسنامه اسناد مالی با امضای رئیس و در غیاب رئیس یکی از نواب رئیس و خزانه‌دار با مهر اتحادیه معتبر خواهد بود .

مدیر کل سازمانهای کارگری و کارفرمائی . فرزامیان
آ ـ ۱۲۶۸۳

از امشب فقط در
سینما پارک
آخرین شاهکار
آلیسترمك‌لین
خالق آثاری چون
توپهای ناوارون
ایستگاه زبرا ـ قلعه عقابها
کمپانی‌کلمبیا تقدیم میکند
سون برتیل توب باربارا پارکینز
در فیلم رنگی
عروسکی بالای دار

صحنه‌های مهیج تعقیب با قایق موتوری این فیلم را هرگز فراموش نخواهیدکرد
PUPPET ON A CHAIN

ترکیات
تیمسار سپهبد مرتضی شراره
ارتقاء درجه جنابعالی را از صمیم قلب تبریک عرض نموده توفیق آن جناب را درراه خدمت بشاهنشاه آریامهر و میهن عزیز آرزومندم .
غلامرضا مستان
آ ـ ۴۰۴۷۴

از فردا صبح
در سینماهای
پانوراما فلور دروازه طلائی
بلوچ

شون کانری
(جیمزباند مامور۰۰۷)
در آخرین شاهکار خود
الماسها ابدی اند
پاناویژن ورنگی

با شرکت : جیل‌سن‌جان چارلزگری ـ لانا وود
کارگردانی : گای‌هامیلتون
محصول یونایتدآرتیست

جناب بانو دکتر پارسای وزیر محترم آموزش و پرورش
بانهایت خوشوقتی انتصاب آقای ابراهیم افخمی راد را بریاست دادگاه اداری وزارت آموزش و پرورش صمیمانه تبریک عرض مینمائیم آرزومندیم که در اجرای نیات شاهنشاه آریامهر و میهن عزیز موفق باشند .
مهندس عیوض ـ دکتر شکوهی ـ دکتر عظیما ـ پایا ـ بینش ـ شادزیك ـ فرهی .
آ ـ ۴۰۴۹۴

جناب دکتر فرخروپارسای وزیر معظم آموزش و پرورش
ارتقاء آقای احمد اکبری را بمدیریت کل آموزش‌و پرورش همدان بحضور عالی تبریک عرض نموده و موفقیت بیشتر ایشان را درراه خدمت بشاهنشاه آریامهر و میهن آرزو مینمایم .
اهواز ـ رئیس باشگاه خلیج فارس محمد مجدم
آ ـ ۳۹۹۲۴

جناب آقای سعید مویدی
انتصاب شایسته آن جناب را بریاست واحد هواپیمائی سمپاش وزارت کشاورزی از صمیم قلب تبریک گفته موفقیت بیشتری برای شما آرزو میکنم .
علی سیمیار ـدبیر دبیرستان های قزوین
آ ـ ۳۹۹۳۴

جناب آقای سعید مویدی
انتصاب شایسته آن جناب را بریاست واحد هواپیمائی سمپاش وزارت کشاورزی از صمیم قلب تبریک گفته موفقیت روزافزون برای شما آرزو میکنم .
قزوین ـ فروشگاه صادقی ـ حاج سید صادقی
آ ـ ۳۹۹۳۶

خانم دکتر فرخرو پارسا وزیر معظم آموزش و پرورش
حسن توجه آن جناب در ترفیع آقای‌احمداکبری به مدیریت کل آموزش و پرورش همدان که‌از فرهنگیان لایق و شاهدوست میباشندم به‌آن جناب تبریک عرض مینمائیم.
مدیر دبستان آزاد : نصرتی ـ مدیر دبستان حافظ رجبعلیزاده ـ مدیر دبستان سعدی : مدیر کمالی ـ مدیر دبستان فرخی :صفائی
آ ـ ۴۹۹۳۸

تیمسار سرتیپ سید جعفر شهرستانی
یاران دبیرستانی ارتقاء درجه جنابعالی را تبریک میگویند و توفیقتان را در خدمت به شاهنشاه آریامهر و میهن عزیز خواستارند
دبیریاران‌دبیرستانی ـ غلامرضا کامیاب

آگهی

پیرو آگهی‌شماره ۲۵۰ر۸۲۹ر۱۰۵۹۱ ـ ۱۱ر۴۹ طبق‌بررسی‌های علمی و فنی انجام شده ازطرف این وزارت در منطقه شهرستان مشهد که حدود جغرافیائی بشرح زیر است :

شمال و شمال شرقی : ارتفاعات هزار مسجد

شرق و جنوب شرقی : مسیلهای سنگبست و تنگشور (در امتداد قراء گل ـ سنگبست ـ تقی‌آباد ـ جم‌آباد الی قریه قرآن‌بالغ و حد ارتفاعات هزار مسجد).

غرب و جنوب غربی : ارتفاعات بینالود .

شمال غربی : حد آبریز منطقه کشفرود در نزدیکی قریه دولاب (ده کیلومتری جنوب قوچان) تا ارتفاعات هزار مسجد .

مجموع آبهای نفوذی در آبخانه از راه برف و باران و سیل (نزولات جوی) کمتر از مقدار تخلیه سالانه بوسیله چاهها و قنوات میباشد و استحصال و استفاده جدید از مخازن آب زیرزمینی منطقه مذکور باعث پائین‌افتادن سطح آب زیرزمینی و خشک شدن آب‌چاهها و قنوات موجود در منطقه می‌گردد و موجبات ممنوعیت موضوع آگهی مذکور هنوز باقی است، لذا باستناد ماده ۲۴قانون آب و نحوه‌ملی‌شدن آن ممنوعیت منطقه مذکور از این تاریخ بمدت یکسال تمدید می‌گردد .

م الف ۸۷۴۰

وزیر آب و برق

آگهی حراج

اداره تصفیه امور ورشکستگی تهران به قائم‌مقامی شرکت سهامی سرامیک ایران مقدار یاموال متفرقه از قبیل میز و صندلی و اشکاف و آهن‌آلات و مقداری انواع خاک مخصوص تهیه سرامیک و همچنین مقداری سرامیک ساخته شده و حق‌الامتیاز دو رشته تلفن بشماره‌های ۷۷۱۹۸۰ و ۷۷۲۳۷۵ متعلق به شرکت ورشکسته مذکور از ساعت ۹ الی ۱۲ صبح روزهای شنبه ۲۵ و یکشنبه ۲۶ شهریور ماه جاری در محل کارخانه سرامیک ایران واقع در شمال مجیدیه اراضی‌شمس‌آباد از طریق حراج بفروش میرساند بهای اموال نقدا دریافت ، پرداخت حق حراج بعهده خریدار خواهد بود .

سرپرست دائره تامین اموال و اجرائیات . سرمدی
آ ـ ۱۲۷۳۷

آگهی تغییرات در شرکت سهامی خاص دانه‌داران ثبت شده بشماره ۱۲۴۶۵

باستناد صورتجلسه مجمع عمومی فوق‌العاده مورخ۳ر۳ر۱۳۵۱ تصمیمات زیراتخاذ شد ۱ـجمله (انجام کلیه معاملات مجاز) ازماده۲ موضوع شرکت حذف گردید ۲ـمرکزشرکت به تهران خیابان کندی شماره ۵۶ انتقال یافت ۳ـ سرمایه شرکت از مبلغ پنجاه میلیون ریال به‌مبلغ۷۵میلیون‌ریال منقسم به‌هفتصد و پنجاه‌سهم یکصدهزارریالی بانام افزایش یافت۴ـوطبق تصمیم مجمع عمومی‌عادی مورخ ۱۷ر۳ر۱۳۵۱ آقایان‌باقردانش‌نیا ـحسین میری ـحسین صالحی‌نیا ـ محمد نسوادرانی ـعلی‌اصفهانیان کچو مثقالی بسمت اعضای اصلی‌وآقایان رضا حمیصی‌وعباس کسمائی بسمت اعضای علی‌البدل هیئت مدیره برای مدت دوسال انتخاب گردیدند۵ـآقایان‌محمدطباطبائی‌بسمت‌بازرس‌اصلی‌علیرضا محمدی بسمت بازرس علی‌البدل‌برای‌مدت یکسال برگزیده‌شدند۶ـمجمع روزنامه اطلاعات را بعنوان روزنامه کثیرالانتشار شرکت‌تعیین‌نمود ۷ـ طبق صورتجلسه هیئت مدیره مورخ ۱۷ر۳ر۱۳۵۱ آقای باقر دانش‌نیا بسمت‌رئیس هیئت مدیره وآقای حسین صالحی‌نیابسمت معاون هیئت مدیره و آقای دکتر رضا قهرودی راهب بعنوان‌مدیر عامل برای مدت دوسال انتخاب شدند. م‌الف ۸۶۶۸

رئیس اداره ثبت‌شرکتها و مالکیت‌صنعتی ـ مهدی نراقی

آگهی از شرکت مخابرات

تاریخ ۱۱ر۶ر۵۱
شماره ش ن ر۵۴۳۶

بمنظور گسترش و فراهم آوردن امکانات‌بیشتر برای واگذاری شماره های جدید قسمتی از کا های منطقه زیر مربوط بمرکز تلفن پهلوی

(تعویض شماره ۶۲ به ۶۸) بعلت ضرورت فنی از تاریخ ۱۸ر۶ر۱۳۵۱ برگردان میشود و ناگزیر اختلالاتی در ارتباط تلفنی مشترکان محترم روی خواهد داد .

شماره های جدید قبلا باطلاع مشترکان گرامی رسیده ودر اختیار قسمت اطلاعات (۱۱۸) نیزگذاشته خواهد شد م‌الف ۸۷۴۳

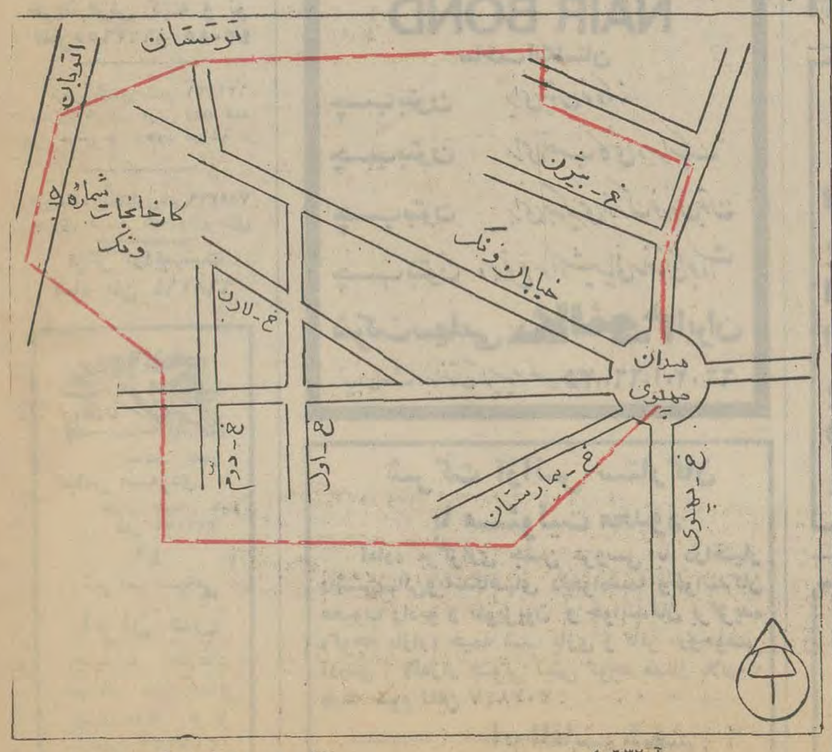

آ ـ ۴۰۶۳۲

اداره نصب شبکه شرکت مخابرات‌ایران

نیازمندیهای شما

نیازمندیهای اطلاعات
تلفنی آگهی قبول میکند
تلفن‌های ۳۱۱۲۲۰-۳۱۱۲۲۴
۳۱۱۲۲۷-۳۱۱۲۲۹-۳۱۱۲۳۰

اثاثیه

خرید

بازرگانی فرش کیهان ۸۳۰۹۰۴ و ۸۲۳۷۷۶ خریدار نقدی همه رقم فرش کهنه و نو جهت صادرات روزولت میدان ۲۵ شهریور .

فرش طوسی ۷۵۹۰۲۹ همه نوع فرشهای کهنه اعلا و نو شما را قیمت صادراتی ازسایرین بهتر نقدا خریدار است .

فروشگاه آسیا تلفنهای ۹۲۵۱۰۲ و ۹۲۲۸۳۲ خریدار یخچال برقی و نفتی تلویزیون قالی و قالیچه با اطلاع تلفنی و قیمت عادلانه خیابان‌شاه

فروشگاه آستارا ۹۲۶۴۰۲ خریداریخچال برقی و نفتی تلویزیون، فرش و کلیه لوازم منزل بقیمت عادلانه ـ شاه چهارراه پیروز

فروشگاه‌مشرق۹۲۹۳۲۷ بهترین خریدار قالی قالیچه و اثاث منزل یخچال نفتی

جهان کالا
خریداریخچال تلویزیون و لوازم منزل شما چهارراه پیروز۹۲۵۴۵۸

فرش خواجه‌نصیر
بهترین خریدار فرش کهنه و نو معاوضه جهت صادرات‌تلفن ۷۵۲۶۹۰

فروشگاه ایران فرش
تلفن ۷۷۴۹۷۲
کلیه لوازم منزل شمارابهر مبلغ باشد بیشتر از سایرین نقد خریداریم .

فروشگاه آریا ۹۲۹۳۹۳ خریداریخچال برقی‌نفتی فرش مبلمان اجاق گاز تلویزیون و اثاث منزل

نمایشگاه فرش طباطبائی
انواع فرشهای کهنه و نو شما را در منزل نقدا خریدار است تلفنهای ۹۲۰۴۱۰ و ۹۲۲۱۴۸
آ ـ ۲۴۸ ۹

فرشهای کهنه
از متری ۳۰۰ تومان ببالا خریداریم‌فرش اعتماد مقابل سینما مولن‌روژ ـ تلفن ـ ۷۵۸۲۷۰

فروشگاه فروردین
خرید فرش کهنه و نو تلفن۶۶۱۶۵۵و ۴۳۰۸۵

فرش گلشن تلفن ۶۲۱۴۲۱
بهترین خریدار فرش کهنه همه رقم فرش نو بوجود میباشد .

فروشگاه بختیاری‌تلفن۷۵۹۳۲۹
بهترین خریدار کلیه لوازم منزل

فرش اردیبهشت
شاه تفن ۶۶۸۱۶۴

اطلاعات
صاحب امتیاز
عباس مسعودی
تهران خیابان خیام
تلفن ۳۱۱۰۷۱

شرکت سهامی
ایران چاپ
چاپخانه اطلاعات
خیابان سپه مقابل
پستخانه مرکز
تلفن ۳۱۱۲۳۳

فروشگاه پروانه
فرشهای نو مخصوصا فرشهای کهنه‌و کلیه‌لوازم منزل شما را در اسرع وقت با کارشناس کارآزموده خریداری مینمائیم تلفن های ۳۱۹۶۳۲ و ۳۱۸۲۹۷

نمایشگاه فرش توکلی
فرشهای کهنه را با نو
معاوضه و فرشهای کهنه‌راتقدا خریدار استنمایشگاه۶۲۱۴۰۵ بازار ۲۰۸۲۹

فروشگاه فرش شایان
تلفن های ۹۲۳۳۸۱ و ۹۲۸۲۷۳
خریدارقالی‌و قالیچه‌های کهنه‌ونو جهت صادرات و یخچال و تلویزیون وسائل لوکس منزل

فرش نو و کهنه شما را صددرصد فوری چند برابر قیمت سابق خریداریم تلفن۳۰۲۷۴۶

فروش دست اول
انواع شیلنگهای پلاستیك و نخ نایلون و نوار صندلی مابین چهار سو بزرك و چهارسو کوچك

فروشگاه مدنی
تلفن ۵۳۵۹۹۴

فروشگاه ترقی
فروشنده انواع سیم وکابل مسی ، توریجات صنعتی ورق استیل ، وگردونه های‌لاستیکی
خیابان بوذرجمهری روبروی نوروزخان تلفن ۲۴۱۸۱ ـ ۲۱۴۱۹ ـ ۲۴۰۳۳
آ ـ ۵۳۲ ۹

فروش دست‌دوم
پرژکتور بایرناطق‌سوپر ۸ و دستگاه اریپال و پرده سینما و دوربین فیلم‌برداری کانون مدل ۸۱۴ تمام اتوماتیك بعلت مسافرت بفروش میرسد
تلفن۷۵۰۴۴۴

کرایه
کرایه هرنوع ماشین تحریر بنگاه فنی ناصر تلفن ۸۲۶۲۰۵ دروازه دولت مقابل سعدی

شستشوی مبل وفرش

شستشوی‌مبل‌فرش‌پرده
کلین سرویس مبتکر و پیشرو نظافت مبل و فرش با دستگاه منحصر بفرد خشکشوئی پرده
بانصب مجانی ۹۵۲۰۴۶

کنت سرویس ۷۷۶۷۱۳ خشکشوئی‌مبلمان،موکت فرش ـ تشك اتومبیل

خشکشوئی مبلمان ادیب یکدست ۵۰ تومان در جای‌خود تلفن ۹۵۶۵۶۵

درایکلین سرویس آلمان خشکشوئی مبلمان‌فرش موکت درمحل ۷۹۵۳۰۷

کارخانه قالیشوئی ادیب
تلفن شعبه مرکزی ۹۵۶۵۶۵
تلفن خیابان نواب ۹۵۲۴۵۴
تلفن‌خیابان‌آذربایجان ۹۵۸۹۵۰

دوراکلین‌سرویس‌آمریکا
پاتکنیك برتر. گرانتر.مطمئن‌تر تلفنهای ۸۴۸۳۹۵ و ۸۴۸۳۹۶و ۸۴۵۶۸۳

کارخانه‌قالیشوئی
ماژیك
تلفن مرکزکارخانه ۶۶۱۸۲۲
تلفن شعبه‌جمشیدآباد ۶۶۱۸۲۳
تلفن شعبه تهران‌نو ۷۹۸۸۱

قالیشوئی ایران دویچ بهترین نوع شستشوی فرش در ایران تلفن : ۳۵۰۰۴۵

مبل ودکوراسیون
پیراهن مبل ۳۱۹۵۰۵
تعویض پارچه‌مبل ۳۱۹۵۰۵
پرده‌دوزی شهرزاد ۳۱۹۵۰۵

پرده‌دوزی ارجمند ۳۱۷۳۷۰

لوازم برقی
الکتریکی اسرام
لوازم الکتریکی تجریش باغ‌فردوس تلفن۸۷۲۸۲۱

تعمیرات
تلویزیون
تعمیرگاه تلویزیون الکترون تلفن ۷۶۳۶۸۲
تعمیرگاه تلویزیونهای R.C.A شاوب‌لورنس فیلیپس سیرا تلفونکن وسایر مارکهاباسرویس مجهز سیار درشهر وشمیرانات

تلویزیون سرویس شاد
سرویس فوری تلویزیونهای اروپائی . امریکائی . شاوب‌ـ لورنس ـ ار.بی.آی و نصب آنتن تمام کانال تلفن ۷۶۴۵۴۱ سرویس سیار تعمیر در محل .
آ ـ ۵۲۵۸

شرکت مهندسین ایران الکترونیک
یگانه تعمیرگاه مجهزتلویزیونهای
فیلیپس
آر . بی . آی
آر . سی . آ
تلفونکن
وسایر مارکها باضمانتنامه کتبی
نصب آنتن تمام کانال آنتن اف‌ام موجوداست
تلفن ۷۷۶۹۴۴

مؤسسه‌مهندسی ایران تلویزیون
تعمیرگاه مجهز تلویزیون های اروپائی و امریکائی
R.C.A.R.T.I
شاوب‌لورنس دمونت بلر وستینگهاوس فیلیپس گراندیك ، تلفونکن سرویس‌سیارضمانتنامه
تلفن ۷۶۰۷۶۴

تعمیرتلویزیون فوری درمحل تلفن ۸۸۳۸۲۸

تعمیرگاه‌مرکزی تلویزیون انگلیسی
پای
تلفن ۳۱۳۷۰۹

PHILIPS
سرویس مجاز
۱۰۱
فیلیپس
نادری ـ جنب سینما ایفل ـ کوچه نوبهار ۱
تلفن: ۳۱۱۵۰۰

PHILIPS
سرویس مجاز
۱۰۲
فیلیپس
تخت طاوس ـ شماره ۹۲
تلفن: ۶۲۰۰۳۷ـ۶۲۳۷۲۲

سرویس تلویزیون
گارانتی تلفن ۶۲۸۳۷۱
سرویس سیار R.I.I . R.C.A. سیرا مدیانور جنرال الکتریک و گراندیك بویژه شمیرانات

شاوب‌لورنس
SCHAUB-LORENZ
سرویسهای سریع درمنازل
تلفن:
۹۲۴۳۰۲
۹۲۴۷۶۴
۹۲۸۹۳۲
INTERNATIONAL T.V. SERVICE Co
ایزنهاور خیابان کاوه

تعمیرگاه ثابت
تعمیرتلویزیونهای RTI RCA
با تخفیف استثنائی
تلفن ۶۶۹۱۷۰

تلویزیون فوری در منزل تعمیر میشود ۹۶۰۵۴۶

کولر
نصب و سرویس ورنك کولرو کانال کشی‌فوری ۷۹۳۸۹۷

نصب کولر کانال‌کشی فوری ۷۹۶۱۰۳

شماره‌تلفن‌جدیدموسسه فنی نوریکار ۹۲۰۶۶۴ سرویس ـ یخچال‌ـ کولر آبگرمکن

سرویس کولر۲۰۰ ریال پوشال ۴۰۰ ریال خیلی فوری تلفن ۷۶۱۹۹۵

تعمیرگاه‌موت ۷۹۶۱۰۳ یخچال کولر آبگرمکن فوری

یخچال
تعمیرگاه سید حسین ۸۸۲۴۳۸
تعمیر هرنوع یخچال‌رختشوئی ابگرمکن . سرویس و نصب کولر .

تعمیرات یخچال فوری سردخانه رختشوئی ـ کولر گازی ۷۹۳۸۹۷

سرویس آبگرمکن
۹۲۰۶۶۴

تعمیرگاه یخچال فریجیدر
اساس یدکی موجود ۷۵۲۳۳۶
۱ـ۲۶ ۱ـ ۴۳۴۱

سرویس آبگرمکن
۹۵۲۶۳۸

تعمیرگاه یخچال فریجیدر علام
لوازم‌یدکی‌موجود تلفن۸۲۱۴۱۷

تعمیرگامیخچال‌فوری ۸۸۲۴۳۸
۱ـ۲۶ ۱ـ ۲۳۲

تعمیر ـ یخچال‌آب‌سردکن و سیم‌کشی ساختمان در محل تلفن ۷۷۸۹۵۵

شوفاژ
سرویس شوفاژ و آبگرمکن‌فوری ۸۲۶۳۴۸ و۸۲۸۵۰۳

فروش اتومبیل

شورلت
مدل ۶۰
شورلت کوروایر تمیز ۳۴۰۰ تومان ۳۱۹۵۹۱

آریا
مدل ۴۷
اتومبیل آریا مدل ۴۷ بدون واسطه فروشی ۴۳۳۵۴
۱ـ۲ آ ـ ۵۴۸ ۹

فولکس
مدل ۶۸
فولکس وانت دملامرتب‌بفروش میرسد تلفن ۳۰۴۰۰۵
آ ـ ۵۲۰ ۹

وانت شورلت مدل ۶۲
یکدستگاه وانت اطاقدار بزرگ دروضع مرتب بدون واسطه
تلفن۶۶۰۲۰۱ـ۶۶۳۰۸۴
بفروش میرسد .
آ ـ ۳۹۷۸۶

سفارتکبرای ژاپن یکدستگاه اتومبیل بیوك سدان الکترامدل ۱۹۶۸ بسیار تمیز و مرتب که حقوق گمرکی به آن تعلق نمیگیرد ولی سایر مالیاتها و عوارض متعلقه بعهده خریدار میباشد از طریق مزایده‌بفروش میرساند داوطلبان‌خریدمیتوانند اتومبیل مزبور را همه روزه‌غیر از ایام تعطیل از ساعت ۹صبح الي یك بعدازظهر در محوطه سفارتکبرای ژاپن خیابان‌صبای شمالی شماره ۵۳ رویت و پیشنهادات خودشانرا در پاکت لاك و مهر شده به قسمت حسابداری سفارتکبرا منتها تا تاریخ ۲۳ شهریور ماه جاری تسلیم نمایند سفارتکبرای ژاپن درردیاقبول یکیاکلیه‌پیشنهادات مختار است .
۱ـ۲ آ ـ ۰۴۱۸ ۴

فروشگاههای اتومبیل

برادران گلپایگانی
خرید و فروش انواع مینی بوس نوودست دوم بطورنقدواقساط ومعاوضه کهنه ونو
تلفن ۵۲۶۳۰۱ و ۲۷۹۰۰

ژیان ۵۱ باقساط
اتوارابه
تحویل در محل فوری اول جاده تهران‌نو مقابل بیمارستان جرجانی ۷۵۹۸۰۹
آ ـ ۸۸۷۳

اتومبیل مقدم
بورس اتومبیل سواری تلفن‌ـ ۶۶۱۰۸۹
۱ـ۱۵ آ ـ ۹۵۰۹

کرایه

اتو لوکس
اتومبیلهای تشریفاتی با راننده برای داخل و خارج از تهران میدان فردوسی تلفن ۸۲۱۲۷۰ و ۸۲۶۶۰۵

اتومبیل کرایه
برادران منصوری
اتومبیلهای آخرین سیستم باراننده و بدون راننده داخل وخارج شهر
آریامهر چهارراه قصرالدشت کاروان
تلفن ۹۵۶۲۲۵

کاج بار
بارکش شهر وحومه
حمل‌بارتمام نقاط ایران تلفنهای
۶۶۱۱۱۱
۴۱۱۱۱

MAS
ام . آ . اس
اتوبوس ومینی بوس دربست
۹۷۰۸۱۴
۹۷۸۸۱۵

جرثقیل بابك‌آیزنهاور تلفن ۹۷۸۰۸۰ و ۹۵۹۵۸۸

اتومبیل کرایه با راننده تلفن ۷۹۵۳۱۶
۱ـ۲۶ ا ـ ۸۲۶۴

برای اتومبیل شما
FIAT
تعمیرگاه مرکزی فیات‌تعمیر همه نوع اتومبیل فیات با سرویس مجهزـ شهنازچهارراه صفا شماره ۱۲۹ تلفن۷۵۹۶۷۴
آ ـ ۹۵۳۱

استخدام

یک دوشیزه پرستار برای کودک شبانه روزی در منزل نیازمندیم بلوار الیزابت جنب هتل امپایر ساختمان ۳۴ ـ مظفریان ازساعت۱الی۵مراجعه نمائید تلفن ۴۸۷۸۵
۱ـ۳ آ ـ ۹۵۲۳

به چندنفر بازاریاب باسابقه حداقل دوسال در امر بیمه با تضمین ۳۰۰٫۰۰۰ ریال با حقوق وپورسانتاژ نیازمندیم خیابان شاه روبروی سینما نیاگارا ساختمان نهفر با آسانسور طبقه سوم. شماره۴۷
۱ـ۲ آ ـ ۹۵۳۴

شرکت تولیدی اف ـ ام . استخدام می کند کارگررنگ ـ کار و فلزکار سه‌نفر .
جاده کرج کیلومتر ۱۶مقابل پمپ‌بنزین داخلی خیابان‌خاکی کارخانه اف ـ ام ـ تلفن ـ ۹۷۷۰۸۶ ـ ۶۶۶۱۸۸
آ ـ ۹۵۵۲

شرکت آژانس ستارگان با مسئولیت‌محدود
تعدادی خواننده و نوازنده آماتور نیازمندیم و عده‌ای‌دختر وپسر جوان برای فیلم های تبلیغاتی مورد احتیاج است علاقمندان میتوانند به خیابان لالهزار جنوبی نبش کوچه ممتاز پلاك ۳۰ طبقه سوم‌تلفن ۳۰۳۸۴۷ مراجعه فرمایند .
فرزاد ـ فتح‌الله ریاحی آهنك‌ساز معروف

کارخانجات تولیدی‌فیلور
دوشیزه یابانو دیپلمه که به کاردکس وتایپ فارسی ولاتین آشنائی داشته و دارای معافی ویا خاتمه‌خدمت‌باشد استخدام میکند خیابان فرح‌آباد ژاله ایستگاه کوکاکولا شماره ۷۴۱
۱ـ۳ آ ـ ۷۴۲۱

شرکت‌ایران ژنراتور
افراد زیرا را بطور تمام‌وقت استخدام مینماید .
حسابدار ورزیده کمبیش‌از ۴۰ سال نداشته باشد .
۲ـ فروشنده سابقه‌دار برای مراکز تلفن و دستگاههای‌اعلام حریق و ساعت الکتریکی اشنا بزبان انگلیسی و دارای‌اتومبیل شخصی
۳ـ تکنیسین برق‌برای نقشه کشی و محاسبات فنی .
۴ـ کارگر ساده دارای موتورسیکلت .
داوطلبین بین ساعت۵تا ۷ بعد از ظهر بکارگزینی واقع‌در خیابان اریامهر سه راه کاج مراجعه نمایند.
آ ـ ۹۱۴۵

شونکوایران جهت معرفی کالای خودازه٫ر۴الی۵٫ر۷بعداز ظهر عده‌ای‌دوشیزه وبانووآقای خوش‌تیپ و خوش بیان را با حقوق ثابت وپورسانت‌استخدام مینماید .
بین امیراکرم وشاه‌ساختمان جلوه‌فر طبقه یک شماره ۱۲
۱ـ۲ آ ـ ۹۳۲۷

یکنفر پرستار بچه که بیک زبان خارجی آشنائی و سابقه کارداشته باشد بطورشبانه‌روز نیازمندیم خارجیانی که زبان فارسی بدانند مقدمند تلفن ـ ۶۲۴۶۳۷

بیکنفر تایپیست که بزبان انگلیسی آشنائی داشته و به تایپ انگلیسی و فارسی مسلط باشد نیازمندیم (ساعات کار ۳۰٫ر۸ـتا ۱ و عصر ۴ تا ۷ تلفن ۸۳۷۹۰۷
۱ـ۳ آ ـ ۹۳۴۰

آگهی استخدام
یک موسسه آموزش عالی در کرج احتیاج به چندنفر ماشین نویس فارسی دارد .
متقاضیان مشخصات کامل خود را به راهنمای شماره ـ ۳۶۹ روزنامه اطلاعات ارسال فرمایند .
آ ـ ۴۰۵۸۲

به تعدادی سنگتراش‌نیازمندیم تلفن ۴۴۷۰۴
۱ـ۲ آ ـ ۹۵۴۶

یک شرکت‌معتبر
یکنفر کارگر آبدارخانه‌باحداقل سن ۲۱ سال‌وحداقل معلومات ۶ ابتدائی استخدام میشود صبح‌ها از ساعت ۸ الی۱۲ با تلفن ۹۶۲۰۵۹ تماس بگیرید.
۱ـ۳ آ ـ ۹۵۱۴

بچند نفر راننده پایه دو همکانی باضامن معتبر نیازمندیم اول مجیدیه شرکت پاسارگاز

بیك دوشیزه یا بانو که بماشین نویسی فارسی مسلط باشد نیازمندیم تلفن۴۲۵۳۸آدرس‌خیابان شاه چهارراه‌بیست‌متری دوم جنب بانك پارس شماره ۲۲۹ شوکانا

یك دکتر دندان پزشك با پروانه دائم برای بعد ازظهر ها جهت کار در تهران نیازمندیم تلفن ۹۵۶۳۶۵

بیك دوشیزه یا بانو ماشین نویس فارسی احتیاج است . خردمند جنوبی ساختمان افسر دفتر پدرام .

بیك‌نفر تلفنچی نیازمندیم آدرس ـ خیابان‌فردوسی اول‌خیابان‌چرچیل‌شماره ۲۵شرکت تولیدی‌ایرلوم تلفن ۳۱۲۶۳۷

بدوشیزه‌یابانوی‌سکرتر مسلط به مکاتبات انگلیسی نیازمندیم تلفن های۹۶۱۴۸۹و۹۶۱۴۹۰

استخدام
دختر خانمی با تسلط کامل بتایپ فارسی برای تمام وقت دریک مطب خصوصی تلفن ـ ۶۶۸۶۴۰ خیابان پهلوی جنب پاستور ۳۷۱
۱ـ۲ آ ـ ۱۲۷۲۱

بچندنفر دوشیزه جهت‌لابراتوار برای بسته‌بندی‌ویکنفرپیشخدمت جوان نیازمندیم فردوسی شمالی شماره ۱۳۶
آ ـ ۹۵۴۹

یکنفر برای نگهبانی
محل شرکت حدارای سواد و ضامن معتبر باشد استخدام میشود تلفن ۶۶۳۰۷۹
آ ـ ۹۵۳۷

بیکنفر راننده مجرب‌ومتاهل
که دارای سابقه کار باشدروی اتومبیل‌شخصی‌استخدام میشود تلفن ۶۶۳۰۷۹
آ ـ ۹۵۳۸

ماشین‌نویس
دوشیزه یابانو وارد به امور ماشین‌نویسی فارسی استخدام میشود داوطلبین ازساعت۵تا۸ بعدازظهر به خیابان ویلای شمالی‌شماره۳۴۵ جنب کلیسای ارامنه طبقه چهارم شماره ۱۴ مراجعه نمایند .
ا ـ ۹۵۲۷
۱ـ۳ آ ـ ۹۵۲۷

هنرستان‌صنعتی حرفه
دونفر فارغ‌التحصیل هنرستان صنعتی رشته ساختمان را استخدام مینماید .
خیابان سزاوار پلاک ۱۳۶ـ تلفن ۴۲۵۵۱
آ ـ ۹۵۵۸

بیک دوشیزه با سواد جهت سرپرستی بچه تمام وقت ویک بانو جهت‌کارهای‌منزل‌نیازمندیم تلفن ۴۸۷۸۵
۱ـ۵ آ ـ ۹۴۹۱

تعداد ۲۰ نفر کارگر نقاش ساختمان نیازمندیم‌دفترمهندسی رنگارنگ ۶۶۰۴۸۴
آ ـ ۹۴۸۹

کار و آموزش
۲۵ نفر علاقمند به کار رادیو تلویزیون نقشه کشی برق فشار قوی و ۲۰ نفر علاقمندبه ماشین نویسی پس از یکدوره کوتاه اموزش به کار مشغول میشوند پهلوی نبش بهرامی تلفن ۴۹۴۹۴ و ۶۶۳۷۶۰
آ ـ ۶۴۸۶

شرکت سهامی کارخانه های صنعتی آزمایش استخدام میکند
دونفر منشی دوشیزه یابانو با دانستن ماشین نویسی فارسی و لاتین و زبان انگلیسی که آشنائی بادستگاه تلکس داشته باشند استخدام‌میشونددداوطلبین بین ساعت ۸ تا ۹ صبح به کارگزینی کارخانه های صنعتی آزمایش واقع درکیلومتر ۱۲ جاده آبعلی سه راه آزمایش مراجعه نمایند .
۱ـ۲ آ ـ ۳۹۷۷۴

استخدام میشود
یکنفر مهندس راه و ساختمان که حداقل دارای‌پنج‌سال‌سابقه مدیریت کارگاه بزرگی راداشته باشد با شرایط خوب‌استخدام میشود تلفن ۸۲۰۹۲۹
۱ـ۲ آ ـ ۱۲۶۲۳

استخدام مانکن جهت‌فستیوال لباس
بچندنفر دوشیزه یابانو جهت شرکت در یك فستیوال‌لباس نیازمندیم داوطلبان با تلفن های: ۶۲۶۵۷۹ و ۶۲۷۹۲۳ تماس بگیرید .
۱ـ۲ آ ـ ۹۵۲۵

مکانیك
یکنفر تکنیسین رشته برق آشنا به امور فنی ماشین‌آلات با شرایط زیر برای تمام وقت مورد احتیاج میباشد .
۱ـ سن حداکثر ۳۵سال .
۲ـ معافیت از خدمت نظام (غیرپزشگی) .
۳ـ آشنا به زبان انگلیسی.
۴ـ اشخاصیکه سابقه کار درماشین‌آلات داروسازی‌داشته باشند ارجحیت خواهندداشت.
از داوطلبان خواهشمند است همه روزه از ساعت ۱۸ الی۲۰ به ویلای شمالی جنب کلیسای ارامنه ساختمان ۳۴۵ طبقه چهارم شماره ۱۴ مراجعه نمایند .
۱ـ۲ آ ـ ۵۲۹ ۹

استخدام
یکنفر ویزیتور داروئی‌برای منطقه غرب به طورتمام وقت‌با شرایط ذیل استخدام میشود.
۱ـ داشتن سابقه کار در ویزیت‌دارو .
۲ـ داشتن اتومبیل .
۳ـ بتواند در کرمانشاه مقیم شود .
۴ـ داشتن حداقل دیپلم متوسطه .
واجدین شرایط همه روزه از ساعت ۸ الی ۱۲ واز ۱۷ الی۲۰ به ویلای‌شمالی‌چهارراه کریمخان زند شماره ۱۴۵ طبقه چهارم شماره۱۴مراجعه نمایند.
۱ـ۳ آ ـ ۵۲۸ ۹

سرپیشخدمت
یکنفر سرپیشخدمت با سابقه برای هتل مورد نیاز است‌تلفن ۸۲۵۹۱۶
۱ـ۲ آ ـ ۹۴۷۹

استخدام دیپلمه مکانیك
برای بهره‌برداری کارخانه تولیدی واقع در شهر صنعتی البرز (قزوین) تعدادی دیپلمه مکانیك فنی مورد نیاز است علاقمندان به شرکت گلوکوزان خیابان سپند شماره ۴۸ یا به تلفن ۸۲۴۴۶۸ مراجعه نمایند.
۱ـ۲ آ ـ ۱۲۴۵۳

آگهی استخدام
کارخانه شرکت سهامی‌ایرانیت به تعدادی کارگر ساده با سواد تراشکار درجه یک ودرجه۲ـ فرزکار ـ صفحه تراش‌ـدیپلمه فنی هنرستان ـ الکتریسین دیپلمه هنرستان ـ تعمیرکار (مکانیک) و کارگر ریخته‌گر نیازمند است. داوطلبین‌میتوانند همه روزه‌ازساعت۸صبح‌الی۱۲ ظهر جهت مصاحبه وارائه مدارک به کارگزینی کارخانه واقع درغنی‌آبادشهری‌مراجعه نمایند .
۱ـ۳ آ ـ ۱۲۴۳۷

پرستار بچه برای اروپا
باضامن معتبر نیازمندیم‌واجدین شرایط با تلفنهای ۶۲۹۷۸۰ و ۶۲۷۰۸۰ مکالمه نمایند .
۱ـ۲ آ ـ ۴۴۵

بچند نفر دوشیزه یابانو که بامور دفتری اشنائی داشته باشند احتیاج است . از ساعت ۶ ال ۸ بعداز ظهرنشانی سعدی جنوبی‌پشت‌بانك‌بازرگانی شعبه مرکز کوچه دکتر نفیسی‌پلاك۲ دفتروکالت یار محمد بهادری تلفن ۳۰۵۴۳۸

مکتب پارس استخدام میکند
۱ـ مربی کودکستان کلاس دیده وبا سابقه .
۲ـ مربی برای سرویس‌رفت وآمد دانش‌اموزان . نشانی پهلوی خیابان بزرگمهرشماره‌ـ ۱۰۰ تلفن ۴۲۴۱۴

یک شرکت داروئی ایرانی وآلمانی احتیاج‌بمنشی‌دارد داوطلبین باید درماشین‌نویسی فارسی و لاتین تسلط و به یکی از زبانهای انگلیسی یا فرانسه آشنائی کامل‌واطلاعات کمی در مورد حسابداری‌داشته باشند .
متقاضیان میتوانندبکارگزینی شرکت واقع در خیابان تخت جمشید غربی چهارراه سهیل شماره ۱۲۸ آقای یوسفی‌تماس بگیرند .
تلفن ۴۲۳۱۲ ـ ۶۶۳۸۶۸ ـ ۶۶۴۷۵۸
۱ـ۲ آ ـ ۹۴۲۸

یک شرکت بزرگ صنعتی برای کارخانه تولیدی خود واقع در جاده کرج به دونفر جوان دیپلمه‌که‌درامورکاردکس سابقه داشته وبزبان انگلیسی نیز آشنا باشند برای صبح و عصر احتیاج دارد ، واجدین شرایط تقاضای خود را با رونوشت شناسنامه و دو قطعه عکس و فتوکپی مدارك‌تحصیلی وسابقه کارباتعیین میزان‌حقوق توسط صندوق پستی شماره ۱۵۰۸ ارسال دارند .
۱ـ۲ ا ـ ۴۰۳۲۶

بتعدادی کارگر فلزکار و یکنفر سرویس کاریخچال نیازمندیم با تلفن۷۵۷۴۶۱تماس بگیرید .
۱ـ۲ آ ـ ۹۶۲۸

دربازکن برقی **قیمت :**
B.K.D
بکد ۲۵۰ تومان
بدون پیش قسط به اقساط شش ماهه ـ بوسیله تلفن سفارش دهید
تلفنهای دفتر فروش : ۶۲۴۴۱۴ـ۶۲۴۴۹۰ـ۶۲۴۵۱۰
نماینده انحصاری ومرکز فروش شرکت بکد الکتریک پهلوی مقابل پارک ساعی ۶۸۰

هواپیمائی ملی ایران ـ هما ـ

آگهی استخدام
میهماندار هوائی
اگر مایل به پرواز در افقهای بیکران و دیدن شهرهای زیبا و آشنائی با جوامع و مردم بسیار و سنتها و اداب و رسوم هستید و اگر اشتیاق اقامت در بهترین هتلها و استفاده از زیباترین اونیفورمها و برخورداری از بیمه و مزایای ان دارید و بالاخره اگر عشق به خدمت داشته و مایلید درموسسه خدمتگزاری چون «هما» به انجام وظائف ارزنده میهمانداری بپردازید . هواپیمائی ملی ایران میتواند آرزوهای طلائی شما را تحقق بخشد.
هواپیمائی ملی ایران در تکمیل کادر میهمانداری خود یکصد نفر (زن و مرد) را با شرایط زیر استخدام میکند .
شرایط :
۱ـ حداقل سن ۱۸ سال و حداکثر ۲۶ سال
۲ـ مجرد بودن
۳ـ داشتن سلامت کامل و اندام مناسب برای شغل میهمانداری .
۴ـ حداقل قد ۱۶۳ سانتیمتر
۵ـ دانستن زبان انگلیسی درحد مکالمه
۶ـ داشتن گواهی‌نامه انجام خدمت نظام یا معافیت از آن .
۷ـ داشتن حداقل تحصیلات (کارنامه قبولی چهارم متوسطه) .
۸ـ سپردن تعهد خدمت بمدت سه سال
مزایا :
۱ـ حقوق ماهانه از بدو استخدام بمیزان ۹۰۰۰ ریال تا پایان‌دوره اموزشی‌و تخصصی.
۲ـ گدراندن دوره‌های اموزشی و تخصصی میهمانداری
۳ـ ارتقاء و احراز مقام سر میهمانداری درصورت ابراز شایستگی و بهره‌مندی از مزایای مربوط .
۴ـ استفاده از وسیله ایاب و ذهاب از محل سکونت به محل کار و بالعکس .
۵ـ برخورداری از بلیت رایگان برای خود ، والدین، خواهر و برادر طبق

مقررات موضوعه «هما»
داوطلبان واجد شرایط میتوانند از تاریخ ۵٫ر۶٫ر۵۱ تا ۲۶٫ر۶٫ر۵۱ همه‌روزه باستثنای ایام تعطیل رسمی از ساعت۱۰ بامداد تا ۱۲ ظهر به اداره استخدام و کاریابی هواپیمائی ملی ایران واقع در خیابان فرصت چهارراه ثریا مراجعه کنند
هواپیمائی ملی ایران«هما»

شرکت سهامی کارخانجات مخابراتی‌ایران
واقع در تهران خیابان شاه،نبش کوچه لاله پاساژ توکل طبقه چهارم ـ بیکنفر آقای جوان (حداکثر ۳۰ ساله) آشنا به امور بازرگانی و زبان آلمانی و داشتن تجربه در انجام‌امور سفارشات ومعافی و یابرگ انجام خدمت سربازی نیازمنداست. داوطلبین میتوانند درتاریخ ۱۸٫ر۶٫ر۱۳۵۱ از ساعت ۷ الی ۱۲ به آدرس فوق مراجعه نمایند ویا با تلفن ۶۶۰۱۶۲ جهت تعیین وقت تماس بگیرند .
آ ـ ۱۲۶۰۳ ۱ـ۲

خانمهای محترم
بشماباشرایط سهلوام وفرش باقساط میدهیم تلفن ۴۰۳۱۴

حرارت‌مرکزی‌تاکو
سرویس و نصب شوفاژ سانترال منزل شمارا با ارزانترین قیمت بیمه مینماید .
تلفن ۷۵۱۶۵۱ و ۷۵۳۹۶۱ و ۸۶۳۴۱۵
خیابان شاهرضا روبروی زایشگاه زنان
مدیرحرارت مرکزی‌ـ سیدعباسی

ماشین‌نویس
بیکنفر آقا که بماشین‌نویسی فارسی‌وانگلیسی تسلط‌کامل‌داشته باشد جهت کار در اراك نیازمند است
از تقاضا کنندگان خواهشمنداست به‌خیابان تخت‌جمشیدغربی‌خیابان فریمان پلاك ۱۵ طبقه سوم تلفن‌ـ ۴۴۴۵۴ـ۶۶۲۶۴۶ مراجعه نمایند

کارخانه کنسروسازی
«یغیااونانیان‌و برادر» بفروش میرسد طالبین صبحهابه تلفن شماره ۳۱۰۸۶۳ مراجعه نمایند

NAIR BOND
ساخت انگلستان
چسب بتون برای بتون نو و کهنه
چسب بتون برای نصب کاشی و سرامیک
چسب بتون برای جلوگیری از ترک خوردن بتون
چسب بتون وهرنوع مواد شیمیائی ساختمان موجود است
شرکت سهامی کالتوم ایران
خیابان شاه ساختمان آلومینیوم تلفن ۶۶۰۰۳۵ـ۶۶۰۲۰۱

شرکت آژانس ستارگان با مسئولیت محدود
آماده برگزاری جشن عروسی با دراختیار داشتن‌سالن‌وباشگاههای دلخواه‌شما وخوانندگان محبوب رادیو و تلویزیون و خوانندگان برگزیده (کوچه بازار) خیمه شب بازی و تاتر روحوضی آدرس . لاله‌زار جنوبی نبش کوچه ممتاز پلاك۳۰ طبقه سوم تلفن ۳۰۳۸۴۷
ابوالقاسم شمس

نیازمندیهای شما

شریک

بیکنفر شریک با سرمایه ـ ۳۰۰٫۰۰۰ ریال جهت‌کاری پر درآمد نیازمندیم خیابان شاه روبروی سینمانیاگارا ساختمان نهفر با آسانسور طبقه سوم شماره ۴۷ م ـ منتظری
۱ـ۲ آ ـ ۹۵۲۲

جویای کار

جوانی متاهل اشنا بزبان‌المانی وگواهینامه رانندگی معلومات ششم متوسطه با معافی خدمت ۳۵۶۴۲۸
۱ـ۲ آ ـ ۱۲۴۹۷

حسابدار دیپلمه با سابقه
جویای کاراست‌تلفن ۳۱۴۰۴۰
ا ـ ۸۰۲۹

آقائی مسلط به زبان‌انگلیسی مجرب درمدیریت و و و ... حداقل حقوق ۱۲ هزارتومان‌ـ ۸۲۷۴۸۷
۱ـ۳ آ ـ ۹۰۳۶

دیپلمه رنگرزی
با سابقه ۹ سال کار در ایران و آلمان جویای‌کاراست لطفا به تلفن ۷۵۰۰۷۱ از ۵ تا ۷ بعدازظهر .
۱ـ۲ آ ـ ۳۸۵ ۹

یك معمار باتجربه
از کشور های خارج وایران جویای کار است تلفن ۳۱۴۶۵۰

شخصی که به اسکیموهایخ فروخت متخصص فن تلفن ـ ۸۲۷۴۸۷

جوانی راننده دوشخصی با پیکان باری جویای کار در شهرستانها میباشد‌تلفن ۷۷۶۶۲۹

اینجانب راننده پایه دوهمگانی حاضر هستم برای رانندگی‌تمام روز در هرجا خدمت کنم تلفن ۳۰۳۰۲۵
آ ـ ۹۴۹۳

حسابدار ودفتردار دوبل بعدازظهرها آماده کار تلفن ـ ۳۱۱۲۳۱ راهنمای ۳۶۶ اطلاعات
آ ـ ۱۲۶۵۳

مردی باداشتن ۲۰ سال‌تجربه دررشته حسابداری غیر دوبلو دفتر داری وبانکداری وواردر امر بازاریابی جویای کاراست راهنمای ۳۶۸ روزنامه‌اطلاعات تلفن ۳۱۱۲۳۱
آ ـ ۱۲۶۸۷

راننده پایه دو همگانی‌مجرد با سواد با چهار سال سابقه کار در تهران جویای‌کارشبانه روزی میباشد راهنمای ۳۶۳ روزنامه‌اطلاعات تلفن ۳۱۱۲۳۱
۱ـ۳ آ ـ ۱۲۵۴۷

راننده ۲ شخصی باسواد ومتاهل ضامن معتبر جویای کار است‌براهنمای ۳۶۴ اطلاعات و تلفن ۳۱۱۲۳۱ مراجعه نمایند .
۱ـ۲ آ ـ ۱۲۵۶۹

جوانی ۲۷ ساله دارای گواهینامه پایه یکم اماده کار درتهران و شهرستان از ساعت ۴ الی ۶ تلفن ۸۶۵۹۲۸
آ ـ ۹۵۵۱

دانشجوی سال سوم دانشکده بازرگانی از ساعت ۷ تا ۲ بعداز ظهر آماده کار است براهنمای شماره ۳۷۰ اطلاعات تلفن ـ ۳۱۱۲۳۱ مراجعه فرمایند .
آ ـ ۱۲۷۳۵

راننده دوهمگانی با سواد جویای کار است‌تلفن ۳۱۱۲۳۱ راهنمای ۳۶۲ روزنامه‌اطلاعات
۱ـ۲ آ ـ ۱۲۴۹۹

راننده دوشخصی باسواد متاهل با ضامن معتبر جویای کاراست‌تلفن ۳۱۱۲۳۱ راهنمای ۳۶۴ روزنامه اطلاعات .
۱ـ۳ آ ـ ۱۲۵۴۶۹

تدریس خصوصی

کلاس درس
ماشین نویسی
آموزشگاه ماشین نویسی
بیژن
همتا ندارد میتوانیدامتحان‌کنید میدان ژاله جنب پمپ بنزین تلفن ۳۱۸۳۸۴

فقط با ۲۵ تومان
ماشین نویسی
فارسی و لاتین‌رابطور کنتراتی همرامبا بایگانی یکماهه‌فراگرفته باخذ گواهینامه نائل شوید آموزشگاه اندیشه‌میدان‌فردوسی بالای هواپیمائی ملی تلفن‌های ۸۲۸۳۲۶ ـ ۸۲۸۳۸۷

آموزشگاه خیاطی والیا
عباس‌اباد فرح شمالی تلفن ۷۶۰۰۹۴
آ ـ ۷۸۱۰

تعلیم رقص
هنرستان رقص نارینیان حافظ چهارراه کالج ۶۶۲۳۵۸
۱ـ۱۳ ا ـ ۷۴۵۵

تعلیم رانندگی
هنرستان فنی پرستو
مرکز اموزش صحیح رانندگی ومکانیکی ترافیک مجهز به بهترین و مدرنترین وسایل آموزش با مربیان ورزیده و بدون اتلاف وقت با هزینه کم نشانی چهارراه گمرک شاهپور تلفن ۲۳۹۱۶

آموزشگاهها

ریاضیات فیزیك شیمی
دانشجویان با تجربه ۷۸۰۱۹۲
آ ـ ۹۵۱۶

مخصوص بانوان

آرایش مخصوص بانوان
میزامپلی ۱۸۰ریال
شینیون ۲۲۰ریال
مانیکور ۱۰۰ریال
پتیکور ۱۵۰ریال
در اسرع وقت در منزل شما ۶۳۰۴۵۸

پانسیون

پاسیون ندا
زیر نظر خانم انگلیسی‌وایرانی مطمئن‌ترین محل برای‌نگهداری فرزندان شما اطفال از ۴سال به بالا پذیرفته میشوند وسیله ایاب و ذهاب مهیاست شمیران درکه جنب مدرسه پارتیان‌تلفن ۸۷۲۲۶۵

پانسیون ندا
مخصوص دختران دانشجو وسیله ایاب و دهاب مهیاست شمیران جنب دانشگاه ملی (درگه) تلفن ۸۷۲۲۶۵
آ ـ ۸۸۷۲

پانسیون خصوصی
برای افسران مامور ـ بانوان ـ دوشیزگان ـ دانشجویان شهرستانی در کانون گرم‌وامن خانوادگی آماده است تلفن ـ ۹۵۴۹۰۹
آ ـ ۹۲۴۸

املاک ومستغلات

فروش

خانه فروشی
منزلی مقابل باشگاه نیروی هوائی فرح‌آبادبا سرویس کامل و تلفن آماده فروش است تلفن ۶۳۴۳۰۰

خانه‌های اقساطی ۱۴۰هزار تومان الی ۲۲۰ هزار تومان نصف نقد و نصف اقساط دو ساله تلفن ۷۹۳۸۶۴
۱ـ۷ آ ـ ۹۱۲۵

ساختمان سه طبقه در خیابان شاهین به فروش‌میرسد طالبین بشماره ۷۶۱۵۶۷ مراجعه فرمایند.
۱ـ۳ آ ـ ۱۲۰۵۹

خانه‌های‌فروشی درکیشا و تهران ویلا موجود است تلفن ۶۳۶۸۰۷ و ۶۳۷۶۵۷

خانه فروشی امیریه ۲۱۰متر و ۳۱۰ متر بنا در سه طبقه ۸ الی ۹ صبح و ۴٫۵ الی ۵٫۵ بعدازظهر ۲۴۲۴۰
آ ـ ۳۹۳ ۹

بهترین محل‌جبهه‌خیابان‌پاستور منزلی ۴۰۰ متر اردیبهشت جنوبی ۱۰۰۰ متر ولاله‌زارنو ۱۲۰۰ متربرای فروش‌یا اجاره تلفن ۴۲۹۴۶
۱ـ۵ ا ـ ۶۶۴۵

اکازیون
منزلی در شهناز ۳ به‌مساحت ۴۵۰ متر با تلفن وآب وبرق و کولر دو طبقه و نیم ساختمان بدون واسطه به‌علت مسافرت‌بفروش میرسد .
تلفن ۷۵۲۵۴۹

با ۶۰ تا ۸۰ هزار تومان نقد بقیه باقساط ۱۲ و ۲۴ماهه‌در (تهران‌نو) ونیروی‌هوائی‌خانه های یکطبقه ویلائی ۳ و۴و۵ اطاقی ۱۲۵ تا ۱۶۵ هزارتومان ۳۹۳۰۵۸
آ ـ ۹۵۰۳

عمارت سه طبقه مجزا
۳۶۰ متر هرطبقه چهار اطاق هال ولوازم باضافه دوزیرزمین وگاراژ در هم‌کف‌دو طبقه در اجاره‌هم‌کف‌تخلیه‌فروخته‌میشود نزدیک پهلوی بالای‌میدان‌ولیعهد رجوع فرمائید ۳۱۹۷۸۴ بنگاه کوشان .
آ ـ ۴۰۳۶۲

یکباب خانه واقع در خیابان گرگان بمساحت ۱۳۵ متر یک طبقه ۳ اطاق دوزیر زمین با آب و برق مقطوع ۶۵۰۰۰ تومان تلفن ۷۶۰۶۴۵
۱ـ۳ آ ـ ۹۵۴۲

آریامهر خانه شمالی ۱۳۰ متر ۲ طبقه و نیم ۵ اطاق کولر تلفن ۱۸۰ هزار تومان ۶۶۳۰۷۴
۱ـ۳ آ ـ ۹۵۰۶

ژاله خیابان دربند
منزل شخصی ساز بمساحت ۲۳۰ متر شمالی دو طبقه بفروش میرسد تلفن ۳۰۲۷۱۱
۱ـ۳ آ ـ ۹۴۰۳

سیمتری وثوق نیروی هوائی
خانه ۴ تا ۶ اطاق یک طبقه ودوطبقه ۱۵۵ تا ۱۷۵ هزار تومان نصف نقد ۶ تا ۲۴ماهه ۳۹۱۳۵۶
۱ـ۱۰ آ ـ ۹۴۰۰

مستغلاتی ۳ طبقه مهندسی‌ساز در بهترین نقطه خیابان وزرا هرطبقه ۶ اطاق ، نوساز ـ جنوبی ۳۰ × ۱۴ـ ۹۵۰مترزیربنا باحرارت مرکزی وکولر و دو گاراژ و تلفن بقیمت بسیار مناسب بفروش میرسد ۴۶۰۸۱
۱ـ۴ آ ـ ۹۲۷۲

منزل فروشی شخصی ساز
واقع در قیطریه نقد و معاوضه بازمین . بمساحت ۳۵۰ متر یکطبقه دارای ۶ اطاق هال و سرویس تلفن زیرزمین پارکینگ به مبلغ ۳۰۰هزار تومان‌طالبین بتلفن ۷۷۱۵۰۸ مراجعه نمایند
۱ـ۴ ا ـ ۹۰۸۵

یکباب خانه درتهران‌ویلا خیابان چهارم به مساحت ۱۸۰ مترمربع دوطبقه با اب وبرق‌و تلفن و کولر بدون واسطه به فروش میرسد طالبین از ساعت ۴ تا ۶ بعدازظهربا تلفن ۹۷۸۳۳۵ تماس بگیرند .
آ ـ ۱۲۶۹۵

خانه‌ای واقع در تهران‌پارس بمساحت ۴۲۰ متر دارای ۶ اطاق ویک هال‌دریک طبقه‌ونیم با آب وبرق و تلفن بفروش میرسد تلفن ۷۸۱۷۰۷ و ۳۱۴۹۱۳

یکدستگاه مستغلاتی ۳ طبقه چهار اطاقه‌نوساز حدوددروازه دولت بفروش میرسد تلفن ـ ۷۷۷۹۰۸
آ ـ ۹۴۳۵

خانه فروشی
درچهارراه‌میرادرم
۲۳ × ۱۰ زیربنا ۳۰۰متر با آب و برق و تلفن قیمت ۳۴۰ هزار تومان تلفن ۸۹۲۰۶۷
۱ـ۳ آ ـ ۹۴۵۱

خانه ویلائی واقع در بهترین نقطه تهران‌نو
بمساحت ۲۴۰ مترشمالی‌دارای ۴ اطاق هال بزرگ‌باسرویسهای مدرن نصف نقد بقیه به‌اقساط یکساله به فروش میرسد جهت دیدن منازل به ادرس خیابان هفتم نیروی هوائی جنب بانک بیمه بازرگانان نمایشگاه‌اتومبیل واملاک ناصر ۷۹۴۸۳۸
آ ـ ۹۴۷

ویلا فروشی
درتهران پارس با سهلترین شرایط صاحب ویلا شوید ویلا دارای ۳و ۴اطاق‌خواب۲ سالن پذیرائی وغذاخوری هال بزرگ حمام آشپزخانه زیرزمین بالوله‌کشی شوفاژ و کولر با صدهزار تومان نقد بقیه ۱۲ و ۲۴ ماهه ۷۸۲۱۲۸
۱ـ۲ آ ـ ۹۵۰۴

ویلای شخصی‌ساز مجهزبتمام وسایل ۵۷۰ متر دوطبقه ۱۰ اطاق خیابان پهلوی‌شمال پارک ساعی بعلت مسافرت فوری بفروش میرسد ۸۲۶۰۶۴
۱ـ۵ آ ـ ۹۴۲۸

برای فروش

ویلای دولوکس واقع درتپه های‌الهیه بامساحت ۱۸۰۰ متر که ۸۵۰ متر زیر بنا مجهز بکلیه وسایل زندگی استخر شوفاژ ۵ اطاق خواب:تلفنهای ۵۳۵۳۳۶ ـ ۸۹۲۱۳۹ مراجعه فرمائید .

آپارتمان فوشی
امروز
دیگر
نوبت شما
است
که صاحبخانه بشوید .
با خرید آپارتمان
۳ و ۴ اطاقی
دربلوار الیزابت
نصف نقد بقیه
اقساط **۱۵** ساله
تلفن ۶۲۲۷۳۳

زمین فروشی
چندین قطعه
زمین و ساختمان داخل شهر و شمیرانات‌بویژه زمینهای‌خارج شهرآماده فروش است تلفن ۷۶۴۳۳۳

شماوهمه
ممکن نیست در حومه کرج زمین تفکیک‌شده‌به قطعات ۱۵۰۰ متر ببالا باسند مالکیتو سند اب از چاههای عمیق خیابان های اسفالت شده باغهای میوه قیمت متری ۵۵ ریال ببالانقدو اقساط پیدا کنید.
ازشما و همه دعوت میکنیم از ویلادشت‌دیدن فرمائید . هرجمعه صبح ساعت ۸٫۵ سرویس مجانی و ویلادشت‌درخدمت شماست . دفتر مرکزی خیابان‌آیزنهاور در مقابل خیابان گاوه پلاک ۱۶۳ تلفن ۶۶۲۵۶۷

عجله کنید
تراکم جمعیت و آلودگی هوای شهر طبعا شما را وادار خواهد کرد که در نقاط‌خوش آب و هوای حومه تهران محلی را برای ییلاقی انتخاب نمائید

باغ‌دشت
با آب و برق و اسفالت
متری ۵۵ ریال
½ نقد بقیه باقساط
دفتر جهان سه راه‌تهران ویلا طبقه فوقانی بانک تهران تلفن ۹۷۱۸۷۱

خانم‌ها وآقایان
باخرید یکقطعه زمین از کوی ارم که بتاسیسات آبرسانی‌و اسفالت‌مجهز است آینده فرزندانتان را تامین کنید تلفن ۹۷۰۳۸۷

محیط ییلاقی وفرحبخش
تاسیسات فنی در معیار صحیح شهرسازی از قبیل خیابانهای وسیع اسفالته ـ لوله کشی آب ودرختکاری سرتاسری‌ـ میادین وسیع و بلوارهای زیبا ـ پیشرفت عملیات عمران و آبادانی‌ـ احداث ویلاهای متعدد و زیبا و باغات مفرح ازطرف‌مردم از جمله عواملی است که تفاوت منطقه ملارد وبلاو سرعت ترقی آنرا ثابت‌و تضمین مینماید .

ملاردویلا
نرسیده‌به‌کرج با اتصال ۳ شاهراه بمرکز شهر تفکیک‌شده بقطعات ۱۵۰۰ و ۶۰۰ متری
به‌ارزانترین قیمت
نقد واقساط
و بدون واسطه
سرویس برای بازدید شما آماده است
نماینده انحصاری‌فروش سازمان املاك شایسته
تلفنهای
۶۲۷۲۵۷ و ۶۲۵۷۴۱
آدرس ـ خیابان آریامهر میدان‌آریامهر ـ سازمان املاك شایسته

زمین‌ارزان
باسند مالکیت بقطعات ۱۲۰ متری ببالا شمال و جنوب جاده ۴۵ متری اسفالته خیابان خراسان تلفن ۴۷۲۱۲ احوان خیابان شاه‌اول فروردین جنوبی

زمین درتخت طاوس
۵۶۱متر بنگاه گوشان ۳۱۹۷۸۴
۱ـ۲ آ ـ ۴۰۳۶۰

اکازیون
زمینی بمساحت ۲۰ هزار متر در کهریزک کرج قابل تفکیک به چهار قطعه ۵ هزار متری یکجا یا جداگانه هر متر ۶۰ ریال تلفن ۸۷۷۲۰۳
۱ـ۲ آ ـ ۹۵۳۴

فروش سرقفلی

اغذیه فروشی داریوش انتهای امیریه جنب سینما داریوش واگذاری ۵۳۴۹۵۴
۱ـ۵ ا ـ ۸۲۶۷

یکباب مغازه ۴ × ۶
واقع در کاخ جنوبی نرسیده‌به شاهرضا مقابل‌بیمه‌های‌اجتماعی شماره ۳۴ واگذار میشود .
۱ـ۳ آ ـ ۹۵۲۱

یک باب مغازه جهت فروش واگذار میشود بتلفن ۷۶۲۰۵۲ تماس بگیرید .
آ ـ ۹۵۳۳

محلی مناسب برای مطب صبح و عصر جنب داروخانه آماده میباشد تلفن ۳۵۰۱۸۷
۱ـ۲ آ ـ ۱۲۴۷۳

یکدستگاه فروشگاه
کامل بادکوراسیون اماده واقع درخیابان شاه طبقه اول زیر فروشگاه شوبرت بفروش‌میرسد طالبین به محل فروشگاه‌خیابان شاه بین چهارراه شاه و شیخ هادی کوچه شهریار مراجعه فرمایند .
آ ـ ۹۰۴۵

سالن آرایش
سالن آرایش وزیبائی بانوان مجهز بتمام‌وسائل‌باجواز کسب واقع در عباس‌آباد خیابان آپادانا بعلت مسافرت فوری واگذار میگردد تلفن ۷۶۲۹۹۰
۱ـ۳ آ ـ ۱۲۵۰۵

سالن زیبائی و تناسب اندام
آماده شروع بکار واگذار میشود. عباس‌آباد مقابو پمپ بنزین شماره ۲۳۳ تلفن عصرها ۸۷۴۴۴۶ صبحها ۶۲۷۴۹۷
۱ـ۳ آ ـ ۹۵۰۷

اجاره‌داده‌میشود

آپارتمان اجاره
اپارتمان ۳ و ۴ اطاقه ویک زیرزمین ۲۵۰ مترنبش پهلوی تخت‌جمشید برای دفاتر کار اجاره ـ ۶۶۶۲۶۳

آپارتمان ۱ تا ۴ اطاق خوابه باکولر شوفاژ تلفن‌برای اجاره موجود است‌تلفن ۶۲۲۹۵۴

۱۰ دستگاه آپارتمان
پلاک شماره ۱۲۱ خیابان ایرانشهرجمعا دارای ۴۵ اطاق واسانسور تلفن و کولر شوفاژ یکجا یا جداگانه اجاره داده میشود تلفن ۸۳۰۶۹۶
۱ـ۷ ا ـ ۸۶۰۷

آپارتمان اجاره ۳اطاقه مجهز انتهای روزولت تلفن ـ ۸۷۴۷۵۲
۱ـ۲ آ ـ ۹۵۰۲

مقابل نرده جنوبی
پارک ساعی آپارتمان لوکس با کاغذ دیواری پارکت شوفاژ لوکس تلفن ۶۲۱۹۲۵
۱ـ۲ آ ـ ۱۲۵۶۵

آپارتمان ۲ یا ۵ اطاقه طبقه اول دربست حوالی شاه تا میدان‌بلوار بدون واسطه جهت اجاره نیازمندیم‌با تلفن ۴۴۲۰۳ گیسوی کایاکو تماس بگیرید .

آپارتمان اجاره
بر خیابان اریامهر دودستگاه آپارتمان جمعا ۴۴ اطاق مجهز شوفاژ ، کولر ، اسانسور و چهار شماره تلفن اجاره داده میشود خیابان اریامهر شماره ۲۱۵ تالار کوروش تلفن های ۶۳۷۷۲۳ و ۶۳۷۷۲۴
۱ـ۶ آ ـ ۹۲۸۱

آپارتمان اجاره ۵ اطاقی
در یک ساختمان‌مجهز بهشوفاژ کولر و آسانسور و غیره به مبلغ ۱۷۰۰۰ ریال اجاره‌داده میشود تلفن ۷۵۶۶۵۴
ا ـ ۹۲۵۷

نیازمندیهای اطلاعات
تلفنی آگهی قبول میکند
تلفن‌های ۳۱۱۲۲۰-۳۱۱۲۲۴
۳۱۱۲۲۷-۳۱۱۲۲۹-۳۱۱۲۳۰

آپارتمان۲یا۵ اطاقه‌طبقه اول دربست حوالی شاه تا میدان بلوار بدون واسطه جهت اجاره نیازمندیم‌با تلفن ۴۴۲۰۳ شرکت کایاکو تماس بگیرید .

ساختمانی درخیابان دولت
(دروس ـ کوی مرآت) پلاک ۱۱۳ و ۱۱۵ شامل ۷ اتاق و هال و سرویس کامل بااستخر و شوفاژ و برق و تلفن اجاره داد ممیشود خواستاران بمتلفن ۲۵۸۴۳ و ۵۳۲۹۱۴ مراجعه نمایند.
۱ـ۵ آ ـ ۱۱۹۱۳

قابل توجه آقایان‌دکترها وشرکت های ساختمانی
۴ دستگاه آپارتمان ۴ اطاقه در بهترین نقطه کاخ شمالی‌خیابان ابتهاج روبروی دبستان رویا شماره ۳۲ تلفن ۴۰۹۳۷
۱ـ۲ ۹۵۰۱

اطاق اجاره
طبقه اول ۶ اطاق شوفاژ کولر تلفن خیابان جردن اجاره داده میشود ۸۹۰۲۷۰
۱ـ۳ آ ـ ۹۱۸۱

خیابان وزارء محل کار یک اطاقه با سرویس وشوفاژ تلفن ۶۲۶۵۰۶
۱ـ۲ آ ـ ۹۵۰۰

ویلای اجاره
ویلای مدرن ۱۰۰۰ متری‌بر خیابان وزراء شامل سالن‌نهار خوری ۸ اطاق خواب دوحمام استخر شوفاژ ۱۰ هزار تومان اجاره داده میشود ۸۲۶۰۶۴
آ ـ ۹۴۲۷

نیازمندیهای اجاره

سازمان نیازمندیهای خارجیان
خانه‌شمارا اجاره میدهد ۸۳۳۹۳۹

آژانس اسپایر ۷۷۳۲۸۵ ۷۷۸۹۵۵
اجاره به خارجیها

۸۳۵۱۲۰-۸۲۹۷۶۶
سازمان کورش ـ اجاره به خارجیان

موسسه نیازمندیهای هیلتون اجاره به خارجیان ۸۳۴۶۳۷
آ ـ ۴۳۹۸

آژانس بین‌المللی
خانه های شما را به خارجیان اجاره میدهد تلفن ۸۲۹۷۱۳ و ۸۳۳۹۶۴
آ ـ ۸۱۵ ۷

خانه اجاره‌ای شمال شهر داریم ۶۳۸۷۳۴

ایساتیس
خانه شمارا به خارجیان‌اجاره میدهد تلفن ۷۵۴۴۷۶
۱ـ۳۵ آ ـ ۸۸۷۱

آگهی اجاره
تعدادی از دانشجویان‌دانشگاه تهران در حوالی دانشگاه‌جهت اجاره به خانه های‌ارزان‌قیمت احتیاج دارند خیابان ۲۱ آذر امور دانشجوئی تلفن ۴۷۰۶۷ م الف ۸۰۲۳
۱ـ۲۶ آ ـ ۳۷۰۱۸

مورد نیاز
یکدستگاه آپارتمان دو اطاقه مجهز به کولر و شوفاژ وتلفن بالاترازشاهرضا موردنیازاست تلفن ۳۱۹۷۱۵ـ۴ الی ۳۰ر۵ بعدازظهر .
آ ـ ۳۹۳۲۰

خریداری‌میشود

اراضی تهران پارس خریدار و فروشنده‌ایم ۷۹۰۰۹۰

زمینهای افسریه‌شاه‌آباد شرق مشیریه خریداریم تلفن ۳۵۵۵۲۶

کوهك ، کوهك ، کوهك
خریداریم گلکار یزدی ۹۵۶۶۰۶
۱ـ۲۶ آ ـ ۸۱۵

اراضی تهران پارس شرکت نفت راه‌آهن خریداریم تلفن ۷۸۴۸۵

زمین های افسریه خریداریم ۷۹۱۳۵۹

اراضی فیطریه ، دروس خریدار و فروشنده‌ایم دفتر جعفری ۸۶۱۸۶۱

اهواز
زمینهای اهواز و نارمک را خریداریم تلفن ۷۹۴۴۱۸
آ ـ ۸۰۰۹

خریداراراضی شمس‌آباد مبارک‌آباد کاظم‌آباد مجیدیه دفتراریا ۷۷۹۱۱۸
۱ـ۱۳ ا ـ ۸۵۵۸

سازمان خوزستان‌پارس پیشقدم درامر خرید اراضی
اهوازوخرمشهر
زمینهای شمارا بقیمت خوب (روز) خریدار است ۶۶۸۴۸۷

خریدکوهک جنت‌اباد باغ‌فیض عباس‌اباد سازمان برنامه‌تلفن‌ـ ۶۶۶۲۰۳

زمین تهران‌پارس خریداریم ۷۸۲۱۲۸
آ ـ ۹۱۰۳

زمینهای تهران پارس‌را نقدا خریدار وفروشنده‌ایم تلفن ۷۸۱۰۷۹
۱ـ۱۲ آ ـ ۵۶۴۳

اراضی نارمک ونهران‌پارس خریداریم املاک پارس تلفن ۷۹۷۳۶
آ ـ ۷۲۵۸

زمینهای زعفرانیه دره قشلاق مکانیر سعادت‌اباد فرح‌زاد خریداریم بازرگانی‌جلالی‌خیابان پهلوی تلفنهای ۶۲۶۴۱۱ یا ۶۲۴۱۹۳

زمین تهران‌پارس خریداریم ۷۹۳۰۲۰

بورس املاک شمیران دفتر براتی باغ فردوس ۸۷۲۵۷۵

بورس اراضی ولنجک محمودیه علی‌اباد لطفی ـ ۸۹۰۱۵۰

خریدار زمین تهران‌پارس ۷۸۱۹۲۶
۱ـ۲۶ آ ـ ۴۹۴۳

زمینهای نیرو هوائی را خریداریم تلفن ۷۹۳۸۶۴
۱ـ۷ آ ـ ۹۱۲۴

ملك شما را خریداریم تلفن ۷۶۴۸۷۹

زمین های تهران‌پارس خریداریم تلفن ۷۸۱۹۴۱

زمین تهران پارس خریداریم ۷۸۲۱۲۸
آ ـ ۹۱۰۳

اراضی داودیه در قشلاق ونك ـ سعادت آباد را خریداریم املاك خیابان نفت تلفن ۷۷۶۹۹۵

بنگاههای‌معاملات‌املاك

اراضی جاده‌کرج‌تاقزوین‌را خریدار و فروشنده‌ایم ۹۲۳۴۳۲ کلهر .

شرکت آشیانه «مرکز»
معاملات زمین خانه‌اجاره‌شمال شمالغرب تهران‌واراضی‌ساحلی تاج نبش بهبودی طبقه دوم ـ ۹۷۹۰۹۸
۱ـ۲۵ آ ـ ۶۹۷ ۸

زمینهای اطراف جاده‌کرج و قلعه سلیمانخان خریدار و فروشنده‌ایم تلفن ۹۷۸۰۹۰

بازرگانی نیك ۶۲۱۶۰۶
مرکز معاملات املاکومستغلات یوسف‌اباد ونك و حومه‌تهران
آ ـ ۵۹۵۵

جهت همکاری
مبلغ پانصد هزارریال جهت همکاری با یك‌نفر در شرکت صادرات و واردات با دریافت سودآن وهمکاری‌باموسسه فوق‌الذکر و حقوق ماهیانه ده‌هزارریال‌مورد نیاز فوری‌است تلفن ۶۶۷۸۷۴

کارخانه‌کفش بلا استخدام مینماید

۱ ـ کارگر لویز کار ۱۵ نفر
۲ ـ کارگر چرخکار ۱۵ نفر
۳ ـ کارگر برش کار چرمی ۱۰ نفر
۴ ـ کارگر کفاش ۵۰ نفر
۵ ـ کارگر ساده ۱۰۰ نفر

داشتن برك خاتمه خدمت یا معافیت دائم غیر پزشکی و سواد خواندن و نوشتن از شرایط استخدامی است .

واجدین شرایط میتوانند همه روزه از ساعت ۱۱ صبح الی ۷ بعداز ظهر بکارگزینی کفش بلا واقع‌درکیلومتر ۲۳ جاده اصلی‌تهران کرج مراجعه فرمایند .

استخدام و کارآموزی در خارج
یك شرکت معتبر جهت تکمیل کادر فنی (برق و الکترونیك) تعدادی را که حداقل دارای سیکل باشند پس از موفقیت در امتحان که از طریق پلی‌کپی ارسالی و مکاتبه انجام میگردد استخدام و مدت ۶ ماه تا ۲ سال جهت کارآموزی باروپا اعزام میشوند خواهشمند است جهت کسب اطلاع بیشتر تقاضای خود را با ذکر نشانی کامل و بدون مراجعه مستقیم به فرح‌شمالی پلاك ۶۰ر۵ ارسال فرمائید

به‌پیروی‌ازنیات‌شاهنشاه‌آریامهر
شرکت سازمان توسعه آبیاری
و کارخانجات وابسته جهت ازدیاد سرمایه و تبدیل از شرکت با مسئولیت محدود به شرکت سهامی آمادگی واگذاری ۴۰ درصد از سهام‌خود را دارد در واگذاری سهام اشخاص زیر که قادر باشند بطور تمام وقت یا نیمه وقت جزء کادر ثابت در شرکت باشند حق تقدم خواهند داشت.
دکترای‌اقتصاد ـ دکترای حقوق فضائی ـ لیسانسیه حسابداری صنعتی ـ لیسانس یافوق لیسانس علوم اداری . مهندس برق و مکانیك .
علاقمندان به همکاری میتوانند همه روزه بین ساعات ۹ تا ۱ با تلفن ۳۱۷۸۷۵ یا خیابان امیر‌ـ کبیر پلاك ۲۱۱ مراجعه فرمایند .
ازطرف مدیر عامل شرکت سازمان توسعه‌آبیاری
شمس‌الدین سلیمیان

کافه‌قنادی کارولین
سازنده بهترین شیرینیجات عسلی سفارش برای جشنها پذیرفته میشود خیابان دولت‌نشاط
تلفن ۸۶۳۳۳۵

دعوت مجمع عمومی فوق‌العاده شرکت تعاونی مصرف بازنشستگان کشوری
بدینوسیله از اعضای‌شرکت دعوت میشوددروز چهارشنبه ۲۹ شهریور ماه جاری برای تشکیل مجمع عمومی فوق‌العاده در محل شرکت‌در ساعت ۹ صبح حضور بهمرساند
دستور جلسه : تغییر شرکت بشرکت تعاونی مسکن و تصویب اساسنامه جدید و مطابقت آن با مقررات فعلی
رئیس هیئت مدیره ـ اسماعیل امیر شاهی

کارخانجات صنعتی ایران ـ
ناسیونال‌افرادواجدشرایطزیررا استخدام میکند :

۱ـ مهندس ساخت (Product. Eng) . با تجربه در تهیه مشخصات فنی وروشهای ساخت وتغییرات‌درمحصول فارغ‌التحصیل رشته مهندسی مکانیک یا الکترومکانیک .
۲ـ مهندس صنعتی (Industrial. Eng) : با تجربه در امور زمان سنجی و تهیه زمانهای استاندارد فارغ‌التحصیل در رشته مهندسی صنعتی یا مکانیک .
۳ـ مهندس تاسیسات (Facilities. Eng) : با تجربه‌در نصب ماشین‌آلات صنعتی فارغ‌التحصیل رشته مهندسی‌مکانیک یا تاسیسات .
۴ـ مهندس تعمیرات (Maintenance. Eng) : باتجربه‌در امر حفاظت ونگهداری ماشین‌آلات صنعتی ، فارغ‌التحصیل رشته مهندسی مکانیک یا الکترومکانیک .
۵ـ لیسانسیه امور اداری : با تجربه در امور سازمانی وکارگزینی وروابط پرسنلی .
۶ـ منشی : باتجربه ممتد در کار منشیگری و تسلط به ماشین نویسی فارسی و لاتین .
۷ـ کارمند زمان سنج : باتجربه در امورزمان‌سنجی .
۸ـ کارمند روشهای ساخت : باتجربه در تهیه ستورالعمل های ساخت .
۹ـ تکنیسین برق : باتجربه درالکتروتکنیک .
۱۰ـ تکنیسین لوله‌کش : باتجربه در حرفه مربوطه و عملیات‌کارگاهی
برای داوطلبان ردیفهای۱تا۶آشنائی کامل بزبان‌انگلیسی وبرای همه داوطلبان داشتن سابقه کار حداقل دوتا سه سال از شرایط ضروری واساسی است ازمتقاضیان واجدشرایط دعوت میشود همه روزه باستثنای روزهای پنجشنبه وجمعه بین ساعت ۷ بامداد الی ۴ بعدازظهر به کارخانجات صنعتی ایران ناسیونال واقع در کیلومتر ۱۸ جاده کرج مراجعه‌نمایند

NEWLY-FORMED manufacturing joint venture with a factory in South Tehran requires the following male staff:

QUALITY CONTROL SUPERVISORS

Education and experience required:
High school diploma
Fluent English and Farsi
Previous ind istrial supervisory experience.

Applicants who must be Iranian nationals and exempt from military service should contact QUALITY CONTROL MANAGER, telephone Nos. 352065 and 352069.

قابل توجه شرکتهای راهسازی و ساختمانی
یوسف جاوید عزیزی پیمانکار
بورس خرید و فروش ماشین‌آلات راهسازی سنگین و اجاره آنها از قبیل بولدوزر ـ گریدر ـ لودر ـ غلطك ـ اسکریتر ـوکرن‌وبتونیر
آدرس خیابان قزوین ایستگاه عسگری تلفن ۹۶۳۷۹۷

تدریس خصوصی
فیزیك ، شیمی ، ریاضیات ، ادبیات
وسیله‌دانشجویان دانشگاه تهران
امور دانشجوئی دانشگاه تهران تلفن ۴۷۰۶۷

ییلاق ایده‌آل
قطعاتی از شهرک زیبای گیلاوند مجهز به تمام وسائل‌و مواهب شهری مجاور شهر دماوند باقی‌وبرای فروش‌آماده است برای استفاده از هوای بهشتی دماوند بهترین وگذراترین فرصت است مرکز فروش تهران خیابان فرح جنوبی بالاتر از چهارراه‌تخت‌طاوس طبقه فوقانی بانک پارس دفتر قوام تلفن ۷۶۴۸۷۹

نیازمندیهای شما

نیازمندیهای اطلاعات
تلفنی آگهی قبول میکند
تلفن‌های ۳۱۱۲۲۰-۳۱۱۲۲۴
۳۱۱۲۲۷-۳۱۱۲۲۹-۳۱۱۲۳۰

کارخانه وا نبار خریدارو فروشنده‌ایم تلفن : ۹۵۲۵۴۵

شماره‌های جدید تلفن
دفتر املاک سپهبد
پهلوی نرسیده بمیدان ونک
۶۸۲۵۸۳-۶۸۵۳۰۴

املاک گلزار اراضی نارمک و تهرانپارس را خریداریم تلفن ۷۹۹۴۵

معاملات پول

پول موجود ارزان شد
در مقابل اتومبیل ،تلفن وخانه باارزانترین بهره وشرایط سهل فورا وام داده میشود .
۴۹۰۵۰
۴۵۰۵۷
خیابان حافظ جنب پارك هتل پلاك ۱۹۴ موسسه تعاون

قلك وام میدهد
درمقابل سبیع ارزنده ملک فورا وام‌میدهد تلفن ۷۶۵۷۴۵

وام درمقابل تلفن واتومبیل
۳۰۳۲۳۶

پول ۵ر۱ شاهی۶۲۴۸۷۳

خانه پول حرجشمالی مرکز معاملات پول تهران۷۷۱۳۸۸

پول‌فوری با سود بانکی در مقابل‌خانه ، مستغلات ۹۲۸۴۶۵

پول سود ۱۰٪ ۴۴۳۴۱

برای گرفتن وام و گروگذاشتن روی اتومبیل و تلفن‌و ملک‌خود با تلفن ۴۴۳۰۴ تماس بگیرید
آ ـ ۴۷۳۴

داوستد پول
از یکمیلیون ریال ببالا پاکپور ۶۶۴۶۱۸ و ۶۶۶۲۶۳ ـ ۶۶۰۲۰۰

به کلیه کارمندان بانکها و ادارات دولتی وام در مقابل چك و سفته داده میشود قبل از ظهر ها به تلفن ۶۶۱۶۳۴

مورد نیاز
پول‌شرطی در مقابل‌خانه مستغلات فورانیازمندیم ۹۲۸۴۶۶

تعمیرات تلفن
نصب و تعمیر دستگاههای مرکزی تلفن شرکتها سه مقابل آشیخ‌هادی تلفن ۴۹۸۹۴

معاملات تلفن
تلفن ۳ و ۹ فروشنده‌ایم
۳۱۷۴۳۷

خرید و فروش تلفن ۳۰۱۴۰۴

تلفن ۳ و۶۲ فروشنده‌ایم
۳۱۷۴۳۷

تلفن ۲ و یا ۵ فوری خریداریم‌تلفن ۵۳۵۷۴۴

خرید و فروش هر نوع تلفن با نصب تلفن ۴۵۲۶۶

قبوض
موسسه تك
صددرصد قبوض فرش طلا ـ جواهر بانک کارگشائی را خریدار است و بجاواد ارزیابی قبوض شما وام میدهد خیابان شاه روبروی بانکبیمه‌بازرگانان ۶۶۲۴۵۹ و ۴۵۱۶۸

فرش پارسا ۵۳۰۱۸۰
قبوض بانك کارگشائی
به نیت عادلانه خریداریم در برابر قبض شما وام میدهیم مولوی‌بین خانی‌اباد و شاهپور جنب بانک ملی ۵۳۷۰۶۰
آ ـ ۵۴۸۵

قبوض‌عباس‌آبادخریداریم پاکپور ۶۶۶۲۶۳ و ۶۶۴۶۱۸

تزئینات ودکوراسیون
حراج ایران تزئین حراج
کفپوش پارلوکس متر مربع ۹۰ ریال کاغذ دیواری هانزامتر مربع ۲۰ ریال ۷۷۵۲۰۵ ـ ۷۷۳۹۱۳
۱ـ۳۰ آ ـ ۵۲۶۷

کاغذ دیواری بانصب‌نقد و اقساط ۹۷۸۴۲۰

با۳تومان
با روزی ۳ تومان منزل و محل کار خود را با بهترین انواع کاغذ دیواری ، پرده کرکره ، موکت و کفپوش تزئین فرمائید.
تزئینات روز ۷۷۴۵۳۷
۱ـ۸ آ ـ ۹۱۵۷

کاغذ دیواری
فرش ماشینی خیلی خوب وارزان و کار سریع فقط در فروشگاه فروزان تلفن ۶۳۷۶۰۹و ۶۳۷۶۱۰

MISCHLER
میشلر
سرماگرما و نور از کرکره چوبی میشلرعبورنمیکند . پرده چوبی میشلر درعین زیبائی در مقابل سرقت‌مقاوم بوده وبصورت‌حافظ قفل خواهد شد.
BW
پارکت
فرش چوبی ایران بساختمان شماجلوه‌خاصی می بخشد . روی پارکت‌آتش سیگار ، جوهر ، اسید و سایر مواد شیمیائی اثر ندارد.
نمایشگاه‌پارکت وپرده‌کرکره میشلر خیابان شاهرضا‌کوچه فتوحی تلفن های:‌ ۸۲۴۸۷۰
۸۲۴۳۰۷-۸۲۹۳۹۰-۸۲۹۵۹۶

زیباترین تابلو های پلاستیک شیشه های تزئینی (ویترای) در سازمان هنری آپادانا ـ فردوسی جنوبی مقابل صندوق پس‌انداز ملی‌ـ تلفن ۳۹۳۱۴۷

دفتر ساختمانی ایران دکور
تهیه و نصب انواع سنگ های ساختمانی کاغذ دیواری نقاشی پرده کرکره موکت کفپوش و کلیه تزئینات ساختمان با متخصصین‌مجرب تلفن۷۵۵۰۶۴
آ ـ ۹۰۰۵

پوش
کلیه تزئینات ساختمان
به‌اقساط
کاغذ دیواری ، پرده کرکره نقاشی ساختمان فرش ماشینی ۷۷۵۷۷۱ و ۷۸۱۹۷۷

دفتر ستاره
کاغذ دیواری ـ نقاشی‌و تعمیرات ساختمان لوله بازکنی فاضل آب در اسرع‌وقت‌تلفن۳۱۸۴۷۲

برای ساختمان شما
تعمیرات‌ساختمان باقساط طویل المدت تلفن ۹۷۷۵۲۳

کاشی
سرامیک تهران نقش
سازنده مرغوبترین سرامیک در فرم و رنگهای مختلف در موقع خرید سرامیک به مارک ع ـ س توجه نمائید برای خرید بدفتر مرکزی خیابان حضرت عبدالعظیم خیابان فرح‌آباد سرای حاج حسینعلی مراجعه فرمائید تلفن ۲۷۱۶۴

رحمانی
خاکبرداری زمین توسط بولدوزر و لودرو کامیون تلفن ۷۵۴۹۷۶ و ۷۵۵۳۹۲
آ ـ ۷۵۲۱

لوله بازکنی
لوله‌بازکنی فاضل‌آب سرویس منظم‌مسعود بلوار تلفن ۶۶۴۴۸۵

لوله‌بازکنی کنت تخلیه چاه تلفن ۷۷۶۷۱۳

لوله‌بازکنی فاضل‌آب ۸۲۷۴۰۸

رفع گرفتگی لوله ساختمان در ۲ دقیقه سازمان ترانکم تلفن ۸۸۱۶۸۱

لوله‌بازکنی فاضلاب با دستگاه جدید جهت‌معرفی اولین سرویس مجانی
تخت طاوس : ۸۲۱۱۵۵
داودیه : ۷۷۱۶۵۱
نیاوران : ۸۷۱۹۸
سیدخندان : ۷۷۵۳۴۸
امیرآباد : ۶۳۶۱۳۸

رفع گرفتگی هرنوع لوله ساختمانی بادستگاه ترانکم‌هوا ـ تلفن ۷۸۷۲۷

لوله‌بازکنی فاضل‌آب ۶۶۴۶۳۵ مقدم ۶۶۵۳۷۴

لوله‌بازکنی فاضل‌آب قدیمی‌تلفن ۹۵۵۱۱۶

لوله بازکنی فاضل آب و تخلیه چاه‌ومخازن ۸۳۲۰۱۰

داروخانه‌ها
داروخانه مهران
خیابان شیروخورشید چهارراه استخر تلفن ۹۵۴۰۰۷

گاز
اساگاز ۸۲۴۰۲۱

PASSAR GAS CO. Ltd.
تلفنهای پخش گاز ۸۴۰۰۱ الی ۸۴۰۰۵

شرکت بوتان
پخش گاز ۹۵۳۰۵۱
سرویس وصدورکارت وتغییرآدرس ۳۱۳۱۶۱
ثبت فروش ۳۰۴۷۱۱
قبول سفارشات گاز از ۷ صبح الی ۹ شب

سوپر گاز ۹۵۲۲۲۷ ـ ۹۵۰۱۹۱

پرسی گاز
گازوسرویس
ازساعت ۷ صبح الی ۱۰ شب
۶-۹۶۳۰۲۱
۶-۹۵۰۰۰۱
سرویس‌وتعمیرات اجاق ۹۶۳۰۳۰

آگهیهای متفرقه
سك فروشی
سك پودل قهوه‌ای رنك نژاد فرانسوی تربیت شده بعلت مسافرت بفروش میرسد
تلفن ۷۵۰۴۴۴

۶۰تومان برای اختراع جدید وارداتی پرسود تلفن ۸۲۷۴۸۷
۱ـ۳ آ ـ ۹۵۱۳

گمشده
یك سك کوچك خاکستری رنك
باقلاده چرمی زردرنك روزپنجشنبه ۹ شهریور در اطراف کوی گلستان خیابان ضرابخانه مفقود شده . طبق اطلاعاتی که بدست آمده سك مزبور بوسیله دو پسر جوان پیدا شده و سپس به‌یك افسر دارنده اتومبیل‌بنز شیری رنك جلوی پمپ بنزین‌ضرابخانه فروخته شده است . چنانچه کسی از سك مزبور اطلاعی دارد با شماره ۷۷۲۵۵۴ تماس حاصل گرده و در صورت پیدا شدن سك جایزه خواهد گرفت

چك شماره ۶۸۶۶۹۳ـ۸۹ از حساب ۳۳۶ بانك صادرات شعبه گمرک بنام محمد جعفر سعید واحد بمبلغ ۲۶۰۰ ریال مفقود و از درجه اعتبارساقط است .

دسته چک حساب جاری شماره ۶۲۶۸۹ بانکملی شعبه رودکی بنام بانو افخم سیدمکی بسرقت رفته‌مراتب‌باداره‌آگاهی اطلاع داده شدوازدرجه‌اعتبار ساقط است .

چک شماره ۳۳۲۹۹۰بسررسید ۶ر۶ر۵۱ بانک تعاونی ناصر ـ خسرو در وجه آقای نقی‌زاده بمبلغ ۱۰۴۵۰ ریال بسرقت‌رفته واز درجه اعتبار ساقط است. داروئی خراسان

حراج بزرگ
درصفحه‌فروشی ناتالی
صفحات ۳۳ دور استریو چاپ خارج جاز ـ کلاسیك ـ موزیك های ملایم .
از ۵ تومان الی ۳۲ تومان
پوسترهای‌خارجی فقط ده تومان
نشانی خیابان پهلوی جنب سینما امپایر تلفن ۶۲۸۲۲۱

خانه صفحه
سازمان پخش صفحه در ایران
شاه‌چراغ
خواننده : مصطفی رستمی
در کلیه صفحه فروشیها منتشر شد
مرکز پخش ـ خانه صفحه چهار راه شاه تلفن ۴۹۹۵۵

قابل توجه
مؤسسات‌دولتی‌وملی
تبدیل ـ تفسیر و موزائیك‌عکسهای هوائی‌زیر نظرمهندسین تحصیلکرده هلند برای‌اطلاع‌بیشتر با تلفن ۳۱۲۷۳۹ تماس حاصل شود

وعده دیدار در سالن غذا خوری
ملانصرالدین
که در بازار تهران خواهد بود

ازخادم‌آباد قدس دیدن کنید
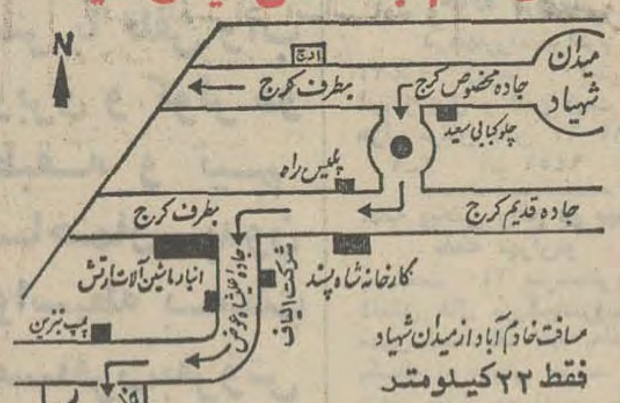

با سهل‌ترین‌شرایط صاحب زمین جهت احداث باغ و ویلا شوید
خادم‌آباد قدس دارای یك میلیون مترفضای سبزباآب فراوان است .
خادم‌آباد قدس دارای زمین به قطعات ۵۰۰ الی ۲۰۰۰ متری و تفکیك شده است .
خادم‌آباد قدس دارای بولواروخیابانهای اسفالته ودرخت‌کاری شده است.
خادم‌آباد قدس دارای ۲۰۰۰۰۰ مترمربع خیابان اسفالته و چندین چاه عمیق وقنات است .
خادم‌آباد قدس دارای استخرهای شنا وزمین‌های ورزشی ووسایل‌تفریح کودکان است .
دفتر مؤسسه : خیابان ایرانشهر چهارراه ثریا جنب بانك اعتبارات ساختمان ۱۱۶
تلفن‌های ۸۲۱۱۹۰ـ۸۲۳۲۲۱

روکش اتومبیل
کالی
خیلی خوبه
نمایشگاه کالی ـ خیابان فردوسی جنب کوچه برلن ـ تهران
تلفن : ۳۰۴۲۵۰

دربازکن‌برقی **کالدر** رسید
CALDER
باقیمت مناسب وشرایط سهل
بوسیله‌تلفن سفارش دهید دستگاه درمدت چهار ساعت نصب و تحویل میشود.
نماینده انحصاری و مرکز فروش ونصب : تلفن ۷۵۰۳۵۶

لوازم‌یدکی متابو
همه نوع لوازم یدکی متابو رسید .
کارخانه‌هائی که احتیاج دارند به‌آدرس زیرمراجعه نمایند
تهران : خیابان سپه ـ کالای ابزار
تلفن۳۱۸۶۹۰

شرکت اینترسیم
باچندین سال سابقه در ساختن تاسیسات‌برق فشار قوی و ضعیف و نصب انواع ماشینهای برقی وتابلو و اسکلت‌فلزی‌ساختمان و تاسیسات پایپ‌لاین و پمپ‌های‌قوی و انجام‌دهنده‌تاسیسات کلی کارنجات سیمان ـپتروشیمی ـ کاغذ ـ روغن معدنی و نباتی مشاور و تهیه پروژه های صنعتی با متخصصین ایرانی‌وخارجی برای امور فوق آماده است . خیابان روزولت کوچه اردلان شماره ۲۲ طبقه سوم .
تلفن ۸۲۴۶۱۲

هرگونه جشن،عروسی ویاضیافتی درپیش داریداز تلفن:۴۹۳۵۴ هنرمندوگروه‌هنری دلخواهتان‌را دعوت فرمائید

برنامه سینماها
★ اسپارتاکوس ـ رنگی ـ کرك‌داگلاس ـ تونی‌ـ کرتیس
ریولی (۷۵۷۷۷۷) ۱۱ـ۳۰ر۲ـ۶ـ۳۰ر۹
★ دکتر جون تازه چه خبر ـ رنگی ـ رایان‌اونیل
دیاموند (۸۲۸۴۰۰) ۱۵ر۱۱ـ۳۰ر۳ـ۳۰ر۵ـ۳۰ر۷ـ۴۵ر۹
★ و نیزی بی‌نام و نشان ـ رنگی‌ـتونی موسانته
آتلانتیک (۶۲۷۱۷۱) ۱۵ر۱۱ـ۳۰ر۳ـ۳۰ر۵ـ۳۰ر۷ـ۳۰ر۹
★ هیجان‌عشق‌ـرنگی‌ـژان‌یان‌ـفرانسیس‌پلانس
تراس آتلانتیک ۳۰ر۷ـ۳۰ر۹
★ دلار ـ رنگی ـ وارن بیتی
شهر فرنگ (۶۲۷۶۲۸) ۱۵ر۱۱ـ۳ـ۱۵ر۵ـ۳۰ر۷ـ۴۵ر۹
★مردان فردا ـ رنگی ـ بیلی مامی
شهرقصه (۶۲۷۲۹۰) ۱۱ـ۲ـ۴ـ۶ـ۸ـ۱۰
★ طناب پنجم ـ رنگی ـ فرانکونرو
پارامونت (۴۸۳۲۱) ۱۵ر۱۱ـ۳ـ۱۵ر۵ـ۳۰ر۷ـ۴۵ر۹
★چهره‌ای تازه در جهنم ـ رنگی ـ جرج پیارد
امپایر (۶۲۳۹۴۲) ۱۵ر۱۱ـ۳۰ر۳ـ۳۰ر۵ـ۳۰ر۷ـ۴۵ر۹
★ خوشگلادوستش دارن ـ رنگی ـ پیتر کاستر
تراس امپایر ۳۰ر۷ ـ ۳۰ر۹
★ رفیق از من‌فاصله‌بگیر ـ رنگی ـ جولیانوجما
سانترال (۹۲۸۶۸۶) ۱۱ـ۳ـ۵ـ۷ـ۱۵ر۹
گلدن‌سیتی (۶۶۳۲۶۹) ۱۵ر۱۱ـ۳۰ر۳ـ۳۰ر۵ـ۳۰ر۷ـ۳۰ر۹
متروپل (۳۱۹۴۱۰) ۳۰ر۱۰ـ۳۰ر۲ـ۳۰ر۴ـ۳۰ر۶ـ۳۰ر۸
رویال (۸۲۹۷۸۵) ۱۰ـ۱۲ـ۲ـ۴ـ۶ـ۸ـ۱۰
★ سیاه بازی ـ رنگی ـ جیمز گارنر
مولن‌روژ (۷۵۲۹۲۹) ۱۵ر۱۱ـ۳۰ر۳ـ۳۰ر۵ـ۳۰ر۷ـ۳۰ر۹
★ کاپیتان آپاچی ـ رنگی ـ لی وان کلیف
ایفل (۳۱۱۴۷۰) ۱۰ـ۱۲ـ۲ـ۴ـ۶ـ۸ـ۱۰
★ نامزدت خلبانه یا ملوان ـ رنگی‌ـ ژان یان
بولیدور (۴۲۶۳۱) ۳۰ر۱۱ـ۳۰ر۳ـ۳۰ر۵ـ۳۰ر۷ـ۳۰ر۹
★ بورس ازدواج ـ رنگی ـ سیدنی‌جمس
سینماونک (۶۲۹۰۱۶) ۱۵ر۱۱ـ۳۰ر۳ـ۳۰ر۵ـ۴۵ر۷ـ۱۰
★ علاءالدین ـ رنگی
سینه‌موند (۴۸۳۲۲) ۱۱ـ۳ـ۵ـ۷ـ۹
★ تیره‌تر ازکهربا ـ رنگی ـ سوزی کندال
ب.ب (۸۲۹۶۴۱) ۱۰ـ۱۲ـ۲ـ۴ـ۶ـ۸ـ۱۰
★ بابانان‌داد ـ رضا بیك‌ایمانوردی
اونیورسال (۹۲۶۹۵۳) ۱۱ـ۱ـ۳ـ۵ـ۱۵ر۷ـ۳۰ر۹
پاسیفیک (۷۵۳۳۱۱) ۳۰ر۱۱ ـ ۳۰ر۱ ـ ۳۰ر۳ ـ ۳۰ر۵ـ ۳۰ر۷ ـ ۳۰ر۹
ایران (۳۱۶۳۵۴) ۹ـ۱۱ـ۱ـ۳ـ۵ـ۷ـ۹
ساینا (۳۵۲۴۴۲) ۱۰ـ۱۲ـ۲ـ۴ـ۱۵ر۶ـ۳۰ر۸
تیسفون (۹۵۸۸۸۲) ۱۰ـ۱۲ـ۱۵ر۲ـ۳۰ر۴ـ۴۵ر۶ـ۹
مراد (۷۵۳۳۸۲) ۹ـ۱۱ـ۱ـ۳ـ۵ـ۷ـ۹
موناکو (۷۹۵۵۷۶) ۹ـ۱۱ـ۱ـ۳ـ۵ـ۷ـ۹
پرسپولیس (۵۸۱۰۸۳) ۸ـ۱۰ـ۱۲ـ۲ـ۴ـ۶ـ۸ـ۱۰
داریوش (۲۶۲۶۵) ۹ـ۱۱ـ۱ـ۳ـ۵ـ۷ـ۹
دریا (۷۹۱۷۴۶) ۱۰ـ۱۲ـ۲ـ۴ـ۶ـ۱۵ر۸
کارون (۹۵۵۱۶۵) ۱۰ـ۱۲ـ۳۰ر۲ـ۳۰ر۴ـ۳۰ر۶ـ۳۰ر۸
کریستال (۳۱۷۶۷۵) ۳۰ر۱۰ـ۳۰ر۲ـ۳۰ر۴ـ۳۰ر۶ـ۳۰ر۸
آستارا (۸۷۴۰۲۲) ۳۰ر۱۰ ـ ۳۰ر۱۲ ـ ۳۰ر۲ ـ ۳۰ر۴ ـ ۳۰ر۶ ـ ۳۰ر۸
تراس اونیورسال (۹۲۶۹۵۳) ۴۵ر۷ ـ ۴۵ر۹
★ دوستان ـ رنگی‌ـ شون‌بری‌ـ اینسی آلوینا
رادیوسیتی (۴۳۳۲۰) ۱۵ر۱۱ـ۳۰ر۳ـ۳۰ر۵ـ۳۰ر۷ـ۳۰ر۹
★ سرباز آبی ـ رنگی ـ سینما سکوپ
برلیان (۳۹۳۵۳۵) ۹ـ۱۱ـ۱ـ۳ـ۵ـ۷ـ۹
★حکیم‌باشی ـ نصرت کریمی ـ ایرن ـ دلارام
کاپری (۴۸۴۰۱) ۱۱ـ۱ـ۳ـ۵ـ۷ـ۹
کسری (۸۲۶۹۳۹) ۳۰ر۱۰ـ۲ـ۴ـ۶ـ۸ـ۱۰
مارلیک (۹۶۳۶۱۶) ۱۱ـ۱ـ۳ـ۵ـ۷ـ۹
سیلورسیتی (۸۶۱۲۰۵) ۳۰ر۱۰ـ۳۰ر۲ـ۳۰ر۴ـ۳۰ر۶ـ۳۰ر۸
آسمان آبی (۳۹۲۶۶۸) ۱۵ر۹ـ۱۵ر۱۱ـ۱۵ر۱ـ۱۵ر۳ـ۱۵ر۵ـ۳۰ر۷ ـ ۴۵ر۹
★ مرد امروز ـ رنگی ـ درمندرا ـ آشوك‌کمار
نیاگارا (۶۶۵۳۰۷) ۳۰ر۱۰ ـ ۴۵ر۱۲ ـ ۳ ـ ۱۵ر۵ ـ ۳۰ر۷ ـ ۴۵ر۹
اروپا (۳۰۳۱۷۹) ۳۰ر۹ـ۴۵ر۱۱ـ۲ـ۱۵ر۴ـ۳۰ر۶ـ۴۵ر۸
منامی (۷۵۴۳۲۹) ۱۵ر۱۰ـ۳۰ر۱۲ـ۴۵ر۲ـ۵ـ۱۵ر۷ـ۳۰ر۹
الوند (۳۵۶۵۳۸) ۹ـ۱۵ر۱۱ـ۳۰ر۱ـ۴۵ر۳ـ۶ـ۱۵ر۸
کیهان (۹۵۷۳۶۰) ۳۰ر۹ـ۴۵ر۱۱ـ۲ـ۱۵ر۴ـ۳۰ر۶ـ۴۵ر۸
ری (۲۲۵۷۸) ۳۰ر۸ـ۴۵ر۱۰ـ۱ـ۱۵ر۳ـ۳۰ر۵ـ۴۵ر۷
فردوسی (۳۱۵۷۸۴) ۹ـ۱۵ر۱۱ـ۳۰ر۱ـ۴۵ر۳ـ۶ـ۱۵ر۸
اسکار (۹۲۰۸۸۸) ۱۰ـ۱۵ر۱۲ـ۳۰ر۲ـ۴۵ر۴ـ۷ـ۱۵ر۹
ارانوس (۲۷۹۷۱) ۹ـ۱۵ر۱۱ـ۳۰ر۱ـ۴۵ر۳ـ۶ـ۱۵ر۸
سیلوانا (۳۹۳۷۷۷) ۴۵ر۹ـ۱۲ـ۱۵ر۲ـ۳۰ر۴ـ۴۵ر۶ـ۹
★ لچ‌ولجبازی ـ وحدت ـ ارحام صدر
آسیا (۴۲۹۰۹) ۱۱ـ۱ـ۳ـ۵ـ۱۵ر۷ـ۳۰ر۹
رکس (۳۱۵۲۹۳) ۹ـ۱۱ـ۱ـ۳ـ۵ـ۷ـ۹
شهوند (۳۵۴۰۴۰) ۹ـ۱۱ـ۱ـ۳ـ۵ـ۷ـ۹
لیدو (۹۵۱۲۸۲) ۹ـ۱۱ـ۱ـ۳ـ۵ـ۷ـ۹
رنگین کمان (۷۵۶۷۶۰) ۱۰ـ۱۲ـ۲ـ۴ـ۱۵ر۶ـ۳۰ر۸
ژاله (۳۰۴۱۲۰) ۹ـ۱۱ـ۱ـ۳ـ۵ـ۷ـ۹
پاسارگاد (۷۹۲۷۸۲) ۱۰ـ۱۲ـ۲ـ۴ـ۱۵ر۶ـ۳۰ر۸
توسکا (۵۳۹۵۴۴) ۱۰ـ۱۲ـ۲ـ۴ـ۶ـ۸
المپیا (۹۲۶۷۹۷) ۴۵ر۱۰ـ۱ـ۳ـ۵ـ۷ـ۹
چرخ‌فلک (۹۵۰۵۵۸) ۱۰ـ۱۲ـ۲ـ۴ـ۶ـ۸
نپتون (۷۶۰۱۳۶) ۹ـ۱۱ـ۱ـ۳ـ۵ـ۱۵ر۷ـ۱۵ر۹
شرق (۵۴۰۲۴) ۹ـ۱۱ـ۱ـ۳ـ۵ـ۷ـ۹
فیروزه (۷۵۷۶۶۹) ۹ـ۱۱ـ۱ـ۳ـ۵ـ۷ـ۹
ماندانا (۷۹۹۸۲) ۹ـ۱۱ـ۱ـ۳ـ۵ـ۷ـ۹
درایوین‌ونک (۶۲۲۵۵۷) ۸ ـ ۱۰
دیانا (۴۷۳۶۵) ۱۵ر۱۱ـ۳۰ر۱ـ۳۰ر۳ـ۳۰ر۵ـ۳۰ر۷ـ۳۰ر۹
حافظ (۳۹۱۰۷۴) ۱۰ـ۱۲ـ۲ـ۴ـ۱۵ر۶ـ۳۰ر۸
★ نخستین شکوفه عشق‌ـرنگی‌ـچیانی نوراندی
بولوار (۶۶۰۲۹۲) ۱۱ـ۲ـ۴ـ۶ـ۸ـ۱۰
★ ماکس آبی ـ رنگی ـ اورسولاآندرس
ادئون (۳۱۸۱۱۸) ۳۰ر۱۰ـ۳۰ر۲ـ۳۰ر۴ـ۳۰ر۶ـ۳۰ر۸
★ آزادی ـ رنگی
تراس دیانا ۷ ـ ۱۰
آریا (۳۱۹۸۸۴) ۹ـ۱۲ـ۳ـ۶ـ۹
تراس آریا ۷ ـ ۱۰
★ مرز زندگی ـ رنگی ـ آشوك کمار
همای (۳۱۱۶۶۹) ۳۰ر۱۰ـ۳۰ر۲ـ۳۰ر۴ـ۳۰ر۶ـ۳۰ر۸
★ صف دختران زیبا ـ رنگی ـ راك‌هودسن
تخت‌جمشید (۴۳۵۵۰) ۱۱ـ۲ـ۴ـ۶ـ۸ـ۱۰
★ یك‌مرد، یك‌عشق یك‌سرقت‌ـرنگی‌ـژان‌کلودبرك
پردیس (۳۰۴۲۵۹) ۹ـ۱۱ـ۱ـ۳ـ۵ـ۷ـ۹
★ عروسکی بالای‌دار ـ رنگی ـ بارباراپرکینز
پارک (۳۱۹۶۳۷) ۹ـ۱۱ـ۱ـ۳ـ۵ـ۷ـ۹
★ رینگو طپانچه طلائی ـ رنگی ـ مارك دامون
پلازا (۶۶۰۴۷۶) ۱۱ـ۱ـ۳ـ۵ـ۷ـ۹
★ دنیای پرامید ـ فردین ـ ظهوری ـ شهلا
خورشیدنو (۳۹۳۵۷۸) ۹ـ۱۱ـ۱ـ۳ـ۵ـ۷ـ۹
★ بازگشت هفت دلاور ـ رنگی ـ یول‌براینر
تاج (۳۱۳۸۶۴) ۱۰ـ۱۲ـ۲ـ۴ـ۶ـ۸ـ۱۰
★ آخرین مبارز ـ رنگی ـ آنتونی کوئین
گلدیس (۶۲۸۷۱۳) ۳۰ر۳ـ۳۰ر۵ـ۳۰ر۷
★ تفنك حرفه‌ای ـ رنگی ـ جك پالانس
فلور (۲۸۰۹۶) ۱۰ـ۱۲ـ۲ـ۴ـ۶ـ۸ـ۱۰
دروازه‌طلائی (۳۵۲۱۶۰) ۹ـ۱۱ـ۱ـ۳ـ۵ـ۷ـ۹
★ غریبه ـ بهروز وثوقی ـ نگاه
ماژستیک (۶۶۸۴۶۱) ۱۱ـ۲ـ۴ـ۶ـ۸ـ۱۰
★ رقاصه لبنان ـ کی‌باکی می‌جنگه
دنیا (۳۹۳۸۱۲) ۳۰ر۱۰ـ۳۰ر۲ـ۳۰ر۴ـ۳۰ر۶ـ۳۰ر۸
★ انتقامجو ـ نبرد آنزیو
ستاره (۵۳۹۷۲۱) ۹ـ۱۱ـ۱ـ۳ـ۵ـ۷ـ۹
★ قطاری به اورانگو دسته سیسیلیها
البرز (۳۰۴۲۸۵) ۳۰ر۸ـ۱۲ـ۳۰ر۳ـ۳۰ر۸ـ۳۰ر۱۰
سانس انگلیسی ـ آخرین مبارز ـ ۳۰ر۹ سینماگلدیس

محتکرین سیمان متضرر میشوند

تفسیر اقتصادی

علل وجود بازارهای غیر متشکل پول

دکتر منوچهر کیانی

اخیرا بانک مرکزی ، آمار مربوط به نرخ بهره را در بازار های غیر متشکل پول کشور انتشار داده است . منظور از بازار غیر متشکل پول ، بازاری است در کنار سیستم بانکی که در آن معاملات پولی یعنی قرض گرفتن و قرض یااعتبار دادن انجام میشود . البته این نوع بازار متشکل نیست ونرخ بهره از یک شهر نسبت به شهر دیگر اختلاف زیاد دارد وچه‌بسا در هرشهری در معاملات مختلف پولی اختلاف شدید در نرخ بهره وشرایط وام وجود دارد .

برخلاف بازار غیر متشکل پول که معاملات پولی بین مردم‌صورت میگیرد ، در بازار متشکل معاملات پولی در چهارچوب سیستم بانکی انجام‌میشودیعنی بانکها اعتبارمیدهند ونرخ بهره‌را معین میکنند و در تعیین نرخ بهره‌تااندازه‌ای تابع‌نرخ‌تنزیل‌مجددبانک مرکزی هستند . گزارش بانک مرکزی شه‌مل آمار نرخ بهره‌در بازارهای غیر متشکل در ۲۰ شهر ایران میباشد . دراین گزارش ارقام نرخ بهره درماههای خرداد و تیر انتشار یافته است . نرخ بهره در چنین بازار هائی اختلافشدید نشان میدهد و در شهرهای مختلف نرخ بهره‌متفاوت است . مثلا رایج‌ترین نرخ بهره ، یعنی نرخی که بیشتر معاملات از لحاظ تعداد برپایه آن انجام میشود ، در یزد ۱۳ درصدوده‌راردبیل‌وزنجان ۳۰ درصد گزارش شده‌است. بررسی بطور نسبی حدود ۲۴ این نرخ برای هفت‌شهر مورد درصد یعنی دوبرابر نرخ بهره‌دربازار های‌متشکل‌پول‌میباشد.

متاسفانه گزارش بانک مرکزی که شامل پنج صفحه ، آنهم دو صفحه مترسه صفحه جدول است فوق‌العاده‌ابتدائی ونارساست دراین جدول‌بانک مرکزی نه تعداد معاملات را ذکر میکند ونه حجم معاملات را ، تا بتوان ارزش و کاربرد نرخ زیاد بهره وعال آنرا بررسی کرد . معهذا بازارهای‌غیر متشکل پول در کشور های درحال توسعه دارای اهمیت زیاد میباشند و قسمت اعظم معاملات پولی درین بازارها انجام میشود وحجم اعتبارات تجاری این نوع بازارهافوق‌العاده مهم است . اهمیت معاملات پولی در بازار های غیر متشکل عملا اثرسیاست پولی دولت را از طریق بانک مرکزی خنثی میکند وهرقدر حجم این معاملات بیشتر ونوع‌آن‌ها متفاوت‌تر باشد بهمان اندازه « کاربرد» ابزار پولی بانک مرکزی‌کمتر است .

یکی‌از علل اصلی اهمیت ورونق داشتن بازار های غیر متشکل پول درکشور های درحال رشد عدم پیشرفت و ناقص بودن سیستم بانکی آنها ، چه بانکهای خصوصی و همبانکهای دولتی، میباشد هرقدر که سیستم بانکی کشوری تکامل یابد و پوشش گسترده تری برروی اقتصاد ملی داشته باشد بهمان نسبت، یا حتی بنسبت بیشتری ، بازارهای غیر متشکل پول اهمیت خود را از دست میدهند و درنتیجه حجم کلیه معاملات پولی و اعتبارات ممکنه در حیطه کنترل بانک مرکزی قرار خواهد گرفت .

عامل موثر دیگری که در اینجا نقش مهمی رابازی میکند و بانکامل سیستم بانکی رابطه مثبت دارد سیاست اعتباری بانکهاست . فی‌المثل چنانکه سیستم بانکی کشوری نسبتا تکامل یافته باشد ولی سیستم اعتباری بانکها هماهنگ بارشد اقتصادی و یاحجم معاملات تجاری نباشد خواه‌ناخواه تجار مجبور خواهند شدکه بابازار های غیر متشکل پول روی‌آورند و آنوقت برای‌اعتبارات لازم هرنرخ بهره‌ای را بپردازند. یکچنین وضعی درمورد سیستم اعتباری بانکها فعلا در کشور ما موجود میباشد . بانکهای‌تجاری کشور ما بعال گوناگون بخصوص بعلت نداشتن سرمایه کافی یک سیاست اعتبار دادن کوتاه مدت یعنی خرید بروات رادر پیش گرفته‌اند ودرین معاملات نسبتا بدون خطر وبی زحمت سود خوبی میبرند . یک چنین سیاست اعتباری بانکها نمی‌تواند جوابگوی احتیاجات اعتباری دادوستد ها بخصوص دادوستد های فصلی شود . ازینرو کسبه ، تجار و مردم عادی مجبورند که بسوی بازار های غیر متشکل پول‌روی آورند و بهر قیمتی که شده است اعتبارات ووامهای لازم را بدست آورند. چون میزان پس‌انداز ملی کشور بائین است، عرضه وسائل اعتباری در بازاربول محدود میباشد و چنانکه تقاضا دربازار غیر متشکل پول افزایش یابد مستقیما بروی نرخ بهره، اثر خواهد کرد. اگرچه نرخ بهره دربازار غیر متشکل پول‌در نتیجه عرضه پول‌درین بازار و تقاضا برای آن بوجود می‌آید ولی غیر مستقیم تابع عوامل دیگری است که مهمترین آنها نرخ بهره دربازار های متشکل پول‌میباشد.

بنابر این تازمانیکه ما قادر نشویم سیستم بانکی‌کشور را گسترش دهیم تا پوشش بانکی مجموعه معاملات را دربر گیرد، تازمانیکه نتوانیم یک سیاست اعتباری انعطاف پذیر بوجود آوریم که هماهنگ بارشد معاملات تجاری باشد و بتواند نرخ بهره را تنزل دهد ، بازار غیر متشکل پول بانرخ بهره زیاد وجود خواهد داشت .

محتکرین سیمان تا چند روز دیگر متوجه اشتباه خود خواهند شد واز سودجوئی پشیمان میشوند زیرا درروز های آینده سیمان زیادی وارد بازار خواهد شد .

این مطلب را امروز یک مقام مسئول اظهار داشت . وی درخصوص بازار سیاه سیمان گفت :

متاسفانه این بازار بعلت یک ادعای‌غیر صحیح بوجود آمد ولی‌بلافاصله‌سازمان مرکزی شرکتها وابسته بوزارت اقتصاد وارد اقدام شد وبرای جبران کمبود سیمان اقدام بخرید سیمان از کشور های شوروی و ترکیه کرد .

همین مقام‌در تشریح بیشتر علت گرانی سیمان در بازار آزاد متذکر شد کیکی از کارخانه های تولیدی که تولیدات خود را در تهران عرضه میکند بعلت اشکالات فنی ناچار به تعطیل یکی از کوره های خود شد ولی قول‌داد که کوره را که ظرفیت آن ۲۱۰۰ تن در روز میباشد تا آخر اردیبهشت‌ماه‌امسال براه‌اندازد ، اما این قول تاکنون عملی نشده است و در نتیجه در احتساب تولید ومصرف سیمان در تهران‌اختلافی بوجود آمد که تنها راه جبران آن‌ورود سیمان از خارج بود .

بهمین جهت تاکنون ۱۴۰ هزار تن سیمان به دو کشور همسایه سفارش داده شده که قسمت عمده آن تاکنون وارد شده و بقیه نیز ظرف هفته آینده تحویل ایران خواهد شد .

محتکرین

همین مقام دردنباله اظهارات خود اظهار عقیده کرد که درحال حاضر مصرف سیمان تهران با اینکه بحد بی سابقه‌ای افزایش یافته ، معهذامیزان آن به چهار هزارتن‌نمیرسد ، درحالیکه هم اکنون موجباتی فراهم شده‌که‌روزانه چهارهزار تن سیمان ببازار عرضه میشود ولی گروهی محتکر سیمان‌ها را رویهم انبار میکنند وآنرا بقیمت گران بفروش میرسانند تا هفته آینده با عرضه بیشتر سیمان ، سیمانهای‌انبار شده روی دست صاحبانش خواهد ماند وقیمت‌ها بمیزان متعادل دولتی‌یعنی تنی ۱۳۵ تومان تقلیل خواهد یافت .

فعالیتهای ساختمانی

یک مقام مطلع دیگراز توسعه‌فعالیتهای ساختمانی در تابستان امسال بعنوان یک عامل دیگر کمبود سیمان در بازار یاد کرد و گفت : شهرداری تهران امسال پروانه های زیادی‌برای‌ساختمان داده ومناطق تازه‌ای را برای احداث ساختمان جدید آزاد کرد . همچنین لزوم تهیه پروانه را برای تعمیرات لغو کرد وباین ترتیب هجوم مردم برای‌تهیه مصالح ساختمانی از جمله سیمان بالا گرفت و طبیعتا با توجه به فعالیت‌عده‌ای دلال ومحتکر قیمت‌ها برای گروهی از مصرف کنندگان که سیمان‌را ازبازار آزاد تهیه میکنند بالا گرفت .

همین مقام افزود : طبق ضوابط سازمان مرکزی شرکتها ، تهیه سیمان تا ده کیسه از ده چادر شرکت در نقاط مختلف شهر و همچنین دفتر مرکزی شرکت آزاد است ولی برای خرید سیمان بیشتر باید پروانه ساختمانی ارائه شود . متاسفانه اکنون کار بجائی کشیده است که ماموران ما گاه تاجار هستند برای‌تشخیص واقعیت‌عملیات ساختمانی را از نزدیک موردبازدید قرار دهند .

درددل مردم

خبرنگار ما که با گروهی از خریداران سیمان گفتگو کرده است مینویسد : آقای مخمل باف گفت : « متاسفانه گرانی سیمان در بازار آزاد باعث شده که من چند روز برای خرید سیمان وقت صرف کنم ولی ازدحام خریداران و بخصوص گروهی دلال مانع از آن است که سیمان لازم را برای گرمابه‌ایکه در نازی‌آباد در دست ساختمان دارم تهیه کنم.

آقای امان‌اله گفت : **من در حال ساختن یک ساختمان چهار طبقه در خیابان ظفرهستم و طبیعتابمقدار زیادی سیمان احتیاج دارم ولی تهیه آن کار مشکلی است و باید وقت زیادی برای این منظور تلف کنم .**

آقای احمد پاکتچی گفت ـ شنبه سیمان را کسیه‌ای ۹ تومان خریدم ولی یکشنبه مجبور شدم برای یک کیسه ۱۸ تومان پول بدهم .

خانم نوقانی گفت : « هرگز حاضر نیستم که سیمان را بیشتر ازدوبرابر قیمت بخرم و لذا برای اینکه کار های ساختمانی‌ام ادامه یابد به فروشگاه دولتی مراجعه کرده‌ام .

آقای دیگری گفت : عده‌ای اساسا بدون اینکه کار ساختمانی داشته باشند بامتوسل شدن بانواع وسایل سیمان‌می‌خرند و آنها را یکتومان گرانتر به سیمان فروش‌ها میفروشند ولی سیمان فروشها این سیمان را در انبار های خود مخفی میکنند تا بتوانند با بوجود آوردن بازار سیاه تا دو برابر قیمت به مصرف کننده بیچاره تحمیل کنند .

اخبار اقتصادی شهرستان

شرکتهای جدید تعاونی

در مرداد ماه گذشته شصت‌وپنج‌هکتار ازکشتزار های پنبه گرگان و دشت‌با راهنمائی سپاهیان ترویج و آبادانی این اداره سم‌پاشی‌شدو بیش از ششصد راس گاو و گوسفند علیه‌بیماری های‌دامی در روستاهای‌منطقه گرگان مایه کوبی گردید.

ده کلاس آموزشی با شرکت بیش ازدوهزار نفراز روستائیان نیز تشکیل گردیدو در این کلاسها نحوه صحیح استفاده از کود های شیمیائی ، مبارزه با آفات نباتی کشت بموقع‌محصولات کشاورزی و بهبود وضع دامداری و کشاورزی به روستائیان تعلیم داده شد .

سرکتهای جدید تعاونی

با ایجاد پنج شرکت تعاونی جدید در استان خوزستان هم اکنون ۶۵۶ واحد شرکت تعاونی‌روستائی با یکصد و یکهزار نفرعضو و ۱۰۸ میلیون ریال سرمایه در این استان سرگرم فعالیت است. این شرکتها در دو هزار ودویست و پنج روستا فعالیتهای تعاونی‌دارند و برای ایجاد امکانات کشاورزی و دامی و کاشت وبرداشت وفروش محصولات کشاورزی و دامی‌روستائیان را یاری میکنند .

اخبار اقتصادی جهان

افزایش محصول برنج

انتظار میرود که محصول برنج ژاپن در سال جاری به ۱۱٫۷۳ میلیون تن بالغ گردد که ۸۵۰ هزار تن بیش از میزان سال قبل است . وزارت کشاورزی ژاپن علت این افزایش را شرایط مناسب جوی ذکر کرده است .

اعطای وام

ژاپن اعتباری به ین به مبلغ ۲۰۰ میلیون دلار در اختیار کره جنوبی خواهد گذاشت . وام مزبور صرف اجرای سومین برنامه عمرانی پنجساله و طرحهای کشاورزی این کشور خواهد شد .

خرید «کنکورد»

چین کمونیست قرارداد مربوط به خرید سومین جت کنکورد را امضاء نمود . با این قرارداد میزان سفارشات شرکت کنکورد به ۱۰ فروند بالغ شد .تحویل دو کنکورد که قرارداد آن قبلا به امضا رسیده بود در سال ۱۹۷۶ و یا ۱۹۷۷ انجام خواهد گرفت . هزینه خرید سه هواپیمای مزبور بیش از ۱۴۷ میلیون دلار تخمین زده میشود .

مخالفت

کمیسیون قیمتهای ایالات متحده با تقاضای دو شرکت اتومبیل سازی برای ازدیاد قیمت اتومبیل های مدل ۱۹۷۳ مخالفت کرد .

صادرات آمریکا

وزارت کشاورزی آمریکا اعلام کرد که باصادرات غله به شوروی ، ارزش صادرات تولیدات کشاورزی امریکا در سال جاری به ۱۰ میلیارد دلار میرسد . پرزیدنت نیکسون این میزان را در اوایل سال جاری برای سال ۱۹۸۰ پیش‌بینی کرده بود . در سال گذشته ارزش صادرات تولیدات کشاورزی امریکا به میزان بیسابقه ۸ میلیارد دلار بالغ گردید :

خرمای ایران در سوپرمارکت لندن بفروش میرسد

محصول خرمای ایران ،در سوپر مارکت « فاین‌فر» لندن‌به معرض نمایش و فروش‌گذاشته شد .

«فاین‌فر» یکی‌از سوپرمارکت های بزرگ انگلیسی است که در نقاط مختلف این کشورشعبه دارد .

شعبه‌ای که خرمای ایران‌را عرضه کرده است در خیابان «اجوور» (خیابان‌مقابل« ماریک آرچ») قرار دارد . نوع‌خرمای ایران که در فروشگاه مذکور بفروش میرسد،خرمای بی‌هسته است که شرکت اس‌ـ آی‌ـ بی وارد کننده آن میباشد .

بانک جهانی برای طرح جامع حمل‌ونقل تهران وام‌خواهدداد

★ کارشناسان بانک امروز وارد تهران شدند

نحوه پیشرفت و اجرای‌قسمتی از طرحهای عمرانی که با استفاده ازاعتباراتو کمکهای بانک جهانی در ایران بمرحله اجرا گذاشته شده‌است مورد بازدید چهار تن‌از کارشناسان و اعضای هیات مدیره بانک مذکور قرار میگیرد .

بهمین منظور آقایان «فرتیس سندفلد» لوئی می ، لیندسی نایت و عبدالرحمن تازی صبح امروز وارد تهران شدند .

نمایندگان بانک جهانی طی شش روز اقامت در ایران از اصفهان ، شیرازو اهوازبازدید خواهند کرد و با استانداران و مسئولان دفتر برنامه ریزی مذاکراتی انجام میدهند .

همچنین‌نمایندگان بانک‌جهانی بانخست وزیر و وزرای اقتصاد، آب و برق، کشاورزی ، وزیر مشاور ، تعاون و امورروستاها، مدیر عامل سازمان برنامه وبودجه ملاقاتهائی انجام خواهند دادو از چند واحد صنعتی بازدید خواهند کرد .

براساس‌مذاکراتی که‌تاکنون با مقامات بانک جهانی بعمل آمده این بانک در پنج سال آینده برای اجرای طرحهای مختلف صنعتی ، کشاورزی و عمرانی وام قابل توجهی در اختیار ایران قرار خواهد دادو اخیرا نیز بانک جهانی به سازمان برنامه اعلام داشت‌که حاضر است برای طرح جامع حمل و نقل و بهبود ترافیک تهران که در دست مطالعه و بررسی می باشد وام بایران پرداخت نماید .

دنیای ورزش شنبه ها منتشر میشود

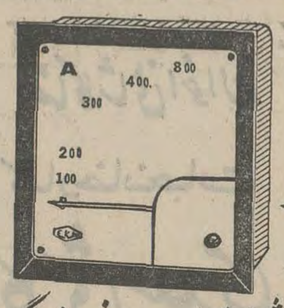

آمپرمتر ولتمتر فرکانس‌متر کیلواتمتر

دستگاه پارالل کردن ژنراتورها و سایر لوازم اندازه‌گیری را از شرکت سهامی خاص **ابداع** وارد کننده و فروشنده انواع لوازم شبکه‌های برق خریداری نمائید

خیابان ایران‌نو مقابل وصال شیرازی تلفن ۶۳۳۲۳۶ و ۶۳۳۲۳۷

تلگرافی ۷۴۱۸ صندوق پستی : ۱۸۳۵

اطلاعیه شرکت سهامی خاص همداد

چون بموجب تصمیم متخذه در جلسه مجمع عمومی فوق‌العاده مورخ ۵۱٫۸٫۲۹ صاحبان سهام شرکت بایستی کلیه‌سهام بی‌نام جمع آوری و به جای آنها سهام بانام به صاحبان سهام داده شود لذااز دارندگان سهام شرکت درخواست میشود که حداکثر ظرف ۶ ماه از تاریخ اولین آگهی به مرکز شرکت مراجعه و سهام‌بی‌نام خود را به بانام تبدیل نمایند . بدیهی است پس از انقضای‌مهلت مذکورکلیه‌سهام بی‌نام شرکت باطل شده تلقی میگردد .

هیئت مدیره شرکت سهامی خاص همداد

شرکت تعاونی مصرف استادان و کارکنان دانشکده علم و صنعت ایران

تحت شماره ۱۵۷۲۴ مورخ ۵۱٫۳٫۲۷ به ثبت رسیده وازاول شهریور ماه ۵۱ شروع به فعالیت نموده است .

نمایندگان شرکت هاو صاحبان صنایع که مایل به عقد قرارداد با این شرکت میباشند میتوانند همه روزه به استثنای پنج‌شنبه وایام تعطیل از ساعت ۸الی ۱۲ صبح‌بدفتر شرکت واقع در نارمک ـ دانشکده علم و صنعت ایران مراجعه نمایند .

مدیر عامل شرکت: دادبین

آ‌ـ۳۹۰۰۲

آگهی تغییرات اساسنامه و انتخاب هیئت‌مدیره‌وبازرسان در شرکت سهامی خاص شایگان ثبت شده بشماره ۳۷۸۸

باستناد صورت جلسه مجمع عمومی‌فوق‌العاده‌مورخ ۱۳۵۱٫۴٫۶ اساسنامه جدیدی مشتمل بر ۴۰ ماده و یک تبصره تصویب و جایگزین اساسنامه قبلی شرکت شد و تعداد اعضای هیئت مدیره شرکت ضمن اصلاح ماده ۱۸ اساسنامه قبلی‌به۳نفر تقلیل‌یافت وطبق صورتجلسه مجمع عمومی عادی مورخ ۱۳۵۱٫۴٫۶ آقایان مهندس عبدالصمدعباسیان میلانی مهندس جعفر اسمعیل زاده ـ مهندس‌اصغرروائی‌به سمت‌اعضای هیئت مدیره شرکت برای مدت‌دو سال انتخاب گردیدند و آقای مهندس گورک گورکیان بسمت بازرس اصلی و بانو بهیه‌محمدگی به سمت‌بازرس‌علی‌البدل برای‌مدت یکسال تعیین شدند که برحسب صورتجلسه هیئت مدیره مورخ ۱۳۵۱٫۴٫۱۰ آقای مهندس عبدالصمد عباسیان میلانی به سمت مدیرعامل و آقای‌مهندس اصغرروائی‌بسمت‌رئیس هیئت‌مدیره‌و آقای مهندس جعفر اسمعیل زاده به سمت نایب رئیس برگزیده‌شدند که امضای کلیه اوراق و اسناد بهادار و قراردادها و اوراق‌تعهد آور شرکت بامضای دو نفر ازسه نفر هیئت مدیره با مهر شرکت معتبر خواهد بود و مکاتبات و امضای اوراق و اسنادعادی باهر یک از اعضای‌هیئت مدیره‌بتنهائی معتبر خواهد بود و مجمع‌روزنامه اطلاعات را به عنوان روزنامه کثیرالانتشار شرکت تعیین نمود.

م‌الف ۸۶۶۵

رئیس اداره ثبت شرکت ها و مالکیت صنعتی ـ مهدی نراقی

آ‌ـ ۴۰۶۲۴

آگهی استخدام پیمانی

سازمان برنامه طبق مفادآئین‌نامه استخدام پیمانی یك نفر را که دارای شرایط زیرباشد از طریق مسابقه‌و یامصاحبه برطبق مقررات آئین‌نامه مزبور استخدام مینماید:

۱ـ متخصص در یکی‌از علوم پزشکی‌باسابقه کار درآمار ـ مدیریت‌بهداشت‌عمومی یاجامعه‌شناسی که‌درزمینه بهداشت‌عمومی دارای تجربه و تخصص باشد.

۲ـ خدمت زیرپرچم انجام داده‌و یا دارای‌معافیت از خدمت مزبورباشد.

۳ـ سن از ۴۰ سال تجاوز ننماید.

داوطلبان‌واجد شرایط می توانند برك درخواست زیرراتکمیل نموده همراه با دوقطعه‌عکس ۴×۳ ، فتوکپی دانشنامه ، فتوکپی گواهی‌انجام کار در رشته مربوط فتوکپی گواهی‌انجام خدمت زیرپرچم یامعافیت دائم ، حداکثر تا تاریخ۲۵ شهریور ماه‌به مدیریت کارگزینی سازمان برنامه خیابان‌دانشکده ساختمان شماره ۳طاق ۹۵۰ارسال دارند به تقاضا هائی که بعد از تاریخ‌فوق پست شده‌باشدترتیب اثر داده نخواهدشد .

سازمان برنامه

برك درخواست استخدام پیمانی از سازمان برنامه

نام	نام‌خانوادگی	نام‌پدر
شماره‌شناسنامه‌ومحل‌صدور		تاریخ‌تولد
نشانی کامل	تلفن	امضاءداوطلب

تجهیز کلاسهای دوره راهنمائی، تسریعی است درامر پیشرفت

فرهنگ و آموزش نوین ایران در یك‌سطح و معیار جهانی

آقای مهندس سوفر در مورد بکاربردن وسائل و آلات کلاسهای دوره راهنمائی در آزمایشگاه توضیح میدهد .

دکتر سوفر یکی ازمدیران شرکت سوفر اظهار داشت

روشهای موجود در دورهٔ راهنمائی تحصیلی در ایران، از تجربیات غنی و پیشرفته مدارس آمریکا و اروپا کسب گردیده است

پیشرفت سریع و همگام نمودن موقعیت آموزشی کشور که یکی از هدف های اساسی دستگاه‌های آموزشی کشور است نه تنهابطور محسوسی در سازمان های آموزشی تاثیر عمیقی‌گذارده است بلکه در اکثر سازمان های‌تولیدی نیز تاثیرات ژرفی باقی گذارده.

از آن جمله شرکت سوفر در این امر نقش بزرگی را ایفانموده و درامرتسریع‌هدف های‌آموزشی مملکت قدم‌های‌مثمر ثمری‌برداشته است .چنانکه‌مسلما در تسریع همه‌جانبه وضعیت آموزشی کشور و پیشرفت و تجهیز آن بدون تردید تاثیر بخشیده است .

از آن جمله که در سال‌گذشته با عرضه لوازم و ترکیبات‌شیمیائی موردا‌حتیاج‌دوره راهنمائی‌تحصیلی سال اول مدارس کشور نه تنها توانست درپیشرفت آموزش‌کشور قدم ارزنده‌ای بردارد بلکه‌توانست باعرضه این لوازم‌در انتخاب‌برشته ها و استعداد های تحصیلی و آموزشی شاگردان تاثیر بسیاری بگذارد و بطور کلی‌در امر انقلاب آموزشی به حد خود قدم مثبتی بردارد و سال گذشته آنچنان استقبال گرمی از طرف روسای مدارس و دستگاه های آموزشی کشور از شرکت سوفرشد که ما را واداشت تا از نزدیک از این شرکت معظم و پیشرفته که درراه پیشبرد هدف ها و پژوهش های علمی کشور نقش بزرگی را ایفا می نماید بازدید به عمل بیاوریم.

در شرکت سوفر با آقای‌دکتر سوفر یکی از مدیران ومسئولین شرکت تماس گرفتیم ایشان دربدو امر فوق‌العاده از استقبالی‌که‌مردم وکلیه روسای مدارس از لوازم و وسائلی که در جهت کلاس های دوره راهنمائی از شرکت سوفر نموده بودند خوشحال‌و مسرور بنظرمی‌آمدبخصوص اینکه‌توانسته بود در تسریع امر آموزشی‌کشور که یکی از خواست های بزرگو باارزش دستگاه های آموزشی بخصوص‌وزارت‌آموزش و پرورش است اقدام ارزنده‌ای به عمل بیاورد .

از ایشان سئوال شد که آیادر سال آتی در قبال‌این همه‌استقبال چه برنامه‌ای جهت علاقمندان پی‌ریزی نموده است ؟ دکترسوفر اظهار داشت که قبل از هرچیزی می خواهم در مقابل تشویق هائی که از طرف مردم و مسئولین مدارس از ماشده بود تشکرنمایم: ما امسال تصمیم گرفتیم درجواب این همه قدردانی و استقبال در سال جدید با تجهیزات بیشتر وسائل و کلیه احتیاجات دوره‌اول راهنمائی را دربسته‌بندی های استاندارد وبصورت‌یک بسته‌واحد (کیت) آماده‌ودر اختیارعلاقمندان وخواستاران آن‌قرار دهیم .

از آقای دکتر سوفر در مورد بسته های واحد (کیت) سئوال شد که آیا این بسته ها چه امتیازاتی دارند ؟ ایشان اظهار داشت که جعبه‌های (کیت) که‌ما آنها را بصورت استاندارد در اختیار مدارس میگذاریم خود از چندین جعبه که حاوی کلیه‌وسائل کلاس های‌دورمراهنمائی که‌مورد تائیدرسمی‌وزارت آموزش‌وپرورش قرار گرفته است تشکیل‌گردیده‌و مزیت آن در گردآوری یکجای تمام وسائل در این جعبه هاست که دیگرروسای‌مدارس وعلاقمندان به وسائل‌کلاس‌های دورمراهنمائی ناچار نخواهند بود که با زحمتی زیاد این وسائل را جداگانه تهیه بنمایند که مسلما درچنین صورتی با اشکالات‌بسیاری روبروخواهند شد .

مخصوصا در جمع آوری کلیه‌این وسائل که همانطور که اشاره شد در جعبه های (کیت) تمامی‌آنها حاضر و مجهز بوده و یکجا در کنار هم گردآوری گردیده‌است و کلیه تدارکات و روش‌های موجود که باقیمت‌بسیار مناسب‌وتسهیلات بیشماری برای دوره راهنمائی تحصیلی پس از مطالعات بسیار و کسب اطلاع از تجربیات غنی وعالی وپیشرفته مدارس آمریکا و اروپا که در عالیترین سطح آموزشی بین‌المللی فراردارد انجام گردیده است که بدون تردید در موجودیت هدفها و آرمانهای پیشرفت آموزش کشور تاثیر بسزائی خواهدداشت‌در خاتمه از ایشان سئوال شد که‌مسلما با این وسایل و امکانات‌عالی و چشمگیری که شما برای کلاسهای دوره راهنمائی فراهم نموده‌اید‌بی‌شك همگی‌مخصوصا آنهائیکه علاقمندند محیط آموزشی خود را با عالیترین وضعیتی و یا آخرین متد های آموزشی دنیا مجهز نمایند بدیهی است که استقبال علاقمندان بیش از یك معیار عادی و معمولی خواهد بود لذا ما خود را از هم اکنون آماده این استقبال‌و سفارشات زیادی به شرکت سوفرداده خواهد شد آیاشما دراین موردبرنامه‌ای ریخته‌اید که بتوانید جوابگوی کلیه سفارشات را بنماید ؟ و ایشان با خرسندی گفت : اولا قبل‌از اینکه جواب شمارا در این مورد بدهم هم بجاست درمورد یك مسئله که یکی‌از هدفهای معنوی ماست باشما صحبت کنم . از آنجا که کار ما و شرکت ما همچنانکه مطلع هستید ورود وتولید کلیه‌ابزار و آلات و دستگاههای علمی و پژوهشیست که در امر پژوهشهای دانشمندان و پژوهشگران بکار برده‌میشود. بنابراین شرکت ما وبرنامه های ما عبارتند از تهیه وسائل و تجهیز آنهابرای‌هر امرعلمی و پژوهشی که بانیاز جامعه و محیط زمان در اختیار افراد گذارده میشود و چون‌احساس شد که دستگاههای آموزشی مملکت‌بخصوص وزارت آموزش و پرورش برنامه‌ای‌تحت عنوان انتخاب راه و هدف‌و استعداد های ذاتی محصلین کشور در محدوده کلاسهائی بنام دورهٔ کلاسهای راهنمائی ریخته‌است و عمدهٔ‌هدف‌آن پیشرفت‌وتوسعه و همگام‌نمودن موقعیت آموزشی کشور با عالیترین و پیشرفته ترین برنامه های آموزشی دنیاست .

لذا در سال گذشته در صدد برآمدیم که درتسریع‌پیشرفتهای این هدف‌دستگاههای آموزشی مزبوررابا آخرین وعالیترین‌متد ووسائل و لوازم و ترکیبات شیمیائی که در کلاسهای دورهٔ آموزشی‌بکار برده‌میشود مجهز نموده و آنها را در اختیار ایشان بگذاریم که‌خوشبختانه بااستقبال بسیار شایان توجه و گرمی روبرو شدیم که مارا وادا‌شت امسال لوازم مزبور را با تجهیزات بیشتری‌از انجمله بسته های واحد (کیت) در اختیار علاقمندان بگذاریم‌و در مورد جواب سئوال شما اینکه چون قبلا از نیاز دستگاههای آموزشی مملکت از آنجمله مدارس به این وسائل آگاه بودیم لذا کلیه این وسائل‌را آنچنان مجهز کردیم که‌مسلما اگر باهر مقدار سفارش‌روبرو شویم هیچگونه تزلزلی درامر عرضه این وسائل پیش نخواهد آمد و کلیهٔ نیازها وخواسته‌ها و سفارشات را بنحو مطلوبی برآورده خواهیم ساخت‌و چون سفارشات زیادی به شرکت سوفرداده خواهد شد آیاشما دراین موردبرنامه‌ای ریخته‌اید که بتوانید جوابگوی کلیه سفارشات را بنماید ؟ و ایشان با خرسندی گفت : اولا قبل‌از اینکه جواب شمارا در این مورد بدهم هم بجاست درمورد یك مسئله که یکی‌از هدفهای معنوی ماست باشما صحبت کنم . از آنجا که کار ما و شرکت ما همچنانکه مطلع هستید ورود وتولید کلیه‌ابزار و آلات و دستگاههای علمی و پژوهشیست که در امر پژوهشهای دانشمندان و پژوهشگران بکار برده‌میشود. بنابراین شرکت ما وبرنامه های ما عبارتند از تهیه وسائل و تجهیز آنهابرای‌هر امرعلمی و پژوهشی که بانیاز جامعه و محیط زمان در اختیار افراد گذارده میشود و چون‌احساس شد که دستگاههای آموزشی

از تجهیزاتی که سازندگان اصلی بکار برده‌اند استفاده کنید ترانکو بخواهید:

سوپاپ کمپانیهای ا ای سی ، تراکتورکاترپیلار ، کامینز ، داف، فورد، گاردنر، لیلاند، پارکینز ، اسکانیاوابیس ، ولوو باضافه چندین مارك معروف دیگر درردیف موتور های ثابت ودریائی ، بعنوان تجهیزات اصلی بوسیله ما در شرکت مهندسی‌فارن بروتولید می‌شود .

این در واقع بهترین دلیل بر مرغوبیت محصولات ماست. ساخته های دیگر این‌شرکت سوپاپ، راهنما و فنر برای انواع مختلف ماشینهای انگلیسی، اروپائی، ژاپنی و روسی‌است. شما آنها را باسم ترانکو می‌شناسید ولی در حقیقت باهمان مشخصات‌دقیق ومقاومت موتوراصلی ساخته شده‌اند .

TRANCO

سوپاپ ، راهنما ، فنر

ترانکو، آنچه برای موتور بهترین است نمایندگی:

شرکت ایرغرب ماشین پارت

ساختمان ایران غرب

خیابان شاهرضا

تلفن ۶۶۶۱۴۵

تهران

بعثت فرخنده

بنیانگذار آئین مقدّس اسلام خاتم

الانبیاء محمّد مصطفی صلی اللّه علیه و آله و سلّم را بهمه مُسلمانان

جهان بویژه هم میهنان گرامی ارزمیم قلب تبریک و تهنیت میگوئیم و اُمیدواریم

انوار حیات بخش حضرت ختمی مرتبت در همه احوال یار و راهنمای ما باشد.

رضا کاشانی اخوان

کارخانجات

کاشی سعدی

کاشی سعدی

نسل ماهی در خوزستان رو به نابودی میرود!

مشهدی‌ها ماشین زده شده‌اند!

اهواز ـ نسل ماهی در خوزستان رو به نابودی میرود و مسئولان امر در این مورد اقدام مثبتی بعمل نیاورده‌اند .

خبرنگار ما در اهواز در این مورد با یک مقام‌مطلع تماس گرفت و وی گفت :

ـ پیشرفت کشاورزی و صنعت در استان‌خوزستان، استفاده از سموم کلره برای دفع آفات نباتی ، ایجاد سدها و تشکیل واحد های کشت و صنعت ، پوشش گیاهی ووضع طبیعی مراتع ، نسل حیوانات وحشی و ماهی ها را بخطر انداخته است و درنتیجه محیط زیست حیوانات وحشی روز بروز نامساعد تر میشود .

وی افزود :

ـ ایجاد واحد های صنعتی در آلودگی محیط‌زیست حیوانات تاثیر بسزائی داشته است ، چه با ریخته شدن مستقیم فاضل‌آب کارخانجات ، بدون انجام تصفیه وتخمیر، در داخل رودخانه ها گذشته از تاثیر مستقیمی که‌روی ماهی ها میگذارد بر رسوب املاح می افزاید و باعث خفگی ماهی ها میشود و همچنین پلانکو های موجود در آب را (که غذای اصلی ماهی ها است) ازبین میبرد .

این مقام مطلع افزود :

ـ اگر از انقراض نسل ماهی خوزستان جلوگیری شده و نسبت به پرورش آنها اقدامات مثبتی بعمل آید رود ـ های این استان می توانند ماهی های مطبوع و مورد پسند مردم ایران را بمیزان قابل توجهی تامین کنند .

مشهد ـ مساله ترافیک در مشهد نیزمیرود تاکم‌کم بصورت یک‌گره‌کور درآیدوهمان شکلی را پیدا کند که در تهران دارد.

خبرنگار ما در مشهد ضمن ارسال این‌عکس ، که درقسمتی ازفلکه آستانقدس رضوی‌گرفته شده ، نوشته است:

مشهدی ها هم مثل تهرانی هاماشین‌زده شده‌اند ، بطوریکه ماشین و علاقه به ماشین‌داری بدون‌خواست مردم ، درزوایای زندگیشان چنان رسوخ کرده که گاه خود آنها را به بازی میگیرد . این بازی فقط در جاده ها ظاهر نمیشود ، بلکه در مراکز شهر های بزرگ هم فراوان بچشم میخورد .

گرچه انسان ماشین را ساخت تاآن‌رادر اختیار بگیرد و به وسیله آن در کار هایش تسهیل ایجادکند، اما اکنون‌کار بصورتی‌درآمده‌که ماشین‌انسان را در اختیار گرفته است ؟!

وقتی ماشین در میان باشد ، همه در کارهایشان عجله پیدا میکنند ،یعنی عجله را ماشین درانسان بوجود می‌آورد . همه میخواهند زودتربه‌مقصد برسند و تمام آنهائی که میله فرمان را در دست‌دارند، برای‌رسیدن به مقصد که حتی گاهی اوقات نامشخص هم هست ، تعجیل بخرج میدهند ، که نمونه بارز آن سرعت های بیجا و آرتیست بازی‌های عده‌ای‌است‌که‌متاسفانه غالبا نتایج خونین و مرگبار دارد.

بهر حال جا دارد پیش از آنکه‌مشهد هم‌مثل تهران سرسام ماشین بگیرد و ترافیک آن به صورتی غیر قابل حل درآید ، مسئولان امردراین‌مورد چاره‌ای بیندیشند و هر برنامه‌ای که دارند ازهم‌اکنون پیاده کنند تا فردا خودشان انگشت بدهان نمانند !

حاشیه پرداز

مادی خرسندی

مگس‌های سیاسی

پاللعجب! دیگر به مگس جماعت‌هم نمی‌شود اعتماد کرد! خبر آمده که سازمان محترم جاسوسی «سیا» مگس‌ها راهم به شغل شریف جاسوسی‌کشیده واین مگس‌های محترم تافیها ـ خالدون ارتش شوروی پیش میروند ! پشت‌هرکدامشان هم یک فرستنده رادیوئی کوچک نصب شده که باچشم دیده نمی‌شود.(حتی باچشم‌روس‌ها!)

جالب اینست که این مگس های جاسوس ، وقتی هم که بمیرند بازهم برای سازمان سیا دارای همان ارزش واعتبارقبلی هستند، زیرا فرستنده‌شان بازهم کار میکنند و ربطی‌به فوت‌آنان ندارد . این‌را می‌گویندجاسوس خبره! که هم در این دنیا جاسوسی میکند هم در آن دنیا! فی‌الواقع جاسوس دوجانبه‌زیاد دیده‌بودیم‌اما جاسوس‌ذوحیاتین ندیده بودیم!

از قضاهم‌اکنون که بنده مشغول نوشتن‌این حقایق‌کوبنده وتکان دهنده هستم، یک مگس محترم آمده نشسته لبه زیر سیگاری وشدیدا بنده را زیر نظر دارد! کیشش میکنم بلند میشود میرود لب پنجره ، علامت میدهد ودوباره برمیگردد لب زیرسیگاری ! میخواهم بگیرمش ، دستم را می‌برم عقب ومیاورم جلو که می‌زند به‌فرار (سرهنگ آبل درست می‌گفت که جاسوسان «سیا» خیلی جالاکند!)

واقعا که عجب دنیائی شده! بعد از این جلوی مگس‌ها هم باید مواظب حرف زدنمان‌باشیم که سابقا اگر دیوار موش‌داشت وموش‌هم گوش داشت ، حالا همه‌جا مگس دارد.وهمه مگس ها هم فرستنده رادیوئی دارند ومن در این میانه دلم برای آن آدمهای محترمی می‌سوزد که در سازمان جاسوسی همکار مگس‌ها هستند !

آیا بزودی در روسیه شوروی همه موسسات صنعتی ، جای خود را به کارخانجات«مگس کش‌سازی» خواهند داد ؟وآیا همه افراد روی زمین بعد از این باید به همه مگس‌های‌روی زمین، بدبین باشند ؟ و آیا انتشار این خبر باعث نخواهد شد که پشه‌های روی زمین‌هم بسازمانهای جاسوسی‌شوروی گرایش پیداکنند؟!

از همه اینها گذشته ، اگر شوروی با مقداری امشی ،چند جاسوس امریکا را بیهوش‌کرده وآنهارابعنوان گروگان‌بازداشت کند، رئیس سازمان سیا، چه خاکی بسر خواهد کرد ؟

لابد جواب این سئوالات‌را باید از خرمگس‌های انگلیسی پرسید که عنقریب بعنوان جاسوس ، وارد معرکه رقبا میشوند !

بنده با اجازه‌تان بلند شوم‌و عجالتا حسابم را با این مگس سمج روشن کنم که بدجوری مزاحم است. علی‌الله‌یا من او را می‌کشم یا او مرا دستگیر می‌کند!

شهرهای خبرساز جهان

- جنجال موشها در آتن
- سلاحهای کارنکرده جنگ
- پیاده روی را ازفراعنه بیاموزید

جنجال موشها در آتن

● آتن ـ یکصدوپنجاه موش، جنجالی‌بزرگ‌در جزیره‌کلسیدیا، واقع در شمال آتن ، بوجود آورده‌اند.

ماجرا از این قرار است که «کایتی‌تراگانو» بیوه پنجاه‌وپنج ساله یونانی ، تعداد ۱۵۰موش درخانه خود نگهداری میکندو این موش‌ها با سوراخ کردن دیوار منازل همسایگان باعث شکایت آنان‌شده‌اند .همسایگان این خانم به دادگستری شکایت کرده‌اند ودادستان کل یونان ورئیس پلیس جزیره‌کلسیدیا و پزشک قانونی به خانه خانم «تراگانو» رفته‌ازوی خواسته‌اند که موشها را نابود کند.

ولی خانم تراگانو با پیشنهاد دولت موافقت نکرده و یادآور شده است که موشها رابزحمت تربیت کرده است واکنون آنها تنها سرگرمی او در روزهای پیری وتنهائیش هستند .

ولی وی اضافه کرده که حاضر است هرموشی را که از دستوراتش تمرد کرده دیوار همسایگان را سوراخ کند ، شخصا مسموم سازد!

این اختلاف همچنان ادامه دارد و خانم تراگانو پیشنهاد دولت را در مورد مرگ دستجمعی موشها نپذیرفته‌است.

سلاح‌های کارنکرده جنگ

● نیس ـ عده‌ای از کاوشگران شهر نیس فرانسه ، سلاح‌هائی بدست آورده‌اند که مربوط به جنگ بین‌الملل‌دوم است . این سلاح‌ها عبارتند از ۲۰۰ بمب ودومین ضد تانک وچهارقبضه بازوکا .

سلاح‌های مزبور بهنگام‌کشف نیز قابل استفاده بودند واین نشان میداد که از آنها بموقع خود استفاده نشده است .ولی هنوز معلوم نشده این سلاح های کار نکرده چگونه درزیر خاک‌ها مدفون شده‌اند !

● پاریس ـ مجله‌فرانسوی «ال»، عکسی از مجموعه آثار تاریخی فراعنه مصر که درموزه «لوور» نگهداری میشود، چاپ کرده که مرد وزنی از خاندان چهارم فراعنه (۲۵۰۰ سال‌قبل از میلاد) را در حال پیاده‌روی نشان میدهد و در زیر این‌عکس خطاب به زنان نوشته است:

مصریان از چهار هزارسال قبل در موزه لوور پیاده‌روی میکنند، در حالیکه شما روزانه فقط مسافت بسیار کمی رابا پای پیاده طی می‌کنید.

پیاده‌روی وقدم زدن بهره‌های زیادی برای بدن انسان دارد . زیرا از خشک شدن رگها جلوگیری میکند، اکسیژن لازم رابه تمام بدن میرساند ، با چاقی مبارزه میکند و اعصاب آدمی آرامش میبخشد . لذا بطور موکد میگوئیم که برای حفظ سلامت و تناسب اندام خود، باید همه روزه مانندفراعنه قدیم پیاده‌روی کنید !

SIEMENS

دانش‌وبینش‌زیمنس مشکلات اتوماتیک نمودن رفت‌وآمد بازیهای المپیک‌را آسان نموده‌است این اندوخته‌ار زنده‌در خدمت نوسازی فردای شماست

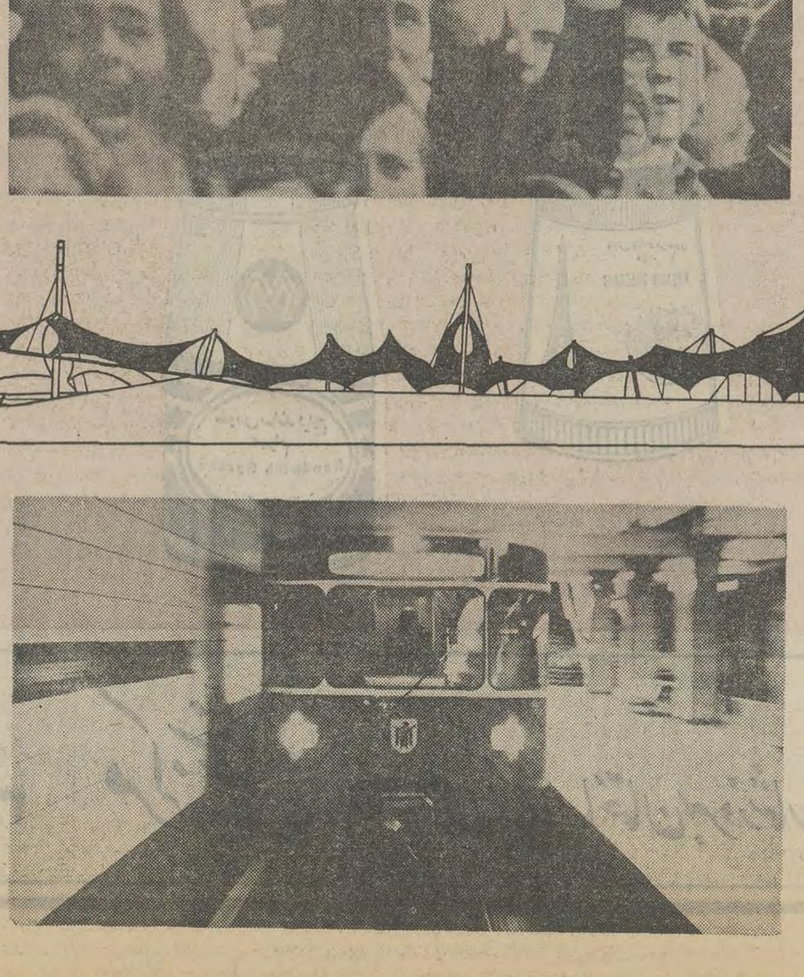

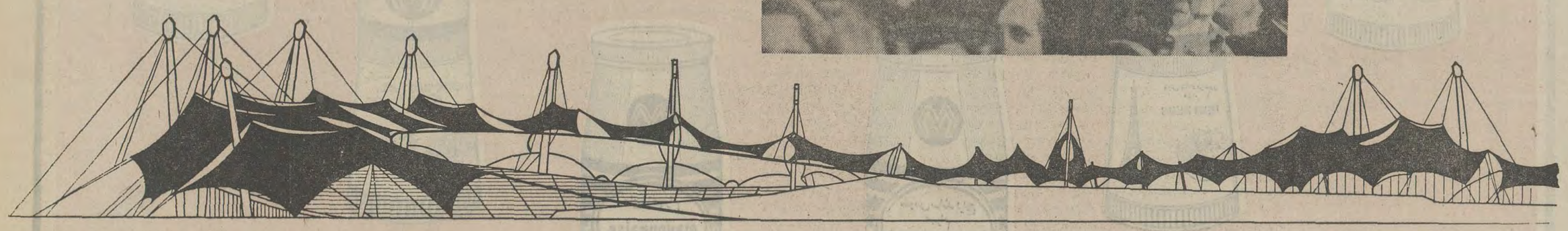

مترو مونیخ با موتور های‌محرك و کنترل الکترونی زیمنس .

برای کسب اطلاعات بیشتر در زمینه همکاری های زیمنس‌درمورد طرح المپیك « بروشور تکنولوژی المپیك »در قبال درخواست کتبی ارسال خواهد شد .

زیمنس شرکت سهامی(خاص)
تهران
اصفهان ایران
اهواز

یك میلیون تماشاگر از بازیهای المپیك دیدن خواهند کرد.
چگونه میتوان تماشاگران بیشمار را آسوده و آسان بدیدن رویداد های‌ورزشی گوناگون بردو باز آورد ؟
شهر مونیخ یك شبکه راه‌آهن تندرو و یك سیستم راه آهن زیر زمینی(مترو) خودکار بدور خود تنیده است . قطار های تندرو و ترنهای مترو از طریق مراکزفرمان هدایت میشوند :
استفاده از حداکثر سرعت بامصرف حداقل انرژی و نیرو ، قطار های پی‌دربی بفاصله هر ۹۰ ثانیه ، رفت‌وآمد راحت و سریع برای۶۸۰۰۰نفر درساعت. همچنانکه زیمنس ، اجرای بیش از ۸۰٪ تاسیسات و تجهیزات الکتریکی بازیهای المپیك را عهده‌دار بوده ، دراین زمینه نیز کار های اساسی را بانجام رسانیده است . ازآنجمله:
تحویل موتورهای محرك ، احداث تاسیسات جدیدو بی سابقه هدایت ۱۲۰ ترن‌تندرو و ۵۰ قطار مترو ، تابلو های نشان دهنده موقعیت قطار ها در ۳۰ مسیر مختلف ، ابداع طریقه جدید نصب ریلهای ویژه تغذیه مترو ، تحویل و نصب‌دستگاه های ذخیره داده ها و اطلاعات (حافظه) الکترونی در ۱۰۰ ایستگاه برای خودکاری تمام کار ها تحت کنترل حسابگر های الکترونی .
زیمنس ، با پژوهش ها و تجربیات دیرین خود توانست مشکلات بیشماربازی های المپیك را آسان نمایدو صلاحیت‌خود را بار دیگر باثبات برساند.
زیمنس ، با ابدای شیوه های‌بیسابقه تولید صنعتی که با هماهنگی خاصی مورد بهره برداری قرار میگیرد قادر است هر نوع مشکل الکتریکی را حل و فصل‌نماید.
فردا این اندوخته گرانبها برای گره‌گشائی از مشکلات نوسازی شما به کار گرفته خواهد شد.
زیمنس ، طرح‌ریزی ، تحویل کالا و نصب آنها را با پژوهش قبلی ونگهداری بعدی انجام میدهد.

بهترین تأسیسات الکتریکی: زیمنس

گروه تولیدی مَهرام

اولین سری از محصولات خود را که دریك واحد مجهز ومدرن در کارخانجات اتوماتیك بارعایت کامل اصول بهداشت ومواد عالی و ممتاز در استاندارد بین‌المللی تهیه گردیده است عرضه میدارد .

سوس مایونز	مهرام
سوس ساندویچ	مهرام
سوس سالادفرانسوی	مهرام
سوس ایطالیائی	مهرام
سوس سالادتازندایلند	مهرام
سوس سالادروسی	مهرام

سوس سالادفرانسوی کرم‌دارمهرام

سوس‌های سالاد مهرام که در انواع مختلف و مزه های‌متنوع تهیه گردیده بقدری خوشمزه و لذیذ است که ما اطمینان داریم شما دارای هر سلیقه ئه باشیدیکی از انواع سوس مهرام را انتخاب خواهید فرمود و بزودی سوس‌های مهرام سر هر سفره و هر میز و توی هرخونه جاپیدا میکنه و همه آنرا دوست خواهند داشت .

فروش در کلیه شرکت های تعاونی ـ سوپر مارکتها وفروشگاه های معتبر .

دفتر مرکزی تهران خیابان سعدی پاساژ سلامت تلفن ۳۰۴۵۴۶

مرکز پخش بوذرجمهری غربی ساختمان بهروز شماره ۲۰ تلفن ۵۳۸۶۶۷ ۲۸۰۳۱

بررسی واقع‌بینانه یک قیام

در فضائی بی آفتاب

معرفی ـ « پیوستگی های گسسته» چند شعر از حسن بایرامی در ۴۰صفحه
زبان بایرامی ساده و صمیمی‌وصریح است اما در عین حال واژه‌هارا ازذهنش بوام گرفته نه‌آنکه از عینیت ملموس‌دور وبرش قاپیده باشد واژه‌هایی که اورویش زیاد ذهن وقلم‌و یا میفشارد از این دست است پرلده ـ سنگ ـ ماهی ـ سینه‌سرخ روستا ، شط ، داس ، کشتزار ، فرنفل، اجاق و تراوینهمه را از شهر تهران که در زیر زور ماشین است فراهم نیاورده .
نمی‌دانم چرا در هنگام خواندن شعر های بایرامی همه‌اش‌بیاد امیلی‌دیکنسون بودم شایدبخاطراینکه‌بخش‌های اشعارش بی‌نام بود مثل شعر های او ؛ امانه،باید آب و هوای مشترکی را لمس کرده باشم . از هیچکدام از شعر های کتاب نمیشود به جنسیت شاعر پی برد چه جمله‌ها در فضائی خنثی آواره‌وار پرسه می‌زنند تنها گاهی‌اوقات حالت‌رمانتیک تغزلیی چشمک میزند .

فصلی است تنگ‌چشم
درخت اگر تسلیم مهربانی دستهای
تو نشود
باید دل بمرگ سپارد . (درخت)

شعر های کتاب‌فضائی سیاه وبی‌آفتاب و حتی بی‌شب تاب را مینماید و درمیان غبار این دوده شاعرنومید ، سرخورده‌اما با اینهمه مشتاق و آرزومند عبوس و گره برابرو ایستاده است .

فصلی‌بود تنگ‌مایه
من و درخت و پرنده فریاد زدیم
«بلندبالا آفتابا !
شقاوتی است این‌که نبایستی »

یاسی که در همه‌ی سروده های او موج میزند‌اگرچه‌ساده‌بیان‌شده سردرگم و پیچیده است انگار همه‌چیز تمام‌شده‌و عایتی درمیانه نیست و تا بی‌نهایت‌جهان با بی‌غایتی دست‌بگریبان خواهد بود.

جنایتی است سخن گفتن از درخت
فصلی که
اجاق مرد روستائی خالی است .
(درخت)

ستاره گفت
«آفتاب عجیب تنهاست»
(پرونده)
«سینه‌سرخ ها از اینجا رفته‌اند»
(پرنده)

چندتا از شعرهای کتاب که با این ضربه آغاز میشوند «جنایتی است‌سخن گفتن از ...» بزرگانه گفته شده‌اند و کلمات قصار نوابغ را تداعی می کنند .
گوش بزنگ و چشم‌براه آینده‌میمانیم تا دوباره از احوال شاعر جویا شویم باشعری خوب ازبایرامی دفع ملال کنیم.
شعری خوب را از او نقل می کنیم :

پرنده گفت
درخت ای عزیز !
تبردار دستهای سنگدلی دارد»
درخت گفت
زخمهایم نه از تبر
که ازنا تبرهاست (مناظره درخت‌و پرنده)

سر بداران : برخاستند و بیرون آمدند‌و گفتند : اینك ماسر بدار میدهیم

بررسی واقع بینانه
نهضت سربداران خراسان عنوان اثریست تحقیقی از ای ـ پ یطروشفسکی که کریم کشاورز آنرا ترجمه کرده و انتشارات پیام پراکنده است .
شماره صفحات ۱۱۹
قیمت ۶۰ ریال

تاریخ ملت ما جنبش های مردمی فزون و فراوان دارد و نهضت سربداران یکی از درخشانترین و تجربه‌آفرین‌ترین آنهاست این تحقیق با آنکه بنا باعتراف نویسنده سخت مختصر است نمایشگر این واقعیت تاریخی ارجدار است که ساکنان این مرز و بوم پیگیر و پیوسته با مظالم فئودالیسم وستمکاری های زمین داران و زمین خواران ستیزیده است قیام سربداران در ما خاطره نهضت های کاوه‌ی آهنگر ، مزدکیان ،خرمدینان صباحیان را زنده میکند قیامی که از قریه‌ی باشتین بیهق آغاز شد و به آنسوی مرز های ایران سرایت کرد .

دریغی برای تاریخ نویسان وطن

سبک تاریخ‌نویسی نویسنده براساس کشف علل وموجبات تحقق دگرگونی های تاریخ و نمایش جبری بودن خط سیر کلی آنهاست و بهمین دلیل نخست به تشریح زمینه های اقتصادی ، سیاسی ، فرهنگی این نهضت میپردازد و بکاوش در رویداد ها و واقعیات پیش از شکل گرفتن آن می‌نشیند و عوامل اساسی تکوین این قیام یعنی ستم روز افزون فئودال های بزرگ با حمایت ایلخانان مغول ، مالیاتهای کمرشکن ، عدول از قوانین و ضوابط اسلامی در روابط میان اربابان و رعایا و عوامل طبیعی همچون وبارا بدست میدهد و آنگاه به تفسیر وقایع جنبش می‌آغازد . وقتی تحقیق مختصر این پژوهنده‌ی روسی را میخوانیم و می‌بینیم چگونه با مدارک اندک یکی از تاریک‌ترین بخش های تاریخ ما را روشن کرده باین فکر میافتیم کمجرا مورخین وطنی باآنکه بمدارک و منابع بیشتری دسترسی دارند و تاریخ هم تاریخ ملت خودشان است در آثار خود دست از وقایع‌نگاری برنداشته‌اند و هنوزتلقی‌شان ازاین‌علم همان‌تلقی محمدبن جریر و گردیزی و دیگران است اول پیش خودت فکر میکنی لابد تاریخ نویسی‌بدین‌سبک جوان است و چنین برداشتی از تاریخ مراحل آغازین خود را میگذراند و تازه این هم نباشد محققان ایرانی نمیخواهند از غرب تقلید کنند و دوست دارند سنتهای کهن مردم خویش را مراعات کنند اما خوب که دقت میکنی می‌بینی این شیوه از قرنها پیش در تمدن اسلامی پیدا شده و نه غربی خالص است و نه جوان و نویا یادت ابن‌خلدون میافتد که پنج شش قرن پیش ویژگی‌های این شیوه را دریافت و در تاریخ العبر خود بکار برد .

یادت می‌آید که در مقدمه‌ی خود گفته است که **درست است تاریخ در ظاهر سرگذشت روزگاران است و بیان داستان دولتهائی که میروند و می‌آیند «اما در باطن اندیشه و تحقیق دربارهٔ‌ی حوادث و مبادی آنها و جستجوی دقیق برای یافتن عال آنهاست وعامی است در باره‌ی کیفیات وقایع و موجبات وعلل حقیقی آنها** (مقدمه‌ی ابن‌خلدون ص ۲) و از روی کار این شخص و اقرار های مکررش میفهمی که تاریخ را جز کشف علل دگرگونی‌ها و شناخت قوانین حاکم بر اجتماعات بشری نمیداند و می‌بینی که او تواریخ وقایع‌نگارانه رابصورت هائی بی ماده و نوعهائی که جنس و فصل‌شان نامشخص است مانند میکند .

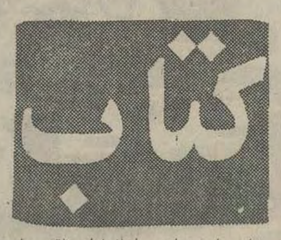

آری مورخان ما میتوانند با الهام‌از تلقی های گوناگونی که در قلمرو فرهنگ اسلامی بوجود آمده است دقیق‌ترین و واقع‌بینانه‌ترین آثار را خلق کنند اما چرا نمیکنند لابد برای اینکه اینکار را بیگانگان میکنند واینان احتیاجی‌نمی‌بینند بمغز و اعصابشان زحمت زیادی بدهند ـ البته معدودی از مورخان معاصر را از انبوه این جماعت جدا باید کرد ـ بطروشفسکی با آنکه در تحقیق خویش بنا را براختصار گذاشته پس از آنکه از بیان تاریخ سربداران فارغ میشود به مقایسه‌ی آن با جنبش های مشابه که درقرن‌های چهاردهم و پانزدهم میلادی بوقوع پیوسته‌اند میپردازد و تاثیر آنرا در قیام های گیلان و مازندران و کرمان بررسی میکندو بدین بسنده نکرده جمع‌بندی در خور تحسینی از قیام سربداران بدست میدهد درست است که ماخذ کار او اندک است و همین او را مجبور میکند تا چندین‌بار به اقوال دروغزن‌ترین و سهل‌انگارترین آدم تاریخ وادب ایران دولتشاه سمرقندی استناد کند و گاه با تردید نتیجه‌گیری نماید اما در همه‌جای این اثر اورا می‌بینیم که از مدارک موجود خلاقانه استفاده میکند یعنی تنها به نقل قول هائی از این و آن اکتفا نمیکند و همین تهور در تحقیق است که اثر او را بمیزان چشمگیری زنده و جاندار کرده است شاید مورخان وطنی بگویند این دلیریها ممکن است مورخ را دستخوش خطا و اشتباه کند در جواب آنان باید گفت مگر تاریخنویسان دیگر مرده‌اند و مگر تاریخ علمی‌صددر صد تجربی است که صرفا برای تحقیق درآن به مشاهدات و مدارک عینی بسنده شود تاریخ‌نویس باید همیشه چیزی بیش از مجموعه‌ی مدارک موجود بدست دهد و در صورتی که محقق کاره‌ای باشد این دلیری کردن‌ها نتایجی بمبار خواهد آورد که به لغزشهای احتمالی‌اش میارزد چرا که همیشه تاریخ نویسهای دیگر هستند که کشف خطا و اشتباه کنند ساختن فرضیه بر اساس مدارک از لوازم تاریخ نویسی است و پژوهنده نباید تنها نشخوار گر پیشینیان باشد .

بررسی قیام

پطروشفسکی بروشنی نشان میدهد که جنبش سربداران و تمام جنبش های پس و پیش آن ظاهری دینی داشته‌اند اما در باطن چیزی جز کوششهای رهائی جویانه‌ی مردم برای گسستن بند های اسارت ارباب و خان و نجات از چنگال استثمار غیر انسانی نبوده است .

با خواندن این اثر در می‌یابیم که چگونه ارباب و خان بعد از پیروزی نهضت هم دست‌بردار نیستندودر جناح اعتدالی راهی باز میکنند و این مطلبی نیست که میرخواند یادولتشاه یا دیگران دریافته باشند این است که عقیده داریم داشتن درک خلاق برای تاریخ نویس ضروری است و فقدان همین است که نان بسیاری از مورخان ما را فطیر ساخته است .

تاریخنویس باید سیر کلی‌تاریخ را در نظر داشته باشد و بمجریان هائی که خط مشی آنرا دگرگون کرده‌اند توجه کند تحقیق در باب وقایع خرد هرچند گیرا و جاذب و پر خواننده باشد جزئی از تاریخ هست اما تا مسائل عمقی تاریخ روشن نشده است نباید خود را با آنها سرگرم ساخت این‌بدان میماند که ما دستور زبان فارسی نداشته باشیم اما صدها کتاب درباره‌ی پسوند «ی» بنویسیم .

بهرحال اثر این محقق دانشمند با تمام خردی بزرگ است و گام نخستین راهی دراز و پرپیچ و خم‌که‌امیدواریم مورخان خودمان آنرا بی‌گیرند و بجائی قابل اطمینان‌برسانند.

توضیح : سربداران را از آنرو بدین‌نام و نشان‌شناخته‌اند که نخستین کسان از آنان را ظلمی از عمال دولتی رسید وافرو تعدی به ناموس آنان میخواستند که آنان طاقت ظلمی از این بیشتر را نیاوردند و ماموران را به تیغ کشتند و از خانه ، نومید بدرآمدند و شجاعانه فریاد برآوردند که اینک ماسربدار میدهیم و آن نهضت «سربداران» نام گرفت .

معرفی کتاب

هیپی‌گری

هیپی‌گری اقتباس و نگارش مهندس فرزین دوستدار و محمد حسن مجاهد در ۱۱۶ صفحه ببهای ۶۰ ریال ازانتشارات موسسه‌ی مطبوعاتی عطائی است . نویسندگان در این اثر مختصر وتاحد زیادی مفید مسئله‌ی هیپی‌گری را از دیدگاه‌های مختلف مورد تجزیه و تحلیل قرار داده‌اند در آغاز کتاب‌آمده است که قصد از نوشتن آن آشنا کردن جوانان و اولیاء موسسات اجتماعی باابن مسئله است چرا که این جنبش زائیده‌ی نابسامانی‌های عمقی درون جوامع است و بمنزله‌ی هشداری برای دست‌اندرکاران امور تربیتی.

در این مختصر عوامل پیدائی هیپی‌گری بررسی شده و در بخش‌های مختلف آن به بیان حالات وروحیات و افکار بحثی است که ارتباط این جنبش را با فلسفه‌ی اصالت وجود باز مینماید بهرحال پدران و مادران را بکار می‌آید نقل چند گروندگان باین مسلک اختصاص یافته از قسمتهای جالب‌کتاب شعار هیپی‌ها خالی از لطف نیست «عشق همه‌چیز است» «عشق بورز واز جنگ بپرهیز» «عریانی را حمایت کن» «هرکه مرا بخواهد حاضرم».

رویا

رویا اثر زیگموند فروید ، ترجمه‌ی محمد حجازی در۷۹ صفحه بقیمت ۳۰ ریال از انتشارات ابن‌سیناست. مترجم در مقدمه پس از بیان زندگینامه‌ی فروید خاطره‌ای تعریف میکندو نتیجه میگیرد که «بی‌شک در اثر تحلیل رویا میتوان باحوال روحی خود آگاه شد ودردهای خود را درمان کرد اما گمان نمی‌کنم این مختصر کتاب برای رساندن این مقصود کافی‌باشد «ماهم ترجمه‌ی رویا را خواندیم و حرف حجازی را باور کردیمو الحق که این کتاب قادر به تحلیل مشکلات مربوط به خواب نیست و خواننده‌ایکه در این زمینه دوستار مطالعه باشد باید بکتب مفصل در این مورد رجوع کند ومطلوب خویش راپیابد اما بهرحال مقاله‌ایست از فروید در این باب وحجازی نیزدر برگرداندن آن مهارت کافی نشان داده است وخواندنش‌میتواند مدخلی باشد برای مطالعات بعدی دراین باب.

معجزه اسفند

معجزه‌ی اسفند ، نوشته رها (یک زن ایرانی) در ۲۶۴ صفحه ببهای ۱۰۰ ریال از انتشارات ابن سینا داستانی است از پنجاه سال پیش که در شیراز اتفاق میافتد و نویسنده در طی آن کوشیده است بیدادگریهای عصر فئودالی را بازنماید وروحیات واخلاقیات اربابها را نشان دهد.

در این داستان با چهره‌ی کریه زمینداران زورگو مواجه میشویم این قصه برای افراد مجرب که روزگاری برایشان گذشته سخت آشناست اما برای نوجوانان اندکی غریبه خواهد بود، بااینهمه نثر فرم وهموار نویسنده (البته زنانگی آن نیز کمک میکند) تخیل‌انگیز است و میتواند واقعیاتی را که کهسن وسال‌ها ندیده‌اند برای آنها نقاشی کند توفیق این قصه‌نویس را آرزومندیم.

کوراوغلی (کورزاد)

کورزاد داستانهای بهلوانی کوراوغلی ترجمه غلامحسین صدری افشار در ۷۶ صفحه ببهای ۳۵ ریال از انتشارات ابن سیناست.

اصل این کتاب بترکی آذربایجانی است که ده داستانو چندپاره منظومه را شامل است علی‌زاده عضو فرهنگستان ادبیات آذربایجان شوروی آنها رافراهم آورده است چون در باب قصه‌های کوراوغلی وخاستگاه وزمان پیدائی آنها بتفصیل بحث شده از توضیح در این موارد خودداری میشود فقط متذکر میشویم که آقای صدری افشار درست از عهده‌ترجمه‌ی این کتاب برنیامده ودر مواردی چند لغزش‌هائی در کارایشان مشاهده میشود شعرهای این کتاب نیز ناپخته و بیرمق استو وزنهایی که مترجم انتخاب کرده درخور محتوای شعرها نیست اگر باور ندارید بخوانیدو قضاوت کنید.

در جهان غلغله بیندازید
دشمن خویش غرق خون سازید
اسب تازی بهرطرف تازید
ای دلیران من خوش‌آمده‌اید (ص۷۴) اگر معنا کردید جای ما را هم خالی کنید.

سك کوره پز

سگ کوره پز نوشته محمود گلابدره‌یی نقاشی از محمود اسلامی در ۲۱۲ صفحه .

این اثر نمایشگر تخیل قوی نویسنده است وما را بعوالم خاص کودکان و حیوانات میبرد زبان گلابدره‌یی ساده و بی‌تکلف وبا محتوای اثرش همنواست دیالوگ‌ها بزبان محاوره‌و توصیفات وبیان حالتها بزبان ساده‌ی رسمی است و درهردو قسمت تجربه‌ی بایسته‌ی نویسنده قابل لمس است.

کششی که در فصل مختلف کتاب وجود دارد نیز بملاحت آن افزوده است چالاکی نویسنده در پرداخت صحنه‌ها و نمایش حالت‌های عاطفی قهرمانان ستایش‌آمیز است ونمودار یک روح عاطفی ونجیب .

از ویژگی‌های سگ کوره‌پز زنده بودن آن است بطوریکه وقتی آنرا میخوانی هیچجا باابهام و گنگی برنمی‌خوری و جریانی سیال رانظاره میکنی درباب این کتاب کافی است که بگوئیم مثل زندگی صریح و پوست کنده است.

تصاویریکه آقای اسلامی برای کتاب تهیه کرده‌اندکاملا موفق است که توانسته‌اند بصراحت زبان نویسنده بیافزایند و بجریان آن کمک کنند.

صد ساعت مصاحبه باراسل

صد ساعت مصاحبه با راسل‌را آقای م‌افشین از مطبوعات آمریکائی برگردانده و موسسه‌ی مطبوعاتی عطائی براکنده‌است.

در این کتاب بانظریات فیلسوف انگلیسی در مورد همه‌ی مسائل امروز آشنا میشویم . راسل بویژه بمسائلی که ممکن است دنیای امروز را بدامان جنگ اندازد ، توجه دارد .راسل راجع به مشکلات جهان امروز ، اختلافات آمریکا و شوروی، وضع چین و آینده‌ی آن ، اختلافات چین و شوروی و صدها مسئله‌ی دیگر اظهار نظر کرده وبا مشرب فلسفی خاص خویش آنها را تجزیه و تحلیل کرده است .

س ـ چرا در گوشه وکنار جهان منازعاتی چون جنگ ویتنام ادامه دارد ؟

ج ـ بهترین دلیلی که میتوانم برای شما ارائه دهم وجود اقتصاد تسلیحاتی در کشورهای بزرگ است . این اقتصاد سبب میشود که جنگ بصورت محدودی درپاره‌ای از کشور های جهان ادامه یابد ، چون امروز اقتصاد تسلیحاتی در اکثر کشورهای بزرگ جهان بعنوان یک اصل مسلم توسعه‌ی‌اقتصادی قبول شده است. در دنیا هیچکاری پرسودتر از فروش اسلحه نیست .

دُژپاد

DOZHPAD CO. LTD.
شرکت دژپاد با مسئولیت محدود و تلفن ۶۶۶۵۶۷ ـ ۴۲۱۸۲

«شرکت با مسئولیت محدود»

۱ـ اولین سازنده قفسه‌های بازشو
۲ـ وسائل تأسیساتی انبارهای بزرگ و سوپرمارکت
۳ـ لوازم فلزی اداری وخانگی
۴ـ انواع سمپاش

نمایشگاه و فروشگاه مرکزی :
خیابان سپه جنب استخر تلفن ۶۶۶۵۶۷ و ۴۲۱۸۲
کارخانه ـ کیلومتر ۱۸ جاده کرج تلفن ۹۷۷۰۱۸

تاریخ۸ر۶ر۵۱ شماره ۲۰۷۹۷

آگهی تجدید مناقصه شماره ۵۱/۱۸

شرکت مخابرات ایران تعداد یکصد و پنجاه عدد (۱۵۰عدد) نردبام آلومینیومی کشوئی سه پارچه طبق نمونه موجود در انبار شرکت واقع در جاده آرامگاه سرپل راه‌آهن و مطابق مشخصات فنی را تحویل انبار شرکت به‌آدرس فوق از طریق مناقصه خریداری مینماید.

داوطلبان شرکت در مناقصه باید پس از رویت نمونه مورد مناقصه باداره تدارکات شرکت مخابرات ایران واقع در خیابان تخت جمشید چهارراه شیراز مراجعه و با پرداخت مبلغ پانصد ریال (۵۰۰ ریال) اوراق شرایط معامله وطرح قرارداد و مشخصات کالا رادریافت واوراق مزبوررا باتوجه‌کامل بمندرجات آنهاو تصریح برویت نمونه امضاء و ضمیمه پیشنهاد خود برابر مقررات تا آخر وقت اداری روز سه‌شنبه بیست و پنجم شهریور ماه ۵۱ بدبیرخانه کل شرکت مخابرات ایران بنشانی بالا تسلیم و رسید دریافت دارند پیشنهاد های رسیده در ساعت ده صبح روز یکشنبه بیست و ششم شهریورماه ۵۱ باز وقرائت خواهد شد مدت تحویل نردبامها دوماه میباشد.

حضور پیشنهاد دهندگان و یانماینده مجاز آنها در کمیسیون مناقصه آزاد و شرکت دررد یک یا کلیه پیشنهاد ها مختار است م‌الف ۸۶۳۷

شرکت مخابرات ایران

۱ـ۲ ـ۳۹۶۰۶

آگهی نام نویسی‌پذیرفته شدگان دانشسرای عالی درمسابقات ورودی سراسری سال جاری

کسانی که نام آنها در شمار پذیرفته‌شدگان مسابقات ورودی برای دوره لیسانس دانشسرای عالی آگهی شده است باید در روز های‌نامبرده‌زیر به دفتر نامنویسی دانشسرای عالی مراجعه کنند :

پنجشنبه ۲۳ شهریور رشته های ادبیات‌فارسی، تاریخ ، جغرافیا
شنبه ۲۵ شهریور رشته‌های زبان انگلیسی، زیست شناسی ، ریاضی
یکشنبه ۲۶ شهریور رشته های فیزیك و شیمی

هنگام نامنویسی مدارك زیر را همراه داشته باشند :

۱ـ اصل دیپلم یا جواز قبولی ششم‌متوسطه.
۲ـ ۱۶ قطعه عکس ۴×۳ که در سال‌جاری گرفته شده باشد (مشخصات کامل داوطلب در پشت هر عکس نوشته شود).
۳ـ اصل شناسنامه و ۴ برك فتوکپی‌صفحه اول آن .
۴ـ گواهی تندرستی از بهداری دانشسرای عالی .
۵ـ فیش پرداخت مبلغ یکهزار ریال به حساب شماره ۱۹۳۲ دانشسرای عالی در بانك مرکزی ایران (در همه شعبه های بانك ملی ایران میتوان پرداخت).
۶ـ فیش پرداخت مبلغ یکصدو پنجاه ریال به حساب شماره ۴۳۲۴ دانشسرای عالی در بانك ملی ایران شعبه شاهرضا (خیابان شاهرضا ، جب خیابان بهار)
۷ـ کسانی میتوانند در دانشسرای عالی ثبت نام کنند که در هنگام نام‌نویسی بیشتر از ۲۴ سال نداشته باشند .

شرایط‌ومدارك لازم برای مشمولان وظیفه‌عمومی :

۱ـ مشمولان متولد ۱۳۳۲ و بعد از آن و همچین دیپلمه های خردادماه ۱۳۵۱ نیازی به برك معافی ندارند و می توانند ثبت‌نام کنند .
۲ـ مشمولانی که تاریخ تولد آنان قبل از ۱۳۳۱ است ودر سال تحصیلی ۵۰ـ۵۱ از کارت معافیت تحصیلی استفاده می نموده‌اند می توانند نام‌نویسی کنند .
۳ـ متولدین سال ۱۳۳۱ و قبل از آن که‌در سالهای گذشته فارغ‌التحصیل شده‌اند باید اصل دفترچه آماده به خدمت خود را که تا اول‌مهر ماه ۱۳۵۱ اعتبار داشته باشد ارائه دهند .
۴ـ دیپلمه هائیکه در امتحانات‌متفرقه‌شرکت کرده و موفق به اخذ دیپلم شده‌اند باید وضع آنان از نظر مشمولیت وظیفه عمومی روشن باشد .
۵ـ کسانیکه قبلا دانشجو بوده و از معافیت تحصیلی استفاده میکرده‌اند باید موافقت کتبی وزارت علوم و آموزش عالی واداره وظیفه عمومی را در موقع نام نویسی ارائه دهند .
۶ـ بانوانی که از تاریخ ۱۳ تیر ماه ۴۷تا آخر اسفند ماه ۵۰ موفق به اخذ دیپلم کامل متوسطه شده‌اند باید در موقع نام‌نویسی برك پایان خدمت یا معافیت از خدمات اجتماعی زنان را ارائه دهند .

هر یك از پذیرفته شدگان باید سه روز پیش‌ازتاریخهای تعیین شده در بهداری دانشسرای عالی معاینه شوند و گواهی تندرستی بگیرند .

ضمنا پذیرفته شدگان باید از اداره کل امتحانات وزارت آموزش وپرورش درخواست کنند که یکبرك تاییدیه دیپلم آنها به امور آموزشی دانشسرای عالی با ذکر رشته تحصیلی فرستاده شود و در موقع نام‌نویسی رسید درخواست را ارائه دهند .

یادآوری

۱ـ کسانیکه بموقع برای نام‌نویسی‌مراجعه نکنند پذیرش آنان در دانشسرای عالی موکول به توفیق محدد در امتحانات ورودی خواهد بود .
۲ـ کسانیکه در شناسنامه خود تغییراتی داده‌اند فتوکپی‌صفحات‌مربوط‌به‌تغییرات شناسنامه خودرا نیز تهیه نمایند . م الف ۷۹۴۴

دانشسرای عالی

۱ـ۳۶۶۳۳

مجله دختران و پسران روزهای یکشنبه منتشر میشود

مجله دنیای ورزش روزهای شنبه منتشر میشود

آگهی پذیرش دانشجو برای دوره فوق لیسانس

دانشکده حقوق و علوم سیاسی دانشگاه‌تهران درسال تحصیلی ۵۲ـ۵۱ تعدادی دانشجو بر طبق اصول کلی فوق لیسانس برای رشته های حقوق خصوصی ، علوم جزائی ، علوم سیاسی وروابط‌بین‌الملل مرکز مطالعات عالی‌بین‌المللی دانشکده‌حقوق می‌پذیرد.

شرایط ورود بدوره‌فوق‌لیسانس

۱ـبرای‌رشته حقوق خصوصی ـ دارابودن لیسانس رشته‌قضائی
۲ـبرای رشته علوم‌جزائی ـ دارابودن لیسانس رشته‌قضائی
۳ـ برای‌رشته علوم سیاسی ـ دارابودن لیسانس رشته سیاسی
۴ـ برای‌رشته روابط بین‌الملل مرکز مطالعات عالی‌بین‌المللی ـ دارابودن لیسانس رشته های قضائی ، سیاسی ، اقتصاد (بازرگانی)

مدارك‌لازم‌برای ثبت‌نام

۱ـداشتن یکبرك فتوکپی دانشنامه لیسانس یاگواهی موقت
۲ـ داشتن‌گواهی در مورد دارابودن میانگین کل «ب» درروش جدیدو ۱۴ درروش قدیم.
تبصره ـ درمورد‌داوطلبانی‌که‌معدل‌آنها از۱۵ر۲بیشتروازر۳ کمتراست داشتن‌معدل«ب»درروس اختصاصی.
۳ـداشتن‌ورقه‌خاتمه‌خدمت نظام‌وظیفه‌یامعافیت دائم برای‌فارغ التحصیلان سال های قبل (فارغ‌التحصیلان سال جاری در صورتی که تحصیلات فوق لیسانس آنان دنباله تحصیلات دوره لیسانس باشدوسن آنهااز ۲۶سال تجاوز نکند می‌توانند از معافیت تحصیلی‌استفاده نمایند)
۴ـرسیدفیش مبلغ یکهزار ریال بحساب ۱۰۸۴ دانشگاه در بانك مرکزی.
۵ـ دو قطعه عکس ۳×۲ پرسنلی
۶ـیکبرك رونوشت شناسنامه یافتوکپی شناسنامه

داوطلبان می توانند از ساعت ۸½ الی ۱۲ صبحهاازروز شنبه یازدهم الی چهارشنبه چهاردهم شهریور ماه ۱۳۵۱ بادر دست داشتن مدارك لازم برای ثبت‌نام بدفترامور دکتری وفوق لیسانس دانشکده حقوق‌مراجعه نمایند.

ضمنا‌باطلاع‌میرساند که‌امتحانات فوق‌لیسانس رشته های مذکور در ساعت ۵ر۳بعد ازظهرروز شنبه هیجدهم شهریورماه جاری در محل دانشکده حقوق بعمل خواهدآمد.م‌الف۸۵۰۸

دانشگاه‌تهران

آ ـ۳۹۰۲۶ ـ۳۹۰۲۴

قابل توجه‌داوطلبان شغل افسر شکار بانی

بدین‌وسیله به اطلاع کلیه قبولشدگان میرساند جهت ثبت‌نام و شرکت درکلاس های مربوط ساعت ۳ بعدازظهر روز دوشنبه بیستم شهریور ماه جاری خود را به آموزشگاه این سازمان واقع درعظیمیه کرج معرفی نمایند .

آ ـ۲۹۷۰۸ سازمان حفاظت محیط زیست

آگهی استخدام

۱ـ گارد شاهنشاهی بمنظور تکمیل کادرفنی درجه‌داری تعدادی داوطلب‌باشرایط زیراستخدام مینماید :

الف ـ تابعیت کشور شاهنشاهی ایران و متدین به دین اسلام‌یا یکی از ادیان رسمی‌کشور.
ب ـ داشتن‌حداقل‌سن۱۷ سال‌تمام و حداکثر ۲۴ سال تمام .
پ ـ دارابودن حداقل‌گواهینامه سوم‌متوسطه.
ت ـ سالم بودن و داشتن تناسب اندام برابر تشخیص بهداری گارد شاهنشاهی .
ث ـ داشتن حداقل ۱۶۵ سانتیمتر قد .
ج ـ نداشتن سابقه بد و معروف نبودن‌بفساد اخلاق .
چ ـ نداشتن عیال و اولاد و کسان تحت تکفل .
ح ـ نداشتن هرگونه اعتیاد .

۲ـ مدت تحصیل در آموزشگاه یکسال و دانش آموزان در مدت تحصیل شبانه روزی بوده وهزینه زیست و خوراک و پوشاک آنان بعهده‌گارد شاهنشاهی بوده و ماهیانه مبلغ ۱۵۵۰ریال بعنوان کمک هزینه تحصیلی دریافت خواهند نمود.

۳ـ داوطلبان پس از خاتمه‌دوره آموزش و احراز موفقیت در آزمایشات بدرجه گروهبان دومی مفتخر و ماهیانه مبلغ ۷۸۰۰ ریال حقوق و ۳۰۰۰ ریال حق صف بعنوان و مزایا و دریافت و ترفیع بعدی آنان مطابق‌قانون‌استخدام نیروهای مسلح شاهنشاهی خواهد بود .

۴ـ داوطلبان‌میتوانندبرای کسب اطلاع‌بیشتر و ثبت نام با دردست داشتن عین گواهینامه تحصیلی یا فتوکپی آن و عین شناسنامه و ۱۲ قطعه عکس ۴×۶ پرسنلی از تاریخ ۱۱ر۶ر۵۱الی ۱۵ر۷ر۵۱ همه روزه باستثناء روزهای تعطل از ساعت ۷ر۳۰ صبح تا پایان وقت اداری به (سلطنت‌آباد جاده‌لویزان درب شرقی سربازخانه سلطنت آباد مراجعه) نمایند .

۱ـ۵ آ ـ۳۹۴۱۲ م.الف۸۵۶۲ گارد شاهنشاهی

شبانه‌روزی

ارمغان تربیت

در سال تحصیلی ۵۲ـ۵۱ تعداد بیشتری دانش آموز برای کودکستان دبستان و راهنمائی میپذیرد ثبت نام صبح و عصر در

دبستان شماره یك ـ خیابان پهلوی ـ سه‌راه عباس‌آباد
دبستان شماره۳عباس‌آباد ـ مهناز ـ آپادانا تلفن
۷۶۴۶۵۴ و ۶۲۹۴۲۴ و ۶۲۹۲۳۵ و ۶۲۸۵۰۲

تریلر غول پیکر انقلاب سفید گالف بار

بامحموله ۱۸۶٫۷۰۰ تنی از خرمشهر وارد نیروگاه شهریار شد

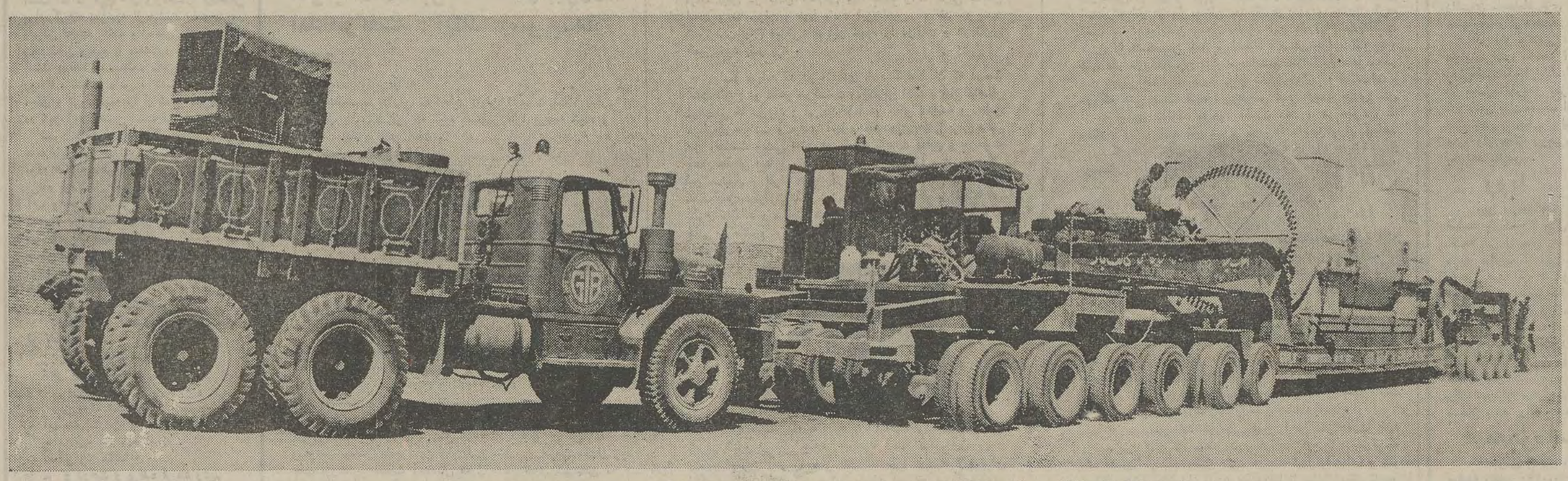

تریلر غول‌پیکر انقلاب سفید گالف‌بار به‌شهریار نزدیک میشود ، این تریلر از خرمشهر تا شهریار اسکورت شد

ساعت ۱۱ صبح دیروز تریلر ۹۰چرخ وغول پیکر انقلاب‌سفید گالفبار با محموله ۱۸۶٫۷۰۰تنی از خرمشهر وارد نیروگاه توانیر شهریارشد و مورد استقبال‌مقامات مسئول و عده کثیری از اهالی شهریار قرار گرفت .

تریلر غول پیکر انقلاب سفید گالفبار که‌ترانزیتور نیروگاه‌شهریار را حمل میکرد ۱۵ روز قبل از خرمشهر حرکت کرده و پس از عبور از راههای اصلی و فرعی، تحت مراقبت و راهنمائی ماموران کاردان وزارت راه و پلیس راه صحیح و سالم به شهریار رسیده است

تریلر مزبور متعلق به شرکت حمل‌ونقل بین‌المللی گالفبار است که آقای لوترالخاصه مدیریت‌عامل این شرکت را بعهده دارند . این تریلر عظیم‌الجثه که باید هزارپای جاده‌ها به آن لقب داد دارای ۹۰ چرخ و ۲۳ اکسل و فرمان هیدرولیک ، فشار بر محوراست که طبق استاندارد قرارداد بین‌المللی ساخته شده و در نوع خود بی‌نظیر میباشد .

طرح این تریلر ۹۰چرخ توسط وزارت راه داده شده که قطعات آن در امریکا ساخته شده وخود تریلر غول‌پیکر در ایران مونتاژ گردیده است . این تریلر برقدرت روی سه محور چرخنده میچرخد که بار را به نسبت فشار برمحور تقسیم میکند که هیچگونه فشاری بر شاسی و چرخهای تریلر وارد نمیشود .

مجهز به تمام وسائل

تریلر غول‌پیکر انقلاب سفید گالفبار مجهز به‌ماشینهای ماک است که بادستگاههای‌جوشکاری‌ـ دستگاههای برنده و میکانیکسیار تجهیز شده است که درصورت احتیاج و لزوم از این وسائل و دستگاهها دربین راه استفاده میشود .

آقای لوترالخاصه مدیر عامل شرکت حمل و نقل بین‌المللی گالفبار که از آشوریهای پرشور و فعال رضائیه هستند درباره مشخصات و قدرت این تریلر که متعلق به شرکت گالفبار است اظهار داشتند :

وزن تریلر ۹۵تن و وزن‌محموله آن که ژنراتور متعلق به شرکت توانیر است ۱۸۶٫۷۰۰ تن‌میباشد که جمعا ۲۸۱٫۷۰۰ تن میشود . قدرت کشش تریلر ۳۵۰ تن است و مجهز به موتورهای ۴۷۰ اسب قدرت است همانطوریکه ذکرشد فرمانهای ئیدروایک‌آن طوری‌است که درسر پیچها هیچ‌نوع اشکالی پیش نمی‌آید .

احساسات مردم پاداش ما است

من با یک گروه ۱۴ نفری که

آقای لوترالخاصه‌مدیر عامل شرکت حمل‌ونقل بین‌المللی گالف بار گفت :

حمل این محموله‌ها در مناقصه‌های بین‌المللی بمناقصه گذاشته شده که خوشبختانه ما برنده شدیم و حالا با موفقیت‌های چشمگیر آنرا انجام میدهیم

همگی ایرانی هستیم افتخار داریم که‌درمیان احساسات پرشور مردم شهرها و روستاها این ژنراتور عظیم را با بزرگترین‌تریلر ایران حمل میکنیم و پاداش ما احساسات بی‌شائبه مردم است که بهرجا میرسیم با آن مواجه می‌شویم و براستی اینهمه شور و احساسات خستگی‌راه را از تن ما خارج میسازد .

ـ از خرمشهر تا شهریارکه ۱۴ روز طول کشید تا محموله ۱۸۶٫۷۰۰ تنی صحیح و سالم به مقصد برسد ، ازهمکاری چهارده نفر از کارکنان‌زحمتکش وعلاقمند شرکت گالفبار برخوردار‌بودم و در اینجا از فرصت استفاده کرده ازهمکاری سودمند ماموران‌وزارت راه و مراقبت ماموران دلسوز پلیس راه تشکر و سپاسگزاری میکنم که در این راه کمک‌های فوق‌العاده‌و ذیقیمت بما کرده‌اند.

عبور از ۱۶ گذرگاه

آقای لوترالخاصه اضافه کرد این تریلر از ۱۶ گذرگاه که در کنار پلهای بین راه توسط شرکت توانیر بانظارت وزارت راه ساخته شده عبور نموده و امیدواریم که در آینده‌بارهای سنگینتری تا ۲۵۰ تن که‌ظرفیت قانونی تریلرغول‌پیکر انقلاب‌سفید گالفبار است بدون هیچگونه اشکالی از جاده‌های مملکت عبور کنیم .

ما دراین‌سفر و در حمل‌ژنراتور ۱۸۶٫۷۰۰ تنی از خرمشهر تا نیروگاه شهریاراشکالی نداشتیم و تریلر از خرمشهر تا شهریار توسط ماموران با تجربه وزارت راه‌و پلیس راه‌اسکورت گردید. سرعت این تریلر در جاده های مسطح ۲۰ کیلو متر و در سربالائی‌ها دوکیلو متر در ساعت است .

۴ راننده در خدمت تریلر

این تریلر بوسیله چهارراننده هدایت میشود و صدای موتور های آن از فاصله دوربگوش میرسد و هر ایرانی از دیدن عبور این تریلر که بوسیله مهندسان و کارگران ایرانی مونتاژ گردیده و بوسیله ایرانیان در جاده های مملکت عبور میکند احساس شادمانی و غرور میکند .

۲۵ میلیون تومان‌بیمه

تریلر غول پیکر انقلاب‌سفید گالفبار محموله آن در نزد بیمه « لویدز» و بیمه ایران‌بمبلغ ۲۵ میلیون‌تومان بیمه شده‌است وشرکت‌گالف‌بارهمیشه‌محمولات خود رابیمه‌میکند .شرکت‌حمل‌و نقل‌بین‌المللی گالف بار مجهز به تریلی های سبک از ۲۲ تن تا ۲۵۰ تن است .

۱۰۷۰ قوه اسب

تریلر غول پیکر ۹۰ چرخی‌در راههای فرعی از دوکشنده جلو و عقب کمک میگیرد که در اینموقع مجموعا ۱۰۷۰ قوه اسب محموله‌را حرکت میدهد. این تریلر که با شماره ۳۸۷۷۷ شاهرود حرکت میکند در ۲۴ ساعت از ۵ صبح تا ۷ بعد از ظهر حرکت‌میکند و بمنظور ایمنی ازحرکت‌درشب جلوگیری میشود و شبها هیئت چهارده نفری در بین راه استراحت می‌کنند و به بازدید فنی قسمت های مختلف تریلر می‌پردازند.

تریلر غول پیکر انقلاب سفید گالف بار و محموله‌آن‌بمبلغ۲۵ میلیون تومان بیمه شده

شرکت در مناقصه های بین‌المللی

آقای لوتر در صحبت های خود اضافه کرد حمل این محموله‌ها در مناقصه‌های بین‌المللی بمناقصه گذاشته شده که خوشبختانه‌شرکت گالف بار که شرایط مناسب تری را ارائه کرده بود برنده شده و ما اکنون‌با موفقیت های‌چشمگیر آنرا انجام میدهیم .

آقای لوتر که بیش از ۱۵ سال است در امور حمل ونقل بین‌المللی‌فعالیت دارد و دارای تجارب فراوان‌دراین امرمیباشد در مورد فعالیتهای شرکت گالف بار اظهار داشت ما همیشه در حمل کالا های سنگین فعالیت داشته و داریم.

حمل محموله های سنگین

خبرنگار ما اضافه میکند با توجه به اظهارات آقای لوتر و مرور به فعالیت های شرکت حمل‌ونقل بین‌المللی گالف بار میتوان گفت کلیه محموله های سنگین‌نیروگاههای توانیربوسیله این شرکت انجام شده که‌از جمله میتوان حمل ژانراتور های نیروگاه‌فرح‌آباد ـ نیروگاه طرشت ، نیروگاه شهریار و در بندرعباس نیروگاههای برق را نام برد . ضمنا بوسیله این شرکت دیک های سنگین صد تنی کارخانه ذوب آهن‌آریامهر اصفهان نیز حمل شده است .

۱۰۷۰ قوه‌اسب، تریلر ۹۰چرخ رادر راههای فرعی حرکت‌میدهد

آگهی مناقصه

وزارت راه تعداد ۳۲ قلم فیلتر مختلف مورد احتیاج سال ۱۳۵۱ ماشین آلات ادارات راه استانها و شهرستانها را از طریق مناقصه خریداری می نماید .

کارخانه های سازنده و فروشندگان مربوطه که مایل به شرکت در این مناقصه باشند می توانند باداره کارپردازی وزارت راه واقع در میدان ارك مراجعه و برك شرایط مناقصه را دریافت وپیشنهادات خود را با توجه به مفاد مندرج دربرك شرایط تنظیم وتاساعت ۹ صبح روزشنبه بیست و پنجم شهریور ماه ۵۱ بدفتر اداره کارپردازی تسلیم ورسید دریافت دارند و کمیسیون مناقصه در ساعت۱۱ همان روز در دفتر کار معاونت مالی واداری وزارت راه تشکیل خواهد شد وحضورپیشنهاد دهندگان در جلسه مناقصه آزاد و کمیسیون در ردیك یا کلیه‌پیشنهادات‌مختار است.

م الف ۸۳۸۳

رئیس اداره کارپردازی وزارت راه ـ مرتضائی

آگهی استخدام

شیلات جنوب ایران تعدادی دیپلمه طبیعی ـ ریاضی و فنی که خدمت وظیفه را انجاء داده ویا دارای معافیت دائم از خدمت وظیفه (باستثنای معافیت پزشکی) باشند با حقوق و مزایای مکفی برای خدمت درروی کشتی های صیدی در خلیج فارس استخدام مینماید. داوطلبان میتوانند با عین مدارک خود همه روزه تا بیستم شهریور ماه ۵۱ از ساعت ۸تا ۱۲ به کارگزینی شیلات جنوب ایران واقع در اول امیرآباد بالا روبروی پارک فرح نبش کوچه همدان‌مراجعه نمایند.

آ ـ ۳۹۴۸۰

آگهی پذیرش داوطلب

دانشکده دامپزشکی بمنظور تربیت بازرس بهداشتی گوشت مورد نیاز وزارت کشاورزی ومنابع طبیعی برای خدمت دراستان های زیر :

استان تهران	۱۰ نفر
استان خراسان	۱۰ نفر
استان خوزستان	۸ نفر
استان آذربایجان شرقی	۷ نفر
استان آذربایجان غربی	۶ نفر
استان کرمان	۴ نفر
استان مازندران	۵ نفر

در سال تحصیلی۵۲ـ۵۱ پنجاه نفر داوطلب مرداز‌طریق‌مسابقه با شرایط ومقررات زیر می پذیرد.

الف ـ شرایط ثبت نام

۱ـ دارا بودن‌گواهینامه‌دوره کامل متوسطه‌شعبه طبیعی(پروانه قبولی سال تحصیلی‌جاری قبول میشود) وسپاهیان ترویج و آبادانی رشته دامپزشکی که خدمت خود را به پایان رسانیده باشند میتوانند در مسابقه ورودی شرکت نمایند .

۲ـ سن داوطلب از ۲۵ سال تجاوز نکند .

۳ـ برك خاتمه خدمت نظام وظیفه یا معافیت دائم غیر از معافیت پزشکی .

۴ـ یك برك رونوشت یا فتوکپی شناسنامه .

۵ـ سه قطعه عکس ۴×۳ که درسال جاری گرفته باشند.

۶ـ پانصد ریال حق ثبت نام که داوطلب باید بحساب شماره ۹۳۲۳ دانشکده دامپزشکی در بانك رهنی ایران شعبه مرکز پرداخت نماید .

ب ـ مقررات

۱ـ به کسانیکه این دوره یکساله را با موفقیت به پایان‌می رسانند گواهینامه لازم اعطاء میگردد که دارای هیچگونه ارزش دانشگاهی برای ادامه تحصیل نخواهد بود.

۲ـ میزان شهریه هر سال تحصیلی پنجهزار ریال میباشد که در شروع سال تحصیلی یکجا دریافت میگردد .

۳ـ کسانیکه در مسابقه ورودی پذیرفته شوند بشرط سپردن تعهد ثبتی بمبلغ پنجاه‌هزار ریال دائر بقبول خدمت در محل‌مورد نظر سازمان دامپزشکی بادریافت ماهیانه مبلغ۲هزاررریال کمك‌هزینه تحصیلی‌در کلاس‌یکساله تربیت بازرس بهداشتی گوشت شرکت خواهند نمود.

۴ـ داوطلبان جهت ثبت نام و دریافت کارت شرکت در مسابقه ورودی میتوانند از تاریخ دوشنبه ششم شهریور ماه لغایت شنبه ۲۵ شهریور ماه صبح هااز ساعت ۸تا۱۲ و بعداز ظهر ها ازساعت ۳تا۵ بدانشکده دامپزشکی واقع در خیابان آیزنهاور مراجعه نمایند .

تبصره ـ در صورت تساوی شرایط داوطلبان مقیم شهرستان های محل خدمت مقدم خواهند بود . م‌الف ۸۲۷۲

آ ـ ۳۷۸۳۶ دانشگاه تهران

آگهی مزایده آپارتمان های پلاك شماره ۶۲۶۸ و ۶۲۶۹ واقع در بخش۳اصفهان‌کوچه حمام نمکی منشعب از خیابان هاتف

بانک رهنی ایران عرضه و اعیان پلاک شماره ۶۲۶۸ و ۶۲۶۹ واقع در بخش ۳ اصفهان کوچه حمام نمکی منشعب از خیابان هاتف ، مشتمل بر ۴ واحد آپارتمان را طبق برگ شرایط مربوطه از طریق مزایده بفروش میرساند : داوطلبان خرید میتوانند با دریافت برگ شرایط مذکور از شعبه بانک رهنی ایران در اصفهان و یا دفتر اداره مهندسی بانک در تهران خیابان فردوسی پیشنهاد های خود را تا ساعت ۹ صبح روز شنبه اول مهرماه بدفتر بانک رهنی ایران در اصفهان‌خیابان کمال اسمعیل تسلیم نموده و رسید دریافت دارند باین پیشنهادها باید قبض رسید سپرده معادل ۵٪ مبلغ پیشنهادی که بصندوق شعبه اصفهان پرداخت خواهند نمود ضمیمه شود به پیشنهاد های بدون قبض سپرده ترتیب اثر داده نخواهد شد .

پیشنهادها در ساعت ۱۰ صبح روز شنبه‌اول مهرماه در شعبه اصفهان باز و خوانده خواهند شد .

بانک رهنی ایران در رد و یا قبول یک و یا چند پیشنهاد بدون ذکر دلیل مختار است ،حضور پیشنهاد دهندگان در جلسه آزاد است .

م‌الف۸۵۷۰

آ ـ ۳۹۳۸۸ بانک رهنی ایران

از فردا صبح فقط در

سینما ادئون

از امشب فقط در

سینه‌موند

نمایش دهنده فیلمهای مخصوص کودکان‌و نوجوانان تمام خانواده هائیکه‌علاقمند به فیلمهای خوب و سالم هستند

شیرین‌ترین قصه جهان اقتباس‌ازداستان مشهور «هزارو یکشب» باظرافتی که تاکنون در فیلمهای کارتون کمتردیده شده است .

بخاطر دو ساعت تفریح و استراحت حتما تمام افراد خانواده خود را برای تماشای‌این‌فیلم قشنگ همراه بیاورید

آگهی پذیرش داوطلب

دانشکده دامپزشکی بمنظور تربیت تکنیسین درقسمتهای دامپزشکی و دامپروری در سال تحصیلی جاری (۵۲ـ۵۱)پنجه نفر داوطلب مرد از طریق‌مسابقه باشرایط‌و مقررات‌زیر میپذیرد

الف ـ شرایط ثبت‌نام

۱ـ دارا بودن گواهینامه دوره کامل متوسطه شعبه‌طبیعی یا ریاضی (پروانه قبولی سال‌تحصیلی جاری قبول میشود)فارغ‌ـ التحصیلان دبیرستانهای کشاورزی که خدمت سپاهی ترویج را به پایان رسانیده باشند میتوانند در مسابقه ورودی شرکت کنند .

۲ـ سن داوطلب از سی سال تجاوز نکند .

۳ـ برك خاتمه خدمت نظام وظیفه یا معافیت دائم غیر از معافیت پزشکی

۴ـ یك برك رونوشت یا فتوکپی شناسنامه

۵ـ سه قطعه عکس ۴×۳ که در سال جاری گرفته باشند .

۶ ـ پانصد ریال حق ثبت‌نام که داوطلب بایدبه‌حساب شماره ۹۳۲۳ بانك رهنی شعبه مرکزی پرداخت نماید .

ب ـ مقررات

۱ـ بفارغ‌التحصیلان این دوره منحصرا گواهینامه تکنیسین دامپزشکی (فوق دیپلم) اعطاء میگردد .

۲ـ میزان شهریه هر سال تحصیلی ۵۰۰۰ ریال میباشد که اول هر سال یکجا دریافت میشود .

داوطلبان جهت ثبت‌نام و دزیافت کارت مسابقه ورودی‌می ـ توانند از تاریخ دوشنبه ششم شهریور ماه لغایت دوشنبه ۲۰ شهریور ماه ۱۳۵۱ صبحها بدانشکده دامپزشکی واقع‌درخیابان ایزنهاور مراجعه کنند . م الف ۸۲۷۳

دانشگاه‌تهران

۳ـ۱ ۳۷۸۵۴ـ۱

براساس یك طرح جامع و مطالعه شده

در راه‌آهن جوانها برای خدمت آماده میشوند

راه‌آهن دولتی ایران کادرهای جوان و آموزش دیده‌ای به خدمت این موسسه وارد میکند. این طرح طی دو سال گذشته با تصویب رئیس‌کل این موسسه بمرحله اجرا درآمده است . خدمت در راه‌آهن با انجام وظیفه در دیگر واحدهای دولتی تفاوت فاحش دارد و مامور راه‌آهن اگر آموزش و تجربه کافی نداشته باشد ، نمیتواند چرخهای عظیم این موسسه اقتصادی رابچرخاند. ماموری که در راه‌آهن خدمت میکند باید با سواد ، فنی ، آموزش‌دیده و مبتکر باشد تا مانند آن راننده‌ای که قطار حامل هزار مسافر را در خط مشهد از مهلکه رهانید بتواند از مقام وحیثیت این واحددفاع کرده و اعتماد مردم را نسبت به ایمنی مسافرت با راه‌آهن جلب نماید و یا مانند ریزعلی خواجوی‌مرددهقان آذربایجانی که با آتش‌زدن بیراهن خود ، حماسه‌فداکاری راهدار راه‌آهن فرانسه را در ایران زندهکرد و نامش در تاریخ راه‌آهن و کتابهای درسی فرهنگ ما به ثبت رسید .

اکنون که هزاران نفر از مردانی که‌طی چهل سال‌گذشته چرخهای راه‌آهن‌ایران‌رابحرکت درآورده‌اند در آستانه بازنشستگی هستند میبایست در این موسسه برای جلوگیری از خلاء انسانی برنامه‌ای تدوین شده باشد و بدین منظور بودکه در روز جمعه سه هزار جوان برای آنکه درمسابقه جایگزینی در راه‌آهن شرکت نمایند روی به این موسسه آوردند واداره آموزش فنی راه‌آهن شاهد تلاش این جوانان بود .

سری اول آزمایش ورودی هنرستان راه آهن دولتی ایران صبح جمعه با شرکت ۷۹۱نفر داوطلب ، در محل هنرستان برگزار گردید . این گروه شرکت‌کنندگان فارغ التحصیل دوره اول متوسطه بودند که از بین آنان ۱۳۰ نفر انتخاب گردید .

دومین امتحان ورودی این هنرستان روز جمعه ۲۴ شهریور ماه انجام میشود که طی آن ۱۱۵ نفر از میان دارندگان گواهینامه ششم‌ابتدائی‌برگزیده خواهند شد. برای این‌امتحان تاکنون ۲۲۶۶ نفر نامنویسی کرده‌اند .مواداین امتحان شامل فیزیک ، شیمی ، ریاضیات ، انشاء فارسی و زبان خارجه بود .

ستاد

برای‌انجام این آزمایش‌ورودی یکستاد امتحانی‌متشکل ازمقامات برجسته راه‌آهن ترتیب یافته‌بود که از ساعت ۳ بامداد روز جمعه طرح سئوالات ، پلی کپی ، توزیع و تصحیح اوراق رابه‌عهده گرفت. تصحیح اوراق بلافاصله پس از پایان‌امتحان بوسیله‌اعضاء ستادامتحانی انجام ودرهمین‌روز نتایج آماده گردید . کسانیکه در امتحان دیروزپذیرفته‌شده‌اندپس‌از یکدوره چهار تا ۶ ماهه عملی و تئوری مشغول فراگیری عملی خواهند شد وپس‌ازپایان‌این دوره درسازمان اداری راه‌آهن دولتی ایران مشغول کار خواهند شد . کلاس‌های این دوره در محل هنرستان تشکیل میشود و تدریس دروس آن رامتخصصین ومقامات برجسته و علمی‌راه‌آهن به عهده خواهند داشت .

قدیمی‌ترین هنرستان

هنرستان راه‌آهن‌دولتی‌ایران در سال ۱۳۱۷ بمنظور تامین و تربیت کادر فنی مورداحتیاج راه آهن تاسیس شد ، ایجاد این هنرستان در جهت تامین فرامین و نظرات اعلیحضرت رضا شاه کبیر بنیان گزار ایران نوین بود،زیرااعلیحضرت رضا شاه کبیر میخواستند که امور مربوط به راه آهن و تربیت و تامین کادر فنی‌واداری آن بوسیله دستگاه راه آهن انجام شود . در اجرای این فرمان در همان زمان عده‌ای‌از کارکنان راه‌آهن جهت‌تحصیل در رشته های مورد نیاز راه آهن بخارج از کشوراعزام شدند این عده پس ازگذراندن دوره های‌مختلف‌وتحصیلات‌عالیه بایران بازگشتند و کار تربیت تکنیسین و کادر فنی راه آهن را بعهده گرفتند ، اکنون‌پس از این مدت نسبتا طولانی‌وضع استثنائی راه آهن ایران در مورد تربیت تکنیسین بقدری قابل توجه است که مورد تایید سازمان های راه آهن ممالکی قرار گرفته که با ایران سرو کار دارند ، این سازمان ها برنامه های‌آموزشی راه آهن ایران را دریك‌سطح عالی و بسیار خوب تشخیص داده‌اند .

هنرستان راه آهن که‌پس‌از شهریور ۱۳۲۰ بعللی‌تعطیل‌شده بود مجددادرسال۱۳۴۵ گشایش یافت و از این سال تا کنون تعداد ۲۳۹۶ هنرجو برای‌رشته های گوناگون فنی از جمله خط وابنیه ، جریه ، بهره ـ برداری ، برق و تاسیسات ، ارتباطات و علائم ، حسابداری و انبار داری فارغ‌التحصیل‌داشته است .

تحصیلات عالیه

راه‌آهن دولتی ایران‌بمنظور تقویت کادر فنی خود در سطح عالیتر همه ساله تعدادی از متخصصین و تکنیسینهای دیپلمه خود را برای گذراندن دوره‌های عالی دو ساله و چهار ساله به دانشکده پلی تکنیك تهران اعزام میدارد . تاکنون تعداد این دانشجویان به ۱۸۰ نفر رسیده‌و دانشکده‌پلی‌تکنیك کارخانه مزبور منعقد گردید . این کلاسها با همکاری‌استادان و متخصصین کمپانی ژاپنی‌و راه آهن دولتی ایران تشکیل گردیده‌و اولین سری آن‌حدود دو هفته قبل با شرکت ۳۶نفر شروع شده است داوطلبان شرکت در این‌دوره دیپلمه‌های ریاضی ویادیپلمه های‌هنرستان های‌صنعتی‌در رشته‌برق میباشند. در سالهای‌آینده‌برای‌تامین کادر مورد نیاز این رشته به۱۱۸نفر احتیاج است که بتدریج تربیت خواهند شد . برای گروه اول این دوره ۱۸ نفر از تکنیسین های راه‌آهن و بقیه نیز بطور آزاد انتخاب گردیده‌اند این عده پس از گذراندن دوره های علمی‌وعملی طبق قانون استخدام کشوری به خدمت راه‌آهن درخواهند آمد .

مدارس راه آهن

باتوجه به سراسری بودن شبکه راه‌آهن ووجود ایستگاه هائی که دور از شهرها و مراکز برجمعیت قرار گرفته‌اند راه‌آهن دولتی به منظور تامین احتیاجات آموزشی فرزندان کارکنان و ماموران خود دراین مناطق اقدام به تاسیس دبستان و دبیرستان نموده است . ایجاد این مراکز آموزشی به تناسب احتیاج و موقعیت محل و شرایط مربوطه‌انجام گردیده‌است. تابحال ۱۱۱ دبستان و ۶دبیرستان در خطوط و ایستگاه های مختلف راه آهن ایجاد شده که در سال تحصیلی گذشته جمعا ۱۷۳۱۳ دانش‌آموز در این مدارس مشغول تحصیل بوده‌اند . ضمنا در همین سال ۲۶ کلاس پیکار با بیسوادی بمنظور آموزش بزرگسالان درنقاط مختلف شبکه سراسری راه آهن تشکیل گردیده‌است.

نظری به آمار

هنرستان راه‌آهن از بدو تاسیس تاکنون موفق به‌تربیت ۴۲۸تکنیسین فوق دیپلم و ۵۴۶ نفر تکنیسین دیپلمه شده است ضمنا نزدیک به ۱۰۰۰ نفر آموزشگاه دیده نیز قبل از شهریور ۱۳۲۰از هنرستان راه آهن ایران فارغ‌التحصیل شده‌اند.

عکس گوشه‌ای از سالن امتحانات اداره اموزش فنی راه آهن را هنگام آزمایش جوانها نشان‌میدهد

خدمت در مشاغل راه‌آهن نیاز به‌متخصص دارد و جوانان داوطلب پس از آموزش به خدمت میروند

تدریس علائم هدایت قطارها تنها درآموزش‌فنی‌راه‌آهن مقدور است ودر هیچ دانشکده ایران‌این‌رشته وجود ندارد

سه هزار جوان برای گرفتن شغل جدید روی به راه‌آهن آورده‌اند

در مؤسسه راه‌آهن هزاران نفر در آستانه بازنشستگی هستندو بجای این‌افرادجوانها بکارگمارده‌میشوند

نامه نانوایان : قدرشناسی از رئیس اداره نان

از رئیس اداره نان‌تهران قدرشناسی میکنیم . او مرد درستکاری است و توانسته رضایت صنوف نانوا راجلب نماید . از روش اداره نان مردم نیز راضی هستند وتا آنجا که ممکن شده وضع نان بهتر شده و از تخلف وتقلب جلوگیری شده‌است.

روش کار

ارباب رجوع به اداره‌نان هرگز ناراضی از این‌واحد نمیروندو بدستور رئیس‌اداره نان همه کارکنان این اداره با مراجعان سلوك‌دارندو تا آنجا که مقدور است کار مردم را راه میاندازند، اگر مراجعان مطلب قانونی‌داشته باشند فورا در اداره نان رسیدگی و حل‌میشودو اگر توقع قانونی نداشته باشند آنها را با دلیل و برهان قانع میکنند و هدایت و راهنمائی مینمایند و این استنباط ما افرادصنف‌نانوای تهران است‌که بی‌آگاهی عموم در روزنامه اطلاعات منعکس میکنم .

۱ـ محمدحسین مرادزاده ۲ـ حسن شرکا مجتبائی ۳ـ حاجیه اتیفچی ۴ـ بیگم یحی‌زاده۵ـ غلامرضا علومی ۶ـسکینه رنجبر وزیری ۷ـ حسین زوالی کاخکی ۸ ـ عباس حسین‌زاده مجتبائی۹ـ حبیب‌فرزانه ۱۰ـزین‌العابدین اژدری مجتبائی ۱۱ـ علی اصغر سیدی ۱۲ـ غلامحسین اژدری مجتبائی ۱۳ـ سید مهدی مرجانی ۱۴ـ علی اصغر سیدی ۱۵ـ حسین خاکسار ۱۶ـبنان نعمت‌الهی ۱۷ـ حبیب جاهدی کاخکی ۱۸ـ سید محمود اکبری مقدم ۱۹ـ حاجی غلامرضا سرافراز ۲۰ـمحمد عزیزیان ۲۱ـ محمد حسین مرادزاده ۲۲ـ محمد رضا وفایی ۲۳ـ حاجی‌اکبر غلامزان کاخکی ۲۴ـابراهیم ضدیعاش‌دوست ۲۵ـ علی مختارگشا ۲۶ـ محمد قادری ۲۷ـ حاجی‌آقا شکوری ۲۸ـ محمود جبار ۲۹ـ حاج حسین‌قربانی ۳۰ـ کربلاعلی احدیان ۳۱ ـ معصومه حسینی ۳۲ـ حسن روشندل ۳۳ـ رضاجابهر مرادی ۳۴ـ ماشاالله علومی ۳۵ـ رمضان گلیان ۳۶ـ نعمت‌نجفی ۳۷ـ محمدمرادی ۳۸ـ رجب رضاقلی ۳۹ـ حسین نوروزی ۴۰ـ اصغر مقدم ۴۱ـ حاج اسدالله کلانی ۴۲ـ محمد باقرعاقلی ۴۳ـ سید حسین سیدی بیدنیك۴۴ـ مرتضی‌اسمعیلی ۴۵ـ تقی اسمعیلی ۴۶ـحسن شعبانی ۴۷ـعلی اکبرمردی ۴۸ـ علی اکبر جیرانی ۴۹ـ رضاهاتی ۵۰ـ عباس حسن یزدی ۵۱ـ اسماعیل احمدی ۵۲ـ حاج محمد عباسیان ۵۳ـعبداله پژوتن۵۴ـمحمود فرجه ۵۵ـ غلامرضا خسروی ۵۶ـاحمد صباحی ۵۷ـحسین شفیعی مجتبائی ۵۸ـ شعبان علی زارع و حسین امیری ۵۹ـ عباسعلی زارع ۶۰ـ حسین گوهری مقدم ۶۱ـ سیدروح‌اله‌فرخنده۶۲ـعلی یاوری ۶۳ـ اکبر مراد زاده ۶۴ـ احمد رضائی ۶۵ـحبیب عبدالبی ۶۶ـ علی مراد سلیمانی ۶۷ـ فرج‌اله شهری ۶۸ـ عباسعلی طائیان ۶۹ـ حسن دورانی ۷۰ـ حسین شیخ‌بنده ۷۱ـ حسین‌دورانی ۷۲ـ کربلائی علی‌احمدیان ۷۳ـ رحیم عظیمی ۷۴ـ علی اکبر حیدری .

ازطرف برادران علومی ، برادران مرادزاده حاج‌حسین زوالی کاخکی

آگهی استخدام‌دبیردراستان‌کرمانشاهان

حقوق‌ومزایای‌لیسانسیه‌های علوم (ریاضی ـفیزیك ـشیمی ـطبیعی) که‌حاضر باشند در مناطق‌استان کرمانشاهان‌استخدام‌شوندبشرح زیر می باشد .

داوطلبان می توانند برای استخدام‌خود فرم مربوط را تکمیل‌و همراه مدارك لازم بدفتر کل برنامه ریزی آموزش متوسطه به نشانی ـتهران ـ خیابان روزولت مقابل دانشسرای عالی‌ارسال ویا شخصا تسلیم نمایند .

نام‌منطقه	حقوق‌ومزایای لیسانسیه دانشسرایعالی	حقوق‌ومزایای لیسانسیه آزاد
کرمانشاه	۲۵۴۷۲	۲۴۴۷۲ ریال
شاه‌آبادغرب	۲۹۰۸۵	۲۸۰۸۵ ریال
قصرشیرین	۲۶۵۸۵	۲۵۵۸۵ ریال
سنقر	۲۲۴۷۲	۲۱۴۷۲ ریال
صحنه	۲۴۴۷۲	۲۳۴۷۲ ریال
کنگاور	۲۹۴۷۲	۲۸۴۷۲ ریال

ضمنابه‌دبیران داوطلب خدمت درشهرستان های قصرشیرین وسنقرخانه‌سازمانی هم داده میشود.

مدیرکل آموزش‌وپرورش استان کرمانشاهان ـ داود زاده
آ_۳۹۹۲۶

گرامی فرمانده سپاهیان انقلاب تیمسار سپهبد منیعی

در اجرای اوامر ملوکانه در مورد خدمت سپاهیان‌دانش‌شاغل در اردوگاههای تابستانی ما را برآن داشت که بعرض برسانیم همانطوریکه ماموریت ما در زمان صلح‌ایجاب میکند که‌درجهت مبارزه با بیسوادی پیکار نمائیم و بهنگام‌ستیزباکسانی که‌چشم طمع به مملکت ما دارند تا نثار آخرین قطره خون‌بجنگیم، لهذا بر ذمه خود میدانیم از تیمسار فرماندهی مرکز آموزش کرمان و سرکار سرگرد اکبر جوادیان فرد بواسطه ارشاد و تشدید تقویت روحیه نظامی و مبانی انضباطی آن تشکر و قدر دانی نمائیم .

با سپاس فراوان افسران سپاهی‌وسپاهیان‌دانش‌استان کرمان
آ_۱۲۶۷۱

دعوت از موسسات اتوبوسرانی

مدرسه عالی ریاضیات و مدیریت اقتصادی کرج واقع‌در سه کیلومتری جاده کرج ـ قزوین برای تامین وسیله رفت‌وآمد دانشجویان از میدان ۲۴ اسفند تهران‌تامحل مدرسه‌عالی‌در کرج از صاحبان موسسات اتوبوسرانی دعوت مینماید که برای ملاحظه شرایط و مشخصات کار و عقد قرارداد روز های‌شنبه ۱۸ و یکشنبه ۱۹ از ساعت یك تا سه بعد از ظهر بمدرسه عالی مراجعه فرمایند .

۴۰۵۸۴_۱

بدینوسیله از استادان محترم جنابان آقایان شکرائی ،فروغی. شفیع‌زاده . فرخپور . جلیلی . نوروزی . امامی . شمشعانی . قاجار خصوصا آقای هادی صادق ریاست محترم دانشسرا (بدست آورنده قلبها) که دوره کلاسهای راهنمائی تابستان دانشسرای راهنمائی علی اصغرشمیم شمیران بیش‌ازاندازه زحمت کشیده‌اند تشکر وسپاسگزاری مینمائیم و از مقام محترم وزارت‌آموزش و پرورش تقاضای تقدیرشان را داریم .

از طرف دانشجویان تجربی اسکندری
آ_۱۲۶۴۹

توضیح و اطلاعیه مکتب پارس اولین و تنها مدرسه تلویزیونی ایران

کودکستان ـ دبستان‌وراهنمای تحصیلی‌مکتب پارس‌برای اولین‌بارباموافقت وزارت آموزش و پرورش و تائید مقام محترم‌وزارت اقدام‌بتاسیس استودیوی کامل تلویزیون اموزشی اختصاصی‌و و تلویزیون های کنترل‌نموده‌است که‌با سیستم مدار‌بسته‌کارمیکند وبهترین‌وسیله کمك آموزشی بشمار میرود و دارای قسمت ضبط ـ پخش فیلم برداری دوبلاژ و واحد سیار میباشد . توضیح اینکه در حال حاضر فقط مکتب پارس مجهز به چنین دستگاههائی‌است و اعلانات دیگر مبنی بروجود تلویزیون آموزشی در مدرسه کاملا بی‌اساس است .

مکتب پارس

آگهی امتحان ورودی مدرسه عالی نقشه‌برداری برای دوره لیسانس فنی

مدرسه عالی نقشه‌برداری در سال تحصیلی ۵۲ـ۱۳۵۱ ازبین افرادیکه دارای فوق دیپلم نقشه‌برداری بوده که بگواهی مقامات صلاحیتدار کشور رسیده‌باشد برای دوره لیسانس از طریق امتحان ورودی باشرایط زیر دانشجو میپذیرد .

۱ـ داشتن مدرك‌فوق دیپلم نقشه‌برداری که‌معدل آن بیش از ۱۲ باشد .

۲ـ داشتن دو سال سابقه خدمت در رشته نقشه برداری پس از اخذ مدرك فوق که بگواهی موسسه‌ای که در آن‌شاغل بوده و تایید مدرسه عالی نقشه‌برداری.

۳ـ پرداخت مبلغ پانصد ریال جهت ثبت نام به حساب شماره ۴۰۸۸ سازمان نقشه‌برداری نزد بانک مرکزی ایران .

۴ـ داوطلبانی که‌درامتحان ورودی توفیق حاصل مینمایند باید برای ثبت‌نام مبلغ چهل هزار ریال بابت شهریه سال اول بحساب فوق پرداخت و فیش‌مربوطه را بدفتر مدرسه تسلیم نمایند وبرای سال بعدنیز تعهدی که مورد قبول سازمان نقشه برداری باشد ارائه شود و همچنین گواهی مبنی بر آزاد بودن تمام وقت که‌در هیچ موسسه خصوصی و دولتی اشتغال نداشته و یا موافقت موسسه رابرای مدت دو سال تمام وقت .

مدارك نام‌نویسی

۱ـیکبرگ فتوکپی فوق دیپلم

۲ـ یکبرگ فتوکپی ریزنمرات دوره فوق دیپلم

۳ـیک برگ فتوکپی یارونوشت شناسنامه

۴ـدو قطعه عکس۴×۳ که مشخصات داوطلبدر پشت آن قید شده باشد .

۵ـ رسید بانکی به مبلغ پانصد ریال بحساب ۴۰۸۸ سازمان نقشه برداری نزد بانك مرکزی ایران .این مدارك از روز شنبه ۱۸ شهریور ماه‌لغایت ۲۷شهریور بدفتر مدرسه عالی نقشه‌برداری واقع‌در میدان شهید جاده مهرآباد ارائه شود (البته این مدارك بهیچ عنوان پس داده نمیشود).

کارت های مزبور درروز چهارشنبه ۲۹شهریور ماه توزیع و امتحان مربوطه درروز پنجشنبه سی‌ام شهریور ماه ساعت ۳ بعداز ظهر درمدرسه عالی نقشه‌برداری انجام خواهد شد .

مواد امتحانی

نقشه‌برداری ـ فتوگرامتری ـ ریاضیات در حدود فوق دیپلم نقشه برداری است .

مدرسه عالی نقشه برداری
عزت‌اله فلکشاهی
آ_۴۰۳۶۶

وزارت جنك

آگهی مناقصه شماره ۲

تاریخ ۵۱ر۶ر۸

یکان دانشکده افسری ۱۶ قلم اجناس مشروحه زیر را :

ردیف	نوع	میزان جنس
۱ـ	ظروف غذاخوری چینی	بتعدادواندازه‌های‌مندرج‌دربرگ‌شرایط
۲ـ	قاشق‌وچنگال‌وکارداستیل‌غذاخوری	بتعدادواندازه‌های‌مندرج‌دربرگ‌شرایط
۳ـ	پارچ ولیوان بلور آبخوری	بتعدادواندازه‌های‌مندرج‌دربرگ‌شرایط
۴ـ	کفگیر بره و قاشق‌خورش‌استیل	بتعدادواندازه‌های‌مندرج‌دربرگ‌شرایط
۵ـ	سبد جای نان	بتعدادواندازه‌های‌مندرج‌دربرگ‌شرایط
۶ـ	چرخ‌حمل غذا استینلس استیل	۲۰ دستگاه طبق طرح موجود

از طریق مناقصه خریداری مینماید .

پیشنهاددهندگان میتواند با مراجعه به رکن ۴ دانشکده افسری واقع درخیابان سپه وملاحظه نمونه و مشخصات اجناس و دریافت برگ شرایط و مشخصات معامله پیشنهاد خود را طبق مفاد مندرج در شرایط معامله تنظیم و تا ساعت ۹ صبح روز ۲۴ر۶ر۵۱ به دفتر رکن ۴ دانشکده تسلیم نمایند . م الف۸۷۳۷

دانشکده افسری نیروی زمینی شاهنشاهی
۱ـ۲ آ_۴۰۶۰۶

آگهی مناقصه شماره ۱ـ۱۶ـ۱۴ـ۳۰۵

ژاندارمری کل کشور حمل تقریبی پنج هزار تن انواع اقلام امادی مورد نیاز یگانهای مربوطه را بمدت یکسال به مناقصه میگذارد .

پیشنهاد دهندگان میتوانند با مراجعه به ترابری ژاندارمری کل کشور واقع در جاده پهلوی بالاتر از سه راه ونك اداره اردنانس و دریافت شرایط مشخصات معامله پیشنهاد خود را باتوجه بمفاد آن تنظیم و تا ساعت ۹ صبح روز ۲۲ر۶ر۵۱ بدفتر کلی ستاد ژاندارمری واقع در میدان ۲۴ اسفند تسلیم‌و رسید اخذ نمایند . م الف ۸۵۵۷

گردان مستقل ترابری ژاندارمری‌کل‌کشور
آ_۳۹۳۷۴

آگهی انتخاب مدیر عامل و تعیین حق امضاء شرکت خاص رنك زیراکس ایران ثبت شده بشماره ۱۴۲۸۸

طبق صورتجلسه هیئت مدیره مورخ۲۳ر۵ر۵۱ شرکت مذکور آقای آدریان بارلوگزارد از تاریخ ۱۰ر۸ر۵۱ برای‌مدت۲سال بسمت مدیر عامل شرکت تعیین شد و کلیه اسناد و مدارك و سفته ها و بروات و حوالجات و قرارداد ها و کلیه اسنادالزام آور شرکت کماکان به امضاء آقای جان مالدوین توماس با حق توکیل غیر باتفاق آقای هری ادوارد روس شاندباحق‌توکیل غیر ویا باتفاق آقای آدریان بارلو گازارد با حق توکیل غیر خواهد رسید مضافا آقای آدریان بارلوگازارد حق خواهد داشت که کلیه چکهای شرکت را با حق توکیل غیر باتفاق یکی‌از آقایان جان پریچارد و هوانس آقانیانس امضاء نماید .

م الف ۸۶۶۳

رئیس اداره ثبت شرکتها و مالکیت صنعتی ـ مهدی‌ذاقی
آ_۴۰۶۱۶

هواپیمائی ملی ایران ـ هما ـ

اطلاعیه‌هواپیمائی ملی‌ایران«هما»

قابل توجه دانشجویان ایرانی مقیم آلمان

بدینوسیله باطلاع کلیه دانشجویان ایرانی مقیم آلمان که با پرواز چارتر «هما» درتاریخ ۱۰ مرداد ماه برابر با اول اوت بایران آمده‌اند می رساند که بازگشت پرواز مذکور درساعت ۱۴ر۳۰ روز دوشنبه ۲۰شهریور ماه (۱۱ سپتامبر) انجام خواهد شد .

بنابراین لازم است کلیه دانشجویان گذرنامه و برك خروج خودرا حداکثر ۴۸ ساعت قبل از انجام پرواز به دفتر فروش هواپیمائی ملی ایران «هما» واقع در خیابان ویلا تحویل داده و درروز پرواز نیز دو ساعت زودتر یعنی درساعت ۱۲ر۳۰ در فرودگاه مهرآباد حاضر باشند .

هواپیمائی ملی ایران «هما»
آ_۴۰۶۸۰

آگهی استخدام پیمانی

وزارت بهداری تعدادی متصدی شغل‌نگهبانی بطور پیمانی استخدام می کند .

الف ـشرایط داوطلبان :

۱ـ داشتن حداقل گواهینامه ششم ابتدائی

۲ـ حداکثر سن ۳۰ سال

۳ـ انجام خدمت نظام وظیفه

۴ـ داشتن حداقل ۱۶۵ سانتیمتر قد

۵ـ نداشتن نقص عضو

۶ـ معرفی ضامن معتبر

ب ـ ترتیب نام‌نویسی :

۱ـ داوطلبان واجد شرایط باید فرم درخواست خودرا طبق نمونه زیر تکمیل کرده‌همراه بافتوکپی گواهی ششم ابتدائی‌ودوقطعه عکس باپست‌سفارشی لغایت ۲۳ر۶ر۵۱ بنشانی خیابان شمیران ـ دفتر کارگزینی وزارت بهداری ارسال دارند بمدارکی که بعداز تاریخ فوق به پست تحویل داده شود ترتیب اثر داده نخواهد شد.

۲ـ از داوطلبان در ساعت ۹ صبح روز۲۸ر۶ر۵۱ درادارەخدمات وزارت بهداری مصاحبه بعمل‌خواهد آمد. کارت ورودبجلسه درساعت۸ روز ۲۷ر۶ر۵۱ دردفتر کارگزینی توزیع خواهد شد .

م‌الف ۸۶۵۴

وزارت بهداری

برك درخواست شغل نگهبانی وزارت‌بهداری

نام‌ونام خانوادگی	نام‌پدر	شماره شناسنامه
تاریخ تولد	محل صدور	مدرك تحصیلی
نشانی :	شهر خیابان	کوچه
شماره‌منزل		امضاء داوطلب

هنرسنان صنعتی شماره ۴ تهران

در سال تحصیلی ۵۲ ـ ۵۱ جهت تحصیل در رشته های مکانیك اتومبیل ـ ماشینهای افزار ـ الکتروتکنیك برای‌نوبت‌اول و دوم هنرجو میپذیرد .

نشانی ـ نازی‌آباد بازار دوم جنب مرکز فرهنگی پارك ۲۵ شهریور تلفن ۵۳۴۰۱۹

۱ ـ ۶ آ ـ ۱۱۹۳۱

آگهی مناقصه شماره ۶۸۵ر۵۱

راه آهن دولتی ایران یکدستگاه تخت عمل آرتوپدی و جراحی از نوع آمسکوپاولر یاالن‌هامبوری یا مشابه آنرا بر طبق مشخصات و شرایط مربوطه . ازطریق مناقصه تحویل تهران انبارمرکزی بهداری مرکز خریداری مینماید .

داوطلبان شرکت در مناقصه میتوانند در ساعت اداری جهت دریافت اسناد مناقصه به اداره کل کارپردازی مراجعه فرمایند . شرکت‌کنندگان در مناقصه باید مبلغ ۳۵۰۰۰ ریال بعنوان سپرده‌شرکت در مناقصه به صندوق راه‌آهن پرداخت و رسید صندوق یا معادل همان مبلغ ضمانت‌نامه بانکی صادر یکی از بانکهای مجاز ایران که لااقل یکماه اعتبار داشته باشد بضمیمه پیشنهاد خود تا ساعت ۹صبح روز ۱۱ر۷ر۵۱ در صندوق پیشنهادها واقع در اداره کل کارپردازی بیاندازند پیشنهادهای واصله ساعت ده روز مزبور بازوقرائت خواهد شد . حضور پیشنهاددهندگان یانمایندگان مجازآنها در جلسه مناقصه آزاد است و راه‌آهن در رد ویا قبول هریک تاتمام پیشنهادها مادامیکه قرارداد مبادله نشده است جزا و کلا مختار میباشد . بپیشنهاد فاقد سپرده و مشروط و مبهم وپیشنهادیکه بعداز موعدمقرر برسد ترتیب‌اثر داده نخواهد شد سپرده برنده اول و نفر دوم مناقصه نگهداری و درصورت استنکاف از انجام معامله بدون تشریفات بنفع راه‌آهن ضبط خواهد شد . مالیات متعلقه و هرگونه عوارض دیگر بعهده برنده مناقصه میباشد

م الف ۸۷۳۰

راه‌آهن دولتی ایران
آ_۴۰۶۴۰

آگهی استخدام

واحد کل عملیات کارخانه آریامهر افراد زیر را برای خدمت در محل کارخانه استخدام می نماید :

۱ـ مهندس برق و الکترونیك
۲ـ مهندس مکانیك
۳ـ مهندس مکانیك (طراح ماشین)
۴ـ مهندس تعمیرات توربین‌ودیگهای بخار
۵ـمهندس تاسیسات تهویه و تبرید
۶ ـ مهندس تکنولوژی
۷ـ مهندس‌هیدروتکنیك
۸ـ لیسانس وفوق‌لیسانس شیمی
۹ ـفوق لیسانس متخصص در مواد نسوز
۱۰ لیسانس وفوق‌لیسانس متالورژی
۱۱ ـ دیپلمه برق
۱۲ـ تکنیسین ابزار دقیق
۱۳ـ کارگر تراشکار
۱۴ـ کارگرفرز کار
۱۵ـ کارگر ریخته گر
۱۶ـمکانیك و کمك مکانیك لوکوموتیو
۱۷ـ تکنیسین تعمیرات برق‌لوکوموتیو
۱۸ـ دیپلمه بازرگانی
۱۹ـ عکاس ماهر (فتوگراف صنعتی) بادهسال سابقه کار
۲۰ـ دیپلمه مکانیك
۲۱ـ ماهیچه ساز
۲۲ـ قالب‌گیر چدن وفولاد

متقاضیان می توانند همه‌روزه‌بادردست‌داشتن‌مدارك لازم به انضمام چهارقطعه عکس‌به اداره کاریابی قسمت کارگزینی این واحد واقع در ۴۵ کیلومتری جاده اصفهان شهر کرد مراجعه نمایند .

آ_۳۷۱۵۰

مورخه ۸ر۶ر۵۱

سراج تابستانی

KOUROSH

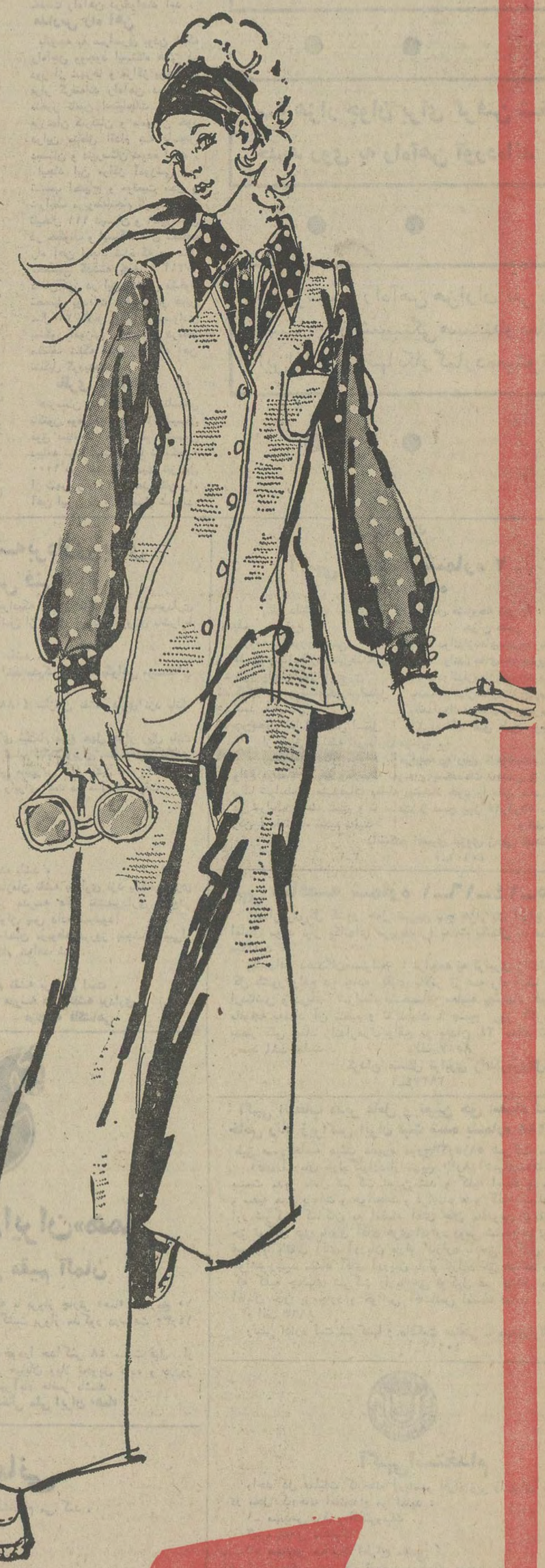

طبقه اول

لباس منزل زنانه از پارچه داکرن	~~۲۹۰~~	۱۵۰	ریال
پیراهن خواب زنانه از کرشه و تترون خارجی	~~۴۵۰~~	۳۰۰	ریال
پیراهن خواب زنانه از ژرسه و کرشه ایرانی	~~۳۷۰~~	۲۵۰	«
لباس منزل زنانه تترون گلدار	~~۱۸۰~~	۱۰۰	«
شورت زنانه طرح پگی	~~۲۵~~	۱۵	«
کرست کوتاه امپریال		۵۰	«
کرست بلند امپریال		۱۰۰	«
شکم بند پادار امپریال	~~۳۵۰~~	۲۰۰	«
روسری ژرژت ایتالیائی	~~۲۶۰~~	۲۱۰	«

طبقه دوم

پیراهن زنانه از مکلون و ابریشم	~~۷۹۰~~	۳۵۰	«
پیراهن زنانه از کتان خالدار و پوپلین	~~۶۹۰~~	۴۹۰	«
پیراهن زنانه از پارچه پوپلین	~~۲۲۰۰~~	۱۳۰۰	«
تونیک شلوار زنانه از شانتون خارجی	~~۱۹۵۰~~	۹۹۰	«
تونیک شلوار زنانه از کتان گلدار	~~۱۲۹۰~~	۷۹۰	«
شورت دخترانه نخی		۱۰	«
بلوز مکلون نقش دار دخترانه	~~۲۵۰~~	۱۱۰	«
شلوار دخترانه جین	~~۱۹۰~~	۱۲۰	«
پیراهن دخترانه تا ۸ سال	~~۱۹۰~~	۹۰	ریال
تونیک شلوار دخترانه از پارچه پیکه	~~۶۵۰~~	۳۹۰	«
تونیک شلوار دخترانه ترگال تا ۱۶ سال	~~۱۱۰۰~~	۶۵۰	«

طبقه سوم

زیرپوش نخی پسرانه	~~۴۰~~	۲۰	ریال
شورت اسلیپ نخی پسرانه	~~۴۵~~	۲۵	«
پیراهن پسرانه از پارچه کتان گلدار	~~۱۸۰~~	۱۰۰	«
شورت اسلیپ نخی مردانه	~~۵۰~~	۳۵	«
زیرپوش نخی مردانه	~~۵۰~~	۳۵	«
پیراهن مردانه ترویرا و پوپلین	~~۳۵۰~~	۲۰۰	«
کت تک مردانه ترویرا گلدار	~~۲۲۰۰~~	۱۴۰۰	«
کت و شلوار مردانه ترویرا پشم ایتالیائی	~~۴۹۰۰~~	۳۵۰۰	«
کفش صندل زنانه شورو - جیرو ورنی	~~۴۹۰~~	۲۵۰	ریال
کفش زنانه در طرحهای مختلف	~~۵۵۰~~	۳۹۰	«
کفش زنانه در طرحهای مختلف	~~۹۹۰~~	۶۹۰	«
کفش مردانه چرمی دست دوز	~~۵۹۰~~	۳۵۰	«
کفش مردانه چرمی دست دوز اعلا	~~۹۵۰~~	۷۵۰	«

طبقه چهارم و پنجم

پارچه لباسی مردانه ترگال هرمتر	~~۲۵۰~~	۱۹۰	ریال
گل رز مخملی (دو شاخه) مصنوعی ایتالیائی	~~۱۶۰~~	۱۰۰	«
گل رز تک شاخه مصنوعی ایتالیائی	~~۱۰~~	۷۰	«
کارد آشپزخانه تیغه فنری استیل دسته سفید	~~۱۵~~	۱۱	«
سرویس ۲۴ پارچه استنلس استیل (قاشق و چنگال غذاخوری و کارد و چنگال میوه خوری)	~~۳۷۰~~	۳۰۰	«
روی تختی یک نفره چهار خانه	~~۲۲۰~~	۱۵۰	«

از کورش بخرید بنفع شماست

ساعات کار: ۹ صبح تا ۹ شب یکسره

رئیس اتحادیه صنف خواربار فروش اعلام کرد :

پروانه جدید خواربار فروشی صادر نخواهیم کرد

حسین طاری مقدم

مشتریهای خوار بار فروشان تهران کودکان هستند و این نشانه اعتماد مردم به اتحادیه صنف خواربار فروش میباشد

اسلام منافیان

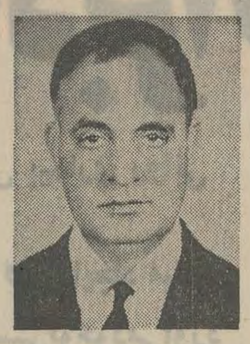
حاج خلیل عظیمی

حاج ابوالقاسم خدامی

تدوین قانون نظام صنفی بزرگترین امتیازی است که به اصناف داده شده و اتاق اصناف به کار و زندگی اصناف شکل خواهد داد

غلامحسن شیخ‌ابراهیمی

هر کسی با اجاره کردن یك درگاهی و پستو خواربار فروشی دایر کرده و نظام صنفی باین ترتیب برهم زده شده

حاجی مهدی کوثری

افرادی که بدون پروانه اقدام به دایر کردن خواربار فروشی کرده‌اند با گرانفروشی مردم را به اصناف خواربار فروش بدبین میکنند .

در مدت ده سال گذشته صدی چهل به تعداد خواربار فروشان تهران علاوه گردیده و این موجب آشفتگی است

حاج علی هاشمیان

حاج‌حسین فائزنژاد

افراد اتحادیه صنف خواربار فروش باید جمعه را تعطیل نمایند

حاج زعفرانی

احمد ذاکری

رمضان قربانی

فروشندگان خواربار تاکنون در تعیین قیمت اقلام خواربار نقشی نداشته و سرنوشت نرخ‌دردست عمده‌فروشان میباشد

محمدعلی شمس خامنه‌ای

روزهای جمعه و تعطیل هفته را خواربارفروشان تعطیل میکنند. این یک استراحت و تعطیل الزامی است وافراد صنف خواربارفروش باید از این تعطیل و استراحت هفته استفاده کنند . افراد صنف خواربارفروش مردمانی متدین و شاهدوست و وطن‌پرست بوده و هستند . این افراد پرکار و کم توقع و خدمتگزار مردم میباشند.

حاج حسین طاری مقدم رئیس اتحادیه صنف خواربارفروش اعلام کرد که یک فرد صنفی از طلوع آفتاب در دکان را باز میکند و مشتری‌های اول خواربارفروشان کودکان هفت هشت‌ساله هستند و آنها بدکان‌ها مراجعه کرده و خواربار مورد نیاز خانواده‌ها را خریداری میکنند .

برای افراد صنف خواربارفروش و یا کودکان باشند . این امتیاز بصورت پرارزش‌ترین اعتبارنامه صنفی و اعتماد مردم به صنف خواربارفروش موجوداست ومردم براساس این اعتبار بیشتر کودکان خود را برای خرید به خواربار فروشی‌ها میفرستند .

حاج‌حسین طاری مقدم گفت: خواربارفروشان کالاهای موردنیاز خود را بصورت عمده یا خرده‌فروشی از عمده‌فروشی‌ها و بنکداران خریداری وبااندکی‌سود بمردم میفروشند . رئیس اتحادیه اعلام داشت که افراد صنف خواربارفروش در تعیین نرخ کالاها نقشی ندارند و تابحال‌نرخ خواربار وحبوبات بوسیله‌بنکداران تعیین گردیده و خواربارفروشان دنباله‌رو آنان بوده‌اند و هرگز باین صنف فرصتی داده نشده تا در مورد تعیین نرخ مواد غذائی و خواربار اظهار نظر نماید . اکثر افراد صنف خواربارفروش در تمام مدت سال به بنکداران بدهکار بوده و نزد آنان چک و سفته دارند . این افراد همواره ناچار بمتابعت از تصمیمات عمده فروشان هستند و باین ترتیب فروشندگان خواربار هرگز امکان وفرصت پیدا نمیکنند که با دست باز در برابر عمده‌فروشان قرار گرفته و در مورد تعدیل قیمت با آنها تبادل نظر نمایند .

رئیس اتحادیه گفت : این‌عمده فروشان و بنکداران‌هستند که باید مراعات ضوابط صنفی و عدل و انصاف را بنمایند و کالاهای خود را با سود کم به خواربارفروشان بدهندتا این‌افراد بتوانند خواربار را بقیمت عادله بمردم بفروشند .

محرمعلی واثقی

و مردمانی که از روزگاران پیش امانت‌دارو مورداعتماد خانواده‌ها بوده‌اند تفاوتی نمیکند که‌مشتری آنها مردان و زنان بزرگسال بوده

علی‌اکبر نیکوکار

فروشندگان خواربار و عمده ـ فروشان لازم و ملزوم یکدیگر هستند و آنها باید بطریقی عمل کنند که خریدار و خدا از آنها راضی بشوند .

رئیس اتحادیه اعلام کرد که درمدت ده سال گذشته صنف خواربارفروش دچارآشفتگی بوده و صدها نفر از شهرستانها به تهران آمده و بی‌آنکه مجوزی داشته‌باشند، خواربارفروشی دایر کرده‌اند . بسیاری از این افراد با اجاره یک درگاهی و بازیرآبی و گاراژ خود رادر سلک افراد صنف خواربارفروش درآورده و تعادل کسب کاسبکارهائی را که مدت بیست سال در خیابانها و معابر خاک خورده و زحمت کشیده‌اند برهم زده‌اند .

این قبیل افراد تنها به گرفتن بازارکسب‌خواربارفروشان باسابقه اکتفا نکرده و با مبادرت به گران‌فروشی موجبات بدبینی مردم را نسبت‌به صنف فراهم می‌آورند و در این میان سرمایه خود و سرمایه دیگران را ازمیان برده و ناراحتی‌های بزرگی‌برای اتحادیه و خواربارفروشان قدیمی فراهم می‌آورند .

رئیس اتحادیه گفت : تهران‌به اندازه کافی خواربارفروش داشته و از ده سال باینطرف چهل‌درصد به تعداد خواربارفروشان اضافه شده و جمعی ازاین افراد درحال حاضر بدون داشتن‌پروانه مشغول کار هستند که مطابق قانون فرد صنفی شناخته نمیشوند .

رئیس اتحادیه اظهارداشت که این یک نمونه از وضع نابسامان افرادصنف خواربارفروش میباشد که شرح داده شد و از آنجا که ادامه‌این‌وضع نمیتوانست‌همینطور باقی بماند بامر شاهنشاه آریامهر برای بهتر شدن وضع کسب و کار و زندگی اصناف قانون نظام صنفی تدوین‌گردید و بوسیله‌دولت و مجلسین تصویب شد و بمرحله اجرا درآمد .

سلیمان حاجی‌زاده کندری

رئیس اتحادیه صنف خواربار فروش اعلام کرد که‌اصناف ایران تصویب واجرای قانون‌نظام‌صنفی را یک امتیاز بزرگ تلقی کرده و تشکیل اتاق اصناف را که بزودی اجرا میگردد طلیعه‌ای در زندگی خود میدانند . اجرای رسمی‌این قانون که تا چندی دیگر آغاز خواهد شد طی روزهای آینده میتواند شکل کار وزندگی اصناف را تغییر بدهد و اتحادیه‌صنف خواربار فرش که با انجام یک انتخابات آزاد هیئت‌های مدیره و رئیسه خودرا انتخاب کرده‌اند از اجرای قانون نظام صنفی وتشکیل اتاق اصناف استقبال کرده و بدین‌مناسبت آمادگی‌خود رادرتمام زمینه‌ها برای همکاری اعلام میدارند .

گنجینه‌ای با ۵۰ هزار اثر ایرانی

بقیه از صفحه ۱۳

را تاسیس کردند و به تعلیم و تدوین و ترجمه و چاپ آثار فارسی پرداختند .

فارسی در نقل نخستین آثار دینی هندو وزردشتی و سایر مسائل مربوط به هندوستان نخستین وسیله شناسائی اروپائیان بود و خاورشناسان به یاری فارسی و به دستیاری موبدان‌ایرانی نژاد بمبئی اوستا را از روی ترجمه های فارسی زند و پازند و اپنکت ها،اوپانی‌شاد و بهارا گیتارا به فرانسه و انگلیسی نقل کردند . ترجمه های فارسی از خرده اوستا که ره آورد ایران و در دست موبدان بود در نخستین نقل گاتها ویشتها عامل موثری شناخته میشد و استفاده از سانسکریت برای تحقیق بیشتر در مراحل بعدی میسر گردید .

یك مراجعه به تاریخ ترجمه زند و اوستا به فرانسه و نقل او پانیشاد ها بدان زبان و یك مراجعه به مجموعه کار های انجمن آسیائی بنگاله و مقاله‌های دوره های قدیم مجله‌آن‌انجمن خاطر نشان میسازد که زبان فارسی در کار های اولیه خاور شناسی چه نقش مهمی را ایفا میکرده است . از مراجعه به سه اثر نفیس هامرپورگشتال وابلیوت و بار تولد ثابت میشود که برای بهتر شناختن سوابق‌امپراطوری عثمانی و دولت گورکانی هند و حکومتهای آسیای مرکزی اسناد کتبی فارسی هنوز اهمیت درجه اول را دارد . و بدون دانستن زبان فارسی تحقیق کامل و دقیق در باره تمدن و فرهنگ مردم آسیای صغیر و هندوستان و آسیای مرکزی میسر نیست و از اینجا اهمیت زبان فارسی در ترك شناسی و هندشناسی معلوم میگردد.خاور شناسان بزرك صده هیجدهم غالبا به هر دو زبان فارسی و عربی آشنا بودند و برای اینکه در آموختن آن پیشرفت بیشتری نصیب ایشان شود به تدوین قواعد یا دستور زبان فارسی به اسلوب دستور های زبانهای غربی پرداختند .

اینك که کار های خاورشناسی هم مانند غالب رشته‌های مختلف معرفت انسانی به نواحی مجزا و مشخص تقسیم شده است و هر کس در بخشی از محتویات هر موضوع کلی‌بتواند مختصری بصیرت پیدا کند شاید از روی مسامحه بتوان او را خاورشناس و ایرانشناس خواند و برای او دایره محدودی از دانش و پژوهش قایل شد با اینهمه تاکسی درست‌به زبان‌فارسی آشنا نباشد و نتواند بطور مستقیم از نوشته های فارسی‌نویسان و گفته های فارسیگویان استفاده کند ، نمیتوان او را ایران شناس واقعی شمرد .

در عهد سابق بنا به اهمیت کار زیارت و حج کسی که از خانه به قصد سفر مذهبی بیرون می آمد فورا او را کربلائی و مهدی و حاجی میخواندند ولی این تسمیه برای فال نیك زدن بودنه انجام عمل اما آنکه به گوشه‌ای از مسائل متفرع‌ایران شناسی می پردازد نباید ایران شناس خوانده شود زیرا دراین کار بنای تفول برخیری نیست . پس کسی‌که زبان‌فارسی‌ندانند اما زبان سغدی بداند یا در باره موضوعی‌از متفرعات مباحث و اشیاء مربوط به گذشته و حاضر کشور ایران اطلاعاتی نو و کهنه فراهم آورده باشد میتوان او را سغدی شناس و یا کاشی شناس و قالی شناس مثلا گفت و در عالم بهناور خاور شناسی هم‌به همین اعتبار برای او محلی محدود قایل شد ولی بدون فارسیدانی نمیتوان او را در مقام ایرانشناس پذیرفت زیرا امروز مفهوم ایران حقیقی از میراث زبان و خط فارسی دری نمیتواند جدا بماند .

چنانکه اشاره شد خاورشناسان از صده نوزدهم بدین طرف که به زبان فارسی و اهمیت آن در کار خاور شناسی آشنا گشته و به آموختن آن همت گماشته‌اند ، از بذل فکر و وقت و ذوق و تجربه و همت در راه تسهیل و تکمیل تحصیل این زبان دریغ نورزیده‌اند .

از یك طرف به تنظیم لغت‌نامه‌ها از روی فرهنگهای متداول و معروف پرداخته‌اند و بر اساس دستور زبانهای غربی دستور ها برای زبان فارسی تدوین کرده‌اند . این دستور نامه‌های ایرانشناسان دستورالعمل و سرمشق کسانی مانند میرزا حبیب دستان اصفهانی و دیگران قرار گفت‌که تدوین قواعد زبان فارسی را از اسلوب قدیم متداول در هند و عثمانی به این شیوه تازه درآوردند .

تحقیق در مشتقات الفاظ فارسی برای ضبط الفاظ ومعرفت اصول آنها و استخراج قواعد دستوری‌به اسلوب‌تازه‌خاورشناسان فارسیدان را متوجه روابط دور و نزدیکی کرد که میان‌مفردات زبان فارسی و الفاظ زبانهای پهلوی و اوستائی وسغدی‌وطخاری وجود دارد و مباحث فقه‌اللغه فارسی را در مطالعات دستوری‌وارد کرد .

تتبعات فارسی دارمستتر که صفت کار خود را از مدلول پارس و پرس فراتر برده و به ایران نسبت داده است یکی از شایسته‌ترین خدمتها بوده‌که فارسیدان ایران شناسی از جمله خاورشناسان فرانسه به تتبع در زبان فارسی کرده است .

عده‌ای از آنان که از پیروی شیوه های کهنه تحقیقی به روشهای غربی گرائیده‌اند ذوق تتبع در ریشه الفاظ دری را از همین نوشته های تحقیقی خاورشناسان‌ایران شناس فراگرفته‌اند و اینان بودند که چراغ هدایت فرا راه دانشجویان‌بی مدرسه و معلم ایران پنجاه سال پیش در آثار خود نهادند .برای توضیح معنی شاهدی می آورم . چهل سال پیش که دو جلدتتبعات ایرانی را از مرحوم استاد قریب به امانت گرفته بودم و مطالعه میکردم در آنجا که به ریشه برخی از الفاظ مرکب«دستان» و «استان» فارسی شمرده بود . توجه به این توجیه لفظی، مرا ناگهان متوجه به نکته‌ای بی سابقه کرد که تا آن روز از زیر قلمی نگذشته و به گوشی نرسیده بود و بعد از مقداری تتبع اصولی دریافتم که بر عکس توجیه او ، لفظ ادب عربی از ریشه «دب» فارسی گرفته شده است و بعد از حصول‌اطمینان نسبت به نتیجه بحث خود خلاصه‌ای از این تحقیق را در باره کلمه «ادب» عربی در سال نهم مجله آموزش و پرورش که متعهد اداره آن بودم انتشار دادم و به کشمکشی که در میان انسطاس کرملی و جبر ضومط ونلینو دکترطه حسین از لغت شناسان وپژوهندگان ایتالی وعرب خاتمه بخشیدم ونشان دادم که «ادب» از جمع «داب» و یا «مادبه» عربی مشتق نشده بلکه در صورت آداب جمع ادب، از معرب «ادوین» پهلوی به معنی آئین بوده است . که آذین را در پارسی دری مانند آیین از مشتقات آن در دست داریم .

تحولی که در نتیجه تاثر به این اثر تحقیقی خاورشناسان در روش بحث و مطالعه من بوجود آمد اسلوب تتبع‌و تدریس مرا در درس دستور زبان فارسی دیگرگون ساخت و سالهای متمادی در حاشیه متون مقرر درسی ، مطالب لازم را به روش تازه از لحاظ شاگردان خود میگذراندم . تحقیقات ایرانشناسان از خاور شناسان به تدریج از موضوع متون و لغات فارسی و ادبیات زبان فارسی پیوست و در تاریخ نظم و نثر و شاعری تحول اسلوبهای ادبی و زندگانی شاعران و نویسندگان تغییر شایان‌توجهی‌بوجود آورد . اینان در ضمن مطالعه آثار نظم و نثری که برای تدریس و ترجمه و چاپ و نشر آماده میکردند به نکات و دقایقی برخوردند که ملاحظه و مراعات آنها مباحث تازه‌ای را بر زمینه های معهود ادبیات فارسی می افزود .

نتیجه مساعی اته‌ونلد که وژوگوسکی از ایرانشناسان آلمانی و روسی در تحقیق احوال شعرای ایران به پروفسور برون ایرانشناس انگلیسی مجال آن را بخشید که تاریخ‌ادبیات ایران را بر منوال تاریخ ادبیات عرب بروکلمن تنظیم و تدوین کند و با استفاده از ترجمه‌و نقل متون نظم و نثر فارسی ، زمینه تالیف را تا آنجا توسعه بدهد که موضوع فقدان راهنمای نسخه‌های‌آثارشعرا و نویسندگان فارسی را در کتب جبران کند ، کاری که استوری سالها بعد از مرگ استاد خود برون‌به تکمیل آن پرداخت جلد اول و دوم تاریخ ادبیات فارسی برون که یك تجربه موفق مقدماتی ایرانشناسی از موضوعی بسیار گسترده و متنوع بود،سلسله جنبان همت شاعر فارسیگو واستاد زبان فارسی در علیگر هندوستان شبلی نعمانی شد تا از آمیزش روش تذکره نویسی واله‌داغستانی و آزادبلگرامی ودیگرتذکره نویسان صده دوازدهم هندوی باشیوه پژوهش خاورشناسان‌شعر العجم را به زبان اردو در سه جلد تدوین کندو جزء سوم کتاب شعرالعجم را پیش از تالیف جلد سوم و چهارم تاریخ ادبیات برون منتشر سازد و آنگاه بحث در زمینه سخن منظوم و اسلوبها و مختصات ادبی شعر شعرای قدیم و متوسط را در دو جلد جداگانه بر آن بیفزاید .

حسن تاثیر این اثر اردو برون را پس از چند سالی تامل وجلد چهارم کتاب را پیش از مرگ خود به پایان رسانید .

پژوهندگان نخستین

محققان ایرانی که از دوره ناصرالدین‌شاه ببعد به تبعیت از مولفین کتابهای رجال حدیث روش‌خاصی در پژوهش ادبی پیش‌گرفته بودند بعد از انتشار تاریخ ادبیات برون زمینه کار تحقیق را عوض کردند و درپی این شیوه فرنگی رفتند .

شادروان عباس‌اقبال در مجله دانشکده تهران با استفاده از ترجمه‌ای که آقای سلطان محمدخان‌عامری از جلد اول کتاب برون دردست عمل داشت طرحی‌نو افکند ومرحوم نفی‌زاده‌هم با توجه به کاربرون وپیروی از اثرمعروف نولد که درباره فردوسی وشاهنامه او دردوره جدید مجله کاوه برلن سرمشق تازه‌ای رادر مدنظر نسل جوان کشورگذارد .

پس باید پذیرفت که از مساعی ایرانشناسان صده نوزدهم‌میلادی درنتیجات زبان وادبیات و کیفیت تصحیح وانتشار متون ادبی ، فواید گرانمایه‌ای عاید فضلا وادبا واستادان و نویسندگان ایران گردیده است .

کنگره فردوسی

تشکیل کنگره فردوسی سال ۱۳۱۳ با حضور دهها تن از خاورشناسان اروپا وعده‌ای از فضلای‌آسیائی‌مشغول به مسائل‌مربوط به ایران ، نخستین برخورد فکر ایرانی با ایرانشناسی‌بیگانگان در قرن بیستم بود . جلسات متعدد سخنرانی که غالبا سخنرانان خارجی درآنها به ایراد خطابه می پرداختند به علاقمندان مستمع گوشزدنمود کمکار پژوهش درباره زبان وادبیات فارسی خصوصا وایرانشناسی بطور کلی ، در اروپای معاصر نسبت به اواخر صده‌نوزدهم دچار توقف و رکود شده وجز در باستانشناسی ، هیچ رشته دیگری از تحقیقات ایرانی آن جلوه واهمیت پایان قرن سابق را حفظ نکرده است .

قضارا درآن کنگره به ایرانیان لایق ومستعد کمتر مجال شرکت وعرض خدمتی داده شد. ولی مقالات فردوسی‌نامه مهر که قضا را مقارن با ایام انعقاد کنگره فردوسی انتشار یافت وحاوی مسائل ونکات جالبی راجع به همان موضوع کنگره بود ، ثابت میکرد کمبطور کلی موقع مناسب‌برای تاسیس یك‌مرکزداخلی وملی در کارایرانشناسی فرا رسیده است .

وجود طبقه‌ای از ارباب فضل که هنوز مرعوب و مجذوب نفوذ مستقیم وغیرمستقیم ایرانشناسان وخاورشناسان اروپائی‌مانده‌اند و القای‌روح نفرت ازهمکاری وهمراهی باخاورشناسان غربی درادامه کارهای ایشان ، از طرف برخی عناصر ببینیم به جهان‌غرب‌هنوز مانع بزرگی برای یک نهضت ملی و شرقی در راه انجام این امر است .

باوجود این تشکیل کنگره های ایرانشناسی ۱۳۴۵ و ۱۳۵۰ و مجالس و تحقیقات سالهای اخیر ، گواه آن است که خواه ناخواه این اندیشه در مرحله عمل وارد شده وحس احتیاج به وجود مرکز صالح داخلی‌دارد مورد قبول همگنان قرار میگیرد .

موضوع تالیف تاریخ ایران کمبریج که با مساعدت دولت‌ایران صورت فعلیت پیدا کردبه لزوم تغییر هدف ونقطه امید کمک غیر مستقیمی نموده و همه را از صدر تاذیل بدین اصل معتقد ساخته‌است که‌کار ایرانشناسی باید بوسیله ایرانیان صاحب صلاحیت فنی وعلمی وبا همکاری ایرانشناسان کاردان شرق و غرب در داخله ایران تمرکز پیدا کند .

قدردانی از حبیب یغمائی

ساعت ۶ بعد از ظهر دیروز مجلسی بمناسبت قدردانی از خدمات فرهنگی حبیب یغمائی و بزرگداشت بیست‌و پنجمین سال مجله‌یغما دربانگاه دانشگاه تشکیل‌شد و آقایان علی‌اصغر حکمت ، مجتبی مینوی ، دکتر عبدالحسین زرین‌کوب ، دکتر شادمان درباره یغما و یغمائی صحبت کردند و ابراهیم صهبا نیز بمناسبت شعری خواند و بهمین مناسبت مجموعه اشعار حبیب یغمائی بنام سرنوشت منتشر شده است .

دارو ساز نیازمندیم قزوین
تلفن ۲۱۱۹

آگهی تصویب‌تراز‌نامه سال ۱۳۵۰ و تعیین بازرسان در شرکت سهامی خاص مرغداران ایران ثبت شده بشماره ۸۷۳۹

طبق صورت جلسه‌مجمع‌عمومی عادی‌مورخ ۲۸/۳/۱۳۵۱شرکت نامبرده ترازنامه عملیات‌یکساله ۱۳۵۰ شرکت تصویب گردید و آقایان محمد علی شیرخانی و مهدی خدادادگان توکل بسمت بازرسان اصلی و آقای محمد اسکندر افشار بسمت بازرس علی‌البدل برای مدت یکسال انتخاب گردیدند م‌الف ۸۶۶۴

رئیس اداره ثبت شرکتها و مالکیت صنعتی مهدی نراقی
آ ـ ۴۰۶۱۰

مجله دنیای ورزش روزهای شنبه منتشر میشود

آگهی انحلال شرکت‌سهامی خاص تولیدی روغن موتور جهان ثبت شده بشماره ۰۹۱۳۳

طبق صورتجلسه مجمع عمومی فوق‌العاده مورخ ۲۱ره‌ر۵۱ شرکت مذکور منحل گردید و آقای کاظم لاری بسمت مدیر تصفیه انتخاب شد نشانی مدیرتصفیه و مرکز شرکت درزمان تصفیه تهران تخت‌جمشید مقابل شرکت نفت پلاك ۱۷۱ میباشد. م‌الف ۸۶۶۶

رئیس اداره ثبت شرکتها و مالکیت صنعتی .مهدی‌نراقی
آ ـ ۴۰۶۱۴

آگهی حراج

سازمان برنامه لوازم فرسوده و مستعمل زیر .
۱ـ ۱۹۳قلم لوازم اداری
۲ـ ۱۳۹ قلم لوازم فنی
۳ـ۲۴ قلم لوازم اتومبیل «لاستیك باطری ـ یدکی‌های فرسوده» مربوط به طرحهای غیر مستمر را ازطریق حراج عمومی بفروش میرساند خریداران می توانند در ساعات اداری برای ملاحظه‌مورد حراج به انبار های سازمان برنامه واقع در چهارراه پهلوی مراجعه نمایند کمیسیون حراج درساعت ۹صبح روز سه‌شنبه بیست‌ویکم شهریور ماه۱۳۵۱ درانبار ها تشکیل می شود.
بهای لوازم فقداازخریدار دریافت می‌شود و پرداخت هرگونه عوارض ومالیات عهده خریدار است .
م‌الف ۸۳۷۶ سازمان برنامه

جناب آقای دکتر غلامرضا نیك‌پی شهردار محترم پایتخت ـ جناب آقای فرهودی ریاست محترم انجمن شهر پایتخت

نظر باینکه آقای نجم‌آبادی شهردار محترم شهرری‌دراین‌مدت کم که تصدی شهرداری منطقه ۱۲ را بعهده دارند اکثر خیابان های شهر ری اسفالت مخصوصا منطقه سیما ، خیابان مهرنو ـ هشت متری ـ داریوش ـ فرح‌ـفرجی که باهمت جناب آقای سالار قائم مقام و معاونین شهرداری ، آبایان اشتری وخوشبخت و مسئولین خدمات شهری چند فشاری نصب نموده‌اند ، اهالی خیابانهای مذکور انتظار دارند از این سربازان صدیق شاهنشاه آریامهر و خدمتگزاران مردم تشویق و تقدیر بعمل آید .

مدیر دبستان داریوش ـ رئیس انجمن همکاری خانه و مدرسه داریوش ـ رئیس انجمن محلی منطقه سیما ـ اسماعیل عربزاده
آ ـ ۳۹۹۴۲

حشیش: ماده جهنمی و بنیادبرافکن

گزارش تکان دهنده ما در شماره دیروز ، پیرامون‌خطر حشیش در میان جوانان و اثرات سوء ونابهنجار این ماده جهنمی بر افراد و جامعه ، مورد توجه بسیار خوانندگان گرامی قرارگرفت تا آنجا که گروهی بوسیله تلفن باما تماس گرفتند و پیشنهاد دادند که مساله حشیش را دنبال کنیم تا سریعتر و آسانتر به هدف خودمان که هشدار به خانواده‌ها است ، دست یابیم .
درتعقیب گزارش دیروز ، خبرنگاران ما با چندتن از پزشکان صاحبنظر تماس گرفتند و خواستار نظریات آنان‌شدند که در اینجا ملاحظه می فرمائید :

دکتر حمید احمدی

استعمال حشیش بیماری روانی ایجاد میکند

آقای دکتر حمید احمدی متخصص بیماریهای داخلی و اولین و تنها نویسنده خارجی دائرةالمعارف طب و جراحی فرانسه که فصول مربوط به اعتیادبه مواد مخدر را دراین مجموعه که بزرگترین منبع علمی طبی‌دنیاست نگاشته‌است، طی تماس تلفنی که خبرنگار ما با ایشان گرفت اظهارداشتند:
«استعمال حشیش در ایران سابقه طولانی دارد . پیروان حسن‌صباح‌بعلت استعمال‌حشیش در عالم رویائی فرو میرفتند و رهبرآنان به ایشان تلقین می کرد که آنچه می بینند ، بهشت موعود است و بدین ترتیب آنان را به ارتکاب جنایات سیاسی وامیداشت که از آن جمله می توان ترور خواجه نظام‌الملك رامثال‌آورد.
لغت حشیش از پیروان حسن صباح که بزبان‌فرانسه به‌آنها آساسین گفته میشود ، ناشی شده است .»

حشیش و انواع آن

آقای دکتر احمدی افزود :
«حشیش ماده‌ای است که از یك نوع گیاه بنام شاهدانه هندی بدست‌میآید ونوع‌ضعیف این گیاه در ایران نیز وجود دارد و غالبا کودکان آنرا با گندم بوداده مصرف میکنند . شاهدانه هندی درنقاط مختلف دنیا اسامی گوناگون دارد . مثلا در مصر مراکش‌والجزایر و تونس به‌آن « کیف»می‌گویند و در ایران نوع مخصوص تدخین ان بنام بنگ ونوع نوشیدنی آن باسم دوغ‌وحدت بین کسانی که خود رادرویش می دانند از سالها پیش متداول است .
درآمریکای جنوبی‌وآمریکای شمالی ماده عامل این گیاه به نام ماری‌جوانا معروف است.»

اعتیاد به حشیش

آقای دکتر احمدی دنباله گفتار خود را چنین گرفت :
«مساله ایجاد اعتیاد براثر استعمال مکرر حشیش خود مبحث کامل‌و جداگانه‌یی‌است که اینجانب برای اولین‌باردر ۱۴ سال پیش طی یك سلسله سخنرانی های علمی در بیمارستانهای صلیب سرخ شوروی عنوان کردم و بعدها دانشمندان کشور های دیگر نیز آن را دنبال کردند. مسلم است که حشیش اعتیادی‌نظیر هروئین درست نمی کند . اما این نکته بدان معنی نیست‌که استعمال آن هیچگونه قید و اسارتی برای مصرف کننده به وجود نمیآورد . زیرا اولا استعمال حشیش برخلاف‌گفته نوجوانانی که خبرنگار روزنامه اطلاعات با آنها مصاحبه کرده است ، به تنهائی لذتی ندارد و درست برعکس گفته یکی ازایشان ، تدخین یك سیگار ماری جوانا، یعنی سیگاری که مقداری از تونون آن با گرد حشیش تعویض شده ، نه تنها سبب نمیشود که انسان گرفتاریهای خود و منجمله ناکامی در کنکور را از یاد ببرد ، بلکه حالت اضطراب و تشنج خاصی را نیز در آدمی بوجود میاورد .

آمیزه الکل‌وحشیش

آقای دکتر احمدی ادامه داد:
« بسیاری اوقات این حال‌قابل تحمل نیست به‌همین‌جهت هیچگاه چه در ایران و چه در کشورهای اروپائی یاامریکا،استعمال حشیش بتنهائی‌صورت‌نمیگیرد‌بلکه‌همیشه پس از مصرف مقداری الکل(بصورت مشروبات مختلف الکلی) ایجاد میگردد و بدین ترتیب اعتیادی به وجود می آید که بدان اعتیاد مخلوط میگویند ، بدین معنی که نوشیدن الکل ، بدون استعمال بدوی حشیش ،لذتی نمی‌بخشد و بدین ترتیب مصرف کننده مجبور است این دو را بهم‌بیامیزد و پس از مدتی معتاد به الکل وحشیش تواما میگردد که ترک آن کار دشواری است و اساس‌خانواده و جامعه را برهم‌میریزدو انسان‌را به تباهی کامل سوق می دهد .

اثر حشیش بر روان‌آدمی

آقای‌دکتراحمدی‌به‌اثر حشیش بر روان آدمی اشاره کرد وباد‌آور شد :
« استعمال مکرر حشیش زمینه روحی مبتلایان را برای اعتیادات دیگر آماده میکند و بهمین جهت برای مثال فرانسویان استعمال سیگار ماری جوانا (حشیش) را کلاس ابتدائی اعتیاد میدانند که مراحل بعدی آن استعمال تریاک مرفین ، هروئین بصورت تدخین تا تزریق داخل وریدی است.
« گذشته از اینها هیچ‌یک از مواد مخدر که از تریاک بدست می آید مانند خود تریاک،مرفین و حتی هروئین تولید بیمار روحی نمیکند .درحالیکه استعمال مکرر حشیش بطور قطع و بدون هیچ‌گونه تردید ، سبب بروز بیماری های روانی بسیار شدید میگردد که علیرغم دارو های جدید غیر قابل‌علاج است نمونه‌این بیماران روحی را در میان دراویش در گوشه و کنار مملکت خودمان‌می توانیم پیدا کنیم و کافی است چند لحظه‌ای با یکی از آنها سخن گوئیم تا دریابیم که او به بیماری روحی مبتلا است.
این بزرگترین و خطرناکترین زیانی است که حشیش میتواندبر یک فرد وارد سازد زیرا ترک اعتیاد سایر مواد مخدر سبب می شود که فردمعتاد دوباره بصورت یک فرد سالم،چه از لحاظروحی و چه از لحاظ جسمی ، درآید، درحالیکه ترک استعمال حشیش نمیتواند ضایعات روانی فردمبتلا را از بین ببرد ولاجرم شخص مبتلا حتی پس از ترک بصورت یک فرد نیمه دیوانه باقی خوهد ماند .

حشیش و بیماری های قلبی

دکتر سیف الدین نبوی مدیر مجله قلب و عروق ، درباره اثرات حشیش در ایجاد بیماری های قلبی گفت که اصولا کلیه مواد مخدردر روی قلب اثر دپرسیون (حالت ضعف) داشته‌وقدرت‌انقباضات بطنی قلبی را کاهش میدهد . گاه‌اتفاق‌میافتداثرضعیف‌کننده و « دپرسیون» این داروهای مخدر از جمله حشیش ،بقدری است که بر روی نوار قلبی ، قدرت انقباضات از ده میلیمتر به دو میلیمترکاهش پیدا میکند، در همین زمان است که معتاد نبض خود را حس نخواهد کرد و خیال میکند که قلبش در حال ایست‌است ، درنتیجه به حالت وحشت و نوعی سرگردانی شدید به او دست میدهد .
« داروهای مخدر از جمله حشیش نیز از همین قدرت مضعفه در روی ضربان قلبی و کاهش قدرت انقباضات‌قلبی باعث میشود مقدار خونی را که از ریه باید دریافت نماید و پمپاژ کند خیلی‌کم میشود و سرانجام حالت ورم ریه حاد برای معتاد دست میدهد که بسی خطرناك است .»

ضعف جنسی

دکتر چنگیز امیری متخصص بیماریهای داخلی در این‌مورد اظهار داشت :
« مساله مواد مخدر مساله‌یی جهانی و درحال حاضر مشکل مهمی را در دنیا تشکیل‌میدهد.
حشیش‌بر قوای فکری‌وسلسله اعصاب فوق‌العاده اثر داشته و شخص معتاد را از نظرتفکر- قدرت کار و نیروی تحرک تحت خطر قرار میدهد و اگر معتاد جوان باشد بتدریج مبتلا به ضعف جنسی میگردد .»

خطر برای زنان

خانم فریده همایون سرشت که‌از نرسهای متخصص‌پرستار بیماران روانی است در باره خطرات حشیش ، نکته مهم دیگری را یاد می‌کند :
« بیشتر مبتلایان به اعتیاد حشیش ، خودرا معتادنمی‌دانند در حالی‌که اثرات سوء اعتیاد برآنها سبب شده است که دید اجتماعی‌خاصی داشته باشند. بیشتر معتادین به ماده‌خطرناك حشیش ، تعادل‌روانی خود را از دست می‌دهند . از سوی دیگر زنانی‌که حشیش‌استعمال می‌کنند با خطراتی‌جدی روبرو می‌شوند . مثلا چندی پیش با زنی روبرو شدم که باردار بود و صمیمانه انتظارنوزاد خودرا می‌کشید تا زندگی تلخش را با شیرینی بیامیزد . اما این زن بر اثر استعمال حشیش ، سقط جنین کرد و فرزندش را از دست داد . این زن اکنون در زمره بیماران روانی است »

دربند: این سنگ ۲۰۰ تنی درحال سقوط است!

این سنگ عظیم که وزن آن را دویست تن برآورد کرده‌اند ، بریکی از دره‌های کوهستان دربند ، سایه مرگ گسترده است . اهالی این‌دره می‌گویند :
«ما پنجره‌ها را نمی‌گشائیم زیرا چشممان به مرگ می‌افتد که برفراز سرمان کمین کرده است!»

شبها،صدای‌شکستن‌سنگهای مهیب ، درکوههای دربند به گوش میرسد و ترس ، خواب را از چشمان ساکنین این منطقه کوهستانی می‌رباید .
ساکنین سربند میگویند :
« درحالیکه فریاد کمک‌خواهی ما ، با تمام رسائی به گوش مسئولین امر نمیرسد ، صدای خرد شدن وریزش سنگها دردل کوهستان دربند ، شب وروزما را با بیم واضطراب آمیخته است . »

سایه مرگ !

ساکنین دره سربندمیگویند:
« درروز ماجرات نداریم از پنجره خانه‌مان به دامنه کوه بنگریم ، زیرا چشممان بسنگ عظیمی می افتدکه‌گوئی‌میلیمتر- میلیمتر بسوی خانه وکاشانه‌ما در حرکت است . این سنگ دویست تنی چندی است که ازدل کوه جدا شده ولحظه به لحظه‌شکاف آن عمیق‌تر وفاصله آن بادره که چندین خانه و قهوه‌خانه در آن‌قرار دارد کمتر میشود . این سنگ ، بردره‌کوهستان دربند ، سایه مرگ افکنده است . »

سرگردانی ، سرگردانی !

اعضای چند خانوار از ساکنین این منطقه میگویند :
« ماهمیاست که مامراتب رابه وزارت راه اطلاع داده‌ایم و برای تامین سلامت و حفظ زندگی و سرمایه خود از آنها مددخواسته‌ایم ولی پاسخ ما سکوت بوده است . سرانجام عقلمان را روی هم گذاشتیم و ازشهرداری تهران‌کمک‌طلبیدیم. اینجاهم تیرمان‌به‌سنگ خورد وشهرداری بما پاسخ داد : (حل مشکل شما ، از وظایف وزارت راه است !) در تمام این احوال آرامش ساکنین‌این منطقه سلب شده بود . آخرین راه حل را برای چاره‌جوئی از سقوط سنگ عظیم در این دیدیم که مجددا دست بسوی شهرداری دراز کنیم ، اما این بار خدا باما یاری کرده است وگوش‌شیطان کر،وگوئی‌شهرداری تهران‌قصد دارد برای انهدام سنگ بزرگ اقدامانی بعمل آورد . اما با این احوال همچنان مردم در ناباوری بسر میبرند ! »

برای کمك بشتابید

ساکنین دره سربند میگویند:
« ما بادریافت وام‌ازبانکها برای خود خانه ساخته‌ایم و متحمل مخارجی سنگین شده‌ایم .
بازاز محل قرض از این وآن ، کافه هائی را دایر کرده‌ایم که‌مکانی‌برای‌استراحت وآسایش هزاران نفر تهرانی است . اما این فکر که ممکن است هرلحظه با سقوط سنگ جان ومال ما از بین برود ، دیگر حتی یکلحظه‌هم‌آسودگی نداریم ! از قول‌ما به‌شهرداری بگوئید : اگر قصد کمک دارد شتاب کند !

سینماهای از امروز فقط و بطور انحصاری نمایش میدهد

اثری عمیق از عشق وفداکاری ، فیلمی پرشکوه از دوستی و جوانمردی

فیلمی که‌دوهنرمند مشهور سینمای هند «راج‌کمار» و «راجش‌کانا» آنرا شاهکارخود دانسته و فروش آن بالاترین رکورد ها رادر هندوستان و خاورمیانه شکسته است .

سینما تخت جمشید ازامشب
صف‌دختران‌زیبا‌رنگی
رالف‌هودسن ـ آنجی‌دیکینسون
نمایش دهنده بهترین فیلمهای سال

لطافت عشق و جوانی را در هیچ فیلمی اینچنین پاك و آسمانی ندیده‌اید

برنامه آینده سینما
آتلانتیک

نوشته : دکتر شمس‌الملوك مصاحب مشاور و سرپرست امور فرهنگی بنیاد پهلوی

وسایل ارتباط، عامل مهم انحراف جوانان

دکتر شمس‌الملوك‌مصاحب

بعد از انتشار مطالبی که‌راجع به مسایل‌و مشکلات جوانان تحت عنوان «ای کاش مشکل، فقط‌مشکل سیگار بود» نگاشته بودم‌و درشماره های ۱۳۸۸۱و۱۳۸۸۲ مورخ‌سه‌شنبه سی‌ویکم مرداد ماه و چهارشنبه‌اول شهریور ماه روزنامه اطلاعات درج شد تلفنهای زیادی شد و نامه هایی رسید که خوانندگان محترم این مقالات ضمن اظهار لطف و محبت زیاد آن مطالب را تایید کرده و حتی مصرا خواسته‌اند که دنباله‌این مطالب را رها نکنم تا به نتیجه‌برسد و از آن جمله است نامه‌ای که اکنون مقابل نظر من است ... نویسنده این نامه بعد از مقدمات نوشته است :

« موضوع را بیشتر و جدی‌تر تعقیب کنید و مطمئن باشید که هنوز هم اکثریت قریب باتفاق مردم این مملکت در مقام تایید نظریات شما هستند » .

بهر صورت امیدوارم مطالب و تذکراتی که از روی کمال‌صمیمیت و علاقه‌مندی مذکور می شود ،مورد توجه دستگاههای آموزش و پرورش کشور بطور کلی و پدران ومادران عزیز قرار گیرد .
اما آنچه امروز باعث نگاشتن این سطور شد ، نامه بسیار جالب‌و موثری است از یك پدر خانواده‌که حاوی‌نکات مهمی درمورد‌تعلیم‌وتربیت اطفال و مخصوصا کتب و مواد خواندنی‌و نشریات مخصوص‌آنانست.
این فرد دل آگاه و علاقه‌مند که این کتب را مطالعه کرده و چون آنها را ناسالم یافته از دسترس اطفال خود دور نگهداشته است ، نتایج سوء مطالعه کتبی نظیر اینها را در اطفال ، بادلسوزی تشریح کرده است و مخصوصا‌راجع به آثار یك نفر از نویسندگان کتب کودکان و نو جوانان و نامناسب بودن آثار او برای مطالعه‌کودکان و نو جوانان شرح و بسط زیادی داده و شواهد متعددی آورده است.
گرچه بعضی از کتبی را که وی اشاره کرده بود ، قبلا خوانده بودم ولی نه همه آنها را و لذا چون چهار روزه فرصتی دست داده بود که بخارج شهر بروم و گرچه‌این چهار روز را از پیش برای مطالعات دیگر در نظر گرفته بودم ،ترجیح دادم ، قسمتی از آنرا صرف مطالعه این کتب کنم و پس از مطالعه آنها دیدم واقعا حق به طرف آن نویسنده محترم است .

اینك من قسمتی از نامه او را برای اطلاع مسئولین امر ومخصوصا پدران و مادران‌و دستگاههای‌هدایت و ارشاد کودکان و نو جوانان نقل می کنم و امیدوارم مورد توجه قرار گیرد :

«وضع اخلاقی اطفال و نو جوانان ما خیلی بد شده و هرروز مظاهر این سوء اخلاق را در صفحه حوادث روزنامه ها می خوانیم .دزدی آدم کشی ، خراب کاری ، خیانت ، تجاوز به حقوق ملك و ملت ،قباحت کار های بد در نظر مردم سست‌شده مردم ما خودشان با یکدیگر کار - هایی می کنند که قوم مغول با قوم مغلوب نمی کرد و همه اینها حاصل آن است که ایمان مذهبی در مردم متزلزل شده پلیس مخفی وجدان ضعیف شده و پلیس ظاهر نتیجه‌اعمال را می بیند و ریشه بد آموزیها وبی تربیتی ها را نمیتواند پیدا کند .
پلیس ظاهر می بیند بانك را می زنند ، در حق یکدیگر تعدی و تجاوز می کنند و این بدیها که‌روز بروز می بینیم بیشتر می‌شود،ریشه‌ای دارد . ریشه آن در آموزش است، آموزش بد در محیط جهل و در محیط علم ناقص و آموزش‌منحرف. ریشه آن در مجله‌است،در روزنامه است، در کتاب‌است ، درسینماورادیو وتلویزیون وبسیاری چیز ها هست‌که درمان همه آنهادشواراست‌واینك یکی ازمسایلی است‌که‌بنده مطرح می - کنم.
وقتی بچه من پس از باسوادشدن در کتاب بخواند که دزدی بدنیست، تعدی و تجاوز بدنیست ، دیگرمن‌هم که‌پدرش هستم نمی‌توانم جلوی اورا بگیرم‌و اوهرروز در راه کج بیشتر میرود تا از بد، بدتر هم می‌شود . بیشتر هاکه مردم مذهبی بودند و نویسندگان کم بودند ، همه‌چیز بد ممکن بودوجود داشته‌باشد ،مگر کتاب بدی که مردم را به بدی‌راهنما شود . نویسندگان حتی‌اگر خودشان هم بدبودند وقتی‌چیزی‌می‌نوشتند مردم را به‌صلاح، به‌عدالت وبه‌خوبی‌راهنمایی می‌کردند ولی حالا کتابهایی می - نویسندو بدست‌بچه های مردم میدهند که در آن علنا وبصراحت از دزدی‌و خرابکاری وتعدی و تجاوزدفاع شده یاتحسین شده‌وافکاری را در مغز کودکان می‌گنجانند که‌حتی تعلیمات حزب‌توده هم‌باین بی‌پروایی گمراه‌نمی کرد.من‌وقتی‌اینگونه کتابها را دردست بچه‌های خودم می‌بینم وحشت می - کنم‌وبیشتر وحشت می کنم‌وقتی می- بینم روزنامه هاو مجله ها ازاینگونه نوشته ها تمجید هم می‌کنندو حتی کسانی که‌باید در تربیت‌اطفال‌صاحب نظر باشندنیز آنها را تاییدو تشویق می‌کنند وتعجب می‌کنم که چرا هیچ دستگاهی‌به فکرآن نیست که اطفال ما را صاحب غرضان یابیماران‌روحی دارند به چه‌راهی می‌برند .
حتی‌یکنفرهم تذکر نمیدهد که‌این نوشته هابرای کودکان سم‌قاتل است‌و بعکس‌مرتب تبلیغ وترویج وتجلیل‌می شود. این‌قصه‌هابرای اطفال‌بداست. خیلی هم بد است ، خیلی‌هم خطرناك است‌وخوانندگان‌این‌قصه‌ها اگر تحت‌تاثیر فکر بیمار این نویسنده وتعلیمات منحرف او قرار گیرند آدمهایی می‌شوند خطرناک و متعدی ومتجاوز و بی‌بندوبار .
من که در خانه خواندن این‌کتابها را برای اطفال خودم ممنوع‌کرده‌ام، اما نمیدانم جامعه فرهنگی ماچگونه باین نوشته های زهرآگین که‌زاییده یک مغز پراز عقده و بیمار و بی عقیده بهمه چیز است میدان‌میدهد .
تنها هدفی‌که در این قصه‌ها دنبال می‌شود این است که بدزد ، بزن، خراب کن ، آتش بزن و فرار کن . از شراین نویسندگان مریض مغرض به چه کسی باید پناه بیریم واطفال معصوم خود را در برابر این افکار مسموم چگونه حفظ کنیم .»
نامه خیلی مفصل است ومن بنقل قسمتهایی از آن اکتفا کردم .
در ابتدای مقال عرض کردم که کتابهای مورد بحث این نویسنده محترم را بدقت خواندم و با کمال تاسف باو حق میدهم . در این کتابها تلقین کینه توزی ، بد اندیشی ، بدنهادی ، شرارت و همه چیز بازهم تحت عنوان «دید جهان بینانه» به اطفال معصوم تلقین شده است‌و از آنجا که بیماری«قهرمان یابی» یا «قهرمان سازی» یا«کشف شاهکار» امروزه دارد بسرعت پیشرفت میکند تشریح و تحلیل آثار این نویسنده هم اخیرا جزو «شاهکارها» صفحاتی از جرایدرا اشغال کرده است .
در کتب مورد بحث از اینکه به اطفال بفهمانیم دروغگویی بد است ، دزدی بد است ، اطاعت از پدر و مادر پسندیده است ، دستگیری از بینوایان خوب است ، یا باید شاد و امیدوار بود و زیبائیها و روشنائیها را دید و برای آینده‌ای زیباتر و روشن‌تر کوشید بشدت انتقاد شده و این افکار پوسیده و قدیمی قلمداد شده ولی در عوض تخم یاس ، کینه توزی ، عداوت باهمه ، دزدی ، دروغ ، فریب در نهاد اطفال کاشته می‌شود و نهال وجود آنانرا ازاین زهرابه‌ها مسموم می‌سازد .
بهر صورت برای‌اینکه مطلب بدرازا نکشد بهمین جا خاتمه میدهم و مجددا توجه دستگاههای آموزش و پرورش و دستگاههای هدایت و ارشاد کودکان و نوجوانان را باین مطالب جلب می‌کنم و اگر مورد و فرصتی پیش آید باز در این باره تصدیع می‌دهم .

شل سوپر
عالیترین روغن موتور بین المللی
SHELL

باتصویب آئیننامه ساختمانی در قیمت تجارتی بازار

به‌حجره‌ها وسراهای بازار اجازه ساختمان داده می‌شود

آئین‌نامه ساختمانی‌در قسمت تجارتی بازار تهران، به‌تصویب شورای‌عالی شهرسازی‌شهرداری پایتخت رسید و برای رسیدگی به انجمن شهر تهران ارسال گردید.

آئین‌نامه‌مذکور پس‌ازیکسال مطالعه تهیه و تدوین گردیده است.

فقط موقع تجاری بازار

امروز یك مقام آگاه در شورای عالی شهرسازی اعلام کرد:

این نخستین بار است که چنین آئین‌نامه‌ای با توجه به موقعیت خاص بازارو قدمت‌آن تهیه گردیده ، هدف از این مقررات از یك‌سو حفظ موقع تجاری بازار و احیاء آن به صورت یك‌واحد بزرك‌اقتصادی در پایتخت است.»

همین مقام اظهار داشت:«در حال حاضر‌موقعیت بازارتهران از لحاظ حمل و نقل کالا وضع درستی ندارد و اکثرا کالا ها در کنار خیابان های مجاور بازار تهران تخلیه‌میشود و حمل آنها بداخل سراها و راسته توسط نیروی انسانی انجام میگیرد . باین لحاظ شهرداری پایتخت برای رفع مشکل بزرك تجار در نقشه‌های تفصیلی به نحوی پیش‌بینی کرده است که بدون تخریب بازار ، امکان حمل‌و نقل کالا بداخل بازار با سهولت انجام شود .

به این صورت که با ایجاد پارکینك و بارانداز و احداث خیابان کمربندی به دورمحوطه بازار ، این امکان بوجود آید که تجار بتوانند کالا های خود را در مراکز مذکورتخلیه و حمل کنند .

به این ترتیب هم‌بازار احیاء میشود و هم از سنگینی بار ترافیك بر خیابانهای مجاور کاسته میشود .

اجازه ساختمان

خبرنگار ما گزارش میدهد: **باتصویب آئین‌نامه ساختمانی بازار ـ اجازه ساختمان به‌کلیه حجره ها و سراها داده میشود. بموجب ضوابط تهیه شده ، تراکم ساختمانی در منطقه تجاری بازار متناسب با عرض گذرگاهها تعیین شده است،و تعداد طبقات ساختمانی ۱۰۰ تا ۴۵۰ درصد زیربنا خواهدبود، بدین صورت ، که در گذرگاه های کم عرض «۶متری» ۱۰۰ و ۱۰متری ۴۵۰ درصد زیربنا خواهد داشت .**

خبرنگار ما در گزارش خود اضافه کرده است : درآئیننامه جدید برای سقف راسته‌بازار ها مقررات دقیقی‌پیش‌بینی شده است .

همچنین درصدد وضع ساختمانی حجره ها و سراها بستگی‌براه داشتن به‌یك گذرگاه دارد .

تفکیك بازار

یك صاحب مقام مطلع در شهرداری تهران اعلام کرد : باتصویب آئین‌نامه ساختمانی بازار منطقه تجاری از محلات مسکونی جدا میشود تا هم دسترسی به پشت بازار ایجاد شود ، و هم بازار بصورت‌اولیه باقی بماند . زیرا در سالهای اخیر ، مرتبا خانه های‌مسکونی اطراف بازار تبدیل به سرا و حجره شده است .

محدوده بازار

خبرنگار ما گزارش میدهد : در آئین نامه ساختمانی منطقه تجاری بازار محدوده بازارتهران نیزباینصورت تعیین‌شده است : از شمال به محور خیابان بوذرجمهری از شرق به خیابان سیروس از جنوب بـه خیابان مولوی و از غرب به خیابان‌خیام.

در آئین‌نامه مذکور همچنین سه نوع معبر در نظر گرفته شده است

معبر خیابان ـ برای عبور و مرور وسایل نقلیه که عرض آن از۸تا ۲۴ متر تعیین شده‌است، حرکت پیاده‌در «خیابان» ممنوع است .

معبر گذر ـ مخصوص عابرین پیاده که عرض آن ۴ تا ۸ متر میباشد .

گذر سرپوشیده معروف به راسته‌بازار با عرض موجود

۵ فصل

در آئین‌نامه مذکور ضوابط در ۵فصل‌پیش بینی شده است.

فصل اول‌ـ ضوابط مربوط به شبکه عبور و مرور .

فصل دوم ـ ضوابط مربوط به ساختمان مناطق تجاری

فصل سوم‌ـ ضوابط مربوط به پارکینگو باراندازها

فصل‌چهارم‌ـ ضوابط‌بهداشتی منطقه تجاری بازار تهران که شامل آبریزگاه و دستشوئی و غیره میباشد .

فصل پنجم ـ ضوابط طبقه بندی مناطق تجاری بازار باین صورت که مناطق تجارت از هم جدا میشود . مثلا منطقه‌ای اختصاص‌بفرش‌وانواع‌منسوجات دارد و منطقه دیگر اختصاص به عرضه حبوبات و خشکبار دارد .

خبرنگار ما گزارش میدهد : شبکه معابر مخصوص‌عابران پیاده و یا وسایل نقلیه یااحداث میشود ویامعابر موجوددر داخل بازار تعریض خواهد شد.

تطبیق وضع معلمان باضوابط جدید

بقیه از صفحه آخر

وزارتخانه های دیگر به وزارت آموزش و پرورش زیاد شده ، ولی ما کسانی را منتقل می‌ـ کنیم که در دوره های آموزشی شرکت کنند و قبول شوند .

روزی ۸۰ـ۷۰ پرونده

وزیر آموزش وپرورش اظهار داشت که برای تطبیق معلمانی که ازاین‌ضوابط برخوردارمی شوند شورائی زیر نظر معاون پارلمانی وامورادارای وزارت آموزش‌و پرورش تشکیل می‌ـ شود و تصور می کنم روزانه به هفتاد و هشتاد پرونده رسیدگی کند ، باین علت می گویم‌هفتاد هشتاد پرونده که این ضوابط چیزی‌نیست که راسا بتوانیم همه‌رااز پرونده معلم استخراج کنیم ، ممکن است تشویق‌نامه یاتالیف و ترجمه و مطالب دیگر در پرونده منعکس نباشد ، باید خود معلم آنهارا ارائه دهد تا حقی ازاو ضایع نشود .

در تهران تقریبا ۱۸۵۰۰ معلم مشمول ضوابط گروههای بالا قرار می گیرند ، باین ترتیب تطبیق آنها کمتر از دو ماه‌طول میکشد و مابه‌التفاوت حقوقشان ازدیماه سال گذشته احتساب می گردد .

البته در شورای‌تطبیق ،معلمان نیز نمی‌توانندمراجعه کنندوحرفشان را بزنند . درمورد آموزگاران ، ادارات اقدام می کنند ،امادر مورد دبیران ، مرکز کارتطبیق را انجام میدهد .

بیمارستان

وزیر آموزش‌و پرورش سپس‌از خبرنگاران خواست سئوالاتی‌را که‌دارند مطرح کنند . یکی از خبرنگاران از وزیر در مورد بیمارستان فرهنگیان سئوال کرد وی گفت : زمین و می توانم بگویم ساختمان آن نیز آماده است .در مورد تامین مسکن برای معلمان،وزیراظهارداشت. برنامه‌ای را که در خیابان هاشمی و کوی گیشا دردست اجراداریم دنبال خواهیم کرد .

سئوالات امتحانی

او سپس پاسخ‌گفتن بسئوالات استخدامی را به آقای‌نقیب‌زاده مدیر کل امور اداری‌محول کرد واین سئوالات بعمل آمد :

س‌ـ دیپلمه های دانشسراهای مقدماتی‌با مقایسه بادیپلمه های عادی در مراحل پائین‌تری قرار دارند وباتوقف بیشتر بگروههای بالاتر میروند دراین مورد چه اقدامی شده است ؟

ج‌ـ دیپلمه‌های دانشسراهای مقدماتی از نظر استخدامی به موجب ماده ۵ قانون تاسیس دانشسراها برابر دیپلمه کامل متوسطه شناخته می شوند وباید دارای همان مزایا باشند وچون برای کار معلمی تربیت‌شده‌اند برای وزارت آموزش‌وپرورش ارزش بیشتری نسبت به‌دیپلمه های عادی دارند، بهمین‌مناسبت در اصلاحیه‌ای که به سازمان امورادارای فرستاده شده وضع دیپلمه های‌دانشسراهای‌مقدماتی روشن شده ومانند دیپلمه‌کامل باآنها رفتار خواهد شد .

س ـعده‌ای از مدیران‌دبستانها لیسانسیه‌هستند ، ولی دررشته آموزشی تخصص پیدا می‌کنند و حاضر نیستنددر مدیری‌دبستان باقی‌بمانند ، دراین‌مورد چه فکری‌شده‌است ؟

ج‌ـاقداماتی بعمل آمده است که از وجود لیسانسیه در سمت مدیر دبستان نمی توان استفاده نمود و در هرجا که وزارت آموزش و پرورش لازم بداندازوجود لیسانسیه ها به‌عنوان‌مدیر دبستان استفاده کند و آنها بتوانند از مزایای‌قانونی‌رشته دبیری برخوردار شوند .

س ـ درموردبیمارانی که‌نمی‌ـ توانند تمام وقت تدریس کنند چه اقدامی شده‌است که بتوانند از مرحله دوم استفاده کنند ؟

ج‌ـاگرشورای‌پزشکی بیماری آنهارا تایید کند ترتیبی داده شده‌است که بقیه ساعات خود رادر اختیار مدرسه باشندو کار آنها تمام وقت محسوب شود و مرحله دوم قانون درباره آنها اجرا شود .

س‌ـ درموردراهنمایان‌تعلیماتی که‌خدمت آنهادر دبستانهامورد احتیاج وزارت‌خانه است چه اقدامی شده است که از وجود آنها در دبستان استفاده شود و مرحله دوم قانونی هم در باره‌آنها اجراء شود؟

ج‌ـ برای اینکه‌دبستانها ازخدمت راهنمایان لیسانسیه محروم‌نباشند ترتیبی داده شده است که ابلاغ راهنمایانی که دردبستان ومدارس راهنمائی تحصیلی خدمت میکنند بعنوان راهنمای تعلیمات عمومی صادر شود و چون دوره راهنمائی دبیری محسوب میشود میتوانند از مرحله دوم قانون برخوردارشوند.

س ـ مقام وموقعیت معلم ورئیس مدرسه در قانون جدید بامقایسه باکادر اداری چگونه است ؟

ج‌ـ در طرح جدید ، معلمان‌تا حدود مدیران و متخصصان طراز اول کشور ارتقاء شغلی پیدامیکنند ودر گروههای بالا مقام مدیر کلی رادارند .

س ـ برای معلمانی که فقط تدریس کرده‌اند وفعالیتهای دیگر نداشته‌اند چه فکری شده است ؟

ج‌ـ در طرح‌جدیددر تهیه شرایط وضوابط گروه‌های بالا سعی شده است به خدمت تدریس معلمان امتیاز بیشتری داده شود وبرای هرسال تدریس یک نمره منظور شده وتا ۳۰ امتیاز میتوانند بدست آورند.

س ـ برای کسانیکه بعضی از مدارک آنها در پرونده مربوط نیست چه فکری شده است که حقشان ضایع نشود؟

ج‌ـ در دستورالعمل مربوط پیش‌بینی شده است که مدارک اینگونه افرادرا از خودشان‌بخواهند که ارائه دهندوپس‌از تایید صحت، مدارک آنها را بحساب بیاورند.

س ـ کسانیکه بعللی نتوانند امتیاز لازم‌رابرای گروه های‌بالا بدست آورند آیا بعدا میتوانند به گروههای مزبور بروند؟

ج‌ـ پاسخ مثبت است ، زیرا سوابق آموزشی و فعالیت های معلمان طبق قانون ، تا دی ماه ۱۳۵۰ محسوب‌میشود و سوابق بعدازآن‌تاریخ‌برای‌ارتقاء به‌گروه بالاتر به‌حساب‌می‌آید و چنانچه شرایط لازم را احراز نمایند میتوانند به گروه بالاتر ارتقاء پیدا کنند.

س ـ شورای ارزشیابی و تخصیص معلمان‌ممتازچه نقشی در اجرای قانون دارد ؟

ج‌ـ این شورا بکلیه پیشنهاد های مربوط‌به گروه های ۷ ـ۸ ـ۱۰ـ۱۱رسیدگی میکند وچنانچه لازم باشد ترتیبی خواهد داد که حقی از معلمان تضییع‌نشود.

س‌ـ برای‌اینکه ابلاغ‌مشمولین گروه های بالا در اسرع وقت و بدون اشتباه صادر شود چه اقدامی شده است ؟

ج‌ـ برای روسای کارگزینی نواحی ۱۷گانه تهران و ۲۵ نفر از کارشناسان اداره کل امور اداری یک کلاس کارآموزی ترتیب داده‌شده‌است‌و کارشناسان به شهرستانها اعزام میشود که باهمکاری آنها ابلاغ گروه های بالا دراسرع‌وقت صادر میشود.

س ـ مرحله دوم قانون در مورد اداریهاچه‌وقت‌اجرامیشود؟

ج‌ـ پیش‌بینی‌میشودتا آبانماه آینده اجرای مرحله دوم قانون استخدام درباره کادر اداری آغاز شود.

آقایان مهندس ریاضی ،اسداله علم ، و دکترخطیبی در مراسم افتتاح‌بیمارستان امدادی سبزوار .

افتتاح بیمارستان ۵۰ تختخوابی شیروخورشید

بیمارستان امدادی ۵۰تختخوابی شیر و خورشید سرخ سبزوار دیروز در حضور آقای عبدالله ریاضی رئیس مجلس شورای‌ملی و نیابت ریاست عالیه جمعیت شیر و خورشید سرخ ایران و آقای اسداله علم وزیر دربار شاهنشاهی و خانم دکتر فرخ روپارسای وزیر آموزش و پرورش و رئیس‌سازمان جوانان شیر و خورشید سرخ و آقای حسین خطیبی مدیر عامل جمعیت گشایش یافت .

در آغاز مراسم افتتاح مدیر عامل جمعیت شیر و خورشیدسرخ سبزوار طی گزارشی گنجایش درمانی و سایر مشخصات این بیمارستان نوبنیاد را بشرح زیر معرفی کرد :

این بیمارستان در قطعه زمینی بمساحت ۱۶٫۰۰۰ متر مربع که از طرف آقای حاجی محمد علی علوی به جمعیت اهداء گردیده بنا شده است ، زیر بنای این بیمارستان با ۵۰ تختخواب‌وکلیه لوازم و تاسیسات سه اطاق عمل ، درمانگاه و خانه پزشك و خانه بهیاران وابسته به آن درحدود ۲۵۰۰ متر مربع را در بر گرفته است و مبلغ ۱۵٫۲۵۸٫۹۵۲ ریال هزینه صرف شده است .

مدیر عامل‌جمعیت شیر وخورشید سرخ سبزوار همچنین افزود : بیمارستان نامبرده وبیمارستان واگذاری عصمتیه جمعا ۵پزشك ۲ جراح متخصص ، یک پزشک متخصص گوش و حلق و بینی ، یک متخصص بیهوشی، یکدکتر داروساز ، یک ماما ،۳۲ پرستار و بهیار ، ۴ تکنیسین رشته های مختلف بیمارستانی‌در اختیاردارد.

در این گزارش قید گردید که در اجرای‌اوامر شاهنشاه آریامهر برای بهبود وضع بیمارستان های واگذاری و بالا بردن استانداردآنها نوسازی کامل و ساختمان درمانگاه‌مرکزی وزایشگاه‌بیمارستان عصمتیه با هزینه‌ای نزدیک به سه میلیون ریال انجام یافته‌است.

اعضای این هیئت در مدت‌اقامت خود از سازمان های مختلف سبزوار بازدید بعمل آوردند و دبستان های دکتر بیرجندی را افتتاح کردند .

دانش‌آموزان آذربایجان غربی بیمه شدند

رضائیه ـ براساس قراردادی که بین اداره کل آموزش و پرورش آذربایجان غربی و شرکت بیمه در رضائیه‌بامضاء رسید ، از اول مهر ماه سال جاری‌دانش‌آموزان‌آذربایجان غربی در مقابل کلیه حوادث منجر به فوت و نقص عضو و بیماریها بیمه خواهند بود.

این قرارداد شامل‌هنرجویان هنرستان صنعتی و انستیتو تکنولوژی رضائیه نیزمیشود.

اعتراض نماینده مذهبی به اخراج مسلمانان‌ازاوگاندا

دکتر مهدی روحانی نماینده مذهبی در اروپا ضمن نامه‌ای به ژنرال عیدی امین رئیس جمهوری اوگاندا به فشاریکه به مسلمین مقیم اوگاندا وارد میشود اعتراض کرد .

وی در نامه خود مینویسدمن شخصاشاهدفاجعه عظیمی‌بوده‌ام که براثر سوء تدبیر حکومت اوگاندا موجب سرگردانی و نابسامانی انبوهی از مسلمانان آن کشور گردیده است ویادآور میشوم که نه تنها قلوب‌مسلمانان جهان از این ظلم و بی‌عدالتی جریحه‌دار گردیده است بلکه صلحجویان عالم این عمل که هشتادهزارمسلمان‌را بی‌خانمان کرده و اموال آنها را به تصرف درآورد محکوم میکنند ومسببین این واقعه را جزء آشوبگران جهانی بشمار می‌آورند.

وی در نامه خود اضافه‌کرده است :

من تبعه کشوری هستم که صلح جهانی است و بحکم‌آئینی زمامدار آن از پرچمداران‌بزرگ که مبلغ‌آن‌هستم به وضع‌موجود علیه مسلمانان مقیم اوگاندا اعتراض میکنم .

آگهی تبریک بنام سرتیپ‌احمد علی صمصامی بامضای آقای مظفر هاتفی در شماره دیروز روزنامه چاپ شده بود که چون جناب سرهنگ ترفیع درجه نگرفته‌اند بدینوسیله مراتب را تکذیب مینمایند .
آ‌ـ۴۰۷۴۶

دکتر علی روحی
از مسافرت اروپا مراجعت و از بیماران محترم پذیرائی مینماید
نشانی : خیابان تخت طاووس تلفن ۸۳۵۶۸۶
آ‌ـ۱۲۷۴۳

هواپیمائی ملی ایران «هما»

اطلاعیه هواپیمائی ملی ایران «هما»

بمناسبت پایان فصل تابستان تغییرات زیر در برنامه های‌پروازی «هما» به رشت و رامسر داده میشود :

۱ـ پرواز های شماره ۱۳۰ و ۱۳۱ که روز های شنبه هرهفته در مسیر تهران ـرامسر ـتهران انجام میشود با آخرین پروازی که روز ۱ر۷ر۵۱ صورت میگیرد قطع خواهد شد.

۲ـ پرواز های شماره ۲۴۱ و ۲۴۲ نیز که‌روز های پنجشنبه هرهفته درمسیر تهران ـرامسر ـ رشت ـتهران انجام میشود با آخرین پروازی که‌روز۳۰ر۶ر۵۱صورت میگیرد قطع خواهدشد.

۳ـ برنامه پرواز های «هما» در روز های یکشنبه ، چهارشنبه و جمعه هرهفته بمسیر تهران ـرشت ـرامسر ـتهران‌تااطلاع‌بعدی بشرح زیر ادامه خواهد داشت.

	یکشنبه و جمعه	چهارشنبه
تهران	۱۵٫۱۵	۱۵٫۱۵
رشت	۱۵٫۵۵ ۱۶٫۲۵	
رامسر	۱۶٫۴۵ ۱۷٫۱۵	۱۵٫۴۵ ۱۶٫۱۵
رشت		۱۶٫۳۰ ۱۷٫۰۵
تهران	۱۷٫۴۵	۱۷٫۴۵

هواپیمائی ملی ایران «هما»

دانشگاه‌صنعتی آریامهر

نتایج امتحان کتبی برای‌ورود بدورهٔ فوق‌لیسانس فیزیك

از بین شرکت کنندگان در امتحان ورودی‌دوره فوق لیسانس‌فیزیک، داوطلبان زیر برای‌شرکت در امتحان شفاهی که روز جمعه ۱۷ شهریور ۱۳۵۱ درمحل‌دانشکده فیزیک برگزار خواهد گردیدانتخاب شده‌اند. این داوطلبان باید ساعت ۸ صبح روز مذکور با در دست داشتن کارت شرکت در امتحان ورودی وریز نمرات دوره لیسانس در دانشگاه‌فیزیک دانشگاه صنعتی آریامهر حضور یابند. محمد علی استاد ابراهیم وساقی‌ـ حسین برهان‌ـ حسین‌بقائی‌ـ محمد رضا بهاری‌ـ سید علی حسینی خوراسگانی‌ـ محمود حیرت‌ـ یداله رحمتیان‌ـ داریوش رستمی ـمجید شریف‌ـ ابوالفضل مظفری افشار‌ـ سید محمد علی میرخانی .
آ‌ـ۴۰۷۰۴

خریدار خانه مستغلاتی

ساختمان مستغلاتی مدرن باندازه‌متوسط (۳ـ۴ طبقه) در قسمت شمالی شهر بدون واسطه خریداری میشود تلفن ۸۶۴۹۳۸

مفقود شده

بدینوسیله اعلام میدارد که تعداد ۸ قطعه چك در وجه اینجانب زهرا کلانتری به شماره زیر مفقود گردیده و فاقد هرگونه ارزش میباشد،چك های شماره ۷۵۷۴۷۶و۷۵۷۴۷۷ و ۶۱۴۱۷۹ بانك تهران شعبه فارابی چك هـای شماره ۳۲۸۴۸۱ و ۳۲۶۵۷۹ بانك ملی شعبه گمرك و چك شماره ۰۱۳۱۱۲ بانك ملی شعبه امیریه چك شماره ۵۲۶۶۰۶ بانك صادرات سراب و چك شماره ۶۱۸۴۹۵ بانك ایرانو ژاپن شعبه فارابی از یابنده خواهشمند است با تلفن ۹۵۹۲۶۵ تماس بگیرد .

آگهی مناقصه تهیه و نصب سانترال تاسیسات تهویه و حرارت مرکزی و آسانسور ساختمان مرکزی کل شاهراهها «شهرستان تهران»

شرکت مخابرات ایران تهیه و نصب سانترال تاسیسات تهویه و حرارت مرکزی و آسانسور ساختمان مرکزی کل شاهراهها را به مناقصه میگذارد . موسسات و شرکت های تاسیساتی که صلاحیت مالی و فنی آنان مورد تائید سازمان برنامه قرارگرفته‌و برای آنها دعوتنامه صادر شده است میتوانند از تاریخ ۲۶ر۶ر۵۱ لغایت ۳۰ر۶ر۵۱ به دفترمهندسین‌مشاور اسلامی وخستوان واقع درتهران‌ـ تخت‌طاووس ـ چهار راه شاه عباس کبیر ـ شماره ۱۹مراجعه‌نموده‌و اسناد و مدارك مناقصه (شرایط مناقصه ـ شرایط عمومی پیمان‌ـ دفترچه فهرست بهاء ـ دفترچه مشخصات ساختمان‌ـ برگ‌پیشنهادو نقشه ها) را در مقابل پرداخت مبلغ پنجهزار ریال دریافت‌وپیشنهاد های خود را با توجه کامل به مندرجات اوراق مزبور برابـرمقررات که به امضاء پیشنهاد دهنده رسیده باشد درسه پاکت طبق ماده‌سوم شرایط پیشنهاد لاک و مهر شده تا آخر وقت اداری روز ۹ر۷ر۵۱به دبیرخانه کل شرکت مخابرات ایران واقع در خیابان تخت‌جمشید نبش شرقی شرکت‌نفت تسلیم و رسید دریافت دارند .

پیشنهادات واصله در ساعت ۱۰ صبح روز ۱۰ر۷ر۵۱ درمحل ساختمان مرکزی شرکت مخابرات ایران به آدرس فوق باز و قرائت خواهد شد .

حضور پیشنهاد دهندگان یا نمایندگان آنها در کمیسیون‌مناقصه آزاد است و این شرکت در رد ویا قبول یک یا کلیه پیشنهادات آزاد میباشد . م‌الف ۸۶۵۷

شرکت مخابرات ایران
آ‌ـ۳۹۸۶۲

آگهی استخدام ریخته‌گر

کارخانه تراکتور سازی ایران در تبریز :
به تعدادی ریخته‌گر با شرایط ذیل احتیاج دارد .

۱ ـ حداقل ده سال سابقه کار
۲ ـتحصیلات ششم ابتدائی و بالاتر
۳ ـ برك خاتمه خدمت و معافی دائم غیر پزشکی
۴ ـ سن حداکثر ۳۰ سال
۵ ـ سلامتی جسمانی

متقاضیان میتوانند حداکثر تا اول مهرماه جاری با در دست داشتن مدارك لازم بکارگزینی کارخانه واقع در تبریز مراجعه و یا درخواست کتبی خود را به آدرس :تبریز صندوق پستی ۳۱۰ کارگزینی ارسال دارند

کارخانه تراکتورسازی‌ایران ـ تبریز

آگهی شناسائی وثبت اتحادیه صنفی

باستناد ماده ۱۹ قانون نظام صنفی‌وماده ۲۸ آئین‌نامه‌انتخابات اتحادیه‌های صنفی و باتوجه بمدارك تسلیمی اتحادیه‌ای بنام اتحادیه صنف سماورساز و چراغ‌ساز در وزارت کار و امـور اجتماعی اداره کل سازمانهای کارگری و کارفرمائی به‌ثبت رسیده است. مراتب برای اطلاع عموم آگهی میشود. اعضاء هیئت‌مدیره اتحادیه مذکور عبارتند از آقایان سید محمد حسینی‌ـ محمد علی طایفه قهرمانی‌ـ محمد علی انیسی‌ـ غلامعلی شاه‌میر ـ عباس ملااحمد‌ـ اسمعیل کامیاب‌ـ علی صالحی مهربان‌ـ هادی حاجی رحیم‌خان‌ـ غلامعلی عطائی همدانی و محمد داریوش همدانی .

ضمنا آقایان‌ـ سید محمد حسینی‌ـ محمد علی طایفه‌قهرمانی‌ـ غلامعلی شاه‌میر‌ـ عباس ملااحمد و محمدعلی انیسی . از طرف هیئت مدیره به‌ترتیب بسمت رئیس‌ـ نواب رئیس‌ـ دبیر وخزانه‌دار اتحادیه انتخاب گردیده‌اند و مطابق اساسنامه اسناد مالی بـا امضای رئیس و در غیاب رئیس یکی از نواب رئیس و خزانه‌دار با مهر اتحادیه معتبر خواهد بود

مدیر کل سازمانهای کارگری وکارفرمائی. فرزامیان
آ‌ـ۴۰۷۱۴

اخبار ، رویدادها ، شایعات واظهار نظرها در

بازار سیاست

شایعات تغییرات بار دیگر نقل محافل سیاسی تهران است .این شایعات بخصوص بابرگزاری‌مراسم سلام مبعث فردا بیش از هرزمان دیگر قوت گرفته ، اما طبق معمول هیچکس بدرستی نمیداند تغییرات مورد انتظار شامل چه افراد و پستهائی خواهد شد . معذالک اگر تغییراتی در کار باشد ظاهرا از محدوده معاونان وزیر ،وسفرا واستانداران که نیازمند معرفی‌به حضور همایونی هستند تجاوز نخواهد کرد.

★★★

بامعرفی منوچهر ظلی معاون سیاسی وزارت خارجه به سمت سفیر درپاکستان واحمد اردلان رئیس اداره دوم سیاسی به‌سمت سفیر دربلارستان دو پست‌حساس در وزارت خارجه خالی شد.

معرفی دو سفیر در مقدمه تغییراتی است که در کادر سفرا و مقامات عالی‌رتبه وزارت خارجه از مدتها قبل مورد انتظار بود و اینکبحث از معرفی سفیران جدید و تغییر وتحولات‌در کادر سیاسی‌در تهران است . پست سفرای ایران در مالزی وتایلند ، تونس و الجزایر اینک خالی است ومدت ماموریت چندتن از سفیران از جملهسفرای یوگسلاوی، فرانسه ، کانادا ، برزیل ، و هند ظاهرا رو بپایان است . در همین حال تصمیم به تاسیس سفارت در استرالیا وکشور افریقائی کنیا نیز در آخرین‌مراحل قرار دارد.

★★★

خسرو خسروانی سفیر ایران‌در قاهره هفته گذشته بدون سروصدا به تهران آمد و بهمان نحو به‌محل ماموریت خود بازگشت . علت‌سفر او را منابع مطلع تقدیم گزارش مربوطبه‌آخرین‌تحولات خاورمیانه وحوزه ماموریت او عنوان‌دادند. خسروانی از جمله سفرائی است که سالی چندین بارمیان قاهره و تهران رفت و آمد میکند و سفر اخیراو به‌تهران نخستین سفرپس از تحولات اخیر در خاورمیانه‌بود.

★★★

عباس خلعتبری وزیر خارجه که در آستانه سفر طول و درازی به اروپا و سپس‌نیویورک برای‌شرکت در اجلاسیه مجمع عمومی سازمان ملل متحد قراردارد وقبل‌از عزیمت از تهران‌میزبان‌ضیافت خداحافظی با «فردی‌آروچا» سفیر ونزوئلا خواهد بود که‌درپایان یک‌ماموریت دوسال ونیمه تهران را ترک‌میکند. ضیافت وزیر خارجه پنجشنبه شب برپا میگردد وخلعتبری اوائل هفته آینده تهران را به قصد بروکسل ترک خواهد کرد.

★★★

باپایان فصل تابستان وآغازمجدد فعالیتهای دیپلماتیک اغلب سفرای خارجی که‌برای‌استفاده ازتعطیلات سالیانه از تهران عزیمت کرده بودند اینک به تهران بازگشته‌اند. تنها سفیری که هنوز در تعطیلات تابستانی بسر میبرد ولادیمیر یروفیف سفیر شوروی است که‌او هم هفته آینده به تهران بازخواهد گشت.

★★★

روساء و مسئولین شعب استانها وشهرستانهای حزب اقلیت برای توجیه سیاست حزب در امـر انتخابات‌انجمنهای‌شهر وشهرستان به تهران فرا خوانده شده‌اند . اجتماع روسای شعب حزب مردم‌و ایالات روز یکشنبه آینده درباشگاه مرکزی حزب تشکیل میشود و اعضای دفتر سیاسی وفراکسیون پارلمانی‌ومسئولین‌دیگر اقلیت‌برنامه فعالیتهای انتخاباتی را برای «هم‌مسلکان» شهرستانی خود ، تشریح میکنند واین اولین قدم‌جدی رهبران جدیداکثریت‌برای مبارزات انتخاباتی است .

★★★

تعیین ۶ معاون جدید برای‌دبیر کل حزب اکثریت،در محافل‌سیاسی وحزبی باینصورت تعبیر شده که هدف‌اکثریت،نمایش قدرت‌تشکیلات وگسترش حزبی است . مضافا اینکه حزب اکثریت در آستانه انتخابات‌انجمنهای‌شهر وشهرستان ترجیح داده است تابرای‌جلوگیری از تمرکز برنامه‌هااز وجودمسئولین جدیدی بهره‌مند شود. عقیده‌دیگر ناظران حزبی این است که باتعیین ۶معاون جدید ویک قائم‌مقام ودو معاون دیگر که قبلا تعیین شده بودند ، دبیر کل حزب ایران نوین فرصت بیشتری برای رسیدگی به مسائل «سطح‌بالا» رابدست آورده است .

خبرهای تلفنی شهرستانها

کوره‌الکتریکی کارخانه ذوب‌آهن مورد آزمایش قرار گرفت

اولین آزمایش کوره الکتریکی تهیه فولاد های مخصوص کارخانه ذوب‌آهن اصفهان ، با موفقیت انجام شد .

ساختمان کوره الکتریکی ۶ماه بطول انجامید وظرفیت آن ۶ تن می باشد .

این کوره دارای۳الکترود است که با ایجاد تونل الکتریکی ، چدن در داخل آن ذوب می شود .

کنگره پزشکان کودکان در اصفهان

اصفهان ـ پنجمین کنگره پزشکان کودکان ایران پیش‌از ظهر امروز در تالار «پهلوی» دانشکده پزشکی دانشگاه اصفهان کار خود را آغاز کرد .

این کنگره‌با همکاری‌دانشگاه اصفهان تشکیل شده و عده‌ای از پزشکان متخصص در رشته کودکان از مصر ، سودان ، هندوستان ، پاکستان وپزشکان متخصص کودکان سر تا سر ایران در جلسات آن شرکت دارند .

پارکومتر های شمیران کار میکند

شمیران : بهره‌برداری از پارکومترهای‌خیابان‌شهرداری و میدان تجریش شروع‌شده و اتومبیلداران کماکان ازاین پارکومترها استفاده میکنند.

دیروز شایع شده بود که بعلت وجود اختلاف بین اعضای‌انجمن‌شهروشهرداری شمیران برسر تعیین نرخ پارکومترها از این دستگاهها استفاده نمیشود .

انگشتری مقتول ، راز متهمین را فاش کرد

قم‌ـ دونفر باتهام کشتن حسین اسمعیلی جوان ۱۶ ساله ، دستگیر شدند .

متهمین که علی مرادی و نصرت مرادی نام دارند، در بازجویی‌منکر قتل‌حسین‌شدند، اما در بازرسی که وسیله ماموران انتظامی قم از منزل آنان بعمل آمد، ۲ انگشتر متعلق به حسین اسمعیلی (مقتول) ازمنزل متهمین‌بدست آمد .

جنازه حسین روز نهم مرداد ماه گذشته در چاله‌ی کوره های «اسمعیل‌آباد» یک کیلو‌ـ متری قم پیدا شد و از همان هنگام تلاش ماموران انتظامی برای شناختن قاتل یا قاتلین او آغاز گردید تااینکه علی و نصرت مرادی که مشکوک به نظر میرسیدند باتهام قتل حسین دستگیر شدند .

جسد دانشجوی دانشگاه تهران پیدا شد

بندرپهلوی ـ بامداددیروز جسد جوانی بنام فریدون الله‌دینی فرزند حبیب ۲۸ساله دانشجوی سال سوم زبان دانشگاه تهران در زیر موج شکن دریای بندرپهلوی کشف شد .

برروی جسد این جوان‌در ناحیه گردن آثار ضربات‌چاقو بچشم میخورد و گفته میشود که وی را بقتل رسانده‌اند .

«فریدون» چند سال نیز در رشته کشاورزی در کشور آلمان تحصیل میکرده است.

علت قتل این دانشجو هنوز معلوم نیست و جریان تحت رسیدگی ماموران است .

جشنهای مبعث

فَبَشِّرْ عِبادِ الَّذِینَ یَسْتَمِعُونَ الْقَوْلَ فَیَتَّبِعُونَ أَحْسَنَهُ

مسجد جواد (ع) .

دیرزمانی بود که پیامبری مبعوث نشده‌بود ملت‌های جهان‌عموما در خوابی گران فرو رفته بودند و رشته‌های محکم پیشین سست شده بود، تنور جنگ در نقاط مختلف جهان زبانه میکشیدوجهان در تاریکی فرو رفته بود وبرگهای درخت زندگی به زردی گرائیده بود وامیدی به میوه‌اش نمیرفت .

آری در چنین شرایطی (همانطوریکه آگاه‌ترین فرد حاضر زمان علی علیه‌السلام توصیف میکند) عنایت الهی ذخیره‌ای را که برای چنین روزی تهیه کرده بود به‌رسالت برانگیخت و به‌دست او جهان برانگیخته شد تاریخ بشریت ورق خورد و حیاتی نوین در کالبد نیم‌مرده آن روز دمیده شد .

مسجد جواد (ع) این عید سعید را به مسلمانان تبریک میگوید و برنامه خود را بهمین مناسبت اعلام میدارد .

چهارشنبه ۱۵ر۶ر۵۱ تلاوت آیاتی از قرآن کریم
۲ـ قطعه ادبی بنام طلوع محمدی
۳ـ جناب آقای علی دوانی پیرامون بعثت سخن میگوید .
۵شنبه درس تفسیر در شبستان مسجد
جمعه جناب آقای علی دوانی پیرامون نقش اسلام در بیداری مغرب زمین سخن میگوید شروع برنامه ۸ بعداز ظهر

ضمنا روز چهارشنبه بمناسبت جشن مبعث حضرت رسول‌اکرم برنامه مخصوص بانوان از ساعت ۳ الی ۶ بعدازظهر منعقدمیباشد.

درس عقاید اسلامی

در مسجد ارك

فرارسیدن بعثت پیامبر اسلام (ص) را بشما تبریک می‌گوئیم. درست چهارده قرن و پنج سال از درخشش نخستین شعاع‌وحی برفراز (جبل‌النور) در کنار (غارحرا) میگذرد و اسلام بـا همه مشکلاتی که در اینمدت برسر راه داشته با سرعت شگرف در جهان پیش رفته وهم‌اکنون نیز به پیشروی خود ادامه میدهد امید است این تجدید این خاطره بزرگ روح تازه در کالبدمسلمانان جهان ببخشد .

علی‌رغم نغمه‌های مغرضانه این هفته استاد گرامی **جناب آقای ناصر مکارم شیرازی** در مورد **(ولایت تشریعی و تکوینی)** پیغمبر اکرم (ص) وائمه‌اطهار (ع) بحث مینمایند شروع برنامه ساعت ۸ شب پنجشنبه میباشد. امید است همه طبقات خاصه جوانان عزیز در این مجلس و جشن با شکوهی که بمناسبت روز **(بعثت نبوی)** تشکیل میگردد شرکت نمایند .

دفتر مسجد ارك تلفن ۵۳۲۵۹۹
آ‌ـ۱۲۸۰۵

بخاطر بزرگداشت روز پرمیمنت و مبارك مبعث رسول گرامی اسلام صلی‌الله‌علیه‌والله امشب و فرداشب مجلس جشن درمسجد الحسین تهران‌نو بعداز نماز مغرب‌وعشاء برقرار و فرداشب واعظ دانشمندآقای‌دکتر حشمت‌الله مقصودی مستفیض میفرمایند . از عموم علاقمندان بخصوص اهالی تهران‌نو انتظار دارد برای تعظیم‌این عید بزرك اسلامی شرکت فرمایند .

الاحقر ـ محمدرضا ترابی

ای پیام برمن

بگو بمردم جهان : شما را فقط بیک پند اندرز میدهم: وآن اینکه بخوانید و بیندیشید که هم زیست شما دیوانه نیست اگر این مطلب مسلم است پس هرگونه انحراف از پیامهای اودیوانگی است .

از غروب چهارشنبه ۱۵ر۶ر۵۱ از کلیه دوستان و سروران استدعا دارم در مجلس جشن مبعث رسول اکرم در بنده‌منزل شرکت فرمایند .

محمد رضا فقیه‌زاده
نشانی انتهای خط ۱۳۳ جابری ـ سعدی

بمناسبت تصادف روز چهارشنبه پانزدهم شهریور ماه جاری با روز مبعث پیامبر اسلام صلی‌الله‌علیه وآله حضرت آیت‌اله نوری طبق مرسوم قبل‌ازظهر درمنزل از واردین پذیرائی مینماید .

جشن در انجمن دانشوران ایران

به میمنت بعثت حضرت رسول اکرم صل‌الله‌علیه‌وآله و آغاز پنجاه وچهارمین سال بنیانگزاری انجمن دانشوران ایران از ساعت ۷ بعدازظهر روز سه‌شنبه چهاردهم شهریور ماه ۱۳۵۱ (بیست وششم رجب) مجلس جشن و شادمانی درکانون‌دانشوران برگزار میشود .

سرفرازی جنابعالی و دوستان موجب امتنان است .

رئیس هیئت مدیره انجمن دانشوران ایران
عادل خلعتبری
نشانی : خیابان هدایت ۱۲۹ تلفن ۷۵۴۰۱۰
آ‌ـ۳۹۷۵۶ ۲ـ۲

مرگ فجیع دو قاچاقچی در ارتفاعات البرز

دونن از اعضای یک باند سه نفری قاچاق مواد مخدر بطرز فجیعی در ارتفاعات البرز کشته شدند ، وسومین نفر نیز به دام مامورین ژاندارمری افتاد.

این سه که وهابی ـ سید رضاو اسماعیل نام دارند وبه‌ترتیب اهل روستای ورک‌الموت ـ سیاورس شهسوار ـ واوانک طالقان بودند مدتها پیش بقصد پرداختن بیک کار شرافتمندانه بایکدیگر پیمان دوستی بستند و مدتی نیزمشترکا کار شرافتمندانه‌ای را دنبال‌کردند لیکن بعدا طمع آنان را خام کرد وواداشت به قاچاق مواد مخدر رو آوردند و هستی وموجودیت خود را در این راه از دست بدهند.

این سه دوست مدتی از شهسوار تریاک میخریدند وپس از عبور از ارتفاعات خطرناک البرز خود را به منطقه‌الموت میرساندند وتریاک ها را باسود سرشاری به برخی ساکنین معتاد روستاهای الموت میفروختند موفقیت در این کار موجب تجری سه شریک خام طمع شد و سبب گردید هربار مقدار بیشتری تریاک خریداری کرده و به منطقه حمل کنند، اما این کار مدت زیادی دوام‌نیاورد ، زیرا در یک روز داغ اوائل مرداد ماه گذشته وقتی این سه یکبار دیگربا همراه داشتن ۸۵۰ گرم تریاک ارتفاعات حایل بین شهسوار ـ الموت را پشت‌سرگذاشتند با دو مامور ژاندارمری‌که‌برای رسیدگی به شکایات‌مردم روستای «پیچوین» از روستاهای الموت به‌این نقطه میرفتند ، برخورد کردند . سه قاچاقچی برای احتراز از برخورد با مامورین فرار کردند و همین امر موجب برانگیختن سوء ظن ژاندارمها شد.

ژندارمها قاچاقچیهای فراری را تعقیب کردند و حتی مبادرت به تیراندازی نمودند ، اما فقط توانستند اسماعیل اوانگی ، یکی از سه قاچاقچی را با ۸۵۰ گرم تریاک دستگیر کنند.

خبرنگار اطلاعات در قزوین می‌نویسد : دو قاچاقچی دیگر متواری شدند و کوشش مامورین و اهالی روستاهای منطقه برای پیدا کردن آنها ثمری نبخشید . همه گمان میکردند این دو به شهرهای دیگر گریخته ومخفی شده‌اند اما ۲۶ روز بعد چوپانی‌با جسدمتلاشی شده‌ناشناسی برخورد کرد که بعدا معلوم شد متعلق به رضایکی از دوقاچاقچی فراری است . ده روز بعد از پیدا شدن جسد رضا، جنازه متلاشی‌شده قاچاقچی‌فراری دیگر که وهابی نام داشت وسیله چوپانان الموت در پائین یکی از قلل البرز در این منطقه پیداشد.

تحقیقات بعدی مامورین نشان داد دوقاچاقچی برای‌فرار از چنگ مامورین بجای عبور از راههای عادی کوهستان،از بیراهه استفاده کرده‌اند و به‌علت ناآشنائی به موقعیت کوهستان‌یکی‌پس ازدیگری ازارتفاعات سقوط کرده و کشته شده‌اند.

طومارزندگی دو شریک که به طمع کسب درآمد بیشتر کار شرافتمندانه خود را رها کردندو به قاچاق مواد مخدر روی آوردند بدین ترتیب بسته شد و سومین شریک که شانس آورد و دستگیر شد اینک در زندان قزوین در انتظار شروع محاکمه‌اش بسر میبرد.

پدر و مادر ایران ازدامادخودشکایت کردند

حسین و ربابه پدر و مادر ایران

حسین نخودحناورودی و ربابه ، پدر و مادر ایران نخودحناورودی که جسد وی روز جمعه گذشته‌در شمس‌آباد مجیدیه پیدا شد دیروز از داماد خودبه پاسگاه‌ژاندارمری مجیدیه شکایت کردند . علی محمد عسکری شوهر ایران و داماد این‌دو که مورد سوء ظن قرار گرفته اکنون تحت نظر قرار دارد .

حسین نخودحناورودی پدر مقتوله که کشاورز و اهل کاشان است می‌گفت :

دخترم شوهرش را دوست نداشت و می‌خواست از او طلاق بگیرد اما علی‌محمد که به ایران علاقمند بود او را طلاق نمیداد . ایران که از زندگی با شوهرش سخت ناراحت به نظر میرسید حتی مدتی قبل به کاشان گریختو مدتی نزد ما زندگی کرد . من و زنم علی محمد را مسئول مرگ دخترمان‌میدانیم وتقاضای تعقیب او را داریم .

براساس شکایت پدر ومادر ایران ستوان درخشان فرمانده گروهان ژاندارمری مجیدیه پرونده‌ای تشکیل داد وبرای بازپرس شعبه ۳۴ بازپرسی دادسرای تهران که مأمور رسیدگی به مرگ ایران‌نخود-حناورودی است فرستاد.

مرد ناامید خودرا آتش زد

حسین و یکی از فرزندانش

مرد ۴۸ ساله‌ای که از بیماری لاعلاج سرطان رنج میبرد دیروز خود را آتش زد . او که حسین ملامحمدی نام داردو ساکن‌خیابان ۲۰ متری فرح‌خزانه اتابکی است برای معالجه سرطان معده خود به بیمارستان‌ها و پزشکان‌متعددی مراجعه کرده بود ولی بیماریش بهبود نیافت و بهمین جهت اقدام به خودسوزی کرد.

همسر حسین که نابینا است و از طریق تکدی زندگی خانواده را اداره میکند دراین مورد گفت :

شوهرم صبح خیلی زود بیدار شد و به حیاط خانه رفت . چند لحظه بعد من سروصدائی شنیدم و بعد یکی از همسایگانم گفت‌که حسین خود را با نفت آتش‌زده است. اما اهل محل توانسته‌اند آتش را خاموش کنند.

حسین وسیله گروهبان یکم‌رجبی از پاسگاه‌ژاندارمری خزانه‌اتابکی به بیمارستان منتقل شد وهم‌اکنون دراین بیمارستان بستری است.

متهم بقتل در دادسرا امتحان داد

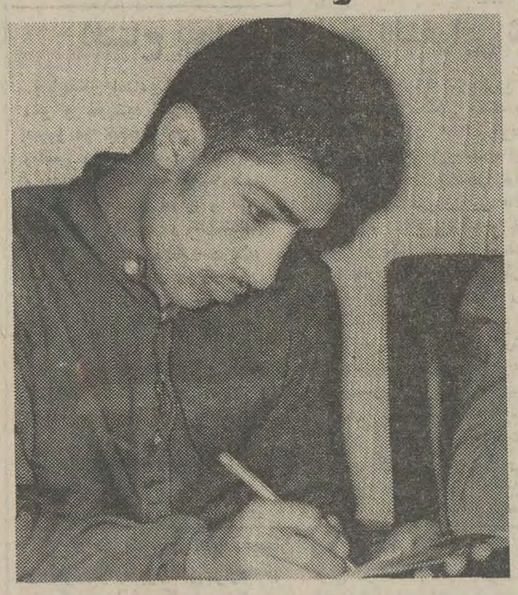

حسن سعیدی‌جوان دانش‌آموزی که متهم است مردی بنام محمد شیردل معروف به محمد زاغی‌را در یکی از کیوسکهای تلفن تازی آباد بقتل رسانده است دیروز در اتاق آقای هادیان معاون دادستان تهران امتحان‌داد .حسن سعیدی دانش آموز سال پنجم دبیرستان است واز ماده درسی انگلیسی تجدیدی آورده بود.

به تقاضای حسن وموافقت دادستان تهران دیروز ممتحنین‌به دادسرای تهران رفتند و حسن‌نیز از زندان به دادسرا آورده شدو امتحان داد و موفق شد.

حسن اعتراف کرد به این‌علت محمد زاغی را کشته که خواهر وی را چند سال بطور غیررسمی در خانه خود نگهداشته وباوی بدرفتاری کرده است.

جوان فوتبالیست را چاقوزدند

دیشب در جریان یک سوء قصد مرد جوانی در تهران تا یک‌قدمی مرگ پیش رفت این مرد کم‌محمد رضا احسانی نام‌دارد ساعت ۹ دیشب هنگامیکه جلوی مغازه موتوسیکلت‌سازی خود ایستاده‌بود مورد حمله جوانی قرار گرفت . ناظرین این ماجرا شهادت‌دادند که در لحظه وقوع سوء قصد مینی‌بوسی که عده‌ای سرنشین داشت جلوی مغازه محمد رضا توقف کرد ، یک جوان از آن‌به سرعت پیاده شد و کارد آخته‌ای را که در دست داشت درگردن محمدرضا فروکرد و سپس‌بوسیله همان مینی‌بوس از محل گریخت. عده‌ای‌از اهالی محل هویت‌ضارب را تشخیص داده‌اند و اوراجوان ۲۵ ساله‌ای بنام اصغر طاهری معرفی کردند.

خود بازگشته بود مجروح‌شد مجروح به بیمارستان جرجانی منتقل شد و بستری شد ولی حال او رضایت‌بخش نیست ، ازطرفی مامورین کلانتری تهران‌نو اکنون در جستجوی‌اصغر طاهری‌هستند.

محمد رضااحسانی که۲۶سال دارد فوتبالیست و سرپرست‌تیم فوتبال آرارات . او شب گذشته هنگامی که با لباس گرم از تمرین فوتبال به‌مغازه

سارق شیک پوش محکوم شد

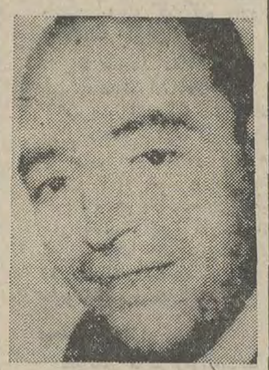

حسین پورمحمد

مردی که با لباس آراسته و به عنوان یک مسافر بولدار به هتل های درجه اول میرفت و بعداقدام به سرقت‌میکرد دیروز در شعبه پنجم دادگاه عالی جنائی استان مرکز به ۳ سال زندان محکوم شد.

او حسین پورمحمدی نام دارد و متهمبه سرقت‌های متعددی‌ازهتل های درجه اول کشور بود .

حسین لباس شیک می‌پوشید ، چمدانی به دست میگرفت و به یک هتل درجه اول میرفت و به عنوان بازرگان یا کارمند عالیرتبه اتاقی اجاره میکرد ، و بعد با استفاده از غیبت سایر مسافرین هتل به اتاقهای آنان میرفت و اثاثیه سبک وزن و گرانبهای‌آنها را سرقت میکرد و سپس بی‌آنکه سوء ظن کسی را جلب کند از هتل خارج میشد.

مامورین کلانتری ۱۱اداره‌آگاهی سرانجام‌پس‌از مدتها تعقیب‌حسین را که سارق سابقه‌داری نیزهست شناختند و پس از دستگیری به مقامات قضائی تحویل دادند.

حسین دیروز محاکمه شد و به ۳ سال حبس مجرد محکوم گردید.

تلویزیون آمریکائی
جنرال الکتریک
آئینه افسانه ها
تنها تلویزیون مجهز به کلید الکترونیک لرد

از امشب فقط در
سینما پلازا
مارک‌رامون در فیلم رنگی
رینگو طپانچه‌طلائی

آگهی مزایده فاضل‌آب انهار خیابان سپهبد رزم‌آراء

شهرداری پایتخت فاضل‌آب‌انهار انتهای خیابان‌سپهبدرزم‌آراء راازطریق مزایده باحداقل اجاره‌بهاسالیانه مبلغ۲۱۰۰۰۰ ریال باجاره‌واگذار مینماید . داوطلبان شرکت در مزایده می‌توانند باداره کل املاک و ثبت‌اراضی شهرداری پایتخت واقع درخیابان تخت‌جمشید خیابان ایرانشهر ساختمان مرکزی طبقه چهارم‌مراجعه وبا دریافت برگ شرایط مزایده پیشنهاد خود رابانضمام‌قبض سپرده‌وجه نقد در حسابداری شهرداری و یا اسناد خزانه که حداقل از صدی پنج‌مبلغ برآوردشده کمتر نباشد تاساعت ده‌و نیم صبح‌روز یکشنبه ۲۶ شهریور ماه به‌صندوق مزایده و مناقصه دراداره کل بازرسی شهرداری بیندازند پیشنهادات رسیده در ساعت ۱۱صبح همان‌روزبازوقرائت خواهدشدشهرداری درزد یا قبول یک یا کلیه پیشنهادات مختاراست‌و هرگاه برندگان‌اول ودوم وسوم مزایده حاضر به انعقاد قرارداد نشوند سپرده‌آنان‌بترتیب ضبط خواهدشد.

شهردار پایتخت

آگهی

در تعقیب بخشنامه و اطلاعیه های قبلی برای آخرین مرتبه باطلاع کلیه اعضای شرکت تعاونی مسکن معلمان تهران(واقع‌درانتهای خیابان هاشمی) که‌جهت شهریور ماه جاری باداره امور تعاون میرساند که حداکثر تا پایان روز ۲۰ اخذوام به‌بانک‌رهنی‌معرفی نشده‌اداره کل رفاه معلم مراجعه ننمایند تا تربیت معرفی آنان داده شود .

عدم مراجعه تا تاریخ فوق‌الذکر دلیل برانصرف آنان بوده و بعدا هیچگونه ادعائی پذیرفته نخواهد شد . مضافا متذکر میشود تعدادی آپارتمان ۱۳طاقه باقی‌مانده در صورتیکه سهامداران‌قبلی بتعداد کافی مراجعه‌ننمایند به‌متقاضیان جدیدی که واجد شرایط باشند باتوجه به حق تقدم مراجعه‌کننده واگذار خواهد شد .

هیئت‌مدیره‌شرکت‌تعاونی‌ومسکن معلمان تهران

سینما مهتاب
باصرف میلیون ها ریال پس‌از تغییرات اساسی‌و دکوراسیون جدید و فوق‌العاده بصورت یک سینمای نمونه بزودی افتتاح میشود .

سینما دیانا
مخصوص خانواده های محترم با تغییرات کلی‌و تغییرات اساسی آماده پذیرائی از همگان است
بلیط را قبلا رزرو فرمائید

آغاز هفته دوم نمایش با موفقیتی خارق‌العاده ودور از انتظار در ۳۰ سینمای ایران

تراس سالن — اوینورسال — پاسیفیک — ایران — سایتا — تیفون — مراد — موناکو — پرسپولیس — داریوش — کارون — دریا — و... — کریستال — و — آستارا تجریش

همزمان باتهران درشهرستانهای * اصفهان (سینماهای چهارباغ ـ مایاك ـ مهتاب ـ پارس) * شیراز (سینماهای پارس ـ کاپری) * مشهد (سینما های آسیا ـ سانترال) * تبریز (سینماهای متروپل ـ کریستال) * اهواز (سینمادنیا) * آبادان (سینماهای سهیلا ـ کیهان) * رشت (سینماهای رادیوسیتی ـ سالار) * کرمانشاه(سینماهای آتلانتیك ـ متروپل)

مجالس ترحیم

انا للهوانااليه راجعون

بانهایت تاسف اثررحلت مرحوم مغفور آقای حاج‌سید حسن بنی‌هاشمی خاله‌زاده را که از سادات جلیل‌القدر و از متدینین و معمرین تجار تهران بودند و عمری را درراه خدمت بشرع مقدس و خاندان عصمت و طهارت گذرانیدند به اطلاع میرساند . مجلس ترحیم آنمرحوم روز پنجشنبه ۲۸ ماه رجب از ساعت ٤ تا ٦ بعدازظهر درمسجد ارك منعقد است . انشاءالله آقایان علماء اعلام و حجج‌اسلام و مومنین و دوستان جهت طلب مغفرت برای روح آنمرحوم شرکت خواهند فرمود .

الاحقر سیدحسن الحسینی‌درکه

آ_۱۲۷۵۹

بانهایت تاسف و تاثر فوت خلدآشیان مرحوم آقای **حاج‌سیدحسن بنی‌هاشمی** مدیر عامل شرکت را که یکی از بازرگانان متدین و خیر بودند باطلاع دوستان و آشنایان میرساند .

مجلس ترحیم مردانه آنمرحوم روز پنجشنبه ۱٦ر٦ر٥۱ از ساعت ٤ تا ٦ بعداز ظهر درمسجد ارك منعقد است .

شرکت سهامی وارسته

آ_۱۲۷۵۹

کل‌من‌علیهافان

بانهایت تاسف و تاثر فوت فقید سعید خلدآشیان‌همسر و پدر عزیزمان **آقای حاج‌سیدحسن بنی‌هاشمی** رااطلاع اقوام‌ودوستان میرساند.مجلس ترحیم مردانه آنمرحوم روز پنجشنبه ۱٦ر٦ر٥۱ از ساعت ٤ تا ٦ بعدازظهر درمسجد ارك و مجلس ختم زنانه درهمان ساعت درمنزل آنمرحوم واقع درخیابان هدایت‌چهارراه ولی‌آبادپلاك٤ برگزارمیشود.

معصومه بنی‌هاشمی . سیدمحمدبنی هاشمی . سیدعلی بنی‌هاشمی . سیدمحسن بنی‌هاشمی . سیدبزرك‌بنی‌هاشمی . سیدرضا بنی‌هاشمی . زینت‌بنی‌هاشمی .

آ_۱۲۷۵۹

خانواده های : بنی‌هاشمی . جواهریان طباطبائی . مرتضوی . مصطفوی . محمودزاده . کاشانی . اخوان . لولاآور . سودبخش . حلیلی . خصوصی . دکترطاهری . مرتضوی . اکبرزاده . ابوالصدق . ابراهیمی . رفیع‌جاه . خوشخونژاد . فتوت‌جاه . موسوی‌اخوان . ناصری‌مرتضوی. ذوالنصر.نوری.نوری‌شیرازی. رضاعی. ذهبی . جواهریان. کیافر . گل‌گل . مرجان‌مهر . حاجیها .

بانهایت تاسف‌وتاثردرگذشت فقید سعید آقای **حاج‌سید حسن‌بنی‌هاشمی** بزرك خاندان بنی‌هاشمی را باطلاع‌دوستان و آشنایان میرسانند . مجلس ترحیم آنمرحوم روز پنجشنبه ۱٦ر٦ر٥۱ از ساعت ٤ تا ٦ بدعازظهر درمسجد ارك و مجلس ختم زنانه درهمانروز و همانساعت درمنزل آنمرحوم واقع درخیابان هدایت چهارراه ولی‌آباد پلاك ٤ برگزار میشود .

آ_۱۲۷۵۱

بعموم افراد خانواده های عزادار بویژه بازماندگان آنمرحوم مصیبت وارده را تسلیت میدهیم .

بانهایت تاسف و تالم درگذشت ناگهانی شادروان‌آقای **جمال حکمتی** اخوی‌خانم‌جناب‌آقای محمدحسین جابرانصاری مدیر عامل شرکت را باستحضار میرساند .

مجلس ترحیم مردانه و زنانه از ساعت ۳ الی ٥ بعدازظهر روز پنجشنبه ۱٦ر٦ر٥۱ درمسجد الجواد (ع) برگزار خواهد بود .

شرکت دژپادوموسسات وابسته

آ_٤۰۷۱۲

بانهایت تاسف‌فوت‌ناگهانی مرحوم **جمال حکمتی** برادر همکار ارجمندمان آقای حسن حکمتی را باطلاع میرساند .

مجلس ترحیم آنمرحوم از ساعت ۳ الی ٥ بعدازظهر روز پنجشنبه ۱٦ر٦ر٥۱ درمسجد الجواد (ع) برگزار میگردد .

کارمندان و کارگران کارخانجات دژپاد

آ_٤۰۷۱۲

بانهایت تاسف و تالم درگذشت ناگهانی شادروان آقای **جمال‌حکمتی** بزرك خاندان حکمتی را باطلاع عموم فامیل ، دوستان و آشنایان میرساند .

مجلس ترحیم مردانه‌وزنانه‌روز پنجشنبه ۱٦ شهریور ماه از ساعت ۳ الی ٥ بعدازظهر درمسجد الجواد (ع) واقع درخیابان روزولت برگزار خواهد شد .

خانواده های : حکمتی . شاهرودی . جابرانصاری . زوراصغری . خوش‌نیت . طاهباز . الهی . خلیل‌احمدی . صالحی . جلیلیان.منعم . شریفی . وزیری.گیلانی . هندسی. دکترمثقالی . نقوی . سیدبلوری . بزرك زادگان . اطهاری. قندی . میربهادری.شاهنگیان . حصاری . خاقانی . نیکپور. سهراب‌زاده .

آ_٤۰۷۱۲

مصیبت وارده را بعموم بازماندگان خصوصا به آقای محمدحسین جابرانصاری تسلیت میدهیم .

با نهایت تاسف و تاثر درگذشت شادروان **عباس‌علیزاده** کارمند ثبت احوال را باطلاع فامیل و دوستان محترم می رساند . مجلس ختم آن مرحوم روز چهارشنبه ۱٥ر٦ر٥۱ ساعت ٤ تا ٦ بعداز ظهر در مسجد پاچنار منعقد است .

آدرس : خیابان خیام . ایستگاه پاچنار

خانواده علیزاده

آ_۱۲۷۷۳

بعموم بازماندگان آن مرحوم مصیبت وارده را تسلیت میدهیم .

کارکنان بنگاه توسعه ماشین های کشاورزی بانهایت تاثر و تاسف درگذشت شادروان **سیدعلی اکبر احمدپناهی** پدر همکار ارجمند خود آقای محمد احمدپناهی را باطلاع همکاران‌وآشنایان میرسانند مجلس ترحیم آنمرحوم از ساعت ٤ تا ٦ بعدازظهر روز چهارشنبه ۱٥ر٦ر٥۱ درمسجد جامع نارمك واقع درخیابان سمنگان برگزار میشود .

بنگاه توسعه ماشین های کشاورزی

آ_۱۲۷٥۳

هــو

(۱۲۱)

باکمال تاسف فوت شادروان **سیدعلی‌اکبر احمدپناهی** بزرك خاندان احمدپناهی را باطلاع سمنانیهای مقیم مرکز و دوستان و آشنایان میرساند . مجلس ترحیم مردانه از ساعت الی ٦ بعدازظهر چهارشنبه ۱٥ر٦ر٥۱ درمسجد جامع نارمك خیابان سمنگان و زنانه درهمان تاریخ و ساعت در خیابان ٤٦ متری غربی نارمك پشت درمانگاه خصوصی میدان ٥٨ پلاك ۱٦۱ر۱ برگزار میگردد .

خانواده های : احمدپناهی . میغی . فولادی . صادقی . شیرخانی . شریفی . رئیسی . صفابین . کارخانه . لایقیان . جمشیدی . یغمائی . بلوچ .

آ_۱۲۷٥٥

بعموم‌بازماندگان آنمرحوم مصیبت وارده را تسلیت میدهیم .

بانک ایران و خاورمیانه

بانهایت تاثر و تاسف درگذشت آقای **تقی آذرمی** مدیر عامل سابق بانک را به اطلاع میرساند. بنابروصیت آنمرحوم مجلس ترحیم برگزار نخواهد شد و مخارج آن به مصرف‌امور خیریه خواهد رسید .

بیاد فقید سعید روز یکشنبه ۱۹ شهریور ماه ساعت٥بعد از ظهر مجلس یادبودی در محل اداره مرکزی بانک واقع‌در کوچه برلن برپا خواهد بود .

آ_٤۰۳۹٤ ۱_۲

خانواده‌های آذرمی. خواجه نوری. امینی. علا. نفیسی. اعلم. طاهری. فیلی. کیهانی. حشمتی. مفتاح. زندی. صیفی. شامیر. کلبادی. احمدی. ویژه. سنجری .

با نهایت تاسف درگذشت شادروان **تقی آذرمی**را باطلاع دوستان و آشنایان میرسانند. بنابروصیت آن مرحوم مجلس ترحیم برگزار نخواهد شد و مخارج آن به مصرف امورخیریه خواهد رسید .

مراسم شب هفت فقید سعید از ساعت ٤ونیم تا ٦ ونیم بعدازظهر روز شنبه ۱۸ شهریور ماه در سالن شماره۱ بهشت زهرا منعقد خواهد بود .

آ_٤۰۳۹٤ ۱_۲

بعموم افراد خانواده‌های عزادار بویژه بازماندگان‌آنمرحوم مصیبت وارده را تسلیت میدهیم .

با کمال تاسف درگذشت شادروان **تقی دبیری** صاحب‌منصب عالیرتبه بازنشسته شهربانی کل کشور را باطلاع میرساند .

مجلس ترحیم مردانه و زنانه آن شادروان از ساعت ۹ تا ۱۱ صبح روز چهارشنبه ۱٥ شهریور در مسجد الجواد برگزار میشود .

خانواده های : دبیری ، عظیم شیرازی ، پیرو ،صمدی، مستوفی تهرانی ، علائی ، دبیر .

آ_٤۰۷۲۲

درگذشت مرحوم مغفور **آقای‌علی ارجمند همدانی**پدر عزیزمان را باطلاع دوستان و آشنایان و همشهریهای‌محترم همدانیان مقیم تهران میرساند مجلس ختم آن مرحوم روز چهارشنبه پانزدهم شهریور ماه از ساعت ٤ الی ٦ بعدازظهر در مسجد توتونچی خیابان غفاری منعقد میباشد مجلس ختم زنانه در همان روز و همان ساعت در منزل شخصی آن مرحوم خیابان نواب چهار راه رضائی کوچه یخچال شماره ۱۳ برقرار خواهد بود .

مهدی ارجمند ـ هوشنگ عطاریان ـ محمود ارجمند

آ ـ ٤۰٤۱۰

خانواده های ارجمند ـ بیداریان ـ پرورش ـ کاوه‌ـ عرب ـ ساعتی ـ ارزنده ـ توتزاری ـ شاکری ـ ستوده ـ سیاحی‌ـ کرمانشاهچی ـ قاضی‌ـ الوندی ـ اردانی ـ یزدان‌ـ وطنی ـ نوری‌زاده ـ اتابکی ـ موثق ـ توسلی ـ سماواتی ـ مهرجو ـ عطارچی ـ شهسواری ـ احمدی ـ ناجی ـ افتاده‌ـ مهرتام ـ احمدیان ـ کمره‌ای ـ سوداگر ـ گرجی ـ مازوچی

درگذشت مرحوم مغفور آقای علی ارجمند همدانی را باطلاع دوستان و آشنایان میرساند مجلس ختم آن مرحوم روز چهار شنبه پانزدهم شهریور ماه از ساعت ٤ الی ٦ بعداز ظهر در مسجد توتونچی برقرار میباشد.

آ ـ ٤۰٤۱۰

بعموم افراد خانواده های عزادار بویژه بازماندگان مصیبت وارده را تسلیت میدهیم

باکمال تاسف درگذشت **بانو افخم‌السادات توکلی صبور** همشیره مکرمه آقایان سید علی و سید حبیب‌الله توکلی‌صبور همکاران ارجمند خود را باطلاع کلیه اعضای اتحادیه می‌ـ رساند . مجلس ترحیم فقیده سعیده از ساعت ۱۱ الی یک بعد ازظهرروز چهارشنبه ۱٥ شهریور ماه جاری در مسجدالجواد منعقد میباشد .

اتحادیه فروشندگان مصنوعات نفت ـ گاز و الکتریک

آ_٤۰٤۳۰ ۱_۲

باکمال تاسف درگذشت **افخم‌السادات توکلی صبور** مادر گرامی حجت‌الله سیدین نور و خواهر گرامی سید حسین و سیدعلی و سیدحبیب‌الله توکلی صبور و عمه گرامی محمد ـ منوچهر ـ مینو ومهری توکلی صبور را به اطلاع فامیل و دوستان و آشنایان میرساند مجلس ختم زنانه و مردانه آن مرحومه در ساعت ۱۱ صبح الی یک بعد از ظهر روز چهارشنبه ۱٥ شهریور ماه در مسجدالجواد برگزار میشود.

توکلی صبور ـ نیک‌نژاد ـ نژادهاشمی ـ رشتی مقدم ـ میرقوامی ـ مهاجر ـ داوری ـ الهی ـ شیخان ـ لقمان‌پور‌ـ توفیق ـ افق .

آ ـ ٤۰٤۲

با نهایت تاسف فوت ناگهانی جوان ناکام ستوان‌دوم خلبان **حمید پارس‌تاش** که دراثر سانحه اتومبیل بوقوع‌پیوسته باطلاع دوستان و آشنایان میرساند . مجلس ختم مردانه‌روز چهارشنبه ۱٥ شهریور از ساعت ٤ تا ٦ بعداز ظهر درمسجد حاج‌ابوالفتح واقع در میدان شاه و ختم زنانه در همان روز و ساعت در منزل آن مرحوم واقع در خیابان فخرآباد پلاك ۲۲۳ منعقد است .

خانواده های :پارس‌تاش ، استاد شهسوار ، شهری ، سرشار ، سرشارزاده ، جلیل احمدی ، خرازی ، ستوده ، ترجمانی ، قاضی ، فرح‌آبادی ، باقری ، ستاری ، کارآگاه، بهادری ، فروزفر ، نجفیان ،جهانفر .

آ_۱۲۷۷٦

ضایعه ناگوار را بعموم افراد خانواده های عزادار بویژه بازماندگان آن مرحوم تسلیت میدهیم .

بانهایت تاسف و تاثر درگذشت شادروان **یدالله‌بیات سرمدی** بزرك خاندان را باطلاع اقوام و دوستان میرساند . مجلس ختم مردانه و زنانه آن مرحوم درتهران از ساعت ٤ الی ٦ بعدازظهر چهارشنبه ۱٥ شهریور ماه جاری در مسجد مجد و درزرند روز جمعه ۱۷ شهریور ماه جاری در قریه دستجرد ازساعت ۹ صبح الی ٤ بعدازظهر برگزار خواهد شد .

خانواده های : بیات‌سرمدی . تندری . کاظمی . آگاه. زاهدی . نقیبی . ضیائی . میرگوبیات . خاقانی . شریف . رعویدا . معتمد . بصیر . کشاورزی . ذوقی . پویه .

آ_۱۲۷۹۷

بعموم بازماندگان آنمرحوم مصیبت وارده را تسلیت میدهیم .

در مسجد جامع دماوند

بانهایت تاسف و تاثر عمیق ارتحال ناگهانی حضرت مستطاب حجت‌الاسلام‌والمسلمین‌جناب‌آقای **حاج سیدباقر جلالی‌موسوی** را باطلاع بستگان و فامیل محترم جلالی واهالی‌آمل‌ـ لاریجان و عموم شهرستان دماوند میرساند ، لذا بهمین مناسبت مجلس ختم و ترحیم در مسجد دماوند از ساعت ۸ صبح روز پنجشنبه ۱٦ر٦ر٥۱ لغایت ۲ بعد از ظهر منعقد است . بدیهی است‌عموم طبقات برای انجام وظیفه دینی و تعظیم مقام روحانیت درمجلس مذکور شرکت خواهند فرمود .

الاحقر مجد ـ اهالی شهرستان دماوند

آ ـ ۳۹۹۹٤

بانهایت تاسف و تاثر فوت مرحومه **حاجی بی‌بی خانم خطیبی** را باطلاع اقوام و آشنایان آن مرحومه میرساند ختم مردانه از ساعت ۱٦ الی ۱۸ روز چهارشنبه پانزدهم شهریور ماه جاری در مسجد فخرالدوله وختم زنانه درهمان‌روز و ساعت در منزل آن مرحومه (جاده قدیم شمیران روبروی‌درب بزرگ بی‌سیم خیابان اشراقی پلاك ۳۰) برگزارمیشود.

خانواده‌های : رفیعی . خطیبی . ذهنی . میرهاشم . بزرگی. شادزاد . شادنوش. نیکزاد. رجبی . الفت . ناصحی.

آ ـ ۱۲۷٤٥

بعموم بازماندگان آنمرحومه مصیبت وارده را تسلیت میدهیم

با نهایت تاثر و تاسف درگذشت مرحوم مغفور **حاج‌صادق قطان** عموی محترم آقایان مهندس امیرهوشنگ قطان و مهندس کیومرث قطان و بانوان مهین وناهید و گیتی قطان را در لندن باستحضار کلیه خویشاوندان و دوستان و آشنایان میرساند. هزینه برگزاری مراسم ختم صرف امور خیریه خواهد شد.

خانواده های : قطان ـ رهنما ـ توسلی‌ـنوابی

آ_۱۲۷۳۹

بعموم بازماندگان آنمرحوم مصیبت‌وارده راتسلیت میدهیم

یادبود

سالروز درگذشت سروان عظیم مختاری

قسم به تربت پاکت که تا جهان باقی است .. ز دیده اشک فشانیم به سوگواری تو **مجید مهربان** . یکسال پیش در چنین روزی ناگهان گـــل نوجوانت پرپر شد امیــد نداشتیم بی‌تو زنده بمانیــم . عجبا نمردیم و سالروز مرگ ترا دیدیم . بهمین منــاسبت عصر جمعه ۱۷ شهریور مـاه در تکیه زرگرها مزارت را با اشک‌میشوئیم‌وگلباران میکنیم.

اصفهان ـ پدر ، مادر ، خواهران ، وبرادران داغدارت

آ ـ ۳۹۹٦۸

بسمه‌تعالی

بمناسبت فوت مرحوم **حاج حسینعلی فرشچی کاشانی** که از شخصیتهای محترمو بازرگانان جلیل‌القدر کاشان مقیم مرکز بود مجلس تذکری عصر شنبه ۱۸ شهریور ماه در مسجد مجد منعقد میگردد شرکت برادران مکرم دینی خـاصه همشهریان گرامی موجب امتنان و تسلی خاطر بازماندگان است .

محمد غروی

آ_۱۲۷٦۱ ۱_۲

بانهایت تاسف درگذشت مرحوم **آقای حاج حسینعلی فرشچی کاشانی** پدر بزرگ آقایان مهندس مهدی شریفیان مدیر عامل و مهندس حسن شریفیان عضو هیئت مدیره شرکت را باطلاع میرساند . مجلس ختم فقید سعید روز شنبه ۱۸ر٦ر٥۱ از ساعت ٤ تا ٦ بعد از ظهر در مسجد مجد منعقد خواهدبود.

شرکت ساختمانی سرا

آ ـ ۱۲۸۳۱

بانهایت تاسف وتاثر درگذشت شادروان **آقای‌حاج حسینعلی فرشچی کاشانی** پدر بزرگ جناب آقای مهندس مهدی شریفیان مدیر عامل شرکت ساختمانی سرا و جناب آقای علی شریفیان را باطلاع همکاران و دوستان میرساند . ضمن عرض تسلیت از طرف کلیه مهندسین و کارمندان شرکت سهامی سداش مجلس ترحیم آنمرحوم روز شنبه ۱۸ر٦ر٥۱ از ساعت ٤ تا ٦ بعد از ظهر در مسجد مجد منعقد خواهد بود .

شرکت ساختمانی سداش

آ ـ ۱۲۸۲۹

بانهایت تاسف درگذشت مرحوم **آقای حاج حسینعلی فرشچی کاشانی** پدر بزرگ جناب آقای مهندس مهدی شریفیان مدیر عامل محترم شرکت ساختمانی سرا را باطلاع میرساند . مجلس ختم فقید سعید روز شنبه ۱۸ر٦ر٥۱ از ساعت ٤ تا ٦ بعد از ظهر در مسجد مجد منعقد خواهد بود .

شرکت سهامی خاص دی

آ ـ ۱۲۸۲۷

باکمال تاسف و تاثر فوت مرحوم **آقای حاج حسینعلی‌فرشچی کاشانی** عضو هیئت مدیره و یکی از بنیانگذاران این شرکت‌را باستحضار میرساند. مجلس ترحیم مردانه وزنانه فقید سعید از ساعت ٤تا٦ بعدازظهر روز شنبه هیجدهم شهریورماه در مسجد مجد برگزار میگردد .

شرکت سهامی کارخانجات ریسندگی و بافندگی کاشان

آ_۱۲۷٦۳ ۱_۲

با تاثر و اندوه فراوان درگذشت همسر وپدر بزرگوارمان شادروان **آقای حاج حسینعلی فرشچی کاشانی** را بـه اطلاع دوستان و آشنایان میرساند. مجلس ختم زنانه ومردانه آن مرحوم از ساعت ٤تا٦ بعدازظهر روز شنبه هیجدهم شهریور ماه در مسجد مجد منعقد خواهد بود .

لقا کاشانی. نگار هنرپیشه. زهرا نجم. شمس آفاق‌متینی. کبری طباطبائی. فاطمه کاشانی. محمد کاشانی . رضا کاشانی. مهندس اصغر کاشانی .

آ_۱۲۷٦٥ ۱_۲

بانهایت تاسف فوت مرحوم مغفور **آقای حاج حسینعلی فرشچی کاشانی** را اعلام میدارد. مجلس ترحیم مردانه وزنانه روز شنبه ۱۸ شهریور ماه از ساعت ٤تا٦ بعدازظهر درمسجد مجد منعقد ، شرکت دوستان و آشنایان موجب شادی روح‌آن مرحوم و تسلی خاطر بازماندگان خواهد بود .

خانواده‌های : فرشچی کاشانی. کاشانی. تفضلی.فروتن. رضوانی. فقیهی نراقی. هنرپیشه. متینی. طباطبائی . نجم . شریفیان. لاجوردیان. مخبر. نعیمی. اخوان. عراقی. امینیان. محمدیان. کیهان. قریشی. مسفروش. ارسلانی . میرآفتاب . فیصلی. شاکرانه. مکرم. ریاحی. دکتر رحمت‌پور . آزمایش . کی‌آشیان. حجتی. امیدی. فریور. قاسمی. صمیمی .

آ_۱۲۷٦۷ ۱_۲

بعموم افراد خانواده‌های عزادار بویژه بازماندگان آن مرحوم مصیبت وارده را تسلیت میدهیم.

تسلیت

درگذشت جناب دکتر حسین مفتاح را بخانواده محترم‌ایزد خصوصا همسر و فرزندان آن مرحوم تسلیت میگوید .

سرهنگ شریلو

آ_۱۲۷۸٥

مدیران و کارکنان گراورسازی جواهری مراتب تسلیت خود را بمناسبت فوت بانوی گرامی زبیده غیاثوند بـه جناب آقای غلامحسین غیاثوند تقدیم میدارند.

گراورسازی جواهری

آ_۱۲۷۷۷

با اندوهی فراوان درگذشت نابهنگام دوست گرانمایه و ارجمند آقای مهندس **احمدتمدن** را به کلیه بازماندگان و دوستان و بخصوص به همسر و برادران فقید سعید تسلیت عرض می‌نمائیم.

انتظامی ـ علی‌اکبرنصیری ـ تفرشیان ـ زربخت‌ـ مقدم پوردولت ـ لیاقت روش ـ احسانی ـ یکانی‌نژاد .

درگذشت شادروان دکتر محمود پزشکپور را بعموم بازماندگان آن مرحوم بویژه بخانواده پزشکپور تسلیت‌عرض میکنم .

سرهنك جمشید فتحی

آ_۳۹۹۸٤

جناب‌آقای دکتراقبال‌مدیرعامل ورئیس‌هیئت‌مدیره شرکت ملی نفت ایران

مرك نابهنگام‌جناب آقای علی‌اقبال برادربزرگوارتان را به‌آنجناب و فامیل محترم تسلیت عرض میکنم و استدعادارم که مرا دراین غم بزرك شریك بدارید .

زاهدان ـ رئیس ناحیه راه‌آهن ـ پورهاشم

آ_۳۹۹۸۲

باکمال‌تاسف ضایعه درگذشت دلخراش شادروان‌سرگرد محمدروا را به کلیه بازماندگان آنمرحوم تسلیت عرض نموده کلیه همکاران و آشنایان خود را درغم آن خانواده محترم شریك میدانند .

قزوین ـ سرتیپ نصرت مظفری

آ_۳۹۹٦٤

دوست عزیزم جناب سرگرد احمدعبدالهی

بادنیائی تاثر و تاسف فوت نابهنگام وجان سوزهمسر عزیزت را بتو و بستگان صمیمانه تسلیت میگوئیم خودمان را درغم بزرگتان شریك میدانیم‌وازخداوند برایت صبری‌عظیم خواستاریم .

منوچهر محمدخانی وبانو

آ_۳۹۹٦۲

دوست ارجمند آقای مجید پازنده

مصیبت وارده را به‌شما وخانواده گرامیتان صمیمانه تسلیت عرض مینمائیم .

مجید صمدزاده ـ مسعود پوراتیان

آ_٤۰۷۳۲

جناب آقای دکتر اقبال ریاست محترم نظام پزشکی

با کمال تاسف پزشکان و کارمندان بیمارستان اعصاب مهرگان مصیبت وارده را به‌آن جناب تسلیت میگویند.

مدیر بیمارستان مهرگان دکتر قاسم بهزادی

آ_٤۰۷۳۰

کارکنان قسمت ارزی شعبات بانک عمران مصیبت وارده را به خانواده محترم آزرمی به ویژه جناب آقای دکتر ایرج آزرمی عضو محترم هیئت مدیره تسلیت عرض نموده بقـای بازماندگان را از خداوند مسئلت مینمایند .

سرپرستی امور ارزی بانک عمران

آ_٤۰۷۳٤

جناب آقای دکتر ایرج آزرمی عضو محترم هیئت مدیره بانک عمران

با نهایت تاسف و تاثر مصیبت وارده را تسلیت عرض نموده سلامت ودوام عمر آن‌جناب و فامیل محترم را از درگاه خداوند خواهانیم .

کارکنان ادار، حسابداری کل بانک عمران

آ_٤۰۷۳٤

دوست عزیز آقای کاظم جزایری

مصیبت وارده را تسلیت عرض نموده و خود را درغم تو شریک میدانم .

آ_٤۰۷۲۸ **داوید صدق**

خبر اسفانگیز درگذشت ناگهانی شادروان آقـای جمال میرزائی حکمتی که مردی وارسته و صاحب اخلاق و صفات حمیده بسیار بود مانند کوهی بر قلب و روحم اثر گذارد . این مصیبت را به حضور سرکار علیه خانم جابر انصاری و آقای مهندس عبدالله حکمتی و آقای حسن حکمتی صمیمانه تسلیت گفته خود را در این غم بزرگ شریک میدانم.

خلیل شیرازی علوی

آ_٤۰۷۱۰

با نهایت تاسف درگذشت ناگهانی شادروان آقای جمال میرزائی حکمتی را بعموم بازماندگان آن مرحوم خصوصا به فرزندان ارجمندشان آقای مهندس عبدالله حکمتی تسلیت میدهد .

شرکت دژپاد و موسسات وابسته

آ_٤۰۷۱۰

درگذشت ناگهانی مرحوم مبرور آقای جمال حکمتی موجب نهایت تاسف گردیده بعموم بازماندگان بویژه خاندان جابر انصاری تسلیت عرض مینماید .

حاج محمدعلی ابراهیمی‌فخار

جناب آقای مهندس تمدن

درگذشت نابهنگام برادر بزرگوارتان را به جنابعالی و آن خانواده محترم تسلیت گفته سلامت و پایداری شما را از درگاه ایزد یکتا خواهانیم .

احمد سلیمانی ، نوریک انجیلیان ، حسین قدیری ، علی گودرزی ، عزت‌الله مشیری ،محمد علیرضائی، قدرت‌عبداللهی، محمدعلی سیاح ، سرکارگران شعله خاور .

سرکار خانم مهرانگیز کامکار

کارکنان و دبیران دبیرستان پروین اعتصامی مصیبت وارده را به جنابعالي و آن خانواده محترم صمیمانه تسلیت عرض می نمایند .

از طرف دبیران دبیرستان ـ صدیقه دبیرمنش

فوت نابهنگام آقای مهندس تمدن را به همسر ایشان از صمیم قلب تسلیت عرض می نمائیم ..

خانواده مهرمند ـ امیرحسین دولت‌پناه

جناب آقای مهندس شاهرودی

با نهایت تاثر و تاسف مصیبت وارده را تسلیت عرض مینمائیم .

مهندسین نیروگاه شهریار

آ_۱۲۷٦۹

جناب آقای مهندس خانسفید

با نهایت تاثر و تاسف مصیبت وارده را تسلیت عرض مینمائیم .

مهندسین نیروگاه شهریار

آ_۱۲۷٦۹

جناب آقای دکتر ایرج آزرمی‌ـ عضو محترم هیئت مدیره بانك عمران

درگذشت عزیزانتان را تسلیت معروض میدارد وبرای‌آن جناب طول عمر آرزو میکند .

مهرآسا ـ بانک عمران

آ_۱۲۷٤۹

کارکنان بیمارستان آریا

درگذشت پدر بزرگوار آقای قاسم بهپور را بایشان‌تسلیت گفته سلامتي بازماندگان را مسئلت دارند .

آ_۱۲۷۳۳

هیئت رئیسه‌واعضاء فدراسیون‌کوهنوردی کشوربانهایت تاسف درگذشت نابهنگام‌کوهنورد ارجمند و پیشکسوت این ورزش (عباس علیزاده) را به بازماندگان آنمرحوم تسلیت گفته و خود را دراین مصیبت شریك میدانند .

فدراسیون کوهنوردی ایران

آ_۱۲۸۰

دوست ارجمند آقای اکبرنامور

مصیبت وارده را بخانواده گرام تسلیت عرض نموده و خود را درغم آندوست شریك میدانم .

جلفا ـ سروان قربانی

آ_۳۹۹۹۰

جناب آقای حسین جلالی

درگذشت پدر بزرگوارتان را صمیمانه تسلیت عرض کرده سعادت و سلامت آن دوست عزیز و خانواده محترم را از خداوند خواستاریم .

مقدم.نکوئی . قزلباش . مشهور.احمدیار . اصفهانیان. گل‌محمدی.مهدوی . مهدیانی . امینی . تاج‌الدینی . عمران. توسلی . ستوده . روشنی . دادار . باقری . ایزدی .

جناب آقای ناصر مفتاح

با نهایت تاسف فوت دکتر محمدحسن مفتاح را تسلیت عرض نموده و صبر جمیل را برای آن دوست عزیز از خداوند بزرگ مسئلت مینمایم .

مهدی درودیانی

جناب آقای ناصر مفتاح مقام عالیرتبه وزارت امور خارجه

بانهایت تاسف فوت دکتر محمدحسن مفتاح را تسلیت‌عرض نموده و صبر جمیل را برای آن دوست عزیز از خداوند بزرگ مسئلت مینمایم .

احمد فرهت

سخنرانی اسلامی

قابل توجه صنف محترم خیاط تهران

جلسه هفتگی شبهای جمعه درمسجد خان مروی خیابان ناصرخسرو منعقداست. امید است اعضاء محترم صنف شرکت فرمایند واز بیانات جناب‌آقای حاج سیدمحمود سدهی استفاده نمایند .

سپاسگزاری

از تمام آقایان و دوستان و روسای محترم اداراتیکه در مراسم سوگواری همسر و مادر عزیز واز دست‌رفته‌مان‌حضورا یا بوسیله تلگراف و نامه شرکت فرموده و موجبات تسلی‌خاطر مارا فراهم نموده‌اند بی‌نهایت سپاسگزار و متشکریم واگر در بازدید از محضرشان بعلت تالمات روحی تاخیری افتد پوزش می‌طلبیم .

قزوین ـ سید یوسف داوری و فرزندان

از کلیه سروران و دوستان و همکاران گرامی کــه در مراسم تشییع و مجلس ترحیم و شب هفت مادرعزیز وارجمندم شادروان **قمرالملوک** درویش شرکت فرموده‌اند ویا بوسیله‌تلفن، تلگراف ، نامه و درج آگهی در جراید ابراز همدردی‌فرموده‌اند سپاسگزاری مینمایم و درصورتیکه به علت تالمات روحی در عرض تشکرحضوری قصوری روی‌دهد پوزش میطلبم و تقاضای عفو دارم .

ارسلان مستشاری

جناب‌آقای‌دکترایرج‌آزرمی عضومحترم هیئت مدیره بانک‌عمران

اندوه و تاثرات قلبی خود را بمناسبت درگذشت عمـوی گرامی و همچنین شوهر عمه آنجناب ابراز و خودرا در غمشما سهیم میدانیم .

کارمندان اداره خارجه بانک عمران

آقای احمد پور سمنگل

با اندوه فراوان شهادت شادروان ستوان دوم محمود پور سمنگل برادر گرامتان را به شما و خانواده محترمتان تسلیت عرض نموده و بقای بازماندگان را از خداوند متعـال خواهانیم .

کارمندان بانک سپه شعبه خیام

درگذشت اسفانگیز آقای مهندس احمد تمدن را به هیئت‌مدیره شرکت لایزر و خانواده محترم تمدن تسلیت میگوئیم .

شرکت سهامی خاص ابداع

آ ـ ٤۰۷۲۰

جناب آقای دکتر اقبال

ریاست محترم هیئت مدیره و مدیر عامل شرکت ملی نفت ایران

با کمال تاسف از طرف خود و عموم ساکنین آبادان و نمایندگان انجمن‌شهرو کارکنان شهرداری درگذشت شادروان جناب آقای علی اقبال برادر ارجمند آن‌جناب را تسلیت‌عرض نموده و بقای عمر و سلامت جنابعالی و خانواده محترم را از خداوند متعال مسئلت می‌نمایم.

احمد جوهرزاده شهردار آبادان

آ ـ ۳۹۹٤۸

خانواده محترم دبیری

درگذشت شادروان‌تقی‌دبیری راصمیمانه‌تسلیت عرض‌میکنیم.

خانواده ناصر احمدی

آ ـ ٤۰٤۷۲

خانواده محترم دبیری

درگذشت شادروان تقی دبیری را صمیمانه تسلیـت عرض میکنیم .

خسرو نادری و بانو

آ ـ ٤۰٤۷۲

جناب آقای منوچهر اقبال ریاست محترم هیئت مدیره و مدیر عال شرکت ملی نفت ایران

بانهایت تاسف درگذشت برادر گرامی آن جناب آقای علی اقبال را تسلیت عرض نموده سلامت و طول عمر کلیه بازماندگان محترم را از درگاه ایزد متعال و مولای متقیان آرزو دارد .

آمل ـ احمد مهدویان

آ ـ ۳۹۹٦۰

جناب آقای مسعود تفضلی

با نهایت تاسف دبیران و کارکنان دبیرستان طلای سیاه منطقه خطوط لوله و مخابرات کوهدشت درگذشت شادروان علی اقبال را بشما و خانواده محترم تسلیت میگویند.

آ ـ ۳۹۹٥۸

سرکار علیه بانو روحانیه پروانه

باکمال تاسف مصیبت وارده را به حضرت علیه و فامیل محترمتان تسلیت عرض مینمایم .

غلامعلی آجودانی

آ_۱۲۸۱۹

سرکار ستوانیکم سیف‌اله افراسیابی

با اندوهی فراوان از سوی خود و همکاران درگذشت ابوی ارجمند را تسلیت عرض مینماید .

سرهنگ مهندس ستاد احمد ذوالفقاری

آ_۱۲۸۱٥

(آگهی مزایده فاضل آبهای کوی‌مهنازواقع‌درغرب خیابان قلعه مرغی جنوب‌خط‌تهران ـ تبریز)

شهرداری پایتخت فاضل آبهائی را که از کوی مهناز وخزانه بوجود میاید و در زیر خـط آهن تهران خرمشهر عبور مینمایدوارتباطی‌بفاضل آبهای فیروزآباد و جوادیه و فاضل آب شمال‌خط تهران تبریز ندارد و شمالا محدود است بخط تهران تبریز از محل تقاطع خیابان قلعه مرغی باراه آهن تهران تبریز در امتداد خط آهن‌مذکور تا تقاطع جاده اسفالته تهران ساوه و شرقا از محل تقاطع خیابان قلعه مرغی و خط آهن‌تهران تبریز تا محل تقاطع خیابان قلعه مرغی با خط آهن تهران خرمشهر و جنوبا از محل تقاطع خیابان قلعه مرغی و خط تهران . خرمشهر در امتداد خط مذکور تا تقاطع جاده اسفالته تهران ساوه و غربا از محل تقاطع خط آهن تهران تبریز با جاده اسفالته ساوه درامتداد جاده مذکور تا محل تقاطع خط آهن تهران خرمشهر از طریق مزایده با حداقل اجاره‌بها سالیانه سیصد وپنجاه و پنجهزار (۳٥٥۰۰۰) ریال برای مدت سه سال باجاره واگذار مینماید .

داوطلبان شرکت در مزایده میتوانند باداره کل املاک و ثبت اراضی شهرداری پایتخت واقع در خیابان تخت‌جمشیدخیابان ایرانشهر ساختمان مرکزی طبقه چهارم مراجعه و با دریافت بـرگ شرایط‌مزایده پیشنهاد خود را بانضمام قبض سپرده وجه نقد در حسابداری شهرداری و یـا اسناد خزانه که حداقل از صدی پنج مبلغ‌برآورد شده کمتر نباشد تا ساعت ده ونیم صبح روزیکشنبه ۲٦ شهریور ماه بصندوق مزایده و مناقصه‌دراداره کل بازرسی شهرداری پایتخت واقع در خیابـان ایرانشهر عمارت مرکزی بیندازند پیشنهادات‌رسیده در ساعت ۱۱ صبح همان روز باز و قرائت خواهد شد .

شهرداری در رد یا قبول یک یا کلـیه پیشنهادها مختار است و هرگاه برندگان اول ـ دوم و سوم مزایده حاضر بانعقاد قرارداد نشوند سپرده آنان بترتیب ضبط خواهد شد .

شهردار پایتخت آ_۳۹۲۷۲

آگهی مزایده فاضلاب‌انهار خیابان شهباز (بی‌سیم نجف‌آباد)

شهرداری پایتخت فاضلاب انهارخیابان شهباز که‌بخیابان‌بی‌سیم نجف‌آباد منتهی میشود از طریق مزایده با حداقل اجاره‌بهاسالیانه ۱۰۰۰۰۰ریال (یکصدهزار ریال)برای‌مدت سه‌سال باجاره‌واگذار مینماید .داوطلبان شرکت در مزایده می‌توانند باداره کل املاك وثبت اراضی شهرداری پایتخت واقع در خیابان تخت‌جمشیدخیابان ایرانشهر ساختمان مرکزی طبقه چهارم مراجعه‌وبادریافت برك شرایط‌مزایده پیشنهاد خود را بانضمام قبض سپرده وجه‌نقد در حسابداری‌و یااسناد خزانه که‌حداقل از صدی پنج ،بلـغ برآوردشده کمتر نباشد تاساعت ده ونیم صبح روز یکشنبه ۲٦ شهریورماه بصندوق مزایده‌و مناقصه درداره کل بازرسـی شهرداری پایتخت‌واقع‌در خیابان ایرانشهرعمارت‌مرکزی بیندازند پیشنهادات رسیده‌درساعت ۱۱ صبح‌همان‌روز باز و قرائت خواهد شدشهرداری در رد یا قبول یك یاکلیه پیشنهاد هامختاراست‌و هرگاه برندگان اول ـدوم ـسوم مزایده حاضر بانعقادقرارداد نشوندسپرده آنان به‌ترتیب‌ضبط خواهدشد .

شهردار پایتخت

راننده بدون گواهینامه عابری را کشت

برازجان ـ کامیون شماره ۳٥٥٤۱ ـ بوشهر حامل یـخ برانندگی محمدعلی خمیسی در دو کیلومتری جاده‌آسفالته برازجان ـ بوشهر با شخصی بنام غلامرضا کریم‌آزادتصادف کرد و موجب مرگ وی شد . راننده که بدون گواهینامـه میباشد دستگیر شد و جریان تحت رسیدگی است .

راننده کامیون کشته‌شد

رشت : در تصادف تریلی غول‌پیکر شمـاره ۲۱۲۱٦ برانندگی عسکر قرمباغی بـا کامیون شماره ۱۷٥۲۹تهران، راننده کامیون که هنوز هویت وی اعلام نشده کشته شد.

سال چهل وهفتم ـ شماره ۱۳۸۹۳

اطلاعات

سه‌شنبه ـ چهاردهم شهریور ماه ۱۳۵۱
بیست‌وششم رجب۱۳۹۲ـ پنجم‌سپتامبر ۱۹۷۲

ساعات شرعی — استخراج دکتر ریاضی کرمانی

اذان صبح	ساعت ٤ و ٤ دقیقه
طلوع آفتاب	ساعت ٥ و ۳۸ دقیقه
ظهر شرعی	ساعت ۱۲ و ٤ دقیقه
اذان مغرب	ساعت ٦ و ٤٤ دقیقه

مصاحبه وزیر آموزش وپرورش درباره :

تطبیق وضع معلمان باضوابط جدید

وزیر آموزش و پرورش امروز دریك مصاحبه مطبوعاتی ضوابط ارتقاء معلمان به گروه های بالا (۱۰ و ۱۱) را تشریح کرد.

وی گفت : طبق قانون سال ۱۳٤٥ ملاك تشخیص گروهها و سطوح مختلف شغلی درنظام طبقه‌بندی مشاغل رعایت شرایط احراز پست و اهمیت وظائف و مسئولیتها در مشاغل مختلف است که سلسله مراتب مختلف اداری است . اما از آنجا که در کارخطیر معلمی (آموزگاری و دبیری) سلسله مراتب اداری و اصولا تغییر سمت در اینکار وجود ندارد وهرچه تجربه بیشتر در همین سمت آندوخته شود بازده بیشتری را در بر دارد ، این طبقه‌بندی صورت خاصی بخود میگیرد . در شروع قانون استخدام تصور می‌رفت که به همین علت معلمین در هر گروهی که استخدام میشوند فقط بصورت افقی بر حسب سال های خدمت پیش خواهند رفت و در گروه های عمودی ترقی نخواهند داشت . اجرای مرحله دوم این نقص را پایان داد و باین ترتیب هر معلم در گروهی که وارد میشود پس از طی تعدادی سنوات خدمت دو گروه عمودی را طی خواهد نمود برای ترقی به گروههای بالاتر ازدو گروه (برای آموزگاران دیپلمه گروههای ۷و۸ و برای دبیران لیسانسیه و فوق لیسانس گروه های ۱۰ و ۱۱) ضوابطی درنظر گرفته شده که علاقه ـ لیاقت و مشارکت درامر تعلیم و تربیت و دارا بودن بعضی مهارت ها و توانائی‌ها وحتی خدمت درروستاها و شهرستانها و کوشش در بهبود امر تعلیم و تربیت در سطح کشور مورد ملاك و عمل قرار میگیرد.

عوامل ارتقاء

بااین ترتیب عوامل زیر در این ارتقاء موثر است :

۱ـ تدریس مداوم و مستمر در دبستان و یا دبیرستان
۲ـ دیدن دوره خاص دانش‌سرای مقدماتی ـ عالی ـ تربیت معلم ، دانشسرای راهنمائی
۳ـ طی دوره‌های کارآموزی معلمان .
٤ـ شرکت در انجمن های دبیران
٥ـ خدمت در روستا ها برای آموزگاران و شهرستان ها برای دبیران
٦ـ خدمات آموزشی دیگر مانند ریاست مدرسه ـ معاونت مدرسه ـ راهنمای تعلیماتی ، سرپرست شبانه روزی و غیره .
۷ـ شهرت تخصصی در بین جامعه معلمان .
۸ـ مشارکت و همکاری در پیشرفت امور آموزشی .
۹ـ تقدیر محلی یاوزارتی
۱۰ ـ تالیف یا ترجمه کتب ، یا ارائه طرح و برنامه جدید و پیشنهادهائی‌برای‌بهبود آموزش و پرورش .
۱۱ـ معلم نمونه .
۱۲ ـنشان از مراجع‌وزارتی
۱۳ـنشان‌اعطائی‌اعلیحضرت همایون شاهنشاه آریامهر .
۱٤ ـ داشتن درجات علمی بالاتر .

مزایا

مزایای این آئین نامه باعث شد که :

۱ـ در سال جاری اکثر کارمندان اداری که لیاقت و شرائط و استعداد معلمی را داشتند بکادر آموزشی رفتند .

۲ـمسئولین‌تعلیمات حرفه‌ای از امتیازات خاص برخوردار شدند .

۳ـفوق‌العاده‌شغل برای‌نقاطی که در کشور احتیاج است تا ده هزار ریال در نظر گرفته شد .

٤ـبه‌مشاغل مختلف‌آموزشی فوق‌العاده شغل خاص پرداخت شد .

٥ ـ فارغ التحصیلان دانشسرای عالی و مقدماتی و راهنمائی‌که برای کارمخصوص در امر آموزش تربیت شده‌اند امتیازات مخصوصی داده شد بخصوص در کادر دبیری‌فارغ‌التحصیلان دانشسرای عالی از گروه‌هفت‌برای‌شروع‌کاراستفاده کردند .

٦ـ ارتقاء معلمین تابالاترین سطح‌متخصصان ومدیران‌کشور در نظر گرفته شده است .

امتیازات

خانم‌دکترپارسای اضافه‌کرد: جمع کل امتیازات ۳۱۰ امتیاز است،ولی آموزگاران با حداقل ۸۰امتیاز و دبیران با حداقل۹۰ امتیاز می توانند از بالاترین گروه استفاده کنند .

استعفا به صفر رسید

وزیر آموزش این ضابطه را ملاکی‌خوب برای ارتقاء معلمان خواند و گفت که اجرای آن «معلم شدن» را تشویق می‌کند.

خانم دکتر پارسای گفت‌اجرای مرحله‌دوم‌قانون استخدام‌معلمان سبب شد که استعفای معلمان تقریبا به صفر برسد ،بطوریکه در چند ماه اخیر من فقط با ۲ ـ ۳ تقاضای استعفا روبرو شدم .برعکس تقاضای انتقال‌از

بقیه‌در صفحه ۲۹

خانم دکتر فرخ‌روپارسای وزیر آموزش‌و پرورش در جلسه‌مصاحبه مطبوعاتی امروز

بازدید والاحضرت‌شاهدخت‌شمس‌پهلوی از سازمان صلیب سرخ ایتالیا

بعداز ظهر یکشنبه‌والاحضرت شاهدخت شمس پهلوی از قسمت های مختلف سازمان صلیب سرخ ایتالیا در رم دیدن کردند.

دراین بازدید همسروالاحضرت آقای‌مهرداد‌پهلبدوزیر فرهنگ و هنر وهمچنین سفیرشاهنشاه آریامهر در ایتالیا و چندتن‌از کارکنان سفارت با بانوانشان همراه بودند.

هنگام عزیمت والاحضرت به محل سازمان صلیب سرخ دو تن از بانوان این سازمان به اتفاق مدیر کل روابط عمومی صلیب سرخ در محل اقامتگاه والاحضرت بحضور رسیدند و در معیت والاحضرت به سوی آموزشگاه «آنجلی» حرکت کردند . سر در آموزشگاه «آنجلی» باپرچمهای ایران و ایتالیا تزئین شده‌بود.

در جلوی در ورودی رئیس صلیب سرخ ایتالیا آقای گالانت باتفاق همسرش از والاحضرت‌و همسرشان استقبال کردند و مدیران کل‌سازمان صلیب‌سرخ را به حضورشان معرفی‌نمودند.

آنگاه والاحضرت از قسمت های مختلف آموزشگاه ومرکز نگاهداری کودکان عقب‌افتاده و همچنین بانك خون و قسمت آمبولانسهای مجهزبه وسایل امدادی بازدید نمودند و درهر قسمت از طرف متصدیان‌مربوط توضیحاتی به استحضار رسید.

سپس والاحضرت‌دفتر مخصوص سازمان صلیب سرخ ایتالیا را امضاء کردند و در سالن اجتماعات این سازمان حضور یافتند.

دراینجا آقای گالانت طی سخنانی از خدمات والاحضرت در امور خیریه و توسعه فعالیت های‌شیرو خورشید سرخ ایران یاد کردو اظهار داشت‌به‌پاس قدرشناسی این خدمات سازمان صلیب سرخ ایتالیا یك قطعه نشان «گران کروس‌مریتو» که عالی ترین نشان این‌سازمان میباشد بوالاحضرت تقدیم می‌شود.

همچنین یك دوره‌ازنشریات نفیسی که در باره شهرتاریخی رم تهیه شده است به آقای پهلبد وزیر فرهنگ و هنر اهداء گردید.

فردا اطلاعات منتشر میشود

بعثت فرخنده حضرت خاتم الانبیاء ، محمد مصطفی ، ارواح العالمین له الفدا را بهمه اهل ایمان تهنیت میگوئیم

صندوق پس انداز بانک ملی ایران

کلیه‌وسائل‌پزشکی با اجازه وزارت بهداری وارد کشور خواهد شد

★ وزارت بهداری از ورود وسائلی که بعلت نقص‌فنی موجبات گمراهی پزشك و بیمار را فراهم میسازند جلوگیری میکند .

براساس طرحی که از طرف وزارت بهداری تهیه شده است، هیچ نوع وسیله‌پزشکی واردکشور نخواهد شد ، مگر آنکه وزارت بهداری قبلا برای آن پروانه‌ورود صادر کند.

وسایل فنی پزشکی عبارت است ازکلیه وسایلی که بطریقی ازآنها در امور پزشکی و دندانپزشکی و مامائی‌و آزمایشگاهی وارتوپدی استفاده میشود.

خبرنگار ما گزارش میدهد : در حال حاضر وزارت بهداری فقط روی ورود وسایل پزشکی‌از جنبه اینکه وسیله‌موردنظرپزشکی یا غیر پزشکی‌میباشد، نظر میدهد و هیچگونه دخالتی در ورود یا تعیین قیمت آنها ندارد.

ده هزار وسیله طبی

درصورتیکه طرح مزبور مورد تصویب و مورد اجرا گذارده‌شود وزارت بهداری همانطور که بر ورودو ساخت و قیمت داروبنظارت کامل داشته و اجازه ورود یا ساخت آن منوط به صدورپروانه از طرف این وزارتخانه است ، بر متجاوز از ده هزار نوع‌وسیله پزشکی از سوزن تزریق ، کف طبی، کرست طبی، میزان‌الحراره (درجه طبی) ، دستگاه فشارخون و کلیه وسایل جراحی‌و اتاق‌عمل و وسایل‌آزمایشگاهی نظارت‌کامل خواهد داشت و اجازه ورود یا ساخت آنها با وزارت بهداری ، تحت نظر کمیسیونی با شرکت نمایندگان‌وزارت‌اقتصاد ـدانشکده پزشکی ، مدیر و مسئولین‌وزارت بهداری خواهد بود.

بهای وسایل پزشکی

در حال حاضر وزارت بهداری هیچ نوع دخالتی در تعیین قیمت وسایل پزشکی ندارد ، ولی پس از تصویب طرح مزبور همانگونه که در تعیین بهای دارو کمیسیونی مرکب از نمایندگان موسسات مختلف پزشکی و اقتصادی نظر میدهد ، برای قیمتگذاری وتعیین بهای هر نوع وسیله پزشکی نیز طبق طرح جدید کمیسیونی مرکب از نمایندگان‌دستگاه‌های اقتصادی و پزشکی نظر خواهد داد .

ضبط کالای بی‌جواز

در طرح‌مزبور پیش‌بینی شده در صورتیکه وسیله پزشکی بدون دریافت پروانه از وزارت بهداری وارد گمرک شود ، به نفع‌وزارت بهداری ضبط خواهد شدوچنانکه تشخیص داده شود مصرف آن برای بهداشت مردم ضرر دارد (مانندسرنگهای‌استریلی که‌خاصیت خود را از دست داده باشد یا میزان‌الحراره‌یی که اندازه‌را دقیقا نشان ندهد) معدوم‌خواهد گردید.

وسایل پزشکی که وارد کشور میشود ، باید متعلق به کارخانه های سازنده معروف‌و معتبر باشد. معتبر بودن کارخانه سازنده‌وسایل فنی باید به گواهی وزارت‌بهداری کشور مبداء باشد.(بدین معنی که محصول پزشکی ساخت فرانسه باید مورد تائید وزارت بهداری فرانسه قرار گرفته باشد) .

وارد کنندگان باید تجهیزات‌لازم و کافی و متخصص دستگاههائی را که‌واردکشور مینماید،دراختیار داشته باشند و تا مدت ده سال کلیه وسایل یدکی لازم را بتوانند تامین کنند تا بمحض احتیاج‌در اختیارخریدار قرار داده شود.

وسائل مضر

اکنون وسائلی در ایران‌بفروش میرسد که موجب گمراهی پزشك و بیمار میشوند مانند تعدادی میزان‌الحراره (تبسنج) و دستگاه فشار خون که درجه‌های صحیح را نشان نمیدهند .بسیاری ازاین کالاها هم‌اکنون از برخی نقاط مانند هنگ‌کنگ وارد میشود .

درمورد این وسائل مضر یکسال قبل روزنامه اطلاعات طی انتشار چند مقاله انتقادی بطور مفصل صحبت کرد و نظر مسئولان را جلب نمود.

در صفحات دیگر میخوانید

. . . ونور تفت :
محمد بخوان بنام خدا . . .
صفحه ٥

- سرمقاله ـ مقالات‌وگزارش های سیاسی در صفحه ٦
- اخبار مربوط‌به‌جشن‌هنر ـ برنامه‌های‌رادیو ـ تلویزیون در صفحه ۷
- انتقاد ـ چهل سال قبل در همین روز ـ پاورقی و جدول در صفحه ۸
- مطالب مربوط بەزنان ـ صفحه ۹
- خبرهای سینمائی ـ صفحه ۱۱
- گفتگوی تلفنی ـ بحث‌آزاد ـ نامه بروزنامه در صفحه ۱۲
- **گنجینه‌ای با ٥٠ هزار اثر ایرانی**
- مقاله‌ای از : استادمحیط طباطبائی صفحه ۳۱
- عبور از ٥ قاره صفحه۱٤
- اخبار وسائل دانشگاهی در صفحه ۱٥
- نیازمندیهای‌شمادرصفحات ۱٦ـ۱۷ـ۱۸
- برنامه سینماها درصفحه۱۸
- تفسیر و اخبار اقتصادی در صفحه ۱۹
- زیر آسمان‌کبود صفحه۲۱
- کتاب، صفحه ۲۳
- مسائل اجتماعی درصفحه ۲۸

در تلویزیون بلوند بهتر می‌بینید

ازفردا صبح درسینما بولوار

بهروز وثوقی در بلوچ

ساخته‌مسعود کیمیائی

محصول استودیو میثاقیه

سانسها ۱۱ صبح ـ۲ـ٤ـ٦ـ۸ـ۱۰ بعد از ظهر بلیط همه‌روزه در گیشه‌رزرو میشود .

تعدادی خیلی محدود

اتومبیل سواری پونتیاك ۸ سیلندر با کلیه تجهیزات مدل ۱۹۷۲ در رنگهای جالب توجه برای شرکت سهامی ایران جمس رسید .

خیابان تخت‌جمشید بین‌چهارراه بهار و جاده قدیم شمیران شماره ۵۸۳ تلفن : ۷٦۰۷٥۳ ـ ۷٥۲۳۸۹

جناب آقای مهندس مسعود هارون مهدوی
شهردار محترم مشهد

از طرف‌کارکنان هنرستان‌و انستیتو تکنولوژی کرمان انتصاب بجا و شایسته آنجناب را تبریک عرض می‌نمایم.

رئیس هنرستان وانستیتو تکنولوژی کرمان ـ قدسی

آ ـ ۳۹۹۲۲

فارسیت

محکمترین و باصرفه‌ترین ورق برای پوشش سقف و بدنه ساختمانها

ورق موجدار و صاف از ۱٫۲٥ تا ۳٫۷٥

مرکز پخش تهران خیابان خیام جنب روزنامه اطلاعات تلفن ۳۰۲۲۱۱ و ۳۰۲۹۳۱

آگهی انتخاب داوطلب از طریق مسابقه و مصاحبه

آموزشگاه عالی بهداشت دهان

وابسته بدانشکده دندانپزشکی دانشگاه تهران در سال تحصیلی ۵۲ـ۱۳۵۱ تعدادی دوشیزه داوطلب‌ازطریق مسابقه و مصاحبه‌انتخاب مینماید.

ثبت نام

داوطلبان لازم است تاتاریخ۱۹شهریور ماه ۱۳۵۱ تقاضای خود را باپست سفارشی به نشانی سازمان مرکزی دانشگاه امورخدمات آموزشی نامنویسی مسابقه آموزشگاه عالی بهداشت دهان ارسال دارند

شرایط ثبت نام

۱ـ دارا بودن دیپلم طبیعی ویا ریاضی
۲ـ سن ۱۸ تا۲٥ سال
۳ـقدحداقل ۱٫٥٥ متر

مدارک لازم برای ثبت نام

۱ـ تقاضا نامه طبق نمونه‌آگهی شده
۲ـ فتوکپی صفحه اول شناسنامه
۳ـ دوقطعه عکس ٤ × ۳ که در سال جاری گرفته شده‌باشد
٤ـ فیش بانکی دایر به پرداخت مبلغ‌ـ٥۰۰ ریال بحساب‌شماره ۹۳٤۸ بانك رهنی مرکز

تاریخ توزیع کارت

داوطلبان میتوانند در روز ۱۹ شهریور ماه با در دست داشتن مدارک لازم مبنی برقبولی در دوره کامل متوسطه (طبیعی ـ ریاضی) برای دریافت کارت ورودی بدانشگاه تهران دانشکده هنر های زیبا مراجعه نمایند.

تاریخ و محل مسابقه ورودی

مسابقه ورودی ساعت ۹ بامداد روز دوشنبه بیستم شهریورماه ۱۳۵۱ در محل دانشگاه تهران(دانشکده دندانپزشکی) انجام‌خواهد شد داوطلبان باید بادر دست داشتن کارت مسابقه ورودی ساعت ۸ صبح روز مذکور در دانشگاه تهران حاضر باشند.

مواد امتحانی

فیزیک ـ شیمی ـ ریاضیات ـ فیزیولوژی ـ انگلیسی ـ فارسی ـ اطلاعات عمومی ـ تست هوش

شرایط تحصیل در آموزشگاه عالی بهداشت دهان

۱ـ دوره تحصیل درآموزشگاه حداقل٤نیم‌سال تحصیلی‌میباشد وبفارغ التحصیلان دوره مزبور گواهی نامه رسمی باارزش‌فوق‌دیپلم داده میشود.
۲ـ شهر هرنیمسال ٥۰۰۰ ریال است که برای‌دو نیمسال در اول هر سال تحصیلی یکجا وصول میشود.
۳ـ داوطلبان میتوانندجهت‌کسب اطلاعات بیشتر در موردبرنامه وشرایط تحصیلی بدبیرخانه دانشکده دندانپزشکی مراجعه نمایند درخواست ثبت نام برای شرکت در مسابقه ورودی اموزشگاه عالی بهداشت دهان م‌الف ٦۷۰۹

نام خانوادگی	نام
شماره شناسنامه	تاریخ تولد
محل‌صدور	
رشته تحصیلی در دبیرستان	طبیعی ☐ ریاضی ☐
آدرس کامل و شماره تلفن	
محل امضاء	

هفتمین فستیوال بین‌المللی فیلم‌های کودکان و نوجوانان

از تاریخ۱۰تا۲۰ آبان ماه ۱۳۵۱ هفتمین فستیوال بین‌المللی‌فیلم‌های کودکان و نوجوانان درتهران و پس‌از آن‌درشهرستان های رشت شیراز . تبریز . کرمان . رضائیه و آبادان برگزار میگردد .

باین وسیله از عموم فیلمسازانی که در زمینه های مربوط به فستیوال فیلم های کودکان و نوجوانان فیلمی ساخته‌اند ، و مایل بشرکت درفستیوال هستند، دعوت میشود برای‌دریافت پرسشنامه‌وگرفتن اطلاعات لازم تاقبل از سی‌ام شهریور ماه ۱۳۵۱به‌این‌نشانی مراجعه کنند:
ایرانشهر شمالی ـ خیابان ناصر ـ شماره ۳
کانون پرورش فکری کودکان و نوجوانان ـ دفتر فستیوال

با موفقیتی چشم‌گیر از فردا آغاز هفته چهارم فیلم دوست داشتنی

ظفر

فقط در

سینما آسیا

دنیای ورزش شنبه‌منتشر می‌شود

روزنامه فردا فردا منتشر میشود

روزنامه دیپلمات چهارشنبه خواندنی است

برای خرید

گچ تهران

نوع زمرد و آئینه در کیسه

به‌قیمت کارخانه

میتوانید به‌قسمت فروش شرکت سهامی گچ تهران خیابان کوشك انتهای ارباب‌جمشید مراجعه‌فرمائید

باطلاع متقاضیان خرید اراضی طرح شهرسازی رامسر میرساند

که قطعه بندی قسمت غرب بولوار مرکزی جامه یافته و اینک آماده‌مبادله قرارداده‌میباشد علاقمندان میتوانند همه روزه از ساعت ۸ تا ۱۳ با مراجعه بقسمت املاک و باغات بنیاد پهلوی‌ساختمان‌شماره ۱۷۸خیابان‌پهلوی جنب میدان ولیعهد و اطلاع از شروط معامله‌قطعه‌موردنظر خود را انتخاب‌نمایند ضمنا موافقت نامه های متقاضیانی که قبلا زمین خود را انتخاب و پیش قسط مربوطه را تادیه نموده‌اند تکمیل گردیده و آماده تحویل میباشد .

مناقصه

اداره مهندسین ارتباطات پیج

۱۹۰۰۰ لیتر ازطریق‌مناقصه سوخت بظرفیت ۱٥۰ تا درنظر دارد تعدادی تانکر خریداری‌نماید ازعلاقمندان بشرکت در این مناقصه دعوت میشود برای دریافت اوراق مناقصه به اداره شرکت پیج واقع در تقاطع ساختمان دفتر ماشین ـ روزولت ـ عباس‌آباد ، تهران مراجعه نمایند .

شرکت کنندگان باید قبل از دریافت اوراق مناقصه گواهی یامدارك‌لازم‌رادرموارد زیر به اداره پیج ارائه‌دهند

۱ـ ثبات وضع مالی
۲ـ نوع‌مرغوب‌فرآورده‌های آنها
۳ـ سابقه کار
٤ـ گواهی بازدید گروه‌برر سی شرکت پیج ازکارگاه

اوراق درخواست صلاحیت برای شرکت درمناقصه در دفتر آقای‌جان مك‌فرسون در اختیار خواهد بود .

درخواستهای مزبوربایدحداکثر تاساعت۱۲ روز ۱۸ شهریور ماه ۱۳۵۱ تکمیل وارائه گردد .

تلفن شماره ۸۳۹۱۳۷ و ۸۳۹٦۱٥ و ۸۳۹٦۲۲

آگهی تشکیل سندیکا

بموجب مواد ۲٥ و۲٦ قانون کار با توجه به مدارک تسلیمی بمنظور حفظ منافع حرفه‌ای و بهبود وضع اقتصادی واجتماعی موسیقیدانان تهران (آهنگسازان ـ خوانندگان و نوازندگان) سندیکائی بنام سندیکای موسیقیدانان تهران (آهنگسازان ـ خوانندگان و نوازندگان) که اقامتگاه قانونی آن فعلا خیابان شمیران خیابان بوعلی شماره ۲٤٥ و حوزه فعالیت آن تهران می‌باشد تشکیل گردید و اسامی و سمت هریک از آقایان اعضای اصلی و علی‌البدل هیئت مدیره و بازرسان سندیکای مذکور که برای مدت دو سال لغایت دوازدهم اردیبهشت ماه یکهزار و سیصد و پنجاه وسه انتخاب شده‌اند بشرح زیر می‌باشد .

۱ـ دبیر امیر همایون خرم ۲ـ رئیس هیئت مدیره، علی مختار تجویدی، نایب‌رئیس‌حبیب‌الله بدیعی ۳ـ خزانه‌دار مصطفی‌کسروی ٥ـ اعضای هیئت مدیره سلیمان اکبری، حسینعلی امیرحسینخان ملاح، یوسف رشید ٦ـ اعضای علی‌البدل هیئت مدیره مارسل دیراستیانی، جواد بدیع‌زاده، بزرگ لشگری ۷ـ بازرسان:فریدون حافظی، جواد لشگری نفرشی، رضا یاوری بهروز .

ضمنا مطابق بند ۳ ماده بیست اساسنامه اسناد مالی با امضای رئیس هیئت مدیره و خزانه‌دار سندیکا معتبر خواهد بود .

مدیر کل سازمانهای کارگری و کارفرمائی ـ فرزامیان

آ ـ ۱۱۹۸۷

جناب آقای دکتر منوچهر اقبال استاد بزرگوار
دانشجویان و کارکنان موسسه عالی فیزیوتراپی دانشگاه تهران استدعا دارند مراتب همدردی‌وتسلیت آنانرا بپذیرید.

دکترمنوچهرنواب

اطلاعیه شرکت دخانیات ایران

دومین سمینار پژوهشی‌توتون و سیگارت‌ایران در دهه سوم خرداد ماه سال۵۲ در بابلسر تشکیل خواهد شد . بدینوسیله از اساتید محترم دانش پژوهان ، محققین و متخصصین و صاحبنظران کشور که در مسائل مختلف‌علمی‌مربوط به‌توتون و سیگارت ایران تحقیقات و آزمایشهائی بعمل آورده‌اند دعوت و تقاضا میشود مقالات علمی‌خود را جهت بررسی قبلی در کمیته مربوط که در مرکز تحقیقات این شرکت تشکیل میشود تاپایان وقت اداری‌روز ۳۰ آذرماه ۵۱ بدفتر آمار وبررسی امور کشاورزی دخانیات واقع در تهران خیابان ایرانشهر شمالی شماره ۲۰۵ ارسال فرمایند .

ضمنا شرکت‌کنندگان در سمینار بابلسر فرصت بازدید از تاسیسات جدید آماده سازی توتون مازندران و مرکز تحقیقات تیرتاش را خواهند داشت بدیهی است پس از وصول مقالات تاریخ قطعی و مدت تشکیل جلسات سمینار و اطلاعات لازمه‌دیگر بموقع اعلام و دعوت‌نامه مخصوص برای شرکت کنندگان مستقیما به آدرس تعیین شده فرستاده خواهد شد . م الف ۸۱٥۲

شرکت دخانیات ایران