اطلاعات

۲۸ صفحه

دوشنبه ۲۲ آبانماه ۱۳۵۱ ـ شماره ۱۳۹۴۹ تکشماره ۵ ریال

بموجب مطالعاتی که در برنامه پنجم انجام گرفته

دوره پزشکی ۴ سال میشود

امتیازات جدید

برای پزشکان فارغ التحصیل خارج که بایران باز میگردند

هزینه بازگشت این پزشکان وافراد خانواده آنها پرداخت میشود

لوازم پزشکی ، خانگی پزشکان ازعوارض گمرکی معاف میگردد

آن قسمت از دروس پایه که مربوط به دوره تخصصی پزشکی است، حذف خواهد شد

فرزین فنائیان

در صفحه ٤

افراد دیپلمه با گذراندن دوره ۲ ساله کمك پزشك میشوند

برای تاسیس بیمارستان ودرمانگاه درنقاط مختلف به گروههای پزشکی کشور وام داده میشود

شاهنشاه وسوهارتو

پیرامون مسائل جهانی مذاکره کردند

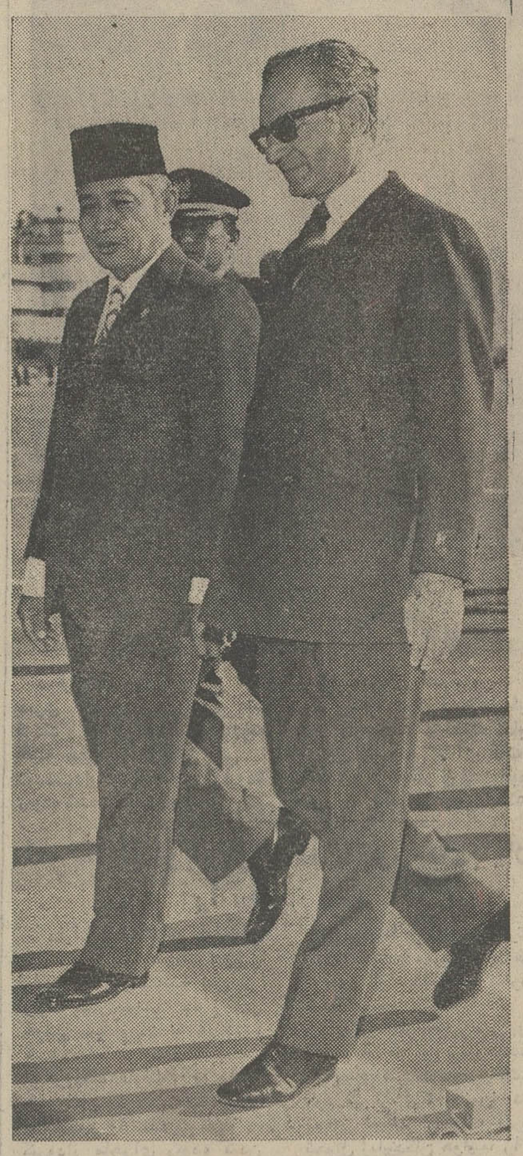

شاهنشاه آریامهر وعلیاحضرت شمبانو دیروز ازحضرت ژنرال سوهارتو رئیس جمهوری اندونزی و همسرشان استقبال فرمودند.

عکس رهبران دو کشوررا درفرودگاه مهرآباد نشان می دهد .

شرایط جدید ناشی از صلح درویتنام ودگرگونی های اخیر شبه قاره هند و مسائل خاورمیانه ، احتمالا مسائل مورد مذاکره بوده است .

رئیس جمهوری اندونزی دعوت مسافرت بایران را پذیرفت

در صفحه آخر

تیم فوتبال ارتش شوروی

روز جمعه آینده با تاج روبرو می شود

تیم ارتش شوروی دو مسابقه دیگر با تیم های ارتش و نیروی هوائی برگزار می کند .

در صفحه ۳

فن براون گفت:

بشقاب پرنده دروغ است

در کرات دیگر هم موجود زنده وجود دارد

در صفحه ۲

مراسم هفته تبلیغات در تالار اطلاعات

★ نمایشگاه عکس پیشرفت های صنعت چاپ موسسه اطلاعات وآگهی های جالب ٤٧ سال پیش موردتوجه شخصیت ها قرار گرفت .

★ سناتور مسعودی : وسائل ارتباط جمعی وتبلیغاتی باید ارشادکننده باشد نه فریب دهنده

★ ابراهیم خواجه‌نوری : علم ،هنر و اخلاق مبانی تبلیغ است .

شرح در صفحه ٥

دیروز بمناسبت هفته تبلیغات مراسمی درتالار اجتماعات موسسه اطلاعات انجام شد که در آن گروهی از رجال و شخصیت‌های سیاسی و اقتصادی حضورداشتند. در عکس از چپ براست آقایان رهنماوزیراطلاعات، باقر نیک‌انجام مدیر روزنامه فرد ا، سناتوراعزاز نیکپی ، یوران تامرئیس سازمان جهانی تبلیغات ، فابریسیوس عضو عالیرتبه انجمن تبلیغاتی اروپا ، مهندس شریف امامی رئیس مجلس سنا ، فرهادهرمزی رئیس مجمع ایرانی سازمان جهانی تبلیغات ، بانو سناتور زهرا نبیل و سناتور شکرالله صفوی دیده میشوند .

سازمان فضائی امریکا باستناد مارینر ۹ اعلام کرد :

وجود زندگی وآب در

مریخ ثابت شد

★ درمریخ مقدار زیادی آب بصورت یخ وجود دارد

★ مارینر ۹ وجود ابر های حاوی آب و یخ را کشف کرد صفحه ۲

شیرینی واقعی

آقای عبداللطیف اشکانی زاده برنده جایزه ممتاز بلیطهای سری ۱۱٤۱

«باخوشحالی دختر کوچکم «الهام» را در آغوش گرفتم ، بوسیدم و گفتم: دخترم خوشبختی آینده مال تست . من حق داشتم ، چون یکی از بلیطهای اعانه ملی من برنده جایزه ۱۰۰ هزار تومانی شده بود ».

آقای عبداللطیف اشکانی زاده آموزگار دبستان دولتی حافظ خرمشهر که برنده جایزه ممتاز ۱۰۰ هزار تومانی بلیط های اعانه ملی سری ۱۱٤۱ شده است، در بنگاه اعانه ملی بسخنان خود چنین ادامه داد :

«من هرهفته به شانس یکی از اعضاء خانواده‌ام بلیط اعانه ملی میخرم ، هفته قبل هم به شانس دخترم ده بلیط اعانه ملی خریدم فردای روز قرعه کشی ، هنگامی که با دخترم «الهام» برای خرید شیرینی به خیابان رفتیم ، وقتی دست به جیب بردم تا پول شیرینی را بدهم بیاد بلیط هایم افتادم لحظه‌ای بعد از روی شماره های برنده، فهمیدم به آرزویم رسیده‌ام و درهمان لحظه بود که بی‌اختیار «الهام را در آغوش گرفتم و بوسیدم. ، چون میدانستم آینده و آسایش زندگی بخانواده مارو کرده است .فورا باپاکت شیرینی به منزل برگشتم ، الهام به سوی آغوش مادر دوید و باخوشحالی کودکانه گفت: مامان شیرینی.. شیرینی ... و من به همسرم گفتم : شیرینی واقعی در دست منست و آن بلیط برنده یك میلیون ریال جایزه نقدی است. آقای اشکانی زاده در پایان گفت : «حالا میخواهم یك خانه بخرم و بابقیه‌ی پولم ادامه تحصیل بدهم . زندگی ما دیگر کم و کسری ندارد ، ما به آرزومان رسیده‌ایم » .

از نمایشگاه وسایل آموزشی سمعی و بصری در کاخ مرکزی جوانان دیدن کنید

این نمایشگاه تاروز ۲٤ آبان ادامه دارد

جشن فرهنگ و هنر

تیمسار معظم سرلشگر رزم آرا

بانهایت تاسف فوت مادر گرامتان را تسلیت گفته بقاء عمر و سلامت شما و خانواده را از خداوند متعال خواستارم .

قاسم دقیق فکر

جناب آقای هوشنگ میرهاشم

بانهایت تاسف و تاثر مصیبت وارده را بجنابعالی تسلیت گفته سلامتی و بقاء عمر سرکار و بازماندگان محترم را صمیمانه آرزومندم .

فریدون داروگر

جناب آقای هاشم نراقی

مصیبت وارده را بشما و فامیل ارجمندتان تسلیت میگویم .

مهندس محمد قلی ملک پور

آ ـ ۵۹۸٤۲

جناب آقای میراشرافی

مصیبت وارده را به شما و فامیل ارجمندتان تسلیت میگویم .

مهندس محمد قلی ملک پور

آ ـ ۵۹۷۷٦

شرکت ملی نفت ایران

- قابل توجه صاحبان دستگاههای حرارت مرکزی

شرح در صفحه ۲۳

مرغداران محترم

دفتر موسسه مرغك بقسمت شمالی خیابان آیزنهاور نبش خیابان بهبودی طبقه فوقانی بانك صادرات انتقال یافت

تلفن ۹۷۸۲۰۲ ـ ۹۷۸۲۰۳

آگهی فروش اموال بلاصاحب

اداره امور سرپرستی تهران تعدادی دوچرخه‌پائی ـ موتور سیکلت ـ یخچال ـ ضبط‌صوت ـ رادیو ـ تلویزیون ـ فرش و همچنین مقداری طلا و جواهر و اشیاء زینتی مختلف ـ اثاثه منزل ـ لوازم اتومبیل و برق و اشیاء دیگر طبق قانون از طریق مزایده عمومی بفروش میرساند .

کلیه علاقمندان می‌توانند از تاریخ پنجشنبه ۱۸ر۸ر۵۱ لغایت چهارشنبه ۸ر۹ر۵۱ هرروزازساعت ۳ الی ۵ بعد از ظهر (باستثنای روزهای تعطیل) در محل انبار اداره امور سرپرستی تهران واقع در اول خیابان فروردین (ناحیه ۲ دادسرای تهران) و از تاریخ سه‌شنبه لغایت چهارشنبه ۲۹ آذر ماه ۵۱ در محوطه اداره آگاهی (جنوب ساختمان شهربانی کل کشور) حضور یافته در جلسه حراج شرکت و اجناس مورد نیاز خود را خریداری نمایند .

رئیس اداره امور سرپرستی تهران ـ نوربخش

اطلاعیه جهت پزشکان ودانشجویان رشته پزشکی

اولین کنگره مرکز پزشکی امیراعلم صالح به پیشرفتهای نوین درتشخیص و درمان سرطان اختصاص یافته واز روز سه‌شنبه ۲۳ آبان بمدت دو روز از ساعت نه صبح تا ٤ بعد از ظهر در بیمارستان امیر علم برگزار میشود از همکاران محترم و دانشجویان پزشکی علاقه‌مند جهت شرکت در این کنگره دعوت مینماید .

رئیس دانشکده پزشکی

دانشگاه تهران دکتر پیرنیا

آ ـ ۵۹٤۳۰

اطلاعیه

آدرس جدید شرکت سهامی شیشه قزوین (عام)

بقیه در صفحه ۱۷

آگهی به مرغداران

سازمان دامپروری کشور بدینوسیله باطلاع کلیه مرغداران میرساند که برای تامین جوجه یکروزه مورد نیاز خود میتوانند با وارد کردن تخم مرغ جوجه‌کشی و یا باستفاده از امکانات و ماشین های موسسه جوجه‌کشی نارمک بطور کارمزدی جوجه موردنیاز خود را به هر تعداد که بخواهند به مناسبترین قیمت تهیه نمایند .

رئیس سازمان دامپروری کشور . منصور فردوس

م الف ۱۲٦۵۲

آ ـ ۵۹٦۹٤

کاشیکاری تازیرسقف با کاشی ایرانا

شرکت برق منطقه‌ای تهران

«اطلاعیه»

شرکت برق منطقه‌ای تهران بمنظور رفاه بیشتر مشترکان خود اقدام به چاپ و توزیع صورتحسابهای جدیدی کرده‌است که شامل نام بخش مربوط به هرمشترک و شماره های تلفن نگهبانی‌ها در تهران و نواحی تابع میباشد .

از مشترکان محترم خواهشمند است هنگام ضرورت وسیله تلفن های مندرج در پشت صورتحساب مصرف برق با مسئولان مربوط تماس حاصل فرمایند .

م الف ۲۲٤۵۲

اطلاعیه وزارت علوم وآموزش عالی

درمورد داوطلبان شرکت در امتحانات تخصصی رشته‌های مختلف پزشکی

رادر صفحه ۸ مطالعه فرمائید

آگهی برای اطلاع اهالی محترم زاهدان

در اجرای ماده ۷ قانون نوسازی و عمران شهری باطلاع کلیه مالکین اراضی وساختمانها ومستحدثات واقع در محدوده شهر زاهدان می‌رساند .

که ممیزی منطقه ۱ و ۲ و ۳ شهر زاهدان پایان یافته لذا از کلیه مودیان محترم دعوت می‌شود با مراجعه به سازمان ممیزی و درآمد نوسازی درتمام شهراز نتیجه ممیزی املاک خود اطلاع حاصل و عوارض تعیین‌شده‌راشخصا یا با مشورت‌مامورین ممیزی بحساب ٤۲۵۰ سازمان ممیزی دربانک ملی زاهدان در هرشعبه که مایل باشند واریز و در صورتیکه به نتیجه ممیزی اعتراض قانونی داشته باشند با توجه به تبصره ۲ ماده ۸ قانون‌نوسازی ظرف چهار ماه از تاریخ نشر این آگهی دلائل و مدارک اعتراض خود را بدفتر کمیسیون ماده ۸ در شهرداری زاهدان تسلیم فرمایند در صورت عدم اعتراض ممیزی قطعی خواهد بود .

نورعلی شهابی ـ شهردار زاهدان

آ ـ ۵۵٦۸٦

برای اطلاع پزشگان محترم و بیمارستانها

داروهای زیر در داروخانه های بنگاه کل داروئی ایران در مقابل ارائه نسخه بفروش میرسد:

SECONAL CAPSULES	(50mg x 100 Caps.)
TUINAL "	(100mg x 100 ")
CARBRITAL "	(Flacon 100 ")
VESPARAX TABLETS	(" 10 Tabs.)
MUSTINE HYDROCHLORIDE AMPS.	(10mg fl 10 cc)
MYLERAN COMPREMEES	(2mg fl 100 Comp.)
MYLERAN "	(0.50mg fl 100 ")

موسسات درمانی برای خرید این داروهامی‌توانند به اداره مرکزی بنگاه واقع در خیابان بزرگمهر ـ چهارراه فریمان مراجعه نمایند .

آ ـ ۵۹۱۰۸ مدیر عامل بنگاه کل داروئی ایران . دکتر جلال بدخشان

مشخصات:

- دیپلم : ریاضی ـ طبیعی یا ادبی
- سلامتی کامل
- هوش و استعداد کافی
- علاقمندی به فن خلبانی
- حداکثر سن تا ۲۵ سال
- حداقل قد ۱٦۱ سانتیمتر

امتیازات

- تحصیل در دانشکدهٔ خلبانی به هزینهٔ نیروی هوائی شاهنشاهی در داخل و خارج کشور بمدت کمتر از سه سال
- دریافت ماهانه تا ۱۵۲۰ تومان ضمن تحصیل
- نیل بدرجهٔ ستوان دومی با حقوق اولیهٔ ماهانه ۳٦۷۵ تومان
- پیشرفت سریع : در نیل بدرجات بالاتر افسری و برخورداری از مزایای خدمتی بیشتر
- شغل پر افتخار خلبانی با ارزش و اهمیت فوق‌العاده در سطح جهانی .

اطلاعات بیشتر در صفحه ۱۰

راه برای امضای قرارداد صلح هموار شده است

نماینده نیکسون به وان تیو اطمینان داد

سایگون ـ منابع مطلع درسایگون اظهار عقیده کردند که پس ازسفر اخیر ژنرال «هیگ» معاون هنری کی‌سینجر، به سایگون رامبرای امضای قرارداد صلح در ویتنام هموار شده است .

ژنرال هیگ که پس از دوروز گفتگو با مقامات ویتنام جنوبی ورهبران کره جنوبی به‌آمریکا بازگشته حامل نامه‌ای از جانب پرزیدنت وان‌تیو برای رئیس جمهوری آمریکا است .

هنوز از مفاد پیام «وان‌تیو» اطلاعی بدست نیامده ولی گفته میشود این نامه پاسخ پیامی‌است که پرزیدنت نیکسون توسط‌ژنرال هیگ برای وی فرستاده بود.

در این‌نامه‌رئیس جمهوری آمریکا از وان‌تیو درخواست کرده که قرارداد آتش‌بس را امضا کند وبوی اطمینان داده است با تضمیناتی که از ویتنام شمالی گرفته است با امضای این‌قرار داد وپایان یافتن نبرد ویتنام جنوبی در موقعیت ضعیفتری قرار نخواهد گرفت.

قرارداد ۹ ماده‌ای آمریکا وویت نام شمالی دارای بعضی موادسری است که برای نخستین‌بارروزنامه «تینگسونگ» ارگان نیمرسمی دولت سایگون وجود آن را تائید کرده است.

مواد سری طرح پیش‌نویس قرارداد در باره کاهش متقابل نیروهای ویتنام شمالی وویتنام جنوبی و عقب‌نشینی نیروهای ویت نام شمالی پس از انجام انتخابات عمومی و تشکیل یک دولت‌جدید در سایگون میباشد.

گزارش یونایتد پرس حاکی است که وان‌تیو رئیس جمهور ویتنام جنوبی در نامه خودبرای ریچارد نیکسون اطلاع داده که امریکا می‌تواند اقدامات خود رابرای عقد قرارداد صلح و آتش بس‌باویتنام شمالی‌دنبال کند

در این نامه وان‌تیو گوشزد کرده‌است که بهرحال‌قراردادی که مورد توافق آمریکا وویتنام شمالی قرار می‌گیردنباید حاوی ماده یا موادی باشد که دولت ویتنام شمالی نتواند با آن موافقت کند .

در حال حاضر دانسته نیست که مفادنامه خصوصی وان‌تیو برای نیکسون تاچه‌اندازه دست آمریکا را در دنبال کردن مذاکرات صلح باویتنام شمالی وعقد قرارداد آتش‌بس بین واشنگتن و هانوی باز خواهد گذاشت .

وان تیو نیز قبلا پیشنهاد کرده است که ویتنام شمالی وویت‌کنگها بادولت سایگون‌مستقیما وارد مذاکره شوند ومسائل ویتنام بین آنها بطورجداگانه حل و فصل گردد .

طبق‌اظهارمنابع امریکایی در صورتی که قرار باشد نیکسون به توصیه وان‌تیو عمل کند احتمالا لازم خواهد بود که بین هنری کی‌سینجر مشاور طراز اول رئیس جمهوری آمریکا و نمایندگان ویتنام شمالی لااقل یك ملاقات محرمانه دیگر صورت گیرد .

در سایگون پیش بینی می‌شود که حصول هر توافق احتمالی بین آمریکا وویتنام شمالی ممکن است درپاریس ویا مشترکا از طرف مقامات دو کشور در واشنگتن و هانوی اعلام شود و دولت سایگون نیز بعدا در این باره نظر خودرا بیان کند .

همچنین دولتهای خارجی وچهار کشور هندوچین موافقت کرده‌اند که این منطقه کاملا بیطرف شود ودولتهای مختلف در درجه اول آمریکا برای ترمیم خرابیهای‌وارده اقدام کنند.

میزان کمک آمریکا به تجدید ساختمان هندوچین هفت میلیارد دلار پیش‌بینی شده است.

ناظران سیاسی اظهار عقیده می‌کنند که ظاهرا با موافقت وان‌تیو دیگر مانعی در راه‌امضای قرارداد صلح باقی نمانده استو باحتمال زیاد در اواخر هفته جاری کی‌سینجر برای آخرین ملاقات باله دوکتو رهسپارپاریس خواهد شد.

★ **آتش‌بس‌وترمیم‌خرابی‌ها**

پس از بازگشت ژنرال الکساندر هیگ از سایگون بنظر میرسد که ویتنام جنوبی بسرعت خود را برای آتش‌بس آماده می‌کند در چندین نقطه پایتخت پست‌های بازرسی جدید دائر گردیده و جستجوی خانه بخانه ساختمان ها آغاز شده است . پلیس‌سایگون باقدامات امنیتی دیگر برای جلوگیری‌ازحمله ناگهانی‌تروریست ها دست زده است . مقامات سایگون معتقدند که ویت‌کنگ‌ها ممکن است چند ساعت قبل از امضای قرارداد آتش‌بس بسایگون حمله کنند و عملیات تروریستی شدت پیدا کند.

گزارشهائی که از منابع موثق هنگ‌کنگ بدست آمده حاکی‌است که دولت آمریکا ازهم‌اکنون‌سرگرم تهیه مقدمات اعزام کارشناسان کشاورزی وراهسازی به‌ویتنام شمالی است تا در کار تجدید ساختمان این کشور شرکت کند.

دولت آمریکا طی بخشنامه‌ای‌از کارشناسان سرویس‌های کمکی‌آن کشور که در جنوب شرقی آسیا خدمت می‌کنند پرسیده است که آیا حاضرند برای کمک درتجدید ساختمان ویتنام شمالی به‌هانوی بروند.

طبق گزارشهای غیر رسمی طه‌دوک‌تو، وکی‌سینجر درگفتگو های سری خود و چگونگی‌شرکت آمریکا را در تجدید ساختمان ویتنام شمالی وترمیم خرابیهای جنگ مورد بررسی قرار داده‌اند.

خلاصه اخبار مهم جهان

● دهلی‌نو ـ رهبر حزب دست راستی هند «جاناسنگ» امروز پیشنهاد کرد که اجرای مفاد قرار داد «سیملا» تا وقتی که پاکستان بنگلادش را برسمیت نشناخته است معوق بماند .
وی افزود که برای برقراری صلح پایدار در شبه قاره هند باید بنگلادش در تمام مذاکراتی که در این باره انجام میشود شرکت کند .

● ابوظبی ـ پرزیدنت حافظ اسد بعد از ظهردیروز برای یک دیدار رسمی سه روزه از امارات عربی متحده وارد ابوظبی شد و از طرف شیخ زاید بن سلطان ال نهیان رئیس کشور امارات عربی وعده زیادی از شخصیت های این کشور مورد استقبال قرار گرفت ، دیشب از طرف شیخ زاید یک میهمانی شام بافتخار حافظ اسد ترتیب یافته بود .

● پاریس ـ شمس الوکیل وزیر تعلیمات عالیه مصر برای یک دیدار چندین روزه از فرانسه واردپاریس شد وی قرار است در شورای یونسکو که امروز در پاریس تشکیل میشود شرکت کند و در عین حال با مقامات فرهنگی فرانسه مذاکراتی بعمل آورد .

● تل‌آویو ـ مفسر روزنامه مستقل «هاآرتز» چاپ تل‌آویو در شماره امروز خود نوشته است آرامش نسبی که اکنون در فعالیت های تروریستی در اروپا دیده میشود مدت زیادی بطول نخواهد انجامید .
این‌روزنامه اضافه می‌کند سوء قصد های‌تروریستی نظیر آنچه که در مونیخ و فرودگاه «لود» روی داد تنها نمونه‌ای است که اعراب میتوانند در مبارزه خود علیه اسرائیل موفقیتهائی بدست آورند .

● نیس ـ پرزیدنت سوهارتو باتفاق همسرش برای یک دیدار رسمی سه روزه از فرانسه وارد «نیس» شد آنها دیشب را در این شهر جنوبی فرانسه بسربرده و بامداد امروز وارد پاریس گردیدند و از طرف ژرژپمپیدو همسرش مورد استقبال قرار گرفتند .

● کویت ـ وزیران دفاع و خارجه کشور های عضو اتحادیه عرب روز چهارشنبه برای بررسی آخرین تحولات منطقه عربی خاورمیانه در کویت تشکیل جلسه میدهند . خبرگزاری خاورمیانه بنگاه سخن پراکنی بی ـ بی ـ سی انگلستان را متهم کرد که با انتشار اخبار دروغ به روابط مصر با کشور های مختلف جهان لطمه وارد کرده است .

● واشنگتن ـ موسسه آمارگیری گالوپ اعلام داشت‌که اگر سناتور ادوارد کندی در انتخابات ریاست جمهوری آمریکا شرکت میکرد میتوانست رقیب سرسختی برای پرزیدنت نیکسون باشد .
موسسه آمارگیری گالوپ در گزارش خود اضافه کرده است که ۴۳ در صد مردم آمریکا از کندی حمایت میکنند .

آخرین فعالیت‌های انتخاباتی در آلمان

بن ـ فعالیتهای انتخاباتی‌درآلمان غربی وارد آخرین روزهای خود شده است وناظران مطلع درین پیشگویی کردندکه نتیجه انتخابات آینده نشان دهنده تفاوت ناچیز تعداد طرفداران‌احزاب عمده‌آلمان غربی خواهد بود.

انتخابات قراراست روز یکشنبه آینده برگزار شود.

طبق نتیجه تنها آمارگیری‌تحقیقی که در ماه جاری در باره میزان محبوبیت احزاب‌بزرگ‌آلمان غربی صورت گرفته است‌حزب سوسیال دمکرات برهبری ویلی‌برانت صدر اعظم آلمان غربی و حزب‌کوچک لیبرال دمکراتهای آزاد برهبری والترشل وزیر خارجه این کشور در حال ائتلاف بایکدیگر اندکی بیش از حزب اقلیت دمکرات مسیحی در انتخابات روزیکشنبه آینده تحصیل رای خواهند کرد .
با اینحال اکثرناظران‌اذعان دارند که پیشگویی دقیق نتیجه‌انتخابات آینده هنوز بهیچوجه ممکن‌نیست.

در طول تعطیل پایان هفته‌اخیر رهبران سه حزب بزرگ آلمان غربی در سراسر کشور نطق‌هایی ایراد کردند و هریک برای جلب حمایت عده بیشتری از رای دهندگان کوشیدند .

هزینه‌کل فعالیتهای انتخاباتی در آلمان غربی درحدود ۲۰۰ میلیون مارک (۲۶میلیون لیره‌استرلینگ) برآورد شده است.

احزاب اکثریت واقلیت آلمان غربی درجریان مبارزات انتخاباتی نشان داده‌اند که در هدفهای اساسی بایکدیگر اختلافات زیادی ندارند . تنها اختلافهایی که بین این احزاب وجود دارد درشیوه تحقق بخشیدن به هدفهاوآرمان های بزرگ ملی ومملکتی است .

مصاحبه خبرنگار اطلاعات باوزیر خارجه‌آلمان درصفحه ۶ چاپ شده است .

راکوئل ولش پس از کتك خوردن

این عکس درفرودگاه لندن از داخل‌یک‌اتومبیل از «راکوئل‌ولش» ستاره معروف سینما برداشته شده است .

راکوئل‌ولش هنگام ورود به فرودگاه لندن‌گفت که«هربرت‌راس» کارگردان فیلمی‌که‌اودرحال حاضر مشغول بازی درآن است او رادر اطاق رخت‌کن‌استودیو فیلمبرداری مورد حمله قرار داده و او را کتك زده است . راکوئل‌ولش از لندن عازم نیویورک شد .

عکس رادیوئی اطلاعات

حمله تبلیغاتی چین‌علیه شوروی شدت یافت

توکیو ـ دستگاه تبلیغاتی چین امروز حملات خود را به شوروی شدیدتر کرد و روزنامه مردم ارگان حزب کمونیست چین رهبران شوروی را متهم ساخت که تنها به منظور پرده‌پوشی تدارکات تسلیحاتی و جنگی که در شوروی بسرعت جریان دارد دم از لزوم محدود کردن مسابقه تسلیحاتی میزنند.

روزنامه مردم در تفسیری که به امضاء «مفسر» انتشار داده نوشته است که تنها ظرف شش سال گذشته حجم زرادخانه سلاحهای استراتژیک شوروی بیش از شش برابر شده است .

مفسر روزنامه پکن معمولا نام مستعار یکی‌از عالیمقام‌ترین‌صاحب منصبان سیاسی این کشوراست . در این تفسیرکه بوسیله‌خبرگزاری رسمی «شین‌هوا» نقل گردیده‌است دولت شوروی بخاطر اینکه ازیک طرف قطعنامه مربوط به منع وتحریم استفاده از قدرت نظامی وتوسل به زور برای‌حل اختلافات بین‌المللی را در سازمان ملل‌متحد مطرح میکند و از سوی دیگرتلاش همه‌جانبه خود را برای تقویت‌بنیه تسلیحات اتمی‌و موشکی ومتعارفی روسیه ادامه میدهد موردنکوهش قرار گرفته است .

کشمکش بین جناحهای روسی‌وچینی دریمن جنوبی

بیروت ـ یک روزنامه لبنانی دیروز گزارش داد که بدنبال توافقی که ماه گذشته بین دولت های یمن شمالی و یمن جنوبی برای‌وحدت دو یمن حاصل شد بین جناحهای طرفدار مسکو و پکن در دستگاه رهبری یمن جنوبی‌جنگ سختی درگیر شده است .

روزنامه‌دست راستی الحیات چاپ بیروت که این گزارش را منتشر کرده است نوشته‌است که‌انتظارمیرود درپایان‌کشمکش جاری بین جناح های متخاصم رهبران یمن جنوبی علی صالح عباد دبیر کل جبهه ملی و رهبر جناح طرفداران شوروی دریمن جنوبی ازکاربرکنار شود ویکی از عناصر طرفدار پکن جای‌وی را بگیرد گزارش الحیات حاکی است‌که‌عبدالملک کوکانی‌نماینده نماینده یمن جنوبی درسازمان ملل متحد نیز ممکن است از مقام خود عزل شود و جای او به محمد صالح عوالقی وزیر خارجه‌یمن‌جنوبی‌که به‌طرفداری از چین مشهور است واگذار گردد .

علی ناصر محمد نخست‌وزیر یمن جنوبی باردیگر عربستان سعودی‌رابه‌عملیات تحریک‌آمیز علیه جمهوری دموکراتیک یمن تسلیم کرد .

وی‌دریک‌کنفرانس مطبوعاتی که در عدن تشکیل شد گفت که هواپیماهای نظامی عربستان سعودی طی هفته اخیر چندین بار به قلمرو فضائی یمن جنوبی تجاوز کرده و برفراز مناطق«الابار» ، «رومه» ، «جبل علی» و چند منطقه دیگر پرواز کرده‌اند .

تظاهرات‌واجتماعات درلبنان قدغن شد

بیروت ـ شورای وزیران لبنان در یک جلسه فوق‌العاده که به ریاست پرزیدنت سلیمان فرنجیه تشکیل داد تصمیم گرفت بارتش ماموریت دهد که نظم و آرامش را در سراسر کشور حفظ کند.

بموجب تصمیمات دولت که از نیمه شب دیشب بمرحله اجرا گذاشته شد هرگونه تظاهرات غیر مجاز و اجتماعات در لبنان قدغن شده است .

این تصمیمات بمنظور جلوگیری از شورش وبی‌نظمی در جریان تظاهرات روز دوشنبه و سه‌شنبه اتخاذ شده است .

احزاب ترقیخواه لبنان تصمیم گرفته‌اند امروز و فردا بعنوان همدردی باکارگران اعتصابی و اعتراض‌علیه‌فشاری‌که به‌اعتصابیون وارد میشود در خیابانهای بیروت وشهرهای بزرگ دیگر دست به تظاهرات بزنند . براثر برخورد هائی که روزگذشته بین‌اعتصابیون ونیروهای پلیس روی‌داد دو نفر کشته شده وشانزده نفر زخمی گردیدند . علاوه‌بر این‌کنفدراسیون عمومی کارگران لبنان از روز سه‌شنبه یک اعتصاب عمومی ۲۴ ساعته اعلام کرده است .

شورای وزیران لبنان ضمنا به کاظم خلیل وزیر امور اجتماعی وکار ماموریت داده است که‌هرچه زودتر برای حل اختلاف کارگران اعتصابی وروسای کارخانه‌هااقدام کند.

کارگران اعتصابی درخواست اضافه دستمزد می‌کنند و همچنین تضمیناتی میخواهند که روسای کارخانه‌ها نتوانند بدلخواه خود آنها را از کار برکنار کنند.

موشه دایان برای اطلاع از سیاست جدید نیکسون به امریکا رفت

* نیویورك ـ موشه دایان وزیر دفاع اسرائیل امروزبرای یك دیدار رسمی‌ازایالات‌متحده وارد نیویورك شد.

دایان در این دیدار باویلیام راجرز وزیر امور خارجه‌امریکا وعده‌ای دیگر از مقامات ایالات متحده پیرامون آخرین تحولات منطقه عربی خاورمیانه مذاکره خواهد کرد.

بدنبال پیروزی پرزیدنت نیکسون‌درانتخابات اخیرریاست جمهوری امریکا در نیویورك گفته میشود که امریکا علاقمند است تلاشهائی بمنظور آغاز گفتگو برای حل مسالمت آمیز بحران اعراب واسرائیل از سر گرفته شود.

وزیر دفاع اسرائیل هنگام عزیمت درفرودگاه‌به‌خبرنگاران گفت که اومسائل ویژه‌ای‌را با مقامات امریکا مطرح‌نخواهد کرد، بلکه هدف از این دیدار بیشتر آگاهی یافتن ازسیاست جدید امریکا در منطقه عربی خاورمیانه است در این سفر وزیر کار اسرائیل بمنظورجلب حمایت و کمك های مالی یهودیان مقیم ایالات متحده همراه موشه‌دایان به واشنگتن رفته است .

ظرف یکی دو هفته آینده ایگال آلون معاون نخست وزیر اسرائیل نیز عازم امریکاخواهد شد.

گفته میشود که‌ایگال آلون در سفر امریکا احتمالا با پرزیدنت ریچارد نیکسون‌رئیس جمهوری امریکا ملاقات خواهد کرد.

دزدان‌اموال‌رئیس سازمان ملل را بسرقت بردند

ورشو ـ پلیس‌نیویورك‌گزارش‌داد که عده‌ای سارق شب گذشته وارد اقامتگاه رئیس اجلاسیه کنونی مجمع‌عمومی سازمان‌ملل متحد شدند و مبلغی پول و مقداری جواهر از وی بسرقت بردند.

«استانیسلاوترینژیسکی» معاون وزارت خارجه لهستان ریاست بیست و هفتمین اجلاسیه‌مجمع عمومی سازمان ملل متحد را برعهده دارد.

خبرگزاری تاس در این‌میان ضمن پخش این گزارش گفت که این اقدام نیز نموداری از عدم مصونیت نمایندگان کشور های خارجی مقیم سازمان ملل است.

تاس آمریکا را متهم کرده است که اقدامات دقیق امنیتی برای تامین دیپلماتهای خارجی در این سازمان بعمل نمیاوردو حتی سارقین این امکان را یافته‌اند که برای سرقت مبلغی معادل ۲۰۰ دلار وارد اقامتگاه رئیس اجلاسیه مجمع عمومی سازمان ملل شوند.

کمونیست‌ها ، کوانك تری را گلوله‌باران کردند

سایگون ـ طی بیست وچهار ساعت اخیر دامنه نبرد باردیگر در ویتنام جنوبی بشدت گسترش یافته است . نیرو های ویت‌نام شمالی و ویت کنك‌دیشب‌مواضع نیرو های دولتی را در منطقه «کوانك‌تری» باتوپهای سنگین درهم کوبیدند و بیش از پانصد گلوله توپ بیکی از سنگر های سربازان سایگون فرو ریختند.

تفنگداران ویت‌نام جنوبی از این سنگر که در پنج کیلو ـ متری شمال «کوانك تری »قرار دارد دفاع می‌کنند.

نبرد دراین منطقه از روز شنبه شدت بیشتری یافته و بسیاری از مواضع نیرو های دولتی چندین بار بشدت‌بمباران شده است . در جنوب غربی «کوانك‌تری » نیز نبرد های شدیدی بین چتر بازان ویت‌نام جنوبی وویت کنك‌هاجریان‌دارد. دراین منطقه دیشب ۱۶ نفر از ویت‌کنك ها بدست نیرو های دولتی کشته شدند.

تفسیری درباره‌ریشه‌های‌مقاومت وان‌تیو در برابر قرارداد صلح تحت عنوان نماینده نیکسون‌و وان‌تیو در صفحه ۶ چاپ شده است .

تحقیقات سفینه مارینر۹ امریکا درمریخ ثابت کرد :

درمریخ آب وزندگی وجود دارد

واشنگتن ـ سازمان ملی فضائی آمریکا به مناسبت سالروز قراردادن سفینه مارینر ۹ در مدار کره مریخ اطلاعاتی درباره‌این کره‌همسایه زمین‌منتشرساخت. دراعلامیه «ناسا» گفته می شود که مریخ از جنبه زیست شناسی یك «کره فعال » است ودر آن نوعی زندگی وجوددارد. کوهها ودهانه‌های آتش‌فشانی آن به مراتب وسیع‌تراز کوههای آتش‌فشانی زمین است .

«مارینر۹» بادوربین های دقیق الکترونیکی خوداطلاعات کاملی‌از وضع مریخ به زمین مخابره کرده و از جمله‌وجود آب وزندگی‌رادر این کره تایید کرده‌است .

در اعلامیه سازمان ملی فضائی امریکا تاکید شده است که آب به مقدار زیاد بصورت یخ در قطبین مریخ وجود دارد .

«مارینر۹» همچنین وجود ابرها را که به احتمال‌زیاد حاوی آب و یخ‌بوده برفراز مناطق وسیع آتش‌فشانی کشف کرده‌است .

«ناسا» در گزارش خود پیرامون کره مریخ‌خاطرنشان می سازد اطلاعاتی که«مارینر ۹» ازاین کره به زمین‌مخابره کرده‌اساس کاوشهای‌آینده امریکا رادر مریخ تشکیل خواهد داد. امریکا درسال ۱۹۶۷ برنامه «وایکینك» رابه مرحله اجرا درآورد . و سفینه خودکاری که در آنموقع به مریخ فرستاده می شود درباره وجود زندگی در « ستاره سرخ» تحقیقات دامنه داری انجام خواهد داد .

سازمان ملی فضائی امریکا همچنین گزارش داده است که «مارینر ۹» به سه کشف مهم زیر در کره مریخ نائل شده‌است .

۱ـ در منطقه استوائی مریخ شکاف عظیمی بطول چهارهزار کیلومتر وجوددارد . عمق این شکاف که‌بوسیله دستگاه‌های ماوراءبنفش اندازه‌گیری شده شش هزار متر است .

۲ـ در پائیز سال ۱۹۷۱ به مدت چندین هفته متوالی در سراسر کره مریخ یك طوفان شدید گرد وخاك‌تاارتفاع پنجاه ، شصت کیلومتری حکمفرما بود . سرعت این طوفان ۱۸۵ کیلومتر درساعت بود .

۳ـ درجه حرارت در سطح کره مریخ در نزدیکی‌خط استوا چهاردرجه بالای صفرو در مناطق قطبی کمتر حداقل ۸۷ درجه سانتی‌گراد زیر صفر است .

«مارینر ۹» همچنین‌با استفاده ازدوربین های عکاسی خود طول وعرض وعمق دهانه های آتش‌فشانی بزرك مریخ را تعیین کرده‌است .

«مارینر ۹» ضمنا درباره دوماه مریخ‌نیز تحقیقاتی انجام داده است .

ماههای مریخ که نام یکی‌از آنها «فوبوس»و دیگری «دمیوس» است‌از دهانه های‌آتش‌فشانی و مغاك پوشیده‌شده که احتمالا براثربرخورد سنگهای آسمانی احداث‌شده‌است مارینر ۹ درماه مه گذشته به مدار کره مریخ پرتاب‌شد وپس از طی چهارصد میلیون کیلومتر روز ۱۳نوامبر همان سال در مدار قرار گرفت.

فن براون : بشقاب پرنده وآدمهای‌سبز کرات‌دیگر دروغ است

ریودوژانیرو ـ ورنرفن براون دانشمند نام‌آور علوم فضائی دیروزدریك کنفرانس مطبوعاتی اعلام کرد که به واقعیت وجود بشقابهای پرنده و یا مردمان کوتوله سبز رنك که گفته می شود که از جهانهای دیگر به کره‌زمین می آیند اعتقادندارد.

پروفسور فن‌براون بلافاصله اضافه کرد که با اینحال علم وظیفه دارد وسعت نظر خود را حفظ کند و به عبارت دیگر برای روبرو شدن باواقعیت احتمالی بشقابهای پرنده وآدم های کوتوله سبز رنك جهانهای دیگر آماده باشد .

فن براون که زمانی ریاست مرکز دولتی پرواز های کیهانی را در آمریکا برعهده داشته و اکنون نایب‌رئیس‌شرکت‌صنایع «فرچیلد» است چندروز قبل‌وارد برزیل شده است تا برای‌فروش تجهیزات مورد احتیاج برای استفاده ازماهواره های‌مخابراتی با دولت برزیل مذاکره کند

فن براون که در کنفرانس مطبوعاتی پرسرو صدایی در ریودوژانیرو شرکت کرده بود گفت تحقیقاتی که اخیرا به وسیله نیروی هوایی آمریکا انجام گرفته نشان داده است که تنها در سه مورد از هر یکصد مورد از مواردمشابه بشقاب‌های پرنده ـ پرواز این اشیاءاز نظر علمی غیر قابل توضیح است و بزبان ساده تر علم قادر است ۹۷ درصد دیگرازمواردمشاهده بشقاب های پرنده در کره‌زمین را توضیح دهد و ثابت کند که این پدیده معلول عواملی مانند خطای باصره‌و دلایل گوناگون دیگر است .

در جواب‌این سئوال که آیا در کرات دیگر نیز ممکن‌است اثری از حیات وجودداشته‌باشد پروفسور فن براون گفت : از لحاظ منطق آماری و از نظر تئوری کاملا قابل قبول است که به وجود حیات در بعضی ازسیارات دیگر نیز قایل باشیم . در واقع عقلایی نیست قبول کنیم که آفریننده زندگی‌در میان‌میلیون ها و میلیارد ها کرات دیگری که در جهان پهناور ماوجوددارد تنها کره خاکی و مفلوك زمین را به داشتن حیات مفتخر و ممتاز کرده باشد .

مامورمسلح درانتظارهواپیمای‌ربوده‌شده

درفرودگاه «مک‌کوی» در ایالت فلوریدا مامورین اف . بی . آی بسوی هواپیمای ربوده شده امریکائی‌که‌بطرف کوبا میرفت‌شلیک کردند که درنتیجه آن به‌موتور آسیب وارد شد و کمك خلبان گلوله خورد . درعکس یکی از مامورین اف . بی . آی که‌تفنگ دردست‌دارد درگوشه‌ای ازفرودگاه «مک‌کوی» درانتظار ورودهواپیمای ربوده شده دیده میشود.

عکس رادیوئی اطلاعات

امریکا ازکوبا خواست تاهواپیماربایان را تحویل دهد

هاوانا ـ مسافران هواپیمای دی . سی . ۹ شرکت سوترن ارلاینز که روز گذشته پس از ربوده شدن بوسیله سه راهزن هوایی سیاه‌پوست به کوبابرده شده‌بودبایک‌هواپیمای‌اختصاصی از فرودگاه هاوانا به مقصد کشورشان آمریکا عزیمت کردند.

یک مسافر ۸۰ ساله که در گیرودار ماجرای ربوده شدن هواپیمادچار حمله عصبی شده باضافه یکی دیگر از مسافران که هنگام خروج از دریچه‌نجات قوزك پایش دچار شکستگی گردیده است همراه کمك خلبان هواپیمای ربوده شده در یکی از بیمارستانهای هاوانا بستری شده‌اندوقراراست بعدا به آمریکا بازگردند . کمك خلبان بخلاف آنچه‌که‌قبلا از طرف منابع‌رسمی اعلام‌شده‌بود هدف‌گلوله‌ربایندگان هواپیماقرار نگرفته بلکه بوسیله یکی از گلوله هایی که ماموران اف . بی . آی در فرودگاه مک‌کوری واقع در فلوریدابطرف چرخ‌هواپیمای‌ربوده شده پرتاب کردند تصادفا مورد اصابت قرار گرفته و از ناحیه شانه مجروح شده است .

بنابراظهارمنابع رسمی بولی که مقامات کوبایی نزد ربایندگان هواپیمای شرکت سوترن ضبط کرده‌اند از ۲٫۵ میلیون دلار تجاوز نمیکند . دولت آمریکا تحویل ربایندگان هواپیما را از کوبا تقاضا کرده است وانتظار میرود که دولت فیدل استرو این تقاضا را اجابت کند وباجی را که بوسیله ربایندگان هواپیما گرفته‌شده است‌به‌شرکت‌سوترن پس بدهد.

در پایتخت کوبا همه بالحنی تحسین‌آمیزصحبت از خونسردی بیل‌هاس خلبان هواپیمای ربوده شده‌سخن‌میگویند.مقامات کوبایی انکار نمیکنند که اگر خونسردی خلبان مذکور نبود امکان داشت که‌ماجرای‌هواپیمای ربوده شده سوترن‌به‌یک فاجعه واقعی تبدیل شود .

مصرف برخی داروها توسط زنان باردارسبب نقص‌عضو نوزاد میشود

لندن ـ یك پزشك‌انگلیسی‌اعلام خطر کرد که تعداد دارو هایی که مصرف آنها بوسیله زنان باردار ممکن‌است باعث‌نقص‌عضو نوزادن آنها بشود دایماروبه‌افزایش‌است.

پزشك انگلیسی که پروفسور «ایلینك‌ورث» نام دارد وعهده‌دار ریاست بخش بهداشت کودکان در بیمارستان اطفال «شفیلد» است ضمن مقاله‌ای در مجله «مدیکال ـ نیوزبولتن» از ۴۰ نوع دارو های مختلف که هر یك ممکن است بنحوی موجب نقص عضو اطفال مادرانی شوند که دارو های مذکور را در ایام بارداری مصرف می کنند ذکر کرده است به عقیده دکتر «ایلینك‌ورث» عوارض استعمال دارو های یاد شده ممکن است بصورت‌کری ـ کوری ـ چلاق بودن دست و کوتاهی پاهای نوزادان و اشکال گوناگون دیگر تظاهر کند .

دکتر «ایلینك‌ورث» خاطرنشان کرده است که اقلام معدودی از این نوع دارو های شناخته شده‌ازطرف‌پزشکان به خانمهای باردار تجویز می شود ولی همیشه این خطر وجود دارد که زنان باردار بدون تجویز پزشك‌وخودسرانه داروهای مخاطره انگیز مصرف کنند .

طبق تحقیقاتی که دکتر «ایلینك ورث» به نتیجه آن استناد کرده است ـ یك زن باردار در طول سه تانه هفته از مدت آبستنی بطور متوسط ۸٫۷ قلم دارو مصرف می کند و تجربه و تحقیقات نشان داده است که ۸۰ درصد از این‌دارو ها بدون‌تجویزپزشك‌بوسیله زنان‌باردار‌استعمال می شوند .

مهمترین اندرز دکتر «ایلینك‌ورث» به خانمهای باردار این است که در دوران آبستنی تا جایی که امکان داردازمصرف دارو ـ جز در موارد کاملا ضروری پرهیز کنند .

Agent required
To organise distribution of infra-red gas appliances.
Dootson Industries
South Molton. Great Britain.

شرکت صنعتی کوشش
نماینده انحصاری مجموعه عظیم‌ترین کارخانجات پمپ سازی اروپا .
۱ـ LOEWE لوُو پمپ حرارت مرکزی و بوستر جهت اضافه نمودن فشار آب ساختمانهای مرتفع .
۲ـ A.B.S ا . بی . اس پمپ فاضلاب و کف‌کش
۳ـ ALBIN آلبین پمپ دنده‌ای مخصوص کشیدن مواد غلیظ
۴ـ IDEAL ایده‌آل پمپ شناوروپمپ تصفیه استخر
۵ـ FINI فینی کمپرسورهوا
سعدی جنوبی شماره ۶۹۲ تلفن های ـ ۳۱۳۴۶۷ ۳۰۳۷۴۹

اولیای محترم کودکان عقب افتاده
درنا امیدی بسی امید است .
اگرازهمه جانا امید شده‌اید باماتماس بگیرید
تلفن : ۴۳۳۰۵

مجموعهٔ قوانین و مقررات
گمرکی
بنادر و کشتیرانی ـ دریائی ـ ترانزیت
ناشر: کتابفروشی گنج دانش خیابان باب همایون

برای رشته‌های معماری داخلی (دکوراسیون) بازرگانی و بانکداری
هنرستان امین الدوله
برای دوره های شبانه با دارا بودن کارنامه قبولی سوم متوسطه بدون در نظر گرفتن شرط سنی تعداد معدودی هنرجو می‌پذیرد هنرجویان پس از طی دوره هنرستان باخذ دیپلم کامل رشته های بازرگانی و معماری داخلی نائل میگردند که میتوانند در کنکور کلیه دانشکده های مربوطه شرکت نمایند برای‌کسب اطلاعات بیشتر بدفتر هنرستان واقع‌دردروازه‌شمیران‌اول خیابان فخرآباد روبروی مسجد فخرالدوله مراجعه نمایند .

نخست وزیران
جلد اول
مشتمل بردوازده بیوگرافی مستند و تحقیقی وروشنگرنیمقرن تاریخ ایران ـ از : ابراهیم صفائی
بها : سیصد ریال فروشگاه های انتشارات امیر کبیر

انجمن تاریخ
ج ـ ۸
مشتمل بر مقالات و اسناد و عکس های تاریخی و جالب از :ابراهیم صفائی .
بها سی ریال فروشگاه های انتشارات امیر کبیر .

کیانا عکاس مجالس
تلفن ۹۲۸۸۸۱ میدان کندی اول خیابان تاج

ورزشی

تیم فوتبال ارتش شوروی

روزجمعه آینده باتاج روبرو میشود

تیم ارتش شوروی دومسابقه‌دیگر باتیم‌های ارتش ونیروی هوائی برگزار می‌کند

تیم فوتبال ارتش شوروی (زسکا) بنابدعوت سازمان تربیت بدنی ارتش شاهنشاهی روز پنجشنبه بیست‌وپنجم آبان‌ماه وارد تهران‌خواهد شد.

تیم زسکا در حال حاضر در مسابقات باشگاههای اتحاد جماهیر شوروی مکان دوم را داراست و در سفر خود به ایران سه‌دیدار دوستانه با تیم‌های فوتبال تاج ، نیروی‌هوائی شاهنشاهی وارتش شاهنشاهی ایران خواهد داشت.

اولین دیدار

اولین دیدار این تیم باتیم فوتبال تاج قهرمان جام دوستی باشگاه های تهران است که روز جمعه بیست‌وششم آبان ماه در استادیوم امجدیه برگزار خواهد شد و سپس بازیکنان «زسکا» عازم شیراز خواهند شد و در طول اقامت خود در این شهر روز دوشنبه بیست‌و نهم آبان ماه باتیم فوتبال نیروی هوائی شاهنشاهی یک دیدار دوستانه در استادیوم حافظیه شیراز خواهند داشت .

آخرین دیدار

آخرین دیدار تیم فوتبال «زسکا» روز جمعه سوم آذرماه آینده در مقابل بازیکنان ارتش شاهنشاهی ایران خواهد بود که در این تیم بازیکنان نیروهای مسلح شاهنشاهی بشرح زیر شرکت دارند :

علی جباری ، داریوش مصطفوی ، مصطفی عرب ، خسرو صلح‌کنان ، حسین باباخانلو ، هوشنگ گودرزی ، حسن حبیبی ، محمودیاوری ، اصغر شرفی ، محمدعلی مالکیان ، همایون‌شاهرخی، کیوان نیک نفس ، پرویز میرزا حسن ، مهدی مناجاتی ، محسن هوشنگی ، مجید حلوایی ، حسین گازرانی ، سعید شریعتمداری ، جهانگیر نصیری ، میرهادی وامان‌الله نقدی .

اعضاءفدراسیون کشتی و اعضاء کمیته فنی

بنابه پیشنهاد رئیس فدراسیون کشتی ایران و تصویب سرپرست سازمان تربیت بدنی ،اعضاءفدراسیون کشتی ایران بشرح‌زیر معرفی شدند.

سرلشگر دکتر عباس ایزد پناه و سرهنگ جواد مولوی مشاوران عالی ، امامعلی حبیبی معاون،سرهنگ هوشنگ فیروز بخش دبیر .

اعضاء کمیته فنی:

منصور مهدیزاده ،امامعلی حبیبی ، امیر حمیدی، عباس زندی ، مصطفی زاغری ،حسن سعدیان ، احمد اسفندیاری‌و محمدعلی صنعتکاران .

علیرضا رزقی ، سرپرست کمیته طرح و برنامه ـ علی غفاری سرپرست امور کشتی نواحی پنجگانه تهران ، ابوالحسن هاشمیان:سرپرست بازرسی ، مصطفی طوسی سرپرست کمیته کشتی های محلی و پهلوانی .

اخبار کوتاه ورزشی

مسابقات جام امیر نویدی

مسابقات فوتبال جام امیرنویدی از امروز درآبادان آغاز میشود. دراین مسابقات تیم های نفت آبادان،مدرسه عالی حسابداری تهران ، تیم کارکنان نفت مسجدسلیمان درگروه اول و تیم‌های جوانان تهران ، باشگاه صنعت نفت آبادان و پالایشگاه تهران درگروه دوم ، شرکت دارند .

مسابقات فوتبال هلند

درمسابقات جام باشگاههای هلند تیم آژاکس و فینورد باامتیازات‌مساوی ازتیم‌های‌دیگر درجدول پیشی‌جسته‌اند . تیم «اف ـ ث تونت انشد» و تیم اسپارتا نیز درمکان های بعدی قراردارند .

مسابقات فوتبال پرتقال

درمسابقات فوتبال باشگاه های پرتقال ، بنفیکا با بیست امتیاز درصدر جدول قرار دارد . تیم‌های بلنسس و اسپورتینگ‌نیز درده‌های بعدی‌قراردارند و آنگاه‌استوبال، پورتو ، تومار ، فارنزه و باریرنس بترتیب مقام‌های‌بعدی را اشغال کرده‌اند .

مسابقات فوتبال اسپانیا

درمسابقات فوتبال باشگاه های اسپانیا بارسلونا همچنان بابرتری کامل پیشتاز مسابقات است . درجدول مسابقات آتلتیکو مادرید و اسپانیول دررده دوم و تیمرئال مادرید دررده سوم قرار دارند .

گوردون بنکس بخانه رفت

گوردون‌بنکس دروازه‌بان مشهور انگلیسی که دو هفته‌قبل دراثر یک حادثه رانندگی رهسپار بیمارستان شده بود ، دیروز به خانه رفت .

سخنگوی بیمارستان شهر استوک به خبرنگاران گفت : درباره بازگشت بینائی به چشم راست بنکس هنوز نمیتوان اظهارنظرکرد . امروز یک اعلامیه رسمی دراین مورد انتشار خواهد یافت .

مسابقات والیبال جوانان

مسابقات والیبال جوانان تهران‌از امروز درورزشگاه فرح پهلوی آغاز میشود . دراین مسابقات که جوانان کمتر از هیجده سال درچهار گروه شرکت خواهند کرد ، ۱۶ تیم شرکت دارند که از هرگروه دوتیم به مرحله‌بعدی راه خواهند یافت . درمیان تیم‌های شرکت کننده نامهای معروفی چون تاج ، برق ، آرارات و هما دیده‌میشوند.

پیروزی آتش نشانی وتاج بر آرارات و راه‌آهن

در مسابقات فوتبال باشگاه های تهران

جواد الله‌وردی مدافع مطمئن ملی‌پوش‌تیم‌تاج ، در مسابقه دیروز با راه‌آهن نیز درخشش های چشم گیری از خود نشان داد .
الله‌وردی در بازی دیروز بارها بازیکنان راه‌آهن را که در تب کسب گل میسوختند ، ناکام گذارد و این صحنه ایست از درگیری او با آذری (پیراهن سفید) که الله‌وردی توپ را با سر از محوطه جنوی دروازه دور میسازد .

دیروز در دنباله مسابقات فوتبال باشگاه های تهران تیم های آتش نشانی و تاج دربرابر حریفان خود آرارات و راه ـ آهن به پیروزی رسیدند ، ۲ گل پیروزی آتش‌نشانی‌راخسرو بهزادی و گلهای تاج رامسعود مژدهی وعلی جبازی به ثمر رسانیدند.

★ **آرارات ـ آتش‌نشانی :**

این مسابقه در شرایط متعادلی آغاز شد. آرارات در نیمه اول‌برتری نسبی‌داشت‌لیکن به سبب ضعف خط حمله‌خود قادر به نفوذ به محوطه دروازه آتش نشانی نشد و در عوض آتش نشانی در یکی از حملات خود در دقیقه ۳۲ اولین گل را به‌ثمر رسانید.

پس‌ازاین گل چندحمله‌دیگر بازیکنان هردوتیم بی ثمرماند. تا این که آتش نشانی دردقیقه ۷۸ از جناح راست‌شکل‌تهاجمی به خود گرفت و خسرو بهزادی در یك فرصت کوتاه داخل محوطه باشوت زمینی خود که در گوشه دروازه جای گرفت گل دوم رابه ثمر رسانید.

★ **تاج ـ راه‌آهن**

راه آهن اوایل نیمه اول بازی را کاملا در اختیار خود داشت و باچند حمله‌ای که‌روی دروازه تاج برد ، صاحب چند کرنر شد، لیکن کرنر هابرای راه‌آهن سودی نداشت . دقیقه ۱۸ که بازیگران تاج‌به تسلط خود افزوده بودند ، شوت‌زیبای حسن روشن از خط کرنر به داخل محوطه ۱۸ قدم رسید و ضربه سر مسعود مژدهی توپ را درون دروازه راه‌آهن جای داد .

پس ازاین گل بازیکنان تاج چند حمله دیگر نیز روی دروازه راه آهن بردند و در یکی از این‌حملات‌شوت‌سنگین حسن روشن پس از اصابت به تیر افقی دروازه راه آهن ،راهی خارج شد و این نیمه با تنها گل تاج پایان یافت.

نیمه دوم نیز بابرتری تاج همراه بود و در پنج دقیقه اول تاج سه حمله روی دروازه راه آهن برد . دقیقه ۵۵ راه‌آهن در دومتری پشت محوطه۱۸روی جباری خطا کرد و ضربه خطا را خود جباری باشوتی سنگین از کنار دروازه به اوت فرستاد . دقیقه ۶۷ تاج یکبار دیگر از جناح چپ روی دروازه راه آهن پیش رفت و پاس زیبا و عرضی روشن ، جباری را در موقعیت گل قرار داد و این گل را جباری در شرایطی به ثمر رساند که دو متر در محوطه آفساید قرار داشت . اواخرنیمه دوم با چند حمله راه آهن سپری شد ، و مجید جنانی با شوت سنگین خود از پشت محوطه منصوررشیدی‌دروازه‌بان تاج رابه خطر افکند و کمی بعد یکبار دیگر مسعود آذری دروازه‌بان تاج را تهدید کرد. و راه آهن با همه تلاش خوددر این مسابقه ۲بر صفر شکست خورد.

مسابقات فوتبال جام ولیعهد

نتایج مسابقات فوتبال جوانان جام والاحضرت ولایتعهد در تهران و استان مرکزی :

جوانان تاج با جوانان پیام، یك بر صفر به سودجوانان‌تاج.

جوانان بانک‌ملی با جوانان سازمان‌اب ، یک برصفر بسود بانک ملی .

جوانان‌راه‌آهن باژاندارمری ، نتیجه ٤ بریک بسود راه‌آهن .

جوانان ایران ما با تهران، نتیجه ۳ بریک بسود تهران .

جوانان برق با مرکزآمار، نتیجه ٤ برصفر بسود برق.

جوانان حمید با دخانیات ، نتیجه یک بریک مساوی .

درروز جمعه ۱۹ آبان نیز مسابقاتی بصورت‌حذفی بشرح زیر انجام شد و نتایج بدست آمده از این قرار است :

جوانان شهرستان قم با جوانان کاشان ، نتیجه ٤ بر صفر بسود کاشان .

جوانان شهرری با جوانان ورامین ، نتیجه ٤ بر یک‌بسود شهرری .

جوانان قزوین با جوانان شمیران، نتیجه۲ برصفر بسود جوانان قزوین .

جوانان‌محلات باجوانان‌اراک، نتیجه ٥ برصفر بسود جوانان اراک .

تلویزیون
نوبل
NOBEL

گروه‌شرکتهای‌تولیدی ووارداتی ماشین‌آلات‌راه‌سازی‌وساختمانی
ارکان ماشین ـ ونه
ماشین رول ـ رولر
خیابان‌آیزنهاور ـ مقابل دانشگاه آریامهر شماره ٦۲۸ و ٦٤٦
تلفن : ۹۵۹۰۷۸ ـ ۹٦۲٤۵۹ ـ ۹۵۲۸۹۹ـ۹۵۹۰۰۲ـ۹۵۸۵۵۵

نوار کارتریج
پرشده ٤۰ تومان
نوار کاست
پرشده ۲۵ تومان
استریودیسکو ـ روزولت‌شمالی‌بالای‌سه‌راه دیبا تلفن ۸۳٦۷۹٦

یخچال یعنی فیلکو

تریاقنادی بزبزقندی
افتتاح شد
تهیه‌انواع کیک تولد و عروسی توسط متخصصین کارآزموده
مرکزپخش: گز ـ سوهان وکرکی شیرین اصفهان
تهران ـ خیابان کورش‌کبیر (جاده قدیم شمیران) مقابل کلانتری سوار تلفن ۷٦۳٦۵۱

سوپرتایل
کف پوش پلاستیکی صددرصدوینیل
تهیه‌شده درکارخانجات شرکت سهامی درخشان تهران
وابسته بگروه تولیدی زیبا
مرکزپخش ونمایشگاه : خیابان شاهرضا بین پهلوی وکالج نبش خارک ۱۱۱
تلفن : ٦٦۰۳۱٦ـ ٦٦۰۳۱۷ـ تلفن سیستم سفارشات : ۴۹۵۳۷

پس از مدتها انتظار اینك
از صبح چهارشنبه اول آذرماه
فقط در سینما همای
یک گل و دو باغبان
رنگی درشکوه، محصول ۱۹۷۲ سینمای هند
همزمان با تهران در مشهد (سینما های فردوسی ـ هما)

جوانان نشریه نسل جوان
امروز منتشر شد

کپیه کامل و جدید قویترین فیلم تاریخی
ازفردا صبح در
سینماتاج
جولیانو جما در فیلم رنگی
تایتان
Sons of Thunder
باشرکت: پدرو آرمندراریز
ژاکلین ساره ـ انتونلا لوآلدی

آغاز سومین هفته
نمایش در
شهر قصه
نمایش‌دهنده آثارسینمائی برتر
برنده‌جایزه اسکار۱۹۷۲ بعنوان بهترین فیلم‌غیر امریکائی
برنده جایزه فستیوال برلین و ده‌ها جایزه‌دیگر

فیلمی بکارگردانی
ویتوریو دسیکا
باغ فینزی کونتینی
باشرکت هلموت برگر
دومینیک ساندا
جورجو باساني ـ فابیو تستی
پیش‌از فرکس قرن بیستم
سئانسها ۱۱صبح ـ۲ـ٤ـ٦ـ ۸ـ۱۰ بعد از ظهر بلیط همه روزه در گیشه رزرومیشود

برای خرید گیسو از
شهرستانها با I.B.S.
مکاتبه فرمائید
کوپ الکساندر
گیسوی شوی وپوش بانوان
ویك سربازان
پروك جوانان
هرپیس آقایان
باقساط ماهیانه
فقط ۲۰ تومان
I.B.S.
آی بی اس پهلوی جنب
سینما امپایر تلفن ٦۲۳۹۰۰

چقدر پول دارید
۱۰ هزار تومان؟..
با ۱۰ هزارتومان میتوانید از بانک رفاه کارگران
پس از ٦ سال ۱۲۰ هزارتومان
وام ۱۵ ساله، دریافت دارید
پس انداز مکن بانک رفاه کارگران شمارا صاحب خانه میکند

دانستن، روح را بزرگ میکند
فهرست اعلام دائرة‌المعارف دانش بشر
امیرکبیر
کتاب دانش بشر را به بزرگی دنیا و به کوچکی ۲ مجلد منتشر کرد.

دوره پزشکی عمومی ۴ سال میشود

درسیستم آموزش پزشکی تغییراتی داده می شود و دولت فعالیت های تازه‌ای برای‌جذب افراد متخصص رشته پزشکی در داخل و خارج کشور آغاز می کند.

دوره پزشکی عمومی با حفظ کیفیت دروس در دانشگاه ها و مدارس عالی کاهش می یابد و برای‌تربیت کمك پزشك‌مدارسی در سطح کشور تاسیس می ـ شود.

براساس ضوابط تازه‌ای که هم‌اکنون توسط کارشناسان امور بهداشتی و درمانی مورد مطالعه قراردارد دوره پزشکی عمومی از٦سال به٤سال تقلیل داده‌خواهدشدودانشجویان رشته پزشکی پس از ٤ سال تحصیل، موفق بدریافت گواهی‌نامه گذراندن پزشکی عمومی می‌ـ شوند.

بهمین منظور قسمتی از دروس پایه‌ای رشته پزشکی‌دردانشگاه ها و مدارس عالی که مربوط‌به دوره تخصصی رشته‌های‌مختلف طب و جراحی است از دروس دوره پزشکی عمومی حذف می گردد.

★ کمك پزشك

همچنین به منظور تربیت کمك پزشك مدارسی تاسیس می‌شود و در این مدارس افراد دیپلمه با گذراندن یك دوره ۲ ساله به عنوان کمك پزشك فارغ التحصیل خواهند شد.

این رشته پزشکی که برای اولین بار بوجود خواهد آمد احتمالا طی سال آینده مقدمات تاسیس آن فراهم می شود.

کمك پزشکان، در بیمارستان ها و درمانگاهها در بعضی از معاینات بهداشتی و درمانی سرپائی بیماران نظارت خواهند داشت و از کار های پزشکان متخصص میکاهند.

امروز گفته شد دولت در برنامه پنجم عمرانی کشور مطالعات وسیع و دامنه‌داری برای تجهیز و تقویت کادر درمانی و بهداشتی کشور آغز خواهد کرد.

طبق مطالعاتی که در این زمینه جریان دارد در ٤ برنامه عمرانی آینده با اجرای طرح های تازه آموزش پزشکی و ایجاد امکانات جدیدبرای‌جذب پزشك برای هر یك هزارنفر یك پزشك فراهم خواهد شدو تعداد تخت بیمارستان های کشور در سطح مورد نیاز افزایش داده می شود. درحال حاضر تعداد پزشکان کشور۱۰ هزار نفر است که دو هزارنفر آنان دندان‌پزشك هستند.

★پرداخت وام

دولت در برنامه ۵ ساله‌عمرانی پنجم کشور از یك طرف در سیستم‌آموزش پزشکی‌تغییراتی بعمل می آورد و از سوئی‌دیگر با اعتبارات وسیع ، گروه‌های پزشکی را تشویق به تشکیل و تاسیس بیمارستان و درمانگاه در نقاط مختلف کشور خواهند کرد.

در بخش امور بهداشتی و درمانی برنامه عمرانی پنجم اعتبارات قابل ملاحظه‌ای برای پرداخت وام به‌گروه‌های‌پزشکی اختصاص داده شده که این‌وام ها با شرایط‌سهل‌و بهره‌بسیار کم‌در اختیار پزشکان وافراد متخصص رشته های مختلف‌طب قرار می گیرد.

★ بیمه توسعه می‌یابد

علاوه بر این ، در طول‌اجرای برنامه پنجم بیمه های اجتماعی تعداد بیشتری از کارگران و کشاورزان‌را دربرخواهد گرفت ودر پایان ۵ سال آینده تقریبا اکثر کارگران وکشاورزان بیمه خواهند بود.

در مورد تصمیمات تازه‌مبنی‌بر تغییر دوره آموزش پزشکی عمومی ، مقامات مطلع اظهار می دارند در برنامه پنجم علاوه بر این که سنوات تحصیلی پزشکی عمومی از ٦ سال به ٤ سال تقلیل داده می شود و مدارسی به عنوان تربیت کمك پزشك تاسیس می گردد ، اقدامات وسیعی برای جذب پزشکان متخصص ایرانی که در خارج از کشور اقامت‌دارند آغاز خواهد شد.

★ حذف دروس

کارشناسان امور بهداشتی و درمانی معتقدندبرای تامین کادر درمانی و بهداشتی کشور تنهابا تغییر در سیستم آموزش‌پزشکی وایجاد تسهیلات تازه برای جذب بیشتر افراد متخصص پزشکی که در خارج هستند می توان جبران این کمبود را درد.

همین کارشناسان اظهار می دارند که‌بعضی از دروس‌پزشکی عمومی که در حال حاضر در دانشکده‌ها تدریس می‌شود مربوط به دوره تخصصی یک پزشک است.

بنابراین برای افرادی که‌فقط می‌خواهند پزشک عمومی‌باشند چه لزومی دارد که این دروس تدریس شود؟

مضافا اینکه قسمتی ازدروس تئوری رشته پزشکی را می‌توان به دانشجو محول نمود. وبیشتر ساعات کار استادان صرف‌تعلیم علوم عملی گردد.

از اینرو باید با فشرده‌کردن دوره تحصیلی پزشکی عمومی و حذف بعضی از دروس پایه‌ای مربوط به رشته تخصصی سال های تحصیل پزشکی عمومی‌را به ٤ سال کاهش داد ودرمقابل به کیفیت تحصیل آن افزود.

★ تسهیلات تازه

پزشکان ایرانی فارغ‌التحصیل کشورهای خارج ازتسهیلات بی سابقه برای بازگشت به کشور برخوردار خواهند شد.

طبق گزارش یک منبع‌آگاه ، این پزشکان اگر تا۱۸اردیبهشت ماه سال آینده‌به ایران‌بازگردند می‌توانند به‌جای خدمت وظیفه، این دوره را صبح‌هادربیمارستان های نظامی و دولتی خدمت‌کنند و عصرها نیز در خارج از بیمارستان به کار آزاد اشتغال ورزند و مطب باز کنند.

این پزشکان همچنین میتوانند طبق نظر وزارت بهداری و با استفاده از وام آن وزارتخانه بیمارستان خصوصی دایر کنند.

همچنین جمعیت شیروخورشید سرخ هزینه‌بازگشت‌این پزشکان و افراد خانواده آنها را تامین می‌کند، و در اختیار آنان خانه مبله به رایگان قرار میگیرد.

حقوق پزشکان عمومی تا۵۰ هزار ریال و پزشکان‌متخصص تا ۸۰ هزار ریال خواهد بود و لوازم پزشکی آنان از پرداخت حقوق گمرکی معاف خواهد بود و همچنین از لوازم خانگی آنان عوارض گمرکی دریافت نخواهد شد.

در میان این پزشکان آنهایی که در رشته تخصصی خود از شایستگی کافی برخوردارباشند می‌توانند در دانشگاه های‌ایران تدریس کنند.

درباره دانشجویان ممتاز رشته‌های پزشکی خارج نیز طرحی وجود دارد که طبق‌آن، این دانشجویان می‌توانند باهزینه دولت به ایران بیایند و در باره رشته تخصصی خود مطالعه کنند و سپس برای گذراندن رساله به کشور محل تحصیل بازگردند.

این منبع افزود قبلا فارغ ـ التحصیلان‌ایرانی‌ازدانشگاههای خارج‌مدعی‌بودند که‌درایران‌کار مناسب پیدا نمی‌کنند ولی دیگر این مسئله مطرح نیست و آنها به محض ورود به‌ایران مشغول کار می‌شوند واولین حقوق‌های خود را از نخست‌وزیری‌دریافت می‌دارند.

زائرین شهرستانها

ازفرودگاه تهران ـ آبادان ـ شیراز به جده پرواز می کنند

نشانی محل سکونت ۳ هزار نفر از زائرین ناقص است

دکتر آزمون معاون نخست وزیر و سرپرست سازمان اوقاف اعلام کرد حدود ۳هزارنفر از متقاضیان سفر حج در تهران آدرس اشتباه به اوقاف داده‌اند و بهمین جهت امکان مکاتبه با آنها مقدورنیست.

سازمان اوقاف‌ازکسانی که‌اسامی آنها در لیست‌منتشره اوقاف‌نیست، میخواهدهرچه زودتر به اداره کل حج مراجعه کنند.

★ از فرودگاه تهران تا جده

سرپرست سازمان اوقاف درمورد حمل و نقل زائرین گفت طی مذاکراتی که با هواپیمائی ملی ایران انجام شد ، چون بعلت‌فصل زمستان امکان پرواز مستقیم از فرودگاه های مشهد و تبریز و کرمان میسرنیست‌تصمیم گرفته شد زائرین این‌نقاط با سرویس های هواپیمائی داخلی به مهرآبادمنتقل و بیدرنگ با هواپیما های جت به جده پرواز کنند.

همچنین ترتیبی داده شده است که در مناطقی که فرودگاه وجود ندارد زائرین به خرج خودشان با اتوبوس های‌دربست به نزدیکترین فرودگاه انتقال داده میشوند.

سرپرست سازمان اوقاف‌درباره این پروازهایادآور شدبرای انتقال زائرین ، روزانه حداقل ١٤پرواز بین تهران ـ جده دائر خواهد بود .باتوافقی‌که‌با شرکت‌هواپیمائی ملی ایران انجام شد ، چون بعلت‌فصل صندلیها در هواپیما ها هیچگونه تغییری نمیکندو بهمان کیفیت‌پرواز های اروپائی خواهد بود.

کمك خلبان مجروح هواپیمای‌ربوده‌شده

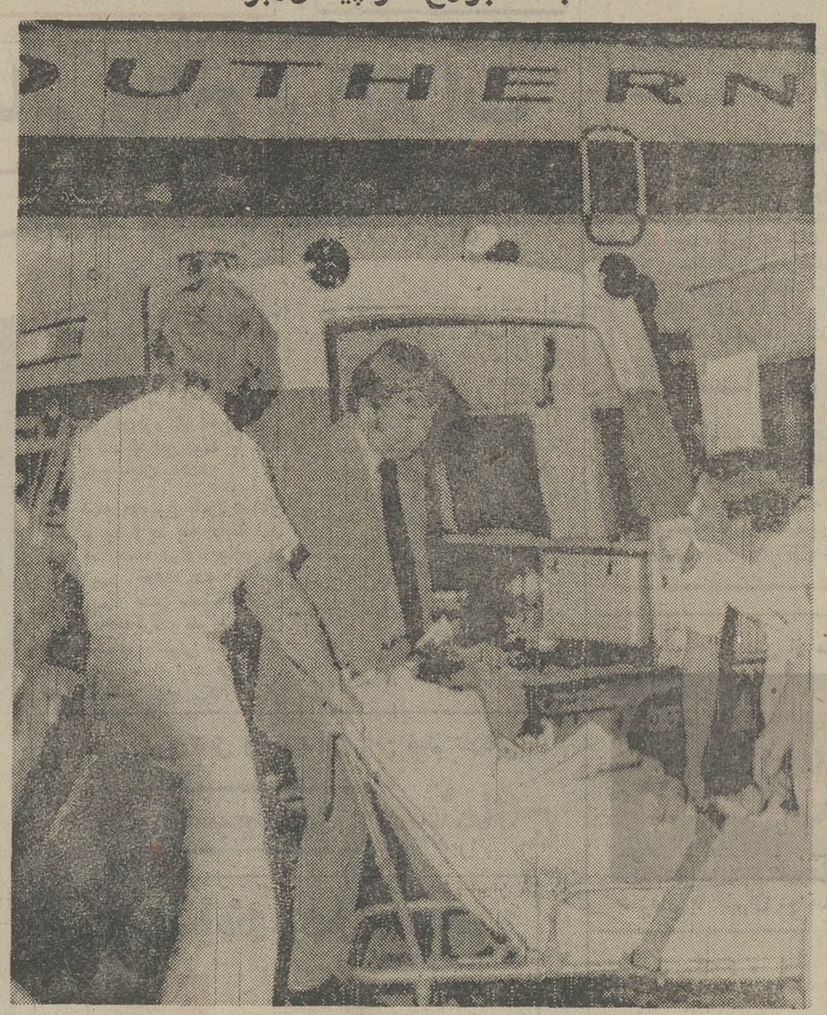

بیلی‌جانسون کمك‌خلبان‌هواپیمای ربوده شده امریکائی که درجریان تیراندازی مامورین اف ـبی‌ـآی‌به طرف هواپیما از ناحیه شانه‌گلوله خورد و مجروح شدامروز ازکوبابه میامی منتقل شد.
در عکس کمك خلبان هواپیما پس‌از پیاده شدن از هواپیما در حالیکه اورا بوسیله‌برانکار به آمبولانس منتقل می‌کنند دیده می شود. عکس‌رادیوئی اطلاعات

کارشناسان به‌مسئله گسترش بیماری‌وبارسیدگی میکنند

بحرین ـ نخستین تحقیقاتی که تاکنون بوسیله‌مقامات صلاحیتدار بحرین صورت گرفته است هنوز بطور قطعی نشان نمیدهد که بیماری وبا ممکن است از این امارت به کشور های استرالیا ، زلاندنو و انگلستان سرایت کرده باشد.

همان منابع خاطر نشان کرده‌اند که دربحرین تاکنون تنها یک بیمار مبتلا به وبا جان سپرده است و اکثریت مردم‌این امارت برای ایمنی در برابر سرایت وبا واکسینه شده‌اند.

مرکنت‌آندرسون وزیر بهداری استرالیا اعلام کرد که تاکنون ۳٦ مورد ابتلا به بیماری وبا دراین کشور مشاهده شده است.

وزیر بهداری استرالیا مدعی‌شد که‌این بیماری از طریق غذاهایی که درحدود ۱۰روز پیش دربحرین‌به مسافران درجه صرفه‌جویی یک هواپیمای استرالیایی (شرکت کانتاس) داده شده به استرالیا سرایت کرده است.

وزارت بهداری استرالیا این مراتب را به وزارت بهداری انگلیس و سازمان جهانی بهداشت وابسته به سازمان‌ملل متحد اطلاع داده است.

وزارت بهداری اردن اشخاصی را که از مناطق آلوده به وبای هند ـ پاکستان و مالزی وارد اردن میشوند نیز تحت کنترل پزشکی قرار داده است.

مسافرانی‌که از این نقاط وارد اردن میشوند باید گواهی معتبر بین‌المللی‌برای مایه‌کوبی برضد وبا ارائه دهند.

وزارت بهداری اردن اعلام کرد که بعلت ظهور بیماری وبا درساحل غربی رود اردن ورود سبزیجات و میوه و لبنیات از مناطق اشغالی اسرائیل به اردن ممنوع شده است.

در اسرائیل رفت و آمد بین طرفین رودخانه اردن تا دیروز بطور عادی ادامه داشت و مسافرانی که بین اردن‌واراضی تحت اشغال ارتش اسرائیل درساحل غربی رود اردن سفرمی کردند تماما مقررات مربوط به کنترل وبا را رعایت می کردند.

دولت اسرائیل در هفته گذشته به کسانی که بین دو ساحل رود اردن‌رفت وآمد می کنند اخطار کرده بود که‌باید حتما گواهی مایه‌کوبی برضد بیماری‌وبا همراه داشته باشند.

در اسرائیل تاکنون ۱٦موردبیماری وبا مشاهده شده است به اتباع‌اسرائیل توصیه شده که قبل از سفر به کشور های خارجی برضد بیماری وبا تلقیح شوند.

در اندونزی نیز وبا حالت تهدیدـ آمیزی دارد و ظرف یکماه اخیر ۱٤۰ نفر کشته شده است.

گروهی‌از کارشناسان‌سازمان‌جهانی بهداشت از امروز برای یك هفته در ژنو گرد خواهند آمد تابراساس مقررات بین‌المللی درباره علل ظهور بیماری وبا در کشور های استرالیا و زلاند نو و سایر کشور ها تحقیق کنند.

سخنگوی سازمان جهانی بهداشت که مقر آن در ژنوقرار دارد اظهارداشت که جلسه مورد بحث در حقیقت اجلاس عادی وسالانه کارشناسان‌سازمان‌مذکور است ولی تصادفا تشکیل آن با ظهور وبا در کشور های استرالیا ـ زلاند نو ـ اسرائیل ـ انگلستان و چند کشور دیگر نیز مصادف شده است.

در آخرین بولتن اطلاعات مربوط‌به بیماریهای واگیری که از طرف سازمان جهانی بهداشت انتشار یافته است‌گفته شده که سال ۹۷۲ از نظر شیوع‌وبا در جهان سال آرامی است و در ده ماهه اول امسال تعداد موارد ابتلابه وبا در سراسر جهان ۹۰ هزار درمقایسه‌با مدت مشابه سال ۱۹۷۱ کمتربوده است.

دنیای خصوصی نیکسون

هنری براندون «فرستاده ویژه» «ساندی‌تایمز» هفته‌نامه چاپ لندن چندی پیش باپرزیدنت نیکسون در کاخ سفید کالیفرنیا دیداری به‌عمل آورد و بقول خود ، نیکسون را از دیدگاهی دیگر ، مورد بررسی قرارداد . گزارش براندون در شماره امروز نشریه انگلیسی تحت عنوان «دنیای خصوصی ریچارد نیکسون» چاپ شده است که برگردان آن به آگاهی‌خوانندگان گرامی می‌رسد.

هنگامی که من (هنری‌براندون) وهمسرم در کتابخانه اقامتگاه سان کلمنت کالیفرنیامقابل پنجره بزرگ اطاق باپرزیدنت نیکسون دیدار کردم رئیس جمهوری آمریکاقدری عصبی بنظر می‌رسید . زیرپای ماباغ زیبای سان‌کلمنت ودروری باغ آبهای نیلگون اقیانوس آرام گسترده بود . ناگهان پرزیدنت بی‌آنکه سریسوی من برگرداند و در حالیکه چشم به دور دست دوخته بود ، گفت : «امشب‌بیانیه مهمی خواهیم داشت . وقتی به آن گوش فرا می‌دهی این اطاق و این منظره رابیاد آور.»

نه‌تنها اظهارات پرزیدنت ،بلکه وجود من و همسرم در ویلای خصوصی نیکسون در سان‌کلمنت عجیب و غیر منتظره می‌نمود.چون دراصل‌ماميهمانان هنری‌کی‌سینجر بودیم و بدعوت او به اقامتگاه خصوصی نیکسون آمده بودیم. کی سینجر بتازگی از یکسفر دوردنیا به آمریکا بازگشته بود. در این سفر از ویتنام جنوبی‌هند، پاکستان و پاریس دیدن کرده‌بود.

آن روز بعدازظهر ۱۵ ژوئیه ۱۹۷۱ بود. کی‌سینجر با مهربانی از ما خواسته بود در تراس رستوران کاخ سان‌کلمنت که با دفتروی فاصله‌زیادی‌نداشت ناهار صرف کنیم.

در این روز کی‌سینجر خسته بنظر می‌رسید و بطرزی باور نکردنی وغیر عادی رنگ پریده بود. گزارش سفر خود ودستاورد های آن را به پرزیدنت وویلیام راجرز وزیر امور خارجه تسلیم کرده بود.

آرامش ظاهری‌کی‌سینجر هیجان عمیق او را از تجربیات سفرجدید پنهان میداشت .در اثنای گفتگو پروفسورگهی چون یکسیاستمدار وگاهی چون گزارشگر جلوه‌گر می‌شد.

کی‌سینجر مقداری از سفرهایش به هند وپاکستان واز رهبران این دو کشور حرف زد. وبعد یکی از موضوعات دلخواهش را پیش کشید : «فعالیت‌های افراطی روشنفکران لیبرال و منفی بافی افراط گرانه آنها در خارج از چهار چوب دولت» تا آنجا که‌به مسائل خارجی ارتباط پیدامیکند.

چنین بنظر می‌رسید که عدم تفاهم در بیرون از چهارچوب دولت در مورد موقعیت وموضع دشوار وی واندکبودن‌همدردی و پشتیبانی کی‌سینجر را ناراحت کرده است.

کی‌سینجر از مقالات نیویورک تایمز وواشنگتن پست که نیکسون وویرا متهم کرده‌بودنددرمذاکرات باهانوی ابتکار عمل را دردست نداشته‌اند ، بشدت خشمگین بود.

شش ماه بعداز این ملاقات ما پی‌بردیم چرا کی‌سینجر آنروز ناراحت وعصبانی بود. چون در پایان آن روز وبرسر راه‌واشنگتن بود که کی‌سینجر در پاریس‌توقف کرده و با انجام‌گفتگوهای‌محرمانه بنیاد توافق صلح را پی‌ریزی‌کرده بود.

دنباله‌دارد

جهانگرد ناکام امریکائی از راه تهران به کشورش بازمیگردد

ـ ازکا (مینه‌سوتا) ـ وزارت خارجه امریکا اعلام کرد که دیوید کونست جهانگرد ناکام و نفربازمانده برادرانی بهمین نام که بیش از دو سال قبل سفر دور دنیای خود را باپای پیاده آغاز کرده بودند در نظر دارد فردا سفر بازگشت خودرا به مقصد امریکا شروع کند.

«دیوید کونست» که ۳۳ سال دارد با برادر ۲۵ ساله‌اش ـ در حالیکه به نیمه راه سفر ۱۵ هزار میلی‌دور دنیای خود رسیده بودند برادر کوچکتر (جان) در ۲۱ اکتبر امسال در افغانستان به قتل رسید. طبق‌پیش بینی های قبلی قرار بود این مسافرت پیاده دور دنیا به نفع‌بنیاد کودکان سازمان ملل متحد (یونیسف) صورت بگیرد.

وزارت خارجه امریکا ضمن تلگرامی که برای‌روزنامه «واز کادیلی جرنال» فرستاده اطلاع داده است که وضع مزاجی دیوید کونست خوب است و او در نظر دارد از طریق تهران سفر بازگشت خودرا در مراحل آسان تر آغاز کند.

دیوید امروز از کابل رهسپار تهران خواهد شدو در سر راه خود از شهر های استانبول ـ فرانکفورت ولندن خواهد گذشت.

زن و سه فرزند دیوید کونست امیدوارند که وی هنگام برگزاری جشن شکرگزاری در امریکا باشد.

حزب کمونیست عراق خواستار تشکیل جبهه واحد شد

بغداد ـ نشریه هفتگی «الفکر الجدید» ارگان حزب کمونیست عراق در شماره اخیر خود درخواست کرده است که هرچه زودتر یک «جبهه واحد» درعراق تشکیل شود . این نشریه تاکید کرده است که تاخیر در تشکیل «جبهه ملی» به نفع نیرو های ارتجاعی بوده و به آنها امکان خواهد داد شکاف موجود بین نیروهای ملی را در عراق عمیق‌تر کنند.

«الفکرالجدید» اضافه کرده است مسائلی که هنوزدرعراق حل‌وفصل نشده از جمله مسئله کرد و اختلافات بین احزاب به نیروهای ارتجاعی امکان میدهد با استفاده از اوضاع واحوال‌عناصر ناراضی را دور خود جمع کرده و یک جبهه مخالف بوجود بیاورند و مسلما نباید قدرت وامکانات‌وسیع این جبهه مخالف را ندیده‌گرفت.

«الفکرالجدید» سپس تلویحا روش بعث عراق را مورد حمله قرار داده نوشته‌است ممکن نیست یک حزب به تنهائی بتواند کلیه مسائلی را که کشور با آن روبرو است حل کند بویژه آنکه مسائل ومشکلات زیاد باشد.

ارگان حزب کمونیست عراق پیشنهاد می‌کند که یک «منشور مشترک» برای «جبهه ملی» تهیه شود. معذلک این منشور نباید به‌احزاب سیاسی که در جبهه ملی شرکت می‌کنند تحمیل‌شود.

از نفوذ وبابه ایران جلوگیری میشود

★ یك‌دیوارحفاظتی درمقابل بیماری وبا در ایران وجود دارد

وزارت بهداری ایران‌بااقدامات احتیاطی وسیعی که در مرزها انجام داده است از سرایت بیماری وبا به کشور بشدت جلوگیری می‌کند و با امکانات بهداشتی کامل خود یك دیوار حفاظتی در برابر این بیماری بوجود آورده است.

یك مقام وزارت بهداری در این مورد اظهار داشت :

علاوه بر واکسیناسیون‌اهالی مناطق آسیب‌پذیر کشور ، مامورین بهداشتی و بهداری از موارد فی و اسهال مراقبت‌شدید بعمل آورده و نمونه برداری‌می کنند و خوشبختانه تا بحال هیچگونه خطری از این بابت وجود نداشته است.

وی خاطرنشان ساخت از کلیه مسافرینی که از کشور های آلوده به وبا چون بحرین‌ـ هندوستان، سوریه و سایرنقاط به ایران مسافرت می‌کنندبرك تلقیح بین‌المللی وبا مطالبه‌می شود و در صورتی‌که مسافرین فاقد چنین برگی باشند ،باید مدت یك هفته در قرنطینه بسر برند . در حال حاضر مقررات شدیدقرنطینه‌در مرزهابخصوص مرزهای جنوب و غرب وشرق کشور برقرار می‌باشد.

لژیون خدمتگزاران بشر کارشناس به‌کشورهای افریقائی می‌فرستد

لژیون‌خدمتگزاران بشراعلام کرد که برای خدمت در طرح های خارج از ایران به جمعی داوطلب احتیاج دارد.

کارشناسانی که مورد نیاز هستند عبارتند از : کارشناس تغذیه‌مدارس، کارشناس‌ومدیر تغذیه مدارس،مکانیسین ماشین آلات‌راهسازی برای خدمت در یک طرح آموزش حرفه‌ای در کشور جمهوری یمن.

معلم زبان انگلیسی برای خدمت در یک طرح آموزش بهداشتی در کشور جمهوری یمن.

تکنیسین جنگلداری (آشنا به زبان فرانسه) برای خدمت در کشور آفریقائی چاد.

معلم‌زبان انگلیسی وریاضیات برای خدمت‌دریک طرح توسعه ماهیگیری در کشور آفریقائی مالاوی.

بیولوژیست (آشنا بزبان انگلیسی) برای خدمت دریک طرح توسعه ماهیگیری درکشور آفریقائی مالاوی.

کارشناس‌نیروی‌انسانی(آشنا بزبان انگلیسی) برای خدمت‌در یک طرح کمک بدستگاه برنامه ریزی در کشور غنا

مدت‌خدمت‌داوطلبان درطرح های مزبور دو سال خواهدبود و داوطلبان میتوانند برای آنکه اطلاعات بیشتری بدست آورند به‌دفترلژیون خدمتگزاران بشر مراجعه کنند.

برنامه‌های وسیع برای شناساندن تاریخ وفرهنك ایران

آقای شجاع‌الدین شفا معاون دربار شاهنشاهی و دبیر کل اتحادیه جهانی‌ایران شناسان ، درجلسه مخصوص‌انجمن‌ایران شناسان فرانسه‌در پاریس‌اعلام داشت که اتحادیه جهانی‌ایران شناسان که صدها دانشمند در سراسر جهان عضویت آن را دارند برنامه های وسیعی را برای‌سال‌آینده مسیحی‌براساس ادامه بسیج فرهنگی گسترده بین‌المللی برای شناسائی تاریخ و فرهنگ ایران تنظیم کرده است . وی توضیح داد که دراین زمینه ، گذشته ازکنگره جهانی‌خاور شناسان سال۱۹۷۳ درپاریس‌که در آن‌مطالعات‌ایرانی سهم مهمی دارد ، چند کنگره بین‌المللی دیگر اختصاصا در زمینه‌ایران‌شناسی تشکیل‌خواهد شدکه‌یکی‌از آنها کنگره جهانی مطالعات مربوط به آئین مهر تحت‌سرپرستی عالیه‌علیاحضرت شهبانوی ایران ، و دیگری نخستین‌کنگره بین‌المللی مربوط به آئین مانی و بررسی درتاثیر وسیع‌این آئین ایرانی درتحول فرهنگ جهانی‌در سراسر آسیا و اروپا و قسمتی از افریقا ، از اقیانوس کبیر تا اقیانوس اطلس است.

آقای‌شفا گفت اکنون برنامه وسیعی برای عکس پرداری از ده‌ها هزار سند تاریخی مربوط به ایران درآرشیو های کشور های مختلف جهان که تاکنون ناشناخته بوده‌اند‌در دست‌اجرا است.

توسعه صنعت گلیم بافی در روستاها

صنعت گلیم‌بافی در روستاهای اطراف داراب ، ممسنی وفیروزـ آباد فارس ترویج و توسعه می‌یابد و ترتیباتی برای خرید مستقیم پشم مورد نیاز باحداقل قیمت ازشرکتهای سهامی‌زراعی داده شده است . ضمنا یك کارگاه رنگرزی در روستای سلطان‌آباد فارس برای رنگرزی خامه مورد مصرف گلیم بافان با رنگهای ثابت گیاهی تاسیس شده و آموزش های لازم درباره نحوه استفاده از رنگهای گیاهی به زنان روستائی بافنده گلیم داده شده است.

سخنگوی وزارت تعاون‌وامور روستاها در این مورد اطلاع‌داد که : سازمان ترویج و توسعه فعالیتهای غیر کشاورزی برای تهیه طرح های مورد نظر ، مطالعاتی را در زمینه های‌مربوط به نیروی انسانی ، منابع تهیه مواد اولیه مرغوب ، بهای تمام شده‌فرآورده‌های دستی ، قابلیت جذب بازار های داخلی، شرایط صدور محصولات صنعتی دستی به بازار های خارج بعمل می ـ آورد و پس‌از بررسی های کافی و حصول اطمینان از سودبخشی طرح ، با اعزام کارشناسان نسبت به آموزش روستائیان و ساختمان کارگاههای بهداشتی و تهیه و تحویل مواد اولیه‌اقدام مینماید .طرح گلیم‌بافی یکی‌از طرحهائیست که‌بوسیله سازمان ترویج بمرحله اجرا در می‌آید و بازار خوبی در خارج و داخل کشور دارد.

خبرهای کوتاه

پیامهای متبادله بین شاهنشاه و سوهارتو

اعلیحضرت همایون محمدرضا پهلوی‌آریامهر شاهنشاه‌ایران. میخواهم بنام خود و کلیه اعضای هیئتم از استقبال صمیمانه و بسیار گرمی که هنگام توقف‌مان در تهران پایتخت زیبای آن اعلیحضرت نسبت بما بعمل آمد عمیقا سپاسگزاری کنم.

مذاکره فیمابین با وجودی که کوتاه بود بسیار ثمربخش‌بود. برای‌آن اعلیحضرت وخاندان سلطنت پایداری و تندرستی‌و برای کشور شاهنشاهی ایران و ملت آن رفاه هرچه بیشتر آرزومندیم.

با اظهار احساسات دوستانه وخالصانه.

سوهارتو رئیس‌جمهوری اندونزی

پاسخ شاهنشاه

حضرت ژنرال‌سوهارتو رئیس جمهوری اندونزی. پیام‌محبت آمیزی که آن حضرت هنگام عزیمت از تهران برای من فرستادند موجب کمال سپاسگزاری گردید.

شهبانو و من از پذیرائی از آن حضرت و بانو سوهارتو طی توقف کوتاهی که دراینجا داشتید خیلی خوشوقت‌شدیم و فرصت مذاکره ثمربخش با آن حضرت برای من بسیار مغتنم بود برای آن حضرت و بانو سوهارتو تندرستی و سعادت و برای ملت اندونزی تعالی ورفاه آرزومندیم.

بااظهار احساسات دوستانه و خالصانه.

محمد رضا پهلوی

عزیمت‌معاون‌نخست‌وزیر به لبنان

بامداد امروز آقای‌سیروس فرزانه معاون نخست‌وزیر و سرپرست سازمان جلب‌سیاحان بدعوت دولت لبنان بمنظور توسعه همکاری جهانگردی‌میان دو کشور در راس هیاتی عازم بیروت شد.

سخنگوی سازمان‌جلب‌سیاحان اعلام کرد که آقای فرزانه در مسافرت خود پیرامون توسعه همکاریهای توریستی میان دو کشور بامقامات توریستی لبنان مذاکراتی بعمل خواهد آورد و مقدمات عقد قراردادی در این مورد میان دولت ایران ولبنان فراهم خواهد شد.

سمیناراتاق بازرگانی لهستان

قسمت تجارت خارجی اتاق بازرگانی لهستان با همکاری‌اتاق‌بازرگانی وصنایع و معادن ایران سمینار دو روزه‌ای در محل اتاق ایران ترتیب داد.

در این سمینار که روز های ۲۹ و ۳۰ آبان تشکیل خواهد شدکارشناسان‌لهستان در باره ماشین های ابزار، قدرت صنعتی برق و ماشین های پارچه بافی صحبت خواهند کرد.

افزایش عده دانشجویان دانشسراها

امروز اعلام شدعده افرادی که امسال در دانشسرا های راهنمائی تحصیلی‌ودانشسرای مقدماتی‌پذیرفته‌شده‌اندنسبت به سال گذشته افزایش یافته است.

وزارت آموزش و پرورش در حال‌حاضر گسترش‌وتوسعه دانشسراهای راهنمائی‌تحصیلی ومقدماتی رامورد‌توجه‌قرارداده است.

مقامات وزارت آموزش و پرورش برنامه ۵ ساله‌ای‌برای تربیت معلم تنظیم کرده‌اند که بعداز تصویب ، به مرحله اجرادر خواهد آمد. برنامه ۵ساله تربیت‌معلم‌شامل‌برنامه های جدیدی‌خواهد بود.

شرکت تعاونی مدرسه عالی دختران

امروز شرکت تعاونی دانشجویان رشته روانشناسی، مدرسه عالی دختران ، با حضور رئیس ، استادان و دانشجویان رشته مربوط در محل ساختمان روانشناسی افتتاح شد هیئت مدیره این شرکت عبارتند از دوشیزگان فریده یعقوبی رئیس ، فرزانه اکبریه نایب رئیس ـ ام‌البنین اسماعیلی ـ فاطمه شریفی ـ فرحناز‌رکنی ـ مهنقوی‌معصومی خزانه‌دار منشی و بازرس

پیش بینی هوا

آسمان سواحل دریای‌مازندران صاف در بعضی نقاط همراه بامقداری ابر است . آسمان استان‌های‌سیستان و بلوچستان کرمان ، فارس و جزایر تنب‌و ابوموسی کمی ابری ، گاهی قسمتی ابری همراه با گردو غبار محلی است.

آسمان تهران و بقیه نقاط ایران صاف همراه بامقداری‌ابر و گردوغبار محلی پیش بینی میشود.

گرمترین نقطه در ۲٤ ساعت گذشته بندر عباس با حداکثر ۳٤ وحداقل ۲۰ درجه بوده . سردترین نقطه‌همدان باحداکثر ١٤ وحداقل ۷ درجه زیر صفر بوده است.

بزرگداشت هنرمندان‌از جشن فرهنك و هنر

دیشب اعضای سندیکای هنرمندان فیلم ایرانی بمنظور شرکت و بزرگداشت پنجمین جشن فرهنگ و هنر ، مجلس جشنی در تالار وزارت فرهنگ و هنربرگزار کردند . در این جشن که با حضورآقای پهلبدوزیرفرهنگ و هنر و اقای مجیدی وزیر کار برگزار شد ، اغلب هنرمندان ایرانی شرکت داشتند و گوگوش ، گیتی ، عهدیه و منوچهر ترانه هائی اجرا کردند.

بیمه کارگران ساختمانی

لایحه جدید بیمه های اجتماعی هفته آینده توسط وزارت کار و امور اجتماعی تقدیم پارلمان خواهد شد.

لایحه مزبور ده روز قبل برای بررسی به فراکسیون پارلمانی حزب ایران نوین داده شده بود.

علاوه برلایحه مزبور وزارت کارلایحه بیمه کارگران آزاد ساختمانی را نیز به‌مجلس خواهدداد دراین‌لایحه برای بیمه کردن کارگران آزاد ساختمان ها ضوابطی تعیین شدو براساس متراژ زیربنای هرساختمان مبلغی‌از صاحب بنا بهنگام‌اخذجواز ساختمان دریافت خواهد شد.

شورای اجتماعی دبیرستانها

برحسب تصمیمات متخذه در کنفرانس همدان درمورد آموزش مسائل اجتماعی و ملی برای دانش آموزان سراسر منطقه یکم آموزشی کشور ، شامل آذربایجان ـ کردستان ـ کرمانشاهان ـ ایلام ـ زنجان و همدان تا کنون شورای اجتماعی دبیرستان های این منطقه در ٤۹ شهرستان تشکیل گردید.

و هفته آینده انتخابات نمایندگان دانش آموزان‌برای شرکت در شورای اجتماعی دبیرستان هادر سراسرمنطقه یکم انجام‌خواهد شد.

ارتقاء مقام آموزشی

دکتر مراد علی زهری دانشیار تمام وقت دانشکده دامپزشکی به مقام استادی گروه آموزشی اصلاح نژاد و تغذیه دام و دکتر محمد ملکی‌استادیار دانشکده دامـ پزشکی به مقام دانشیاری گروه آموزشی بهداشت مواد غذایی دانشگاه تهران ارتقاء یافتند.

مدارس دارای پرژکتورو فیلم شدند

وزارت آموزش و پرورش ۱۵ هزار دستگاه پرژکتور و ۵۰ هزار حلقه فیلم‌دراختیار مدارس روستائی و دبستان ها و دبیرستان ها ومدارس راهنمائی قرار داد.

با اجرای این برنامه ، دانش آموزان میتوانند از برنامه های علمی و صنعتی و بهداشتی بهتر استفاده کنند.

سخنرانی در انجمن مدیریت

در جلسه سخنرانی‌ماهانه انجمن مدیریت‌ایران‌که‌ساعت یک بعدازظهر روز چهارشنبه این هفته در محل باشگاه بانک سپه تشکیل می شود، آقای امیرحسین نخعی‌معاون آموزشی وزارت آموزش و پرورش در مورد مدیریت‌نظام جدید آموزش و پرورش و نقش آن در توسعه اقتصادی صحبت خواهد کرد.

تصویب آئیننامه‌حفاظت فنی

در چهارصد و پانزدهمین جلسه شورایعالی حفاظت فنی که بعد از ظهر دیروز باحضور معاونین وزارت کار و امور اجتماعی ، کشور ، بهداری ، دادگستری ، قائم‌مقام وزیر اقتصاد در شورای عالی‌معادن و رئیس دانشکده فنی تشکیل شد، مقررات ایمنی و حفاظی در معادن که طی ۱۳ جلسه گذشته مورد بحث و تبادل‌نظر قرار گرفته بود تا ۱۹۲ ماده آن تصویب گردید. آئین‌نامه مزبور مشتمل بر ۲۵۰ ماده است.

در دبیرستان البرز

عصر دیروز انتخابات‌انجمن خانه و مدرسه دبیرستان‌البرز در محل این دبیرستان و با حضور دکتر مجتهدی رئیس دبیرستان‌و۱۷۰۰ نفر از اولیاء دانش‌آموزان انجام شد و آقایان تیمسار گیلتاش زردشتی ـ فیاض ـ دکتر نیکزاد و خانم میرزادگان به عنوان هیئت رئیسه انجمن انتخاب‌گردیدند.

شهرداران جدید

اسامی عده‌ای دیگر از شهرداران جدید که طی دیروز وامروز در جلسات انجمنهای شهر انتخاب ومعرفی‌گردیده‌اند بشرح زیر است :

حسین اردکانی شهردار گناباد- حسین دلیلی شهردار سبزوار ـ حسن‌باقری شهردار ماکو.

سید علی سرهنگی شهردار نیشابور ـ مهندس روحانی شهردار شهرضا

هدف تبلیغات باید بیان حقیقت باشد

مراسم هفته تبلیغات در تالار اجتماعات اطلاعات

نمایشگاه عکس پیشرفت های صنعت چاپ مؤسسه اطلاعات و آگهی های جالب ۴۷ سال پیش مورد توجه قرار گرفت

سناتور مسعودی :

وسایل ارتباط جمعی و تبلیغاتی باید ارشاد کننده باشد نه فریب دهنده

سناتور مسعودی هنگام سخنرانی در مراسم هفته تبلیغات در تالار اجتماعات موسسه اطلاعات .
مدعوین صف اول از چپ براست: سناتورها : سپهبد ورهرام ، مصطفی‌قلی‌رام ، اعزاز نیکپی ، دکتر آشتیانی ، خانم هاجر تربیت ، شکراله صفوی، مهندس‌شریف‌امامی، دکترباقر عاملی رئیس کمیته ایرانی حقوق بشر ، سناتوردکترمصباح‌زاده و فرهاد هرمزی رئیس مجمع ایرانی سازمان جهانی تبلیغات .

آقای ابراهیم خواجه‌نوری درحال سخنرانی پیرامون درخشش‌چشمگیر تبلیغات در قرن بیستم .

امروز همه می‌بینیم‌که‌اکثر مردم از کلمه تبلیغات (که نسبت بکلمه تبلیغ تفاوت فاحش‌دارد) بدگمانی مخصوصی دارند. بعقیده‌من علت این بدگمانی را نباید در علم و هنر و فن‌شریف تبلیغ‌که همانطور که گفتم از اهم مسائل اجتماعی و فردی انسان امروز است ـ دانست ، بلکه باید آنرا درموارد استعمال آن جست . مُثلا همه‌ما از گزارشهای محققانه دانشمندان متخصص که‌درباره مضرات‌سیگار و الکل نوشته‌اند ، مستحضریم . فجایع و جنایاتی که هر روز در شش گوشه دنیا بعلت استعمال مفرط الکل‌روی میدهد،و مضرات جسمی که سرطان و سکته قلبی در بین معتادان به سیگار بوجود می‌آورد ، درآمارهای معتبر دیده میشود. معذالک‌میبینیم که‌صفحات رنگینی در مطبوعات معروف و معتبر دنیا بانهایت مهارت ، مردم

بقیه در صفحه ۲۴

فرهاد مسعودی :

تبلیغ صحیح به تحولات اقتصادی و صنعتی کشور کمك میکند

اشکالات بزرگ ، هنر فوق‌العاده ظریف و دقیق تطبیق‌دادن تبلیغ است با تغییر و تبدیلات دائمی و تحولات سریع این عصر و زمانه. چنانکه می‌بینید و میدانید، امروز ـ بخلاف قرنهای گذشته ـ تارو پود ساختمان صنعتی و اقتصادی واجتماعی جوامع، بطوری سریع تغییر میکند ، که آنچه امروز موجها تبلیغ میکنیم ممکن است ده سال دیگر درست نتیجه‌عکس حاصل کند و این‌خود نکته مهمی است که علاوه بر بررسی‌های دائم روانشناسی و جامعه‌شناسی بکاربردن علم‌وفن تبلیغ رابصورت یک هنر بسیار ظریفو پیچیده‌ای درمی‌آورد .

تبلیغات ، تیغ دودم

آقای خواجه‌نوری‌سپس‌افزود:

فرهاد مسعودی در سالن‌پذیرائی موسسه اطلاعات درباره آگهی‌های ۴۷ سال‌پیش به‌آقای هوشنگ‌انصاری وزیر اقتصاد توضیح میدهد. خانم سناتور هاجر تربیت وفرهاد هرمزی نیز در عکس دیده میشوند .

ابراهیم خواجه‌نوری :

علم ، هنرواخلاق مبانی تبلیغ‌است

شامگاه دیروز طبقه پنجم موسسه اطلاعات با حضور گروهی ازشخصیت‌های برجسته سیاسی و اقتصادی کشور ، شاهد گشایش یك نمایشگاه بی نظیر عکس از پیشرفتهای صنعت چاپ‌در موسسه اطلاعات و آگهی های ۴۷ سال پیش و همچنین انجام سخنرانیهائی علمی ، در زمینه تبلیغات بود.

نمایشگاه و مراسم مربوط به آن‌ازجانب موسسه اطلاعات و بمناسبت هفته تبلیغات‌ترتیب یافت‌ودرآن آقای مهندس‌شریف امامی رئیس مجلس‌سنا ـ آقای هوشنك انصاری وزیراقتصاد ـ آقای حمید رهنما وزیراطلاعات ـ چند تن از سناتور ها و نمایندگان مجلس شورایملی ـ شخصیت های برجسته اقتصادی ـ صاحبان ومدیران موسسات مطبوعاتی ـ مدیران کانون‌های‌تبلیغاتی‌ـنویسندگان مطبوعات‌ومدیران روابط‌عمومی موسسات دولتی و خصوصی شرکت داشتند .

مدعوین از ساعت ۵ بعد از ظهر مقدرجابه‌موسسه اطلاعات وارد شدند و پس از آنکه‌مورد پذیرائی قرار گرفتند ، در تالار اجتماعات موسسه‌اجتماع کردند در اینجا پس از نواختن سلام شاهنشاهی سخنانی بشرح زیر از جانب آقای فرهاد مسعودی قائم‌مقام موسسه اطلاعات عنوان گردید :

خانمها و آقایان

با احساس خوشوقتی و اشتیاق فراوان ، تشریف فرمائی شما را بموسسه اطلاعات خیرمقدم گفته و با استفاده از این فرصت مغتنم ، برگزاری هفته تبلیغات را به مجمع ایرانی سازمان جهانی تبلیغات تبریك میگویم .

هفته تبلیغات در ایران ، با شعار «نقش تبلیغ‌در پیشرفتهای اجتماعی »آغاز شده و بی‌تردید این بهترین و جامع‌ترین‌هدفی است که برای این منظوردر نظر گرفته شده است . زیرا تبلیغات با آنچنان ویژه‌گی های علمی‌و روانی هماهنك‌شده که لازمست در شناسائی آن‌به تمام بخش های اقتصادی و اجتماعی و حتی توده مردم ، بیش از پیش توجه شود .

به اعتقاد من ، در جامعه متحول امروزی‌ایران ،بخصوص در شرایطی که با اجرای‌برنامه پنجم ، تغییرات اقتصادی و اجتماعی در جامعه شکوفان ما پدید خواهد آمد ، تبلیغات بصورت صحیح و علمی آن میتواند به بهترین وجهی در خدمت تحولات اقتصادی،صنعتی و اجتماعی ایران قرار گیرد.

جامعه امروز ایران ، در سیر تکامل و پیشرفت ، می باید به نقش موثر و ارزنده تبلیغ که میتواند به رشد و توسعه صنعتی و رفاه هرچه بیشتر بیانجامد آگاه شود .

تبلیغ نیاز های جامعه رابه طور صحیح و منطقی‌و درمعیاری علمی مشخص میکند و بعد نقش سازنده خود را در بالا بردن سطح زندگی مردم ایفا مینماید .

تبلیغ صحیح میتواند بین تولید و مصرف ، یك رابطه منطقی برقرار کند و اهمیت خود را در زمینه های گوناگون مشخص سازد .

وقتی ما برای یك کالای صنعتی تبلیغ میکنیم ، در حقیقت دو خدمت بزرك و قابل تفکیك انجام داده‌ایم :

اولا چرخهای صنایع کشور را از مرحله سرمایه گذاری تا بهره گیری با سرعتی‌دلپذیر بحرکت‌درآورده‌ایم‌واثرات‌چنین جنبشی،بیشك دروضع کارگران و کار فرمایان و رشد وتوسعه صنعتی ،کشور غیر قابل‌انکار است .

ثانیا تبلیغ کالای موردنظر مردم را در استفاده از نوآوری های صنعت و رفاه بیشتر آشنا و محق میسازد . این‌طبیعی است که وقتی کالای تازه‌ای تبلیغ میشود ، شوق تهیه و خرید آن نیز ،در اذهان‌عمومی شکوفان میگردد و در این مرحله احساس خواستن ،باعث افزایش حجم تلاشهای‌اجتماعی میشود و این به اعتقاد من ، شاهکار مسلم تبلیغات درجامعه امروزی است که از یك‌طرف تولید را وسیعتر و از طرفی مصرف را بیشتر میسازدوتمامی این گردش عظیم که از یك تبلیغات خوب ناشی میشود ، در جمع به پیشرفتهای اقتصادی و اجتماعی میانجامد .

من در سفر اخیر خود به اتحاد جماهیر شوروی، به‌تاثیر و اهمیت نقش تبلیغات بیش از پیش پی بردم . خانمها و آقایان میدانند که در اتحاد شوروی تبلیغ بشکل فعلی‌آن و در جهت تشویق‌مصرف‌کننده وجود ندارد و تمام توجه دولت، تا بحال متوجه توسعه صنایع سنگین بوده و کمتر بصنایع سبك و آن دسته از محصولات و لوازم که برفاه عامه می ـ انجامد پرداخته‌اند . طبعابرای هر بازدید کننده‌ای‌این کمبود را در زندگی روزمره مردم شوروی احساس میکند . اما تصور نکنید که خود مردم اتحاد شوروی نیز ، این کمبود را احساس میکنند و خوشبختی خود را ناقص می پندارند ، برعکس آنها خود راخوشبخت میدانند ، زیرا هرگز از آن امکاناتی که میتوانند داشته باشند، آگاه نیستند .درحقیقت این تبلیغات است که درجامعه احساس‌احتیاج پدید می‌آورد و جامعه برای رفع احتیاجات خود ، با تلاش بیشتر وتکاپوی زیادتر ، گام برمیدارد .

هدف راستین تبلیغات

بی مناسبت نیست دراینجا به نکته‌ای اشاره کنم که گاهگاه در مورد هدف‌تبلیغات بطور نادرستی در اذهان شایع میگردد .

زمانی فکر میکردند که تبلیغات در حقیقت وسیله ـ ایست ، تا آنچه در جامعه مصرف ندارد ، مصرف آن به مردم تحمیل شود ، واضحتر بگویم ، عده‌ای معتقد بودند که برای مصرف کالاهای‌بنجل یا بیمصرف ، باید دست به دامان تبلیغ زد ، در حالیکه هدف واقعی تبلیغات ، آگاهی مردم و تشویق آنان به‌مصرف کالائی است که‌بدان نیازمندند و میتواند رفاه بیشتری به‌آنان ارزانی دارد و امید بسیارمی ـ رود که هفته تبلیغات بتواند ارزش تبلیغ و خدماتی که میتواند بجامعه عرضه‌بدارد ، بنحو موثری بشناساند و اگر هم افکار نامطلوبی‌در این‌زمینه وجود دارد ، در اذهان شستشو دهد .

مجمع ایرانی‌سازمان جهانی تبلیغات بریاست آقای فرهاد هرمزی با هدف آشنا کردن مردم با ویژگیهای علمی و انسانی تبلیغات ، قدمهای سودمندی برداشته است و من صمیمانه امیدوار هستم که در روز های آینده‌و ماههای‌آینده شاهد تحقق هدفهای این‌مجمع باشم .

سال آینده، کنگره‌تبلیغات به ریاست والاحضرت‌شاهدخت اشرف پهلوی باتم انسانی‌حقوق بشر در تهران گشایش می‌یابد و این فرصتی است که دنیای تبلیغات با چگونگی نظرات مردم ایران در نفوذ جنبه های انسانی در تبلیغات جهانی پی ببرد .

همانطور که درمقدمه عرض کردم، کشور عزیز ما ایران برهبری شاهنشاه آریامهر ، در آستانه اجرای برنامه‌عمرانی پنجم قرار دارد ، رئوس این برنامه تعیین شده و مفهوم این امر ، رشد بیشتر اقتصادی رفاه بیشتر جامعه و رونق‌بیشتر اقتصادی است . تبلیغات در جنبه ارشاد دهنده خود میتواند عامل برجسته‌ای در این دوره خاص باشد و همانطور که عرض کردم ، با تاثیرات خود میتواند سطح زندگی مردم را تا حصول به دوران تمدن بزرك افزایش بدهد .

بیش از این وقت شماسروران ارجمند را نمیگیرم و با این امید که برگزاری هفته تبلیغات در سال جاری و در سالهای آینده، موجبات‌آشنائی بیشتر مردم را با اثرات‌سازنده تبلیغات فراهم سازد ، بسخنان خود خاتمه میدهم .

بیانات آقای خواجه‌نوری

سپس آقای ابراهیم خواجه نوری پشت میکرفون‌قرارگرفت و تبلیغات را از دیدگاهی علمی مورد بحث قرار داد و گفت :

بنده واقعا معتقدم که دراین دوره و زمان ، تبلیغ از اهم مسائل اجتماعی و فردی مردم امروز است ، و جدا ایمان‌دارم باینکه بدون‌مبالغه‌میشود گفت هرکس دانش «تبلیغ»و وسائل آنرا در دست داشته باشد ، میتواند به حد زیادی براعمال و رفتار و حتی پندار اکثریت کسانیکه در معرض شعاع تبلیغش قرار میگیرند، مقتدرا حکومت کند. چون همه‌میدانیم انسانها هر چه میکنند ،بفرمان معتقدات و احتیاجات و احساساتشان است . ومیدانیم که این موضوع علما هم‌به وسیله تجربیات آکادمیك و لابراتوری اثبات شده است ، به حدی که حتی اعمال جسمی و بیولوژیك انسان هم (ازقبیل فشار خون ، طپش قلب ، اشتها و خواب و غیره و غیره)همه فرمانبردار و منقاد معتقدات و احساسات آدمیزادند . خوب ، اگر این مطلب درست باشد ـ که حتما هم درست است ـ آن وقت برای ما بهتر آشکارمی ـ شود که «تبلیغ» چیست‌وچرا تبلیغ بمعنای وسیعش ، ازاهم مسائل اجتماعی و فردی مردم امروز است ، و چرا این قوی ترین فرمانده روح بشر باید شمرده شود ، وچرا نافذترین چیزیست که در تغییر وتبدیل تقریبا تمام معتقدات واحساسات و حتی احتیاجات و رفتار و گفتار و پندار آدمیزاد موثر است . بنابراین ملاحظه می ـ فرمائید که این یك واقعیت مسلم است که هر کس‌دانش تبلیغ و وسایل آنرا در دست داشته باشد ، میتواند به حد زیادی براعمال و رفتار و حتی پندار اکثریت کسانیکه در معرض شعاع تبلیغش قرار میگیرند ، مقتدرا حکومت کند .

در واقع میشود قدرت عظیم «تبلیغ» را ـ ازهمه‌چیزبیشتر ـ از دو حیث به قوه برق‌تشبیه کرد .

یکی از این حیث که دراین دوره پیشرفته دنیا ، قوه‌برق درتمام‌شئون‌زندگی‌بشرضروری‌و مابه‌الاحتیاجش گردیده ، وبدون آن چراغ و یخچال و رادیو و اتومبیل وکارخانه وسایردستگاه‌ـ های ضروری زندگی‌میخوابد ـ و از حیث دیگر ، قوه‌ای است که اگر صحیحا وباندازه‌مناسب بکار رود ، سازنده ومفید است ، و اگر بی‌اندازه استعمال شود، مخربو مضر و مصیبت‌بار میگردد . ناگفته نماندکه‌این تشبیه تبلیغ به قوه برق ، در همین‌جا خاتمه می‌یابد . چون‌درکار تبلیغ مشکلات دیگری نیز هست که در برق نیست . مثلا یکی از آن

این طرز خشك کردن لباس، غیر بهداشتی و متعلق به زمانی بود که
لباسشوئی کِن وود Kenwood

مجهز به خشك کن به بازار عرضه نشده بود

کن وود تنها ماشین لباسشوئی است که بوسیله خشك کن مجزا که روی دستگاه نصب شده لباس‌ها را در هر شرایط آب وهوا وبدون نیاز به پهن کردن روی بند و تماس باذرات آلوده هوا خشك میکند.

این کار را هیچ لباسشوئی دیگر انجام نمیدهد

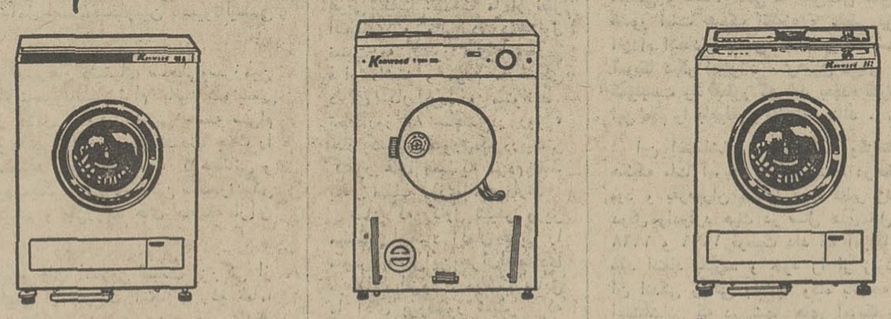

مدل ۸۶۲ شش کیلوئی واقعی — مدل ۱۲۹۰ با خشك کن — مدل ۴۸۶ پنج کیلوئی

فروش در کلیهٔ فروشگاههای معتبر

نمایندهٔ انحصاری : شرکت سیراکو خیابان سوم اسفند ـ شمارهٔ ۴۴ ـ تلفن ۱۵-۳۰۹۱۱ تلفن سرویس ۳۱۶۷۷۸

سرمقاله

ایران در فستیوال فیلم کودکان

در هفتمین فستیوال بین‌المللی فیلمهای کودکان و نوجوانان که اخیرا در تهران برگزار شد فیلمسازان ایرانی به‌موفقیت شایان‌توجهی دست یافتند و ازجمله ، جایزه بزرگ فستیوال به یک فیلم کوتاه‌ایرانی تعلق گرفت که شرح آنرا دیشب در روزنامه ما خواندید .

همه ما دوران کودکی و نوجوانی را طی کرده‌ایم ومیدانیم که درین دوره از زندگی ، انسان یک دنیای بخصوصی دارد . دنیایی سرشار از ابهام و حیرت ، دنیایی نه سراپا رویا و نه همه حقیقت ، دنیایی بدون حد و مرز درعین‌حال که‌کوچک و محدود است. رامیافتن به‌این دنیای عجیب، درحد خودش یک هنر بزرگ بشمار می‌آید و میدانید که این هنر را هرکسی ندارد. چنانکه اکثرا حتی پدرومادر ، یعنی نزدیکترین کسان به انسان کوچک نمیتوانند راهی به درون‌دنیای اختصاصی فرزند خود پیدا کنند . بهمین جهت هنرمندانی که با هنر خود در دنیای کودکان نفوذ میکنند درحقیقت به دو هنر آراسته‌اند : هنر رخنه‌کردن به دنیای کودکان و نوجوانان و هنری که با خود به این دنیای پرراز و رمز هدیه میبرند .

مولانا جلال‌الدین ، در مثنوی معنوی میگوید :

کودکان افسانه‌ها می‌آورند
درج در افسانه‌شان بس سروپند

و هنر رامیافتن به دنیای کودکان را اینطور شرح میدهد :

چونکه با کودک سر و کارت فتاد
پس زبان کودکی باید گشاد

افسانه و قصه ، قدیمیترین کلیدی است که بشر برای گذشتن از دروازه‌های بسته دنیای کودکان شناخته و به‌کار گرفته است وقوم ایرانی بدون شک صاحب یکی از غنی‌ترین مجموعه‌های قصه و افسانه ومتل‌برای‌کودکان محسوب میشود. قصه‌هاوافسانه‌هایی که هرکدام به شیواترین و بدیعترین شکلی ، مسائل زندگی را به زبان کودکان برای آنها توضیح میدهد و به معضلات و مشکلاتشان پاسخ میگوید. بد را از خوب باز میشناساند . خیر را تشویق و شررا تقبیح میکند و این نشان میدهد که مردم ایران از روزگاران دور ضرورت داخل‌شدن به دنیای کودکان و شکل بخشیدن به افکار واندیشه‌های کودکان را با مدد عاملی مثل قصه و افسانه بخوبی میشناخته‌اند .

دنیای امروز با تجربیاتی که از طریق کاوشهای دقیق علمی در زندگی کودکان و تحقیق‌در مسائل زندگانی کودک بدست آورده ، موضوع را تابدان حد حائز اهمیت یافته که اصولا زندگی کودک و دنیای کودک را بعنوان یک مساله مهم جهانی شناخته و قبول کرده است . فستیوال بین‌المللی فیلمهای کودکان جلوه‌یی است ازین طرز تلقی و باید مفتخر بود که ایران هرچند از حیث اقدام به فیلمسازی برای کودکان تازه‌کار و کم تجربه محسوب میشود ، با تکیه به غنای فرهنگی خود توانسته است در زمینه تهیه فیلمهای خاص کودکان و نوجوانان تجربه‌های جالبی ارائه دهد . تجربه‌هایی که اغلب ارزش بین‌المللی احراز کرده و از ستایش و تائید جهانیان برخوردار شده است . همچون فیلمهای موفق ایرانی در فستیوال اخیر تهران .

بدون شک این موفقیتها تا حدود زیادی مرهون کوشش وسیعی است که ازچندسال به‌اینطرف در سایه توجه‌ومراقبت‌خاص علیاحضرت شهبانو برای پرورش فکری و روحی کودکان و فراهم آوردن کتاب و فیلم کودکان صورت میگیرد .

تفسیر سیاسی

نماینده نیکسون و وان تیو

ژنرال هیك نماینده مخصوص نیکسون مذاکرات خود را با «وان‌تیو» پایان داد و در «پتوم‌پن» هم با رهبران کامبوج به گفتگو نشست و سپس عازم سئول شد تا دولتی که ۵۰ هزار سربازش دوش بدوش سربازان امریکائی در جنك ویتنام‌شرکت داشته‌اند در باره همه آنچه که تا کنون در زمینه مسئله‌ویتنام روی داده است مشورت کند . از گفتگو های نماینده‌نیکسون با «وان‌تیو» چه حاصلی بدست آمده است ؟ پاسخ این سئوال بدرستی هنوز روشن نیست . روزنامه فرانس سوار نوشت که «وان‌تیو» تسلیم شده وبشرایط صلح وبه‌توافق آمریکا وهانوی گردن نهاده است . اما در هانوی سخنگوی «وان‌تیو» این گزارش را تکذیب کرد . آیا «وان‌تیو واقعا در برابر فشارهای امریکا مقاومت میکند ؟

آخرین مانعی که در سر راه صلح وجود دارد بقدری ریشه دار و مستحکم است که هیچکس تصورش را نمیکرد .استحکام او بدانجهت است که در واقعیات ریشه دوانیده و این درست همان چیزی است که تا بحال کسی برایش ارزش قائل نمیشد. یکی از این واقعیات فی‌المثل وجود یك دولت ویتنام جنوبی غیر کمونیست است .

او با آتش‌بس مخالفت نمیکند ولی مسئله تسلیم سیاسی‌را پیش میکشد و بصدای بلند آتش بس را بصورتی که دلخواه امریکائیان است رد میکند . اینهمه اعتمادو اطمینان‌از کجاست؟ آیا تیو واقعا نماینده اراده خواسته های هموطنانش می‌باشد؟ او تنها نماینده جناح راست ناسیونالیسم ویتنام جنوبی‌است که با کمونیسم دشمنی آشتی ناپذیر دارد و نیز نماینده‌نوعی «فرانکیسم » آسیائی است در حالیکه هیچکس تصور نمی کند که آن سرهنك کوتاه قد کودتاچی که در سال ۱۹۶۷بوسیله امریکائیان برسرکار آمد دارای مغز سیاسی است و این ناسیونالیسم ضد کمونیست که «تیو» مدعی‌است مظهرتجسم آنست آیا وجود دارد ؟ در پاسخ این سئوال باید گفت هم بلی و هم نه .

باید گفت نه ، زیرا در مناطق کوهستانی و کم جمعیت که‌دو سوم سرزمین‌ویتنام جنوبی‌راشامل است‌مطلقاچنین ناسیونالیسمی وجود ندارد .

باید گفت بلی ، چون در شهرهاو دشتهای ساحلی‌وسرزمین های غنی و ثروتمند ناحیه دلتا ناسیونالیسم توام باضد کمونیستی شدید وجود دارد و یکی از دلائل شکست نسبی حمله سی‌ام مارس ویتنام شمالی که نیرو های انقلابی موفق نشدند جنك را به شهر ها بکشانند همین مسئله است در دهات کوهستانی و ییلاقی کمونیسم بسهولت نفوذ میکرد ولی بالا رفتن سطح‌زندگی در شهر ها مانع نفوذ کمونیسم و جزرومد های حاصله ازآن گشته است .

بطورکلی میتوان گفت نیرو های انقلابی قسمت بزرگی از سرزمین ویتنام جنوبی و اقلیتی از جمعیت آنجا را که تماما روستائی هستند ، تحت کنترل دارند . نیروی دولتی قسمت‌اعظم جمعیت و یکسوم سرزمین را که همان «ویتنام مفید» است زیر کنترل دارد «ویتنام مفید» شامل قسمتهای مفید و نافع ویتنام جنوبی میگردد در این ویتنام مفید ارتش سایگون میان مردم است و مثل ماهی است که در آب باشد نیرو های کمونیست در ویتنام مفید وجود ندارد .

بنابراین می بینیم یك ناسیونالیسم ویتنامی وجود دارد که کمونیسم را دشمن میدارد چرا ؟ یك دلیل اقتصادی دارد و آن ثروتمند شدن نسبی مردم از دلار هائی است که ارتش امریکا در این سرزمین خرج میکند همین مسئله دلیل ضدیت و عناد این گروه با کمونیسم است .

جعفر مدنی

از : لوموند

ترجمه : رضا عقیلی

انتظار طولانی در ویتنام

اوضاع سیاسی سایگون را درروز بعد از انتخاب مجدد نیکسون بریاست جمهوری‌امریکا می‌توان در این‌دو جمله خلاصه کرد :

«برای امریکائیان انتظار به پایان رسید . برای مردم‌ویتنام‌جنوبی تازه‌آغاز انتظاراست»

هفته گذشته مذاکرات صلح‌بمناسبت شروع انتخابات ریاست جمهوری‌امریکا بحال جمود درآمد. اکنون که نیکسون برای بار دوم بمقام‌ریاست‌جمهوری‌انتخاب شده‌بدلائل بیشماری که اهم آنها عدم رعایت ملاحظه از انتخابات بعدی‌است دست هایش کاملا بازاست .اودیگر نگران از دست دادن رای دهندگان امریکائی نیست زیرا در انتخابات‌سال ۱۹۷۶ ریاست جمهوری امریکا نیکسون که‌دوبار باین‌سمت‌انتخاب شده‌طبق‌قانون اساسی‌امریکا دیگر حق انتخاب شدن ندارد

نیکسون بیش از هرنامزد انتخاباتی دیگری به تعهدات قبل از انتخاباتش همبستگی دارد . در ماه اکتبر کسی که‌وعده صلح میداد بیش از آنکه‌نامزد انتخاباتی باشدیك رئیس جمهور بود، وعده‌های‌توخالی‌وفریبنده‌نامزدان‌انتخاباتی برای‌مردم امریکا بی سابقه نیست‌اما **کمتراتفاق افتاده‌که سیاستمداری درمقام ریاست جمهوری امریکاوعده پوچ‌بدهد.** در محافل سایگون معتقدند که نیکسون برای بهره گیری از گذشت زمان‌و شایدگرفتن امتیازات اضافی کماکان به مانور های خودادامه میدهد. همین محافل‌میگویند تاقبل از پایان سال جاری آتش‌بس اعلام نخواهدشد وهمین امریه سایگون‌مجال میدهد که خودرا مخصوصا از لحاظ‌اقتصادی بهترمجهز کندوسازمان مفیدتری برای‌خود بوجود آورد . لیکن نحوه عمل نیکسون قبل از هر چیز **بستگی‌بنحوه عمل ویتکنگها و ویتنامی های شمالی خواهدداشت.**

ویت کنك ها درپایان کنفرانس اول‌و دوم‌نوامبر جلسه پرزیدیوم کمیته‌مرکزی جبهه آزادی بخش ملی و هیئت مدیره «وحدت نیرو های ملی‌و دموکراتیك‌و صلح» یك‌مبارزه رادیوئی آغاز کردند و توضیحاتی درباره طرح نه ماده‌ای که بوسیله «کی‌سینجر» و«له‌دوك‌تو » تهیه شده‌بود دادند دو کمیته نامبرده براساس همین طرح اعلام کردند که برای بحث وگفتگو با همه نیرو ها علی‌الخصوص با کسانی که در ارتش و دستگاه دولت سایگون خواهان توافق و صلح برای پایان دادن به‌این جنك هستندآماده‌اند.

بعبارت‌دیگر روش واشنگتن هر چه‌باشد ،ویت کنك هاروی این مسئله ایستادگی می کنند. برای آنهابحث برسر اینست که نیکسون را به امضای متن قرارداد که قبلا آنرا دیده‌و با آن موافقت کرده است‌وادار کنند . برای جبهه ملی آزادی‌بخش‌اجرای‌نه ماده‌باید در سه مرحله صورت گیرد . یعنی‌باید قبل و در حین وبعد از آتش‌بس انجام گردد . ظاهرا جبهه اخیرالذکرمنتظر است که هر دم نیکسون نعل‌وارونه‌ای بزند و نقش مخالفی ایفاکند .اونتوانست قبل ازانتخابات ریاست جمهوری آمریکا نیکسون را وادار کند متن نه ماده‌ای را پاراف کند .

همه‌ظواهر نشان میدهد که اگر مذاکرات مقدماتی برای‌امضای پیمان صلح‌بدرازا بکشد ، واشنگتن فشارنظامی تازه‌ای وارد خواهدکرد . ویت کنك‌هاو ویتنامی‌های شمالی که دراین‌روزهای‌اخیر دست به عصا وبااحتیاط راه میروند بنظر نمیرسد که‌انتخاب خودرا کرده باشند . لیکن پیش‌بینی می‌کنند که بعداز ماه نوامبر تشکیلات‌تازه‌ای برای‌واحد های بزرك خود بوجود آورند تا در صورت قطع مذاکرات بتوانند دست‌بیك حمله شدید بزنند. چه‌بسا امریکا پس از امضای پیمان‌حاضرباجرای آن درسراسر خاك‌ویتنام نشود ودربعضی نقاط آنرا اجرا نکند در این صورت ویت کنك وجبهه دست به حمله شدید خواهندزد. ویت کنك برای‌این‌نوع احتمالات خود را آماده کرده‌است.

لیکن تاآنجا که امارات‌و قرائن نشان میدهد مخصوصا از وعده‌ای که «تیو» در مورد عدم مخالفت خود با آتش‌بس داده به نظر نمیرسد که نه امریکا ونه ویت‌کنك بعد از امضای پیمان صلح مبادرت به‌چنین اقداماتی کنند.

روز جمعه سخنگوی سایگون اعلام کرد که‌دربیست‌وچهارساعت گذشته‌شصت وپنج حادثه از طرف دشمن به وقوع پیوسته ولی جبهه ملی آزادی بخش‌از فعالیت هایش کاسته‌بی آنکه نتیجه‌ای‌از آن بگیرد . در عوض سازمان های امریکائی بیش از پیش‌برفعالیت خود علی‌الخصوص در طول منطقه غیرنظامی افزوده‌ودر عرض چهل‌و هشت‌ساعت بالغ بر۲۷۰۰ تن بمب درآن منطقه ریخته است (تنها در همین یك منطقه طی یك هفته گذشته‌بالغ بردوازده هزارتن بمب ریخته شده‌است)

از آنسو روزنامه «نهان دان» چاپ هانوی نوشت «مبارزه وحشت‌وترورسفید» درجنوب علیه ویتنامی هائی که‌خواهان راه حل از طریق مذاکراتند ،درگیر شده‌است . از سوی دیگرمقاله‌ای که روز چهارشنبه درروزنامه «تین سونك» چاپ سایگون انتشار یافت دیپلماتهای خارجی مقیم شمال رابرانگیخت ، این روزنامه که‌بازنرال «تیو» نزدیك است نوشته بود که هیئت نمایندگی فرانسه بین هانوی و نمایندگان هانوی درپاریس نقش‌اسب تازه نفس ایستگاه بین‌راهی را ایفا می کند. از اینرو نماینده خبرگزاری فرانسه در هانوی نوشت که در پایتخت ویتنام شمالی همه ازهمدیگر می‌پرسند آیا ماجرای یازدهم اکتبر و جنك شدید آنروز تعمدی وزیر سر فرانسویان نبوده‌است .

بهر تقدیر ژنرال تیو قول داده که بامتارکه موقت‌جنك مخالفت نکند . فعلابحث برسر این نیست که آیا فشار امریکا اورابه اتخاذ چنین تصمیم و دادن چنین قولی کرده و یا راسا این طور تصمیم گرفته‌است . آنچه مسلم است در حال حاضر مانع‌بزرگی درسر راه امضای موافقت‌نامه‌آتش‌بس برداشته شده‌وبرخلاف نظریه ناظران ویتنام‌شمالی بعید نیست دوران انتظار ویتنام‌جنوبی آنقدر هاطول نکشدو قبل از آغازسال‌نو جنك‌ویتنام پایان یابد.

مصاحبه خبرنگار اطلاعات باوزیر خارجه آلمان

والترشل: نباید دمکراتهای مسیحی بحکومت برسند

در عکس جورج غمگسار خبرنگار اطلاعات‌هنگام‌مصاحبه با والترشل وزیر خارجه‌آلمان‌دیده میشود .

مبارزات انتخاباتی در آلمان باوج شدت رسیده است .حزب دمکرات مسیحی که حزب مخالف ویلی‌برانت است برای سرنگون کردن حکومت ویلی برانت و حزب سوسیالیست‌او باتمام قوا مبارزه میکند .بهمین مناسبت جورج غمگسارخبرنگار اطلاعات در آلمان مصاحبه‌ای با «والتر شل » وزیر امور خارجه آلمان و یکی ازرهبران درجه اول حکومت ائتلافی کنونی این کشور انجام داده است که در زیر آورده می ـ شود .

والترشل رهبردو باره‌انتخاب شده حزب لیبرال دمکرات و وزیر امور خارجه آلمان غربی توجه مطبوعات‌و رادیوتلویزیون جهان را بخود جلب نموده‌است او که پس از بازگشت از سفر چین ارمغانی از صلح و دوستی با خود بهمراه آورده بود توانست در انتخابات‌داخلی حزب خود با ۹٤ در صدآراء بار دیگر برای مدت دوسال بریاست حزب لیبرال انتخاب شود، در یکشنبه شب گذشته که والترشل‌مانندهمیشه‌اسموکینك شیکی بتن کرده و با حالت خوش مشربی در پرس بال استان ورتمیرك «در جنوب آلمان » شرکت کرده بود در جواب سئوالات مداوم من و خبرنگاران دیگر گفت «بحزب مخالف دمکرات مسیحی که سالهای گذشته مبارزه تلخی درمورد سیاست‌خارجی‌حکومت برانت ـشل از خود نشان‌داده نباید اجازه داده شود که بار دیگر زمام حکومت آلمان‌غربی را در دست گیرد .

والترشل با هیجانی که از چهره او خوانده میشد اضافه کرد که همکاری سه ساله احزاب لیبرال‌وسوسیال‌دمکرات نشانداد که تحولات بیشتری نسبت به حکومت بیست ساله دمکرات مسیحی در سرنوشت مردم آلمان غربی صورت گرفته و برای مثال قرارداد های دولت آلمان را با حکومت آلمان شرقی در مورد مشکل برلن ازنظر سیاست داخلی‌وقرارداد های شوروی و لهستان را از نظر سیاست خارجی به میان کشید .

شل در جواب سئوال من در مورد وضع اقتصادی آلمان غربی گفت : ملت ما از نظر اقتصادی و مالی در درجه‌اول نسبت به کشور های اروپائی قرار داشته و مردم ما همگی دارای کار بوده و میتوانند تمام روز «۸ ساعت در روز » کار کنند درصورتیکه دربیشتر کشور های همسایه مردم فقط بکار نصف روزی میپردازند

شل که کارل شیلر وزیر مستعفی اقتصاد آلمان غربی را مقصر اصلی‌این‌بحران‌اقتصادی میخواند افزود : دوست سابق ما آقای پروفسور شیلر که متاسفانه یا خوشبختانه از حزب سوسیال دمکرات بحزب مخالف ما یعنی دمکرات‌مسیحی پیوسته در مبارزات انتخاباتی انگشت بروی بحران اقتصادی گذارده و از روش ما انتقاد میکند در حالیکه اگر کمی عمیق‌تر فکر کنیم‌بحران‌اقتصادی مادر این دو ماهه بعد از کناره گیری آقای شیلربوجودنیامده بلکه دنباله ایست از کارهای خود ایشان .

در جواب یك سئوال دیگر در مورد حزب دمکرات‌مسیحی والتر شل گفت: حزب‌دمکرات مسیحی در مورد سیاست‌خارجی حکومت ما را «وطن فروش » و «خیانت‌گر» خوانده ولی خوشبختانه ملت ما هنوزتئاتری را که بارسل (رهبر حزب دمکرات مسیحی و نامزد صدر اعظم آلمان برای انتخابات آینده) و اشتراوس (وزیر اقتصاد و رهبر حزب سوسیال مسیحی) در روز های تصویب قرارداد های شوروی و لهستان بر پا کرده بودند فراموش نکرده است .

کسانیکه با روش سیاسی‌ما مخالفت کرده‌و بتمام‌پیشنهادات ما نه گفته‌اند امروز که موقع‌محصول برداری اززحمات گذشته‌ماست میخواهند تا در برداشت محصول با ما شریك شوند در حالیکه این افراد قدرت ندارند که سیاست‌ما را دنبال نمایند .

از : فیگارو

ترجمه : علی بهارلو

بازی بزرگ نیکسون و برژنف

پرزیدنت نیکسون پس از پیروزی بیسابقه‌ای که درانتخابات ریاست‌جمهوری آمریکا بدست آورد اکنون ستاد خود رابرای پیروزی در برقراری صلح در ویتنام آماده میکند.

در آمریکا رسم براین است که یک روز پس از انجام انتخابات ریاست جمهوری کلیه اعضای کابینه و کارمندان دولتی که از طرف رئیس جمهوری آمریکا برگزیده شده‌اند از پست های خود استعفا می کنند ولی‌برای نخستین‌بار درتاریخ آمریکا پرزیدنت نیکسون بلافاصله پس از اعلام نتایج آراءبا صدور بخش‌نامه‌ای که بمهر ریاست جمهوری ممهور شده‌بود کلیه اعضای کابینه و کارمندان دولتی را که مستقیما از جانب وی برگزیده شده بودند از کار برکنار کرد .

با اینحال انتظار نمی‌رود در داخل کابینه نیکسون‌تغییرات مهمی روی دهد نیکسون طی چهار سال زمامداری خودبتدریج اعضای کابینه را عوض کرده بود . قبل از آغاز انتخابات ریاست جمهوری تنها چهار نفر از همکاران وی که در سال ۱۹٦۹ به خدمت گمارده شده بودند پست های خود را حفظ میکردند که عبارت بودند از ویلیام‌راجرز وزیر امور خارجه ، ملوین‌لرد وزیر دفاع، جرج رامنی‌وزیر امورشهرداری ها و «جان‌ولب» وزیر حمل و نقل .

در کابینه جدید ملوین لرد و «جرج‌رامنی» بطور قطع کنار گذاشته خواهند شد هر دو آنها از ماهها قبل به کناره گیری از عضویت کابینه اظهار تمایل کرده‌اند . ملوین‌لرد در نظر دارد از این پس صرفا به کار های شخصی و خانوادگی خود رسیدگی کند و به احتمال زیاد «کنت روشن» سفیر کبیر سابق آمریکا در آلمان غربی به وزارت دفاع منصوب خواهد شد و شهردارسیاه پوست‌واشنگتن «والتر واشنگتن» نیزتصدی وزارت حمل ونقل را بعهده خواهد گرفت .

باین ترتیب «والترواشنگتن» نخستین وزیر سیاه پوست خواهد بود که در کابینه آمریکا شرکت میکند« جرج رامنی» برخلاف همکاران خود روحیه سرکشی دارد برای او بسیار ناگوار است که برای ملاقات با رئیس جمهوری روز ها وهفته ها انتظار بکشد .

دیوار برلن

نیکسون دوست دارد که کسی هنگام کار مزاحم او نشود. او پشت سر سه مشاور اصلی‌خود«بوب هالدمن» که درحقیقت رئیس ستاد ویژه‌رئیس جمهوری است، «جان‌اهریاشمن» و هنری‌کی‌سینجر قرار گرفته و از آنجا که هرسه نفر آلمانی‌ـ الاصل هستند اعضای کابینه به شوخی میگویند که رئیس جمهوری خود را پشت «دیوار برلن» مخفی کرده‌است.

این وضع سبب شده است که از مدتها قبل بین وزیران که بطور اصولی قدرت آنها از مجلس سناناشی است و کارمندان خصوصی که مستقیما از طرف رئیس جمهوری انتخاب میشوند یك نوع کدورت و خصومت ایجاد شود .

اکنون نیکسون میخواهد تا حدی باین وضع‌پایان دهد ولی برای ایجاد حسن تفاهم بیشتر بین دو گروه عده‌ای باید در «محراب اتحاد» قربانی شوند . در این میان به نظر میرسد که تنها موقعیت کی‌سینجرمشاور مقتدر او بخطر نیفتاده است .

رئیس جمهوری آمریکا نه تنها بخاطر پایان دادن به مذاکرات نیمه تمام صلح ویت‌نام بوجود او احتیاج دارد بلکه شرکت کی‌سینجر را در دومین مرحله بازی بزرگی که با برژنف آغاز کرده است ضروری میداند . این بازی بزرك بزودی آغاز خواهد شد .

در این مرحله از بازی بزرك واشنگتن و مسکوباید سرنوشت مذاکرات «سالت» محدود کردن تولید سلاح های استراتژیکی ـو کاهش متقابل میزان نیرو های آمریکا و شوروی در اروپا تعیین شود .

برخلاف آنچه که در محافل سیاسی واشنگتن شایع شده ویلیام راجرز که از دوستان نزدیك نیکسون است نمی خواهد باشتابزدگی پست وزارت امور خارجه را ترك کند گو اینکه اکنون کی‌سینجر قسمتی ازکار های مربوط بوزارت امور خارجه را شخصا بعهده گرفته است . باحتمال زیاد قرارداد صلح ویت‌نام نیز توسط هنری کی‌سینجر امضاء خواهد شد . نیکسون به ویلیام راجرز قول داده است که او را بعنوان یکی از ۹ «قاضی» آمریکا به عضویت دیوان عالی ایالات متحده برگزیند ولی تا شش ماه دیگر تغییر و تبدیلی دراعضای این سازمان عالی قضائی داده نخواهد شد بنابر این راجرز عجالتا مقام خود را بعنوان وزیر خارجه ایالات متحده حفظ خواهد کرد و تغییرات اصلی در میان اعضای ستاد کاخ سفید داده خواهد شد .

دموکراتها از هم اکنون به تجدید نظر در سازمان های حزبی دست زده‌اند .

«حزب بزرك قدیمی » بفاصله بیست‌و چهار ساعت از شکست مفتضحانه سناتور مك‌گاورن انتقام گرفت : کلیه دوستان سناتور شکست خورده که پیچ و مهره های «ماشین» حزب دموکرات را تشکیل میدادند عوض شدند «جان‌وستوود » که مك‌گاورن پس از نامزدی ازطرف حزب دموکرات او را در راس کمیته ملی دموکراتها قرارداده بود نخستین قربانی تصفیه بزرگی است که در حزب دموکرات آغاز شده است .

از : اکونومیست

ترجمه : پرویز پرتو

نیکسون و سالهای صلح در جهان

در طول‌هشت‌سال گذشته یعنی از۱۹٦٤ که گروهها و تظاهر کنندگان افراطی ،در شهر های آمریکا دست بتظاهر زده و اغتشاشاتی را موجب شدند و درگیریهائی بانیروهای انتظامی پیدا کردند که حتی موجب قتل و خونریزی شد ، این تصوردر ذهن مردم جهان بوجود آمده بود که‌آمریکا کشوری گرفتار تضاد و دسته بندی‌داخلی است و اختلافاتی که بین طبقات و گروه های مختلف ملت این کشور وجود دارد موجب تضعیف و تزلزل آن خواهد شد و اختلافات نژادی ، جنگ ویتنام واختلافات طبقاتی و تضاد هائی که بین‌نسل های‌این کشور است هریک انگیزه و عاملی برای انهدام اتحاد و اتفاق ملت خواهد شد و آمریکا دیگر نمیتواند ، رهبری دنیای غیر کمونیست را آنطور که باید بعهده گیرد و این مهم را باموفقیت بانجام رساند .

این اغتشاشات و اختلافات وگرفتاری هائیکه ملت آمریکا با آنها پنجه درافکنده بود و بهرهبران دنیای غرب نظیر ژنرال دوگل وادوارد هیث در سال های قبل از ۱۹٦۸ و ۱۹٦۹ فرصت داد که آمریکا را بباد انتقاد بگیرند و خود را از زیرنفوذ آن اندکی رهائی بخشند وگاه باتوجه به اغتشاشاتی که در شهر های آمریکا برپا بود حملات و انتقادات آنها نیز درست مینمود و عده‌ای از مردم جهان با آنها هم عقیده شدند که آمریکادیگر نمیتواند ، بار سنگین رهبری جهان غیر کمونیست را بدوش کشد ، چون خود گرفتار نابسامانی هائی است که هرروز ضربه‌ای تازه بریشه ثبات وامنیت این کشور وارد می‌آورد.

ولی حالا انتخاب مجدد نیکسون ،واقع‌ـ بینی آمریکائی را بس بزرگتر و عظیمتر . مخالف باتصویری‌که از آن قبلا در ذهن مردم جهان مجسم شده بود نمودار کرد و اکثریتی که‌به ریچارد نیکسون رای داد و ازمکگاورن روی گرداند ، نشان داد که آمریکا باردیگر باصطلاح دست وپای خود راجمع کرده است ، انتخاب مجددنیکسون بمنزله نقطه عطفی در تاریخ اخیر آمریکا، آمریکای گرفتار دودستگی ها و اغتشاشات است.

انتخاب مجدد نیکسون نشان داد. در حقیقت دودستگی و تضاد حقیقی‌در داخل حزب دموکرات است چون اکثریت دمکراتها نیز به نیکسون رای دادند. آنچه در کنوانسیون حزب دموکرات در ژوئن گذشته اتفاق افتاد وبه انتخاب مکگاورن بنامزدی حزب دموکرات انجامید مینمود که ملت آمریکا میخواهد خود را از خون‌ـ ریزیها در جنوب شرقی آسیا کنار بکشدو باصطلاح دست خود را بشوید و خواهان خروج نیرو های آمریکائی از اروپا است، مینمود ملت آمریکا آماده و خواهان ایجاد تحولات آزادیخواهانه در کشور است **وباوجود اینکه مکگاورن در تشریح‌سیاست کلی خود درباره حل مشکلات مربوط به اختلافات نژادی و اقتصاد طرحی ارائه نداده بود ولی چنین مینمود که جوانان آمریکائی آماده‌اند که برای سیاست او در قبال جنوب شرقی آسیا، اروپا وهمچنین اصلاحات در داخل کشور رای بدهند، اگر چه‌حتی مسن‌ترها از دادن‌رای به‌مکگاورن خودداری کنند .** ولی این یک تصویر و پیش‌بینی غلط بودو نتیجه انتخابات‌نشان داد که نیکسون بابدست آوردن اکثریت چشم گیر آراء از محبوبیت بسیار دربین مردم آمریکا برخوردار است و پیروزی مکگاورن باآن طرحهای افراطی ، یک تصور باطل بیش نبوده است.

نتیجه انتخابات نشان داد که اکثریت بزرگ مردم آمریکا ازجمله اکثریت‌دموکرات ها فلسفه سیاسی مکگاورن را نمی‌پذیرند و آنرا قبول ندارندو تصور نمیکنند که‌دنیای امروز به مکگاورن نیاز داشته باشد .

درواقع این سیاست خارجی نیکسون‌بود که پیروزی او را تضمین کرد و مانع‌شکست او شد.

سیاست خارجی نیکسون چند سال صلح وآرامش رابرای مردم آمریکا بارمغان آورد واین همان فرصتی بود که آمریکائیهابرای بهبود وضع خود و رفع اختلافات وتضاد ها به‌آن نیاز داشتند و دارند .

از نتایج درخشان سیاست خارجی خاص او ، رسیدن به تفاهم با مسکو و پکن و روش مخصوصی است که او برای مذاکره با ویتنام شمالی و مسکو و پکن انتخاب کرده بود .

سیاست خارجی نیکسون در اصل بر اساس « دفاع» استوار است و همین امر باو فرصت میدهد که به بسیاری از هدفهای خود دست یابد .**نیکسون از فرصتی که باو در تضاد بین چین و شوروی داده شد استفاده کرد و نیاز مسکو و پکن به کمکهای اقتصادی ، به نیکسون فرصت داد که رامرا برای نزدیکی آنها به غرب و رفع این نیازها از راه‌همکاری‌ودوستی باغرب‌هموارکند.** دولتهای پکن و مسکو هردو ، دولتهای پیرها هستند و در طول چهار یا پنج سال آینده بدون تردید رهبران جوان اداره و رهبری این دو دولت را بدست خواهند گرفت و دیر یا زود برای آنها این سئوال مطرح خواهد شد که آیا پسندیده است که غرب از اختلافات بین دو قطب کمونیست بهره گیرد ؟ و هنگامیکه این سئوال برای رهبران کمونیست‌مطرح شد و آنها به‌اختلافات خود پایان دادند زمانی است که سیاست خارجی خاص نیکسون امکان می‌یابد به نتایجی که در انتظارش است دست یابد .

جلوگیری از برخورد

اگر اختلافات بین چین و شوروی در چهار یا پنجسال گذشته پایان می‌یافت و آنچه را که اکنون میخواهند انجام دهند ، نیز میخواستند بانجام برسانند آنها میتوانستند ویتنام را نجات دهندو به بازار مشترك اروپا فرصت میدادند که فعالیت خود را گسترش دهد وبه آمریکا فرصت میدادند که ثمره سیاست دفاعی خود را بدست آورد، ارتش داوطلبانه را تشکیل دهد و بالاثر از همه به آمریکا امکان میدادند که‌بحرانها و اغتشاشاتی را که از سال ۱۹٦۰ با آن روبرو بوده است و نتیجه تضاد و دو دستگی بین ملت‌بوده‌است ، فرو نشاند . به یقین حداکثر در مدت چهار و یا پنج سال آینده دولتهای‌جوان چین و شوروی به این‌آرزوتحقق میبخشند و اختلافات آنها رفع میشود در آن‌زمان است که ملت‌آمریکا بطورکامل‌ازسیاست دفاعی نیکسون بهره خواهد گرفت .

یکی از پدیده های مفید سیاست‌خارجی نیکسون تفهیم این است که حد و مرز بین قدرتهای بزرگ در حالیکه رقابت بین آنها وجود خواهد داشت همچنان بجای خود باقی میماند و ازبرخورد جدی‌بین‌قدرتهاجلوگیری خواهدشد ، در صورتیکه رقابت بین آنها ادامه خواهد داشت . در ۱۹٦۹ نیکسون سیاست خارجی خود رادرقبال متفقین آمریکا در آسیا و اروپا طی نطقی در گوام توجیه کرد . او روشن کرد که از این ببعد آمریکا بدون اینکه در آسیا و اروپا پای گیر شود و تعهداتی را که در ۱۹٦۰ در این مناطق بگردن داشت بعهده بگیرد همچنان قدرت دفاعی متفقین خود را افزایش میدهد و از آنها حمایت میکند. **بعضی تصور کردند که منظور نیکسون عقب نشینی از این مناطق وکاهش‌نفوذ آمریکا در آنها است ولی چنین نبود و آمریکا در حالیکه از بعهده گرفتن تعهدات جنگی و تعهداتی که درگیریهای نظامی برای آن بوجود میاورد در آسیا و اروپا خودداری میکند ، حمایت از این متفقین را بعهده خواهد داشت ، بدون آنکه مانعی در راه توسعه نفوذ آن در مناطق نامبرده بوجود آید .** ما با دنیای تازه‌ای روبروهستیم توازن قدرتها دیگر بمثل گذشته و حتی چهار سال پیش نیست . دنیائی که نیکسون با وجود پنج قطب‌قدرت تشریح گردشکل گرفته و واقعیت یافته است .**اروپای غربی ، ژاپن چین ، شوروی و آمریکا، پنج قطب شناخته شده قدرت دنیای امروز هستند که نیکسون وجود آنها را پذیرفته است .**

اروپای غربی ، درگیر مبارزه با مشکلات داخلی است ، ژاپن نیز چنین است و تاناکا نخست وزیر این کشور برعکس سالهای گذشته تلاش میکند که سرمایه ژاپن را در داخل کشور وبرای ژاپنی‌ها بکار برد تا ژاپن را محل مناسبی برای زیستن مردم آن کند . در صورتیکه ژاپن در گذشته این‌سرمایه را برای توسعه نفوذ خود در خارج از کشور بکار میبرد . چوئن لای نیز تلاش میکند که اقتصاد چین را به عظمتی مناسب با وسعت و جمعیت آن برساند و بنابراین این سه قدرت ازپنج قدرت بزرگ پیش از آنکه بدنیای خارج توجه داشته باشند درگیر مبارزه با مشکلات داخلی خواهند بود و دنیا در چهار سال آینده آرامش بیشتری از گذشته خواهد داشت و در چهار سال آینده بظاهر امریکا و شوروی بیش از دیگر قدرتها درگیر سیاست خواهند بود و از نظرسیاسی‌بایکدیگر رقابت خواهند داشت ولی باسیاست دفاعی نیکسون‌بیم وجود بحرانی بین ایندو نیزنمی‌رود . باین ترتیب چهار سال آینده ، دنیا روی صلح و آرامش بیشتری را خواهد دید.

دوربین الکترونیکی درخدمت صنعت عکاسی

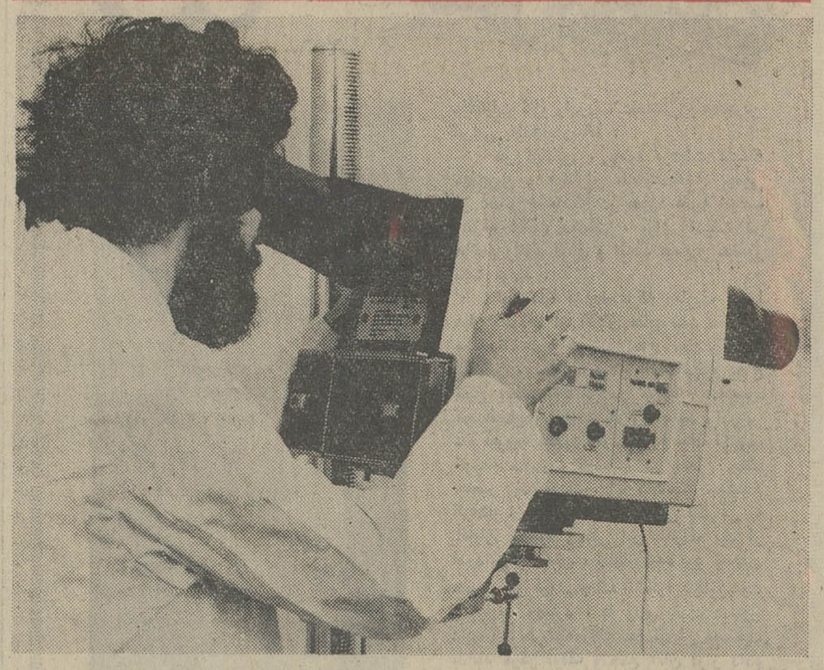

دوربین مافوق سرعت ایمکون مدل اچ‌ـای ـ ۷۰۰ الکترونیکی است و از جمله دقیق ترین و ظریف ترین دوربین هائیست که تا بحال ساخته شده و جایزه طراحی انگلستان‌رانصیب‌طراح و سازنده‌آن کرده است.سرعتی که در کار این دوربین مطرح است شگفت‌انگیزاست .دوربین استاندارد ایمکون میتواند تصاویری را در فواصل بسیار اندک‌یعنی۵ ۰۰۰۰۰۰۰ر۰دقیقه ضبط نماید.

این دوربین در حقیقت وسیله ایست برای امورتحقیقی برای مواردی مانند پلاسمائی که توسط اشعه لیزر تولید میشوند و یا ضبط جرقه‌ها و سایر مواردی که سرعت بسیار زیاد برای عکسبرداری مورد نیاز است . دوربین مزبورمی‌تواند از تحولاتی عکسبرداری کند که وقوع آنها در زمانی صورت‌میگیرد که نور ۲۵ر.اینچ را طی مینماید .

کلید رمز اصلی سیستم ایمکون که در ابتدا توسط موسسه تحقیقاتی سلاح های اتوماتیک ابداع و سپس‌توسط (جان‌هارلند)برای‌مصارف‌تجارتی بکار گرفته شد تبدیل نور به محور الکترونی است که آنرا میتوان با مدار الکتریکی‌کنترل نمود . نوری که از شئی‌مورد عکسبرداری ساطع میشود به داخل یک لنز راه میابد و بیک کاتود عکاسی میرسد . دراینها محور نور بیک محورالکرونیکی تبدیل میگردد و محور مزبور بیک صفحه فسفر می‌تابد که محور الکترونی را دو باره به نور مبدل میسازد. ارتباط کاتود و صفحه فسفر بوسیله یک صفحه (اپرتور)که دارای یک بریدگی نازک‌جهته عبور محور الکترونی از میان آنست ، مسدود میگردد . در جلوی این صفحه (اپرتور)یک جفت صفحه (شاتر) قرار دارند که در موقع ورود جریان برق ، محور الکترونی را در مسیر صفحه (اپرتور) ببالا و به پائین گردش میدهد . این حالت ساده در حقیقت کار یک (شاتر) را انجام میدهد زیرا محور الکترونی فقط موقعی میتواند از صفحه اپرتور بگذرد که از داخل بریدگی فوق‌الذکر گذشته باشد.ولی‌حرکت دورانی محور الکترونی تصویر مبهمی را در روی صفحه فسفر ایجاد مینماید وبرای رفع این اشکال دو صفحه کمکی با همان جریان برق مشابه که در مورد صفحات شاتر بکار برده شده با فازمخالف بکار گرفته‌میشوند. یک جفت صفحه منعکس کننده‌که‌بنام صفحه نوبتی‌نامیده میشوندباولتاژی مجهز میشوند که بین هردو الکترون تغییر میکند و بنابر این تصاویر را با حرکت دادن آنها تفکیک و بقسمتهای مختلف صفحه‌منتقل مینماید . عکسبرداری دوربین با شدت‌جریان برقی که به‌شاتر و صفحات بدکی وارد میشود کنترل میشود .

دو تصویر در هر دور کامل گرفته میشود.این میزان‌بوسیله تعویض مدول هائی که وصل میشوند تغییر می‌یابد . هرکدام از مدول‌ها مجهز به درجه تنظیم تعداد تصاویر مورد نیاز است.سرعت‌تصویر برداری از ۵۰۰۰۰ تا ۲۰۰۰۰۰۰۰ در ثانیه است . دوربین میتواند ۵۰ تصویر در یک مرحله بر دارد که از این نظر از کلیه دوربین های مشابه بیشتر است . به دوربین امکون لنز هائی تا ۲ر۱ اف میتوان نصب کرد و وزن آن فقط ۸۰ پوند است . کار کردن با آن بسیار آسان و فقط با چند دگمه کنترل انجام میگردد .

از دوربین امکون میتوان در شرایط بسیار حاد مانندصحرا و ارتفاعات زیاد استفاده نمود و بنابر این دقت زیادی شده است تا دقیق بودن الکترونیکی آن که تصویر برداری راکنترل مینماید در هر حال رعایت شود . دوربین امکون رامیتوان در کمتر از پنج دقیقه ازمحفظه مخصوص ان خارج نمود و برای تصویر برداری آماده ساخت . دقیق ترین ومهمترین مسئله‌در طرح‌و ساختن دوربین مزبور میزان کردن الکترونیکی و تعبیه مدول ها است .دوربین امکون مدل ۷۰۰ در سال ۱۹۶۸ بمعرض فروش گذاشته شد و تا بحال سفارشاتی از سراسر دنیابه‌ارزش ۵۰۰ هزار لیره دریافت داشته است . سال گذشته خبر طرح ریزی دوربین سریع تری بنام ایمکون ۶۰۰ که‌قادر است ۶۰۰میلیون تصویر در دقیقه بردارد اعلام گردید .

این دوربین بمراتب دقیق ترو جالبتر میباشد و از هم اکنون سفارشاتی از کشور های اروپائی و امریکا برای خرید آن دریافت شده است .

امواج زیر آب، تحت تأثیر نوسانات در سطح آب هستند

کشتی تحقیقاتی علمی ارتش آلمان فدرال بنام«پلانت» از سفر پژوهشی اخیرش به آبهای آزورابنک به بندرکیل بازگشته است. ماموریت اخیر کشتی نامبرده سنجش های صوتی در زیر آب بوده است و بدینگونه نخستین مرحله از طرح «افار» دولتهای ناتووارد درمرحله عمل شده‌است. طرح مذکور شامل سه برج زیرآبی است که در اعماق ۲۰۰ تا ۸۰۰ متری برروی قله‌های خاموش آتشفشانی در زیر آبهای ازور نصب شده‌اند و متقابلا برای یکدیگر امواج صوتی میفرستند .

یک لابراتوار در جزیره سنتاماریا که بوسیله کابل زیر دریائی با سه برج مذکور مربوط است، مشخصات سنجشها رائیت می‌کند. منظور از اجرای طرح‌افارشناختن تاثیر شرایط هیدروگرافیک و وضع ارضی کف دریا برروی پخش علائم صوتی است. نتایج وارزیابیهائیکه کشتی «پلانت» بدست آورده است، مورد استفاده تکنیک مدرن دریائی و دریانوردی قرار می‌گیرد که از نقطه‌نظر طبقه‌بندی دقیق و همچنین ارتباطات مخابراتی متکی برعلائم صوتی زیرآبی می‌باشند. عملیات سه‌برج‌فوق‌الذکر که زیرنظر دکتر تزهم سرپرست سازمان ژئوفیزیک ارتش آلمان فدرال انجام می‌گیرد، نشان داده است که امواج صوتی در زیر آب تحت تاثیر محسوس حرکات برروی سطح آب و نوسانهای امواج و حرارت ونمک در زیرآب و همچنین شرائط ارضی کف دریا قرار می‌گیرند. نتایج قطعی عملیات انجام گرفته پس از ارزیابیهای انفرادی و مقایسات با خصوصیات هیدروگرافیک ونظارتهائیکه‌برپخش و گسترش صوت بعمل آمده است، اعلام خواهد گردید بعلاوه، محققان کشتی «پلانت» در ماموریت اخیر توانستند وسائل اکتشافی را تا عمق بی‌سابقه ۳۰۰۰ متری پائین برند و کشف تازه را بنمایند. نامبردگان در عمق ۱۰۰۰ متری آتلانتیک طبقاتی از آب یافتند که از دریای‌مدیترانه آمده بود. بنابراین مسلم می‌باشد که، آب دریاهای اطراف آتلانتیک تا حدود مذکور در اقیانوس اطلس گسترش می‌یابند .

تامین بودجه نوشت افزار از راه فروش اجساد !

پلیس جنائی باویر جنازه اموات مجهول‌الهویه را به دانشکده پزشکی مونیخ می‌فروشد تا از فروش آنها کسری اعتبار خرید نوشت‌افزار را تامین کند .

رئیس پلیس جنائی و وزیر کشور باویر هم این‌موضوع را تائید کرده‌اند .

بودجه نوشت افزار اداره پلیس جنائی فقط هشت‌مارک است و چون‌این مبلغ‌تکافوی مخارج را نمی کند لذا پلیس جنائی از راه فروش جنازه کسری بودجه را تامین می کند و ضمنا دانشجویان پزشکی که در تالار تشریح باکمبود جنازه برای آموزش کالبد شکافی و رشته های مختلف دیگر مواجه بودند اکنون از این لحاظ گشایشی در وضعشان پید شده است .

این جوان با بالن ۶ متری بسوی قطب شمال میرود

بطوریکه در اسلو اعلام شد یکی از جوانان نروژی سعی خواهد کرد در تابستان آینده برای اولین بار پس از ۷۵ سال ، مسافرت رویا انگیزی را با بالن بسوی قطب شمال آغاز کند .

این جوان که ۳۴ ساله است و «اولاکلفاث » نام‌دارد تلاشی خواهد کرد که مسافرت سه جوان سوئدی را که در سال ۱۸۹۷ انجام دادند ویکی از آنها مهندس سالمون اوگست نام داشت ، در ماه ژوئیه ۱۹۷۲ تکرار کند .

در سال ۱۸۹۷ سه جوان سوئدی با بالنی بنام«عقاب» مسافرت خود را بسوی قطب شمال آغاز کردند ولی این بالن در نقطه‌ای از قطب سقوط کرد و جسد سه جوان مزبور در سال ۱۹۳۰ در یکی از جزایر سبیتبرگ بدست آمد و معلوم شد که نامبردگان پس از سقوط بالن ، پای پیاده تا آن جزیره پیش رفته و سپس هلاک شده‌اند .

اولا کلفاث اظهار داشت که وی مسافرت خود را با بالنی از نوع «بیکارداس ـ ۶ » که شش متر ارتفاع و ۱۰ متر محیط و گنجایش سه نفر را دارد آغاز می کند.

یك املت باچهل کیلو وزن

یک شرکت مواد غذائی در شمال اسپانیا بمناسبت عید «سن‌ژاک» یک‌غذای‌اسپانیائی (املت سیب‌زمینی) بوزن‌چهل کیلو تهیه کرد . باین ترتیب رکورد جهانی را که تا آن موقع ۳۵کیلوگرم بودشکست. برای تهیه این املت غول آسا دویست تخم مرغ ، ۵۰ کیلو سیب زمینی و نه لیتر روغن بکار رفته

با لاوالوکس ال ای آ.ا.گ
(جدیدترین ماشین لباسشوئی جهان با ۱۸ برنامه شستشو)

نصف شب
لباس بشوئید....

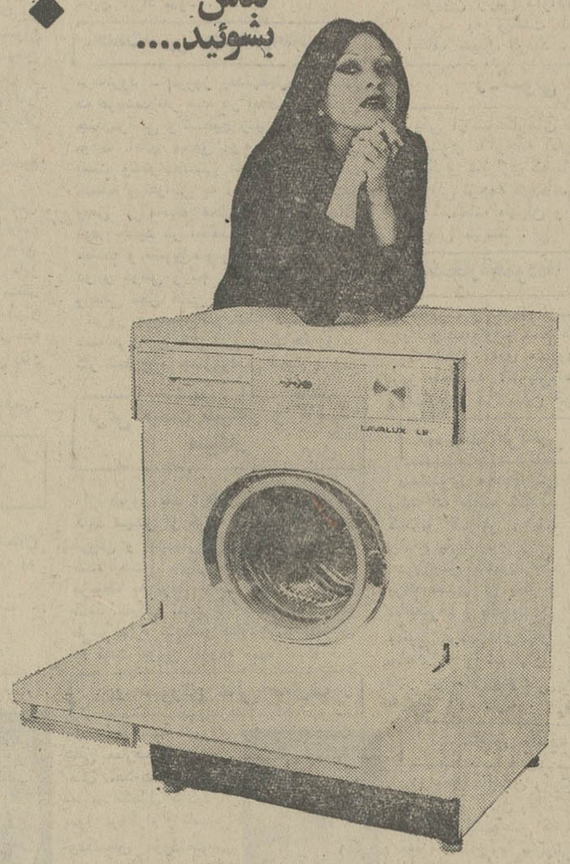

هنگامیکه شما خواب هستید لاوالوکس ال ای آ.ا.گ
(جدیدترین ماشین لباسشوئی جهان با ۱۸ برنامه‌شستشو)
لباسهای شما را میشوید نرم میزند ـ آب میکشد ـ خشك کرده
برای اطوی صبح آماده میکند

آوازگارد

زندگی بهتری پیشنهاد میکند AEG

ادعای بیجا

با این آگهی، تعدادزیادی ماشین‌لباسشوئی آ. ا.گ‌بفروش میرود .
فروش ماشین لباسشوئی بیشتر وآمدن این‌ماشینها بخانه شما موجب میشود ساعتهای طولانی راکه صرف شستشوی‌لباس میشد صرف تربیت فرزندان‌خانواده‌کنید، تا آنها از تربیت کامل‌تری برخوردار شوند ـ یا آنکه شما فرصت پیدا کنید بسایر کارهای خود برسید .
با فروش این‌ماشین‌لباسشوئی، گروهی که بعنوان رختشوی برای شما کار میکردند و هر ماه مجبور بودند بخاطر رفع خستگی ناشی‌ازکارطاقت فرسای رختشوئی چند روز بیکار بمانند، بسوی کارخانه‌های تولیدی رهسپار می‌شوند وچرخ کارخانه‌ها را سریع‌تر بگردش در میآورند .

وقتی این آگهی رادر روزنامه‌ای دیدید، بیاد آورید که:

با این آگهی نه‌فقط فروش ماشین‌لباسشوئی‌بیشتر میشود،بلکه
- صرفه‌جوئی مناسبی در مخارج خانواده بوجود میآید.
- نیروی انسانی‌شما برای تربیت فرزندان خانواده وانجام‌کار بیشتر بالا میرود .
- رفاه خانواده‌ها بیشتر میشود .
- سطح بهداشت و زیبائی خانه‌ها و شهرها بالا میرود .
- فروش ماشین لباسشوئی‌وسایرلوازم خانگی آ. ا.گ آلمان در ایران معاملات پایاپای بین‌دو کشور را گسترش میدهد ، رقابت‌صنعتی‌سالمی‌بوجود میآورد وسطح استاندارد صنایع داخلی را بالا می‌برد .
- آیا هنوزهم‌فکرمیکنیدرسالت‌تبلیغات‌یك ادعای بی‌جاست؟

تبلیغ درخدمت اقتصادواجتماع

هفته تبلیغات

انتقاد

محمدعلی سفری

خودتی؟!

مدخل عمارت شهرداری اصفهان سمت چپ در آنجا که پلاک «انتظامات» به‌چشم میخورد روی‌دیوار باخط خوش تابلوی جالبی است که فقط روی آن نوشته : «خود باش» .. باچند اصفهانی اهل‌علم‌موضوع را درمیان گذاشتم‌ولی‌هیچیک توضیحی که بتواند جوابگو باشد نداشتند جز اینکه یکی از آنها گفت آقای شهردار گاهی خودش درهمین محل می‌نشیند و بکارها رسیدگی می‌کند .

گفتم پس قضیه حل شد ، با نصب این تابلو به همه کسانی که از شهرداری دل پری دارند و ممکن است وقتی وارد میشوند اگر به زبان نیاورند ته دلشان بد و بیراه بگویند خیلی محترمانه جواب کتبی داده میشود خودتی !

اصفهانیهای اهل ذوق این تفسیر (!) را پسندیدند وبعد بحثی درگرفت درزمینه شهر اصفهان استان اصفهان و مردم اصفهان .

شهر اصفهان ، متاسفانه این روزها خیلی نا تمیز است مسئولان شهری ، لوله‌کشی آب و فاضلاب و برق و غیره رادلیل می‌دانند دیگران گناه را بردن شهرداری می‌اندازند و میگویند شهردار با همه درآمدی که دارد رفتگر به آن اندازه که شهر بزرگ و صنعتی و توریستی اصفهان را تمیز کند استخدام نمی‌کند و بهمین جهت اگر شما تمام کفاشی‌های شهر اصفهان را بگردید به تعداد انگشتان دست درهرکفاشی کفش مشکی پیدا نمی‌کنید چون اصفهانی اقتصاددان سعی می‌کند باگردوخاک شهر بسازد و رنگ کفش را آنطور انتخاب کند که هرروز نیاز به تمیزکردن و واکس‌زدن نداشته باشد وگرنه یک کفش ۶۰ تومانی ماهی ده پانزده تومان واکس لازم دارد ! بدون ورود درصحت‌وسقم آنچه که عنوان شد حقیقت را بخواهید شهر اصفهان تمیزنیست، فی‌المثل درهمان میدان که محل شهرداری است و بهترین نقطه شهر و تفرجگاه مردم است ، یک دکان ماهی فروشی آنچنان‌بوی نامطبوع درفضا پخش می‌کند که هر «قدم‌زن» دران تفریحگاه فرار را برقرار ترجیح میدهد ! اما این‌راهم باید اذعان کرد که مردم هم دراین نامتمیزی سهم بسزائی دارند روز جمعه بود و پیاده‌از مرکز درمانی رضاپهلوی که بیمارستان بزرگ شهر و برای کارگران ودیگر بیمه‌شدگان است و درچهارباغ بالا(جاده شیراز) قرار داردتاسی‌وسه پل و ازآنجا تاچهارباغ عباسی و تامحل شهرداری را پیاده رفتم باور کنید چهارباغ و خیابان‌ها و پیاده‌روها مملو بوداز پوست انار ، پوست‌موز، پوست سیب و پوست آجیل و جلوی سینماهای شهرکه دیگر نگو ونپرس !

مجموعه این مسائل سبب شده که بخصوص روزهای‌تعطیل نصف جهان ، نصفش از کثرت آت‌وآشغال قابل رویت نباشد . درحالی که هم‌اکنون حدود بیست هتل لوکس و چهل هتل درجه اول‌ودوم‌و مسافرخانه دراین‌شهر است که این خوددلیلی‌است برتعداد مسافر وگرنه اینهمه هتل باصدها اطاق هرگز نمیتواند درشهری که جمعیتش از پانصد هزار نفر تجاوز نمی‌کند روی پای خود بایستد . آنهم مردمی که کمتر رغبت به هتل‌های بزرگ و گران قیمت شهرشان دارند و اعیان شهر ترجیح میدهند که باصطلاح دوره‌ها را درخانه‌های خود جمع شوند و طبقه متوسط هم نان‌و گوشت و کنار زاینده‌رود را برهمه‌چیز ترجیح میدهد...

البته درآنجا می گفتند وجود کارشناسان ذوب‌آهن باعث رونق هتل‌هاست اما این کارشناسان هم باساختمان هائی که ذوب‌آهن برایشان‌تهیه‌کرده هتل‌ها را ترک کرده‌اند و بنابرآن اینهمه هتل میماند و توریست و مسافران داخلی که امکان استفاده از هتل‌های گران قیمت دارند و اگر بنابباشد محیط شهر این چنین باشد طبیعی است که لطمه باقتصادش میزند .

روی حسابی که کرده‌اند هم‌اکنون این شهر بزرگ که نزدیک به سیصد کارخانه کوچک و بزرگ درآن مشغول کار است کاملا بیک شهر صنعتی نزدیک میشود و درنتیجه حدود نیمی از مردم آن را کارگران و خانواده آنان تشکیل میدهند و لاجرم گرایش همه جانبه بسوی کارگری دارد . تاآنجا که نه‌تنها پزشکان شهر ازنداشتن مشتری گلایه دارند بلکه هفته گذشته همین بیمارستان صددرصد کارگری‌یک‌مریض گران‌قیمت داشت‌چون‌نوه صارم‌الدوله باهمه‌سرشناسی دردستگاه «انکوباتور» (دستگاهی که مخصوص اطفال نارس بدنیا آمده است تاازلحاظ تنفس دچار اشکالی نشوند) این بیمارستان مداوا شد وتساوی حقوق واقعا مصداق پیدا کرد . بهرحال درباره اصفهان شهری که درجوارش عظیمترین کارخانه یعنی ذوب‌آهن قرار دارد و روز بروز برعظمتش افزوده و درعین‌حال باید تمام‌عظمت تاریخی و گذشته را هم حفظ کند هنوز حرف داریم .

چهل سال قبل درهمین روز

تشکر پورسرتیپ نماینده مجلس از خاتمه‌یافتن چادرنشینی

پورسرتیپ

آقای فتح‌اله پور ـ سرتیپ نماینده خرم‌آباد ولرستان در مجلس نامه‌ای بشرح ذیل به روزنامه اطلاعات ارسال داشته است :

آقای مدیر محترم ، البته خاطر شریف‌آگاه است سرتاسر مملکت باستانی در ظل‌توجهات اعلیحضرت اقدس شهریاری ارواحنا فداه قرین سعادت وخوشبختی وغریق‌آسایش‌و راحتی شده و عنایات ملوکانه‌مملکت بی سروسامان وملت از دست رفته ناتوان را سروسامانی بخشیده و بالخصوص خطه لرستان را که ابرسیاه جهل و ناتوانی تاریک نموده و توده مردم آنرا در بیابان جهالت و بدبختی سرگردان کرده بود ، اکنون لرستان تاریک ، روشن ولکه های بدبختی محو ومعدوم شده است .

امروز که برحسب اراده ذات اقدس ملوکانه و با جدیت و کوشش فرمانده محترم تیپ لرستان خانه‌بدوشی اهالی آن سامان سپری و عموما تخته قاپو شده‌اند و جشنی بنام آخرچادر منعقد ونطقی از طرف اهالی مبنی بر تشکر و قدردانی ایراد و برای بنده ارسال‌شده عیناًبرای درج درآن‌نامه گرامی‌ایفاد میدارد .

فتح‌الله پورسرتیپ نخمایده‌مجلس.

لایحه تشکر مردم و تقدیر از رزم‌آرا

متن لایحه سپاسگذاری مردم‌لرستان با اشعاری در مقدمه آن در روزنامه به طبع رسیده است .

دوبیت از اشعار مزبور این است :

بعد ازهزار سال که مادربدربدیم
درکوه و درمخانه‌بدوش ودراشتباه
شکر خدا که ساکن و یکجانشین شدیم
برداشتیم از سرخودچادر سیاه .

رزم‌آرا

ودر متن لایحه میتویسند : تشکرات‌قلبی و صمیمانه خود را به پیشگاه ذات اقدس همایونی تقدیم و برخود واجب و لازم میدانیم‌که در قبال عواطف مخصوصه‌ای که بمـ اهالی لرستان مبذول داشته و میدارند و مخصوصا حضرت سرهنگ رزم‌آرا را به فرماندهی تیپ لرستان و سرپرستی ما منصوب فرموده‌اند و زحمات‌شبانه‌روزی ایشان که درراه رفاه اهالی لرستان معطوف میدارند فراموش شدنی نیست .

جشن کالج انگلیسیها

اصفهان ـ دیروز بر حسب معمول سنواتی کالج انندیس‌ها جشن سالیانه خود را برای‌توزیع‌تصدیق نامه‌هاوجوائز دائرنموده بدوا تصدیق‌نامه‌ها و جوائز بوسیله حکمران جلیله توزیع شد . سپس نطق مفصلی‌ازطرف حکمران مبنی بر تشویق محصلین و ترقیات عصرحاضر ومقایسه وضعیت کنونی ایران نسبت‌به سابق ایراد نمود .

احداث‌شهر جدیددراطاقسرا

درکانرود ـ دیروز بعدازظهر موقعی که دویست نفر عمله در اطاقسرا مشغول جنگل‌تراشی و تسطیح زمین شهر جدید بودند اقای محقق‌الدوله عطائی رئیس پست وتلگراف‌ایالتی دیلان‌بانفوحکومت خمسه و طواش به اطاقسرا واردشدند وپس از معاینه محل راجع به‌احداث شهر جدید در اطاقسرا و نتایج ابادی مملکت و تشویق‌عمومی با حضورروسای دوایر دولتی و تجار واصناف وجوانین واهالی نطق هائی ایراد داشتند .

امروز دویست نفر عمله دیگر برعده عمله های روز قبل افزوده شد که رودتر کار تسطیح و جنگل‌تراشی انجام پذیرد.

ترقی قیمت سیگار و کاغذ سیگار

از دیروز بعد ازظهر قیمت سیگار و کاغذ سیگار از طرف فروشندگان عمده‌ـ فروش و خرده‌فروش‌یکمرتبه ترقی داده شده است . بقرار معلوم علت ترقی آن مربوط به ترقی قیمت گیلز و بوبین و کاغذ سیگار است که گفته میشود از طرف اداره انحصار دخانیات‌شصت‌ریال به قیمت بوبین افزوده شده است .

در شورای عالی معارف

علی‌اصغر حکمت

شب گذشته شورای عالی معارف با حضور اقای حکمت‌کفیل‌وزارت معارف تشکیل گردید . بدوا پروگرام تاسیس کودکستان موردتصویب واقع شد ، سپس نظامنامه راجع به شهریه محصلین‌مدارس متوسطه و عالیه مطرح و بتصویب رسید که به هیئت وزراء برای تصویب تقدیم شود .

بموجب این نظامنامه مدارس ابتدائی کماکان مجانی‌ومحصلین مدارس‌متوسطه وعالیه باید شهریه بپردازند . فقط در مورد مدارس حرفه (صنعتی) ومدارس صنایع مستظرفه همچنین عده معلومی از محصلین بی بضاعت که عدم بضاعت‌آنها به ثبوت رسیده باشداستثنا وجوددارد.

دو انتصاب جدید در معارف

آقای مظفری رئیس‌سابق‌تعلیمات‌عمومی بریاست دارالانشاء شورای‌عالی معارف منصوب شدوآقای‌میرزا محمدقلی‌خان کاتوزیان رئیس دارالانشاء شورای‌عالی معارف به ریاست اداره تحقیق کل اوقاف تعیین گردید .

زناشوئی ناپسند

یکی از شاهکارهای فیلسوف‌شهیرروس تولستوی ، ترجمه آقای جلال‌الدین‌خان دادگری شیرازی که با نهایت سلامت و شیرینی ترجمه کرده‌اند ، جلدی ۵ ریال در کتابخانه طهران و تجارتخانه‌صنعتی بفروش میرسد .

بافتخارمحمودآقا ظهیرالدینی

کنسرت و نمایش توسط جامعه بارید باشتراک ملوک خانم کاشانی ضرابی ، به افتخار اقای محمودآقا ظهیرالدینی روز پنجشنبه ۲۶آبانماه ساعت ۷ونیم بعدازظهر در سالن گراندهتل .

کنسرت مرتضی محجوبی

مرتضی محجوبی

پیانوی محجوبی باشتراک ملوک خانم کاشانی ضرابی وهیئت جامعه باربد .

درفواصل کنسرت یک پرده کمدی از بهترین شاهکارها و یک بالت‌از بهترین رقص‌های‌شرقی ساعت ۷ و نیم بعداز ظهر در سالن نکوئی خیابان علاءالدوله .

اعلان بلدیه طهران

در تعقیب اعلان راجع به تغییراسامی مغازه‌ها و تبدیل به لغات و خط فارسی به عموم اشخاصی که میخواهند جدیدا مغازه افتتاح یا تابلوئی نصب نمایند اخطار میشود که باید قبلا به شعبه نشریات بلدیه مراجعه واسمی را که میخواهند انتخاب نمایند به ثبت دفتر نشریات رسانده و اجازه‌نامه اخذنمایند. درصورت تخلف مسئول بوده و تعقیب خواهند شد .

(نقل از اطلاعات ۲۲ آبانماه ۱۳۱۲)

زنان در ایران

احمد احرار

ـ۲۸۶ـ

آیت‌الله‌حاج‌سیدابوالقاسم کاشانی

این مذاکرات با تعلیماتی که «ناولنی» در بران فرا گرفته بود مطابقت داشت واز همینرو به «کنت مترنیخ» اطمینان داد تمام تلاش خود را بکار خواهد بست تا ایرانیها مطمئن شوند حقوق و حدود آنها وجه‌المصالحه روابط آلمان و عثمانی قرار نخواهد گرفت .

بدنبال این ملاقات و یک رشته گفتگوها و تبادل‌نظرهای دیگر با مقامات آلمانی و ترک ، سرانجام در اوایل اوت ۱۹۱۶ «رودلف‌ناولنی» بهمراه «ژنرال گرسمن» از اسلامبول عازم‌بغداد شدتا در آنجاباقیمانده اعضای سفارت را جمع‌آوری کرده روانه ایران شود .

مهاجرین درعراق

چند روز بعد از سقوط کوت‌العماره و ورود مهاجرین ایرانی به خاک عراق ، خبر رسید که«انورپاشا » وزیر جنگ و شخصیت مقتدر عثمانی از اسلامبول عازم بغداد شده است .

قبل از ورود «انورپاشا» به بغداد «خلیل پاشا» پسر عم وی و والی بغداد در ملاقات با «نظام السلطنه» اطلاع داده بود که هدف «انورپاشا» ازین‌مسافرت در درجه اول ترتیب‌دادن موجبات حرکت قشون به جانب ایران و مذاکره با اعضای کابینه مهاجرت است .

«انورپاشا» بعد از توقف کوتاهی در بغداد ، همراه با «نظام‌السلطنه» عازم‌کاظمین شدتا در ضمن زیارت مرقد مطهر موسی‌بن جعفر و امام محمد تقی علیهماالسلام ، مذاکرات لازم رادرباب عقداتفاق بامهاجرین ایرانی به‌انجام رساند .

در کاظمین ، علاوه برهیات علمیه مهاجرین و همکاران «نظام‌السلطنه» جمعی از علمای شیعه که در حوزه علمیه نجف اشرف اقامت داشتند ، برای شرکت در مراسم وتائید اتفاق و اتحاد فیمابین حضور یافته بودند .

این عده از علماء که معاریف آنها عبارت بودند از آقایان حاج سید مصطفی مجتهدکاشانی‌و فرزندوی‌حاج سیدابوالقاسم کاشانی ، نائینی، صدر اصفهانی و حاج شیخ محمد طالقانی در جریان محاصره کوت‌العماره ، بیست هزار مجاهد رادرزیر علم معروف حیدری گرد آورده متفقا ازنجف اشرف مهاجرت کرده و در میدان جنگ حاضر شده بودند . اما هنگامیکه جنگ‌بالا گرفت، از طرف سلطان عثمانی تلگرافی به آقایان مخابره و طی این تلگراف بعد از قدردانی و امتنان ، اظهار شده بود که‌چون حضور در فرونت‌جنگ ایشانرا دچارزحمت و مرارت میسازد ، به والی بغداد دستور داده شد هرنقطه راکه خودآقایان مصلحت بدانند مرکز توقف وتجمع آنان قرار داده در تامین‌وسائل آسایش‌و راحتشان‌بکوشند.

متعاقب این تلگراف ، آقایان علماء شهر کاظمین‌را بعنوان‌اقامتگاه خود انتخاب کرده بودند و آنروز ، درحالیکه علمحیدری را همراه داشتند به اتفاق هیات علمیه مهاجرین در آستانه حرمین از «انورپاشا» و «نظام‌السلطنه» استقبال کردند .

«نظام‌السلطنه» و «انورپاشا» در میان موج احساسات و استقبال گرم‌مردم کاظمین وارد شهر شدند. آندو به‌اتفاق «خلیل‌پاشا» والی بغداد و «میرزا محمد تقی‌خان سالار معظم» پسر ارشدنظام‌السلطنه در یک‌اتومبیل قرار داشتند و اتومبیل دیگری همراهان وزیر جنگ را حمل میکرد .

آنها در میدان مقابل صحن ازاتومبیل پیاده شده ، بعداز معارفه با مستقبلین‌وارد حرم شدند و آداب زیارت‌را بجای آوردند. حرمین شریفین از پیشاپیش فرق شده‌بود و طی دو ساعتی که «انورپاشا» و «نظام ـ السلطنه» به‌انجام مراسم‌زیارت و گفتگوهای دوجانبه مشغول بودند، کسی جز کلیددار ـ باشی داخل حرم نبود .

درمقابل ضریح‌مطهر «انورپاشا» دست «نظام‌السلطنه» را گرفت وگفت :

ـ ما باید درین مکان مقدس مطلبی را میان خودمان حل کنیم و عهدی ببندیم .. تا چندروزدیگر، سپاه بزرگی راباتجهیزات کامل روانه ایران میکنیم و هدفمان جنگ با دشمنان مشترک‌یعنی روس‌وانگلیس است.. دراین مرحله ما بیشتر ازهرزمان به‌همکاری و همراهی برادران ایرانی خود نیازداریم و من مایلم ازهمین‌حالا وضع‌روشنی درقبال یکدیگر داشته باشیم ، یعنی عهد کنیم و از صمیم قلب قول صحیح بدهیم که برادروار باهم اتفاق کرده مشترکا در قلع و قمع دشمنان بکوشیم و حداقل تا پایان جنگ هرگونه اختلافی را که موجب کدورت‌وعدم تفاهم باشد به‌کنار بگذاریم ....

جدول کلمات متقاطع

شماره ۵۴۸۷ — طراح جدول ف ـ جلوه

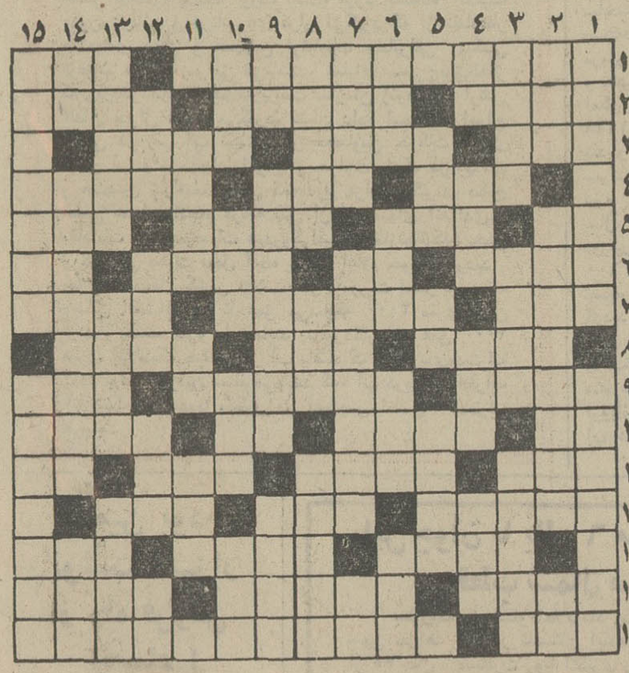

افقی :

۱ـ سیاستمدار و نویسنده فرانسوی در قرن ۱۹ و مولف کتاب افسانه آسیائی ـ مشک بدوش‌آب‌فروش! ۲ـ گوش‌وبینی‌بریدن‌ـ از اقوام نزدیک نایلون و پرلون ـ بسیاری زن را به عشق آن‌می‌گیرند ۳ـ از پیراهنهای‌قدیم‌ـ همیشه قبل از سرطان می‌آید ـ آهنگساز معروف روسی ۴ـ در مورد همه بندش را بریده‌اند ـ انگبین ـ پیشدستی کردن ۵ ـ بلی بزبان خارجی ـ میانه نشین حواشی ـ گیاهی است‌شبیه‌شبدر که درآش‌هم‌میریزند ـ رنج و گرفتاری ۶ ـ صدای آشنا را می‌شناسد ـ اندکی به سحرمانده‌است‌ـ همین لحظه‌ـ مرگ غصه ۷ـ بلی بزبان خارجی ـ رجزخوانی و خودستائی‌ـ آنچه قابل‌رویت‌باشد ۸ـ حماسه‌سرای نابینا ـ آهنگساز معاصرآلمانی که از استادان نغمه‌های ناموزون است‌ـ خانم ۹ـ باران‌منجمد ـ وقف شده ـ از وسایل گرفتاری ۱۰ـ حرف نفی ـ برای جنگ بکار آید ـ از اشرار رسد ـ گشادگی ۱۱ـ اراده و عزم‌قوی‌ـ ناتوان و رنجور ـ نقاش امپرسیونیست فرانسوی که در حرکات بدن مطالعه زیادی کرده است ـ تکرار یک حرف ۱۲ ـ زاهد پرهیزکار ـ به‌گریه‌گکنند‌ـ گل سرخ ۱۳ـ سوزاندن آن را نیزبهتراز مردم‌آزاری‌دانسته‌اند‌ـ فاصله‌اش از سر و تهیکی است‌ـ شایسته ۱۴ـ نان خیسانده در آبگوشت ـ جاری شدن ـ از القاب شیطان ۱۵ـ روز‌ـ راحت ترین نوع داماد ازنظرخودش .

عمودی :

۱ـ برای پختن آش و خورش بکار می‌آید ـ خواندن افکار از راه‌دور۲ـ کلام‌غیرمنظوم‌ـ قوی‌تر از اشعه مجهول با طول موج کمتر و قدرت نفوذ بیشتر ـ صورت ۳ ـ دمدمی مزاجی ـ مرطوب ـ گاهی در مورد کابینه نیز چنین می‌کنند ۴ـ از واحد های مملکتی ـ ولی ـ در پائیز مزاحم‌تر میشود ـ در اداره‌برای هزینه لازم است ۵ـ اگر یکی‌یک کمتر داشت طاق میشد ـ واحد سطح ـ مایعی که اندکی غلیظ وچسبنده‌باشد۶ـ از پستانداران بنام ـ سمتی‌ازخانه‌که درزمستان آفتاب‌نمی‌گیرد ـ سواری‌میدهد‌ـ امید ۷ـ مایه‌نیرو‌ـ آدمهای‌کمرو و خجالتی بسیار دارند ـ شیوه غزال ۸ـ نادانی و سفاهت ـ برگ ـ علمی در زمینه کیمیاگری ۹ـ ضمیر انگلیسی ـ از مظاهر بلاهت و حمق ـ اضافه ۱۰ ـ رسوائی و بدنامی‌ـ پارچه قرمز‌ـ با یکی جفت شود ـ مردم ۱۱ ـ از اقسام قایق ـ میوه‌ای‌مناسب برای‌مربا‌ـ تیغ می‌خورد وکتیرا میدهد۱۲ـ ازبریدن‌آن‌نیزعده‌ای نان می‌خورند ـ ظاهر سالی‌که گذشت ـ مرغ عظیم افسانه‌ای ۱۳ـ از پهلوانان ناکام ـ هم در آشپزخانه توان یافت هم در نجاری ـ قدم زدن بدون پیش رفتن۱۴ـ استفراغ ـ آنکه عاشق شده‌دارد ـ شهر عشق وموسیقی ۱۵ـ درخت استریکنین ـ ماهی یکبار نشر می‌یابد .

حل جدول شماره ۵۴۸۶

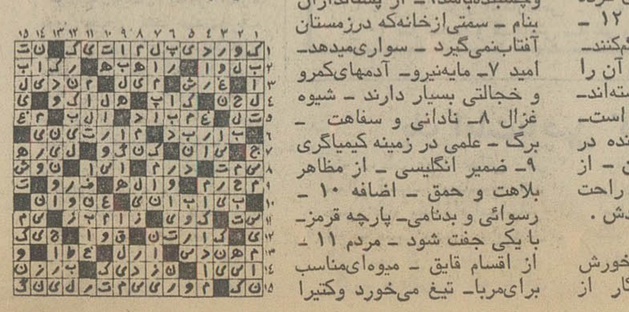

خودروی بالابر

باموتور دیزل
پرکینز یا باباطری
به ظرفیت های مختلف

شرکت سهامی پارت موتور
خیابان سعدی ـ شماره ۵۸۸ ـ تلفن ۳۰۳۲۰۷

جناب آقای موبد رستم خدابخش

چاپ اوستای کامل شامل گات ها ، یشتها ، خرداوستا واحیاء نام و انشاد آموزنده قابل تقدیر است جنابعالی وظیفه مذهبی خود را در حفظ امانت کهن بدون (تغییر) انجام داده‌اید .

مهربان بهروزی
آ ـ ۱۸۲۵۳

از درجه اعتبار ساقط است

دسته چک اینجانب احمد اخوان ملایری بشماره حساب ۱۵۰۸۵ بانک ملی قزوین شعبه دارائی مفقود گردیده چکهای‌مزبور از درجه اعتبار ساقط می‌باشند .

احمد اخوان ملایری

آگهی مناقصه

هواپیمائی کل‌کشوری لامپ وترانزیستور موردنیاز دستگاههای فرستنده و گیرنده‌وغیره را برابر برگ شرایط موجود بمناقصه میگذارد . داوطلبان شرکت در مناقصه میتوانند باداره کارپردازی وخدمات هواپیمائی کل کشوری‌واقع در خیابان شاهرضا چهارراه آناتول فرانس مراجعه و برگ شرائط و نمونه قرارداد وصورت لامپها و ترانزیستور ها را دریافت و ذیل کلیه این اوراق را باقید قبولی امضاء نموده‌و همراه پیشنهادات خود در دوپاکت لاک و مهر شده بشرح زیر :

پاکت الف ـ شامل برگ شرائط ـ نمونه قرارداد ـ صورت لامپها و ترانزیستورها و سپرده شرکت درمناقصه .

پاکت ب ـ شامل پیشنهاد .

(قیمت کلیه اقلام بایستی به تفکیک ضمیمه پیشنهادات باشد).

حداکثر تا آخر وقت اداری روز سیزدهم آذرماه سال جاری باداره دبیرخانه هواپیمائی کل کشوری به نشانی بالا تسلیم و رسید دریافت دارند .

پیشنهادات رسیده در ساعت ۹ صبح روز چهاردهم آذرماه در محل اداره کارپردازی و خدمات هواپیمائی کل کشوری باز وقرائت خواهد شد .

حضور پیشنهاد دهندگان در جلسه مناقصه آزاد خواهد بود.

هواپیمائی کل کشوری در رد یک یا کلیه پیشنهادات بدون ذکر دلیل مختار میباشد.

م‌الف ۱۲۶۲۸

هواپیمائی کل کشوری

کلاسهای انگلیسی انجمن ایران وآمریکا

ثبت‌نام برای دوره آینده کلاس های فشرده و کلاس های عادی روزی یک ساعت در تاریخ های سه‌شنبه بیست‌وسوم‌آبان برای‌کلاس های هشت به بالا و چهارشنبه ۲۴آبان برای کلاس های سه الی هفت و پنجشنبه بیست وپنجم‌آبان برای داوطلبان جدید از ساعت نه صبح الی یک و نیم بعد از ظهر به عمل خواهد آمد.

امتحان تعیین کلاس برای داوطلبان جدید پنجشنبه‌های هرهفته انجام میشود .

نشانی : خیابان وصال شیرازی ـ شماره ۷۵

آ ـ ۵۹۱۳۸

بنا بتصمیم مجمع عمومی فوق‌العاده شرکت سهامی خاص وارمر

کلیه سهام بی‌نام شرکت به بانام تبدیل شد . بدین وسیله بکلیه دارندگان سهام بی‌نام اطلاع داده میشود که جهت تبدیل سهام خود حداکثر بمدت ۶ماه پس‌از تاریخ به‌مرکز شرکت مراجعه‌نمایند. بدیهی است پس‌از انقضای مدت مذکور کلیه سهام بی‌نام باطل شده تلقی میگردد.

ـ۱ ـ ۵۹۶۵۲

تاریخ ۱۳ر۸ر۵۱ — شماره ۱۱ر۳۲۶۵

آگهی مزایده

شرکت سهامی بیمه ایران یك باب خانه بمساحت ۳۲۴ (سیصد وبیست‌و چهار) مترمربع واقع دربخش ۲تهران میدان مخبرالدوله (میدان ۲۸ مرداد) کوچه نقاش‌باشی پلاك شماره ۲۲۸۴ر۲ (دو ـدوهزارو دویست وهشتاد و چهار) را از طریق مزایده بفروش میرساند .

۱ـ طالبین میتوانند از ساعت هشت تا دوازده صبح هر روز به اداره مستغلات شرکت سهامی بیمه‌ایران واقع در خیابان‌سعدی مراجعه نمایند تا باتفاق نماینده اینشرکت خانه مورد مزایده را مشاهده و سپس در مزایده شرکت نمایند .

۲ـ شرکت کنندگان باید قبلا مبلغ هشتاد وچهار هزارو دویست و چهل ریال (۸۴۲۴۰ ریال) بعنوان سپرده بحساب‌جاری ۴۰۱۹ اینشرکت در بانك بیمه ایران ـ شعبه مرکزی منظورو رسید آنرا به پیشنهاد خودضمیمه و در پاکت لاك‌و مهرشده حداکثر تا ساعت دوازده روز چهاردهم آذرماه ۱۳۵۱ بدفتر شرکت سهامی بیمه ایران واقع در خیابان سعدی شمالی تسلیم و رسید دریافت نمایند . بدیهی است پیشنهاد های فاقد سپرده یا مشروط و مبهم و یاپیشنهادهائیکه خارج‌ازموعدمقرردراین‌آگهی تسلیم شده باشد بی ارزش‌بوده و در کمیسیون مزایده مطرح نخواهد گردید .

۳ـ تسلیم پیشنهاد بمنزله اطلاع کامل پیشنهاد دهنده از وضع و چگونگی خانه مورد مزایده و نیز قبول کلیه مقررات‌و آئین نامه معاملات اینشرکت میباشد .

۴ـ کمیسیون مزایده در ساعت ۱۰ صبح روز پانزدهم آذر ماه ۱۳۵۱ در اداره تدارکات اینشرکت تشکیل میشود وحضور پیشنهاد دهندگان و یا نمایندگان آنها در کمیسیون مجاز است .

۵ـ شرکت سهامی بیمه ایران در رد یا قبول یك یاکلیه پیشنهاد ها بدون اینکه احتیاج به‌ذکر دلیل باشد مختار است.

۶ـ هزینه تنظیم سند انتقال مورد مزایده بعهده برنده‌مزایده خواهد بود .

۷ـدرصورتیکه‌برنده‌مزایده‌ظرف پانزده روز از اعلام ختم‌مزایده حاضر به انجام معامله و پرداخت بقیه بهای مورد معامله بشرکت سهامی بیمه ایران نگردد امتناع او بمنزله انصراف از انجام معامله تلقی و سپرده او بنفع شرکت سهامی بیمه ایران ضبط و خانه مورد مزایده در قبال دریافت وجه‌آن به برنده دوم‌واگذار خواهد شد در صورتیکه برنده دوم نیز ظرف مدت پنج روزبعد از اخطار کتبی کمیسیون مزایده حاضر به انجام معامله نشود سپرده او بنفع شرکت ضبط شده و شرکت در خصوص فروش خانه مورد بحث تصمیم دیگری اتخاذ خواهد نمود .

شرکت سهامی بیمه ایران — آ ـ ۵۹۶۵۶

تجدید آگهی مزایده اجناس و آهن‌آلات فرسوده

واحد سد فرحناز پهلوی (لتیان) مقداری اجناس و آهن آلات فرسوده موجود در انبار جنب تصفیه‌خانه شماره ۳ سازمان آب منطقه‌ای تهران (جاده آبعلی) را در روز ۱۲ آذرماه ۱۳۵۱ ازطریق مزایده کتبی بفروش میرساند :

داوطلبان میتوانند برای دریافت شرایط شرکت در مزایده و اخذ صورت ریز کالاهای مورد فروش همه روزه باستثنای ایام تعطیل در ساعات اداری بدفترسازمان آب منطقه‌ای تهران واقع در بولوار الیزابت دوم خیابان فرحو برای بازدید اجناس مذکورمستقیما بسد فرحناز پهلوی مراجعه نمایند.

سازمان آب منطقه‌ای تهران «شرکت سهامی»

م‌الف ۵۹۷۰۸ — ۱ـ۲ — آ ـ ۵۹۷۰۸

توضیح

بمنظور جلوگیری از هرگونه انحراف ذهن که ممکن است‌برای خوانندگان مجله زن روز مورخ ۲۰ر۸ر۱۳۵۱ حاصل گردد بالضروره توضیح می دهد . بانو زهرا گنجی (موکله) همسر شرعی وقانونی مرحوم محمد کریم ارباب میباشدکه‌عقدنامه‌رسمی بشماره ۶۰۹دفترخانه اسناد رسمی شماره ۱۵۶ تهران در دست دارد و چهار نفر اولاد آن مرحوم منجمله فرزند ارشد او موسوم به احمد کریم ارباب از بطن مشارالیها میباشند سایر مندرجات صفحات ۱۶ و ۱۷ نیز مخصوصا قسمت مربوط به میزان ماترک مقرون به واقع نمی‌باشد .

وکیل بانوزهرا گنجی و احمد کریم ارباب
عباسعلی آزاد یگانه
آ ـ ۱۸۲۷۷

اطلاعیه وزارت علوم‌وآموزش‌عالی

به‌اطلاع کلیه داوطلبان شرکت در امتحانات تخصصی رشته های مختلف پزشکی می‌رساند که طبق تصمیم کمیته تخصصی شورای آموزش پزشکی ، تخصصی و پیراپزشکی وزارت علوم و آموزش عالی مدت ثبت نام برای شرکت در امتحانات مزبور تا پایان روز پنجم آذر ماه جاری خواهد بود .

داوطلبان می‌توانند همه روزه بجز روز های تعطیل جهت ثبت نام به مرکز آزمون شناسی وزارت علوم و آموزش عالی خیابان آبان جنوبی ـ شماره ۹۴ مراجعه نمایند.

داوطلبان شهرستانها می‌توانند مدارک مورد لزوم را با پست سفارشی به آدرس فوق ارسال دارند مدارک مورد نیاز عبارتنداز:

۱ـ گواهی انجام دوره تخصصی در رشته مربوطه
۲ـ فتوکپی دیپلم پزشکی یک برگ
۳ـ عکس شش در چهار شش قطعه
۴ـ رونوشت شناسنامه یا فتوکپی صفحه اول شناسنامه دوبرگ
۵ـ قبض پرداخت حق ثبت نام به مبلغ چهار هزار ریال به حساب شماره ۲۲۵۴ سپرده وزارت علوم و آموزش عالی در بانک مرکزی ایران.

تاریخ برگزاری امتحانات بعدا به اطلاع خواهد رسید.

م‌الف ۱۲۶۳۱

دبیرخانه شورای آموزش پزشکی ،تخصصی و پیراپزشکی
۱ـ۲ — آ ـ ۵۹۲۵۴

درساعت ۱۸ روز ۱۵ر۸ر۵۱ اتومبیل شماره ۲۵۴۹۸ ساری که در تهران بسرقت رفته پس‌از ۲۴ ساعت باتلاش مامورین کلانتری ۸وآگاهی ۱۳ پیدا شده ولی مقداری از اسناد و دسته چک از شماره ۵۵۴۸۵۶ الی ۵۵۴۹۰۰ بانک ملی بهشهر و جواز اسلحه شکاری و سند مالکیت و غیره مفقود شده از یابنده انتظار دارد، چک و اسناد را به آدرس بهشهر محمد کیانی ارسال ضمنا در مورد چکها بمبانک اطلاع داده شد واز درجه اعتبار ساقط است .

آ ـ ۵۹۳۶۰

استادان و صاحبنظران مسائل اجتماعی در جلسه مشاوران روزنامه اطلاعات

وجدان همشهری گری در احتضار است

لوله گاز دارد بخانه‌ها می‌آید ولی سواد استفاده از گاز را نداریم

بحثی را در «اطلاعات» پیش کشیدیم که بدون شک میتواند مصداق واقعی سهل ممتنع را واجد باشد و آن اینکه همشهریگری دراین عصر و زمانه چیست آیا ضوابط گذشته حالا هم صادق است یااینکه «ماشینیسم» معیارهای دیگری آفریده است .

ما هم‌اکنون به چه کسانی همسایه میگوئیم . شرط همسایگی فقط دیوار به دیوار بودن محل سکونت است یا اینکه سنت های دیرین تاآنجا که بما آموخته‌اند . «اول همسایه و بعد خانه» حالا هم میتواند بهمان نسبت صاحب قدرت باشد .

همحله بودن و آن صفا و برادری که «بچه‌محل»ها باهم داشتن حالا چه صورتی پیدا کرده است و آیا این درست است که نه‌تنها همشهری بودن ، نه‌تنها همحله بودن بلکه همسایه بودن هم مایه‌های عاطفی گذشته را درلابلای زندگی ماشینی از دست داده است و آیا این حقیقت دارد که حتی دریک آپارتمان چند طبقه چه بسا سال‌ها عده‌ای ساکن باشند و ازیکدیگر بی‌اطلاع .

اینهاودهها مسائل مشابه‌درجلسه مشاوران روزنامه اطلاعات مطرح شد، گفتگو بالا گرفت ، تعارض عقاید و تشابه و توافق سلیقه‌ها روی داد و سرانجام این است آنچه‌که‌شما دراین باب میخوانید . سخنی تحلیلی‌پیرامون روحیه مردم قرن ما از نظر جوامع شهری و گریز پرشتاب آن از سنت‌های دوست داشتنی گذشته .

بحث را آقای دکتر ودیعی آغاز کردو گفت : موضوع سخن همشهری‌گری است‌وحس‌وجدان و آگاهی‌که‌از این بابت بوجود می‌آید و تحول آن درازمنه مختلف و درنظامهای مختلف شهر نشینی‌واینکه‌آیا درروزگار ما این احساس همشهری‌گری وجود دارد ، یاخیر ؟ و در صورت وجود ، درحال تحول است یا نیست ؟ بنظر من آنچه که از کلمه همشهری ارائه می شود ، نخست همزیستی است درمحدوده‌ای قراردادی بعنوان مرکزتجمع‌انسانی یک گروه از آدمها . این کلمه همه چیز را میرساند. اشتراک و یکسلسله از نیازمندیها ، در یکسلسله از وسائل رفاه جمعی .

میراب محل

درسی ، چهل سال قبل، هرمحل‌چنان‌زندگیش بهم‌پوسته بود که بچه‌های هرکوی وبرزن همه ، یکدیگر را میشناختند ، درقدیم مسئله آب محلات و میراب محل‌اولین عامل بودکه آدمهاوخانه را بهم میدوخت . وحدت کوی‌یعنی هم محل‌بودن، هم منفعت بودن را بوجود می آورد و مردم هرمحل درمسائل اخلاقی ، فرهنگی ، شادی ، سوگواری‌و نظائر آن بهم‌خیلی نزدیک‌بودند . هم محلی بودن نوعی پیوند های خانوادگی‌را سبب میشد وحتی پیوند های طایفه‌ای را بدنبال می‌آورد .

دکتر ودیعی درادامه‌مطالب گفت : گاهی اوقات این کوی ها و یا محل‌ها را یک جاذبه مذهبی بوجود می‌آورد . مثل محله کلیمیها ، محله‌زرتشتیها، محله ارامنه و حتی درعالم‌شغل و کسب هم همینطور بود مثل راسته‌بزازها، راسته کفاشان ، خلاصه سیمای شهر یک حالت طبقاتی بخود میگرفت .

بیگانگی درشهرها

امروز جمعیت متراکمتر شده، شهرها بزرگتر شدند و وسائل رفاه‌دستجمعی بیشترشده‌است. یعنی مردم همه سوار اتوبوس های یک شرکت میشوند ، از یک منبع اصلی آب آشامیدنی‌شان تامین میشود . فاصله‌خانه‌هاهم‌خیلی چسبیده‌تر است‌وشهرها حالت‌انبوهی‌بیشتر پیدا کرده و فاصله خانه ها کمتر شده است . ولی درعین حال مردم نسبت بهم بیگانه‌اند و یکدیگر را نمی‌شناسند .

مهاجر پذیری

از نقطه نظر دیگر ، مهاجر پذیری شدید شهرهای بزرگی مثل تهران باعث شده که از اطراف و اکناف مملکت مردم به تهران کوچ کنند . ولی دراین تغییر سکونت ، روحیه مهاجر بودن را حفظ کرده‌اند ، یعنی میزبانند ، بدون اینکه احساس مسئولیتی درقبال ، امورگروهی و جمعی شهری داشته باشند و میگویند ما که مال این محل و این شهر نیستیم و تمام‌مسائل مربوط به امور شهری را از سرخودباز می کنند و آنرا به گردن‌دولت میاندازند و میگویند توسعه فکری و مکانیسمی که شهرهای بزرگ‌رابوجود آورده سبب شده که دولت مسئولیت وسائل رفاه اجتماعی را بدست گیرد .

مسئولیت درمقابل همسایه

دکتر ودیعی آنگاه گفت : اتوبوس‌رادولت اداره می‌کند ، آب ، برق و نظائر آن را دولت دردست گرفته و این دخالت‌های مستقیم باعث شده است‌که‌فردی بعنوان شهرنشین فقط بعنوان یک مصرف کننده حرف‌میزند،ویاحداکثر دخالتش منحصر است به اظهار وجودی درباره آب یابرق و یانظائر آن که برای زندگیش تامین نشده باشد .

وقتی‌که‌آب ، برق ، اتوبوس، اسفالت را دولت تامین میکند، وقتی‌که فرددرمقابل همسایه‌اش هیچگونه مسئولیتی را احساس نمی‌کند ، درچنین آتمسفری است که روحیه همشهری‌گری دارد میمیرد . من نمی‌دانم که آینده و اداره شهرهای بزرگ باتوجه‌به‌برنامه هائی که داریم چگونه خواهد بود و آیاادامه این وضع باداره امور شهر زیان و صدمه‌ای نمی‌زند؟

«پدر سالاری»

مهندس اشراق در ادامه بحث گفت : پورسانتاژ اتلاف وقت در خانواده ها دارد کم می شود ، یعنی وقتی کهما در گذشته برای ملاقات های فامیلی صرف می کردیم و به بستگانمان میرسیدیم، اکنون کمتر شده، ولی رابطه ما در بیرون بیشتر گردیده است . اما این ارتباط در بیرون با کی است ؟ اول با مردم و بعد با دولت یعنی ارتباط با ارگان ها و دستگاه های مختلف دولتی . در اینجا این سئوال پیش می آید که رابطه مردم با مردم باید بچه صورت باشد؟آیا باید برای آن فرمولی‌وضع‌نمود و یامکاتیب اخلاقی درست کرد ؟

فامیل به معنائی که در قدیم در سنت گرائی بوده ، دارد ازبین میرود و اگر در قدیم پدر سالاری بود ، اکنون دارد فرم خارجی بخودش می گیرد ، بطوری که بچه ها نیز از سنین پائین از خانواده ها خارج می شوند . بنابر این آیا فرم زندگی ما ایجاب می کند که عاطفه را جایگزین تکنیک کنیم ؟

توزیع رفاه

آنگاه دکتر ودیعی گفت : من خیال می کنم که محل به معنی محله سنتی‌اش مرده . وقتی می گوئیدسیدخندان،این سیدخندان کجاست ، نمی توان روشن‌کرد، لذا باید قبول‌کرد محل بصورت کلاسیک و سنتی وجود ندارد . فی‌المثل اگر در محل من پارک بازی نباشد و ناگزیر شوم که بچه هایم را برای‌بازی از محل خود به محل دیگری که پارک دارد ببرم ، نسبت به اشیاء آن محل احساس مسئولیت نمی‌کنم و خودم را میهمان ان محل میدانم . راهی که من پیشنهاد می کنم این است که توزیع‌دقیق و صحیح وسائل رفاه جمعی در شهر باید باشد . اگر من در صندوق پست‌محله‌نامه میاندازم، همان اندازه باید روی ان سریع عمل شود که وقتی نامه‌ام را در صندوق مرکزی در پستخانه می اندازم . بدون تردید صندوق پست محلم از چشمم نمی افتد. وقتی نامه من‌درمحل پست شده سه ، چهار روز دیرتر از باجه مرکزی میرسد ، من تعصبی نسبت به‌باجه‌پست محلم ندارم، این است که این محل بمن تعصبی نمیدهد ، درصورتی‌من

بقیه درصفحه ۲۰

در عکس بالا شرکت کنندگان در جلسه مشاوران روزنامه اطلاعات دیده میشوند

وجدان همشهری احساس بزرگ و مقدسی است که باید آنرا زنده نگهداشت

شرکت کنندگان درجلسه‌مشاوران روزنامه اطلاعات

- مهندس عبدالحمید اشراق
۲ ـ دکتر کاظم ودیعی
۳ ـ مهندس نادرخلیلی
٤ ـ مهندس‌احمدودیعی
٥ ـ دکتر علی اصغر اردکانیان
٦ ـ احمد محسنی (کارشناس تعاون)
۷ ـ دکتر فریدون اسکوئی

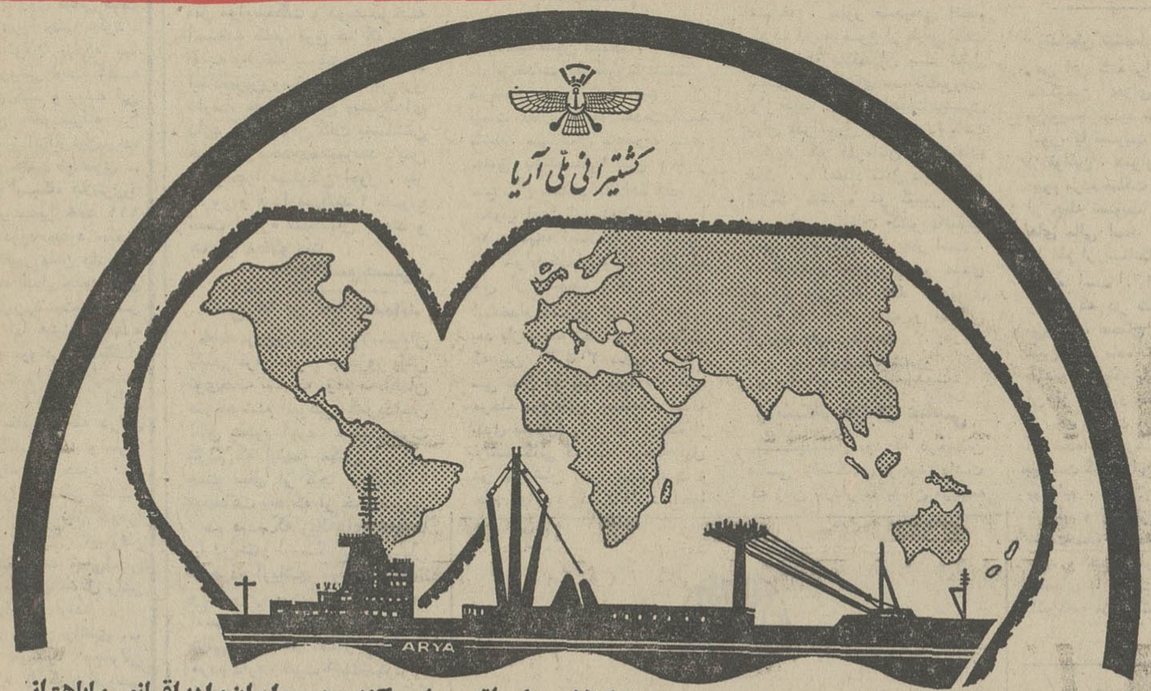

کشتی‌رانی ملی آریا : با سرویس‌های مرتب بسراسرجهان کالای صادراتی حمل میکند و پرچم ایران رادراقیانوسهاباهتزاز درمیآورد

خطوط کشتیرانی آریا

۱ـ خط کمربندی خلیج فارس (سرویس ۱۵ روزه) ۲ـ خط خلیج فارس‌شرق آفریقا و دریای احمر (ماهیانه) ۳ـ خط شمال اروپا (۱۵ روزه) ۴ـ خط بنادر انگلستان (ماهانه) ۵ـ خط خاوردور (ماهانه) ۶ـ خط آمریکا (بنادرشرقی) و کانادا(ماهانه) ۷ـ خط پل خلیج فارس (مسافر بری) (هفتگی)

برای اطلاعات بیشتر باکشتی‌رانی ملی آریا : تهران : خیابان کریمخان‌زند بین بهجت‌آبادوآبان ساختمان آریا : تلفن : ۸۲۸۲۵۸-۸۳۴۲۳۰-۸۳۳۰۶۱-۵ صندوق پستی ۳۵۳ تلکس ۲۷۹۴ خرمشهر : خیابان پهلوی ساختمان آریا تلفن : ۴۷۴۱/۴ صندوق پستی ۴۰۴ تلکس ۴۰۱۱ ـ بندرشاهپور ـ بندر بوشهر ـ بندرعباس

بندرهای دوردست

- با این آگهی ، کالای ایرانی باکشتی ایرانی ، راه بندرهای دور دست را در پیش می گیرد ، پرچم ایران در دریاها به اهتزاز درمی آید، و نام ایران ، بلندآوازه‌تر می گردد .
- حمل بیشتر کالاهای ایرانی به سرزمین‌های دور ، حجم صادرات ایران را افزایش می‌دهد و با افزایش صادرات ایران ،دایره‌فعالیت کشتی‌رانی آریا گسترش بیشتری می‌یابد.

وقتی این آگهی را در روزنامه یامجله‌ای دیدید، بیادآورید که :

با این آگهی نه فقط کالاهای صادراتی به مقصد میرسد، بلکه

- حجم صادرات ایران افزایش می‌یابد
- پول ایرانی در راه پیشرفت ایران وتوسعه فعالیتهای حمل و نقل صرف میشود .
- پرچم ایران در دریاهای دور به اهتزاز در می‌آید ونام ایران، بلند آوازه‌تر میشود .

تبلیغ درخدمت اقتصادواجتماع

هفته تبلیغات

فن‌کویل زاگرس

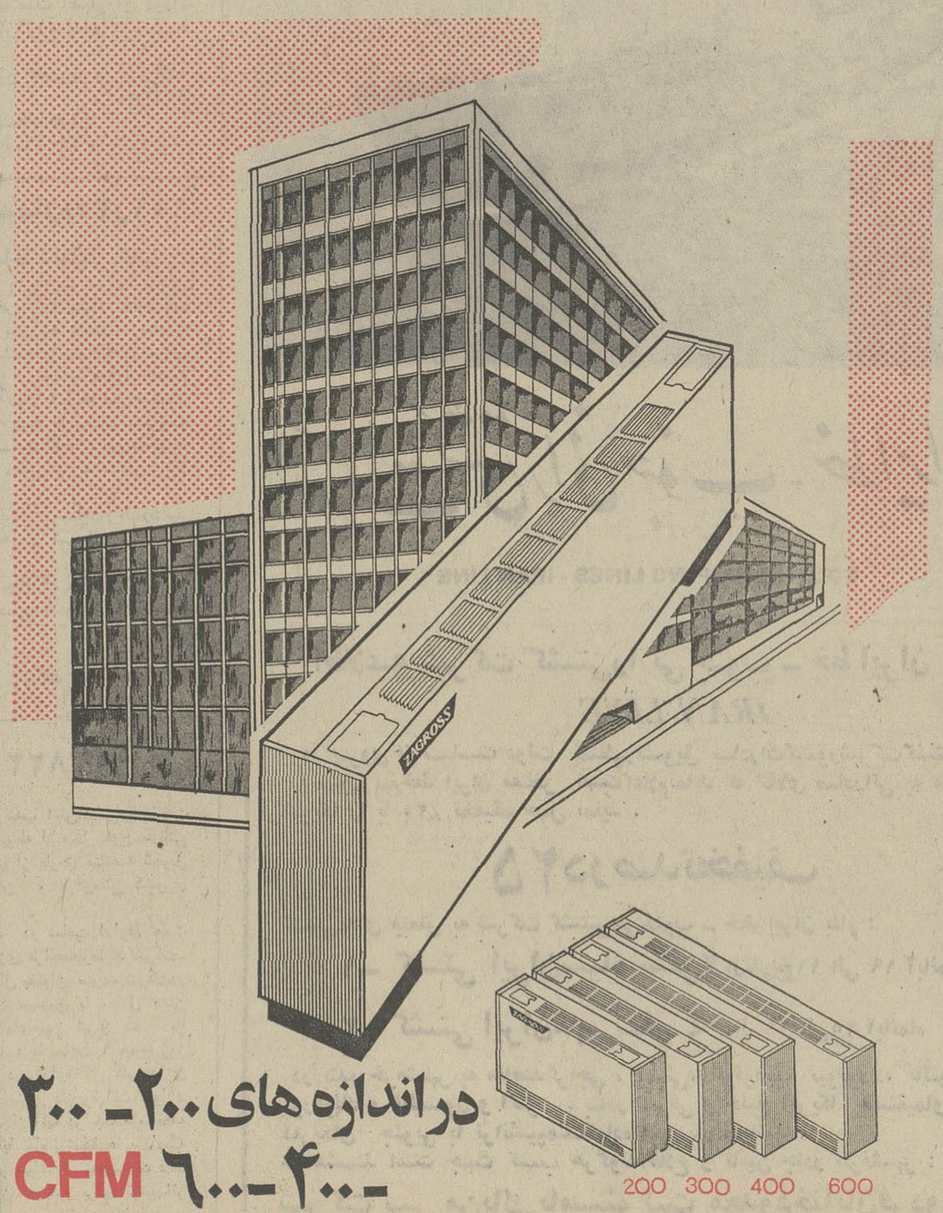

در اندازه های ۲۰۰ـ ۳۰۰ ـ ۴۰۰ـ ۶۰۰ CFM

گروه صنعتی مهندس موسی بهار تلفن ۵-۳۱۱۳۴۱

گفتگوی تلفنی

۳۱۱۰۷۱

از ساعت ٤ تا ۹ بعد از ظهر

★ **الو من هوشنگ احسانی ـ** بیش از دو ماه است که مشغول تجدید آسفالت خیابان نیروی هوائی ، از چهارراه کوکاکولا تا انتهای خیابان ، هستند ولی هنوز حتی آسفالت نصف خیابان را تمام نکرده‌اند . با توجه‌باینکه این قسمت خیابان فقط یک کیلومتر طول دارد این وضع چه معنی‌دارد؟ چرا شهرداری مقاطعه‌کار مربوطه راوادار به‌تسریع درکار نمیکند ؟

★ **الو من مهین شکوهی ـ** مدتی است‌که شیرخشک های مخصوص بچه‌ها را دائما گران و گـرانتر میکنند، تا آنجا که‌قوطی شیری که قیمت آن ،روی قوطی ٦٨ ریال تعیین شده ، به ۹۰ الی ۹۵ ریال فروخته‌میشود.کاملا واضح است که‌کارخانه تولید کننده قیمت راگران نکرده ، چون در آن صورت روی قوطی قیمت بیشتری را چاپ میکرد . با مسئولان مبارزه با گرانفروشی است کـه تحقیق کنند و ریشه این گرانی خودسرانه را بیابند و آنرااز بین‌ببرند.

★ **الو من حسن مرتضوی ..** اخیرا ایستگاه کلانتری‌را که در مسیر خط ۱۱۱ قرار دارد حدود سیصد متر تغییر مکان داده‌اند. هرچند محل جدید برای مسافرین‌رضایت‌بخش‌تـر است اما هنوز باجـه بلیط فروشی ایستگـاه کلانتری را به محل‌جدید انتقال نداده‌اند . ازاین رو مسافرینی که دراین ایستگاه پیاده و سوار میشوند باید حدود ۳۰۰ متر راه را طی کنندتـا بلیط مورد نیاز خودرا تهیه کنند . مسئولان شرکت واحد خیلی‌آسان میتوانند این مشکل رانیز از میان بردارند.

★ **الو من حسین زاهدی ...** لطفا بنویسید مسئولان مبارزه با گران فروشی یکی از ماموران خود را به یک مغازه نانوائی که در اطراف پارک ولیعهد بی‌سیم نجف‌آباد واقـع است اعزام کنند تا در صورت اثبات ادعای من، از اجحافی که صاحب این نانوائی به مردم‌این محل روا می‌دارد ، جلوگیری شود. نه تنها قیمت نان در این نانوائی گران است بلکه صاحبش از وزن کردن نان نیز امتناع می‌کند.

★ **الو من حسین کلاهدوز ...** چند روز پیش ، برای تهیه مقداری دارو بـه داروخانه‌ای که درخیابان فرح‌آباد اطراف چهارراه کوکاکولا واقع است ، مراجعه کردم . ضمن خرید دارو تعداد زیادی کراوات واجناس لوکس نظرم را جلب کرد .خوب است مسئولان مربوطـه بدانند و جود این‌اجناس در داروخانه که فقط جواز فروش دارو رادارد موجب خواهد شد کـه مغازه‌هائی که‌جواز فروش اجناس لوکس را دارند از رونق بیفتند .

★ **الو من س ـ صاعدی ...** خواهش می‌کنم از طرف اهالی خیابان ۲۵شهریور واقع‌در ضرابخانه‌شمیران ازشهرداری‌ناحیه‌بخواهید که هرچه زودتر کـار آسفالت این خیابان رابه انجام رسانند . در ایـن خیابان چند مدرسه‌وجود دارد که روزانه صدها دانش‌آموز از آن عبور می‌کنند فردا که فصل زمستان‌فرا رسیدناراحتی های فراوانی برای‌اهالی ودانش‌آموزان که از این خیابان‌عبور می‌کنندایجاد خواهد شد.

★ **الو من فخری بهفروز ، ساکن خیابان مزین‌الدوله منشعب از خیابان بهار ـ** در مقابل درگاراژ خانه‌ام دو پل وجود دارد که‌هر بار که‌میخواهم بااتومبیلم از روی آن وارد منزلم شوم می‌بینم در مقابل‌هر دو پل اتومبیلهائی پارک شده است و آنقدر باید صبرکنم‌تا راننده‌ناشناس اتومبیلها را پیدا کنم. برای اداره راهنمائی و رانندگی که مقدور نیست ماموری ساعتها در مقابل خانه من بگمارد پس‌این خود ما مردم هستیم که بایدبرای دیگران‌مزاحمت فراهم نکنیم.

نامه به روزنامه

همه‌را دعا کنید . ة . .

من از طرف مالکین اراضی خارج از محدوده نامه‌می‌نویسم و فکر می کنم همه آنها با نظر من موافق باشند. من آن زمانی که هنوز مسئله داخل و خارج محدوده مطرح نشده بود قطعه زمینی خریدم، و پس از مـدت کوتاهی آمدند و خطی‌دورتهران کشیدند و زمین مرا خارج از محدوده اعلام کردند. من فکر کردم شاید این موضوع‌ازجهت مصالح شهر تهران واجب‌است. این بود که خودم را متقاعـد کردم که باید ٥ سال صبر کنم، ولی وقتی پس از انقضای این مدت دیدم باز هم می‌خواهنداین طرح را تمدید کنند، فکر کردم حالا دیگر شاید موضوع از مصالح‌شهر گذشته و هیچ بعید نیست‌که مسئولان امر در ایـن مورد دچار سوء تفاهمی‌شده باشند . ولی چون بازهم نمی خواهم راه حلهای غیر منطقی پیشنهاد کنم می‌گویم: بما فقط اجازه بدهند که روی زمینهای خود خانه بسازیم، چون دیگـر اجاره‌نشینی مشکل شده است. منتهی اگر موضوع این است‌که نمی‌توانند آب و برق و اتوبوس این عده را تامین کنند، میگویم که‌ما هرگز تقاضای آب‌نخواهیم کرد، مگر آنکه مسئولان امـور خودشان اقدام کنند، و درعوض ازتانکرهای آب استفاده‌خواهیم کرد.ـ اتوبوس هم نمی‌خواهیم چون می‌توانیم از وسایل شخصی مثل موتوسیکلت و دوچـرخـه استفاده کنیم. برق هم که بـا توجه به‌اینکه بسیـاری از دور افتاده‌ترین‌روستاهای کشور برق دارند، چنان وضع پیشرفته‌ای دارد که‌نمی‌توان گفت به‌ساکنان خارج از محدوده نمیرسد . پس دیگر چرا مسئولان امور ، باز امروز و فردا می‌کنند ؟ خـوب است اجازه ساختمان بدهند و همه را دعاگو دنند.

ابوالقاسم حسینی

مگس ها از کجا آمده‌اند

خانه من در تهران ویلا،خیابان بایندر قرار دارد. چندروز پیش توی‌خانه نشسته بودم که‌ناگهان متوجه شدم انبوهی مگس‌بداخل اتاق هجوم آورد. خیلی حیرت کردم که اینهمه مگس در این وقت سال از کجا آمده‌اند ؟ نیمساعت بعد که از خانه بیرون آمدم دیدم که زباله‌های خانه‌ها را در کنار ایستگاه برق خیابان سپهردر آریاشهر رویهم‌انباشته‌اند و مگس روی زباله‌ها جمع شده است از آنجا که این وضع‌زیان هائی برای سلامت و بهداشت مردم دارد، خوب است‌شهرداری ناحیه‌دراین مورد اقدام‌شایسته‌ای بعمل آورد . **سعید یغمائی**

داروخانه های غیر مجاز

در شهر سمنان چنددارو‌خانه وجود دارد که بطور غیرقانونی مشغول کار هستند . ایـن داروخانه‌ها نه پروانه‌کار دارند نه کارت آمارگیری، نه مـدیر مسئول مجاز. طبیعی است کـه چنین داروخانه هائی مـوجب ناراحتی‌هائی خواهند شد ، که گاه جبران‌ناپذیر است . مـن تاکنون دراینمورد چند نامه به وزارت بهداری نوشته‌ام ، ولی هنوز باین وضع رسیدگی‌نشده است. مطمئنم که وزارت‌بهداری در اینمورد دستورات مقتضی صادر کرده است، ولی گـویا مسئولان بهداری سمنان بـاین دستورات توجه لازم را نشان نداده‌اند. از آنجا که شـایسته نیست در کشور پیشرفته‌ای مثل کشور ما داروخانه‌های غیرمجاز دایر باشند، بجا است وزارت بهداری دراینمورد اقدام‌شدیدتری بعمل آورد وسلامت‌اهالی سمنان را از خطری که از جانب ایـن داروخانه‌ها ناشی می‌شودرهائی دهد .

ابوالحسن وزیری

در باره اصلاحیه‌قانون استخدام

در این‌موقع که‌در صورت‌تصویب اصلاحیه قانون استخدام کشوری، سوابق‌خدمت داوطلبان‌بازنشستگی کارمندان دولت ، که بیش از بیست سال سابقه خدمت‌داشته باشند، سی سال محسوب شده، حقوق بازنشستگی شان به‌طراز سی سال محاسبه خواهد شد.

خوب است این دو موضوع را هم به لایحه اصلاحیه اضافه‌کنید: اولا سوابق‌خدمات بازنشستگانی‌که پس از تصویب واجرای قانون استخدام کشوری از ۱ر۱ر٤۷ به بعد بازنشسته شده‌اند (درصورتی که بین ۲۰ تا۳۰ سال باشد) ، سی سال محاسبه شود . ـ ثانیا مرحله دوم قانون استخدام (طبقه بندی مشاغل) را برای آن عده از بازنشستگانی که قبلا مرحله اول در موردشان اجرا شده است و حکم آنراهم در دست دارند ،اجرا کنند و حکم آن (مرحله دوم) را نیز به آنها بدهند.

ابراهیم محمدی

کشتی ایران و آبروی‌ما

در آذرماه آینده ، علاقمندان ورزش کشتی، شاهد مسابقه‌کشتی کاپ آریامهر خواهند بود . باآنکه مسئولان مربوطه توجه کاملی‌در هرچه بهتر برگزار کردن اینگونه مسابقات دارند، ولی یادآوری‌چند نکته برای بهبود بیشتر مسابقه آینده ، در شرایط موجود ، بی مناسبت نیست : آنچه باعث‌افتخار ملت و جامعه ورزشکاران است، کسب پیروزی از راه اصولی و صحیح است . بنابراین باید سعی شود نحوه قضاوت و برگزاری مسابقه ، بطور صحیحی انجام گیرد. این موضوع از طرفی باعث میشود که علاقمندان بـا تمایل بیشتری به تماشای مسابقات‌بروند، واز طرف دیگر (که‌اهمیت بیشتری برای فدراسیون کشتی‌دارد) باعث میشود که قهرمانان کشورهای دیگر ، با اعتماد کامل در مسابقه شرکت کنند و در کشور خود نیز برای مسابقات کشورماتبلیغ مثبت کنند. بنابراین بهتر است ، با خطاهای عمدی و غیر عمدی خدای ناکرده ، باعث آبروریزی کشتی‌ما ، که قدمت و اصالتی ارزنده دارد، نشوند.

علیرضا کشت‌پور

زایشگاه خیابان عباسی

بیست‌ودوسال بود که درخیابان عباسی زایشگاهی وجود داشت که زنان باردار ما به آن مراجعه می‌کردند و از این نظر خانواده های هزاران نفر از اهالی این حدود ، راضی و خوشحال‌بودند. ولی مدتی است که متاسفانه بدون رعایت منطقه استحفاظی ،زایشگاه مزبور را منحل کرده‌اند . دراین مورد اهالی این حدود نامه‌ها و عریضه‌های فراوانی برای‌مسئولان امور نوشته‌اند ، ولی متاسفانه تاکنون در این مورد بذل توجهی نشده است. شایسته‌نیست وزارت بهداری که از نظر تعمیم بهداشت وحفظ سلامت و رفاه طبی مردم مسئولیت خطیری بعهده دارد ، اجازه دهد که تنها زایشگاه یک منطقه پرجمعیت منحل شود.

رسول قلیچ‌خانی

زندانیان نیشبمان ..

من این نامه را از طرف عموم محکومین جزای نقدی دولتی می‌نویسم. تردید نیست که‌مسئولان امور، با تصویب واصلاح پاره‌ای از قوانین ، همواره آسایش ورفاه عموم مردم مملکت رافراهم‌میاورند. از جمله تصویب لایحه محکومیت های مالی است که رفاه عمومی را اعم از بستانکار وبدهکارفراهم آورده است . اینک من وعده زیادی که در شرایط من بسر می‌برند ، محتاج ومنتظر تصویب آئین‌نامه ماده ۲ همین لایحه هستیم ، تابلکه بااستفاده ازمفهوم آن از این بدبختی که در واقع از روی جهالت وبی‌اطلاعی گرفتار آن شده‌ایم ، رها شویم . ناگفته پیداست که در این مدتی که‌زندانی بوده‌ایم ، کاملا متنبه و پشیمان شده‌ایم و پس از آزادی اززندان نسبت بخود وجامعه‌مان افرادی مفید و خدمتگزار خواهیم بود . تقاضای ما اینست که در تصویب آئین‌نامه مزبور تسریع بعمل آید.

قدرت‌علی‌پور

در مسجدسلیمان معلم زیاددو مسکن کم است

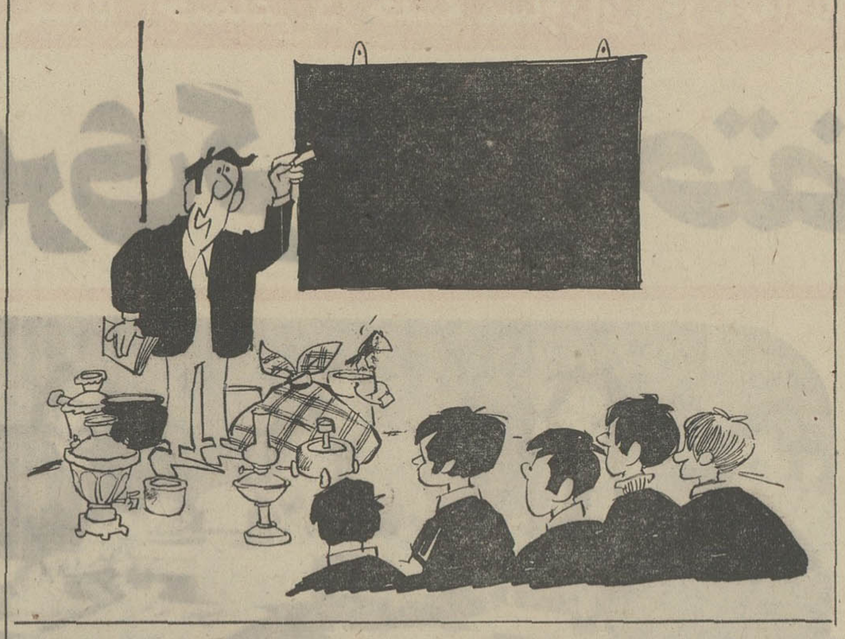

عقیده آزاد

نوشته : عباس پارسائی
قاضی دادگاه بخش تهران

مشکل «آقای دادگاه» وداستان عریضه نویس!

بی‌شک هریک از شما باقتضاء موردی به دادگستری مراجعه کرده‌اید و طبعا بـا عریضه نویسهائی که دوروبر عدلیه میگردند و با کیفیت کار آنها کم‌وبیش آشنا هستید و چنانچه حتی برای یکبار کارتان با این فرقه افتاده باشد دل پر خونی از آنها و نحوه کار و رفتار و کردارشان نیز دارید. کسانیکه همانند من با عدلیه تماس دائمـی دارند و هر روز از کنار بساط عریضه‌نویسها میگذرند و صحنه‌های حول وحوش کسهو کار آنها را می‌بینند بهتر از دیگران‌آگاهی دارند که چگونه عریضه‌نویس جماعت‌دانسته و ندانسته با نحوه فعلی کار و رفتار خود موجبات دلسردی مردم را از دادگستری‌و کارکنان آن سبب میشوند و مردم را پس‌از ماهها دوندگی با حس بدبینی از دستگاه عدلیه ، درحالیکه از هستی ساقط شده‌اند، بخانه و کاشانه خود برمیگردانند . بااعتقاد راسخ میتوان گفت یکی ازعوامل اساسی کثرت دعاوی و تضییع وقت قضات‌وکارمندان دادگستری‌وملاکاهش رانده‌مان کاردادگستری همین عریضه نویسها هستند که بنوشتن عریضه‌ها و شکایات بی‌پایه مبادرت مینمایند و وقت مردم را از یکسو ، و وقت کارکنان دادگستری را ازسوی دیگر تلف میکنند .

از مشهودات خودم مثالی می‌آورم : چند روز پیش زنی پیر و فرتوت درحالی کـه پایش می‌لنگید ، وسط یک محاکمه داخـل دادگاه شد و گریه و شیون آغاز کرد و کاغذ پاره‌ای را روی میز دادگاه انداخت و درحالی که فوق‌العاده متاثر بود و گریـه امانش‌نمیداد اظهار داشت : «آقای دادگاه! آقای دادستان ! بدادم برسید بیچاره‌شده‌ام ..الان در حدود پنج ماه است که خانمی اطاقی از من اجاره کرده و از وقتی که با بچه‌هیش در آن اطاق ساکن شده نه‌اجاره میدهد و نه تخلیه میکند . سه ماه است که در دادگستری میدوم ، دوبار به آقای دادستان عریضه نوشتم ، بدادم نرسیده و مرا بدادگاه هدایت کرده چند روز پیش‌که به دادگاه می‌آمدم ، آقائی دم در دادگاه جلویم را گرفت و گفت عرضحال مینویسم و چون ماوقع را بوی بازگو کردم گفت : قول میدهم ظرف سه روز مستاجرت رابلند کنم و یکصد و بیست تومان موجودی‌کیسه‌ام را از من گرفت و دادخواستی برایم نوشت که به این شعبه آمده است شما را به خـدا بدادم برسید و ماموری بدهید که یا اجاره عقب افتاده را از مستاجر بگیرد و یا اطاقم راتخلیه کند چون تنها ممر زندگیم اجاره این اطاق است . باور کنید قالیچه‌ایکه زیر پا داشتم فروخته و پول عرضحال داده‌ام..»

من چون باقتضای کارم در روز چندین‌بار ازاین صحنه‌های دلخراش می‌بینم چنـدان منقلب نشدم لکن اصحاب دعوی حاضر در دادگاه که اظهارات زن را شنیدند و وضع نزاروارا را دیدند ، از آنجائیکه اظهارات وی ترجمان حال آنها نیز بود ، جملگی به جانبداری از وی پرداختند.

بی‌درنگ دادخواست را از دفتر خواستم . زن کنار اطاق چمباتمه زد و درحالیکه من دادخواست و ضمائم آن را میخواندم او زارزار گریه میکرد . دادخواست را مطالعه کردم و دیدم نه‌تنها در عرضحال دلیلی بر وجود رابطه استیجاری ذکر نشده بلکـه اصولا باید در امثال مورد ، خواهان قبل‌از تقدیم دادخواست، بدوا جهت مطالبه اجاره عقب افتاده بدفترخانه نزدیک مستقل‌مراجعه کند تا چنانچه مستاجربعد از ابلاغ‌اخطاریه سه‌روزه ، اجاره را نپردازد جهت اثبات تخلف وی به دادگاه مراجعه‌نماید .

برای اینکه به ادامه دادرسی بپردازم ، مصلحت ندیدم که واقعیت را به زن بگویم . مدیر دفتر را صدا کردم و وی راراهنمائی کردم که زن را از دادگاه بیرون برده و هدایتش کنند تابدوا بدفترخانه مـراجعه کند. زن را با هزار زحمت از دادگاه‌بیرون کشیدند و درب دادگاه را برویش بستند .

البته دقائق زیادی صدای آه و ناله ونفرین زن‌به‌گوش«آقای دادگاه» میرسید ... از این صحنه‌ها و حتی حادثر از اینها هرروز در دادگستری اتفاق می‌افتد که نتیجه کار عده‌ای بی‌انصاف بنام عریضه نویس‌است.

افرادیکه عملا با دادگستری ارتباط دارند نیک میدانند که مراجعه به دادگستری و تقدیم عرضحال تابع آئین خاصی است و چه‌بسا کسانی که دارای تحصیلات عالیه در رشته‌های مختلف حتی علم حقوق‌هستند، لکن قادر به تهیه و تقدیم عرضحال کامل به مرجع صالح نیستند . مگر اینکه‌روزگاری چند از نزدیک با دادگستری و سازمان‌های مربوط به آن در تماس باشند . خلاصه اینکه‌عریضه‌هانه‌تنهادر حل حاضرگره‌گشای کار مردم نیستند بلکه عامل اصلی ایجاد عقده در دل مردم و موجد حس بدبینی در توده مردم نسبت به دادگستری و وابستگان آنند.

زیرا مضافا براینکه‌دادخواستی ناقص‌هرگز بلحاظ بی‌اطلاعی عریضه نویس بـه نتیجه نمیرسد ، بلکه اصولا خواهان دعوی رابه عدلیه و کارکنان آن بدبین میکنند و مجددا وسیله همان عریضه‌نویس شروع به نوشتن شکایات به مقامات مسئول و غیر مسئول میکنند که مالا نتیجه‌ای نمیگیرد جز اینکه موجب اتلاف وقت عناصر خدمتگزار جامعه میشود.

بهرحال معتقدم وقت آن رسیده است که دادگستری در رفع این اصل بزرگ کـه عامل اصلی تضییع وقت کارکنان دادگستری و کثرت دعاوی است اقدام‌عاجل‌نمایدو امکانا با تشکیل واحدی در دادگستریها که متشکل از کارمندان شاغل بازنشسته و حتی بعضی از عریضه‌نویسهای خبره و سلیم‌النفس که با کار قسمت‌های مختلف سازمان های دادگستری آشنائی کامل‌دارند، این گنه ننگ را از دامان دادگستری‌بزداید تا ارزش خدمت بی‌شائبه قضات و کارمندان صدیق دادگستری بی‌جهت زائل نگردد و مردم الزاما باپرداخت پول مناسبی جهت تنظیم‌عرضحال صحیح و کامل باین واحـد مراجعه نمایند تا بعد از ٦ یا ۷ ماه‌دوندگی باوجود محق بودن ، حکم بر بیحقی‌نگیرند.

آگهی مناقصه شماره ۱۹۹۹ر۵۱

راه‌آهن دولتی ایران چهارصد تن ذغال کک مرغوب مورد نیاز را برطبق مشخصات و شرایط مربوطه .

از طریق مناقصه تحویل تهران انبار مرکزی (ب) خریداری می‌نماید .

داوطلبان شرکت در مناقصه می‌توانند در ساعت اداری جهت دریافت اسناد مناقصه به اداره کل کارپردازی مراجعه‌فرمایند شرکت‌کنندگان درمناقصه باید مبلغ‌یکصدهزارریال بعنوان سپرده شرکت در مناقصه بصندوق راه‌آهن پرداخت و رسید صندوق یا معادل همان مبلغ ضمانت‌نامه بانکی صادر یکی از بانکهای‌مجاز ایران که لااقل یکماه اعتبار داشته باشد بضمیمه پیشنهاد خود تا ساعت ۹ صبح روز ۲۸ر۱۰ر۵۱ در صندوق پیشنهادها واقع در اداره کل کارپردازی بیاندازند پیشنهادهای واصله ساعت ده روز مزبور باز وقرائت خواهد شد. حضور پیشنهاددهندگان یا نمایندگان مجاز آنها در جلسه مناقصه آزاد است و راه‌آهن در ردو یاقبول هریک یا تمام پیشنهادها مادامیکه قرارداد مبادله نشده است جزا و کلا مختار میباشد . بهپیشنهاد فاقد سپرده و مشروط و مبهم وپیشنهادیکه بعدازموعدمقرر برسد ترتیب‌اثر داده نخواهد شد . سپرده برنده‌اول و نفر دوم مناقصه نگهداری و درصورت استنکاف از انجام معامله بدون تشریفات بنفع راه‌آهن ضبط خواهد شد . مالیات متعلقه و هرگونه عوارض دیگر بعهده برنده مناقصه میباشد . راه‌آهن میتواند تا صدی بیست‌و پنج از میزان معامله کسر یا اضافه نماید .

م الف ۱۲٤٤٦ — آ ـ ۵۹۰۱۰

راه‌آهن دولتی ایران

۱٦ر۸ر۵۱ — ٤۸۳۰رت

آگهی مناقصه

دانشکده پزشکی دانشگاه تهران در نظر دارد طبخ غذا و بطور کلی اداره امور سلف سرویس دانشکده پزشکی را بـه شخص واجد شرایط واگذار نماید .

داوطلبان شرکت در مناقصه میتوانند با دریافت برگ شرایط و مشخصات از دفتر دانشکده پزشکی و بازدید محل پیشنهادات خود را بانضمام فیش بانکی بمبلغ ۵۰۰۰۰ ریال که بحساب ۱۱۷٤ دانشکده پزشکی دربانک مرکزی واریز شده باشد و یا برابر مبلغ مذکور تضمین نامه بانکی که مدت اعتبار آن دوماه باشد تا ساعت ۹ صبح روز سه شنبه ۳ر۹ر۵۱ بدفتر دانشکـده پزشکی تسلیم و رسید دریافت دارند .

پیشنهادات واصله در ساعت ده صبح همانروز باز وقرائت خواهد شد .

م‌الف۱۲٤۳۸

دانشکده پزشکی دانشگاه تهران

۱ـ۲ — آ ـ ۵۹۰۱٦

آگهی تجدید مناقصه شماره۲۵ر۵۱

شرکت مخابرات ایران تعداد سیصد شاخه لوله‌آهنی گالوانیزه نمره۱۰ شش متری مورد نیاز خود را با رعایت شرایط‌عمومی مناقصه وطرح قرارداداز طریق‌مناقصه‌خریداری‌مینماید.داوطلبان شرکت در مناقصه می‌توانند همه روز بجزایام تعطیل‌ودرساعات اداری بدبیرخانه اداری تدارکات شرکت‌مخابرات‌واقع درخیابان تخت‌جمشید چهارراه‌شیراز (اطاق ۲۱۹) مراجعه‌و مدارک‌مناقصه رادریافت وبا توجه کامل به مندرجات آنهارا امضاء نموده بـه ضمیمه پیشنهاد خود دردوپاکت «الف» و «ب» به وصف مشروحه در شرایط عمومی تا آخر وقت اداری «ساعت (۱۵½) روزسه‌شنبه هفتم آذرماه ۱۳۵۱ بدبیرخانه شرکت مخابرات به نشانی بالا تسلیم و رسید دریافت دارند .

پیشنهادهای واصله تاموعدمقرر درساعت ۱۰صبح‌روزچهارشنبه هشتم آذرماه ۱۳۵۱ در اطاق ۳۰۲ ساختمان شرکت به نشانی مذکوربازوخوانده خواهدشد .

حضور پیشنهاددهندگان یانماینده مجاز آنها در کمیسیون مناقصه آزاد وشرکت مخابرات ایران دررد یک‌ویاکلیه پیشنهاد های رسیده مختار است .

م الف ۱۲٤٤۲

شرکت مخابرات ایران

آ ـ ۵۹۰۰٤

آگهی مناقصه شماره ۲۲۸۲۲ر۵۱

راه‌آهن دولتی ایران دودستگاه موتور پمپ آتش‌نشانی بامتعلقات مربوطه را بر طبق مشخصات و شرایط مربوطه از محل طرح‌حفاظتی سازمان پلیس راه‌آهن و هواپیمائی کشوری از طریق مناقصه تحویل تهران انبار مرکزی سازمان پلیس راه‌آهن و هواپیمائی کشوری خریداری مینماید

داوطلبان شرکت در مناقصه می‌توانند در ساعت اداری جهت دریافت اسناد مناقصه به اداره کل کارپردازی مراجعه‌فرمایند شرکت‌کنندگان در مناقصه باید مبلغ بیست‌هزار ریال بعنوان سپرده شرکت‌در مناقصه بصندوق راه‌آهن پرداخت و رسید صندوق یا معادل همان مبلغ ضمانت‌نامه بانکی صادر یکی از بانکهای‌مجاز ایران که لااقل یکماه اعتبار داشته باشد بضمیمه پیشنهاد خود تا ساعت ۹ صبح روز ۲ر۱۱ر۵۱در صندوق پیشنهادها واقع در اداره کل کارپردازی بیاندازند پیشنهادهای واصله ساعت ده روز مزبور باز وقرائت خواهد شد. حضور پیشنهاددهندگان یا نمایندگان مجاز آنها در جلسه مناقصه آزاد است و راه‌آهن در ردو یاقبول هریک یا تمام پیشنهادها مادامیکه قرارداد مبادله نشده است جزا و کلا مختار میباشد . بهپیشنهاد فاقد سپرده و مشروط و مبهم وپیشنهادیکه بعدازموعدمقرر برسد ترتیب‌اثر داده نخواهد شد سپرده برنده‌اول و نفر دوم مناقصه نگهداری و درصورت استنکاف از انجام معامله بدون تشریفات بنفع راه‌آهن ضبط خواهد شد . مالیات متعلقه و هرگونه عوارض دیگر بعهده برنده مناقصه میباشد

م الف ۱۲٤٤٥ — آ ـ ۵۹۰۲۱

راه‌آهن دولتی ایران

آگهی مناقصه

واحد کارخانه ذوب‌آهن آریامهر واقع در ٤٥ کیلومتری جاده اصفهان ـ شهر کرد ٤۹قلم لوازم ایمنی مورداحتیاج‌خود را طبق برگ مشخصات ازطریق مناقصه خریداری می نماید.

داوطلبین شرکت در مناقصه می‌توانند باپرداخت مبلغ پنجاه ریال برگ مشخصات واسناد مناقصه را از دفتر تدارکات واحد دریافت وپیشنهاد خود را براساس مفاد مندرج دربرگ شرایطو ارائه نمونه ها وسایر مدارک مناقصه تنظیمو بانضمام رسید سپرده بانکی به حساب ۹۰۵۰۳بانک ملی ایران شعبه‌اصفهان‌باضمانتنامه بانکی از یکی‌از بانکهای معتبر بمبلغ۷۰۰۰۰۰ ریال تاساعت۹ر۵ روز ۳۰ر۸ر۵۱ تسلیم‌دبیرخانه‌واحدنماید.

پیشنهادات‌واصله درساعت ۱۰ همانروز در قسمت‌تدارکات‌واحد بازوقرائت خواهدشد مدت تحویل کالااز تاریخ مبادله قرارداد از ۱۵روز تا یکماه ومحل‌تحویل آن‌انبار های واحد کارخانه‌ذوب‌ـ آهن آریامهر می‌باشد.

حضور پیشنهاد دهندگان یانمایندگان آنها در جلسه مناقصه آزادوسایر شرایط دربرگ شرایط‌مندرج میباشد

سرپرست کل عملیات کارخانه‌آریامهر

آ ـ ۵۹۳۰۲

آگهی استخدام

نیروی هوائی شاهنشاهی بمنظور نظارت در کارگاههای مناطق جنوب ایران تعدادی مهندس راه و ساختمان و تاسیسات باحداقل‌سه سال سابقه کار از طریق مصاحبه با حقوق مکفی استخدام مینماید

داوطلبین واجد شرایط میتوانند همه روزه بجز پنجشنبه و جمعه از ساعت ۸ الی ۱۱صبح جهت ثبت‌نام و مصاحبه با در دست‌داشتن مدارک تحصیلی به دایره کارگزینی غیر نظامیان مهندسی نیروی‌هوائی واقع در خیابان فرح‌آباد (دوشان‌تپه) ستاد فرماندهی نیروی هوائی شاهنشاهی مراجعه نمایند. م‌ـالف ۱۲۲۷۵

مهندسی نیروی هوائی شاهنشاهی

۱ـ۱۰ — آ ـ ۵۸۰۲۰

آگهی استخدام پزشك برای منطقه تهران

سازمان بیمه های اجتماعی بتعدادی پزشک که دارای پروانه دائم پزشکی باشنـد برای خدمت در درمانگاههای خود در تهران و حومه نیازمند است .

داوطلبان‌میتوانند بمنظوراگاهی از شرایط استخدام بـاداره کل کارگزینی واقع در خیابان آیزنهاور مراجعه نمایند .

سازمان بیمه‌های‌اجتماعی

پذیرش دانشجوی خلبانی

نیروی هوائی شاهنشاهی با شرایط زیـردانشجو جهت دانشکده خلبانی استخدام مینماید

الف ـ شرایط نام نویسی

۱ـ تابعیت دولت شاهنشاهی و متدین بیکی از ادیان رسمی کشور (اسلام . مسیحی. کلیمی. زرتشتی).

۲ـ دارا بودن حداقل دیپلم کامل متوسطه رشته های (ریاضی طبیعی . ادبی).

۳ـ قبولشدن از معاینه جسمی و آزمایش استعداد خلبانی و داشتن حداقل قد ۱٦۱ سانتیمتر

٤ـ حداکثر سن ۲٤ویرای کسانیکه خدمت زیر پرچم را انجام داده‌اند ۲۵ سال میباشد .

۵ـ نداشتن همسر و کسان تحت تکفل .

ب ـ مدت تحصیل

حداقل مدت تحصیل در دانشکده دو سال در داخل و یا خارج از کشور میباشد .

حقوق و مزایا :

۱ـ دانشجویان در سال یکم حداکثر تا۸ ماه ماهیانه ۷۷۰۰ و بلافاصله پس ازآغازپرواز ۱۳۹۵۰ ریال و در سال دوم ماهیانه ۱٤۵۷۵ ریال و در سال سوم ماهیانه ۱۵۲۰۰ ریال بعنوان‌حقوق و حق‌پرواز دریافت‌میدارندضمنا چنانچه‌دانشجویان برای تحصیل بخارج از کشور اعزام شوند علاوه بر حقوق و مزایای مذکور از فوق‌العاده تحصیل نیز استفاده خواهند نمود و هزینه زیست‌وپوشاك آنان نیز با نیروی هوائی شاهنشاهی میباشد .

۲ـ دانشجویانیکه دوره تحصیل را باموفقیت‌طی نمایند بدرجه ستواندومی مفتخر و اولین‌حقوق آنان معادل ۳٦۷۵۰ ریال میباشد .

داوطلبان میتوانند برای کسب اطلاعات‌بیشتر و ثبت‌نام بادردست‌داشتن‌فتوکپی گواهینامه‌تحصیل عین شناسنامه (بفرم جدید عکس‌دار) و ۲۲قطعه عکس٤×۳ تا تامین احتیاج همه روزه از جمله روز های پنجشنبه و جمعه از ساعت ۸ الی ۱۲ به فرماندهی آموزشهای هوائی ،واقع در خیابان تهران‌نو ایستگاه فرودگاه مراجعه نمایند .

نیروی هوائی شاهنشاهی

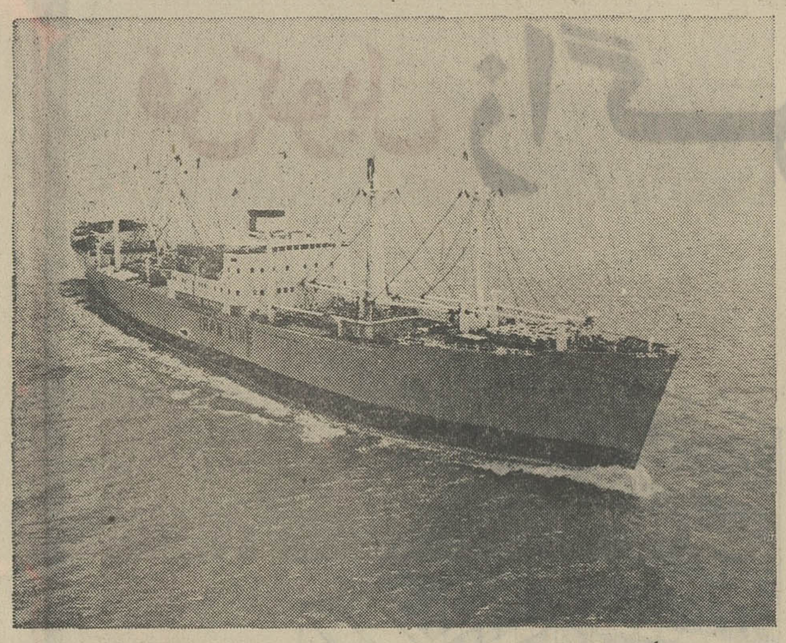

شرکت کشتی رانی جنوب ـ خط ایران

SOUTH SHIPPING LINES - IRAN LINE

اطلاعیه شرکت کشتی‌رانی جنوب ـ خط ایران

IRAN LINE

در پیروی از سیاست دولت بمنظورتشویق صادرات‌کشورشرکت‌کشتیرانی جنوب ـ خط ایران مفتخر است اعلام‌نماید که کالای صادراتی به مقصد آمریکا را با ۲۵٪ تخفیف حمل نماید .

۲۵ درصد تخفیف

کشتی های متعلق به شرکت کشتیرانی‌جنوب ـ خط ایران بنام :

۱ـ کشتی ایران‌سپاه سفر۲ ازتاریخ۱۱ الی ۱۹ آبانماه .

۲ـ کشتی ایران‌مهر سفر ٤ از ۱۹ الی۲۵ آبانماه

در بندر خرمشهر به مقاصدکراچی ، بمبئی، کولومبو، نیویورك، بالتیمور، نورفولك و کالسنون و اکثر بنادر شرقی و خلیج آمریکا مستقیماوبرای آمریکای جنوبی با ترانشیپمنت‌آماده قبول‌بار میباشد .

خواهشمند است جهت کسب هرگونه‌اطلاع و تامین جادر خرمشهر :

شرکت سی من‌پاك بامسئو لیت محدودخیابان‌فردوسی

تلفن ۲۹٤۱ـ ۳۹۹۱

تهران ـ خیابان ثریا شماره ۱۳۰ تلفن۷۹ ـ ۸۲۵۰۷٦ مراجعه فرمائید .

سینما ـ رادیو ـ تلویزیون

بهرام بیضائی ، شهید ثالث ، ممیز و مثقالی در جلسه سینمای کودکان

نباید به سلیقه فرنگیها فیلم بسازیم

بدنبال موفقیت فیلم‌های ایرانی در هفتمین فستیوال بین‌المللی فیلم کودکان و نوجوانان گفتگوئی با کارگردانان فیلم«بچه‌ها» ترتیب دادیم ، از جمع دعوت شدگان چندتن از هنرمندان خوش‌قول بودند و آمدند و گفتگوئی درباره فیلم کودکان درگرفت که در چند بخش می‌آید .

شرکت‌کنندگان در این جلسه خانم لازاریان ، نویسنده تهران‌ـ جورنال ، آقایان بهرام بیضائی، سهراب شهیدثالث، مرتضی ممیز و مثقالی و صفائـــی (نویسنده اطلاعات بودند).

نخست درباره فیلم‌های‌برنده و جوایز فستیوال صحبت شد .

شهیدثالث : اگر فیلم بتواند خود را نشان بدهد کافی است و جایزه یک مسئله اضافی‌بشمار میرود .

بهرام بیضائی : من موافقم و این همان چیزی است کـه در روزنامه‌ها بزرگ میشود ما هم که در کار هستیم میدانیم و میگوئیم لازم نیست ولی‌شما بزرگ میکنید.

مرتضی‌ممیز : جایزه‌یک نوعی حیثیت بشمار میرود . هرکسی که جایزه میگیرد شخصیت و حیثیت ایرانی اعاده میشود این چیز خوبی که فیلم ایرانی در دورترین نقطه جهان برنده شده مایه سربلندی ماست ولی در یک جمع دیگر مثل‌چنین مجلسی‌شاید جایزه اهمیت نداشته باشد .

نویسنده‌اطلاعات : این‌فستیوال فستیوالی نبود که به «فیلم برای کودکان» جایزه بدهد بلکه بـــه «فیلم در باره کودکان» جایـــزه میدهد .

همینطور فیلم آقای بیضائی که بنظر من درباره «بچه‌ها» است .

بیضائی ـ گرفتن یک جایزه از طرف ژوری فرنگی شاید یک‌جور اعاده حیثیت باشد مدت مدیدی است که چیزهائی میسازیم برای سلیقه فرنگی و این‌درست نیست، بنظر من فیلم نباید بخاطر جایزه ساخته شده باشد اما راجع به ماهیت جوایز میگویم جایزه فیلمی که برای پسند خارجی درست شده باشد برای من قابل قبول نیست .

اصلا مساله جوایز را کـنار بگذاریم .

من میخواستم یک فیلم بسازم صرفا برای کانون پرورش فکری کودکان .

کانون پذیرفت که این قصه را بسازد اگر فستیوال جایزه‌ای‌داد، من مدیون فستیوال نیستم . من متاسفم که کار کردن روی یک فیلم مرادف است با قبول شدن در فستیوال این شرایطی است که من نساخته‌ام کانون باین دلیل قبول کرده که شاید در فستیوال برنده شود در این شرایط ما قضایا را عوضی میگیریم انتخابی شده برای اینکه «فستیوالی»هست نه بخاطر «عقده بین‌المللی شدن و عقده جایزه‌گرفتن» ، باین دلیل است که این‌فستیوال بوجود می‌ـ آید .

شرایط ما ، شرایط آماری است بحث کیفیت نیست امسال سیزده فیلم عرضه کردیم، احتمالا سال دیگر پانزده‌فیلم ارائه‌خواهیم کرد .

نویسنده اطلاعات ـ درمورد فیلم سفر آقای بیضائی عقیده‌دارم فیلم قبلیشان تاحدی تکرار شده بود .

بیضائی ـ اینکه میگوئیدبعضی عناصر تکـرار می‌شود درست نیست .

شما تیره بودن کوچه‌ها را تکرار میدانید به‌متن وبیان‌ایرادی ندارید. بنظر خودم اینست که‌این فیلم شباهتی به فیلمهای قبلی من ندارد .

آنچه که در رگبار نیست و در این فیلم هست زمینه داستانی این فیلم هست زمختی زمینه‌است و خیلی چیزها در این فیلم است رگبار در سینمای ایران یک زمینه داستانی داشت .

و در این فیلم این انسان‌است که بدنبال پدر گمشده‌ای که پیدا نخواهد شد ، بدنبال تکیـه‌گاه میگردد .

ممیز ـ شاید این شباهت بعلت بیان خاصی باشد که بیضائی دارد هرکس که‌دارای طرزتفکری خاص باشد شیوه‌ای یگانه دارد سبک هرکس نمایشگر شخصیت اوست .

بیضائی : هر آدم یک شیوه خاص‌دارد که بمرور تکمیل‌میشود و بطور کلی میتوانم بگویم کارهای یکنفر تکمیل همان آدم است . در مورد چاپلین این را نمیگویم که همیشه بر روی یکتم کار میکند بهرحال‌میشود کاری‌خارج ازروال شخصی کرد ولی درست نخواهد بود .

مثقالی : سبک اختیاری‌نیست.

بیضائی : چیزی‌که تعجب‌میکنم قضاوت بظاهر است ظاهررا نباید معیار قرار داد درصورتیکه تم‌ها باهم متفاوتند .

مثقالی : همه فیلمسازان دریک مسیرند و کارهایشان شبیه بهم است . مسئله‌وجود هنرمند است که‌اگر درکارش حضور نداشته باشد آن کار ارزش ندارد .

ممیز : اگر اینطورنباشد چطور ممکن است آدم‌چهل‌تیکه‌ای باشد

بیضائی : فضایی که عنوان‌شد قاعدتا فضای مورد نظر من است که همیشه دنبال خواهد شد .

ادامه دارد

از راست به چپ سهراب شهید ثالث ، بهرام بیضائی، مرتضی ممیز ، جواد مجابی ، فرشید مثقالی ، صفائی

درمحافل هنری

تالار رودکی

اجرای اپرای «توسکا» اثر جاکوموپوچینی توسط‌هنرمندان تالار رودکی ساعت شروع ۸ بعد از ظهر ـ محل‌تالارخیابان حافظ خیابان رودکی

تالار ۲۵ شهریور

نمایشنامه تامارزوها نوشته نصرت نویدی و به‌کارگردانی عباس جوانمرد به صحنه‌آورده است در اجرای این نمایشنامه خانمها چهره آزاد ، آذر فخر و آقایان علی نصیریان ،حسین کسبیان ، رضا کرم رضائی و فیروز بهجت محمدی شرکت دارند ساعت اجرای نمایش ۸ بعد از ظهر محل تالار خیابان جنوبی پارک شهر .

دانشگاه تهران

نمایشنامه «تشنگی وگشنگی» اثر اوژن یونسکو به‌کارگردانی کیوان رهگذر و با شرکت دانشجویان دانشکده هنر های زیبای دانشگاه تهران به‌صحنه می‌آید ساعت اجرای نمایش۸ بعداز ظهر است.

انستیتو گوته

در انجمن فرهنگی ایران و آلمان‌ـ انستیتو گوته‌نمایشگاه کارهای چوبی و گرافیک ویلی کروزه در انستیتو گوته برگزار است. محل انستیتو گوته‌عباس آباد خیابان وزرا خیابان هفتم ساعت بازدید ۸تا ۱۹

گالری سیحون

گالری سیحون بمناسبت پنجمین جشن فرهنگ و هنر نمایشگاهی از نقاشی هـای استادعلی‌اکبر یاسمی‌ومهرانگیز یاسمی ترتیب داده است .

گالری قندریز

نمایشگاهی از آثار طراحی ونقاشی (رنگ وروغن) شهاب موسوی زاده در گالری قندریز گشایش یافته است‌تالار قندریز خیابان دانشگاه شماره ۲۰ ساعت بازدید ۸ تا ۲۱

پنجمین جشن فرهنگ و هنر

برنامه امروز دوشنبه ۲۲ آبان

۱۶ نمایشگاه طراحی ونقش برجسته بهروزگلزاری شاهرضا کوی نکوئی شماره ۸

۱۷ نمایشگاه‌نقاشی گالری سیحون گالری سیحون

۱۷٫۳۰ جشنواره موسیقی شاد دانشگاه صنعتی آریامهر

۱۷٫۳۰ سخنرانی و برنامه هنری آموزش و پرورش ناحیه ۱۳ هنرستان دختران نظام مافی

۱۷٫۳۰ سخنرانی و برنامه هنری آموزش و پرورش ناحیه ۱۴

۱۸٫۳۰ اجرای نمایشنامه دانشکده علم و صنعت

۱۸٫۳۰ تشکیل میزگرد بمنظور بررسی هدفهای جشن کاخ جوانان غربی ـ سلسبیل

۱۹ نقالی در پنج قهوه‌خانه تهران و شهرری

۱۹ اجرای نمایشنامه دکتر کنوک (سومین شب) مدرسه عالی بازرگانی

۱۹٫۳۰ اجرای نمایشنامه تله و چشم در برابر چشم دانشسرای عالی سپاه دانش

۲۰٫۳۰ اپرای توسکا تالار رودکی

۱۷ سخنرانی و برنامه‌هنری پیش‌آهنگان نواحی ۵ و ۱۲ چهارصددستگاه ـ جنب دبیرستان قوام خانه شماره ۵

برنامه بامدادی سه‌شنبه

۹تا ۱۸ سمپوزیوم باستانشناسی موزه جدید ایران باستان

۱۱ غرفه‌های فروش کتاب پارک پهلوی

۱۲ سخنرانی و نمایش فیلم شرکت ملی نفت

۱۷ نمایشگاه نقاشی کودکان پارک نیاوران

۱۶٫۳۰ نمایشگاه آثار هنری و دستی پیشاهنگان خانه‌های شماره ۲ و ۱۴ پیشاهنگی خیابان کاخ کوچه مشتاق شماره ۵

بمناسبت جشن فرهنگ و هنر

ستایشی برای یک کلکسیون ایرانی

از روز گذشته مجموعه‌ای از وسائل و افزار کتابت و نمونه هائی از آثار خطاطان مشهور ایرانی در مدرسه ایران آباد واقع در خیابان فرح جنوبی خیابان « میترا» بمعرض تماشا گذاشته شد .

این نمایشگاه که توسط آقای صادق کیا معاون وزارت فرهنگ و هنر گشایش یافت ، بمناسبت پنجمین جشن فرهنگ و هنر تشکیل یافته و آنچه که بمعرض بازدید گذاشته شده ، حاصل کوشش متجاوز از ۲۵سال آقای محمد علی کریم زاده کلکسیونر معروف است که توانسته بیشتر آثار تزئینی کتابت قدیمی ایرانی را با فرامین و دست خط های پادشاهان ، عقدنامه ها ، قلمدانها مینیاتور ها ، تشعیر ها و نقاشی های رنگ و روغنی و آبرنگ و سیاه قلم در یك جاگردآوری نماید .

سیایردیدنیهای این نمایشگاه عبارتست از :آثاری از خطاطان مشهور ایران چون یاقوت مستعصمی، سلطان محمد نور ، اسلام خان ، میر عماد ، علیرضا عباسی ، میرزا احمد نیریزی ، عبدالمجید درویش ، عمادالکتاب ، و خواجه اختیار که به خط های کوفی ، ثلث ، نسخ، رقاع ، ریحان ، تعلیق ، نستعلیق ، شکسته وطغرانوشته شده و همچنین انواع وسائل کتابت قدیمی مثل قلم ، دوات ، قطزن و قلم تراش .

از آثار و وسایل آقای محمد علی کریم زاده‌قبلا بیست‌وسه نمایشگاه دیگر نیز تشکیل شده بود و در نمایشگاه فعلی ، تمام در و دیوار اطاقها و حتی راهرو‌ـ های مـدرسه ایـران آباد را مجموعه های نفیسی از دستخط شاهان قاجار ، عقدنامه های قدیمی که بعضی از آنها مربوط به صدوشصت سال قبل است با ذکر میزان مهریه و قابلو های قهوه‌خانه‌ای پوشانده است .

«مصطفی اصلیر» هنرمند ترك

بدنبال ارزشهای ناشناخته روح

نمایشگاهی از آثار کنده‌کاری و طراحی هنرمند ترك «مصطفی اصلیر» در خانه آفتاب تشکیل شده است .

مصطفی‌اصلیر که بمناسبت جشن فرهنگ‌وهنربمدت یك هفته به ایران مسافرت کرده است او در سال۱۹۲۶ در ترکیه متولد شده و تحصیلات هنری خود را در دانشکده آنکارا در بخش طراحی ، آکادمی هنر های گرافیك مونیخ و کالج هنرگرافیك اشتوتکارت گذرانده. مدتی مدیر آکادمی هنر های عملی در ترکیه بوده است .

از سال ۱۹۵۸ تا ۱۹۷۰ هر ساله در همه‌نمایشگاه های نقاشی و مجسمه سازی دولتی شرکت کرده و تا کنون طرح های اودر ده نمایشگاه بین‌المللی به نمایش گذارده شده است .

در نمایشگاه اخیر او ۵۷ تابلو در طرحهای مختلف وجود دارد . او ارزشهای اساسی آثار هنرمندان بزرك را پذیرفته و جوهر هنر و رابطه محیط و شخصیت هنرمند را می بیند و به شخصیت و وجود درونی او که‌شخصیت او زاده آن است ، اهمیت میدهد .

بعقیده او نظام های گوناگون فکری مشرق زمین همه گرایش بدرون انسان را توصیه میکنند ، اماهنرمند مغرب زمین از امکانات عنصری حداکثر استفاده را کرده‌اند و این گرایش بدرون در غرب ناشناخته مانده است .

اگر ارزش های موجود درون خود را بیابیم بدون شك نوعی نوزائی در جهان بوجود خواهد آمد .

طرحهای بالبداهه آقای رازفر

عصر روز گذشته نمایشگاه آثار طراحی « مرتضی‌رازفر» در گالری مس گشایش یافت . در این نمایشگاه که از ساعت ۵ تا ۸ بعدازظهر، تا سوم آذر ماه دایرخواهد بود ، ۲۹ تابلو از طرحهای مرتضی رازفربه معرض‌تماشا گذاشته شده است . رازفر در سال ۱۳۲۵ در تهران به دنیا آمده و فارغ‌التحصیل هنرستان کمال‌الملك میباشد از آثار وی قبلانیزنمایشگاه هائی در کاخ مرکزی‌جوانان تالار موزه و گالری سنك تشکیل شده بود .

در گفتگوی کوتاهی که با مرتضی رازفر داشتم ، اظهار داشت :

« من این تابلو ها راکه فقط جنبه طراحی دارد ،در طول تابستان امسال کشیده‌ام که اکثر آنها بدون فکر قبلی و بصورت فی‌البداهه رسم شده است . سبك کار من در نقاشی ، سوررئالیسم است و احتمالا تا اسفند ماه امسال تعداد دیگری از تابلو های رنگی خود رابه معرض تماشاخواهم گذاشت.

نکته جالبی که در روز افتتاح این نمایشگاه به‌چشم میخورد ، استقبال جوانان و بخصوص‌دانشجویان‌دانشکده هنر های زیبا از طراحی های مرتضی رازفر بود .

تلویزیون

برنامه امروز وفردا

برنامه‌شبکه‌تلویزیون‌ملی

دوشنبه

۱۵ـ۱۶ اسلاید و موزیک
۲۸ـ۱۶ سلام شاهنشاهی‌و اعلام برنامه
۳۰ـ۱۶ برنامه روستائیان
۰۰ـ۱۷ اخبار
۱۰ـ۱۷ کودکان
۰۰ـ۱۸ ماجرای بچه‌گرگ
۳۰ـ۱۸ مجله تلویزیونی
۰۰ـ۱۹ اخبار
۱۷ـ۱۹ شهر آفتاب
۴۵ـ۱۹ اخبار ورزشی
۵۶ـ۱۹ موسیقی
۳۰ـ۲۰ اخبار
۰۰ـ۲۱ خانه بدوش
۰۰ـ۲۲ روزنامه جهان
۱۰ـ۲۲ ایران زمین
۳۵ـ۲۲ اختاپوس
۰۰ـ۲۳ آخرین اخبار

نیمروز سه‌شنبه

۴۵ـ۱۲ اسلاید و موزیک
۵۸ـ۱۲ سلام شاهنشاهی‌و اعلام برنامه
۰۰ـ۱۳ اخبار
۰۵ـ۱۳ کانون خانواده
۳۰ـ۱۳ انسانها و مکانها
۰۰ـ۱۴ اخبار

برنامه دوم تلویزیون ملی

دوشنبه

۳۰ـ۱۹ اسلاید و موسیقی روز
۰۰ـ۲۰ اخبار کوتاه
۰۵ـ۲۰ در جستجوی فیل (سریال جدید)
۰۰ـ۲۱ مسابقه یکمیلیون ریالی
۰۰ـ۲۲ اخبار
۳۰ـ۲۲ جهان تئـاتر (استریندبرگ و نمایشنامه پدر)

تلویزیون آموزشی

قسمت دوم برنامه دوشنبه

۰۰ـ۱۷ مکالمه المانی
۱۵ـ۱۷ علوم‌اول راهنمائی
۳۵ـ۱۷ شیمی چهارم
۵۵ـ۱۷ زنگ تفریح
۰۵ـ۱۸ طبیعی چهارم
۲۵ـ۱۸ فیزیک چهارم
۵۰ـ۱۸ متمم حساب‌چهارم
۱۰ـ۱۹ شیمی ششم
۳۵ـ۱۹ مثلثات ششم
۰۰ـ۲۰ زنگ تفریح
۱۰ـ۲۰ زمین شناسی‌ششم
۳۵ـ۲۰ فیلم آموزشی

قسمت اول برنامه سه‌شنبه

۳۰ـ۱۳ ترانه‌هـــا و چشم‌اندازها
۵۰ـ۱۳ سلام شاهنشاهی‌ـ سرود فرهنگ واعلام برنامه
۰۰ـ۱۴ نیایش
۰۵ـ۱۴ زبان انگلیسی
۲۰ـ۱۴ علوم‌دوم راهنمائی
۴۰ـ۱۴ مکالمه آلمانی
۵۵ـ۱۴ فیزیک ششم
۲۰ـ۱۵ زنگ تفریح
۳۰ـ۱۵ ترسیمی و رقومی ششم
۰۰ـ۱۶ شیمی ششم
۳۰ـ۱۶ برنامه کودکان

تلویزیون آمریکا

دوشنبه

۰۰ـ۱۷ دانیل بون
۰۰ـ۱۸ اخبار
۱۵ـ۱۸ آگهی
۲۰ـ۱۸ لوکال‌فیل
۳۰ـ۱۸ بعدا اعلام میشود
۰۰ـ۱۹ شو دانی‌توماس
۳۰ـ۱۹ فوتبال
۵۵ـ۲۱ آگهی
۰۰ـ۲۲ اخبار
۱۵ـ۲۲ شعبه ٦٦
۰۵ـ۲۳ شو لویدبریج
۳۰ـ۲۳ قلب مقدس

رادیوتهران

دوشنبه

رادیو تهران
برنامه‌های موسیقی که بطریقه استریوفونیک از برنامه دوم رادیو پخش میشود
۰۰ـ۱۷ موسیقی کلاسیک از «برتین» رودخانه کرلیو
۰۰ـ۱۸ موسیقی فیلم
۰۰ـ۱۹ بهترین آهنگها
۰۰ـ۲۱ موسیقی کلاسیکـ کنسرت شب از «دیلیوس» کنسرتو ویلن سل از «دیلیوس» کنسرتو پیانو از «بتهوون» سمفونی شماره ۷
۰۰ـ۲۳ موسیقی ایرانی
۳۰ـ۲۳ آهنگهای نیمه‌شب

MAXELL
نوارضبط‌صوت کاست‌مارک‌معروف
ماکسـل
که‌مدتی کمیاب بودرسید

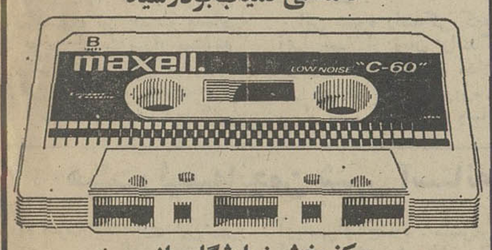

مرکزپخش نمایشگاه‌سانیو:
تهران چهارراه شاه نبش‌کوچه شهریار
شماره ۲۱ تلفن ۴۸۵۳۴ ـ ۴۳۵۱۸

چقدر پول دارید
۲۰ هزارتومان؟..
با ۲۰ هزارتومان میتوانید از بانك رفاه کارگران
پس از ۴ سال ۱۶۰ هزارتومان
وام ۱۵ ساله، دریافت دارید
پس انداز مسکن بانك رفاه کارگران، شمارا صاحب خانه میکند

کاشی سعدی
پیشرو صنعت سرامیك ایران

کارخانجات ایرفو
تولیدکننده اتصالات چدنی آب
تحت فشار - ترم - I.S.O اندازه های
۶۰ تا ۴۰۰ میلیمتر - درکلاسهای D.C.B
تحویل دراسرع وقت
تلفن ۹۵۴۲۵۷

برنامه آینده گروه سینمائی
رویال - متروپل - گلدن سیتی - سانترال
یك داستان جاسوسی و پرانتریك با پایانی غیر منتظره که هیچ تماشاگری قادر نخواهد بود آن را حدس بزند

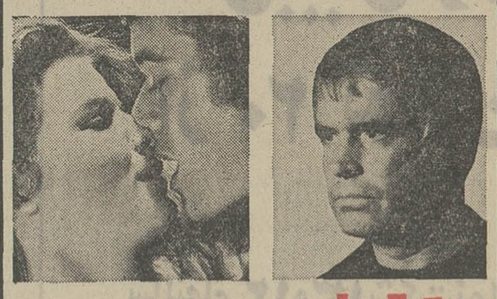

جرج پپارد در فیلم پاناویژن ورنگی
جاسوسی که هرگز نبود

باشرکت
مایکل سارازین
کریستین بلفورد - جیمزاولسون
محصول کمپانی یونیورسال

با دانا و دُن هم آواز شوید

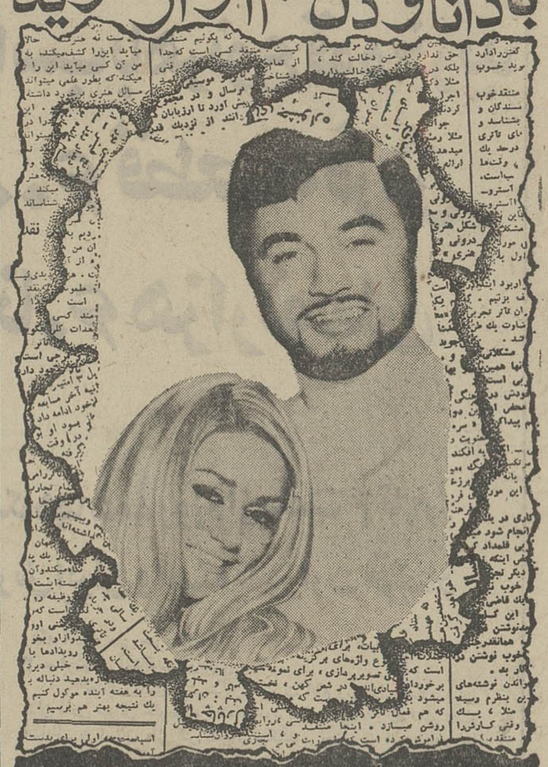

در مونمارک رُوم تل اینترکنتیننتال، دانا و دُن
مهیج ترین نمایش در تهران را عرضه میدارند شرطی بندیم همراه با موزیک ساعتهای خندید و نمیتوانید چشم از دانای دوست داشتنی بردارید.
شام از ساعت ۸ بعد از ظهر جمعه ها تعطیل است
رزرواسیون با تلفن ۹-۶۲۵۰۲۱
HOTEL INTER-CONTINENTAL TEHRAN

خبرنگاران ناشناس اطلاعات

همه‌جا هستند

۲ـ گزارشی از وضع سرویس حمل و نقل مدارس

سبقت خطرناک اتومبیلهای مدارس

مسئول حفظ جان کودکان کیست:
مدرسه ـ سرویسهای حمل و نقل یاآموزش و پرورش؟

خبرنگار ناشناس اطلاعات که چندروزمتوالی کار سرویس های حمل‌ونقل دانش آموزان‌مدارس تهران را کنترل کرده ، از بی احتیاطی رانندگان اتومبیل های ویژه حمل و نقل دانش آموزان‌برخی از کودکستان ها و دبستان ها و دبیرستان ها ،عدم توجه مسئولین این مدارس در جهت تامین رفاه و سلامت دانش آموزان خود و نیزخطراتی که دانش آموزان چنین مدارسی را بین راه خانه و مدرسه تهدید می کند ، گزارشی تهیه کرده است که قسمت اول آن دیروز چاپ شد .

همین خبرنگار ناشناس امروز شمه‌ای‌دیگراز مشاهدات خود را در این مورد و نیز شرح تماس هایش را با مسئولین و رانندگان سرویس های حمل و نقل مدارس و سرانجام مقامات‌وزارت آموزش و پرورش واداره کل آموزش و پرورش تهران گزارش کرده است که ذیلا مطالعه می ـ فرمائید :

ساعات اول روز سه‌شنبه‌را به نظاره عبور و مرور سرویس های حمل و نقل مدارس در خیابانهای مرکزی شهر صرف کردم ، اتوبوس ها و مینی‌ـ بوس های حامل دانش آموزان مدارس مرکز شهر هم با همان سرعتی‌حرکت میکنند که اتوبوس های مدارس شمال شهر . در اینجا وسائط‌نقلیه مدارس خیلی بیشتر ازظرفیت معمول خود دانش آموز حمل میکنند . فی‌المثل یك مینی بوس که ظرفیت عادی آن۱۳ نفر است تا ۲۲ـ ۲۳دانش‌آموز را سوار میکند . خود من در تقاطع بهار ـ تخت‌جمشید ، هنگامیکه مینی بوس یکی از مدارس پشت چراغ‌قرمزمتوقف شده بود عده دانش آموزانی را که بر آن سوار بودند شمردم : درست ۲۲ نفر بودند.

در خیابان بهار بازمینی‌ـ بوسی را دیدم که حداقل ۶ـ۷ نفر اضافه بر ظرفیت معمول خود سوار کرده‌بود. راننده همین وسیله نقلیه که من تعقیبش میکردم به‌علت ترمز ناگهانی وسیله نقلیه جلوئی ، مجبور بگرفتن‌ترمز ناگهانی و نسبتا شدیدی‌شد و در نتیجه آن ، عده‌ای از دانش آموزان که درراهروی تنك مینی‌بوس‌ایستاده‌بودند، چون تلی‌ازگوشت‌واستخوان روی هم ریختند !

چنین پیشآمدی همیشه خطرناك نیست ، اما اگر ترمز گرفتن خیلی شدید باشد و احتمالا تصادفی هم روی دهد، بدون تردید به جرح و حتی خدای نخواسته احتمالا به مرك یك یا چند نفر منتهی میشود .

اذعان دارم که در اتوبوس های شهری نیز همیشه عده‌ای اضافه بر ظرفیت سوار میشوند و رانندگان هم مکررامجبور به گرفتن ترمز های شدید و ناگهانی میشوند، اما قبول کنیم که فرق‌است‌بین‌مسافربزرگسال هوشیارو محتاط اتوبوس‌شهری بادانش آموز شیطان و بازی‌ـ گوشی که بر یك وسیله نقلیه که با سرعت حرکت میکند ، سوار است .

پیچیدن خطرناك ودلهره آور ...

عبور این اتومبیل ها در خیابانهای مرکزی شهر بیشتر از خیابان های شمالی است . مثلا از ساعت هفت و چهل‌و پنجدقیقه بامداد ، تا ساعت هفت‌وپنجاه ودو دقیقه که من از عبور اتومبیلهای مدارس در خیابان بهار آمار گرفتم ۱۵ اتومبیل مدرسه از این خیابان عبور کردند . یعنی بیش ازدو اتومبیل در هر دقیقه .

از طرفی همچنانکه گفتیم رانندگان این اتومبیل هامانند همکاران خود در شمال شهر، سریع و بی احتیاط رانندگی میکنند. مثلا اتومبیل‌مدرسه‌ای که من شماره‌اش رایادداشت کرده‌ام ، ساعت هفت‌و بیست‌و پنج دقیقه ، در حالیکه‌مملو از دانش آموز بود و با سرعت سرسام آوری‌در خیابان کوشك حرکت میکرد ، با همان‌سرعت و بدون رعایت اینکه امکان زیادی برای تصادف با یك وسیله نقلیه دیگر و یاواژگون شدن اتومبیل هست،به خیابان لاله‌زار نو پیچید .

این پیچیدن چنان خطرناك و دلهره آور بود که قلب مرا به تپش انداخت و مجبورشدم برای آنکه اعصابم که سخت تحریك شده بود آرام بگیرد، توقف کنم .

این شیوه رانندگی که‌علل آنرا بعدا از زبان رانندگان اتومبیل های سرویس مدارس نقل خواهم کرد بویژه در مرکز شهر که تراکم وسایط نقلیه زیاد است فوق‌العاده خطرناك است .

چرا تند میرانم ؟

بی آنکه هویت واقعیم را روشن کنم ، با عده‌ای از رانندگان سرویس های‌مدارس تهران تماس گرفتم و به عنوان اینکه راننده‌ام و قصد دارم‌در یکی از مدارس استخدام‌شوم. از شرایط کاربر روی‌وسائل نقلیه مدارس سئوال کردم . جوابها ، تقریبا یکسان بود . مثلا غلام اسکندری راننده اتومبیل یك کودکستان می‌ـ گفت :

ـ با وجودیکه سه سال است دراینجا استخدام‌شده‌ام و گواهینامه پایه دو همگانی دارم ، چهارصد تومان‌حقوق میگیرم . کمك راننده‌ای هم که بعنوان «مربی!» و برای پیاده و سوار کردن بچه ها با من همکاری میکند۳۵۰ تومان حقوق دارد . ما دونفر باید صبح و بعد از ظهرهر نوبت دو بار در دو مسیر طولانی بچه ها را جمع کنیم، به کودکستان بیاوریم‌و یابه خانه هایشان برگردانیم.اگر کمی دیر بجنبیم بچه هادیر به کودکستان می رسند و آن وقت است که سر و صدای آقای مدیر بلندمی شود . این است که بعضی اوقات که به راه بندان‌برمی خوریم یا علت دیگری‌سبب تاخیر میشود بناچارهمینکه فرصتی بدست آمد ، سریع میرانیم .

در توضیح باید اضافه‌کنم (طبق تحقیقاتی که‌انجام‌داده‌ام) حقوق رانندگان تعدادی از مدارس تا ۷۵۰ تومان هم‌می‌ـ رسد ، و رقمی که راننده‌فوق الذکر بعنوان حقوق ماهیانه خود ذکر کرد ، نمی تواند ملاك قرار گیرد .

مشکل مدارس

بامسئولین چند دبستان تماس گرفتم تا چنانچه در کار آنان نیز از این بابت اشکالی وجود دارد از آن مطلع‌شوم . آنچه دستگیرم شد این بود که داشتن سرویس اختصاصی ایاب و ذهاب جزو امکانات لوکس مدارس است . به همین جهت آندسته از مدارس‌که سرمایه کافی دارند خود سرویس حمل‌و نقل دایر میکنندو می‌کوشند آنرا با حداقل هزینه اداره کنند. اما بقیه مدارس که فاقد امکانات مالی هستند ، بناچار باموسسات حمل و نقل شهری (وحتی‌بیابانی) قرار داد هائی منعقد می‌کنند که بر اساس آن،طی یکسال تحصیلی درازای دریافت مبلغی معین،دانش آموزان مدرسه و یاکودکستان را کنتراتی از خانه به مدرسه و از مدرسه به‌خانه هایشان ببرند و بیاورند و چنین است که مادر خیابانهای تهران اتوبوس ومینی‌ـ بوس های مختلفی را می‌بینیم که بی‌هیچ هماهنگی به حمل و نقل دانش آموزان اشتغال‌دارند . از اتوبوسهای مدرن گرفته تااتوبوس های اسقاط واز «رده» خارج شده ..!

وبالاخره درروز های بعد ،برای آگاهی از نحوه کار شرکت های حمول نقل‌بامدارس به عنوان‌اینکه خودم مدیر یک مدرسه هستم و قصد اجاره چند وسیله نقلیه‌برای آمد و شد بچه هارا دارم ، با مدیر چند مدرسه تماس گرفتم و از آنها خواستم یک شرکت‌معتبر که مدیران باانصافی هم داشته باشد ، بمن معرفی کنند.

از بین چند شرکتی که‌وسیله اینان بمن معرفی شد ، بامدیر یکی از آنها که به برخورداری از انصاف زیاد مشهور است دردفتر کارش تماس گرفتم . گفتم :

ـ برای مدرسه‌ام دودستگاه مینی‌بوس لازم دارم.میخواستم ازشرایط و قیمت های شما اطلاع حاصل کنم .

ـ مامینی‌بوسهای ۱۷ نفری و ۱۴ نفری داریم . اجاره‌یک ماه مینی‌بوس های ۱۷ نفری ۲۷۰۰ تومان و اجاره مینی‌ـ بوس‌های ۱۴نفری ۲۳۰۰تومان است .ما برای هرمینی‌بوس‌یک قرارداد به‌مدت یکسال‌تحصیلی منعقد میکنیم و ایام تعطیلات‌از جمعه گرفته تا تعطیلات ۱۳ روزه نوروز واعیاد وسوکواری هانیز مینی‌بوس در اختیارخود ما خواهد بود، اما شما باید کرایه‌اش را بدهید !

جریان آئین‌نامه

از نخستین روزی که تحقیقم را برای تهیه این گزارش آغازکردم، هرروز پس‌از خاتمه گردش و مشاهده صبحگاهی درخیابان‌های تهران ، بامقامات وزارت آموزش وپرورش و نیز مسئولین آموزش و پرورش تهران تماس میگرفتم تا از ضوابط آموزش و پرورش در این مورد آگاهی یابم .

باید مقامات مسئول آموزش و پرورش با کنترل شدید برروی سرویس های حمل و نقل مدارس نگذارند بایك بی‌توجهی‌وبی‌ـ احتیاطی تبسم کودکان خشک شود.

در مراجعه به روابط عمومی آموزش و پرورش ، معاون این اداره گفت :

ـ اگر طالب اطلاعاتی در این باره هستید ، با مدیر کل آموزش و پرورش تهران تماس بگیرید .

روز بعد ـ سه شنبه ـ بعد از مدت‌ها کوشش برای گرفتن شماره مدیر کل آموزش‌و پرورش تهران، سرانجام توانستم بامنشی مدیرکل آموزش و پرورش تهران تماس بگیرم . خانم منشی گفت :

ـ ایشان امروز گرفتارند .

ناگزیر روز بعدبرای کسب‌اطلاع دراین زمینه به ناحیه ۸ اداره آموزش و پرورش تهران که سر راهم بود رفتم . در اینجا مرا به‌شخصی که‌آقای‌بلوچی نام‌دارد، معرفی کردند. اما ایشان نمی ـ دانست آیا دراین مورد مقرراتی وجود دارد یانه و هنگامیکه در صدد جستجوی آئین‌نامه مدارس غیر دولتی بود تا یک نسخه آنرا بمن بدهد که خودم آنرا بخوانم ، از جانب خانمی از همکارانش به او هشدار داده شد که :

ـ ما حق نداریم به کسی اطلاعی یا مطلبی بدهیم .اگر آقا مایلندباید به‌خانم دکتر صدرقی رئیس ناحیه مراجعه کنند .

به‌اتاق خانم دکتر صدوقی‌رفتم، اما ایشان هم از وجود چنین مقرراتی اظهار بی‌اطلاعی کرد . ولی آقائی که در اتاق حضور داشت و معلوم‌بودکارمند آموزش وپرورش است، خطاب به من گفت :

ـ اگر می‌خواهید بدانیددر مورد سرویس حمل ونقل‌مدارس‌مقرراتی وجود دارد یانه ، به یکی ازاین مدارس مراجعه کنید . آنها بهتر می‌دانند !

ناحیه ۸ اداره آموزش وپرورش تهران را بدون‌اخذ نتیجه‌ای ترک کردم و عازم اداره کل آموزش و پرورش تهران و اتاق آقای نبوی مدیر کل این اداره شدم اتاق شلوغ بود ، وقتی آقای نبوی‌کار سایر ارباب رجوع را حل وفصل کرد و نوبت بمن رسید، حاجتم را با ایشان درمیان گذاشتم .

آقای نبوی گفت :

ـ مادر زمینه سرویس مدارس آئین‌نامه‌ای نداریم و اصولا این موضوع به آموزش و پرورش مربوط نیست . در مدرسه به دانش آموز درس میدهند ، خواه این دانش ـ آموز بااتوبوس آمده باشد یا اتومبیل شخصی ، یا اتومبیل مدرسه و یاپای پیاده ...برای ما فرق نمیکند .

سئوال کردم :

ـ درمورد حفاظت جان دانش‌ـ آموز هم‌شما دخالتی ندارید ؟آخر وقتی دانش آموزاز جلوی منزلش سوار اتومبیل مدرسه شد ، در حقیقت در حیطه کار آموزش و پرورش است‌و اگر خدای‌نخواسته دراین حیطه صدمه‌ای ببیند ، مدرسه لاجرم آموزش وپرورش را نمی‌توان بی‌تقصیر دانست .

ـ ما در زمینه حفاظت دانش ـ آموز آئین‌نامه داریم.

ـممکن است دستور فرمائیدیک نسخه از آنرا در اختیار من بگذارند.

ـنه ! چون ما فقط یک نسخه از این آئین‌نامه داریم !

آقای نبوی و اداره کل‌آموزش و پرورش تهران را ترک کردم بی‌آنکه دانسته باشم اگراتومبیل حامل دانش آموزان یک مدرسه دچار سانحه شود و عده‌ای در این راه جان دهند، مقصرکیست؟

حراج بزرگ فرش

برای تمام طبقات و مناسب باهرنوع قوه خرید

شامل بیش از ۶۰۰۰ قطعه فرش

از ۲۰ تومان تا ۶۰ هزار تومان

سالنهای ۱۲و۱۳ شرکت نمایشگاهها همه روزه از ساعت ۲ تا ۸

بانظارت مستقیم شرکت سهامی فرش ایران وابسته به وزارت اقتصاد

شرکت سهامی فرش ایران ، وابسته به وزارت اقتصاد ، بزرگترین حراج فرش را در طول ۳۷ سال سابقه فعالیت خود برگزار میکند . این حراج بمنظور ایجاد یك موقعیت مناسب جهت خرید فرش برای خانه‌داران ، کارمندان ، پیشه‌وران وکلیه طبقات مردم انجام میشود . تجار و صادرکنندگان علاقمند به فرشهای کهنه وقدیمی نیز در این حراج یك فرصت بی‌نظیر خواهند داشت .

چه نوع فرشهائی به حراج گذارده میشوند ؟

فرشهائی که برای حراج عرضه میشود از سه نوع مختلف و بشرح زیر دسته‌بندی گردیده است .

۱ ـ انواع فرشهای شرکت

تعداد زیادی از فرشهای تولیدی شرکت که بنام فرشهای صادراتی مشهور است و از نظر قیمت وبافت در ردیف فرشهای متوسط بشمار میروند ، برای خانه دارانی که علاقمند بداشتن فرشهای خوش طرح و نقشه های متنوع هستند و درضمن میل ندارند پول زیادی برای خرید فرش صرف کنند و همینطور برای تجار فرش و صادرکنندگان فرش ایران به خارج فرشهای بسیار مناسبی می‌باشد .

۲ ـ فرشهای کهنه سازمانهای دولتی

درگذشته سازمانهای‌دولتی‌اجازه‌داشتند بهترین ومرغوبترین فرشها را برای دفاتر خود بخرند . تعدادی ازاین فرشها که اکثرا کهنه شده‌اند بوسیله شرکت فرش خریداری شده است . ازبین این فرشها تعدادی از فرشهای مرغوب وجود دارد که علاقمندان به فرشهای کهنه و قدیمی میتوانند ازبین آنها طرحهای زیبا و رنگ آمیزی‌های هنرمندانه را پیدا کنند .

۳ ـ فرشهای آستانقدس رضوی

تعداد زیادی ازشیفتگان حضرت امام رضا علیه‌السلام برای نشان دادن میزان خلوص و اعتقاد خود به این مرد بزرگ عالم تشیع هدایائی به آستان مبارکش تقدیم میکنند . بعضی از این نذر ها بصورت فرشهای کوچك و بزرگ ، ارزان قیمت و گرانقیمت تقدیم شده است . تعداد ۲۸۲۱ قطعه ازاین فرشها هم‌اکنون دراختیار شرکت فرش قرار گرفته که در معرض ملاحظه مردم گذارده میشود .

فرشها چطور قیمت گذاری شده است ؟

شرکت سهامی فرش ایران مانند تمام مؤسسات بزرگ اقتصادی برای صادرکنندگان عمده فرش که تا حدود یك میلیون تومان فرش از شرکت خریداری کنند وبهای آنرا بصورت ارز به حساب شرکت در بانك مرکزی واریز سازند تخفیف قابل توجهی قایل میشود . این تسهیلات برای خریداران جزئی وجود ندارد ولی دراین حراج استثنائاً فرشهائی که عرضه میشود طوری قیمت‌گذاری شده که کلیه طبقات مردم بتوانند فرش مورد علاقه خود را از بین این فرشها پیدا کنند و با بهای مناسب خریداری کنند .

برای گرفتن هرگونه اطلاعات در مورد فرشهای مورد حراج از ساعت ۲ تا ۸ با تلفنهای شماره ۸۹۹۷۱۴و ۸۹۹۷۱۵ و یاصبحها باتلفنهای ۳۱۷۰۷۲و۳۱۸۲۳۲ ازشرکت فرش‌سئوال بفرمائید .

سه‌شنبه همین هفته :

منوچهر . گیتی. فریدون‌فروغی . ایرج مهدیان . گروه‌واترفال

میهمان هفته **پرویز قاضی سعید**

در انجمن

خوانندگان محبوب شما، منوچهر ، گیتی ، فریدون‌فروغی . ایرج‌مهدیان وگروه واترفال روز سه‌شنبه همین هفته «۲۳آبان» از ساعت پنج‌و ربع‌بعداز ظهر در تالارانجمن دوشیزگان و بانوان برای شما برنامه‌اجرا می کنند . پرویزقاضی‌سعید ،نویسنده معروف اطلاعات‌بانوان ، میهمان‌این هفته‌انجمن می باشد.

خوانندگان اطلاعات بانوان باارائه آخرین شماره مجله و اعضای انجمن با در دست‌داشتن کارت عضویت خودبرای دریافت کارت‌رایگان می‌توانند هرروز صبح‌وعصر بدبیرخانه انجمن(بهار شمالی ـنبش نامجوـتلفن ۸۲۴۸۳۱) مراجعه فرمایند.

آـ۵۹۲۰۸

خلاصه آگهی مزایده نوبت سوم

با نظارت اداره اوقاف تهران ششدانك یکباب خانه پلاك‌شماره ۱۳۸۰ بمساحت دویست و پنجاه متر مربع واقع در بخش ۸ تهران گودزنبورك موقوفه مرحوم حاج غلامعلی نخود بریز بعنوان تبدیل با حسن بارعایت آگهی مزایده تفصیلی شماره ۱۰۱۰۹ (۱۲رن) ۵۰۱ـ۳۱ مورخ ۱۵ر۸ر۵۱و شرایط زیربفروش میرسد .

۱ـ حداقل بهاء هر متر مربعی نهصد ریال (۲۲۵۰۰۰۰ ریال) میباشد .

۲ـ هر یك از پیشنهاد دهندگان باید مبلغ ۲۲۵۰۰ ریال‌به عنوان سپرده بحساب ۱۳۹۳ اوقاف تهران به بانك مرکزی تسلیم دارند .

۳ـ پیشنهاد دهندگان باید پیشنهاد خود را در پاکت سربسته و لاك و مهر شده طبق شرایط آگهی تفصیلی تا ساعت ۱۲ صبح روز یکشنبه ۲۸ آبان ماه ۱۳۵۱ بدفتر اوقاف تهران تسلیم دارند پیشنهادهای رسیده ساعت ده صبح روز دوشنبه ۲۹ آبانماه جاری در اداره اوقاف باز و قرائت خواهد شد .

۴ـ مزایده کتبی بوده و مزایده حضورا بعمل نخواهد آمد .

۵ـ داوطلبان میتوانند بمنظور کسب اطلاع بیشتر به آگهی مزایده تفصیلی فوق‌الذکر یابدایره اجارات این اداره مراجعه نمایند .

۶ـ هزینه انتشار آگهی مزایده بعهده برنده مزایده‌خواهد بود .

۷ـ اداره اوقاف در رد یا قبول هر یك از پیشنهادات مختار خواهد بود .

م الف ۱۲۶۴۰

میر مسعود میرمرعشی معاون اوقاف استان مرکز و رئیس اداره اوقاف تهران

هیئت‌رئیسه‌انجمن شهر آستانه اشرفیه انتخاب شد

طبق‌دعوت بخشداری این‌شهر ساعت ده صبح روز چهارشنبه ۱۰ر۸ر۵۱ جلسه‌ای به منظور افتتاح اولین جلسه انجمن شهر باحضور آقای سیف السادات بخشدارو کلیه اعضاء انجمن شهرو جمع کثیری از طبقات مختلف مردم و روسای ادارات درسالن اجتماعات شهرداری تشکیل شد و آقای بخشدار پس از مطالبی در مورد وظایف انجمن شهر وسپردن کار مردم بمردم ومخصوصادرموردپیشرفت سریع کارهای عمرانی وآبادانی شهر جلسه را بنام‌نامی شاهنشاه آریامهرافتتاح‌نمود . سپس‌برای انتخاب هیئت رئیسه‌اخذ رای‌به عمل آمد و در نتیجه آقایان بشرح زیرانتخاب شدند .

۱ـ سید محمد هجرتی بسمت رئیس

۲ـ حاج صادق پیش‌آمد دوست بسمت‌نایب‌رئیس

۳ـ عباس زوارجلالی بسمت منشی

۴ـ حاج‌سید طاهر میرحقگوی جلالی بسمت منشی .

۵ـ حاج سید ابراهیم میرـ هاشمی‌نسب‌بسمت عضو .

۶ـ ابوالفضل حجت انصاری عضو

۷ـ حاج حسن حیدری عضو

سید محمد هجرتی رییس

حاج سید طاهر میرحقگوی جلالی منشی

عباس زوارجلالی منشی

حاج صادق پیش آمددوست نایب رئیس

حاج حسن حیدری عضو

ابوالفضل حجت انصاری عضو

حاج‌سید ابراهیم میرهاشمی نسب ـ عضو

هنر فرمایشی بی‌مایه است

«انتزاعی شدن و دور شدن از طبیعت در همه هنرها بچشم میخورد»

جشن فرهنگ و هنر

کاندینسکی به سال ۱۸۶۶ در مسکو به‌دنیا آمد. از سی سالگی در «باواریا» به آموزش هنر پرداخت و از همان آغاز از جنبش‌های هنرنو در اروپا تاثیر پذیرفت و آن را با هنر بومی روسیه درامیخت. در سال ۱۹۱۰ با یکی از آثار ابرنگ خود فصل تازه‌ای را در هنر جهان گشودکه به نهضت«آبستره اکسپرسیونیست» مشهورشد. در سال۱۹۱۲ به‌اتفاق «فرانتزمارک» مجموعه‌ای از مقالات هنری به نام «سوارکارابی» منتشر کرد و این نام در سال ۱۹۱۱ به نام گروهی از هنرمندان پیشرو تحت رهبری او تبدیل گشت.

پس از انقلاب ۱۹۱۷ به روسیه بازگشت و مدتی ریاست «موسسه فرهنگ هنری» را برعهده گرفت. در سال ۱۹۲۱ از مسکو به آلمان رفت و در سلک معلمان مدرسه‌مشهور «باهوس» درآمد و به سال ۱۹۲۶ نتیجه مطالعات و تحقیقات خود را در باهاوس‌در کتابی به‌نام «نقطه‌و خط در سطح» در سری انتشارات این موسسه منتشر کرد. این کتاب یکی از کتب معتبر در آموزش هنر مدرن است. از سال ۱۹۳۳ به پاریس رفت و در آنجا تا سال ۱۹۴۴ که سال مرگ اوست کوششهای خود را دنبال کرد.

★

۱ـ هنرمند، به عنوان‌آفریننده، آنچه را خاص اوست بیان میکند (عنصر شخصیت)

۲ـ هنرمند به عنوان فرزند دوران خود، آنچه را خاص دوران اوست بیان میکند (عنصر سبک که از زبان ملی و زبان دوران تشکیل میشود)

۳ـ هنرمند، به عنوان‌خدمتکار هنر، آنچه را که عموم‌ویژه‌هنراست به ارمغان‌می‌آورد (عنصر جاودانه هنری که زمان و مکان نمی‌شناسد.)

چنین است که می‌بینیم یک ستون زمخت معبد سرخپوستان را همان روحی زنده‌نگاه میدارد که به یک اثر «مدرن» و زنده جان می‌بخشد.

از آنچه در هنر جنبه شخصی دارد، سخن بسیار گفته شده است، و امروز هم از آن سخن میگویند.جای‌جای ازسبک آینده سخن میگویند و بازهم خواهند گفت. این مسائل، هرچند هم که اهمیت‌بسیار داشته باشند، لکن در مقیاس سده‌ها و هزاره‌ها اهمیت خودرا بتدریج از دست می دهند و سرانجام می‌میرند. فقط‌عنصر سوم، یعنی آنچه جاودانه هنری است، جاودانه می‌پاید و زندگی جاودان دارد. این عنصر نیروی خودرا با گذشت‌روزگار نه‌تنها از دست نمیدهد، بلکه نیرومندتر هم می‌شود. یک مجسمه مصری چه بسا امروز درما خلجانی پدید آورد که برای معاصران ناشناخته بود. این مجسمه، از راه عنصر زمان و عنصر شخصیت که در آن روزگاران هنوز زنده بودند، با معاصران پیوند داشت. لیکن امروز ماآوای جاودانگی هنری رااز آن‌می‌شنویم. از سوی دیگر: یک اثر «امروزی» هرچقدراز دو عنصر نخست بیشتر درخود داشته باشد، البته آسانتر به روح معاصران راه خواهد یافت. همچنین: در اثر امروزی، عنصر سوم هرچقدر بیشتر وجود داشته باشد، به همان نسبت دو عنصر نخست را تحت الشعاع قرار می دهد و رخنه به روح معاصران را دشوار تر میکند. از این‌رو گهگاه گذشت قرنها باید تا آوای عنصرسوم بگوش جان انسانها برسد. چنین است که سنگینی وزنه این عنصر سوم در اثر هنری، نشانه عظمت آن و شوکت‌هنرمند است. این سه عنصر، چون‌سه‌ضرورت اسرارآمیز، از عناصر هر اثر هنری هستند که بایکدیگر پیوندی استوار دارند، متقابلا در یکدیگر نفوذ میکنند واین، در هر زمانی، بیان کننده یگانگی اثر هنری است. با اینهمه، در عنصر نخستین‌آنچه راکه زمانی و مکانی است شامل میشود که چونان غشایی بالنسبه نامرئی برگرد هنر ناب جاودانه که بیرون از زمان ومکان قرار گرفته است، می‌تند. روند تکامل هنری تاحدی آن تمایزی است که میان هنر ناب جاودانه از یک سو و عنصر شخصیت و سبک زمان از سوی دیگر وجود دارد. دو عنصر نخست در هر دورانی شکلهای بسیار پدید می‌آورد که بمرغم تفاوتهای به ظاهر بزرگ، چنان بایکدیگر خویشاوندند که چشم‌تیزبین‌ورزیده‌می تواند بروشنی ببیند. این دو عنصر بمنزله‌آینه‌ئی است که تمامی زندگی هنرمندانه یکدوران را می‌توان در آن تماشا کرد.

هنرمند، برای آنکه خودرا بنمایاند، شکلهایی را برمیگزیند که باو خویشاوندی روانی داشته باشند. و بالاخره، رفته‌رفته سبک یک دوران مشخص می‌شود. البته این بمنزله پله‌یی است که هنر میتواند با پای گذاردن بر آن پله های بعدی برسد. پله‌های نخستین این نردبان هنری را می‌توان دید که چندر به طبیعت نزدیک است. هنرمند در این مرحله شکلهای خود را بیواسطه از طبیعت‌وام میگیرد و سپس‌هرچه از پله‌ها بالا میرود، از طبیعت دورمیشود. باوجود این نمیتوان به هنرمند دستور داد که کدام شکل را برای بیان برگزیند. همه وسایل، اگر ضرورتی‌درونی داشته باشند، مقدس‌اند. همه وسایل، اگر از حاجتی درونی برنخاسته باشند، گناهکاراند. اگرچه در این رهگذر بتوان به نظریه های بیشمار پرداخت، اما باید گفت که در هنر، نظریه هرگز پیشاپیش عمل آفرینش هنری‌نمی‌آید بلکه عکس قضیه درست‌است.

باری. هنر در سیر تکاملی خود، استقلال خودرا از طبیعت هرچه‌بیشتربدست‌می‌آورد. این حرکت استقلال، یعنی دور شدن از طبیعت و در نتیجه هرچه بیشتر انتزاعی شدن، در همه هنرها به چشم می‌خورد. و این حرکتی است که در ادبیات‌و موسیقی زودتر و در نقاشی دیرتر آغاز شد.

اما نباید پنداشت که هر نوع گسستن پیوند از طبیعت آنهم توام با زور، برتکامل هنری دلالت دارد. نمیتوان شراع را به روز به سوی رهایی از طبیعت گشود. نسیم موافقی باید بوزد. براین غنچه باید زمان‌بگذرد تا گل شدوفان شود. آیامیتوان با دست پرهای غنچه را از هم باز کرد و گل پدید آورد؟ هنرمند باید چیزی برای بین داشته باشد، آنچه بر سنگ جاسی نیست، او باید شکل‌را با محتوا تطبیق‌دهد. هنرمند فرزند نازپرورده زندگی نیست. حق ندارد بدون مسئولیت زندگی کند. کاری‌بس دشوار دارد که اغلب باید آن را چون صلیب زندگیش بر دوش بکشد. او هرچند که در هنرش مطلقا آزاد است، لکن در زندگیش آزاد نیست. در دورانهایی که شوکت روح برابر رواج مادی گری داستی میگیرد، این عقیده بوجود می‌آید که‌هنر «ناب» نه برای بین مقصد خاص بلکه‌بدون هیچ مقصودی به انسان داده شده است، و هنر فقط برای هنر وجود دارد. هنرمند باید در وهله نخست به تغییر این وضع بکوشد، آنهم از این راه که وظیفه‌اش را درقبال هنر خودبشناسد. خود رافرمانروای مطلق نپندارد، بلکه خدمتگزار مقاصدبرتر و والاتر بداند ـ خدمتگزاری که وظایفش دقیق و بزرگ و مقدس است.

مترلینک، یکی‌از نخستین پیشتازان ویکی از نخستین «هنگسازان معنوی» در هنر امروز که‌هنرمردا ازان سر برمی‌کشد.گفت: «در جهان هیچ چیزنیست که ممایی بیشتر ازجان، برای زیبایی داشته باشد، و هیچ چیز نیست که استوار از جان با زیبایی دمساز شود ... ازاین‌رو در جهان کمتر میتوان جانهایی را یافتکه در برابرسیادت جانی که خود رابه‌زیبایی می‌سپارد، مقاومت کنند.»

زیبا آن چیزی است که در درون زیبا باشد. هنرمند پیکی است که ندای این‌زیبا را به گوش جانهای مشتاق می‌رساند. اگر از این وظیفه شانه خالی کند، شکافی، رخنه‌یی، در جان آدمی باز خواهدماند، زیرا هیچ قدرت دیگری وجود ندارد که بتواند جای‌هنر را بگیرد. و همواره در دورانی که روح انسانی زندگی توانگرانه‌یی دارد، هنر نیز زنده‌تر میشود زیرا روح و هنر بر یکدیگر تاثیر متقابل می‌نهند.

آگهی استخدام مهندس برق

سازمان بنادر و کشتیرانی بمنظور تکمیل کادر فنی خود در بنادر تابعه چهار نفر مهندس برق رااز طریق مصاحبه با شرایط زیر بطور پیمانی استخدام مینماید.

۱ـ تابعیت دولت شاهنشاهی ایران.

۲ـ متدین بیکی از ادیان رسمی کشور.

۳ـ دارا بودن برگ پایان خدمت زیر پرچم یا معافیت دائم.

۴ـ دارابودن حداقل دانشنامه لیسانس‌در رشته برق.

۵ـ حداکثر ۳۵ سال.

۶ـ دارا بودن حداقل ۲ سال سابقه‌کار.

داوطلبان واجد شرایط میتوانند با در دست داشتن دو قطعه عکس فتوکپی آخرین مدرک تحصیلی وروونوشت شناسنامه تاآخر وقت اداری روز ۱۰ر۹ر۵۱ به‌امور پرسنل و آموزش‌سازمان بنادر وکشتیرانی واقع در خیابان پهلوی چهارراه شاه کوچه سیمرغ مراجعه نمایند.

سازمان بنادر و کشتیرانی

الف ۱۲۶۴۱

۱ـ۲ آ ـ ۵۹۶۹۸

جنرال استیل

اولین یخچال ساخت ایران

با امتیازات بیشتر

برای زندگی بهتر

PISHRO

آیا میدانستید؟

- با این آگهی تعداد زیادی یخچال جنرال‌استیل به فروش می‌رود.
  یك یخچال به خانه‌ای که یخچال نداشته، وارد می‌شود و سطح بهداشت ورفاه خانواده بالا می‌رود.
- تولید بیشتر، کارخانه را قادر میسازد ماشین‌های خود را مدرن‌تر و مجهزتر کند و یخچال جنرال‌استیل را هر سال، زیباتر و مرغوب‌تر بسازد وارزان تر بفروشد.
- با این آگهی، تعداد زیادی یخچال به فروش می‌رسد، مقداری کار جدید بوجود میآید و تعداد زیادتری کارگر، سر کار میروند.

وقتی این آگهی رادر روزنامه یامجله‌ای دیدید، بیادآورید که:

با این آگهی، نه فقط تعدادی یخچال بفروش میرسد، بلکه

- سطح بهداشت‌ورفاه خانواده‌ها بالا میرود.
- برای کارگران زیادتری، کارتولیدمیشود.
- و محصول مرغوب تر و ارزان‌تری بدست شما میرسد.

تبلیغ درخدمت اقتصادواجتماع

هفته تبلیغات

نیازمندیهای شما

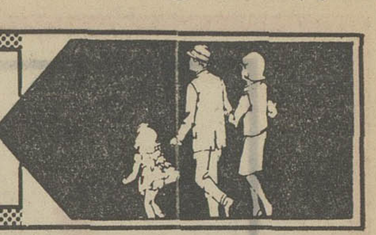

نیازمندیهای اطلاعات

تلفنی آگهی قبول میکند

تلفن‌های ۳۱۱۲۲۰-۳۱۱۲۲۴

۳۱۱۲۲۷-۳۱۱۲۲۹-۳۱۱۲۳۰

اثاثیه

خرید

بازرگانی فرش کیهان ۸۳۰۹۰۴ و ۸۲۳۷۷۶

خریدار نقدی همرقم فرش کهنه و نو جهت صادرات روزولت میدان ۲۵ شهریور .

نمایشگاه فرش توکلی بهترین خریدار فرش کهنه و نو خصوصا فرش کهنه شرکت فرش جهت صادرات نمایشگاه‌وزراء ۶۲۱۴۰۵ شعبه‌بازار تلفن ۲۰۸۲۹

فروشگاه فرش شایان ۹۲۳۳۸۱ و ۹۲۸۲۷۳ بهترین خریدار قالی و قالیچه های کهنه و نو جهت صادرات یخچال و وسایل لوکس منزل

فروشگاه‌مشرق۹۲۹۳۲۷ بهترین خریدار قالی قالیچه و اثاث منزل یخچال نفتی .

جهان کالا خریداریخچال تلویزیون و لوازم منزل شما چهارراه پیروز۹۲۵۴۵۸

فرش‌خواجه‌نصیر بهترین خریدار فرش کهنه و نو معاوضه جهت صادرات‌تلفن ۷۵۲۶۹۰

فروشگاه‌آستارا۹۲۶۴۰۲۱ خریدار یخچال‌تلویزیون فرش و کلیه لوازم منزل

فرش گلشن‌تلفن ۶۲۱۴۲۱ بهترین خریدار فرش کهنه‌همه رقم فرش نو موجود میباشد . ۱ـ ۱۲۲۲۱

فروشگاه‌پروین۹۲۵۳۹۴ بهترین خریدار فرشهای نو و کهنه و تمام لوازم منزل

فروشگاه فروردین خرید فرش کهنه و نو تلفن۶۶۱۶۵۵ و ۴۳۰۸۵

نمایشگاه‌فرش طباطبائی انواع فرشهای کهنه و نوشما را در منزل نقدا خریداراست تلفنهای ۹۲۰۴۱۰ و ۹۲۲۱۴۸

فروشگاه ایران‌فرش ۷۷۴۹۷۲ کلیه لوازم منزل شما را بهر مبلغ باشد بیشتر ازسایرین‌نقد خریداریم .

فروشگاه آریا ۹۲۹۳۹۳ خریدار فرش وسایرلوازم منزل ۱ـ ۳۰ ـ ۱۲۵۲۳

فرش اردیبهشت شاه تلفن ۶۶۸۱۶۴

فرش‌طوسی۷۵۹۰۲۹

فرش امید خریدار فرش های کهنه و نو تلفن ۷۶۵۶۵۵

فروشگاه فرش سعادت فرش نو و کهنه و کلیه اثاثیه منزل شما را خریداریم‌تلفن ۹۲۶۴۳۱

صاحب امتیاز عباس مسعودی تهران خیابان حیام تلفن ۳۱۱۰۷۱

شرکت سهامی ایران‌چاپ چاپخانه اطلاعات خیابان سپه مقابل پست خانه مرکز تلفن ۳۱۱۲۳۳

فروشگاه پروانه فرشهای نو مخصوصا فرشهای کهنه‌وکلیه‌لوازم منزل شما را در اسرع وقت با کارشناس کار ـ آزموده خریداری مینمائیم تلفن های ۳۱۹۶۳۲ و ۳۱۸۲۹۷

فرش کاشان متری ۴۷۰ تا ۵۷۰ تومان به اقساط ۲۰ ماهه‌فرش‌کهنه نقدا خریداریم ۸۳۶۲۷۶

فرشهای کهنه از متری ۳۰۰ تومان به بالاخریداریم‌فرش‌اشراف جنب سینما پاسفیک ۷۵۸۶۵۵

کرایه

کرایه هر نوع ماشین تحریر بنگاه فنی ناصر تلفن ۸۲۶۲۰۵ دروازه‌دولت مقابل سعدی

فروش‌دست‌دوم

یک کتیبه قدیمی ۶ متری ۵۰۰ ساله بفروش میرسد طالبین اجناس عتیقه به تلفن ۶۶۵۳۷۵ مراجعه نمایند. .

پوشاک نو وکهنه توسط خانواده اروپائی‌بفروش‌میرسد. دروس ـ خیابان‌شیبانی‌شماره۲ تلفن ۸۸۰۳۶۱ ۱ـ۲ آـ ۱۸۰۹۵

یخچال لبنیاتی بفروش میرسد ۶۲۸۱۲۹

فروش ضبط صوت ودوربینهای عکاسی با وسائل مربوطه تلفن ۶۶۴۰۷۷ آـ ۱۳۷۲۴

فروشی کاپ روباه ازدانته‌دوخت‌پاریس که بصورت‌ژاکت‌هم‌قابل‌استفاده است قیمت ۲۴۰۰ تومان تلفن ۶۶۶۳۲۸ ساعت ۱۷ تا ۱۹

نیم دست مبل لوئی شانزده اصل بفروش میرسد تلفن ـ ۴۲۴۳۵ آـ ۱۳۷۹۸ ۱ـ۲

یکدستگاه دوربین‌لین‌هوف باوسائل و یکدستگاه دوربین اگزکتا باوسائل باقیمت بسیار خوب بفروش میرسد ۵ تا ۸ بعدازظهر تلفن ۷۵۵۷۶۸ آـ ۱۳۷۹۵

لوازم برقی

الکتریکی اسرام لوازم الکتریکی تجریش باغ‌فردوس تلفن۸۷۲۸۲۱

مبل‌ودکوراسیون

پیراهن مبل ۳۱۹۵۰۵ تعویض پارچه مبل ۳۱۹۵۰۵ پرده دوزی شهرزاد ۳۱۹۵۰۵

شستشوی‌مبل‌وفرش

فالیشوئی ایران دویچ بهترین نوع شستشوی ۳۵۰۰۴۵ و ۳۵۵۱۴۹

کنت سرویس ۷۷۶۷۱۳ خشکشوئی‌مبلمان،موکت فرش ـ تشک اتومبیل

درایگلین سرویس آلمان خشکشوئی مبلمان فرش موکت در محل ۷۹۵۳۰۷

کارخانه فالیشوئی‌اطلس تلفن ۹۵۲۵۴۶ و ۹۷۵۴۳۰ ۱ـ۳۶ آـ ۱۱۶۵۵

خشکشوئی مبلمان ادیب یکدست ۵۰ تومان در جای خود تلفن ۹۵۶۵۶۵

دوراکلین‌سرویس‌امریکا با تکنیک پرنرگرانترمطمئن‌تر تلفن‌های۸۴۸۳۹۵ و ۸۴۸۳۹۶ و۸۴۵۶۸۳

کلین‌سرویس‌خشکشوئی مبل فرش وموکت با دستگاه منحصر بفرد وخشکشوئی‌پرده بانصب مجانی ۹۵۲۵۴۶

کارخانه فالیشوئی ادیب تلفن شعبه مرکزی ۹۵۶۵۶۵ تلفن خیابان نواب ۹۵۲۴۵۴ تلفن خیابان‌آذربایجان ۹۵۸۹۵۰

تعمیرات

تلویزیون

تعمیرگاه تلویزیون الکترون ۷۶۳۶۸۲ با تائید وزارت کار تعمیرگاه تلویزیون RTI شاوب‌لورنس . فیلیپس. سیرا تلفونکن وسایر مارکهاباسرویس مجهز سیار در شهروشمیرانات

سرویس تلویزیون گارانتی تلفن ۶۲۸۳۷۱ سرویس سیار R.T.R.R.C.A سیرا مدیاتور جنرال‌الکتریک وگراندیک بویژه شمیرانات .

شرکت مهندسین ایران الکترونیک تعمیرگاه مجهز تلویزیونهای **R.C.A.-R.T.I** فیلیپس تلفونکن شاوب‌لورنس و کلیه مارکهای‌اروپائی‌وامریکائی با ضمانتنامه کتبی و سرویس سیار فوری . نصب آنتن تمام کانال تلفن ۷۷۶۹۴۴

تعمیر تلویزیون فوری در محل تلفن۸۸۳۸۲۸

تلویزیون فوری در منزل تعمیر میشود ۹۶۰۵۴۶

تعمیرگاه مجاز شماره۱۸ شاوب‌لورنس SCHAUB-LORENZ افتتاح شد شمیران ـ دزاشیب ـ جنب‌سازمان آش‌نشانی خیابان حقیقت شماره ۱۰ و ۱۲ تلفن ۸۷۲۴۴۰

یخچال

تعمیرگاه سید حسین ۸۸۲۴۳۸ تعمیر هرنوع یخچال رختشوئی ایگرمکن .

تعمیرات یخچال‌فوری ۷۹۳۸۹۷ آـ ۱۰۹۲۳

تعمیر یخچال فرژیدر وغیره ۸۲۱۴۱۷ آـ ۱۱۳۵۶

تعمیر یخچال‌فریجیدر۷۵۲۳۳۶

تعمیر یخچال ۸۳۱۵۹۱ ـ ۸۳۱۵۹۲ ۱ـ۱۰ آـ ۱۲۴۷۴

بخاری رنك و سرویس بخاری آبگرمکن روکش برزنتی کولر کانال کشی فوری ۷۹۳۸۹۷

سرویس بخاری رنگ بخاری وروکش کولر و غیره فوری تلفن ۹۵۲۶۳۸ ۱ـ۲۵ آـ ۱۲۵۳۲

رنـك کوره‌ای مخصوص بخاری تلفن ۹۲۰۶۶۴

نصب و تعمیرات و رنك آمیزی بخاری‌و آبگرمکن و روکش برزنتی کولر ۷۶۵۲۶۴

الکترو شهرفرنك سرویس بخاری ابگرمکن تعمیر کلیه لوازمات برقی فاضل‌آب بازکن بادستگاه جدید تلفن . ۶۲۰۴۸۵

رنك و سرویس بخاری آب‌گرم‌کن روکش کولر ۹۷۲۱۸۱ و ۹۷۶۲۱۸

موسسه فنی کالج شوفاژ و آبگرمکن‌شمارا بیمه‌میکندنصب‌سرویس تعمیرات لوازم یدکی ۸۴۹۷۵۷

سرویس نصب بخاری‌و وآبگرمکن‌فوری۳۱۷۷۹۸ ۳۱۸۵۲۶ ـ ۹۷۵۳۶۷

شوفاژ حرارت‌مرکزی تاکوسرویس‌و نصب‌شوفاژ ۷۵۱۶۵۱

تعمیر شوفاژ آبگرمکن بخاری یخچال روکش کولر فوری ۷۹۶۱۰۳

سرویس شوفاژ تهویه‌مطبوع (زنت) شرکت سافیاد تلفن ـ ۳۱۰۸۹۹ و ۳۹۱۷۷۴ ۱ـ۳ آـ ۵۸۷۱۴

آبگرمکن سرویس آبگرمکن فوری ۳۰۰ ریال ۷۶۱۹۹۵

سرویس‌آبگرمکن۹۲۰۶۶۴

کولر الکترو پطروسیان سرویس ونصب کولر ابگرمکن بخاری- ۷۶۴۱۳۹

فقط روکش کولر سوپرنا از نوع برزنت راتپروف بانصب مجانی تلفن ۳۱۹۳۴۰

فروش اتومبیل

فورد فورد مدکوری ۶۲ رنگ فابریک بسیار تمیز مقطوع ۱۴ هزار تومان تلفن ۷۶۰۳۱۱ مطب‌ثابتی ۱ـ۲ آـ ۱۳۷۰۴

آریا مدل ۴۷ آریا مدل ۴۷ خیلی تمیز بدون واسطه بفروش میرسد صبحها تلفن ۶۶۱۱۵۰ آـ ۱۸۳۴۵

بیوك فروشی مدل ۷۰ـ۶۹ نوع اسپسیال ۶ سیلندر بسیار کم کارکرده‌دنده اتوماتیك بخاری ،کولر رینگهای مخصوص‌بدون واسطه بفروش میرسد میدان۲۵ شهریورشماره ۳ تلفن ۸۲۷۸۷۰ رجوع شود .

کارنیکیا ۱۶۰۰ال مولکس‌کارمن مدل ۶۷ نو ۱۶۰۰ ال رنگ لیموئی سقف مشکی با رادیو و ضبط صوت‌و لاستیکهای‌رادیال در شرایط عالی‌مقطوع ۲۱هزار تومان تلفن ۶۲۵۹۰۶ یاآدرس عباس‌آباد انتهای بخارست خیابان الوند پلاک ۱۵مراجعه شود. آـ ۱۳۷۱۸

اپل رکورد ۶۵ چهار درب‌با رادیو فروشی تلفن ۷۸۱۹۲۶ ۱ـ۳ آـ ۱۳۶۶۴

خرید ژیان‌بابدهی خریداریم۷۷۴۲۸۵ ۱ـ۱۵ آـ ۱۳۵۱۲

فروشگاههای اتومبیل

اتومبیل شما را عادلانه خریداریم تلفن ۸۳۸۸۲۱

ژیان ۵۱ باقساط **اتوارابه** تحویل در محل فوری اول جاده تهران‌نو مقابل بیمارستان جرجانی ۷۵۹۸۰۹

فروشگاه اتومبیل پایتخت ژیان جوانان برای تحویل‌آماده میباشد نقد واقساط تلفن ـ ۷۵۴۴۸۰ آـ ۱۳۷۰۲

نمایشگاه اتومبیل امیر ژیان ۶۰۲ جوانان برای تحویل آماده میباشد نقد و اقساط میدان مجدرضاشاه ـ تلفنهای: ۹۳۵۰۵۰-۹۳۵۰۵۱

برای اتومبیل شما

تعمیرگاه طوسی تعمیر انواع اتومبیلهای ب ام و نشانی خیابان خواجه نصیر طوسی بین گرگان و نظام‌آباد روبروی نشرکتاب تلفن۷۵۳۴۱۶ آـ ۱۳۷۳۹

کرایه

اتولوکس اتومبیلهای تشریفاتی باراننده برای داخل و خارج از تهران میدان فردوسی تلفن ۸۲۱۴۷۰ و ۸۲۶۶۰۵

ام.جی.اس اتوبوس ومینی بوس دربست ۹۷۰۸۱۴ ۹۷۸۸۱۵

خاور تاکسی تلفن ۷۵۳۳۲۵ اتومبیلهای مدرن کرایه باراننده و بدون راننده داخل وخارج شهر ، فرح جنوبی خیابان منصور .

شاهین بارنو تمیز شهر و حومه و حمل بار بتمام نقاط ایران ۹۶۰۰۲۷ ۹۶۰۰۲۸

کالج بار بارکش شهر وحومه ۶۶۱۱۱۱ ۴۱۱۱۱

مهراکسپرس اتوبوس و مینی‌بوس دربست برای داخل و خارج شهر ۹۷۹۵۴۱

تلفنهای جدید **جرثقیل توکل** ۳۵۸۵۱۱ و۳۵۸۵۱۲و۳۵۸۵۱۳ و ۳۵۸۵۱۴ و ۳۵۸۵۱۵ و ۳۵۸۵۱۶ و ۳۵۸۵۱۷ خیابان‌ری میدان‌شاه‌شماره۵۱۴

اتوپارس توریست اتوبوس و مینی بوس دربست تلفن ۷۹۷۴۷

اتوبار جنوب قبول حمل بار به اصفهان ـ شیراز ـ بوشهر ـ آبادان ـ خیابان سپهبد رزم‌آرا تلفن ـ ۵۳۵۶۶۰ ـ ۵۳۹۹۳۱ آـ ۱۳۷۹۱

ماشین آلات

یکدستگاه بتونرآمیلی فایبردوال اف . ام استریو بقدرت ۴۰ولت بفروش میرسد تلفن ۹۲۳۱۸۹ آـ ۱۳۷۸۹

استخدام

استخدام کارگر چند نفر کارگرآلومینیوم کار استخدام میشود طالبین ساعت ۵ تا ۷بعد از ظهر هر روز بآدرس خیابان تاج مقابل برق آلستوم شماره ۷شرکت صنعتی میلومین مراجعه نمایند .

یک شرکت بزرگ تولیدی برای فروش فرآورده‌های خود در تهران و شهرستانها بچند نفر فروشنده‌که دارای‌گواهینامه رانندگی وگواهینامه پایان‌خدمت سربازی (یامعافیت غیرپزشکی) باشد نیازمند است .

آقایانیکه دارای گواهینامه ششم متوسطه باشند حق تقدم دارند لطفا درخواست های خود را به ضمیمه یک قطعه عکس ۴×۶ بنشانی صندوق پستی‌شماره (۱۳۶۹ر۱۴)ارسال و روی پاکت قید فرمایند درخواست کار .

برای درخواست های مورد قبول دعوت نامه جهت‌مصاحبه و ازمایش ارسال خواهد شد. آـ ۵۹۱۷۴ ۱ـ۳

سکرتر تمام وقت نیازمندیم لطفا با تلفن۶۸۰۲۶۸ تماس بگیرید . آـ ۱۳۶۸۰

استخدام منشی بدونفر دوشیزه برای سکرتری وامور فنی مطب تمام وقت (۵ر۸تا ۱۲ و۵ر۴تا۸)موردنیاز است . طالبین بین ساعات ۱۰تا۱۲ صبح‌و۵ر۵تا۷بعداز ظهر به مطب‌واقع در خیابان ایرانشهر شمالی نرسیده به چهل‌متری کریم‌خان‌زندروبروی سفارت پاکستان مراجعه‌نمایند. ۱ـ۲ آـ ۱۳۷۰۱

استخدام پزشک عمومی و جراح عمومی برای بعدازظهرهاتلفن۷۹۴۵۳۵ ۱ـ۲ آـ ۱۳۶۹۵

چند نفرکارگر سیمکش‌استخدام میشود تلفن ۶۲۶۵۷۶ آـ ۱۳۶۸۸

به یک بانو که به نگهداری بچه اشنائی داشته باشد نیازمندیم تلفن ۸۸۲۳۰۷ آـ ۱۳۶۹۰ ۱ـ۲

دوشیزه یا بانو تلفنچی استخدام میشود تلفن ۸۳۷۰۰۴

استخدام یکنفر بانوی سکرتر از ساعت ۸ صبح الی یك بعداز ظهر با حقوق مکفی استخدام می‌شود ۵متقاضیان‌مشخصات‌کامل خود را همراه با یك قطعه عکس به صندوق بستی شماره۱۴۵۰ـ۱۴ ارسال دارند

بدو نفر فروشنده مرد باسابقه جهت فروش پوشاك نیازمندیم ۶ تا۸بعد ازظهربه‌کالای‌پوشاك مقابل فروشگاه‌فردوسی مراجعه نمایند تلفن ۳۱۶۹۸۳

بیك نفر مستخدمه زن شبانه روزی نیازمندیم تلفن ۶۶۵۶۳۷

استخدام آشپز یك‌شرکت بزرك صنعتی موقعیت خوبی برای یك آشپز با تجربه دارد که بتواندمدیریت آشپزخانه کارخانه را بعهده بگیرد خواهشمند است با تلفن شماره ۴۸۵۶۳ تماس بگیرید .

برای اداره امور مالی و حسابداری صنعتی بیکنفر شخص وارد ـ ورزیده ـ تحصیلکرده با سن حداکثر حدود ۴۵ سال نیازمندیم تلفن ۶۶۳۱۴۰ و ۶۶۵۰۹۸ آـ ۱۳۶۴۸

کسانیکه علاقمندند در رشته های موزیک و موسیقی فعالیت کنند ویا از صدای خود نوار ویا صفحه چاپ نمایند با تلفن ۴۱۳۲۲ تماس بگیرند آـ ۱۳۳۳۰

لیسانسیه شیمی با معلومات خوب انگلیسی جهت اعزام نار آموزی به آلمان لطفا مشخصات کامل و حقوق مورد نظر را همراه یك قطعه عکس به آدرس صندوق پستی ۲۰۷۹ تهران ارسال دارید .

پرستار بانو یا دوشیزه تحصیل کرده و حتما آشنا بزبان فرانسه یاانگلیسی برای سرپرستی‌طفل ۹ ساله‌باحقوق مکفی استخدام میشود . داوطلب با سابقه‌مقدم است لطفا تلفن ۳۱۶۸۴۸ ۱ـ۵ آـ ۱۷۲۲۳

کارو آموزش ۲۵ نفر علاقمند به کار رادیو تلویزیون نقشه‌کشی برق فشار قوی و ۲۰ نفر علاقمند به ماشین نویسی پس از یکدوره کوتاه اموزشی به کار مشغول میشوند پهلوی نبش بهرامی تلفن ۴۹۴۹۴ و ۶۶۳۷۶۰

کارخانه قالبسازی دایکو کارگر تراشکار استخدام‌مینماید (سری‌تراشی) واجدین‌شخصابه آدرس زیر مراجعه نمایند . جاده آبعلی ـ بالاترازسه‌راه تهران‌پارس جنب کارخانه‌پارس لوکس۱۰متری‌مهرتلفن۷۸۲۴۸۹ آـ ۱۳۶۷۱

آگهی استخدام جمعیت خیریه فرح پهلوی‌برای تکمیل کادر واحدهای خود در تهران تعدادی‌پرستار لیسانسیه و بهیار واجد شرایط‌استخدام مینماید . داوطلبان میتوانندهمه روز از ساعت ۹ صبح تاپایان وقت اداری بدفتر مرکزی این جمعیت واقع در خیابان‌پاستور پلاک ۲۹ مراجعه فرمایند. جمعیت خیریه فرح پهلوی ۱ـ۳ آـ ۵۸۵۲۰

شرکت فسان (انتروپوز) برای کلاسهای‌کارآموزی‌قسمت آهنگری ساختمانهای فلزی پیش ساخته خودکارآموز می پذیرد از داوطلبان خواهشمند است . به خیابان‌اناتول‌فرانس شماره ۹۹ آقای مرزبان‌مراجعه نمایند . ۱ـ۳ آـ ۵۹۴۰۶

یك کارخانه تولیدی به افراد زیر نیاز مند است . پرسکار ـ دست‌کارـتراشکارـ سری‌تراش ـ سوهان‌کار مبتدی تلفن ۵۳۱۳۴۷ ۱ـ۲ آـ ۱۳۶۵۴

مبل ادوارد بتعدادی کارگر نجار نیازمنداست‌ایرانشهر۱۶۸ ۱ـ۳ آـ ۱۳۶۲۵

به چند نفر دوشیزه فروشنده نیازمندیم بتلفن ۴۰۵۸۳مراجعه نمائید .

یکنفر راننده موتورسیکلت که بتواند کارهای اجرائی‌را انجام دهد با ضامن معتبر مورد نیاز است تلفن ۶۶۳۱۴۰ آـ ۱۳۷۲۶

بیکنفر جوان ۱۵ تا ۲۰ساله جهت کار دراسانسورنیازمندیم تلفن ۶۶۵۰۹۸ آـ ۱۳۷۲۷

سکرتر برای مطب دندانپزشکی شاهرضا نرسیده به میدان فردوسی شماره ۳۳۲ طبقه‌سوم تلفن ۸۲۱۳۳۱ آـ ۱۳۷۳۵

بانو یا دوشیزه جهت کارهای دفتری بعد از ظهرها استخدام میشود تلفن ۵۳۰۲۲۶ آـ۱۸۲۵۵

شرکت کلایمت بیکنفر تکنیسین شوفاژ نیازمند است تلفن ۸۳۳۲۵۱

بیك پرستار بچه که از عهده کار های منزل نیز برآید نیازمندیم تلفن ۶۲۸۸۴۶ از ساعت ۲ ببعد

چند خیاط دستدوز دوشیزه یابانو نیازمندیم تلفن ۸۳۳۴۱۵ ۱ـ۲ آـ ۱۳۷۶۸

چندنفر جوان دیپلمه که آشنائی به زبان انگلیسی داشته و خدمت سربازی انجام داده و یامعافی داشته باشند بعنوان فروشنده با حقوق و پورسانتاژ مکفی مورد نیازاست بشماره ۴۶۵راهنمائی روزنامه اطلاعات مراجعه فرمائید) . آـ ۵۹۴۴۴

هنرستان‌صنعتی شفیع بچندنفر انباردار که دارای تضمین ملکی باشند نیازمند است . نارمک ـ خیابان مهر- ایستگاه مدرسه ـ میدان (۹) آـ ۱۳۷۶۶

هنرستان رانندگی جم بیکنفر دوشیزه یا بانو یا آقا جهت دفترداری نیازمند است تلفن : ۹۵۳۷۸۹ ۱ـ۲ آـ ۱۳۷۶۷

تعدادی راننده مجرب جهت اتومبیلهای‌سواری در اختیار داریم تلفن۴۳۶۰۲ ۱ـ۶ آـ ۱۸۳۳۵

جهت بزرگترین فستیوال‌مد بعده‌ای خانم مانکن خوش‌نیپ نیازمندیم روزولت ایستگاه اسفندیاری شماره ۳۶۶ شرکت دکو . آـ ۱۳۷۸۰

یك‌نفر راننده جرثقیل کالیون‌دارای کارت‌ویژه رانندگی و سابقه کاردر شرکتهای ساختمانی فورا استخدام میشود . داوطلبان بنشانی‌خیابان شاهرضا خیابان‌فرصت شماره ۹۷ شرکت سولتانش مراجعه‌نمایند

شریک

شریك زن یا مرد باسرمایه حدود ۱۰ هزارتومان فوری نیازمندیم ۸۳۱۶۹۷ آـ ۱۳۷۳۹

جویای کار

شیمیست آشنا به زبانهای انگلیسی ـ فرانسه ـ برای‌بعد ازظهرها تلفن ۸۲۶۹۱۳ آـ ۱۸۱۹۹

جوانی ۲۱ ساله خدمت‌کرده با سواد جهت فلزکاری جوش کاری جویای‌کار است تلفن ـ ۳۱۱۲۳۱ راهنمای ۴۸۷ ـ روزنامه اطلاعات . ۱ـ۲ آـ ۱۸۲۳۵

جوانی ۳۰ ساله جهت‌آشپزی فرنگی ایرانی توام باراننده‌گی تلفن ۳۱۱۲۳۱ راهنمای ۴۸۶ روزنامه اطلاعات . ۱ـ۳ آـ ۱۳۷۱۴

آشپزایرانی و فرنگی متاهل باسابقه کار در بهترین هتل رستورانهای متخصص در انواع غذا های ایتالیائی ، فرانسوی و ایرانی با تمام مدارک لازم حاضر است برای سرپرستی در یکی از موسسات مربوطه بطور دائم در تهران یا خارج از تهران استخدام شود براهنمای شماره ۴۸۳ روزنامه اطلاعات تلفن ۳۱۱۲۳۱ ۱ـ۲ آـ ۱۸۱۵۹

راننده پایه یک با ششم‌ابتدائی جهت رانندگی جویای کارتلفن ۳۱۱۲۳۱ راهنمای ۴۸۴ ـ روزنامه اطلاعات . آـ ۱۸۱۹۳

آشپز فرنگی و ایرانی که زبان انگلیسی میداند جویای کار است تلفن ۶۲۶۵۱۲ آـ ۱۸۳۰۵

دبیر شیمی ، ۴ سال تجربه هفته ۳ روز آماده کار است تلفن ۳۱۱۲۳۱ راهنمای ۴۸۸ آـ ۱۸۳۴۷

مهندس مکانیک متخصص از امریکا با هشت سال سابقه کار تلفن ۶۳۶۱۷۵ آـ ۱۸۲۸۱

لیسانسیه بانکداری‌مسلط به زبان انگلیسی وارد به امور واردات و صادرات‌بعدازظهرها جویای کار است به راهنمای ۴۹۰ اطلاعات تلفن ۳۱۱۲۳۱ آـ ۱۴۲۵۸

جوانی ۳۰ کارمند بانک وارد بامور حسابداری ودفتر- داری بعد ازظهرها جویای کار تلفن ۳۱۱۲۳۱ راهنمای ۴۸۹ روزنامه اطلاعات . آـ ۱۸۳۵۱

آموزشگاهها

آموزشگاه‌ماشین‌نویسی بیژن همتا ندارد میتوانید امتحان کنید میدان ژاله تلفن ۳۱۸۳۸۴ ۱ـ۱۳ آـ ۱۲۸۴۰

با ارزانترین شهریه **ماشین نویسی** فارسی و لاتین و بایگانی رادر کمترین مدت فراگیرید‌اموزشگاه اندیشه میدان مردوسی بالای هواپیمائی ملی تلفن ۸۲۸۳۲۶

برای استخدام فوری‌آموزشگاه فائز آموزش I.B.M و ماشیر نویسی‌خیابان‌شاه‌آباد۳۰۲۱۳۵

هنرستان رقص‌تاربین‌یان‌حافظ چهارراه کالج ۶۶۲۲۵۸ آـ ۱۱۸۰۵

تعلیم رانندگی

هنرستان فنی پرستو مرکز اموزش صحیح رانندگی ومکانیکی ترافیک مجهز به بهترین و مدرنترین وسایل اموزش با مربیان ورزیده و بدون اتلاف وقت با هزینه کم نشانی چهارراه گمرک شاهپور تلفن ۲۳۹۱۶

تدریس خصوصی

تدریس خصوصی کلیه دروس ریاضی و فیزیک توسط لیسانسیه ریاضی به تلفن ۷۹۲۴۹۷ مراجعه‌فرمائید.

انگلیسی‌خصوصی مبتدی ـ عالی ـ مذاکره تلفن ۶۶۳۷۶۰

فیزیك شیمی ریاضیات در ده جلسه توسط دانشجویان پلی‌تکنیك با تضمین قبولی تلفن ۳۵۴۶۹۲

تدریس خصوصی ریاضیات توسط دانشجوی سال چهارم ریاضی دانشگاه تهران تلفن ۳۱۱۲۲۰

کلیه‌دروس ریاضی‌ششم ریاضی تلفن ۷۸۱۷۷۶

با هفته‌ای یك جلسه تدریس در کلیه دروس قبولی شما را تضمین می‌نمائیم‌دانشجویان‌سال چهارم پلی‌تکنیك تهران با چهار سال سابقه تدریس خصوصی و دبیرستانی تلفن۹۲۶۱۲۷

ریاضیات ـ فیزیک ـ شیمی دانشجوی‌فوق لیسانس۹۳۱۲۲۱ آـ ۱۸۰۷۱ ۱ـ۲

کلیه دروس دبیرستان وسیله دانشجویان فنی و علوم تلفن ۸۲۶۹۱۳ آـ ۱۸۱۹۸

کلیه دروس توسط دانشجویان دختر و پسر سال پنجم فنی ـ ۹۲۱۶۲۶ ۱ـ۵ آـ ۱۳۱۱۲

ریاضیات ـ فیزیك ـ شیمی‌توسط دانشجویان دانشگاه صنعتی آریامهر رفاه دانشجویان تلفن ۹۷۲۰۱۴ داخلی ۳۳۶

ساعتی ۱۵۰ ریال انگلیسی‌فرانسه آلمانی۷۶۵۴۸۷ آـ ۱۳۷۲۰

کلیه دروس دبیرستان وسیله دانشجویان فنی وعلوم تلفن ۸۲۶۹۱۳ ۱ـ۲ آـ ۱۸۱۹۷

زبان‌انگلیسی را باشیوه مدرن در منزل تدریس مینمائیم تلفن ۷۵۲۱۴۵

در بازکن برق B.K.D بکد ۲۵۰ تومان قیمت: بدون پیش قسط باقساط ۴ماهه بوسیله تلفن سفارش دهید دستگاه در مدت ۴ ساعت نصب وتحویل میگردد تلفنهای دفترفروش: ۶۸۱۰۱۱ الی ۶۸۱۰۱۴ تلفنهای دفترسرویس: ۷۶۰۱۹۵ ، ۷۵۵۷۲۹

MIMAX می‌ماکس انستیتو طرحها وبررسیهای آموزشی برای تشریح و توضیح پروژه‌ای مربوط به زبان آموزی افرادی‌رابامشخصات زیر استخدام‌مینماید ۱ ـ تجربه‌کاری‌درزمینه فروش از طریق‌مراجعه بافراد و موسسات . ۲ ـ آشنائی به زبان انگلیسی . ۳ ـ دارای قدرت‌بیان قوی و استدلال و بحث‌های آموزشی . ۴ ـ امکان مسافرت بخارج از تهران حداقل ده روز در ماه (برای‌آقایان) داوطلبان واجد شرایط پس‌ازطی یکدوره‌آموزشی بمدت حداقل‌دوهفته باستخدام انستیتودرخواهند آمد و حقوق و مزایای اولیه آنان بیست هزارریال میباشد . خواهشمند است در صورت دارا بودن شرایط‌در ساعات اداری روزهای ۲۳ الی ۲۸ آبانماه با در دست‌داشتن یك قطعه عکس و شرح مختصری‌از فعالیتهای گذشته و مختصری از بیوگرافی خود به دفتر کارگزینی انستیتو واقع در خیابان شاه ساختمان آلومینیوم طبقه چهارم مراجعه فرمائید

استخدام مهندس ساختمان و مکانیك و مترور ساختمانی برای نظارت کارهای‌ساختمانی در تهران و شهرستانها چندنفر مهندس ساختمان و مکانیکو مترور ساختمانی استخدام میگردند . شماره تلفن ۶۲۶۵۸۵

HOTEL INTER-CONTINENTAL TEHRAN requires TWO TELEPHONE OPERATORS (female) with knowledge of English. Apply to Personnel Department. Tel 636021-9.

استخدام کارگر نازك‌کار شرکت سهامی خاص صنعتی بوتان به دمنفر (کارگرنازک کار) دارای ۵ سال سابقه کار و گواهی شش ساله ابتدائی نیاز دارد داوطلبان می‌توانند بکارگزینی شرکت به نشانی زیر مراجعه نمایند. جاده ساوه ـ چهاردانگه جنب کارخانه . بی‌اف ـ گودریچ کارخانه بوتان .

آگهی استخدام برای اجرای چند طرح بزرك عمرانی افراد زیر استخدام میشوند . ۱ ـ مهندس راه و ساختمان با سابقه حداقل‌سه سال اجرای کار برای خدمت در کارگاهها . ۲ ـ مهندس راه و ساختمان با حداقل سه‌سال سابقه کار در طرح پروژه‌ها برای دفتر تهران ۳ ـ نقشه‌کش باسابقه حداقل پنج سال در امور راه و ساختمان . ۴ ـ تکنیسین اجرای کارهای خاکی و ساختمانی ۵ ـ نقشه بردار با تجربه . ازداوطلبان‌خواهشمند است‌شرح‌سوابق‌تحصیلی و تجربه کار خود را همراه با یك قطعه عکس پرسنلی و آدرس‌کامل و شماره تلفن به راهنمای شماره ۴۵۴ روزنامه اطلاعات ارسال دارند با ترتیب مصاحبه حضوری داده شود .

آگهی استخدام الکتریسین کارخانجات پلاستیران برای قسمت های برق و تعمیرات برقی تعدادی فورمن و استادکار و کارگر ماهر با حقوق مکفی استخدام مینماید . لطفا بین ساعت ۹ تا ۱۲ به آدرس خیابان شاهرضا چهارراه کالج شماره۱۹۲ مراجعه فرمایند

برادران گلپایگانی مرکز فروش ، وانت ۵۰۸ مینی‌بوس ۳۰۹ـ اتوبوس ۳۰۲ بطور نقدو اقساط . خیابان ششم بهمن سه‌راه مختاری تلفنهای نمایشگاه ۲۷۹۰۰ ـ ۳۰۱ ـ ۵۳۶

نیازمندیهای شما

املاک ومستغلات

فروش

خانه فروشی
امیرآباد شمالی ۲طبقه‌مستغلاتی یاویلائی‌بفروش میرسد۶۳۱۹۶۱

خانه‌ای بمساحت ۷۴۰ متر دوطبقه دارای ۱۲ اطاق آب ، برق ، تلفن و سرویس واقع در خیابان شهباز خیابان زیبا بیواسطه بفروش میرسد از ۳تا۶ بعد ازظهر تلفن ۳۵۲۷۷۲
۱ـ۳ آـ ۱۳۶۶۲

تهران‌پارس خانه های ویلائی نوساز ودست اول۴تا ۷ اطاقه ۱۳۰ تا ۳۰۰هزار نقد و مدت‌ـ ۳۹۳۰۵۸
آـ ۱۳۷۷۶

بیواسطه خانه ویلائی ٤ اطاقه نوساز دست اول درتهران‌پارس ۱۸۰ هزار ۱۲۰ نقد بقیه مدت ۳۹۳۰۵۸
آـ ۳۷۷۲ ۱

منزلی در تهران ۸٤۰ متر بدون واسطه بفروش میرسد ـ ۸۲۸۱۵۹
۱ـ۲ آـ ۱۳۷۷۵

آپارتمان فروشی
۱۳ دستگاه آپارتمان ۵،٤،۳ اطاقه با اسانسور و شوفاژ با سرویس کامل طبقه‌ای و یکجا بفروش میرسد بین پل چوبی و درختی بر خیابان شاهرخ ساختمان منوچهری تلفن ۷۵۶۲۰٤ و ۷۵٦۲۰٦

آپارتمان ۵ اتاقی
لوکس نقد و اقساط انتهای پارک ساعی تلفن ٦۸٦۹۳۱

آپارتمان مبله ساختمان‌شاهرخ بفروش میرسد تلفن ٤۲٤۲۵
۱ـ۲ آـ ۱۳۷۹۷

باغ فروشی
اکازیون
باغ مرکبات‌بمساحت ۷۳۷۳۰متر بین منلقو وشهسوارو ٤۹۷۰۰ متر جنب هل‌مرجان بعلت ـ مسافرت بقیمت مناسب بفروش میرسد تلفن ۸۲۲۳٤۱
۱ـ۲ آـ ۱۳۷۹٤

زمین فروشی

شما و همه
با خرید یك قطعه زمین در بهترین منطقه ییلاقی باغستان کرج به قطعات ۵۰۰ و ۱۰۰۰ متری به بالا بطور نقد و اقساط طویل‌المدت‌میتوانندآتیه خوبی برای خود و فرزندانتان داشته‌باشید تلفن۹۲۵۸۰٦و۹۲۰۹٦٤

زمین بقطعات کوچك داخل محدوده
ونك داخل محدوده زمین بقطعات ۲۲۰متری ۲٦۰ متری ۲۷۰ و ۲۸۰ متری آماده فروش‌است دفتر املاك ونك خیابان شیراز جنب سالن چلوکبابی رویال ونك تلفن ٦۸۵۵۹٦

خرید
باغ دشت
توصیه‌بطبقات ویلانشین در شهریار متری
٦۰ ریال
نقد بقیه باقساط ۲۵ ماهه دفتر جهان‌تلفنهای ۹۷۱۸۷۱ و ۹۷۳۲٦٤

سرویس مجانی سازمان املاك شایسته
تلفنهای
٦۲۵۷٤۱
٦۲۷۲۵۷
برای بازدید منطقه
ملاردویلا
در اختیار شماست
ازدشت وسیع‌ومعروف‌ملاردویلا واقع در بین تهران کرج با تاسیسات شهرسری همچنین عملیات عمرانی‌و ابدانی‌وخانه سازی ارزانیست ان بازدید و شما نیزمانند سایرین‌برای‌امین آتیه خود و فرزندانتان قطعه زمینی انتخاب فرمائید سنگیک زمینهی‌ملاردویلا بقطعات۱۵۰۰ و ٦۰۰ متری بنالزلترین قیمت نقد و اقساط و بدون‌واسطه ـ بازدید از منطقه ملاردویلا و تاسیسات آن سرعت پیشرفت‌و آینده روشن آنرا بشمانیزثابت خواهد کرد.
آـ ۱۳۷٤۱

کرج
باغات‌ویلائی
زیبادشت
توصیه سازمان زیبادشت
با نیمساعت فاصله از میدان شهیاد زندگی‌خود را در حومه قرار دهید . از کلیه نقاط پیشنهادی حومه کرج قبلا دیدن نموده بعدابرای هرگونه مقایسه از باغات‌محصور ویلائی زیبا دشت که آماده برای ساختمان است نیز دیدن نمائید و آنگاه برای خرید تصمیم بگیرید .
تلفن۵۳۹۹۸۹ ـ۲۳۷۰۰ و بعد از ظهر ٤٤۳۱۱
نشانی : اتوبان کرج خروجی جاده شاهدشت ۹کیلومتر بطرف جنوب
زیبادشت
قطعات ۱۰۰ متری در جنوب غربی تهران باآب و برق متری
۵۵ تومان
نقد و اقساط
دفترجهان سه راه تهران ویلا طبقه فوقانی بانك تهران‌تلفنهای ۹۷۱۸۷۱ و ۹۷۳۲٦٤

اراضی سازمان‌چای خریداریم
تلفن ۷٦۰٦٤۵

آگهی استخدام‌فروشنده
یك‌شرکت بزرك‌تولیدی تعدادی‌فروشنده دیپلمه‌را با حقوق مکفی بطور تمام وقت با شرایط زیر استخدام می‌نماید :
۱ ـ حداکثر سن ۳۵ سال
۲ ـ تجربه‌کار حداقل سه سال درکار فروشندگی
۳ ـ داشتن معافی‌ویادفترچه پایان‌خدمت سربازی
متقاضیان می‌توانند همه روزه با تلفن ۸۳٦۲۱۱ آقای ملکوتی تماس بگیرند

تدریس خصوصی
فیزیك، شیمی، ریاضیات ، ادبیات وسیله دانشجویان دانشگاه تهران امور دانشجوئی دانشگاه تهران تلفن ٤۷۰٦۷

در جاده ملارد شرق نیروگاه‌برق‌زمین بقطعات ٦٦۰متری‌بفروش‌میرسد تلفن ۹۵۱۰۵٦

زمین فروشی
۸۰۰ متر شمالی درعباس‌آباد خیابان تاجبخش مقطوع‌متری یکهزار تومان ۸۸۰۰۷۹
آـ ۱۸۱٦۱

فروش‌وسرقفلی
مغازه واگذاری
مغازه فروشی
درخیابان سعدی شمالی مقابل امیراعلم شماره ۱۸۲ با سه‌باب اطاق برق و آب و تلفن‌واگذار میشود تلفنهای‌شماره ٦۲۵۳۰۳ و ٦۲۹۵٤٤
۱ـ۳ آـ ۱۳٦۳٦

آرایشگاه فروشی تلفن
۹٦۲۸۰۸
آ۱۳٦۹۸

مغازه عکاسی اجاره میشود با تلفن۷۵۰۷۰٤ تماس حاصل شود

اجاره‌داده‌میشود

جنب‌هتل آریا شرایمون یکدستگاه‌آپارتمان‌لوس دارای ۲٤ اطاق با دو شماره‌تلفن‌و شوفازاجاره داده میشود به تلفن ۷۷۰۹۹۲ و ۷۷۷٤۳۲ مراجعه شود

آپارتمان اجاره
منزلی در خیابان محمدرضاشاه خیابان دهم پلاک ٤ طبقه اول مستغلاتی سه اطاق‌باهال‌مجهز به تلفن ـ آب ـ برق و شوفاژ کاغذ دیواری نقاشی شده سرویس کامل ـ آشپزخانه حیاط ـ باغچه مشجر ـ سمپاشی شده به مبلغ ۱۵۰۰۰ ریال تلفن ٦۲۸۰۸۵ طبقه‌دوم.
۱ـ۲ آـ ۱۳٦۵۹

آپارتمان لوکس ٦ اطاق
باضافه هال وسیع و سرویس کامل تلفن مستقیم دستگاه تهویه گرم‌وسرد ۲ هزار تومان اجاره تلفن ۷۵۲۹۷۳ بین‌ساعت ۱٤ تا ۱۹
آـ ۱۳۷۲۵

چندین دستگاه‌آپارتمان ۳اطاقه باشوفاژ کولر تلفن و آسانسور در فرح جنوبی‌برای محل کار شرکت اجاره داده میشودتلفن ۷٦۳۳۲٦
۱ـ۳ آـ ۱۳۷٦۳

دو دستگاه آپارتمان مستقل دارای ۱۲ اطاق و دو شماره تلفن و کولر نزدیک میدان ۲۵ شهریور برای شرکتهای خصوصی و تجاری باجاره واگذار میشود تلفن ۸۲۳٦۸٤
آـ ۱۳۷۳۳

اطاق اجاره
یکباب خانه طبقه اول ٤ اطاق شمالی و ۳ اطاق جنوبی با سرویس کامل در خیابان‌سپهبد زاهدی اجاره میشود تلفن ـ ۸۲٦۰۳۸
۱ـ۲ آـ ۱۳٦٦۹

(وزراء و بخارست)
۵ و ٦اطاقه از ۱۵۰۰ تا۲۵۰۰ تومان موجود تلفن ٤٦۰۸۱
(دفتر امین)

منزل اجاره
منزلی تمام‌مبله درخیابان‌آپادانا باجاره‌داده‌میشودتلفن ۸٤۱۷۲۵
۱ـ٤ آـ ۱۳٦۹۷

در اگهی ۱۸۰۷۵ منزل اجاره در سطر چهارم بعداز خیابان چهاردهم « جنب قزل قلعه » از جمله افتاده که بدینوسیله تصحیح میشود .
آـ ۱۸۰۷۵

نیازمندیهای اجاره

سازمان نیازمندیهای خارجیان
خانه‌شما را اجاره میدهد ۸۲۳۹۳۹

آژانس امپایر ۷۷۳۲۸۵ ۷۷۸۹۵۵
اجاره به خارجیها

۸۳۵۱۲۰-۸۲۹۷٦٦
سازمان کورش ـ اجاره به خارجیان

موسسه شهر طلائی
اجاره به خارجیان ۷۵٦۹۲۲
آـ ۱۳۷۱٦

تعدادی خانه یا آپارتمان جهت اجاره مورا نیازمندیم ٤٦۰۸۱ (دفترامین) .

مورد نیاز فوری
ویلاهای مجهز ومدرن در محدودیه (دروس ـ سلطنت‌آباد ـ الهیه ـ جردن) برای خارجی ها ۹۲٦۸٦۱
۱ـ۲ آـ۱۳۷۰۸

خریداری‌میشود

اراضی تهران پارس خریدار و فروشنده‌ایم ۷۹۰۰۹۰

زمینهای داودیه. دروس
دره قشلاق . پهلوی . فرمانیه نیاوران . فیطریه خریداریم دفتر مسعود۷۷۰۲٤۱و۷۷۵۸۲۵

خریدار زمین تهران‌پارس ۷۸۱۹۲٦

دفتر حمید
خریدار زمین و باغات بزرگ درشمیران تلفن ٦۸٦٤۸٦ ـ ۲۲۰۲۰
۱ـ۱۱ آـ ۱۲۸٦۷

اراضی ام ام سی . ام ار . اس‌ـ تهران‌پیریم‌ـ مونترال چیتگر‌ـ سلیمانخانی‌ـوردآورد گرمدره ـ کلاک ـ جاده کرج وجاده قزوین خریداریم تلفن ۹۷۸۰۹۰

کارگاهی در اطراف تهران بین ۲ تا ۵ هزار متر خریداریم‌تلفن ۸۲۸۲۷۹
آـ ۱۳٦۷۰ ۱ـ۲

اراضی جاده کرجتا قزوین
راخریدار و فروشنده‌ایم . ۹۲۳٤۳۲ و ۹۳۰۵۸۹ کلهر

خرید کوهک جنت‌آباد‌باغ‌فیض عباس‌آباد سازمان برنامه تلفن ٦٦٦۲۰۲

اهالی محترم
شمالغرب تهران زمینهای شما را خریداریم . ضمنا تعدیرات ساختمانی شما را می پذیریم تلفن۹۷۸٤٦٤ ابراهیمی
۱ـ۵ آـ ۱۳۷۷۰

بهلوی جردن سلطنت‌آباد ـ ۸۷۱۱۵۳
۱ـ۲٦ آـ ۱۳۷۷٤

زمینهای کیشا خریداریم دفتر قنبری ٦۳٤۹۹۲

اراضی کیشا خریداریم تلفن ۹۷۱۳٤۸ امیری

زمین تهران پارس خریداریم ۷۹۳۰۲۰

زمین های تهران پارس خریداریم تلفن ۷۸۱۹٤۱

زمینهای تهران‌پارس خریداریم ۷۸۲۱۲۸

مورد نیاز برای خرید
حدودکصدهکتارزمین زراعتی بایک حلقه چاه عمیق‌خریداریم تلفن ٤۱۱۱۸
۱ـ۳ آـ ۱۳٦۲۳

زمینهای گیشا خریداریم هجری تلفن ٦۳٤۲٤٤

زمینهای داخل شهر و شمیرانات خریدار فروشنده‌ایم ۸٤٤۳۳۳

زمینهای افسریه شاه‌آباد شرق مشیریه‌خریداریم‌تلفن ۳۵۵۵۲٦
۱ـ۱۰ آـ ۱۳۵۰٦

بنگاههای‌معاملات‌املاك

کارخانه و انبار خریدار و فروشنده‌ایم تلفن ۹۵۲۵٤۵

بورس اراضی ولنجک محمودیه علی‌آباد لطفی ـ ۸۹۰۱۵۰

بازرگانی نیك ٦۲۱٦۰٦
مرکز معاملات‌املاك‌و مستغلات یوسف‌آباد ونك و حومه‌تهران

اراضی تهران پارس شرکت نفت راه آهن خریداریم تلفن ۷۸٤۸۵

زمین‌های تهران پارس‌را نقدا خریدار و فروشنده‌ایم تلفن ۷۸۱۰۷۹

دفتر پارس
مرکز معاملات املاك و مستغلات در شهر و عباس‌آباد و شمیرانات تلفن ۷٦۱۵۵۸

خانه فروشی رهن و اجاره داریم تلفن ٦۳۸۷۳٤ کیشا

معاملات‌پول

پول موجود
خانم...آقا
وام فوری باتخفیف کلی در مقابل اسناد اتومبیل و تلفن و ملك و هر گونه وام متفرقه که بخواهید با شرایط سهل بمدت دلخواه فورا بشما داده میشود تلفن .
۴۹۰۵۰
۴۵۰۵۷
ادرس : خیابان حافظ جنب پارک‌هتل‌پلاک۱۹٤موسسه‌تعاون

وام ارزان اتومبیل
تلفن ، ملك بمدت دلخواه موسسه جهان ۸۲۲۳٤۱
آـ۱۳۷۰۰

سریع بدون سرگردانی پول شرطی‌بابهره بانکی موجود ۸۲۸۳٤۹

دادوستد پول از یك میلیون ریال بیالا پاکپور ٦٦٤٦۱۸ و ٦٦٦۲٦۳

قلك وام میدهد
درمقابل سپیع ارزنده ملك فورا وام میدهد تلفن ۷٦۵۷٤۵

پول فوری با سود بانکی در مقابل خانه،مستغلات ۹۲۸٤٦۵

وام در مقابل تلفن‌واتومبیل
۳۰۳۲۳٦
۱ـ۱۰ آـ ۱۳۷۸۱

خانمهای محترم
بشماباشرایط سهل‌وام‌فرش باقساط میدهیم تلفن ٤۰۳۱٤
۱ـ۱۰ آـ ۱۳۱٤۰

پول شرطی از ۵۰۰۰۰۰ ریال‌بیالا منصفانه‌موجود ۷۵۳۷٦۸

برای گرفتن وام وگروگذاشتن روی اتومبیل وتلفن وملك‌خود باتلفن ٤٤۳۰٤ تماس بگیرید

وام در مقابل تلفن واتومبیل
۳۰۳۲۳۷
۱ـ۱۰ آـ ۱۳۷۸۳

وام روی اتومبیل تلفن و ملك تلفن ۷۵۳۷٦۸

پول ۵ر۱شاهی٦۲٤۸۷۳

پول دوشاهی ۸۲۹٦۸۰

پول دوشاهی ٦۲٦۵۰٦

مورد نیاز
سریعتر از همه جا پول شرطی شما را روی مستغلات بیع شرط می گذاریم ۸۳۲٤۷۵

پول‌شرطی در مقابل‌خانه مستغلات فورانیازمندیم ۹۲۸٤٦٦

پول شرطی فوری نیازمندیم تلفن ۷۵۳۷٦۸

معاملات‌تلفن

تلفن ۲ ویا۵خریداریم۵۳۵۷٤٤
۱ـ۲٦ آـ ۱۲۵۲۵

خرید و فروش تلفن ۸۲۰۸٤۱

تلفن ۳ و ۸ فروشنده‌ایم ۳۰۳۲۳۷

خرید و فروش تلفن
۳۰۳۲۳٦ اسلامبول کمپانی ـ ۲ر۱۷
۱ـ۱۰ آـ ۱۳۷۸٤

قبوض

موسسه تك
صددرصد قبوض فرش طلاـ جواهر بانك کارگشائی را خریدار است وام بازاد ارزیابی قبوض شما وام میدهد خیابان شاه‌روبروی‌بانکبیمه بازرگانان ٦٦۲٤۵۹ و ٤۵۱٦۸

اردهالی قبض بانك‌کارگشائی را ۳۰ درصد اضافه خریدار است اول بازار کفاشها سرای مهدیه ۲۳٤۸۲

بورس اوراق قرضه عباس‌اباد خرید وفروش ۷۵۳۷٦۸

تزئینات‌ودکوراسیون

مؤسسه‌طلائی
نزئینات دکوراسیون، زیرنظر متخصصین باسابقه با شرایط استثنائی
تلفن ۸۳۲۹۵٤

پوش
۷۷۵۷۷۱
کاغذ دیواری . پرده کرکره نقاشی ساختمان‌وفرش ماشینی
باقساط۷۸۱۹۷۷

کاغذ دیواری با نصب
نقد واقساط تلفن ۹۷۸٤۲۰

میشلر MISCHLER
سرما، گرما و نور از کرکره چوبی میشلر بسازید، بدون چوب میشلر هیچ زیبائی در ساختمان نیست
پارکت BW
روی پارکت BW آتش بگیرد، جوهر بیفتد و ماهیرا مواد شیمیائی نزند.
نمایشگاه : شاه‌رضا کوچه فتحی
۸۲۹۳۹۰ - ۸۲٤۳۰۷
۸۲۹۵۹٦ و ۸۲٤۸۷۰

کاغذ دیواری فرش ماشینی
پرده کرکره با قیمت مناسب
۸۳۷۵۲۲
۱ـ٦ آـ ۱۳۷۳۸

برای ساختمان شما

تخلیه‌چاه
شرکت کنت
متر مکعب ۳۰۰ ریال
۷۷٦۷۱۳

نیازمندیهای اطلاعات
تلفنی آگهی قبول میکند
تلفن‌های ۳۱۱۲۲۰-۳۱۱۲۲٤
۳۱۱۲۲۷-۳۱۱۲۲۹-۳۱۱۲۳۰

شرکت فنی کاوه
تخلیه فاضلاب و چاه واستخر بامتد جدید و پمپ الکتریکی تلفن ۳۱۲۵۸۷

نقاشی جزئی و کلی ساختمان‌پذیرفته میشود تلفن ٦٦۱۹۵۲

آسفالت کاری
پشت بامهای خیابانهای محدود پذیرفته میشود تلفن ٦٦۱۹۵۲

تعمیرات و تغییرات ساختمانی
پذیرفته میشود تلفن ٦٦۱۹۵۲

ساختمان‌سازی
باسهلترین شرایط قبول کلیه تعمیرات در سراسرتهران .
تلفن ٦٦۱٤۷۲

تلفن سرویس تخت طاوس فروش ولوازم دستگاه‌های ـ اف‌اف با نصب تخت طاوس جنبداروخانه‌شبانه روزی‌تخت طاوس تلفن ۸۳۷۵۳۸
۱ـ۲ آـ ۱۳٦۳۱

کارگاه صنعتی بیدار
سازنده انواع درب و پنجره فلزی در اسرع وقت خیابان مولوی ایستگاه سعادت تلفن ۵۳٤۲٦٤
آـ ۱۳۷۲۳

شیشه فروشی مخملی
شیشه ٤ میلیمتری ایرانی نصب درکار متری ۳۰ تومان ۳میلی متری ایرانی درجه یک ۲۰ تومان درجه ۲ به مبلغ ۱۹ر۵ تومان خیابان شمیران سید ـ خندان تلفن ۷۷۲۹۷٦
آـ ۱۳۷۰٦

لوله بازکنی
لوله‌بازکنی فاضل‌آب ۸۲۷٤۰۸

لوله بازکنی کنت
تخلیه‌چاه تلفن ۷۷٦۷۱۳

لوله‌بازکنی ولوله‌کشی مقدم ۹۲۵۳۷٤

لوله‌بازکنی فاضل‌آب ۸۲۹۹۹۰ بدون خرابی

لوله‌بازکنی فاضل‌آب
تخلیه چاه و مخازن۸۳۲۰۱۰

لوله کشی آب و فاضلاب
تهران و شهرستانها تلفن ٦٦۱۹۵۲

لوله‌بازکنی ۲۰ تومان
جهان ٦٦٤۷۹۲

لوله‌بازکنی مؤسسه
بهروز ٦۲۹۱۹٦

گاز

ادساگاز
۸۲٤۰۲۱

پرسی گاز
گازوسرویس
ازساعت ۷ صبح الی ۱۰ شب
۹٦۳۰۲۱-٦
۹۵۰۰۰۱-٦
سرویس‌وتعمیرات اجاق
۹٦۳۰۳۰

شرکت بوتان
پخش گاز ۹۵۳۰۵۱
سرویس وصدورکارت
وتغییرآدرس ۳۱۳۱٦٤
ثبت فروش ۲۰٤۷۱۱
قبول سفارشات گاز
از ۷ صبح الی ۹ شب

گمشده

چک شماره٤۱۳۰۷۰ ازحساب جاری ۱۵ بنام هاشم عزتی بانک صادرات شعبه کوکاکولا ۸۲۱ فقط امضاء شده مفقود گردیده و ازدرجه اعتبار ساقط است .
آـ ۱۸۲۰۷

یکدسته چک حاوی یکبرگ چک بانک تعاونی توزیع‌مرکز بشماره ۳۲۷٤۷۵ از حساب جاری شماره ۳۱۰۰ غلامحسین عسگریان سفید و بدون امضاء مفقود گردیده و از درجه‌اعتبار ساقط است

چون دو دسته چک مربوط به بانکهای ملی شعبه فرح‌آباد و شعبه نیروی هوائی ازحساب ۷۰۷۷۸و ۷۰٦۳۱ در تاریخ ۵۱ر۸ر۳ مفقود شده از درجه اعتبار ساقط است .
خادمی
آـ ۱۸۳۰۳

گمشده
چند روز پیش کیف و بوشه های محتوی نوشته‌ها و اسناد و مدارک اینجانب‌محمد اراسته حوئی مفقود شده و از درجه اعتبار ساقط است . ازیابندگان تقاضا میشود به تلفن های ۸۳۵۰۹۳ و ۳ الی ۸۲۵۹۷۱ داخلی ۲۵۲ اطلاع داده و مژدگانی دریافت دارند.
آـ ۱۳٦۰۱ ۱ـ۳

بدینوسیله به اطلاع عموم می‌رساند دسته چک بشماره۲٦٦ از بانک سپه شعبه اسکندری بنام اینجانب پرویز اسحاقیان از شماره ٤۰٦۵۵٤ تا٤۰٦۵۷۵ مفقود گردیده از درجه اعتبار ساقط است یابندگان به شماره ۹۲٦٤۰۲ تماس حاصل‌نمایند.

سگی از نوع سوسیس‌قهوه‌رنگ در تجریش ، خیابان ثبت روز پنجشنبه چهارم آبان مفقودشده است از یابنده تقاضا میشود بعد از ظهرها به تلفن۲۱۱۰۷۱ داخلی ۳٦۲ اطلاع داده و مژدگانی قابل ملاحظه دریافت دارد.
۱ـ۵ آـ ۱۳۵۹۳

ارج استخدام میکند
شرکت سهامی ارج برای تصدی قسمت کنترل مرغوبیت خود یکنفر مهندس مکانیك را که دارای سابقه کار و آشنائی به زبان انگلیسی داشته باشد استخدام میکند .

محل‌فروش یونجه‌خشك‌پرس‌شده
محصول
شرکت کشت و صنعت ایران و آمریکا تهران تلفن ۵۳۷۲۹۱

قابل توجه اهالی محترم تهران و شهرستانها
صاحبان‌زمین
خانمها و آقایان شماکه‌بعللی نمیتوانید ساختمان سازی کنید یك شرکت ساختمانی‌باطرح و نقشه مورد تائید شما با بهترین اسلوب مهندسی با شرایط زیر ساختمان سازی میکند .
۱ ـ کلیه هزینه ساختمان بعهده شرکت میباشد
۲ ـ طرح و نقشه و اجرای ساختمان شما تحت نظر مهندسین شرکت مزبور میباشد .
۳ ـ هزینه ساختمان شمابصورت‌اقساط سالیانه با سود بانکی دریافت میگردد .
برای کسب اطلاعات بیشتربنشانی خیابان‌پهلوی چهار راه شاه کوچه سیمرغ شماره ٦٦ طبقه سوم تلفن ٦٦۸۳۷٤ مراجعه فرمائید .

ویلا فروشی دربهترین نقطه الهیه
ویلایی دربهترین نقطه الهیه با ۱۳۵۰ مترمربع زمین و ٦۵۰ مترمربع زیربنای دوطبقه شخصی ساز بانقشه عالی‌بانضمام ساختمان مخصوص مستخدم شوفاژ- استخر ـ باغچه‌های بسیار زیبا با کلیه وسایل آب و برق و تلفن بفروش میرسد قیمت حدود یکمیلیون ودویست هزار تومان بتلفن ۸۲۰۵۸۵ مراجعه فرمائید.

برای تهیه هر نوع وام بیش از یك میلیون‌ریال با ما تماس بگیرید پاکپور ٦٦٦۲٦۳ و ٦٦٤٦۱۸و ٦٦۰۲۰۰

آموزش کامپیوتر
ثبت نام برای کلاسهای رایگان و بازدید از مرکزکامپیوتر تا اول آذر همه روزه ادامه دارد .
برای کسب اطلاعات بیشتر خواهشمند است همه روزه از ساعت ۸ صبح الی۸بعدازظهر به خدمات کمپیوتری واقع درخیابان شاه‌عباس نبش کوی سام شماره ۱۱ مراجعه فرمائید.

آگهی استخدام
شرکت ساختمانی سدکو ـ خوزستان (سهام خاص) بمنظور اجرای پروژه های مختلف ، احتیاج باستخدام افراد زیر دارد :
۱ـ مهندس لوله ووسائل تولیدات نفتی برای اجرای کار درکارگاه باحداقل سه سال سابقه .
۲ـ تکنیسین یامهندس برآورد برای کارهای لوله‌کشی و وسائل تصفیه ومحصولات نفتی برای کار در اهواز .
۳ـ مهندس پروژه لوله‌کشی برای‌اجرای‌پروژه در اهواز.
٤ـ حسابدار برای تهران واهواز .
۵ـ تکنیسین لوله‌کشی برای اهواز .
٦ـ مهندس برق برای کارهای صنعتی در کارگاه .
۷ـ مهندس اینسترومنت برای کار درکارگاه .
از داوطلبان خواهشمند است شرح سوابق تحصیلی و تجربه کار خود را بفارسی و یا انگلیسی بهمراه یک قطعه عکس ، آدرس‌کامل،شماره‌تلفن‌بصندوق پستی شماره۱۸۳۹ـ۱۱ تهران ارسال ویا بشماره ۸۳۲۱۵۵ تلفن فرمایند .

اکازیون
اطلاعیه‌جهت‌فروش
فروشگاهی بزرك و مدرن با موقعیت محلی عالی مجهز به سردخانه و سایر تجهیزات بمساحت ٦۰۰ متر مربع با درآمد حداقل ماهیانه
٤۰۰۰۰ تومان
داوطلبان جهت کسب اطلاعات بیشتر با تلفنهای ۹۷۹۸۳۹ و ۹۷۲۸۱۸ تماس بگیرند .

شرکت سهامی بی.اف.گودریچ ایران استخدام مینماید
۱) مدیر تولیدات
دارا بودن مدرك مهندسی صنایع یا مکانیک ، آشنائی کامل به زبان انگلیسی ، حداقل سه سال تجربه .
۲) فروشنده
حداقل دیپلم و سه سال تجربه ، آشنائی به‌زبان‌انگلیسی
۳) ماشین نویس
فارسی و انگلیسی آشنائی کامل به زبان انگلیسی .
٤) سرپرست برق و تعمیرات
دیپلم فنی با ۵ سال سابقه کار .
۵) نقشه‌کش فنی
حداقل دیپلم با سه سال سابقه کار .
٦) انباردار
سه سال سابقه کار و آشنائی به زبان انگلیسی .
۷) برقکار
داشتن دیپلم فنی و حداقل سه سال تجربه .

مینو
گروه صنعتی مینو استخدام مینماید
گروه ۱ ـ مدیرفروش جهت توسعه فروش محصولات در خارج از کشور : آشنا به زبان‌عربی وانگلیسی قادر به مسافرتهای مکرر خارج از کشور با حداکثر سن ٤۰ و سپردن ضمانت .
گروه ۲ ـ کارمندحسابداری : دوشیزه دیپلمه باحداکثر سن ۲۵ سال .
گروه ۳ ـ برنامه‌نویس کمپیوتر : دیپلمه ریاضی بامعدل بالاتر از ۱۵ حداکثر سن ۲۵ سال .
گروه ٤ ـ کارمند تبلیغات : با معلومات سیکل یا دیپلم متوسطه دارای گواهینامه رانندگی و قادر به سپردن ضمانت‌و انجام مسافرتهای مکرر درکشور باحداکثر سن ۳۰ سال
گروه ۵ ـ فروشنده مرد : برای تهران بامعلومات حدود سیکل ـ علاقمند بکار فروش ، سپردن ضمانت با حداکثر سن ۳۵ سال .
کلیه افرادیکه برای مشاغل فوق مراجعه میفرمایند باید دارای برگ خاتمه خدمت نظام و یا معافی دائم غیر پزشکی باشند . به کسانیکه استخدام میشوند حقوق مکفی پرداخت و از مزایای آئین‌نامه‌های این شرکت برخوردار خواهندگردید.
روز مراجعه : داوطلبان گروه (۱) روز ۲۹ر۸ر۵۱ ـ داوطلبان گروه (۲) روز ۲۹ر۸ر۵۱ داوطلبان گروه (۳) روز ۲۸ر۸ر۵۱ ـ داوطلبان گروه (٤) روز ۳۰ر۸ر۵۱ بین ساعت۸ صبح الی ۲ بعد از ظهر باداره مرکزی مینو واقع در کیلومتر ۱٤ جاده شمالی کرج و داوطلبان گروه (۵) روز ۲۸ر۸ر۵۱ بین ساعت ۸ صبح الی ۱۲ و ۳ الی ٦ بعد از ظهر بمخیابان فردوسی شمالی خیابان‌کوشک چهارراه ارباب‌جمشید کوچه خسرو شاهی پلاک۷۱مراجعه نمایند .
داوطلبان گروه (۱) در صورت‌دسترسی نداشتن میتوانند کلیه مشخصات خود را همراه یک قطعه عکس به صندوق‌پستی ۷۰۳ ارسال نمایند.

بقیه آگهیهای نیازمندی درصفحه ۱٦

اخبار و گزارش‌ها

بنظر یك پزشك متخصص قلب:

جراحی پلاستیک بینی برای قلب زیانبخش است

یك پزشك متحصص قلب به خانمها و آقایانی که دارای بینی بزرك ، پره باز هستند توصیه کرده است که از عمل زیبائی بینی خودداری کنند تا بسلامت قلب و عروق خودلطمه نزنند .

دکتر سیف‌الدین نبوی پزشك بیماریهای قلب که کتابی هم در باره بیماریهای قلب دارد در اینمورد چنین اظهار عقیده میکند :

کسانیکه دارای بینی بزرك و پره های بینی باز و محوطه ریوی بزرك هستند در اثر استفاده از اکسیژن کمتر به بیماری قلبی و انفارکتوس و سکته های قلبی مبتلا میشوند. بر عکس کسانیکه دارای بینی چسبیده و بینی هائی که درآن موانع تنفسی از قبیل پلیپ و جوانه های گوشتی وجود دارد استعداد بیشتری به بیماریهای عروقی از خود نشان میدهند. به نظر ایشان کسانیکه بینی خود را جراحی زیبائی مینمایند مجرای بینی آنها گاهی تنك شده و کمتر از زمان قبل از جراحی از اکسیژن استفاده می نمایند و در نتیجه مستعد به بیماریهای قلبی و عروق و تنك نفس و حتی عصبانیت می شوند . بویژه اگر مجرای بینی بیش از حد در نتیجه‌عمل تنك شده باشد این عوارض بیشتر خواهد بود چه طبیب تناسبی بین اندازه بینی و ریتین در نظر گرفته که اگر در حین عمل جراحی زیبائی رعایت نکات‌اساسی نشودتناسب بین‌بینی باریه و مقدار هوا ـ گیری بهم میخورد .

دکتر نبوی بدنباله گفتگوبا خبرنگار ما در این مورد می ـ گوید : خداوندمتعال بااستادی تمام و حساب دقیق روابط بین اعضای بدن و مصارف آن و موادگیری را تعیین و حساب شده بشر را ساخته است . اگر بینی شخصی بزرك است حتما نیازهواگیری ریتین‌داشتن چنین نوع‌بینی را ایجاب‌کرده است. بطوریکه‌میدانیم‌اکسیژن عامل مهم تنظیم نیازمندیهای عضله قلب میباشد . در صورتیکه ریتین و ظرفیت هوا گیری ریتین بامیزان مصرفی اکسیژن مویرگهای عضله‌قلب برابری ننماید یا کمی زیادتر باشد صاحبان این نوع قلبها از ابتلا به بیماریهای عروق بیشتر مصون خواهند بودالبته باید یادآور شوم که عوامل بیماری زاعروق بغیر از کمبود اکسیژن چون تصلب شرائین‌و غلظت خون وجود دارد ولی اکسیژن و نحوه‌و کیفیت‌جذب آن در صدر این عوامل‌بیماری زا قرار دارد . پس ما اگربینی بزرك داریم نباید آنرا کوچك کنیم و یا اگر پره های بینی ما باز است این عیب نیست بلکه مجاری خوب و گشاد برای ریتین میباشد . نباید فراموش کرددر صورتیکه‌بینی هادر اثر عمل جراحی تنك‌شود از راه دهان میتوان تنفس کرد ولی باید یادآور شد که راه تنفس فقط مجاری بینی است‌و راه دهان برای تغذیه میباشد. اما در صورتیکه کسی حقیقتا نتواند بینی بزرك خود راتحمل و برای او ناراحتی دائمی‌باشد و او را عقده دار سازد عمل پلاستیك بینی اشکال نداشته بشرط اینکه پزشك معالج موارد زیر را قبل از عمل در نظر بگیرد .

اولا بیمار مورد عمل راقبلا کارشناسان بیماری ریه معاینه کرده و ارتباط مجاری بینی‌با ظرفیت ریوی را بررسی‌وحساب کند و میزان تنك شدن بینی را تا حدی که برای هواگیری ریتین ضرر نداشته باشد به جراح معالج اعلام نماید .

ثانیا قبل‌ازعمل بینی‌شایسته است که متخصص قلب‌معاینات کاملی از شخص مورد عمل بعمل آورده که عوارض‌عروقی و تصلب پیشرفته در شخص مورد عمل وجود نداشته باشد.

نظافت دشمن وباست

یکبار دیگر مردم جهان دچار هراس‌ودلهره ناشی ازوباگشته‌اند. ویروس وبا اساسا در کشورهای عقب‌مانده و دور از بهداشت صحیح ، رشد و نمو میکند ، و این‌بار رشد و شیوع آن از کشورهای خاورمیانه شروع شده و به قلب اروپا نیز راه یافته است .

اینک اقدامات احتیاطی‌شدید، بمنظور جلوگیری از شیوع این بیماری درکشور انگلستان بمرحله اجرا درآمده است .

وزارت بهداری طی تماسی که صورت گرفت اعلام کرد : تاکنون هیچ‌مورد بیماری وبا در ایران مشاهده نگردیده است .

خبرنگار ما ضمن تماس‌تلفنی ، بایکی ازاطباء متخصص، درمورد چگونگی ابتلاء به‌این بیماری و راههای جلوگیری و معالجه این بیماری گفتگوئی بعمل آورد .

این بیماری درنتیجه عدم‌رعایت بهداشت و نظافت ، بوجود می‌ـ آید و ویروس آن از راه مدفوع و آلوده نمودن آب و مواد غذائی شیوع پیدا میکند . با تزریق واکسن مخصوصی که دوبار ، بفاصله یک هفته ، انجام میشود شخص در مقابل این بیماری مصونیت پیدا میکند .

علائم بیماری

ازعلائم اولیه‌این بیماری‌اسهال فوق‌العاده شدید است ، بطوریکه شخص مبتلا در روز بیش از ۲۰ تا ۳۰ بار به دفع احتیاج پیدا میکند .

استفراغ و سرگیجه نیز از علائم دیگر این بیماری است . باید در صورت بروز این علائم ، شخص بیمارفورا بپزشک‌مراجعه نماید زیرا چنانچه بیمار بموقع تحت مداوا قرار گیرد ، بهبود وی کاملا میسر است .

نظافت دشمن بیماری وبا

برای جلوگیری از هرنوع‌بیماری، بویژه وبا، لازم است که نظافت کامل رعایت شود . بالاخص در مورد شستشوی سبزیجات و میوه و نظافت محیط خانه و فاضلاب ها لازم است که دقت کامل بعمل آید و میوه‌ها و سبزیجات ومحیط خانه و فاضلابها مواد مخصوص کاملا ضدعفونی شوند .

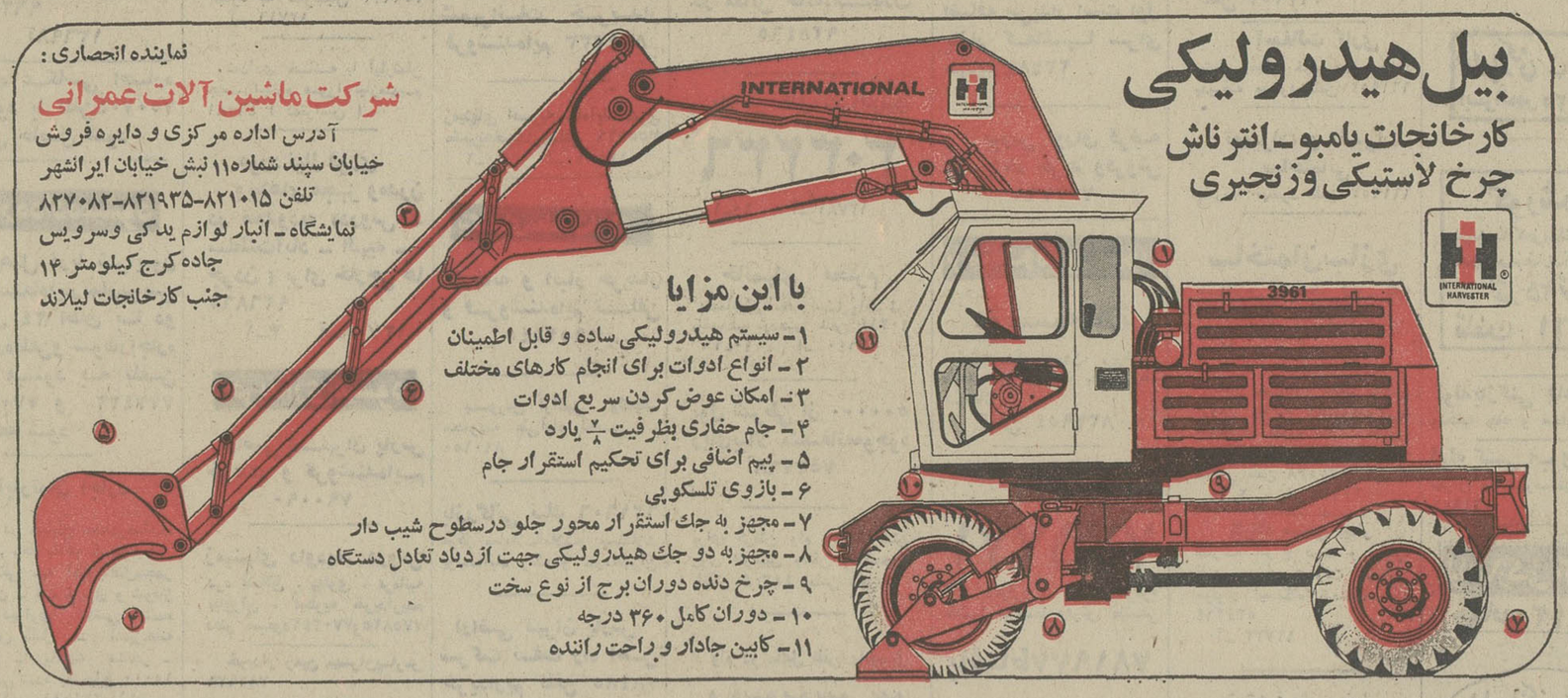

نماینده انحصاری :
شرکت ماشین آلات عمرانی
آدرس اداره مرکزی و دایره فروش
خیابان سپند شماره۱۱ نبش خیابان ایرانشهر
تلفن ۸۲۱۰۱۵-۸۲۱۹۳۵-۸۲۷۰۸۲
نمایشگاه ـ انبار لوازم یدکی وسرویس
جاده کرج کیلومتر ۱۴
جنب کارخانجات لیلاند

بیل هیدرولیکی
کارخانجات پامبو ـ انترناش
چرخ لاستیکی وزنجیری

با این مزایا
۱ـ سیستم هیدرولیکی ساده و قابل اطمینان
۲ ـ انواع ادوات برای انجام کارهای مختلف
۳ ـ امکان عوض کردن سریع ادوات
۴ ـ جام حفاری بظرفیت $\frac{7}{8}$ یارد
۵ ـ پیم اضافی برای تحکیم استقرار جام
۶ ـ بازوی تلسکوپی
۷ ـ مجهز به جك استقرار محور جلو درسطوح شیب دار
۸ ـ مجهز به دو جك هیدرولیکی جهت ازدیاد تعادل دستگاه
۹ ـ چرخ دنده دوران برج از نوع سخت
۱۰ ـ دوران کامل ۳۶۰ درجه
۱۱ ـ کابین جادار و راحت راننده

نیازمندیهای شما

آگهیهای متفرقه

حل مسائل هیدرولیك
تالیف مهندس جلال آشفته‌منتشر شدفروش کتاب فروشی تهران روبروی دانشگاه تهران

ترانسفورماتورهای ۶ـ۱۱ و۲۰ هزار ولت خریداریم تلفن ۳۱۸۹۳۲ خیابان لالهزار نو کاشی ۱۹۶

چای سمندر
چای فقط چای سمندر بسته‌بندی شده در اندازه های مختلف بانازلترین قیمت . بازار سرای گلشن تلفن : ـ ۵۳۸۵۴۷
آ ـ ۱۳۷۸۸

فروشگاه میرصالحی
فروشنده همه نوع خواربار و لبنیات دروازه شمیران خیابان مهران تلفن ۷۵۷۲۰۰
۱ـ۲ آ ـ ۱۳۷۹۰

موسسه اسفالتکاری
گودرزی
جلوگیری از هر نوع رطوبت پشت‌بام
فلکه تلفن ۸۶۱۳۲۷

یك کمپانی ایرانی آمریکائی
متخصص در کارهای خدماتی جهت انجام پروژه های خود احتیاج به وسایل الکتریکی میله های آهنی دینام پروفیل‌و اقسام دودر بریدروبولدوزر و وسایل ساختمانی از هرنوع و همه گونه وسایل یدکی و احتیاجات ووسایل مربوط به این‌گونه کارها به اضافه‌انجام کارهای لولمکشی جهت آب شوفاژ و فاضل‌آب .
متمنی است‌ازتمام سازندگان و کسانیکه این گونه اجناس دارند با ما مکاتبه نمایند و کاتالوگ ویا صورت اجناس‌را به اضافه صورت قیمت برای این شرکت‌ارسال‌فرمایندشرکت میشانه صندوق‌پستی۱۵۰۲ـ۱۴ تهران ایران .

آموزش و تعلیم مدل و
مانکن
هنرجالب ودوره کامل مانکنی را در همین تهران بیاموزید . ۶۶۵۰۷۵ و ۶۶۶۶۶۵

کلیه نقره‌جات و قبوض بانکی‌نقره خریداریم‌تلفن ۶۶۶۱۵۵ ـ ۶۶۵۱۷۷

اخذ پذیرش از دانشگاههای خارج بلچوبی آکادمی اقبال ۷۶۵۴۸۷

داروخانه‌ها

داروخانه مهران
خیابان تیروخورشید چهارراه استخر تلفن ۹۵۴۰۰۷

رستوران‌ها

چلوکباب حاجی بابا دارای سالن خانوادگی لذیذترین غذا ها را در محیطی‌ارام‌صرف‌فرمائید جاده قدیم شمیران ایستگاه چاله هرز بالاتر از حسینیه ارشاد تلفن ۷۷۱۹۵۶

سالن چلوکبابی محمدی
خوشمزه‌ترین غذاهای ایرانی‌را که با اصول صحیح بهداشتی تهیه میشود در سالن چلوکبابی محمدی میل فرمائید. جاده‌قدیم شمیران بین سینما مولن‌روژ و سینما ریولی .

اطلاعیه
جنرال
لطفا برای تجدید رنگ‌وعویض لوازم یدکی بخاریهای جنرال‌یا تلفن های ۹۶۳۹۷۲ الی ۷۴و ۹۵۷۷۹۴ و ۹۵۸۲۵۲ تماس بگیرید .

اطلاعیه
جنرال
لطفا برای سرویس ونصب برزنت کولر جنرال‌باتلفن های ۹۶۳۹۷۲ الی ۷۴ و ۹۵۸۲۵۲ تماس بگیرید .

پخش لوازم یدکی مصنوعات
جنرال
شماره۱ خیابان‌تخت‌جمشید خیابان کیوان نمایشگاه جنرال تلفن ۴۲۰۰۹
شماره ۲ شاهرضا جنب دبیرستان البرز نمایشگاه‌جنرال تلفن ۴۷۴۸۹

جنرال
سرویس شماره ۱ جنرال
آبادان
خیابان شهرداری تلفن ۲۸۴۶

جنرال
سرویس شماره ۱ جنرال
اهواز
شهر صنعتی تلفن ۶۲۳۱

جنرال
سرویس شماره ۱ جنرال
شیراز
خیابان قصردشت تلفن ۳۶۵۷

جنرال
سرویس شماره ۲ جنرال
اهواز
خیابان‌معین‌شماره۵۲ تلفن۵۴۷۷

جنرال
سرویس شماره ۱ جنرال
مسجد سلیمان
بازارنو تعمیرگاه جنرال

جنرال
سرویس شماره ۲ جنرال
شیراز
خیابان سی‌متری‌تلفن ۵۸۹۴

جنرال
سرویس شماره ۱ جنرال
مشهد
سعدآباد خیابان طاوس تلفن۲۰۱۰۳

جنرال
سرویس شماره ۱ جنرال
گرگان
خیابان مولن‌روژ تلفن ۸۳۴۰

جنرال
سرویس شماره۱ جنرال
چالوس
میدان مجسمه جنب پست و تلگراف .

جنرال
سرویس شماره ۱ جنرال
اصفهان
خیابان فروغی تلفن ۲۷۴۷۴

جنرال
سرویس شماره ۱ جنرال
بهشهر
خیابان پهلوی سرویس جنرال

الکتروموتورالکتریم
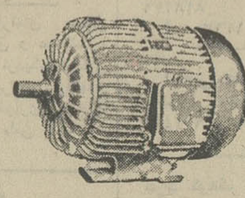
ELEKTRIM
الکتروموتورهای الکتریم(لهستانی)
نامی آشنا درجهان صنعت
تمام بسته ـ سه‌فاز ـ یك فاز ـ دودور ـ فلانچ‌دار در اندازه‌های مختلف .
نماینده انحصاری درایران :
پخش دینامو سعید
مرکز پخش : خیابان سپهبدرزم‌آراء کوی شاه پلاك ۲۰۱ تلفن ۵۳۴۲۳۹ ـ ۲۸۵۶۴
از شهرستانها نماینده می‌پذیریم

لوله‌برق آی‌تسد
با استفاده از لوله‌ای تسدلوله‌کشی برق ساختمان‌را با نصف قیمت مطابق با استاندارد های بین‌المللی انجام دهید. نماینده فروش در تهران و شهرستانها پذیرفته میشود .
شرکت عرضه و پخش لوازم فنی ایران
تهران ـ خیابان ثریا ـ ۱۳۰ ـ تلفن : ۸۳۴۱۷۳

سرویس مجانی است
رسوب‌زدائی دیگهای بخار کارخانجات ، دستگاههای‌تهویه مطبوع ، شوفاژ و لوله‌ها ی‌آبگرم داخل ساختمانهای بزرگ را بمتخصصین شرکت C.G.C. بدهید تا باداروی شیمیائی که کوچکترین اثر سوء روی فلزات ندارد بخوبی انجام دهند تلفن ۷۵۱۰۳۳

مدلهای جدید فنردار فقط ۱۲۰ تومان

سر رسید نامه اقبال
۱۳۵۲
منتشر شد
خیابان شاه‌آباد کتابخانه اقبال
تلفن ۳۱۸۷۰۱
EQBAL

در رشته های مختلف موزیك چه هنری دارید؟
بچه رشته علاقمندید ؟ خوانندگی؟ نوازندگی ؟ آهنگسازی؟ ترانه‌سرائی ؟ تشکیل گروه و ارکستر ؟ و یا پر کردن صفحه و نوار کاست از صدای خود ؟ راهنمائی ما بیدریغ دراختیار شماست .شاه مقابل سینما نیاگارا ساختمان‌مهفر دفترهنرمندان تلفن ۴۱۳۲۲

استخدام مدیر فروش
کارخانه سازنده وسائل خانگی از قبیل اجاق گاز ـ آبگرمکن گازی ـ بخاری گازی و کولر برای فروش محصولات خود بیکنفر مدیر فروش بامشخصات زیر نیاز دارد :
۱ـ داشتن حداقل پنج سال سابقه مدیریت فروش برای کالاهای فوق یا نظایر آن .
۲ـ سن بین ۳۰ تا ۴۰ سال .
۳ـ حداقل تحصیلات دیپلم کامل متوسطه ـ دارندگان فوق دیپلم و لیسانس بشرط داشتن تجربه حق‌تقدم دارند.
۴ـ داشتن برگ خاتمه‌خدمت و یا معافی غیرپزشکی .
۵ـ آشنائی کافی بزبان انگلیسی
واجدین شرائط مشخصات کامل خود را به ضمیمه یک قطعه عکس و میزان حقوق درخواستی و ذکر سوابق کار به صندوق پستی شماره ۱۲۰۳۵ر۱۴ ارسال دارند .

یك قلاده‌سك برنك‌زرد و سفید به‌مشخصات‌عکس بالادرحوالی‌زیباشهر در تاریخ ۱۳ر۸ر۵۱ ساعت ۵ر۱ بعدازظهر مفقودشده‌از جوینده‌خواهشمند است به تلفن ۳۱۲۰۰۱ اطلاع داده ومژدگانی خود را دریافت نمایند .

امشب در سینما
کسری ـ شکست
عمرشریف ـ ژان‌پل‌بلموندو

برنامه سینماها

★ **آخرین‌مردروی‌زمین ـ رنگی ـ چارلتون‌هستون**
بولیدور (۴۲۶۳۱) ۳۰ر۱۱ـ۳۰ر۳ـ۳۰ر۵ـ۳۰ر۷ـ۳۰ر۹

★ **از عشق مردن ـ رنگی ـ آنی ژیراردو**
تخت‌جمشید (۴۳۵۵۰) ۱۱ـ۲ـ۴ـ۶ـ۸ـ۱۰

★ **الماسها ابدی‌اند ـ شون‌کانری ـ رنگی**
گلدیس (۶۲۸۷۱۳) ۳۰ر۳ـ۳۰ر۵ـ۳۰ر۷

★ **انتقام والدز ـ رنگی ـ برت‌لنکستر**
فلور (۲۸۰۹۶) ۹ـ۱۱ـ۱ـ۳ـ۵ـ۷ـ۹
دروازه‌طلائی (۳۵۲۱۶۰) ۱۰ـ۱۲ـ۲ـ۴ـ۶ـ۸ـ۱۰

★ **باغ فیتزی گونتین ـ رنگی ـ هلموت برگن**
شهرقصه (۶۲۷۲۹۰) ۱۱ـ۲ـ۴ـ۶ـ۸ـ۱۰

★ **بیوه هم باشه قبوله ـ اولیس**
ستاره (۵۳۹۷۲۱) ۹ـ۱۱ـ۱ـ۳ـ۵ـ۷ـ۹

★ **با معرفت ـ رنگی ـ استیمن‌کالر**
همای (۳۱۱۶۶۹) ۳۰ر۱۰ـ۳۰ر۲ـ۳۰ر۴ـ۳۰ر۶ـ۳۰ر۸

★ **یکبار برای همیشه ـ رنگی ـ اورن‌لاموتی**
آتلانتیک (۶۲۷۱۷۱) ۱۵ر۱۱ـ۳۰ر۳ـ۳۰ر۵ـ۳۰ر۷ـ۳۰ر۹

★ **پستچی ـ نصیریان ـ انتظامی ـ ژاله سام**
کاپری (۹۲۸۴۰۱) ۱۱ـ۱ـ۳ـ۵ـ۱۵ر۷ـ۳۰ر۹

★ **تصویر دوریان‌گری ـ رنگی ـ هلموت‌برگر**
سینماونک (۶۸۴۱۱۶) ۱۵ر۱۱ـ۳۰ر۳ـ۳۰ر۵ـ۴۵ر۷ـ۱۰

★ **تیره‌تراز کهربا ـ رنگی‌رودتیلور ـ سوزی‌کندال**
آریا (۳۱۹۸۸۴) ۹ـ۱۱ـ۱ـ۳ـ۵ـ۷ـ۹

★ **جوکید ـ رنگی ـ کلینت ایستوود**
گلدن‌سیتی (۶۶۳۲۶۹) ۱۵ر۱۱ـ۳۰ر۳ـ۳۰ر۵ـ۳۰ر۷ـ۳۰ر۹
سانترال (۹۲۸۶۸۶) ۱۱ـ۱ـ۳ـ۵ـ۷ـ۱۵ر۹
متروبل (۳۱۹۴۱۰) ۳۰ر۱۰ـ۳۰ر۱۲ـ۳۰ر۲ـ۳۰ر۴ـ۳۰ر۶ـ۳۰ر۸
رویال (۸۲۹۷۸۵) ۱۰ـ۱۲ـ۲ـ۴ـ۶ـ۸ـ۱۰

★ **جهنم + من ـ فردین ـ پوری بنائی**
نیاگارا (۶۶۵۳۰۷) ۱۱ـ۱ـ۳ـ۵ـ۷ـ۱۵ر۹
اروپا (۳۰۳۱۷۹) ۳۰ر۱۰ ـ ۳۰ر۱۲ ـ ۳۰ر۲ ـ ۳۰ر۴ ـ ۳۰ر۶ ـ ۳۰ر۸
میامی (۷۵۴۳۲۹) ۱۱ـ۱ـ۳ـ۵ـ۷ـ۹
الوند (۳۵۶۵۳۸) ۱۰ـ۱۲ـ۲ـ۴ـ۶ـ۸ـ۱۰
کیهان (۹۵۷۳۶۰) ۹ـ۱۱ـ۱ـ۳ـ۵ـ۷ـ۹
اسکار (۹۲۰۸۸۸) ۹ـ۱۱ـ۱ـ۳ـ۵ـ۷ـ۹
ارانوس (۲۷۹۷۱) ۱۰ـ۱۲ـ۲ـ۴ـ۶ـ۸
مارلیک (۹۶۳۶۱۶) ۱۵ر۱۰ ـ ۱۵ر۱۲ ـ ۱۵ر۲ ـ ۱۵ر۴ ـ ۱۵ر۶ ـ ۱۵ر۸
آسمان آبی (۳۹۲۶۶۸) ۹ـ۱۱ـ۱ـ۳ـ۵ـ۷ـ۹
سیلورسینی (۸۶۱۲۰۵) ۳۰ر۱۰ـ۳۰ر۲ـ۳۰ر۴ـ۳۰ر۶ـ۳۰ر۸
سیلوانا (۳۹۳۷۷۷) ۱۰ـ۱۲ـ۲ـ۴ـ۱۵ر۶ـ۳۰ر۸
بلوار (۶۶۰۲۹۳) ۱۱ـ۲ـ۴ـ۶ـ۸ـ۱۰

★ **چشمان طوفان زده ـ خوشگذران**
دنیا (۳۹۳۸۱۲) ۹ـ۱۱ـ۱ـ۳ـ۵ـ۷ـ۹

★ **حسن سیاه ـ نصرت کریمی ـ مهناز**
آسیا (۴۲۹۰۹) ۱۱ـ۱ـ۳ـ۵ر۱۵ـ۳۰ر۷ـ۴۵ر۹
رکس (۳۱۵۲۹۳) ۳۰ر۱۰ـ۳۰ر۱۲ـ۳۰ر۲ـ۳۰ر۴ـ۴۵ر۶ـ۹
شهوند (۳۵۴۰۴۰) ۳۰ر۱۰ ـ ۳۰ر۱۲ ـ ۳۰ر۲ـ ۳۰ر۴ـ ۳۰ر۶ـ ۳۰ر۸
لیدو (۹۵۱۲۸۲) ۹ـ۱۱ـ۱ـ۳ـ۵ـ۷ـ۹
رنگین‌کمان (۷۵۶۷۶۰) ۱۰ـ۱۲ـ۲ـ۴ـ۱۵ر۶ـ۳۰ر۸
ژاله (۳۰۴۱۲۰) ۹ـ۱۱ـ۱ـ۳ـ۵ـ۷ـ۹
پاسارگاد (۷۹۲۷۸۲) ۱۰ـ۱۲ـ۲ـ۴ـ۱۵ر۶ـ۳۰ر۸
نوسکا (۵۳۹۵۴۴) ۱۰ـ۱۲ـ۲ـ۴ـ۶ـ۸
المپیا (۹۲۶۷۹۷) ۱۵ر۱۰ـ۳۰ر۱۲ـ۳۰ر۲ـ۳۰ر۴ـ۳۰ر۶ـ۳۰ر۸
چرخ‌وفلک (۹۵۰۵۵۸) ۱۰ـ۱۲ـ۲ـ۴ـ۶ـ۸
شرق (۵۳۴۰۲۴) ۹ـ۱۱ـ۱ـ۳ـ۵ـ۷ـ۹
فیروزه (۷۵۷۶۶۹) ۱۱ـ۱ـ۳ـ۵ـ۷ـ۹
درایوین‌سینماونک (۶۸۲۵۵۷) ۶ـ۸ـ۱۰
دیانا (۴۷۳۶۵) ۱۵ر۱۱ـ۳۰ر۱ـ۳۰ر۳ـ۳۰ر۵ـ۳۰ر۷ـ۴۵ر۹
حافظ (۳۹۱۰۷۴) ۱۰ـ۱۲ـ۲ـ۴ـ۱۵ر۶ـ۳۰ر۸

★ **دامی برای شفت ـ رنگی ـ ریچاردرانتری**
پارامونت (۴۸۳۲۱) ۱۵ر۱۱ـ۳۰ر۳ـ۳۰ر۵ـ۳۰ر۷ـ۳۰ر۹

★ **دکتر جون تازه چه‌خبر ـ رنگی ـ رایان اویل**
دیاموند (۸۲۸۴۰۰) ۱۵ر۱۱ـ۳۰ر۳ـ۳۰ر۵ـ۳۰ر۷ـ۴۵ر۹

★ **دال‌سیما ـ رنگی ـ کارول‌وایت**
شهرفرنگ (۶۲۷۶۲۸) ۱۵ر۱۱ـ۳ـ۳۰ر۵ـ۳۰ر۷ـ۴۵ر۹

★ **دوستان شون‌بری ـ انیسه‌الونیا**
رادیوسینی (۴۳۳۲۰) ۱۵ر۱۱ـ۳۰ر۳ـ۳۰ر۵ـ۳۰ر۷ـ۳۰ر۹

★ **درشکه‌چی ـ نصرت کریمی**
ماژستیک (۶۶۸۴۶۱) ۳۰ر۱۰ـ۱ـ۳ـ۵ـ۱۵ر۷ـ۳۰ر۹

★ **رینگو طپانچه طلائی ـ جدال زیر صفر**
البرز (۳۰۴۲۵۸) ۳۰ر۸ـ۱۲ـ۳۰ر۳ـ۷ـ۳۰ر۸ـ۳۰ر۱۰

★ **شکست ـ رنگی ـ عمرشریف ـ ژان‌پل‌بلموندو**
کسری (۸۲۶۹۳۹) ۳۰ر۱۰ـ۲ـ۴ـ۶ـ۸ـ۱۰

★ **شاهد عینی ـ رنگی ـ سوزان جرج**
مولن‌روژ (۷۵۲۹۲۹) ۱۱ـ۲ـ۴ـ۶ـ۸ـ۱۰

★ **شش‌تا فضولباشی ـ رنگی ـ لونی‌دوفونس**
ایفل (۳۱۱۴۷۰) ۱۰ـ۱۲ـ۲ـ۴ـ۶ـ۸ـ۱۰

★ **عشق دنیای ناشناخته ـ رنگی ـ هلموت‌برگر**
امپایر (۶۲۳۹۴۲) ۱۵ر۱۱ـ۳۰ر۳ـ۳۰ر۵ـ۳۰ر۷ـ۴۵ر۹

★ **عروسکی بالای دار ـ رنگی ـ باربارا‌پرگینز**
پارک (۳۱۹۶۳۷) ۹ـ۱۱ـ۱ـ۳ـ۵ـ۷ـ۹

★ **کومانچرو ـ رنگی ـ جان‌وین**
ادئون (۳۱۸۱۱۸) ۳۰ر۱۰ـ۳۰ر۲ـ۳۰ر۴ـ۳۰ر۶ـ۳۰ر۸

★ **کشیش کم‌رو زن‌پررو ـ رنگی ـ روساناپودستا**
ب. ب. (۸۲۹۶۴۱) ۱۰ـ۱۲ـ۲ـ۴ـ۶ـ۸ـ۱۰

★ **گوپی قهرمان المپیك ـ رنگی ـ والت‌دیسنی**
سینه‌موند (۴۸۳۳۲۲) ۱۱ـ۳ـ۵ـ۷ـ۹

★ **گروهبان ـ ملك‌مطیعی ـ منوچهر وثوق**
اونیورسال (۹۲۶۹۵۳) ۱۱ـ۱ـ۳ـ۵ـ۱۵ر۷ـ۳۰ر۹
پاسیفیک (۷۵۳۳۱۱) ۳۰ر۱۱ ـ ۳۰ر۱ ـ ۳۰ر۳ ـ ۳۰ر۵ ـ ۳۰ر۷ ـ ۳۰ر۹
ایران (۳۱۶۳۵۴) ۳۰ر۱۰ـ۳۰ر۱۲ـ۳۰ر۲ـ۳۰ر۴ـ۳۰ر۶ـ۳۰ر۸
ساینا (۳۵۲۴۴۲) ۱۰ـ۱۲ـ۲ـ۴ـ۱۵ر۶ـ۳۰ر۸
تیسفون (۹۵۸۸۸۲) ۱۰ـ۱۲ـ۱۵ر۲ـ۳۰ر۴ـ۴۵ر۶ـ۹
مراد (۷۵۳۳۸۲) ۹ـ۱۱ـ۱ـ۳ـ۵ـ۷ـ۹
موناکو (۷۹۵۵۷۶) ۹ـ۱۱ـ۱ـ۳ـ۵ـ۷ـ۹
پرسپولیس (۵۸۱۰۸۳) ۸ـ۱۰ـ۱۲ـ۲ـ۴ـ۶ـ۸ـ۱۰
داریوش (۲۶۲۶۵) ۹ـ۱۱ـ۱ـ۳ـ۵ـ۷ـ۹
دریب (۷۹۱۷۴۶) ۱۰ـ۱۲ـ۲ـ۴ـ۱۵ر۶ـ۳۰ر۸
کارون (۹۵۵۱۶۵) ۱۰ـ۱۲ـ۲ـ۳۰ر۴ـ۳۰ر۶ـ۳۰ر۸
کریستال (۳۱۷۶۷۵) ۳۰ر۱۰ـ۳۰ر۲ـ۳۰ر۴ـ۳ر۶ـ۳۰ر۸
آستارا (۸۷۴۰۲۲) ۳۰ر۱۰ ـ ۳۰ر۱۲ ـ ۳۰ر۲ ـ ۳۰ر۴ ـ ۳۰ر۶ ـ ۳۰ر۸
مهتاب (۴۷۷۷۷) ۱۱ـ۱ـ۳ـ۵ـ۱۵ر۷ـ۳۰ر۹

★ **مردیکه از بانکوك آمد ـ رنگی ـ ژان‌یان**
پلازا (۶۶۰۴۷۶) ۱۱ـ۱ـ۳ـ۵ـ۷ـ۹
نپتون (۷۶۰۱۳۶) ۹ـ۱۱ـ۱ـ۳ـ۵ـ۷ـ۹
تاج (۳۱۳۸۶۴) ۳۰ر۱۰ـ۴۵ر۱۲ـ۳ـ۱۵ر۵ـ۳۰ر۷ـ۴۵ر۹
سهیلا (۳۱۶۴۲۴) ۳۰ر۱۰ـ۳۰ر۱۲ـ۳۰ر۲ـ۳۰ر۴ـ۳۰ر۶ـ۳۰ر۸

★ **مردان روزگار ـ ناصر ملك مطیعی**
خورشیدنو (۳۹۳۵۷۸) ۹ـ۱۱ـ۱ـ۳ـ۵ـ۷ـ۹

★ **مردیکه والانس را کشت ـ رنگی ـ جان‌وین**
پردیس (۳۰۴۲۵۹) ۹ـ۱۱ـ۱ـ۳ـ۵ـ۷ـ۹

★ **نبرد برلین ـ رنگی ـ ۷۰ میلیمتری**
ریولی (۷۵۷۷۷۷) ۱۱ـ۲ـ۴ر۳۰ـ۴ر۱۵ـ۷ر۱۵ـ۱۰

سانس انگلیسی ـ الماسها ابدی‌اند سینما گلدیس ساعت ۹ر۳۰

معاملات در بازار خشکبار پررونق است

قیمت اکثر اقلام خشکبار افزایش یافته

کشمش درظرف دوماهه اخیر ۸۰ در صد گران شد

قیمت جهانی کشمش به هرتن ۸۰ دلار رسید و انتظار میرود که باز هم این قیمت ها افزایش یابد و به تنی ۶۰۰ دلار برسد. قیمت کشمش در سال قبل همین موقع هر تن ۳۴۰ دلار بود که برای اواخر محصول به تنی ۴۰۰ دلار رسید .

قیمت کشمش ظرف یکی دو ماهه اخیر که‌ازبرداشت‌محصول میگذرد نزدیك ۸۰درصد ترقی پیدا کرده و هر جعبه ۱۲٫۵ کیلوئی کشمش صادراتی ملایر که ۲۳ تا ۲۴ تومان بود ، این هفته ۴۵ تا ۴۶تومان‌معامله شد. باین ترتیب قیمت کشمش از کیلوئی ۱۸ ریال به کیلوئی۳۵ ریال افزایش پیدا کرده است . از محصول امسال حدود ۱۰هزار تن تاکنون معامله شد و بقیه کشمش صادراتی که تا فروش مانده بحدود ۲۵ هزارتن میرسد و فعلا تجار صادر کننده بعلت بازار گیجی که این محصول پیدا کرده است از فروش‌بیشتر خودداری می کنند و منتظرند که قیمت های جهانی به هرتن ۶۰۰ دلار برسد .

قیمت کشمش ترکیه

امروز یکی از مطلعین بازار خشکبار گفت :ترکیه در قیمت کشمش هائی که معامله کرده است تجدید نظر نموده و برای هر تن ۱۵۰ دلار اضافه قیمت از خریداران مطالبه می کند .

همین مقام گفت : اتحادیه صادرکنندگان خشکبار امسال خیلی به باغداران انگور کمك کرده و در نظارت و فروش با قیمت های مناسب به آنان کمك کرده است .زیرا قبل ازتشکیل این اتحادیه کشمش ایران با قیمت های پائین از باغداران خریداری میشد .

معاملات در بازار خشکبار از رونق کافی‌برخورداراست وقیمت اکثر اقلام خشکبار بعلت بازار مطلوب جهانی ، افزایش پیدا کرده است . قیمت مغز بادام‌نیز به هر کیلو ۱۵ تومان رسیده است . قیمت‌جهانی این محصول هر تن ۲۱۰۰ دلار است .

هسته

قیمت هسته تلخ نیز هرکیلو ۱۵ریال ترقی کرد و به کیلوئی ۹۵ ریال رسید . قیمت صادراتی این محصول در سال گذشته همین موقع کیلوئی ۵۰ ریال بود .

قیمت هسته شیرین هم‌کیلوئی ۱۵ ریال گران شده است و به کیلوئی ۹۸ ریال رسیده است. قیمت جهانی این محصول‌درحال حاضر ۱۳۷۰ دلار است .

محصول قیسی امسال که‌حدود ۷۰۰ تن بود ، تماما بفروش رسیده و صادر شده است . قیمت هر جعبه ۱۰ کیلوئی‌قیسی در بازار به ۱۰۵ تومان رسیده است . قیمت جهانی قیسی هرتن ۱۳۵۰ دلار میباشد .

برگه‌زردآلو

از ۱۰ هزار تن محصول برگه زردآلو تاکنون سه هزار تن به فروش رفته است و برای بقیه جای نگرانی‌وجودندارد وتاکنون پیشنهادات زیادی برای خریداز طرف کشور های اروپای شرقی و انگلستان و آلمان به تجار صادر کننده رسیده‌است . قیمت برگه زردآلو صادراتی هرکیلو ۲۰ تا ۲۵ ریال ترقی یافته است.

خرما

صادرات خرمائیز در سال‌جاری چشمگیر بوده و قیمت های صادراتی خرما هم بالا است . محصول امسال خرما حدود ۸۰ هزار تن برآورد میشود که از این مقدار حدود ۳۵ هزار تن آن خرمای قابل صدور است‌که تاکنون حدود ۶ هزار تن آن نافروش مانده است . قیمت‌خرما ظرف یکی‌دوهفته اخیر ۲۰درصد ترقی کرده است . خریداران خرمای ایران امریکا و چند کشور عربی است . قیمت‌خرمای صادراتی در حال حاضر هرکیلو ۱۸تا۲۴ ریال است .

برنج شبه «طارم» خریدار را گول میزند

★ **برنج «مسوا» بذرش پاکستانی است‌وازپخت‌خوب درنمی‌آید**

* **بازار برنج در شمال گرم است**

تولید برنج«مسوا» در منطقه مازندران وبخصوص مناطق‌اطراف آمل افزایش زیادی یافته واکنون اکثر عمده فروشان مقادیر زیادی ازاین برنج در اختیار دارند.

برنج «مسوا» ظاهری مانندبرنج طارم دارد و تشخیص‌آن جز برای افراد خبره عملی نیست و اغلب خریداران را گول میزند .

بذر برنج «مسوا» از پاکستان به‌ایران منتقل شده و در مناطق گیلان و مازندران کشت شده است . قدرت تولید برنج مسوا در هر هکتار سه تا چهار برابربرنج طارم است . قیمت برنج طارم بوجاری شده اکنون در مراکز فروش شمال ، کیلوئی حدود ۳۰ ریال است.در حالیکه برنج«مسوا» کیلوئی ۲۲ تا ۲۴ ریال بفروش میرسد .

برنج «مسوا» از پخت ، خوب درنمیایدو بهمین‌جهت اکثرمصرف کنندگان رغبت زیادی به آن ندارند، مگر اینکه ندانسته به خرید آن اقدام کنند.

بازاربرنج شمال رویهمرفته گرم است و در حال حاضر روزانه هزاران تن‌برنج بوسیله خریداران ونمایندگان شرکت های تعاونی و فروشگاه های عمده تهران و شهرستانها در آمل و رشت و دیگرمراکزعمده فروشی‌برنج‌معامله میشود .

قیمت برنج در حال حاضر در سطح پائین قرار دارد و گفته میشود از یکی دو هفته آینده قیمت ها سیر صعودی خود را آغاز خواهد کرد .

اخبار اقتصادی شهرستان

گچ گران است

خوی : مدتی است بهای گچ درخوی افزایش یافته است تا شش ماه پیش هر خروار گچ در این شهر یکصدو سی ریال بود ولی هم‌اکنون‌فروشندگان گچ هرخروار گچ‌را۳۲۰ ریال به مردم میفروشند . عده‌ای از مردم مخصوصا آندسته‌از کسانیکه کار ساختمانی دارند گچ مورد نیاز خود را ازشهر های همجوار تهیه میکنند .

طرح افزایش علوفه

ساری ـ طرح افزایش علوفه دراستان مازندران طی‌سال جاری در سطح یک هزارو پانصد هکتار اجرا خواهد شد . برای این منظور تاکنون با عده‌ای از کشتکاران علوفه قرارداد هائی به امضاء رسیده و بیش از ۱۵ هزار کیلو بذر و ۶هزار کیلوگو کودشیمیائی‌بین‌کشاورزان‌روستاهای تابعه استان‌مازندران توزیع‌شده‌است.علاوه برتوزیع‌بذروکودشیمیائی بکشاورزان در ازای هر هکتار زمین که زیر کشت علوفه قرار خواهند دادسه هزار ریال مساعده پرداخت خواهد شد .

کشت پنبه

ساری ـ در طرح افزایش تولید پنبه که در روستاهای تابعه استان مازندران اجراء گردید ۲۴۷ نفر از اعضای‌شرکت های تعاونی و ۲۱۹ نفر کشاورزان دیگربه کشت پنبه مبادرت نمودند .

امسال کشتکاران پنبه برای فروش محصول خود به کارخانجات دولتی رغبت بیشتری از خود نشان می دهند وبه علت تسهیلاتی که مدیران کارخانجات برای پنبه کاران فراهم آورده‌اند تحویل پنبه و دریافت بهای آن سریع‌تر از سال‌پیش صورت میگیرد .

در حال حاضر قیمت‌هرچهارصد کیلو پنبه بین ۶۳۰۰ تا ۷۵۰۰ ریال است .

اخبار اقتصادی جهان

شوروی از آمریکا و ژاپن وام میخواهد

توکیو ـیك مقام برجسته کمیته همکاری‌تجاری‌ژاپن اظهار داشت که اتحاد جماهیر شوروی برای توسعه شبکه گاز طبیعی خود در سیبری در صدد گرفتن وام از ژاپن‌و امریکا میباشد .

«هیروشی‌آنزائی» رئیس کمیته گاز طبیعی‌اضافه‌نمود: شوروی اعلام نموده است که هرگاه اعتبار سه هزارمیلیون دلاری ازسوی ژاپن وامریکا فراهم شود این‌کشور آنرا با نرخ بهره سالیانه ۶درصد طی ۱۵ سال باز پرداخت‌خواهد کرد. آنزائی ماه گذشته در «یاکوتسك» در سیبری‌شرقی با مقامات شوروی در مورد همکاری‌مشترك ژاپن ـامریکابا روسیه بمنظور توسعه گاز طبیعی مذاکره نموده است.

احتمال جیره‌بندی نان درشوروی

لندن ـ شوروی بسبب کمبود غله که در نتیجه‌بدی هوا و کوتاهی در امور کشاورزی حاصل گردیده بشدت تحت فشار قرار گرفته است . بدون غله امریکا ،احتمالا مردم شوروی در زمستان امسال با جیره‌بندی نان روبرو خواهند شد . توسعه اقتصادی روسیه بطور کلی ازفقدان تکنولوژی که بطور مداوم شکاف موجود با امریکا راعمیق تر میسازد در مضیقه میباشد .بدین ترتیب همکاری‌امریکا نه تنهابا استقبال روبرو میگردد ،بلکه بنظر کارشناسان و متخصصین امر برای شوروی که از پیشرفت های غرب عقب مانده است بی اندازه اهمیت دارد .

اقدامات ضد تورمی در انگلیس

لندن ـ دولت انگلیس امروز یك‌درصد ازسپرده‌های مخصوص بانك های بزرك‌رافراخواند و بدین‌وسیله‌سیاست انقباضی خود را تشدید نمود . بدین ترتیب ۲۲۰ میلیون «پاوند» پول درگردش بانك ها از دسترس آنها خارج گردیده وبرای دادن وام بکار نمیرود . سپرده های مخصوص بانك‌ها قراراست تا پایان نوامبر به نصف تقلیل یابد و تا ۱۴ دسامبر بهمین میزان ثابت باقی بماند .

سخنگوی بانك انگلستان اظهار داشت در چند هفته اخیر افزایش حجم پول و سرعت گردش آن کاهش یافته است ، لیکن مهم این است که این کاهش ثابت بماند . فراخواندن سپرده های مخصوص بانك ها ازیك طرف برای خنثی کردن عوامل تورمی بوده است و ازطرف دیگر نیاز های پولی دولت را مرتفع میسازد .

اطلاعیه

بدینوسیله باطلاع عموم میرساند که محل اداره مرکزی شرکت سهامی‌شیشه‌قزوین(عام) از روز شنبه بیستم آبانماه یکهزار و سیصدو پنجاه ویك به یوسف‌آباد خیابان محمد رضاشاه خیابان هفتم شرقی پلاك ۲۰ انتقال یافته است

شماره‌های تلفن جدید ۶۲۷۰۰۲ ۶۲۷۰۰۴ ۶۲۷۰۰۷

دستگاه‌جوشکاری‌سیار

«دیزل پتبو» PETBOW WELDERS

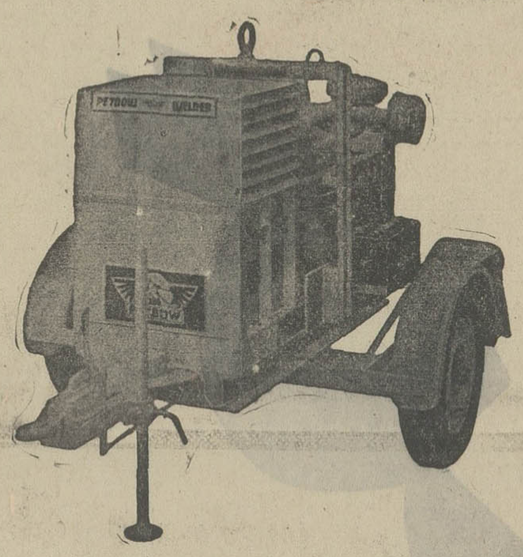

شاهکار صنایع انگلستان

مناسب برای کلیه کارهای فلزکاری و اسکلت‌بندی ساختمانهای بزرك مجهز به موتورهای دیزل کم مصرف پرکینز ولیستر با هندل یا استارت الکتریك به قدرتهای ۲۵۰ ـ ۳۷۵ـ ۴۰۰ـ۷۵۰ آمپر دو انبره دارای مولد برق اضافی برای مصارف روشنائی یاسنك زدنو غیره .

نماینده‌انحصاری درایران **شرکت تجارتی ایران وانگلیس**

نمایشگاه ماشین آلات صنعتی وکشاورزی . تهران خیابان قدیم شمیران. نرسیده به سه‌راه تخت‌جمشید شماره ۱۹۴ ـ ۱۹۶ ـ تلفن‌های ۷۵۲۰۰۳ـ ۷۵۰۸۸۹

تفسیر اقتصادی

سیاست اقتصادی نیکسون

عباس هیات

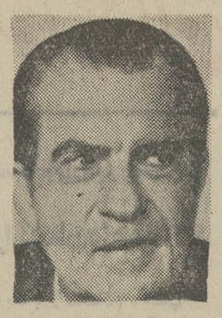

پرزیدنت نیکسون برای‌دومین بار به کاخ سفید راه یافت. در گرماگرم مبارزات انتخاباتی امریکا ، وی به مسائل و برنامه های کلی‌اقتصادی‌از قبیل‌مبارزه با تورم ،کوشش در راه کاهش نرخ بیکاری ، سرمایه گذاری فرهنگی و بهداشتی، سالم‌نمودن محیط زیست و بالاخره بالا بردن سطح زندگی و رفاه اجتماعی اشاره نموده بودبدون آنکه بطور صریح و روشن خطوط اساسی سیاست اقتصاد داخلی و خارجی آینده خودرا بیان نماید با متوقف ساختن قابلیت تبدیل دلار به طلا و کاهش ارزش آن به همراه افزایش نرخ‌عوارض واردات و سیاست تشویق صادرات ، نیکسون توانست موقعیت متزلزل دلار را تقویت نماید و این اقدامات حربه‌ای موثر در جهت بهبود عدم‌تعادل تراز پرداخت های آمریکا باشد .

سیاست مالی و درآمدی او در جهت مبارزه با تورم با موفقیت توام گردیدو افزایش قیمت ها در سال گذشته از ۶ درصد به ۳درصد کاهش یافت (در همین سال افزایش‌قیمت ها در اروپا در حدود ۶ درصد بود) و این مهم بسبب‌سیاست کنترل و تثبیت سطح دستمزد ها حاصل گردید ، سیاستی که مکانیسم آن از سوی دیگر در جهت افزایش تولید عمل‌مینمود.

اقدام دیگر رئیس جمهور تهیه طرحی بمنظور کنترل ومحدود نمودن مخارج و بودجه دولت بوده است .بموجب این طرح حداکثر مخارج در سطح ۲۵۰ میلیارد دلار تثبیت میگردد. بی‌نظمی وهرج و مرج جاری در مخارج دولت ناشی از اختیاراتی است که کمیته های فرعی‌مجلس دارا میباشند و بموجب آن میزان و نحوه مصرف مخارج را بطورمستقل تعیین مینمایند . یکچنین بی‌نظمی ازیک طرف سیستم مالیاتی را متزلزل ساخته و میزان مالیات را افزایش میدهد و از طرف دیگر به بروز تورم کمك مینماید .

درمورد رفورم سیستم پولی بین‌المللی آمریکا معتقد به اصلاحات تدریجی میباشد و سیاست نیکسون بیشتر در جهت طرح «شولتز»، و مذاکرات «اسمیتسونیان» که برپایه تنزل ارزش دلار قرار داشت خواهد بود تا اینکه باسیاست های انقباضی اقتصاد خود را دچار رکودو کسادی سازد .

مقامات اقتصادی امریکا به‌ادامه سیاست قبلی یعنی بهبود قدرت تولیدی بهمراه مهار کردن تورم در جهت تقویت سیاست تنزل ارزش دلار معتقد میباشند و اظهار میدارند پس از آنکه تراز پرداخت های امریکا تعادل پیدا نماید و موقعیت دلار تثبیت گردد و بطور کلی امریکا حیثیت واعتبار گذشته خود را بازیابد اصلاحات اساسی بلند مدت از قبیل انعطاف نرخ ارزها، بیرون راندن تدریجی طلا از مکانیسم پولی جهان، تکامل تدریجی سیستم طلای کاغذی و ایجاد نقدینه های تازه برای کشورهای درحال توسعه امکان پذیر وعملی خواهد بود. در دوره ۱۹۷۲ ـ ۱۹۶۸ توجه امریکا بیشتر به مسئله جنگ ویتنام و پایان بخشیدن به آن معطوف بود و هرگاه جنگ پایان یابد بدون‌تردید نیکسون در سیاست خارجی خود حق‌تقدم را بکشور های همپیمان بویژه‌اروپای غربی وژاپن خواهد داد . افزایش مداوم قدرت اقتصادی ژاپن و توسعه بازار مشترک و نظامات پولی مختص به آن اقتصاد خارجی امریکا را با مشکلاتی مواجه ساخته ومی‌نماید .تجزیه سیستم دوقطبی جهان و ظهور قدرت های‌دیگر امریکا را ناچار میسازد تا تعهدات خود را بسطحی متناسب بامنابع خود کاهش دهد.ازطرف دیگر وابستگی‌های اقتصادی فراوانی هنوز امریکا، اروپا و ژاپن را بیکدیگر ارتباطمیدهد. دلار همچنان یک پول «انتقالی» و مافوق ملی در اروپای غربی است و شرکت های امریکائی سرمایه گذاری های عظیمی در اروپا و مراکز عمده تولیدی نفت و دیگر نقاط که اقتصاد اروپا و ژاپن به‌این مراکز وابستگی شدید دارند کرده‌اند واین سه قدرت بطور نزدیک در یک بازار جهانی رقابت و عمل مینمایند .

درمورد پایان جنگ ویتنام و آثار اقتصادی منتج از آن نظرات متفاوتی وجود دارد . گروهی میگویند همواره جنگ به‌اقتصاد امریکا رونق داده است وبرای اثبات ادعای خویش اشاره به اوضاع اقتصادی امریکا در جنگ‌دوم جهانی پس‌از بحران ۱۹۳۰ و جنگ کره و ویتنام مینمایند . اما صاحب نظران دیگر بویژه خود مقامات اقتصادی ، امریکا درست برخلاف آن ابراز میدارند . باپایان یافتن جنگ ، اعتماد مصرف کننده امریکائی‌بار دیگر بدست می‌آید و قیمت هادر سطحی متعادل برقرار میگردد وبازار های مالی و تجارتی متقاعد میگردند که مخارج دولت تحت کنترل قرار گرفته است. مخارج جنگ در سال جاری ۷٫۳ میلیارددلار بوده است و مطابق‌پیش‌بینی کارشناسان ، پس از جنگ نه‌تنها کاهش نخواهد یافت ، بلکه تجدید سازمان سلاحهای قدیمی و تولید سلاحهای «استراتژیکی» جدید میزان آنرا افزایش خواهد داد و بعبارت دیگر مخارج دفاعی از ۷۶٫۵ میلیارد دلار به ۸۳ میلیارد دلار در سال ۱۹۷۵ خواهد رسید علاوه براین اجرای طرح کمك به‌نوسازی ویتنام که مبلغ آن ۷٫۵ میلیارد دلار در عرض ۵ سال پیش‌بینی شده استو همچنین از سرگرفته شدن کمك های خارجی امریکا از کسادی برخی از صنایع امریکا جلوگیری خواهد نمود .

آگهی مناقصه

طرح صنایع مجتمع نکا چوب برای ساختمانهای مسکونی و اداری خود واقع‌درحوزه ساری بدودستگاه‌سانترال تلفن اتوماتیك غیر سلکتوری ۵۰ شماره‌ای و ۱۵۰ شماره‌ای داخلی مورد نیاز را برابر برك مشخصات‌باشرایط زیر از طریق مناقصه خریداری مینماید .

۱ـ داوطلبان شرکت در مناقصه میتوانند همه روزه درساعات اداری بدفتر ذیحسابی بودجه عمرانی منابع طبیعی و سازمان جنگلها و مراتع کشور واقع در بلوار الیزابت دوم ساختمان سازمان جنگلها و مراتع کشور مراجعه‌وبرك‌شرائط ومشخصات شرکت در مناقصه را دریافت دارند .

۲ـ شرکت کنندگان در مناقصه بایستی ۵٪ بهای پیشنهادی خود را بعنوان سپرده در حساب شماره ۱۱۱۵۱ بانك اعتبارات صنعتی واریز و فیش مربوطه را پیوست پیشنهاد مینمایند .

۳ـ به پیشنهادات مبهم و مشروط و فاقد سپرده ترتیب اثر داده نخواهد شد .

۴ـ پیشنهاد دهندگان بایستی پیشنهادات خود را حداکثر تا ساعت ۱۰ صبح روز چهارشنبه ۵۱٫۹٫۸ در پاکت لاك ومهر شده بدفتر مرکزی طرح تسلیم و رسید دریافت دارند .

۵ـ حضور پیشنهاد دهندگان در جلسه کمیسیون مناقصه آزاد است .

ذیحساب بودجه عمرانی منابع طبیعی سازمان جنگلها ومراتع کشور علی سجادیان

م الف ۱۳۶۲۵
آ ـ ۵۹۷۰۲ ۲ـ۱

تغییر نام خانوادگی

نام خانوادگی اینجانب ابراهیم‌قصبه‌ای کارشناس رسمی‌دادگستری به «ضیائی‌مهر» تبدیل یافته است .

ابراهیم ضیائی مهر
آ ـ ۱۸۳۱۹

مجلس جشن پنجاه و پنجمین سالگرد انقلاب اکتبر و کنسرت و نمایش فیلم

سه‌شنبه ۲۳ آبان ساعت ۶٫۳۰ بعد از ظهر در انجمن روابط فرهنگی ایران و شوروی .
وصال شیرازی ۱۸۹ تلفن ۴۲۶۹۰ ـ ۶۶۵۰۲۳
آ ـ ۱۸۳۳۹

اگر دستگاه نسخه برداری خودرا مناسب نمی بینید، آنرا بادستگاه دیگری عوض کنید.

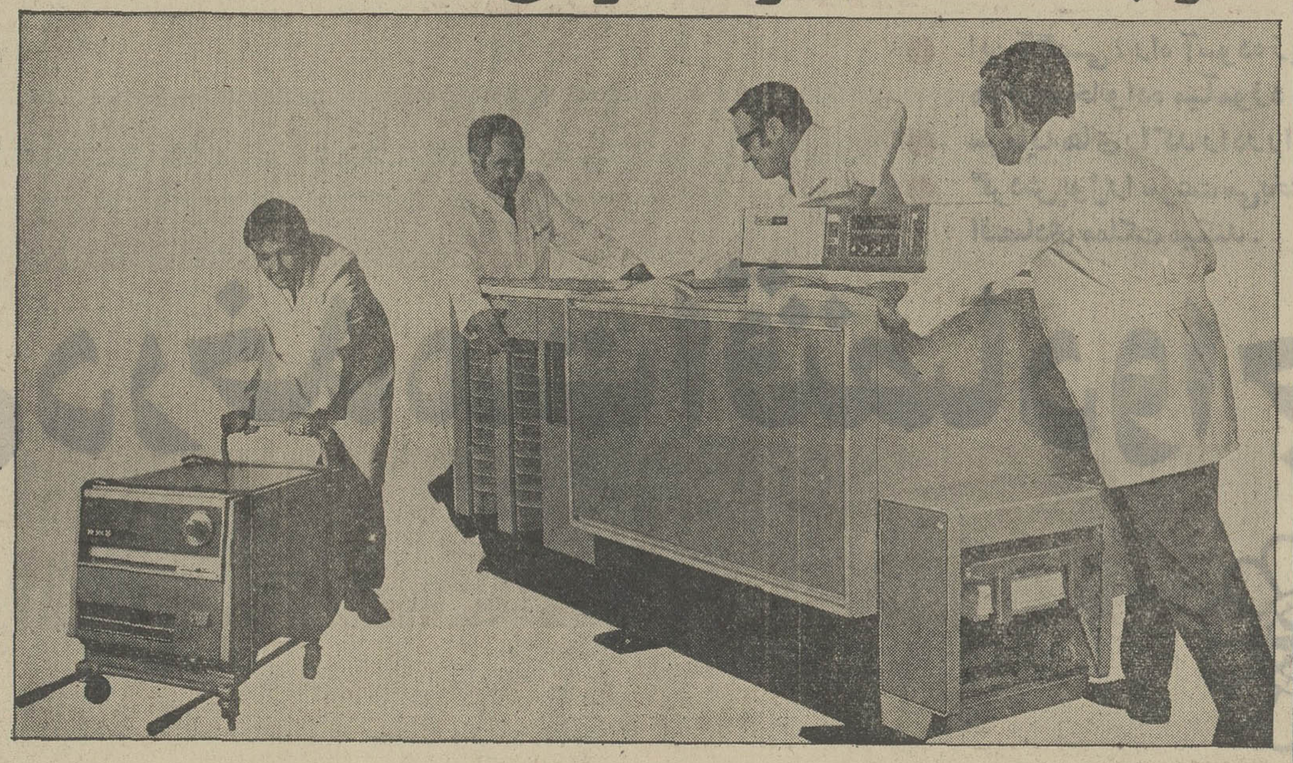

دستگاهی‌که روزی متناسب با احتیاجات شما بود از صحنه خارج میگردد . و دستگاهی باب امروز جای‌آنرا می‌گیرد .
آری ، بهمین سادگی،زیرا شما « رنك زیراکس » را اجاره میکنید بنابراین ، بتناسب تغییر نیازمندی‌ها ، دستگاه نسخه‌برداری مورد لزوم خود را نیز میتوانید بدون صرف سرمایه تغییردهید .
البته بعضی از خصوصیات‌کار ما هیچوقت تغییر نمیکند :
کپی‌های ما همیشه روی‌کاغذ معمولی ، بدون احتیاج به مرکب ، مواد شیمیائی یا استنسیل تهیه میگردد .
دستگاههای نسخه برداری « رنك زیراکس » در انواع مختلف رومیزی و نیز در انواع دیگری که با سرعت زیاد کار میکنند، تهیه و عرضه میگردد .
سرویس‌ونگهداری دستگاههای « رنك زیراکس » مجاناً انجام میشود و توصیه های لازم برای‌کاهش کار نیز بعمل میآید .
چنانچه بخواهید ، البته مختاریدکه دستگاه دیگری را ابتیاع فرمائید ، ولی قبل از خرید از فروشنده سئوال بفرمائید:
« در صورتی‌که بخواهم دستگاه نسخه برداری خودرا عوض‌کنم چه اتفاق میافتد؟ »

رنك زیراکس (ایران)
خیابان ایرانشهر ـ خیابان‌کامیار ـ شماره ۱۷ ـ تهران
تلفن : ۸ـ۸۲۹۵۱۶
شعبه اهواز :
هتل اهواز ـ تلفن ۵۳۷۵ ـ ۵۲۷۵

RANK XEROX

Bank Bimeh Bazarganan

اعتبار

بانك من به حساب جاری من

اعتبار مخصوص میدهد

من در بانك بیمه بازرگانان، «حساب جاری» دارم و پرداختهای خود را بوسیلهٔ چك بانکی انجام میدهم. مهمتر اینکه، با داشتن حساب جاری، از اعتبار مخصوص بانك بیمه بازرگانان برخوردار هستم و در موارد حساس، میتوانم از این اعتبار، برای تأمین نیازهای مالی خود، استفاده کنم.
بانك من، نزدیك‌ترین دوست من است. دوستی که در شرایط اضطراری، یاری من می‌شتابد و مشکلات اتفاقی مرا، با وام اعتباری خود حل میکند.

بانك من

بانك بیمهٔ بازرگانان

((ب.ب.بانك))

Bank Bimeh Bazarganan

بهره

بانك من به حساب سپرده من

۷/۵ درصد بهره میدهد

من، در بانك بیمه بازرگانان، حساب «سپردهٔ ثابت» دارم و هر مبلغ، مازاد بر احتیاج داشته باشم، بحساب سپردهٔ ثابت می‌ریزم، چون میدانم، بانك من بموجودی حساب من ۷/۵ درصد بهره میدهد و این، بیشترین بهره بانکی است که بحساب سپرده تعلق میگیرد.
پول من، در حساب سپردهٔ ثابت بانك بیمه بازرگانان، در جای امن و مطمئنی است، این پول، علاوه براینکه با ۷/۵ درصد بهره منظم بانکی، مرتباً اضافه میشود، برای من، نزد بانك، بطور روزافزون تأمین اعتبار میکند و من با استفاده از این اعتبار میتوانم در موارد لزوم تا ۸۰ درصد مبلغ سپردهٔ خود را از بانك دریافت کنم.

بانك من

بانك بیمهٔ بازرگانان

((ب.ب.بانك))

Bank Bimeh Bazarganan

وام

بانك من به نسبت موجودی پس‌انداز من

تا ۵ برابر وام میدهد

من، در بانك بیمه بازرگانان، «حساب پس‌انداز» دارم و همیشه سعی میکنم با کاستن از هزینه‌های زاید روزمره، به پس‌انداز خود بیفزایم، چون، بخوبی میدانم هرچه بر موجودی پس‌انداز من افزوده شود، بهرهٔ بانکی قابل توجهی که بآن تعلق میگیرد، بیشتر خواهد شد. مهمتر از این، میتوانم برای مصارف گوناگون مانند خرید خانه، توسعه کسب و کار، عروسی، امور صنعتی و کشاورزی، مسافرت، خرید اتومبیل ونظایر آن، به‌نسبت موجودی پس‌انداز خود تا ۵ برابر (تا ۳۰۰ هزار تومان) وام بگیرم. در حقیقت، امتیازات حساب پس‌انداز بانك من، پشتوانه اطمینان بخش زندگی من است.

بانك من

بانك بیمهٔ بازرگانان

((ب.ب.بانك))

Bank Bimeh Bazarganan

۳۰۰ هزار تومان

بانك من به نسبت موجودی پس‌انداز من

تا ۳۰۰ هزار تومان وام میدهد

من، در بانك بیمه بازرگانان، «حساب پس‌انداز» دارم و همیشه سعی میکنم با کاستن از هزینه‌های زاید روزمره، به پس‌انداز خود بیفزایم، چون، بخوبی میدانم هرچه بر موجودی پس‌انداز من افزوده شود، بهرهٔ بانکی قابل توجهی که بآن تعلق میگیرد، بیشتر خواهد شد. مهمتر از این، میتوانم برای مصارف گوناگون مانند خرید خانه، توسعه کسب و کار، عروسی، امور صنعتی و کشاورزی، مسافرت، خرید اتومبیل ونظایر آن، به‌نسبت موجودی پس‌انداز خود تا ۵ برابر (تا ۳۰۰ هزار تومان) وام بگیرم. در حقیقت، امتیازات حساب پس‌انداز بانك من، پشتوانه اطمینان بخش زندگی من است.

بانك من

بانك بیمهٔ بازرگانان

((ب.ب.بانك))

گردش پول

- با این آگهی، مردم به پس‌انداز کردن در بانك بیمه بازرگانان تشویق می‌شوند.
- وقتی یك دفترچه حساب پس‌انداز به خانه‌ای وارد می‌شود، روح مآل اندیشی و اتکاء به خود را به آن خانه میآورد و اعضای خانواده را نسبت به تأمین آینده شان، مطمئن میسازد.
- با این آگهی، میزان پس‌اندازهای بانکی مردم افزایش می‌یابد، گردش پول سریع‌تر می‌شود، میزان سرمایه گذاری در کارهای تولیدی، بالاتر می‌رود و اقتصاد کشور رونق مییابد.

وقتی این آگهی را در روزنامه یا مجله‌ای دیدید، بیاد آورید که:

- این آگهی، راه آسوده زیستن و تأمین آتیه را به هزاران خانواده میآموزد.
- سرمایه‌های راکد را در راه تولید و سازندگی بکار میاندازد
- گردش پول را سرعت می‌بخشد و کمك بزرگی به رونق اقتصادی مملکت میکند.

تبلیغ در خدمت اقتصاد و اجتماع

هفته تبلیغات

دانشگاه ایلینویز آمریکا سازمان جهانی تبلیغات

باتحصیل مکاتبه‌ای دررشتهٔ تبلیغات

از دانشگاه ایلینویز آمریکا گواهینامه بگیرید

فرصتی بزرگ
برای علاقمندان فن تبلیغ

دانشگاه معروف «ایلینویز» آمریکا با همکاری سازمان جهانی تبلیغات، یك دوره تحصیل مکاتبه ای در رشته تبلیغات، با ارزش علمی در سطح جهانی، برای علاقمندان اختصاص داده‌است. کسانی که طی این دوره تازه ترین روش های علمی فن تبلیغ وطرز استفاده از آنها را میآموزند، پس از گذراندن امتحانات، بدریافت گواهی نامه از دانشگاه« ایلینویز »نایل خواهند شد. از آنجاکه پیشرفتها ی روز افزون جامعه و رشد سریع اقتصادی کشور، استفاده از دستاوردهای علمی درزمینه تبلیغ را برای جامعه تبلیغات ضروری میسازد، تخصیص دوره تحصیلی دانشگاه « ایلینویز » فرصت بزرگی برای عموم علاقمندان فراهم آورده است، تا فن تبلیغ را بصورت علمی بیاموزند و بیاری آن، در پیشرفت کار خود بهره‌های بزرگ برگیرند.

برای کسب اطلاعات، به
مجمع ایرانی سازمان جهانی تبلیغات
مراجعه فرمائید.

مواد درسی
دوره مکاتبه‌ای تبلیغات

۱ نظریات جامع در بارهٔ تبلیغات و تاریخچه آن.
۲ نقش تبلیغات در بازاریابی و ارتباطات
۳ تبلیغات ازدیدگاههای اقتصادی، اجتماعی و اخلاقی.
۴ روش استفاده از پژوهش‌های تبلیغاتی و بازاریابی.
۵ روش‌های نوین استفاده ازروانشناسی وجامعه شناسی در تبلیغات
۶ شیوهٔ تهیه تصاویر، شعارها وعلائم تجاری رسمی وثبتی.
۷ اصول علمی ایجاد هم آهنگی بین برنامه‌ها و هدفهای تبلیغاتی.
۸ اصول تهیه تیترهای مؤثر و مناسب.
۹ شیوه‌های علمی و مؤثردرنویسندگی تبلیغاتی (مطبوعاتی، رادیوئی، تلویزیونی)
۱۰ روش استفاده از تصویر ورنگ در تبلیغات.
۱۱ روش‌های مدرن صفحه ارائی و میزانپاژ در چاپ آگهی
۱۲ آگاهی پیرامون وسایل تبلیغاتی و تاریخچه نبردهای معروف تبلیغاتی.
۱۳ شناخت وسایل ارتباط جمعی وطرق علمی بهره‌گیری از آنها.
۱۴ تکنیك‌های اساسی بازاریابی و اصول تبلیغات خرده فروشی.
۱۵ روش هماهنگ سازی روابط عمومی و تبلیغات.
۱۶ ارزش‌یابی تأثیر تبلیغات از طریق آماری.

نشانی: تخت طاوس
خیابان شاه عباس کبیر
انتهای خیابان کوه نور
تلفن ۶۲۱۲۲۸

۲ـ همشهری گری

مفهوم «همسایگی» فراموش شده است

بقیه از صفحه ۹

از محلم در گذشته رفاه میگرفتم و نسبت‌به‌آن‌همدردی و همکاری داشتم .

محله گرائی

سپس مهندس اشراق گفت: چون شغل ها زیاد شده پس حاجات زیاد تر گردیده است . بنابر این‌اشبائی‌که سرگرم‌کننده است ، برای ما فرق کرده و عوض شده است . سلیقه ها عوض شده لذا زندگی ماشینی بما اجازه نمی دهد محله‌گرائی را در حال حاضر بعنوان تیتر بزرگ برای خودمان نگهداریم و آنرا ملاک عمل قرار دهیم و به آن احترام بگذاریم .

کلاس مردم

دکتر علی‌اصغر اردکانیان درباره همشهری‌گری ، اظهار داشت بنظرمیرسد: این موضوع همحلی بودن ، همشهری بودن و احساس علاقه‌ای که در قدیم بین این گروه‌هابرقرار بود بعلت کمی تعداد شغل ها بود چون در آن زمان مشاغل عبارت بود از بزازی ، بقالی ، عطاری و حق‌العمل‌کاری‌وامثالهم ودرنتیجه مردم کلاسشان زیاد باهم تفاوت نداشت ،اماامروز بعلت پیشرفت صنعت و علم بکلی سلیقه ها و طرز فکر ها با هم تفاوت پیدا کرده است . بنابر این در حال حاضرمن نمیدانم‌تعریف همسایه را چگونه می شود بیان داشت. آیا همسایه من کسی است که دیوار خانه‌اش با دیوار خانه من یکی است ؟ یا همسایه من کسی است که فکرش با فکرمن یکی است ؟ و آیا همسایه من کسی است که نیازش، کارش، با نیاز و کار من یکی است ؟ اگر همسایه را ساکنان خانه دیوار به دیوار منزل بگیریم که در همه دنیا چنین است ، این رابطه فعلا در حال ازبین رفتن است ، خیلی‌هاهستند ، درتمام عمرشان نمی فهمند همسایه‌شان کی است و چکار می کند . درصورتی که سال‌ها قبل چنین نبود .

دکتر اردکانیان ادامه داد : من میخواهم روی‌این‌مطلب تکیه کنم که کی همسایه من است ؟ همسایه من ممکن است کسی باشد که درست در محلی نقطه مقابل محل من در شهر زندگی کند ، یعنی من در غرب و اودر شرق شهر زندگی کنیم .

در چنین مقیاسی من صبح که کارم‌راشروع میکنم با اوتماس دارم . حرفش را می‌فهمم ودر تمام روزاواست که من‌احساس میکنم‌از نشستن و صحبت‌کردن باوچیزی میگیرم یابه او چیزی میدهم . همسایه‌من ممکن است از نقطه نظر کار یا بعلت طرز تفکر یا تحصیلات یا شغل و نیازمندیهایی که‌اودارد یاسنش و یا هزار چیز دیگر بقدری‌باهم متفاوت‌باشیم‌که‌اصلامن نمیتوانم با او بنشینم.

رعایت حال

در اینجا دکتر ودیعی وارد بحث شد و گفت همسایه شما کسی است که در نیاز هائی صرفا مادی با شما شرکت و سهیم باشد . اگر من و شماهم همسایه دیوار به دیوار باشیمو من ساعت‌یک‌بعد از نصف شب صدای رادیوی منزلم را خیلی بلندکنم یا نیمه شب برای اینکه اتومبیلم رادر گاراژ منزل‌بگذارم بوق‌بزنمو شما از خواب بپرید ، آیا در همان موقع به همسرتان یابچه‌تان‌نمیگوئید عجب‌از دست این همسایه عاجز شدیم ؟ اگر من آشغال خانه‌ام را بگذارم جلوی منزل شما و نظافت در خانه شما را رعایت نکنم و یا مسائلی‌را که در کوچه مشترک و سهیم هستیم رعایت نکنم آیا شما از دست من همسایه در همین قرنی‌که‌میگوئید همسایگی معنی ندارد،نمینالید ؟ پس حس همسایگی عوض شده یعنی من و شما ممکن است همکارنباشیم ولی چون‌پهلوی‌هم زندگی‌میکنیم بایستی رعایت حال یکدیگر را بکنیم.پس‌مسئله‌محل وهمسایگی نمرده ، فرم آن عوض شده است .

سستی روابط درشهرها

سپس دکتر فریدون اسکوئی اظهار داشت : من فکر میکنم اول باید ببینیم که این سستی روابط‌اصولادرشهرها چیست؟ در صورتی که این روابط در روستاها محکمتر است ؟

مسئله‌ای که ما باید روی‌آن تکیه کنیم این است که دریک شهر کوچک‌یادریک‌روستا تنوع فکر ،تنوع‌نژادی وتنوع فرهنگی کمتر است .

روابط در یک شهر کوچک یا در یک روستا ساده است . همه ، همگان را می‌شناسند. همانطور که آقای دکتر ودیعی اشاره کرد ، این شناسائی تنها شامل خصوصیات ظاهری فرد نیست‌بلکه‌شامل‌تمام خصوصیات درونی همه میشود ، یعنی من میدانم‌فلان شخص کی هست ، از چه خانواده‌ای است ، درآمدش چقدر است . تمام خصوصیاتش را میدانم ، در صورتی که در یک شهر بعلت کثرت جمعیت نوع روابط‌فرق میکند و روابط پیچیده‌تر است.

برگشت بشهرهای کوچك

آنگاه مهندس خلیلی دراین زمینه گفت : من با مطالبی که آقای دکتر ودیعی بیان داشت موافقم ،چون شهر بطور کلی «اشل» انسانی ندارد و وقتی شما به شهر های بزرگ دنیا و تمدن های بزرگ نگاه میکنید می‌بینید که این گروهها درحال برگشت به مناطق کوچکتری هستند که اشل انسانی داسته باشد. سعی میشود که این‌شهر هامجددا برگردانده شوند بیک اشلی‌که‌انسان بتواند رابطه‌اش را با افراد دیگر معین سازد .

درآمریکا این برگشت دیده میشود

زیرا شهرهای‌بزرگ رادارند باز میکنند و در کنار این شهر هاتکیه‌گاههای کوچکترمیسازند که انسان خودش رادر یک «اشل»آدمی‌روستائی یادهکده‌ای حس‌کند . آنها سعی میکنندکه بوضع فعلی‌شهرهای مابرگشت نمایند ، در صورتی که ما سعی میکنیم شهر هایمان را برسانیم به موقعیت شهر های آنها.

بهرصورت برای‌بوجود آوردن بین قوانین مدنی و اخلاقی حس‌همشهری‌گری‌باید دررابطه تجدید نظرشود، چون هرچقدر این دو بیکدیگر نزدیکتر باشند این‌حس‌همشهری گری قوی‌تر خواهد بود و مردم نسبت به مسائل شهری و مسائلی که به نحوی باآن‌ارتباط پیدا میکنند عنایت بیشتری پیدا خواهندکرد.

بیمه

مهندس خلیلی افزود : برای قوی کردن حس همشهرگری نبایداجازه داد که‌انواع بیمه‌ها شامل افراد قوی شود ، زیرا این‌مواردرجامعه شهری‌آمریکا آزمایش مطلوبی نداده است.

دکترودیعی‌دراینجا ازمهندس خلیلی سئوال کرد : مراد شما این‌است‌که وقتی که هر اتفاقی وسیله یک سازمان دیگری بیمه شد شخص مسئولیتش از بین میرود ؟

مهندس خلیلی توضیح داد: در گذشته اگر اتفاقی برای افراد میافتاد ازدوست ، برادر و فامیلش استمداد میجست ، ولی اکنون گسترش بیمه این حسن‌رااز میان برداشته وخود جای گزین آن شده است و انسان احساس‌میکندکه دراکثر مواقع،احتیاجی‌به‌یاری دوستان و فامیلش ندارد.

دکتر ودیعی در پاسخ گفت : این مسئله پیوند خانوادگی را سست می کند در مقابل عزت نفس شخصی را بالا می برد ولی حس محلی وهمشهری‌گری را نمی کشد !

ایجاد همبستگی

آقای احمد محسنی در ادامه بحث گفت : من با سخنان‌آقای دکتر ودیعی تا اندازه خیلی زیادی‌موافق هستم، بدلیل اینکه وجود محلات از قدیم باعث می شده که یک همکاری دستجمعی بین افراد وجود داشته باشد و در حال حاضر این محلات کم کم در شهر های بزرگ از جمله تهران در حال از بین رفتن است، همانطور که آقای دکتر ودیعی اشاره کرد برای اینکه محلات از بین نروند ، باید احتیاجاتی که هر محل دارد، در همان محل پیش بینی شود تا بدینوسیله‌بین‌گروه های‌مختلف همبستگی ایجاد گردد.

وجدان هموطنی

مهندس احمد ودیعی در این هنگام دنباله بحث را ادامه‌داد و گفت : ـ بنظر من وجدان همشهری گری جزئی از یک احساس خیلی بزرگ و مقدس تری است بنام‌وجدان هموطنی. در وهله اول باید بیک فرد گفت که شهر مال تو است و این‌احساس را در او بوجود اورد و برانگیخت و باو حس مالکیت‌داد، آنوقت‌درنگهداریش دقت خواهد شد . در این صورت میشود وجدان همشهری گری را در افراد زنده کرد و توقع رعایت مسائل شهری و همشهری گری‌را از وی‌داشت. بنظر من بوجود آوردن این احساس احتیاج بیک اموزش دستجمعی دارد که من به آن سواد صنفی یا اموزش همگانی می گویم . اولین کاری که باید بکنیم اموزش عمومی است ، همان خانمی که در اتوبوس می نشیند ودرترامواى‌انگلستان سوار می شود و بهیچ کس کاری ندارد ، هرگز سطل خاکروبه‌اش را جلوی منزل دیگران خالی نمی کند . درابی که مصرف میکند، هرگزاسراف نمی کند ، زیرا معتقد است که در این صورت به همسایه‌اش تجاوز کرده است . اشغالش را داخل کوچه نمی ریزد و می داند کوچه مال خودش است . من مطلب را خلاصه باین نکته می کنم که در این مورد فقط احتیاج به سواد صنفی داریم.

مهندس ودیعی آنگاه افزود:

در آینده نزدیک به منازل لوله‌کشی گازخواهد شد وبدون آنکه سواد استفاده گاز را قبلا آموزش دهیم ، کما اینکه قبلا ماشین وارد زندگی ماشد، بدون آنکه سواد استفاده از ماشین را یاد بدهیم . اتوبان آمده ، سواد اتوبان نداریم ، بهر حال تمام مردم در این‌چهار چوبی که گفتم احتیاج به‌سواد صنفی دارند . بالاخره از همین سواد صنفی است که وجدان همشهری گری ووجدان همسایه‌گری و وجدان هموطنی بیرون خواهد آمد .

چند اصل مهم

دکتر ودیعی در پایان بحث اظهار داشت

براساس چند اصل میتوان روحیه تازه همشهری گری را زنده کرد .

همه ما عابرین‌خیابان‌شاهرضا هستیم ، همه ما مشتریان‌شرکت واحد هستیم، همه ما اب وبرق و تلفن و پست و آذوقه‌ای را که نیاز داریم از طریق واحد های محلی تهیه می کنیم و یک حالت روحیه‌ای «کلتیتو»داریم، با روحیه« کلتیتو» باید درشهر زندگی کرد ، در میان مکاتیب مختلف اقتصادی ، اجتماعی ، فلسفی ، سیاسی و مذهبی کدام مکتب هست که ما را باین فکر ، باین روحیه اشتراک مساعی داشتن نزدیک می کند.

من خیال می کنم در تمام مذاهب‌دنیا، در تمام کشور های دنیا ، یک حالت اقدام به جماعت، اقدام دستجمعی مورد قبول و تحسین است . اما آن چیزی که شکلی گرفته ، بنظر من اقتصاد جمعی است و اقتصاد تعاونی است. چراکسی که سوار اتوبوس می شود ، با تیغش یا نوک قلمش به صندلی خط می اندازد و پاره می کند؟ برای اینکه خودش را سهیم در اداره آن نمی داند .

اگر آنچه که مربوط به رفاه جمعی‌است، مردم‌را دراداره‌اش سهیم کنیم ، در اینصورت‌است که همه خود را در حسن‌اداره آن سهیم خواهند دانست .

آگهی استخدام پزشك عمومی برای منطقه‌خوزستان

سازمان بیمه‌های اجتماعی‌برای خدمت درشهرستان گچساران به یکنفر پزشك عمومی نیاز دارد .

داوطلبان می‌توانندبرای‌آگاهی ازشرایط استخدام باداره کل کارگزینی سازمان‌واقع‌درخیابان آیزنهاورمراجعه نمایند .

سازمان بیمه های اجتماعی

۵ سری جواهر
هدیهٔ روز مادر

یك سری جواهر زمرد بارزش ۱۰۰هزارتومان
یك سری جواهر الماس بارزش ۱۰۰هزارتومان
یك سری جواهر یاقوت بارزش ۱۰۰هزارتومان
یك سری جواهر فیروزه بارزش ۱۰۰هزارتومان
یك سری جواهر برلیان بارزش ۱۰۰هزارتومان

جوایز ممتاز بلیطهای اعانه ملی مخصوص روز مادر
برای ۵ نفر
باضافه : میلیونها ریال جوایز نقدی دیگر

گسترش خدمات اجتماعی

- با این آگهی ، فروش بلیط اعانه ملی بیشتر میشود .
فروش هرچه بیشتر بلیطهای اعانه ملی ، خدمات عظیمی راکه از محل عواید این بلیطها انجام میشود ، بطور روز افزون گسترش میدهد .
- بیمارستانها و درمانگاههای جدید ، در نقاط دورافتاده ساخته میشود و با کادر پزشکی ورزیده وداروی رایگان درخدمت هموطنان نیازمند ما قرار میگیرد .
- تأسیسات و تجهیزات آموزشگاههای پرستاری بهیاری وحرفه‌ای سازمان شاهنشاهی خدمات اجتماعی ، توسعه مییابد ودانشجویان بیشتری دراین‌کانونهای آموزشی پذیرفته‌میشوند .
- گردش چرخهای دارو پخش، بزرگترین ومجهزترین کارخانه داروسازی در خاور میانه ، سریعتر میگردد .
- به تعداد ۱۴۰ میلیون جلد کتاب درسی که تاکنون طبع ونشر شده ، بازهم افزوده میشود .

وقتی این آگهی رادر روزنامه یا مجله‌ای دیدید ، بیادآورید که :

با این آگهی نه فقط بلیط اعانه ملی بفروش میرود ، بلکه

- شبکه‌عظیم درمانی و بهداشتی سازمان شاهنشاهی خدمات اجتماعی در سراسر ایران گسترش مییابد .
- تعداد بیشتری از هموطنان ما زیر چتر حمایت بهداشتی ودرمانی قرار میگیرند .
- همه با خرید بلیط اعانه ملی در خدمات بزرگ انسانی سهیم میشوند وحس عطوفت ، نوع دوستی ونیکوکاری در جامعه تقویت میگردد .

تبلیغ درخدمت اقتصاد واجتماع

هفته تبلیغات

یک گزارش دانشگاهی

بهشت کودکان
مرکز رفاه برای بزرگتران

دانشجویان دانشگاه تهران اغلب مجبورند برای گذراندن چند واحددرسی‌کارهای عملی وتحقیقی‌نیزبکنند، درس خدمات اجتماعی در دانشکده علوم اجتماعی تدریس میشود و این‌قسمتی از تحقیق یکی از دانشجویان‌این موسسات است .

... اینجا یکی از شرقی‌ترین نقاط تهران است جائی که درآن ، شایدبیشتراز هرجای دیگر میتوان کودکان‌بی‌سر پرست وتنهاراکه‌در جوی‌های پراز لجن مشغول جست‌وخیز وبازی باهسته‌میوه‌های نارس یا پوسیده هستند دید .

جائی‌که بیشتراز هرجای‌دیگر پاکی‌و صفا ومعصومیت افراد ، دردل تاریکی ها فرو رفته و دوراز هردونه ارزشی میرود که نابود شود .

محل بار فروشها و دست فروشهای دوره گرد.

محل کارگران ساده‌دل ولی پر توان .

محل‌پیشه‌وران‌ساده جامعه‌ما.

..طبق سرشماری سال ۱۳۴۵ بالغ بر ۲۵۰ هزار نفرجمعیت ۸۲درصد افراد ازشهرستانها به‌تهران آمده‌اند وبر طبق مطالعات مددکاران اجتماعی، تنها۲۳ درصد افراد، از نظر اقتصادی‌شاغل‌هستند که‌اکثرا کارگر ،دستفروش ،دوره گرد وپیشه ور می‌باشند . درآمد سرانه اکثر خانواده‌ها بین صفر تا۲۰ ریال‌می‌باشدو۷۷ درصدبقیه‌سربارجامعه‌میباشند و کاری که تولید درآمدی‌بکند ندارند .از لحاظ سکونت ، ۸۳ درصد خانوارهای‌مورد مطالعه دارای خانه های شخصی می باشند که۹۵در صدآنها بابت خرید خانه‌اقساط‌ماهانه می‌پردازند .ملاحظه‌میشودکه‌وضع‌اشتغال ودر آمد مستقیما درچگونگی سکونت اثر گذاشته است .

بطوریکه ۴۶ در صد خانواده ها ،باحجمی معادل ۱تا۱۰نفر،۱۱ تا ۲۰ مترمربع اتاق‌برای‌زندگی کردن دارند ۲۹درصدخانوار ها با حجمی معادل ۲تا ۱۱ نفر در ۲۱ الی ۳۰مترمربع‌اتاق‌به بالاسکونت دارند . سطح سواد جامعه پائین است ، بطوریکه ۴۴ در صد تمام افراد ۶ سال به بالا بی‌سوادند ولی حدود ۵۰ در صد از مردان و زنان بی‌سواد ۶ تا ۴۴ ساله به آموختن سواد تمایل دارند . بطوریکه از ارقام و آمارفوق برمیاید وضع کلی اجتماعی این گروه همچنین وضع اقتصادی آنان بهمین نسبت پائین‌است و از مقایسه‌جامعه فوق با جوامعی نظیر آن‌با بررسی هایی که روی آنها ازنظرمیزان باروری واحتیاج به امر تعلیم و تربیت و غیره انجام شده میتوان رابطه‌ای بین آنها پیدا کرد . مثلا میزان باروری در این ناحیه بسیار بالاست و ارقام بدست آمده نشان میدهد که هرچه باروریهای زنان زیادتر شده، نسبت مرگ و میر کودکان آنها هم افزایش یافته‌است.

... یکی از کارهای عمده سازمان خدمات اجتماعی ایران ایجاد مهد کودک‌هائی درجنب مراکز رفاه خانواده است که‌از جمله آنها مرکز رفاه خانواده و مهد کودک (مرکز سلیمانیه) را میتوان نام برد . این مرکز نیز مانند مراکز دیگر دارای سرویس‌های‌مختلفی برای‌خدمت به مردم خصوصا انهائی که‌در وضع پائین‌تری‌ازنظر اقتصادی قرار دارند ، میباشد .ازجمله این سرویس‌ها غیر از نگهداری کودکان عقب مانده و یا بی‌سرپرست‌و فرزندان‌کارگران، از کلاسهای پیکر با بیسوادی، خیاطی و گلدوزی و کاموابافی که برای بزرگسالان دایر شده است میتوان نام برد، در جنب این فعالیتها همه روزه عصرها جز ایام تعطیل باز است وآنها میتوانند در انجاوقات بیکاری خود را صرف فعالیت‌های‌مفید و سرگرم کننده که هم جنبه علمی و آموزنده دارد و هم جنبه تفریح بنمایند.

از فعالیتهای مهم این‌جوانان میتوان ایجاد کلوپ شطرنج و گروههای روزنامه نگاری و موسیقی ، نقاشی و تئاتر را نام برد .

البته بعد از ظهرها کلاس زبان هم‌دایر است که‌علاقمندان میتوانند از آن استفاده کنند .

باخانم امینی رئیس و خانم اعظم وافی مسئول خدمات عمومی و مدیر داخلی مرکز سلیمانیه تماس گرفتیم ودرمورد مهد کودک موجود اطلاعاتی بدست آوردیم که خلاصه آنرا در زیر می‌خوانید :

« مهد کودک ، محل‌نگاهداری کودکان ۳ تا ۶ ساله است .

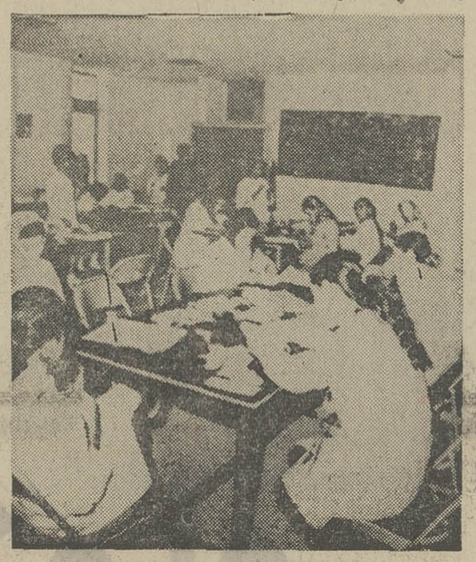

دختران و زنان کارآموزدر یکی از کلاسها

کودکانی که بعلت وضع خاص اشتغال اولیا و یا عدم وجود سرپرست آنها به مرکز معرفی شده‌اند.

در این مهد کودک سعی میشود که کودکان همراه یک نظام مقرراتی داخلی برای زندگی آینده خود واحد های کاری و تجربی و هنری هم داشته باشند که باعث رشد قدرت فهم و درک آنها شود و در ضمن کودکانی فهمیده و سالم پرورش یابند تا در نسل آینده از شدت فقر و بیماری حتی‌المقدور کاسته شود.

در حال حاضر ۱۷۰ نفر کودک ۳ تا ۶ ساله در این مرکز نگاهداری میشوند که‌در چهار کلاس مخصوص ۳ و۴ و ۵ و ۶ ساله‌ها ، تحت‌تعلیم و تربیت و آموزش مربیان هستند . هر کلاس دو مربی دارد که‌عموما دیپلمه و درمرکز خدمات اجتماعی ایران‌آموزش دیده‌اند. هر کلاس روزانه برنامه خاصی دارد و نیزبرنامه هر گروه با سن کودکان ، متناسب است . بازی های فکری و دیگر واحدهای علمی‌و عملی همگی بستگی تام‌باهوش و استعداد سنی کودکان دارد. اغلب آنها که در سنین‌بالاتری هستند از بسیاری تجارب‌علمی استفاده میکنند و حتی‌یادگیری آنها بشیوه عملی بوده ازاین حیث تحولی در زمینه آموزش آنها بوجود آمده است .

در یکی از کلاسها ، خانم فریده فراهانی مربی کودکان چهارساله اظهار داشتند « در اینجا ما آزادی کامل برای کودکان بوجود آورده‌ایم و شخصیت بسیاری برای آنها قائلیم . کودکان در هر درسی و هر برنامه با اشتیاق بکار می‌پردازند و آزادانه سئوال میکنند. حتی درمورد بازی‌های ابتکاری ، فکری و یا نقاشی‌ها آنها را آزاد میگذاریم تا هرچه به فکر خودشان رسید بکنند ولی بعد ما از آنها توضیح

عده‌ای از کودکان درسالن غذاخوری

میخواهیم و آنها را وادار می کنیم که درباره کارشان‌توضیح دهند.»

کودکان در این مرکز کتابخانه‌ای دارند که درحدود ۵۰۰ کتاب دارد . کتابهائی در مورد دانستنیها و علوم مختلف که برای انها قابل درک‌باشد.

این کتابها بوسیله مربیان برای کودکان خوانده میشودو در ضمن خواندن عکس های مربوط به داستان یا دانستنیها، کمکی به فراگیری بهتر میکند.

از وضع درمانی وبهداشتی کودکان پرسیدم ، گفتند که همه کودکان در اینجا از نظر بیماری و آسیب‌های ناشی از حوادث مختلف بیمه هستندو.. پیش خود فکر میکردم زمانی‌که این کودکان از نظر سنی ، ۶ سالشان به پایان رسید و از این بهشت زیبا درآمدندآنوقت تکلیفشان چه خواهد بود ؟

آیا برای تامین معاش و زندگی راهی کوچه و بازار و کار در دکه‌ها می‌شوند و یا اینکه به تحصیلات خودادامه خواهند داد ؟

باید دولت و بخش‌خصوصی و بطور کلی‌همه مردم درهدایت و رهبری این کودکان نقش موثری داشته باشند . باید خصوصا از طریق بخش خصوصی کمک‌های شایان توجه‌ای برای تاسیس‌اینگونه مراکز بشود و حتی اینده‌این کودکان از نظر تحصیلات دبستانی‌و دبیرستانی‌ودانشگاهی معلوم و روشن شود باشد .

همانطور که گفته شد یکی دیگر از عوامل کمی درآمد سرانه خانوار در این نواحی تعداد بیش ازحد فرزندان است که بازهم سازمان خدمات اجتماعی ایران رامحلی برای این مسئله یافته و اهم‌تشویق و دادن آگاهی به زنان و مردان نواحی مختلف شهرها و روستاهای ایران میباشد.

جلوگیری از انفجار جمعیت کاریست که این روزها در اکثر ممالک جهان خاصه درکشور های در حال توسعه بچشم میخورد.

و سازمان خدمات‌اجتماعی ایران توانسته است با دادن آموزش چه از طریق فیلم و چه از طریق پرسشنامه ، گام موثری در این زمینه بردارد.

مراجعه مشوقین خدمات اجتماعی به منازل وخانوارها و تشویق در عدم تولید مثل بیش از اندازه و بی‌خبری‌انها در نیل به این هدف موفقیت بزرگی در این زمینه به دست میدهد . در مراکز مختلف‌رفاه خانواده کلینیک‌هائی دایراست که در امور بیماریهای زنان و مشاوره پزشکی با آنان‌حداکثر همکاری را داشته ، برای جلوگیری از حاملگی های مجدد ، قرصها و وسایل پلاستیکی ، به قیمتهای بسیار نازل در اختیار انها قرار میدهد .

خدمات اجتماعی غیررایگان

در تماسی که با خانم‌ستاره فرمانفرمائیان مدیر عامل‌سازمان خدمات اجتماعی ایران داشتیم سئوال شد که چرا خدمات اجتماعی کاملا بصورت رایگان و عمومی عمل نمیگردد ، ایشان جواب دادند:

خدمات اجتماعی در حال حاضر نمیتواند آنطور که‌شاید وباید عموم را دربر گیرد ، و این امرناحدی‌معلول عدم توجه بسیار بخش خصوصی به این مهم بوده است . دولت‌تاجائی که توانسته از کمک‌های‌مادی و معنوی دریغ نورزیده ، اما هنوز نسبت افرادی که حائز شرایط برای استفاده ازخدمات گوناگون هستند بیش ازتوانائی ماست و این امر را برای همه میسر نمیسازد.

... اینکه گفتید چراخدمات اجتماعی رایگان عمل نمیگردد باید بگویم « هر خدمتی که حالت رایگان و بلاعوض پیدا کند بی‌اهمیت و کم ارزش‌تلقی میشود ولو اینکه قدم موثری‌در راه بهبود زندگی افراد باشد. ازاین‌رو ما تصمیم گرفتیم که‌در تمام موارد اعم از کلاسهای کارآموزی هنری برای بزرگ سالان و یا مهد کودک و غیره وجهی بسیار جزئی و متناسب با وضع خانوادگی و مادی افراد از انها دریافت کنیم تا خدمات و علائقما به آنهابی‌اثر و کم‌ارج تلقی نگردد .درپایان باید بگویم که ۱۴ سال پیش وقتی که برای اولین‌بار ما اتاق کوچکی در وزارت کار برای خدمت به مردم بدست اوردیم ، هیچ وقت فکر نمیکردیم که در این‌مدت‌تا این اندازه بر دایره وسعت خدمات اجتماعی افزوده شود . ولی حالا میتوانیم امیدوار باشیم که در مدت بسیار کمتر خواهیم توانست منشاء خدمات‌بزرگتر و موثرتری باشیم .»

۸۰۰۰۰ محل تحصیل جدید دردانشگاه‌های آلمان‌فدرال

از سال ۱۹۷۰ تاکنون هشتاد هزار محل تحصیل جدید در دانشگاههای آلمان فدرال ایجاد گردیده است . طبق اظهارات وزیر علوم ، تعداد دانشجویان این کشور ازسال تحصیلی ۹۶ـ۱۹۷۰ تا ترم ۷۱ـ۱۹۷۲ به ۷۳۰۰ نفر بالغ گردیده است و بدینگونه برای نخستین بار امکانات پذیرش دانشجو بیشتر از تعداد دانشجویان به ثبت رسیده است .

اعتبارات‌دانشگاهها نیزبهمین نسبت افزایش یافته واز ۸ر۱ میلیارد دویچه مارک‌درفاصله سالهای ۱۹۶۷ تا ۱۹۶۹ و سالهای ۱۹۷۰ تا ۱۹۷۲ به ۸ر۳ میلیارد دویچه مارک بالغ گردیده است .

مسئولان و دانشجویان درباره کتاب‌سخن میگویند

زندگی در کتابخانه‌های دانشگاه تهران!

چند شماره قبل گزارشی داشتیم از کتابخانه مرکزی دانشگاه و کتابخانه دانشکده‌ادبیات بهمراه آماری از تعداد کتابها و مراجعان آن . آنچه اکنون میخوانید گزارشی است که از چند کتابخانه دیگر دانشگاه بخصوص آنهایی که در رشته‌های علمی فعالیت‌دارند، تهیه شده است :

بمنظور کسب اطلاعاتی در باره کتابخانه دانشکده پزشکی ، در طبقه دوم ساختمان دانشکده ، خانم نسرین تجدد رئیس این کتابخانه را ملاقات میکنم ، وی با صمیمیت فراوان مدتی از وقتش را برای نشان‌دادن قسمتهای مختلف کتابخانه دانشکده‌پزشکی صرف کرد. ایشان در حین بازدید توضیح میدهند :

کتابخانه دانشکده پزشکی مجموعا از ۳۵۶۰۰ جلد کتاب تشکیل شده که تماما مربوط به رشته پزشکی و تخصص‌های مربوط به آن است که این تعداد علاوه بر۹ هزار جلد پایان نامه‌های دوره دکترای دانشجویان و ۱۷ هزار مجلد مجلات پزشکی است که‌در اختیار داریم و چون کتابخانه‌های کوچکتری نیز در بخش‌های مختلف دانشکده پزشکی و بیمارستانهای تابعه این دانشکده مشتمل بر کتابهای تخصصی پزشکی دایر است ، در حقیقت این کتابخانه نقش کتابخانه اصلی ومرکزی پزشکی را دارد . از خانم تجدد ازتعداد مراجعان دانشجو ومیزان استقبال آنها از کتابخانه می‌پرسم میگویند : «بطور متوسط در روز بین ۴۰۰تا ۶۰۰ دانشجو به این کتابخانه مراجعه میکنند که علاوه برمطالعه کتابهای مورد نظر میتوانند با ارائه کارت عضویت کتابخانه ، کتاب دلخواه خودرا به امانت بگیرند.

در وسط سالن وسیعی که دورتادور آن قفسه‌های بزرگ کتاب قرار دارد ، دانشجویان دختر و پسر در سکوت و آرامشی دلنشین ، اغلب بصورت دونفری مشغول مطالعه ویادداشت مطالب هستند. سپس به سالن دیگری میرویم و خانم‌تجدد توضیح میدهد :

این سالن مخصوص نگهداری کتابهائی است که تا قبل از سال ۱۹۵۵ بچاپ‌رسیده و چون علم پزشکی با سرعت شگفت‌انگیزی پیشرفت میکند ، اینست که ما مجبوریم‌هر چند مدت یکبار کتابهائی را که از نظرعلمی کهنه شده است باین سالن منتقل کنیم و کتابهای جدیدتر را در سالن اصلی قرار دهیم.

از رئیس کتابخانه دانشکده پزشکی میپرسم: «تا آنجا که معلوم است تمام‌کتابهای این کتابخانه مربوط به رشته پزشکی‌است، برای دانشجویانی که مایل بمطالعه کتابهای غیر پزشکی مثلا کتابهای ادبی یاتاریخی باشند ، چه تسهیلاتی فراهم آورده‌اید ؟

خانم تجدد میگوید: «کتابخانه کوچک دیگری هم در این دانشکده هست که خود دانشجویان تمام کارهای آنرا اداره میکنند که کتابهای غیر پزشکی را در رشته‌های مورد علاقه دانشجویان در اختیار آنها قرار میدهد . هنگام دیدن سالن نشریات علمی ، خانم تجدد میگوید :

«ما با اکثر دانشکده‌های پزشکی‌امریکا، نشریات علمی مبادله میکنیم وعلاوه بر این سازمان جهانی بهداشت نیز مرتبا نشریات پزشکی خود را برای ما میفرستد.»

از خانم تجدد تشکر میکنم و بسوی‌دانشکده فنی میروم :

کتابخانه دانشکده فنی مملو ازدانشجویانی است که بطور دستجمعی پشت‌میزها نشسته و مشغول مطالعه ونرسیم نقشه‌های علمی هستند و گاهی برسر یک موضوع درسی بحث و گفتگو میکنند .

در دفتر کتابخانه این دانشکده از چندتن از کارمندان آن سئوالاتی میکنم، یکی از خانمهای مسئول کتابخانه میگوید :

کتابخانه دانشکده فنی تا دو سال قبل بسیار کوچک بود ولی از آن سال تابحال هم بروسعت کتابخانه وهم برتعداد کتابها افزوده شده است ، بطوریکه در حال‌حاضر ما متجاوز از ۳۱ هزار کتاب در رشته‌های فنی و ۵۰۰ نوع نشریه علمی داریم که‌اکثر آنها به زبان انگلیسی نوشته شده‌اند واین بخاطر آنست که کتابهای فنی وعلمی‌بزبان فارسی خیلی کم است.

۳۰۰ دانشجو

از استقبال دانشجویان و نحوه‌امانت گرفتن کتابها می‌پرسم ، میگوید :

بطور متوسط روزانه ۳۰۰ دانشجو باین جا مراجعه میکنند ، برای کتابی که‌امانت میگیرند ، ۱۵ روز مهلت تعیین میکنیم . دانشجویان سالهای اول تا چهارم درآن واحد تا دو کتاب ودانشجویان سال پنجم تا سه کتاب میتوانند امانت بگیرند ، علاوه‌بر دانشجویان فنی ، متخصصین دیگری هم به‌این کتابخانه مراجعه می‌کنند . جعبه فیش‌های کتابخانه که شامل اسامی و مشخصات کلیه کتابهاست ، بروش‌امریکائی «کنگره» تنظیم شده است و نکته چشمگیر اینکه با ارزیابی که در این مورد در کنفرانس رامسرسال‌گذشته‌بعمل آمدکتابخانه دانشکده فنی میان تمام کتابخانه‌های دانشگاه‌ها بمقام اول رسید : «بعنوان‌آخرین سئوال می‌پرسم» آیا دانشجویان سایر دانشکده‌ها و کسانیکه دانشجو نیستندنیز میتوانند از شما کتاب امانت بگیرند ؟

در پاسخ می گوید : دانشجویان دانشکده فنی با ارائه کارت عضویت کتابخانه و دانشجویان سایر دانشکده‌ها با معرفی‌نامه کتابخانه دانشکده خود می توانند از ما کتاب امانت بگیرند ، ولی افراد غیر دانشجو تنها می توانند در تالار قرائت به مطالعه کتاب های‌موردنظر خود بپردازند ولی کتابی‌به آنهاامانت داده نخواهد شد .

آگهی مناقصه

شماره ۲۸۶۵
تاریخ ۱۴ر۸ر۵۱

شهرداری دلیجان بموجب موافقتنامه شماره ۲۸۷۶۵ ـ ۶ر۸ر۵۱ مقام معظم استانداری استان مرکزی ترمیم عملیات اسفالت خیابانهاواسفالت کوچه های دلیجان را طبق‌مشخصات موجود در دفتر شهرداری دلیجان و همچنین دفتر مهندسی استان مرکز خیابان حقوقی پلاك شماره ۱۱۰ که اعتبار آن در حدود مبلغ دو میلیون وششصدهزار ریال میباشدبا شرایط‌زیر بمناقصه واگذارمینماید.

۱ـ پیشنهاد دهندگان باید تا ساعت ۱۲ظهر مورخ دوشنبه ۱۰ر۹ر۵۱ پیشنهادات خود را در پاکات لاك و مهر شده (الف و ب پاکت الف‌محتوی اسناد خزانه با مشخصات و پاکت ب مربوط به عملیات اسفالت خیابان دلیجان بدفتر شهرداری تسلیم و رسید اخذ نمائید و یا اینکه با پست سفارشی طوری ارسال فرمائید که قبل از موعد مذکور بدفتر شهرداری واصل شده باشد .

۲ـ پیشنهادات رسیده در ساعت ۱۲ ظهرروز دوشنبه ۱۰ر۹ر۵۱ در محل شهرداری باز و قرائت میشود .

۳ـ پیشنهاد دهندگان بایستی فتوکپی برك صلاحیت فنی از دفتر مهندسی استان مرکز را ضمیمه پیشنهاد خود نمایند .

۴ـ پیشنهاد دهندگان برای دریافت شرایط فنی و برك مشخصات بایستی مبلغ ۱۰۰۰ ریال‌به حساب ۸۱ شهرداری در بانك ملی شعبه دلیجان واریز یا حواله نموده و فیش آنرا بدفترمهندسی استان یا بدفتر شهرداری دلیجان ارائه ومشخصات مربوطه را دریافت و ضمیمه پیشنهاد خود نمائید .

۵ـ پیشنهاد دهندگان بایستی معادل ۵٪ کل کار را اسناد خزانه یا ضمانتنامه بانکی بعنوان سپرده ضمیمه پیشنهاد خود نمایند یا وجه نقد بحساب شهرداری نزد بانکملی ایران شعبه‌دلیجان بپردازند .

۶ـ به پیشنهادات رسیده و مبهم و فاقد سپرده ترتیب اثر داده نخواهد شد .

۷ـ هر گاه برنده اول مناقصه از عقد قرارداد و انجام معامله خودداری نماید ودیعه وی بنفع شهرداری ضبط قرارداد با نفر دوم منعقد خواهد شد و چنانچه نفر دوم مناقصه هم حاضر بعقد قرارداد نگردیده سپرده وی نیز ضبط و با نفر سوم قرارداد منعقد میگردد .

۸ـ سپرده نفر دوم و سوم تا عقد قرارداد با برنده مناقصه نگهداری میشود .

۹ـ هزینه چاپ آگهی و مالیات و عوارض و سایر هزینه های قانونی بعهده برنده مناقصه است .

۱۰ـ شرایط پرداخت طبق آئین نامه مالی شهرداریها در مقابل ارائه هر صورت وضعیت از طرف پیمانکار که‌به‌تایید مهندس ناظررسیده‌باشد پس از کسر کسورات قانونی قابل پرداخت‌خواهد بود .

۱۱ـ برنده مناقصه باید برای حسن انجام کار معادل ده در صد اسناد خزانه یا تضمین‌نامه بانکی تا تاریخ تحویل قطعی تسلیم شهرداری کند .

۱۲ـ حداکثر مدت تحویل کار از تاریخ انعقاد قرارداد سه ماه میباشد .

۱۳ـ در صورت تاخیر در تحویل کاربرای هر روز تاخیر یکهزار و پانصد ریال بعنوان خسارت دیر کرد از صورت وضعیت پیمانکار کسر میگردد و پس از ۴۵ روز تاخیر سپرده وی بنفع شهرداری ضبط خواهد شد .

۱۴ـ به پیشنهاداتیکه در موعد مقرر واصل نشود ترتیب اثر داده نخواهد شد .

۱۵ـ پس از خاتمه کار و اعلام پیمانکارظرف مدت بیست روز تحویل موقت انجام و پس ازیکسال تحویل قطعی خواهد شد و در تمام مدت تحویل موقت رفع‌نقص بعهده پیمانکار خواهد بود و در صورت اعلام شهرداری در مورد رفع نقص وتاخیر پیمانکار در انجام کار شهرداری راسا اقدام و هزینه مربوطه را از بقیه طلب یا سپرده‌پیمانکار کسر و برداشت خواهد نمود .

۱۶ـ حضور پیشنهاد دهندگان یا نمایندگان آنها در جلسه مناقصه آزاد است .

۱۷ـ شهرداری در رد و قبول یك یا کلیه پیشنهادات واصله مجاز و مختار خواهد بود .

۱۸ـ پیشنهاد دهندگان بایستی مقررات‌منع مداخله کارمندان دولت در مناقصه را رعایت نمایند .

۱۹ـ محاسبه و رسیدگی بصورت وضعیتهابر مبنای دفترچه واحد بهاء سال ۱۳۵۰ دفتر مهندسی استان مرکز خواهد بود .

معمارپور . شهردار دلیجان

تسلیت

همکار عزیز آقای علی اصغر نجمی

با ابراز همدردی صمیمانه درگذشت مادر گرامیتان را تسلیت گفته خود را در غم آن همکار عزیز سهیم و شریک می‌دانیم .

دکتر محمد علی امینی. جواد نطاق. مهین فرامرزی‌راد. جواد فرهبند. سروش هماوندی. مظفر سلطانی.

تیمسار سرلشگر سیف‌الدین موبد

باتاسف و تاثر فراوان مصیبت وارده را به تیمسار و خانواده گرامی تسلیت عرض نموده بقای عمر بازماندگان را از خداو ند بزرگ مسئلت دارد .

اهواز ـ سرهنگ ۲ ستاد وفائی

مهندسین ، کارمندان و کارگران کارخانه قند شازند فوت نابهنگام شادروان احمد خانبلوکی را به فامیل محترم خانبلوکی و خانواده های وابسته تسلیت عرض می نمایند .

از طرف کارخانه قند شازند ـ مهندس محمد افشار

خانواده محترم خانبلوکی

با قلبی آکنده از تاثر و اندوه بی‌پایان ضایعه جانگداز درگذشت شادروان احمد خانبلوکی را تسلیت عرض نموده صبر و شکیبائی آن خانواده محترم را از خداوند مسئلت می نمایم .

مهندس محمد افشار

ساری . شهربانی . تیمسار معظم سرتیپ نیری

مصیبت جانگداز را بجنابعالی وفامیل محترم از صمیم قلب تسلیت عرض نموده و بقاء عمر جنابعالی وکلیه فامیل محترم را از خداوند آرزومندم.

اصفهان ـ سرگرد الشریف

جناب آقای محمد دهقان‌نژاد نایب رئیس انجمن شهرستان ری

مصیبت وارده را ازصمیم قلب تسلیت عرض نموده بقا و سلامتی شما وخاندان محترم را ازخداوند متعال‌خواستارم.

شهرری ـ علی انصاف نماینده انجمن شهرستای ری در استان مرکزی .

آقای هوشنگ میرهاشم

در اندوه درگذشت مادر گرامیتان، با شما و خانم پری اباصلتی شریک هستیم .

فریدون مکانیک و بانو

جناب آقای حاج سیدعبداله محمودی

فوت ناگهانی مرحوم سید قاسم محمودی برادر ناکام‌شما را به آنجناب و فامیل محترمتان بخصوص به جناب آقای محمددهقان‌نژاد نایب‌رئیس‌انجمن شهرستان ری‌داماد عزیز آن خانواده تسلیت عرض نموده بقاء سلامتی شما را از درگاه ایزد یکتا خواستاریم.

از شهر ری : علی‌فرشید ـ سرگرد برهانیان ـ سروان اسفندیاری ـ صادق صادقی ـ علی‌اصغر دانشپور ـ عبدالرضا فلسفی ـ هوشنگ حقیقی ـ حافظ امینی.

دوستان و همکاران شادروان **محمد نراقی** همراه با عمیق‌ترین تاثرات و تالمات روحی درگذشت‌ناگهانی عزیز از دست رفته ـ طراح و هنرمند برجسته صنایع دستی ایران‌را اعلام داشته و خود را در این سوگ بزرگ عزادارمیدانند.

روح‌انگیز واثقی. علی کریمی. هاشم معادی. اسداله جهانفر. محمد مسعودیان. محسن مهرداد. نظرعلی طالقانی. سیاوش عاملی. قدرت‌اله گودرزیان. کیخسرو فلاحت. محمد زمان‌کیا. هوشنگ طاهریان. بابک بوشهری. بیژن‌جوانبخت. تورج نگهبان .

خانواده‌های محترم یزدانی ـ رسولی ـ خلیلی ـ اردکانی

با نهایت تاثر و تاسف درگذشت دوست محترم جناب آقای محمد یزدانی را صمیمانه تسلیت عرض نموده طول‌عمر توام باسعادت و صبر برای بازماندگان آرزو می‌نماید .

گرگان ـ حسن احسان‌زاده

همکار ارجمند جناب آقای خان‌بلوکی

مصیبت وارده‌رابجنابعالی و خانواده محترم‌خان‌بلوکی تسلیت عرض مینمایم . **مرتضی ابراهیمی**

جناب آقای مولائی معاون محترم دبیرستان دانشمند

درگذشت پدر ارجمندتان را صمیمانه تسلیت گفته ، سلامتی بازماندگان را از خداوند متعال مسئلت دارد .

گروه فرهنگی دانشمند

تمسارسرلشگر رزم‌آرا

بانهایت تاسف‌وتالم فوت مادر گرامیتان را تسلیت عرض نموده وبقاء عمر آنجناب و خانواده محترم را از خداوند متعال خواستار است .

شرکت تضامنی باربری خوزستان ـ اسماعیل صرافزاده

تیمسار معظم سپهبد امجدی

ضایعه اسفناک درگذشت شادروان مادر ارجمندتان‌که در زمره بانوان باتقوی و پرهیزکار بودند موجب کمال تاسف و تاثر بوده، بدین‌وسیله تسلیت و همدردی خودرا ابرازنموده وبقای عمروسلامتی آن خانواده جلیل را ازخداوندخواهانیم.

نوراله حی ـ لطف‌اله حی .

سرکار خانمهای‌طاهره امینی (اولیائی)وعقیله امینی (حشمتی)

دبیران ، کارمندان‌وداش آموزان دبیرستان ۲۵شهریور باکمال تاسف و تاثر درگذشت همشیره گرامیتان را خدمتتان تسلیت عرض نموده بقاء عمر آن خاندان محترم را از خداوند متعال خواستارند .

رئیس دبیرستان ۲۵ شهریور فخری نوربخش

همکار گرامی جناب آقای مولائی

ضمن عرض تسلیت ، ما نیز خود را در سوک واندوه آن عزیز شریک می دانیم .

کارکنان و دبیران دبیرستان شبانه پیام

جناب آقای مولائی معاون محترم دبیرستان دانشمند

کارکنان و دبیران دبیرستان دانشمند ضمن اظهار همدردی مصیبت وارده را تسلیت عرض می نمایند.

رحمانیان . سینه سپهر . ابن‌الدین . اردلان . اسحاقی. امام بهشتی . انوری . اورعی . بهنام . تاجبخش . حصاریها. حدادی . خسروی . خلیلی . داودی . ذوالقدر . رحمانی. زاهدی . سیدین . شاهین . شریفی . شمس . ضرابی . فروزانفر . قرائی . قرچه . قمیصی . قورخانیان . کاظمی. کزازی . کمیجانی . کیانی . گلستانی . لشگری . محمدی. مرادی . مشیریان . مصطفوی . مقدس زاده . میری . نصیری . همتیان . یادگاری . یحیی زاده .

همکار محترم جناب آقای حسین‌خان بلوکی

بانهایت تاثر مصیبت وارده را بجنابعالی و خانواده محترم تسلیت عرض مینماید .

ازطرف کارکنان و دبیران دبیرستان دکترهشرودی‌احمدجواد

آقای دکتر رجبعلی امجدی

کارکنان انستیتو پاستور ایران فوت نابهنگام مادر گرامیتان را بشما تسلیت میگویند .

انستیتو پاستور ایران

سرکار خانم سیما امجدی

باکمال تاسف و تاثر مصیبت وارده را به سرکار عالی و خانواده محترمتان تسلیت عرض میکنم .

محمد خوانساری و بانو

همکار محترم جناب آقای حسین‌خان بلوکی

بانهایت تاثر مصیبت وارده را بجنابعالی و خانواده محترم خان‌بلوکی تسلیت عرض مینمائیم‌وخودمانرا درغم شما شریک میدانیم .

احمدجواد . سیداحمدآیت‌اللهی . دکتر پرویز ایزدی. مجید فروزانفر . حسن صدری . جعفر مهرداد . ابوالقاسم مرادحمزه . دکتر میرحسینی . فرامز صیامی .

مجله دنیای ورزش منتشر شد

پارکر ۴۵ خودنویس دانش پژوهان

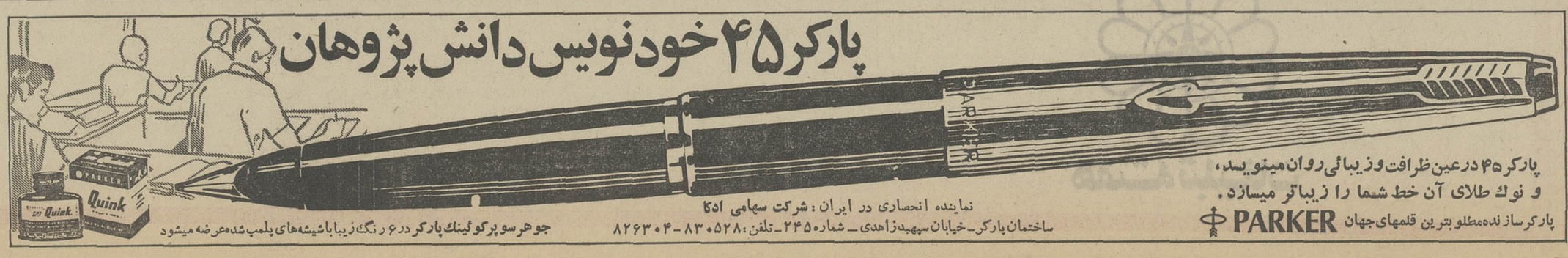

پارکر ۴۵ درعین ظرافت وزیبائی روان مینویسد، و نوك طلای آن خط شما را زیباتر میسازد.
پارکر سازنده مطلوبترین قلمهای جهان PARKER
نماینده انحصاری در ایران : شرکت سهامی ادکا
ساختمان پارکر ـ خیابان سپهبدزاهدی ـ شماره ۲۴۵ ـ تلفن : ۸۳۰۵۲۸ ـ ۸۲۶۳۰۴
جوهر سوپرکوئینك پارکر در ۶ رنگ زیبا باشیشه‌های پلمب شده عرضه میشود

۲۶۵ درمانگاه و بیمارستان در سراسر کشور

سازمان شاهنشاهی خدمات اجتماعی ۱۳۲۶

ربع قرن خدمت

ششم اردیبهشت ۱۳۲۶
ششم اردیبهشت ۱۳۵۱

این نقشه افتخارآمیز، نمودار ربع قرن تلاش پیگیر سازمان شاهنشاهی خدمات اجتماعی در راه اجرای برنامه های عام‌المنفعه بهداشتی و درمانی است.

این شبکه عظیم که با ۲۶۵ بیمارستان و درمانگاه مرزهای سلامت کشور را پاسداری می‌کند، بدون یاری شما خریداران نیکوکار بلیطهای اعانه ملی، چگونه میتوانست، سراسر مملکت را در سطحی چنین وسیع و گسترده، زیر چتر حمایت درمانی و بهداشتی خود، قرار دهد؟

بیمارستانها و درمانگاه های سازمان شاهنشاهی خدمات اجتماعی، که اغلب آنها در دورافتاده‌ترین روستاهای کشور ایجاد گردیده، هم‌اکنون با کادر پزشکی آگاه و ورزیده و تجهیزات درمانی و داروی رایگان، در خدمت میلیونها هموطن روستائی ما قرار دارد و هر روز، هزاران بیمار نیازمند را، برایگان مداوا و معالجه میکند.

شما اگر تاکنون حتی یک بلیط اعانهٔ ملّی خریده اید

در ایجاد و گسترش این شبکه عظیم درمانی و بهداشتی سهیم هستید

گسترش خدمات اجتماعی

- با این آگهی، فروش بلیط اعانه ملی بیشتر میشود.
  فروش هرچه بیشتر بلیطهای اعانه ملی، خدمات عظیمی را که از محل عواید این بلیطها انجام میشود، بطور روز افزون گسترش میدهد.
- بیمارستانها و درمانگاههای جدید، در نقاط دور افتاده ساخته میشود و با کادر پزشکی ورزیده و داروی رایگان درخدمت هموطنان نیازمند ما قرار میگیرد.
- تأسیسات و تجهیزات آموزشگاههای پرستاری، بهیاری و حرفه‌ای سازمان شاهنشاهی خدمات اجتماعی، توسعه مییابد و دانشجویان بیشتری دراین کانونهای آموزشی پذیرفته میشوند.
- گردش چرخهای دارو پخش، بزرگترین و مجهزترین کارخانه داروسازی درخاورمیانه، سریعتر میگردد.
- به تعداد ۱۴۰ میلیون جلد کتاب درسی که تاکنون طبع و نشر شده، بازهم افزوده میشود.

وقتی این آگهی را در روزنامه یا مجله‌ای دیدید، بیاد آورید که:

با این آگهی نه فقط بلیط اعانه ملی بفروش میرود، بلکه

- شبکه عظیم درمانی و بهداشتی سازمان شاهنشاهی خدمات اجتماعی در سراسر ایران گسترش مییابد.
- تعداد بیشتری از هموطنان ما زیر چتر حمایت بهداشتی و درمانی قرار میگیرند.
- همه با خرید بلیط اعانه ملی در خدمات بزرگ انسانی سهیم میشوند و حس عطوفت، نوع دوستی و نیکوکاری در جامعه تقویت میگردد.

تبلیغ در خدمت اقتصاد و اجتماع

هفته تبلیغات

رقابت شدید دو انجمن شهر برای تصاحب یک شهردار!

انجمن‌های شهر رامسر ونوشهر نیز درآن واحد یکنفر را بعنوان شهردار انتخاب کردند !

پیرانشهر ـ انجمن های‌شهرو دو شهرستان پیرانشهر و نقده ، برسر انتخاب شهردار شهر خود باهم به‌رقابتی شدید دست زده‌اند ، زیراهردوانجمن یک نفر راکاندیدای شهرداری شهر خود کرده‌اند .

کاندیدای دو انجمن‌شهرآقای علی خلخالی شهردار سابق پیرانشهر است که اکنون هرکدام از این دو انجمن شهر می‌کوشند تاوی را شهردار شهر خود کنند ودر این میان معلوم نیست «برد» باچه کسی خواهد بود !

گویا انجمن‌شهرپیرانشهر ، درمدتی‌که‌آقای خلخالی شهردار این شهر بوده ازوی چنان رضایت داشته است که اکنون حاضر نیست به هیچ‌وجه وی را از دست بدهد .

اولین انجمن شهری که آقای خلخالی را برای شهرداری شهر خود کاندیدا کرد ، انجمن شهر پیرانشهر بود اما بلافاصله انجمن شهر نقده نیزهمین شخص را ، برای شهرداری شهر خود کاندیدا کرد .

از قرار آقای خلخالی دردوره‌های پیش ، قبل از آنکه شهردار پیرانشهر شود ، شهردار نقده بوده و چون فعالیت های چشمگیری داشته مورد توجه‌نمایندگان انجمن شهر نقده نیز قراردارد .

براساس گزارش رسیده انجمن شهر پیرانشهر ، به انجمن شهر نقده اعتراض کرده و گفته است اعلام‌نام آقای خلخالی‌بعنوان کاندیدای شهرداری‌نقده دخالت‌مستقیم درامور انجمن شهر پیرانشهر است .

نوشهر ـ بدنبال‌این گزارش ، از نوشهر نیزدرهمین مورد گزارشی رسیده که حاکی است : انجمن‌های شهر نوشهر و رامسر ، هردو باهم آقای هوشنگ فتح‌اللهی را بعنوان شهردار شهر خود انتخاب کرده‌اند !

بقرار اطلاع ، آقای هوشنگ فتح‌اللهی ، چهار سال قبل شهردار رامسر بوده است و درحال حاضر ، معلوم نیست که سرانجام وی شهردار رامسر خواهد شد یا شهر نوشهر .

سرویس زیرآسمان‌کبود ـ مثل‌اینکه‌انجمن های‌شهر شهرستان‌های مختلف ، باکمبود شهردار مواجه شده‌اند وازاین‌روسعی میکنند روی دست‌هم‌بلند شوند و شهرداران یکدیگر را از هم بربایند .

این دستگاه کرکره را با نور خورشید حرکت میدهد!

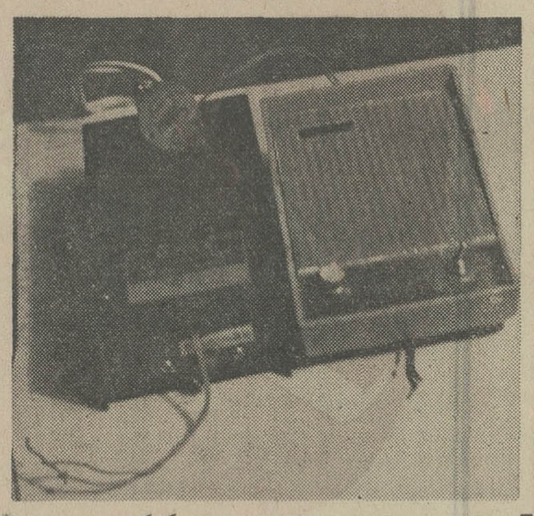

خرمشهر ـ هادی‌صمیمیان، دانش آموز خرمشهری که ناکنون چند دستگاه مختلف اختراع کرده ، این بار دستگاهی ساخته است که‌با استفاده از آن ، پرده های کرکره خودبخود به حرکت در میاید !

این دستگاه با نور آفتاب کار میکند ، باین معنی که حرارتی که براثر تابش‌نور آفتاب ایجاد میشود ، در این دستگاه تبدیل به انرژی مکانیکی شده ، باعث جابجا شدن ، یعنی بالاو پائین رفتن پرده های کرکره میشود.

دستگاه مزبور ، ساختمان کوچك و ساده‌ای دارد وتمام اجزاء آن در دو جعبه که کمی بزرگتر از یك جعبه سیگار هستند، قرار دارد.

هادی صمیمیان ، که‌شرح ساخته‌های دیگرش را نیز در اطلاعات خوانده‌اید و این دستگاه را با هزینه اندکی ساخته است میگوید :

ـ اگر کارخانه‌ای حاضر شود این‌دستگاه را تولید و تکثیر کند، می توان آنرا باقیمتی در حدود ۱۵ تومان به بازار عرضه کرد.

پیرترین، بهترین وخوش حساب‌ترین همشهری!

هگرستان ـ (مریلند ـ آمریکا)
هرسال مردم هگرستان یکی از شهر های کوچک ایالت مریلند آمریکا ، طی مراسم خاص‌وباشکوهی که‌با رژه‌دختران مدارس و رقص کشاورزان بومی ورژه نیروهای مختلف محلی از جمله پلیس و غیره‌آغازمیشود پیرترین و بهترین اهالی شهر را انتخاب کرده و آنها را باتاج و شنل و عصای مخصوص بروی صحنه آورده و عکسی بیادگار از آنها میگیرند. وبعدآنها را باهمان شنل و کلاه و عصا درشهر گردش میدهند و کمپانیها و سرمایه‌داران محلی و مردم هدایائی به آنها میدهند ، امسال آقا و خانمی راکه درعکس می‌بینیدبعنوان بهترین همشهری انتخاب شدند . مرد ۸۳ سال دارد ، و زن ۷۲ ساله است و زن و شوهر هستند آنها درطول مدت‌زندگیشان درشهرهرگز توسط پلیس بازداشت نشده‌اند . قبض جریمه راهنمائی و رانندگی نگرفته‌اند و هیچگاه خلاف قانون و علیه‌همسایگان و مردم شهر اقدامی نکرده‌اند . بهمین دلایل است که بعنوان بهترین همشهری انتخاب شده‌اند. راستی ! آنهامالیاتهای خودرانیز بدون چون‌و چرا پرداخته‌اند واین‌اولین شرط برای انتخاب‌شدن‌است !

پیرزنی شوهرش رادر دادگستری کتک زد!

تبریز ـ مرد ۶۰ ساله‌ای بنام حاجی بابا ، که از جوانی‌عادت کرده است سر کار نرود و در حال حاضر هم بیکار است ، از همسر ۵۰ ساله خود ، در راهرو دادگستری کتك خورد !

همسر این مرد ، که‌زلیخانام دارد ،گفت:

ـپدر و مادرم سی سال‌پیش، به زور مرا به عقد حاجی بابا در آوردند . در آن زمان من‌به حاجی بابا کمترین علاقه‌ای نداشتم چون او مرد بیکاری بود و دائما سر کوچه می‌ایستاد ، ولی پدرم عقیده داشت که او پس از ازدواج سر عقل می‌آید و برای خود کاری پیدا می‌کند. ولی حاجی بابا فقط در پانزده سال اول زندگی‌مان ، آنهم بطور چند روز در میان ، سر کار رفت و اکنون ۲۰سال‌است که باز هم بیکار است ،و در این مدت پسر های ما مخارج زندگی‌مان را تامین کرده‌اند.

این زن افزود :

ـولی حالا مدتی است که حاجی بابابعلت پیری نمیتواند سر کوچه بایستد و دائما در خانه بسر می‌برد . اما چون در خانه دائماًبداخلاقی میکند و حوصله مرا سر می برد ،چندی پیش به او اخطار کردم که یا برای خود کاری پیدا کند ،یا مرا طلاق بدهد. ولی چون او هیچکدام از دو پیشنهاد راقبول نکرد ، من امروز او را به زور کتك به اینجا آوردم تا طلاقم‌را بگیرم.

شوهر این زن گفت:

ـمن در جوانی عاشق زلیخا بودم و دائما برای دیدن او ، سر کوچه‌شان می ایستادم ،اما پس از آنکه با او ازدواج کردم، باز هم این عادت از سرم‌نیفتاد و کم‌کم کار بجائی رسید که دیدم نمیتوانم کار کنم و باید صبح تاشب سر کوچه‌بایستم . حالا پس از ۳۰ سال زندگی مشترك ، زنم مرابه زور کتك به اینجا آورده است در اینجاهم من میخواستم فرار کنم تاشاید او از طلاق گرفتن‌منصرف‌شود، ولی در همین جا هم آنقدر کتکم زد که مجبور شدم بمانم . حالا دیگر حاضرم طلاقش بدهم .

چون این زن و شوهر بچه کوچك نداشتند و هردو باطلاق موافق‌بودند ، دادگاه باجدائی آنها موافقت کرد.

رسرچ کریریشن مالک اختراع‌شماره ۷۰۵۱ مربوط به کونیو کساالین ـ دی ـ ان ـ اکسیدها
میل دارد باصاحبان صنایع درایران‌برای‌بهره برداری‌از اختراع خود وارد مذاکره شود . برای اطلاع بیشتر به دفتر حقوقی دکتر آقایان و همکاران خیابان سوم اسفند ۱۴۹ مراجعه فرمائید .

شهرهای خبرساز جهان

شارل آزناور نویسنده شد !

پاریس ـ خواننده معروف فرانسوی ، شارل آزناور، در «المپیك‌هال» پاریس بنفع کالج آمریکائی در پاریس که ۱۳۸ سال از تاسیس آن میگذرد کنسرتی ترتیب میدهد . برای اینکه شارل آزناوور قبلا با دانشجویان و دانش آموزانی که برای آنها آواز خواهد خواند آشنا شود برای اویك برنامه مخصوص برای دیدار از کلاسها و گفتگو و آشنائی با دانش‌آموزان ترتیب دادند . شارل بعداز دیدار از چند کلاس و گفتگو با دانش آموزان گفت که دانش‌آموزان در مورد مسائل مختلف اطلاعاتشان از او بیشتر بود و در بسیاری موارد توضیحاتی دادند که اونمی دانسته است .

شارل آزناور گفت مشغول تهیه کتابی درباره هنر ارمنی و اثر آن در اروپا است . او گفت . تهیه و نوشتن این کتاب مدت زیادی بطول می‌انجامد . شارل آزناور همچنین گفت‌بنظر او اولین گروه از ارمنی‌هائی که به اروپا آمدند در یك دهکده شرق فرانسه بنام «آدرجین» ، سکنی گزیدند !

حالا که نجارها فیلم ، میسازند و خیاط ها آوازمی خوانند و بیکاره ها هنرپیشه میشوند ، عجیب نیست که شارل آزناور خواننده هم نویسنده شود اینطور نیست !

کامبوج ، جنك وبچه‌ها !

پنوم‌پن (کامبوج) خبر رسیده است که شش کودك کامبوجی که میخواستندبا انفجار نارنجك‌در آب‌ماهیگیری کنند بقتل رسیدند . بظاهر کودکان بیش‌از مدت معین نارنجکها را که ضامنش را کشیده بودند در دست‌نگه داشته و انفجار نارنجك موجب قتل آنها شده است .

می‌بینید ! در کشور جنك زده کامبوج نارنجك مثل سنك ریزه‌در خیابان‌ها ریخته است‌بطوریکه حتی وسیله‌ای برای بازی کودکان شده‌است! و جنك لعنتی اینها راکه از آتش بمب و رگبار مسلسل در امان‌مانده بودند اینگونه به‌کام عفریت مرك انداخت .

ممکن است بزرگها هم نارنجك ر ادر دست کودکان دیده باشند ولی در جنك چه کسی را حوصله این است که بدیگری بگوید مراقب خودت باش !

باندی بایك رهبر خوشگل ۱۶ ساله !

لندن ـ دختر ۱۶ ساله‌ای بنام جین‌نیکلسون که‌رهبری یك باند فروش مواد مخدر را بعهده داشت دستگیر شد.

جالب اینکه پس‌از دستگیری وی و شناخته و دستگیر شدن اعضای باندش ، معلوم شد که در این باندقاچاقچیان با سابقه‌ای عضویت داشته‌اند که سابقه هرکدام دراینکار پیش‌از سن رئیس‌شان بوده است .

جین ریاست این باند را به سه علت بدست آورده بود اول تیزهوشی عجیب و سازمان دهی حیرت‌انگیزش . دوم زیبائی فوق‌العاده‌اش وسوم مهارتی که‌در جلب‌همکاری دختران زیبا و اغواگر داشت .

این دختر با استفاده از زیبائی خود و دوستان‌دخترش به مجامع دختران و پسران جوان نفوذ میکرد و دائما برعده جوانان می‌افزود و آنگاه توسط اعضای باند خود، به آنها مواد مخدر می‌فروخت .

جین از یکسال و نیم پیش ریاست این باند را بعهده گرفته بود اما سابقه فعالیتش در باند مزبور به سه سال میرسید . یعنی وی از ۱۳ سالگی در این‌باند عضویت داشت .

رئیس‌قبلی این‌باند خاله‌جین بود که زن فوق‌العاده زیبائی بود ، اما وی یکسال‌ونیم پیش دریك تصادف‌اتومبیل کشته شد و اعضای باند متفقا جین را که در این مدت معاونت خاله خود را بعهده داشت ، بعنوان رئیس خود برگزیدند .

خودرامرده قلمداد کرد وبه‌زندان رفت!

لوس آنجلس ـ یك جوان ۲۲ ساله بنام « جان کورتنی» که توانسته بود بانیرنك از یك شرکت بیمه ۵۰ هزار دلار پول بگیرد به دام‌افتاد.

ماجری ازاین قرار بود که دو ماه پیش ، جوان‌مجهول‌الهویه‌ای در یك تصادف اتومبیل کشته شد وجستجوی پلیس ، برای یافتن نام و نشان مقتول ، بی ثمر ماند و سرانجام نیز ، وی رابه نام مجهول‌الهویه ، به خاك سپردند.

پس ازاین‌ماجری ،« جان کورتنی » که به تازگی خود رانزد شرکت بیمه‌ای به‌مبلغ ۵۰ هزار دلار بیمه کرده‌بود، بفکر افتاد با نیرنگی ، این پول رااز شرکت بیمه‌مزبور بگیرد.

وی مادر خود را به‌شرکت بیمه فرستاد ،تا در آنجا ادعا کند، جوانی که در تصادف کشته شده فرزند او« جان کورتنی » بوده است . مادر جان ، همین کار را کرد و چون طبق برنامه‌ای دقیق به این امر مبادرت کرده بود، موفق شدپنجاه‌هزار دلار حق بیمه عمر فرزند خودرابگیرد.

شناسنامه جان ، پس از این‌ماجری ، باطل شدوجان در صدد برآمد تا برای‌خود، شناسنامه دیگری بگیرد .اما مراجعه وی ، برای دریافت شناسنامه‌ای با یك نام‌دیگر، وی را رسوا کرده و به دام انداخت اکنون ، مادر وپسر در زندان بسر می‌برند!

شرکت ملی نفت ایران

امور پخش
قابل توجه صاحبان دستگاههای حرارت مرکزی

با توجه بتوسعه محدوده پایتخت و افزایش روز افزون تعداد دستگاههای حرارت مرکزی در سیستم توزیع سوخت دستگاههای مزبور تغییراتی حاصل گردیده که از ۱۶ آذرماه ۱۳۵۱ بتدریج بمورد اجراء گذارده خواهد شد .

از صاحبان دستگاههای حرارت مرکزی تقاضا میشود مراتب مشروحه زیر را مورد توجه کامل قرار داده و برای رفاه حال خود و بهبودنحوه توزیع سوخت با مسئولان این شرکت همکاری‌لازم بعمل آورند .

۱ـ از کلیه دارندگان دستگاههای حرارتی درخواست میگردد تا قبل از ۱۶ آذرماه ۱۳۵۱نزد یکی از عاملین فعلی توزیع نفتگازحرارتی‌مشروحه زیر ثبت نام فرموده‌وکارت مشتری‌دریافت‌نمایند. عاملین مذکور حق دریافت هیچگونه مبلغی بعنوان سپرده و یا حق ثبت نام و غیره نخواهند داشت .

مشخصات عاملین توزیع نفتگاز دستگاه های حرارت مرکزی

توزیع کننده	نام عامل	شماره تلفن	نشانی
عامل شماره یك	آقای حسن دیبائی	۳۹۳۷۳۹ ۳۱۶۱۵۴ ۳۱۷۲۶۱	خیابان امیرکبیر ـ سه راه امین حضور
عامل شماره ۲	آقای علیرضادبیرعلائی آقای محمد دهقان نژاد	۹۵۲۹۰۴ ۵۹۱۶۴۸ ۵۹۱۵۴۹	خیابان قزوین ـ خیابان‌مخصوص شهرری ـخیابان شیروخورشید
عامل شماره ۳	آقای مرادعلی کاویانی‌نژاد	۳۱۶۵۶۶ ۳۱۶۵۵۱	خیابان اکباتان ـچهارراه‌سعدی
عامل شماره ٤	آقای رسول مجیدی	۶۲۲۳۵۹	خیابان‌پهلوی ـسه‌راه عباس‌آباد
عامل شماره ۵	آقای حسن‌فتحی آقای‌محمدجلیلی	۹۵۹۵۱۳ ۷۵۶۳۸۸	خیابان انبارنفت نازی‌آباد خیابان شاهرضا ـ روبروی‌خیابان نظام‌آباد
عامل شماره ۶	آقای محمداویسی	۹۵۸۵۴۷	خیابان انبار نفت نازی‌آباد
عامل شماره ۷	شرکت حمل‌ونقل ساربانها	۹۵۰۶۴۱ ۹۵۴۴۶۵	خیابان قزوین ـسه‌راه‌آذری

ضمنا نظر باینکه مراحل مختلف طرح‌جدید توزیع نفت‌گاز مصرف دستگاههای‌حرارتی بتدریج بمورد اجراء گذارده خواهد شد بنابراین تغییرات بعدی از لحاظ عاملینی که مجاز به توزیع این فرآورده بوده واسامی آنها در حال حاضر بشرح فوق میباشد بموقع از طریق جراید برای آگاهی عموم اعلام خواهد گردید .

۲ـ پس از ثبت نام و دریافت کارت مشتری بهنگام تقاضای ارسال نفتگاز کافی خواهد بودفقط شماره کارت و مقدار سوخت مورد نیاز را به عامل توزیع تلفنی اطلاع فرمائید . عامل توزیع پس از وصول سفارش تلفنی موظف خواهد بود نفتگازمورد سفارش را حداکثر ظرف ٤۸ ساعت در محل مصرف تحویل داده و بهای نفتگاز تحویلی را از قرارلیتری ۲٫٤۰ ریال و همچنین هزینه تحویل سوخت در محل مصرف را که برای خرید های‌تا ۳۰۰۰ لیتر ۱۵۰ ریال مقطوع واز ۳۰۰۰ لیتر به بالا هر لیتر ۵ دینار تعیین گردیده علاوه بر بهای نفت‌گاز از خریداران نقدا دریافت نماید .

بخرید های قبل از تاریخ ۱۶ آذر ماه۱۳۵۱ «هزینه تحویل در محل مصرف» براساس نرخهای فوق‌الاشاره (تا ۳۰۰۰ لیتر ۱۵۰ ریال مقطوع واز ۳۰۰۰ لیتر ببالا لیتری ۵ دینار)تعلق نخواهد گرفت .

۳ـ کلیه نفتکشهای عاملین توزیع نفت‌گاز حرارتی بدستگاه شماره انداز مجهز میباشند . نفتکشهای مزبور و دستگاه شماره انداز آنهابنحوی تجهیز گردیده‌اند که مقدار نفت‌گاز تحویلی را بروی برك تحویل که شامل مشخصات نفتکش‌ونام تحویل دهنده است ثبت مینماید و برك مزبور بمنزله رسید مقدار خرید و تحویل سوخت‌بمشتری تلقی میگردد .بنابراین از دارندگان دستگاههای حرارتی تقاضا میشود بشخص تحویل گیرنده‌نفتگاز اکیدا توصیه نمایند که قبل از شروع‌وبعدازخاتمه تخلیه نفتگاز برقم لیتر شمار توجه نموده و سپس برك تحویل‌راتائید و امضاء نموده و یك نسخه از آنرا نزد خود نگهداری نمایندودر صورتیکه‌اشکال وایرادی در نحوه تحویل مشاهده شد مراتب را بلافاصله بدفترعامل‌مربوطه‌اطلاع‌دهندتا موضوع‌فورا مورد رسیدگی قرار گیرد .

٤ـ بعلت محدودیت عبور و مرور نفتکشهادر داخل شهر و حجم عملیات توزیع تعیین ساعت تحویل بهیچوجه میسر نیست وتحویل نفتگاز بین ساعت ٦ الی ۲۲ هرروز خواهد بود. بنابراین خواهشمند است مصرف کنندگان در هنگام‌مراجعه نفتکش همکاری و تسهیلات لازم را بعمل آورندتا از توقف بیمورد نفتکش و اتلاف وقت که باعث تاخیردراجرای برنامه های حمل میگرددجلوگیری بعمل آید.

در خاتمه مجددا از کلیه صاحبان دستگاه های حرارتی تقاضا میشود هرچه زودتر در مورد ثبت نام نزد عاملین توزیع و دریافت کارت اقدام نموده و قبل از شروع سرما نسبت به پر کردن مخازن خو دمبادرت فرمایند تا احیانا بعدا دراثر تغییر ناگهانی هوا غافلگیر نشده وموجبات‌نارضائی فراهم نشودضمنا مسئولین مربوطه در امور پخش شرکت ملی نفت ایران ـ ناحیه فروش تهران همه روزه از ساعت ۸ صبح تا ۸ بعداز ظهر در کلیه ایام هفته بوسیله تلفن شماره ۷۵۳۲۱۷ آماده راهنمائی میباشند .

ـ۱ـ آـ۵۹۵۲۸

سازمان بیمه های اجتماعی

آگهی استخدام پزشك متخصص کودکان برای منطقه شمال

سازمان بیمه های اجتماعی برای خدمت در بیمارستان ۲۵ شهریور رشت به یکنفر پزشك متخصص کودکان نیاز دارد.

داوطلبان میتوانند بمنظور آگاهی از شرایط استخدام به اداره کل کارگزینی سازمان در خیابان آیزنهاورمراجعه‌نمایند.

سازمان بیمه‌های‌اجتماعی

آـ۵۸۶۷۰

THE IMPERIAL GOVERNMENT OF IRAN
Ministry of Water and Power
IRAN POWER GENERATION AND TRANSMISSION COMPANY (TAVANIR)

THE Iran Power Generation and Transmission Company (TAVANIR) hereby invites tenders for the design manufacture delivery of equipment for substations for the Karun 400 kV Transmission System in Iran.

The purchase will be financed through the International Bank for Reconstruction and Development, and tendering will be restricted to member countries of the Bank and Switzerland.

The tender will include the following types of equipment.

Power circuit breakers, current transformers, metal clad switchgear, capacitor potential devices and line traps, high voltage disconnecting switches; lightning arresters, control switchboards, event recorders; automatic oscillographs and inverters.

To qualify for tendering, the prospective tenderer must regularly manufacture equipment of this type, and must have designed and manufactured such equipment which has been in satisfactory commercial operation for a period of not less than five years prior to submission of the tender.

Contract Documents 544-2 will be available from November 11, 1972, and opening of tenders is scheduled for January 16, 1973.

Two copies of Contract Documents will be available to prospective bidders or their authorized representatives without charge. Please send letters of request to Iran Power Generation and Transmission Company, Khiaban Iran-Novin, Opposite the Main Gate of Hotel Inter-Continental, Sherkat TAVANIR, Tehran, Iran.

اطلاعیه مخصوص!
شرکت ارقام با مسئولیت محدود
نماینده انحصاری ماشین حساب‌های مونرو
MONROE
Litton
به شرکت ما در ، «شرکت ایران و سوئد»
در ساختمان جدید واقع در بلوار الیزابت شماره ۲۱۲
نبش خیابان سهیل ملحق شده است .
تلفنهای : ۴۱۵۰۹ ـ ۴۵۵۴۳
۶۶۵۸۶۳ ـ ۶۶۰۴۲۹ ـ ۶۶۱۴۳۹
شرکت ایران و سوئد
اداره مرکزی : خیابان سوم اسفند شماره ۲۹
تلفن : ۳۱۴۱۶۱

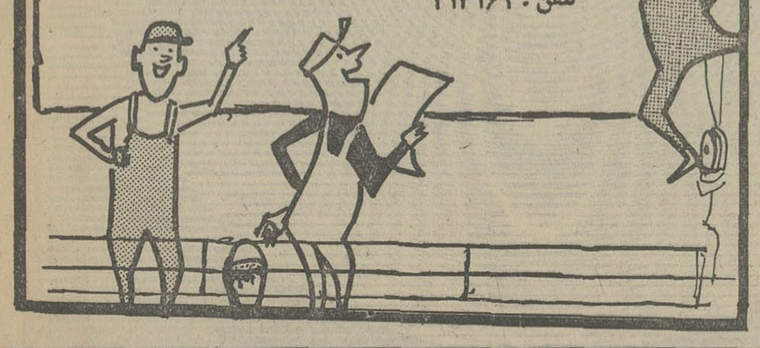

هدف تبلیغات باید بیان حقیقت باشد

بقیه از صفحه ۵

را باستعمال ویسکی و جین و سیگارهای زیبا و مختلف ترغیب میکند .

در امور سیاسی‌و اجتماعی هم ـ بخصوص آنچه در سطح بین‌المللی دیده میشود ـ گاهی اشتباهاتی که در سوء استفاده از این جادوی قرن‌بیستم میکنند، کمتر از اشتباه راجع به تبلیغات سیگار و الکل نیست . و ما همه میدانیم ـ هیچکس نیست که نداند ـ که اگر صد یک پول و نیروئی که کشورها برای کشتن و کوبیدن یکدیگر صرف میکنند ، خرج تحبیب وارشاد نوعدوستانه و فضائل انسانی میکردند، وهمان مهارت و ظرافت و هنرمندی که در تبلیغ مواد مضر مینمایند ، در اینگونه تبلیغ بکار میبردند ، اینهمه‌جنگ و کشتار فجیع واقع نمیشد ، و شاید واقعا دنیا رااز خطر منهدم شدن بوسیله بمب اتمی میرهانید . پس ملاحظه میفرمائید که من حقدارم تبلیغ را معجزه یا جادوی قرن بیستم بنامم ، و آنرا اساسی‌ترین عامل خوشبختی یا بدبختی جوامع این دوره بخوانم .

عظمت این علم

باید بطور قطع و یقین معتقد شد «تبلیغ» مبانیش هم علم است، هم هنر است و هم اخلاق. بهمین جهت از اکثر علوم ـ حتی از پیشرفته‌ترین آنها ـ از قبیل مهندسی و معماری و فیزیک و شیمی ، پیچیده‌تر و مشکلتر و دقیق‌تر است .

علم است ، بدلیل اینکه مبلغ واقعی ، یعنی ارشادکننده ، باید عینا مثل یک سیاستمدار واقعی (نه سیاست چیانی که محرک درونیشان برتری طلبی و مال و جاه است) برچند رشته از علوم انسانی آگاهی کافی‌داشته باشد.

۱ـ چون با انسانها سروکار دارند ، باید احتیاجات اصلی و فرعی‌و عکس‌العمل‌آنها را بدانند.

۲ـ چون احتیاجات و عکس ـ العمل انسانها وقتی تنها هستند فرق میکند با وقتیکه در اجتماع هستند ، باید علم‌الاجتماع وکلیات کافی از جامعه‌شناسی بداند .

۳ـ چون سابقه ذهنی وعادات سنتی‌و معتقدات‌دینی‌دراحساسات افراد تاثیر زیاد دارد ، پس‌مبلغ واقعی باید تاریخ حقیقی وعاطفی جامعه را بشناسد .

۴ـ چون در این دوره ، احتیاجات و اعمال ملل دیگر تاثیر زیاددرسرنوشت‌یکدیگر دارند ، و چون خواسته کشور ها برحسب تغییر و تحولات سیاسی ، دائما در تغییرند ، بنابراین باید از جریانات روز دنیا و تغییر و تحولات کلی‌هر یك از کشور های موثر آگاه باشند .

۵ـ چون باید به حرفش اعتماد کنند ، مبلغ واقعی‌باید صداقت کامل و فضائل عالی انسانی را به حد زیادی رعایت نماید ...

سئوالی که هم اکنون بر روی لب های اکثر اشخاص نقش بسته میبینم و ممکن است بپرسند آیا برای یکنفر احاطه بر تمام این علوم‌پیچیده و دقیق ، دشوار نیست ؟ ـ در جواب این سئوال مقدر باید بگویم البته‌بسیار بسیار کمیابند کسانیکه بحد کافی بتمام‌این رشته ها احاطه داشته باشند (مگر بعضی اشخاص بسیار استثنائی که ذاتا بمقدارزیادی شم مخصوصی برای این امور دارند) بهمین جهت‌است که امروز امر تبلیغ ازصورت فردی و شخصی بیرون آمده و موسسات بزرگی را تشکیل میدهد ، که در آنها‌متخصصان عالی مقام مختلف با یکدیگر همکاری میکنند .

اما راجع باینکه میگویم تبلیغ هنر است ، دلائل‌بسیاری دارد که مهمترینش نامحدود بودن وغیر قابل پیش‌بینی‌بودن تمام اثرات تبلیغ است . منظورم اینست که تبلیغ هم عینا مثل هنر موسیقی درهیچ دو نفری یك جور تاثیر نمی‌کند . اگر مثلا صد نفر یك سونات بتهون را ساعت ۲ بعد از ظهر بشنوند ، بطور قطع‌و یقین ، در ذهن و احساس این صد نفر ، صد احساس مختلف بوجود می آید ، که هیچیك عینا و صددرصد ، شبیه‌دیگری نیست . و عجیب‌تر اینست که اگر همین صد نفر ، همین سونات را ساعت۱۰ شب‌بشنوند احساسی که در ایشان بوجود می آید ، خیلی با احساس۲ بعد از ظهرشان فرق خواهد داشت .

امیدوارم از بیان‌این‌عرایض (که موضوع آن بسیاروسیع است ومن کوشیدم‌حتی‌المقدور مختصرش کنم) چهارنتیجه بدست آید :

اول اینکه ، در این دوره با توسعه فوق‌العاده مسمیدیا (وسائل ارتباط جمعی) ، قسمت عمده خوشبختی ها وبدبختی های بشربسته‌به‌چگونگی تبلیغ و ارشاد است .

دوم اینکه ، چیزی که تااین اندازه در زندگی روزمره و سرنوشت بشر تاثیر عمیق دارد مساله ساده‌ای نیست ، و باید از علوم انسانی و اجتماعی و هنری زیادی سرچشمه گیرد.

سوم اینکه ، چون مربوط به کل جامعه است ، بایدآنرا یکی از امور فوق‌العاده مهم اجتماعی شمرد ، و در این کار تم عینا مثل امور آموزش و پرورش و یا قوای‌تامینی ودفاعی مملکت، همه افراد را در کمك و خیر و شر آن سهیم‌دانست.

و چهارم که‌درواقع‌پیشنهادیست مثبت برای عملی ساختن این منظور های اساسی ، اینست که برای یك چنین امر باین مهمی ، باید جامعه کمك کند تا دستگاههائی بوجود آید که بطور سیستماتیك از بهترین مغز های متفکر جامعه استفاده شود .

اگر این‌عرایض کلی‌مقبول افتد ، برای عملی ساختن‌آن نقشه هائی دارم که با کمال میل در اختیار هوشمندان نوع دوستی که باهمیت وضرورت آن واقفند ، خواهم گذاشت .

بیانات سناتور مسعودی

سپس سناتور مسعودی‌پشت میکروفون قرار گرفت و ضمن ابراز تشکر از حضور خانمهاو آقایان حاضر در جلسه بیاناتی در زمینه لزوم رعایت صداقت و درستی در امر تبلیغات ونیز روزنامه‌نگاری بیان کردو گفت:

ـ اکنون نزدیك به نیم‌قرن از عمر موسسه اطلاعات می ـ گذرد . اگر ما توانستیم این مدت درازدوام بیاوریم‌وپیشرفت کنیم بعلت رعایت صداقت در کارمان بوده است . مسلم است که اگر ما در کارمان راستی را پیشه‌نمی‌کردیم باین پایه از ترقی نمیرسیدیم .البته ترقیات ما در درجه اول حاصل پیشرفتهای مملکتی است .اگر مملکت ما باین همه پیشرفت ها که تحت رهبری خردمندانه شاهنشاه آریامهر انجام گرفته نائل نمی گردید ، این‌موسسه عظیم که به تصدیق شخصیت های صاحب نظر خارجی که تا کنون از اینجا بازدید کرده‌اند موسسه‌ای پیشرفته است وهمه گونه امکانات دارد ، بوجود نمی آمد و به این پایه نمی ـ رسید

سناتور مسعودی سپس بار دیگر به‌لزوم‌رعایت درستکاری وراست گوئی در کار وسائل ارتباط جمعی و تبلیغات تاکید نمود و گفت :

از آنجا که وسائل ارتباط جمعی‌و تبلیغات درکارسازندگی و پیشرفت کشور نقش حساس و عمده‌ای دارند باید بکوشند حقایق امور مملکتی را آنچنان که هست باز گویند ، خاصه مطبوعات که بواسطه نقش حساسی که دارند باید حتی‌از زمان سریعتر حرکت کنند و مردم را در جریان وضعی که کشور در حال ترقیشان طی‌سال ها بعد خواهد داشت ، قرار دهند .

سناتور مسعودی آنگاه به سیرتحول تبلیغات در ایران اشاره کرد و ضمن یادآوری این مطلب که‌در آغاز انتشار روزنامه اطلاعات درج آگهی بازرگانی در مطبوعات مرسوم نبود از اینکه فن تبلیغات تا بدین حد در کشور ماپیشرفت کرده استودر صفحات‌روزنامه ها و مجلات‌آگهی های زیبا و پیشرفته که بهر حال عاملی است برای پیشرفت صنعت کشور بچشم میخورد ، ابراز خشوقتی کرد . ایشان درخاتمه چند آگهی مربوط به زمانی را که تازه عده‌ای ازبازرگانان شروع به درج اعلان در مطبوعات کرده بودند بعنوان نمونه برای حضار قرائت کرد، که مواردی‌از آنرا ذیلامطالعه میفرمائید :

اولین آگهی مندرج در روزنامه اطلاعات به نقل ازشماره سوم سال اول‌ـ پنجشنبه ۲۰ مرداد ماه ۱۳۰۵

اولین مغازه برق

جدیدا در اول خیابان چراغ برق افتتاح یافته و از هر قبیل اجناس و لوازمات چراغ برق به نازلترین قیمت به مشتریان محترم تقدیم مینماید و نیز حاضر است با میل مشتریان کرایه هم بدهد .

لامپ های مختلفه‌چراغ برق ولایات در این مغازه موجود و پس از درخواست از ولایات بفوریت ارسال خواهد شد .

نمره اعلان ۱

یك آگهی دیگر به نقل از اطلاعات سال‌اول‌ـشماره ۱۲ ـ دوشنبه ۲۱ مرداد ۱۳۰۵

اعلان

از عموم آقایان محترم با کمال احترام از یکساعت قبل از آفتاب الی سه از شب گذشته پذیرائی میشود .

حمام نظامیه ـ کوچه مسجد سراج‌الملك ـحبیب‌الله

نمره اعلام: ۱۰

یك آگهی دیگر

اگر مریضی در محکمه ما پذیرفته شد

و مداوا نشد دو مقابل مخارج آن مسترد میشود

با اتکاء بر معلومات عالیه و تجربیات کافیه (۲۵ سال تحصیل و تجربه در تحت نظر ۱۲ نفر پرفسور) و با اثاثیه مخصوصی که از برلن‌آوردیم همه امراض را طبی ، جراحی، کحالی برای معالجه با قید و شرط می پذیریم .

مخصوصا بشارت میدهیم چنانچه یکسال است که اعلان میشود با ۱۲ تومان سوزاك و سفلیس را معالجه می کنیم.

بدون استثناء کلیه مریض هائی که برای معالجه ما می ـ پذیریم و کنترات می کنیم در صورت معالجه نشدن دومقابل مخارجات آن را مسترد می ـ داریم.

دکتر زمانی دیپلمه دارای نشان مطلای علمی : چهارراه حسن‌آباد ابتدای خیابان‌شاهپور

پایان مراسم

مراسم سخنرانی در ساعت ۷ بعد از ظهر پایان یافت و مدعوین برای مشاهده نمایشگاه سیرتحول تبلیغات در ایران و نیز سیرتکامل نشریات اطلاعات بسالن نمایشگاه دعوت شدند . در نمایشگاه ، سیر تحول آگهی‌های بازرگانی وهمچنین پیشرفت‌نشریات موسسه اطلاعات بوسیله عکس‌های عظیم و زیبا که بر روی پانل‌های‌متعدد نصب شده بود نمایش داده شد. این‌نمایشگاه بقدری موردتوجه مدعوین قرار گرفت که بیش از یک ساعت به تماشای آن سرگرم بودند .

سینما تخت جمشید
نمایش‌دهنده بهترین فیلمهای سال
از صبح چهارشنبه
در تلاطم زندگی
بلنداجکسون
رنگی ـ ریچاردچمبرلین

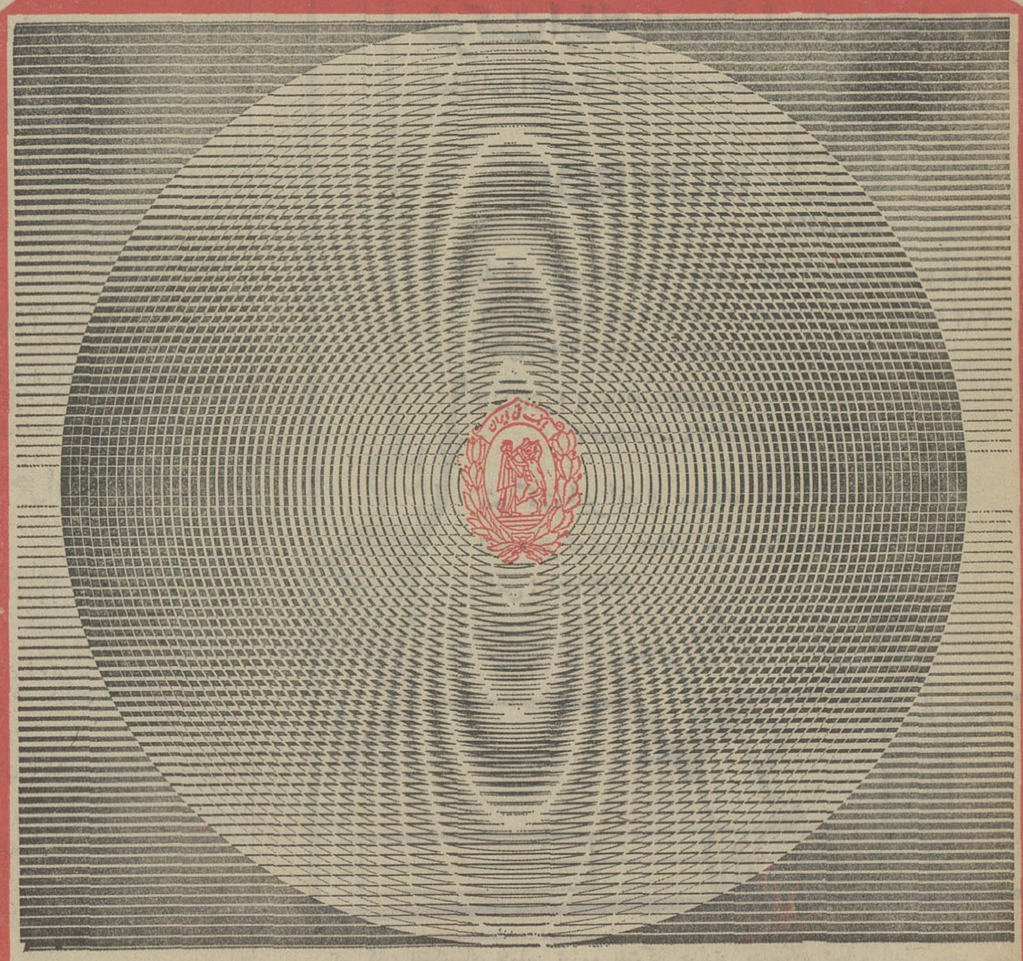

باپس انداز در بانك ملی ایران
به آینده خود و فرزندانتان رنگ و روشنی بیشتر بخشید

تلویزیون آمریکائی

جنرال الکتریك

آئینه افسانه ها

نه فقط فروش...

- با این آگهی ، تعداد زیادی تلویزیون «جنرال الکتریك» به فروش میرود .
- یك تلویزیون ، به خانه‌ای که تلویزیون نداشته ، وارد می‌شود . سطح آگاهی ومعلومات عمومی اعضای خانواده رابالا می‌برد ودرخانه ، یك وسیلهٔ سرگرمی فراهم میکند .
- کارخانه قادر میشود ، باتولیدزیادترمحصول‌خودراارزان تر بفروشد .
- با فروش بیشتر تلویزیون ، مقداری کار جدید بوجود می آید وتعداد زیادتری کارگر سرکار می‌روند .

وقتی این آگهی رادر روزنامه یامجله‌ای دیدید، بیادآورید که :

با این آگهی نه فقط تعدادی تلویزیون بفروش میرسد ، بلکه

- سطح آگاهی ومعلومات عمومی خانواده‌ها بالا میرود .
- برای کارگران زیادتری ، کارتولید می‌شود .
- ومحصول مرغوبتر وارزانتری بدست شما میرسد .

تبلیغ درخدمت اقتصادواجتماع

هفته تبلیغات

اخبار

آئین‌نامه ایمنی برای مصرف کنندگان گاز بمورد اجرا درآمد

درصورت انفجار کپسول گاز

سازندگان کپسول بشدت مجازات خواهند شد

★ سرویس کپسولها و وسائل گازی بعهده کارخانه‌های سازنده‌گاز است .

★ بازرسان وزارت کار بر حسن‌جریان کارخانه‌های سازنده‌گاز نظارت می‌کنند .

حوادث ناشی از انفجار کپسولهای گاز مایع در چند سال اخیرو ضایعات و زیانهای مالی‌و جانی بسیاری‌که این پیش‌آمدها در خانواده‌های شهری بوجودآورده است رقم قابل توجهی راتشکیل میدهد .

وزارت کار بمنظور پیشگیری از چنین اتفاقات ناگواروحفاظت وایمنی مصرف کنندگان طی آئین‌نامه‌ای در ۱۴۲ ماده‌وظائف سازندگان گازمایع و شرائط حمل ونقل آنرا تعیین کرده است .

آئین‌نامه مزبور که ازتصویب گذشته است به کلیه واحدهای تهیه کننده گازمایع‌وموسسات مربوط ابلاغ شده ومراعات آن جزو تعهدات سازندگان گاز مایع می باشد .

مواد این آئین‌نامه تاکیدمی ـ کند که‌تهیه کنندگان گازمایع باید سیلندرهای گاز را بر طبق ضوابط موسسه استاندارد و تحقیقات صنعتی‌بسازندو تحویل مصرف‌کننده بدهند .

بدیهی‌است سیلندرهای‌خارجی نیز مشمول این آئین‌نامه‌خواهد بود و واردکنندگان این نوع کپسول‌ها موظفندوسایل‌خریداری شده از کشور های دیگر را بر اساس ضابطه‌های استاندارد سفارش بدهند .

طبق آئین‌نامه مذکورحمل‌سیلندر های گازباید فقط بوسیله اتومبیلها و چهارچرخه‌هائی که ظرفیت و استحکام کافی برای تحمل بار زیاد را دارند انجام بگیرد و همچنین کف وسائط نقلیه مزبور باید پاکیزه باشدو بامواد خارجی آلودگی نداشته باشد .

در آئین‌نامه وزارت کار در موردشرایط‌فنی ذخیره‌های کار توزیع و نحوه پر کردن آنها توضیحات کافی داده‌شده است

بازرسان وزارت کار ازاین‌پس نظارت بر اجرای مواد آئین‌نامه رابعهده دارندودرصورت‌مشاهده تخلف و یا عدم مراعات اصول ذکر شده صرفنظر از جریمه نقدی کارخانه را نیز توقیف خواهند کرد .

بازرسی‌وزارت کار به خاطر حفظ ایمنی بیشتر مصرف کنندگان به کلیه‌دارندگان کپسول های گاز مایع وخانواده هائی که برای حوائج زندگی از این وسیله استفاده می کنند توصیه می‌نماید هنگام خاموش کردن اجاق گاز وسایر وسائل گازی فقط به بستن شیر گاز اکتفا نکنند و چون ممکن است در شرائط غیر عادی جریان‌گاز مایع ایجاد حوادثی بکند بهتر است نقطه ارتباط سیلندر را بادستگاه مورداستفاده‌قطع کنند.

نکته دیگری‌که بازرسان وزارت کار آنرا قابل تذکر میدانند مراعات فاصله کافی‌بین اجاق ووسائل گازی و مواد محترقه‌باسیلندر است ، این میزان‌را متخصصین حداقل۳متر میدانند و از مصرف‌کنندگان خواسته شده‌است که کپسول گازرا چند متر از محل اشتعال دورتر جای دهند .

در آئین نامه حفاظت‌وحمل‌و نقل گاز مایع همچنین قید شده‌است که در صورت اطلاع مصرف‌کننده اگرموسسه سازنده‌گازدرامرسرویس‌وبازبینی اهمال بکند مجرم‌شناخته‌خواهد شد ومشمول جرائم سنگینی می گردد .

اتاق اصناف هفته‌اول آذر تشکیل میشود

مجمع هیات رئیسه اتحادیه های صنفی‌برای‌انجام انتخابات رئیس‌واعضاء هیات‌رئیسه اتاق اصناف درهفته اول آذر ماه تشکیل میشود .

امروز دکتر محمد سام‌وزیر کشور به خبرنگار ما اظهار داشت :

مقدمات تشکیل اتاق اصناف و انجام انتخابات هیات رئیسه آن‌فراهم شده است و پیش‌بینی میشود از کلیه اعضاء هیات رئیسه اتحادیه‌های صنفی‌تهران درهفته اول آذرماه‌دعوت بعمل آیدتاهیات رئیسه خود را برای اداره‌اتاق اصناف انتخاب‌نمایند وزیر کشور درمورد علت تاخیر مجمع مذکور اظهار داشت :

لایحه اصلاح قانون نظام صنفی ضرورت داشت که ابتدااز تصویب کمیسیون های مجلسین بگذرد و بعد نسبت به تشکیل اتاق اصناف اقدام گردد لایحه مذکوردرروزهای اخیراز تصویب کمیسیون های مجلس شورایملی و سنا گذشت واینک وزارت‌کشور آماده تشکیل اتاق اصناف است .

وزیرکشورهمچنین ادامه داد: تاکنون دراکثرشهر هااتحادیه های صنفی اتاق اصناف خود را تشکیل داده‌اند که پس از تشکیل کلیه‌اتاق‌ها درشهرستان ها پیش‌بینی گردیده تاکنگره‌ای ازروسای اتاقهادرتهران تشکیل گردد .

تعداد وسیله نقلیه موتوری تهران به نیم میلیون رسید

هرماه درتهران ۵هزار اتومبیل شماره میشود

در تهران هرماه ۵ هزار اتومبیل نمره میشودوهمراه‌سایر وسائط نقلیه در شهر به حرکت درمیاید. اکثر اتومبیلهائی که نمره میشوند اتومبیلهای سواری هستند و از سال ۱۳۴۶ تعداد وسائط نقلیه بطور قابل ملاحظه‌ای در تهران افزایش یافته است .

نمره اتومبیلها از ردیف «الف» شروع شد و اکنون ردیف «د» نیز پایان یافته و ردیف «س» شروع شده است .

اداره راهنمائی ورانندگی تعداد وسائط نقلیه موتوری موجود در پایتخت را ۵۰۰ هزار اعلام‌داشته است .

تعداد اتومبیل در تهران هرسال روبه‌افزایش است و در سال گذشته ۸۰ هزاروسیله نقلیه به وسائط نقلیه‌ای که در شهر در حرکت هستند اضافه شده است.

اداره شماره‌گذاری برای هر ردیف شماره‌گذاری ۵۹ هزارو۴۰ پلاک صادر می‌کند مثلا برای حروف تهران ـ الف و ردیف ب ۵۹ هزارو۴۰ شماره پلاک صادر شده است.

تعیین نمره برای اتومبیلها از بزرگترین عدد«رقمی شروع‌میشود باین ترتیب که با حذف صفراعداد «روند» از هر ۱۰۰۰ شماره۷۲۹ پلاک واز هر ۱۰۰ شماره ۸۱ پلاک صادر می‌شود.

★ الفبای نمره‌گذاری

اداره شماره‌گذاری برای تعیین ردیف اتومبیلها از حروف ابجد استفاده نکرده است بلکه حروف مشابه را برای احترازاز اشتباه حذف کرده است به‌این ترتیب‌که بعداز الف ازب استفاده کرده و از حروف پ ـ تث را که شباهت زیادی به حروف ب‌دارد صرفنظر کرده است و بعداز ب نیز از «ج» استفاده شده است وچون چ ـ ح‌خ مشابه ج است بعد از ج از س استفاده شده است .

یک مقام اداره‌شماره‌گذاری‌امروز گفت رقم شماره‌های تهران ـ س به ۱۷ هزار رسیده است .

این ارقام متعلق به تهران است واز آمار شهرستانهاجدا می‌باشد.

سنا ازسفرهای شاهنشاه وشهبانو تجلیل کرد

★ ۶ لایحه دولت در جلسه امروز بررسی شد

ساعت ۱۰ بامداد امروزجلسه علنی مجلس سنا بریاست آقای مهندس شریف امامی تشکیل گردید.

دراین جلسه‌دو تن ازسناتور ها بعنوان‌پیش‌از دستورپیرامون سفر اعلیحضرتین به شمال و جنوب کشور به تفصیل صحبت کردند . همچنین شش لایحه دولت مورد بررسی قرار گرفت.

★ تعجب دنیای متمدن

سناتور سرتیپ محمدعلی صفاری در نطق قبل از دستور خود پیرامون سفر علیاحضرت شهبانو به استان گیلان طی سخنانی گفت‌عقب‌ماندگی های سالیان‌درازدرسایه انقلاب‌سفید ورهبری‌شاهنشاه آریامهرچنان با سرعت جبران میشود که دنیای متمدن را دچار تعجب میسازد . شهبانوی گرانقدر ما نیزدوش‌بدوش‌همسر تاجدارش در پیشبرد هدفهای ملی قدم های موثر برمیدارد.

★ معنای‌واقعی‌شاهدوستی

سناتور صفاری‌آنگاه گفت‌در سفر اخیر علیاحضرت شهبانو به‌استان گیلان ، این استان ناظر بهترین ، مقدس ترین و شورانگیزترین غلیان احساسات مردم شاهدوست بود وزارعین نجات یافته و ازقید و بند رسته باکمال مسرت و شعف بر مرکوب شهبانوی گرامی خود بوسه میزدند واشک شوق‌می‌ـ ریختند . اتومبیل حامل شهبانو چندین جادربین جمعیت متوقف و شهبانو باگشاده روئی که‌از صفات بارز ایشان است‌نسبت به مردم ابراز عنایت میفرمودند.

سناتور صفاری افزود : معنای واقعی‌شاه‌دوستی و علاقه‌مفرط ایرانی به مقام سلطنت به نحو بسیار جالبی در محیط‌سراسر بهجت و سرور رشت بخوبی آشکار بود . فیلمبرداران و خبرنگاران خارجی‌که بر حسب اتفاق حضور داشتند . باینهمه احساسات گرم و درخشان با تعجب می‌نگریستند.

★ بزرگترین اسکله

سناتور مهندس حیدرعلی ارفع‌در نطق قبل از دستور خود گفت‌هفته پیش برای اهالی جنوب کشور هفته‌ای بسیار مبارک بود زیرا باتشریف‌فرمائی شاهنشاه آریامهر به خارک و سپس به شیراز ، از یکطرف اجازه بهره‌برداری از تاسیسات بزرگ نفتی جنوب‌صادر گردید ودر پیشگاه شاهنشاه‌پایگاه هوادریائی باختری خارک افتتاح و مراسم‌اهدای پرچم انجام‌پذیرفت و نیروی دریائی ما بافتخاربیشتری نائل گردید.

ناطق مطالبی درباره تاسیسات جزیره خارک‌بیان داشت ویادآور شد که شرکت ملی نفت ایران در اجرای اوامر شاهنشاه که مقرر فرموده بودند شرکت ملی نفت ایران باید در طراز بزرگترین شرکت‌های نفتی جهان قرارگیرد تمام مساعی خود را در جهات مختلف بکار برد که یکی ازآنها ایجاد اسکله جدید و مجهزخارک است .

★ نیروی دریائی ما

سناتور ارفع در سخنان خود گفت : در باشگاه نیروی دریائی جنوب شاهنشاه آریامهر اشاره‌به مسئولیتی که نیروی دریائی شاهنشاهی در حفظ و حراست حدود و ثغور و منافع ایران در خلیج فارس و بحرعمان دارد اشاره فرموده و به ملت ایران مژده دادند که در طول زمان کوتاهی نیروی دریائی ما متناسب با قبول این وظیفه و مسئولیت خطیر افزایش قابل توجهی خواهد یافت . این مژده شاهنشاه را ملت ایران از جان و دل استقبال می‌ـ کند.

★ بررسی لوایح

در دستور جلسه علنی امروز مجلس سنا چهار لایحه دولت برای شور اول و دو لایحه برای شور دوم بود که باین ترتیب‌مطرح گردید:

۱ـ شور دوم لایحه دفاتر اسناد رسمی و کانون سردفتران و دفتر یاران .

۲ـ لایحه پروتکل اصلاحی کنوانسیون بین‌المللی هواپیمائی کشوری شیکاگو .

و شور اول چهار لایحه دیگر : لایحه‌اصلاح‌قانون واگذاری‌اراضی و ابنیه دولتی به موسسات‌خیریه و درمانی مصوب اسفند ۱۳۴۳ ـ لایحه اصلاح ماده ۳ قانون اجرای برنامه نوسازی عباس‌آباد ـ لایحه الحاق دولت ایران‌بقرارداد گمرکی ترانزیت بین‌المللی کالاها ـ لایحه تامین اعتبارات مسکن و تشویق خانه‌سازی .

رئیس صلیب سرخ شوروی در جمعیت شیروخورشیدسرخ

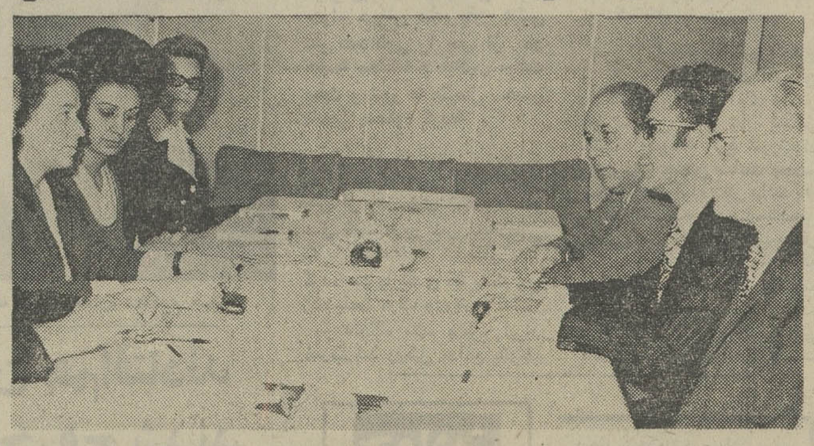

ساعت۵ بعداز ظهر دیروزخانم پروفسور نادژدا ـتروبان رئیس صلیب سرخ شوروی به اتفاق همراهان خود در محل جمعیت شیروخورشید سرخ‌ایران‌حضور یافت وبا آقایان دکتر مجیدی دبیر کل و دکتر خطیبی مدیر عامل وچندتن از اعضای هیئت مرکزی و مسئولان جمعیت‌شیرو خورشید سرخ ملاقات کرد .

کنگره‌سالانه پژوهش‌های علمی در باره سرطان

نخستین کنگره سالانه‌پژوهش های علمی درباره بیماری‌سرطان فردا ساعت ۹صبح‌دربیمارستان امیراعلم ـصالح گشایش‌خواهد یافت .

دراین کنگره که‌یکی‌ازمجامع تحقیقی بزرگ منطقه‌ای‌و جهان بشمار می آید ۳۰ تن‌متخصص صاحب‌نظر پیرامون روش های جدید مبارزه‌با سرطان‌و شیوه های پیشگیری و تشخیص این بیماری مطالعات خودرادراختیار علاقمندان می گذارند .

کلیه دانشگاهها ومراکزعلمی ایران‌دراین کنگره نمایندگانی گسیل‌خواهند داشت و پرفسور «رودن» سرطان شناس‌معروف فرانسوی و عضو آکادمی علوم فرانسه واستاد دانشگاه طب پاریس نیز دراین‌جلسات‌شرکت میجوید .

دکتر ثابتی رئیس مرکز درمانی امیراعلم ، صالح در پاسخ خبرنگار ما گفت :

کنگره امسال سرطان‌درتهران خواهد کوشید طرق‌جدیددرمان سرطان و پیشرفت های این رشته علمی را بررسی کند و نتایج تحقیقات‌متخصصان‌رامورد بحث وتبادل نظر قراردهد .

کنگره سالانه سرطان مدت دوروزادامه خواهد داشت ونحوه مبارزه با این بیماری و طرق بازشناسی و تشخیص‌زودرس سرطان از جمله مسائلی است که دراین مجمع طرح‌می‌گردد.

در نمایشگاه «لاس‌وگاس»

غرفه ایران اول شد

غرفه‌ایران درنمایشگاه‌آستا «لاس وگاس» که یکصد کشور و کمپانی بزرگ درآن شرکت کرده بودند ، بعنوان بهترین‌و زیباترین غرفه شناخته شد.

درطول‌مدت‌تشکیل نمایشگاه مذکورهمه روزه گروه کثیری‌از نمایندگان آژانسها و مدیران غرفه های کشور های‌دیگر در غرفه ایران‌حضور می‌یافتند و با مسئولین غرفه ایران مذاکراتی درمورد اعزام تور بایران انجام میدادند .

ضمنا شهردار لاس‌وگاس‌در نمایشگاه آستا حضور یافت و طی مراسمی ملکه جهانگردی ایران هدیه شهردار تهران را بوی تسلیم نمود.

★ سالن پذیرائی ایران

سالن پذیرائی ایران نیز که در بزرگترین‌هتل لاس‌وگاس‌بنام سی‌ساردز ترتیب یافته بود با موفقیت بسیار روبرو شد و همه‌شب گروه‌زیادی ازمردم به آنجا رفته‌وضمن‌صرف غذاهای اصیل ایرانی از قبیل خاویارو گز و پسته و چای از فیلم های رنگی واسلایدهای مناظرطبیعی و جاذبه های توریستی دیدن میکردند.

★ پلیس خدمات توریسم

خبرنگارمادرگزارش خود اضافه کرده است :

۲۲ تن از افسران پلیس که ازشهربانیهای‌استانهای مختلف به‌تهران‌آمده بودند . در کلاس های فشرده مرکز آموزش خدمات جهانگردی سازمان جلب سیاحان باهمیت صنعت توریسم‌که‌توسط معلمان ایرانی وکارشناسان سازمان ملل‌متحد ارائه میشد با اصول توریسم و اهمیت جهانگردی در اقتصاد کشور آشنا شدند.

افسران فارغ‌التحصیل در محل های خدمت خود ، سایر ماموران‌پلیس‌رانیز بطرزصحیح راهنمائی جهانگردان آشنا خواهند ساخت‌تا ماموران‌پلیس درتمام‌شهرستانها هنگام‌برخورد با توریستها مانند یک راهنمای جهانگردی‌آنان‌را راهنمائی کنند.

آموزش مدیران هتلها

مدیران هتلهای‌مازندران نیز از طرف سازمان جلب سیاحان به ساری احضار شدند و در کلاس یکهفته‌ای آموزش جهانگردی که‌از روز شنبه این هفته آغازشده‌بود شرکت‌کردند.

خبرهای تلفنی شهرستانها

هیئتی از سناتور ها در تبریز

تبریز : بعد از ظهر دیروز هیاتی از سناتورها باتفاق تیمسار سپهبد کاتوزیان معاون پارلمانی وزارت‌جنگ واردتبریز شد و مورد استقبال فرمانده مراکز آموزش پشتیبانی ، شهردار تبریز ـ امراء وافسران و افراد محلی قرار گرفت .

اعضای هیات مزبور در این سفر ازیکانهای مراکز آموزش پشتیبانی و سایر واحد های ارتش‌دراین‌منطقه وکارخانجات تبریز بازدید میکنند.

ایجاد اولانی‌ترین‌خیابان کرمان

کرمان ـ بدستور شهردار کرمان تخریب ساختمانها و مستغلات امتداد خیابان‌شمالی ـ جنوبی کرمان از طرف شمال (خیابان ابوحامد) آغاز شد .

با تخریب و امتداد این خیابان ، خیابان شاهپورکرمان نیز به امتداد خیابان اقبال و ازاین طریق به جاده «نرند» وصل میشود و یکی ازطویلترین و زیباترین خیابانهای کرمان بوجود می‌آید . در دو طرف این خیابان طویل ، بلوار های زیبا با فضای سبز و آب‌نما احداث خواهد شد.

تامین اعتبار برای‌نصب دستگاههای حرارت مرکزی

تبریز :

آقای طوسی مدیر کل سپاه دانش کشور که در تبریز بسر می برد ضمن بازدید از مرکز سپاه دانش دختران آذربایجان شرقی مبلغ دو میلیون ریال برای نصب دستگاه های حرارت مرکزی این محل اختصاص داد .

این مبلغ از محل هزینه های سازمان سپاه دانش تامین می گردد . مدیر کل سپاه دانش دو روز در تبریز بود و از مراکز سپاه دانش این منطقه بازدید کرد .

حریق‌در چهارشنبه‌بازار مشهد

مشهد ـ عصر دیروز یک انبار چوب‌در «چهارشنبه‌بازار» مشهد واقع‌در خیابان«طبرسی» این شهر آتش گرفت ومقدار زیادی «در» قدیمی و چوب‌که در این انبار نگهداری میشد ، خاکستر گردید. حریق بمدت۲ ساعت ادامه داشت وسرانجام با کوشش ماموران‌آتش‌نشانی مشهد وباهمکاری ماموران‌آتش نشانی لشگر خاموش شد و از سرایت آن‌بسایر قسمتهای‌بازار بزرگ (چهارشنبه بازار) جلوگیری گردید.

آقای مهدوی شهردارمشهد برفعالیت مامورین در خاموش کردن آتش ، نظارت داشت . انباری که طعمه حریق گردید متعلق به آقای لطف‌الله دلاور بود .

بورس تفریحی برای آموزان

تبریز ـ طبق تصمیمی که‌در سمینار روسای ادارات‌آموزش و پرورش آذربایجان شرقی‌در تبریز اتخاذگردید ، به دانش آموزان این استان که پیش از سایر همکلاسان خویش دارای فعالیتهای اجتماعی باشند بورسهای تفریحی سه ماهه تابستانی داده خواهد شد.

دراین‌سمینار همچنین‌درباره لزوم توجه بیشتر به آموزش مسائل اجتماعی در سطح مدارس استان آذربایجان‌شرقی تصمیماتی اتخاذ گردید . بقرار اطلاع طرح اهداء بورس تفریحی به دانش آموزان برای اولین‌بار در تبریز اجرا می‌ـ گردد.

کنفرانس قضایی در کرمانشاه

کرمانشاه ـ در ششمین کنفرانس قضایی کرمانشاه‌که عصر دیروز با حضورقضات دادگستری در سالن دادگاه جنائی کرمانشاهان تشکیل شد ، رئیس شعبه دوم‌دادگاه بخش کرمانشاه ، پیرامون قانون روابط مالک و مستاجر صحبت کرد و هر یک از موادآنرابرای شرکت‌کنندگان در کنفرانس ، توجیه نمود.

ایجادبزرگترین راه‌فرعی

سراب : باحضور آقای علیزاده فرماندار این شهرستان ساختمان بزرگترین راه فرعی روستائی سراب آغاز شد. با ساختمان این راه ۱۸ روستای شهرستان سراب بیکدیگرمتصل میشود.

گورستان پارک‌میشود

شهریار ـ قسمتی‌از گورستان شهریار به پارک تبدیل می شود و در قسمت دیگر ان تاسیسات جمعیت شیر و خورشید سرخ ایجاد خواهد شد .

آقای آرین نژاد ،شهردار شهریار گفت : اجرای این طرحهای ابادانی‌درگورستان شهریار ، لطمه‌ای به قبور نخواهد زد و در این دو قسمت ازگورستان، قشری از خاک ریخته می شود .

گاومیش از زیر دست سلاخ فرار کرد

سراب ـ دیروز هنگام ذبح یک گاومیش در کشتارگاه سراب ، همینکه قسمتی از گردن ان‌بریده شد، گاومیش خشمگین گردید و با یک حرکت از زیر دست‌سلاخان فرار کرد .

تا نیمه شب گذشته تلاش سلاخان و قصابان وماموران برای یافتن‌گاومیش خشمگین در محلات و کوچه ها و خیابان های سراب به نتیجه نرسیده است .

ماموران همچنان درصدد دستگیری گاومیش زخمی می باشند .

سندیکاهای کامیونداران ومؤسسات حمل‌ونقل فدراسیون تشکیل دادند

مجمع عمومی اتحادیه کامیو نداران ومؤسسات حمـل و نقل تبدیل اتحادیـه را بـه فدراسیون تصویب کرد

کاهش هزینه حمل و نقل ، برقراری رابطه صحیح بین کرایه و هزینه ، گسترش‌بیمه دریافت مالیات از درآمدواقعی به تصویب رسید .

مجمع عمومی اتحادیه سندیکاهای کامیونداران‌وسندیکاهای موسسات حمل‌ونقل کشور به تبدیل عنوان این اتحادیه به فدراسیون رای داد . این مراسم غروب دیروزدر محل هتل ورسای برگزار گردید.

★ تاییدادامات انجام‌شده

مجمع عمومی‌اتحادیه‌که باشرکت نمایندگان‌سندیکاهای سراسرایران تشکیل شده بود در روزهای‌بیست و بیست و یکم آبان تشکیل جلسه داد و باتفاق آراء اقدامات‌انجام شده هیئت مدیره را تائید و با تغییر اساسنامه نام اتحادیه رابه فدراسیون تغییر داد . در این مجمع همچنین بودجه سال آینده تصویب و آقای آذرفر به ریاست فدراسیون انتخاب و هیئت مدیره و بازرسان و اعضای‌هیئت داوری بشرح زیر انتخاب شدند :

★ اسامی هیئت مدیره

آقایان آذرفر رئیس هیئت‌مدیره عزیزی نایب‌رئیس ، حداد دبیر، امامی‌نژاد خزانه‌دار ، عابدینی عضو اصلی ، علی پهلوان عضو علی‌البدل ، تقی‌پور علی‌البدل ، رفائیلی علی‌البدل ، شیرازی علی‌البدل ، رضا شیرین‌چی ، لاریجانی ، فداقی و جامی بسمت بازرسان انتخاب شدند.

★ ماموریت

در این مجمع به هیئت مدیره ماموریت داده شد که در زمینه تقلیل و تثبیت هزینه‌های حمل‌ونقل و برقراری تناسب صحیحی بین کرایه و هزینه‌های تمام شده برای کامیونداران و تعمیم بیمه های اجتماعی درمیان کارکنان این صنف اقدام کند و اعضای مجمع از هیئت مدیره فدراسیون‌خواستار شد تا برای تشریح وضع کار و ماهیت‌شغل کامیونداران‌وموسسات حمل‌ونقل برای ماموران دارائی اقدام کرده و ذهن آنان را برای وصول مالیات حقه و قانونی‌جلب نماید و هیئت مدیره موظف‌گردید تا این مسئله را برای کارشناسان مالیاتی این نکته را تشریح نماید که مالیات بردرآمد باید باتوجه به اقلام واقعی درآمد و هزینه تشخیص و وصول گردد.

★ ارزیابی

دراین مراسم آقای آذرفر رئیس فدراسیون کامیونداران‌و موسسات حمل و نقل ضمن تشریح اقدامات فدراسیون‌وارزیابی کارکامیونداران و موسسات حمل و نقل اشاره‌به پیشرفت‌های مملکت کرد و گفت: در آستانه تدوین برنامه پنجم و انقلابی مملکت صنف ما آماده چرخاندن هرچه سریع چرخهای اقتصادی مملکت است و افزودکه نام‌فدراسیون برای جلوگیری از پیش‌آمدن اشتباه در شناسائی سندیکاهای حمل ونقل بااتحادیه های صنفی است .

آذرفر آنگاه به تشریح اهمیت‌و ارزش انتخابات انجمن های‌شهر و شهرستان و استان پرداخت و این مجامع را نمونه‌ای ازپیشرفت و تحولات اجتماعی و سیاسی در مملکت دانست.

★ ضیافت

در پایان بافتخار اعضای‌انجمن شهر پایتخت‌و اعضای انجمن‌های استان و شهرستان و اعضای فدراسیون که به عضویت انجمن های شهر و شهرستان وشوراهای آموزش‌و پرورش منطقه‌ای‌انتخاب شده‌اند در هتل ورسای ترتیب داده شد که در این ضیافت‌آقایان مجیدی وزیر کار و امور اجتماعی شادمان استاندار استان مرکزی و معاون‌دبیرکل ، شهرستانی‌معاون دبیر کل و نیکپی شهردارپایتخت و گروهی از نمایندگان مجلس شورای ملی و مقامات مملکتی شرکت داشتند.

اطلاعیه جمعیت دامپروران تهران و حومه

همکاران عزیز و اعضاء جمعیت دامپروران تهران و حومه با مراجعه بدفتر جمعیت برای دریافت حواله گنجاله فقط تا آخر آبان ۱۳۵۱ فرصت دارید .

رئیس جمعیت ـ اسدنژاد
آ ـ ۱۸۳۷۵

سفته شماره ۲۴۵۹۲۲

بدون تاریخ بمبلغ یکصد هزار ریال به امضاء اینجانب علی نقی اکبری در قم مفقود از این تاریخ فاقد اعتبار میباشد .
آ ـ ۵۹۳۸۸

خـوراك قورباغه ، سوسك طلائی ، مار مولك برای‌پذیرائی از میهمانان عزیز !

گزارش‌های‌پرویز قاضی‌سعید نویسنده اطلاعات‌بانوان از خاوردورآنقدرهیجان‌ـ انگیز،شگفت‌وجالب‌است‌که‌شماهرگز فراموش نخواهیدکرد . از همین‌سه‌شنبه گزارش های اختصاصی نویسنده اعزامی اطلاعات بانوان را به خاور دور مطالعه فرمائید .

همه اطلاعات‌بانوان ، نشریه خانوادگی موسسه اطلاعات را مطالعه میکنند ،شما هم از همین سه‌شنبه آغاز کنید .

تبریکات

جناب آقای محمدرضا کجوری

انتصاب بجا و شایسته جنابعالی را بسمت مدیریت کل هم‌آهنگی شوراهای منطقه‌ای آموزش‌و پرورش تبریک‌میگوئیم.

محمود نجفیان . تقوی‌زاده
آ ـ ۱۸۲۴۷

جناب آقای محمد رضا کجوری

انتصاب جنابعالی رابمدیریت کل هماهنگی و شورا های آموزش منطقه‌ای تبریك و تهنیت عرض مینماید.

رئیس دبیرستان شاهپور تجریش ـ باقر یکتا
آ ـ ۵۹۹۰۴

سرکار خانم افسرالملوك نراقی

انتصاب جنابعالی رابریاست کل آموزش و پرورش‌شمیران تبریك میگویم.

از طرف دبیران و کارکنان دبیرستان شاهپور تجریش ـ باقر یکتا.
آ ـ ۵۹۹۰۶

جناب آقای دکتر کلالی دبیر کل محبوب حزب‌ایران نوین

انتخاب بجاو مجدد جناب آقای محمد جابانی رابسمت‌شهردار قوچان که یکی از خدمتگزاران صدیق شاهنشاه آریامهر پرچمدار انقلاب سفید و میهن عزیز میباشند به آنجناب‌وفردفرد اعضاء محترم حزب پاسدار و اهالی حق‌شناس قوچان تبریك و تهنیت عرض مینمائیم .

حاج محمدصادق کرباسی ، حاج محمدعلی میکانیك ، حاج میرزاباقر جوکار ، حاج محمدحسین ابراهیم‌پور،حاج عبدالحسین الهی ، حاج حسن عرفانیان ، نصرت‌اله قهرمانلو .
آ ـ ۵۹۹۰۸

یکبار دیگر مردم نسبت بزحمات بیدریغ جناب آقای محمد جابانی ارج‌نهادند و مجددا بسمت شهردار شهرستان قوچان برگزیدند این انتصاب بجا و شایسته را تبریك عرض مینمائیم.

خانواده کرباسی ـ وکیلی
آ ـ ۵۹۹۱۰

جناب آقای محمدرضا کجوری

انتصاب جنابعالی رابمدیریت کل هماهنگی شورا های آموزشی مناطق کشور تبریك عرض مینماید.

احمدشاه حسینی
آ ـ ۵۹۳۹۶

خانم دکتر فرخ‌رو پارسا وزیر محترم آموزش‌و پرورش

انتصاب شایسته آقای محمدرضا کجوری رابسمت مدیریت کل هماهنگی و شورا های آموزشی مناطق کشور صمیمانه تبریك عرض مینماید.

دبیر شورای عالی انجمن های محلی شهرستان شمیران ـ سهرابیان .
آ ـ ۵۹۴۰۰

جناب‌آقای علی‌اکبر دانش

انتخاب بجا و شایسته جنابعالی را بریاست شهرداری‌خوی از صمیم قلب تبریک گفته موفقیت آندوست ارجمند راآرزومندیم.

خوی ـ برادران رضااوغلی
آ ـ ۵۹۳۶۴

عرض تبریك بنمایندگان حزب ایران نوین

اتحادیه صنف توزیع کنندگان و فروشندگان یخ تهران و حومه و تعاونی افراد وابسته افتخار دارد صمیمانه ترین‌شادباشها و تهنیت های قلبی خود رابمناسبت پیروزی نامزد های حزب پاسدار انقلاب در انجمن شهر و پایتخت وانتخاب شخصیت‌های شریف و خوشنام ووطن‌پرست‌و شاه دوست بی نظیر جنابان آقایان تیمسار رشید نادرخانی ، عباس روستا ، علی اصغرپیرزاد، جمالی آشتیانی ، ابوالقاسم حسینی معرض ، محمدعلی محب خسروی ، دکتر ابوالقاسم تفضلی ، مصطفی شراره ، محمدتقی قاضی ، علی سپهر ، مرتضی طوسی ، مهدی حریری طلوع ، داود فلاح مقدم ، سرکار خانم شیخ، سرکار خانم سرابندی که نشان همبستگی بیشتر حزبی برای تحقق بخشیدن آرمان های انقلاب شاه‌و مردم میباشد و هم مسلك ارجمند امیر عباس هویدا رئیس محترم دفتر سیاسی حزب و هم‌مسلك گرامی‌دکتر منوچهر کلالی دبیر کل محبوب حزب‌ایران نوین تقدیم و تلاش و فداکاری هم‌مسلك ارزنده و شریف جناب امیر حسین شیخ بهائی چهره محبوب و مورد اعتماد اصناف را در تحکیم اصول همکاری بین اصناف ستایش و سپاس فراوان تقدیم مینمائیم

محمد ایلخانی ، علی‌اصغر ایلخانی ، محمد کمال خانی ، عبدالحسین کاوسی ، ذبیح‌اله صلاحی ، رضا لطف‌اللهی ، مرتضی کمالخانی ، حاج فتح‌اله ایلخانی ، عباس‌حاج‌حسنی ، حسین میرزا ایلخانی ، حسین قربان ایلخانی ، کریم‌اله ایلخانی ، حبیب‌اله علی تفرشی ، محمدعلی ایلخانی ، حسین‌خداوردیان ، حبیب‌اله مرادخانی ، ناصر سمیعی خلج آبادی ، علی اصغر قاضی مرادی ، سید اکبر سجادی‌نیا، حسن ایلخانی ، حاج‌رضا نصراللهی ، الحاج تقی البرزی ، حاج حسین قنبری ، حاج حسین زاکانی ،علی ایلخانی .
آ ـ ۱۸۲۶۹

جناب آقای‌محمدرضا وکیل گیلانی شهردار محترم قزوین

انتصاب جنابعالی را بسمت رئیس شهرداری قزوین تبریک عرض موفقیت شما را آرزومندیم .

شریعت‌زاده و بانو
آ ـ ۵۹۳۶۸

خانم فرخ‌روپارسای

انتصاب و ارتقاء آقای محمدرضا کجوری را بمدیر کلی دفتر هماهنگی شورا های آموزش و پرورش منطقه‌ای به آن جناب تبریك میگوید.

فاطمه‌شمس
آ ـ ۵۹۳۹۸

جناب‌آقای سیگارودی وکیل پایه‌یک دادگستری

انتخاب شایسته آنجناب‌رابریاست شورای آموزش و پرورش شهرستان رشت و بانو را بسمت نایب رئیس اول انجمن شهر تبریک عرض نموده موفقیت روزافزون شما را درراه خدمت برهبر عالیقدر شاهنشاه آریامهر و میهن عزیز آرزومندیم .

هاشم سیگارودی و بانو
آ ـ ۱۸۲۹۹

جناب آقای مرتضی امامی

انتصاب آن دوست گرامی را بریاست آموزش و پرورش ناحیه ۲ تهران صمیمانه تبریک میگوئیم .

شاهی ـ علی‌اکبر برزگر ـ محمدمهدی روحی
آ ـ ۵۹۳۵۶

جناب دکتر پارسا
وزیر محترم آموزش و پرورش

درنهایت مسرت حسن انتخاب‌وانتصاب آقای مهدی‌صدیقی را بریاست آموزش وپرورش ناحیه ۶ از طرف همکاران و دانش آموزان تبریک عرض مینماید .

حجازی ـ رئیس دبیرستان حافظ ناحیه ۶
آ ـ ۵۹۵۲۶

سرکار سروان هوشنگ رمضانی

بانهایت مسرت ارتقاء درجه آن جناب را از صمیم قلب تبریک و موفقیت شما را آرزومندم .

مدیریت فروشگاه کشوری ـ حاج‌رضاکشوری
آ ـ ۵۹۷۳۰

جناب آقای مهندس نراقی

بدینوسیله مصیبت وارده را به آنجناب و خاندان محترم تسلیت عرض نموده و بقای عمر و توفیق شما را ازایزدمتعال خواهانیم .

شرکت فنی و صنعتی آرمینکو

جناب آقای رضا ایزدی

انتصاب شایسته جنابعالی را بمقام مدیریت کل مبارزه با بیسوادی صمیمانه تبریک عرض مینمایم .

ایرج دانشور عاملی

سرکار خانم نراقی

انتصاب شایسته شما را به ریاست آموزش و پرورش شمیران تبریک میگویم .

دبیر دبیرستانهای ناحیه ۱۶ تهران . محمد گازرانی
آ ـ ۱۸۳۵۹

جناب آقای سناتور احمد بلوری ریاست سازمان کارگران ایران و معاونت محترم دبیر کل حزب ایران نوین . جناب آقای حیدر صاعدی نماینده محترم مجلس شورای ملی و معاون سازمان کارگران ایران

انتخاب بجا و شایسته آقای اردشیر کیانی تاری را که از سربازان مومن به انقلاب سفید شاه و مردم میباشد ، به‌عضویت انجمن شهرستان ری و انتخاب مجدد ایشان را در هیئت رئیسه بنمایندگی‌انجمن‌شهرستان‌درانجمن استان مرکز تبریك گفته و موفقیت آن جنابان را در راه خدمت به شاهنشاه آریامهر و میهن عزیز خواستاریم .

علی‌اصغر پازوکی .سید رضا حسینی . محمدسبزواری. حسن سبزواری . عبدالعلی زنگنه. علی‌نقی‌تولاحی .میرزاآقا امیر بختیاروند. محمد علی صاعدی . محمد تقی پازوکی.حسن‌ظاهری. اکبر عزیزی .موسی یارمحمدی . قاسم قیصری . غلامعلی‌بشیری نژاد . غلامعلی پازوکی و چندین امضاء دیگر .
آ ـ ۵۹۳۳۶

جناب آقای علی اکبر دانش

آ

تلفن سرویس حوادث ۳۱۱۲۱۲

حوادث

اینجا نقطه پایان است و نقطه آغاز...

تنظیم از: ابراهیم آبار

زن و شوهر صمیمی و مهربان در آستانه طلاق!

زن وشوهری که سرووضع مرتب وخوبی داشتند و بگرمی بایکدیگر می گفتند و می‌خندیدند ، به دادگاه خانواده آمده بودند تا از یکدیگر جدا شوند !

مرد که از کارمندان عالیمقام است وقتی تعجب مرا ازاینکه آنهادر کمال صفاو صمیمیت می خواهند از یکدیگر طلاق بگیرند ، دید ، خنده‌ای کرد و گفت :

ـ اگرخانم همیشه اینطور خندان و بگوو بخند باشد خیلی خوبه ودراین صورت به‌راستی من چه غمی دارم ؟ ولی خدا آنروزی‌را نشان ندهد که‌خانم عصبانی شود .او وقتی‌عصبانی می شود درست مثل یك‌ماده شیر حمله می کند و آنقدر دادو فریاد راه میندازدو اثاث خانه میشکند تا عصبانیتش بر طرف شود و این وضع در روحیه بچه‌هایمان اثر سوء گذاشته است بطوریکه‌دختر بزرگم که‌دانشجو است‌ازحالا تقریبا عین‌مادرش در مواقع عصبانی قشقرق براه می ـ اندازد !

همسر این آقا پس از شنیدن حرفهای شوهرش گفت :

ـ هرچی شوهرم گفت‌صحیح است ! من آدم عصبانی‌هستم‌و دست خودم هم نیست . من یازده ساله بودم که باشوهرم عروسی کردم و حالا که صاحب چنداولادشده‌ایم‌واقعا اعصابم خراب شده واداامه زندگی من‌وشوهرم‌احتمال‌دارد خطراتی دربرداشته باشد.با تعجب پرسیدم :

ـ چرا ؟واو گفت :

ـ آخر من هروقت عصبانی میشوم هرچی دم دستم باشد بطرف شوهرم پرتاب می کنم وخدای ناکرده اگر یکی از این‌اشیاء به جای حساس او بخورد ، ممکن است حادثه ناگواری اتفاق بیفتد !

از شوهر پرسیدم :

ـ شما چی ؟ آیا شما هم چیزی پرتاب می کنید ؟

واو خندید وگفت :

ـ خیر قربان ، بنده آنچه را که خانم پرتاب می کنند می گیرم !!

من زنم‌را خیلی دوست‌دارم وپس‌از مطالعات زیاد،مصلحت در این‌دیدیم که از یکدیگر جدا بشویم . من پس‌از طلاق تمام مخارج زندگی اوراتامین خواهم کرد و از هرنظر مواظبش هستم و قلبا ازاینکه از زنم‌که جدا باو علاقمند هستم واز او ۵ فرزنددارم ، می‌خواهم جدابشوم‌متاثرهستم ولی چکنم که اخلاق خانم عوض‌شدنی نیست !

مستأجری که صاحبخانه خودرا کشته ، بیک‌سال زندان محکوم شد

بهرام خزائی که بیك سال زندان محکوم شد

اعضای هیئت دادرسان شعبه ۲ دادگاه عالی جنائی استان مرکز روز گذشته باتفاق آراء بهرام خزائی متهم بقتل عباس علی عبداللهی را پس از دو جلسه محاکمه و چندین ساعت بحث و شور به یکسال حبس تادیبی محکوم کردند .

طبق کیفرخواست دادسرای تهران بهرام متهم است که در یکی از روز های شهریور ماه سال گذشته بر سر اختلافاتی که با مالک خود عباسعلی پیدا کرده بود با لگدی که بشکم وی زده باعث مرگ وی شده است.

در دادگاه متهم منکر ایراد ضرب شد ووکیل مدافع باتوجه به اظهارات شهود توضیح‌داد که‌این حادثه‌یک نزاع‌دستجمعی بوده‌که منجر بفوت شده است. نه یک قتل باسبق تصمیم .

پس از استماع آخرین دفاع از متهم، اعضاء هیئت‌دادرسان دادگاه که بریاست آقای دکتر امیر حسین شیخ نیا تشکیل جلسه‌داده‌بودند وارد شورشدند و پس از چندین ساعت بحث‌و شور باتفاق آراء نظر دادند که این‌حادثه یک‌منازعه دستجمعی است که در آن شخصی به‌قتل رسیده و دقیقا روشن‌نیست که مسئول واقعی کیست . لذااتهام بهرام خزائی را منطبق با ماده ۱۷۵ از قانون مجازات عمومی دانسته و با توجه به گذشت شاکی خصوصی پرونده وی را بیکسال حبس تادیبی محکوم کردند .

ماده ۱۷۵ در این خصوص می گوید : « هر گاه در اثنای منازعه که چند نفر بخصوص در آن مشارکت داشته‌اند قتل یا ضرب یا جرح واقع شود و مرتکب شخصا معلوم نباشد هر یک از آنها در صورت وقوع قتل بیک الی سه سال و در صورت وقوع جرح بسه ماه الی یکسال و در صورت وقوع ضرب بسه الی ششماه حبس تادیبی محکوم می شود » .

کشف ۲٫۶۰۰ کیلو تریاک

ماموران مبارزه بامواد مخدر شهربانی قاین موفق به کشف ۲٫۶۰۰ کیلو تریاك قاچاق‌شدند به ماموران مبارزه با مواد مخدر شهربانی قاین‌اطلاع‌رسید سیدابوتراب حسینی قصد حمل مقداری تریاك از قاین بمشهد دارد . ماموران اثاثیه وی را در اتوبوس حامل وی بازرسی و ۲٫۶۰۰ کیلو تریاك از لابلای اثاثیه وی بدست آوردند .چون درحین دستگیری‌وی بانوریحانه نام همراه او بود نامبرده‌مدعی گردید تریاکها متعلق به‌ریحانه است‌ولی‌تحقیقات بعدی‌ماموران ثابت کرد که سید ابوتراب با اغفال ریحانه قصد حمل تریاکها را بوسیله او داشته و خود تنها عامل قاچاق بوده است که با پرونده به مقامات قضائی تحویل گردید .

۱۴۰ نفر بجان هم‌افتادند و۲۱ نفر مجروح شدند

تبریز ـ در دو روستای اردبیل بیش‌از ۱۴۰ نفر از افراد چهار طایفه با چوب و چماق بجان هم افتادند و ۲۱ نفر از منازعین بسختی زخمی شدند .

اولین نزاع در قریه «لاهورو» بین اسماعیل ساوجی و میر سید مظفری روی‌داد که‌حدود ۴۰ تن از بستگان آنها وارد معرکه شدند و به نزاع دستجمعی پرداختند . در این نزاع ۱۱ نفر زخمی شدند .

در دومین منازعه متجاوزاز یکصد نفر از اعضای طوایف «امیرخانلو» و «عزیزلو» در پارس‌آباد مغان بجان هم افتادند و ۱۰ نفر از منازعین مجروح گردیدند . این دو نزاع با شلیك چند تیرهوائی بوسیله‌ماموران پایان یافت مجروحین و مضروبین در بیمارستان شیرو خورشید سرخ اردبیل‌تحت معالجه‌قرار گرفتند .

باند زنان سارق دراصفهان کشف شد

در عکس اعضای این باند دیده می شوند .

یک باند سارقین متشکل‌از چهار زن باسامی ، بتول حسینی سی ساله ، رقیه و زهرا کیانی چهل و دو وسی و یک ساله و کبری فقیهی سی و دو ساله در اصفهان کشف شد .

افراد این باند دو نفر ، دو نفر یا بطور انفرادی در فروشگاه های بزرگ خیابان شاه ، دروازه دولت ، چهار باغ پاساژ ایفل اصفهان اقدام بسرقت اشیاء لوکس و لباس های زنانه و مردانه می کردند .

ماموران کلانتری یک اصفهان باتلاش فراوان‌موفق بدستگیری اعضای این باند شدند وجریان تحت رسیدگی است .

حوادث درگوشه وکنار ایران

گاز ذغال ۲ نفررا کشت

رودهن ـ گازذغال‌دوکارگر نانوایی بنامهای مسعود ۲۲ ساله و آقاجان میرزا حسین ۲۴ ساله را در رودهن‌کشت. این دو نفر دیشب برای‌گرم کردن خود ، یک منقل آتش تهیه کردند و خوابیدند .اما بعلت سوختن ناقص ذغال ، خفه شدند .

مرگ‌راکب و مرکوب

کرج ـ کامیون ، الاغ و الاغ سوار را کشت . این کامیون بشماره ۲۲۸۲۱ به رانندگی عبدالله قدیری از قزوین به کرج میامد و مقتول عین‌الله فیروزبخت نام‌داشت.

قتل مرموز چوپان

معمولان ـ چوپانی بنام عسکرسهرابی هنگام چراندن گوسفندان خود ، درروستای «هیان»معمولان‌بطور مرموزی کشته‌شد. ماموران‌ژاندارمری معمولان ، چند نفر را که در مظان‌اتهام قرار گرفته بودند، بازداشت کردند و بازجوئی از متهمین ادامه دارد .

پنی‌سیلین موجب مرگ جوانی شد

چالوس ـ جوانی‌از اهالی چالوس بنام «علی» براثر تزریق آمپول «پنی سیلین» دچار شوک شد و پس از دوازده ساعت درگذشت این جوان‌بیمار بود و عجیب‌آنکه قبلا نیز بوی «پنی‌سیلین» تزریق شده بود .

یکی از پزشکان چالوس در اینمورد گفت : «علی»قبلا درمقابل«پنی‌سیلین» هیچگونه حساسیتی نشان نداده بود ولی بار دوم بمحض تزریق آمپول وسیله مسئول مربوطه دچار شوک شد و تلاش‌برای نجات وی بی‌نتیجه ماند .

توریست آلمانی کشته شد

تایباد : شب گذشته یک توریست آلمانی به نام «ولف هونو»۲۵ساله که به‌همراهی زنی به‌نام «کریستین» تبعه انگلستان که از فرانکفورت و مرز افغانستان وارد تایباد شده بود در مسافرخانه آریا این منطقه به ضرب گلوله اسلحه ناشناسی کشته شد . علت مرگ «ولف» هنوز معلوم نیست‌وجریان تحت رسیدگی است . گفته می‌شود : «ولف» به مواد مخدر معتاد بود !

تصادف با کامیون

دیروز کامیون شماره ۱۲۳۵۸ تهران به رانندگی محمدعلی عتیقه‌چی در جاده نظامی با پسربچه ۸ ساله بنام غلام کروسی تصادف کرد ، غلام در این حادثه کشته شد و راننده توسط ماموران ژاندارمری مهر آباد شمالی بازداشت شد .

دختر وپسر فراری دستگیر شدند

روز گذشته دختر و پسر ۱۳ ساله ای که از منزل‌فرار کرده و مدت یک هفته به آبادان رفته بودند ، در مراجعت به تهران توسط ماموران‌ژاندارمری نعمت‌آباد بازداشت شدند .

ابوالفضل و صدیقه دختر وپسر فراری پس ازبازداشت به فرار خود اعتراف کردند برای تعیین تکلیف قانونی ، ابوالفضل به دادگاه اطفال اعزام شد وصدیقه برای‌انجام معاینات‌طبی به پزشکی‌قانونی تهران فرستاده شد .

پزشک قانونی تائید کرد که وی از هر جهت سالم است .

پرونده این حادثه برای انجام‌تحقیقات‌بیشتر ازصدیقه در ژاندارمری نعمت آباد رسیدگی میشود .

تلویزیون آمریکائی
جنرال الکتریک
آئینه افسانه ها

چقدر پول دارید
۴۰ هزار تومان ؟..
با ۴۰ هزار تومان میتوانید از بانک رفاه کارگران
پس از ۲ سال ۱۶۰ هزار تومان
وام ۱۵ ساله، دریافت دارید
پس انداز مکن بانک رفاه کارگران، شمارا صاحب خانه میکند

کیلکا
تازه‌ترین تازه ها
مقوی ـ خوشمزه

گروه فرهنگی هدف
کلاسهای کنکور شماره ۳
برای کلاسهای جدید فنی و پزشکی و کلاسهای تك‌درس ثبت نام میکند .
نشانی ـ خیابان ژاله ـ جنب بیمارستان شفا ـ کوچه فلاح محل دبیرستان شماره ۳ هدف تلفن ۳۹۱۰۸۰
هر روز از ۵ تا ۹ بعدازظهر

مرباهای آیدا
اصفهان تلفن ۲۸۹۳۵ و ۲۷۰۱۸

از فردا صبح ـ فقط در
سینما ریولی
(نمایش دهنده بهترین و بزرگترین وسترن های تاریخ سینما)
یك فیلم وسترن سکسی ـ پر جاذبه ـ عمیق و بی‌پروا برمبنای «هاملت» اثر معروف درام‌نویس شهیر انگلستان «شکسپیر»

«فرانسیس‌له» آهنگساز مشهور و برنده جایزه اسکار برای‌متن‌فیلم‌موزیکی فوق‌العاده گیرا و جذاب ساخته است
سئانسها ۱۱ صبح ۳٫۳۰ ـ ۵٫۳۰ ـ ۷٫۳۰ ـ ۹٫۳۰ بعد از ظهر
برای رزرو بلیط همه‌روزه به گیشه سینما ریولی مراجعه فرمائید

شماره تلفنهای جدید باربری آزاد
۳۵۸۷۸۸
۳۵۸۷۸۹

کلاس حسابداری ودفترداری دوبل
دوره جدید کلاس حسابداری و دفترداری دوبل زیر نظر استاد محترم آقای اعتمادیه تشکیل می شود در این کلاس فن دفترداری و حسابداری را فرا خواهید گرفت قبلانامنویسی فرمائید .

اطلاعیه کلاس رادیو وتلویزیون
از کلیه کسانی که در کلاس رادیو و تلویزیون کاخ دانش نامنویسی نموده‌اند خواهشمند است روز ۲۴ آبان ماه بعد از ظهر در شعبه فرانسه این انجمن حضور بهمرسانند .

کلاس نقشه‌کشی
دوره جدید کلاس نقشه‌کشی کاخ دانش زیر نظر مهندسان مطلع و دلسوز از ۵٫۹٫۵۱ تشکیل می شود در این کلاس ها میز های مخصوص نقشه‌کشی و لوازم مربوطه در اختیارشاگردان قراردارد با شرکت در این کلاسها برای اشتغال بکار درموسسات آماده خواهید شد . قبلا نامنویسی فرمائید .

کلاسهای خیاطی کاخ دانش
دوره جدید کلاس های خیاطی کاخ دانش تشکیل می شود . کاخ دانش نماینده رسمی مدرسه گرلاوین پاریس در ایران است و به فارغ التحصیلان پس از گذراندن امتحانات دیپلم گرلاوین پاریس داده خواهد شد . قبلا نامنویسی فرمائید .
کاخ‌دانش ـ خیابان فرانسه تلفن ۴۲۶۷۸

از صبح چهارشنبه فقط در
سینما آتلانتیک
«مایك‌نیکولز» کارگردان نامدار سینما که فیلمهائی چون «گراجوئت» و «چه‌کسی از ویرجینیاولف میترسد» را بعالم سینما هدیه‌کرد ، اینبار کاوشی عمیق و هوشمندانه در زمینه سکس‌و عشق بعمل آورده که بصورت اثری فراموش نشدنی عرضه میشود . . .
جك نیکولسون ، کندیس برگن
آن مارگرت

دیرفیلم از : مایك نیکولز
معرفت جسم
رنگی ـ محصول مترو گلدوین مایر
تماشای این‌فیلم برای اشخاص کمتراز ۱۸ سال‌ممنوع‌است

از صبح چهارشنبه در سینماهای
نیتون ـ سهیلا ـ پلازا
یك درام مهیج‌و پرحادثه از ماجرا هاو دسیسه‌ها در افریقای امروز ... جائیکه مرك و زندگی و سیاه و سفید در جدال دائمی هستند .
جدال در افریقا

سینماسکوپ رنگی باشرکت:
پیر برایس ، یانتی زومر

مجالس ترحیم

سناتورها و نمایندگان مجلس شورای ملی حوزه فرمانداریکل همدان بانهایت تاثر و تاسف فوت نابهنگام مرحوم **محمد نراقی** فرزند آقای هاشم نراقی را باطلاع میرسانند . مجلس ختم فقید سعید روز چهارشنبه ۲۴ آبانماه از ساعت ۳الی ۵ بعدازظهر در خانقاه صفی‌علیشاه برگزار میشود.

سناتور محسن رئیس ـ سناتور حیدرعلی ارفع ـ همازاهدی ـ مهندس‌علی‌برومند ـ علی‌طباطبائی ـ مهندس اسماعیل جلالی ـ مهندس معینی‌زند ـ مهندس صائبی ـ جعفری ـ اسعدرزم‌آرا .

بدینوسیله باطلاع میرساند که بانهایت تاسف جوان ناکام **محمد نراقی** فرزند آقای هاشم نراقی وبرادرزاده آقایان صادق نراقی وکاظم نراقی مدیران شرکتهای ساختمانی اکباتان و ایرانپی نابهنگام دارفانی را وداع گفت از خداوند متعال خواستار است که روح پرفتوح فقید سعید را قرین رحمت فرماید و بازماندگان او صبر جمیل عطا نماید به خانواده محترم نراقی و سایرخانواده هائیکه داغ این مصیبت را تحمل می‌کنند تسلیت میگوید.

مجلس ختم مرحوم فقید سعید روز چهارشنبه ۲۴ آبانماه از ساعت ۳تا۵ بعدازظهر در خانقاه صفی‌علیشاه منعقد است.

سندیکای شرکتهای ساختمانی

بااندوهی فراوان‌مرگ جانگداز فرزنددلبندم **محمد نراقی** را که درعنفوان جوانی ما را ترک نمود باطلاع دوستان و آشنایان میرساند روز چهارشنبه ۲۴ آبانماه از ساعت ۳الی۵بعدازظهر درخانقاه صفی‌علیشاه مجلس ترحیم مردانه و زنانه او برگزار میشود .

هاشم نراقی

شرکت کشت و صنعت ایران و آمریکا .

بانهایت تاثرو تاسف درگذشت نابهنگام **محمد نراقی** راباطلاع میرساند . مجلس ترحیم مردانه و زنانه آن ناکام روز چهارشنبه ۲۴ آبانماه از ساعت ۳الی۵ بعدازظهر در خانقاه صفی‌علیشاه. برگزار خواهد شد.

شرکت کشت و صنعت ایران وآمریکا

شرکت ساختمانی ایران پی

بانهایت اندوه و تاثر درگذشت نابهنگام شادروان ناکام **محمد نراقی** ، را باطلاع میرساند مجلس ترحیم مردانه و زنانه آنمرحوم روز چهارشنبه ۲۴ آبان ماه از ساعت ۳ الی ۵ بعدازظهر در خانقاه صفی علیشاه برگزار خواهد شد .

شرکت ساختمانی ایران پی

شرکت کارخانه‌های تولیدی نورد آلومینیوم

بانهایت تاثر و تاسف درگذشت شادروان جوان ناکام**محمد** نراقی را باطلاع میرساند مجلس ترحیم مردانه و زنانه آن ناکام روز چهارشنبه ۲۴ آبانماه از ساعت ۳ الی۵ بعدازظهر در خانقاه صفی‌علیشاه برگزار است.

شرکت کارخانه‌های تولیدی نوردآلومینیوم

با نهایت تاثر و تالم درگذشت نابهنگام شادروان **محمد** نراقی طراح هنرمند و رئیس پیشین قسمت فنی مرکز صنایع دستی ایران را باطلاع میرساند .

مجلس ترحیم آن شادروان از ساعت ۳ تا ۵ بعداز ظهر روز چهارشنبه ۲۴ آبان ماه در خانقاه صفی‌علیشاه منعقد می گردد .

رئیس مرکز صنایع دستی ـ هاشم معادی

شرکت سپهان

بانهایت تاثر و تاسف درگذشت نابهنگام شادروان **محمد نراقی** ، را باطلاع میرساند مجلس ترحیم مردانه و زنانه آنمرحوم روز چهارشنبه ۲۴ آبان ماه از ساعت ۳ الی ۵ بعدازظهر در خانقاه صفی علیشاه برگزار خواهد شد .

شرکت سپهان

شرکت ساختمانی تهران تکنیک

بانهایت تاثر و تاسف درگذشت نابهنگام شادروان **محمد نراقی** ، را باطلاع میرساند مجلس ترحیم مردانه و زنانه آنمرحوم روز چهارشنبه ۲۴ آبان ماه از ساعت ۳ الی ۵ بعدازظهر در خانقاه صفی علیشاه برگزار خواهد شد .

شرکت ساختمانی تهران تکنیک

هیئت مدیره و کارکنان شرکت ایران جاندیر

بانهایت تاثر و تاسف درگذشت نابهنگام شادروان **محمد نراقی** ، را باطلاع میرساند مجلس ترحیم مردانه و زنانه آنمرحوم روز چهارشنبه ۲۴ آبان ماه از ساعت ۳ الی ۵ بعدازظهر در خانقاه صفی علیشاه برگزار خواهد شد .

شرکت ایران جاندیر

هیئت مدیره و کارکنان خانه صنایع دستی ایران

بانهایت تاثر و تاسف درگذشت بابهنگام جوان ناکام **محمد نراقی** ، را باطلاع میرساند مجلس ترحیم مردانه و زنانه آنمرحوم روز چهارشنبه ۲۴ آبان ماه از ساعت ۳ الی ۵ بعدازظهر در خانقاه صفی علیشاه برگزار خواهد شد .

خانه صنایع دستی ایران

آ ـ ۱۸۳۴۳ ۱ـ۲

شرکت طرحهای نراقی بانهایت تاثر وتاسف درگذشت نابهنگام شادروان **محمد نراقی** را باطلاع میرساند . مجلس ختم مردانه و زنانه ناکام از دست رفته روز چهارشنبه ۲۴ آبانماه از ساعت ۳ الی ۵ بعداز ظهر درخانقاه صفی‌علیشاه برگزار خواهد شد .

شرکت طرحهای نراقی ۲

هیئت مدیره و کارکنان شرکت سان‌میدن بااندوهی فراوان درگذشت نابهنگام شادروان **محمد نراقی** را به اطلاع میرساند . مجلس ترحیم‌مردانه‌وزنانه آن ناکام روزچهارشنبه ۲۴ آبانماه از ساعت۳الی۵بعداز ظهر درخانقاه صفی‌علیشاه برگزار میشود .

شرکت سان‌میدن

با نهایت تاسف و اندوه بی‌پایان درگذشت عزیز ترین و صمیمی ترین دوستمان مرحوم مهندس **محمد نراقی** را باطلاع عموم دوستان میرسانیم .

مجلس ختم آن شادروان روز چهارشنبه ۲۴ آبان ماه جاری از ساعت ۱۵ تا ۱۷ در خانقاه صفی‌علیشاه برگزار می گردد .

اردشیر کاشانیان . تورج و هایده آبتین . نظرعلی و ماریتا طالقانی

هیئت مدیره و کارمندان موسسه معماری ۹

بانهایت تاسف‌وتاثر درگذشت‌نابهنگام مرحوم **محمدنراقی** را باطلاع میرساند . مجلس ترحیم مردانه و زنانه آن ناکام روز چهارشنبه ۲۴ آبان‌ازساعت ۳ تا ۵ بعدازظهر درخانقاه صفی‌علیشاه برگزار میشود .

موسسه معماری ۹

خانواده‌های : نراقی . طباطبائی ، رضوی . جلالی . بیرشگ . علوی‌کیا . مسعودی . مبرقع . نایبی . شجیعی . بقائی . کوثر . زاهدی . ویشکائی . جهانگیری . ایزدی . برزین . تشکری . سینمائی . خلیل‌پور . رفیعی . ممتاز . ملک‌اسماعیلی . اسدی . احتشامی . سیف . بایگان . رجائی رضوی . وسایر خانواده‌های وابسته بانهایت تاثر و تاسف درگذشت ناگهانی و نابهنگام شادروان محمد نراقی فرزند دلبند هاشم نراقی را باطلاع منسوبین و آشنایان میرساند . مجلس ترحیم مردانه و زنانه فقید سعید روز چهارشنبه ۲۴ آبانماه از ساعت ۳ الی ۵ بعدازظهر درخانقاه صفی‌علیشاه برگزار میشود .

۱ـ۲ آ ـ۱۸۳۴۳

ضایعه تاثر انگیزرابه‌آقای هاشم نراقی و سایرمنسوبین و بازماندگان آنمرحوم تسلیت میدهیم .

بانهایت تاسف‌درگذشت شادروان **آقای‌علی‌عبدالنهی‌زهتاب** را در(تبریز) باطلاع عموم فامیل و آشنایان میرسانیم . مجلس ختم آن مرحوم درتهران روز سه‌شنبه ۲۳ر۸ر۱۳۵۱ازساعت ۹ الی ۱۱ صبح درمسجد حاج‌شیخ‌عبدالحسین معروف به (مسجد آذربایجانیها) برگذار خواهد شد و مجلس ختم‌زنانه درهمان روز درمنزل محمدحسین فرهانچی واقع در خیابان شاهپور بازارچه‌نو کوچه دفتری پلاک ۹ ازساعت ۳ الی ۶ بعدازظهر منعقد خواهد شد .

خانواده‌های : فراهانچی . قادری . سقط چیان . حقیقی . برکار . شیوری . کاغذیان . کاظمیان . مرصوص . کلالی . قشقائی . گرجانی.سرخوش . مربوط . سوپری . فردشایان . سهیلی . باقرپور.شعاری . طباطبائی . تبریزی . مجتهدزاده . ایران‌زاد . نارونی . مهاجرنوبر . فکرصنعتی . واعظ عدنانی. قاسمی اهری . اسلامی . ناجی . محمدیون. دیباج . جباری. زجاجی . جدیری . رستگار .

آ ـ۱۸۳۸۹

بعموم بازماندگان آنمرحوم مصیبت وارده را تسلیت میدهیم.

بدینوسیله‌فوت **بانو حاجیه عصمت صدقیانی** مادر گرامی آقای حسین صدقیانی رئیس استادیوم ورزشی کارگران‌تهران را باطلاع میرساند .

مجلس ترحیم مردانه و زنانه آن مرحوم ساعت ۵ تا ۷ بعد از ظهر روز سه‌شنبه ۲۳ آبان ماه در خانقاه صفی‌علیشاه برگزار میشود .

وزارت کار و امور اجتماعی

بانهایت‌تاسف‌درگذشت **بانوحاجیه عصمت صدقیانی** مادر آقای حسین صدقیانی سرپرست استادیوم ورزشی کارگران تهران را باطلاع میرساند مجلس ختم مردانه و زنانه آن مرحومه ساعت ۵ تا ۷ بعد از ظهر روز سه‌شنبه ۲۳ آبانماه جاری در خانقاه صفی علیشاه برگزار میشود .

کوکب معارفی

معاون امور اجتماعی وزارت کار وامور‌اجتماعی

باکمال‌تاسف‌درگذشت **بانو عصمت صدقیانی** مادرگرامی آقای حسین صدقیانی‌ازصاحب‌منصبان پیشین سازمان تربیت بدنی ایران و سرپرست استادیوم ورزشی کارگران را باطلاع عموم میرساند .

مجلس ترحیم آن مرحومه از ساعت ۵ تا ۷ بعد از ظهر روز سه‌شنبه ۲۳ آبانماه جاری در خانقاه صفی علیشاه منعقد خواهد بود .

سازمان تربیت بدنی ایران

فدراسیون فوتبال ایران بانهایت تاسف درگذشت مادر گرامی‌آقای‌حسین صدقیانی خدمتگزار صدیق ورزش و رئیس کمیته داوران فدراسیون فوتبال ایران را باطلاع کلیه مربیان و داوران و ورزشکاران و علاقمندان بفوتبال میرساند .

مجلس‌ختم‌آن مرحومه روز سه‌شنبه ۲۳ر۸ر۵۱ از ساعت ۵ تا ۷ بعد از ظهر در مسجد خانقاه واقع در خیابان صفی علیشاه برگزار خواهد شد .

رئیس فدراسیون فوتبال کشور کامبیز ـ آتابای

امور تربیت بدنی و تفریحات سالم دانشگاه تهران بدینوسیله فوت **بانو حاجیه عصمت صدقیانی** مادرگرامی‌استاد حسین صدقیانی‌رئیس اسبق ورزش دانشگاه تهران را باطلاع میرساند .

مجلس ترحیم مردانه و زنانه آن مرحومه ساعت ۵ تا ۷ بعد از ظهر روز سه‌شنبه ۲۳ آبانماه جاری در خانقاه صفی‌علیشاه برگزار میگردد .

مدیرامور تربیت‌بدنی وتفریحات سالم دانشگاه

دکتر جمشید نبوی

بانهایت تاسف درگذشت **بانو حاجیه عصمت صدقیانی** مادرگرامی‌استاد حسین صدقیانی سرپرست استادیوم ورزشی کارگران تهران را باطلاع میرساند مجلس ختم مردانه و زنانه آن مرحومه ساعت ۵ تا ۷ بعد از ظهر روز سه‌شنبه ۲۳ آبانماه جاری در خانقاه صفی علیشاه برگزار میگردد .

جواد کلهر

مدیرکل تربیت‌بدنی وتفریحات سالم وزارت‌کار وامور اجتماعی

فدراسیون کشتی ایران باکمال تاسف فوت **بانو حاجیه عصمت صدقیانی** مادر گرامی آقای حسین صدقیانی استاد ورزش کشور و رئیس استادیوم ورزشی کارگران تهران را باطلاع دوستان و آشنایان میرساند .

مجلس ترحیم آن مرحومه از ساعت ۵ تا ۷ بعد از ظهر روز سه شنبه بیست‌وسوم آبانماه در خانقاه صفی‌علیشاه منعقد خواهد بود .

رئیس فدراسیون کشتی های آماتور ایران

سید محمد خادم

بانهایت تاسف و تالم درگذشت **بانو عصمت صدقیانی** مادر گرامی آقای حسین صدقیانی استاد عزیز را باستحضار دوستان و یاران میرساند .

مجلس ترحیم آن مرحومه از ساعت ۵ الی ۷ بعد از ظهر روز سه‌شنبه ۲۳ آبانماه در خانقاه صفی علیشاه منعقد خواهد بود .

دکتر حسین بنائی ـ دکتر علی کنی ـ حسن گوشه ـ مهندس محمد بلورفروشان ـ شمس‌الدین شایسته ـ علی اکبر محب ـ حسین قاسمیه ـ امیر حسین امیرصالح ـ ابراهیم رحیمیان ـ حسین مبشر ـ منصور حاجیان ـ خلیل اخوان ـ احمد گنجبخش ـ حیدر دانائیان ـ فریدون شریفزاده ـ جمشید ملکشاهی ـ عبداله مهاجر ـ دکتر مسعود بقائی ـ محمد ذوالقدر .

با کمال تاسف درگذشت بانوی خیر و نیکوکار مرحومه **عصمت صدقیانی** والده آقای حسین صدقیانی را باطلاع فامیل و دوستان میرساند .

مجلس ترحیم مردانه و زنانه فقیده سعیده روز سه‌شنبه ۲۳ آبان ماه ۱۳۵۱ از ساعت ۵ تا ۷ بعداز ظهر در خانقاه صفی‌علیشاه منعقد میباشد .

خانواده های : صدقیانی ، ملکی ، کهنوئی ، کمپانی ، تبریزیان ، ابراهیمی ، خلیل‌احمدی ، منیعی ، هدایتی ، امیرحاجبی ، بهروش ، کاشانی ، کرباسی ، شاهزاد ، جلایر، میلانی .

آ ـ۱۸۱۱۹ ۲ـ۲

خانواده‌های: سهامی . مدبر . سلیمانیه . سهامی‌زاده. فرساد . هادی‌اشتری . سیدمحمد قرشی . سیدعباس‌قرشی . فیروزبخت .

بایکدنیاغم‌واندوه مرگ نابهنگام جوان ناکام **رضا سهامی** را باطلاع کلیه دوستان و آشنایان میرسانند .

مجلس ختم مردانه و زنانه از ساعت ۲ تا ٤ بعدازظهر روز سه‌شنبه ۲۳ر۸ر۵۱ درمسجد مجد منعقد میگردد . انتظار داردبرای‌شادی روح آنمرحوم‌وتسلی خاطربازماندگان دراین مصیبت جانگداز شرکت فرمائید .

سهامی . مدبر . حبشی‌زاده . سعیدی . اخوان‌ارباب سلیمانی . شاهیلانی . اخوان‌اربابی . گرانمایه . دبیری . نامی. همایونفال. یکانه. تقاعدی. جناتی. مفخم. وکیل‌الرعایا. ریاضیان. سیادتی. فدائی. توکلی. کلابچی. نیکبخت. غلامی.

آ ـ۱۸۲٦۷

بعموم‌بازماندگان آنمرحوم مصیبت وارده را تسلیت میدهیم .

بمناسبت درگذشت جوان ناکام **مهندس مسعود حاجیها (ماشاءاله)** پسر مرحوم حاج مرتضی در سانحه اتومبیل در یوگسلاوی مجلس ترحیم‌زنانه‌و مردانه روز سه‌شنبه۲۳ر۸ر۵۱ ازساعت ۳ الی ۵بعداز ظهردرمسجد حاج‌حسن واقع دراول خیابان شاهپور ارامنه منعقد میباشد.

حاج محمدرضا حاجیها . احمد حاجیها . حاج‌مهدی حاجیها. حاج هادی حاجیها. حاج یوسف حاجیها. ابوالقاسم حاجیها. حاج‌مصطفی حاجیها.اسماعیل جواهریان طباطبائی. جمشید مختاریها . محمد خانم‌گویا و خانواده های وابسته جواهریان طباطبائی . لاجوردی . دست‌غیب . کمیلیان . جواهری .کیافر. بنی‌هاشمی . صادقی نژاد . پاشا . فرشچی. عظیمی پور .دکتر پورحریری .مزینی. دکتر محمود طباطبائی. کوکوبی . گل‌گل . رضائی . شیرازی . خاتمی . قدیر .

آ ـ ۱۸۳٦۵

بعموم بازماندگان آنمرحوم مصیبت وارده را تسلیت میدهیم

با اندوه بی‌پایان درگذشت شادروان **ضیاءالملوک‌فهیمی** همشیره خود را که از خدمتگزاران قدیمی وزارت آموزش وپرورش بودند باطلاع کلیه دوستان و بستگان وخانواده های وابسته می‌رساند .

مجلس ترحیم مردانه وزنانه آن مرحومه درساعت ٤ تا۷ بعداز ظهر روز سه‌شنبه ۲۳ر۸ر۵۱ در منزل اینجانب‌واقع در سرپیچ شمیران کوی تنکابن کوچه فهیمی شماره ٦برگزار میگردد .

رضا فهیمی

آ ـ ۵۹٤۸۸ ۲ـ۲

با نهایت تاثر درگذشت بزرگ خاندان قرمزیان شادروان **یوسف قرمزیان** را باطلاع دوستان و آشنایان می رساند .

مجلس ترحیم زنانه و مردانه از روز دوشنبه تا جمعه ۲٦ آبان ماه ۵۱ در منزل شخصی آن مرحوم واقع در خیابان پهلوی نرسیده به دوراهی محمدرضا شاه کوی‌پرستو پلاک ۲۱ منعقد میباشد .

ایران ، سارا ، شمسی ، مهین ، رحیم ، داود ، یعقوب ، اسحق ، الیاس ، ابراهیم قرمزیان و خانواده های کهن ، برخورداریان ، جلیل ، قرمزی ، بقراطی ، رمزی ، بهاروند ، ماکابی ، گیلاردیان ، لاهیجانی ، فراست ،سخائی.

آ ـ۵۹۸۳۲

با کمال تاسف درگذشت **آقای حاج محمد صادق قاضی** را باطلاع فامیل و دوستان و آشنایان آن مرحوم می‌رسانیم مجلس ختم مردانه روز سه‌شنبه ۲۳ر۸ر۵۱ ساعت ۲ونیم الی ٤ ونیم بعدازظهر در مسجد ارک وختم زنانه همان روز در منزل شخصی آن مرحوم منعقد می‌باشد . **صنف کتن و راشل**

با کمال تاسف درگذشت **آقای حاج محمد صادق قاضی** را باطلاع فامیل و دوستان و آشنایان آن مرحوم می‌رسانیم مجلس ختم مردانه روز سه‌شنبه ۲۳ر۸ر۵۱ ساعت ۲ونیم الی ٤ ونیم بعدازظهر در مسجد ارک وختم زنانه همان روز در منزل شخصی آن مرحوم منعقد می‌باشد .

اتحادیه تهیه‌کنندگان و فروشندگان کشباف وجوراب

با نهایت تاسف فوت **آقای حاجی محمد صادق قاضی** برادر آقای حاجی احمد قاضی راباطلاع صنف محترم‌جوراب می‌رساند . مجلس‌ختم آنمرحوم روز سه‌شنبه از ساعت ۲ ونیم تا ٤ونیم بعدازظهر درمسجد ارک منعقد میشود.

صاحبان صنایع جوراب موتوری تهران وحومه

با کمال تاسف درگذشت **آقای حاج محمد صادق قاضی** را باطلاع فامیل و دوستان و آشنایان آن مرحوم می‌رسانیم مجلس ختم مردانه روز سه‌شنبه ۲۳ر۸ر۵۱ ساعت ۲ونیم الی ٤ ونیم بعدازظهر در مسجد ارک وختم زنانه همان روز در منزل شخصی آن مرحوم منعقد می‌باشد .

خانواده های : حاج علی‌اکبر قاضی. حاج عباس‌قاضی. خرازی. دکتر غفاری. بیگدلی. رضائی. زرباف . فروهش . شهسوار حسینی. دیبائی. حمیدی. جلیل احمدی . ستوده. صفری. ترجمانی. جواد قاضی. رحیم قاضی. احمد قاضی. محمود قاضی. محمد قاضی. اصغر قاضی. مهدی قاضی . هاشم قاضی. پورکاظمی. دوست حقیقی .

مصیبت وارده را به عموم بازماندگان آن‌مرحوم مخصوصا به‌خانواده قاضی تسلیت میدهیم .

بااندوه فراوان درگذشت **بانو خدیجه حکیمی** را باطلاع میرساند . مجلس ختم مردانه و زنانه آن مرحوم از ساعت۱٤ ونیم تا ۱٦ونیم روز سه‌شنبه ۲۳ آبانماه جاری درمسجدجامع واقع درنارمک خیابان سمنگان برگزار میگردد .

خانواده‌های : شریفی . حکیمی . صمدیان . شریفیان . کامیابیان . مظفری .

در مساجد بابل و آمل

با کمال تاسف و تاثر درگذشت ناگهانی **آقای حاج‌محمدعلی ایمانی** بزرگ خاندان ایمانی را در بابل به‌اطلاع دوستان‌و آشنایان میرساند مجلس ترحیم مردانه در کلیه مساجد بابل و آمل وزنانه در منزل آن مرحوم واقع در محله آستانه بابل تا روز هفتم غروب روز سه‌شنبه ۲۳ آبان‌ماه جاری برگزار خواهد بود.

خانواده های : ایمانی ـ زمانی ـ حدادی ـ روحانی ـ امامی ـ شهیدی ـ حسین‌زاده ـ قاسمیان ـ حریری ـ پژمان ـ طهماسبی ـ آریانی ـ شرف شاهی ـ سجادی ـ حمدی ـ اخوان ـ رضوانی ـ اولیائی ـ عزیزاله‌ژون ـ سرگرد هامرز ـ حبیب‌زاده ـ هوشمند .

بعموم بازماندگان آنمرحوم مصیبت وارده را تسلیت‌میدهیم

خانواده های : لهبی . حسن‌تاش . سره . ادیبی . دبیری. اعتماد کسائیان . پارسی‌نژاد . میرسلطانی . گلشنی. گلشن . کاتوزی شاکری . کوشا . حریرچی . حجت .

بانهایت تاسف فوت جانگداز **بانوآمنه لهبی** کارمند بهداری آموزشگاه های کشور را باطلاع اقوام و آشنایان میرسانند جنازه فقیده سعیده به شیراز منتقل و مراسم‌تشییع و مجالس ترحیم و شب هفت در شیراز برگزار خواهد شد.

در مسجد سپهسالار شیراز

بانهایت تاسف و تاثر درگذشت شادروان حاجیه‌خانم **آمنه (اکرم) لهبی** را باستحضار میرساند . مجلس ترحیم آن مرحومه روز دوشنبه ۲۲ر۸ر۵۱ ازساعت ۳ تا ۵ بعداز ظهر در مسجد عالی سپهسالار شیراز برگزار خواهد شد.

خانواده های مرتضی لهبی. حاج سیدناصر حسن‌تاش. دکتر حاج سید مظفر حسن‌تاش . حاج‌محمود لهبی ـ سرگرد ابوالقاسم لهبی . کازرونیان . پارسی‌نژاد سیره . اعتماد ـ کسائیان . منصف . ادیبی . جهانمیری . دبیری . جاوید . آل‌یاسین . کوشا . فروتن . ابراهیم‌زاده . مهندس بیژن . حسن نمازی.فراروئی . سرهنگ‌فراروئی . عزیزی. اردشیری. شوشتری . پامیری . ایوبی . جوانمردی . مینائی

تسلیت

بانهایت تاثر درگذشت جانگداز دوست گرامی وعزیزم **محمد یزدانی** را به بازماندگان آن شادروان تسلیت عرض کرده طول عمر و سلامت همسر و فرزندان وی را صمیمانه آرزو میکنم . **دکتر سیروس داورپناه**

خانواده‌های محترم قاضی وزرباف

بانهایت تاسف فوت حاج محمدصادق قاضی را به آن خانواده‌های محترم تسلیت میگوئیم .

ابوالفضل چراغچیان وبانو

خانواده محترم مسگری

مصیبت وارده را از صمیم قلب تسلیت میگوئیم .

بابل ـ یوسفی و بانو

تیمسار ارجمند سرتیپ نیری ریاست شهربانی‌مازندران

بانهایت تاسف و تاثر ضایعه فوت همسرتان را تسلیت عرض نموده ، سلامت جنابعالی و خاندان محترمتان را از خداوند آرزومندیم .

همردیفان شهربانی گرگان و توابع ـ فلاح . قادری . آقایان . تهرانی . عابدی . عبیری .

جناب آقای صفی‌نیا

مصیبت وارده را به آنجناب و خانواده محترم تسلیت عرض مینماید .

شرکت سهامی لیلاندموتورایران

آقای مهدی صالحی

در گذشت ناگهانی مرحومه والده در خوانسار را به آن جناب تسلیت عرض می نمایم .

از طرف موسسه حمل‌و نقل وطن قسمت خط خوانسار ـ فرجی

بانهایت تاسف درگذشت بانو عصمت امجدی‌رابه‌خانواده محترم امجدی‌تسلیت عرض‌نموده بقای عمروسلامت بازماندگان را از خداوند مسئلت داریم .

ژاله وفرهاد فهم

جناب آقای دکتر مصطفی داودزاده

پزشکان و کارمندان مرکز بهداشت یافت‌آباد مصیبت وارده را به جنابعالی و خانواده محترمتان تسلیت عرض نموده و خود را در این غم شریک میدانند.

ازطرف پزشکان وکارمندان مرکز بهداشت‌یافت‌آباد.

دکتر نصراله آژیر

استاد ارجمند جناب آقای دکتر علیرضا فیض

مصیبت وارده را بجنابعالی و خانواده محترم تسلیت میگوئیم .

محمد گازرانی . حسین‌طالبی . غلامعلی پیراسته

دوست ارجمند جناب آقای غلامحسین باباهادی

از طرف کلیه دبیران و کارکنان موسسات گروه فرهنگی آذر مصیبت وارده را به‌آن جناب تسلیت عرض مینماید.

محمدرضا خسروی

جناب آقای کاغذچی

مصیبت نابهنگام وارده به‌آن جناب و همسر گرامیتان‌را تسلیت عرض نموده امیدواریم ما را در این غم شریک‌بدانید.

گلابیان ـ غفاری

سرکار خانم فروغ‌زمانی (میری)

بااندوه فراوان مصیبت وارده‌رابشما و خانواده محترم تسلیت میگوئیم .

دبیرخانه انجمن دوشیزگان و بانوان

تیمسار سرلشگر سیف‌الدین موید

من وهمکارانم مصیبت وارده را تسلیت عرض نموده سلامتی تیمسار و خانواده گرامی را از خداوند بزرگ مسئلت داریم.

اهواز ـ سرلشگر جعفریان

جناب آقای نراقی

مصیبت وارده را از صمیم قلب تسلیت عرض مینماید

هیئت مدیره شرکت مدرن تکنیک

بانهایت‌تاسف درگذشت شادروان **بهروز روزبهان** دادیار دادسرای استان مرکز را باطلاع میرساند مجلس ترحیم آن مرحوم روز سه شنبه ۲۳ر۸ر۵۱ از ساعت ٤ الی ٦ بعدازظهر در مسجد مجد برگزار می شود .

وزیر دادگستری

درگذشت جانسوز و ناگهانی دوست و همکار عزیزمان **آقای بهروز روزبهان** دادیار دادسرای استان مرکز را که از قضات دانشمند و متقی و شریف وزارت دادگستری بودند باطلاع عموم دوستان و علاقمندان به ان مرحوم میرساند :

مجلس ختم آنمرحوم روز سه شنبه ۲۳ر۸ر۵۱ از ساعت ٤ تا ٦ بعدازظهر در مسجد مجد منعقد خواهد بود .

ابوالفتح یاسری دادستان استان مرکز ـ بهروز افشار ـ رضا اخوان مقدم ـ محمد باقر وزیر زاده ـ فرج‌اله پور سرتیپ ـ محمد شاهوردی ـ غلامرضا مامقانی ـ علی خردمند ـ قاسم پروند ـ سید مسلم لواسانی ـ عباس جعفری ـ جمال شهیدی ـ حسینعلی اکسیر ـ غلامحسین ممتحنی ـ عباس مبشر ـ غلامحسین ایروانی ـ محمد فرنیا ـ مصطفی صفوی ـ هاشم ثامنی ـ مهدی اخوت ـ مهدی مشیر افشار ـ ناصر صدقیانی ـ دکتر مهدی فاطمی ـ سیف‌امیر حسینی ـ ایران منش ـ ثقفی ـ فاتح ـ حاج عزیز عزیزی ـ خاکپور ـ بابا شاهی آشتیانی ـ آهنچی ـ دکتر ابوالقاسمی ـ لاچینی . مهدی ـ صدوقی

بانهایت تاثر و تاسف فوت جانگداز و ناگهانی آقای **بهروز روزبهان** قاضی دادگستری را باطلاع بستگان و دوستان آنمرحوم میرساند : مجلس ختم مردانه و زنانه روز سه‌شنبه ۲۳ر۸ر۵۱ از ساعت ٤ تا ٦ بعدازظهر در مسجد مجد منعقد خواهد بود .

خانواده های ـ روزبهان ـ خانخلیلی ـ خلیلی ـ زاد ـ فیروز کوهی ـ کلانتری ـ سروش ـ دلاوری ـ شامبیاتی ـ وارسته ـ مجلسی ـ خاشع ـ معرفت ـ رحیمی‌زاده ـ مشکی ـ اکبر زاده ـ حاتمی ـ کوثری ـ مومنی ـ مولودی ـ اصلانی ـ طباطبائی ـ فرهی ـ فرزین ـ صدوقی .

مصیبت وارده را بعموم بازماندگان آنمرحوم تسلیت می گوئیم .

بانهایت تاسف درگذشت **بانو صغری میرمحمد صادقی** مادر گرامی‌آقای حسن میرمحمد صادقی رئیس دادگاه اداری شهرداری پایتخت را باطلاع میرساند.

مجلس ترحیم مردانه وزنانه آن مرحومه از ساعت یک تاسه بعدازظهر روز سه‌شنبه ۲۳ آبانماه در خانقاه صفی‌علیشاه برگزار می‌گردد.

شهرداری پایتخت

باکمال تاسف درگذشت **بانو صغری میر محمد صادقی**مادر گرامی همشهریان عزیز آقای حسن میرمحمد صادقی و تیمسار سرلشگر رزم‌آرا را باطلاع دوستان و همشهریان میرساند مجلس ختم آن شادروان از ساعت ۱۳ تا۱۵ روز سه‌شنبه ۲۳ آبانماه در خانقاه صفی‌علیشاه منعقد خواهد بود.

جمعیت اصفهانیان مقیم مرکز

بدینوسیله درگذشت مادر گرامی و عزیزمان **بانو صغری‌میرمحمد صادقی** رابباطلاع میرساند مجلس ختم مردانه و زنانه آنمرحومه در روز سه‌شنبه۲۳ آبانماه از ساعت یک تا سه‌بعدازظهر درخانقاه صفی‌علیشاه برگردد.

حسن میرمحمد صادقی . سرلشگر حسین رزم‌آراء . رضا میرمحمد صادقی . سرگردعلی میرمحمد صادقی . سرهنگ دکتر محمد میرمحمد صادقی . مجید میرمحمد صادقی .

ضمنا مراسم شب هفت آن مرحومه از ساعت سه الی‌پنج بعدازظهر روز پنجشنبه بیست‌وپنجم آبان در آرامگاه بهمن در ابن‌بابویه برگزار می‌گردد.

باتاسف و تالم درگذشت **بانو صغری میرمحمد صادقی** مادر گرامی آقای حسن میرمحمدصادقی و سرلشگر حسین رزم‌آراء و آقای رضا میرمحمدصادقی و سرگرد علی میرمحمد صادقی و سرهنگ‌دکترمیرمحمد صادقی‌وآقای مجید میرمحمد صادقی را به‌اطلاع میرساند .

مجلس ترحیم مردانه و زنانه آن شادروان روز سه‌شنبه بیست و سوم آبانماه از ساعت یک الی سه بعدازظهر در خانقاه صفی‌علیشاه برگزار میگردد .

خانواده‌های : میرمحمدصادقی . رزم‌آراء. اخوان. صادقی. حکیم فعال . خوانساری . صناعی صادقی. ناظریان. محمدی. مدرسی . مصطفوی . صفا .

بسمه تعالی

بمناسبت فوت مخدره محترمه مادر عیال حجت‌الاسلام والمسلمین آقای حاجی شیخ اسداله نجفی کرمانشاهی و جناب حاجی اسماعیل معینی مجلس‌تذکری‌در مسجدآشتیانیها خیابان شهباز روز سه‌شنبه ۲۳ر۸ر۵۱ مطابق ۷ شوال از ۳ تا ۵ منعقد است .

الاحقر نجفی شهرستانی

بمناسبت درگذشت مرحومه مغفوره مادر عیال‌حجت‌الاسلام والمسلمین آقای کرمانشاهی و اینجانبان مجلس یادبودی در روز سه‌شنبه ۲۳ر۸ر۵۱ از ساعت ۳تا۵ بعدازظهردرمسجد آشتیانیها برگزار خواهد بود وختم زنانه در همانروز و همان ساعت در خیابان شهباز ایستگاه ناصری کوی صلاحی‌منزل آقای معینی منعقد خواهد بود .

خانواده‌های : معینی. آسان‌گو. عبدمنافی . چاوشی . کسائی ثانی .

آ ـ۱۸۳۹۷

بعموم بازماندگان آنمرحومه مصیبت‌وارده راتسلیت‌میدهیم

بسمه‌تعالی

نظربفوت‌ناگهانی‌علویه‌معظمه همشیره حضرت حجة‌الاسلام والمسلمین آیة‌الله‌آقای‌سیدعلی مجتهدخلخالی‌دام‌ظله مجلس‌ختم روز سه‌شنبه هفتم شوال مطابق ۲۳ر۸ر۵۱ از ساعت ٦ بعدازظهر الی ۸ درمسجد اعظم واقع درخیابان شمیران‌قدیم سه‌راه زندان خیابان شاه‌صفی منعقد است .

الحاج‌سیدمحمد صادق خلخالی

آ ـ۵۹۸٦٤

مصیبت وارده را بعموم بازماندگان آنمرحومه تسلیت میدهیم .

با نهایت تاسف فوت ناگهانی **قاسمعلی یوهنگی فرد** را باطلاع اقوام و آشنایان می‌رسانیم. مجلس ختم مردانه روز سه‌شنبه ۲۳ر۸ر۵۱ از ساعت ۲ونیم تا ٤ونیم بعد از ظهر در مسجد حاجی ابوالفتح واقع در میدان شاه‌وختم زنانه‌همانروز در منزل شخصی آن مرحوم واقع در خیابان شهباز جنوبی ـ برق ادیسون درب اول منعقد می‌باشد .

حاجی معصوملی غریب‌نژاد . محمد غریب‌نژاد . مرتضی یوهنگی فرد. حسین یوهنگی فرد. رضا یوهنگی فرد . یحیی حضرتی مقدم. هوشنگ ابهر. ابراهیم صحت. فکر مقدم. سید محسن محسن‌زاده. اسماعیل معیری .

آ ـ۱۸٤۵۹

بعموم بازماندگان آنمرحوم مصیبت‌وارده راتسلیت میدهیم.

درگذشت مرحوم **حاج محمد اخوان نباتچی** را باطلاع می‌رساند روز سه‌شنبه ۲۳ آبانماه از ساعت ۸ تا۱۱ صبح در مسجد جامع لنگرود مجلس فاتحه برقرار میباشد .

از طرف فامیل وابسته ـ حسین روغنچی

آ ـ۱۸٤۳۵

مصیبت وارده رابابازماندگان آنمرحوم تسلیت میدهیم.

یادبود

روز سه‌شنبه (فردا) نخستین سالگرد درگذشت **بانو میثاقی** می باشد . بدین مناسبت از ساعت ۳ بعد از ظهر مراسم یادبودی بر مزار آن مرحوم در بهشت‌زهرا منعقد خواهد بود .

**

سال چهل‌وهفتم ـ شماره ۱۳۹۴۹

اطلاعات

دوشنبه ـ بیست و دوم آبان ماه ۱۳۵۱
ششم شوال ۱۳۹۲ ـ سیزدهم نوامبر ۱۹۷۲

استخراج دکتر ریاضی کرمانی

ساعات شرعی

اذان صبح . . . . . ساعت ۵ و ٤ دقیقه
طلوع آفتاب . . . . . ساعت ٦ و ۳٦ دقیقه
ظهر شرعی . . . . . ساعت ۱۱ و ۵۰ دقیقه
اذان مغرب . . . . . ساعت ۵ و ۱۷ دقیقه

مذاکرات شاهنشاه و سوهارتو در تهران

دیروز اطلاع دادیم که حضرت ژنرال سوهارتو رئیس جمهوری اندونزی و بانو و همراهان در سر راه خود از جاکارتا به اروپا نزدیک یک ساعت در فرودگاه مهرآباد توقف کردند و از طرف شاهنشاه آریامهر و علیاحضرت شهبانو مورد استقبال‌قرار گرفتند.

حضرت رئیس جمهوری اندونزی و بانو سوهارتو ، در پای پلکان هواپیما از طرف شاهنشاه‌آریامهر، علیاحضرت شهبانو مورد استقبال قرار گرفتند .

حضرت رئیس جمهوری‌اندونزی، وزیر خارجه ، وزیر کاخ‌ها،وزیر داخله وچندتن از همراهان‌خویش را به شاهنشاه آریامهر و علیاحضرت شهبانو معرفی کردند.

شاهنشاه متقابلا آقایان علم ، خلعتبری ، قریب ، تیمسار سپهبد شفقت‌و تیمسار سپهبد هاشمی‌نژاد را به حضرت رئیس جمهوری اندونزی و بانو سوهارتو معرفی کردند.

شاهنشاه‌آریامهرو ژنرال‌سوهارتو سپس در جایگاه مخصوص قرار گرفتند و دسته موزیک ابتداسرود اندونزی و سپس‌سلام شاهنشاهی را نواخت .پس از گزارش‌فرمانده گارد احترام شاهنشاه آریامهر و حضرت ژنرال سوهارتو از این گارد سان دیدند.

اعلیحضرتین به اتفاق حضرت رئیس جمهوری اندونزی و بانو سوهارتو از برابر صف مستقبلین عبور کردند.

در برابر صف اعضای سفارت اندونزی دو دوشیزه حلقه‌های گل به گردن شاهنشاه آریامهر و حضرت رئیس جمهوری اندونزی آویختند و دسته گل‌هایی نیز به علیاحضرت شهبانوو بانوسوهارتو تقدیم داشتند .

شاهنشاه آریامهر و حضرت رئیس جمهوری اندونزی و علیاحضرت شهبانوسپس به‌پاویون سلطنتی تشریف‌فرما شدند . و سران دو کشور مدت یک ساعت پیرامون مسائل جهانی مذاکره کردند.

مذاکرات مهرآباد

پس از پایان مذاکرات یکساعته رهبران دو کشور اعلامیه مشترک و یا بیانیه رسمی صادر نشد ، ولی باینوصف بنظرمیرسد رهبران دو کشور راجع به روابط ایران و اندونزی وهمچنین مسائل‌جهانی باتوجه خاص به آسیا ، گفتگو کرده‌اند.

از جمله مطالبی که‌احتمالادرباره آن مذاکره شده است ، شرائط جدید ناشی از صلح در ویتنام ، دگرگونی‌های اخیر شبه‌قاره‌هند و مسائل خاورمیانه و اتحاد اسلامی است .

ناظرین سیاسی اظهار میدارندکه اندونزی نخستین‌کشوراسلامی بود که بنگلادش را برسمیت شناخت و هم‌اکنون‌از روابط صمیمانه‌ای با آن برخوردار است . اندونزی اعلام کرده بود که آماده است بین پاکستان‌و بنگلادش‌میانجیگری نماید.

از طرف دیگر ایران با پاکستان صمیمانه‌ترین روابط ممکن‌را دارد و ناظرین معتقدند که کوشش مشترک ایران و اندونزی ممکن است عامل موثری در هموارکردن راه روابط بین اسلام‌آباد و داکا و در نتیجه اسلام‌آباد و دهلی‌نو باشد.

درمورد مسئله اتحاد اسلامی ناظرین گفتند که‌دو کشور ایران و اندونزی از طرفداران جدی‌اتحاد کشورهای اسلامی هستند . در ملاقات دیروز رهبران دوکشور ، چگونگی پیاده کردن این اتحادرا درمیان ممالک اسلامی مورد بحث قرار دادند .

همچنین گفته شد که شاهنشاه از رئیس‌جمهوری اندونزی دعوت کردند که یک بازدید رسمی از ایران بعمل‌آورند و رهبر اندونزی این دعوت‌را با خرسندی‌پذیرفتند. تاریخ بازدید بعدا تعیین خواهد شد.

علیاحضرت شهبانو و بانو سوهارتو همسر رئیس جمهوری اندونزی در فرودگاه مهرآباد

ترمیم حقوق کارمندان

تاپایان امسال صورت می گیرد

اجرای مرحله دوم قانون استخدام قبل‌ازسال‌آینده‌خاتمه‌مییابد

حقوق آن‌دسته از کارکنان دولت که کمتر ازششهزار ریال درماه است تا قبل از پایان‌سال جاری ترمیم می‌شود و سپس مرحله دوم قانون استخدام کشوری درمورد این دسته از کارمندان به‌موقع اجرا گذاشته خواهد شد .

خبرنگار ما می نویسد : چون در مرحله دوم قانون‌استخدام، «حکم قطعی استخدامی» برای کارمندان صادر می شود ووضع آنان بصورت‌قطعی روشن‌خواهد شد ، لذا بایستی کلیه ضوابط و مقررات قانون قبلا در مورد کارمندان بمرحله اجرا درآید. از طرفی چون بعضی از موادکه بموجب پنجمین اصلاحیه «که لایحه آن هم‌اکنون در مجلس است» تغییراتی در مقررات‌فعلی خواهد داد ، لذا سازمان‌امور اداری و استخدامی پس از تصویب اصلاحیه های جدید ، اقدام به‌اجرای مرحله‌دوم‌خواهد کرد .

برای اجرای مرحله دوم قانون استخدام ، مبلغ ٤۰۰میلیون ریال اعتبار در بودجه سال‌جاری پیش بینی شده است . تهیه طرحهای مربوط به ارزشیابی و طبقه‌بندی کارمندان دولت نیز در سازمان امور اداری مراحل نهائی را طی می کند و باین ترتیب پس از ابلاغ مصوبات مجلسین به سازمان اموراداری، اجرای مرحله دوم‌قانون‌استخدام انجام خواهد گرفت .

تاکنون مرحله دوم قانون استخدام ، در مورد معلمین و پزشکان وزارت بهداری‌به‌موقع اجرا گذاشته شده است

اجرای مرحله دوم درموردسایر کارمندان دولت که‌درموسسات ووزارتخانه های مختلف انجام وظیفه می کنند ، مقارن‌هم‌انجام خواهد گرفت و قبل از اتمام سال جاری اجرای این مرحله از قانون نیز به‌پایان میرسد .

شهرداران مناطق تایك میلیون ریال‌اجازه معامله دارند

باتصویب آئین‌نامه معاملات شهرداری ، تفویض اختیارات به شهرداران مناطق ۱۲ گانه شهرداری جنبه‌قانونی پیداکرد.

امروز آقای رضاشیخ بهائی معاون شهرداری پایتخت اعلام کرد: تفویض اختیارات مالی و اداری به شهرداران مناطق که سال پیش انجام پذیرفت ، دردو مورد احتیاج به‌اصلاح قانونی داشت . دراین زمینه لایحه الحاق دو تبصره به ماده سه و چهار آئین‌نامه معاملات شهرداری تهیه گردید که‌کمیته‌مرکزی‌فراکسیون‌پارلمانی حزب ایران‌نوین‌درجلسه دیشب خود آنرا تصویب کرد .

بموجب لایحه مذکور در موردمعاملات متوسط شهرداری پایتخت‌میتواند اختیارات خود را درمورد معاملاتی که در مناطق شهرداری انجام میشود به کمیسیونی مرکب از معاون مالی و رئیس حسابداری و بازرس هرمنطقه تفویض کند .

همچنین‌شهردار پایتخت‌میتواند بمسئولیت‌خوداختیارترک‌مناقصه یامزایده‌راتا میزان یک میلیون ریال به شهرداری آن منطقه تفویض کند .

در صفحات دیگر میخوانید

هدف تبلیغات باید بیان حقیقت باشد
گزارشی از مراسم «هفته تبلیغات» درتالار اجتماعات اطلاعات صفحه ۵
● سرمقاله ، گزارشها و مقالات سیاسی‌خارجی‌صفحه ٦
● دوربین الکترونیکی در خدمت‌صنعت‌عکاسی صفحه۷
● انتقاد،چهل سال قبل درهمین روز ، پاورقی توفان درایران صفحه ۸
وجدان همشهری گری در احتضار است صفحه ۹
● اطلاعات و مردم . مشکل «آقای‌دادگاه»وداستان‌عریضه نویس صفحه ۱۰
● نباید بسلیقه فرنگیها فیلم بسازیم صفحه ۱۱
● هنر فرمایشی بی‌مایه است صفحه ۱۳
جراحی پلاستیك بینی برای‌قلب زیانبخش‌است صفحه ۱٦

طرح آپارتمان‌سازی شهرداری در جنوب‌شهر

شهرداری پایتخت دراراضی «جوانمردقصاب»طرح آپارتمان سازی و ایجاد پارک تفریحی و یک مرکزرفاهرا که شامل‌زمین های‌ورزشی‌و تاسیسات‌بهداشتی است پیاده میکند.

دیشب انجمن شهر پایتخت باحضور شهردار تهران جلسه علنی خود را تشکیل داد وچند پیشنهاد شهرداری‌رابه تصویب رساند .

در پایان‌جلسه‌دیشب انجمن، مجمع عمومی شرکت واحد اتوبوسرانی برای‌واگذاری۱٦۰ هزار مترمربع‌زمین به‌شهرداری تشکیل شد.

در ابتدای جلسه پیشنهاد رئیس انجمن‌شهر برای تشکیل کمیسیون عرایض‌مطرح گردیدو خانم ایراندخت شیخ بعنوان رئیس وآقایان: داود فلاح‌مقدم عباس روستا- آقازاده‌و تفضلی بعنوان‌اعضاء کمیسیون‌عرایض انتخاب شدند . بعد انجمن شهر وارد دستور شد و طرح شهرداری را در مورد تعریض قسمتی‌ازخیابان تلویزیون(قسمت پیچ خطرناک) را تصویب‌کرد.

پیشنهادات دیگری‌که‌در جلسه دیشب انجمن شهر تهران تصویب شد مربوط به تفویض اختیارات بیشتر به حسابداری سازمان نوسازی عباس‌آباد و تائید دوتن‌از ماموران‌شهرداری برای عضویت در هیات مدیره سازمان‌آتش‌نشانی (علی‌اکبرنجم و رستگاررازی)و تجدیدقرارداد با ۲ تن ازمهندسان اداره‌فنی و سازمان پارک ها بود.

(رستگار رازی در دوره قبل نماینده انجمن شهر تهران‌بود) دکتر غلامرضا نیکپی شهردار تهران در جلسه دیشب انجمن شهر بار دیگر اقدامات مهم شهرداری‌پایتخت رابرای‌آگاهی نمایندگان جدید انجمن شهر برشمرد و برنامه های آتی شهرداری را در زمینه های مختلف عمرانی تشریح کرد شهردار تهران‌همچنین درمورد حذف‌دوپست معاونت‌شهرداری توضیحاتی داد و نتیجه گرفت با تفویض اختیارات وسیع به شهرداران مناطق‌وجوددو پست معاونت در شهرداری دیگر ضرورتی نداشت

★ واگذاری زمین

دردنباله جلسه انجمن شهر تهران مجمع عمومی شرکت- واحد اتوبوسرانی تشکیل شد و پیشنهادی در مورد واگذاری ۱٦۰ هزار متر مربع از زمین های «جوانمرد قصاب» به شهرداری تهران که در خارج از محدوده پنجساله ودرجاده شهر ری‌قرار دارد مطرح شد.

در این‌موردتوضیح داده شد که شرکت واحد اتوبوسرانی مبالغی‌بشهرداری تهران‌بدهکار است و چون اراضی مذکور مورد استفاده شرکت نیست ، لذا این زمین بابت قسمتی از بدهی شرکت‌به‌شهرداری تهران واگذار میشود.

دکتر نیکپی شهردار تهران در این زمینه اظهار داشت : با واگذاری این‌زمین ، شهرداری پایتخت طرحی تهیه خواهدکرد تا تعدادی آپارتمان ارزانقیمت ویک‌پارک عمومی و یک مجتمع ورزشی درمنطقه‌مذکور احداث نماید .

مجمع عمومی شرکت واحد پیشنهاد واگذاری ۱٦۰ هزار متر مربع اراضی «جوانمرد قصاب» رابه شهرداری تصویب کرد .

★ ۱۰۰ واحد مسکونی

بدنبال واگذاری‌قطعه‌زمینی‌حدود ۱٦۰ هزار مترمربع به‌شهرداری تهران امروز مقامات شهرداری اعلام کردند :

در صورت تامین اعتبارات لازم شهرداری درنظردارد۱۰۰۰واحد مسکونی دراراضی « جوانمرد قصاب» احداث نماید .

زنان بیشتراز مردان

شانس گرفتن کار دارند

★ نیمی از جویندگان کار در رشت زنها هستند

در گزارش بازار کار سال ۱۳۵۰ که‌از طرف اداره کل اشتغال وزارت کاروامور‌اجتماعی انتشاریافته است افزایش قابل توجه‌زنان جوینده کار طی ٦ سال گذشته موردبررسی قرار گرفته و بازار های کارزنان در نقاط مختلف‌ایران‌مطرح گردیده است .

گزارش مزبور نشان‌میدهد که درسال٤٤ فقط ۱۰در صد از جویندگان کار رازنان تشکیل میداده‌اند در صورتی که این رقم درسال مورد بررسی‌نزدیك به ۱۵درصداز مجموعه‌درخواست کنندگان بازار کار را شامل می‌شده‌است .

پیوستن‌زنان‌بصف فعال‌جامعه وشرکت آنهادر مسائل‌اجتماعی وامور تولیدی در چندسال‌اخیر موجب‌تغییرات‌چشمگیری‌درآمار کاراین طبقه شده‌است .

این‌تفاوت بویژه بین سالهای ۱۳٤۹و ۱۳۵۰ بنحوبارزی‌نمایان است درسال٤۹تعدادجویندگان کارزن بالغ بر ۷ هزارنفربوده است‌ورقم‌فوق در سال ۵۰به۱۰ هزارنفرافزایش یافته‌است .

بدیهی است‌عوامل اجتماعی و ازدیاد علاقه زنان بشرکت در کار های تولیدی از یکسوو امکانات جدید کارناشی از پیشرفت های صنعتی از سوی دیگر در این‌آمارنقش‌سازنده‌ای داردو احتمال میرود که سال بسال منحنی این رشد زیادتر بشود.

زنان از نظر کارگماری‌امکان زیادی برای اشتغال داشته‌اند باین معنی که‌از هر یکصدنفر زن ٤٦نفر موفق شده‌اند در واحد های مختلف‌کشور مشغول کارشوند در حالی که‌این‌نسبت برای‌مردان ۳۵در صد بوده است.

طی سال های یادشده نسبت زنان‌جوینده کاردرمناطق‌مختلف کشور متفاوت بوده است و رویهمرفته شرائط اجتماعی و مناسبات اقلیمی در این‌تقسیم بندی‌نقش مشخص و نمایانی داشته‌است.

زنان جوینده کار در رشت

طبق آماربدست‌آمده‌درسال‌های مورد بررسی نیمی ازجویندگان کاررشت زنان‌بوده‌اند و این‌رقم درشهر های اراك ، کرمانشاه، اصفهان ، تبریز ، شیرازبیش از ۲۰در صد از کل‌جویندگان کار را در برنمی‌گرفته است.

میزان‌جویندگان کار زنان‌در تهران نسبت به کل جمعیت داوطلبین در حدود ۱٦در صد ذکرشده‌است .

تریاك بیش از مقدار قانونی قاچاق محسوب میشود

چنانچه مصرف کنندگان مجاز تریاك بیش از مقدار قانونی نزد خود تریاك داشته باشند عمل‌آنها جرم محسوب میشود .

طبق قانون‌منع‌کشت خشخاش، هرکس که مواد مخدر را خریدو فروش‌نماید، مجرم شناخته شده و مجازات میشود، مگر اشخاصی که طبق‌قانون‌برای مصرف‌شخصی طبق ضوابطی مجاز باشند .

در این مورد نیز چنانچه‌دارندگان کارت‌سهمیه‌تریاك بیش‌از آنچه‌که برای آنهامجازشناخته شده‌تریاك نزد خود نگاهداری کنند ، عمل آنها جرم محسوب شده و مطابق قانون مجازات خواهند شد. در این مورد نظریه کمیسیون های مشورتی‌جزای‌عمومی‌و اختصاصی چنین است :

نگاهداری تریاکی که به غیر از طریق پیش بینی شده در آئین‌نامه قانون‌اجازه‌کشت محدودخشخاش تحصیل شده باشد، اگرچه‌بوسیله افراد معتاد و مجاز در استعمال تریاك باشد مشمول‌قانون تشدید مجازات‌مرتکبین‌اصلی جرائم‌مندرج در قانون اصلاح قانون منع‌کشت خشخاش مصوب‌تیر ماه ٤۸ می‌باشد زیرا قانونگذار تحت شرایط و ضوابط‌خاصی استثنائاًنگاهداری مقداری تریاك را مجاز دانسته‌و خارج از شرایط و ضوابط منظور قانونگذار مشمول احکام پیش‌بینی شده در قانون فوق‌الذکر میباشد.

آگهی استخدام

نیروی دریائی شاهنشاهی

نیروی دریائی شاهنشاهی جهت تکمیل کادر آموزشی خود در پایگاه دریائی بندر پهلوی دو نفر مربی زبان انگلیسی با تحصیلات لیسانس و دونفر مهندس الکترونیك باتحصیلات‌لیسانس یافوق لیسانس برابر آئین‌نامه استخدام کارمندان غیر نظامی در ارتش شاهنشاهی بطور رسمی و با حقوق مکفی استخدام‌می‌نماید.

داوطلبین می توانند با در دست داشتن مدرك تحصیلی و برك خاتمه خدمت یا معافیت دائم و یك قطعه عکس پرسنلی همه روزه از ساعت ۸ الی ۱۲ به منظور ثبت‌نام و کسب اطلاعات بیشتربه شعبه غیر نظامیان پرسنل واقع در چارراه قصر مراجعه فرمایند

م الف ۱۲٦۲۳

در تلویزیون
بلموند
بهتری بینید

تلفنهای اداره فروش : ٦٦۸۲۵۹ ـ ٤۸۳۰۷

دکتر همایون آرام
دیپلمه بوردتخصصی بیماریهای پوست آمریکا
عضو آکادمی بیماریهای پوست آمریکا
تلفن جدید ٦۲۹۰۹۱
نشانی ـ اول خیابان آریامهر مقابل بیمارستان شهرام

کنفرانس‌علمی بیمارستان پارس
روز سه‌شنبه ۲۳ آبانماه ۱۳۵۱ ساعت ۸ بعدازظهر:
۱ـ یك مورد ماس‌نسج نرم‌زانو .
۲ـ یك مورد سنگهای کلیه دوطرفه با انسداد هردوحالب .
۳ـ یك مورد پارگی کبد .
۱ـ۲ ۱۸۲٤۱

پیانو شیمل
نمایشگاه‌شیمل خیابان‌شاهرضا-جنب‌سینمادیانا-تلفن ٤۳۳۲۱

برنامه‌کنفرانس هفتگی مرکز پزشکی فیروزگر
پنجشنبه ۲۵ر۸ر۵۱ ساعت ۱۱ صبح سالن کنفرانس
موضوع : مجهولات و تظاهرات بیماری ویلسون
بحث کننده آقای دکتر محمد قریب استاد دانشگاه
م الف ۲٦٤۲ ۱
آـ۵۹۷۱۰

هزاران نفر زائر از آذربایجان‌عازم مشهد شدند

راه آهن دولتی ایران اعلام داشت بعلت کثرت مسافرین تهران ـ مشهد ، امروز علاوه بر قطار معمولی دو قطار فوق‌العاده بمشهد اعزام خواهد شد .

قطار اول در ساعت ۵ وقطار دوم درساعت ۷وچهل دقیقه بعد ازظهر بسوی‌مشهد حرکت می کند .

سخنگوی راه آهن اظهار داشت :

در صورت افزایش مسافرین بر تعداد قطار ها اضافه می شود .

خبرنگار ما گزارش میدهد اکثر مسافران این فصل از شهرهای مختلف استان های آذربایجان غربی و شرقی است که برای زیارت ضریح مطهر امام رضا از راه آهن استفاده می کنند .

احتمال میرود راه آهن دولتی‌ایران نظربه درخواست زیاد مراجعین چند قطارفوق العاده دیگر نیز در برنامه های مسافری خود بگنجاند.

مجله‌جوانان با«مک گاورن»مصاحبه کرد
درهیچ نقطه از جهان حادثه بزرگی نیست که شکار خبرنگاران فوق‌العاده جوانان نشود
دوشنبه ها در شهر هیچکس پیر نیست
چون‌همه‌جوانان‌میخوانند

اگر ۲۰۰,۰۰۰ تومان
وام ۱۵ ساله میخواهید

باموجودی :
۲۰۰,۰۰۰ تومان درشش ماه
۱۰۰,۰۰۰ تومان دریکسال
۵۰,۰۰۰ تومان در دوسال
٤۰,۰۰۰ تومان دردوسال ونیم
۲۵,۰۰۰ تومان در چهارسال
حتی با پنجهزار تومان میتوانید تا
۲۰۰,۰۰۰ هزارتومان وام بگیرید
وخانه دلخواه‌خودرابنا کنید

در بانک رفاه کارگران حداکثر از ۳ سال مسکن بازکنید...

از صبح چهارشنبه فقط در
شهر فرنگ
اولین سینمای ممتاز و٤ ستاره ایران
★★★ ★
دزدی هواپیما . حادترین مسئله روز ـ در این فیلم هیچ و فراموش نشدنی به شیوه‌ای تازه در مقابل چشمان شما شکل میگیرد .

چارلتون هستون
درفیلم پاناویژن ورنگی
سرقت هواپیما

با شرکت
ایوت میمیو
والترپیجون
جین کرین
محصول
متروگلدوین‌مایر
MGM

برای رزرو بلیط به گیشه شهر فرنگ مراجعه فرمائید .
ازنمایش‌فیلم قشنگ « دالسیما» فقط امشب دیگر باقی است