

今昔物語

本朝世俗

和書門			
三六七八	二七〇八	二九三	一七九
類	號	函	冊

內閣文庫		
三六七八	二七〇八	二九三
類	號	冊
和書		

廿廿廿
五四三
巖

內閣文庫	
番號	和 36708
冊數	17 (13)
函號	210 107

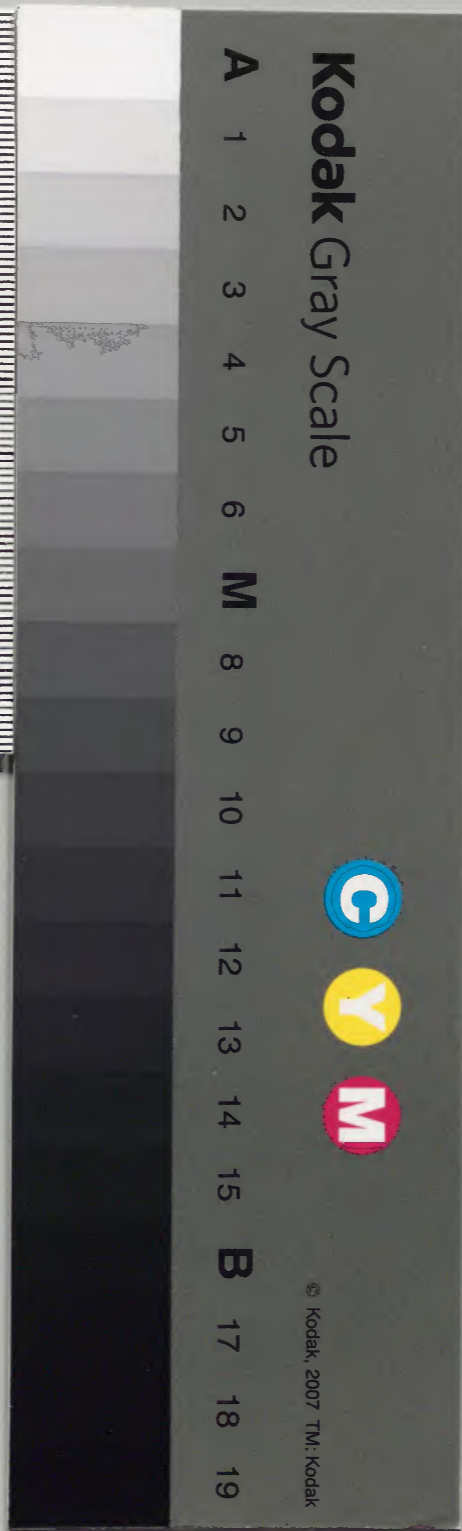

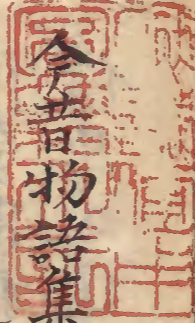

今昔物語集卷第二十四

本朝 廿世俗

北邊大臣長谷雄大納言語第一

高陽親王造人形立田中語第二

小野宮大饗九條大臣得打衣語第三

於瓜上致殿返男針返女語第四

百濟川成飛彈工柶語第五

碁擲寬蓮值碁擲女語第六

行典藥寮治病女語第七

女行醫師家治瘡迹語第八

嫁蛇女醫師治語第九

震且僧長秀末此朝被仕醫師語第十

忠明治值龍者語第十一
 雅忠見人家指有瘡病語第十二
 慈岳川人被追地神語第十三
 天文博士弓削是雄占夢語十四
 賀茂忠行道傳子保憲語第十五
 安陪暗明隨忠行習道語第十六
 保憲暗明共台覆物語第十七
 以陰陽術教人語第十八
 播磨国陰陽師智德法師語第十九
 人妻成惡靈除其容陰陽師語第二十
 僧登照相倒朱雀門語第二十一
 俊平入道第習算術語第二十二

源博雅行會坂音許語第二十三
 玄象琵琶為鬼被取語第二十四
 三善清行^{宰相}與紀長谷雄口論語第二十五
 村上天皇與菅原文時作許給語第二十六
 大江朝綱家尼直詩讀語第二十七
 天神御製詩示人夢語第二十八
 藤原資業作詩義忠難語第二十九
 藤原為時作詩任越前守語第三十
 寂忠中納言南殿櫻讀和歌語第三十一
 延喜御屏風伊勢御息所讀和歌語第三十二
 公任大納言讀屏風和歌語第三十三
 同人於白川家讀和歌語第三十四

公任大納言

在原業平中將行東方讀和歌語第三十五
同人在原業平見妹於右近馬場讀和歌語第三十六
藤原實方朝臣於陸奥國讀和歌語三十七
藤原道信朝臣送父讀和歌語第三十八
藤原義孝朝臣死後讀和歌語第三十九
圓融院御葬送夜朝光卿讀和歌語第四十
一條院失給後上東門院讀和歌語第四十一
朱雀院女御失給後女房讀和歌語第四十二
絕貫之土佐守送子死讀和歌語第四十三
安陪仲磨於唐讀和歌語第四十四
小野篁被流隱岐國時讀和歌語第四十五
於河原院歌讀共讀和歌語第四十六

伊勢御息所讀和歌語第四十七
大江定基參河守送讀和歌語第四十八
七月十五日女立氣筑前守讀和歌語第四十九
源通濟侍妻死寂後讀和歌語第五十
大江匡衡妻赤染讀和歌語第五十一
大江匡衡大江匡衡和琴讀和歌語第五十二
同祭主人祭主和琴讀和歌語第五十二
大中臣輔親郭公讀和歌語第五十三
元良親王陽成院之御子讀和歌語第五十四
大隅國郡司讀和歌語第五十五
播磨國郡司家女讀和歌語第五十六
藤原惟規讀和歌語第五十七
被免

見顯人共去有^ト語^リ傳^ヘタルトヤ

高陽親王造人形立田中語第二

今昔高陽親王ト申人御^リ此ハ 天皇御子也極^ク名物^ノ上手^ノ細^ク去^ル有^ク

京極寺トテ寺有^リ其寺^ニ此親王起^リ給^ル也其寺前河原有^ル田此寺領

也免^ニ天下旱^シ應^シ八年^ノ前^ノ田皆^テ燒^レ失^レ不^レ墮^ル也此田^ハ賀茂川^ノ水^ヲ入^レ

作^ル田^ナル其河^ノ水^絶之^ニ庭^ノ様^ニ成^テ苗^モ皆^赤ス^ル而^シ高陽親王^此ヲ^攝給^テ

ル様長^ク四尺許^リ九童^ノ左右^手器^ヲ捧^テ立^ル形^ヲ造^テ此田^ノ中^ニ立^テ人^其童^持

先^器水^ヲ入^ル盛^受テ^即テ^顔涙^懸ル^攝テ^造テ^ケル^此ヲ^見ル^人水^ヲ汲^テ此^持タル

器^入ル^盛受^テ顔^涙懸^ル之^也此^ヲ興^テ聞^繼ワ^京中^ノ人^市ヲ^成テ^集テ^水ヲ^器入^ル

見^興シ^墮ル^事无^限シ^如此^ク為^ル間^ニ其^水自^然テ^于田^水多^ク滿^ス其^時童^ヲ取^隱テ

亦^水乾^キス^ハ童^ヲ取^出シ^テ田^ノ中^ニ立^テツ^然シ^ハ亦^前ノ^如ク^人集^テ水^ヲ入^ル程^田水^滿

如此^ク其^田露^不燒^レテ^去止^スル^此極^キ攝^也此^モ御^子極^ク名^物ノ^上手^風流^至ル^所

也ト人讚^ケル^ト去^語リ^傳ヘ^{タル}トヤ

小野宮大饗食九條大臣得^テ打^衣語^第三

今昔小野宮大臣大饗行^給ケル^九條大臣尊者^テ去^泰給^リケル^其御^送物^得

得^給ケル^女裝束^被副^ケル^紅打^衣細^長心^无カ^リ前^駟取^テ出^ケル^取

遺^水落^シ入^リケル^ハ即^チ迷^テ取^上テ^打振^ヒケル^ハ水^ハ走^テ乾^キケリ^而ル^其濕^ケル^也

方^カ神^ノ露^水濕^タリ^ト不^見シ^テ不^濕方^ノ神^見競^ケル^ニ且^同様^ナム^亦日^有ル^此ヲ

見^ル人^抄物^ヲシ^テ感^シケル^昔ハ^亦名^物此^様ヲ^有ル^今世^ハ極^クテ^難有^キ事^也

去^語リ^傳ヘ^{タル}トヤ

於^凡上^執殿^返男^針返^女語^第四

今昔 天皇御代^ニ右^近陣^ニ

春^近下^去舍^人有^ク鞠^ヲ去^極ク^微妙^ヲ蹴^ル其^ノ

春^近後^所井^ノ筒^ニ押^懸リ^立テ^若キ^女共^十數^有ル^見セ^ト思^テ鞠^ヲ取^出テ

手^瓜立^テ井^上差^出テ^四五^十度^計リ^返レ^立テ^ケル^人集^テ此^ヲ見^テ興^シ感^シケル^事

無限ッ而向年老女寄末テ此ヲ見テ之ノ興有ル能シ給フ事千古モ此ル能スル
人死カリキイテ也レ習ヒ申サトテ袖ニ差スル針ヲ拔出テ緒シ付テ瓜ノ上ニテ四五
十度計リ返シテハ此ヲ見ル人皆奇異ク思ケリ其時ニ春近此ヲ見テテ致叙差
テケリ此希有ノ支共也昔ハ墓死ヤ事共ニ付テモ此様ニ態為ル者共モ有ル也ト云
語リ傳ヘタルヤ

百濟川成飛彈工概語第五

今昔百濟川成トテ繪師有ケリ世ニ並无キ者ニテ有ル瀧殿ノ石モ此川成カ
ニ云ル也ケリ同キ御堂壁ニ繪モ此川成カ書ク也而ル向川成從者ノ童ヲ逃シケリ
東西ヲ求ケルニ未得リケレ或ハ高家ノ下部ニ雇テ語テ云レカ年来仕ル從者
童既逃ケリ此尋テ捕テ得セヨト下部ニ安事ハ有レモ童ノ顔ヲ知ラズニ搦不
顔ヲ不知テ何ヲ搦タト川成現ニ然ル事也トテ置紙ヲ取出テ童ノ顔ヲ限シ書テ
下部ニ渡シテ此ニ似タシ童ヲ可捕キ也東西ノ市人集ル所也其邊ニ行テ可伺キ也ト云

ハ下部其顔形取テ即ケ市人行人極テ多カト云レ此レ似ル童死暫ク居テ若ト思フ
程ニ此ニ似ル童出未ス其形ヲ取出テ競フニ露遠ク所死レ此也ケリト搦テ川成カ許
將行ヌ川成此レ得テ見ルニ其童極ク喜ケリ其比此ニ向ク人極キ事ト云ケル而
ル其比飛彈ノ工ト云者ケリ都遷ノ時ニ也世ニ並无キ者也武樂院ハ其工起ルハ
微妙ナルヘシ而ル向此工彼川成ト云各態ニ挑ケル飛彈ノ川成ニ云我カ家ニ向
四面ノ堂ニ云起ル御ニ見給ヘ亦壁ニ繪ノト書テ得セ給ヘト云思フトモ挑ケラ
中ニテテ云戲シク此クニ事也トケ川成飛彈ノ工カ家行行見ルハ実可嘆氣丸
小サキ堂有リ四面ニ戸皆開ク飛彈ノ工彼堂ニ入テ其内見給ヘト云川成延上テ南
戸ヨリ入テト為ル其戸ノ内ニ驚テ廻テ西ノ戸ヨリ入ル亦夕其戸ノ内ツ亦夕南ノ
戸ノ内ニ然北ノ戸ヨリ入ル其戸ノ内ツ亦夕東ノ戸ヨリ入ル其戸ノ内ツ北ノ
戸ノ内ツ如此廻ル數度入テト為ル向同ノ入ル事ヲ不得倪テ延ヨリ下ニ其時ニ飛
彈ノ工嘆ス事無限ノ川成妬ト思テ返テ其後日未シ経テ川成飛彈ノ工カ許ニ遣ル様

我家御見セ可奉物ト云有ハ飛驒ノ工定ニ我ニ謀云スナリト思テ不行カ度
度懃呼ハ云成カ家行キ此来ハ申云入ル此方入給ト今云ニ随テ御有ハ
遺戸ヲ引開ク内ニ大キト人ノ里モ脹見ル卧セリ見キ是裏入様也不思様此ハ
物ヲ見クハ音ヲ放テ愕テ去返又ハ成内ニ居テ此ノ音ヲ聞テ嘆フ事无限リ飛驒工
怖ト思テ上ニ立テ云成其遺戸ヨリ顔ヲ差出テ聊己此モ有ケル只来ト云ケルハ
恐ラク寄テ見レ障紙有ハ早フ其死人形ヲ書スル也ケリ堂ニ被謀ルカ妬キ依テ此
スル也ケリ二人ノ者能此ト有ク其此物語ニカ所此ノ語ト皆人卷ケト云語ヲ傳ヘスヤ
碁擲寛蓮值碁擲女拾第六

今昔六十代延喜御時碁勢寛蓮ト云二人僧碁上手ニテ有ケリ寛蓮ハ品ニ不
賤テ宇多院ノ殿上法師ニテ有ケル内ニ常ニ召テ御碁ヲ遊シケリ天皇モ極ク上手ニ
遊シケレモ寛蓮ニ先ニソナム受サセ給ヒケリ常ニ遊シケル程ニ余御枕ヲ掛物ヲ遊
ハ云ケルニ天皇負サセ給ヒケル寛蓮其枕ヲ拾ヒテ罷出ル若キ殿上人ヨリ以テ奪取セ

給ヒケル此様拾ヒテ罷出ル奪セ給ヒ事度ニ成ニテリ而ハ間猶天皇負セ給ヒ寛蓮其
御枕拾ヒテ罷出ル前ノ如ク若キ殿上人數追テ奪ヒ取テト為ル時ニ寛蓮懐ヨリ其
枕ヲ引出テ右町ノ井ニ投入シテ殿上人ハ皆去テ寛蓮踊テ罷出ス其後井ノ人ソ下ニテ
枕ヲ取リ上テ見レ木ヲ以テ枕ニ造テ金薄ノ押久也ケリ早ク更ノ枕ヲ取テ罷出ニケリ
然ニ枕ヲ搆持タリケルヲ投入レケル也ケリ然テ其枕ヲ破ツ仁和尚ノ東辺ニ有ハ弥勒
寺ト云寺ノ造久也ケリ天皇モ極ク拙クテ候セ給ヒケリ此テ常ニ参リ行程内ヨリ
罷出テ一条ヨリ仁和寺ヘ行トテ西ノ大宮ヲ行ク程ニ袈裟著久女童ノ穢氣無キ寛
蓮ヲ童子ヲ人呼ヒ取テ物ヲ云何事ヲ云カ有ラト思テ見返リ見レ童子車ノ後ニ
寄来テ云彼候フ女童ノ申シ候也自地ニ此辺近キ所ニ立寄ラセ給ヘ可申キ事有ハ
也ト申セト候フ人ノ御スル也ト云申スト寛蓮此ニ聞テ誰カニスルニカ有ラト恠ク思ハ
以テ女童ニ云ニ隨テ車ヲ遣セテ行ク土御門道祖ノ大路トノ辺ニ檜垣シテ押立門ノ家
有リ女童此也ト云ハ其ト下テ入見レ前ニ放土ノ廣底有ハ板屋ノ平クス前ノ庭ニ

籬^結前裁シテ可有カシ殖テ砂ナト蔭タリ賤小家ナト故有テ任成シテ寛蓮
放出^放上テ見^見ハ伊与簾白クテ懸タリ秋比事ナハ夏ハ帳清気ニテ簾重子テ
立タリ簾少許ニ中銅カタル基^基有リ基石^石等可咲氣テ拜ノ上ニ置テ其傍ニ因
座一ツヲ置テ寛蓮去テ居名ニ簾ノ内ニ故シク愛敬付タ女音シテ此寄ニ給ト
ニハ基^基拜ノ許寄テ居ヌ女云今世ニ並死ニ基^基拜給不聞タ然テモ何許ニ擲給フ
ニカ有テ極テ見マ欲ク思ヘテ早ウ父ニ侍リレ人ノ少シ擲ト思テ侍リシカ少シ擲習トテ
教ヘ置テ失待^侍テ後絶テ然ル堪モ重ク不爲^不此^此通リ給ト自然テ聞侍^侍ニ憚^憚カク咲テ
テ系可咲ク候^候シ事カト然テモ何許ニ遊ハスカ手何ッ許カ受サセ可給キトテ基^基拜許ニ
近ク寄^寄ス其間簾内ヨリ空薰^薰ノ香^香馥^馥ノ白^白ト出ヌ女房共簾ヨリ臨合テ其時ニ寛蓮
基石^石等^等ヲ一^一取テ今一ツヲ簾内ニ差入ル女房ノ云ク
給^給シハ然テ其^其置給ト申^申何^何テカ

耻^耻カシ擲^擲ハ寛蓮系可咲^可モニラカト心思ヘテ基石^石等^等ヲ二^二取テ前ニ取置テ女云ハム

事ノ聞カト思テ基石^石等^等ニ蓋シ因テ石ヲ鳴シテ居タリ此寛蓮^寛故立テ心セナト有ケルハ宇
多院^多ニ然ル方者思食シ心ハセナ^此ハ極^極ノ興有テ可咲ク思フ九^九ハ然テ九帳^帳徒ヨ
リ美^美敷^敷水^水様^様削^削テ木ノ白ク可咲氣カニ尺許^尺ハシ差出テ九^九カ石ハ先^先ヲ此^此ニ置給ト申
中^中聖^聖目^目シ差^差ス午^午ノ可受申ケレ^未ノ程モ不知^知ス何^何トカト思ハ先^先ヲ此^此度^度ハ先^先ヲシテ其^其程ヲ
知^知テオハ十^十世^世モ受ケ聞ヘト云ハ^寛蓮^蓮中^中聖^聖目^目置^置テ亦^亦寛^寛蓮^蓮擲^擲ツ女^女ノ可擲^可キ午^午ノ木ヲ
以^以テ教^教スニ随^随テ擲^擲持^持行^行程^程ニ寛^寛蓮^蓮皆^皆教^教シ^被擲^擲ス繞^繞生^生タ^石結^結ニ差^差マ^ニ午^午重^重ク不^不擲^擲テ
凡^凡大方^方ヲ衛^衛テ午^午向^向可^可為^為モ非^非其^其時^時ニ寛^寛蓮^蓮思^思ハ^此希^希有^有ニ奇^奇異^異事^事カ^ナ人^人ニ非^非ニ愛^愛
化^化ノ者^者尤^尤ヘ^何テカ^我ニ會^會テ只^只今^今此^此様^様擲^擲ス人^人ハ有^有テ^極テ上^上午^午也^ト云^云凡^凡此^此皆^皆教^教シ^被
擲^擲トカト怖^怖シク思テ押^押レ壞^壞ツ物^物可^可去^去キ^方モ思^思ハ^ス女^女セ^シ咲^咲ワ^ル音^音ニ^亦マ^ト云^云ハ^寛蓮^蓮此^此者
ニ亦^亦物^物不^不云^云キ^ト思^思テ^凡切^切モ履^履不^不敢^敢ヘ^逃テ^車乘^乘テ^教シ^テ仁^仁和^和寺^寺返^返テ^院參^參テ^然ク
莫^莫去^去候^候下^下申^申ケ^ハ院^院モ誰^誰有^有ス^ト不^不審^審カ^ラ給^給テ^次日^日被^被所^所人^人ヲ^遣ノ^被尋^尋ケ^ル其^其家^家ニ
人^人一人^一モ死^死シ^只留^留守^守可^可死^死氣^氣カ^女法師^師一人^一居^居ヨリ^其ニ^昨日^日此^此御^御充^充人^人ト^向ハ^女法師^師

云此家三五六日東京より出忌給不テ渡り給テシカト夜前返り給ニキト院ノ御使多
其渡り給ヒタリケル人ノ誰カニテ何カ任給ト云法師ノ云ハ誰カ知侍ラセ此家主筑
紫ニ器キ其シ知リ給ル人ヤ有ケン 不知侍ト御使其

无クテ止ル内ニ此由ノ聞食テ極ノ奇異カレ給ケリ其時ノ人ノ云ハ何テカ人ニテ寛蓮
ニ會テ皆敏ニ擲ル此ハ变化者ナト来リケルナリトク疑ヒケル其比ハ此事シナム世ニ合
ヘリケルトナム語傳ヘタルトヤ

行典華寮治病女悟第七

今昔典華頭 ト之有ケリ道付テ事无キ醫師也ケルハ公私テ被用ル者ニテナム
有之而間七月七日典華頭ノ家ノ醫師共并ニ次々ノ醫師共下部ニ至マテ人ノ不殘寮マ
参リ集テ道通シケリ廳屋大丸内ニ長筵ヲ敷滿テ其ニ著並テ各ニ種ノ物酒ヲト出シ
テ進ブ日也ケリ其時ニ年五十許ノ女ノ死下ノ泉ニモ非カ浅黄ナ九張草賤ノ袴著テ
顔ハ青鈍丸練衣ニ水ヲ裹タル様ニテ身ニツミト腫スル者下衆ニ午シ被引テ廳ノ前ニ

出来元頭ヨリ始メテ此シ見テ彼ハ何ソト集テ問フニ此ノ腫女云ク此ハ此ノ腫キ三六年ニ
罷成ヌ其レノ殿原ニ何カ向申サト思トモ片田舎侍ル身ナレハ其御セト申サニ可御キ
ニモ非子ハ何テ殿原ノ一所ニ御ニ集タム時ニ見ヘ奉テ各宣事ヲ兼ラト思也独々ニ
見セ奉レハ各心ケニ宣ヘ何ニ可付ラニカ有ラト思ヘテ墓ケシクモ被治レ不侍ラ其レニ
今日此ク集給不ト聞テ参ル也然レハ此ノ御覺シテ可治カズ様被仰レヨトキ平
カリ卧ス典華頭ヨリ始テ皆此シノ聞クニ賢キ女也現ニ然ル也ト思フ頭ノ云ノイラ
主違被レ治シ給(此レハ寸白ニツク有クト云テ中ニ羨ト思フ醫師ヲ呼テ彼シ見ヨト云ハ
其醫師寄テ此シ見テ云ク定テ寸白ニ候フメリト云ク其レ又何カ可治キト醫師云ク
拔シ隨テ白キ麦ノ様ナル物差出タリ其レヲ取テ引ケ給ト延ハ長ク出ルニ隨テ廳ノ
柱ニ卷ク漸ク寒クテ隨テ此ノ女顔腫愈テ色モ直リ持行ク柱ニ七尋八尋許卷ク程ニ
出来畢テ残り出来ク成ヌ時ニ女目鼻直リ畢テ例ノ人ノ色付ニ成ヌ頭ヨリ始メテ若
干ノ醫師共皆此シ見テ此ノ女此ク来テ病ヲ治シスラ感テ讚ノ嗚ル事无限其後女

交然テ次ニ何奇^カ治醫師只^シ意^カ以湯ヲ以テ可^ク茹^ク也今ハ其^リ外治不可有^トテ
返^シ遣^テケリ昔此様ニ下臈醫師共中ニモ新^ク多^ク此ク病ヲ治^シ愈^ス者共^ニ有^ルト
女^ノ語^リ傳^ヘタルトヤ

女行醫師家治瘡述語第八

今昔典藥頭ニテト云止事无^キ醫師有^{ケリ}世ニ並^ニ无^キ者也^ト人皆此人ノ用^{ナリ}
ケ^ル而向^テ此典藥頭ニ極^ニ装束^ス女車^ノ乘^リ冷^シ入^ル頭^ニ此^レ見^テ何^ク車^ノ下^ニ問^フ之^レ
答^モ不^為シテ只^ク遣^リ遣^入シテ車^ヲ檢^下シテ車^ノ頭^ニ木^ノ部^ノ木^ニ打^懸テ雜^色共^ハ
閃^許ニ寄^テ居^ス又其時ニ頭車^ノ許^ニ寄^テ此^ハ誰^カ御^シマシ^テ何^ニカ何^事ヲ被^仰ニ御^マシ
然^ト問^ハ車^内ニ其人^ト不^答ス可^然ラ^ム所^ニ居^シテ下^シ給^ハ下^ニ愛^放付^キ可^咲キ^ケヒニ
去^ルハ此典藥頭^ハ木^{ヨリ}ス^モシ^ク物^目出^シケ^ル翁^ニテ内^ニ扇^ノ人^離レ^ル所^ヲ俄^ニ掃^淨
テ屏^風立^テ置^敷ナ^トシテ車^ノ許^ニ寄^テ名^由ラ^ス女^然ラ^ス去^給ハ^テ頭^去テ立^テ
女^扇ヲ差^隠シテ居^リ下^ニ車^ニ共^ノ人^来々^ト思^フ亦^人不^乘ラ^ズ下^ルマ^シ十五^六歳^許

十九 女^童車^許ニ寄^来テ車^内丸^時繪^掃ノ管^取テ持^来テ車^ニ雜^色共^奇テ
牛^懸テ飛^カカ^クニノ去^テ女^房ノ
後^ニ居^ス其時頭^寄テ此^ハ何^ノ人^ノ何^事被^仰セ^ス疾^ク被^仰シ^テ女^房此
入^給取^不問^マシ^テ頭^簾内^ニ入^テ女^房差^向ケ^ル見^ルハ年^廿許^ノ女^頭舟^{ヨリ}始^テ
自^鼻口^此ハ鼻^ト見^ル所^无端^正丸^髪極^ニ長^シ香^檀レ^ク艶^ク衣^共シ^者ヲ^耻カ^シ思^フ
丸^氣色^モナ^ク年^未ノ妹^ト様^安ラ^カ向^ケリ頭^此シ^見ル^ニ希^有ニ^惟ト^思フ何^様ニ
此^ハ我^カ進^退應^テ免^者ナ^リト^思フ^ニ齒^无極^テ委^ル顔^シ極^ク咲^テ近^ク寄^向フ^ト頭^年未^ノ
鳩^共失^テ三^四年^成シ^テ妻^モ无^クテ百^有程^ニ喜^ト思^フ妻^云ク^人心^ノ疎^カリ^事ハ^命ノ
惜^サ六^万身^取モ^不思^サレ^ル只^何ナ^ム態^シテ^モ命^シタ^シ生^ナト^思ヘ^テ参^リ来^ル也^今
生^ケ至^教サ^レモ^其御^心也^身ノ^仕聞^ヘト^テ泣^キ事^无限^リ頭^極ク^此シ^事ト^思フ何^レ
丸^事候^フト^回ハ^女袴^ノ服^立テ^引開^テ見^ルハ^服雪^ノ様^ニ白^キシ^面腫^タリ^其腫^頗
心^不得^見七^ハ袴^ノ腰^シ令^解テ^前ノ^布シ^見レ^テ巾^ヲ不^見ハ^然ハ^頭手^シ以^テ其^搜六

此糸近之瘧^瘧元物有り左右ノ午シ以テ毛ヲ撥引テ見ハ專可慎キ物也
 コソ有ケル極ノ糸惜ク思テ年表醫師只此功元キ午シ可取出キ也ト思テ其ヨリ始メテ
 尺モ不寄自身禱上シテ夜盡^盡疏^疏フ七日許疏^疏テ見ルニ喜^喜噫^噫ス頭極^極喜^喜思テ今暫ク此
 ヲ置テ其入ト聞テコソ返サメト思テ今ハ氷ス事止テ茶椀^椀器^器何藥^藥ニテ有ル
 摺入ス物ヲ鳥ノ羽シ以テ日ニ五六度付ク許也今ハ事モ非スト頭ノ氣ハヒモ喜シ氣ニ思テ
 女房ノ云ク今奇異有様ヲ見セ奉リツ偏ニ祖ト可奉場也然ハ返テモ御車ヲ送リ
 給^給其時ニ其上ノ間ハ亦此ニ常ニ結末ムナト云ハ頭今四五日許^許此テ居テト思テ緩テ有ル
 程ニ夕暮方女房宿直物ノ薄綿衣^綿一ツ許ヲ著テ此ノ女童シ具ニテ逃^逃ニケル頭此
 不知テ夕ノ食物參^參テト云テ盤ニ調^調居テ頭自^自持テ入スル人モ死シ只今可然キ支攝
 況時ニコソ有テト思テ食物ヲ持返ス^程程暮スレハ先ツ大燈ト思テ火ヲ燈臺^臺居
 持行テ見ルニ衣共ヲ脱キ散シテ梯ノ筈^筈有リ夕隱^隱テ屏風^風後何態^態為^為元有^有ト
 思テ此ク久クハ何態セサセ給^給ト云テ屏風ノ後ヲ見^見何^何シカハ有^有云女童モ不見衣共著

重^重ク^モ袴^モ然^然ト^有リ只宿直物^宿ヲ著^著テ薄綿^綿ノ衣一ツ許ト云死^死キ^有云此人其
 シ著^著テ逃^逃ニケルト思^思テ頭物^物塞^塞リテ為^為奇^奇先^先思^思テ向^向差^差テ今午毎^毎大^大燈^燈ニ家
 内^内ヲ何^何シカ^有云死^死ハ頭^頭女^女有^有元^元顔^顔有^有様^様面^面影^影思^思テ戀^戀ニク悲^悲キ事^事无^无限^限リ不
 忘^忘テ本^本意^意シコソ可^可遂^遂カリケ^何シ^疏ヒ^ヒテ忘^忘ツ^ト悔^悔ク^始ク^テ然^然ハ死^死ク^テ可^可憚^憚キ^人モ死^死キ
 人^人妻^妻ナ^トフ^テ有^有云妻^妻ニ^不為^為ト云^所時^時ニ物^物云^云極^極キ^者儲^儲ト^思ル^者シ^トワ^クト^思居^居ル^ニ
 此^此被^被謀^謀テ逃^逃ニケル^ハ年^年シ^抄子^始カ^リ足^足摺^摺シ^テ極^極氣^氣元^元顔^顔負^負テ泣^泣テハ弟子^{弟子}醫師^{醫師}共^共
 密^密ニ^極ク^ナ味^味ヒ^元世^世ノ^人モ^此シ^聞テ^嘆シ^向ケ^ル極^極嘆^嘆テ^リ誰^誰ノ^思フ^ニ極^極ノ^賢カリ^元女^女カ^ナ
 遂^遂ニ^誰ト^モ不^不被^被知^知ラ^止ニ^ケリ^ナ語^語ヲ^傳ヘ^{タル}ト^ヤ

嫁純女醫師法語第九

今昔河内國讚良郡馬井ノ郷ニ住者有ケル下姓ノ人也ト云ハ大^大富^富テ家^家豐^豐カ^リ
 一人ノ若^若キ女子^{女子}有^有リ四月^{四月}氏^氏其^其女子^{女子}蚤^蚤養^養為^為大^大キ^元桑^桑木^木春^春テ^末葉^葉摘^摘ル^其ノ
 桑^桑道^道邊^邊有^有ク^ハ大^大踏^踏行^行ク^人道^道シ^過ト^見ケ^ル大^大キ^{ナル}蛇^蛇出^出来^来テ^其女^女登^登ル^桑木^木ノ

木ノ纏テ有リ路ヲ行ク此ヲ見テ登ル蛇木ノ纏ヘル由ヲ告ク女此ノ國ヲ發馬ヲ見下ルハ
實ニ大キク蛇木ノ本ノ纏ヘリ其時ニ女思ニ迷テ木ヲ踊リ下ル蛇女纏付テ即チ婚テ然レハ
女惟迷テ死カカ如シテ木ノ本ニ卧ス又母此ヲ見テ泣キ悲テ急ニ醫師ヲ請テ此ヲ問テ為レニ
其國ニ事无キ醫師有リ此ヲ呼テ此事ヲ問フ其間蛇女ト婚テ不離シ醫師云先ツ女ト
蛇トシ同レ床ニ乘シ速ニ家ヲ返ス庭ニ可置ト然家ヲ行キテ庭ニ置其後醫師シク
隨テ授業ニ東ノ燒ノニ尺シ一束成シテ一束トス湯ニ合セテ汁ニ斗シ取テ此ノ前ノ二斗ニ
成レテ猪ノ毛十把ヲ封シ末レテ其汁ニ合セテ女頭ニ宛テ定シ釣リ懸テ其汁ヲ用ク入ル
一申ヲ入ル即チ離レヌ這テ行ク抄設レテ奪ツ其時ニ蛇子凝テ蚯蚓ノ子如シテ其猪ノ
毛蛇ノ子ニテ同ヨリ五升許出ツ蛇子皆出畢ニ女悟驚テ物ヲ云ク父母法々々此事考ラ
問フニ女云我々更ニ物不思シニ夢ヲ見ルカ如ク有ラト然レハ女藥方依テ余ニ存ス更
シ得テ慎シ恐レテ有ス其後三年有テ亦此女地ニ婚テ遂ニ死シ此度此ノ前生宿國也ナリ知ラ治
ス更ニ死ス止ゲリ但醫師ノカ藥驗不思儀也ト云語リ傳ヘタルトヤ

震旦僧長秀末朝被仕醫師語第十

今昔天曆御時ニ震旦ヨリ渡ス僧有ケリ名ニ長秀トナム云ク本醫師ニナム
有クハ鎮西末ケカ居付テ不返サレカサケハ京ニ至テ醫師ニナム被仕ケル本寺更ニ死キ
僧ニ有ケハ梵釋寺供僧ニ被成テ公家被召仕ケリ然テ年暮ラ經ニ回五条ト
西洞院トニ桂ノ宮ト申ス人御ス其宮前ニ大キク桂ノ木ノ有クハ桂ノ宮トシ人云クハ
長秀其宮ニ參テ物申シ居ル程此桂ノ木ヲ見上テ云ク桂心ト云フ業ハ此國ニモ候ケレハ
否不見知テフ候ケレ彼取リ候ハトテ童子シ木登セテ然ク枝ヲ切下セト云ハ童子
登テ長秀カマテ隨テ切下レタル長秀寄テカラテ桂心有ハ切取テ宮ニ末ク出ラ
申シ給リテ善仕ハ唐ノ桂心ニ増テ賢カリケレハ長秀カマテハ桂心ハ此國ニモ有ル物ヲ
見知ル醫師ノ無カリケレハ事極テ惜キ事也ト云然レハ桂心ハ此國ニモ有ル見知ル人ノ
死ス不取ルハ長秀遂ニ人ニ殺ル事无ク止シケリ長秀生事無キ醫師ニテ云有ク然レハ
長秀弟シ造ス公ニ奉タリケリ其方今有ト云語リ傳ヘタルトヤ

忠明治值龍者語第十一

今昔 天皇御代内裏御之先向夏比冷ヤ下瀧口吳敷八省一廊居之程徒
然也之八人ノ瀧口有之徒然ニ酒肴ヲ取リ遣リ侍ラハヤト云之他ノ瀧口吳世ノ間テ
未吉キ事也早ク取リ可遣ト口々責ケレ此瀧口徒者男ヲ呼テ打松ヲ遣南
様是テ行ヌ今十町許モ行ヌト思フ程ニ空陰ニ多クシケレ瀧口吳物傳トテ廊居
先程ニ雨モ止ミ空モ晴ヌト云ヤ酒持来ルト待ル一日暮ルヲ行ハ男モ不見ト云来
返リトトテ管内裏返ヌ此酒取遣ル瀧口奇異腹立ニテ思ハトモ甲斐无クテ
共返テ本所有ル此遣ル男其衣モ不見リ之希有キ事カナ此八只事ニ非ル男道
ヲ遣ル更ニ結ル家ノ人ノ云ク其男昨日来リニ死ニ様ニ彼コニ卧ル何モ物モ不云テ
ト卧ルノ下ニ瀧口寄テ見ル更ニ死ニ様ニ卧ル物向トモ答モ不為ニ 動極ク
恠多近キ程ニ有ケレ瀧口忠明朝臣ト云醫師許行テ然ク 事ナ候行ケルト

問ケレ忠明多不知其事難知然ラハ 灰ヲ多取リ集テ其男其灰中ニ埋置暫
見ヨト教ヘケレ瀧口返テ忠明ノ教ニ隨テ沢シ多集テ其中ニ男ヲ埋ミ置テ二時許ニ経テ
見ル灰動ケレハ檢固テ見ル此男例様成テ數ト有ケル水飲ヤトテ後人心地成リ
畢ニ其何ナリ事ナト問ケレ男多昨日八省一廊テ仰リ来リテ忘テ羨福下リ走リ候ニ
神泉ノ西面ニ俄ニ雷電ニテ夕立ニ仕レ程ニ神泉内ノ暗ニ成テ西様ニ暗ナリ然リニ見
遣ルケレニ其暗エリタル中ニ金色ナルキ 鋪ト見ヘシ急ト見テ候ヨリ四方ニ晴塞ナリ物モ
不思メ侍レシ然リトテ路可卧キ事モ非リカ念ニテ此殿ニ参リ著レテハ髯ニ思付其
後事連ニ思ヘ不侍ト瀧口此ノ間テ恠ニ思テ亦忠明ノ許ニ行テ彼男仰セケレ灰埋
テカ輒有テ人心直テ然ニテ申スト云ケレ忠明嘲笑テ然レハ人ノ龍ノ跡見
病付ルニ其治ヨリ外ノ事先レト云ケレ瀧口返テ後陣參テ他ノ瀧口共此ノ事ヲ語
ケレ瀧口共忠明ノ讚シ威レケレ世ニ此事聞テ皆忠明ヲ讚メ先凡ク此ニ非ル此ノ
忠明止事无キ醫師ニテ有ケルト云ム 語リ傳ヘタルヤ

雅忠見人家指有瘡病語第十二

慈岳川人被追地神語第十三

今昔幸五代文徳天皇史書給(ハ)ル褚陵(ハ)為天納言安信安仁ト云ク人兼リテ
其事ヲ行ケリ。引具テ褚陵所行其時慈岳川人ト云陰陽師有ケリ道ヲ付テ
古モ不耻也並无キ者也其以テ褚陵取(ハ)テ事畢之皆返ル深草北程行
川人大納言許(ハ)馬ヲ打寄テ物ヲ思ル氣見テ大納言耳聞ケル人カ多キ
未暮シク非トモ此道携在リ移(ハ)顧ル未夕誤(ハ)事无カリ為(ハ)此度大誤(ハ)候ガ
此地神追(ハ)来ル也其ハ貴殿ト川人トカ(ハ)此罪(ハ)負ワス此(ハ)何カ為サ(ハ)給(ハ)下(ハ)為(ハ)難道
キ事(ハ)侍(ハ)下(ハ)極(ハ)騷(ハ)ル氣色(ハ)ニテ(ハ)聞(ハ)クモ大納言惣(ハ)物(ハ)不思(ハ)成(ハ)不(ハ)我(ハ)ハ此(ハ)モ彼(ハ)モ不思(ハ)

助ケ下(ハ)川人カ云ク然リトテ可有キ事モ非ス誠(ハ)隱(ハ)可(ハ)給(ハ)キ事(ハ)攝(ハ)下(ハ)ニテ後(ハ)ニ送(ハ)ル人
皆前行ケト勸(ハ)テ遣(ハ)ソウ(ハ)而(ハ)凡(ハ)間(ハ)日暮(ハ)ス(ハ)暗(ハ)キ(ハ)變(ハ)ニ大納言モ川人モ馬(ハ)下(ハ)テ馬(ハ)前(ハ)
遣(ハ)テ以(ハ)天(ハ)田(ハ)中(ハ)留(ハ)テ大納言居(ハ)テ其上(ハ)田(ハ)ヲ置(ハ)ル稻(ハ)ヲ取(ハ)積(ハ)テ川人其(ハ)廻(ハ)シ(ハ)登(ハ)
物(ハ)ヲ漬(ハ)給(ハ)ワ返(ハ)廻(ハ)テ後(ハ)川人モ稻(ハ)中(ハ)ヲ引(ハ)開(ハ)テ這(ハ)入(ハ)テ大納言ト語(ハ)テ居(ハ)テ大納言川
人カ氣色極(ハ)テ騷(ハ)テツ(ハ)キ節(ハ)ツツ見(ハ)ル半(ハ)死(ハ)ル心(ハ)地(ハ)ス此(ハ)テ音(ハ)モ不(ハ)為(ハ)レテ居(ハ)ル程(ハ)暫
許有(ハ)テ千(ハ)万(ハ)人(ハ)足(ハ)音(ハ)シテ過(ハ)ク既(ハ)過(ハ)テ行(ハ)テ聞(ハ)ル者(ハ)共(ハ)即(ハ)チ返(ハ)来(ハ)テ物(ハ)ヲ騷(ハ)クテ
聞(ハ)ケル人(ハ)音(ハ)似(ハ)テト云(ハ)ル定(ハ)ニ云(ハ)ル非(ハ)ス音(ハ)ヲ以(ハ)テ云(ハ)ク此(ハ)者(ハ)此(ハ)程(ハ)多(ハ)馬(ハ)足(ハ)音(ハ)輕(ハ)ク成(ハ)
レ然(ハ)レ此(ハ)辺(ハ)シ集(ハ)ツ隙(ハ)死(ハ)ク土(ハ)一(ハ)二(ハ)尺(ハ)程(ハ)ヲ掘(ハ)テ可(ハ)求(ハ)キ也然(ハ)レ否(ハ)適(ハ)レ不(ハ)畢(ハ)レ川人
古陰陽師為(ハ)ヌ奴(ハ)トシ(ハ)三(ハ)否(ハ)不見(ハ)マニテ様(ハ)攝(ハ)ル然(ハ)レ奴(ハ)ト失(ハ)テ古(ハ)ク
ト嗚(ハ)也然(ハ)レ敢(ハ)テ不(ハ)候(ハ)又(ハ)田(ハ)ノ口(ハ)ニ騷(ハ)主人(ハ)ト思(ハ)レキ人(ハ)然(ハ)レ否(ハ)隱(ハ)レ不(ハ)畢(ハ)レ今(ハ)日(ハ)ニ隱(ハ)ル
逐(ハ)三(ハ)其(ハ)原(ハ)ニ不(ハ)會(ハ)様(ハ)有(ハ)ナキ今(ハ)来(ハ)ル十二月晦(ハ)夜(ハ)半(ハ)一(ハ)天(ハ)下(ハ)下(ハ)テ上(ハ)下(ハ)空(ハ)目(ハ)
懸(ハ)テ降(ハ)レテ求(ハ)メヨ其(ハ)奴(ハ)原(ハ)何(ハ)カ隱(ハ)レ然(ハ)レ其(ハ)夜(ハ)可(ハ)集(ハ)キ也然(ハ)レ
出(ハ)ケ下(ハ)云(ハ)テ去(ハ)ヌ

其後大納言川人走上出之我言此大納言云多此何也ト為公ハ様求之我等ハ
可道キ様元川人カ多此之聞之ハ其夜露人不被知シテ只人極隱可給也其時
近成テ委之申侍トシテ川原有允馬ノ許ニ歩ヨリ行テ各家返ス其後既ニ晦
日成テハ川人大納言許ニ来テ多露人知事無クテ只二人ニ条ト西大宮ト迂暗
成之程御之會ヘト大納言此ヲ聞テ暮方成ル程中ノ人モ騷行キ遠ク之ニ只
独リニ条ト西大寺ト過ニ行ヌ川人兼テ其待立ケル二人也具シテ暖城寺ヘ行堂天
井上ニ檢上テ川人ハ兎シ踊シ大納言ハ三滿ヲ唱ヘテ居テ向夜半許成程ニ色
悪クテ異ニ香有ル風ノ温カク吹テ渡ル其程地震ノ振ル様ニ少許動テ過之ハ怖ト思テ
過之ハ鳥鳴又ハ檢下テ未ク不明程ニ各家返ス別ル時川人大納言ニ云ク今ハ恐不可給
然レ有レ川人トハ此ハ梅テ道ニスルカト云テ去ケリ大納言川人ヲ拜シテ家ニ返
テ此ヲ思フニ尚川人止事无キ陰陽師也ト云ム語リ傳ヘタルトヤ
天文博士削是雄白夢語第十四

今昔 ト云者有テ穀藏院使止リ其封戸ヲ微徴ラガ故ニ東國ノ方ニ行テ日未経返
上向近江國ノ勢多驛ニ宿ス其時其國ノ司館ト云人諳ニ有テ陰陽師天文博士
ヲ削是雄ト云者ヲ傳シ下シテ大属星ヲ令教ト為ハ向是雄彼ノ削向宿ニ是
雄ニ問テ云汝ナ何ノ所ヨリ来ルト云テ云我ニ穀藏院封戸ヲ微徴ラガ為東國
ニ下テ今返上ル也ト如此平互終テ向夜ニ臨テ皆ナ寢入ヌ而ハ忽ニ惡相ヲ見テ覺テ後
是雄ニ多我今夜惡相ヲ見ツ而ハ我幸ニ君同宿セリ此夢ノ吉否ト云ト可給ト
是雄占テ云ク汝ナ明日家返ス事无カシ汝シ寢ト為ル者汝カ家有リト彼カ多
我ニ日未東國ニ有テ疾ノ家返ス事ヲ願フ今此ニ来テ又此ニ往テ亦數日ノ可過ニ
斐亦數公物私物其首有リ何カ此ニ留テム但レ何ニシテカ波難彼ズ可道ト是雄カ
云ク汝ナ尚強ニ明日家返スト思ハシ汝ヲ詛害セムト為ル者ハ家又留ム所大所隱
居カ也然レハ汝ナ先ツ家行者テ物共ハ皆取置セテ後汝ナ一人ヲ箭ヲ番テ且實ノ
角ニ然様ノ者隱居スルカ云所ニ向テ引テ押究テ云公様ハ已我カ東國ニ返上ル

待テ今日我ノ敬害セトス事ヲ兼テ知リ早ク罷リ出不出速ニ射致シテトス
然テ法術ヲ以テ不頭ト云在自然ノ事頭ト云ト教ヘフ 其教ヲ得テ明各京ニ
急返ス家行著之ハ家人御シテトテ駭キ惶事无限ノ 一人ハ不入テ物
ヲ皆取置セテ 弓ニ箭ヲ番テ丑寅ノ角ノ方ヲ廻テ見ル三間ノ所ニ箭ヲ懸
ク此ナメリノ思テ弓ヲ引テ箭ヲ射テ多ク已我カ上ルシ待テ今日我ノ敬害セ
トス我其由ヲ兼テ知リ早ク罷出ヨ不出ハ射致シテトテ其時ニ薦中ヨリ法師
又出タリ即從者ヲ呼テ以テ擲テ回ニ法師暫ク此被云テ不 強ニ回ケハ遂ニ落テ
多ク隱可申キ事ニ非ス己カ主ノ御房ノ事来此殿上ヲ棲奉リ給ル今日上給
申ヲ聞テ給テ其ノ待テ必ス敬シ奉レト此殿ノ上ノ被仰ハハ衆隱ニテ候ハハ兼テ知
ル給ニテハト 此ノ聞テ我宿報賢クシテ彼是宿ノ命ヲ存テ喜テ亦是雄力
此ノ在ハ實ハ事感シテ先ツ是雄カ方向テ拜シケリ其後法師ヲ檢非遠使ニ取テ
妻ヲ永ク不棲成ニテリ此ノ思フニ年来ノ妻也ト云モ心ハ不可緩女心ハ此者モ有ル也

亦是雄カ不可思儀也昔此新元陰陽師有之也ト云語リ傳ヘタルロヤ

賀茂忠行道傳子伴鬼語十五

今昔賀茂忠行ト云陰陽師有ケリ道ニ付テ古モ不耻テ當時モ肩ヲ並テ者死然ハ
公私此レ止事无キ者ニ被用ケルハ二人有テ此忠行ニ被用ケル者ハ忠行被用所ニ行
カ下テ出之ケル其忠行カ子伴鬼其時ニ十歳許ノ童ニ有ケル父忠行カ出テ強ニ戀
ケル其見シ事ニ乘テ具ニテ將行ニテ被殿ニ行テ忠行ハ被用ケル者ハ忠行被用所ニ被
畢名ハ被用ケル人モ返ス忠行モ此見シ具ニ返ル車ニテ見ノ祖ニ云様父古曾ト呼ハ忠行
何ト云ハ見ノ交被所ニテ我カ見ル氣色怖氣ハ蘇ル者共ノ人ニモ非ヌカ 二人ハ
形様ニテ二十人許出表テ並居テ居ル物共ニ取食テ其造置ル船車馬子トニ
乗テテ散々ニ返ル其ハ何ノ父ト向ハ忠行此ノ國ヲ思フ様我ニ此道ニ取テ勝ル者
尤然レモ幼童時ニ此ノ鬼神ヲ見ル事ハ死カリキ物習テテ漸目ニ見レバ其レ此ハ
此ノ幼キ目ニ此ノ鬼神ヲ見ル極ニ止事无キ者ニ可成キ者ニ有レモ神ノ御代ノ

者モ不考ト思テ返クニ我道ニ知知リテ事限テ露残之事无ク心ヲ至
シテ教ヘケリ然レハ祖ノ思ケルニ不遠ハ保冤ハ止事无キ者ニ公私仕ヘテ聊モ弊キ莫
死クテ有ケル然レハ其子孫テ今榮テ陰陽道ニ並死レ亦替ニ作ル事モ此流ヲ離テ
敢テ知人死然レハ今止事无トム語リ傳ヘタルヤ
安倍晴明隨忠行習道語第十六

今昔天文博士安倍晴明ト云陰陽師有ケリ古ニ不耻止事无ル者也如時賀茂
忠行ト云陰陽師隨テ晝夜此道ヲ習ケル聊モ心モト无キ事无カリケル而レ暗
明若カリケル時師ノ忠行カ下渡ニ夜行ニ行ケル共ニ歩ニテ車ノ後ニ行ケル忠行車内ニシテ
吉ク寢入ニケル晴明見ケル艶ス怖キ鬼共車前高テ来ケリ晴明此レ見テ驚テ
車ノ後ニ走テ寄テ忠行ヲ記シテ告ケル其時ニ忠行驚テ覺テ鬼ノ来ル見テ術
法ヲ以テ忽ニ我カ身ニ忍死共ノ者共ニ隱レ平過テ其後忠行晴明ヲ難ク
思テ此道ヲ教フル事執ノ水ヲ寫スカ如ク然レ終ニ晴明此道ニ付テ公私被任テ系止莫

死カリケル而レ向忠行失テ後此晴明カ家主御門ヨリ北面洞院ヨリ東也其家晴明カ
居ルケル時老僧来テ其十餘歳許ル童ニテ具シテリ晴明此レ見テ何ゾ僧何ヨリ来レ
ル向レ僧ハ播ノ國ノ人侍リ其陰陽ノ方ヲ云テ志侍ル死ニ只今此道ニ取正
事无ク御ニ由シ兼リテ小テ事習ヒ奉ラト思給ヘテ参リ候ワレ也ト云レ晴明カ思フ
此法師ハ此道ニ賢キ奴ニテ有ヌレ其カ我レヲ試ト来ル也此奴弊ク被試テ口惜
カリトムカレ試此法師也引キ扱セト思フ此法師共九二人ノ童ハ識神仕テ来ル
ナリ若レ識神ナス忽ニ召シ隱セト心内ニ念シテ袖内ニ二テ午ヲ引入テ巾ヲ給塞死
讀ム其後晴明法師ニ答テ云然カ兼リ又但レ今且自ラ暇无キ事有リ速ニ返リ
給テ後言フ以テ坐習公ト有ラテ事共ニ教進ラテ法師死貴トシテ手ヲ押摺テ額ニ
宛テ立走テ去ヌ今ニ二町ノ行タテト思フ程此法師亦来テリ晴明見レハ可成キ所ニ車
宿ナト云テ臨行ニ後ニ前ニ寄来ラテ此共ニ侍ル童部ニ云テ乍ラ忽ニ失セテ候フ其
給リ候公ト晴明カ云御廣希有事云者カト晴明ハ何ノ故カ人ノ御共ニ童部

取云云シテ法師ノ云我カ君大ニ理候フ尚免シ給ハ云ト飽ケ其時ニ暗明カ多
吉ク御房人ニ試シテ織神ノ仕テ来ルカ不安思ツル也然様ニ異人ノ試シ暗明
之此ノ不為テ有ラズト云テ袖ニ手ヲ引テ入テ物ヲ續ム様ニ暫ク有レ外ノ方ヨリ此ノ
童部ノ人ト走テ入テ法師ノ前ニ出来スリ候ツ其時ニ法師ノ多誠ニ止事先御フ由ラ
兼リテ試シ奉ラ思給テ参リ候ツ也其レ織神ノ古ヨリ仕事安ク候セ人仕
カシ隱ヌ事ハ更可有クモ不候ハ元々忝シ今ヨリ偏御弟子ト候ハト云テ忽ニ名有書ラ
去取セカル亦ク此レ暗明廣澤寬朝僧正ト申ケ人ノ御房参物申兼ケル間
若キ君達僧共有テ暗明ニ物語ナシテ云ク其織神ノ信給テカ忽ニ人ノ敬シ給フマヤ
ト暗明道ノ大変ク此ク現ニモ回給フマト云テ安ハ否不敬シ也カカカ入テ様ハ必ス敬シ
テ金ナトシテ塵許ノ事ト必ス敬シツハキニ生ク様ヲ不知罪シ得ヌケレハ由テ也ト云フ
程ニ庭ヨリ蝦蟆ノ吾六ツテ踊ル池邊様ニ行ケル君達然ハ彼ニ敬シ給ハ誠ト云フ
暗明罪造リ給フ君カト然ルニテモ試シ給ハト有ハト草葉ヲ摘キテ物ヲ續ム様ニ

ト蝦蟆ノ友ト投遣スクレ其草ノ華蝦蟆上ニ懸ルト見ル程蝦蟆ノ真平ニ
テ死スル僧共ニ見テ色ヲ失テム恐テ怖レケル此暗明ノ家内ニ人无キ時ニ織神ヲ
仕スヤ有ク人モ无キ部上ケ下ニ事ナム有ケル亦門差ス人モ无カリカニ被差トト
有レ此様ニ希有ノ事共多カリト云テ語リ傳フ其孫ト今公ニ仕テ止事无クテ有ル
其土御門家モ傳ハリ所ニテ有リ其孫近ク成マテ織神ノ音ナハ聞ケリ然ルハ暗明尚
只者ニ非サリケリト云テ語リ傳ヘタルトヤ
保憲暗明共古覆物語第十七

以陰陽術教人ノ語第十八
今昔主計頭ト小槻ノ系平ト云ク者有ケリ其子ニ算先生ト者有ケリ若シハ

ト云之ケル主計頭忠臣カ父淡路守大夫^{史奉}親カ祖父也其カ未々若カリケル
程ニ身才極テ賢クシテ世ニ並无カリケル命有ラ人ニ勝シテ止事无ク成スヘシ者ナリ
ケハ同程尤者共何テ此无クテモ有レカシ此カ出立ハ主計主税ノ頭助モ大夫
史モ異人ハ更ニ可競キ様无ナリ成リ傳(来ル孫尤ニ合ヒテ此ノ才賢之心ハ直シケル只
六位乍ラ世ニ聞ヘ有テ思ヘ高ク成リ持行ケル无クモ有セト思フ人ニ有ニヤ有テ高ク聞
彼ノカ家^止惟^止テ為^止タリケル其時^止正事无キ陰陽師^告物^告之^告問^告極ニ重ク可慎由
在タリ其可慎キ日共シ書出シテ取セリケル其日ハ門ヲ強ク差シテ物忌シテ居
テケルニ彼敵ニ思ヒ尤者ハ驗シ有ケル隱レ陰陽師^告告^告ク語ヒテ彼カ必ス可死キ然
共シ為サセケル此事為陰陽師^告之^告多彼人物忌シテ居ル可慎キ日コソ有ナシ然ハ
其日祖^告合ヒテ驗^告可有キ也其^告已^告具^告シテ其家^告御^告シテ呼ヒ給(門ハ物忌ナレ世モ不
聞^告只音^告シ多聞^告テ必ス祖^告驗^告有ナト然ハ其人其陰陽師^告之^告具^告シテカ家^告行^告テ向^告
愕^告タレク叩ケル下衆出来テ帷^告御^告門^告入^告叩^告下^告問^告ハ其^告力^告大^告切^告可申^告キ事有テ参

之也極固キ物忌也ト云ヒ門ノ細目^告聞^告テ入^告給^告極^告大^告切^告也ト令^告之^告此^告下^告衆^告返^告入^告テ此^告ト
ト云ハ糸破无キ事カ世ニ有ル人一身不思^告ヤ有^告然^告ハ否^告聞^告テ入^告不^告奉^告コ更^告不^告用^告也疾^告速^告
給^告子^告ト^告令^告之^告タ^告レ^告亦^告云^告令^告入^告様^告然^告ラ^告門^告ノ^告不^告聞^告給^告ハ^告ト^告モ^告其^告遣^告戸^告ヨリ^告顔^告シ^告差^告出^告給^告
自^告之^告聞^告ヘ^告ト^告其^告時^告天^告道^告ノ^告詳^告シ^告有^告テ^告可^告死^告キ^告宿^告世^告マ^告有^告ケ^告ム^告何^告事^告ト^告云^告遣^告戸^告ヨリ^告顔^告裂^告
出^告之^告ハ^告陰^告陽^告師^告其^告音^告之^告聞^告キ^告顔^告シ^告見^告テ^告可^告死^告キ^告態^告シ^告可^告為^告キ^告限^告リ^告組^告ヒ^告ツ^告此^告具^告メ^告會^告ハ^告ト^告云
人^告ハ^告極^告キ^告大^告事^告ス^告ト^告云^告ヒ^告可^告キ^告事^告モ^告不^告思^告ヘ^告リ^告ケ^告ル^告只^告今^告由^告舍^告(態^告其^告由^告申^告サ^告ト^告思^告テ
申^告シ^告ル^告也^告然^告ハ^告給^告子^告ト^告云^告レ^告ハ^告大^告事^告ニ^告非^告リ^告ケ^告ル^告事^告依^告テ^告物^告忌^告ニ^告此^告ク^告人^告ヲ^告呼^告ビ^告出^告テ^告物^告モ^告不
思^告ヘ^告主^告カ^告ナ^告ト^告云^告テ^告入^告ケ^告リ^告其^告夜^告ヨリ^告頭^告痛^告ク^告成^告物^告シ^告テ^告三^告日^告ト^告云^告死^告ニ^告ケ^告リ^告此^告シ^告思^告フ^告物^告忌^告ハ^告音^告シ
高^告ク^告シ^告テ^告人^告ニ^告不^告可^告令^告聞^告カ^告亦^告外^告ヨリ^告来^告ス^告人^告ハ^告努^告シ^告不^告可^告會^告ス^告此^告様^告態^告為^告ル^告人^告為^告ル^告其^告ニ
付^告テ^告組^告ノ^告事^告ナ^告レ^告極^告テ^告怖^告キ^告也^告宿^告報^告ハ^告云^告テ^告吉^告ク^告可^告慎^告シ^告ト^告云^告語^告リ^告傳^告ヘ^告ル^告ト^告ヤ
播磨國陰陽師智德法師語第十九
今昔播磨國 郡陰陽師^告之^告為^告ル^告法師^告有^告ク^告名^告又^告智^告德^告ト^告云^告ケ^告リ^告年^告未^告其^告國^告

任^レ此道^ラシテ有^ル其法師^ハ糸只者^モ非^ズ奴也^{ナリ}而^{シテ}向^テ國^{ヨリ}上^ル船^ヲ多^ク
物共^ク積^テ有^ル明石^ノ前^ノ津^ノ海賊<sup>来^テ船<sup>物^ヲ皆^{移^シ取^リ數^{人^ノ計^ヲ去^ケ}}
リ只船^ノ主<sup>許<sup>下<sup>人<sup>一<sup>人<sup>ト^シ海^ニ入^ルト^シ生^ルカ^{陸^{上^テ泣^{居^ルケ^ル被^レ}}}
智德<sup>杖^ヲ突^テ出<sup>来^テ共<sup>何^ノ人<sup>泣<sup>居^ルカ<sup>下<sup>向^テハ<sup>船<sup>主^ノ國^{ヨリ}上^ルニ<sup>此^{鳥^{ニ^テ昨^{日^海}}}
賊<sup>羅<sup>會^テ船<sup>物^モ皆<sup>被<sup>取^レ人^モ被<sup>取^テ希<sup>有^ル余<sup>許^ヲ生^テ侍^ル也<sup>ト^{云^ハ智^{德^{極^テ糸}}}
惜<sup>キ<sup>莫<sup>カ<sup>ナ<sup>彼<sup>レ^ノ擲<sup>メ<sup>寄<sup>セ<sup>ヤ<sup>ト<sup>云^ハ船<sup>主<sup>只<sup>カ<sup>云^ハ事<sup>ナ<sup>リ<sup>ト<sup>思<sup>ハ<sup>ト<sup>モ<sup>何<sup>喜<sup>ク<sup>侍<sup>ラ^{ト^{云^フ}}
云^ハ智<sup>德<sup>昨<sup>日<sup>何<sup>時<sup>事<sup>ト<sup>向^テハ<sup>船<sup>主<sup>然<sup>ク<sup>時<sup>也<sup>ト<sup>答<sup>ス<sup>其<sup>時<sup>智<sup>德<sup>小<sup>船<sup>乘^テ船<sup>主^{具^具}
其<sup>真<sup>ニ<sup>差<sup>出^テ其<sup>所<sup>ニ<sup>船^ヲ浮^テ海<sup>上^ニ物^ヲ書^テ物^ヲ讀<sup>懸^テ陸^{上^テ後^{事^モ只^今}}
有^ル者^ノ擲<sup>メ<sup>云^ハ其<sup>道^ノ人^ノ僱^テ四<sup>五<sup>日<sup>護<sup>セ^ル船<sup>被<sup>移^テ後<sup>七<sup>日^{ト^{云^フ}}
時<sup>許<sup>何<sup>ト<sup>云^ハ无<sup>ク^テ被<sup>漂^ル船<sup>出<sup>来<sup>ル<sup>多<sup>ク<sup>兵<sup>杖^ヲ帶^テ船<sup>乘^テ漕^{キ^{寄^{セ^テ見^レト}}}
物^ノ古^ク醉^ル者^ノ様<sup>ニ<sup>外<sup>ト<sup>云^ハ不<sup>為^ル有^ル者^ノ早^ク彼<sup>海<sup>賊<sup>也<sup>ケ^リ取^ル所^{物^{共^不}}
失^レテ有^ル船^{主^{云^ハ隨^テ皆^{運^ニ取^テ主^ニ取^{セ^テケ^リ海^{賊^{共^ル其^{辺^{者^{有^ル擲^メ}}}}}}}}}</sup></sup></sup></sup></sup></sup></sup></sup></sup></sup></sup></sup></sup></sup></sup></sup></sup></sup></sup></sup></sup></sup></sup></sup></sup></sup></sup></sup></sup></sup></sup></sup></sup></sup></sup></sup></sup></sup></sup></sup></sup></sup></sup></sup></sup></sup></sup></sup></sup></sup></sup></sup></sup></sup></sup></sup></sup></sup></sup></sup></sup></sup></sup></sup></sup></sup></sup></sup></sup></sup></sup></sup></sup></sup></sup></sup></sup></sup></sup></sup></sup></sup></sup></sup></sup></sup></sup></sup></sup></sup></sup></sup></sup></sup></sup></sup></sup></sup></sup></sup></sup></sup></sup></sup></sup></sup></sup></sup></sup></sup></sup></sup></sup></sup></sup></sup></sup></sup></sup></sup></sup></sup></sup>

ト^レ智<sup>德<sup>云^ハ皆^テ海<sup>賊<sup>共<sup>今<sup>云^ハ聞^ル其<sup>様<sup>今<sup>白^リ此<sup>犯^シ成^ス事^{无^ク余^ヲ可^{断^シ}}
ト<sup>云^ハ罪<sup>障<sup>ト<sup>云^ハ此<sup>國^ハ此<sup>凡<sup>老<sup>法師<sup>有^ルト<sup>云^ハ追<sup>迹<sup>シ^テケ^リ船<sup>主<sup>喜^キ船<sup>儲<sup>ケ^{ト^{云^フ}}
去<sup>ケ^リ此<sup>偏<sup>智<sup>德<sup>カ<sup>陰<sup>陽^ノ術^ヲ以^テ海<sup>賊^ヲ謀^リ寄<sup>セ^ル也^{然^レハ}智^{德^{極^テ怖^レキ}}
奴<sup>ニ<sup>有^ルニ<sup>暗<sup>明^ニ會^テシ<sup>織^ヲ被<sup>隠^{タ^リケ^ル然^レモ}其<sup>法^ヲ不<sup>知^ル不^{帶^ス此^{有^者}}
播磨<sup>國^ニ有<sup>ケ^リト<sup>云^ハ語^リ傳^{ヘ^{タル}ト^{云^フ}}
人妻^{成^{惡^{靈^{陰^{其^{害^{陰^{陽^{師^{語^{第^{二^十}}}}}}}}}}}}</sup></sup></sup></sup></sup></sup></sup></sup></sup></sup></sup></sup></sup></sup></sup></sup></sup></sup></sup></sup></sup></sup></sup></sup></sup></sup></sup></sup></sup></sup></sup></sup></sup></sup></sup></sup></sup></sup></sup></sup></sup></sup></sup></sup></sup></sup>

今昔 上<sup>者<sup>有^ル年<sup>未<sup>棲^ル妻^ヲ去<sup>離<sup>シ^テ妻<sup>深^クウ<sup>ラ<sup>ミ<sup>シ<sup>ト<sup>云^ハテ<sup>ナ<sup>ケ<sup>キ^{カ^{ナ^シ}}
ケ^ル程<sup>其<sup>思^ニ病<sup>付^テ月<sup>比<sup>惱^テ思^ヒ死<sup>ニ^リ其<sup>女<sup>父<sup>母^モ无^ク親<sup>キ<sup>者^モ死<sup>カ<sup>レ^ル死^{ル^{ケ^ル}}
ル^ヲ取^リ隠<sup>レ^ル事^モ无^クテ<sup>屋<sup>内^ニ有^ルカ<sup>髪^モ不<sup>落<sup>レ^ル本<sup>如^ク付<sup>ル<sup>ケ^リ亦^{其^{骨^皆}}
次<sup>カ<sup>リ^テ不<sup>離<sup>リ<sup>ケ^リ隣^ノ物<sup>迫<sup>ヨ^リ此<sup>レ^ノ臨^テ見<sup>ケ<sup>ル^ニ恐<sup>怖^ル是<sup>无<sup>限^リ亦^{其^{家^内}}
常^ニ真^ニ先<sup>事<sup>有<sup>ケ^リ亦<sup>常^ニ物<sup>鳴<sup>リ<sup>ト<sup>云^ハ隣<sup>人^モ恐^テ逃<sup>ケ<sup>ル<sup>速<sup>ニ^{ケ^リ而^{ル^ニ}}
其^{夫^{此^{事^ヲ聞^テ半^{死^ル心^{地^{レ^テ何^{ニ^{テ^{カ^{此^{靈^{難^ク可^{遁^{カ^{ラ^ム我^ヲ然^テ思^フ怨^ニ}}}}}}}}}}}}}}}</sup></sup></sup></sup></sup></sup></sup></sup></sup></sup></sup></sup></sup></sup></sup></sup></sup></sup></sup></sup></sup></sup></sup></sup></sup></sup></sup></sup></sup></sup></sup></sup></sup></sup></sup></sup></sup></sup></sup></sup></sup></sup></sup></sup></sup></sup></sup></sup></sup></sup></sup></sup></sup></sup></sup></sup></sup></sup></sup></sup></sup></sup></sup>

死に先者ナレ我ニ必ス彼ニ被取ナド恐テ怖テ
トテ陰陽師ノ許ニ行此事ヲ
語テ難ク可道キ事ヲ云レハ陰陽師ノ云此事極テ難道キ事ニシテ侍レ然有レ
此宣フ事也捕(試ム)但シ其為ニ極テ怖シキ事ト為ル其シテ極テ念シ給ヘト
入ル程ニ陰陽師彼死人ノ有ル家ニ此夫ノ男ヲ擄具シテ狩行ヌ男外ニテ團ル夕ニ頭毛
太リテ怖シキ増シテ其家ヘ行カ極テ怖シク難堪レハ陰陽師偏ニ身ヲ行見
実ニ死人ノ髮不落シテ骨次カハリテ卧リ皆ニ馬ニ乘ル様ニ乗セツ然テ其死人ノ髮ヲ
強ク引カサセ努々放事ナカレト教ヘテ物ヲ續懸ケ鎖ニテ自ラ此ニ来テテ此有レ
定テ怖シキ事有テトス其シテ念シテ有レト置テ陰陽師ハ出テ去ヌ男為ニ方死ク生先
ニ非テ死人ニ乘テ髮ヲ捕テ有リ而ハ向夜ニ夜半ニ成ヌト思フ程ニ此死人穴重クヤト
云フニ立走テ云クイ其奴求テ来ラト云テ走り出ヌ何トモ不思ヘ遙ニ行ク然レハ陰陽師
教テニ髮ヲ捕テ有ル程ニ死人返ヌ本家来テ同ニ様ニ卧ヌ男怖レナト云ハ思也ヤ
物モ不思ヘ念ノ髮ヲ不放シテ皆ニ乘テ有ル鷄鳴ヌハ死人音モ不為成ヌ然レ程ニ夜

明ニ陰陽師来テ云ク今夜定テ怖シキ事侍ツ云髮不放ナリヌヤト向ハ男不放
ナリ元由ヲ答フ其時ニ陰陽師亦死人ノ物ヲ続懸ケ鎖ニテ後今去来給ヘト云テ
男ヲ擄具メ家ニ返テ陰陽師ノ云今ハ更ニ怖シ不可給宣フ事去難ケレ也ト云ム
云ケレハ男泣クク陰陽師ヲ拜シケリ其後男敢テ事无クテ久ク有ケリ此近事
ナレハ其人ノ孫今世有亦其陰陽師ノ孫モ大宿直ト云テ今有ナリト云語傳ヘナリヤ
登照相倒朱雀門語第二十一

今昔登照ト云僧有ケリ諸人形シ見音ノ圓^翔知テ會長短ヲ想身ノ會富^翔教
官位高下ヲ令知云如此キ相スニ敢テ遠フ事先カリケレハ京中道俗男女此登照ノ房
集事无限リ而ハ登照物ヘ行ケルニ朱雀門ノ前ヲ渡ケリ其門ノ下ニ男女老少人
多ク居テ休ケル登照見ル此門ノ下ニ有ル者共皆只今可死キ相有リ此ハ何人事
ト思テ立留テ言ク見ルニ尚其相現也登照此ヲ思ヒ廻ス只今此者共ノ死ナム事何ニ
依テク若シ悪人未テ教サニテモ少クシテノ教サニ皆包ニ可死キ様死シ恠キ態カト思ヒ

廻云若此門ノ只今倒レ去カ然ラム被カ壓テ忽皆可死ト思ヒ得テ門下ニ
居並元者共向テ其見ヨ其門倒レスル被カ壓テ皆死ナムトス疾出ヨト音高ク
本テ云ケハ居元者共此ヲ聞テ迷テラト出ケリ登照モ遠ク去テ立リ元風モ
不吹地震モ不振ハ座計門鳴元事モ元キニ俄ニ門只傾キ傾キ倒レ然レハ急走リ
出元者共命存ス其中強顔テ遅ク出元者共少ク被カ壓テ死ケリ其後登照人
會テ此事ヲ語レ此ヲ聞ク人尚登照カ相奇異也トク楨ノ感レ元又登照ク房ハ
急邊ニ有ケハ奉比雨靜ニ降元夜其房ノ前大路ヲ笛ヲ吹テ渡ル者有ケリ登
照此ヲ聞テ弟子僧ヲ呼テ云ク此笛吹テ通ル者誰ト不知トモ會ニ笛吹者只過
キニ過名ハ不云シテ止ス明日ハ雨止ス其夕暮夜前ノ笛吹キ亦笛ヲ吹テ返ケルヲ
登照門ニ此笛ヲ吹テ通ル者夜前者ニ有ケル其カ奇異ナル事ノ有レ也ト云ケル弟
子然ニ侍モ何事侍ルト向登照彼笛吹ク者呼テ来ト云ケル弟子走行テ呼テ
将来多ク見レハ若キ男也侍ナリ見ユ登照前ニ呼レ居テ去其呼ヒ聞ハ此事夜

前笛ヲ吹テ過テ給ヒシ今明ニ終ズル相其笛ノ音聞シカ其事告申サト思
ヒニ雨痛ク降シ只過キ過給ヒカ否不告申テ極テ糸惜ト思聞ハ今夜其笛
ノ音ヲ聞ク遙ニ命延給ヒテリ今夜何レ勤カ有レト侍マシ今夜指レ勤不候
只此東ニ川崎ト申ス所人ノ善賢禪行ニ候元伽陀ニ付テ笛ヲ吹テ終夜吹キ候フルト
登照此ヲ聞ク定メテ普賢禪笛ヲ吹テ其給縁ノ功德依テ忽ニ罪ヲ滅シ命延
ニケリト思ラニ哀レニ悲クテ泣ニシ男ヲ礼ケル侍モ喜ヒ貴テ返ケリ此レ近キ事也此レ新ヌニ
微妙キ相人ナム有ケルトナム語リ傳ヘタルヤ

俊平入道弟習筆術語第廿三

今昔丹後前司高階俊平朝臣ト云者有リキ後ハ法師成テ丹後入道トテ
有レ其第ニ官モ先クテ只有レ者ケリ名ヲ其レカ聞院ノ実成ノ師共鎮西ニ下有ケ
ル程近ク渡リ元唐人ノ身才賢キ有ケリ其唐人ニ會テ 筆ヲ置ク事ヲ習ハ
今云ケハ初心モ不入テ更ニ不教リケル片端少シ筆ヲ置セテ唐人此レ見テ海ハ

極々等置ツキ者也ケリ日本ニ有テ何ニカセムトス日本ニ等ノ道不賢凡所ナリ
然レ我々具メ宋ニ渡ラト之速ニ教ヘト之ケルハ古ク教ヘテ其道ニ賢ク之可成ルニハ
隨テ宋ニ渡ラト被用テ可有ク日本ニ有テモ何ニカセムニ隨テ具レ渡ラト事古ク
之ケルハ唐人其言ニ靡テ等之心ニ入レテ教ヘルニ事ノ聞テ十事ヲ悟ル様也ケルハ唐人モ
我國ニ等置者多カリト之ニ汝計此道ニ心得ル者无シ然レハ必ス我々具メ宋ニ渡ラト
之ケルハモ然也ト之ニ公ニ隨ハトツケルハ此等ノ術ハ病人ニ置テ噎ル術モ有リ亦
病ヲ不為人也ト之ニ厄妬シ惚レト思フ者之忽ニ置失ナク術モ有リ事トシテ此等術ニ
離ル事无シ然レハ更ニ如此キ事共シ惜シ不隱シテ皆汝傳ヘテト其レ高我レ具メ
宋ニ渡ラト誓言ヲ立ヨト云ケルハ 實ハ不思此レヲ習ニ取ラト思フ心ヲ少計ハ立
テケリ然レ厄尚人ニ置テ教ス術ハ宋ニ渡ラト時ニ船ニ傳ヘト之テ異事共ス古ク教テ
ケリ而ル向仰安樂寺ニ移ニ依テ俄ニ事有テ京ニ上ケルニ其共ニモ上ケルシ唐人強留
ケレ厄何シカ年来君此ル事有テ俄ニ上リ給公ニ不送メ留ラム其事ニ受テ不遠思

フモ王兵ノ騷テ上リ給送ラト之ニ我カ古ク否遠テキ也ケリトハ思ヒ知ラト 之ハ唐人現
テ思テ然必ス返リ来レ今明ニモ宋ニ渡ラト思フ汝カ来テムヲ待テ具メ渡ラト之レ渡其
笑ニ成レテ 仰共ニ京ニ上ケル世中冷キ時ニ和ニ宋ニ渡ラト思ヒ厄京ニ上ケルハ知人ナ
ト之ニ被止ル兄俊平入道モ聞テ強ニ制シケルハ鎮西ニ行カ成ナリ彼唐人暫クハ
待ケル程ニ音モ无シハ使ト便シテ文ヲ遣テ恨ニ云ケル年老ル祖ノ有ルカ今明トモ不知
其レカ成ル様見畢テ行テ返レテ不行テ止ケリ唐ニ暫ク待テ厄不來リケル謀ルナリ
ケリト思テ古ク組テ宋ニ返リ渡シケル極ク賢カリル者ノ彼唐人ニ被組テ後ハ極テ
強キ物モ不思ハス様ニテ有ケル然レハ使テ法師ニ成ニケリ入道君トシテ強ク者指
事无キニテ兄ノ俊平入道カ許ト山寺トニ行キ通テ有ケル而ル向俊平入道許シテ女
房共數有テ座申シケル夜此入道ハ強クテ角居ルニ夜深更ニ女房共寢ニ夕
カシ中ニ誇ル女房云ク入道君此ル人ハ可嘆キ物語ナト為ル者ハ之ニ又ハカラム物語シ
給ハ咲テ自覺サト之ケル入道巴口ツ侍人咲給フ許ノ物語モ知不侍ケ然レ有厄咲ハ

下名有之咲し奉らむカレト云之ハ女房ハ否不為し只咲かせト有ハ猿樂シ給フ其ハ
物語モ増生事テコソ有ラズ云テ咲ケレハ入道然モ不侍ラ只咲カレ奉ラト思フ事侍ル也ト
云ハ女房此何事然ス疾ク咲カレ給何ニテト責ケレハ入道之走テ物ヲ引提テ侍来リ
テ見レハ等スラト云セハ女房共此レ見テ此カ可咲キ事ニ有ハカ去来然ハ咲ハト
嘲ケル入道各キ不為シテ等ヲサソト置キ居テ置事テ廣サセハ分許ノ等有ル
ツキ捧テ入道御前達然ハ咲ヒ不給シヤ咲カレ奉ラト云ハ女房其等提テ給ハル
不咲カラスト云合カス其等シ置テ見ケレハ女房共皆云ハニテリ痛ク咲テ止ラズ
不止ノ願切ル様テ可死ク思ケレハ咲ヒ不流シ流ス者有リテ可為方死ク入道ニ向フ
ホ入カ者共物ス不云レテ午ヲ摺ケレハ入道然ハ申ッレ今ハ咲ヒ飽給ヒタラト云セハ
房共ノテ即返リ咲ヒ不云レテ午ヲ摺ケレハ今ハ咲ヒ飽給ヒタラト云セハ
皆咲ヒ醒ケリ今暫又ニ有レカ皆死ク未此許難堪キ事ヲ无カリト女房共云レ咲
ヒ極シテ集リ即レテ病ノ様有ケル然レハ人シ置致シ置生ハ術モ有リト云セハ傳ハ習カス

カ極ララト云ハ聞ク人皆云レ此等道ハ極怖キ事ニ有レ也ト人傳ト云テ傳ハルトヤ
源博雅朝臣行會坂音語第二十二

今昔源博雅朝臣ト云人有ケリ延喜御子ノ兵部卿親王ト申人子也万事止
事无カリ中モ管弦道ニ極タリテ琵琶シモ微妙ニ彈ケリ笛シモ艶ク吹ケリ此ノ
人村ノ御時ノ殿上人テ有ケル其時ニ會坂ノ園ニ一人首庵ヲ造テ住ケリ名ハ
蟬丸ト云ケル此ハ教實ト申ル式部卿ノ宮ノ雑色ニテ有ケル其宮ハ宇多法皇
御子ニ管弦道ニ極リケル人也年来琵琶ヲ彈シ給ケル常ニ聞テ蟬丸琵琶ヲトム
微妙ニ彈ク而向此博雅此道ヲ強ク好テ求ケル彼會坂ノ園ニ首琵琶ノ上キル由ヲ
聞テ彼琵琶ヲ極テ聞ニ欲ク思ケレモ首ノ佳カ異様ナレハ不行シテ人ヲ以テ内ノ蟬丸
云セケル様河ト不思懸カレ住ソ京来ラセ住カト首此ヲ聞テ其答ラハ不為シテ云セ世
中ハトモカクテモスランムトモモハラヤマハラシナケレハト使返シ此申シ給ケレハ博雅此ノ聞ク
極ク心惚ク思ヘテ心ニ思ハ様我レ強ク此道ヲ好シ依テ必ス此凶目ニ會カテ思ヒ忍ビ其レニ

盲童有テム事モ難レ亦我モ余ソ不知テ琵琶ニ流泉啄木ト云由有^此世絶^テキ
事也只此盲^人ミ^コ此^レ知^テ插^テ此^レ力^ヲ彈^ク聞^カト思^テ夜^ニ彼^ノ會^ノ坂^ノ因^テ行^ク
ケリ然^レ氏^ノ蟬^ノ丸^ノ其^ノ由^ヲ彈^ク事^ヲ先^ニカ^レケ^ル其^ノ後^ニ三^年向^テ夜^ニ會^ノ坂^ノ盲^ノカ^ノ庵^ノ邊^ニ
行^テ其^ノ曲^ヲ今^ヤ彈^ク今^ヤ彈^クト竊^ニ立^テ聞^ク之^氏更^ニ不^レ彈^ク之^氏三^年ト云^ル八^月十^日音^ノ
夜^ノ月^ノ少^ク上^ニ陰^ニ風^ノ吹^クタ^リケ^ル博^雅客^ノ今^夜ハ興^{有^リ}會^ノ坂^ノ盲^ノカ^ノ庵^ノ邊^ニ流^泉啄^木
木^ノ彈^テト思^テ會^ノ坂^ノ行^テ之^聞ク^ニ音^ノ琵琶^ヲ撥^キ鳴^レテ物^ノ哀^ニ思^ハル^氣也^博雅^ノ
也^ト極^テ喜^ク思^テ聞^ク程^ニ音^ノ独^リ心^ヲ遣^テ詠^ク之^多ア^カノセ^キア^フシ^ハケ^シキ^ニ井^ノ
ノク^井ノク^ヨシ^スト^トテ琵琶^ヲ鳴^ス博^雅ノ^ヲ聞^テ流^シキ^哀ト思^テ之^多ア^カノセ^キア^フシ^ハケ^シキ^ニ井^ノ
独^言之^哀與^有ル^夜カ^ナ若^シ我^ニ非^ス者^マ世^ニ有^ラズ^今夜^ノ心^ヲ得^クス^人未^カ物^ノ
語^トト云^フ博^雅聞^テ音^ヲ出^シテ王^城ニ有^ル博^雅ト云^フ此^ニ未^カト云^フ之^多ア^カノセ^キア^フシ^ハケ^シキ^ニ井^ノ
申^テ之^雅カ^ノ御^下博^雅ノ^多我^ハ然^ク人^也強^ク此^道ヲ好^ム依^テ此^三年^此庵^邊ニ未^カ業^ニ
今夜^汝會^ノ盲^ノ此^レ聞^テ喜^ク其^時博^雅喜^クカ^ノ庵^内入^テ互^ニ物^語ト^シテ博^雅

雅流泉啄木ノ手ノ聞カト云音故宮^ハ此^ト彈^給ト云件^ノ手^ヲ博^雅今^傳之^傳
雅琵琶^ヲ不^具リ^ケル^ハ只^口傳^ヲ以^テ此^レ習^テ返^ス喜^ケリ曉^ニ返^リ此^レ思^ハル^諸
道^ハ只^如此^可好^キ也^甚近代^ノ実^ニ不^然然^ト其^代諸^道達^者ハ^坐也^実此^哀ノ^事
也^蟬丸^賊キ^者也^ト云^氏羊^未宮^彈給^テ琵琶^ノ聞^キ此^ク極^ニ上^手ト有^ケル^ナリ
其^力音^成ニ^ハ會^坂居^ル也^ケリ^其後^盲琵琶^世絶^也ト云^語傳^ハ之^也
玄象琵琶^為鬼^被取^語弟^士四

今昔村上天皇御代^ニ玄象^ニ琵琶^俄失^レケ^リ此^世傳^ハリ^物極^テ公^射テ^財
有^ル此^失之^天皇^極テ^歎給^テ此^上事^无キ^傳ハ^リ物^我代^ニ失^レ事^ト
思^ハル^歎給^テ理^也此^人盜^ル之^ヤ有^ス但^シ人^盜取^テ可^持キ^様无^キ事^ト天^皇
不^吉思^奉ル^者也^有取^テ損^失之^ナリ^ト被^疑ル^而問^源博^雅ト云^殿上^ニ
有^此人^管絃^道久^人ニ^此玄^象失^レ事^ト思^ハル^歎給^テ人^皆靜^ル後^博雅^ノ
清涼殿^ニ聞^ク之^南方^當テ^彼玄^象彈^ク音^有テ^極テ^恠思^ハル^卷僻^耳カ^ト思^テ

吉之園之正之玄象カ音也博雅此シ可聞誤事非ハ返之驚キ惟ムテ人モ不音テ
彌安^三一人當許シ履テ小童入シ具テ備門陣シ出テ南様行ク尚南此
音有リ近キテ有クト思ヤ行クニ朱雀口ニ至テ尚同様南南ニ然ハ朱雀大路
ヲ南向テ行心思ハ此ハ玄象之人盜テ 樓觀ニテ審彈ゴ有クト思テ急行テ
樓觀ニ至リ著之園之尚南ニ系近之園ニ然ハ南行既ニ羅城門ニ至テ下立南
之門上層ニ玄象シ彈也ケリ博雅此之園之奇異思テ兵一人彈ニ非レ定テ
鬼十ト彈多ク有テト思程彈止テ暫ク有テ亦彈ク其時博雅此ク誰彈給ア
玄象日未決セテ天白求ク尋サセ給向今夜清涼殿ニテ園ク南方此音有リ仍テ
尋サ来レ也^ト其時ニ彈止テ天井ヨリ下ル物有^ト怖レテ去テ見レ玄象ニ繩ヲ付テ
下レタリ然レ博雅恐レ乍ラ此ハ殿内ニ返リ泰リテ此ノ由ヲ奏レテ玄象ヲ奉クケレ夫
皇極ク成セサセ給テ鬼ノ取リテ也^ト被仰ケレ此レ之園之人皆博雅子也^ト續ケレ其
玄象テ今ハ射レテ世傳ケリ物^ト内有此玄象生テ者様シ有レ弊ク彈不彈

負^テ腹立^シ不鳴^ケリ亦塵居テ不中^ル時モ腹立^テ不鳴^ル其氣色現^レ見^ルリ
或ル時ハ内裏ニ燒^ク有^ル人^ト不取出^ル之^ト玄象自然^ニ出^ル庭^ニ有^ル此^ノ奇異事
共也^ト去語^リ傳^ヘタル^ト中
三善清行宰相與紀哀谷雄口論語弟士五
今昔延喜御時參議三善清行ト云人有^リ其時^ニ紀長谷雄中納言^ト云
有^ル人^ト清行宰相ト聊^ニ日論有^ケリ清行宰相長谷雄^トシテ無^クヤ博士古ヨリ
古ヨリ今ニ至^テ世^ニ无^ク但^シ和去時^ノ始^メ也^ト長谷雄此^レ之園^ノト云^レ更^ニ答^ル事^ト无^クレ
ケリ此^レ之園^ノ人思^フ然^ル止事^ト无^ク学生^ト長谷雄^ト然^ルヤ云^ク清行宰相事^ト外^ノ者^ト
コ有^クレトク^ト證感^レ况^マ長谷雄^ト答^ル事^ト無^クカリ^トハ理^ト思^フ久^ク其時^ニ亦^ク
孝言^ト云^ク大外記有^リケリ止事^ト无^クレ^ル学生^ト也^ト被^レ口論^ニ事^ト向^テ云^クハ龍ノ昨
合被^レ昨卧^リナリト云^レ不^レ聲^ス他^ノ歎^ハ不^レ寄^ル付事^ト也^トシテ云^クレ^ル此^レハ長谷雄清行宰相
相^ト此^レ被^レ云^ク又^ク他^ノ学生^トハ思^フ懸^テムヤト云^クレ^ル此^レ之園^ノ人現^レ然^ル事^ト也^ト

云々然ハ長谷雄実ニ止事无キ博士ナレ尚清行宰相ニ考ルニ其後長谷
雄中納言ニ成上テ有ク大納言関有ク依テ此シ望下長谷詣テ観音祈
申レク夜夢ニ示レテ宜ク汝テ文章久ク依テ他國へ可遣キ也下見テ夢覺有
大示現カ有ラト恠テ思テ京ニ返リ其後長谷雄中納言幾ク程ノ不経死
然レ示現ノ如ク他國ニ生ニテリナク人疑ヒク世紀中納言ト云此也彼清行宰相ハ
延喜代人ナレ前ニ失ク善宰相ト云此也ト云語ヲ傳ヘタルヤ

村上天皇与菅原文時作詩给治弟廿六
今昔村上天皇文章ヲ好セ給ケル向宮管院嘯ルト云題ヲ以テ詩ヲ作セ給ケリ
露濃緩語園花底日落高歌御抑陰ト天皇菅原文時ト博士ヲ召此ヲ
被講ケル文時亦詩ヲ作リテ西樓日落花间曲中殿燈残竹裏聲ト天皇此ヲ
聞食テ我コソ此題ハ作被リト思フ文時カ作ル詩亦微如下被仰テ文時近ク召御
前ニ我カ作ル詩ノ偏頗无シ難无シテ不悖可申ト被仰ル文時申シク御製微妙

候上七字ノ文時詩ニ増テ候シ天皇此ノ向人食ニ世モ不然共御食應言也高憶
可申ト被仰テ藏人頭シ召テ仰セ給フ様文時若レ此詩勝劣ヲ權ニ不申今ヨリ
以後文時申共事我不可奏被仰ルヲ文時聞テ極ニ半无ク思ヘク申サ実ハ
御製ハ文時カ詩對御下天皇実ニ然ラザ言言可立ト被仰ケル文時誓言言
否不立テ申サ實ニ文時カ詩ハ今一膝居上候下申テ逃去ニテ天皇此シシ語感
セサセ給フ言无限古天皇文章好テ此ト云御下ト云語傳ヘタルヤ

大江朝綱家尾直詩讀語弟廿七

今昔村上天皇御代大江朝綱ト博士有ク止事无カリテ學生也年来道付テ
公仕ケル聊心モト無キ事先シテ遂ニ宰相ニ成テ年七十餘ニ失テ其朝綱家ハ
二条ト京極トニ有ケル東川原遙見五渡目護リ見ケリ而朝綱失テ後教
年ヲ経テ八月十五夜ノ月極ニ明カリケル文章好キ輩十餘人伴ヒテ月ヲ翫カ
為去来故朝綱二条家行カ下云テ其家行テ其家ヲ見ハ雀シ荒テ人氣

元屋共玉皆倒師傾戸煙屋許殘光此人之壞光縁居並二月之興テ詩句詠
之踏波披練之清秋月上長安百尺樓上持昔唐ニ云光人八月十五夜
月之觀テ作六詩也其レ此人之詠レ光ニ亦故朝綱ノ文花微妙ナリ事共之語レ人
間丑宮方より尼人出末テ回テ多此ハ誰人此末テ遊ニ給ラト答テ多月見ル
為末レ也亦汝何レ光ノ下尼云之故宰相殿仕人ハ尼人ナ今殘テ侍此ノ
殿ニ男女仕人其貞侍レカモ皆死畢テ己一人今明トモ不知テ侍ル也下道好光ノ此
之聞モ哀ニ思テ尼感之テ或泣ク人モ有ケリハ向ニ云ク抑レ殿原月ハ長安ノ百尺
樓ニ上リト詠シ給レ光ノ故宰相殿月ニ依テ自ハ樓ニ上ルト詠シ給レカレ不似
侍ル月ハ何レ樓ニ上キト今日見方為樓ニ上ルト多此人ノ聞テ流シテ
尼ノ威テ事先限リ抑モ尼行者有レト向ニ已ハ故宰相殿物張テ侍ル其カ
常聞事上殿原詠シ給レ時髦惠侍也ト人ノ終夜此尼談シテ皆尼纏頭
シテ去曉返光此ノ思テ朝綱家風強重ニ思テ甲斐元女ヲ如此況中朝綱文葉章

思可遣レ去語リ傳ヘタルヤ

天神御製詩讀示人夢給語弟世八

今昔天神作モ給ル詩有リ東行西行雲取ク二月三日日遲クト此詩ヲ後代

人觀詠下之凡其讀心得人无カレルニト是北野宮前情テ此詩詠ル其

夜夢ニ氣高止事无ヤ今末テ教テ冥ノ汝此詩ヲ何レ可読トカ心得ル果テ不知

由テ答申光ニ教テ宣クトサ行ヤカワサニ無ハルニキサフキヤヨヒウラモト可讀キ也

夢覺テ後礼拜シテン罷出テル天神昔ヨ夢中ニ如此詩ヲ示シ給ラ事多クサム

語リ傳ヘタルヤ

藤原資業作詩義忠難語弟世九

今昔藤原資業ト博士有リ鷹司殿ノ御屏風色紙形可被書キ詩ノ其道ニ

達也博士共ニ仰セ給テ詩ヲ作ル彼資業朝臣詩數ニ入レリ其比爾信民部

卿大納言ト之有リ身也有テ文章達依テ仰シ兼テ此詩共撰ニ被定光資

業カ詩數入リケル其時藤原義忠ト云博士有テ此ノ嫌シ思ケルヤ宇治殿ノ
ニ御^座ニシテニ義忠申ケル様此資業朝臣作レ侍ハ極ニ異様ノ詩共也他聲^座シテ平
声^座ニシテ字共有リ難專テ多ク然レ此資業當職ノ受領人依テ大納言其響應
有テ被入ル也其時資業ハ 守ニ有ケル也民部卿此事ノ傳(聞)テ奉縁ヲ
誤此詩共シ皆覆句微妙シテ撰フ所私死由シ被申ケル宇治殿頗ル義忠カ言
不心得思食テ義忠ヲ名テ何故有テ此ノ僻事申テ事壞^ラトス^ト勸^ラ被仰^ケル
義忠恐レシ成レテ蟄リ居ケル明年三月ナム被免ケルニ義忠或ハ女房ニ付テ和
歌^シ奉ケル^アマキノイロイトニムスヒ^シウラ^レトカテ春ノ夕^クス^ト其後指^レ怖^ク無^ク
止^レリ此^レシ思^フニ義忠モ可^ク謗^キ所有^テテ謗^ケル民部卿當時事先^キ人^ナ私^ニ有^ル思^ハ
シ不取^レトテ有^ル事^ヲ亦^モ資業モ人^ノ謗^リ有^ル事^ヲ世^モ不作^リケル此^レモ只^オシ^ト批^キリ
出来^ル事也但^シ義忠カ民部卿ノ故言^ハカ由^ニ也ト人^ニ云^フテ義忠^ヲ謗^ケル^ト云^フ語傳^ヘル^トヤ
藤原為時作詩任越前守語第三十

今昔藤原為時ト云人有キ一条院御時式部兼^テ依^テ受領^ニ成^レト申ケルニ
陰日時^ハ團^ハ死^キ依^テ不被^レ成^ケリ其後此事^ヲ歎^テ年^ヲ滿^テ直物被^レ行^ケル日^ヲ為^シ時^ハ
傳士^ハ非^ト極^テ文^ハ花^ハ有^ル者^ニ申^テ文^ノ内^ニ侍^ニ付^テ奉^リ上^テケリ其申^テ文^ハ此^ノ句^ハ有^リ
若^シ学^ハ寒^ニ夜^ハ紅^ク涙^ハ露^ハ襟^ハ陰^ニ日^ハ後^ニ朝^ハ蒼^ク在^リ眼^ノ下^ニ内^ニ侍^ハ此^レヲ^奉リ^上ケムト^為ル^ニ天皇^ハ其^ノ
時^ハ御^ノ寢^ヲテ不^レ御^ノ覽^ニ成^レケル^ハ向^テ御^ノ堂^ニ白^クニ^テ御^ノ言^ハ之^ハ直^ニ物^ハ行^ハ給^ハ公^ノ内^ニ
參^リセ^給ケル^ニ此^ハ為^シ時^ハ事^ヲ奏^セサセ^給ケル^ニ天皇^ハ申^テ文^ハ不^レ御^ノ覽^ト依^テ其^ノ御^ノ返^答
無^カリ^テ然^レハ^向白^ク殿^ハ女^ノ房^ハ今^ハ向^テ給^ケル^ニ女^ノ房^ハ申^様為^シ時^ハ申^テ文^ハ今^ハ御^ノ覽^トセ^シ時^ハ御^ノ
前^ニ御^ノ寢^テ不^レ御^ノ覽^ニ成^レニ^テ然^レハ^其申^テ文^ハ尋^テ出^テ向^テ白^ク殿^ハ天皇^ハ今^ハ御^ノ覽^ヲ給^ケル^ニ此^ハ
句^ハ有^リ然^レハ^向白^ク殿^ハ此^ノ句^ハ微^ニ妙^ニ感^セサセ^給テ殿^ハ御^ノ乳^ノ母^子テ有^ルケル藤原^ハ團^ハ盛^ト云^フ
人^ハ可^ク成^リケル越^テ前^ニ守^シ止^テ俄^ニ此^ハ為^シ時^ハナム被^レ成^レル^ニ此^ハ偏^ニ申^テ文^ハ句^ハ被^レ感^ル故^ニ
也ト云^フ世^ハ為^シ時^ハノ讀^メケル^ト云^フ語^ヲ傳^ヘタル^トヤ
延喜御屏風伊勢御息所讀和歌語第十一

今昔延喜天皇御子宮御著袴^料新御屏風^料為古給テ其色紙形^料可書キ
故哥読共各和哥讀テ奉^料下仰セ給^料之^料皆讀テ奉^料リ久^料小野道風ト云手居
以テ人書給^料春^料怙^料梅花^料采^料久^料所^料交車^料山路行^料久^料繪^料書^料久^料所^料當^料色紙
形有^料リ其^料思^料食^料落^料テ哥讀^料共^料不^料給^料リ^料八道風書^料持行^料ク其^料哥無^料之^料
天皇此^料シ御覽^料シテ此^料何^料セムト為^料ル今日^料成^料ス俄^料誰^料カ此^料シ可^料讀^料キ可^料嘆^料キ所^料哥
無^料カス^料ソ口惜^料ケト被^料仰^料テ暫^料ク思^料食^料迴^料テ藤原伊衡^料ト云殿上^料人^料少將^料ニ有^料ケ
ル^料且^料即^料チ奏^料テ被^料仰^料テ多^料口^料今^料伊勢御息所^料許^料行^料テ此^料事^料ト有^料ル此^料哥読^料テトテ
遣^料兵^料御使^料伊衡^料シ遣^料テ事^料此人^料形^料チ有^料様^料ヨリ始^料テ人^料柄^料ト有^料ケル然^料ハ御息所
駐^料ト思^料ヒス^料キ者^料ハ此^料ト有^料ルト思^料食^料シ撰^料テ遣^料テ久^料然^料テ此^料御息所^料ハ極^料テ物^料上^料手
テ有^料ル大和守藤原忠房^料ト云人^料娘^料也^料亭子院^料天皇御時^料奏^料テ有^料ケル天皇極^料時^料キ
思^料食^料御息所^料モ被^料成^料ス也^料形^料チハセヨリ始^料テ故^料有^料テ可^料嘆^料ク微^料奴^料カリケリ和哥^料讀^料テ其
其時躬恒貫^料之^料モ不^料考^料サリケリ其^料亭子院^料法師^料成^料テ給^料テ大内山^料ト云所^料深^料入^料テ

行^料給^料シ此^料御息所^料モ世^料中^料冷^料シ思^料テ家^料ニクモト長^料居^料ス也^料ケリ内渡^料事^料共^料事^料觸^料テ
思^料被^料出^料テ物^料哀^料思^料居^料名^料間^料ニ向^料方^料前^料追^料テ音^料欄^料姿^料人^料入^料来^料ル誰^料有^料テト思^料テ見^料ル伊
衡^料少將^料来^料ル也^料ケリ思^料ヒ不^料懸^料テ何^料事^料ト有^料テト思^料テ今^料以^料テ今^料回^料伊衡^料仰^料奉^料テ御息所
家^料行^料見^料ル五^料奈^料渡^料ル所^料也^料庭^料木^料立^料テ極^料テ木^料暗^料ク前^料裁^料極^料テ可^料嘆^料ク殖^料ク庭^料苔^料砂^料青^料
渡^料リ三月^料許^料事^料ト前^料極^料詭^料ク深^料寢^料殿^料南^料面^料帽^料額^料簾^料所^料破^料袖^料サシク伊衡^料中
向^料賜^料廊^料立^料テ人^料以^料テ内^料御使^料ニテ伊衡^料ト申^料ス人^料ト參^料スカ^料之^料名^料ハ若^料侍^料ノ男^料弟^料来^料テ
此^料方^料テ^料給^料ト云^料寢^料殿^料南^料面^料三^料步^料寄^料テ居^料ス内^料ニ故^料ハ名^料女^料房^料ノ音^料ニテ内^料ニ^料給^料ト
云^料簾^料ヲ^料搔^料キ上^料テ見^料ル母^料屋^料簾^料ニ^料シク朽^料木^料形^料九^料帳^料清^料氣^料九^料二^料間^料許^料副^料テ^料シク西^料東^料
三^料間^料許^料去^料テ四^料尺^料屏^料風^料中^料馴^料ル立^料ク母^料屋^料簾^料ニ^料副^料テ^料高^料麗^料端^料墨^料ニ^料敷^料テ其^料上^料ニ^料唐^料錦^料筒
敷^料ク板^料敷^料ノ被^料堂^料久^料事^料鏡^料如^料額^料残^料リ无^料ク杉^料ヲ^料見^料ル屋^料麻^料蓆^料ク^料テ神^料サシク寄^料テ^料間
高^料方^料居^料ス内^料ヨリ室^料薰^料香^料永^料カ^料カ^料額^料ニ^料糸^料ノ^料包^料出^料清^料氣^料九^料女^料房^料ノ袖^料口^料共^料透^料リ
額^料ツキ^料吉^料キ^料ニ^料三^料人^料許^料簾^料ヨリ透^料テ見^料ル簾^料ノ氣^料色^料極^料テ故^料有^料リテ可^料嘆^料ク耻^料セト思^料ヘトモ

簾許^ニ近^ク寄^テ内^ノ仰^セ事^候ス^リ若^ク宮^御著^袴屏^風奉^ル色^絶形^書カ^ル
粉^ニ和^哥讀^共哥^讀セ^テ書^ヒル^シ然^ク所^シ思^落テ^哥讀^ミ不^給リ^ク其^所色^紙
紙^形ハ^可書^キ哥^モ无^レ然^レハ^其哥^可統^キ躬^恒貫^之石^リ各^物行^ケリ^今日^ハ成^ニ
亦^異人^ハ可^キ様^无ク^ハ此^哥只^今讀^テ被^遣ト^ヤト^ナ仰^セ事^候ト^ハ御^息
所^極驚^テ此^ハ可^被仰^ル事^方有^ル葉^テ仰^セ有^ルテ^リ躬^恒貫^之友^讀ク^ス様^ハ
何^テ有^ル云^増レ^テ俄^ニ系^破无^キ仰^セ事^也思^可懸^事モ^非リ^ケリ^ト云^音髣^ニ聞^ク氣^ハ
氣^高ク^愛敬^付テ^故有^リ伊^衡世^ノ聞^ク世^ハ此^人モ^有ケ^リ上^聞ク^暫許^有ル^嚴重^童
紅^被著^ル鉦^子取^テ簾^内ヨ^リ居^サリ^出テ^怪思^フ程^早ヨ^リ居^ル簾^下ヨ^リ繪^可嘆^ク
書^丸房^ヨリ^居テ^出ル^也ケ^リ童^可嘆^ク氣^ニテ^簾ヨ^リ透^テ居^サリ^出ル^見ル^程遅^ク
見^付ル^也ケ^リ亦^女房^ヨリ^末テ^蜜繪^ニ時^久硯^管蓋^清氣^丸薄^様敷^テ交^草子^ヲ
入^レテ^差出^ル酒^ヲ勸^レ蓋^ヲ取^テ有^ル音^鉦子^ヲ特^テ酒^ヲ入^ル多^ト之^何仰^テ只^入レ^我
酒^飲ト^知ル^也ケ^リト^思フ^ニ可^嘆レ^然テ^飲シ^蓋ヲ^置カ^ト為^ル不^置レ^テ度^々誣^テ四^五度^許

飲^ク辛^クシ^テ蓋^ヲ置^フ亦^少次^キ簾^下ヨ^リ差^出フ^辞在^暗无^カト^テ度^々飲^ク程^ニ
醉^メ女^房達^小符^ヲ見^レ赤^ク丸^顔付^股見^核花^旨合^テ微妙^ク見^ル事^无限^リ
程^久成^スハ^紫薄^様哥^シ書^テ給^テ同^色ノ^薄様^ニ果^テ女^仕奉^束具^シテ^押出^ス
レ^テ赤^色ノ^重唐^衣地^裾裳^濃キ^袴也^物色^極テ^清ク^{微妙}思^ヒ不^懸事^子
ト^テ取^シ之^女房^共少^符出^シ見^送目^出入^ル事^无限^ル出^テ隱^ル見^ル後^午
少^丸姿^窈窕^{微妙}車^音前^音ト^不聞^成ス^極哀^思テ^居ル^首移^杏嬪^歩
大^取云^疎疎^レ此^内ハ^参マ^参テ^人シ^以テ^見セ^サ給^テ殿^上口^方前^追音^テ参^ハ
此^参テ^上申^セ疾^ク被^仰ル^道風^筆ノ^湿儲^テ御^前候^ス亦^可然^キ上^達部^殿上^人
敷^御前^候為^ル向^伊衡^少符^物ヲ^被キ^テ殿^上ノ^戸許^ニ被^物之^落シ^置テ^文御^前持^持
来^テ奉^ル天皇^此ノ^披テ^御覽^ル先^ノ書^様微妙^シテ^道風^ノ書^丸露^不劣^テ御^御
息^所此^ノ書^丸ヲ^リテ^キカ^ホシ^テカ^ハル^トモ^アハ^ムト^天皇^此ノ^御覽^見
目^出ル^ヲ給^テ御^前候^ス人^々モ^此見^ヨト^給セ^ルハ^可嘆^キ音^共シ^テ詠^ルネ^ト

可
テ微妙ノ聞テ事无限リ度々縁シテ後ニ道風書ケル然ハ御息所尚微妙
キ哥讀也ト云語傳ヘタルヤ

敦忠中納言南殿櫻讀和歌弟世二

今昔小野宮大^政大臣左大臣^座御^座三^座時三月中旬頃八事依テ内ニ参リ給テ陳^座
座御^座レ上^座達部ニ文^座参會テ候^座レ九^座南殿御前櫻^座器^座天^座神^座サ^座艶^座カ
枝^座庭^座テ差^座覆^座テ^座縁^座ク^座弟^座テ^座庭^座ニ^座隙^座无^座ク^座散^座リ^座積^座テ^座風^座ニ^座吹^座キ^座被^座立^座ツ^座水^座浪^座ナ^座ト^座様^座見^座ヘ
ケル^座大臣^座艶^座ス^座意^座キ^座物^座カ^座例^座ハ^座極^座ノ^座弟^座ケ^座ト^座糸^座此^座八^座年^座无^座キ^座者^座主^座御^座門^座中^座納^座言^座被^座参^座
ヨ^座シ^座此^座ヲ^座見^座セ^座ヤ^座ト^座宣^座フ^座程^座通^座ニ^座上^座達^座部^座前^座ノ^座追^座フ^座音^座有^座リ^座官^座人^座名^座テ^座此^座前^座ハ^座誰^座カ^座被^座参^座
ル^座ト^座回^座給^座シ^座ハ^座玉^座御^座門^座権^座中^座納^座言^座参^座シ^座也^座ト^座申^座之^座大臣^座極^座ノ^座興^座有^座シ^座也^座ト^座喜^座ビ
給^座テ^座程^座中^座納^座言^座参^座テ^座座^座居^座ヤ^座遅^座ニ^座大臣^座此^座花^座庭^座ニ^座散^座ル^座様^座何^座カ^座見^座給^座不^座有^座シ^座ハ^座中^座納^座
言^座現^座ニ^座候^座シ^座ト^座申^座給^座テ^座大臣^座然^座テ^座遅^座ク^座侍^座ト^座有^座シ^座ハ^座中^座納^座言^座心^座思^座給^座ル^座様^座此^座大臣^座
只^座今^座和^座哥^座極^座ル^座人^座ニ^座御^座ス^座甚^座ハ^座墓^座々^座レ^座ク^座モ^座无^座カ^座ス^座事^座面^座无^座ク^座出^座テ^座出^座タ^座ム^座カ^座リ^座ハ^座極^座ク

弊^座カ^座レ^座シ^座然^座リ^座ト^座テ^座止^座事^座无^座キ^座人^座ノ^座此^座ノ^座責^座給^座テ^座是^座シ^座冷^座ク^座テ^座止^座モ^座便^座无^座カ^座レ^座ト^座思^座テ^座袖^座ヲ^座搦^座
疏^座矣^座此^座云^座申^座上^座ケ^座ル^座ト^座モ^座リ^座ト^座モ^座ノ^座ニ^座ヤ^座ツ^座エ^座心^座ア^座ス^座コ^座春^座カ^座リ^座ア^座サ^座キ^座ヨ^座メ^座ス^座ト^座大臣^座世^座シ^座リ
聞^座給^座テ^座極^座ノ^座讀^座ノ^座給^座テ^座此^座返^座シ^座更^座ニ^座否^座不^座為^座シ^座者^座ヌ^座テ^座長^座々^座名^座ト^座レ^座シ^座然^座リ^座ト^座テ^座増^座サ^座ム^座更^座ハ
可有^座キ^座事^座モ^座非^座ズ^座ト^座只^座舊^座歌^座ヲ^座思^座益^座サ^座ト^座思^座給^座テ^座忠^座房^座カ^座唐^座行^座ト^座権^座多^座ク^座九^座哥^座シ^座ト^座ム
語^座リ^座給^座テ^座此^座權^座中^座納^座言^座三^座木^座院^座ノ^座大臣^座在^座原^座北^座方^座暎^座ニ^座告^座セ^座給^座ヘ^座ル^座子^座也^座年^座八^座十^座許^座ニ
テ^座形^座テ^座有^座様^座羨^座麗^座ニ^座ム^座有^座ク^座人^座柄^座モ^座吉^座カ^座リ^座ケ^座レ^座世^座思^座ヘ^座モ^座華^座ヤ^座カ^座シ^座ト^座ム^座名^座ス^座敦^座忠^座ト^座
云^座ケ^座ル^座ニ^座通^座シ^座ハ^座亦^座中^座納^座言^座ト^座モ^座云^座ケ^座リ^座和^座哥^座シ^座讀^座事^座人^座ニ^座勝^座多^座ク^座レ^座此^座九^座哥^座ヲ^座讀^座
出^座タ^座レ^座極^座世^座被^座讚^座ケ^座リ^座ト^座ム^座語^座リ^座傳^座ヘ^座タル^座ト^座ヤ

公在大納言讀屏風歌語弟世三

今昔六上代^料系院^座天皇^座御^座時^座上^座東^座門^座院^座始^座テ^座内^座参^座モ^座給^座レ^座シ^座御^座屏^座風^座新^座為^座也
給^座テ^座色^座紙^座ニ^座書^座カ^座断^座シ^座哥^座讀^座共^座仰^座セ^座給^座テ^座哥^座讀^座テ^座奉^座ト^座有^座ク^座四^座月^座藤^座華^座詠^座采
先^座家^座ヲ^座繪^座書^座タ^座リ^座ク^座帖^座公^座任^座大^座納^座言^座當^座テ^座讀^座シ^座給^座ル^座カ^座既^座ニ^座其^座日^座成^座テ^座人^座々^座哥^座ハ

皆持参多^ク允^ニ此大納言^ノ遅^ク参^リ給^ケハ使^シ以^テ遅^キ由^ヨ白^殿度^ノ遣^ハ
允^ニ行^成大納言^言此和哥^シ可^書キ人^ニ疾^ク参^テ御屏風^ヲ給^リテ可^書キ申^申
給^ケハ弥^ヨ言^居待^名給^ケハ程^ニ大納言^参リ給^ケハ哥^讀共^墓々^シク歌^モ不^讀出^出
ニ然^リトモ此大納言^言歌^言モ撃^キ様^ハ非^ト皆^人モ心^惚カ^リ思^スル^ニ御前^参ル^ヤ遅^キ
ト殿^何歌^遅キト被^仰ケ^ハ大納言^言墓^々シ^クモ更^ニ否^付不^得聲^クテ奉^タラ^ムニ不^不
奉^ハ若^ス又^ル事^也其中^ニモ哥^讀共^ノ系^勝レ^ル哥^共モ不^候メ^リ其^歌共^被別^テ墓^引
墓^々シ^クモ非^カ被^書テ候^公公^任カ永^ク各^ニ可^候ト極^ク道^申給^ケハ殿^異之^哥
死^クテモ有^ム其^御歌^ナク惣^テ色^紙形^ヲ不^被書^レ也ト一^マカ^責申^給ケ^ハ
ケハ大納言^極ク候^少態^カナ此^度ハ允^ク誰^モシ^テ哥^否不^読出^度ニ^コク候^中モ永^任
シ^ク然^リハ其^哥ハ心^惚ク思^給ハ候^ハ此^ケキ^シセ^ト讀^テ候^ハ系^思様^ニ候^ハ然^ハ
此^等之^此ク讀^損ニ候^ハ増^ツ公^任ハ否^不讀^得モ埋^リナ^ハ高^免レ^可給^キ也ト様^々道^シ
申^給ハ殿^強切^ツ切^テ責^サ給^ハ大納言^極ク思^レ煩^テ大^歎折^レテ此^ハ長^キ名^カナト

抄^ニテ懷^リ陸奥^紙書^哥テ取^出殿^奉リ給^ハ殿^此ヲ取^テ御前^披テ置^キ給^ケ
御子^左大臣^宇治^殿同^ニ条^大臣^殿ヲ始^テ若^干上^達部^殿上^人然^レハ此^大納^言
言^ハ无^下故^无ク不^読給^ト心^惚ク思^フ陰^日天^門殿^上披^テ様^皆人^押テ見^見
騷^ク殿^音シ高^クテ讀^上給^ケハ聞^ケテオ^キノモ^トシ^テ元^ノキ^ノ華^イカ^ナヤ^トシ^ルシ^ルト
若^キ人^皆此^ノ聞^テ胸^ヲ扣^テ極^ト讀^ノ惶^ケリ大納言^モ人^々皆^極ト思^ルル^氣色^ヲ見^見
テ今^今ノ胸^ハ落^居ル^ク殿^申給^ハ此^大納^言言^方事^皆上^事然^カリ^ケル^中モ和^哥
讀^事シ自^モ常^ニ自^歎シ給^ケリトナ^ム語^リ傳^ヘタル^トヤ

公^任大納言^於白^川家^讀和^歌語^弟世^四
今^昔公^任大納言^春比^白川^家居^給ハ^ケル^時可^然キ殿^上人^四五^人許^行テ華^ノ
謔^ク候^ハ見^テ参^ル也ト^云ケ^ハ酒^下勸^テ遊^ヒケ^ルニ大納言^此ナ^ク春^キラ^ン人^モト^ヒケ^ル山^ノ
里^花ヲヤ^トノ^レナ^リケ^ト殿^上人^共此^レヲ聞^テ極^ク目^出テ讀^ケハ此^ニ准^レモ无^カリ
テ亦^此大納言^父ノ三^條大^臣失^給タ^リ元^ノ九^月中^旬比^月ノ極^ノ明^ナリ^元三^夜

更行ク程空シ長ク居タリニ侍方極ク明ク月カト人ノ云ケルニ聞テ大納言イニ
シハツルナレタラセテオホクニ元秋夜ノ月ト去讀タリケル亦此大納言九月許月ノ
雪隠タリケル見テ讀ケルズトモイクヨモスクセ世中ニモリカチ九秋ノ夜月ト亦此
大納言宰相中將ニ有ケル時可然キ上建部上人數具テ遊公カ為大井河行テ
遊ケル紅葉井園ニ流レ留タリケル見テ讀ケルオチツモルモミテシハ大井河井ヒキニ
秋ハトナリケルト亦此大納言御娘ノ條殿御北方ニ御ケルニ雪降先朝其御
許奉ケリルズニキハトモモラフモリケルイワシカクナリマサルニト亦此大納言
世中ノ恨テ執居タリケル時八重菊見テ讀ケルシナテサクシニキクマヘクノ華ノ
シモトクニエツタリケルト亦世中ノ背ク久々多ク有ケル此大納言此ク讀ケルオモセシル人
モアリケル世中ニイワシトラスニスルニト亦園白殿大饗食行セ給ケル屏風山里ニ
紅葉見ニ人來ル所ヲ繪ニ書ケル此ト讀ケル山里ノモヒチニトカオモツム子リハテコ
トスケリケルト此様讀ニ大納言極ク和哥ノ上手ニ御ケルト去語リ傳ヘルトヤ

在原業平中將行車方讀歌語弟世五

今昔在原業平中將ト交有ケル世ノ者ニテ有ケル然ル身ヲ要死有思ヒ
成シテ京ハ不居ト思ヒ取テ東方可住キ所ヤ有トテ行ケル未ヨリ得意ト有ケル人一
兩人ノ伴ニテ道知ル人モ死クテ迷ヒ行ケル而回參河國ニ八橋ト云西至其ノ八橋ト
至ル様河水出テ蛛糸也ケハ橋ヲハツ渡ケル依テ八橋ト云ケル也其波辺ニ木陰ノ
有ケル業平下リ居テ餉食ケル示河辺劇草謔ク榮タリケル見テ具シテケル人々ノ
云劇草ト云五文ノ句ノ頭毎ニ居テ旅心ノ和哥ヲ讀メト云ケル業平此ク讀ケリ
カテコモキツナレシヨシカレハルキスルタヒヲシテオモフト人々此ノ聞ケル思テ泣ケリ
餉上ニ涙落テホトヒケリ其ヲ立テ眺ケト行ケテ駿河國ニ至ヌワフ山ト云山ニ入ラト為我
カニト為ル道ハ糸暗シ心細キ事无限給石鷄冠木斂テ物哀也此クテ口ナラ
見ル事ト思フ程ニ人ノ修行僧會多シ見ル京ニ見知ル人也ケル僧業平ヲ
見テ奇異ニ思テ云此ノ道又何テ御スル業平其下居テ京ニ其人ノ許ニ文書付ク

元カナルウツノ山ハノミモテ人ニハナリケリト其ヨリ行キ富士山見ハ五月晦日
雪糸高ク降ルニ白見ニ見テ業平此ヲ續ケリト下キレヌ山ハフシノ子イフツカ
カノコタラニエキスルニト其山ハ此ニ譬ハ比叡山シ上先許山也ナリハヒシイ様
有ハ尚行キテ武藏國ト下総國ト中大九河有ナリ其ノ前田河ト云其河辺ニ秋群
居テ思遣ハ無限リ遠シ来カト使思ハルニ渡守早ク船乗日暮ニト云ハ来テ
渡ラト程ニ客人京思ノ人死キモ此ニ使思ケリ而向水上鴉ノ大キサ有ハ白鳥
嘴ト足ト赤キ遊ワ莫ク食シテ更ニ不見鳥ナク父モ不見知渡子彼ニ行鳥トカ下
回ハ渡子彼ニ入都鳥ト云ト云之ハ業平此ニ聞テ此ヲ讀ケルト十三日ハイサコトハ
ハヤコトリワカオモフ人ハアリヤナシト船ノ皆此ニ聞テ奉テ去ル泣ク此業平此様
和哥シ微妙ク讀ケルトナム語り傳ヘタルリヤ
業平拾右近馬場見女讀和哥語弟世六
今昔右近馬場ニ五月六日行ケルニ在原業平ト云中將ニ有ケル大臣屋著

乃元ニ車大臣屋近クニ物見ル有風吹ク吹クニ下簾被吹上リケル女顔不慙
之見ユク之ハ業平中將小舎人童シ以此ク云遣タケリトミスモアラスモモセ人ノ
シクアヤトタケクヤナカクヲサト女返ルニ又ナニカアヤナクウキライ公オモヒシ
トトナ有ケル亦此業平中將惟高親王ト申ケル人ノ山崎ニ居給ヘリケル中將持
為行乃元ニ天河原ト云所ニ下リ居テ酒ヲ飲ケル親王天河原ト云心テ続テ盡シ
ト宣ケル業平中將此クナカクヲシタナクツノニヤトカラムアノコハラニワレハ
返シ否レ不給サリケル御共ニ有ケル紀ノ有常ト云ケル人ナム此クナムヒリセヒト
ニテハヤトカス人モアズトオモフト其後御子返リ給テ中將ト終夜酒飲ニ物語ナシ
ニ日夜月隠シナムトシテニ御子醉テ入給ケル為ハ業平中將此クナムアカナク
キモ月ノカクカ山ノハエケレヌモアラムト聞ヘタリケルハ御子不寢給テ曙シ給
様ニ参ワ遊ヒケル御子不思懸出家シ給テ小野ト云所御ケルニ業平中將見奉
トテ二月許ニ参ケル雪糸深ク降テ徒然氣ヲ見テ中將此クナムワラニテカトノ

オモフカモヒキヤエキワシワケテキミラシムト云テソ法々々返ケル中將八平城天皇白子
阿保親王子也之ハ量糸止事无キ人也而ハ世背テ心ヲ澄テ此様行テ和哥ソソ
微妙ク讀ケント云語リ傳ヘタルトヤ

藤原實方朝臣於陸奥國讀和歌第世七

今昔藤原實方朝臣ト云人有ケリ小一条大將濟時天納言ト云ケル人子也一條
院御時左近中將トシテノ殿上人ト有ケル不思懸陸奥守成テ其國ト下テ
有ケル右近中將源宣方朝臣ト云ル人ハ 子也實ト共禁中ニ有ケル時措ノ
事ヲ隔无ク云通ハシテ極ク得意ニテ有ケル泣ク方別テ陸奥ト下ケル被國リ
實方中將宣方中將ト云此ト云遣テケルヤスレテトモヒクニシアラフ子ニアリケル
フハカリノセキトナ有ケル亦道信中將ト云有ケル其ト此ノ實方中將ト无限得意
ニ有ケル九月許紅葉見ニ楮共行ケルト實成ニ後彼道信中將不思懸矢ト六
實方中將無限リ哀レ思テ泣ク独言此ト云トイヒ人ハカナクキエシトワウエキ

秋花カトトハ云ラ意ニ悲ニケル亦此實方中將愛シケル幼キ子ヲ名ケル此无限意
悲テ寢ル夜夢ニ其兒見見ケルハ驚キ覺テ泣ケルト云ケル子ト云ヨクハカナキ
ニヤノヌヤカテ一ノ子トモカトトナムテ泣ケル意ニ悲ニケル此中將此和哥ヲ讀ム方ト極
ク尤而ハ向陸奥守成テ其國ト下テ三年ト云墓无ク失ケルハ哀レハ事実ニ无限リシテ
止テリ其子朝元トモシ合和哥ヲ上ニキトム有ケルト云語リ傳ヘタルトヤ

藤原道信朝臣送父讀和歌語第世八

今昔左近中將藤原道信ト云有ケル法住寺ノ為亮大臣ノ子也一條院御時殿上
人也形テ有様ヨリ始テ心ハ糸可咲ケテ和哥ヲト微妙ク讀ケル未ク若カリケル時父大臣
失給ヒケル歎キ悲ト云ヘ甲斐无クテ墓无ク過テ亦年成ケル哀ハ畫ニ又物ナトモ
限有ハ眼除テ道信中將此ト讀ケルカキリ乙ハケクヌステワフ子ヲロモハテナキモハナニクナ
リケルト云テ法元亦此中將殿上ニシテ數人々有テ世墓无キ事共シテ牽牛子花ヲ
見ルト云心ヲ中將此ナムアサカホシナニカナト思ヒケル人モ華ハサソミルラト亦此中將屏

風繪山野梅花采花西女只一人有八屋糸幽光所此去讀ケル人モナキヤトノ
花ノイロ中々カセソシムヘラント此中將九月許成凡女ノ許ニ行ケルニ祖ラ隠ル
有リ在ラ不會シテ返テ非ノ自此去テ遣ケルヨシトウワツワ花ハキク花ナニハ多ク
ニトノ秋キリト此中將菊盛也ケリ比山御光所行カト交ラテ去テ遣ケルワカヤト
ノカキ子菊ノ花サカリマタウワロハヌホトヒキテモト亦此中將八月許橋ニ知ケテ所行
芥元三月ノ極ノ明ケテ水移ケル見テ此去讀ケルカワカ八月ノ光ニ水マサリ秋ノ夜
ヨフカクナリニケルカナト其ヨリ返テ三日許有テ共彼ノ橋ニテ月ノ見レ人ノ許ニ此去云
遣ケルオモヒイワヤ人ノオカラモ山サノ月ト水ト秋ノ光ト亦此中將兄弟ノ公信朝
臣共ニ壺坂ト云所行ケルニ道ノ深ク果ナリケル見テ此去讀ケルオイキクオト口ハ
ニケルフキハカシキノエリテアリトマタホト亦此中將極樂寺邊ニ物見ニ行カテ契ケル人ノ
不行成ニケルハ此去讀テ遣ケルワカカセノタヨリニモマハキテ去ケルモナキヲ山モニナラ
ト亦此中將大同法橋ト云人ノ唐ノ渡ラト此中將ノ許ニ来テ菊ノ花ヲ見テ亦何

秋ノ可會ト云ケルヲ聞テ中將此去讀ケルアキフカミキタニクシラケリヲ華ノナニナラ
タマナト此中將或凡所大破子ト云物ヲシテ奉ケル子日シタレ所此去書付ケルキ返ル世
子ニシカツフニカニカクマツオヒカハルテト亦此中將女院ノ長谷參ニセ給ニテ出給ケル未
夜深ク之ハ暫ク御シテ向敷人ニ有明ノ明極ノ見テ詠ケル此中將此去讀ケル
ソムケトモナヲヨロツヨリアケル日ニヒカリケルケカリケル人々極ニ此シ讚ケリ亦此中將或
女内ニ候ケルカ内ヨリ出テム時必ス告ケテ契テ出ケル不知ニ出ニケルハ亦日ノ朝此去讀テ
遣ケルケルアラハルカニテラエ月夕モイワル人ニシラセヨスレト亦此中將藤原為朝朝臣
遠江守成テ其國ニ下ケル或凡所ヨリ扇ヲ遣ケル此中將行會テ此去讀テ遣ケル
ワカレノノトモセ春春コトニ華ノミマコソオモヒラセヨト亦此中將或凡人遠キ田舎下
ケル此去讀テ遣ケルタレカ世ニワカヨヒシラセヨト亦此中將或凡人遠キ田舎下
藤原相女朝臣ノ出雲守成テ其國ニ下ケル此去遣ケルアカスシテカクワカレノタヨリ
アラハルカニトタモトヒシラセヨト亦此中將

國範ヲ備テ返シ遣ケル此去

續遣ケル工ナキシフクサニモナヤトテ五ノカタニシカトソオモスト亦此中狩屏風
繪ニ通ニ兵ニ出先釣船ヲ書先所見テ此ナク讀ケルイフカタラサシテテラズオホワカハ
ルカニ先エラツリフ子亦同レ所ニ霧ノ立隱シ先ニ旅人行先ヲ書先所見テ此ナク
讀ケルアサホラケモミハカクス秋キリノ冬ヌサキコクミルヘカリケルト亦此中狩人繪ニ遣
テ此御覽セヨト云先山郷心細気先水ナド流レテ物思先男ノ居先所ヲ書先ル
見此公書付テ返レ遣ケルナカレ先水ニカケム人ニシスモオモフ人ノカホヤカレト繪ニ遣
見テ極多讚ケルト云語リ傳ヘタルトヤ

藤原義孝朝臣死後續和歌語第廿九

今昔右近少將藤原義孝ト云人有ケリ此ニ余少攝政殿御子也形テ有様ヨ婷
心ハ身才皆人ニ勝レテ云有ケル亦道心ナク涙カケルニ糸若シテ先ニハ親人ニ歎キ悲ケ
レ甲斐死ク止ケリ而ハ先テ後十月終テ賀縁ト云僧ノ夢ニ少將極心地言氣
ニ笛ヲ吹ト見ル程ニ只口鳴ヌナク有ケル賀縁此見テ多母此許リ戀給フ何此心

地言氣ニ御ハスルト云ケハ少將登先先ニ此ナク壇ケルニハチクサ花ツナリマカフエラ
ルサト袖ニスラテ賀縁覺驚テ後泣ケル亦明ル年秋少將ノ御妹ノ夢ニ少將妹會ニ此
ナク讀ケルキテ亡レシロモソテモカカスニワカレシアキニナリケルナド妹覺驚テ後云極泣
給ケル亦少將未ク煩ケル時妹女御少將未ク失クトモ不知テ経テ読畢ト云ケル程ニ程先
失ケハ其後志^{誤脱}テ其身ヲ葬テハ其夜母御夢ニ此ナクカカリチキリシモノヲワ
カレカハルホトニハスルヘシマド母驚キ覺テ後泣キ迷ヒ給ケリ然レ和哥讀人ハ失後ニ
讀先哥モ此^{誤脱}微歎キ也ト云語リ傳ヘタルトヤ

圓融院御葬送夜朝元御讀和歌語第四十

今昔圓融院法皇先給テ紫野ニ御葬送有ケルニ下セ此御子日ニ出セ給リシ
事ナト思ニ出テ人々哀ニ歎キ悲ケル用院左大將朝元大納言此ナク讀ケル公ヲサキノ
クモノカケテモ思キマ春ノ霞ニテレシムトハト亦行成大納言此ナク読ケルヲケレトツ子ノエ
キニイフニ煙ヲハヌカナレサト此ナク讀ケルモ哀也ト云語リ傳ヘタルトヤ

一 條院失給後上東門院讀和歌第四十一

今昔平太代一條院失給後平太代後一條院ハ幼御マシテ時ニ瞿妻之花有ケルヲ
何心モシテ取給リテ母后上東門院見給テ此ト讀給ヒケル ルハニツエフコハハシクシニエ
コモシテヌサテシエ華ト此レノ聞久皆泣ケリ亦一條院ノ未ク位ニ御マシテ時皇后失セ
給ヒケル其後御帳ノ叙ニ結ヒ被付ク文有リ人此レ見付ク内ニモ御覽サセヨカホニテ
有クハ御覽セサケルニ和哥三首ヲ書キ被付クヨモスカラナキリレエトシワスレハコヒニシタ
ク方シキトル人モナキワカレテニエハトテ心ホクモイソキタワカナト 天皇此御覽ノ无
限リ意悲モ給ヒケル此レノ聞久世人モ不泣ハ无カリケリトナム語り傳ヘタルトヤ

朱雀院女御失給後女房讀和歌第四十二

今昔朱雀院ノ女御ト申スハ小野宮ノ太政大臣ノ御娘也其女御墓无ク失セ給ヒケリ
而シテ其女御ノ御許候ヒケル女房有若ク助下ト云ケル形十有様ヲ始テ心ハ可嘆カリ
ケル女御此レノ睦シキ者ニテ哀シニ思ナリケル女房モ始ク思ヒ通レキ過ケル程ニ常陸

守ト妻ニ成テ其國ニ下ゲリ心若ク思ヒケル強ニカ借ケル國ニ下テモ女御ノ意ヒ奉ケル彼
女御ノ御覽セサケルテ嚴キ貝共拾テ箱一具ニ入レテ持上ケルニ女御失セ給ヒケリト聞テ
泣悲ト云ク思也ヤ然レモ甲斐无クシテ其貝中ニ助下ノ書入ケルハ口口口口口口口口口口
キサノウセカイイマハイウレノウニヨテフシト大キ大臣此レ見給テ涙噴返テ泣ケル御返シ
此去クマクシケウラモウセルウウセカイキミカクニトヒロフハカリウト実ニ其比ハ此レノ聞テ不
泣人无カリケリトナム語り傳ヘタルトヤ

土佐守紀貫之子死讀和歌語第四十三

今昔紀貫之下云哥墳有ケリ土佐守ニ成テ其國ニ下テ有ケル程ニ住畢リ年七ツハツ
有ケル男子ノ形ヲ嚴カリケル極ク悲ク愛シ思ケルカ日來煩テ墓无クシテ失セニケル貫
之无限此レ歎キ泣キ迷テ病付許思食ケル程ニ月来ニ成ニケル任畢メ此レノ可有キ
事ニ事子ノ上ナト云程ニ被見此レ波遊ヒシ更ナト思ヒ被出テ極ク悲ク思ヘケル柱ニ此
書付ケリヤヤハト思フ心ノワヒシキハカハス人ノアハナリケリ上テ後モ其悲心不失テ

有^レ其館柱書付^ル九歌生^今不失^テ有^レリト古語傳^ハタルヤ

安陪仲磨^倍於唐讀和歌語第四十四

今昔安陪仲磨^倍ト云有^レ遣唐使^ト物ク今習^カカ為^レ彼國^ニ渡^ケ數^ニ年^ヲ

経^テ否^返リ不^来リケ^ニ亦^此國^{ヨリ}ト云^入遣唐使^ト行^リケ^ル方^返リ来^ル伴^ナ

ト云^返リナ^ト明^州ト云^所海^邊ニ^テ彼國^人餞^ケル^ニ夜^成テ月^極明^{カリ}ケ^ル

見^テ墓^无事^ニ付^テモ^此國^人事^思被^出テ^意悲^ク思^ヒケ^ル此^國方^ヲ詠^テ此^ト

讀^ケル^アラ^フリサ^ケシ^ハカ^カル^ニカ^サ山^ニ出^シ月^カモ^ト云^テ此^ハ仲^丸此^國

返^テ語^ケル^シ聞^テ語^リ傳^ハタルヤ

小野篁被流^{隱岐}國時讀和歌語第四十五

今昔小野篁^ト云有^レ事^有テ^{隱岐}國^ニ被^流ケ^ル時^船乘^テ出^立ツ^テ京^知返^ル

今昔^ニ此^ク讀^テ遣^ケル^ワタ^ムラ^マシ^マカ^ケテ^コキ^イテ^スト^人ハ^ワケ^ヨア^マリ^舟ト^明

石^ト云^所行^テ其^夜宣^テ九^月好^ノ事^也也^ハ明^鬚不^被寢^テ詠^ル居^ルニ^船行^ル多^嶋

隱^レ為^シ見^テ哀^ト思^テ此^ト讀^ケル^トア^カシ^浦ア^サキ^リ嶋^カレ^行舟^シン^ルモ^ト云^テフ

法^ケル^ハ篁^方返^テ語^ラ聞^テ語^リ傳^ハタルヤ

於河原院哥讀共来讀^{和歌}語第四十六

今昔河原院^ニ字^多院^住マ^シ給^ケル^ハ先^サ給^ヒケ^ル住^人モ^死ク^テ院^内荒^芥ケ^ル紀

貫^之土佐國^{ヨリ}上^テ行^テ見^ケル^ハ哀^也也^ハ讀^ケル^キニ^サテ^煙ヲ^ユシ^シ塩^カノ^浦セ^シモ^ニ

ツ^ルル^ト此^院陸^奥國^塩富^ノ様^ヲ造^テ潮^水邊^ニ汲^ルニ^テ此^ノ讀^ル九^ハ其^後此^ノ

院^ノ寺^成テ^テ然^テ安^法君^ト云^僧住^ル其^僧冬^ノ夜^月極^ク明^{カリ}ケ^ル此^ト讀^ケル^カフ

ハ^ラフ^コサ^エマ^ツル^トム^コホ^リト^云冬^ノ月^ト西^ノ臺^ノ西^面昔^ノ松^大有^ケリ^其向^哥讀^ル

共安法君^ノ房^朱テ^歌讀^テリ^古曾^部ノ^入道^能因^レシ^ハカ^ワラ^ニ松^ノイ^ニケ^リ子

日^シッ^キ子^ヤノ^ウカ^ナト^善時^サト^人ノ^クム^名今^ハナ^カレ^ハイ^ヌ井^シミ^ツク^サ井^ニケ^リ

源^道洛^エク^スス^ルシ^ハカ^リテ^エル^ハキ^松サ^イタ^クオ^ヒニ^ケル^カナ^ト其^後此^院強^ヨ荒^増

其^松木^モ下^セ風^ニ倒^レシ^カ人^々哀^レニ^シム^云ル^其院^今小^宅共^堂神^ト古^語傳^ハタルヤ

伊勢御息所幼時讀和哥語第四十七

今昔伊勢御息所未御息所不成七条后御許候に此北抱矢臣末名をテ

少將三有久程極く忍テ通給に九忍不為に人自然髪其気色見テ其後女

將通不給又音先り之八此讀テ遣テ九伊勢人し絶たし大ワモナキ名ツトタ

不ハカシモノヲト水將此見テ哀ト思給に返テ此度現テ極く思テ棲給に

參河守大江定基送來讀和哥語第四十八

今昔大江定基朝臣參河守ニ有ケル時世中幸シテ露食物死カレ此五月霖

雨シケル程女鏡ヲ賣リニ定基朝臣カ家ニ來リケレ取入レテ見ルニ五寸許九押覆に

九張言波懸地ニ童時ハ陸奥紙綴キニ畏テ有リ向テ見レ鏡ノ管内ニ薄様引

破テ可嘆氣十九年ヲ以テ此書タリケフテトニ涙ノマ鏡ナレカケラ人ニカテト定

基朝臣此見テ道心ヲ發ル此極テ法テ米十石ヲ車入テ鏡ヲ賣ル人ニ返取

セテ車ヲ割テ遣テ哥返レ鏡ノ管ニ入レテ遣テケレ其返哥ヲ不語テ其車ニ

副ヘテ遣テ九雜色返テ語ケレハ五条油ノ路邊荒れ檜皮屋内ニト下置ル

云九誰カ家ト不云スルヘトト語リ傳ヘタルヤ

七月十五日之會女讀和歌語第四十九

今昔七月十五日益日極く貪カレ九女祖為食ヲ備ルニ不堪シテフ暑ク九薄色

綾衣ノ表ヲ解テ九貪ヘレテ蓮ノ葉上ニ覆テ愛宿寺持參テ休礼テ泣テ去

ケリ其後人恠テ守テ此見レ蓮ノ葉此書タリケリタテマルハチスノスノ露ハカリコ

レツアレシヨ佛ト人々此見テ哀カレケリ其人ト云ス不知テ止ケリトト語リ傳ヘタルヤ

筑前守源道滴侍妻寂後讀歌死語第五十

今昔筑前守源道滴ト人ナリ和歌ヲ讀事ト極クケル其人其国ニ下テ有レ

向侍也九男年未樓九妻ヲ京ヨリ具レテ守共ニ回ニ下テ有レ其国ニ有レ九女ヲ語ケル程ニ

其女心移リ果シヤカテ其妻ニ此本妻ヲ忘レケリ本妻旅ノ空ニ可為ヤ方思ヘ

サケハ更ニ云ケル様本如ク我ト樓又ハ更ニ不思ハ只自然ス人ノ京上ニ付テ我ヲ京ヘ

送下吏更耳不聞入テ果ニ女遣テ消息ヲ多不見リケリ本ノ妻ハ居タリケル屋ニ
居テ男ハ今妻ヲ許居テ惣テ本ノ妻ハ有リテモ不知リケル本ノ妻思歎キテ有程
不思懸病付ニケリ只有ワラカ場テ遙ニ来ル丈ハ去テ物食云々更モ不知此様被採
梅^過逼^過テ重^過病^過受テハ思^過遣^過ル方死ク哀ニ心細ク思テ卧死ニ京ヨリ付テ来リケル
女童只一人ト有ケル此ク病ニ術先キ由ラ男ノ許ニ遺^過リケル聞モ不入日未シ経テ
病既ニ限^過成ケル女哀シ^過知人モ死キ旅^過空ニ死^過ル事ヲ歎キ悲テ物不思^過心^過地^過
ナクニ文^過書^過テ此ク女ノ童ク^過以テ男ノ許ニ遣^過ル守ノ館ニ女童ノ持行リケル男取テ
抄見テ返^過事^過モ不^過遣^過レテ然^過聞^過キ下^過許^過云テ只云事モ死カリケル女ノ童ハ思^過遣^過テ返^過ケリ
而^過簡^過此^過男^過向^過僚^過也^過ケ侍^過抄^過置^過タリ定^過此^過妻^過文^過何^過モ死^過ク取^過テ見^過ケル此^過書^過タリ
ト^過カ^過レ^過ナイ^過ク^過ヨ^過モ^過ア^過ラ^過レ^過ワ^過ユ^過ニ^過シ^過ハ^過シ^過モ^過ト^過ハ^過ニ^過ヤ^過カ^過ル^過ト^過此^過ノ^過侍^過此^過ノ^過見^過テ^過惜^過ケ^過有^過ケ^過ル^過者^過テ^過哀^過
思^過フ^過更^過无^過限^過リ^過実^過ニ^過奇^過異^過カ^過ル^過者^過ノ^過心^過カ^過ト^過思^過テ^過女^過系^過惜^過キ^過餘^過リ^過此^過事^過守^過聞^過セ^過ト^過思^過テ^過此^過
文^過ノ^過守^過ニ^過忍^過テ^過見^過ケ^過ル^過守^過此^過ノ^過見^過テ^過男^過ノ^過召^過テ^過此^過何^過ル^過事^過ト^過向^過ケ^過ル^過男^過否^過不^過隱^過テ^過事^過有^過様^過ヲ

委^過ケ^過ル^過守^過聞^過テ^過汝^過心^過疎^過ク^過ニ^過非^過リ^過ケ^過ル^過者^過ノ^過心^過カ^過ト^過彼^過妻^過ノ^過許^過人^過ノ^過遣^過テ^過尋^過ケ^過ル^過女^過文^過遣^過
ケ^過ル^過女^過童^過モ^過不^過待^過付^過テ^過失^過ケ^過リ^過便^過返^過テ^過其^過由^過守^過ニ^過ケ^過ル^過守^過情^過有^過ケ^過ル^過ニ^過テ^過无^過限^過リ^過哀^過カリ^過死^過
此^過吏^過侍^過召^過テ^過汝^過年^過来^過系^過惜^過思^過テ^過仕^過ケ^過ル^過事^過ヲ^過无^過限^過リ^過悔^過シ^過ケ^過ル^過女^過人^過ニ^過非^過リ^過ケ^過ル^過者^過ノ^過心^過シ^過也^過
近^過ク^過見^過ル^過事^過ナ^過ク^過否^過有^過リ^過キ^過ト^過預^過ケ^過汝^過汰^過セ^過セ^過ケ^過ル^過事^過共^過皆^過止^過テ^過行^過宿^過ス^過所^過皆^過追^過出^過館^過使^過ヲ
以^過テ^過國^過同^過入^過追^過出^過シ^過テ^過ケ^過リ^過然^過テ^過死^過ス^過妻^過家^過人^過ノ^過遣^過テ^過不^過見^過告^過様^過有^過ケ^過ル^過隱^過サ^過セ^過ト^過シ^過テ^過僧^過下^過
籠^過ニ^過テ^過後^過能^過シ^過テ^過ナ^過ク^過僚^過ハ^過セ^過ケ^過ル^過吏^過侍^過ハ^過今^過ノ^過妻^過ノ^過許^過ニ^過モ^過不^過令^過寄^過リ^過ケ^過ル^過可^過為^過キ^過方^過モ^過死^過ク^過テ
人^過京^過上^過ケ^過ル^過船^過付^過テ^過一^過塵^過財^過ヘ^過モ^過ナ^過ク^過ナ^過ク^過京^過上^過ケ^過ル^過情^過心^過死^過キ^過者^過ハ^過心^過カ^過ラ^過此^過ト^過有^過ケ^過ル^過守^過慈
悲^過有^過テ^過物^過心^過シ^過モ^過知^過テ^過和^過歌^過ヲ^過詠^過ケ^過ル^過人^過ニ^過此^過ク^過モ^過哀^過ケ^過ル^過ト^過云^過語^過リ^過傳^過ハ^過ル^過ト^過ヤ
大江匡衡妻赤澤讀和哥語第五十一
今昔大江匡衡カ妻ハ赤澤ノ時望ト云ケル人ノ娘也其腹^過奉^過周^過ノ^過産^過セ^過タル^過也^過其^過奉^過周^過勢^過
長^過シ^過テ^過文章^過道^過ニ^過止^過事^過無^過カリ^過ケ^過ル^過ハ^過公^過仕^過ヒ^過テ^過遂^過ニ^過和^過泉^過守^過成^過ケ^過リ^過其^過國^過ニ^過下^過ケ^過ル^過母^過赤^過澤^過モ
具^過行^過ス^過ル^過奉^過周^過不^過思^過懸^過身^過病^過ヲ^過受^過テ^過日^過来^過煩^過ケ^過ル^過重^過ク^過成^過ニ^過ケ^過ル^過母^過赤^過澤^過歎^過キ^過悲^過テ^過思^過ヒ

遣八方先カリクハ任吉明神御幣ヲ奉奉周病ヲ祈久其御幣申書付奉
芥ケルハナドオモシカラテサテモヨレニホトカキト其夜遂ニ愈ニテ亦此
周官望久時母赤津鷹司殿此ト讀テ奉テケルオモキミカシラテ雪シウテヒ
キ又サキトイク心ヲ御堂此哥シ御覽極ク哀カセ給テ此ク和泉守ニ成セ給ル也
ケリ亦此赤津史色衡カ稻荷称荷ノ称宜カ娘シ語ヒテ愛シ思ヒ久間赤津カ許セク
不來セハ赤津此ト讀テ稻荷ノ称宜カ家ニ国衡カ有ケル時遣ケルワカヤト松ハレ
シモナリケリ又キムラシス夕ツ子キセシト国衡此見テ耻カレト思ヒケム赤津カ許返テム
棲テ稻荷ノ称宜カ許ハ不通成テト古語傳ヘタルトヤ

大江匡衡和琴讀和歌語第五十二

今昔式部大夫大江匡衡ト交有キ学生ニテ有ケル時閑院オハ有レ長ケ高クテ
拍肩ニ見苦カリケルシ云咲ケルニ匡衡ニ呼テ女房共和琴ヲ奏出シテ方事知ル給ヘル
ト此ヲ彈給云此彈給聞カト云ケハ匡衡其答ヲ不云此ト讀懸ケルアサカノ関

ノアナタモミタミ子ハアウノコトモシラサリケリト女房達此其返シシ否不為アサカノハ否不
咲ノ撥キ靜テ独立テ皆ニテ去ケリ亦此匡衡望申ケル時否不成テ歎ケル殿上人數大
井河ニ行テ船乗テ差上リ差下リ行テ遊ワ人ニ歌讀ケル此匡衡モ人々被倡テ行
リケハ匡衡此ト讀ケル河舟ニリテ心ノエクトキハシシク身トモモハサリケリ人々此シラ
讀ノ感シケル亦此匡衡実方朝臣陸奥守成テ彼国ニ下テ有ケル時匡衡此ト讀遣
テ都ニタレシカ若思ニルミヤノ人ハキミコトナリト実方朝臣此見テ定返シ有
ム然レ其レノ語不傳此匡衡之文章道極チケルニ又和歌ヲ云此ク微妙讀ケルトナ
ム語傳ヘルトヤ

祭主大中臣輔親郭公讀和歌語第五十三

今昔御堂ノ大納言ニテ一条殿ニ任モ給ケル時四月朔皆漸暮レ方成ケル會共ヲ
石テ御隔子參下被仰ケハ祭主ノ三位輔親カ勘解由ノ判官ニテ有ケルカ參テ御
簾内入テ御隔子下又程南面本末球ク郭公ノ一音鳴テ遇ケル殿此聞食

テ輔親此鳴々音面多ト被仰々ニ輔親御隔子ヲ参シテ寔居テ兼介ト申ケル
殿然之遲キト被仰々ニ捕親此ト申ケル是引ノ山郭八里ナレテ名カレトキニテモト
殿此間食テ極ク讚サセ給テ表奉テ御衣一ツ取テ被サ給ヒニ輔親
給テ臥シ礼テ御隔子ヲ参リ畢テ御衣ヲ肩ニ懸テ侍ニ出タリケル侍共此ニ見テ此ハ
何事ト向ケ捕親有ル様ヲ語ケル侍共皆聞テ極ク讚テ皇ケリ亦此輔親日暮
乘テ行ル牛ヲ失テ求メ煩ヒケル程ニ知リケル女行キ絶ニテ其牛入リケル女許
ヨリ牛ヲ引ヒテ跡レテ見心増ケリトモ遣タリケル八午之得テ其返事ニ輔親此ト云ヒ
遣ケルカスナラヌ人シノカヒ心ハウレトモ物ヲオモハナラズヤト亦此捕親稿ナリケル所ニ
伴ト人ニ數行テ遊ケルニ和歌ナト讀テ亦来テト云テ後ニ其稿ニ不行ノ月輪ト云所ニ
人ノ行キ會テ稿ヲ改メ来ル田ヲ讀ケルニ捕親此ト讀ケルサキノ日ニカハラヤトシ
ニハケフ月ノワニキナリケリト人々此ヲ極ク感シケル此捕親ハ能宣ト云ル人ノ子也彼能
宣ニ微妙キ歌讀ニテ有ル相絶テ此輔親モ此ノ歌ヲ讀也ケリ此ノ伊勢ノ祭主成

傳ル孫也ト云語リ傳ヘタルトヤ

陽成院之御子元良親王讀和歌語弟五十四

今昔五十七代陽成院ノ御子元良親王ト申ス人御ケリ極キ好色ニテ在ケルハ世ニ有ル
女美麗也ト聞テ三會元モ未モ不會モ常ニ遣ラテ業トシテ而ル間其時ニ枇杷左大
臣ノ御許童ニ任ヒ給ヒケル若キ者有リケリ名之岩揚ト云ケル形ケ有様美麗ニ
心ハ可嘆カリケルハ方人此ヲ聞テ勤ニ云セケル心堅クテ不聞サリケル程ニト云人
強ニ心ヲ盡シテ假借シケルハ難辞クシテ會ケリ其後ハ男難ク思テ大臣家ノ末
通ニケルヲ彼元良親王此ヲ不知シテ彼女美麗ナル由ヲ聞テ耽テ度々云セケルニ男有
ト不云テ強顔返事ヲ不為リケルハ親王此ト云テ遣リ給ヒケルヲホツラシメエフヨリモ
ハナキハツレナキ人シタムナリケリト云返レイツセ山ヨノヒトエ正ニヨフコトリヨハウトキケルニサハ
ナスカト云此親王遂ニ會リ不聞ト云語リ傳ヘタルトヤ

大隅國郡司讀和歌語弟五十五

今昔大隅守 ト云者有テ其國ニ下テ改帖行ケル間郡司四度ケ无キ事共有ケルハ
速^ニ召^レ遣^テ誠^トト云^ニ使^シ遣^フ前^ニ此^ノ様^ニ四^度ケ^テ无^キ事^有ル時^ニ羅^ノ輕^重隨^テ誠^允
事^常ノ^例也^其三^度モ^非ズ^度々^四度^ケ无^キ事^有ケル^ハ此^ハ重^ク誠^トト^テ召^ケリ^即チ
將^參允^由候^云ケル^ハ前^々誠^允様^ニ之^ノ跡^セテ^居頭^ニ上^リ可^キ居^キ人^可キ^様ト^儲侍^ト
人^ニシ^テ引^張テ^將来^リ見^ルハ^年老^ク翁^ノ頭^来里^キ髮^モ不^定皆^白髮^也此^ノ見^ルハ^也
事^系惜^ク思^フハ^忽慚^心出^表テ^何ル^事付^テ此^ヲ免^シテ^下思^フ可^キ是^付キ^方モ^无誤
共^シ片^端ヨリ^向老^シ高^家ニ^答居^{タリ}守^此見^ルハ^也分^系惜^{ケル}ハ^此何^又免^サト^思テ
思^ヒ廻^ス允^{ケル}ハ^守思^緯テ^云汝^極キ^盗人^カナ^但シ^汝ト^和哥^ハ續^テ下^向翁^墓々^シハ^非ス
氏^仕ト^答之^ハ守^イテ^然ラ^讀ト^云翁^極モ^无ク^ワキ^音捧^テ此^ト云^トシ^テハ^竹カ^ラニ^雪
ハ^モト^モシ^トモ^トル^ヲニ^ハヒ^ニケ^ト守^此ヲ^聞テ^極ク^感レ^哀テ^免シ^遣ラ^ル然^ルハ^云ク^甲斐^无キ
下^筋ノ^由舍^入申^モ此^ノ歌^読者^モ有^也ケ^リ勢^々不^可夢^トト^云語^リ傳^ヘタル^トヤ

播磨國郡司家女讀和歌語第五十六

今昔高階^ノ為^家朝^臣播^磨守^テ有^ル時^指セ^ル事^无キ^侍有^テリ^名不^知テ^字佐^太
ソ^云ケ^ル守^モ名^ヲ不^呼テ^佐太^ト呼^ヒケ^ルハ^无カ^ケレ^ル年^来
ト^云事^完テ^有ケ^ル喜^テ其^郡行^テ郡^司カ^宿宿^奇成^キ物^汝汰^ナト^シテ^四五^日許^有テ^館
返^テリ^其此^郡司^カ家^ニ京^{ヨリ}海^丸女^人勾^引シ^テ来^リケ^ル郡^司妻^也此^ノ哀^トテ
養^テ置^テ物^程セ^ト仕^ケル^然様^事ナ^トモ^日无^カズ^有ケ^ルハ^系惜^クテ^家有^ル此^ノ
佐^太館^返リ^ケル^ニ從^者ノ^云ケ^ル様^彼郡^司カ^家女^房ト^云者^形キ^羨髮^長方^候ル
ト^佐太^此ノ^聞テ^和男^其コ^有シ^時ニ^不告^シテ^此ニ^テ云^ク慙^ケト^腹立^ケル^ハ男^其御^レレ^位傍^ニ
立^切懸^ノ候^ルハ^隔テ^シ候^ツレ^ハ知^ラセ^給フ^トモ^思ヒ^候ト^云佐^太彼^郡暫^ク不^行思^ヒ
上^疾ク^行テ^彼女^見ト^思暇^申レ^テ程^無ク^行テ^リ郡^司カ^家行^著ケ^ルニ^本ヨ^リ見^タズ^女ソ^リ
疎^カズ^程ニ^然カ^可有^キ從^者ノ^為様^女居^{タリ}ケ^ル所^押入^テ責^ケレ^ル女^隔ル^事有^リ後^ニ
聞^ケル^ニ強^辞ヒ^テ云^事モ^不隨^リケ^ル佐^太嗔^テ其^出ル^ヲ著^ケル^賤水^早綻^絶タ^リケ^ル
ヲ^脱テ^切懸^{ヨリ}投^越ケ^ル高^カ此^ノ綻^縫テ^遣セ^ル程^无ク^投返^シ遣^セル^ハ佐^太物^縫

レテ居タリト聞クハ疾縫テ遣セカナト藤ヲヤル音シテ譜ヲ取テ見ル縫テ不縫陸奥
紙破覆シキ大ッ書テ縫ハ結付テ有リ佐大恠シ思テ解テ披テ見ル此書タリワカミ
ハ多クハヤシアラフ子トモサソカエロモスキカクカト佐大此シ見マシ心慙シ哀也ト思ハ事エラ
難カク見ルハ大キク嗔テ目盲死カサ縫縫遣ル縫絶死所多ク不見テ何佐大
フリ用ハ佐大ト方賤丸ハキカ泰モ守殿タ来年未若不召何フ私女佐大カト云ム此女ニ物
習ハサトニテ奇異キ所ヲ何ト云ナト罵ケル女此ノ聞テ泣ケリ佐大嗔テ郡司ヲ呼ビ出テ愁
ヘ申シテ事死トモ聞セハ郡司恐テ怖レテ由无キ人ヲ哀トテ置テ其徳ニ守殿ノ勘當
蒙ナトスト云テ佗迷ヒケリ女モ為方死ク佗シト思ヒケリ佐大嗔テ館返テ侍ニテ不安ラ事
也不思メ女悲ク佐大フリ被為多此ハ御館ノ名ニ有ト云テ嗔ル同僚侍共此ノ聞ニ
心不得リク何ハ事ヲ被為テ此ハ云ト聞シハ佐大此様事ハ誰モ同身ノ上ニハ守殿ニ
申シ可給キ也ト云テ有ケテ語ハ然テト云テ嘆フ者モ有リ慙ム者モ有リ女ハ皆糸惜カリケリ
而ル間守此事傳聞テ佐大前ニ召テ向ヒハ佐大我カ愁ヘ成リト思ヒ喜シ事ニ延ヒ騰

ツ申ケハ守事聞テ後多泣人モ非ニ不覺人モ有ケ此ハ不思テ多年未往トテ永追テ
ケリ其多ハ哀カリ著物ト取テ佐大心カラ去被追テ都モ被止シハ其事先シテ
京上ケリ郡司事死リト思ヒ此ノ聞テ極喜ヒナトシケリト語り傳ヘタルトヤ
藤原雅規讀和歌被免語弟五十七

今昔大齋院ト申テ邑上天白皇御子御又和歌ヲ六微妙ノ續セ給ル其齋院御
ツレハ時藤原惟規ト云人當職藏人ニテ有ケル時彼齋院候ケル女房忍テ物云ハトテ
夜々其局行ケル齋院侍共惟規局ヘ入ト見テ恠カリテ何ハ人ト問尋ケル隠シ
初シハ否惟トモ云テ有ケル御門共シ向テケハ否不出テ有ケル其語ニケル女房思ヒ
佗テ院此事ト云候ト申ケハ御門ヲ閉テ出シケ惟規出ト云ナム云ケルカキハキハ口
トニアラ子トモナリシセスハトカケリト後齋院此ヲ自然ノ聞食シテ哀カセ給ヒテ
本九殿ト云事此ニ聞シ事ト下被仰ケル彼惟規カ殊ニ感度ト云者傳聞テ語りシ也
彼惟規ハ極テ和歌上手ヲ有ケルト云語り傳ヘタルトヤ

甲午二月念三日校

今昔物語集第二十五
本朝付世俗
平時門發謀反被誅語第一
藤原純友依海賊被誅語第二
源宛平良文合戰語第三
平維茂郎等被誅語第四
平維茂^茂罰藤原諸任語第五
春宮大進源賴光朝臣射狐語第六
藤原保昌朝臣值盜人袴垂語第七
源賴親朝臣今罰清原語第八
源賴信朝臣責平忠恆語第九
依賴信言平貞道切人頭語第十

今昔物語集第二十五

本朝付世俗

平時門發謀反被誅語第一

藤原純友依海賊被誅語第二

源宛平良文合戰語第三

平維茂郎等被誅語第四

平維茂^茂罰藤原諸任語第五

春宮大進源賴光朝臣射狐語第六

藤原保昌朝臣值盜人袴垂語第七

源賴親朝臣今罰清原語第八

源賴信朝臣責平忠恆語第九

依賴信言平貞道切人頭語第十

欠

藤原親孝為盜人被捕質依賴信言免語第十一
源賴信朝臣男賴義射斂馬盜人語第十二
源賴義朝臣男安陪倍負任等語第十三
源義家朝臣男源原武衡等語第十四

平將門發謀反被誅語第一
今昔朱雀院ノ御時ニ東國ニ平將門ト云兵有ケリトハ柏原ノ天皇ノ
御孫ニ高望親王ト申ケル人ノ子ニ鎮守府ノ將軍良將ト云ケル人子ニ將門
常陸下總ノ國ニ住シテ身ノ壯トシテ多ク猛持キ兵ヲ集テ伴トシ
テ合戦シ以テ業トス初ハ將門カ父良將カ弟ニ下總女良兼ト云者有リ
將門カ父失テ後其伯父良兼ト聊ニ不吉持莫有テ中惡ク成ヌ亦父故良
持カ田畠ノ諱ニ依テ遂ニ合戦及ト云トモ良兼專ニ道心有テ仙法ヲ出シ
依テ強ニ合戦シ不好其後將門常ニ莫ニ觸テ親キ類伴ト隙ナク合戦ニ
ケリ或ハ多ク人ノ家ヲ燒キ失ヒ或ハ數人ノ命ヲ斂ス如此思行思ヲノ業トシケル
甚近隣ノ國ハ多ク民田畠作莫モ忘レ公莫シ動ル隙モナシ然レハ國ハ民
此ハ歎悲テ國解ヲ以テ公ニ此由ヲ申上ケルニ公聞良シ驚驚モ給テ速ニ將門
ヲ召シ可被問由ヲ宣旨ヲ被下又將門石ニ依テ則事ニ上テ已カ不過由ヲ申ケル

平將門發謀反被誅語第一
今昔朱雀院ノ御時ニ東國ニ平將門ト云兵有ケリトハ柏原ノ天皇ノ
御孫ニ高望親王ト申ケル人ノ子ニ鎮守府ノ將軍良將ト云ケル人子ニ將門
常陸下總ノ國ニ住シテ身ノ壯トシテ多ク猛持キ兵ヲ集テ伴トシ
テ合戦シ以テ業トス初ハ將門カ父良將カ弟ニ下總女良兼ト云者有リ
將門カ父失テ後其伯父良兼ト聊ニ不吉持莫有テ中惡ク成ヌ亦父故良
持カ田畠ノ諱ニ依テ遂ニ合戦及ト云トモ良兼專ニ道心有テ仙法ヲ出シ
依テ強ニ合戦シ不好其後將門常ニ莫ニ觸テ親キ類伴ト隙ナク合戦ニ
ケリ或ハ多ク人ノ家ヲ燒キ失ヒ或ハ數人ノ命ヲ斂ス如此思行思ヲノ業トシケル
甚近隣ノ國ハ多ク民田畠作莫モ忘レ公莫シ動ル隙モナシ然レハ國ハ民
此ハ歎悲テ國解ヲ以テ公ニ此由ヲ申上ケルニ公聞良シ驚驚モ給テ速ニ將門
ヲ召シ可被問由ヲ宣旨ヲ被下又將門石ニ依テ則事ニ上テ已カ不過由ヲ申ケル

時ニ度々定メ有ケルニ將門過死カリケリト聞食テ数日有テ被免テケレハ
本國ニ返リ下又其後亦程シ不經シテ合戦シ宗トシテ伯父良兼將門弟
源ノ護杖等ト合戦フ更障ナシ亦平貞盛ハ前ニ父國香ヲ將門ニ被罰
ニケレハ其家ノ怨ヲ報セシトテ貞盛京ニ有テハニ仕テ左馬允ニテ有ケレトモ
奉タ帝ヲモ弁テ多キ下テ有ケルニ將門カ威勢ニ可合クモ非サレハ本意ツ否
不遂テ隱シテ國ニ有ケリ此様ニ速合戦フ程ニ武藏權守興世ノ王ト云者有
些ハ將門カ一ツ心ノ者コ正キ國ノ司ノ不成シテ押テ入部ス其國ノ郡司有テ
例ナキ由シ云レ興世王不兼引テ郡司ニ誠ム然ハ郡司隱シ又而ル向其ノ
國ノ父源經基ト云者有テ此度ヲ見テ密ニ京ニ馳上テ公ニ奏テ云ク將門ハ
既ニ武藏權守與世王ト共ニ謀反シ成サト公軍食シ驚カセ給テ實否ヲ
被尋ルニ將門ノ無実ノ由ヲ申テ常陸下総下野武藏上総五箇國ノ證
判ノ國斛ヲ取テ上ク公ク此之間食シ直ニシテ將門返テ御感有ケリ其後

亦常陸國ニ藤原玄明ト云者有リ其國ノ守藤原維幾世玄明對捍テ官トメ
官物ヲ國司ニ不年國司嗔シ成テ責ト云レ敷テ不叶而ルニ玄明將門ニ隨テ
將門トカヲ合セテ國司ヲ館追ヒ去ケリ即國司隱シ失ヌ而向貞世王將
門ニ議テ云ク一國ヲ抄取ルト云レ其過カ不過然ハ同ク坂東ヲ押領シテ
其氣色ヲ見給ヘト將門答去我カ思フ所只此ノ東ハケ國ヨリ始メテ玉城
ヲ領セムト思フ為クモ將門柏原天皇ノ五世ノ末孫ニ先ノ諸國ノ印鑑
ヲ奪ヒ取テ受領シ京ニ追上テ議シ畢テ多ク軍ヲ率シテ下野國ニ渡ル既ニ
國廳ニ著テ其儀式ヲ張ル其時ニ國ノ司藤原弘推前司大中臣ノ宗
行寺館ニ有テ重テ國ヲ奪ムトスル氣色見テ先ツ將門ヲ拜シテ即印
鑑ヲ捧テ地ニ跪テ授テ逃ヌ其ヨリ上野國ニ遷ル即父藤原尚範カ印鑑
ヲ奪テ使ヲ付テ京ニ追ヒ上ツ其後將門府ヲ領シテ廳ニハ陣ヲ固メテ諸國ノ
陰目ヲ行ノ其時ニ一人有テ憤テ八幡大菩薩ノ御使也ト梓テテ朕カ位

平將門に授く速ニ音楽ヲ以テ此ヲ迎へ可奉將門此ヲ聞テ再
拜ス况ヤ右^若ノ軍皆喜ニ合ヘリ爰ニ將門自テ表ヲ製シテ新皇ト云即
公家ニ此由ヲ奏ス其時ニ新皇ノ弟ノ將平ト云者アリ新皇ニ云ク帝王ノ
位ニ至ル莫ハ此レ天ノ与ル所ニ此ノ是告ク思惟シ可給下新皇云ク我弓
箭ノ道ニ足レリ今ノ世ニ討勝シ以テ君トス何ノ憚ランヤト云テ敢テ不承
引テ即諸國ノ受領ヲ成ス下野守ニ弟將頼上野守ニ多治ノ常明
常陸ノ友ニ藤原玄茂上総父ニ奥世王安房守ニ文屋ノ好立相模父ニ
平將文伊豆守ニ平將武下総守ニ平將為等ニ亦玉城ノ下総ノ國ノ南
亭ニ可達^建キ議ニ成ス亦碓津ノ橋ノ京ノ山崎ノ橋トシ相馬ノ大井ノ津
ヲ京ノ大津トス亦左右ノ大臣納言參議百官六弁ハ史皆定内弁外
弁可鑄キサ法^寸是正文定ノツ但シ曆ノ博士力不及ルカ而ハ諸國ノ司
等此ノ是シ漏リ宣テ念テ京ニ皆上ス新皇ハ武藏相模等ノ國ニ至マテ

廻リ行テ皆印鑑ヲ領シテ公是ヲ可勤キ由シ留守ノ國司等仰ス亦我天位
可領キ由シ太政官ニ奏シ上ク其時ニ公ヨリ始メ奉テ諸人皆驚キ宮内皆
騷ク是无限リ公ケ今ハ仏カヲ仰キ神明ノ助ヲ可蒙ト思食シテ山々寺
ニ願^密蜜^符テ多ノ御祈有リ亦社々ニ申サセ給フ是正ニ愚^ナリテヤ而ハ
向新皇相模國ヨリ下総國ニ返ラ来^未タ馬ノ蹄ヲ不休ル遺ル所ノ敵等ヲ
討失ハカカ為ニ多ノ兵ヲ具ノ常陸國ニ向フ時ニ有ル藤原ノ氏ノ者トモ
塚ニシテ微妙ノ大卿食ヲ儲テ新皇ニ奉ル新皇ノ云藤原ノ氏輩平貞
盛等有エズ所ヲ教ヨト答テ云ク彼等カ身耳ク如クハ浮タル云ノ如シテ
居タル所ヲ不速ト而ル向貞盛護杖等カ妻ヲ拘得フ新皇此ノ向^聞ニ
方取^恥テ可隱由シ云凡此由シ不聞ル前ニ兵等ノ為ニ被犯タリ然凡^然正新
皇此ノ女等ヲ免シテ皆返シ遣^シツ新皇其所ニシテ日來シ経ト云凡^凡敵ノ有所
ヲ不聞カ然ハ諸國ノ兵等皆返シツ遺所催ニ千人ニ不足ラヌ爰ニ貞盛并

押領使藤原秀卿等此レ傳聞被^彼等公家ノ取^レ助ケント思フ身
命ヲ奪テ合戦ト思フト相語テ秀卿等多ク兵ヲ具シテ行向ニ新白夫キニ
驚マテ兵引具シテ向テ既ニ秀卿カ陣ニ打合ラ秀卿計賢ノテ新白夫兵
ヲ討靡ス貞盛秀卿等付テ追程ニ追著又新皇相向テ合戦スト云トモ
兵ノ貞^貞遠^遠劣^劣依^依テ逃^逃テ敵等ヲ謀リ寄ムト思テ幸^幸嶋^嶋ノ北ニ隱居元間ニ
貞盛新皇屋ヨリ始テ其ノ從類共ノ家等一々ニ燒キ掃ヒワ然テ新白夫常
具元所ノ兵八千余人未夕不集元間僅ニ兵四百余人有テ幸^幸嶋^嶋北山ニメ
陣ヲ張テ相待^待テ貞盛秀卿等追^追行^行テ合戦ヲ向^向初^初新皇順風ヲ待テ貞盛
秀卿等カ兵被討返ルト云凡^凡後ニ貞盛秀卿モ還テ順風ヲ得テ身
命ヲ不惜合戦ノ新皇駿馬之疾ヲ自ラ合戦ノ時ニ現ニ天罰有テ馬モ
不走午モ不聞シテ遂ニ箭ニ當テ野ノ中ニシテ死又貞盛秀卿等喜ヒ
乍^乍ラ^猛猛^猛キ兵ヲ以テ其頸ヲ切^切即^即ク下野國ヨリ解文ヲ副テ其頸上^上新

皇名ヲ失ヒ命ヲ滅ス^彼波興世王等カ謀^謀致^致之所^所朝廷ニハ此^此莫^莫シ感^感シ
喜テ將門カ兄弟并ニ伴類ホシ可^可追捕^捕キ官府シ東海東山ノ國々ニ
被^被下^下ル亦此伴類ヲ殺セラム者ニ賞ヲ可^可給^給ト大將軍參議兼修理
大夫右兵門督藤原忠文シ著テ將軍ノ刑部大帥藤原忠舒等ヲ
副テ八ヶ國ニ遣^遣ス間將門カ兄將俊并ニ^與季茂等相模國ニシテ被^被殺^殺ス貞
世王上總國ニ被^被殺^殺ス坂上遂^遂高藤原ノ玄明ホ常陸國ニシテ被^被斬^斬ス亦
謀殺ノ輩ヲ尋テ討^討ソ間將門カ弟七八人或^或髮^髮剃^剃テ溪^溪キ山^山ニ入^入リ或^或妻子
ヲ奪テ山野ニ迷^迷フ而^而間經基貞盛秀卿等ニ賞ヲ給^給フ經基^經之^之從^從五位下^下
叙ス秀卿^秀之^之從^從四位下^下叙ス貞盛^貞之^之從^從五位上^上叙^叙其^其後^後將門^將或^或人^人ノ夢^夢ニ告^告テ
云^云我^我生^生タリシ時^時一^一善^善シ不^不修^修テ惡^惡シ造^造リテ此^此業^業ニ依^依テ独^独リ苦^苦テ受^受タリ^與雞
堪^堪シト告^告ケリトナン語^語リ傳^傳ヘタルトヤ
藤原純友依^依海賊被^被誅^誅語^語第二

今昔朱崔院ノ御時ニ伊豫掾藤原純友ト云者アリケリ筑前守良範ト云ル人ノ子也純友伊予国ニ有テ多ノ猛キ兵ヲ集メテ春属トシテ弓箭ヲ帯レテ舟ニ乗テ常ニ海ニ出テ西ノ国々ヨリ上ル船ノ物ヲ移レ取テ人ヲ殺ス或シ業トレケリ然レハ往反ノ者輒ク舟ノ道ヲ不行シテ舟ニ乗コトナカリケリ此ニ依テ西ノ国々ヨリ國解シ奉テ申サク伊予掾純友惡行ヲ宗トシ盜犯シ好テ舟ニ乗テ常ニ海ニ有テ國々ノ往反ノ船ノ物ヲ奪ヒ取り人ヲ殺ス此公私ノ為ニ煩ヒナキニ非スト云此ヲ官食ニ驚カセ給テ散位攝遠保トシテ若ニ仰シ給シ彼ノ純友カ身ヲ速ニ可討奉レト遠保宣旨ヲ奉テ伊予國ニ下テ四國并ニ山陽道ノ國々カ兵ヲ催シ集メテ純友カ栖ニ寄ル純友カ殺シテ待合戦ノ然レハ公藤千不奉レテ天ノ罰ヲ蒙ニテハ遂ニ被罰ニケリ亦純友カ子ニ年十五九童アリ形端正也名ヲ重太丸ト云幼雅ト云レ父ト共ニ海出テ海賊ヲ好テ長ニ劣ル或ナカリケリ重太丸ヲモ殺シテ首ヲ斬テ

父カ首トテ頭ヲ持テ天慶四年ノ七月七日京ニ持上ク善先ツ右近ノ馬場ニシテ其由ヲ奏スル向京中ノ上中下ノ人見惶ル或無限車モ不立堪へ歩人ハウラカナレ公此レシ官食シテ遠保ヲ感セ給ケリ其次ノ日左衛門ノ府生掃部守在上ト云高名ノ繪師アリ物ノ形ヲ寫スルモ違フ或ナカリケリ其シ内裏ニ召テ彼純友并ニ重太丸カニ首右近ノ馬場ニ有リ速ニ其所ニ罷テ彼ニノ頭ヲ公ケ御覽セント思食ケルニ内裏ニ可持入キ非ハ此ク繪師ヲ遣ハシテ其形ヲ寫シテ御覽セムカ為也ケリ然テ繪師右近ノ馬場ニ行テ其形ヲ見テ寫テ内裏ニ持参リタリケレハ公殿上ニシテ此ヲ御覽シケリ頭ノ形ヲ寫スルニ或モ違フ或死カリケリ此ヲ寫テ御覽スル或ハ世人ナム兼リ不申ケル然ラ頭シハ檢非違使左衛門府生若江善知ト云者ヲ召テ左獄ニ被下ニケリ遠保ニ賞シ給テケリ此天皇ノ御時ニ去スル兼平年中ニ平將門カ謀叛ノ或出来テ世ノ元極キ大或ニテ有シニ程ナク亦此純友被罰テ

此ハ大夏共ノ如ク有リナン世人繪ケルトナン語り傳ヘタルトヤ
源宛平良文合戦語第三

今昔東國ニ源宛平良文ト云二人ノ兵有ケリ宛カ字ヲ八田ノ源ニト云良文カ
字ノ村岳ノ五郎ト云ケル此ノ二人兵ノ道ヲ挑ケル程ニ互ニ中惡ニク成ラテ
ソニ文カ云夏ヲ互ニ中言スル即等有テ云令聞ケル様宛ハ良文ヲ其尊ハ
我可桃^挿キ夏カハ何夏ニ付テモ手向ヘシラムヤ宛糸惜ヤト云ト良文ニ告テ
良文此ヲ聞テ我シハ然ハ否不云レテ物ヲ手ノ間ム方モ思量モ其尊有様
皆知タリ実ニ然^カ思ハノ可然カラシ野ニ出合ヘトナニ云ツト宛ニ告ケレハ魂
太夕心賢キ兵ト云ヘトモ人ノ云ヒ腹立ッ合スレハ共ニ大キニ嘆ラ成シテ此
云フノモカハ可有キ然ラハ日ヲ契テ可然ラニ廣キ野ニ出合テ返ニ向トナシ
云ト云ヒ聞セケレハ其日ト契テ野ニ出合ムト消息ヲ通ハシツ其後ハ各
軍ヲ調ヘテ戦ハシ夏シ營ム既ニ其契ノ日ニ成ヌレハ各軍ヲ發シテ此ヲ

云ツ野ニ巳ノ時計ニ立ヌ各五六百人計ノ軍アリ皆身ヲ命ヲ不顧シテ
心ヲ勵マシ向一町計ヲ隔テ楯ヲ突キ渡シタリ各兵シ出レテ牒ノ通ハス其兵
ノ返ル時ニ定レ夏ニテ箭ヲ射懸ケル也其レニ馬ヲモ不
返シ以テ猛キ夏ニハシケル也然テ其後ニ各楯ヲ寄セテ今ハ射組ナトスル程ニ
良文カニカヨリ宛カ方ニ云スル様今日ノ合戦ハ各軍ヲ以テ射組セハ其興不
侍テ只君ト我レトカ各午呂ヲ知ラント然レハ方々ノ軍ヲ不令射組シテ只ニ
人走ラセ合テ午ノ限リ射ト思ノハ何カ思スト宛此レシ聞テ我モ然思給
ル夏ニ速ニ罷リ出ヌト云セト宛楯ヲ離レテ只一騎出来テ雁勝ヲ番テニテ
リ良文モ此返夏シ軍ヲ喜テ即等ヲ止メテ云ク只我レ一人午ノ限リ射組ニ
トスルニ單達只任セテ見ヨ然テ我被射落ナハ其時ニ取テ可尋ヒト云テ
楯ノ内ヨリ只一騎歩ヲ出ヌ然テ雁勝ヲ番ヲ走ラセ合ヌ互ニ先ツ射サセ
ツ次ハ箭ニ隨ニ射取ラント思テ各弓ヲ引テ箭ヲ放テ馳セ違フ各走

過スレハ亦各馬ヲ取テ返ス亦弓ヲ引テ箭ヲ不救ノ馳セ違フ各走セ過
スレハ亦馬ヲ取テ返ス亦弓ヲ引テ押宛ツ良文宛カ取中ニ箭ヲ押宛テ
射ハ三宛馬ヨリ落ル様ニシテ箭ニ違ハハ太カノ脱寄ニ當ヌ宛取テ返シテ
良文カ取中ニ押宛テ射ハ良文箭ニ違テ身ヲ 凡時ニ腰宛ニ射
スレハ亦馬ヲ取テ返シテ亦箭ヲ番テ走ラセ合フ時ニ良文宛ニ云々互ニ射
所ノ箭皆 凡箭共ニ非ス悉ク取中ヲ射ル箭ニ然レハ共日午呂皆
見ハス弊キ更ナレ而ハ此レ昔ヨリノ傳ハリ敵ニ非ス今ハ心ナク只挑討ノ
是レ互ニ強ニ敵サント可思キニ非スト宛此レノ軍テ云々我モ然ナム思實
ニ互ニ手品ハ見ツ止ナン吉キ更ニ然レハ引テ返サント云テ各軍ヲ引テ去ヌ
互ノ郎等共主共ノ馳組テ射合ケルヲ見テハ今ヤ被射落ル今ヤ被射
落ルト射ヲ碎テ心ヲ迷シテ中ニ我等カ射合テ生死ニモセニヨリハ難堪テ
怖レク思ケルニ此ク射サニ返レハ恠シク思ヒケルニ此更シ聞テ皆喜ヒ

合リケル昔兵此ク有ケル其後ヨリハ宛モ良文モ互ニ中吉クア露隔スレ
心无ク思ヒ通ハレテノ過ケルト云シ語リ傳ヘタルトヤ

平維茂郎等被敵語第四

今昔上総守平兼忠ト云者アリケリ此ハ平貞盛ト云ケル兵ノ弟ノ繁茂カ子也
其兼忠上総守ニテ有ケル時ニ其國ニ有ケルニ餘五將軍維茂ト云者ハ此兼
忠カ子ニ有ケルカ陸奥國ニ居タリケレハ父ノ兼忠カ上総ニ有ニ久ク不見
奉ニ此ク上総守ニ成テ下リ給ケルハ喜ヒ乍ラ参ト云ニ遣マタリケレハ兼忠モ
喜テ其儲ヲ學フ何レカト待ツニ館ノ人既ニ此ニ御坐シタリト云ニ強ク其ノ
時ニ風發テ外ニハ不出シテ簾ノ内ニ寄リ卧ス入レニ三テ仕フ小侍男ヲ以テ腰
ヲ叩カセテ卧タレ程ニ維茂来ヌ前ノ廣庇ニ居テ年来ノ不審キ更ナト云フニ
維茂ノ郎等ノ宗ト云者共四五人計調度ヲ負テ前ノ庭ニ居並タリ其ノ
第一ニ居タル者ハ宗ノ大郎ト云年五十余計ノ男ノ大キニ太リテ鬚

成茂

長ク彌々怖シ氣也現ニ告キ兵カト見タリ事忠此レ見テ此腰巾男ニ
彼レヲ見知リヤト向ハ男不知由シ答フ兼忠彼ハ汝カ父先年敵テテ者
ノ其時ハ汝未カ知リシカハ何カ知ラ下云ハ男父人ニ被敵ニケリト人申セト
誰カ敵ナルカ知リ不候ス此ク顔ヲ見知リ候タルコト云マニ目ニ涙ヲ浮ヘラ
立テ去ヌ維茂物ナト食シ日暮ヌレハ可息キ別ナル所ニ行ス大郎父モ王
送リレシ私ノ宿ニ行ス其ニモ私儲スル者共有ケル様々ニ食物菓子
酒糶糶菊ナト持運テ唯九九月晦比ノナレハ所々ニ桂松桂松シ立タリ太郎
父物食ヒ畢テ高枕ノ寢タ枕上ニ切出ノ太刀置タリ傍ニ弓胡録鏡
甲アリ庭ニ郎等共調度シ負テ所々ニ立廻リツノ主シ守ルカ臥ル
所ニ布大幕シニ重計引キ廻シタル箭ナト可通クモナシ庭ニ立ル
桂松桂松共シ光リ晝ノ様ニ明シ郎等共不緩シテ廻レハ露ノ怖レ可有クモ
ナレハ遠キ道ヲ来リ極シテ酒ナト吉ク飲テ切解テ寢タルニケリ共ニ

穿ノ汝カ祖彼男ノ敵シト告ケルヲ聞ケル男目ニ涙ヲ浮テ立テ行ヌレハ
只行ヌルニコソハアラメト守思ケルニ其後膳所方ニ行テ腰カシ奇奇返返
能ク銳懐ニ列キ入テ暗ク成程ニ此太郎父小宿シタル所ニ行テ啼ク何ク
ルニ食物ナト持運ニ騷ケル文レニ此男サレ氣ナク折數シ取テ物參様ニ
見セテ幕引タル壁ノ迫ニ立ヌ心ニ思ク祖ノ敵ヲ罰スハ天道皆許シ給フ是ニ
我今夜孝養為ニ思企シル心ニ不違今為得給ト祈念シテ屈シ居タル
露知ル人ナレ漸ク夜深更テ々々ラニテ卧タル男知テ和テ寄テ
喉笛シ撥切テ撥交レテ踊出テ行クヲ露知ル人ナレ夜明ヌレハ朝遅ク起
ルハ郎等粥シ食セントテ其由シ告テ寄テ見レハ血肉ニテ死テ卧タリ郎等
此レ見テ此ハ何ニト云テ唯レハ郎等共或ハ箭ヲ番ニ或ハ太刀ヲ按テ走り騷ト
云レ何益カハアラン何ニレ誰カ敵ヌルト云是シ不知ハ郎等ヨリ外ニ親ク寄タル
者ナケレハ郎等ノ中ニ知タル者マアラント互ニ疑ヒ思ハレ更ニ云甲斐ナシ奇異キ

死ニ給スル王^主ナ何トカ音ツタニ不給テ此ク口惜ク可成給シト不思テヨ年
来前^後ニ立テ叶^ハ進^シ運^ノ尺^給タルトハキ^ク乍^ラ弊^キ死^ニ給スルカタ横^ナ
ハ^リ允^ル音^共シ以^テ井^リスキ^合テ^噲允^テ無限^リ而^ル向^テ維^茂此^ノ聞^テ極^ク
驚^キ騒^キ此^ハ我^カ耻^也我^ニ悼^ラ成^ラ者^ハ此^ハ教^ラヤ露^悼ノ心^ヲ不^置
引^キ此^ハスレ^レ其中^ニ折^節ノ糸^便ナキ^也本^ノ栖^ニテ^然モ有^ルナ^ク此^ク不^知國^ニ
来^テ此^ク被^為シヌルハ奇^異ク如^キ是^ノ抑^モ此^又ハ一^トセ^人教^ツ者^ガ其^レ
被^致シ者^ノ子^ナム山^侍ニ^テ守^殿有^ル然^様者^ノ教^ニタルニ^ソ有^スナ^ト云^フ
館^ニ行^ク守^前ニ^テ維^茂云^ク巴^カ共^ニ侍^ル其^レ今夜^人教^ラ候^ニ此^ハ縁^所參^テ
此^ク被^為テ候^ハ維^茂カ極^ク耻^ニ此^ハ異^人ノ為^ニ熊^ニ不^候ト^セノ盧^外馬^答
射^致シ候^ニ男^ノ子^ノ小^男ノ殿^ニ候^ツナレ^定人^テ其^レカ^為態^ニソ^ノ候^ツナ^レ
召^テ向^ハト^ナム思^ヒ給^フト^守此^レヲ^聞テ^云ク^左右^ナク^其男^ノシ^{タル}是^ナラ^ヌ
昨日^其御^共ニ^彼ノ^男庭^ニ居^ルシ^腰ノ^痛カ^リ折^ニテ^其小^男シ^以テ^腰シ^叩カ

スト^テ彼^ヲハ^知リ^タリヤ^ト向^シカ^不知^由シ^各ヘ^シ汝^カハ^彼被^致シ^カシ^然様^ノ
者^ノ顔^ヲ見^知タルコ^ソヨ^ケレ^彼ハ^汝ノ^何ト^モ不^思シ^ケレ^凡端^キ是^也ト^云ハ^ル
卧^目ニ^成テ^和ラ^シシ^カ其^後今^ニ不^見立^去ル^是モ^不為^夜晝^凡被^仕ル^奴昨日^ノ
夕^暮ヨ^リ不^見惟^キ是^ニ亦^疑ハ^シ是^ハ夜^前膳^所ニ^テカ^ラナ^ム極^テ鏡^ケル^其レ^モ
今^朝異^ク疑^ヒシ^是共^ニ云^ルニ^軍ツ^ル抑^召テ^向ハ^トア^ルニ^実ニ^其男^為態^ナ
ラ^ハ其^男ヲ^致シ^給ハ^シル^カ其^由ヲ^軍テ^ナシ^召テ^可奉^兼忠^ハ賤^ケレ^凡皆^ハコ^ク
坐^スル^其御^父也^其レ^ニ兼^忠ヲ^致シ^クラ^ン人^ノ其^御眷^属共^ノ此^様致^タ
ラ^ムヲ^人ノ^此ク^咎ヲ^喚カ^ラシ^ス我^ハ吉^トヤ^被思^ムス^ル祖^ノ敵^罰ヲ^天道^許落^ル
是^ニ非^スヤ^其止^是ナ^キ兵^ニテ^坐ス^ルハ^コソ^兼忠^ヲ致^シク^ラン^人ハ^安ク^不有^ラト^ト
ハ^思ヒ^シ此^ク祖^ノ敵^ヲ罰^スル^者シ^兼忠^ニ付^テ責^メ給^ハ兼^忠カ^眼ニ^不被^為
マ^シキ^ナリ^ト云^テ大^音ヲ^致テ^立ケ^レハ^維茂^惡ク^云フ^ケリ^ト思^テ畏^リテ^和テ^立ス^ル
益^ナシ^思テ^本ノ^陸奥^ノ國^ハ返^ニケ^リ彼^大郎^ノハ^其郎^等共^有テ^皆此^彼ノ

レテケリ其後彼大郎々敵シテ男三言討リ者テ服シ里クシテ出来リ守ノ
前ニ忍テ慎ム出未クケハ守ヨリ始テ是ト見ル同僚皆位ケリ其後此男ニ
心ヲ被置ルヤキ者ニ被思ハシテシ有ケル程ニ幾モナクテ病付テ死ニケハ守極
ク哀ニ思ハ然レハ祖ノ敵キ討吏ハ極キ兵ト云ハ氏雅有キ吏ニ其レ此男ノ
啼ツ只一人レテ然計ノ眷属ナク守ク者シ心ノ如ク討ケ得ルハ実ニ天道ノ許
給フ吏ナメリトソ人讚ケルトナム語リ傳ヘタルレヤ
平維茂討藤原諸任語第五

今昔実方中將ト云人陸奥守ニ成テ其国ニ下クリケルヲ其人ハ止クナキ公
達レハ国内ノ可然兵共皆前クノ守ニ不似此守ヲ饗養應シテ夜ハ昏館ノ
宮仕怠ル吏ナカリケリ而ル間其國ニ平維茂ト云者アリケリ此ハ丹波守平
貞盛ト云ケル兵ノ弟ニ武藏權守重ハト云カ子上總守兼忠カ太郎也其ノ
曾祖伯父貞盛カ甥并甥カ子ナトシ皆取り集テ養子ニシケル此維茂ハト

甥ナルニ亦中ニ年若カリケレハ十五節ニ立テ養子ニシケル字ヲ餘五君ト云ケル也
亦其特ニ藤原諸任ト云者有ケリ此ハ田原藤太秀卿ト云ケル兵ノ孫ニ字ヲ久沢
勝ノ四郎トナム云ケル此ノ二人墓ナキ田畠ノ吏ヲ諍テ各道理シテ守ニ許
ケルヲ何レモ理也ケルニ亦二人乍ラ國ノ可然キ者ニシテハ守否定ノ不切有ケ
ル程ニ守ニ年ト云ニ失ニケレハ其後共ニ愁ノ憤リ不止ノ立ニ不安ヲ思テ凡程ニ
各此ノ吏ヲ使ナキ様ニ中言スル者共有テ不吉様ニ聞セケル本ノ極リ中吉リ
ケル者共ノ只愚ニ愚ク成テ五ニ我レシハ然マ云ケル然エソ不云フメナト云言氏
共ニ重ク成ニケレハ實ニ言放テ大吏ニ成ニケリ然レハ既ニ各軍ヲ儲テ可合戦義
ニ成ヌ其後ハ牒ヲ通シテ日シ定テ其野ニテ合公ト契ル維茂カ市ハ兵三千
人計リ諸任カ方ニ千余人有ケレハ軍ノ負モコナク者タリ然レハ此戦ニ止メテ下
諸任ニシテ常陸國様へ詔ニシテハ維茂此レヲ聞テ然レハコソ我ニ手向ハシテムヤ
ナト息美テ日未有ケル程ニ集クケル兵共モ暫コソ養ケレ遙ニ久ク成ヌハ各

要更右ナト云テ皆本国ニ返リス亦中言スル者共モ澤勝ノ君申ナク人申
言ニ由テ益ナキ戦モ不好シ軍ノ負モ可合キモ非ス亦此論ニ由先キ是ニ常陸
下野ナト通テアラントナム云ナト吉キ様ニ成テ安ラカニ本国ニ返リヤト
思ケル奴原ハロケニ餘五ニ云ニ聞セケルハ餘五然コソ有ナト思テ軍モ皆返
進^進テ緩シテ后^居クニ十月ノ朔比ノ程ニ丑時計前ニ大キ九池ノルニ居ル水鳥俄
ニ譚^シタ^シツ音^レケルハ餘五驚キ即等共シ時テ軍ノ未^ルニコソ有^ル鳥ノ痛ク
駿^ク男共起テ調度員^ヘ馬共^ニ鞍置テ擡^テ登^レナト俵^テ即等一人ノ馬
乗セテ馳^テ向^テ見^テ未^ト遣^フ即^チ返^リ来^テ云^ク此^ノ南^ノ野^ニ幾^許ハ否^不
見^給ハ軍^ノ真^里ニ^お散^テ四^五町^計ニ見^ハ候^ツト鎗^五此^ノ間^テ此^ノ許^被壓^セ
今^ハ限^ナメ^リ然^レ凡^一切^シ走^シ可^戦キ也^ト云^テ軍^ノ寄^リ可^奉キ道^ニ各
四^五騎^計楯^テ突^テ待^懸ケ^サス^ル家^ノ内^ニ調^度員^タル者^上下^不論
凡人^ニ不^過キ極^レク^後タ^ル程^シ知^テ吉^ク被^仲シ^被壓^タル^今者^可生^キ

様ナト思テ妻女房^モサ^ク子^見ナトシ^後ノ山^ニ隱^レ遣^リツ其^見ト云^ク左^ノ門^ノ夫^夫滋
定^カ知^リケ^ル然^テ餘^五心^安ク^テ走^リ廻^フ行^フ軍^共家^近ノ壓^来テ^廻ル^ニ
お衛^テ戦^フ此^レ柳^ノト云^ク凡^人少^クシ^テカ^ナレ^屋共^ニ火^付テ^焼キ^拂ス^道
ニ出^ル者^ス負^シ尺^シテ^射ル^内籠^テ蠢^ルル^間夜^明ス^ル負^現ス^ニ成^テ
人^トシ^テ逃^ス者^ナク^皆家^ニ籠^テ或^ハ射^放シ^或ハ^焼放^シツ^大浦^ヘ畢^スル^皆
テ^見ル^焼テ^死タ^ル者^上下^男子^見共^ナト^取リ^合ニ^八十^余人^ニ何^カ餘
五^カ死^タル^トテ^引返^シ引^返シ^見レ^凡皆^真里^ニシ^テ歸^モ不^見燒^キ被^屈タ^ル者^モ
アリ^狗シ^ク不^出皆^放タ^ル今^ノ罰^得ツ^安ラ^カニ^思テ^返ル^我カ^方ノ^即等^モ
二^三十^人計^ハ被^射テ^或ハ^死ス^或ハ^馬ニ^引乗^セテ^返ル^大君^ト云^者ノ^行ニ^お寄
ス^其大^君ト^云能^登守^ル 惟^通ト^云ケ^ル人^ノ子^ニ長^武者^ニテ^心取^カシ^ソ
心^俸テ^有ケ^ルハ^身ニ^敵モ^ナク^万人^ニ被^縛テ^有ル^此澤^勝ハ^其大^君カ
妹^ヲ妻^ニテ^有ケ^ルハ^此夕^終夜^戦ニ^極シ^テ返^ル軍^共物^食セ^酒飲^セケ^ナト

思テ寄テ大君會テ沃勝ニ云ク此シ鋼ヲカニ餘五ヲ哥ツ迄ハ極キ是ニ
極タル賢キ者ノ勢量量キヲ家ニ籠メテヲ哥フ是ハ思ヒ不懸是ニ然テ
其餘吾頭ハ慥ニ取テ鞍ノ鳥付ニ語付給ヘリヤ何ソト沃勝カニク嗚呼ノ
是ヲモ宣フ君カ十屋ニ籠メテヲ戦フルニ餘五現ニ音高クシテ是行ヒ馬ニ
乘ツテ廻リマ戦ル程ニ夜明タル邊ク者モ現ニ見ヘルニ蠅タル不洞サ
ス或ハ箭庭ニ射卧セ或ハ家ニ籠メテヲ焼故シ後ニハ聊ニ音シスル者モ十
ク焼キ敵シタル者ハ何ノ故ニ其焼頭ノ穢ノ氣ニ可取持キノ露疑ニ可
有キ是ニモ非ス物ヲト極シクシタリ顔ニ腸ヲ擡テ云ケルシツ大君聞テ
然ニ現ニ然思ヒ可給但シ翁ノ思ヒ侍ハ尚餘五カ頭ヲ此奴若シ生モ返ルト
鞍ノ鳥付ニ結付テフ後安心ハ落居ヌ不然ハ後日夕キ是ノ翁ハ彼カ心
ヘラシホロク知タルハ申ス此ニテ程ヲ不經給極ク益ナク思ヒ老ノ事ニ申シ
ナキ人ノ御故ニ今更戦ヒ極テ益ナカルヘシ年不人ニ會テ賢ク此ノ如ク

是不為テ止スル今更由先シ只疾ク此ヲ立給ヒ子ト半ナク追ケル奉ヨリ祖ノ
様ニ習ハレタリケレハ沃勝被追テ立ヌ然テ極シ給ヒ人テム物共ハ此ヨリ今奉
ラズ只疾ク御子イ是可廻クモ非ス云ケレハ澤勝哀レ賢ク坐スル翁共カ十家ニ
咲テ馬ニ乘シ皆行ヌ五六町計行テ野山ノ百彼ノ方西ニ小川ノ流カ傍ニ
お寄シ馬ヨリ下テ此ニ息マシテ調度ナト皆解テ居タル程ニ大君ノ許ヨリ
酒大樽ニ入テ十樽計奠ノ貳五六桶許鯉鳥酢塩ニ至マテ多ク荷ヒ次テ
テ持来シリ先ツ酒ヲ漏シテ手毎ニ取テ飲ム膏ヨリ俛式シ立テ巳時ニ戦ヒ
クハ極メテ極シタリ喉ノ乾ク一ニ空腹ニ酒ヲ四五杯飲テケレハ皆死タル
様ニ醉卧ニケリ馬ノ剪林大豆多ク遣ケレハ鞍モ下レ嚙モ放ケレハ指繩
計シ付テ飼フ馬モ共ルレケレハ皆著レ反テ卧タリ然テ餘五ハ彼ノ家ノ内ニ
明マニ走リ廻ワ行テ程ニ敵ノ方ノ人シ氏多ク射サマ今ハ箭ヒ尽タリ人ノ負モ
極テ少ケレハ戦ヒ益不有ト思テ餘五者タル衣ヲ脱キ奪テ女人ノ著ル襖

ト云有衣引判シ其レ切著テ髪ヲ乱テ下女様之造テ太刀計ノ懷ニ
持テ煙ヲ薫リ合タル中ヨリ搔交レリ飛ア如ク出テ西ノ流ノ澤ニ落テ入テ澳中ニ
葦ナトノ生滋タル所ニ搦シ搔寄ス卧揚ノ有ル根ヲ拘ヘテ有家燃畢テ
澤勝カ軍共家ノ跡ニ年寄テ燒ケ被射死若共ノ首計ハ亦餘五カ頭
何レソナト向ハ此レシ其レナト云奴原モ有ナリ然テ皆返ス今ハ四五十町許ニ行
タフト思程ニ我カ即等共ノ外ニアル三四十軒走ラセテ来タリ此燒頭シ見テ
音シ合セテ泣是无限リ馬兵五六十人計ハ来リタリト思フ程ニ餘五音ヲ
叫テ我レハナレニソアノ下兵共此レシ聞テ馬ヨリ丸ヒ落テ喜ヒ泣キタル是初
叫ナキニ不劣餘五陸ニ上ルハ即等共各家ニ人シ遣ラ成ハ衣ヲ持来リ或
食物ヲ持来リ或弓ヲ箭兵仗ヲ持来リ或馬鞍ヲ持来リ餘五皆衣シ著
物ヲ食シ後ニ云我レ今夜被壓ツル初ノ逃テ山ニ入テ命ヲ可存ヒト云
逃テト云名ヲ世ニ不留ト思テ此レ目ツ見ル此レ何ヤセントスルト郎等共ノ

云彼ハ勢多クテ軍四五百人計有ク此方ニ僅ニ五六十人許ニテ侍リ其
レヲ以テハ忽ニ何ヤサセ給公トスル然レハ後ノ日シ以テ軍ヲ集メテ何ニ戰可
給也ト餘五此レシ聞テ云ク尊達ノ之亦取可然レ但レ我カ思フ様ニ今夜ハ家ノ
内ニシテ燒キ被敵ナレバ只今マテ命存セムカ搦テ此ク遁シタレハ生タルハ
非ス一日ニテモ尊達ニ月見セシレハ極スル耻ニ然レハ我レ露許命ヲ不惜
尊達ハ後ニ軍ヲ儲テ可戰ニ我レ於テ一人カレカ家ニ向テ燒放スト思シ
ニ此クモ有ケリト見ヘテ一度ノ箭ヲ射懸シ死ト思ヒ乃至子孫マテ此レハ極テ耻
ニ此スヤ後ニ軍ヲ奪メ野ヲランハ極テ弊カリナシ命惜カラン尊達不可
未我レ一人ハ行ナムト云テ只出立ニ出テ立ツ然レハ即等共ノ後ノ日戰公ト
定凡モ此ク聞テ極危理リ侍リ可申様ナシ只疾ク出立セ給ト云ハ餘五
出立トテ云ク我レ世モ之不錯シ此奴ハ終夜戰ニ極シテ其々ノ川辺ニ乃至其ノ
岳ノ彼方面ニ樞原ナトニソノ死ス如クニテ卧タラメ馬ナトモ奪解テ林ニ息

云云トモ皆 予緩タラシニ呼意放テ押懸タラシニ十人軍也何態
ヲカセン今日夕ニ不為テ何ソ可期キン命惜カラシ者ハ速ニ可留シト云フ我ハ猶
ノ襖ニ疑々ノ衣ヲ著テ夏毛ノ行騰ニ後綾箇笠ヲ著テ征箭世評上
指奮騰ニ亦指ノル胡籙ヲ負テ予大キク軍ヲ疾クタルヲ持テ打出テ太
乃帶テ腹葦ヲナク馬ノ長七寸許ニテ亦ハ長キ刀極ク一物ノ進退ナクニ
衆ヲ軍ノ負シ計フハ馬ノ兵七十人出兵廿五人合テ百余人ヲ集ルル
此レハ家近キ者共ノ疾ク軍テ馳セ集マレルナルヘシ家遠キ者共ハ未聞子ハ
遅ク来ルヘシ此クテ跡ヲ尋子ヲ打テ追ニ行クニ彼ノ大君家ノ前ヲ
渡トテ云ヒ合ナル様平維茂今夜罪被 逃テ罷ル也ト大君此ヲ聞テ
驚テヨリモレ度マアランスラト思ケレハ家ニ即等ニ二十許ヲ置テ少クテ
槽ニ登セテ遠見シセサセテ門ノ強ク差テ有ケリ大君答テ不為下
云ケレハ使ニ懸テ去ケリ大君彼槽登タル者ヲ呼テ何様ニカ有ル體ニ

見ツヤト向ケレハ見侍リツニ町計大踏ノ去クハ軍百人許ナン逸物ニ衆テ
引懸テ飛カ如クニシテフ過候タル其中ニ大キク葦毛ノ馬ニ衆テ解
襖ノ疑々ノ衣著タル者ノ綾箇笠ヲ著テ夏毛行騰レタル中ニ勝
レテ主人ト見ヘ侍ワルト云ハ大君ノ云ク其ハ餘五ナラン彼レカ持タル大葦毛
ニソ有ナン其レハ極ク一物ト云フ聞ケ餘五カ其レハ衆テ押懸タラシハ誰
カ手向ハ可為キ決勝ハ極ク死スル者カナ我カ云ツル言ハ鳴呼ノ言思
テ為得タル氣色イミシカリツトモ定シ其岳ノ辺ナントニテ戦ニ極シテ
卧セルヲ其レニ此等カ行モ懸テハ負ニ依テ皆被射殺ナムトス告ニ聞ケ我レ
世モ之ニ不違然レハ門ヲ強ク差テ音モ不為テ有レ穴賢々々只槽ニ登テ遠
見シセヨト此テ餘五六前ニ人ヲ走セテ澤勝カアラン所慥ニ見テ告ヨト云テ
遣タレハ其使走返テ其々ノ岳ノ南面ニ沢立タル原ニ物食酒飲ナトシテ或ハ
卧レ或ハ病ニ様ニテ有ト云ハ餘五此レヲ聞テ喜テ只疾ク打テト催ノ言カ如ニ

シテ行又其岳ノ北面馬ヲ打上テ岳ノ上ヨリ南ノ流シ下様ニ趣ケテ古様ナ
ハ馬場ノ様丸野ノ笠懸ヲ射ル様ニ音ヲ引テ鞭ヲ打テ五六百人計
押懸タリ其時ニ澤勝ノ四郎始シ軍共俄ニ起上テ此レ見テ或ハ
胡録ヲ取テ負ヒ或ハ鎧ヲ取テ着或ハ馬ヲ奪シ或ハ倒シ送或相
度シ年ヲ逃ル者モアリ或ハ楯ヲ取テ戦ハントスル者モアリ馬共ハトヨニ
トヨマカレテ走り騷ケハ括カニ取テ奪シル者モナン然レハ舍人シ蹴丸ハ
レテ走ル馬モアリ時ノ間ニ四十人計ノ兵ヲ箭庭ニ射卧フ或ハ馬ニ乘テ戦ハ
ケ心モナクシテ鞍ヲ打テ逃ル者モアリ然テ澤勝ヲ射取テ頭ヲ切ツ
其後餘五軍ニ牽レテ沢勝カ家様ニ行ク家ノ者共ハ我カ君ハ戦為得テ
来ルカトテ食物ヲ儲テ喜テ待ケル程ニ餘五カ軍共是非ナク打入テ屋共ニ
火ヲ付テ向テ者ハ射敵シテ人ヲ入レテ澤勝カ妻之女房一人ヲ具ノ引出
シテ馬ニ乘セテ市女笠ヲ著セテ現ニモ不見セ女房ヲモ同様ニ餘五カ馬ニ傍ニ

ニテ屋共ニ火ヲ皆付テ凡ソ女ヲ上下午ナ不懸ツ男ト云ニ者ヲ見ヘニ隨
テ射卧ヨト云ケレハ氏端ヨリ皆射敵シツ其中ニ不意ニ逃ル者モ有ケリ燒
畢テ後日暮方ニ返ルニ彼ノ大君カ家ノ門ニ打寄テ自否不參入澤勝ノ
君ノ妻ニ聊ニ耻モ不見セ此ク御妹ニ御坐スル其ニ憚リ申テ慥ニ將奉ル
也ト云ヒ入サセヌレハ大君喜テ門ヲ開テ妹ノ君ノ女房ヲ受取テ給リテ
由リニ出レシハ使ハ返ス其ヨリ餘五カ本ノ所ニ返リニケリ其ヨリ後ナレ此ノ
維茂ハ東ハケ國ニ名奉テ強ヨ並ナキ兵ニ被ニケル其子ノ左衛門大夫滋
定カ子孫公ニ仕シテ今有ナシ語リ傳ヘタルトヤ

春宮大進源頼光朝臣射狐語第六

今昔三條院ノ天皇ノ春宮ニテ御坐ケル時東三條ニ御坐ケルニ寢殿南
面ニ春宮行ヤセ給ヒケル西ノ透渡殿ニ殿上人ニ三人計候ケリ而ル間辰巳
市ナル御堂ノ西ノ橋ニ狐ノ出来テ卧シ丸ヒテ卧セリケル源頼光朝臣春宮大

進ニ候ケルニ此ハ多田ノ満仲入道ノ子ニテ極ク兵也ケレハモ其道ニ任セ給ヒ
世ニ被恐テ士有ケルソカ其時ニ候ケルニ春宮御弓トヒキメトシ給ヒテ彼辰巳ノ
檐ニ丸狐ヲ射ヨト仰セ給ケレハ頼光カ申ス様更ニ否不射候ニ異人ハ射
シテ候フモ不候頼光ニ至テ射 候ニシテ無限耻ニ可候然リトテ射完
候ハシニ於テハ可有キ更ニモ不候若ク候ヒシ時自然ラ鹿ナトニ罷合テ墓シ
カラ子ニ射候ヒレテ今ハ絶シ然ルモ不仕候ツ子ハ此ノ當物ナト今ハ箭落
ル所モ思エ不候ト申テ暫ク不射更ハ此ク申サン程ニ逃テヤ去スルト思テ程意
ハ西向ニ居テ言ク眠テ可逃クモ非ス而ル間マメヤカニ射ヨト責サセ給ハ頼
光辞ヒ申シ煩シ御弓ヲ取テヒキメノ番テ亦申ス様切ノ候ハマフ仕候ハ
此ク遠キ物ハヒキメハ重ク候フ征箭シレコノ射候ヘヒキメハ更ニ否ヤ不射付
候ラン箭ノ道ニ落テ候ハシ射 ンテ候ハ公ヨリモ嗚呼奇候シ此ハ何ニ
可仕キ更ニカ候ラント紐差カラ表衣ノ袖シマリ弓頭ヲ少シ卧セテ弓箭

弓ノ丸限り引キ落テ箭ヲ放クハ箭ノ行モ暗リテ不見ヘ又程ニ即チ狐
胸ニ射完テツ狐頭ヲ立テ轉テ送様ニ池ニ落入ヌカ弱キ御弓ニ重キヒキメヲ
以テ射ハ極ク多勢射ル者トモ不射付ノ箭ハ道ニ可落キ也其ハ此狐ヲ射落シ
ル希有キ更也ト宮ヨリ始奉テ候ツ殿上人共モ皆思ケルニ狐ハ水ニ落入テ死ニテ
ニ即チ人ヲ以テ取テ令奔フ後宮極ク感マサセ給テ忽ニ至馬ノ御馬ヲ召テ
頼光ニ給シ其時ニ頼光庭ニ下テ御馬ヲ給ハテ拜スナム上ケル然シ申ケルハ
此ハ頼光カ仕ル箭ニモ不候ハ先祖ノ耻セシトテ身獲神ノ助テ射サセ給ハ
ル也トナン申テ罷出ニケリ其後頼光親シキ兄弟骨肉ニ會テモ更ニ我カ射
ル箭ニモ非ス此レ可然キ更ニトナム云ケル亦世間ニモ此ノ更ニ更ハテ極ク頼光
ヲナン讚ケルトナム語リ傳ヘタルトヤ
藤原保昌朝臣值盗人袴髯語第七
今昔世ニ袴髯ト云極キ盗人ノ大將軍有ケリ心大クカ強テ足早手剛キ

思意賢^量世^量世^量ナキ者ニナム有^量九万人ノ物^量ノ隙^量ノ伺^量テ奪^量取^量ル^量以^量テ役^量トセリ
其^量レカ十月^量許^量ニ衣^量ノ要有^量ケ^量レハ衣^量少^量儲^量ト思^量テ可^量然^量キ所^量々^量ノ伺^量ニ行^量ケ^量ル^量ニ夜半
計^量ニ人^量皆^量寢^量靜^量ワリ畢^量テ日^量ノ^量ハ^量不^量口^量ケ^量ナ^量ニ大路^量ニス^量口^量ニ衣^量ノ數^量著^量タリケ^量ル^量主^量
指^量貫^量ナメリ^量中^量見^量ル^量袴^量ノ高^量狹^量テ衣^量ノ狩^量衣^量ヌキ^量テナ^量ヨ^量カナル^量ヲ著^量テ只^量独^量リ
笛^量ヲ吹^量テ行^量キモ不^量遣^量ヲ練^量リ行^量ク人^量有^量ケ^量リ袴^量垂^量是^量ヲ見^量テ哀^量レ此^量ヲ我^量レニ
衣^量得^量サセニ出^量来^量ル^量ナメリト思^量ケ^量レハ喜^量テ走^量リ懸^量テ抄^量即^量セテ衣^量ヲ剥^量ト
思^量フニ怪^量レク此^量ノ人^量ノ物^量恐^量レク思^量ケ^量レハ副^量テニ^量町^量計^量ヲ行^量ク此^量人^量我^量ニ人^量多^量付^量
名^量トテ思^量ク^量氣^量色^量モナクテ寂^量靜^量ニ笛^量ヲ吹^量テ行^量ケ^量ハ袴^量垂^量試^量ト思^量テ足^量音^量
ヲ高^量クシテ走^量リ寄^量タ^量ル^量氣^量色^量モナクテ笛^量ヲ吹^量テ見^量返^量タル^量氣^量色^量可^量取^量拭^量
ツモ不^量思^量リケ^量レハ走^量リ去^量ス此^量様^量ニ數^量度^量此^量様^量被^量様^量ス^量ル^量塵^量計^量驗^量タル^量氣^量
色^量モナケ^量レハ此^量ハ希^量有^量ノ人^量カナト思^量テ十^量余^量町^量許^量具^量ヲ行^量ヌ然^量リトテア^量ラ^量レ^量
ヤト思^量テ袴^量垂^量カ^量ツ^量校^量テ走^量リ懸^量タル^量時^量甚^量度^量笛^量ヲ吹^量止^量テ立^量返^量テ此^量何^量者^量

ト問^量フ^量碇^量言^量何^量ナ^量レ^量鬼^量ニ^量神^量ニ^量此^量様^量ニ^量只^量独^量リ^量ア^量ラム^量人^量ニ^量走^量リ^量懸^量タル^量
然^量フ^量テ怖^量カル^量ヘ^量キ^量モ^量非^量ス^量此^量ハ^量何^量ナル^量ニ^量カ^量心^量モ^量肝^量モ^量失^量セ^量テ^量只^量死^量ス^量詩^量怖^量レ^量ク^量思^量フ^量ニ^量我^量
ニ^量非^量テ^量被^量突^量居^量ヌ^量何^量ナル^量者^量ト^量重^量子^量テ^量問^量ハ^量今^量ハ^量逃^量ケ^量不^量逃^量ニ^量レ^量カ^量リ^量ト^量思^量テ^量引^量剥^量候^量
ト^量名^量ヲ^量袴^量垂^量ト^量申^量レ^量候^量フ^量ト^量答^量フ^量レ^量此^量人^量然^量カ^量云^量者^量世^量有^量ト^量聞^量ク^量ツ^量差^量フ^量レ^量氣^量ニ^量
希^量有^量ノ^量奴^量カ^量ナ^量共^量詰^量来^量ト^量許^量シ^量懸^量テ^量亦^量同^量様^量ニ^量笛^量ヲ^量吹^量テ^量行^量ク^量此^量人^量ノ^量氣^量色^量ヲ^量見^量
ル^量ニ^量兵^量人^量ニ^量モ^量非^量ス^量者^量ニ^量ケ^量リ^量ト^量恐^量ヲ^量怖^量レ^量テ^量鬼^量神^量ニ^量被^量取^量ル^量ト^量云^量様^量ニ^量テ^量何^量ニ^量モ^量不^量思^量テ^量
共^量ニ^量行^量ク^量ニ^量此^量ノ^量人^量大^量キ^量九^量家^量アル^量門^量ニ^量入^量ス^量番^量シ^量履^量乍^量ヲ^量延^量ノ^量上^量ニ^量上^量レ^量レ^量此^量ノ^量家^量主^量
也^量ケ^量リ^量ト^量思^量フ^量ニ^量入^量テ^量即^量チ^量返^量リ^量出^量テ^量袴^量垂^量ヲ^量名^量テ^量綿^量厚^量キ^量衣^量一^量ツ^量ヲ^量給^量ヒ^量テ^量今^量ヨ^量リ^量
モ^量此^量様^量ノ^量要^量カラ^量シ^量時^量ハ^量參^量テ^量申^量セ^量心^量モ^量不^量知^量ラム^量人^量ニ^量取^量リ^量懸^量テ^量ハ^量汝^量ヲ^量不^量被^量誤^量ナ^量ト^量
ワ^量ズ^量テ^量内^量ニ^量入^量ニ^量ケ^量リ^量其^量後^量此^量ノ^量家^量ヲ^量思^量ハ^量ハ^量号^量揚^量津^量前^量司^量保^量昌^量ト^量云^量人^量ノ^量家^量ニ^量ケ^量リ^量此^量
人^量モ^量然^量ナ^量リ^量ケ^量リ^量ト^量思^量フ^量ニ^量死^量ス^量心^量地^量ニ^量生^量ル^量ニ^量モ^量非^量子^量ナ^量ン^量出^量ケ^量ル^量其^量後^量袴^量垂^量被^量
捕^量テ^量語^量ク^量ニ^量奇^量異^量ク^量ク^量ツ^量ケ^量リ^量怖^量シ^量カ^量リ^量レ^量人^量ノ^量有^量様^量カ^量ト^量云^量ケ^量レ^量也^量此^量保^量昌^量朝^量臣^量

八家シ継久ル兵モ非ス
ト云人ノ子ニ而ハ露家ノ兵モ不考ト志
太ケ午聞キ強カニシテ思量ノ凡クモ微妙ト云モ此人ノ兵ノ道ニ被仕ニ
聊心モトナキ莫ナキ然レ世ニ靡テ此人シ恐テ迷フ莫ク無限ク但レ子孫ノ
ナキツ家ニ非ヌ故ニヤト人云ケルト云語リ傳ヘタルヤ
源頼親朝臣令罰清原
語弟八

源頼信朝臣貴平忠恒語弟九
今昔河内守源頼信朝臣ト云者アリ此ハ多田滿仲入道ト云フ兵三郎子ニ兵
道ニ付テ聊モ愚ナク是ナケレハ君モ此レ止莫ナキ者ニセサセ給フ然レハ也人モ皆
恐テ怖ル無限而ハ頼信常陸守ニ成テ其國ニ下テ有ケル向テ下國ニ平忠恒
ト云者有ケル私勢カ極テ大ニシテ上総下総ヲ留我ニ進退ノ公莫クモ是モ
不為リケリ亦常陸守ノ仰ル是モ是ニ解レテ急諸ニシケリ守大ニ此ヲ怒メテ
下総ニ起テ忠恒ヲ責メ下早ルシ其國ニ左門大夫ニ惟基ト云者アリ此是シ聞テ
守ニテ彼ノ忠恒ハ勢ア人者ニ亦其栖輒ク人ノ可寄否ニ非ス然レハ云ニテ世ニ彼
貴不侍テ軍ヲ多ク儲シテ起サセ給メ守此レシ聞テ然リト云此人否不有
下下ニテ只出立ニ出立テ下總國へ起スルニ惟基三千騎軍ヲ調テ鹿島ノ御社
前ニ出来會フ然許白ク鹿手濱ニ世町計カ程ニ朝莫クハ古ノ限リ朝日ニ
鏑本テ見ヘケリ守ノ館者共國ノ兵共打具ノ二人計ノ有ケル然レハ此軍

源頼信朝臣貴平忠恒語弟九
今昔河内守源頼信朝臣ト云者アリ此ハ多田滿仲入道ト云フ兵三郎子ニ兵
道ニ付テ聊モ愚ナク是ナケレハ君モ此レ止莫ナキ者ニセサセ給フ然レハ也人モ皆
恐テ怖ル無限而ハ頼信常陸守ニ成テ其國ニ下テ有ケル向テ下國ニ平忠恒
ト云者有ケル私勢カ極テ大ニシテ上総下総ヲ留我ニ進退ノ公莫クモ是モ
不為リケリ亦常陸守ノ仰ル是モ是ニ解レテ急諸ニシケリ守大ニ此ヲ怒メテ
下総ニ起テ忠恒ヲ責メ下早ルシ其國ニ左門大夫ニ惟基ト云者アリ此是シ聞テ
守ニテ彼ノ忠恒ハ勢ア人者ニ亦其栖輒ク人ノ可寄否ニ非ス然レハ云ニテ世ニ彼
貴不侍テ軍ヲ多ク儲シテ起サセ給メ守此レシ聞テ然リト云此人否不有
下下ニテ只出立ニ出立テ下總國へ起スルニ惟基三千騎軍ヲ調テ鹿島ノ御社
前ニ出来會フ然許白ク鹿手濱ニ世町計カ程ニ朝莫クハ古ノ限リ朝日ニ
鏑本テ見ヘケリ守ノ館者共國ノ兵共打具ノ二人計ノ有ケル然レハ此軍

共ノ勢子島ノ郡ノ西ノ濱辺ヲおさたりケルカ人トハ不見ヲ銅々ト云ク
テ西ノ如ク云見ヘケル世ノ昔物語ニテ未ク此計ノ軍勢不見ト云寄異カリ
尤衣河ノ尻ヤカテ海ノ如鹿島椀取前ノ渡ノ向顔不見程ニ而ハ彼忠恒極
内海邊ニ先向ヒ見ニ然レハ責ニ寄ル此ノ入海シ廻テ寄ナラハ七日計可廻
直クニ海ヲ渡シ今日ノ内ニ被責スヘケル忠恒勢ノ者ニテ其渡ノ舟皆取リ
隠レテケリ然レハ可渡キ様モナクテ濱辺ニ皆お立テ可廻キニテ有スナト若
千ノ軍共思ヒタル守大中臣成平ト云者ヲ台テ小舟ニ乗セテ忠恒力許遣ス
仰セテ不戦ト思フ連ニ参束其レシ而不用ハ否返リ不敢レ只船ヲ下様ニ趣ケヨ
其レシ見テ渡シト成平此レヲ兼シ小舟ニ乗テ行ス而ル向惟基馬ヨリ下守
馬ノ口ニ付クヲ見テ若干ノ軍兵馬ヨリハラクト下テ持行ク風草ヲ吹クニ似タリ
下ル音ハ風ノ吹カ如シ而ル向成平舟ノ下様ニ趣ク忠恒舟ヲ返テ申ケル様
守殿止テナク御坐ス君ニ須可参シト云凡惟基先祖敵也其レ候公所ニ

下リ跪キテト否下候マシキト亦渡ニ船ナクシテ何カ一人参ラムト云ケル舟ノ
下様ニ趣ケルケリ守此レシ見テ云ク此海ヲ廻リテ寄シハ日來経テト然
レハ逃ニモナン亦不寄ニシキ梅シモシム今日ノ内ニ寄テ責台ノ彼奴ハ安外ニテ
迷ハメニニ舟ハナ隠シタリ何カセントスル若キノ軍共ニ仰ル時ニ軍共ノ申サク
他ノ是不候ハ廻ラナン寄ラセ可給キト守ノ云ク頼信坂東ニ此度ニ始テ見ル
然レハ道ノ案内可知キ非ス然レハ家ノ傳ヘテ聞キ置ケル是カリ此海ハ浅キ
道場ノ如クニ廣サ一丸計ニテ直ク渡リケリ深サ馬ノ太肢ニシテ其道ハ
定メテ此程ヲ渡クニ此軍中ニ論ナク其道知ル者ヲ云然レハ前ニ打テ
渡レ頼信其レニ付テ渡ラレト云テ馬ヲ捨メテお寄ケルハ首髪ノ高文ト云者ノ
リテモレ度々罷リ行ク渡リノ前馬仕ラテ云テ葦ヲ一棟從者ニ持セテお
下シテ尻ニ葦ヲ突差々々度リケル此レシ見テ他ノ軍兵共モ悉ク渡リケルニ
游ク所ニ所ノ有ク軍共五六百人計渡リニテハ其次ニナン守ハ渡ケル多人

軍中ニ三人計シ此道之知りタリケル其外ハ露國ニタニ不軍ケル此守殿
此度エソ此方ハ見給ヲラマ其ニ我等クニ不知何カラ此ク知り給ヒケン尚人ニ
賤タル兵也ト思テ恐ケ合ケ然テ渡リ持テ忠恒ハ海ヲ廻ラシ寄木テ
責メ給シ兵ハ取隠シハ否渡リ不給此ノ淺キ道ハ否不被知我ノコソ
知タレ廻ラシ程ニ日未経ハ逃ナシ否責メ不給ラント靜ニ思テ軍調ヘ居ル
程ニ家ノ廻ニアル即等走ラセ来テ告テ云ク常陸殿ハ此海ノ中ニ淺キ道有
ケルヨリ若干軍ヲ引具メ既ニ渡リ御スルハ何カセサセ給ハントスルト横ナリタ
ル音以テ周章云ケルハ忠恒兼テ支度大キニ違フテ我ハ被責スルニ有
ナレ今ハ術ナレケレ進ラト云テ忽ニ各符ヲ書テ文差ニ差テ急状ヲ具メ
即等ヲ以テ小舟ニ乗セテ向テ寄セタリケル守此レヲ見テ各符ヲ合取テ
云ク此許各符ニ急状ノ副テ奉ルニ既ニ
罰キニ非スト速ニ此レヲ取テ可返キ也トテ馬ヲ取テ返レケルハ軍共モ皆返リ

ケリ其後ヨリナシ此ノ守ラハ艶々極ノ兵ニケリト知テ皆人強ヨ恐ッ怖シケリ其
守ノ子孫止意ナキ兵トシテ公ケニ仕リテ今果テ有トナシ語リ傳ヘタルトヤ
依賴信言平貞道切人頭語第十
今昔源賴光朝臣ノ家ニ客人數来テ酒吞遊ケルニ弟ノ賴信朝臣モ有ケリ
其ニ賴光朝臣有ケリ其ニ賴光朝臣即等ノ平ノ貞道ト云兵有ケリ其日
貞道執子ヲ取テ出来ケルニ賴信朝臣客人共モ聞クニ高マカニ貞道ヲ呼ヒ向テ
云様駿河國ニアルト云フ者賴信カ爲元礼シ至スルヤ頭取テ得サセヨトハ
道此レヲ宣テ思様我レ此ノ殿ハ此テ候ヘリ其御弟ニ御坐シハ現ニ一家ノ主トシ
云レ未タ参リ仕リナトハ不爲其レニ此様ノ意ハ我レシホト憑ハ人ニコソ云ヘ亦此テ
此殿ニ候ヘ其レヲ賤ニテ云ニ可被付ク呼ヒ放シ忍ヤカニモ宣レテ此許人ノ多カ
中ニテ人ノ頭取ル許ノ意ヲ高ク可宜キ様ヤハアル嗚呼ノ意シモ宣フ人ナト
思ケレハ墓マシク答ヘモ不爲テ止ニケリ其後三四日許過テ要意有テ貞道

東國市行ケリ被頼信朝臣ノ云付ケシ其日由ナシト思ケル思タニ不
出サ志ニケリ而ルニ貞道行ケル道ニ被頼信朝臣ノ云付ケシ男合ニケリ馬ヲ引
ヘテ乗ニ物語ナトシテ今打過シタル程ニ彼人ノ云被付シ是ノ乗テ圍テリ
忍ヒテモ不云リレ是ナレハ自然テ傳ヘ聞ニケルニ今過ニ為ル程ニ此男ノ云然
然ノ是マ兼リ給ヒシト貞道其時ニ思ヒ出テイヤ然ル是有巴兄ノ殿ニハ
侍レ居末夕彼ノ殿ニ参仕ル是モナシ甚ニ人々數軍ニシ故モナク然ル是ヲ
宣ヒシカ可嘆ト思テ止侍ニキ然ル是思少人ヤハハ怖キ是也ナシトテ嘆ヘハ此ノ
男京ヨリ人ノ告ケ遣セテ侍リシカハ然様ニヤ思スラト思給テ今日ナトモ心
トキイキ被為テ侍リワルニ由ナシト思ス是ハ余吉ク思シタリ克限リ喜ニ申ス
但シ聲ニ被殿ノ宣フ是ヲ難去ク思シテ此是シセト思スト云フ凡己等許
成スル者ハ心ニ任テ為得給ハシスルカハト頷嘆テ云ニ貞道カ思様然レ然モ
不思ナト云フ物ナラハ誤ツ古是モ不時ノ勘當有ト乘ルハ恐レ思給ルニ今日ヨリ

ト心安ク喜ヒ思給フルナトヤ情ノ言ニ可シ目方レシモ云テ奴カチ去来然ハ同クハ此
奴射教シテ頷取テ河内殿ニ奉ラント思フ心出未テ言クニ成テ然トテ打過マ
後少隠ル程ニ貞道即等共ニ其心ヲ知セテ馬腹帯結胡録ナト檢疏テ取
テ返レテ追行ケル浦原ノ隔ツフル程ヲ行ケルニ追懸リニケリ滋キ木原ノ過
シ立テ、ヤシ廣キ野ニ打出ル程ニ大キニ叫テ押懸レハ然思ワル是ト云テ押返シ
ケレ此ノ白物ハ此ル是モ不思ト云フルシ突ト思ケルニヤ有ケル乗替ノ馬ナトニ
乗テ行緩テ有ケルハ箭一度タニ不射フ逆様ニ射落シテケリ主被射落ケ
レハ彼シカ即等兵ハ逃ルハ逃ケ被射ルハ被射テ皆去ニケリ然レハ其男ノ頷ヲ
取テ京ニ持上テ頼信朝臣ニ取ラセタリケレハ頼信朝臣喜テ告キ馬ニ鞍置テ
禄ニ下ラセタリケル其後貞道カ人ニ傳ヘテ云ケルハ平ヤニ過テ可行カリシ奴由先
言シ一是云テ被射教ニシカハ河内殿ノ不安テ思シケル是ノ故ニケリ哀ニ忝
キ人威ニケリト語りケル然レハ此ヲ聞ク人弥恐チクリトナシ語り傳ヘタルトヤ

藤原親孝為盗人被捕質依頼信言免語第十一

今昔河内守源頼信朝臣上野守ニテ其國有之時其乳母子ニテ兵衛尉
藤原親孝ト云者有ケリ其モ極タル兵ニテ頼信ト共ニ其國有之其間其
親孝カ居ケリ之家ニ盗人ヲ捕ヘテ折付テ置タリケルカ何ヤンケン柳録ヲ
抜テ述ナントスルニ可逃得キ様ヤナカリケン此親孝カ子ノ五ツツ計ナリ
ケル男子ノ形嚴アリケルカ走り行ケルシ此盗人質ニ取テ壺屋ノ有ケル内ニテ
藤原下ニ此兒ヲ搔卧セテカヲ抜テ兒ノ腹ニ差宛テ居ヌ其時親孝ハ館ニ
有シハ人走り行テ若君ヲ盗人質ニ取り奉リツト告ケハ親孝驚キ騷テ
走り來テ見レハ突ニ盗人壺屋ノ内ニ兒ノ腹方ヲ差宛テ居タリ見ルニ目モ暗テ
為ム方ナク思エ只寄テマ奪ラント思ハ大キナ刀ノ鋼ヲタリシ現ニ兒腹
ニ差宛テ近クナ寄リ不御坐フ近クタニ寄御坐突キ教レ奉ラントストス現
ニ云フニ突キ教ラテ百十ニ此奴ヲ切刻タリ何益カハ可有キト思テ即尋共ニモ

穴賢近クナ不寄ソ只遠外ニテ守テアトニテ御館ニ參テ申サントテ走りテ
行ヌ近キ程ナレハ守ノ居タル所ニ周章速ク氣色ニテ走り出タル守教馬テ此
何事ゾ有フト問ハ親孝カ云ク只独リ持テ候フ子ノ童ヲ盗人ニ質ニ被取
テ候フニトテ逃ケハ守咲テ理ニアレ用此ニテ可泣キ走カハ鬼ニモ神ニモ取合早
ト云フ可思ケ童泣ニ泣走ハ余嗚呼ナレト是非スヤ然許ノ小童一人ハ突
教サセヨカレ然様ノ心有ラソソ兵ハ立ツ身ヲ思ヒ妻子ニ思テハ俸弊カリナシ
物恐ケ不為トス身ヲ不思妻子ヲ不思シ以テ之ニ然ニテモ我レ行テ見ント
云テ太刀許シ提テ守親孝カ栖行ヌ盗人ノ入ル壺屋ノ口ニ立テ見レハ盗人
守ノ御坐也ケリト見テ親孝ヲ云ツル様ニ否息卷スニテ卧目ニ成テカヲ弥
差苑テ少しモ寄來ス突キ質ヲ取テハ我カ命ヲ生カント思フ故カ亦只童ヲ教ント
ニ仰テ去ク汝ハ其童ヲ質ニ取テハ我カ命ヲ生カント思フ故カ亦只童ヲ教ント
思フカ慥ニ其思フラシ事ヲ申セ彼奴ト盗人佗レ氣ナレ音シ以テ之何ニカ兒ヲ

致し奉るトハ思給へし尺余惜ク俱候ハ生カトホ思ヒ候ハ若ヤトテ取奉
先也ト守イ然ルニト其カシ投ケ頼信カ此許仰セ懸シハ否不投テハ不
有汝ニ童シ宛セテナシ我レ否不見ニシキ我心ハハ自然ニ音モ軍クラシ慥投
ケヨ被奴ト云ハ盗人暫ク思ヒ見テ悉ク何テカ仰セ莫クハ不兼ラ候ハカ投
ケ候フト云テ遠ク投ケ遣見シハ押起シテ免シタレハ起キ走テ逃テ去ヨ其時
ニ守少シ去テ即等シヨテ被男此方ニロシ出セヨト云ハ即等寄テ男ノ
衣類シ取テ前ノ庭ニ引キ將出テ居ヘツ親孝ハ盗人ヲ斫テモ弃テト
思ヒタレモ守ク云ク此奴糸哀ニ此質シ免レタリ身ノ佗シケレ盗人シモシ
余ヤ生トテ質シモ取ニコソアレ慥サルヘキ莫クモ耶ス其レニ我カ免ヤトニ随テ
免シタル物ニ心得タル奴ニ速ニ此奴免シテヨ何カ要ナ申セト云レ盗人泣泣テ
云莫ナレ守此奴ニ粮少シ給ヘ亦要莫ク為タル奴ナレ未ニテ人モソ敢ス厥ニ
アハ草芥馬ノ中ニ強カラム馬ニ賤ノ鞍置テ將東ト云テ取り遣フ亦賤ノ様ナ

弓胡録取りニ遣フ各皆持末之ハ盗人ニ胡録シ自セテ前テ馬ニ乗テ十日許ノ食
許ニテ飯シ袋ニ入シテ布袋ニ裹テ腰ニ結ヒ付テ此ヨリヤカテ馳散シテ去テト云ク
ハ守ニテ隨テ馳散メ逃テ去ニケリ盗人モ頼信カ一言ニ憚テ質シ免シラシ此
レヲ思フニ此頼信カ兵ニ威糸止莫ナシ彼ノ質ニ被取タリケル童ハ其後長ニ成テ
金峯山ニ有テ出家シテ家ニ阿闍梨ニ成ニケリ名ヲハ明秀ト云ケルトナシ語り
傳ヘタルトヤ

源頼信朝臣男頼義射放馬盗人語第十二

今昔河内前司源頼信朝臣ト云兵有キ東ニ告キ馬持タリト聞ケル者
許ニ此頼信朝臣モ遣タリケレハ馬ノ主雖辞ケテ其馬シ上ケルニ道ニシテ
馬盗人有テ此馬ヲ見テ極メテ欲ク思ケレハ捕テ盗マント思テ密ニ付テ上ケ
ルニ此馬ニ付テ兵共ノ援ムコノナカリケレハ盗人道ニ問テハ否不取シテ京ニ
テ付テ盗人上ニケリ馬ハ將上ニケレ頼信朝臣ノ既ニ立テツ而ハ向頼信朝臣ノ

子頼義ニ我祖許更東イシリ今日吉キ馬將リイキケリト人告シハ頼義カ思ハ
其馬由イ由カラ人ニ被乞取ナトス不然前ニ我レ行テ見テ実ニ吉馬ナラハ
我乞取ラント思テ祖家行ク雨極ク降ケレ此馬ノ意シカリケレハ雨ニモ
不障ラタ方行タリケルニ祖子ニ云ク何ト久ク不見リワルソト云ケレハ次ニ
此レ此馬將来スス聞テ此レ乞ハント思テ来ルトナソイ思ケレ頼義カ来タ不
云出前ニ祖云ク東ヨリ馬將来ヌリト聞ワルヲ我レ来タ不見遣ヌル者ハ吉キ
馬ト云タル今夜ハ暗クテ何モ不見朝見テ心ニ付カ速ニ取レト云ケレ頼義
不乞前ニ此シイ喜ハハ喜ント思テ然ラ今夜ハ御宿直仕リテ朝見給ヘムト云テ
留ミワケリ宵程ハ物語ナトシテ夜深更メレ祖モ寢所ニ入テ寐ニケリ頼義モ傍
ニ寄テ寄卧シケリ然ル間雨ノ音不止降ル夜半計ニ雨ノ交レニ馬盗人入来リ
此馬ヲ取テ引出テ去ヌ其時ニ既ノ方人音ヲ奉テ叫テ云ク夜前將參タル
御馬ヲ盗人取テ罷リス不頼信此音ハシ罷カニ聞テ頼義カ寢タレ此レ古又ニ聞

クヤト不告起ケルマニ夜シ壺キテ胡籠シ搔負テ既ニ走行テ自ラ馬ヲ引出テ
賤鞍ノ有ケルヲ置道テ其レ乗テ只獨リ向山山様ニ追テ行心ハ此ノ盗人ハ東ノ者ノ
此ノ吉キ見テ取ラト付テ来ケレ道ノ向テ否不取レ京来テ此雨交イ交レ取テ
去ヌナリト思テ行ナルヘ亦頼義モ其方ノ向テ祖ノ思ケル様ニ思テ祖ニ此クトモ
不告来テ裝束モ不解テ九寢テ有ケレ起ケルマニ祖如クニ胡籠シ搔負テ既
九戦イ関山様ニ只独リ追テ行ヤリ祖義カ子必追テ来ラント思ケリ子ハ我祖必
追テ前御ヲラント思テ甚ニ不後ト走ラセワ行ケル程ニ川原過ニケレハ雨モ止ミ
空モ暗ニケレハ弥ヨ走テ追ニ行程ニ向山ニ行懸リス此ノ盗人ハ其盗タル馬ニ乗テ
余進進得ス思ケレハ向山ノ高ニ水ニ水ニ凡所痛クモ不走シテ水ヲワクト歩ハシ
テ行ケレ頼信此ヲ聞テ甚ニ其マニ水ヨリ契タラム様ニ暗ケレ頼義カ有死モ不
知頼信射被イ被レヤト云ケレ言モ来タ言畢ニテ音スナリ尻卷イ卷イネト耳クニ合セテ
馬ノ走ラ行シイ鎧ノ人モ不乗音ニテカラト聞ヘケレハ亦頼信カ云ク盗人ハ既ニ射落テ

ケリ速ニ来ニ走ラセ會テ馬ヲ取テ来ヨト拜^許云懸テ取テ来ニシテモ不得其ヨリ
返リケレ賴義来ニ走セ會テ馬ヲ取テ返ケルニ郎等共ハ此是シ聞付ケテ二人
ツツ道ニ来リ會ニケル京ノ家ニ返リ署ケルニ二十人ニ成ニケリ賴信家ニ返リ署
テ此ヤ有ル彼コソアノト是モ更ニ不知ク未夕不明程ナレハ本ノ様ニ亦這^入テ
寢ニケリ賴義モ取返レテ馬ヲ即等ニ預ケテ寢ニケリ其後夜明テ賴信出
テ賴義ヲ呼テ希有ニ馬ヲ不被取ル吉ク射クツル物カナト云是懸テモモ
不出レテ其馬引出ヨト云クハ引出タリ賴義見ルニ實ニ吉キ馬ニテ有ケルハ然レハ
給ハリナントテ取テケリ但レ宵ニ然モ不クケルニ吉キ鞍置テソ取セタリケル夜
盗人ヲ射クケル様ト思ヒケルニヤ怪キ者共心ハハコカ兵心ハハ此クアリケルト
ナシ語リ傳ヘタルルヤ^信
源賴義朝臣^討安陪負任等語第十三
今昔後冷泉院ノ御時ニ六郡ノ内ニ安陪賴良ト云者有ケリ其父ノ忠良トナム

云々父祖世々相繼テ西ノ長也ケリ威勢大ニシテ此ニ不隨者ナシ其類伊廣ニテ
漸ク衣ノ外ニ出ツ公是シ不勸^勸代々國司コレシ制スル不能而ル間永承比
國司藤原登任ト云フ人多兵ヲ登レ此レ責ト云レ賴良諸ノ曹ヲ以テ防キ
合戦ニ國司ノ兵討返サレテ死スル者多シ此是シ間食テ速ニ賴良ヲ可討
奉^奉キ宣旨ヲ被下人源賴義朝臣ニ仰テコレヲ遣ス賴義鎮守府將軍任
シテ太郎義家二郎義綱并ニ多ノ兵ニ相具テ賴良討ムカ為ニ既ニ陸奥
國^下ニ下テ而ル間俄ニ天下大放有テ賴良被免ス賴良大キニ喜テ名ヲ賴時
ト改ム具守ノ同名ナル禁忌ノ故ニ然テ賴時守ニ隨スレハ任ノ間是サレ任畢
年守是シ行シカ為ニ鎮守府ニ入テ数十日^有ル間賴信首シ領テ給仕ル是元
限リ亦駿馬ニ金等ノ宝シトシテ守館ニ迎^入ル道ニ阿久利川ノ辺ニ野宿シテ權
守藤原説負カ子共先負元負等カ宿射久馬等被射殺ス此レ誰カ否為ト
不知夜明テ守此是シ聞テ先負名テ嫌疑人ノ間先負名テ先年賴時

男負任光負カ妹ヲ妻ニセントキ而ハニ負任カ家賊之不用リ負任深矣ト耻ト
スラシ推スルニ定メテ負任カ亦為ナラシ此外更ニ他敵ナラト愛ニ守此光負射
ハ非之我レシ射ルトト大キニ頃テ負任召テ罪セントスルニ頼時自任論テ云ク
人ニ世ニ死スル皆妻子為也負任我カ子ニ毒ムク雅有被敵ムシ見テ我世不可
有不如門ヲ閉テ其言シ不聞何況ヤ守任既ニ滿メリ上ニ云日近レ其心嗔ルトモ
身来リ責ムコト不能我レ亦防キ我レニ足レリ汝不可歎ト云テ衣ノ内閉シ固ニ
道ヲ閉テ人ヲ不通リ然レハ守弥ヲ嗔シ大キニ兵ヲ祭ノ責ノ未ハ國内騷動
不靡ト云ナシ頼時カ聲散任藤原経清平永衡ホモ皆舅ヲ比白テ守隨
而ハ永衡録ノ書シ著テ軍ニアリ人有テ守告テ云ク永衡ハ頼時カ外トシテ
外ニ随ト云内ニハ謀心アル定ノテ密ニ使シ通ハレテ御方軍ノ有様ヲ告ント
云ク亦著タル書郡ノ不同テ此レ必ス合戦ノ騷トテ守此レヲ聞テ永衡并ニ
其類四人ヲ捕ヘテ其額ヲ斬フ経清此レ見テ恐テ畏テ親レキ者ニ密ニ語テ云ク

我亦何先ナト為ラント各テ云ク君極テ年在フニ又説言ア云疑ニナク被敵ナシ
只早フ逃テ安大夫ニ随ヘテ経清此レシ信メ去ナト思テ謀ノ言シ以テ軍等ニ云頼
時カ軍同道ヨリ出シ國府シ責ツ守ノ北ノ方ヲ取ラトストアレシ聞テ守軍等祭
リ騷ルニ経清軍乱騷ク障ニ秒兵人而余人ヲ具テ頼時ニ随ス然ル向頼義
一任畢スレハ新司高階経重ヲ被補ルト云ニ合戦由シ聞テ辞退ノ不下シ此ニ
依テ亦重テ頼義ヲ被補ル此頼時ヲ令討ムカ為也然レ頼義國解シ以テ
申ス余為時并ニ下野守興重等ヲ以テ奥ノ地ノ曹シ語テ御方ノ軍ニ寄セテ頼
時ヲ可討ト即公其由ノ宣旨ヲ被下シハ絶屋仁吾志宇曾利ノ三郡曹安
陪富忠ヲ首トシテ多ク兵ヲ以テ頼時ヲ責ル向頼時カ祭防キ戦ス百頼時遂ニ
流矢ニ當テ鳥ノ海ノ楯ニ死ス其後二千百余人ノ軍ヲ具シテ自任等ヲ討ントス
自任等四千余人兵ヲ具シテ防キ戦ス守軍破レテ死スル者多カリ守ノ男家
家猛キ吏人ニ勝シ射ル箭不空敵等ノ射ル箭ナレ免麻麻キ走テ敵テ向者

此レシハ幡太郎ト云フ而ハ向守ノ兵或逃ケ或死又纔殘ル所ハ騎ニ男義家
修理少進藤原景道大宅ノ光任清原自庸藤原範季同キ則明等ナリ
敵ハ二百余騎也左右ヨリ圍ニ責テ飛矢如雨如シ守ノ乘馬矢ニ當テ斃景
道馬ヲ得テ此レシト云フ義家カ馬亦矢ニ當テ死ス則明敵ノ馬ヲ奪ヒ此レシ乘
セツ如此スル向始難脱シ而ハニ義家頻ニ敵ノ兵ヲ射斃ス亦光任等死ニ死戰
ヲ敵漸ク引テ退ス其時ニ守ノ即等故位佐伯ノ經範ハ相摸國ノ人ニ守專等
憑リ軍ヲ破レケル時ニ經範圍ニ滿サレテ繞ニ出テ守ノ行ケル市ヲ不知ラ散ル
者ニ向ニ各ニテク守ハ敵ノ為ニ圍マレテ從兵不幾此レシ思フニ定メテ脱レシ是
維ニト經範カニリ我レ守ニ仕ヘテ此年既ニ老ニ至ル中亦若キ程ニ不在ラ今限
尅ニ及テ何ノ同クス死ラント其隨兵兩ニ騎亦云ク君既ニ守ト兵ニ死シトテ敵ノ
陣ニ入ス我等豈独リ生カトニテ共ニ敵陣ニ入テ戰フニ十余人ヲ射斃レテ其等モ
敵ノ前ニシテ被斃ス藤原景季景道カ子ニ年廿餘ニテ敵ノ陣ニ馳テ敵ヲ

射斃レテ返ルモ八度也遂ニ敵ノ陣ニシテ馬倒レヌ敵等景季カ武勇ヲ見テ惜
ムニハ守ノ親兵ルニ依テ斃レフ此様ニ為ル向守ノ親キ郎等共皆カヲ斃レテ
ト云ハレ敵ノ為ニ被斃ル者其負アリ亦藤原茂頼ハ守ノ親キ者也軍破レ
後數日守ノ行所ヲ不知既ニ敵ノ為ニ被討ニケリト思テ泣々我被骸骨ヲ
求テ葬セン但シ軍ノ中ニ僧ニ非スハ雖入トニテ忽ニ髮ヲ剃テ僧ト成テ戰ノ
庭ヲ指テ行ク道ニ值スルハ具喜ヒ具悲ムテ守ト共ニ返ス而ハ向自任等弥ヨ
威シ振テ諸カ郡ニ行民ヲ仁フ經清ハ多兵ヲ具シテ衣川ヲ圍ニ出テ使シ郡ニ
放テ官物ヲ微リ納メテ多白存ヲ可用赤存ハ不可用ト白存ト云ハ經清私
ノ微存也印シ不押ハ白存ト云フ亦存ト云ハ國司ノ存ニ國印アハカ故ニ存存ト云ナリ
守此レシ制止スルニ不能然テ守常ニ出羽國ノ山北表ノ主清原光頼并ニ弟武
則等ニ可クカキ由シ勸ム光頼等此レシ思緯フ向守常ニ珍ク微妙キ物共シ送テ
蕙ニ諸ノ時ニ充頼武則等其心漸ク蕩テカシ可加キ由シ請其後守頻ニ

光頼武則等ニ兵シ乞フ然レハ武則子弟并ニ万余人ノ兵ヲ發シテ陸奥國ニ
越來テ守來ル由シ告ク守大キニ喜テ三千余人兵ヲ具メ行キ向ノ栗原ノ
郡ノ宮室ニシテ守武則ニ會フ互ニ思フ所ヲ陣ワ次ニ諸陣ノ押領使ヲ定ム各
武則カ子弟ニ類也武則遙ニ王城ヲ拜レテ誓シ立テ云ク我既ニ子弟類伊
ヲ殺シテ將軍ノ命ニ随フ死ナシ更ノ不願リ願クハ八幡三所我丹誠ヲ照シ給
我更ニ命ヲ不情ト若ク軍此ニ言シ聞テ皆一時ニ励心シ發ス其時鳩軍上翔
ル守以下悉ク此ク礼ス即チ松山ノ道ニ趣テ盤井ノ郡中山ノ大風澤ニ宿止次
日其郡ノ萩ノ馬場ニ至ル宗任カ殊又僧良照カ小松ノ楯ヲ去ル更ニ五町余也
日次不置并日脱タニ依テ責ルナレ武則カ子弟共彼方ノ軍ノ弊ヲ見カ
為ニ近至ル間歩兵等楯ノ外ノ宿屋ヲ燒ク其時ニ城ク内騷キ呼テ石シ以此ヲ
ヤフ爰ニ守武則ニ云ク合戦明日ト思フト云レ自然ラ更ニ乱テ多ク日シ不可撰
ト武則亦然也ト云フ而ニ深江ノ是則大伊負秀ト云者猛キ者世人ヲ具ニテ

釵ヲ以テ岸ヲ掘リ鉾シ突キ巖ニ登テ楯ノ下ヲ斬壞テ城内ニ乱レテ釵ヲ合
セテ互ニ合ス城内乱テ人皆迷フ宗任ハ百餘騎兵ヲ具メ城外ニ合戦ト云レ
守數ノ猛キ兵等ヲ加ヘ遣テ合戦時ニ宗任カ軍被破又軍城ヲ奪テ逃スレハ
即チ其楯ヲ燒ツ身兵等ヲ汰ヘンカ為不責計亦霖雨ノ間十八日シヘク其間
兵等糧盡テ食物ナレ守多ク兵等ヲ所々遣テ糧ヲ令求ル間自任モ此
由ヲ漏リ聞テ隙シ伺テ多ク兵シ平メ責來ル而ルニ守并ニ義家義綱武則等
多ク軍ヲ勸メテカヲ殺シ命ヲ奪テ合戦フニ自任等遂負テ逃又守并ニ武則
等軍ト共ニ責メ追フ程ニ自任カ高梨ノ宿并ニ石坂ノ楯ニ追ヒ著テ合戦フニ自
任カ軍亦破レテ其楯ヲ奪テ自任カ以テ關ニ逃入ル即チ夜ノ責ム此關本
ヨリ極テ峻キカ上ニ強ク樹道ヲ塞ケリ守三人ノ押領使ヲ方ツ此レ責ム合戦
武則馬ヨリ下テ岸ノ辺ヲ廻リ見テ久清ト云兵シ召テ云ク兩岸ニ曲ケル大アリ
其枝川ノ面ニ覆ヘリ汝チ身輕クレテ飛ヒ起ルナシ好ム彼岸ニ傳レ渡テ密ニ

敵方ニ超入テ其楯木ニ火ヲ付ヨ敵其火ヲ驚カントス其時ニ我レ必閉ラ破
ト久清武則カ命随テ獲ノ如ク彼岸ノ曲レニ者ヲ繩ヲ付テ女舍人ノ兵ヲ
繩ニ著テ起ヘ渡ヌ密ニ藤原業道カ楯ニ至テ火ヲ放テ煙ク負任等此ヲ
見テ驚キ騷テ不戦ノ引テ鳥海楯ニ著ヌ守兵武則等此楯ヲ落シテ後鳥
海楯ヲ責ム軍未夕不^未前ニ宗任経清等城ヲ奪テ逃テ厨内ノ楯ニ遷リヌ
守鳥海ノ楯ニ入テ暫ク兵ヲ依ル間一屋ニ多^多酒アリ矢^歩兵ホ此レシ見テ喜テ
急ク飲ナントス守制ノ云ク此レ必毒酒ナラシ不可飲ト而ニ雜中ニ雨密ニ此ヲ
飲ニ害ナシ然レハ軍奉テ此レシ飲ツ然テ武則正任カ黒澤尻楯布露^露
駐比与鳥ノ楯等同シク落ニテ次ニ厨川絶^絶戸ニ楯ニ至リ厨内テ陣ヲ張テ
夜護ル明ル卯ノ時ヨリ終日終夜合戦ヲ愛ニ守鳥ヨリ下テ遙ニ王城ヲ礼シテ
自ラ火ヲ取テ誓テ此レ神火ト云テ此レシ投ク其時ニ鳩出^鳩来テ陣ノ上ニ翔ル
守此ヲ見テ泣々此レシ礼ス其時ニ忽ニ暴^暴風起テ城ノ内ノ屋共一時ニ燒ヌ城

内勇女數十人音同シテ泣キコフ敵ノ軍或身ヲ測ニ投ケ或敵ニ向伏ス守
軍水ヲ渡テ責ノ圖ヲ戦敵軍ハ身ヲ弃テ叙ニ振テ圍テ破テ出トス武則兵
等告テ云ク道ヲ閉テ敵等ヲ可出ト然レハ兵等圍ヲ開ク敵等不戦シテ
逃ク守ノ軍此レシ追テ悉殺シ以テ経清ヲ捕ヘ守経清ヲ口テ仰セテ云ク汝
技カ相傳ノ徒也^徒而^而二年未^未我レヲ殺シモ朝^朝威^威ヲ輕^輕テ其罪^罪最^最重^重シ今日白
符^符ヲ明^明凡^凡是^是得^得ムヤ否ヤト経清首ヲ伏テ云ク是ナレ守鈍カヲ以テ漸ク経清頭
ヲ斬テ負任ハ叙ハ板テ軍ヲ斬ル軍ハ鋒ヲ以テ負任ヲ刺レツ然テ大キナル楯ニ
載テ六人シテ楯テ守^板前ニ置ク其長ケ六尺余腰ノ圍七尺四寸形チ器量ノクニ
色白ニ年四十四也守負任ヲ見テ喜テ其頭ヲ斬テ亦弟^弟重^重任^任カ頭ヲ斬ツ但^但
宗任^宗深^深キ泥ニ落テ入テ逃テ脱ヌ負任カ子ノ童ハ年十三石^石十^十世童子ト云形チ
端正也楯ノ外ニ出テ吉ク戦フ守此ヲ哀^哀テ看^看下^下思^思フ武則此ヲ制シテ其頭ヲ
今斬^斬楯ノ破ル時自任^自カ妻三歳子ヲ抱テ夫ニ語テ云ク君既ニ被^被斂^斂ナントス我

