

武都山 武都山在州東南七十里寨宇

武都山 武都山在州東南七十里寨宇

黃階嶺 在州東南七十里寨宇

西○角弩谷 志云在州西八十里郡國志

武都淮水之西有角弩谷將姜維勦殺

五部氐羌周主豈天和元羊築武都留州

津抗諸城以

峯貼峽 在州西百二十里與蕃羌相接宋時

宋雍熙三年送流壞民田數百里即此又

峽壘白水江送流壞民田數百里即此又

五仙洞在州境白水江南岸溪澗幽阻中
有卧龍坪寬衍可容百十人又有鉄橋及
黃廬水橋諸勝

白水江 在州東北三百二十里自成縣流入境

折而西南流經畧陽縣及寧羗州界復

入文縣境一名白龍江或云白水江即洮

州之衡西傾者南山所出之壑江也西傾之小

水注

犀牛江 在縣東北二百四十里即西漢水界

漢中畧陽縣境

北峪河 水流合為又紫水河在州東五十里

方輿紀要

方輿紀要 卷之八 職思堂

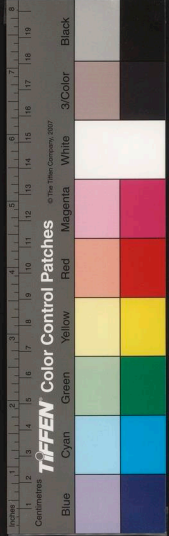



方輿紀要

卷之八

八

職

出熱泥濘封璽書用武都巽泥是也與北
略河俱南流注于白水出郡外南至陰平廣
北漢志羌道三行六百里郡三隴西武都廣
白水經注羌水出隴西羌道東南流徑
漢也水經注羌水出隴西羌道東南流徑
宕昌城東西北去伏池五百餘里又徑葭
蘆城西下水
建安川在州東北東建威城南又東徑西縣之
歷城南與西漢水合歷
城今成縣之建安城也
○平定關在州之西北平定關志云宗時于福
若又置關在州北一百八十里階州所
又望城關在州北一百八十里階州所
守兵戍

臨控白江山路僅容一線最為險阨宗紹興間吳玠兄弟圖保蜀口擇地
為砦固築城守此以犄角西入之寇砦中素有積貯豐于水泉寇攻之不
能克亦名家計砦
在楊家砦注為砦處也下

文縣在州之南二十里東至四川廣元縣四百九十里

里乃古氏羌地也兩漢武開西南夷置陰平
道屬廣漢郡而北都尉治焉更始三年乃
封陳牧為陰平王而國於廣漢仍屬廣漢
郡安帝改北都尉為廣漢屬國三屬廣漢
安漢有其地晉平蜀乃置陰平郡永嘉末而
沒于楊茂搜其後屬於晉後宋初分置南北
於陰平郡此為北陰平郡治蕭齊因之尋沒
於後魏改置西晉壽郡治陰平縣屬盧北郡隋初郡
廢隸屬西魏改置西晉壽郡治陰平縣屬盧北郡隋初郡
廢隸屬西魏改置西晉壽郡治陰平縣屬盧北郡隋初郡

方輿紀要

卷之八

八

職

卷之六
 卷之六
 卷之六

察隸屬文州大業初水廢改屬武都郡義寧	於後魏改置西晉壽郡治陰平縣因之尋沒	安漢有其地晉平蜀於晉復宋初永嘉末而	封安帝改北平郡都尉國於漢後漢三國屬廣漢	道屬廣漢郡而北郡都尉治焉更始三年乃	里乃古氏羌地也而漢武開西南夷置陰平	文縣在州赤南二百里東至四十里西至九十里	青閣在州東南祝穆云福津有青閣牛	宕亦在州北後唐清泰元年郭知	楊家砦在州北百里其地有楊家崖故仇池
-------------------	-------------------	-------------------	---------------------	-------------------	-------------------	---------------------	-----------------	---------------	-------------------

守兵戍	又望城關在州北一百八十里	宕又置關在州北一百八十里	○平定關在州西界置峽峽砦又武平砦沙灘	歷城南與西漢水合歷	建安川在州東北東建威城南又東徑西縣之	流蓋城西下水	宕昌城東西北去飲池五百餘里又徑葭	漢也水經注羌水出龐西羌道東南流徑	北漢過郡三行六百里郡三隴西武都廣	峪河俱南流注于白水江外南至陰平入	出熱泥漢封璽書用武都熱泥是也與西
-----	--------------	--------------	--------------------	-----------	--------------------	--------	------------------	------------------	------------------	------------------	------------------

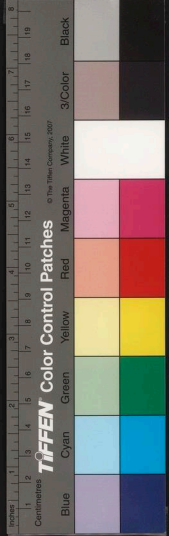

二年置陰平郡治焉唐初又改曰文州天
 宝初後曰陰平郡乾元初復為文州宋縣
 之宗末州蔡武元仍置改州為州屬州二
 省入國朝洪武所隸陝西八年改置文縣
 十三年省入階州隸陝西都司成化中縣
 守禦軍民千戶所隸陝西都司成化中縣
 州置文縣屬階州編戶三里

○曲水蔡縣今縣治漢之陰平道也西魏置
 唐為文州治廣德宗時以獮州城在平地
 遂移於故城東四里高原上獮曰文臺即
 水之曲也宋仍為州治文州東接漢南西北
 龍右左山右江而控深險若出于景通
 而連江油則又蜀地之禁喉也今城周三
 奇里有

長松城建昌縣西百里本郡治焉置此
 隋開皇初郡廢屬州蔡州屬武都郡唐治
 州治大業初州廢屬州蔡州屬武都郡唐治
 曲水縣屬焉高祖中廢屬武都郡唐治
 廢縣在縣西南五里西魏置屬盧北
 郡隋初省入西唐曰之
 貞觀初省入西唐曰之
 安昌城在縣東北三十二里舊戍守處也後
 儀同宇文弼置安昌郡于此西魏廢帝時遣
 修築同宇文弼置安昌郡于此西魏廢帝時遣
 北魏有盧北郡蓋治于此
 同昌城在縣西北一百六十里東北至階州
 渾置鄧州及鄧寧郡以平定鄧至羌為初
 濟開皇七年改置扶州治尚安縣大業初

方輿紀要 卷之二 七 耶思堂





方輿紀要

卷之八

鄧

州

為同昌郡唐移治同昌縣仍曰扶州廣德後
 初亦曰同昌郡乾元初復曰扶州
 復扶州是也後仍為扶州也
 魏于同昌武進郡又改為上安隋郡曰西
 尚安縣唐亦為扶州二載利曰萬全縣後
 羊移治黑水僅至德州日治政利曰萬全縣後
 沒于吐蕃縣廢又帖夷郡在改同昌城南
 西魏置帖夷縣又置昌寧郡治焉隋開皇
 二年都廢縣屬扶州唐曰後廢于吐
 蕃又鉗川城在同昌故置鉗川南屬鄧寧
 郡唐屬扶州
 唐曰之後廢州
 鄧至城國在縣西南五代志鄧白水者羌之別種

羌豪自街亭以東平武以西汶嶺以北宕
 昌以南皆是其地齊永明以西汶嶺以南
 像舒為西涼州刺史像舒亦入貢于魏十
 一羊像舒傳位於其子田魏主廓初鄧
 至王禧將兵納于魏遂并其地杜祐曰
 宇文導將兵納于魏遂并其地杜祐曰
 今交州郡南通化郡北臨同昌故名皆
 鄧至之地也南通化郡北臨同昌故名皆
 邑攷今縣東南三里而名交川臨東北
 二今里之鄧艾山而名交川臨東北
 是也四川松潘茂州壘溪所
 鄧艾城注在縣東白水迤鄧至城南即鄧艾所城水徑
 蜀漢延熈十二年姜維引軍救越城不克
 而還魏將鄧艾留也白水北維遺其將廖
 化自城在水南向艾結營六十里有二里艾乃
 城兆城在水南艾結營六十里有二里艾乃

方輿紀要

卷之八

鄧

州

水其中水接平山賴不見畔在縣南二百五
 山與階州接界○大白山在縣南二百五
 里山谷高深霜雪
 徑春夏不消曰名
 青唐嶺在縣東南胡氏曰由此入龍州為左
 擔之路凡一百五十里即鄧文北蜀
 之道也○又有滴水岩對峙有飛泉七尺
 盪立剴開兩峯如鵝髻對峙有飛泉七尺
 居人置槽引以給用又縣西有飛洞在縣北天
 十里深邃不可窮又縣西有飛洞在縣北天
 孔函谷在縣之西北而蜀漢末魏人來侵
 姜維自沓中東還聞諸葛緒已塞道
 屯橋頭乃從孔函谷入于北道欲出緒後
 緒聞之却還三十里維入還從橋頭過至陰
 也平是

○南山在縣治南清水江遠為古羨里有文王因
 在縣西北清里相傳為古羨里有文王因
 於此山上羨里城即南山之支也○龍頭山
 三縣西七里其山延袤甚遠與四川之松
 潘衛疊溪所接界又金陵珠山於此
 平唐武德元年接移文州於此
 素嶺山在縣西其山高聳冬夏積雪因名黑
 天魏北合衆山川為大壑西北百五十里積
 亦在東北境也吳時成守之要地志云蓋
 入蜀時而築旁開谷有姜維城相傳姜維與鄧
 艾相守之處趙城
 今見于岷州衛城



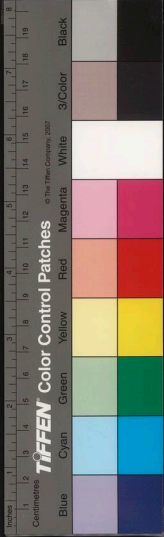

水

○白水

在東縣城之東

西北至陰平界

南入臨洮縣

東流至臨洮

縣境又南流

源晉壽見西

黑水

在縣西源出素嶺山下

年西秦乞城西

首出故棧長

南出故棧長

白水

大白水

在縣北三十里

入白州或州以

遂入破州是也

○玉壘

在縣東百二十里

寨入西為鎮

二十里下即

黑水堡

在唐貞元八年

嚴震奏敗吐蕃

也芳州見岷州

方輿已要

卷之五

三

藏思堂

境唐置儀鳳二年吐蕃寇扶州陷臨河鎮擒鎮將杜孝昇既而倡逆復扶州錄衆拒守

陰平橋

在縣治東南跨白水上年姜維在沓中聞

有魏師請護羊橋頭以初山趣未然後橋主頭絕

歸昭雅還諸葛橋頭已被猪塞乃祥出北道

錯引却從橋頭或以武街為同初山至武

在焉誤矣蓋胎使猪出延道由初山至武

街即從武街西川至橋頭東西會已入武

中鄧艾方戰蜀故司馬昭遺猪軍此猪不

知兵鄧艾追入維東還至山即定入蜀之謀

延橋頭注白水東經姜維處不言武街

橋頭

新開橋

在縣西八十里又縣有保安橋皆白

統志金窩在縣之麻倉谷接四川昭化縣

之界窩深如井其中有金出焉而取之甚

徽州府東四百八十里西北至秦州百八十里

畧陽縣

秦隴西郡地漢屬武都郡後漢因之晉仍屬

武都郡後沒於氐羌後魏置廣化郡隋初郡

廢以其地屬鳳州大業初屬河池郡唐仍屬



鳳州五代因之宋亦屬鳳州元置南鳳州於此尋改曰徽州又以州河池縣省入國朝亦曰徽州編戶領縣一
州接壤秦隴俯瞰梁益襟帶東西稱為要地隴蜀有事河池其必爭之所也公孫述之并漢中據河池以拒漢軍來歙克之而蜀人大震五代梁貞明初岐蜀相攻蜀人出河池遂兼秦鳳宋保蜀口亦置戍河池以絕女貞窺向之路蒙古入蜀河池降而鳳州以南次第

崩陷河池介秦鳳間豈可以散地視之哉

○河池廢縣

今州治漢置屬武都郡後漢建武初

公孫述遣其將侯丹取南鄭自武都南擊丹不利還軍河池下辨十一年公孫述

下辨乘勝而前蜀人懼爭欲攻破之遂克

晉曰之後魏時其地置河池鎮尋置廣化

縣廣化郡治焉隋初郡廢縣屬鳳州唐因

之五代梁貞明初蜀遣將攻岐秦鳳三州

王宗信克秦州自河池兩當進兵會王宗

瑤攻鳳州拔之宋六為初為鳳州治七年

思安廢縣

在州東南後魏置屬廣化郡隋大業初省入河池又永寧廢縣本州



東永寧鄉也元初升
高縣屬南鳳州尋省

○鐵山在州東南四十里懸崖萬仞石色如鐵
宋劉子羽曰蜀子山又蒼坪山在

謂此也一名巾子山黃沙驛倉在

天池山在州南三十里山頂有池流為河池

之嶺為州要
木皮嶺在州西十里山甚高險唐黃巢之亂

王鐸置閣於此以遮秦隴又銀橋崖

○嘉陵江在州南七十里自漢中府鳳嶺西南

入恩陽縣界又兩當縣界在州南五十里出

國家圖書館藏 中央研究院數位文化中心

亦謂之嘉陵江○永寧水在州東十五里
南流入嘉陵江又有忠義水在州南十五

紫金山一里志云源出州北三十里

紫金山東南流絕嘉陵江入鳳縣

太白酒其旁又州西南二十里有龍池或以遠

○小河開在州南舊志云小河開昔時秦蜀喋

武都漢志所稱

伏鳩戍在州西水發鳩溪南逕水東南流與伏鳩

方輿已要 卷之五 載

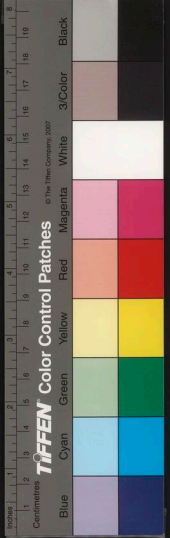

又西南流注濁水蜀水又東南與河池水合水出河池北谷南徑河池二戍魏東益州都督楊桓年政伏鳩河池莫戍魏東益州刺史魏子建遣將擊破之即山

兩當縣 漢州東八十里東至漢中府鳳縣七十里後魏置兩當郡及縣因兩當水為名隋初郡廢以縣屬鳳州唐因之宋徙縣治于廣御鎮元改屬徽州今偏戶二里

尚婆城 在縣西南水徑注兩當縣有尚婆城此開寶五年升為藍治平元年罷藍官銀治開寶五年升為藍治平元年罷藍官元豐六年廢

鷺鷥山 在縣東十五里山峰高秀洞壑迴環十里與鳳縣接壤

三門山 在縣南五十里以兩崖高險而名又故道山在縣南二十里相傳故道縣以此山名為董真峪在縣東

嘉陵江 在縣南十里自鳳縣流入又西南入水出陳倉大散嶺西南流入故道川或曰故道川亦兩當之異名也祇穆州皆三得名自山而東抵汴京西界兩山相當六程故曰兩當或曰縣西界兩山相當也郡邑志大散嘉陵地勢險隘相當名注于嘉陵江是也

方輿已要 卷之五 載



身系
身系
身系
身系
身系
身系
身系
身系
身系
身系

尚婆水

在縣西南水多盤石本名盤石水俗
謂之在縣南三十里有渚迂迴

○橫山砦

在縣界宗名吳玠敗金人于仙
路王俊伏河池扼其歸

陝西八終



國家圖書館, NATIONAL CENTRAL LIBRARY, TAIWAN

國家圖書館, NATIONAL CENTRAL LIBRARY, TAIWAN, R.O.C.

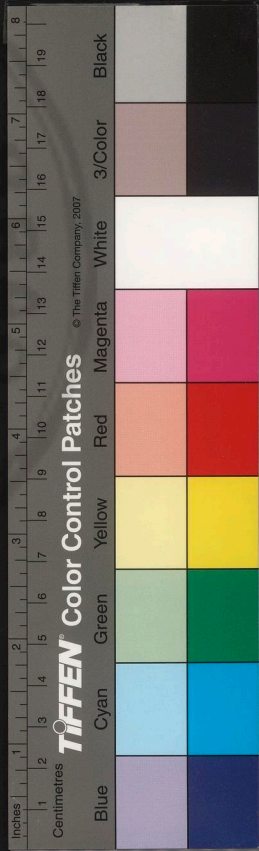

國家圖書館, NATIONAL CENTRAL LIBRARY, TAIWAN, R.O.C.

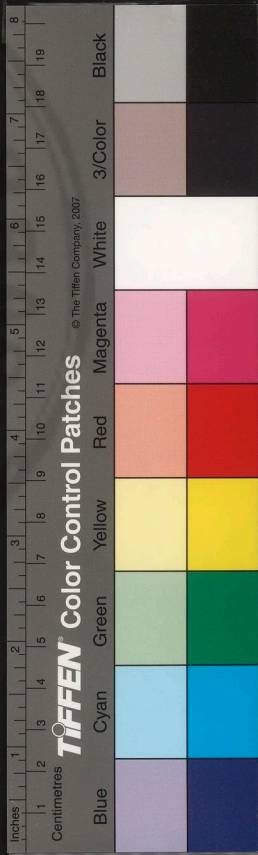

讀史方輿紀要

陝西九

臨洮府

東至鞏昌府二百里南至洮州衛三百十里西至河州衛百八十里北至莊浪衛四百五十里

至江南江寧府三千八百四十里至京師四千里

六十

禹貢雍州地春秋戰國時為西羌所居秦屬隴

西郡漢屬隴西金城郡晉初因之惠帝時分置

狄道郡前涼張駿又改置武始郡其後西秦南



國家圖書館, NATIONAL CENTRAL LIBRARY, TAIWAN, R.O.C.

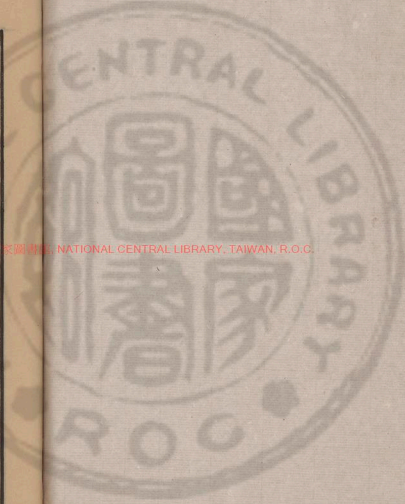

涼代有其地後魏亦屬武始郡西魏又增置臨

洮郡後周廢臨洮郡隋初并廢武始郡以縣屬

蘭州煬帝時屬金城郡唐初亦屬蘭州天寶初

屬金城郡三載分金城郡置狄道郡乾元初改

爲臨州

新唐書久視元年置臨洮軍於臨州

寶應初陷於吐蕃號

武勝軍宋熙寧五年收復改爲鎮洮軍尋改熙

州

治狄道縣亦曰臨洮郡金志云宋又更鎮洮軍爲德順軍

金改曰臨洮府

元因之明仍爲臨洮府領州二縣三今仍舊

府襟帶河湟控禦邊裔爲西陲之襟要蜀漢末

姜維數出狄道以撓闕靡魏人建爲重鎮維不

能以得志晉之衰也河西擾亂大約據狄道則

足以侵隴西狄道失而河西有唇齒之慮矣拓

跋魏兼有秦涼以狄道爲咽喉之地列置郡縣

恃爲藩蔽唐拒吐蕃臨州其控扼之道也臨州

不守而隴右遂成荒外矣宋承五季之轍王官

所浚不越秦成熙寧以後邊功漸啓議者謂欲

圖西夏必先有事熙河及熙河路建而湟鄯之

域以漸收舉雖於本計似疎而武略未盡乖也



志曰郡土田膏腴引渠灌溉為利甚博其民皆蕃漢雜處好勇喜獵故徐達亦云臨洮西通蕃落北界河湟得其地足以給軍儲得其人足以資戰鬪也

狄道縣

附郭漢置縣為隴西郡治後漢因之晉屬隴西郡惠帝改置狄道郡治此又嘗改縣

為降狄道尋復舊後魏屬武始郡隋屬蘭州唐因之天寶三載置狄道郡治此寶應以後廢於吐蕃宋熙寧五年改復六年仍置狄道縣為熙州治九年省元豐六年復置今編戶二千五百里

○狄道故城

在今府治西南漢所置也呂后六年匈奴寇狄道即此城矣蜀漢延熙十八年姜維圍魏王經於狄道不克尋又引軍出狄

道不克而還水經注亦謂之降狄道蓋縣之別名也隋唐以來州郡皆治此宋改築熙州城即今治也志云今郡城周九里有奇門四東大通南建安西永寧北鎮遠

武始城

在府北七十里漢狄道縣地前涼張駿以狄道置武始郡置城於此西秦亦為

武始郡治宋元嘉四年武始羌叛城皆遺其左丞相曇達招慰羌執曇達送於夏王昌後魏太平真君八年置勇田郡尋改勇田縣為武始郡治時又析置陽素縣與狄道並屬武始郡隋開皇初始廢入狄道縣

臨洮城

府西南二百二十里漢屬隴西郡南部都尉治此後漢因之建初二年羌豪

布橋等圍南部都尉於臨洮馬防討破之永初二年鍾羌破臨洮縣永建初校尉馬賢大破鍾羌於臨洮於是涼州復安鍾羌蓋羌之別種居臨洮谷者蜀漢延熙十七年姜維自

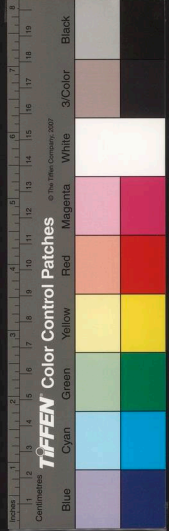



狄道進拔河閼臨洮是也晉亦為臨洮縣屬
隴西郡惠帝改屬狄道郡前涼屬武始郡後
魏太平真君六年改為臨洮郡置龍城縣為
郡治後周郡縣俱廢隋開皇二年裴厥寇隴
州總管叱列長之守臨洮為所敗卽此城矣
又俱城在臨洮故城西南晉太元十一年前
涼張天錫子大豫攻姑臧不克自西郡入臨
洮掠民五千餘戶保守俱城為呂光所敗滅
此卽

安故城

府西南百六十里漢縣屬隴西郡元鼎

五年西羌反攻安故圍枹罕城蓋與河
州接壤也後漢仍屬隴西郡晉省惠帝復置
屬臨洮郡晉志張茂分金城西平二郡置安
四郡卽治安故縣後魏廢水經注洮水自臨
故郡卽治安故縣後魏廢水經注洮水自臨
洮縣東流又屈而北流逕安故縣故城西又
北逕狄道縣故城西唐初改置安固縣武后

久視初以吉項為安固尉是也尋廢為鎮宋
白曰安故在蘭州南一統志在蘭州西八十
里悞唐時為安固鎮五代周廣順中自安固
鎮至涼州立三州以控扼諸羌三州臨河蘭
是也

安樂城

在府西三十六里唐武德中分狄道縣

置安樂縣屬蘭州天寶中屬狄道郡乾
元中改為長樂縣後廢宋熙寧六年置
康樂寨於此金升為縣屬臨洮府元廢

桑城

在廢安故縣西南水經注洮水東北逕桑

城東又東逕安故縣西晉大興三年劉曜
攻拔陳倉諸城戍晉王保懼自秦州遷於桑
城胡氏曰保欲自桑城奔河西也亦謂之桑
壁晉永昌初休屠王石武以桑壁降劉曜石
武亦匈奴別種也時據桑壁自稱休屠王大
寧初劉曜自隴上西擊涼州遣其將呼
延晏攻涼寧羌護軍陰鑿於桑壁卽此

鞏令城

在府西南二百五十里吐蕃所置城也
宋熙寧六年王韶圖武勝使德順將景
思立分兵制蕃酋於南路自南甲趨鞏令城
或云南甲在府南三十里又鳴鶴城在府西
南唐至德後吐谷渾所築又有三足城亦吐
谷渾所築也宋廢○安羌城在府西本名溢
機堡宋宣和中賜
名安羌城金廢

長城

在府西北史記秦始皇遣蒙恬發兵三十
萬北築長城起自臨洮唐因置長城堡開
元二年隴右節度使王峻等追破吐蕃於
洮水又敗之於長城堡殺虜數萬是也

嶽麓山

在府城東二里有超然臺又東八里
有滴水巖巖東二十里有玉井峯以峯
頭有井而名○夏牟山在府西三十里志云
山下牟麥特盛因名其相近者曰臥龍山
勢蜿蜒如龍偃臥又有
朱翠山在府西五十里

抹邦山

府南二十五里宋熙寧五年王韶自通
遠軍攻西羌羌據險自保韶曰旣入險
地當使險為智有遲趨抹邦山壓敵軍而陳
羌乘高下關詔擊敗之其相近者有嵐關坪
志云坪在府南二十七里關口
險隘坪上高敞延袤可十餘里

常家山

府西南六十里宋元祐二年羌酋鬼章
與西夏相結謀復故土夏人聚兵天都
山前鋒絕通遠境鬼章駐常家山大城洮州
以待師期為宋將游師雄所破志云山與西
傾相接又有龍秋甚深廣衍為九曲十八灣
天都山見前平涼府固原州○西傾山在府
西南百五十里或以為禹貢之西
傾非也蓋隴右諸山多以高傾名

十八盤山

在府東南百五十里高險有石級一十
八盤又蓮華山在府南百五十里山
聳數峯宛
如蓮華



馬寒山

在府北九十里其山綿亘數百里勢極高峻雖炎夏水雪不消亦名馬街山又太平原在府北三十里其地平原百頃可以屯軍○摩雲嶺在府北百五十里雄峻參天有摩雲嶺關設巡司戍守

竹牛嶺

在府東宋熙寧五年王韶知通遠軍圖武勝進築乙神平堡引兵度竹牛嶺破蕃酋抹耳等兵洮西震動繼而韶破吐蕃於抹邦山吐蕃帥木征度洮河來援韶戒別將繇竹牛嶺路張軍聲而潛師越武勝破其前軍遂城武勝是也

鎖林峽

在府南六十里鬱水所經諸峯聳削兩崖懸絕林木森鬱宛似封固因名又石井峽在府北百二十里中有泉水四時不竭

通谷

在府西六十里其谷東西出入中容千百人往來不踰數十步上有大窾可見天日宋熙寧中置堡於谷口曰通谷堡又贊嘉谷在府南六十七里中有靈湫池

洮河

在府西南二里自岷州衛流入府境經西傾山常家山鎖林峽及蓮華夏年等山盤求千數百里至府城南始豁然莽放聲如萬雷又北經石井峽而合湟水唐會昌二年吐蕃國亂洛門川將論恐熱舉兵入渭州吐蕃大將思羅發等合諸部兵係洮水焚橋拒之尋為恐熱所并又宋熙寧八年提點秦鳳鄜民憲請於熙州南開以南開渠堰引洮水並東山直北道下至北關

東峪河

府東二里源出渭源縣西十五里之分水嶺流入境至城東又西南流入於洮河宋王韶自東峪徑趨武勝克之是也○抹邦河在府南三十里源出蓮華山流經抹邦山下因名府北三十里有打壁河源出石井峽西南流抹邦河西北流合焉共入於洮河

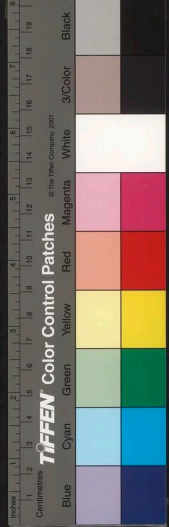

邦金川

府南六十里西流合於洮河宋元祐中

明大破之即此鐵城即岷州衛之鐵州城也

結河為二帶水交結處俱流入於洮河

南關

在府城南城北又有北關俱宋熙寧五年

俗名藩城又三岔關在府西三十里又府北

府北六十里宋熙寧七年於此置堡後改為

下襯關

在府南百里又府南百二十里有八角關

宋置今俱屬臨洮衛卒戍守○臨洮堡在府北七十里宋置金廢

永寧橋

府西二里宋熙寧中熙州洮河浮梁成賜名永通明初更名永寧有關在焉○

和平驛輿程記在府西六十里又六十里至河州衛又沙梁驛在府北九十里又北百十里至蘭州又有柳樹遞運所在府東九十里通志府治東北有洮陽驛

渭源縣

府東百二十里東至漢昌府九十里漢為首陽縣屬隴西郡後漢因之晉仍屬隴西

郡後魏亦曰首陽縣西魏改渭源縣仍屬隴西郡隋屬渭州唐因之開元二年吐蕃將全達延

等寇臨洮軍蘭州至於渭源臨洮謂今洮州也未幾復寇渭源至德後遂陷於吐蕃宋熙寧中

置渭源堡屬熙州金因之元升為縣今城周二里編戶四里

武街城

在縣西水經注武階城在漢狄道縣東

武街縣屬狄道郡前涼張駿因前趙之亡收河南地至於狄道置武街石門候和強川甘

松五屯護軍與後趙為界晉永初二年石虎將王擢擊張重華襲武街即此唐志武街城

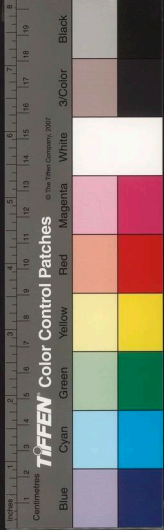

景深測繪. NATURAL

為武街驛屬渭源縣開元二年隴右防禦使薛訥拒吐蕃於此

○鳥鼠山

隴西二十里俗呼為青雀山渭水經其下其地鳥與鼠同穴亦曰鳥鼠同穴山

禹貢導渭自鳥鼠同穴爾雅鳥鼠共穴其鳥名騄其鼠名鼯是也

南谷山

在縣西二十五里上有高城嶺蜀漢延熙十八年姜維敗魏將王經於洮進

圍狄道魏征西將軍陳泰馳救從隴西潛渡高城嶺至狄道東南高山上舉烽火鳴鼓角

維遁去唐大中三年吐蕃叛將論恐熱自落門遣兵畧西鄙鄯州將尚婢婢遣將拓跋懷

光擊破之於南谷卽此舊志嶺上首陽縣渭源城渭水出焉三川合注東南谷在鳥鼠

七峯山

山西北大禹只自鳥鼠同穴導之是也縣東北五里有七峯錯峙因名又五竹山在縣西南三十里山多細竹峯巒奇

秀有巖曰秀峯巖山下有谷曰銀溝谷○霍谷山在縣南五十里山高峻為南面之勝又南百餘里有白樺嶺路通岷州嶺上多白樺樹因名

大來谷

在縣西北唐開元二年吐蕃將室達延等寇渭源北大來谷隴右防禦使薛訥

軍至武街距大來谷二十里與隴右節度使王峻軍合擊之寇敗走追至洮水復敗之於

長城堡是也

○渭河

在縣北二里源出南谷山至鳥鼠轉而東流經縣北入鞏昌府界又東經鳳翔西安

府境東流入於黃河詳見大川渭水

清源河

出縣西南之五竹山東流入渭其水甚清因名○東峪河在縣西二十里源出

分水嶺西流入狄道縣界又西南入於洮河



分水嶺關 在縣西十五里分水嶺上自嶺以西之水悉入洮河以東之水悉入渭河

置關於此為縣境之襟要志云今縣西二百里

乞神平堡

在縣西南宋史熙寧五年王韶知通遠軍擊降蕃部得地二千餘里城渭源堡又破蒙羅角築乞神平堡是也○慶平鎮在縣南宋置慶平堡金改為鎮元因之後廢通志今縣治

東有慶平驛

附見

臨洮衛

在府城內洪武五年建轄千戶所五

蘭州

府北二百十里東南至鞏昌府四百二十里東北至靖遠衛三百五十里西北至莊浪衛二百七十里西南至河州衛三百二十里

古西羌地秦隴西郡地漢屬金城郡後漢魏晉

因之前涼張寔增置廣武郡

又石虎時於金城郡僑置涼州後

魏仍屬金城郡後周因之隋初置蘭州大業初

復曰金城郡唐又為蘭州天寶初亦曰金城郡

乾元初復故後沒於吐蕃宋元豐四年復置蘭

州金亦為蘭州以州治蘭泉縣省入元因之明

初改州為蘭縣成化十四年復升為州

編戶七里領

州控河為險隔闕羌戎自漢以來河西雄郡金

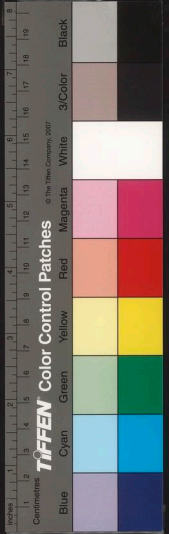

國家圖書館藏

城爲最豈非以介戎夏之間居噤喉之地河西隴右安危之機常以金城爲消息哉晉元康而降河隴多事金城左右求一日之安不可得也隋唐盛時馳逐河湟未嘗不以蘭州爲閩要及廣德以後蘭州沒於吐蕃而西涼不復爲王土大中間蘭州亦嘗順命而僅同羈屬矣宋元豐四年李憲敗夏人始復城蘭州元祐初夏人求復得之朝議欲割以畀敵孫路言自通遠至熙州纔通一徑熙之北已接夏境今自北關瀕大

河城蘭州然後可以扞蔽若指以與敵則一道危矣穆衍言蘭州棄則熙州危熙州危則關中震動唐失河湟西邊一有不順則警言及京都今若委蘭州悔將無及遂不果棄明時自州以北常爲寇衝往往設重兵駐此保障西垂州誠自古扞圉之地矣

○蘭泉廢縣

今州治本漢金城縣屬金城郡後漢

城郡治焉開皇初郡廢大業初復曰金城縣仍爲郡治義寧二年改曰五泉縣唐咸亨二

年復曰金城天寶初又爲五泉縣後廢於吐蕃宋元豐中收復崇寧三年置蘭泉縣爲蘭





州治金廢志云州城北黃河濱有石如龜伏城垣下今州城亦謂之石龜城周六里有奇

廣武城

西晉末張寔分金城之令居枝陽縣地

地立永登縣又合三縣置廣武郡蓋治於此永和二年石趙將麻秋等攻涼金城張重華

使將裴恒拒秋於廣武太元末南涼秃髮烏孤據廣武攻後涼之金城是也後魏郡縣俱

廢隋因之唐復置廣武縣屬蘭州寶應中沒於吐蕃水經注廣武城在枝陽縣西今枝陽

見靖遠衛又杜佑劉昫皆云廣武郡隋廢為廣武縣屬蘭州今隋志不載令居見西寧鎮

永登或曰亦在州西前涼廣武郡蓋治永登縣云

允吾城

在州西北二百里漢縣始元六年置金城郡治允吾是也應劭曰允吾讀曰鈿

牙後漢亦為金城郡治建武十一年馬援擊先零叛羌羌將其妻子輜重移阻允吾谷援

潛行掩敗之羌復遠徙唐翼谷援復追破之唐翼谷在允吾西也中元二年謂者張鴻擊羌燒當滇吾於允吾取績晉徙郡治榆中縣廢前涼復置屬廣武郡太元十年後涼呂光以主簿尉祐為金城太守祐至允吾襲據其城以叛光別將姜飛擊破之尋為乞伏乾歸所得隆安四年乾歸為姚興所敗走保允吾降於秃髮利鹿孤是也後魏亦曰允吾縣屬武威郡西魏改為廣武縣又置廣武郡隋初郡廢縣屬涼州尋改曰邑次後又改曰廣武

大業初復曰允吾縣屬武威郡唐廢漢志注浩壘水東至允吾入湟湟水亦東至允吾入

河漢允吾縣蓋在蘭州西杜佑曰允吾在廣武西南一云在今州西南五十里是也其在

州西北者則隋時改廣武郡所置之允吾縣在枝陽故縣境與莊浪衛接界非漢允吾縣

故治也

晉興城

在州西南百七十里晉志永寧中張軌表請分西平界置晉興郡領晉興枹罕

等縣郡蓋治浩疊或曰此其故地也張駿又分置興晉等郡其後屢為劉曜子虎所攻畧

蓋令之河州關駟云城在允吾縣西四十里亦謂之小晉興城後亦諺興晉曰晉興晉隆

安中乞伏乾歸為姚秦所敗降於利鹿孤利鹿孤置之於晉興即小晉興城云今見西寧

衛廢浩疊縣及河州注

河關城

在州西南漢縣屬金城郡後漢屬隴西郡蜀漢延熙十七年姜維自狄道攻拔

河關是也晉廢惠帝時復置屬狄道郡後廢或曰後涼呂光三河郡蓋置於河關縣

榆中城

州西百里漢縣屬金城郡後漢因之平二年董卓破羣盜邊章等於美陽章

走榆中即此晉為金城郡治後魏因之尋又為建昌郡治後周廢杜佑曰榆中即故大小

榆谷誤也水經注河水過大小榆谷北又東逕河關縣北又東逕允吾縣北又東過榆中

縣北似為得之又太子賢曰榆中在金城縣東杜佑亦曰在五泉縣東俱誤也○阿干城

在州南四十五里宋元豐中置阿干堡金升為縣屬蘭州元因之尋省今置關於此

河會城

在州西晉太元初苻秦遣將梁熙等伐涼張天錫濟自青石津攻河會城降之

水經注湟河至允吾與大河會河會城蓋在二河之會也○西市新城在州東南七十里

宋時夏人所置也元豐四年宦者李憲敗夏人於此又襲破之於女遮谷遂復古蘭州城

之又大定城在州北亦夏人所置元豐中與宋分界處也近代講邊事者謂復大定城則

可屯曠兵以守河北蓋其地常為寇衝云

○臯蘭山

州南五里州之主山也山下地勢平曠可屯百萬兵漢書霍去病為驃騎將軍



擊匈奴屯兵皋蘭山下即此山峽有五眼泉相傳去病屯兵時士卒疲渴以鞭卓地泉湧者五階因以山名州後又以五泉名縣山後又有蛾眉灣志云在州東南二十里又瓦埠山在州南十里又州西南十五里有第一原俱皋蘭山之支阜矣○龍尾山在州南三里山形如龍尾落黃河之壩志云即府北馬寒山之支隴也又九州臺山在黃河北五里山形峭拔直上如臺登之可以望遠

白石山

州東南八十里漢志注狄道有白石山即此山也宇文周將梁暉引軍至此為羌所圍山無水暉禱於山飛泉湧出兵士取給因呼為梁泉其水北與湟水合注於河○樺林山在州南三十里山高聳與馬寒皋蘭二山並峙又天都山亦在州南三十里一統志宋宦者李憲遣苗綬自蘭州伐夏嘗踰此山悞也今固原西安所有天都山

琵琶山

州西百三十里險峻曲折如琵琶者因名杜佑云廣武縣有琵琶山是也又石門山在州西南水經注灑水東北經石門山山高峻險絕對岸如門○青巖山在州西北隋志允吾縣有青巖山五代志亦云青巖山在允吾縣山蓋近河濱符秦將梁熙等伐涼自青石津攻河會城胡氏曰津當在青巖山下

嶺岷山

州南百七十里晉義熙四年西秦太子乞伏熾磐畏姚秦之逼築城於嶺岷山而據之七年乾歸置武威郡鎮嶺岷山以其子木奕干為武威太守鎮之八年乞伏公府弒乾歸奔嶺岷南山熾磐討殺之宋元嘉三年夏主赫連昌遣其將呼盧古敗西秦將曇達於嶺岷山俗呼為熱薄汗山

沃干嶺

在州西南晉建興未劉曜等逼長安涼州張寔遣賈纂等踰嶺入援即此嶺也

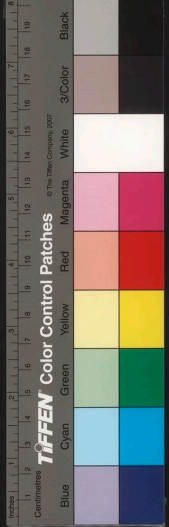

咸和二年前涼張駿遣兵攻劉曜秦州諸郡曜遣其子脩叱狄道駿將韓璞赴救度沃干嶺而軍旣而璞遣將辛嚴督運於金城劉脩襲敗之於沃干嶺進至璞營璞衆大潰脩乘勝追奔濟河至令居舊志云嶺在昔興郡大夏縣東南洮水西北自涼州濟河必度沃干嶺乃至狄道令居見西寧鎮大夏見河州

捫天嶺

志云在允吾東南晉隆安中乞伏乾歸敗降禿髮利鹿孤居於昔興利鹿孤聞其謀遁去遣其弟吐雷屯捫天嶺以備之宋元嘉六年乞伏暮末遣將王伐送沮渠成都還北京蒙遜使沮渠奇珍伏兵於捫天嶺執伐以歸即此處也

女遮谷

州東二十五里李憲與苗綏城蘭州敗夏人於此又李麻谷在州西四十里志云路通甘州又有荔谷在廢允吾縣界後漢建初二年燒當羌迷吾等反敗金城太守

郝崇於荔谷崇輕騎得脫即此○東岡坡在州東二十五里相傳唐太宗為秦王時獲袴亮於此又州南四十五里有硯沙洞洞產硯沙

葵園峽

在州西後漢靈帝初平二年張溫遣周慎追叛羌邊章等於榆中圍之章分兵屯葵園峽斷慎運道填覆棄車重而退○石嶮口峽在州東二十五里西崖懸立黃河經其中東流入金縣界

○黃河

在州城北自河州流入經州城下北灘滄甚為民利亦謂之金城河胡氏曰河流運金城郡界自允吾以西通謂之金城河漢武元符初渾邪王降自金城河西西並南山至鹽澤欲無匈奴神爵元年趙充國擊西羌至金城欲度河恐為敵所遮夜遣三校銜枚先度度輒營陳會明畢度是也後漢光和六年金



城河水溢出二十餘里亦即今州境矣

洮水

在州南三十里自狄道縣界北流入於黃河

相持七十餘日是也又灑水在州西南十五里源出塞外流入州境合洮水又流經臯

蘭山下東北入於河即河州之大夏河矣志云臯蘭水出臯蘭山在州西南三里左右翼

水注

湟水

在州西一百八十里自西寧衛大小榆谷東流入境與浩亶河合流而注於黃河

帝位蓋謂湟水之西也或謂之金城河中即

阿干河

州西三里源出馬寒山至分水嶺分為二南流入金縣為閭門河北流入蘭州

阿干峪為阿干河自峻奔流至州城灌漑之利甚溥今州西五里曰溥惠渠引阿干水灌

田百頃

筍籬河

州西南六里東流入黃河又西南里許有黃峪溝亦流入於河又柳溝在州東

三十里北流入河○連塘池在州西七里其地有神泉俗呼為獅跑泉洪武二十三年肅

藩移駐此謂神泉為池周迴數十里為遊賞勝之

石城津

在州西境關駟曰石城津在金城西北晉太元初苻秦伐涼軍於西河梁熙等

濟自青石津苟萇等濟自石城津會攻涼纏縮城是也經縮城見莊浪衛一云石城津即

河州之積石渡○馬蘭灘在州東大河南岸明初擴廓圍蘭州別將于光自鞏昌馳救至

馬蘭灘為擴廓所襲兵敗被執處也

國家圖書館, NATIONAL CENTRAL LIBRARY, TAIWAN, ROC



○金城關

州北二里當黃河西北山要隘處本漢置關朔十三州記金城郡有金城關是

也後廢宋紹聖四年復置關於此據河山間築城為固崇寧二年王厚請移關於北境之

斫龍谷不果今設巡司於河南岸

京玉關

在州西北四十五里本名把櫻橋宋元符三年置開賜名金因之元廢今有

衛卒戍守又開西四十里有通川堡又西四十里為西寧衛境之廢通湟堡俱宋置金廢

○阿干鎮開在州南四十五里即故阿干縣也明初置開有蘭州衛卒戍守

東關堡

州東十八里宋元豐四年置本名鞏哥開六年改為東關堡金因之明景泰初

重築又西關堡在州西亦宋元豐五年置尋廢金復置金志云開逼臨黃河與夏人接界

元發

臯蘭堡

州西南九十五里宋元豐四年置六年廢尋復置又西古城堡在州西八十里

又西四十里為積灘堡俱宋置金廢○賈孤堡在州東五十里宋元豐五年置元祐以後

廢置不一金亦為賈孤堡屬蘭州元廢又鹽場堡在州北又有把石堡皆在黃河北岸宋

元豐中置金廢通志州西北二十里有大岔堡正統十四年置

安寧堡

在金城關西四十里又西三十里為沙井岐北抵莊浪之道也○候馬亭志云

在州西北十五里相傳漢武遣李廣利伐大宛候龍馬於此因名通志州南一里有蘭泉

驛州東五里又有蘭州遞運所

鎮遠浮橋

舊在州西十里明洪武十八年移置城西北二里金城關下用巨舟二十

四橫黃河中入甘肅通西域路皆出此為咽喉重地敵若據此橋則河西隔絕餉援難

國家圖書館 NATIONAL LIBRARY OF TRAI



通矣又西津橋在州西二里永樂中建

金縣

州東九十里西南至府城百八十里本宋蘭州地金為龕谷縣地屬蘭州尋屬會州正大間置金州治龕谷縣元省縣入州明初改為縣又移今治屬臨洮府後又改屬蘭州今縣城周三里編戶十里

○龕谷城

縣南二十里本宋之龕谷寨元豐四年置元祐七年廢紹聖中復脩為堡金升為縣尋置金州治此元縣廢明又改置今縣

定遠城

在縣西北四十里唐置寶應間陷於吐蕃宋熙寧中種諤築城以屯戍兵後廢元祐七年復築中和五年夏人攻拔之遷其民築城底河城五年宋將王厚寺攻之大敗而還六年渭州將种師道攻克之金大定中升為縣屬蘭州後改屬會州正大間屬金州

元廢為鎮今為定遠驛

一條城

縣東七十里亦謂之一條城徑相傳宋狄青巡邊時所築又平地城志云在縣北四十里唐戍兵所築

○馬衍山

在縣西南三十里山雄秀甲於郡境即馬寒山也盤亘深遠與狄道縣及蘭州界接

龕山

縣南二十里宋人置寨於此因以為名其下有小龕河又有尖山在縣西南二十五里○猪鬃山在縣西北四十里金於此置猪鬃鎮又縣東南三十里有駝頭山縣東四十里有雞瓜山縣南七十里又有馬尾山皆以形似名也又縣南二十里有白草原平坦可以屯軍

國家圖書館藏 台北故宮博物院藏

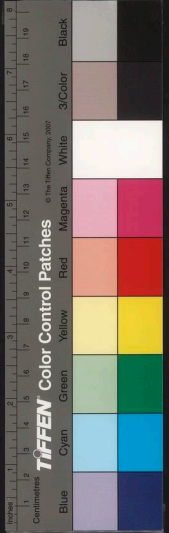

亂山

在縣東北八十里其山綿延數百里稠疊數百峯參差遠近亂如列戟黃河經其中

亦即境之襟也

○黃河

縣北六十里自蘭州東北流越亂山中二百餘里入靖遠衛界始瀉落巨川如瀑布

然土人沿山引水灌田甚廣

浩疊河

在縣城南源出馬寒山峽中東流入黃河亦曰閣門河有閣門河橋在縣南門

外按漢志浩疊水出塞外東至允吾入湟水蓋名同而實非也

小龕河

縣南十五里源出龕山東流與浩疊河合又有清水河在縣東三十五里○達溝在縣北十五里皆由浩疊以達於黃河

○十字川堡

縣北八十五里又買子堡在縣西三十里俱宋置金廢輿程記蘭州東六

十里為買子堡又東百里為一條城又東九十里為平灘堡又九十里而至靖遠衛○清水驛在縣東三十里亦東出靖遠之道也通志縣北四十里有把石溝倉八十九里有什字川倉又縣北百九十里
有積灘堡倉一條城倉

附見

蘭州衛

在州城內洪武三年建初置於州治東北後移置州東轄千戶所五又甘州中

護衛亦在蘭州治東北舊在甘州洪武三十二年從肅藩移建於此弘治十四年改屬固

原

河州

府西南百八十里南至洮州衛三百十里西至生番界七十里西北至西寧衛二百五十

里東北至蘭州三百二十里



古西羌地秦屬隴西郡漢屬金城隴西二郡後

漢屬隴西郡漢末為宋建所據稱討首平曹操遣夏侯淵討之

帝永寧中張軌奏置晉興郡晉志枹罕縣張軌分屬晉興郡十六

國春秋晉成康元年張軌分興晉郡前秦苻堅屬河州自是枹罕為興晉非晉興也

始置河州晉志張駿分晉興金城武始南安永

州張駿所置杜佑以為始於苻秦按十六國春秋苻堅建元三年克枹罕以彭奚念為涼州刺

史鎮之七年以李辨為河州刺史領後為西秦興晉太守鎮枹罕從涼州治金城

乞伏乾歸所據乞伏氏嘗置北河州鎮枹罕十

羌彭奚念來歸以為北河州刺史九年奚念入朝以翟瑒為興晉太守鎮枹罕織磐永康元年

遷於枹罕晉永弘二年焚後魏太平真君七年置枹罕鎮尋改為河州宋元嘉二年枹罕為吐谷渾所據二十年

魏王燾伐吐谷渾別將封敕文等後周兼置枹罕郡隋郡廢仍曰河州煬帝又改為枹罕郡唐

復曰河州開元二十六年置天寶初曰安鄉郡

乾元初復為河州尋沒於吐蕃宋熙寧六年收

復仍置河州金因之亦曰平西軍元曰河州路

元志吐蕃等處宣慰司亦治此明洪武初置河州衛五年設河

州府轄寧河七年建陝西行都司十年立河州

州府轄寧河七年建陝西行都司十年立河州

州府轄寧河七年建陝西行都司十年立河州

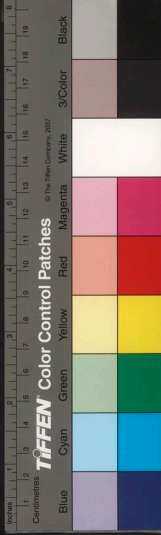

左右二衛十二年省行都司及河州府縣改置

河州衛

以左衛調洮州改右衛為河州衛軍民指揮使司領千戶所六守禦千戶所一

隸陝西

景泰二年

按會典作成化九年通志作七年

復分置河

州編戶四

屬臨洮府今因之

州控扼番戎山川盤鬱自昔西垂多釁枹罕嘗

為戰地蓋犄角河西肘腋隴右州亦中外之要

防矣明初置茶馬司於此以制番命資國用其

後漸弛

一統志洪武七年於河州治東南立茶馬司四裔考洮河二州茶馬司蓋洪武二十五年

所置初曹國公李景隆奉使市馬以茶五千餘

勦得馬一萬三千五百餘匹正統十四年遣行

人四人視茶政成化二十四年以御史一人代

之又洪武二十六年製金牌信符頒給諸番遇

有差發合符乃應正統十四年停金牌成化十

七年給烏思藏諸番王及長河西魚通寧遠等

宣慰司勅書勘合令貢時四川陝西驗入後因

亦不刺之亂金牌散失嘉靖二十八年兵部議

金牌不可數給宜給勘合如成化故事從之烏

思藏等詳弘治末都御史楊一清言唐時回紇
入貢即以馬易茶宋熙寧間行之所謂摘山之
產易廐之良無害而有利者也我朝納馬謂之
差發如田之有賦身之有庸非虐使於番因納
馬而酬茶體尊名順非互市交易之比且西番



為中國藩籬其人本非孝子順孫徒以資茶於我絕之則死故俛首服從此制番之上策前代畧之而我朝獨得之者也頃自金牌制廢私販盛行失利垂六十年豈徒邊方乏騎乘之用將來彼番無資於我跳梁自肆將生意外之憂撤藩籬之固甚非計也請申明舊制使番族各供差發蓋河洮二州實為西番之襟要故茶馬二司特設於此至今藉其利云

○ 枹罕廢縣

今州治漢縣屬金城郡後漢屬隴西郡應劭曰枹罕羌侯邑也漢因以置

縣建安十九年曹操遣夏侯淵討宋建于枹罕破斬之蜀漢延熙十八年姜維伐魏自枹罕趨狄道是也晉廢永寧中張寔復置屬晉興郡張駿時為河州治永和三年石虎將麻秋等來攻不能克苻秦亦置河州于此秦熙三年姚秦叛將彭奚念據枹罕五年西秦熙伏熾磐攻拔之後魏太平真君四年敗吐谷渾取枹罕城七年置枹罕鎮尋置州隋唐時州郡皆治此宋熙寧六年置枹罕縣而州治寧河縣蓋析枹罕增置也九年俱省入河州崇寧四年升寧河砦為縣金貞元二年復置枹罕縣仍為州治元復省通志今州西七十里

大夏城

在州東北八十里漢縣屬隴西郡後漢因之永元九年燒當羌迷唐寇虜西殺

大夏長即此晉縣廢惠帝時張軌復置屬晉興郡張駿又置大夏郡治焉取縣西大夏水



為名永和二年石虎將麻秋克金城連取大
 夏又攻枹罕不克退保大夏太和二年涼張
 天錫擊叛將李儼克大夏武始二郡儼自隴
 西退屯枹罕後魏皇興三年亦置大夏郡于
 此尋復為縣屬金城郡隋初郡廢屬廣德河州
 唐初因之貞觀初縣廢五年復置廣德後沒
 于吐蕃會昌三年吐蕃亂其將論恐熱屯大
 夏謀并鄯州鄯州帥尚婢婢遣將麗結心等
 擊之至河州南伏兵險阻論恐熱未戰大敗
 宋復河州縣廢志云大夏城西南二十里有
 金劔山及金劔城前涼張駿時嘗置金劔縣
 于此水經注大夏故城在枹罕西南北臨洮
 水似悞○壺蘭城舊志云在大夏城西南晉
 時前涼張軌所置義熙七年乞伏乾歸徙羌
 衆于壺蘭以兄子阿柴為興國太守鎮之八
 年乞伏公府戡乾歸走任大夏熾誓使其弟
 智達討之公府奔壺蘭城就其弟阿柴
 柴智達復攻拔之後為吐谷渾所廢

白石城

在州西漢縣屬金城郡閼駟曰白石城

在其東因名元帝永光二年隴西羌多姐旁
 種反遣馮奉世率任立韓昌到隴西分屯三
 處立為右軍屯白石昌為前軍屯臨洮奉世
 為中軍屯首陽西極上前軍到降同叛羌遣
 校尉在前與羌爭地利又別遣校尉救民于
 廣陽谷兵少皆為羌所敗乃益兵破走之後
 漢白石縣屬隴西郡永元十年劉尚等討叛
 羌迷唐等不克徵還謂者玉信敗陣附首其
 兵信屯枹罕譚屯白石叛羌以次降代領秦
 惠帝時張軌復置屬晉興郡改為永固縣太
 和二年張天錫攻叛將李儼于枹罕儼求救
 于苻秦王猛自畧陽馳救使別將姜衡屯白
 石卽此城也後魏縣廢隋末李軌復置永固
 縣屬河州唐貞觀七年廢縣改置高州十一
 年州廢置安鄉縣仍屬河州天寶初改為鳳
 林縣後廢于吐蕃其地有鳳林閣唐書吐蕃



傳咸通中尚延心獻款高駉收
鳳林閣是也多姐讀曰充紫

治城

在州西北百十里晉時前涼張氏所置城也宋元嘉六年西秦南安太守翟伯承等據罕开谷以叛西秦王蒙遜至暮罕擊破之進至治城旣而河西王蒙遜與國于治城擒之八年赫連定滅西秦畏觀人之逼擁秦民自治城濟河欲擊河西王蒙遜而奪其地吐谷渾王慕瓚使其弟慕利延等乘其半濟擊之執定以歸後魏時分金城郡置建昌郡治城縣屬焉後又析置東涇郡于此後周郡縣俱廢○譚郊城在治城西北晉義熙七年西秦乞伏乾歸克秦水洛城徙民三千餘戶于譚郊因城其地八年徙都之宋元嘉六年河西王蒙遜遣子興國攻乞伏暮末于定連暮末擊擒之于治城追擊蒙遜至譚郊是也

定連城

在州東南或曰晉時後涼呂光所築宋元嘉三年西秦乞伏熾磐為夏主昌將呼盧古所攻自枹罕還保定連呼盧古入枹罕南城秦將趙壽生戰却之六年河西王蒙遜代秦秦王暮末復自枹罕還保定連暮末所署西安太守莫者幼春據汧川以叛熾未討之敗還定連七年吐谷渾慕瓚襲秦定連不克尋没于吐谷渾胡氏曰汧川亦枹罕左也

列渾城

在州西南百八十里宋永初二年西秦真于羅川大破之尋以乞伏是辰為西胡校尉築列渾城于汧羅以鎮之汧羅即羅川矣又武成故城在州南前涼所置武成郡也西秦乞伏國仁亦置武成郡于此後為吐谷渾所廢○赤水城在州南晉義熙八年西秦乞伏乾歸擊吐谷渾阿若干于赤水降之水經

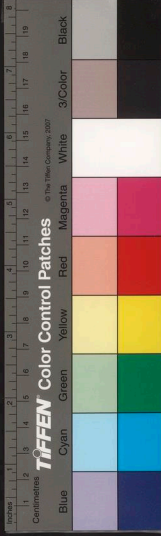

注赤水城亦曰臨洮東城魏救志魏真君六年改故臨洮縣為臨洮郡領赤水縣卽此城

矣後周廢

臨津城

在州西北百三十里下臨河津晉時前涼置臨津縣屬興晉郡後為吐谷渾所

廢水經注河水自澆河東流經邙州城又東逕臨津城北白土城南為緣河津渡之處是

也隋曰臨津關大業五年自將伐吐谷渾出臨津關渡黃河至西平卽故臨津城矣洮河

邙州俱見西寧衛○石泉城在州西北晉義熙十二年西秦乞伏熾磐攻秦洮陽公彭利

和于澧川沮蒙遜攻石泉以救之熾磐聞

之引還遣兵救石泉是也強川見洮州衛

鹽泉城

在州西百八十里唐開元二十六年龐

於吐蕃亦置鎮西軍于此會昌三年吐蕃亂

其洛門守將論恐熱舉兵謀篡忌鄯州鎮將尚婢婢引兵擊之至鎮西卽此○天成城在

州西八十里唐天寶十三載于索恭川置天成城又于州西百餘里置雕窠城為戍守處

至德初陷于吐蕃

寧河城

在州南六十里吐蕃所置香子城也宋熙寧六年王厚攻拔香子城遂平河州

因置寧河峽崇寧四年改置寧河縣金仍屬河州元因之後廢為鎮明初復置縣尋廢又

宋置寧河縣復于州東四十里置寧河峽金廢元至元九年復于吐蕃西界立寧河峽云

○安鄉城在州東北五十里吐蕃所置城橋關也宋熙寧中收復元符二年賜名安鄉關

金因之亦曰安鄉關城元升為安鄉縣屬河州元末廢

定羌城

在州南九十里本吐蕃所置阿諾城宋熙寧六年改曰定羌八年吐蕃木征復

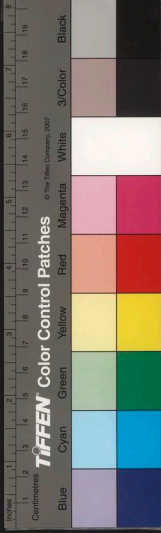

○圍河州王詔自熙州馳救諸將議趨河州詔曰賊圍城恃有外援耳乃直趨定羌城破西蕃結河川族斷夏國通路進臨寧河分命偏將入南山木征知援絕拔柵去金亦曰定羌城元升為縣河州路窘治此元未廢○木藏蕃阿諾木藏城此卽木藏城也

講朱城

在州西南百里本蕃族所置宋熙寧中收復元祐二年熙州將姚兪取破兪章于不守崇寧二年復修築講朱城金廢又循化城在州西南百三十五里本名一公城宋元符二年收復尋廢崇寧二年改曰循化城又州南有當標城亦蕃族所置元符中收復崇寧二年改為安疆砦金廢宋志講朱錯鑿一公當標四城俱在州南○朶羌城在州西北三十里又有懷羌城在州西南九十里俱宋

崇寧二年王厚開邊所取蕃地因築城戍守尋俱廢

踏白城

在州北亦吐蕃所置宋熙寧七年吐蕃會于踏白城伏發二將俱沒八年王韶解河州之圍復還熙州以兵徭西山速踏白城後羌賊廬帳木征窮蹙未降是也

平彝城

州西南四十里唐開元二年置平彝守捉于此後廢又漁海城亦在州境郭子儀破袍罕十寨取漁海等五縣蓋吐蕃所置縣也○歷騎城在州西近西寧衛境宋史治平中唃廝囉子瞎廝居龕谷瞎廝子長木征居河州少瞎吳叱居銀川而唃廝囉少子董連與其母喬氏居歷騎城卽此龕谷見前金縣

積石山

州西北七十里而山如削黃河中流俗所謂小積石也附詳各山積石○鳳凰



○計山在州東十二里山形若鳳故州亦有鳳林之名又牛脊山在州南二十里又南四十里有驚髯嶺俱以形似名也

雪山州西南百五十里接洮州蕃界四時皆有積雪一名雪嶺又山石如骨露一名露骨

山宋熙寧六年王韶復河州會洮岷降羌復叛韶回軍擊之吐蕃木征遂據河州韶進破阿諾木藏城穿露骨山南入洮州境道阻隘隘釋馬徒行木征復自河州尾官軍韶擊走之

此卽

萬頃原在州北二里四望寬平居民稠密其上又有重臺原志云州東西百里南北五十里唐及五代俱名廣大

原昔時番漢所駐牧地也
葵谷在州東晉太和二年涼張天錫擊叛將李儼于隴西別將常據敗儼兵于葵谷卽此

亦謂之奴葵谷義熙八年西羌彭利髮襲據枹罕乞伏乾歸討之至奴葵谷利髮棄衆南走乾歸遣將追擊之于清水清水在今金縣界○罕开谷在州西宋元嘉六年河西王蒙遜伐西秦西秦南安太守翟承伯等據罕开谷以應河西水經注隴西白石縣東有罕开渡又東則枹罕故城也

沙阜在州東晉永和三年石趙將麻秋等據大夏畧涼河南地張重華使謝艾等拒之別將楊阜敗趙將劉寧于沙阜寧退屯金城

○黃河在州東北六十里之刺麻州路通莊浪謂之刺麻川渡黃河上渡直州西北百二十里之積石關路通西寧謂之積石渡積石渡亦謂之石城津晉太元

初苻秦將苟長濟自石城津蓋謂此



大夏河

在州南三里卽灑水也一名白水其
源為白石川水經注白石城南東至
石城西而注灑水灑水又經白石城南東至
抱罕下流入于河是也今有大夏橋在州西
三里跨水上志云大夏川在故大夏縣西縣
以此名唐會昌三年吐蕃叛將論恐熱死大
夏川卽此○洪河在州西南二里又州南二
十里有牛春河州東六十里有廣通河俱合
大夏河入

秋池

在州西北積石關西周廻三十里池岸萬
木森然雅著靈異土人號為顯神池一統
志州西北六十里有龍湫卽秋池矣又州東
三十里有淺湖橋相傳上古時州地皆湖禹
疏鑿入于河湖始為陸今州東十里有槽橋
開鑿之迹猶存王象之曰州東有地名河川
川東西二里南北十
五里卽舊湖地云

積石關

州西北百二十里明初置茶馬司于河
州此為市易之處有官軍戍守東去積
石山五十里○土門關在州西九十里又州
西北九十里有老鴉關二關俱有官軍防戍
殺馬關里為寧河驛又西六十里為殺馬關其
林麓控隘足以守禦自此而西舉足沒關入
行一日至嶺西其地益高蓋與西域相出入

雞項關

處元遣都實勤
河源路出于此

雞項關

在州西北唐大中四年吐蕃叛將論恐
熱遣兵于雞項關南造橋以擊尚婢婢
于鄯州胡氏曰關在河州界又河藍關亦在
州西北近黃河岸唐志河州有河蘭關○通
會關在州東南五十里宋志熙寧七年置通
畧云紹聖五年置金置寨于此元廢又鳳林
關在州西鳳林廢縣見上白石城又安鄉關
在州東北安鄉廢縣臨津關在州西北故臨

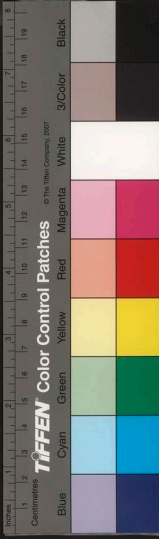

津城俱見前又州西有綏遠
閣亦宋崇寧二年置金廢

曲柳戍

在州東北前涼張氏置戍處晉永和三年石趙將麻秋等擊涼據大夏攻枹罕進軍屯河南別將劉寧王擢畧地晉興廣武武街至于曲柳胡氏曰曲柳在洪池嶺北似誤時趙軍未渡河而北也

赤岸戍

在州西北水經注河水自左南而東迤赤岸北亦謂之河夾岸秦州記枹罕有河夾岸蓋戍守要處也晉永和三年石趙將麻秋等克涼金城大夏諸郡張重華使謝艾拒之進軍臨河秋敗退旣而重華使章瑁屯于河夾麻秋棄敗之河夾卽赤岸戍也

南川砦

州西南七十里宋熙寧七年置南川堡洮州以居引兵攻宋之南川寨卽此金仍為南川寨元廢又回樂砦在州南境宋熙寧六

年吐蕃木征復入河州至詔遣將度洮畧定南山地築回樂寨結河當川二堡破訶訥城又城香子盡逐南山諸羌遂取河州城之訶訥卽阿諾城之訶矣

東谷堡

州東十五里唐會昌四年吐蕃叛將論恐熱攻鄯州為尚婢婢所拒退保東谷婢婢為木柵圍之絕其水源恐熱圍走堡薄寒山衆皆降於婢婢是也宋熙寧七年置東谷堡于此薄寒山見鞏昌府

通津堡

州西南百六十里本蕃境之南達堡宋熙寧中收復崇寧三年改名通津堡其東四十里卽安疆寨矣西北至西寧衛境之大通故城亦四十里○來同堡在南川砦東九十里番名甘撲堡熙寧中收復崇寧中改築賜名來同又臨灘堡在安鄉關西四十里堡北至黃河四十里宋志州西南又有閣津堡亦宋崇寧中置通志令州北百八十里有

方輿已要



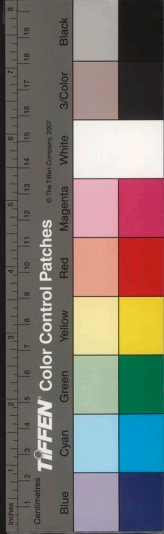

大通河堡州西北百二十里有弘化寺堡俱為戍守處堡各有倉

銀川驛在州西六十里舊志云踏白城東有銀川驛黃河所經驛蓋因舊名也又四六

十里曰長寧驛又和政驛在州南六十里又南六十里有定羌城驛與州治西南之鳳林驛為

五驛

附見

河州衛在州治西詳見河州沿革又河州茶馬司在衛治東南詳亦見前

歸德守禦千戶所在衛城西七百里永樂四年建隸河州衛

洮州衛東至岷州衛一百五十里南至廢豐州生番界一百二十里西至生番界九十里北

至河州三百十里自衛治至布政司一千六百七十里至江南江寧府四千里至京師四千二

原本作洮州衛軍民指揮使司

百二十里

禹貢雍州地秦漢以來皆諸戎所居括地志秦地西至臨

洮州也後屬吐谷渾為沙州地李延壽曰吐谷渾部內有黃沙

以吐谷渾視罷來降拜為沙州牧是也後魏

敗吐谷渾取其地置洪和郡屬河州後復沒於

吐谷渾後周武帝遂吐谷渾以其地置洮陽郡

尋立洮州隋初郡廢而州如故大業初改州為

臨洮郡唐復為洮州開元十七年併入岷州旋

復置臨州二十七年又改為洮州通典儀鳳二年置漠門軍

於城內屬天寶初亦曰臨洮郡乾元初復曰洮

隴右節度州後沒於吐蕃號臨洮城後唐長興四年內附

置保順軍置軍於洮州兼領鄯州尋復為西蕃所據宋元符二年收

復尋棄不守大觀二年復得臨洮城仍置洮州

宋史大觀二年收清滅川以為洮州金元因之明洪武四年置洮

州衛軍民指揮使司領千戶所六皆在衛城內隸陝西都司

弘治中改屬固原鎮今仍為洮州衛

衛西控蕃戎東蔽湟隴據高臨深控扼要害明

太祖嘗言洮州西番門戶今衛西南兩境皆接

生番而人性勁悍善憑險阻西偏保障有攸賴矣

○臨潭城衛西南七十里即古洮陽城也亦謂之

城臨洮水漢章帝建和三年羌攻南都郡尉

於臨洮帝遣馬防耿恭救之諸羌退聚洮陽

即此城也蜀漢景曜五年姜維伐魏侵洮陽

即此晉惠帝時嘗置洮陽縣屬狄道郡後為

羣羌所據宋元嘉四年洮陽羌叛而秦乞吐

熾磐使其將吉毗招慰之為羌所收而吐

谷潭據之後魏太平真君中敗吐谷潭置洪

和郡吐谷潭附屬焉太和十五年吐谷潭王

伏連籌輒修洮陽城魏攻拔之其後魏亂遂

有其地後周初賀蘭祥伐吐谷潭拔其洮陽

洪和二城置洮陽郡兼置洮州隋廢郡州治

美相縣以洮陽縣并入唐貞觀四年置臨潭



TIFFEN Color Control Patches

© The Tiffen Company, 2007

縣屬旭州八年廢旭州以縣屬洮州是年徙州治焉後沒於吐蕃曰臨洮城宋大觀中仍置洮州開禧二年金人以韓侂胄敗盟還將分道入寇完顏綱出臨潭即此城也元移州于今治故城遂廢宋白曰唐臨洮郡城本名洮陽城前臨洮水甚險固即吐谷渾故城云今衛城蓋明初所修築周九里有奇

美相城

在衛南即侯和城也水經注洮水迤洮陽城又東逕洪和城南城在四山中又東逕迷和城北蜀漢景曜姜維侵洮陽魏鄭艾與戰於侯和維敗績晉咸和中涼張駿因前趙之亂收河南之地至於狄道置武街石門侯和強川甘松五屯護軍與後趙分境侯和以下皆在今衛境又太和二年苻秦將王猛討叛羌敝岐於畧陽岐奔白馬猛遣將追之使別將王撫守侯和後魏太和十五年吐谷渾王伏連籌輒修洮陽泥和二城置戍

抱罕鎮將長孫百年攻拔之置洪和郡領水地藍川鞏川等縣後周改置美相縣屬洮陽郡按侯和迷和泥和洪和即一城也音轉耳隋為洮州治唐貞觀八年移州治洮陽川仍置美相縣屬洮州天寶中并入臨潭川水地城在衛北百六十里後魏真君四年伐吐谷渾置水池郡尋改為縣屬洪和郡神龜初河州羌却鐵忽反自稱水池王詔源子恭討平之是也西魏以鞏川縣當入後周改縣曰鞏川隋初郡廢縣屬河州唐廢衛北又有鞏川城後魏延興四年置縣洪和郡西魏廢入水池縣

洮源城

在衛南後周置金城縣并立旭州又置洮義郡治此隋開皇初郡廢十八年改縣為美俗大業初州廢又改縣曰洮源屬臨洮郡唐初亦置旭州武德五年吐谷渾寇洮旭疊三州岷州總管李長卿擊破之是也貞觀八年州廢縣并入臨潭後周書武帝置旭

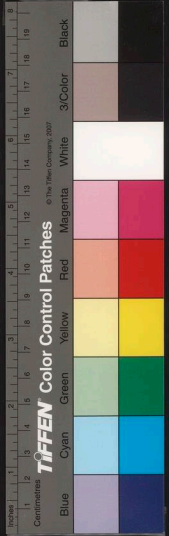

州于河州之雞
鳴防即此城矣

廣恩城

衛西百六十里後周置廣恩縣并置廣
恩郡隋初郡廢縣屬洮州仁壽初改縣
曰洮河大業初又改洮陽唐縣廢置廣恩鎮
天寶十三載隴右節度哥舒翰奏于所開九
曲地置洮陽洮河二郡洮陽郡蓋置于此後
没于吐蕃又衛境有洮潭廢縣後周置隋開
皇十一年改曰臨潭亦屬洮
州唐初廢洮河見西寧衛

疊州城

附南百八十里歷代為羌戎地後周武
成三年遂諾羌始置五香郡尋又置疊
州治疊川縣隋開皇初郡廢大業初州廢以
縣屬臨洮郡唐復置疊州治合川縣天寶初
曰合川郡乾元初復曰疊州志云以群山重
疊而名也後没于吐蕃○合川廢縣唐疊州
治也後周置疊州治疊川縣而于合川縣置
西疆郡隋開皇初郡廢唐為州治又有樂川

常芬城

縣亦後周置屬疊州隋屬洮州唐初亦屬疊
州貞觀五年又置安伏和同二縣以虔竟項
尋俱省入合川縣劉昫云合州城舊治吐
谷潭馬牧城武德三年移於交戎城云

在衛南後周置又立恒香郡治馬隋初
郡廢以縣屬扶州大業中屬同昌郡唐
武德元年置芳州于此兼領恒香同昌二縣
神龍初廢芳州以常芬縣隸疊州又以恒香

丹領二縣省入後廢宋白曰後周武成三年
遂吐谷潭乃于三文築城置甘松防又為三
川縣隸常香郡建德三年始改三州為常芬
縣置芳州以地多芳草而名也○封德彝在

衛境西魏置又置芳州及深泉郡治馬隋初
郡廢大業初州廢縣屬同昌郡唐武德初以
縣省入常芬又理定廢縣在封德

甘松城

在衛西南蜀漢景曜末姜維敗于侯和
退屯沓中司馬昭遣鄧艾自狄道趨甘

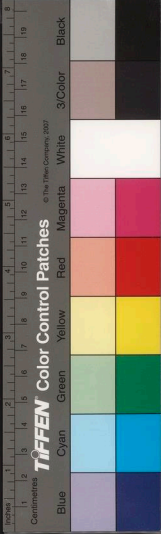

松沓中以綴姜維志云甘松本生羌地張駿置甘松護軍于此乞伏國仁時置甘松郡後魏以白水羌朝貢亦嘗置甘松縣以甘松嶺為名今四川松潘衛境之甘松山是也新唐書甘松山在洮水之西吐谷渾居山之陽

澧川城

在衛南晉義熙十一年西秦熾磐攻姚遣將攻之利和奔仇池因置益州鎮澧川是也亦謂之南澧宋元嘉三年西秦征南將軍仇池熾磐因移置梁州于南澧亦即此城矣七年没于吐

西傾山

名山西傾也衛西南三百五十里此即禹貢之西傾也桓水洮水皆源此亦曰強臺山詳見

東隴山

在衛城東番人于此耕種明洪武十二年洮州十八族番長汪舒朵兒等叛沐英討之賊遁去築城于東隴山南川留兵戍之疏聞上曰洮州為西番門戶城之是扼其喉矣命置洮州衛于此英進討叛酋悉破擒之○玉笋山在衛北五里志云山高聳登眺可見教

石嶺山

在衛北十五里山勢峭拔草木不生上石嶺山有閼曰石嶺閼又白石山在衛西九十里山多白石衛志云洮州形勝白石峙其

素羅汗山

在州西唐書武后萬歲登封初王孝傑委師德與吐蕃戰于此敗績○黑松嶺在衛東三十里上

哥龍峪

在衛東北宋元祐二年种誼自洮東擊畏章使岷州蕃將為前鋒由哥龍峪宵

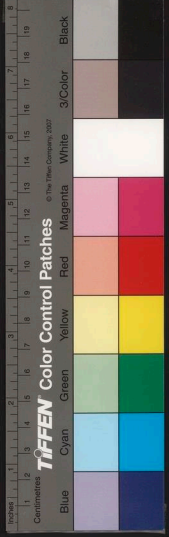



濟進至洮州壁青藏峽大敗鬼章兵遂克洮州青藏峽或云在衛城東今衛城亦曰青藏城○五年峪或云在衛北境宋熙寧九年吐蕃鬼章寇五年峪敗去卽此又冷地峪在衛東五十里與岷州衛分界處也

○洮河 衛南三十五里流出西傾山其上游亦曰洮河東流入岷州衛境下流合湟水入于大河詳見大川洮河○南河在衛城

南源出白石山亦東北流出于洮河

白水江 在衛西南五百里源出香藏族東流經廢壘州又東入岷州境紀勝云西傾山綿亘深遠接蕃族中白水江

出其陽卽禹貢之桓水云

朵的河 衛西三百里源出川撒兒朵的族南流

入洮河又納憐河在衛西七百里源出哈藏族西北流入于黃河○野麗河在衛西源出西傾山經西番東境北流五百餘里入

黃河

莫何川 在西傾山北晉義熙初吐谷渾為乞伏乾歸所敗其王大孩走死樹洛干嗣立

帥衆奔莫何川沙灘諸戎悉附之又宋元嘉三年西秦乞伏鐵磐為沮渠蒙遜及赫連昌

所敗徙其境內老弱畜產于洸河及莫連昌寒川是也仍寒川戎曰在西傾河南胡氏曰

州境又有莫何山在西傾東北

磨環川 在衛西唐天寶十三載隴右節度使哥舒翰破吐蕃於臨洮西關磨環川於其

地置神策軍宋祁云軍置於洮州西磨環川也會要云時置洮陽郡于此又于郡內置神

策軍去臨洮郡二百里至德中論于吐蕃沈括曰宋熙寧五年王厚平河州又出馬蘭川

擒木征母弟結吳叱破洮州馬蘭卽磨環之諺矣

度周川

舊志云在臨洮塞外龍洞之西晉隆安二年乞伏乾歸弟益州敗吐谷渾王視

長柳川

在衛西南晉義熙九年乞伏熾磐擊吐谷渾支旁于長柳川破之又擊破吐谷

界衛

泣勤川

在衛南晉義熙九年西秦乞伏熾磐遣兵擊吐谷渾別部句旁于泣勤川大破

石嶺關

在衛北石嶺山上又松嶺關在衛東黑松嶺上○洮州關在衛西南三十里又

舊橋關在衛東南四十里新橋關在衛西南四十里諸關俱有官軍戍守

黑石關

在衛北六十里又衛北九十里有大嶺關衛在衛西南委維與鄯艾戰于侯和敗績

沓中戍

在衛西南委維與鄯艾戰于侯和敗績退住沓中既而司馬昭侵漢遣鄧艾自

通岷砦

衛東南四十里宋置也衛南有甘溝寨三年鳳翔帥李晟出大勝關至臨洮破吐蕃定秦堡是也又剽龍溝堡在衛東南百里明



原本亦有軍民指
據使司字

方輿紀要

納憐站 在衛西洪武十二年洮州十八族番酋

三副使汪舒柔兒瘦曠子阿卜商等叛
英討擒之卽此

岷州衛 東北至鞏昌府二百四十里南至階州六

洮府百五十里自階治至布政司千五百五十

里至江南江寧府四千里至京師四千一百里

禹貢雍州地後為西羌所居秦屬隴西郡

為臨洮 漢晉因之西魏始置岷州及同和郡其

名梁株川北史大統十六年宕昌國亂羌酋隋

傍乞鐵忽據梁株川史寧討平之因置岷州

初郡廢大業初州廢以其地屬臨洮郡義寧二

年復置岷州唐因之天寶初改曰和政郡乾元

初復曰岷州後陷於吐蕃宋熙寧中收復仍置

岷州 亦曰和政郡 紹興初沒於金置祐州十二年收

復改置西和州 徙治長道縣之白石鎮 元復置

岷州於此明洪武十一年置岷州衛軍民指揮

使司 領千戶所四守禦 隸陝西都司弘治中改

屬固原鎮 嘉靖二十四年增設 今仍為岷州衛

衛東連秦隴西達河湟北阻臨鞏南控階文雖

僻在一隅而道路四通一縱一橫未易當也豈

惟形援河洮為西偏之翼蔽而已哉

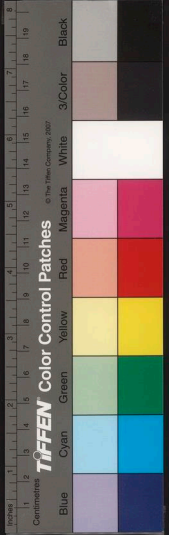

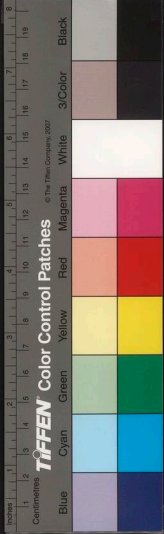

○溢樂城

今衛治本秦臨洮縣地西魏置溢樂縣
 業初屬臨洮郡義寧二年復改為溢樂縣唐
 高州治宋省入祐川縣其城遂廢明初建衛
 因舊基築城二東西相連周九里有
 奇志云今衛城即秦時臨洮故城悞

祐川城

在衛東五十里本西魏溢樂縣地後周
 復置基城縣屬岷州又置祐川府屯兵于此
 先天二年避玄宗諱改曰祐川後廢宋崇寧
 三年復置祐川縣為岷州治紹興中屬西和
 州元廢○和政城在衛東八十里後周置洮

當犇城

在衛西後周置縣又置洪和郡于此郡
 大業初屬臨洮郡唐復屬岷州後沒于吐蕃
 初改屬臨洮郡唐仍屬岷州神龍初并入溢
 樂縣又衛境有博陵城後周置博陵郡領博

陵寧入二縣隋初
 俱省入當犇縣

宕州城

衛南百二十里古西羌地晋末西羌別
 種係聚于此曰宕昌國宋元嘉初宕昌
 王梁彌忽遣子彌黃入貢于魏尋為仇池所
 并九年楊難當以兄子保宗為鎮南將軍鎮
 宕昌是也既而羌復有其地拜明二年宕昌
 王梁彌機初立魏主宏遣使拜為征南大將
 軍梁益二州牧河南王齊永明初亦拜彌機
 為河梁二州刺史三年彌機死國亂魏拜彌
 機兄子彌承為宕昌王六年齊以彌承為河
 涼二州刺史梁天監四年魏以宕昌承子梁
 彌博為宕昌王既而梁亦以彌博為河涼二
 州刺史宕昌王大同七年宕昌王梁企定為
 下所殺弟彌定立大寶初國亂西魏遣將宇
 文貴史寧討定之後周任定四年梁彌定屢
 寇周邊周將田弘擊滅彌定天和初置宕州
 兼置宕昌郡隋初郡廢大業初復改州為宕

昌郡唐復曰宕州天寶初曰懷道郡治懷道縣舊志云懷道縣亦後周置兼置甘松郡于此隋初廢郡以縣屬宕州唐始移宕州治此乾元以後没于吐蕃宋熙寧六年王韶拔宕州通洮山路吐蕃亦令征以岷州降因置宕昌堡屬岷州時運蜀茶市馬于岷及金人據洮州遂并蕃市于此歲市馬數千今衛南百二十里有宕昌驛一統志云宋綱馬悲息之所也

陽宕城

在衛東南百十三里後周所置縣為宕昌郡治隋開皇初郡廢十八年改為良恭縣大業初初為郡治唐屬宕州後沒於吐蕃大中間收復廢縣為鎮宋建隆三年以良恭鎮并入大潭熙寧中復為良恭鎮元廢又和戎城在衛東南亦後周置屬宕昌郡隋廢宕州唐因之後廢入良恭縣○階陵城在衛東南二百八十里近鞏昌府成縣界後魏志

太平真君四年置階陵縣屬仇池郡後周并入倉泉縣倉泉今成縣之廢上祿縣也

索西城

在衛東北九十里後漢建初二年金城隴西羌反于臨洮車騎將軍馬防討之道險車不得方駕防設奇破之索西迷吾等羌降防乃築索西城徙隴西南部都尉戍之悉復諸亭候元和三年迷吾乃退居河北之歸義城水經注洮水自臨洮縣東北流過索西城又北出門峽又東北迳桑城東通典索西城一名臨洮東城又名赤城今桑城見狄道縣

魏城

在衛東百里其地名魏上亦曰烏翅蓋魏為魏也蜀漢延熙十二年姜維出隴西伐魏因魏山築二城使其將句安等守之魏雍州刺史陳泰曰魏城雖回去蜀險遠當須運糧雖維未救山道險遠非行兵之地也遂圍魏城斷其運道及城外流水維來救不能

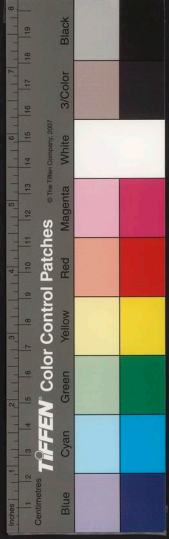

連趨城降于魏因置戍守

于此為拒蜀要地後廢

鐵城

在衛東北宋熙寧六年收復岷州明年置鐵城堡元置鐵州于此與岷州並屬脫思

麻路後廢明太祖命李文忠討西番從洮州鐵城取道而出是也一統志西和州東十八

里有鐵城○梅川城在衛東北三十里今為梅川寨兼置通運使于此又酒店城在衛東

北四十里今為酒店子寨并置驛于此又有顛角城在衛南百三十里亦曰顛角砦一

統志梅川酒店與顛角為三古城今俱有官軍戍守又下城在衛北宋嘉定十二年四川

帥安丙遣王任信來質俊等伐金發宕昌及下城來質俊自下城克來遠鎮是也來遠鎮

見鞏昌府寧遠縣

岷山

在衛城北山黑無樹木洮水經其下州以此各相傳焉見長人受黑玉書于此又城

南里許有金通山山勢嵯峨亦名金童山○崆峒山在衛西二十里通與秦蒙恬築長城

起于崆峒山自山傍洮水而東今州境有古長城云宋祁曰漢武帝踰隴西登崆峒蓋在

此誤矣

冷落山

在衛東五十里盛夏陰晦即雨雪因各今有冷落山寨為官軍戍守處又衛東百

二十里有遮陽山以日影為山所蔽也又黃清山在衛東百五十里項平衍可耕種

牛頭山

在衛東南魏收志階陵縣有牛頭山五代志牛頭山在成州上祿縣界又東北

即趨山也姜維伐魏依趨山築城使將守之魏陳秦圍趨城維引兵攻之出牛頭山與秦

相對秦救諸軍各堅壘勿與戰使郭淮轉趨牛頭截維還路淮進軍洮水維懼退走趨城

遂降于魏胡氏曰牛頭山在洮水南以形似名

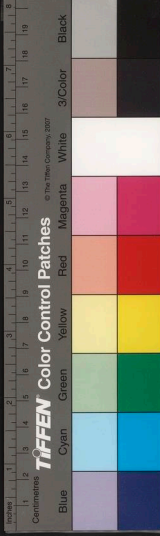

普魯嶺

在要嶺也宋熙河路總管閔師古與劉
豫安戰敗于此遂以洮岷池降今有普魯嶺
寨官軍屯戍于此○分水嶺在衛南四十五
里下有分水嶺江又摩雲嶺在衛東南百五
十里下臨白水江宋有臨江砦初屬秦州熙
寧中改屬岷州
砦蓋置于此

望曲谷

在衛西後漢建初二年馬防破諸羌于
臨洮其眾皆降惟封養種豪布橋守此
望曲谷不下防復擊破之水經注望曲在臨
洮西南去龍桑城二百里龍桑或即桑城矣
見前臨洮
府狄道縣

洮河

在衛城北自洮州東北流至此又北流入
臨洮府界詳見大川洮河○壘藏河在衛
城東門外源出分水
嶺下流入于洮河

荔川河

衛東南九十里舊有荔川砦以此為名
東南合于閭井河○閭井河在衛東南
百四十里源出秦州禮縣之沒遮攔山流入
馬淳河宋亦置閭川砦于此又馬淳河在衛
東南百八十里合諸川之水俱東北流入漳
縣境合于漳水又衛東南二百八十里有良
恭河舊良恭縣以此名
其下流入于白水江

白水江

在衛南百五十里自洮州流入境又東
北流入西和縣境鄧艾屯白水以拒姜
維處也三國志姜維自牛頭引去鄧艾料維
且復還郭淮因留艾屯白水北又有洮城去
鄧艾屯六十里姜維使廖化軍白水南自引
軍渡白水襲洮州艾覺之潛軍馳據其城維
引還今洮州城去白水甚遠或衛境更有洮
城歟張舜民畫境錄自岷州趨宕州沿水而
行稍下行大山中入棧路或百十步復出畧
崖峻岑不可乘騎必步至臨江寨得白江至



階州復七八日其所經皆使傳所不能達也

○石關

在衛東百五十里或以為前涼張駿所置石門護軍卽此関云○茶埠峪寨在衛東十五里衛東六十里有永寧堡寨又東十五里為手松堡寨又鴉山寨在衛東南三十五里俱官軍戍守處也

曹家堡

在衛西十五里又西有中寨野狐橋冷地峪三寨志云野狐橋在衛西四十里又十五里為冷地峪衛與洮州接界處也木昔寨在衛西南十里又西南有胡麻溝鹿兒壩栢樹植鎮羌三岔五寨俱官軍戍守處

粟林寨

衛南十五里又南為凌兀赤分水嶺哈答川賞家族脚力高樓舖何家舖顛角宕昌老鼠川凡十寨衛軍戍守于此○水磨溝寨在衛北五十里又北二十里有馬崖子

寨向俱設官軍防守

床川砦

在衛南宋志元豐二年岷州之床川砦川閭川寨及通遠軍寨置牧養十監是也通遠見鞏昌府

遮陽堡

衛東百二十里宋熙寧五年置屬岷州七年改隸鞏州元豐初復隸岷州以遮陽山而名又宋志岷州北有穀藏堡亦熙寧中置一統志在西和縣西十里悞○西津驛在衛西四十里又九十里而至洮州衛志云衛治西今有岷山驛

西固城軍民千戶所

在衛南四百里元置漢蕃軍民上千戶所明初改今名隸岷州衛城周三里有奇今仍曰西固城

○沙川

在所西十里北與沙川俱北入於白水江眼泉引流而北與沙川俱北入於白水江

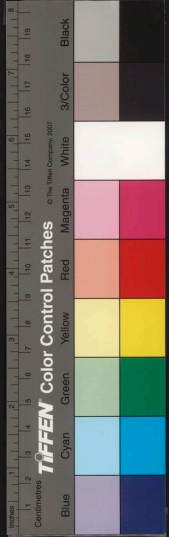

○石關所北九十里又所西南三十
里有平定關皆官軍戍守處

國家圖書館, NATIONAL CENTRAL LIBRARY, TAIWAN, R.O.C.



國家圖書館, NATIONAL CENTRAL LIBRARY, TAIWAN, R.O.C.

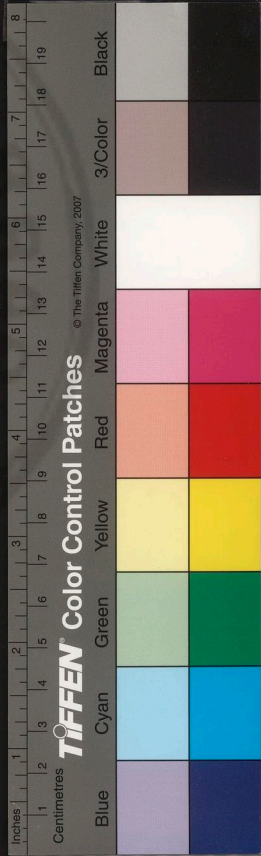

國家圖書館, NATIONAL CENTRAL LIBRARY, TAIWAN, R.O.C.



讀史方輿紀要

卷之五十五 陝西十



陝西十

榆林鎮

東至山西偏頭關百六十里西至寧夏後

里北至黃河千餘里自鎮治至布政司一千一百二十里至江南江寧府三千一百里至京師二千里

春秋時白翟地戰國屬趙秦始皇時為上郡地

漢屬西河郡後漢因之建安中荒棄

魏志漢建安二十年

省雲中定襄五原朔方郡晉為并州徼外地其後屬於苻秦

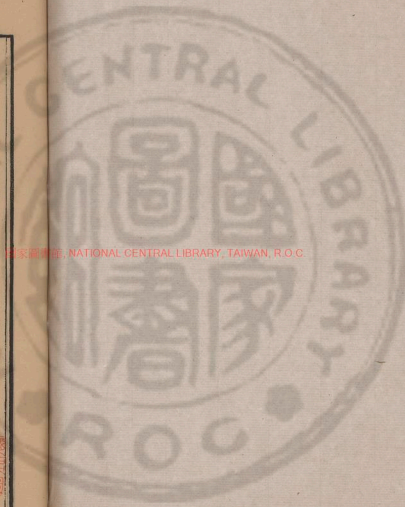

國家圖書館, NATIONAL CENTRAL LIBRARY, TAIWAN, R.O.C.

34.01 965 v.56



尋為赫連夏所據後魏仍為上郡地後周置開
光郡隋廢郡以地屬綏州大業中屬雕陰郡唐
屬銀州開元中屬銀川郡宋沒於西夏元屬綏
德州明初因之正統間河套多故景泰中乃設
戍守於榆林舊堡成化九年陝撫余子俊改築
舊城置榆林衛統千戶所五俱在衛城內弘治九年又展築焉尋為重
鎮今為榆林鎮亦設榆林衛

鎮截河套之衝固延綏之守自鎮以北皆戰國
時雲中九原地也史記趙武靈王二十六年復

攻中山攘北地至燕代西至雲中九原二十七
年西北畧胡地欲從雲中九原直南襲秦其後
趙益衰匈奴強遂入居河南秦始皇三十三年
使蒙恬斥逐匈奴收河南地為四十四縣築長
城因地形用制險塞起臨洮至遼東延袤萬餘
里又渡河據陰山逶迤而北謂其地為新秦蹟
曰秦逐匈奴收河南地徙民以實之謂之新秦
漢亦曰新秦中元狩二年徙貧民於關以西及
充朔方以南新秦中是也又元鼎五年
年北出蕭關從數萬騎獵新秦中 楚漢之際
匈奴復熾乘間南渡河冀復收蒙恬所奪地大



為邊患漢武元朔二年斥逐匈奴遣衛青等度

西河歷高闕收河南地

是時遣衛青李息等出雲中以西至隴西擊走

胡之樓頰白羊王遂取河南地

主父偃言河南地肥饒外阻河

蒙恬城之以逐匈奴內省轉輸戍漕廣中國備
邊之本也乃築朔方城立朔方郡繕故秦蒙恬
所為塞因河為固自朔方築而匈奴始衰其後
遂入朝於漢及後漢順帝永建初隴西羌亂西
河上郡朔方皆殘破四年虞詡上疏謂三郡沃
野千里水草豐美土宜產牧宜復營城邑事耕

屯從之自魏晉以降中原多故其地遂淪於異
域及劉衛辰據之亦雄長河西赫連勃勃復起
於此兼有關隴後魏之季宇文泰亦以夏州發
跡遂并關中矣唐貞觀以後聲教訖於漠外而
邊備未密河西朔方時有關入之慮景龍二年
張仁愿擊突厥奪取漠南地於河北築三受降
城首尾相應以絕其南寇之路大曆二年郭子
儀言朔方國之北門西禦犬戎北虞獵狃五城
相去五城謂靈武定遠及三受降城也凡三千里蓋自秦至唐



禦戎上策恒在大河以北也唐末拓跋恭據有
 夏州延及宋世強狡益甚陝西六路皆為困弊
 歷祚三百餘年始為蒙古所并豈非關中上游
 恒在朔方之驗歟明初李文忠定大同西畧豐
 州遂卽勝州城東勝以統套內之地九邊考東
 勝州統套
 內獨樂木禾白土奢延臯隈圍陰鴻門圍陽朔
 方窳渾渠搜臨戎十二縣按諸縣俱漢舊名屬
 上郡朔方西河三郡後代久廢豈明初
 嘗以置城堡歟又圍陽或譌為羅陽是時自
 東勝迤西路通寧夏皆有墩臺墻塹永樂初見
 亡元遠遁始移治延綏棄河不守正統中稍稍

多事乃築榆林等城堡二十有三於其北三十
 里沙漠平地築瞭望墩臺往南三十里硬土山
 溝則埋軍民種田界石列營積糧以絕寇路成
 化七年撫臣余子俊言延慶邊山崖高峻乞役
 丁夫依界石一帶山勢曲折剗削令壁立如城
 高可二丈五尺山拗川口連築高垣或掘深塹
 相度地形建立墩堠添兵防守此不戰而屈人

兵之計九年修築始就

五邊考正統中有寧夏
 副總兵黃鑑奏於偏頭

關東勝州黃河西岸地名一顆樹起至榆清沙
 迷都六鎮沙河海子山火石腦兒鯨石海子回

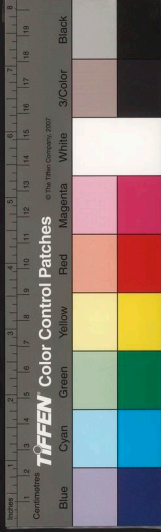

回墓紅鹽池百眼井甜水井黃沙溝至寧夏黑
 山背馬營等處共立十三城堡七十三墩臺東
 西七百餘里實與偏頭寧夏相接惟隔一黃河
 議者以地平漫難據已之繼而延綏鎮守都督
 僉事王楨始奏築榆林城創沿邊一帶營堡墩
 臺累增至二十四所列營積糧以為固景泰中
 邊臣徐亨奏楨擅棄原守寨堡移入腹裏恐邊
 寇占據所棄寨堡以為棄穴於是勅楨候春暖
 河開仍往原寨守備事中總兵石亨議將延綏
 一路營堡移從直道以府谷堡移柴關放城等
 處孤山東村二堡移野蘆州神木堡移楊家城
 柏林高家二堡移石路潤雙山二堡移直溪灘榆
 林城移榭林白臘峯大克鵲堡移濫柴關龍州城
 土門堡移白臘峯古窯清邊營移薊河寧塞營
 移察罕腦兒等處直與安邊定邊相對時亦以
 徙置煩勞不果成化二年兵部郎中楊珣條列

邊事謂如黃鑑之說既省戍兵且易偵望而寧
 夏東路與偏頭關河邊營堡俱在內地與列堡
 數十而棄膏腴於境外者孰優石亨移年邊臣
 猶未如鑑之包括盡善也議亦不行是年邊臣
 王復言延綏境府谷等一十九堡俱極邊要地
 必須增置那移庶為易守宜將府谷堡移山芭
 州舊城東村堡移出高漢嶺響水堡移出黑河
 山土門堡移出十項坪大兔鷄堡移出柳莊塔
 白洛城堡移出磚營兒塞門堡移出榆柳營不
 唯東西直捷亦水草便利內高家堡至雙山堡
 雙山堡至榆林城寧塞營至安邊營安邊營至
 定邊營相去隔遠合於交界處地名崖寺子三
 眼泉柳樹澗瓦植梁各添哨堡以相聯絡舊之
 七年余子俊復徙平彝清平鎮靖三堡於舊城
 以平彝水脈頰泗清平鎮靖去水太遠因復
 徙舊城而新堡亦撥兵戍守九年以後營堡始
 鮮議徙
 東起清水營紫城巖西訖寧夏衛花馬

者矣

東起清水營紫城巖西訖寧夏衛花馬

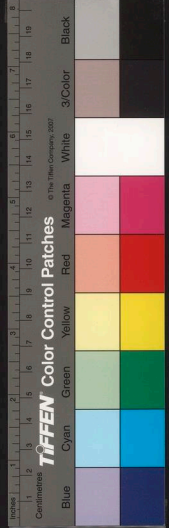

池邊界創修安邊營及置建安常樂把都河水
濟安邊新興石滂池三水馬跑泉入堡邊牆東
西長一千七百七十餘里而榆林漸為完固弘
治中撫臣文貴以屯田多在邊外於是修築大
邊防護屯田而以子俊所築者為二邊正德初
制臣楊一清言河套之地饒水草宜五穀本吾
內地初非寇巢其地有受降城據大河三面之
險當千里之蔽國初舍受降而衛東勝已失二
面之險又輟東勝以就延綏則以一面之地遮

千餘里之衝遂使套中六七千里之沃壤為寇
甌脫外險盡失寧夏屯卒反備南河此陝西邊
患所以相尋而不可解也宜因時設策一舉而
廓清之復收東勝因河為固東接大同西接寧
夏耕屯牧放亘千百里以壯軍實以息內運庶
陝西可息肩耳時劉瑾專政議遂寢嘉靖十年
督臣王瓊復議修榆林邊謂大邊中間率多平
地築牆高厚不過一丈可壞而入當先修之務
使崖塹深險牆垣高厚然功卒不成二十五年



督臣曾銑又言邊牆歲久傾頽不異平地宜分
地定工次第修舉西自定邊東至龍川堡計長
四百四十餘里為西段自龍川堡而東至雙山
堡計長四百九十餘里為中段自雙山堡而東
至黃甫川計長五百九十餘里為東段今鎮分
三道以
西段為靖邊道中段為
榆林道東段為神木道歲修一段期以三年竣
事又言河套為我必守之地自寇據套為穴深
山大川勢反在彼彼得出沒自繇東西侵掠守
禦煩勞三秦坐困故套患不除中國之禍未可

量也臣嘗審度機宜較量彼我當秋高馬肥弓
矢勁利糾合醜類長驅深入彼聚而攻我分而
守此彼利而我誑之時也及冬深水枯分帳散
牧馬無宿藁日漸羸瘠比及春深賊勢益弱我
則淬勵戈矛多備火器練兵秣馬乘便而出此
我利而彼誑之時也今禦邊者不乘彼之誑而
用吾之利常使得因其利而制吾之所誑是以
有敗無勝為今之計宜益練士卒多備矢石每
於春夏之交携五十日之餉水陸並進乘其無



備直擣巢穴材官騶發礮火雷激則寇不能支
矣歲歲為之每出益厲寇勢必折將遁而出套
恐後矣俟其遠去然後因祖宗之故疆竝河為
塞修築墩臺建置衛所處分戍卒講求屯政以
省全陝之轉輸壯中國之形勢此中興大烈也
夫臣方議築邊又議復套者蓋築邊不過數十
年計耳復套則驅斥凶殘臨河作障乃國家萬
年之計也未幾銳為嚴嵩仇鸞所搆論死自是
無議及河套者隆慶中套寇吉能以俺答內附

亦願款塞朝廷因而羈縻之云九邊考明初設
東勝衛於套北又設延綏鎮於套南藉如帶之
河相為犄角與雲川玉林衛所聲勢聯絡以故
關陝晉雲之間晏無邊警套地長幾二千里橫
數百里山川環列原田沃饒黃河自寧夏橫城
繞入北地至山西老牛灣入中國其中地與關
中郊圻相接若畫地而守之每年防禦唯在冬
春四閱月較易為力今棄為異域使寇雄長其
中南犯榆林則關隘戒嚴東犯偏關則晉雲驚



擾唐築受降城能遏敵於河外今守榆林乃養敵於套中誠不知計所出也又套以內地廣田腴亦有鹽池海子初時敵少過河軍士多耕牧套內益以樵採圍獵之利故諸堡皆稱豐庶自套內充斥諸利盡失鎮城四望黃沙不產五穀不通貨賄一切資糧皆仰給腹裏又以邊邑凋敝多災傷西安延慶三府悉改本色為折色於是軍用益窘鎮城將士恒有枵腹之憂說者謂榆林地險而防嚴將士敢勇戰不習曾敵每憚

之呼為駱駝城人馬然迫於寇門糧道險遠彼若以重兵壓境更以奇兵駐魚河之地卽糧道阻絕不三月而鎮城坐困矣今黃河自陝城而上至綏德近境春初皆可舟行若計沿河郡縣改徵本色水陸接運而上榆林可以少蘇又添設倉場於延寧甘固適中之地以戶部官主之每鎮給與鹽銀十餘萬令其糴買儲蓄一旦客兵應援緩急不至無備疆場無事儲蓄可以益廣又或謂葭州至府谷逆流舟楫可通宜建倉



庚於瀕河徵本色於近縣造舟轉運以濟清水
 木瓜孤山等處既以河流險峻不果行要皆非
 勝算矣夫周命南仲城朔方而獵狃於襄後世
 舉關河要地拱手畀敵使橫據其中長驅突犯
 形勢日蹙邊害日劇獨何歎萬曆中寧夏遊擊
 金城者建造四艘蓄健兵器械於其中乘黃河
 泛漲時自橫城順流而東月餘至老牛灣始還
 頗有斬獲兩岸敵騎聚觀矢石莫敢近內外共
 奇其功夫復套搜套籌畧之士有言之者此亦

出奇之一策歟

○榆林城

今鎮城故榆林庄寨也屬綏德州亦曰
 榆林堡成化中始置衛于此因舊城改
 築弘治九年增拓舊城建為雄鎮正德十三
 年幸榆林明年始還城周十四里有奇西四
 門東二門南

夏州城

在鎮西北二百里東南至綏德州四百
 里周之朔方秦為上郡地後沒于匈奴

漢元朔二年逐匈奴始置朔方郡後漢末廢
 晉亂石勒并朔方兼置朔州義熙九年赫連
 勃勃於朔方水北黑水之南築城曰統萬達
 都焉宋元嘉初勃勃名其四門東曰招魏南
 曰朝宋西曰服涼北曰平朔後魏主焘始光
 三年襲統萬大掠而還明年復襲統萬克之
 因置統萬鎮太和十一年改置夏州及化政
 耶魏史初勃勃築統萬城高十仞基厚三十



步廣十步官牆高五仞其堅可以礪刀斧太
 武克之每言屈丐蒸土築城而朕滅之守國
 豈在城也永熙中宇文泰為夏州刺史因并
 賀拔岳之眾大統二年東魏高歡襲取夏州
 留兵鎮守既而西魏復取之政郡曰弘化隋
 廢郡復曰夏州開皇六年遣崔仲方於朔方
 以東緣邊險要築數十城是也大業三年改
 為朔方郡十三年梁師都據朔方尋稱帝唐
 武德五年延州總管段德操攻之克其東城
 師都保西城會突厥救至德操乃還貞觀二
 年柴紹引軍攻取之復置夏州天寶初亦曰
 朔方郡乾元初復故貞元二年嘗置夏州節
 度唐明初賜號定難軍以授拓跋思恭遂世
 據其地宋淳化四年李繼捧鎮定難軍以夏
 州合於繼遷遣李繼隆入夏州執之朝議夏
 州深在沙漠奸雄因以竊據乃毀其城遷其
 民于綏銀既而復為西夏所據亦謂之平夏
 城咸平中李繼遷徙綏州吏民之半置平夏

以為巢穴又堯項在夏州境者亦曰平夏部
 也元廢宋白曰赫連勃勃於晉義熙九年蒸
 止築城其城土白而堅南有亢敵峻險非人
 力所攻迄今堆堞雖久崇墉若新彼唐長興
 四年遣安重進等攻李彝興於夏州城堅
 如鐵石劇鑿不能入又為堯項所抄掠掣運
 不繼引還夏人帝特為險云○朔方廢縣唐
 夏州治也本漢縣屬朔方郡晉廢後魏置巖
 綠縣為化政郡治隋為夏州治唐貞觀二
 年改為朔方縣舊唐書巖綠亦作巖銀

寧朔城

在廢夏州南本朔方縣地後周析置寧
 朔縣隋因之仍屬夏州唐武德二年靈

州總管郭子和襲梁師都寧朔城克之六年
 置南夏州於此貞觀二年州廢朔方仍屬夏州
 四年突厥亡分突厥所統地置順祐長化四
 州都督又分頡利之地為六州左置定襄都
 督府右置雲中都督府以統其眾劉昫曰時
 僑置定襄都督府治寧州雲州都督府亦僑

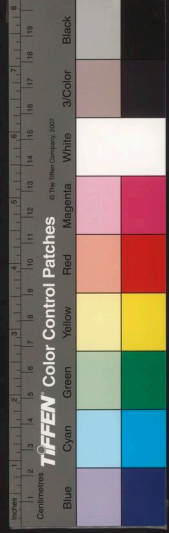

置於朔方之境

長澤城

在廢夏州東南漢置三封縣為朔方郡治後漢朔方郡遷治臨戎以三封縣屬

馬漢末廢後魏太和十三年置闡熙郡治山鹿縣西魏析置長澤縣又置大安郡及長州

治焉隋開皇初郡廢大業初州廢縣仍屬朔方郡唐貞觀七年亦置長州于比十三年州

廢還屬夏州宋沒于西夏縣廢又新圍城亦在夏州東後魏置厲闡熙郡隋開皇三年與

山鹿縣俱廢入長澤圍國同

德靜城

在廢夏州北本漢朔方縣地或謂之什賁城括地志夏州朔方縣北什賁城即

漢武遣蘇建所築朔方城也什賁之號蓋出蕃語隋義寧二年置德靜縣屬朔方郡唐貞

觀七年屬北開州八年改北開州為化州十三年廢化州縣仍屬夏州宋白曰什賁故城

卽德靜縣治是也

石堡城

在廢夏州東南隋末梁師都所置唐武德初延州總管段德操擊梁師都石堡

城三年師都將石堡留守張舉來降既而其城復為師都所取五年段德操復自延州攻

石堡城師都自將救之敗去師都平城廢宋時夏人復置戎於此元豐四年种諤克米脂

進攻銀夏二州破石堡城遂進至夏州是也

宥州城

在廢夏州西二百二十里南至寧夏後衛石四十里舊唐書調露初以突厥降

戶置曾鹿含塞依契六胡州并六胡州為匡唐人為刺史統之長安四年并六胡州為匡

長二州神龍三年置蘭池都督府仍置六州隸之開元九年蘭池州胡康待賓反誘諸降

戶攻陷六胡州進逼夏州十年復分置曾鹿契塞河州十一年克康待賓遷其人於河南

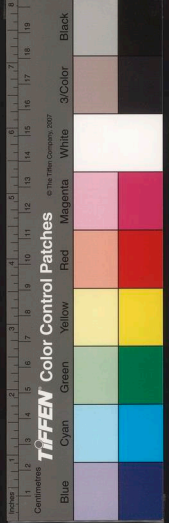

江淮之地十八年又於此置匡長二州二十
 六年自江淮放廻胡戶因於監夏間置宥州
 處之治延恩縣天寶初曰寧朔郡至德二載
 改為懷德郡乾元初復曰宥州寶應後廢元
 和九年李吉甫請復宥州以備回鶻党項從
 之因復於經畧軍置宥州十五年移治長澤
 縣為吐蕃所破長慶四年夏州節度使李祐
 復於舊經畧城置州宋沒於西夏元豐中呂
 惠卿出鄜延復宥州旋復為夏所陷元廢○
 延恩廢縣故宥州治也唐開元二十六年以
 廢匡州置志云天寶中王忠嗣奏置經畧軍
 於榆多勒城去宥州故城東北三百里尋移
 經畧軍長慶中始移治於故經畧城延恩縣
 亦隨州移治焉宋白曰六
 胡州俱置於德靜縣北

歸仁城 在廢宥州西南唐初為蘭池州之長泉
 縣開元二十六年置歸仁縣屬宥州又

懷德城亦在廢宥州南唐初為塞門縣旋廢
 開元二十六年改置懷德縣屬宥州宋皆沒
 于西夏縣廢○威戎城在廢宥州東南宋紹
 聖四年呂惠卿復宥州築威戎威荒二城是
 廢也旋

奢延城 在故夏州西南漢縣屬上郡以在奢延
 水旁而名後漢因之漢末廢又白上城
 亦在夏州南漢縣屬上郡高七年白上曼立
 臣王黃立故道將趙利為王以叛卽此後漢
 仍屬上郡後廢漢志注
 圖水出白土縣西是也

麻渾城 在故夏州西北漢縣屬朔方郡西部都
 尉治此漢志注縣有道西北出鷄鹿塞
 又有屠申澤在縣東水經注屠申澤東西百
 二十里關駟以為渾澤也後漢縣廢○臨戎
 城在廢夏州西北漢縣屬朔方郡後漢為朔
 方郡治後廢縣北卽高關塞也又臨河城在

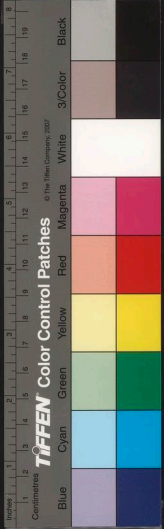

臨戎城東漢初屬朔方郡武帝封代恭王子賢為侯邑後漢省或曰唐西受降城即其地

沃墜城

在廢夏州西漢縣屬朔方郡後漢末廢晉末赫連勃勃復置城邑于此後魏平赫連置沃縣鎮後魏紀延興元年統萬沃野二鎮勒勒叛源賀討平之正光四年沃野鎮民破六韓拔稜聚眾反殺魏將孝昌初拔陵為柔然所破乃棄沃野南徙渡河魏志沃野縣屬偏城郡蓋于鎮城兼置縣也後周保定四年楊忠約突厥伐齊因引兵出沃野尋引還隋并縣入豐林志云縣地沃行水土蓋黑

此又于沃墜縣鹽澤北之黑池西置涼城郡今故城猶在焉胡氏曰魏平赫連置沃野天德軍北六十里風土記後魏改朔方故城為沃野鎮去統萬八百里似誤○渠搜城亦在廢夏州北孔氏曰即禹貢所云渠搜之戎

也漢為渠搜縣屬朔方郡中部都尉治此後漢廢後魏太和二年亦置渠搜縣屬代郡蓋是時僑置郡于朔方境內又唐收城在廢夏州東北漢縣朔方東部都尉治此有鹽官三國魏省朔方以縣屬新興郡晉因之魏收志廣收縣屬朔州附化郡蓋僑置于河東也又魏末斛斯椿為廣收富昌人豈廣收嘗別為一郡歟

三交城

在廢夏州西晉義熙初姚興以三交五郡鮮卑及雜酋二萬餘落配赫連勃勃使鎮朔方勃勃因以叛王氏曰朔方西有三交城以旁有三交谷而名唐大中四年以平夏党項未平詔討之定遠城使史元破党項九千餘帳於三交谷叛部悉定即此地矣蓋與寧夏衛東北接界

烏延城

在廢夏州西南唐長慶四年李祐為朔方節度使築烏延祐川臨塞陰河陶子

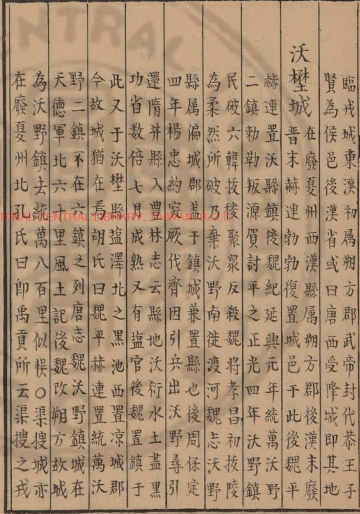

手五城于蓋子關北以護塞外亦謂之五城志云五城俱在朔方縣境或曰烏延城一名烏水城亦曰烏城唐武德八年突厥屯河南入塞圍烏城卽此城矣唐志朔方有烏水城王氏曰烏城蓋在鹽州五原縣烏鹽池旁

木城

在故夏州東晉義熙四年姚興遣將齊難討赫連勃勃于朔方勃勃聞秦兵且至退

保河曲齊難以勃勃遠遁縱兵野掠勃勃潛師襲敗之難退走勃勃追至木城悉俘其眾是也又幹羅孩城在廢夏州東北宋開禧三年蒙古攻西夏克其幹羅孩城唐志夏州北又有銅城城○察罕腦兒城在臨戎廢縣東永樂中寧夏總兵柳升請修之景泰中石亨請移寧塞營于此皆不果

勝州城

鎮東北四百五十里北至黃河五里東至黃河五十里古戎狄地孔氏曰戰國

時林胡所居趙武靈王北破林胡其後李牧降林胡皆此處也亦為趙之雲中郡地秦始皇伐趙取雲中及秦并天下此為雲中九原二郡地亦謂之榆溪塞史記秦却匈奴樹榆為塞是也漢為雲中五原二郡地後漢末沒于匈奴隋開皇二十年始置勝州大業三年改為榆林郡是年北巡至榆林欲出塞耀兵經突厥中指派長三千里開為御道時又堯至其牙東達蘆長三千里開為御道時又堯至城西距榆林東至紫河隋末為梁師都所據唐討平之復置勝州天寶初亦曰榆林郡乾元初復故宋亦曰勝州尋沒于西夏遼人置勝州東渡河至馬邑郡四百二十里廢通典合河關去樓煩郡二百五十里馬邑樓煩今山西朔州及嵐縣也○榆林廢縣故勝州治也杜佑曰榆林漢沙南縣地屬雲中郡後漢末廢隋開皇六年置榆林縣尋為勝州治唐

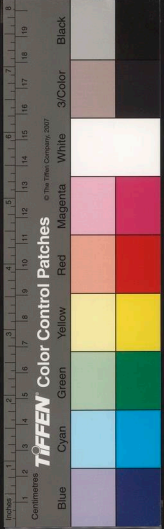

因之五代梁貞明二年契丹阿保機破振武軍勝州之民皆趨河東石晉初以代北地割州縣亦遷治焉

河濱城

在故勝州東南古榆林縣地或曰古河濱成也晉大亨三年劉曜遣劉岳擊斬後趙將石陀于河濱蓋在此唐貞觀三年置雲州於河濱因置河濱縣四年改為威州八年州廢以縣屬勝州通典縣東臨河岸

金河城

在故勝州黃河東岸隋志開皇三年置改置雲州十八年改陽壽曰金河二十年突厥啓民可汗來降因移雲州于河東之大利城遣將起仲卿為突厥啓民可汗築金河城二縣俱廢仁壽二年又置金河縣帶閣屬勝州唐縣廢○富昌城在勝州西南漢縣屬西河郡後廢隋開皇十年復置屬勝州唐廢漢

志注富昌縣有蓋官

五原城

在故勝州西漢置五原縣屬五原郡後漢因之永和五年以南匈奴叛亂徙朔方郡治五原亦曰五原塞晉志自北地郡北行九百里得五原塞地志五原龍遊原乞地干原青嶺原奇嵐正原橫槽原也環統縣境漢因以名縣晉縣廢後魏亦置五原縣屬朔方郡魏主嗣泰常五年如五原魏主詔正光五年元或與破六韓拔陵戰于五原軍敗明年元深擊拔陵被圍于五原深乘間還朔州西魏大統五年宇文泰奉太子欽巡撫境內自北長城東趨五原還至蒲州後周縣廢隋開皇十九年使長孫晟策大利城以處突厥啟民可汗晟以染干部落歸者益衆大利雖在長城內猶被雍虞閩抄掠請移五原以河為固於夏勝西州間東西至河南北四百里掘為橫塹令處其內使得任情畜牧從之時





隋立染干為啓民可汗使與雍虞間相攻殺也魏收志朔州附化郡有五原縣杜佑曰漢

五原縣城在榆林縣西北魏收志魏延和二年

置太安郡于漢五原界屬朔州即此

曼柏城

在故勝州西漢縣屬五原郡後漢因之永平十八年置度遼將軍屯營于此以

防南北匈奴交通也永元六年南匈奴徙居美欲謀其右谷蠡王師子師子遁入曼柏城又

美稷城

在故勝州西南漢縣屬西河郡屬國都尉治焉後漢建武中詔南匈奴徙居美

稷之虎澤又令使匈奴中郎將亦屯焉永和三年南匈奴別部酋圖美稷殺朔方代郡長

吏又永壽元年南匈奴別部叛寇美稷中平

中以南匈奴寇亂寄治於隱城縣界今汾州府西北亦有美稷故城是也後漢末廢

柰陽城

在廢勝州西南漢縣屬五原郡東部都尉治此後漢因之漢志注柰陽北出石

門障得光祿城又西北得支就城又西北得頭曼城又西北得淳河城又西得宿固城云

後漢末廢後魏主燾敗于柰陽即此○臨沃城在柰陽縣東漢縣屬五原郡後漢末廢水

金肅城

在故勝州東北宋慶曆四年契丹主家真伐夏入金肅城又分兵出南路北路

三路濟河長驅入夏境四百里不見敵據德勝寺南壁以待北路將董元昊兵于賀

蘭山後元昊偽請和契丹主進次河曲待之元昊敗其前鋒乘勝攻南壁契丹主大敗又宣和五年遼主延禧為金人所敗夏人請遼主臨其國遂自雲內渡河入夏境次金肅軍

北遼志金肅州契丹重熙十二年伐夏時置

河清城

在今肅州東北遼志西夏歸遼開直路超上京重熙十二年因建城號河清軍

宋靖康元年金人許以天德雲內金肅河清四軍及武州等八館地畀夏約攻麟州以牽

河東之勢夏人遂由金肅河清渡河取天德雲內武州河東八館之地既復為金人所取

豐州城

在鎮西北七百里通典云北至黃河四百里西至黃河百三十里是也自古為

戎狄地戰國屬趙秦屬九原郡始皇三十六年使蒙恬通道自秦屬九原郡始置

八百里又三十七年東巡道死行從井陘抵九原從直道至咸陽是也漢為九原縣五原

郡治馬元馮五年匈奴入五原謂此後漢仍為五原郡漢末沒于匈奴苻秦得其地亦置

五原鎮尋改曰懷朔為六鎮之一太和十八

年魏主如懷朔鎮正始初柔玄侵魏之沃野及懷朔鎮命源懷出行北邊懷至雲中柔然

遁去正光四年沃野鎮民破九鎮拔陵楊其黨衛可孤圍武川鎮遂攻懷朔鎮將楊鈞

拒守經年外援不至繼而武川陷懷朔亦潰孝昌中改鎮為朔州其後荒棄以朔州寄治

并州境內水經注懷朔鎮城在漢光祿城東北胡氏云在漢五原郡綏陽塞外其實即五

原舊城矣隋開皇五年始置豐州于此大業初又改為五原郡義寧初太守長遜奏改

歸順郡唐初復曰豐州武德五年突厥遣其郁射設入居五原豐州總管略陽公道玄逐

出之斥地千餘里二十一年廢貞觀四年以突厥降附復置豐州二十三年復

置永淳二年突厥畔部寇豐州議者欲遂棄之遷百姓于靈夏唐休璟言豐州阻河為固

居賊衝要秦漢以來列為郡縣土宜耕牧隋李喪亂遷百姓于寧慶二州致胡寇深侵以



靈夏為邊境貞觀之末募人實之西北始安
 今廢之則河濱之地復為賊有靈夏等州人
 不安業非國家之利也乃不果棄天寶初亦
 曰九原郡乾元初復曰豐州五代唐曰天德
 軍石晉初為契丹所有曰應天軍尋復為豐
 州後入于宋慶曆初復為夏人所陷紹興中
 又沒于金金志皇統九年升州為天德總管
 府州守為天德尹大定初降為天德軍節度
 元仍曰豐州明初省舊志豐州東南去夏州
 五百里去雲中故城四百二十里一統志云
 廢豐州在大同府西北四百二十里侯矣○
 九原廢縣漢五原郡治也後漢末廢隋復置
 大業末又廢唐貞觀中豐州不領縣惟領蕃
 戶永徽四年始復置縣為州治契丹得之更
 置富民縣金因之元省縣入州志云豐州城
 前後有雞延城及郎君城漢唐時屯戍處也
 明洪武七年敗寇于
 豐州置戍于此後廢

永豐城

在故豐州東後周保定三年置永豐鎮
 隋開皇五年置縣唐志武德六年省永
 徽元年復置屬豐州後為契丹所廢又安豐
 廢縣亦在豐州東南隋開皇十一年置安豐
 縣屬豐州後廢唐永徽中改置安豐縣仍屬
 豐州唐末廢○滿澤廢縣亦在故豐州東漢
 元初中置屬國都尉治
 焉後漢廢入九原縣

宜梁城

在故豐州東漢縣屬五原郡後漢末廢
 闕朝曰宜梁城在五原西南六十里世
 謂之石崖城大河經宜梁九原二縣間其津
 濟之處謂之金津○西安陽城在故豐州東
 北漢縣屬五原
 郡後漢末省

成宜城

在豐州界漢縣屬五原郡漢志注五原
 中部都尉治原高西部都尉治田辟頗
 師古曰辟讀壁二都尉皆治縣界後漢建武
 二十六年詔立南匈奴庭去五原西部塞八





中受降城

在廢夏州北八百里戰國時屬趙秦

于胡唐為豐勝二州地景龍二年張仁愿于
黃河北岸築三受降城以拂雲堆為中城南
直朔方西城南直靈武東城南直榆林三城
各據津要相距皆四百餘里地皆大磧斥地
三百里而遠開元二年移安北大都護府治
中受降城置屯田杜佑曰安北府東至榆林
三百五十里南至朔方八百里即中受降城
絕界七百里南至朔方節度使于靈武三受降
也二十一年置朔方節度使于靈武三受降
城皆屬焉宋白曰中城西行二百里至東同
川北行二百四十餘里至黃越多山又東北
三百餘里至帝制達城又東北至諾真水云

西受降城

在廢豐州西北至磧口五百里南

又曰中城西北至天德軍二百里南
至麟州四百里北至磧口五百里南
仁愿置城于此開元初為河所圮總管張說
于城東別置新城元和七年河溢城南面多
毀壞李吉甫請移治於天德請修受降城兼理
河防李吉甫請移治於天德請修受降城兼理
以為舊城當磧口據幽要衝得制匈奴上策
又豐水美草邊防所利今避河患退二三里
可矣奈何捨萬代久安之策為一時省廢之
謀况天德故城僻處險隘去河絕遠降候警
急不相應接幽唐突勢無綏知是降故警
覺國二百里也城使周懷義奏利害與絳坦
同上卒用吉甫策于是西城遂廢通典西城
去靈武千餘里宋白曰西城西南至定遠城
七百里東北至
磧口三百里

東受降城

在廢勝州東北二百里本漢雲中郡地唐景龍二年張仁愿置城于此天

寶初王忠嗣并受降振武為一城元和七年

振武河溢東城毀寶曆元年振武節度使張

惟清以東城濱河徙置綏遠絳南其城在勝

州東北八里朔州西北四百里會昌二年回

鶻為黠戛斯所敗屯天德振武北境李德裕

請修東中二受降城以壯天德形勢是也通

典故東城去靈武千六百餘里宋白曰東受

降城東北至單于都護府百二十里○振武

城在廢勝州東北唐天寶初王忠嗣置振武

軍于東受降城東百餘里既而合東城振武

為一賈耽曰振武城在朔州北三百五十里

本漢定襄郡之盛樂縣今詳見山西大同府

天德城

在中受降城西二百餘里古大同川地隋大同城故墟也宋白曰大同城故墟

廢盛樂縣

在牟那山鉅耳臂之地東南至中受降城二

百里西南渡河至豐州百三十里西北至西橫

塞軍二百里天寶八載朔方節度使張齊丘

于中城西二百餘里之木刺山築城號橫塞

軍以郭子儀為軍使胡語謂之可敦城十二

載安思順奏廢軍請于大同川西築城改名

天安軍乾元中復西南移西推居永清冊

號天德軍元和八年河溢西受降城永清冊

多毀壞李吉甫密陳便宜請修天德城以安

軍鎮曰西城是開元十年張說所築今河水

毀其半不堪重修其子城猶堅量留千人足

得居住按天德舊城在西城西東微南百八

十里其處現有西城永清柵即隋大同城去

本城約三里城甚窄小今隨事宜置仍存天

德軍額北城周迴十二丈天寶十二載安思

順所置其城居大同川中當北戎大路屬祿
山有事為賊將破毀遂移永清柵今別置理

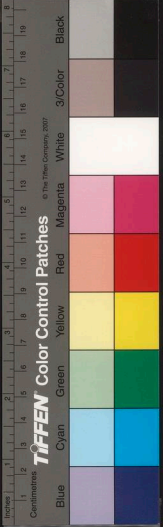

所于西城力所不足實非遠圖若於天德舊
 城隨事增飾因有移換仍取西城隸天德軍
 別置使名自為雄鎮可以警服殊鄰詔撰之
 于是移天德理舊城舊城即安思順所築也
 唐回鶻傳元和末回鶻以三十騎至鴨綠泉
 詔天德城備禦會昌中盟沒斯降以天德為
 歸義軍授盟沒斯為軍使乾符初克項回鶻
 寇天德軍唐末屬于李克用既而契丹阿保
 機襲克項破天德盡掠吏民以歸城遂廢其
 後契丹置招討司漸成并邑于是復置天德
 軍治馬屬西京道宋政和中遼主延禧為女
 真所逼亡走天德即此金廢唐志中城西二
 百里大同川有天德軍大同西有天安齊皆
 天寶十二載置又會要云天寶八載張齊立
 于木刺山置橫塞軍十三載郭子儀為軍使
 以地偏不可耕徒築承清號天德軍似俱未
 也核

大同城

在中受降城西二百二十里古大同川
 也東去木刺山二十里西南去承清冊
 五里有古大同城隋所置也開皇十九年突
 厥謀攻大同城遣漢王諒等分道擊却之即
 此唐天寶三載朔方節度使王忠嗣築大同
 靜邊二城徙清塞橫野軍實之後改置天安
 軍尋復移承清冊貞元中潭玳破阿布思復
 與諸軍城承清軍及天安軍後復廢舊書貞
 元十五年置安樂成在河西帶其東障城于
 大同城元和八年李吉甫奏移西受降城于
 天德軍云承清冊即隋大同城其實非一城
 也宋祁曰自夏州北渡為水行五百二十餘
 里過橫水又行百十九里至安樂成或
 曰橫水在山西大同境祁說亦悞也

安北城

在黃河北岸唐貞觀二十一年鐵勒回
 紇等十二部內附永徽初即古單于臺
 置燕然都護府分領羈縻府州龍朔三年改
 為翰海都護府移置于磧北回紇部落總章

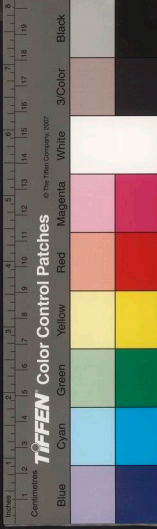

二年又改為安北都護府開元二年王峻移治中受降城十年移置于豐勝二州間天寶四載置陰山縣為府治至德初又改為鎮北都護府大曆八年又徙治天德軍新志鎮北都護兼領大同長寧二縣蓋大曆後于天德境內置元和志單于臺在今西受降城東北四十里漢武北巡登單于臺是也劉昫曰安北府北至陰山七十里至回紇界七百里

單于城

在安北府東黃河北岸唐永徽初置翰海都護府分領羈縻府州龍朔三年改燕然都護府為翰海而徙翰海都護府于雲中古城號雲中都護頃以北蕃州悉隸瀚海南隸雲中麟德元年更為單于大都護府垂拱二年改鎮守使聖曆元年又改屬安北都護開元二年復置單于都護天寶四載府置金河縣大曆八年徙置振武軍杜佑曰單于都護府南至榆林郡百二十里東南至馬邑郡三百五十里胡氏曰二都護所領羈縻府

州分合錯雜記載詳畧不同當時賈耽李吉甫或未確究矣

大成城

在鎮東北漢置縣屬西河郡後漢屬朔方郡亦曰大成城追破之于大城塞即此匈奴達侯于牧師城破之于大城塞擊此晉廢義熙三年柔然獻馬于姚秦至大城赫連勃勃掠取之遂叛秦五年勃勃掠秦民翼于大城置幽州收鎮之既又畧後秦畧陽徙其民于大城後魏廢牧師城今見山西汾州府

增山城

在鎮東北漢縣屬西河郡後漢廢漢志注縣有東西出駝雷塞為北部都尉治又鴻門城在鎮東亦漢縣屬西河郡後漢廢漢志注縣有天封苑又有火河從地出云○平定城在鎮東南境漢縣屬西河郡後漢初為西河郡治東觀記平定縣南去離石五百九里永和五年以南匈奴別部敗亂乃徙治離石



虎猛城

在鎮東北漢置縣屬西河郡西部都尉治焉王莽天鳳二年匈奴遣使至虎猛

制鹵塞下六年莽遣使至制鹵塞誘脅匈奴大帥須卜當即此後漢省

敬本故城

在中受降城北四十里壕塹深峻可以堅守賈軌古今述以地理求之前

代九原郡城也趙武靈欲從雲中九原直南襲秦卽此地矣又范夫人城在黃河北岸漢將所築應劭曰范夫人漢將妻也常任此因名征和三年李廣利出五原塞匈奴要擊廣利于夫羊勾山墜廣利擊破之乘勝追北至范夫人城服虔曰夫羊地名勾山西山也俱在五原塞外

代來城

在鎮北亦謂之悅跋城晉太原初苻秦滅代分代地自河以西屬劉衛辰以東

屬劉庫仁旣而衛辰叛劉庫仁擊破之追至陰山西北千餘里堅尋以衛辰為西單于屯

代來城太元十六年拓跋珪破衛辰之子直力親于鐵岐山南乘勝追之自五原城津南濟河徑入衛辰圍直抵其所居悅跋城是也又魏主燾神麴三年徙勅勒降戶于河西勅勒謀西奔涼州使劉黎屯五原河北安原北悅跋城以備之胡氏曰代來城在北河西金津當在五原郡宜梁九原二縣間

黑城

在鎮境黃河北舊志云在五原河北是也晉太元十二年劉衛辰屯代來城遣子直

力親出朔陽塞侵魏及黑城二十六年慕容垂遣子寶代魏至五原收糶田百餘萬斛寘黑城進軍臨河時魏已滅劉衛辰居河南也○龍州城在鎮西南二百五十里或以為卽西夏所置龍州也元廢今為戍守要地

屋竇城

在鎮北此魏主嗣泰常七年自雲中西巡至屋竇城志云城西有薛林山又按

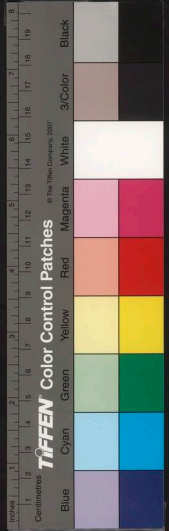

遠城在衛東北唐志古雲中城西五十里有
 緞遠城靈夏以北蕃落所居也又西南六十
 里有定戎城又落思城在塞北宋開禧初蒙
 古鐵木真攻西夏破力吉里塞絳落思城大
 掠而還○筆架城在鎮西北
 嘉靖四十五年套寇嘗陷此

○紅山 在鎮北五里山皆紅石地近沙阜因築紅
 山墩于上左峽有水自沙漠來從石穴流
 下陡落數千仞合于黑水又馬神山
 在鎮東北二里秋祭馬社于此因名

黑山 在鎮南十里水草甘美正統中朔騎內侵
 率由此駐牧成化中始築寨堡并種柳萬
 林以防衝突山下黑水出焉合大川河流遠
 衛城又有黑山在中受降城正北稍東八十
 里亦謂之殺狐山亦謂之呼延谷晉義熙十
 年北燕馮跋遣其將萬陵帥騎送柔然斛律
 還國陵憚遠役自將出東道黑山帥還至黑
 麴二年伐柔然自將出東道黑山帥還至黑

山以所獲班賜將士唐調露初裴行儉大破
 突厥餘黨阿史那泥孰匄於呼延谷開元四
 年突厥降戶畔郭知運以朔方兵邀擊于黑
 山呼延谷大破之至德初同羅突厥諸部作
 亂朔方帥郭子儀約回紇兵討之回紇至帶
 汗谷與子儀軍合大破叛胡于榆林河帶汗
 谷即呼延谷之誘矣又元和初回鶻以三千
 騎至鶻鶻泉振武以兵屯黑山會昌三年麟
 州刺史石雄出振武大破回鶻之衆于殺狐
 山胡氏曰黑山在振武北塞外五代周顯德
 初契丹主元欲如雲州遂
 獵于黑山或謂此山也

跋那山 在鎮東北晉太元十九年後魏將長孫

魏俘柔然族屬置于雲州曷多汗帥衆西走
 至此也又義熙九年魏將奚斤破越勤部于
 跋那山西徙其二千餘家于大甯通典勝州
 西北百二十里有統那山即跋那山矣又有



郁對原亦在鎮東北後魏將于謹遣破柔然于此大寧見直隸保安州

鐵岐山

在鎮東北大河北岸晉太元十六年匈奴劉衛辰遣子直力鞬攻魏南部拓跋珪拒破之于鐵岐山南乘勝追之自五原金津南濟河是也又薛林山在鎮北魏託云在屋寶城西晉元熙初魏主嗣西巡至雲中從君子津西渡河大獵于薛林山即此○馬梁山在鎮西北明嘉靖二十五年套寇由寧塞營入犯保安慶陽環諸處督臣曾銑帥兵駐塞門遣將李珍出塞鴛其巢于馬梁山後即此

木根山

在廢夏州西北晉興寧三年秦苻堅使鄧羌擊匈奴左賢王劉衛辰于木根山擒之太元十六年魏拓跋珪討衛辰直力鞬其所居悅跋城衛辰與其子直力鞬山走將軍伊謂追擒直力鞬於木根山衛辰為其下所殺西魏廢帝二年突厥擊破柔然于沃野

北木賴山或曰即木根山矣唐武德七年突厥寇原州詔靈州都督楊師道趨大木根山即此山也胡氏曰木根山在五原縣西又勿根山在塞外陰山之北晉太元十四年拓跋珪會後燕慕容德等兵討賀蘭部帥賀訥德追奔至勿根山訥窮迫請降或以為即木根山

拔鄰山

在廢夏州東北後魏主熹始光四年襲夏主昌齊君子津至拔鄰山築城捨輜重以輕軍倍道襲統萬李延壽曰山去君子津三百餘里魏主謂拔鄰山去平城二千餘里又隔大河是也○契吳曰在廢夏州北七十里赫連勃勃嘗遊此地多矣自馬嶺山臨廣澤而帶清流吾行遊此壯麗者因築城曰南城隋

置白城鎮于北旋發

于北旋發

于北旋發

于北旋發

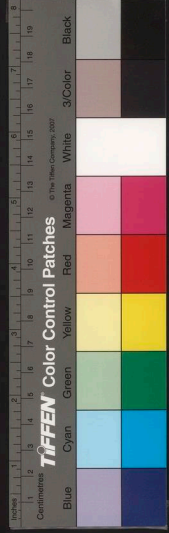

盧朐山

在廢夏州塞北漢武太初三年遣光祿
勳徐自為出五原塞數百里遠者千餘
里築城障列亭西北至盧朐山晉灼云自五
原徧陽縣北石門障即得所築城杜佑曰盧
朐山在麟州
銀城縣北

狼山

在廢豐州塞外唐調露元年裴行儉討破
突厥于黑山餘黨走保狼山唐書突厥歌
邏祿右廂部落所居永徽初置狼山州屬雲
中都護府是也又薩河內山亦在廢豐州塞
外唐天寶三載朔方節度王忠嗣乘突厥亂
抵薩河內山擊其左廂阿波達干十一城破
之○大娥山在故五原塞外北亦曰大娥谷
晉隆安三年拓跋珪遣使真弔擊庫狄眷連
侯莫陳三部皆破之追奔至大娥谷置戍而
還又魏主燾神鷹二年代柔然自東道向黑
山使長孫翰自西道向大
娥山同會柔然之庭即此

鐵山

在廢豐州北唐貞觀四年李靖被突厥餘
眾竄入鐵山靖復追敗之于陰山亦謂之
鐵建山開元九年張說督朔方軍破蘭池叛
胡康待賓胡潰走西入鐵建山或曰蘭池叛
北麓也○雞秩山在廢勝州塞北漢本始初
分道伐匈奴田廣明出西河塞千六百里至
雞秩山
是也

錯子山

在西受降城北五百里唐會昌元年回
鶻為黠戛斯所敗其十三部近牙帳者
立烏希特勒為烏介可汗南保錯子山新志
鴨鶻泉北十里入磧經麋鹿山鹿耳山至錯
甲山錯甲山或以為即錯子山也李德裕
云錯子山東距釋迦泊三百里麋讀誤

牛頭牟那山

在廢中受降城西北唐景龍中張
仁愿築三受降城又於牛頭牟那
山北置烽墩千八百所自是寇不敢度山
攻收減鎮兵數萬人是也或謠為牛頭朝那



山永淳初突厥入寇豐州將崔智辨與戰于朝那山敗績卽此朝一讀都○草心山在中受降城北唐景龍三年論弓仁為朔方軍前鋒遊奕使時張仁愿築三受降城弓仁以兵出諾真水草心

陰山

在中受降城東北去衛千餘里黃河迤三

橫亘中外大限常以此分史記趙築長城自代並陰山下又始皇西北斥逐匈奴自謂之傍山以東屬之陰山以為三十四縣或謂之陽山蒙古傳括築長城渡河據陽山逶迤而北是也漢元帝竟寧初呼韓邪願保塞因議罷邊備塞使卒郎中侯應曰北邊塞至遼東外有陰山東西千餘里草木茂盛多禽獸本富饒依阻其中治作弓矢米出為寇是其苑囿也孝武出師征伐斥奪此地攘之于幕北建塞徹起亭障築外城列屯戍以守之然後

景福閣. NATURE. JINTA. CHINA

邊境得用少安幕北地平少草多大沙匈奴來寇少所蔽隱從塞以南徑深山谷往來差難邊長老言匈奴失陰山之後過之未嘗不哭也續漢志五原郡西安陽縣北有陰山徐廣云陰山在河南陽山在河北水經注大河迤高闕南又自臨河縣東迤陽山南陽山卽陰山矣晉大元十一年拓跋珪以國有內難自盛樂北踰陰山依賀蘭部魏主燾始光四年伐木陰山大造攻具謀伐夏統萬城大延平真君四年魏主如陰山六年復如陰山之北謀擊柔然是時起殿于陰山北殿成而仇池楊難當來朝命曰廣德宮九年如廣德宮既復如陰山遂西擊柔然無所見而還明年其主皆教遊畋于陰山無歲不至或一歲再至馬孝文帝宏太和十八年如陰山明年遂





石
興
紀
要

遼洛自是陰山無復輪蹄之跡而行官別殿
大都頽廢矣唐貞觀四年李靖破突厥頭利
于陰山軍于磧口遂斥地自陰山北至大漠
景龍二年張仁愿築三受降城陰山皆為塞
內地至德以後回鶻盛強陰山為所侵據宋
初屬于契丹後屬女真不復為王土也志云
陰山一名鍾山一名金山元初置宣慰司于
和林分置都元帥隋于金山南以為重鎮即
陰山南也九邊攷自陰山而北皆大磧磧東
西數千里南北亦數千里無水草不可駐牧
中國得陰山則乘高一望無出沒踪跡皆見
必踰大磧而居其北去中國益遠故陰山為
禦邊要地陰山以南即為漠南彼若得陰山
則易以飽其力而內犯此秦漢唐都閭中必
逾河而北守陰山也奈何使
黃河以南寇得窟穴其中哉

青嶺

在廢夏州西南亦曰青嶺門舊志夏州有
青嶺門即漢上郡橋山之長城門也亦曰

橋門見前名山橋山○紫城巖在鎮東清水
營西明成化中余子俊築榆林邊牆削山削
崖築垣掘堊始
于紫城巖即此

拂雲堆

即中受降城也唐志朔方軍與突厥以
河為界北厓有拂雲洞突厥入犯必先

謁禱景龍二年時突厥悉兵西擊突騎施張
仁愿請乘虛取漠南地于河北築三受降城
絕其南寇路因以拂雲為中城元和九年置
關於此十三年高霞寓為振武節度使吐蕃
攻益豐二州霞寓以兵五千屯拂雲堆寇引
去是也又牛心堆在鎮東北舊為戍守處○
大石崖在鎮西北五百里于豐州是也

索家平

在廢夏州城南宋元豐四年种諤伐夏
破石堡城進至夏州駐軍索家平糧盡

引還即此○美原亦在廢夏州南唐天祐三
年靜難節度使陽崇本將兵攻夏州軍于美

石
興
紀
要

卷

二十九

三

原夏州帥李思誠求救于朱全忠全

滿彝谷

在鎮東北胡氏曰在美稷縣西北後漢

元初遣竇憲與南匈奴會兵討北匈奴南單于出滿彝谷六年南單于諸降胡叛立其日逐王逢戾為單于遣鄧鴻等討之兵至美稷逢戾方圍單于師于牧師城乃解圍乘水渡隘向滿彝谷鴻等追破之于大城塞在尚要擊之于

滿彝谷復大敗之

高渠谷

在鎮西北東觀記在九原縣界一作高渠谷後漢安帝永初三年厲門烏桓鮮

卑與南匈奴叛寇五原太守與戰于高渠谷大敗又大石谷在故蓋州境唐元和四年豐州奏吐蕃騎至大石谷是也○帶汗谷或在衛南黑山下唐至德初回紇入援至帶汗谷與郭子儀合軍處也

赤坑

在鎮東北境後漢延熹初張奐為北中郎將屯美稷時匈奴烏桓燒度遼將軍門引

兵屯赤坑烟火相望兵以次破降之賢曰時度遼將軍蓋屯五原赤坑與五原相近也

黃河

在鎮北千餘里自寧夏鎮靈州所橫城堡西折而北過平鹵城東百里又東北流

過古豐州西北折而東逐三受降城南至廢東勝州西又折而南至黃甫川東九里其中皆為河套地周迴數千里史記崑崙錯傳秦時北攻胡築河上塞漢二年繕治甌塞皆此時地也杜佑曰河經靈武郡西南便北流凡千餘里過九原郡乃東流自靈武以北漢人謂之西河自九原以東漢人謂之北河然北河之名已起于秦矣秦紀惠文王後五年遊北

河昭襄王十八年又之上郡北河漢書武帝元朔二年衛青絕梓嶺梁北河又元封元年行自雲陽北歷上郡西河五原出長城北登單于臺至朔方臨北河遣使告單于是也晉

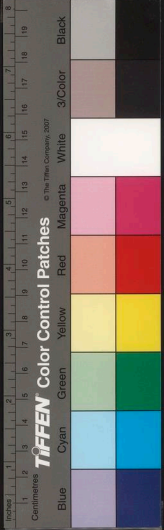

太元二十年慕容垂遣子寶伐魏拓跋珪悉徙部落畜產西渡河千餘里以避之燕軍至五原進軍臨河珪亦治兵河南進軍臨河又使拓跋虔將五萬騎屯河東拓跋儀將十萬騎屯河北拓跋遵將七萬騎塞燕軍南相持久之燕軍夜遁時河水未結寶以親兵必不能渡不設斥堠會暴風水合珪引兵濟河追敗寶于參合股西魏末宇文泰北巡渡北河乃還後周保定四年楊忠會突厥伐齊至北河而還水經注河水東北迤西溢于窳潭縣屈而南河出焉河水又北迤西溢于窳潭縣故城東又屈而東流為北河東迤高闕南即今鎮境之大河矣

奢延水

在鎮西亦曰朔方水即無定河也下流注奢延水脂縣入綏德州境注于黃河水經送奢延縣故城南又迤朔方城南又東黑水

黑水

在鎮西北水經注黑水出奢延縣之黑澗東南流歷沙陵注奢延水赫連勃勃築統萬城于黑水南是也後魏主焘始光三年襲統萬軍于黑水去城三十餘里即此一云黑水出朔方縣莫吳山之麓今城南有黑山出水與紅山之水合流為大川河連鎮城又西流入于奢延水

諸次水

在鎮東北水經注上郡諸次縣有諸次山諸次水出焉其水東迤榆林塞有榆谷水即榆溪也下流入于黃河○宜水亦在鎮東北宋宣和四年金取遼東勝州夏人遣李良輔將兵救遼金幹羅等擊敗之于宜水迤至野谷澗水暴至夏人漂沒者不可勝計

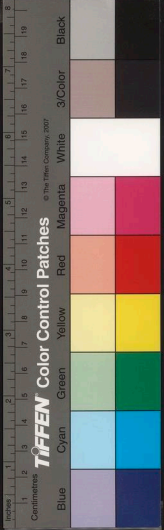

令鮮水

在廢夏州西後漢靈帝建寧元年段熲

破羌于高平之逢義山遂追之出上郡

橋門與戰于晉延澤洛川令鮮水上連破之

又破之于靈武谷杜佑曰顏言橋門以西落

川以東故宮縣邑更相通屬蓋今金城會寧

平涼郡地也胡氏曰奢延澤即奢延水靈武

谷在寧夏廢靈武縣洛川在奢延水南令鮮

水在奢延澤西南靈武谷東北逢義山今見

平涼府鎮原縣○諾真水在中受降城東北

唐志張仁愿築三受降城戍諾真水為邏衛

烏水

在廢夏州境或曰烏水上有烏城唐武德

九年突厥御射設屯河南入塞圍烏城命

元吉督諸將救之即此貞觀七年朔方縣開

延化渠引烏水入庫狄澤溉田二百頃又大

曆十年回紇寇夏州將梁榮宗破之于烏水

此即

咸應渠

在廢豐州界唐志豐州九原縣有咸應

渠又有永清渠貞元中刺史李景畧以

豐州地瘠鹵乃開二渠溉田數百頃○陵陽

渠亦在廢豐州界唐史建中三年宰相楊炎

奏開陵陽渠屯田于豐州京兆尹嚴郢以為

不便請復五城舊屯不聽既而渠卒不成是

也又呼延渠在中受降城境

通典安北都護府有呼延渠

肆盧川

在鎮西北晉永嘉四年并州胡劉虎為

劉琨所破收餘衆西度河居朔方肆盧

川或曰其地即戰國時樓煩胡所居是時劉

聰以虎為宗室封樓煩公或以為山西忻州

之肆盧川悞又吐俱麟川在衛東北唐志過

金河經後魏沃野鎮城又傍金河過古長城

九十二里至吐俱麟川○三岔川在鎮前十

里或曰即黑水上源也黑山之水分流竝導

會合于此因有三岔之名

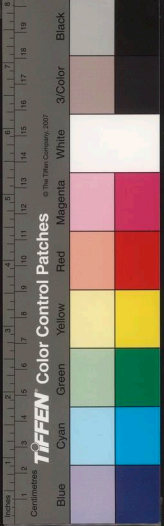

虎澤

在鎮東北漢志注西河郡穀羅縣武澤在
其西北朔三省曰虎澤應在五原曼柏之
北後漢建武二十六年詔南匈奴徙居西河
美稷之虎澤亦卽此澤也蓋境相接矣後漢
永初三年南單于反國中郎將耿种于美稷
四年梁瑾等擊之于虜國故城南單于敗還
虎澤漢復攻之單于乞
降唐諱虎謂之武澤

地斤澤

在廢夏州東北三百里宋端拱二年李
繼捧以夏州歸宋其族弟繼遷走地斤
澤以叛又有安慶澤亦在夏州北宋淳化初
定難節度使趙保忠與李繼遷戰于安慶澤
繼遷敗走保忠
卽李繼捧也

釋迦泊

在中受降城西北塞外舊為蕃戎駐牧
之地唐會昌二年回鶻烏介掠橫水退
屯釋迦泊東卽此橫
水見山西大同府

芹菜溝

在鎮西源自沙漠來水際常產芹菜因
名志云衛西境有小芹河墩隆慶初寇
嘗由此入犯又有
扇馬溝在鎮東南

胡落池

在鎮北境唐食貨志安北都護有胡落
池歲得監萬四千斛給振武天德兩軍
郡縣志云宥州長澤縣亦有胡落池遠志
豐州有大鹽濼蓋緣河多鹵地也又鹽澤亦
在鎮北境漢志朔方縣南有
金連監澤及青監澤今廢

紅鹽池

鎮西北三百五十里成化中套寇入寧
夏州總督王越知其巢於紅鹽池乃
從安邊營北境紅山兒出邊晝夜兼行百八
十里至白鹽灘又行百五十里至紅鹽池寇
大創渡河北道紅山兒王復云自花馬池東
走環慶之道也○石澗池在鎮西正德初督
臣楊一清議于延綏定邊營迤東石澗池至
寧夏橫城三百里內邊牆增築高厚處也

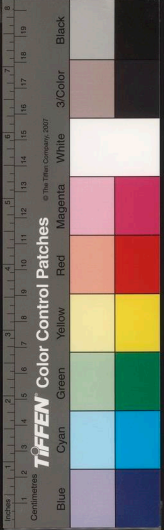

野馬澗

在鎮西安邊舊營東北天順中寇犯安邊官軍敗之于野馬澗又東為柳樹澗景泰中石龜禦敵于安邊營口追至昌平墩大敗之于野馬澗半坡墩轉戰六十餘里至柳樹澗是也

娘娘灘

在鎮東黃甫川東九里五邊考寇入套之路多自黃甫川南焦家坪以兩岸夾山水先合後泮也此外則娘娘灘羊圈子渡口冬月水堅隨在可渡云○神水灘在鎮東五邊考套寇每歲聚眾處也

鵬鵠泉

在西受降城北三百里一作拂拂泉唐貞觀中以回紇歸附詔于磧南鵬鵠泉之陽置過郵六十八所元和四年振武奏吐蕃騎至拂拂泉八年振武天德軍復奏回鶻數千騎至鵬鵠泉邊軍戒嚴遼志豐州有九十九泉鵬鵠蓋其最著者○奈王井在宿州

榆林關

在廢勝州東秦置榆中關隋志開皇三年城榆關置勝州榆林縣東有榆林關又有河濱關俱貞觀十三年置孔氏曰榆林關在榆林縣東四十里東北臨河

雲迦關

在天德軍城北新唐書單于府有雲迦關後廢太和四年復置時李泳為振武節度以兵千人戍守開成五年回鶻潰亂侵逼西城詔振武節度使劉沔屯雲迦關為之備又會昌二年回鶻烏介可汗寇橫水柵畧天德振武軍沔屯雲迦關却之是也

榆溪塞

在廢勝州北戰國策趙武靈王胡服率騎入胡出于遺遺之門踰九限之固絕五徑之險至榆中關地千里又蘇厲為齊遺趙惠文王書秦之上郡近扞關至于榆中者

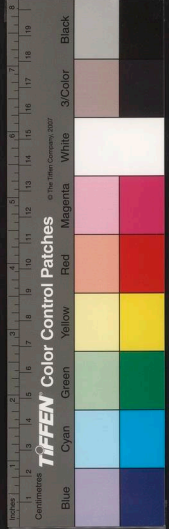

千五百里史記秦始皇三十三年蒙恬為秦將北逐戎人開榆中地數千里三十六年徙民三萬餘家于北河榆中置榆中關是也漢為榆溪塞亦曰廣長榆塞漢書王恢議伐匈奴曰蒙恬侵胡辟地數千里以河為境累石為城樹榆為塞匈奴不敢飲馬于河武帝曰衛青西定河南地按榆溪塞絕梓嶺梁北河又淮南王臣伍被曰廣長榆關朔方匈奴絕翅傷翼又枚乘曰秦北備榆中之關皆謂此也宣帝甘露二年呼韓邪款五原塞正義五原塞即五原郡榆林塞在勝州榆林縣西四十里其地亦謂之榆中亦謂之長榆晉太康志自北地郡北行九百里得五原塞或謂之榆林山水經注榆林山漢之榆溪舊塞自溪以西悉榆柳之沙綠歷沙陵屈龜茲縣西出因謂之長榆孔氏曰榆溪塞在北河北岸通輿謂之榆林郡南界似悞扞關史記作扞關呂氏謂晉陽扞蔽之備非關名也

光祿塞

在廢勝州西北亦名光祿城漢志注稱陽縣出石門障得光祿城太初三年光祿徐自為出五原塞築城障西北至盧朐山謂之光祿塞宣帝甘露三年單于入朝歸國自請願留居幕南

柁陽塞

在柁陽城北柁一作固戰國時魏地史記魏惠王十九年築長城塞固陽又秦孝公十一年衛鞅圍魏固陽降之漢亦置柁陽塞後漢永元初竇憲出雞鹿塞鄧鴻置柁陽塞皆會涿邪山後廢後魏主燾太延初攻于柁陽二年復如柁陽驅野馬于雲中置野馬苑杜佑曰柁陽塞在銀城縣北蓋唐自勝州南至麟州不過至河西南南接白柁陽有連山東至河西南南接夏會數州界銀城今見神木縣

雞鹿塞

在故夏州西北漢志注朔方窳渾縣有道西北出雞鹿塞甘露三年遣長樂衛



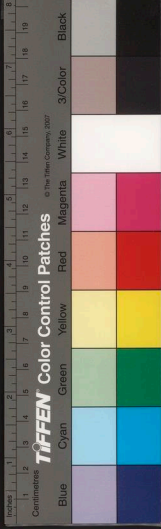

尉董忠將騎發邊郡士馬送呼韓那單于出朔方雞鹿塞明年比單于款塞南匈奴請襲擊之因遣騎出雞鹿塞圍北單于比單于僅免後漢永元初竇憲出雞鹿塞伐匈奴是也

高關塞 在廢豐州西黃河外史代趙武靈王北逐林胡樓煩築長城自代傍陰山下至高關破匈奴五年大將軍青將六將軍伐匈奴出朔方高關後漢永平十六年祭彤并將南單于兵擊北匈奴左賢王信妾以為涿郡山也遂還山南匈奴左賢王信妾以為涿郡山也遂還後魏正光五年六鎮叛亂元深奏言高關戍主御下失和遂至為變卽此地志朔方郡臨戎縣北有連山險于長城真山中斷兩岸雙關雲舉望若關馬名曰高關水經注河水自窳渾縣東屈而東流迤高關南自關北出荒中關口有城跨山結扇謂之高關戍自昔置重捍以防塞道杜佑曰高關在豐州河西黃

河自豐州西折而東漢史因謂之西河也

劉昫曰高關北距大磧口凡三百里云

符離塞

在豐州河西北漢元朔二年匈奴入上谷漁陽遣將軍衛青李息出雲中至高

關西至符離收河南地置朔方五原郡是也又眩雷塞在廢增山縣西北朔初為匈奴中地元封初西置酒泉通月氏大夏結烏孫分匈奴西方之援又北益廣田至眩雷塞是也

翁龍埧 在廢勝州北漢志元朔四年置歸降亦在勝州塞外漢有匈奴歸都尉置于匈奴障亦益壽塞亦在廢勝州東北王莽始建國三年匈奴入雲中益壽塞大殺吏民卽此

北假戍

在廢豐州西北翻道元曰自高關以東夾山帶河陽山以西皆北假也史記秦

始皇三十三年使蒙恬渡河取高關陽山北假中葉亭障以逐戎人漢書元帝初元五年

罷北假田官王莽傳五原北假膏壤殖穀遺趙拉屯田北假是也

永清柵

在中受降城西二百餘里唐開元中所置天寶十一載突厥叛酋阿布思入寇

城永清柵柵使張元軌擊却之乾元中天德

十里唐志呼延谷口有歸唐柵入回鶻使臣

所經道也○王亭鎮在廢夏州南宋將安守

清水營

在鎮東三百九十五里又東十五里為黃甫川又東去黃河九里渡銀娘灘入

山西偏頭關界明成化五年立營屯兵為鎮

境東路要口志云黃甫川堡在鎮東四百五

里北寇入犯之衝也永樂初山西奏寇犯灰

溝村黃甫川嘉靖四十四年寇襲陷黃甫川

堡守禦

最切

安邊營

鎮西五百七十里有二舊營地名深井

成化中移治迤南山坡曰新安邊營

五邊攷西路參將駐新安邊營分守一十二

營堡○寧塞營舊志寧塞營在延安府保安

縣北百八十里舊名元靖城正統三年改築

寧塞城設軍備禦又靖邊營亦在保安縣東

北正統十三年修築舊城設靖邊營成化中

政屬榆林衛為西路要地嘉靖二十五年寇

自寧塞營入犯延慶諸城鎮督臣曾銑遣將

定邊營

在鎮西六百六十里又西六十里即花

馬池為西路之衝要嘉靖中總制劉天

和言定邊寧塞二營之間套寇所繇入也議

者請自定南入墩至寧朔墩十七里創築新

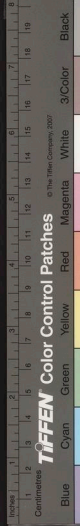

宜及時修舉從之輿程記自舊安邊營九十里至定邊營又西至花馬池為外邊自新安邊營以西至三山旣陽等堡為內邊與固原邊形勢相接云

神木堡

鎮東二百三十五里卽神木縣城舊置神木寨屬綏德州成化中改今屬東路

參將駐守于此分轄神木等九堡○鎮羌堡在神木堡東四十里邊畧云自正統初北狄入套鎮羌為最衝寇東

西突犯恒取道于此

孤山堡

神木堡東八十里舊為孤山寨屬綏德州成化三年寇入榆林孤山參將湯清

勳戰死尋改今屬又東四十里為木瓜圍堡又東四十里卽清水營也○大柏油堡在神木堡西十五里又西十五里為柏林堡舊為柏林砦屬綏德州成化九年改今屬又西四十里曰高家堡亦綏德州屬寨也後改今屬又西四十里曰建安堡自神木堡以下所謂

東路九堡也皆置兵戍守

長樂堡

鎮東三十里成化中置五邊攷中路參將駐榆林城領長樂等十二堡隆慶六年寇攻康家砦不能陷轉入榆林潤官兵敗之又入長樂堡敗去康家砦在堡東南亦戍

守廬也又雙山堡在長樂堡東四十里舊為雙山砦屬綏德州後改今屬邊畧云套寇入綏德每由雙山堡入雙山為衝要嘉靖三十五年寇犯寧塞營尋犯雙山堡堡東四十里卽東路建安堡又歸德堡在鎮南三十里亦成化中置

響水堡

鎮西四十里舊為綏德州屬砦成化二年邊臣王復議移黑河山改名平彝堡

七年余子俊以平彝水泉枯涸復還故治其南又有新添堡成化中所置也○波羅堡在響水堡西四十里舊為波羅寺砦屬綏德州後改今屬邊畧云景泰中石亨議移砦于盩

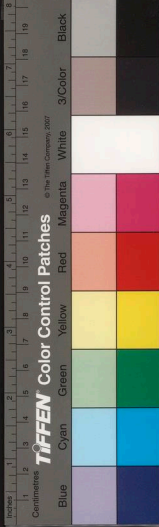

崇聞不果成化二年王復請移于堡北響鈴塔即今堡也又西四十里為懷遠堡又西五十里為威武堡

靖平堡

在威武堡西五十里舊為白洛城天順中守將房能請移于城北磚營兒不果成化二年王復復奏移之改今名七年余子俊以去水太遠復還舊治嘉靖二十五年寇入梁家塘復犯靖平堡隆慶初寇犯小芹河墩官兵却之復攻靖平堡不能陷又東四十里為龍州城城稍東曰龍州堡

魚河堡

在鎮南百餘里舊為魚兒河寨屬綏德州成化中改今屬五邊攻魚兒河榆林轉輸之要道也其西北有亂峯墩野豬峽乃直衝魚河之徑寇入魚河則榆林綏德斷而為二矣故防禦最急自長樂堡以下榆林中路所守之十二營堡也

永濟堡

在新安邊營東四十里成化中移置迤南上洪寺屬西路參將戍守又把都河堡在永濟堡東四十里亦名畢家梁又東三十里即寧塞營也

鎮靖堡

在靖邊營東九十里北榆柳寨不果成化二年王復又請移于榆柳庄改今名既又移于迤北白塔澗口就快離河迤南之險其河深二十丈遠百里九年余子俊復移還故城又東四十里即中路龍州城也嘉靖四十四年寇犯鎮靖堡

新興堡

在新安邊營西六十里本治堡北成化中移就迤南海螺城即今堡也正德四年套寇伏大隊逆綏塞內遣輕騎攻新興堡即此五邊攻新安邊營西二十里有磚井砦亦成化中置又石滂池堡在新興堡西百五十里其東即乾溝等墩也



三山堡

在石涉池堡西五十里又西三十五里為饒陽水堡堡北即定邊營也又有瓦

植梁塞在三山堡西○鹽池堡在定邊營南

自永濟堡至鹽池堡即西路秦將所統十二

營堡也五邊攷榆林三路皆為寇衝而西路

為甚自鎮靖堡瓦植梁安邊定邊諸處川原

平曠與托馬池相接迫近敵巢此邊一潰則

南之綏德延安西之環慶平固皆受其患矣

白城子 在鎮西懷遠堡北舊為寇巢陸慶中陝

督王崇古自花馬池長城關出邊與敵

戰于此敗之○者者口在河套北北敵入套

之衝也明初置墩四十于黃河南列障者者

口以為守禦又有加塔刺馬

安赤步等口俱為守禦處云

黑河墩 在鎮西其相近者有疾黎川嘉靖中寇

嘗入此敗去又乾溝墩在龍州城西北

五邊攷衛西乾溝乾澗定南定北諸墩俱延

綏要害為官軍戍守處○紅山墩在安邊營

北隆慶五年西酋吉能請
開市詔予市紅山墩卽此



讀史方輿紀要

陝西十一

寧夏鎮

東南至後衛三百六十里南至慶陽府環

縣五百七十里西南至中衛三百六十五

里西至賀蘭山邊界百里北至西瓜山邊界二

百九十里自鎮治至布政司一千四百里至江

南江寧府三千八百四十里

春秋時羌戎地秦屬北地郡二漢因之晉仍屬
北地郡尋沒於諸戎最後屬赫連夏後魏為薄
骨律鎮地尋屬靈州後周為普樂郡隋初郡廢

國家圖書館, NATIONAL CENTRAL LIBRARY, TAIWAN, R.O.C.



讀史方輿紀要

陝西十一

寧夏鎮

東南至後衛三百六十里南至慶陽府環

縣五百七十里西南至中衛三百六十五

里西至賀蘭山邊界百里北至西瓜山邊界二

百九十里自鎮治至布政司一千四百里至江

南江寧府三千八百四十里

春秋時羌戎地秦屬北地郡二漢因之晉仍屬
北地郡尋沒於諸戎最後屬赫連夏後魏為薄
骨律鎮地尋屬靈州後周為普樂郡隋初郡廢

國家圖書館, NATIONAL CENTRAL LIBRARY, TAIWAN, R.O.C.



仍屬靈州大業初屬靈武郡唐仍屬靈州天禧
 初亦屬靈武郡乾元初復故宋仍屬靈州天禧
 中為夏人所陷乾興二年趙德明始城靈州之
 懷遠鎮為興州後又升為興慶府復曰中興府
 都於此至蒙古滅之改為寧夏路明初曰寧夏
 府洪武五年廢九年改置寧夏衛尋又增置寧夏前衛及左
右二屯衛隸陝西都司今為寧夏鎮
 鎮為關中之屏蔽河隴之噤喉漢濱河置障巖
 輔緩急視北地之安危晉邊備不修雄疆盡成

戎藪故涇渭以北遂無寧宇後魏既并赫連緣
 邊列鎮薄骨律與高平沃野相為形援而後關
 隴無禍患者幾百年西魏以迄周隋亦以靈州
 為關中藩捍唐開元中建朔方節度於此用以
 捍禦北狄士馬盛強甲於諸鎮及天寶之亂朔
 方僚屬崔漪等謀曰靈武兵食完富若北收諸
 城兵西發河隴勁騎南向以定中原此萬世一
 時也因共奉牋迎太子遂為中興之本矣廣德
 初僕固懷恩以朔方叛與吐蕃回紇共肆披猖



戎馬遂入於郊甸郭子儀收復朔方中外之防藉以少固迄於唐之末造朔方猶列版圖窺伺者未敢爭也宋咸平四年何亮言靈州地方千里表裏山河為彘戎必爭之地楊德曰靈州朔方之故墟薛介西鄙數百里間無有水草烽火亭障不相連屬是也五年靈州陷於趙保吉自是西夏遂成強敵天聖以後涇原環慶關門不啓而東至鄜延西至秦鳳亦皆殘破蓋靈州據諸路上流縱橫四出關中且不知所備也蒙古起於西北數復夏境夏既困憊遂獵取之

明初旣遂亡元亦建為雄鎮議者謂寧夏實關中之項背一日無備則胸腹四肢舉不可保也九邊考寧夏之境賀蘭山環於西北黃河繞其東南舊時邊牆東起大鹽池抵延綏定邊界西至石空寺抵固原蘆塘界凡千八百里今蘭靖以北皆為固原邊自蒲塘接莊浪界長二百里地險固田肥美屹為要會然自正統以後鎮常為寇衝蓋明初寇遁漠北間有侵軼不過河西一帶自鹵牧套內患乃更在河東若其禍切而備急者則尤在於花馬池必花馬池之備密而寧夏之肩背始可稍



息何也河西所當備者若平羅若洪廣若玉泉
若廣武若中衛雖皆為窺伺之所而猶山溪隔
碍有險可憑花馬池則川原平曠鹵騎馳突於
此最易繇花馬池而西則興武營興武營而西
北則為靈州靈州居寧夏之中迫近大河其南
與固原邊相接靈州者南北之喉古也靈州失
則寧夏隔為外境而環固危環固危則陝危然
則急靈州更不得不急花馬池矣輯略明申用
懋輯

云今鎮城南北不過百餘里東西不過二百餘

里然號為雄邊者以地利得也夫繇寧夏而言
固原則固原實為堂與固原邊之響石溝至靖
遠邊之花兒盆皆為庭除而寧夏與榆林竝為
藩籬花馬池正其門戶也若夫賀蘭山盤峙鎮
寧西套寇闌入河西往往取道於此而徐斌水在
衛境西南又為固原西路之險河凍則守舊邊
春融則守新邊此前人成算也詳見固原
州總論夫恃
河為險實非遠猷明萬曆中嘗得松山之地說
者謂自索橋而上直接鎮番增築保障廣布耕



屯則賀蘭以西皆為內境而黃河之險敵不敢
與我共將莊涼蘭靖以迄固原之間皆可安枕

而卧矣

寧夏前衛 治鎮城內明洪武十七年置

寧夏左屯衛 同上

寧夏右屯衛 明建文三年為慶府置

○懷遠廢縣 即今鎮治本漢北地郡富平縣地後周置懷遠縣并置懷遠郡治焉隋開

皇三年郡廢以縣屬靈州唐因之宋初為懷遠鎮天禧中夏人升為興州又升為興慶府

尋改為中興府元寧夏路治此明初改置今鎮志云鎮城周十八里東西倍於南北元末

寇賊侵擾棄其西之半正統間生齒日繁復脩築之謂之新城門六東西各一南北各二

靈武城

在鎮南漢置縣屬北地郡後漢省靈帝建寧初段熲大破叛羌于靈武各節故

縣境也後魏亦置靈武縣于此屬靈州後周改置建安縣又置靈武郡治焉括地志後魏

永和初平三齊嘗徙歷下人居此周因置郡曰靈武隋開皇三年郡廢十八年改縣為黃

閏縣仁壽初避太子諱復曰靈武縣屬靈州唐因之廣德二年河西將相和武攻破僕固

懷恩推沙堡靈武縣以救京師即此城也宋沒于西夏縣廢推沙堡見平涼府鎮原縣

安靜城

在鎮西南八十里黃河北岸亦漢富平縣地隋開皇十一年置弘靜縣屬靈州

唐初因為神龍初改為安靜縣至德初又改為保靜縣五代唐天成四年定遠軍使李匡

賓據保靜鎮作亂朔方不安既而靈州帥康福討定之宋初仍屬靈州後沒于西夏元廢



方輿紀要

卷一百一十五

明為屯軍所居

定遠城

鎮東北六十里唐志云城在靈州東北二百里先天二年郭元振置天寶中屬朔方節度後升為縣屬靈州貞元八年吐蕃寇靈州詔河東振武救之復遣神策軍戍定遠及懷遠城吐蕃乃退景德二年靈武節度韓遵表為警州宋初置定州于此西夏州之亦曰定州城蒙古初廢元和志靈監接境相距三百里定遠城置于黃河北岸蓋蓋州邊城也○田州城在鎮北六十里西夏所置蒙古廢

清遠城

在鎮東宋置清遠軍于此咸平中趙佶吉陷清遠軍復攻定州懷遠又進掠輜重至唐龍鎮曹瑛以蕃兵擊敗之乃却宋史真宗以趙佶志作亂出環慶清遠軍地圖指示輔臣又指靈州西榆木天澗路且議戰守方畧唐龍鎮舊志云在衛西南百七十里本

蕃族也宋大中祥符二年麟府路言社處族依唐龍鎮為援侵擾別部即此又榆木天澗在靈州所西宋時自靈州通原州之道也

新昌城

在鎮東北唐置靈州黃河外有豐安定遠新昌等軍豐寧保寧等城時謂之塞下五城大曆十一年增朔方五城戍兵以備回紇是也蓋五城皆屬朔方節度豐安見靈州所○羊馬城亦在鎮東北唐志城幅員十四里信安王禕所築

賀蘭山

鎮西六十里山盤踞甚遠衛境倚以為固通典安靜縣西有賀蘭山樓樹山空青山蓋賀蘭山峯巒錯峙一山而有數名也山麓為黃安峽赤木峽穿口舊皆置石置驛嘉靖中寇從赤木口折墻闖入官軍禦却之後設戍防守詳見前名山賀蘭

峽口山

鎮西南百四十里兩山相夾黃河經其中水經注謂之上河峽或謂之峽石唐

方輿紀要

卷一百一十五

識

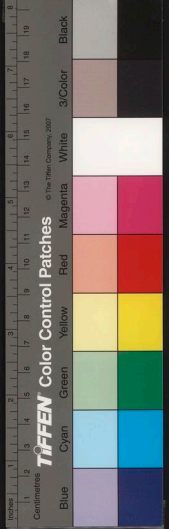

武德八年安州都督李靖與突厥戰于靈州之硤石是也俗亦謂之青山又名大石山長慶初靈武帥李進誠奏敗吐蕃于大石山下即此一統志峽目山一名青銅峽上有古塔

一百八座

省嵬山

在鎮東北百四十里有省嵬口為防禦要地一統志黃河東岸舊有省嵬城橫枕河濱又西瓜山在鎮東北二百

斷頭山

此又景泰間石亨言賊將犯大征敗績于穴在斷頭山去寧夏不遠是也○石嘴山在鎮東二百里山巖突出如嘴又東百里曰麥礫山山勢高聳如麥礫然

金積山

鎮南二百里山多楮土日照則色如金東麓有滾泉清潔可愛又三山在鎮東

南三百六十里有三峯列峙其南為樺子山溪洞險惡豺虎所居人跡罕到山出樺子木

不老山

在鎮北塞外北寇聚牧處也明永樂初寧夏鎮臣何福言謀報塔難酋在不老山將寇寧夏上曰此時賊不出槍桿野狐二嶺及雲州之地必向山西大同已而山西奏寇犯灰溝村黃甫川五邊考衙西北境有寧羅山又西南為龜山松山樺次山與莊浪衛相接皆有險塞可憑槍桿野狐雲州俱見直隸宣府黃甫川見榆林○大青山在賀蘭山後隆慶三年寧夏官兵擊奪寇于大青山敗之

宗高石

在鎮西北唐天祐三年靈武帥韓遜奏吐蕃營于宗高谷將西擊涼州趙珣聚米圖經靈武自賀蘭山路西至涼州九百里谷蓋在賀蘭山後



方輿紀要

卷八

○黃河 鎮東南四十里自寧夏中衛流入界過峽

入廢豐州境志云黃河嘗為中國患而衛獨

受其利引渠灌漑凡數萬頃田者無旱涝之

災司馬遷河渠書自武帝塞宣房後用事者

爭言水利朔方西河河西酒泉皆引河及川

谷以溉田後漢西羌傳順帝從虞詡言復朔

方西河上郡使激河宿渠為屯田省內郡費

歲一億計是也

三岔河 在鎮東南黃河西岸即河流曲折處也

于三岔河又黑水河在衛東番名哈喇兀速河自榆林境西流注于黃河

清水河 在鎮南三百五十里河流甚狹自平涼

城南注于黃河一名胡盧河宋元豐四年宦

者李憲自蘭州伐夏至胡盧河而還即此矣

金波湖 在鎮城北又鎮東北三十里有三塔湖

年嘗拜作亂據平夏官軍攻之衛城西北卑

下與金波三塔諸湖相近東南又近漢延紅

花等渠形如釜底官軍因統城築堤以灌之

城多崩壞遂克之是也○觀音湖在鎮南九

十里賀蘭山之水多聚于此又有月湖在

衛北七十里長湖在衛西北百二十里

漢延渠 在鎮城東南支引黃河水逶迤城漑田可



方輿紀要

卷八

識三

紅花渠 鎮南五里分唐來渠水東南溉田七百

餘頃復引入城中民汲甚便又新渠在

要害各設營堡沿河按伏以

遏賊衝且便軍民耕種云

鎮城南亦分唐來渠之水溉田數百頃○秦家渠在黃河東南分河水溉田數百頃又漢伯渠在黃河西南亦分河流溉田二百餘頃

御史渠

在鎮東北黃河外唐史郭子儀請開豐寧軍御史渠溉田二十頃是也又尚書渠在衛東亦唐所開舊唐書大曆十三年尚書省馬重英以四萬騎寇靈州塞御史尚書光祿二渠水口以擾屯田朔方留後常謙光逐出塞後李聽為都督長史復導三渠光祿渠今見靈州所

千金渠

在鎮南元和志渠在靈武縣北四十二里長五十二里濶十里又有漢渠在靈武縣南五十里從漢渠北流四十餘里始為千金大陂其左右又有胡渠御史百家等渠共溉田五百餘頃○東壩在衛境天順四年寧夏總兵張太破敵于東壩是也

鹽池

在鎮界唐食貨志靈州有溫泉兩井長尾五原紅桃回樂弘靜池今五原池見後衛回樂池舊在靈州所餘當在衛界通志今在衛北四十里曰大鹽池衛北百七十里者曰小鹽池衛城東南者紅鹽池衛

廣武營

在鎮西南百七十里其東北為大壩堡其西為棗園堡又西為石空寺堡與中衛接界俱戍守要地也輿程志由廣武營而南五里渡黃河即寧夏中衛之鳴沙州

玉泉營

鎮西百三十里其東北為平羌堡其西界而至中衛二十里又瓦窰墩在平羌堡西北嘉靖八年寇由此入犯官軍禦之于平羌堡敗績○靈武營在鎮北百里正統十一年建營于此為北面之蔽又河西砦在黃河西岸河東砦又有河東砦



潘昶堡

鎮東二十五里自堡而東南又有金貴

李祥魏敬王信王貴任春葉誠凡八堡
俱屬寧夏鎮又王澄堡在鎮東北三十五里

自堡而東南又有張政魏政二堡俱屬寧夏
左屯衛○謝係堡在鎮北十五里自堡而北
又有張亮李信丁義周澄凡四堡俱屬寧夏

楊顯堡

鎮西南三十五里自堡而西北又有陶

容雷福柱文常信洪廣高朱姚福凡七
堡俱屬寧夏右屯衛○王景堡在鎮西南四
十里自堡而西南又有李俊邵剛瞿靖林臯

高臺

在鎮東十五里地勢崇高登眺極
山河之偉觀趙元昊嘗建寺于此

靈州守禦千戶所

鎮南九十里南至慶陽府環縣
五百里漢置靈洲縣屬北地郡

後漢因之晉縣廢其後赫連夏據其地後魏主
燾滅之太延二年置薄骨律鎮在河湟上孝昌
中改置靈州初在河北後于果園所築城為州
治兼置普樂郡後周因之隋初郡廢煬帝又改
曰靈武郡唐仍曰靈州開元九年置朔方節度
治于此天寶初復改州為靈武郡安祿山之亂
太子至靈武即位於郡城南樓是也五代仍為
朔方軍治宋初改曰朔慶軍咸平五年及于西
夏謂之西平府元復曰靈州國初改為千戶所
正德元年升為守禦千戶所今亦設靈州所
○迴樂廢縣 在所西南本漢靈洲富平二縣地後
魏置縣為普樂郡治隋為靈州治大
業中為靈武郡治唐初因之宋没于西夏元
省縣入州志云所城舊在河東明洪武十七
年圮于水移築于舊城北七里宣德三年又
為河水所衝決移築于城東北五里今所城
周七里有奇
惟南北二門



靈洲城 在所北漢縣舊城也漢志注惠帝二年置縣有河奇苑號非苑顏師古曰苑謂馬牧水中可居者曰洲此地在河之洲隨水高下未嘗淪沒故號靈洲又曰河奇也二苑皆在縣北後漢元初三年鄧遵大破叛羌于靈州卽此西魏置臨河縣又置臨河郡治焉隋開皇初改郡曰新

富平城 在所西南漢置縣屬北地郡後漢因之於富平河上是也中平中以後亂富平絕城安定郡彭陽縣界自晉以後益徙而南故城遂廢漢志注縣有神泉障為北部都尉治又有渾懷障在塞外渾懷都尉治焉○駒卷城在所西南二百里漢安定郡屬縣也讀曰旬箇後漢廢水經注河水東北逕駒卷故城西又東過富平縣西是也

典農城 在富平故城西城有三其西南城世謂之胡城又東北有城曰上河城世謂之漢城又東北有城世謂之呂城河水皆經其東薛瓚曰上河在西河富平縣漢馮參為上河典農都尉分屯以事農廬也

豐安城 所北百八十里杜佑曰在靈武西黃河外隋開皇十年置縣屬靈州大業末廢唐武德四年析迴樂縣復置豐安縣兼置迴州治焉貞觀十三年州廢併入迴樂焉歲通天初置豐安軍神龍初突厥默啜寇鳴沙縣因移縣治于豐安城先天二年郭元振後修築焉仍為豐安軍屬朔方節度使

丁奚城 在所南後漢永初六年漢陽賊杜季貢降于滇零羌別居丁奚城東觀記丁奚城在北地郡靈洲縣元初二年司馬鈞等分道擊叛羌鈞獨進攻拔丁奚城既而任尚復

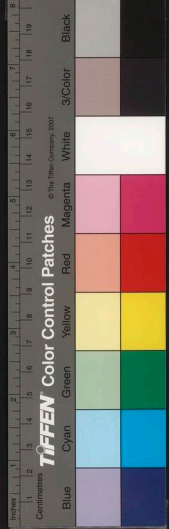

擊破杜季貢于此明年尚復遣兵擊破走零
虜于丁奚城太子賢曰丁奚城在慶州馬嶺
北縣西

薄骨律鎮城

在所北水經注河水北迤薄骨律
鎮城在河渚上赫連果城也柔

果餘林仍列洲上相傳赫連之世有駿馬死
此取馬色為邑號故目城為白石駟後諺為
薄骨律也又雄州城志云在西北西南百八十
里本名承天徑唐中和間徙雄州治此因名

燕然廢州

唐志州寄治迴樂縣界貞觀二十年
鐵勒歸附于靈州界置真觀高麗祁

連三州並屬靈州都督府永徽元年並廢調
露元年又置魯麗塞含依契等六州總為六
胡州開元初廢既又復置東臯蘭燕然燕山
雞田雞鹿鳩龍等六州仍寄靈州界而燕然
雞鹿雞田三州俱在迴樂縣界安
厥九姓部落所處也至德後俱廢

○平山

在所東北八十里山頂平行因名○歡喜
嶺在所東成化中寇入所東永隆墩諸戍
官軍追敗之于此又囉麗嶺在所西宋乾道
六年夏相任得敬甫其主仁孝欲分夏國仁
孝分西南路及靈州之囉麗嶺與之
上表于金金人不許得敬甫伏誅

磨哆隘

在所南百餘里宋元豐四年劉昌祚引
涇原兵伐夏次磨哆隘夏人據險以拒
昌祚大破之遂薄靈州慶州兵亦至共圍之
夏人據黃河七級以灌昌祚嘗復鈔絕糧運
昌祚

○黃河

在所城北自寧夏中衛流入界又東北入
衛境志云黃河經靈州西為河曲河千里
一曲自流河至故响卷縣率東北流至富平
始曲而北流漢志注河水自响卷別出為河
溝東至富平北入河河水于此有上河之名
前漢馮泰為上河典農都尉後漢任尚破光

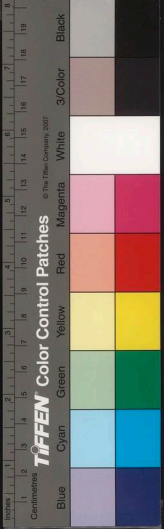

六興紀要

卷

耳

零羌于富平上河是也後魏永熙二年雍秦
諸州都督賀拔岳擊靈州帥曹況會秦州刺
史侯莫陳悅于高平使先行至河曲岳為悅
所害西魏大統二年宇文泰遣軍圍曹況于
靈州引水灌其城不沒者四尺高歡發阿至
羅兵三萬騎徑渡靈州河逐出魏師之後魏
師退泥得脫歸散唐貞元七年吐蕃寇靈州
陷水口支渠敗營田五代唐長興中朔方帥
張希崇引河渠與屯田以省漕運民尋廢之
今所境田多沃饒恒無曠涸之患賴黃河之
灌溉也

浦洛河 在所南北流入大河宋至道元年邊將
白守榮護芻糧赴靈州李繼遷邀擊于
浦洛河盡奪之即此亦曰溥樂河宋人議築
溥樂城以河為名也○蒲草湖在所東南十
五里有草場湖

七級渠

在所城南唐大曆八年吐蕃寇靈州郭
子儀敗之于七級渠宋元豐中劉昌祚
圍靈州夏人決七級渠灌之是也○特進渠
在所西志云迴樂縣有特進渠唐長慶四年
開溉田
六百頃

光祿渠

在所東唐史靈監部有光祿渠久廢李
聽為夏綏銀宥節度使引渠溉塞下地
千頃以省轉餉志云渠在靈
州本漢時導河溉田廣也

旱海

在所東南宋張洎曰自威州抵靈州有旱
海七百里斥鹵枯澤無谿澗川谷張舜民
曰今旱江平即旱海在清遠軍北趙珣曰監
夏清遠軍間並係沙磧俗謂之旱海自環州
出青剛川本靈州大路自此過美利塞漸入
平夏徑旱海中至耀德清邊鎮入靈州是也

威州見慶
陽府環縣

六興紀要

卷

十三

職

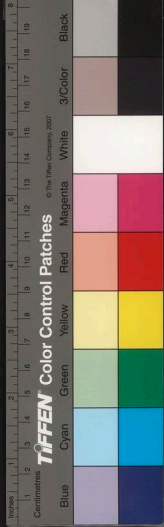

○輝德鎮

在所南舊為靈州戍守處石晉開運二年朔方師馮暉赴鎮過旱海至輝德党項扼要路據水泉拒暉暉擊敗之乃得入靈州亦謂之耀德宋咸平四年趙保吉作亂張齊賢等議棄靈州何亮言靈州不可捨請築溥樂耀德二城以通河西糧道蓋靈武居絕域之外不築此二城為唇齒與捨靈武無異也溥樂見上浦洛河

清水營

在所東八十里志云在衛城東南百二十年為套寇所陷五邊考套寇犯靈州必由清水營入清水營者靈州之咽喉也特設重兵戍守隆慶五年以兩番順命設馬市於此

橫城堡

在清水營西北八十里黃河東岸輿程志由清水營而西北四十里為紅山堡又四十里為橫城堡堡西三里即黃河渡河處有閘亦曰鎮遠閘又西北四十里即寧

夏鎮也○毛卜刺堡在清水營東南三十五里又東南三十里即興武所亦戍守要地

萌城堡

在所東南二十里輿程記所南四十里有大沙井堡亦曰大沙井驛又東南四十里為石溝驛又六十里為小鹽池亦曰鹽池驛又東南四十里為隰寧堡又四十里曰萌城堡亦曰萌城驛與慶陽府環縣接境皆出入襟喉守禦要地也又鹽池驛分道而西凡一百二十里即中衛之廢鳴沙州○紅寺堡在所西百四十里嘉靖十四年陝西總制劉天和議築新邊言紅寺堡東南起徐

見固原州

紅城子

在所東北黃河東岸成化九年套寇犯韋州制臣王越督軍敗賊于此又弘治十三年總兵朱暉從紅城子出兵擣河套又東北有三岔溝亦成化九年官軍邀敗套寇



方輿紀要

卷

處

興武所

在鎮東南三百二十里東至花馬池百二十里西至橫城堡百四十里其間沙漠平

漫向為寇桎正統九年置興武營正德初改置興武守禦千戶所所城周三里有奇今設興武

營於此

高橋兒砦

在所西南正德初總制楊一清言寧夏花馬池興武營直抵高橋三百餘

里為寇入邊門戶諸部多屯牧其處又西接靈州之萌城驛○磁窑砦在所西成化九年

撫臣馬文升議築堡于此以接靈州邊界從之因置寨屯守

韋州所

鎮東南二百六十里西夏置韋州于此又為靜塞軍元廢明弘治十年以地當寇衝

增置韋州千戶所所城周二里有奇今廢

打狼山

在所東南套寇由韋州而南犯鎮原平涼之道也一統志寧夏衛東南二百九

十里有狼山即此山矣○蠡山在所西二十里層巒蒼翠其峯如蠡有泉名曰富泉其東

又有小蠡山亦曰螺山由入寇嘗駐牧于此志云蠡山在寧夏衛南二百六十里是也

東湖

兩東三十里湖北三里又有鴛鴦湖互相索注所境田疇多藉以灌溉

平羅所

在鎮北百六十里東至黃河十五里西至賀蘭山六十里洪武中置平鹵千戶所城

周四里有奇今為平羅所

老虎山

在所東北百八十里黃河岸上九邊考自老虎山而西為長流水蒲草泉等險

距中衛境可數百里皆可收為外險

蒲草溝

在所西北二百里弘治十一年制臣王越討賀蘭山後叛胡分兵擊賊于花果

方輿紀要

卷

十五

識

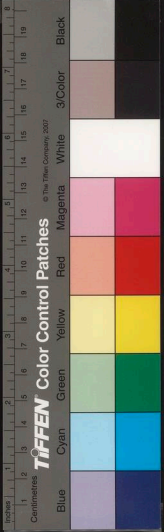

方輿紀要

卷一百一十八

園蒲草溝賊從沙窩遁去乃合兵追至大把都又追敗之于柳溝兒寇西遁花果園紀事云在評北

二百里

○鎮遠關

評北六十里為寧夏之衝要嘉靖中總制王瓊築花馬池新邊棄關不守自是

山後之寇益恣議者引為瓊咎九邊考平羅當北面之衝而鎮遠關實為外險舊自鎮遠關以至火沙溝皆有臺堡相接以斷北寇西行之路外險既失平羅雖有扼塞可憑而終虞軍薄矣

黑山營

評北八十里永樂元年建與鎮遠關相應援嘉靖九年廢議者謂河西營堡惟平羅城三面受敵河東時套寇踏水入犯非墩墻所能禦也冰洋後寇每用渾脫浮渡擾我耕牧則棄黑山營鎮遠關而守平羅殆非長策矣

威振堡

評西北二十里嘉靖九年總制王瓊言相連舊有溝渠年久湮廢宜濬治之西南接賀蘭山大水口以為限蔽云又新興堡在所西北五十里嘉靖九年王瓊請自威振堡以西築臨山墩為堡又沿溝尖塔兒墩新興墩各築一堡是也今臨山堡在新興東新興以西則為鎮朔堡

洪廣堡

評西八十里又西為鎮北堡九邊考洪廣玉泉廣武與寧夏中衛俱為河西之蔽然中衛僻在西隅塹山堙谷有險足恃而洪廣玉泉廣武皆在賀蘭山南寇入套後患亦差

打磴口

評北四十里在鎮遠關內為山後賊衝嘉靖十六年寇由此入犯官軍禦却之議者謂欲復鎮遠關必先固打磴之守是也

方輿紀要

卷

十六

職

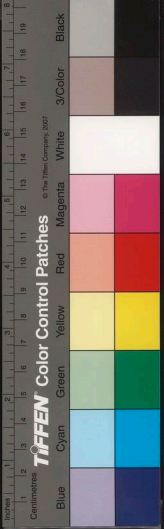

寧夏後衛

東北至榆林鎮七百里南至慶陽府五百里西南至固原鎮六百二十里

西北至寧夏鎮三百六十里自衛治至布政司一千一百二十里至江南江寧府三千四百八

十里至京師三千三百七十里

古羌戎地秦屬北地郡兩漢因之晉仍屬北地

郡後為赫連夏所據後魏置大興郡西魏改為

五原郡兼置西安州尋改為鹽州隋初郡廢大

業初又改州為鹽川郡唐初為梁師都所據貞

觀二年復置鹽州

舊唐書武德初鹽州及五原縣俱寄治靈州貞觀初州縣

俱廢明年平梁師都復於舊城置鹽州及五原縣

天寶初曰五原郡乾

元初復故貞元二年陷於吐蕃

唐史時吐蕃陷鹽州及夏州

八年收復

明年置鹽州節度尋廢十七年又陷於吐蕃旋復得之唐志貞元十九年

置保塞軍於此

五代時亦曰鹽州宋初因之咸平以後

為西夏所據元以其地屬環州明初屬慶陽府

正統九年置花馬池營成化中為守禦花馬池

千戶所正德元年改置寧夏後衛隸陝西都司

今為寧夏所

衛控扼朔方翼蔽內郡北面之險也赫連氏鴛

鶩於統萬梁師都倔強於夏州皆取途於此以



窺伺關中唐失鹽州而塞防無復保障吐蕃往

往由此阻絕靈武侵迫廊坊貞元八年復城鹽

州繼又增立軍府由是靈武銀夏河西獲安五代梁乾化初

保塞節度使高萬興奏取鹽州先是開平三年

朔方帥韓遜附全忠取之至是為高行存所據自為刺史萬興遣將攻降之其畧曰

鹽州與吐蕃党項犬牙相接為二境咽喉地又

有烏池鹽鹺之利戎羌意未嘗息唐建中初為

吐蕃所陷砥其墉而去由是銀夏寧延暨於靈

武歲以河南山東及江淮諸道兵士分護其地

謂之防秋貞元初副元帥渾瑊復取其地建百

雉焉自是邊塵乃息寇患遂止今絕動偏師遠

收襟要國之右臂瘡痍其息哉蓋鹽州與靈武

諸州唇齒之勢也宋時為西夏所據种諤等議

復鹽州以遏其衝不果終宋之世卒不能得志

於西夏明自河套有事花馬池為西陲肘腋之

患南擾則禍在慶環西掠則憂在平固西北則

瞰靈州阻寧夏故防維為最切弘治中制臣楊

一清言花馬池東至延綏安邊營西至寧夏黃

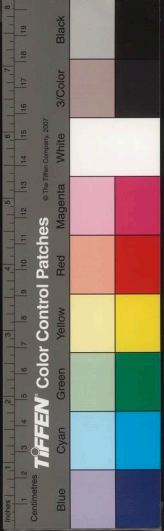

河邊橫城堡橫亘四百餘里黃沙野草瀰望無際無高山巨壘為之阻限非創築邊牆不足以禦腹心之患從之正德以後屯戍日密議者猶謂宜擇便利之地大建城堡增設將領分屯重兵於清水興武等營令三百里間旗幟相望刁斗相聞又於鐵柱泉水草大路盡建墩堡斷其出入之徑始為制馭良策耳九邊考曰寧夏鎮禦敵之路有四一曰中衛險在棗園柔遠舊安寨諸處一曰平羅險在鹽山新興靈武諸處一

曰鎮城險在赤水寧化玉泉馬跑泉諸處一曰花馬池險在定邊營楊柳屯清水營興武營鐵柱泉諸處然四路情形花馬池最急花馬池者寧固蘭靖諸邊之門戶也

○五原廢縣

今衛治古昉行戎地漢置昉行縣屬北地郡昉讀煦一讀助後漢廢後魏

置大興縣為大興郡治西魏曰五原縣後又改為大興隋亦曰五原縣為鹽州治大業末

為梁師都所據唐初與鹽州俱寄治靈州貞觀初廢二年復于舊治置縣為鹽州治宋初

因之後没于西夏元廢今衛城周七里

白池城

在衛西本與寧縣也隋末析五原縣置屬鹽州郡唐初亦寄治靈州仍屬鹽州



貞觀初廢龍朔三年復置于舊治後改為白池縣以近白池而名也宋陷于西夏縣漢又括地志云白池東北九十里有白土城漢上郡屬縣按漢志注園水出白土縣西蓋在今廢夏州南境括地志悞也今見榆林鎮

龜茲城

在衛東北漢縣屬上郡顏師古曰龜茲此因名亦為上郡屬國都尉治有盜官後漢曰龜茲屬國永壽初南匈奴別部叛寇美稷東羌復應之安定屬國都尉張奐勒兵出長城遣將王衛招討東羌因據龜茲縣使匈奴不得與東羌交通是也又西羌傳雍州有龜茲池為民利即今大小兩池矣晉廢後魏主焘太延五年伐姑臧自雲中濟河至上郡屬國城即故龜茲城也

鐵角城

在衛境或曰卽三角城也與鹽池相近初為官城也戊處近代既常據為巢穴

耕牧其中其相近者又有蘆條堡賊黨分據于此犯平涼固原諸境

方山

在衛東北百餘里正德九年寇入花馬池掠官馬而去參將尹清追之戰于方山敗沒○翳犢山在衛東北後魏主嗣泰常五年如翳犢山遂至馮油池李延壽曰山在五原東胡氏曰馮油池卽唐鹽州之鹽池

花馬池

在衛城西舊屬慶陽府去府城五百餘里池周圍四十里與馬槽字羅蓋泥鍋底等池相近具地平行無谿谷之阻寇入套後往往由此闖入為邊患弘治十二年火符節分道寇固原寧夏諸遠從花馬池入西北大擾十八年復自花馬池毀垣入掠隆德靜寧會寧諸處正德四年又入花馬池九年復自花馬池犯固原塞嘉靖初入花馬池掠固原殘至西安鳳翔十三年復入花馬池掠固原殘安定會寧二縣蓋防禦雖密而突犯不免地



與絲豆

勢然也

鹽池

在衛城西北舊亦屬慶陽府去府城五百里北至寧夏鎮三百五十里池周圍八十里謂之大鹽池魏土地記大鹽池鹽色青白名曰青鹽又名戎鹽晉太元十六年魏主珪破劉衛辰軍于鹽池自河以南諸郡悉降宋白曰即唐鹽州五原縣青白鹽池也唐志鹽州管四池曰烏池白池及窰池細項池又云青白鹽出烏白兩池亦曰青白鹽池在鹽州北唐元和十五年吐蕃入寇鹽州營于烏白池未幾復圍烏白池宋至道二年夏州延州行營言西路合勢破賊于烏白池賊首李繼遷遁去既而西羌擅以為利明時邊儲多取給于此其地亦名三山兒

小鹽池

在衛西二百里池周二十七里自慶陽至寧夏此為中曠之地五邊考小鹽池

與萌城驛為寧夏後衛靈州所及慶陽府環縣三境之要會套寇入犯往往以此為捷徑弘治十三年官軍敗寇于此池西北去靈州所百二十里去寧夏衛三百七十里與大鹽池皆不假人力自凝為塩西魏置鹽州蓋以邊鹽池而名也

天池

在衛西成化九年撫臣馬文升議築堡于此接與武千戶所界又紅柳池在衛東南亦去慶陽府五百里周廻二十六里又有石溝池在其西蓮花池在其東相近者又有東小池與馬槽等池俱產鹽磧

青沙澗

在衛東北五邊圖衛東北跨馬梁青沙澗與榆林衛清平定邊相對離花馬池五百里又東北有款忽澗五

長城關

在衛東或云正德初所置隆慶三年督臣王崇古發寧夏鎮兵徙花馬池長城

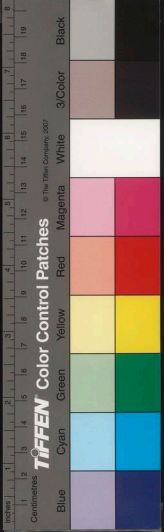

一與系豆

闕出邊擊套寇部落于白城子
敗之白城子蓋在衛東北邊外

洪門鎮

在衛東南唐志貞元八年郝寧前度張獻甫請復藍州及洪門洛原鎮兵洛源

即慶陽府廢洛源縣又石昌鎮在衛南宋史西羌地瘠以池盜易戢于邊及李繼遷為寇

陝西漕臣鄭文寶禁青白藍戎人乏食寇石昌鎮屠小康堡漸化三年饑若水馳傳撫定

之小康堡蓋近石昌鎮

定邊營

在衛東唐會昌五年党項叛聚屯聚于

此唐會要藍州有叱刺塔又清塞塔在衛西亦曰清塞堡長慶元年吐蕃寇清塞堡藍州

刺史李之說擊却之即此

楊柳堡

在衛東北三十里本楊柳塹弘治七年制臣秦紱增築其相近者有石白墩俱

寇徑也嘉靖初寇從此入官軍敗之寇退走伏兵又敗之於青羊嶺嶺在衛東北邊牆外

鐵柱泉堡

衛西南六十里有泉百步寇入必飲馬於此嘉靖十五年制臣劉天和改

築舊堡包鐵柱泉於堡中設兵據守十九年寇犯固原自鐵柱泉引還鎮將任傑等迎擊

敗之五邊考堡與小監池俱套寇入犯之衝也

井兒堡

在衛西嘉靖初套寇由此撤牆入犯固原平涼涇州諸境殺傷甚眾又高平堡

在衛西四十里又西二十里為安定堡俱設置戍守

沙湃口

在衛西北萬厝中寧拜作亂結套寇為應援遂入沙湃口旋敗去○平山墩在

衛北成化中邊臣言寧夏東路自花馬池至黃河東至平山墩西至黑山營中間相去二

百里雖有黃河可恃而冬月凍合實為可憂應築邊牆戍守從之黑山營見寧夏平羅所

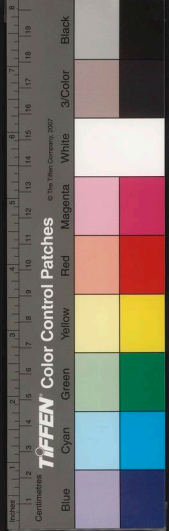

寧夏中衛

東北至寧夏鎮三百六十五里南至固原鎮西安所三百七十里西至莊浪衛二百六十里北至觀音山邊界七十里自衛治至布政司一千一百十里至江南江寧府三千八百三十里至京師三千九百里

古羌戎地秦屬北地郡西漢因之晉為雍州徼

外地後魏屬靈州隋因之唐亦為靈州地宋沒

於西夏元置應理州屬寧夏路明初廢洪武三

十二年移建寧夏中衛於此

領千戶所五俱在衛城內

西都司今亦設寧夏中衛

衛倚賀蘭之險面洪河之阻左聯寧夏右接莊

浪誠邊陲要地也說者曰賀蘭雖稱天險而通

城隘口甚多自鎮關墩至勝金關九十餘里俱

胡騎出沒處若修觀音口鎮關墩至黃河百八

十里之邊則內而廣武玉泉大壩亦得所捍禦

矣夫誠能保有松山為西蕃外障豈憂山後之

寇哉

○溫池廢縣

在衛治東南漢北地郡富平縣地隋為弘靜縣地通典後魏薄骨律鎮倉城在此唐神龍初置溫池縣屬靈州廣德後沒於吐蕃大中間收復改置威州胡氏曰溫池縣有監池唐大中四年以溫池監利可驍邊陲委度支制置是也宋沒於西夏縣廢今

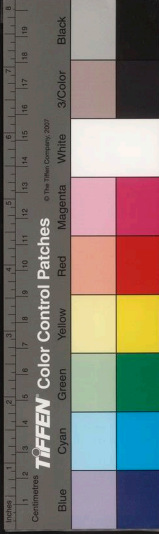

衛城周七里

鳴沙城

地東南百五十里後魏時戍守處也其
周保定二年移置會州於此建德四年改立
鳴沙鎮隋開皇十九年置環州及鳴沙縣志
云環州以大河環曲而名也大業三年州廢
屬焉貞觀六年州廢改置環州於此九年復
廢環州縣仍屬靈州咸亨二年又置安樂州
以處吐谷渾部落神龍二年突厥默啜寇鳴
沙敗唐兵進寇落會二年移鳴沙縣治
豐安城大曆四年吐蕃寇鳴沙尋為吐蕃所
據貞元三年吐蕃尚結贊寺入寇陷監夏諸
州退屯鳴沙尋置長樂州於此元和十三年
靈武奏破吐蕃長樂州克其外城是也大中
三年收復改置威州五代晉徙州治方渠以
鳴沙為屬縣宋沒於西夏元復於此立鳴沙

州明初廢志云自城北渡河五里即寧夏衛之廣武營也方渠見慶陽府環縣

燕山廢州

在廢溫池縣界唐開元初復置六胡州寄治靈州境以東阜蘭州寄治鳴沙界而燕山燭龍二州寄治溫池界俱突厥九姓部落所廢也詳見靈州千戶所

沙山

晉泰始六年鮮卑樹機佺作亂秦州刺史胡烈討之至萬斛堆兵敗被殺元志應理州東阻大河西據沙山即此○觀音山在衛北五十里山有觀音洞又朱鉢山在衛南七十里衛東七十里又有石空寺山又東十里為石空洞又有於羊洞亦在衛東南百里

黃河

在衛城南十五里自靖遠衛東北流入境分流入城仍合于大河東北流注寧夏衛在衛西南其下流入於黃河晉咸寧五年馬隆討涼州鮮卑度溫圖水是也胡

溫圍水



氏曰溫園水東北即萬斛堆漢武威郡有溫園縣此水或因以名溫諺溫也義熙三年赫連勃勃擊儁檀至支陽大獲而還得檀追之其臣焦朗曰勃勃未可輕也不如從溫園北渡趨萬斛堆阻水結營扼其咽喉百戰百勝之術也不從果為勃勃所敗宋元嘉十六年魏主焘議伐涼州李順等謂自溫園水以西至姑臧即此也枝陽見靖遠圖

馬槽湖

衛東北二十五里以形似名東南流入于大河又蒲塘在衛北四十里塘中多

產蒲草因名下流亦注于河

中渠

衛南五里引大河之流溉田百餘頃又柳

棘渠在衛西二十里東北流溉田幾二百頃白渠在衛東二十里溉田九十里澆羊渠在衛南四十里溉田三百八十餘頃石空渠在衛東七十里溉田九十頃棗園渠在衛東九十里溉田九十五頃元于此置屯田又七

星渠在衛東南一百二十里溉田一百二十餘頃已上諸渠皆引大河而成

裴家川

在衛西南接靖遠衛北境五邊考其地有腴田萬頃軍民歲以寇患不得田作

隆慶五年督臣王之誥請于寧夏扯木峽舊墜河口至五方寺塔兒灣白草川墩增築邊牆墩臺大小堡寨駐將領于此以遏寇出入要路并築東西大小隘口自是裴家川為內地更置軍營曰永安營軍民賴之扯水峽即寧夏赤木峽也

鎮鹵營

在衛東八十里正統二年建又石空寺營

在衛東百二十里永樂二十二年建又廣武營在衛東百九十里正統九年建○五百戶堡在衛南三十里永樂二十二年建又矜羊堡在衛南六十里正統元年建又回回墓堡在衛南百二十里宣德六年建已上營堡向俱設官軍戍守

國家圖書館, NATIONAL CENTRAL LIBRARY, TAIWAN, R.O.C.



黑山嘴

在衛北二十五里又衛西有西沙嘴成

至西沙嘴一帶邊牆是也○黃沙口在衛東

北百二十里又衛東北百四十里有觀音口

又大佛寺口有二一名大佛寺北裏口在衛

東北百九十里一名大佛寺北外口在衛東

北二百十里俱

衛境之衝要也

靖遠衛

東南至固原鎮四百五十里西南至臨洮

府蘭州三百五十里西北由直路至莊浪

衛三百里東北至寧夏中衛二百十五里南至

鞏昌府會寧縣二百七十里自衛治至布政司

一百三十里至京師亦三千六百三十里

古西羌地秦屬隴西郡漢屬金城安定二郡後

漢屬金城武威二郡晉為涼州徼外地西魏置

會州後周廢隋為原州地大業初屬平涼郡唐

初復置會州

舊唐書武德二年以平涼郡會寧

鎮置西會州九年突厥寇西會州

是也貞觀中改為粟州以

足食故也尋又改為會州

天寶初曰會寧郡乾

元初復曰會州廣德後沒於吐蕃大中間來歸

尋復為蕃戎所據宋天聖以後屬於西夏元符

二年收復仍置會州金圮於河僑治會州城號

新會州元又遷於鞏昌北境

元遷會州治西寧

縣也明正統二年復修廢城置靖鹵衛

領千戶所

城內屬陝西都司弘治九年改屬固原鎮今改為

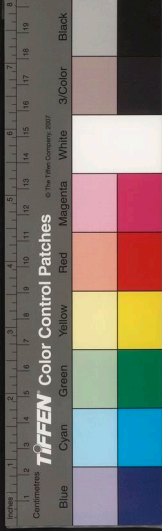

靖遠衛

衛面山背河地勢險阻九邊考靖鹵去敵最近

北面濱河遇冬凍合一望平地千里寇若從賀

蘭山後踏水馳蹕勢如風雨未易禦也沿河置

戍固不可緩而徐斌水以西舊邊一帶冬防可

倚也要之折衝無術而從事於補苴計斯末矣

○會寧廢縣

今衛治漢金城郡枝陽縣地晉廢後魏置會寧縣屬高平郡西魏置會州後周廢州尋并廢縣隋開皇十六年復置會寧縣屬原州大業三年屬平涼郡七年分置西突厥部落于此十三年西突厥闕度設據會寧川自梅關可汗降于李軌尋為軌所滅

唐武德二年平李軌置西會州治焉尋為會州治後陷于吐蕃宋元符中收復仍置會州崇寧三年置歙文縣為州治金改為保川縣後徙州治于會川城縣遂廢明復建衛于此今衛城周六里奇

枝陽城

在衛西南漢縣屬金城郡後漢因之晉廢前涼張寔復置屬廣武郡隆安二年西秦乞伏乾歸遣其弟益州攻涼枝陽鷄武允吾三城克之又義熙三年赫連勃勃擊南涼禿髮傉檀至枝陽大獲而還

祖厲城

屬武威郡晉廢前涼張軌復置仍屬武威郡後魏移縣治于平涼縣境屬隴東郡故縣久廢祖讀置厲讀類○烏蘭城在衛南百十里漢祖厲縣地後周置烏蘭開于此唐武德末置烏蘭縣屬會州後没于吐蕃縣廢劉

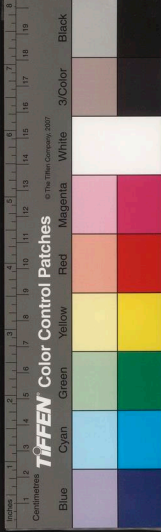

响日烏蘭後周所置縣也初置于會寧閣
東南四里唐天授二百里後于開東北七里

勇士城

初置天水屬國治此後漢屬漢陽郡

元初二年麗黍等擊叛羌兵至勇士東為杜
季貢所敗晉廢咸安初秦苻堅使王統攻

隴西鮮卑乞伏司繁于度堅山司繁降因置
勇士護軍于勇士川使乞伏雷撫其眾尋

使司繁鎮之其子國仁因苻堅之敗遂叛秦
太元十年國仁率勇士城而都之是也後魏

苑川城

在衛西南水經注苑川水出勇士縣之
子城南山北逕牧師苑故漢牧苑之地

也有東西二苑城其城相去七里晉咸和中
隴西鮮卑乞伏述延始居苑川咸安初乞伏

司繁拒秦將王統于苑川敗降秦其後乞伏
國仁據勇士城苻登封為苑川王乞伏乾歸

廢亦曰健士城顏師古
曰隋初避太子諱也

復自金城遷于西城即苑川西城也既又遷
都苑川蓋即苑川東城云宋元嘉三年盧古
王熾磐侵河西王蒙遜夏王昌遣將呼盧春
乘虛攻其苑川及南安熾磐引還後魏神麴

鷓陰城

在衛西漢縣屬安定郡後漢屬武威郡
晉廢宋白曰會寧縣本鷓陰縣地河水

東過勇士縣北東流即鷓陰縣漢順帝建東
初趙冲追擊叛羌于建威鷓陰河即此賢曰

涼州姑臧縣東南有鷓陰縣故城縣因水為
名續漢書建威本作武威又曹魏黃初二年

涼州盧水胡反遣張既討之胡逆拒既于鷓
陰口胡氏曰鷓陰河口也或謠為鷓武城晉

隆安二年西秦將乞伏益州攻涼克鷓武即
鷓陰矣後魏始移置縣于平涼縣境舊城遂

廢○麥田城在衛北水經注麥田山在安定
西北六百四十里山東北有麥田城又北有





麥田泉西南流注于河晉咸和四年乞伏述延見趙亡懼自苑川遷于麥田卽此城也

會川城

衛西南七十里宋元符二年進築賜名會川屬會州金末僑置會州于此謂之

新會州元廢○新泉城在衛西北三百里唐大足初郭元振置新泉軍初屬朔方天寶中

馮河西節度使發宋志會州城南四十里有新泉砦宋元符初置蓋因舊城以名金廢

德威城

在衛西本名清水河宋政和五年童貫遣泰鳳將劉仲武出會州至清水河築

城屯守而還賜名曰德威城西去黃河四里宋志城南二十五里為遠羅谷口政和中置

正川堡于此
諫德威城

○見亭山在衛西魏取地形志安定鵠陰縣有見亭東漢靈帝時段熲破東羗于此蓋見亭之藹矣

此條在烏蘭山下注

度堅山

在衛西晉時隴西鮮卑乞伏氏先自漢北南出屯高平又自高平西南遷麥

田山乞伏司繁自麥田遷度堅山咸安初苻秦使王統攻之司繁拒統于苑川統潛襲

度堅山克之義熙五年乞伏乾歸自苑川徙都度堅山七年置秦興郡治焉胡氏云度堅

山在苑川之西

大小松山

在衛北六百里舊時寇駐牧于此為

撫臣田樂鎮臣達雲收復其地于是邊患始少○雲山在衛北二十里山勢高峻積雪

不消套寇入犯往往駐牧于此又三岔山在衛北又有豬肝盆在衛東北大河南岸成化

十年寇從此內犯

陽武下峽

在衛東北晉隆安初後涼昌光攻乞伏乾歸于西城遣其將梁恭等出陽

麥田泉西南流注于河晉咸和四年乞伏述延見趙亡懼自苑川遷于麥田即此城也

會川城

衛西南七十里宋元符二年進築賜名會川屬會州金末僑置會州于此謂之

新會州元廢○新泉城在衛西北三百里唐大足初郭元振置新泉軍初屬朔方天寶中

屬河西節度使後廢宋志會州城南四十里有新泉砦宋元符初置蓋因舊城以名金廢

德威城

在衛西本名清水河宋政和五年童貫遣泰鳳將劉仲武出會州至清水河築

城屯守而還賜名曰德威城西去黃河四里宋志城南二十五里為遠羅谷口政和中置

正川堡于此
諱德威城

烏蘭山

衛南百二十里上有開唐置烏蘭縣以

偃檀為赫連勃勃所敗自陽武下峽奔南山胡氏曰枝陽之南山也西連武威倉松之境

度堅山

在衛西晉時隴西鮮卑乞伏氏光自漢

田山乞伏司繁又自麥田遷度堅山咸安初苻秦使王統攻之司繁拒統于苑川統潛襲

度堅山克之義熙五年乞伏乾歸自苑川徙都度堅山七年置秦興郡治焉胡氏云度堅

山在苑川之西

大小松山

在衛北六百里舊時寇駐牧于此為

燕臣田樂鎮臣達雲收復其地于是邊患始少○雪山在衛北百二十里山勢高峻積雪

不消套寇入尤往往駐牧于此又三岔山在衛北又有猪肝岔在衛東北大河南岸成化

十年寇從此內犯

陽武下峽

在衛東北晉隆安初後涼呂光攻乞伏乾歸于西城遣其將梁恭等出陽

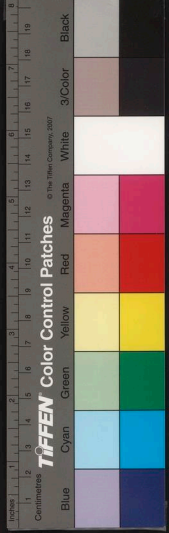

武下峽與後秦秦州刺史沒奕干攻其東不克義熙三年赫連勃勃擊南涼入枝陽驅掠而還秃髮偁種引兵追之勃勃于陽武下峽擊凌埋軍以塞路逆擊偁種大破之胡氏曰陽武下峽在高原西河水所經也

○黃河

在衛北五里自蘭州東北流至衛境過祖厲故城西又經衛北入寧夏中衛界其間山峽險隘無流直下高數十丈又衛城北有黃河堰唐刺史安敬忠築此以捍河流衛西南又有北下渡元志自蘭州而東過北下渡至鳴沙河過應理州正東行至寧夏路鳴沙河即寧夏中衛鳴

祖厲河

在城東又北注于河其水苦惡不可食又北注于河漢元將五年幸雍遂騎隴登岵峒西臨祖厲河而還是也唐史祖厲城西有

河池因雨生蓋衛志城中無清泉祖厲水復鹹苦汲者必涉祖厲而後達于河取以供日用一遇雨潦即漲溢不可渡乃量工命役截其上流去衛五里地有江甯決而導之使北入河于是故道堙平往來便易又亥刺河在衛北西流注于河明初邊將陳德敗敵於此在廢勇士縣東北昔太元十二年乞伏國仁襲鮮卑三部于六泉鮮卑沒奕干等連兵來襲勇士遇戰于渴渾川沒奕干等大敗三部皆降于國仁六泉今見平涼府鎮

渴渾川

縣原

三不刺川

在衛北境其西為五郎口明初孫興祖戰死于此○裴家川在衛北黃河外其地便于屯營為戍守之要隆慶六年設永安營于此東接寧夏中衛界今詳見中衛

大沙溝

在衛北黃河外嘉靖中邊臣李承勛言寧夏自鎮遠關至大沙溝舊有臺堡相



接以斷北寇西行之路是也又蘆塘亦在衛東北黃河外亦曰蘆溝寧夏固原邊接境處也今有蘆塘營

○會寧關

衛西南百三十里舊名顛耳關宋元符初進築賜名通會尋改曰會寧關金改為會安關南至鞏昌府安定縣一百里○烏蘭關在衛南烏蘭山上唐志烏蘭縣西南有烏蘭關

永安營

在衛北裴家川又蘆塘營在衛東北蘆塘上俱衛境要地設官軍戍守于此○通安砦在廢會川縣東六十里宋崇寧五年置屬西安州金仍曰通安寨改屬會州元廢又有同安堡在通安西

懷戎堡

衛東六十里宋崇寧二年置宋志堡北至柔狼山界堠四十里與夏國西壽監

送烈孫堡

元將賀宗哲攻鳳翔不克因固原之六盤山遁去明師追之復由送烈孫渡河遁後設巡司於此每歲冬增兵戍守○打刺赤堡在衛東七十里其地本名亂麻川天順中

蒲四據石城作亂官軍討之分道出此界為北騎入寇之徑道向皆設兵戍守石城見固原州又平灘堡在衛西九十里又西九十里即蘭州金縣之一條城也為往來之要道志云衛西四十里曰虎豹口衛境要口也向設官軍戍守



烏蘭橋

在衛西南百里唐志在烏蘭關外黃河

刺史可朱渾道元帥所部西北渡烏蘭橋抵

靈州因靈州刺史曹泥資送至雲州降於高

歡唐貞元十六年靈州兵破吐蕃於此元和

八年吐蕃作烏蘭橋又築月城守之先是吐

蕃欲作橋每先貯材於河側朔方帝遣人

投之於河終不能成至是朔方帥王伉貪吐

蕃先厚賂之遂并力成

橋自是朔方禦寇不暇

國家圖書館 NATIONAL CENTRAL LIBRARY



國家圖書館, NATIONAL CENTRAL LIBRARY, TAIWAN, R.O.C.

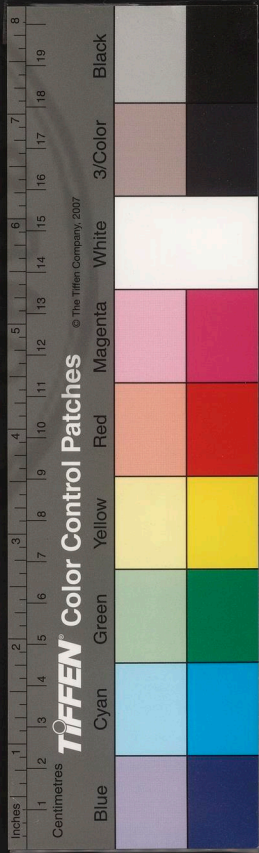

原本作陝西行都指
揮使司

讀史方輿紀要

陝西十二

甘肅鎮

東至臨洮府蘭州黃河一千一百七十五里南至西寧鎮黃河一千五百七十五里

西至肅州衛嘉峪關五百七十里北至赤集乃地一千五百里自鎮治至布政司二千六百四十五里至江南江寧府五千三百一十里至京師五千四百里

禹貢雍州地自漢以前為月氏國地後為匈奴

所據漢紀月氏故居敦煌初連間為強國匈奴冒頓破月氏使昆邪王居之武帝

太和元年始開置張掖等郡以斷匈奴右臂昭帝



國立中央圖書館 NATIONAL CENTRAL LIBRARY, TAIWAN, R.O.C.

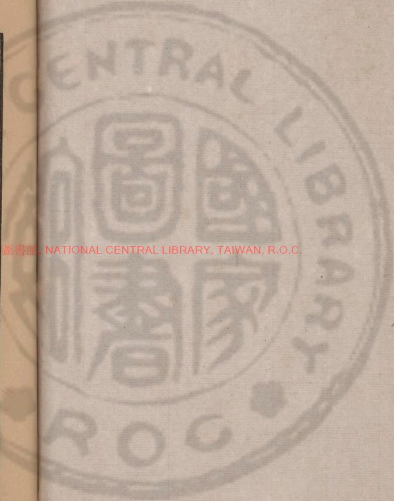

3401966 v.87



方輿紀要 卷一

以後與酒泉武威敦煌
金城並稱河西五郡
後漢因之魏晉仍為張
掖等郡永嘉以後為張寔所據稱前涼呂光繼
之為後涼沮渠蒙遜都張掖稱北涼後魏以其
地屬涼州西魏又置西涼州尋改為甘州後周
復置張掖郡隋初郡廢煬帝又改甘州為張掖
郡唐初為李軌所據武德二年復置甘州天寶
初亦曰張掖郡尋沒于吐蕃大中間始復內屬
尋又沒于羌戎宋天聖以後為西夏所據蒙古
得其地仍置甘州至元初置甘肅路總管府八

年改甘州路總管府十八年置甘肅等處行中
書省治此以控河西諸郡明洪武二十四年置
甘肅等衛二十六年置陝西行都指揮使司領
衛十二守禦千戶所三今為甘肅鎮

鎮國河山襟帶扼束羌戎漢武開河西遏絕羌與
匈奴相通之路使不得解離合約為中國患劉
歆言武帝西伐大宛并三十六國結烏孫起敦

煌酒泉張掖以隔羌

羌羌別種見曲先衛

裂匈奴之

右臂

歆又云孝武表河曲列四郡開玉門通西域以斷匈奴右臂隔絕南羌月氏單于失



援由是遠遁而蓋其地跨越邊塞險阻宜畜

幕南無王庭漢書志自武

牧自古稱涼州之畜為天下饒也威以西本匈奴

奴渾邪休屠王地武帝時攘之初置四郡南絕南羌匈奴地廣民稀水草宜畜故涼州之畜

為天下饒保邊塞二千石治之咸以兵馬為輔昭帝時益置金城郡所謂河西五郡也

天下多事羣雄恒睥睨于此更始初竇融私謂其

兄弟曰天下安危未可知河西殷富帶河為固

張掖屬國精兵萬騎一旦緩急杜絕河津足以

自守此遺種處也乃求為張掖屬國都尉卒保

有五郡葦以歸漢晉永康二年張軌以天下方

亂陰有保據河西之志乃出為涼州刺史蓋祖

竇融故智也遂世有涼土保境息民復以兵威

懾服西域雄長一隅幾七十年太元初苻秦并

涼使梁熙為刺史十年關中亂熙亦圖據涼州

會呂光平西域引兵還至宜禾時光未至敦煌

火州之伊吾宜禾縣當是

谷詳見後高昌太守楊翰言于熙曰呂光新

破西域兵強氣銳聞中原喪亂必有異圖河西

地方萬里帶甲十萬足以自保若光出流沙其

勢難敵高梧谷口見後險阻之要宜先守之而

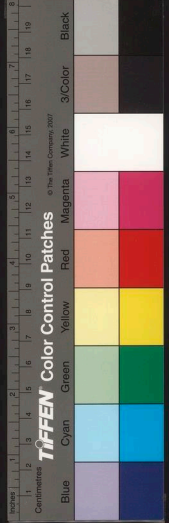

CC-0. BY-NC-ND

奪其水可以坐制如以為遠伊吾閼亦可拒也
見哈密衛度此二阨雖有子房之策無所施矣熙不
從光遂據涼州後十餘年禿髮沮渠以及李暹
之徒後先角立分裂其地亦皆一再傳而後亡
豈非以山川阨塞負隅易固哉北魏主盡平統
萬及秦涼以河西水草豐美用為牧地畜甚蕃
息馬至二百餘萬匹橐駝半之牛羊無數隋之
末也李軌竊有其地唐武德二年克平之漸有
事于西域昔人言欲保秦隴必固河西欲固河

西必斥西域漢人由此而羌戎賓服者二百餘
年光武以中土初定未遑外略閉玉門謝貢獻
明帝時復通西域耿秉所謂破伊吾折匈奴左
角者也班氏父子世修其職厥功炳焉于是敦
煌以東風塵無警唐初得河西地貞觀中地益
拓置四鎮咸亨初為吐蕃所陷長壽元年復收
四鎮議者請廢之崔融曰太宗踐漢舊跡竝南
山抵蔥嶺割裂府鎮烟火相望吐蕃不敢內侮
高宗時棄四鎮不能有而吐蕃遂張入馬者之



西今若又棄之使彼得四鎮必臨西域西域震
則威懾南羌南羌連衝河西必危矣乃復守四
鎮唐書吐蕃傳初太宗平薛仁果得隴上地擒
李軌得涼州破吐谷渾高昌開四鎮玄宗繼收
黃河磧石磧一作積宛秀等軍中國無斥候警者幾
四十年輪臺伊吾屯田禾菽彌望開遠門揭候
書曰西極道九千九百里示戍人無萬里行也
自乾元以後河西軍鎮多為吐蕃所陷而安西
北庭猶為唐守貞元中始陷于吐蕃自是隴坂

以西皆為異境畿輔震驚烽火時至蓋河西強
兵足食之本也武后時陳子昂言涼州歲食六
萬斛甘州所積四十萬斛觀其山川誠河西咽
喉地廣粟多戶止三千勝兵者少屯田廣野倉
庾豐行瓜肅以西皆仰其餽一旬不往士已枵
饑是河西之命係于甘州矣且其四十餘屯典六
甘州十九屯水泉良沃不待天時歲取二十萬斛但
人力寡乏未盡墾發今甘州積粟萬計兵少不
足以制賊若吐蕃大入則河西何以守宜益屯

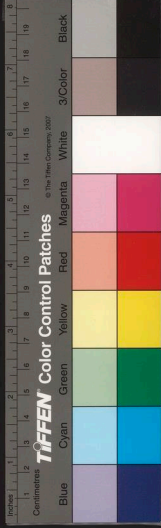

兵外得以防盜內得以營農其後吐蕃入寇終後世為邊患又徐邈傳邈為涼州刺史修武威張掖酒泉鹽池以收敵穀又開廣水田以足邊儲宋時河西沒于夏夏以富強元置行省于甘肅而西域諸國悉為附庸明初馮勝出蘭州畧甘肅先破元兵于別力篤山在涼州北塞外取西涼至永昌下甘州又敗元兵于虎刺罕口在甘州西北進拔肅州又進至掃林山在肅州北取亦集乃路次別駕山在肅州西塞外抵瓜沙州分布戍守扼塞關隘而

還永樂二年建哈密等衛領袖諸番藩籬內地

成化以後哈密為土魯番破嘉靖中徙其部落于肅州近境而棄其地于土魯番自是西域

隔絕嘉峪以西聲教不至矣嘗考河西水草豐

饒訓兵足賦于屯牧為宜昔人云屯修于甘四

郡年給屯修于甘涼四郡粗給屯修于四郡則

內地稱甍矣夫耕屯之政罔牧之設舊章具在

明初置行太僕寺于都司城內後皆因之可勿講歟

甘肅左衛

附郭本匈奴昆邪王地漢置張掖郡取張國臂掖之意後漢因之晉仍為張掖

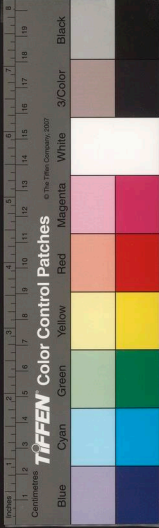

郡西魏置甘州取州東甘浚山為名隋唐因之
 亦曰張掖郡宋時西夏改為鎮彝郡尋曰宣化
 府元初仍曰甘州至元初改為甘肅路八年曰
 甘州路尋置行中書省于此明洪武二十四年
 置甘肅衛二十六年置陝西行都指揮使司治
 此二十九年分置甘州五衛此為左衛今衛城
 周十二里
 有奇門四

甘州右衛 附郭建置同上今仍設左右二衛

甘州中衛 附郭建置同上

甘州前衛 附郭建置同上

甘州後衛 附郭建置同上

○張掖廢縣 即今鎮治漢為驩得縣張掖郡治焉
 應劭曰驩得匈奴王號也驩讀祿後

漢仍為郡治晉改曰永平縣後魏因之後周
 為張掖郡治隋大業初改為張掖縣唐因之
 州郡皆治此元省劉昫曰後魏置張掖軍考
 文改為張掖郡及縣又通典云張掖縣西北
 有漢張掖
 郡故城

屋蘭城 在鎮東北漢置縣屬張掖郡元鳳三年
 因之後廢又昭武城在鎮西北漢縣屬張掖
 郡後漢因之晉諱昭改曰臨澤仍屬張掖郡
 後

氐池城 在鎮東漢縣屬張掖郡後漢因之晉省
 隆安五年沮渠蒙遜自西安舉兵襲段

業至氐池衆逾一萬進逼候塢業軍皆潰是
 也舊志候塢在氐池西去張掖百里○西安
 城在鎮東後涼呂光置西安郡晉隆安二年
 段業取西安因城其地五年沮渠蒙遜求為

THE NATIONAL CENTRAL LIBRARY, TAIWAN P. R. C.

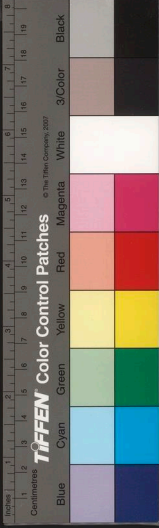

西安太守因舉兵擊業而代之又宋元嘉三年乞伏熾磐遣太子暮末伐河西王蒙遜攻西安不克又攻蕃木是也後魏廢

候官城

在鎮北後漢志武帝置屬國都尉以主繼彝降者後漢安帝時張掖屬國別領五城五城候官左騎千人司馬官千人官也晉廢○祁連城在鎮西北百九十里晉志永興中前涼張祚置漢陽縣以守牧地張玄靚改為祁連郡呂光因之後廢唐開元十六年吐蕃寇甘州京州將杜賓客破吐蕃于祁連城下即故城也胡氏曰城在祁連山旁

臨松城

在鎮東南晉志前涼張天錫別置臨松郡太元中呂光置中田護軍鎮臨松陰安五年南京禿髮利鹿孤遣將襲沮渠蒙遜于張掖至萬歲臨松千餘戶蒙遜因掠南京之軍伐蒙遜掠臨松千餘戶蒙遜因掠南京之顯美以報之宋元嘉二年西秦乞伏熾磐遣

兵襲破臨松徒其民五千餘戶于枹罕十七年魏拔姑臧沮渠無諱起自昔昌復枹酒泉圍張掖不克退保臨松後魏亦為臨松郡鎮安平和平二縣尋改郡為臨松縣以二縣并入後周復省入張掖縣五代志後魏臨松縣有臨松山顯美張涼州衛

建康城

鎮西二百里前後涼張駿置建康郡屬京州後涼因之後魏廢唐嗣聖末王孝傑置建康軍天寶初屬河西節度使後廢于吐蕃名勝志高臺所西南四十里有故建康城

蓼泉城

在故建康城西百二十里晉義熙十二年沮渠蒙遜遣張掖太守沮渠寶宗詐降以誘西涼李歆歆發兵應之蒙遜將兵三萬伏于蓼泉歆覺之引兵還蒙遜追破之于鮮文澗城建康置戍而還宋永初二年歆東襲蒙遜大敗于懷城勒兵復戰于蓼泉為蒙遜所殺唐置守捉城于此新唐書初連山北有建康軍軍西百二十里有蓼泉守捉城○



弱水城在鎮西南三百里西秦乞伏熾磐遣兵破吐谷渾寬地于弱水南寬地降置窮水護軍是也或云在西寧衛境

居延城

在鎮西北千二百里漢縣屬張掖郡郡都尉治此元狩初又置屬國都尉治焉

其東北有居延澤亦曰居延海古文以為流沙太初三年使路博德築遮箇障于居延澤上是也漢書武帝紀元狩二年夏霍去病公孫敖出北地二千餘里過居延太和三年夏路博德築居延天漢二年夏詔李陵出遮箇障陵將兵出居延北千餘里後漢志注郡都尉治居延永平十六年耿秉等出張掖居延塞擊北匈奴安帝時改置張掖居延屬國別領居延一城獻帝興平二年武威太守張雅奏立為西海郡晉因之仍領居延一縣後廢後魏正光二年柔然國亂其王阿那瓌奏罷門相繼來降涼州刺史袁翻請並存之分統

其民修西海故城以虞婆羅門且曰西海在酒泉北去高車所居金山千餘里實北寇往來之衝要土地沃衍大宜耕稼其北即鄯大磧野獸所聚也魏主從之所謂西海即居延矣括地志漢居延故城在今張掖縣東北千五百三十里有遮箇障通典居延城亦曰居延塞王應麟曰顏師古謂居延蓋匈奴中地名張掖所置縣以安慮所獲居延之人而名其說非也河西之末入漢也霍去病欲攻小月支則先望居延而濟乃至天山李陵欲陳單于庭必先自居延北出乃至浚稽則知居延之出匈奴乃其要路也漢旣全得月支之地立為四郡則居延又為酒泉要路故葉塞其上以扼其來名以遮箇可見其實也通典旣于張掖著居延塞又于酒泉著遮箇障者甘州之西即肅州之東寇之來路亘乎兩州之間故障塞之設亦亘而即李陵之軍自遮箇障北出亦望遮箇障南入可見寇路出入



無不由此也居延塞即遮箇障元志甘州北
一千五百里有漢西海郡居延故城夏人嘗
立威福軍于此元至元二十三年立赤集乃
路總管府城東北有大澤西北俱接沙磧明
初馮勝拔肅州進至掃
林山取亦集乃路是也

受降城

在居延東北謂之漢受降城其東近漢
五原縣界漢武太初元年遣因杆將軍

公孫敖築塞外受降城天漢二年詔李陵出
遮箇障至東浚稽山南龍勒水上帝衲觀望
即無所見還抵受降城休士又昭帝元鳳初
匈奴遣騎屯受降城以備漢二年匈奴復遣

騎屯受降城宣帝甘露三年呼韓邪單于入
朝既遣歸請留居幕南光祿塞有急任受降
城是也後魏太平真君九年伐柔然至受降
城無所見因積糒于城內置戍而還因杆讀
因于匈奴中地名也
光祿塞見榆林鎮

石城

在居延城北明正統初酋阿魯台為脫
散所敗死其部落阿台及朵兒只伯寘據

赤集乃路屢犯甘涼詔邊帥任禮進勒破之
于石城復追破之于梧桐林至黑泉而還
將遁安等又破之于刀力溝逐出塞千餘
里寇眾幾盡梧桐林諸處俱在今塞外

○祁連山

在鎮西南百里山甚高廣為河西
之鎮亦曰天山今詳見名山祁連

合黎山

在鎮西北四十里禹貢導弱水至于合
黎卽此山也括地志合黎山亦名蘭門

山普隆安五年北京沮渠蒙遜欲圖段業約
其兄男成同祭蘭門山又名要奎山一名羌
谷廣志云肅州廢會川縣東北有合黎山○
人祖山在城東北四十里其山不毛又東北

五里為人祖山
谷口戍守處也

甘浚山

鎮西南八十里山綿亘甚遠距山丹衛
三十里中有泉味甘冽州以是名一名



紺峻山○臨松山在鎮南一百里前涼于此
置郡山巖有神驥足跡亦謂之馬蹄山一統

志馬蹄山有臨松
青松丹霞三名

三木樓山

在鎮東北塞外後漢永平十六年分
遣耿秉秦彭出張掖居延塞伐北匈奴
奴絕幕六百里擊匈奴旬林王于三木樓山
建初八年北匈奴三木樓山部落款五原塞

降蓋匈奴
保聚處也

川巖

在鎮西南三百五十里宋永初元年北涼
沮渠蒙遜欲伐西涼李歆引兵攻西塞浩疊潛
師還屯川巖西涼李歆因東襲蒙遜進入都
澗澗蒙遜擊之于懷城大敗之懷城蓋在川
巖之北都澗澗之東○大柳谷在鎮東南百
里與山丹衛接壤曹魏青龍三年張掖柳谷
水溢寶石負圖立于川西時以為司馬氏之
讖也又晉泰始二年張掖太守焦勝言氐池

○弱水

縣大柳谷口水溢有玄石之
瑞隋志張掖縣有大柳谷
在鎮西禹貢導弱水至于合黎淮南子弱
釋弱水出吐谷渾界窮石曰弱水出于窮谷通
西至合黎山與張掖河合其水力不勝芥然
可以皮船渡環合黎山東北入居延澤居延
澤即古流沙云晉元熙元年西秦將乞伏孔
子擊吐谷渾覓地于弱水南大破之竟地降
拜為弱水護軍其地蓋在今西寧鎮之西塞

外餘詳見
川瀆異同

張掖水

在鎮城西十里經合黎山下弱水入焉
水經注張水歷紺峻山南與張掖河合
一名鮮水亦謂之合黎水又名羌谷水自吐
谷渾界流入一統志張掖河源出擺通川經
祁連山西出合黎北流入亦集乃界河西岸
有泉數十處俱生蘆草飼秣資馬○黑水在

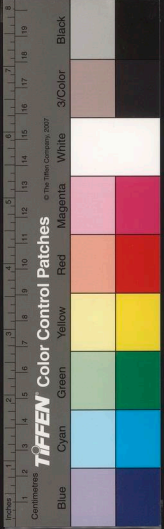

鎮西十三里卽張掖河之別名或曰卽張掖河之支流也從衛西南山谷間流經北有黑河橋跨其上其下流仍首于張掖河明正德九年火魯番部酋之弟真帖木兒嘗寓甘州謂甘州城南黑河可引灌城

沮渠川

在鎮東南或曰卽蘆水也北史沮渠蒙遜世居張掖臨松蘆水卽此川矣後仁

居延海

在故居延城東北亦曰居延澤志云漢張掖河出合黎峽口傍河東墾屈曲行

千五百里至居延海唐書居延海在寧寇軍東北武后垂拱初同羅僕固等部叛命劉敬同等出居延海討之同羅僕固皆敗散寧寇城見山丹衛

千金渠

在鎮西漢志注千金渠西至樂瑄入澤中或謂之樂得渠樂瑄見肅州衛○陽

又有梨園堡渠在鎮南百里舊志云衛境之渠以數十計俱有溉田之利

赤柳澗

在鎮西南三十里與肅州衛分界處通典赤柳澗在肅州東南二百里○

赤泉在廢氏池縣北晉義熙二年禿髮傉檀伐沮渠蒙遜蒙遜嬰城固守傉檀至赤泉而還又窮泉在衛東南晉義熙六年禿髮傉檀代沮渠蒙遜戰于窮泉大敗而還

○均石戍

在鎮東晉時為張掖西郡分界處義熙三年南涼禿髮傉檀自姑臧伐沮渠蒙

遜蒙遜與戰于均石大破之遂克西郡是也

人祖山口

在鎮東北四十五里又鎮西南七十里有大小磁窟山又西南有甘淩山

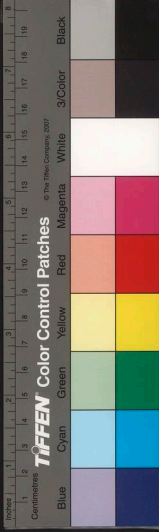

口俱戍守處○通遠山口在鎮南八十里又南十里為順化口又十里為宣政陽化和寧諸口又十里為大慕化小慕化及洪水等山口諸口皆通祁連山設兵戍守

沙河堡

在鎮西八十里又西有甘凌高臺二堡堡已上五堡屬甘州左衛有官軍戍守

長樂堡

在鎮西北又衛南有大滿順化二堡西北有平原堡俱屬右衛官軍戍守○鎮平堡在鎮東南又鎮南有小慕化堡西有撫彝堡西北有平川胭脂共五堡向俱屬甘州中衛官軍戍守

柳樹堡

在鎮西北又鎮東南有古城洪水東樂三堡向俱屬甘州前衛官兵戍守志云古城堡在鎮東南四十里又東四十里為東樂城又東五十里即山丹衛云

板橋堡

在鎮西北二百里向屬甘州後衛官兵戍守嘉靖末寇嘗犯此督臣王崇古等議移兵于高臺所以使聲援是也又張欽堡在鎮西南嘉靖初官軍敗土魯著于此

鞏筆驛

在鎮西南唐開元十五年回紇部酋護輸襲殺河西節度使王君奭于此○仁壽驛在鎮東南十里又西城驛在鎮西四十里又西四十里即沙河堡又西四十里即撫彝驛又西四十里

則高臺千戶所也

肅州衛

鎮西五百十里西至廢瓜州五百二十里比至廢赤集乃路五百里西南至亦斤蒙五百里

古衛界

漢以前為月支國地後為匈奴所據武帝太初

元年開置酒泉郡

劉昫曰城下有金泉其味如酒因以為名後漢及

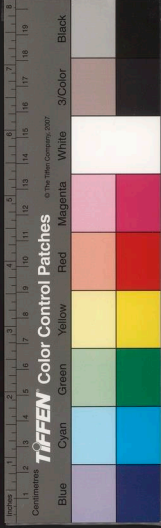

CC-0. BY-NC-SA. NATIONAL LIBRARY OF THE NATIONAL UNIVERSITY OF TAIWAN

魏晉因之西涼李暠遷都于此後魏亦為酒泉

郡劉昫曰後魏初置酒泉軍大和中改為郡通

隋初郡廢始置肅州煬帝初州廢以其地屬張

掖郡唐後置肅州天寶初亦曰酒泉郡宋沒于

西夏元為肅州路明初改為肅州衛今因之

衛迫臨邊微通道羌戎河山環帶稱為要會邊

甘肅邊自金城至嘉峪長一千六百餘里西控

西域南迫羌界北當要衝而肅州地居絕塞城

控扼之要懸天末尤為明洪武五年馮勝下河西雖直抵

玉門而嘉峪以外皆為羈縻地嘉靖中割棄哈

密嘉峪益為極邊矣夫棄燉煌而事酒泉則玉

門以外聲勢遙隔此蕃戎所以生心邊備所以

日棘也有遠馭之略者其亦取鑒于漢唐之成

算哉

○ 酒泉廢縣

今衛治漢福祿縣地通典曰縣有古長城漢遮鹵障也隋初廢酒泉郡置

酒泉縣為肅州治煬帝初州縣俱省義寧元年復置酒泉縣唐武德二年仍為肅州治後

沒于吐蕃今衛城

福祿城

衛東南五十里漢縣為酒泉郡治魏晉因之隋亦為福祿縣初屬肅州大業初屬張掖郡唐改屬酒泉郡劉昫曰唐福祿縣漢樂涇縣地也武德二年于樂涇故城置福



祿

樂涇城

在衛東二百五十里漢縣屬酒泉郡後漢因之晉仍屬酒泉郡前涼張氏分樂涇屬建康郡隆安初沮渠蒙遜起兵臨松其從兄男成亦聚眾數千屯樂涇進攻建康推太守段業為涼州牧是也義熙初西涼李暠以張體順為建康太守鎮樂涇後周廢樂涇

入福祿縣

玉門城

在衛西二百里漢縣屬酒泉郡後漢因之閼駟曰漢罷玉門關屯徙其人于此因名晉仍屬酒泉郡五代志後魏嘗置玉門郡于此西魏大統十二年涼州刺史宇文弼和據州叛瓜州民張保據州城應之晉昌民呂興亦據郡應保宇文泰遣史寧至涼州係遣州主簿令狐整將兵救仲和整行及玉門還擊保先克晉昌進擊瓜州保奔吐谷渾所

謂玉門卽此城也唐志河西節度使統玉門軍在酒泉郡西二百里卽漢故縣城矣宋白曰縣石門周匝山間徑二十里眾流攻入延興海唐開元十五年吐蕃陷瓜州進攻玉門軍五代晉天福三年高居誥使于闐記自肅州西渡金河百里出天門關又西百里出玉門關亦卽玉門城矣

綏彌城

在衛西漢縣屬酒泉郡後漢改曰安彌魏晉因之晉太元十年呂光自西域還涼州刺史梁熙遣其子胤等拒之于酒泉光遣將彭晃等與胤戰于安彌破擒之或聽為安珍縣義熙二年沮渠蒙遜襲李暠于酒泉至安珍卽安彌也後魏廢○延壽城在衛西南後漢置縣屬酒泉郡晉因之後廢又

驛馬城在衛西晉置縣屬酒泉郡後廢

會水城

在衛東北漢縣屬酒泉郡閼駟曰東水所會故曰會水又縣有偃水障為北部

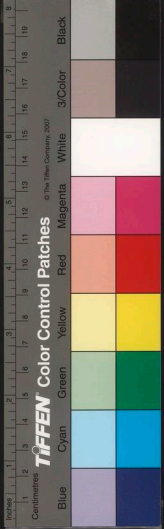

都尉治東部障為東部都尉治後漢因之晉初屬酒泉郡後廢

乾齊城

在衛西北乾講干漢縣屬酒泉郡有西

煌郡後廢○沙頭城在衛西二百五十里漢

隆安四年北涼酒泉太守王德叛稱沙州刺史段業使沮渠蒙遜討之德奔晉昌蒙遜追

破之于沙頭是也

會稽城

在玉門故城西漢沙頭縣地晉惠帝元

康五年分置會稽縣屬晉昌郡西涼李暠因置會稽郡後廢郡之五代志會稽郡在

漢玉門縣界後周廢郡并會稽新鄉延興三

縣地為會稽縣隋開皇中改為玉門縣以漢玉門縣并入焉屬瓜州唐亦為玉門縣屬肅州貞觀中縣廢通典符堅徙江淮人萬餘戶于敦煌中州人有田疇不闢者亦徙七千餘

戶西涼武昭王遠以南人置會稽郡中州人置廣夏郡廣夏城今見沙州衛

涼寧城

在衛東北後涼所置郡也晉隆安五年沮渠蒙遜所部酒泉郡寧二郡叛降于

西涼魏收志涼寧郡領園池貢澤二縣西魏廢○威遠城在衛北唐志肅州有酒泉威遠

二守捉城又曲尤城在衛西衛北又有胭脂城蓋西夏時所置

威鹵城

在衛東北又有天倉墩毛目等城皆近塞接亦集乃城志云衛東北有白烟墩

等城堡俱嘉靖間築又白城子在衛東北百二十里元志在黑水河耐五邊考嘉靖末嘉

峪關屬部落曰羔刺等族曰哈密失守徙居肅州之白城子矣

金塔寺城

在衛東北六十里亦曰金佛堡嘉靖七年遷哈密種于此其相近者又有魏

城及魏里城又鉢和寺亦在衛北嘉靖中以鉢和寺境外閑地給哈密種人寄住是也



○崆峒山

在衛東南六十里括地志古西戎地司馬遷謂黃帝披山通道西至崆峒指此山也九州要記近崆峒山頂有魏太祖埒魏太祖拓跋珪也○嘉峪山在衛西六十里山之西麓卽嘉峪關一名玉石山一名壁玉山穆天子傳天子巡黑水至壁玉之山卽此

崑崙山

在衛西南二百五十里南與甘州山連其巔峻極經旻積雪不消俗呼雪山志云山有崑崙之體因以為名或曰卽禹貢之西戎崑崙也周穆王西巡至崑崙見西王母于此漢平帝時金城塞外羌馱魚蓋之地遂得西王母石室云或謂之小崑崙○九龍山在衛南二百里通典酒泉縣有九龍山是也又有獨登山志云在廢玉門縣北有崑崙巖石上美于海崑崙其相近者又有神雨山

西候山

在衛西北塞外漢本始元年分道伐匈奴趙充國出酒泉塞千八百餘里至西

候山是也亦作侯山○黑山在衛北此立沙漠中黑水經其下為北面之形勝

○討來河

在衛北百里源出雪山東流三百里入于鎮犇所之黑河○沙河在衛東四十

黑水

在衛西北十五里自沙漠中南流經黑山下又南合于白水通典卽禹貢之黑水也出張掖郡西北境之雞山南流至敦煌郡經三危山云○白水在衛西南二十里源出衛北山谷中黑水流合馬又有紅水在衛東南三十里源亦出衛南山谷中西流會於白水入西寧鎮之西海

金河

在衛西高居謚使于闐記從甘州而西始涉沙磧又西北行五百里至肅州渡金河云唐人有金河戍



呼蠶水

在衛東亦名福祿水漢志注呼蠶水出南羌中東北至會水入羌谷羌谷水卽

張掖河也寰宇記呼蠶水一名潛水○榆樹泉在嘉峪關外嘉靖中邊臣楊博請建墩臺

于榆樹泉以厚邊防是也

○嘉峪關

在衛西嘉峪山下山之西卽關口明初收河西地西抵弘治七年閉嘉峪關絕西

域貢八年甘肅巡撫許進等出嘉峪關入哈密土魯番道走正德十六年土魯番大掠嘉

峪附近諸彝自嘉靖以後土魯番侵擾益甚嘉峪之防日益隆

慶以後勢始衰息

文殊山口

衛西南三十里又西南二十里有硫磺山口俱

觀音山口俱衛卒戍守

土隄口

在衛北塞外宋大中祥符二年契丹伐回鶻破肅州先是契丹將蕭圖玉伐回

鶻入甘州至是復破肅州盡俘其民修土隄口故城以寔之

永寧堡

在衛東又衛南有永安永清等堡衛東南有永定鹽池等堡志云鹽池堡在衛

東百三十里亦曰鹽池驛接鎮彝千戶所○臨水堡在衛東四十里清曰臨水驛又東四

十里為河清堡亦曰河清驛成化中驛東番賊嘗犯此又老鶴窠堡在衛西嘉靖七年土

魯番嘗犯此

土兒壩

在衛西境又西為沙子壩正德中土魯番入寇官軍敗績于此又仙人壩亦在

衛西境番族所居也○守樂烽在衛西南三百四十里宋白曰唐肅州與瓜州分界處

馬廟

在衛東晉義熙六年沮渠蒙遜伐西涼敗其世子散于馬廟蓋祭馬祖之處因名

中國國家圖書館藏



山丹衛

鎮東南百八十里東至永昌衛一百九十里南至番界二百七十里

漢張掖郡地東漢末屬西郡晉因之後魏仍屬

西郡西魏郡廢縣屬甘州大業初仍屬張掖郡

唐屬甘州宋為西夏所據置甘肅軍于此元為

山丹州明初改置山丹衛今亦設山丹衛

衛密邇張掖聯屬諸城南隔番戎北控沙漠甘

肅有事衛其肘腋地也嗚咽為虞可無意外之

防哉

○刪丹廢縣

卽今衛治漢縣屬張掖郡後漢末改屬西郡晉因之後魏曰山丹縣仍屬

西郡西魏屬甘州大業初復曰刪丹縣仍屬張掖郡唐屬甘州西夏亦為刪丹縣元曰山

丹州明初改州為衛今衛城周七里有奇

日勒城

在衛東南漢縣屬張掖郡元鳳三年匈奴分三隊入寇日勒屋蘭番和皆敗去

漢志注縣有澤索谷郡都尉治此澤讀鐸後漢因之獻帝分置西郡郡治日勒縣晉亦為西郡治志云自姑臧西北出張掖其間有大嶺度嶺而西西郡當其要嶺謂刪丹嶺也隆安二年後涼段業據建康使沮渠蒙遜攻克西郡于是晉昌敦煌諸郡皆降後魏改置永寧縣為西郡治西魏郡廢又改縣曰弱水後周復省縣入山丹○金山廢縣在衛東後周置縣屬甘州尋省

萬歲城

在衛東南晉置縣屬西郡南涼禿髮利鹿孤遣將襲沮渠蒙遜至萬歲臨松此

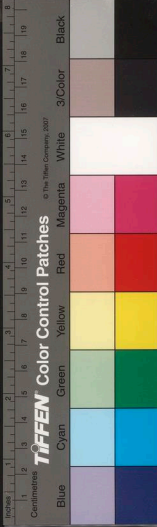

即萬歲城也後廢宋白日隋煬帝始并萬歲
縣入刑丹○馬支城亦在衛東南後魏置縣
屬番和郡因馬支山以名隋并

寧寇城

在衛北唐志渡張掖河西北行出合黎
山峽口傍河東嚙屈曲東北行千里有
寧寇軍初曰同城守捉屬刪丹縣武后初同
羅僕固等部叛劉敬同討破之于居延海較
儒置安北都護府于同城以納降者卽守捉
城也天寶二年改為寧寇軍通典張掖郡北
界傍張掖河屈曲過同城鎮至峽口烽總三
千七十八里又寧寇軍東北卽居延海云胡
氏曰寧寇軍在涼

焉支山

在衛東南百二十里舊志云在番禾縣界
漢元狩二年霍去病擊匈奴過燕支山
千餘里匈奴既失此山歌曰失我燕支山使
我婦女無顏色是也隋大業五年煬帝伐吐

谷渾還出張掖至燕支山高昌伊吾及西域
二十七國皆謂于道在唐哥舒翰嘗建神祠
于山麓西河舊事云焉支山東西百餘里南
北二十里有松柏五木水草茂美宜畜牧
輿祁連山同一名刪丹山亦曰刪丹

甘浚山

在衛西北三十里連亘于甘州境內中有
三石洞下有泉又紅寺山在衛北二十
里其山土色多紅志云

葱谷

在衛東晉隆安初沮渠蒙遜據金山呂光
遣子纂敗之于葱谷胡氏曰葱谷在刪丹
縣境內是也

南草湖

在衛城南周迴九里又西草湖在城西
十里周迴七里與南草湖水皆可溉田

紅藍池

在衛北五百里池產紅藍又居延
澤旁亦有池產白藍采之不竭

東亞圖書館藏



○紅寺山口

衛北二十五里志云衛南百餘里有靜寧山和寧山無虞山寧香山等四

石井今石峽口在衛東八十里兩峯相對下有東四十里即永昌

衛之水泉兒驛

新河堡

衛東四十里正德中邊將張鵬等敗寇于新河北山坡即此又東四十里即石

峽口堡也○永興堡在衛東南又東南有暖泉大黃山等堡衛西南又有洪水山洪水店

堡等

靖安堡

在衛西成化中寇嘗犯此官兵禦却之隆慶中改今屬衛境口

堡向俱設官軍戍守

赤亭

在衛西北唐開元八年突厥將噶欲破拔悉密于北庭還出赤亭掠涼州羊馬唐兵

邀之于刪丹為所敗
唐志刪丹縣有赤亭

永昌衛

在鎮東南三百十里東至涼州衛五十里西至山丹衛一百九十里

漢張掖武威二郡地後漢及魏晉因之後魏置

番和郡後周改置番和鎮隋屬涼州大業中屬

張掖郡唐仍屬涼州宋初為西涼府地時為西番所據

于宋屬焉景德中沒于西夏元初仍屬西涼府至元

十五年置永昌路以永昌王宮殿所在而名明初改置永昌

衛衛城周七里今因之

衛唇齒姑臧形援張掖襟山帶水戰守有資河



西一線衛其東西孔道也

○番禾城

在衛西漢置番禾縣屬張掖郡農都尉治此番讀曰盤後漢曰番和縣晉仍曰

番和改屬武威郡後涼呂光置番禾郡後魏因之亦曰番和郡西魏末突厥假道番和魏

吐谷渾隋曰番和縣屬涼州唐復曰番禾仍屬涼州天寶三載以山出醴泉改為天寶縣

後廢于吐蕃○彭縣城亦在衛西魏收志番和郡領彭縣及馬支縣隋志開皇中併力乾

安寧廣城彭馬支五縣入番和縣

○鸞鳥城

在衛西南漢置鸞鳥縣屬武威郡後漢因之建光初護羌校尉馬賢自金城令

居迫坂羌于鸞鳥又永康初段熲擊破西羌于鸞鳥是也晉縣廢唐以其地置神鳥嘉麟

二縣屬涼州後没于吐蕃縣廢劉昫曰鸞鳥讀曰鸞雀唐置嘉麟縣此鸞鳥故城其神鳥

○金山

在衛北二里晉隆安初沮渠蒙遜攻後涼臨松郡拔之屯據金山又義熙十三年沮

渠蒙遜遣其將襲鳥啼部大破之鳥啼部蓋在金山之西舊志山本屬山丹魏氏春秋云

剛并縣金山玄川溢五代志張掖郡剛丹縣有金山蓋亘于番和剛丹兩縣間也

○青松山

在衛南八十里一名大黃山一兩瑞獸山一山而連跨數處又鸞鳥山在衛西南

漢縣以此名群山連亘與青松白嶺諸山皆相接○白嶺山在衛西南山頂冬夏積雪望

之皓然寒氣異于他處鳥飛不下其東與涼州南山相連亦名雪山

○水磨川

在衛西南二十里一各雲川源出鸞鳥山之平羌腦兒都山口水勢洶激能轉水

磨因名今城東有三岔河流合焉又考水河在衛西南六十里東北流入于水磨川○蹇

縣則鸞鳥縣地也

國家圖書館藏

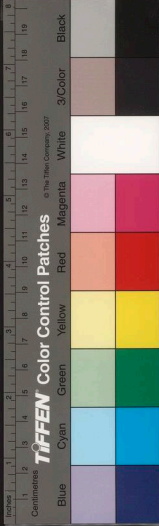

占口渠在衛東二十里源出雪山經塞占山口下流水磨川分為九渠衛境之田藉以

溉灌

恩宿川

在衛西晉太元初苻秦將苟萇等伐涼天錫走路期會姑臧暉等行澤中值水漲期處也○暖泉在衛西南三十五里二穴湧出四時常溫東北流入水磨川通

○水磨川

關在衛西二十里又衛西有白石崖山衛西南有平羌山衛東南有土魯干山長城山凡七口俱設衛卒戍守

樂善堡

在衛東又真寧堡在衛東二十里真寧驛亦置于此又東二十里即涼州衛之沙河堡○水磨川堡有水泉兒驛棧山丹衛界十里為水泉兒堡有水泉兒驛棧山丹衛界

又高古堡在衛西八十里天啟中設守備駐守于此又有永寧堡在衛西北六十里其相近又有官家堡衛境

口堡俱官軍戍守處

茗藿戍

在衛西舊志云在漢張掖郡番禾縣界晉隆安初後涼三河太守沮渠趙弼以

呂光猜忌謂其兄羅仇曰若勒兵向西平出茗藿奮臂一呼涼州不足定也義熙七年南

涼秃髮得擅自樂都伐北涼五道俱進至番和茗藿掠五千餘戶而還九年沮渠蒙遜自

姑臧西如茗藿遣兵襲單和等部是也

涼州衛

在鎮東南五百里東至靖遠衛六百里東南至臨洮府蘭州六百三十里南至西寧鎮三百六十里北至

鎮番衛百九十里

周時為狄地漢初為匈奴休屠王地

通典秦興匈奴既失



甘泉使休屠渾邪王居此劉昫曰秦時武帝元
月支戎所據也甘泉見西安府涇陽縣

狩二年地里志作太初四年候匈奴休屠王降置武威郡
後漢因之魏晉時涼州並理于此前涼張軌後
涼呂光皆據其地呂光改武威太守為涼都尹北涼沮渠蒙

遜亦嘗遷都于此後魏亦曰武威郡兼置涼州
隋初郡廢州存煬帝初復改州為郡唐初為李

軌所據武德二年復置涼州景雲初置河西節度治于此開元中又置赤水軍于城內天寶初曰武威郡廣德初沒于吐蕃

咸通四年收復旋又荒棄後唐長興四年復來

屬置歸義軍于此周顯德中涼州復絕于中國

宋初為西涼府西番所據也尋沒于西夏元初仍曰

西涼府尋改西涼州屬永昌路明初改置涼州

衛今因之

衛山川險阨土田沃饒自漢開河西姑臧嘗為

都會魏晉建置州鎮張軌以後恒以一隅之地

爭逐于羣雄間魏太武燾滅北涼勅太子晃曰

姑臧城東西二門外湧泉合于城北其大如河

自餘溝渠流入漠中其間乃無燥地五代史唐

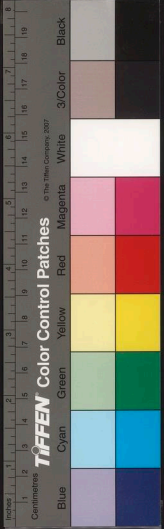

之盛時河西隴右三三州涼州最大土沃物繁而人富樂其地宜馬唐置八監牧馬三十萬匹漢班固所稱涼州之畜為天下饒是也西夏得涼州故能以其物力侵擾關中大為宋患然則涼州不特河西之根本實秦隴之襟要矣

○姑臧廢縣

今衛治漢置縣為武威郡治晉因之又為涼州治張軌呂光並都于此後魏

武威郡治林中縣或曰即故姑臧也西魏仍曰姑臧隋唐皆因之宋沒于西夏元廢西河舊事姑臧城秦月氏戎所據匈奴謂之蓋臧城語訛為姑臧也王隱晉書涼州城有龍形一名臥龍城南北七里東西二里本匈奴所築張氏居之又增築四城箱各千步并舊

城為五張駿傳駿于姑臧城南築五殿四面各依方色四時遞居之其中又起謙光殿宮門南曰端門東曰青角門中城之門曰廣夏門北曰洪範門南曰京風門東曰青陽門又東城亦曰講武城北城亦曰玄武門初苻秦滅涼改謙光堂曰宣德十年呂光據有姑臧復曰謙光隆安初郭騰作亂以二苑之眾燒洪範門不克據東苑以叛三年呂纂作亂帥壯士踰北城攻廣夏門其弟弘明拒之不能入自青角門升謙光殿紹登紫閣自殺四年弘復以東苑之兵作亂敗死又是年纂襲北涼圍張掖南涼秃髮傉檀聞之乘虛襲姑臧纂弟偉兵青陽門掠千餘戶而去門大饗將士耀武青陽門掠八千餘戶而去五年後秦將姚碩德伐涼取姑臧義熙二年後秦主興以姑臧授秃髮傉檀徵涼州刺史王尚還長安傉檀逼遣尚尚出青陽門俾





石興紀要

卷

四

檀入自涼風門大燕羣臣于宣德堂蓋姚秦
 復改諫光曰宣德也四年姚興遣子弼等襲
 姑臧不克弼退據西苑興復遣姚頭等進
 頭至遣善射者孟欽等姚弼于涼風門僣檀
 遣將斬之乃還六年姑臧宋元嘉十六年北涼
 年蒙遜自張掖徙姑臧宋元嘉十六年北涼
 為後魏所滅敦煌雜錄姑臧城內有沮渠蒙
 遜所造七級木浮圖因名七級城又檀道鸞
 築土為城若盤龍狀四隅有頭尾兩翅一名
 鳥城也新唐書武威大城之中小城有七層
 城匈奴所築張氏增築四城餘二城又後二
 載河西兵馬使蓋庭倫與武威九姓商胡安
 門物等作亂殺節度使周以秘武威七城胡據
 其五度支判官崔稱寺以二城堅守討平之
 廣德初為吐蕃所陷咸通四年沙州防禦使
 張表潮收復涼州尋為西番所據後唐長興
 四年涼州內附周顯德二年復没于西番宋

武威城注晉省入姑臧下有續漢志注姑臧東南有漢鷓陰縣故城今見清涼衛

休屠城

在衛東北漢縣屬武威郡因故休屠王城以名漢志注縣有無水障武威郡都尉

治又北部都尉治休屠城太初三年漢大宛置居延休屠屯兵以衛酒泉是也後漢仍屬

武威郡番縣廢隆安初後涼張捷等招集戎夏三千人反于休屠以應郭磨即此水經注

姑臧城西有馬城東二城即漢休屠故縣

初亦為羈屬地至道二年丁惟清知西涼府
 言涼州周迴二千里東界原州南界雪山吐
 谷潭蘭州西界甘肅北界吐蕃州城周四十
 五里又有融明觀亦前涼所建在廣夏門內
 是也夏人仍為西涼府治元為西涼治門志
 云今衛城周十一里有奇門四東北二里又
 有姑臧舊城遺址

石興紀要

卷

二十六

姑臧

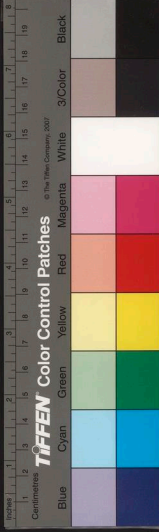

檀入自涼風門大燕羣臣于宣德堂蓋姚秦
 復改諫光曰宣德也四年姚興遣子弼等襲
 姑臧不克弼退據西苑興復遣姚顛等繼進
 顛至遣善射者孟欽等挑戰于涼風門僞檀
 遣將斬之乃還六年姑臧入于沮渠蒙遜檀
 年蒙遜自張掖徙姑臧宋元嘉十六年北京
 為後魏所滅敦煌雜錄姑臧城內有沮渠蒙
 遜所造七級木浮圖因名七級城又檀道鸞
 築土為城若盤龍狀四隅有頭尾西翅一名
 鳥城也新唐書武威大城之中小城有七舊
 城匈奴所築張氏增築四城餘二城又後人
 所築也其東西稍城亦曰東西苑城至德二
 載河西兵馬使蓋庭倫與武威九姓胡胡安
 門物等作亂殺節度使周泌武威城守討平之
 其五度支判官崔稱等以二城堅守討平之
 廣德初為吐蕃所陷咸通四年沙州防禦使
 張義潮收復涼州尋為西番所據後唐長興
 四年涼州內附周顯德二年復没于西番宋

初亦為羈屬地至道二年丁惟清知西涼府
 言涼州周迴二千里東界原州南界雪山吐
 谷潭蘭州西界甘州北界吐蕃州城周四十
 五里又有融明觀亦前涼所建在廣夏門內
 是也夏人仍為西涼府治元為西涼二州志
 云今衛城周十一里有奇門四東北二里又
 有姑臧舊
 城遺址

武威城

在衛西北漢縣屬武威郡
 後漢因之晉省入姑臧

休屠城

在衛東北漢縣屬武威郡因故休屠王
 城以名漢志注縣有無水障武威郡都尉

治居延休屠都尉治休屠城北初三年漢代宛
 置居延休屠屯兵以衛酒泉是也後漢代仍屬

武威郡晉縣廢隆安初後涼張捷等招集戎
 夏三千人反于休屠以應郭馨即此水經注

姑臧城西有馬城東
 城即漢休屠故縣

漢書地理志

顯美城

在衛西北漢縣屬張掖郡後漢改屬武威三國魏黃初二年涼州刺史張既擊

安五年南涼

秃髮傉檀攻後涼昌松太守盧

碑于顯美

即此後周廢入姑臧縣○宜盛城

在衛西魏

收志涼州武安郡領宜盛一縣隋

志注後魏

置武安郡

治襄武縣

並西魏廢

武興城

在衛西北晉永寧中張軌以秦雍移入

休屠三縣

王莽時改休屠為晏然張軌蓋析

姚碩德

女後涼呂隆于姑臧以降將姜紀為

武威太守

屯據晏然即武興矣西魏時郡縣

俱廢唐武德

八年涼州叛胡

睦伽佗寇

武興即故城也

石頭城

在衛東晉大寧初劉曜軍河上聲言攻

涼州張茂

屯石頭以拒之胡氏曰石頭

在姑臧城

東志云衛西南八十五里有石頭

山○清塞城

在衛東南晉太元初苻秦將梁

熙苟萇等

代涼將馬建退屯清塞既而萇

等敗涼常

據兵于洪池遠入清塞清塞蓋與

洪池嶺相

近又金昌城在衛南晉太元初秦

將苟萇等

入清塞敗涼兵于赤岸張天錫自

金昌城出

戰敗還姑臧胡

氏曰金昌

城在赤岸西北

白亭城

在衛西北五百里唐白亭軍也武后長

大斗城

在衛西二百里新唐書本赤水守捉城

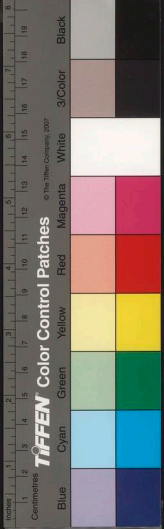

西魏時置戍于此廢帝欽二年吐谷渾叛魏通使于齊涼州刺史史寧親知其還襲執其使者于赤泉唐因置赤水軍福員五千一百八十里軍之最大者開元十六年改為大斗軍因大斗拔谷為名屬河西節度使天寶六載河西軍副使使王忠嗣以部將哥舒翰為大斗軍副使是也通典赤水軍在涼州城內蓋改赤水為大斗因移軍于城內仍存舊名也

交城

在衛西二百里亦曰交城守捉又衛南二百里亦有烏城守捉俱唐開元中置屬河西節度使或謂之張掖守捉城一統志衛東北三十里有永昌城元永昌路本治于此

○天梯山

衛南八十里山路崎嶇層折而上因名梯山以妖術惑眾處也宋元嘉十六年魏主燾議伐涼州李順等言姑臧城南天梯山上

冬有積雪深至文餘春夏消釋下流成川居民引以灌漑後以虛妄獲罪是也○雪山山在衛西南百二十里上多積雪亦名雪山一統志姑臧界有第五山溝泉茂林懸崖石室自昔為隱士所居又西山在衛西二十里中有蓮花峯甚高聳

大斗拔谷山

衛西二百里山甚高險峻大業五年伐吐谷渾自張掖東還經大斗拔谷山路隘險魚貫而出風雪晦冥士多凍餒死者唐武德初西突厥闕度設為李軌所敗竄于達斗拔谷尋為軌所滅貞觀八年李靖討吐谷渾還上遣使勞軍于大斗拔谷又開元十四年吐蕃自達斗拔谷攻甘州焚掠而去是也亦作達斗拔谷云

石驢山

在衛西南志云在姑臧西南長寧川之西北張寔討曹祛于晉昌自姑臧西逾石驢又禿髮傳禮為沮渠蒙遜所敗其將折掘奇鎮據石驢以叛是也長寧川見西寧鎮

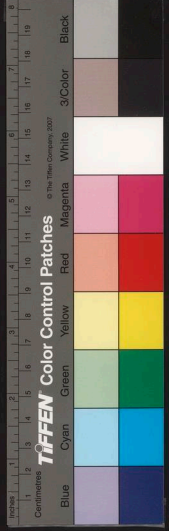

長寧谷

洪池嶺

在衛東南涼州之大山也晉太元初苻

秦梁熙等伐涼張天錫遣將軍護軍於

西平禿髮烏孤欲救之左司馬趙振曰呂氏

尚強洪池以北未可冀也嶺南五郡庶幾可

取烏孤擊虜大破之遂取嶺南五郡嶺即洪

池嶺南也唐志涼州有洪池河又姑臧有二

嶺南曰洪池嶺西曰刪丹嶺後涼楊穎諫呂

纂曰今疆宇日盛崎嶇二嶺間是也自刪丹

嶺以西謂之嶺西張氏以後西郡張

掖酒泉建康晉昌皆謂之嶺西地云

可落岐

在衛東南隋開皇二年突厥寇蘭州涼

州總管賀樓子幹敗之于可落岐志云

山無草木曰岐○高越原在衛西北塞外隋

開皇三年秦州總管竇詵定等出涼州與突

厥相拒于高

越原却之

○白亭海

在衛東北衛西南有五澗谷水流入以

水色潔白故名一名小澗瑞海子高居

諡使于闐記自靈州過黃河三十里始涉沙

瀦野澤

在衛東北三百里一名都野澤亦曰休

屠澤又名涼澤禹貢原隰底績至于豬

野是也漢志注休屠澤在武威縣東北古文

以為豬埜其上承武始澤晉元興初虜虜

檀攻後涼至昌松徙涼澤殿冢民五百餘戶

而還殿冢其地與涼澤蓋相近○武始澤在

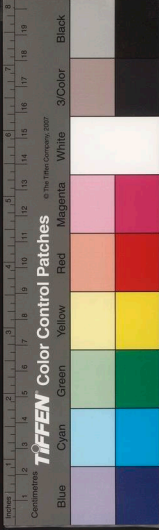

五澗

在衛東水經注五澗水出姑臧城東西北流注馬城河晉義熙二年姚興以姑臧授

禿髮傉檀傉檀軍于五澗遂入姑臧是也又有五澗在洪池嶺南宋永初二年沮渠蒙遜

遣沮渠部善伐西秦敗于五澗既又遣沮渠成都耀兵嶺南遂屯五澗為西秦將出連度

所敗○赤弥于川在衛西五十里與衛東南百五十里之黃羊川俱分流灌田民資其利

三岔溝

在衛東南初成化中土達滿四作亂回三岔溝謂之滿家營至是據石城作亂官軍討

平之石城見固原州○靈泉池在衛治南後涼呂光嘗晏羣臣于此又有紅泉

一統志在衛東五十里水色微紅

甘泉關

在衛西唐志涼州有甘泉關又雜木口關在衛東三十里衛西南又有俺公山

衛南有倚哥兒山東山乾溝山衛東南有黃羊川下古城等口向設衛卒戍守○白雅孤

口在衛北明正統中王驥討叛胡使趙安由涼州逾白雅孤口北抵赤林鐵門諸關為犄

角蓋其地皆近塞外

赤岸戍

在衛南晉太元初秦苻萇等敗涼兵于洪池入清塞張天錫使其將趙充哲拒

戰于赤岸敗死天錫出金昌城自戡城內又叛天錫奔還姑臧胡氏曰赤岸在袍罕按自

清塞至姑臧皆在百里內外袍罕去姑臧遠矣○胡抗戍在衛西晉隆安五年禿髮傉檀

攻後涼擢兵姑臧壁于胡抗即此義熙六年沮渠蒙遜圍姑臧傉檀遣司隸校尉敬歸及

子佗為質于蒙遜以請和歸至胡抗逃還

姚家砦

在衛東北正德中邊將蘇秦等敗敵于此又暖泉砦在衛東衛東北又有紅水

砦○扒里砦在衛東北與衛東之暖泉砦及莊浪衛之扒沙城俱為甘肅寇門又有苦水

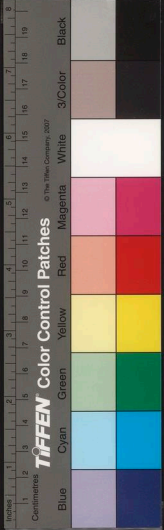

墩在衛西嘉靖初官軍大破西海寇于此

懷安堡

在衛西五十里有懷安驛又西四十里有柔遠堡有柔遠驛皆戍守要地也又

大河堡

在衛東三十里正德中邊將蘇泰等敗寇于大河灘即此堡也今大河驛置于

此又靜邊堡在衛東八十里有靜邊驛又東三十里為雙塔兒堡又東三十里即古浪千

楊場

在衛西五十里餘里晉大元十一年前涼張大豫攻呂光進逼姑臧保據楊場是也

劉林臺在衛治西北五十里相傳漢竇融所築本名竇融臺明初百戶劉林與寇戰死其下

因易今名又有靈鈞臺在衛治北晉明帝大寧初張茂所築遺址尚存

鎮番衛

在鎮東五百五十里南至涼州衛一百九十里東南至莊浪衛四百二十里

漢武威郡地後漢因之晉仍屬武威郡隋唐時為涼州地宋沒於西夏元置小河灘城明初改置鎮番衛衛城周六里有今因之

衛南蔽姑臧西援張掖翼帶河隴控臨絕塞地

形陡絕戎馬之場也

來伏山

衛西北八十里其山脊高首俯如拜伏然因名又蘇武山在衛東南三十里俗

小河

衛南十五里自涼州五澗谷來又有黑河在衛西四里志云即張掖河也自甘州衛

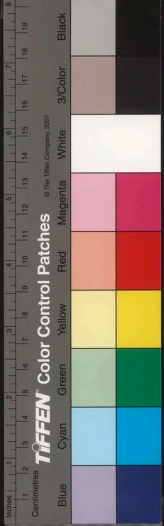

東北流經
衛境云

新中沙白鹽池

在衛東五十里志云衛東四十里有小池衛南三十里有三壩

白鹽池衛西二百二十里有鴛鴦白鹽池又有小鹽池俱產鹽

黑山關

衛西南六十里黑山驛置于此志云黑山關西南十里有紅崖子土色皆赤亦

戍守處也

蔡旗堡

衛東六十里又南六十里為三岔堡有三岔驛南達涼州之道也輿程記涼州

又衛東南有土門堡萬曆中設守備駐于此

西樂堡

在衛西又有護衛堡二俱在衛城西南舊屬甘州中護衛又永寧堡亦在衛西

南萬曆中設守備駐守于此

莊浪衛

鎮東南九百四十里東南至臨洮府蘭州二百七十里西至涼州衛三百七十里西南至西寧鎮四百十里

漢武威郡地後漢因之晉仍為武威郡地隋屬涼州唐亦為涼州地宋沒于西夏

其地有洪源谷云元置莊浪衛屬永昌路明初改今屬

衛城周八里有奇今設莊浪所

衛黃河南統松山東峙河西之肘腋也五邊考

衛東百二十里有大小二松山東扼黃河南綴

蘭靖北阻賀蘭延袤千餘里號為沃壤隆萬間



番酋賓免盤踞其中時肆侵掠內地削棄僅存
 一綫萬曆二十六年撫臣田樂克復其地建堡
 築城屯戍相望乃割蘆塘等處屬固原蘆塘見靖遠衛
 紅水河三眼井等處屬臨洮阿壩嶺大靖城土
 門兒等處屬甘肅自靖遠衛界黃河索橋起至
 土門山共長四百里而蘭靖莊浪千四百里之
 衝邊始安第蘆塘三眼井等處土疎易圯時費
 修葺若按初年舊址自鎮番直接寧夏中衛通
 樹長邊則外鑰尤壯矣蓋棄地猶六七百里云

○蒼松廢縣

在衛西漢縣屬武威郡後漢作倉松
 昔因之太和二年涼張天錫擊李儼

于隴西分遣前軍向金城左南白土諸郡自
 將屯倉松是也志云張氏置昌松郡後涼呂
 光因郭騰之讖改為東張掖郡後魏復置昌
 松郡後周郡廢為昌松縣隋開皇初改縣曰
 永世後復曰昌松屬涼州大樂三年李軌據
 河西薛舉遣將常仲興擊之戰于昌松仲興
 改沒唐亦曰昌松縣仍屬涼州乾元以後陷
 于吐蕃宋時夏人置城在衛西南晉義熙四
 年後秦姚興遣其子鄒羊襲亮髮傳禮于姑
 臧自金城濟河進至漢口地形志漢口
 縣屬昌松郡謂之昌松漢口並為險要

允街城

在衛東南漢神爵二年置允街縣屬金

羌寇隴西敗太守劉吁于允街又延熹四年
 勦姐零五羌圍允街護羌校尉段熲擊破之

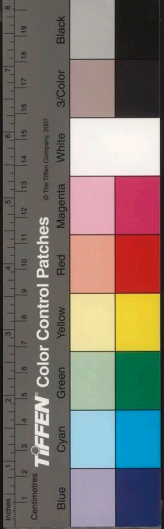



晉仍屬金城郡前後涼因之後魏廢周地圖
允街城地勢極險阻沮渠蒙遜增築以為防
守之兩杜佑曰允街城臨麗水亦名麗水城
○街亭城在衛南後涼所置城也晉隆安初
禿髮烏孤自廣武取後涼金城呂光遣賈苟
伐之戰于街亭大敗水經注逆水出允吾縣
參街谷東南流經街亭城南通典街亭城沮
渠蒙遜所築地勢險隘胡三省曰金城北有
街亭城允吾
今見蘭州

掎次城

在衛西北漢縣屬武威郡掎讀音次讀
咨後漢因之三國魏黃初二年涼州盧

水胡反遣張既討之胡逆拒既于鶴陰口既
揚聲軍從鶴陰乃潛由且次出武威胡以為
神引還頭美既擊平之且次卽掎次也晉志
謂之掎次仍屬武威郡太元十一年魏安入
焦松寺迎故涼張天錫之子大豫于掎次攻
拔後涼昌松郡又元興初後涼焦朗據魏安

禿髮利鹿孤遣其弟傉檀擊滅之晉書以掎
次為魏安蓋據後魏所置郡也魏收志掎次
縣屬昌松郡後又析置魏安郡胡氏曰後魏
置魏安郡蓋治于掎次後周郡廢尋并掎次
縣入昌松又白山縣後

長最城

在衛東南金城河北晉永和三年石虎
將麻秋等濟河擊張重華遂城長最涼

大將謝艾軍神鳥敗後趙兵進擊麻秋軍于長
金城隆安初後涼呂光擊乞伏鞬鞮于長
最遣其子纂攻金城拔之神鳥蓋亦在衛東
南或以為今永昌衛廢鷲鳥縣地悞矣○纏
縮城亦在衛東南晉太元初苻秦將苟萇梁
熙代涼會攻纏縮城拔之或云與蘭州故廣
武城相近

振武城

在衛東南晉咸和二年趙劉曜遣子胤
敗張駿將韓璞之兵于沃干嶺追奔濟

河至令居進據振武河西大駭永和二年石
 道將麻秋等攻涼金城金城降趙涼將謝艾
 引兵出振武擊麻秋破之是也胡氏曰振武
 在姑臧城南廣武西北沃于嶺見蘭州二
 沙城在衛西北二百里又西北去涼州二
 五十里正統中以其地為控禦之要議建城
 調靖邊中所以此又有速罕禿地在衛東南
 黃河北岸亦為要害議築城于此以遏寇衝
 ○大松山 衛東北二十里山多大松又有小松山
 二山控禦邊陲為衛境之要地○蒲萄山志
 云在衛西北百三十里與雪山相拒大通河
 所經也又東山在衛東一里
 又東北三十里有石佛山
 南山 在衛南漢志武威郡蒼松縣有南山松峽
 起自荒中連延西平金城之界東出秦雍
 至于終南
 皆曰南山

分水嶺

衛西百五十里嶺有泉分流南為莊
 浪河北為古浪河其北又有平嶺嘉靖
 中總兵姜輿禦敵于分水嶺敗之遠北至平
 嶺敵大集輿乃伏兵于嶺南岔口佯退以誘
 之敵
 大敗

洪源谷

在衛西北唐武后聖曆二年吐蕃將論
 贊婆來降使將其眾守洪源谷又文視
 元年吐蕃將趙莽布反寇涼州昌松縣入洪
 源谷隴右諸軍大使唐休璟擊敗之又洪池
 谷亦在昌松界唐貞觀
 十七年有瑞石產于此

大通河

在衛南百二十里北流過衛城西有大
 通橋跨其上又北入于沙漠又莊浪河
 亦在衛南下流
 合于大通河

瓦窯渠

在衛西二里又衛南五十里有青寺河
 渠又南四十里有野狐渠俱引大通河

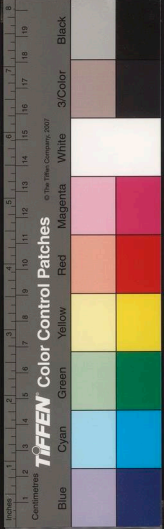

之水資
以灌溉

裴家川

在衛東東北流綿亘于靖遠衛及寧夏中衛之境為戍守要地萬曆間設官兵駐守于此○嘉泉在廢播次縣界晉大寧三年黃龍見涼州之嘉泉涼臣汜禕等勸張駿改年以彰休祥駿不許即此泉也

○南大通山口堡

衛東四十里又東南四十里為紅城子堡又東南六十里為若水堡又南三十里為安寧堡又東三十里即蘭州之金城關也○西大通河口堡在衛西南百六十里又西八十里

武勝堡

衛西北三十里又西北四十里為岔口衛要也又西四十里為古浪所之打班堡

野狐堡

在衛東南具西北有青寺通遠二堡俱戍守要地一統志衛東有應理州堡又東有泗水堡云○沙井兒驛在衛南百九十里志云衛境諸堡多置館驛于此以地當往來衝

楊非亭

在衛東南水經注逆水東南流經街亭城南又東迤揚非亭北又東南歷廣武城西今逆水源流不可復辨也載記楊非在支陽西北三百餘里晉太元初苻秦伐涼張天錫使馬建等拒秦軍于楊非秦兵濟河攻經縮城建懼自楊非退屯清塞或謠為陽妃谷五代時有陽妃谷州鎮

鎮彝所

鎮西北三百里故張掖縣地明洪武二十年置鎮彝守禦千戶所于黑河之北後為河水衝決天順間始移今治志云所東抵高臺西接酒泉南距番彝北鄰胡境廣袤二三百

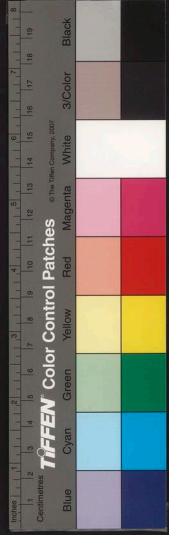

里為戍守之要城周四里有奇
有南面二門今改設鎮弄衛

○狼心山

在西北明正統中王驥出鎮弄討叛胡
與總兵蔣貴等約至狼心山舉火為應
貴敗敵于石城兒泉又敗之九魯乃地其地
去鎮弄三百餘里又進敗之于梧桐林至肅
州亦集乃地又進至野狐山香華山至

○黑河

在城南四里有黑水渡即古張掖河也流
經硤口入居延海志云所境有永豐寺渠
二十分灌溉田又有鹽池
在河西四十里產白鹽

○馬營堡

在河東向為
官軍戍守處

古浪所

在鎮東南六十里漢武威郡地唐亦
為涼州地于此築和戎城元為古浪城立
巡簡司屬永昌路明正統間置古浪守禦千戶
所志云所境東至瓜沙西連武威南界湟河北

抵暖泉廣袤四五百里所城周二里
有奇有東南二門今亦設古浪所

○古浪水

在所南流遠關城所以此名志
云所境有暖泉寺渠分引溉田

○黑松堡

所東南三十里亦曰黑松驛又東南三十
十里為打班堡即安遠驛也又東四十
里為莊浪衛之鎮羌
堡皆往來衝要處

高臺所

鎮西北六十里漢張掖郡地唐為建康
軍地明正統中始置高臺守禦千戶所曰
高臺者以其地稍高控扼戎番之要衝也
所城周四里惟南面一門今亦設高臺所

○白城山

所西北百餘里為甘肅二境接界
處成化以後哈密遺種多遷于此

○紅城渠

有豐稔渠志云所境之渠十有二分溉
之境內
之田

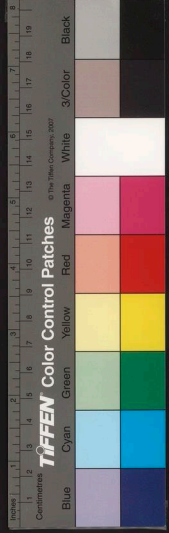

鎮原本作衛

讀史方輿紀要

陝西十三

西寧鎮

甘肅東南一千三百五十里東北至臨洮府蘭州六百三十里東南至臨洮府河

州二百五十里北至莊浪衛四百十里西至生番界百五十里自衛治至布政司二十一百里

至江南江寧府四千六百八十里至京師四千九百里

古西羌所居謂之湟中漢屬金城郡後漢因之

建安中分置西平郡晉因之東晉末為禿髮烏

孤所據稱西平王

其弟利鹿孤復都西平是為南涼也

後魏置鄯

○黑泉堡 西五十里又西五十里為深溝堡又西五十里即鎮彝所也○紅崖堡在所西南百餘里又西北有八壩九壩寺堡

國家圖書館, NATIONAL CENTRAL LIBRARY, TAIWAN, R.O.C.

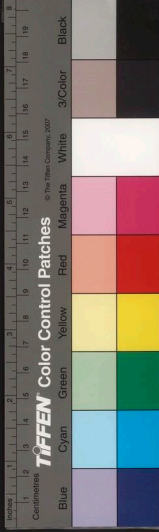

鎮原本作衛

讀史方輿紀要

陝西十三

西寧鎮

甘肅東南一千三百五十里東北至臨洮府蘭州六百三十里東南至臨洮府河

州二百五十里北至莊浪衛四百十里西至生番界百五十里自衛治至布政司二十一百里

至江南江寧府四千六百八十里至京師四千九百里

古西羌所居謂之湟中漢屬金城郡後漢因之

建安中分置西平郡晉因之東晉末為禿髮烏

孤所據稱西平王其弟利鹿孤復都後魏置鄯

○黑泉堡 西五十里又西五十里為深溝堡又西五十里即鎮彝所也○紅崖堡在所西南百餘里又西北有八壩九壩寺堡

國家圖書館, NATIONAL CENTRAL LIBRARY, TAIWAN, R.O.C.



州後周又置樂都郡隋初郡廢仍曰鄯州煬帝

改州為西平郡唐初復曰鄯州開元二年置龍

又置臨洮軍于城內天寶初亦曰西平郡乾元初復為鄯

州上元二年沒於吐蕃大中間收復尋又為蕃

戎所據號青唐城宋元符二年收復仍置鄯州

亦置龍右節度使明年復沒於吐蕃崇寧三年復收其

地改為西寧州仍建龍右節度亦曰西南渡後

荒棄元得其地仍置西寧州明初改為西寧衛

屬陝西行都指揮使司今為西寧鎮亦設西寧

衛

鎮河湟環帶山峽紆迴志云西寧萬山環抱三

瀾右扼束羌戎屹為襟要漢武使霍去病破匈奴

因斥逐諸羌不使居湟中宣帝時趙充國留屯

金城盡平諸羌關隴寧謐後漢建武十一年馬

援等擊破先零諸種羌時議者以金城被羌之

西塗遠多寇欲棄之援因上言破羌以西城多

堅牢易可依固其田土肥壤灌漑流通如令羌

在湟中則為害不休不可棄也從之其後馬賢

THE NATIONAL CENTRAL LIBRARY OF THE REPUBLIC OF CHINA



龐參往往樹績於此晋室多故張氏據有河西亦能綏輯羣羌保其險阻呂光繼之河湟漸爾多事晉隆安二年時禿髮烏孤屯據廉川羌酋梁飢攻後涼西平烏孤欲救之議者多以飢兵強為疑趙振曰使羌得西平中外震動非吾利也烏孤亦曰飢若得西平保據河山不可復制矣遂進擊飢破之於是據有嶺南之地嶺謂洪池嶺見京州又楊統言於烏孤曰呂光衰耄諸子乖離若使浩亶廉川乘虛亶出不過二年姑臧可圖

也烏孤從之後涼益困其後北涼西秦互相爭逐于河湟間西秦之亡其地没于吐谷渾後周皆規取之以藩蔽秦隴隋大業中勤兵遠畧地亦益斥唐貞觀中平吐谷渾開元中又建雄鎮於鄯州其時兵威震亶薄于西海天寶以後吐蕃乘中國之亂蚕食河湟東及秦隴於是唐之邊備近在祁岐涇原之境西平誠西面之保障矣宋關中戍守不越秦鳳熙寧以後始務遠畧圖復河湟以制西夏議者謂河湟復而宋祚傾



方輿紀原

卷之四

夫豈探本之論乎元人控馭西番恒以西平為

要地明初置衛屯兵兼設茶馬司于此用以馴

制番戎云考畧衛居萬山之中漢土番彝雜處耕牧附近有巴海臨番巴哇等一十

三番族各授官領印中納金牌茶馬正德以後通寇盤據青海番族多為所戕滅亦有叛附之

者洮岷間勢且益急然則西平為內外之防不悞也

○**湟水廢縣**今鎮治漢為破羌縣地屬金城郡後漢建安中置西都縣為西平郡治晉

因之晉亂張軌呂光等相繼有其地隆安二年秃髮烏孤敗羌苗梁饒于西平明年使其

弟傉檀鎮焉後又為西秦所據宋元嘉三年夏主昌遣將呼盧古等伐西秦進攻西平大

掠而還尋没于吐谷渾大明四年魏人侵吐谷渾軍至西平濟河而返尋置鄯州仍治西

郡縣後周又為樂都郡治隋初郡廢開皇十八年改縣曰湟水仍為鄯州治唐因之劉昫

曰武德二年平薛舉置鄯州治故樂都城蓋以後周樂都郡治而名也後没于吐蕃謂之

青唐城宋元符二年洮西安撫使王瞻收復其地仍置湟水縣為鄯州治靖康以後荒棄

元仍置西寧州治馬一統志衛城西南有西寧廢州宋置州于此元移今治今衛城周八

奇里有

令居城

在鎮東北西羌傳武帝北却匈奴西逐諸羌乃渡河湟築令居塞元鼎五年先

零羌攻零居六年李息討平之是也昭帝時置縣屬金城郡令讀零趙充國謂西羌反時

嘗攻令居是也宣帝置護羌校尉治此後漢元初二年時諸羌相率叛亂護羌校尉龐參

以次招降之還治令居通河西道蓋先是徙治張掖也又延光初校尉馬賢擊叛羌麻奴

方輿紀原

卷之四

識四



于牧苑不利麻奴等又敗武威張掖郡兵于
令居牧苑卽令居之閑牧地矣晉省入西都
縣胡氏曰漢創築三城
光祿居延令居是也

浩疊城

在鎮東舊志云在蘭州廣武縣西南百

餘里漢縣屬金城郡孟康曰浩疊讀合
門頗師古曰浩讀誥水名也疊者水流峽中
岸深若門也杜佑曰浩讀若閭漢神爵初先
零諸羌犯塞遣義渠安國備羌至浩疊為羌
所敗還令居後漢亦為浩疊縣或謂之浩疊
隘建武十一年先零羌與諸種羌寇金城戰
西據浩疊隘藏西太守馮援深入討擊大敗
之又中元二年西羌寇隴右馬武將兵討之
戰金城浩疊復進擊到破羌處也晉仍屬金
曰浩疊有維都谷馬武破羌處也晉仍屬金
城郡永寧中張軌置晉興郡蓋治浩疊張駿
時郡屬涼州卽此隆和三年秃髮烏孤使從
叔吐若留鎮浩疊義熙十年西秦乞伏熾誓

減南京以王基為晉興太守鎮浩疊
是也隋志浩疊縣後周并入涅水縣

臨羌城

在河西二百八十里漢縣屬金城郡在

西部都尉府或曰卽臨羌也又充國奏臨羌
東至浩疊羌人故田及公田又所未墾可二
千頃以上又云循河湟漕穀至臨羌以示羌
人是也後漢亦為臨羌縣地記漢地自臨羌
以西卽為塞外胡氏曰漢宣帝置護羌校尉
治金城令居東漢初治安彝章帝建初二年
徙臨羌安帝永初二年徙狄道四年又徙治
張掖元初二年徙令居晉仍為臨羌縣屬西
平郡後魏廢隋大業四年吐谷渾為鐵勒所
破走入西平境內遣使求救詔安德王雄出
浼河宇文述出西平迎之述至臨羌吐谷渾
畏述兵盛帥衆西遁卽漢臨羌故城矣水經
注羌水出涅中西南山下經護羌城東故護
羌校尉治也又東逕臨羌城西是護羌校尉

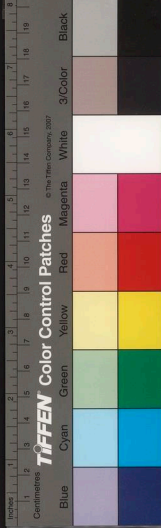

常治臨羌西界也沈括曰吐蕃有臨江砦至安鄉城東西千餘里臨江即臨羌之譚矣

安彝城

在鎮東北漢金城郡屬縣後漢因之建初二年以西羌叛詔護羌校尉自安彝

徙屯臨羌晉仍為安彝縣屬西平郡隆和三年南涼禿髮烏孤以其弟利鹿孤鎮安彝是

也後廢水經注湟水東合安彝川水又東逕安彝縣故城在漢西平亭東七十里○破羌

郡後漢因之永初三年叛羌攻沒破羌縣是

樂都城

在鎮西北二百三十里水經注湟水逕樂都城南又東逕破羌故城南是樂都

在破羌西也前涼置城于此後涼呂光因置樂都郡晉隆安三年禿髮烏孤自西平徙治

十年西秦乞伏熾磐襲樂都傳檀世子虎臺

拒守其臣梁肅以外城廣大難守請聚國人守內城虎臺不聽城潰熾磐入樂都置涼州刺史鎮焉宋元嘉五年河西王蒙遜攻樂都克其外城絕城中水道乞伏元基擊却之其後沒于吐谷渾城廢

龍支城

鎮東南八十里城西有龍支堆因名漢為金城郡允吾縣地後漢時置城于此

和帝使曹鳳為金城西部都尉屯龍者卽此城也晉隆安二年南涼禿髮烏孤擊羌首渠

時置北金城縣西魏又改為龍支縣後周屬涼州衛因之唐改屬鄯州儀鳳三年鄯州都

督李敬玄奏敗吐蕃于龍支是也後沒于吐蕃號為宗哥城宋大中祥符中吐蕃唃廝囉

徙居邈川其相李立遵居宗哥請命于宋羅命為任順軍節度使元符二年王瞻取其地

旋復陷于吐蕃崇寧三年王厚收復後廢又

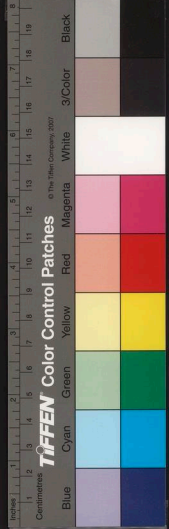

衡南有龍居廢縣隋志西魏時置龍居路倉二縣後周廢入西都縣

歸義城

在鎮西南漢築城以招徠諸羌因名歸義後漢元和三年燒當迷吾順命因退居河北歸義城是也章懷太子賢曰河北者

達留大河之北黃河至大小榆谷北則有逢留之名後漢永元中金城長史上官鴻開置

歸義建威屯田二十七部侯霸復置東西郡屯田五部又增置逢留二部列屯夾河合三

十四部永初中羌叛而廢歸義城蓋屯戍處

白土城

在鎮南晉置白土縣屬金城郡或曰縣本曹魏所置十三州志左南津西六十

里有白土城在大河之北為綠河津濟處其西北有白土川因名晉太和二年涼張天

錫討叛將李儼于隴西使常據自左南張統向白土即此後涼呂光置三河郡治白土縣

三河謂金城河賜支河湟河也時光自稱三河王因置三河郡義熙八年西秦乞伏熾磐

攻南涼三河太守吳陰于白土克之後魏郡縣俱廢水經注河水經郿川城南又東經臨津城北白土城南是也

左南城

在鎮東南舊志云在白土城東六十里前涼置晉興郡左南縣屬焉縣亦張氏

所置也十三州志石城西百四十里有左南城河水經其南曰左南津又東接枹罕界晉

太和二年涼張天錫討李儼使常據自左南進敗儼兵于葵谷天錫自倉松進也左南又

義熙十年南涼王儁檀面討乙弗部西秦王熾磐入其樂都儁檀詣熾磐降至左南熾磐

因賜儁檀爵左南公即此後魏縣廢葵谷今見河州倉松見莊浪衛

長寧城

在鎮西漢臨羌縣地晉析置長寧縣屬西平郡後魏廢水經注西平城西北四

十里有長寧亭晉置長寧縣又鄯城廢縣在鎮西南唐儀鳳三年析湟水縣置屬鄯州上

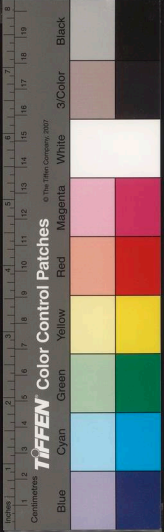

方輿紀要

元中没于吐蕃劉昫曰漢西平故城在縣西
○廢興城在故龍支城東前涼所置城也晉
太元十年後涼呂光將尉佑以允吾叛敗奔
興城隆安二年後涼將李鸞以興城降于禿
髮烏孤胡氏曰興城在允吾之

廉川城 在鎮西南百二十里漢破羌縣地晉太
元二十年禿髮烏孤擊降乙弗折掘等

部築廉川堡而郡之隆安二年後涼楊軌等
率兵攻姑臧不克尋敗屯廉川收集彝夏衆
至萬餘既而降于烏孤三年烏孤使從弟洛
回鎮廉川其後為北涼所取宋元嘉三年西
秦王熾磐伐河西王蒙遜至廉川即

湟中城 在鎮西北胡氏曰湟水兩岸之地通謂

此後魏廢胡氏曰廉川在湟中是也
月支之地因謂之小湟中東漢永元初鄧訓
擊迷唐羌發湟中卒縫革為船置于單上以

渡河掩擊迷唐大破之是也永初末羌豪麻
奴等復叛據湟中屢侵金城武威諸邊郡延
光初校尉馬賢討破之建安十九年夏侯淵
自興國討宋建于袍罕別遣張郃等渡河入
小湟中河西諸羌皆降是也水經注湟水經
湟中城又東經臨羌破羌允街城陽金城而
合于大河○廣武城在鎮東北前涼張氏置
廣武郡屬涼州蓋分西平置郡也後廢或謫
作須武云在衛西南恐誤又臨谷城在鎮西
百里宋史仁宗寶元初吐蕃喃斯囉居鄯州
西有臨谷城通青

廓州城 鎮南百八十里古西羌所居洮河地後

漢延熹中諸羌統當與洮河大冢寇張
掖段熲斬洮河大帥于其地遂定西羌是也
漢末屬西平郡前涼以其地置洮河郡晉隆
安二年禿髮烏孤敗梁饒于西平洮河太守
張稠以郡降明年烏孤使其叔素渥鎮洮河

方輿紀要

職

