

升以水五升淋取清汁入大鍋內熬濃汁至三五升用瓦器盛貯臨時以小青盞盛取半盞濃汁却用皮紙貼盞中濃汁面上安定然後取糯米十四粒種在皮紙面上一宿即是

右爲細末糯米飯丸如麥粒大每用一粒未破用津貼瘡頭薄處即破膿滯不快則用一粒納瘡口內使膿不滯好肉易生

無替針丸

雄雀糞

廿粒

礪砂

陳倉米

沒藥各一

右研勻以米飯丸如粟大每用一粒貼瘡口眼中即潰膿出

梅治諸癰不消已成膿懼針不得破令速決取雄雀糞塗頭上乾即易之雀糞中堅者爲雄

本治癰疽已有瘡眼未出膿痛不可忍用此藥紙即膿出巴苳一個去皮膜不去心油鹽豉十四個口中含去皮令軟同研爛真麝少許如難丸入少稀糊捏作餅子如鼠糞大大小臨時看瘡口維之只以紙擦子送入藥須臾必痛忍之良久膿遂出

丹出一切瘡口出蛾重殼燒存性無灰酒調下每服一枚服下一個時辰便有瘡口一個若服兩枚出瘡口兩枚

瘡癰成膿宜針其鉄用馬銜鉄爲之形如莖葉兩面皆利可以橫直裂開五六分許取其毒血如覺病輕須先灸而後裂

按癰如椒眼數十粒或如蜂窠蓮房而膿出痛不除宜用針者以針橫直裂之則毒血挾膿出而愈如無椒眼之類只消直入取膿不必裂之也又法當椒眼上各各

鍼針以
取膿

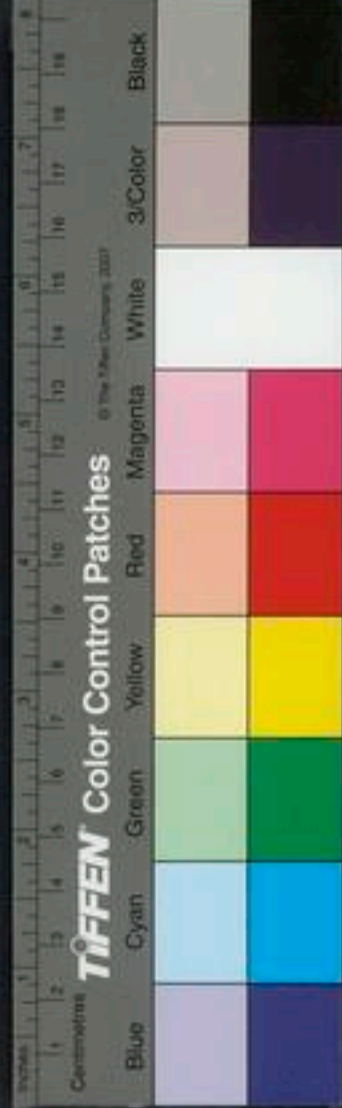

灸之亦佳不必裂也

鉞針者末如劍鋒以取大膿

全文見針灸門

夫癰氣之息者宜以針開除去之

病疑篇王註云息也死肉也○今世用

刀割去死肉者是也 治腐腫者刺腐上視癰小大深淺刺刺大者

多血小者深之必端內針為故正長刺節論○大者多血小者深之八字衍文也

大小深淺刺七字取膿之法及灸備矣

疽成膿宜烙可用銀篦大二分長六寸火上燒令赤急

手熨烙毒上得膿為効

凡癰覺在虛處及眼不見處皆是惡症如發高腫紫赤

皮薄光澤覺裏有膿毒諸藥貼熨不破者宜用熟銅鍼於

油火上燒透先用墨筆點定却當頭以針淺刺入隨針出

膿者順也有不隨針膿出當用白紙作維維入針孔引出

膿毒當時腫退可及三分如腫不退是一逆也腫不退疼

不除但膿出二逆也膿疼不退患人不覺瘡輕三逆也雖

用針破出膿亦無所濟須急用引膿托裏湯藥以助其勢

力可也更有癰生實處不問淺深如有膿即用針烙無害

稍遲緩即恐傷筋骨內疼及近筋脈骨節處不得亂行針

烙反致他病也 患疽初生赤硬或在虛處毒氣淺或在

實處毒氣深切須仔細辨認仍問患人疼痛覺深覺淺其

患處瘡頭不拘多少其間須有一個最大者即是大膿竅

當用熟鐵大針頭如釵脚者於麻油燈上燒令熱透以大

頭處按定插入一寸或至二寸膿當下恐未有膿毒出却

用白紙作維子維入直候次日取出其膿即隨維下矣膿

色黃白即好若赤黑色防後有鮮血出即患人寒戰不禁

其有虛處不得亂行針烙 凡患發背覺似有膿成便用

大熟鐵針烙當正頭上烙之其烙並用麻油燈上燒令通

皮厚毒深宜烙



紅烙入可二寸許初入肉即須橫插入不得正入恐烙透膜也如已有破處皮爛潰熟更不得用針烙如是橫長赤引開闊當須兩頭下火針令膿毒隨針引出肥人膿汁多瘦人膿汁少如肥人却少瘦人却多多是肉敗壞成膿少是肉不腐爛受氣實也尤宜詳審不可造次便行針烙亦看患人氣脈勻和榮衛氣不節滯血脈不致凝澁即行針烙無畏切須仔細患人氣虛脈氣大者亦不可亂行針烙針烙之法不可容易先看皮紋緊慢厚薄紫赤色大光澤者即可用針烙如皮肉未變不可用針針亦無濟大抵用針只欲引膿如針刺無膿是氣伏也不可用針烙

或問烙法如何曰膿或汪洋欲出奈何皮厚肉深難穴者既前無內托之藥先致力于肉後又不用烙以開竅脈膿何由出膿本肉腐所成皆挾毒熱之氣若久留肉腠間則毒氣浸淫好肉亦化爲膿腐此所以烙法有功于潰瘍也被根淺而皮薄者何必假此以賣弄假法恐嚇而騰取利也

身形血忌忌帝曰頭圍身形應九野奈何岐伯曰請言身形之應九野左足應立春其日戊寅巳丑左脇應春分其日乙卯

左手應立夏其日戊辰巳巳膺喉首頭應夏至其日

丙午右手應立秋其日戊申巳未右脇應秋分其日辛酉右足應立冬其日戊戌巳亥腰尻下竅應冬至其日壬子

六腑膈下五臟應中州其大禁太乙所在之日及諸戊巳凡此九者善候八正所在之處所主左右上下身躰有癰腫者欲治之無以其所直之日潰治之是謂天忌日也



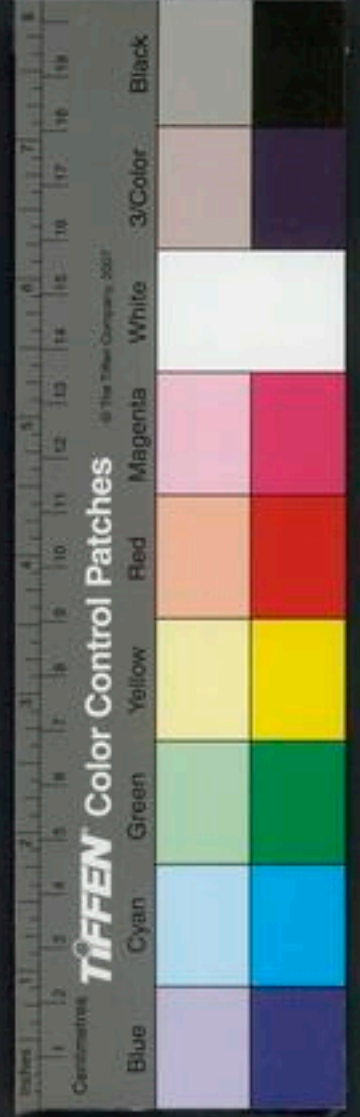

右應立秋戊申右應秋分辛右應立冬戊戌
手巳未忌開膿脇酉忌開膿足巳亥忌開膿

應夏至
應中州太腰
應冬至
頭首喉
丙午日
及諸戊巳
下尻
壬子日
忌開膿

左應立夏戊辰左應春分乙左應立春戊寅

手巳巳忌開膿脇卯忌開膿足巳丑忌開膿

行年血
忌忌忌
瘡疽

十歲二十二歲三十三歲七十三歲巳上四人百神在
上部不可患癰疽發背見血者死申子辰年血忌餘年不
妨男女同

二十五歲三十一歲六十八歲七十四歲以上四人百神
在額不可患瘡腫見血者死

十八歲二十四歲三十五歲四十五歲五十六歲六十七
歲七十二歲八十九歲以上八人百神在兩肩隅不宜患

癰疽瘡腫見血者死

十二歲二十七歲三十六歲五十九歲六十六歲九十七

歲以上六人百神在中部不可患癰疽發背見血者死巳

酉丑年血忌餘年不妨男女同

三十二歲四十二歲五十五歲六十一歲以上四人百神

在肩背不可患癰疽見血者死

十九歲二十六歲四十九歲五十六歲五十七歲六十二歲八十歲九十一歲以上八人百神在肝肺俞不宜患癰腫見血者死

十一歲二十三歲二十四歲五十八歲九十六歲以上五人百神在脇助不可患癰疽見血者死

十四歲二十九歲三十九歲四十六歲五十二歲六十歲六十九歲七十六歲八十一歲八十八歲九十五歲以上十一人百神在下部不可患瘡漏疾見血者死下部尤忌見勞瘵人不宜下部出膿難瘥

十一歲十五歲二十七歲六十三歲七十五歲以上五人百神在尻尾間不可患癰疽見血者死

十三歲二十八歲五十二歲七十二歲九十三歲以上五人百神在足下不可患癰疽見血者死

二十一歲三十八歲四十一歲五十歲以上四人百神在遍身不可患瘡腫見血者不治

虛宜忌
熱宜忌

凡發背及癰疽皆在背上不問大小有疼無疼或熱或不熱或冷或不冷但從小至大腫起至一尺已上者其赤腫焮熱者即用緊急收赤腫藥圍定不令引開中心即用抽膿聚毒散貼之急令散毒外透內服排膿縮毒內托湯藥候膿成相次破穴看瘡大小深淺內發其膿汁膿水大泄急須托裡內補雖破穴膿汁不多再須排膿拔毒透後慎不令再腫須疼止腫消患人自覺輕便即是順疾也最宜節慎飲食其熱毒方盛或發大渴多飲冷水及冷漿之類此是毒氣攻心令口乾煩渴但以心氣藥內補臟腑即止矣

內補謂參芪之屬排膿謂皂角刺之屬

精要云凡疽疾勿食羊鷄牛鯊魚麪煎燂炙炒法酒等



味犯之必發熱只有梔子黃芩湯用之取効夫梔芩苦參犀角輔佐人參固可解食毒之熱若寒月與虛人寧無加減乎內經謂膏粱之變足生大疔此原癰疽之因也禁戒厚味蓋以厚味能引起宿火之熱此誠富貴養口腹者所宜謹守若素貧者大不然矣予治章兄背疽徑尺家貧待死而已祝瘡穴黑深似有近內之意急作參芪歸木膏飲三日略以艾芎湯洗氣息奄奄不可支持幸其身不發熱而可進飲食每日作餛飩大碗與之盡藥膏五斤餛飩多肉者三十碗瘡口漸合以其因肉與餛飩助氣之有益也

拾時從
証
大脈沉
數有力
證
陰冬
凡治病必察其下 予從軍戊午年冬于武城縣有賈倉使父年踰六旬冬至後數日疽發于背五七日腫勢約七寸許不任其痛瘍醫曰視之膿成可開矣公懼不從越

三日醫曰不開恐變証生矣遂以燔針開之膿泄痛減以開遲之故迨二日變証果生覺重如負石熱如熾火痛楚倍常六脈沉數按之有力此膏梁積熱之變也邪氣酷熱故宜寒藥治之時月嚴凝復有用寒遠寒之戒乃思內經曰有假者反之雖違其時以從其証可也與瘍醫議急作清涼飲子加黃連一兩五錢與之利下兩行痛減七分翌日復用前藥其証悉除月餘平復 陳錄判母年七十餘歲忽冬至後腦出疽形如顴面大命瘍醫診視俟瘡熟以針出膿因怒答侍妾瘡即內陷凹一莖葉許面色青黃不澤四肢逆冷汗出身清時復嘔吐脈極沉細而遲蓋綠衰老之年嚴寒之時病中苦楚飲食淡薄已滌肥膿之氣獨存憔悴之形加之暴怒精神愈損故有此寒變也病與時同與瘍醫議遂制五香湯一劑加丁香附子各五錢劑盡

脈微泄
瀉內陷
者難感
夏宜溫

同與瘍醫議遂制五香湯一劑加丁香附子各五錢劑盡

瘡復大發隨証調治而愈內經曰凡治病必察其下謂察時下之宜也諸痛痒癩瘡皆屬心火言其常也如瘡盛形羸邪高痛下始熱終寒此反常也固當察時下之宜而權治故曰經者常也法者用也醫者意也隨所宜而治之可收十全之功矣 至元壬午五月二十八日王伯祿年五十有七右臂臍腫盛上至肩下至手指色變皮膚涼六脈沉細而微脈證俱寒予舉瘍醫孫彥和視之曰此附骨癰開發已遲以燔針啓之膿清稀解次日肘下再開之加吃逆不絕彥和以丁香柿蒂散兩服稍緩次日吃逆尤甚自利臍腹冷痛腹滿飲食減少時發昏憤於左乳下黑盡處灸二七壯又處托裏溫中湯用乾姜附子木香沉香茴香羌活等分咀咀一兩半欲與服或者曰諸痛痒癩瘡皆屬心火又當盛暑之時乾姜附子可乎予應之曰理所當然不得不然內經曰脈細皮寒瀉利前後飲食不進此謂五虛况吃逆者胃中虛寒極也諸痛痒癩瘡皆屬心火是言其定理也此証內外相反須當捨時從証非大方辛熱之劑急治之則不能愈矣遂投之諸症悉去飲食倍進瘡勢溫膿色正彥和又與五香散數服月餘平復噫守常者衆人之見知變者智者之事知常而不知變因而取敗者亦多矣况醫乎哉守常知變豈可同日而語

托裡溫中湯治瘡瘍為寒變而內陷者膿出清解皮膚涼心下痞滿腸鳴切痛大便微澹食則嘔逆氣短促吃逆不絕不得安臥時發昏憤

羌活

乾姜 各錢

黑附子 四錢 炮去皮

益智仁 錢

茴香

甘草 錢

丁香

沉香 錢

木香 錢

陳皮 錢



肥虛嘔
逆不宜
內托十
宜

按經曰寒淫于內治以辛熱佐以苦溫附子乾姜大辛
熱溫中外發陽氣自裡之表以爲君羌活味苦辛溫透
關節炙甘草甘溫補脾胃行經絡通血脈胃寒則嘔吐
吃逆不下食益智仁沉香丁香大辛熱以散寒邪爲佐
瘡氣內攻氣聚而爲滿木香茴香陳皮苦辛溫治痞散
滿爲使也

右咬咀都作一服水三盞生姜五片煎至一盞去渣溫
服無時忌一切冷物

男一老人年七十患背疽徑尺餘已雜與五香十宣數十
貼膿血腥穢嘔逆不食者旬餘病人自云吃內托散隔中
不安且素有淋病三十年今所苦者淋之痛與嘔吐不得
睡而已急以參芪歸木煮膏以牛膝湯入竹瀝飲之三日
後盡藥一斤半淋止思食七日後盡藥四斤膿自湧出而

得睡又煎旬而安 一男子年六十餘性好酒肉背疽見

膿嘔逆發熱蓋其得內托十宣多矣醫以嘔逆於嘉禾散
中加丁香以溫胃行氣時七月大熱脈洪數有力予因謂
此脈症在潰瘍尤爲忌然形氣實只與人參膏和竹瀝飲
之盡藥十五斤竹百餘竿而安予曰此病幸安也不溲味
必再作仍厚味自若夏月醉後坐水池中又年餘左脇旁
生一軟塊如餅二年後軟塊爲疽本人見膿血淋漓而脈
洪數有力又嘔逆食少遂自以人參膏入竹瀝飲之又百
餘竿而安今八十歲強健如舊此病兩以老年血氣弱專
服人參竹瀝而愈若與內托十宣散恐未能若是之安全
也

宜後反
補宜補
宜溫宜
和鮮之

膿潰之後腫退肌寬痛必漸減而反痛者此爲虛也宜補
之亦有穢氣所蝕者宜和鮮之亦有風寒逼者宜溫散之



補者歸芪之類和鮮者乳香芍藥之類溫散者防風桂枝

之類權小娘癰後右腿股生癰破後筋吊疼脈虛而瀉詢之小

便時疼處亦相應宜與生血導熱

川芎

歸頭

條苓

生地

赤芍

牛膝

黃柏

甘草

二

青皮

炒

檳榔

五

通草

右煎食前熱飲之

潰後忌
五香飛
散忌大
黃下積

五香湯即五香連翹湯去射干大黃升麻連翹加參犀角
若用于腫瘍猶可借其飛走以攻散其毒使不延蔓若用
于潰瘍雖多有參芪甘草之緩補而走泄太多寧不犯仲
景已有得汗復汗得下復下重虛之戒可不省乎
精要云血氣閉香則行聞臭則逆又言飲食調令香美益

其脾土養其真氣夫甘而淡者可養脾上若香美者但能
起火經以熱傷脾熱傷氣為戒今日益脾養氣若施之于
腫瘍者似有暢達之益潰瘍後用香美恐有發熱損其
陰之患矣

精要云熱盛脈數與漏盧湯單煮大黃等湯不甚熱脈緩
弱只投五香連翹湯夫熱盛脈數若腫瘍時臟腑秘而鉢
實者猶可與大黃若潰瘍後膿血出多者熱盛脈數去死
為近其可下乎緩弱之脈古人皆以為邪毒已散五香之
飛走升散其可用乎

膿出忌
追毒丸

精要云初成膿宜用烙得膿利為効亦服神仙追毒丸此
又不能無疑者也夫追毒丸下積取毒之藥決無取膿之
効今用烙而得膿若在裏之氣血壯實則膿自出如推矣
何不以和氣活血之藥佐參芪補劑使膿自托出乎



湯忌道
毒丸

精要云瘡作渴甚急與神仙追毒丸取下惡毒與清膿湯
萬金散五香連翹湯六味車釐散千金漏蘆湯皆可選用
下利已後渴尚未止宜用生津補氣藥則津液生氣血完
渴自止矣夫大渴而與利藥非明示脈証何以知其當下
下又言下利後渴又不止却用補藥又不明言脈証恐是
但有大渴必與峻下下後尚渴方與補藥夫醫者治未病
如此用藥可乎况渴屬上焦當腫瘍時猶或可用若潰瘍
時渴恐因血氣之虛何以待下利後方議其虛哉

潰後咽
痛忌
珀犀角
膏

精要論疽疾咽喉口舌生瘡歸罪於不得內托以致熱毒
衝心與琥珀犀角膏夫于腫瘍時用之猶或近理若於潰
瘍後用之彼犀角腦子之升散寧不助病邪致虛以速其
死也耶後有犀角散以大黃佐黃芪用黃芪則知其虛用
大黃又以疑其有實熱夫瘡潰牀虛縱有舊熱將自斬因

膿血而消何必以峻冷利動臟腑若在秋冬何異用刀劍
耶

潰後寒
熱忌正
氣

精要論癰疽發寒熱多汗或先寒後熱或先熱後寒或連
日作或間日作必先嘔痰然後寒熱寒熱解大汗出不可
專以爲有熱亦有氣虛而得者亦有因怒而得者又有先
感寒邪脾氣不正而有此証者夫氣虛者當以補氣藥補
之因怒者當以順氣藥和之脾氣不正者當以調脾藥養
之今用不換金正氣散悉是溫散瀉衛之藥而欲以一兩
人參收拾十四兩之瀉衛可乎若用于腫瘍時感寒邪者
猶或庶幾彼氣虛者因怒者脾氣不正者此方能兼治乎
又未知用于腫瘍耶潰瘍耶

穴未合
慎風濕

瘡穴有孔慎風仍慎再合如再合者爲風濕邪氣攻搏而
再生膿宜如前以通和湯藥依次第用不可急性恐傷氣



害人之命也

無瘡瘍未合風入為破傷風濕入為破傷濕二者害人最急倉卒不知其因甚難認治癰疽瘰癧潰後尤宜謹之

補氣血

加味十全湯治癰疽愈後補氣血進飲食

黃芪蒸

地黃蒸

當歸

川芎

人參

茯苓

芍藥炒

白朮

陳皮各一兩

粉草炙

桂心

五味各五錢

烏藥七錢

右咬咀每服一兩用水一椀生姜五片棗二枚同煎分作二服留查晒乾為末服之丹溪云加味十全湯須看年之老壯資之強弱証之緩急時之寒熱加減用之

加味十全湯治癰疽後補氣血進飲食實為切要蓋膿血出多陰陽兩虛非此藥何以回生起死惜其不分經絡

不載時令又在識者觸類而長之今之外科於瘡瘍腫平痛寬遂以為安漫不加省往往于結痂後兩三日或半年虛証乃見醫者不察病者不悟無補接調養之功因而轉成他病者惜哉予治一士夫因脚弱求診兩手俱浮洪稍鼓飲食如常惟言問不答肌上起白屑如麩片時在冬月予作極虛處治詢其弟乃知半年前曾于背臂腿三處自夏至秋冬節次生疽率用五香連翹湯十宣散與之今結痂久矣予為作參芪白朮當歸膏以二陳湯化飲之三日後盡藥一斤白屑沒者大半病者自喜呼吸有力補藥應効以漸而病家反怨藥不速應自作風病論治煉青礞石二錢半以青州白丸作料煎飲子頓服之予諫止不聽因致不救書以為警云

運氣

運氣癱自潰者惟上不及歲有之經曰土不及曰卑監卑

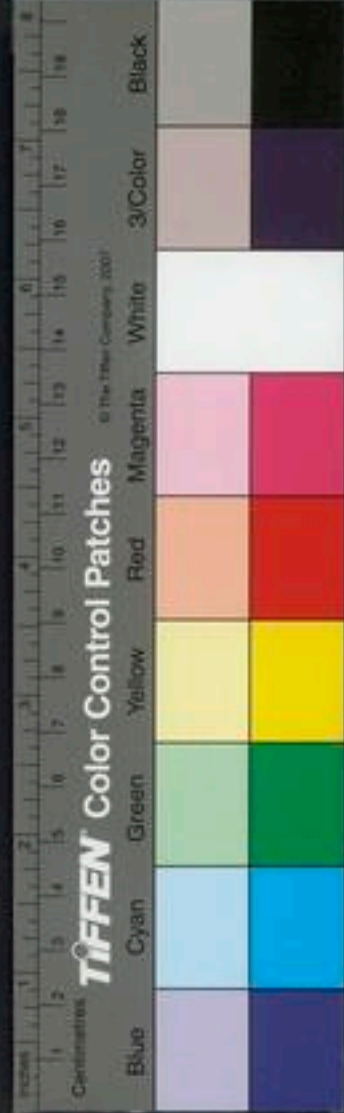

雜方

圖藥

監之紀其動瘍涌分潰癰腫蓋土不及則肉腐為癰腫故木化啓折乘之而膿涌分潰其癰腫也

東垣癰疽用藥加減法 如發背疔腫膿潰前後虛而頭痛者于托裏藥內加五味子 恍惚不寧加人參茯神

虛而發熱者加地黃瓜蒌根 潮熱者加柴胡地骨皮 渴不止者加知母赤小豆 虛煩者加枸杞天門冬 自

利者加厚朴 膿多者加當歸川芎 痛甚者加芍藥乳香 肌肉遲生者加白欬官桂 有風邪者加獨活防風

心驚悸者加丹砂 口目瞤動者加羌活細辛 一嘔逆者加丁香霍葉 痰多者加半夏陳皮

精麥飯石膏在膿潰後圍瘡口
麥飯石 火煨罈中十日 鹿角 煨酒 白欬
右用麥飯石末二兩白欬末二兩鹿角灰四兩要研極

洗藥

細如不細反痛用好米醋入銀石器內煎令魚眼沸却入三味藥末用竹筴子不住手攪熬一二時稀稠得所傾出候冷以紙蓋每用時先以猪蹄湯洗去膿血挹乾以鷄翎拂藥塗四圍凡赤處盡塗之但留一小口如錢大以出膿血凡用瘡藥上久則藥乾勿令細急須常用醋拂濕其藥初便一日洗換藥十日後兩日一換 肉冷者不宜用

猪蹄湯治一切腫破消毒去惡肉凡瘡有口便用此湯

濯洗

白芷

生甘草

羌活

露蜂房

黃芩

赤芍藥

川歸身

右為粗末看疽大小用藥如疽大猶猪蹄兩隻只用白水三升煮軟將汁分為兩次澄去面上油併下面查却

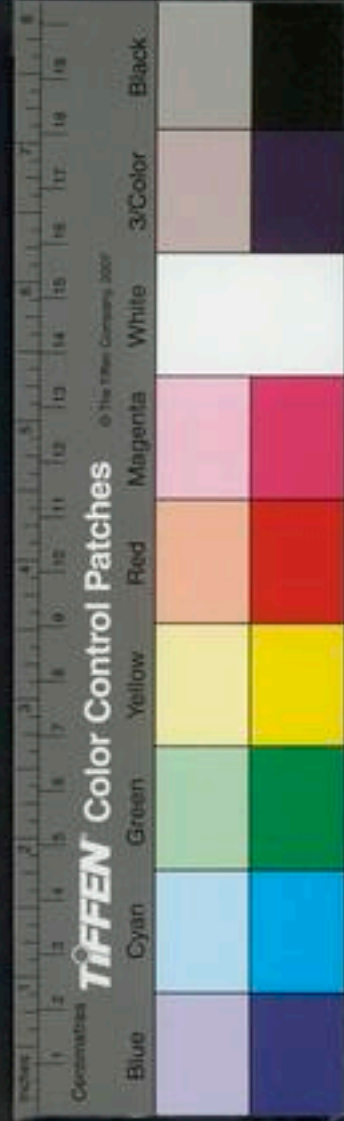

去死肉方

癰疽有死肉不去者用白丁香霜末深則紐之淺則乾摻於膏藥上甚妙

又方膏藥內入雄黃巴莖少許不傷好肉止去惡肉不惟惡瘡凡癰毒有惡肉者俱可去

又方雄黃散以雄黃一錢另研巴莖不去皮研如泥入乳香沒藥少許再研細少上惡肉自去

保治惡瘡有死肉者及追膿

白丁香

輕粉

粉霜

雄黃

麝香

巴莖霜

右細末新飯和作錠子用之

四治瘡疽攻腫息肉突出烏頭五枚苦酒三升漬三日洗

之日夜三四次

古今錄驗

諸癰疽有肉凸出數十者更于凸出瘡門求之

神里膏治諸般惡毒瘡癤發背癰疽其妙如神

露蜂房

要用蜂兒多者為妙細剪淨一兩

全蛇蛻

以鹽水洗淨焙乾半兩

玄參

半兩去苦

綿黃芪

三分

黃丹

五兩研細後入

真麻油

斤一

杏仁

去皮尖切小片一兩

男子亂髮

洗淨焙乾如鷄子大

右件藥先將麻油入銀銚中同亂髮于風爐上慢慢文武火熬候髮焦鎔盡以杏仁投入候杏仁色變黑好綿瀘去查再將所熬清油入銀銚內然後入黃芪玄參二味慢火熬一二時取出銚子安一冷風爐上候半時又火力稍息旋入露蜂房蛇蛻二味將柳枝急攪移銚于

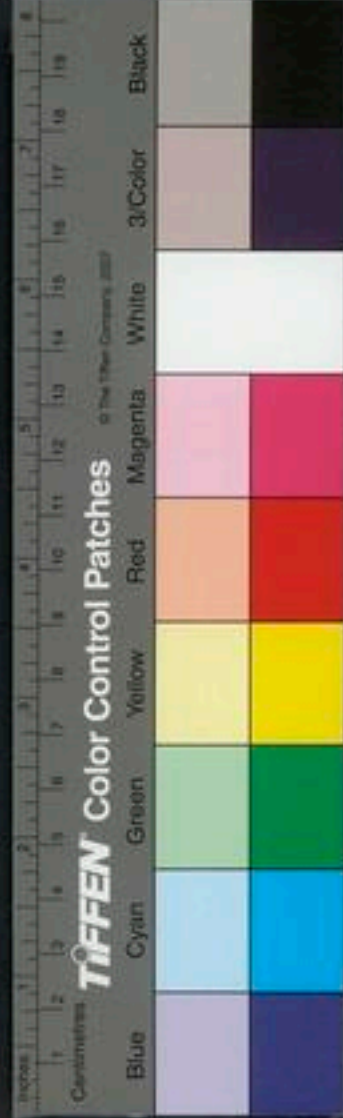

火上不住手攪慢火熬至黃紫色用綿濾過後復入清油在銚內乘冷投黃丹急攪片時又移銚於火上文武火慢慢熬不住手用柳枝攪千餘轉候藥油變黑色滴於水中凝結成珠子則是膏成就矣若珠子稀再熬少時必候得所然後用瓷瓶內封收待用或恐偶然熬火太過稍硬難用却入少蠟熬添麻油在內瓷瓶盛封蓋於甌上蒸乘熱攪勻收而用之膏藥熬成了須用所盛瓷器置淨水盆中出火毒一晝夜歇三日方可用熬此膏藥極難於火候須耐煩看火緊慢火猛即藥中火發千萬謹戒膏藥方甚多切無出于此

垣熱瘡寒膏藥

當歸身水洗焙乾一兩

杏仁湯浸去皮尖一百個

黃丹研細六兩

肥嫩柳枝三兩半切如寸許水洗乾

肥嫩桃枝一斤切作如寸洗淨乾 麻油一斤

右件先熬麻油熱下杓柳枝熬令半焦以綿裏當歸杏仁同煎至柳枝黑焦為度去藥渣濾油澄淨抹去銚中查滓令淨再上令沸旋旋入黃丹熬成滴水不散為度

寒瘡熱膏藥

與寒膏藥同只將當歸身改作當歸稍桃柳枝分兩劑過便是

欵瘡口藥

劉氏貼發背癰疽膿盡四面皮粘恐有膿毒攻起宜用逼毒散方

黃藥子

白藥子各一兩 赤小豆二兩 雄黃錢一

右為末水調傅

治發背癰疽膿盡生肉平滿宜用緊瘡口生肌青散子



檀花葉

盛時收陰乾
取四兩為末

青赤小荳

白芨

各二兩

為末臨時用檀花末三錢七白芨小荳末各一錢七相
和新汲水調攤紙上貼四畔中心瘡口不用貼

垣 欽瘡口方木香板榔散用之决無疼痛以蠟油塗覆瘡
上生肌欽肉甚速必無惡血瘡口疾合易取平復惟膏深
熱瘡所宜用也貧人苦地之寒濕外來寒瘡者禁不可用

木香

板榔

黃連

各等分

右為極細末依前調用濕則乾貼

治寒瘡欽瘡口藥

當歸身

半斤
洗乾

青皮

二分
去白

木香

一分

右四味為極細末藥油調塗取効甚速

保 瘡口大者乳香散

寒水石

煨

滑石

各一分

乳香

沒藥

各半兩

腦子

少許

右各研細和勻少許搽瘡口上

櫻 桃紅散欽瘡口定痛辟風邪

滑石

四兩

乳香

輕粉

各二分

小荳粉

一兩

寒水石

三兩
煨

右為細末乾搽口上一方改小荳粉為定粉

調 有人患昔疽已潰如碗面大視五臟僅膈膜耳自謂必
死用大鯽魚一枚去腸臟以羯羊糞入其中烘焙焦黑極
燥為細末乾搽之瘡口遂收至今無恙此方累用有效須
候膿少欲生肌肉時用之

保 又方治瘡口久不收



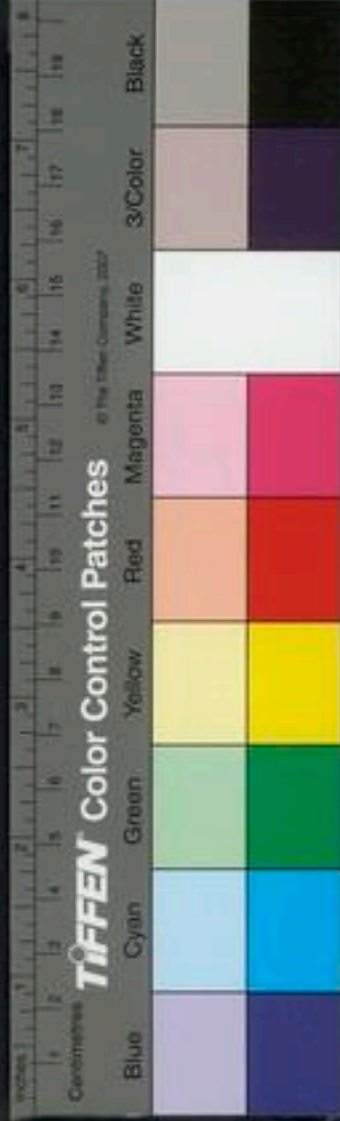

小椒去目炒 定粉 風化硝二錢 白礬二錢
乳香 沒藥各一錢 右為末摻之

生肌散

寒水石剉 滑石 烏魚骨 龍骨各一兩
定粉 蜜陀僧 白礬灰 乾胭脂各半兩

右為細末乾摻用之

平肌散治諸瘡久不斂

蜜陀僧煨 花蕊石煨 白龍骨各一兩 乳香易

輕粉各一錢

右為細末和勻乾摻

精要論癰疽久而瘡口不合其肉白而膿血少此為瘡口冷滯乃病氣血枯竭不潮于瘡遂致如此用此艾葉一把入瓦器內濃煎湯避風處乘熱用艾湯澆洗瘡口四圍

淨肉以絹帛兜艾葉乘熱澆沃一日一次洗了須避風仍燒松香以烟薰瘡口良久用神異膏貼之不可與厭穢之人見若不能禁忌瘡口難安藥亦無效夫以血氣枯燥不知補接於內惟務熱洗於外不揣其本而齊其末而乃歸罪于冷滯大抵潰瘍宜洗若非行補接之藥以實其內竊恐淋洗有一時之快少頃恐病躰自覺疲憊有不耐煩之意非虛而何可不先議補接乎補接即參法局木之類是也

亂髮蜂房蛇蛻皮各燒灰存性每味取一錢七酒調服治瘡久不合神驗丹溪云髮補陰之功甚捷

收斂瘡口止有柳皮白斂煎湯飲之

眼白青黑眼小是一逆也內藥而嘔者是二逆也腹痛渴甚是三逆也有項中不便是四逆也聲嘶色脫是五逆也除此五者為順也王版

癰疽破潰之後其形候有逆有順眼白青黑而緊小一惡也不能下食納藥而嘔食不知味二惡也腹痛渴甚三惡也肩背不便四肢沉重四惡也聲嘶色脫唇鼻青黑面目四肢浮腫五惡也煩躁時軟腹痛渴甚泄利無度小便如淋六惡也膿血大泄痲痛尤甚膿色敗臭氣不可近七惡也喘粗短氣恍惚昏臥八惡也未潰先黑又陷面青唇黯便污者九惡也更有氣噫痞塞咳嗽身冷自汗無時瞪目耳聾恍惚驚悸語言顛錯皆是惡証動息自寧飲食知味一善也便利調勻二善也神彩精明語聲清朗三善也膿清腫消色鮮不臭四善也脉氣和平五善也五善見三則吉諸惡見四必危

癰疽所兼諸證

熱毒方盛或發大渴此是毒攻心臟令舌乾煩渴也但

以補心氣藥內補即止

竹葉黃芪湯治發背發渴通治諸瘡大渴

淡竹葉二兩 生地八兩 黃芪 麥門冬去心

當歸 川芎 甘草 黃芩

芍藥 人參 半夏洗湯 石膏各三兩

右爲粗末每服五錢水一盞半竹葉五七片同煎至一

盞去渣溫服無時虛弱者忌用石

金銀花散

金銀花四兩 甘草一兩

右爲細末每服四錢水酒各一盞同煎至一盞去渣熱

服

外科精要云疽疔安後發渴與加減八味丸夫當此時血氣兩虛當用參芪補氣當歸地黃養血渴當自止何必



澤瀉茯苓導水佐以肉桂若忍冬丸黃芪六一湯等方切
當忍冬養血黃芪補氣渴何由作

忍冬丸大能止渴及癆渴疾既愈之後須預防外癰疽
大宜服此

忍冬草

不以多少根莖
花葉皆可

右入瓶內以無灰好酒浸以糠火煨一宿取出晒乾入
甘草少許研爲細末以所浸酒打麪糊丸如桐子大每
服五十九至百丸無時酒飲任下

黃芪六一湯大治渴疾補虛乏常服此藥終身可免癰疽
之疾

綿黃芪

去芦六兩一半生用一兩一半生
半鹽水潤蒸三次焙乾粉草一兩一半生

右爲細末每服二錢早晨日午以白湯點服若飲初盃
用酒調尤妙

桑枝湯大治口乾取桑枝一小升細切炒香以水三大升
煎取二升一日服盡

五味子湯大治口燥舌乾此是腎水竭也

五味

黃芪

去芦
生用

人參

去
心

粉草

炙半
兩

右咬咀每服半兩水一盞半煎至八分去渣溫服無時
候一日二夜五七服妙

瘡喉通

外科精要云嘔逆有二証一証謂初發時不曾服內托

散伏熱在心一証謂氣虛脾氣不正而嘔伏熱在心與內
托散三兩貼氣虛而嘔宜嘉禾散有寒熱宜家傳正氣散
兼與山藥丸以補腎謹按病機諸逆衝上嘔越皆屬於火
其內托散性涼固有降火之理若嘉禾散羣隊以爲補虛
之劑補力已少徒有溫煖助火耳山藥丸補腎以壯下焦

之陰粗爲近理然治嘔須分先後腫瘍時當作毒氣上攻治之潰瘍後當作陰虛補之若年老因疽潰發嘔不食者宜用參芪白朮膏峻補取効佐藥隨時隨証加減恐用山藥丸緩急未易得力河間謂諸病瘡瘍如嘔者濕氣侵于胃也藥中宜倍加白朮

丹溪治一老人背疽嘔逆用補藥効方見潰瘍門予治一男子腫瘍嘔諸藥不止用獨參湯一服嘔即愈

獨犀角膏治咽喉口舌生瘡昔有一貴人因疽而生此証醫者以爲心臟絕盡皆辭退愚進此藥一日而安

真琥珀 研 生犀角 各一辰砂 炒 茯神 去木各錢

真腦子 研 一人參 去蘆 酸棗仁 去皮研 各二錢

右人參茯神犀角爲細末入乳鉢內別研藥味和勻用凍蜜搜爲膏子以甕瓶收貯俟其疾作每服一彈子大以麥門冬去心濃煎湯化服一日連服五服取効

消治發背癰疽膿潰後氣虛脾臟滑泄并四肢逆冷宜用和氣散

蒼朮 四兩米泔浸三日洗淨晒 甘草 炙 乾薑 炮各錢

青皮 去穢各一兩 良姜 炒 肉桂 乾姜 炮各兩

陳粟 升半 右七味爲末每服一錢用炒茴香末半錢相和溫酒調下不拘時

聖愈湯治諸惡瘡血出不止以寒水石細末搽之立止或瘡時間作黑色不可潰也藥力去盡却紅和如血出多而心煩不安不得眠睡此亡血也此湯主之

熟地 生地 各二錢 歸身 半錢 川芎 錢

瘡血出不止

瘡泄瀉逆冷

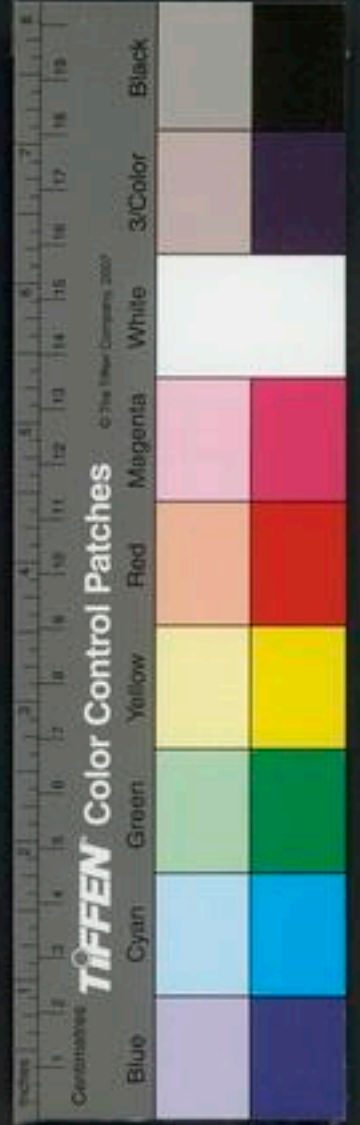

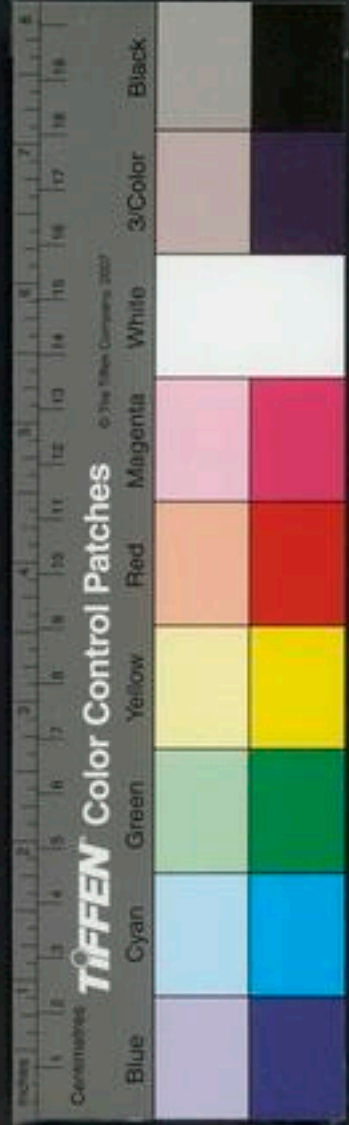

瘡腫肉

治背瘡肉長疾皮不及裹見風即成腫以寒水石燒研為細末傅瘡上再用銅綠細末上之肉即不作膿矣

瘡毒急牽陰入小腹

圖經古方療惡瘡癰腫或連陰髀間疼痛急牽入小腹不可忍一宿則殺人者用茴香苗葉搗取汁一升服之日三四用其滓以貼腫上冬中根亦可用此外國方永嘉以來用之起死神効

虛寒

久漏瘡

聖漏瘡 須先服補藥以生氣血即參芪朮歸芎為主大劑服之外以附子末唾和作餅如錢厚艾炷灸炷隨漏之大小便灸令微熱不可令痛乾則易之乾者再研為末再

和再灸如困則止來日再灸宜至肉平為効亦有附片灸仍用前血氣藥作膏藥貼之

寒

經云肉之大會為谷肉之小會為谿肉分之間谿谷之會以行榮衛以會大氣邪溢氣壅脈熱肉敗榮衛不行必將為膿內銷骨髓外破大腠留于節湊必將為敗積寒留舍榮衛不養肉縮筋助肘不得伸內為骨痺外為不仁命曰大寒留于谿谷也此用附子灸者蓋此義也梅師云腎移寒于脾發為癰疽少氣脾移寒于肝發為癰腫拘攣又云諸癰腫此皆安生岐伯曰生于八風之所變也又云地之濕氣感則害人皮肉筋脈聖濟云衣服之表易着寒所得之源大抵如此或發不變色或堅硬如石或捻之不痛又則然後變色疼痛漸熨而成膿如淋而稀又不能瘥瘡口不合變易為癰漏敗壞肌肉銷損骨髓以致

痿跛宜以此骨碎補丸主之

骨碎補

補骨脂

熟地

當歸

續斷

石楠

石斛

牛膝

杜仲

草薢

附子

芍藥

川芎

兔絲子

沙參

羌活

防風

獨活

天麻

黃芪

服

此方與大倭方相表裏各等分爲末煉蜜丸空心鹽湯
陽氣者精則養神柔則養筋開闔不得寒氣從之乃生大
痿宜用

羌活

防風

細辛

附子

甘草

川芎

續斷

白芍

白朮

當歸

桂心

麻黃

黃芪

熟地

此方與前骨碎補丸相表裏

管氣不從逆于肉理乃生癰腫 陷脈爲痿留連肉腠膈
氣化薄傳爲善畏及爲驚駭全文見陰陽門

精桂附丸治氣漏諸瘡

桂心

附子

炮裂米醋中浸再
炮三五次去皮臍

厚朴

粉草

白朮

各一兩

木香

一分

乳香

研二錢

右爲細末煉蜜丸如桐子大空心米飲下二三十丸丹
溪云精要治冷漏諸瘡與桂附丸此冷只因瘡久不合
風冷乘之血氣不潮而成也厚朴雖溫其瀉衛尤速恐
不若參芪佐以陳皮庶乎與病情相得此方治冷漏瘡
若寒而虛者只以加味十全湯隨時令經絡加減用之
爲當又虛甚者宜參芪歸朮膏



陷脈散治漏瘡及二三十年癭瘤或大如盂孟久久不瘥
致有漏潰令人骨肉消盡或堅或軟或潰令人驚惕卧寐
不安寐中掣痛愈而復作

乾姜炮

琥珀研

大黃

附子炮去皮

丹參分

石硫黃研

白石英研

鍾乳粉研

烏賊骨研各

右爲末貯以甕合葦囊勿令泄氣若瘡濕即傅無汁即
煎猪脂和傅之以乾爲度或死肌不消加芒硝二兩益

佳一法胡燕屎一枚

攻裡

于和小渠袁三因強寇入家傷其兩脛外廉作瘡數年不
已膿汁常消涓然但飲冷則瘡間冷水浸淫而出延爲濕
瘡求治戴人曰爾中焦當有綠水二三升涎數掬袁曰何
也戴人曰當被盜時感驚氣入腹驚則膽傷足少陽經也

兼兩外廉皆屬少陽之部此膽之甲木受邪甲木色青當
有綠水少陽在中焦如濕既伏驚涎在中焦飲冷水咽爲
驚涎所阻水隨經兩旁入瘡中故飲水瘡中水出乃上湧
寒痰汗如流水次下綠水果二三升一夕而痂乾真可恠
也

嘗治足膝下至踝漏瘡通足腫大於好足二倍行步不全
用五龍丸大下之者六番每番皆五七行下後用黃栢蒼
朮芫芍地草升葛星半牛膝活石桂調之近三四個月而
安

發表

治漏瘡

川芎兩

細辛二錢

白芷稍半

甘草經末

右每日作湯服上瘡食後下瘡食前看瘡孔大小用隔
年黃麻根刮去粗皮槌軟撚成繩子撚入孔中至不可



雜方

入則止日淺一日瘡用好膏藥貼之
本草治癩有頭出膿水不止以啄木鳥一隻燒灰酒調服一錢七立瘥

救飲瘡口方

世神應膏治久漏瘡此宋褚防禦治理宗久漏瘡諸方不効獨此膏愈之如腸毒胃毒為丸服之神効

當歸一兩 赤芍藥 大黃各一兩 香白芷

官桂各一兩 玄參一兩 川續斷二錢 莪朮一兩

生地一兩 二錢

右九味細到用真香油二斤浸春五日夏三日秋七日多十日入鍋內以文武火煎令黑色瀝去渣如熱天用黃丹共兩冷月十五兩旋旋下丹不住手攪試水中沉為度不可令婦人鷄犬見如漏有孔者以膏送入孔內外仍以膏攤貼之

海檳榔散治癰疽瘡癤膿潰之後外蝕風寒腫欬腫硬膿水清稀出而不絕肉腠空虛惡汁臭敗瘡邊干及好肌不生及癢癢惡瘡浸漬不斂方見癩瘍欬瘡口藥即木香檳榔黃連等分為末敷貼也

丹治漏外寒藥

蘆甘石 章便 牡礪粉 右為極細末傳之

齊烏金散貼惡瘡癢癢

橡料子二個內一個實黃丹一個實白礬末相合定用黑俏麻皮纏了火內燒研細加麝香少許洗淨瘡貼之

垣截疔散治年深疔癩瘡

黃連一兩 白欬 白芨 黃丹各一兩
輕粉一錢 龍腦 麝香各半兩 蜜陀僧一兩

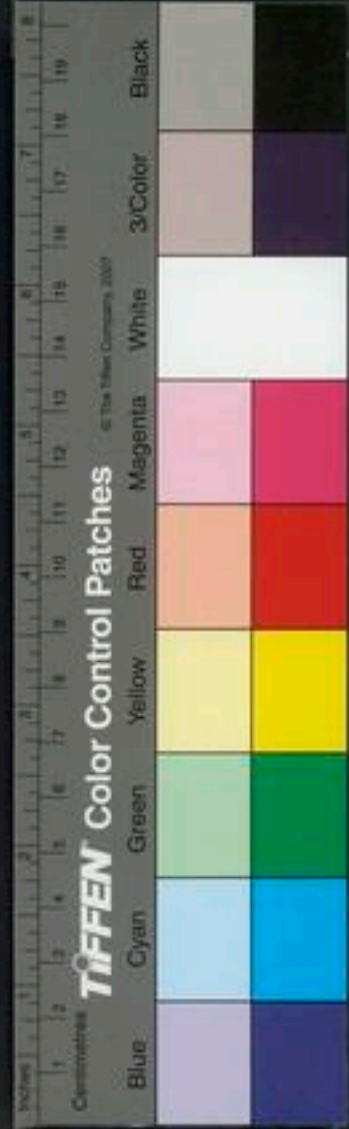

取朽骨方

右爲細末和勻乾摻在紙上以膏貼之

取朽骨又疽及痔漏中有者

取黑骨鷄脛骨上等砒霜實之鹽泥固濟火煨通紅取出地上出火毒去鹽泥用骨研細飯丸如粟米大以紙撚送入孔竅內更用膏藥貼之

雄黃治瘡瘍尚矣周禮瘍醫凡療瘍以五毒攻之鄭康成註云今醫方有五毒之藥作之用黃蠶置石膽丹砂雄黃礬石磁石其中燒三日三夜其烟上着以鷄羽取之以注創惡肉破骨則盡出楊大年嘗記其事族人楊偶年少時有瘍于頰連齒輔車外腫若覆甌肉潰出膿血不輒吐之痛楚難忍療之百方彌久不瘥人語鄭法依法制藥成注之瘡中少頃取朽骨連兩牙潰出遂愈信古方攻病之速也黃蠶即瓦盆也

針灸 東久痛瘡

足內踝上一寸灸三壯 如在上者肩井 鳩尾

肺脈微緩爲痿痿緩者多熱○全 文見治虛實法

瘡醫自幼至老凡所經驗必須寫之嘗記痔瘻惡瘡諸

藥不效者取蟻螬剪去兩頭安瘡口上以艾炷灸之七壯一易不過七枚無不效者又法用乞火婆虫兒灸之同前法累驗神効人皆秘之往往父子不傳

雜方 診

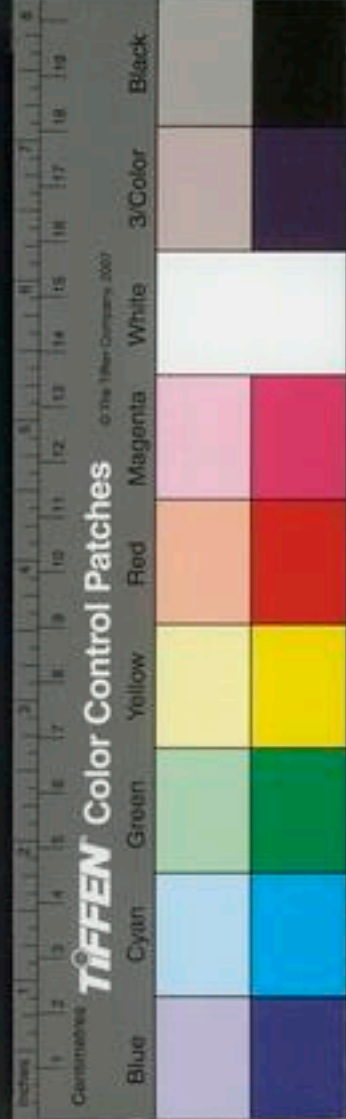

醫學綱目卷之十八



醫學綱目卷之十八



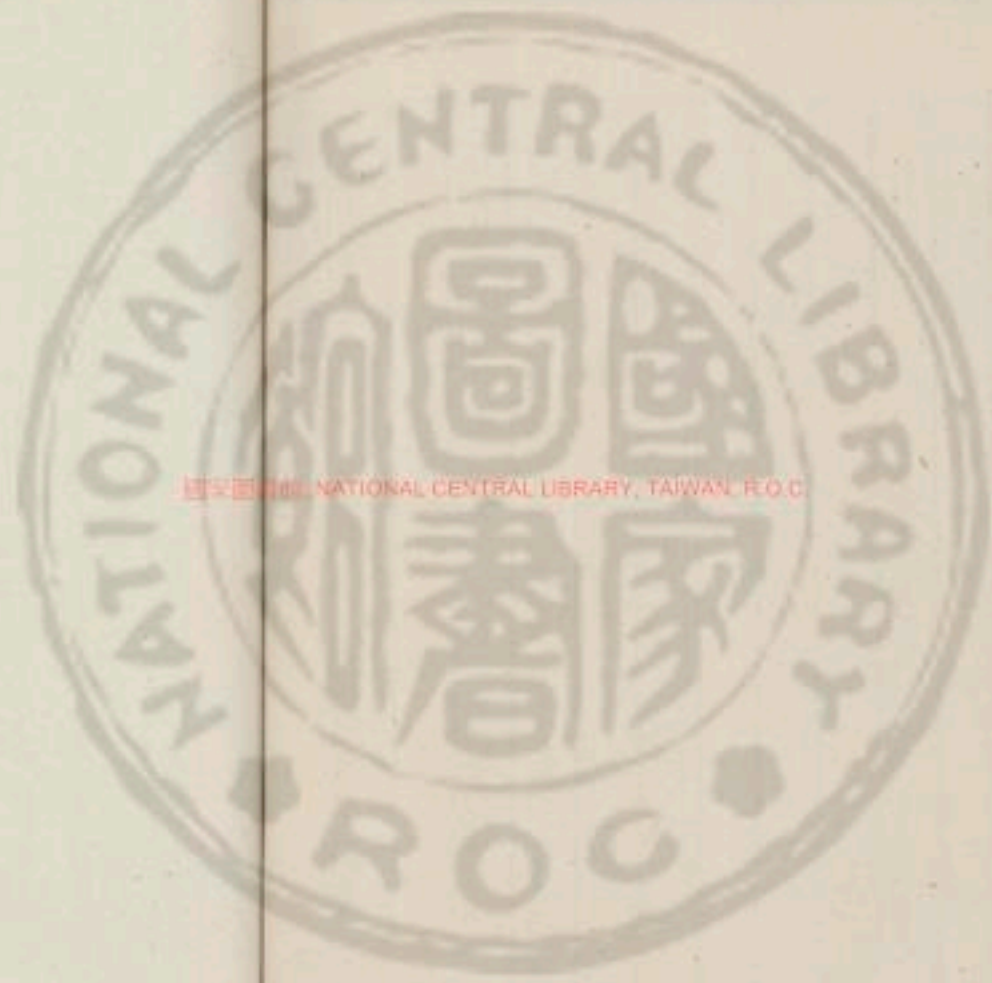

國立中央圖書館, NATIONAL CENTRAL LIBRARY, TAIWAN, R.O.C.





國立中央圖書館 NATIONAL CENTRAL LIBRARY, TAIWAN, R.O.C.

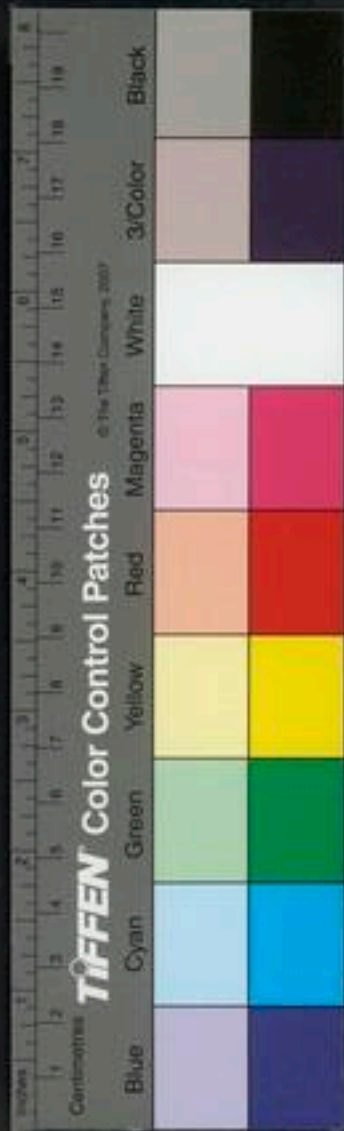

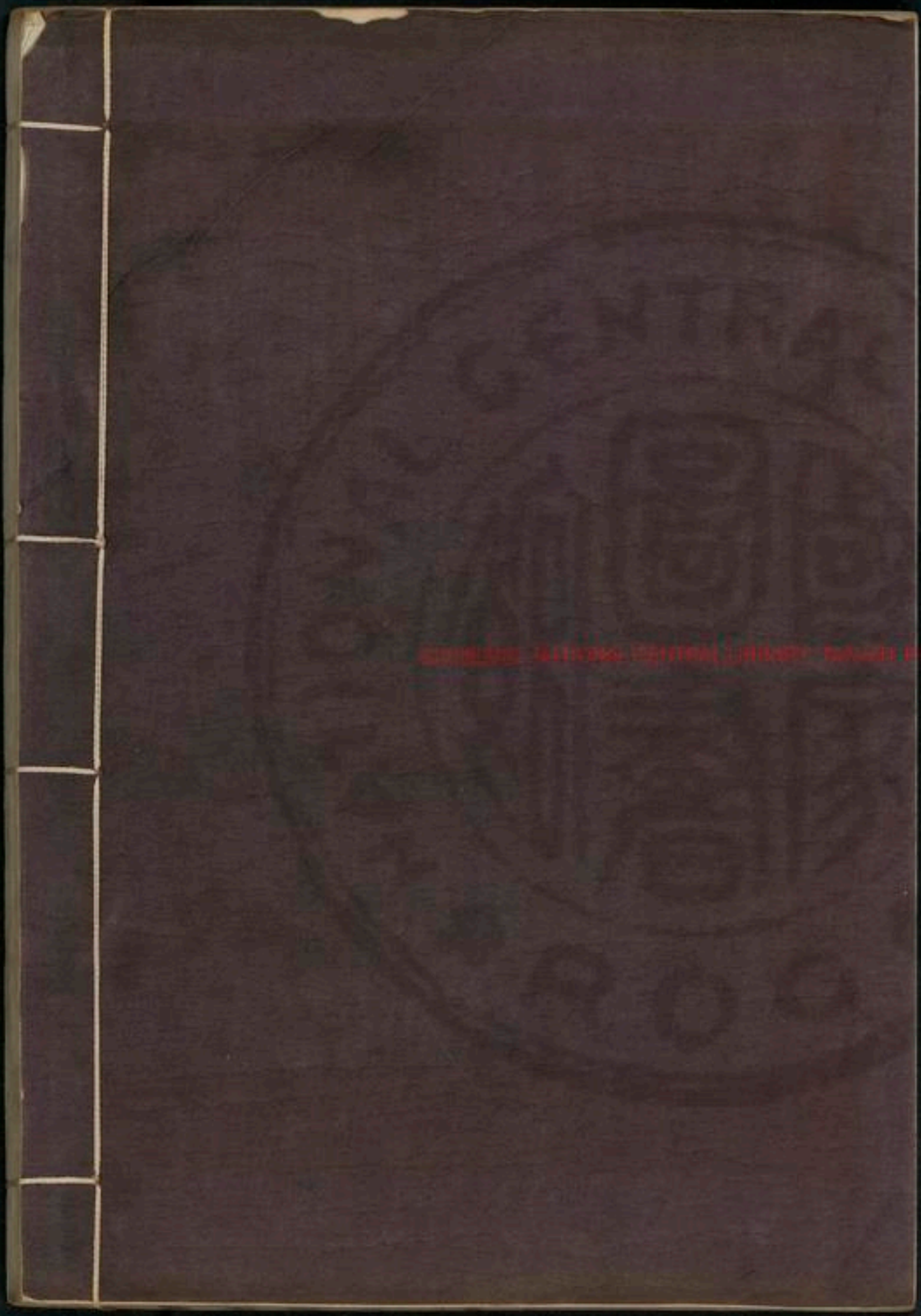

Digitized by eGangotri, Varanasi, India

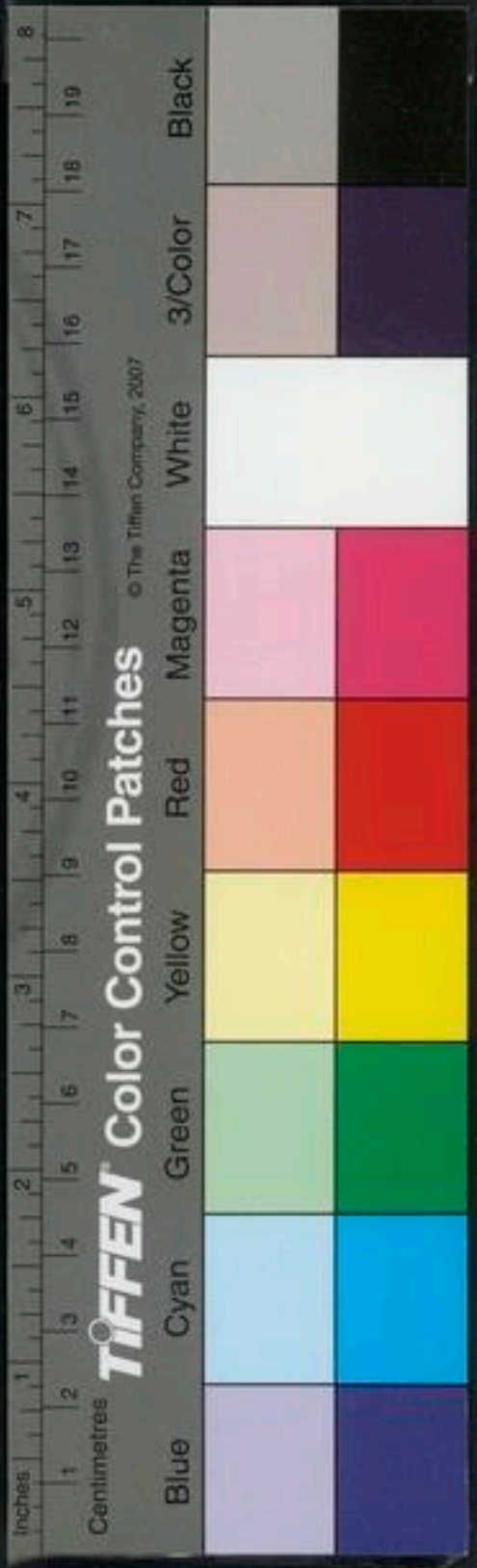

2011 Annual Report (PDF) [Image] 10/11

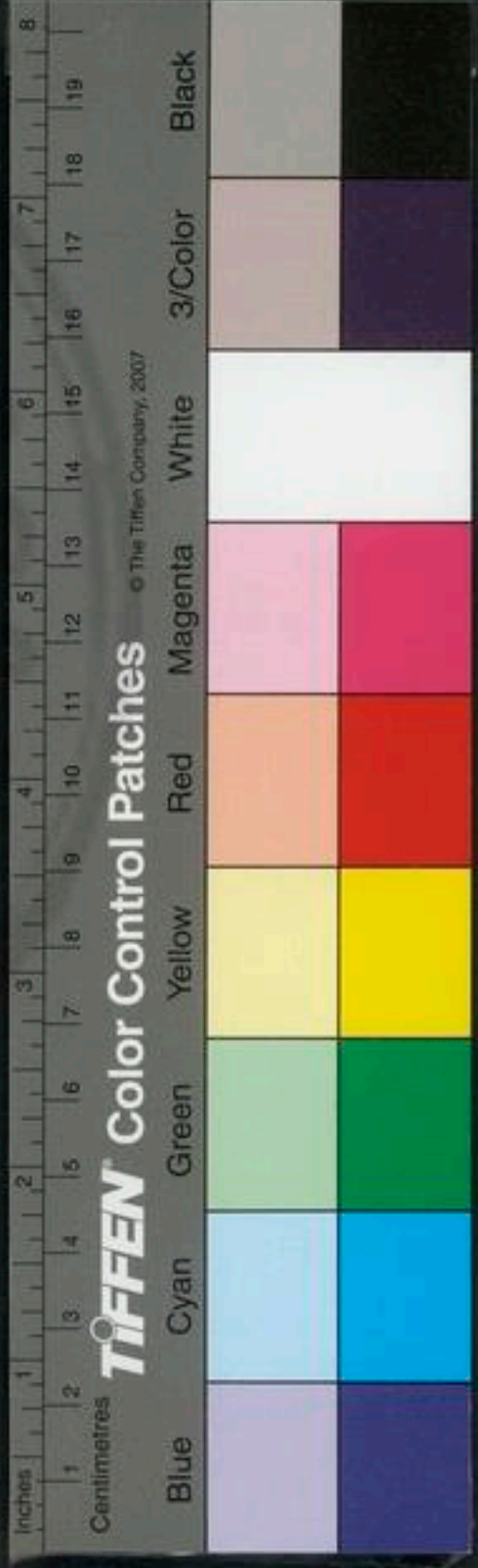



國立中央圖書館 NATIONAL CENTRAL LIBRARY, TAIWAN, R.O.C.



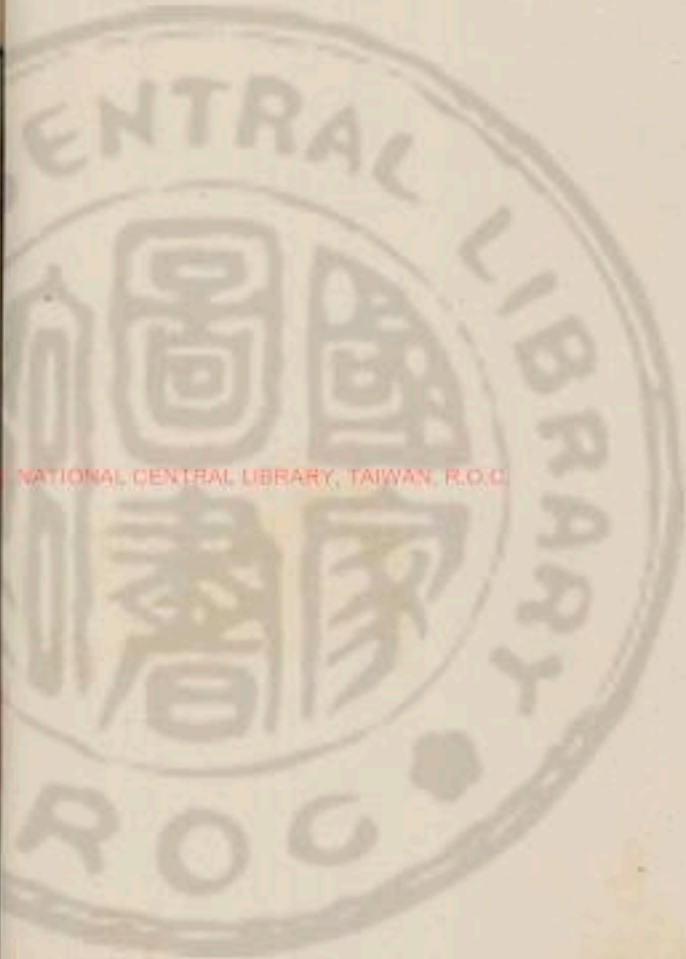

醫學綱目卷之十九

癰疽所發部分名狀不同

諸腫

癰癰疔馬 結核

瘰癧

天蛇頭代指

甲疽嵌甲

乳癰乳巖

囊癰陰頭癰

便毒

貼骨癰

內癰有

三 肺癰腸癰胃脘癰

五臟身有五部伏兔一腓二腓者膈也背三五臟膈四

項五此五部有癰疽者死寒熱病甚王海藏云膈膈形其

不可患癰疽者七處 眼後虛處 頤接骨處 陰根

根上毛間腓與尻骨接處 耳門前後車骨接處 諸因

小腹風水所成癰疽 頷骨下近耳後虛處 鼻骨中並

能害人但以諸法療之或有得瘥唯眼後虛處最險 正

腦上一處起為腦癰及腦疽腦鑱並在大椎骨上入髮際

通於五臟
虛癰
部分

癰疽
宜急破





風燥難

生腦癰皮起易得破穴急破急出膿不害腦疽皮厚難得破穴須急發內毒使破穴方可

腦鑠一處初起如橫木掘上起頂門下止大椎發腫如火燒其色青黑如靴皮大硬不見膿即損外反如犬咬去肉

之跡難愈

髮發防

左右鬢兩處癰疽初起如虫咬癢疹痛腫不赤紅難見膿汁是為鬢發此亦危篤之患既損破多為漏瘡

左右髮際起如粟米頭白肉赤熱痛如錐刺此疾婦人患多丈夫患少始因風濕上攻髮際亦宜出膿無傷

額及太陽

左額右額發赤疽不拘大小狀如桃李急宜藥貼破見膿無害右額角一處發毒疽及惡癰為近太陽穴如腫滿太陽即成虛損為近穴而難消不可破如破後傷外風水即能害人亦宜用藥潰膿後速飲合瘡口如經冬月即成冷

瘡緣此處近太陽穴上至額角都為險處

左右太陽穴或發疽癰及癰五七日不潰毒氣流入眼眶攻眼眼合不開用藥貼破破後慎外風水所入即損其睛疰損眼臉而成大疾

發眉處

左右眉稜兩處發為發眉不拘在頭尾宜慮未穴已前攻擊在眉頭即攻入眼損睛在眉後即攻入太陽並宜戒慎鼻下一處人中兩處為發髭此多因摘髭外入風而結攻作不常寒熱相併此亦害人

發頤

下頤一處發為發頤肥人多有此疾恐手搔傷而發腫左右牙又骨接處發癰疽處腫脹攻骨及牙關張口不得因諸風熱上攻或多食燒灸之物所為或因患牙癰即從牙縫中破出膿血切忌外風水觸犯

臂肘發

垂臂兩處發接骨下臂驚上起如鷄鴨卵大皆由榮衛不



調所為也喜患實處而不透內亦宜急消或發穴早療

兩臂肘起在接骨下引手至小骨之上發癰癤此處雖實奈連大小筋骨舉動不便垂手多墜疼如膿深沉徹骨即傷筋脈拳縮不舒指撮宜急以緩慢筋脈藥餌治之

發手背
兩手背發癰疽初生如水刺無頭腦頑然滿手背腫滿後聚毒成瘡深入至骨而為發手背此屬五種皆發毒之類也

發筋處
兩肋起疽名為發肋初腫盛至十數日不穴攻即腫大如杯碗高如鋤背痛徹內腸絞刺左邊患應右邊痛右邊患應左邊痛唯有此處多是內毒却入攻而死者多人有斯患急以針刺出膿血則免內攻傷內矣

三里接
三里兩處起癰疽初發如牛眼睛青黑便五七日破穴出黑血汁膿腫攻勝肚連腿裏拘急冷疼此因傷筋氣勞力所成宜用湯藥注射去其外毒自平息矣

接骨處
兩脚接骨近上勝肚下一處起丹疽如胡桃大硬如物打搯之狀不苦疼但腫急脹慮其損筋亦須早出膿毒可保平安也

脚心發
兩脚心發徹骨者不治如脚心微皮破不至深發膿不多者可治 癰發雖重不至損人但世人不曉醫治自至危殆耳

上焦宜
上焦發癰為陽是壅塞實候宜解利溫涼湯藥去其積熱上攻外即貼消毒通腫藥如已結定即用發穴藥候穴破出其膿毒腫平方貼生肉等藥然後斂合瘡口亦慮外傷風水勿食發風熱醬麪毒物等忌房事

中焦宜
中焦發癰至腰上一節前後心不定所在皆是滯滯候亦乘虛而作不拘大小前起心雄尾者最要緊近兩腋是虛

下焦宜
用和平

處兩脇肋下至臍上及臍下兩傍一二寸發癰填氣伏硬難潰膿爲此等處偏難發穴穴後難合瘡口並須先用煖內藥服後用熱藥貼令軟和慢慢破穴不得急破急破卽朝夕出膿不住緩慢破穴卽一頓出膿易爲將息後心者唯有十一椎脾俞下十四椎上爲腎俞腎俞下爲腰俞兩處起癰者防毒氣內攻爲此處皆是至虛處凡有癰起先須補內氣令實方可放破內氣實則不內攻且易得潰唯腰俞兩處多成漏疾預防節慾則免矣

下焦發爲流注虛損候前陰股兩處起如鷄卵大長橫摺內初起腫核結塊後四畔浮腫相併伏硬色青黑先用和平肉藥服三五日後用發穴散及番藥令軟卽穴穴後其瘡口卽隨摺子內作長瘡瘡口破宜急用抽毒膏出膿膿盡便貼合瘡口藥爲此處無肉可壞更不須長肉也

便毒防
漏

腿胫兩處起爲便毒跨下兩髻尖下大道前較小道後較成懸癰皆是虛極人患此癰近穀道左右亦名痔癰宜急補脾臟及發處貼藥卽用發穴散破後用抽膿膏膿盡用合瘡口散合之慎勿過久卽成冷漏難治

兩垂珠
兩曲脈
防漏

垂珠左右兩處起癰爲騙馬墜初起大小不定此處微實皮肉薄紋緊口亦難合瘡初起宜以消散藥貼令內消此處亦易成漏瘡唯宜消散之硬卽恐緩慢難爲功矣又云交膈一處近稜線主亦爲騙馬墜防漏

騙馬墜是也

兩曲脈勝肚下內外兩踝前有廉刃兩邊爲裏外廡上結癰腫此處近骨難瘥宜用收毒散外貼四畔中心卽用活

血肉藥貼無害

下至兩脚心發癰癰沉深不治如微似皮薄易破者猶可也 凡有癰腫皆屬六腑有疾



癰發於隘中名曰猛疽猛疽不治化為膿膿不瀉塞咽
半日死其化為膿者瀉則合豕膏食三日而已 發於
頸者名曰天疽其癰大而赤黑不急治則熱氣下入淵腋
前傷任脈內薰肝肺薰肝肺十餘日而死矣 俱出癰疽
篇下同
疽百脈疽腫起環頸項疼痛身體大熱不敢動止悄悄不
能食此有大畏恐駭上氣咳嗽其發引耳不可以腫十五
日可刺導引不刺導引見血八十日必死 土龍疽發背
起胃俞及腎俞大發寒熱十數日大汗展頸引身盡熱如
沸不穴二十日死九日可刺不刺其上下亦黑若膿青黑
者死血膿者不死

陽氣大發消腦溜項名曰腦爛其色不樂腦項痛如刺
以針煩心者死不可治

赤色疽發頭額及腦前并手掌中十日不穴者死七日
可刺出赤血七日未有膿不可治 不穴者不作穴
而東文西擊也 杼疽
發鬢鬢及兩耳不穴十五日死可刺其膿色黑如豆豉或
見血者死 黑疽發大椎骨上連兩夾脊上七日可刺導
引為癰疽出膿不可止吐碎骨身痒後痛者此故傷寒氣
入臟腑發為食疽也九日可刺導引之不刺不導引十一
日死

發於肩及臑名曰疵癰其狀赤黑急治之此令人汗出
至足不害五臟癰發四五日逆熯之 癰疽篇○
此當入卷

丁疽發兩肩惡血留結內外榮衛不通發成疔疽五日
腫大令人口噤寒戰十二日可刺不治二十日死 陳乾
疽腫發起兩肩及兩大臂連胛骨二七日痛不息亦不可
動五十日身熱不赤六十日可刺刺之無血者死

發於腋下赤堅者名曰米疽治之以砭石欲細而長踈



砭之塗以豕膏六日已勿裹之其癰堅而不潰者為馬刀
挾瘦急治之

消內疔疽發兩腋下及臂并兩手掌中振寒熱血噎乾飲
多即嘔煩心忪脘脈盛六七八日診如此可汗不汗死

豐發於胸名曰井疽其狀如大莖三四日起不早治下入
腹不七日死矣發於膺名曰甘疽色青其狀如穀實

瓜瓠常苦寒熱急治之去其寒熱不急治十歲死死後出
膿發於脇名曰敗疵敗疵者女子之病也灸之其狀大

癰膿其中乃有生肉大如赤小豆治之劉蘆薈草根各一
升以水一斗六升煮之竭為取三升即強飲厚衣坐於釜

上令汗至足已癰疾宜切○甲乙經於赤小豆下
作治之劉蘆草赤根各一升**消**使焚疽腫起發肋及兩肩肘頭二十日不穴死九日可
刺發赤白相間膿多可治全無赤白者不治蜂疽發髀

背起心俞及心包絡俞若肩髃二十日不穴死十日可刺
其色赤黑膿清者不治特疽發肺俞及肝俞不穴二十

日死八日可刺其色紅赤內隱起如椒子者死陰陽二
氣疽廣濶滿背或大或小不常腫熱脹大十日可刺導引

出膿不拘深淺多少發渴體倦十日外不見膿不治筋
疽發夾脊兩邊大筋上其色蒼八日可刺有瘡在肥腸中

九十日死衝疽發小腹疼痛而振寒熱四日忪脘五日
變色可刺不刺即導引出膿毒不治五十餘日死

發於尻名曰銳疽其狀赤堅大急治之不治三十日死
矣治見經
虛條

消湧泉疽腫起發太陰如伏鼠二十日不穴死十日可刺
發清膿赤黑者死白者可治太陰尻尾
前是也

發於股脛名曰股脛疽其狀不甚變色癰腫內薄於骨



不急治三十日死矣眼腫劉涓子作眼腫發於股陰名曰赤施不急治六十日死在兩股之內不治十日死

陰陰疽發腿髀及陰股始發腰強數飲不能多七日發堅腫脹惡疼心煩躁死不治

發發於膝名曰疔疽其狀大癰色不變寒熱而堅勿石石之者死須其柔乃石之者生聖如石者用生稗陸根卷之則妙諸癰疽

之發於節而相應者不可治也發於陽者百日死發於陰者三十日死陽謂諸節之背陰謂諸節之腹和問劉涓子云應者內發透外也發於脛

名曰兔齧其狀如赤莖至骨急治之不急治害人也發於內踝名曰走緩其狀癰色不變數石其輪而止其寒熱

不死發於足上下名曰四淫其狀大癰不急治之百日死發於足傍名曰厲癰其狀不大初從小指發急治去之其狀黑者不可消輒益不治百日死發於足指名曰

脫癰其狀赤黑者死不治不赤黑者不死治之不哀急斬之否則死矣

瘡瘡敦疽發兩足指五日不穴死四日可刺其色發黑癰者不堪未過節者可治陽疽起足跌及足下二十日不

穴死十日可刺發赤白膿血不多其瘡上痒及赤黑者死禽疽始發者如疥數處如拳打之狀發寒齒噤如此

者十四日死十日可刺導引膿出卽愈衡疽發如腫或時復往來可要其所刺之導引膿出卽愈

丹琥珀膏

歸鬚 川芎 黃芪稍 蜂房

細辛 皂角 升麻 甘草稍

草麻子 木鱉子 芍藥 白欬

獨活 川椒 藜蘆 防風稍





枸杞子

葛蒲

降真香

官桂

瓜蒌

蘇木

白芷

杏仁

黃連

槐枝匕上各一兩

琥珀

沉香

木香

丁香

藿香

零陵香

雲母石

乳香

雄黃

硃砂

安息香

甘松匕上各一錢半

麝香各一錢

髮灰五錢

白礬匕上各一兩

羊腎脂二兩

真酥二兩

香油四斤

黃丹

右先以前十六味剉槌碎用水五升文武火熬至二升半去查再用水五升又熬至二升半去查與前汁一處慢火煎用槐枝不住手攪成膏用磁器盛頓起將後琥珀等十六味研為極細末用昏包起於前膏內下淨羊脂四兩真酥二兩同膏入香油內攪令勻以文武火熬

膏內水盡用昏擦點油燒不爆為度漸入黃丹以二兩五錢重為一次仍用槐枝不住手攪滴水水中不散軟硬得所如軟添黃丹如硬添油再上火熬却入前藥細末五兩微煎數沸用磁器盛貯如用於紙上攤之量瘡口大小專治五發惡瘡疔腫癰癤遠年冷疔痔漏一切無名惡瘡蛇傷蝎螫大吹並皆治之

疔瘡

疔瘡皆生四肢發黃痂中或紫黑必先痒後痛先寒後熱也

丙午歲予居葦城人多患疔瘡縣尹董公謂予曰今歲

患疔瘡者極多貧民無力醫治近於史侯處得數方用之者無不效官給藥錢君當捨手治之遂諾其語董公榜示通衢命予施藥如此一年全活甚眾其用保生錠子千金

托裏散神聖膏藥破棺丹凡四方

保生錠子治疔瘡背疽癰癤一切惡瘡

金脚信二錢

雄黃二錢

輕粉二錢

礪砂三錢

麝香一錢

巴豆四十九粒另研文火炮生用

加蟾酥一錢

右為細末用黃蠟五錢溶開將藥和成錠子冷水浸少時取出旋丸捏作餅子如錢眼大將瘡頭撥開每用一餅次用神聖膏後用托裏散若瘡氣入膿危者服破棺丹世傳疔毒必有一條紅線可針紅線所至之處出毒如然發傳藥

神聖膏藥治一切惡瘡

當歸

藁本各半兩

沒藥

乳香各二錢

白芨

琥珀各二錢半

黃丹二兩

白膠香三兩

黃蠟二兩

粉霜一兩

木鱉子五十箇

巴豆十五粒去油

清油

槐柳枝各一百二十枝

膽礬錢一

右件一處先將槐柳枝下在油內熬焦取出復下餘藥熬勿至焦濾出却將油澄清下黃丹再熬成膏用緋帛攤之立有神効

托裏散治一切發背疔瘡

黃芪一兩半

厚朴二兩

川芎

防風

桔梗各二兩

白芷一兩

連翹二兩

芍藥

官桂

甘草節

人參各兩

木香

沒藥

乳香

當歸各半兩

右為細末每服三錢酒一大盞煎二三沸和香溫服

破棺丹治瘡腫一切風熱

大黃二兩半生半熟

芒硝各一兩

右為細末煉蜜丸如彈子每服半丸食後溫酒化下或

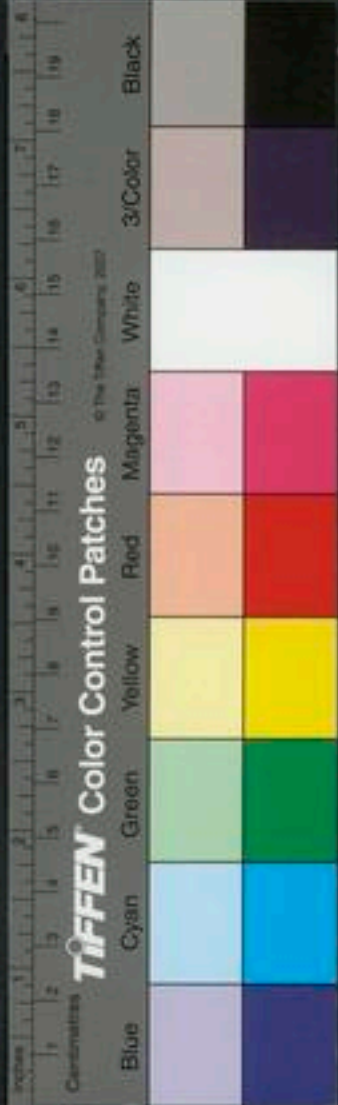

童溺半盞研化之忌冷水

濟 金砂散取疔瘡

敷貼雜方

道人頭微妙存性一兩即蒼耳子

硃砂半錢

雄黃三錢

蟾酥以多為妙

右將瘡四圍刺破以少油調藥末置於瘡內緋帛封之數日疔自出如瘡入腹嘔逆者將蒼耳搗汁飲之但助解砂雄黃等分研細用蜜調先破蒼頭去血入藥並大在瘡內絕花毒之疔効

蒼耳散治一切疔腫神効用蒼耳草根莖苗子但取一色便可用燒灰存性研細用好米醋米泔澄淀和如泥隨瘡大小塗上厚二分乾即易之不過十度即拔根出須針破塗之更加雄黃尤妙

世 蒼耳與白梅研爛貼疔上拔去根

蟾酥丹治疔瘡取蟾酥以白麴黃丹搜作劑丸如麥粒

狀針破患處以一粒納之取蟾酥法用蠟紙破鼠稜上以竹篾刺下然後插在指陰處自乾用之

苦苣搗汁傳疔瘡殊驗青苗陰乾以筒冬月為末水調

本草云取苦苣莖中白汁傳疔腫出根又取汁滴瘡上立愈

丹 治疔用磁石為末苦酒和傳封之根出立瘥聖惠方

疔瘡用白蘗為末水調傳之聖惠方

世 治疔瘡用麻內蛙虫一條研傳瘡上却用膏藥貼上一飯時去膏藥其疔自出

治疔瘡最有功効用蟬蛻僵蚕為末酸醋調塗四圍留瘡口俟根出稍長然後拔去再用藥塗瘡海藏方單用僵蚕為末津調塗亦佳

保 治疔瘡奪命散

烏頭尖 附子底 錫稍 雌黃





雄黃各一

輕粉各五

雄黃各一

蜈蚣兩

砒三錢

礪砂

腦子少

粉霜

麝香少

右為細末先破瘡出惡血以草杖頭用帛帶藥末插入
于內以深為度

日本三藏傳疔瘡方洋子肉十粒半夏一大顆研末附
子半枚羌螂一枚各為末四味臭也相和看瘡大小以
帛繩子圍瘡口以藥泥上又用絹帛貼傳時換新藥以可
為度此方活人甚多

聖治疔瘡甚者用附子末醋和塗之乾即再塗

丹琥珀膏

又方用鐵刀鑿破疔頭以蟾酥傳之後用野菊花

莎草根

甜菜葉

搗細以無灰酒盡量調服

之酒醒疔化水即痛定如熱除不必去疔亦自愈也

托裏雜方 世治疔瘡

獨脚茅

防風

細辛

甘草節

白僵蚕

青皮

黃連

羌活

獨活

蟬脫

赤芍藥各等分

右咬咀每服五錢先將一服加澤蘭葉少許薑一兩同
搗爛熱酒和服然後酒水各半薑薑三片煎服此方神
効

無治十三種疔皆以此法治之

以緋帛一片裹藥取匝為限先用亂髮雞子大攤布帛
上牛黃如桐子大又以棘刺針二十一枚赤小豆七粒
為末並布髮上捲緋綿作團外以髮作繩十字縛之置
熨斗中急火燒灰研細以枸杞或子或根皮枝葉隨得
為末用枸杞末二七緋帛灰一七共成三七研勻分二

取汗

服空心温酒調下

世奪命丹治疔瘡發惡心及諸惡瘡

蟾酥錢半

硃砂水飛三分

輕粉

枯礬

寒水石水飛各一錢

銅綠字一

麝香字一

海羊二十箇研即蝸牛也

右件為細末將海羊另研為泥和藥一處九如菘荳大如丸不就加好酒成之病輕者一九二九重者三九未效再服服時嚼蔥白一大口極爛置手心放藥丸於蔥內渠合以熱酒送下暖處臥取汗出為效忌水水

瑞返魂丹治十三種疔

硃砂

膽礬各半

血竭

銅綠

蝸牛生用各一兩

雄黃

枯白礬各一兩

輕粉

沒藥

蟾酥各半

麝香少

瘡毒入腹

右將蝸牛蟾酥研爛餘藥為細末同研和丸如鷄頭大每服一九令病人先嚼蔥白三寸吐在手心將藥丸裹在蔥白內用熱酒一盞吞下如重車行五里許有汗出即瘥如不能嚼蔥研爛裹下極効

治疔瘡毒氣入腹多嘔吐欲死者即服內托香粉散滴乳

半兩另研真菘荳粉一兩為細末煎生甘草湯調三錢時

時飲之常令灌潤胸膈一方用雄黃菘荳粉乳香等分為末水調服

世疔瘡入腹嘔者煎道人頭濃汁飲之

治疔瘡毒氣入腹昏悶不食

紫花地丁

蟬腿

貫仲各一兩

丁香

乳香各二錢

右為細末每服二錢空心温酒下

紫花地丁麥熟時有之開紫花質甚脆如

蒲公英狀但蒲公英開黃花地丁開紫花

瑞 治疔危篤者二服即愈輕者一服立効

土蜂房

小窠全本草云土蜂房有毒利大小便

蛇蛻一條

右作一處器皿中盛用黃泥封固火煨存性研為細末每服一錢空心好酒調服少頃腹中大痛痛止其瘡已化黃水矣仍服五聖散

大黃兩

生薑兩

瓜蒌箇

皂角針二兩

甘草兩

釜銀花兩

右咬咀用好酒二升同煎至八分去渣不拘時服

羅 破棺丹

一方有當歸赤芍連翹牡蠣全銀花紫花地丁宜選用之

山梔

牽牛末

大黃各一兩

甘草

京三稜炮各七錢

右煉蜜丸如彈子大酒化服之

世 治疔瘡最驗用蒼耳臭牡丹各一大握搗爛新汲水或

順流水調服一碗瀉下黑水即愈

追毒丸

海浮石

燒赤研碎七次半兩

乳香

沒藥各一錢

巴菝

四十九粒 川烏兩

右為末醋糊丸如桐子大若患二三日服十九五六日服十四丸隨病上下服之先喫冷酒半盞或一盞又用冷酒吞下如嘔吞之不妨出藥依上服之病人大便不動再用三丸如疔看得端的爪破用頭垢留患處後服

藥

疔後犯疔腫垂死菊花葉一握搗絞汁一升入口即活

此神驗亦用其根丹溪云根莖葉花皆可紫梗者佳

疔腫困重生搗蒼耳根葉和小兒尿絞汁冷服一升日三服甚驗

有寒者熱下之

危因通治方

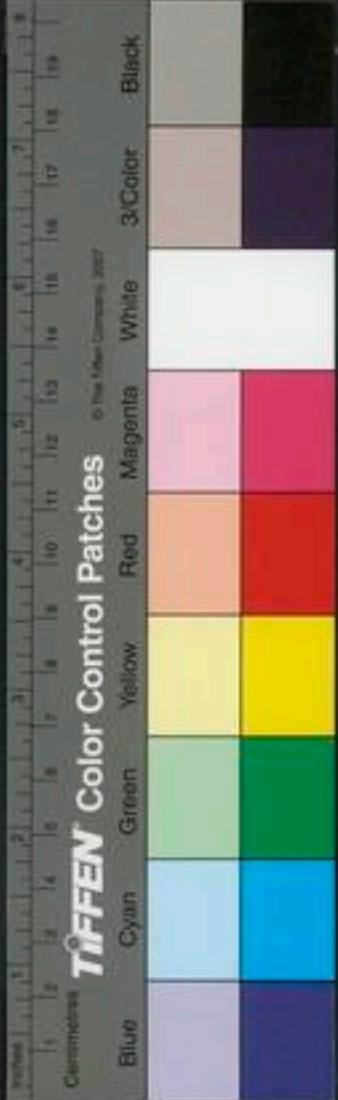

針灸

疔瘡於所屬經絡各瀉之 疔瘡者必發於手足之間生黃疱其中或紫黑色有一條如紅線直上倉卒之際急宜以針於紅線所至處刺出毒血然後以蟾酥乳香膏等藥於正瘡上塗之針時以病者知痛出血為好否則紅線入腹攻心必致危困矣

百一 治疔腫以針刺四畔用石榴皮末着瘡上調麩圍四畔灸痛為度調末傳上急裏經宿連根自出

急

禹錫患疔腫中風疼痛者燭驢馬糞熨瘡滿五十遍極効
無一曰麻子疔其狀肉上起頭大如黍米色稍黑四邊微赤多痒忌食麻子及衣布并入麻田中行 二曰石疔其狀皮肉相連色如黑甚硬刺之不入肉內陰陰微痛忌瓦爍墼石之屬 三曰雄疔其狀飽頭黑鱗四畔仰飽葉起有水出色黃大如錢孔形忌房事 四曰雌疔其狀瘡

頭稍黃向裏鱗赤似灸瘡四面飽漿起心凹色赤大如錢孔忌房事 五曰火疔其狀如湯火燒灼瘡頭黑鱗四邊有飽漿起如赤粟米忌火灸爍 六曰爛疔其狀色稍黑有白癩瘡中潰澀有濃水流瘡形大小如匙面忌沸熱食爛帛物 七曰三十六疔其狀頭黑浮起形如黑豈四畔起大赤色今日生一明日二後日三乃至十若滿三十六藥所不能治俗名黑飽忌噴怒畜積愁恨 八曰蛇眼疔其狀瘡頭黑皮上浮生形如小豈狀似蛇眼大體硬忌惡眼看并嫉妬人見之及毒藥 九曰鹽膚疔其狀大如匙面四畔背赤有黑粟粒起大忌食鹹物 十曰水洗疔其狀大如錢形或如錢孔瘡頭白裏黑鱗汁出中硬忌飲藥水水洗渡河 十一曰刀鎌疔其狀濶狹如薙葉大長一寸左側肉黑如燒爍忌刺及刀鎌切割鐵刃所傷可以

藥治不可亂攻 十二曰浮瀝疔其狀瘡體圓曲少許不合長而狹如雞葉大內黃外黑黑處刺不痛黃處刺則痛
十三曰牛狗疔其狀肉胞起插不破

此十三種初發必先痒後痛先寒後熱熱定則寒多四肢沉重頭痛心驚眼花若大重者則嘔逆嘔逆者難治其麻子疔一種始末唯痒所最忌者不得觸犯犯即難治其浮瀝疔牛狗疔兩種無忌縱不治亦不殺人欲知犯觸但看脊強瘡痛極甚不可忍者是犯禁也趨步切

石癰

治石癰如石不治腫者生商陸根搗擦之燥則易之取軟為度張文仲癰未潰以苦苣白汁滴之立潰本草云亦出疔根

木香散治瘡難消不能作膿腫不止酒調下三錢方見

諸腫

卒腫起大痛芫菁根大者杵之和苦酒如泥煮三沸帛上包之葛氏風毒腫三年苦酒濃煎蔥白以布包慰腫上

外臺治一切熱毒腫商陸根和鹽少許傳之日再易孫

人食治一切毒腫疼痛不可忍者搗草麻仁傳之立瘥真

財後治腫蒺藜子一升炒黃杵細以香油和如泥再炒令焦以舊布如腫之大小攤之貼腫上勿開頭搗上外臺

治惡刺及狐狸刺毒腫取蒲公英草根白汁傳之多塗立瘥余七月十五日夜左手中指背指着庭木痛不可忍十日後瘡日深漸高大痛欲死用此而安孫方

患熱腫水研山荳根濃汁塗乾再塗

腦月中以新瓦罐滿注熱水用朴硝二升投湯中攪散掛北簷下俟硝滲出罐外却收之以人乳汁調半盞掃一

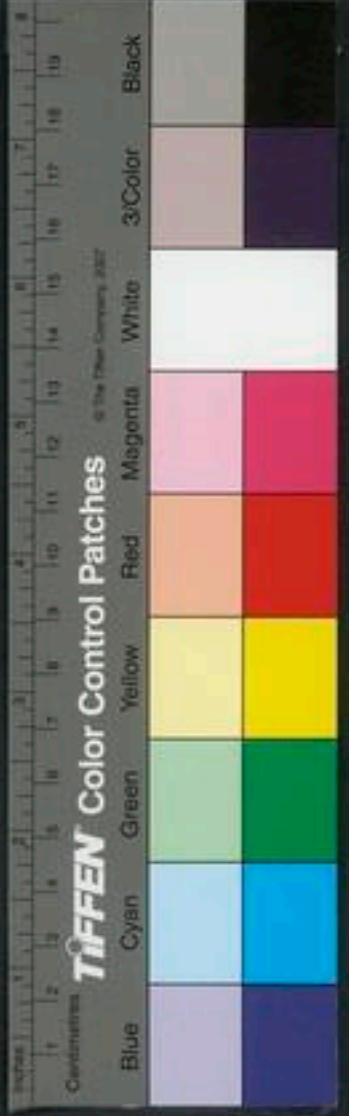



切風熱毒氣攻注目臉及發頭面四肢腫痛應手神効

腫毒或疼痛處以赤小荳為末水調傳頻換或用香白芷水調傳尤妙 又方白芙蓉葉晒乾同皂角為末水調傳

治諸處皮裏面痛何首烏末薑汁調膏以帛裹於痛處用火灸皮鞋底熨之妙經驗方

癩癰馬刀

結核連續者為癩癰形長如蛤者為馬刀

曲陽縣劉禪師善治瘡瘍癩癰其効更捷授予四方太乙膏玉燭散尅効散翠玉膏用之每每見効

太乙膏治癩子瘡神効

沒藥 <small>四錢</small>	清油 <small>一斤</small>	黃丹 <small>五兩</small>	腦子 <small>研一錢</small>
麝香 <small>二錢</small>	輕粉	乳香 <small>各二錢</small>	

右以清油黃丹熬成膏用柳枝攪又用葱蔥七枝旋旋加下蔥盡為度下火不住手攪至滴水不散却入沒乳腦麝輕粉等味攪勻磁器內盛用

尅効散

斑猫 <small>四十九箇不去翅足妙</small>	官桂 <small>半錢</small>	粳米 <small>四十粒</small>
赤小荳 <small>四十粒</small>	硃砂 <small>半錢</small>	

右五味研為細末初服一字次服半錢次服三字又次服四字煎樟柳根湯送下空心服以小便利淋瀝併作瀉為効惡心嘔吐黃水無妨其癩癰日日自消矣

玉燭散治癩癰自消和血通經

當歸	芍藥	大黃	甘草
熟地	芒硝	黃芩	川芎 <small>各等分</small>

右為籠末每服三錢水一盞生薑三片煎至七分去渣

溫服日進一服七八日效

翠玉膏

方見
癩瘡

楊氏家藏治瘰癧方

內除膿
腫之本

荆芥

白僵蚕

黑牽牛各二錢

斑貓二十
八頭

翅足用
大米炒

右爲末臨臥時先將滑石末一錢用米飲調服半夜時
又一服五更初却用溫酒調藥一錢或二三錢量強弱
用服訖如小便無惡物行次日早再進一服又不行第
三日五更初先進白糯米稀粥湯再進前藥一服更以
燈心湯下調琥珀末一錢重服以小便內利去惡毒爲
愈如小便痛用青黛一錢以甘草湯調送下卽止

嚴三聖丸治瘰癧

丁香五十
粒

斑貓十
頭

麝香另研
一錢

右爲末用鹽豉五十粒湯浸研爛如泥和前藥令勻丸
如菴荳大每服五七丸食前溫酒送下日進三服五七
日外覺小便淋瀝是藥之効或便下如青筋膜之狀是
病之根也忌濕麪毒食

保連翹湯

連翹斤一

瞿麥斤一

大黃三
兩

甘草二
兩

右剉每服一兩水二碗煎至一盞半早食後已時服在
項兩邊屬足少陽經服藥十餘日後可於臨泣穴灸二
七壯服藥不可住至五六十日方効 一方加大黃木
通貝母一作
知母各五兩雄黃七分檳榔半兩減甘草不用
同前藥爲細末熟水調下三五錢
無必勝丸治瘰癧不以年深月近及腦後兩邊有小結塊
連復數箇兼勞瘵腹內有塊



鯽魚一箇去鱗并子雄黃一粒礪砂一錢已上二味並入
于炭火燒烟盡取出蜈蚣一條蓬朮兩半梔子五箇
皂角二挺已上四味並燒存性草麻子五箇去皮
黃明膠三文

右爲末另用皂角二挺去皮搥碎以水三碗揉去滓煮
精羊肉四兩爛軟入輕粉五匣男子乳汁半兩同研成
膏和藥末丸如菴葶大硃砂爲衣溫酒浸晨下十九丸
服至晚看肉疔瘰子若項有五箇則以五服藥取之視
其所生多少以爲服數既可更進數服

白花蛇散治久漏瘰癧發於頂腋間增寒發熱或痛或不
痛

白花蛇酒浸軟去皮犀角兩半黑牽牛半兩
青皮兩

右爲末每服二錢加膩粉半錢研勻五更糯米飲調下
已時利下惡物乃瘡之根也更候十餘日再進一服忌
發風壅熱物如已成瘡一月可効神驗

世小犀角丸常服除去根本截其源流應効如神諸癰並
宜服之

犀角半青皮各一黑牽牛半兩
連翹兩

右爲細末用皂角二條去皮弦子炮搥以布絞取汁一
碗許又用新薄荷二斤研取汁同熬成膏以前藥末爲
丸如桐子大每服三十九連翹煎湯食後服間以薄荷
茶湯服

子和一婦人病癰癰延及胸臆皆成大瘡相連無好皮肉
求戴人療之戴人曰火滌所勝治以醎寒命以滄鹽吐之

外敷藥方

即一吐而着如次用涼膈散解毒湯等劑皮肉反復如初
治瘰癧未破者如神百藥不應者累效

杏樹葉陰乾為末五分

萬年霜火燻為末二分

蝙蝠火焙乾為末二分半

白花蛇燒為灰存性為末二分半

蜜蜂七箇焙為末

右將杏樹葉末用清水調却入前四件藥末調勻傳患處却將皮帛一片用針刺孔貼藥上如乾用清水就昏上刷之每一晝夜換藥一次如面上發熱服清涼飲子數貼其熱自退

敗散瘰癧方神效

白膠香

海鯧蝟

降真香

用心無土氣者

右等分為末摻患處外以水昏掩之一夕而退已破者

蜜蜂二十箇

蛇蛻七分

蜈蚣二條端午前收者

右用香油四兩將前三藥入油內用文武火熬成入光粉二兩用葉枝七條如筋大者急攪候冷出火氣七晝夜方可用昏攤作膏貼患處已上二方得之於義門鄭氏累驗不須服藥貼上五七日便消

貼瘰癧方用大烏頭五箇火炮五箇生用並去皮臍大

皂莢二條半以好米醋二鍾刷炙醋乾為度一半焙乾並去黑皮又用炒糯米一百六十粒同研末以好米醋於火上畧頓微煖傅貼患處入蜜少許尤佳 不問有頭無頭大蟾五枚日乾細研酥調如麪日兩度貼之出聖惠方蟾一作蜘蛛

或破或不破項以下至胸前者皆治之用九真藤如雞卵大洗生嚼常服之取葉搗覆瘡上數服即止出斗門方九真藤即

何首烏也



無蝸牛散治瘰癧潰與未潰皆可治

蝸牛不拘多少以竹筴穿瓦上晒乾燒存性

右為末入輕粉少許猪骨髓調用紙花量瘡大小貼之
一法以帶殼蝸牛七箇生用取去肉入丁香七枚於七
殼內燒存性與肉同研成膏用紙花貼之

項後側少陽經中疔瘡不辨肉色不問大小及月日深
遠或有赤硬腫痛用

生山藥一握草麻子一箇

右研勻攤貼之如神丹溪云山藥補陽氣生者能消腫
不去其毒為實非腫硬之謂乎
故其氣則固帶白不容不行

世粉金散

黃栢等草烏等為末密調傳之

清涼散餅

山慈姑生用良薑等

右俱搗為餅去汁罨之能散去寒熱或以山慈菰磨調
酒服大妙此藥大能散癰如神

東龍泉散塗癰

瓦粉龍泉粉沙即磨刀昆布去土

廣茂京三稜各半兩酒浸炒乾

右件同為極細末煎熱水調塗之用此去疾尤速

世治癰用鱖魚茺花燒灰存性水調傳治鼠癰小嫩鼠
未出毛者焙乾蝙蝠糞小麥炒鬼箭根焙乾各為末和勻
油調傳乾再傳之

本治鼠癰瘰癧刺蝟皮瓦上炒右一味研為末加水銀粉

乾傳廣治瘰癧經年不瘥者生玄參搗碎傳上日一易之



外治癰癤燒狼屎灰傅上

本治諸癰疾

硃砂

砒霜

礞砂

馬牙硝各等分

右乳鉢內研細麪糊搜如香附子狀相瘡口大小作之
盡送入瘡口中恐腫時用薄苛研細塗之待收口却將
大栢皮白丁香並為末盡入孔中如邊不乾却用江子
去殼不拘多少用麻油煎令赤去火氣後去江子入蠟
合如膏看瘡口大小塗之及將白芨末水調塗上立効
治漏癰用蛇菰子不拘多少瓦上晒乾為末用紙撚蘸藥
入瘡口立効蛇菰子未詳
又方用大田螺肉燒存性為末麝香少許濕則乾摻乾
則油調傅

虛實

者皆為勞得之

又治癰癤

人參

白朮

當歸

陳皮

芍藥

川芎

香附

茯苓

半夏各五分

甘草少

右作一服薑二片以金銀藤煎湯一鍾半煎前藥食後
就吞絳宮丸五十粒

又方絳宮丸

大黃酒蒸二兩

山查

連翹

川芎

當歸酒洗

麥芽

桃仁

蘆薈

甘草

芸薹子一兩

黃連酒浸

南星酒浸

海藻酒洗一兩

升麻

羌活

桔梗

防風兩半

白朮兩

黃芩炒

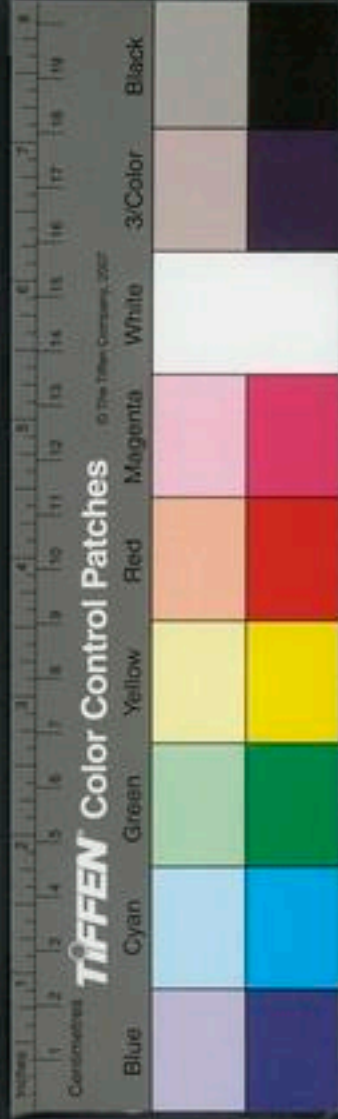

右用神麩糊爲丸已破加人參一兩作膏用甘草節僵
蚕同煎

治頸上塊動者

夏枯草末六錢 甘草末一錢

右和勻每服一錢至二錢茶清調下食後

本言夏枯草大治瘰癧散結氣有補養厥陰血脈之功而
經不言觀其能退寒熱虛者儘可倚仗若實者以行散之
藥佐之外施艾灸亦漸取効此草三四月開花夏至邊便
枯蓋稟純陽之氣得陰則枯耳世人不知故表而出之
內瀉病本之法並見前表裏條

治分經處

東連翹散湯治耳下至缺盆或至肩上生瘡堅硬如石
動之無根者名馬刀瘡從手足少陽經中來也或生兩脇
或已流膿作瘡或未破並皆治之

當歸酒洗 黃芩生半兩 上瓜根酒炒 芍藥一兩

柴胡根二兩 連翹兩半 蒼朮三錢 草龍膽酒洗

黃芩酒炒 甘草炙六錢 黃連酒炒 廣茂酒炒

京三稜細對半兩同黃芩酒洗一次微炒乾

右以一半爲細末煉蜜爲丸如菉荳大每服一百丸或
一百五十九一半咬咀每服半兩水一盞八分先浸半
日煎去查熱服臨臥頭低脚高去枕而臥每口作十次
嚥留一口送下丸子服畢如常安臥

升陽調經湯治遠項下或至頰車生瘰癧此症出足陽明
胃經中來也若其瘡深遠隱曲肉低是足少陰腎中來也
是戊傳癸水夫傳妻俱作塊子堅硬大小不等並皆治之
或作丸服亦得

升麻八錢 連翹兩半 葛根五錢 草龍膽酒炒



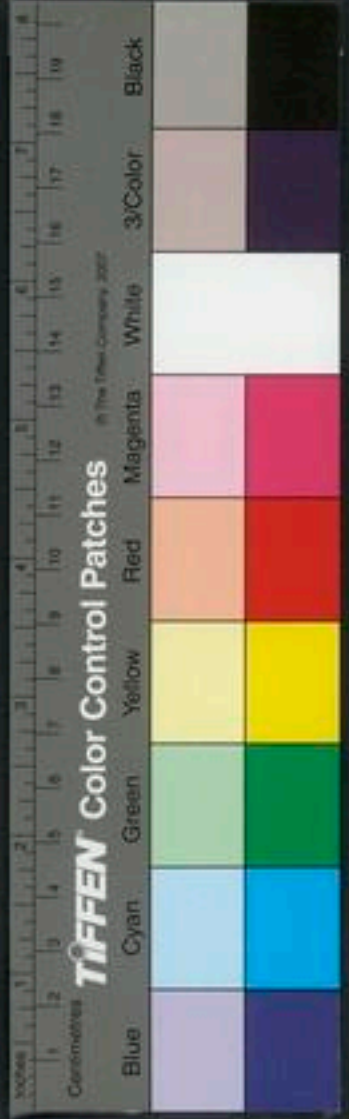

桔梗兩半 細黃芩酒炒六錢 黃柏酒炒去皮七錢
 知母酒洗炒一兩 廣茂酒洗炒一兩 甘草炙半兩 京三稜酒洗同
廣茂炒五錢 黃連去鬚酒洗五錢
 右秤一半作丸煉蜜為丸如菖葶大每服一百丸或一百五十九一半咬咀每服半兩若能食大便秘可旋加至七八錢止水二盞先浸半日煎至一盞去渣熱服臥身脚在高處去枕頭噲一口作十次嚥之留一口在後送下九子服藥畢臥如常此治法也
 散腫潰堅湯治馬刀瘡結硬如石在耳下至缺盆或至肩或至脇下皆手足少陽經中及瘰癧遍下頰或至頰車堅而不潰在足陽明經中所出或二瘡已破及流膿水並皆治之服藥多少臨病斟酌量病人飲食多少大便秘軟以意消息之

柴胡稍四錢

升麻六錢

桔梗兩半

草龍膽酒炒兩

黃芩稍酒洗炒八錢

連翹三錢

甘草根炙三錢

當歸三錢

白芍藥二錢

瓜蒌根酒洗半兩

黃柏去皮酒炒半兩

知母酒炒半兩

葛根二錢

黃連二錢

京三稜酒炒三錢

廣茂酒洗炒三錢

昆布去土半兩

右咬咀每服六錢或七錢水二盞先浸半日煎至一盞去渣稍熱服於臥處伸脚在高處頭微低每噲一匕作十次嚥至服畢依常安臥取藥在胸中停留故也另攪半料作細末煉蜜為丸如菖葶大每服一百丸此湯留一口送下更加海藻半兩炒食後量虛實加減多少服皆倣此例

救苦勝靈丹湯治馬刀挾瘻者從耳下或耳後下頸至肩或入缺盆中者乃手足少陽經之分野其瘰癧在於頰

通治少陽陽明

下或至頰車者乃足陽明經之分野受心脾之邪而作也
今將二證合治之

黃芪一錢護皮毛實腠理及活血氣又人參三分補元氣乃各家之聖藥也

葛根半錢此三味俱升麻錢一

連翹一錢此一味乃十二經中之藥不可

牡丹皮二分去腸胃當歸身三分生地黃三分

熟地黃三分此三味諸經中白芍藥三分

肉桂二分大

柴胡功同連翹如者不黍粘子三分無

昆布二分味鹹若諸堅硬甚京三稜炮二分

廣茂三分此二味諸堅硬甚羌活

獨活

防風各一錢已上三味必關手足太陽

益智仁二分如唾多者胃不和也或吐沫

麥芽食健脾胃神麴炒二分食不黃連炒三分

厚朴如腹脹加之二分黃栢炒三分如有熱或

右共為細末湯浸蒸餅捏作餅子晒乾搗如米粒大每

服三錢白湯下 如氣不順加橘紅甚者加木香少許

量病人虛實消息之毋令藥多妨其飲食此治之大法

也 如止在陽明分者去柴胡黍粘子二味餘皆用之

如在少陽分為馬刀挾瘦獨活漏蘆升麻葛根加瞿

麥三分 如本人氣素弱其病勢來時氣盛而不短促

者不可考其平素宜作氣盛而從病變治之權也加黃

芩

芩

芩

芩

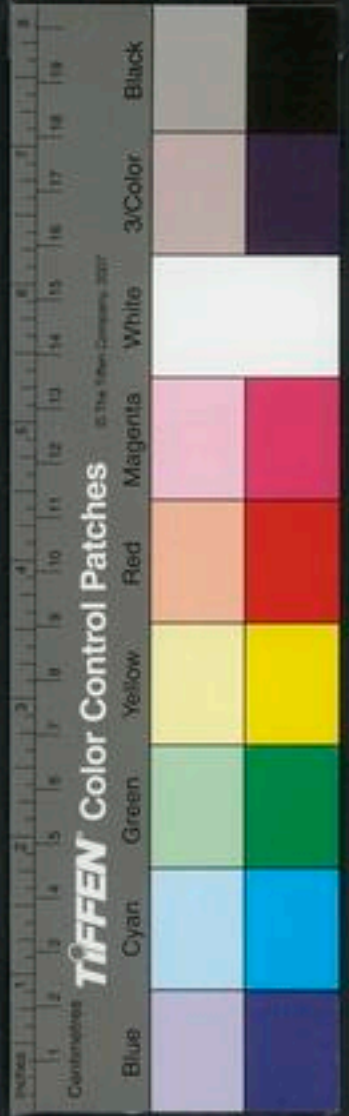

濕痰

本治鼠癩瘰癧

芥黃連黃栢知母防已視邪氣在上中下而用之假令
 在上焦加黃芩半生酒洗在中焦加黃連半生酒洗在下焦加
 酒製黃栢知母防已之類選而用之如大便不通而
 滋其邪盛者加酒製大黃以利之如血燥而大便乾
 燥者加梔仁泥大黃如風結燥不行者加麻仁大黃
 以潤之如風澁而大便不行加煨皂角仁大黃秦芫
 以利之如脈澁覺身亦氣澁而大便不通者加郁李
 仁大黃以除風燥如陰寒症為寒結秘而大便不通
 者以局方半硫丸或加炮附子乾薑煎候米冷服之
 大抵用藥之法不惟瘡瘍一家凡諸疾病氣素怯弱者
 當去苦寒之劑多加人參黃芪甘草之類以瀉火而補
 元氣餘皆倣此

雜方

土附子節 食鹽三斤 小便五升
 右三味同浸半月日取出將附子去黑皮陰乾為末用
 黑豈爛煮研為膏丸附子末如桐子大每服十九酒吞
 下早晚二服

鹹炙

初發頭項硬未破者其効如神牡蠣四兩甘草二兩為
 末每服一大錢食後嚼茶同點日二服半月除根楊虞世
漢治世義大官
瘰癧用此方一切丈夫婦人瘰癧經効牡蠣用炭一
 稱煨通赤取出於濕地上用紙襯出火毒一宿取四兩玄
 參三兩并搗羅為末以麪糊丸如桐子大早晚食後臨臥
 各三十九酒下藥將盡癧亦除根出經
驗方

治頷下瘰癧如梅李大宜速消之海藻一斤酒一升漬
 數日稍稍飲之

辛散

取蓼子微炒研為細末薄苛酒調二三錢服治瘰癧久

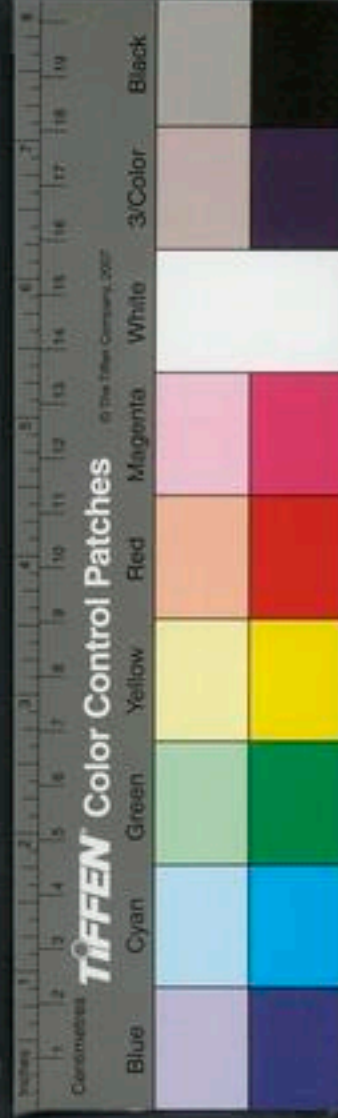



酸收 則効

酸收

甘緩

治瘰癧用夜合草遇夜則其葉閉合本草名合明俗各連錢母出禾田中貼水面生取其葉搗自然汁服之查盒患處効

文武膏治瘰癧用桑椹黑熟者二斗以布袋絞取汁石器中熬成膏于白湯化下一匙日三服紅者晒乾為末湯調服

針灸

治瘰癧腫硬疼痛年深時久不瘥用狸頭蹄骨酥灸黃搗羅為散每日空心粥飲調下一錢七

黃帝曰寒熱瘰癧在於頸腋者皆何氣使然岐伯曰此皆鼠瘻寒熱之毒氣也留於脈而不去者也鼠瘻之本皆在於藏其末上出於頸腋之間其浮於脈中而未內着於肌肉而外為膿血者易去也黃帝曰去之奈何岐伯曰請

從其本引其末可使衰去而絕其寒熱審按其道以予之徐徐徐來以去之其小如麥者一刺知三刺而已

右經一章皆從經脈取臟腑之本以治瘰癧之末也其末出於耳下或耳後下頸至肩上或入缺盆中者當於手足少陽經取之或針或灸如後穴

扁瘰癧天井 肩井

瘰癧天井 半寸灸七壯瀉之

東腋腫馬刀挾癭善自嚙舌頰天牖中腫寒熱 臨泣

丘墟各一分 太衝一分灸 腋下頸項腫 天池

三分灸 如頰腫加後谿二分灸 腋下腫馬刀挾癭喉

痺 陽輔五分灸 申脈一分灸三壯立愈

用胸中滿腋腫馬刀瘻善自嚙舌頰天牖中腫滌灤脛痠頭眩枕骨頰痛目澁身痺洒淅振寒季脇支滿寒熱



脇腰腹膝外腫痛臨泣主之 馬刀腫癢淵液章門支溝
主之 出於頰下或至頰車者當於手足陽明經取之或
針或灸如後穴 三里足陽 合谷手陽

搗生商陸根作餅子置於瘰癧上艾炷灸餅子上乾即
易之灸三四餅出外臺

世當瘰癧上貼肉灸十四壯神効

瘰癧馬刀將先出一瘡用四楞鐵環定住不令出移破
作口子以油紙撚紐之勿令合了以絕其瘡之源其効至
速如瘡不破或病人不肯破更以藥塗之三日一易之以

龍泉散主之方見表

論治

瘰癧多生肩項或赤或白或沉或浮初生如莖久似核
年月浸久其大如梅或如雞卵排成列或生二三或生
六七俗云蟠蛇癧是也用性努力思慮過久則疾痛赤腫

繼之早治爲上

流注癰婦人多有之其性急躁其氣怫鬱其心執着初生
在項破後膿注四肢遍體結毒如梅李狀不療自破孔竅
相穿寒熱疼痛或流膿汁是名流注癧也又名千歲瘡宜
服托裏救苦神應丸

川烏附去皮臍生

烏頭五

當歸酒浸

沒藥

白芷

陳皮

甘草節各一

蟬蛻水洗

大皂角七錠去

薑黃一兩

右用皂角敲碎水四大碗煎至二大碗濾去渣用汁一

同煮烏頭川烏候烏頭爛爲度搗如泥其餘諸藥却另
爲末和烏頭泥爲丸如桐子大每服六十九丸飽皆用
薄苛湯下若瘡既破穿鑿孔穴其處必生腫肉如指大
或黑或白乃風與氣搏宜驅風行經散氣之劑以化氣

調經湯主之

化氣調經湯與神應丸間服治流注癥

香附末

酒浸一宿
麩乾一兩

橘皮

二兩

羌活

一兩

白芷

一兩

甘草

半兩

牡蠣

煅半兩

天花粉

皂角刺

各半兩

右爲細末每服二錢用清湯不拘時候調下日三次

如脈有力者先用追毒神異湯下之却服救苦神應丸

辰砂

血竭

各一錢

麝香

一字共

大黃

半兩

大甘草節

半兩

右爲咬咀作一貼河水一鍾煎半鍾調前末子臨臥服

之

單窠癭者生一管也發於頸項最難治但宜如前藥服之日久自消或發於顙骨亦難治用毒藥療之勿令浸漬日

久 蓮子癭一胞裹十數枚生於項之左右以手觸則能

轉動尚可用藥治療如堅硬挨不動者乃不可生憎寒發

熱燥渴凡遇此症至難治雖神聖亦無如之何也已

重臺癭生於項頸或左或右初則單窠結在上或在下重

疊見之是名重臺癭此症藥不可療不可針灸若是毒行

其腫痛發渴生痰萬死一生害人極速初覺有之急用小

犀角九粉金散治之 燕窠癭形似燕窠不可治

肺脈微瀉爲鼠瘻在頸支腋之間下不勝其上其應善瘻

全文見治虛實法
色白脈主逆

黃帝曰決其生死奈何岐伯曰反其目視之其中有赤

脈上下貫瞳子見一脈一歲死見一脈半一歲半死見二

脈二歲死見三脈半三歲死見三脈三歲而死見赤脈

不下貫瞳子可治也

寒熱



禁忌

夫瘰癧初發必起於少陽經不守禁戒必延及陽明經大抵食味之厚鬱氣之積曰毒曰風曰熱皆此二端招引變換須分虛實彼實者固易治自非痛斷厚味與發氣之物雖易亦難殊為可慮以其屬膽經主決斷有相火而且氣多血少婦人見此若月經行不作寒熱可生稍久轉為潮熱其症危矣自非斷欲絕慮食淡雖神聖不可治也

結核

獨形而小核者為結核

熱

結核火氣熱甚則鬱結堅硬如果中核也不須潰發但熱氣散則自消

痰積

結核或在項在頸在臂在身如腫毒者多在皮裏膜外多是痰注作核不散問其平日好食何物吐下後用藥散核

結核在頸項方

僵蚕炒

大黃酒浸

青黛

膽星各等分

右為末蜜丸噙

結核在下頰二陳湯加酒炒大黃連翹桔梗柴胡

結核在臂二陳湯加連翹防風川芎酒茶蒼朮皂角刺僵

蚕麝香行太陰厥陰之積痰使結核自消甚捷

治頰下結核不消經効用大肚蜘蛛不拘幾箇以好酒浸之研爛同浸酌酒去渣溫熱臨臥服之

癭瘤

虛實

虛邪之入於身也深寒與熱相搏久留而內着寒勝其熱則骨疼肉枯熱勝其寒則爛肉腐肌為膿內傷骨內傷骨為骨蝕有所疾前筋也筋前二字衍文筋屈不得伸邪氣居其間而不及發為筋瘤有所結氣歸之衛氣留之不得



火
雙方

子新寒一婦人年四十餘有瘤三瓣戴人令以醎吐之
三浦三汗三下頰已消半次服化癭之藥遂大消去夫病
在上者皆宜吐亦自有消息之法耳

河瘤氣赤瘤丹燦熱勝氣也火之色也
癭癭氣先須斷厚味

海藻洗一
黃連二

右爲末以少許置掌中時時砥之津咽下如消三分之
二須止後服一方用黃栢二兩海藻一兩不用黃連亦
佳

治癭氣結核瘡瘡腫硬以昆布一兩洗去醎搗爲末每用
一錢綿裹於好醋中浸過舍之咽津藥味盡再嚙之

無治頸下卒結囊欲成癭海藻一斤洗去醎酒浸飲之
破結散

海藻洗 草龍膽 海蛤 通草

昆布 礬石枯 松蘿各三 麥麩四

半夏 貝母各二

爲末酒服方寸七日三忌鯽魚猪肉五辛生菜諸雜毒
物十日知二十日愈

流玉壺散治三種癭



右等分爲細末陳米飲丸如榛子大噲化以煉蜜丸亦好

子和人參化瘦丹

海帶洗

海藻洗

海蛤

昆布已上四味皆蛤

澤瀉炒

連翹已上各等分猪靨

羊靨各十枚

即猪羊外腎乃囊中之卵也

右爲末蜜丸如鷄頭大臨臥噲化一二丸忌油膩物

寶金散偏醫瘦氣無不瘥

猪羊靨十對煨水洗去脂膜後晒乾杵爲細末

海藻洗

海帶各二兩洗

丁香

木香

琥珀研

麝香初各一分

真硃研半兩

右件先將丁香木香海藻海帶杵爲細末入下項藥味合和再研細重羅過每服一錢熱酒一盞調服夜臥服垂頭而睡若在室男女十服必効如男子婦人患者一月見効有胎不可服

海帶丸治瘦氣久不消

海藻洗

貝母

青皮

陳皮

右件各等分爲細末煉蜜爲丸如彈子大食後噲化一丸大効

枯瘤方名一井散

硃砂

粉霜

雄黃已上各二錢輕粉

沒藥

乳香已上各一錢

土黃三錢

做土黃法硃黃另末二兩木蜜子半

兩去殼巴豆半兩去油研砂另爲末二錢右以硃黃一處爲木用木蜜子同石礬油成一塊油粘裝定埋於地坑內四十九日取出於磁器盛擊作小塊研細少許硃黃印紙黃



右爲細末以津調塗瘡頂外邊歇一菲葉先以花紙貼之上用小黃膏貼之

小黃膏

黃栢

黃芩

大黃各等分

右爲細末以水調爲糊比前藥大一遭三日一易至八九日不取直候可取一方單用黃栢末亦佳

四小兒丹瘤革麻子五箇去皮研入麪一匙水調塗之其

妙出小兒門

羅生肌青龍散

訶子皮

高茶

龍骨

右件各等分爲細末乾摻上

又枯癩方

砒

礪砂

黃丹

雄黃

輕粉已上各一錢

斑蝥生用三箇

硃砂

乳香

沒藥各一錢

右研爲末糯米粥爲丸捏作棋子樣燥乾先灸破瘡頂

三炷以藥餅蓋上用黃栢末以水調貼之數日自然枯

乾落下

一方以銅綠爲末草刺瘡破摻上以膏藥塗之

世點癩癩方神驗

桑柴灰

棗樹灰

黃荆灰

桐殼灰各二升半

蕎麥灰少

右以沸湯淋汁五碗許澄清入斑猫四十箇川山甲五

片乳香腦子不拘多少約五碗煎作二碗用磁器盛之

乳香腦子候冷入之後臨用時入新石灰調成膏神妙

傳瘡上乾以清水潤之其効如神

羅枯癩方

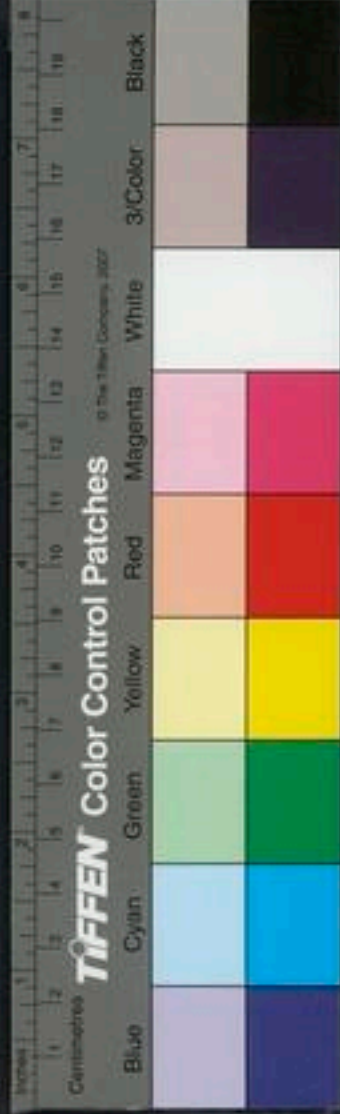



針灸

桑柴灰三碗 石灰三碗 朽木三兩 乾桑耳三兩
草烏半斤 川烏四兩
右朽木等四味一處燒灰令有性同前二灰研勻用水一桶淋汁如法熬成膏用之

東諸瘦惡氣

肩顛男左灸十八壯右十七壯女右灸十八壯左十七壯

又法

天府壯七 衝陽壯年

甲瘦天窻

一作天容干金作天府

及臚會主之

瘦瘰氣舍主之

子神在西華衆人皆訕以爲吐瀉而已一日魏壽之與戴

人入食肆中見一夫病一瘤正當目上綱內皆色如灰李下垂覆目睛不能視物戴人謂壽之曰吾不待食熟立取此痛魏未之信也戴人曰吾與爾取此痛何如其人曰人皆不敢割戴人曰吾非用刀割別有一術其人從之乃引入一小室中令俛臥一床以繩束其肘刺委中大出血先

令以手捺其目瘤上亦刺出雀糞立平出戶壽之大驚戴人曰人之有技可盡窺乎 郟城戴人之鄉也一女子未嫁年十八兩手背皆有瘤一類鷄距一類羊角腕不能鉤向明望之如槐膠然夫家欲棄之戴人見之曰在手背者爲膠瘤在面者爲粉瘤此膠瘤也以銚針十字刺破按出黃膠膿三二匙立平瘤核更不再作婚事復成非素明者不敢用此法耳

本治果報面生癩瘤方用艾九灸十壯卽用醋磨硫磺塗帛上剪如螺螄掩子大貼所灸處更用膏藥重貼二日一換候痒癢出膿如葦荳粉卽愈硫黃羅謙甫作雄黃

診禁

瘰癧多着於肩項瘤則隨氣凝結此等皆年數深遠浸大浸長堅硬不可移者名曰石瘰皮色不變者名曰肉瘰筋脈露結者名曰筋瘰赤脈交結者名曰血瘰隨憂愁消長

者名曰氣癭五癭皆不可妄決破決破則膿血崩潰多致
天枉痛則有六骨痛脂瘤肉瘤膿瘤血瘤亦不可決潰肉
瘤尤不可治治則殺人唯脂瘤破而去其脂粉則愈

服癭癰藥先須斷厚味

目皆癆即俗謂之
偷針也

運氣目皆方有二

一曰熱經云少陰司天之政三之氣大火行寒氣時至民
病目赤皆癆治以寒劑也

二曰燥經云歲金太過民病目赤腫皆癆又云陽明司天
燥淫所勝民病目眩皆癆治以溫劑也

雜方
治偷針眼方

南星生馬末
三錢 生地黃不拘
多少

右一處研成膏貼太陽兩邊腫自消

又方治偷針眼生蒜搗細盒之淚出即愈

天蛇頭 代指

雜方

蒲公英草清明時節如薺菜狀中開一朵花如菊花者
取乾與蒼耳草二味等爲末以好醋濃煎浸洗即愈

蒲公英忍冬酒治天蛇頭極効累驗方見乳
毒門

治天蛇頭蒲公英搗細水和調去查服之又搗查盒患
處屢効

治天蛇頭用

野落蘇即兼
絲子金銀花藤 天蕎麥

右切細用好米醋濃煎先薰後洗

又方用人糞雜黃泥搗之裹在患處即愈

治手指忽腫痛名爲代指以烏梅入醋研浸患處立瘥
治手指腫酸漿水入少鹽熱浸之冷即易係真
人方

TIFFEN Color Control Patches

Blue Cyan Green Yellow Red Magenta White 3/Color Black



秘方

甲疽嵌甲 嵌正銜反

治甲疽因剔甲傷肌或因甲長侵肉遂成瘡腫痛復綠穿窄靴研損四邊腫嫩黃水出浸淫相染五指俱爛漸漸引上脚踏跑藥四邊起如火燒瘡日夜倍增醫方所不能療者用綠礬五兩形色似朴硝而綠色置於鐵板上聚炭封之吹令火熾其礬即沸流出色赤如溶金汁者是真也候沸定汁盡去火待冷取出研為細末色似黃丹收之先以鹽湯洗瘡帛裏乾用此末傅之愈

治甲疽努肉裹甲膿血疼痛不瘥凡此疾須剔去肉中甲不治亦愈或已成瘡不瘥用乳香末膽礬燒研等分傅之內消愈

勝金方治甲疽努肉膿血疼痛不瘥用牡蠣頭厚處生研為末每服二錢研綻花酒調下如瘡盛已潰者以此末

傅之更服煎藥一日三服

嵌甲陷甲割甲成瘡久年不瘥者用烏頭尖黃栢等分末之洗淨貼之

華陀治嵌甲累効方

硃砂

乳香

膩粉

橄欖核

三箇

黃丹

半錢

燒存性用

右為末以生麻油調先以鹽湯洗淨挹乾傅之二次効

乳癰乳巖

乳癰乳巖
明厥陰
所屬

乳梗論○乳房陽明所經乳頭厥陰所屬乳子之母不知調養怒念所逆鬱悶所遏厚味所釀以致厥陰之氣不行故竅不通而汁不得出陽明之血沸騰故熱甚而化膿

亦有所乳之子隔有滯痰口氣焮熱含乳而睡熱氣所吹遂生結核於初起時便須忍痛揉令稍軟吮令汁透自可

消散失此不治必成癰癤治法踈厥陰之滯以青皮清陽
明之熱細研石膏行汚濁之血以生甘草節消腫導毒以
瓜蒌子或加沒藥青橘葉皂角刺金銀花當歸頭或湯或
散加減隨意消息然須以少酒佐之若加以艾火兩三壯
於腫處其効尤捷彼村工喜於自銜便妄用針刀引惹拙
病良可哀憫若夫不得於夫不得於舅姑憂怒鬱遏時日
積累脾胃氣消沮肝氣橫逆遂成隱核如盤棋子不痛不痒
十數年後方爲瘡陷名曰妳巖以其瘡形嵌凹似巖穴也
不可治矣若於始生之際便能消釋病根使心清神安然
後施之治法亦有可安之理予族姪婦年十八歲時曾得
此察其形脈稍實但性急躁伉儷自諧所難者後姑耳遂
以單方青皮湯間以加減四物湯行經絡之劑兩月而安
此病多因厚味濕熱之痰停蓄膈間與滯乳相搏而成

又有滯乳因兒口氣吹壅而成又有物怒氣激滯而生者
煨石膏燒樺皮瓜蒌子甘草節青皮皆神効藥也婦人此
病若早治之便可立消有月經時悉是輕病五六十後無
月經時不可作輕易看也

乳癰

青皮

瓜蒌

橘葉

連翹

桃仁留尖

皂角刺

甘草節

破多加參芪

神効瓜蒌散治乳癰妳巖神効丹溪亦云妙捷恐貧賤
之家未能辦集者用後蒲公英草尤妙

瓜蒌

筒去皮焙過
末子多者有力

甘草

生
當歸酒浸焙
各半兩

乳香

研

沒藥另研各
錢半

右爲末用無灰酒三升於銀石器內慢火熬取一升清
汁分作三服食後良久服如有妳巖便服此藥可杜絕

TIFFEN Color Control Patches

Blue Cyan Green Yellow Red Magenta White 3/Color Black

病根如毒氣已成能化膿爲黃水毒未成卽於大小便
中通利如疾甚再合服以退爲度 立効散與前方開
服神妙但於瓜萎散方減去當歸加紫色皂角刺一兩
六錢是也

本蒲公英草味甘平無毒主婦人乳癰腫水煮汁飲之及
封之立消

蒲公英在處田間路側有之三四月開黃花似菊味甘
解毒散滯意其可入陽明太陰經洗淨細研以忍冬藤濃
煎湯入少酒佐之隨手便欲睡睡覺已失之矣

張氏橘皮湯治乳癰未結卽散已結卽潰極痛不可忍
者神効因小兒吹乳變成斯疾者並皆治之用陳皮一味
湯浸去白晒乾麩炒微黃爲細末麝香研酒調二錢初發
覺赤腫疼痛一服見効

乳癰初發腫硬一服瘥真穉皮末酒服方寸七睡省已
失出靈

羅勝金丹治婦人吹乳極有神効用百齒霜卽木梳右一
上髮梳一味不拘多少用無根水爲丸如桐子大每服三九倒流水
送下食後令病左乳者左臥右乳者右臥於溫處汗出愈
用新水傾於房上接之乃倒流水也

治婦人奶疼痛不可忍用川山甲炙黃木通各一兩自
然銅半兩生用三味搗爲細末每服二錢溫酒調下不拘
時候

婦人吹乳獨勝散白丁香半兩搗羅爲末每服一錢七
溫酒調服無時

治婦人吹乳皂角散詩曰婦人吹乳意如何皂角燒灰
蛤粉和熱酒一杯調一字頃間揉散笑呵呵



又方

乳香研一錢

瓜蒌根末兩右研令勻溫酒調服二錢

丹楊孺人乳腫痛

青皮

石膏煨

連翹

皂角刺炒

黃藥子

當歸頭

木通各一錢

甘草生三分

作一貼入好酒些少同煎飲之又有別藥洗腫處

義二孺人平時乳內有結核不為痛忽乳邊又有一腫核頗却有些痛

黃芩

川芎

木通

陳皮各四錢

人參錢二

芍藥錢一

大腹皮錢三

炙甘草

生甘草錢一

當歸頭錢一

分二貼煎服

二孺人但經將行而乳腫先兩日發口乾而不渴食少

減脈左弦帶數右却平治用四物湯加陳皮白朮茯苓帶熱下與點丸三十粒

產後乳膨調麥牙飲白消

三連翹湯治產後妬乳并癥

連翹

升麻

芒硝各一兩

玄參

芍藥

白蘞

防已

射干各八錢

大黃錢二

甘草錢六

杏仁四十箇去皮尖

右咬咀以水六升煮二升下大黃次芒硝分三服

四一婦人年六十厚味鬱氣而形實多妬夏無汗而性急

忽左乳結一小核大如棋子不痛自覺神思不佳不知食味絕半月以人參湯調青皮甘草末入生薑汁細細呷一日夜五六次至五七日消矣此乃妬若之始不早治隱至五年十年已後發不痛不痒必於乳下潰一竅如巖穴出

有熱者清之

產後輕若內消實者下之

乳若在早治





難方敷
貼

膿又或五七年十年雖飲食如故洞見五內乃死惟不得於夫者有之婦人以夫為天失於所天乃能生此謂之巖者以其如穴之嵌呀空洞而外無所見故名曰巖患此者必經久淹延惟此婦治之早正消患於未形餘者皆死凡十餘人又治一初嫁之婦只以青皮甘草與之安

用蒲公英草搗爛食患處神妙

用天南星末以溫酒調塗之

治婦人乳痛成癥以益母草為末水調塗乳上一宿自

瘰生搗爛用之亦得

山婦人吹乳用素樹蛙屑飯搗成膏貼之

丹乳頭裂破丁香末傅之梅師方

怪穴乳癰乳中穴 在乳下中針入一分沿皮向後一寸半灸之

甲乳癰寒熱短氣臥不安膺窻主之乳癰寒熱短氣

不可按乳根主之大驚乳痛梁丘主之 乳癰有絲三

里主之乳癰諸藥不能止痛者 女子乳癰驚巨虛下廉

主之千金云針腫重 足趾不攸眼癰 乳癰太衝及復溜主之 妬乳太

淵主之婦人乳餘疾盲門主之

囊癰陰頭癰

用外科精要云癰疽入囊者死囊屬厥陰今以死言之將

以為屬少陰腎經邪予親見入囊者七八人悉以濕熱入

肝經施治而用補陰藥佐之雖膿潰皮脫舉丸懸掛可畏

者皆不死但未知下虛年老者如何耳

千治丈夫陰頭癰師所不能醫用鱉甲一枚燒末以鷄子

白和傅之良

囊癰屬
厥陰

虛

治穀道前後生癰謂之懸癰用橫紋甘草一兩四寸截

便毒

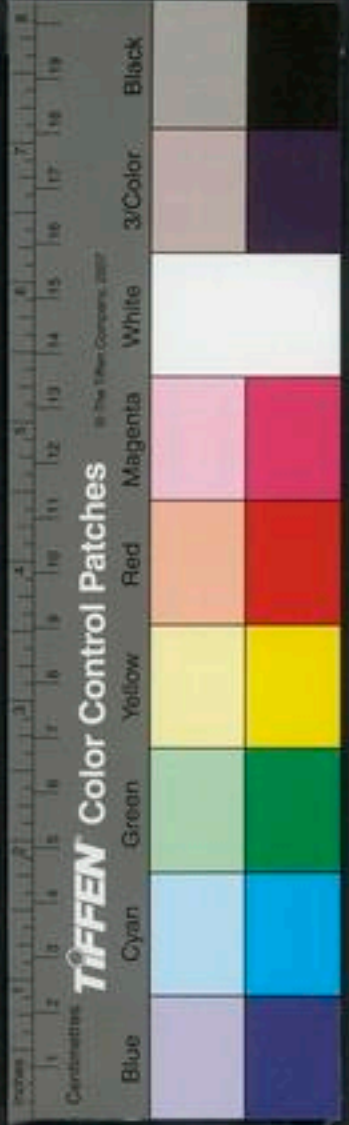

斷以長流水一碗文武火慢慢釀水炙自早至午炙令水盡甘草中心見水潤為透細剉却用無灰好酒二小杯入甘草煎至一杯溫服之二三服便可保無虞此病初發如松子大漸如蓮子數十日後始覺赤腫如梔子即破若破難治此藥雖不能消過二十日後必盡消矣投兩服亦無害林判院嘗患此癰已破服此藥兩服瘡即合甚妙

疔青皮湯治便毒

青皮 防風 當歸身 甘草梢生各等分

右咬咀分作四服水一小碗煎至八分去粗大溫服空心日進三服

丹毒腫或着陰卵或偏着一邊痛牽引小腹痛不可忍方

癰疽雜病痛牽引小腹條
子和玉燭散即四物湯調胃承氣湯各半服之也

世又方

劉寄奴 王不留行 大黃 金銀花

木鱉子

右等分酒水煎露一宿五更服

便毒初起 射干二 生薑如指大

右取順流水煎微沸服之以瀉為度又用牛皮膠醋煮

塗患處

已結成膿者

大黃兩半 枳實分 厚朴錢三 甘草節錢一
連翹錢半 梔仁泥共一 生薑三片



又便毒
右作一貼煎服之

青皮

白芷

柴胡

赤芍藥

檳榔

朴硝

烏藥

木瓜

大黃

連翹

瓜蒌

生地黃

甘草節

三稜

蓬朮

黃芩

犀角

皂角刺

右咬咀水三碗煎至一碗大飢服以瀉為度

雜方

便毒取大蜘蛛一箇研細熱酒下

又方用甘草節白芷黃連各等分如破者龍骨白枯礬赤石脂并用鐵圍散癰疽腫毒亦治用之效

乳香

沒藥各半

大黃

黃連

黃栢

南星

半夏

防風

羌活

皂角刺

木鱉子

瓜蒌

甘草節

草烏尖

阿膠另研

右為細末醋調成膏以石器內火熬黑色驚翎傳之

貼骨癰

保諸瘡大痛不辨肉色漫腫光色名附骨癰如神三生散

露蜂房

蛇退

頭髮洗淨等分

右燒灰存性研細酒下三錢

丹附骨癰熱在血分之極初發時以青皮甘草治之破後

當養血

內癰有三

肝滿腎滿肺滿皆實即為腫王註云滿謂脈氣肺之癰

喘而兩胛滿仲景云肺癰吐膿肝癰兩胛滿臥則驚不得

小便腎癰脚下至小腹滿大奇論林億云癰下當作脹○千金云腸癰之為病小

診



腹腫強按則痛便數似淋仲景云腸癰小腹痞堅蓋小腹
痛而痞堅者腸癰也小便數而似淋者腸癰也即肺癰肝
癰之

胃脘癰人迎脈逆而盛全文見後

肺癰腸癰胃脘癰

肺癰治法

肺癰疽發於內者肺癰肝癰腎癰腸癰囊內癰附骨癰惟
肺癰須先解表今表而出之

欬唾膿血其脈數實者為肺癰若口中欬即胃中隱痛
脈反滑數此肺癰也

問曰病者欬逆何以知其肺癰當有膿血吐之則死其脈
何如曰寸脈微而數微為風數為熱微則汗出數則惡寒
風中於衛呼氣不入熱逼於榮吸氣不出風傷皮毛熱傷
血脈風舍於衛其人則欬口乾喘滿咽燥不渴多吐濁沫
時時振寒熱之所過血為凝滯蓄結癰膿吐如米粥始萌

可救膿成則死 問曰振寒發熱寸脈滑數其人飲食起
居如故此為癰腫醫反不知以傷寒治之不應何以知有
膿膿之所在何以別知其處師曰假令膿在胃中者為肺
癰其脈數欬吐有膿血設膿未成其脈自數緊去但數為
膿已成也

先解表
次取膿
終補裏

要 小青龍湯 方見傷寒條

要 葶藶大棗瀉肺湯治肺癰喘不得臥

葶藶 妙黃研細
丸如薊大 大棗 十二枚

水三升入棗先煮取二升去棗入葶藶又煮一升頓服
之又曰治肺癰胸滿脹一身并面目浮腫鼻塞涕涕出
不知香臭酸辛咳逆上氣喘鳴迫塞用前方三日一劑
可至三四劑須先與小青龍湯一劑乃與之

要 桔梗湯治欬而胸滿振寒脈數咽乾不渴時出濁唾腥

臭久久吐膿如粥者肺癰也

桔梗

甘草炙各一兩

水三升煮取一升去渣分溫再服則吐膿血也亦治喉痺三因甘草倍之每四錢名四聖散千金亦名桔梗湯用桔梗三兩甘草二兩服後必吐膿血

要菴葶湯治肺癰又云一本治欬有微熱煩滿心胸甲錯

葶葶三升切

薏苡仁半升

冬瓜仁半升

梔仁五十枚去皮

水一斗先煮葶葉得五升去粗入諸藥取二升分溫五

服當吐如粥千金云肺癰當吐膿血葶葶即汀州間藍葶之粗種也

治吐膿血如肺癰狀口臭他方不應者宜消風散入男子

髮灸研細入和之清米飲下可除根只兩服亦治吐血清

獨行方治心胃甲錯為肺癰黃昏湯主之用夜合皮

散方制芥川等羌活人參茯苓獨活防風藜香蟬蛻各二錢厚朴陳皮各半兩為末是也

掌大一枚水三升煮取二升分再服

夜合樹按本草即黃芩

右肺癰證治要畧以小青龍湯先與一劑乃行氣取膿之藥將以解表之風寒邪氣此治腫瘍之例也後以常宙方終之者將以補裏之陰氣此治潰瘍之例也此方皆丹溪所集

取慶節方

如聖丸治風熱毒氣上攻咽喉腫腫塞妨悶及肺癰

喘嗽唾膿血胃滿振寒咽乾不渴時出濁沫氣臭腥久久

咯膿狀如米粥

樟腦研

牛黃研

桔梗

甘草生用各一錢

右為細末煉蜜丸每兩作二十九丸每用一丸噙化

四濟生桔梗湯治肺癰心胃氣塞咳嗽膿血心神煩悶咽

乾多渴兩足腫滿小便赤黃大便多澁桔梗貝母川歸瓜

葵仁枳殼薏苡仁素白皮防風已上各一兩生甘草杏仁





蒸百合各半兩黃芪一兩半右修事咬咀每服四錢水一碗半生薑五片煎至八分去查服若大便秘加大黃小便秘加木通

仲桔梗白散治欬而胸滿振寒脈數咽乾不渴時出濁唾腥臭久久吐膿如米粥者為肺癰

桔梗

貝母各三

巴豆一分去皮炒研如脂

右三味為散強人飲服半錢七羸者減之病在膈上者吐膿血膈下者瀉出若下多不止飲冷水一碗則定

此要畧方丹溪不刪採用之者必有微意存焉

丹肺癰醫壘元戎搜風湯吐之

搜風湯未考

本治肺癰吐膿血作臭氣胃乳皆痛升麻湯

川升麻

桔梗

薏苡仁

地榆

牡丹皮

芍藥各半

甘草一分

右剉籠末每一兩水一升半薑五片煎去查日三服

補養雜方

丹濟生排膿湯治肺癰得吐膿後以此排膿補肺生綿芪二兩細末每二錢水一碗煎一半服 肺癰收斂瘡口止有合懽樹皮白欬煎湯飲之

診

肺癰已破入風者不治 腸癰千金謂妄治必殺人腸癰為病小腹重而強按之則痛便數似淋時時汗出復惡寒身皮甲錯腹皮急如腫狀其脈數者小有膿也巢云洪數者已有膿脈若遲緊者未有膿甚者腹脹大轉側有水聲或遠臍生瘡或膿自臍出或大便出膿血

問曰羽林婦病何以知腸有膿師曰脈滑而數滑則為實數則為熱滑則為榮數則為衛衛數下降榮滑上升榮衛相干血為敗濁小腹痞堅小便或澁或自汗出或復惡寒膿為已成設脈遲緊則為瘀血血下即安

例 痔瘡

薏苡附子敗醬散治身甲錯腹皮急如腹脹本無積聚身熱脈數者

附子炮二分

敗醬五分

薏苡仁一錢

右為末每服方寸匕以水二合煎頓服小便當下三因薏苡仁附子同煎敗醬用一兩一分每四錢水一盞半煎七分去查空心服

大黃牡丹湯治腸癰小腹痞堅或偏在膀胱左右其色白堅大如掌熱小便自調時自汗出脈遲堅者未成膿可下之當有血脈數膿成不復可下

大黃四兩

牡丹皮三兩

芒硝二兩

冬瓜仁一升

桃仁五十箇

右咬咀水五升煮一升頓服當下膿血刪繁用芒硝半合瓜子五合劉涓子用硝石三合肘後同名瓜子湯三

因用大黃桃仁各二分瓜子三分牡丹皮一錢硝二錢劉散作一貼水三盞煎至八分去查入硝再煎沸頓服無時

無薏苡湯治腸癰腹中痛煩躁不安或脹滿不食小便澀婦人產後虛熱多有此病縱非癰但疑是者便可與或有差亦無妨薏苡仁五兩牡丹皮桃仁各三兩瓜子仁四兩劉散每四大錢水盞半煎七分服姚氏去桃仁用杏仁崔氏加芒硝二兩千金方同

例 瘧瘧

醫案曰女子腹痛百方不治脈滑數時作熱腹微急孫診曰腹痛脈當沉細今脈滑數此腸癰也以雲母膏一兩作丸如桐子大以牛皮膠烱溫酒調膠水下九子藥餌時服盡膏下膿血一盆而安

灸法屈兩肘正肘頭銳骨是穴灸百壯下膿血而安





王氏餘話有婦人腸中痛不可忍大便自小便出李生診之曰扎脈見於陽部此腸癰也乃出雲母膏作百十九煎黃芪湯吞下利膿血數升而安李曰寸扎積血在胃關扎爲腸生癰也李乃楊吉老之壻葉舉業習醫官取醫博士內疽者皆因飲食之火挾七情之火相鬱而發飲食者陰受之七情者臟腑受之宜其發在腔子而向裏非干腸胃盲膜也謂之內者以其視之不見故名焉

右腸癰五方丹溪先生所集也前三方內其要畧一方元本雖云內有癰膿然先生不言之而又連千金三因二方置於篇首者蓋亦腫瘍瀉利例也後二方用膠烱黃芪煎湯吞藥者蓋亦潰瘍補例也

案帝曰人病胃脘癰者診當何如岐伯曰診此者當候胃脈其脈當沉細沉細者氣逆甲乙經沉細作沉瀉逆者人迎甚盛甚

盛則熱人迎者胃脈也逆而盛則熱聚於胃中而不行故

胃脘爲癰也病能

河射干湯治胃脘癰人迎脈逆而盛嗽膿血榮衛不流熱

聚胃口成癰

射干毛去

梔仁

赤茯苓皮去

升麻各一兩

赤芍藥一兩半

白朮半兩

右爲末每服五錢水二盞煎至一盞去渣入地黃汁一合蜜半合再煎溫服不計時候

要復元通氣散治諸氣滯耳聾腹癰便癰瘡疽無頭止痛消腫

青皮

陳皮各四兩

甘草三寸生

川山甲炮

瓜蒌根各二兩

金銀花一兩

連翹一兩

右爲細末熱酒調下

雜方

診

診

中腸癰大腸有熱積死血流注桃仁承氣湯加連翹秦芫
近肛門破入風者難治用防風之類 大凡破傷風在
頭面則以白芷爲君防風頭佐之蓋去頭面皮膚之風故
也在身體及四肢則以防風爲君隨身稍用下部則以獨
活佐之 肺癰吐膿後其脈短而濇者自痊浮大者難治
其面色白而反赤者此火之尅金皆不可治

金匱方論曰熱在上焦者因欬爲肺痿肺癰之病何從得
之或從汗出或從嘔吐或從消渴小便利數或從便難又
被快藥下利重亡津液故寸口脈數其人欬口中反有濁
唾涎沫者爲肺痿之病若口中辟辟燥欬即胃中隱隱痛
脈反滑數此爲肺癰欬唾膿血脈數虛者爲肺痿數實者
爲肺癰

按此言肺痿屬熱如欬久肺傷聲啞聲嘶咯血此屬陰

虛火熱甚是也本論治肺痿吐涎沫而不欬者其人
不渴必遺尿小便數以上虛不能制下故也此爲肺中冷
必眩多涎唾用灸甘草湯此屬寒也肺痿吐涎多心
中溫液者用灸甘草湯此補虛勞也亦與補陰虛火熱
不同是皆宜分治之故肺痿又有寒熱之異也

論勞傷血氣腠理虛而風邪乘之內盛於肺也則汗出惡
風咳嗽短氣鼻塞項強胃腸脹滿久久不瘥已成肺痿也
論肺癰者由食啖辛熱炙煇或酣飲熱酒燥熱傷肺所致
治之宜早



醫學綱目卷之十九

國立中央圖書館藏

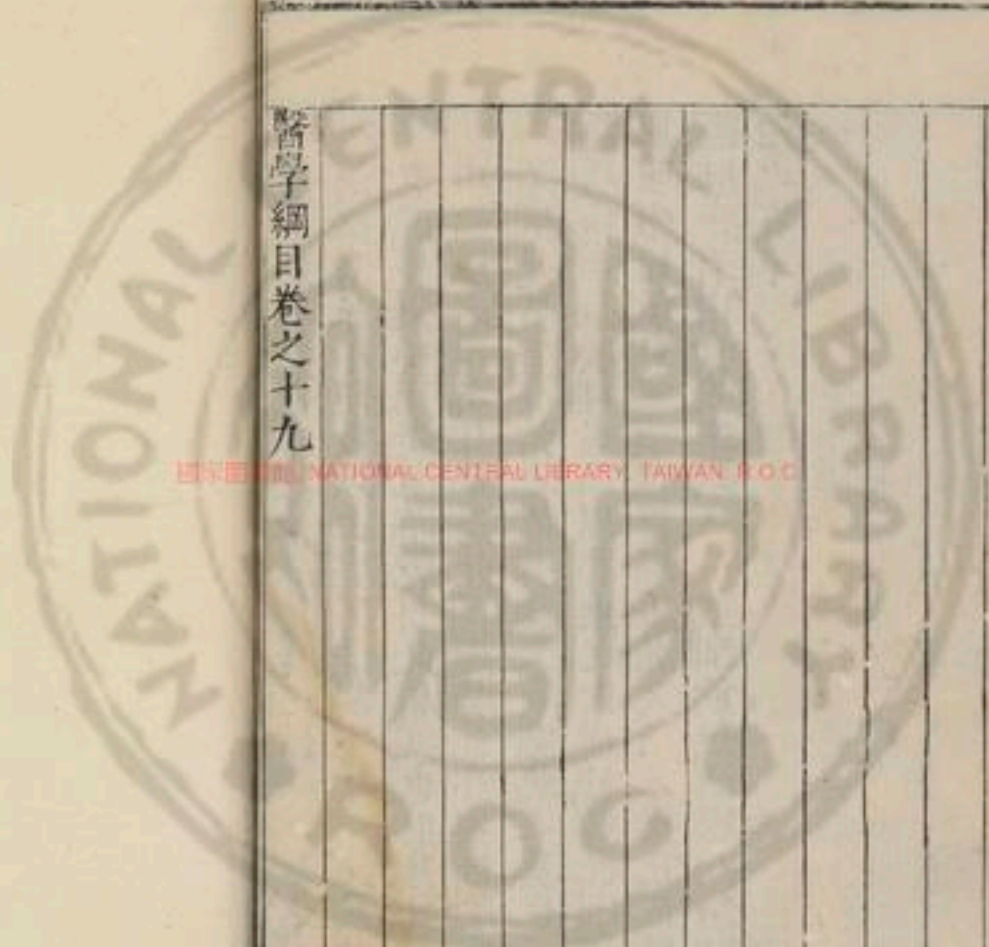

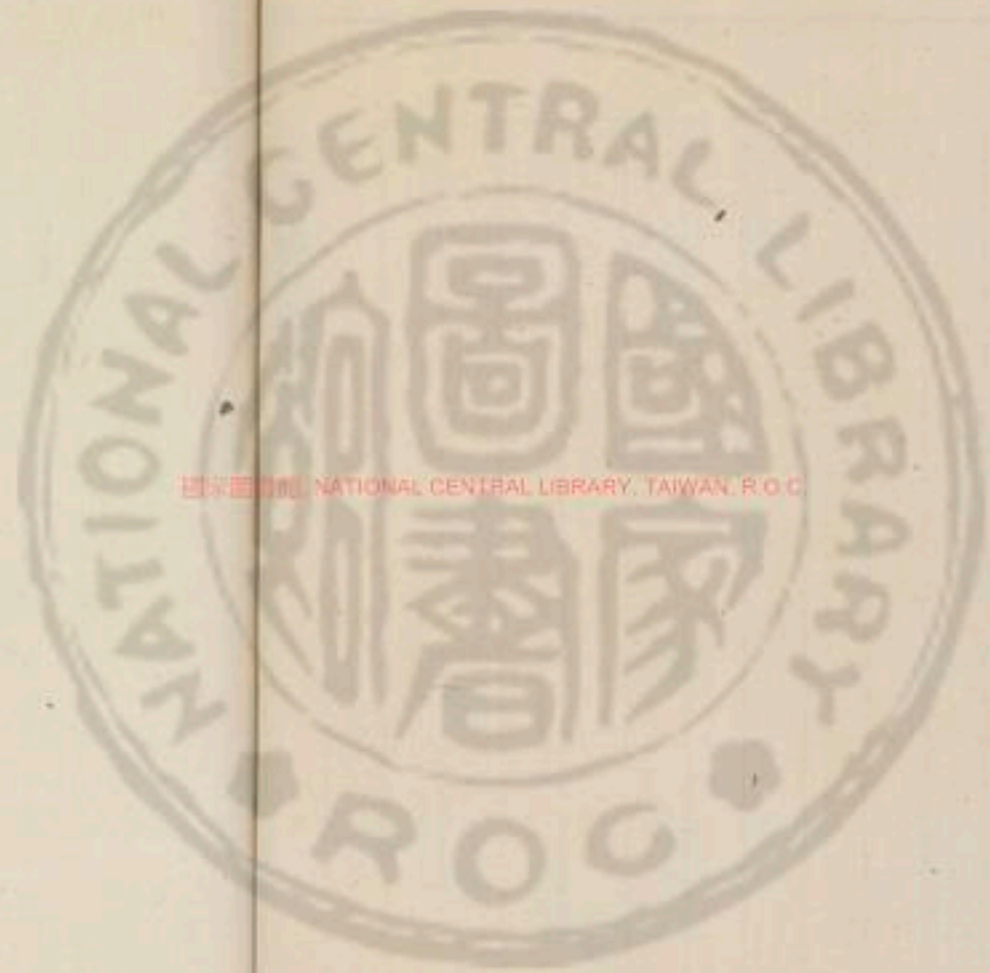

國立中央圖書館 NATIONAL CENTRAL LIBRARY, TAIWAN, R.O.C.



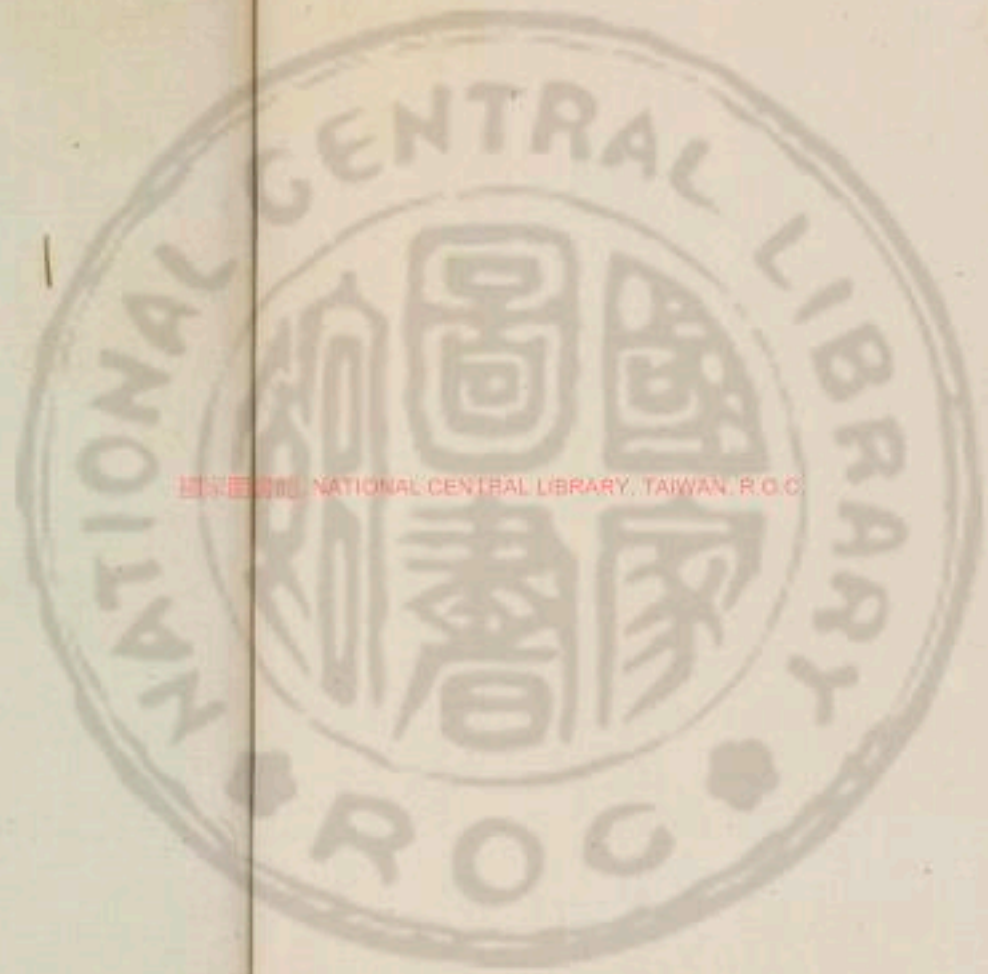

國立中央圖書館 國立中央圖書館 國立中央圖書館
NATIONAL CENTRAL LIBRARY, TAIWAN, R.O.C.



BUKU BERTITIL MATAWAJ CENTRAL LIBRARY, TAMPAN, R.S.B.

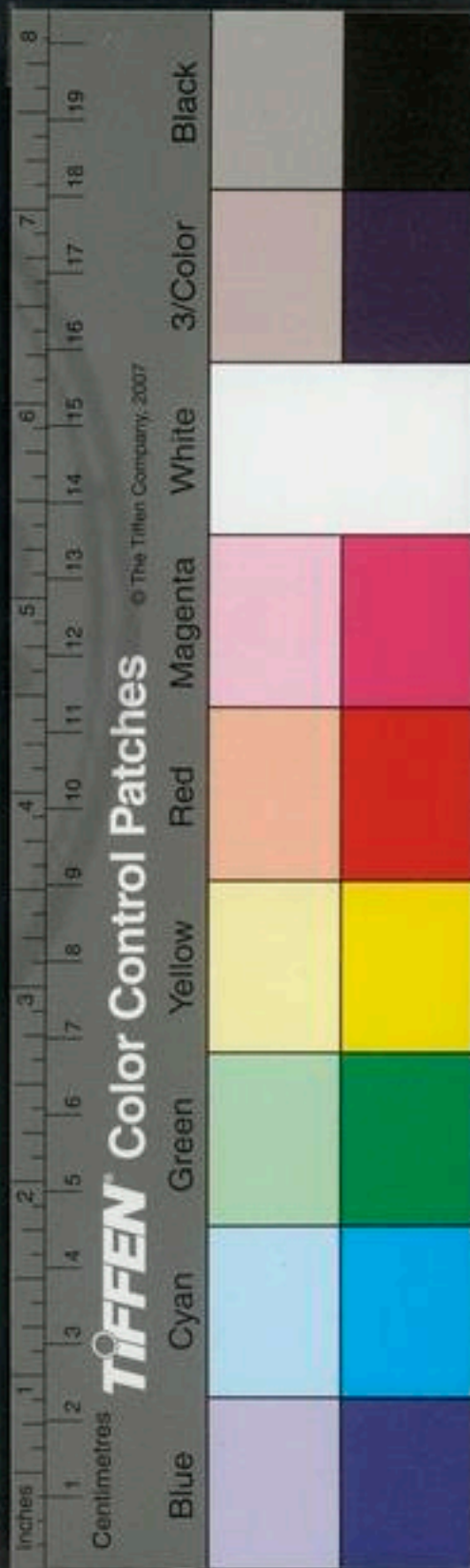

INSTITUT NATIONAL CENTRAL LIBRARY, KUVAMPAK F.O.C

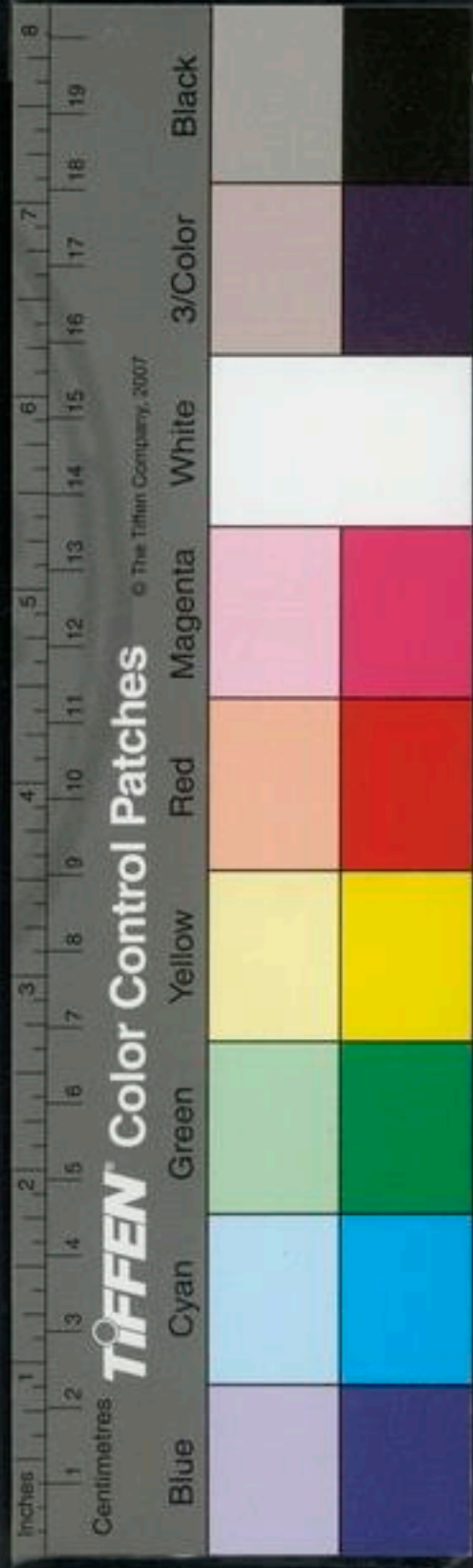



國立中央圖書館 國立中央圖書館, TAIWAN, R.O.C.



4017200 215

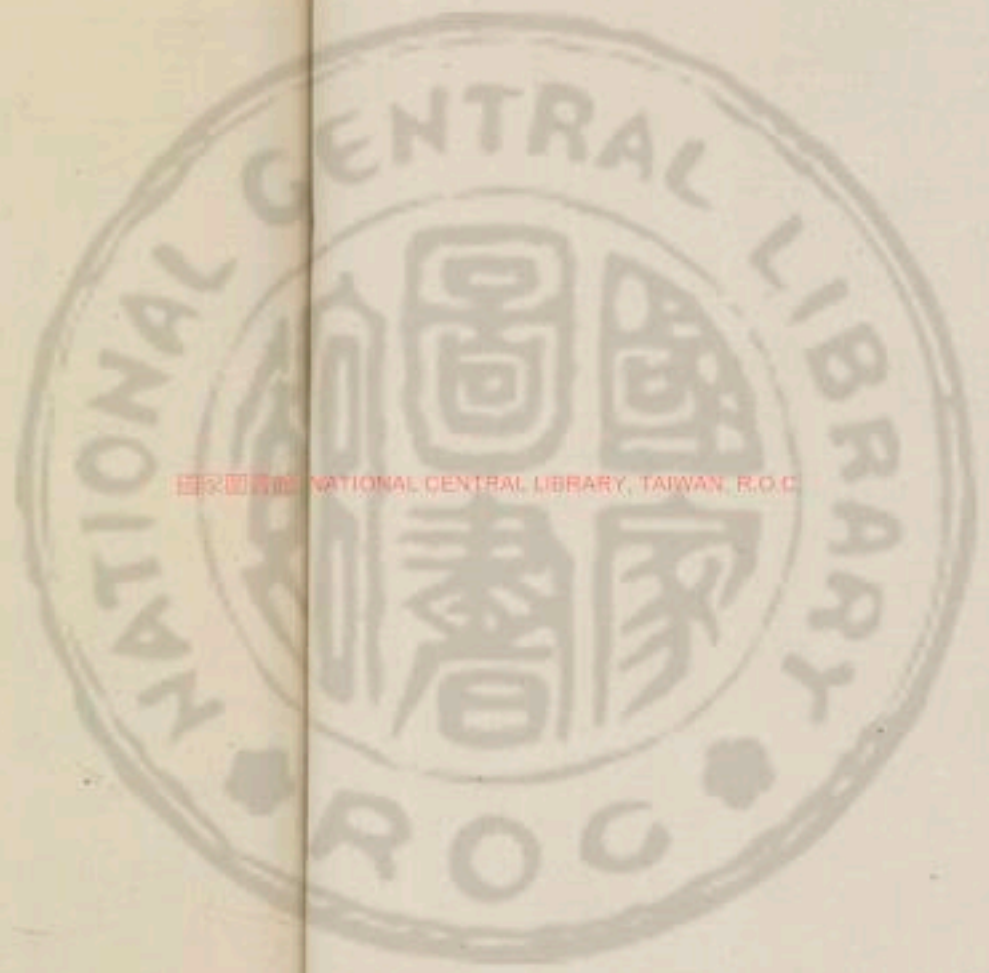

國家圖書館 NATIONAL CENTRAL LIBRARY, TAIWAN, R.O.C.

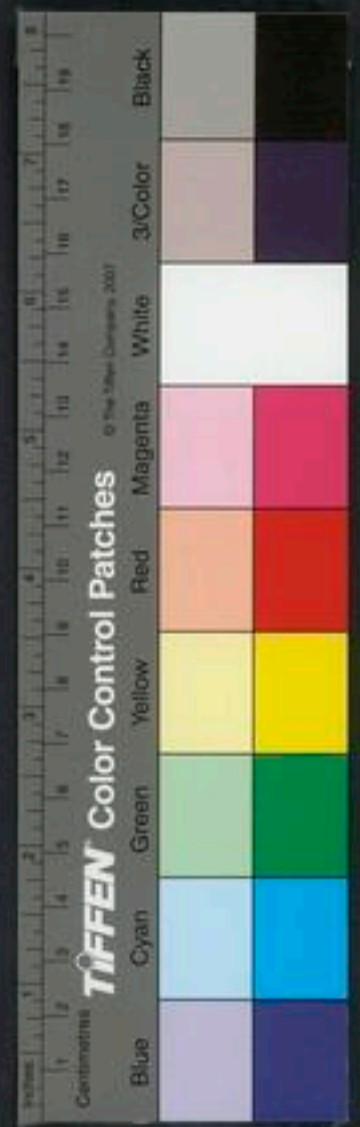

醫學綱目卷之二十

心小腸部

丹燥痲疹

丹毒風丹

痲疹

白癩風白禿

面瘡 癩頭瘡

口瘡

疥瘡

耳內瘡

腎臟風陰瘡

下疳瘡

婦人

陰瘡

膝瘡

脚氣瘡足跟瘡

凍瘡

手足皴

裂 脚縫爛

反花瘡

惡瘡

雜瘡

疔 痣

大法微汗散之

發斑屬風熱

風熱挾痰而作自裏而發於外通聖散

中消息當以微汗散之下之非理

防風通聖散方見經傳

時毒疔瘡漏蘆散治臟腑積熱發為腫毒時疫疔瘡頭

實熱下之

面洪腫咽噎堵塞水藥不下一切危惡疫癘

漏蘆

升麻

大黃

黃芩

藍葉

玄參

右為粗末每服二錢水煎腫熱甚加芒硝二錢半

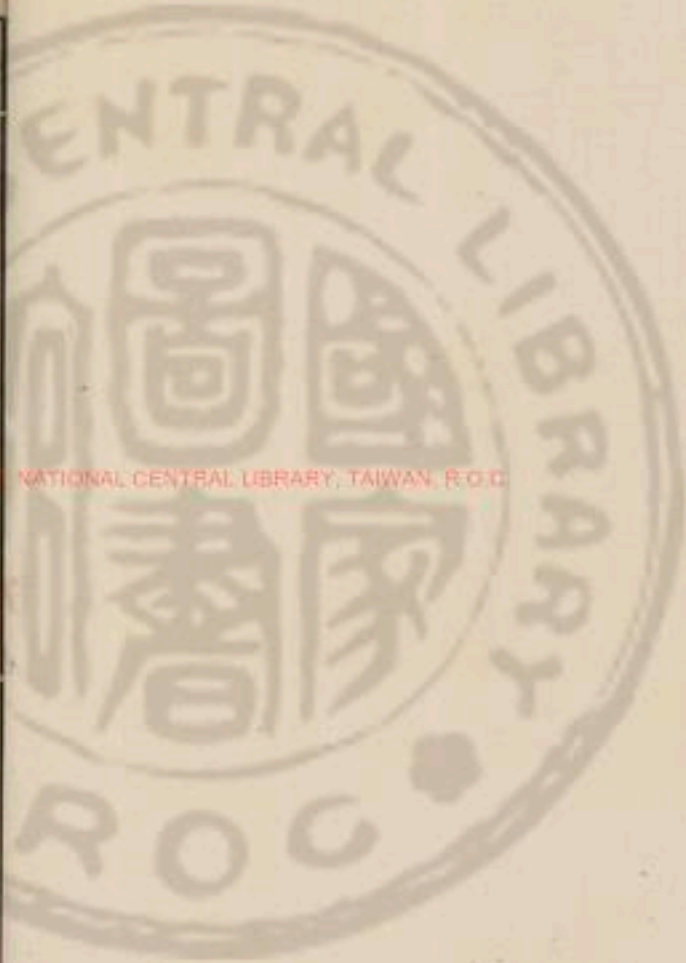

消毒丸治時毒疔瘡惡症

大黃

牡蠣燒

白姜炒各

右爲細末煉蜜丸彈子大新水化下一丸無時內加桔梗黍粘子湯尤妙

虛者補內坐秘安○之降之極竹節痛若
治丹發疼痛偏竹汁服一升二合立瘥若未瘥再服効所致宜補以降之

嘗治一中年男子癰潰後發熱乾嘔背發丹標用諸般敷貼丹標藥及用刀於箇箇丹頭出血丹皆不退後以半陳生姜加補劑治嘔不効遂純用參半兩歸木各錢半濃煎一貼嘔止二三貼丹漸緩熱漸減約五十餘貼熱始除神氣始復

運氣運氣丹標皆屬火經云少陽司天客勝則丹疹外發及爲

丹標是也

雜方
治諸腫丹毒伏龍肝不拘多少爲末用雞子白和傅之日三次甚妙

治一切丹毒金花散

鬱金

黃芩

甘草

山梔

大黃

黃連

糯米

右七味等分生爲末用蜜和水調服

治烟火丹發從背起或兩脇及兩足赤如火景天草真珠末一兩搗和如泥塗之又方治螢火丹從頭起慎火草搗和苦酒塗之

丹毒藍澱傳熱即易可辨

丹者惡毒之瘡五色無常苧根三斤水三斗煮浴每日塗之

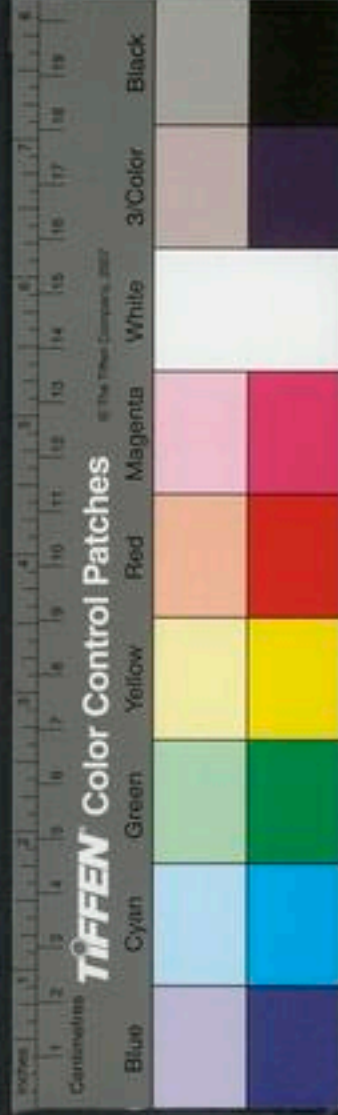



世治赤丹用黃瓜種中穰水去子以器貯之用時以水塗患處 又方用臘雪貯器中久化為水以水塗赤游妙

丹諸丹毒腫蛇蝎矢水和傳之理患方外藥同

手療丹癩疹方酪和鹽煮以摩之手下消

湯治赤游風腫蕎麥苦酒調傳手外

外凡丹走皮中浸淫名火丹本方取蟾蟾傳之先刺破傳之良

保丹者惡毒之瘡五色無常治之煮栗皮有刺者洗之佳

保治金絲瘡一云紅絲瘡其狀如線或如繩巨細不一經

謂丹毒是也但比烟毒不甚廣濶人患此頭上有之下行

至心則死下有之上行者亦然可於瘡頭截經刺之出血

後嚼萍草根塗之自安

診

治

丹人有病面上忽見紅點者多死

丹毒風丹痛者為丹毒瘡者為風丹

賈宅小娘風痒黃精丸四十粒與

白朮分

枳實分

黃芩錢

右分八貼下之食前

遍身風痒癢疹凌霄花細末酒下一錢立止

鮑允中年五十歲風丹痒甚腹微疼咽不利面身微腫五

六日不退兩寸脉滑大實右浮大左浮弦小以炒芩炒連

歸芎芍地桔草黍粘紫葳各一錢防風黃芪各半錢凡五

六貼而安

世河間神佑丸治風丹愈而復發或隔一月發或隔半年發者神佑丸下之百發百中方見水

愈而復發者神佑丸下之百發百中方見水

血虛熱

雜方

一人患風丹遍身痒因酒得者

洋萍斛

防風

黃芪

羌活錢

當歸錢

乾葛

麻黃錢

生甘草錢

世治冷丹風

防風

甘草

白姜蚕

蝉腿

川芎

白芷

茯苓

荆芥

陳皮

厚朴

蒼耳子

人參

右為末豆淋酒調二錢

世丹痒者用韭葉摻些鹽與香油以手摩熱於丹上措之立愈魁門治風丹川山甲洗去腥於瓦上炒過存性每一兩入甘草三錢為末米飲調服治血風疙痞疥癩瘡浮萍取自然汁豆淋酒下四物浸酒下亦得

用羊蹄菜根於生鐵上以好醋磨旋刮取塗患處未

瘰

瘰更入硫黃少許磨塗之聖惠方

瘰小癰世謂之熱癰是也王註云大如酸棗或如荳色赤而內有膿血也

風濕

汗出見濕乃生瘰癧為瘡癰也

勞汗當風寒薄為皴皴乃瘰

瘰色赤膜內有膿血

旋覆花兩

防風

白芷

甘菊

南星

半夏

石膏

川芎

陳皮

白附子各半

蝎梢

姜蚕炒各錢

右細末姜糊丸桐子大姜湯下三五丸食後

疹

疹似傷寒暴發暴消世說為瘡子者是也疥似疹而延歲





月或乾濕痒痛不一經所謂癩疹是也癬亦延歲月乾而不濕痒而不痛是也

癩

癩疹屬熱與痰在肺清肺火降痰或解散出汗亦有可下者 疹在表者消毒飲子防風通聖散在裏者大柴胡湯四順飲子虛者補中益氣湯皆同傷寒施治也

治風癩入腹身軀強舌乾燥用蔓菁子三兩爲末每服溫酒下一錢七

連氣疹者有二

運氣

一曰熱經云火鬱之發民病瘍癩又云歲木不及燥乃大行復則炎暑流火瘡瘍癩疹又云少陰之復民病癩疹是也

二曰風經云歲水不及濕乃大行復則大風暴發肌肉疹發是也

疥

表

防風通聖散治風熱瘡疥久不愈

方見前門

朱院君三十餘久患癩疹身痒而紫色可與防風通聖散加牛旁子爲極細末每二錢水盞半入姜汁令辣煎食前熱飲之

麻黃飲治上躰生瘡或痒或痛黃水浸淫結痂推起延蔓於三陽之分根窠小帶紅腫此是濕熱症

麻黃

半兩六根留節

防風

兩

羌活

石膏

六錢

黃芩

四錢

滑石

兩

陳皮

紫萍

各七錢

黍粘子

七錢

縮砂

二錢

蒼耳草

三錢

蒼朮

兩

生甘草

三錢

薄荷葉

一錢

荊芥

二錢

右咬咀每六錢重水一鍾半猛火煎取六分入好酒四五滴去查熱服須得通身有汗其瘡自安甚者服至百

服之後看汗出到何處若自上而下出過脚腫其瘡自愈

蜀消毒散丹溪云消毒散氣炎藥也

防風兩 甘草二兩 荆芥穗三兩 黍粘子四兩

右爲粗末每服三錢水一盞煎至七分去查食後溫服
初虞世治皮膚風熱遍身生癩疹牛旁子浮萍等分以薄荷湯調下二錢日二服

扶血虛

何小官生瘡小便黃用通聖散一錢半煎下黃精丸
楊三哥女生瘡午後發熱日間惡寒形削食少

雜方

白木二錢 連翹錢 煎下黃精丸三十粒
每風瘡大風病相似好桑葉洗蒸一宿日乾末湯下二錢七經方

聖治風遍身癩疹疼痛成瘡用白姜蚕少許焙黃細研爲

末酒服立瘥

子穎穎臯韓吉卿自髀至足生濕蟲大者如錢小者如豈痒則搔破水到則浸淫狀類虫行袴襪愈而復生癩痕成四十餘年不瘥戴人哂之曰此濕蟲瘡也由水濕而得故多在足下以舟車濬川大下十餘行一去如掃

山癩疹入腹亦能殺人用蚕沙濃煎湯洗之

行有人病遍身風熱細疹痒痛不可任連腦脰臍腹及近隱處皆然涎痰亦多夜不得睡以苦參末一兩皂角二兩水一升揉濾取汁銀石器熬成膏和苦參爲丸如桐子大食後溫水服二十九次日便愈

子知有樵夫來買苦參欲治疥不識藥性緩急但聞人言可治濃煎一碗服之須臾大吐涎一盆三二日疥作痂矣
丹一上散治諸般疥瘡或痛或痒或喜湯火烘洗者

雜方





蛇床子一兩 雄黃一兩 硫黃二錢 白礬半兩

黃連半兩 黑狗脊一兩 寒水石一兩 斑毛十四去

吳茱萸三錢 白膠香一兩 乾石脂一兩 上放冷研

右為細末香油調傅治疥瘡先用蒼耳草或羊不食草
簾煎濃湯洗去瘡痂然後用煎藥傅可一次愈

小兒面瘡通面爛無全膚膿水流滴百藥不効者陳年臘
猪油不入鹽者傅之神効出小兒門

又諸般疥瘡加減法 腫多加白芷開鬚 痛多加白芷
方解石 痒多加枯礬 陰囊瘡加茱萸濕多香油調

乾痒出血多加大黃黃連猪脂調 重多加蕪荑錫灰換
柳藜蘆班毛 紅色加黃丹 青色加青黛 瘡在上多

服通聖散 在下多以藏用丸下 脚腫出血加血分濕
熱藥

濕熱 膿胞瘡治熱為主

黃芩 黃連 大黃各三錢 蛇床子

寒水石二錢 黃丹分五 白礬錢一 輕粉

白芷 無名異各少許 木香少許 者加

右為細末麻油調金

又瘡藥燥寒治熱燥濕為主 虫瘡如癬狀退熱殺虫為

主 乾疥瘡開鬚為主加吳茱萸

蕪荑 黑狗脊錢一 樟腦錢一 松香頭上多

白礬 雄黃 硫黃 水銀錢一

黃連 方解石分一 蛇床子定非殺虫 松皮灰膿腫多

之加

經 閻茹散治疥經年不瘥

水銀錢一 好茶錢二 閻茹錢三 輕粉沙

殺虫



右為細末每用不拘多少麻油調塗之

世 治疥癬以臘月猪脂不拘多少同生白礬杏仁加輕粉搗爛擦之陳無擇云杏仁輕粉故殺更甚燥

本 治疥不問新久方

白蕪荑兩 檳榔 吳茱萸各半 硫黃二錢

右為末麻油調搽微搥之

丹 砂瘡殺重為主

蕪荑二錢 剪草一錢 蛇床子三錢 白礬一錢

明礬一錢 吳茱萸一錢 蒼木 厚朴

雄黃各半 寒水石二錢 黃栢二錢 輕粉對

世 治砂瘡山蟻窠黃荆葉雉雞毛等分燒存性為末香油調傳 又方用陳年船底灰搗細篩過桐油調傳立効

又方治砂瘡用水蒸苴燒灰存性香油調傳立愈水多者

乾傳水蒿苗如百合狀生水地七八月結子又對鮮狀

丹 疥癩疥本天發無疥則辟為主不宜搽

白礬 吳茱萸各一錢 樟腦五分 輕粉對

寒水石二錢 蛇床子二錢 黃栢 大黃各一錢

硫黃一錢 檳榔一錢 右為末猪脂油調搽

治癩疥濕瘡浸淫日久痒不可忍搔之黃水出瘰後復發

取羊蹄根去皮細切熟熬以大酢和先洗淨傳上一時再

以冷水洗之日一傳瘰若為末傳尤妙千金 治疥取羊

蹄根和猪脂塗上或着鹽少許即焦外臺秘要 治遍身風痒

生瘡疥茵陳煎湯濃洗立安千金

治痛 有人患遍身生熱毒瘡痛而不痒手足尤甚至頸而止

粘着衣被曉夕不得睡痛不可忍有下俚教以菖蒲三斗

剉日乾之春羅為末布席上使病瘡人恣臥其間仍以衣



被覆之既不粘衣被又復得睡不五七日其瘡如失應手

神驗

浸 浸淫瘡痛不可忍者發寒熱刺薊末水調傅瘡上乾則

易之簡要治疥癬滿身作瘡不可治者何首烏艾等分

以水煎令濃於盆內洗之甚能解痛生肌神效

外 元希聲侍郎治卒發疥秘驗方石灰隨多少和醋漿水

調塗隨手即滅一法用石灰炒紅出火氣香油調傅

又 方淋石灰汁洗之孫真人

久 疥木香散治多時不斂一切惡瘡此藥能生肌肉止痛

木香 檳榔 黃連各半 白芷三錢

已上同爲細末先洗淨每日一遍乾貼有水出勿怪未

効又貼 又方同上加地骨皮爲細末先於瘡口上用

溫漿水洗濕搥乾後上藥治之効不可述醫治下疳

神効

丹 諸瘡癬久年者千年韭根炒存性末之猪油調傅三次

神效

兵部 手集多年惡瘡不癒或痛痒生癩爛研馬糞并齒灰

傅上不過三兩遍效武良相在蜀足脛有瘡痛不可忍得

此方便瘥

丹 風瘡久不癒燒菘蔞末以傅之按本草白

雜瘡 癩子芙蓉葉陰乾爲末傅之

經 患禿瘡以水研山荳根傅瘡上 患麩豆等瘡以水研

山荳根服少許

丹 連茄痒痛搗扁竹封疔落即瘥後 洗諸瘡疥取冬

瓜藤皮煎湯妙日華 中風犯毒霧櫟木皮煎湯洗妙神

運氣 運氣浸淫皆厲火經云歲火太過甚則身熱膚浸淫是也

針灸

玉手疥 勞宮灸 太陵灸

世瘡疥頑癬 絕骨 三里各一寸 間使 解溪各五分

血邪三寸

集渾身生瘡疥 曲池 合谷 三里 絕骨 行間

委中

甲癬疥陽谿主之

少陰有餘病皮痺癢疹全文見

甲浸淫瘡從口流向四肢者可治四肢流來入口者不可

治

癬

風熱

癬瘡用防風通聖散去硝黃加浮萍皂角刺

又方治癬用

浮萍一斤 蒼耳 蒼木二斤 苦參一斤

黃芩兩 香附二兩

右為末酒調服或酒糊丸

羅苦參丸治肺毒邪熱生瘡生癬疥並宜服之以苦參一

味為細末粟米飲丸如桐子大每服五十丸空心溫水飲

湯送下

本烏頭丸治風癬妙方見紫白癩風

羅何首烏散治脾肺風毒攻腫遍身癬變成癩疹搔之成

瘡或肩背拘急肌肉頑痺手足瘦裂風氣上攻頭面生瘡

及治紫癩白癩頑麻等風

荆芥穗 蔓荊子 葳靈仙 何首烏

甘草灸 防風 訶皺草

右件各等分搗羅為末每服一錢食後溫酒調下沸湯亦得



雜方

癬在脛項間後延上至耳成濕癬他治不應以蘆薈一兩研甘草末半兩和勻先用溫漿水洗癬拭上傳之神妙

劉禹錫方

菱劑

癬瘡方槿樹皮不犯銅鐵每二兩又蘆薈三錢白芨三錢細研為末刮癬出血用好醋調傅雖痛卻一傅可愈

一方用蘆薈

大黃

輕粉

雄黃

蛇床子

槿樹皮

楸榔

右先刮破癬用醋調藥末塗之

頑癬用槿樹皮加巴豆班毛為細末又加生砒少許水調傅

世治牛皮癬用清香油一兩入全蝎七枚巴豆二十枚班毛十枚同熬候色焦者先去之去了入黃蠟一錢候溶收起朝擦瘡愈不損皮肉

又方綠籬根

不拘多少花椒

信

防風

江子

白芨

百部

白欬

右各為末和綠籬根搗熱成團將藥於癬上擦之候痛

過洗浴

又方一味綠籬根去粗皮取細皮貼肉者搗爛用醋調塗癬上立愈

世乾癬積年生疥搔之黃水出每逢陰雨即痒用狼毒末

塗之

聖惠方

外臺用斑毛半兩炒為末蜜調傅上

本治癬用蘆薈細搗為末生油和傅之

世治癬疥久不瘥羊蹄根搗絞取汁用膩粉少許調如膏

塗傅患處三五遍即瘥如乾即用猪脂調和傅之

世栢脂膏治乾癬

栢油

黃蠟

杏仁

四十五粒封碎朴硝

輕劑





右件相和於鐵器內用老生姜葱白三根一順攪五七次煎沸濾過成膏於瘡上搽之

圖取楮皮枝中白汁塗癬甚妙

聖治癬濕痒用楮葉半斤細切搗傅癬上

經治五種瘡癬以韭根炒存性旋搗末以猪脂調傅之三度瘡 又方患癬瘡搗山豈根末臘月猪脂調塗之

羅祛濕散治多年濕癬大有神効

蚕沙和 薄荷和

右為細末每用不拘多少乾摻於瘡上或用生油調搽

和一女子年十五兩股間濕癬長三四寸下至膝發痒

時爬搔湯火俱不解痒定黃赤水流又痛不可忍灸熨薰

溲硫黃蘭茹白姜蚕羊蹄根之藥皆不効其父母求療於

歲人歲人曰能從予言則瘡父母語之以錐針磨尖快當

其痒時於癬上各刺百餘針其血出盡煎鹽湯洗之如此

四次大病方除此方不盡以告後人恐為癬藥所誤濕滯

於血不可不砭者矣

紫白癩風白禿

海龍蛇散治風虛頑麻遍身紫白癩風癢痒痛者

白花蛇去骨 黑梢蛇去骨 草薺 天麻

黃芪 金毛狗脊 自然銅 骨碎補

楓香研 地龍 草烏頭鹽水浸剉

乳香 沒藥各三 麝香二

右細末酒糊丸桐子大每服十五丸酒下食後為末酒

調亦得

羅加減何首烏散治紫白癩風筋骨疼痛四肢少力眼斷腫人鼻樑崩塌皮膚疥癬手足皸裂睡臥不安行履艱難



風濕

聖治白癩用馬鞭草不限多少為末每服食前用荆芥薄荷湯調下一錢匕

本治宿患風癬遍身黑色肌體如木皮膚粗澁及四肢麻痺宜服烏頭丸

草烏頭一斤入竹籬內以水浸用瓦片於籬內就水中瀧洗如打菱角法宜候瀧洗去大皮及尖控起令乾用麻油四兩鹽四兩入銚子內炒令深黃色傾出油只留鹽并烏頭再炒令黑色烟出為度取一枚劈破心內如米一點白恰好如白多再炒趁熱取羅為末用醋糊丸如桐子大每服三十九空心晚食前溫酒下真州資福

藥方

庵文雅白老有此疾服數年黑點頓除膠力強健視聽不衰有一宗人遍身患紫癩風身如墨服踰年體悅澤予服之一年諸風疥癬皆瘥性差熱雖云去毒要之五七日作烏頭粥啜之為佳粥法用豫章集中者佳

世紫白癩風貝母為末以胡桃肉蘸洗浴後擦之神效又方以信石好者為上研極細用真香油調如薄粥過一宿取清油傳之愈 又方用金獅草搗碎擦之累効

丹又方杜大黃 飛礬 右肥皂為丸擦之 白禿 松香 蕪荑 黃丹 光粉 枯礬 胡坯 右末香油入姜汁少許調傳上

又法直兩乳頭以篋量過當兩膈脈絡上灸之膈絡脈俗呼為蝦蟆穴也

面瘡

針灸

藥方

大治面部生瘡或鼻臉赤風刺粉刺用盡藥不効者惟有
此藥可治神妙不可言每以少許臨臥時洗面令淨如面
油用之數日間瘡腫處自平赤亦自消如風刺粉刺一夕
見効仍塗藥勿近眼處

生硫黃

香白芷

瓜蒌仁

膩粉各半

全蝎七枚

蟬蛻五枚

芫菁七枚去足

右為細末麻油黃蠟約度如合面油法火熬溶取下離
火入諸藥在內每用少許塗面上

山面瘡水調平胃散塗之

千治臉上熱瘡涎出以蒲黃傳上瘡

東洗面藥方治面有黥點或生瘡及粉刺之類并去皮膚

燥痒垢膩潤澤肌膚

皂角三斤去皮

糯米二合

葦莖八合揀

楮實子五兩

三奈子

縮砂連皮

白芨二兩肥

甘松二兩

升麻兩半

白丁香五錢

右七味同為細末訖和葦莖糯米粉及皂角末一處攪

勻用之効

面油摩風膏

麻黃分二

升麻根二錢

防風錢二

歸身錢一

白芨錢一

白檀分五

右以細罌定前藥於銀石器中用油五兩同熬得所澄
清去查以黃蠟一兩再煎熬為度

瑩肌如玉散

白丁香兩一

香白芷錢七

升麻兩半

白芨兩一

麻黃二錢

白牽牛兩一

當歸兩半

白附子二錢

白茯苓兩一

楮實子錢四

白茯苓錢三

連翹錢半

白藜兩 小椒兩
右爲細末每用半錢多少洗之
塗點點不令生瘡

猪苓

麻黃

桂枝

白蒺藜

白附子

連翹

防風

香白芷

白藜

當歸身

升麻根

白芨

右等分爲細末洗面用之臨臥唾調少許塗面上

附療面多疔點如雀卵色以殺羊膽一枚酒二升煮三沸
塗拭之三日瘥 治面上粉刺搗兔絲子絞汁塗之

竹白附丹治男子婦人面上黑斑點

白附子兩

白芨

白藜

白茯苓

蜜陀僧

白石脂

定粉各等分研

右爲細末用洗面藥洗淨臨睡用人乳汁如無用牛乳

或雞子清調和丸如龍眼大窅乾逐旋用溫漿水磨開
傳之

癩頭瘡

風防風通聖散爲末酒浸焙乾丸三次食後白湯調服日

三服至頭有汗効

泄濃煎鹽湯洗三五日一洗用一上散傳之久年不愈神

効方見新部

丹用好紫霄炭燒通紅入水研之又燒又焯以水熱爲度

取所焯之水日日洗之使熱毒宣發而愈外以胡荽子伏

龍肝懸龍尾屋梁塵也黃連白礬爲末調傳又服酒炒通聖散

効

一方單用黃連末傳之累効

口瘡唇瘡



熱

丹王四叔公口瘡舌強多痰

白朮

甘草稍錢一

人參

赤芍藥

木通

生地錢半

黃連錢炒

瓜蒌子十二枚

右作一貼煎

羅黃連升麻湯口舌生瘡

升麻錢半

黃連錢三

右為細末綿裹含津嚥

辛能散

丹治口瘡黃栢灸同細辛各二錢研極細傅之噲少時當

方也

羅綠袍散治大人小兒口瘡多不効者

黃栢兩四

甘草兩二

青黛兩一

右先取二味為末入青黛同研勻乾貼

銜黃栢皮蜜炙與青黛各一分同為末入生龍腦一字研

勻治心脾熱舌頰生瘡當搽瘡上有涎即吐之

垣蜜栢散治口瘡久不愈者用黃栢不計多少以蜜炙灰

色為細末乾搽上臨臥忌酒醋醬犯之則瘡難愈

丹好酒煮黃連呷下立愈

木治膈上熱極口舌生瘡

膩粉七

杏仁七粒不去尖

右二味臨臥時細嚼令涎出則吐之用溫湯嗽口未痊

可又用

酸能收

雨治口瘡以薔薇根避風處打去土煮濃汁溫含冷易之

銜五倍子治口瘡以末搽之便可飲食

本治口瘡以磨礬一理用百沸湯泡開含漱一夕可瘥八

分一方用白礬湯嗽口亦妙凡口瘡用西瓜漿水瘡



實熱

甚者以此徐徐飲之冬月無留皮燒灰燻之
治口瘡以好墨研蠶蝮極細傳之立効胡氏蠶蝮走小腸
膀胱其効甚捷因力峻氣猛陰虛氣上致瘡者戒勿用惟
體實有熱在上焦者用之如神

子和 治一男子病口瘡數年上至口中至咽嗑下至胃脘
皆痛不敢食熱物一涌一泄一汗十去其九次服黃連解
毒湯不十餘日皆釋

虛火

附子 口瘡服涼藥不愈者此中焦氣不足虛火泛上先用理
中湯甚則加附子

本 治滿口生瘡此因虛壅上攻口舌生瘡

草烏个 南星个 生姜塊

右焙乾爲細末每服二錢臨臥時用醋調作掩子貼手
足心來日便愈

丹 口瘡以遠志醋研鵝毛掃患處出涎

本 治口鼻生瘡用生姜一塊臨睡時細嚼含睡不得開口
出氣眠着不妨睡覺咽下

臍脂

附 治少陰口瘡半夏散聲絕不出者是寒遏絕陽氣不伸
半夏製一兩桂烏頭各一字同煎一盞分作二服 治太

陰口瘡甘馨散以甘草二寸白礬粟子大含化咽津 治
赤口瘡乳香散以乳香沒藥各一錢白礬半錢銅綠少許

研爲末搽之 治白口瘡沒藥散以乳香沒藥雄黃各一
錢輕粉半錢巴豆霜少許爲末搽之

運氣口瘡有二

運氣

一曰熱經云少陽司天火氣下臨肺氣上從口瘍是也
二曰寒經云歲金不及炎火乃行復則寒雨暴至陰厥且
格陽反上行病口瘡是也



雜方

治口瘡猪蹄殼燒為末傅之立止張氏方 治口瘡與走馬疳茄蒂中木去皮燒存性入少白梅灰與少礬細末傅之立安精要

紅芍藥散

心病口瘡 紫桔紅蒼 三錢四兩 五服安康

右件紫莢桔梗紅芍藥蒼朮各等分為細末羊肝四兩批開摻藥末三錢用麻扎定火內燒令熟空心食之大効白湯送下

聖主小兒口瘡通白者及風疳瘡蝕透者以白姜蚕炒令黃色拭去蚕上黃肉毛為末用蜜和傅之立効

聖主口內熱瘡以古文錢二十文燒令赤投酒中服之立瘥

聖口舌生瘡胸膈疼痛用炒鼓細末含一宿便瘥

聖治口瘡用縮砂不拘多少火煨為末摻瘡即愈 又法用楸榔燒灰存性為末入輕粉傅之

千治口瘡取桑樹汁先以髮拭口即以汁傅之

垣化毒法凡口瘡無問新舊遇夜臥將自己兩丸以手攪緊左右交手揉三五十遍但遇夜睡覺行之如此三五度因酒而生者一夜愈久病諸口瘡三二夜愈如鼻流清涕惡寒者攪二九向上揉之數夜可愈

唇瘡

世唇瘡以饒上滴下汗傳之累効如神

羅多効散治唇緊瘡及疹

訶子肉 五倍子各等分

右為細末乾貼上効

丹唇黃泡腫烏頭炒灰研香油調傅之胡氏方 唇上生瘡連年不瘥以八月藍葉一斤搗取汁洗之不過三日瘥



唇上生瘡用白荷花瓣貼之神効如開裂出血者卽

針灸

止方

口瘡 承漿 合谷 人中 長強 海泉三棱出血 不忌用後

穴 金津 玉液各出血

又方 委中耳 後谿補此二穴乃心火 腎水二經之表

又法 膽俞 小腸俞各灸七壯 太衝分五 勞宮

牙疳瘡

蒸

神功丸治多食肉人口臭不可近牙齒疳蝕斷肉將脫 牙落血出不止

黃連去鬚淨一兩酒洗

縮砂仁兩

甘草三錢

藿香葉錢 生地黄酒洗及二錢 木香錢

升麻錢

當歸身錢 蘭香葉如無藿香葉代之

右爲細末水浸蒸餅爲丸藜蘆大每服一百丸加至二

百丸止白湯下食後服兼治血痢及下血不止血下褐

色或紫黑色及腸澼下血空心米飲送下其脈洪大而

緩及治麻木厥氣上衝逆氣上行腰間者

治小兒走馬牙疳見小兒疳門

耳內瘡

少陽 煇黍粘子湯治耳內痛生瘡

桔梗兩 柴胡分三 連翹分二 黃芩分二

黍粘子分二 紅花分二 歸稍分二 生地黄分二

蒲黃分一 甘草分一 黃連分二 草龍膽分一

昆布分一 黃芪分三 蘇木分一 桃仁錢

生甘草分一

右件剉如麻荳大作一服水二大盞煎至一盞去渣稍 熱服食後忌寒藥利大便



少陰

羅治耳內生瘡者為足少陰是腎之經也其氣通於耳其經虛風熱乘之隨脈入於耳與氣相搏故令耳門生瘡也

曾青散主之

治耳內有惡瘡曾青散

雄黃錢七

曾青兩

黃芩二錢

右件搗為細末研勻每用少許納耳中有膿出即以綿杖子拭乾用之

黃連散

黃連兩

白礬錢七

右搗為細末每用少許綿裹納耳中

腎臟風陰瘡

風濕扶

無四生散治癩風上攻下注耳鳴目痒鼻赤齒浮或作口瘡下注陰濕四散搔痒通體生瘡及婦人血風等症

白附子

蒺藜兩

黃芪錢

羌活分

右為末每服二錢鹽酒調下有一人將猪腎破開入鹽

搽藥煨亦妙瀨屬宗筋胃陽明養之故有是証

世治腎臟風凡指縫白者只一二服効

黃芪兩

木通

甘草

黑牽牛各半

右四味細剉用班毛七枚去翅同藥炒焦黑去班毛餘為末蒸餅糊為丸如桐子大空心鹽湯下三十九

本治腎臟風上攻下注生瘡并癬烏頭丸

川烏兩

草烏一兩

地龍半

白附子各半

天麻

地龍半

白附子各半

右為末酒糊為丸如桐子大每服二三十丸空心食前

鹽酒鹽湯任下

風熱

衍有一婦人患瘡下腹上連二陰遍滿生濕瘡狀如馬刀他處並無熱痒而痛大小便澁出黃汁食亦減身面浮腫



醫作惡瘡治用鰻鮓魚松脂黃丹之類塗瘡上愈熱痛甚治不對故也細問之此人嗜酒貪嗜喜魚鱗發風等物急令用溫水洗拭去膏藥尋馬齒覓四兩研碎入青黛一兩再研勻塗瘡上即時熱減痛瘁皆去仍服八正散日三服發散客熱每塗藥一時久即乾又再塗新濕藥如此二日減三分之一五日減二自此二十日愈既愈乃問曰此瘡何緣至此曰中下焦高風熱毒熱氣若不出當作腸癰內痔仍須禁酒及發風物後不能禁酒果患內痔

陰囊瘡蠟面茶末之先以甘草煎水洗後傳上妙

陰上濕泡瘡硫黃末傳之日三次

治丈夫陰下濕痒蒲黃末傳之良

陰瘡人屎燒灰傳之安

腎臟風甘草節湯洗極效

寒濕
雜方

秘腎臟風痒不可當者吳茱萸蛇床子等分煎湯洗神効治腎臟陰汗生瘡用莧菜根莖葉燒灰存性研細搥破傳之立愈又蒼耳草蛇床子煎湯洗之良

治男子婦人陰部濕淹瘡

五倍子細研五分白礬錢一銅綠許少輕粉字一

乳香分五

右為極細末洗淨搽之

治陰瘡痒痛久不止

銅錢枚百烏梅枚七鹽二

右水一碗半煎至一碗洗之無不効驗

腎臟風瘡血郗卽百重塞右勝內塞

腎臟風瘡血郗卽百重塞針入三陰交

下疳瘡

針灸



熱

有一隣人三十餘性狡而躁素患下疳瘡或作或止夏初患白痢隔上微劇醫亂理中湯四貼昏悶若死片時而甦予脈之兩手皆瀉重取畧弦似數予曰此下疳瘡之深重者與當歸龍薈丸去麝四貼而利減與小柴胡去半夏加黃連芍藥川芎生姜煎五六貼而安一男子近三十歲有下疳瘡難屢求治以其不能忌口却之忽一日頭痛發熱自汗衆作傷寒陽証治之反刺予診其脈弦甚七至重按則溢予曰此症在厥陰藥與症不相應遂作小柴胡湯加草龍膽黃連胡黃連帶熱服四貼而病脫然治男子耻瘡或痛在莖之竅或痛在莖之標皆手足太陽不利熱毒下傳入于足厥陰故變紫黑色作鱗瘡毀其莖而死宜以子和泄水丸散導其濕毒無不愈者若已成瘡先泄其根次從標而治外以葱白黑豈汁漂洗拭乾以黃連木

香蜜陀僧乾胭脂之類細末搽之如內潰膿不出以追膿散上之又用子和泄水丸如後竅膿少可用黃連木香胭脂等貼之

子和泄水丸一名大智丸

大戟

芫花

甘遂

海帶流

海藻流

郁李仁

續隨子已上各半兩

樟柳根兩

右爲細末水煮棗肉爲丸如小菟大每服五七十九熱水下

治下疳瘡先用張子和泄水去根後用此藥乾上

黃連

滑石各半兩

定粉錢

輕粉許

乳香錢

蜜陀僧錢

右細末乾上或加乾胭脂或加木香檳榔

下疳瘡

給粉

臘茶

苦參

青黛

蜜陀僧

右用臘脂調塗河水洗淨并治臙瘡

世又方 青黛

海蛤

蜜陀僧

黃連

右為末傅上

一切熱毒惡瘡及下疳瘡用蜜陀僧黃栢皮末各一分

半臙粉一錢麝香少許先洗瘡拭乾傅之甚者三四次

治下疳瘡雄黃黃連等分為末濕者乾摻乾者油調傅先

用荆芥射干煎湯洗却傅之妙一方用地骨皮末傅神効

海追膿錠子膿內潰不出以此藥追之

補虛

雄黃二錢

巴豆半錢

輕粉半錢

嘗治一男子下疳瘡舞恣飲酒則發醫與小柴胡湯加

黃連數貼不効又與玉燭散下之反劇予以甘草節小

建中各半煎湯服之下咽痛止後以四物湯建中甘草

等分與之漸安

陰頭瘡蜜煎甘草傅之安外臺 又方用頭髮以鹽水

洗淨去油再用米泔洗淨又用清湯洗晒乾燒灰傅瘡上

便結靨

世蒼耳葉為末摻之

治下疳瘡黑形兔為末傅上神効一名烏吊土 一名孩兒沙

治下疳瘡久不愈揀斗子二箇各盛黃丹令滿相合以

亂髮纏定燒烟盡為度同研為末先以葱白熱漿水洗瘡

膿盡次上藥甚者不過三次如神

療人陰生瘡膿出成坎取高昌白礬麻仁等分研煉猪

脂相和成膏槐白皮作湯洗瘡拭令乾即塗膏然後以楸

敷貼

父者飲



葉貼其上不過三五度瘡

下疳瘡用五倍子末傅之

婦人陰瘡

蘇方

少陰脉滑而數者陰中卽生瘡陰中蝕爛者狼牙湯洗之用狼牙二兩以水四升煮取半升以綿纏筋如繭浸湯瀝陰中日三遍

大洗榻散治陰蝕瘡

甘草

乾漆

黃芩

當歸

地黃

芍藥

龜甲

右細切以水七升煮取一半去查以綿帛內湯中用榻瘡處良久卽易日二度每榻湯可作十里許卽挹乾檢取甘濕散薄傅瘡上使徧可經半日又以湯榻榻訖如前傅藥

有一婢生此疾蝕處作兩瘡深半寸用此洗榻湯分後

甘濕散不經七日平復甚効

甘濕散

訶蛇膽楸

青木香

石硫黃

鐵精

麝香

各四分隨時入用蒜射辟蛇毒若先以相和死則辟無力也

右各等分爲末更研細有患取如三碁子大和井花水日再服訖先令便利了卽以後方桃枝熏下部訖然後取藥如碁子安竹管裏內入下部中日再度老少量減其薑法每日一度不用再

桃枝薰法取東南桃枝五七枝輕打頭使散以綿纏之又搗石硫黃爲末將此綿纏桃枝撚轉之令末少厚又截一竹筒先內下部中仍以所撚藥桃枝燒熱熏之

女子陰瘡硫黃末傅之後

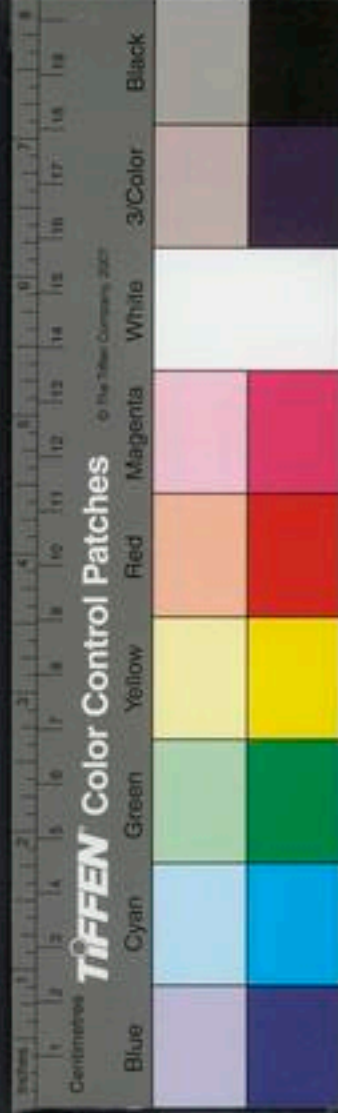

氣
神蛇床子散濕陰中主藥用蛇床子仁一味末之以白粉少許和令相得如棗大綿裹納之自然濕散運氣陰瘡皆屬寒經云太陽之勝陰中乃瘍隱曲不利治以苦熱是也

熱

腫瘡

治腫瘡極妙地骨皮一斤黃栢皮二兩對為粗末用香油一斤半煎濾過藥油六七兩入淨松香二十兩黃丹二兩同煎候黃丹微黑色却入輕粉七角光粉二角煎法皆如煎膏法用長條紙拖過掛乾用若此瘡紫黑先用三稜針去惡血以冷水洗淨隨瘡大小剪膏藥掩上用絹帛緊扎縛俟一周時再換膏藥換時須用冷水洗瘡不過數換不問新久即愈須忌日氣火氣陽氣倘換膏藥再看如有黑腫未盡可再出血以紫黑血盡為度

治腫瘡用糯米泔嗽口過洗瘡拭乾却以地骨皮為細末蜜調傅瘡上又以油紙縛之

治腫瘡

白膠香兩 黃栢兩 軟石膏一兩 硃青黛兩

龍骨伍

右為細末以香油調傅患處

又方羯羊屎二分石膏一分赤石脂半分為細末香油和之舊黑油傘紙作隔膏縛之除根

翠玉膏治腫瘡

瀝青兩 黃蠟 銅綠各五錢 沒藥三錢

右件先將銅綠為細末入香油調勻又將黃蠟瀝青火上溶開次下油銅綠火上攪勻將沒藥等三味旋旋入攪勻用河水一碗將藥傾在內用手扯拔勻油紙裹看





瘡大小分大小塊口嚼捻成餅子貼於瘡上紙封三日

易之

○瘰癧瘡用砂糖水煮冬青葉三五沸滂起石壓乾將葉貼在瘡口上一日換二遍 腳痛成瘡水蓼煎湯洗瘡候乾

自安

○瘰癧瘡用韭汁洗淨挹乾剉虎骨傳上

○二妙丸治下焦濕瘡但是下焦有瘡皆可服 潛行散末蒼朮末

各等分煉蜜爲丸桐子大

○治兩膝脚膝生瘡局方虛損門服黃芪丸立安

黃芪丸

川烏頭炮去 川練子

地龍去土

茴香炒

杜蒺藜炒去 赤小豆

防風去芦

黃芪到各

烏藥和

右爲細末酒煮麪糊爲丸如桐子大每服十五丸溫酒下鹽湯亦得婦人醋湯下並空心服

脚氣瘡足跟瘡

○捷應散治脚濕氣成瘡痒不可當爬之流黃水用羯羊

糞晒乾爲末安於瓦上手把竹柴火燒作灰又研細先用

葱椒湯洗之次用香油調厚傅上山茶花葉卷之帛縛

四五日即可

○脚上爛瘡久不瘥先以酸漿豆腐水洗三二次尋懸鈎

担葉地暴扭葉搗細入鹽些少盪之地暴扭葉卽覆盆子

菜也

○足跟瘡久不愈毒氣攻注用白朮爲細末先以鹽漿水溫洗乾貼二日一換可以負重涉險

凍瘡

藥方

藥方

濕

寒濕

針灸

子和經曰寒瘡流水俗呼爲凍瘡或經年不愈者用野中淨土晒乾以大蒜研如泥捏作餅子如大觀錢厚薄量瘡口大小貼之以艾火加於餅上灸之不計壯數以泥乾爲度去乾餅子再換濕餅子灸不問多少直至瘡如覺痛痒是瘡可治也然後口含漿水洗漬用雞翎二十莖縛作刷子於瘡上刷洗淨以此洗刷不致肌肉損傷也以軟帛拭乾用木香檳榔散傅之如夏月醫之更妙

世足跟紅腫凍瘡

壯

足跟左足指面後跟赤白肉際骨下刺入三分神針出血可灸二十七

足跟凍瘡潰破用椒蔥湯洗刮去腐肉用三稜針出血將馬尾勃入生牛骨髓調和傅之効

雜方

治凍瘡用茄根燒灰洗了用雀兒腦髓塗之

再煎成膏塗凍瘡及折破瘡

丹治凍瘡用煎熟桐油蜜陀僧傅

山用五倍子煎湯洗

止痛

如神散治凍瘡皮爛不可忍用川大黃不拘多少爲細末新水調掃凍破瘡上痛止立効

世治凍瘡痛者橄欖核燒存性爲末用香油調塗患處其痛隨愈

子和戴人女僮足有凍瘡戴人令服丹車丸濟川散大下之遂愈人或疑之戴人云心火降則寒消何疑之有

手足皴裂脚縫爛

雜方

羅潤肌膏治手足皴澁皮膚裂開疼痛不能見風

珠子瀝青兩白黃蠟錢八乳香錢二

右三味於鐵器內用文武火熬下瀝青在鏽內隨手便



下黃蠟乳香次入清芝麻油一二匙候澄青盡溶開微
微熬動放大淨水一盆於其傍以攪藥用匙取一二滴
滴於水中試之如硬再入油如軟硬合宜用新綿摻淨
入水中折疊扯之以白爲度油當旋旋入勿令軟了以
磁器內盛之或油紙裹亦得每用不拘多少先於火上
炙裂子口却捻合裂子藥亦火上炙軟塗於裂子上用
紙少許貼之自然合矣

東 老人路次方城北獨樹店之客舍有推小車者皮膚皴
裂甚痛兩手不能執轆足不能履地而車上宿制此藥傳
之卽効明日遂行自後屢用屢効故錄於此

世 治手足皴裂春夏不愈者

生姜汁

紅糟

白鹽

猪膏臘月
者佳

右研爛炒熱擦入皴內一時雖痛少頃便皮軟皴合再

用卽安

丹 手足寒皴裂台椒三四合煮浸半食頃須臾再浸又傳
以羊猪髓腦甚妙梅師方

世 治腳跟皴裂用頭髮一大握桐油一碗於瓦器內熬候
油沸頭髮溶爛出火攤冷以瓦器收貯不令灰入每用百
沸湯泡洗皴裂令軟傳其上卽安一方加水粉

世 脚裂爛蒸藕研成膏傳之

世 用五倍子爲末同牛骨髓填縫內卽好治脚指縫爛瘡
搽鵝時取鵝掌黃皮焙乾燒存性爲末濕則摻之

反花瘡

瘡有肉肉凸
出者是也

雜方

世 諸瘡努肉如蛇頭出數寸者硫黃末傳之卽縮聖惠方
瘡有肉凸出烏梅燒灰爲末傳之立盡鬼遺方 又以白梅
肉杵細入蜜捏成餅如錢大貼之妙聖惠方

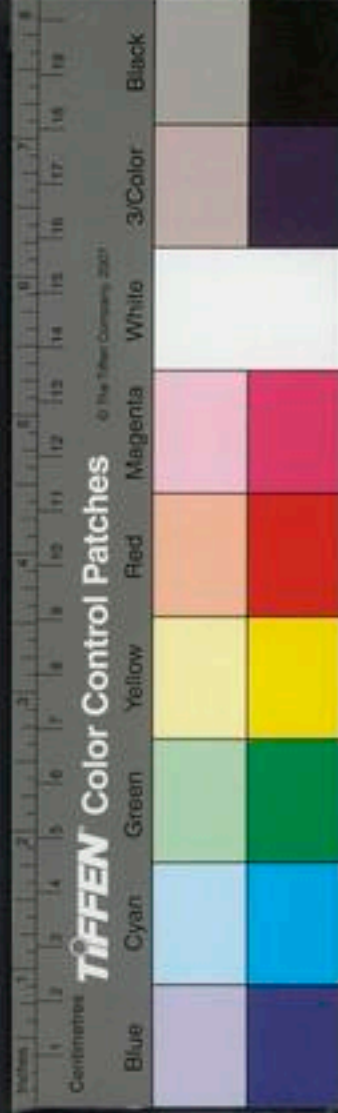

梅又方治反花瘡馬齒莧一斤燒灰細研猪脂調傅
世瘡凸出寸許根如小莖或大如梅者用花腳蜘蛛絲纏
其根則漸乾而自脫落

惡瘡

虛實 羅乳香消毒散專治惡瘡

大黃 煨

黃芪

牛蒡子 炒

金銀花 各五兩

甘草 兩

牡蠣 煨 五兩 乳香

沒藥

懸壺 各半兩

右爲粗末每服五錢水煎瘡在上食後在下食前

海惡瘡入腹心嘔逆藥食不下

荳粉 兩

乾胭脂 錢 定粉 二錢

右細末新水調下神効

雜方 碧霞挺子治惡瘡神効了不覺疼痛者

銅綠

硃砂 各二錢

蟾酥 錢

右爲細末燒飯和作麥藥挺子每刺不覺痛者須刺出

血方雜藥在內以膏藥貼之

蝕惡瘡方非奇異惡瘡不可用

銅綠 二錢

硃砂 字

石膽礬 半錢 并細研

右爲細末傅之

治惡瘡或有小虫

膽礬 錢

龍骨 半錢

輕粉 錢

虎骨

白礬 半錢

麝香 分五

乳香 錢

硃砂 二錢

腦子 字

土蜂房 錢

露風房 半錢

雄黃 錢

右細末刺破鹽水洗看緊慢上藥神効

雜瘡

世治蒲萄瘡瘡頭如蒲萄色四圍腫起先追膿盡次用水



梅當瘡頭卷之神愈

江左有商人左膊上有瘡如人面亦無他苦商人戲滴酒口中其面亦赤色以物食之亦能食食多則覺臍肉脹起或不食之則臂痺有善醫者教其歷試諸藥無苦至具毋其瘡乃聚眉閉口商人喜曰此藥可治也因以小葦筒磨貝母水灌之數日成痂遂愈不知何疾也

天泡瘡通聖散及蛭蚓泥畧妙蜜調傳妙從肚皮起者裏熱發外速服通聖散

天行斑瘡須臾遍身皆戴白漿此惡毒氣水微四年此瘡自西域東流於海內但煮葵菜葉以蒜壺啖之卽止

卒得惡瘡不識者燒苦竹葉和雞子黃傅

取之所別也

全文見針灸虛商

手足生疣目鹽傅上舌舐之只三次瘥

世取痣餅藥

糯米

石灰

巴荳

右爲末入磁瓶同甞三日每以竹簽挑粟許點上自然蝕落

取歷

風化石灰

花碱

右爲細末上三次如天色冷濕用

石灰水調一盞如稠粥揀好糯米全者半置灰中半置灰外經宿灰中米色變如水精若人手面上有黑歷子及



紋刺者先微微以針頭撥動置少許於其上經半日許齧
汁自出剔去藥不用且不得着水二三日愈 又方用水
蛭一條雞子一枚開雞子小頭內水蛭以皮兒蓋合封之
直至水蛭食盡雞清乾盡自死乃用之

擗撲傷損

金瘡

杖瘡

湯火傷

竹木刺針入肉

箭入肉

漆瘡

應卷精
法

凡擗傷皮破血出處疼不可忍乃風寒所着宜用葱杵
碎入鹽少許炒熱卷上其痛即住冷則再溫之

崔給事頃在澤潞與李抱真作判官李相方以毬杖按
毬子其將軍以杖相格乘勢不能止因傷李相姆指并爪
甲勞裂遠索金刀藥裹之強坐頻索酒飲至數盃已過量
而面色愈青忍痛不止有軍使言取葱新折者入漉灰火
煨熱剝皮擘開其間有涕取卷損傷處仍多煨葱續續取

熱者凡三易之面色却赤斯須云已不痛凡十數度易用

熱葱并涕裹纏遂畢席笑語

治腦骨破及骨拆葱白爛研和蜜浮封損處立瘥 筋
斷骨折者以法接之

接骨方

治擗撲筋斷骨折用粟米半升木鱉肉二十箇半夏半
兩婦人髮一團葱白鬚一小束同炒烟盡存性爲末熱醋
調傅神効 治擗撲筋斷骨折用糯米一升皂角切碎半
升銅錢百箇同炒至半焦黑去銅錢爲末用好酒調膏厚
紙攤貼患處神効

打撲傷損及一切腫癰未破令內消方

生地

研如

木香

末

右以地黃膏隨腫大小攤於紙上摻木香末一層又再
攤地黃膏貼腫上不過三五度即愈昔許元公入京師

赴省試過橋墜馬右臂白脫路人語其僕曰急與接入
白中若血漬白則難治矣僕用其說許以昏迷不覺痛
遂僦驕鼻歸邸或曰非錄事巷田馬騎不能了此疾急
召之至巳日暮因秉燭視其面曰尚可治乃施藥封此
處至中夜方甦達旦痛止去其封損處已白其青瘀乃
移在白上自是日日易之腫直至肩背以藥下之瀉黑
血三升五日復常遂得赴試蓋用此法云

世走馬散治折傷接骨

栢葉生

荷葉生

皂角生

骨碎補去毛

右爲末先將折傷處揣定令入元位以姜汁調藥如糊
攤紙上貼骨斷處用杉木片夾定以繩縛之莫令轉動
三五日後開看以溫葱湯洗後再貼藥復夾七日如痛
再加沒藥

本治腕打傷筋損骨疼痛不可忍

生地一斤

藏瓜姜糟一斤 生姜四兩

右都炒令勻熱以布裹罨傷折處冷則易之曾有人傷
折宜用生龜尋捕一龜將殺患人忽夢見龜告曰勿相
害吾有奇方可療於夢中授此方神効

本骨碎補菴閃折筋骨折傷取根搗碎煮黃米粥和之果
傷處良

醫接骨丹敷貼藥

天南星四兩

木鱉子四兩

沒藥兩

官桂兩

乳香兩

右爲細末姜一斤去皮爛研取自然汁入米醋少許白
麩爲糊同調攤紙上貼傷處以帛縛之用篋夾定麻索
子纏

山 搨撲骨肉損醋搗肥皂爛厚卷之以帛縛之閃傷醋糟平胃散相和卷之

治搨傷骨折及血黥方用益元散七分人參湯調之次用姜汁好醋二盞用獨子肥皂四箇敲碎接於姜汁醋中調和以綿濾過去查煎成膏藥貼之遍身亦可

本 又方柑桔葉白酒糟杵細縛痛處或大段痛用火燒地令紅用醋并米泔撥地上急鋪荐令患人荐上臥蒸出汗內則服藥外則貼菴易安

勝金 治破傷多用燈心草爛嚼和唾貼之用綿裹血立愈

折傷接筋方旋覆花根杆汁滴傷處又將查封瘡上十五日使斷筋自續矣

蘇良仲方即金沸草根是也

接骨用好無名異

三兩爲末丁乳檀沉木五香各半錢重爲末先燒鐵銚紅以五香三之一彈入銚內候烟起則令下無名異待深退火定後再上火炒熟又將五香彈三之一彈入銚內候滾

又退火如此者凡三次訖出火毒卽用骨碎補去毛約一斤與生姜等分搗爛以碗覆之候發熱先約取五之一入小葱九莖連鬚去蒂同入沙盆搗細取其汁調前無名異末二錢衝老酒服之其查晷患處卽愈如年老氣衰者再作一劑多飲酒力助之爲妙

治擦落耳鼻用髮入碓子鹽泥固濟煨過爲末乘急以所擦落耳鼻蘸灰綴定以軟絹縛定效江懷禪師爲驢所咬下鼻一僧用此綴之効

負重擔肩破者剪貓兒頭上毛不語唾粘之 遠行脚踏泡用調生麪糊貼過夜卽乾不可擦破又法用飯粘貼過夜以紙蓋之次日平復神効

若登高下重物撞打箭鏃刃傷心腹胃中停積鬱血不

綴耳鼻法

肩穿法

脚破法

傷分三部用藥

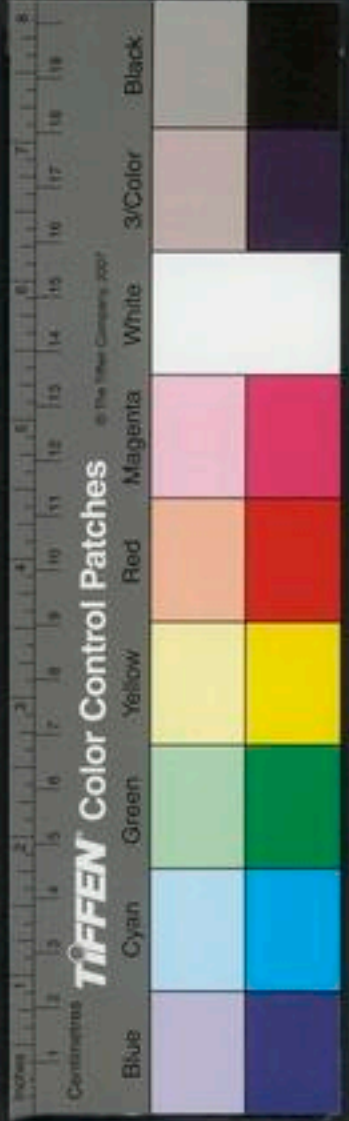

無理在
者虛者
但行補
投

散以上中下三焦分之別其部分上部易老犀角地黃湯
中部桃仁承氣湯下部抵當湯之類下之亦有以小便酒
同煎治之 更有內加生地黃當歸煎者有大黃者又法
虛人不禁下者以四物湯加川山甲煎服妙亦有花蕊石
散以童子小便煎或酒服之者此藥與前寒藥正分陰陽
不可不辨也若瘀血已去用復元通氣散加當歸煎服亦
可

接骨神效無比累驗用當三錢一百零八箇錢厚字以

鐵線穿定用活桑木一根作柴燒錢紅米醋一大碗未煎
者不入鹽將所燒錢焯入醋中如此焯之以醋乾為度取
醋中焯落銅錢末就用醋洗去灰晒乾為極細末再用黑
雄雞一隻清湯煮熟去肉用骨一付以醋炙酥為末入乳
香沒藥各一兩與銅錢末一處和勻每服一字臨服時用

患人髮在頂上者洗去垢燒灰入藥中無灰酒調服不吐
只一服如吐出再服如痛止不可再服必須先夾縛所折
骨端正用楊樹皮刮去肉糊并外粗皮傳之下咽便不痛
五七日便能運動必終身忌葷齋一名地栗義門家傳方
一方用五銖錢醋焯一兩二錢黑雞骨三兩研細勻每服
病在下四錢踈服食前病在上二錢半頻服食後一方有
乳香沒藥

方用醋焯半兩錢蘇木定粉南鵬砂各一錢為末作一
服當歸酒二三服痛止勿服

接骨散

沒藥

乳香各五

自然銅醋一兩滑石二兩

龍骨錢三

赤石脂錢二

麝香後許入白石脂錢二

右為細末以好醋浸沒煮多為上候乾就炒燥為度臨



服入麝香少許挑小茶匙在舌上溫酒下病分上下食
前後服若骨已接尚痛去龍骨石脂而多服儘好

世又方接骨

乳香

沒藥

蘇木

降真節

川烏去皮

松明節一兩

自然銅末醋炒

地龍去土麻油炒

血竭三錢

龍骨半兩

水蛭半兩 上狗十個 油炒

右爲細末每服五錢酒調下在上食後在下食前

垣定痛乳香神應散治從高墜下疼痛不可忍腹中疼痛

乳香

沒藥

雄黑豈

桑白皮

獨科栗子各一兩

破故紙炒二兩 當歸一兩

水蛭半兩

右爲末每服五錢醋一盞沙石器內煎至六分入麝香

少許溫服

定痛接骨紫金丹

麝香

沒藥

紅娘子各一錢 烏藥二錢

地龍去土二錢 川烏

草烏炮各一兩 五靈脂去皮半兩

木鱉子去壳半兩 茴香二錢

黑牽牛生用五分 骨碎補

藏靈仙

金毛狗脊

防風去

自然銅醋炒

禹餘糧四錢 陳皮

青皮各二錢

右爲細末醋糊丸如桐子大每服十九至二十九溫酒

送下病上食後病下食前服

聖靈丹治一切打撲損傷及傷折疼痛不可忍者並宜服

之

乳香五錢

烏梅去核

白米一撮

蒿苳子一大

取二兩

八錢

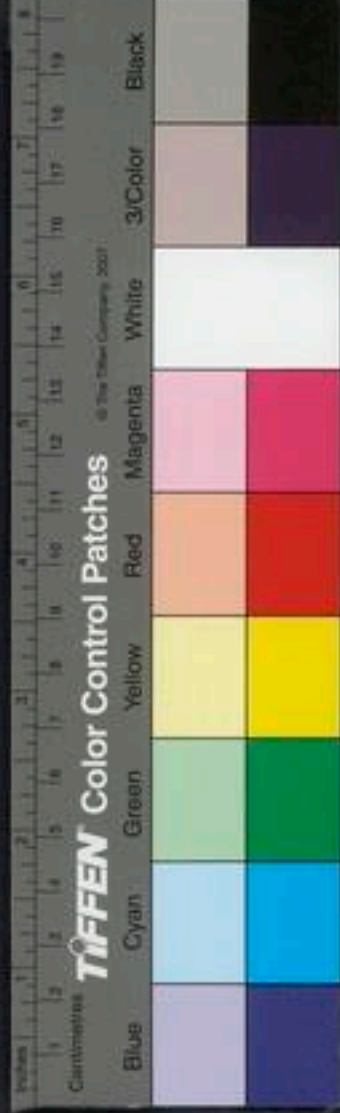

右爲細末煉蜜和丸如彈子大每服一丸細嚼熱酒吞下食後一伏時痛不止再服

經治折傷用水蛭新瓦上焙乾爲細末熱酒調下一錢食頃痛更一服痛止便將接骨藥封以物夾定直候至好

初虞世治從高至下墜及打擊內傷神効麝香水蛭各一兩剉碎炒烟出二件研爲細末酒調二錢當下畜血未止再服其効如神

銜自然銅有人銅折翅鴈後遂飛去今人打撲損傷研極細末飛過用當歸沒藥各半錢以酒調頻服仍以手摩痛處

海治墜落車馬筋骨疼痛不止用玄胡索一兩搗羅爲散不計時服以荳淋酒調下二錢

本童便治卒血及心被打內有瘀血者煎服之一服一升

山搨撲傷損松節煎酒喫 搨撲重傷用生姜自然汁四兩香油四兩打勻無灰酒熱調下

右乳香沒藥行汚血調氣例衍義云沒藥通滯血打傷撲損疼痛皆以酒化服血滯則氣壅瘀氣壅則經絡滿急經絡滿急故痛且腫矣道而行之則痛腫消焉

丹打損磕傷疼痛夜合花末服之酒下二錢七効治打撲損傷折骨此藥專能接骨

夜合樹

即合歡花去粗皮炒黑色四兩

芥菜子

炒一兩

右爲細末酒調二錢澄清臨臥服以粗查罨瘡上扎縛之

又方用葱白砂糖二味相等分爛研傅之痛立止且無癢痕

丹白蠟屬金金裏收斂堅凝之氣外科之要藥生肌止血



定痛接骨續筋補虛與合歡皮同入長肉膏藥用極神効
但未曾試可爲藥餌否若合歡皮常試之灸服之大有妙
理且有速効不可不知也

本治打傷接骨方

接骨木

半兩本草
名蒺藜

乳香兩

赤芍藥

當歸

川芎

自然銅兩

右爲細末同黃蠟四兩溶入前藥末攪令勻候溫軟衆
手丸如龍眼大如打傷筋骨及閃抽着疼痛不可忍者
用此藥一丸無灰熱酒一盞浸藥候藥潰開乘熱呷了
痛便止若大段傷損碎拆須先整骨用川烏草烏爲末
等分生姜汁調貼卷之又將帛縛定然後服此藥表裏
兩治無不効者此二方是一副不可分開
治打撲內損筋骨疼痛

沒藥

乳香

芍藥

川椒去子及

川芎

當歸兩

自然銅三錢

右爲細末用黃蠟四兩溶開入藥末不住手攪勻濕丸
如彈子大每服一丸用好酒煎開消盡乘熱一服吃盡
看那處痛向痛處臥霎時服三五丸立効

治破傷見血酒一碗煎服

半兩當歸蠟二錢

合來搥碎酒同煎

直須軟冷連查吃

一切傷瘡保萬全

右夜合黃白蠟例接續筋骨補虛也

垣破血消痛湯治乘馬損傷跌破脊骨惡血流下脇下甚
痛苦楚不能轉側妨於飲食

羌活錢

防風錢

蘇木一錢

柴胡

連翹二錢

當歸稍

官桂錢

麝香少



水蛭三錢炒去
烟及另研

右爲粗末只一服酒二大盞水一大盞水一盞水蛭麝香另研如
泥餘藥煎至一大盞去火稍熱調二味服之兩服立愈
中風有所墮墜惡血留內有所大怒氣上而不行下積
於脇下則傷肝又中風及有所擊仆若醉入房汗出當風
則傷脾又頭痛不可取于膺者有所擊墮惡血在內若肉
傷痛未已可側刺不可逐取之也和氣膈膈
及厥病爲

夫從高墜下惡血流於內不分十二經絡醫人俱作中風
肝經留於脇下以中風療之血者皆肝之所主惡血必歸
於肝不問何經之傷必留於脇下蓋肝主血故也痛甚則
必有自汗但人人有汗出皆屬風証諸風皆屬於肝木况
敗血凝泣逆其所屬入於肝也從高墜下逆其上行之血
氣非肝而非傷寒無汗既曰汗必自風化之也故以破

血行經藥治之

有經症
淫實者
攻裡復元羌活湯治從高墜下惡血流於脇下及疼痛不可忍
者經云有所墮墜惡血留內有所大怒氣上而不行下損
於脇則傷肝肝膽之經俱行於脇下經屬厥陰少陽宜以
柴胡爲引用爲君以當歸活血脈又急者痛也以甘草緩
其急亦能生新血陽生陰長故也爲臣川山甲括萎根桃
仁紅花破血潤血爲之佐大黃酒製以蕩滌敗血爲之使
氣味相合各有所歸痛自去矣

柴胡錢五

當歸錢三

甘草錢二

川山甲錢三

大黃酒浸
一兩

桃仁去皮尖
五十個

紅花錢二

瓜蒌根錢三

右件桃仁研爛餘藥剉如麻豈大每服一兩水二鍾酒
半盞煎至七分去查大溫服食前以利爲度得利後痛
或不盡服乳香神應散乳香神應散
前無裏証條

脇下痛
着血在

有經症
淫實者
攻裡

昏冒者
血冲心

巴戟湯治從高墜下及打撲內損昏冒嗜臥不能飲食
此謂血閉臟腑不通

巴戟去心

當歸

地黄

芍藥

川芎各一兩

大黃兩

右為末水煎以利為度

當歸導滯散治打撲損傷落馬墜車瘀血大便不通紅
腫青黯疼痛昏悶畜血內壅欲死

大黃兩

當歸分

麝香少

右三味除麝香別研外為極細末入麝香令勻每服三
錢熱酒一盞調下如前內瘀血去或骨節傷折疼痛不

可忍以定痛接骨紫金丹治之

大小便
不通利

奪命散治刀刃所傷及從高墜下木石壓損瘀血凝積
心腹疼痛大小便不通

水蛭用石灰拌慢火炒

黑牽牛二兩

右為末每服二錢用熱酒調下約行四五里再用熱酒
調黑牽牛末二錢催之須下惡血成塊以盡為度

雞鳴散治從高墜下及木石所壓凡是傷損血瘀凝積
氣絕欲死煩躁頭痛叫呼不得並以此藥利去瘀血治折
傷神妙

大黃一兩

酒蒸 桃仁二十七粒

右研細酒一碗煎至六分去渣雞鳴時服次日取下瘀
血即愈若便覺氣絕不能言取藥不及急擊口開用熱
小便灌之即愈

羅氏花蓋石散治一切金刃箭鏃傷及打撲傷損猶狗咬
傷或至死血瘀傷處以藥搽之其血化為黃水再搽藥便
活更不疼痛如內損血入臟腑煎童子小便入酒少許調



一大盞服之立効若牛觔腸出不損者急內腸入用細系
或桑白皮爲線縫合肚皮縫上摻藥血止立活如無桑白
皮用生麻縷亦得並不得封裹瘡口恐作膿血如瘡乾以
津液潤之然後摻藥婦人產後敗血不盡血迷血暈惡血
奔心胎死腹中胎衣不下至死者但心頭覺暖急以童子
小便調一盞取下惡物如肝片終身不患血風血氣証若
膈上有血化爲黃水卽時吐出或隨大便出

石硫黃兩 花藍石兩

右二味相拌合勻先用絨筋和鹽泥固濟瓦礮子一箇
內可容藥候泥乾入藥在內再用泥封口候乾安在四
方磚上上書八卦五行字用炭一秤籠疊周圍自己午
時從下着火漸漸上徹直至經宿火冷炭盡又放經宿
礮冷取出細研以絹羅子羅極細磁盒盛之依法使用

本治打撲墜損惡血攻心悶亂疼痛水仙散

未展荷葉陰乾一味爲末食前以童子熱小便一小盞
調下三錢以利下惡物爲度

聖治撲打墜損惡血攻心悶亂疼痛以大乾荷葉五片燒
令烟盡細研食前以童子熱小便一小盞調三錢七日三
服

塞上方治墜傷損撲瘀血在內煩悶者用蒲黃末空心熱
酒調下三錢瘥

本宣和中有一國醫忽承快行宣押就一佛刹醫內人醫
診視之已昏死矣問其從人皆不知病之由惶恐無地良
久有二三老內人至下轎環而泣之方得其實云因蹴鞦
韆自空而下墜死醫者云打撲傷損自屬外科欲申明又
恐後時參差不測再視之微覺有氣忽憶藥篋中有蘇合



香丸急取半兩於火上焙去腦麝用酒半升研化灌之至
三更方呻吟五更下惡血數升調理數日方瘥

仲治馬墜及一切筋骨損傷

仲景不
分表裏
先利之

大黃一兩切湯
浸或半兩

緋帛

亂髮如雞子
大燒灰

敗蒲席三 久用炊單布一尺
燒灰

桃仁四十九
个去皮

甘草如中指
節炙對

右七味以童子小便量多少煎湯或內酒一大盞次下
大黃去渣分溫三服先對敗蒲席半領煎湯浴以衣被
覆斯須通利數行通後立瘥利後浴水赤勿怪即瘥血
也

聖治搯撲損肌膚青腫用茄子種通黃極大者切作片如
一指厚新瓦上焙乾為末欲臥酒調二錢七一夜消盡無
痕

傷損也
後青腫

本療因傷損血瘀不散者取牡丹皮八分合蠶垂二十一
枚煨過同搗篩每用溫酒和散方寸七服血當化為水下
用治被打瘀血在骨節下出者生鐵一斤酒五升煎取一
升飲之後

本治從高墜下墜損惡血在骨節間疼痛芸臺散

荆芥

藕節各二兩
陰乾

川芎

馬齒莧各一兩
陰乾

右為細末用蘇木半兩酒一大盞煎至七分調下二錢

服之不拘時服

聖感官人因上山惡血瘀入內損傷食少脈弦此須用活
血和氣

川芎三錢

青皮二錢

芍藥

滑石各一錢

牡丹皮五錢

炙甘草一錢

桃仁七枚





禁忌

針灸

右作一貼服之

凡傷切不可飲冷水血見寒則凝但一系血入心即死

紫人有所墜惡血留內腹中滿脹不得前後先飲利藥

此上傷厥陰之脈下傷少陰之絡刺足內踝之下然骨之

前血脈出血刺足跗上動脈不已刺三毛上各一痛見血

則已左刺右右刺左善悲驚不樂刺如右方

身有所傷血出多及中風寒若有所墜四肢懈墜不

收名曰體惰取小腹臍下三結交者陽明太陰也臍下三

十關元也寒熱痛○三結交者即關元穴是也

金瘡

本治金瘡止血除疼痛辟風續筋骨生肌肉地黃散

地黃

地松

青蒿

蒼耳苗

生艾汁三

赤芍藥各五兩入水煎取汁

右五月五七月七日午時修合以前藥汁拌石灰陰乾入黃丹三兩更杵為細末凡有金瘡傷折出血用藥包

封不可動十日瘡不腫不膿

治金瘡風化石灰並葉嫩者同搗入鵝血調和成餅瘻

風陰乾為末傳上無鵝血亦得治金瘡血不止用半夏石灰

鬱金三物為末搽上傷處即住

療金鎗刀斧傷破血以石灰一升石榴花半斤搗取末

少許捺少時血斷便瘥

末藥散

刀箭藥止血住痛

定粉

風化灰各一兩

枯礬三錢

乳香五分

右件各研為細末同和勻再研搽之

刀斧傷石灰包之痛止血住

勝金方治刀斧傷止血生肌蝨蛾散晚蝨蛾爲末摻勻
絹帛裹隨手瘡合血止一切金瘡亦治 一法用生晚蝨
蛾石灰二味同搗成餅陰乾爲末傅之

治金瘡止痛劉寄奴散

劉寄奴一味爲末散摻金瘡口裏昔宋高祖劉裕微時
伐荻見大蛇長數丈射之傷明日復至聞有杵臼聲往
覘之見青衣童子數人於臼中搗藥問其故答曰我王
爲劉寄奴所射合藥傅之帝曰神何不殺之答曰寄奴
王者不死不可殺帝叱之皆散收藥而去每遇金瘡傅
之効寄奴高祖小字也此藥非止治金瘡治湯火瘡大
妙經驗方云劉寄奴爲末先以糯米漿雞翎掃着傷處
後摻藥末在上並不痛亦無痕大凡湯火傷急用鹽水

洗之護肉不壞

治金瘡打撲損傷用蒼黃草研細入鹽少許罨之愈

金瘡血出不止授小薊葉封之 金瘡止血杵覆盆花苗
傅瘡立止 梅師方

治金瘡血不止兼痛用血竭末傅立止

治惡瘡金瘡刀斧傷見血方以好降真香爲末貼之入
水並無傷痕絕妙 方見華陀中藏 治刀箭傷出血不止并骨折

檳榔 木香 胡地黃 各三錢

右爲末傅瘡口血立止又可接骨

金瘡方王不留行散主之

瘡大者服藥

王不留行 十分八月 蒴藋細葉 十分七月

桑根 用白皮根行東南者三月三日採 甘草 各十分 黃芩 二分

川椒 三分除目及閉口者出汗 乾姜 芍藥





厚朴各二
右九味桑根皮以上三味燒灰存性勿令過各別研杵
篩合治為散服方寸七小瘡即粉之大瘡但服之產後
亦可服如風寒桑東南根勿取之前三物皆陰乾百日
用

廣金瘡血不止痛白芍藥一兩熬令黃杵細為散酒後米
飲下二錢並得初三服漸加

鬼治金瘡出血肉癢蝙蝠二枚燒烟盡以水調服方寸七
令一日服盡當下如水血消 金瘡腸出欲入之磁石滑
石各三兩為細末白米飲送下方寸七日再用鬼遺方

診

仲景問曰寸口脈微而瀋法當亡血若汗出設不汗者云
何答曰若身有瘡被刀斧所傷亡血故也

金瘡血出太多其脈虛細者生數實者死 金瘡在陰

處出血不絕陰脈不能至陽者死接陽而復出者生 金
瘡出血脈沉小者生浮大者死 研瘡出血一二石脈來
大者二十日死 研刺俱有病多少血出不自止斷者其
脈止脈來大者七日死滑細者生

杖瘡

河鬼代丹治打着不痛

無名異 研

沒藥 研

乳香 研

地龍 去土

自然銅 研

醋 碎

木鱉子 去殼

等分

右為末煉密丸如彈子大溫酒下一丸打不痛

精乳香散治杖瘡神効

自然銅 半兩 醋 碎

當歸 半兩

乳香 錢三

沒藥 錢三

茴香 錢四

當歸 半兩

右為細末每服五錢溫酒調下

汚血服

敷貼

雞鳴散下杖痛腹中惡血甚好方見類
撰傷損

五黃散治杖疼定痛

黃丹

黃連

黃芩

黃栢

大黃

乳香已上各
等分

右為細末新水調成膏用緋絹帛上攤貼

沒藥散治杖瘡止痛令瘡不移

蜜陀僧

沒藥

乳香各一
兩

乾胭脂一兩
半

膩粉半
兩

右細末次入龍腦少許若多更妙燒葱與羊骨髓生用
同研如泥攤在緋帛上貼之

杖瘡痛用黃栢生地黃紫荊皮敷此皆要藥也只是血

熱作痛用涼藥去瘀血為先須下雞鳴散之類雞鳴散方
見撰傷損

根條本草紫
科破傷血

又方用生地黄黃栢童便調傅或加葦汁 不破者以菲

菜蔥頭杵貼冷即易之膏藥用紫荊皮乳香沒藥生地黄

大黃黃栢之類 又方用木耳盛於木杓內用沸湯浸爛

攪水令乾於砂盆內搗細傅瘡上 又方用大黃黃栢為

末生地黄汁調傅如乾再傅 又方用野苧根嫩者不拘

多少洗淨同鹽併搗傅在瘡上神妙傷重多用鹽

世杖瘡丹用劉寄奴末六錢馬鞭草末四錢蜜調傅如濕

者乾摻馬鞭草即欒
帶此方甚妙

初反治

凡湯火傷急向火炙雖極痛強忍一時即不痛慎勿以

冷物塌之及井底泥傅之使熱氣不出爛入肌肉

世火燒以好酒洗之又以鹽傅其上如皮塌者以酒熬牛
皮膠傅之 如湯傷以淋過第二次灰查傅立安 熱酒



傷糯米粉炒黑末酒調傅之 治湯火灼未成瘡者用艾
白根燒灰雞子黃和傅之如成瘡用白蜜封之以竹中膜
貼上日三

治湯火瘡麩皮炒黑灰爲末傅上神妙此方有補性始
終皆可用 治湯火瘡取舊烹銀爐中燒過焦黃土研細
如粉以生姜調於帛上貼之痛止一方用浴銀鍋子細末
油調傅佳

治火瘡未起梔子仁燒灰麻油和封之厚乃佳已成瘡
燒白糖灰粉傅之燥即瘡用白糖
氏方

中正治

保生救苦散治火燒熱油所損或至肌肉亦脫一切犬
齒損傷并刀斧所傷用生寒水石不計多少爲極細末調
塗之或乾上然不如油調其痛立止並不作膿無分毫厘
苦楚日近完復永無破傷風症

精水霜散治火燒皮爛大痛

寒水石

牡蠣燒

朴硝

青黛

輕粉各等分

右爲細末新水或小油調塗立止

治湯火所傷赤爛熱痛

赤石脂

寒水石

大黃各等分

右爲末以新汲水調塗傷處

治火燒

桐油

水銀各等分

右二件以柳條不住手攪成膏再入大黃末石膏末和
以牛皮膠入少水溶開外用貓兒肚底毛細剪摻上貼
之

綠白散治湯熨火燒疼痛用苦參不拘多少爲細末每
用以小油調搽



精凡被湯熱油痛不可忍取厠下黑淤泥量傷大小斟酌多少次以老姜汁麻油十分之一共研令勻搽傷處立愈

世以青黛傳之妙

世治湯火瘡爛者以黃蜀葵花落者淨器收之入水些少待爛成水傅上神妙 熱油澆外痛以蜜傅之立安

梅師方

本治火瘡敗壞用雲母粉同生羊髓和塗之

經治湯火瘡至妙用劉寄奴爲末先以糯米漿雞翎掃傷處後搽藥末在上並不痛亦無痕大凡湯傷先用鹽末搽之護肉不壞然後傅藥 又方以榆白皮末猪脂油塗瘡愈

世治火湯瘡先以酒洗次以楊梅樹皮爲末香油調傅

治湯火瘡用髮一束香油煎以髮盡爲度放冷搽患處驗

精治中熱油及火燒除外痛以丹參八兩細剉以水微煎

取羊脂二斤煎三升三下以傅瘡上愈

梅師方

治湯火至

聖膏用雞子黃十箇入銀石器內熬自然油調好粉傅之愈

竹木刺針入肉

精凡諸竹木刺入肉中不出以齧嚼研傅立出 又方用

白茅根搗傅之立出 又方嚼牛膝根暴之卽出

簡治竹木刺扎入深不得出用烏羊糞搗爛水和糞於傷處厚傅之曾有庄僕腳心中刺不得出苦痛欲死以此藥黃昏傅之至四更其刺出遂安

山蘆葦刺入肉者細嚼栗子查盒傷處 木竹刺已出痛者螻蛄卷之妙

簡治針入肉不出用螻蛄腦子同硫黃研細調傅以紙花貼定如覺癢時其針自出

雜方數
貼

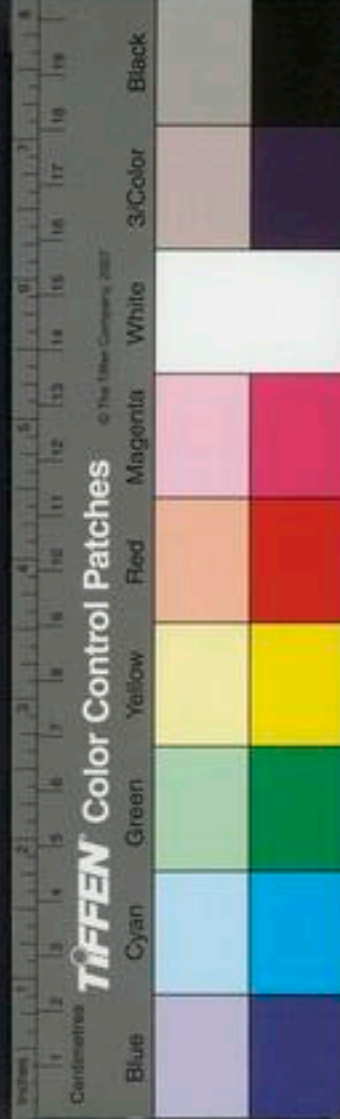



羅神聖膏取針俛入皮膚用車脂不拘多少成膏攤紙上如錢許三日一換三五次其針自出 又取針俛入皮膚用烏鴉翎三五枚火炙焦黃色碾爲細末好醋調成膏子塗在瘡上紙蓋一二時針出効

簡治針入肉不出用雙仁杏仁搗爛以車脂調勻貼在瘡上其針自出

世治秀針刺足已出痛者用黃泥卷之

簡主小兒誤爲諸骨及魚骨刺入肉不出者水煮白梅肉研爛調象牙末厚傅骨刺處自軟

圖生象牙主諸物刺入肉刮取屑細研和水傅瘡上刺立出如咽中刺用水調飲之舊象梳屑尤佳

孟魚骨在肉中不出者嚼吳茱萸封之骨當爛出

丹破傷風血凝心針入肉游走三症如神方用烏鴉翎燒

雜方

治箭鏃入骨不可拔者

巴苳去壳 蟻螂微焚

并研勻塗所傷處須更痛定又微痒忍之待極痒不可忍便撼動箭鏃拔之立出經驗方同

出箭頭方

蟻螂不拘多少全用 麝香

右爲極細末撥動箭頭摻藥瘡口內

羅踭鐵管取箭頭一切針刺入肉盡皆治之

鼯鼠頭一个或两个用油汁內焚

土消垂什

醬蛆結

蝮蛇四十枚 芫青兩

馬肉內蛆乾 信

硃砂

磁石

箭頭入肉

久存性研細調一錢服

內服方

黃丹
地骨皮
蘇木
石腦油三兩
蒿柴灰汁三升
右將石腦油蒿柴灰汁文武火熬成膏次下地骨皮等末令勻磁器內收臨時用量瘡勢大小點藥良久箭頭自湧出

萬全神應丹出箭頭魚骨針麥芒等遠近皆治之

萇若科即天仙
子苗也

於端午日前一日持不語戒遍尋上項科見即取酌中一科根枝葉實全者口道先生爾卻在這裏道罷用柴灰自東南爲頭圍了用木篋子擷起周迴土次日端午日日未出時依前持不語用木槪只一擷取出水洗淨不令婦人雞犬見淨室中石臼內搗爲泥丸如彈子大以黃丹爲衣以紙袋封懸在高處陰乾若有箭不能出者以緋絹袋

盛此藥一丸放臍中用綿裹肚繫定先用象牙末貼瘡上後用此藥若箭瘡口生合用刀子微刮開以象牙末貼之隨出陝西行省出軍曾用有效

孫真人治箭鏃在咽喉胸膈及針刺不出方以蠶貼搗取汁滴上三五度箭頭自出

本療鏃不出搗瓜萇根傳瘡目三易自出

世李渤治箭鏃不出及惡刺以齒塗和鶴虱傳之

毒箭有二種交廣夷俚用燧銅作箭此一種纔傷皮便悶膿沸爛而死若中之用飲屎汁并以傳之亦可惟此最妙又有一種用射菌以塗箭鏃人中之亦困若着寬處不死近腹亦宜急治今葛氏方治射菌者是葛氏方用藍汁
大蔥搗羊血解

漆瘡方



雜方

療漆瘡方用湯浸芒硝冷洗之又礬石亦可

漆瘡通身面目腫者亦治苦芩五月五日採曝乾食瘡

云生食亦可漢椒湯洗之妙 生姜真汁傳亦可芙蓉有本

治漆瘡用生紫蘇摩擦之累効 又方用人乳汁傳之

妙

治漆瘡取荷葉乾者一斤水一斗煮取二升洗瘡上日

再卽瘡

漆瘡無名異水調傳

通治諸般惡虫蛇咬 毒蛇咬 蜈蚣咬 蠍咬

咬 蝎咬 蜂螫 班蜘蛛咬 刺毛蝨 蠅 蝨 蝨

聖惠治蛇咬蝎螫蚕咬妙

雄黃三錢

信一錢

皂角子

巴菝各四十粒

耳塞

麝香各少許

右五月五日不聞雞犬婦人處不語搗爲細末在杏子

核內封之針挑出上痛處大有神効

治一切蛇虫傷貝毋末酒調服効詳見蛇咬

治惡虫咬以酥和鹽傳之瘡

諸般惡虫咬以油浸紫草塗之

治蛇咬蚕咬惡虫咬猪膏搗汁傳陳藏器治狗咬

治蝎蜘蛛蛇毒雞卵輕敲一小孔合咬處卽瘡

治毒蛇射工沙虱等傷眼黑口噤手脚强直毒攻腹

內成塊透巡不救用蒼耳嫩葉一握研取汁温酒和灌之

將滓厚卷所傷處

治毒蛇射工沙虱等物傷着人眼黑口噤手足强直毒

氣入腹

白礬

甘草分等

衣裏初咬用藥敷貼

毒入腹者服藥





右爲細末每服二錢冷水調下

毒蛇咬

切傷所
毒法

治毒蛇傷急以小便洗出血次取口中唾塗之又以牙

山居云用大糞
傳患處亦佳

路行卒被蛇咬當急扯裏脚帶扎縛傷處上下寸許使

毒氣不能恢傷肌體又急用白礬安刀頭火上溶汁沸滴

於傷處待冷以長篋子速挑去膿則毒血隨出腫尚未

退更滴之以退爲度 村居山僻及途中夜行卒被蛇傷

咬難求白礬處速作艾炷灸五壯以唾調鹽塗之如腫腫

尚未消釋當更灸更搽毒涎自然流出且不透裏傷人

咬亦
宜灸

世治一切毒蛇咬用透明雄黃研細末以醇酒濃調厚搽

傷處水流如涎痛腫卽消一方以菖蒲汁和雄黃末作

餅子候乾爲末每用少許貼瘡口立効

雄黃白
正爲純
傷要緊

治有人被毒蛇所傷已昏困有老僧以酒調藥二錢灌之

遂甦及以藥滓塗患處良久復灌二錢其苦皆去問之乃

五靈脂一兩雄黃半兩同爲末止此耳後有中毒者用之

無不効驗

世治毒蛇所傷

細辛錢五 香白芷錢五 雄黃錢二
右爲末加麝香少許每服二錢溫酒調服効

治一切蛇咬用香白芷嚼碎傳患處又用溫酒調服効

治一切蛇虫所傷用具毋爲末酒調令病人盡量飲之

頃久酒自傷處爲水流出候水盡却以藥滓傳瘡上卽愈

治蛇咬腫毒悶欲死者用重臺六分續隨子六顆去皮同

爲細末以酒服方寸七又以唾調少許傳患處立安

海氏

雜方

方 又方用白礬二錢服之防毒氣攻心 又方金線重
樓以水磨少許傳咬處又爲細末酒服之 又方用柏樹
葉魚腥草地松節皺面草草决明共一處研細傳傷處極
佳

海治蛇虺咬人以獨頭蒜酸漿草搗汁傳咬處佳

海治蛇咬男子陰毛口含二十莖嚙其津毒不入腹

世治諸般蛇咬此傳之於擒蛇者藥味不全亦可

大青 小青 青木香 烏柏葉

火炊草 山蕨菴 過山龍 地蜈蚣

天門冬 白芍藥 香薷

右細末用白木香研細生白酒調服查毒咬處累効

聖治蛇咬毒食菜菓一兩爲細末冷水調分爲三服立瘥

聖治蛇毒吃蔞蔞草根夾取以封之其草卽野茭白是也

廣濟方 蛇咬作瘡取酒浸目三次廣利 蛇入人口并七

孔中者割猪母尾頭瀝血着口中并孔口上卽出

聖治因熱取涼睡有蛇入口中挽不出者用刀破蛇尾內

生椒二三粒裹着卽出

世治卒爲蛇繞不解以熱湯淋之無湯令人尿之 蛇咬

忌食酸物梅子犯之大痛

蜈蚣咬

世治蜈蚣咬生雞血傳上立愈累効一男子爲蜈蚣入咽

喉中咬之垂死之際一醫令殺生雞血乘熱灌喉中蜈蚣

卽出而愈實良方也 又方用雞糞塗之 又方治蜈蚣

諸毒虫傷麻油點燈於瘡口上對口薰之登時愈 又法

大油紙燃燒燈吹滅以餘烟燂之 治蜈蚣咬竹葉清研

汁傳之立愈 又方用南星磨汁傳之累効

雜方

禁忌





梅治蜈蚣咬痛不止獨頭蒜磨螫處立愈

聖治蜈蚣咬方用蝟牛擣取汁滴入咬處

孫蜈蚣咬取蜘蛛一枚安咬處當自飲毒如蜘蛛死而痛未止更易生者

因蜈蚣咬嚼鹽傳其傷處次以鹽湯洗之梅師方蜈蚣咬

頭垢塞之不痛則痒治蜈蚣咬及諸虫咬毒先用鞋底

上擦之用大蒜小蒜桑葉搗傷處如無用油鼓盪傷處或

藍靛塗搽之亦効治蜈蚣毒虫咬用桑枝汁同鹽擦痛

處或溶黃蠟滴患處肉黑為度又方用皂角於咬處上

用艾灸熱去之効

蠶螻咬

雜方

治蠶螻尿成瘡初如粟漸大如豆如火燒泡大痛者速以草茶細末生油調傳瘡上立止甚妙又方猪鬃剪搗汁

也治雨點蠶螻瘡用百合搗爛入鹽少許傳之効

千治蠶螻尿人影着便令人病瘡如粟粒蠟蠟痛似刺虫所螫惡寒壯熱用犀角磨汁塗之則愈

世蠶螻虫又名八脚虫隱壁間以尿射人遍身生瘡如湯

火傷用烏雞翎毛燒灰雞子白塗之治小兒蠶螻咬遠

腹匝即死用梨葉研爛傳之

食蠶螻尿瘡鹽三升水一斗煮取六升以綿浸湯淹瘡上

蝟咬蜂螫

雜方

雄黃消毒膏治蝟螫不可忍

雄黃

信各半兩

巴豆錢三

白礬生一兩

右為細末黃蠟半兩溶開入藥攪勻為錠子如棗子大用時將錠子簽於燈焰上炙開滴於螫着處其痛立止

一上散治蝟螫痛

半夏一字生用 雄黃另研 巴菝研如泥
右三味同研和勻上之 治蝎毒用溶化白礬乘熱滴傷處痛止毒出

治蝎螫人研蜘蛛汁傳之瘥

治蝎螫苦蕒汁塗之

治蝎螫地磨生姜塗之 又方南星米醋調擦之

治蜂螫薄荷貼之瘥 又方蜂蝎螫人用人參嚼以封

之

治蜂螫人以酥傳之愈

斑蜘蛛咬

雜方

張薦昔在劍南爲張延賞判官忽被斑蜘蛛咬項上一宿咬處有二道亦色細如筋繞項上從臂前至心經二宿頭面腫疼如數升益大肚漸腫幾至不救張相素重薦因出家財五百千并薦家財五百千募能療者忽一人應召云可治張相初不其信欲驗其方遂令日前合藥其人云不惜方當療人性命耳遂取大藍汁一甕碗取蜘蛛投入藍汁良久方出甚困不能動又別搗藍汁復加麝香雄黃和之更取一蜘蛛投汁中隨化爲水張相及諸人甚異之遂令點於咬處兩日內悉愈但咬處作小瘡如舊

蜘蛛咬遍身成瘡用青葱葉一莖小頭作一孔盛蚯蚓一條捏兩頭不令透氣搖動化爲水點咬處瘥

蜘蛛咬處嚼韭白傳之

蜘蛛等諸般虫咬用葛粉生薑汁調傳

蜘蛛咬唾和山荳根末塗之狗咬玃蟄瘡蛇咬並水研山荳根傳之

乳一件飲之

玃類脂切玃野火玃也玃即玃

又方蜘蛛咬一身生絲竿



沈存中秦皮一味治天蛇毒此瘡似癩而非癩也天蛇卽草間黃花蜘蛛人被其螫仍爲露所濡乃成此疾以秦皮煮汁一斗飲之瘥

刺毛虫蝨蛭蝨蝨蝨咬

雜方
春夏月樹下墻壁間有一等雜色毛虫極毒凡人觸着者則放毛入人手足上自皮至肉自肉至骨其初皮肉微痒以漸至痛經數日痒在外而痛在內用手抓搔或痒或痛必致骨肉皆爛有性命之憂此名中射工毒諸藥不効用好荳豉約一碗清油半盞拌豉搗爛厚傅痛痒處經一時久敗氣透骨則引出虫毛紛紛可見取下荳豉埋在上中煎香白芷湯洗痛處如肉已爛用海螵蛸卽烏賊魚骨爲末傅之愈 一方取蒲公英根莖白汁傅之立瘥又方用鍋底黃上爲末以酸醋捏成團於痒痛處搓轉其

毛皆出在上上痛痒立止神効無比黃土印代能肝也 治蝨蝨咬用老茶葉細末調傅

治蝨蝨咬如大風狀眉鬚皆落夜則蝨蝨鳴於身上膿作鹽湯浸數次安博信

昔有病腹大夜聞蝨蝨鳴於身有人教用鹽水浸之而愈

治蝨蝨咬用榲葉燒灰細研以泔水浸榲葉取洗瘡拭之納少許灰於瘡中 又方治蝨蝨咬人用石灰醋和塗之

治蝨咬人用麝香研蜜調傅廣濟方

治蝨咬人用芋汁塗之

馬虎熊咬人 犬咬 癩犬咬 驢馬汗瘡

附猪馬畜瘡



雜方

山馬咬細嚼栗子傳傷處

聖治馬咬毒入心馬齒煎湯食之瘥

世治虎咬用野生菜搗爛塞所傷孔中滿不必換自然新肉長出而愈曾有人被咬已死用此方治之

世熊虎傷方痛莫生鉄令有味以洗之虎傷人瘡取青布緊捲燒一頭內竹筒中射瘡口令烟薰入瘡口中佳

梅師方

世虎傷人瘡用莢子葉杆細塗之按本草莢子葉即借音莢能治虎咬傷

世熊傷人燒青布薰瘡中毒出仍煮葛根濃汁以洗之日十次并搗葛根為散煮葛根汁方寸七日五服瘥

世鼠咬用貓兒毛燒灰傳之立愈

世鼠咬用麝香傳包之驗

世鼠咬用龜板或蟹甲燒為灰末以香油調傳

犬咬

雜方

丹犬咬人尿傳之 犬咬人以頭垢傳傷處又用熱牛糞塗於外後

世犬傷人用杏仁量所傷大小嚼爛沃破處以帛繫定立瘥

世治犬咬用杏仁去皮尖同馬前根研細先以葱湯洗後以此藥塗傷處効 治犬咬傷用草麻子五十粒去殼以井水研成膏先以鹽水洗咬處次以此膏敷貼一方用虎骨屑傳之 治犬咬人不要洗用紅炭火以物擊細待冷取塗咬處即愈 治犬咬用黃荊葉搗卷瘡上即安 又方灸生姜乘熱擦之尤妙

世狗咬用紫蘇葉口嚼碎塗之 犬咬破傷風腫以人參於桑柴火上燒成灰末傳之安



羅 蟬花散治夏月犬傷及諸般損傷蛆虫極盛臭惡不可近者

蛇退皮一兩火存性

蟬殼解

青黛半兩

細辛二錢五分

右爲細末每服三錢酒調下如六畜損傷成瘡用酒灌下如犬咬傷用醋子和喫蛆皆化爲水繩子不敢再落又以寒水石末乾摻上

癩犬咬

羅 定風散治風犬咬先口噙藥水洗淨用綿拭乾貼藥更不再發大有神効

天南星生

防風各等

右爲細末乾上更不再發無膿効不可具述

丹 治犬咬梔子皮燒灰石硫黃等分研細傅瘡梅師方

世 治風狗咬用桃核殼半箇將野人乾糞坩瀝以榆皮蓋

定瘡於傷處又用艾於桃核上灸十四壯卽愈永不復發

或用野犬糞如前法灸之

世 風狗咬卽用犬糞塗仍拔去頂上紅髮

世 癩狗咬方用斑貓七枚去頭足翅以糯米少許於新瓦

上同炒以米黃香爲度去米不用以斑貓研碎好酒調下能飲人再進酒一盃傷在上食後服在下空腹服當日必

有毒物從小便出如小狗狀如未下次日再進亦不下又進以毒物出爲度若進至七服雖不下毒亦不妨矣服藥

後腹中必不安小便莖中刺痛者不必慮此毒受攻將下耳痛甚者以蕪青一匙煎甘草湯送下卽止如無蕪青青

黛亦可疾愈後急以香白芷多雄黃少許爲末搗韭根自然汁湯酒調下去斑貓毒以水爭嗽口嚼生葱白瘡傷處

表裡治法



留小窳子出毒氣不可用他草藥番忌犬猪羊及發風毒物小兒量歲數加減班貓食癩狗肉致病者治同卽愈或過二三年再發治如前 治癩狗所傷用班貓二十一箇去頭翅并足用糯米一勻先將七箇入米內微火炒不令米赤去此班貓別用七箇再於前米內炒令班貓色變復去之又別用七箇如前法炒以米出青烟爲度去班貓不用以米研爲粉用冷水入清油少許空心調服頃又再進一服以小便利下惡物爲度如不利再進一服利後腹肚疼痛急用冷水調青散服之以解其毒否則有傷或煎黃連水亦不宜便食熱物或以益元散水調服尤妙 風狗咬取小兒胎髮炒香傳野菊花研細酒調服盡醉 止效

治癩犬所傷或經久復發無藥可療者用之極驗

雄黃色極明者五錢

麝香五分

右研勻用酒調二錢服如不肯服者則燃其鼻而灌之服藥後必使得睡切勿驚起任其自醒候利下惡物再進前藥則見效矣

癩犬咬人搗地黃汁飲之并塗瘡口愈 又方煮地榆

汁飲之兼細末傳瘡上服方寸七日三忌酒若瘡瘰者搗生韭汁飲一二升梅師用 風犬咬後毒發如狗叫聲於化人壇拾頭頂骨燒末傳之 風狗咬毒發如狗叫者百方不治以人骨燒末之水下方寸七雖煩亂者亦治梅師

驢涎馬汗瘡

驢涎馬汗入瘡腫漸甚可急治之遲則毒深不治以生烏頭末傳瘡口上良久黃水出立安

世治驢涎馬汗入瘡用遠志去心爲末酒調塗 又方用

雜方





冬瓜青皮陰乾爲末貼瘡上 又方馬汗入肉毒氣引入如紅線者急用烏梅肉嚼爛塗瘡上 一方用烏梅和核爛研用好醋和成膏先將瘡口針破出盡紫紅血拭乾傳上以帛縛定 王氏治驢涎馬汗毒所傷白礬飛過黃丹炒令紫色各等分相裹合以貼患處

附猪馬畜瘡

馬齒莧又主馬毒瘡以水煎令服一升一半塗瘡上濕癬白禿以馬齒膏和灰塗効

雜方

治猪畜瘡猪痒方

蛇床子 剪草 白礬 苦參
巴豆末

加羯羊糞桐油和傅之効

馬老鼠瘡二方

黃芪 甘草 黃芩 黃連
黃栢 連翹 蒼朮 當歸
升麻 麻黃根 防風 澤瀉
羌活 藥本

右爲細末水二大碗煎至一碗冷灌之神効

馬老鼠出足陽明太陰經分野大渴小便多草墁

升麻 葛根 連翹 當歸
甘草 蒼朮 黃栢 黃芩
紅花 黃連 杏仁 黃芪
生地 琥珀 麻黃 猪苓
柴胡 白茯苓 澤瀉

右爲細末每服半兩水二碗煎至一碗冷灌之

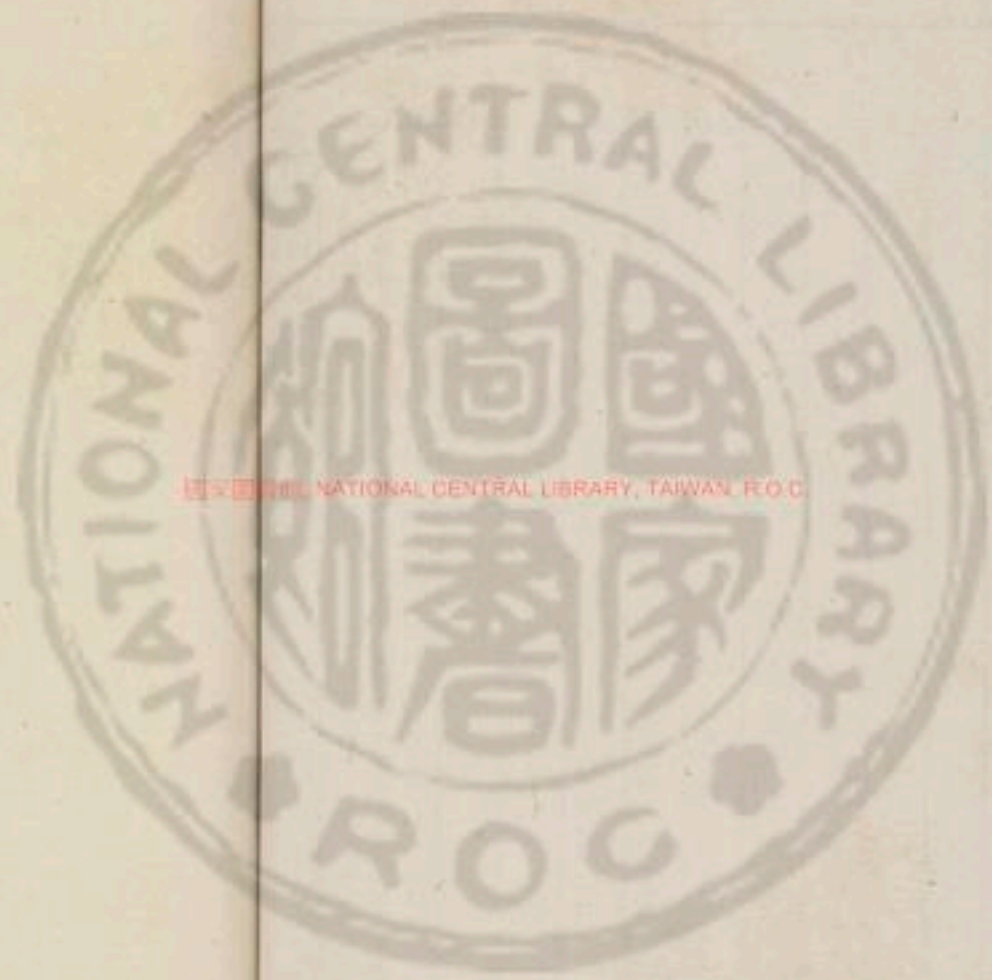



國立中央圖書館 國立中央圖書館, TAIWAN, R.O.C.



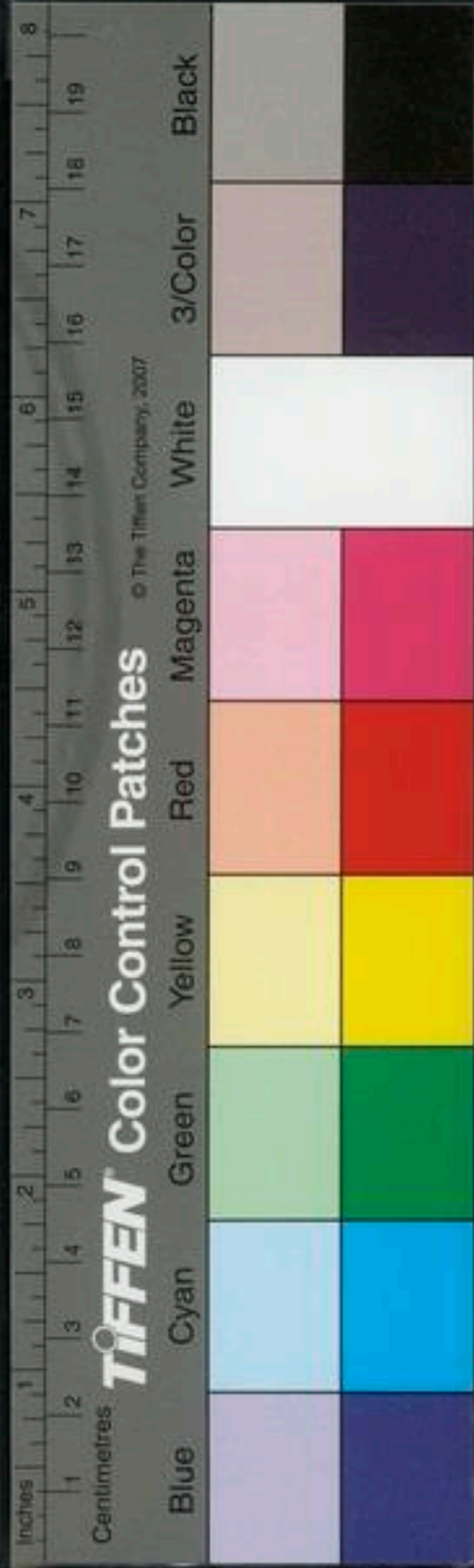
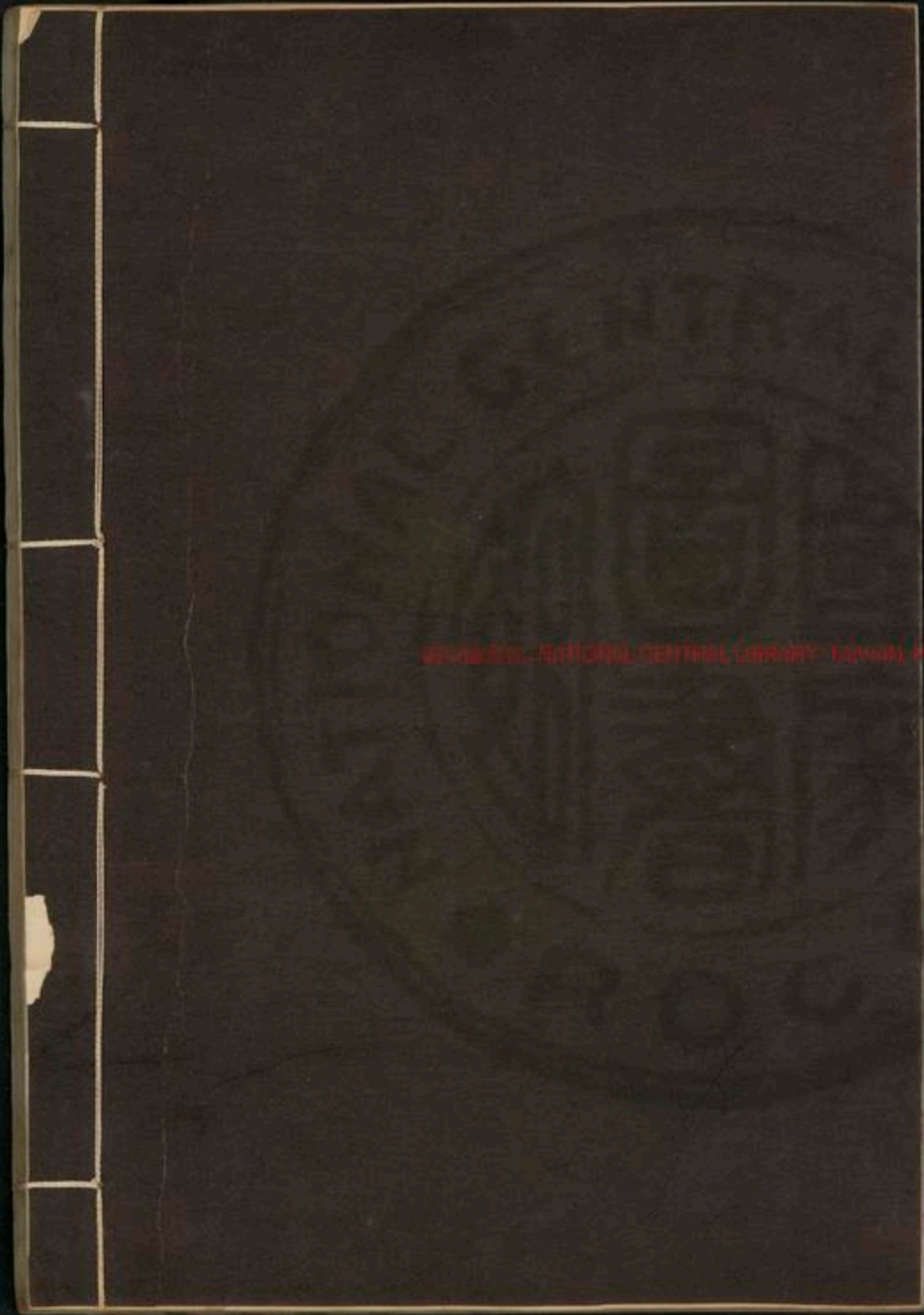

UNIVERSITY OF TORONTO LIBRARY

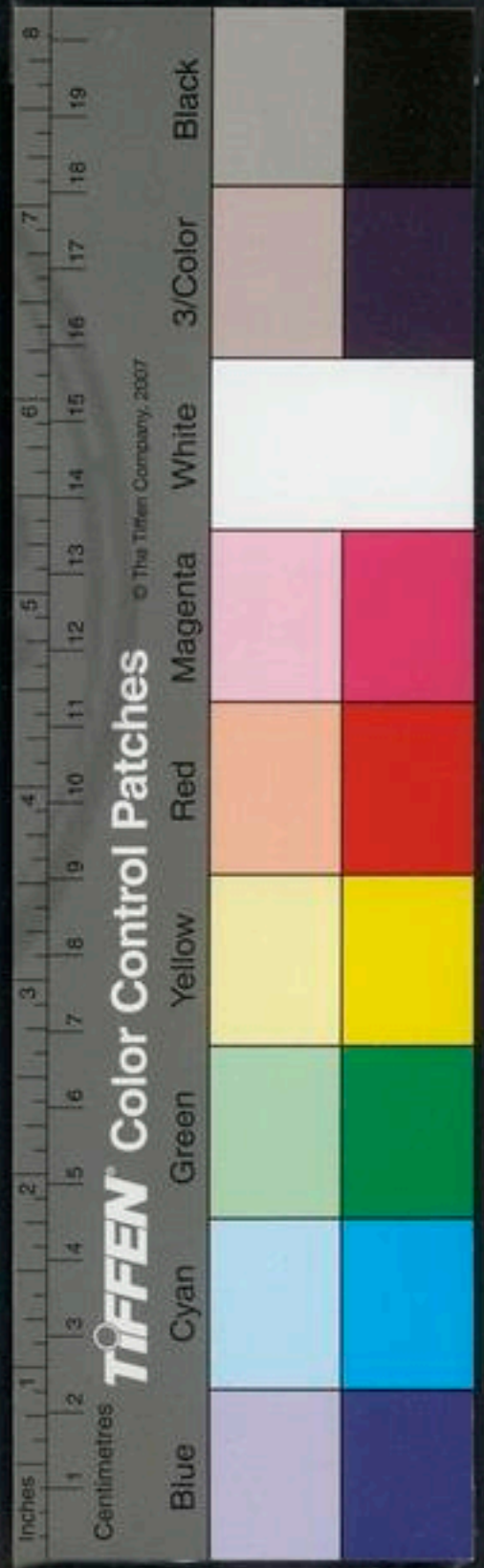



國立中央圖書館 國立中央圖書館, TAIWAN, R.O.C.



97.0274

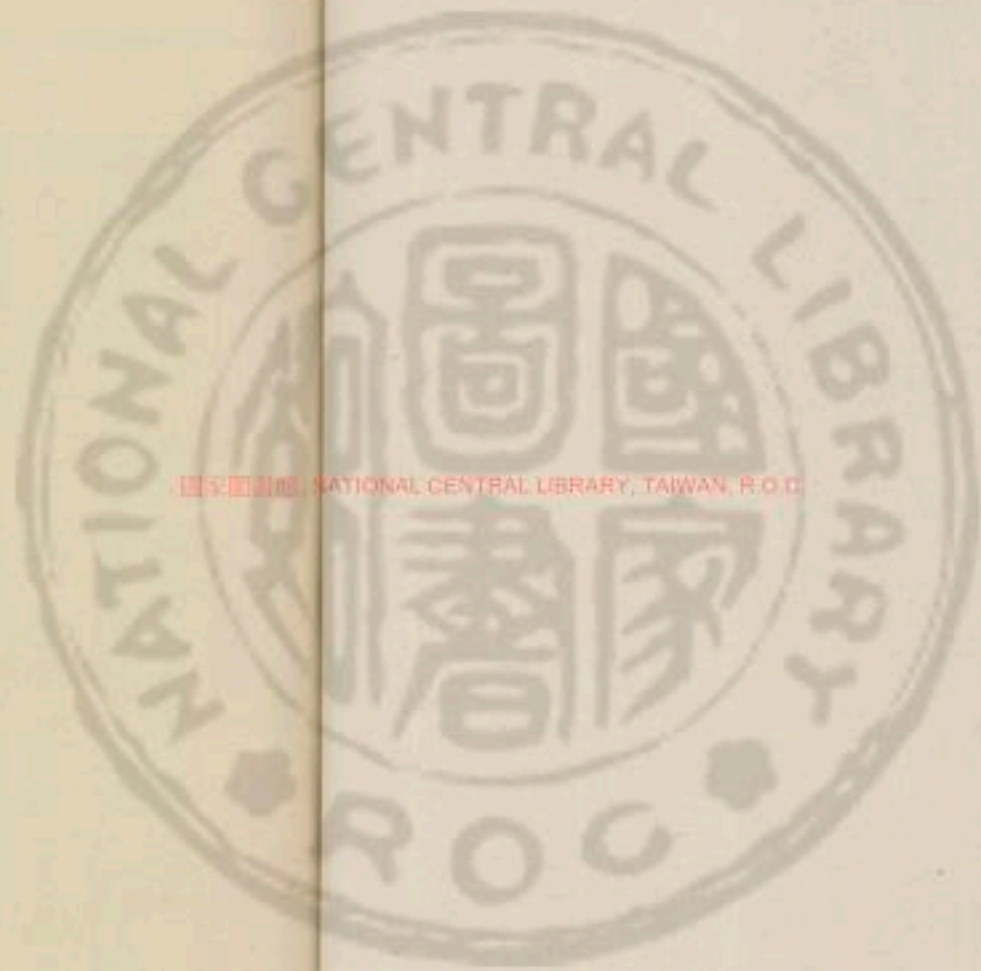

國立中央圖書館 國家圖書館 國家圖書館 國家圖書館 NATIONAL CENTRAL LIBRARY, TAIWAN, P.O.C.



大法

醫學綱目卷之二十一

脾胃門

內傷飲食

胎前傷食

百病皆由飲食

因飲食傷論

陰陽應象論云水穀之寒熱感則

腑痺論云陰氣者靜則神藏躁則消亡飲食自倍腸胃乃

傷此乃混言之也分之為二飲也食也飲者水也無形之

氣也因而大飲則氣逆形寒飲冷則傷肺肺病則為喘咳

為腫為水瀉輕則當發汗利小便使上下分消其濕解醒

湯五苓散生薑半夏枳實白朮之類是也如重而畜積為

滿者芫花大戟甘遂牽牛之屬利下之此其治法也食者

物也有形之血也如生氣通天論云因而飽食筋脈橫解

腸澀為痔又云食傷太陰厥陰寸口大於人迎兩倍三倍

者或嘔吐或痞滿或下痢腸澀當分寒熱輕重治之輕則

內消重則除下如傷寒物者半夏神麴乾薑三稜廣茂巴

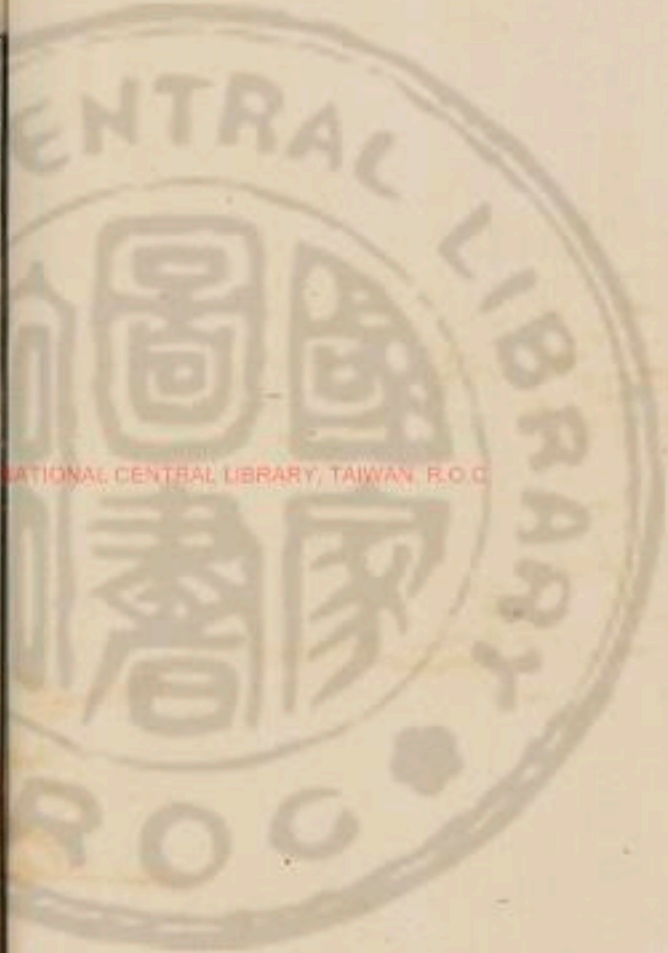

萱之類主之如傷熱物者枳實白朮青皮陳皮麥蘖黃連
大黃之類主之亦有宜吐者陰陽應象論云在上者因而
越之瓜蒂散之屬主之然而不可過劑過則反傷腸胃蓋
先因飲食自傷又加之以藥過故腸胃復傷而氣不能化
食愈難消矣漸至羸困故五常正大論云大毒治病十去
其六小毒治病十去其七常毒治病十去其八無毒治病
十去其九不可過之此聖人之深戒也

輕者內消

丹傷食惡食者胃中有物導痰補脾二陳湯加白朮山查
川芎蒼朮

傷飲

垣五苓散治煩渴飲水過多或水入即吐心中淡淡停濕
在內小便不利

肉桂兩

猪苓

茯苓

白朮各一兩

澤瀉二兩

右為細末每服二錢熱湯調下不拘時候服訖多飲熱
湯取汗出愈治傷冷飲者煎五苓散送半夏枳朮丸
治傷飲不惡寒胸中微覺夯悶身重飲食不化者或小
便不利者五苓散去桂依前斟酌服之 如痧熱在裏
身發黃疸食前濃煎茵陳湯調服愈

除濕散治傷馬牛乳酪及冰水一切冷物

半夏湯泡一錢

車前子炒五錢

甘草炙二錢

紅花二錢

茯苓七錢

乾薑三錢

澤瀉半兩

右為細末每服三錢食前白湯調下

丹導飲丸治水飲

吳茱萸三錢

白茯苓兩

黃連五錢

蒼朮兩

獨活七錢

右為細末神麴糊丸服



傷酒

丹 茱萸丸治飲用六一散一料加吳茱萸一兩水丸服

酒 者大熱有毒氣味俱陽乃無形之物也若傷之止當發散汗出則愈矣其次莫如利小便乃上下分消其濕今之病酒者往往服酒癥丸大熱之藥下之又有用牽牛大黃下之者是無形元氣受病反下有形陰血垂誤甚矣酒性大熱已傷元氣而復重瀉之亦損腎水其陰及有形血氣俱為不足如此則陰血愈虛真水愈弱陽毒之熱大旺反增其陰火是以元氣消燦折人長命不然則虛損之病成矣酒疸下之久則為黑疸慎不可犯宜以葛花解醒湯主之

酒 治酒病宜發汗若利小便炎燄不肯下行故曰火鬱則發之以辛溫散之是從其體性也是知利小便則濕去熱不去若動大便尤為踈陋蓋大便者有形質之物酒者無形之水從汗而發之是為近理濕熱俱去故治以苦溫發其火也佐以苦寒除其濕也

葛花解醒湯 治飲酒太過嘔吐痰逆心神煩亂胸膈痞塞手足戰搖飲食減少小便不利

青皮三分

木香五分

橘紅五分

人參

豬苓

白茯苓各一錢

神麴炒

澤瀉

乾薑

白朮錢二

白朮錢二

葛花

砂仁各五錢

右為細末每服三錢白湯調下但得微汗則酒病去矣此蓋不得已而用之豈可恃此酌飲成病自損元氣惟病酒者宜之

酒 醉不醒用菘菜子二合研細井水調服

烏梅丸 治酒毒化痰消食

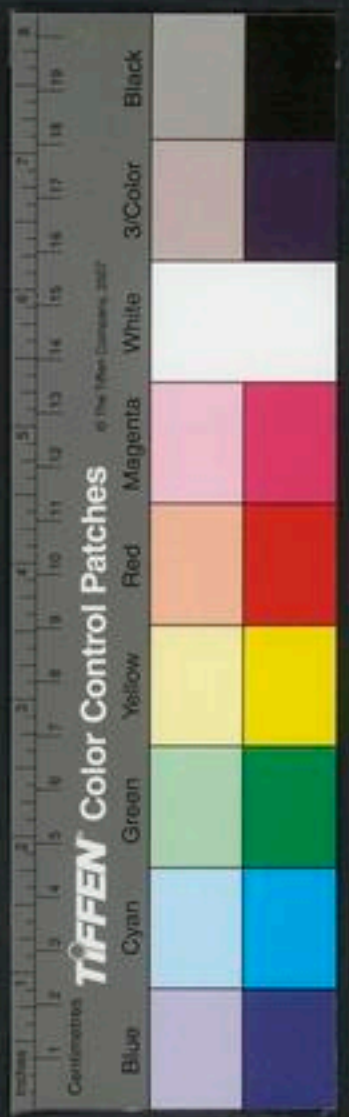

烏梅一斤 半夏 白礬各八兩 生薑二兩

右搗爲細末以新瓦兩片夾定火焙三晝夜爲度次入神麴麥芽陳皮青皮蓬朮枳殼丁皮大腹子各四兩糊丸每服四五十九薑湯下

烏梅丸治酒積神效方見積塊門

百杯丸治酒停胸中膈氣痞滿面色黃黑將成癰疾飲食不進日漸羸瘦如欲飲者先服不醉

生薑一斤去皮切片以鹽 橘紅三兩 廣茂炮三兩

乾薑三兩 益智仁二十粒 丁香五十枚 甘草二兩

砂仁三兩 三稜炮二兩 木香 茴香炮各

白芷三十粒 右爲末煉蜜丸每一兩作五丸硃砂爲衣生薑湯下細嚼無時服

傷食

丹解酒毒併熱毒栢若本草名枳栒北人名曰爛瓜杭州貨賣名蜜屈立春生秋熟冬間經霜後取食

枳木丸治痞積消食強胃海藏云本仲景枳木湯也今易老改爲丸治老幼虛弱飲食不化或腸腑軟弱者

枳實去穢 白朮二兩

右爲末荷葉裏燒飯爲丸如桐子大每服五十九白朮湯下服白朮者本意不取其食速化但久服令人胃氣強實不復傷也

麴藥枳木丸治爲人強食所致心胸滿悶不快

神麴炒 麥蘖炒 枳實炒各二兩 白朮二兩

右爲末荷葉燒飯爲丸每服五十九

木香枳木丸破滯氣消飲食開胃進食

木香 枳實各一兩 白朮二兩

照前法爲丸服
又方開胃進食

木香錢三

人參

乾薑錢一

枳實兩一

照前荷葉燒飯爲丸食前白湯服三五丸忌飽食

檳榔丸消食破滯氣

檳榔錢三

木香錢二

陳皮錢五

甘草錢一

右爲末蒸餅丸每服二三十九食前白湯下

羅木香檳榔丸疎三焦寬胸膈破痰飲快氣潤腸

神麩

皂角錢三

郁李仁錢一

杏仁錢三

木香

檳榔

青皮錢一

右爲末再用皂角四兩水一碗浸一日揉膏入熟蜜少許爲丸桐子大每服五十九淡薑湯下

保和丸治食積酒積

山查肉兩一

半夏錢三

蘿蔔子錢五

麥芽錢三

黃連兩半

陳皮兩半

右爲末酒糊丸服或用神麩糊爲丸尤妙
大安丸脾經消導之劑虛者宜斟酌用之

山查兩二

神麩錢三

半夏錢三

茯苓兩一

陳皮錢五

白朮兩二

連翹錢五

蘿蔔子兩半

右爲末神麩糊丸服一方無白朮

三黃枳朮丸治傷肉食濕麩辛辣厚味之物填塞悶亂胸膈不快

黃芩兩二

黃連兩二

大黃錢一

神麩錢三





白朮

陳皮各一兩

右為末湯浸蒸餅為丸如菘菹大每服五十九白湯下

道除濕益氣丸治傷濕麪心腹滿悶肢體沉重

枳實炒

白朮

黃芩生

神麪炒各一兩

紅花三分

蘿蔔子炒熟半兩

右為末荷葉飯丸每服五十九白湯下

上二黃丸治傷熱食痞悶兀兀欲吐煩亂不安

黃芩二兩

黃連酒洗一兩

升麻

柴胡各三分

甘草二錢

枳實炒半兩

右為末湯浸蒸餅丸每服六七十丸白湯下

枳朮導滯丸治傷濕熱之物不得旋化而作痞滿悶亂不安

黃芩

茯苓

白朮

黃連各三錢

澤瀉二錢

枳實炒

神麪炒各五錢

大黃煨二兩

右為末湯浸蒸餅為丸白湯下五七十丸

白朮丸治傷豈粉濕麪油膩之物

白朮一兩

半夏製一兩

橘紅七錢

神麪炒

枳實炒各一兩

黃芩半兩

枯白礬三分

右為末湯浸蒸餅為丸量所傷多少加減服之如素食

多用乾薑故以黃芩瀉之

梅食狗肉不消心下堅或腹脹口乾發熱妄語煮蘆根汁

飲之

子食魚膾及生肉在胸膈不化必成癥瘕搗馬鞭草汁飲

之飲生薑水亦易消

道半夏枳朮丸治因冷食內傷一方有澤瀉一兩有小便

淋故也



半夏二兩 枳實炒一兩 白朮一兩

右為末荷葉飯為丸如傷食寒熱不調每服加上二黃丸十九白湯下

木香乾薑枳木丸破滯氣消寒飲食

木香錢三 乾薑炮五錢 枳實炒一兩 白朮一兩

右為末荷葉飯為丸食前白湯服四五十丸

丁香爛飯丸治食傷太陰又治卒心胃痛

丁香錢一 丁皮錢三 甘草炙一錢 甘松淨

砂仁錢五 益智仁各三錢 三稜炮一錢 廣茂炮一錢

香附錢五 木香錢一

右為末湯浸蒸餅為末白湯服或細嚼亦可

小胃丹

芫花好醋拌勻過一宿於瓦器內 甘遂濕麩裏

日洗曬乾一云水浸冬七日 大戟水煮一

春秋五日或用米煎亦可 乾各半兩 大黃濕紙裹煨多焦切焙乾再

黃栢炒三兩 以酒潤炒熟焙乾一兩半

右為末以白米膏丸如蘿蔔子大臨臥津液吞下或白湯送下取其膈上濕痰熱積以意消息之欲利空心服

一方加水香換榔各半兩 蒸餅丸每服七八十九

本治中酒不醒及傷食

巴菹去油三粒 烏梅二粒 丁香三粒 胡椒五粒

右為末入飯同杵二三千下為丸如桐子大細嚼丁香湯下五七丸小兒一丸

傷

御備急丸治尺寸俱盛填塞悶亂方見卒中門

蠲飲枳實丸逐飲消痰導氣清膈

枳實炒錢 半夏製 橘紅各二兩 黑丑取頭末三兩

右為末水煮麩糊為丸每服五十九食後生薑湯下
如所傷飲食在胸膈間兀兀欲吐返覆悶亂以物探吐
之甚者用瓜蒂散

傷飲食

人病有宿食何以別之曰脈浮而大按之反濇尺中亦
微而瀉故知有宿食用大承氣湯下之方見傷寒脈數而滑
者實也此有宿食下之愈宜大承氣湯下痢不飲食者
宿食也亦宜大承氣湯下之脈緊如轉索無常者有宿
食也脈經云寸口脈緊胸中有宿食不化

金露丸治內傷心痞氣不升降水穀不消

大黃兩一 枳實錢五 桔梗兩二 牽牛錢五分

右為末荷葉飯為丸白湯下三五十九食後常服減半

傷飲食

木香見呢丸治傷生冷硬物心腹滿悶疼痛

巴苳霜分五 京三稜兩一 神麩炒 石三稜去皮各

木香錢二 香附兩半 升麻錢三

草薹煨熟取心五錢 柴胡錢三

右為末湯浸炊餅為丸如葦葢大每服一二十九白湯
送下

三稜消積丸治傷生冷硬物不能消化心腹滿悶

京三稜錢七 廣茂錢七 青皮 陳皮各五錢

丁皮 益智各三錢 神麩炒七錢 茴香炒半兩

巴苳和米皮炒焦去米

右為末醋麩糊為丸如桐子大每服十九至二十九溫
薑湯下食前服量虛實加減得更衣止後服

感應丸治中虛積冷氣弱有傷停積胃脘不能傳化或因
氣傷冷或因飢飽傷食飲酒過多心下堅滿兩脇脹痛心



腹大痛霍亂吐瀉大便頻數後重遲澀久痢赤白膿血相雜米穀不化愈而復發又治中酒嘔吐痰逆惡心喜睡頭旋胸膈痞滿四肢倦怠不思飲食不拘新舊冷積並皆治之

木香

肉苳蔻

丁香

乾薑

巴菝

七十箇去皮膜研出油

杏仁

一百四十枚湯泡去皮尖研

百草霜

兩二

右前四味爲末外入百草霜研與巴菝杏仁七味同和勻用好蠟六兩溶化成汁以重絹濾去渣更以好酒一升於銀石器內煮蠟數沸傾出候酒冷其蠟自浮於上取蠟秤用丸春夏修合用清油一兩銚內熬令香熟次下酒煮蠟同化成汁就銚內乘熱拌和前項藥末秋冬修合用清油一兩半同煎煮熟成汁和匱藥末成劑分

作小錠子油紙裏放旋丸服之每三十九空心薑湯下神應丸治一切冷物冷水及乳酪傷小腹痛腸鳴米穀不化

巴菝

杏仁

乾薑

百草霜

丁香

木香

黃蠟

右先將黃蠟用好醋煮去渣穢將巴菝杏仁同炒黑烟盡研如泥春夏入香油半兩秋冬入錢溶開下杏仁已荳攪勻次下木香丁香等末研勻搓作錠子油紙裏旋丸桐子大每米飲下三五丸食前自三服大有效雄黃聖餅子

巴菝

一百枚雄黃半

白麩

十兩炒

右三味內除白麩餘同爲細末共麩和勻用新水攪和做餅如手大以水再煮浮於湯上看硬軟捏作餅子每

服五七餅加至十餅十五餅嚼食一餅利一行二餅利
二行食前茶酒任下

氣口脈
下

人之生也由五穀之精化五味之備故能生形經曰味
歸形若傷於味亦能損形今飲食過節以致腸胃不能勝
氣不及化故傷焉經云壯火食氣氣食少火壯火散氣少
火生氣又云飲食自倍腸胃乃傷以失四時之調節故能
成病脈在氣口經曰氣口脈盛傷於食心胃滿而口無味
口與氣口同口曰坤者口乃脾之候故胃傷而氣口噤盛
夫傷有多少有輕重如氣口一盛得脈六至則傷於厥陰
乃傷之輕也枳木丸之類主之氣口二盛脈得七至則傷
於少陰乃傷之重也雄黃聖餅子木香檳榔丸枳殼丸之
類主之氣口三盛脈得八至九至則傷太陰填塞悶亂則
心胃大痛備急丸神保丸消積丸之類主之元元欲吐不

已俗呼食迷風是也經曰上部有脈下部無脈其人當吐
不吐者死瓜蒂散主之如不能吐是無治也經曰其高者
因而越之此之謂也備急下之亦可

檳榔丸治飲食過多心腹脹悶

檳榔二錢

陳皮

牽牛各一

木香二錢

枳實兩

右爲末醋糊丸生薑湯下三四十丸

煮黃丸治飲食過多心腹脹滿脇肋走氣痠癢刺痛如神

雄黃研一

巴菝五錢去皮
心研如泥

右入白麩二兩同研勻滴水丸如桐子大滾漿水煮十

二丸濾入冷漿水內令沉冷每用時用浸藥冷漿下一

丸一日十二時盡十二丸以微利爲度不必盡劑

宿食在上脘當吐之宜瓜蒂散又云凡血虛者不可吐



尺脈絕者當吐

瓜蒂散治大滿大實氣上衝逆上部有脈下部無脈填塞悶亂者用之如尺寸俱盛者宜用備急丸

瓜蒂炒 赤小豆者等

右為細末每服二錢溫漿水調下取吐為度仲景以香豉七合煮取汁和散一匕服之若不至兩尺脈絕者不宜便服此藥恐損元氣令人胃氣不復若止胃中窒塞悶亂不通以物探之得吐則已知探不去方以此劑吐之或曰盛食填塞胸中痞亂兩寸脈當用事今反兩尺脈不見其理安在曰胃中有食是木鬱宜達故探吐之食者物也物者坤土也是足太陰之號也胃中者肺也為物所塞肺者手太陰金也金主殺伐與坤土俱在手而上而旺於天金能克木故肝木發生之氣伏於地下非木鬱而何吐去上焦陰土之物木得舒暢則鬱結去矣

食塞於上脈絕於下若不明天地之道無由達此至理水火者陰陽之徵兆天地之別名也故獨陽不生獨陰不長天之用在於地下則萬物生長地之用在於天上則萬物收藏此乃天地交而萬物通也此天地相根之道也故陽火之根本於地下陰水之源本於天上故曰水出高原故人五臟主有形之物物者陰也陰者水也右三部脈主之偏見於寸口食塞於是絕五臟之源源絕則水不下流兩尺脈之絕此其理也何疑之有然必視所傷之物冷熱隨症加減如傷冷物一分熱物二分則用寒藥二停熱藥一停隨時消息經云必先歲氣無伐天和此之謂也

陰症脈鼓擊者宜溫

秦生好服天生茶及冷物成積而痛塞脈非浮非沉上下內外按舉極有力堅而不柔觸手突出膚表往來不可



以至數名縱橫不可以巨細狀此陰症鼓擊脈也一身流
行之火萃於胸中寒氣逼之故搏大有力與真武四逆理
中等湯丸佐以芍藥茴香使不僭上每日服九九夜八九
至夜出汗而愈

既有三陰可下之法亦必有三陰可補之法予故云內
傷三陰可用溫劑若飲冷內傷雖云損胃未知色脈各在
何經若面色青黑脈浮沉不一茲而弱者傷在厥陰若面
色紅赤脈浮沉不一細而微者傷在少陰若面色黃潔脈
浮沉不一緩而遲者傷在太陰也 如傷在厥陰肝之經
當歸四逆湯加吳茱萸生薑湯之類主之傷在少
陰腎之經宜服通脈四逆湯傷在太陰脾之經
中九湯主之大便軟者宜湯結者宜丸傷寒
唐臣嗜冷食遂成陰症脈遲七八至一止後僅三至予

亟與溫劑數服四五日不解遂續進三服一日脈生大汗
而解

禁忌

陰氣者靜則神藏躁則消亡飲食自倍腸胃乃傷謂食
物無貪於多貴在有節所以保冲和而遂頤養也若貪多
務飽飢寒難消徒積暗傷以召疾患蓋食物飽甚耗氣非
一或食不下而上湧嘔吐以洩真元或飲不消而作痰咯
唾以耗神水大便頻數而洩耗穀氣之化生洩便滑利而
濁耗源泉之滋潤至於精清冷而下漏汗淋漓而外洩莫
不由食物過傷滋味太厚如能節滿意之食省爽口之味
當不至於飽甚即頓頓必無傷物物皆為益津液內畜精
華和凝邪毒不能犯疾疹無由作矣

胎前傷食

本治婦人有孕傷食宜服木香丸

傷食

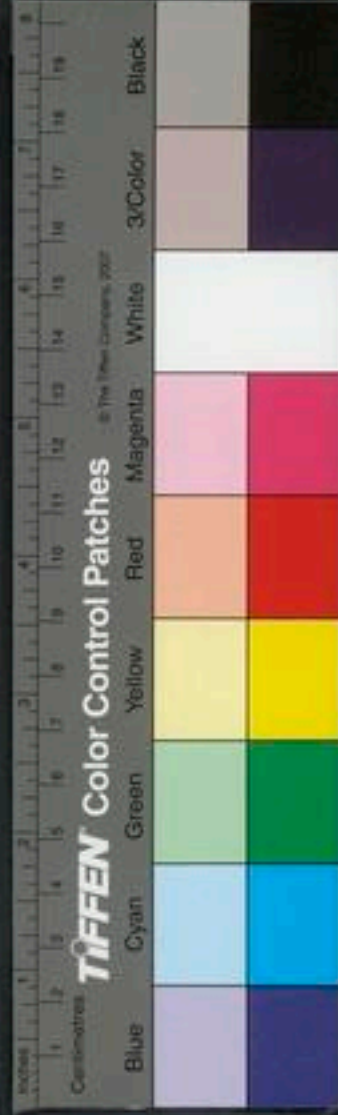

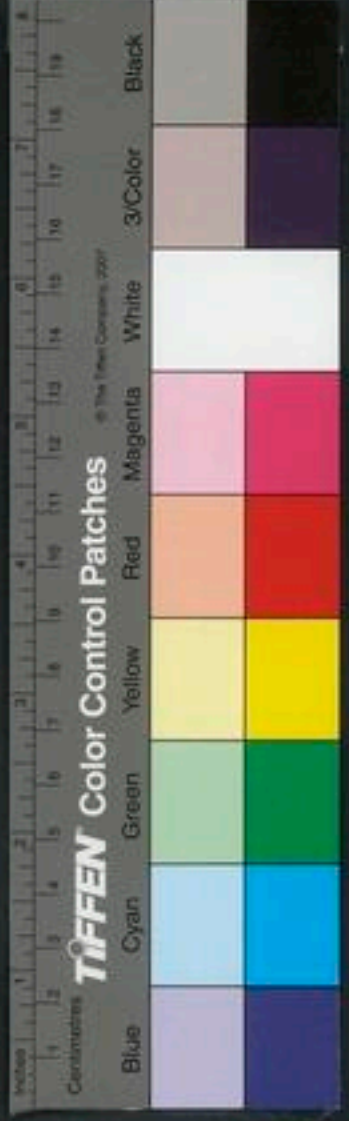

木香錢 三稜 白茯苓 人參各三錢

右為末麩糊丸每服三十九丸熟湯下

治妊娠氣不和調飲食少味宜服白朮散

白朮 紫蘇各一兩 白芷 人參

訶子皮 川芎 青皮各半兩 甘草一錢

右為末每服二錢水一盞薑三片煎至七分不拘時溫

服 妊娠傷食又當於前條傷飲食之輕劑參酌用之

經云飲食自倍腸胃乃傷又云陰之所生本在五味陰之

五官傷在五味若妊婦飲食不節生冷毒物恣意食啖致

脾胃之疾故妊娠傷食難得藥效惟此二方穩便

百病皆生於痰

傷飲

有痰飲者懸飲有溢飲有支飲 其人素盛今瘦水走

腸間漚漚有聲謂之痰飲病痰飲者當以溫藥和之又云下

有痰飲者苓桂湯主之 飲後水流在脇下咳唾引痛謂之懸飲

病懸飲者十棗湯主之方見傷寒 留飲者脇下痛引缺盆咳

嗽則轉甚 胸中有留飲其人短氣而渴四肢歷節疼脈

沉者有留飲 飲水流行歸於四肢當汗出而不汗出身

體疼重謂之溢飲病溢飲者當發其汗大青龍湯小青龍

湯主之二方並見傷寒 咳逆倚息短氣不得臥其形如腫謂之

支飲 人咳數年其脈弱者可治實大數者死其脈數者

必苦冒眩其人本有支飲在胸中故也治屬飲家 支飲

亦喘而不能臥加短氣其脈平也 水在心心下堅築短

氣惡水不欲飲 水在肺吐涎沫欲飲水 水在脾少氣

身重 水在肝脇下支滿噎而痛 水在腎心下悸

嘔吐是水飲在心脇仲景云嘔吐心下痞者胸中有水宜

半夏茯苓湯主之又云嘔家本渴今反不渴心下有支飲



故也小半夏湯主之又云先渴却嘔者水停心下小半夏

加茯苓湯主之羅謙甫云痰飲為患或嘔吐惡心或頭眩

心悸或半身不快或為寒熱並二陳湯主之方見丹眩

悸是飲仲景云卒嘔吐心下痞眩悸者膈間有水半夏加

茯苓湯主之方見又云瘦人臍下有悸吐涎沫而癩眩

者此水也五苓散主之方見又云胸滿目眩者苓桂甘

草湯主之方見又云心下有支飲其人苦冒眩澤瀉湯

主之方見又云心下有支飲其人苦冒眩澤瀉湯

在膈上病痰滿喘咳吐發則寒熱背痛腰疼目泣自出其

人振振身瞤劇必有伏飲治見脈大心下有留飲其人

背寒冷病人臂不時疼痛其脈沉細非風也必有飲在

上焦其脈虛者為微勞營衛氣不和故也久久自瘥脈虛

先不虛胸滿是飲仲景云支飲胸滿者厚朴大黃湯主

之方見又云心下有痰飲胸脇支滿目眩苓桂朮甘湯

主之方見又云心下有痰飲胸脇支滿目眩苓桂朮甘湯

渴燥是水飲在腸胃所生仲景云渴而小便不利宜五苓

散主之又云先渴却嘔者為水停心下小半夏加茯苓

湯主之又云腹滿口舌乾燥此腸間有水氣防椒薤黃

丸主之但因水所在之處不同而所兼之症不一也

自利有飲故丹溪治久痢皆吐之去膠痰自愈又仲景云

病者脈伏其人欲自利利反快雖利心下續堅滿此為留

飲欲去故也甘遂半夏湯主之方見又云小便不利四

肢沉重疼痛自利者此為水氣宜用真武湯去芍藥加乾

薑主之久病傷寒表不解嘔欬自利者此為水氣宜服小

青龍湯去蘇黃加芫花主之尺膚蒼如枯魚之鱗者水

飲候也全文色鮮明者有留飲

診

素肝脈奕而散色澤者當病溢飲溢飲者暴渴多飲而溢入肌皮腸胃之外也脈要精微論肝脈濡其為溢飲全文見法

仲脈雙弦者飲也皆大下後善虛脈偏弦者飲也肺飲

不弦但苦喘短氣脈弦數有寒飲冬夏難治脈沉而

弦者懸飲內痛脈浮而細滑者傷飲

痰症

孫絲帛鋪劉負外患傷寒六七日晝夜不得眠方眠即起

方起即倒未嘗少息看待厭倦召孫孫曰若言是氣必喘

作今無此症非氣也時復身上冷汗出尺寸脈皆沉關中

亦沉重診之鼓擊於指下此痰積寒聚於胸中也遂用陳

皮半夏乾薑三物各一兩為飲薑半兩搥碎以水兩碗煎

七分去渣分二服服藥經時遂睡經一晝夜不甦既覺下

痰一塊如鷄子大其疾遂愈凡痰症皆有冷汗其证明矣

風痰多見奇症凡風痰病必用風痰藥白附子天麻

雄黃牛黃僵蚕皂角之類濕痰多見倦怠軟弱濕痰

宜用蒼白二木又用油炒半夏

痰清者屬寒用二陳湯之類

半夏 陳皮 茯苓 甘草

每服四錢加生薑七片烏梅一箇煎不拘熱服嘔吐甚

者加丁香

導痰湯

半夏兩 南星 橘紅 枳殼

赤茯苓各半兩 甘草 薑水煎服

燥濕痰方

南星製 半夏製各 蛤粉二兩 青黛為衣

熱痰多挾風外症為多用青黛黃連天花粉大快膈上熱

痰症治法



痰 痰因火盛逆上者治火爲先白朮黃芩石膏之類中
氣不足加參朮黃芩假之以降其熱也 食積痰神麩麥
蘗山查 欲吐食積痰用蘿蔔子油炒爲末漿水調下探
而吐之 食積痰必用攻若氣虛者用補氣藥送 老痰
海石半夏瓜蒌香附五倍子佐他藥大治頑痰 鬱痰僵
蚕杏仁瓜蒌訶子貝母五倍子 痰而脾虛者清中氣二
陳湯加白朮之類兼用升提藥 內傷挾痰必用參朮芪
之類多用薑汁傳送或加半夏之類虛甚加竹瀝 眩運
嘈雜乃火動其痰用二陳湯加梔子芩連之類 噫氣吞
酸此係食鬱有熱火氣上動以黃芩爲君南星半夏橘紅
爲臣熱多加青黛 喉中如有物咯不出咽不下此老痰
也重者吐之用瓜蒂散氣實用荆瀝仲景用半升 痰
結核在咽喉中燥不能出入化痰藥內加鹹藥軟堅之味

瓜蒌仁杏仁海石桔梗連翹少佐以朴硝薑蜜丸嚥化

凡人身上中下有塊是痰問其平日好食何物吐下後方
用藥 痰之爲物隨氣升降無處不到 痰在腸胃間可

下而愈 痰在經絡中非吐不可出吐中就有發散意

痰在膈上必用吐之瀉亦不出 痰膠固者及脈浮者俱

用吐法吐法見治法
門上下除 痰在脇下非白芥子不能達 痰

在皮裏膜外以薑汁竹瀝導之 痰在四肢非竹瀝不能

開 二陳湯善治人一身有痰如在下加下引藥在上加

上引藥 潤下丸降痰最妙 青礞石丸重在風化硝

小胃丹能損胃食積痰用之然不宜多服 蒼朮治痰飲

成窠囊者極效 海粉能治熱痰降濕痰軟結痰消頑痰

最效可入丸子不可入煎藥 枳實瀉痰能衝墻壁 竹

瀝能治膈間有痰或癩狂或健忘或風痰最效又能養血



荆瀝治痰稍重用此二味效速且穩當二瀝治痰結在皮
裏膜外及經絡者必佐以薑汁 薑汁治血滯不行中焦
有飲取自然汁冷飲三四盞必覺胸中煩躁不寧後自愈
氣實熱痰吐難得出或成塊或吐咯不出及兼氣鬱者
難治 中焦有痰胃氣亦賴所養卒不便虛若攻之盡則
虛矣 凡治痰用利藥過多致脾氣下虛則痰反易生而
多矣

痰之為病方論少有細述之者近惟三因畧言亦無加
減法夫痰之源不一有因痰而生熱者有因熱而生痰者
有因氣而生者有因風而生者有因驚而生者有積飲而
生者有多食而成者有因暑而生者有傷冷物而成者有
脾虛而成者有飲酒而成者其為病也驚痰則成心包痛
顛疾熱痰則成煩燥頭風爛眼燥結怔忡懊懷驚眩風痰
成癱瘓大風眩暈暗風悶亂飲痰成脇痛四肢不舉每日
嘔吐食痰成瘡疔口出臭氣暑痰中暈眩冒黃疸頭痰冷
痰骨痺四肢不舉氣刺痛酒痰飲酒不消但得酒次日又
吐脾虛生痰食不美反胃嘔吐氣痰攻注走刺不定婦人
於驚痰最多蓋因產內交接月事方行其驚因虛而入結
成塊者為驚痰必有一塊在腹發則如身孕轉動跳躍痛
不可忍 凡人手臂或動不得或骨節遍身痛坐臥不寧
此痰入骨也 有人脚氣久不治骨節痛與脚氣藥不效
此痰病也 凡傷寒病後嘔吐藥不得入亦因初病膈中
有涎痰也或因下之太早而遂議其非痰未為確論 傷
寒發黃亦是痰病蓋因熱搏而成凡大便秘者亦是痰結
右前件諸症變生不一甚不易辨指下難求得此妙訣
慎勿輕傳

妙應丸
加減法

凡有痰者眼皮及眼下必有烟灰黑色舉目便知不待切脈 眼黑而頰赤者熱痰也面大黃色亦熱痰也外症必煩滿膈熱口乾思冷大便秘結小便赤熱久必生風或眩暈耳鳴眼花多虛症治之而用熱藥服久必脈大實發大熱而中風可急下之 眼黑而行步呻吟舉動艱難者入骨痰也其症遍體骨節疼痛 眼黑而面帶土色四肢痿痺屈伸不便者風濕痰也 眼黑而氣短促者驚風痰也 左右關脈大者膈中有痰也可吐之怕吐者消息下之 凡人每日背上一條如線而寒起者宜吐下之

凡病百藥不效其關上脈伏而大者痰也用妙應丸加減法方見走注痰 脚氣加明松脂一錢檳榔木瓜各一兩卷栢半兩先以鹽水煎半日次日白水煮半日同煎藥為丸每服二十九丸加至四十九丸再服下惡物立效 驚風痰

痰厥丸
治症

加硃砂二錢又加全蝎每用八九丸常與之三服去盡酒痰加雄黃全蝎各二錢每服十九 走注腰痛加核桃三箇燒灰每服三十九丸加至五十九丸溫酒下 脚氣走注於前方內加吳茱萸 驚氣成塊者加川山甲炒鱉甲燒各三錢玄胡索蓬朮各四錢每服五十九丸加至七十九丸以利為度 腎痺痛加木鱉子去殼研一兩桂半兩 熱痰加益硝等分每服三兩丸 寒痰加胡椒丁香蝎桂各等分每服二十五丸

洞痰之為病成偏頭風成雷頭風成太陽頭痛眩運如坐舟車精神恍惚或口眼顫動或眉稜耳輪俱痒或頰腮四肢遊風腫硬似疹非疹或渾身燥痒搔之則隱疹隨生皮毛烘熱色如錦斑或齒頰似痒似痛而疼無定所滿口牙浮痛痒不一或暖氣吞酸鼻聞焦臭喉間荳腥氣心煩

鼻塞咽隘不利咯之不出咽之不下或因噴嚏而出或因舉動而唾其痰如墨又如破絮或如挑膠或如蜆肉或心下如停水鐵閉滯妨悶愛嚏連聲狀如膈氣或寢夢刑戮刀兵劍戟或夢入人家四壁圍遶暫得一竇百計得出則不知何所或夢在燒人地上四面烟火枯骨焦氣撲鼻無路可出或不因觸發忿怒悲啼雨淚而寤或時郊行忽見天邊兩月交輝或見金光數道回頭無有或足膝酸軟或骨節腰腎疼痛呼吸難任或四肢肌骨間痛如擊鐵乍起乍止並無常所或不時手臂麻疼狀如風濕或臥如芒刺不安或如毛虫所螫或四肢不舉或手足重滯或眼如蠶蜃膠粘痒澁開闔甚難或陰晴交變之時胸痞氣結閉而下發則齒痒咽痛口糜舌爛及其奮然而發則噴嚏連聲初則涕唾稠粘次則清水如注或眼前黑暗腦後風聲耳

內蟬鳴眼瞶肉惕治之者或曰膝理不密風府受邪或曰上盛下虛或曰虛或曰寒或曰發邪惟洞虛子備此疾苦乃能治瘵病勢之來則胸腹間如有二氣交紐噎塞煩鬱有如烟火上衝頭面烘熱眼花耳鳴痰涎涕淚並從肺胃間湧起凜然毛豎噴嚏千百然後遍身煩燥則去衣凍體稍止片時或春秋乍涼之時多加衣衾亦得暫緩或頓飲水水而定或痛飲一醉而寧終不能遂去病根乃得神秘沉香丸方屢獲大效愈人數萬但不欲輕傳匪人故以隱語括之詩曰甌裏翻身甲帶金於今頭戴草堂深相逢二八求斤正硝煨青礞倍若沉十七兩中沉半兩水九梧子意須斟除驅怪病安心志水瀉雙身却不任

大黃

黃芩

青礞石

沉香



右為末水丸如梧子大白湯食後空心服 一切新舊
失心喪志或癩或狂等症每服一百丸氣盛能食狂其
者加二十九臨時加減消息之 一切中風癱瘓痰涎
壅塞大便或通或結者每服八九十九或加至百丸永
無秘結之患 一切陽症風毒脚氣遍身遊走疼痛每
服八九十九未效加至百丸 一切無病之人遍身筋
骨疼痛不能名者或頭疼牙痛或搖或痒風蛙等症風
寒鼻塞身體或疼或不疼非傷寒症者服八九十九痰
盛氣實者加之 一切吞酸噯逆膈氣及胸中疼悶腹
中氣塊衝上嘔沫吐涎狀如翻胃心下恍惚如畏人捕
怵惕不安陰陽關格變生乖症食飢傷飽憂思過慮心
下嘈雜或痛或噦或晝夜虛飽或飢不喜食急慢喉閉
赤眼每用加減服 一切新舊痰氣喘嗽或嘔吐頭運

目眩加減服之

一切顛頤腫硬若癩癩者及口糜舌

爛咽喉生瘡者每服六七十丸加蜜少許一處嚼碎噙
化睡時徐徐嚥之曾有口瘡者服二三十丸依前法噙
之二三夜瘥 一切男婦大小虛實心疼連腹身體羸
瘦發時必嘔綠水黑汁冷涎乃至氣絕心下溫暖者量
虛實加減服之若事屬不虞之際至於百丸即便回生
未至顛危者虛弱疑似之間只服三十九或五十九立
見生意然後續續進之以瘥為度兼服生津化痰溫中
理氣之藥 一切荏苒疾病凡男婦患非傷寒內外等
症或酒色過度或吐血或月事愆期心煩志亂或腹脹
脇痛勞倦痰眩或暴行日中因暑伏痰口眼喎邪目痛
耳慣鼻塞骨節酸疼乾嘔惡心諸般內外疼痛百藥無
效衆醫不識者依前法加減服之效大抵服藥須臨臥



在床用熱水一口許嚥下便臥令藥在喉膈間徐徐而
下如日間病出不測疼痛不可忍必欲急除者須是一
依前臥法服大半日不可食湯水及不可起身行坐言
語直候藥丸除遂上焦痰滯惡物過膈入腹然後動作
方能中病每夜須連進二次次日痰物既下三五次者
仍服前數下五七次或只下二三次而病勢頓已者次
夜減二十九頭夜所服並不下惡物者次夜加十九人
壯病實者多加至百丸惟候虛實消息之或服過仰臥
咽喉稠粘壅塞不利者痰氣泛上乃藥病相攻之故也
少頃藥力既勝自然寧帖往往病久結實於肺胃之間
或只暴病全無泛濫者服藥下咽即仰臥頓然首骸安
靜五臟清寧次早先去大便一次其餘遍數皆是痰涕
惡物看甚麼糞用水攪之盡係痰片粘涎或稍稍腹痛
腰腎拘急者蓋有一種頑痰惡物閉氣滑腸裏急後重
者狀如痢疾片餉即已若有痰涎易下者快利不可勝
言頓然滿口生津百骸爽快間有片時倦怠者蓋因連
日病苦不安一時為藥力所勝氣體暫和如醉得醒如
浴方出如睡方起此藥並不洞泄刮腸大瀉但取痰積
惡物自腸胃次第而下腹中糟粕並不相傷其推下腸
腹之糞則藥力所到之處是故先去其糞其餘詳悉不
能備述服者當自知之

黃連導痰湯二陳湯加黃連枳實是也

方熱痰雜
黃芩利膈丸利胸中熱治膈上痰

黃芩 生炒各

枳殼 三錢

半夏 五錢

黃連 三錢

枳殼 三錢

白朮 五錢

陳皮 三錢

澤瀉 五錢

白礬 五分



右為末水浸蒸餅丸每服三四十九白湯下食遠服

中和丸

蒼朮

黃芩

半夏

香附

各等分為末蒸餅糊丸

小黃丸化痰止涎除濕和胃氣治胸膈不利

黃芩

乾薑

白朮

半夏

澤瀉

黃芪

白朮

半夏

右為末蒸餅糊丸白湯下

風痰推方

羅祛風丸有人喜食酸醜酒色過節滲注成痰飲聚於胸膈滿則嘔逆惡心涎流一臂麻木升則頭目昏眩降則腰脚疼痛深則左癱右瘓淺則厥然倒地此藥寬中祛痰搜風理氣和血駐顏延年益壽

半夏

荆芥

槐角子

白礬

橘紅

硃砂

右為末薑汁糊丸每服五六十九生薑皂角子仁湯送下日三服

玄導痰丸

半夏

六兩分作三處一分礬水浸一分肥皂角為末水浸一分用巴豆百粒同水煎

右餘藥在下半夏在上浸至十日半月時時動水令二藥相透次相合一處揀去巴豆皂角慢火煮乾取半夏切碎晒乾入

甘遂

百藥煎

僵蚕

全蝎

右為末同前半夏末一處合和用揀出皂角鍊膏為丸如硬再入糊令得所每服十五丸實者二十五丸

本膈上有痰川芎丸

川芎

二兩細剉
慢火熬熟

川大黃

二兩蒸
令乾



右件焙乾爲末用不蛀皂角五七挺溫水揉汁絹濾出
查瓦罐中熬成膏和前二味爲丸如桐子大每服十五
丸小兒三九生薑湯下

經治風痰用鬱金一分藜蘆十分各爲末和勻每服一字
用溫漿水調下以餘漿水嗽口仰服以食壓之

方五飲湯治五飲最效

旋覆花

人參

陳皮去

枳實

白朮

茯苓

厚朴製

半夏製

澤瀉

猪苓

前胡

桂心

白芍

甘草炙

右等分每兩分四服薑十片水二盞煎去查溫服無時
忌肉食生冷等物因酒成飲加葛根葛花砂仁
圖倍朮丸治五飲一曰留飲停水在心下二曰癖飲水在

兩脇三曰痰飲水在胃中四曰溢飲水溢在脇五曰流飲
水在脇間漑漑有聲皆由飲水過多或飲冷酒所致

白朮

桂心去

乾薑炮各

右爲末蜜丸每服二十九溫米飲下加至三十九食前
本治心腹中脘痰水冷氣心下汪洋嘈雜腸鳴多唾口中
清水自出脇肋急脹痛不欲食此胃氣虛冷所致其脈沉
弦細遲旋覆花湯

細辛

陳皮

桂心

人參

甘草

桔梗

芍藥

半夏

旋覆花

已上各半兩

赤茯苓

右爲末每服四錢薑七片煎去查溫服

羅木香半夏丸治痰涎上壅心胸不利常服消痰寬膈

木香錢七

半夏兩一

陳皮

茯苓



氣痰
方

右為末麪糊丸食後薑湯下三五十丸

降痰丸治三焦氣滯下痰飲消食利膈痞滿咳唾稠粘面熱目赤肢體倦怠不思飲食常服升降滯氣消化痰涎

木香

檳榔

青皮

陳皮

京三稜

枳殼炒

半夏洗

大黃

黑牽牛各一兩

右為末麪糊丸食後薑湯下

運氣

運氣痰飲皆屬濕土經云太陰在泉濕淫所勝民病飲積又云歲土大過雨濕流行甚則飲發中滿又云土鬱之發飲發中滿又云太陰之勝腹背病滿飲發於中治以諸熱劑是也

針灸

諸痰為病頭風喘嗽一切痰飲 豐隆 中脘

心婦人年高風痰作楚脈沉實滑數痰在下則無力在中則胸膈閉悶在上則頭風喘嗽昏運發則抽牽手足皆動

風門沿皮二寸半

巨闕三寸

豐隆二寸半

肩井五分

甲溢飲脇下堅痛中脘主之

痞 不能食

飢不能食

惡食

姪

身惡食

痞者心下痞滿而不能食是也仲景云滿而不痛為痞滿而痛為結

濕主痞
傷寒下
早

夫痞者心下滿而不痛是也太陰者濕也主壅塞乃土來心下為痞滿也傷寒下太早亦為痞乃因寒傷其榮榮者血也心主血邪入於本故為心下痞悶仲景立瀉心湯數方皆用黃連以瀉心下之土邪其效如響應梓故活人書云審知是痞先用桔梗枳殼湯非以此專治痞也蓋因



雜病下
之大早

先錯下必成痞症是邪氣將陷而欲過胸中故先用截散其邪氣使不致於痞先之一字早用之義也若已成痞而用之則失之晚矣不惟不能消痞而反損胸中之正氣則當以仲景痞藥治之經云察其邪氣所在而調治之正謂此也非止傷寒如此至於酒積雜病下之太過亦作痞傷蓋下多亡陰亡陰者謂脾胃水穀之陰亡也故胸中之氣因虛下陷於心之分野故致心下痞宜升胃氣以血藥兼之若全用氣藥導之則其痞益甚其而復下之氣愈下降必變為中滿膨脹皆非其治也又有虛實之殊如實痞大便閉者厚朴枳實湯主之虛痞大便利者白芍陳皮湯主之如飲食所傷痞悶者當消導之去其胸中窒塞上逆兀兀欲吐者則吐之所謂在上者因而越之是也

虛實

瀉痞獨益中州脾土以血藥治之其法無以加矣 傷

寒痞者從血中來雜病痞者亦從血中來雖俱為血症大抵傷寒之症從外至內從有形至無形故無形氣症以苦泄之有形血症以辛甘散之中滿者勿食甘不滿者復當食也中滿者腹脹也如自覺滿而外無腹脹之形即非中滿乃不滿也不滿者病也當以甘治之可也無形氣症以苦泄之者根實黃連之類是也有形血症以辛甘散之者仲景人參湯是也

攻補兼施

垣黃芪補中湯

黃芪	人參	甘草	白朮
分五	分八		
蒼朮	陳皮	澤瀉	豬苓
分各五	分五		
茯苓			
分各三			

用水煎至七分溫服送下大消痞丸

治一婦人因有大不如意事遂致膈滿不食因循累月積成癥痞不能起坐至午已間必發熱面赤酉戌後熱退



面赤亦退至夜小便雖數每出數滴而已六脈沉澁而短
小左右一般重取皆有經水雖按月亦數滴而已予曰此
志不遂而氣鬱胃有瘀血而血亦虛鬱氣成痰在中官却
不食兼用補瀉之治法以白朮二錢人參茯苓各一錢紅
花一晝大陳皮一錢煎取濃湯一呷食前熱服之少頃藥
行後與半匙稀粥又少頃用減輕粉牽牛三花丸如芝蔴
大以津唾下十五丸一日一夜煎藥丸藥各服四遍至次
日方食知味又次日食稍進第三日則熱退面亦不赤如
此七日飲食起坐平復如初

三燂口渴食少氣痞脈弦

白朮

青皮

半夏各二

乾葛半錢

木通錢一

甘草灸少

分二匙薑二片煎下與點丸三十九保和丸二十九

葶藶丸治心下痞胸中不利

苦葶藶

酒浸人參各三

甘草根炙

羌活

柴胡

獨活各二

黃芩三錢一半酒

砂仁

茵陳酒炒各

白芷錢一

青皮

厚朴

半夏各五

當歸身七

右爲末蒸餅丸篩內水發如米大臨臥白湯服一錢

木香消痞湯治因憂氣鬱結中脘腹皮急微痛心下痞滿
不思飲食食亦不散常覺痞悶

柴胡分七

陳皮分八

甘草炙五

半夏一錢

生薑一錢

歸稍二錢

紅花少許

枳實一錢

木香分七

草薹一錢

作一服水煎去渣食前熱服忌酒麪等物

大消痞丸治一切心下痞滿及積年久不愈者

無形氣
症以苦

TIFFEN Color Control Patches

Blue Cyan Green Yellow Red Magenta White 3/Color Black

洪之

黃芩

黃連炒各

薑黃

白朮各一

人參三錢

甘草炙

砂仁各一

枳實炒五

半夏製四

乾薑一錢

陳皮二錢

神麩炒一

澤瀉三錢

厚朴二錢

猪苓半一錢

右為末水浸蒸餅為丸每服六七十丸至百丸食遠白湯下

黃連消痞丸治心下痞滿壅塞不散煩熱喘促不寧

黃連一兩

枳實炒七

乾薑二錢

半夏七錢

黃芩一兩

茯苓

白朮

甘草炙各三錢

薑黃一兩

澤瀉一兩

猪苓

右為末湯浸蒸餅為丸每服五七十丸白湯食前下
失笑丸治右關脈浮弦心下濕痞惡食懶倦開胃進食

枳實

黃連各五錢

乾薑二錢

半夏麩三錢

厚朴炙四錢

人參五錢

甘草炙二錢

白朮三錢

麥蘖二錢

右為末水浸蒸餅為丸每服三十九丸白湯送下不拘時量虛實加減服

丹小娘心頭痞悶口乾面微黃脈洪

黃連

半夏

白朮

青皮

木通各三錢

分三貼薑煎去渣熱服下保和丸十五丸

回金丸瀉肝火行濕與熱能開痞結治肝邪補脾土

黃連六兩

吳茱萸一兩

右為末水浸蒸餅為丸一方用黃連六兩吳茱萸半兩一名佐金丸

海少陰面赤下痢心下痞瀉心湯加減例易老單用黃連

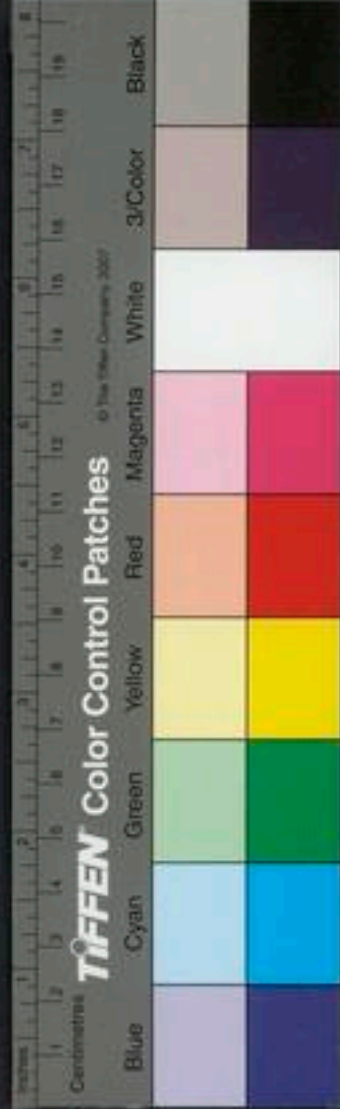



瀉心湯用錢氏法後隨症加減 煩者加山梔 燥加香
豉 嘔加半夏 滿加枳實厚朴 腹痛加芍藥 脈遲
加附子 下焦寒加乾薑 大便硬加大黃 如用薑附
先煎令熟使熱不僭後加黃連同用

化 枳實理中丸治中脘痞滿滯氣不消積寒停冷飲食不

有形血
攻之
傷寒

化 人參湯治胸痺心痛方見 半夏瀉心湯治痞滿關脈

沉方見
傷寒

結 一女子在家因事不如意鬱結在脾半年不食每日食
棗數枚適喜饅頭亦能少食惟深惡粥飯予診其脾氣非
枳實不能散遂以溫膽湯去竹茹與服經三月服二百貼
而愈 又一女子二十餘許婚後夫遠出二年不歸女子
病重不食因臥如痴他無所苦諸醫不效予往治之見女

向裏床而睡形體羸瘦予思之此氣結病也藥不能治得
怒可解予往激其怒堂其面三日責以不得有外思女果
大怒而哭待其哭一二時許令其父母解之進藥二貼即
欲食矣予謂其父母曰雖愈必得喜方可解若再思則結
氣必復至矣其父因偽作其夫有書回約日成婚一月餘
其夫果歸病得全愈

飲食傷
脾

飲食傷脾痞悶輕者大消痞丸枳朮丸回金丸之類甚者
微下之吐之下之者檳榔丸者黃丸吐之者二陳湯及瓜
蒂散探吐之是也

瀉 治膈下冷氣及酒食飽滿常服用青皮四兩分作四分
一分用湯浸一宿去穢餘三分用鹽二兩拌勻良久銚內
微炒焦爲末每服一錢半茶末五分水一盞煎七分放溫
常服用沸湯點服尤妙

寒熱

寒痞辛甘散之枳實理中丸之類是也熱痞苦寒泄之大消痞丸之類是也

因治痞軟石膏研末醋糊丸服能瀉胃火食積痰火運氣痞有三

一曰濕痞經云土平氣曰備化備化之紀其病痞又云太陰所至爲畜滿爲積飲痞隔又云太陰司天之政民病寒濕痞逆又云土鬱之發痞堅腹滿又云土不及曰甲監甲監之紀其病留滿痞寒是也

二曰寒痞經云水鬱之發民病痞堅腹滿又云太陽之復心痛痞滿是也

三曰燥痞經云陽明之復甚則痞滿是也

針灸

假令善潔

淵問井主心下滿十二經皆有井當治何井 假令善潔面青善怒是少陽經受病當治金井竅陰是也 假令滿

閉淋洩便難轉筋足厥陰肝經受病當治木井大敦是也

假令頭項痛腰脊強發熱惡寒是太陽膀胱受病當治

陽井至陰是也 假令手足自溫自利不渴是太陰脾受

病當治陰井隱白是也

禁忌

藥戒○客有病痞者積於其中伏而不得下自外至者

捍而不得納從醫而問之曰非下之不可歸而飲其藥既

飲而暴下不終日而向之伏者散而無餘向之捍者柔而

不支焦膈通達呼吸開利快然若未始有疾者不數日痞

復作投以故藥其快然也亦如初自是不踰月而痞五作

五下每下輒愈然客之氣一語而三引體不勞而汗股不

步而慄肌革無所耗於前而其中藹然莫知其所來嗟夫

心痞非下不可已予從而下之術未爽也藹然獨何如問

楚之南有良醫焉往而問之醫笑曰子無怪是藹然者也



凡子之來因爲是爾然也坐吾語汝天下之理有甚快於吾心者其末也必有傷求無傷於其中則無望快於吾心夫陰伏而陽蓄氣與血不運而爲痞橫乎子之胸者其累大矣擊而去之不須臾而除甚大之累和平之物不能爲也必將搏擊震撓而後可夫人之和氣冲然而其微泊乎其易危擊搏震撓之功成而子之和亦已病矣由是觀之則子之痞凡一快者則子之和亦一傷矣不踰月而快者五子之和平之氣不旣索乎故爾然如不終日也且將去子之痞而無害於和也子歸燕居三月而後與之藥可爲也客歸三月齋戒而復請之醫曰子之氣少復矣取藥而授之曰服之三月而疾少平又三月而少康終年而可復常且欲藥不得亟進客歸而行其說然其初使人憊然而遲之蓋三投藥而三反之也然日不見其所攻之效久較

則月異而時不同終歲而疾平矣客謁醫再拜而謝之坐而問其故醫曰此醫國之說豈特施之於病哉子獨不見秦之治民乎捍而不聽令愷而不勤事放而不畏法令之不聽治之不變則秦之民常痞矣商君見其痞也厲以刑法威以斬伐悍厲猛鷲不毫髮少貸痛刻而力鉏之於是乎秦之政如建瓴流通四達無敢或拒而秦之痞常一快矣自孝公以至二世凡幾痞而幾快矣頑者已圯強者已柔而秦之民無懂心矣故猛政一快者歡心一亡積快而不已而秦之四肢撓然徒具其物而已民心日離而君孤立於上故匹夫大呼不終日而百姓皆起秦欲運其手足肩背而漠然不我應故秦之亡也是好爲快者之過也昔者先王之民其初亦嘗痞矣先王豈不知肅然擊去之以爲速也惟懼其有傷於中也故不敢求快於吾心優柔而

撫育之教以仁義道以禮樂陰解其亂而除去其痞旁視而憫然有之矣然月計之歲察之前歲之俗非今歲之俗也不擊不搏無所忤逆是以日去其戾氣而不嬰其歡心於是政成教達安樂久而後患除矣是故三代之治皆更數聖人歷數百年而後俗成則予之藥終年而疾愈蓋無足怪也故曰天下之理有甚快於吾心者其末也必有傷求無傷於其終則無望快於予心雖然豈特治天下為然哉客再拜而紀其說

不能食

心下不痞滿自不能食也

虛實 脾胃雜 任脈會
經治大人小兒不進乳食和氣去痰用人參四兩半夏一兩薑汁浸一宿曝乾為末麩糊丸食後生薑湯下
圓和中丸開胃進食

乾薑一錢

木瓜一故

甘草三錢

陳皮一錢

人參一錢

白朮三錢

右為末蒸餅糊丸食前白湯下三五十丸

本七珍散開胃進食補脾養氣

人參

白朮

黃芪

山藥

白茯苓

粟米

甘草

右為末每服二錢薑棗煎服如故不思飲食加匾荳一

兩名八珍散此方溫平不熱常服飲食自倍

六神湯治傷寒虛羸不思飲食

人參

白朮

黃芪

枳殼

白茯苓

甘草

黃芪

枳殼

右為末每服五錢薑棗同粳米合許煎食前服

錢氏異功散治脾胃虛弱難任飲食
異功散用人參白茯苓白朮甘草



紅木香各等分
分應服

羅謙甫云脾胃弱而飲食難任者不可一槩用克伐之劑
宜錢氏異功散補之自然能食設或嗜食太過傷脾而痞
滿嘔逆權用枳實丸一服慎勿多服予嘗治翁氏久瘧食
少汗多先用補劑加黃連枳實月餘食反不進汗亦不止
因悟謙甫此言遂減去枳連純用補劑又令粥多於藥而
食進又於原方內加附子三分半一服而愈

寬中進食丸滋形氣喜飲食

右為末湯浸蒸餅為丸每服三五十丸白湯下

草薢仁	五分	砂仁	一分	半夏	七分	麥芽	一分
枳實	四分	神麴	五分	甘草	一分	乾薑	一分
陳皮	二分	木香	五分	白朮	一分	白茯苓	各二分
豬苓	一分	澤瀉	一分	人參	一分	青皮	一分

和中丸治病久虛弱厭厭不能食而臟腑或秘或溇常服
和中理氣消痰進食去濕厚腸胃

厚朴 薑製 白朮 一分 半夏 製一分 橘紅 八分
檳榔 四分 枳實 製三分 木香 二分 甘草 製三分
右為末生薑汁浸蒸餅丸每服五六十丸食遠白湯下

木香枳朮丸

交泰丸升陽氣瀉陰火調榮氣進飲食助精神寬腹脹除
怠愴嗜臥四肢不收沉困懶倦

知母 四分 鈔一半生一半酒 柴胡 一分 厚朴 去皮炒 三錢秋
冬加 人參 一分 黃連 六錢秋冬 減一錢半
苦練 酒煮 肉桂 去皮 白茯苓 三錢
紫苑 去苗 小椒 炒去汗併閉 白朮 二錢



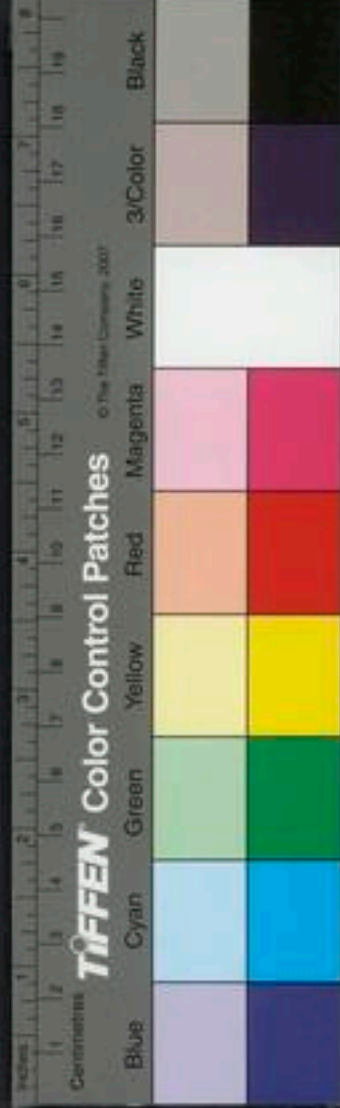

川烏頭四錢

乾薑炮三錢

巴豆霜半兩

吳茱萸湯洗半兩

砂仁三錢

右除巴豆霜另研入餘俱爲細末蜜丸每服三四十九
溫水下量虛實加減

四人參半夏丸下痰進食方見咳門

治一男子因服熱藥多又性急形瘦多倦食少此時四
月後與此方分作十四貼食後煎熟下大補丸十五粒

白朮一兩

炒麩一兩

陳皮七錢

黃芩六錢

人參

知母炒

麥門冬

木通各半兩

生甘草

炙甘草各二錢

又治勞苦不思飲食

白朮三錢

滑石

白茯苓各一錢

水煎服下保和丸三十九

治脚氣瘦倦不思飲食

白朮二兩

蒼朮

陳皮

黃連

黃栢

半夏各半兩

匾栢七錢

香附一兩

白芍藥一兩

右爲末薑汁糊丸

憂抑傷脾不思飲食

黃連炒

芍藥酒炒

香附

青六散末方

帶下卽六一散
加紅曲二兩

右薑汁浸炊餅爲丸

濕痰氣滯不思穀食三補丸加蒼朮倍香附

本治脾氣久虛不進飲食停飲脇痛麩朮丸

神麩炒十兩

白朮五兩

乾薑

官桂各二兩

吳茱萸

川椒各三兩

寒飲

濕熱

寒熱



脾腎虛

右為末薄糊丸每服三五十九食則喜湯下有飲加白
米二兩此方自試有效

二神丸治脾腎虛弱全不進食

破故紙

炒四兩

肉苁蓉

生二兩

右為末用肥棗四十九箇生薑四兩切片同煮棗爛去
薑取棗剝去皮核用肉研為膏入藥末和杵丸如桐子
大每服三四十九鹽湯下有人全不進食服補脾藥皆
不效予授此方服之頓能進食此病不可全作脾氣治
蓋腎氣怯弱真元衰削是以不能消化飲食譬之鼎釜
之中置諸米穀下無火力終日米不熟其何能化黃魯
直嘗記服兔絲子淘淨酒浸曝乾日挑數匙以酒下之
十日後飲噉如湯沃雪亦知此理也

針灸

瀾胃弱不思飲食腸鳴腹痛食亦不化 三里 三陰交

東三焦停水氣攻不食身黃微熱胃中有寒故也 維道

中封 胃俞 腎俞

撮三焦邪熱不嗜飲食

關元 一分沿皮向後三分灸

東全不思食 然谷 出血立脫

脈浮滑而疾者食不消脾不磨 陽脈滑而緊滑則胃氣

實緊則脾氣傷得食不消者此脾不和也 枳朮丸之類治之

仲寸口脈微而濇微者衛氣不行濇者榮氣不達榮衛不

能相將三焦無所仰身體痺不仁榮氣不足則頭疼口難

言衛氣虛則惡寒數欠三焦不歸其部上焦不歸者噫而

吞酸中焦不歸者不能消穀引食下焦不歸者則為遺洩

異功散之類治之

飢不能食

飢不能食

黃帝曰人之善飢而不嗜食者何氣使然岐伯曰精氣

運氣

針灸

并於脾熱氣留於胃胃熱則消穀穀消故善飢胃氣逆上則胃脘寒故不嗜食也

大惑論

運氣飢不欲食皆屬濕邪傷腎經云太陰司天濕淫所勝民病心如懸飢不欲食治以苦熱是也

鍼灸飢不欲食有二法

其一清胃經云胃者水穀之海其輸上在氣衝下至三里水穀之海不足則飢不受穀審守其輸調其虛實是也

其二取腎經云腎足少陰之脈是動則病飢不欲食心如懸苦飢狀視盛虛熱寒陷下取之也

飢不能食飲食不下嘔而雷鳴 大迎 中極 食竇

又法 期門 章門

診

冬脈不及為病在中令人心懸如飢

全文見治虛實法

寸口脈弱遲弱者胃氣微遲者榮中寒榮為血血虛則

發熱胃為氣氣虛則發厥

惡食

屬胃

太陰所謂惡聞食臭者胃無氣故惡食臭也

丹惡食者胸中有物導痰補脾二陳加白蒼查芎湯

白朮

山查

川芎

蒼朮

半夏

陳皮

茯苓

甘草

垣失笑丸治虛痞惡食

方規痞門

妊娠惡食

大治妊娠惡食

人參

厚朴

生薑

枳殼

甘草

水煎服

凡妊娠惡食者以所思食任意食之必愈

消瘴門

胎前產後渴

口燥咽乾



論卡臧

渴而多飲為上消 消穀善飢為中消 渴而便數有膏為下消

上消者舌上赤裂大渴引飲逆調論云心移熱於肺傳

為膈消是也以白虎加人參湯主之按古曰上消者上焦

飲水而少食大便如常小便清利知其燥在上焦宜涼瀉濕以潤其燥

中消者善食而瘦自汗大便硬小便頻數叔和云口乾飲

水多食亦飢虛羸成為消中者是也以調胃承氣湯及三

黃丸主之按古云中消者胃也渴而飲食多小便赤黃然能消穀知其熱在中焦也宜下之

下消者煩燥引飲耳輪焦乾小便如膏叔和云焦煩水易

虧此腎消也以六味地黃丸主之按古云腎消者病在下焦初發為膏淋謂淋下

如膏油之狀至病成而色變黑形瘦而耳焦小便濁而有脂液治宜養血以分其清濁而自愈矣

右消者經謂之膈消膈消者渴而多飲是也中消者

經謂之消中消中者渴而飲食俱多或不渴而獨飲是

也下消者經謂之腎消腎消者飲一溲二其溲如膏油

即膈消消中之傳變王註謂肺臟消燥氣無所持是也

蓋肺藏氣肺無病則氣能管攝津液而津液之精微者

收養筋骨血脈餘者為溲肺病則津液無氣管攝而精

微者亦隨溲下故飲一溲二而溲如膏油也筋骨血脈

無津液以養之故其病成漸形瘦焦乾也然肺病本於

腎虛腎虛則心寡於畏妄行凌肺而移寒與之然後肺

病消故仲景治渴而小便反多用腎氣丸補腎救肺後

人因名之腎消及下消也或曰經既云肺消死不治仲

景復用腎氣丸治之何也曰飲一溲二者死不治若飲

一未至溲二者病尚淺猶或可治故仲景腎氣丸治飲

水一斗小便亦一斗之症若小便過於所飲者亦無及

矣



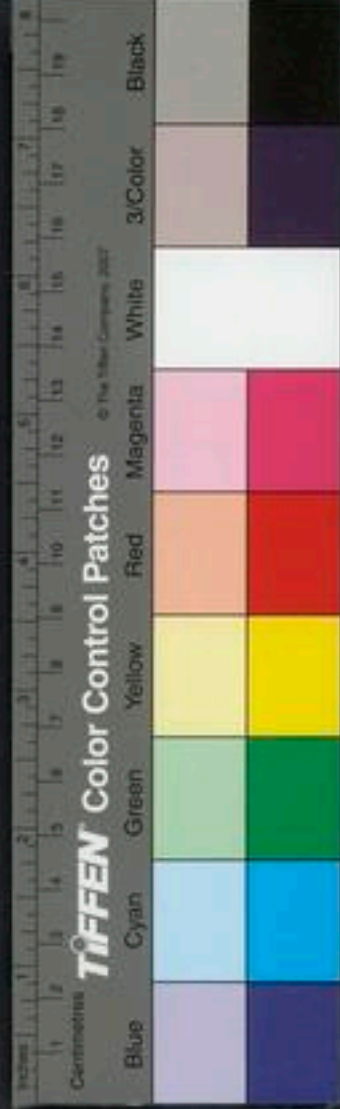

病式服藥

痰猪肚湯

小承氣湯

懸壺集醫論

羊肉冬瓜湯

腎苑聖藥

消渴手太陰

消足陽明

腎消足少陰

麥冬飲子

兜光風鱗

化水丹

易老順氣散

裝毒和陽而後愈

消渴末
微瘧症
中滿不
治

論消渴末傳能食者必發腦疽背瘡不能食者必傳中
滿鼓脹聖濟總錄皆為必死不治之症潔古分而治之能
食而渴者白虎加人參湯主之不能食而渴者錢氏白朮
散倍加葛根主之上中既平不復傳下消矣前人用藥厥
有旨哉或曰末傳瘡疽者何也此火邪勝也其瘡痛甚而
不潰或赤水者是也經曰有形而不痛者陽之類也急攻
其陽無攻其陰治在下焦元氣得強者生失強者死末傳

中滿者何也以寒治熱雖方士不能廢繩墨而更其道也
然臟腑有遠近心肺位近宜制小其服腎肝位遠宜制大
其服皆適其所至所為故知過與不及皆誅罰無過之地
也如膈消中消制之太急速過病所久而成中滿之疾正
謂上熱未除中寒復生者非藥之罪失其緩急之宜也處
方之際宜加審焉

禁忌

總錄論消渴有三種一者渴而飲水多小便數有脂似
麩片而甜者消渴病也二者吃食多不甚渴小便少有似
油而數者消中病也三者雖渴飲水不能多腿脚瘦小痿
弱小便數此腎消病也特忌房勞千金云消渴病宜慎者
有三一飲酒二房勞三醜食及麪能慎此三者雖不服藥
亦自可愈消渴之人愈與未愈嘗須慮患大癰必於骨節
間忽發癰疽而卒

帝曰夫子數言熱中消中不可服膏粱芳草石藥石藥發瘕芳草發狂夫熱中消中皆富貴人也今禁膏粱是不合其心禁芳草石藥是病不愈願聞其詳岐伯曰芳草之氣美石藥之氣悍二者其氣急疾堅勁故非緩心和人不可以服此二者帝曰不可以服此二者何以然岐伯曰熱氣慄悍藥氣亦然二者相遇恐內傷脾胃者土也而惡木服此藥者至甲乙日更論腹中論王註云多飲數波謂之熱中多食數波謂之消中芳草即白芷石藥即鍾乳之類

滑石治渴本為竅不利而用之以燥能亡津液也天令濕氣太過者當用之若無濕用之是犯禁也

黃帝曰人之善病消瘵者何以候之少俞答曰五臟皆柔弱者善病消瘵黃帝曰何以知五臟之柔弱也少俞曰夫柔弱者必有剛強剛強多怒柔者易傷也黃帝曰何以

候柔弱之與剛強曰此人薄皮膚而目堅固以深者長衝直揚其心剛則多怒怒則氣上逆胸中蓄積氣血逆留腕皮充肌血脈不行轉而為熱熱則消肌膚故為消瘵此言其人暴剛而肌肉弱者也五變體弱小以薄者心脆

心脆則善病消瘵熱中肩背薄者肺脆肺脆則善病消瘵易傷脇骨弱者肝脆肝脆則善病消瘵易傷唇大

而不堅者脈脆脈脆則善病消瘵易傷耳薄不堅者腎脆腎脆則善病消瘵易傷全文見心脈微小為消瘵滑甚

為善渴肺脈微小為消瘵肝脈微小為消瘵小甚為多飲脾脈微小為消瘵腎脈微小為消瘵諸脈小

者陰陽俱不足也勿取以針而調以甘藥全文見治凡治消瘵肥貴人則膏粱之疾

素心脈更而散者當消渴自已脈要精微論帝曰消瘵何如

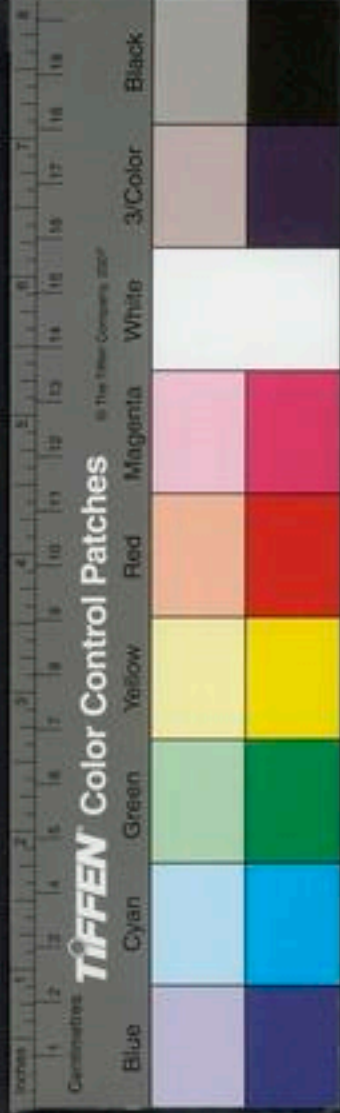



岐伯曰脈實大病久可治脈懸小堅病久不可治虛實
難病若開目而渴心下牢者脈當得緊實而數反得沉澹
而微者死也十七

脈消渴脈數大者生細小浮短者死
渴而多飲為上消

治消渴養氣 降火 生血為主 苳萋根治消渴之
神藥

心移熱於肺傳為膈消 全文見診病傳變王註云心膈兩
橫膈膜故心熱入肺久久傳
化內為膈熱消渴而多飲也

潔古云能食而渴者白虎倍加人參湯主之不能食而
渴者錢氏白朮散加葛根大作湯劑廣服之

人參石膏湯治膈消上焦煩渴不欲多食
人參錢五 石膏一斤 知母七 甘草四

每服五錢水煎食後溫服
錢加減地骨皮散治上消

知母 柴胡 甘草 半夏
地骨皮 赤茯苓 白芍藥 黃芪
石膏 黃芩 桔梗

右為細末每服三錢薑五片水煎食遠溫服
白朮散治虛熱而渴
人參 白朮 白茯苓 甘草各一

乾葛二 藿香一兩 木香一
右為末每服三錢煎溫服如飲水多多與服之海藏云
加減法治渴勝
氣脫利大渴

治脾胃虛弱大渴不止而食少小便不利大便不調精
神短少腹窄狹如繩束之

大法

能食為
實熱

不能食
為虛寒

白茯苓去皮 橘紅各一兩 生薑半兩
右爲末煉蜜丸如彈子大每服二丸白湯化空心服忌
生冷硬物怒發思慮過度如脈弦或腹中急甚者加甘
草三錢

易老門冬飲子治老弱虛人大渴

人參 枸杞子 白茯苓 甘草各三

五味子詳 麥門冬去心 薑水煎服

羅門冬飲子治膈消胸滿心煩精神短少多爲消病

知母 甘草炙 瓜蒌仁 五味子

人參 葛根 茯神 生地

麥門冬各一兩

右爲庵末每服五錢加竹葉十四片同煎
小便不利而渴知內有濕也小便自利而渴知內有燥

也濕宜泄之燥宜潤之

仲脈浮小便不利微熱消渴者宜利小便發汗五苓散主

之方見傷寒 脈浮發熱渴欲飲水小便不利者猪苓湯主之

本火府丹治消渴方見 壬戌年一卒病渴日飲水三斗

不食者三月心中煩悶時已十月予謂心中有伏熱與此

藥數服每服五十九溫水下越二日來謝云當日三服渴

止又次日三服飲食如故此方本治淋用以治渴效信乎

藥要變通用之

藏器石燕主消渴同水牛鼻和煮飲之

渴而小便自利諸方並見下消燥熱條
垣神效生津甘露飲子方見下消燥熱條
丹消渴泄瀉先用白芍白朮各炒爲末調服後隨症用藥

渴分滿



止渴潤燥湯治消渴大便乾燥喜溫飲陰頭短縮舌上
白燥唇裂口乾眼澁難開及於黑處如見浮雲

升麻一錢

柴胡七

甘草稍五分

杏仁大

桃仁研

麻仁研一

歸身一

紅花少

防風根一

荊芥穗一

熟地二

小椒一

細辛一

黃柏一

知母

石膏各一

水煎去查食後熱服

湯分有汗無汗

雜症有汗而渴者以辛潤之無汗而渴者以苦堅之
太陽無汗而渴不宜服白虎湯若得汗後脈洪大而渴者宜服之
陽明汗多而渴不宜服五苓散若小便不利汗少脈浮而渴者宜服之

病後餘熱燥渴

消渴病退後而燥渴不解此有餘熱在肺經可用參苓
甘草少許生薑汁冷服 虛者可用人參湯

化水丹治手足少陰渴飲不止或心痛者

川烏膽大者四

甘草炙一兩

牡蠣生三兩

蛤蚧用厚者

右為細末醋浸蒸餅為丸每服十五丸新水下心痛者
醋湯下立愈飲水一石者一服愈海藏云此藥能化停
水

六經渴

太陽經渴其脈浮無汗者五苓散滑石之類主之 陽

明經渴其脈長有汗者白虎湯涼膈散之類主之 少陽

經渴其脈弦而嘔者小柴胡湯加瓜蒌之類主之 太陰

經渴其脈細不欲飲縱飲思湯不思水者四君子理中湯

之類主之 少陰經渴其脈沉細自利者猪苓湯三黃丸

之類主之 厥陰經渴其脈微引飲者宜少少與之

治時氣煩渴用生藕汁一盞入生蜜一合令勻分為三



其緩

服

蜜酒方

好蜜三

水碗一

細麴升一

好乾酵二

右先熬蜜水去沫冷下麴酵每日攪三次熱服

鹹炙

仲渴欲飲水不止者文蛤散主之

文蛤

五兩按本草云文蛤味鹹寒治
清渴陳無澤以文蛤為五味子

右一件捍為散以沸湯和服方寸匕

經治一切渴用大牡蠣不拘多少於臘月或端午日黃泥
裹煨通赤放冷取出為末用鯽魚煎湯下一錢七小兒五
分只兩服差

本治渴疾飲水不止神效散

白浮石

蛤粉

蟬殼等

右為末用鯽魚膽七箇調三錢不拘時服

又消渴方

白浮石

舶上青苔等麝香少

右為末每服二錢溫湯下

苦堅

黃連丸即瓜蒌根丸是也

辛潤

保上焦燥而渴蜜煎生薑湯用大器傾注時時呷之法曰
心肺之病莫厭煩而少飲內經曰補上治上宜以緩又曰
辛以潤之開腠理致津液通則肺氣下流故火氣降而燥
衰矣其渴即止 有人消渴引飲無度或令食韭苗日用
三五兩不得入鹽但吃得十斤即效

千里漿一名水葫蘆

木瓜

紫蘇葉

桂格一

烏梅肉兩一

赤茯苓兩一

二方有神麴豆粉

右為末煉蜜丸如彈子大噙化一丸嚥下齒屬腎水故也



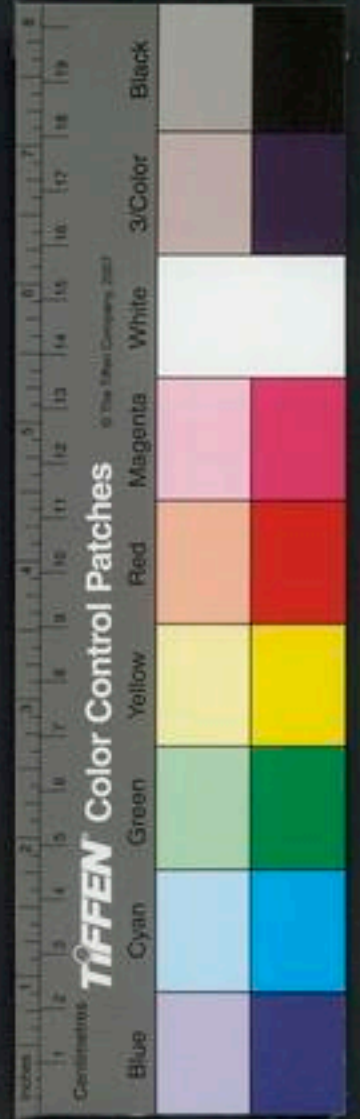

又方

人參

甘草

麥門冬

百藥煎

烏梅肉

紫蘇葉

右等分為細末煉蜜丸如彈子大噲化

芷梅湯

烏梅肉

甘草各三

百藥煎一兩

白芷兩半

白檀錢

右為細末湯點服

運氣渴有二

一曰熱助心盛而渴經云少陽司天之政三之氣炎暑至民病渴又云少陰之復渴而欲飲又云少陽之復噎絡焦槁渴引水漿治以諸寒劑是也

難方

二曰寒攻心虛而渴經云太陽司天寒氣下臨心火上從噎乾善渴又云太陽司天寒溼所勝民病噎乾渴而欲飲又云寒水太過上臨太陽民病渴而妄冒治以諸熱是也

吐酸欲得水而貪飲者文蛤飲主之兼治微風脈緊頭痛

文蛤兩五

麻黃

甘草

生薑各三兩

石膏兩五

杏仁五十粒

大棗十二枚

右咬咀以水七升煮取二升温服一升汗愈

甘草石膏湯治渴病全愈再劇舌白滑微腫咽喉噤唾覺痛噎腫時渴飲冷白沫如膠飲冷乃止

升麻一錢五分

柴胡七分

甘草根五分

黃栢錢一

石膏六分

杏仁六箇

槐仁

防風根

荆芥穗

生地各一錢

熟地三分

黃連三分

知母一錢

細辛一分

紅花許少

小椒三錢

婦身一錢

右水煎去查食後熱服

針灸

針灸口渴咽乾有四法

其一取心經云心手少陰之脈是動則病噎乾心痛渴而欲飲隨盛虛寒熱陷下取之也

其二取肺大腸經云大腸手陽明之脈所生病者目黃口乾隨盛虛寒熱陷下以施補瀉疾留之法也又云肺虛則少氣耳聾噎乾取其經太陰太陽之外厥陰內血者是也其三取腎經云腎足少陰之脈所生病者口熱舌乾咽腫噎乾隨盛虛寒熱陷下取之又云噎乾口中熱如膠取足少陰是也

其四取肝經云肝足厥陰之脈是動病甚則噎乾面塵脫色隨盛虛寒熱陷下取之

容 消渴經百口已上者不可刺

灸刺灸則瘡口病水不止

玉液一合或見血

三里瀉訖如前補玉液

瀉訖再取廉泉

廉 又法 金津 玉液 承漿不巳 海泉 人中 廉

泉 腎俞 氣海

取 小腸俞 陽池各灸 廉泉出惡血 又法 胃脘

心膈 豆中各灸 又法 承漿 然谷 勞官 曲

地 意舍 關元各灸

世 口熱咽乾唾如粘膠口苦噎中介介然 太溪五 陽

陵泉二寸

甲 渴飲身體燥多噎隱白主之 消渴嗜飲承漿主之

消渴腕骨主之 噎乾腹痠痛坐臥目慌慌善怒多言伏

溜主之

消穀善飢為中消

瘰成為中消全支見形經云五臟皆柔弱而脆者為消瘰王註云瘰為消熱病也 已食而

虛熱





飢者胃疽平人氣象論一云注夏即章勞病也穀入多而氣少得之有所

脫血濕居下也全文見形生死

胃熱則消穀

胃中熱則消穀令人心懸善飢眇已上皮膚熱傳篇胃中熱腸中寒則疾飢小腹脹中熱則胃中消穀五陰津液

大腸熱則消水

三陽結謂之消陰陽別論王註云胃及大腸俱熱結也無則善消水穀消渴中消自古只治燥止渴誤矣殊不知三陽結謂之消三陽者陽明也手陽明大腸主津液所生病熱則目黃

口乾是津液不足也足陽明主血所生病熱則消穀善飢血中伏火是血不足也結者津液不足結而不潤皆燥熱為病也此因數食甘美而多肥故其氣上溢轉為消渴治之以蘭除陳氣也不可服膏梁芳草石藥其氣悍烈能助熱燥也越人云邪在六腑則陽脈不和陽脈不和則氣留

之氣留之則陽脈盛矣陽脈太盛則陰氣不得榮也故肌

食甘美所致

肉皮膚消劑是也帝曰有病口甘者病名為何何以得之岐伯曰此五氣之溢也名曰脾瘴夫五味入口藏於胃脾為之行其精氣津液在脾故令人口甘也此肥美之所發也此人必數食甘美而多肥也肥者令人多熱甘者令人中滿故其氣上溢轉為消渴治之以蘭除陳氣也奇病論

虛者謂之

胃熱則善消水穀可飲甘辛降火之劑用黃連末生地白藕各自然汁牛乳各一升熬成膏和黃連末一斤九如桐子大每服三五十九少呷白湯下日進十服

河猪肚丸治消渴

猪肚一箇 黃連兩 瓜蒌根兩 麥門冬四兩 知母兩



實者下

為細末納猪肚中線縫置甑中蒸極爛乘熱於石臼中杵可丸為度如硬加少蜜為丸每服三十九漸加至四
五十九丸渴則服之三因方多梁米杜仲本草云猪肚能補中益氣止渴
調胃承氣湯治消中渴而飲食多方見傷寒此初起時宜服之 三

黃丸方見治發熱條

瀉順利散治中熱在胃而能食小便赤黃微利至不欲食為效不可多利

厚朴 枳實各一 大黃煨四兩

每服五錢水煎食遠服

食節即消中

大腸移熱於胃善食而瘦又謂之食休全文見珍病傳變而過不生肌胃亦易飢也東垣云善食而瘦者胃伏火邪於氣分則能食脾胃虛則肌肉削也 胃移熱於膽亦曰食休同上

參蒲丸治食休胃中結熱消殺善食不生肌肉

人參 赤茯苓 菖蒲 遠志

地骨皮 牛膝酒浸各一兩

右為末煉蜜丸每服二十九米飲下

運氣 運氣消中皆屬熱經云少陰之勝心下熱善飢又云少陽之勝熱客于胃善飢治以寒劑是也

針灸

針灸消中皆取於胃經云邪在脾胃陽氣有餘陰氣不足則熱中善飢取三里灸之又云胃足陽明之脈氣盛則身已前皆熱於胃則消殺善飢熱則清之盛則瀉之

因陰氣不足熱中消殺善肌腹熱身煩狂言三里主之

腹中氣脹引脊痛飲食多而身羸瘦名曰食休每作先取脾俞後取季脇

渴而便數有膏為下消

張安撫芸夫年四十五歲病消渴舌上赤裂飲水無度

燥熱

小便數多先師以此藥治之良愈消渴多傳瘡瘍為不救之疾既效亦不成瘡瘍享年七十五而終名之曰生津甘露飲子治消渴上下齒麻舌硬赤爛腫痛食不下腹時脹滿疼痛渾身色黃目白睛黃其則四肢萎弱無力面塵脫色脇下急痛善嚏善怒健忘腎肉腰背疼寒兩丸冷甚一方石膏用一兩二錢

石膏一分

人參

甘草生

山梔

白苳薤

白芷

連翹

甘草炙

葷澄茄

黃連

薑黃

藿香各一分

白葵五分

麥門冬

杏仁錢一

歸身

蘭香各五分

黃栢酒炒一分

升麻根二錢

木香錢一

桔梗錢三

柴胡根五分

知母酒二錢

全蝎二箇去毒

右為末湯浸蒸餅和勻成劑捏作餅子曬乾杵碎如黃

米大每服二錢挑於掌內以舌舐之津液送下或白湯食後服之神效凡消渴為病燥熱之氣勝也內經云熱淫所勝佐以甘苦以甘瀉之熱則傷氣氣傷則無潤折熱補氣非甘寒之劑不能故以石膏之甘寒為君啓玄子曰滋水之源以鎮陽光故以栢連梔子知母之苦寒瀉熱補水為臣以當歸杏仁麥門冬全蝎連翹白葵蘭香甘草甘寒和血潤燥為佐升麻柴胡苦平行陽明少陽二經葷澄茄白苳薤木香藿香反佐以取之又用桔梗為舟楫使浮而不下也

和血養氣湯治口渴舌乾小便數舌上赤裂此藥生津除燥生肌肉一名地黃飲子

黃連酒七分

桃仁六錢

生地七分

紅花少

黃栢酒一分

當歸酒四分

甘草各三分

升麻錢一

知母酒五分 防已酒三分 羌活五分 麻黃根三分
口乾舌渴加杏仁六分 甘草生三分 小便數加石
膏六分

右咬咀作一服水煎去查稍熱服忌酒麪房事

清涼飲子治消中能食而瘦口舌乾自汗大便結小便數

羌活稍錢 柴胡稍錢 升麻稍四分 防風稍五分

當歸六分 甘草稍錢 石膏半錢 知母酒製去錢

紅花少許 防已五分 龍膽草一錢 黃柏半錢

桃仁五箇 杏仁五箇 生地酒五分 黃芪根錢

黃芩酒一錢 甘草錢

右水二盞酒一小盞煎服

甘露膏治消渴飲水極多善食而瘦自汗大便結燥小便頻數又名蘭香飲子

石膏二錢 知母一錢半 甘草生一錢五分人參五分

防風根一錢 半夏製五分 蘭香五分 白芷菴

連翹 桔梗 升麻各五分

右為末水浸蒸餅丸或捏劑作薄餅子晒乾碎如米大
每用淡薑湯下二錢

徐兄年四十歲口乾小便數春未得之夏來求治診其
兩手左瀋右畧數而不弦重取似大而稍有力左稍沉畧
弱而不弦然瀋却多於右喜兩尺皆不甚起此由飲食味
厚生熱謂之痰熱禁其厚味宜降火以清金抑肝以補脾
用三消九十粒左金阿魏丸各五粒以薑湯吞下一日六
次又以四物湯加參朮陳皮生甘草五味子麥門冬煎服
一日三次與丸藥間服一二日自覺清快小便減三之二
口亦不乾止渴未除頭暈眼花久坐則腰疼遂以摩腰膏



治腰疼仍以四物湯用參芪減川芎加牛膝五味子炒栢
麥門冬煎飲調六一散服及覺便多遂去六一散仍服丸
藥而安 黃連末治消渴要藥加天花粉末人乳生地黃
汁生藕汁二物為膏入山藥末搜和以薑汁和煉蜜為膏
徐徐挑於舌上以白湯少許送下亦得能食加軟石膏
治消渴以天花粉為末用人乳汁生薑汁煎膏丸如葉昔
大每服百丸食後服

肘治消渴小便多者黃瓜菱根汁飲之良

世治消渴無方可治者用天花粉大烏頭炒等分為細末
蒸餅丸每服百丸黑薑湯下

已上四方蒺藜根為君本草云蒺藜根主消渴止小便
通月水乳汁夫既能止小便又能通月水知其流濕潤
燥治消渴之要藥也

本千金地黃丸治腎渴

黃連

四兩

生地

半斤研取汁連薑拌
黃連末和勻曬乾用

右再為細末煉蜜為丸食後麥門冬湯下五六十丸

羅黃連丸治消渴飲水無度小便頻數

黃連

淨半斤用無灰好酒浸一宿
重湯蒸一伏時取出曬乾用

右為細末滴水丸白湯下五七十九

又方治卒消渴小便多搗黃連細末蜜丸服三四十九
麥門冬湯治消渴日夜飲水無度飲下即洩

麥門冬

法

黃連

冬瓜
兩各二

右為籠末每服五錢水煎八分去渣溫服若冬瓜無乾
者用新冬瓜肉三斤去穰分作十二片為十二服每服
用瓜一片劈破水煎日三服

冬瓜飲子治消渴能食而飲水多小便如脂麩片日夜無



度

冬瓜一枚

黃連十兩為細末

右先以冬瓜破開去穰摻黃連末在內却用頂蓋定於熱灰中煨熟去皮切細爛研絞汁每服一盞至二盞日三夜一服

本三消丸用好黃連治淨為細末不拘多少切冬瓜肉研取自然汁和成餅陰乾再為細末用汁浸和加至七次即用冬瓜末為丸每服三四十九以冬瓜汁煎大麥仁湯送下尋常渴止一服效

已上五方黃連冬瓜為君丹溪云冬瓜性走而急久病與陰虛者忌之又有黃連為佐用者審之

食治消渴飲水不止小便數用田螺五升水一斗浸一宿渴即飲之每日一度易水換螺為妙又方以水煮取汁飲之螺亦任吃

重劑

子和治飲水百杯尚猶未足小便如砂或如杏色服此方三五日小便大出毒注下十日除限此方子和自云此重劑試有驗

水銀四錢

錫二錢同水銀

牡礪

密陀僧

知母

紫苑

苦參

貝母各一兩

黃丹兩

菘萋根半斤

右為細末男子用不生兒猪肚婦人用獾猪肚一箇納藥於內以麻線縫之用新瓦二片繩繫一二遭別用米一升菘萋根末半升於新水內煮熟取出放冷不用米及菘萋只研猪肚併肚中藥末爛和為丸如硬加蜜食前米湯下三四十九三四方無貝母

河胡粉散治大渴百方不痊者亦治腎消





反佐

十九多則腹痛

右咬咀水煎服日二服如腹痛減之為丸服尤妙每服

黃丹

石膏

赤石脂

白石脂

浮瀉

胡粉

苴萎根

甘草

葛根丸治消渴消腎日飲碩水者

葛根

瓜萎根

黃丹

附子

右為末煉蜜丸每服十九日進三服春夏去附子

垣六味地黃丸治腎消效

方見治虛實法

經治消渴不止下元虛者用牛膝五兩細剉為末生地黃

汁五升晝曝夜浸以汁盡為度蜜丸空心溫酒下三十丸久服壯筋骨駐顏色黑鬚髮生津液

仲治男子消渴小便反多如飲水一斗小便亦一斗腎氣

丸主之

方見治虛實法

子和治腎消以腎氣丸本方內加山藥一味外桂附從四時加減冬一兩春秋三錢夏一錢 又法腎氣丸去附子加五味子一兩半

本唐祠部李郎中治消渴者腎虛所致每發則小便甜醫者多不知其故亦缺而不言洪範曰稼穡作甘以物理推之淋錫醋酒作脯法須臾即甜足明人之食後滋味皆甜流在膀胱若腰腎氣盛則上蒸炎氣化成精氣下入骨髓其次為脂膏又其次為血肉其餘則為小便故小便色黃血之餘氣也五臟之氣鹹潤者則下味也若腰腎既虛冷則不能蒸化穀氣盡下為小便故味甘不變其色清冷則肌膚枯槁也猶如乳母穀氣上洩皆為乳汁消渴病者下泄為小便皆精氣不實於內則小便數洩溺也又肺為五臟華蓋若下有煖氣蒸則肺潤若下冷極則陽不能升故

肺乾而渴易於否卦言之矣乾上坤下陽無陰不降陰無陽不升上下不交故成否也譬如釜中有水以火煖之又以板覆之則煖氣上騰故板能潤若無火力則水氣不能上升此板終不得潤火力者腰腎強盛也常須煖補腎氣飲食得火力則潤上而易消亦免乾渴之患故仲景云宜服腎氣八味丸此疾與脚氣雖同皆為腎虛所致其脚氣始發於二三月盛於五六月衰於七八月凡消渴始發於七八月盛於十一月衰於二三月其故何也夫脚氣壅疾也消渴宣疾也春夏陽氣上故壅疾發則宣疾愈秋冬陽氣下故宣疾發則壅疾愈審此二者疾可理也猶如善為政者寬以濟猛猛以濟寬隨時變通耳

和治諸虛不足胸中煩悸時常消渴唇口乾燥或先渴而欲發瘧或病瘧疽而後渴者宜用黃芪湯多服之方見瘧

消渴而小便反多有脂者皆腎氣不音攝津液也宜多服黃芪黃芪乃補氣之要藥

保行氣丸治消渴

五靈脂

衍義云五靈脂入肝最遠能行經血不能生血

烏頭去皮

右等分為末每服三錢冬瓜湯下無瓜時苗葉亦可日三服渴止勿服再服八味丸去附子加五味子

外治消腎小便數鹿角一具炙焦搗篩為末酒服方寸匕漸漸加之

保茴香散治消病下焦渴症小便如膏

茴香炒

苦棟炒

各等分炒為末食後酒調

下一錢

食治消渴舌焦口乾小便數野雉一隻以五味煮令極熟去肉取汁渴飲之肉亦可食

肝瘰者夜臥則驚多飲小便數全文見瘰

雜方

臙脂



診

虛熱

心移寒于肺消者飲一洩二不治全文見胎病傳變王註云腎臟消榮氣無所攝

仰寸口脈浮而遲浮即為虛遲即為勞虛則衛氣不足勞則榮氣竭跌陽脈浮而數浮則為寒數則消穀而大堅氣盛則洩數洩數則堅數相搏即為消渴 跌陽脈數胃中有熱即消穀引飲大便必堅小便即數

胎前渴

葛根散治婦人妊娠胃膈煩燥唇口乾裂四肢壯熱食少

葛根 黃芩 人參 桂仁

黃芪 甘草 麥門冬

右各等分每服四錢加竹茹彈子大水煎服

人參黃連散治妊娠身熱煩燥口乾少食四肢壯熱

人參 黃芪 葛根 秦艽

麥門冬各一錢 知母七錢 甘草五錢 赤茯苓一兩

右咬咀每服四錢薑三片淡竹葉十四片同水煎

治妊娠壅熱心神煩燥口乾渴逆

升麻 黃芩 人參 麥門冬

山梔 柴胡 茯苓 瓜蒌根

犀角各一兩 知母 甘草各五錢

右咬咀每服四錢水煎服

知母散治妊娠煩悶口乾胞胎臟熱

知母 麥門冬 甘草各半兩 黃芪

黃芩 赤茯苓各七錢半

右咬咀加竹茹同煎

產後渴



虛熱

竹葉湯治產後虛弱口渴

竹葉三升

甘草

人參

茯苓各一兩

生薑

半夏各三兩

麥門冬五兩

大棗十五箇

右咬咀以水九升先用生薑竹葉大棗煎取七升去渣入藥煎取二升每服五合日三夜一

玄胡索散治產後失血渴不止

鬱金

乾葛

桂心

青皮

枳殼

玄胡索

右等分以好醋浸一宿焙乾為末每服二錢陳皮湯調下日三夜一

本治產後出血太多虛煩發渴用真正蒲黃末二錢白湯調下如渴燥甚并花水下

大治產後中風煩渴用紅花子五合微炒研碎以水煎濃

徐徐呷之

陳士良療血渴及產後渴疾用蓮子心生取為細末米飲調下二錢效

經桃花散治產後不煩而渴

新石灰一兩

黃丹五錢

右為細末渴時用井水調下一錢

口燥咽乾

燥熱

垣飲食不節勞倦所傷以致脾胃虛弱乃血所生病主口中津液不行故口乾咽乾病人自以為渴醫以五苓散治之反加渴燥乃重竭津液以致危亡經云虛則補其母當於心與小腸中補之乃脾胃之根蒂也以甘溫之藥為之主以苦寒為之使以酸為之臣佐以辛心苦緩急食酸以收之心火旺則肺金受邪金虛則以酸補之次以甘溫及



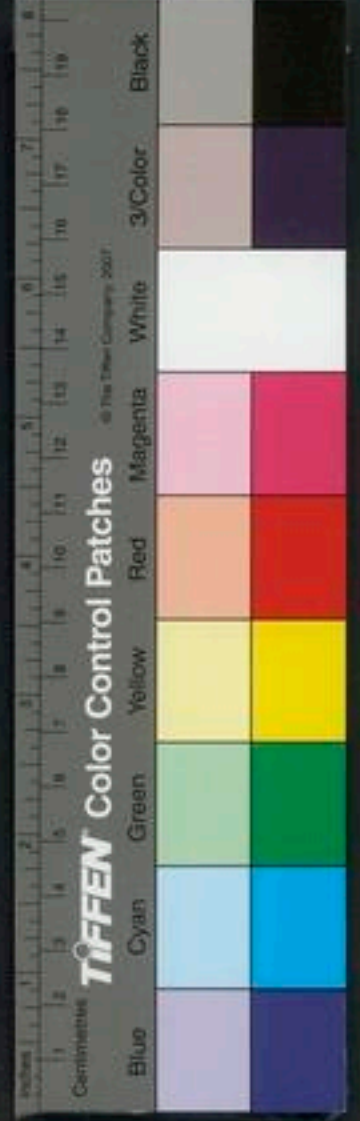

甘寒之劑於脾胃中瀉心火之亢盛是治其本也

不黃芪湯治心中煩燥不生津液不思飲食

黃芪 熟地 白芍藥 五味子

麥門冬各三兩 甘草 人參 天門冬各五兩

白茯苓兩一

右咬咀每服三錢薑棗烏梅同煎去渣食後服

溜五味子湯桑枝煎治口乾方見燥熱咽乾忌南星半

夏

運氣

運氣口燥舌乾皆為熱燥二氣然分言之有四

一曰熱經云歲火太過民病噎燥又云少陰司天熱淫所

勝病胸中煩熱噎乾治以寒劑是也

二曰燥經云金鬱之發噎乾面塵又云陽明在泉燥淫所

勝甚則噎乾面塵治以溫劑是也

三曰上熱下燥經云少陰司天之政水火寒熱之氣持於

氣交民病噎乾四之氣民病寒熱噎乾是也

四曰上燥下熱經曰陽明司天之政四之氣民病噎乾引

飲皆治以寒溫多少其制是也

紫督脈主病噎乾滑空 忌南生半夏

黃疸 產後黃 食勞疳黃 黃汗

目黃 黑疸

大法

毋五疸不要分同是濕熱如蠶麴相似 輕者小溫中丸

重者大溫中丸 熱多者加芩連 濕多者茵陳五苓

散加食積藥 濕熱因倒胃氣服下藥大便下利者參芪

加茵陳山梔甘草

但諸病黃家但利其小便假令脈浮當以汗解之宜桂枝

加黃芪湯 殺疸之為病寒熱不食食即頭眩心胸不安

久久發黃爲穀疸茵陳蒿湯主之 黃疸病茵陳五苓散
主之二方並見陽寒
羅茯苓除濕湯治黃疸氣熱嘔吐而渴欲飲冷身體面目
俱黃小便不利不得安臥亦不思食

白茯苓五分

澤瀉三分

茵陳蒿六分

猪苓三分

黃苓生

黃連

山梔

防已

白朮

蒼朮

陳皮

青皮各二分

右咬咀水煎空心服

完顏正卿因官事勞役飲食不節心火乘脾脾氣虛弱更
以恚怒氣逆傷肝心下痞滿四肢困倦身體麻木次傳身
目俱黃微見青色顏黑心神煩亂怔忡不安兀兀欲吐口
生惡沫飲食不化時下完穀小便癢閉而赤黑辰巳之間
發熱日暮則止至四月尤甚予診其脈浮而緩金匱云寸
口脈浮爲風緩爲痺痺非中風四肢苦煩脾色必黃瘡熱
已行跌陽脈緊食穀卽眩爲傷脾風寒相搏穀氣不消胃
中苦濁濁氣不流小便不通陰被其寒熱流膀胱身體盡
黃名曰穀疸宜服茵陳梔子湯

茵陳錢一

茯苓五分

山梔仁

蒼朮炒

白朮各三分

黃苓生六分

黃連

枳實炒

猪苓去皮

澤瀉

陳皮

防已各二分

青皮一分

右咬咀作一服長流水煎食前溫服二服可愈山梔茵
陳能瀉濕熱而退黃故以爲君枳實苦寒泄心下痞滿
肺主氣今熱傷其氣故身體麻木以黃苓苦寒瀉火補
氣爲臣二朮苦甘溫青皮苦辛溫能除胃中濕熱洩其
壅滯養其正氣防已苦寒能去十二經滯濕澤瀉瀝平

虛

茯苓猪苓甘平通膀胱中濕熱利小便而去瘕閉

四治疸脈虛便赤此後五方主之治虛者驗

白朮

人參

猪苓

茵陳

澤瀉

山梔

木通

桂枝

一婦人年二十八歲發黃脈澁經水自來不行身體倦怠

未曾生子

陳皮

白朮

木通

黃芩

婦頭

丹皮

甘草

分作十二貼水煎食前熱服

千治疸取小麥稗汁絞飲六七合晝夜飲三四次愈

仲諸疸用猪膏半斤亂髮如鷄子大三枚以髮入膏中煎

至髮盡分再服病自從小便中出

四腎疸湯治腎疸目黃渾身金色小便赤澁

升麻根

羌活根

防風根

獨活根

白朮

柴胡根

蒼朮

猪苓

澤瀉

白茯苓

葛根

甘草根

黃栢

人參

神麩

分作二貼水煎食前稍熱服

仲桂枝加黃芪湯治黃疸脈浮而腹中和者宜汗之若腹

滿欲嘔吐懊懣而不和者宜吐之不宜汗

桂枝

白芍藥

甘草

生薑

大棗

黃芪

白水煎熱服須臾飲熱粥以助藥力取微汗為度未汗

更服

汗法

治一人年二十歲因勞又冒雨得疸脚痠心悸口苦力弱尿黃脈浮而數病在表宜解外





黃芪三錢 白朮 蒼朮各一錢 陳皮
蘇葉 木通五分 山梔炒二錢 甘草稍些
白水煎服下保和十五丸與點抑青各十九溫中二十丸

吐法

御麻黃醇酒湯治黃疸用麻黃三兩以好清酒五升煮取二升五合頓服盡冬月用酒煮春月用水煮 酒疸或無熱清言了了腹滿欲吐鼻燥其脈浮者先吐之沉弦者先下之 酒疸心中熱欲嘔者吐之愈如陰症欲吐者韓氏用棗皮湯理中湯類
瓜蒂湯治諸黃用瓜蒂二七枚以水一升煮取五合去渣頓服

百治疸取藜蘆置灰內炮之少變色搗為末水服半錢七小便不利數服

千金蔡氏一女病黃遍身浮腫面目如金色困乏無力不

思飲食惟喜食生物炙裁之屬先以苦劑蒸餅為丸吐痰一碗又以舟車丸通經散下五七行如墨汁更以導飲丸磨食散氣不數日安好如初 李七老病涌水症面黃而喘二足皆腫按之陷而復起行則濯濯有聲常欲飲水不能睡臥戴人令上涌去痰而汗之次以舟車丸瀦川散下以益腎散復下之又以分陰陽利水道之劑復下之所苦皆瘥

下法

右脈浮而腹不和者吐之

仲治酒疸心中懷懊或熱痛梔子大黃湯主之

山梔十四枚 大黃二兩 枳實五枚 豆豉升

右四味以水三升煎取二升溫作三服

黃疸腹滿小便不利而赤自汗出此為表和裏實當下之宜大黃硝石湯主之



大黃 黃柏 硝石各四 梔子十五
水煎將熟納硝石頓服

師曰病黃疸發熱煩喘胸滿口燥者以病發時以火劫其汗兩熱所得然黃皆從濕得之一身盡發熱面黃肚熱熱在裏當下之

黃連散治黃疸大小便秘澀壅熱累效

黃連二 大黃二龍井炒 黃芩 甘草各

右為極細末食後溫水調下二錢日三服先用苧蒂散

搯鼻取下黃水却服此藥苧蒂散見後雜方條

治黃疸皮黃眼睛赤金色小便赤取秦芫五兩牛乳三升煮取一升去渣入芒硝一兩服之燒烟云秦芫花治酒疸

子和安喜趙君玉病疸遍身發黃往問醫眾醫皆云乃陽明症公等與麻知幾皆受訓於張戴人是商議吃大黃者

難與論病君玉不悅歸自揣無別病乃取三花神佑丸八

十粒服之不動君玉乃自悟曰予之濕熱甚矣此藥尚不

動以舟車丸濟川散服之大下結糞一斗一夕而黃退君

玉因此益信戴人之技

右脈沉而腹不和者下之

和法 諸黃腹痛而嘔者宜小柴胡湯方見傷寒

治黃疸用柴胡一兩去苗甘草一分細剉作一劑以水

一碗白茅根一握同煎至七分去渣不拘服

諸疸小便不利為裏實宜利小便或下之無汗為表實宜

發汗或吐之治法並見表裏疸條 男子黃大便自利當與虛勞小

建中湯方見傷寒

內感傷寒勞役形體飲食失節中州變寒病生黃非外感而得只用建中理中大建中足矣不必用茵陳

和法

虛實

裏熱

虛寒

水煎熟以冰冷與之此熱因寒用以假寒對足太陽之假熱以乾薑辛熱瀉膀胱之真氣故曰真對真假對假若不愈當以朮附湯與之

附陰黃治驗至元丙寅六月時雨霖霪人多病濕疫真定

韓君祥因勞役過度渴飲涼茶又食冷物遂病頭痛肢節亦疼身體沉重胸滿不食自以為外感用通聖散二服後添身體困甚方命醫治之醫以百解散發其汗越四日以小柴胡湯二服後加煩燥又六日以三乙承氣湯下之燥渴尤甚又投白虎加人參湯柴胡飲之類病愈增又易醫用黃連解毒湯硃砂膏至賣丹十七日後病勢轉增傳變身目俱黃肢體沉重背惡寒皮膚冷心下痞硬按之則痛眼澁不欲開目睛不了了懶言語自汗小便利大便秘了而不了命予治之診其脈緊細按之虛空兩寸脈短不及本

御治一婦人年六十歲病振寒轉慄足太陽寒水也呵欠噴嚏足少陽膽也口亡津液足陽明不足也心下急痛而疽手少陰受寒足少陰血滯也身熱又欲近火熱在皮膚寒在骨髓也臍下惡寒丹田有寒渾身黃及睛黃皆寒濕也餘症驗之知其為寒溺黃赤而黑又頻數者寒濕勝也病來身重如山便着床枕者陰濕盛也其脈右手關尺命門弦細按之洪而弦急為寒加之細者北方寒水雜以緩甚者濕盛出黃色脈洪大者心火受制也左手又按之至骨舉手來實者壬癸腎旺也六脈按之俱空虛者下焦無陽也用藥法先宜以輕劑去其寒濕兼退其洪大之脈以理中加茯苓湯投之

按此症雖小便黃赤亦作寒治者蓋以餘症及脈別之也

人參

白朮

甘草

乾薑

茯苓



位此症得之因時熱而多飲冷加以寒涼藥過度助水乘
心反來侮土先因其母後薄其子經云薄所不勝乘所勝
也時值霖雨乃寒濕相合此謂陰症發黃予以茵陳附子
乾薑湯主之經云寒淫於內治以甘熱佐以苦辛濕淫所
勝平以苦熱以淡滲之以苦燥之附子乾薑辛甘大熱散
其中寒故以為君半夏草薤辛熱白朮陳皮苦甘溫健脾
燥濕故以為臣生薑辛溫以散之澤瀉其平以滲之枳實
苦微寒瀉其痞滿茵陳微苦寒其氣輕浮佐以薑附能去
膚腠間寒濕而退其黃故為佐使也煎服一劑前症減半
兩服悉去又服理中湯數服氣得平復或難曰發黃皆以
為熱今暑熱隆盛又以熱藥治之何也予曰理當然也成
無已云陰症有二一者始外傷寒邪陰經受之或因食冷
物傷太陰經也二者始得陽症以寒治之寒涼過度變為

為陰也今君祥因天令暑熱冷物傷脾過服寒涼陰氣大
勝陽氣欲絕加以陰雨寒濕相合發而為黃也仲景所謂
當於寒濕中求之李思順云解之而寒涼過劑瀉之而逐
寇傷君正謂此也聖賢之制豈敢越哉

附子

炮去皮
三錢

乾薑

炮二錢

茵陳

一錢

白朮

四分

草薤

一錢

白茯苓

三錢

枳實

錢

半夏

製

澤瀉

各半錢

橘紅

三分

右生薑五片水煎去查涼服

細養榮湯治五疳脚弱心忪口淡耳響微寒發熱氣急小便
便白濁當作虛勞治之

黃芪

當歸

桂心

甘草

炙

陳皮

白朮

人參

各一兩

白芍藥

三兩

熟地

五味子

茯苓

各三錢

遠志

去心半兩

TIFFEN Color Control Patches

Blue Cyan Green Yellow Red Magenta White 3/Color Black

虛熱

治婦人久勞苦得面黃心悸口苦小便不黃自利食少右脈大於左此虛中受濕也

右每服四錢薑棗煎空心服
右法治虛寒黃疸

白朮

芍藥

當歸各五錢

黃芪

黃芩

茯苓

人參各三錢

陳皮半錢

黃連一錢

甘草五分

分六貼下保和溫中各二十九

補中湯治面黃多汗目皆赤四肢沉重減食腹中時痛咳嗽兩手左脈短右脈弦細兼澁右手關脈虛

升麻

柴胡各二錢

歸身二錢

蒼朮五分

澤瀉四分

甘草八分

五味子一錢

黃芪二錢半

神麴三錢

紅花少許

大麥麴五分

右作二服水煎食前

右二方治虛熱黃疸

濕熱

仲黃疸小便色不變欲自利腹滿而喘不可除熱除必噦小半夏湯主之方見嘔吐○小便色不變不可除熱者蓋中無熱故清白而不黃自無熱可除也諸疸小便色白不可除熱者無熱也若有虛寒症者當作虛勞治之 諸疸小便黃赤色者為濕熱治法並見表裏虛疸條

穀疸丸專治穀疸

苦參三兩

龍膽草一兩

牛膽一兩

右為末入牛膽汁加少蜜為丸空心薑湯或甘草湯下

葛根湯治酒疸

葛根一兩

枳實炒

山梔

豆豉各一兩

甘草兩



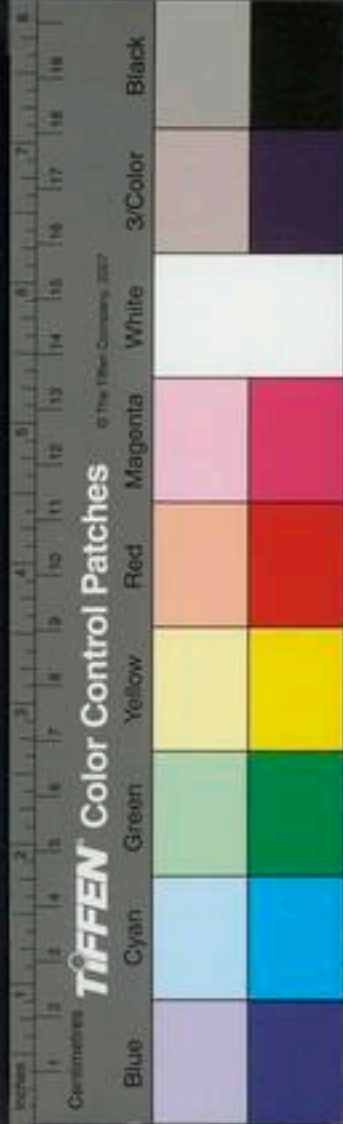

運氣

白水煎不拘時溫服

外治黃疸以柳枝入水濃煎汁服之

經患五色急黃以水調山豆根末二錢空心服之
運氣黃疸皆屬濕熱經云少陰司天之政四之氣溽暑至
民病黃疸又云厥陰司天之政四之氣溽暑濕熱相溽民
病黃疸而為附腫是也

雜方

羅疳鼻瓜蒂散治黃疸渾身如金色累效

瓜蒂二錢 母丁香一錢 黍米四十粒 赤小豆五分

右為細末每夜臨臥時先含水一口却於兩鼻孔嚙上
半字便睡至明日取下黃水便服黃連散病輕者五日

效重者半月效黃連散方見前大小開條

聖治遍身如金色用瓜蒂四十九箇須是六月六日收者
丁香四十九粒入甘鍋內燒烟盡為度研細小兒用半字

吹鼻及搯牙大人用一字吹鼻內立瘥

藥要治黃疸用苦葫蘆瓢如大棗許四枚以童便浸三兩
食頃取兩棗許分納兩鼻中黃水自出效令病人吸之

又方治黃疸身眼皆如金色修合不可令婦人雞犬見之
取東引桃枝一握細切用水二鍾煎至半空心服服後三
五日其黃離離如薄雲漸散唯眼最後瘥百日方平復身
黃漸散後可時飲清酒一盞使眼中黃易散忌食熱麪猪
魚等物

針灸

針灸黃疸有二法

其一取脾經云脾足太陰之脈所生病者黃疸視盛虛熱
寒取之

其二取腎經云腎足少陰之脈所生病者黃疸視盛虛熱
寒取之

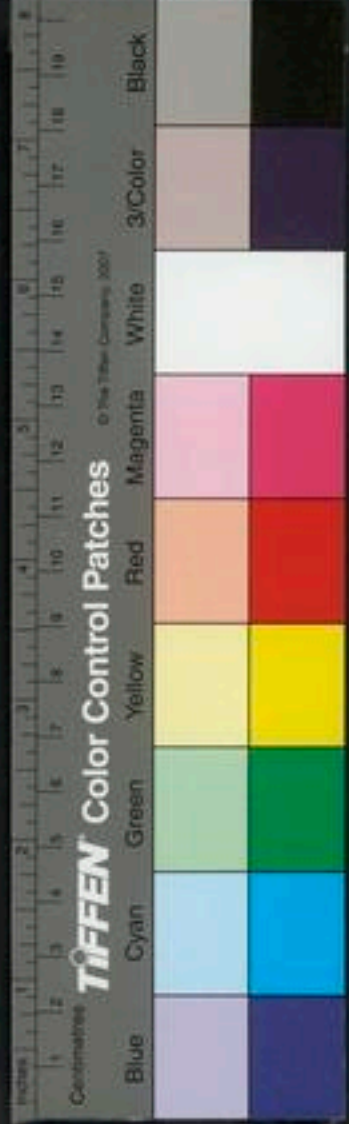

王黃疸 腕骨三分灸 中腕補

黃疸發虛傷寒飲食過多

腕骨一分 湧泉三分 百勞 三里 中腕 膏肓

甲黃癰善欠脇下滿欲吐脾俞主之千金云身重不可動 消渴身

熱面赤黃意舍主之。消渴黃癰足一寒一熱舌縱煩滿

然谷主之。消癰善喘氣走咽喉不能言手足清溺黃大

便難噎中腫痛唾血口中熱唾如膠太谿主之。黃疸熱

中善渴太衝主之。身黃時有微熱不嗜食膝內內踝前

痛少氣身重中封主之。黃癰身黃勞宮主之。嗜臥四

肢不欲動搖身黃灸手五里左取右右取左。黃癰刺脊

中 千金云腹

瘵目黃者曰瘵 溺黃赤安臥者亦名黃疸

身痛而色微黃齒垢黃爪甲上黃黃疸也 論疾疹

仲脈沉渴欲飲水小便不利者皆發黃 腹脹滿面痿黃

躁不得睡屬黃家。跌陽脈緊而數數則為熱熱則消穀

緊則為寒食即為滿尺脈浮為傷腎。跌陽脈緊為傷脾

寒熱相搏食穀即眩穀氣不消胃中苦濁濁氣下流小便

不通陰被其寒熱流膀胱身體俱黃名曰穀疸。陽明病

脈遲者食難用飽飽則發煩頭眩小便又難此欲作穀疸

雖下之腹滿如故所以然者脈遲故也。心中懊憹而熱

不能食時欲吐名曰酒疸。病酒黃疸必小便不利其候

心中熱足下熱是其症也

脈 酒疸黃色心下結熱而煩

脾 額上黑微汗出手足中熱薄暮則發膀胱急小便自利

名曰女勞疸腹如水狀不治治見 黃疸之病當以十八

日為期治之十日已上宜瘥反劇為難治。疸而渴者難

診

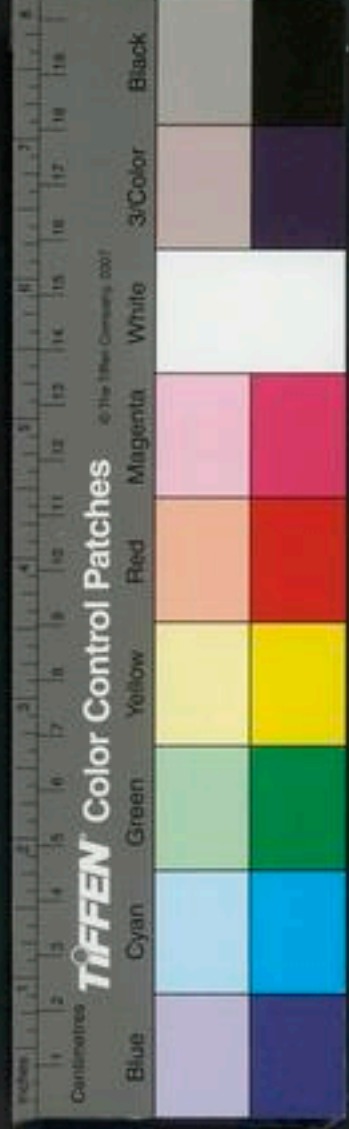

血虛

治疸而不渴者可治發於陰部其人必嘔發於陽部其人振寒而發熱

凡黃家候其寸口脈近掌無脈口鼻冷並不可治

產後發黃

治一婦人四月內產發黃四肢倦怠食少經事不來時發熱脈弦

白朮

人參

秦艽

丹皮

生地

木通

柴胡

芍藥

川芎

黃芩

乾葛

甘草

分十二貼水煎食前熱服
食勞疴黃

瀉肝補脾

一名黃胖夫黃疸者暴病也故仲景以十八日為期食勞黃者宿病也至有久不愈者故宜另立篇門

大溫中丸治黃胖

朱先生晚年定者

香附

甘草

針砂

厚朴

芍藥

陳皮

山查

蒼朮

白朮

茯苓

青皮

蒼朮

俱為細末醋糊丸如桐子面黑筋骨露氣實者米飲下五六十九面肥白與氣虛羸弱者白朮湯下三四十九忌一切生冷油膩鷄鵝羊鴨生硬併糝粽難化之物服過七日後便覺手掌心涼口唇內有紅暈起調理半月愈

丈夫黃胖胃有宿積口淡脚瘦氣急

針砂

蒼朮

香附

三稜

陳皮

黃連

茱萸

人參各半 茯苓七錢

右為末神麩醋糊丸每服五十九若飽入保和十九白湯下

又小温中丸治黃胖

宜草野食賤人服蓋其飲食無積但補陰燥濕而已

針砂一斤以醋炒為末入糯米炒極黃為末亦用一斤醋糊丸如桐子大每米飲下四五十丸忌口同上輕者服五兩重者不過七兩愈

六十嫂面黃口苦而渴此食積生濕熱

白木一錢 連翹一錢 羌活 通草

煎熟吞下穀疸丸保和丸各四十粒阿魏丸五粒

煖中丸治黃胖殺肝邪舒脾氣虛者不宜用

陳皮 蒼朮 厚朴製 三稜

白朮 青皮各五錢 香附一兩 甘草二兩

針砂十兩 醋紅

右為末醋糊丸空心監醫湯下五十九丸晚食前酒下亦可忌狗肉

右五方附朴查青稜蓬以磨積針砂酸醋以瀉肝白朮蒼朮以補脾重可去怯之劑唯温中丸無補性虛者勿用

治黃胖綠礬六兩用米醋於鐵鍋內煮七次以乾為度置地上出火氣為末南星末一兩炒麩一兩大皂角二斤水煮熟揉出膿膠去皮查濾過再熬入棗子六兩蒸熟去皮核煎成濃膏搗勻和前藥末為丸如桐子大每服五丸早晚用薑湯各一服忌油膩煎煖如身上發紅斑時急煎棗湯服之斑自愈

治男婦患食勞氣勞遍身黃腫欲變成水及久患瘰癧

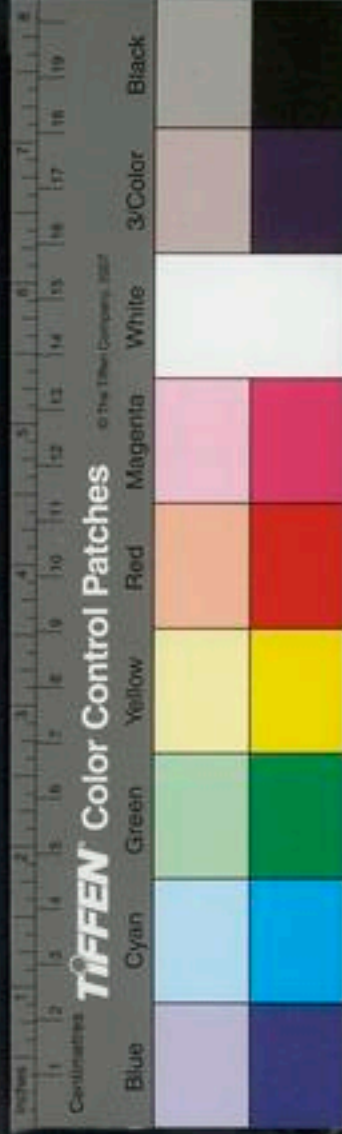

小腸膀胱面目忽黃宜服紫金丹

膽礬三錢

黃蠟二兩

大棗五十枚

右以砂鍋或銀石器內用好醋三升先下礬蠟慢火熬半日取出棗去皮核次下蠟再慢火熬一二時如膏好入蠟茶二兩同和丸如桐子大每服二三十丸茶酒任下如久患腸風痔漏陳米飲下日三服一日見效宗室趙彥材下血面如蠟不進食蓋酒病也授此方服之終劑血止面鮮潤食亦倍常新安一士人亦如是與三百粒作一服立愈

羅黃礬丸治食勞黃目黃身黃

皂礬

不拘多少置砂鍋內燒通赤用米醋點之燒用木炭

右為末棗肉丸每服二三十丸食後薑湯下一方用白礬不用皂

世棗礬丸治黃胖

皂礬五兩

棗肉二兩

蒸粉二兩

右為末生薑汁丸每服二三十丸一日二次米飲下食前

右三方礬醋之酸以瀉肝棗肉之甘以補脾若虛黃於前疸閉小便自利自汗虛勞疸條下諸方選用之

虛黃 婦人年三十面黃脚瘦弱口苦喜茶月經不勻且多倦

意 黃芪三分 白朮一分 炒栝二分 秦艽二分

甘草三分 木通五分 陳皮五分 芍藥

人參各一錢 當歸一錢

一婦年六十面黃倦甚足瘦口苦脈散而大此濕傷氣也

白朮兩半 陳皮四錢 蒼朮 木通

黃芩各三錢 砂仁 人參 川芎各二錢



黃柏炒一錢 甘草炙五分
分六貼水煎食前服

王官人痞後面黃脚瘦弱倦怠食飽氣急頭旋

黃芪二分 蒼木一錢 白木半錢 木通二分

甘草炙二分 黃柏炒三分 厚朴製一錢 陳皮一錢

水煎服

成唐五官面黃脚瘦無力食不化脈虛而少弦口苦肚脹宜補之

蒼木半錢 木通三分 白木一錢半 當歸五分

芍藥 陳皮各五分 甘草炙二分 川芎五分

人參三分 水煎下保和丸四十九

經治食氣遍身黃胖氣喘食不進心胸渴悶用不蛀皂角去皮及子塗好譜炙令焦爲末一錢巴豆七粒去油膜二

件以淡醋研好黑爲丸如麻子大每服三九食後陳皮湯

下日三服隔一日增一丸以利爲度常服消酒食

子和一男子作贅偶病疽善食而瘦四肢不舉面黃無力

其婦翁欲棄之其女不肯婦翁乃農夫招婿意欲作勞見

其病甚每日詬辱之人教之餌蠟礬丸三稜丸俱不效戴

人見之不脛而療使服涌劑去積痰宿水一斗又以泄水

丸通經散下四五十行不止戴人命欲水水一盞立止次

服平胃散間服檳榔丸五十粒七日黃退力生蓋黃疽之

症濕熱與宿穀故也俗謂之食勞黃

世喜喫乾茶

石膏 白芍藥 黃芩

水煎服更於積塊門茶瘰條相參用之

山酒麪黃用絲瓜連皮子燒灰因麪得病麪湯調下因酒

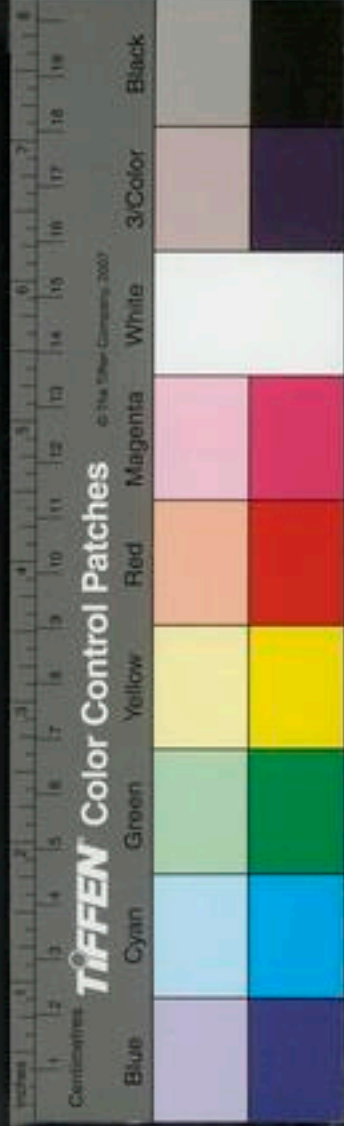

虛

得病酒調下

黃汗

黃汗汗出染衣黃如栢汁是也

仲問曰黃汗之為病身體腫發熱汗出而渴狀如風水汗沾衣色正黃如栢汁脈沉何從得之師曰以汗出時入水中浴水從汗孔入得之宜芪桂酒湯主之

黃芪

白芍藥各五兩 桂枝三兩

右三味以苦酒一升水七升相和煮取三升溫服一升

初發當心煩服至六七日乃解若心煩不止者以苦酒

阻故也

一方用好酒代苦酒

黃汗之病兩脛自冷假令發熱此屬歷節食已汗出又身常森盜汗出者此勞氣也若汗出已反熱者久久其身必甲錯若發熱不止者必生惡瘡若身重汗出已輒輕者久

久身必潤又胸前痛腰上有汗腰下無汗腰臆弛痛如有

物在皮中狀刺者不能食身疼重煩躁小便不利者此為

黃汗桂枝加黃芪湯主之

方見本門表證下

脈浮而洪浮則為風洪則為氣風氣相搏風強則為隱疹

身體為痒痒為泄風久為痲癩氣強則為水難以俛仰風

氣相擊身體洪腫汗出乃愈惡風則虛此為風水不惡風

者小便通利上焦有寒其口多涎此為黃汗

目黃

經云目黃者曰黃疸然亦有目黃而身不黃者故宜另立

篇門

風氣自陽明入胃循脈而上至目皆其人肥風氣不得外

洩則為熱中而目黃

全文見諸風條

青龍散治風氣傳化腹內疼結而目黃風氣不得泄為



熱中煩渴引飲

地黃

威靈仙

防風

荊芥穗

何首烏

去黑皮米泔浸一宿竹刀切各二兩

右為末每日三服食後沸湯調下一錢

治黃疸目黃不除用瓜丁為細末如葶大納鼻中令病人深吸取鼻中黃水出愈

針灸目黃有五法

其一取心經云心少陰之脈所生病者目黃脇痛云

其二取心主經云心主手厥陰之脈是動則病面赤目黃云

其三取小腸經云小腸手太陽之脈所生病者耳聾面黃云

其四取大腸經云大腸手陽明之脈所生病者目黃口乾云

其五取膀胱經云膀胱足太陽之脈所生病者目黃淚出云

已上五法並視盛虛寒熱陷下取之

黑疸

黃疸久久變為黑疸身黃額黑或身面俱黃是也若身不

黃口面黑於章門主之針灸經云神門亦治疸

酒疸下之久久變為黑疸目青面黑心中如噉蒜齏狀

大便正黑皮膚爪之不仁其脈微弱雖黑微黃故知之

黃家日晡時發熱而反惡寒此為女勞得之膀胱急少腹

滿一身盡黃額上黑足下熱因作黑疸其腹脹如水狀大

便黑或時溇此女勞之病非水也腹滿者難治硝石散主

之

硝石

礬石燒各等分

硝石

礬石燒各等分



診

右為細末勻和以大麥麩粥調服方寸七日三服病隨
大小便下小便去黃大便去黑是其候也

調治黑疸多死宜急治用土瓜根一斤搗碎絞汁六合頓
服當有黃水隨小便出更服之

面宛然浮腫脊痛不能正立其色焔黑多汗惡風者屬風

治見諸
風門

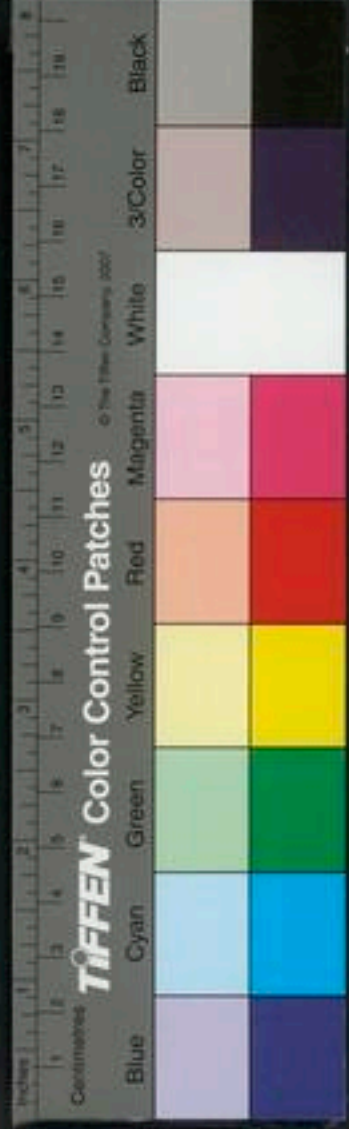
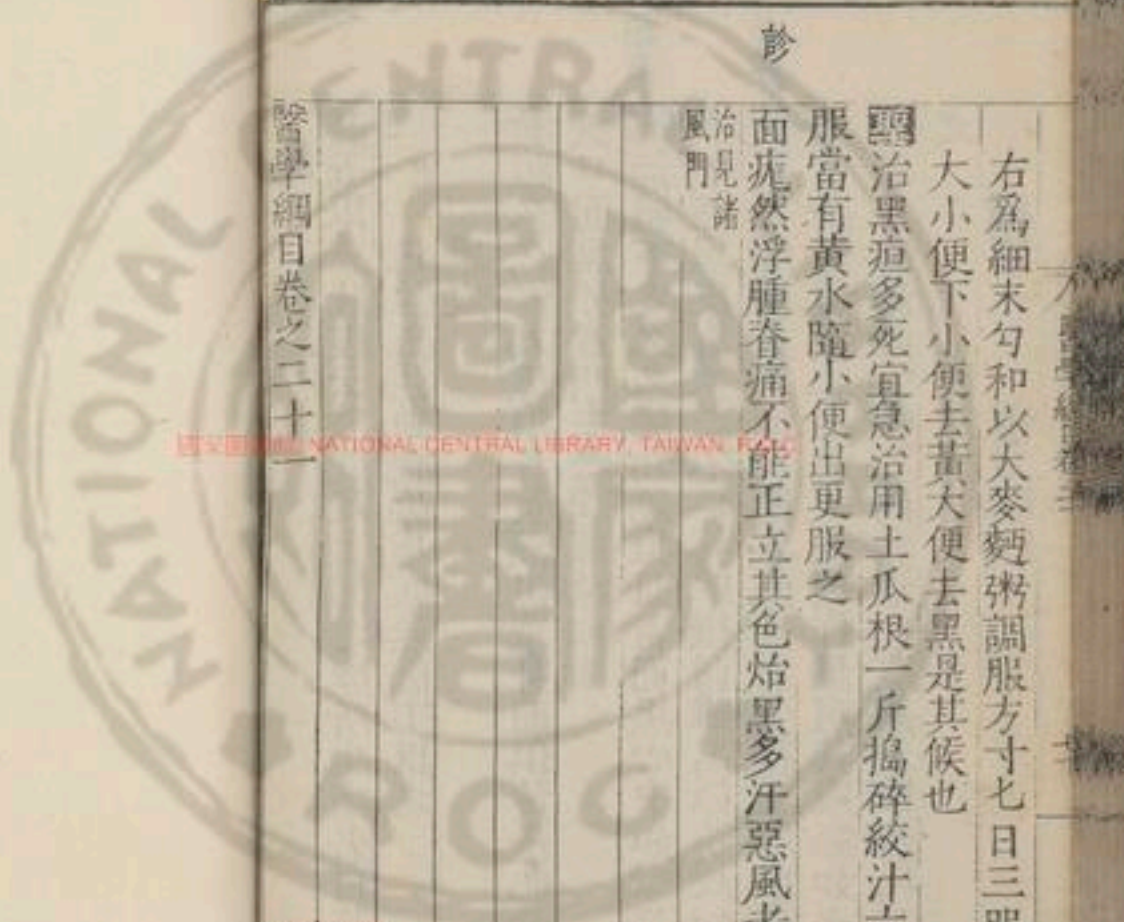

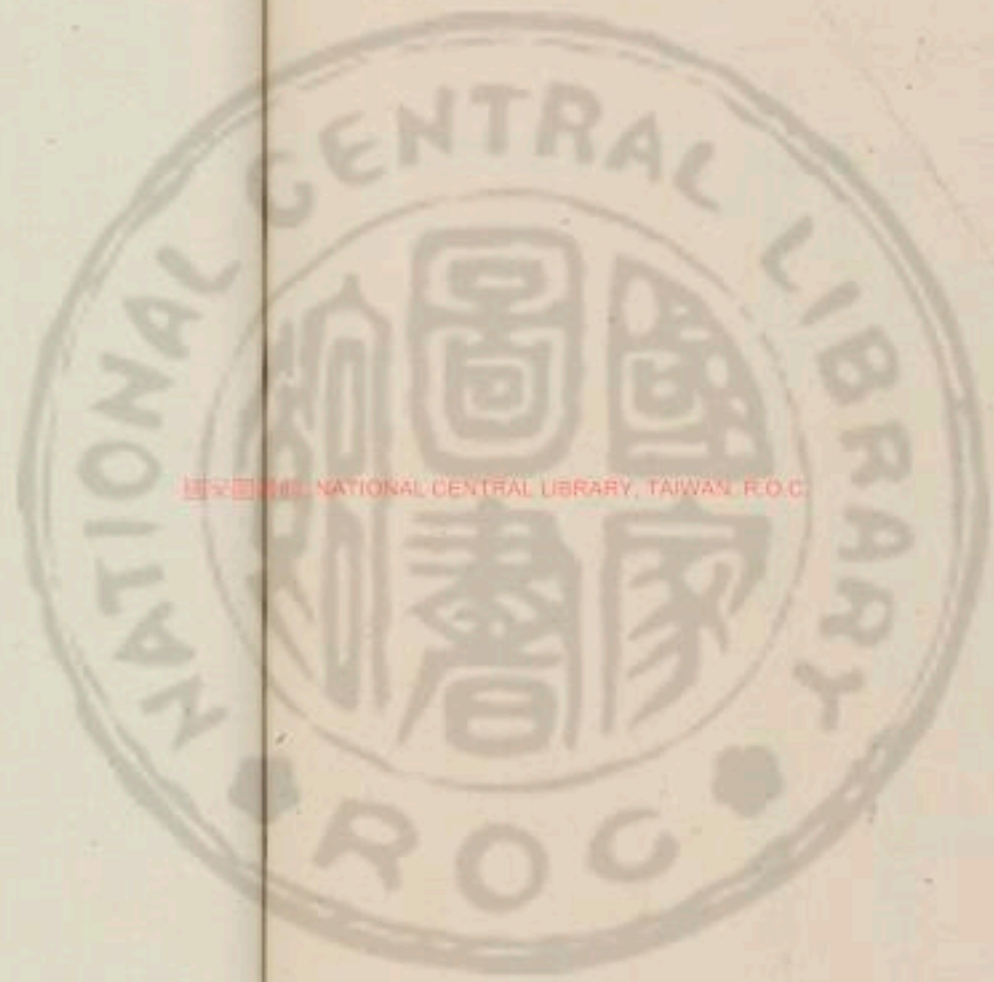

國立中央圖書館, NATIONAL CENTRAL LIBRARY, TAIWAN, R.O.C.



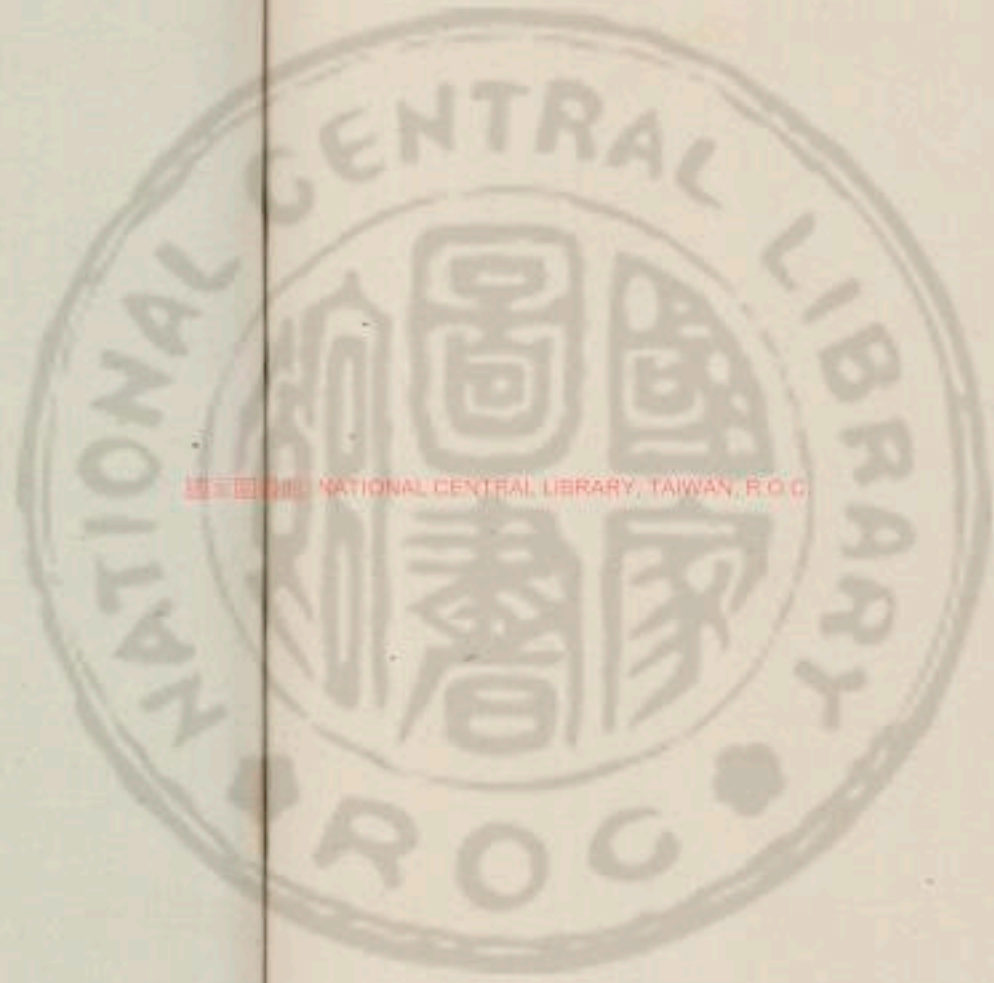

國立中央圖書館 國立中央圖書館, TAIWAN, R.O.C.



И.С. КОЛОДЦЕВ: МАТОНЫ. СЕНТРАЛЬНАЯ БИБЛИОТЕКА. ТИФЛИС. Р.О.С.

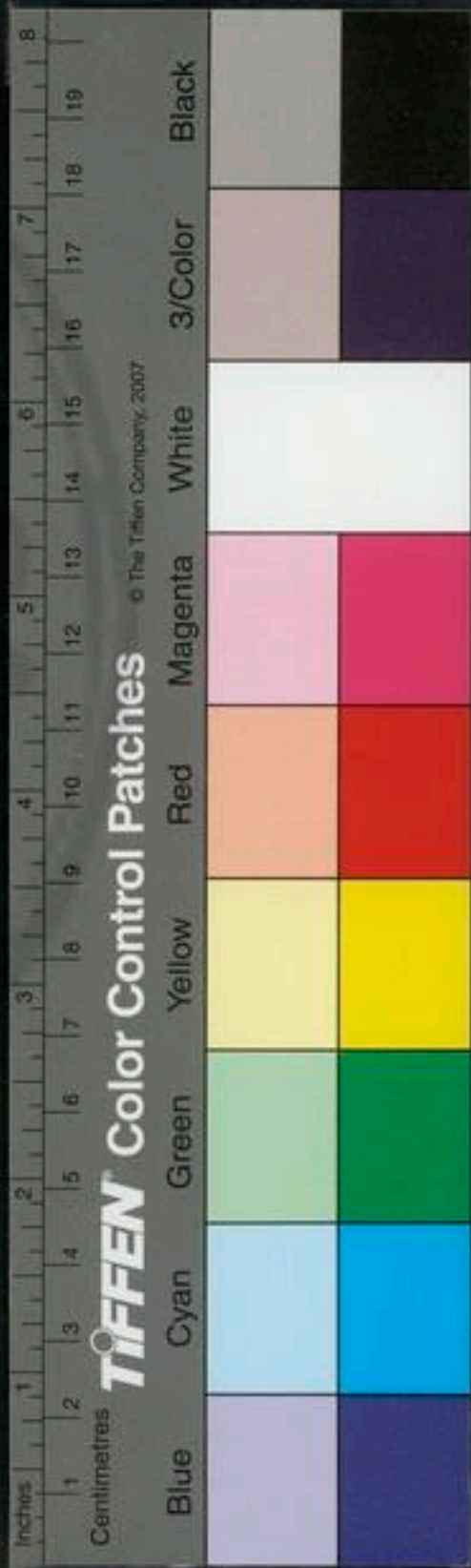

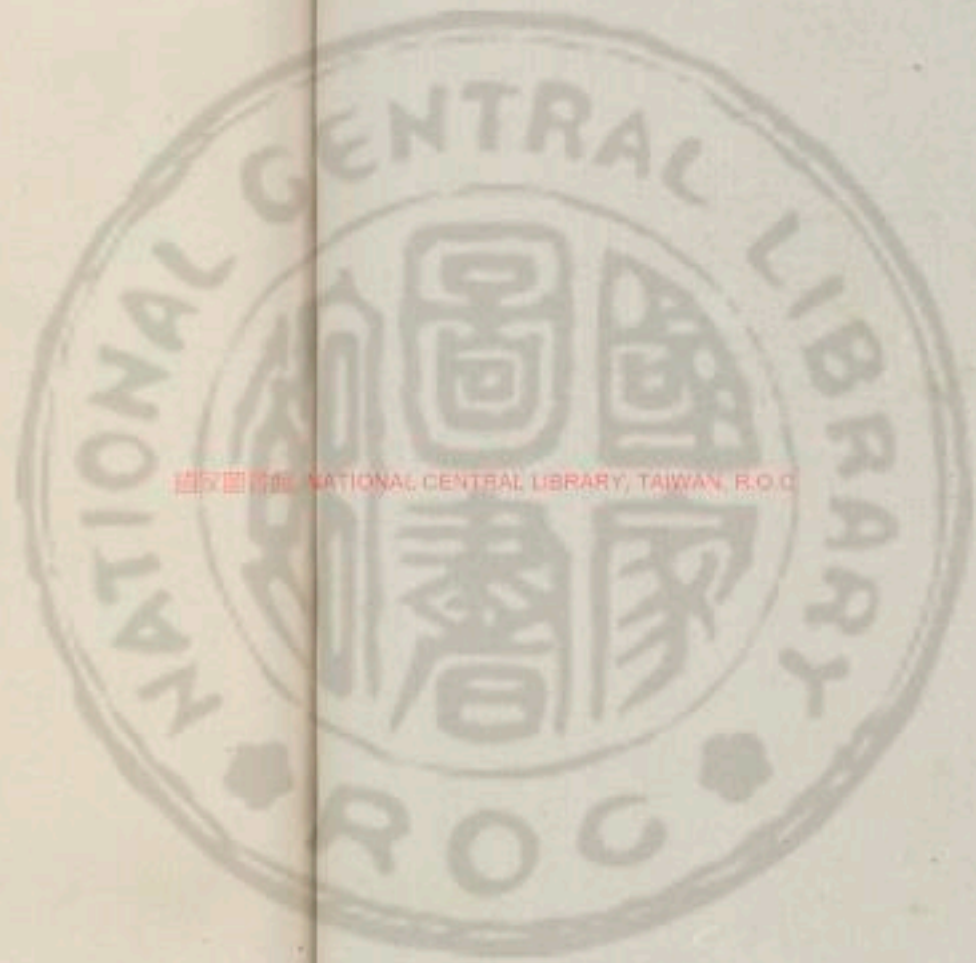

國立中央圖書館 NATIONAL CENTRAL LIBRARY, TAIWAN, R.O.C.



207202 v.7



國立中央圖書館 NATIONAL CENTRAL LIBRARY, TAIWAN, R.O.C.



醫學綱目卷之二十一

脾胃部

大法

腹痛 胎前腹痛 產後腹痛 腸鳴

丹腹痛 有寒 積熱 死血 食積 濕痰



垣夫心胃痛及腹中諸痛皆因勞力過甚飲食失節中氣不足寒邪乘虛而入客之故卒然而作大痛經言得炅則止炅者熱也以熱治寒治之正也然腹痛有部分臟腑有高下治之者亦宜分之如厥心痛者乃寒邪客於心胞絡也前人以良薑藿蒲大辛熱之味末之酒調服其痛立止此直折之耳真心痛者寒邪傷其君也手足青至節甚則旦發夕死夕發旦死中脘痛者太陰也理中建中草薤薤丸之類主之臍腹痛者少陰也四逆藹附禦寒湯之類主之少腹痛者厥陰也正陽散回陽丹當歸四逆湯之類主之雜症而痛者苦練湯酒煮當歸丸丁香練實丸之類主

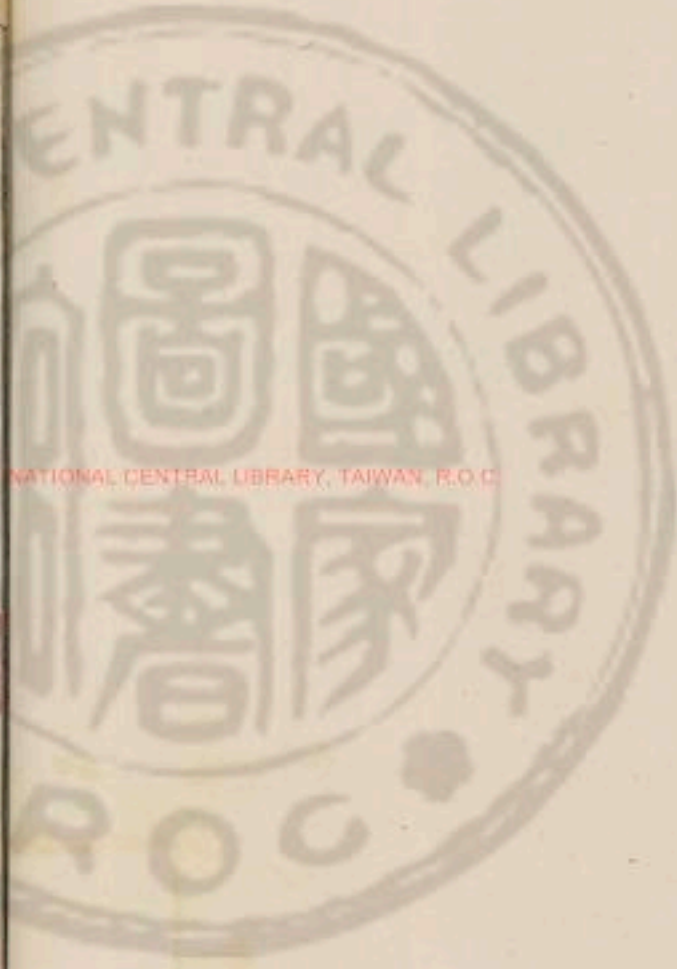

寒

之是隨高下治之也更循各臟部分穴俞而灸刺之如厥心痛者痛如針刺其心甚者脾之痛也取之然谷太溪餘臟皆然如腹中不和而痛者以甘草芍藥湯主之如傷寒候下傳太陰腹滿而痛者桂枝加芍藥湯主之痛甚者桂枝加大黃湯主之夏月肌熱惡熱脈洪疾而痛者黃芩芍藥湯主之又有諸虫痛者如心腹懊懣作痛聚往來上下行痛有休止腹熱善渴涎出面色乍青乍白乍赤嘔吐水者虬咬也以手緊按而堅持之無令得脫以鍼刺之久持之虫不動乃出鍼也或局方化虫丸及諸虫之藥量虛實用之不可一例治也

溼秋腹痛肌寒惡寒脈沉微足太陰足少陰主之桂枝芍藥湯 中腕痛太陰也理中建中黃芪湯之類 臍腹痛少陰也四逆真武附子湯之類 小腹痛厥陰也重則正

陽散回陽丹之類輕則當歸四逆湯之類太陰傳少陰痛甚者當變下利而止

中陰屬大陰

仲虛勞裏急腹中痛小建中湯主之

方見傷寒

羅肝勝乘脾○真定路總管劉仲美年踰六旬有脾胃虛熱之証至元辛巳閏八月初天氣陰寒因官事勞役渴而飲冷夜半自利兩行平旦予診視其脈弦細而微四肢冷手心寒唇舌皆青褐色腹中微痛氣短而不思飲食予思內經云色青者肝也肝屬木唇者脾也脾屬土木尅土故色見於唇難經亦云見肝之病則知肝當傳之於脾故先實其脾氣令脾不受肝之邪也索古先師云假令五臟各行已勝侮所不勝當重實不勝微瀉其勝以黃芪建中加芍藥附子湯主之且芍藥味酸瀉其肝木微瀉其勝黃芪甘草甘溫補實脾土皆重實其勝桂附辛熱治其寒水又

TIFFEN Color Control Patches

Blue Cyan Green Yellow Red Magenta White 3/Color Black

助陽退陰飴糖甘溫補脾之不足肝苦急急食甘以緩之
生姜大棗辛甘大溫生發脾胃升騰其氣行其榮衛能緩
其急每服一兩依法煎服再服而愈黃芪建中湯倍芍藥

量虛實加附子

本方見治
虛實法

仲理中湯

方見傷寒
少陰病

垣草薏苡丸治脾胃虛而心火乘之不能滋榮上焦元氣
遇冬腎與膀胱之寒水旺時子能令母實致肺金大腸相
輔而來尅心乘脾胃此大復其讐也經曰大勝必大復故
皮毛血脉分肉之間元氣已絕於外又大寒大燥二氣併
乘之則苦惡風寒耳鳴及腰背相引胃中而痛鼻息不通
不聞香臭額寒腦痛目時眩目不欲開腹中爲寒水反乘
痰唾涎沫食入反出腹中常痛及心胃痛脇下急縮有時
而痛腹不能努大便多瀉而少秘下氣不絕或腸鳴此脾
胃虛之極也胃中氣亂心煩不安而爲霍亂之漸膈咽不
通噎塞極則有聲喘喝閉塞或日陽中或煖房內稍緩口
吸風寒則復作四肢厥冷身體沉重不能轉側不可回顧
小便溲而時燥此藥主秋冬寒涼大復氣之藥也

草薏苡仁

一錢四分
裏煨去皮

吳茱萸

八分湯
洗焙乾

益智仁

分八

白姜

錢一

甘草

分六

桃仁

去皮尖
七分

澤瀉

一分小
數減半

黃芪

分八

人參

分八

麥蘖

半錢
炒

神麴

分四

當歸

分六

柴胡

分四

右件十七味同爲細末桃仁另研如泥再入一處研勻
湯浸蒸餅爲丸如桐子大每服三五丸白湯送下旋
斟酌多少

神聖復氣湯治復氣乘冬足太陽寒氣足少陰腎水之旺



子能令母實手太陰肺實反來侮土火木受邪腰背胷膈
閉塞痛疼善噎口中涎目中泣鼻中流濁涕不止或有息
肉不聞香臭咳嗽痰沫上熱如火下寒如水頭作陣痛目
中流火視物眈眈耳鳴耳聾項并口臭或惡風寒喜日陽
夜臥不安常覺痰寒膈咽不通口無滋味兩脇縮急而痛
牙齒動搖不能嚼物腰膈間及尻髻膝足寒冷陰汗前陰
冷行步欹側起居艱難掌中寒風痺麻木小便數而晝多
夜頻而少氣短喘喝少氣不足以息卒遺矢無度婦人白
帶陰戶中大痛牽心而痛鰲黑失色男子控掣牽心陰陰
而痛面如赭色食少大小便不調煩心霍亂逆氣裏急而
腹皮色白後出餘氣腹不能努或腸鳴膝下筋急肩胛大
痛此皆寒水來復火土之僭也

乾姜炮三

人參五

半夏湯泡七分

柴胡錢一

藜本八分

防風五分

羌活錢

甘草八分

升麻七分

白朮花五分

歸身六分

黑附子三分

皮錢

桃仁湯浸五分

郁李仁湯浸五分

右作一服水五盞煎至二盞入

黃芪錢一

草薺錢一

陳皮五分

右件入在內再煎至一盞再入下項藥

黃柏酒浸五分

黃連酒浸三分

枳殼三分

生地酒洗二分

已上四味預一日另用新水浸又次入

細辛二分

川芎三分

蔓荊子三分

預一日用水半大盞分作二處浸此三味并黃柏等藥
前正藥作一大盞不去查入此浸藥再上火煎至一大
盞去查稍熱服空心又能治咬頰咬唇咬舌舌根強硬
等症如神忌肉湯及食肉使不助經絡中火邪也大抵

腎併膀胱經中有寒肺氣元氣不足者皆宜服之神驗
於月生月滿時隔三五日一服如病急不拘時候
益智和中九季秋合治心腹中大痛煩躁冷汗自出

草薹仁錢四

益智仁錢三分

甘草錢二分

黃芪

當歸身

人參

乾姜

麥門冬

麴末

陳皮各五分

桂枝

桂枝各一分

大麥藥錢半

黃連錢

生地錢一

姜黃各二分

木香分

右爲細末湯浸蒸餅爲丸如桐子大每服二三十丸溫
水送下細嚼亦得

溫胃湯治服寒藥多致脾胃虛弱胃脘痛

白豆蔻錢三分

益智

砂仁

甘草錢二分

姜黃各二分

陳皮錢七分

澤瀉錢三分

黃芪錢七分

乾姜二分

厚朴二分

人參三分

右爲細末每服三錢水一盞煎至半盞食前溫服

丹里成人年二十五歲肚痛二箇月食少面微寒

白朮

陳皮

青皮各半兩

川芎

白芍

半夏各錢三分

蒼朮

官桂

歸身尾

甘草錢

木通各錢一分

分七貼姜二片煎下保和丸二十粒

一老人腹痛作隔不禁下者

川芎

蒼朮

香附

白芷

茯苓

乾姜

滑石

右八方皆治中寒虛寒腹痛也

垣木桂湯治寒濕所客身體沉重胃脘痛面色痞黃

麻黃錢

桂枝分五

杏仁錢

草薹仁

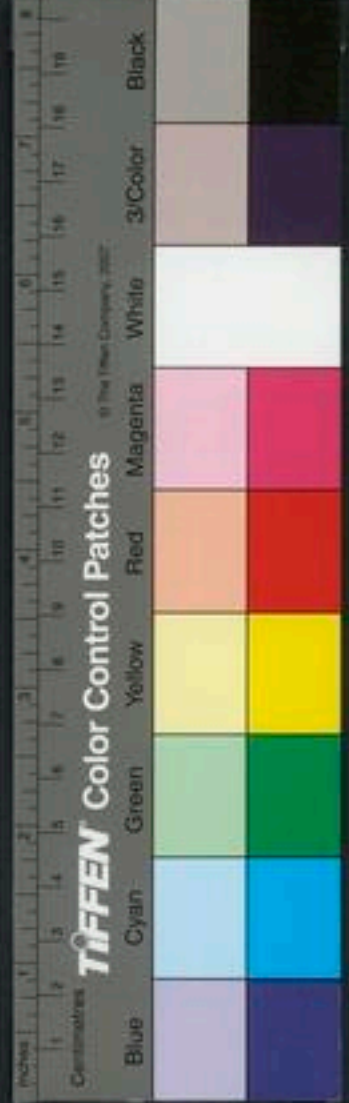

半夏 澤瀉 炒麩各五分 蒼朮 錢三

陳皮 錢一 白茯苓 錢各一 猪苓 分五 黃芪 各五分

甘草 二分

右咬咀水二大盞煎至一盞去查稍熱服食前

麻黃草薏苡丸季秋合治客寒犯胃心胃大痛不可忍者

麻黃 去節 二錢 草薏苡 炒麩 各一 益智 分八

升麻 大麥麩 砂仁 黃芪

半夏 湯 白木 陳皮 各五分 柴胡

甘草 吳茱萸 當歸身 青皮

木香 厚朴 各二 萆澄茄 紅花

蘇木 各五分

右爲末湯浸蒸餅爲丸如桐子大每服三五十九細嚼

溫水送下

厚朴湯治脾胃虛寒心腹滿及秋冬客寒犯胃時作疼痛

厚朴 姜 陳皮 去白 二兩 甘草 錢 乾姜 各五分

茯苓 去皮 一兩

戊火已衰不能運化又加客氣聚爲滿痛散以辛熱佐以苦甘溫以淡泄之扶持胃氣以期平也

羅高良姜湯治心腹絞痛如刺兩脇支滿不可忍

高良姜 錢五 厚朴 錢 當歸 炒 桂心 各二錢

右咬咀以水一升煮取四合分二服若一服痛止便停

不須更服若強人分二服劣人分三服增損之

本治心脾痛神効荔枝核爲末每服一錢熱醋湯調下

仲四逆湯 真武湯 附子湯 並見傷寒

腹中寒氣雷鳴切痛胃膈逆滿嘔吐附子粳米湯主之

附子 炮 半夏 分五 甘草 兩半 大棗 箇十

臍腹痛屬少陰

粳米半升

右五味以水八升煮米熟用湯或去查溫服一升日三服

羅益智散治傷寒陰盛心腹痞滿嘔逆瀉利手足厥逆及一切冷氣攻心脇臍腹脹滿絞痛

川烏

炮去皮臍四兩

乾姜炮

青皮去白各兩

右爲細末每服三錢水二盞生姜三片棗二枚劈破同煎至八分去查溫服食前

本又方治胸滿氣噎下部冷臍腹疔痛

半夏二兩

生姜六兩

陳皮四兩

桂一兩

吳茱萸五十粒

湯洗泡

右㕮咀用水十升煮取四升分五服冷再服空心食前服 予少年時曾患臍疔腹痛初不疑其虛遍服諸家

藥無効遂自診之覺是虛症合此藥一劑服未至半劑頓愈

少腹脹

海正陽散

回陽丹

當歸四逆湯

已上三方

羅葱熨治驗

內經云寒氣客於小腸膜原之間絡血之

中血泣而不得注於大經血氣稽留不得行故宿昔而成積矣又寒氣客於腸胃厥逆上出故痛而嘔也諸寒作痛得炅則痛立止真定一秀才年三十一肌體本弱左脇下有積氣不敢食冷物覺寒則痛或嘔吐清水眩運欲倒目不敢開惡人煩冗靜臥一二日及服辛熱之藥則病退延至至元甲戌秋初因勞役及食冷物其病大作腹痛不止冷汗自出四肢厥冷口鼻氣亦冷面色青黃不澤全不得臥扶几而坐咳嗽咽膈不利予與藥服之見藥則吐藥不得入無如之何遂以熟艾約半斤用白紙一張鋪於腹上

熱

紙上攤艾令勻又以葱蔥數枝批作兩半片鋪於熱艾上
再用白紙一張覆之以慢火熨斗熨之冷則易之覺腹中
熱腹皮暖不禁以帛三搭多縫帶繫之待冷方解初熨時
得暖則痛減大暖則痛止至夜得睡翌日再與對証藥服
之良愈故立此熨法以救將來之痛也

海夏腹痛肌熱惡熱脉洪疾手太陰足陽明主之芍藥黃

芩湯治腹痛脉洪數

方見下
前篇

丹婦人肚墜痛不泄脉不數

陳皮

地黃

芍藥二錢

黃芩

木通

歸尾錢一

甘草錢

桃仁二十箇

經卒患腹痛水研山荳根汁半盞服之

五靈脂湯治中暑肚腹疼不已

五靈脂

香附各等

右爲末白湯調服

虛

腹痛或大便利或用手重按痛處不痛者爲虛治法並於
寒條選用之或無寒者如左方

芍藥甘草湯芍藥甘草治腹痛稼穡作甘甘者已也曲直
作酸酸者甲也甲已化土此仲景妙方也

芍藥兩

甘草兩

右哎咀每服五錢水煎服海藏云白收而赤散也酸以
收之甘以緩之

海肚腹痛者芍藥甘草湯主之

弦 傷氣 芍藥

洪 傷金 黃芩 加棗

脉緩 傷水 加桂枝 生姜

澁 傷血 當歸

遲 傷火 乾姜



丹婦人痢後血少腹痛

白芍藥二錢

歸身尾半錢

陳皮二錢

川芎五分

調服六一散

仲痛而秘者厚朴三物湯主之

厚朴兩

大黃兩

枳實五

右三味以水一斗二升先煮二味取五升內大黃煮取二升溫服一升以利爲度

丹一男子年十八歲自小面帶微黃五月間腹大痛醫者與小建中湯加丁香兩貼不効加嘔吐清汁又與十八味丁沉透膈湯兩貼食全不進痛無休止臥不能起如此五六日又與阿魏丸百餘粒至夜發躁不得睡口却不渴予脉之左三部沉弦而數關部尤甚右三部沉滑而數實痛處不可按遂與大柴胡湯四貼加甘草下之痛嘔雖減食

猶未進遂與小柴胡湯去黃芩人參加芍藥陳皮黃連生甘草二十貼而愈 自雲許先生始因飲食作癢成脾疼後累因觸冒風雪腿骨作疼衆皆以脾疼骨疼爲寒雜進黃牙瀝丹等藥雜治十餘年間艾灸數萬計或似有効及至病再作反覺加重至五十一歲時又冒雪乘船而病愈加至坐則不能起扶起亦不能行兩膝骨不能開合若脾疼作時則兩膝骨痛處似覺稍輕若飲食甘美脾疼不作則膝骨重痛增諸老袖手計無所出予謂此初因中脘有食積痰雜以胃寒濕抑遏經絡血氣津液不行痰飲注入骨節往來如潮其湧而上則爲脾疼降而下則爲膝痛非湧泄之法不足以治之時七月二十四日遂以甘遂末一錢入猪腰子內煨與食之連瀉七行至次日兩足便能行步至八月初三日嘔吐大作不能起牀顆粒不食但時煩

躁氣弱不能言語諸老皆歸罪於七月之瀉而又知累年
熱補之悞皆不敢用藥予嘗記金匱云病人無寒熱而短
氣不足以息者此實也其病多年鬱結一旦以刀圭之劑
泄之徒動猖狂之勢他未有制禦之藥所以如此仍以吐
劑達其上焦以次第治及中下二焦於初三日用瓜蒂吐
不透初六日用梔子又吐不透初九日用附子尖三枚和
漿水與之始得大吐其嘔噦終止前後所吐共得膏痰沫
液一大水桶初十日遂以朴硝滑石黃芩石膏連翹等涼
藥咬咀一斤蒸煎濃汁放井水中極冷飲之十一月十二
日十三日十四日每日食上件藥一斤十五日腹微滿大
小便皆秘闕予欲用大承氣下之諸老皆以爲不可十六
日六脉皆歇至予診其脉獨歇至卯酉二時其餘時刻平
勻如舊予曰卯酉爲手足陰陽之應此大腸與胃有積滯

不行所致當速瀉之爭論不已至十八日遂作紫雪半斤
十九日早紫雪成每用一匙頭以新汲井水化下至二十
日天未明已服紫雪五兩神思稍安腹滿亦減遂收起紫
雪不與二十一日大爲小便閉作痛所苦遂飲以蘿蔔子
汁半茶鍾隨手痛止小便立通廿二日小腹滿痛不可捫
摸神思不佳遂以大黃牽牛作丸服至三百丸至二十三
日巳時下大便併通如爛魚腸三碗許臭惡可畏是日神
思稍安診其脉不歇至矣二十四日腹大絞痛殆不能勝
者約一時許腰膈沉重且墜兩時不出聲不能言瀉下穢
物如柏油條者一尺餘肚中加燒片時方定至廿五日神
思漸安夜間得睡廿六日漸能出聲言語自初二日至此
並顆粒不曾入口語言並不出聲至廿七日方啜半盞稀
粥者四次似有生意至次月初四日方平安其脉自嘔吐





至病安日皆是平常弦大之脉唯有中間數日歇至少異耳至次年四月復行倒倉法方步履如初

腸癰亦腹痛但小便數似淋脉滑數為異耳治法見腸

腹脹短氣夜之

肘治小腹俱脹痛短氣欲死或已絕用烏梅二七枚水五

升煮一沸內大錢二七枚煮取二升半強人可頓服瘦人

可分之再服

汚血散

海當歸丸治三陰受邪於心臍少三腹疼痛氣風等症

四物湯各半

防風

獨活

全蠲各五分

續斷一兩

苦棟

玄胡各七錢

木香

丁香各二錢半

茴香一兩

右為細末酒糊丸相子大空心溫酒下三五十九大効

四物苦練湯

四物湯用

玄胡索

苦練各一兩

雲治腹中攪痛不可忍

玄胡索

當歸

白芍

川芎

乾姜各等分

右為末每服三錢溫酒調下

又法治証同前

玄胡索

桂心各半兩

當歸一兩

右為細末熱酒調下

失笑散治心腹痛欲死百藥不効服此頓愈方見心痛

經治脾寒氣發軟痛不可忍者茱萸一兩桃仁一兩和炒

今茱萸焦黑後去茱萸取桃仁去皮尖研細葱白三莖煨

熱以酒浸溫分三服

腹痛脈滑者痰脈弦者食

清痰多作腹痛

濕痰

積
溫中丸治食積肚痛

右為末生姜自然汁調入熱湯服之

台芎 蒼朮 香附 白芷

白朮 香附重便 針砂各四兩 醋

山查肉 神麴各八兩 苦參一兩 川芎半兩 去

吳茱萸半兩 湯浸 去之 蒼朮米泔浸一宿 二兩五錢

右為末醋調麴為丸如桐子大一方去山查神麴川芎加半夏青皮黃連

世大蒼丸治失饑傷飽肚痛不食

蒼朮炒 橘紅等分 為末

右生姜汁打炒神麴糊丸如桐子大每七十九米飲下

丹酒積腹疼痛用三稜蓬莪朮香附官桂蒼朮厚朴陳皮甘草茯苓木香煨榔治之

楊淳三哥年六十食積痰作痛在心頭或在腹脇脈皆弦瀝食甚少大便秘實此濕積也宜生血行氣進食磨積補虛

白朮 炒麴 半夏各一錢半 郁李仁

歸身尾 芍藥 陳皮各五錢 山查五錢

川芎三錢 人參二錢 柴胡二錢 紅花五分

桃仁三錢

細末粥丸一日三次食前白湯下四五十丸

氣
羅七氣湯治虛冷上氣及寒氣怒氣思氣喜氣憂氣愁氣內結積聚堅牢如杯心腹絞痛不能飲食時發時止發即欲死此藥主之

半夏湯洗 五兩 人參去 八兩 白草炙 肉桂各一兩

右為粗末入半夏令勻每服二錢水一大盞生姜三片



煎七分去查稍熱服食前
腹痛有作止者有塊耕起往來者吐清水者皆是虫痛治
法見心痛

井窈渠吳孺人年近四十得腹隱痛常以火燒磚瓦熨之
面與胃襟間惡火之熱氣發時少煩食亦減六脈和皆微
弦最苦夜間不得睡但世上凶惡之事并憂苦境像皆上
念時作惡泣說離別囑付後事如此者一年衆作心痛治
之自覺氣自下衝上雖久病人却不瘦予曰此肝受病遂
與防風通聖散吐之時尚春寒於通聖中加桂入姜汁調
之日三四次至初夏稍熱與當歸龍膽丸枳朮丸一月而
愈

運氣

運氣腹痛有二

一曰土盛攻腎而痛經云歲土太過雨濕流行腎水受邪

民病腹痛清厥意不樂是也

二曰火鬱之發痛經云火鬱之發民病腹中暴痛是也

雜方

世鹽炒熱用布裹熨痛處神効

丹攪腸沙用台芎爲末每一錢許入生姜自然汁半盞熱

湯內調服 又方樟木煎湯大吐之或用白礬末一錢清

湯調服探吐之或鹽湯探吐之亦可

世治發沙面青肚疼昏倒不省人事急以鼠屎一合研爲

細末滾湯調令通口澄清服之一服而安神効宜預收下

針灸

刺灸腹痛有四法

其一取脾胃經云邪在脾胃陽氣不足陰氣有餘則寒中
腸鳴腹痛皆調于三里又云足太陰之別名曰公孫去本
節之後一寸實則腹中切痛取之所別也又云腹痛刺臍
左右動脈已刺按之立已不已刺氣衝已刺按之立已



也

其二取大腸經云大腸病者腸中切痛而鳴濯濯感于寒
卽泄當臍而痛取巨虛上廉是也

其三取督脈經云腎虛則胃中痛大腹小腹痛清厥意不
樂取其經少陰太陽血者是也

其四取任脈經曰任脈之別名曰尾翳下鳩尾散于腹實
則腹皮痛取之所別也

世治絞腸沙症手足厥冷腹痛不可忍者以手蘸溫水於
病者膝灣內拍打有紫黑處以針刺去惡血卽愈

玉腹痛并治氣塊 內關 支溝 照海

撮氣痛并治積痛食不化 氣海一寸半灸 中脘二寸

十 隱白二分瀉之 巨關 足三間 怪穴腹痛腸鳴 氣衝在氣

各一寸半針入二 寸半灸五十壯

世臍腹痛 陰陵泉 太衝 三里 支溝不取 中

腕 關元 天樞 繞臍痛 公孫 三陰交 陰谷

東胃脘暴痛臍中堅痛 石門 商丘 陰谷 大腸俞

膈俞

甲腹中寒疼外陵主之 大腸寒中千金作 大便乾腹中

切痛者盲輪主之 繞臍痛捨心膝寒注利腹結主之

仲夫瘦人繞臍痛必有風冷穀氣不行而反下之其氣必

衝不衝者心下則痞也

脈若腹痛脈反浮大而長者死脈脈浮

心腹痛痛不得息脈細小遲者生 堅大疾者死有積脈堅

胎前腹痛

仲婦人懷胎腹中諸疾痛當歸芍藥散主之

虛

診

TIFFEN Color Control Patches

Black 3/Color White Magenta Red Yellow Green Cyan Blue

Centimeters 1 2 3 4 5 6 7 8 9 10 11 12 13 14 15 16 17 18 19 20

1 2 3 4 5 6 7 8 9 10 11 12 13 14 15 16 17 18 19 20



寒

潔地黃當歸湯治婦人有孕胎痛

當歸兩一 熟地兩二

右六味杵為散取方寸匕酒和三日服

當歸兩三 芍藥斤一 茯苓兩四 白朮兩四

澤瀉斤半 芎藭斤一

右為末作一服水三升煎至一升半去渣頓服之

仲婦人腹中痛小建中湯主之方見虛勞

雲芎歸湯治妊娠先患冷氣忽心腹痛如刀刺

川芎 人參 茯苓 桔梗

吳茱萸 當歸各一兩 厚朴制 芍藥各二兩

右咬咀以水九升煎取三升分三服氣下即安

丹孫院君因近喪冒惡氣傷胎肚痛手不可近發熱口中
不思食須安胎散滯氣

熱

診

胎師曰婦人有胎腹痛其人不安若胎病不動欲知生死
令人摸之如覆杯者則男如肘頸參差起者女也冷在何
面冷者為死溫者為生

產後腹痛

大黑神散治產後惡露不盡心胃痞滿膈腹撮痛汚血諸

疾方見婦人產後

丹產後三日血塊痛發熱

扶熱

敗血積

青皮錢三

黃芩

芍藥各二錢

歸尾一錢半

川芎錢一

木香分五

甘草錢少

分二貼水三盞先煎芎根二大片至二盞去芎根入前
藥同煎至一盞熱服

大治妊娠腹痛用生地黃三斤搗汁酒一升合煎減半頓
服愈

胎師曰婦人有胎腹痛其人不安若胎病不動欲知生死
令人摸之如覆杯者則男如肘頸參差起者女也冷在何
面冷者為死溫者為生

產後腹痛

大黑神散治產後惡露不盡心胃痞滿膈腹撮痛汚血諸

疾方見婦人產後

丹產後三日血塊痛發熱

扶熱

敗血積



按虛

五靈脂炒

牡丹皮

沒藥

滑石

右研細分五貼豆淋酒下之食前

馮宅產後發熱腹中痛有塊自汗惡寒會服黑神散

白朮

芍藥三錢

滑石五錢

黃芩二錢

牡丹皮二錢

人參

川芎

歸尾

陳皮

荊芥各一錢

乾姜一錢

甘草些

雲捲荷散治產後血上衝心血刺血暈腹痛惡露不快

初出捲荷

紅花

當歸各二兩

蒲黃炒

牡丹皮各半兩

右爲細末每服三錢空心溫酒調下一碗或用童便調

下妙

大治血痕痛無定處

童便三升

生地汁

生藕汁各一升

生姜汁二升

右先煎三味約三分減二次下姜汁慢火煎如稀錫每

取一合溫酒調下

治兒枕痛乃血痕也用真蒲黃研細調服二錢如燥渴者

用新汲水調下

丹治產後兒枕大痛黑白散

烏金石醋煨七次另研

寒水石煨存性爲末

右各收之服時各抄一錢半米飲調下痛止勿服未止

再服

海四物加玄胡沒藥白芷湯治產後敗血作痛方見婦人門

四物苦棟湯方見腹痛

腹瀉

一方治臍下痛不可忍四物湯加玄

胡索二錢半服之

大紫金丸治產後臍下痛卽失笑散醋爲丸是也五靈脂分醋丸服

汚血清之

重劑

輕劑



立効散治產枕痛不可忍用五靈脂慢火炒令乾為末二錢温酒下立瘥產枕即血枕也

丹產後惡露未盡小腹作痛

五靈脂 香附末

右合和醋為丸甚者入留尖桃仁一方加粉

大治產後血不盡血痛悶方取敗荷葉燒作灰暖水和服

煮汁服亦良 又方取亂髮如雞子大灰汁洗淨燒為末

酒調服二錢 治產後血痕腹痛及喉痺熱因寒用鐵稱

鍾煨令通赤焯酒中候温飲之丹溪法用碎醋中使臭聞其氣妙

仲產婦脇痛法當以枳實芍藥散假令不愈者此為腹中

有乾血着臍下宜下瘀血湯主之亦主經水不利

大黃二兩 桃仁二十枚 蟅虫二十箇

右三味為末煉蜜和為四丸以酒一升煎一丸取八合

頓服之新血下如豚肝

雲又方療產後血結下不盡腹中絞痛不止

大黃另浸 生地 當歸各二兩半 川芎

芍藥 桂心各一兩 甘草 黃芩各二兩

桃仁四十九箇

右切細以水七升煮取二升半大黃更煎一二沸分三

服

桂心丸治產後血氣不散積聚成塊上攻心腹或成寒熱

四肢羸瘦頭痛

青皮 乾漆炒烟尽 沒藥 檳榔

當歸 桂心 赤芍 牡丹皮各五錢

大黃 桃仁大皮 鱉甲炙 厚朴制

三稜煨 玄胡索各一兩

右爲細末煉蜜先如桐子大每服三四九溫酒下
保治血暈血結或聚於胃中或偏於小腹或連於脇肋四
物湯四兩倍當歸川芎加鬼箭紅花玄胡各一兩同爲粗
末加四物煎調沒藥散服之

重一錢公水 麝香少 沒藥

右爲末入前藥調服血下痛止只服一服

仲產後腹中疼痛當歸生姜羊肉湯主之方見產後血弱

術一婦人產當寒月寒氣入產門臍下脹滿手不得犯此

寒疝也醫將治之以抵當湯調其有瘀血也予教之曰非

其治也可服張仲景羊肉湯少減作二服遂愈

神內補當歸建中湯治婦人產後虛羸不足腹中刺痛不

止吸吸少氣或苦少腹中急痛引腰背不能飲食產後一

月日得服四五劑爲善令人強壯

當歸四兩 桂枝三兩 芍藥六兩 生姜三兩

甘草二兩 大棗十二枚

右六味以水一斗煮取三升分溫三服一日令盡若大
虛加飴糖六兩湯成內於火上煖令飴消若去血過多
崩傷內衄不止加地黃六兩阿膠二兩合八味湯成內
阿膠服之

雲產後六七日忽然臍腹痛皆因呼吸冷氣乘虛入客於

血分宜服當歸建中湯方見上

大獨聖湯治產後腹痛當歸爲末每服二錢水一盞煎至

七分溫服

雲治產後惡物不盡腹內疼痛產後常服此妙

生地 當歸各一兩 生姜五錢 細切煎

右爲細末姜酒調二錢服



大治產後血塊痛

熟地一斤 陳生姜半斤

右拌勻同炒乾為末每服一錢酒調產後以烏梅湯下

之

實 產後腹痛滿不得便以枳實芍藥散主之

枳實燒令黑勿太過 芍藥切

右二味杵為散服方寸七日三服并主癰膿以麥粥下

之

產後腹痛服枳實芍藥散不愈者宜下瘀血湯主之方見條

仲產後七八日無太陽症少腹堅痛此惡露不盡不大便

煩燥發熱日晡時煩燥者不食食則讖語至夜即愈宜大

承湯主之熱在裏結在膀胱也大承氣湯方見傷寒

藥忌 產方 山兒枕痛用隔年蟹壳燒灰酒下

丹局方五積散治產後餘血作痛以蒼朮為君麻黃為臣

厚朴枳實為使雖有當歸芍藥之補血僅及蒼朮三分之

一不思產後之婦有何寒邪血氣未充似難發汗借曰藥

性溫和可以推陳致新豈可用麻黃之悍附以蒼朮枳朴

之散乎虛而又虛禍不旋踵矣

產後血塊痛三陰交氣海宜灸

針灸 腸鳴

寒熱 垣如胃寒泄瀉腸鳴於升陽除濕湯加益智仁五分半夏

五分生姜棗子和煎升陽除濕湯方見世瀉

丹腹中水鳴乃火擊動其水也二陳湯加苓連梔子 腹

中鳴者病本於胃也全文見水腫 腸鳴多屬脾胃虛一男子

腸鳴食少臍下有塊耕動若得下氣多乃已已則復鳴醫

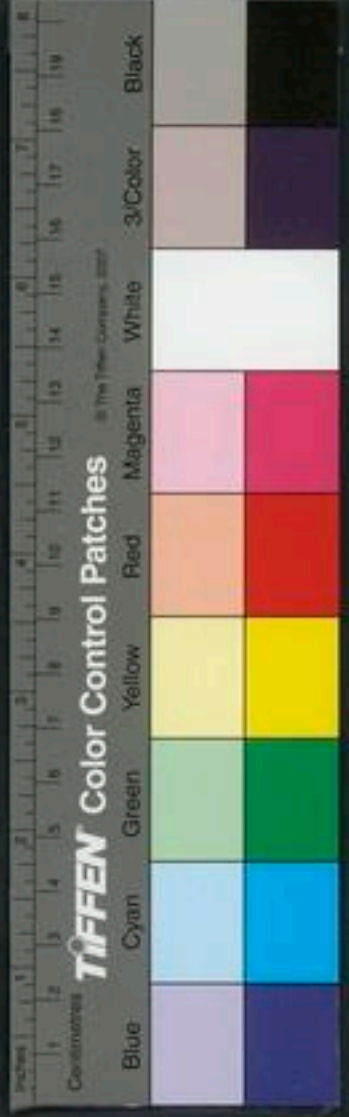

用踈氣藥與服半年不効予用參朮爲君甘草連參枳乾
姜爲臣一貼腸鳴止食進又每服吞厚朴紅苧丸其氣耕
亦平經云脾胃虛則腸鳴腹滿又云中氣不足腸爲之苦
鳴此之謂也

肺移寒於腎爲涌水涌水者按之腹不堅水氣客於大腸
疾行則鳴濯濯如囊裹水漿之聲也全文見痿
痺傳變

河葶麻丸治涌水疾行則腹鳴如囊裹水漿之聲

葶麻丸

杏仁

利爲度

運氣腸鳴有二

一曰土發經云土鬱之發腸鳴而爲數後是也

二曰熱勝經云少陰在泉熱淫所勝病腹中腸鳴氣上衝
胃治以醖寒是也

針灸腸鳴有三法

其一補脾經云脾虛則腹滿腸鳴飧泄食不化取其經大
陰陽明少陰血者是也

其二補足太陽經云中氣不足腸爲之苦鳴補足外踝下
留之五分申脉穴也

其三取太陽經云腸中雷鳴氣上衝胃邪在大腸刺盲之
原巨虛上廉三里是也

甲腹中常鳴時上衝心灸臍下 腹中腸鳴盈盈然食不
化脇痛不得臥煩熱泄糜不嗜食胃脇痞滿喘息而衝鬲
嘔心痛及傷飽身黃骨瘦羸章門主之 腸鳴相逐不可
傾倒承滿主之 腸鳴而痛溫留主之 飲食不下腹中



雷鳴大便不節小便赤黃陽綱主之

嘔吐膈氣總論

大法
吐分三焦

靈論曰吐有三氣積寒也皆從三焦論之上焦在胃口上通天氣主內而不出中焦在中脘上通天氣下通地氣主腐熟水穀下焦在臍下下通地氣主出而不納是故上焦吐者皆從於氣氣者天之陽也其脈浮而洪其症食已暴吐渴欲飲水大便燥結氣上衝胃而發痛其治當降氣和中中焦吐者皆從於積有陰有陽食與氣相假爲積而痛其脈浮而弦其症或先痛而後吐或先吐而後痛治法當以小毒藥去其積檳榔木香和其氣下焦吐者皆從于寒地道也其脈大而遲其症朝食暮吐暮食朝吐小便清利大便秘而不通治法宜毒藥通其閉塞溫其寒氣大便漸通復以中焦藥和之不令大腑結閉而自安也

右潔古論三焦吐其說蓋本於黃帝所謂氣爲上膈飲入而還出爲下膈食晬時乃反出之其上焦食已暴吐者今世謂之嘔吐也中下二焦朝食暮吐暮食朝吐者今世謂之膈氣反胃也分嘔吐膈氣爲二門

嘔吐 乾嘔 惡心 嘔苦水 吐酸吞酸

嘔吐清水 嘔沫 嘔膿 嘔吐虫 吐利

關格

嘔吐噦
分三陽

垣夫嘔吐噦者俱屬於胃胃者總司也以其氣血多少爲異耳且如嘔者陽明也陽明多血多氣故有聲有物氣血俱病也仲景云嘔多雖有陽明症慎不可下孫真人云嘔家多服生薑乃嘔吐之聖藥也氣逆者必散之故以生薑爲主吐者太陽也太陽多血少氣故有物無聲乃血病也有食入則吐有食已則吐以陳皮去白主之噦者少陽也





少陽多氣少血故有聲無物乃氣病也以姜製半夏為主故宋奉議治嘔吐噦以生姜半夏陳皮之類是也究其三者之源皆因其脾胃虛弱或因寒氣客胃加之飲食所傷而致也宜以丁香藿香半夏茯苓陳皮生姜之類主之按噦實指吃噦今先賢誤釋為乾嘔者非也若但有內傷而有此疾宜察其虛實使內消之痰飲者必下之當分其經對證用藥不可亂也

表實者
辛瀉

仲諸嘔吐穀不得下者小半夏湯主之

嘔家本渴渴者為欲解今反不渴心下有支飲故也小半夏湯主之用半夏一升生姜半斤以水七升煮取一升半分溫再服

卒嘔吐心下痞腸閉有水眩悸者小半夏加茯苓湯主之

半夏一升 生姜半斤 茯苓三兩一分

陳皮湯治嘔方見

孫治嘔吐以白檳榔一枚煨陳皮十分炙對為末水一盞煎半盞服之

右姜半橘治嘔吐必用之聖藥然東垣云辛藥生姜之類治嘔吐但治上焦氣壅表實之病若胃虛穀氣不行胃中閉塞而嘔者惟宜益胃推揚穀氣而已勿作表實用辛藥瀉之

仲胃反嘔吐者

大半夏湯主之服前小半夏湯諸湯不愈者服此立愈

半夏二升洗 人參二兩 白蜜一升

右三味以水一斗三升和蜜揚之二百四十遍煮藥取三升溫服一升餘分再服

李絳療反胃嘔吐無常粥飲入口即吐困倦無力垂死者

胃虛者
甘益



以上黨人參三大兩劈破水一大升煮取四合熱頓服
丹久病嘔者胃虛不納穀也

生薑 人參 黃芪 白朮
香附

胃虛有寒嘔吐者東垣丁香茱萸湯仲景理中湯皆益胃
推揚穀氣之劑也方見寒條

大便不利

垣若陰虛邪氣逆上室塞嘔噦不足之病此地道不通也
正當用生地黃當歸桃仁紅花之類和血涼血潤血兼用

安氣久
飲和之

甘草以補其氣微加大黃芒硝以通其閉大便利邪氣去
則氣逆嘔噦自不見矣 復有胃中虛熱穀氣久虛發而
為嘔噦者但得五穀之陰以和之則嘔噦自止五穀皆陰
飲白湯或喜涼者飲涼水
皆能止嘔噦不必用藥也

痞者治

仲嘔而腸鳴心下痞者半夏瀉心湯主之方見傷寒

上寒

垣加減二陳湯治痰飲為患或嘔噦惡心或頭眩心悸或
中脘不快或發為寒熱或因食生冷脾胃不和並宜治之

丁香一兩 半夏五兩 陳皮五兩 茯苓二兩
甘草一兩

右咬咀每服四錢水一盞半生姜三片烏梅一箇同煎
至七分去渣熱服無時或治痰痞加草薹薹麵裹煨熟
一兩半

藿香安胃散治脾胃虛弱不飲食嘔吐不時

藿香半錢 丁香錢二 人參錢二 橘紅錢五

右件四味為細末每服二錢水二盞生姜三片同煎至
一盞去渣服食前

垣丁香吳茱萸湯治嘔吐噦胃寒所致

丁香分五 吳茱萸 草薹薹 人參錢各一



甘草五分

黃芩錢一

柴胡五分

升麻七分

茯苓五分

當歸錢一

蒼朮錢一

半夏五分

乾姜五分

右爲細末每服半兩水二盞煎至一盞去渣熱服食前忌冷物

世藿香平胃散治嘔吐不止

藿香兩一

半夏兩二

陳皮去白兩二

厚朴製一兩

蒼朮三兩

甘草二兩

右爲粗末每服五錢水一盞半生姜三片棗三枚同煎去渣溫服

羅紅豆蔻諸藥不愈者神効方見腦氣寒終

杜安業坊有闍氏家老婦人患嘔吐請石秀才醫曰胃冷而嘔下理中丸至百餘丸其病不愈石疑此患召杜至曰

藥病正相投何必多疑石曰何故藥相投而病不愈杜曰寒氣甚藥力未及更進五十九丸必愈如其言果愈石於是師法於杜

海理中湯加減例理中湯方甘草人參白朮乾姜各等分

若爲寒氣濕氣所中者附子一兩名附子理中湯 若

霍亂吐瀉者加橘紅青橘皮各一兩名治中湯 若乾

霍亂心腹作痛先吃鹽湯少許頓服嘔吐出令透卽進

此藥 若嘔吐者於治中湯內加丁香半夏一兩生姜

十片 若泄瀉者加橘紅茯苓各一兩名補中湯 若

泄瀉不已者於補中湯內加附子一兩不喜飲食水穀

不化者再加炒砂仁一兩共成八味 若霍亂吐下心

腹作痛手足逆冷於本方中去白朮加熟附名四順湯

若傷寒結胃先以桔梗枳殼等分煎服不愈者及吐

利後胸痞欲絕心膈高起急痛手不可近者加枳實茯苓各一兩名枳實理中湯 若渴者但於枳實理中湯內加瓜蒌根一兩 若霍亂後轉筋者理中湯內加石膏一兩煨 若臍下築者腎氣動也去朮加官桂一兩 腎惡燥故去朮恐作奔豚故加官桂 若悸多者加茯苓一兩 若渴欲飲水者加朮半兩 若苦寒者加乾姜五錢 若腹滿者去白朮加附子一兩 若飲酒過多及啖炙煖熱食發爲鼻衄者加川芎一兩 若傷胃吐血以此藥能理中脘分利陰陽安定血脉只用本方 若中附子毒者亦用此方或止用甘草生姜等分煎服或以烏頭煎湯解之

仲嘔而胃滿者吳茱萸湯主之方見傷寒吐 嘔而脉弱小便復利身有微熱見厥逆者四逆湯主之方見傷寒下利

杜王普侍郎病嘔飲食皆不得進召孫數日亦不愈後復召杜杜曰治嘔愈嘔此胃風也遂用川烏一兩淨洗去皮臍不去尖以漿水一碗煮乾每箇作兩片復用漿水一碗煮盡更作四片每細嚼一片以少溫水下少頃嘔遂止痛既少息杜遂問曰尋常好吃何物曰好吃甘甜之物杜曰是甘甜乃膏粱之物積久成熱因而生風非一朝一夕之故也王服其說

痛而嘔爲寒經云寒氣客於腸胃厥逆上出故痛而嘔者是也

丹嘔吐胃中有熱膈上有痰二陳湯加炒梔子黃連生薑主之此方累試效

仲嘔而發熱者小柴胡湯主之方見往來寒熱

潔用小柴胡湯加青黛以姜汁打糊爲丸名青鎮丸治嘔

熱

TIFFEN Color Control Patches

Blue Cyan Green Yellow Red Magenta White 3-Color Black

吐脈弦頭痛蓋本諸此
本治胃熱嘔以竹茹湯

乾葛錢三 甘草錢二 半夏三錢姜汁半盞藥水一升煮耗半
右末每服五錢水一盞姜三片竹茹一彈大棗一枚同煎至一盞去渣溫服

有熱者手足心熱政和年有京人病傷寒得汗身涼數日忽嘔吐藥與飲食俱不下醫者皆進丁香藿香滑石等藥下咽卽吐予曰此正汗後餘熱留胃脘孫兆竹茹湯正相當爾治藥與之卽時愈良方中櫻花散亦相應

定嘔吐利膈枇杷散

枇杷葉

去毛味苦平下氣

人參

各一錢 茯苓錢五

茅根二

半夏錢一

右細剉每服四錢水一盞半生姜七片慢火煎至七分

去渣入煑櫛末五分和勻服之

之
仲嘔吐而病在膈上後思水解急與之思水者猪苓散主

猪苓

茯苓

白朮

各等分

右三味杵爲散飲服方寸七日三服

仲景云嘔吐思水解者急與之予長男每嘔水三二碗諸藥不効但吃井花水一口卽住用白朮茯苓湯服愈信知先賢不誣也

本治率嘔吐不止不欲食煑枇杷葉汁飲之止渴偏理嘔

嘔
丹婦人月經時口渴吃水多心痞善嘔不食

白朮

陳皮

山梔

木通

黃芩

炙甘草



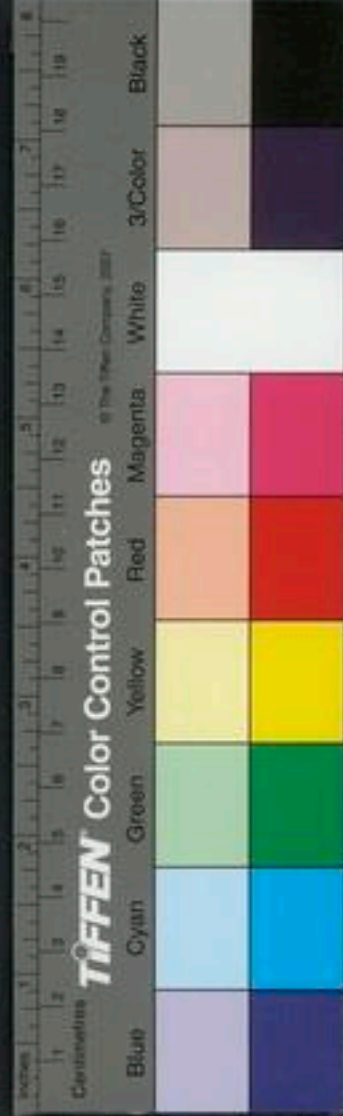

汚血

分二貼水二盞煎小盞入姜汁熱飲之
本治產後嘔不止者香靈丸

丁香

辰砂另研各六分五靈脂錢一

右香脂先研末後入砂再研勻用狗膽或猪膽丸如雞頭大每服一九生薑陳皮湯磨下

臍腑

諸痿喘嘔皆屬於上

全文見診

素太陰所謂食則嘔者物盛滿而上溢故嘔味解篇

辛散

辛散逆氣諸方用姜半橘之類並見上座條

苦泄

應治嘔逆不能食訶黎勒皮二兩去核搗爲末煉蜜和丸

梔子大空心服二十九日二服

酸收

食木瓜主嘔哕風氣又吐而轉筋葵木瓜汁飲之甚良

吐氣

世若病人直患嘔吐而復腳弱或疼乃是腳氣當作腳氣治之

運氣

運氣嘔吐有四

一曰火熱經云少陰司天熱氣下臨嘔逆躁煩又云少陽所至爲嘔涌又云少陽之復嘔逆又云火鬱之發嘔逆治以酸寒甘寒是也

二曰風經云厥陰在泉風淫所勝病食則嘔又云厥陰司天風淫所勝食則嘔又云厥陰之勝甚則嘔又云厥陰之復嘔吐飲食不入而復出甚則入脾食痺而吐治以辛涼甘清酸清是也

三曰風火經云少陽司天之政風熱參布民病嘔吐二之氣病熱鬱於上欬逆嘔吐三之氣民病嘔又云太陽司天之政初之氣病見熱頭痛嘔吐治以酸寒辛寒酸寒是也四曰濕經云陽明司天之政初之氣其病嘔又云土鬱之發甚則心痛腳腫嘔吐是也

針灸

鍼灸嘔吐取法有二

其一取脾經云脾足太陰之脈是動則病食則嘔視盛虛熱寒陷下取之也

其二取肝經云肝足厥陰之脈所生病者胃滿嘔逆視盛虛熱寒陷下取之也

瀉嘔盛無度并乾嘔 太陵 間使
扁嘔逆 中腕 尺澤

摘胃中痰飲霍亂驚悸腹脹暴痛恍惚吐逆不食 巨關

六分三里愈

肝脈緩為善嘔全文見診虛實法

禁忌

垣孫真人言生姜為嘔家聖藥謂上焦氣壅表實之病而言非以瀉氣而言之也若脾胃虛弱穀氣不行榮衛下流是中氣不利清氣津液不上胃中閉塞氣道不開亦令人

噦惟宜益胃推揚穀氣而已勿作外實以辛藥生姜之類瀉其壅滯及妄以瀉氣瀉血藥下之則轉增閉塞疼痛或變作結胸復下其膈由此致危者多矣蓋氣已虛而反瀉之是重瀉其氣必胸中如刀削之痛與正結胃無異可不慎哉

丹嘔吐煎藥忌瓜蒌杏仁桃仁蘿蔔子山梔皆要作吐丸藥中帶香藥行散不妨 注船大吐渴飲水者即死童便最好

吐有物無物

上焦熱

潔治上焦氣熱上衝食已暴吐脈浮而洪宜先降氣和中

桔梗湯

桔梗半兩

白朮半兩

半夏麩二兩

陳皮白

枳實炒

茯苓

厚朴各一兩



右粗末每服一兩水一盞煎至七分取清溫調木香散二錢隔夜空腹服之三服後氣漸下吐漸去然後去木香散加芍藥二兩黃芪一兩半同煎服之病愈則止如大腑燥結食不盡下以大承氣湯去硝微下之少利為度再服前藥補之如大便復結又依前微下之

木香散 木香 檳榔分

右為細末同煎藥調下

保治暴吐上焦氣熱所衝也經曰諸嘔吐酸暴注下迫皆屬于火脈洪而浮者荆黃湯主之

荆芥兩一 人參錢五 甘草二錢半 大黃錢一

右粗末作一服水二盞煎至一盞去渣調檳榔散二錢空心服之

檳榔散

檳榔二錢 木香一錢半 輕粉少許

右為細末同煎藥下如丸亦用水浸蒸餅為丸如小豆大每服二十九食後服

李絳獨參湯治嘔吐胃弱欲死方見嘔胃虛條

仲大黃甘草湯治食已即吐又治吐水

大黃兩四 甘草兩一

右二味以水三升煮取一升分溫再服

繁金花丸治吐食而脈弦者由肝勝于脾而吐乃由脾胃之虛宜治風安胃

半夏湯洗一兩 檳榔二錢 雄黃錢半

右細末姜汁浸蒸餅為丸如桐子大小兒另丸姜湯下從少至多漸次服之以吐止為度風痰羈絆于脾故飲食不下

肝乘脾



治吐頭痛有汗脈弦青鎮丸主之

柴胡兩一 黃芩錢七 甘草 半夏錢三

青黛錢二 人參錢五

右細末姜汁浸蒸餅丸桐子大每服五十九姜湯食後

下

仲胃反吐而渴欲飲水者茯苓澤瀉湯主之

茯苓斤半 澤瀉兩四 甘草兩二 桂枝兩二

白朮兩三 生姜兩四

右六味以水一斗煮取三升內澤瀉再煮取二升半溫

服八合一日三服

本食即吐欲作反胃白朮散

澤瀉 白朮 茯苓各等分

右為末每服一錢湯調溫服

汚血

經治丈夫婦人吐逆連日不止粥食湯藥不能下者可以

五靈脂不夾土石棟精好者不計多少搗細末研狗膽汁

和為丸如雞頭大每服一九煎熟生姜酒磨細更以少生

姜酒化下凡湯藥令極熱須是先做下粥溫熱得所左手

與患人藥吃不得嗽口右手急將粥與患人吃不令太多

碧霞丸治吐逆立効黃丹四兩篩過用好米醋半升同藥

入銚內煎乾却用炭火三稱就銚內煨透紅冷取研細為

末用粟米飯丸如桐子大煎醇湯下七九不嚼只一服

運氣吐皆屬風木經云厥陰之復甚則入脾食痺而吐又

云歲木太過風氣流行民病脇痛吐食治以酸清之類是

也

灸刺見前灸刺嘔吐條

脈陽緊陰數其人食已即吐陽浮而數亦為吐 寸緊尺

診





濟其人胸滿不能食而吐 寸口脈數其人則吐 寸口

脈細而數數則為熱細則為寒數為嘔吐

仲問曰病人脈數數為熱當消穀引食而反吐者何也師

曰以發其汗令陽微膈氣虛脈乃數數為客熱不能消穀

胃中虛冷故吐也

乾嘔無物 有聲

仲乾嘔噦若手足厥者陳皮湯主之

陳皮四兩 生姜半斤

右二味以水七升煮取三升溫服一升下咽即愈

熱者

肘主卒乾嘔不息取甘蔗汁溫服半升日三又以生姜汁

一升服並搗 治卒乾嘔不息搗葛根絞取汁服一升瘥

本草云生葛根汁大寒

惡心欲吐 不止

丹惡心有熱有痰皆用生姜隨証用藥

仲病人胃中似喘不喘似嘔不嘔似噦不噦徹心中憤憤

然無奈者生姜半夏湯主之

半夏一斤 生姜一斤

右二味以水三升煮半夏取二升內生姜汁煮取二升

半少分四服日三夜一服止停後服

風痰

芫荽半夏湯治胃氣虛弱身重有痰惡心欲吐是邪氣

羈絆於脾胃之間當先實其脾胃

炒麴三錢 大麥藥 陳皮半兩 天麻各二錢

白朮 白茯苓 半夏各一兩

右為粗末每服五錢水二盞生姜五片煎至一盞去渣

熱服

柴胡半夏湯治舊有風症不敢見風眼溢眼黑胃中有痰



惡心兀兀欲吐但遇風覺皮肉緊手足難舉動重如石若在暖室少出微汗其症隨減再遇風病復如是

半夏

炒麩

生薑

柴胡

升麻

蒼朮

藜蘆

白茯苓

右爲粗末只作一服水二盞煎至五沸去渣溫服

張文仲治胃氣冷吃食卽欲得吐以白苳蔻仁三枚搗篩更研細好酒一盞微溫調之併飲三兩盞佳

仲病人欲吐者不可下之

雲蒲黃散治產後三四日惡露不下嘔逆壯熱

芍藥

知母

生薑

當歸

蒲黃

紅花

荷葉心中帶齒

生地汁

右艾咀水二升煎至一升去渣下蒲黃煎數沸空心分

三服

產後嘔吐不止

橘紅

半夏麩

甘草

藿香

右爲細末每服三錢姜三片水煎

大開胃散治產後胃氣不和嘔吐不止全不納飲食

訶子肉

人參

甘草

右三味爲細末別以半夏半分生薑一分葱白二七莖

水二大盞煎至六分去渣分爲二服

嘔苦水

丹鄭宅如夫人清早嘔苦水脈瀦而微起轉如常此胃弱

而上脘有濕也

黃芩

滑石

蒼朮

飛礬

陳皮

山查

半夏

桔梗



針灸

炒芥

姜水煎服

刺灸嘔苦獨取膽與胃經云善嘔嘔有苦長大息邪在膽逆在胃膽液泄則口苦胃氣逆則嘔苦故曰嘔取膽三里以下胃氣逆則刺少陽血絡以開膽逆卻調虛實以去其邪又云口苦嘔宿汁取陽陵泉是也

運氣

運氣嘔苦皆屬燥經云陽明在泉燥淫所勝病善嘔嘔有苦又云陽明之勝嘔苦治以苦溫辛溫是也

吐酸吞酸

丹溪治
李之熱

丹或曰吞酸素問明以爲熱東垣又以爲寒何也予曰吐酸與吞酸不同吐酸是吐出酸水如醋平時津液隨上升之氣鬱積而成積成積既久濕中生熱故從木化遂作酸味非熱而何其有鬱積之久不能自涌而出伏於脾胃之間格不得上嚥不得下肌表得風寒則內熱愈鬱而酸味刺心肌表溫暖腠理開發或得香熱湯九津液得行亦可暫解非寒而何素問言熱者言其本也東垣言寒者言其末也但東垣不言外得風寒而作收氣立斃欲瀉肺金之實又謂寒藥不可治酸而用安胃湯加減二陳湯俱犯丁香且無治熱濕鬱積之法爲未合經意予嘗治吞酸用黃連茱萸各製炒隨時令送爲佐使蒼朮茯苓爲輔湯浸蒸餅爲小丸吞之仍教以糲食蔬果自養則病易安吞酸用吳茱萸順其性而折之此反佐之法也必須以炒黃連爲君

咽醋丸

茱萸

陳皮

黃芥

蒼朮

黃連

右爲細末麩糊丸桐子大

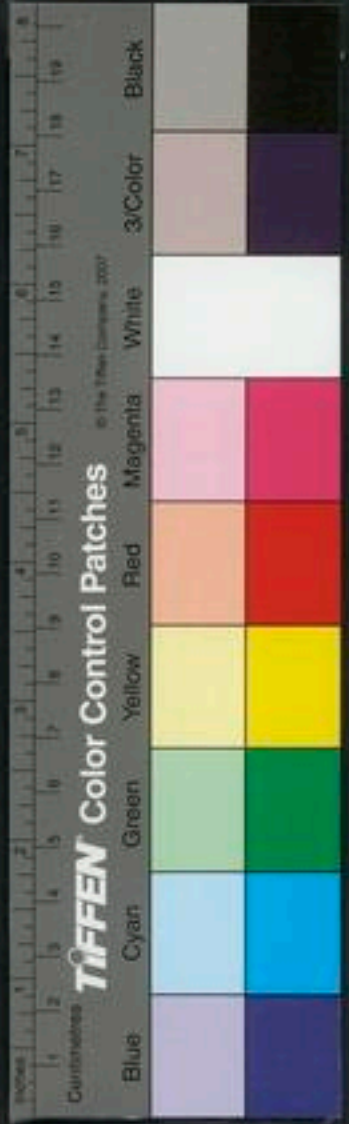

參黃丸可治吞酸不可治自利方見

兵部手集治酸心每醋氣上攻如酸醋茱萸一合水三盞

煎七分頓服總濃亦強服

梅治酸心檳榔四兩陳皮二兩細搗為末空心生蜜湯下

方寸七

丹丈夫因外感涼氣與宿飲相搏心下酸感嘔清水後有

紅

青皮三錢

黃芩半錢

人參二錢

紫蘇

木通

甘草

枳殼二錢

桔梗半錢

麻黃五分

東垣治
木之疾

垣病機云諸嘔吐酸皆屬於熱辨云此上焦受外來客邪也胃氣不受外邪故嘔傷寒論云嘔家雖有陽明症不可攻之是木傳入裏三陰不受邪也亦可見此証在外也仲

景以生姜半夏治之孫真人云嘔家多用生姜是嘔家藥以襟病論之嘔吐酸水者甚則酸水浸其心不任其苦其次則吐出酸水令上下牙酸清不能相對以大辛熱劑療之必減吐酸嘔出酸水也酸味者收氣也西方肺金旺也寒水乃金之子子能令母實故用大鹹熱之劑瀉其子以辛熱為之佐以瀉肺之實以病機之法作熱攻之者悞矣蓋雜病醋心濁氣不降欲為中滿寒藥豈能治之乎加減二陳湯 藿香安胃散二方並見前

濕飲

本予平生有二疾一則下血二則膈中停飲下血有時而止停飲則無時始因年少時夜坐為文左向伏几案是以飲食多墜向左邊中夜以後稍困乏必飲酒二三盞既臥就枕又向左邊側睡氣壯盛時殊不覺三五年後覺酒止從左邊下瀉瀉有聲脇痛飲食外減十數日必嘔數升酸

水暑月止是右邊身有汗漿漿常潤左邊病處絕燥過訪
名醫及海上方服之少有驗者間或中病止得月餘復作
其補如天雄附子礬石其利如牽牛甘遂大戟備嘗之矣
予後揣度之已成癖囊如潦水之有科白不盈科不行水
必盈科而行也清者可行濁者依前停蓄蓋下無路以出
之也是以積之五七日必嘔而去稍寬數日復作脾土惡
濕而水則流濕莫若燥脾以勝濕崇土以堆科白則疾當
去矣於是悉屏諸藥一味服蒼朮三月而除此後一向
數年不吐不嘔胃膈寬飲啖如故暑月汗周體而身涼飲
亦從中下前此飲漬其肝目亦多昏眩其後燈下能書細
字皆蒼朮之力也其法蒼朮一斤去皮切末之用白芝麻
半兩水二盞研攪取汁大棗十五枚爛煮去皮核研以蔗
汁勻研成稀膏搜和入相熟杵丸如桐子大乾之每日空
腹溫湯吞下五十九丸加至一百丸二百丸忌桃李雀鴿初
服時必膈微燥且以茅朮製之覺燥甚再進山梔子散一
服久之不燥也予服半年以後止用燥烈味極辛者削去
皮不浸極有力亦自然不燥山梔散用山梔一味乾之爲
末沸湯點服故知久坐不可伏向一邊時或運動亦調息
之法

治酒癖停飲吐酸水乾姜丸

聖惠方

乾姜

葛根

枳殼

橘紅

前胡各五錢

白朮

半夏麴各一兩

茱萸

甘草各一分

右細末煉蜜丸如桐子大每服三十九丸用米飲服有效
治中風痰涎飲眩暈嘔吐酸水頭痛惡心

半夏二兩

南星

白附各一兩

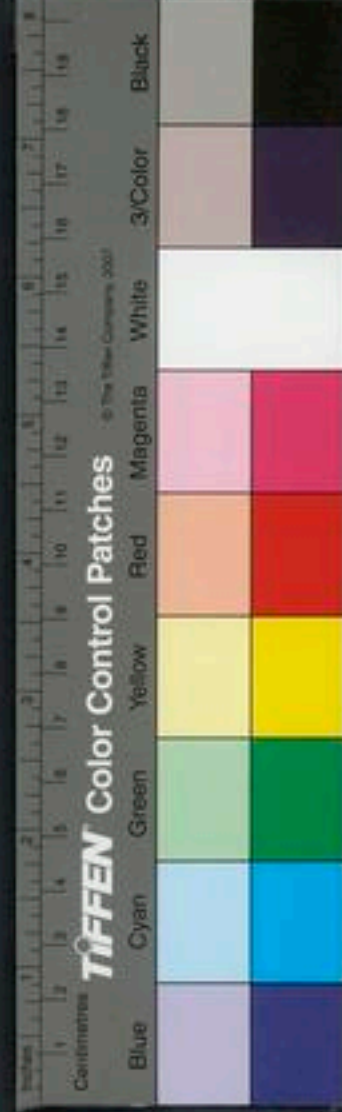



右並生為末滴水丸如桐子大以生麵裹衣陰乾每服十九至二十九生薑湯下

子和棠溪張鳳村一田叟姓楊其病嘔酸水十餘年本雷飲諸醫皆以燥劑治之中腕臍膈以火艾燔鍼刺之瘡未嘗合戴人以苦劑越之其涎如膠乃出二三升談笑而愈運氣吐酸皆屬於熱經云諸嘔吐酸皆屬於熱又云少陽之勝欲嘔嘔酸治以辛寒是也

針灸 東吐宿汁吞酸 章門 神元

嘔吐清水

溫飲

本一味蒼朮丸治嘔吐清水如神方見吐酸濕條仲茯苓飲治心胃中有停痰宿水自吐出水後心胃間虛氣滿不能食消痰氣令能食

茯苓 人參 白朮各三兩 枳實兩

陳皮錢五 生薑兩四

右六味水六升煮取一升八合分溫三服如人行八九里進之

丹盛兄兩手麻弦飲後嘔清水

神麴 蒼朮 香附各五錢 益元散兩一

半夏七錢

右為末姜汁浸蒸餅為丸

仲渴欲飲水水入則吐者名曰水逆五苓散主之方見陽寒

丹施十年四十因灸艾火太多病腸內下血糞肚痛今痛

自止善嘔清水食不下宜清胃口之熱

黃芩分五 陳皮 地黃各一 白朮一錢

連翹半錢 甘草 茯苓分五 生薑三片

寒 子治痰飲水吐無時節者其源因冷飲過度遂令脾胃氣

火毒

運氣

羸不能消於飲食飲食入胃則皆變成冷水反吐不停皆赤石脂散主之赤石脂一斤搗篩服方寸匕酒飲時稍加至三七服盡一斤終身不吐痰水又不下痢補五臟令人肥健有人痰飲服藥不愈用此方愈

運氣嘔吐清水有二

一曰濕經云太陰之復嘔而密默唾吐清液治以甘熱是也

二曰寒經云諸病水液澄澈清冷皆屬於寒是也

嘔沫

仲乾嘔吐逆吐涎沫半夏乾姜散主之

半夏

乾姜各等分

右二味杵為散取方寸匕漿水一升半煎取七合頓服之

乾嘔吐涎沫頭痛者吳茱萸湯主之方見傷寒

婦人吐涎沫醫反下之心下即痞當先治其吐涎沫小青

龍湯主之涎沫止乃治痞瀉心湯主之

刺灸嘔沫獨取手太陰經云手太陰厥逆虛滿而欬善嘔

沫治主病者是也

脾脈微急為膈中食飲入而還出後沃沫全文見虛實法經云急者多寒

嘔膿

仲嘔家有癰膿不可治嘔膿盡自愈

嘔吐虫

丹吐虫黑錫炒成灰楝末米飲調下

仲就厥者當吐就今病者靜而復時煩此為臟寒就上入

膈故煩須更復止得食而嘔又煩者就聞食臭出其人當

自吐就 就厥者烏梅丸主之又主痢方見傷寒厥陰論

診

辨灸

雜方

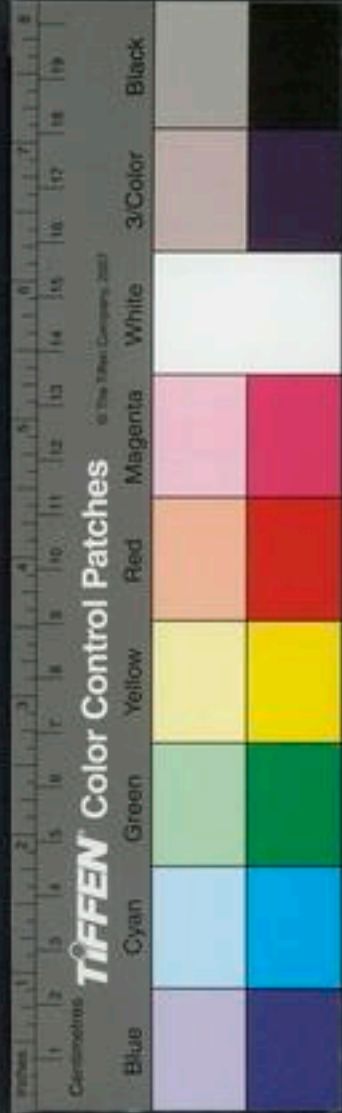

發灸

刺灸嘔虫獨取胃經云胃欬之狀欬而嘔嘔甚則長虫出

診

取胃三里是也

脈關上脈微浮積熱在胃中嘔吐眈眈虫心健忘

仲病人有寒復發汗胃中冷必吐眈

吐利

寒

成無已云若止嘔吐而利經云謂之吐利是也上吐下利躁擾煩亂乃謂之霍亂其與但稱吐利者有異也蓋暴於旦夕者為霍亂可數日久者為吐利今以暴為霍亂者寓於傷寒吐利門徐而日久者入此門

海上吐下瀉不止常渴而反不渴脈微細而弱者理中湯

主之方見傷寒

濕熱

丹泄瀉或嘔吐六一散生姜汁湯調

丈夫因辛苦發熱腰膝痛吐瀉交作

白朮

滑石

陳皮各二錢

木通

柴胡半錢

人參錢一

甘草五分

脈心乘肝必吐利

運氣吐利有二

一曰風木經云厥陰所至為嘔泄又云木太過曰發生發生之紀上微則氣逆其病吐利是也

二曰寒水經云水太過曰流行流行之紀其動漂泄沃涌

是也源泄謂泄利沃涌謂吐沫也

欬嘔腹痛且發泄其脈絕是逆也全文見診生死

仲乾嘔而利者黃芩加半夏生薑湯主之

脾診

黃芩兩三

甘草兩二

芍藥兩三

半夏斤半

生薑兩四

大棗箇十

右六味以水一斗煮取三升去滓溫服一升日再夜一

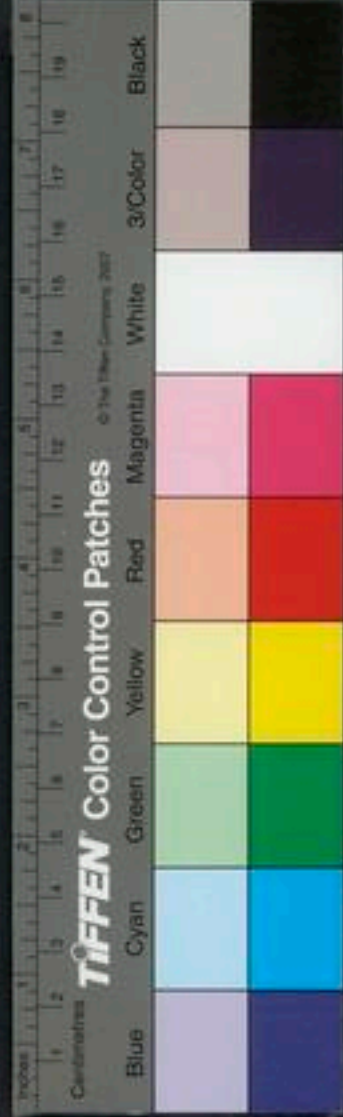



服

黃芩湯治乾嘔下利

黃芩二兩

人參

乾姜各三兩

桂枝兩

大棗十二箇

半夏兩半

右六味以水七升煮取三升溫分三服

風痰

鑿水煑金花丸治有痰而泄瀉不止甚則嘔而欲吐利下而不能食由風痰羈絆脾胃之關

半夏一兩

天南星一兩

天麻半兩

雄黃半錢

白麵兩

右為末滴水為丸桐子大每服百丸先煎漿水沸下藥

煑令浮為度漉出生薑湯下食前

關格

關者不得小便格者吐逆上下俱病者也

痰熱

難邪在六腑則陽脈不和陽脈不和則氣留之氣留之則

陽脈盛矣邪在五臟則陰脈不和陰脈不和則血留之血

留之則陰脈盛矣陰氣太盛則陽氣不得相營也故曰隔

陰盛陽不得營故十口大三四倍於人迎陽氣太盛則陰氣不得相營也故曰

關陽盛陰不得營故十口陰陽俱盛不得相營也故曰關格

關格者不得盡其命而死矣三十

溼關則不得小便格則吐逆關者甚熱之氣格者甚寒之

氣是關無出之由故曰關也格無入之理故曰格也 寒

在胃中過絕不入熱在下焦填塞不便

雲陰陽易位病名關格胃膈上陽氣常在則熱為主病身

半已下陰氣常在則寒為主病寒反在胃中舌上白胎而

水漿不下故曰格格則吐逆熱在丹田小便不通故曰關

關則不得小便胃中有寒以熱藥治之丹田有熱以寒藥

治之若胃中寒熱兼有以主客之法治之治本當緩治客當急尺寸反者死陰陽交者死關格者不得盡其命而死矣

丹必用吐提其氣之橫格不必在出痰也 有痰以二陳湯吐之吐中便有降 有中虛氣不運者補氣藥中升降之

孫奉職趙令儀女忽吐逆大小便不通煩亂四肢漸冷無脈凡一日半與大承氣湯一劑至夜半漸得大便通脈漸安翌日乃安此關格之病極爲難治垂死而活者惟此一人耳

孫治大小便不通關格不利燒皂角細研粥飲下三錢立通

外關格脹滿大小便不通獨頭赤燒熱去皮紙裹納下部

氣立通

仲寸口脈浮而大浮爲虛大爲實在尺爲關在寸爲格關則不得小使格則吐逆

脈下微本大者則爲關格不通不得尿頭無汗者可治有汗者死

成註云下微謂脈沉之而微也本大謂關後脈大也

膈氣 反胃 噎 咽喉噎塞 口開目眈

嘈雜

辨惑

丹局方治氣一門有曰治一切氣冷氣滯氣逆氣上氣用安息香丸丁沉香丸大沉香丸蘇子丸勻氣散如神丸集香丸白沉香丸煨姜丸鹽煎散七氣散溫白丸生薑湯其治嘔吐膈噎也用五膈丸五膈寬中散膈氣散酒癥丸草荳蔻丸撞氣丸人參丁香散其治吞酸也用丁香煎丸小理中丸其治痰飲也用倍朮丸消飲丸溫中化痰丸五套丸

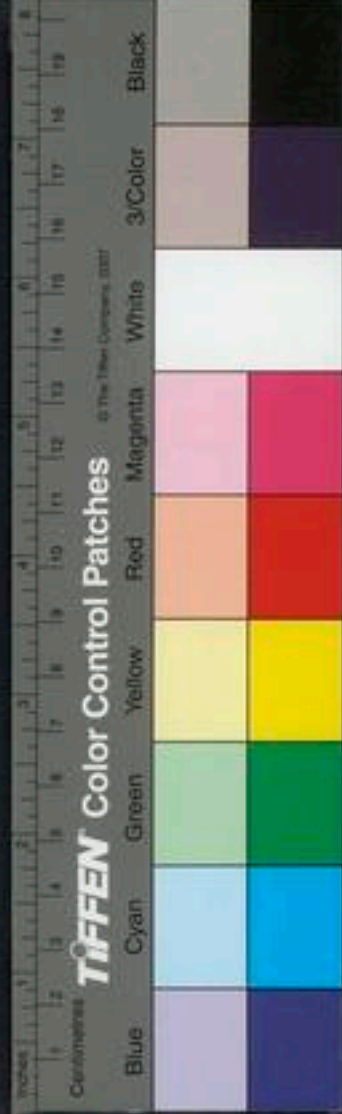

且於各方條下或曰口苦失味曰噫酸曰舌澁曰吐清水
曰痞滿曰氣急曰脇下急痛曰五心中熱口爛生瘡皆是
明言熱症何爲悉用熱藥夫周流於人之一身以爲主者
氣也陽往則陰來陰往則陽來一升一降無有窮已苟內
不傷於七情外不感於六淫其爲氣也何病之有今日冷
氣滯氣逆氣上氣皆是肺受火邪氣得炎上之化有升無
降薰蒸清道甚而至於上焦不納中焦不化下焦不滲展
轉變爲嘔爲吐爲膈爲噎爲痰爲飲爲反胃爲吞酸夫治
寒以熱治熱以寒此正治之法也治熱用熱治寒用寒此
反佐之法也詳味前方既非正治又非反佐此愚之所以
不能無疑也謹按原病式曰諸病嘔吐酸皆屬於熱諸積
飲痞滿中膈皆屬於濕諸氣逆衝上嘔涌溢食不下皆屬
於火諸堅痞痞腹滿急痛吐腥穢皆屬於寒深契仲景之意

金匱要畧曰胃痺病胃背痛括萆薢白湯主之胃痺心痛
徹背背痛徹心瓜蒌薤白半夏湯主之心下痞氣氣結在
胃脇下上逆搶心者枳實薤白栝萆桂枝湯主之嘔而心
下痞者半夏瀉心湯主之乾嘔而利者黃芩加半夏生薑
湯主之諸嘔吐穀不得入者小半夏湯主之嘔吐病在膈
上者猪苓湯主之胃反嘔吐者半夏參蜜湯主之食已卽
吐者大黃甘草湯主之胃反吐而渴者茯苓澤瀉湯主之
吐後欲飲者文蛤湯主之病似嘔不嘔似噦不噦心中無
奈者姜汁半夏湯主之乾嘔手足冷者陳皮湯主之噦逆
者陳皮竹茹湯主之乾嘔下痢者黃芩湯主之氣衝上者
皂莢丸主之上氣脈浮者厚朴麻黃湯主之上氣脈沉者
澤瀉湯主之火逆上氣者麥門冬湯主之心下有痰飲胃
脇支滿目眩茯苓桂朮湯主之短氣有微飲當從小便出

TIFFEN Color Control Patches

Blue Cyan Green Yellow Red Magenta White 3-Color Black

之宜茯苓桂朮甘草湯主之腎氣丸亦主之病者脈伏其人欲自利利者反快雖利心下續堅滿者此爲留飲欲去故也葦遂半夏湯主之病懸飲者十棗湯主之病溢飲者當發其汗宜大青龍湯又宜小青龍湯主之心下有支飲其人苦胃眩澤瀉湯主之支飲胃滿者厚朴大黃湯主之支飲不得息葶藶大棗瀉肺湯主之嘔家本渴今反不渴心中有支飲故也小半夏湯主之卒嘔吐心下痞膈間有水眩悸者小半夏加茯苓湯主之假令瘦人臍下有悸者吐涎沫而頭眩此水也五苓散主之心胃有停痰宿水自吐出水後心胃間虛氣滿不能食消痰氣令能食茯苓飲主之先渴後嘔爲水停心下此屬飲家半夏湯加茯苓主之觀其微意可表者汗之可下者利之滯者導之鬱者揚之熱者清之寒者溫之偏寒偏熱者反佐而行之挾濕者淡以滲之挾虛者補而養之何嘗例用辛香燥熱之劑以火濟火實實虛虛咎將誰執或曰脈訣謂熱則生風冷生氣寒主收引今冷氣上衝矣氣逆矣氣滯矣非冷而何吾子引仲景之言而斥其非然則諸氣諸飲諸嘔吐反胃吞酸等病將無寒症耶予曰五臟各有火五志激之其火隨起若諸寒爲病必須身犯寒氣口食寒物乃爲病寒非若諸火病自內作所以氣之病寒者十無一二或曰其餘痰氣嘔吐吞酸噎膈反胃作熱作火論治於理可通若病人自言冷氣從下而上非冷而何予曰上升之氣自肝而出中挾相火自下而出其熱爲甚自覺其冷非其冷也火極似水積熱之甚陽亢陰微故見此症冷生氣者出高陽生之謬言也若病果因於寒當以去寒之劑治之何至例用辛香燥熱爲方不知權變寧不誤人或曰氣上升者皆用

黑錫丹養正丹養氣丹等藥以爲鎮墜然服之者隨手得
効吾子以爲熱甚之病亦將有悞耶予曰相火之外又有
臟腑厥陽之火五志之動各有火起相火者此經所謂一
水不勝二火之火斯火也出於天造厥陽者此經所謂一
水不勝五火之火出於人欲二者之火相扇而動氣之升
也隨火炎上升而不降孰能禦之今借丹劑之重墜而降
之氣鬱爲濕痰丹性燥濕痰被劫亦爲暫開所以清快
丹毒積久偏助狂火陰血愈耗其升愈甚俗人喜溫迷而
不悟被此禍者滔滔皆是或曰丹藥之重欲降而升然如
之何則可予曰投以辛涼行以辛溫制伏肝邪治以酸寒
佐以甘溫收以苦甘和以甘淡補養陰血陽自相附陰陽
比和何升之有先哲治法其則不遠吾不贅及或曰諸氣
諸飲與夫嘔吐吞酸瀉瀉反胃等症局方未中肯綮我知

之矣然則要畧之方果足用乎抑猶有未發者乎予曰天
地之氣化無窮人身之病亦變化無窮仲景之書載道者
也醫之良者引例推類可謂無窮之用借令畧有加減修
合終難踰越矩度夫氣之初病也其端甚微或因些小飲
食不謹或外胃風雨寒暑或內感七情或食味過厚偏助
陽氣積成膈熱或資稟素實表密無汗或性急易怒陰火
炎上以致津液不行清濁相干氣爲之病或痞或痛或不
思食或噎噫腐氣或吞酸或嘈雜或膨滿不求本原便認
爲寒遽以辛香燥熱之劑投之數貼暫得快然以爲神方
仍前厚味不節將理不謹舊疾被劫暫舒濁液易於攢聚
或半月或一月前病復作如此延蔓自氣成積自積成痰
此爲痰爲飲爲吞酸之由也良工未遇謬藥已行痰挾汚
血遂成窠囊於是爲痞爲痛爲嘔爲噎膈反胃之次第諸



症隆起飲食湯液泥滯不行滲道寒瀝大便或秘或澀下
失傳化中焦愈停醫者不察猶執爲冷翻思前藥隨手得
快至此賓主皆恨藥欠燥熱顯俟久服脾可以溫胃可以
壯以冀一旦豁然之効不思胃爲水穀之海多血多氣氣
清和則能受脾爲消化之官氣清和則能運今得香熱之
藥偏助氣血沸騰其始也胃液凝聚無所容受其久也脾
氣耗散傳化漸遲其有胃熱易飢急於得食脾傷不磨鬱
積成痛醫者猶曰虛而積寒非尋常草木可療妄以烏附
助佐丹劑專意服餌積而久也血液俱耗胃脘乾槁其槁
在上近咽之下水飲可行食物難入間或可入入亦不多
名之曰噎其槁在下與胃爲近食雖可入難盡入胃良久
復出名之曰膈亦曰反胃大便秘小若半屎然名雖不同
病出一脉要畧論飲有六曰痰飲懸飲溢飲支飲留飲伏

飲分別五臟諸證治法至矣盡矣第恨醫者不善處治病
者不守禁忌遂使藥助病邪展轉深痼去生漸遠深可哀
憫或曰千金諸方治膈噎反胃未嘗廢姜桂等劑何吾子
之多言也予曰氣之鬱滯久留清道非借香熱不足以行
然悉有大黃石膏竹茹芒硝澤瀉前胡枳硝茯苓黃芩蘆
根瓜蒌等藥爲之佐使其始則同其終則異病邪易伏故
易於安或曰胃脘乾槁者古方果可治乎將他有要捷之
法或可補前人之未發者乎予曰古方用人參以補肺御
米以解毒竹瀝以清痰乾姜以養血粟米以實胃蜜水以
潤燥姜以去穢正是此意張雞峯亦曰噎當是神思間病
惟內觀自養可以治之此言深中病情治法亦爲近理夫
噎病主於血乾夫血者陰氣也陰主靜內外兩靜則臟腑
之火不起而金水二氣有養陰血自生腸胃津液傳化合



宜何噎之有

翻胃

大法丹
深主瀉

丹翻胃即膈噎大約有四血虛氣虛有熱有痰 治必用
童便竹瀝韭汁牛羊乳姜汁氣虛入四君子湯血虛入四
物湯加童便年少者四物湯清胃脘血血燥不潤故便瀉
年高者不治治必用參朮輩關防氣虛胃虛 一中年婦
人患反胃以四物湯加和白陳皮留尖桃仁生甘草酒紅
花濃煎入驢尿以防其或生虫也與數十貼而安 台州
一木匠年二十七勤於工作而性巧慧有一艾妻且喜酒
病反胃者半載其面白其脉澹而不勻重取則大而弱小
便八九日方通一次黃皆燥結如羊屎甚羸乏無力予調
精血耗竭也先與甘蔗汁煎六君子湯加附子大黃與之
伺大便稍潤令謝去工作臥於牛家取新溫牛乳細飲之

每頓盡一盃一晝夜可五六次以漸而至七八次其餘菜
果粥飯皆不入口半月而大便潤月餘而安然或口乾蓋
酒毒未解間飲甘蔗汁少許近兩月而安矣 六君子湯謂
未枳殼陳皮半夏
各等分姜棗煎也 翻胃用韭汁二盞牛乳一盞生姜汁
半盞和勻溫服效 別有方
見前

梅主反胃朝食暮吐旋旋吐者以甘蔗汁七升生姜汁一
升二味相和分爲三服

丹杭州一男子四十餘歲患反胃兩月矣口乾而不喜飲
食有時不吐或吐則食物裹涎沫而出吐後胸膈方快其
脈俱瀉重則弦大蓋其壯年多服金石房中之藥所致時
正秋初尚熱遂令其多作竹瀝黃鶯粟米爲粥代粥飯與
之每啜一二口而止卻帶溫頻頻與之自此不吐至旬日
稍涼以流水作稀粥入少竹瀝與之時間以四物湯加陳





皮益其血月餘而安

食主脾胃氣弱食不消化嘔逆反胃湯飲不下粟米半升研粉水和丸如桐子大煮令熟點少鹽空心和汁吞下

世治番胃吞酸錫糖查六兩生薑四兩研細和為餅晒乾每用餅十兩入甘草一兩為末湯調下陳彥正服得効

內經主

陽蓄積病苑而陽氣當隔隔者當瀉不亟正治粗乃敗之

寒積

隔則閉絕上下不通則暴憂之病也

通評虛

潔治中焦吐食由食積與寒氣相格故吐而疼宜服紫沉丸

半夏麩三錢

烏梅去核二錢

沉香一錢

杏仁去皮尖一錢

砂仁三錢

丁香二錢

檳榔二錢

木香一錢

陳皮錢五

白芷錢五

白朮一錢

巴豆霜五分

右細末入巴豆霜令勻醋糊為丸如黍米大每服五十

丸食後姜湯下愈則止小兒另丸 一法反胃吐食用

橘皮一箇浸少時去白裹生薑一塊麩帛封燒令熟

去外麩煎湯下紫沉丸一百丸一日二服後大便通至

不吐則止此主寒積氣

病機有代諸石

垣厚朴丸主番胃吐逆飲食噎塞氣上衝心腹中諸疾其

藥味卽與萬病紫苑丸同

厚朴

蜀椒去目

川烏頭炮去皮各

紫苑去土

吳茱萸洗湯

菖蒲

柴胡去

桔梗

茯苓

官桂

皂角去皮

乾姜炮

人參各二

黃連二兩

巴豆霜半

右為細末入巴豆霜勻煉蜜為劑旋丸如桐子大每服三丸漸次加至五七丸以利為度生薑湯下食後而

臥此藥治効與局方溫白丸同及治處暑以後秋冬間
下痢大効 春夏加黃連二兩 秋冬再加厚朴二兩 如
治風於春秋所加黃連厚朴外更加菖蒲茯苓各一兩
半 如治風痛不愈者依春秋加藥外更加人參菖蒲
茯苓各一兩半 如心之積加菖蒲白茯苓為輔 如
肝之積加柴胡蜀椒為輔 如肺之積加黃連人參為
輔 如脾之積加萊菔乾姜為輔 秋冬久瀉不止加
黃連茯苓

保反胃大便不通者是腸勝胃也服局方半硫丸三十九
大府秘用

附子錢五

巴豆仁

硫一豆

右末極細生姜糊丸菟苳大每服一丸白湯下

治下焦吐食朝食暮吐暮食朝吐大便不通宜附子丸

附子炮五

硫研半

巴豆霜一

右同研極細溶黃蠟為丸如桐子大每服一二丸冷水

送下利為度利後更服紫菀丸常服一丸勿令再閉

潔白木木香散治寒積氣嘔吐腹中痛是無積也胃強而

乾嘔有聲無物脾強而吐食持擊強是以腹中痛當以此

藥和之

木香錢一

白木兩半

半夏錢一

檳榔錢二

茯苓錢五

甘草錢四

丁香錢一

右為細末每服一二錢濃煎芍藥生薑湯調下有積者

痛時手按之愈痛無積者按之不痛

白木散治胃中虛損及痰而吐者

半夏錢五

白木

木香

甘草各一

檳榔半錢

茯苓



右爲細末每服二錢食前姜湯下

羅十膈氣散專治十般膈氣冷膈風膈氣膈伏膈熱膈悲膈水膈食膈喜膈皆病源也並因憂驚冷熱不調又乖將息更於喜怒無時貪嗜飲食因而不化積滯在膈上腸鳴痰嗽歲月漸深心胃噎塞漸至羸瘦久若不除必成惡候

人參

白茯苓

官桂

枳殼

炙甘草

神麴

麥芽

廣茂

白朮

陳皮

乾姜

京三稜

訶黎勒

厚朴

枳殼

檳榔

木香

厚朴

枳殼

檳榔

右爲極細末每服一錢鹽湯點服如覺脾胃不和腹脹

心胃滿悶用水一盞生姜七片棗二枚鹽少許同煎至

八分和查熱服空心食前

荳蔻散治五種膈氣

肉荳蔻

木香

人參

厚朴

赤茯苓

桂

甘草

檳榔

訶黎勒

青皮

陳皮

郁李仁

尖炒黃

半夏

湯洗了用生姜搗如泥堆

湯泡

右爲極細末每服二錢入鹽少許如茶點服若入生姜

棗同煎亦佳不拘時候能治氣補勞通血脈補脾胃去

痰實

禁積

本駢尿治反胃外臺載昔幼年經患此疾每食餅及羹粥等須更吐出貞觀中許奉御兄弟及柴蔣等時稱名醫奉勅令治醫竭其術竟不能療漸至羸瘦死在朝夕忽有衛士云服駢小便極驗旦服二合後食唯吐一半晡時又服二合人定時食粥吐即便定後奏知大內中五六人患反

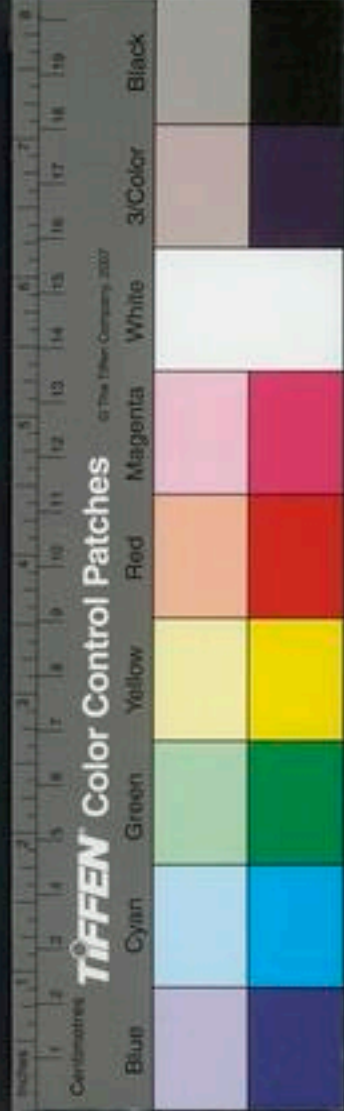



胃同服一時俱瘥此藥稍有毒服時不可過多盛取尿熱

服二合病深者日服之良驗本草云馱尿治瘧疾反胃又云馱尿性冷味甘

世又方馱尿調平胃散平胃散見前

新瓦散治反胃用多年瓦一片燒紅入馱尿內焯廿一次研為末倉米飯焦亦為末二分飯末一分瓦末蠟精和飯

丸以馱尿和平胃散服之吞下

番胃方

黃連細切姜汁炒三錢 山查肉錢一 保和末錢六

右粥丸桐子大人參湯入竹瀝再煎沸熱下六十九

實復羅人參利膈丸治胃中不利痰嗽喘滿利脾胃壅滯便秘

推陳致新治膈氣之聖藥也

木香 檳榔七錢半 人參 當歸

藿香 甘草 枳實 大黃酒浸

厚朴姜制各一兩

右為細末滴水為丸桐子大如雞丸少加宿蒸餅和丸每服三五十九食後諸飲下

本大黃湯治冷涎番胃其候欲發時先流冷涎次則吐食

此乃勞証治不早死在旦夕用大黃一兩生姜自然汁半

茶盞灸大黃令燥又焯入姜汁中如此焯汁盡切焙為末

每服二錢陳米一撮葱白二莖水一大盞煎至七分先食

葱白次服其藥不十日去根

羅玄明粉朴硝不以多少煎過澄瀝五七遍晚於星月露

至明旦自然結成青白硝用一瓦礮按實炭火內煨從慢

至緊自然成汁煎至不響再加頂火一煨取出於淨地上

倒合盆去火毒至晚取出為細末每二斤入甘草末二兩

每用一錢二錢桃花湯或葱白湯調下治膈上氣壅滯五



飲積

藏秘塞邪熱忌魚及蕪

丹番胃積飲通用益元散生姜自然汁澄清白脚丸小丸

子時時服益元散方

翻胃治用茱萸 貝母 瓜蒌

牛膝草

虫積

本治積聚停飲痰水生虫久則成反胃及變為胃癰其說在靈樞及巢氏病源莞花丸

莞花醋炒科牛膝

狼牙根

桔梗炒

藜芦炒

檳榔各半

巴莖十粒炒黑

右為細末醋糊為丸如赤莖大每服二三丸加至五七丸食前生姜湯下 此方常服化痰消堅殺虫予患飲

癖三十年暮年常多雜痰飲來潮遲即吐有時飲半杯酒即止蓋合此症也因讀巢氏病源論酒痕云飲酒多

而食殺少積久漸瘦其病常欲思酒不得酒則吐多睡

不復能食是胃中有虫使然名為酒痕此藥治之要之

須禁酒即易治不禁無益也

海有楊時者因患風氣衝心飲食吐逆遍身枯瘦日服萬

病紫苑丸五丸至二十日瀉出肉塊蝦蟆五六枚白膿二

升愈又趙侍郎先食後吐目無所見耳無所聞服萬病紫

苑丸五丸至十日瀉出青蛇五七條下惡膿三升方愈紫苑

丸即前治反胃厚朴丸加羌活獨活防風是也乃磨積之劑

世治番胃用蚶虫火煨為末肉汁調下

諸逆衝上皆屬於火全文見診

降火

世治番胃大田螺不拘多少用新水養之待吐出泥澄去

上清水後用米篩張地上却將皮紙鋪在灰上傾此泥於

紙上候乾稠丸如桐子大每服三十九薑香湯下立愈仍

將田螺放水中如食之其病不安 治反胃多年壁上和

香附子末米飲湯頻服之
本治反胃吐食

白礬二兩

黃丹一兩

右爲末入瓦礮內煨令和取出以淨紙盛放地上盆蓋
一宿再爲末蒸餅丸如桐子每服五丸至七丸空心溫
酒下更量老少虛實與之

寒濕
羅紅荳丸治諸嘔逆膈氣反胃

丁香

胡椒

砂仁

紅荳各廿一個

右爲細末姜汁糊爲丸如皂角子大每服一丸以大棗
一枚去核填藥麪裹燒熟去麪細嚼白湯下食前進三
服神效

丁香附子散治膈氣吐食

丁香兩

檳榔一大

黑附一個半兩重
炮去皮

硫黃去石

胡椒各二錢

右先將前四味爲末次入硫黃再研勻每服二錢用飛
硫黃一箇去毛翅足腸肚填藥在內用濕紙五七重裹
定置慢火內燒熟取出嚼吃後用溫酒送下一日三服
不拘時候如不吃量酒溫粟粥飲調下飛硫黃或云燥
類本草無考

世六丁丸治番胃如神即香靈丸

方見

本附子散治反胃用附子一枚極大者生於磚上四面着
火漸漸逼熟焯入生姜自然汁中再用火逼再焯約盡生
姜汁半碗焙乾入丁香二錢每服二錢水一盞粟米少許
同煎七分不過三服癰斗門方用粟米飲調下一錢服之
又方治男婦小兒唇青面黃肚裏冷疼引牽小腹以至黃
胃換食嘔吐口苦舌乾少寤多寐脚手牽掣不拘年日遠
近一切脾冷病悉能除愈有一婦人年四十餘久患番胃



重劑

面目黃黑歷三十餘年醫不能効脾膈諸穴燒灸交通其病愈甚服此藥七日頓然全愈服至一月遂去其根自是服之不三五服些小脾疾立便瘥平保全胃氣能生肌肉進飲食順榮衛常服大有補益累試累驗幸毋忽焉

人參兩

茯苓白者兩

附子七錢已上重者炮去皮臍

粉草兩

黃芪一兩

右為細末再服三大錢盪湯煎服忌生冷油麪粘膩等毒物無不効者甚妙

羅桂香散治膈氣反胃諸藥難瘥朝食暮吐甚者食已輒出其効神速

水銀

黑錫各三錢

硫黃五錢

右三味銚內用抑木槌熬研細入上細研為灰取出後用丁香末二錢桂末二錢生姜末三錢都一處研令勻

每服三錢黃米粥飲調下一服効甚者再服

右丁香附子例治番胃灼見臟腑有寒者服之丹溪云治反胃忌甚燥之劑犯之必死設用必與潤血藥相兼服又前瀉積條亦香燥劑用者謹之

汚血

本治男婦小兒遠年近日番胃吐食方用五靈脂一味不拘多少為細末用黃犬膽汁為丸如龍眼大每服一丸好酒半盞溫服不止再服不過三服即効附義云五靈脂行味甘溫療心腹冷氣通氣脈女子月閉

臍膈

食不能下者胃臍膈也全文見水腫一陽發病少氣善欬善

泄其傳為膈全文見診病傳變○王註云三焦內熱中熱故膈塞不便

素三陽結謂之膈王註云小腸結則血脈燥鬱

運氣

運氣膈食皆屬濕經云太陰所至為積飲痞膈是也

變方

世治番胃痛而吐諸氣不入者黃牛鼻繩各姓者七箇長

七寸燒存性為末作三服用好酒調下飯湯調亦得 鯽魚散大鯽魚一箇去腸留膽納綠礬末填滿縫口以炭火灸黃為末每服一錢陳米飲調下日三服 山薺胃細炒棠梨葉去刺為末酒下 又方松木節為末酒下

灸灸

靈黃帝曰氣為上膈者食飲入而還出余已知之矣虫為下膈下膈者食晬時乃出晬時也余未得其意愿卒聞之

岐伯曰喜怒不適食飲不節寒温不時則寒汁流於腸中

流於腸中則虫寒虫寒則積聚守於下管則腸胃充郭衛氣不營邪氣居之腸胃充郭則衛氣不營故邪氣得以居之也人食則虫上食

虫上食則下管虛下管虛則邪氣勝之積聚以留邪氣原而居下腕今虫上而下管虛則邪氣乘虛勝之而積聚以留也留則癰成癰成則下管約

下管約故食入則痛其癰在管內者即內而痛深其癰在管外者則癰外而痛浮癰上皮熱黃帝曰刺之奈何岐伯

曰微按其癰觀氣所行先淺刺其傍稍內益深還而刺之毋過三行察其沉浮以為深淺已刺必斂令熱入中目使

熱內邪氣益衰詳此刺強非所刺也但刺後使之使熱氣入于積所則邪免衰去積氣復盛也大

癰乃潰伍以參禁以除其內恬憺無為乃能行氣後以醎苦化穀乃下矣

灸刺膈食有四

其一取胃經云虫為下膈按其癰刺之者是其一法也

其二取太陰經云太陰根于隱白結于太倉太陰為開開

折則倉廩無所輸膈洞膈洞者取之太陰視有餘不足故

開折者氣不足而生病者是也蓋膈洞者經謂之食不化下噎還出也

其三取胃經云胃病若膈咽不通飲食不下取之三里是



也又云飲食不下膈塞不通邪在胃脘在上腕則刺抑而
下之在下腕則散而去之是也

其四取手少陰經云手少陰之别名曰通里去腕一寸半
其病實則支膈取之掌後一寸別走太陽者是也

撮翻胃 勞宮分 中腕灸湧 心膈一分沿皮向外
玉番胃吐食 中魁中指第三 中腕寸 腕骨一分膈

東吐食不化 上腕灸中腕 下腕
甲食飲不化入腹還出下腕主之 又法三里 陰陵泉

不應取 中腕 天樞 又法 中腕 脾膈 中魁
三里 又法 腋聚毛下宛宛中 五十 石關 五十

東今日食明日吐 心膈沿皮 膈膈寸半 胃堂七寸
中 巨闕 胃脘 五十壯灸 又番胃 商丘 通谷

巨闕 然谷 隱白 陽陵泉 內庭 膈關

診 忌

甲背痛惡寒脊強俯仰難食不下嘔吐多痰鬲關主之
丹切不可用香燥之藥服之必死宜薄滋味

脈寸口脈微而數微則無氣無氣則榮虛榮虛則血不足
血不足則胃中冷跌陽脈浮而濇浮則為虛濇則傷脾脾

傷則不磨朝食暮吐暮食朝吐完穀不化名曰胃反脈緊
而濇其病難治脈弦者虛也胃氣無餘朝食暮吐變為胃

反寒在於上醫反下之令脈反弦故名曰虛
脾脈微急為膈中食飲入而還出涎沫 全文見
素胃脈奕而散者當病食痺 要論云食痺而吐 至真

腎脈微緩為洞洞者食不化下噎還出 全文見治
噎

血稿 卅一男子年六十二歲平居不能頓食常喜頻食一日忽
覺咽膈壅塞大便結糞如羊矢三四日一見走動倦乏與



補氣藥則作痛醫見食少則與快腸胃消導之藥予脈之
兩手俱見濡脈似真臟喜其人形瘦而色紫黑病見乎冬
却有生意遂於四物湯加白朮陳皮煎取濃湯研桃仁十
二粒再煎沸飲之多食諸般血以助藥力三十貼而知至
五十貼而大便潤七十貼而食進百貼而愈

浦江男子年六十自來好色虛甚去秋患吐病或有作時
或有止時腹結微渴

地黃錢一

人參錢半

白朮錢一

黃芩錢三

川芎錢二

芍藥錢一

當歸錢一

陳皮錢五

枳殼錢半

甘草錢二

木通錢三

楊淳三哥大便秘澀咽塞不通人參散主之方見大便

積滯
厚朴丸治飲食噎塞方見

丹東陽王仲延咽隔間常覺有物悶悶每食物必屈曲自

膈而下且梗澀作微痛食亦減他無所苦予脈之右甚澀
而關甚沉左却和予曰汚血在胃脘之口氣因而鬱為痰
此必食物所致明以告我彼不自覺予又曰汝去冬好食
何物為多曰我每日必單飲煎酒三兩盃過寒氣為製
一方用生薑汁半盞令細呷之每服半盞一日三次盡薑
二斤而安

滯氣

治膈噎馬剝兒卽王瓜燒存性每一錢用羊肉平胃散二
錢溫酒調服食卽可下然後隨病源調理神效羊肉平胃

方

世治噎雞穀袋不問多少不可失包內物一粒用泥固濟
火煨存性用姜汁炒香附每箇入半兩香附末神麩為丸
姜湯送下

治氣噎不下飲食



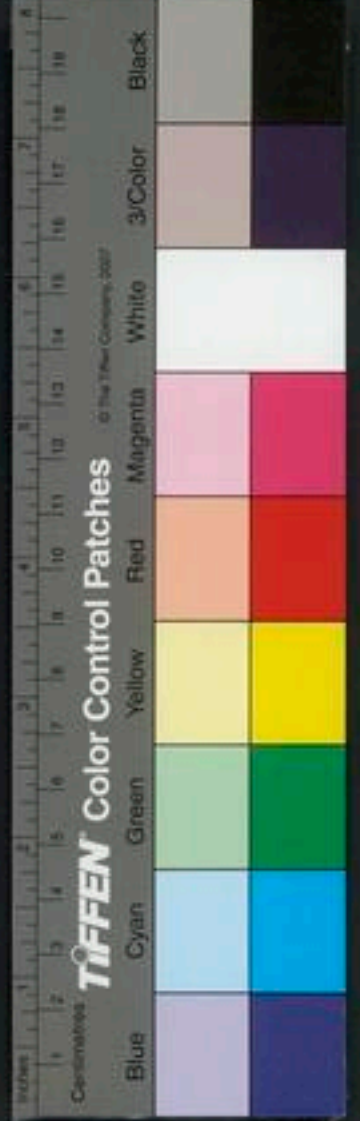

枇杷葉去毛

青皮去

陳皮去

右等分爲末每服二錢水一盞生姜五片同煎至六七分溫服不計時候

治膈氣噎不下飲食用陳皮去白不拘多少用大蒜研細和丸如菘菹大每服二十九至三十九溫米飲下食後日三服

熱滯

金匱玉函五噎心膈氣滯煩悶吐逆不下食蘆根五兩剉水三大盞煮二盞去查溫服

寒滯

羅漢防已散治五噎

漢防已五錢

官桂二兩

細辛七錢

陳皮去白一兩

羚羊角末

紫蘇各七錢

杏仁湯洗去皮

右爲細末每服三錢生姜三片水煎日二

本治五種積氣及五噎胃膈不快停痰宿飲纏金丹

丁香

木香

沉香

檳榔

官桂

胡椒

硃砂研

白丁香各一錢

白苴苳

飛礬各一錢

馬兜鈴

南星

五靈脂

瓜蒌根

半夏各半兩

硃砂三錢

右爲細末入二味研藥和勻生姜汁煮糊丸如桐子大

每服三丸生姜湯下或乾嚼蘿蔔湯下

治氣食憂勞思慮五噎膈氣丸

麥門冬

甘草各五錢

人參四錢

桂心

細辛

川椒

遠志去心

乾姜各二錢

右爲末煉蜜丸如雞豆大綿裹二九含化食後日三夜

三服胸中當熱七日愈

治氣食憂勞思慮五噎膈氣丸

半夏 桔梗各一 肉桂 枳殼各兩
右細末姜汁麩糊丸如桐子大姜湯下三十丸食後臥
臥服

重

無擇廣五行記永徵中有僧惟則病噎不能食謂諸弟子
曰吾死後便可開吾智喉視有何物自經而卒弟子果開
視胃中得一物形似魚而有兩頭通躄皆肉鱗弟子置碗
中跳躍不止戲以諸味皆隨化盡時夏中盛藍作澱適有
一僧以澱置器中此重遂遠器中走須臾化爲水此乃虫
瘕非五噎比後人因以藍治噎悞矣

子和沈丘王宰妻病智膈不利口流涎沫自言咽下胃中
常有雷声心間時作微痛又復發昏智乳之間灸瘕如茶
化痰利膈等藥服之三載病亦依然其家知戴人痰藥不
損來求之一涌而出雪白虫一條長五六寸有口鼻牙齒

走於涎中病者惡而斷之中有白髮一莖此正與徐文伯
所吐宮人髮瘕一同虫出立安

運氣

運氣噎皆屬燥經云陽明司天之政民病咳噎塞又云陽
明之勝內餘噎塞胃中不便噎塞而欬又云陽明司天清
復內餘噎塞者是也

右按運氣皆以噎塞生於燥噎塞者噎病也丹溪皆以
噎病生於血槁血槁則燥矣得病情合經旨者丹溪一
人也

雜方

禹錫頭垢治噎酸漿水煎膏用之立愈

聖治膈氣咽噎噎塞飲食不下用碓背土細糠蜜丸如彈
子大不時含一九噎津下

孫治噎欲發時啣鷓鴣鳥嘴遂下外臺秘要同

聖治噎病用狼結喉骨曝乾杵末入半錢於飯飲內食之



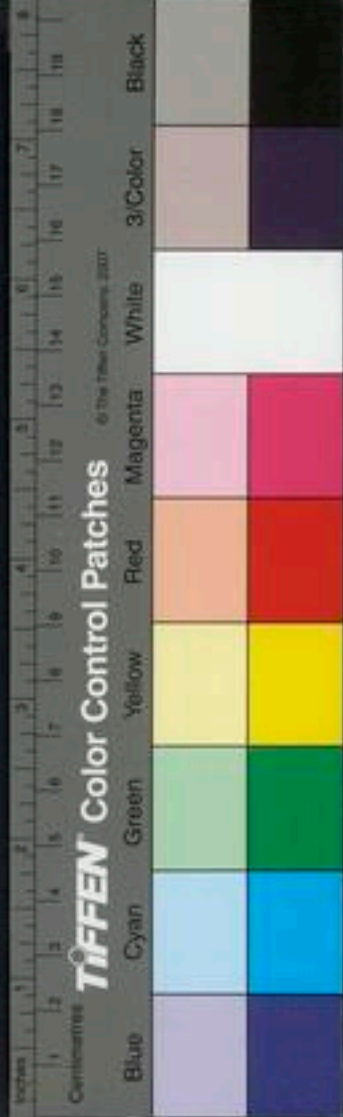

妙

針灸摘五噎吞酸多唾嘔吐不止 天突五分留三呼得通關

在中脘旁各五分針入八分左然能進飲食右能和解胃許氏云此穴一針四功九下針後良久覺解善食覺針動為一功穴針破病根腹中作聲為二功穴覺流入腸能為三功又次覺氣流行腹後骨空間為四功

撮治五噎中 中魁 中指大二節尖灸之以口吹火滅

甄權噎塞膈氣 通谷

明堂五噎分治 氣噎中 憂噎心膈 灸 食噎乳根

乳左下一寸八分灸 勞噎膈膈 灸 思噎天府 灸

集五噎 勞宮 中魁 中腕 三里 太陰 支溝

上腕 不已再取後穴 太白 下腕 右關 脾膈

胃膈

診

伸寸口脈浮大醫反下之此為大逆浮即無血大即為寒寒氣相搏即為腸鳴醫不知而反與飲水令汗大出水得

寒氣冷必相搏其人即瘖

脈寸口脈緊而芤緊則為寒芤則為虛虛寒相搏脈為陰

結而遲其人則噎

咽喉噎塞口開目瞪

辛甘治

垣堵塞咽喉陽氣不得出者曰塞陰氣不得下降者曰噎

夫噎塞逆逆於咽喉胃膈之間令諸經不行則口開目瞪

氣欲絕當先用辛甘氣味俱陽之藥引胃氣以治其本加

冬加辛 夏加甘 寒加標

堵塞之藥以瀉其標也寒月陰氣大助陰邪於外於正藥

丙加吳茱萸大熱大辛苦之味以瀉陰寒之氣暑月陽盛

則於正藥中加青皮陳皮益智黃栢散寒氣泄陰火之上

逆或以消痞丸合滋腎丸滋腎丸者黃栢知母微加肉桂

三味是也或更加黃連別作丸二藥七八十九空約宿食消盡服之待少時以美食壓之不令胃中停留也 記法

胃病

皆於補中益氣湯加減之

膈咽不通并四時換氣用藥法 黃帝針經曰胃病者腹膜脹胃腕當心而痛上支兩脇膈咽不通飲食不下取三里夫咽者嚥物之門戶也鬲者上焦心肺之分野不通者升降之氣上不得下交通又云清氣在下則生飧泄澹泄者謂泄黃如糜米穀不化者是也濁氣在上則生脹腹腹中脹滿不得大便或大便難先結後澹皆是也濁氣在上當降而不降者乃腎肝吸入之陰氣不得入故食不得下也此皆氣衝之火逆胃之脈反上而作者也清氣在下則生飧泄者胃氣未病之日當上行心肺而榮經也因飲食失節勞役形軀心火乘于土位胃氣弱而下陷入陰中故米穀入而不得升反降而為飧泄也咽膈之間壅遏之甚不得交通者皆衝脈上行逆氣所作也蓋胃病者上衝兩

脇膈咽不通飲食不下取之三里者是也針經云清濁相干亂於胃中是為大悅大悅者惑也氣不交通最為急証不急去之諸變生矣聖人治此有要法陽氣不足陰氣有餘先補其陽後瀉其陰是先令陽氣升發於陽分而後瀉陰也春夏之月陽氣在經當益其經脈去其血絡秋冬陽氣降伏當先治其臟腑若有噎有塞塞者五臟之所主陰也血也噎者六腑之所主陽也氣也二者皆由陰中伏陽而作也今立四時用藥法并治法于後

冬月治法

冬三月陰氣在外陽氣在內當外助陽氣不得發汗內瀆陰火勿令泄瀉此閉藏周密之大要也盛冬乃水旺之時水旺則金旺子能令母實肺者腎之母皮毛之陽元本虛弱更以冬月助其令故病者善嚏鼻流清涕寒甚則濁涕噎不止此常也若大惡風寒小便數而欠或上飲下便色



清而多大便不調常夜無寐甚則為痰為嗽為嘔為噦為
吐唾白沫以至口閉目睜氣不交通欲絕者吳茱萸丸主
之

吳茱萸丸治寒在膈上膈咽不通

吳茱萸

草薹

各一分

益智仁

白姜

陳皮

人參

黃芪

升麻

麥牙

甘草

歸身

半夏

木香

澤瀉

姜黃

柴胡

青皮

右為末湯浸蒸餅為丸如菴葶大細嚼三十九白湯送
下不拘時候勿多飲湯恐速走下則減藥力

夏三月大暑陽氣在外陰氣在內以此病值此時是天助
正氣而到其邪氣不治而自愈矣然亦有當愈不愈者蓋

陰氣極盛正氣不能伸故耳且如膈咽不通咽中梗甚者
前証俱作治法當從時用利膈丸瀉肺火以黃芪補中湯
送下如兩足痿厥行步惶怯欲倒臂膝如折及作痛
而無力或氣短氣促而喘或不足以息以黃芪人參甘草
白朮蒼朮澤瀉豬苓茯苓陳皮等作湯送下滋腎丸五六
十九六七月之間濕熱之令大行氣短不能言者加五味
子麥門冬如心下痞悶食不下以上件白朮蒼朮等湯送
下消痞丸七十九更審而用之

黃芪補中湯

利膈丸

滋腎丸

消痞丸

嘈雜

丹嘈雜只是痰因火而動梔子姜炒黃連不可無 此食
鬱有熱山梔黃芩為君南星半夏陳皮為佐熱多加青黛

痰火

夏月治法



噦辨

肥人嘈雜二陳湯少加燕苔蒼朮白朮炒梔子 心下
嘈雜者導飲丸最妙

方見內傷飲食

噦 產後噦

噦者成無已許學士謂之吃逆是也或曰成無已許學士固以噦為吃逆然東垣海藏又以噦為乾嘔陳無擇又以噦名效逆諸論不同今予獨取成許二家之說何也荅曰噦義具在內經諸家察之不詳故論紛紛耳謹按靈樞雜病篇云噦以草刺鼻嚏嚏而已無息而疾迎引之立已大驚之亦可已詳此經文三法正乃治吃逆之法按吃逆用紙撚刺鼻便嚏則吃逆立止或閉口臭氣使之無息亦立已或作寃盜賊大驚駭之亦已此予所以取成許二家之論噦為吃逆為得經旨也蓋噦吃之名雖二而病則一經名為之噦者噦即吃聲之重也俗名為之吃者吃即噦

聲之輕也皆因病聲之輕重得此二名初非噦吃有二病若以噦為乾嘔設使乾嘔之人或使之嚏或使之無息或使之大驚其乾嘔能立已乎噦非乾嘔也明矣若以噦名效逆夫噦者噦之病聲其聲發會厭下效者效之病聲其聲發會厭上故內經噦有噦之口問效有效之篇論病各不同噦不可名效逆也明矣

噦補

丹吃逆論 吃病氣逆也氣自臍下直衝上出於口而作聲之名也書曰火炎上內經曰諸逆衝上皆屬於火東垣謂火與元氣不兩立又謂火元氣之賊也古方悉以胃弱言之而不及火且以丁香柿蒂竹茹陳皮等劑治之未審孰為降火孰為補虛人之陰氣依胃為養胃土傷損則木氣侮之矣此土敗木賊也陰為火所乘不得內守木挾相火乘之故直衝清道而上言胃弱者陰弱也虛之甚也病



人見此似爲危症然有實者不可不知敢陳其說趙立道年近五十質弱而多怒七月炎暑大飢索飯其家不能急具因大怒兩日後得滯下病口渴自以冷水調生蜜飲之甚快滯下亦漸緩如此五七日召予視脈稍大不數遂令止蜜水渴時且令人參白朮煎湯調益元散與之滯下亦漸收七八日後覺倦甚發吃予知其因下久而陰虛也令其守前藥然滯下尙未止又以煉蜜飲之如此者三日吃尤未止衆皆尤藥之未當將以姜附飲之予曰補藥無速効附子非補陰者服之必死衆曰冷水飲多得無寒乎予曰炎暑如此飲涼非寒勿多疑待以日數藥力到當自止又四日而吃止滯下亦安 陳擇仁年近七十厚味之人也有久嗽病而作止不當新秋患滯下食大減至五七日後吃作召予視之脈皆大豁衆以爲難予曰形瘦者尙可爲以人參白朮湯下大補丸以補血至七日而安此二人虛之調也 又一女子年踰笄性躁味厚炎月因大怒而吃作則舉身跳動脈不可診神昏不知人問之乃知暴病視其形氣俱實遂以人參蘆二兩煎湯飲一碗大吐頑痰數碗大汗昏睡一日而安人參入手太陰補陰中之陽者也蘆則反是大瀉太陰之陽女子暴怒氣上肝主怒肺主氣經曰怒則氣逆因怒逆肝木乘火侮肺故吃大作而神昏參蘆善吐痰盡則氣降而火衰金氣復位胃氣得和而解麻黃發汗節能止汗穀屬金燥之性熱麥屬陽燹之性涼失儒謂物物具太極學者不可不觸類而長引而伸之也

無凡吐利後多作噦此由胃中虛膈上熱故噦或至八九聲相連於氣不回至於驚人者若傷寒久病得此甚惡內



經所謂攘府者是也

右吐利後噦即丹溪治趙立道與陳擇仁二人噦皆於滯下得之之類六脈大豁用參朮而愈是也予長兄九月得滯下每夜五十餘行嘔逆食不下五六日後加吃逆與丁香一粒噲之立止但少時又至遂用黃連瀉心湯加竹茹飲之吃雖少止滯下未安如此者十餘日遂空心用御米殼些少澁其滑日間用參朮陳皮之類補其虛自服御米殼之後吃聲漸輕滯下亦收而安

仲噦而腹滿視其前後知何部不利利之即愈

小承氣湯治大便不通噦數譎語

方見下刊中

丹超越陳氏二十餘歲因飽後奔走數里遂患噦病但食物則連噦百餘聲半日不止飲酒與湯則不作至晚發熱如此者二月脈滑數以血入氣中治之用桃仁承氣湯加

紅花煎服下汚血數次即減再用木香和中丸加丁香服之十日而愈

無噦而心下堅痞眩悸者以膈間有痰水所爲

丹洪孺人年廿六歲夏月因事爲長上所阻怒氣折鬱不得舒須臾就浴湯熱不可近怒氣復增就悶絕昏倒乃以衣遮掩就房須臾效逆大作每一聲必渾身爲跳躍仍復昏悶凡三五息一作脈不可診予曰此膈上有痰逆爲怒氣所鬱痰熱相搏氣不得降而逆非吐則不可是時夜半又事出倉卒適有人參蘆二兩在彼濃煎飲之大吐稠痰二升許通軀得汗困睡半夜而安

此即前吃逆論所言者自此詳細故重出之

燥痰不出者用蜜水吐之

世噦聲頻密相連者爲實可治若半時噦一聲者爲虛難治多死在旦夕

實者下

痰者吐之



滯氣

仲嘔逆者陳皮竹茹湯主之

陳皮二升

竹茹十升

大棗三十枚

生姜半斤

甘草兩五

人參兩一

右六味以水一斗煮取三升溫服一升日五服

乾嘔噦若手足厥者陳皮湯主之方見嘔吐門

本又方

枳殼五錢

木香一分

右細末每服一錢白湯調下未可再與

孫治諸吃噫陳皮二兩湯浸去穢剉以水一升煎之五合

通口噦頃刻更加枳殼一兩去穢炒同煎之

外治久患噦噫連欬一二十聲者取生姜汁半合蜜一匙

頭煎令熱溫服如此三服立効

汚血起越張氏噦用桃仁承氣湯下汚血數升而愈是汚血為

噦也

蒸

丹溪用益元散大補丸治趙立道陳擇仁滯下而噦者或

用蜜水治噦者是熱噦也

寒

栝錢

丁香

人參各等分

右為細末水煎食後服

羅丁香栝蒂散治諸種吃噫嘔逆痰涎

丁香

栝蒂

青皮

陳皮各一分

右為粗末每服三錢水一盞半煎七分去渣溫服不拘

時候

羌活附子湯

羌活

附子炮

木香

茴香各五錢炒

乾姜兩一





臍腑
胃為噦全文見五臟虛實腹滿利而不噦者胃實也

運氣噦有三

一曰熱經云少陰之復噦噦治以苦寒是也

二曰寒經云太陽之復嘔出清水及為噦噦治以苦寒是也

三曰燥經云陽明之復欬噦治以辛溫是也靈以草刺鼻

傷寒將愈忽患吃逆予與古人治吃逆之藥始過皆不愈計出無藥遂用皂角末吹入鼻中得嚏而吃逆止少時又吃又真皂角末噦而止者凡數百次其嚏時出痰涕漸多自是吃逆漸疎至三二日而止此是合經草刺鼻嚏之法故書之

針灸

黃帝曰人之噦者何氣使然岐伯曰穀入于胃胃氣上注于肺今有故寒氣與新穀氣俱還入于胃新故相亂真邪相攻氣并相逆復出于胃故為噦補手太陰瀉足少陰

篇

世治吃逆於臍下關元穴灸七壯立愈累驗

羅又方男左女右乳下黑盡處一韭葉許灸三壯甚者二七壯

集治氣逆發吃 臍中 中脘先補後瀉不 三里 肺

俞 行間

心脈小甚為噦全文見治虛實法

產後噦

大產後欬逆三日不止欲死

肉桂五錢 姜汁三合

右同煎服二合以火先炙手摩令背熱時時塗藥汁盡妙

產後咳逆乾柿一箇切碎以水一盞煎六分熱呷

醫學綱目卷之二十二終



針灸
大噫吃服藥無効灸期門必愈

箇呷瘥

卽瘥

產寶治產後咳逆經三五日不止欲死方煎壁鏡窠三五



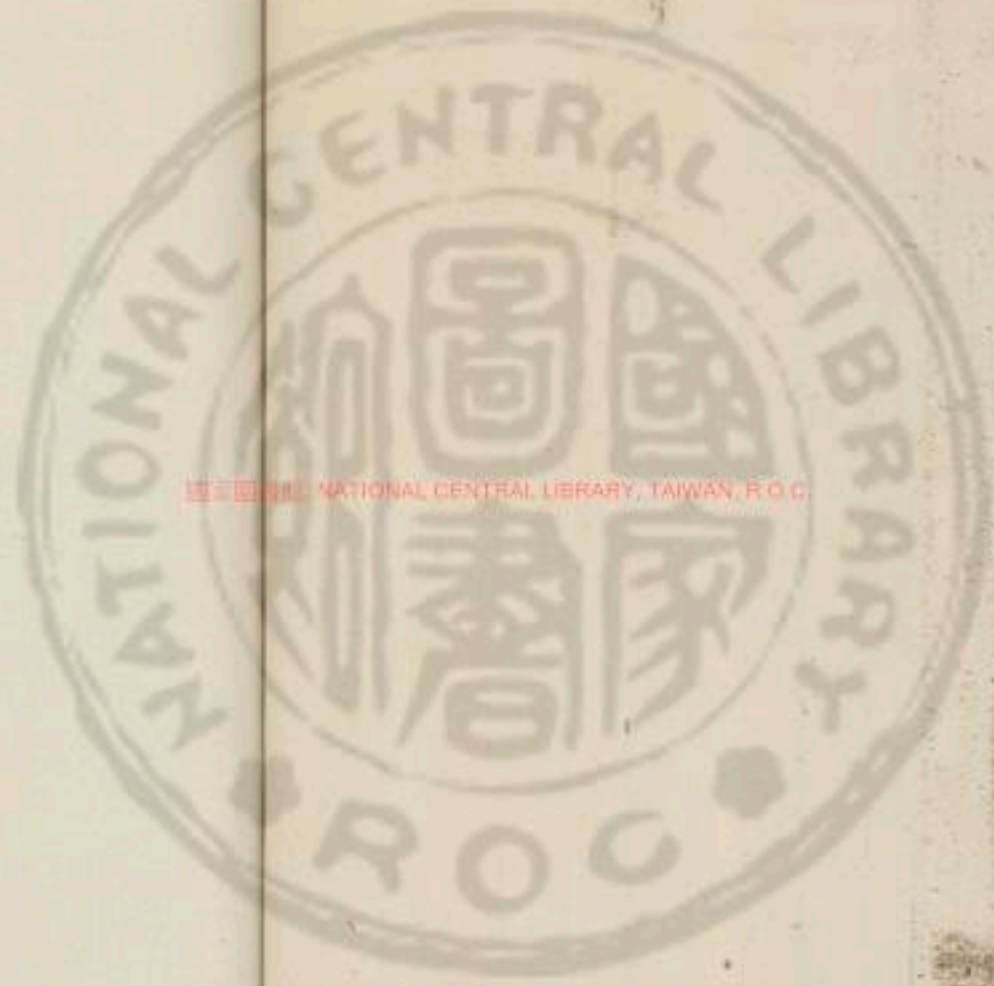

國立中央圖書館, 台灣, 中華民國



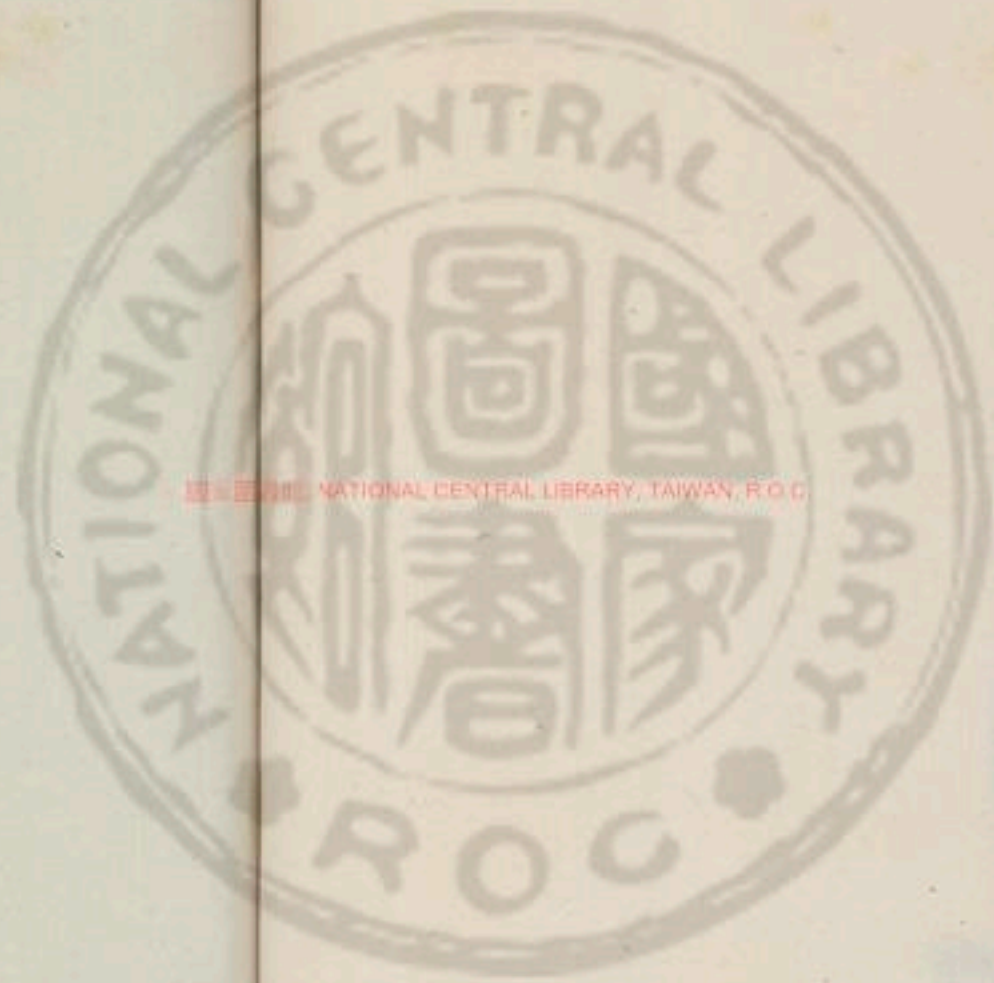

國立中央圖書館, TAIWAN, R.O.C.



3-01 2005-05 0010004 CENTRAL LIBRARY TAMMAN F.O.C

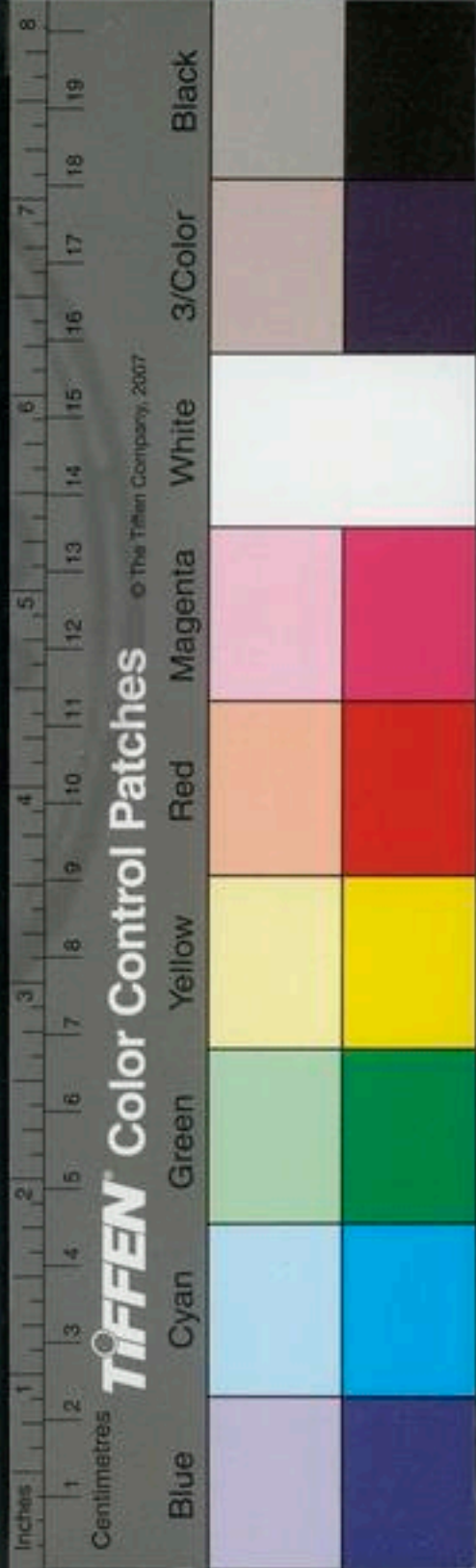

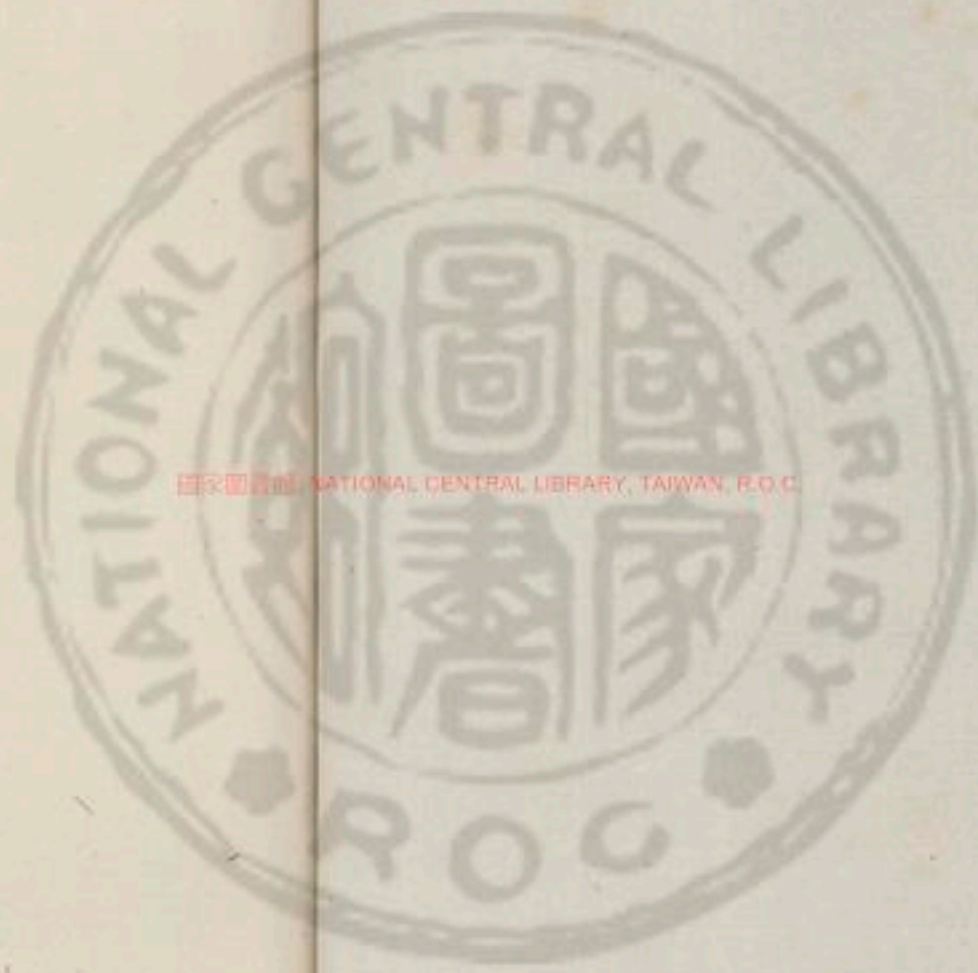

國立中央圖書館 國家圖書館 NATIONAL CENTRAL LIBRARY, TAIWAN, R.O.C.



41720 → 1.18

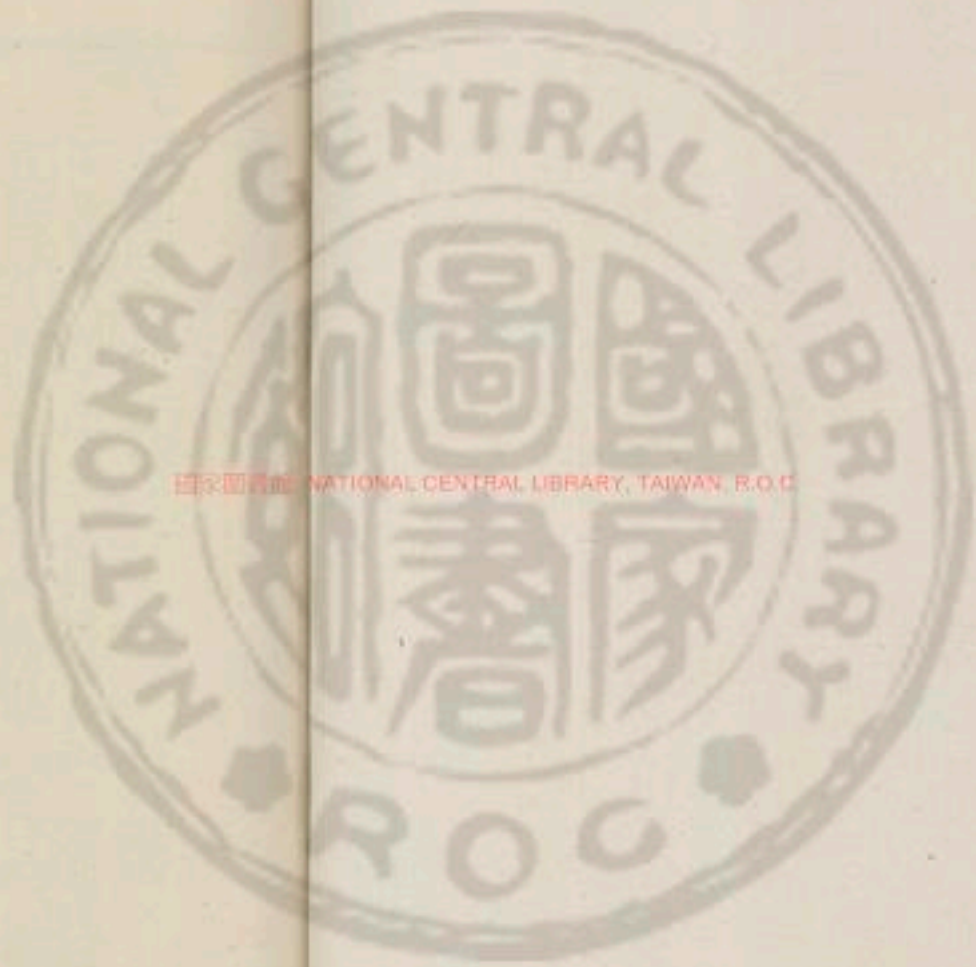

國立中央圖書館 NATIONAL CENTRAL LIBRARY, TAIWAN, R.O.C.





醫學綱目卷之二十三

脾胃部

泄瀉滯下

泄下屬

泄論曰藏腑瀉利其證亦多大抵從風濕熱論之是知寒少熱多寒則不能久也故曰暴泄非陽久泄非陰論曰春宜緩形形緩動則肝木乃榮反靜密則是行秋令金能制木風氣內藏夏至則火盛而金去獨火木旺而脾土損矣輕則殮泄身熱脉洪穀不能化重則下利膿血稠粘裏急後重故曰諸泄稠粘皆屬於火經云洩而使膿血知氣行而血止也宜大黃湯下之是為重劑黃芩芍藥湯是為輕劑是實則瀉其子木能自虛而脾土實矣故經曰春傷於風夏為殮泄此逆四時之氣人所自為也此一節熱泄所謂滯下也有自太陰經脾受濕而為水泄虛滑微滿身重不知穀味假令春宜益黃散補之夏宜泄之法曰宜補宜泄宜和宜

泄瀉屬



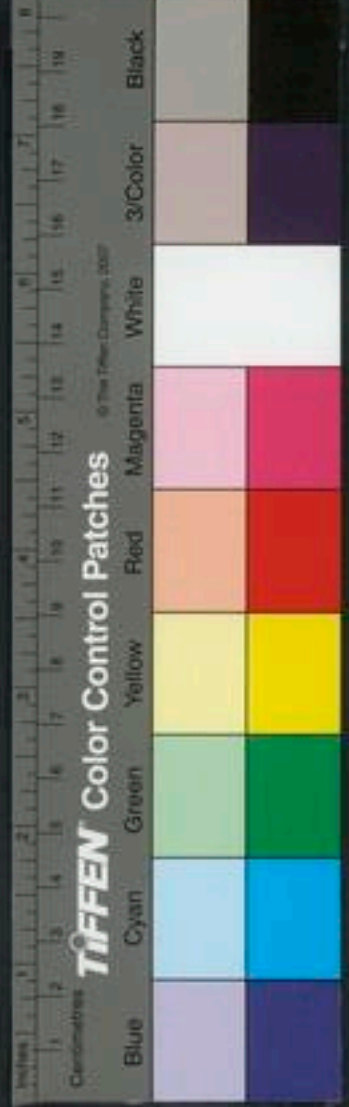

父海屬

暴泄屬

治隨症施

止和則芍藥湯止則訶子湯久則防變為膿血是脾經傳受於腎謂之賊邪故難愈也若先利而後瀉謂之微邪故易安此皆脾土受濕天之所為也雖聖智不能逃口食味單食氣從臍而入留積於脾而為水泄也此一節瀉泄所謂泄瀉也有厥陰經動下痢不止其脉沉而遲手足厥逆涕唾膿血此症難治宜麻黃湯小續命湯汗之法云為有表邪縮於內當散之而自愈此一節風泄所謂久泄也有暴下無聲身冷自汗小便清利大便不禁氣難布息脉微嘔吐急以重藥溫之漿水散是也此一節寒泄所謂暴泄也故法曰後重者宜下腹痛者宜和身重者宜除濕脉弦者去風膿血稠粘者以重藥竭之身冷自汗者以毒藥溫之風邪內縮者宜汗之則愈鶩溇為痢宜溫之而已又曰在表者發之在裏者下之在上者湧之在下者竭之身表熱者內疎之小便澀者分利之

脈細宜
下淫息
調者宜

又曰盛者和之去者送之過者止之兵法曰避其來銳擊其惰歸此之謂也凡病泄而惡寒太陰傳少陰為土來剋水也用除濕白朮茯苓安脾芍藥桂枝黃連破血火邪不能勝水太陰經不能傳少陰而反助火邪上乘肺經而痢必白膿也加當歸芍藥之類是已又裏急後重脉大而洪實為裏實症而痛甚是有物結墜也宜下之若脉浮大甚不可下雖裏急後重脉沉細而弱者謂寒邪在內而氣散也可溫養而自安裏急後重閉者大腸氣不宣通也宜加檳榔木香宣通其氣若四肢慵倦小便少或不大便起坐沉困飲食減少宜調胃去濕白朮芍藥茯苓三味水煎服白朮除脾胃之濕芍藥除胃之濕熱四肢困倦茯苓能通水道走濕如發熱惡寒腹不痛加黃芩為主如未見膿而惡寒乃太陰欲傳少陰也加黃連為主桂枝

大黃不可
輕用

三部
症

寒熱

佐之如腹痛甚加當歸倍芍藥如見血加黃連為主桂枝
當歸佐之如煩躁或先便白膿後血或發熱或惡寒非
黃芩不能止上部血也如惡寒脈沉先血後便非地榆不
除下部血也如惡寒脈沉或腰痛或臍下痛非黃連不除
此中部血也如便膿血相雜而脈浮大慎勿以大黃下之
下之必死謂氣下竭也而陽無所收凡陰陽不和惟以分
陰陽之法治之又曰暴泄非陽久泄非陰有熱者脈疾
身動聲亮暴注下迫此陽也寒者脈沉而細身困鼻息微
者薑附湯主之身重不舉木附湯主之渴引飲者是熱
在膈上水多入則自留膈入胃中胃本無熱因不勝其水
胃受水攻故水穀一時下此症當灸大椎三五壯立已乃
督脈瀉也如用藥使車前子雷丸白朮茯苓之類五苓散
亦可又有寒泄者大腹滿而泄又有驚瀉者是寒泄也

虛實

分六經

分三部

驚者鴨也大便如水其中有少結糞者是也如此者當用
天麻附子乾姜之類又法曰泄有虛實寒熱虛則無丸
不及拈衣未便已泄出謂不能禁固也實則數至圍而不
便俗云虛坐努責是也裏急後重皆依前法進退大承氣
湯主之太陽病為挾熱痢涼膈散主之表症誤下因而
泄陽明為痼瘕進退大承氣湯主之太陰濕勝濡瀉
不可下而可溫四逆湯主之少陰蟄風不動禁固可瀉
赤石脂丸乾姜湯主之厥陰風泄以風治宜小續命湯
消風湯主之少陽風氣自動大柴胡湯主之

初說暴次說中後說久泄

此說是難經五十七難是三節內該十五法初治以暴藥
中以的對症藥得中治也未治久泄仲景論厥陰經治法



是也

垣胃氣和平飲食入胃精氣則輸于脾上歸于肺行於百
脉而養榮衛也若飲食一傷起居不時損其胃氣則上升
精華之氣反下降是為飧泄久則太陰傳少陰而為腸澼
假令傷寒冷飲食填滿而脹傳為飧泄者宜溫熱之劑以
消導之傷濕熱之物而成膿血者宜苦寒之劑以內疎之
風邪下陷者升舉之濕氣內感者分利之裏急者下之後
重者調之腹痛者和之洞泄腸鳴無力不及拈衣其脉細
微而弱者溫之收之膿血稠粘數至圓而不能便其脉洪
大而有力量者下之寒之大抵治病當求其所因察何氣之
勝取相剋之藥平之隨其所利而利之以平為期此治之
大法也論瀉痢久不止或暴下者皆太陰受病不可離
此草芍藥若不受濕則不痢故須用白朮是以聖人立法

五泄

若四時下痢於芍藥白朮內春加防風夏加黃芩秋加厚
朴冬加桂附然更詳外證寒熱處之如裏急後重須加大
黃如身困倦須用白朮若自汗逆冷氣息微加桂附以溫
之如或後重膿血稠粘雖在感冬於溫藥內亦加大黃
難有胃泄有脾泄有大腸泄有小腸泄有大瘕泄名曰後
重胃泄者飲食不化色黃驗泄也保命云又有脾泄
者腹脹滿泄注食即嘔吐逆保命云建中大腸泄者食
已窘迫大便色白腸鳴切痛保命云乾姜小腸泄者溲
而便膿血少腹痛保命云承氣湯主之大瘕泄者裏急後重數至
圓而不能便莖中痛保命云胃小腸大腸三症皆清涼飲
并草少陰症寒
急後重加大黃

此治五泄之法也

丹泄瀉之症水穀或化或不化並無努責惟覺困倦若滯

診



下則不然或膿或血或膿血相雜或腸垢或無糟粕或糟粕相雜雖有痛不痛之異然皆裏急後重逼迫人

仲大腸有寒者多驚澹有熱者便腸垢

靈腸中寒則腸鳴飧泄腸中熱則出黃糜師傳

仲下利脈微弱數者為欲自止雖發熱不死下利有微

熱而渴脈弱者亦自愈下利脈數而渴者今自愈設不

瘥必清膿血以有熱故也下利脈數有微熱汗出今自

愈設脈緊為未解下利脈反弦發熱身汗者自愈下

利脈沉而遲其人面少赤身有微熱下利清穀者必鬱冒

汗出而解病人必微厥所以然者其面戴陽下虛故也

素胃脈虛則泄脈要論

脈脈滑按之虛絕者其人必下痢肺脈小甚為泄全文

虛實法經云小腎脈小甚為洞泄小者血氣皆少皆主

以謂虛也

故瀉平人氣

素尺寒脈細謂之後泄平人氣尺膚寒其脈小者泄少

氣全文見評

仲下利脈沉弦者下重下利寸口反浮數尺中自瀉者

必清膿洩病若腹大而泄者脈當細微而瀉反緊大而

滑者死

脈泄注脈緩時小結者生浮大數者死

素泄而脈大者難治玉機真痲泄脈洪大是逆也全文

死生

仲下利脈大者為不止下利日十餘行脈反實者死

瀉大便赤瓣飧泄脈小者手足寒難已飧泄脈小手足溫

泄易已尺論疾診腹鳴而瀉四肢清泄其脈大是逆也如

是者不過十五日死矣全文見腹大脹四末清脫形泄



甚是逆也如是者不及一時死矣

仲六府氣絕於外者手足寒上氣脚縮五臟氣絕於內者利不禁下甚者手足不仁 下利手足厥冷無脈者灸之不溫若脈不還反微喘者死少陰負跌陽者為順也 下利後脈絕手足厥冷時脈還手足溫者生脈不還者死病者痿黃燥而不渴胃中寒而利不止者死 假令下利寸口關上尺中悉不見脈然尺中時一小見脈再舉頭者腎氣也若見損脈來為難治

丹下痢如魚腦者半死半生 下痢如糜腐色者死 純血者死 下如屋漏者死 下痢如竹筒注者不可治 五虛者不治

五虛者經云脈細皮寒氣少泄痢前後飲食不入此謂五虛五虛者死其漿粥入胃泄注止則虛者活予嘗治

數人在下則泄瀉不止在上則吐痰不已者皆死蓋氣脫無所管攝故也若用參朮膏救之早者十活二三

泄瀉 產後泄瀉

下痢水穀不入裏急後重是泄瀉也

世胃苓湯一名對金飲子治脾濕太過泄瀉不止

平胃散 五苓散各等分 右剉水煎服極效

羅內經曰濕勝則濡泄甲乙經云寒氣客於下焦傳為濡泄夫脾者五臟之至陰其性惡寒濕今寒濕之氣內客於脾故不能裨助胃氣腐熟水穀致清濁不分水入腸間虛莫能制故洞泄如水隨氣而下謂之濡泄法當除濕利小便也治之以對金飲子

平胃散 五苓散 草薢散

右相和作四服水一盞半生姜三片棗二枚煎至一盞

TIFFEN Color Control Patches

Blue Cyan Green Yellow Red Magenta White 3/Color Black

去查溫服食前

垣加減平胃散治脾胃不和不思飲食心腹脇助脹滿刺痛口苦無味胃滿短氣嘔噦惡心噫氣吞酸面色痿黃肌體瘦弱怠惰嗜臥體重節痛常多自痢或發霍亂及五噎八噎隔氣反胃等症

厚朴去皮姜制炒

蒼朮去粗皮米泔浸五兩

陳皮三兩

甘草二兩

右為細末每服二錢水一盞生姜三片東二枚同煎至

七分去查溫服或去姜棗帶熱服空心食前入鹽一捻沸湯點服亦得常服調氣暖胃化宿食消痰飲辟風寒冷濕四時非常之氣如小便赤澁加白茯苓澤瀉如米穀不化飲食傷多加枳實如胃中氣不快心下痞氣加枳殼木香如脾胃困弱不思飲食加人參黃

芪如心下痞悶腹脹者加厚朴甘草減半如遇夏

加炒黃芩如遇雨水濕潤時加茯苓澤瀉如有痰

涎加半夏陳皮凡加時除茯苓厚朴依例加之如一

服五錢有痰用半夏一兩如嗽飲食減少脉弦細加

歸身黃芪如脉洪大緩加黃芩黃連如大便硬加

大黃三錢芒硝二錢先嚼麩炒桃仁爛以藥送下

加減平胃散例若泄瀉脾濕加茯苓丁香白朮為調胃散一法加藿香半夏若加乾姜為厚朴湯若溫疫

時氣二毒傷寒頭痛壯熱加連鬚葱白五寸豉三十

粒煎二三服取微汗出愈若五勞七傷脚手心熱煩

躁不安百節痠疼加柴胡若痰嗽瘧痢加姜製半夏

若小腸氣痛加茴香若水氣腫滿加桑白皮若

婦人赤白帶下加黃芪若酒傷加丁香若飲冷傷



痛者加紫蘇茴香

丹或曰平胃散之溫和可以補養胃氣吾子以為何如予曰蒼木性燥氣烈行濕解表甚為有功厚朴性溫散氣非脹滿實急者不用承氣用之可見矣雖有陳皮甘草之甘緩甘辛亦是決烈耗散之劑實無補土之和經謂土氣太過曰敦阜亦能為病况胃為水穀之海多氣多血故因其病也用以瀉有餘之氣使之平耳又須察其挾寒氣得寒物者而後投之胃氣和平便須却藥謂之和平者初非補之之謂豈可以為補劑而常用之乎或曰調胃承氣亦治胃病謂之調者似與平胃之平意義相近何用藥之相遠也予曰調胃承氣治熱中下二焦藥也經云熱濕于內治之醎寒佐以苦甘功在乎導利而行之以緩平胃散止治濕上焦藥也經曰濕上甚而熱治以苦溫佐以甘辛以加高良姜 若滑脫泄瀉加肉苳蔻 若風痰四肢沉困加荊芥 若腿膝冷痛加牛膝 若渾身虛腫拘急加地骨皮 若腿膝溫痺加兔絲子 若白痢加吳茱萸 若赤痢加黃連 若頭風加藁本 若轉筋霍亂加樟木皮 若七邪六極耳鳴夢泄盜汗四肢沉重腿膝痿婦人宮臟久冷月事不調者加桂枝 若胃寒嘔吐多加生姜一法加茯苓丁香各三兩 若氣不舒快中脘痞塞加砂仁香附三兩生姜煎服 若與五苓散相半為對金飲子 若與六一散相合為黃白散 若與錢氏異功散相合為調胃散 若飲食進退加神麴麥芽冬月加吳茱萸更川椒乾姜桂為吳茱萸湯 若加藁本桔梗為和解散治傷寒吐利 若加藿香半夏為不換金正氣散 若瘧疾寒熱者加柴胡 若小腸氣

痛者加紫蘇茴香





汗為故而止或曰治濕不利小便非其治也此非仲景法耶何子言之悖也予曰淡滲治濕因有濕在中下二焦今濕在上宜以微汗而解不欲汗多故不用麻黃葛根輩耳

五苓散治泄瀉水多者傷寒方見

白朮三分加澤瀉一兩 茯苓 猪苓

蒼朮各五錢

本治水瀉用草烏半生半燒灰存性為末醋丸空心井花水下七丸

濕熱 河益元散治身熱泄瀉小便不利

滑石一兩 甘草一分

右為末每服三錢蜜湯調下日三服如解寒發汗煎葱白豆豉湯調下四錢併三服以效為度

丹參萸丸治濕熱滯氣者濕熱甚者用為向導上可治吞酸下可治自利

六一散七兩即益元散 吳茱萸二兩 一方去茱萸加乾

姜一兩名温六丸

本歐陽文忠公嘗得暴下國醫不能愈人云市人有此藥三文一貼甚效夫人買進之一服而愈後召賣藥者問其方但用車前子一味為末米飲下二錢七錢利

丹黃芩木通入四苓散煎服治火多泄瀉 水瀉金花丸治泄不止乾嘔力是發實

風痰 下實者

世木香和中丸腹痛泄瀉脈滑者神效方見治虛實法

仲下利脈遲而滑者實也利未欲止急下之宜大承氣湯傷寒方見

下利脈中堅者當下之 下利後三部皆平按之心下堅

飲者
逐之

者宜大承氣急下之病者脈伏其人欲自利利反快雖利心下續堅滿此為留飲欲去故也其遂半夏湯主之

其遂大者三枚半夏十二枚以水一升芍藥五枚

甘草指大一枚

右四味以水二升煮取半升去查以蜜半升和藥汁煎取八合頓服之

丹仁七姪之子肚泄有積與小胃丹二十粒作二次吞之小胃丹方見內傷飲食積熱作泄亦宜下之

保治寒積痢男婦小兒各不同或赤白或清痢如水不後重者寒也經曰澄澈清冷皆屬於寒此為虛寒中有積也

宜附子巴菝藿下之見利則愈空心服

氣者利小便之

仲下痢氣者當利其小便
瀉治太陰脾經受濕水瀉注下體重微滿困弱無力不欲

飲食暴泄無數水穀不化先宜白朮芍藥湯

白朮芍藥各一兩甘草五錢俱用炒黃效速

右細末每一兩水二盞煎至一半溫服

如腹疼甚者宜蒼朮芍藥湯主之

蒼朮芍藥各一兩黃芩半兩

右剉每一兩入淡桂半錢水盞半煎至一盞溫服

如脈弦頭痛者宜蒼朮防風湯主之

蒼朮防風各二兩右剉同前法煎服 如下

血宜蒼朮地榆湯主之方見下已上症如心下痞每服

加枳實一錢如小便利每服加茯苓二錢如腹痛漸

已泄下漸少宜訶子散止之方見後

丹氣虛泄瀉人參白朮炒芍藥升麻主之

垣異功散治脾胃虛冷腸鳴腹痛自利不思飲食方見小兒吐瀉

補脾行濕

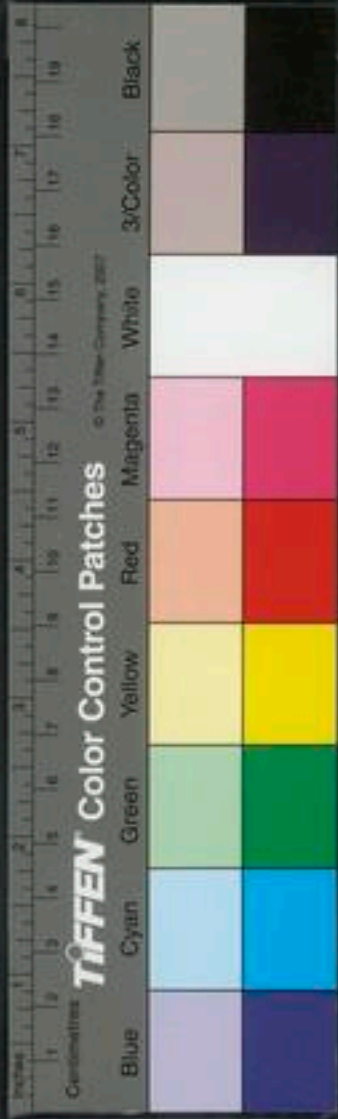

補脾度
肺

人參白朮茯苓甘草陳皮各
等分爲大每五錢姜棗煎服
丹女人肚泄左手脉弱此自來欠血面帶黃多年當作虛
濕治之

滑石六錢

白朮半兩

陳皮

當歸各三錢

厚朴

木通

芍藥各一錢

甘草各五分

分六貼姜一片煎

四八官患泄小便赤少食少倦怠脉弱此受濕爲病當補
脾涼肺

白朮

滑石各一兩

黃芩

人參

芍藥各五錢

木通

陳皮各三錢

乾姜一錢

甘草各一錢

分八貼煎服

五兒腹泄此受寒涼爲病

白朮

蒼朮各二錢

乾姜

茯苓

厚朴各一錢

甘草各三錢

右爲末每服二錢白湯調下

一丈夫腹瀉胃痞不渴

半夏一錢

蒼朮

白朮

青皮各二錢

木通

紫蘇各一錢

良姜半錢

甘草少許

分三貼姜三片水二錢煎服

輝五孺人癰癧已好止是食少乏力肚泄自汗

牡蠣半錢

白朮二錢

乾姜三錢

陳皮五分

黃芪分二

當歸分

白朮煎服

積 賈宅女人六十八歲腹泄面黃乏力脉浮大而數此有熱

滑石

白朮炒各一兩

茯苓

神麴炒

陳皮各五錢

黃連

黃芩

乾姜一錢





右為末粥為丸山查湯食前下五十粒

一丈夫病熱退未盡食太早口渴倦甚腹泄心煩脚冷

人參 滑石 柴胡 白朮

陳皮各一錢 木通半錢 甘草五分

分四貼煎七分下保和十五丸

右九方丹溪東垣治泄瀉之法大率皆用白朮滑石補脾行濕其餘隨症加減第一二方專治泄也第三方治泄之挾熱也第四五六方治泄之挾寒也第七八方治泄之挾飲食積也

脈弦者升陽除濕

垣予病脾胃久衰視聽半失此陰盛乘陽加之氣短精神不足此由弦脈令虛多言之過也皆陽氣衰弱不得舒伸伏匿於陰中耳癸卯歲六七月間淫雨陰寒踰月不止時人多病泄痢濕多成五泄故也一日予體重肢節疼痛大便

便泄并下者三而小便閉塞思其治法按內經標本論大
小不利無問標本先利小便又云在下者引而竭之亦是
先利小便也又云諸泄利小便利先分別之又云治濕
不利小便非其治也皆言當利小便必用淡味滲泄之劑
以利之是其法也噫聖人之法雖布在方冊其不盡者可
以意求耳今客邪寒濕之濕從外而入裏以暴加之若從
已上法度用淡滲之劑以除之病雖即已而降之又降是
復益其陰而重竭其陽則陽氣愈削而精神愈短矣是陰
重強陽重衰反助其邪之謂也故必用升陽風藥即瘥以
羌活獨活柴胡升麻各一錢防風根半錢炙甘草半錢同
咬咀水二鍾煎至一盞去查稍熱服大法云濕寒之勝助
風以平之又曰下者舉之得陽氣升騰而去矣又法云客
者除之是因曲而為之直也夫聖人之法可以類推舉一

而知百者也。若不達升降浮沉之理而一槩施治其愈者幸也。

升陽除濕降治脾胃虛弱不思飲食洩瀉無度小便黃四肢困弱自下而上引而去之。

升麻

柴胡

羌活

防風各半錢

蒼朮

甘草各三錢

神麴

澤瀉

豬苓

陳皮各五錢

麥蘖三錢

右咬咀水二盞煎去渣空心服如胃寒腸鳴加益智半夏各五分姜棗同煎非腸鳴不用。

人參升胃湯治一日大便三四次瀉而不多有時泄瀉腹鳴小便黃。

黃芪二錢

甘草各一錢

升麻六錢

柴胡

陳皮

歸身

益智各二錢

紅花少許

人參六分

實積丹止瀉姜麴丸

右剉作二服水二盞煎至一盞去渣稍熱食前服。

神麴六兩

茴香半兩

生姜二兩

右為丸每服五七十丸。

痰積痰積泄瀉

海石

青黛

黃芩

神麴

右為丸每服三五十九丸病少者必用吐法吐之方愈。右積滯洩瀉腹必耕痛方泄者是也。或肚腹滿按之堅者亦是也。受病泄者宜神麴之類消導之病深而頑者必用滯下門後重多熱條進退承氣之類下之方安。

虛滑熱丹固腸丸

樗皮四兩

滑石二兩

右為末粥丸

并漢云固腸丸性燥若瀉氣未盡者不可連用

保訶子散治洩久腹痛漸已瀉下漸少宜此藥止之

訶子

生半熟

木香

半兩

甘草

二錢

黃連

三錢

右為細末每服二錢以白朮芍藥湯調下如止之不已

宜因其歸而送之於訶子散內加厚朴一兩竭其邪氣

也

虛滑久而不止者多傳變為痢太陰傳少陰是為鬼邪先

以厚朴枳實湯防其傳變

厚朴

枳實

各一兩

訶子

一兩半

木香

半兩

黃連

二錢

甘草

二錢

大黃

二錢

右為細末每服三錢或五錢水一盞半煎至一盞去渣

溫服已上皆治熱瀉

吳丹補脾丸

白朮

五錢

白芍藥

二錢

右為細末飯丸冬月去芍藥加肉苳蔻澤瀉服之又不可

止者於內加飛礬一錢半

氣痢訶黎勒散主之思訶黎勒十枚右一味為散粥飲和

頓服林億云疑非仲景方也

垣扶脾丸治脾胃虛寒腹中痛溏洩無度飲食不化

白朮

茯苓

甘草

訶子皮

烏梅肉

紅苴

乾姜

肉桂

麥蘖

神麴

陳皮

半夏

右為末荷葉裏燒飯為丸如桐子大每服五十九溫水

食前下一方加菴

治痢久臟腑虛滑去積不已用蒼朮湯下桃花丸

蒼朮

二兩

防風

兩



右劉水一碗煎至一大盞下桃花丸或赤石脂丸小便

利則安桃花丸即潘下門桃花湯為丸赤石脂乾姜二味是也

衍有一人病大腸寒清小便精出諸熱藥服及一斗二升

未效後教服赤石脂乾姜各一兩胡椒半錢同為末醋糊

為丸如桐子大空心及食前米飲下五七十九終四劑遂

愈

本治脾胃不和泄瀉不止諸藥不效訶子丸

訶子皮 川姜 肉荳蔻 龍骨

木香 赤石脂 附子各等分

右細末糊丸如桐子大每服四十九丸米飲下

赤石脂禹餘糧湯方治大腸泄瀉

赤石脂制 禹餘糧各四錢

右剉碎每服五錢水一盞半煎至八分去查溫服

孫治氣虛傷冷暴作水瀉日夜二三十行腹痛不止夏月

路行備急朝真丹用硫黃一兩半研令極細枯白礬五錢

同細研勻水浸蒸餅去水和丸如桐子大硃砂為衣每服

十五丸溫米飲鹽湯下已上止寒泄

治暴水洩不止

肉荳蔻三箇用濕麩裹之置火內煨令麩焦去麩丹

漢云肉荳蔻屬金屬土溫中補脾為有力日

摩子稱其下氣以脾胃得補而善運

化氣自下也非若香附陳皮之駛也

右將肉荳蔻為細末只作一服陳米飲調食前服之神

驗 溼暴泄如水周身汗出一身盡冷脈沉而弱氣少而不能

語甚者加吐此謂緊病宜以漿水散治之

半夏二兩 良姜半錢 乾姜 肉桂

甘草 附子炮各五錢

右細末每服三五錢水二盞煎至一盞熱服甚者三四服若太陽經傷動傳太陰下痢為鶩溇大腸不能禁固卒然而下中有硬物欲起而又下欲了而又不了解小便多清此寒也宜溫之春夏桂枝湯秋冬白朮湯譙甫云鶩溇者大便如水其中有少結糞是也

桂枝湯

桂枝 芍藥

白朮各半

甘草炙二錢

右切每服半兩水一盞煎至七分去渣溫服

白朮散

白朮

芍藥各三錢

乾姜炮半兩

甘草炙二錢

右爲末如前服之甚則除去乾姜加附子三錢謂辛能發散也

羅麵朮丸治時暑暴泄吐脾胃及治飲食所傷胸膈痞悶

神麵

麵朮

汁浸一宿各等分

右爲細末麩糊爲丸如桐子大每服三十九丸溫米飲送

下

止洩丸

肉苳蔻研

滑石製

右爲末搗飯丸惟滑石

夏三兩半秋二兩春冬一兩一錢半

羅中寒治驗

參政商公時年六旬有二原有胃虛症至

元巳巳夏上都住時值六月霖雨大作連日不止因公務勞役過度飲食失節每日臍腹作痛腸鳴自利須去一二行少定不喜飲食懶於言語身體困倦召予視之予診其脈沉緩而弦參政以年高氣弱脾胃宿有虛寒之症加之霖雨及勞役飲食失節重虛中氣難經云飲食勞倦則傷脾不足而往有餘隨之歲火不及寒乃太行民病鶩溇今脾胃正氣不足腎水必挾木勢反來侮土乃薄所不勝乘所勝也此疾非其辛大熱之劑則不能瀉水補土雖夏暑之時有用熱遠熱之戒又云有假者反之是從權而治其

急也內經云寒淫于內治以辛熱乾姜附子辛甘大熱以瀉寒水以爲君脾不足者以甘補之人參白朮甘草陳皮苦甘溫以補脾土胃寒則不欲食以生姜草薢辛溫治客寒犯胃厚朴辛溫厚腸胃白茯苓甘草助姜附以導寒濕芍藥酸微寒補金瀉木以防熱傷肺氣爲佐不數服即愈

附子溫中湯治中寒腹痛自利米穀不化脾胃虛弱不喜飲食懶言困倦嗜臥

附子炮去

乾姜炮各

人參

甘草炙

白芍藥

白茯苓皮去

白朮各五錢

厚朴姜

草薢剉

陳皮各三錢

右剉每服五錢或一兩水二盞半姜五片煎一盞食前

溫服

簡理中湯治泄瀉加橘紅茯苓各一兩名補中湯若澹泄

不已者於補中湯內加附子一兩不喜飲食水穀不化者

再加砂仁一兩共成八味理中湯方見傷寒

本治脾胃中風濕臟腑泄滑鞠藭丸

芫藭

神麴

白朮

附子各等分泡

右爲細末麴糊丸如桐子大每服三五丸米飲下左

氏述楚子圍蕭蕭將潰無社告申叔展曰有麴乎有山

鞠藭乎鞠藭芫藭也意欲令逃水中以避禍是知芫藭

能除濕當加木附以制之若脾濕而泄者萬無不中亦

治殮泄

無桂香丸治臟腑虛爲風寒所搏冷滑注下不禁老人虛

人危篤累效

附子炮去

肉苳蔻炮

白茯苓各一兩

桂心

TIFFEN Color Control Patches



大多四苓加
木通昔參

經

上下表裏

或時

乾姜炮 木香炮各 丁香分
右為末糊丸如桐子大米湯下五十九空心服
孫治水瀉無度乾姜末粥飲調一錢服立效
泄而身熱小便不利口渴者益元五苓若火多四苓加木
通黃芩方見 泄而困倦不便者及脈數者虛熱者宜
參朮滑石苓通方見 補脾 泄而脈滑堅者實熱宜大承
氣湯方見

丹玉龍丸治一切伏暑泄瀉神效方見傷寒

仲下痢不止醫以理中與之利益甚理中者理中焦此利
在下焦赤石脂禹餘糧湯主之復痢不止者當利小便
下痢腹脹滿身體疼痛者先溫其裏乃攻其表溫裏宜四
逆湯攻表宜桂枝湯

大腸小腸為泄全文見 一陽發病少氣善欬善泄診病傳

運氣 運氣泄瀉有六

一曰土助脾濕感而泄瀉經云歲土太過雨濕流行病澇
泄腸鳴又曰歲水不及濕乃下行民病身重濡泄又云歲
火不及寒乃大行土復則病驚澇腹痛腸鳴泄注又云土
鬱之發民病飲發注下又云濕勝則濡瀉治以苦溫是也
二曰風木攻脾虛而泄瀉經云厥陰司天風淫所勝民病
冷泄溇泄又云春傷於風邪氣留連乃為洞泄治以辛涼
是也

三曰熱瀉經云少陽所主為暴注又云少陰之勝腹滿溇
泄又云火鬱之發民病注下治以寒劑是也

四曰寒泄經云歲水太過寒氣流行病腸鳴溇泄又云太
陽所至為流泄禁止又云太陽之勝寒入下焦傳為濡泄

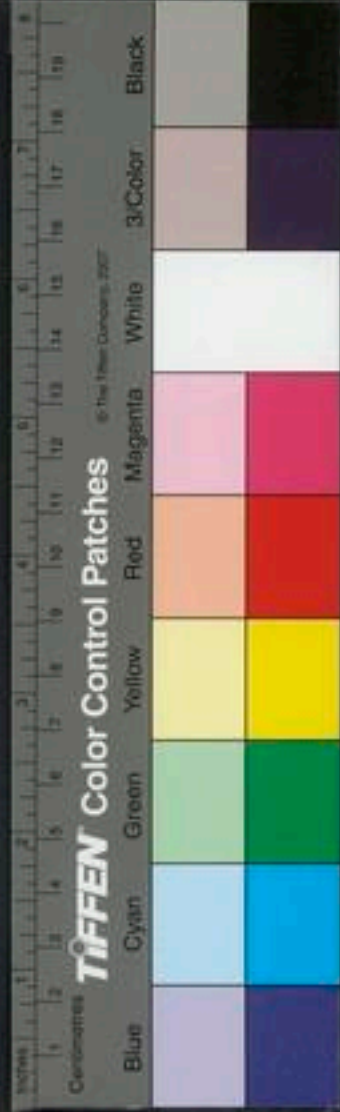



治以熱劑是也

五日熱中寒中泄經云太陽司天之政三之氣寒氣行民病寒反熱中注下者是外寒內熱泄也又云長夏善病洞泄寒中者是外熱內寒泄也治以寒熱兼施是也

六曰燥泄經云歲木不及燥乃大行民病腸鳴溇泄又云陽明司天燥淫所勝民病腹中鳴注泄驚漇又云陽明之勝清發於中溇泄又云陽明之復腹脹而泄治以溫劑是也

雜法

子和晉聞山東楊先生者治府主洞泄不止楊初未對病人與衆人談日月星辰纏度及風雷雲雨之變自辰至未而病者聽之忘其圍楊嘗曰治洞泄不已之人先問其所愛之事好棋者與之棋好樂者與笙笛勿輒

針灸針灸泄瀉獨取大腸一經經云大腸病者腸中攻痛而鳴

濯濯冬日中于寒即泄當臍而痛取巨虛上廉

澀此無藥症當灸大椎

脈諸下痢皆可灸足大都五壯商丘陰陵泉皆三壯

甲溇泄不化食寒熱不節陰陵泉主之

玉治久泄瀉內天樞穴撮天樞二寸半灸筒英五

集自痢不止天樞中樞

世又法合谷三里陰陵泉不應取中脘關元

天樞神闕

東泄痢不禁小腹絞痛丹田灸百壯泄痢不嗜食

長谷五十壯三報之在腸筋傍泄痢不嗜食

衍石硫黃令人用治下元虛冷元氣將絕久患寒泄胃脾虛弱垂命欲盡服之無不效中病當便已不可盡劑世人

下痢灸足
今是腫由下
痢之後以
灸

宜忌

好名

丸

蓋知用而為福不知用而為禍此物損益兼行若俱棄而不用當倉卒之間又可闕乎

產後泄瀉

丹治產後泄瀉惡露不行此餘血滲入大腸為瀉洞泄不禁下青白黑色用荊芥大者四五穗於盞內燒灰不得犯油火入麝香研湯三呷調下此藥雖微能治大病奇散

產後泄方

茯苓

川芎

黃芩

白朮

乾姜

滑石

陳皮

芍藥炒

右水煎服之

殮泄

殮泄米穀不化而完出是也

脾氣

素清氣在下則生殮泄陰陽應象論云三陽云熱氣在下則穀不化故殮泄也東垣云清氣在下

下者乃人之脾胃氣衰不能升發陽氣故用升藥裝胡助辛之味以引元氣之升不令下陷為殮泄也
羅內經曰清氣在下則生殮泄又曰久風入胃中則為腸風殮泄夫脾胃土也氣中和以化為事今清氣下降而不升則風邪久而干胃是木賊土也故中和之氣不能化而令物完出所以謂之殮泄或飲食太過腸胃所傷亦致米穀不化此俗呼水穀利也法當下者舉之而消剋之也以加減木香散主之

木香

良姜

升麻

檳榔

人參錢半

肉苳蔻煨

吳茱萸泡

乾姜泡各五分

神麩錢二

陳皮分五

砂仁分五

右十一味為細末每服四錢水盞半煎至一盞去渣食前溫服宜加白朮

河白朮湯治殮泄風冷入中泄利不止脉虛而細日夜數





行口乾腹痛不已

厚朴製姜

當歸去苗

龍骨各五錢

白木一兩

艾葉半錢

右為末每服三錢水一盞生姜三片同煎至八分去渣空心溫服

治殘世宜變食

垣凡泄則米穀不化謂之飧泄是清氣在下乃胃氣不升

上古聖人皆以升浮藥扶持胃氣一服而愈知病在中焦

脾胃也脉訣曰濕多成五泄濕者胃之別名也病本在胃

真氣弱真氣者穀氣也不能剋化飲食乃濕盛故也以此

論之正以脾胃之弱故也初病奪食或絕不食一二日使

胃氣日勝泄不作也今已成大泄矣經云治濕不利小便

非其治也又云下焦如瀆又云在下者引而竭之唯此症

不宜此論其病得之於胃氣下流清氣不升陽道不行宜

升宜舉不宜利小便靈樞云頭有疾取之足謂陽病在陰

也足有疾取之上謂陰病在陽也經曰陽病在陰陰病在

陽此之謂也中有疾傍取之傍者少陽甲膽是也中者脾

胃也脾胃有疾取之足少陽甲膽者甲風是也東方春也

胃中穀氣者便是風化也作一體而認故曰胃中濕勝而

成泄瀉宜助甲膽風勝以克之又是升陽助清氣上行之

法也又一說中焦元氣不足溲便為之變腸為之苦鳴亦

緣胃氣不升故令甲氣上行又云風勝濕也大抵此症本

胃氣弱不能化食奪食則一日而可止夫奪食之理為胃

弱不能剋化食則為泄如食不下何以作泄更當以藥滋

養元氣令其候泄止漸與食胃勝則安矣若食不化者於

升陽風藥內加炒麴同煎蕪食入頓至心頭者胃之上口

也必口沃沫或食入反出皆胃土停寒其右手關脉中弦

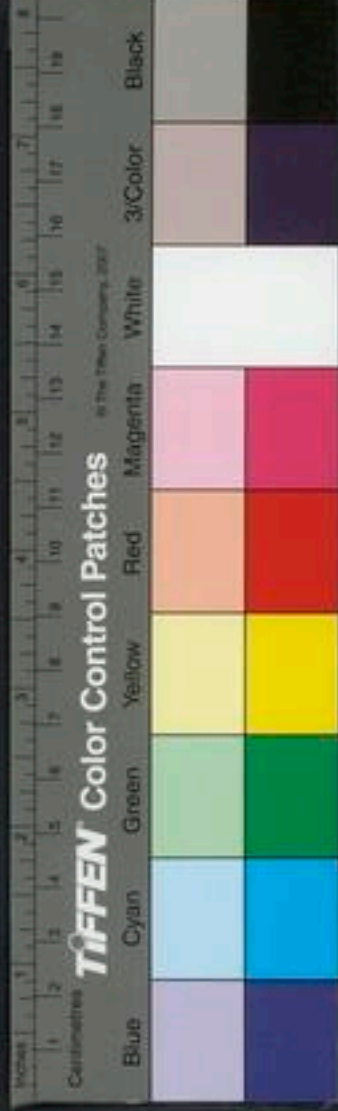

禁大劑

肌肉消者勿治

寒熱

按之洪緩是風熱濕相合穀氣不行清氣不升為弦脈之寒所隔故不下也麩之熱亦能去之若奮胃者更加半夏生薑入於風藥內同煎奪食少食欲使胃氣強盛也若藥劑大則胃不勝藥泄亦不止當漸漸與之今病既久已至衰弱當以常法治之不可多服餌也人之肉如地之土豈可人而無肉故肉消盡則死矣消瘦人有必死者八內經有七外經有一又病肌肉去盡勿治之天命也如肌肉不至瘦盡當急療之宜先奪食而益胃氣便與升陽先助真氣次用風藥勝濕以助升騰之氣病可已矣餘皆勿論此治之上法也治用升陽除濕藥之類是也

羅加減木香散

方見正條

仲下利清穀裏寒外熱汗出而厥者通脈四逆湯主之方見傷寒論

河白朮散治殮泄脈細方見上條

垣治洩痢殮泄身熱脈弦腹痛而渴及頭痛微汗宜防風芍藥湯

防風

芍藥

黃芩各等分

右麩末每服半兩或一兩水二盞煎至一半溫服

梅治水穀痢久不瘥厚朴三兩黃連三兩劉細水三升煎取一升空心服

病生於風

素春傷於風夏生殮泄天氣通論

風論

久風為殮泄全文見診法

右久風入中為殮泄經云虛邪之中人也始於皮膚而不去傳舍於絡脈留而不去傳舍於經留而不去傳舍於輸而不去傳舍於伏衝之脈留而不去傳舍於腸胃在腸胃之時責響腹脹多寒則腸鳴殮泄食不化

此久風入中為殮泄之義同也

水自內出宜灸

潔古云太渴飲水多因致水穀一時下者宜灸大椎三五壯或用車前子雷丸白木茯苓及五苓散等藥滲之詳見大法條又如久風為殮泄者則不飲水而穀完出治法當

風從外入宜下

以宣風散導之後服蒼朮防風湯

宣風散方見小兒痘發熱條服之大便利服後藥

蒼朮防風湯

蒼朮

去皮

麻黃

兩

防風

錢五

右蒼朮每兩生薑七片水一盞煎至一半去渣溫服

如止後服後藥

補本丸

蒼朮

小椒

去目炒各一兩

右為細末醋糊丸如桐子大每服五十九丸食前溫水下

一法惡痢久不效者彌佳小兒丸如米太

子和趙明之米穀不消腹作雷鳴自五月六月不愈諸醫以為胃受大寒故併與聖散子豈意丸雖止一二日藥力盡而復作諸醫不知藥之非反責明之不思口戴人至而咲曰春傷於風夏必殮泄殮泄者水穀不化而直過下出又曰米穀不化熱氣在下久風入中中者脾胃也風屬甲乙脾胃屬戊巳甲乙能剋戊巳腸中有風故鳴經曰歲木太過風氣流行脾土受邪民病殮泄診其兩手脈皆浮數為病在表也可汗之直斷曰風隨汗出以火二盆暗置床下不令病人見火恐憎其熱詒之入室更服瀉劑以麻黃投之乃閉其戶從外鎖之汗出如洗待一時詐開戶滅火一半須臾汗止泄亦止內經曰春傷於風夏生殮瀉此以風為根風非汗不出者有病此者腹中雷鳴泄注米穀

腸痺

不分小便滯滯皆以脾胃虛寒故耳服荳蔻烏梅粟殼乾姜附子曾無一效中脘臍下灸已數千燥熱轉甚津液涸竭瘦削無力飲食減少命予視之余以應象論曰熱氣在下水穀不分化生殄泄寒氣在上則生臌脹而氣不散何也陰靜而陽動故也診其脉兩手皆浮大而長身表微熱用桂枝麻黃湯以姜棗煎大劑連進三服汗出終日至旦而愈次以胃風湯和其臟腑調養陰陽食進而愈

河木香丸治腸痺多飲不泄上氣喘爭時發殄泄腹痛

木香

白朮

官桂

蕪荑

訶子皮

良姜

附子

厚朴

肉荳蔻

各一錢 乾姜

甘草

五錢

右為末麩糊丸如桐子大每服二十九姜湯空心下

運氣

運氣殄泄皆屬風木攻脾經云歲木太過風氣流行脾土

受和民病殄泄食減又云歲土不及風乃大行民病殄泄體重腹痛又云土不及曰卑監卑監之紀上角與正角同其病殄泄治以涼劑是也

針灸

刺灸殄泄有三法

其一取脾經云脾虛則腹滿腸鳴泄食不化取其經足太陰陽明又云殄泄取三陰之上補陰陵泉皆久留之熱行乃止又云殄泄取三陰者是也三陰者太陰也

其二取腎經云腎藏志志有餘腹脹殄泄瀉然筋血者是也然筋謂然骨視血絡盛則泄之

其三取肝經云肝足厥陰之脉所生病者胃滿嘔逆殄泄是也視盛虛寒熱陷下施法也

渴飲水多水穀一時下者灸大椎三五壯立已

詳見大法條

又太衝主之

甲殄泄大腸痛巨虛上廉主之



雜方

遺尿

天治產後遺尿取故燕巢中草燒灰研細酒調服五分男
子亦治

又方 白礬 枯 牡蠣 煨

右等分為末酒服方寸七日三男女同治

孽病人臥遺尿不覺者死

滯下 久泄久痢 胎前痢 產後痢

之痢疾是也

丹痢初得時一二日間以利為法有熱先退熱後重者
當利氣木香檳榔腹瀉用溫散藥姜桂之屬下血當
血和血當歸桃仁之屬下痛發熱惡寒身首俱痛此為
表證宜微汗和解用蒼朮川芎陳皮芍藥甘草生薑三片
表裏煎下痢身發熱者有外感用小柴胡去參下痢發熱

久不止者屬陰虛用煨桑藥必兼升散藥并執藥用下
痢初發熱必用大承氣下後看症用藥發熱不惡寒脈
洪者宜大承氣若惡寒者忌下下痢腹痛後重小水短
下積此為裏症宜和中疎氣用陳皮芍藥滑石枳殼厚朴
之類

潔芍藥湯治下血調氣經曰瘦而便膿血知氣行而血止
也行血則便自安調氣則後重自除

芍藥 當歸 黃連 枳榔

木香 甘草 大黃 黃芩

桂 半

右麤末每服半兩水二盞煎至一盞食後溫服如血前
則漸加大黃如清後臟毒加黃栢半兩同煎服

用一老人年七十面白脉弦數獨胃脉沉滑因飲白酒作

利小便



痢下血淡水腫腹痛小便不利裏急後重以參朮為君
草滑石檳榔木香蒼朮為佐下保和丸二十五丸第二日
前症俱減獨小便不利以益元散服之安
河益元散治身發熱下痢赤白小便不利瀝胃中積聚見

虛實

丹痢初得之必用調胃承氣及大小承氣實者用此下之
下婁男子五十餘下痢晝有積淡紅色夜無積食自進先
喫小胃丹兩服再與四十九次六十九去積却與斷下
羅玄青丸治下痢勢惡頻併窘痛或久不愈諸藥不能止
須吐下之以開除瀉熱痞悶積滯而使氣液宣行者宜此
逐之兼宣利積熱酒食積黃瘦中滿水氣腫腹脹兼療小
兒驚疳積熱乳癖諸症

黃連

黃栢

大黃

耳遂

芫花

醋拌

大戟各五錢

輕粉二錢

青黛一兩

牽牛

四兩取藥末二兩

右為末研勻水丸小芫大初服十九每服加十九空心
日午臨臥三服以快利為度後常服十五丸數日後得
食力如利尚未痊再加取利後却常服以意消息病
去為度後隨症止之小兒丸如黍米大退驚疳積熱不
須下者常服十九

玄利積丸

黃連四兩

天水末八兩

當歸二兩

乳香一兩

蘿蔔子

炒四兩

巴菝

一兩去油同黃連一處炒

右為末醋糊丸如桐子大弱者十五丸實者二十五丸
治下痢赤白腹滿脹痛裏急上渴引飲小水赤澀此積
滯也宜泄其熱中用溲腸丸導氣丸推其積滯而痢自

無矣。凡治積聚之症，輕則溫而利之，清腸丸是也。重者，天真散舟車丸下之。下後切勿便補之。其或力倦自覺氣少惡食，此為挾虛症，宜加白朮當歸身尾，甚者加人參。若又十分重者，止用此藥加陳皮補之。虛回而痢自止矣。

予族叔年近六十，夏間患滯下病，腹微痛，所下褐色，後重頻併，飲食大減。時有微熱，察其脈皆弦而滑，似數稍長，却喜不甚浮大，兩手相等，視其神氣大減。予曰：此非滯下，乃憂慮所致。心血虧，脾氣弱也。與參朮為君，歸身陳皮為臣，川芎炒白芍茯苓為佐使。如熱加黃連為使，與兩月而安。金氏婦年近四十，秋初尚熱，患滯下，腹但隱痛，夜重於晝，全不得睡，食亦稍減，口乾不飲。已服治痢靈砂兩貼矣。予視之，兩手脈等滑，且不勻，神思倦甚，飲食全減。因與四物湯倍加白朮，以陳皮佐之，數貼而安。

義一姪患瘡，間日作，兼痢，脈虛甚，身痛，宜活血補胃，待虛稍回，却又推積。

人參分五

白朮一錢

蒼朮

陳皮各一錢

白芍藥炒五分

川芎五分

滑石炒一錢

甘草炙少許

桃仁研七分

藥後病退，惟脈少，弦身倦，用此方調補。

人參分九

蒼朮三錢

半夏分九

川芎一錢

陳皮錢

木通半錢

甘草少

煎取三之一，飲之，可淡粥少少塞飢，又靜坐養之。

葉先生患滯下，後甚逼迫，正合承氣症，但氣口虛，形雖實，而面黃積白，此必平昔食過飽，而胃受傷，寧忍二三日辛苦，遂與參朮陳皮芍藥等補藥十餘貼，至三日後胃氣稍

噤口痢

雜方

完與承氣二貼而安苟不先補完胃氣之傷而遽行承氣恐病安之後寧免瘦憊乎

世治痢煙蠟丸黃蠟不拘多少用銀篋挑於真香油燈上燒薰落水碗內凡如此者七次為丸如蘿蔔子大每二十九丸白痢甘草湯下赤痢烏梅湯下

本藥云蜜蠟主下利膿血補中又云白蠟

主後重
白膿
劉治重下此即赤白痢火熬鼓令少焦杵服一合日三效無比又熬鼓令焦水一升淋取汁冷服治淋日三服有效食治脾胃氣虛下痢日夜不已腸滑不進食用野雉一隻如食法細斫着陳皮葱椒調和鹽醬作餛飩熟煮空心食之

虛熱

丹噤口痢胃中熱甚大虛大熱故也用人參錢黃連一錢姜炒濃煎汁終日細細呷之如吐再喫但一呷下咽便開又宜

主臍引熱下行用田螺肉搗碎罨臍中入麝香少許

世痢疾不納飲食者俗謂之噤口痢以脈症辨之如脾胃不弱問而知其頭疼心煩手足溫熱未嘗多服涼藥者此乃毒氣上衝心膈所以嘔而不食宜用敗毒散每服四錢陳倉米一百粒姜三片棗一枚水一盞半煎八分溫服若其脈微弱或心腹膨脹手足厥冷初病則不嘔因服鷲粟殼烏梅苦澁涼藥太過以致聞食先嘔者此乃脾胃虛弱用山藥一味剉如小荳大一半入銀瓦銚內炒熟一半生用同為末飯飲調下又方用石蓮槌去殼畱心并肉碾為末每服二錢陳米飲調下此疾蓋是毒氣上衝心膈借此以通心氣便覺思食效

熱

暴注下迫皆屬於熱全文見珍
局香連丸治下痢赤白裏急後重



黃連去芦二十兩用吳茱萸十兩同炒令赤去茱萸不用 木香四兩八錢不見火
右為細末醋糊丸如桐子大每服三十九丸空心飯飲下
錢芫蕘香連丸治泄瀉不問寒熱赤白陰陽不調腹脹攻
痛可用如神

黃連三錢

肉苳蔻

木香各一錢

右為細末粟米飯丸米粒大每服米飲下十九丸至三
十九丸日夜各四五服食前

杜治氣痢瀉裏急後重神妙方宜連二兩乾姜半兩各為
末每用連三錢姜半錢和勻空心溫酒下

羅黃連阿膠丸治脾胃氣冷熱不調下痢赤白狀如魚腦
裏急後重臍腹疼痛口燥煩渴小便不利

黃連三兩

去頭

茯苓二兩

去皮

阿膠

右各為末水調阿膠和藥衆手丸如桐子大每服二十
丸溫米飲湯下

仲熱利下重者白頭翁湯主之

傷寒見

仲下痢膿血裏急後重日夜無度宜導氣湯

芍藥二錢

當歸五錢

大黃

黃芩各二錢半

黃連

木香

檳榔各一錢

右為細末每服三錢水一盞煎至七分去渣溫服如未
止再服下後重則止

潔大瘦泄者裏急後重數至圜而不能便莖中痛用清涼
飲子主之其泄自止莖中痛者屬厥陰加甘草裏急後重
多者屬少陰加大黃令急推去舊物則輕矣內經曰因其
重而減之又云在下者引而竭之清涼飲子方見治發熱

裏急後重數至圜而不得便皆宜進退大承氣湯主之
進承氣法治太陰症不能食是也當先補而後瀉乃進藥

進退承氣法



後虛有邪

法也。先剉厚朴半兩，姜製水一盞，煎至半盞，服若二三服未已，胃有宿食不消，加枳實二錢同煎，服二三服，泄又未已，如不如食，尚有熱毒，又加大黃三錢，推過泄未止者，腸胃久有塵垢，滑粘加芒硝半合，垢去盡則安矣。後重者宜此法，若助燥氣少，淋瀝不能食者，不退承氣法治陽明症能食是也。當先瀉而後補，乃退藥法也。先用大承氣五錢，水一盞，依前法煎至七分，稍熱服，如瀉未止，去芒硝，減大黃一半，煎二服，如熱氣雖已，其人心腹滿，又減去大黃，但與枳實厚朴湯，又煎二三服，如腹脹滿，退泄亦自安。後服厚朴數服則已。

方見內傷飲食門

垣感應丸治下痢赤白，後重遲瀉。丹或曰：治後重疎通之劑，羅謙甫水煮木香、骨、東垣白木、安胃散等方已盡矣。又有用御米殼等固澁之劑，亦愈者。

何也？曰：後重本因邪壓大腸墜下，故大腸不能升上而重。是以用大黃、檳榔、葶瀉，其所壓之邪今邪已瀉，其重仍在者，知大腸虛滑不能自收，而重是以用御米殼等瀘劑固其滑，收其氣用亦愈也。然大腸為邪墜下之重，其重至固後不減，大腸虛滑不收之重，其重至固後隨減，以此辨之。百發百中也。其或下墜異常，積中有紫黑血，而又痛甚，此為死血症，法當用搗細桃仁、滑石行之，或口渴及大便口燥，鍊是名挾熱，即加黃芩，或口不渴，身不熱，喜熱手熨，盪是名挾寒，即加乾姜。

八婦將產患痢，脈細弦而稍數，後重裏急。

滑石 三錢

芍藥 二錢

枳殼 炒錢

木通 二錢

甘草 五分

白朮 二錢

茯苓 一錢

桃仁 每貼九枚，研同煎。



青田人肚痢紅紫血下墜逼迫不渴不熱

白米

芍藥

陳皮

枳殼炒

歸身

滑石

甘草

桃仁

分八貼下實腸丸三十粒

一丈夫因酒多下血肚疼後重成痢

滑石

連翹

黃芩

木通

芍藥

枳殼

白米

甘草

桃仁

分四貼服

後重積與氣墜下服升消藥不愈者用秦芫皂角子煨大黃當歸桃仁枳殼黃連等劑若大腸風盛可作丸服

自古治裏急後重但用檳榔木香調氣及大黃下積至

丹溪始用桃仁滑石活死血如鼓應桴實發前人之所未發也

調氣

其或下墜在血活之後此為氣滯症宜前藥加檳榔一枚

後重當和氣積與氣墜下者當兼升兼消升謂升麻之類消謂木香

之類

仲泄痢下重者以水五升煮薤白三升至二升去查以四

逆散方寸七內湯中煮取一升半分溫再服東垣云薤白泄滯氣

食主赤白痢下薤白一握切煮作粥食

丹其或氣行血和積少但虛坐努責此為下血症倍用當

歸身尾却以生地黃生芍藥生桃仁佐之復以陳皮和之

血生自安

垣虛坐而不得大便皆因血虛也血虛則裏急加當歸身

凡後重逼迫而得大便者為有物而然今虛坐努責而

不得大便知其血虛也故用當歸為君生血藥佐之

凡諸用承氣等藥挨積之後仍後重者乃陽不升也藥中

補血



當加升麻升其陽其重自去也

垣升陽除濕防風湯治裏急後重數至闔而不能便或少有白膿或少血者慎勿利之

升陽除濕防風湯方見下血

積丹其或在下則纏滯在上則嘔食此為毒積未化胃氣未平症當認其寒則溫之熱則清之虛則用參朮補之毒解積下食自進矣

治痢方

蒼朮

白朮

茯苓

當歸

白芍藥

青皮

生地

黃連

滑石

甘草

作一服水煎裏急後重加黃連滑石桃仁楨榔甚者大黃嘔者加半夏姜汁

寒

世仲景建中湯治痢不分赤白久新但腹中大痛者神效其脈弦急或濇浮大按之空虛或舉按皆無力者是也

傷寒

丹萎長官年三十餘奉養厚及秋間患瀉下腹大痛有人教服單煮乾姜與一貼痛定少頃痛作又與又定由是服乾姜三斤八日後召予視之左脈弦大似數右脈弦而大稍減亦似數重取之似緊予曰此必醉飽後吃寒涼大過當作虛寒治之因其多服乾姜遂教與四物湯去地黃加人參白朮陳皮酒紅花茯苓桃仁煎生姜汁飲之一月而安

丹溪云下痢腹痛用姜桂溫散之法乃乾姜并建中湯加桂是也

聖治冷痢腹中不能食肉荳蔻一兩去皮以醋麩暴煨熟搗非時粥飲下二錢七

右下痢腹痛必溫散而愈者蓋本於內經所謂寒氣客於小腸小腸不得成聚故腹痛後泄及所謂太陽病冬日感寒即泄當臍而痛之病也





熱

恒芍藥黃芩湯治泄痢腹痛或後重身熱久不愈脉洪疾者及下痢膿血稠粘

黃芩

芍藥各一

甘草五錢

右咬咀每服一兩水一盞半煎至一盞溫服無時如痛加桂少許

當歸導氣湯治膿血痢無度小便不通腹中痛

當歸

甘草一錢

芍藥一錢

青皮

槐花

木香

檳榔各三錢

澤瀉五分

生地黄

錢半或二錢

右為末水煎食前溫服如小便利去澤瀉

仲下痢腹痛紫參湯主之

紫參

甘草三兩

右二味以水五升先煮紫參取三升內甘草煮取一升

半分三次溫服

久痢按積

潔厚朴丸治歲暮秋冬間腹痛下痢大效方見反胃

世治痢疾定痛黑子丸

黃蠟

杏仁

江子

砂仁各廿粒

右三件香油燈上燒存性鎔蠟和勻加乳香些少丸如

米大每服十餘粒

本治積痢定痛靈砂丹

礪砂

硃砂各等分研極細

右用黃蠟五錢巴豆三七粒去殼皮膜同於銀石器內

重湯煮一伏時候巴豆紫黑為度去二七粒止用一七

粒與前藥二味同研極勻再鎔蠟和藥旋丸菴荳大每

服二丸至五丸水瀉生薑湯下白痢艾湯赤痢烏梅湯

下服時須極空心服畢一時不可吃食臨臥尤佳次食

淡粥一日瘥疾乳香湯面東不發日晚間服此藥不動
氣服之瀉者止痢者降疼者愈有積者內化亦不動臟
腑大凡痢有沉積者不先去其積雖暫安後必為害常
記陳侍郎經中庚戌秋過儀真求診初不覺有疾及診
視肝脉沉弦附骨取則牢予曰病在左脇有血積必發
痛陳曰誠如是前某守九江被召冒暑涉長江暨抵行
朝血痢已數日矣急欲登對醫者以剛劑燥之雖得止
數日臍下一塊大如盃旬日如碗大痛發則不可忍故
急請公祠以歸耳奈何予曰積痢不可強止故積血結
於臍脇下非抵當丸不可渠疑而不肯服次年竟以此
終

羅陳廸丸治腹中冷痛磨積止痢

陳廸一兩 乾姜炮 官桂 白朮

當歸 厚朴 人參 甘草炙各半兩

右為細末煉蜜丸如桐子大每服三五十丸酒送下或
淡醋湯亦得食前一日三服發時不拘增數

右久病漸換其積方

初痢宜 臍下痢而腹滿為實當下之

丹初下痢腹痛不可用參朮然氣虛胃虛者可用初得之
亦可用大承氣調胃承氣下之看其氣病血病然後加減
用藥 氣用參朮 血用四物 因積作後重者保和丸
主之五日後不可下脾胃虛故也

氣鬱發之

腹痛者肺經之氣鬱在大腸之間者以苦梗發之然後用

治痢藥氣用氣藥血用血藥 其或痢後糟粕未實或食
粥稍多或飢甚方食肚中作疼切不可驚恐當以白朮陳
皮各半煎湯和之自安 粥多及食肉作痛者宜奪食奪

五日後不
而下



不宜分

食者減其滯食絕其肉味也

垣茯苓湯治因傷冷水瀉變作赤白痢腹痛減食熱燥四肢困倦無力

茯苓六分

澤瀉

婦身四分

芍藥一分

蒼朮二分

生薑二分

肉桂五分

黃芩三分

猪苓六分

甘草五分

升麻

柴胡一分

一本無升麻柴胡

右咬咀作二服水煎稍熟食前服

羅神效越桃散治下痢之後小便利而腹中滿痛不可忍此名陰陽反錯不和之甚也

大梔子

良姜三分

右為末米飲或酒調下三錢

為雙

忘津液而火就燥腎惡燥居下焦血分其受邪者故便膿血然赤黃為熱青白為寒治須兩審治熱以堅中九芫薹丸香連丸治寒白膠香散或多熱少寒承煮木香膏虛滑頻數宜止宜瀉宜養藏湯木香養藏湯並見諸滑依白膠香散未效

堅中丸治脾胃受濕滑泄注下

黃連

黃栢

赤茯苓

澤瀉

白朮一分

陳皮

肉苳蔻

白芍藥

人參

官桂

半夏一分

右為末湯浸蒸餅為丸桐子大每服五七十九溫米飲

送下食前服

丹下血用四物為主當察血和血當歸桃仁之屬

瀉而便膿血者小腸泄也脈得五至已上洪大者宜七宣丸脈平和者立秋至春分宜香連丸春分至立秋宜芫

用藥隨



藥栢皮丸四時皆宜加減平胃散如有七宣丸症者亦宜服此藥去其餘邪兼平胃氣

芍藥栢皮丸方 芍藥 黃栢皮等

右為細末醋糊丸如桐子大每服五十九食前溫湯下

加減平胃散經云四時皆以胃氣為本久下血則脾胃虛損血水流於四肢却入於胃而為血痢宜服此滋養脾胃

白木 厚朴 陳皮 枳榔

甘草 木香 桃仁 人參

黃連 阿膠 茯苓

右咬咀每服五錢姜三片棗一枚水煎溫服無時血

多加桃仁 熱泄加黃連 小便澀加茯苓澤瀉 氣

不下後重加檳榔木香 腹痛加官桂芍藥甘草 膿

多加阿膠 濕多加白木 脈洪大大黃

食積丹下血多主食積與熱或有用朴硝者

蒼朮 白木 黃芩 芍藥

滑石 茯苓 甘草 陳皮

神麴炒 煎下保和丸

世治痢食積

附米 神麴 川芎 梔子

滑石 山查 紅麴 青黛

桃仁 為末丸服

四青六九去三焦濕熱治泄瀉多與清化丸同服並不單

服兼治產後腹痛或自利者能補脾補血亦治血痢效

六一散 紅麴

右飯為丸一方酒糊丸

二十九官肚痢食少下墜赤積身熱

濕熱





白痢屬氣
因勞役氣

虛傷大腸

內寒
右為末水煎空心溫服
仲小腸有寒者其人下重便血
集治血痢神效乾姜於火上燒黑不令成灰磁碗合放冷
為末每服一錢米飲調下
宜大便後有白膿或只便白膿因勞役氣虛傷大腸也以

木通二錢半 芍藥少 陳皮
滑石錢五 甘草短
分四貼煎下保和丸與點丸各十九
濕蒼木地榆湯治脾經受濕下血痢
蒼木兩 地榆兩
右對每一兩水二盞煎一盞溫服
槐花丸治血痢久不止腹中不痛不裏急後重
青皮 槐花 荊芥穗各等分

勞熱

黃芪人參補之如裏急頻見汚衣者血虛也更加當歸
如便白膿少有滑頻見汚衣者氣脫加附子皮甚則加御
米殼如氣滯者只以甘草補氣當安臥不言以養其氣
馬御米殼但服
甘草安臥不言

丹丈夫辛苦勞役肚痢白瀉

飲積

滑石兩 陳皮 白木錢六 芍藥錢五
黃芩錢三 甘草錢五分 桃仁錢三十
分六貼水二盞半煎取一盞食前服

身熱脈洪為熱

孫郎中因飲水過多腹脹瀉痢帶白
蒼木 厚朴 白木 茯苓
滑石 下保和丸又云加炒麩甘草

大黃 黃連 黃柏 黃芩

枳殼 白芍藥 當歸 滑石
甘草 桃仁 白木

右等分為末麪糊丸

世不問赤白痢用苦蕒根不拘生乾搗取汁生薑蜜水調服未效再進半碗許立愈

千治下痢冷熱諸治不瘥方

烏頭 黃連各一

右二味為末蜜和丸如桐子大下二十九日三夜二神

妙

世治似痢非痢挾熱者用苦楝根皮去粗皮晒乾

右為末梗米飲為丸米飲下

羅至元乙亥廉臺王千戶領兵鎮漣水此地卑濕因勞役過度飲食失節至秋深瘧痢併作月餘不愈飲食全減形容羸瘦時已仲冬求治於予具陳其由診得脉弦細而微如蛛絲身體沉重手足寒逆時復麻痺皮膚痲疥如癩風之狀無力以動心腹痞悶嘔逆不止皆寒濕為病久淹真氣衰弱形氣不足病氣亦不足陰陽皆不足也針經云陰陽皆虛針所不為灸之所宜內經云損者益之勞者溫之十劑云補可去弱先以理中湯加附子溫養脾胃散寒濕澁可去脫養藏湯加附子固腸胃止泄痢仍灸諸穴以併除之經曰府會太倉即中腕也先灸五七壯以溫養脾胃之氣進美飲食次灸氣海百壯生發元氣滋榮百脉充實肌肉復灸足三里胃之合也三七壯引陽氣下交陰分亦助胃氣後又灸陽輔二七壯接續陽氣令足脛溫暖除清

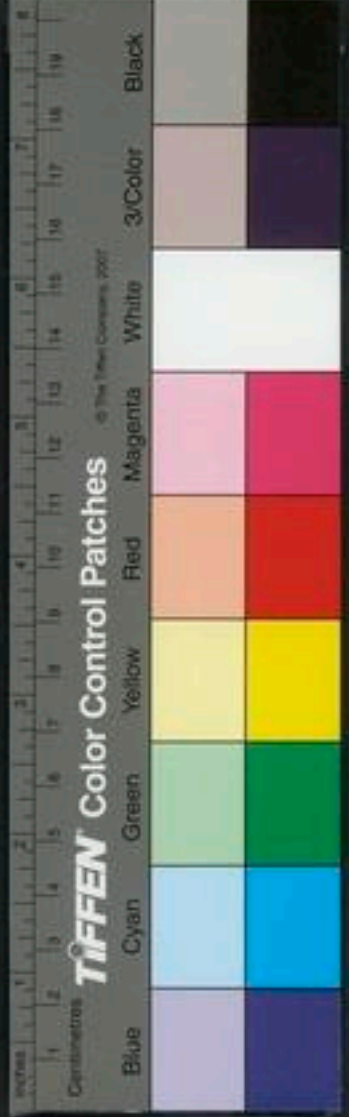

濕之邪道月餘病退平復
理中湯方見傷寒部加附子名附子理中湯
 瀉六脉沉緊按之不鼓膀胱小腸也或瀉痢不止而腹脹或純便赤血或雜以血膿小便不多而不渴精神短少或面白色脫此失血之故也或面黃氣短此本氣損少之故也小腸者手太陽丙火也膀胱者足太陽壬水也是壬水乘兩小腸之位小腸被壬所剋而外走也諸手經短而足經長兼五行相剋論之又足經來剋手經此火投於水大寒水之症宜溫之可安其與難經一症寒熱相反亦名曰小腸瀉此病火投于水變為寒症又外傷足太陽膀胱經左脉俱浮表陽之候也忽變為內寒亦旺火投盛水而屈丙就壬化脉反不浮而微沉此內病與外病俱有此火投水例非精於脉診者孰能辨之

石脂神砂丹

生附子

乾姜各五
 赤石脂兩半
 硃砂一兩
 右細末酒糊丸黑豈大每服十五丸米白湯下

太平廣記真觀中太宗苦於氣痢衆醫不效詔問群臣中有能治者當重賞之有術士進以乳汁煎薑搗服之立瘥世治水泄併赤白痢用草烏大者一兩半將一半燒灰一半生用為細末醋糊丸如菜豈大每服七丸赤痢甘草湯下白痢乾姜湯下水瀉井花水下並空心服忌腥臊熱毒諸物

夏秋治法

世俗治夏中暑痢疾用黃連香薷飲加甘草芍藥生薑神效者蓋夏月之痢多屬于暑潔古治處暑後秋冬間下痢用厚朴丸大效者蓋秋冬之痢多屬于寒經所謂必先歲氣毋伐天和者是也厚朴丸方見福氣反胃初病大腸閉塞裏急後重治法並見前後重後重多熱條

已心腫熱冷物

初病宜
宜通
次宜
腸風

寒滑

丹其或纏滯退減十之七八穢積未盡糟粕未實當以炒
芍藥炒白朮炙甘草陳皮茯苓煎湯下固腸丸三十粒然
固腸丸性燥恐尚有滯氣未盡行者但當單飲此湯固腸
丸未宜遽用蓋固腸丸者雖有去濕實腸之功其或久痢
體虛氣弱滑泄不止又當以訶子肉荳蔻白礬半夏等藥
清之甚者添牡蠣可擇用之然須以陳皮為佐恐太瀉亦
能作疼又甚者灸天樞氣海此穴大
仲下痢便膿血者桃花湯止之方見傷寒若一服愈勿再
服丹溪云桃花湯主痢屬
重不能止血用梗木之茸以引入腸胃
羅水煑木香骨治脾胃受濕臍滑泄腹中疼痛日夜無
度腸鳴水聲不思飲食每欲痢時裏急後重或下赤黃或
便膿血並宜服之

木香

丁香

枳實

當歸

乳香

訶子皮

肉荳蔻

砂仁

藿香

黃連

白芍藥

青皮

陳皮

厚朴

甘草

乾姜

御米殼

厚朴

甘草

乾姜

右為細末煉蜜丸彈子大每服一丸水一大盞劈破煎
至六七分和查稍熱食前服

海易簡斷下湯治下痢赤白無問新久長幼

白朮

茯苓

甘草

草果

右咬咀用鶯粟殼十四枚去筋膜并萼蒂剪碎用醋淹
為瓮末用作一服水一大碗姜七片棗子烏梅各七箇
煎至一大盞分二服服之赤痢者加烏薑二粒白痢者
加乾姜五錢鶯粟殼治痢服之如神但性緊瀉多令人
嘔逆既以醋制加以烏梅不致為害然嘔吐人則不可



服。大率痢疾古方謂之滯下，多因腸胃素有積滯而成。此疾始得之時不可遽止，先以巴芫感應丸十餘粒，白梅湯下，令大便微利，仍以煎藥服之，無不應手作效。若脾胃素弱，用荳蔻、檳榔、紅薏粟殼各等分，為末，醋煮麩糊為丸，桐子大，每服五十丸，烏梅湯下，兼治泄瀉暴下不止。一服即愈，更令藥力相倍為佳。如覺惡心，却以理中湯四物湯加荳蔻、木香、薑調其胃氣，仍以二陳湯、藜木香丸定其嘔逆。大凡痢疾乃腹心之患，尊年人尤非所宜。若果首尾用平和之劑，決難作效，必致危篤。雖欲服此，則已晚矣。其秦茂地榆、黃栢木通之類，其性苦寒，却難輕服。血痢當服胃風湯，并膠艾湯之類。白者宜服附子理中湯，震靈丹之屬，更宜審而用之。若五色雜下，泄瀉無時，當用熟烏頭一兩，厚朴、乾姜、甘草各一

熱滑世治痢

分生薑煎服。今之治病多用駐車丸、黃連阿膠丸之類，其中止有黃連、肥腸，其性本冷。若所感積輕及餘痢，休息不已，則服之取效。若病稍重，則非此可療。

側柏葉一錢 甘草三錢

錢久者倍之

御米殼去頂穰湯洗三次晒乾蜜拌炒黃一

右咬咀水煎熟，澄清入蜜，呷服之。先服木香、檳榔丸，後服此妙。

本又方

黑荳五十粒 陳皮半 鶯粟殼十四箇 甘草

右四味半生半炒，水煎空心服盡。此一劑無不效者。

垣白木安胃散治一切瀉痢，無問膿血相雜，裏急窘痛，日夜無度，又治男子小腸氣痛及婦人臍下虛冷，并產後兒



枕痛、虛弱、寒熱、不止者

御米殼三兩去頂發

烏梅取肉一錢炒 車前子兩

茯苓

白朮各一兩

右為末，每服五錢，水煎溫服。

經治腸滑久痢，神妙。以石櫛一箇，劈破，炭火簇燒，令烟盡，急取出，不令作白灰，用碗蓋一宿，出火毒，為末，用酸石榴一箇，煎湯調二錢。

聖治痢久不止，腸垢已出，以烏梅二箇，水一盞，煎取六分，去查，食前分為二服。

山治痢，用五倍子為丸，赤痢甘草湯下，白痢乾姜湯下，各十九。

服紅

一老僕，面際脫色，神氣特衰，長跪於前，曰：病脫肛，日久服藥未驗，近日復下赤白膿，痢作裏急後重，白多赤少，不任其苦，求予治療。予曰：此非肉食膏粱者也，必多蔬食，或飲食不節，天氣已寒，衣蓋又薄，寒侵形體，不禁而腸頭脫下者，寒也，滑也，真氣不禁，形質不收，乃血脫也。此乃寒滑氣泄不固，故形質下脫也。當以澁去其脫，而除其滑，以大熱之劑，除寒補陽，以補氣之藥，升陽益氣，以微酸之味，固氣上收，名之曰訶子皮散。

御米殼五分去花

乾姜六分

陳皮五分

訶子皮七分煨

右咬咀，水煎服，或為白湯調服亦可。若空心，一服減半，再服全愈。

羅養臟湯治大人小兒腸胃虛弱，冷熱不調，臟腑受寒，下痢去白，或便膿血，有如魚腦，裏急後重，臍腹疼痛，日夜無



度胃膈痞悶脇肋脹滿全不思食及脫肛墜下酒毒濕毒便血諸藥不效者並宜服之

人參

當歸各六錢

木香一兩

肉桂八錢

肉蔻

好裏懷半兩

白芍藥二錢

甘草六錢

白朮六錢

御米殼

蜜炙三兩

訶子皮

去核二錢

右咬咀每服二大錢水煎去查食前溫服老人孕婦小兒暴瀉急宜服之立愈忌酒麪生冷魚腥油膩物臟腑滑泄夜起久不瘥者可加附子四片煎服此藥神效不可具述

保治泄痢膿血乃至脫肛者宜地榆芍藥湯

蒼朮

八兩

地榆

卷栢

芍藥各三兩

右咬咀每服二兩水煎溫服病退勿服

末搗爛塞穀道中併服酸澁固腸之劑收之如御米殼訶子皮之類是也神效

大孔痛

丹陳伯夫年二十歲性急好酒色奉養厚適有事多憂恐患久瘡寒熱無時忽一日大發熱大便所下皆是積滯極臭大孔極痛呻吟不絕其孔陷下囑付後事予曰此大虛也脉皆弦大而浮遂以瓦片令敲圓如銅錢狀燒紅投童子小便中急取起令乾以紙裹安痛處其時寒恐外寒乘虛而入也以人參當歸陳皮作濃湯飲之食淡味至半月而安

久下赤白大孔痛不可忍炒鹽熨之又炙枳實熨之

痢久大孔急痛亦有寒熱者熟艾黃蠟訶子燒薰之妙

下痢大孔痛因熱流于下檳榔木香黃連黃芩加乾姜



運氣運氣下血有二

其一熱助心血盛而血下經云少陰司天熱淫所勝民病血泄溺色變又云少陽在泉火淫所勝民病溺赤甚則便血又云歲金不及炎火乃行民病血便注下又云厥陰司天風氣下臨火縱其暴赤沃下注治以鹹寒是也其二寒攻心血虛而下經云太陰司天寒淫所勝血變于中民病血泄又云太陽之勝血脈凝泣或為血泄又云陽明司天之政四之氣民病血便治以諸熱是也

運氣下赤白有三

其一屬火經云少陽司天火淫所勝民病泄注赤白又云少陽在泉火淫所勝民病泄注赤白少腹痛注下赤白治以甘清是也

其二屬風經云厥陰之勝腸鳴飧泄少腹注下赤白治以甘清是也

其三屬風濕經云太陽司天之政四之氣風濕交爭民病注下赤白是也

運氣裏急後重有二

其一濕助脾盛而重經云太陰之勝少腹滿腰脛重強內不便善注泄是也

其二風攻脾虛而重經云厥陰司天風淫所勝民病溇泄瘕水閉是也瘕謂後重也

雜方

本救命延年九治丈夫女人一切重痢

黃連

乾姜

當歸

阿膠

右三件為末用米醋煮阿膠令消盡不可剩却將藥搜



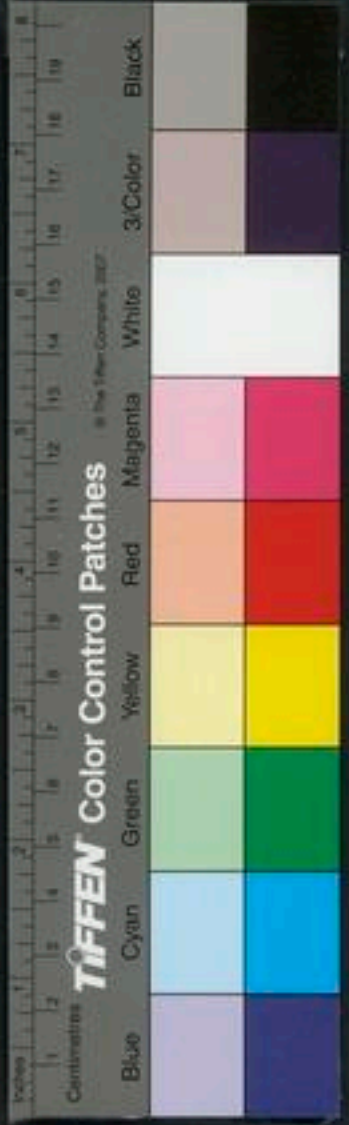

醋丸如桐子大每服三十九飯飲吞下甚妙

又方 茱萸

黃連

阿膠

白芍

等分同

右為細末麩糊為丸如桐子大每服三十九陳米飲送

下小兒十九

陳無擇無阿膠各成已丸

羅阿膠梅連丸治下痢無問新久赤白青黑疼痛諸症

阿膠

炒研 烏梅肉

黃栢

黃連

當歸

赤芍藥

乾姜

赤茯苓

各等分

右為末入阿膠末研勻水丸桐子大米飲下

黃連丸治赤白痢

吳茱萸

黃連

右用好酒同浸三日各自為末各自丸白痢茱萸丸赤痢黃連丸甘草湯下赤白痢二丸相和服

右四方寒熱蕪施收散蕪用之劑寒熱滑滯雜合為痢

者宜之

崔治痢方以生姜切如麻粒大和好茶一二碗任意呷之愈若熱痢則薑姜皮冷則去皮炒 又方用陳皮艾葉燻煎湯服

針灸

滯下獨取足太陰一經經云脾足太陰之脉所生病者澹

痲泄水視盛虛熱寒陷下取之也

東泄痢不禁小腹痛後重便膿血

丹田

一寸

復溜

小腸俞

灸七壯

天樞

腹哀

胃

一寸

冷痢腹痛泄注赤白

關元

窮谷

各灸五

壯

泄痢及下失氣膿血

下腰

五十壯穴在八魁正中央脊骨上灸各三宗骨三報

世裏急後重

合谷 外關

甲便膿血寒中食不化腹中痛腹裏主之 澹痲腹中痛

忌大嚼不
擇

宜忌

臟痺地機主之

丹予族叔形色俱實，痲癩又患痢，自恃強健能食，絕無忌憚。一日召予曰：却健而能食，但苦汗出耳，汝能止此汗否？予曰：痲癩非汗不能愈，可慮者止健與能食耳，此非痢也。胃熱善消，脾病不化，食與積勢已甚矣。此時宜節擇飲食，以養胃氣，省出入，以避風寒。候汗透而安，叔曰：世俗謂無飽死痢疾，我今能食，何謂可慮？予曰：痢而能食者，知胃氣未病也。故言不死，非謂恣食不擇節者，不從所言，恣口大嚼過多，又啖水菓，如此者，月餘後強求治，不可着手矣。淹淹又月而死，內經以驕恣不論於理，為不治之病，信哉。又周其姓者，形色俱實，患痢，善食而易飢，大嚼不擇者，五月矣。予責之曰：病中當調補，自養豈可恣味戕賊？遂教其只用熟蘿蔔吃粥，且少與調治，半月而安。

羅如瀉痢止脾胃虛，難任飲食者，不可一槩用剋伐之劑。宜補養充足，自然能飲食也。宜錢氏方中異功散，設或喜嗜飲食太過，有傷脾胃，而心腹痞滿，惡心嘔逆，不拘此例，當權用檳皮枳朮丸一服，得快，勿再服。若飲食調節不致有傷，則胃氣自和平矣。

丹下痢久甚者，寒涼藥中，必兼升散，并熱劑，初下痢不可用參朮，唯氣虛者用之。

衍有一男子，暑月患血痢，醫妄用寒藥，逆制專用木香黃連、阿膠治之。此藥始感便用，則可，倘病久，腸虛者不宜服。切宜戒之。地榆性沉寒苦，惟下焦熱血痢則可用。若虛

寒人及水瀉白痢，未可輕使。

丹古方用厚朴專為瀉積滯之氣，然厚朴性太溫而散氣，久服大能虛人，滯氣稍行即去之。餘滯未盡，宜炒枳殼陳

病久腸虛
不宜服黃
蓮芍藥

TIFFEN Color Control Patches

Blue Cyan Green Yellow Red Magenta White 3/Color Black



皮然枳殼亦能耗氣比厚朴雖少緩比陳皮亦為重若滯氣退一半亦當去之只用陳皮以和衆藥然陳皮去白用有補瀉之無能若為參朮之佐亦純作補藥用

久泄久痢

臟腑有
在上宜
吐

丹予族叔年七十稟壯形瘦夏末患泄痢至秋百方不應予視之病雖久而神不瘁小便濇少而不赤兩手脈俱濇而頗弦自言胃微悶食亦減因悟曰此必多年沉積癖在腸胃詢其平生喜食何物曰我甚喜食鯉魚三年無日不用予曰積痰在肺肺為大腸之臟宜大腸之不固也當與澄其源而流自清以茱萸陳皮青蔥蘆首根生姜煎濃湯和以砂糖飲一碗許自以指探喉中至半時吐痰半升如膠其夜減半次早又服又吐半升而痢止又與平胃散加白朮黃連旬日而安 朱仲符年近七十右手風擊多年

在下宜

七月患泄瀉百藥不愈診其脈右手浮滑而洪數予曰此必太陰分有積痰肺氣壅鬱不能下降大腸虛而作泄當治上焦遂用蘿蔔子加漿水蜜探之而吐得痰一塊大如椀色如琥珀稠粘如膠痢遂止不服他藥鹿首一本作鹿日無考子和東門一男子病泄痢不止腹鳴如雷不敢冷坐坐則下注如傾諸醫例斷為寒症官桂乾姜丁香荳蔻枯礬龍骨之屬皆服之矣針灸無效遷延已二十載矣一日問于戴人戴人曰兩手寸脈皆滑予不以為寒然其所以寒者水也以茶調散湧寒水五七升又以無憂散泄積水數十行乃通因通用之法也次以五苓散淡劑滲泄利水道又以甘露散止渴不數日而冷食寒飲皆如故此法王啓玄言之矣柰無人用之何哉 太康劉倉使大便少而頻日七八十次常於兩股間懸半枚瓠蘆戴人見而笑之曰便



既頻而少欲通而不得通也何不大下之此通因通用也
止宜一服藥之力乃與藥大下二十餘行頓止

潔治泄痢久不安膿血稠粘裏急後重日夜無度宜大黃
湯用大黃一兩剉用好酒兩大盞浸半日同煮至一盞半

去查分為二次頓服之痢止停服未止再服以利為度又
服芍藥湯以和之所以徹其毒也芍藥湯方見

保白朮黃芩湯服前藥痢已除宜以此和之滯下和裏餘

白朮兩一 黃芩錢七 甘草錢三
右咬咀水煎去查溫服

丹有人每早須大瀉一行或腹痛或不腹痛空心服熱藥
亦無效有人教以夜食前又進熱藥一服遂安後如此常
服愈蓋暖藥雖平日服之至夜力已盡無以敵一夜陰氣
之故也

本治腎泄五味子散

五味子兩二 吳茱萸兩半

右二味炒香熟研為細末每服二錢陳米飲下有一人
每五更將天明時必溏痢一次如是數月有人云此名
腎泄腎感陰氣而然服此頓愈

每日早起瀉一二行俗謂之受肚瀉是也其症有二一
屬寒積在內即前二條之症是一屬食積在脾嘗治

翁仲政久泄早必泄一二行泄後便輕快脉滑而少弱先
與厚朴和中丸五十九丸大下之後以白朮為君枳殼茯苓

半夏為臣厚朴芩連川芎滑石為佐吳茱萸十餘粒
為使生姜煎服十餘貼而愈

仲下痢已瘥至其年月日時復發者以病不盡故也當下
之宜大承氣湯

隔年更期血熱積寒
下熱積寒
發者當下之

寒積熱下

本治痢冷在腸胃間頻年腹痛泄瀉休作無時服諸熱藥不效宜先取去然後調治不可畏藥以養病也

厚朴

乾姜

甘草

桂心

附子

生各二錢

大黃

生細切水一盞浸半日煎汁用之

右咬咀水二升半煎八合後下大黃汁再煎六合去渣分三溫服服自夜至曉令盡否則更以乾姜丸佐之

乾姜丸

乾姜

巴菝

去心研

大黃

人參

各一兩

右除巴菝餘為末同研煉蜜丸如桐子大食前用湯吞下一丸陳米飲亦得

有人因憂愁中傷食結積在腸胃欲發吐利自冬後至暑月積傷發暴下數日不已王函云下痢至隔年月日應期而發者此為有積宜下之止用溫脾湯尤佳如難下可佐

以乾姜丸後服白朮散

白朮

木香

附子

人參

各等分

右細末每服二錢水一盞生姜三片棗子一箇煎六分溫服

汚血

丹東陽胡兄年四十歲患痢百餘日百法治不效時正九月初旬予診其六脉促急沉弦細弱莖左手為甚晝夜十行視之穢物甚少雖下清涕中有紫黑血絲食全不進予曰此非痢也當作瘀血治之其兄問瘀血何事而致予曰飽食急走極力叫罵歐打顛撲多受疼痛盛怒不泄補塞太過大酒大肉皆能致之彼云去歲枉受責杖經涉兩年恐非此等瘀血予曰服吾藥得瘀血下則生矣以桃仁乳香沒藥滑石佐以檳榔木香用神麩糊為丸以米飲下五粒至夜半又不動又依前法下二百粒至天明下穢如爛



風邪內

魚腸者二升半困頓終日漸與粥食而安
久泄是風邪內縮先煎小續命湯以發其汗使邪氣不能
侵於外然後治其痢秋冬間下痢併治番胃加減厚朴丸
大妙

通因通

此症係風邪縮於內其症下痢不止寸脉沉而遲手足
厥逆下部脉不至咽喉不利或嘔吐膿血為難治宜麻
黃升麻湯或小續命湯以發之法曰表邪縮於內當散
邪於四肢布於絡脉外無其邪臟腑安矣有食積者加
枳實五錢如酒入而泄瀉此熱也加黃芩五錢麻黃升
麻湯見

傷寒小續命
湯見中風

子和李德卿妻因產後病泄一年餘四肢瘦乏諸醫皆斷
為死症求治戴人戴人曰兩手脉皆微小乃痢病之生脉
况洞泄屬肝經肝木克土而成此疾亦是腸辟者腸中

有積水也先以舟車丸四五十粒又以無憂散三四錢下
四五行人皆駭之病羸如此尚可通耶眾人雖疑然未敢
諷且更看之復以尊飲丸又通之渴則調飲五苓散向晚
使人伺之已起而緝麻前後約三四十行以胃氣湯調之
半月而能行一月而安健 劉德源病洞泄逾年食不進
肌瘦力乏行步欹傾面色蒼黑舉世治痢之藥皆用之無
效戴人先以舟車丸無憂散下十餘行殊不困已頗喜食
後以檳榔丸磨化其滯待數日病已大減戴人以爲去之
未盡當再服前藥德源亦欣然請下之又下五行次後數
日更以苦劑越之往問其家彼云已下村中收索去也
酒肉積丹一丈夫酒多病泄久不愈又自進附椒等食不進洩愈
多

滑石

黃芩兩半

乾姜

黃連





樗皮 粥為丸每服一百丸

予治方憲可二三年久泄下積但食肉則甚脉右關滑左沉細先以厚朴丸三四粒下之次奪其食用補劑加二陳及朴連查榔等消導藥煎湯下厚朴丸五粒阿魏丸二十五丸服之五六日漸得下氣多而泄不止遂間服固腸丸泄漸止即安是知固腸丸之苦寒治酒肉積之要藥也

虛寒 垣聖餅子治瀉痢赤白臍腹撮痛久不愈者

黃丹 蜜陀僧各二 輕粉少 定粉

硫黃各三

右為細末入白麩四錢和水丸如桐子大拾作餅子陰

乾食前溫漿水磨服以大便黑色為效

丹脾泄當大補脾氣而健運之

潔肉荳丸治腎泄久不愈脉沉細無力者效

破故紙 肉荳蔻

右為末粟肉丸如桐子大米飲空心下

世固中丸治脾久泄去後與氣不快者

蒼朮 肉荳蔻

右粥丸桐子大每服五十九丸於固中丸內加破故紙一

兩名固下丸治腎久泄

丹泄瀉丸治久病大腸氣泄

熟地 芍藥 知母 升麻

乾姜 生甘草

右為末白湯調服再灸百會三五壯

又方 白朮 神麩 芍藥 或散或丸子服愈

虛積 垣治老人奉養太過飲食傷脾常時脾泄



虛滑

本治腎泄宜五味子散方見早

右為末青荷葉燒飯丸

白朮炒二兩 白芍藥酒炒神麩一兩 山查二兩

半夏制一兩 黃芩炒半兩

訶黎勒丸治休息痢晝夜無度臍腹撮痛諸藥不效

椿根白皮二兩 訶子半兩 毋丁香三十粒

右為細末醋糊丸如桐子大每服五十九丸陳米飲湯入

醋少許一日三服效椿根乃枏根俗所謂虎眼樹是也

本木香散治隔年痢不止并治血痢尤捷

木香對用黃連半兩同炒 當粟殼對用生薑半兩同炒

甘草炙一兩

右為細末入麝香少許每服一錢陳米飲下

蘇方世治久瀉不止用百草霜研細以粥糊為丸白湯下

張文仲治痢久下經時不愈者此名休息痢取大虫骨炙

焦搗末調服日三七效

子治赤白痢積年不瘥飲湯調雲母末方寸七兩服效

又治血痢用千年石灰五升熬黃以水一斗攪令澄清一

服日三升

胎前下痢

本治婦人胎前產後赤白痢

生薑年少者百錢老者二兩 鴨子一箇打碎入薑汁內攪勻

右二味煎至八分入蒲黃三錢煎五七沸空心溫服立

效

無姪娘下痢赤白絞刺疼痛

鷄子一枚烏者佳 黃丹一錢入鷄子殼內打

泥固濟火上煨培乾研為細末

右每服二錢米飲調下一服愈者是男二服愈者是如

天治妊娠素弱頻併下痢腹痛羸瘦面色痿黃不進飲食

厚朴一斤 白木 川芎 白芍藥

熟地 當歸 乾姜 人參各一

訶子三錢 甘草一錢

右咬咀每服四錢姜三片同煎

又方治妊娠下痢腹痛小便澀

當歸 黃芪各一 糯米一合

右細切和勻水煎分四服

羅大寧散治妊娠下痢赤白灰色泄瀉疼痛垂死者

黑荳三升 粟殼二兩半 甘草二兩半

右為粗末都作一服生姜三片同煎食前服神效

扶熱天治妊娠挾熱下痢亦治男子常痢

黃連 黃栢各一 山梔仁二十枚

右咬咀每服五錢水二盞浸二時久煮十沸頓服若嘔

加陳皮一兩半姜三兩

黃連湯治妊娠下痢赤白膿血不止

黃連八分 厚朴制 阿膠炙 當歸

乾姜各六分 艾葉 黃栢各四

右為細末空心米飲調下方寸匕日三服

滯氣厚朴散治妊娠下痢黃水不絕

厚朴三兩 黃連三兩 肉荳蔻一枚連皮用

右為麤末水煮頓服

草菓飲治妊娠臍氣本虛脾胃少弱臍膈虛滑腹臍疼痛

日夜無度

厚朴姜制 肉荳蔻一箇麤

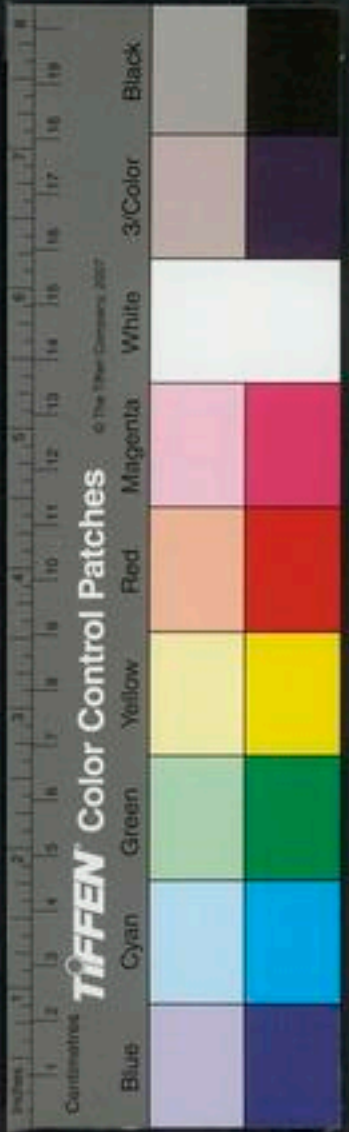

虛

右咬咀每服三錢姜三片同煎

產後痢

雲救急散治產後赤白痢腹中絞痛

芍藥

阿膠

艾葉

熟地各一兩

甘草

當歸各三兩

右咬咀水煎分二服空心飲

大當歸芍藥散治妊娠腹中絞痛心下急痛及療產後血

暈崩中久痢方見在娠腹瀉門

後重者散之

揚療妊娠血痢用阿膠二兩以酒一升半煮取一升頓服

天產後諸痢煮薤白食之又方羊腎脂炒薤白空心食

之甚佳

經治產後胎前痢疾敗龜甲一枚米醋炙研為末醋湯調

丹婦人患墮胎後膈滿食少痢不止脉虛左手尤甚

滑石

白芍藥炒

蒼朮各五錢

白朮二錢

乾姜四錢

茯苓一錢

訶子二錢

右為細末調下保和丸四五粒

熱滑

雲產後血痢臍腹疼痛四物湯加槐花黃連御米殼等藥

黃連丸治產後赤白痢腹中攪痛不忍

黃連

阿膠

蒲黃

梔子仁各一兩

當歸二兩

黃芩

黃栢各二兩

三夜一

右為末煉蜜丸如桐子大每服六七十丸米飲調下日

仲產後下痢虛極白頭翁加甘草阿膠湯主之脈經作熱極者

白頭翁

阿膠各二兩

黃連

黃栢

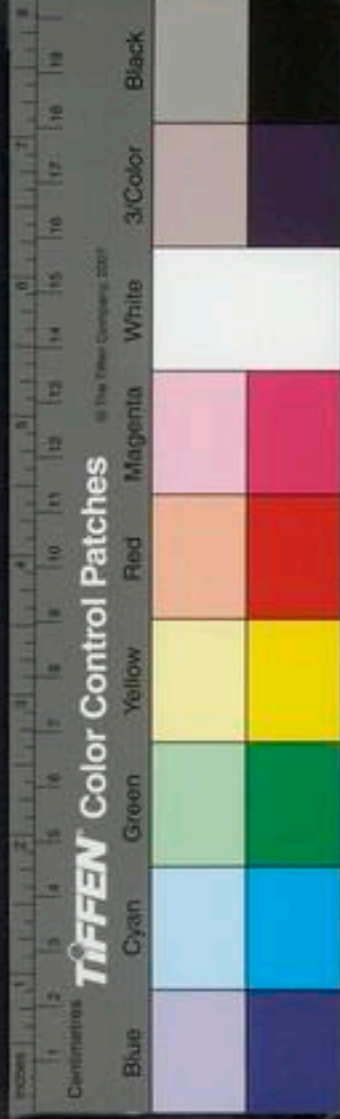



秦皮各三 甘草兩

右以水七升煮取二升半納膠令消盡分三服溫服

婦人臨產痢疾山梔不拘多少燒灰為細末空心熱水調下一錢甚者不過五服

產後血痢小便不通臍腹疼痛用生馬齒莧搗汁二大合煎一沸下蜜一合調頓服

寒滑 治產後血泄不禁餘血作痛燕塊桂心乾姜等分為末空心酒調服方寸七

雜方 天療產後痢日五十行者取木裏蠹虫糞炒黃急以水沃之令稀稠得所服之即瘥

聖產後諸痢方取蒼耳葉搗汁半盞日三四溫服

大便不通 產後大便閉 大小便不通 產後大小便不通

虛實 垣津液耗而燥者以辛潤之 腎主五液津液感則大便

如常若飢飽勞役損傷胃氣及食辛熱厚味之物而助火邪伏於血中耗散真陰津液虧少故大便結燥又有年老

氣虛津液不足而結者腎惡燥急食辛以潤之是也

潤腸丸并加治胃中伏火大便閉滯或乾燥不通全不思食乃風結血秘皆令閉塞須潤燥和血疎風則自然通矣

羌活 歸稍 大黃各半兩 麻仁

右為末除麻仁桃仁另研如泥外為細末煉蜜為丸如桐子大每服三五丸空心白湯下 如病人不小便

因大便不通而澁其邪盛者急加酒洗大黃以利之

如血燥者加桃仁酒洗大黃 如風結燥者加麻仁大黃 如風澁者加煨皂角仁大黃秦芫以利之 如脉

氣血風燥皆潤之

挑仁泡去皮尖

滯覺身痺氣滯者加郁李仁大黃以除氣躁 如寒陰
之病爲寒結閉者以局方中半硫丸或如煎附子生姜
湯冰冷與之其病雖陰寒之症當服陽藥補之若大便
恒不甚通者亦當十服中與一服利藥微通其大便不
令閉結乃治之大法也 若病人雖是陰症或是陰寒
之症其病顯躁脈堅實亦宜陽藥中少加苦寒之劑以
去熱躁躁止勿加如陰躁欲坐井中者其二腎脈按之
必虛或沉細而遲此爲易辨如有客邪之病亦從權加
藥以去之

右一方加減法隨寒熱虛實及血秘氣秘風秘用藥至
爲諱盡餘方皆不出此也

垣活血潤腸丸治大便秘血秘時常結躁

當歸稍一錢 防風稍二錢 羌活一兩 大黃根一兩

麻子仁二兩 桃仁二兩 研如泥 皂角仁炮存性去皮秤一兩其性得溫則滑

滑則燥結自除

右除麻仁桃仁另研如泥外爲極細末煉蜜爲丸桐子
大每服五十丸白湯下三二服後須以蘇子麻子粥每
日早晚食之大便日久再不結燥以磁器盛之紙封勿
令見風

當歸潤腸湯

升麻二錢 當歸稍一錢 熟地錢一 生地錢二

紅花五分 大黃錢一 甘草稍生 桃仁

麻仁各一錢 研如泥

右劉如麻豆大作一服水三盞入桃麻仁煎一盞空心
稍熱服

導滯通幽湯治大便秘幽門不通上衝吸門不開噎塞不



便燥閉氣不得下治在幽門以辛潤之

當歸身

升麻稍

桃仁泥

甘草各錢

紅花許少

熟地

生地各五

右改咀作一服水二大盞煎至一盞調栝榔細末五分稍熟服之

海許學士治年老虛秘麻仁蘇子各半合研取汁分二服煮粥服之不藥而愈

羅潤腸橘杏丸降氣潤腸服之大腸自無瀉滯

橘皮

杏仁去皮尖并双仁者麩炒黃各等分本草云杏仁能潤氣燥

右等分為末煉蜜丸如桐子大每服五十九丸空心溫水下亦不損胃氣

右乃潤燥法蓋桃仁麻仁治血燥杏仁郁李仁治氣燥皂角仁治風燥也

丹楊淳三哥大便秘瀉小便如常咽塞不通食下便有痰出脈瀉左右手同此血虛腸燥為脾約病甚者人參散主之

人參

黃芪錢一

厚朴八分

地黃七

桃仁

枳殼炒錢一

甘草許

煎入竹瀝姜汁飲之又與鎖陽菴蓉二錢桃仁一錢煮粥入竹瀝名潤腸散

婦人腸秘補血和氣以通之

肉苁蓉半兩麻仁

白芍藥

陳皮

當歸身一兩

右為末晒乾炒神麩糊為丸如桐子大食前白湯下五十九丸二次服

世從菴潤腸丸治發汗過多耗散津液大腑秘結

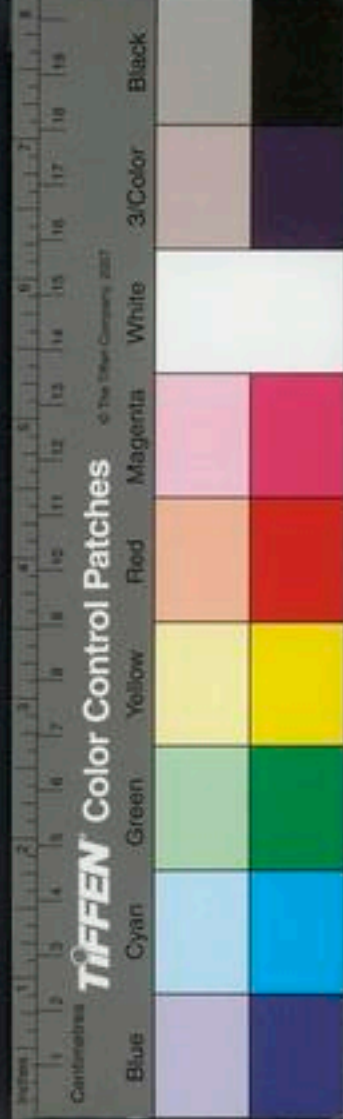

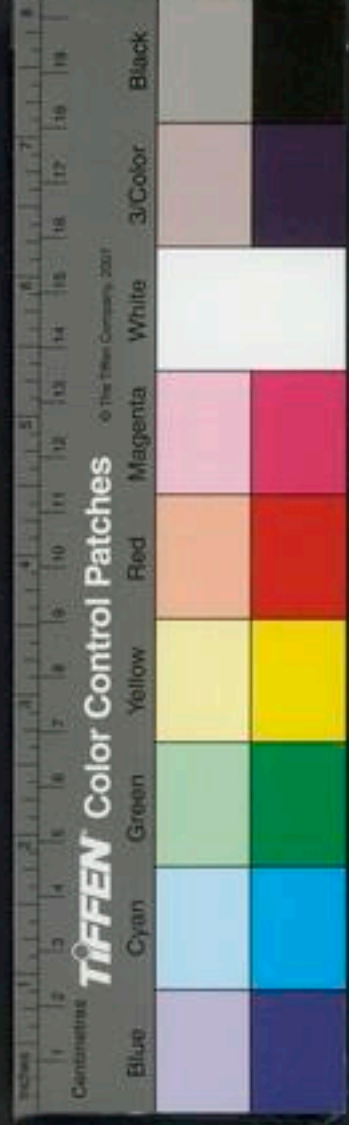

右為末用麻仁汁打糊丸如桐子大每服七十九米飲

海益血丹治大便燥久虛亡血

當歸酒浸 熟地各等分

右為末煉蜜丸如彈子大細嚼酒下

丹大腸虛秘而熱者

白芍藥一兩 陳皮半

生地

當歸身各一

條芩 甘草

右粥為丸白湯下

右從蓉當歸地黃潤燥法蓋積血枯竭而虛甚者宜之

垣有物有積而結者當下之 食傷太陰腸滿食不化腹

響響然不能大便秘者以苦泄之 仲景麻仁湯方七宣丸皆

垣治注夏大便滯者血少血中伏火也黃芪人參湯加

生地黃當歸身桃仁涅麻仁涅潤之 黃芪人參湯 如潤

之 大便久不便利者少加煨大黃微利之 如加大黃久

不快利者非血結血秘是熱則生風病必濕風症止當服

黃芪人參湯只用羌活半兩防風半兩水四盞煎至一盞

去查空心服之其大便必大走也

西北方 垣脾約丸論 ○成無已曰約者結約之約又束約之約胃

強脾弱約束津液不得四布但輸膀胱故小便數而大便

硬故曰脾約與此丸以下脾之結燥潤腸結化津液入胃

則大便利小便少而愈矣愚竊有疑者既曰脾約脾弱不

能運也脾弱則土虧矣必脾氣之散脾血之耗原其所由

久病大下大汗之後陰血枯槁內火熾灼熱傷元氣又傷

於脾而成此症傷元氣者肺金受火克氣無所攝傷脾者

能食伊
秘赤為物

肺為脾之子肺耗則津竭必竊母氣以自救金耗則木寡
于畏土欲不傷不可得也脾失轉輸之令肺失傳送之官
宜大便秘而難下小便數而無藏畜也理宜滋養陰血使
孤陽之火不熾而金行清化木邪有制脾土清健而運行
津液津液入胃則腸潤而通矣今以大黄為君枳實厚朴
為臣雖有芍藥之養血麻仁杏仁之溫潤為之佐使用之
熱甚而氣實者無有不安愚恐西北二方地氣高厚人稟
壯實者可用若用之東南之人內熱自甚而血氣不實者
雖得暫通將見脾愈弱而燥矣後之用此方者須知在西
北以開結為主在東南以潤燥為主慎勿膠柱而調瑟可
也

臟腑之秘不可一槩治療有虛秘有實秘胃實而秘者
能飲食小便赤當以麻仁丸七宣丸之類主之仲景麻仁丸方見傷

寒陽明病身服二十九丸未知加
至五十九丸日三服以別為度

局七宣丸

柴胡五兩

桃仁去皮尖

枳實炒

甘草炙

訶子皮

木香各五兩

大黃切

甘草炙

右為細末煉蜜丸如桐子大每服二十九丸米飲送下漸
加四五十丸以利為度

斗治大便不通用烏桕木皮方一寸劈破以水煎取小半
盞服之立通不用多服其功神聖兼能取水或以此湯調
下五苓散二錢空心更妙

瀉胃虛而秘者不能飲食小便清利厚朴湯主之

陳皮兩

甘草炙

厚朴制

白木三兩

半夏兩

枳實炒

右廬末每用三五錢水盞半姜三片棗一枚煎至一盞

不能食
便清為
氣秘

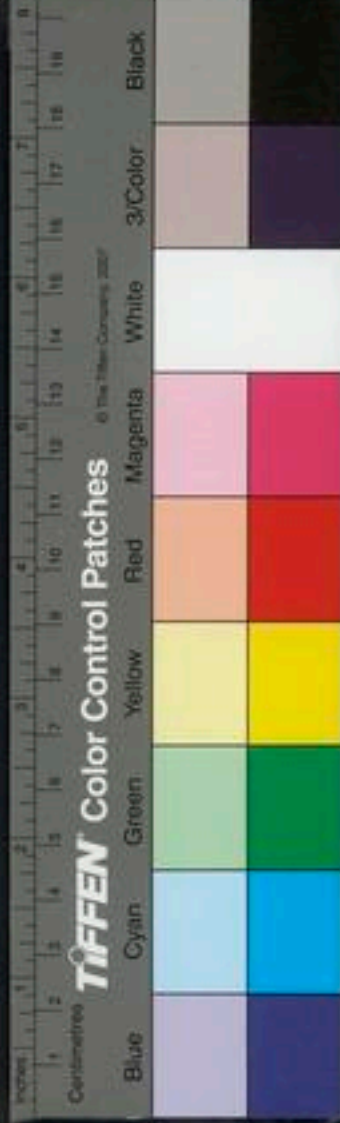



診氣

去查空心温服實秘者物也虛秘者氣也
世棋榔散治腸胃受濕大便秘滯用棋榔不拘為末每服
二錢蜜湯點服不拘時

診陰陽
寒熱

海槐杏仁俱治大便秘當以血氣分之年老虛人大便秘燥
秘者脉浮在氣杏仁陳皮主之脉沉在血桃仁陳皮主之
所以俱用陳皮者以其干陽明病與手太陰為表裏也又
云盛則難便行陽氣也敗則便難行陰血也

仲問曰脉有陽結陰結者何以別之曰其脉浮而數能食
不大便者此為實名曰陽結也期十七日當劇其脉沉而
遲不能食身體重大便反硬名曰陰結也期十四日當劇
垣有陽結有陰結陽結者散之陰結者熱之
熱氣留於小腸腸中痛澀熱者渴則堅乾不得出故痛而
閉不通矣全文見

陽結

膀胱移熱於小腸膈腸不便全文見診

保大黃牽牛散治相火之氣遊走臟腑大便秘結

大黃兩 牽牛頭末

右為細末每服三錢有厥冷合用酒調無厥冷而手足
煩熱者蜜湯調下食後以微利為度此謂不時而熱者
濕熱也凡用大黃半兩至一兩而大便不通利者
加藥少許調於藥中則大便必大走也
右熱秘皆陽結之屬仲景大小承氣及麻仁丸之類是
也方見傷寒
陽明病

世治後分閉塞用萱草根一捻同生姜搗碎取自然汁服
之立愈

陰結

局半硫丸治年高冷秘虛秘

硫黃研細 半夏研

右等分和勻生姜自然汁打麩糊為丸桐子大每服五

十九空溫酒姜湯任下

垣麻黃白朮湯治大便不通五日一遍小便黃赤渾身腫面上及腹尤甚色黃麻木身重如山沉困無力四肢痿軟不能舉動喘促唾清水吐穢痰白沫如膠時躁熱發欲去衣須臾而過振寒頂額有時如冰額寒尤甚頭旋眼黑目中溜火冷淚鼻不聞香臭小腹急痛當臍有動氣按之堅硬而痛

麻黃

不去根五分

桂枝

三分

杏仁

四箇

吳茱萸

四分

白芷

五分

厚朴

三分

炒麩

五分

升麻

二分

柴胡

一分

白朮

各三分

蒼朮

各三分

甘草

生一分

澤瀉

一分

白茯苓

各四分

橘紅

二分

青皮

去核一分

黃連

酒浸一分

黃柏

酒浸一分

黃芪

一分

人參

一分

猪苓

各三分

熟甘草

一分

右咬咀分作二服每服水二大盞半先煎麻黃沸去沫再入諸藥同煎至一盞去查稍熱食遠服此症宿有風濕熱伏於榮血之中其水火乘於陽道而上盛元氣短少上喘為陰火傷其氣四肢痿在腎水之間乃所勝之病今正遇冬寒得時乘其肝木又實其母肺金克木凌火是大勝必有大復其症善怒欠多噎鼻中如有物不聞香臭目視慌慌多悲健忘少腹急痛遍身黃腹大脹面目腫尤甚食不下痰唾涕有血目背癢大便不通只二服皆愈

運氣大便閉有三

- 一曰熱經云熱至則淋閉又云少陰之復膈腸不便是也
- 二曰寒經云太陽所至為禁止是也
- 三曰濕經云太陰司天濕淫所勝病大便難是也



外取法

仲蜜煎導法

方見傷寒胃實丹溪云澀公夏中病泄有人與石脂龍骨乾姜等藥煎止而勢甚苦公

又不樂大黃藥遂

一夕用蜜煎三下結糞五

十枚遂安若虛人秘者難下藥宜用此法

海霹靂煎用鹽與蜜乘熱捻如蜜煎法上頭銳用十許納

穀道中少許化開即通用法用蜜煎不通者純用鹽吹入穀道中亦妙

海蜜煎與鹽相合如用草烏頭末相合亦可蓋鹽能軟堅

潤燥草烏能化寒消結可隨症陰陽所宜用之

急提盆散治雜病非陰候者用草烏頭不拘多少為極細

末每用葱一枝肥者削去鬚圓頭上有汁濕蘸之納穀道

中

仲猪膽汁方

方見傷寒胃實

孟大便不通氣奔欲死者以烏梅十箇置湯中須更按去

核杵為丸如棗大納下部少時即通

又方治大小便不通

江子肉

杏仁

皂角

右為末作餅置臍上文灸自通

世通關散治卒閉不通用鹽入臍中灸即通去之

本宜積丸手心握藥便通

巴豆

乾姜

葶子

良姜

硫黃

其遂

白樨榔各等分

右為細末研飯為丸如龍眼大早朝先用椒湯洗手麻

油塗手掌口握藥一粒移時便瀉欲止以冷水洗手

針灸針灸大便閉有一法

其一取胃經云腸中不便取三里盛瀉之虛補之是也

其二取腎經云邪在腎病大便難取之湧泉崑崙視有血

者盡之

玉大便秘塞

照海五分補二呼瀉六吸立通

支溝半寸瀉三吸





環又法 照海立通 太白瀉之灸 章門多壯 太白半寸灸五壯已上諸

渠又法 照海半寸灸二壯瀉之 章門多壯 太白半寸灸五壯已上諸

摘又法 氣海針時記令人挾臍揉之却刺三里 三里

世又法 合谷

東大便閉背七椎兩傍相去各一寸灸三壯 承筋灸三壯

腸遠挾玉泉相去二寸隨年壯針灸書無此穴或云非正穴也

又法 石門半寸 大都五分

摘治大便不通并傷寒水結 三關沿皮下向至合谷穴

針出 承山七分

甲大便難中渚及太白主之 又大鍾主之

禁忌 丹予觀古方通大便皆用降氣品劑蓋肺氣不降則大便

難傳送用杏仁枳殼沉香訶子等是也又老人虛人風人津液少而秘者宜以藥而滑之用胡麻麻仁阿膠等是也如妄以峻利藥逐之則津液走氣血耗雖暫通而即秘矣必更生他病昔王少府患此疾有人以駛藥利之者累矣後為肺痿咯膿血卒至不通而死

產後大便不通

虛

本婦人產後有三種疾鬱冒則多汗汗多則大便秘故難於用藥惟麻子蘇子粥最為穩當 用紫蘇子大麻子二味各半合洗淨研極細用水再研取汁一盞分二次煮粥啜下此粥不唯產後可服大抵老人諸虛風秘皆宜服之嘗有一人母年八十四忽爾腹痛頭疼惡心不食召醫數十議皆用補脾進食治風清利頭目等藥數日雖愈全不入食其家憂惶予辨說前藥皆誤矣此症正是老人風秘

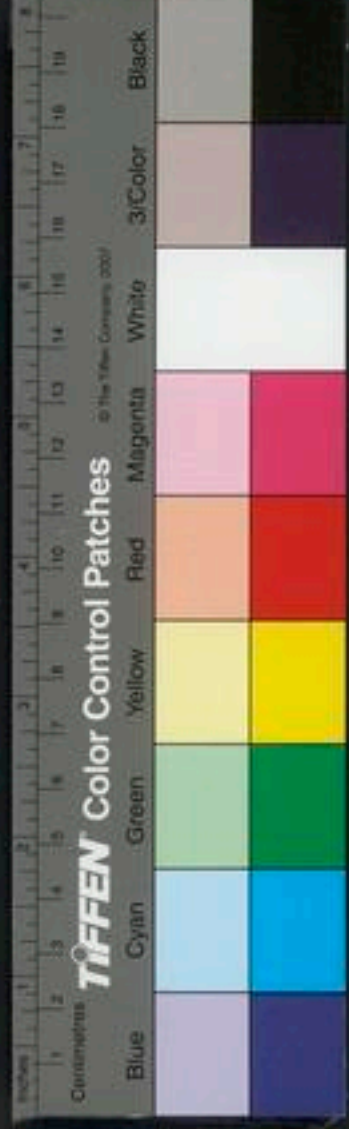

臟腑壅滯聚於胃中則腹脹惡心不思飲食又上至於巔
則頭痛神不清也若臟腑流暢諸疾悉去矣予令作此粥
兩啜而氣泄先下結糞如胡椒者十餘枚後漸得通利不
用藥而自愈矣

丹產後秘結不通膨滿者氣急難坐臥用麥蘗末酒下一
合神效出兵部

大小便不通

丹一婦人脾疼後患大小便不通此是痰隔中焦氣聚上
焦二陳加木通初服後吐查再服

山大小便不通燒皂角灰為末粥清調下
本車狗散治大小便經久不通欲死者

用推車客七箇土狗七箇在土名土狗二物新瓦上焙
乾為末以虎目樹皮向東南者濃煎湯服之經驗如神

虎目即虎杖其性大能利小便又解毒一說男子病
用頭推車客用身效

海廻生神膏治陰症大小便不通及諸雜病陰候大小便
不通者宜用此治法數日不通危急者用之非急不用

牡礪 陳粉 乾姜炮各一兩

右為細末男病用女人唾調手內擦熱緊掩二卵上得
汗出愈女病用男子唾調手內擦熱緊掩二乳上得汗
出愈蓋卵與乳乃男女之根蒂坎離之分屬也

脉感皮熱肚脹前後不通皆因此謂五實
虛實法 丹掩臍法治大小便不通用連根葱一二莖帶土生姜一
塊淡豆豉二十一粒鹽二匙同研爛作餅烘熱掩臍中以
帛紮定良久氣透自通不通再換一餅

針灸 大小便不通 大都分

寒

痰

蒸



東大小便難 環岡在小腸俞下二寸 水道壯三十榮

衛在背脊四面各一寸八分腰眼下一寸挾脊相去

四十兩邊各四穴灸十壯至百壯或云此穴未詳

甲三焦約大小便不通水道主之

雲療產大小便不利下血

車前子

黃芩

蒲黃

牡蠣

生地

芍藥各一兩

右為細末空心米飲服方寸七忌麩蒜

針灸

心治婦人產後忽小腹脹如蠱大小便不通氣海三里關

元三陰交陰谷主之

醫學綱目卷之二十三



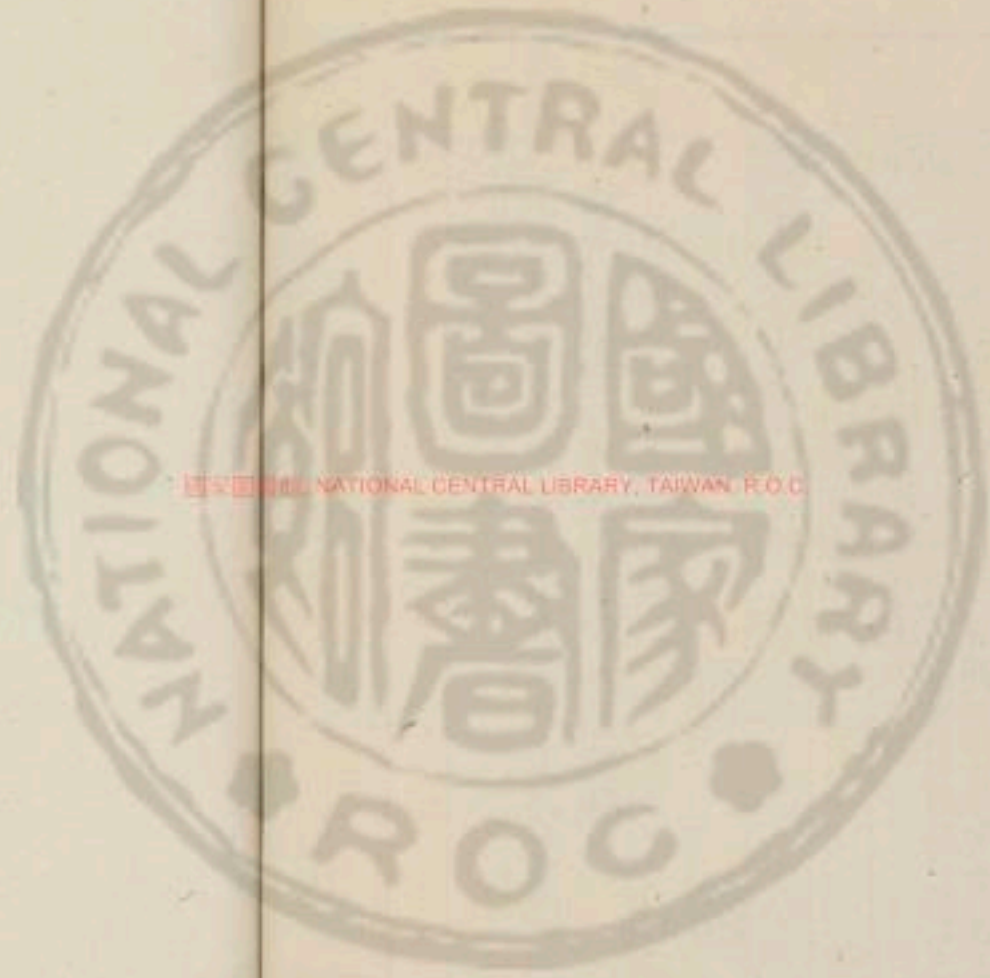

國立中央圖書館, TAIWAN, R.O.C.

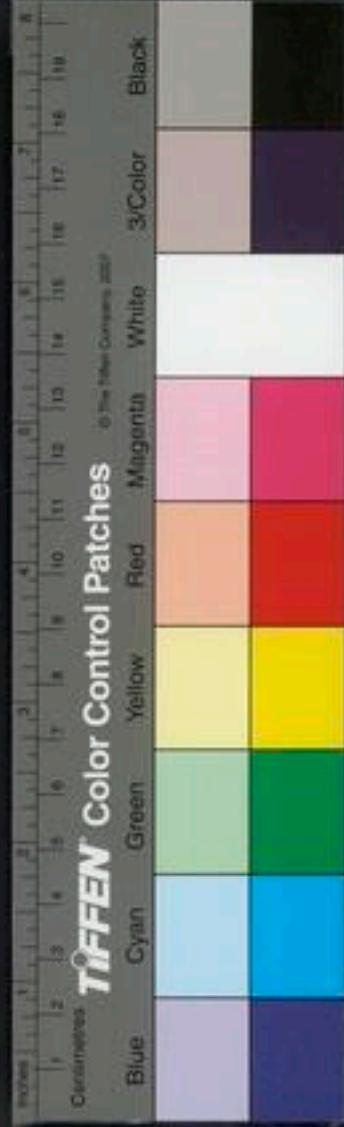



國立中央圖書館, TAIWAN, R.O.C.



UNIVERSITY OF TORONTO LIBRARY

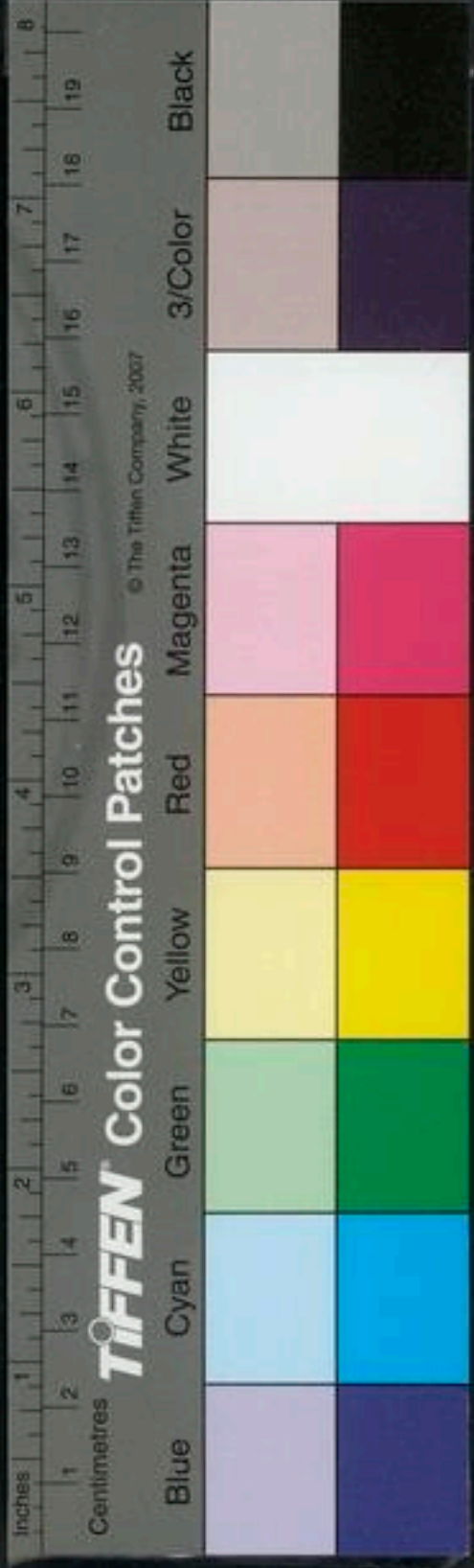

STANDARD MAPPING CENTRAL LIBRARY TORONTO, ONT. CAN.

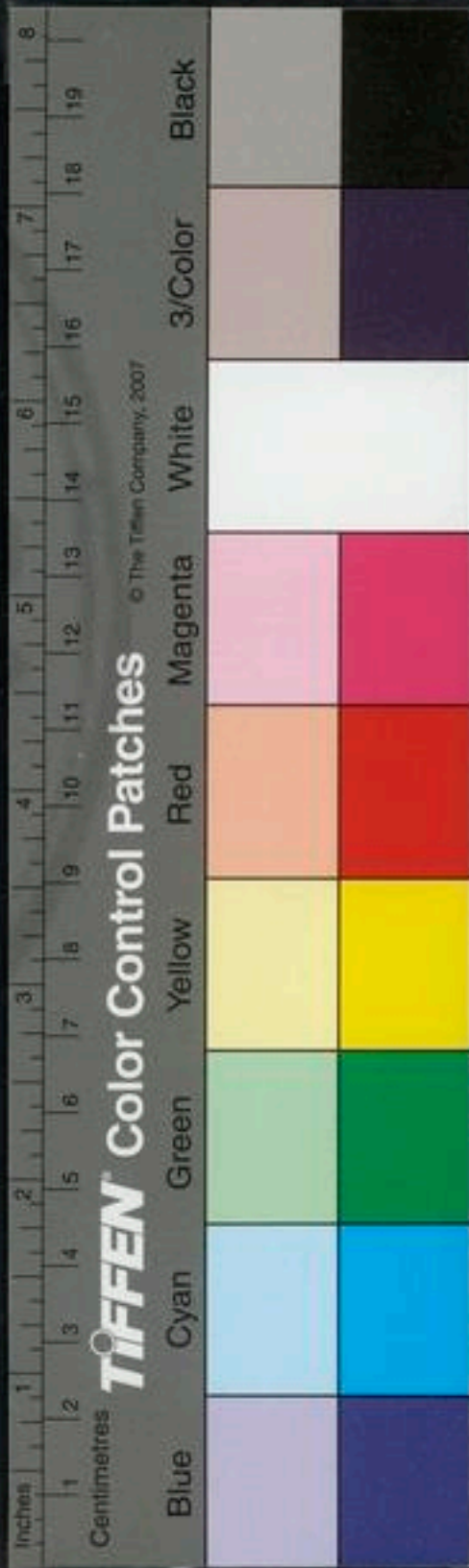



國立中央圖書館 國立中央圖書館, TAIWAN, R.O.C.



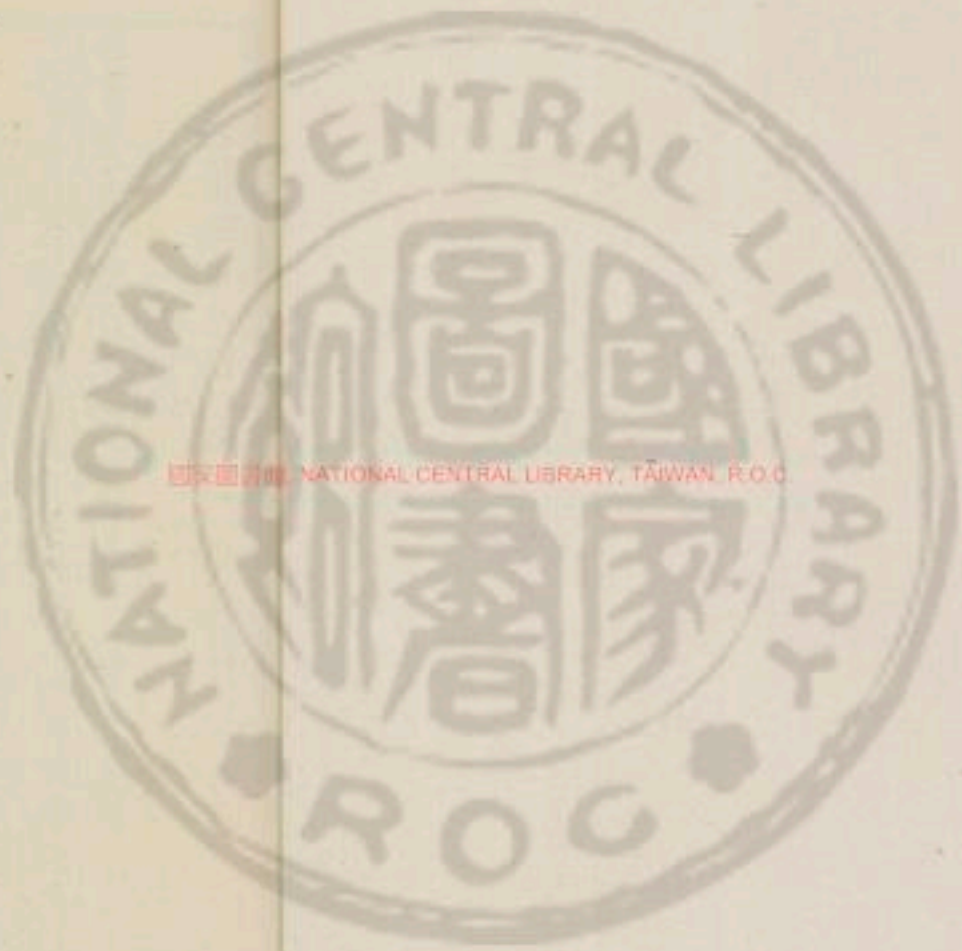

國家圖書館 NATIONAL CENTRAL LIBRARY, TAIWAN, R.O.C.

2017/2014 2.19





醫學綱目卷之二十四

脾胃部

水脹通論

水脹皆本於勞

靈黃帝問曰水穀入于口輸于腸胃其液別爲五未寒衣薄則爲溺與氣天熱衣厚則爲汗悲哀氣并則爲泣中焦胃緩則爲唾邪氣內逆則氣爲之閉塞而不行不行則爲水脹余知其然也不知其何由生願聞其道岐伯曰五穀之津液和合而爲膏者內滲入于骨空補益腦髓而下流于陰股陰陽不和則使液溢而下流于陰髓液皆減而下下過度則虛虛故腰背痛而脛痠陰陽氣道不通四海塞閉三焦不瀉津液不化水穀并行腸胃之中別于迴腸留于下焦不得滲膀胱則下焦脹水溢則爲水脹

五穀津液

過度也

診法

本臍腹四肢悉腫者爲水但腹脹四肢不甚腫爲蠱脹也



靈黃帝問于岐伯曰水與膚脹鼓脹腸覃石瘕石水何以別之岐伯答曰水始起也目窠上微腫如新臥起之狀其頸脉動時茲陰股間寒足頸腫腹乃大其水已成矣以手按其腹隨手而起如裹水之狀此其候也黃帝曰膚脹何以候之岐伯曰膚脹者寒氣客于皮膚之間瑟瑟然不堅腹大身盡腫皮厚按其股脊而不起腹色不變此其候也鼓脹何如岐伯曰腹脹身皆大大與腹脹等也色蒼黃腹筋起此其候也腸覃何如岐伯曰寒氣客于腸外與衛氣相搏氣不得循因有所繫澹而內着惡氣乃起瘕肉乃生其始生也大如鷄卵稍以益大至其成如懷子之狀久者離歲按之則堅推之則移月事以時下此其候也石瘕何如岐伯曰石瘕生于胞中寒氣客于子門子門閉塞氣不得通惡血當瀉不瀉以留止日以益大狀如懷子月事

不以時下皆生于女子可導而下黃帝曰膚脹鼓脹可刺

邪岐伯曰先瀉其脹之血絡後調其經刺去其血絡也

論曰石水瘕已下種其時况

水腫先目足腫後

胎前水 產後水

靈帝曰其有不從毫毛生而五臟陽以竭也津液充郭

二不從毫毛生言生于內也津液者水也充滿也郭其魄也蓋陽氣於外津液得以充滿於郭而浮腫也

獨居孤精於內氣耗于外形不可與衣相保此四極急而動中是氣拒于內而形施于外治之奈何岐伯曰平治於

權衡去宛陳莖微動四極溫衣繆刺其處以復其形開鬼門潔淨府精以時暉五陽已布踈滌五臟故精自生形自

盛骨肉相保巨氣乃平

平治法也○開鬼門發汗也潔淨府利小便也○王注云平治法之在表者汗之故下文云開鬼門潔淨府也去宛陳莖開去積久之水物猶如草莖之不可久留於身中也



仲景法

仲諸有水者腰已下腫當利小便腰已上腫當發汗乃愈
風水脉浮身重汗出惡風者防已黃芪湯主之

防已兩 黃芪一分 白朮三分 甘草多半兩

右剉每服五錢生姜四片棗一枚水盞半煎取八分去

查溫服良久再服腹痛加芍藥一法繁古用此湯調五

苓散治因濕為腫者又方防已湯治風濕脉浮為在去
重從腰已上為和發已下
常種及身重難以任事

皮水為病四肢腫水氣在皮膚中四肢垂垂動者防已茯苓湯主之

防已 黃芪 桂枝各二兩 茯苓六兩

甘草二兩

右五味以水六升煮取二升分溫三服

厥而皮水者薄灰散主之方見淋心已
上利小便法

風水急風一身悉瘡脉浮不渴續自汗出無大熱越婢湯主之

麻黃六兩 石膏半斤 生姜三兩 大棗十五枚

甘草二兩

右五味以水六升先煮麻黃去上沫內諸藥煮取三升

分溫三服 惡風者加附子一枚炮風水加朮四兩

裏水者一身面目黃腫其脉沉小便不利故令病水假如

小便自利此亡津液故令湯也越婢加朮湯主之于前越

婢湯加白朮四兩甘草麻黃湯亦主之

甘草二兩 麻黃四兩

右二味以水五升先煮麻黃去上沫內甘草煮取三升

溫服一升重覆汗出不汗再服慎風寒

水之為病其脉沉小屬少陰浮者為風無水虛脹者為氣



水其汗即已脉沉者宜麻黃附子湯浮者宜杏子湯

麻黃三兩

甘草二兩

附子一枚

右三味以水七升先煮麻黃去上沫內藥煮取二升半
溫服八合日三服已上發汗出愈

斗漢法

水腫因脾虛不能制水水積妄行當以參朮補脾使脾氣得實則能健運自然升降運動其樞機則水自行非若五苓之行水也宜補中行濕利小便切不可下當用二陳湯加白朮人參蒼朮為主佐以黃芩麥門冬制肝木若腹脹少佐厚朴氣不運加木香木通氣若陷下升麻柴胡提之隨症減必須補中用大劑白朮補脾如壅滿用半夏陳皮香附監之有熱者當清肺金門冬黃芩之屬 赤岸馮令八官素飲食不知飽但食肉必泄忽遍身發腫頭面加多致目亦不可開膈間滿如築兩足麻至膝而止渾身

不可見風陰器挺長其脉左沉而重取不應右三部雖短小却有和滑氣象遂令單煮白朮湯飲早晨空心探而去之食後白朮二錢麻黃五分川芎半錢防風三分作湯下保和丸五十九如此者二日因吐中得汗通體上截為多遂得腫寬而眼開氣順而食進却于前方中麻黃防風加白朮三錢木通通草各半錢下保和丸五十九如此者五日而安此即開鬼門之法也
蘆節婦年二十餘半月之前夜間發熱面先腫次及身足腫肚亦腫口渴思冷水食畧減

大腹皮半錢

白朮一錢

蒼朮半錢

梔子四枚

川芎一錢

麻黃六分

木通一錢

乾葛二錢

甘草稍些

朱秀才因父坐受濕能飲酒下血以苦瀉藥泄之遂成腫



疾而肚足皆腫口渴中滿無力少汗脉瀼而短乃血爲濕氣所傷法當行濕順氣清熱進食化積

滑石

白朮

木通

厚朴

乾葛

蒼朮

分四帖加蘇葉七片每一貼煎至三之一熱下保和丸與點丸溫中丸各五十九

王三九孺人浮腫膈滿腹滑泄口苦而渴小便赤少脉虛而豁大稍遲此有汚積病爲人性急

滑石

陳皮

蘇梗

白朮

川芎

木通

厚朴

茯苓皮

甘草

分六帖用順流水煎下保和丸廿五丸抑青丸十九吳孺人胃中有積發爲腫成瘡疥身倦食少惡寒發熱脉

虛而沉

白朮

滑石

生地

木通

川芎

黃芩

茯苓皮

連翹

紫蘇

甘草

下保和丸三十九

一女子年三十餘歲腫病有熱服藥得安但兩足下節不
退肚內自覺尚有熱脈却平矣飲食如昨

白朮

郁李仁

蘇梗

木通

條芩

檳榔

枳實

青皮

甘草

分十貼細研郁李仁以順涼水三盞盪起煎一盞食前

熱服

張郎廿歲秋得腫疾午前上甚午後下甚口渴乏力脉瀼



弱食亦少稟氣素怯汗不能自出齶而為水與灸三里肺俞大椎合谷分水又與此方

白木一錢 陳皮分五 黃芩 紫蘇

海金沙 木通 大腹皮 茯苓皮

乾葛炒 厚朴 甘草各二錢

作一貼水煎服

光明人脚腫肚畧急身微熱脉畧數口乾

白木一錢 茯苓分五 乾葛炒 蘇梗五錢

大腹皮三錢 甘草一分 川芎二錢 陳皮分五

許宅婦人二十已上脚踝腫近日有瘡毒

白木七錢 蒼木 陳皮 犀角末

川芎五錢 木通 連翹 蘇葉各三錢

甘草稍一錢

分七貼前後入姜汁令辣熟食前服

馮官人因內有濕熱兼時令濕熱右腿少陽分發爛瘡如掌大痒甚兩手喉洪緩畧數面目手足俱虛腫膈中午前痞悶午後腫到兩足則膈寬

犀角生五錢 枳殼炒 陳皮 連翹

白木各一錢 木通分五 蒼木分五 甘草稍二錢

茯苓分五 加姜汁煎服

馮客瘧而發腫微渴脉左手虛右手大食少

白木半一錢 陳皮錢一 木通 厚朴炒

大腹皮各五分 甘草分二 牛膝分五 蘇梗分三

姜三片

馮孺人瘧而浮腫大便自利

人參 半夏 陳皮各一錢 川芎

王官人年四十瘧兩日一發始善啖至春作腫大小便秘食少面浮腫口渴

蒼朮炒 白芷各五分 木通二錢 白朮半錢

甘草各三分

厚朴一錢 白朮半錢 木通七分 陳皮一錢

川芎 大腹皮各五分 牛膝 滑石各一分

甘草各三分

右丹溪治水腫之法十五條其法大率皆以甘草佐白朮參陳等劑備中氣為君木通滑石郁李仁海金沙行水為臣厚朴大腹皮蘇梗通滯氣為佐使如氣不昇浮惡寒脉沉者探吐以提之頭面先腫加麻黃微汗之挾積氣者佐以保和湯中抑青等丸磨之挾熱者佐以黃芩之類清之挾瘡癰者佐以連翹犀角散之而隨証加

減也

先補後

羅治腫以胃氣為本至元戊寅五月間積雨淋淫魯齋許仲平先生時年五十有八面目肢體浮腫大便澹多腹脹腸鳴時痛飲食減少命予治之脉得弦細而緩魯齋曰年壯時多服牽牛大黃藥面目四肢時有浮腫今因陰雨故大發予曰營運之氣出自中焦者胃也胃氣弱不能布散水穀之氣營養臟腑經絡皮毛故氣行而滯為浮腫大便澹多而腹脹腸鳴皆濕氣勝也四時五臟皆以胃氣為本五臟有胃氣則和平而身安若胃氣虛弱不能運動滋養五臟則五臟脉不和平本臟之氣盛者其脉獨見輕則病過甚則必死故經曰真臟之脉弦無胃氣則死先生之疾幸而未至于甚尚可調補人知服牽牛大黃為一時之快不知其為終身之害也遂以平胃散加白朮茯苓草薢





仁數服而腹脹溇泄腸鳴時痛皆愈飲食進止有四肢浮腫以導滯通經湯主之良愈

導滯通經湯治痺濕有餘及氣不宣通面目手足浮腫

陳皮 桑白皮 白朮 木香各五錢

茯苓一兩 去皮

霖兩時加澤瀉一兩

右咬咀每服五錢水二盞煎至一盞食前溫服

白茯苓湯能變水

白茯苓 澤瀉各二兩 郁李仁五錢

右咬咀作一服水一碗煎至一半生姜自然汁入藥常服無時從少至多服五七日後覺腹下再腫治以白朮

散

白朮 澤瀉各半兩

右為末煎服三錢或丸亦可煎茯苓湯下三十九以黃芪芍藥建中湯之類調養之平復後忌房室鴉魚鹽麪等物

本大東湯治四肢腫滿用白朮三兩咬咀每服半兩水一盞半大東三枚拍破同煎至九分去渣溫服日三四服不拘時候

梅治水腫不能服藥商陸一升羊肉六兩以水一斗煮取六升去渣和肉葱豉作臠如常法食之商陸白者好

食醫治十種水氣痛不瘥欲死者鯉魚一頭重一斤已上者煮熟取汁和冬瓜葱白作羹食之 治十種水氣病不瘥垂死者青頭鴨一隻治如食法細切和米并五味煮令熟作粥空腹食之

梅治水氣脹滿小便瀆白鴨一隻去毛腸洗淨饋飯半升

雜方

先攻後

開見四

與椒姜同穰鴨腹中縫定如法蒸熟食之

子和郎之營兵狄家小兒病風水諸醫用銀粉粉霜之藥小便反瀉飲食不進頭腫肚脹四肢皆滿狀若水晶求治戴人戴人曰此証不與壯年同壯年病水者或因留飲及房室此小兒終七歲乃風水証也宜出汗乃置燠室以屏帳遍遮之不令見火若內火見外火必昏聩也使大服胃風湯而浴之浴訖以布單重覆之凡三五重其汗如水腫乃減五分隔一二日又依前法治之汗出腫減七分又三汗而全減尚未能食以楨榔丸調之兒已嬉笑如常日矣本治水氣羌活散

羌活

蘿蔔子各等分

右同炒香熟去蘿蔔子不用末之溫酒調下二錢一日一服二日二服三日三服取効

羅丑皮散治他病愈後或癩病後身體面目四肢浮腫小便不利脉虛而大此由脾肺虛弱不能運行諸氣氣虛不理散漫於皮膚肌腠之間故令腫滿也此藥並宜服之

大腹皮

赤茯苓皮

生薑皮

陳皮

桑白皮

各等分

右件為粗末每服五錢水一大盞同煎至八分去查溫服不拘時候日進三服

香蘇散治水氣虛腫小便赤瀉

陳皮去白

防已

木通

紫蘇葉

各半兩

右為末每服二錢水二盞生姜三片同煎

外治水病洪腫氣脹不消食用香薷五十斤細剉納釜中水浸上數寸煮使氣盡去查澄清熬稠丸如桐子大日三服每服五丸稍加以小便利為度

紫蘇葉



梅治水腫作坐臥不得頭面身體悉腫取東引花桑枝燒

灰淋汁煮赤小豆空心食令飽飢即食盡不得吃飯

兵治水病初得危急冬瓜不限多少任吃神效無比

瓜在急久病與丹十種水氣冬瓜去穰納赤豈在內蒸熟為丸服 治痢

日久津液枯四肢腫口乾用冬瓜黃土厚包五寸煨熟去

土取汁飲之

羅白九子治遍身腫及單腹脹滿喘悶不快小便赤瀆神

効

輕粉五分 粉霜抄四錢 礪砂研抄三錢 滑石研抄四錢

寒水石火燒研 白丁香研末

右件藥將輕粉滑石二味一處研勻用薄紙裹了却更

和白麵作餅再裹前藥又用桑柴火燒以熟為度取出

與前四味一處和勻水浸蒸餅搗乾為丸如菘豈大每

日姜湯下三服食前下第一日每服二丸第二日每服

三丸第三日每服四丸第四日每服五丸如覺小便多

腫漸減便勿服如小便不多更服一日二日加作六丸

做一服一日亦三服腫消為効如服藥至第三日覺牙

縫內痒痛口氣出時使用漱口藥用貫眾黃連各半兩

為散每服一錢水一盞煎至七分入龍腦少許攪勻溫

服之每一日煎一錢漱口如腫消忌鹽魚肉冷硬果食

只服粥百日永瘥如腫消秘瀆氣實先服治腫海藻散

此藥親用救人甚多神効

海藻散 方見本草

仲牡蠣澤瀉散治腰以下腫 方見

河葶塵丸治一切水濕氣通身腫不可當者





人參

苦苧蔴四兩于鎗肉帶
上妙黃色為度

右二味同為細末用羊肉和丸桐子大每服十五丸煎
桑白皮湯下日進三服空心食前驗

羅聖靈丹治脾肺有濕喘腫盛小便赤澀

苦苧蔴四兩

木香

檳榔

茯苓麩裹

防風

木通

人參

已上各二錢半
悉是二兩半

右為末用羊肉為丸如桐子大煎桑白皮湯下

垣赤茯苓丸治脾濕太過四肢腫滿腹脹喘逆氣不宜通

小便赤澀

苧蔴四兩

防已二兩

赤茯苓一兩

木香五錢

右為細末束肉丸如桐子大每服三十九煎桑白皮湯

下食前

續隨子丸治遺身虛腫喘悶不快

人參

漢防已

赤茯苓

木香

檳榔各五錢

苦苧蔴四兩

續隨子一兩

海金沙五錢

右為細末束肉丸如桐子大每服二三十丸煎桑白皮

湯食前下

海黎古方治水腫用蜈蚣去頭尾與葡萄心同搗露七日

曝乾為末淡酒調下暑月濕用尤佳聖惠方治水腫喘促
不得臥蜈蚣五枚為

末食前湯調半錢
至一錢小便通効

仲夫水病人目下有臥蚕或面目鮮澤脉伏其人消渴病

水腹大小便不利其脉沉細者有水可下之

世治水腫

薏苡仁根君 木香

檳榔

黑牽牛

右為末酒調服心

外療水病腫用鯉魚一頭極大者去頭尾及骨唯取肉以

有積者
宜下
輕劑

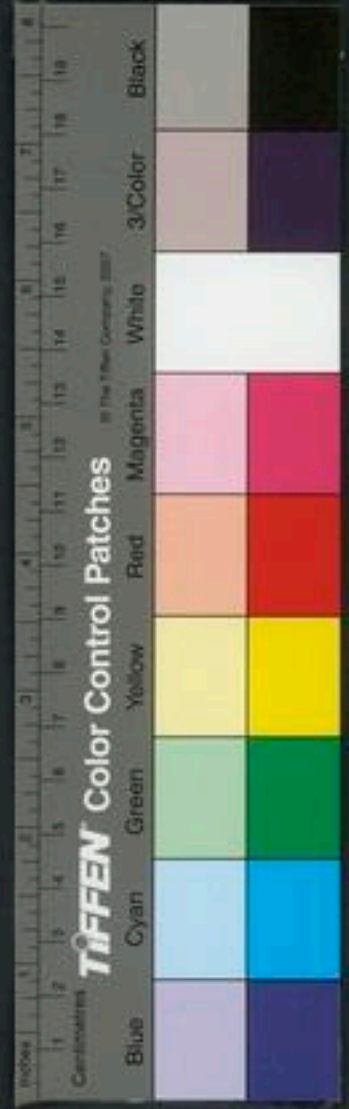

水二升赤小豈一大升和魚肉煮取二升已上生布絞取

汁去查頓服盡如不盡分為三服當下利利盡即瘥

本治身軀腫滿水氣急臥不得郁李仁一大合搗為末合

和麩搜作餅子與吃入口即大便利氣便瘥

丹有人患脚肤腫漸上膝足不可踐地大水頭面遍身腫

脹滿用苦瓠瓠實稔如豈大以麩裹煮一沸空心服七枚

至午當出水一斗三日水自出不止大瘦乃瘥三年內須

慎口味一方治腫取苦瓠殼以鹽搽殼上燒存性為末

煎童便一盞調服瘥苦瓠須擇無毒者細

世三種散治浮腫用陳蘿菴種去瓠陳蒲殼去瓠為豈一

合同煎服即時退

羅無礙丸治脾濕積流四肢腫滿

大腹皮二兩

木香半兩

蓬朮

京三稜

檳榔

郁李仁各一兩

赤茯苓

白朮

右為細末炒麥蘖麩糊為丸如桐子大生姜湯下

本治腫滿小便不利茯苓散

郁李仁四錢

檳榔二錢

赤茯苓

白朮

甘遂切片外陳皮半錢

右細末每服一錢姜東湯調下

治十種水病并根源証狀方法

一青水先從左右肋腫起根在肝

二赤水先從舌根起根在心

三黃水從腰腹起根在脾

大戟

葶藶子

甘遂微炒

桑白皮

連翹

芫花微炒

四白水從脚腫起根在肺

五黑水從外腎腫起根在腎

六玄水從面腫起根在外腎

七風水從四肢腫起根在骨

澤瀉

八石水從腎腫起根在膀胱

藜蘆
巴豆去皮

九高水從小腹腫起根在小腸

赤小豆

十氣水或盛或衰根在腹

亦小豆

右十般種病各有根源種種不同看十種病根除一味倍多餘九味等分逐味依法修治焙為細末煉蜜丸如桐子丸用赤茯苓湯吞下三丸不拘時候每日三服忌鹽二百二十日綠鹽能化水也又忌魚蝦麪食一切毒物及生冷房室甚効用此方獲瘥後更用後來補藥

補藥方

肉桂去粗皮

赤茯苓

乾姜

菘木蒸

川芎

肉蓯蓉

桔梗各等分依法製服一方無赤茯苓菘木有青

木皮白

檳榔

右等分為末每服三錢百沸湯點服空心食前日午晚各一服前項二方治水腫病甚効予試用之百發百中獲濟者無數世間所有水病方藥無出此三方之右者幸勿忽

河三花神祐丸治中滿腹脹一切水濕腫滿

甘遂

大戟

芫花醃拌濕炒各五錢

大黃兩

輕粉錢一

牽牛兩二

右為末滴水丸如小豆大初服五丸每服加五丸溫水下每日三服至快利為度得利止後服神効

鼓海金砂散治脾濕大過通身腫滿喘不得臥及腹脹如

牽牛一兩半一半

甘遂錢五

白木兩一

海金砂錢三

欒



右為細末每服二錢煎倒流水一盞食前調下得宣利
止後服

羅海藻散治男子婦人通身虛腫喘滿不快

海藻 大戟 大黃 隨續子去壳各一兩

兩右四味用好酒浸 滑石兩半 白牽牛頭末一宿取出晒乾候用

兩 甘遂一分炒 白芫花一分 青皮一分

陳皮去白各半兩

右前藥都一處杵為細末大人每服二錢如氣實者三
錢平明冷茶清調下至夜時取下水三二行腫減七分
隔二三日平明又一服腫消忌魚肉百餘日小兒腫服
一錢五歲以下者半錢女人有胎者不可服

虛實

保錢氏論虛實腹脹實則不因吐瀉久病之後亦不因下
利得之脹而喘急悶亂更有痰有熱及有宿食不化者宜

大黃丸白餅子紫霜丸下之更詳別大小便如俱不通先
利小便後利大便虛則久病吐瀉後其脈微細主目胞腫
虛腫手足冷宜先與壘氣丸後與異攻散及和中丸益黃
散和其氣因氣而腫者煎陳皮湯因濕而腫者煎防己黃
芪湯調五苓散因熱而腫者八正散又一法燥熱于肺為
腫者乃絕水之源當清肺除燥水自生矣于梔子豉湯中
加黃芪如熱在下焦陰消使氣不得化者宜益陰則陽氣
自化加黃連黃柏是也

寒熱

中滿分清丸方見 熱水腫 梔子錢五 木香錢一 白朮半錢 急流水煎

服 又方山梔子去皮取仁炒槌碎米飲湯送下如胃脘
熱病在上者帶皮用

不治遊風攻頭面或四肢作腫塊知母湯



知母

麻黃

黃芪

甘草

羌活

白朮

枳殼

各一兩

右粗末每服四錢水一盞半牛旁子百粒研碎煎至七分溫日三四服覺冷不用牛旁子 有一達官母年七十中風手拘攣平日止是附子之類扶養一日面浮腫手背亦腫尋常有 國醫供藥診之是水病欲下大戟牽牛以導之其家大驚憂惶召予議之予曰素問稱面腫曰風足脛腫曰水此服附子太過正虛風生熱之証咽必噎塞膈中不利誠如予言進升麻牛旁玄參湯繼以知母湯三日便愈

無復元丹治三焦不瀉氣脉塞閉樞機不通喘急奔急水氣盈溢滲透經絡皮膚溢滿足脛尤甚兩目下腫腿腹間冷口苦心腹堅脹不得正僂僂則咳嗽小便不通夢中虛

驚不能安臥

獨活

木香

川椒

羌活

厚朴

陳皮

吳茱萸

桂心

澤瀉

肉蔻

檳榔

右爲末糊丸如桐子大每服五十九丸煎紫蘇湯送下不拘時此藥世傳屢驗服者宜先屏去諸藥一日三服先服滋利如傾次卽腫消喘止宜絕慾屏鹽半年乃不再作

本治脾虛浮腫實脾散

大附子

草薢

甘草

乾姜

大腹皮

木瓜

右用水于沙器內煮乾一半擘開看乾姜不白心爲度亦不得令水乾至焦取出焙乾爲末每日午時空心沸





湯點服

最府

三陰結謂之水陰陽別論口王註云謂

下焦溢為水

全文見診口王註云下焦為分注之所氣空不瀉則為溢水

陽明所謂上喘為水者陰氣下而復上上則邪客于臟腑間故為水也

運氣

運氣水腫有四

一曰濕經云太陰所至為臍腫又云濕勝則濡泄甚則水閉臍腫又云太陰之勝足脛臍腫飲發于中臍腫于上又云太陰司天客勝則首面臍腫呼吸氣喘治以諸熱是也二曰火熱經云諸病臍腫皆屬于火又云少陽司天火氣下臨肺氣上從寒熱臍腫又云少陽司天火淫所勝民病皮膚痛色變黃赤傳而為水身面臍腫腹滿仰息又云少陽之復渴引水氣化而為水傳為臍腫又云少陽司天客

勝甚則臍腫治以諸寒是也

三曰寒經云寒勝則浮是也

四曰燥經云陽明所至為浮虛是也

黃帝

黃帝問曰少陰何以主腎腎何以主水岐伯對曰腎者

至陰也至陰者盛水也肺者太陰也少陰者冬脉也故其本在腎其末在肺皆積水也帝曰腎何以能聚水而生病岐伯曰腎者胃之關也關門不利故聚水而從其類也上下溢于皮膚故為臍腫臍腫者聚水而生病也帝曰諸水皆生于腎乎岐伯曰腎者牝臟也地氣上者屬于腎而生水液也故曰至陰身而勞甚則腎汗出腎汗出逢于風內不得入于臟腑外不得越于皮膚客于空府行于皮裏傳為臍腫本之于腎名曰風水所謂玄府者汗空也帝曰水俞五十七處者是何主也岐伯曰腎俞五十七穴積陰之

所聚也水所從出入也尻上五行行五者此腎俞故水病下爲脬腫大腹上爲喘呼不得臥者標本俱病故肺爲喘呼腎爲水腫肺爲逆不得臥分爲相輸俱受者水氣之所留也肺腎之標本共上下分爲相輸應之病而伏菟上各俱受者緣此二臟乃水氣之所留故也伏菟上各二行行五者此腎之街也三陰之所交結於脚也踝上各一行行六者此腎脉之下行也名曰太衝凡五十七穴者皆臟之陰絡水之所容也水熱穴論尻上五行行五

脊中一	懸樞一	命門一	腰俞一
長強一	大腸俞二	小腸俞二	膀胱俞二
中胎內俞二	白環俞二	胃倉二	
盲門二	志室二	胞盲二	秩邊二
伏菟上各二	行行五		

中柱二	四滿二	氣穴二	大赫二
橫骨二	外陵二	大巨二	水道二
歸來二	氣街二		
踝上各一行	行行六		

太衝二	復溜二	陰谷二	照海二
交信二	築賓二		

靈風疎膚脹爲五十七疔取皮膚之血者盡取之四時氣篇刺灸水腫有五法

其一取腎膀胱經前篇云五十七穴者是取其二經之穴也又經云腎病者腹大脛腫取其經少陰太陽血者是取其二經之血也

其二取血絡經前云取皮膚之血者盡取之是也

其三取胃經云胃足陽明之脉所生病者大腹水腫視盛

虛熱寒陷下取之是也

其四取委陽經云三焦病者不得小便溢則水取委陽是

也

其五筋針取水先以鈹針針之已刺而筋之引針而納之

入而復之以盡其珠必堅來來緩則頓悅來急則安靜間

日一刺之珠盡乃止筋針針中有空

撮浮腫 分水 中腕各灸 內庭 行間 臨泣各灸

東水氣皮痛不可近衣小腹敦敦然小便黃身潤 章門

屋翳灸 陰交 章門之

華外腰水腫先從腰腫起 肝募 水分

內中水腫面痿黃 胃脘 通谷 氣海 水分

胞中水腫根在心水赤 心俞 巨關 氣海

腹中水腫從脾起水黃 脾俞 胃脘 水分

肺喘水腫從胸起水白 肺俞 肝募

足心水腫從足起 白環俞 水分 臍中

四肢水腫變身浮 臍募

兩脇水腫四肢枯瘦從脇腫起 章門 期門

小腸水腫從臍腫起 氣海

保五脈論五水灸法

青水灸肝井肝募 赤水灸心榮心募 黃水灸脾俞脾募 白

水灸肺經肺募 黑水灸腎合腎募

甲身腫關門主之 水腫脹皮腫三里主之 風水膝腫

巨虛上廉主之 風水面腫顏黑鮮溪主之 風水面

肘腫衝陽主之 水中留飲胸脇支滿刺陷谷出血立已

面肘腫上星主之先取譙謫後取天牖風池 水腫人

中盡滿唇反者死水溝主之 水腫大臍平灸臍中無理



診

不治

素目窠微腫如針蚕之狀曰水平人氣象論足脛腫曰水

仲病下利後渴飲水小便不利腹滿因腫者何也答曰此

法當病水若小便自利及汗出者自當愈 跌陽脉當伏

今反數本自有熱消穀小便數今反不利此欲作水 寸

口脉浮而遲浮脉則熱遲脉則潛熱潛相搏名曰沉跌陽

脉浮而數浮脉則熱數脉則止熱止相搏名曰伏沉伏相

搏名曰水沉則絡脉虛伏則小便難虛難相搏水走皮膚

則為水矣

素頸脉動喘疾欬曰水平人氣象論

仲風水其脉自浮外証骨節疼痛惡風針經論疾診尺篇云

微雍如新臥起狀其脈動時欲按其手足是上管而不起

者風膚張也又仲風水其脈沉而數法當發汗而發汗反

不疼身反重而欲其人不得汗

出即愈為風水治法

皮水其脉亦浮外証肘腫按之沒指不惡風其腹如鼓不

渴當發其汗又云渴而不惡風者此是皮水蓋法當風水

亦當發汗也治法見勝虛條 正水其脉沉遲外証自喘

石水其脉自沉外証腹滿不喘大奇論篇脊肝并沉為石水并浮為風水

黃汗其脉沉遲身發熱胸滿四肢頭面腫久不愈必致癰

膿又云身腫而冷狀如周痺胸中窒不能食反

仲心水者其身重而少氣不得臥煩而躁其陰大腫 肝

水者其腹大不能自轉側脇下腹中痛時時津液微生小

便續通 肺水者身腫小便難時時鴨澹 脾水者其腹

大四反苦重津液不生但苦少氣小便難 腎水者其腹

大臍肚腰痛不得溺陰下濕如牛鼻上汗其足逆冷面黃

瘦大便反乾無大抵浮腫帶數即是虛寒潛止于其間又必沉伏沉伏



則陽虛陰實爲水必矣。面龐然浮腫疼痛其色焮黑多汗惡風者屬腎風。治見諸風註諸唇黑則傷肝缺盆平則傷心臍出則傷脾足心平則傷腎背平則傷肺凡此五傷必不可治也。

仲脉得諸沉當貴有水身躄腫重水病脉出者死。無擇云大抵浮

脉帶數則是虛寒若止于其間必死

水病脉洪大者可治微細者不可治。水病腹大如鼓

脉實者生虛者死。水病夜半死。全文見診生死

仲諸病水者渴而不利小便數者皆不可發汗。

蓋帝曰有病腎風者面附麗然寒害于言可刺否岐伯曰虛不當刺不當刺而刺後五日其氣必至帝曰其至何如岐伯曰至必少氣時熱時熱從背脊上至頭汗出手熱口乾苦渴小便黃目下腫腹中鳴身重難以行月事不來煩

而不能食不能正偃正偃則咳病名曰風水論在刺法中帝曰願聞其說岐伯曰邪之所湊其氣必虛陰虛者陽必湊之故水氣時熱而汗出也小便黃者少腹中有熱也不能正偃者胃中不和也正偃則咳甚上迫肺也諸有水氣者微腫先見于目下也帝曰何以言之岐伯曰水者陰也目者亦陰也腹者至陰之所居故水在腹者必使目下腫也真氣上逆故口苦舌乾卧不得正偃正偃則咳出清水也諸水病者不得卧卧則驚驚則效甚也腹中鳴者病本於胃也薄脾則煩不能食食不能下者胃脘隔也身重難以行者胃脉在足也月事不來者胞脉閉也胞脉者屬心而絡于胞中今氣上迫肺心氣不得下通故月事不來也

仲問曰病者若水面目身躄四肢皆腫小便不利脉之不

考

言水反言胸中痛氣上衝咽狀如多肉當微咳喘審如師
言其脉何類師曰寸口脉沉而緊沉爲水緊爲寒沉緊相
搏結在關元始時當微年盛不覺陽衰之後榮衛相干陽
損陰盛結寒微動緊氣上衝喉咽塞壅下急痛腎以爲
留飲而大下之氣擊不去其病不除後重吐之胃家虛煩
咽燥欲飲水小便不利水穀不化面目手足浮腫又與葶
蘆丸下水當時如小差食飲過度腫復如前胸脇苦痛象
若奔豚其水揚溢則浮咳喘逆當先攻擊衝氣令止乃治
咳咳止其喘自差先治新病當在後

丹盧氏醫鏡水腫辨

內經曰諸氣憤鬱皆屬於肺諸濕

腫滿皆屬於脾諸腹脹大皆屬於熱蓋濕者土之氣土者
火之子故濕每生于熱熱氣亦能自濕者子氣感母濕之
變也凡病腫皆宜以治濕爲主所挾不同故治法亦異類

例治腫以治水立說而欲導腎以決去之豈理也哉脾土
衰弱內因七情外傷六氣失運化之職清濁混淆鬱而爲
水類例以爲本末皆隸于肺腎胃三者而不及脾下文繼
以肺金盛而生水水液妄行氣息閉樞機壅而爲腫夫脾
土受病肺爲之子焉有自盛而生水者哉若謂腫之水果
生于肺金之清氣則滋長腎陰奉行降令爲化生之源何
病腫之有今滲透經絡注流溪谷皆濁腐之氣窒碍津液
久久灌入隧道血亦化水而欲藉脾土以制之導腎氣以
利之不思脾病則肝木來侮子氣亦衰木寡于畏脾欲不
病不可得矣治法宜清心經之火補養脾土全運化之職
肺氣下降滲道開通使敗濁之氣其稍清者復回而爲氣
爲血爲津液其甚者在土爲汗在下爲溺以漸而分消矣
今不明言而曰制水燥水得非白圭以隣國爲壑乎經言



腫病因津液充郭而致不生於肺金之盛也明矣又言氣拒於內氣耗於外責其不能滲運敗濁耳又云開鬼門潔淨府鬼門膚腠也屬肺淨府膀胱也屬腎之府未聞有導腎氣之說註文明言陰精耗損腎氣果可導乎仲景謂治濕利小便即經中潔淨府之意苟以清淨為腎而導之果於經意有合乎錢仲陽謂腎無瀉法其可輕易導之乎或曰經言疏滌五臟非導腎歟予曰此承上文五陽已布而言若鬼門開矣淨府潔矣五宮之陽氣條布彼敗濁之氣自然疏導滌除于腎氣何與焉

胎前水腫

雲防已湯治妊娠脾虛遍身浮腫心腹脹滿喘促小便不利

利

防已七錢

桑白皮

赤茯苓

紫蘇葉各一兩

木香二錢

右為粗末每服四錢姜四片水同煎食前服

葶藶散治妊娠遍身洪腫

葶藶子一兩

白木五兩

茯苓

桑白皮

郁李仁各二兩

右為粗末水六升煎取二升分三服小便利即瘥

又方 澤瀉

葶藶各二兩

茯苓

枳殼

白木各六兩

右細切以水六升煮取二升半分溫二服

子和治妊娠從脚上至腹腫小便不利微渴猪苓五兩末

以熱水服方寸七日三服

丹子腫多濕用山梔一撮米飲吞下

產後水腫





大法

丹產後腫必用大補氣血為主少佐以蒼朮茯苓使水自利

汚血

大大調經散治產後腫滿喘急煩渴小便不利

大荳一兩半 茯苓一兩 真琥珀錢一

右為細末濃煎烏荳紫蘇湯調下

產後四肢浮腫者敗血循經流入四肢滯留日深腐爛如水故令四肢腫面黃宜服小調經散血行腫消則愈

沒藥 琥珀 桂心 芍藥

當歸各一錢 細辛 麝香各五分

右為細末每服半錢姜汁酒各少許調停服

虛火

丹婦人產後浮腫小便少口渴惡寒無力脉皆沉此牀虛而有濕熱之積必上焦滿悶宜補中道水行氣可也

白朮二兩 陳皮一兩 川芎半兩 木通六錢

茯苓三錢

下與點丸共五九

大奪魂散治產後虛腫喘促利小便則愈

生姜三兩 白麩三斤 半夏七兩

右以生姜汁搜麩裏半夏為七餅子煨焦熟為末水調一盞小便利為効

聖如產後風寒在表面目四肢浮腫宜局方中七聖丸白湯下日加以利為度七聖丸方見前 如浮腫至膝喘嗽加木香

換柳倍之謂氣多也 如浮腫又頭痛昏冒加羌活川芎謂風多也 如只浮腫止七聖丸本方服之

聖中滿分消丸方見前 熱條

寒熱

杜張宣徽待寵產後半月忽患浮腫急召產科醫治經半月不瘥病勢轉劇召杜治之杜至曰諸醫作何病張曰皆

云水氣浮腫杜曰非也且水氣發咳嗽小便澀是也今愛
寵小便不澀不作咳嗽惟手足寒乃血藏虛氣塞不通流
面生浮腫遂用益血和氣藥治之旬日病去七八經半月
全愈所用之藥乃靈苑方牡丹散也其方云治血藏風虛
冷今產科家多用此藥治產後諸病如神更名曰損金湯
者是也 牡丹散方 產後
大加減吳茱萸湯治婦人血藏虛宿挾風冷身面虛浮等
疾

吳茱萸

桔梗

乾姜

甘草

麥冬

防風

半夏

細辛

當歸

赤茯苓

牡丹皮

桂心各半兩

右爲粗末每服四錢水一盞半煎至七分去查食前熱服

雜方

丹產後風腫水腫澤蘭防已等分溫酒調下二錢如不能飲者醋調下亦可成氏方

小腹脹

胎前脹

產後脹

大法

先腹大後四肢腫爲脹 或獨腹大四肢不腫者治法同
無附子藜蘆湯治寒客皮膚發熱然而堅腹大身腫按之
陷而不起色不變病名膚脹一劑未知再作

大附子

一枚重七錢者
生去皮煎半碗

藜蘆

右以生姜二兩切水二碗煎至一碗去查分三服空腹
溫服次日將前附子破作四片再用藜蘆二兩姜一兩
如前煎服停三日復將附子作八片如前煎服

治鼓脹法並見後行濕寒熱氣血諸條皆其法也

仲脹滿按之不痛爲虛痛者爲實可下之 腹脹時減復

如故此爲寒當與溫藥 腹滿不減減不足言須當下之

虛寒



宜大承氣湯

滯脾虛滿者黃芩湯

脾實滿不運平胃散

東垣云腹脹滿氣不轉者加厚朴以破滯氣腹中奔悶此非腹脹滿乃散而不收可加芍藥收之是知氣結而脹宜厚朴散之散而脹宜芍藥收之

丹鼓脹大補中氣行濕此乃脾虛之甚必須遠音樂斷厚味

大劑人參白朮佐以陳皮蒼朮茯苓之類 有血虛者四

物行血隨証加減 凡補氣必帶厚朴寬滿 腹脹必少

佐厚朴者蓋厚朴味辛以氣聚于上焦故也氣不運加水

香氣若隔下用升麻柴胡以提其氣水腫當補脾爲主白

朮茯苓陳皮佐之

鼓脹論 心肺陽也居上腎肝陰也居下脾居中亦陰也

補虛行

化

屬土經曰飲食入胃遊溢精氣上輸于脾脾氣散精上歸于肺通調水道下輸膀胱水精四布五經並行是脾具坤靜之德而有乾健之運故能致心肺之陽降腎肝之陰升而成天地交之泰是爲無病之人今也七情內傷六淫外侵飲食失節房勞致虛脾土之陰受傷轉輸之官失職胃雖受穀不能運化故陽自升陰自降而成天地不交之否于斯時也清濁相混隧道壅塞氣化濁血瘀滯而爲熱熱留而又氣化成濕濕熱相生遂成脹滿經曰鼓脹是也以其外雖堅滿中空無物有似于鼓其病膠固難以治療故又名曰蠱若虫侵蝕有蠱之義驗之治法理宜補脾又須養肺金以制木使脾無賊邪之慮滋腎水以制火使肺得清化之令却蓋味以防助邪斷妄想遠音樂以保母氣無有不安醫者不察病起于虛急於取効術能希賞病者苦

忌利藥

各書

卷



補氣血
高士

於脹急喜行利藥以求一時之快不知寬得一日半日其
腫愈甚病邪甚矣真氣傷矣去死不遠古方惟禹餘糧丸
又名石中黃丸又名紫金丸制肝補脾殊為切當亦須隨
証又須順時加減用之為妙予反俞仁叔儒而醫連得家
難年近五十得此疾自制禹餘糧丸服之予診其脈弦瀆
而數曰此丸新製煅煉之火邪尚存溫熱之藥太多宜自
加減不可執方俞笑曰今人不及古人此方不可加減服
之一月口鼻出血色黑骨立而死 楊兄年五十性嗜酒
病瘥半年患脹病自察必死來求治診其脈弦而瀆重則
大瘥未愈手足瘦而腹狀如蜘蛛遂教以參朮為君當歸
川芎芍藥為臣陳皮黃連厚朴茯苓為佐生甘草此少作
濃湯飲之一日定三貼彼亦嚴守戒忌一月後瘥得汗而
愈又半月小便長而脹愈中間雖少有加減大意只是補

氣行濕 又陳氏年四十餘性嗜酒大便時見血于春間
患脹色黑而腹大其形如鬼診其脈數而瀆重似弱予以
四物加黃連黃芩木通白朮陳皮厚朴生甘草作湯與之
近一年而安一補氣一補血餘藥大率相出入皆獲安以
保天壽或曰氣無補法子何補氣而獲安果有說以通之
乎予曰氣無補法乃世俗之言也蓋氣之為病痞悶壅塞
似難於補恐增病勢不思正氣虛者不能運行邪滯所着
而不去所以為病經曰壯者氣行則愈怯者著而成病苟
或氣怯不用補法氣何由行或曰子之藥審則審矣何効
之遲也病者久在床枕將必厭子之迂而求速効者矣余
曰此病之起或三五年或十餘年根深勢萬欲求速効自
求禍耳知王道若能治此病也或曰脹病將終不可與利
藥乎予曰灼知其不因于虛受病亦淺脾胃尚壯積滯不

TIFFEN Color Control Patches

Blue Cyan Green Yellow Red Magenta White 3/Color Black

固而又有可下之証亦宜畧與疏導若援張子和濟川散
禹功丸爲例行迅攻之策實所不敢 潘可達女年十九
歲稟受頗厚患胃腹脹滿自用下藥利十數行時脹無增
減來求治診其脈皆大畧按即散而無力全無敬意予曰
此有表証反攻裏當死賴稟受好時又在室尚可挽回壽
損矣急與四物湯加人參白朮帶白陳皮炙甘草煎服至
半月後病不退又自用蘿蔔根種煎湯澡浴兩度時腫稍
增予曰表病攻裏已自難救今又虛其表事急矣于前藥
去地黃芍藥加黃芪倍白朮大劑濃煎湯飲又吞人參白
朮九十日後如初病時又因吃難化物自利以參朮爲君
少加陳皮爲佐又與肉苳蔻訶子爲君山查子爲使粥和
作丸吞之至四五十貼而安 一男子年四十餘患瘧又
而腹脹脈不數而微強重取則來不滑利輕重又皆無力

遂與索氏三和湯三倍加白朮入姜汁服之數服而瘧愈
小便利二三行脹稍減遂又小便利短少予作氣血兩虛于
前藥內入人參手膝當歸身尾作大劑料百服而愈
索氏三和湯三倍加白朮方

白朮

厚朴

陳皮

木通

檳榔

紫蘇

甘草

海金沙

大腹皮

白茯苓

枳殼

水煎服

海調胃白朮澤瀉散治痰病化爲水氣傳變水穀不能食

白朮

澤瀉

芍藥

陳皮

茯苓

生姜

木香

檳榔

右爲末治腹腫如神 若心下痞加枳實 若心下痞
加牽牛

仲心下堅大如盤邊如旋杯水飲所作枳朮湯主之

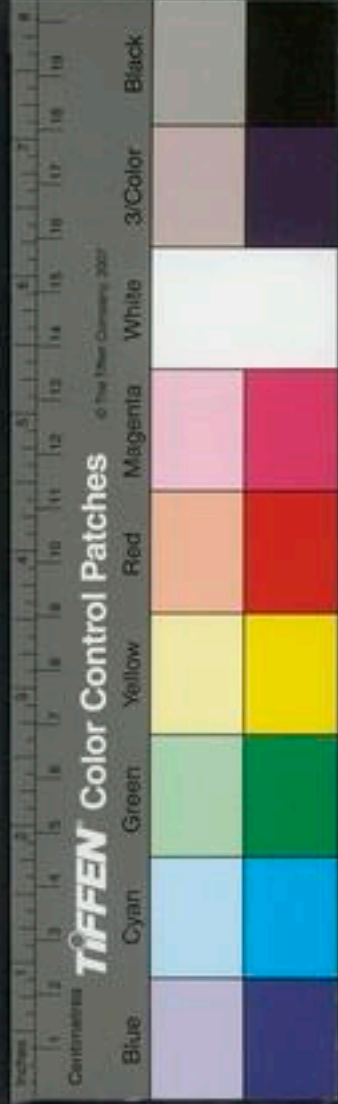

右二味以水五升煮取三升分溫三服腹中軟即當散

也

枳實

白朮

因積成
狀者補
虛清積

真定王君用年一十九歲病積臍左連脇如覆杯腹脹

如鼓多青絡脈喘不得臥時值暑雨加之自利完穀日晡潮熱夜有盜汗求予往治之脉得浮數按之有力謂病家曰凡治積非有毒之劑攻之則不可今脈虛弱如此豈敢以常法治之遂投分滲益胃之劑數服而便清自調襍以升降陰陽進食和氣而腹大減胃氣稍平間以消積之劑不月餘良愈先師嘗曰潔古老人有云養正積自除譬如滿座君子縱有一小人自無容地今令真氣實胃氣強積自消矣

一婦人年三十六歲家貧多勞性偏急自七月斷經至

八月小腹下有一塊偏左如拳有時塊起即痛作伏則勢減至半月後腹漸腫脹食減平時三分之二無力遇夜發熱天明即稍退其脉得虛微短弱瀉左尤其初與白朮一斤帶白陳皮一斤作二十貼服以三聖膏貼塊上經宿則塊軟再宿則塊小旬日後食稍進熱減半脉稍有力又與白朮一斤帶白陳皮半斤酒當歸身半斤木通三兩每貼研桃仁九粒盡此劑病悉除 一婦人年五十餘歲素好怒因食燒猪肉次早而脹絕不思食倦怠六脈沉瀯獨左豁大余作牀虛有痰氣為痰所隔不得降當以補虛利痰為主每早以二陳湯加參朮大劑與一貼服後探令吐出藥辰已時復與索氏三和湯一倍加白朮二貼至睡後以神佑七丸以撓其痰去牽牛如此服至一月而安矣 金壽一安人年七十一歲好濕麪得帶下病亦惡寒淋瀝醫

與荷花鬚柴胡等藥發熱所下愈多醫與縮砂豆蔻藥以其食少也腹滿脹氣喘又與葶藶散不應又與禹餘糧丸病愈甚醫又與崇土散亦不應予脉之兩手洪濇輕則弦長而滑實至是喘甚不得臥此不是濕而釀成濕在足大陰陽明二經水穀之氣爲濕所抑不得上升遂成帶下理用升舉之劑以補氣和血次之而醫反與瀉燥宜其展轉身病遂與人參生肺之陰以拒火毒白朮以補胃氣除濕熱行水道菴仁去汚生新郁李仁行積水以通草佐之犀角屑解食毒消腫悶檳榔治最高之氣作濃湯吞下保和丸藥又疑素厚養有肉積加阿魏小丸同嚙之四五日後積氣漸消腫漸下又加補腎丸以生腎水之真陰又兩三日後漸安而得職食有味矣又兩日後加與點丸以驅逐肺家之積熱而愈

一丈夫脾有熱將有虛胃有積得腫疾或進或退口乾或

白朮

芍藥

地黃

連翹

當歸

青皮

人參

木通

羌活

黃芩

甘草

紅花

右分五貼煎下保和丸

楊生年三十因癩初安淡食葶藶齋氣或脹在鬲上小便赤少不思食口渴脉弦而瀉此胃中有瘀血用

蘇梗

木通

白朮

川芎

枳實

白芍

甘草

陳皮

厚朴

右研益元散下保和丸五十粒

一丈夫氣上肚或膨脹此下虛所致





陳皮錢五 人參 歸鬚 白木
連翹各三 地黃 芍藥各二 木通一錢
甘草五分

右分五貼煎下保和丸

木香化滯湯

白芫薤仁 陳皮 大腹子 白茯苓

砂仁 人參各一 青皮 檳榔

木香 姜黃各二 白朮一錢 甘草各四

白檀二分 藿香葉二分 桔梗五分

右為細末水一大盞二分煎至一盞稍熱服食前沸湯

點服亦得

右夕治因積滯成脹皆以參朮朴通等煎湯補虛行濕

下神佑阿魏等丸消積所謂攻補兼施者也

重劑

小温中丸治脹是脾虛不能運化不可下之

陳皮 半夏湯泡去 神麩炒 茯苓各一

白朮二兩 香附子不要 針砂各一兩半

苦參炒 黃連炒各 甘草三錢

右為末醋水各一盞打糊為丸如桐子大每服七八十

丸白朮六錢陳皮一錢生姜一片煎湯吞下虛甚加人

參一錢各用本方去黃連加厚朴半兩忌口病輕者服

此丸六七兩小便長病甚者服一斤小便始長

無禹餘糧丸治十種水氣脚膝腫上氣喘滿小便不利但

是水氣悉皆主之許孝士及丹溪皆云

蛇含石大者三兩以新鉄鉢盛入炭火中燒蛇黃與

出研錢子一兩用錘取蛇黃頭入醋中候冷取

極細禹餘糧三兩 真針砂五兩先以水淘

并藥入炭中燒紅錘出傾藥淨磚地上候冷研細



以三物為主其次量入虛實入下項治水多是取轉惟此方三物既非大藥扶持故虛人老人亦可服

羌活 木香 茯苓 川芎

牛膝酒浸 桂心 白荳蔻炮 大茴香炒

蓬朮炮 附子炮 乾姜炮 青皮

京三稜炮 白蒺藜 當歸酒浸一宿

右為末拌勻以湯浸蒸餅揅去水和藥再搗極勻丸如桐子大食前溫酒白湯送下三十九至五十九最忌鹽一毫不可入口否則發疾愈甚但試服藥即於小便內旋去不動臟腑病去日日三服兼以溫和調補氣血藥助之真神方也

行溫
丹麻堅實人壯感者或可用攻藥便收拾白朮為主垣中滿治法開鬼門繫淨府開鬼門者發汗也繫淨府利

小便也又中滿者寫之於內謂脾胃有病當令上下分消其氣下焦如瀆氣血自然分化不待洩瀉穢如或大實大滿大小便不利從權以寒熱藥下之或傷酒濕麪及味厚之物膏梁之人又或食已便臥使濕熱之氣不得施化致令腹脹滿此亦是熱脹也治熱脹分消丸主之
仲氣分心下堅大如盤邊如旋杯水飲所作桂枝去芍加麻辛附子湯主之

桂枝 生姜雨 甘草雨 大棗十二

麻黃 細辛各二 附子一個
右七味以水七升煮麻黃去上沫內諸藥煮取二升分溫三服當汗出如虫行皮中即愈

聖牛黃琥珀丸治水腫腹大氣息不通危急者神効
牛黃 琥珀 椒目泥水 葶藶各三分

程 表

茶十錢

海藻洗炙各一錢

昆布洗炙各一錢

桂各一兩

右八味為末別研葶藶如泥一處拌勻煉蜜丸如桐子大每服十五丸米飲下以小便利為度日再服河間方有麝香龍胆無琥珀易名苦葶藶膏治法與此方同

腹滿口舌乾燥此腸胃間有水氣防已椒蘆丸主之

防已 椒目 葶藶 炙 大黃各一兩

右四味末之蜜為丸如桐子大先食飲服十九日三服稍增口中自有津液渴者加苦硝五錢

無葶藶丸治腫滿腹大四肢枯瘦小便澀濁

甜葶藶隔紙炒 薤菜根分

右為末蜜丸如彈子大每服一九陳皮湯嚼下只三九

小便清數九當依已上葶藶丸

羅白丸子治單腹脹神効方見水

藥治水氣蠱脹潔淨府楮實子丸

楮實子一斗水二斗 白丁香一兩 茯苓三兩

右二味為末用楮實膏為丸如桐子大不計丸數從少

至多服至小便清利及腹脹減為度次服中治左末治

藥調養疎啓其中忌甘苦峻補其下宜五補七宣丸白

香為行注之劑中治丸即白朮散用白朮瀉澤等分互末以茯苓煎湯調下末治即藟藟建中之類方並見水

世治蠱用蝦蟇一枚去內腸入蜈蚣七個新瓦上焙乾為

末丸酒服如無蜈蚣用縮砂七粒本草云蝦蟇味辛寒

黃帝問曰有病心腹滿且食則不能暮食此為何病岐

伯對曰名為鼓脹帝曰治之奈何岐伯曰治之以雞矢醴

一劑知二劑已帝曰其時有復發者何也岐伯曰此飲食

不節也





不節故時有病也雖然其病且已時故當病氣聚于腹也
腹中論王註雅矢大乳小便澀寒
明湯瀉服之藥古云以酒調服
 五積久必心腹脹滿肝為肥氣心為伏梁肺為息奔脾
氣壯曰積成也
 為痞氣腎氣奔豚如斯之類從五積法治之可也
者包治
 朱恕八哥肚腫因濕氣起自五月能飲酒左脇有塊兩
 足時有腫

足時有腫

白朮 三稜 木通 陳皮

大腹皮 赤茯苓 海金沙 甘草

炒朴 肉桂

煎湯下保和丸三十溫中丸三十抑青丸十九

廣茂消堅丸治中滿腹脹內有積堅硬如石形如盤令

人坐臥不寧大小便滯滯為喘氣促面色痿黃

厚朴 黃芩 黃連 草薢

益智 半夏 蓬朮 甘草

紅花 柴胡 升麻 吳茱萸

澤瀉 神曲 歸稍 青皮

陳皮 葛根 歸稍 青皮

右判如麻苴大水二盞煎至一盞去渣稍熱服忌酒麪

二服之後中滿減半止有積不消再立方名曰半夏厚

朴湯

厚朴 半夏 吳茱萸 肉桂

紅花 黃連 桃仁 蘇木

京三稜 蒼朮 白朮 柴胡

葛根 甘草 歸稍 猪苓

乾姜 升麻 草薢 澤瀉

木香 青皮 陳皮 黃芩

昆布少

神麴

右劉如麻荳大作一服依前煎服之禁忌如前服此藥

厚朴分五

黃芩分二

甘草分五

吳茱萸分一

益智分二

砂仁分一

荳蔻分三

半夏分四

黃芪分四

紅花少

歸稍錢一

黃連分一

右劉如麻荳大作一服水二大盞煎至一盞去查稍熱服食前忌苦寒藥泄大便又忌魚兔肉并葷物房事等

項

心腹膨脹內多食積所致

南星半兩

半夏

瓜蒌仁研和便

枳殼童便

黃連姜炒各二兩

礞石煨

蘿蔔子五錢

麝香

連翹錢五

右用麴糊為丸

腹腫不寬滿食肉多

黃連而一

阿魏半兩醋

作糊丸同溫中丸白朮湯送下

食肉多腹脹用三補丸料內加香附半夏麴蒸餅丸服三

寒熱

積氣

四炒枳殼丸治氣血凝滯腹內蠱脹

枳殼四兩去穢切作指面大塊分四處一兩用蒼朮黃去葉童子一兩用乾漆一兩同炒黃去葉童子一兩同炒

右用原炒蒼朮蘿蔔子乾漆茴香四味同水二碗煎至

一碗去香者麴糊為丸如桐子大每服五十九食後米

飲下

殿中丞某郎中妹十歲腹痛色不變按之而大陷心腹痞膈病已月餘按甲乙經云三焦脹者氣滿于皮膚中鼓

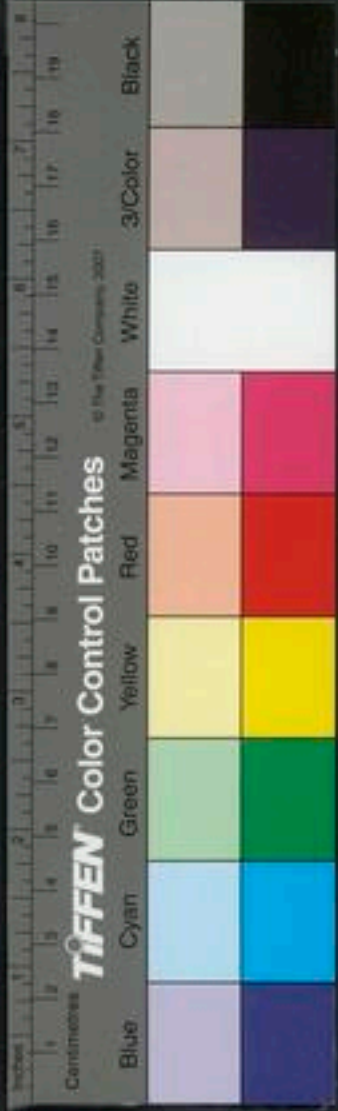

然石堅遂與仲景方厚朴生姜二兩半夏七錢甘草半兩
入參一錢每用藥一兩五錢水煎分三服一日服之至二
十日愈

伏積積
者微利之 一斗置鍋內入水約四指用大戟并根苗蓋過盆合

大戟為丸寒肉丸每七九泄利小水切快實者

沉香交泰丸治大便燥結淋瀝

沉香 白朮各三錢 枳實一錢 厚朴姜制五錢

柴萸各二錢 白茯苓 澤瀉 陳皮

當歸各二錢 大黃一兩 青皮 木香各二錢

右為細末湯浸蒸餅為丸桐子大每服五十九加至七

八十九在溫湯下食後微利止

証

海金砂五錢 沉香二錢 輕粉一錢 牽牛木一兩

右為末研獨科蒜如泥為丸如桐子大每服三十九加

至五十九煎百沸灯心通草湯空腹送下更量虛實加

減丸數取利為度

治腫木香散治水腫脹大如鼓或遍身皆腫

木香 大戟 白牽牛各等分

右細末用猪腰子一隻批片摻末在內煨熟空心服之

如食左腰子則搗左臂如食右腰子搗右臂如腫不能

全去于肚上透臍滿腹塗甘遂細末却飲甘草水少許

其腫便去也

竹香末丸治蠱氣病有十種苦丁香為細末用熟棗為丸

如桐子大每服三十九煎棗湯送下空心服之立効三服



大愈

病腹滿發熱十日脉浮而數飲食如故厚朴七物湯主之

厚朴半斤

甘草

大黃各三兩

大棗十枚

枳實五兩

桂枝三兩

生姜五兩

右七味以水一斗煮取四升温服八合一日三服區者加半夏五合下利去大黃寒多者加生姜至半斤右下脹諸方蓋本于經所謂泄之則脹已之旨也

寒熱

治脹專主濕熱治法見前補虛行濕條

諸腹脹大皆屬于熱論此乃八益之邪有餘之証自天外而入感風寒之邪自表傳裏寒變為熱作胃實腹痛日晡潮熱大渴引飲證語是太陽陽明併大實大滿者大承氣湯下之少陽明微滿實者小承氣湯下之內經曰

泄之則脹已此之謂也又熱論云傷寒變為泄故下之不脹者以明寒因寒用故曰下之脹已非陰盛生內寒胃寒脹滿之病假令痰瘵為脹滿亦有寒脹熱脹是天之邪氣傷暑而得之不即時發至秋發者何也暑天當時助正氣故邪不能發至秋暮暑氣衰絕而瘧病作矣知其寒也局方用交解飲子者是也此天之邪氣雖有餘病痰瘵猶以為寒况不足病為脹滿者乎是知腹脹多為寒病也何以言之脉經云胃中寒則脹滿靈樞經云夫飲食不節起居不時末傳寒中又云腹脹滿胃脘當心而痛上支兩脇兩咽不通飲食不下取胃之三里有云濁氣在上則生膈脹靈樞經云脹取三陽三陽者足太陽膀胱寒水為脹與內經通評虛實論說腹暴滿按之不下取足太陽經絡者胃之募也正同又云腹滿腹脹支兩脇脇下厥上胃過在太

受病之始也濕熱亦能爲脹右關脈洪緩而沉弦味浮于
上是風濕熱三氣相合而爲病也是脾胃之令不行陰火
亢甚乘于脾胃盛則左遷而陽道不行是六腑之氣已絕
于外火盛能令母實風氣外絕風氣外絕者是穀氣入胃
清氣營氣不行便是風氣也異呼同類即胃氣者是也經
云虛則兼其所勝土不勝者肝之邪也是脾胃之土不足
火木大勝者也經云濁陰出下竅濁陰走五臟濁陰歸六
腑濁陰歸地此平康不病之常道反此則爲脹也陰陽論
云飲食不節起居不時者陰受之陰受之則入五臟入五
臟則膜脹閉塞調經篇云下脘不通則胃氣熱熱氣薰胸
中故內熱下脘者幽門也人身之中上下有七衝門皆下
衝上也幽門上衝吸門吸門者會厭也衝其吸入之氣不
得下歸于腎肝爲陰火動相拒故咽膈不通致濁陰之氣

治熱脹
法

濁氣在上則生膈脹陰陽應象論云清氣在下則生
發泄濁氣在上則生膈脹此陰陽反作病之逆從也夫膈
脹者以寒熱溫涼論之此何脹也曰此飲食失節爲脹乃

下則足寒足寒則脹也論

寒涼者脹下之則脹也五帝政論曰東垣沉香

胃中寒則腹脹胃中寒腸中熱則脹而且泄師傳

用之使上下分消其氣可也中滿分清湯治寒脹分消

不相應立致夭折由是論之當從靈樞素問乎當從俗醫

胃臆之論乎今立治中滿腹脹寒脹一方熱脹一方評而

作熱治之多用三花神佑丸大黃牽牛之類下之或藥病

此老夫但略舉其端其病者不悟寒脹之多一切脹滿病

陰陽明此乃胃中寒熱鬱遏也又云太陰之厥則腹滿膈

脹後不利不欲飲食則嘔不得卧按內經所說寒脹多如

作熱治之多用三花神佑丸大黃牽牛之類下之或藥病

不相應立致夭折由是論之當從靈樞素問乎當從俗醫

胃臆之論乎今立治中滿腹脹寒脹一方熱脹一方評而

作熱治之多用三花神佑丸大黃牽牛之類下之或藥病

此老夫但略舉其端其病者不悟寒脹之多一切脹滿病

陰陽明此乃胃中寒熱鬱遏也又云太陰之厥則腹滿膈

脹後不利不欲飲食則嘔不得卧按內經所說寒脹多如





不得下降而大便乾燥不行胃之濕與客陰之火俱在其
中則腹脹作矣治在幽門使幽門通利泄其陰火潤其燥
血生益新血幽門通利則大便不閉吸門亦不受邪其腸
咽得通腹滿腹脹俱去是濁陰得下歸地矣故經曰中滿
者瀉之于內此法是也

沉香交泰丸治濁氣在上中擾清陽之氣鬱而不伸以為
腹脹服之以利為度方見

右治脈洪便結而脹

法 范天秩郎中之內八月中先因勞役飲食失節加之憂思
氣結病心腹脹滿且食則不能暮食兩脇刺痛診其脉弦
而細至夜濁陰之氣當降而不降腹脹尤甚大抵陽主運
化飲食勞倦損傷脾胃陽氣不能運化積微聚而不散故
為脹滿先灸中脘乃胃之募穴引胃中生發之氣上行陽

道後以順氣湯助之則濁陰之氣自此而降矣
木香順氣湯治濁氣在上則生腹脹

木香 蒼朮 草薢各三分

厚朴各四分 青皮錢 益智 陳皮

澤瀉 白茯苓去 半夏 乾姜

吳茱萸湯泡各二分 當歸 人參各五分 升麻

柴胡去各一分

內經曰留者行之結者散之以柴胡升麻之苦平行少
陽陽明二經發散清氣運行陽分為君以生姜半夏草
薢蒼朮益智仁之甘辛大熱消散中寒為臣以厚朴木香
蒼朮青皮之辛苦大溫通順滯氣以陳皮當歸人參辛
甘溫調和榮衛滋養中氣濁陰不降宜以苦洩之吳茱
萸之苦熱洩之者也氣之薄者為陽中之陰茯苓甘平



澤瀉鹹平氣薄引濁陰之氣自上而下故以為佐氣味
相合散之洩之上之下之使清濁之氣各安其位也
右咬咀都作一服水二盞煎至一盞去渣溫服食前忌
生冷硬物

右治脉弦細脇痛而服

中滿分消湯治中滿寒脹寒疝大小便不通陰燥足不收
四肢厥逆食入反出下虛中滿腹中寒心下痞下焦燥寒
沉厥奔豚不收二服愈

黃芪五

益智

半夏各三

川烏一分

吳茱萸

草薢各五分

人參

木香

青皮

當歸

黃連各二分

厚朴五分

茯苓

澤瀉

生薑

麻黃各一分

升麻三分

柴胡稍

乾姜

葶藶各二分

黃栢五分

右剉如麻草大作一服水二盞煎至一盞去渣稍熱服
食前大忌房勞酒麪生冷硬物油膩

治大人小兒因食果子多而腹脹氣急者肉桂細米飯
丸菴豈大每服十九小兒五粒熱水下方

靈樞經云腹滿大便不利上走胃臆喘息喝噎然取足
少陰取者瀉也宜以辛熱散之

良姜

肉桂

益智

草薢仁

厚朴

升麻

甘草

獨活使

黃栢引用

又方桂枝

桔梗

人參

青皮炒

陳皮

良姜

白朮

澤瀉

吳茱萸

四肢濕腫宜繆刺先瀉其血結後調其真經繆刺去其血結是也
治心腹脹滿短氣以草薹薹一兩去皮為細末生姜湯調下五分

太陰所至為畜滿 辨云脾為陰中之太陰又云脾為陰中之至陰乃為坤元亘古不遷之土天為陽火也地為陰水也在人則為脾同陰水之化脾有餘則腹脹滿食不化故無陽則不能化五穀脾盛乃大寒為脹滿故脉經云胃中寒則脹滿大抵此病皆水氣寒濕為之也治宜大辛熱之劑必愈然亦有輕重

木香塌氣丸治中滿腹脹下焦虛損者

蘿蔔子

陳皮

胡椒

草薹薹

木香

青皮

蝸稍

草薹薹

右為細末水調為丸如桐子大每服三十九溫米飲下

忌油膩服白粥百日重者一年小兒丸如麻子大桑皮皮湯下十九日三服大人陰囊溼腫水冷須用青鹽乾姜白麩各三錢水和膏攤紙上塗貼

諸脹腹大皆為熱諸病有聲鼓之如鼓皆屬于熱中滿分消丸治中滿熱脹鼓脹氣脹水氣脹大熱脹有寒者不治

黃芩

黃連

姜黃

白朮

人參

甘草

豬苓

白茯苓

砂仁

枳實

半夏

乾姜

厚朴

知母

澤瀉

陳皮

右共為細末水浸蒸餅為丸如桐子大每服一百丸焙乾白湯下食後寒因熱用故焙服

有第二小娘食積挾濕手足生瘡腹滿面浮口渴食少



膈滿小便少大便實

大腹皮

乾薑各二錢

黃芩五錢

陳皮五錢

厚朴三錢

川芎三錢

炙甘草一錢

白朮一兩

木通

姜三片煎服

南二孺人面浮肚脹

蒼朮五錢

黃柏三錢

白朮兩

陳皮一錢

木通

川芎五錢

滑石半

甘草二錢

厚朴五錢

裴孺人年五十二歲氣上膈滿食少此積熱生濕診得左三部瀯小右三部微數重取稍大喜得無弦脉為可治之病

白朮兩

青皮三錢

陳皮

厚朴各五錢

大腹皮二錢

片苓

木通五錢

蘇便

川芎各三錢

桂枝三錢

甘梢一錢

分十貼姜二片煮飲之煎查之湯下保和三十九

經患腹脹滿奔悶握山梔根少許煎水調一盞服 女人血氣腹腫以山梔根末三錢熱酒空心服之

氣分
血分

寸口脉遲而瀯遲則為寒寒氣不足則手足逆冷手足逆冷

遲微則為氣逆則為寒寒氣不利則腹滿腸鳴相逐氣轉膀胱榮衛

俱勞陽氣不通即身冷陰氣不通即骨寒陽前通則惡寒陰前通則痺不仁陰陽相得其氣乃行大氣一轉其氣乃

散實則失氣虛則遺尿名曰氣分
氣分謂氣不通利而脹血分謂血不通利而脹非脹病之外又別有氣分血分之病也蓋氣血不通利則水亦不通利而尿少尿少則腹中水漸積而為脹但氣分心



藏府

下堅大而病發于上血分血結胞門而病發于下氣分
先病水脹後經斷血分先經斷後病水脹也血分治法見水腫

腹滿臌脹支滿胠脇下厥上冒過在足太陰陽明治虛實

太陰所謂病脹者太陰子也十一月萬物氣皆藏于中

故曰病脹脾解

右脾胃脹治法見前補虛行濕條諸方是也

腎氣實則脹全文見治虛實條二陰一陽發病善脹心滿善氣

運氣脹有七

一曰濕助脾盛而脹經云諸濕腫滿皆屬脾土又云歲土太過甚則飲食中滿又云歲土不及濕乃大行民病腹滿

又云土鬱之發民病心腹脹滿腸鳴又云太陽司天寒氣下臨濕氣變物水飲內畜中滿不發甚則胛腫治以諸熱是也

二曰風攻脾虛而脹經云厥陰在泉風淫所勝病腹脹治以辛涼是也

三曰寒脹經云水太過曰流衍流衍之紀其病脹又云歲水太過寒氣流行甚則腹大脛腫又云水鬱之發民病痞堅腹滿又云太陽之勝皮膚痞腫腹滿又云太陰司天之政民病寒濕腹滿身胛胛腫三之氣感于寒濕民病胛腫胸腹滿治以諸熱是也

四曰燥脹經云陽明之復腹脹而洩治以溫劑是也

五曰寒鬱熱于中而脹經云陽明司天之政初之氣寒雨化其病中熱脹又云太陽司天之政二之氣大涼反至火





氣遂抑民病氣鬱中滿是也

六曰寒熱相薄而脹經云少陰司天之政水火寒熱接于氣交民病腹脹大又云太陰司天之政四之氣寒風曉暮蒸熱相搏民病心腹滿熱腫脹甚則附腫是也

七曰火鬱之發脹經云火鬱之發民病腸腹胸背面首四肢膜憤臃脹是也

治腹滿不能服藥引方取獨蒜煨熟去皮納下部冷即易

針灸

雜方

黃帝曰脈之應于寸口如何而脹岐伯曰其脈大堅以瀯者脹也黃帝曰何以知臟腑之脹也岐伯曰陰為臟陽為腑帝曰夫氣之令人脹也在于血脈之中耶臟腑之內乎岐伯曰二者皆存焉然非脹之舍也帝曰願聞脹之舍岐伯曰夫脹者皆在于臟腑之外排臟腑而郭胸膈脹皮

兩故命曰脹黃帝曰臟腑之在胸脇腹裡之內也若匣匱

之藏禁器也各有次舍異名而同處一域之中其氣各異願聞其故岐伯曰夫胸腹臟腑之郭也膈中者心主之宮

城也胃者太倉也咽喉小腸者傳送也胃之五竅者閭里門戶也廉泉玉英者津液之道也故五臟六腑者各有畔

界其病各有形狀帝曰願聞脹形岐伯曰夫心脹者煩心短氣臥不安

肺輸主之 肝脹者脇下滿而痛引少腹

脾脹者善噦四肢煩倦身重不能勝衣臥不安

胃脹者腹滿脘骨痛鼻聞焦臭妨于食大便難

大腸脹者脹鳴而痛濯濯冬日重感于寒則

小腸脹者少腹脹引而痛



勝脹者少腹滿而氣瘧甲乙云曲三焦脹者

氣滿于皮膚中輕輕然而不堅甲乙云石膽脹者脇下

痛脹口中苦善太息甲乙云陽凡此諸脹者其道在一

明知逆順針數不失瀉虛補實神去其室致邪失正真不

可定粗之所敗謂之天命補虛瀉實神歸其室久塞其空

謂之良工黃帝曰脹者焉生何因而有岐伯曰衛氣之在

身也常然並脈循分肉行有逆順陰陽相隨乃得天和五

臟更始四時有序五穀乃化然後厥氣在下榮衛留止寒

氣逆上真邪相攻兩氣相搏乃合為脹也榮氣循脈衛氣

逆為脈脹衛氣並脈循分為膚脹三里而瀉近者一下遠

者三下無問虛實工在疾瀉榮衛循脈至此三十九字原

忽聞之上有三里而瀉之上當有腕辨甲乙云凡黃帝曰

五臟六腑之脹皆取三里三里者脹之要穴也善何以解岐伯曰合之于真三合而得帝曰善黃帝曰

脹論言無問虛實工在疾瀉近者一下遠者三下今有其

三而不下者其過焉在岐伯曰此言陷于肉直而中氣穴

者也不中氣穴則氣內閉針不陷直則氣不行上越中肉

則衛氣相亂陰陽相逐其于脹也當瀉不瀉氣故不下三

而不下必更其道氣下乃止不下復始可以萬全烏有殆

者乎其于脹也必審其脈當瀉則瀉當補則補如鼓應桴

惡有不下者乎脹論

刺灸脹有七法

其一取血絡經云膚脹先取脹之血絡是也

其二取胃經前篇脹論所謂三里而瀉近者一下遠者三

下無問虛實工在疾瀉是其一法也又云胃者水穀之海

其輸上在氣街下至三里水穀之海有餘則腹滿審守其

輸調其虛實又云胃病者腹膜脹取之三里也又云胃足

陽明之脈是動則病音響腹脹胃中寒則脹滿視盛虛熱寒陷下取之是脹病大法皆瀉胃穴三里也

其三取脾經云腹滿食不化腹響響不能大便取足太陰又云脾足太陰之脈是動病腹脹噎噎視盛虛熱寒陷下取之又云脾虛則腹滿腸鳴飧洩取其經太陰陽明少陰血者又云足太陰之別名曰公孫去本節之後一寸別走陽明其別者入絡腸胃虛則鼓脹取之所別也是脹之虛者多補足太陰脾穴也

其四取腎膀胱經云腎病者腹大脛腫取其經少陰太陽血者又云腎藏志志有餘則腹脹發洩瀉然筋血者又云邪在腎則病腹脹腰痛大便難取之湧泉崑崙是有血者盡取之又云腹滿大便不利腹大亦上走胸膈喘息喝喝然取足少陰又云男子如蠶女子如阻身軀腰脊如解不

欲飲食先取湧泉見血是跗上盛者盡見血也又云脹取三陽是脹病多瀉腎經諸穴也

其五取三焦委陽穴經云三焦病者腹氣滿小腹尤堅不得小便窘急溢則水留即為脹取委陽是也蓋不得小便則水無所泄其水溢出皮膚腫者為水其水留于腹中獨腹脹者為脹也

其六取肺經云振寒洒洒鼓顛不汗出腹脹煩惋取手太陰是也

其七取厥病成脹經云陽明之脈腹滿不得臥太陰之脈腹滿腹脹少陰之脈腹滿心痛厥陰之脈少腹腫痛腹脹盛則瀉之虛則補之不盛不虛以經取之是也

鼓脹之狀腹身皆大 臍上下左右各刺二分 中腕通關三里手 膚脹之狀空而不堅腹身盡腫按之陷而



不起 太白 公孫 復溜 絕骨 三里 分水

腹脹 分水二寸 氣海 三里 三陰交 人中

腹脹并兩足有水 內庭五分 臨泣三分 湧香海 抹

腹暴脹按之不下 中脘 氣海 三里

單壘脹氣喘 水分在分水旁各一寸半針

又法 分水 三里 行間 內庭 右關 氣海各灸

腹脹臍突缺盆中滿尻腰腫 大敦 天牖 崑崙

寒氣腹滿痞滯 滯身熱腹中積聚疼痛衝門主之 腹

滿嚮嚮然不使心下有寒痛商丘主之 腹脹善滿積氣

關門主之 腹中氣盛腹脹逆不得卧陰陵泉主之 腹

脹腸鳴氣上衝胃不能久立腹中痛濯濯冬日重感于寒

則澀當臍而痛腸胃間遊氣切痛食不化不嗜食身腫俠

臍急天樞主之 腹中有大熱不安腹有大氣相和枝暴

腹脹滿痞滯澤氣衝主之 腹滿痛不得息正時屈一膝

伸一股並氣衝針入三寸氣至瀉之 腸中寒脹滿善噫

聞食臭胃氣不足腸鳴脹滿腹痛洩食不化心下脹三里

主之 大腸有熱腸鳴腹滿俠臍痛食不化喘不能久立

巨虛上廉主之 腹滿不嗜食衝陽主之 寒腹滿脹厲

先主之 男子如蠶女子如阻寒熱少腹偏腫陰谷主之

胃中寒脹食多身熱羸瘦腹中滿而鳴腹脹風厥胸脇

痞滿嘔吐脊急痛筋攣食不下胃輸主之 頭痛食不下

腸鳴臛脹欲吐時泄注三焦俞主之 腹滿臛脹大便泄

意舍主之 臛脹水腫飲食不下多寒胃倉主之 腹滿

不能食刺脊中 寒中傷飽食飲不化五臟臛滿脹心腹

胸脇痞滿脉虛則生百病上脘主之 腹脹不通寒中傷

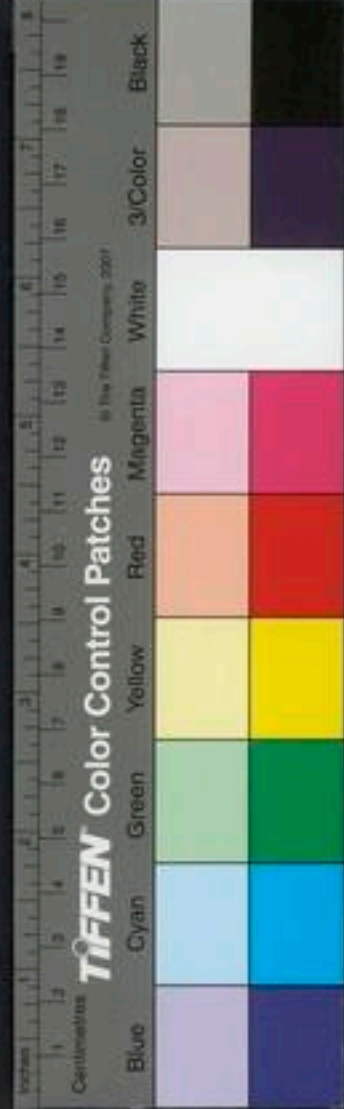

診

飽食飲不化中脘主之 水腫水氣行皮中陰交主之
水腫腹大水脹水氣行皮中石門主之 腹滿胃中有熱
不嗜食懸鍾主之

脈盛而緊曰脹

平人氣象論曰脹論
脈大堅以滿為脹

唇偏舉者脾偏傾脾偏傾則善滿善脹

脈大是逆也如是者不過十五日死矣

全文見診生死下
或兼如瘧狀皆
不可治累驗 腹大脹四末清脫形洩甚是逆也如是

者不及一時死矣 腹脹便血其脈大時絕是逆也 嘔

咳腹脹且飧泄其脈絕是逆也 少陰終者面黑齒長而

垢腹脹閉上下不通而終矣 太陰終者腹脹閉不得息

善噫善嘔嘔則逆逆則面赤不逆則上下不通不通則面

黑皮毛焦而終矣

少腹脹滿

腎癆石

水 臍下脹滿是也若先臍下滿漸延及臍上滿者亦用此法

澤漆湯治石水四肢瘦腹腫不喘其脈沉

澤漆洗去腥

桑白皮

射干洗

黃芩

茯苓

白朮各四

澤瀉

防己各二

右㕮咀每服五錢水三盞烏荳一合煎二盞入藥同煎
七分去渣空腹溫服日三

治腹堅脹滿號石水方用白石英十兩槌大荳大以甕
瓶盛用好酒三斗浸以泥重封瓶口用馬糞及糠火燒之
長令酒小沸從卯至午即住火候次日煖一中盞飲日可
三度如吃酒少隨性飲之其白石英可更一度燒之

陰陽結邪多陰少陽曰石水少腹脹 腎肝并沉為石
水大奇 腎脈微大為石水起臍已下至小腹腫脹然上

至胃脘死不治

診



腸單寒氣客于腸外與衛氣相搏氣不得榮因有所繫
癖而內着惡氣乃起瘕肉乃生其始生也夫如鷄卵稍以
益大至其成如懷子之狀久者雖歲按之則堅推之則移
月事以時下此其候也

晞露丸治寒傷于內氣凝不流結于腸外久為瘕瘕時
作疼痛腰不得伸

京三稜

廣茂各一兩

乾漆五錢洗去
鹽炒烟尽

茴香三錢
鹽炒

硃砂四錢
另研

輕粉一錢
另研

川烏半兩炮
去皮臍

青皮去白
三錢

雄黃另研
三錢

川山甲炮
二錢

麝香五分
另研

巴豆

三十粒去皮同廣茂三稜
炒令深黃色去巴豆不用

右除另研四味外餘為細末和勻生姜汁糊為丸桐子
大每服二三十丸溫生姜湯送下溫酒亦得食前

烏家丸治腸單亦治乳餘

烏家炮去皮
一錢

半夏湯洗
一錢

石膏煨

蒸蘆炒

牡蒙

茯苓酒
受

桂心

乾姜炮各
一錢

巴豆七個
研碎

右末蜜丸如葉葶大每服三五丸食後酒飲任下亦治
男子疝病

石瘕

經云石瘕生於胞中寒氣客于子門子門閉氣不得通惡
血當瀉不瀉蟬以留止日以益大狀如懷子月事不以時
下皆生于女子可導而下之

見睨丹治寒客于下焦血氣閉塞而成瘕空大必不消
者

附子四錢炮
去皮

鬼箭羽三錢

澤瀉

肉桂

玄胡索

木香各二錢

紫石英一錢

檳榔二錢
半

血竭錢半
另研

水蛭一錢
半

桃仁湯浸去皮炒
黃三十個



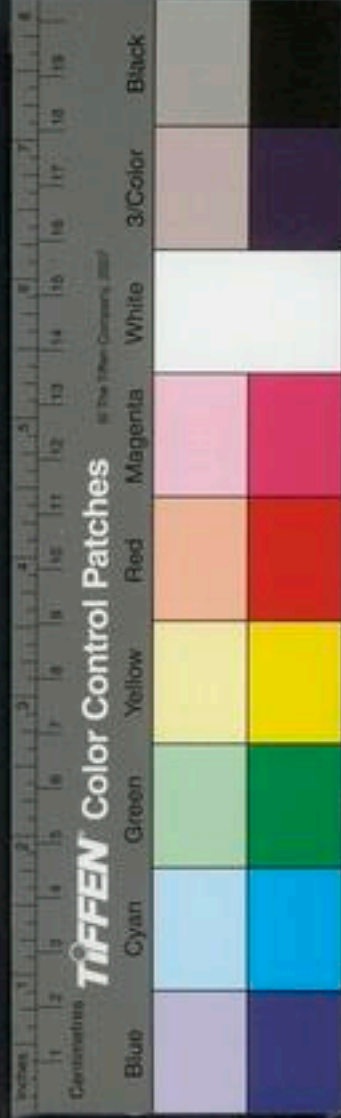

京三稜

剉五錢同京三稜

右除血竭桃仁外同為細末和勻用原浸酒打糊為丸

桐子大每服十九溫醋湯送下溫酒亦得食前

無石莖散治婦人血結胞門或為癥瘕在腹脇間心腹脹滿腫急如石水狀俗謂之血蠱

紫石英

兩一 歸尾

烏梅肉

錢五 三稜

沒藥

研各錢一 甘草

右為末濃煎蘇木酒調下二錢不飲酒姜湯調服

問曰病有血分水何謂也師曰經水前斷後病水名

曰血分此病為難治先病水後經水斷名曰水分此病易

治何以故去水其經自當下

寸口脉沉而遲沉則為水遲則為寒寒水相搏跌陽脉

伏水穀不化脾氣衰則泄瀉胃氣衰則身腫少陽脉卑

少陰細男子則小便不利婦人則經水不通經為血血不

利則為水名曰血分是也 師曰寸口脉沉而數數則為

出沉則為入出則為陽實入則為陰結跌陽脉微而弦微

則無胃氣弦則不得息少陰脉沉而滑沉則為在裏滑則

為實沉滑相搏血結胞門其癥不瀉經絡不通名曰血分

仲大黃甘遂湯治女人小腹滿如敦敦狀小便微難而不

渴為水與血并結在血室也

大黃 四兩 甘遂 炮 阿膠 炒各二兩

右剉散每服三錢水一盞煎至七分去渣溫服其血當

下

脈萬病九治室女月經不通臍下堅結大如杯升發熱往來下痢羸瘦此為血癥若生肉癥不可為也



針灸

右以地黄汁入下二味爲末慢火熬候可丸即丸如梧子大空心米飲或溫酒下一丸日再勿妄加病去止藥女人氣血虛經不行者不可服之

靈小腹滿大上走胃至心浙浙身時寒熱小便不利取足厥陰

用石水痛引脇下脹頭眩痛身盡熱關元主之 振寒大腹石水四滿主之 石水刺氣衝 石水章門及然谷主之 又天泉主之

西腸覃之狀內着惡氣乃起瘰肉大如鷄卵日以益大其成也如孕推之則移 中極 氣衝 天樞 五福 石瘕之狀生于胞中惡血不通日以益大如孕 陰陵泉

去胸中 復溜 腹脹方去

胎前腹脹

滯氣 實也 大紫蘇飲治妊娠心腹脹滿而腸妨悶 方見婦人胎 枳殼湯治婦人妊娠腹脹 運上心門

枳殼 黃芩

右爲粗末每服五錢水盞半煎溫服

治胎前腹滿身躰沉重枳殼湯中加白朮一兩

婦人懷妊六七月脉弦發熱其胎愈脹腹痛惡寒者小腹如扇所以然者子藏寒故也當以附子湯溫其藏 附子方

婦人傷胎懷身腹滿不得小便從腰已上重如有水氣狀懷身七月太陰當養不養此心氣實刺瀉勞宮及關元小便微利則愈

治產後血與惡露不下因而血脹用杜牛膝杵碎用水熬成膏去查每服一硃未知再服神効 子母產後穢汚不盡腹滿用麻子三兩酒五升煮取一升分温二服當下惡

物 治產後穢汚下不盡腹滿生姜二斤以水煮取汁服即

出 治產後血脹苗葉同功乃益母草子也

保紫金丹治產後腫胸中有物狀是噎氣不降

代赭石

硃礬石

各等分按本草並無硃礬石止血下石淋除癥瘕伏

右爲細末醋糊丸桐子大每服三十五丸酒下胸中痛加川歸湯下久服治血癖

大抵聖湯治產後腹脹滿悶嘔吐不定不可用尋常治脹

止吐藥

赤芍藥

半夏

澤蘭葉

人參

陳皮

甘草

右咬咀用水一碗生姜焙乾五錢煎至半碗去查分熱

三服

丹陽禮五孺人癰產後腹滿器渴不飲脉却虛

白朮

陳皮

白芍

厚朴

川芎

每服加海金砂一錢

分四貼煎下保和丸共五粒

大枳朮湯治虛後心腹大如盤

方見腰門補虛各

保又方

代赭石

薤仁

大黃

右細末薄荷水調丸三五丸温水下無時

治產後腹大堅滿不能卧白聖散

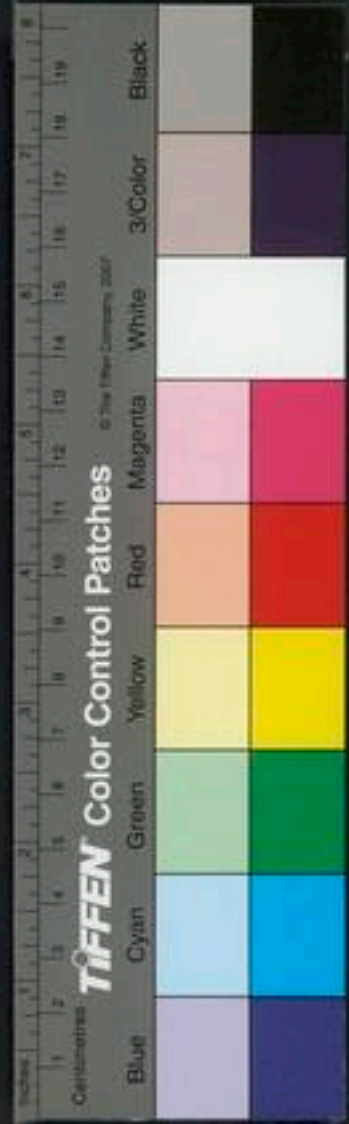

針灸

樟柳根十 大戟兩 甘遂兩
右細末每服二錢熱湯下取大府利為度此主水氣之
妙藥也

甲婦人產後餘疾飲食不下胸脇支滿目眩足寒心切痛
善噫聞酸臭脹痺腹滿小腹尤大期門主之

醫學綱目卷之二十四





國立中央圖書館 NATIONAL CENTRAL LIBRARY, TAIWAN, R.O.C.

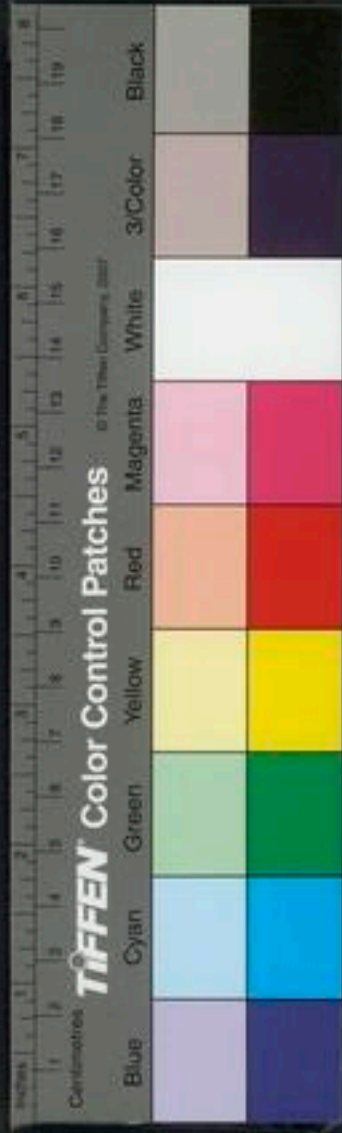



國立中央圖書館 NATIONAL CENTRAL LIBRARY, TAIWAN, R.O.C.



SCIENCE NATIONAL CENTRAL LIBRARY SERIAN R.O.C

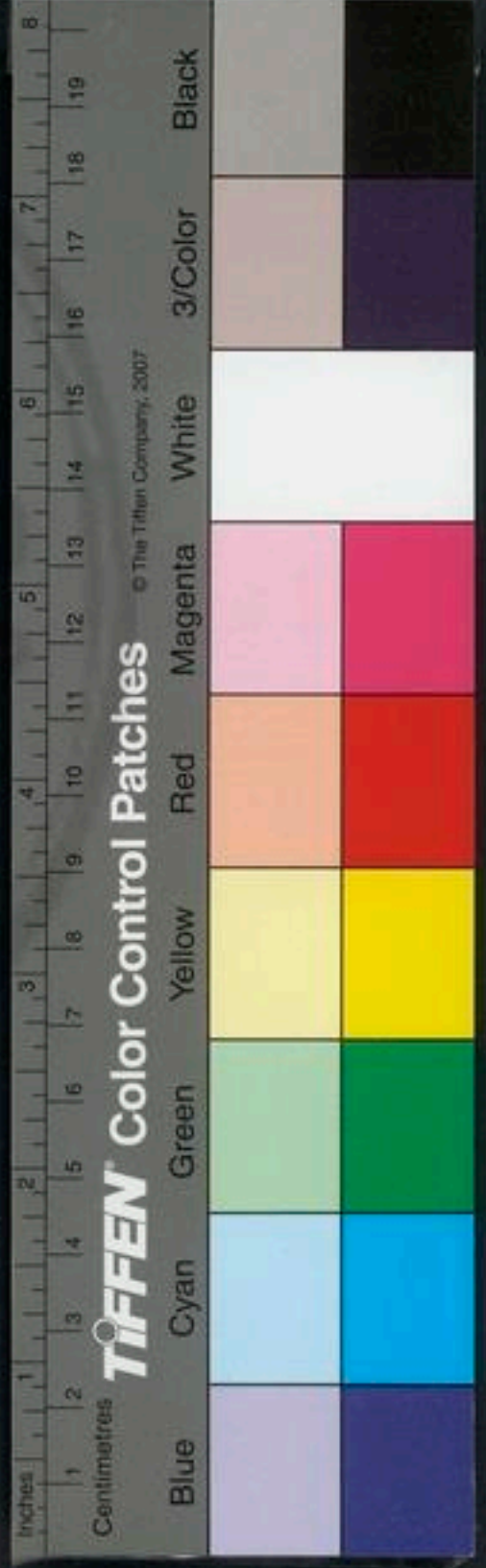

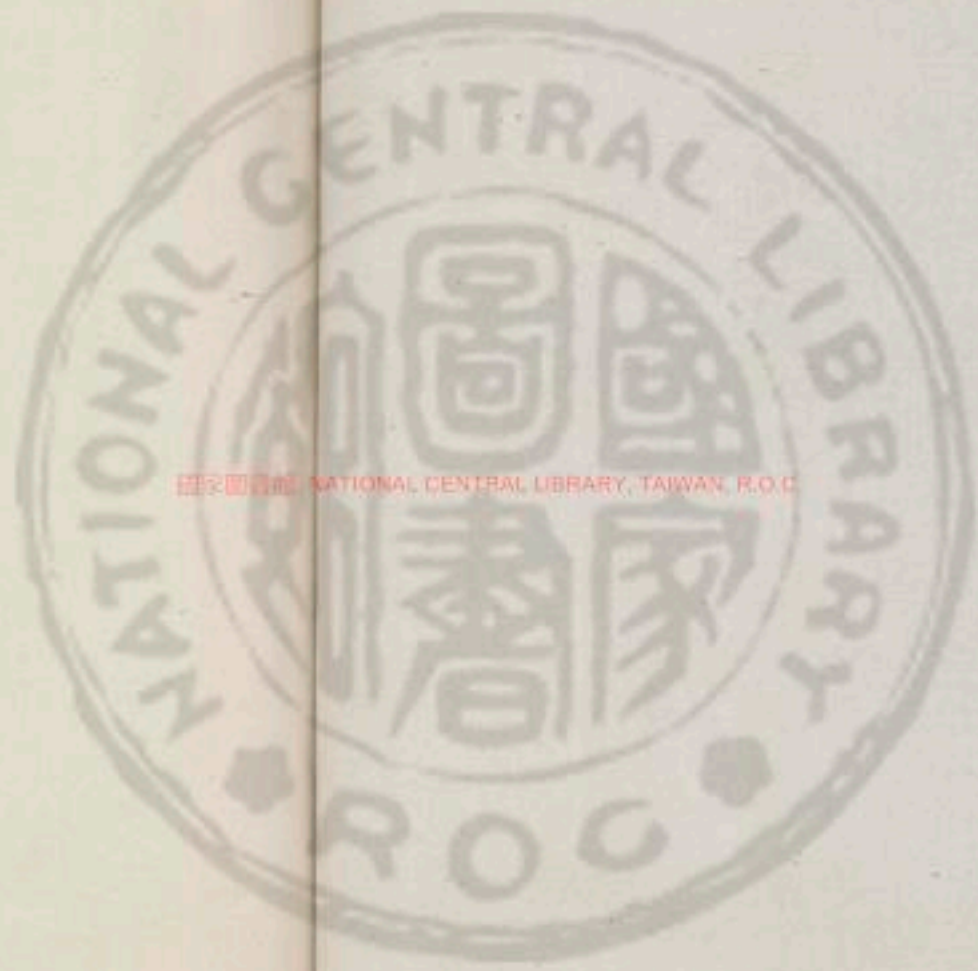

國立中央圖書館 NATIONAL CENTRAL LIBRARY, TAIWAN, R.O.C.



0211 504104

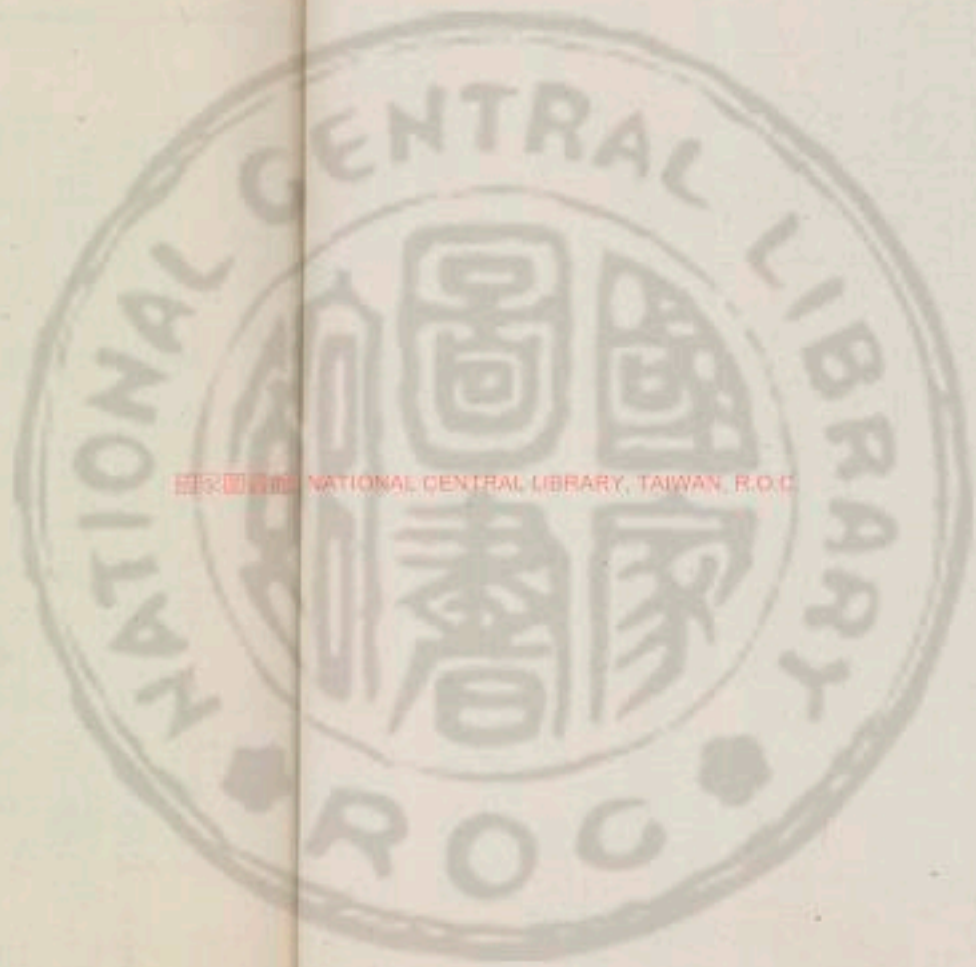

國立中央圖書館 國立中央圖書館, TAIWAN, R.O.C.



大法

醫學綱目卷之二十五

脾胃部

積塊癥瘕

婦人血積

胎前產後積

血積

丹氣不能作塊成聚塊乃有形之物痰與食積死血成聚

宜醋煮海石醋三稜莪朮桃仁紅花五靈脂附子之類石

城白朮湯下之 瓦龍子能消血塊又能消痰 治塊當

降火消食積食積即痰也行死血血塊去後須大補之

石城痰積有塊可用洗滌垢膩又能消食積 塊在皮裏

膜外須用補氣香藥開之兼二陳湯加補氣藥先須斷厚

味凡積病不可用下藥徒損真氣病亦不退當用消積藥

融化開則自消

垣治積要法 許學士云大抵治積或以所惡者攻之所

喜者誘之則易愈如礪砂水銀治肉積神麩麥蘖治酒積

水蛭重治血積木香枳榔治氣積牽牛甘遂治水積雄

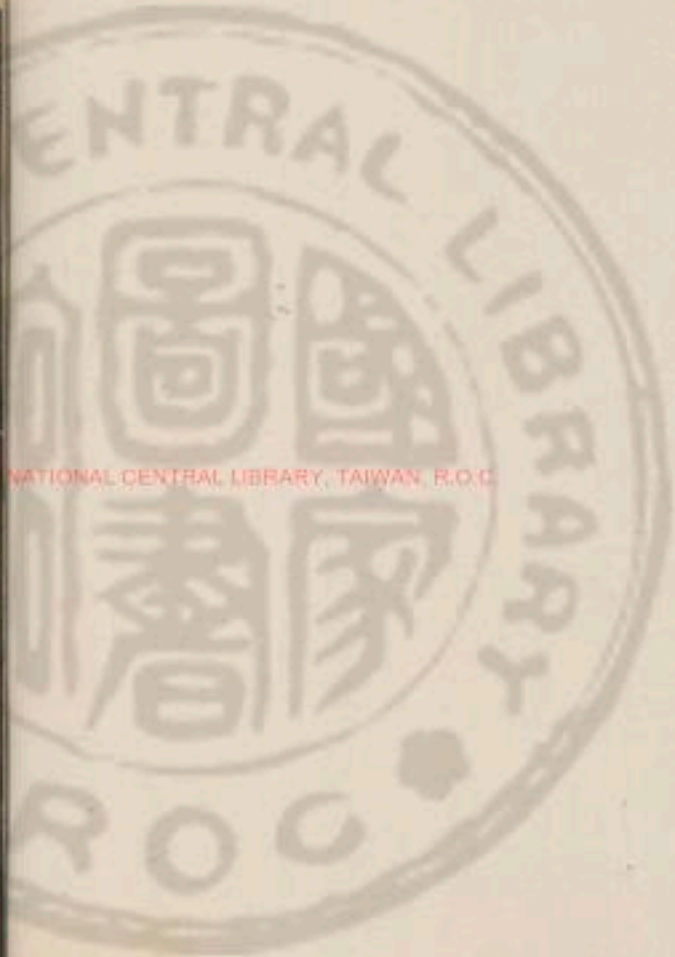

黃膩粉治痰積礫石巴豆治食積各從其類也若用羣隊之藥分其勢則難取效須要認得分明是何積聚兼見何證然後增加佐使之藥不爾反有所損要在臨時通變也治積當察其所痛以知其病有餘不足可補可瀉無逆天時詳臟腑之高下如寒者熱之結者散之客者除之留者行之堅者削之強者奪之鹹以乘之苦以瀉之全真氣藥補之隨其所積而行之節飲食慎起居和其中外可使必已不然遽以大毒之劑攻之積不能除反傷正氣終難復也醫者可不慎歟

諸積皆本陰虛諸積皆本於喜怒傷臟而陰虛陰既虛矣則風雨襲陰之虛病起於上而生積清濕襲陰之虛病起於下而成積

詳見

法古之瘰癧人無積虛人則有之皆由脾胃怯弱氣血兩衰四時

天主

有感冒能成積若遽以磨堅破結之藥治之疾似去而人已衰矣乾漆礪砂三稜牽牛大黃之類得藥則暫快藥過則依然氣愈消疾愈大竟何益哉故善治者當先補虛使血氣壯積自消如滿座皆君子則小人自無容地也不問何臟先調其中使能飲食是其本也

因醉成積

丹溪之

法積中

帶虛積

為主

丹有婦人三十歲因哭子至半年後胸痞有塊如杯飲食大減面淡黃慘黑若不勝衣六脈弦細虛澁至日晡後則發寒熱予察其事勢已急補瀉兼用以補中益氣湯隨天氣寒暄加減法與東垣痞氣丸相間服方見五積門食前用湯食後用丸常令湯多於丸些少如此近一月寒熱皆退食亦稍進又以丸用湯相等服之至第二月以後忽一夜大發寒熱至天明熱退胸中之塊如失至晚手足下半節皆腫遂停藥三五日後忽一夜手足之腫如失至天明



胸中之塊復有比如前覺小一暈遂以二陳湯加桔梗白
朮枳實調理半月而安次年復生一男 一婦人四十餘
面白形瘦性急因大不如意三月後乳房下貼肋骨作一
塊漸漸長大掩心微痛脇悶飲食減四之三每早覺口苦
兩手脈微而短滿予知其月經不來矣爲之甚懼辭勿與
治思至夜半其婦尚能出外見醫梳粧言語如舊料其尚
有胃氣遂以參朮歸芎佐以氣藥作大服一晝夜與四次
外以大琥珀膏貼塊上防其長經一月餘服補藥百餘貼
食及平時之半仍用前藥又過一月脈氣漸充又與前藥
吞潤下丸百餘貼月經不及兩月而至清脈減五分之四
時天氣熱意其經行時必帶紫色仍與前補藥加醋炒三
稜吞潤下丸以抑青丸十五粒佐之又經一月忽報塊已
消及大半月經及期尚欠平時半日飲食甘美如常但食
肉則覺不快予令止藥且待來春木旺時又與區處至次
年六月忽報一夜塊大比舊反加大半指脈畧弦左畧怯
於右至數日平和自言食飽後則塊微悶食行却自平予
意有動心事激之問之果然仍與前補藥加黃芩炒黃連
以少木通生薑佐之去三稜煎湯吞潤下丸外以琥珀膏
貼之半月值經行而塊散此是肺金爲內火所燥木邪勝
土土不能運清濁相干舊塊輪廓尚在者因氣血之未盡
復也濁氣稍留舊塊復起補其血氣使肺不受邪木氣平
而土氣正濁氣行而塊散矣 方提領年五十六丁丑年
冬因飲酒後受怒氣於左脇下與臍平作痛自此以後漸
漸成小塊或起或不起起則痛痛止則伏面黃口乾無力
食少吃此物便噁此味轉惡風寒脈之左大於右弦濇而
長大率左甚重取則全弦此得熱散太多以致胃氣太傷



陰血下衰且與和胃湯以補胃氣滋養陰血并下保和丸助其化精何胃實陰血稍充卻用消塊和胃湯方

人參

白木

陳皮

芍藥

歸身

乾葛

紅花

甘藥

作一貼下保和丸廿五龍薈九十五

右三法補氣血藥爲主磨積出入佐之皆補多於磨乃氣血虛甚而有積塊之法也

敢村婦人腹下有塊白木湯下保和丸三千五粒
王郎心痛脇有塊與

白木

青皮

芍藥

木通

川芎

蒼木

甘草

作一貼煎下保和丸三十粒

馮氏女年三十歲形瘦色嫩滋味素厚幼年曾踏雪嘗以

火烘鞋後以致濕熱上襲至廿五歲時口嘗吐清水吞酸

醫用丁香等熱藥時止時作時仍服前藥至當年心痛

胃痞有塊吃飯即吐此常出三之一遂與佐金丸廿四粒

以姜湯下之與三十餘次全不進食予曰結已開矣且令

止藥或口乾思飲止與半盞熟水間以青六丸與之雖困

臥着床尤以絕藥爲善如此近四十日診其脈前後些微

弦重取似瀉輕取稍和至此弦脈漸添遂令與人參酒芍

藥湯引金瀉木漸漸思食而苦於大便秘病家必欲行大

黃予止之遂以生芍藥陳皮桃仁人參爲丸與之用蜜煎

導大便行而食進調理半月而安

參萸丸即佐金丸加人參一錢是也

盧子裕左脇下因瘧後食肉與酒而成塊

白木

柴胡

茯苓

枳殼

飲食酒
肉成積



人參分五

作湯下阿魏五保和甘柳青十與點十攻塊五
長垣朱郎因酒多年濕病脇上有塊腹滑泄小便黃

滑石兩一

白朮

三稜各六錢

陳皮錢五

黃連

猪苓各三錢

黃芩

木通各三錢

防風半錢

乾姜錢一

甘草五分

分七貼煎下保和丸二十

一丈夫肚左邊帶脇上有塊先吃匾食牛乳者成氣痛又
因酒肉塊大如桃食減三分之一

滑石兩一

白朮錢四

陳皮

三稜錢三

蘿蔔子

連翹

黃連各一錢

乾葛半錢

桃仁廿個

黃芩錢一

甘草錢半

右分四貼水煎服

婦人脇下有塊大如掌脈濇時有熱此虛中有氣積先與
補虛次與磨積藥

白芍

歸鬚錢四

陳皮

白朮錢三

青皮

川芎

木通各一錢

甘草半錢

白水煎熱服

磨積藥

三稜各錢一

枳實

青皮

桃仁各五錢

大黃錢二

桂枝錢半

海藻醋炙三錢

細末神麩糊丸如桐子大每服四十九

體虛有
熱成積

世一孺人左脇下舊有塊漸長大脈弦而大稍數詢之近
亦發熱食亦減倦怠先與補之次攻此塊

陳皮錢五

白朮半兩

柴胡

歸頭

青皮各五錢

甘草錢一

木通三錢半

醫學綱目卷之三

五



右作八貼服

次與玫瑰

青皮醋一兩半

桃仁五錢

三稜醋一兩半

桂枝三錢

海藻醋三錢

醋調神麴糊為丸

一丈夫脇下有積塊內有痰熱汗不得泄兩脈大而散軟

此體有虛

三稜錢五

白朮

黃連各三錢

人參二錢

連翹

木通各三錢

川芎

桂枝

甘草分五

水煎下保和丸

富小娘瘡後左脇下塊小便少

厚朴

柴胡各二錢

三稜錢五

甘草分五

木通錢五

白朮六錢

青皮錢五

生姜片一

右食前熱服

下邳錢郎正月發沙因此臍邊有塊二枚發起則痛伏則不痛有時又隱痛自灸臍中脈甚弦右手伏重取則畧數此蘊熱因春欲汗解而氣弱不能自發為汗復澀又因食不節邪積宿食所以成塊宜以保和二十溫中二十抑青十用白朮木通三稜湯下

右十一法皆補藥與磨積相半兼服之前七法治飲食酒肉成積後二法治體虛有熱成積也

丹陳里長男廿七歲舊因飽食牛肉荳腐患嘔吐又不節飲食右脇下生一塊漸長今大如掌痛發則見痛止則伏

其脈弦而數知此人必性急塊上不可按按則愈痛痛則必吐黃酸苦水詢之果然或作腎氣治予曰非也此足太

陰有食積與濕痰

荔枝核燒二箇

山梔炒五箇

枳實炒十箇

山查九箇

按之痛者瀉之



菜萸炒九

一方有人參

布細研急流水一盞蕩起煎沸入生姜汁令辣食前熱服與六貼吐二貼服四貼與此藥且止其痛卻與消塊

藥

半夏末

六錢皂角六箇水炙取汁拌半夏末晒乾

黃連炒五錢

石城二錢另研

已上三件同為細末以糖棊膏為丸如胡椒大

丹一婢色紫稍肥性沉多憂年近四十經不行三月矣小腹中有一氣塊初起如栗漸如炊餅予脈之兩手皆濡重取卻稍和試令按塊痛甚捫之高寸半遂與千金消石丸至四五次後忽自言乳頭黑且有汁恐是孕予曰非也清脈無孕之理又與三五貼脈之稍覺虛露予悟曰藥大峻矣今止前藥與四物湯倍白朮佐以陳皮炙甘草至三十

貼候脈完再與消石丸數次忽自言塊消一暈便令莫服又半月經行痛甚下黑血半升內有如椒核者數十粒而塊消一半又來索藥以消餘塊予曉之曰勿性急似開矣不可又攻若次月經行當消盡矣次月經行下少黑血塊又消一暈又來問藥予曰且守禁忌至次月又消盡已而果然大凡攻擊之藥有病則病受之病邪輕而藥力重則胃氣受傷夫胃氣者清純沖和之氣也惟與穀肉菜菓相宜蓋藥石皆偏勝之氣雖參芪輩為性亦偏况攻擊之藥乎此婦胃氣弱血亦少若待塊盡而去藥胃氣之存者幾希矣

一婦人年五十五歲形氣俱實富而神勞味厚性急常經水過多醫每用瀉藥止後病氣痛留腹共有積塊大小十三枚遇夜痛甚看床累月飲食雖減應接家事如故其脈

藥成
塊者消
去之

隨氣上
者咽中
之

兩手皆瀋而弱此因屢用瀋藥致敗血積聚不行故爾時
三月間用蜀葵根煎湯再煎人參白朮陳皮青皮甘草稍
牛膝成湯入玄明粉少許研桃仁調熱飲之服至二貼腹
痛下塊一枚再并查煎服又下一枚時以病久血耗不敢
再取塊告技窮而歸後想此症患病雖重其形質尚可受
藥但當去葵根玄明粉其後塊漸消而病安

一女子年廿一歲累因食傷胃脘有塊隨氣上塞咽中問
之又因食煨鹽配粥與

白朮一錢

陳皮

半夏一錢

桔梗

青皮

木通五錢

甘草炙

生姜二片

煎服一二次病遂平復再與前藥半月後加桔梗煎一
服令其吐吐出痰積遂愈

氣結并
之

子和息城司侯聞父死于賊乃大悲哭罷便覺心痛日增

暴積危
去之

不已月餘成塊狀若覆杯大痛不堪藥皆無功議用燔針
炷艾病人惡之乃求治于戴人戴人至適巫者在其傍乃
學巫者雜以狂言以誑病者至是大笑不忍回面向壁一
二日心中結硬皆散戴人曰內經言憂則氣結喜則百脈
舒和又云喜勝悲內經自有此法

丹呂宗信年六十素好酒八月間因暑熱中得疾兩足冷
過膝上腕有塊如掌牽引脇痛不可眠臥飲食減半卻不
渴已自服生料五積散三貼予脈之六脈俱沉瀋而小按
之不為弱皆數而右為甚大便如常小便赤色遂用大承
氣湯減大黃之半而熟炒加黃連芍藥川芎乾葛甘草作
湯下瓜蒌仁半夏黃連貝母九至十二貼足冷退至脛塊
減半遂止藥至半月飲食復舊諸症悉除
唐柳宗元蔡救死方元和十二年二月得脚氣夜半痞絕

脇有塊大如石且死因太寒不知入三日家人號哭榮陽
鄭詢美傳杉木湯服半食頃大下三次氣通塊散其方用
杉木節一大升橘葉一大升無葉以皮代之大腹楨榔七
箇合搗碎之童便三大升共煮取一升半分二服若一服
得快利停後服

肘治卒暴癥腹中有如石刺痛牛膝一大把并葉酒煮飲
之

外治卒暴癥腹中有物堅如石痛欲死取蒟蒻根一小束
洗瀝去水細擘以酒一升漬三宿煖溫服五合至一升日
三若欲速得服於熱灰中溫令藥味出服之此方無毒神
効

右暴積息去條四方如塊除後必用補劑以救其受攻
之傷也

久積除之
海萬病紫苑丸療臍腹久患痲痺如塊大及諸黃病每地
氣起時上氣衝心繞臍絞痛一切虫咬十種水病十種蟲
病及反胃吐食嘔逆惡心飲食不消天行時病女人多年
月露不通或腹如懷孕多血天陰即發又治十二種風頑
痺不知年歲晝夜不安夢與鬼交頭多白屑或哭或笑如
鬼魅所着腹中生瘡腹痛服之皆効

紫苑

去苗
吳茱萸湯洗七

葛蒲

柴胡

厚朴
美制各

茯苓

皂莢

去皮
杜枝

黃連

蜀椒

去目及開口
巴苳
去皮膜
內油炒
人參
去芦各

川烏

去皮
加羌活
楊活
防風
各

右爲細末入巴豆研勻煉蜜如桐子大每服三九漸
加至五九七九生姜湯送下食後臥服有孕者不宜



服具列于後

痔漏腸風酒下 赤白痢訶子湯下 膿血痢米飲湯

下 墮傷血悶四肢不收酒下 蛔虫咬心枳榔湯下

氣噎憂噎荷葉湯下 打撲傷損酒下 中毒掃帚

灰甘草湯下 一切風升麻湯下 寸口虫棋榔湯下

霍亂乾姜湯下 咳嗽杏仁湯下 腰腎痛豆淋酒

下 陰毒傷寒溫酒下 吐逆生姜湯下 飲食氣塊

麩湯下 時氣井花水下 脾風陳皮湯下 頭痛水

下 心痛溫酒下 大小便不通燈草湯下 因物所

傷以本物湯下 吐水藜湯下 氣病乾姜湯下 小

兒天弔風搐防風湯下 小兒疳疔葱白湯下 小兒

乳食傷白湯下 月信不通紅花酒下 婦人腹痛川

芎酒下 懷孕半年後胎漏艾湯下 有子氣衝心酒

下 產暈痛溫酒下 血氣痛當歸酒下 產後心痛

腹脹滿豆淋湯下 難產益智湯下 產後血痢當歸

湯下 赤白帶下酒煎艾湯下 解內外傷寒粥飲下

室女血氣不通酒下 子死腹中菜子湯下 又治

小兒驚癇大小顛狂一切風及無孕婦人身上頑麻狀

如虫行四肢俱腫呻吟等疾 楊駙馬患風氣衝心飲

食吐逆遍身枯瘦日服五九至二十日瀉出肉塊如蝦

蟬五六枚白膿二升愈 趙侍郎先食後吐目無所見

耳無所聞服五十日瀉出青蛇五七條四寸許惡膿三

升愈 王氏患大風病眉髮墮落掌內生瘡服之半月

瀉出癩虫二升如馬尾長寸許後愈 李靈惠肥氣病

日服五九經一年瀉出肉蟹二枚愈 黃門李中風病

發時服藥泄出惡膿四升赤黃水一升一肉虫如亂髮





蒲黃微炒

麝香研

當歸去

桔梗去

大戟炒

乾姜炮

防風去

黃連去

朱砂研

犀角鎊

前胡去

巴豆去

細辛去

葶蘆炒

肉桂去

茯苓去

桑白皮炒

芍藥

川椒去

芫青去

甘遂各一

蜈蚣去

石蜥去

芫青去

米同炒

石蜥去

芫青去

芫青去

右爲細末入研藥勻煉蜜爲丸如豈大若一歲已下小兒有疾者令乳母服兩小豈大亦以吐利爲度近病及卒病多服積病久疾卽少服當服微瀉利爲度卒病欲死服三九取吐利卽瘥卒中惡口噤服二九漿水下利卽瘥五疰鬼刺客忤服二九男女邪病歌哭腹大姪娠者服二九日三夜一聞食服之 蠱毒吐血

腹如刺服二九不瘥更服 瘡病未發前服一九未瘥

更服 諸有痰飲者服三九 冷癖日三服每服三九

皆間食常令微瀉利 宿食不消服二九取利 癥瘕

積聚服二九日三服 拘急心腹脹滿心痛服三九

上氣嘔逆胸膈滿不得臥服二九不瘥更服 大痢服

二九日二服 疔蠱服二九或一九如杏仁大和醋二

合灌下部中 水病服三九日再服間食服之瘥止

人弱卽隔日服 頭痛惡寒服二九覆取汗 傷寒天

行服二九日三服間食服之 小便不通服一九不瘥

明日更服 大便不通服三九又內一九下部中卽通

耳聾停急以綿裹如棗核塞之 魚魴服一九 癰

腫疔腫破腫內一九如麻子大日一傳之赤根自出 癩瘡以

犯疔腫血出以猪脂和塗有孔則內孔中瘥 癩瘡以

醋泔洗訖取藥和猪脂傅之 漏瘡有孔以一丸內孔
 中和猪脂傅上 痔瘡塗綿筋上內孔中卽瘥 癩癧
 以醋和塗上瘥 癬瘡以布措令汗出以醋和塗上日
 一易瘥 胸背腰脇腫以醋和傅腫上日一易又服二
 丸 諸冷瘡積年不瘥者以醋和塗之 惡刺以一丸
 內瘡孔中卽瘥 蝮蛇螫以少許內瘡處若毒入腹心
 煩欲絕者服三九 蜂螫以少許傅之瘥 婦人諸疾
 胞衣不下服二九 小兒驚癇服一九如米許以塗乳
 令小兒啣之看小兒大小加減 兒客忤服一九如米
 大和乳塗乳頭令啣之以意量之 蝎螫以少許傅之
 瘥 小兒乳不消心腹脹滿服一九如米許塗乳頭令
 啣之卽瘥

羅乾柿丸取虛實積下膈甚妙

朱砂 研爲

沒藥 研

猪牙皂角

去皮弦子

乾姜 炮爲

乾漆 炒烟去

京三稜 炮爲

輕粉

青綠石 各一錢

巴豆 三十粒去皮

水銀 一錢

右件各研勻軟飯和爲丸如菜豈大煎柿蒂湯冷下三

五丸加減用婦人有胎不可服

小腸移熱於大腸爲久癖爲沉全文見診

干消石丸治癥瘕

硝石 六錢

大黃 錢

人參

甘草 各三錢

右各爲末先將硝黃末以三年苦酒先煎候將乾却用

參甘二末和勻爲丸每三十九米湯下四日一服候下

如雞肝或如米泔赤黑色等効下後忌風冷

羅醋炙三稜丸治一切積聚不拘遠年近日治之神効

餘積寒消之





京三稜

四兩醋煮透
竹筴切曬乾

川芎

二兩
醋炙

大黃

半兩醋炙過
希畏殺過

右三味同為末醋糊為丸如桐子大每三十九溫水下不拘時病甚者一月効小者半月効

羅神功助化散專治男子婦人腹中痞塊不拘氣血食積所成此方之妙不可盡述

地扁蓄

錢五分

大麥蘖

錢五分

沉香

半錢

甘草

五分

大黃

二兩

右為細末淨依分兩和勻男以甘草淡竹葉二味等分煎湯及無灰酒同調服酒多於湯 婦人用紅花燈心當歸等分煎湯及無灰酒同調服酒多於湯忌油膩動氣之物及房事一月藥須用黃昏服大小便見惡物為度神妙非常誓不輕傳匪人

聖散子治遠年積塊及婦人乾血氣

硃砂

六兩

大黃

兩

麥蘖

六兩

乾漆

燒

菖蒲

茴香

炒

檳榔

各一兩

如婦人乾血

氣加川山甲

二兩

右為細末每服三錢溫酒調下仰臥此藥只在心頭至天明大便如魚腸小便赤為驗取出並無毒有神効小兒用一錢十五已上五錢空心服之更効

寒氣客於小腸膜原之間絡血之中血泣不得注於大經

血氣稽留不得行故宿昔而成積矣

全文見諸痛

海紅丸子治大人脾積氣滯胸膈滿悶面黃腹滿脹四肢無力酒積不食乾嘔不止脾連心胸及兩乳痛婦人脾血積氣諸般血癥氣塊及小兒食積骨瘦面黃肚脹氣急不嗜飲食漸成脾虛不拘老少並宜服之

寒積熱消之



京三稜 五斤水浸軟分 蓬木 斤五 陳皮 五斤
切作小片子

青皮 斤五 胡椒 斤三 乾姜 二斤

右研六味同為細末醋糊為丸桐子大籬紅為衣每三

十九食後姜湯吞下

羅雞爪三稜九治五臟瘕癖氣塊

雞爪三稜 石三稜 京三稜 木香

青皮 去白各 陳皮 半兩 硃砂 錢三 檳榔

肉荳蔻 各一兩

右為細末生姜汁麴糊為丸桐子大生姜湯送下

硃砂煎九消積磨塊一切凝滯

黑附子 二枚各重五錢已上者 木香 錢三
炮裂去皮穢剉作麴子

草撥 兩一 硃砂 錢三 用 水一盞 煎 化
破故紙一兩 硃砂 兩一 用 水一盞 煎 化

右將飛過硃砂末封在附子瓮內却用剉出附子末蓋

口用和成白麴裹約半指厚慢火灰內燒勻黃色去麴

用木香等為細末卻用元稷附子熟黃麴為末醋調煮

糊為丸如桐子大每服十五丸至三十九丸生姜湯送此

藥累有奇功

本治癥九治丈夫女人小兒年深日近沉積癥塊面色青

黃時上搶心吐水吞酸舌生白沫婦人積年月經不調漸

成血氣或血蠱塊中焦之間覆如杯椀連年累月漸成瘦

瘠寒熱往來一切脾胃受寒久不痊愈之疾並皆治之

巴菝 五兩去 蓬木 三兩 京三稜 二兩
油膜 炙透 炙透

丁香皮 兩二 木香 半兩 丁香 半兩 厚朴 三兩
炙透 炙透 炙透 製

石菖蒲 兩二 良姜 半兩 蜜虫 半兩 川牛膝 兩一
炒 炒 炒 炒

香附子 兩四 石蓮子 兩二 薏苡仁 兩一 史君子 兩三
炒 炒 炒 去壳

右爲細末稀麪糊爲丸如棗豈大積年癥瘕成塊者第一服用熱水下二十九自後每日三九五九更量虛實加減與之五日去盡積塊若近脾胃有積者每服五九米飲吞下一服取効婦人血氣成塊及血瘕每服二十九用蘇木酒童子小便各一半煎五七沸令溫空心吞下自後每日用溫酒下三九其血塊逐旋消從大小便去盡自知小兒疝重腹痛不能忍日夜叫喚百藥不救者陳皮湯下七九立効諸虫皆宜下管服或白湯或姜湯下三五九中酒及酒積大便鮮臭者白湯與酒各半吞十九立効如神一切咽塞心下硬痛皆用棗湯下五丸不拘時候

寒熱通
用方

羅玄胡索丸治吐利腹脹心腹痛癥瘕氣結虫煩不安順三焦和脾胃

玄胡索

當歸

青皮去白

雄黃飛

廣茂炮

木香

檳榔

京三稜炮

右爲細末入雄黃末水糊爲丸桐子大生姜湯下

荆蓬煎丸破痰癖消癥塊冷熱積聚胃膈症悶通利三焦升降陰陽順氣消食

京三稜

枳殼炒

廣茂

木香去

青皮去白

茴香炒

檳榔

木香去

日夏一日已上二味同以去皮巴豆

二十箇銀器內炒令黃色不用巴豆

右爲細末水糊爲丸豌豆大每服三十九生姜湯下

丹潤下丸治積塊方見

世二賢散消積塊進食方見

橘紅半斤

甘草兩

鹽兩

右用水二四碗從早煮至夜以爛爲度水乾則溼水晒





乾為木淡姜湯調下有塊者加姜黃半兩同前藥煮
氣滯加香附二兩同前藥煮 氣虛者加沉香半兩另
入紫口痢加蓮肉二兩去心另入

右自久積緩除條至此一十六方皆純是磨積之劑必
用補氣血藥相兼服之純用之致死乃醫殺之也謹之
驚風成塊者妙應丸加川山甲炒鱉甲燒各三錢玄胡索
蓬朮各四錢每五十九加至七十九以利為度妙應丸即
世酒積方

茶積 丹茶癖喜吃茶及吃乾茶者

石膏 升麻 為末沙糖調服

烏梅肉一 半夏麩七 青木香四 枳實兩
砂仁兩 杏仁三 巴霜錢 黃連酒浸一

右為末茶餅丸菴昔天每八九白湯送下

褚澄傳云洛善醫為吳郡太守百姓李道念以公事到郡
澄見謂曰汝有重病答曰舊有冷病至今年久衆醫不瘥
澄為診曰汝病非冷非熱當是食白淪雞子過多所致令
取蒜一升煮食吐一物如升涎裹之開看是雞雛羽翅爪
距具足能行走澄曰此未盡更服餘藥又吐得如向者有
十三頭而病都瘥

衍有人病心腹懣煩彌二歲診曰腹有蟲誤食髮而然令
餌雄黃一劑少選吐一蛇如拇指無目燒之有髮氣乃愈
此殺赤虫之驗也

右二方吐虫積之法也

丹治食積死血痰積成塊在兩脇動作腹鳴嘈雜眩運身
熱時作時止

兩脇下積塊

虫積

酒積

茶積

驚積

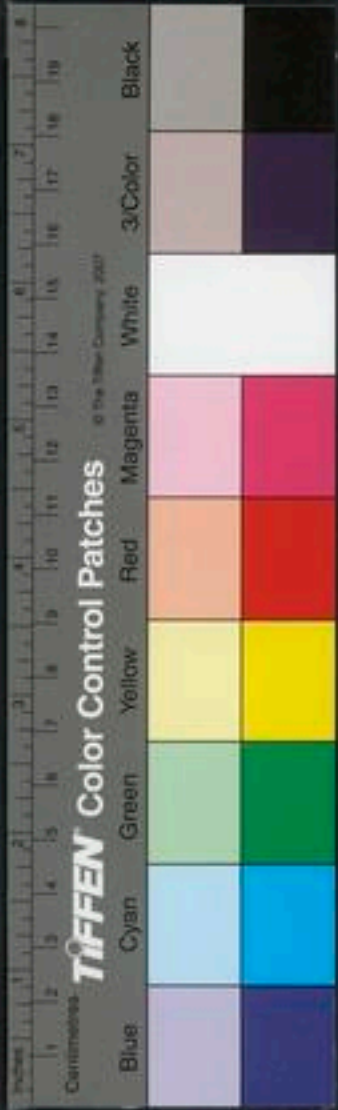

黃連一兩半用茶葉益智 山梔半兩 川芎

神麴仁同炒止用黃連 桃仁皮去 三稜 蓬朮各半兩

香附童便 山查各一兩 蘿蔔子炒一兩半

右麴糊丸又方有青皮半兩白芥子一兩半炒

治脇痛有塊龍薈丸二錢半起件 加姜黃 桃仁各半兩

右蜜丸服

世小阿魏丸治脇下積塊

三稜醋炙一兩 蓬朮醋製一兩 青皮醋製二兩 胡椒三錢

木香兩 麝香分二 阿魏二錢

右為末醋煮陳倉米粉為丸桐子大

吐下法

子和菓園劉子平妻腹中有塊如瓢十八年矣經水斷絕

諸法無措戴人令一月之內涌四次下六次取去痰約一

二桶其中不化之物有如葵葉煖爛魚腸之狀涌時以木

如意攪之覺病積如括漸漸而平及積既盡塊痕反窪如

白畧無少損至是而面有童色經水復行若當年少可以

有子

塊部分
痰食氣
應諸積
方

丹治塊在何部分 在中為痰飲 在右為食積 在左

山查 南星皂角水浸 半夏同南星浸 麥牙

神麴 黃連各一兩 連翹 阿魏醋浸

瓜蒌 貝母各半兩 風化硝 石菝

胡黃連 白芥子各二錢半 蘿蔔子一兩

右為丸姜汁浸炊餅丸一方加香附蛤粉治嗽

羅破積導飲丸治內有積塊堅硬飲食不消心下痞悶

木香 檳榔 陳皮白去 青皮白去



枳殼炒

枳實炒

廣茂炒

京三稜炒

半夏湯洗七次

神麩炒

麥蘖炒

茯苓

乾姜

澤瀉

甘草炙各五錢

牽牛頭末六錢

巴豆三十枚去皮心

右為細末入巴豆霜令勻生姜汁打麩糊為丸如桐子大每服三十九溫姜湯送下食前

無小三稜煎治食癥酒痞血癥氣塊時發刺痛全不思食積滯不消心腹堅脹痰逆嘔噦噫酢吞酸

京三稜

蓬木名四兩

芫花一兩去梗葉

右同入甕器中用米醋五升浸滿封器口以炭火煨令乾取出稜木將芫花以餘醋炒令微焦焙乾為末醋糊

丸如棗葶大每十五丸生姜湯下

羅神効五食湯丸取虛實積氣食壅脹積塊水氣年深痞

瘕並皆治之

大戟括去皮

甘遂生各半兩

猪牙皂角生去皮子

胡椒生

芫花醋浸一宿取出炒各二兩

巴豆去皮膜心醋煮

二十餅

右件除巴豆杵羅為末入巴豆再研勻水煑麵糊為丸

如棗葶大每服五七丸氣實者十九夜臥水一盞入白

米白麩黑葶生棗猪肉各少許煎至半盞去查候湯溫

下藥取下病忌油膩粘滑物婦人有胎者不可服

必効療癖取車下李仁微湯退去皮及重仁者與乾麩相

拌搗為餅如麩乾和淡水如常溲麩法作餅大小一如病

人掌為二餅微炙黃至熟空腹食一枚當大利如不利更

食一枚或飲熱粥汁以利為度若至午後利不止即以醋

飲止之利後當虛病未盡者量力一二日更進一服以病

盡爲限小兒亦以意量之不得食酪及牛馬肉等無不効

丹保和丸治食積酒積方見

阿魏丸治肉積及飽食停滯胃壯者宜此脾虛者勿服

山查 蘿蔔子 神麴 麥芽

陳皮 青皮 香附各二兩 阿魏一兩醋

研 右炊餅丸

又方龍蒼丸加白鴿糞大能消食積或入保和丸

羅流氣丸治五積六聚癥瘕癖塊留飲

木香 川茴香炒 青皮 廣茂炮

陳皮皁 蘿蔔子炒 補骨脂炒 葶澄茄

砂仁 神麴炒 麥蘖炒 枳殼炒各

牽牛半兩 檳榔兩

右爲細末麴相爲丸如桐子大食後每服三十丸細嚼

白苳薏仁一枚白湯送下

丹治血塊丸

海粉煨 三稜煨 蓬朮 桃仁

紅花 五靈脂 香附 石城

右爲丸白木湯吞下

本主癥積滿腹諸藥不瘥者取白馬尿服之愈

世治腹中有塊猪腰子一雙切薄片木鱉子肉一兩與猪

腰片相間縛定外用濕紙包火內煨熟取出去紙搗盆內

搗如泥入黃連末和爲丸每服廿丸烏梅甘草湯吞下第

二服廿五丸三服三十九丸漸加至以痛爲度大便利其塊

自消有神効

難病有積有聚何以別之然積者陰氣也聚者陽氣也故
陰沉而伏陽浮而動氣之所積名曰積氣之所聚名曰聚

積有常處屬藏
聚無常處屬府





故積者五臟所生聚者六腑所成也積者陰氣也其始發有常處其痛不離其部上下有所終始左右有所窮處聚者陽氣也其始發無根本上下無所留止其痛無常處故謂之聚故以是別知積聚也五十五難治聚法見末條
仲病有積有聚有榮氣何謂也師曰積者臟病也終不移聚者腑也發作有時展轉痛移為可治榮氣者腸下痛按之則愈復發為榮氣

肝積面青脈弦長定在左脇下

素青脈之至也長而左右彈有積氣在心下支胛名曰肝痺得之寒濕與疝同法腰痛足清頭脈緊是也五藏生或篇
難肝之積名曰肥氣在左脇下如覆杯有頭足久不愈令人發欬逆噎噎連歲不已以季夏戊巳日得之何以言之肺病傳肝肝當傳脾脾季夏適王王者不受邪肝復欲還肺肺不肯受故留結為積故知肥氣以季夏戊巳日得之

五十一
六難

心積面赤脈數實定在心下

肝脈微急為肥氣在脇下若覆杯全文見治虛實法

素赤脈之至也喘而堅診曰有積氣在中時害於食名曰心痺得之外疾思慮而心虛故邪從之五藏生或篇帝曰病

有少腹盛上下左右皆有根此為何病可治否岐伯曰病名曰伏梁帝曰伏梁何因而得之岐伯曰暴大膿血居腸胃之外不可治治之每切按之致死帝曰然何以故岐伯曰此下則因陰必下膿血上則迫胃脘生膈俠胃脘內癥此久病也難治居膈上為逆膈下為從勿動亟奪腹中論云生當作出林註云太素俠胃作便胃帝曰人有身體髀骨股肱皆腫環臍而痛是為何病岐伯曰病名伏梁此風根也其氣溢於大腸而着於盲膏之原在膈下故環臍而痛也不可動之動之為水溺濇之病上同



難心之積名曰伏梁起臍上大如臂上至心下久不愈令

人病煩心以秋庚辛日得之何以言之腎病傳心心當傳

肺肺秋適王王者不受邪心復欲還腎腎不肯受故留結

為積故知伏梁以秋庚辛日得之五十

心脈微緩為伏梁在心上下行時唾血全文見治虛實法

素黃脈之至也大而虛有積氣在腹中有厥氣名曰厥疝

女子同法得之疾使四肢汗出當風是也五歲生成篇五當當作落字

難脾之積名曰痞氣在胃腕覆大如盤久不愈令人四肢

不收發黃疸飲食不為肌膚以冬壬癸日得之何以言之

肝病傳脾脾當傳腎腎以冬適王王者不受邪脾復欲還

肝肝不肯受故留結為積故知痞氣以冬壬癸日得之十四

脾脈微大為痞氣腹裏大膿血在腸胃之外全文見治虛實法

素白脈之至也喘而浮上虛下實驚有積氣在胸中喘而

虛名曰肺痺寒熱得之醉而使內也五歲生成篇○喘滿發躁發也

難肺之積名曰息賁在右脇下覆大如杯久不已令人洒

淅寒熱喘咳發肺壅以春甲乙日得之何以言之心病傳

肺肺當傳肝肝以春適王王者不受邪肺復欲還心心不

肯受故留結為積故知息賁以春甲乙日得之五十

肺脈滑甚為息賁主氣全文見虛實法

素黑脈之至也上堅而大有積氣在小腹與陰名曰腎痺

難腎之積名曰責脈發於少腹上至心下若豚狀或下或

上無時久不已令人喘逆骨瘦少氣以夏丙丁日得之何

以言之脾病傳腎腎當傳心心以夏適王王者不受邪腎

復欲還脾脾不肯受故留結為積故知責脈以夏丙丁日

脾積而黃脈大而在中脘

肺積而白脈軟而浮定在右脇

腎積而黑脈寸口大實定在少腹

得之六十五

腎脈微急為沉厥奔豚足不收不得前後全文見治法

治五積法

垣肝之積肥氣丸治積在左脇下如覆杯有頭足久不愈令人咳逆瘡瘻連年不已

厚朴兩半 黃連七錢 柴胡兩 椒去汗目閉不用四錢

巴豆霜五分 川烏地去皮臍一分 乾姜五分

皂角去皮弦子一錢半 白茯苓一錢 廣茂煎

昆布 人參各二錢半 甘草三錢

右除茯苓皂角巴豆外為極細末再另研巴豆霜旋旋入和勻煉蜜丸如桐子大初服二九一日加一九二日加二九漸加至大便微溼再從兩九加服周而復始積減大半勿服

右後積藥依此法服之春夏秋冬另有加減法在各條

下秋冬加厚朴一半通前重一兩減黃連一錢半若治

風癩於一料中加人參茯苓萸蒲各三錢黃連只依去

用七錢雖秋冬不減淡醋湯送下空心服

加減肥氣丸 仲夏合此治同前

柴胡 厚朴各半兩 黃連兩一 川椒

甘草各半錢 巴霜二錢 乾姜五錢 肉桂二錢

人參五錢 川烏三錢

右除巴豆末外同為細末旋入巴霜研勻煉蜜丸如桐子大初服二九一日加一九二日加二九漸加至大便微溼再從二九加服淡醋湯下空心服利大便秘行秋冬去生薑半錢加厚朴一倍減黃連一半

心之積伏梁丸治起臍上大如臂上至心下久不愈令人

心煩

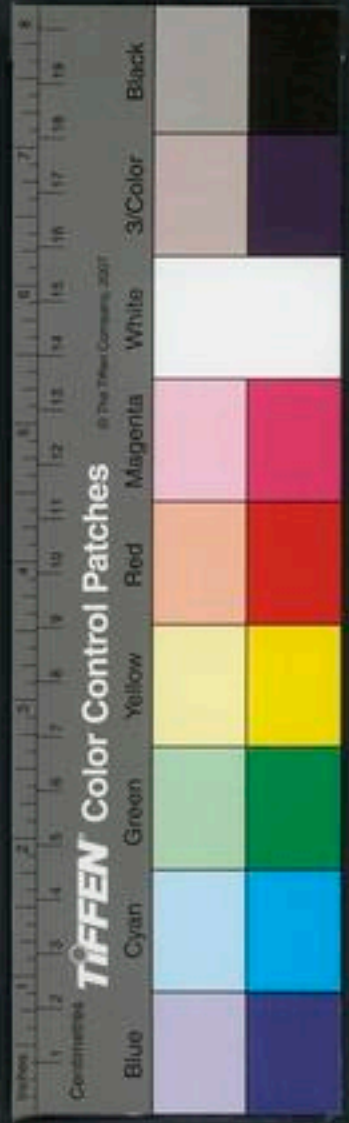

右除巴菝霜外為末另研菝霜旋入和勻煉蜜為丸如
 桐子大初服二九一日加一九二日加二九漸加至大
 便微澹再從二九加服淡黃連湯下食遂周而復始即
 減半勿服秋冬加厚朴半兩通前共一兩減黃連半兩
 只用一兩黃芩不用

脾之積痞氣九氣在胃脘腹大如盤久不愈令人四肢不
 收發黃疸飲食不為肌膚

厚朴錢五 黃連錢八 吳茱萸錢二 黃芩錢二
 白茯苓錢五 澤瀉錢一 巴菝霜錢四 乾姜錢五

白朮錢二 川烏錢五 人參錢一 茵陳錢半
 縮砂錢半 桂錢 川椒錢五

右除巴菝霜茯苓另研為末旋入外餘藥同為細末煉
 蜜為丸如桐子大初服二九一日加一九二日加二九
 漸加至大便微澹再從二九加服淡甘草湯下食遂周
 而復始積減大半勿服

黃芩酒製 錢三 厚朴錢一 黃連酒製 錢五 半夏錢五
 益智錢三 吳茱萸錢三 紅花錢五 青皮錢二

歸尾錢三 澤瀉錢五 茯苓錢 神麴錢
 廣茂錢 昆布錢二 橘皮錢三 熟地錢二

人參錢二 附子錢三 甘草錢 巴菝霜錢
 葛根錢二



右爲末蒸餅爲丸桐子大初服二九一日加一九二日加二九漸加至大便微溏再從二九加服淡甘草湯送下

肺之積息奔丸 治左右脇下覆大如杯久不已令人洒浙寒熱喘咳嗽發肺癰

厚朴姜製八錢 黃連沙一兩 乾姜炮一錢 桂枝去皮一錢

巴苳霜分四 白茯苓半一錢 川烏炮去皮一錢 川椒去汗半一錢

人參二錢 桔梗一錢 紫苑去苗半一錢 青皮五分

陳皮 京三稜炮 天門冬 白苳薤分一錢

右除茯苓巴苳霜旋入外餘藥爲末煉蜜丸如桐子大每服二九一日加一九二日加二九加至大便微溏再從二九加服煎淡生薑湯送下食遠周而復始積減大半勿服秋冬加厚朴五錢通前一兩三錢黃連減七錢

用六錢

加減息奔丸 仲夏合此其積爲病寒熱喘咳氣上奔脈溢失精亡血氣滯則短氣血凝泣則寒熱相參氣分寒而分熱治法宜益元氣洩陰火破氣削其堅也

川烏錢一 乾姜錢一 人參錢二 陳皮錢八

黃連二兩 紫苑半一錢 桂枝錢二 巴苳霜分四

厚朴半一錢 青皮分七 川椒炒去汗半一錢 紅花少許

茯苓半一錢 桔梗錢一 白苳薤錢一 京三稜半一錢

天門冬錢半

右件爲末湯泡蒸餅爲丸如桐子大初服二九一日加一九二日加二九加至大便微溏爲度再從二九加服煎生薑湯送下食前忌酒濕麪辛辣生冷之物

腎之積奔豚丸發於小腹上至心下若豚狀或上下無時



久不已令人喘逆骨疼少氣及治男子內結七疝女子瘕聚帶下

苦棟

酒浸

黃連

炒五錢

白茯苓

澤瀉

川烏

炮五錢

芫花

玄胡索

全蝎

附子

炭

巴豆

厚朴

獨活

丁香

分五

肉桂

分三

右除巴豆霜茯苓另爲末旋入外餘藥爲細末煉蜜丸如梧子大初服二九一日加一九二日加二九漸加至大便微瀉再從二九加服淡鹽湯送下食遠周而復始病減大半勿服秋冬加厚朴半兩通前用一兩二錢如積勢堅大先服前藥不減於一料中加存性牡蠣三錢疝帶勿加如大積大聚消其大半乃止藥過劑則死如積滿腹或半腹先治其所起是何積當先服本

藏積藥諸疾自愈是治其本也餘積皆然如服藥人覺熱加黃連如服藥人氣短加厚朴如服藥人悶亂減桂

溼肝之積伏梁溫白丸加柴胡川芎治之心之積肥氣溫白丸加芫花黃連桃仁治之脾之積痞氣溫白丸加吳茱萸乾姜治之肺之積息奔溫白丸加人參紫菀治之腎之積奔豚溫白丸加丁香茯苓遠志治之

丹賈福六

青皮

柴胡

桂枝

川芎

防風

白朮

木通

海藻

甘草

右分七貼煎取半盞下保和丸十五粒忌一切無肥氣丸治肝之積氣三腸下如覆杯其脈弦而細





青皮炒

當歸各

蒼木各一兩半

蛇含石煨

分

蓬木

三稜

鐵孕粉各二兩

三稜蓬木同入
醋煮一伏時

右為末醋煮米糊丸莖莖大每服四十九當歸酒下

淨治伏梁在心下結聚不散用桃奴三兩為末空心溫酒調下桃奴是桃實着樹不落者正月採樹上乾桃子是也

出聖惠方

本治肺喘久不愈為息賁五靈丸

五靈脂二兩

木香兩

馬兜兜去壳炒一兩

葶藶

右為細末枣肉和丸如桐子大每服二十九生薑湯下

日三

肺之積名曰息賁在右脇下大如杯令人洒淅寒熱喘嗽

發肺癰聚膏丸

葶藶

陳皮

桔梗各等分

右下二味為末入葶藶研勻煮肥枣肉和丸如桐子大

每服五七丸飲下予常患停飲久漬肺經食已必噎喘

覺肺系大急服此良驗

定喘急肺積葶藶丸

苦葶藶一兩

肉桂

白蒺藜

鰲甲

川烏頭

乾姜

吳茱萸

大杏仁

茯苓

人參各五錢

檳榔兩

右為細末煮枣肉和杵丸如桐子大每服二三十丸姜

棗湯下日四服不拘時候

師曰奔豚病從小腹起上衝咽喉發作欲死復還止皆從

驚恐得之故越人曰驚者神上越也仲景謂奔豚從驚恐得之蓋奔豚病上衝

神上越也奔豚氣上衝胸腹痛往來寒熱奔豚湯主之

甘草

芎藭

當歸各二兩

半夏四兩

黃芩二兩

生姜三兩

芍藥二兩

乾葛三兩

甘李根白皮一升洗乾

右九味以水二斗煮取五升溫服一升日三夜一服

茯苓桂枝甘草大棗湯治臍下悸欲作奔豚桂枝加桂

湯治奔豚氣從小腹上至心上二方並見傷寒

無散聚湯治有塊痛無常處展轉動移

半夏

枳椇

當歸各一兩

陳皮

杏仁去皮

桂心各二兩

茯苓

甘草炙

附子炮去皮

川芎

枳殼燒

吳茱萸湯洗

厚朴姜製各一兩

右劉散每四錢水一盞半煎七分去渣食前服

運氣積塊皆從濕土經云土太過曰敦阜敦阜之化其動

濡積并積是也

琥珀膏貼塊方見卷門下又貼塊三聖常用石灰十兩細

節過炒紅急用好醋煨成膏入大黃末一兩官桂末半兩

攪勻以瓦器封貯紙攤貼患處火烘熱貼大黃須錦紋者

又貼塊

白鶴糞二兩

白芷三兩

硫黃

白蘇

木鱉子肉各一兩

右為末用麩水調和傅患處

丹貼積聚塊

大黃

朴硝各一兩

各為末大蒜搗膏和勻貼之

外集驗尉癥吳茱萸三升碎之以酒和煮熱布裹尉癥上



診

冷更妙更番用之癥移走逐慰之候消乃止

黃帝曰人之善病腸中積聚者何以候之少俞答曰皮膚薄而不澤肉不堅而淖澤如此腸胃惡惡則邪氣留止積聚乃傷脾胃之間寒溫不次邪氣稍至稽積留止大聚乃起五變

胃中有癖食冷物者痛不能食食熱則能推而外之內而不外心腹積也全文見諸脈診病雜文

人病有沉滯久積聚可切脈而知之耶然診病在右脇有積氣得肺脈結脈結甚則積甚結微則氣微診不得肺脈而右脇有積氣者何也然肺脈雖不見右手脈當沉伏其外癩疾同法耶將異也然結者脈來去時一止無常數名曰結也伏者脈行筋下也浮者脈任肉上行也左右表裏法皆如此假令脈結伏者內無積聚脈浮結者外無積

疾有積聚脈不結伏有癩疾脈不浮結為脈不應病病不應脈是為死病也對八

仲諸積大法脈來細而附骨者乃積也寸口積在胸中微出寸口積在喉中關下積在臍傍上關上積在腋下微下關積在少腹尺中積在氣衝脈出在左積在左脈出在右積在右脈兩出積在中央各以其部處之

太陰滿則病積心腹時滿厥陰滿則病少腹積氣少陰滿則病積澁血陽明滿則病積時善驚太陽滿則病積時善顛疾少陽滿則病積時筋急目痛四時刺論寸口脈沉而橫曰膈下有積腹中有積積痛千人氣象論即動脈也

脈左手脈橫微在左右手脈橫微在右脈頭大者在上頭小者在下脈遲而滑中寒有癥結偏得洪實而滑為積

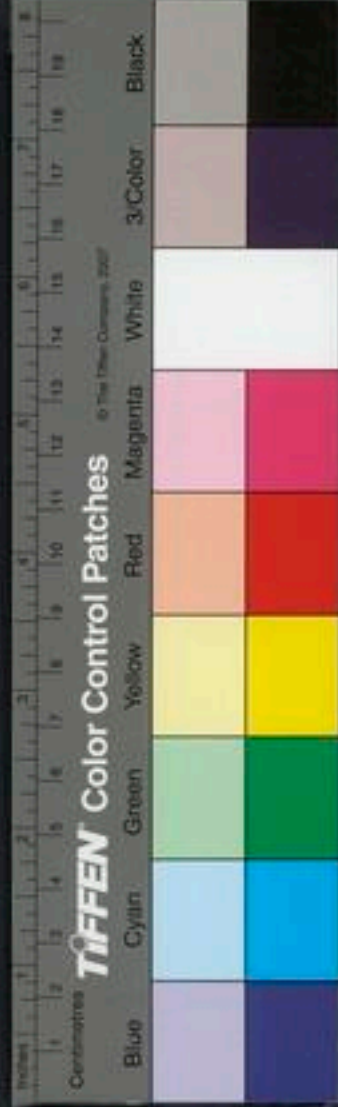

弦緊亦爲積爲寒痺爲疝痛內有積不見脈難治見一脈相應爲易治諸不相應爲不治 脈弦腹中急痛腰背痛相引腹中有寒疝瘕脈弦緊而微細者瘕也夫寒痺瘕瘕積聚之脈皆弦緊若在心下卽寸弦緊在胃脘卽關弦緊在臍下卽尺弦緊 脈弦小者寒痺

心肺有積痺其脈皆喘數經云赤脈之至也喘而堅診曰有積氣在中名曰心痺白脈之至也喘而浮上虛下實有積氣在胸中喘而虛名曰肺痺是也

肝有積其脈弦長而青經云青脈之至也長而左右彈有積氣在心下支脈名曰肝痺是也

脾腎有積痺其脈皆大經云黃脈之至也大而虛有積氣在腹中黑脈之至也上堅而大有積氣在小腹與陰名曰腎痺王註云上謂寸口是也全文見上

脈診人心腹積聚其脈堅強急者生虛弱者死 脈弦而伏者腹中有瘕不可轉也必死不治

三部之積皆由虛生

黃帝問曰夫百病之始生也皆生於風雨寒暑清濕喜怒喜怒不節則傷臟風雨則傷上清濕則傷下三部之氣所傷異類愿聞其會岐伯曰三部之氣各不同或起於陰或起於陽請言其方喜怒不節則傷臟臟傷則病起於陰也清濕襲虛則病起於下風雨襲虛則病起於上是謂三部至於其滌泆不可勝數百病始生是故虛邪之中人也始於皮膚皮膚緩則腠理開開則邪從毛髮入入則抵

深深則毛髮立毛髮立則淅然故皮膚痛留而不去則傳舍於絡脈在絡之時痛於肌肉其痛之時息大經乃代留而不去傳舍於經在經之時洒淅善驚留而不去傳舍於輪在輪之時六經不通四肢則肢節痛腰脊乃強留而不



風雨寒
虛之積

去傳合於伏衝之脈在伏衝之時躄重身痛留而不去傳
合於腸胃在腸胃之時貴嚮腹脹多寒則腸鳴飧洩食不
化多熱則瀉出糜留而不去傳合於腸胃之外募原之間
已上數端皆邪氣襲虛留而不解去以次相傳未曾留
着無有定所若留着而有定所則不能傳矣所謂留着
者當如下文法云

留着於脈稽留而不去急而成積或者孫脈或者絡脈或
着經脈或者輸脈或者於伏衝之脈或者於督筋或者於
腸胃之募原上連於緩筋邪氣淫泆不可勝論 其着孫
絡之脈而成積者其積往來上下臂手孫絡之居也浮而
緩不能拘積而止之故往來移行腸胃之間水湊滲注滯
淫淫有音有寒則腹脹滿雷引故時切痛 其着於陽明
之經則快膈而居飽食則益大飢則益小 其着於緩筋

積滯
虛之積

也似陽明之積飽食則痛飢則安 其着於腸胃之募原
也痛而外連於緩筋飽食則安飢則痛 其着於伏衝之
脈者揣之應手而動發手則熱氣下於兩股如湯沃之狀
其着於督筋在腸後者飢則積見飽則積不見按之不
得 其着於輸之脈者閉塞不通津液不下孔竅乾壅此
邪氣之在外入內從上下也 此謂風雨發陰之虛
病也於上而積生也

黃帝曰積之始生至其已成奈何岐伯曰積之始生得寒
乃生厥乃成積也黃帝曰其成積奈何岐伯曰厥氣生足
惋足惋生脛寒脛寒則血脈凝滯血脈凝滯則寒氣上入
於腸胃入於腸胃則膜脹膜脹則腸外之汁沫迫聚不得
散日以成積卒然多食飲則腸滿起居不節用力過度則
絡脈傷陽絡傷則血外溢血外溢則衄血陰絡傷則血內
溢血內溢則後血腸胃之絡傷則血溢於腸外腸外有寒





汗沫與血相搏則并合凝聚不得散而積成矣卒然外中於寒若內傷於憂怒則氣上逆氣上逆則六輸不通溫氣不行凝血菴裏而不散津液瀦滲着而不去而積皆成矣

此謂清滋榮陰之虛

黃帝曰其生於陰者奈何岐伯曰憂思傷心重寒傷肺忿

怒傷肝醉以入房汗出當風傷脾用力過度若入房汗之

浴則傷腎此謂喜怒傷臟病起於陰也必雨寒陰之虛則

而成積此內外三部皆受病其積方成矣此內外三部之所生病者也黃帝曰

針灸

善治之奈何岐伯對曰察其所痛以知其應有餘不足當補則補當瀉則瀉毋逆天時是謂至治

手少陰筋病內急心承伏梁下爲肘網治在燔針劫刺以

知爲數以痛爲輸其成伏梁唾血膿者死不治

手太陰筋病甚成息卒脇急吐血手心主筋病胸痛息奔

皆治在燔針劫刺以知爲數以痛爲輸經文雖

藏癢積塊先於塊上針之甚者又於塊首一針塊尾一

針立應針訖灸之 又三里灸之

氣塊 照海 內關 通谷 又積塊 章門 中脘

灸皆三 氣海 天樞 上脘 通谷選用

傷憂煩思氣積中脘主之 腹中積上下行懸樞主之

大腸轉氣按之如覆杯熱引胃痛脾氣寒四肢煩不嗜

食脾俞主之 腹中積聚時切痛商一作曲主之 胞中

有大疝癥積與陰陽相引而痛苦涌泄上下出補尺澤太

谿手陽明寸口皆補之

伏梁氣狀如覆杯 上脘 三里

息奔時唾血巨缺主之 息奔脇下氣上衝胸中有熱

期門主之

撮奔豚氣 水道二十灸五

奔豚搶心不得息并痛 玉泉三十即 章門五十

又法奔豚氣攻心脇痛滿淹淹欲絕急先用湯洗手足數

數易之却取下穴 氣海 期門 關元各五

玉疝氣衝心欲死 關門在玉壘旁二十針入

臌脹腹腫章門主之 奔豚上下期門主之 少腹積

聚勞官主之 奔豚卵上入痛引莖歸來主之 臌脹上

腹脹堅痛引陰中不得小便兩丸塞陰交主之 臌脹氣

腹痛舌強不能言莖腫先引腰後引小腹腰臌少腹堅

痛下引陰中不得小便兩丸塞石門主之 臌脹寒氣入

小腹時欲嘔傷中溺血小便數背臌痛引陰腹中窘急欲

湊後泄不止關元主之 臌脹上搶心甚則不得息忽忽

少氣尸厥心煩痛飢不能食善寒中腹脹引臌而痛小腹

與脊相控暴痛時窘之後中極主之

血証 婦人血積 丹婦人有塊多是血塊 輕劑 當歸丸治婦人月經不調血積証

當歸 赤芍 川芎 熟地

廣茂 京三稜各半 神麩 百草霜各二

右為細末酒糊為丸桐子大溫水下

本牛膝根淨洗切焙乾搗下酒煎溫服治婦人血塊立効

右輕劑

重劑 杜尚書媳婦馬氏年二十二腹中血塊作疼經五六年形

已骨立衆皆曰不可為奈其未死何家甚貧而大小慙之

一日召杜至告杜曰但以濟物為懷則可業已請召明公

非所言也遂以少物帛贈杜杜不受曰但服某藥必獲安



無以是爲疑遂示方用沒藥牛膝乾漆當歸各半兩礪砂
木香水蛭炒紅娘子炒紅花牡丹皮硃砂各一分海馬一
箇斑貓去翅足炒十四箇爲末酒醋各半升熬爲膏每日
天明用一皂子大酒醋化下一月病退六十日漸安果如
其言

右重劑

加減四物湯治婦人血積

當歸

川芎

芍藥

熟地

廣茂

桂枝

京三稜

乾漆炒烟又各等分

右爲粗末每服二錢水二盞煎法如常食前

大黑神丸

神麩

茴香各四兩

木香

川椒炒出汗

丁香各半兩

檳榔四兩

乾漆六兩半生半熟用姜湯煮半日令香

右除椒漆外五物皆半生半炒爲細末用前生熟漆和
丸如彈子大又用茴香十二兩鋪陰地陰乾候外乾并
茴香收器中至乾去茴香用治腎氣膀胱疝瘕及疝墜
五隔血崩產後諸血漏下亦白並一丸分四服死胎一
丸皆綿灰酒下 若難產炒葵子四十九粒杵碎酒煎
下 諸疾不過三服疝氣十服膈氣癥癖五服血癥三
丸一婦有塊如杯每發痛不可忍諸藥莫愈投此丸盡
三服杯氣盡消終身不復作矣

雲沒藥散治一切血氣臍腹撮痛及產後惡露不行兒枕
痛

血竭

沒藥並細研

桂心

當歸

蒲黃

紅花

木香

玄胡索

乾漆炒

赤芍各等分

TIFFEN Color Control Patches

Blue Cyan Green Yellow Red Magenta White 3/Color Black

右爲極細末每服二錢熱酒調下食前若血塊衝心痛甚危者以大順散三錢酒調服立止

牡丹散治婦人久虛羸瘦血塊走疰心腹疼痛

牡丹皮

桂心

當歸

玄胡索

菘朮

牛膝

赤芍各二兩

京三稜各一兩

右爲粗末每服三錢水酒各半盞

羅木香礪砂丸治婦人痰癖積聚血塊刺痛脾胃虛寒宿食不消久不瘥者

丁香

礪砂

木香

官桂

附子

乾漆

細墨

大黃

乳香

廣茂

青皮

京三稜

巴豆霜

沒藥

猪牙皂角

乾姜

右除礪砂乳香沒藥外同爲細末以好醋一升化開礪

砂去查脚入銀器中煨火熬次下巴豆霜大黃末熬成

膏將前藥末與膏爲丸如麻子大每服三五丸食後

溫水送下加大便利爲度

治血積狹熱之証於產後血塊求之

大桃仁煎治婦人血瘦血積經候不通

桃仁

去皮炒黃

大黃

蜚蠊

朴硝

右四味末之以醇醋二升半銀石器中煨火煎取一升

五合下桃仁大黃蜚蠊等不住手攪千下次下朴硝更

不住手攪良久出之丸如桐子大前一日不用吃晚飯

五更初用溫酒吞下五丸日午取下如累豈汁雞肝蝦

蟆表未下再作見鮮血卽上卽以調氣血藥補之

腸覃生於腸外月事時下石瘕生於胞中月事不以時下

二病皆似蠱脹

並見



針灸

脈診婦人疝瘕積聚脈弦急者生虛弱小者死
用婦人子藏中有惡血內逆滿痛石關主之

虛實

胎前產後積

素黃帝問曰婦人重身毒之何如岐伯曰有故無殞亦無
殞也帝曰愿聞其故何謂也岐伯曰大積大聚其可犯也
衰其大半而止過者死

丹血塊如盤有孕難服峻劑此方主之

香附醋炙

桃仁去皮尖 海粉醋炙

白木一兩

麩糊丸服

清淨丸

南山婦人年三十八於九月廿三日月經行比前過後十
日得草藥以敗血海爲下胎之謀有數滴血下因此腹痛
在小腹下有塊如碗大不可按湯熨則痛稍定大小便抽
痛小便澀大便畧下少赤積垢食不進口畧渴發熱此胃

氣爲草藥所敗加以受傷之血妄行而不得洩所以爲病

砂仁分三

甘草分三

滑石半錢

川芎

黃芩各一

牛膝錢二

桃仁七

水酒煎服

保芍藥湯治產後諸積不可攻宜養陰去熱其病自安

芍藥斤一

黃芩

茯苓各六兩

右散每半兩水煎日三服溫

產後消血塊

滑石錢三

沒藥錢二

血竭錢二

右爲細末醋糊丸如惡露不下以五靈脂爲細末麩糊
丸白木湯陳皮湯送下

又消血塊

香附醋炙

桃仁去皮尖

爲末醋糊丸

息積

氣語

帝曰病膈下滿氣逆二三歲不已是為何病岐伯曰病名曰息積此不妨於食不可刺灸積為導引服藥藥不能獨治也奇病論曰王註云氣逆息難故名息積也用息奔注治之亦可

無磨積丸

胡椒一斤五 木香二錢 全鴉十枚

右為末粟米丸菴豈大每十五丸陳皮湯下

化氣湯治息積

砂仁 桂心 木香各二錢半 甘草又

茴香炒 丁香皮 青皮炒 陳皮

乾姜 蓬朮炮各半兩 胡椒 沉香各一錢

右為末每服二錢姜蘇鹽湯調下婦人醋湯服

導引

陳無擇云導引法隨意行之皆可愚謂或按摩滿處或手足相屈伸或八段錦或六字氣之類以氣通為効

面腫頰腮痛 面熱面寒 面青

面塵 面赤 面黃 面白 面黑 頰車病

面候

黃帝曰首面與身形也屬骨連筋同血合於氣耳天寒則裂地凌水其卒寒或手足懈墜然而其面不裂何也岐伯答曰十二經脈三百六十五絡其血氣皆上於面而走空竅其精陽氣上走於目而為睛其別氣走於耳而為聽其宗氣上出於鼻而為臭其濁氣出於胃走唇舌而為味其氣之津液皆上薰於面而皮又厚其肉堅故天熱甚寒不能勝之也邪氣臟腑病形篇

面腫頰腮痛

朱奶兩腮熱腫膈壅之病也

表熱

乾葛 桔梗一錢 升麻一錢 蘇葉一錢

甘草分七 薄荷錢一 姜片 水煎服

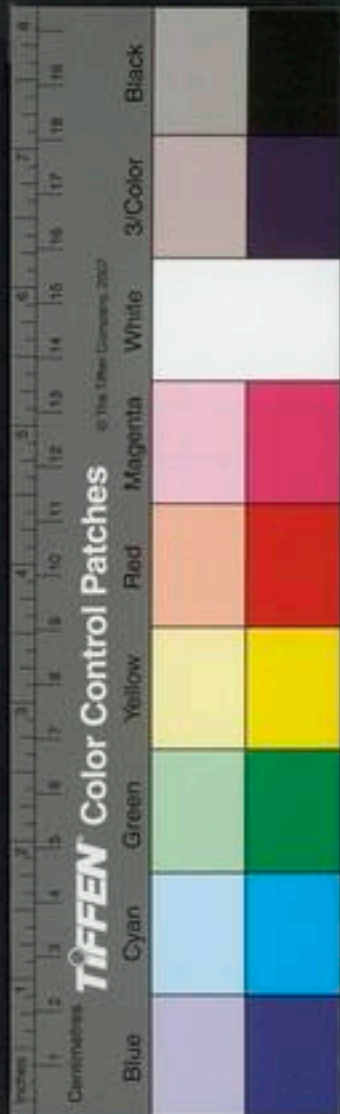



咽痛頰腫脈洪大面赤者羌活勝濕湯加黃芩桔梗甘草各半錢治之如耳鳴目黃頰腫頸有臈肘臂外後廉痛面赤脈洪大者以羌活防風甘草藥本通其經血加黃連黃芩消其腫以人參黃芪益其元氣而瀉其火邪

兩腮腫細辛草烏等分為末入蚌粉以猪脂調傳腫處口含白梅置腮邊良久腫退出涎患消矣消時腫必先向下

世治瘡腮

竹葉 車前草 栝子仁

杵碎熱傳患處

腮腫用赤小豈末傳之立効

瘡研雞子青調赤小豈末及喉下諸般腫痛用蝸牛飛麵研勻貼腫處

風素面腫曰風平人氣

針灸針灸主卒中風頭面腫杵杏仁如膏傳之

針灸面頰腫痛有三法

其一取手陽明經云頰痛刺足陽明曲周動脈見血立已不已按人迎于經立已又云厥胸滿面腫唇潔潔然暴言難甚則不能言取足陽明又云厥頭痛面若腫起而煩心取之足陽明太陰為煩心也又云頰痛刺手陽明與頰之盛脈出血是也

其二取手太陽經云手太陽之脈是動則頰腫不可以顧所生病者目黃頰痛視盛虛寒陷下取之也

其三取手足太陽經云三焦手少陽之脈所生病者頰痛又云臈足少陽之脈所生病者頰腫視盛虛寒陷下取之也又云肝氣逆則頭痛耳聾頰痛取血者蓋取足少陽

之血也

東面赤頰熱惡風寒領痛

攢竹

玉枕

灸三壯

巨窳

壯

集頰腫生瘡名枯曹風

合谷

列缺

地倉

頰庫

不

再取

人中

承漿

玉液

金津

三里

甲面腫目癢腫刺陷谷出血立止

頰腫唇癢頰窳主之

頰腫痛天窓主之

頰腫口急頰車痛不可以嚙頰車

主之

面寒面熱

丙面熱火氣因鬱熱

面寒因胃虛

丁面熱者足陽明病

預輸脈痛

垣飲食不節則胃病胃病則氣短精神少而生大熱有時

而火上行獨燎其面針經云面熱者足陽明病

羅面熱○湯郎中之內五十一歲身體肥盛已酉春患頭

目昏悶面赤熱多服清上藥不効請予治之診其脈洪大

而有力內經云面熱者足陽明病脈經云陽明經氣盛有

餘則身已前皆熱况其人素膏梁積熱於胃陽明經多血

多氣木實則風熱上行諸陽皆會於頭目故面熱之病生

矣先以調胃承氣湯七錢加黃連三錢犀角一錢踈下三

兩行徹其本熱次以升麻加黃連湯去經絡中風熱上行

如此則標本之邪俱退矣

升麻加黃連湯

升麻

葛根各一錢

白芷七分

甘草炙五分

白芍五分

酒黃連四分

生犀末三分

川芎三分

荆芥穗三分

薄荷三分

右剉如麻荳大用水半盞先浸川芎荆芥薄荷外都作

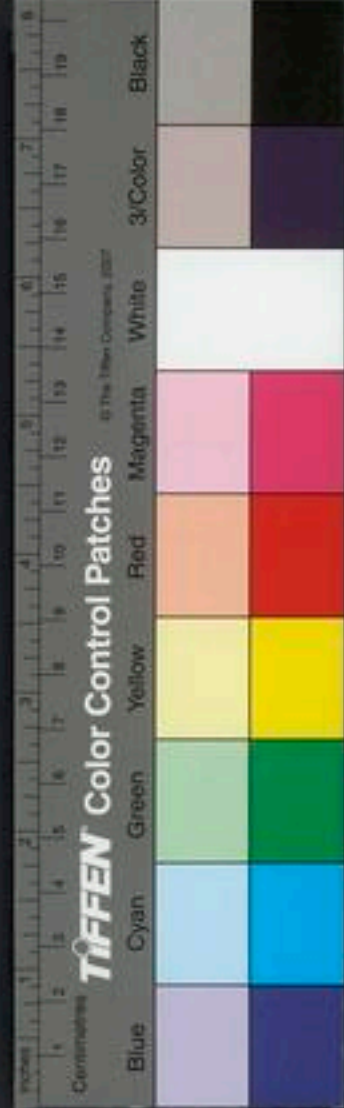

一服水二盞煎至一盞入先浸三味同煎至七分去查
食後溫服數服愈忌酒濕麪五辛之物

咳逆停息不得臥面熱如醉此爲胃熱上衝薰其面茯苓
桂枝五味甘草湯加大黃以利之前文方見
喘不得臥

面寒
胃寒
羅面寒○真定維摩院尼長老六十一歲身體瘦弱已酉
十月間病頭面不耐寒氣弱不敢當風行諸治不效予診
之其脈皆弦細而微且其人年高素食茶葉而已陽明之
經本虛脈經云氣不足則身已前皆寒慄又加看誦損氣
由此胃氣虛經絡之氣亦虛不能上榮頭面故惡風寒先
以附子理中丸溫其中氣次以升麻湯加附子主之

升麻

葛根

白芷

黃芪各七

甘草各五

黑附子七分

人參

草薢各五

益智仁三

右判如麻苴大都作一服水三盞連煎白芍頭三莖同
煎一盞去查溫服食前數服良愈

升麻湯辨 或曰升麻加黃連湯治面熱升麻加附子湯
治面寒有何依據答曰出自仲景雲岐子註傷寒論中辨
葛根湯云尺寸脈俱長者陽明受病也當二三日發以其
脈夾鼻絡於目故身熱目疼鼻乾不得臥此陽明經受病
也始於鼻交頰中從頭至足行身之前爲表之裏陽明經
標熱本實從標脈浮而長從本脈沉而實陽明爲病蒸蒸
而熱不惡寒身熱爲標病陽明本實者胃中燥鼻乾目疼
爲本病陽明爲肌肉之本禁不可發汗在本者不禁下發
之則變黃症太陽主表榮衛是也榮衛之下肌肉屬陽明
二陽併病葛根湯主之衛者桂枝榮者麻黃榮衛之中桂
枝麻黃各半湯主之榮衛之下肌肉之分者葛根湯主之

又名解肌湯故陽明爲肌肉之本非專於發汗止汗之治
桂枝麻黃兩方互併爲一方加葛根者便作葛根湯故榮
衛肌肉之次也桂枝芍藥生姜甘草大棗止汗有麻黃桂
枝甘草發汗葛根味薄獨加一味者非發汗止汗也從葛
根以解肌故名葛根湯錢仲易制升麻湯治傷寒瘟疫風
熱壯熱頭痛肢體痛瘡診已發未發用葛根爲君升麻爲
佐甘草芍藥安其中氣朱奉議作活人書將升麻列作陽
明經解藥予診楊氏婦陽明經標本俱實先攻其裏後瀉
經絡中風熱故用升麻湯加黃連以寒治熱也尼長老陽
明經標本俱虛先實其裏次行經絡故用升麻湯加附子
以熱治寒也仲景乃羣方之祖信哉

面青 面塵

肝木 難肝外證面青善潔善怒十六

運氣面塵有二

一曰燥金制肝經云陽明司天燥淫所勝民病噎乾面塵
又云陽明在泉燥淫所勝病噎乾面塵又云金鬱之發噎
乾面塵宜治以濕劑是也

二曰火經云少陽之復厥氣上行面如浮塵目乃眵瘳治
以寒劑是也

針灸面塵皆取肝膽二經經云肝足厥陰之脈是動病甚
則噎乾面塵脫色又云膽足少陽之脈是動病甚則面微
有塵皆視盛虛熱寒陷下取之也

面赤

心火 心外證面赤口乾善笑十六

面赤爲邪氣怫鬱在經宜表不宜下

仲景云下利脈沉而遲其人面赤身有微熱下利清穀者



以鬱冒汗出而解此面赤亦表而解也
運氣面赤皆屬寒經云太陽司天寒淫所勝民病面赤目
黃治以熱劑是也

針灸
針灸面赤皆取心主經云心主手厥陰之脈是動則病面
赤目黃視盛虛熱寒陷下取之也

面黃治法見
黃連門

脾外證面黃善噫善思善味十六

陽明經終者口目動作善驚妄言色黃診要經

面白

肺外證面白善嚏悲愁不樂欲哭十六

血脫者色白天然不澤其脈空虛全文見治

通巴戟丸治肺病面白不悅則為脫氣脫血脫津脫液脫
精脫神脫脈緊者寒也或面白善噫或面色惡皆寒

也以羌活防風甘草藜本四味瀉足太陽少加附子以通
其脈面色惡悲恐者更加桂附

太陽終者戴眼反折瘈瘲其色白絕汗出

少陽終者耳聾百節皆縱目繫絕系其色青白已上全文
見診生死

面黑若身黃面黑
於黑面求之

腎外證面黑善恐欠十六

羅陰出乘陽 一婦人年幾三十憂思不已飲食失節脾

胃有傷面色黧黑不澤環唇尤甚心懸如飢狀又不欲食
氣短而促大抵心肺在上行榮衛而光澤於外宜顯而藏
腎肝在下養筋骨而強於內當隱而不見脾胃在中主傳
化精微以灌四旁冲和而不息其氣一傷則四臟失所憂
思不已氣結而不行飲食失節氣耗而不足使陰氣上溢

腎胃

脾土

診

肺金

虛寒



於陽中故黑色見於面又經云脾氣通於口其華在唇今水反來侮土故黑色見於唇此陰陽相反病之逆也上古天真論云陽明脈衰於上面始焦故知陽明之氣不足非助陽明生發之劑無以復其色故以冲和順氣湯主之

升麻

錢一

甘草

芍藥

白芷

錢八

防風

人參

蒼木

錢三

內經曰上氣不足推而揚之以升麻若平葛根甘溫自地升天通行陽明之氣爲君人之氣以天地之風名之氣留而不行者以辛散之防風辛溫白芷甘辛溫以散滯氣爲臣蒼木苦辛蠲除陽明經之寒白芍藥之溫酸安太陽經之怯弱十劑云補可去弱人參羊肉之屬人參黃芪甘草甘溫補益正氣爲臣至真要大論云辛甘發散爲陽生安

辛熱大棗甘溫和榮衛開腠理致津液以復其陽氣故以爲使

右件咬咀都作一服水二盞姜三片棗二枚同煎至一盞去渣溫服早飯後午飯前取陽升之時使人之陽氣易達故也數服而愈

孫樊樓有店家劉三一日滿面皆黑色有相者斷云不過月餘死既過月且安孫入店與客飲酒遂拜孫述說其病狀孫特與診之曰非病也乃爲臭氣所薰穢氣畜於面部不散故有此色問劉曰汝一月前開甚一陣非常臭氣不能避耶劉曰一日登溷其廁臭氣不可聞隱忍良久下廁明日遂有此疾孫曰去至臭無過至香我家有南人將至售香可用沉檀二香各一兩碎擘焚於爐中安帳內以薰絹被蓋定勿令香氣散可端坐香邊瞑目靜坐候香氣散



方可出帳明目引鑑照之劉依其言面色漸變旬日如故

腎臭腐屬水脾臭香屬土今夫脾臭者腐臭也故聞之則入腎而面黑沉香者香臭也故薰之則脾土勝腎水而色

針灸

針灸面黑有二法

其一取胃經云胃足陽明之脈是動則病酒酒振寒顏黑其二取腎經云足少陰之脈是動則病飢不欲食面如漆柴視盛虛熱寒陷下取之也

診

少陰終者面黑齒長而垢腹脹閉全文見診生死下同太陰終者腹脹閉不得息善噫嘔逆則面赤不逆則面黑

皮毛黑

頰車病頰車關而不合

雜方

平江陳氏因驚懼後常用手指甲掐住兩頰遂兩頰破損心中懊惱不安脈數而實諸藥不愈用活切口養牛黃

清心涼膈丸數服如失

凡伸欠頰車蹉但開不能合以酒飲之令大醉睡中吹皂角末搐其鼻嚏透即自正

狂癲

狂謂妄言妄走也癲謂僵仆不省也各自一症今以狂入脾部癲入肝部然經有言狂癲疾者有言狂互引顛者又言顛疾為狂者此則又皆狂顛兼病今病有妄言妄走頃時前後僵仆之類有僵仆後妄見鬼神半日方已之類是以顛狂兼病者也

診

顛狂之病何以別之然狂之始發少臥而不飢自高賢也自辨智也自貴倨也妄笑好歌樂妄行不休是也顛疾始發意不樂直視僵仆其脈三部陰陽俱盛是也重陽者狂重陰者顛五十九難○王註云狂病之後不欲臥以不肯飲食自言賢智尊貴歌笑行走不休令人

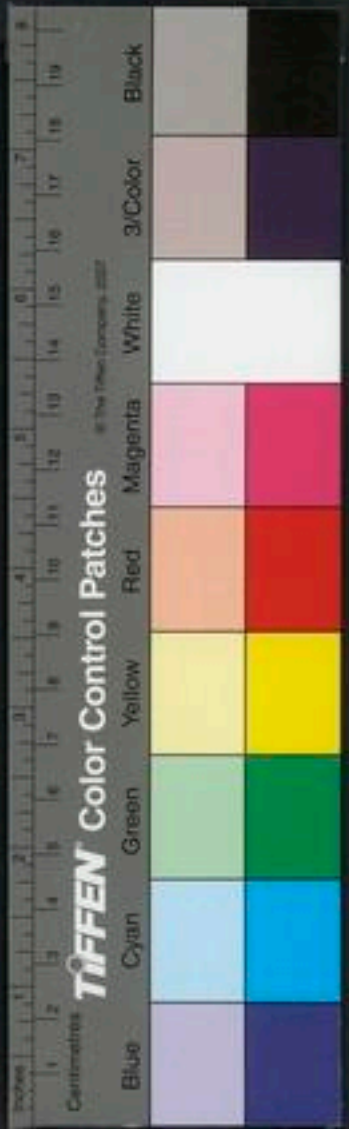

以為癩疾

素二陰二陽皆交至病在腎罵詈妄行顛疾為狂

論云二陰腎水二陽胃土土刑水病在腎胃為狂

邪入於陽則為狂轉則為顛疾

素顛疾厥狂久逆之所生也

者陽盡在上而陰氣從下下虛上實故狂顛疾也

針灸 針灸狂顛有二法

其一取胃經云足陽明之別名曰豐隆去踝八寸別走太

陰其病實則狂顛取之所別是也

其二取膀胱經云膀胱足太陽之脈所生病者狂顛視盛

虛熱寒陷下取之也

狂顛疾吐舌太乙及滑肉期門主之

狂顛疾湯谷及築肩通谷主之

狂互引顛疾數發後

谿主之 狂顛陰谷主之

欲獨閉戶牖而處陰不勝其陽則脈流蕩疾并乃狂

血并於陽氣并於陰故為驚狂

帝曰有病怒狂者此病安生岐伯曰生於陽也帝曰陽

何以使人狂岐伯曰陽氣者因暴拆而難決故善怒也病

名曰陽厥帝曰何以知之岐伯曰陽明者常動巨陽少陽

不動不動而動大疾此其候也帝曰治之奈何岐伯曰奪

其食即已夫食入於陰長氣於陽故奪其食即已使之服

以生鐵落為飲夫生鐵落者下氣疾也

鐵落丹治狂効

鎮心丹治驚悸自汗心煩短氣喜怒悲惡不自知忘魂

上實者從高神

下虛上實

失魄狀若神靈所憑及男子遺泄女子帶下

辰砂研

白礬煨汁盡
各等分

右爲末水丸如雞頭大每服一丸煎人參湯下食後服

在上者
因而越
之

浙江一婦人顛狂不止醫以瓜蒂半兩爲末每一錢重
井花水調滿一盞投之隨得大吐吐後熟睡勿令驚動自
此無恙

來麩膏治遠年近日風癩心病風狂中風涎沫潮閉牙
關不開及破傷風並皆治之

皂角

一兩肥大無虫
鮮者去皮弦子

右將皂角切碎用漿水一大碗春秋浸三四日冬七日
夏一二日採開取淨浸透皂角汁入銀器或砂鍋內以
文武火熬用新柳條槐枝攪旋似膏藥取出攤於夾帋
上陰乾收頓如遇病人取手掌一大片用溫漿化在盞

內用竹管兒盛藥水將病人扶坐定頭微擡起將藥吹
入左右鼻孔內良久扶起涎出爲驗欲要涎止將溫盞
湯令病人服一二口便止忌雞魚生硬濕麪等物

子和一男子落馬發狂起則目瞪狂言不識親疎棄衣而
走罵言涌出氣力加倍三五人不能執縛燒符作醮問鬼
跳巫殊不知顧服丹砂牛黃犀珠腦麝資財散去室中滿
然不遠二百里而求載人言往戴人以車軸埋之地中約
高二丈許上安中等車輪其輞上鑿一穴如作盆之狀縛
病人在其上使之伏臥以軟襖襯之又令一人於下坐機
一枚以棒攪之轉千百遭病人吐出青黃涎沫一二斗許
繞車輪數匝病人曰我不能堪可解我下從其言而解之
索凉水與之冰水飲數升狂乃罷矣

帝曰陽明病甚則棄衣而走登高而歌或至不食數日



踰垣上屋所上之處皆非其素所能也病反能者何也岐

伯曰四肢者諸陽之本也陽盛則四肢實實則能登高也

帝曰其棄衣而走者何也岐伯曰熱甚於身故棄衣欲走

也帝曰其妄言罵詈不避親疎而歌者何也岐伯曰陽盛

則使人妄言罵詈不避親疎而不欲食不欲食故妄走也

陽明脈解篇○陽明所謂病至則欲乘高而歌棄衣而走者陰陽從爭外并於陽故使之棄衣而走也

許氏病陽厥狂怒罵詈親疎或哭或歌六脈舉按無力

身表如水石發即叫呼聲高潔古云奪食則已因不與之

食予用大承氣湯下之得臍臍渣穢數升狂稍寧數日復

發復下如此五七次行大便數斗疾瘥身溫脈生良愈此

易老奪食之法也

保當歸承氣湯

當歸

大黃各一兩

甘草半斤

芒硝七錢

右判如麻苳大每二兩水一大碗姜五片棗十枚煎至

一半去渣熱溫服若陽狂奔走罵詈不知親疎此陽有

餘陰不足大黃芒硝去胃中實熱當歸補血益陰甘草

緩中加姜棗者胃屬土此引入胃中也經所謂微者逆

之甚者從之此之謂也以大利為度微緩以瓜蒂散入

防風末藜蘆末吐之其病立安後用調心散洗心散涼

膈散解毒湯等調之

子和一狂人陰不勝其陽則脈流薄疾陽并乃狂難經曰

陽極則狂陰極則顛陽為腑陰為臟非陽熱而陰寒也熱

并於陽則狂狂則生寒并於陰則顛顛則死內經曰足陽

明實則狂故登高而歌棄衣而走無所不為是熱之極也

以調胃承氣大作湯下數十行三五日復上涌一二升三

五日又復下之凡五六十日下百餘行吐亦七八度如吐

醫者按

時暖室置火以助其汗數汗方平

一叟年六十值徭役煩擾而暴發狂口鼻覺如虫行兩手爬搔數年不已戴人診其兩手脈皆洪大如繩斷之曰肝主謀膽主決徭役迫遽財不能支則肝屢謀而膽屢不能決屈無所伸怒無所洩心火熾燻乘陽明金然胃本屬土而肝屬木膽屬相火火隨木氣而入胃故暴發狂乃命置煥室中涌而汗出如此三次內經曰木鬱則達之火鬱則發之正謂此也又以調胃承氣湯半斤用水五升煎半沸分作三服大下二十行血水與瘀血相雜而下數升來日乃康以通聖散調其後

虛者補之

孫相國寺僧充忽患顛疾經半年遍服名醫藥皆不效僧俗兄潘氏家富召孫療之孫曰今夜睡着明後日便愈也潘曰且告授藥報恩不忘孫曰有醜物但與師吃待渴即

來道至夜僧果渴孫至遂求溫酒一角調藥一服與之有頃再索酒與之半角其僧遂睡兩晝夜乃覺人事如故潘謝孫問其治法曰衆人能安神矣而不能使神昏得睡此乃靈苑方中硃砂酸枣仁乳香散也人不能用耳

辰砂散治風痰諸癩狂言妄走精神恍惚思慮迷亂乍歌乍哭飲食失常疾發仆地吐沫戴目魂魄不守醫藥無驗

辰砂一兩

兩光明

酸枣仁半兩

微炒

乳香半兩

生者

右量所患人飲酒幾何先令恣飲沉醉但勿令吐至靜室中以前藥都作一服溫酒調下作一盞調之令頓飲如飲酒素少人但以隨量取醉服藥訖便安置床枕令臥病淺者半日至一日病深者三兩日令家人潛伺之鼻息勻調但勿喚覺亦不可驚觸使覺待其自醒即神魂定矣萬一驚悟不可復治正肅吳公少時心病服此



一劑五日方竊遂瘥

一醉膏治心恙無灰酒二碗香油四兩和勻用楊柳枝二十條逐條攪一二百下候香油與酒相入成膏煎至八分

灌之熟睡則醒或吐下卽安矣
狂之爲病少臥少臥則衛獨行陽不行陰故陽盛陰虛令昏其神得睡則衛得入於陰而陰得衛填不虛陽無衛助不盛故陰陽均平而愈矣

本寧志膏

人參

酸棗仁 酪一 辰砂 五

乳香 分

右爲細末煉蜜和丸如彈子大每服一九薄荷湯送下
予族弟綠兵火失心制此方與之服二十粒愈親舊多傳去服之皆驗

狂狂邪顛翻不欲眠臥自賢自智妄行不休此方能安五

臟下心氣用白雄雞一隻煮熟五味調和作羹粥食之

經云悲哀動中則傷魂魂傷則狂妄不精不精則不正此悲哀傷魂而狂當用溫藥補魂之陽仲景方以地黃湯本
事驚氣丸之類卽是也 經云喜樂無極則傷魄魄傷則
狂狂者意不存人此喜樂傷魄而狂當用涼藥補魄之陰
辰砂 鬱金 白礬 之類是也

世治失心

鬱金

七兩 須四兩

明礬 兩

右爲細末薄糊爲丸如桐子大每服五六十丸湯水任下昔有婦人顛狂可畏數年不愈後遇至人授此方初服覺心胸中有物脫去神氣灑然再服頓甦至人云此病用憂驚得之痰涎包絡心竅此藥能去鬱痰
神防已地黃湯治病如狂狀妄行獨語不休無寒熱其脈

風



浮

防已錢

桂枝

防風錢各三

甘草錢二

右四味以酒一盃漬一宿絞取汁生地黃二斤咬咀蒸之如粳米飯久以銅器盛其汁更絞地黃汁和分再服

治驚癇積氣癇風邪發則牙關緊急涎潮昏塞醒則精神若痴驚氣丸

附子

木香

白姜蚕

白花蛇

橘紅

天麻

麻黃略半

乾葛二分

紫蘇葉一兩

朱砂一錢宿少

天南星洗切

半兩

浸一夕

右爲末加腦麝少許同研極勻煉蜜拌丸如龍眼大每服一丸金銀薄荷湯化下溫酒亦得此予家秘方也戊申年軍中一人犯法瘞衣將受刑而得釋精神頓失如

痴予與一九服訖而寐及覺病已失矣提轄張載楊其妻因避寇失心已數年予授此方不終劑而愈又黃彥奇妻狂厥者踰十年諸醫不驗予授此方去附子加鐵粉亦不終劑而愈鐵粉非但化痰鎮心至如摧抑肝邪特異若多恚怒肝邪大盛鐵粉能制伏之素問云陽厥狂怒治以鐵落飲金制木之意也此亦前人未嘗論及無治中風或歌或哭或笑語無所不及小續命湯用麻黃三兩人參桂枝白朮各二兩無防風附子生姜有當歸一兩

風熱

治顛狂發作披頭大叫不避水火苦參爲末蜜丸梧子大每服十九薄荷湯化下妙

血熱

保牛黃膏治熱入血室發狂不認人

牛黃二錢

硃砂

鬱金

牡丹皮各三錢



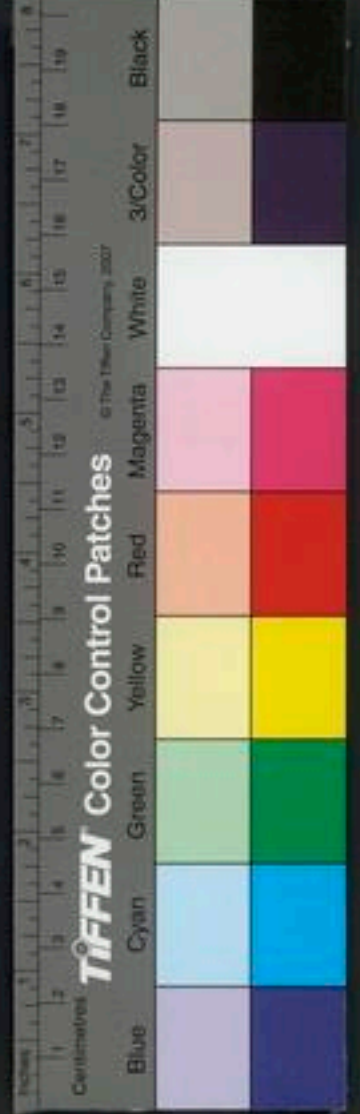

甘草 腦子各一錢

右為末煉蜜丸如枣子大新汲水化下

寒肝移寒於心狂膈中全文見診病傳變

運氣 運氣狂皆屬火經云諸燥狂越皆屬於火又云火太過曰

赫曦赫曦之紀其病笑詭狂妄又云歲火太過上臨少陰少陽病謔妄狂越治以諸寒是也

雜方

子和項開合之妻病飢不欲食常好呌呼怒罵欲殺左右

惡言不輟眾醫皆處藥幾半載尚爾其夫命戴人視之戴人曰此難以藥治乃使二娼各塗丹粉作伶人狀其婦人大笑次日又作角觝又大笑其旁常以兩箇能食之婦誇其食美病婦亦索其食而為一嘗之不數日怒減食增不藥而瘥後得一子夫醫貴有才無才何足應變無窮

針灸

狂始生先自悲也喜忘苦怒善恐者得之憂飢治之取

手太陰陽明血變而止及取足太陰陽明 狂始發少臥

不飢自高賢也自辨智也自尊貴也善罵詈日夜不休治

之取手陽明太陽少陰舌下視之盛者皆取之不盛釋之

也 狂言驚善笑好歌樂妄行不休者得之大恐治之取

手陽明太陽太陰 狂目妄見耳妄聞善呼者少氣之所

生也治之取手太陽太陰陽明足太陰頭兩頰 狂者多

食善見鬼神善笑而不發於外者得之有所大喜治之取

足太陰太陽陽明後取手太陰太陽陽明 狂而新發未

應如此者先取曲泉左右動脈及盛者見血有頃已不已

以法取之灸骨解二十壯顛狂 大熱偏身狂而妄見妄

聞妄言視足陽明及大絡取之虛者補之血而實者瀉之

因其偃臥居其頭前以兩手四指挾按頸動脈久持之卷而切之下至缺盆中而復止如前熱去乃止此所謂推而



散之者也。刺節真邪篇○我動脈胃足陽明之脈是動病甚則欲上高而歌棄衣而走故狂皆取陽明也。

秦承祖灸法 狐魅神邪顛狂諸病并小兒驚癇兩手

大拇指用軟繩急縛之灸三壯艾炷着四處牛在甲半在肉上四處盡燒一處不着其疾不愈神効難量。此法累用累効

明堂 灸狂發怒欲殺人見鬼 身柱灸在三椎節下間 後谿

道玄 呆痴 神門穴沿皮向前三分先補後瀉灸之 後谿瀉生

標幽 又法 太鍾 失志呆痴 神門 中衝 鬼服 鳩尾 百會

心悶不已 支溝 狂易魚際及合谷腕骨支正少海崑崙主之 狂言笑

見鬼取之陽谿及手足陽明太陽 狂歌妄言怒恐惡人

與火罵詈三里主之 狂妄走善欠巨虛上廉主之 狂

易見鬼神與火解谿主之 狂言太淵主之 心懸如飢

之狀善悲而驚狂面赤目黃間使主之 狂疾液門主之

又俠谿丘墟光明主之 狂互引頭痛耳鳴目痺中渚主

之 身熱狂走談言見鬼瘰癧身柱主之 狂妄言怒恐

惡大甚罵詈巨闕主之 欲獨閉戶牖而處

胃 陽明所謂欲獨閉戶牖而處者陰陽相薄也陽盡而陰

盛故欲獨閉戶牖而居 帝曰陽明惡人者何也岐伯曰

陽明厥則喘而惋惋則惡人 陽明脈解篇

針灸 針灸獨閉戶牖而處有二法

其一取胃經云胃足陽明之脈是動則病惡人與火獨閉戶牖而處視盛虛熱寒陷下取之也

其二取少陰經云少陰之虛獨閉戶牖而處注云取大鑊
熱病汗不出訖衄眩時仆而浮腫足脛寒不得臥振寒
惡人與木音喉痺齒齧惡風臭不利多臥善驚厲兌主之
四厥手足悶者使人久持之厥熱脛痛腹脹皮膚痛善伸
數欠惡人與木音振寒噤中引外腎痛熱滿汗不出下齒
痛惡寒目急喘滿寒慄齒齧口禁懶惰不嗜食內庭主之
病若閉目不欲見人者脈當得肝脈弦急而長而反得
肺脈短而瀆者死也

口 口苦

口瘡入疥 口糜

口臭喉醒

口甘入中

唇

唇疲唇閉

口候

口者脾之所主胃大腸脈之所挾經云中央黃色入通於
脾開竅於口藏精於脾又云脾主口在藏爲脾在竅爲口
又云脾氣通於口脾和則口能知五味矣此脾之所主於

口也

又經云胃足陽明之脈挾口下交承漿又云大腸手陽明
之脈挾口交人中此胃大腸之脈所挾於口也

口苦

肝氣熱則膽泄口苦全文見後

肝熱

內經曰有病口苦名曰膽痺乃肝主謀慮膽主決斷盛汁
七合是清淨之府取決於膽膽或不決爲之恚怒則氣上
逆膽汁上溢故口苦或熱甚而使然也以龍膽瀉肝湯主
之

柴胡錢

黃芩七

生甘草

人參

天門冬去心

黃連

草龍膽

山梔

麥門冬

知母各五分

五味子七

右件咬咀都作一服水二盞煎至一盞去渣溫服食遠



忌辛熱物大效

真氣上逆故口苦舌乾全文見

針灸帝曰有病口苦者病名爲何何以得之岐伯曰病名曰

膽痺夫肝者中之將也取決於膽咽爲之使此人者數謀

慮不決故膽虛氣上溢而口爲之苦治之以胆募俞論○病

胆募穴在腹部期門下五分膽俞穴在

背第十一椎下兩旁相去各二十半

針灸口苦獨取於膽此篇經文是其一法也又經云膽病

者善太息口苦嘔汁當取陽陵泉又云膽足少陽之脈是

動則病口苦善太息視盛虛熱寒陷下取之也

口糜

勝脫移熱於小腸腸膈不便上爲口糜全文見診

移熱湯治口糜內經云勝脫移熱於小腸腸膈不便上

爲口糜好飲酒人多有此疾易老用五苓散導赤散相合

服之神效

治瀉口白爛搽一兩厚黃栢一兩六錢爲末用米醋

煎數沸後調上藥涎出吐之再用湯嗽口卽愈重者二次

胡黃連散治口糜

胡黃連五分 藿香一分 細辛三分 黃連三分

右爲末每用半錢乾摻口內漱吐之

必效散治口糜 白礬 大黃分

右爲細末臨臥乾貼瀝涎盡溫水漱之

運氣口糜皆屬熱經云少陰之復火氣內發上爲口糜治

以苦寒是也

口臭喉腥

加減甘露飲治男子婦人小兒胃客熱口臭牙宣赤眼

口瘡一切瘡疹已散未散皆可服之丹溪云甘露飲





熟地

生地

天門冬法

黃芩

枇杷葉法

山茵陳

枳殼

金釵石斛

甘草兩

犀角錢

右爲末每服二錢水一盞煎至七分去查食後臨臥溫服小兒一服分作二服更斟酌與之

此方得自一品之家其間用犀角一味甚有道理百發百中予族中有一僕牙宣口臭牙齒漸漸頽落予與二服頓愈服之無不愈者本事方前集所未載此方緣得之不易故不敢輕泄服之自有奇效

本治口臭香需一把以水一斗煮取三升稍稍含之丹溪云惟香需湯能治口臭

羅肺熱喉腥治驗 梁濟民膏染而飲因勞心過度肺氣

有傷以致氣出腥臭涕唾稠粘咽啞不利口苦乾燥以加

減瀉白散主之

桑白皮錢

地骨皮半錢

知母分

黃芩分

五味子二十粒

桔梗錢

難經云心主五臭入肺爲腥臭此其一也因洪飲大熱之氣所傷從心火刑於肺金以桑白皮地骨皮苦微寒降肺

中伏火而補氣爲君以黃芩知母苦寒治氣腥臭清利肺氣爲臣肺欲收急食酸以收之以五味子酸溫以收肺氣

麥門冬苦寒治涕唾稠粘口苦乾燥爲君桔梗辛溫體輕浮治痰逆利咽膈爲使也

右咬咀都作一服水二盞煎至一盞去查溫服食後一日二服忌酒濕麪及辛熱之物

聖治口臭仍醫齒腫痛細辛煮取濃汁熱飲令吐瘥

子布尙家一男子年二十餘歲病口中氣出臭如登廁雖

親戚莫肯與對語戴人曰肺金本主腥金爲火所乘火主臭應便如是也久則成腐腐者腎也此亢極則反兼水化也病在上宜涌之以茶調散涌而去其七分夜以舟車丸瀉川散下五七行比旦而臭斷

針灸

口中腫臭勞宮主之

唇唇瘦入

口唇門

六腑之華在唇經云脾胃大腸小腸三焦膀胱者倉廩之本榮之居也其華在唇四白是也 胃脈肝脈督脈皆環唇經云胃足陽明之脈挾口環唇又云肝足厥陰之脈環唇內經云督脈上頰環唇是也 衝脈任脈皆絡唇經云衝脈任脈別而絡唇口是也

唇候

診

唇反者死經云唇舌肌者肉之本也唇反者肉先死是也

四肢

四肢候

陽主四肢經云四肢者諸陽之本也又云陽受氣於四肢是也陽實則肢腫經云結陽腫四肢是也 陽虛則肢滿經云冬氣病在四肢是也 脾主四肢經云四肢皆稟氣於胃而不得至經必因於脾乃得稟者是也 脾實則四肢不舉經云脾脈太過爲病在外則令人四肢不舉者是也 脾虛則四肢不用經云脾藏肉形不足則四肢不用又云四肢懈惰此脾精之不行是也 治見痿 五臟有邪留在支節經云肺心有邪其氣留于兩肘肝有邪其氣留于兩腋脾有邪其氣留于兩髀腎有邪其氣留于兩膝是也 治法見

也 治法見

運氣

運氣四肢不舉皆屬濕經云土太過曰敦阜敦阜之紀其病腹滿四肢不舉是也

針灸

風逆四肢腫復溜主之

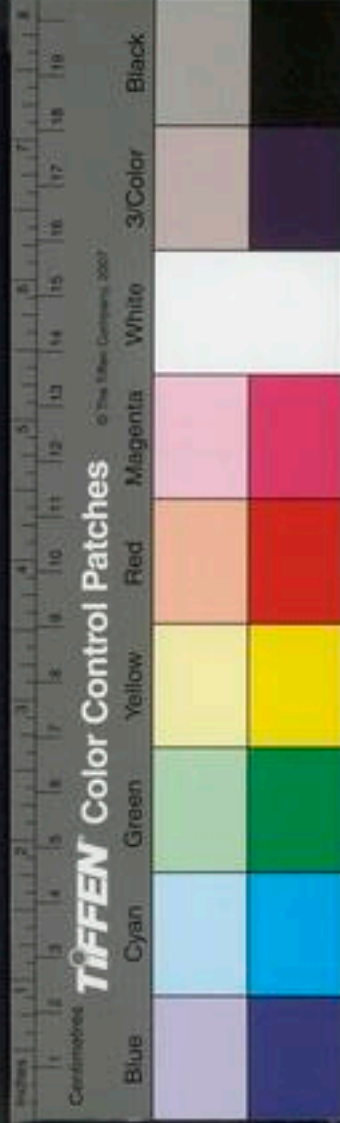



肉候

脾主肉經云脾主肉在體為肉在藏為脾又云邪在脾胃則病肌肉痛是也 脾病在谿經云北方黑色入通於腎故病在谿谿者肉之小會也

針灸

帝曰願聞谿谷之會也岐伯曰肉之大會為谷肉之小會為谿肉分之間谿谷之會以行榮衛以會大氣邪溢氣壅脈熱肉敗榮衛不行必將為膿肉消骨髓外破大脰留於節湊必將為敗積寒留舍榮衛不居卷肉縮筋助肘不得伸肉為骨痺外為不仁命曰不足大寒留於谿谷也谿谷三百六十五穴會亦應一歲其小痺淫溢循脈往來微針所及與法相同論氣穴

禁忌

形樂志樂病生於肉治之以針石全文見治法 濕傷肉甘傷肉經云濕傷肉風勝濕甘傷肉酸勝甘又云

甘走肉肉病無多食甘又云多食酸則肉胝膈而唇揭是也 坐樂傷肉經云久坐傷肉又云形樂志樂病生於肉治之以針石是也

身重 怠墮嗜臥

風濕

垣身重者濕也補中益氣湯去桂加五苓散主之

起臥不能謂之濕身重是也小柴胡湯黃芪芍藥湯

仲風濕脈浮身重汗出惡風者防已黃芪湯主之方見傷寒身重

夏月中風濕身重如山不能轉側宜除風勝濕去熱之

藥治之

腎着

腎着之病其人身體重腰中冷如坐水中形如水狀反不渴小便自利飲食如故病屬下焦身勞汗出表裏冷濕久久得之腰以下冷痛腹重如帶五千錢甘姜苓朮湯主之

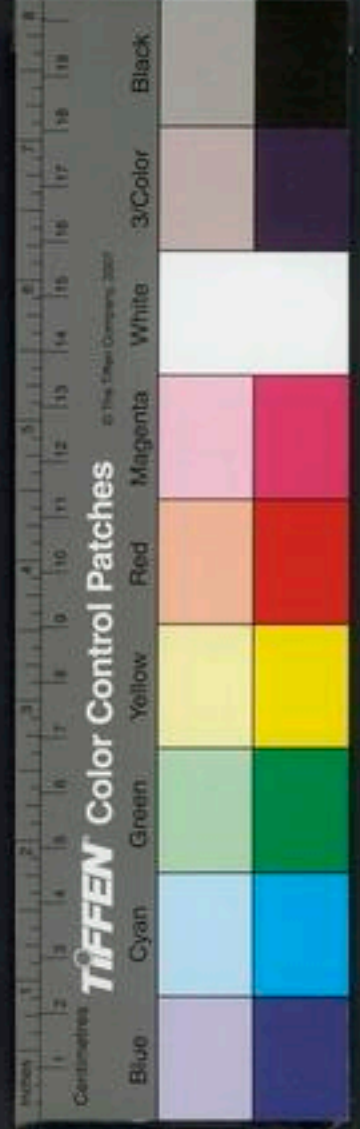

虛

參用虛腎虛脾虛皆令人體重煩冤示從容論○體重屬脾勝之而性重也

參木湯治脾胃虛弱元氣不能榮於心肺四肢沉重食

後昏悶

黃芪二錢

人參錢半

升麻分三

甘草分四

柴胡

酒黃柏各三分

陳皮分五

青皮分五

神麴分七

蒼木錢一

當歸分二

運氣

右咬咀作一服水二盞煎至一盞半去香帶熱服食前

運氣身重有五
一曰濕乃濕制腎虛而重經云太陰所至為身重又云太陰之復體重身滿又云歲土太過濕氣流行民病體重煩

冤又云土鬱之發民病身重是也

二曰濕熱經云少陽司天之政四之氣炎暑間化其病滿身重是也

三曰寒濕經云太陰司天之政三之氣感於寒濕民病身重是也

四曰風乃木制脾虛而重經云歲木太過風氣流行民病體重煩冤又云歲土不及風乃大行民病體重煩冤又云厥陰在泉風淫所勝病身體皆重是也

五曰金乃燥制肝虛而重經云歲金太過燥氣流行民病體重煩冤是也

針灸

針灸身重有二法

其一取脾經云脾病者身重肉痿取其經太陰陽明少陰血者又云脾足太陰之脈是動則病腹脹身體皆重視盛

虛熱寒陷下取之也
其二取腎經云腎病者身重寢汗出憎風取其經少陰太陽血者是也

怠墮嗜臥

云脈緩怠墮嗜臥四肢不收或大便泄瀉此濕勝從平胃散又云怠墮嗜臥有濕胃虛不能食或沉困或瀉泄加蒼朮自汗加白朮

虛

補虛損治勞倦一切虛極欲垂死者

肥人陰虛宜服瘦人不宜服

甘草

蒼朮

一斤於泔浸一宿切用並白一斤細切同浸一宿

川椒

草烏

四兩每兩宿次日炒乾

右共爲末用好酒糟六斤同搗三五千杵令勻爲丸如桐子大每服三十丸空心溫酒鹽湯任下婦人淡醋湯下

垣食入則困倦精神昏冒而欲睡者脾虛弱也
人參補氣湯治四肢懶倦

黃芪

人參

甘草

生地

防風

白芍

五味

升麻

肉桂

熟地

生甘草

黃柏

知母

右爲粗末作一服水二盞煎至一盞濾去渣空心熱服下

蠱毒

無江南閩中山間人以蛇虺蜈蚣蟻蝮蝮等百虫同器畜之使其自相食啖勝者爲靈以祀之取其毒雜以菜菓飲食之類以害人妄意要福以圖富貴人或中之症狀萬端或年歲間人多死又有人家香火奉祀如家先者亦謂

之蠱能病人世謂之蠱症以姓類屬五音謂之五蠱此皆
邊鄙邪僻之地多有此事中都則茂聞也

診

夫中蠱毒者令人心腹絞痛如有物吐出皆如爛肉若不
卽治食人五臟卽死驗令病人唾水沉者卽是

有人行蠱毒以病人若欲知其姓名者以敗鼓皮燒作
末飲服方寸七須臾自呼蠱家姓名可語之令呼喚將去
則愈治之亦有方

世驗蠱之法含一大葶其葶脹皮脫者蠱也葶不脹皮不
脫者非也以鴿皮至病人臥所下勿令知覺病甚者走
居則非也治療之法必須審而後行試而後可令人偶有
積聚脹滿之病類乎蠱者便以爲蠱尤爲非也凡蠱毒之
中有緩有急急者十數日便死緩者待以歲月氣力羸敗
食盡五臟而後死死則其毒流注於傍傍人亦成蠱注矣

無凡中毒嚼生豈不腥嚼白礬味甘者皆中毒無疑

脈人爲百藥所中傷脈浮瀄而疾者生微細者死洪大而
遲者生千金遲

吐利
毒法

無辰砂丸治蠱毒從酒食中着者端午日合

辰砂

細研

雄黃

另研
水飛

赤脚蜈蚣

續隨子

各兩

麝香

錢一

右爲末糯米飲爲丸如雞頭大若覺中毒卽以酒下一
丸蛇蝎所螫醋磨傳効

必效主蠱毒神效以胡荽根絞汁半升酒和服之立下

外治蠱毒土瓜根大如拇指長三寸切以酒半升浸一宿
一服當吐下

崔蛇蠱食飲中得之咽中如有物噉不下吐不出悶悶心
熱服馬薺苓卽吐出又服麝香一錢七卽吐蠱毒



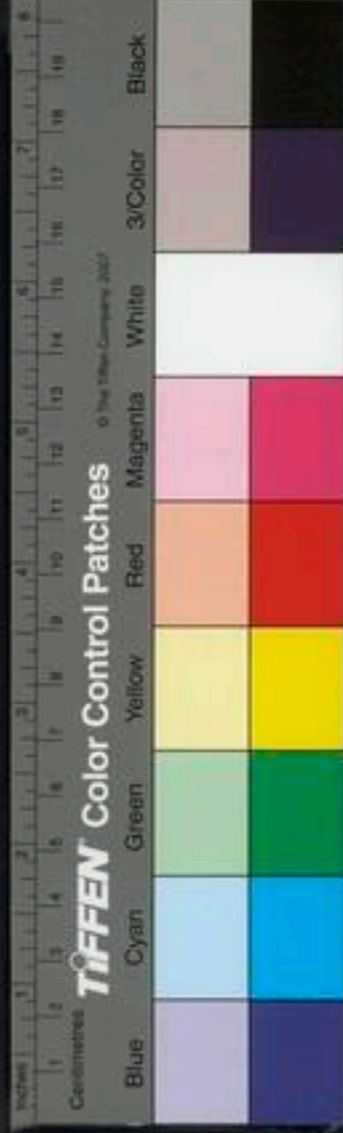

五種蠱毒馬兜苓根三兩為末分爲三貼水一盞煎五分去查服當吐虫出未快再服

主蠱毒用大戟桃白皮以火烘乾斑猫去翅足炒三物等分搗篩爲散以冷水服半方寸匕其毒即出不出更一服蠱並出此李饒州法大奇效若以酒中得則以酒服以食中得則以飲服之

右吐利蠱毒法

凡諸蠱多是假毒藥以投之知時宜煮大荳甘草薺菀汁飲之通除諸毒藥

山荳根不拘多少如中藥蠱毒密遣人和水研以禁聲服少許不止再服一方用酒調下二錢

食中有蠱毒令人腹內堅痛兩目青黃淋漓骨立病變無常用鐵精細研搗雞肝和爲丸桐子大食前或後酒下

五九

蠱下血見血

無解毒丸治設食毒中并百物毒救人於必死

板藍根

五兩洗

貫衆

一兩

青黛

甘草

生各

右爲末蜜丸桐子大以青黛另爲衣如稍精神恍惚卽是誤中諸毒急取十五丸爛嚼用新水送下卽解

青黛雄黃丸凡始覺中毒及蛇虫咬癰疽纔作卽服此毒氣不聚

青黛

雄黃

右爲細末新汲水調下二錢

解毒丸善治男子婦人及小兒一切積熱不解停留作毒上焦壅熱咽喉不利口乾多渴伏暑困悶霍亂不寧或

山嵐瘴氣及食毒酒毒吐逆不定遊風丹毒迷惑昏困不
省人事虛煩發燥赤目口瘡善解四時傷寒之疾發散瘟
疫毒邪之氣及四方人不服水土一切諸毒並皆解之常
服此藥補真益氣化毒除風神效不可細述

滑石

黃芩

貫仲

茯苓

山梔

薑

草龍膽

大菘

青黛

甘草

薄荷

寒水石

益智仁

砂仁

大黃

山荳根

生地

桔梗

百藥煎

紫河車

葉荳粉

馬勃

板藍根

黃藥

右爲細末煉蜜爲丸如彈子大每服一九新汲水化下
細嚼或噙化亦得小兒半丸如婦人血暈不省生薑薄
荷水磨下一丸

世解諸毒用玉簪花根搗水服

治中諸毒

生甘草

黑荳

淡竹葉

右咬明用水一碗濃煎連服

無蔡灰散治中諸物毒

明礬

建茶

右爲末每服三錢新汲水調下得吐卽效

解砒毒鼠莽毒用旋刺下羊血及雞鴨血熱服鼠莽草未詳

藍飲子解砒毒及巴荳毒用藍根沙糖二味相和搗水服

之更入薄荷汁尤妙

解砒毒

白礬荳

青黛

甘草

巴荳

半粒用半邊
去壳不去白

右同爲末沙糖一大塊水化開調一大盞飲之砒毒隨

解砒毒



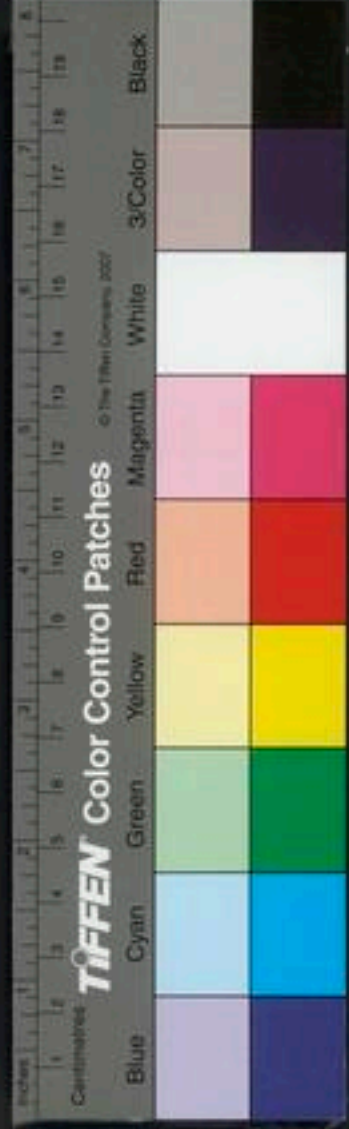

利去却服五苓散之類

解砒毒用早禾稈燒灰新汲水淋汁濾過冷服一碗毒從利下仰安又方用井花水調荳粉或菘荳插水汁皆可

解砒毒

漢椒四十粒 黑荳十四粒 甘草節二寸 烏梅二
右咬咀用水一盞煎至七分溫服

解鼠莽

解鼠莽草毒用枯過明礬同上等好末茶少許新汲水調服人有用之累效

解鼠莽草毒用大黑江荳莢汁服之如欲試其驗先刈鼠莽苗葉以荳汁澆其根從此敗爛不復生矣

解諸食

治自死六畜肉中毒方用黃栢搗屑服方寸匕

治醬肉漏脯中毒醬肉者蓋之脯宿者是也 燒犬屎酒服方寸匕或服人乳汁或飲菹汁二三升亦良 治黍

禾中藏肝脯食之中毒方大荳濃汁飲數升即解亦治狸肉漏脯等毒 治食生肉中毒方掘地深三尺取其下土

三升以水五升煮數沸澄清汁飲一升即愈 治六畜馬獸肉中毒方水浸荳豉絞取汁服數升即愈

治馬肝毒中人未死方雄鼠屎二七粒末之水和服日再服屎是 又人垢取方寸服之佳 治馬肉中毒欲死方

香豉二兩杏仁三兩相和蒸一食頃熟杵服日再服又方煮蘆根汁飲之良 治噉蛇牛肉食之欲死方辨噉蛇牛肉是也 飲乳汁一升立愈 以泔洗頭飲一升愈 牛

膝細切以水一斗煮取一升煖飲之大汗出即愈 治食牛肉中毒甘草煮汁飲之即解 治食犬肉不消心下墜

或腹脹口乾大渴心急發熱妄語如狂或洞泄方杏仁一升炒皮熟研以沸湯三升和取汁分三服利下肉片出大

驗 鳥獸有中毒箭死者其肉毒用大苳煮汁及藍汁服之卽解

誤吞蜈蚣用生雞血令病人吃須更以清油灌口中其蜈蚣滾在血中吐出繼以雄黃細研水調服愈

鯀食在心胃間不化吐不出速下除之久成癥病方

陳皮兩一

大黃兩二

朴硝兩二

右三味以水一大升煮取半升頓服消

食鱸多不消結爲癥病治用馬鞭草搗汁飲之 或以姜葉汁飲一升亦消 又可服吐藥吐之 食魚後食毒物煩亂用陳皮濃煎汁服之卽解 食鱖魚中毒用蘆根煮汁服之卽解

世治食河豚魚中毒一時困殆會卒無藥以清油多灌之使毒物盡吐出爲愈

仲食蟹中毒治用紫蘇煮汁飲三升紫蘇子搗飲之亦良 冬瓜汁飲二升吃冬瓜亦可 食菓中毒用猪骨燒過末之服方寸匕亦治馬肝漏脯等毒

世解一切菌毒掘新地窟以冷水於內攪之令澄少頃取飲之見本草陶隱居註謂之地漿 荷葉殺蕈毒

世食諸菌中毒悶亂欲死治方 人糞汁飲一升 土漿飲二升 大苳濃煮汁飲之 服諸吐利藥並解 取糞汁法截淡竹去青皮浸漚其中取筒中汁是也 食楓樹菌而笑不止亦治以前方

世蕈毒吐瀉不止者用細茶芽研細以新汲井花水服神效 治蕈毒欲死方用石首魚頭或鯢頭亦妙白水煮汁灌之卽愈 治中蕈毒用筴竹不入泥者數節煎湯飲之立效



誤食芋煩毒欲死亦治以前方其芋根山東人名魁芋人種芋三年不收亦成野芋並殺人 蜀椒閉口者有毒誤食之戟人咽喉氣欲絕或吐下白沫身體痺冷急治之用肉桂煎汁飲之 或食蒜或食地漿 或濃煮豉豈汁飲之並解

食躁或躁方用豉煮濃汁飲之 鈎吻與芹菜相似誤食殺人解之用薺菴八兩水六升煮取二升分溫二服鈎吻生池傍無他異其莖有毛以此別之 菜中有水蓼若葉員而光有毒誤食之令人狂亂狀如中風或吐血治之用甘草煮汁服之解 春秋二時龍帶精入芹菜中人偶食之爲病發時手青腹滿痛不可忍名蛟龍病治之用錫糖二三升日兩度服之吐出如蜥蜴三五枚瘥 食苦瓠中毒治之用黍稷煮汁服之解 飲食中毒煩滿治之用苦參三兩苦酒一升半煮半沸三上三下服之吐食出卽瘥或以水煮亦得 犀角湯亦解 貪食食多不消心腹堅滿痛治之用鹽一升水三升煮令鹽消分三服當吐出食便瘥

奇病

雜方

項上生瘡如櫻桃大有五色瘡破則項皮斷但逐日飲牛乳白消 寒熱不止經日後四肢堅如石以物擊之一似鐘磬聲日漸瘦惡用茱萸木香等分煎湯飲卽愈 大腸頭出寸餘痛甚直候乾自退落又出名爲截腸病若腸盡乃不治但初截寸餘可治用脂麻油器盛之以罨坐之飲大麻子汁數升愈 口臭中腥臭水流以碗盛之有鐵色蝦魚如粳米大走躍不住以手捉之卽化爲水此肉壞矣任意饌食雞肉愈 服上麻痺不仁多煮葱白吃之自愈

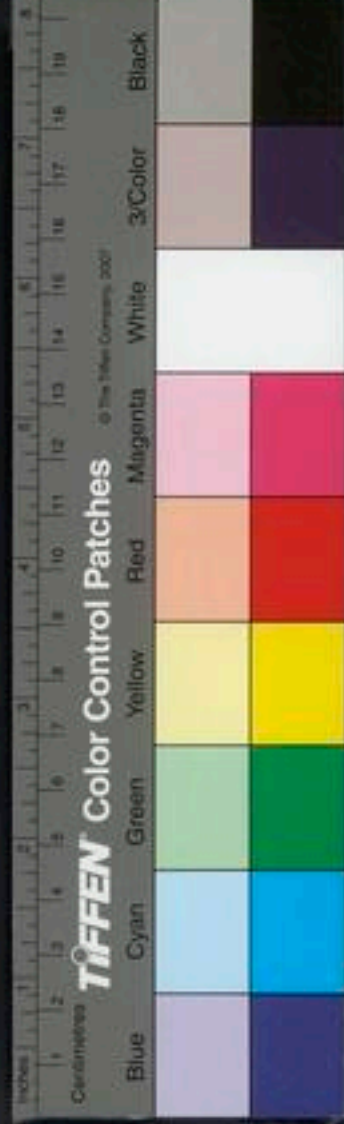

婦人小便中出大糞名交腸服五苓散效如未盡愈可
用舊幘頭燒灰酒服之 兩足心凸如腫上面生黑色豈
瘡硬如釘子釘了履地不得脛骨破碎眼髓流出身發寒
顫唯思飲酒此是肝腎氣冷熱相吞用炮川烏頭末傳之
煎韭子湯服效 九服服經久忽瀉數升晝夜不止服藥
不驗乃為氣脫用益智子煎濃湯服立愈 四肢節脫但
有皮連不能舉動名曰筋解用酒浸黃蘆三兩經一宿取
出焙乾為末每服二錢酒調下服盡安 玉莖硬不痿精
流無歇時時如針刺裡之則脆乃為腎滿痛疾用韭子破
故紙各一兩為末每服三錢水一盞煎至六分日三次飲
之愈則住服 咽喉間生肉管層相疊漸漸腫起不痛多
日乃有竅子臭氣自出遂退飲食用臭橘葉煎湯連服愈
腹中如鐵石臍中水出旋變作虫行之狀繞身匝啄痒

痛難忍撥掃不盡用濃煎蒼朮湯浴之以蒼朮末入麝香
少許水調眼痊 眼前常見諸般禽虫飛走以手捉之則
無乃肝膽經為疾用酸枣仁羌活玄明粉青箱子花各一
兩為末每服三錢水一大盞煎至七分和滓飲一日三服
大腸虫出不斷斷之復生行坐不得用鶴虱末水調五
錢服之自愈 眼睛垂出至鼻如黑角色痛不可忍或時
時大便血出名曰肝脹用羌活煎汁服數盞自愈 腹中
有物作聲隨人語言用板藍汁一盞分五服服之又名應
聲虫當服雷丸自愈 有飲油五升以來方始快意長得
吃則安不爾則病此是髮入胃被氣血裹了化為虫也用
雄黃半兩為末水調服虫自出如虫活者置於油中透焚
聞連油潑之長江 治臥於床四肢不能動只進得食好
大言談喫物謂之失說物望病治法如說食猪肉時便云

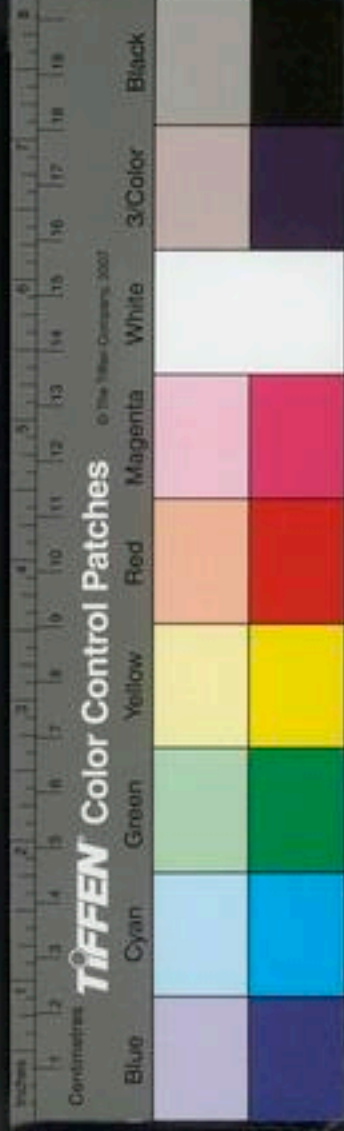

你喫猪肉一頓病者聞之卽喜遂置肉令病人見臨要却
不與喫此乃失他物望也當自睡中涎出便愈 手十指
節斷壞唯有筋連無節肉垂出如燈心長數尺餘遍身綠
毛卷名曰血餘以茯苓胡黃連煎湯飲之愈 遍身忽皮
底混混如波浪聲痒不可忍抓之血出不能解謂之氣奔
以人參苦杖青蘊細辛各一兩作一服水二碗煎十數沸
去查飲盡便愈 眼白渾黑見物依舊毛髮直如錢條雖
能飲食不語如醉名曰血潰用五靈脂爲末二錢酒調下
因着艾灸訖大茄便退落瘡內鲜肉片子飛如蝶形狀
騰空去了痛不可忍是血肉俱熱用大黃朴硝各半兩爲
末水調下微利卽愈 臨臥渾身虱出約至五升隨至血
肉俱壞每宿漸多痒痛不可言狀雖喫水臥床晝夜號哭
舌尖出血不止身齒俱黑唇動鼻聞但飲鹽醋湯十數碗

卽安

眼赤鼻張大喘渾身出班毛髮如銅錢乃胃中熱

毒氣結於下焦用白礬滑石各一兩爲末作一服水三碗

煎至半令不佳飲候盡乃安 有虫如躑走於皮下作聲

如小兒啼爲筋肉之化用雷丸雄黃各一兩爲末摻在猪

肉片上炙熟喫盡自安 手足甲忽然長倒生肉刺如錐

痛不可忍喫葵菜自愈 鼻中毛出晝夜可長一二尺漸

漸粗圓如繩痛不可忍雖忍痛摘去一莖卽後更生此因

食猪羊血過多遂用乳香礪砂各一兩爲末以飯圓梧桐

子大空心臨臥各一服水下十粒自然退落 面上及遍

身生瘡似貓兒眼有光彩無膿血但痛痒不常飲食減少

久則透脛名曰寒瘡多喫魚雞韭葱自愈 脇破腸出臭

穢急以香油摸腸用手送入煎人參枸杞淋之皮自合矣

喫羊腎粥十日卽愈 口鼻中氣出盤旋不散涎如黑墨

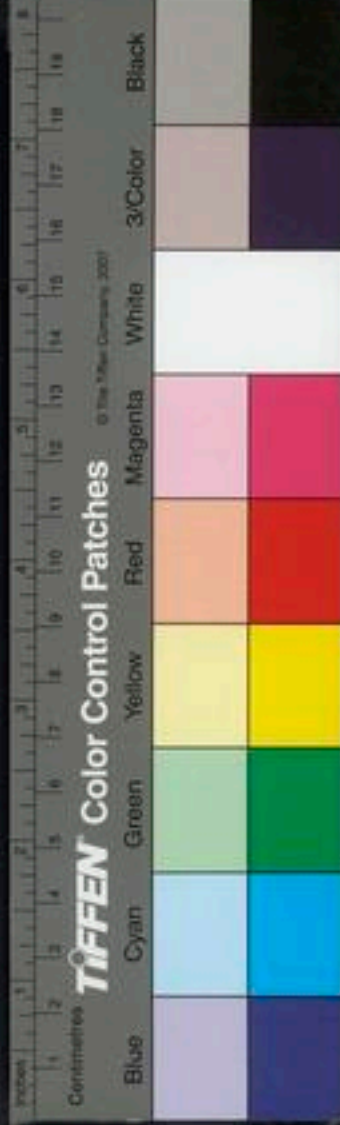

色過十日漸漸至肩胸與肉相連堅勝金鐵無由飲食此
多因瘡後得之煎澤瀉湯日飲三盞連服五日愈 偏身
忽然肉出如錐既痒且痛不能飲食此名血擁若不速治
潰而膿出以赤皮葱燒灰淋洗喫鼓湯數盞自安 眉毛
搖動目不能視交睫喚之不應但能飲食有經日不效者
用蒜三兩取汁酒調下即愈 毛竅節次血出若血不出
皮脹膨如鼓須臾眼鼻口被氣脹合此名脈溢飲生姜水
汁各一二盞即安 忽然氣上喘不能語言口中汁流吐
逆齒皆搖動氣出轉大則悶絕蘇復如是名曰傷寒併熱
霍亂用大黃人參末各半兩水三盞煎至一盞去滓熱服
可安 口内生肉穠臭惡自己惡見有根線長五寸餘如
釵股吐穠出飲食了卻吞其線以手輕捏痛徹於心困不
可言用水調生麝香一錢服三日驗 渾身生燎泡如甘

棠梨每箇破出水內有石一片如指甲大泡復生抽盡肌
肉不可治急用荆三稜蓬莪朮各五兩爲末分三服酒調
連進愈 頭面發熱有光色他人手近之如火燒用蒜汁
半兩酒調下吐如蛇狀遂安 人自覺自形作兩人並臥
不別真假不語問亦無對乃是離魂用辰砂人參茯苓濃
煎湯服之真者氣爽假者化也 男子自幼喜飲酒至成
丁後日飲一二升不醉片時無酒叫呼不絕全不進食日
就羸弱令其父用手巾縛住其手足不令動搖但扶少立
卻取生辣酒一壺就於其子口邊打開其酒氣衝入口中
病者必欲取飲堅不可與之須臾口中忽吐物一塊直下
壘中即用帛封裹壘口用猛火燒滾約酒乾一半即開視
之其一塊如猪肝樣約三兩重週回有小孔如針眼不可
數計棄之於江飲食復舊雖滴酒不能飲矣 夜間飲水

誤吞水蛭入腹經停月餘日必生下小蛭能食人肝血腹痛不可忍面目黃瘦全不進食若不早治能令人死用田中乾泥一小塊小死魚三四箇將猪脂溶攪勻用巴荳十粒去殼膜研爛入泥內爲丸菘荳大用田中冷水吞下十丸小兒只用三丸至五丸須臾大小水蛭一時皆瀉出卻以四物湯加黃芪煎服生血補理方見婦人門通治類 婦人產後忽兩乳伸長細小如腸垂下直過小肚痛不可忍危亡須臾名曰乳懸將川芎當歸各二斤半斤剉散於瓦石器內用水濃煎不拘時候多少溫服餘一斤半剉作大塊用香爐慢火逐旋燒烟安在病人面前卓子下要烟氣在上不絕令病人低頭伏卓子上將口鼻及病乳常吸烟氣直候用此一料藥盡看病證如何或未全安畧縮減再用一料如前法煎服及燒烟薰吸必安如用此二料已盡雖兩乳

畧縮上而不復舊用冷水磨草麻子一粒於頭頂心上塗片時後洗去則全安矣 婦人臨產脈催生藥驚動太早未嘗離經而用力太過以致盲膜有傷產後水道中垂出肉線一條約三四尺長牽引心腹痛不可忍以手微動之則痛欲絕先服失笑散數服仍用老姜三斤淨洗不去皮於石鉢臼內研爛用清油二斤拌勻入鍋內炒熟以油乾焦爲度先用熟絹段約五尺長摺作結方令穩重婦人輕輕盛起肉線使之屈曲作一團納在水道口卻用絹袋兜裏候油姜稍溫傳在肉線上重覺姜漸冷又用熨斗火熨熱使之常有姜氣如姜氣已過除去又用新者如此重熨一日一夜其肉線已縮大半再用前法越兩日其肉縮盡入腹中其病全安卻再服失笑散芎歸湯補理切不可使肉線斷作兩截則不可醫 有人患勞瘵兩年諸藥不效



一日聞肉味其腹痛不可忍又恐傳染移在空房候其自
終經停三日病者腹痛氣息將絕思憶肉味之急忽有人
惠雞子三枚其病人俛仰取火低頭取瓦銚煎熟吹火屢
燃屢滅臭中如有所碍將熟間忽噎噴一聲有紅線一條
自鼻中出牽抽約二尺長趨下瓦銚中病人知是怪物急
用碗覆煎銚中盡力燒火不住其銚欲裂方住火開銚視
之乃是小虫一條頭目皆具已煨死如鉄線樣卽以示家
人後棄之於江其病卽安 居民逃避石室中賊以烟火
熏之欲死迷悶中摸索得一束蘿蔔嚼汁下咽而甦又炭
烟熏人往往致死含蘿蔔一片著口中烟氣不能毒人或
預曝乾爲末備用亦可或新水搗爛乾蘿蔔飲之亦可
自行攪穿斷舌心血出不止以米醋用雞翎刷所斷處其
血卽止仍用真蒲黃杏仁去皮尖研砂少許研爲細末煉

蜜調藥稀稠得所噲化而安 身上及頭面肉上浮腫如

蛇狀者用雨滴皆磔上苔痕一錢水化開塗蛇頭上立消

治病人齒無色舌上白或喜睡不知痛痒處或下疳宜

急治下部不曉此者但攻其上不以爲意則下部生虫食

其肛爛見五臟便死燒艾於管中熏下部令烟入更入少

雄黃良附後 有人被蜘蛛咬腹大如孕婦其家棄之乞

食於道有僧遇之教飲羊乳未幾日而平古今錄驗 療妖魅

猶鬼病人不肯言鬼方鹿角屑搗散以水服方寸匕卽實

言也外臺 蛟龍子生在芹菜上食之入腹變成龍子須

慎之用錫粳米杏仁乳餅煮粥食之三升日三服吐出蛟

龍子有兩頭 鬼擊之病得之無漸卒者如刀刺狀胸脇

腹內切痛不可抑按或卽吐血衄血下血一名鬼排斷白

犬頭取熱血一升飲之



馬希聖年五十餘性嗜酒常痛飲不醉糟粕出前竅便溺出後竅六脈皆沉澁與四物湯加海金沙木香檳榔木通桃仁服而愈此人酒多氣肆酒升而不降陽極虛酒濕積久生熱煎熬血乾陰亦太虛陰陽偏虛皆可補接此人中年後陰陽虛時暫可活者以其形實酒中穀氣尚在三月後其人必死後果然





國立中央圖書館, TAIWAN, R.O.C.



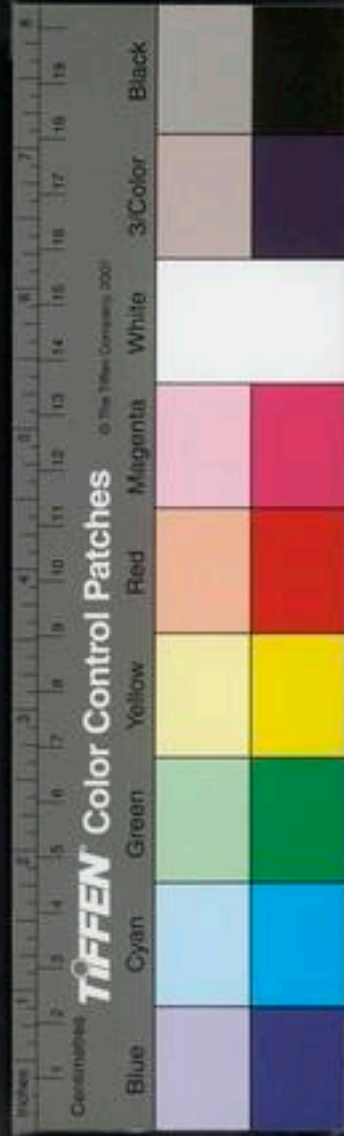

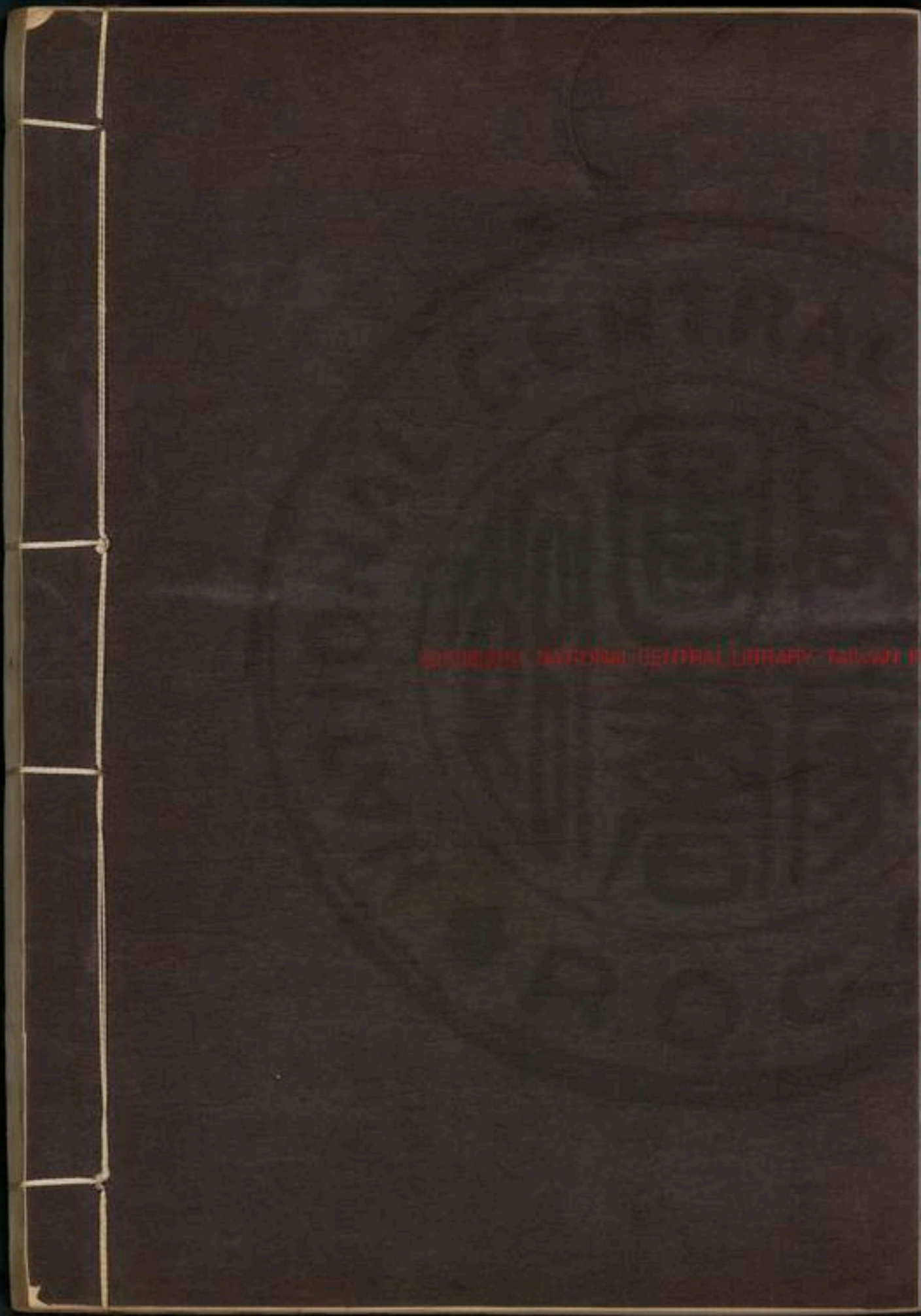

UNIVERSITY NATIONAL CENTRAL LIBRARY TAIWAN ROC

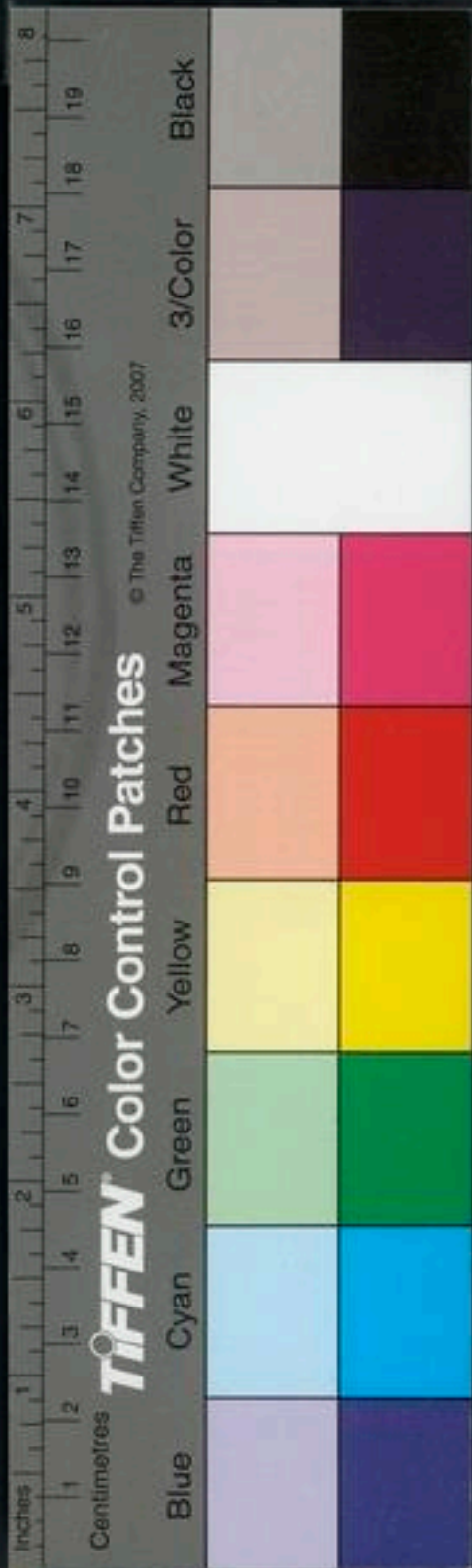

MS. 1. 1653. NATIONAL CENTRAL LIBRARY, THIRUVANANTHAPURAM, KERALA, INDIA

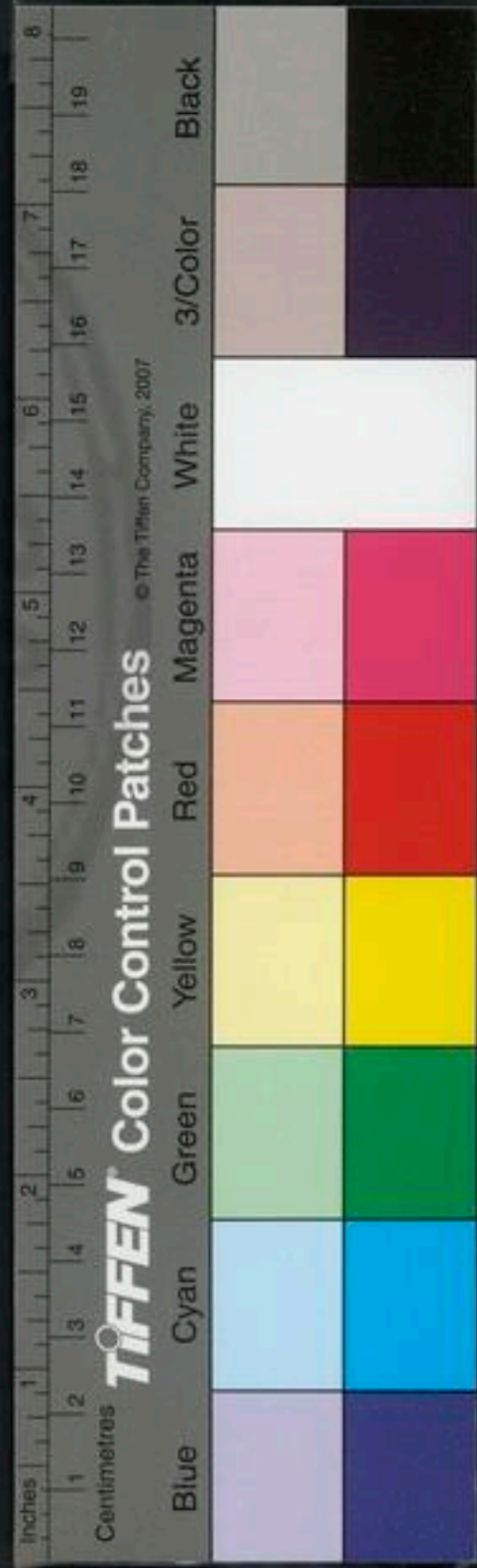



國立中央圖書館 NATIONAL CENTRAL LIBRARY, TAIWAN, R.O.C.



3417206 v. 21



國立中央圖書館 國立中央圖書館, TAIWAN, R.O.C.



醫學綱目卷之二十六

咳

乾咳

咳喉中作聲

久嗽

孕嗽

大法

咳無痰而有聲肺氣傷而不清也嗽無聲而有痰脾濕動而為痰也若咳嗽有痰而有聲者因傷肺氣動於脾濕故咳而無嗽也脾濕者秋傷於濕積於脾也故內經曰秋傷於濕冬必咳嗽大抵素秋之氣宜清而肅若反動之則氣必上衝而為咳嗽甚則動脾濕而為痰也是知脾無雷濕雖傷肺氣亦不為痰若有痰而寒少熱多故咳嗽非專主乎肺病以肺主皮毛而司於外故風寒先能傷之也內經曰五臟六腑皆能使人咳非獨肺也各以其時主之而受病焉非其時傳而與之也所病不等寒燥濕風火皆能令人咳惟濕病痰飲入胃留之而不行上入於肺則為

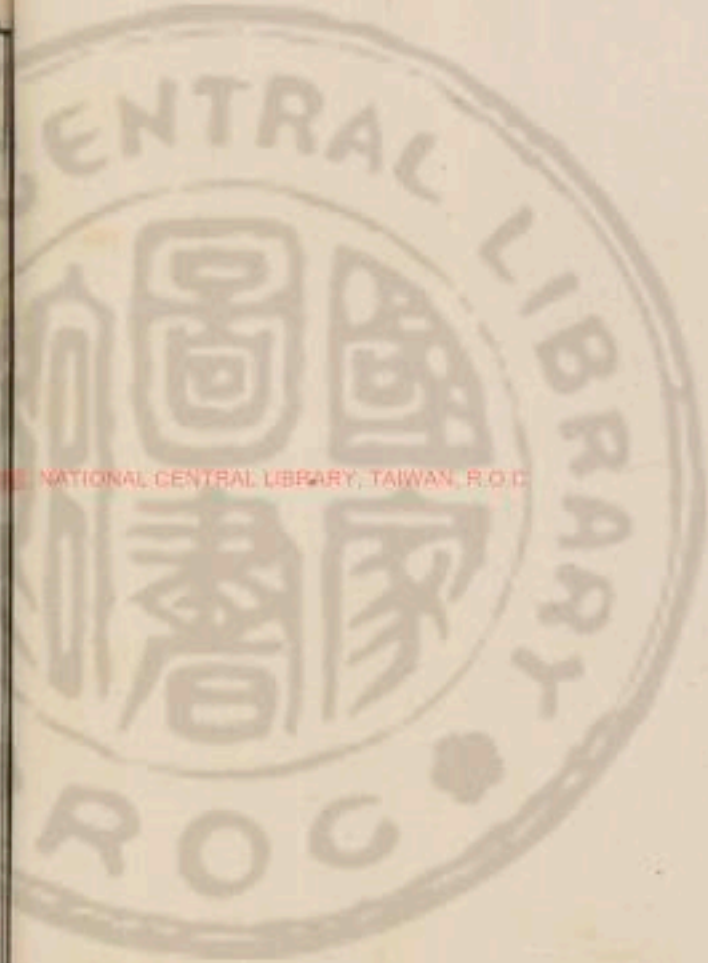

咳分時

嗽假令濕在心經謂之熱痰濕在肝經謂之風痰濕在肺經謂之氣痰濕在腎經謂之寒痰所治不同各宜隨症而治之若咳而無痰者以辛甘溫其肺故咳嗽者治痰為先治痰者下氣為上是以半夏南星勝其痰而咳嗽自安枳殼陳皮利其氣而痰自下痰而能食者大承氣湯微利之痰而不能食者厚朴湯治之夏月嗽而發熱者謂之熱嗽小柴胡四兩入石膏一兩知母五錢用之冬時嗽而發寒者謂之寒嗽小青龍湯加杏仁用之然此為大例更宜隨症隨時加減量其虛實此治法之大體也

夏是火炎上最重

秋是濕熱傷肺

冬是風寒外束

用藥先後

治嗽藥大槩多用生薑以其辛散也 咳逆非蛤粉青黛瓜蒌貝母不除 大槩有痰者加痰藥 用藥發散之後必以半夏逐其痰庶不再來 治嗽痰多用粟殼不必疑但要先去病根此乃收後藥也

吐痰多

凡上氣多有服吐藥得瘥亦有針灸得除者宜深體悟之

表裏

咳而脈浮者厚朴麻黃湯主之

厚朴五兩

麻黃四兩

石膏如雞子大

杏仁半升

半夏升

乾姜兩

細辛兩

小麥升

五味子升

右以水一斗三升先煮小麥熟去查納諸藥煮取三升溫服一升日三服



脉沉者澤漆湯主之

半夏升

紫參五錢一澤漆三斤以東流水五升

生姜

白前各五兩甘草

黃芩

人參

桂枝各三兩

右咬咀內澤漆汁中煮取五升溫服五合至夜盡

感胃風寒咳嗽者行痰開腠理二陳湯加麻黃杏仁桔梗

三拗湯治咳嗽感胃風寒鼻塞聲重

甘草不去

麻黃不去

杏仁不去皮

右咬咀每服五錢水一盞半姜五片煎服

巡檢舍人夜嗽多脉大而浮三拗湯加知母黃芩生姜

煎一男子五十餘歲患咳嗽惡風寒口燥乾心微痛兩

手脉浮緊胃弱痞滿而數左手大於右手大槩表盛裏虛

問其人平日好嗜酒肉素有食積後因汗房勞又往來涉

寒水且冒微雨又忍飢歸後繼以飽食酒肉而病先用入

參每貼四錢麻黃根節一錢半與二三服咳嗽止惡風寒

除後改用厚朴枳實陳皮青皮瓜蒌仁半夏為丸與二十

餘貼用人參湯送下痞滿亦散而愈

廿三嬌感冷嗽上有痰

麻黃錢

蒼朮錢

瓜蒌

陳皮

半夏各三錢

枳殼錢

黃芩錢

桔梗錢

木通錢

甘草錢

右分二貼加姜三片煎服

一婦人患嗽頭痛身膈痛

陳皮錢

人參

川芎

麻黃

枳殼錢

分二貼水煎服



婦人患身疹嗽而食少

白朮

黃芩

芍藥各三

川芎二

木通

紫蘇各一

甘草分

右四貼熱服

脾肺

夫咳之為病有一咳即出痰者脾勝濕而痰滑也有連欬十數不能出痰者肺燥勝痰濕也滑者宜南星半夏阜角灰之屬燥其脾若利氣之劑所當忌也澁者宜枳殼紫蘇杏仁之屬利其肺若燥肺之劑所當忌也

爆脾滿方

治風痰嗽其脉弦面青四肢滿悶便溺閉澁必多燥怒宜以水煮金花丸主之

南星

半夏各一兩

天麻錢

雄黃錢

白麩兩

寒水石錢

右為末水丸如桐子大每服五十七丸至百丸煎漿水

沸下藥煮令浮為度淡漿水浸之以姜湯下

化痰玉壺丸治風痰吐逆頭痛目眩嗽嘔吐

天南星

半夏生各

天麻兩

白麩兩

右為細末滴水為丸如桐子大每服三十九丸水煮令藥浮漉出放溫姜湯下

天麻丸治風痰

天麻

半夏

天南星各一兩

雄黃鈔

白麩兩

右以水丸每服五七十丸至百丸先煎水沸下丸煮十餘沸後用姜湯下食前

小黃丸治熱痰咳嗽脉洪面赤煩燥心痛唇口乾燥多喜笑

天南星洗

半夏各一兩

黃芩半兩



右為細末姜汁浸蒸餅為丸如桐子大每服五十九至七十丸

白朮丸治濕痰咳嗽脉緩面赤肢體沉重嗜臥不收腹脹而食不消

天南星

半夏各一兩

白朮半兩

右為細末湯浸蒸餅為丸如桐子大每服五七十丸姜湯下食後局方防已丸亦可用

玉粉丸治氣痰咳嗽脉急面白氣上喘促泔酒寒熱悲愁不樂

天南星

半夏各一兩

陳皮去白二兩

右為細末湯浸蒸餅為丸如桐子大每服五七十丸人參生薑湯下食後服

姜桂丸治寒痰咳嗽脉沉面色黧黑小便急痛足寒而逆

心多恐怖

天南星

半夏各一兩

官桂去皮一兩

右為細末蒸餅為丸如桐子大每服五七十丸生薑湯下食後

治嗽加減法

如心下痞悶加枳實五錢

如身熱甚加

黃連五錢

如體重加茯苓白朮各一兩

如氣逆上者

加苦葶藶五錢

如氣促者加人參桔梗各五錢

如氣

浮腫者加郁李仁杏仁各五錢

如大便秘者加大黃五

錢

羅太白丹治三焦氣滯破除餘痰止咳開胃

半夏洗

天南星炮

寒水石炮

白礬枯

白附子炮

乾姜炮各

右為細末麪糊丸如桐子大每服三十九溫生薑湯下

食後

法製半夏用大半夏不拘多少湯洗七次去臍焙乾再洗七遍用米泔浸一日夜取出控乾每半夏一兩用白礬一兩半研溫水化浸上雷水兩指許頻攪冬月宜煖處頓放浸五日夜取出焙乾用鉛白霜一錢溫水化又浸二日夜通七日盡取出再用漿水於慢火內煮勿令滾候漿水極熟取出焙乾每服一二粒食後細嚼生姜湯下

石九方治濕痰滑而易出潔古所謂南星半夏勝其痰而咳嗽自安者是也

羅人參欬花散治肺胃虛寒久嗽不已咽膈滿悶咳嗽痰涎嘔逆惡心腹脇脹滿腰背倦痛或虛勞冷嗽及遠年近日一切嗽病諸藥不效並皆治之

欬冬花

人參

五味子

紫苑

桑白皮

杏仁

木香

檳榔

紫蘇葉

半夏

桑白皮

右為細末煉蜜為丸如鷄頭仁大每服一丸食後細嚼淡姜湯送下

紫蘇半夏湯治喘嗽痰涎寒熱往來

紫蘇

半夏

紫苑茸

陳皮

五味子

桑白皮

杏仁

青皮

右為釐末每服三錢生姜三片水煎日三服

固紫蘇飲子治脾肺虛寒涎痰咳嗽

紫蘇葉

桑白皮

青皮

五味子

麻黃

杏仁

陳皮

人參

半夏

甘草

桑白皮

右咬咀每服五錢水二盞姜三片煎至七分溫服

利肺氣方



本治肺感風寒作嗽紫蘇散

紫蘇 桑白皮 五味子 杏仁

麻黃 甘草 青皮各等分

右為細末每服二錢水一盞煎七分溫服

治嗽杏參飲

杏仁 欵冬花 前胡 半夏剉

五味子 麻黃 柴胡 桑白皮

人參 桔梗各等分

右為細末每服三錢水一盞半生姜五片同煎七分通

口服

右利肺氣藥紫蘇麻黃表多者宜之

利膈丸主胃中不利痰涎咳嗽喘促利脾胃壅滯調秘

泄藏推陳致新化食治利膈氣之妙品也

木香 檳榔 藿香各一錢 甘草錢五

人參 當歸 厚朴各三錢 大黃酒炒

枳實各一錢

右為細末水丸桐子大每服三五十丸

有婦人患肺熱久嗽身如炙肌瘦將成肺勞以枇杷葉

木通欵花紫苑杏仁桑白皮各等分大黃減半各如常製

治訖同為末蜜丸如櫻桃大食後夜臥各含化一丸未終

一劑而愈

右利肺氣藥加大黃脾胃壅滯者宜之

潤燥之劑

杏仁煎治哮喘寒熱喜少噴多面色不潤食少脉強緊

杏仁一兩去皮尖用童便浸一日一換夏月一日三換浸

半月取出洗淨焙乾研令極細每服一匙大用薄荷一葉

白蜜少許水一盞煎食後服甚不過兩劑永瘥

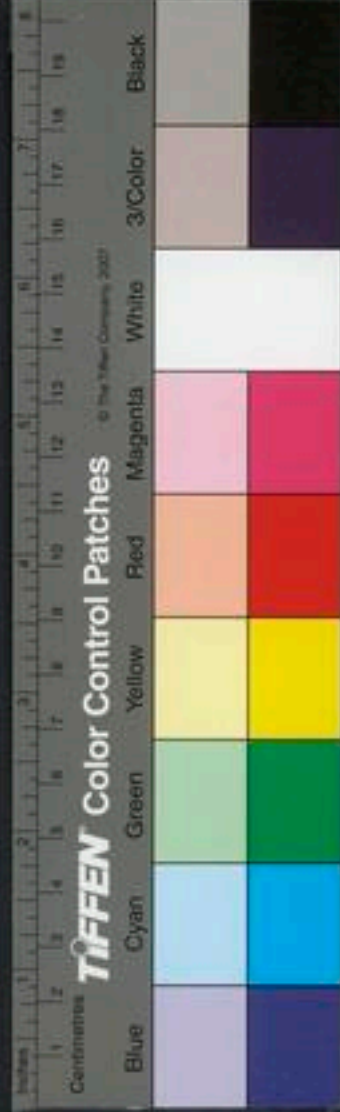



用童便浸杏仁七日漉出洗淨研成泥別入瓮瓶中換小便煎成膏熱水下二錢瘥

用童便一升浸杏仁三升春夏七日秋冬二七日弄皮尖研細濾取汁煮令魚目沸候軟如麪糊即成用柳篋攪勿令着底即以繒布攤乾為丸每服三五丸茶酒任下

肺驚痰嗽睡不安者 貝母 杏仁

右為細末砂糖入姜汁蒸餅丸含化

右童便浸杏仁利肺氣潤劑也津液枯少者宜之

潤下丸治氣實有痰又治積氣并大腸經氣滯痰嗽

陳皮去白 甘草 食鹽各五錢

右以水拌令鹽水乾焙燥為末蒸餅為桐子大或為末

白湯點服立效

有人患氣嗽將期或教以楮皮生姜焙乾神麩等分末

為丸如桐子大食後夜以米飲服三五丸兼舊患膀胱

氣緣服此皆愈

玉粉丸治氣痰脉澁方見前

局桔梗湯除痰下氣胃脘脹滿痰逆惡心飲食不進

陳皮去白 半夏製 桔梗炒各十兩 枳實去穢

兩

右末每服二錢水一盞生姜五片同煎七分去渣服

右用陳皮枳實氣克形實者宜之寒者加姜桂些少後

二方有星半痰澁甚者忌服犬形肥或有汗或脉緩體

重嗜臥之人咳者脾濕勝也形瘦或夏月無汗或脉澁

之人咳者肺燥勝也濕者宜白朮蒼朮茯苓之屬燥之

是也燥者宜杏仁瓜蒌之屬潤之是也

白朮湯治咳嗽體重嗜臥脈緩前濕條白朮丸亦治此病

形肥脈緩痰滑且燥

氣克形實者宜利氣



白朮

茯苓

半夏各等分

右為籠末作五分或半兩甚者加水二盞姜七片煎至一半取清水調神麴末二錢服之病甚者玉壺丸大妙永除根

白朮散治夏暑大熱或醉飲冷酒痰濕不止膈不利

白朮

茯苓

黃芩

半夏各等分

右為籠末每服五錢水二盞姜三片同煎去查調陳皮神麴末各一錢食後服

深酒性大熱不宜大飲蓋酒味熱而引飲冷與熱凝於胃中不散而成濕故痰作矣甚者吐之後與五苓甘露勝濕去痰之劑

右三方白朮燥濕半星勝痰形肥痰滑者宜之

形肥痰滑者宜

澤防風丸治痰嗽胃中氣不清利者枳實丸亦治此症

無利氣

防風

枳殼炒各半兩

白朮兩

右為末煨飯丸每服六七十丸姜湯下

白朮

滑石各一兩

陳皮

木通五錢

丹仁十二孺人虛而有濕痰膈上有熱

黃芩三錢

甘草錢一

分六貼水煎服

蒼朮兩一

半夏錢一

陳皮半兩

甘草錢二分

七九喘嗽有痰

茯苓分五

桔梗分二

姜三片煎服

治濕痰

蒼朮錢三

白朮錢六

香附錢一

治肥人濕痰

芍藥錢二

右蒸餅丸

苦參

半夏錢各一

白朮錢二

陳皮錢一

右作一服姜三片竹瀝與水共一盞煎食遠吞三補丸

十五丸

羅 阜角化痰丸治癆風心脾壅滯痰涎盛多喉中不利涕唾稠粘咽塞吐逆不思飲食或時昏聩

枳殼炒二兩

天南星炮

白附子炮

半夏湯洗七次

白礬枯

人參去芦

赤茯苓去皮各一兩

阜角木白皮酥炙

右為細末生薑汁麩糊為丸如桐子大每服三十九丸温水下食後

白龍丸治酒積有痰

半夏

滑石

茯苓

白礬枯各等分

右為末神麩糊為丸

右七方白木蒼木白附子半夏燥濕枳殼陳皮利氣形肥痰澁者宜之

寒痰

宋徽宗妃苦痰面浮如盤李醫用蚌粉新瓦上炒令通紅放地上出火毒每半兩加青黛少許同淡盞水滴入麻油數點調服而愈

寒痰本草治喘嗽汗多者

草烏錢五

麻黃錢三

右為末每服三大錢蘿蔔一箇同煮令熟只喫蘿蔔炒

杏仁煎潤肺丸已上二方見燥痰條

潤肺散

貝母一兩

瓜蒌仁兩半

青黛錢五

右為末姜蜜調成膏噲

抑痰丸

瓜蒌仁兩一

半夏錢二

貝母錢三

右為末炊餅丸如麻子大

咳逆上氣痰飲心痛

海蛤燒為粉研極細過數日火毒散用之

瓜蒌仁帶殼同研

形瘦肺注無干者宜潤

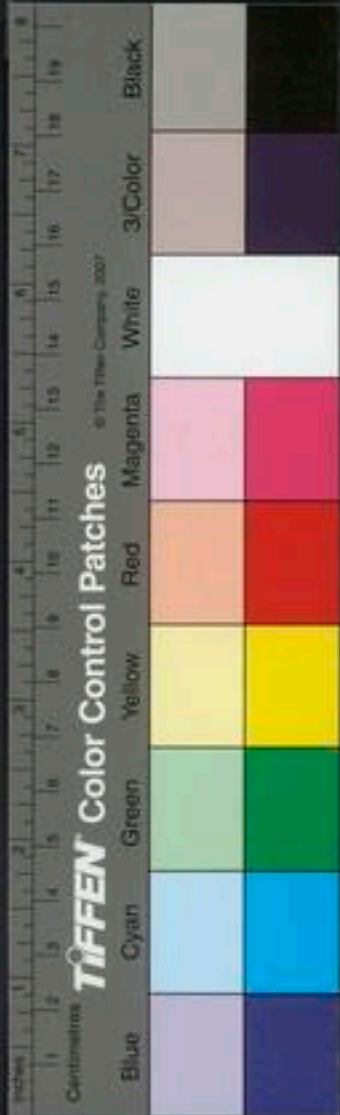



右為丸如麻子大白湯下

楊文治痰嗽利胸膈方瓜蒌肥大者割開去子洗淨槌破刮皮細切焙乾半夏四十九箇湯洗十遍槌破焙乾為末用洗瓜蒌實熱水并穰同熬成膏為丸如桐子大生姜湯下二十九

温脾湯治食飽則咳

甘草兩四 大棗二十枚

右二味咬咀水五升煮水貳升温分三服若咽中痛而聲鳴者加乾姜一兩

甘肅丸治吃醋捨喉因成咳嗽不止諸藥無效用甘草

二兩去赤皮作二寸段中半擘開用猪膽汁五枚浸三日取出火上炙乾為細末煉蜜丸每服四十九茶清吞下臥服神效曾有人患此諸藥不效用此方一服愈

飲酒傷肺丹飲酒傷肺痰嗽以竹瀝煎入韭汁就吞瓜蒌仁杏仁黃連丸

治酒嗽

青黛

瓜蒌仁

用蜜姜丸含化散肺毒也

食停積嗽非青黛瓜蒌實不除有食積人面青白黃色不常面上如蟹爪路一黃一白者是也

清金丸治食積嗽方見虛實條

瓜蒌丸治食痰壅滯喘咳

瓜蒌實

半夏

山查

神麴各等分

為末瓜蒌穰水為丸竹瀝姜湯送下

又方治食積痰嗽

杏仁

蘿蔔子各二兩

為末粥丸服

食積痰作嗽發熱者

肺痿

肺痿專在養肺養氣養血清金

仲生薑甘草湯治肺痿咳吐涎沫不止咽燥而渴

生薑兩五 人參兩二 甘草兩四 大棗十五枚

右四味以水七升煮取三升分溫三服

炙甘草湯治肺痿涎唾多心中溫溫液液者用甘草一味

以水三升煮半升分三溫服

桂枝去芍藥加旱莢湯治肺痿吐涎沫

桂枝 生薑各三兩 甘草兩一 大棗十枚

旱莢十枚去皮

右五味以水七升微微火煮取三升分三溫服

肺痿吐涎沫而不咳者其人不渴必遺尿小便數所以然

者以上虛不能制下故也此為肺中冷必眩多涎吐甘草

乾姜湯以溫之若服湯口渴者屬消渴

甘草兩四 乾姜兩二

右咬咀以水三升煮取一升五合去渣分溫再服

右治肺痿症或咳沫或咳血今編咳沫者入此門咳血

者入咳吐血門

診

熱在上焦者因咳為肺痿肺痿之病從何得之師曰或從

汗出或從嘔吐或從消渴小便數或從便難又被快藥

下利重亡津液故得之

肺脹

脈咳而口中自有津液舌上胎滑此為浮寒非肺痿也

咳而上氣煩燥者為肺脹仲景云咳而上氣此為肺脹脈

浮大者越婢加半夏湯主之又云肺脹咳而上氣煩躁而

喘脈浮者心下有水小青龍湯加石膏主之二方並見喘門





針灸

肺咳酸
補辛瀉

丹肺脹而咳者用訶子青黛杏仁 訶子能治肺氣因火傷極遂成鬱遏脹滿不得眠一邊取其味酸苦有收斂除火之功佐以海石香附瓜蒌仁青黛半夏麴姜蜜調噙之香附用童便浸三日 脉鬱痰嗽睡不安宜清化丸貝母杏仁為末沙糖入姜汁蒸餅為丸噙化清化丸方見火熱條 肺脹而嗽或左或右不得眠此痰夾瘀血礙氣而病宜養血以流動乎氣降火疎肝以清痰四物湯加桃仁訶子青皮竹瀝之類如血礙氣作嗽者桃仁大黃姜汁丸服

一法灸但可一邊眠者可左側者灸右足三陰交可右側者灸左足三陰交立安

經治氣嗽嗽久者亦主之生訶子一枚含之嚙津瘥瘥後不知食味煎檳榔湯服之便有味

丹定喘切方 訶子 百藥箭 荆芥各等分

為末姜蜜丸含化

治嗽切方 五味子研 甘草二錢半 五倍子一錢

風化硝 為末蜜丸乾含化

世治痰嗽并喘白礬飛五倍子等分為末每二錢豬肝蘸藥臨臥服

本化痰涎方 明礬二兩 白殭蚕半兩炒

右為細末生研薄荷令爛和丸如菘菹大每服二十九薄荷湯下日三服

治遠年近日喘嗽用皂角不蛀者三大莖剉去黑皮切開去子每子倉內入巴荳肉一粒合就麻皮縛定用生薑自然汁和蜜塗令周匝慢火炙之又塗又炙以焦黃為度劈開去巴荳以好明礬一兩枯過草麻七箇姜汁和蜜塗炙前三味為末却以杏仁二兩去皮尖研成膏與前藥和勻

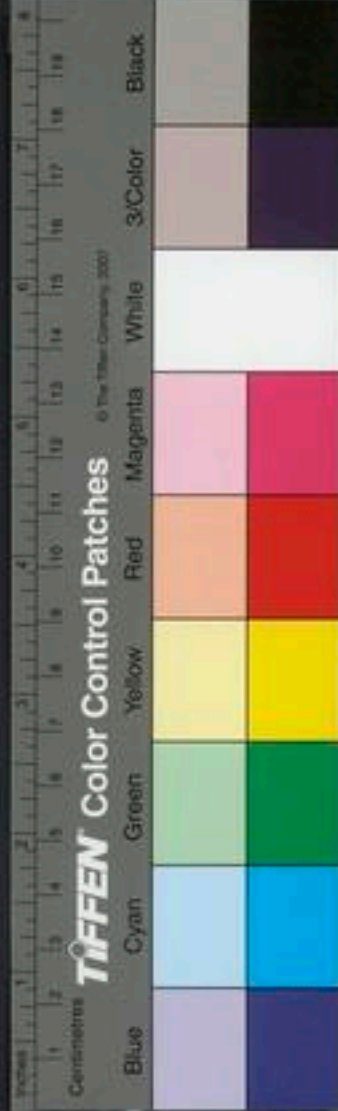

每服一錢用柿餅灸過候冷蘸藥細嚼臨臥服忌魚鮮鮭
鯊油麵酒米醋煎煨熱毒等物

右訶子五味五倍白礬例丹溪云黃昏嗽者火浮於肺
酸味斂而降之是也

肺欲收
急食酸
以收之

羅九仙散治一切咳嗽

桑白皮

人參

桔梗

阿膠

五味子

烏梅

款冬花各一兩

貝母半兩

粟殼八兩去蒂蜜炒黃

右為細末每服三錢白湯點服嗽住止後服

款花清肺散治咳嗽喘促胸膈不利不得安臥

人參去

甘草炒

白礬枯

烏梅和核碎

款冬花各一兩

甜葶藶生用粟殼醋炒四兩

右為細末每服二錢溫米飲湯調服食後忌油膩物多

言語損氣

人參清肺湯治男子婦人肺胃虛寒咳嗽氣急胸膈咽塞
腹脇脹滿迫塞短氣喜飲飲冷咽噎隱痛及癆肺痿勞嗽
吐血腥臭乾嘔煩熱聲音不出肌肉消瘦倦怠減食

烏梅

地骨皮

人參

甘草炙

阿膠炮

杏仁去皮炒

桑白皮

知母

粟殼去頂蒂炒各一兩

右哎咀每服三錢水一盞半入烏梅一箇同煎至一盞

去查溫服食後臨臥

人參款花散治咳嗽久不愈者

人參

款冬花各五錢

知母

貝母

半夏各三錢

粟殼一兩炒黃

右為細末每服五錢烏梅同煎臨臥服



安肺散治痰嗽不問新舊

麻黃二兩 甘草二兩 御米殼四兩去蒂炒黃色

右為末每三錢水一盞入烏梅一箇煎七分去查溫服臨臥下

人參理肺散治喘嗽不止

麻黃二兩 當歸 木香各一兩 御米殼三兩

人參二兩 杏仁二兩

右咬咀每服四錢水煎

右御米殼烏梅例收後藥也

以辛瀉之

世治嗽貝母去心畧炒知母去毛各一兩巴豆霜十四粒為末和勻老生姜切如錢厚兩面蘸藥末臥嚼嚼時開口勿咽

右治咳嗽胸膈滿多喘上氣

生姜汁一升半 砂糖五兩

右二味煎姜汁減半納糖更煎服

咳嗽上氣厥在胸中過在手陽明太陰全文見治虛實法

海肺咳喘息而有音甚則吐血麻黃湯 太陽咳而遺矢

赤石脂禹餘糧湯桃仁湯不止用猪苓分水散 心咳心

痛喉中介介鯁狀甚則咽喉痺用桔梗湯 小腸咳咳而

失氣氣與咳俱失芍藥甘草湯與夏脈不及病同蓋小腸為心之府故也 肝

咳兩脇下痛甚不可以轉轉則兩脇下滿小柴胡湯仲景云咳

引脇痛為懸飲宜上室湯丹溪云咳引脇痛宜疎 膽咳

咳嘔膽汁黃芩加半夏生姜湯 脾咳右脇下痛陰陰痛

引肩背甚則不可以動動則咳劇升麻湯 胃咳嘔嘔甚

則長虫出烏梅丸 腎咳腰背相引而痛甚則咳涎麻黃

附子細辛湯 膀胱咳遺溺茯苓甘草湯 三焦咳腹滿

肺先受邪傳於五藏六府



不欲飲食此皆聚於胃關於肺使人多涕唾而面浮腫氣逆錢氏異攻散

素咳嗽煩寃者是腎氣之逆也示微一陽發病少氣善

咳善泄夏脉不及則令人上見咳唾下為氣泄全文見治虛實

寒熱面赤脈洪不者熱

凡咳嗽面赤胸腹脇常熱惟於足乍有涼時其脉洪者熱痰在胸膈也宜小陷胸湯礞石丸之類清膈降痰甚而不已者宜吐下其痰熱也面白悲噦或脇急脹痛或脉沉弦細遲而咳者寒飲在胸腹也宜辛熱去之

世小陷胸湯治咳嗽膈有熱痰胸脇腹常熱者神效方見傷寒丹黃連化痰丸

黃連 吳茱萸一錢半 陳皮五錢 半夏一兩

右為末麵糊丸如菉葶大每服百丸生姜湯下

右黃連半夏治痰嗽例

青礞石丸去痰或痞痛經絡中有痰皆能治之

青礞石硝煨五錢 半夏二兩 風化硝二錢 陳皮七錢

白朮一兩 茯苓七錢 黃芩半兩

右炒神麴姜糊丸

又方礞石丸治痰

礞石半兩 半夏七錢 南星 茯苓各五錢

風化硝二錢

右為末神麴糊丸

痰嗽化痰方

黃芩一兩半 滑石半兩 貝母 南星各一兩

風化硝二錢 白芥子五錢

右為末湯浸蒸餅丸丹溪云膈下痰非白芥子不能除

右風化硝佐礞石茯苓半夏治痰嗽例丹溪云礞石丸重在風化硝

潔小黃丸治咳嗽面赤煩燥脉洪方見前

羅人參半夏丸化痰墜涎止嗽定喘或風痰茶痰食痰一

切痰逆嘔吐厥頭痛或風氣偏正頭風疼或壅頭目昏眩

耳聾鼻塞咽乾胸膈不利

人參 茯苓 天南星各半 半夏

乾姜 白礞 寒水石各一 蛤粉二

薄荷五 藿香二錢

右為細末水糊丸如桐子大每服三十九丸生姜湯下食

後日三服

金珠化痰丸治痰熱安神定志除頭痛眩暈心忪恍惚胸膈煩悶涕唾稠粘痰實咳嗽咽膈不利

生龍腦研細 皂莢仁炒黃 黃芩一 金箔廿片

白礞粘二 半夏姜汁

右阜角仁半為末與諸藥同拌勻生薑自然汁為丸如

桐子大每服三十九丸生姜湯下食後臨臥

人參清金丸治熱止嗽消痰定喘

柴胡 人參各一 黃芩 甘草炙

半夏各七 麥門冬 青黛 陳皮各二

五味子二十粒

右為細末水麩糊為丸如桐子大每服三十九丸溫白湯下食後

面白服

垣脾肺受寒痰嗽用藥法 難經云肺太過則外症面白

善嚏悲愁不樂欲哭其內症喘咳上喝逆氣煩心胸滿煩

熱夜則涕出多嚏鼻塞不通肺金大實以子助母也心脾



肺皆受寒邪涎出口甘水反侮土寡於畏也腹中大寒病
名曰寒中痰白作泡肺中氣虛而為大寒子助母也當於
肺中瀉腎水非辛熱之藥不退也口甘涎沫者胃中寒而
不和以辛甘熱去之飲酒者多有此反化
半夏溫肺湯治心腹中脘痰水冷氣心下汪洋嘈雜常多
唾口中清水自出脇肋急脹痛不欲食此胃氣虛冷所致
其脈沉弦細遲

旋覆花

人參

細辛

桂心

甘草

陳皮

桔梗

芍藥

半夏半兩

赤茯苓三

右咬咀每服四錢姜三片煎食後服

丁香半夏丸治心下停飲冷痰頭目眩暈睡臥口中多涎

檳榔三

丁香

半夏各一

細辛

乾姜

人參各五

右為細末生姜汁糊為丸如桐子大每服二十九姜湯
下日三服食後

羅溫胃化痰丸治膈間有寒脾胃停飲胸膈不快痰涎不
已

半夏泡三

陳皮去

乾姜炮

白朮各

右為細末生姜麩糊為丸如桐子大每服二十九生姜
湯下不拘時

潔姜桂丸治咳嗽面黧黑足寒脈沉方見前

局胡椒理中丸治肺胃虛寒咳嗽氣急逆氣虛痞不能食

嘔吐痰水

欬冬花去枝

葶藶

陳皮

乾姜炮

良姜炒

甘草炙

細辛去

胡椒各四

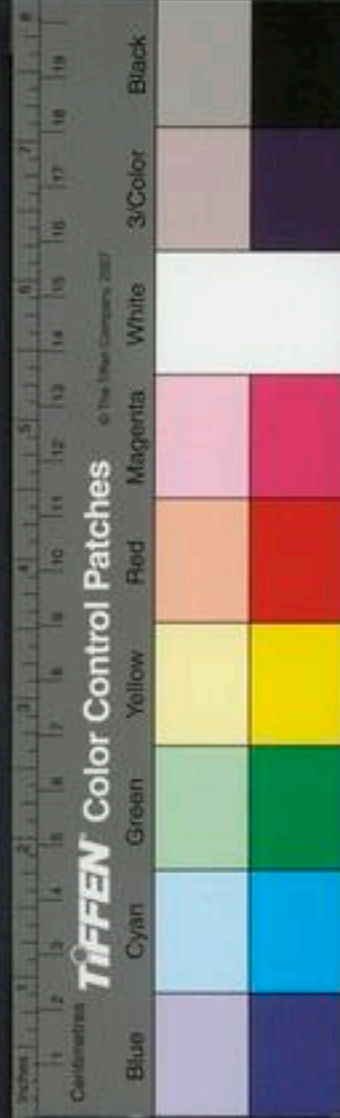

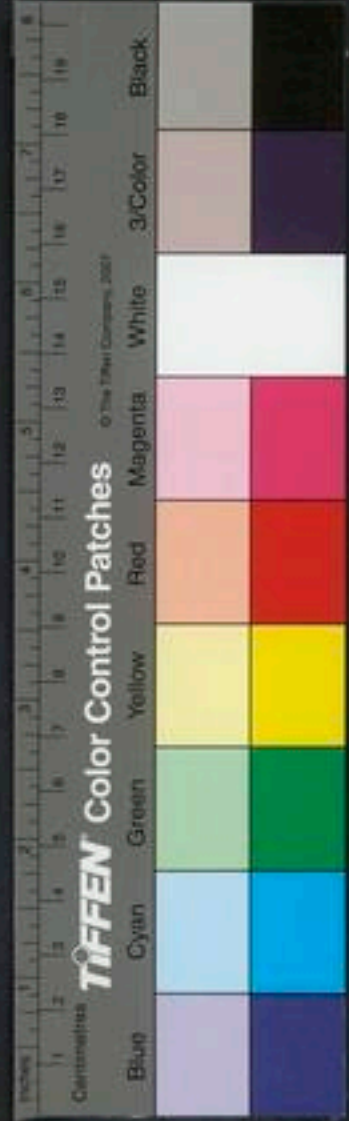

白朮五兩

右末煉蜜丸如桐子大每服三十九丸溫湯下

仲吳茱萸湯方見傷寒

潔夏月嗽發寒熱者謂之熱嗽用小柴胡湯三兩加石膏

七錢知母三錢治之紫胡湯方見傷寒冬月嗽而發寒熱者謂

之寒嗽用小青龍湯加杏仁治之方見傷寒

丹火嗽宜清金化痰丸 清化丸與清金丸同用專治熱

嗽及咽痛蓋苦能燥濕熱輕能治上取燈籠草葉為細末

蒸餅為丸每服三五十九丸燈籠草即苦枕草其結房如燈籠故名之清金

丸一名與點丸去肺火降膈上熱痰與清化丸同用黃芩

一味炒為末水丸服 痰因火動逆上作嗽者先治火次

治痰用知母止嗽清肺金滋陰降火 火鬱嗽用訶子海

石瓜萎仁青黛半夏香附以開之 喘嗽不拘老幼久近

拘時

羅柴胡飲治虛勞羸瘦面黃無力減食盜汗咳嗽不止

柴胡兩 五味子錢五 地骨皮兩 鱉甲兩 蘇兩

右為細末每服二錢入烏梅二枚青蒿五葉水煎去渣

服

本又方治勞嗽虛症及單流清涕耳作蟬鳴眼見黑花一

切虛症丈夫婦人皆可服少年亦不妨

五味子兩 鱉甲兩 地骨皮兩

右為末煉蜜丸如桐子大空心食前溫酒或鹽湯任意

服三五十九丸婦人醋湯下此方乃曲江人家秘方余服

之大有功效處方有理甚妙

傷冷咳

海易簡杏子湯治咳嗽不問外感風寒內傷生冷及虛勞咯血痰飲停積皆治療

人參

半夏

茯苓

細辛或半

乾姜或半

甘草

桂枝或半

芍藥

五味子各等分

右咳嗽每服四錢水一盞半杏仁去皮尖剉二皮姜三片煎至六分去渣溫服 若感冒得之加麻黃等分若脾胃素實者用粟殼去筋膜剉碎以醋淹炒等分加之每貼加烏梅一枚煎服其效尤驗嘔逆惡心者不可用此 若久年咳嗽氣虛喘急去杏仁人參倍加麻黃芍藥乾姜五味子各增一半一名小青龍湯

風痰

潔古水煎金花丸治咳嗽多怒

天麻丸 羅氏化痰玉

舟搜風化痰丸

人參

僵蚕

槐角

白礬

天麻

陳皮去白

荆芥各一兩

半夏四兩汁浸

辰砂研

右為末姜汁研蒸餅為丸除辰砂為衣每四十九姜湯下

羅延壽丹治風痲痰嗽或寒痰咽膈不利

天麻半兩

枸杞半兩

明礬一兩半枯乾姜一兩

右為細末酒和成劑再用蒸餅裹定於籠內蒸熟去麩搓為丸如桐子大每服三十九溫水下食後臨臥局防風丸治風痰上攻頭痛惡心項急目眩旋暈痰涎壅滯昏憤

天麻酒浸一宿 甘草炙

川芎洗

防風各一兩



朱砂五錢

右為末每兩作十九朱砂為衣每服一九荊芥湯化服茶亦得不拘時

川芎九消風壅化痰涎利咽膈清目頭痛旋暈

川芎

薄荷去土各七錢半桔梗兩半

防風去苦一兩半

甘草三兩半

右為末煉蜜為丸每兩半作五十九每服一九細嚼臘茶清下食後臨臥

河間防風通聖散加半夏治風痰咳嗽方見千縉湯方見

虛實山喘嗽白殭蚕為末姜汁清茶調服臨臥下方見大便秘

潔治痰嗽能飲食者大承氣湯微下之方見傷寒

陰虛者卅陰虛咳嗽四物湯加竹瀝姜汁主之陰分嗽者多屬

陰虛治之用知母止嗽勿用生姜以其辛散故也 肺虛

嗽甚此好色腎虛者有之人參膏以陳皮生薑佐之

羅國參散治脉氣不利治咳喘止嗽

紫圓參

款冬花

紫菀茸各等

右為細末每服二錢水一盞烏梅一枚同煎七分去渣溫服食後

陽虛者

人參款冬膏治脾胃虛寒久嗽不已咽膈滿悶咳嗽痰涎嘔逆惡心腹脇脹滿腰背傷痛或虛勞冷嗽及遠年近日一切咳嗽諸藥不效者

款冬花去枝

人參去

五味子去枝

紫菀去

桑白皮去粗枝各一兩

右為細末煉蜜和丸如鷄頭大每服一九食後細嚼淡姜湯送下或一九分作四服含化亦得



食治咳嗽不瘥者黃明膠炙令半焦爲末每服一錢七人參末二錢七用豆豉湯一盞八分葱少許入銚子煎一兩沸後傾入蜜遇咳嗽時呷三五口

本治十六般哮喘

黃明膠炙 馬兜零 甘草炙 半夏姜汁浸

人參兩 杏仁去皮尖已 右爲細末每服一大錢水一盞煎至七分臨臥食後服

隨病有湯使爲引

心嗽面赤或汗流加乾葛煎早飯後服 肝嗽眼泪出

加烏梅一枚大米十四粒煎 脾嗽不思飲食或一兩

時惡心入生姜二片煎 胃嗽吐逆酸水入蛤粉煎

膽嗽令人不睡加茯神五分茶清調下 肺嗽上喘氣

急入桑白皮煎 膈咳嗽出痰如真塊生姜汁調藥噍

下 勞嗽入秦艽末同煎 冷嗽天曉嗽甚葱白三寸

同煎 血嗽連頓不佳當歸末棗子同煎 暴嗽涕唾

稠粘入烏梅生姜同煎 在嗽背脚疼痛甘草三寸黃

蠟少許同煎 氣嗽肚痛脹滿入青皮去白同煎 熱

嗽夜甚蜜一七葱白同煎 哮嗽喉如拽鋸入半夏三

枚同煎 腎嗽入黃芪白飴糖同煎

上件十六件般嗽痰依法煎服無不效驗此方乃京都

一家專治此疾因中官厚賂方始得傳屢試有效

右人參治嗽例

丹有一子三十餘久瘡虛甚盜汗得嗽嗽來便熱夜甚

甘草炙 白朮一錢 防風錢 黃連分五

人參分五 乾姜分三 黃芪分五 白朮煎服

里成人多嗽怠惰脉不數兩手脉大而長此勞症無熱





白木半一錢

陳皮

蒼朮

茯苓絡五

神麴七分

川芎三分

黃芩三分

五味子七

芍藥五分

黃芪

甘草各三分

用生姜二片同煎

陳孺人九十餘歲嗽或發或止發時有清痰寒熱作食少面虛浮淡黃色

陳皮

青皮

白木

芍藥各五錢

麻黃錢二

木通

乾姜

黃芩各二錢半

甘草炒

防風各一錢

分七貼五味子七粒煎三之一

雲補肺湯治勞嗽

桑白皮

熟地各三兩

人參

紫苑

黃芪

五味子各一兩

右為末每服三錢水煎入蜜少許食後

瓊欵花補肺湯治年高氣弱肌體瘦困短氣遇秋冬咳嗽

大作夜間尤甚三五百聲不絕春夏稍緩

黃芪兩

甘草錢

當歸七分

佛耳草一錢

欵冬花二分

陳皮七分

丹皮三分

黃栢酒浸三分

蒼朮錢二

麴末七分

右吹咀每三錢水煎去查稍熱食後服

清肺湯除濕熱治金火嗽

黃芪錢四

蒼朮

防風

歸身

茯苓各一錢

五味子三十粒

陳皮二錢

青皮五分

澤瀉錢二

黃栢六分

右剉如麻豆每服五錢水煎去查稍熱臨臥服

瀉火補肺湯治金火嗽五六月間嗽



五味子錢五

黃芪錢二

人參錢一

甘草錢

陳皮去白錢一

麥門冬

青皮分五

升麻錢一

蒼木錢一

婦身錢一

右判如麻豆大每服五錢水煎去查稍熱服

右參芪朮治嗽例後三方黃芪為君氣虛甚者宜之膈

滿食少者忌服

丹蛤蚧丸治肺臟內傷咳嗽氣急久不除漸羸瘦

蛤蚧一兩炙訶子煨取

細辛

甘草炙

阿膠炒蛤粉

熟地

麥門冬去心各

為末蜜丸每兩作十五丸每一丸食後含化

右蛤蚧丸久嗽不愈者宜之

羅大利膈丸治風痰實喘咳嗽風氣上攻

牽牛四兩

半夏洗

木香錢五

青皮去白

槐角

檳榔

大黃各三

皂角去皮炙

枳實

枳殼半

明礬三錢枯

朴硝三錢

右為細末生姜麩為丸每服五十九生薑湯下

丹墜痰丸治痰飲

枳實

枳殼半

明礬三錢枯

朴硝三錢

豬牙皂角二錢

厚朴半

厚朴半

朴硝三錢

右為末蘿蔔子汁為丸每服四十九雞鳴時服初有糞

次有痰

右下痰用大黃牽牛有熱者宜之

世治久嗽痰積半夏二兩用江子五錢敲損同煮至半夏

無白心去江子不用杏仁一兩用烏梅半兩同煮去烏梅

不用止將半夏杏仁焙乾為末煉蜜丸如菉豆大量虛實

服服後下痰積

痰在肺
胃脈沉
下者宜

羅透羅丹治痰實咳嗽胸膈不利

皂角

酥炙去
皮

黑牽牛

微炒

半夏

湯洗各
二兩

大黃

一兩水
浸焙用

杏仁

炒去皮

右為細末生薑自然汁丸如桐子大食後生薑湯送下

二十九咳嗽甚者三四服必效

丹治痰嗽喘

南星

半夏

滑石

江子

五粒
去油

輕粉

許少

右用皂角仁浸濃汁丸梧子大每服七十九

本治諸般痰嗽

半夏

姜汁浸
一宿

天南星

白礬

各半
煅硝二

杏仁

去皮尖
炒黃

青黛

猪牙皂角

去黑皮并
下各半兩

巴豆

廿一粒去
殼生用

右一處為末姜糊丸如棗葶大每服七丸臨臥姜湯下

小兒五丸

丹青金丸治食積火鬱嗽

貝母

知母
兩半

巴豆霜

右為末姜汁丸青黛為衣

右下痰用巴豆有寒者宜之

前一方但借巴豆
之氣虛人亦可服

潔欬氣丸治久嗽痰喘肺氣浮腫

青皮

陳皮

檳榔

木香

杏仁

茯苓

郁李仁

法川歸

廣茂

馬兜零

炮葶藶

各三人參

防已

各四錢

牽牛

頭末二
兩半

右為細末姜汁麩糊丸如桐子大每服二十九加至七

十丸食後姜湯送下



羅紫參散治肺氣虛咳嗽喘急胸膈痞痛脚膝微腫

人參二錢 蛤蚧一對 白牽牛炒 甜葶藶炒

木香 苦葶藶炒 檳榔各五

右為末用熟棗肉丸每服四十九丸煎人參湯下食後
右下痰用檳榔木香佐牽牛葶藶郁李仁久嗽面浮足
腫者宜之

孫兆視雷道矩病吐痰頃間已及一升喘咳不已面色黧
黯精神不快兆與服仲景葶藶大棗湯一服訖已覺胸中
快利畧無痰唾矣

本治氣喘咳嗽

大黃 葶藶一兩淨

右為末煉蜜丸如桐子大每服五七十九丸桑白皮湯下
右下痰用葶藶為效極速虛人忌用

肺咳家其脉弦為有水十棗湯主之 有支飲家欬煩胸
中鳴不卒死至一百日或一歲宜十棗湯

丹伯溫年近四十滋味厚素患咳嗽有痰與通神丸神木
丸和勻食前生姜湯下五六十九丸後以津嚥小胃丹十五
丸日服六服

右十棗湯下痰仲景法也虛人審之丹溪變十棗為小
胃丹而少服徐徐法也

脉弦而時發熱脉弦者非虛也此為胸中寒實所致也
當吐之咳家其脈弦欲行吐藥當相人強弱而無熱乃可
吐之其脈沉者不可發汗

子和稀涎散 三聖散 仲景瓜蒂散已上三方並
見治法門

右吐熱痰法輕者但用芫花梔仁蘿蔔子姜汁入酸漿
汁探吐之

痰在胸
膈脈浮
吐者宜

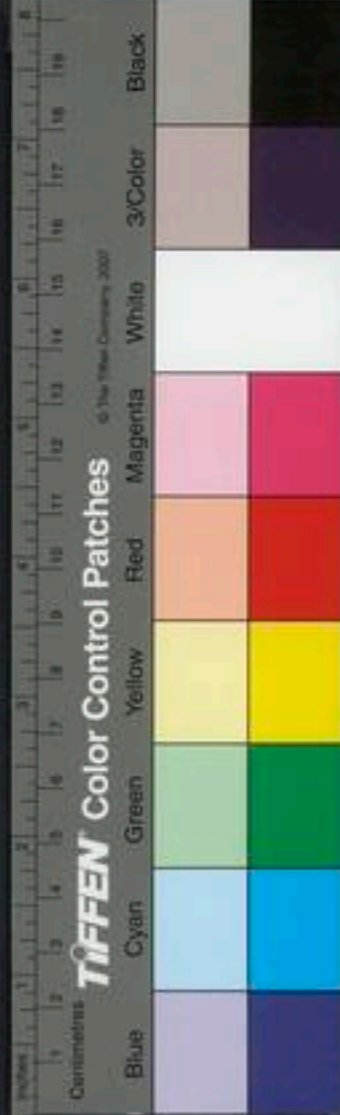

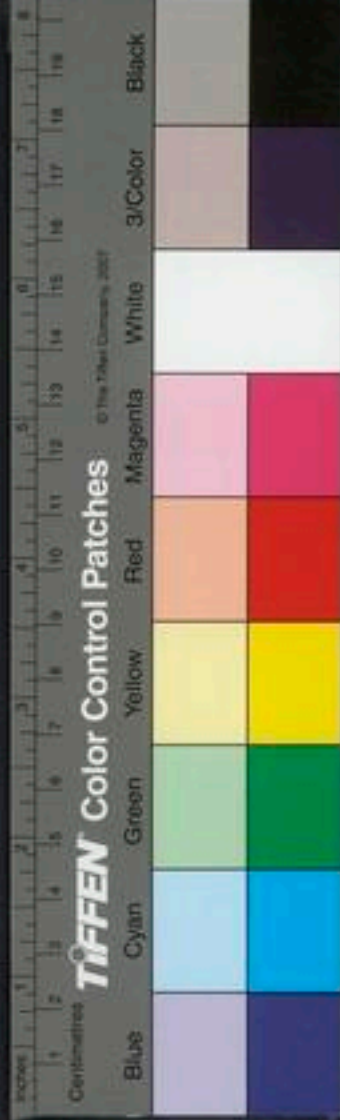

局碧霞丹

方見治法門

本治遠年近日哮喘妙方

砒

麩

海螵蛸各一錢

右三味為末水調作餅子慢火炙黃再研令細每服一字用井花水調一大呷空心服良久吐出為度小兒加減與之忌食毒物

右吐寒痰法丸用藜蘆瓜蒂吐不透者用附尖神效

吐下兼施

子和常仲明病寒熱往來時咳一二聲面黃無力懶思飲食夜多寢汗日漸瘦削諸醫作虛損治之用二十四味燒肝散麻茸牛膝補養二年口中痰出下部轉虛戴人斷之曰上實也先以涌劑吐痰二三升次以柴胡飲子降火益水不月餘復舊此症何名乃經中云二陽病也二陽之病發心脾不得隱曲心受之則血不流故女子不月脾受之

則味不化故男子少精此二症名異而實同仲明之病味不化也 馳口鎮一男子年二十餘歲病勞嗽數年其聲欲出不出戴人問曾服藥否其人曰家貧未嘗服藥戴人曰年壯不妄服藥可治先以苦劑涌之次服舟車瀉川丸大下之又服重劑果瘥 一田夫病勞嗽一涌一泄已瘥大半次服人參補肺湯臨臥更服棋榔丸以進食 右吐下兼施以攻其痰也

切痰 本治勞嗽

青黛三錢

辰砂

雄黃

白礬

信各一錢 生用

右並為末淡豆豉一百粒湯浸去殼研如膏入前五味丸如桐子大每服一丸臨臥冷茶清下

治遠年近日喘嗽



八思
蟬蛻

蟬蛻一兩去頭足五靈脂生

砒生

雄黃生

杏仁去皮尖輕粉

淡豆豉四十粒馬兜零生一兩

右研除出輕粉另研餘為末用生姜淨塵自然汁合輕粉諸藥為丸如小彈大每服一九臨臥細嚼生姜湯送下

右用信劫痰例蓋為寒濕痰設也

運氣運氣咳有二

一日火經云少陽司天之政初之氣候乃大溫其病氣拂於上欬逆二之氣火友鬱白埃四起其病熱鬱於上欬逆三之氣炎暑至民病咳終之氣風乃至其病陽氣不藏而咳是也

二曰燥熱經云少陰司天之政水火寒熱持於氣交民病咳喘三之氣大火行寒氣時至民病咳喘此上熱下燥為

咳喘也終之氣燥令行餘火內格咳喘此外燥包熱在內咳喘也

雜方本治諸嗽久不瘥貝母湯

貝母一兩去心黃芩半兩乾姜生一兩五味子

陳皮各一兩桑白皮兩半半夏兩柴胡

桂心各一兩木香各一分

右為粗末每服五錢水一盞半加杏仁七箇去皮尖生薑七片煎去查熱服有姓蔣者其妻積年嗽制此方授之一服瘥以治諸般嗽悉愈

右方有寒有熱有收有散諸嗽通用也

蘇昉素黃帝問曰肺之令人欬何也岐伯對曰五臟六腑皆令人欬非獨肺也帝曰願聞其狀岐伯曰皮毛者肺之合也皮毛先受邪氣邪氣以從其合也此邪從外受之王註云邪謂寒氣其寒



飲食入胃從肺脉上至於肺則肺寒寒邪從外受也肺寒則外內合邪因而客之則為肺欬所謂肺先受邪也五臟各以其時受病

王註云時謂王月也非其時各傳以與之人與天地相參故五臟各以治時夏肝治春心治夏肺治長夏脾治秋腎治冬也感於寒則受病微則為欬甚則為泄為痛乘秋則肺先受邪乘春則肝先受之乘夏

則心先受之乘至陰則脾先受之乘冬則腎先受之帝曰何以異之岐伯曰肺欬之狀欬而喘息有音甚則吐血取

太也心欬之狀欬則心痛喉中介介如梗狀甚則咽腫喉痺取太陵穴也肝欬之狀欬則兩脇下痛甚則不可以轉轉則

兩胛下滿取太衝穴也脾欬之狀欬則右脇下痛陰引肩背甚則不可以動動則欬劇取大白穴也腎欬之狀欬則腰背相引而痛甚則欬涎取大溪穴也帝曰六腑之欬奈何安所受

病岐伯曰五臟之久欬乃移於六腑脾欬不已則胃受之胃欬之狀欬而嘔噦甚則長虫出反三里穴也肝欬不已則膽

受之膽欬之狀欬嘔膽汁取陽陵泉穴也肺欬不已則大腸受之大腸欬狀咳而遺矢取巨虛穴也心欬不已則小腸受之小腸

欬狀欬而失氣氣與欬俱失取巨虛下廉穴也腎欬不已則膀胱受之膀胱欬狀欬而遺溺取委中穴也久欬不已則三焦受之

三焦欬狀欬而腹滿不欲食飲此皆聚於胃關於肺使人多涕唾而面浮腫氣逆也取支溝穴也帝曰治之奈何岐伯曰

治臟者治其俞治腑者治其合浮腫者治其經見欬論

治嗽灸天突肺俞二穴泄火熱瀉肺氣

嗽灸兩乳下黑白際各百壯即瘥又以蒲當乳頭周匝

圓身令前後正平當脊骨下解中灸十壯又以繩橫量口

中折繩從脊灸繩兩頭邊各八十壯三報三日畢兩邊者是合度

治咳嗽

身柱三分瀉

至陽三分補三寸不

肺膈寸一分沿皮

瀉六吸寒痰紅痰

又法

風門外一寸半

咳嗽喘滿氣急不食容顏黧黑羸流清涕

風門向背

補之

巨闕分三寸

太淵五分

期門平

下脘

瀉之

中脘

中脘

絕骨

支

溝透間使瀉腸

婦人咳嗽寒熱往來風寒嘔逆勞疸中滿喘急

風門沿皮一寸半

太淵五分治

中脘三寸治嘔逆

絕骨

曲池各一寸半治寒

間使支溝滿中

欬逆上氣舌乾脇痛心煩肩寒少氣不足以息腹脹喘

尺澤主之 咳乾嘔煩滿俠白主之 欬上氣喘不息得

暴痺內逆肝肺相搏鼻口出血身脹逆息不得臥天府主

之 欬逆上氣喘不得息嘔吐胸滿不得飲食輸府主之

欬逆上氣涎出多吐呼吸喘悸不得安或中主之 胸

滿咳嗽不得息嘔吐煩滿不得飲食神藏主之 欬逆上

氣魄戶及氣舍主之 欬逆上氣譫譫主之 胸脇痞滿

不得俛仰飲食不下咳唾沫膿周榮主之 欬而泄不欲

食者商丘主之 凄凄寒咳吐血逆氣 心痛手陰經主

之 欬而胸滿前谷主之 欬逆上氣吐沫天容及行間

主之 欬逆不止三焦有水氣不能食維道主之 欬面

赤熱支溝主之 欬逆上氣咽喉癰腫呼吸短氣喘息不

通水突主之 欬逆上氣喘暴痞不能言及舌下挾縫

青脈頸有大氣喉痺咽中乾急不得息喉中鳴翕翕寒熱

項痛肩痛胸痛腹皮熱衄氣短鯁心痛隱疹頭痛面皮赤

熱身肉盡不仁天突主之 欬逆上氣喘不能言華蓋主



診

之

成無已云欬者聲欬之欬俗謂之嗽者是也肺主氣形寒飲冷則傷之使氣上而不下逆而不收衝擊膈咽令喉中淫淫如痒習習如梗是冷嗽甚者續續不已連連不息坐臥不安言語不竟動引百脈咳聲聞四近矣聲枯切

脉肺痿欬唾咽燥欲飲水者自愈自張口者短氣也

丹咳嗽肺脹壅遏不得眠者難治

仰人嗽十年其脉弱者可治實大數者死其脉虛者必苦

冒其人本有支飲在胸中故也治屬飲家 上氣面浮腫

肩息其脉浮大不治又加利尤甚 脈浮短者其人肺傷

諸氣微少不過一年死法當嗽也 欬嗽羸瘦脈形堅大

者死 欬而脫形身熱脉小堅急以疾是逆也不過十五日死文全

診見

脉上氣脉數者死謂其形損故也 欬嗽脉沉緊者死浮

直者生浮軟者生小沉伏匿者死

咽欬嗽口燥咽乾有痰不用半夏用瓜蒌貝母飲水者不

用瓜蒌恐泥膈不快

乾咳嗽

乾咳嗽者無痰有聲是也此症本於氣瀦瀦微者連咳十數聲方有痰出瀦甚者雖咳十數聲亦無痰出是為乾咳

嗽也

開鬱 補陰

乾咳嗽極難治此係火鬱之症乃痰鬱其火邪在中用苦桔梗以開之下用補陰降火之劑不已即成勞倒倉法好此不得志者有之宜用補陰方四物湯加竹瀝炒栢之

類



氣滯

甘桔湯此仲景少陰咽痛藥也孫真人治肺癰吐膿血用生甘草加減二十餘條甘桔湯方用桔梗三兩甘草一兩白水煮服

欬逆氣者加陳皮 欬嗽者加貝母知母 欬發渴者

加五味 吐膿血者加紫苑 肺痰者加阿膠 面目

腫者加茯苓 嘔者加生姜半夏 少氣者加人參麥

冬 膚痛者加黃芪 目赤者加梔子黃連 咽痛者

加鼠粘子竹茹 聲不出者加半夏桂枝 疫毒頭腫

者加鼠粘子大黃芒硝 胸痛隔不利者加枳殼 心

胸痞者加枳實 不得眠者加梔子 發狂者加防風

荊芥 酒毒者加葛根陳皮

實熱不降

一中年婦人乾欬寸脉滑動似葶狀餘皆散大不浮左大於右每五更心躁熱有汗但怒氣則甚與桔梗不開諸藥不效遂以石膏香附為君芩連青黛門冬瓜萎實陳皮炒

雜方

栝歸梗為臣五味砂仁川芎紫苑佐之凡二十餘貼而安潔古蜜煎生姜湯蜜煎陳皮湯與燒生姜胡桃方皆治無痰而嗽者以辛甘潤其肺也如但使青皮藥皆宜去白本草云陳皮味辛理上氣去痰氣滯塞青皮味苦治下氣一味俱用散三焦氣也故聖惠法治云陳皮去穰穰不除即生痰麻黃發汗節不去則止汗

本補肺法

地黃

二斤生

杏仁

二兩

生姜

蜜

各四兩

右搗如泥入瓦盆中置飯上蒸五七度每五更挑三匙

嚥下

治久嗽方

白蜜

生薑

二斤

右二味先秤銅銚知斤兩訖納蜜後秤如數次納姜汁



喉如鼾
聲為虛

以微火煮令姜汁盡惟有蜜斤兩在則止且服如棗大
含一九日三服忌一切雜食

咳嗽喉中作聲

一男子五十餘歲病傷寒咳嗽喉中聲如鼾與獨參湯一
服而鼾聲徐至二三點欬嗽亦漸退凡服二三斤病始全
愈

治久患喉啞咳嗽喉中作聲不得眠取白前搗為末溫
酒調二錢七

衍義云白前
保定肺氣

欬而上氣喉中水鷄聲射干麻黃湯主之

射干三兩

麻黃

生姜各四兩

細辛

紫菀

欬久花各三兩

大棗七枚

五味子

半夏各半升

右九味以水一斗二升先煮麻黃兩沸去上沫納諸藥

煮取三升分溫三服

白前湯欬逆上氣身體浮腫短氣腫滿且夕倚壁不得
臥喉中水鷄鳴

白前

紫菀

半夏

大戟各三兩

右咬咀以水一斗浸一宿明旦煮取三升分三服

肺逆

陰爭於內陽擾於外魄汗未藏四逆而起起則重肺使
人喘鳴陰陽別論起居如故而息有音者此肺之絡脉逆也
脉絡不得隨經上下故雷經而不行絡脉之病人也微故
起居如故而息有音也逆調論

針灸

督脉生病其上氣有音治其喉中央在缺盆中者天突其穴也

病上衝喉者治其漸漸者上俠頤也王註謂天迎穴

欬逆上氣喉咽喝喝有聲太溪主之 胸脇支滿不得俛仰癢癢
欬逆上氣喉咽喝喝有聲太溪主之 咳逆上氣咽喉喝

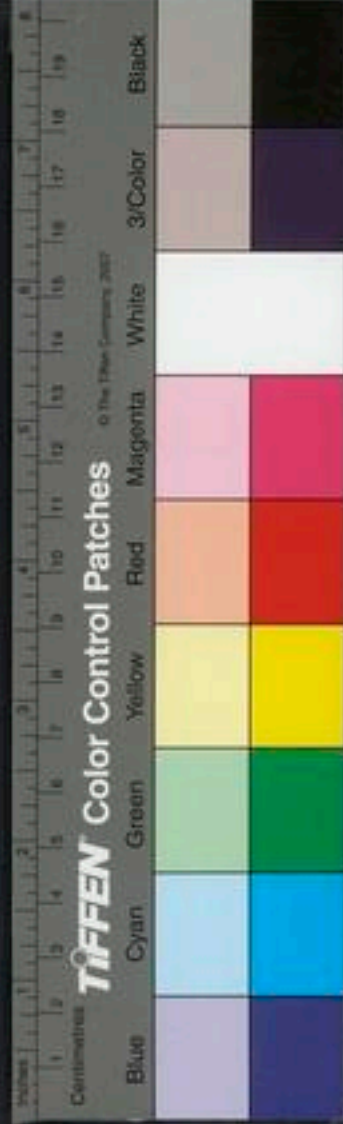



喝喘息挾突主之

暴嗽

治暴熱嗽方

杏仁

紫蘇子一升

陳皮兩

柴胡兩

右咬咀以水一斗煮三升分三服

暴嗽白蜆殼洗淨研細粥飲下

本治暴嗽

砒霜錢

白礬兩
通研

右先將砒霜安放茶盞內却將白礬末鋪蓋火煨為末烏梅肉丸如菴荳大朱砂為衣每服二丸紫蘇湯下

治暴嗽百部藤根搗自然汁和蜜等分沸煎成膏嚥之

久嗽

肺受風寒久嗽非此不能除南星欬花鷲管石佛耳草雄黃為末拌艾以姜一厚片雷舌上次用艾上燒之須令

煙入喉中一方無佛耳草有爵金 又方鷲管石雄黃各

一分半另為末欬花佛耳草各一分半另為末却用紙一

幅方方闊四五寸以鷲子清塗其中央四旁各懸一寸許

不塗然後以鷲管石雄黃摻於鷲子清上又以欬花佛耳

草末摻其上覆之又以一箭筋從不塗紙旁捲起為一紙

筒用糊粘牢其旁抽箭筋出焙乾用時將一紙筒含在口

一頭火燒以口吸煙令滿嚥之嚥至燒筒盡為度却喫茶

二三口壓之

霍療久嗽薰法每旦取欬花好鷲子少許蜜拌花使潤納

一升鐵鑪中又用一瓦碗鑽一孔孔內安小竹筒或筆管

亦得其筒稍長置碗鑪相合及挿筒處皆麪糊塗之勿令

泄氣鑪下着炭火少時欬冬煙自竹管出以口含筒吸取

嚥之如胸中稍悶須舉頭即將指頭捻竹筒頭勿令漏煙

熱

疾

雜方

宜寒
宜薰

痰

氣出及煙盡止凡如是五日一為之至六日則飽食羊肉
餛飩一頓永瘥瓶口却以口於瓶嘴吸煙酒之尤捷

潔枳殼湯治久痰嗽胸膈不利者多上焦發熱

枳殼炒三兩

桔梗二兩

黃芩半兩

右為細末每早取二兩半水三盞煎至一盞日作三服
午時一服中時一服臥時一服三日七兩半服盡又服
半夏湯

生半夏湯用半夏制切片每三錢半水盞半姜五片煎
至一盞食後服一日二三服二三日服了再服枳殼丸盡
其痰為度論曰先消胸中痰氣後去膈上痰再與枳木丸
謂首尾合治盡消其氣令痰不復作也

再久嗽丸子

海蛤粉研

膽星臣

杏仁臣

訶子佐

青黛佐

皂角莢使

右為末姜汁丸如桐子大姜湯下

久嗽乃積痰久留肺脘粘滯如膠氣不能升降或挾濕與
酒而作

香附童便

姜蚕炒

海蛤粉

瓜蒌仁

蜂房

杏仁

姜汁

竹瀝

神麴各等分

右為末蜜調噲化

謝老人形實夏月無汗成久嗽痰

半夏制

紫蘇葉各一兩

右二味入莎末蜆殼末神麴末以瓜蒌穰桃仁半兩和
丸先服三拗湯三貼方服此丸子

男子五十歲舊年因暑月入冷水作勞患瘰後得痰嗽次



年夏末得弦脉而左手虚叩之必汗少而有痰身時時發熱痰如稠黃膠與下項方藥仍灸大推風門肺俞五處

半夏兩

白朮錢七

茯苓錢六

黃芩

陳皮

桔梗

枳殼

石膏煨各半兩

僵蚕錢半

五味子錢半

右用神麩糊丸姜湯下三十九丸先與三拗湯加黃芩白

朮二貼夜與小胃丹十九丸以攪其痰

潔古欬氣丸治久嗽浮腫 羅氏紫參散用蛤蚧衍義云

蛤蚧治久嗽有功

痰者下之吐之

馬兜鈴丸治多年喘嗽不止大有神功

馬兜鈴錢七

杏仁去尖燒各一兩

巴豆二十一粒去皮油研

已上除巴豆杏仁另研外餘為細末用皂角膏子為丸

如桐子大雄黃為衣每十九丸臨臥煎烏梅湯下以利為

度

干治三十年咳嗽或飲或咳寒氣嗽雖不同悉治之

細辛

欬冬花

防風

紫菀各三兩

藜蘆兩

川椒合五

右六味咬咀取藜蘆先着銅器中次紫菀次細辛次欬冬花次椒以大棗百枚間在諸藥中以水一斗二升微火煮令汁盡出棗曝令燥鷄鳴時服半棗不知明旦服一枚以胸中温温為度若強人欲嗽吐者可少增服之便吐膿裹結痰吐後勿冷飲食咳愈止藥藥勢靜乃食不爾令人吐不已

治久嗽不癒方

兔屎四十九粒

礪砂分

胡桐淚分



雜方

右三味為末蜜和丸如桐子大每服三丸以粥飲下日
三吐冷物盡即瘥

五蛤蚧丸治久嗽

方見陽
虛欬條

又方衍義治久欬膿血胸膈

壹痛蛤蚧阿膠生犀角鹿角膠羚羊角各一兩除膠外皆

為屑次入膠河水三升煮半升臨臥細呷愈

詳見
欬血

療三

十年嗽以百部根二十斤搗絞取汁煎之如飴服方寸七

日三服驗

百一治久咳嗽上氣十年諸藥治不瘥方以蝙蝠除翅足

燒令焦為末飲服之

姪娠嗽

雲馬兜鈴散治姪娠胎氣壅塞欬喘息

馬兜鈴

桔梗

人參

甘草

貝母各五錢

陳皮去白

大腹皮

桑白皮

肺

紫蘇各一兩

五味子錢五

右咬咀每服四錢姜三片水煎

麻黃散治姪娠外傷風冷痰逆咳嗽不食

麻黃去節

陳皮去白

前胡各一兩

半夏洗

人參

白朮

枳殼

貝母

甘草各半兩

右咬咀每服四錢葱白五寸姜三片棗一枚水同煎

紫苑湯治姪娠咳嗽不止胎不安

紫苑

天門冬各一兩

桔梗半兩

甘草

杏仁

桑白皮各二錢半

右咬咀每服三錢竹茹一塊水煎去渣入蜜半匙再煎

二沸溫服

天門冬去心 貝母

人參

甘草



醫藥綱目卷之二十六

右咬咀每服四錢姜三片水煎

麻黃去節七錢半

桑白皮

桔梗

紫蘇各半兩

赤茯苓





國立中央圖書館 NATIONAL CENTRAL LIBRARY, TAIWAN, R.O.C.





國立中央圖書館 國立中央圖書館, TAIWAN, R.O.C.



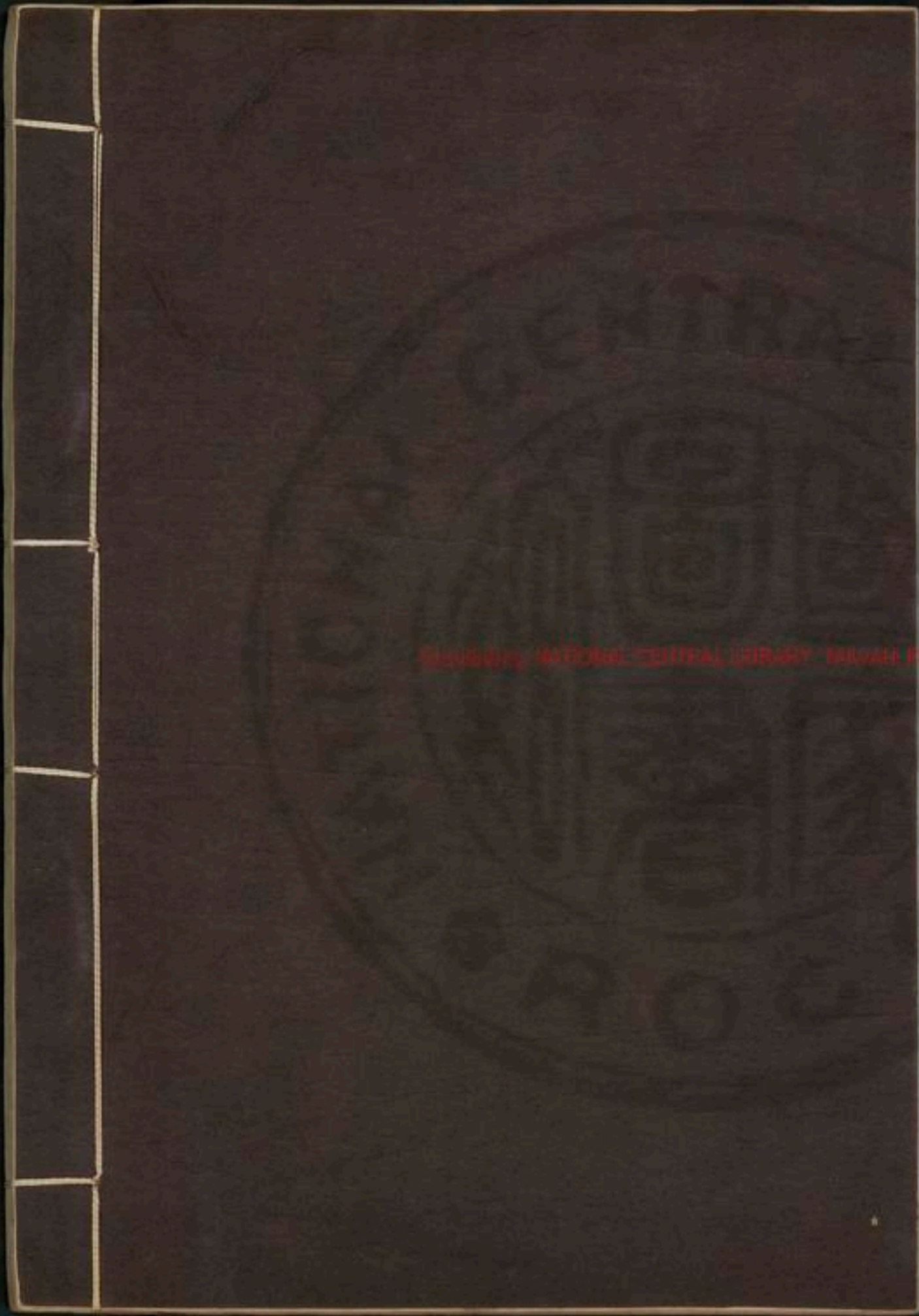

SHISHIWA NATIONAL CENTRAL LIBRARY, NIIGATA, JAPAN

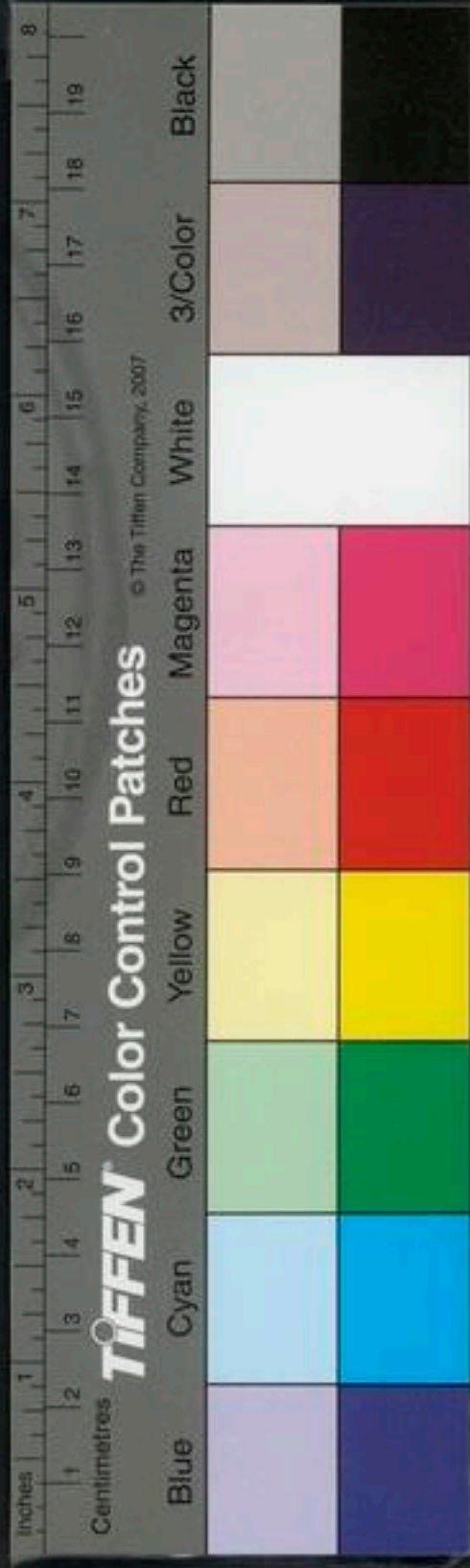

Inches
1 2 3 4 5 6 7 8
Centimetres

TIFFEN Color Control Patches

© The Tiffen Company, 2007

Blue	Cyan	Green	Yellow	Red	Magenta	White	3/Color	Black
[Blue patch]	[Cyan patch]	[Green patch]	[Yellow patch]	[Red patch]	[Magenta patch]	[White patch]	[3/Color patch]	[Black patch]

UNIVERSITY OF NATIONAL CENTRAL LIBRARY, TAIWAN, R.O.C

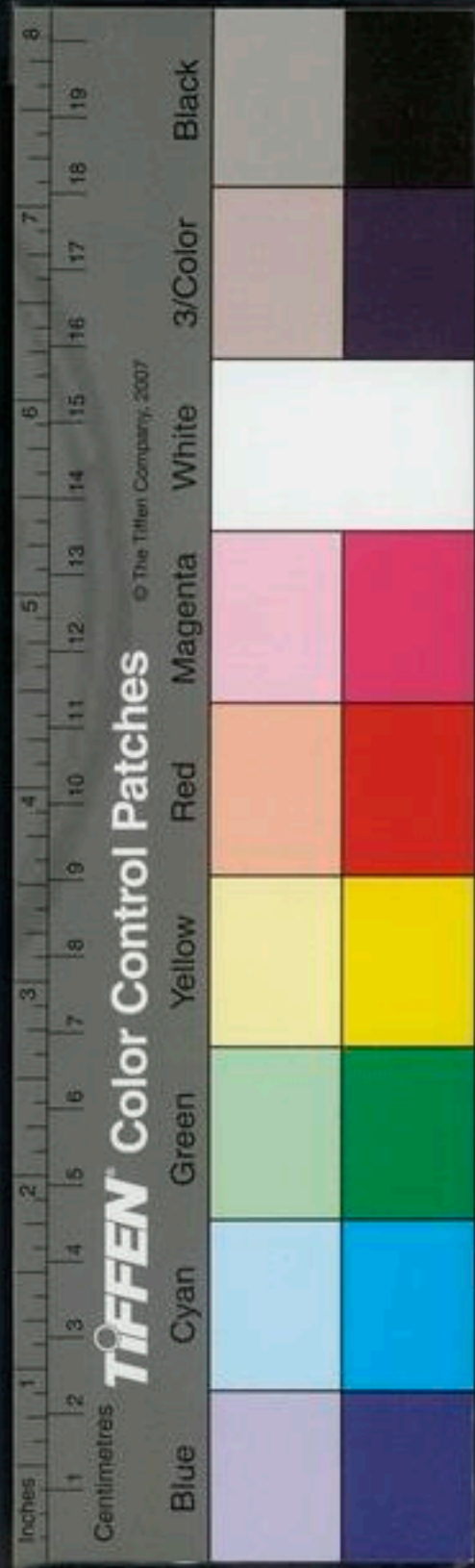

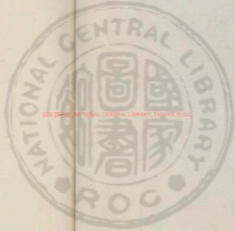

國立中央圖書館, 臺灣, 民國



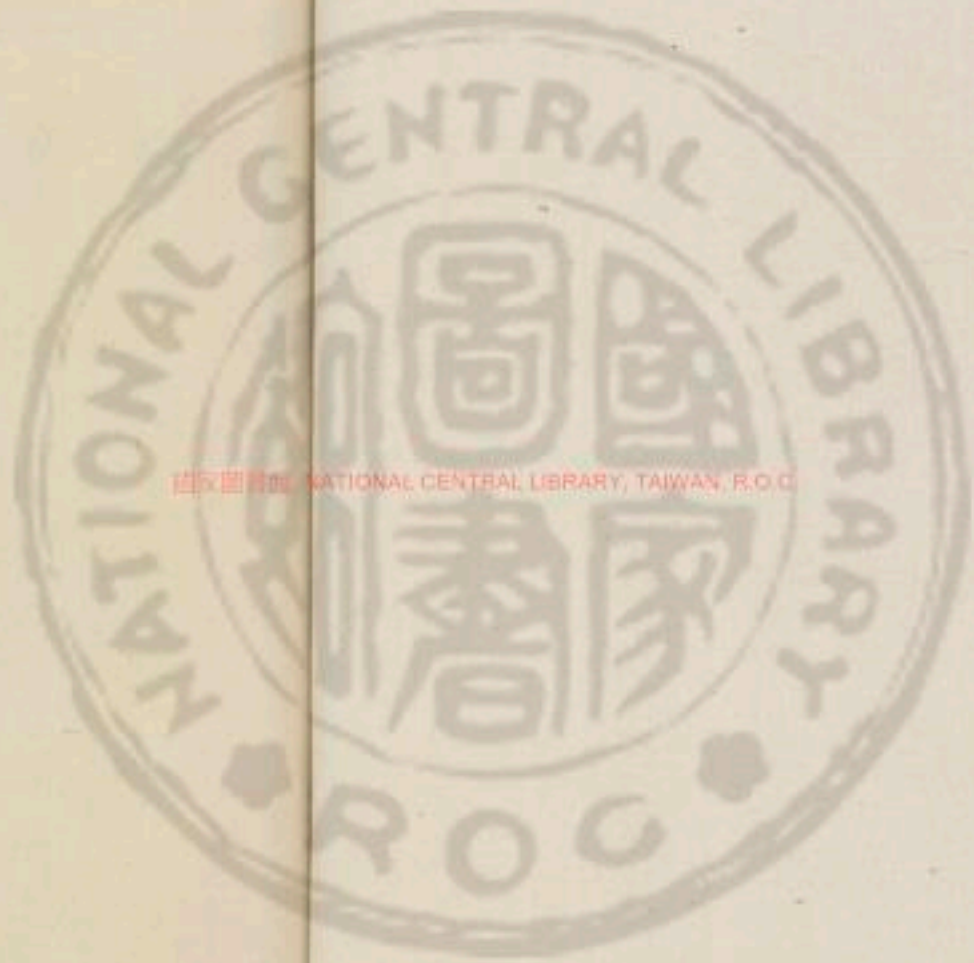

國立中央圖書館 國立中央圖書館, TAIWAN, R.O.C.

347007 v. 22



大法

醫學綱目卷之二十七

肺大腸部

喘

喘不得臥

產後喘

短氣

凡治嗽

未發以扶正氣為要

已發以攻邪為主

嘗治一中年男子久嗽每發時不食數日聲嘶四鄰百

治不効脈寸沉伏關滑遂於未發時用人參白朮當歸地

黃以姜汁制之瓜蒌實陳皮茯苓黃芩黃連乾姜些少煎

湯下青礞石丸將發時先用神秘沉香丸下之次與前藥

中加杏仁枳實蘇葉倍瓜蒌實煎服一月後証減十分之

八後遂守此方漸安凡治數人皆以此法加減治之皆得

大効 氣虛短氣而喘有痰亦短氣而喘不可用苦寒之

藥火氣盛故也宜導痰湯加干縹湯 陰虛自少腹下火

起衝於上而喘者宜降心火補陰 有火炎上者宜降心

火清肺金 有痰者宜降痰下氣為主 上氣喘而躁者

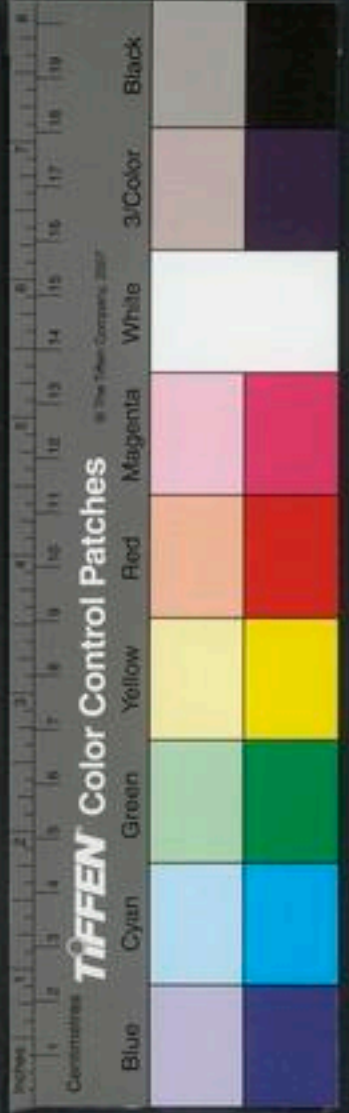
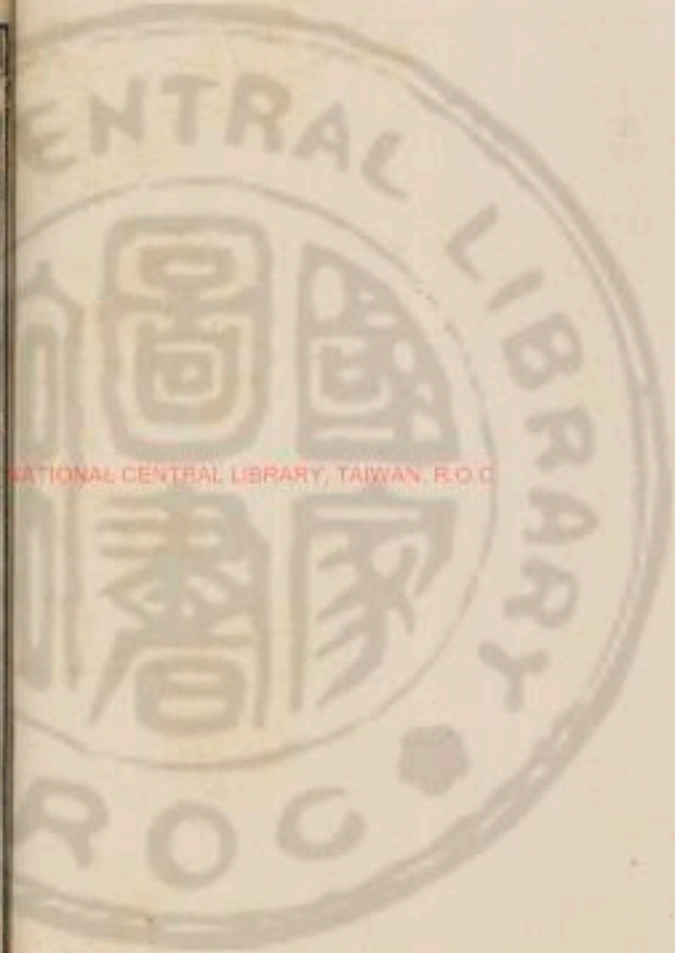

為肺脹欲作風水症宜發汗則愈 有陰虛挾痰喘者四
物湯加枳殼半夏補陰降火 諸喘不止者用椒目研極
細一二錢生姜湯調下切之氣虛不用 又法用蘿蔔子
蒸熟為君皂角燒灰等分為末姜汁加煉蜜丸如小豈大
每噲化五七十九切止之後因痰治痰因火治火 氣虛
者用人參蜜炙黃耆麥冬地骨皮之類 氣實人因服黃
芪過多而喘者用三拗湯以瀉氣若喘甚者須用阿膠
若久病氣虛而發喘者宜阿膠人參五味補之 新病氣
實而喘者宜桑白皮苦葶藶瀉之 治哮喘主于痰宜吐
法不可用涼藥必帶表散

四肺脹膨膨而喘咳胃膈滿壅盛而上奔者於隨証用藥
方中多加五味子人參次之麥門冬又次之黃連少許
如甚則交兩手而管者其氣大虛也若氣短加黃芪五未

虛實喘
而自汗
者宜補
氣

子人參氣盛去五味子人參加黃芩荆芥穗冬月去荆芥
穗加草薺薏仁

御火逆上氣咽喉不利止逆下氣宜麥門冬湯主之

麥門冬七升 半夏升 人參兩 甘草兩

粳米合 大棗十二枚

右六味以水一斗二升煮取六升溫服一升日三夜一
服

經天門冬丸治婦人喘嗽手足煩熱骨蒸寢汗口乾引飲
面目浮腫

天門冬十兩 麥門冬八兩 生地三斤 取去心 汁為膏

右三味為細末膏子為丸如桐子大每服五十九道遙
散下道遙散須去甘草加人參或與王氏博濟方人參
荆芥散亦得如面腫不已經曰面腫因風故宜汗麻黃

桂枝可發其汗後與柴胡飲子去大黃欬論曰治臟者治其膈治腑者泄其合浮腫者治其經治膈者治其土也治合者亦治其土也如兵圍魏救趙之法也

本治欬嗽上氣喘急以人參一味爲末鷄子清投新水調下一錢昔有二人同走一含人參一不含俱走三五里許其不含者大喘含者氣息自如此乃人參之力也

右用門冬五味人參三味爲主治肺虛或自汗或少氣而喘蓋聖藥也

予治一婦人五十餘歲素有痰嗽忽一日大喘痰出如泉身汗如油脈浮而洪似命絕之狀予適在彼速用麥門冬四錢人參二錢五味一錢五分煎服一貼喘定汗止三貼後痰亦漸少再與前方內加瓜蒌仁一錢五分白朮當歸芍藥黃芩各一錢服二十餘貼而安此實麥門冬五味人

參之功也如自汗兼腹滿脈沉實而喘者裏實也宜下之

中上氣喘而躁者屬肺脹欲作風水發汗則愈欬而上氣此爲肺脹其人喘目如脫狀脈浮大者越婢加半夏湯

主之

麻黃六兩 石膏半斤 生姜三兩 大棗十五枚

甘草一兩 半夏半升

右六味以水六升先煮麻黃去上沫內諸藥煮取三升分溫三服

丹七三喘喘遇冬則發此寒包熱也解表則熱自除

枳殼三錢 麻黃 防風 黃芩

桔梗各二錢 陳皮 木通一錢半通利九發治肺壅甚當

紫蘇五葉

右分四貼煎取小半盞熱飲之

喘而無汗者宜發表



治寒包熱而喘必用發散

半夏

枳殼炒

桔梗

黃芩炒

紫蘇

麻黃

杏仁

甘草

如天寒加桂枝

女子十二歲自小喘嗽

白朮

陳皮

青皮錢五

麻黃

茯苓

木通

片苓錢三

蒼朮

桔梗錢二

乾姜錢一

甘草錢五

一男子年一十四歲哮十日則發一遍此疾在上焦不得汗洩正當九月十月之交宜溫散仍與小胃丹佐之溫散

加

麻黃

苦苓

每貼用一錢半入姜汁研細末以水盪半煎去渣飲之

每夜臨臥時與小胃丹十二粒津下之溫散方無考

仲肺脹欬而上氣煩躁而喘脈浮者心下有水小青龍加

石膏主之

麻黃

芍藥

枝枝

細辛

甘草

乾姜各三錢

五味子

半夏各半升

石膏兩二

右九味以水一斗先煮麻黃去上沫內諸藥煎取三升強人服一升羸者減之日三服小兒服四合

國麻黃定喘湯小兒寒鬱喘喉鳴腹內鳴堅滿鼻流清涕

脈沉急而數

麻黃

葶藶

益智仁各一兩分半

甘草

歸身

紅花

黃芩生

柴胡稍分

升麻

神麩各五分

吳茱萸分二

TIFFEN Color Control Patches





蘇木分半 全蝎個一

右咬咀分二服水二大盞煎至七分去香稍熱服食後忌風寒微微有汗効

麻黃蒼朮湯治秋暮冬天每夜連聲嗽不絕大喘至天明日高方緩口苦兩脇下痛臥而多驚筋攣肢節痛痰吐涎沫日晚呵欠不能飲食

柴胡根 羌活根 蒼朮各五分 麻黃一分

防風根 甘草根生 歸稍 黃芩各四分

熟甘草三分 五味子九分 草薺各六分 黃芪半錢

右分二貼水煎去查稍熱服臨臥

右發表治喘前五方發寒包熱也後三方發外中皆寒也

有附者 四磨湯治七情鬱結上氣喘急

人參 枳榔 沉香 天台烏藥

右四味各濃磨水取七分煎一二沸放溫服加木香枳殼為六磨湯有苦寒者加丁香桂亦可衍義云烏藥枳櫛氣少走泄多但不甚剛猛與沉香同磨作湯治胃中氣膈甚當

右鮮鬱治喘

汗後不愈方 一婦人與前方發熱得汗而喘定夜半進少稀粥喘再作心痞口乾與下方

半夏 枳實炒三分 黃連 白朮錢二

木通 陳皮各半錢 麻黃 紫蘇各一錢

甘草五分

右咬咀姜水煎服若陰虛痰喘急者補陰降火四物加枳殼半夏

張海叔者陰虛

汗後不愈方

腹滿脈
沉實者
程實

平江洗伯寧家豐好肉厚味每年到四月九月內必發氣喘擡肩吐痰脈沉澁而細數諸醫用平肺之藥數年不愈如此者六七年用人參生地黃膏和當歸牛膝肉蓯蓉枸杞子五味子知母黃栢天門冬玄參末為丸如桐子大每服百丸空心服以救肺虛又用阿魏黃連山查沉香牛黃辰砂膽星陳皮神麩糊為丸如桐子大臨卧姜湯下三四丸治厚味服訖復用瓊玉膏一劑繼服之而安瓊玉膏方見勞治哮亦治積鷄子略敲損殼不損膜浸尿缸內三四日臨夜煮食海藏本草云陰不足者補之以水

喘則肺實 已未八月中霖雨不止時奉上命治不憐吉友元帥夫人年踰五十身軀肥盛因飲酒及潼乳過腹脹喘滿聲聞舍外不得安臥大小便澁滯氣口脈大兩倍於人迎關脈沉緩而有力予思霖雨之濕飲食之熱濕熱

大盛上攻於肺神氣躁亂故為喘滿邪氣盛則實實者宜下之故制平氣散以下之

白牽牛

二兩半生半熟
只取頭末一兩

青皮

去白
各三錢

陳皮

去白
半兩

大黃

七錢

內經曰肺苦氣上逆急食苦以泄之故以白牽牛苦寒瀉氣分濕熱上攻喘滿故以為君陳皮苦溫肺輕浮理其肺氣青皮苦辛平散肺中滯氣為臣檳榔辛溫性沉重下痰降氣大黃苦寒蕩滌滿實故以為使

右為細末每服三錢煎生姜湯一大盞調下無時一服減半再服喘愈止有胸膈不利煩熱口乾時時咳嗽再與加減瀉白散

桑白皮

去水
各二兩

地骨皮

知母

陳皮

青皮

去白
各五錢

桔梗

黃芩

細剉
各三錢



右件剉如麻荳大每服五錢水二大盞煎至一盞去渣
溫服食後數服良愈華陀云盛則爲喘減則爲枯活人
云發喘者氣有餘也凡看文字須要會得本意盛而爲
喘者非肺氣盛也喘爲氣有餘者亦非肺氣有餘也氣
盛當認作氣衰有餘當認作不足肺氣果盛又爲有餘
當清肅下行而不喘以其火入于肺衰與不足而爲喘
焉故言盛者非言肺氣盛也言肺中之火盛也言有餘
者非言肺氣有餘也言肺中之火有餘也故瀉肺以苦
寒之劑非瀉肺也瀉肺中之火實補肺也用者不可不
知

梔角利膈丸治風勝痰實胸滿及喘滿咳嗽

梔角 一兩 酥炙
去皮 梔子

半夏

梔角 炒各
半兩

牽牛 一兩

右同爲細末生姜汁麪糊丸如桐子大每服三十九食
後生姜湯送下

定喘餅子神驗

芫花 醋浸一宿炒
桑白皮 炒

吳茱萸 炒
馬兜鈴

陳皮 去白各一兩 寒食麪 三兩 白牽牛 三兩 半生半炒
取頭末二兩

右爲末和勻滴水丸如櫻桃大捏餅子取熟灰半碗在
鍋內同炒餅子熟每夜服一餅嚼爛煎馬兜鈴湯下如
患人心頭不快加上一餅或兩餅至微明利下神効婦
人有胎不可服

洞虛子神秘沉香丸下痰喘 方見痰飲門

吐下後
不愈方

仲膈間支飲其人喘滿心下痞堅面色黧黑其脈沉緊得
之數十日醫吐之不愈未防已湯主之虛者即愈實者三
日復發與不愈者宜木防已湯去石膏加茯苓芒硝湯主

之

木防已三兩

石膏十二枚如

桂枝二兩

人參四兩

右四味以水六升煮取二升分溫再服

木防已加茯苓芒硝湯方

木防已

桂枝各二兩

人參

茯苓

芒硝

右五味水六升煮二升去查內芒硝再微煎分溫再服

微利即愈

四喘急有風痰者婦人大全千縵湯

半夏七個炮製四片破之

皂角去皮

甘草炙各一升

生姜如指大

右用水一碗煮去半頓服一方不用甘草但用半夏末

發時右
痰吐之
者化之

一兩皂角去皮弦半兩生姜七片同入紗袋中水三升煎至一盞五分以手揉洗取清汁分作三服併服二服効

五四七湯治痰涎咽喉中上氣喘逆甚効方見咽喉條中仲景治婦人胃

中如有灸齒

半夏厚朴湯半夏丸治因傷風而痰作喘逆兀兀欲吐惡心欲倒

半夏兩

檳榔錢三

雄黃錢三

右為末姜汁浸蒸餅為丸桐子大每服三十五丸姜湯

下小兒丸米大

經定喘化痰猪蹄甲四十九個淨洗控乾每個指甲內入

半夏白礬各一字裝罐子內封閉勿令烟出火煨通赤去

火毒細研入麝香一錢七有上喘咳嗽用糯米飲下小兒

五分至妙



發時有痰不出者開之

治喘急用桔梗一兩半搗羅為末童便半升煎取四合去查溫服

凡治喘正發時無痰將愈時却吐痰者乃痰于正發之時閉塞不通而喘甚當于其時開其痰路則易安也宜此方桔梗之類及枳殼瓜蒌實杏仁蘇葉前胡等引出其痰候痰出喘退却調其虛實虛者補以參芪歸朮實者瀉以沉香滾痰丸之類是也

人參半夏丸化痰定喘方見欬喘平平日用此方治久喘未發時服此丸已發時用瓦

下之緊勁

世火喘用白虎湯加瓜蒌仁枳殼黃芩神効

保雙玉散治痰熱而喘痰湧如泉

寒水石 石膏各等

右細末人參湯下三錢食後服

寒痰

支飲不得息用葶藶大棗瀉肺湯主之方見肺癰此方効甚捷但虛人

紫金丹治哮喘遇冷發者用之

精猪肉三十兩 砒霜明亮者一兩

右將肉切如骰子大用砒末入肉內拌勻分肉為六分每分用紙筋黃泥包之用火烘令泥乾又用白炭火於無人處煨青烟出盡為度放地上一宿研極細用湯浸蒸餅丸如棗豈大用茶清吞下大人二十九小兒十九量虛實用之

哮喘遇冷則發者有二証

其一屬中外皆寒治法乃東垣參蘇溫肺湯調中益氣加茱萸湯及此方紫金丹劫寒痰者是也 其二屬寒包熱治法乃仲景丹溪用越婢加半夏湯等發表諸方之類及



預於八九月未寒之時先用大承氣湯下其熱至冬寒時無熱可包自不發者是也

清金丹治哮喘遇厚味發者用之

蘇煎子淘淨蒸令熟曬乾爲末一兩

猪牙皂角火燒過以碗覆地上作灰

右爲末拌勻用姜汁浸蒸餅丸如蘿蔔子大每服三十粒漫咽下一方劫喘用姜汁蜜煉丸桐子大每七八十丸噙下止之

瑞化痰丸快脾順氣化痰消食治久喘或作或止者甚妙

半夏洗 **南星**去皮 **白礬** **皂角**碎切

右各一斤用水煮兩星無白點爲度揀去皂角不用將生薑切作片同半夏兩星晒乾無日色火焙再加

青皮去穢 **陳皮**去穢 **紫蘇子**炒 **蘿蔔子**炒另

乾葛 **杏仁**去皮尖 **神麩**炒 **麥蘗**炒

山查 **香附子**去

右各半斤淨與前藥合和一處研爲細末生薑汁浸蒸餅打糊爲丸如桐子大每服五七十九丸臨卧食後茶湯送下

白朮散治夏月飲冷酒生痰膈滿方見欬

喘而心痛油炒半夏爲末粥丸姜湯下三十九脾肺條

哮喘必用吐法吐藥中用醋多不用涼藥肺肺條

治喘用古文錢七個鹽梅七個水一盞同浸二宿每服一呷空心良久吐出惡痰而効

食積

飲水多者參之
肺病者
燥之
久咳不
已者吐
之



寒熱
肺痿心
火刑肺

肺受熱
方

氣從心
腹衝上
者衝脈
之火

病機云諸痿喘嘔皆屬于上辨云傷寒家論喘嘔以為
火熱者是明有餘之邪中於外寒變而為熱心火太旺攻
肺故屬於上又云膏粱之人奉養太過及過愛小兒亦能
積熱于上而為喘咳宜以甘寒之劑治之脈經又云肺盛
有餘則欬嗽上氣喘渴煩心胃滿短氣皆衝脈之火行于
胃中而作也係在下焦非屬上也蓋雜病不足之邪起于
有餘病機之邪自是標本病傳多說飲食勞役喜怒不節
水穀之寒熱感則害人六腑皆由中氣不足其填脹腹滿
咳喘嘔食不下皆以大甘辛熱之劑治之則立已今立熱
喘寒喘二方于後

人參平肺散治心火刑肺傳為肺痿欬喘嘔痰涎壅盛
胸膈痞悶咽嗝不利

桑白皮分 知母分 甘草分 茯苓分

地骨皮分 天門冬分 青皮分 五味子分

陳皮分 人參分

右咳咀只作一服水煎食後溫服如熱甚加黃芩四分
紫蘇葉半夏各五分

人參 肉桂 甘草 木香

五味子 陳皮 半夏製 桑白皮

白朮 紫蘇葉各二兩 白茯苓兩

右咳咀每服五錢水一盞半生姜三片煎至七分去渣
食後溫服如冬寒每服不去節麻黃半分先煎去沫下
諸藥

再後補
陰降火
喘有陰虛自小腹下火起而上者亦有痰火衝上者宜

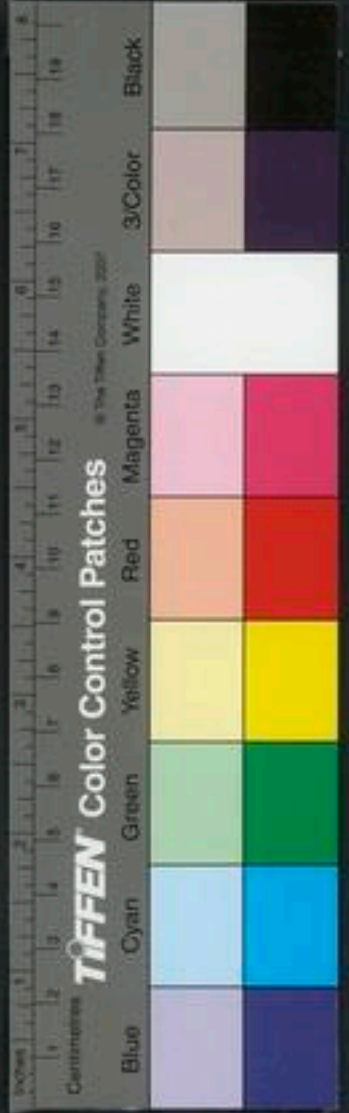

東垣分
冬熱夏
寒

四物湯加 青黛 竹瀝 陳皮入童便煎服

調中益氣湯加減法

方見治
虛實各

如秋冬月胃脈四道爲衝脈所逆并脇下少陽脈二道而反上行病名曰厥逆其証氣上衝咽不得息而喘息有音不得臥加茱萸五分或一錢湯洗去苦觀厥氣多少而用之如夏月有此証爲大熱也蓋此証隨四時爲寒熱溫涼宜以酒黃連酒黃栢酒知母各等分爲細末熟湯丸如桐子大每服二百丸白湯送下空心服仍多飲熱湯服畢少時便以美食壓之使不得胃中停留直至下元以瀉衝脈之邪也大抵治飲食勞倦所得之病乃虛勞七損証也當用溫平甘多辛少之藥治之是其本法也如時上見寒熱病四時症也又或將理不如法或酒食過多或辛熱之食作病或寒冷之食作病或居

大寒大熱之處益其病當臨時制宜暫用大寒大熱治法而取効此從權也不可以得効之故而久用之必致夭橫矣黃帝針經曰從下上者引而去之上氣不足推而揚之蓋上氣者心肺上焦之氣陽病在陰從陰引陽宜以入腎肝下焦之藥引甘多辛少之藥使升發脾胃之氣又從而去邪氣於腠理皮毛也又曰視前痛者當先取之是先以繆刺瀉其經絡之壅塞者爲血凝而不流故先取之而後治他病

加減瀉白散治陰氣在下陽氣在上咳嘔喘促

桑白皮兩 青皮兩 茯苓錢 地骨皮錢七

甘草 陳皮 五味 人參絡五

右以咀每服四錢水一盞半入粳米數十粒同煎去渣溫服食後

行動則喘者亦衝脈之火

汚血

平居則氣平和行動則氣促而喘者亦衝脈之火予族兄六旬有餘素有喘証或唾吐血痰平居時則不喘稍行動則氣促喘急以黃栢知母滋腎丸空心服七八十九其証大減此黃栢知母能泄衝脈之火者如此効也

治卒上氣喘鳴息便欲死者研葑汁飲一升瘥蓋葑去胃中惡血滯氣

主上氣咳嗽胃膈妨滿氣喘堯仁二兩去皮尖以水一升研取汁和粳米二合煮粥食之

喘皆屬肺

諸氣憤鬱皆屬于肺全文見証○王註云情謂情鬱奔迫也

治肺氣喘嗽馬兜鈴二兩只用裏面子去殼秋石半兩

入碗內和勻慢火炒乾甘草一兩炙二味為末一錢水一

盞煎六分溫呷以藥末含嚥津亦得衍義云治肺氣愈

加減三奇湯治咳氣喘上氣痰涎喘促胃膈不利

桔梗

半夏

陳皮

甘草

青皮

杏仁

人參

五味子各半

右咬咀每服四錢水二盞姜二片煎至一盞去渣通口食後服

紫參散治形寒飲冷傷肺喘促痰涎不得安卧

粟殼炒黃色

麻黃

桔梗

紫參

甘草炙

五味各五錢

右咬咀每服四錢水二盞姜三片同煎去渣食後服

清金湯治男婦不拘遠近肺氣咳嗽上氣喘急喉中涎

聲胃滿氣逆坐臥不安飲食不下

粟殼炙

人參

甘草各半

陳皮

茯苓

杏仁

阿膠炒

五味子

桑白皮

薏苡仁

紫蘇

百合





貝母

半夏

款冬花

右咬咀每服五錢姜三片枣二枚烏梅一個水煎臨卧服

肺虛則少氣而喘經云秋脈者肺也秋脈不及則喘呼吸少氣而咳上氣見血下聞病音其治法則門冬五味人參之屬是也 肺痺肺積則久喘而不已經云淫氣喘息痺聚在肺又云肺痺者煩滿喘而嘔是肺痺而喘治法或表之或吐之使氣宣通而愈也 難經又云肺之積名息賁在右脇下如杯久不已令人喘咳發肺癰治法則息賁左能磨其積是也

胃喘

胃喘則身熱而煩經云胃為氣逆又云犯賊風虛邪者陽受之陽受之則入六府入六府則身熱不時卧上為喘呼又云陽明厥則喘而宛宛則惡人或喘而死者或喘而生者何也厥逆連臍則死連經則生是也 啖王註謂熱內鬱而煩凡此胃喘治法宜加減白虎湯之類是也

腎喘

腎喘則嘔咳經云少陰所謂嘔咳上氣喘者陰氣在下陽氣在上諸陽氣浮無所依從故嘔咳上氣喘也東垣治以瀉白散是也

運氣

運氣喘者有三

一曰金助肺盛而喘經云歲金太過病甚則喘咳氣逆肩背痛又云歲金太過曰堅成堅成之紀其病喘喝胸憑仰息治以溫劑是也

二曰火攻肺虛而喘經云歲火太過炎暑流行肺金受邪民病少氣咳喘上臨少陰少陽咳喘息鳴又云少陰司天熱淫所勝病寒熱喘咳甚則肺脹大腹滿膨膨而喘咳又云少陰在泉熱淫所勝病氣上衝胃喘不能久立治以醎

寒是也

三曰風火爲氣逆經云木太過曰發生發生之紀上微則其氣逆是也

針灸

黃帝曰衛氣之留於腹中播積不行死蘊不得常所使人肢脇胃中滿喘呼逆息者何以去之伯高曰其氣積于胃中者上取之積於腹中者下取之上下皆滿者傍取之黃帝曰取之奈何伯高對曰積于上瀉大迎天突喉中積於下者瀉三里與氣衝上下皆滿者上下取之與季脇之下

一吋重者鷄足取之診視其脈大而弦急及絕不至者及腹皮急甚者不可刺也

衛氣失常論曰難足取之者正氣入一針左右斜入二針如難之

足三爪也○東垣云夫不可刺者宜灸也一則沉寒痼冷

二則無形知陽經也三則腹皮急而腸虛也然此三者餘

皆不得灸若病在兩寸者及腹皮急甚者當從陰引陽取

穴于腹募五臟病取五臟募穴于背諭五臟病取五臟腧穴

尺脈者當從陽引陰取穴于背腧五臟病取五臟腧穴

病脈者當從陰引陽取穴于背腧五臟病取五臟腧穴

募其病不在天之陽不在地之陰在腹中者故取季脇下

一吋元氣病取之右筋骨病取之左故在中者旁取之此

其理也灸者認取之

黃帝曰刺節言振埃夫子乃言刺外經去陽病余不知

其所謂也愿卒聞之岐伯曰振埃者陽氣大逆上滿於胃

中憤曠肩息大氣逆上喘喝坐伏病惡埃烟節不得息請

言振埃尚疾於振埃黃帝曰善取之何如岐伯曰取之天

容黃帝曰其咳上氣窮詰胃痛者取之奈何岐伯曰取之

廉泉黃帝曰取之有數乎岐伯曰取天容者無過一里取

廉泉者血變而止帝曰善哉

刺管真邪氣○刺于結反

陽迎頭痛留滿不得息取人迎

寒熱驚○陽迎陽逆也

氣逆上刺

膺中陷者與下胃動脈

雜病

刺灸喘滿有六法

其一取陽氣上四節經文所言者是也



其二取肺經云肺手太陰之脈是動則病肺脹滿膨而喘咳缺盆中痛甚則交兩手而脅所生病者欬上氣喘渴煩心胃滿視盛虛熱寒陷下取之也又云邪在肺則皮膚痛寒熱上氣喘汗出欬動肩背取之膺中外膺背三節五椎之傍以手疾按之快乃刺之取之缺盆之中以越之又云肺病者喘咳逆氣肩背痛取其經太陰足太陽之外厥陰內血者王註謂內外之間是足少陰經也又云肺藏氣氣有餘則喘咳上氣瀉其經隧無傷其經無出其血無出其氣楊註謂經隧為列缺穴也又云氣亂於肺則俛仰喘喝接手以呼取之手太陰榮足少陰輸是也

其三取大腸經云腹中常鳴氣上衝胃喘不能久立邪在大腸刺盲之原巨虛上廉三里又云邪客手陽明之絡令人氣滿胃中喘息而支脹胃中熱刺手大指次指爪甲上去端如薤葉各一疇左取右右取左如食頃已是也

其四取腎經云腎病者喘咳身重寢汗出憎風取其經少陰太陽血者是也

其五取脾經云氣滿胃中喘急取足太陰大指之端去爪

甲如薤葉寒則留之熱則痰之氣下乃止

其六取脾經內經詳文具痺

灸嗽兩乳黑白際二穴脊後三穴營灸族姪喘灸後一月喘發大吐痰一桶許而安見欬針灸條下

治喘哮 天突針入向下五分 壘中三分 旋璣三分

氣海 膺府一寸半 乳根一分 瀉三瀉六 瀉六瀉六 瀉六瀉六

五膈氣喘息不止 中皖八分 期門凡刺腹中氣虛人

丹田氣刺之 期門內息六七口下入





喘喘灸刺上穴不愈者可選用之 膏肓 關元 中

腕 三里 百勞 腎膈各灸 支溝 大陵

東陽 喘喘諸穴選用之 天容 譙譙 氣舍 扶突

太白 刺 魄戶 中府 大包 域中 雲門 石門

期門各灸

惟氣喘 乳中在乳下肋中對入一分 沿皮向後一寸半為之

哮喘 與隆三寸半

喘滿痰實口中如膠 太谿

甲喘少氣不足以息腹滿大便難時上走胃中鳴脹滿口

舌乾口中吸吸善驚咽中痛不可內食善怒恐不樂大鍾

主之 欬腸下積聚而喘逆卧不安席時寒熱期門主之

流注氣促喘 天牢

用喘逆就切肩甲內應痛不可俛仰眇季脇引少腹而痛

脹噫嘻主之

恹穴婦人血弱氣喘在氣海旁一寸半針

喘者肺主氣形寒飲冷則傷肺故其氣逆而上行衝急

喝喝而息數張口擡肩搖身滾肚是為喘也

喘鳴肩息者脈實大也緩則生急則死全文見小兒喘○ 王註云緩謂縱緩

急謂張急非來 性之緩急也

脈上氣喘息低昂其脈滑手足溫者生脈濇四肢寒者死

哮喘必用薄滋味

凡下痰定喘諸方施之形實有痰者神効若陰虛而脈

浮大按之濇者不可下下之必反劇而死也

喘不得卧

凡喘而卧不得其脈浮按之虛而濇者為陰虛去死不速

慎勿下之下之必死宜四物加童便竹瀝青黛門冬五味

診

忌

脈浮按 之濇者 忌下

枳殼蘇葉服之

感冒寒者宜表散
胡安人年六十八惡寒發熱自四月來得痰嗽眠不得食少心膈痛口中連嗽五更頗甚

白木三錢

枳殼炒

芍藥二錢

片苓七錢

桔梗

蘇梗葉各一兩

木通五分

甘草些

五味廿一

右入竹瀝煎服

一丈夫因病喘不可臥肺脈沉而瀼此外有風涼濕氣還內熱不得舒

黃芩

陳皮

木通各一錢半

麻黃

蘇葉

桂枝各一錢

黃連

乾姜

甘草些

開二枚於虛感寒發熱氣喘難臥

蒼朮

麻黃

白木

片苓炒各五分

桂枝三錢

半夏

枳殼各一錢

木通分

甘草灸

右生薑二片同煎加研碎杏仁五個此方半夏為君必是吐痰多之人也右解表三方前一方寒熱多者設後二方寒多者設

喘咳多痰者化痰

咳逆上氣時時濁唾但坐不得眠者皂莢丸主之用皂莢八兩刮去皮酥炙右一味為末蜜丸如桐子大以東膏和湯服三十九日三夜一

女人年六十自來無汗多痰今得喘病眠不得曾與青州

白丸子

半夏兩半

枳殼炒四錢

桔梗

陳皮

木通

黃芩二錢

麻黃一錢

紫蘇

防風各一錢

甘草炙五分

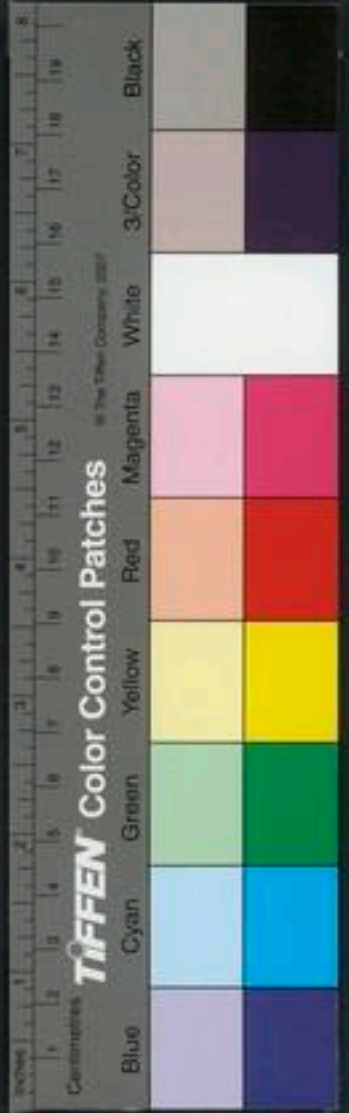



右分作五貼生姜三片水煎去查入竹瀝兩蚶殼許熱

飲

脈沉而大者行水

夫不得臥則喘者是水氣之客也夫水者循經液而

流也腎者水臟主津液主臥與喘也

神祕湯治病人不得眠則喘者水氣逆行上乘于肺

肺得水而浮使氣不流通其脈沉大宜此治之

蘇葉 陳皮 生姜 桑白皮

人參 茯苓 木香

右咬咀水煎去查大溫分二服

咳逆倚息不得卧小青龍湯主之

青龍湯下已多唾口燥寸脈沉尺脈微手足厥

逆氣從小腹上衝胃咽手足痺其面翕然如醉狀因復下

流陰股小便難時復冒者與茯苓桂枝五味子甘草湯治

其氣衝

桂枝去 茯苓各四 甘草各三 五味子各三

右四味以水八升煮取三升去查分溫三服

衝氣即低而反更咳曾滿者用桂枝茯苓五味甘草湯去

桂加乾姜細辛各三兩以治其咳滿 咳滿即止而更復

渴衝氣復發者以細辛乾姜為熱藥也服之當遂渴而渴

反止者為支飲也支飲者法當冒胃者必嘔嘔者復納半

夏半升以去其水

水去嘔止其人形腫者加杏仁半升主之其証應內麻黃

以其人遂痺故不納之若逆而納之必厥所以然者以其

人血虛麻黃發其陽故也用

茯苓 甘草 乾姜 細辛

五味子 半夏 杏仁

各半升 去皮尖



右煎去查溫日三服

若而熱如醉此胃為熱所衝薰其面加大黃三兩以利之無真應散治遠年喘急不能眠百藥不効者

白石英

四兩通明者以生絹袋盛用雄猪肚一個以藥入內縫定煮熱飯飯出再換猪肚一個如前法煮三次煮了取藥出晒乾研

右為末以官局款冬花散二錢入藥末二錢再加桑白

皮二十生薑三片束子一個水一盞半煎至七分通口

服猪肚亦可喫只不得用醬醋塩椒姜等調和款冬花

款冬花一錢具母知母桑葉杏仁半夏門膠甘草各二錢麻黃去節四錢我粗末是也

本治多年肺氣喘急哮喘久不得卧紫金丹

砒

水飛 碗壹如者二錢用水略潤少時以手過乾研成膏

右用膏子和砒同杵極勻丸如麻子大每服十五丸小

兒量大小與之並用蠟茶清極冷吞下臨卧以知為度

有一親戚婦人患十年偏求醫者皆不効忽有一道人貨此藥漫贖一服是夜減半數服頓愈遂多金而得此方予屢用以救人時為神異

不得卧而息有音者是陽道之逆也足三陽者下行今

陽明逆者息有音

逆而上行故息有音也陽明者胃脈也胃者六腑之海其

氣亦下行陽明逆不得從其道故不得卧也下經曰胃不

和則卧不安此之謂也逆謂論。千金白前湯治喉中水

感寒喘

感寒喘不得卧治法見產後喘

針灸

甲咳喘不得卧不得坐呼吸氣索咽不得曾中熱雲門主

之咳逆煩滿不得卧胃中滿喘不得息背痛太淵主之

產後喘

右針灸喘不得卧天突穴甚效予治數人皆中

血氣

郭氏治產後喉中氣急喘促者因所下過多榮血暴竭衛氣無主獨聚肺中故令喘也此名孤陽絕陰為難治陳無擇云宜大料芎藭湯一方用桂枝湯尤好若惡露不快散血停凝上薰于肺亦令喘急但服奪命丹血去喘自定奪命丹方見胎衣不下

世血竭散治產後敗血衝心胃滿上喘命在須臾宜服

真血竭如無紫燒灰 沒藥

右等分研細類篩再研取盡為度每服二錢用童便合好酒半大盞煎一沸溫調下方產下一服上床良久再服其惡血自循經下行更不衝上免生百病

雲參蘇飲治產後血入於肺面黑發喘欲死者

人參一兩 蘇木二兩

右以水兩碗煮取蘇木一碗以下去查調參末隨時加減服神效

鬱發

靈若因憂怒性理鬱發而喘者用小調經散以桑白皮杏

仁煎湯調服小調經散方見水腫

旋覆花湯治產後傷風寒咳嗽痰涎壅盛坐臥不寧

旋覆花 赤芍藥 荆芥穗 半夏麩

五味子 麻黃 茯苓 杏仁

甘草 前胡各等分

右咬咀每服四錢水盞半姜五片棗一枚煎七分去查食前溫服

浦江吳輝妻孕時足腫七月初旬產後二月洗浴即氣喘但坐不得臥者五個月惡風得煖稍寬兩關脈動尺寸皆虛百藥不効用牡丹皮菝仁桂枝茯苓乾姜枳實厚朴桑白皮紫蘇五味瓜蒌仁煎湯服之即寬二三服得臥其痰如失蓋作汚血感寒治之也



裡証

若傷醜冷飲食而喘者宜見覓丸

姜黃

三稜

葶澄茄

陳皮

良姜

人參

蓬木分等

右爲細末用蘿蔔浸煮爛研細將汁煮麩糊丸桐子大
蘿蔔子湯下

短氣

短氣者氣短而急似喘非喘也詳見

平人無

平人無寒熱短氣不足以息者實也母溪治白雲計先

實

用大吐大下者二十餘日凡吐膠痰一大桶如

少氣小

正元散治氣不接續氣短兼治滑泄及小便數王丞相

便數爲

服之有效蓬莪朮一兩金鈴子去核一分右件爲末入鵬

砂一錢煉過研細和勻每服二錢薑湯或溫酒調下空心服

短短氣者肺主諸氣五臟之氣皆不足而陽道

不行也 氣短小便利者四君子湯中去茯苓加黃芪以

補之如腹中氣不轉者更加甘草一半 肺氣短促或不

足者加人參白芍藥中焦用白芍藥則脾中陽升使肝膽

之邪不敢犯之 如衣薄而短氣則添衣於無風處居止

氣尚短則以沸湯一碗薰其口鼻即不短也法見調攝下同 如

厚衣於不通風處居止而氣短則宜減衣摩汗孔令合於

漫風處居止 如久居高屋或天寒陰濕所遏令氣短者

亦如前法薰之 如居周密小室或大熱而處寒涼氣短

則就風日九氣短皆宜食滋味湯飲令胃氣調和

短短氣者胃中氣寒短氣茯苓杏仁甘草湯主之橘枳姜湯

亦主之方見胃 胃痺喘息咳唾胃背痛短氣括萎薤白

半夏湯主之方見胃 大短氣有微飲當從小便去之苓

胸短氣





桂甘湯主之腎氣丸亦主之

腎氣丸見
辨氣中

欬花補肺湯治

咳嗽短氣方見咳嗽
門氣虛條

苓桂木甘湯

形腫節
痛胃敗
者為飲

茯苓四兩

桂枝

白朮

各三兩

甘草二兩

右四味以水六升煮取三升分溫三服小便則利

仲景論短氣皆屬飲此方苓桂木甘湯是其一法也金匱云咳逆倚息短氣不得卧其形如腫謂之支飲又云支飲亦喘而不得臥如短氣其脈平也又云膈上有留飲其人氣短而渴四肢歷節痛脈沉者有留飲又云肺飲不弦但苦喘短氣其治法危急者小青龍湯脹滿者厚朴大黃湯胃眩者此方苓桂木甘湯及澤瀉湯不得息葶藶大棗湯吐下不愈者木防已湯之類是也

針灸

短氣息短不屬動作氣索補足少陰去血絡也 癲狂

束短氣房勞

天井

大椎

肺俞

肝俞

尺澤

灸

甲短氣心痺悲怒逆氣狂易魚際主之

成短氣者短氣而不能相續者是已似喘而非喘若有氣

上衝而實非氣上衝也喘者張口擗身擗身滾肚謂之喘

也氣上衝者腹裡氣時時上衝也所謂短氣者呼吸雖數

而不能相續似喘而不擗肩似呻吟而無痛者短氣也經

所言短氣者衆實為難辨之証愚師莫識之為治有誤者

多矣要識其短氣之真者氣急而短促謂之氣短者是也

脈寸口脈沉留中短氣

脾陽脈微而緊緊則為寒微則為虛微緊相搏則為短氣

少氣

少氣者氣少不足以言也

三陽絕三陰微是為少氣

方盛衰論

怯然少氣者是水道

診

虛



不行形氣消索也

示從容篇

言而微終日乃復言者此奪氣

也

全文見診生死

右少氣治法蓋生脈散獨參湯之屬是也

一陽發病少氣善咳善泄

全文見診傳表

臟腑
運氣少氣有二

一曰火熱經云火鬱之發民病少氣又云少陰之復少氣骨痿又云少陽之復少氣脈痿治以諸寒是也

二曰風濕經云太陽司天之政四之氣風濕交爭風化為雨民病大熱少氣是也

針灸
針灸少氣有三

一曰補肺經云肺藏氣氣不足則息微少氣補其經隧無出其氣又云肺虛則少氣不能報息耳聾聾乾取其經太陽足太陽之外厥陰內血者是也

二曰補腎經云少氣身潔潔也言吸吸也骨痿牀懈惰不能動補足少陰是也

可深運合切

三曰補氣海經云膻中者為氣之海其輸上在于柱骨之上下前在于人迎氣海不足則氣少不足以言審守其輸調其虛實所謂柱骨之上者蓋天容穴也人迎者結喉兩旁之脈動處也乃取天容人迎二穴補之也

魚際絡青短者少氣也

全文見陰陽

一呼脈一動曰少氣

平人氣象論

尺堅大脈小甚少氣惋有加立死

全文見診口謂尺內堅而脈反小而少氣惋加也

善悲 妊娠善悲

悲屬肺經云在臟為肺在志為悲又云精氣并於肺則悲

是也

婦人臟躁喜悲傷欲哭象如神靈所作數欠伸甘麥大
東湯主之

甘草三兩

小麥一升

大棗十枚

右三味水六升煮三升溫分三服亦補脾氣

鄉里有一婦人數次無故悲泣不止或謂之有祟祈禳
請禱備至終不應予忽憶金匱有一証云婦人臟躁悲傷
欲哭象如神靈數欠伸者宜甘麥大棗湯予急令治藥盡
劑而愈古人識病制方種種絕妙如此

運氣運氣悲皆屬寒水攻心經云火不及曰伏明伏明之紀其
病昏惑悲忘從水化也又云太陽司天寒淫所勝善悲時眩仆又云
從喜悲數欠又云太陽司天寒淫所勝善悲時眩仆又云
太陽之復甚則入心善忘善悲治以諸執是也

針灸針灸針灸悲有二

其一取心經云邪在心則病心痛善悲時眩仆視有餘不
足而調其輸也

其二取厥陰經云厥陰根于大敦結于玉英絡于臆中厥
陰為閨闔折即氣絕而善悲悲者取之厥陰視有餘不足
虛實寒熱陷下而取之也

妊娠善悲

論管先生治一妊娠四五箇月臟躁悲傷過晝則慘感
淚下數欠象若神靈如有所憑醫與巫皆無益與仲景大
東湯一投而愈

鼻塞

鼻淵

鼻衄

鼻癰肉

酒齋鼻

鼻得冷則黑

肺氣通

鼻寒昏屬肺經云肺氣通於鼻肺和則鼻能知香臭矣又



云五氣入鼻藏于心肺心脾有病而鼻為之不利也又云西方白色入通於肺開竅於鼻藏精於肺又云肺主臭在臟為肺在竅為鼻是也

金匱真言論云西方白色入通於肺開竅於鼻藏精於肺夫十二經脈三百六十五絡其氣血皆上走於面而走空竅其精陽氣上走於目而為睛其別氣走於耳而為聽其宗氣出於鼻而為臭難經云肺氣通於鼻肺和則能知香臭矣夫陽氣宗氣者皆胃中生發之氣也其名雖異其理則一若因飢飽勞役損脾胃生發之氣既弱其營運之氣不能上升邪塞孔竅故鼻不利而不聞香臭也宜養胃氣實營氣陽氣宗氣上升鼻官則通矣又一說難經云心主五臭肺主諸氣鼻者肺竅反聞香臭者何也蓋以竅言之肺也以用言之心也因衛氣失守寒邪客於頭而鼻亦受之不能為用是不聞香臭矣故經曰心肺有病鼻為之不利紫舌曰視聽明而清涼香臭辨而溫煖者是也治法宜先散寒邪後補衛氣使心肺之氣得交通則鼻利而聞香臭矣

寒邪客肺
麗澤通氣湯治鼻不聞香臭

羌活

獨活

防風

升麻

葛根各二錢

麻黃不去節一錢冬加之

蒼朮三錢

川椒一錢

白芷

黃芪各四錢

甘草二錢

右每服一兩水二盞生姜三片棗二枚葱白三寸同煎至一盞去渣稍熱服食遠忌一切冷物及風寒涼處坐臥行住

溫肺湯治鼻不聞香臭眼多眵淚

升麻

黃芪各二錢

葛根

羌活



甘草分 防風各一 麻黃四錢不 丁香一分
右粗末分二服每服水二大盞葱白二握同煎一盞去
查稍熱食遠服

御寒湯治寒氣風邪傷於皮毛令人鼻塞欬嗽上喘

黃芪錢一 人參 升麻 陳皮各五分

甘草分 款冬花 黃栢各二分 佛耳草

黃連 羌活 白芷 防風各二分

蒼朮分七

右咬咀作一服水二大盞煎至一大盞去查稍熱服食
遠

溫衛湯治鼻不聞香臭目中流火氣寒血熱泪多膈下冷
陰汗足痿弱

黃芪 蒼朮 升麻 知母

羌活 柴胡 歸身各一 人參

甘草分 白芷 防風 黃栢

澤瀉各五分 陳皮錢三 青皮錢二 木香

黃連各三分

右作一服水煎去查溫服食遠日晴明服之

溫衛補血湯治耳鳴鼻不聞香臭不知穀味氣不快四肢
困倦行步不正髮脫落食不下膝冷汗帶下喉中啞喞不
得臥口舌液乾太息頭不可以回顛額項筋緊急痛旋暈
眼黑頭痛呵欠嚏噴

升麻分 柴胡 甘草生 甘草分

地骨皮 桔梗各三分 生地 白朮

吳茱萸 黃栢各一分 蒼朮 陳皮

王瓜根 牡丹皮各二分 歸身二分 菝葜仁三

雜方

葵花紅

右咬咀作一服水煎去查稍熟食前服

治鼻塞不通小薊一把水二升煮一升去查分服本草云小

薊精

世噲化葦澄茄丸治鼻不通

葦澄茄五 薄荷葉三 荆芥穗一錢

右為細末煉蜜丸如櫻桃大每服一丸噲化

本治鼻不聞香臭多年者亦治用生葱分作三段早用葱

白午用葱管中截晚換葱管末稍一截塞入鼻中令透裡

方効

通草散治鼻氣息不通不聞香臭并鼻息肉

木通細辛 附子各等

右為末蜜和綿裹以許納鼻中

世菖蒲散治鼻內室塞不通不得喘息

菖蒲 皂角各等

右為末每用一錢綿裹塞鼻中仰卧少時

玉鼻閉塞不聞香臭 迎香一分 滑石一分 上星三分

又法 迎香 上星 合谷 三處愈 灸人中 風

府 百勞

甲左室刺右右室刺左兩脇下痛泄上下出智滿短氣不

得汗補手太陽以出之 鼻不利前谷主之

鼻淵謂鼻山

膽移熱於腦則辛頰鼻淵鼻淵者濁涕不止也傳為衄膿

瞑目全文見診病傳變又脈解精微論云泣涕者腦也故腦脈為涕

羅鼻中諸病 膽移熱於腦則辛頰鼻淵濁涕不止如湧

泉不藏久而不已必成衄血之疾防風湯主之

腦熱

針灸





溫熱

治鼻淵

右細末每服一錢沸湯點服食後服日三

防風去芦 黃芩 人參 甘草炙

川芎 麥門冬去心各

南星 半夏 蒼朮 白芷

神麩 酒苓 辛夷 荊芥

嘗治一中年男子右鼻管流濁涕有穢氣脈弦小右寸滑左手寸澁先灸上星三里合谷次以酒苓二兩蒼朮半夏各一兩辛夷細辛川芎白芷石膏人參葛根各半兩分七貼服之全愈此乃濕熱痰積之疾也

感寒

仰肺中寒者吐濁涕

無蒼耳散治鼻流濁涕不止名曰鼻淵

辛夷仁炒 荊耳子炒 香白芷一 薄荷葉五分

右為末每服二錢用葱茶清食後調服

嚴云辛夷散治鼻內壅塞涕出不已或氣息不通或不聞香臭

辛夷仁 細辛去土 藜木去 升麻

川芎 白芷 木通去 防風

甘草

右為末每服二錢食後茶清調服

運氣

運氣鼻淵皆屬熱經云少陰之復甚則入肺咳而鼻淵治以苦寒是也

針灸

鼻流清涕濁涕 上星灸二十七壯

又法 上星 人中 風府不愈再 百會 風池

風門 大椎

鼻流臭穢 上星 曲差灸 合谷不愈取 人中 迎

香

鼻丸 治鼻出

肥人鼻流清涕乃飲食痰積也

蒼朮

片苓

南星

川芎

白芷

辛夷

甘草

右或末或丸皆可白湯下

本治鼻塞清涕出腦冷所致

通草

辛夷

細辛

甘遂

桂心

芫蕪

附子

右細末蜜丸綿裹納鼻中密封勿令氣泄丸如麻子稍

加大微覺小痛效搗姜為丸即愈

無辛夷散治鼻塞腦冷清涕不已

細辛

川椒

乾姜

川芎

吳茱萸

辛夷

附子

皂角屑

桂心

猪油

右煎猪脂成膏先一宿以苦酒浸前八味取入油煎附

子黄色止以綿裹塞鼻孔中

運氣鼻軌有二

一曰火攻肺虛鼻軌經云少陰司天熱氣下臨肺氣上從

軌衄鼻窒又云少陰司天熱淫所勝民病軌衄嚏嘔又云

少陽司天火淫所勝甚則軌衄又云少陽之復煩躁軌嚏

又云少陰司天客勝則軌嚏又云歲金不及炎火乃行民

病軌嚏又云金不及曰從革從革之紀其病嚏咳軌衄治

以諸寒是也

二曰金助肺實鼻軌經曰陽明所至為軌嚏治以溫劑是

也

運氣

寒

溫熱痰

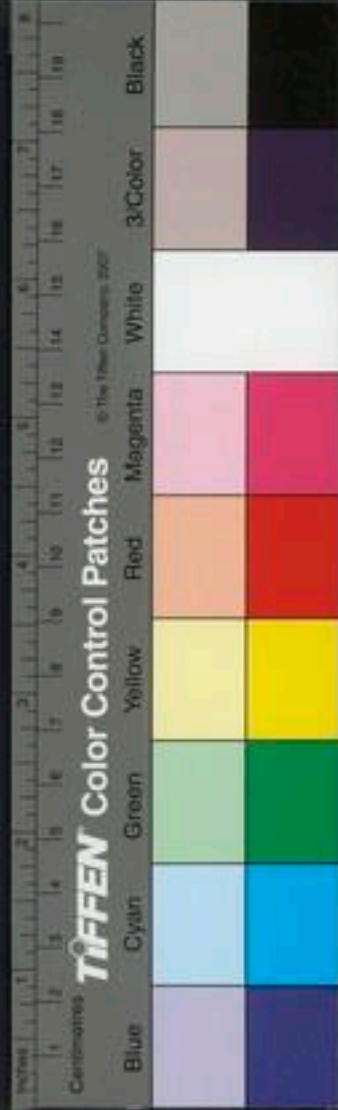

針灸

針灸鼻竅獨取足太陽經云足太陽之別名曰飛陽去踝七十別走少陰實則竅室頭背痛取之所別是也

鼻竅不利室氣塞噎僻多涕竅有瘧迎香主之鼻竅不得息不收涕不知香臭及衄不止水溝主之

鼻瘻肉

肺壅

無羊肺散治肺虛壅鼻生瘻肉不聞香臭

羊肺具

白木

菴蓉

木通

乾姜

川芎

俱各一兩

右五味為細末以水量打稀稠得所灌肺中煮熟焙乾

細研為末食後米飲服二錢

世瘻肉因胃中有食積熱痰流注治本當消食積

蝴蝶礬

細辛

白芷

右為末以綿裹藥納鼻中頻頻換又方蝴蝶礬三分號

丹一分細辛一錢如此法寒鼻三因方單用枯礬末面

脂用綿裹少許納鼻中數日瘻肉與藥消落

右鼻中用此藥塞更以星半蒼木酒苳連神龜辛夷細

辛白芷甘草消痰積之藥服之為効也

世辛夷膏治鼻生瘻肉室塞不通有時疼痛

辛夷葉

細辛

木通

木香

白芷

杏仁

湯浸去皮尖

右用羊髓猪脂二兩和藥于石器內慢火熬成膏取赤

黃色放冷入龍腦麝香各一錢為丸綿裹塞鼻中數日

內脫落即愈

此方有理

羅輕黃散治鼻中瘻肉

輕粉

杏仁

湯浸去皮尖及

雄黃

麝香

少許

雜方

積胃食



右四味用淨乳鉢內先研杏仁如泥後入雄黃麝香同研極細勻磁合蓋定每有患者不拘遠近夜卧用筋點梗米大在鼻中瘰肉上隔一日夜卧點一次半月見効

本消鼻痔方

苾蒂炒

甘遂各四錢

白礬枯

螺青炒

草烏尖各五分炒

右為末用真麻油搜令硬些子不可爛旋丸如鼻孔大用藥入鼻內令達痔肉上其痔化為水肉皆爛下每日一次用妙不可言

又方取鼻痔

苦丁香乃瓜蒂

赤小豈

丁香各十個

右慢火焙乾為末入腦子少許口內先含水次將小竹管吹藥入鼻中如半盞茶時盡為度候頭疼時取下

取鼻痔

芭荳十二粒去壳

陽起石一錢

石蓮心三十枚

右為末每用半字許搐入鼻內又用綿塊子蘸藥塞入鼻中其痔肉化爛自出

又方取鼻痔

蝎稍錢一

巴荳去油五粒

丁香五粒

白丁香七粒

右為細末用螺青一字和勻用內消膏藥溶開入上件藥末搜丸如龍眼核大臨睡用一丸安鼻內

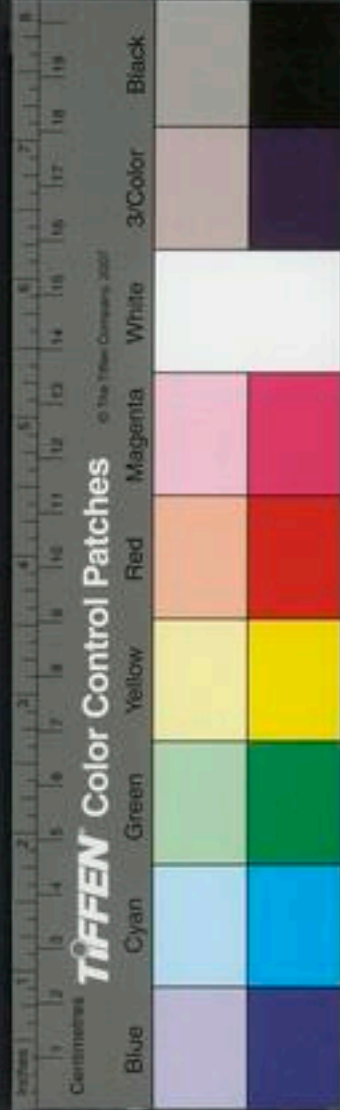

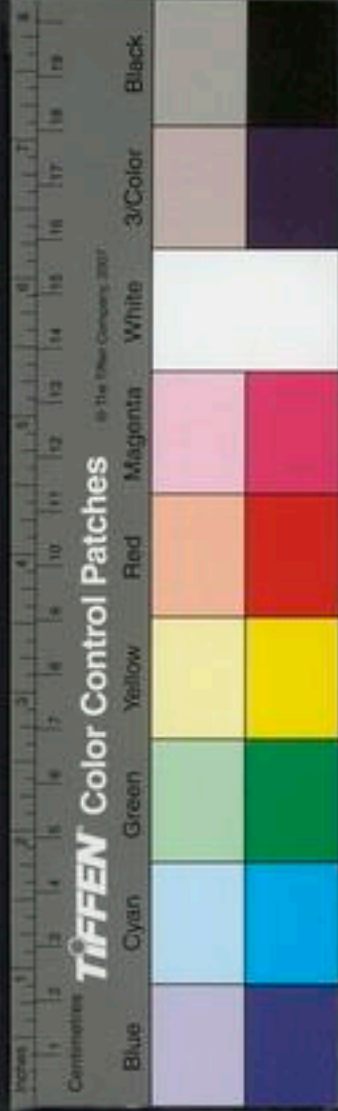

針灸

右巴莖側

世治久患鼻瘡膿極臭者用百草霜研細用冷水調服三錢

鼻中瘰肉皸切 風池 風門 風府 人中 禾窠

甲鼻中瘰肉不利鼻額頰中痛鼻中有蝕瘡斷交主之
皸衄涕出中有懸癰瘰肉內室不通不知香臭素窠主之
鼻室口僻清涕出不可止皸衄有癰禾窠主之

酒釀鼻

風熱

羅鉛紅散治風熱上攻陽明經絡面鼻赤亦刺癢疹俗呼
肺風以肺病在皮膚也

硫黃

白礬灰各五錢

右細末入黃丹少許染與病人面色同每上五分津液
塗之洗軟罷及臨臥再上煎煎升麻湯下瀉青丸服之

除其本也 升麻湯方見小兒痘
瀉青丸方見治虛實

本治肺風鼻赤皸用老山杏爲末溶黃蠟五分和丸彈子
大空心茶酒醫下半月効忌酒炙博

簡治赤鼻

枇杷葉 一兩去毛陰
乾新者佳 梔子 半兩

右爲末每服二三錢溫酒調下早晨服先去左邊臨臥
服去右邊効若神

治酒皸風鼻上赤將橘核微炒爲末每用二錢七研胡

乘肉一個同以溫酒調服以知爲度 通經云胡
菘性熱

海云治酒皸鼻用山茱萸煖腰膝助水藏除一切風逐一
切氣破瘕

雜方

治酒皸鼻

片腦 此

硫黃 明淨者
五分 枇杷葉 一錢

右用猪臟去頭段一尺用第二段一尺割下臟上脂煎成油調和前藥末入生臟內兩頭縛定掛當風處七日用時將小針於臟上針孔捏出藥少許用手傳患處十日內全愈

無粉黃膏治肺熱赤瘰俗曰酒鼓

硫黃一分 蘿蔔切去蓋刺作穴子入硫黃在內以出細 輕粉 烏頭尖各少許

右研勻以面油調卧時傳早晚洗去以酥調尤佳

治酒鼓鼻用乳香硫黃細辛輕粉等分爲末水調傳

換擲散治鼻頭赤

換擲 硫黃各等 片腦少許

右爲細末用粗絹帛包裹時時於鼻上捺磨鼻聞其臭効又加草膠子肉爲末酥油調臨睡時少許捺鼻上使

終夜得聞効

丹治酒鼓以桐油入黃連末天鈞藤燒灰傳之

用鼻管疽發爲病腦空主之

無鼻頭微白亡血也赤者血熱也酒客多有之

鼻得冷則黑

面鼻得冷則黑論 諸陽聚于頭則面爲陽中之陽鼻

居面中央而陽明起於頰中一身之血運到面鼻陽部皆爲至清至精之氣矣酒性善行而喜升大熱而有峻急之毒多酒之人酒氣薰蒸面鼻血得酒爲極熱熱血得冷爲陰氣所搏汚濁凝結滯而不行宜其先爲紫而後爲黑色也須用融化滯血使得流通滋生新血可以運化病乃可愈予嘗以酒制四物湯加酒炒片苓陳皮生甘草酒紅花生姜煎調下五靈脂末飲之氣弱形肥者加酒黃芪無有

針灸

診

血熱





不應入好酒飲

肩背痛 膏痛

肩背痛

肩背痛屬肺分野病經云西風生於秋病在肺膈在肩背故秋氣者病在肩背又云秋肺太過為病在外則令人逆氣背痛愠愠然是也

脈經云風寒汗出肩背痛中風小便數而欠者風熱乘其肺使肺氣鬱甚也當瀉風熱以通氣防風湯主之

柴胡 升麻 黃芪各一 防風

羌活 陳皮 人參 甘草各五

藁本 青皮各三 黃柏各一 白朮仁各

右咬咀作一服水煎溫服食後氣盛者宜服面白脫色氣短者勿服

肩背痛

肩背痛不可回顧此手太陽氣鬱而不行以風藥散之

治一男子忽患背胛縫有一線痛起上肩跨至胛前側脇而止其痛晝夜不歇不可忍診其脈弦而數重取露大左大於右予意背胛小腸經也此必思慮傷心心藏未病而腑小腸先病故痛從背胛起及慮不能決又歸之膽故痛至胃脇而止乃小腸火乘膽木子來乘母是為實邪詢之果因謀事不遂而病故用人參四分木通二分煎湯使吞龍膽丸數服而愈

背背痛

二陽一陰發病主驚駭背痛善噫全文見診病傳友

運氣

運氣肩背痛皆屬火攻肺病經云歲火太過民病肩背熱

針灸

不及其病內舍膈膈有背外在皮毛治以寒劑是也

其一取肺經云肺病者喘咳逆氣肩背痛汗出取其經太

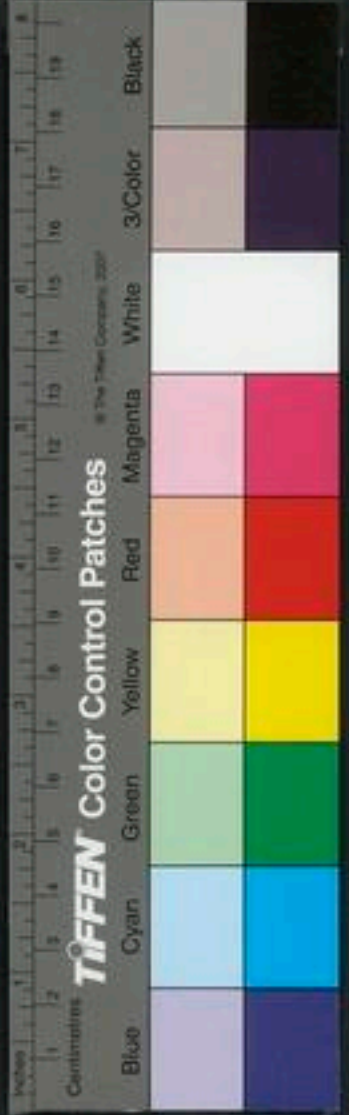

陰足太陽之外厥陰內血者又云肺手太陰之脈氣盛有餘則肩背痛風寒汗出氣虛則肩背痛寒少氣不足以息視盛虛熱寒陷下取之是也

其二取腎經云和在腎則病有背頸項痛時眩取之湧泉崑崙視有血者盡取之是也

肩背痛連胛 胛縫在背脊下直腋縫尖 五樞二寸半 八吸

肩背脚痛 崑崙 懸鍾 肩井

肩背頸項腋前痛與胃相引者 湧泉一分見 前腋一刺 又法 氣舍五分 天竅灸 曲池一寸 天井

甲肩背痺痛不舉血瘀肩中不能動搖巨骨主之 肩背不可自帶衣臂腕外側痛不舉陽谷主之 肩背欲折臑

如板手不能自上下養老主之 項背痛引頸魄戶主之

肩痛胃滿悽厥脊背急強神堂主之 肩背懈痛臂不舉寒熱悽索肩井主之

肩背痛 手三里主之

寸口脈中手促上擊者曰肩背痛平人氣象論

針灸肩痛有三法

其一取手陽明經云大腸手陽明之脈所生病者肩前臑痛視盛虛熱寒陷下取之也

其二取手太陽經云小腸手太陽之脈是動則病肩似拔臑似折視盛虛熱寒陷下取之也

其三取筋經云手太陽之筋病繞肩胛引頸而痛應耳中鳴痛手陽明足太陽之筋皆病有不舉皆治在燔針劫刺

診

針灸

以知爲數以痛爲驗也

肩不可動臂不可舉 肩顛二寸 巨骨五寸 清冷淵

一寸 關衝五分

肩端腫 肩顛二寸半 腕骨七分先 兩胛痛 肩

井二寸半不 支溝宜又停針

肩腫不能領氣舍主之 肩中熱指臂痛肩髃主之

肩肘中痛難屈伸手不可舉腕重急曲池主之 肩肘節

酸痛臂痛不可屈伸肘竅主之 肩痛不能自舉汗不出

頭痛陽池主之 肩重肘臂痛不可舉天宗主之 肩胛

周痺曲垣主之 肩胛中痛而寒至肘肩外膺主之 肩

髃閉急悽厥惡寒魄戶主之 肩痛不可舉天竅兼風主

之 肩重不舉臂痛肩竅主之 肩不可舉不能帶衣清

冷淵主之 肩痛不可舉引缺盆雲門主之

皮膚 皮膚痛 皮膚索澤

皮者絡之部

黃帝問曰余聞皮有分部脈有經紀筋有結絡骨有度

量其所生病各異別其分部左右上下陰陽所在病之始

終愿聞其道岐伯對曰欲知皮部以經脈爲紀者諸經皆

然陽明之陽名曰害蜚上下同法視其部中有浮絡者皆

陽明之絡也其色多青則痛多黑則痺黃赤則熱多白則

寒五色皆見則寒熱也絡盛則入客於經陽主外陰主內

少陽之陽名曰樞持上下同法視其部中有浮絡者皆少

陽之絡也絡盛則入客于經故在陽者主內在陰者主出

以滲于內諸經皆然大陽之陽名曰關樞上下同法視其

部中有浮絡者皆太陽之絡也絡盛則入客於經少陰之

陰名曰樞臑上下同法視其部中有浮絡者皆少陰之絡

也絡盛則入客於經其入經也從陽部注於經其出者從



陰內注於骨。心主之陰名曰害肩。上下同法視其部中有浮絡者皆心主之絡也。絡盛則入客於經。太陰之陰名曰關蠶。上下同法視其部中有浮絡者皆太陰之絡也。絡盛則入客於經。凡十二經絡脈者皮之部也。是故百病之始生也。必先於皮毛。邪中之則腠理開。開則入客於絡。脈留而不去。傳入於經。留而不去。傳入於腑。廩於腸胃。邪之始入於皮也。浙然起毫毛。開腠理。其入於絡也。則絡脈盛。色變。其入客於經也。則感虛乃陷下。其留於筋骨之間。寒多則筋攣骨痛。熱多則筋弛骨消。肉癢脰破。毛直而敗。帝曰：夫子之言皮之十二部。其生病皆何如？岐伯曰：皮者脈之部也。邪客於皮則腠理開。開則邪入客於絡脈。絡脈滿則注於經脈。經脈滿則入舍於腑臟也。故皮者有分部。不與而生大病也。帝曰：善。皮部論

皮膚屬肺

診

皮膚屬肺。經云：肺之合皮也。其榮毛也。又云：肺主皮毛。在臟為肺。在體為皮毛。是也。毛折爪枯為手太陰絕。經云：手太陰者行氣溫於皮毛者也。氣不榮則皮毛焦。皮毛焦則津液去皮。絕者津液既去。則爪枯毛折。毛折者毛先死。

皮膚痛

皮膚痛屬心

運氣

皮膚痛屬心。實經云：夏脈者心也。夏脈太過則病身熱。皮膚痛為浸淫。

運氣皮膚痛皆屬火。邪傷肺經云：少陰在泉。熱淫所勝。病寒熱。皮膚痛。又云：少陰司天。火淫所勝。熱上皮膚痛。又云：少陰之復。咳皮膚痛。治以諸寒。是也。

針灸

針灸皮膚痛取肺經云：邪在肺則病皮膚痛。寒熱上氣喘汗出。咳動肩背。取之膺中外膞。背三節五椎之傍。以手疾





按之快然乃刺之取之缺盆中以越之是也

身腫皮膚痛不可近衣淫澤苛獲久則不仁屏翳主之

皮膚索澤

皮膚索澤即仲景所謂皮膚甲錯蓋皮膚澁而不滑澤者是也

虛勞汚

五勞虛極羸瘦腹滿不能飲食食傷憂傷飲傷房室傷

飢傷勞傷經絡榮衛傷內有乾血肌膚甲錯兩目黯黑緩

中補虛大黃虫丸主之

方見勞各

小腸勝

三陽為病發寒熱其傳為索澤

全文見診病傳變索盡也王氏云精血枯則故皮膚

潤澤之氣皆盡也

有中甲

咳有微熱煩滿胃中甲錯是為肺癰葶藶湯主之

方見肺經

運氣

運氣皮膚索澤屬燥傷胆氣經云陽明在泉燥淫所勝病

躰無膏澤治以苦寒是也

針灸

針灸皮膚索澤取足少陽經云足少陽之脈是動則病躰

無膏澤視盛虛熱寒陷下取之也

尺膚粗如枯魚之鱗者水泆飲也

全文見診法

瘡

舌瘡

喉瘡

胎前產後瘡

邪入陰

瘡者邪入陰部也經云邪搏陰則為瘡又云邪入於陰搏

則為瘡然有二症一曰舌瘡乃中風舌不轉運之類是也

一曰喉瘡乃勞嗽失音之類是也蓋舌瘡但舌本不能轉

運言語而喉咽音聲則如故也喉瘡但喉中聲嘶而舌本

則能轉運言語也

舌瘡

痰涎乘

一男子年三十五歲因連日勞倦發嗽發為瘡疾醫與

虛閉塞

瘡藥三發後變為發熱舌短言語不辨喉間痰吼有聲診

舌本之

瘡道而

其脈洪數似滑遂以獨參湯加竹瀝兩蚶殼許兩服後吐
管痰三塊舌本正而言可辨餘証未退遂煎人參黃芪湯
服半月而諸証皆退粥食調補兩月方能起立

人舌短言語不辨乃痰涎閉塞舌本之脈而然管治一中
年男子傷寒身熱師與傷寒藥五貼日後變神昏而瘖遂
作躄虛有痰治之人參五錢黃芪白朮當歸陳皮各一錢
煎湯入竹瀝姜汁飲之十二日其舌始能語得一字又服
之半月舌漸能轉運言語熱除而痊蓋足少陰脈挾舌本
脾足太陰之脈連舌本手少陰別繫舌本故此三脈虛則
痰涎乘虛閉塞其脈通而舌不能轉運言語也若此三脈
亡血則舌無血營養而瘖經云刺足少陰脈重虛出血爲
舌難以言又云刺舌下中脈太過血出不止爲瘖治當以
前方加補血藥也又管治一男子五十餘歲嗜酒吐血桶

中風熱
則舌燥
不言

許後不食舌不能語但渴飲水脈略數與歸芍芎地各一
兩木參各二兩陳皮一兩半甘草二錢入竹瀝童便姜汁
至二十餘貼能言若此三脈風熱中之則其脈弛縱故舌
亦弛縱不能轉運而瘖風寒客之則其脈縮急故舌強舌
卷而瘖治在中風半身不收求之也

針灸

針灸瘖有二治
其一取脾經云脾足太陰之脈是動則病舌本強視感虛
熱寒陷下取之也

其二取心經云手太陰之別名曰通里去腕一寸五分別
而上行入於心中繫舌本虛則不能言取之掌後一寸是
也

診

心脈瀆甚爲瘖全文見
虛實未
心脈搏堅而長當病舌卷不能言脈要精
微論



疎泄滯

喉痞

俞繼道遺精誤服參芪及升浮劑遂氣壅於上焦而痞
聲不出用童便浸香附為末調服而疎通上焦以治痞又
用蛤粉青黛為君黃柏知母香附佐之為丸而填補下焦
以治遺十餘日良愈本草言童便主久嗽失音故治痞
多用童便由童便能降火故也

河訶子湯治失音不能言語

後日作半料訶子治逆氣破結氣木通
通利九竅治淋瀝其畜
煎至升半入生姜地黃汁一合再煎數沸放溫分六服食
出聲音方訶子炮去核木通各一兩甘草半兩用水三升
右為細末每服二錢童便一盞水一盞煎五七沸溫服
甚者不過三服愈括梗通利肺氣訶子君
神等氣童便降火甚速
一方括梗三兩大訶子四個甘草二兩炮製皆同每服一

錢七入沙糖一小塊不入童便獨用水五盞煎至三盞時
時細呷一日服盡其効甚速

海發聲散治咽喉語聲不出

括萎皮生 白姜去頭 甘草各等分俱
各炒黃
右細末每三錢溫酒調下或生姜自然汁調下用五分
綿裹噙化咽津亦得不拘時候日兩三服
治卒失音咽不出陳皮五兩水三升煮取一升去渣頓

服 玉粉丸治冬月寒痰結咽喉不利語聲不出

半夏洗五
次 草烏一字
炒 桂一字
右為細末生姜汁浸餅為丸如鷄荳大每服一九至夜
含化多年不愈亦有效黃帝針經中說寒氣客於會厭
卒然而啞此藥主之

開結承



竹中積
血作痛
失音者音白

蛤蚧丸治肺間邪氣胃中積血作痛失音并治久欬失

蛤蚧一對去嘴足溫水浸去膜刮了血張用好醋炙

訶子煨去核

阿膠炒

生地

麥門冬去心

北細辛去苗

甘草炙各半兩

右為末煉蜜丸如棗大每服一丸含化食後

千治暴啾失音語不出方

杏仁研如泥

姜汁

沙糖

白蜜各一兩

五味

紫苑各三兩

通草

貝母炙各四兩

桑白皮五兩

右啜咀以水九升煮五味紫苑通草貝母桑白皮取三升去查納杏仁泥姜汁蜜糖和攪微火煎取四升初服三合日再夜一後稍加

通聲膏方

五味

欬冬花

通草各三兩

人參

細辛

桂心

青竹皮

苜蓿各二兩

杏仁升

白蜜仁

惠膏

姜汁升

酥升五

右啜咀以水五升微火煎三上三下去查納姜汁惠膏酥蜜煎令調和酒服如棗大二九

世欬嗽聲嘶者此血虛受熱也用青黛蛤粉蜜調服之

世失音槐花瓦上炒令香熟於地上出火毒三更後床上仰臥隨意服亦治咯血

千風寒之氣客於中滯而不發故瘖不能言

五人患卒啞杏仁三分去皮尖熬另研桂一分如泥和取

杏核大綿裹合細細咽之日五夜三

寒 熱

潤燥





治失音以桂末着舌下嚥津妙千金斗門食忌聖惠方同 治風冷失音以紫梗荆芥根一兩研汁入酒相和溫飲半盞服無

時聖惠方

治風冷失音咽喉不利以藜荷根二兩絞汁酒一大盞相和令勻不計時候溫服半鍾

陰虛入心失音

內侍曹都使新造一宅落成遷入經半月飲酒大醉臥起失音不能語召孫至診曰因新宅故得此疾耳半月當

愈但服補心氣薯蕷丸治濕用細辛川芎又十日其病漸減二十日全愈曹既安見上問誰醫曰孫兆郎中上乃召問曰曹何疾也對曰凡新宅壁上皆濕地亦陰多人乍來陰氣未散曹心氣素虛飲酒至醉毛竅皆開陰濕之氣從而入乘心經心經既虛而濕氣又乘之所以不能語臣先用薯蕷丸使心氣壯然後以川芎細辛又去濕氣所以能

語也

運氣

運氣瘡有二

一曰熱助心實經云少陰之復暴瘡治以苦寒是也

二曰寒攻心虛經云歲火不及寒乃太行民病暴瘡治以鹹溫是也

狐惑聲啞

其証點點欲眠目不能閉起居不安是也治法見傷寒

針灸

黃帝問於少師曰人之卒然憂恚而言無音者何道之塞何氣出行使音不彰願聞其方少師荅曰咽喉者水穀之道也喉嚨者氣之所以上下者也會厭者聲音之戶也口唇者音聲之扇也舌者音聲之機也懸雍垂者音聲之關也頰頰者分氣之所泄也橫骨者神氣所使主發舌者也故人之鼻洞涕出不收者頰頰不開分氣失也是故厭



小而疾薄則發氣疾其開闔利其出氣易其厭大而厚則開闔難其氣出遲故重言也人卒然無音者寒氣客于厭則厭不能發發不能下至其開闔不致故無音黃帝曰刺之奈何岐伯曰足之少陰上繫於舌絡於橫骨終於會厭兩瀉其血脈濁氣乃辟會厭之脈上絡任脈取之天突其厭乃發也

憂患無言也

厥氣走喉而不能言手足清大便秘不利取足少陰

維病篇云厥氣

者逆氣也足少陰脈循喉嚨又挾舌本故取之

針灸瘡有三法

其一取足少陰上二段經文是也

其二取足陽明經云足陽明之別名曰豐隆去踝八寸別走太陰下絡喉嚨其病氣逆則喉痺卒瘖取之所別是也予治一男子四十九歲久病瘖軟忽一日感風寒食酒肉

遂厥氣走喉病暴瘖與灸足陽明豐隆二穴各三壯足少陰照海穴各一壯其聲立出信哉聖經之言也仍用黃芩降火爲君杏仁陳皮桔梗瀉厥氣爲臣訶子泄逆甘草和元氣爲佐服之良愈

其三取手陽明經云暴瘖氣哽取扶突與舌本出血舌本廉泉穴也

甲瘖不能言合谷及湧泉陽交主之

癸卒暴失音 神門 湧泉

甲食飲善嘔不能言通谷主之 暴瘖氣哽喉痺咽痛不得息飲食不下天鼎主之 瘖不能言期門主之 暴瘖不能言支溝主之

胎前產後瘖

黃帝曰人有重身九月而瘖此爲何也岐伯對曰胞之

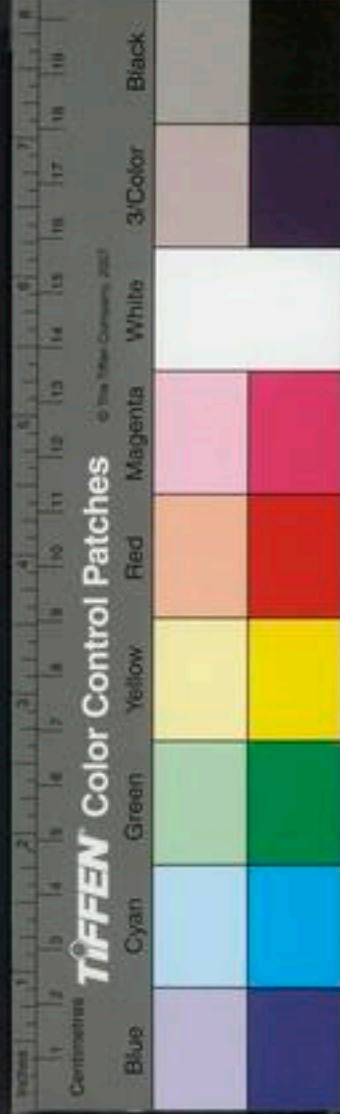

絡脈絕也帝曰何以言之岐伯曰胞絡者繫于腎少陰之脈貫腎繫舌本故不能言帝曰治之奈何岐伯曰無治也

當十月復 王註云少陰腎脈也氣不榮養故不能言

郭氏論產後不語者何荅曰人心有七孔三毛產後虛弱多致停積敗血閉於心竅神志不能明了心氣通於舌心氣閉塞則舌亦強矣故令不語但服七珍散

人參

石菖蒲

生地

川芎各一

細辛

防風

辰砂另研各半兩

雜方

右爲細末每服一錢薄荷湯調下不拘時
胡氏孤鳳丹散治產後閉目不語用白礬細研每服一錢熱水調下

脫肛

穀道痛蝕

虛中有

脫肛氣虛者補氣參芪川芎升麻血虛者四物升麻

者涼血四物加黃柏
氣熱者除芩六兩升麻一兩爲末神麩爲丸服之 血熱

百一治脫肛以槐花槐角各等分炒黃爲末用羊血蘸藥炙熟食之酒下

世治脫肛

槐花

荆芥穗

白連

等分○白連恐是白欬

右爲細末空心酒下便入

無蝟皮散治肛門或因洞泄或因用力脫出不收

蝟皮

一個燒存性

磁石

兩碎

桂心

兩碎

右爲末飲服方寸匕忌舉重及房室肘後治女人陰脫加蠶頭一枚燒灰研入

大腸頭出痛苦乾又落落又出名截腸病腸盡則死初出寸餘時治之以芝麻油一盞以醫坐之飲大麻子汁數

燥

寒

雜方

升愈

五倍子為末每三錢水二碗煎減半入白礬一塊安小桶內洗之立効

治男女脫肛用五倍荊芥小便濃煎洗之

治腸風及脫肛不收有血下用皂角三莖槌碎水一碗揉令皂角消盡用絹二重濾取清汁數分將脫肛腸浸在藥水中其腸自收不用手托如大腸收了更用湯盪其脫肛上下令皂角氣行則不再作三次盪愈

治脫肛歷年不愈以生鉄三斤水一斗煮取五升出鉄以汁洗日再一方用磨刀槩秀水洗亦効

若腸隨脫肛出轉久不可收入搗生括蓂汁浸之猪肉汁中洗手隨按之令煖自得入

又方亦治脫肛

荊芥 龍腦 薄荷 朴硝

右煎湯朝朝洗之腸頭自入

香荊散治脫肛 香附末 荊芥穗等分

右為末每用三匙水一大碗煎熟淋洗

針粉散治脫肛歷年不愈針粉研細每用少許搽之按入即愈

治腸風并脫肛及有血用蛇床子不拘多少炒為末貼大腸脫垂處立收甚妙

用木賊不以多少燒存性為細末搽肛門上按之

治瀉多時脫肛疼痛黑聖散用大蜘蛛一個鐵葉重裹線緊定合子內燒令黑色存性取出細研入黃丹少許同研凡有上件疾即先用白礬葱椒湯洗拭乾後將藥末搽在軟處將手掌按托入收之妙

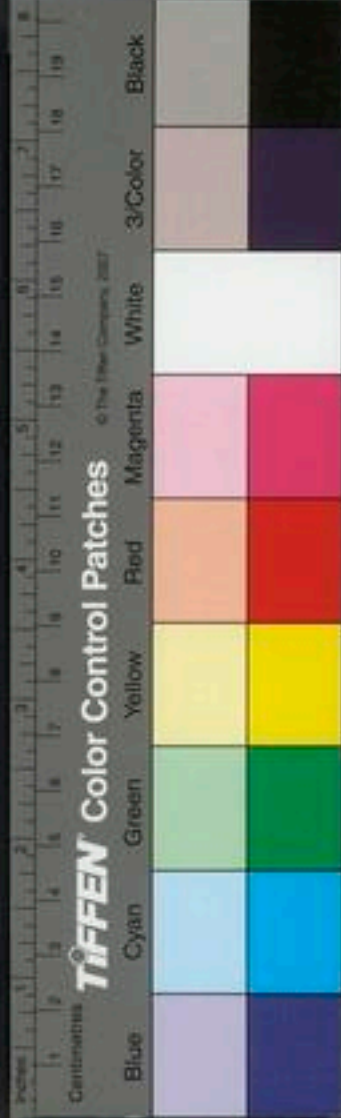

治大腸久積虛冷大便脫肛收不得蝸牛一兩燒灰猪
脂和傅之

治脫肛歷年不愈鷓鴣一枚燒令烟絕杵末日傅肛上
手按按之

治脫肛用胡荽燒薰立入

治諸般痔脫肛以死蛇一條如指大濕者用掘地坑燒
之將有孔板蓋坑上坐薰之烟絕爲愈大効

腸頭出用皂角薰次用蜈蚣一個入蜜浸去蜈蚣將蜜
調土硃傅上即入 一女子脫肛醫用糯米一勺濃煎飲
去米候洗肛溫柔却先以磚一片火燒通紅用醋沃濕以
青布鋪磚上坐肛於青布上如熱則加布令厚其肛自吸
入腹中而愈

紫葳膏治熱熱肛門脫出以紫葳蕞一大握又名魚腥草

針灸

搗爛如泥先用朴硝水洗淨肛門用芭蕉葉托入却用藥
於臀下貼坐自然收入

集治脫肛 大腸輸 百會 長強

扁鵲脫肛 百會 肩井

摘又法 百會針二分灸七 壯至十七壯

世脫肛 合谷

甲脫肛刺氣衝主之

殺道痛蝕

雄方

治殺道赤痛熬杏仁杵作膏傅之良愈

治下部虫齧杵桃葉一斛蒸之令極熱內小口器中以
下部榻上坐虫立死

脹蝕陰脫其脈虛小者生緊急死

痔

診

小腸有熱者必痔

東垣治
濕熱風
燥四氣
秦芫蒼木湯治痔疾若破謂之痔漏大便秘澁必作大
痛此由風熱乘食飽不通氣逼大腸而作也受病者燥氣
也為病者胃濕也胃刑大腸則化燥火以乘燥熱之實滕
風附熱而來是濕熱風燥四氣相合故大腸頭成塊者濕
也作大痛者風也若大便秘結者主病兼受火邪也熱結
不通去燥屎者其西方肺主諸氣其熱攻下亦助疾病為
邪須當破氣藥兼之治法全矣服之其疾立愈不可作丸
以剉湯與之効如神速

秦芫一錢
去片

澤瀉三
分

蒼木七
分

防風根五
分

菝仁去皮一
錢另研

歸根三分酒洗第
二服藥用身

黃栢去皮酒
洗五分

大黃少許雖大便秘
澁亦不可多用

檳榔一錢細末
調服之

皂角仁燒存性去皮一錢
調服之

右除檳榔菝仁皂角仁三味候煎成藥研勻調入外餘
吹咀作一服水三盞煎至一盞二分去渣入前三味再
上火煎至一盞空心熱服待少時以美饍壓之不犯胃
氣也服藥日忌生冷硬物及酒麪大料物乾姜之類犯
之則藥無効如有白膿加五朶白葵花須除萼去心細
剪入青皮五分不去白入上藥同煎又用木香三分為
細末同檳榔等三味再上火同煎依法服餌古人以
此疾多以歲月除之此藥一服立愈若病久者再服必
愈

秦芫白朮丸

秦芫去
片

歸梢酒
洗

菝仁酒浸去皮尖
另研各一兩

地榆錢
三

枳實錢
三

白朮

澤瀉

皂角仁

燒存性去
皮各半兩

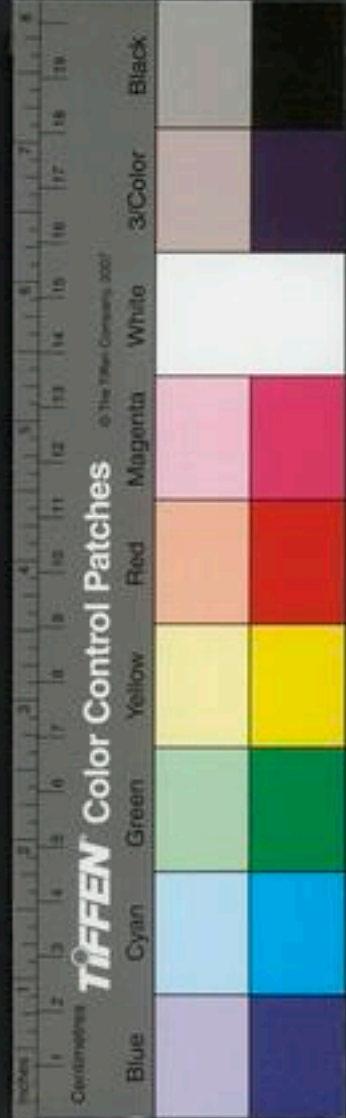

右爲細末和豨仁泥研勻煎熱沸湯麪糊丸雞荳大焙乾白湯下空心宿食消盡服之少時以美膳壓忌生冷硬物冷水冷菜之類并濕麪酒及五辣辛熱大料物之類犯之則藥無驗十服必愈

【膠蒼木澤瀉丸】

蒼木四兩 去皮

澤瀉

枳實

秦艽各二兩

地榆

皂角子燒存性 各一兩

右爲細末燒餅爲丸如桐子大每服三十九丸米飲湯或酒下

白朮丸

藥味與蒼木澤瀉丸同只改蒼木爲白朮去秦艽

【丹溪主】痔漏專一涼血爲主

人參

黃連

生地涼血

當歸和血

川芎和

槐角涼生

條芩涼大

枳殼寬

升麻提

右煎湯服之外以泄藥蘆甘石童便煨牡蠣粉龍骨海蛤蜜陀僧之類敷之

許孺人產後痔作瘡有頭如蒜頭大或下鮮血或紫血大便疼與黑神散又多食肉大飽此濕熱在大腸所爲

郁李仁去

麻仁

槐角各七

枳實

皂角仁五錢 爲末

蒼木

歸尾

生地各三錢

大黃妙一錢

右分六貼內三樣仁另研煎服

【經】患五種痔水研山荳根根味甘寒 退血熱

【本】又方治痔用雞冠花不拘多少濃煎湯每服一盞空心服本草云雞冠花性涼治瀉血

【痔】頭向上是大腸熱甚收縮爲主用四物解毒加枳殼

甚大腸熱



白木槐角秦茺

治番花痔 荆芥 防風 朴硝

右煎湯洗之次用木鱉子麝香研末龍腦些少水調塗

上

治番花痔用信一錢蜈蚣數個以香油久浸之臥臨時先洗痔拭乾却取浸油傳患處用手按入立愈累効其餘痔皆妙

痔藥膏子治外痔番花脫出黃水不止腫痛並用銀潤篋藥塗傳日一次重者五七次立愈先用藥水洗拭乾却傳此膏用真桑灰不拘多少淋濃汁兩碗熬至一碗却入草烏片大黃片各二錢再慢火熬至半碗入甘草一錢數沸下淨細石灰半匙頭不可多略沸三五次用絹一重花紙二重如絞漆狀瀉過再熬成膏候冷用真膽礬五分研

極細末放入膏中用瓦器盛貯封之臨用入龍腦末和勻傳之

寒

治風痔漏不問有頭無頭定三日安

菴蘆

天麻

皂角針

乾姜

蓮子草

明礬

硫黃

大苦瓜萎

麝香

右將瓜萎開一孔入礬并硫黃在內孔如小錢大就將元掩合定綿紙糊却用瓦罐子盛坐瓶上炭火煨令烟盡為度候冷取出研細同前六味藥末和令勻煉蜜丸桐子大每服十九至十五丸空心溫酒下日三服三日見効忌油麪醃藏牛馬肉魚腥生冷行房行遠勞力一切等事

治腸痔鰲甲丸





蠶甲

蝟皮多焦

川山甲各

白礬枯

附子

猪牙皂角

各半兩各焦

右細末研勻蒸餅丸如桐子大米飲下二十九食前日

三服

又方

槐花炒

白礬各

附子五

右細末研勻蒸餅丸如桐子大每服二十九米飲下食

前日三服已上二方龍老傳

治腸風痔漏

赤芍藥

官桂去

甘草各

右咬咀每服二錢姜二片白糖一塊水一盞同煎七分

去查空心服

因而飽食筋脈橫解腸澀為痔主氣通

黑地黃丸治血虛又痔神妙治痔之聖藥也方見

世治痔方神妙

當歸

川芎

黃連

全蠍

三稜

蓬朮

羌活

獨活

山茱萸

去核各

枳殼十二兩

商陸白者

巴豆

去壳不

木香

甘草節

鼠粘子炒

苦參

藜蘆

柴胡各一

刺蝟皮炒

猪牙皂角

去及皮

一方加白朮半夏荆芥薄

苛楨榔各一兩

右將巴豆二粒或三粒入枳殼內線扎定却用醋煮爛

訖冷水洗淨去巴豆不用晒焙乾入前藥同為細末煮

醋麩糊為丸桐子大每服三四十九空心醋湯下更用

五倍子羌活獨活煎湯洗如大便燥結用煮過巴豆六

七粒加入前藥同丸

破積

又痔積

右一方疎風泄熱破積滯其効如神

治五痔不以年月日久新積實為末煉蜜九桐子大空心飲下二十九

二三十年不愈者三服止用蓮花蓋散

蓮花蓋 黑牽牛頭末各一兩半 當歸兩半

攀紅兩分

右為末先忌食肉五七日空心令食肉一頓就取温酒下三錢約兩時辰取下膿血或虫是効

海藏外臺治五十歲痔不瘥塗龍膽取瘥神効諸方不及此

謂其者微利之調之燕

七聖散治大腸疼痛不可忍王叔和云積氣生於脾藏傍大腸疼痛陣難當漸交稍瀉三焦是莫漫多方立紀

羌活兩 檳榔 木香 川芎

桂枝半兩 大黃八分 郁李仁去皮另研一兩半

右除郁李仁另研外為細末煉蜜九桐子大驗虛實臨時斟酌丸數白湯下取大便微利一服而愈切禁不得多利大便若大行其病滋甚

秦艽防風湯治痔漏大便時時發疼痛非痔漏也此藥主之

秦艽 防風 白朮各一錢半 歸身一錢

黃栢五 陳皮 紅花少 甘草炙

升麻各六分 柴胡二分 薤仁三十箇 大黃三分

澤瀉

右劉如麻荳大總作一服水三盞煎一盞去查稍熱服空心宿食消盡服之避風寒忌房事酒濕麪大辛熱物



當風寒處大便

本治痔有鼠結核作渴疼痛方

皂角酥

黃芪

荆芥

槐子

川山甲

木香

蝟皮

桔梗

鱉甲酥

露蜂房炒

芍藥各一兩

大黃錢五

右為末煉蜜丸桐子大每服三十九丸溫酒下食前日三服未知加至四五十丸

治痔下腫痛

枳殼一兩陳粟米同炒

青木香一分

右為末每服二錢飯飲調下

本治痔疾下血疼痛不止以玩月沙不限多少慢火熬令

黃色為末每二錢入乳香五分空心溫酒調下日三四服

瘡即兔子糞是也

本治痔發疼痛狸肉作羹食之良作補食不過三頓瘡

世治痔瘡痛不可忍者木綿花煎湯旋入朴硝乘熱蒸之

候溫浸之每用硝水極妙

本治痔痛

大蜈蚣茶

大青州棗三

白礬塊如棗大

右將蜈蚣白礬二味為末用棗肉九分作二丸燒烟用

竹筒透引烟薰妙

本秦茺羌活湯治痔漏成塊下垂疙瘡不任其痒

升麻根

柴胡

甘草炙

麻黃根各五分

黃芪

秦茺各一錢

防風根七分

藥本三分

細辛少

羌活根一錢三分

右剉如麻草大作一服水二大盞煎一盞去查空心宿食消盡服之忌如前

梅治痔有虫咬穀道痒或下膿血多取槐白皮濃煎汁安

痒者補
虛去虫





盆中坐薰之塞其穀道湯冷更煖之良久欲大便當虫出
不過三度即愈如用末綿裹納下部

丹治痔穀道中虫痒不止水銀末膏各二兩研勻捏如束
形薄綿裹納之明日虫出若痛者加粉草三大分作丸
梅師方

羅淋滌藥治下部痔腫大腸頭痒痛

葳靈仙 枳殼炒各一兩

右為粗末熬水薰洗冷即再煖臨臥避風洗三次挹乾
貼蒲黃散

世治痔痒用五茄莖葉濃煎湯以瓶盛之坐瓶口上薰痔
至湯温洗之三次必効

有虫如絲者下 丹腸風痔漏有虫如絲細黑頭取去除根
瞿麥半升 猪牙皂角寸

右為末入猪腰子一雙內用米泔煮空心食之少頃肚
痛上攻虫皆隨出作地坑埋之薄粥補之

大腸頭 疔當歸郁李仁湯治痔漏大便硬努出大腸頭下番多血
苦疼不能忍

皂角仁另為細末調服 郁李仁 秦艽各一錢

麻子仁一錢 當歸稍 生地 蒼朮各五分

澤瀉分三 枳實分七 大黃三錢

右除皂角仁研細末餘藥剉如麻豈大水三大盞煎一
盞去渣入皂角末調在內空心食前候宿食消盡服之
忌風寒處大小便

丹如欲涼大腸寬大腸則用枳殼去穰入巴豈鉄線纒煮
透去巴豈入藥用若丸藥則搗爛用煎藥則乾用

下血甚 食治野鷄痔下血腸風明目方嫩槐葉一升蒸如茶法取
者止血

葉碾作末亦如茶法煎呷之

干治腸痔每大便下血槐樹上木耳取末之飲服方寸瘥日三服良

肘治腸痔每大便常血水服蒲黃方寸七瘥日三服良

食主五痔下血不止杏仁去皮尖及雙仁水一升研濾取汁煎減半投米煮粥停冷空心食之

厚治腸痔多年不瘥下血不止木賊枳殼各二兩乾姜一兩大黃一分四味並剉一處入銚子內炒黑色存三分性

搗羅溫粟米飲調食前服二錢七甚妙

外治患腸痔大便常有血食鯽魚羹及隨意任作飽食孫真人同

本治腸痔在腹內有鼠竊下血方

白蕪菁

椿樹東行根

狼牙根

貫衆

蝟皮炙

雄黃內

白鱈頭一個

槐東引根白皮

右細末臘月猪脂和一九彈子大綿裹納下部

丹痔漏腸漏竅用赤石脂白赤脂枯礬黃丹腦子塞之

本治腸風痔漏用鯽魚一箇破開去腸入白礬令滿合之瓦上燒過爲細末用雞毛捲藥傅之立効

治痔漏瘡方

雞子一個煮熟去黃取白切妙

白礬明者如皂角子大匙上括過用三分

右爲末先用溫湯洗淨拭乾用紙撚點藥送入瘡孔內

立効日三易

右治痔漏下血如虛血必兼服黑地黃丸乃妙

鱗鯉甲燒一兩存性肉荳蔻仁三箇同爲末米飲調二

錢服治氣痔膿血甚者刺蝟皮一兩燒服中病即已不必

受怒則發者調氣



運氣
雜方

盡劑

運氣痔發皆屬寒經云太陽之勝痔瘡發治以苦熱是也

治痔神應散治五種腸風下血上廁壅前有血名外痔

糞後有血名內痔大腸不收名脫肛救道四面有努肉名

爛痔痔頭上有孔漏出名腸風並治之

黃牛角鯁一枚中者蛇蛻皮一條猪牙皂角七

穿山甲七刺蝟皮一而

右五味細剉入甕瓶內以黃泥封固候乾先用小火燒
令烟出後用大火煨令通赤為度取出攤開候冷搗羅
為末服時先令患者臨卧時細嚼胡荽仁一個如糊用
無灰好酒一盞送下不可言語便睡至五更時以溫酒
調下藥末三錢至辰時更進一服雖久年不過三服立
効

洗法

治腸風痔漏如神大樹木上寄生葉取乾為末酒水米
飲任下或九桐子大服三十九亦得

治五痔方蒼耳莖葉以五月五日採乾為末水服方寸
或九桐子大服之立効

洗痔瘡用荆芥朴硝桑寄生定痛解毒去風涼大腸熱安
胎如腫者加五倍子木鱉子研細調傳 又方五倍朴硝
桑寄生蓮房水煎先薰後洗一方加百藥煎洗

淋洗法

天仙子 荆芥穗 小椒 蔓荊子

右水煎湯洗

薰洗痔方用枳殼不拘多少為末每用二錢水一盞砂
瓶內煎令沸先去瓶嘴上坐薰後却瀉出通手熱洗妙

妙除根



洗痔方輕者用朝東馬齒莧劉寄奴濃煎湯薰待溫却
用手洗拭乾薰者加大青葉梗乾者一半同煎
痔痒用灰莧帶根濃煎湯先薰後洗 又方取河水頗
洗用蝸牛塗之

敷貼法

痔漏用健牛兒膽蝸膽各一個膩粉五十文麝香二十
文將蝸膽汁膩粉麝香和勻入牛膽內懸於篋前四十九
日熟旋取爲丸如大菱角急送入瘡內後退出惡物日三
驗候瘡口漸合用生麪蓋瘡內一偏出惡物妙

一方治痔用雄鷄膽片腦和勻帖之 一方能膽塗之
神効

世治痔用活蜈蚣一條以香油一小罐浸之陳愈妙傳之

累驗

無貼痔法

蜀葵子半

蟬蛻五

檳榔一個並

右用末三枚取肉研細搜和藥末如覺硬滴少蜜研成
膏量大小貼於病處

蒲黃散治下部痔漏

蒲黃

血竭兩

右爲細末每用少許貼於患處

世治痔疾有頭如雞冠者用黃連末傳之即瘥更加赤
小豈末尤良一方用黃連
大香末伴炒

無薰痔法

薰法

蝟皮

切方三
指大雄黃大

熟艾鷄子
大

右爲末用瓦器以灰實一半如燒香法安長桶內坐其
上薰之烟氣從口出爲佳凡三度薰永瘥勿犯風冷忌
鷄肉毒物



枯痔法

次除根
[圖] 薰痔方用鼠郎皮一味瓶內燒烟坐身於瓶上薰三五

[圖] 痔方赤脚蜈蚣一條香油煎酥紙上搥乾加乳香二錢
沒藥二錢麝香粉霜各五分人指甲五錢泥裏煨乾脆為
末用鵝毛管盛藥吹上如有水即時出盡不疼其物結一
硬丁用線繫在上揭落之

[圖] 治痔神效

雄黃

硫黃

明礬各等分

右為末新蓋盛藥先入礬末一半在底次入餘藥又將
礬末一半蓋上用火煨候礬枯為度出火毒研末津液
調傳乾落為度後用石膏五倍子為末收瘡口

周先生枯痔法

明礬

赤石脂五錢

辰砂痛加

黃丹

右為末先用礬金末護肛門如無礬金用姜黃末代之
調塗四圍好肉如不就加葉荳粉打合却將枯藥傳上
如肛門疼急濃煎甘草湯放溫拂四圍肛門上就與寬
腸藥

槐花

大黃

枳殼

木通

連翹

瞿麥

當歸

右半酒半水煎

枯藥早晨上一次日午一次洗去舊藥申時又洗去又上
一次如要急安至夜半子時又洗上一次至次日且看痔
頭淡淡黑色兩三日如烏奔四五日內用竹篦子輕輕敲
打痔頭見如石堅至七八日便住更不須上枯藥且待自
然如蘿蔔根乃脫去也洗用甘草荆芥槐花洗去舊藥方
上新藥 凡醫痔之法且如明日要下手今日先與此藥



所以寬大腸使大便軟滑不與痔相碍且不泄瀉痔頭未脫落者須要日與之以大黃一兩煨搗碎炒當歸酒洗一兩同為細末如桐子大好酒吞下 治枯痔頭虛生他証凡用枯藥或繩壞管根或水道赤瘻桶與此方大黃木通生地各一兩滑石瞿麥各半兩同為細末每用四錢煎服 催痔方如枯盡未脫落以此置之好磁石一錢白姜蚕生川烏五分同為細末冷水調傅三五脫 凡用枯藥去盡乳頭恐留痔硬頭損破肛門四圍成瘡用此藥龍骨一錢石膏一錢及藥五分膩粉五分同研十分細先以煎芥湯洗次慘之切忌弄物生薑一齊脫後用甘草湯煎或湯洗再用刺芥五倍子煎水洗更不生瘻 治痔脫後肉痒方用大粉草濃煎湯洗 收腸方凡用枯藥脫下乳頭隨即以此效其傷此方補氣又效瘻去血生肉令復壯

人參 當歸 川芎 甘草

白芷 防風 厚朴 桔梗

桂枝 黃芩

右細末半酒半水煎如惡酒者酒少水多煎之夏月減桂料加荖柏

藥傳法

治痔瘻有頭方用共花入土根不限多少以淨水洗却入木臼搗用少許米發取汁於銀銅器內慢火熬成膏將絲線於膏內度過繫痔繫時微痛候心燥落時以紙捲引入膏藥於竅內永除根未落不得便尿

別奇法

周先生割痔麻藥

川烏 草烏 胡椒 吳茱萸
 花椒 白姜 荖
 右細末酒調傅四邊然後割之又以此藥傅之否則亦





用麝香龍骨塗之

右枯痔繫痔割痔三法用前藥服及敷貼不退者然後用之必敬謹之不可視為常法

針灸法

治痔漏此因大腸感風熱而生

生硃字

水銀一匙如膩粉字

麝香一匙如

右件並入乳鉢內研極細如痔如有珠子者將礬湯淨洗拭乾用手撚藥指在痔上覺痒便是藥行一日二次又洗五日後住藥見効如或有孔只用紙撚引藥送入令徹其內更用紙貼孔前一日二次使藥自能生全

針灸

針灸痔獨取足太陽經云足太陽之脈所生病者痔瘻視盛虛熱寒陷下取之蓋後世取承山穴者是也其二論督脈而不見其取法經云督脈生病瘻痔蓋後世

取長強穴是也

治痔瘡大蒜十片頭垢捏成餅子先安頭垢餅於痔頭上外安蒜片以艾灸之

唐峽州王文顯充西路安撫司判官乘驛入駱谷有痔疾因此大作其狀如胡瓜貫於腸頭熱如渣灰火至驛僮仆主驛吏云此病予曾患來須灸即瘥用柳枝濃煎湯先洗痔便以艾炷其上連灸三五壯忽覺一道熱氣入腸中因轉瀉鮮血穢物一時出至痛楚瀉後遂失胡瓜所在登驛而馳去

痔漏下血裡急後重或痒或疼

二白在兩筋中一穴在大筋外針入三分瀉兩筋

世灸法

長強一吋大瘻方到穴瀉三吸如灸可七壯雖久不愈者亦効

又法 脊骨凸處與臍平對是穴社 社 承山 二十半補

痔 募痛承筋主之 痔募痛飛陽及委中扶承主之

痔痛攢竹主之 痔痛會陰主之 痔與陰相通者死 陰中諸病前後相引痛不得大小便會陰皆主之 痔骨 蝕商丘主之

腸 癰為痔如大澤中有小山突出為痔人於九竅中凡 有小肉突出皆曰痔不特於肛門邊生有鼻痔眼痔牙痔 等其狀不一方書分出五種曰牡曰牝曰脈曰腸曰氣牝 痔者肛邊生瘡腫突出一日數枚膿潰即散牡痔者肛邊 發露肉珠狀如鼠疥時時滴清膿血脈痔者腸口顆顆發 癰且痛且痒出血淋漓腸痔者腸內結核有血寒熱往來 登潤脫肛氣痔者遇恐怒則發肛門腫痛氣散則愈又有

酒痔每遇飲酒發動瘡腫痛而流血血痔則每遇大便清 血隨下而不止宜解熱調血順氣為主若久不愈必至穿 穴為漏矣

治痔切勿用生砒毒氣入腹反至奄忽忌喫生冷硬物冷 菜之類及酒濕麪五辣辛熱大料物及乾姜之類犯之無 効此東垣格言也

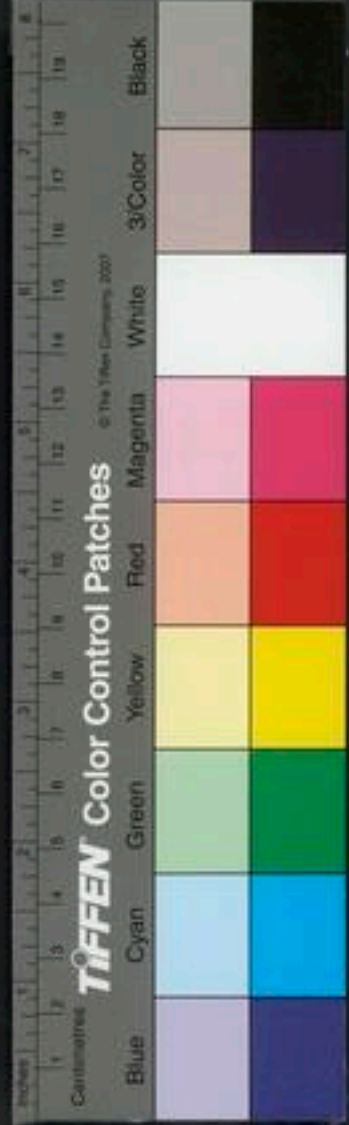

醫學綱目卷之二十七

國立中央圖書館 國家圖書館 NATIONAL CENTRAL LIBRARY, TAIWAN, R.O.C.

醫學綱目卷之二十七

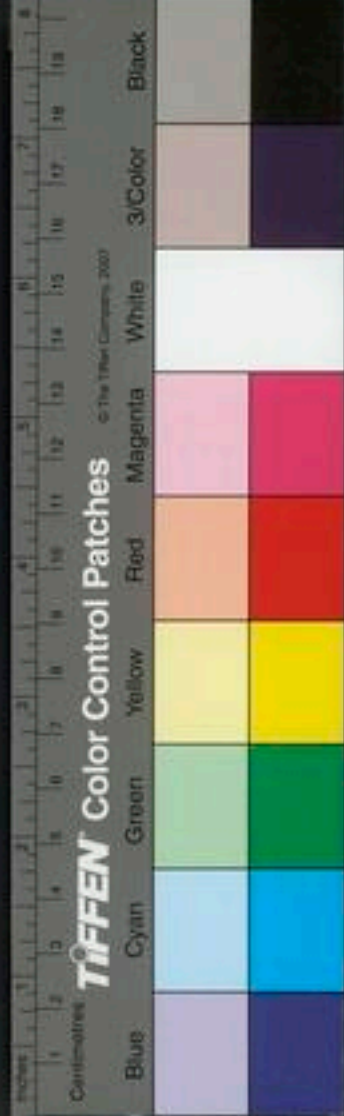

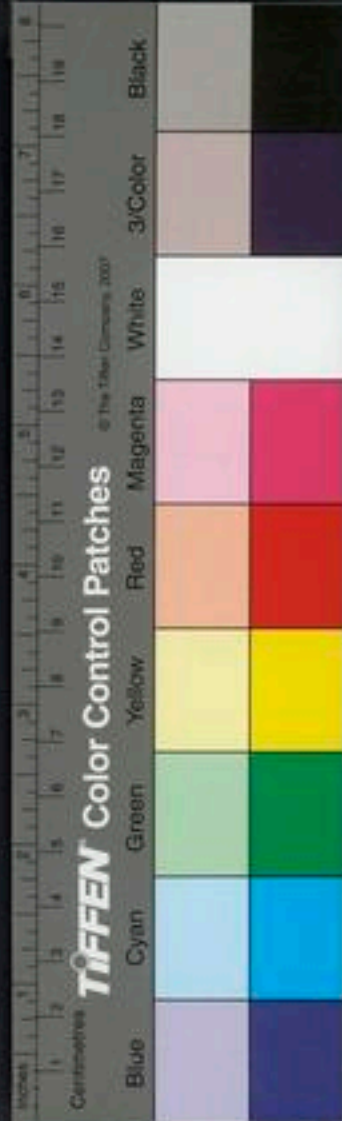



國立中央圖書館 NATIONAL CENTRAL LIBRARY, TAIWAN, R.O.C.



20150005 NATIONAL CENTRAL LIBRARY TAIWAN R.O.C

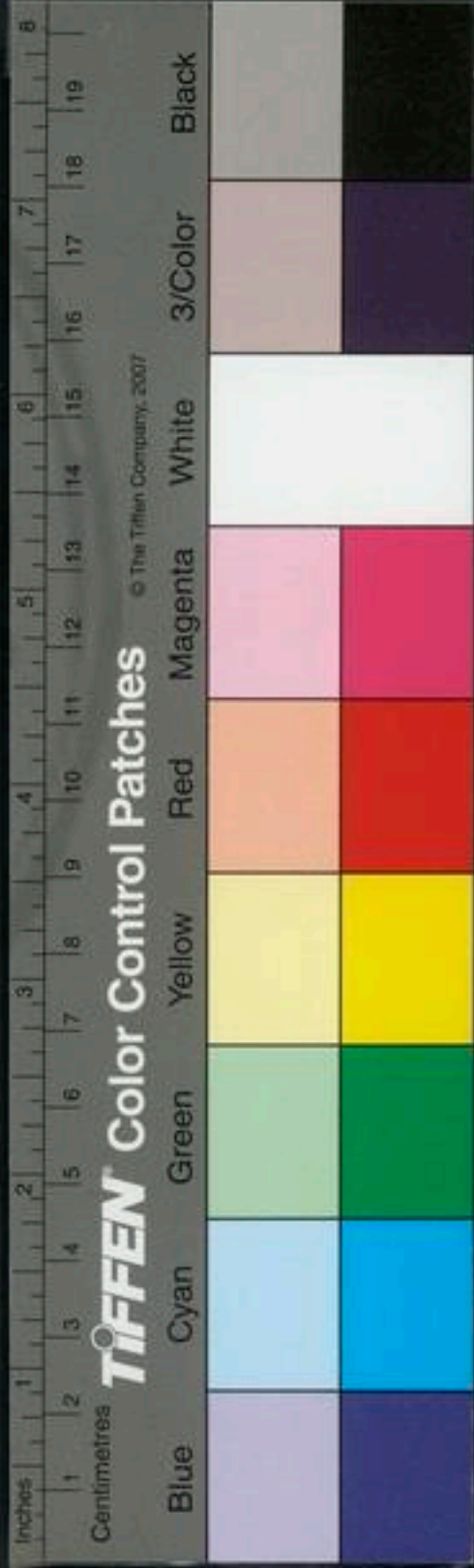

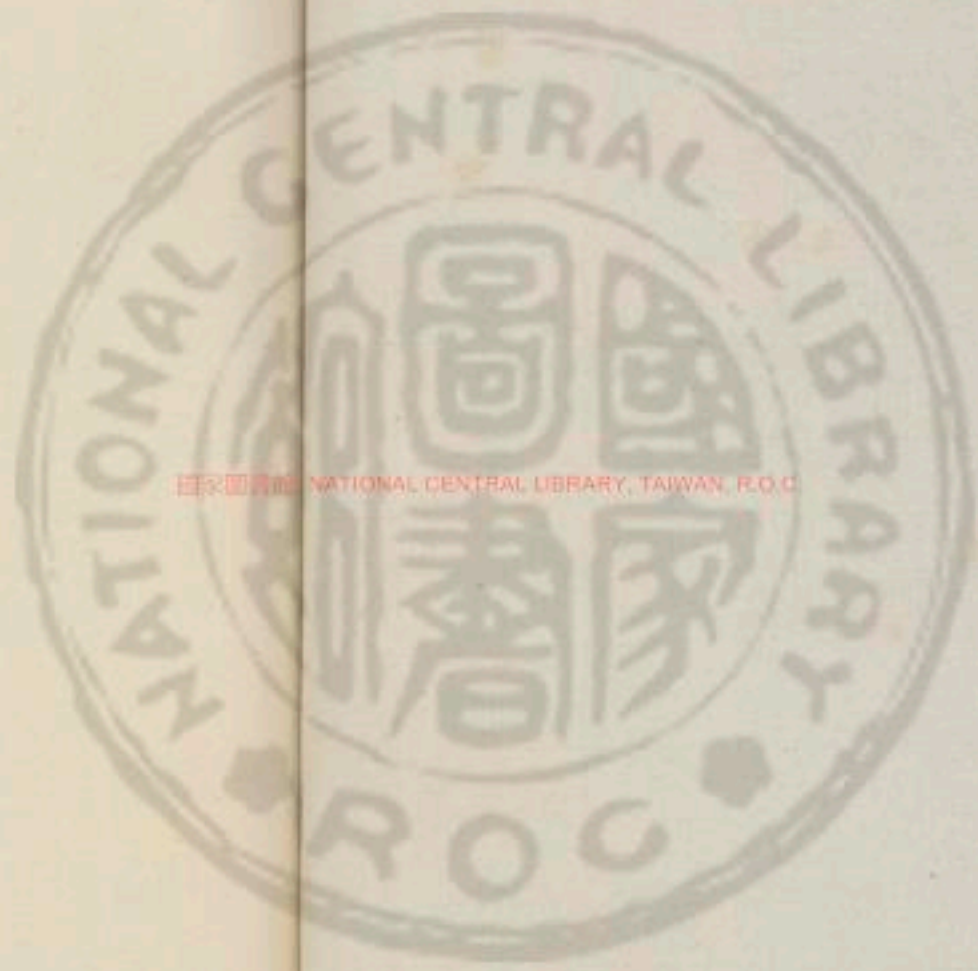

國立中央圖書館 NATIONAL CENTRAL LIBRARY, TAIWAN, R.O.C.



8026105 407108 033

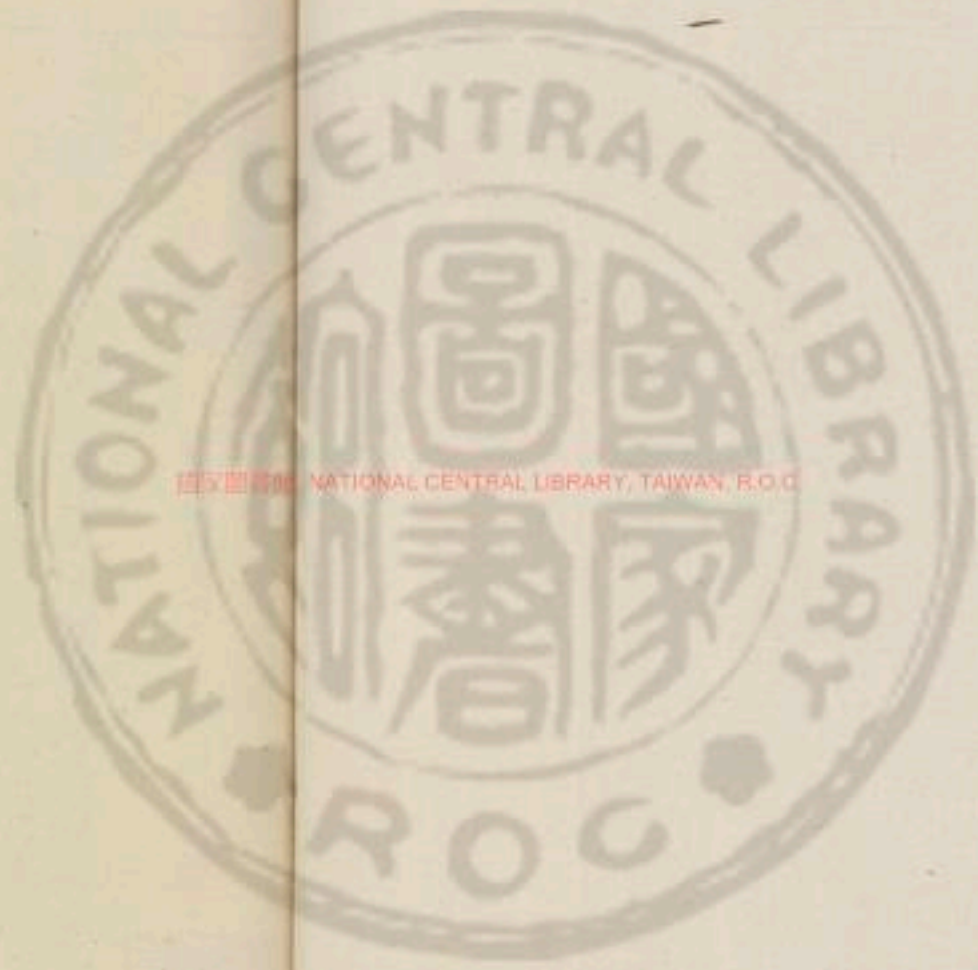

國立中央圖書館 國立中央圖書館, TAIWAN, R.O.C.



醫學綱目卷之二十八

腎膀胱部

腰痛

胎前腰痛

產後腰痛

強

大法

六元正紀論云太陽所至為腰痛又云巨陽即太陽也
 虛則頭項腰痛足太陽膀胱之脈所過還出別下項循
 肩膊內挾脊抵腰中故為病項如拔挾脊痛腰似折髀不
 可以曲是經氣虛則邪客之痛病生矣夫邪者是風熱濕
 燥寒皆能為病大抵寒濕多而風熱少然有房室勞傷腎
 虛腰痛者是陽氣虛弱不能運動故也經云腰者腎之府
 轉搖不能腎將敗矣宜腎氣丸茴香丸之類以補陽之不
 足也膏粱之人久服湯藥醉以入房損其真氣則腎氣熱
 腎氣熱則腰脊痛而不能舉久則髓減骨枯發為骨痠宜
 六味地黃丸滋腎丸封髓丹之類以補陰之不足也靈樞

大邪腰
 痛寒濕
 多風熱
 少
 寒熱
 痛枯
 腎虛

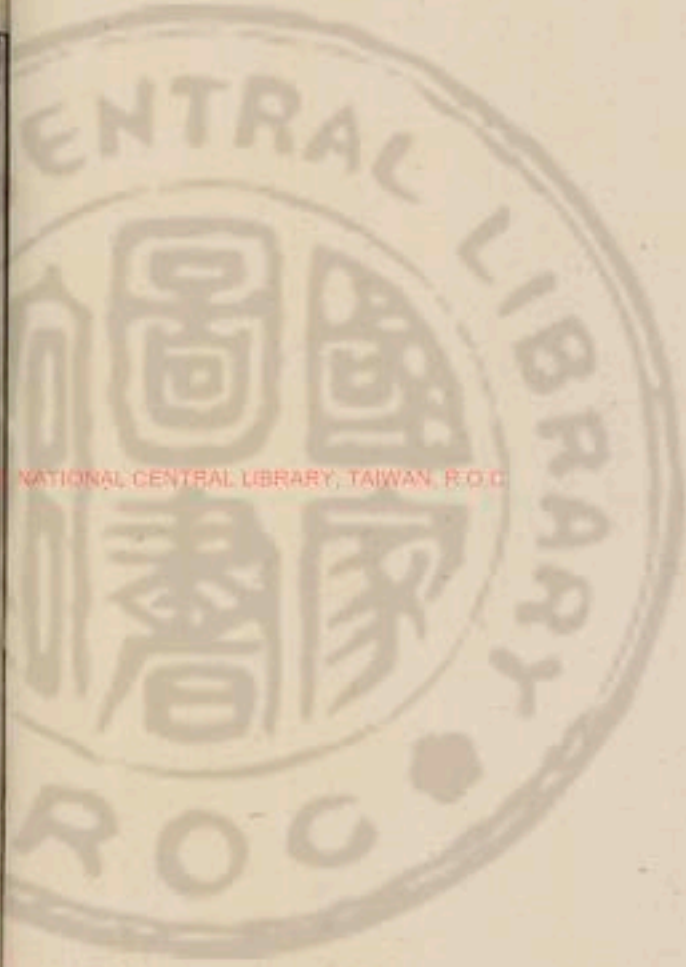

云腰痛上寒取足太陰陽明上熱取足厥陰不可俛仰取足少陽蓋足之三陽從頭走足足之三陰從足走腹經所過處皆能為痛治之者當審其何經所過分野循其空穴而刺之審何寒熱而藥之假令足太陽令人腰痛引項脊尻背如重狀刺其郄中太陽二經出血餘皆倣此彼執一方治諸腰痛者固不通矣

久痛關之

四如久腰痛必用官桂以開之方止腹脇痛亦然

保煨腎丸治肝腎損及脾損穀不化腰痛不起者神效貼

治虛實法

脈虛及房勞者

立安丸治五種腰痛補腎又治脚氣

破故紙

續斷

乾木瓜

牛膝酒

柱仲去皮對姜汁炒

萆薢二兩

右為細末蜜丸如桐子大每服五十九鹽湯或酒任下

本又方治五種腰痛

狗脊

萆薢

兔絲子

各一兩酒浸三日焙乾別研

右為細末煉蜜如桐子大每服三十九用萆薢二兩酒浸三日取酒服藥空心食前

無柱仲酒治風冷傷腎腰痛不能屈伸并補腎虛取柱仲一斤切姜汁製炒斷絲用好酒二升浸十日每服三四合日四五服一方為末溫酒調一錢空心服

驗治腰痛用破故紙炒為末溫酒下三錢

右柱仲牛膝萆薢破故紙治腰例

本治腎虛腰痛不能轉側麋茸丸

麋茸

一兩麋茸亦可兔絲子一兩舶上茴香半

右為末以羊腎二對用酒浸煑爛去膜研如泥和丸如桐子大陰乾如羊腎少入酒糊佐之每服三五丸溫

酒或鹽湯下

戊戌年八月淮南大水城下浸灌者連月予忽臟腑不調
腹中如水乳數日調治得愈自此腰痛不可屈折雖洗面
亦相妨服徧藥不效如是凡三月予後思之此必水氣陰
盛腎經感此而得乃灸腎脬三七壯服此藥瘥

壬治腰痛鹿角去止皮取白者熬令黃為末酒服方寸七
日三特禁生魚餘不禁新者良陳不佳角心中黃處亦不
中服大神良鹿角去惡血 治腰痛羊腎為末酒服二方寸七
日三服本草云羊腎補腎氣益精髓

右麋茸鹿茸羊腎治腰痛例

丹補腎丸治腎虛腰痛累效

烏藥葉

本草云烏藥葉補中益氣

側柏葉

右酒蒸晒乾為末粥為丸如桐子大

治腎虛時無力生栗子入袋盛懸乾每日平明吃十餘

顆次吃猪腎粥瘥

腰痛脈大者腎虛

杜仲

龜板

黃栢

知母

枸杞

五味各等分

右為末猪脊髓為丸

補陰丸治陰虛性急腰痛者

龜板

黃栢

知母

側栢葉

右為末地黃膏為丸

腰腿濕痛

龜板

酒炙

黃栢

酒炒

青皮

三錢

生甘草

五分

右為末研姜一大片次入前藥末一錢研細以蒼耳汁

盪起煎令沸服之

脈大少
清其人
陰虛



腰腿疼痛

敗龜板

酒炙二兩

黃栢

蒼朮

區栢

酒浸二兩

威靈仙

蒼耳

右為丸以黑苧汁兼四物湯加陳皮生甘草生姜一片

煎吞下

又方

龜板

黃栢

白芍

陳皮

葳靈仙

知母

蒼朮

蒼耳

右為末蜜丸服

濕熱腰痛大便泄

龜板

楮皮

蒼朮

滑石

芍藥

香附

山查

右為末粥丸如內傷白木山查湯下

恒蒼朮湯治濕熱腰腿疼痛

蒼朮

三錢去濕止痛柴胡二錢

防風

黃栢

其久不愈寒化為熱陰濕止痛

右作一服水煎空心服

右龜板黃栢知母治腰痛例

恒牛膝酒治腎傷風毒攻刺腰痛不可忍

牛膝

川芎

羌活

地骨皮

五加皮

薏苡仁

甘草

海桐皮

生地

右剉以絹袋裹入好酒二斗浸二七日夏三五宿每服

一盃日三四盃長令酒氣不絕為佳一法入杜仲一兩

炒絲斷

恒六味地黃丸治腎虛腰痛

恒婦人患腰痛此血分有熱





白芍錢五 生地錢四 當歸尾錢三 黃栢牛錢
白朮錢二 黃芩牛錢 木通錢一 甘草稍五分

川芎錢一

右分四貼煎取食前熱服

右地黃治腰痛例

千治腰痛

草薢 杜仲 枸杞根絡

右三味咬咀好酒三斗漬之納罐內密封投於銅器中

煑一日服之無節取醉為度

痛後後痛為虛

義一姪婦癱疾初安因衝風又發腰痛白濁已與參朮

枳擲半夏等補方又教以煑牡蠣一錢木通五分炒栢三

分粗末入前方同煎

陳皮 半夏 白芍錢一 茯苓

蒼朮 當歸 黃芩酒五分 白朮錢二

甘草炙一錢

右作一服姜三片食前服

經行後痛為虛

婦人月經行後腰痛為虛詳氣血虛於補氣血藥中加杜

仲側栢葉等藥

仲虛勞腰痛少腹拘急小便不利八味腎氣散主之方見治虛

世治腰痛用葳蕤仙丹溪云葳蕤仙治痛之要藥為細末

每服二錢猪腰子一隻批開搽藥在內濕紙煨熟五更細

嚼熱酒下千金方用葳蕤仙末一錢溫酒調下逐日以微

利為度病人稍虛禁用

本治腰腿痛氣滯築基子

牽牛不以多少用新瓦火燒赤便以牽牛頓在瓦上自然一半熟一半生不得撥動取頭末一兩入硫黃一分同研勻分三服每用白麩一匙水和捏作碁子五更初以水一盞煮熱連湯送下痛住卽止未住隔日再作予嘗有此疾每發只一服痛止

世治腰痛不可忍用牽牛不以多少研取頭末去滓不用取大蒜每一瓣擘開入巴荳肉一粒在內用濕紙裹定煨令蒜熟去巴荳將蒜研細和牽牛爲丸如桐子大每服五九醋湯茶空心食前量虛實服

本治五般腰痛

胡桃肉

五箇去皮研爲膏

五靈脂

黑牽牛炒

白牽牛

炒各膏

草薺

三錢

巴荳

五粒用濕紙裹

右件爲末將前胡桃膏醋糊丸如桐子大每服十五丸

風腰疼荳淋無灰酒下 氣腰疼煨葱白酒下 血

腰疼當歸酒下 打撲腰疼蘇木酒下

子和趙進道病腰疼一年不愈診其兩手脈沉重有力以通經散下五七行次以杜仲去粗皮細切炒斷絲爲末每服三錢猪腰子一枚薄批五七片先以椒鹽淹去腥水摻藥在內裹以荷葉以濕紙數重封文武火燒熟臥細嚼溫酒送下每旦以無比山藥丸一服數日而愈通經散用

甘遂爲末每三錢

羅獨活寄生湯治腎氣虛弱冷臥濕地腰腿拘急筋骨攣

痛或當風取涼過度風邪流入脚膝爲偏枯冷痺緩弱疼

獨活

桑寄生

杜仲

牛膝

得於冷
臥濕地
爲寒濕

TIFFEN Color Control Patches

Black 3/Color White Magenta Red Yellow Green Cyan Blue

Centimetres

1 2 3 4 5 6 7 8 9 10 11 12 13 14 15 16 17 18 19 20

Inches

難不可俛仰
防風湯治傷寒後腰痛或皮肉瘡痺腿膝疼痛行履艱
食前服

右爲粗末每服三錢水二大盞生姜五片同煎至七分

細辛

秦朮

茯苓

桂心

防風

芍藥

人參

甘草已上各

當歸

芍藥

乾地黄各二

一方用續斷

兩三

食前服

防風

麻黃去節

桂枝去皮

杜仲炙冬七

牛膝

五加皮

丹參各半

芍藥

附子炮去皮

當歸

芍藥

羌活

續斷各一

右咬咀每服五錢水一盞半姜二錢同煎食前服

垣川芎肉桂湯丁未年冬曹通甫自河東來有役人小翟
宿於寒濕之地腰痛不能轉側兩脇掣急作痛月餘不愈
腰痛論中所說皆爲足太陽足少陰血絡中有凝血作痛
間有一二症屬少陽膽經外絡脈病皆宜去血絡之凝乃
愈其內經有云冬三月禁不得針只宜服藥通其經絡破
其血絡中敗血以此方主之

羌活

柴胡

獨活

肉桂

蒼朮

防風

漢防已

桃仁

川芎

歸稍

甘草

炒麩

錢一

右咬咀水酒煎去查食遠熱服

無小續命湯加炒去皮桃仁治風腰痛最妙方見中
積散加桃仁治寒濕腰痛最効方見傷寒發熱
五



千杜仲酒治腎脈逆小於寸口膀胱虛寒腰痛胸中動通
四時用之方

杜仲

地黃各四兩

萹薢

羌活

天雄

蜀椒

芎藭

桂心

防風

秦艽

烏頭各三兩

五加皮

石斛各五兩

細辛三兩

瓜蒌根

地骨皮

續斷炒

桔梗

甘草各一兩

右十九味㕮咀以酒四斗漬四宿初服五合加至七八
合日再

本治久患腰痛

石甜瓜一兩山中

附子炮五錢

冬瓜皮

冬瓜仁

楨榔

沒藥

烏藥各五錢

右爲細末每服四錢溫酒調下臨臥時服服日只午後

申時先可晚食申時後不可食專候臨臥服

平白膏
深厚味
爲熱
腰重不
冷爲熱

平日膏梁厚味之人腰痛皆是濕熱陰虛治見前陰虛
坦如身重腰沉重然乃經中有濕熱也於羌活勝濕湯中
加黃栢一錢附子五分蒼朮二錢羌活勝濕湯
方見腎絲

羌活二錢

防風

獨活

肉桂各三錢

甘草各二錢

歸稍五錢

桃仁十五

連翹五錢

漢防已

黃栢酒各一兩

澤瀉

大黃各三錢

右㕮咀每服五錢如麻頭大酒半盞水一盞去查熱服

立愈

羌活湯治腰膝無力沉重

羌活三錢

防風五分

甘草生熟各五分

草薺各

黃栢

葛根各五分

砂仁一錢

陳皮六分



腰重冷
如水者
為寒
脈澀者
為汚血

右為粗末作二服水二盞煎至一盞去查空心熱服

知母二分 黃芪二分 蒼朮 升麻

獨活 柴胡各一分

仲腎着湯治身重腰冷如水痛重如帶干錢方見身重

丹脈澀者瘀血用補陰丸中加桃仁紅花補陰丸方見形大條

世橘核散治腰痛諸般滯氣

山查子一分 橘核五分 破故紙二分 乳香五分

玄胡索 菴藷 沒藥 五加皮

紅麴各一分

右為末酒調下

雲如神湯治男子婦人腰痛

玄胡索 當歸 桂心 杜仲各等分

右為末溫酒調下三錢甚者不過數服

無桃仁酒治腎虛風勞所傷毒腫掣痛牽引小腹連腰痛
用桃仁麩皮炒去皮尖研細每服一錢七熱酒調下有汗
即愈

跌撲傷
損為汚

垣地龍湯治腰脊痛或打撲傷損從高墜下惡血在太陽

中桂四分 桃仁六分 羌活錢 獨活

甘草 黃栢各一分 麻黃五分 地龍四分

蘇木六分 歸稍錢

右為粗末每服五錢水二盞煎至一盞去滓食遠熱服

無橘核酒治打撲腰痛惡血瘀蓄痛不可忍用橘核炒去

皮研細每服二錢七酒調服或用猪腰子一箇去筋膜破

開入藥同葱白茴香鹽濕紙裹煨熟細嚼溫酒下

熱大黃湯治墜墮因到腰痛不能屈伸

跌撲傷
以火者
痛中清
汚血

下如難肝者即惡物也

大黃切如指大 生姜切各半兩

右同炒令焦黃以水一盞浸一宿五更去查服天明取
丹徐貸夫年六十因墜馬腰痛不可轉側六脈散大重取
則弦小而長稍堅予以爲惡血雖有未可驅逐且以補接
爲先遂令煎蘇木人參黃芪川芎當歸陳皮甘草服至半
月後漸散大飲食亦進遂與前藥調下自然銅等藥服一
月而安

治老人因擗撲腰痛

蘇木錢一 人參分五 歸頭身錢一 黃芪分五

陳皮錢一 木通分五 木香分五

右研桃仁九枚下接骨藥

食積
食積腰腿痛

龜板酒炙 栢葉酒制 香附錢五 辣芥子

凌霄花半錢

右酒糊丸煎四物湯加陳皮甘草一分吞下

痰積
痰積腰痛二陳湯加南星 食積痰積如豚有力者宜下

之

劉氣
山劉氣腰痛香茶內滴入菜油數點頓服

素北風生於冬病在腎脬在腰金匱真言論 少陰所謂腰痛

者少陰者腎也十月萬物陽氣皆傷故腰痛也

太陽所謂腰腫痛者正月太陽寅寅太陽也正月陽氣出

在上而陰氣盛陽未得自次故腫腰腫痛也脈解

腰痛皆屬腎虛治法並見前陰陽虛條

垣脊痛項強腰似折項似拔衝頭痛乃足太陽經不行也

宜汗
大陽經
項痛屬
腰連脊

羌活勝濕湯主之



運氣

右件咬咀都作一服水二盞煎去一半去查溫服食後

羌活

獨活各一錢

藁本

防風各一錢

蔓荊子三分

川芎二分

甘草五分

一曰寒經云水鬱之發民病腰腫痛大關節不利屈伸不便又云太陽所至為腰痛又云太陽之復腰腫反痛屈伸不便治以熱劑是也

二曰濕經云太陰司天濕氣下臨腎氣上從當其時反腰腫痛動轉不便又曰太陽在泉濕淫所勝病腰似折亦治以熱劑是也

三曰寒濕雜合經云太陰司天之政終之氣寒大舉濕大化病關節禁固腰腫痛治以燥熱是也

四曰燥經云陽明司天燥淫所勝病腰痛治以苦溫是也

雜方摩法

五曰燥熱風寒雜合經云少陰司天之政水火寒熱持於固腰腫痛治以濕熱多爽清少也

丹摩腰丹治老人腰痛婦人白帶

附子尖

烏頭尖

南星各二錢半

朱砂

樟腦

丁香各一錢半

乾姜一錢

雄黃一錢半

麝香五箇大者一則加之

右為末蜜丸如龍眼大每一丸用生姜汁化開如厚粥火上烘熱放掌上摩腰中候藥盡貼腰上即烘綿衣縛定腰熱如火間二日用一丸

貼法

世皂角膏治諸腰脚痠痛用好酒二大碗皂角一斤去皮弦搗碎燻至一半濾去查再用前汁入銀石器內熬為膏子隨痛處貼之



聖治風脚腰冷痺皮痛川烏頭三分去皮臍生為末好醋調塗於布帛上貼之痛即上

山腰疼用牛皮膠化開生姜汁打勻貼痛處

引灸

素足太陽脈令人腰痛引項脊尻皆如重狀刺其郄中太

陽正經出血春無見血引項脊痛篇下同○干

腰背俠脊而痛至頭兀兀然目眩眩欲僵仆刺足太陽郄

中出血凡脊引項之

刺腰痛引項脊尻背三法此二法取足太陽出血也經

云邪在腎腹脹腰痛大便難肩背頸項痛時眩取之湧

泉崑崙視有血者悉取之此則足太陽少陰俱取血也

又云足太陽之脈是動則病衝頭痛目似眩項似拔脊

痛腰似折此則視太陽盛虛熱寒陷下刺施補瀉疾留

灸以調之也

足少陰令人腰痛痛引脊內廉刺少陰於內踝上二疔春

無見血出血太多不可復也王註云後

刺腰痛引脊內廉此法出足少陰經血也經曰足少陰

之別名曰太鍾當踝後繞踝別走太陽其病虛則腰痛

取之所別也此補足少陰絡也

少陽令人腰痛如以針刺其皮中循循然不可以俛仰不

可以顧刺少陽成骨之端出血成骨在膝外廉之骨獨起

者夏無見血王註云成骨謂膝外近下膝骨上端兩起

陽明令人腰痛不可以顧顧如有見者善悲刺陽明於胕

前三疔上下和之出血秋無見血王註云三

衝絡之脈令人腰痛不可以俛仰仰則恐仆得之舉重傷

腰衝絡絕惡血歸之刺之在郄陽筋之間上郄數寸衝居

為二疔出血王註謂郄陽之衝衝居二疔為委陽股門二

穴者非也今詳委陽正在郄外廉橫紋盡處

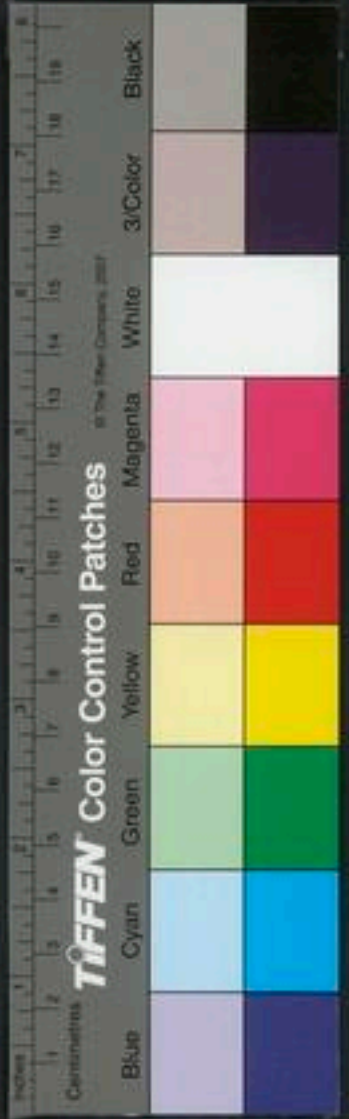



是穴非上經也股門上一尺是穴非數十也蓋都陽筋者按都內外廉各有一大筋上結於髀今謂外廉之大筋故曰陽筋也上經數十者謂上經數寸於外廉大筋之兩間視其血絡盛者橫者為二筋出血

刺腰痛不可俛仰四法上三法皆出血也經云肝足厥陰之脈是動則病腰痛不可以俛仰痠少腹腫此則視虛實寒熱陷下施補瀉疾留灸以調之也

腰痛引少腹控眇不可以仰刺腰尻交者兩髀脾上以月生死為痛數發針立已左取右右取左

王註云此邪客於足太陽之絡也控引也眇謂季脇下之空軟處也腰尻交者謂髀下尻骨通引也四骨空左右八穴番呼此骨為八髀骨也此腰痛取兩傍四骨空左右八穴番呼此骨為八髀骨也此腰痛取交結於中故曰腰尻交者也兩髀脾謂兩髀骨下堅起肉也脾上非脾之上經正當刺脾肉夾直處即脾上也何者脾之上經別有中醫肉俞白環俞雖並主腰痛考其形經症不相應矣髀骨即腰脊兩傍起骨也俠脊兩傍腰髀之下各有脾肉起而刺之於兩髀骨之後內承其髀故曰兩髀中髀下髀上髀當髀骨下陷者中髀三髀少髀下按之

刺腰痛引少腹控眇不可以仰取腰尻分間經文三出

此其一也繆刺論云腰痛引少腹控眇不可以仰息刺

腰尻之解兩脾之上是腰脘以月死生為痛數發針立

已左刺右右刺左又骨空論云腰痛不可以轉搖急引

陰卵刺八髀與痛上八在腰尻分間此三節經文大同

小異通一法也又足厥陰之脈是動則病腰痛不可以

俛仰痠少腹腫視盛虛熱陷下調之此則證同法

異

陽維之脈令人腰痛痛上怫然腫刺陽維之脈脈與太陽

合端下間去地一尺所

林註云承山穴也

飛陽之脈令人腰痛痛上怫然甚則悲以恐刺飛陽之

脈在內踝上五寸少陰之前與陰維之會

築賓穴也築賓穴在內踝上臑

肉分間是穴



同陰之脈令人腰痛痛如小錘居其中怫然腫刺同陰之脈在外踝上絕骨之端為三疝

王註云陽輔穴也

解脈令人腰痛痛而引有目眈眈然時遺洩刺解脈在膝

王註云膝外兩筋之間橫文之處

筋肉分間郤外廉之橫脈出血血變而止

王註云膝外兩筋之間橫文之處

散脈令人腰痛而熱甚生煩腰下如有橫木居其中甚

謂地機穴者非也既云膝前骨肉分間絡外廉束脈為三疝

則遺洩刺散脈在膝前骨肉分間絡外廉束脈為三疝

謂地機穴者非也既云膝前骨肉分間絡外廉束脈為三疝

昌陽之脈令人腰痛引膺目眈眈然甚則反折舌卷不能言刺內筋為二疝在內踝上大筋前太陰後上踝二寸

王註云交信穴也

所少陰前太陰筋骨間踰踵之郤也

刺解

脈在郤外廉筋肉分間委陽穴也若痛引項脊欲僵仆者刺足太陽委中出血也

王註云郤中

解脈令人腰痛如引帶常如折腰狀善惡刺解脈在郤中

王註云郤中

結絡如黍米刺之血射以黑見赤血而已

王註云郤中

會陰之脈令人腰痛痛上潔潔然汗出汗乾令人欲飲飲已欲走刺直陽之脈上三疝在膝上郤下五寸橫居視其

王註云郤中

盛者出血

王註云承筋穴也禁不可刺可灸三壯

肉里之脈令人腰痛不可以效效則筋縮急刺肉里之脈

王註云分肉穴也在足外踝直經骨之端

為二疝在太陽之外少陽絕骨之後

王註云分肉穴也在足外踝直經骨之端

如後同身寸之二分筋肉分間陽維脈氣所發也甲乙經作陽輔穴也厥陰之脈令人腰痛腰中如張弓努弦刺厥陰之脈在臑踵魚腹之外循之累累然乃刺之其病令人善言嘿嘿然不慧刺之三疝

王註云委中陽穴分也



腰痛上寒刺足太陽陽明 上熱刺足厥陰 不可以俛
仰刺足少陽 中熱而喘刺足少陰刺郄中出血 靈樞云
郄中血

絡 腰痛上寒不可顧刺足陽明 上熱刺足太陽

刺腰痛篇取足太陽郄中橫文也 太陰正經二法刺郄中央出血
兩筋之間橫文膈內也 太陰正經二法刺郄中央出血
解脈二法刺郄中橫文出血 衛絡一法刺郄上數寸出
血 會陰一法刺郄中下五寸出血也

羅張仲文傳神仙灸法療腰痛重痛不可轉側起坐艱難及
冷痺脚筋攣急不可屈伸灸曲蹠兩文頭左右脚四處各
三壯每灸一腳二火齊下艾炷總燒至肉初覺疼使用二
人兩邊齊吹至火滅午時着灸至人定已來臟腑自動一
二行或轉動如雷聲其疾立愈此法神效卒不可量也
玉腎虛腰痛 腎脬取法以杖量與臍平去 人中 委

中

撮腰強痛 命門 命門一七壯十四椎 崑崙 崑崙一七壯

摘忽然氣滯腰疼不可俛仰 志室 志室一七壯 行間 腰

脊內引痛不可屈伸 近上痛合谷 近下痛崑崙 復

溜 腰脊俱痛不可忍 風池 合谷 崑崙

桑又法 風池 承山 合谷 呂細 三間

東腰脊如瘕 湧泉 湧泉一七壯 陰谷 陰谷一七壯 京骨 京骨一七壯 行間 行間一七壯

集腰閃對氣痛 尺澤 尺澤一七壯 委中 人中 陽陵泉 束

骨 崑崙 下窞

羅腰痛不可俛仰轉側難身寒熱食倍多身羸面黃黑足
冷不仁腰重如石 腎脬 腎脬一七壯 中膂脬 中膂脬一七壯 腰脬 腰脬一七壯

摘腎虛腰痛久不已 肩井 腎脬 腎脬五分七呼 腰痛刺

之不定者刺八膠見前註大虛腰痛刺而復發腰重不能舉體可刺委中動脈出血

潔腰痛在身之前足陽明原穴 身之後足太陽原穴 身之側足少陽原穴

甲腰痛脊急脇中滿小腹堅急志室主之 腰痛脊痛惡寒少腹滿堅瘕閉下重不得小便胞盲主之 腰痛骹寒俛仰急難陰痛下重不得小便秩邊主之 腰痛脊痛強引背

少腹俛仰難不得仰息脚痠重尻不舉溺赤腰以下至足清不仁不可以坐起膀胱膈主之 腰痛不可以俛仰中

膂內膈主之 腰痛尻脊股髀陰寒大痛虛則血動實則并熱痛痔痛尻腫中腫大便直出扶承主之 腰痛頸

項痛歷節汗出而步履蹇復不仁膈中痛飛陽主之 大腸實則腰背痺寒轉筋頭眩痛虛則鼻衄崩厥腰痛戢然

汗出令人飲食欲走承筋主之 腰痛不可舉足跟中蹠後痛脚痠僕參主之 腰痛不能舉足少坐若下卑躓地

脛中矯矯然申脈主之 腰痛如小錘居其中憊然腫痛不可以欬欬則筋縮急諸節痛上下無常寒熱陽輔主之

腰痛控臑少腹及股卒俛不得仰刺氣街 膈臍肘寒腰痛不得臥手三里主之 腰痛大便難湧泉主之 腰

痛不可轉側章門主之 腰痛少腹痛陰包主之 腰痛不可以久立俛仰京門及行間主之 腰痛少腹滿小便

不利如癰羸瘦意恐懼氣不足腸中悒悒太衝主之 腰足痛而清泄善嘔擊跳蹇上竅主之 腰痛怏怏不可以

俛仰腰以下至足不仁入脊腰背寒次竅主之 腰痛大便難食泄腰尻中寒中竅主之 腰痛小腹痛下竅主之

腎腰痛不可俛仰陰陵泉主之



診

摘閃着腰疼

氣海肥人一十瘦人五分三補三瀉令人覺臍上下痛
又停二十五息依前進針令人覺腰痛上寒實則脊
從外腎熱氣上入小腹出針神効
急長強主之

素腎脈搏堅而長其色黃而赤者當病折腰腰要精

帝曰有病厥者診右脈沉而緊左脈浮而遲不然病主何

在岐伯曰冬診之右脈固當沉緊此應四時左脈浮而遲

此逆四時在左當主病在腎頗關在肺當腰痛也不能育

字術按之至骨脈氣少者腰脊痛而身有痺也微論

黑色粗理及耳後陷耳偏一邊高者善病腰痛經云黑色

粗理者腎大腎大則善病腰痛不可以俛仰又云耳偏高

者腎偏傾腎偏傾則苦腰尻痛是也

腎憊及感怒傷志則腰失強不能轉搖而死經云腎者腰

之府轉搖不能腎將憊矣得強者生夫強者死又云腎盛

怒而不止則傷志志傷則善忘其前言腰脊不可以俛仰

屈伸毛悴色夭死於季夏是也

胎前腰痛

雲通氣散治姙娠腰痛狀不可忍此藥神效用破故紙不

以多少瓦上炒香熟為末嚼胡桃肉一箇空心溫酒下三

錢

五加皮散治姙娠腰痛不可忍或勝痛先服此散

杜仲四兩 五加皮 阿膠炙 防風

狗脊 川芎 白芍 細辛

草薢各三兩 杏仁八十箇去

右咬咀以水九升煮取二升去查下膠作三服

五加皮丸治姙娠腰痛不可忍者次服此丸

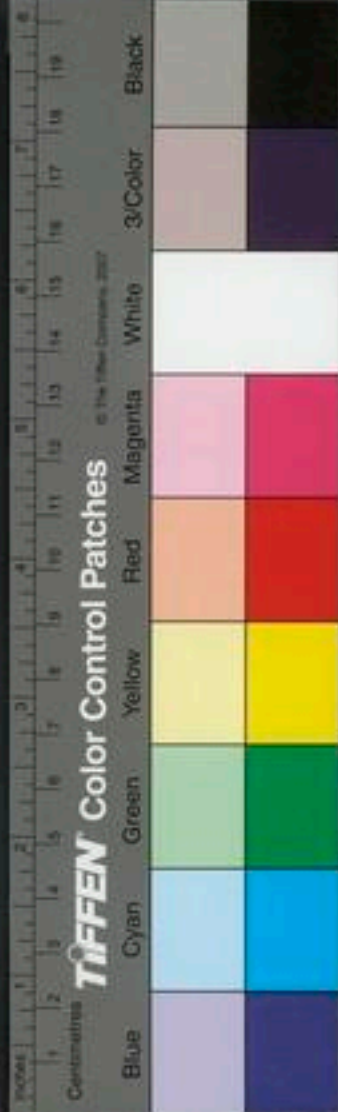



陰不足丹仁六嫂有胎腰痛

右爲細末煉蜜丸如桐子大空心酒下四十九日三

訶子肉各四兩

五加皮

狗脊

草薢

芍藥

續斷炒

杜仲各二兩半

芎藭

獨活各三兩

白朮錢四

陳皮錢三

黃柏炒二錢半

人參

條芩

川芎

地黃

歸尾分二

甘草些

右分四貼水酒煎服

表大紫酒治妊娠腰痛如折用大黑豆二合炒令香熟以酒

一大盞煮取七分去豈空心頓服

汚血本治胎動腰痛捨心或下血取葱白不拘多少濃煮汁飲

寒天治妊娠腰痛反覆不得產實治妊娠卒腰痛俱用鹿

角長六寸燒令赤酒中焯再燒再焯以角碎爲度取酒飲

之鹿角爲末服方寸匕

雜方肘卒腰痛不安或腰痛胎轉捨心下血不止用菖蒲汁酒

一升服之 妊娠卒胎動不安或但腰痛或胎轉捨心或

下血不止艾葉一把如雞子大以酒四升煮取二升分爲

二服良

產後腰痛

汚血保治血癖腹乃刺刺腰痛用四物湯細末三兩加酒煮玄

胡索細末二兩每服三錢酒下

雲紫金丸治產後惡寒不快腰痛小腹如刺寒熱腹痛久

有瘀血月水不調亦可治心痛與失笑散同

五靈脂炒爲末真蒲黃各等分

右以好米醋調五靈脂末煨火熬成膏子次以蒲黃末
搜和丸如櫻桃大每服一二九水與童便各半盞煎至
七分至藥化溫服之少頃再進一服惡露卽下及有瘀
血成塊月信不利者並用酒磨下

生地黄湯治產後腰疼腹中餘血未盡流爲足腫不食

生地黄汁

芍藥

甘草各二

丹參兩

生蜜合

生薑汁合

右切以水三升煮取一升去滓入地黄汁蜜姜汁微火
煎一二沸一服三合日二夜三利一二行愈

大產後惡露方行忽然漸少斷絕不來腰中重痛者此由
血滯宜桃仁湯如有大痛處必作癰疽當以癰疽法治之
桃仁湯方

桃仁

蘇木

生地黄

各半兩
去足
翅妙

水蛭

右爲粗末每服三錢水一盞煎至六分去滓溫服無時
候惡露下卽佳服

脊痛脊強

灸刺脊痛脊強有三法

其一取督脈經云督脈之別名曰長強別走太陽實則脊
強取之所別也

其二取足太陽經曰厥挾脊而痛者至項頭沉沉然目眩
眈然腰脊強取足太陽胸中血絡是也

其三取小腸經云小腹控引腰脊上衝心邪在小腸取
之盲原以散之刺太陰厥陰以下之取巨虛下廉以去之
是也

玉脊脊并腰疼

人中

口合水突處針入三分
向上些但瀉無補留三吸

委中





二十半尼美又於四時紫脈上去血如 三里 海 五樞
腎視者不可出血出血血不止令人天
用腰脊強不得俛仰刺脊中舉脊內廉痛便難陰痿不用
少腹急引陰及脚內廉內陰谷主之 男子脊急目赤支
溝主之 腰脊強四肢解墜善怒咳少氣鬱然不得息厥
逆肩不可舉陽乃痿身聾章門主之

耳高者腎高腎高則苦背脊痛不可以俛仰全文
腎脈緩甚為折脊全文見治

寒熱二厥 寒厥手足冷 熱厥手足熱

產後寒厥 寒厥手足冷 熱厥手足熱
產後寒厥 寒厥手足冷 熱厥手足熱
產後寒厥 寒厥手足冷 熱厥手足熱

不收為痿厥 脚氣衝心為厥逆 產脚氣

王太僕云厥者氣逆上也世謬傳為脚氣讀此始知其病
上古稱之為脚氣也經曰寒厥者手足寒也曰熱厥者手
足熱也曰痿厥者痿病與厥雜合而足弱痿軟無力也曰

痺厥者痺病與厥雜合而脚氣頑麻腫痛也曰厥逆者
即前寒厥熱厥痿厥痺厥風厥等氣逆上而或嘔吐或迷
悶或脹或氣急或小腹不仁或暴不知人所謂脚氣衝
心者是也

寒熱二厥

大法 吐治厥因痰者用白朮竹瀝 因氣虛血虛者用四物四
君子 熱厥用承氣湯 外感用雙解散加姜竹瀝

素黃帝曰厥之寒熱者何也岐伯對曰陽氣衰於下則為
寒厥陰氣衰於下則為熱厥帝曰熱厥之為熱也必起於

足下者何也岐伯曰陽氣起於足五指之表陰脈者集於
足下而聚於心故陽氣勝則足下熱也帝曰寒厥之為
寒也必從五指而上於膝者何也岐伯曰陰氣起於五指
之裏集於膝下而聚於膝上故陰氣勝則從五指至膝上

寒熱二厥
厥皆從
腎虛

大法

考證

診



寒其寒也不從外皆從內也

陽虛寒厥

帝曰寒厥何為而然也岐伯曰前陰者宗筋之所聚經筋之所宗太陰陽明之所合也春夏則陽氣多而陰氣少秋冬則陰氣盛而陽氣衰此人者質壯以秋冬奪於所用下氣上爭不能復精氣溢下邪氣因從之而上也氣因於中陽氣衰不能滲榮其經絡陽氣自損陰氣獨在故手足為之寒也

陰虛熱厥

帝曰熱厥何如而然也岐伯曰酒入於胃則絡脈滿而經脈虛脾主為胃行其津液者也陰氣虛則陽氣入陽氣入則胃不和胃不和則精氣竭精氣竭則不榮其四肢也此人必數醉若飽以入房氣聚於脾中不得散消散於四肢今醉飽入房則精氣耗不能消散於四肢也酒氣與穀氣相搏熱盛於中故熱遍於身內熱而溺赤也夫酒氣盛而慄

悍腎氣曰衰陽氣獨勝故手足為之熱也厥論寒熱二厥也

二厥治驗

子和西華李政之病寒厥其妻病熱厥前後十餘年其妻服道遙散十餘劑終無可效一日命予診之二人脈皆浮大而無力政之曰吾手足之寒時時漬以熱湯漬而不能止吾婦手足之熱終日沃以冷水沃而不能已者何也予曰寒熱之厥也此皆得之貪飲食縱嗜慾遂出內經厥論證之政之喜曰內經真理書也十年之疑今而釋然縱不服藥愈過半矣僕曰熱厥者寒在上也寒厥者熱在上也寒在上者以溫劑補肺金熱在上者以涼劑清心火分取二藥令服之不旬日政之詣門謝曰寒熱厥者皆愈矣

針灸

靈厥逆為病也足暴清胸若將裂腸若將以刀切之煩而

不能食脈大小皆濇煖取足少陰清取足陽明清則補之
溫則瀉之顛狂

寒厥手足冷

脈沉實
數爲熱

寒厥脈沉數實者熱東垣治中書貼合公脚膝尻臂背冷
脈沉數有力用黃柏滋腎丸再服而愈又治中書左丞姚
公茂上熱下寒用既濟解毒湯良愈丹溪治呂宗信腹有
積塊足冷至膝用大承氣加減下之愈此皆寒厥有熱也

脈沉細
微爲寒

羅征南副元帥大感木兒年六十秋七月征南予從之過
楊州千里時仲冬病自利完穀不化臍腹冷痛足胕寒以
手搔之不知痛痒常燒石以溫之亦不得煖予診之脈沉
細而微予思之年高氣弱深入敵境軍務煩冗朝夕形寒
飲食失節多飲乳酪積於卑濕陽不外固由是清濕襲虛
病起於下故胕寒而逆內經云感於寒而受病微則爲咳

盛則爲泄爲痛此寒濕相合而爲病也法當急退寒濕之
邪峻補其陽非灸不能病已先以大艾炷於氣海灸百壯
補下焦陽虛次灸三里各三七壯治胕寒而逆且接引陽
氣下行又灸三陰交以散足受寒濕之邪遂處方云寒濕
所勝治以辛熱濕淫於外平以苦熱以苦熱之以附子大
辛熱助陽退陰溫經散寒爲君乾姜官桂大熱辛甘亦除
寒濕白朮半夏苦辛溫而燥脾濕故以爲臣人參草薤蘗
甘草大溫中益氣生姜大辛溫能散清濕之邪蔥白辛溫
能通上焦陽氣故以爲佐又云補下治下制以急急則氣
味厚故大作劑服之不數服瀉止痛減足胕漸漸溫調其
飲食十日平復明年秋過襄陽值霖雨閏旬餘前症復作
再依前灸添陽輔各灸二七壯再以前藥投之數服愈
加減白通湯治形寒飲冷大便自利完穀不化臍腹冷痛

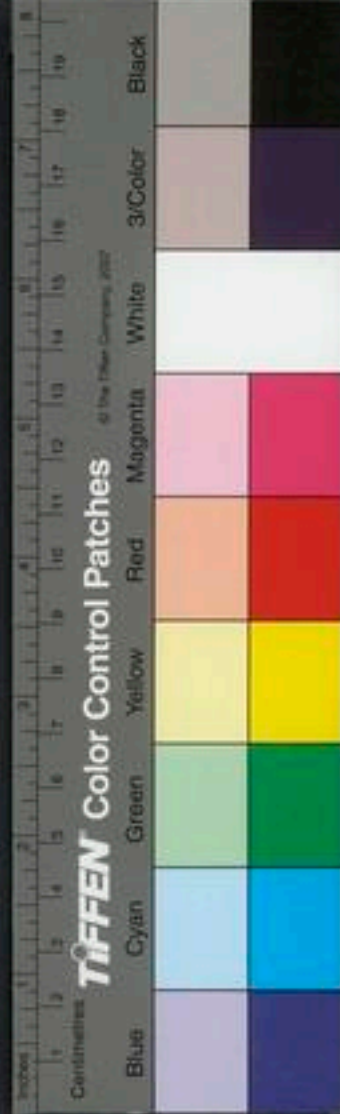

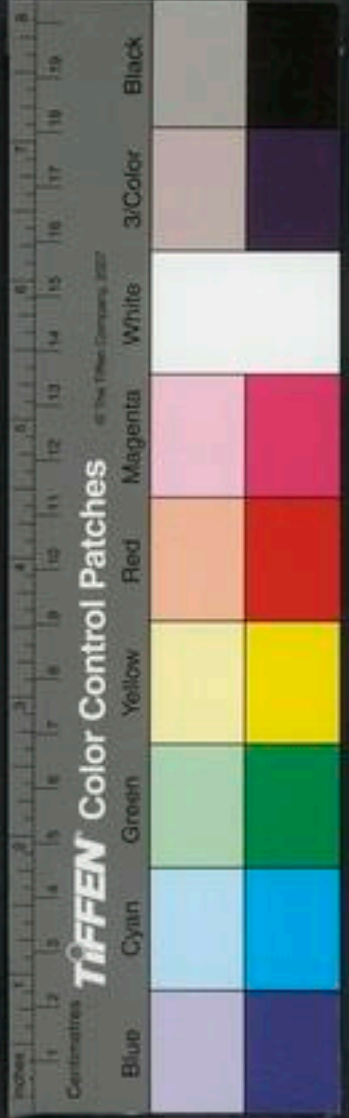

足胛寒而逆

附子

炮去

乾姜

炮各

甘草

草薹

寇

半夏

湯洗

白朮

各半

右剉每服五錢水二盞半生姜五片葱白五莖煎一盞
三分去查空心宿食消盡溫服

戰
筋
經

寒厥皆屬腎虛經云腎藏志志不足則厥又云腎虛則清厥意不樂又云下虛則厥又云諸厥固泄皆屬於下是也
聖黃帝曰少陰之脈獨下行何也岐伯曰不然夫衝脈者五臟六腑之海也五臟六腑皆稟焉其上者出於頤頰滲諸陽灌諸精其下者注少陰之大絡出於氣衝循陰股內廉入膕中伏行骨內下至內踝之後屬而別其下者並于少陰之經滲三陰其前者伏行出跗屬下循跗入大指間滲諸絡而溫肌肉故別絡結則跗上不動不動則厥厥

則寒矣

逆順肥瘦篇○經云經絡壅滯火所治之蓋灸以治之或湯酒煮之也

運氣寒厥有二

一曰寒經云水平氣曰靜順靜順之紀其病厥又云歲水太過寒氣流行邪害心火火爆悸陰厥又云歲金不及炎火乃行復則病陰厥且格是也

二曰寒濕經云太陰司天之政天氣下降地氣上騰民病寒熱是也

雜方

鍼灸

千治丈夫脚腰冷不隨不能行方上醇酒三斗水三斗合着寒中溫漬至膝三日止冷則斃下當着灰火勿令冷
靈厥而寒甚骨廉陷下寒過於膝下陵三里陰絡所過得之留止寒入於中推而行之經陷下者火則當之經絡壅滯火所治之不知所苦兩躄之下男陰女陽良工所禁針論畢矣
官能篇兩躄之下 寒厥取足陽明少陰于足皆

留之病者

右灸刺寒厥二法補虛也經云足少陽之別名曰光明去踝五寸別走厥陰下絡足跗實則厥取之所別此法瀉實也又經云亂于臂肱則爲四厥取之先去血脈後取其陽明少陽之榮輸此法治亂氣不補不瀉但徐出入導氣也

垣經云厥在於足宗氣不下脈中之血凝而留止非火調弗能取之

潔身熱如火足冷如水可灸陽輔穴又云脢痠冷絕骨取之

甲厥甚取太陰陽明動者之經 足厥喘逆足下清至膝

湧泉主之 寒厥及熱煩心少氣不足以息陰濕痒痛不

可以食飲肘擊支滿喉中焦乾渴魚際主之 膝以下至

足清不仁不可以坐起尻不舉腰膕主之

熱厥手足熱

陰虛

丹司丞叔平生脚自踝以下常覺熱冬不可加綿於上常

自言曰我資稟壯不怕冷予曰此足三陰虛宜斷慾事以

補養陰血庶乎可免笑而不答年方十七患痿半年而死

手足足煩者小便三升盆中溫漬手足

素熱厥取足太陰少陽皆留之

產後寒厥 產後手足冷逆 肩井灸

脚氣頑麻腫痛爲痺厥

寒熱

垣脚氣之疾實水濕之所爲也蓋濕之害人皮肉筋脈而屬於下然亦有二焉一則自外而感一則自內而致其治法自應不同故詳而論之其爲病也有證無名脚氣之稱



自晉蘇敬始關中河朔無有也惟南方地下水寒其清濕之氣中於人必自足始故經曰清濕襲虛則病起於下或者難曰今茲北方其地則風土高寒其人則腠理緻密而復多此疾者豈是地濕之氣感之而為邪答曰南方之疾自外而感者也北方之疾自內而致者也何以言之北方之人常食潼乳又飲酒無節過傷而不厭且潼乳之為物其氣味則潼乳其形質則水也酒醴亦然人之水穀入胃胃氣蒸騰其氣與味宣之於經絡化之為血氣外榮四末內注五臟六腑周而復始以應刻數焉是謂天地之紀此皆元氣充足脾胃之氣無所傷而然也苟元氣不充則胃氣之本自弱飲食既倍則脾胃之氣有傷既不能蒸化所食之物其氣與味亦不能宣暢旁通其水濕之性流下而致之其自外而入者止於下脛腫而痛自內而致者乃或

至於手節也經云足脛腫曰水太陰所至為重脛腫此但言其自外者也所治之法前人方論備矣自內而致者治法則未有也楊太受云脾氣是為壅疾治以宣通之劑使氣不能成壅也壅既成而感者砭惡血而去其重勢經曰畜則腫熱砭射之後以藥治之

按東垣論南方脚氣外

感清濕作寒治北方脚氣內傷酒醴作濕熱治此實發前人之未發者以人論之不必以南北分寒熱凡外感寒濕者皆屬寒濕不必南方為然凡內傷酒醴者皆屬濕熱不必北方為然但隨脈症及詢其病之由來而施治可也

素臥出而風吹之血凝於膚者為痺凝於脈者為泣凝於足者為厥此三者血行而不得反其空故為痺厥也

生肌

冬苦病痺厥

全文見五厥

外感寒



垣孫真人云凡四時之中皆不得久坐久立濕冷之地亦不得因酒醉汗出脫衣洗足當風取涼皆成脚氣若暑月久立濕冷之地者則濕熱之氣蒸人經絡病發必熱則四肢皆痠疼煩悶若寒月久坐久立濕冷之地者則冷濕之氣上入經絡病發則四肢皆酷冷轉筋世有勤工力學之士久坐久立於濕地不得動靜冷風來入經絡不覺成病也若欲使之不成病者初覺則灸患處二三十壯則愈不復發熱黃帝云當風取涼醉以入房能成此病又云婦人產後取涼多有此疾深宜慎之內經論南方者其地下水土弱霧露之所蒸也江東嶺南大率如此春夏之交山林蒸鬱風濕毒氣爲甚足或感之遂成痔毒脚氣其候則脚先屈弱漸至痺疼脛微腫小腹不仁頭痛煩心瘰癧吐逆時作寒熱便溲不通甚者攻心而勢過治之誠不可緩支法存所以留意經方偏善此術者豈非江右嶺表此疾得之多歟

千外臺總錄所錄皆謂南方卑濕霧露所聚之地其民腠理踈陽氣不能外固因而履之則清濕襲虛病起於下此因血虛氣弱受清濕之邪氣與血併行於膚腠邪氣盛正氣少故血氣滲瀦則痺虛則弱故令痺弱也後人名曰脚氣針經云有道以來有道以去治之多以灸熯爲佳以導引濕氣外出及飲醪醴以通經散邪所制之方寒藥少熱藥多多用麻黃川烏姜附之屬內經云濕淫於外以苦發之麻黃苦溫發之者也川烏辛熱走而不能守通行經絡姜附辛甘大熱助陽退陰亦能散清濕之邪又察足之三陰三陽是何經絡所起以引用藥爲主治復審六氣中何氣當之治以佐使之藥孫真人云醫者意也隨時增損初

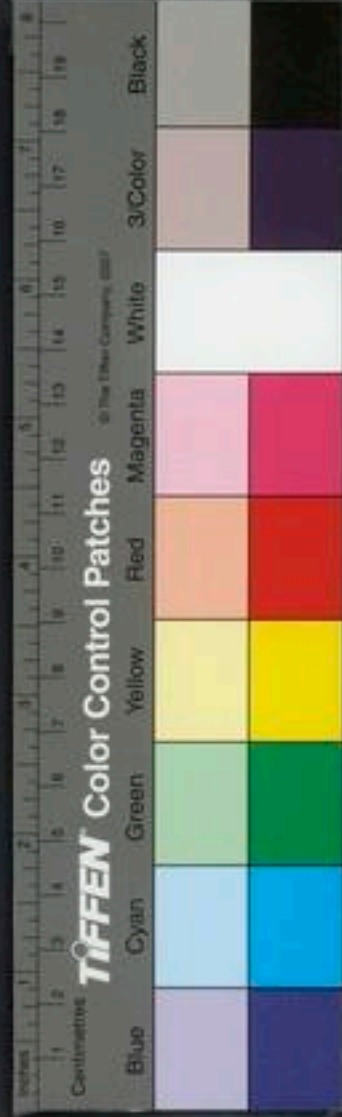

脈分三品

無定方真知言哉

千風毒之氣入人體中脈有三品內外證候相似但脈有異耳 若脈大而緩宜服續命湯二劑立瘥若風盛宜作越婢湯加白朮二兩若脈浮大而緊轉駛宜作竹瀝湯又云脈浮大而緊駛此最惡脈也若細而駛者同是惡脈浮大者病在外沉細者病在內治亦不同 病人脈微而弱宜服風引湯此人脈多是因虛而得之若大虛短氣力乏可間作補湯隨病冷熱而用之若未愈更服竹瀝湯即止活治腳氣屬冷者小續命湯煎成旋入生姜自然汁服之最快續命方見前中風門

仲越婢加白朮湯見產後

千第一竹瀝湯治兩脚痺弱或轉筋皮肉不仁腹脹起如腫按之不陷心中惡不欲食或患冷方

竹瀝升五

甘草

秦艽

葛根

黃芩

麻黃

防風

細辛

桂心

乾姜各一兩

防已

升麻各一兩半

茯苓三兩

附子二枚

杏仁五十枚

右咬咀以水七升合竹瀝煮取三升分三服取汗千金翼方無茯苓杏仁有白朮一兩

第二大竹瀝湯治卒中風口噤不能言四肢縱緩偏痺急風經五臟恍惚恚怒無常手足不隨方

竹瀝四升

獨活

芍藥

防風

茵芋

甘草

白朮

葛根

細辛

黃芩

芍藥各二兩

桂心

防已

人參

石膏

麻黃

生姜

茯苓一兩

烏頭一枚



右咬咀竹瀝每服四升分六服先未汗者取汗一服相
當即止

第三竹瀝湯治風毒入人五臟短氣心下甚熱手足煩疼
四肢不舉皮肉不仁口噤不語方

竹瀝二升

防風

茯苓

秦艽各三兩

當歸

黃芩

千金
白芍
人參

芎藭
千金
防已

細辛

桂心

甘草

升麻
千金
作

麻黃

白朮

附子

蜀椒
兩

葛根
兩五

生姜
兩

右咬咀以竹瀝煮取四升分五服初得病即須摩風膏

日再瘳定止千金黃芩
白芍人參
生薑

風引湯

麻黃

石膏

獨活

茯苓
各二兩

吳茱萸

附子

秦艽

細辛

桂心

人參

防風

芎藭

防已

甘草

乾姜

已上各
兩

白朮
兩

杏仁
六十枚

右咬咀以水一斗六升煮取三升分三服取汗為度

右六方表劑

竹瀝湯若不及熱服輒停存胸膈更為人患每服當使極
熱若服竹瀝湯得下者必佳也若加服數劑病及脈勢未
折而苦脹滿者可以大鱉甲湯下之湯勢盡而不得下可
以丸散助湯令下下後更服竹瀝湯令脈勢折將息料理
乃佳

大鱉甲湯治脚弱風毒癱痺氣上及傷寒惡風濕毒山水
瘴氣熱毒四肢痺弱方

服前禁
若下
者宜下

脈微而
引瀉
風





鰲甲二兩 防風 麻黃 白朮

石膏 知母 升麻 茯苓

橘皮 芎藭 杏仁去皮 人參

半夏 當歸 芍藥 萎蕤

甘草 麥門冬各一兩 羚羊角六銖 大黃一兩

犀角 雄黃 青木香各半兩 大棗二十枚

貝齒 烏頭七枚 生姜一兩 薤白十四枚

麝香二銖 赤小豆合 吳茱萸合

右咬咀以水二斗煮取四升分六服去查食前溫服如人行十里久得下則止一方用大黃半兩煨畏下可止用六銖一方用羚羊角五錢毒盛可用六銖胡洽有山

千金翼無知母升麻獨活皮芎藭人參當歸萎蕤
石治寒濕屬裏

方

仲烏頭湯治脚氣疼痛不可屈伸方見歷節注寒痛

千麻黃湯治風惡毒氣脚弱無力頑痺四肢不仁失音不能言毒氣衝心有人病者但一病相當即服此第一服次

第二服第三第四方

麻黃 大棗二十枚 茯苓三兩 杏仁三十枚

防風 白朮 當歸 升麻

芎藭 芍藥 黃芩 桂心

麥門冬 甘草各二兩

右咬咀以水九升清酒二升合煮取二升半分四服日三夜一覆令小汗粉之莫令見風

第二服獨活湯方

獨活四兩 熟地三兩 生姜五兩 葛根

桂心 甘草 芍藥 麻黃各二兩

右咬咀以水八升清酒二升合煎取二升半分四服日
三夜一脚弱時忌飢寒戩菜犯之一世治不愈
第三兼補厚朴湯并治諸氣咳嗽逆氣嘔吐方

厚朴

芎藭

桂心

熟地

芍藥

當歸

人參各二兩

黃芪

甘草各三兩

吳茱萸二升

半夏七兩

生姜一斤

右咬咀以水二斗煮猪蹄一具取汁一斗二升去上肥
內入清酒三升合煮取三升分四服相去如人行二十
里久更進服

第四服風引獨活湯兼補方

獨活四兩

茯苓

甘草各三兩

升麻一兩

人參

桂心

防風

芍藥

當歸

黃芪

乾姜

附子各二兩

大豈升

右咬咀以水九升清酒三升合煮三升半分四服相去
如人行二十里久更進服

本益氣血補肝腎祛風濕壯脚膝地黃丸

熟地一兩

牛膝

石斛各三兩

肉蓯蓉

茵芋

防風

川芎

桂心

五味子

附子

薤苳仁各半兩

右爲末煉蜜丸如桐子大每服三四十九酒吞下空心
食前服

治腰脚走注痛此是脚氣宜薤苳丸

薤苳仁

茵芋

曰芍藥

牛膝

川芎

防風

獨活各半兩

熟地

側子步

桂心

橘紅

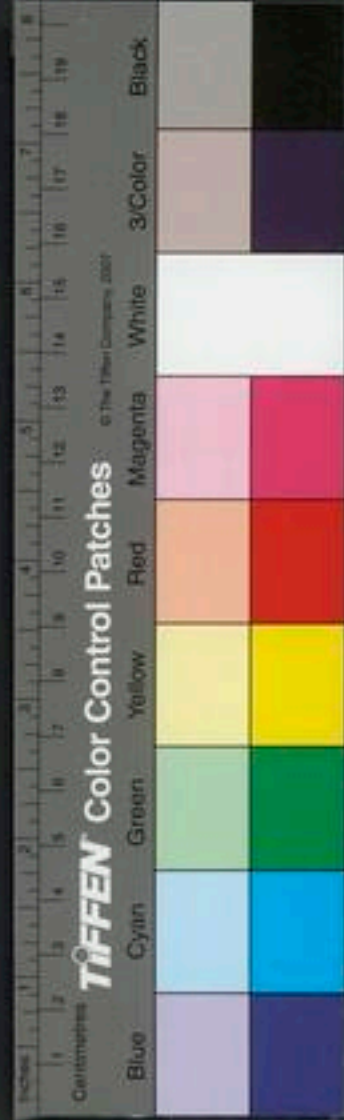

右細末煉蜜丸如桐子大每服三四十九酒下食前日
三服木瓜湯下亦得

三因勝駿丸治元氣不足真氣虛弱及諸虛寒濕氣進襲
手足拳攣脚脂連脚面拘急走注疼痛筋脈不伸行步不
隨常服益其氣壯筋骨黑髮滑皮膚及去一切足弱鶴
膝風

附子一枚炮當歸酒浸一宿天麻酒浸牛膝酒浸

酸棗仁炒熟地酒浸防風各二兩木瓜四兩

乳香半兩別研全蝎去毒一兩麝香二錢別研木香

沒藥別研羌活各半兩甘草炙各半兩

右件爲細末用生地黄三斤洗淨研爛如泥無灰酒四
升煮爛如膏以前藥勻和杵令堅每兩作十九每服用
一九細嚼臨睡酒下如冬月無地黃煉蜜丸如桐子大

每服五十九鹽湯下酒亦可服此藥五七日或半月見

效甚速行履如飛千里可至故名勝駿一方加桂枝車
巴戟木各一兩或當歸
歸地各一兩尤妙

雲蒼朮丸治乾濕脚氣筋脈拘攣疼痛不能行

乳香各二兩沒藥各二兩牛膝各半兩青鹽各半兩

熟艾四錢川烏錢全蝎炒二錢蒼朮米泔洗
炒四兩

右爲細末共研藥和勻以木瓜一箇大者切一頭留作
蓋去穢入上件藥於內將蓋拴定安木瓜於黑草中蒸
令極爛取出去皮連藥研成膏却入生蒼朮末拌勻丸
如桐子大每服五十九空心木瓜湯下以溫鹽酒亦可
日三服忌血與蒜

本治腰脚筋骨痠無力酒浸牛膝丸

牛膝三兩川椒半兩去子
并合口者

附子一箇炮
去皮膽

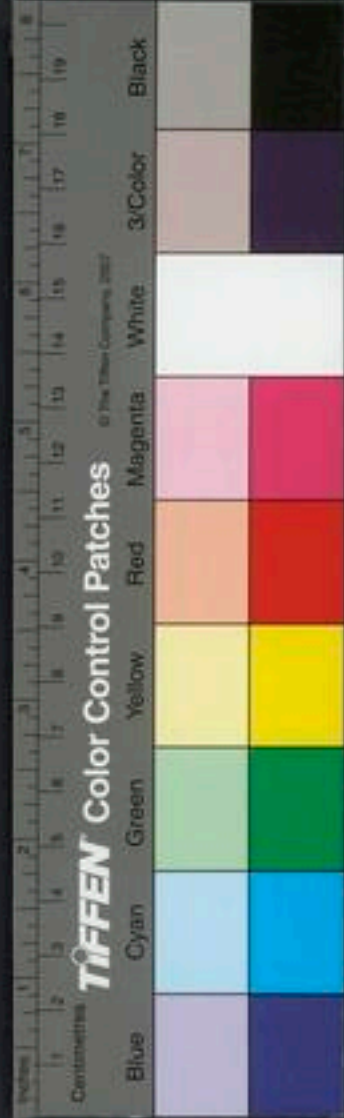



虎脛骨

真者牛脛骨
假者羊脛骨

右咬咀用生絹作袋入藥紮口用煑酒一斗春秋浸十日夏浸七日冬浸十四日每日空心飲一大盞酒盡出藥爲末醋糊爲丸每服二十九丸空心溫酒鹽湯任下忌動風等物

內傷濕

丹脚氣須用提起其濕之在下者藥隨氣血用

治腫痛方

生地

黃栢炒

蒼朮炒

白朮

防風

檳榔

川芎

犀角

甘草梢

木通

黃連

熱加芩連

痰加竹瀝姜汁

及時令熱加石膏大

便秘加桃仁

小便澀加牛膝

有食積流注者

蒼朮

黃栢

防已

南星

川芎

白芷

犀角

檳榔

血虛加牛膝龜板

有如常腫者專主濕熱肥人加痰

藥

一婦人足腫

生地

黃栢

蒼朮

南星

牛膝酒

草龍膽

川芎

脚弱筋痛

牛膝酒

白芍半兩

龜板酒

黃栢炒

知母炒

甘草炙

右爲末酒糊爲丸

垣異法方宜論云北方者其地高陵居風寒冷冽其俗飲澆酪而肉食凡飲澆酪以飲多飲速者爲能經云因而大

飲則氣逆又云食入於陰長氣於陽今乃反行陽道是為逆也夫乳酪醇酒者濕熱之物飲之屬也加以奉養太過亦滋其濕水性潤下氣不能响故下疰於足脛積久而作腫痛此飲食下流之所致也通評虛實論云穀入多而氣少濕居下也況酒酪醇酒之濕熱甚於穀者也至真要大論云太陰之勝火氣內鬱流散於外足脛腫飲發於中胛腫於下此之謂也故飲入於胃游溢精氣上輸於脾脾氣散精上歸於肺通調水道下輸膀胱水精四布五經並行合於四時五臟陰陽揆度以為常也若飲食自倍脾胃乃傷則胃氣不能施化脾氣不能四布故下流乘其肝腎之位疰於足脛加之房事不節陰虛陽虛遂成痼疾孫真人云古人少有此疾自永嘉南渡衣纓士人多有之亦此意也

當歸拈痛湯治濕熱為病肢節煩疼肩背沉重胸膈不利兼遍身疼痛流注手足足脛腫痛不可忍

羌活

甘草

黃芩

茵陳

人參

苦參

升麻

葛根

蒼朮

歸身

知母

澤瀉

猪苓

白朮

防風

水煎不拘時候

本草十劑云宣可去壅通可去滯內經云濕淫所勝治以苦溫羌活苦辛透關節勝濕防風甘草溫散經絡中留濕故以為君水性潤下升麻葛根苦辛平味之薄者陰中之陽引而上行以苦發之也白朮苦甘溫和平除濕蒼朮體輕浮氣力雄壯能除膚腠間濕故以為臣夫血壅而不流則為痛當歸身辛溫以散之使血氣各有所歸人參甘草



甘溫補脾養正氣使苦藥不能傷脾胃仲景云濕熱相合
肢節煩疼苦參黃芩知母茵陳苦寒乃苦以泄之者也凡
酒制炒以爲因用治濕不利小便非其治也猪苓甘溫平
澤瀉鹹平淡以滲之又能導其留飲故以爲佐氣味相合
上下分流其濕使壅滯之氣得宣通也

右咬咀每服一兩水二盞半浸藥少時煎至一大盞去
渣溫服空心待少時以美饌壓之臨臥一服不須飯壓
羅中書粘合公年四旬有一體幹魁梧丙辰春從征至楊
州脚氣忽作遍身肢體微腫其痛手不能近足脛尤甚履
不任穿跣以騎馬控兩蹠而以竹器盛之以困急來告予
思內經有云飲發於中胛腫於上又云諸痛爲實血實者
宜決之以三稜針數刺其腫上血突出高二尺餘漸漸如
線流於地約半升許其色黑紫頃時腫消痛減以當歸拈
痛湯一兩半服之是夜得睡明日再服而愈

肘風毒脚氣若脛已滿捻之沒指但勤飲烏牴牛溺二三
升使小便利漸漸消當以銅器取新者爲佳純黃者亦可
用

垣楊太受云脚氣之疾自古皆尚踈下爲疾壅故也然不
可太過太過則損傷脾胃使營運之氣不能上行反下注
爲脚氣又不可不及不及則使壅氣不能消散今立三方
於後詳虛實而用之

羌活道滯湯治脚氣初發一身盡痛或肢節腫痛便溺阻
隔先以此藥導之後用當歸拈痛湯除之

羌活

獨活各半兩

防己錢三

大黃酒浸一兩

當歸錢三

枳實錢二

右咬咀每服五錢或七錢水二盞煎至七分溫服微利

便前阻
濕心下
痞滿宜
微下之

TIFFEN Color Control Patches

Blue Cyan Green Yellow Red Magenta White 3/Color Black

則已量虛實加減

開結導飲九飲食不消心下痞悶

陳皮

白朮

澤瀉

茯苓

麴

麥蘖

半夏

枳實

青皮

乾姜各半兩

如有積塊者加巴豆霜半錢

右爲末湯浸蒸餅爲丸如桐子大每服三五十九至七十九溫湯下食遠服

又方治濕熱并諸濕客搏腰膝重痛足脛浮腫

檳榔

甘遂

赤芍

葶藶

澤瀉

葶藶

乳香

沒藥

牽牛子

大戟炒三兩

陳皮

右爲末麴糊爲丸如桐子大每服五十九加至七八十

丸食前溫水送下得更衣止後服前藥忌酒二日又忌麴及甘草三兩日食溫淡粥補胃

乙巳春廉平章年三十八身體充肥脚氣始發頭面渾身肢節微腫皆赤色足脛赤腫痛不可忍不敢扶策手着皮膚其痛轉甚起而復臥臥而復起晝夜苦楚難以名狀求予治之平章以北土高寒故多飲酒積久傷脾不能運化飲食下流之所致投以當歸拈痛湯一兩二錢其痛減半再服腫痛悉除止有右手指末微赤腫以三稜針刺於爪甲端多出黑血赤腫全去不數日因食濕麴肢體覺痛再以枳實大黃湯治之

羌活半錢

當歸錢一

枳實分五

大黃酒煨三錢

夫脚氣之疾皆水濕之爲也麴滋其濕血壅而不行故肢節煩疼內經曰風能勝濕羌活辛溫透關節去濕故以爲



主血留而不能行則痛當歸之辛溫散壅止痛袪實之苦
寒治痞消食故以爲臣大黃苦寒以導麪之濕熱併治諸
老血留結取其峻駛故以爲使也

右咬咀只作一服水一盞半煎至一盞去渣溫服空心
食前煎下兩行痛止

世脚氣控涎丹加麝脂一錢檳榔木瓜各一兩卷栢半兩
先以鹽水煮半日次日白水煮半日同煎藥爲丸每三十
九加至四五十丸服下惡物立効控涎丹方見
走注疼痛

衍有人嗜酒日須五七十盃後患脚氣甚危或教以巴戟
半兩糯米同炒米微轉色不用米大黃一兩剉炒同爲末
熟蜜爲丸溫水下五七十九仍禁酒遂愈

本治風氣積滯成脚氣常覺微腫發則或痛茵芋丸

茵芋炒

薏苡仁各半兩

郁李仁兩

牽牛子三兩

生取

木一兩半

右細末煉蜜丸如桐子大每服二十九丸姜枣湯下未利
加至三十九丸日三快利爲度白粥補之

腎藏風
治腎藏風攻注脚膝方

連珠甘遂兩

木鱉子一雌一雄
去殼

右爲末獐猪腰子二箇批開用藥末一錢摻勻濕紙裹
數重火煨熟放溫五更初細嚼米飲下積水多則利
多少則利少宜軟飯將息若患一脚須看左右如左脚
用左邊腰子右脚用右邊腰子藥末止許一錢壬子年
在毘陵有姓馬人鬻酒久不見因問其子云宿患腎臟
風今一足發腫如瓠自腰以下巨細通爲一律痛不可
忍欲轉側兩人挾持方可動或者欲以鉞刀決之予曰
不可吾有藥當合以贈如上法服之辰巳間下膿水數

升卽時痛止腫退一月後尚挂拐而行予再以赤烏散
令塗貼其膝方愈後十年至毘陵率其子列拜以謝云
向脚疾至今不復作雖積年腎臟風併已失去今健步
自若矣

草有人重病足不履地者十年良醫殫技莫能治所親置
之道傍以求救者遇一遊僧見之告曰此疾一藥可治但
不知此土有否因爲之入山求索果得乃葳靈仙也使服
之數日能步履其後山人鄧思濟知之遂著其法云採得
陰乾月餘搗篩溫清酒和二錢七空心服之如人本性殺
藥可加及六錢七利過兩行則減之病除乃停服其性甚
善不觸諸藥但惡茶及麪湯以甘草梔子代飲可也

集治腎臟風壅積腰膝沉重葳靈仙末蜜和丸如桐子大
初服酒下八十九平明微利惡物如青膿桃膠卽是風毒
積滯也如未動夜再服一百丸取下後喫粥補之一月仍
當服溫補藥

子和息帥腰股沉痛行步坐馬皆不便或作脚氣寒濕治
之或作虛損治之烏附乳沒活血壯筋骨之藥無不用之
至六十餘日目赤上熱大小便俱瀉腰股之病如故戴人
診其兩手脈皆沉遲沉者在裏也宜泄之以舟車丸瀆川
散各一服去積水二十餘行至早晨服養白粥一二頓與
之上馬已能嬰鑠矣 棠溪李十八郎病腰脚大不伸偃
僕跛躄而行已數年矣服藥無功止藥卻愈因秋暮涉水
病復作醫氏使服四斤丸其父李仲安乃乞藥於戴人戴
人曰近日服何藥仲安曰四斤丸曰目昏赤未其父驚曰
目正暴發戴人曰宜速來不來則喪明矣始來策杖而行
目腫無所見戴人先令涌之藥下忽走二十行兩目頓明

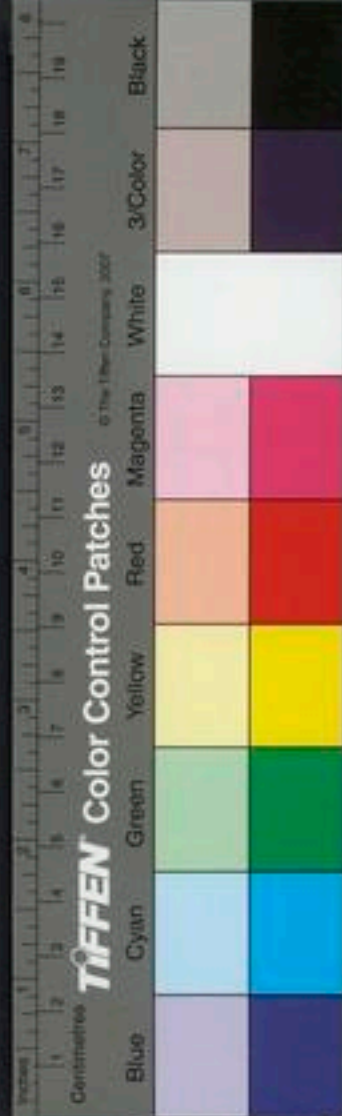

虛

策已棄去比再涌泄能讀官曆日調一月令服當歸九健步而歸矣

仲味酸則傷筋筋傷則緩名曰泄賊則傷骨骨傷則痿名曰枯枯泄相搏名曰斷泄榮氣不通衛不得獨行榮衛俱微三焦無所稟四續斷絕身體羸瘦獨足腫大黃汗出脛冷假令發便為糜節_{注枝加黃芪}之類治之

丹恂恂脚底如錐刺痛或附腫手腕亦痛而腫大便泄滑裏急此血少又下焦血分受濕氣為病健步九主之_{手腕恐是臃足}

生地_{一兩}

蒼朮

芍藥

陳皮_{各一兩}

大腹子_{錢三}

牛膝_兩

歸尾

茱萸

黃芩_{各一兩}

桂枝_{錢三}

右為丸每服百丸白木通草煎湯食前下之

三因十全丹治腳氣上攻心腎相擊足心隱痛小腹不仁煩渴小便秘或利關節癢皮疼痛神効不可具述

肉從蓉_{酒浸}

石斛_{酒浸}

狗脊_{去毛}

萆薢

茯苓

牛膝_{酒浸}

地仙子

遠志_{去心炒}

熟地_{三兩}

杜仲_{去皮炒}

右為末蜜丸如桐子大每服五十九丸溫酒鹽湯任下

本治肝腎風虛氣弱脚不可踐地腰脊疼痛風毒流注下經行止艱難小便餘瀝此藥補五臟內傷調中益氣涼血強筋骨益智輕身耐老續斷丸

思仙木_{五兩即注仲}

五加皮

防風

薏苡仁

羌活

川續斷_{各三兩}

草薢_兩

生地_{兩五}

牛膝_{酒浸}

右為末好酒三升化青鹽三兩用木瓜半斤去皮子以





鹽酒煮木瓜成膏和杵丸如桐子大每服三五九空
心食前溫酒鹽蕩下

本療丈夫腰脚痺緩急行履不穩者以草薢二十四分合
杜仲八分搗篩每日溫酒和服三錢七增至五錢忌食牛

肉
活薏苡仁酒治脚痺

薏苡仁 牛膝各二兩 海桐皮 五加皮
獨活 防風 杜仲各一兩 熟地一兩

白朮兩

右判為粗末散入生絹袋內用好酒五升浸春秋冬二
七日夏月盛熱分作數貼逐貼浸酒每日空心溫服一
盞或半盞日三四服常令酒氣醞醞不絕久服覺皮膚

下如數百條虫行即風濕氣散

本去風補血益氣壯筋骨強脚力虎骨酒

虎脛骨真者 草薢 仙靈脾 薏苡仁
牛膝 熟地各二兩

右細到絹袋盛浸酒二斗飲了一盞入一盞可得百日
婦人去牛膝

丹六七叔婆血少氣多大便後脚痛而麻

當歸二錢 芍藥 白朮二錢 陳皮
青皮一錢 地黃一錢 川芎五分 甘草少

桃仁十八 右分二貼煎

脚氣壅腫便溺阻隔心下痞滿飲食不消宜微利之方見內傷

脚氣多屬肺氣實經云肺病者汗出尻陰股膝髀臑胫足
皆痛故戴人治脚氣用涌法者良由此也又千金方多汗

特宜
吐宜汗

之者亦瀉肺之法也今集疎肺氣之方于左

魏德新因赴冬選犯寒而行真元氣衰加之坐臥冷濕飲食失節以冬遇此遂作骨痺骨屬腎也腰之高骨壞而不用兩膀似折面黑如炭前後腫痛痿厥嗜臥徧問諸醫皆作腎虛治之予先以玲瓏竈熨蒸數日次以苦劑上涌寒痰三二升上實下虛明可見矣次以淡劑使白朮除脾濕茯苓養腎水又刺腎膈太溪二穴二日一刺前後一月平復如故 孫少府監韓彥正暴得疾手足不舉諸醫皆以爲風針手足亦不知痛遂召孫診之孫曰此脚氣耳用檳榔末三錢生姜三片乾紫蘇七葉陳皮三錢水一大盞煎至七分去查熱服數次而愈

治脚腫者檳榔散主之

陳皮一大 蒼朮炒一 酒半盞同已上

右煎數沸調檳榔末二錢食後服

聖治脚氣及風寒濕四肢攣急脚疼不可踐地用紫蘇二兩搗碎水三升研取汁以蘇子汁煮粳米粥二合和葱豉椒姜食之卽止

右檳榔紫蘇例

雜方

世治一切脚氣奇方用川山甲前兩足者燒存性研細入麝香當門子少許多少隨人斟酌要服此藥須去他事至晚不可進飲食候至夜深腹空時調服坐臥隨意及雞鳴又一服痛立止過一二日便能步履如常極妙如神

于治脚氣十二風痺不能行松葉酒用松葉六十斤細剉咬咀以水四石煮取四斗九升以釀五斗米如常法另煮松葉汁以清米并饋飯泥釀封頭七日後澄飲之取醉得此酒力者甚衆



本虎骨酒治腰痛疼攣急不得屈伸及腿膝冷麻用虎骨一具及脛骨二莖酥炙黃槌碎無灰酒三斗密封七日空心晚食酒隨意飲

崔治腰脚蒸法取黃荆葉不限多少蒸熟熱置於甕中其下着火溫之以病人置於葉中須臾汗出葉中旋旋喫飯稍倦卽止以綿衣蓋避風仍進葱豉酒以瘥爲度世治諸般脚氣一服除根

防風

羌活

蟬蛻

薄荷

紫蘇

右曬乾爲末每服五錢以無灰酒半碗熱調服訖服至一時久卽煎後藥湯傾桶內披厚衣於桶上坐勿令走了藥氣將脚腿薰之當自下而上汗出直至頂門其出如水盡爲度薰洗用

紫蘇

忍冬花

木饅頭

蘇木

右爲粗末水一中樣桶煎藥味出分三度添用只一用永除根

脚氣溲洗法

活人書曰凡脚氣服補藥及用湯溲洗皆醫之大禁也爲南方外感濕氣乘虛襲人爲腫痛而言非爲北方內受濕氣注下腫痛而言也蓋濕氣不能外達宜淋溲開導泄越其邪名曰導氣除濕湯

葶藶仙

防風

荆芥穗

當歸

地骨皮

升麻

白芍

蒲葎葉

右等分剉細水二斗煮取一斗五升去渣蕪淋洗無時

果法

世治脚赤腫杉皮煎濃湯洗數次立愈本草云用杉節殊効治嶺南脚氣從足至膝脛腫滿連骨疼者用草薺子葉切蒸薄裹三二易卽消治嶺南脚氣從足至膝脛腫滿

南方忌
洗北方
宜洗





連骨疼者葫蘆根剉碎和酒醋共三分根一分合蒸熟封裹腫上二三日即消亦治不仁

治脚氣連腿腫滿久不瘥方黑附子一兩去皮臍生用搗為散生姜汁調如膏塗俾腫上藥乾再塗之候腫消為度

治脚氣用無名異化牛皮膠調勻貼患處
治遠行脚腫用之可行千里輕便甚妙

防風 細辛 草烏

右等分為末摻內鞋底內如着前鞋即以水微濕過然後摻藥

取食法
椒葱白鹽醬作腌腊空腹食之

針脚氣腫痛 三里 絕骨 拾二 丘墟 針入一分 行

間 五分留八 解谿 針入五分 商丘 針入五分

擢治脚氣諸穴隨經選用之 陷谷 針入五分 行谷 針入五分

中封 瀉之 俠谿 補後 陽輔 絕骨 各二寸半

通谷 一分瀉 之灸

東陽脚氣針灸大法 此法與千金

風市 百壯三報穴正身平立 伏菟 病人端坐離膝蓋

按捺上右肉起如兔狀是 犢鼻 三報穴 膝眼 二寸

穴可灸五十壯三報穴 三里 上廉 下廉 絕骨 各五十壯凡上項諸穴不

報灸之三日令盡壯數為佳凡一病即灸一兩日也

痛鶴又脚氣 腎氣 各四寸 肩井 三里 氣海

交龍

濕寒濕脚氣紅腫生瘡 中封 瀉之 陽輔 絕骨 各二寸半

灸瀉之

集又法 行間 三里 照海 崑崙 絕骨 京骨
委中 三陰交

玉兩足麻足腿膝無力 風市

在膝外廉垂手中指點到處是穴針五分積多瀉少

留五呼先瀉成後補生

集又足不能行 丘墟 行間 崑崙 太衝 陽輔

三陰交 復溜 三里

大治足不行

本風有一百二十四種氣有八十種唯脚氣頭風上氣當須藥不絕餘則隨其發動臨時消息但有風氣之人春末夏初及秋暮得通泄則不因劑所謂通泄者如麻黃牽牛郁李仁之類是也不必苦寒利藥也

禁忌

垣外堂云第一忌嗔嗔則心煩煩則脚氣發第二禁大語大語則傷肺肺傷亦發動又不得露足當風入水以冷水洗脚兩脚脛尤不宜冷雖暑月常須着綿褲至冬寒倍令

兩脛溫暖得微汗大佳依此將息氣漸薄損每至寅丑日割手足甲割少侵肉去氣夏時膝理閉不宜當風臥睡睡覺令人按接勿使邪氣稽留數勞動關節常令通暢此並養生之要拒風邪之法也尋常有功每食後行三五百步疲倦便止脚中惡氣隨卽下散雖浮腫氣不能上也

羅凡治此疾每旦早飯任意飽食午飯少食晚飯不食彌佳恐傷脾胃營運之氣失其天度况夜食則血氣壅滯而陰道愈增腫痛矣

垣第一凡飲食酒及渣酪勿使過度過則傷損脾胃下注於足脛跗腫遂成脚疾第二欲不可縱嗜慾多則脚氣發凡飲食之後宜緩行二三百步不至汗出覺困則止如此則不能成壅也經云逸者行之又云病濕痺忌温食飽食濕地濡衣



千凡脚氣之病極須忌房室牛羊魚肉蒜韭菜菘菜蔓菁
瓠子酒麪酥油浮糜猪雞鷄鴨并忌大怒惟得食粳梁粟
米醬豉葱椒姜橘皮又不得食諸生菓子酸酢之食犯者
皆不瘥

凡脚氣之病始起甚微多不令人識也食飲嬉戲氣力如
故惟卒起脚屈弱不能動有此爲異耳 凡脚氣之候或
見食嘔吐憎聞食臭或有腹痛下利或大小便閉滯不通
或胸中衝悸不欲見光明或精神昏憤或昏迷忘語言錯
亂或壯熱頭痛或身體極冷疼煩或覺轉筋或腫或不腫
或胫腿頑痺或時緩縱不隨或復百節掣急或小腹不仁
此皆脚氣狀貌也 脚氣有腫者有不腫者其小腹頑痺
不仁者多不腫小腹頑後不過三五日即令人嘔吐者名
脚氣入心如此者死在旦夕 其人黑瘦者易治肥大肉

厚赤白者難愈黑人耐風濕赤白不耐風濕瘦人肉硬肥
人肉軟肉軟則受病難愈 凡脚氣覺病候有異即須大
怖畏決意急治之稍緩則氣上入胸脇逆滿氣上有息急
者死不旋踵寬者數日必死不可不急治也但見心下急
氣喘不停或自汗數出或乍寒乍熱其脈促短而數嘔吐
不止者死

足痿軟不收爲痿厥

痿厥有二

大法

一屬腎膀胱經云恐懼不解則傷精精傷則骨痠痿厥精
時自下是腎傷精脫也又云三陽爲病發寒熱下爲癱腫
及爲痿厥喘痛是膀胱在下發病也
二屬腎脾濕傷腎經云凡治痿厥發逆肥貴人則膏粱之
疾又云秋傷於濕上逆而欬發爲痿厥是也



腎勝脫

垣補益腎肝丸治目中溜火視物昏花耳聾耳鳴困倦乏力寢汗憎風行步不正兩腳軟側臥而多驚脚膝無力腰已下消瘦

柴胡

羌活

生地

苦參炒

防已炒各五分

附子炮

肉桂各一錢

當歸二錢

右細末熟水丸如雞頭大每服五十九溫水送下此藥如在冬天中寒或心肺表寒目中溜火噴噴真流清涕咳嗽痰涎者止可服一丸須與姜附禦汗湯等藥相兼服之不可單服此表藥也
健步丸治膝中無力伸不能屈屈而不能伸脚脊腿脚沉重行步艱難

羌活

柴胡各五錢

防風三錢

川烏一錢

滑石炒半兩

澤瀉三錢

防已酒洗

苦參酒洗

肉桂

甘草炙

瓜蒌根酒製各半兩

右為細末酒糊為丸如桐子大每服十九丸愈風湯空心送下愈風湯在中風門
腿脚沉重無力者於羌活勝濕湯中加酒洗漢防已五分輕則附子重則川烏少許以為引用而行經也
右羌活柴胡伸提氣升防已苦參去濕熱桂附反佐之也

左腎虛

肅神龜滋陰丸治足痿用酒炙龜板四兩炒黃栢知母各二兩枸杞五味瓊陽各一兩乾姜半兩為丸每服七十九相兼服方見舌縱涎下

丹痢後脚弱漸細用

蒼朮一兩

白芍

龜板酒炙二兩半 黃栢酒半兩

右粥丸以四物湯加陳皮甘草煎湯吞之



中書貼合公年三十二歲病脚膝痿弱臍下尻陰皆冷陰汗腺臭精滑不固請醫黃道寧主以鹿茸丸十旬不減至戊申春始求治于東垣遂診其脈沉數而有力乃曰公飲醇酒食以膏粱滋火于內逼陰於外醫見其症蓋不知陽強不能密緻皮膚冷而溢泄以爲內實有寒投以熱劑反瀉其陰而補陽真所謂虛虛實實也其不增虛者猶爲幸也復何望獲效耶卽處以滋腎大苦寒之劑制之以急寒因熱用飲入下焦適其病所瀉命門相火之盛再服而愈公以厚禮送之更求前藥方師固辭不受或問之曰物不受義也藥旣大驗不復與方何爲也曰大寒大熱之藥非常服者借以從權可也今公之病相火熾盛以乘陰位故用此大寒之劑以瀉相火而復真陰陰旣復其位則皮裏之寒自消矣內經云陰平陽秘精神乃治如過用之則故

病未已新病復起矣此予之意也

右龜板黃柏例嘗治一老人痿厥累用虎潛丸不愈後於虎潛丸加附子立愈如神蓋附反佐之功也

本治後生丈夫酒色過多下焦虛憊足膝軟乏小便滑數外腎濕痒

兔絲子五兩 依法研

石蓮肉兩

白茯苓兩

山藥

茴香各二兩

五味子五兩

右爲末糊丸如桐子大每服四十九丸溫酒或鹽湯下空心服如脚氣及脚膝無力者木瓜酒空心下五十九丸晚食前再服立效

丹鄭安人年六十虛而有痰脈緩足弱與半夏天麻白朮湯下酒苓丸愈

肥貴人膏藥之

東陽吳子萬年五十形肥味厚且多憂怒脈常沉瀯自春

右腎虛勞

脾濕



疾

來痰氣病醫認爲虛寒率與燥熱香竄之劑至四月兩足弱氣上衝飲食減召予治之予曰此熱鬱而脾虛痿厥之證作矣形肥而脈沉未是死證但藥邪火盛當此火旺實難求生且與竹瀝下白木膏盡二斤氣降食進一月後大汗而死書此以爲諸賢覆轍之戒云

夏秋發是脾虛勝濕熱所

垣黃芪人參湯治夏天氣熱盛損傷元氣兩脚痿軟清燥

湯治六七月濕令大行濕熱相合痿厥病作腰以下痿軟

癱瘓不能行動已上方並見痿注製條

仲越婢加朮湯治肉極熱則身體津脫腠理開汗大泄厲

風氣下焦脚弱成無已云外臺作越婢湯

麻黃兩六 石膏斤 生姜 甘草各二兩

白朮兩四 大棗十五枚

右六味以水六升先煮麻黃去上沫內諸藥煮取三升

分溫三服如惡風加附子一枚炮

半治脚軟用商陸根細切如小葶大煮令熟更入葶葶同

爛煮爲飯每日煮食以瘥爲度其功最効

本治筋骨諸疾手足不遂行動不得遍身風瘡左經丸

草烏白大者去皮臍木熬去 白膠香 五靈脂已土

兩 斑猫五箇去頭足翅盡炙

右爲末用黑荳去皮生杵取粉一升醋糊共搜杵爲丸

如雞頭大每服一九溫酒磨下治筋骨疾但未會針傷

損者三五服立効此藥曾醫一人軟風不能行不十日

立効專治心腎肝三經通小便除林瀝通營衛滑經絡

此方因淨聖寺僧得之大有奇功

治兩脚軟弱虛羸無力及小兒不能行續骨丹

天麻明淨者酒浸 白附子 牛膝 木鱉子各半兩

濕痰汚血





烏頭一錢

川羌活兩

地龍去土一分

乳香

沒藥各二錢

硃砂一錢

右以生南星末一兩無灰酒煮糊爲丸如雞頭大硃砂爲衣薄荷湯磨一九食前服

丹入參酒浸服之治風軟脚弱可逐奔馬故曰奔馬草會用有效

雜方

運氣

痿厥堅下是也

針灸痿厥有五法

其一取腎經云腎足少陰之脈所生病者痿厥嗜臥足下熱而痛視盛虛熱寒陷下調之也

其二補膀胱與肝經云邪之所在皆爲不足下氣不足則爲之痿厥心悅補足外踝下留之又云刺大指間上二寸

留之是補申脈太衝二穴是也

其三補足陽明絡經云足陽明之別名曰豐隆去踝八寸別走太陰其病虛則足不收脛枯取之所別也

其四補足少陽絡經云足少陽之別名曰光明去踝五寸別走厥陰虛則痿躄坐不能起取之所別也

其五束縛四末經云痿厥爲四末束挽乃疾解之曰二不仁者十日而知無休病已是也

兩足癱瘓兩腿無力 鶴頂在膝蓋骨尖上灸七次

撮脚弱無力行步艱難 太衝厲兌補 風市灸

玉叉法 太衝五分瀉八 中封五分瀉八 三里一十瀉十

集又法 公孫灸半寸 三里 絕骨 申脈不取 崑崙

崑崙 陽輔

甲痿厥風頭重額痛髀樞股腓外廉骨節痛痿痺不仁

振寒時有熱四肢不舉附陽主之 痿厥寒足腕不收覺坐不能起髀樞脾痛丘墟主之 足不收痛不可以行天泉主之

診

足陽明之下血氣皆少則下毛無有則稀枯瘁善痿厥足

痺全文見虛實法

脾脈緩緩甚為痿厥全文見治法

脚氣衝心為厥逆

丹脚氣衝心宜四物湯加少栝再宜湧泉穴用附子末津

唾調傳上以艾灸泄引其熱下行

仲八味丸治脚氣上攻入少腹不仁方見治法

本草載唐栝宗元脚氣方方論俱見前稿塊條

脚氣衝心用白栝榔一箇如雞心大者為末用童便生薑汁溫酒共半盞調作一服廣利方不用姜汁酒但用童便五合調服日再服治衝心悶亂

不知

外若脚氣非冷非熱老人弱人脹滿者栝榔為末以栝榔殼汁或茶飲或豉汁調服方寸匕甚利

右栝榔童便例

活三腕散治脚氣衝心腹氣飽悶大便秘滯者最良

獨活兩 白朮 木瓜焙乾 甘草炙半兩

大腹皮一兩 紫蘇兩 陳皮湯浸去白三分 沉香

木香 川芎 栝榔麩裏煨熟各七錢半

右同一處杵為粗散每服二錢半水二盞同煎至一盞

去查分三服熱服取便利為効

大腹子散治風毒脚氣肢節煩疼心神壅悶

大腹子 紫蘇 木通 桑白皮

羌活 木瓜 荆芥 赤芍藥



青皮 獨活各一兩 枳殼二兩
右咬咀每服四錢水一盞姜五片葱白七寸去查空心
溫服

右檳榔紫蘇例

桑白皮散治脚氣盛發兩脚浮腫小便赤澁腹脇脹滿氣
急坐臥不得

桑白皮 郁李仁各一兩 赤茯苓二兩 木香

防已 大腹子各一兩半 紫蘇子 木通

檳榔 青皮各七錢半

右咬咀每服三錢姜三片水煎

薏苡仁散治脚氣弱痺腫滿心下急大便澀

薏苡仁 防風 猪苓 川芎

防已 郁李仁 檳榔 大麻仁各二兩

枳實七錢 桑白皮二兩 甘草半兩 羚羊角屑一兩

右爲細末每服三錢熟水調下

葶藶療脚氣浮腫心腹滿大小便不通氣急喘息者以郁
李仁十二分搗碎水研取汁薏苡仁搗碎如粟米取三合
以米作粥空腹食之佳

右檳榔郁李仁防已例

雜方 仲礬石湯治脚氣衝心用礬石二兩以漿水一斗五升煎
三五沸浸脚

食理脚腫滿轉上入腹殺人赤小苳一升水五升煮令極
熟去苳適寒溫浸脚冷重煖之

廣治脚氣衝心煩悶亂不識人大苳一升水三升濃煎取
汁頓服半升如未定可更服

孫主脚氣及上氣取鯽魚一尺長者作鱠食一兩頓服瘥

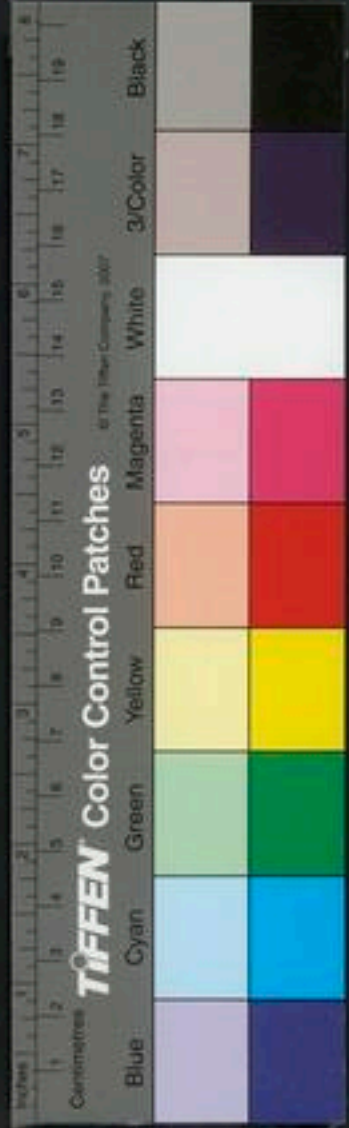

針灸

帝曰願聞六經之厥狀病能也岐伯曰巨陽之厥則腫
首頭重足不能行發爲胸什 陽明之厥則癩疾欲走呼
腹滿不得臥面赤而熱妄見妄言 少陽之厥則暴聾
腫而熱脇痛脂不可以運甲乙經云厥四逆
時氣滿臨泣主之 大陰之厥
則腹滿臍脹後不利不欲食食則嘔不得臥 少陰之厥
則口乾溺赤腹滿心痛 厥陰之厥則少腹腫痛腹脹溼
溲不利好臥屈膝陰縮腫脂內熱甚則瀉之虛則補之不
盛不虛以經取之 太陰厥逆肝急變心痛引腹治主病
者王註云候其有逆者當
發取之故言治主病者 少陰厥逆虛滿嘔變下泄清
治主病者 厥陰厥逆攣腰痛虛滿前閉譫語治主病者
三陰俱逆不得前後使手足寒三日死 太陰厥逆
僵仆嘔血善衄治主病者 少陽厥逆機關不利機關不
利者腰不可以行項不可以顧發腸癰不可治癰者死

陽明厥逆喘咳身熱善驚衄嘔血 手太陰厥逆虛滿而
欬善嘔沫治主病者 手心主少陰厥逆心痛引喉身熱
死不可治 手太陽厥逆耳聾泣出項不可以顧腰不可
以俛仰治主病者 手陽明少陽厥逆發喉痺噎腫瘰疬治
主病者論

靈厥逆腹脹滿腸鳴胸滿不得息取之下胸二脇欬而動
手者與背俞以手按之立快者是也論狂 厥痺者厥氣
上及腹取陰陽之絡視主病者瀉陽補陰經也寒熱

產脚氣

寒熱

大產後熱悶氣上轉而脚氣其狀熱悶掣瘈驚悸心煩嘔
吐氣上皆其候也可服小續命湯二三劑必愈又云寒中
三陽所患必冷小續命加生姜汁最快暑中三陰所患必
熱小續命湯去附子減桂心一半大煩躁者紫雪最良如

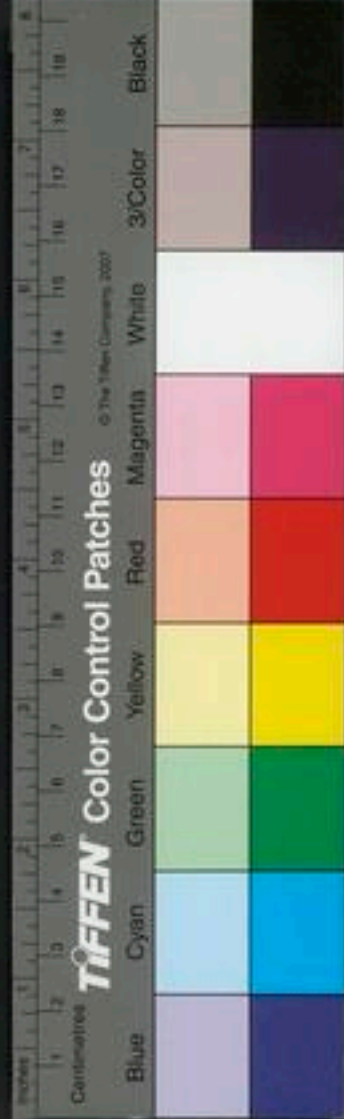

醫學綱目卷之二十八

無紫雪用真薄荷煎冷水嚼下

諸方必與四物湯各半服之



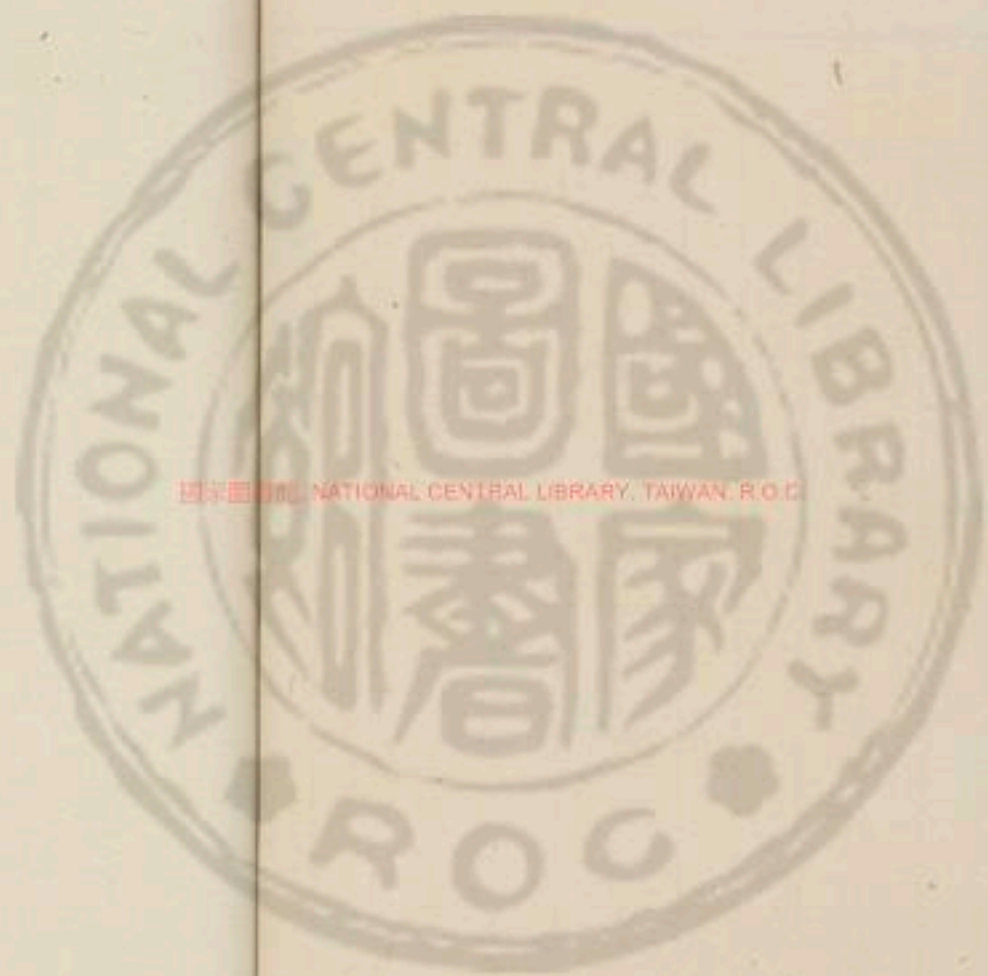

國立中央圖書館 NATIONAL CENTRAL LIBRARY, TAIWAN, R.O.C.





國立中央圖書館 國立中央圖書館, TAIWAN, R.O.C.



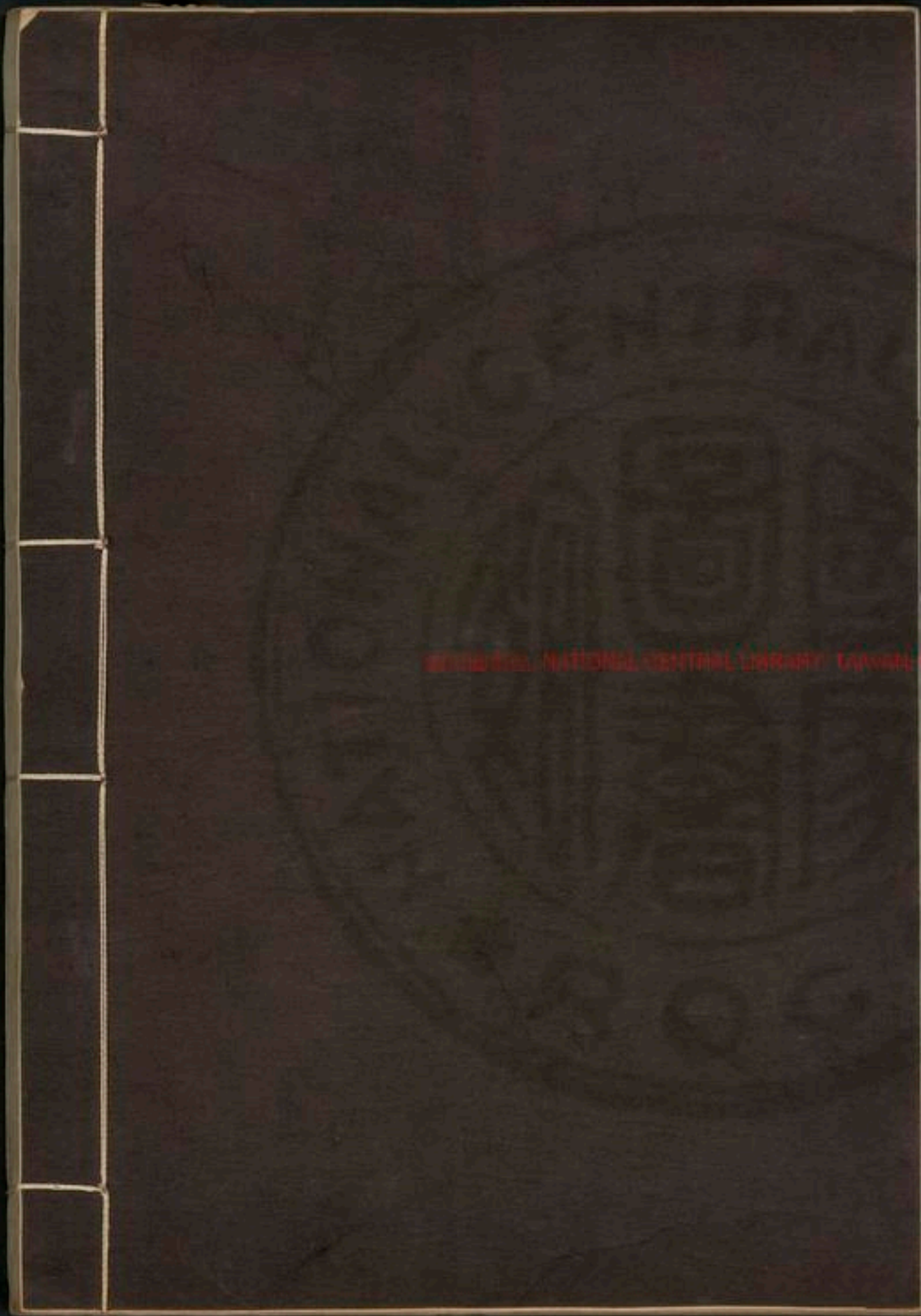

202505, NATIONAL CENTRAL LIBRARY, TAIWAN, R.O.C.

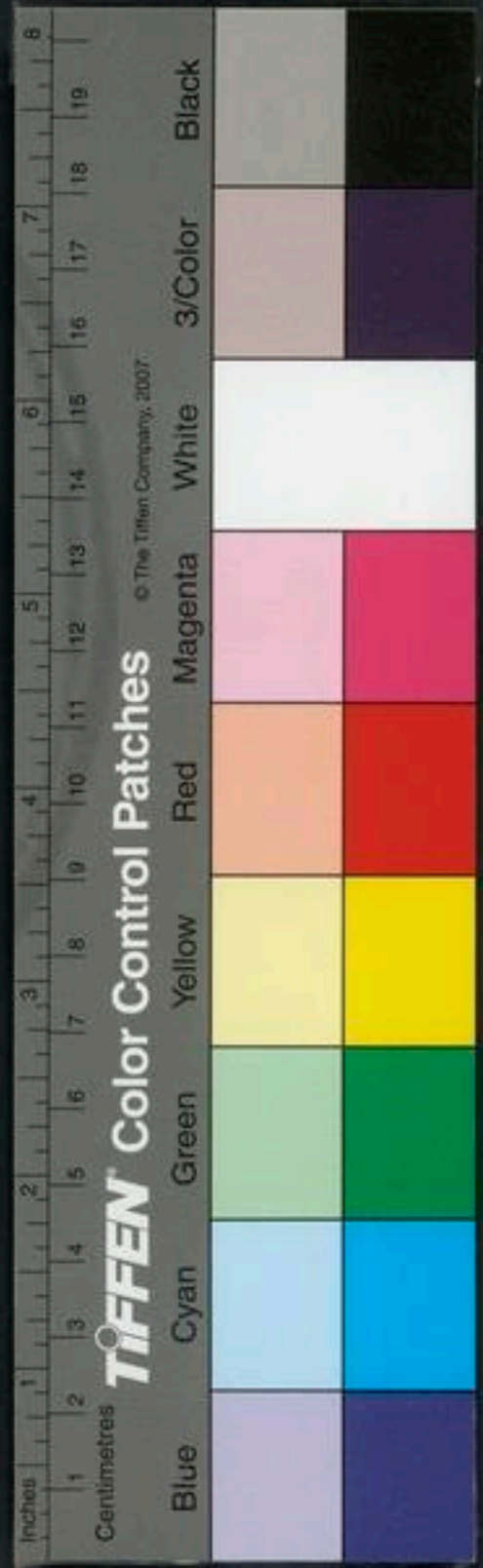

8-2-2008, NATIONAL CENTRAL LIBRARY, TAIWAN R.O.C

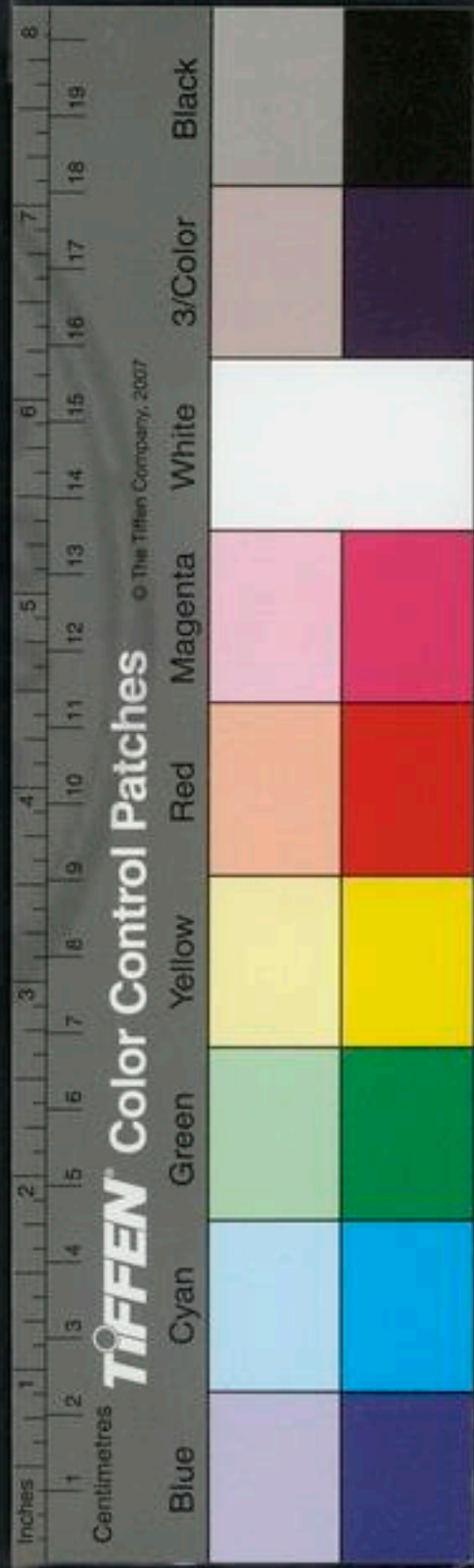

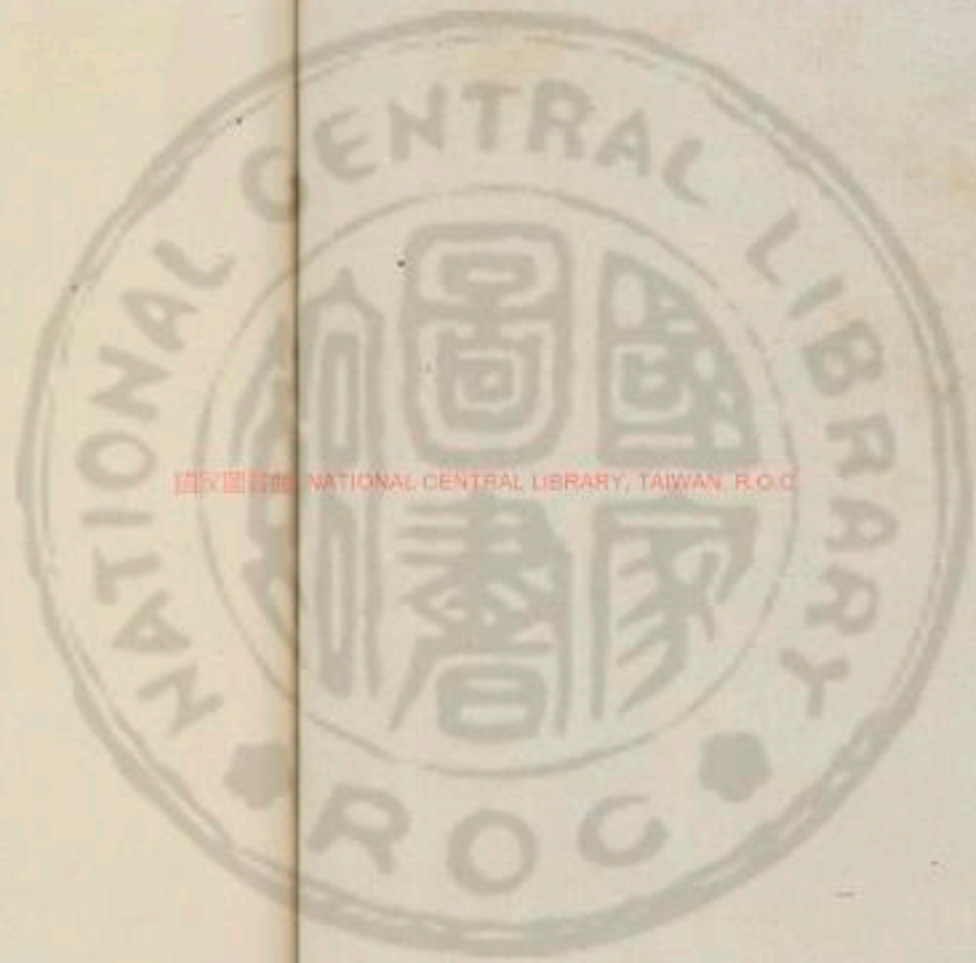

國立中央圖書館 NATIONAL CENTRAL LIBRARY, TAIWAN, R.O.C.





國立中央圖書館, TAIWAN, R.O.C.

3467209 v.24



大法

醫學綱目卷之二十九

腎膀胱部

耳聾

暴聾

耳鳴

耳腫痛

虫入耳



夫耳者以竅言之水也以聲言之金也以經言之手足少陽俱會其中也有從內不能聽者主也有從外不能入者經也有若蟬鳴者若鍾鳴者有若火熛熛狀者各隨經見之其間虛實不可不察也假令耳聾者何謂治肺肺主聲鼻塞者肺也何謂治心心主臭如推此法皆從受氣於始腎受氣於巳心受氣於亥肝受氣于申肺受氣于寅脾受氣於四季此治法皆生長之道也

經曰精脫者則耳聾夫腎為足少陰之經乃藏精而氣通於耳耳者宗脈之所聚也若精氣調和則腎藏強盛耳聞五音若勞傷氣血兼受風邪損於腎藏而精脫者則耳



耳聾面
頰黑者
腎虛

聾也然五臟六腑十二經脈有絡於耳者其陰陽經氣有相併時并則藏氣逆名之曰厥厥氣相搏入於耳之脈則令聾其腎病精脫耳聾者其候頰頰色黑手少陽之脈動則氣厥逆而耳聾者其候耳內渾渾焯焯也手太陽厥而耳聾者其候聾而耳內氣滿也宜以燒腎散主之

保命集云耳以竅言之腎水也經云腎主耳左藏為腎左竅為耳又云腎氣通于耳腎和則耳能聞五音矣又云精脫者耳聾故羅謙甫以精脫耳聾之候為頰頰色黑也

燒腎散治耳聾

寶鑑方無已載

磁石一兩假醋

附子一兩炮

巴戟一兩

川椒一兩去目及閉口者微炒去汗

右為散每服用猪腎一枚去筋膜細切葱白韭白各一錢入散藥一錢鹽花一字和勻用濕紙裹於漉灰火內

煨熟空心細嚼酒解薄粥下之十日妙

衍義云磁石益腎氣腎虛而聾者用之

養菴丸治腎虛耳聾或風邪入於經絡耳內虛鳴

肉苁蓉

酒浸切焙

山茱萸

去核

石龍芮

石菖蒲

兔絲子

酒浸

羌活

去芦

鹿茸

去毛酒蒸焙

石斛

去根

磁石

煨醋碎

附子

炮去皮脐

全蝎

去毒

七個

麝香一字旋入

右為末煉蜜丸桐子大每服一百丸空心鹽酒鹽湯任下

聖治腎氣虛損耳聾用鹿腎一對去脂膜切於豉汁中入

粳米二合和煮粥入五味如法調和空腹食之作羹及酒並得

地黃湯治腎熱聽事不真

方見後風熱條



耳聾少
氣乾
者肺虛

右方用地黃磁石為君補腎虛有熱之劑也

四藏氣法時論云肺虛則少氣不能報息耳聾啞乾註云肺之絡會于耳中故聾此說非也蓋氣虛必寒盛則氣血俱滯滯而不行也耳者宗氣也肺氣不行故聾也

蠟彈丸治耳虛聾

白茯苓

山藥

杏仁

右三味研為末和勻用黃蠟一兩鎔和為丸如彈子大

鹽湯嚼下有人止以黃蠟細嚼點好建茶送下亦效

山藥
茯苓杏仁皆入於太陽山藥大補陰氣惟杏仁利氣
乃補中有通也少氣啞乾者門冬人參五味湯嚼下

耳聾多
必者肝
虛

經云肝虛則目眩眩無所見耳無所聞善恐治法用四物湯加防風羌活柴胡葛蒲茯苓神等分煎湯服二十餘帖却用杜壬姜蠟散開之本草云肝虛則生薑補之是也

四治耳聾九節菖蒲去麩切小塊十兩蒼朮十兩水合浸

於瓦罐中七日取出去蒼朮單用菖蒲晒乾於糯米飯上

蒸熟晒乾為末糯米飲調食後臨臥服効

四大病後耳聾須用四物降火 陰虛火動耳聾者亦如

之 氣逆耳聾有三肝與手太陽少陽也經云肝氣逆則

頭痛耳聾不聰頰腫又云太陽所謂浮為聾者皆在氣也

羅謙甫云手太陽氣厥而耳聾者其候耳內渾渾焯焯此皆氣逆而

手少陽氣厥而耳聾者其候耳內渾渾焯焯此皆氣逆而

聾也治法宜四物湯吞龍薈丸降火及復元通氣散調氣

是也

四耳聾必用四物龍薈養陰 復元通氣散治氣溢耳聾

方見

四耳聾有濕痰者楨榔神芎丸下之

大黃

黃芩

牽牛

滑石

病有痰
滯者下
之

氣逆耳
聾

方見

龍薈

大黃

黃芩

牽牛

滑石

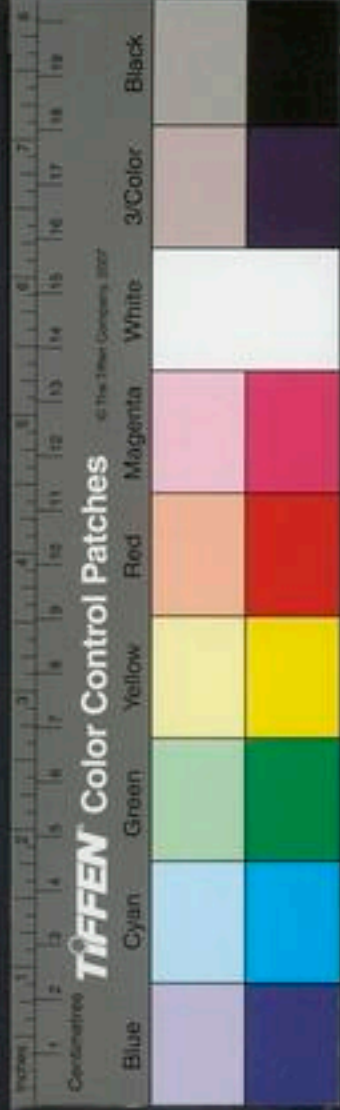

風熱

加換椰

滴水丸每服十九丸每次加十九白湯下

耳聾皆屬於熱少陽厥陰熱多宜開痰散風熱通聖散滾

痰丸之類耳因鬱聾以通聖散內加大黃酒煨再用酒

炒三次後入諸藥通用酒炒

羅犀角散治風毒壅熱胃心痰滯兩耳虛聾頭重目眩神

効

犀角屑

甘菊花

前胡去

枳殼炒

菖蒲

羌活

澤瀉

木通

生地各半

麥門冬二兩

甘草一錢

右為散每服三錢水煎食溫服

茯神散治上焦風熱耳忽聾鳴四肢滿急昏悶不利

茯神兩一

羌活

柴胡

蔓荊子

薏苡仁

防風去

菖蒲

五味子

黃芪各半

甘草一分

麥門冬一兩 薄荷三錢

右十二味為末每服三錢入生姜三片煎至五分食後

溫服

本治男子二十歲因瘡毒後腎經熱右耳聽事不真每心

中拂意則轉覺重虛鳴疼痛地黃湯

生地一兩

枳殼

羌活

桑白皮一兩

磁石搗碎水淘三二十次

甘草各半

防風

黃芩

木通

右為粗末每服四錢用水煎至去查目二三服不拘時

候

無姜蝎散治耳聾因腎虛所致十年內一服愈出杜

乾蝎四十九個去毒

洗焙去風熱

生姜切片如蠟大四

風





右二味銀石器內炒至乾爲細末向晚勿食夜吐酒調
作一服至二更以來徐徐盡量飲五更耳中聞百十擗
笙響便自此有聞一法五更煎葱白湯一服先三
日服黑錫丹効又蝎先用糯米半升
同炒又用姜四十九片放
蝎上同炒去米姜不用

治耳聾酒三升漬牡荊子二升碎之浸七日去渣任性
服盡雖三十年亦瘥

耳爲心
竅

南方赤色入通於心開竅於耳藏精於心全圖真
言論

並見虛
實余

治腎虛寒煨腎散菴蓉丸

運氣

運氣耳聾有四

一曰濕邪傷腎三焦聾經云太陰在泉濕淫所勝民病耳
聾渾渾焯焯治以苦熱是也

二曰燥邪傷肝聾經云歲金太過燥氣流行肝木受邪民
病耳聾無所聞是也

三曰火邪傷肺聾經云歲火太過炎暑流行肺金受邪民
病耳聾是也

四曰風火炎擾於上聾經云少陽司天之政風熱暴布雲
物沸騰民病聾聵三之氣炎暑至民病熱中聾聵治以寒
劑是也

雜方

本治耳聾用鼠膽一個滴入耳中三次立効

勝治耳聾立効以乾地龍入塩貯在葱尾內爲水點之

千治耳聾以綿裹蛇膏塞耳中神効

世治耳聾又不聞者

紫磁石如昔川山甲燒存性爲
木一字

右用新綿裹了塞於所患耳內口中啣少生鉄覺耳內
如風雨聲即愈 甘草甘遂各半寸綿裹包插入耳內
又將甘草嚼之即通妙

羅通神丹治耳聾

阿魏

巴荳仁

安息香

桑白皮各錢

硃砂分五

大蒜

葶麻子仁個各七

右為細末入二仁與蒜同搗爛為丸如枣核大每用一丸綿裹內耳如微痛則出

世治耳聾又不効者

大蒜一瓣一頭攪一坑子用芭荳一粒去皮膜慢火

炮去極熟入在蒜內用新綿裹定塞耳中不過三次

効

治耳聾草麻子五十粒去皮束子一箇同搗丸如枣核大更入小兒乳汁和每用一九綿裹塞耳中覺熱為度一日

一換

十治耳聾用骨碎補刮作細條火炮乘熱塞耳本草云骨碎補破血

治折傷有奇効

外治耳聾以杏仁七箇去皮拍碎三分以綿裹於中着鹽盞如小豈許以器盛於飯甑中蒸之候飯熟取出於患人側臥將一裹捻油汁滴入耳中又之一裹依前法捻滴之

世又方用雄貓尿滴入耳中左滴左右滴右如貓不能放尿用姜擦其齒即有

針灸耳聾有五法

針灸

其一取手足少陽手陽明經云耳聾取手小指次指爪甲上與肉交者先取手後取足又云三焦手少陽之脈是動則病耳聾渾渾焯焯視盛虛熱寒陷下調之也又云聾而不痛者取足少陽聾而痛者取手陽明又云耳聾刺手陽明不已刺其通脈出耳前者



其二取手陽明絡經云手陽明之別名曰偏歷去腕三寸別入太陰實則鬪鬻取之所別也又云邪客手陽明之絡令人耳聾時不聞者刺手大指次指爪甲上去端如韭葉各一疇立聞不已刺中指爪甲上與肉交者立聞其不時聞者不可刺也左刺右右刺左

其三取手太陽經云手太陽之脈所生病者耳聾目黃頰腫視盛虛熱寒陷下調之也又云耳聾無聞取耳中是也其四取肝經云肝虛則目眈眈無所見耳無所聞善恐取其經厥陰少陽氣逆則頭腫耳聾不聰頰腫取血者是也其五取肺經云肺虛則少氣不能報息耳聾噤乾取其經太陰足太陽之外厥陰內血者是也

耳有膿不可刺經云耳痛不可刺者耳中有膿若有乾膜打聾耳無聞也

治耳聾用蒼朮一塊長七分將一頭削尖一頭截平將尖頭插耳內於平頭上安筋頭天艾炷灸之聾輕者七壯重者十四壯如覺耳內有熱氣者効

耳聾耳鳴或疼或痒或停耳 听會 在耳珠前腦中口 入半寸 翳風 針入半寸 合谷 三里 瀉

又法 翳風 在耳後隔後按之引耳中令病人先以錢閉口捏頸其怒氣從耳出 聽會 法如前

又法 中渚 臨泣

耳聾兩顙顙痛中渚主之 耳焯焯渾渾無所聞外關

主之 頭重領痛引耳中嘔嘔嘈嘈和窳主之 聾耳中

顙溲顙溲者若風狀聽會主之 耳聾填填如無聞嘔嘔

嘈嘈若蟬鳴聽官主之 聾翳風及會宗下窳主之 耳

聾嘈嘈無所聞天容主之 聾耳中不通合谷主之 耳





診

聾無聞天窓主之

脈病若耳聾脈反浮大而溢者死千金翼云脈大者生沉逆細者難治

少陽終者耳聾百節盡縱目系絕全文見診生死

暴聾

虛邪解

夫卒耳聾者由腎氣虛為風邪所乘搏於經絡隨其血脈上入耳正氣與邪氣相搏故令卒聾也

暴聾皆是厥逆之氣經云暴厥而聾偏塞閉不通內氣暴薄也又云少陽之厥暴聾是也

雜方

蒲黃膏治卒耳聾

細辛 蒲黃各一分 麩末

杏仁湯浸去皮尖

右為末研杏仁如膏和稔如束核大綿裹塞耳中一日

易以差為度

又方龍腦膏

龍腦半分 椒目半兩 杏仁一分

右件搗研合勻綿裹束核大塞耳中一日易

世蜀椒巴荳萹蒲松脂以蠟溶為筒子內耳中抽腎虛氣

耳中如風水之鳴或如打鐘鼓之聲卒暴聾一日一易神

効

治耳暴聾

雄黃錢一 巴荳一個

右研細用葱涎和作一錠子紙捲定塞耳中

耳治耳暴聾凌霄花葉杵自然汁滴耳中差半門云本草凌霄花閉血

針灸

針灸

甲卒氣聾四瀆主之

虛

耳鳴 與耳聾相參用之

馮官人左耳鳴此勞得之法當補陰而鎮墜之

黃芪

人參

當歸

陳皮

茯苓

升麻

酒栢

防風

甘草

芍藥

分十貼食前熱服飲了去眠一覺

耳中開闕然是無陰者

右陰虛耳鳴經云液脫者腦髓消脛痠耳數鳴是也

繼治腎虛耳鳴夜間睡着如打戰鼓覺耳內風吹更四肢

抽掣痛黃芪丸

黃芪

白蒺藜

羌活

黑附子

獨活

右細末酒糊丸桐子大每服三四十九空心食前煨葱

鹽湯下

太陽所謂耳鳴者陽氣萬物盛上而躍故耳鳴也

耳鳴因酒過者用大劑通聖散加枳殼柴胡大黃甘草

南星桔梗青皮荆芥如不愈用四物湯 耳聾必龍蒼丸

食後服 氣實人楨榔神芩丸下之

垣柴胡聰耳湯治耳中疇耳鳴耳聾

柴胡

連翹

甘草

黃虫

水蛭

麝香

歸身

人參

右除虫水蛭麝香另研外用酒水煎熟去渣方下三末再

上火煎一二沸稍熟食後服

運氣耳鳴皆屬風火經云厥陰司天風行太虛雲物搖動

目轉耳鳴三之氣天政布氣乃時舉民病耳鳴又云厥陰

之脈耳鳴頭眩又云少陽所至為耳鳴治以涼寒是也

上實

實熱

汚血

運氣



雜方

耳鳴無晝夜用烏頭燒灰菖蒲等分末之包裹綿塞耳中立効

楊氏
產乳

治耳鳴如流水聲耳痒及風聲不治久則成聾用生烏頭一味搗得乘溫削如枣核大塞耳中日夜一易不過三日愈

肘治耳中常鳴生地截塞耳數易之以瘥為度

針灸

黃帝曰人之耳中鳴者何氣使然岐伯曰耳者宗脈之所聚也故胃中空則宗脈虛虛則下溜脈有所竭者故耳

鳴補客主人手大指爪甲上與肉交者也

口問
篇

矣則耳鳴補法有三此其一也又經云上氣不足耳為之苦鳴補足外踝下留之者二也又云腦為髓之海其輪上在百會下在風府髓海不足則腦轉耳鳴審守其輪調其虛實者也

取法有二經云耳鳴取耳前動脈者一也又云耳鳴取手中指爪甲上左取右右取左先取手後取足者二也取謂視虛實調之也

劫刺有一經云手太陽之筋其病有髀引頸而痛耳中鳴其痛轉筋者治在燔針劫刺之以知為度以痛為輸者是也

耳虛鳴 腎俞 太谿

耳痛聾鳴上關主之刺不可深 耳聾鳴下關及陽谿

關衝掖門陽谷主之 耳聾鳴頸頰痛耳門主之 耳鳴

無聞有貞及完骨主之 耳中生風耳鳴耳聾時不聞商

陽主之 耳鳴百會及頷厭頰息天窓太凌偏歷前谷後

谿主之

心脈微瀦為耳鳴癩疾

全文見治
虛實法

診



熱

耳腫痛

分金尚五郎耳腫痛黃水出而臭

桔梗

麻黃

羌活

大黃酒炒

木通

甘草

黃芩一錢半

右分三貼熱服

血熱

耳濕腫痛用涼膈散加酒炒大黃黃芩酒浸防風荆芥羌活服之更以腦多腐少濕加枯礬吹入耳中
犀角飲子治風熱上壅兩耳聾閉門外腫痛及膿水流

犀角鎊

菖蒲

木通

玄參

赤芍

赤小豆

甘菊花去梗各一兩

甘草半兩

右艾咀每服四錢用水十盞生姜五片煎八分溫服不

拘時

無解熱飲子治氣虛熱壅耳內聾閉微痛膿血流出

赤芍

白芍各半兩

當歸

甘草炙

大黃蒸

木鱉子

右為劉散每服四錢水一盞煎七分食後臨臥服詳此方乃

清涼飲子加木鱉也

運氣耳痛皆屬熱經云少陽之勝耳痛治以辛寒是也

雜方菖蒲挺子治耳中痛

菖蒲兩

附子炮去皮兩

右為細末每用不以多少油調滴耳內効一法用醋左如杏仁大綿裏置耳中日三易一法搗菖蒲自然汁灌耳神効

又方治耳痛用食鹽不以多少炒熱用束麩蒸熟青花布



温

包定枕之立効如神

世又用油胡荽肉為末狗胆汁和為丸如桐子大綿裹安耳中痛立止

附療耳內卒腫痛出膿水不止方礬石燒灰加麝香以筆管吹耳內日三四度

停耳

羅耳者宗脈之所聚腎氣之所通足少陰之經也若勞傷氣血熱氣乘虛入於其經邪隨血氣至耳熱氣聚則生膿汁故謂之停耳也

紅綿散治停耳出膿

白礬

胭脂

右研勻先用綿杖子纏去耳中膿及黃水盡即用別綿杖子引藥入耳中令到底搽之即乾如壯盛之人積熱

上攻耳中出膿水不瘥用無憂散送雄黃丸瀉三四五行瘥一方單用白礬灰吹入耳中日三次立効

松花散治停耳膿水不絕宜用此方

白礬

麻勃

木香

松脂

花胭脂

右搗羅為末每用時先以綿子淨拭後用藥吹入耳內効

白蓮散治停耳出膿汁

白礬

烏賊骨

黃連

龍骨

右搗羅為末以綿裹如枣核大塞耳中日三易之

無麝香散治停耳耳底膿出

桑螵蛸

火炙存

麝香

右為末研令勻每用半字糝耳如有膿先用綿杖子搽



風

世治停耳膿出不止用五倍焙乾一兩及全蝎燒灰存性三錢為末摻耳中

丹耳爛用貝母研末乾摻之

羅餘禹粮丸治停耳有膿水塞耳

餘禹粮一兩燒七次烏賊魚骨 釜底墨

伏龍肝附子一枚去皮生用

右件搗羅為末以綿裹如皂角子大內耳中日再易之如不瘥者內有虫也

世石菖蒲一寸巴豎一粒去皮全蝎一枚為末葱涎和如

束核大綿裹塞耳中

治耳熱出汗

滑石 爛石膏 天花粉 防風各一

右用腦子少許同研為末摻耳中

世治停耳膿不止陳橘皮燈上燒灰為末麝香少許二味

和勻每用少許先用綿拭耳中膿淨却上藥 又方杏仁

泥治耳中病或有水出杏仁炒令黑為末葱涎搜和如束

核大綿包塞耳

虫入耳

世治虫入耳用椒末一錢醋半盞浸良久少滴耳中虫

自出千金

世治虫入耳不出桃葉搗爛塞耳虫自出

世治百虫入耳用麻油灌之即効

世諸般恶虫入耳搗韭汁灌之

世治諸虫及虱等入耳用白膠香一味燒烟薰入耳令耳

孔内暖虫自出妙

熱

寒

雜方

雜方





羅治蟻入耳以大韭搗汁灌耳中 又方以鮫鯉甲燒灰
為末以水調濾過滴入耳中即出 又方蜈蚣及蟻入耳
用猪脂一指大炙令香安耳邊即出 治蜈蚣入耳用灸
猪肉掩兩耳即出

本治飛虫入耳用好釀米醋一味滴入耳內虫必出不出
即死曾有一人被焦虫入耳其虫口硬如鉄但身軟用此
藥滴之立死而出

羅治飛蛾入耳以蠶管極氣吸之出 或擊銅器於耳邊
即出

本治蜈蚣入耳用半夏生為末麻油調塗耳門外虫聞香
即出

羅治蜈蚣入耳方用濕生虫研如泥攤紙上燃成紙條安
耳內自出 又方用蝸牛虫去殼研爛滴水五七點再研
勻灌耳內自出無活者尋乾者研亦可

山 蜈蚣及諸般虫入耳麻油灌入或用生葱汁生姜汁亦
可

食 蜈蚣入耳以羊乳灌入即成水

海 蜈蚣入耳以牛酪灌耳中須更出如入腹即飲酪二升
自消為水

十 治耳中有物不出以細麻繩剪令頭散蘸好膠入耳中
着物上粘之徐徐引出

經 治水入耳以薄苛汁點立效

骨

腎度 腎主骨在脉為骨在藏為腎又云腎之合骨也其榮髮也
○又云少陰者冬脈也伏行而濡骨髓者也
一身骨度之長短見陰陽表裏條

腎度

骨

骨空

腦空在腦後五分在顛際銳骨之下王註云是謂風府通腦中也

一在斷基下王註云當顛下骨陷中容豆許 一在項後中復骨下王註云骨

門穴 一在脊骨上空在風府上王註云上謂腦力穴也 脊骨下

空在虎骨下空林德云長強在脊 效髓空在面使鼻王註云

云顛修 或骨空在口下當兩肩王註云大 兩髀骨空

在髀中之陽王註云近 臂骨空在臂陽去踝四寸兩骨

空之間王註云在支溝上同身 股骨上空在股陽出上

膝四寸王註云在陰市上伏 胛骨空在輔骨之上端王註

謂攢鼻 股際骨空在毛中動下 虎骨空在髀骨後相

去四寸王註云八 扁骨有滲理湊無髓孔易髓無空俱

空王註云扁骨謂腕間扁骨也其 骨上有滲理湊無髓孔也

骨病忌食甘苦久立經云多食甘則骨痛而髮落又云苦

走骨骨病無多食苦又云久立傷骨是也

骨病

骨病不屈經云手屈而不伸者病在筋伸而不屈者病在骨在骨守骨在筋守筋也

牙齒痛 齒搖斷露 牙疔牙不生

頤夫齒者腎之標口者脾之竅諸經多有會於口者其牙

齒是手足陽明之所過上斷隸於坤土乃足陽明胃之所

脈所貫絡也止而不動下斷嚼物動而不休手陽明太腸

之脈所貫絡也手陽明惡寒飲而喜熱足陽明喜寒而惡

熱故其病不一牙者腎之標亦喜寒寒者堅牢痛熱甚則

齒動齟斷袒脫作痛不已故所治療不同也有惡熱而作

痛者有惡寒而作痛者有惡寒又惡熱而作痛者有惡寒

飲少熱飲多而作痛者有惡熱飲少寒飲多而作痛者有

牙齒動搖而作痛者有齒袒而作痛者有齒斷為疔所蝕

缺少血出而作痛者有齒斷腫起而作痛者有脾胃中有



風邪但覺風而作痛者有牙上多爲虫所蝕其齒缺少而色變爲虫牙痛者有胃中氣少不能於寒袒露其齒作痛者有牙齒痠痛而穢臭之氣不可近者痛既不一豈可一藥而盡之哉

牙大痛必用胡椒萹撥能散其中浮熱監以升麻寒水石佐以辛涼薄荷荊芥細辛之類

得清涼
痛甚者
爲寒

牙痛用清涼藥便痛甚者從治之

萹撥

川椒

薄荷

荊芥

細辛

樟腦

青鹽

右爲末擦牙上

治牙寒疼

露蜂房

小椒

去目炒
各等分

右爲粗末煎漱禁語言

牢牙地黃散治牙齒寒痛

麻黃

黃連

羊脛骨灰

各一錢

升麻

草薺

薺皮

二錢

吳茱萸

益智仁

歸身

藜蘆

各四分

防已

生地

人參

熟地

羌活

黃芪

白芷

各五分

右爲細末擦牙上先漱口淨然後用藥

治牙痛百藥不効用荔枝殼燒灰存性擦牙痛處累驗

一云荔枝核亦可

治牙痛獨囊蒜煨乘熱截用頭以熨痛上轉易之亦治

虫痛

齒痛茱萸酒煎含之

口吸涼
風痛止
者爲熱

敲鬼散治風熱牙痛昔劉經歷之內子年三十餘病齒痛不可忍須騎馬外行口吸涼風則痛止至家則痛復作



家人以為祟祈禱於巫師而不能愈遂求治於先師問其故曰此病乃濕熱而邪也足陽明貫于上齒手陽明貫于下齒陽明多血多氣又加以膏粱之味助其濕熱故為此痛因立一方不須騎馬當令風寒之氣常生於齒間以黃連梧桐律之苦寒新薄荷葉荊芥穗之辛涼四味相合而作風寒之氣治其濕熱更以升麻之苦平引入陽明經為使牙齒骨之餘以羊脛骨灰補之為佐麝香少許入內為引用為細末擦之神妙又以調胃承氣去芒硝加黃連以治其本服之下三五行其病良愈不復作

清胃湯治因服補胃熱藥致上下牙疼痛不可忍牽引頭腦滿面發熱大痛陽明之別絡入腦在本經十絡中喜寒惡熱乃手陽明經中熱盛而作其齒喜冷惡熱

地黃生三 升麻一 牡丹皮五 歸身三

揀黃連六分不研如二分夏倍之

右五味同為細末頓作一服水煎至一半去查候冷細哈之即効

丹陽明熱牙疼

大黃燒灰存性 香附燒存性

右為末入青鹽少許無時擦之

草淳于意醫齊中大夫病齲齒灸左手陽明脈苦參湯日漱三升五六日愈

丹卒牙痛苦竹一莖燒一頭得汗多者指痛處立安姚氏方

經患牙痛含山荳根一片於痛處

廣治牙齒疼痛取槐樹白皮一握切作一升煮去查着鹽少許適溫寒含之日三易

丹當歸龍胆散治寒熱牙痛

寒熱牙痛者為寒熱





升麻 麻黃各一
 生地 白芷
 羊脛骨灰各五
 草龍胆 黃連各一
 歸稍分五 草薺各一

右為細末擦之神効
 益智木律散治寒熱牙疼

草薺各二錢 益智
 歸身 熟地
 羊脛骨灰各五 木律分二
 升麻錢

寒多熱少

右細末擦之如寒牙疼不用木律
 草薺散治寒多熱少牙齒疼痛

草薺各二錢 黃連
 升麻錢 細辛葉
 防風各二 熟地
 羊脛骨灰各五
 歸身錢

右件為細末牙痛處擦之

熱多寒少

立効散治牙齒痛不可忍及頭腦項背痛微惡寒飲大惡
 熱飲其脈上中下三部陽虛陰盛是五臟內盛六腑陽道
 脈微小小便滑數立効

防風錢一 升麻分七
 甘草分三 細辛分二
 草龍胆酒洗四錢

右咬咀頓作一服水二大盞煎至一盞去渣以匙抄在
 口中燂痛處少時立止如多惡熱飲更加龍胆草一錢
 此法不定隨寒熱多少臨時加減如更惡風作痛加草
 薺黃連各五分勿加龍胆草

垣細辛散治寒邪風邪犯腦痛齒亦痛

麻黃去節三錢 桂枝 羊脛骨灰各二
 羌活半錢 草薺半錢 柴胡 升麻

腦連頭痛熱者外犯大寒



防風 白芷各二分 蒼朮各三分

歸身四分 細辛一分

右為細末先嗽後擦之神効

白芷散治大寒犯腦牙齒疼痛

麻黃去節 草薺各一分 黃芪一分 桂枝各二分

吳茱萸 白芷各四分 藜蘆一分 羌活一分

歸身 熟地各五分 升麻一分

右為細末先用水漱洗以藥擦之

蠅稍散治大寒犯腦牙疼

麻黃去節 桂枝 歸身 柴胡

白芷各二分 升麻 防風 藜蘆

黃芪各三分 羌活五分 羊脛骨灰二錢

草薺各一分 蠅稍一分

右為末用如前法

垣神功九牢牙散調胃承氣減硝加黃連諸方皆治平昔

多食肉人口臭牙齒動搖欲落或血出不止乃內傷濕熱

膏梁之疾也方見熱除及齒搖新露

子和澤州李繼之忽患牙痛鉞眉不語樂景先曰曾記載

人云陽明經熱有餘也宜大下之乃付舟車丸七十粒服

畢過數知友留飲強飲熱酒數盃藥為鹽酒所發盡吐之

吐畢而痛止李大服曰戴人神仙也不三五日又痛再服

前藥百餘粒大下數行乃愈

牙痛而腫

軟石膏 升麻 細辛 大黃

白芷 防風 羌活 連翹

川椒 青鹽 龍胆 荆芥

表

多食肉及口臭者內傷濕熱



香附各等分

右為細末搽患處

頃治虫散治大寒犯腦牙齒疼痛及喉風作痛虫痛胃經濕熱腫痛

麻黃解去

羌活

草薺薤仁各五分

吳茱萸分八

藁本

白芷各三分 黃芪

升麻各一分

歸身

益智仁 黃連各四分

桂枝分一

羊脛骨灰

熟地各二分

世獨活散治牙根腫痛
右細末先用溫水淨漱口搽之

川芎

獨活

羌活

防風各半兩

細辛

荆芥

薄荷

生地各二兩

右咬咀每服三錢水一盞煎八分溫服

無一婦人牙痛治療不效口頰皆腫以金沸草散大劑煎湯薰漱而愈方見五門

八味丸治虛壅牙痛浮腫方見治法

簡治牙齒腫痛用白礬一兩燒灰大露蜂房一兩微炙為散每服用二錢以水一盞半煎十餘沸乘熱燂牙冷即吐之

運氣
運氣齒痛皆屬熱經云少陰在泉熱淫所勝齒痛頰腫治以鹹寒是也

貼方
世治牙齒痛用茄蒂燒灰存性為末傅痛處累驗如無茄蒂用糟茄亦可

散方
世治牙齒痛

常山

大戟

防風

細辛

荆芥

枇杷葉

何首烏

薄荷

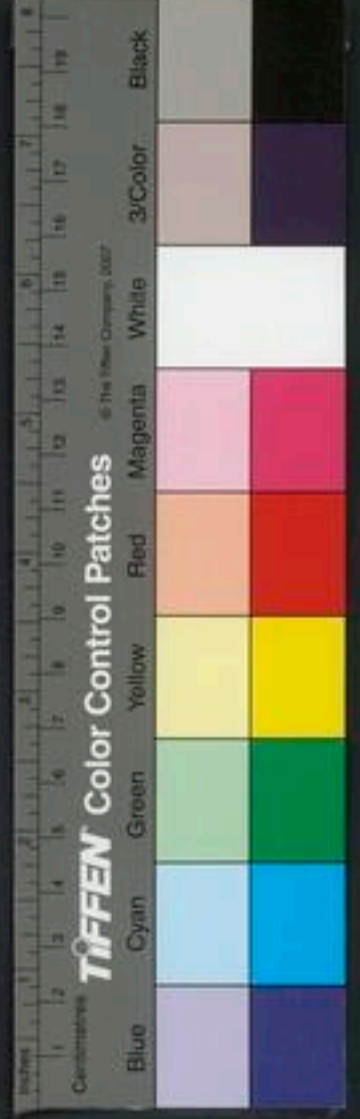

葱根鬚 川椒

右煎湯漱之極効

衍 追風散治諸般牙痛

貫衆 鶴虱 荆芥各等分

右咬咀每用二錢加川椒五十粒水一盞煎七分去渣

熱漱吐去藥立効

干 治牙痛以蒼耳子五升水一斗煎五升熱含之疼即吐

吐後復含不過三劑瘥莖葉亦得 牙痛用胡荽子濃煎

湯漱之

四 齒痛省藤打碎含之噤津本草木部有省藤治齒疼

世 治牙齒疼痛嚼蒜用銀珠摻和爲丸如蘿蔔子大每用

一丸搽上患處便不疼至三九吐濃涎數口全愈

定痛散治牙風疼痛立効

細辛生半兩 白芷生 川烏頭生各一兩乳香三錢

右爲末每少許擦牙痛處引涎吐之須臾以鹽水灌漱

一方無白芷川烏有全蝎草烏

家藏 雄黃定痛膏治牙齒疼痛

大蒜二枚 細辛苗去 盆硝二錢研各 雄黃一錢另研

猪牙皂角四錢

右爲末同大蒜一處搗爲膏丸如桐子大每用一丸將

綿子裏藥左邊牙疼放在左耳右邊牙疼放在右耳良

又痛止一丸可治數人

透關散治牙疼

蜈蚣頭 蝎稍去毒 草烏尖如麥粒大者

川烏底如巖薄者各七枚 雄黃如麥粒大者

胡椒七粒

塞耳方

引涎方

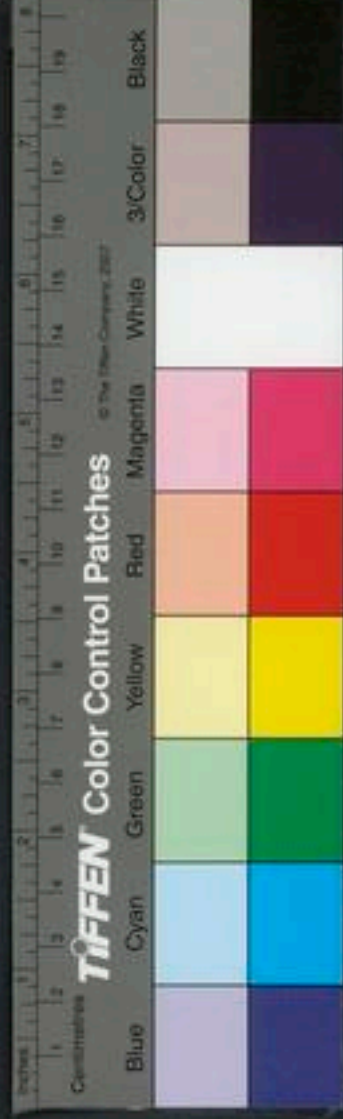

刷牙方

右細末用紙燃子蘸醋點藥少許於火上炙乾塞兩耳內閉口少時即効

世又方治牙疼用巴荳一粒煨黃熟去殼用蒜一瓣切一頭作蓋刺去中心安巴荳在內以蓋合之用綿裹隨患處

左右塞耳中

右塞耳三法前一法治熱疼後二法治寒疼也

無牢牙散去風冷蛀齲宜露用之甚効

槐枝

柳枝各長四寸四十九枝

皂角不蛀者七莖

鹽四十文重

右同入瓦瓶內黃泥固濟糠火燒一夜候冷取出研細用如常法有庵主年七十餘云祖上多患齒疼脫落得此方効數世用之齒白齊密乃良方也

握白牙散

升麻錢一

羊脛骨灰錢二白芷分七

石膏錢一

麝香鈔

右爲細末先用溫水漱口擦之妙

麝香刷牙散

麝香分一

升麻錢一

黃連錢二

白荳蔻

羊脛骨灰

草荳蔻各三分

歸身半

防已酒浸

人參各三分

生地

熟地各二分

沒石子枚

五倍子個一

右爲細末用如前法擦之神効

世刷牙方

羊脛骨灰兩一

升麻錢一

黃連錢一

右爲末擦之

世齒痛不惡清飲取足陽明惡清飲取手陽明

針灸

針灸齒痛不惡清飲取足陽明上齒痛亦如之經云邪客於足陽明之絡令人齧衄上齒寒刺足中指次指爪甲上與肉交者各一痛左刺右右刺左又云邪客五藏之間繆傳引上齒齒唇寒痛視其手背脈血者去之足陽明中指爪甲上一痛手大指次指爪甲上一痛立已左取右右取左王註謂足大指次指爲中指也

齒痛惡清飲取手陽明下齒痛亦如之經云大腸手陽明之脈入下齒中是動則病齒痛頸腫視盛虛熱寒陷下調之又云手陽明之別名曰偏歷去腕三寸別入太陰虛則齒寒痺隔取之所別也又云齒齲刺手陽明不已刺其脈入齒中者立已是也

治齒痛金釵股火燒針痛處即止

齒牙痛牙槽

呂細即太溪穴補三呼

二間一分沿皮

灸之治

委中六分海

世牙痛

足內踝兩尖

灸治

龍玄在列缺上青脈中灸之治下牙

又法

承漿 風府

摘又法

合谷

內庭

不應取寬

甲齒痛頰竅及三間主之

上齒齲兌端及耳門主之

口中下齒痛惡寒頰腫商陽主之 齒齲痛惡清三間主之 齒齲痛合谷主之 口齒痛溫溜主之 齒齲痛聽

會及衝陽主之 失欠下齒齲下牙痛頰腫下關主之

上齒齲痛惡寒者上關主之 下齒齲則上齒痛掖門主之 齒齲痛四瀆主之 上齒齲腫目窻主之 上齒齲痛

惡風寒正營主之 牙齒齲痛浮白及完骨主之 齒牙

不可齧斷腫角孫主之 上齒牙齲疼陽谷主之 齒齲

痛少海主之





診

腦痛筋
為寒

撮風牙疼 大淵一分灸
齩齒痛按其陽之來有過者獨熱在左左熱在右右熱
在上上熱在上下下熱論疾診
齒搖斷露

羌活散治風寒濕犯腦痛項筋急牙齒動搖內齩袒脫
疼痛

麻黃去根 白芷各三錢 羌活根半錢 防風根三錢

藜蘆本 歸身各三分 細辛根 柴胡根

升麻 蒼朮各五分 羊脛骨灰半錢

草薺莖 桂枝各一錢

右細末先用溫水漱口淨搽之其痛立止

黃連散治冬天寒時分風寒濕腦痛項筋急牙齒動搖疼

麻黃根 草薺莖皮 龍膽草酒洗各二錢

生地錢二 羌活根半錢 防風根分二 藜蘆本分三

羊脛骨灰 歸身 熟地各六分 細辛根許少

升麻根 黃連各一錢

右極細末依前搽之

牙疳腫
痛為熱

千治牙齒根欲動脫生地細剉綿裹着齒上啞之日三四
并嚙汁効

錢甘露飲子治牙腫齒搖方見小兒痘腫咽痛

疳疔散治牙根肉綻有根牙疳腫痛動搖欲落牙齒不
長牙黃口臭宜用之妙夏月亦可

升麻兩四 羌活兩一 羊脛骨灰兩二

龍膽草一兩半

右為極細末以紗羅子羅細羊脛骨灰末和勻臨臥擦



牙妙

羅牢牙散擦牙

茯苓

石膏

龍骨

寒水石

白芷

各半兩

細辛

石燕

大者一兩小者二兩

右爲細末早晚刷牙

垣麝香散治熱多寒少牙露根肉斷脫血出齒動欲落大痛妨食忤寒少忤熱多

麻黃

歸身

熟地

生地

人參

酒防己

各三分

升麻

一分

草薺

黃連

各錢半

益智仁

二分

麝香

少許

羊脛骨灰

右細末依前法搽之

半牙方

垣還少丹常服牢牙齒

方見治虛實法

本治牙齒動搖髮黃赤一服妙

生姜

生地

一斤各洗淨研取自然汁查留用

右用不蛀皂角十莖刮去黑皮并筋將前藥汁蘸皂角慢火炙令黃以藥汁盡爲度并前藥同入磁罐用火煨留性爲末牙齒動搖用藥揩齒齦上髮黃用銀器盛藥末三錢湯調將藥汁蘸鬚臨睡時用次早已黑三夜三次用之其黑如漆妙甚此方常用屢驗

竹蒺藜散治打動牙齒蒺藜根燒灰貼動牙即牢

千治牙斷宣露每旦以鹽末擦牙後用熱湯含漱百遍不過五日齒即牢密

治齒齦宣露蚯蚓糞水和爲泥燒令極赤研如粉臘月猪脂和傅上日三傅瘥

落牙法

本取蛙牙本分法

鵬砂

成塊

硃砂

各一錢

礪砂

二錢

川烏

七



砒二錢色黃白有光
星者已上各為末

蟾酥七個

右和勻五月五日合者佳點藥于牙根上良久用手指
措下次用後傳藥

防風

荆芥各五文

乳香十五文

右為末措牙落處并用此子塞牙落孔子內

此二方余見一道人貨藥取牙一日常貨三兩貫余厚
賂始傳得妙

世落牙方用馬肉十兩信巴豆各等分剉馬肉片以信巴
末拌勻用石器盛候出虫焙乾研末於牙疼處出此血點
上隨落妙

容取牙落不犯手

草烏

葦發各兩

川椒

細辛各三兩

右細末每少許措患處自落

牙蛀牙不生

海牙齒等齲數年不愈當作陽明畜血治之用菴仁承氣
湯為細末煉蜜丸桐子大服之好飲過者多得此疾屢服
有效菴仁承氣湯方見傷寒

固治蛀牙痛內蒸蘆細末於孔中勿嚙津神妙 又方用
江子香油燈上燒過填入穴內

世治蛀牙腫痛用不蛀皂角一錠去皮子却用巴荳每於
皂子處安巴荳一粒用鹽泥固濟燒灰研細末用刺耳子
抄少許填入蛀牙內

外療齒齲痛有虫取雄雀糞以綿裹塞孔內日一二次易
之良

丹蠶齒用蘆薈四分炒研細先用鹽措淨齒傳少許 一

陽明畜血

塞蛀方

方用蘆薈白膠香寒蛀孔內 蛀牙取松脂銳如錐者塞孔中少頃虫出脂上

本治牙疼

鶴虱

細辛

白芷

乾茄各等分

右件爲末每用少許搗痛處如有蛀孔用飯丸藥末塞孔中立効

世治牙蛀疼用鶴虱枝插患處立愈

羅麝香散

麝香一錢

銅綠五分

白芨

白礬各二錢半

右細末每少許貼牙患處

世治牙根肉腐用棘針燒取瀝傳十餘次 又研雄黃末傳愈

末傳愈

世治牙虫痛不可忍 薑陸香薰其汁立瘥即乳香之類

世又方治牙虫腐爛用棘針二百枚用水二升煮一升含之妙

世治齲齒以郁李根白皮水煮濃汁含之冷即易之効

世治牙温米醋漱出虫自愈 又風蛀牙疼用香白芷細

辛煎漱之 又絲瓜兒燒灰存性擦之

世治虫牙疼天仙子不以多少燒烟用竹筒抵牙引烟薰之 其虫即死末再不發

世治蛀牙用小瓦片置油拌葦子燒烟閣在水碗上恰用

漏斗覆之以蛀牙受漏斗口中烟其牙肉虫如針者皆落

水碗中累効

世救苦散治一切牙痛及寒風蛀牙疼

草烏

川烏

桂花

良姜

出更方

敷貼方

含漱方

薰法





細辛各五分

葶藶

胡椒

官桂各三錢

石膏

右細末先漱淨裡外乾摻之出涎立愈

搗鼻方 單撥散治風蛀牙疼

高良姜各一分 草烏尖五分

葶藶

蝎稍

右為細末每用半字先含水一口應痛處鼻內搗上吐

了水用指粘藥少許擦牙疼痛處惠治偏正頭疼

牙不生法

治大人小兒多年牙齒不生用黑荳三十粒牛糞火內

燒令烟盡細研入麝香少許一處研勻先以針挑不生牙

處令血出用藥少許搽不得見風忌酸醜物

腎

髮黃白 髮落不生

腎主髮經云腎之合血也其榮髮者是也

張天師草還丹此藥久服輕身隨風而去如列子之乘

虛也若髮白者從根而黑如未白者永不白有不信者將

藥拌飯與白貓吃一月即黑

地骨皮

生地

石膏蒲

牛膝

遠志去心

兔絲子酒浸三日炒黃

右各等分為細末煉蜜丸如桐子大每服三十九空心

溫酒送下鹽湯亦得修製忌女人雞犬見此上少陰下厥陰藥也

青絲散補虛牢牙黑髮

細辛

毋丁香

甘松各三錢

川芎

甘草

生地

旱蓮草

破故紙各二錢 寒水石七錢

青鹽

何首烏兩 麝香五分

熟地

升麻

香附米一兩生薑汁浸一宿炒

雜方

右爲細末庚日爲始背東面西擦牙早不見日夜不見
燈刷畢藥餘津潤髮一月白者頓黑忌食蘿蔔

本治髮黃黑方見牙動搖

草李卿換白髮方云刮老生姜皮一大升於鑑中以文武
火煎之不得令過沸其鑑惟得多油膩者尤佳更不須洗
刮便以姜皮置鑑中密封因濟勿令通氣令一精細人守
之地色未分時便須煎之緩緩不得令火急如其人稍疲
即換人看火一伏時即成置於磁鉢中研極細李方雖曰
一伏時若火候勻至日西即藥成也使時以小簪腳蘸取
如麻子大先於白髮下點藥訖然後拔之再點以手指熟
擦之令入肉第四日當有黑者生神効

論治年少髮白拔去白者以白蜜塗毛孔中即生黑髮不
生取桐子搗汁塗上必生黑者

方療髮黃能脂金髮梳之散頭入床底伏地一食頃即出
便盡黑不一升脂驗

髮落不生

固脈弦氣弱皮毛枯槁髮脫落黃莖建中湯主之髮脫落
及臍下痛四君子湯加熟地

虛

固胡氏年十七八歲髮脫不留一莖飲食起居如常脈微
弦而瀟輕重皆同予曰此厚味成熱濕痰在膈間又日多
吃梅酸味收濕熱之痰隨上升之氣至於頭蒸薰髮根之
血漸成枯槁遂一時盡脫遂處以補血升散之藥用防風
通聖散去芒硝惟大黃三度酒炒薰以四物湯酒製合和
作小劑煎以灰湯入水類與之兩月餘後診其脈濕熱漸
解停藥淡味調養又二年髮長如初而愈

雜方
固滋榮散長養髮髮落最宜





生薑焙 人參一丙
右細末每用生薑一塊切斷蘸藥末於髮落處擦之二日一次用

世三聖膏治髮脫落能令再生

黑附子 蔓荊子 栝子仁各半丙
右為末烏鷄脂和勻搗研乾置瓦合內封固百日取出塗在髮脫處三五日即生自然牢壯不脫

本甜瓜葉治人無髮搗汁塗之即生

治髮落不生令長麻子一升熬令黑壓油以傅頭髮上

治生眉毛用七月烏麻花陰乾為末生烏麻油浸每夜傅之烏麻即秋麻是也

二陰

醫北方黑色入通於腎開竅於二陰金匱真言論

前陰縮縱等疾屬肝經病見肝部

後陰痔脫肛等疾屬大腸腑病見肺部

欠嚏

腎主欠嚏經云腎為欠為嚏是也

腎主欠
嚏
運氣

一曰寒經云太陽司天寒氣下臨心氣上從寒清時舉就嚏喜悲數欠是也

二曰火經云少陽司天之政三之氣炎暑至民病嚏欠是也

三曰濕鬱其火經云陽明司天之政初之氣陰始疑民病中熱嚏欠是也

欠伸

陽明厥

二陽一陰發病主驚駭背痛善噫善欠

全文見論病傳變王註云氣鬱於胃

故欠生焉

運氣

運氣欠伸皆屬風經云厥陰在泉風淫所勝病善伸數欠治以辛是也

針灸

御中寒家善欠

針灸

黃帝曰人之欠者何氣使然岐伯曰衛氣晝日行于陽夜半則行于陰陰者主夜夜者主陽者主上陰者主下故

陰氣積于下陽氣未盡陽引而上陰引而下陰陽相引故

數欠陽氣盡陰氣盛則目瞶陰氣盡陽氣盛則宿矣瀉足

少陰補足太陽

口問

針灸欠伸有二法此篇經文取足少陰太陽是其一也其

二取胃經云胃足陽明之脈是動則病振寒善伸數欠視

盛虛實寒陷下調之也

嚏

火熱

嚏鼻中因痒而氣噴作于聲也鼻為肺竅痒為火化心

火邪熱于于陽明發于鼻而痒則嚏也或故以物擾之痒

而嚏者擾痒屬火故也或視目而嚏者由目為五藏神華

太陽真火是曜于目心神躁亂而熱發于上則鼻中痒而

嚏也

運氣嚏有三

一曰熱火經云少陰司天之政熱病生於上民病血溢嚏

嚏又云少陰司天熱氣下臨肺氣上從病嚏鼽衄又云少

陰之復燠熱內作煩躁鼽嚏又云少陽所至為鼽嚏又云

少陽司天火氣下臨肺氣上從欬嚏鼽衄治以諸寒是也

二曰金不及火乘之經曰金不及曰從革從革之紀其病

嚏咳鼽衄從火化者是也

運氣



針灸

三曰燥金經云陽明所至為孰噓是也

黃帝曰人之噓者何氣使然岐伯曰陽氣和利滿於心出於鼻故為噓補足太陽榮眉本一曰眉上也口問是也

天竹

瘰癧理不密噴嚏不已 風門一分沿皮向後

仲其人清涕出發熱色和者善噓

身軀拘急

運氣

運氣拘急屬寒及寒濕風濕經云諸寒收引皆屬於腎又云太陰司天之政民病寒厥拘急初之氣風濕相搏民病經絡拘強關節不利治法蓋小續命湯仲景三黃湯之類是也

大法

夢遺 白濁

精滑專主濕熱用黃柏知母牡蠣蛤粉 夢遺專主執

與帶下同治法

虛實 寒熱

本治夢遺有數種下元虛憊精不禁者宜服茴香丸年壯氣盛又節淫慾經絡壅滯者宜服清心丸有情慾淫動經謂所愿不得名曰白淫宜良方茯苓散正如瓶中煎湯氣盛盈溢者如瓶中沸湯而溢慾動心邪者如瓶傾側而出憊虛不禁者如瓶中有罅而漏不可一槩用藥也又有一說經曰腎氣閉即精泄素問云腎者作強之官伎巧出焉又曰腎藏精蓋腎能攝精氣以生育人倫者也或有或散皆主於腎今腎氣衰則一身之精氣無所管攝故妄行而出不時也猪苓丸一方正為此設

虛憊不 甚者補 虛瀉精

內傷氣血不能固守夢遺者當補以八物湯加減吞檉根皮丸

面色白而不澤○難經云肺太過則令人面白善噓悲



愁不樂欲哭面色白爲寒脈沉厥急按之空虛色白脫氣
又爲脫血又爲脫津又爲脫液又爲脫精又爲脫神是元
神漂浮乎外將離躰之象也其脈按之不鼓猶爲亡陽况
虛空者乎病乃陰寒極矣若脈或盛大而濇猶爲中寒之
病也况虛空者乎宜峻補之

巴戟丸治肝腎俱虛收斂精氣補其元陽充悅肌膚進美
飲食

五味子

川巴戟去心

肉蓯蓉酒洗

兔絲子炒

人參

白朮

熟地

骨碎補毛

茴香

牡蠣

白龍骨

覆盆子

益智仁各等分

右爲末煉蜜丸桐子大每服三十九丸空心食前米飲下
日二三服補精止汗虛甚者用八

本治遺精夢泄關鎖不固金鎖丹亦名茴香丸

舶上茴香

葫蘆巴

破故紙

白龍骨各一兩

木香一兩半

胡堯三十圓研

羊腎膏三對取開用鹽半兩煉炙熟研如膏

右五味爲末下二味同研成膏和酒浸蒸餅杵熟丸如

桐子大每服三五十丸空心鹽湯下

羅固真丹

晚蚕蛾二兩

肉蓯蓉

白茯苓

益智各一兩

龍骨

右用鹿角膠酒浸化開丸桐子大每服三粒空心溫酒

下乾物壓之

補真玉露丸治陽虛陰盛精脫淫瀝脛酸一方無

白茯苓去皮

白龍骨水飛

韭子酒浸炒

兔絲子酒浸各等

分火日修合





右為末煉蜜丸如桐子大每服五十九丸温酒下鹽湯亦

得空心食前服少時以美饌壓之梅師方止用龍骨四分

心酒調服方寸匕治失精暫睡即泄聖惠方止用韭子

微炒委散食前吞下二錢匕治夢中泄精外臺方用新

韭子二升十月霜後枯者好酒八合浸一宿明日日色

好令童子向南搖一萬杵平旦温酒服方寸匕治虛勞

尿精再服立瘥此龍骨

非子為泄精要藥也

治精滑又不固牡蠣不拘多少砂鍋內醋焯七次細末

醋糊丸桐子大每五十九丸空心鹽湯下

右龍骨牡蠣治夢遺例王元珪虛而泄精脈弦大累與

加減八物湯吞河間秘真丸及珍珠粉丸其泄不止後

用五倍子一兩茯苓二兩為丸服之良愈此則五倍子

瀉脫之功敏於龍骨蛤粉也

秘真丸治白淫小便不止精氣不固及有餘瀝或夢寐

陰人通洩

龍骨一兩

大訶子皮五分

砂砂一兩研細

右為末麩糊丸葉壹大每服一二十九丸空心温酒下熟

水亦得不可多服太秘

治虛損補精水壯筋骨益心智安魂魄令人悅澤駐顏

輕身延年益壽閉固天癸八仙丹

伏火砂 真磁石 赤石脂 代赭石

石中黃 禹餘糧 乳香 沒藥各一兩

右為末研勻極細糯米濃飲丸桐子大或壹大每服一

粒空心鹽湯下有人年幾七旬夢漏羸弱氣憊憊然虛

損得此方服之頓爾強壯精氣閉固飲食如故予常製

自服良驗

思外
淫者
大瀉
滯

思外
淫者
大瀉
滯

思外
淫者
大瀉
滯

思外
淫者
大瀉
滯

思外
淫者
大瀉
滯

思外
淫者
大瀉
滯

思外
淫者
大瀉
滯

思外
淫者
大瀉
滯

思外
淫者
大瀉
滯

思外
淫者
大瀉
滯



發為白淫夢遺等症先賢治法有五 右法用辰砂磁石

龍骨之類鎮降神之浮游是其一也 其二思想結成痰

飲迷於心竅而遺者許學士用猪苓丸之類導利其痰是

也方見治其三思想傷陰者潔古珍珠粉丸用蛤粉黃

栢降火補陰是也方見其四思想傷陽者謙甫鹿茸菴

蓉兔絲子等補陽是也方見白其五陰陽俱虛者丹溪

治一形瘦人便濁夢遺作心虛治用珍珠粉丸定志丸服

之定志丸者遠志菖蒲茯苓人參是也

年少壯節年壯節遺泄者宜清心丸珍珠粉丸清心方

珍珠粉丸治白淫夢遺泄精及滑出不收見雜錄

黃栢皮一斤新 真蛤粉一斤

右為細末滴水丸如桐子大每服一百丸空心溫酒送

下法曰陽盛乘陰故精泄也黃栢降火蛤粉鹹而補腎

陰

丹精滑不禁方用海蛤粉青黛香附黃栢知母之類

海大鳳髓丹治心火狂陽太盛補腎水真陰虛損心有所

欲速于感動應之于腎疾于施泄此方固真元降心火益

腎水大有神効

黃栢兩 縮砂兩 甘草半 半夏炒

木猪苓 茯苓 紅蓮蕊 益智仁各三錢

右為丸每服五七十九若只用黃栢甘草縮砂三味為

正鳳髓丹只用黃栢甘草二味為小鳳髓丹古人云瀉

心者非也乃瀉相火益腎水之劑

本治經絡熱夢遺心忪恍惚膈熱清心丸用好黃栢皮一

兩研為細末生腦子一錢同研勻煉蜜為丸如桐子大每

服廿時服廿時

有熱膠

少腹急
陰頭寒
厥乳逆
為寒

服十九至十五丸濃煎麥門冬湯吞下大智禪師云夢遺不可全作虛冷亦有經絡熱而得之也嘗治一男子至夜脊心熱夢遺用珍珠粉丸猪苓丸遺止終服紫雪春熱始除又一男子脈洪腰熱遺精用沉香和中丸下之導赤散治其火而愈於此知身有熱而遺者皆熱遺也

夫失精家少腹弦急陰頭寒目眩髮落脈極虛芤遲為清穀亡血失精脈得諸芤動微緊男子失精女子夢交桂枝龍骨牡蠣湯主之

桂枝 芍藥 生姜各三兩 甘草二兩

大棗十二枚 龍骨 牡蠣各三兩

右七味水七升煮三升分溫三服

天雄散方

天雄 炮 龍骨各三兩 白朮八兩 桂枝六兩

右四味杵為散酒服半錢七日三服不止稍增之

清之不
止為虛
寒

愚壯年得夢遺症每四十五日必一遺累用鳳髓丹河間秘真丸雖少効終不除根後改用菖蒲遠志韭子桑螵蛸益智酸棗仁牡蠣龍骨瑣陽等劑為丸服之良愈又一中年男子夢遺以珍珠粉丸等藥與服了無一効亦以遠志菖蒲等劑服之隨手而愈

其為
甚為
濕

猪苓丸用半夏一兩破如荳大猪苓末二兩先將一半炒半夏色黃不令焦出火毒取半夏為末糊丸桐子大候乾更用前猪苓末一半同炒微裂入砂瓶內養之空心溫酒鹽湯下三四十丸常服於申未間溫酒下○此古方也

今盛行於時而人多莫測其用半夏有利性而猪苓導水蓋腎閉導氣使通之意也予醫囊中嘗貯此藥緩急與人三五服皆隨手而驗林監丞鹿民亦數服而愈





詳此治遺方屬鬱滯者居大半庸醫不知其鬱但用龍骨牡蠣等瀉劑固脫殊不知愈瀉愈鬱其病反甚常治一壯年男子遺白濁少腹有氣衝上每日腰熱卯作酉涼腰熱作則手足冷前陰無氣腰熱退則前陰氣耕手足溫又且多下氣暮多噫時振隔一旬二旬必遺脈且弦滑而大午洪大予知其有鬱滯也先用沉香和中丸大下之次用加減八物湯吞滋腎丸百粒若稍與蛤粉等瀉藥則遺與濁反甚或一夜二遺遂改用導赤散大劑煎湯服之遺濁皆止漸安又一中年男子皆夢遺醫或與瀉藥反甚連遺數夜愚先與神芎丸大下之却製此豬苓丸服之皆得痊安又丹溪先生治鎮守萬戶蕭伯善便濁精滑不禁百藥不效與試倒倉法而安於此見遺屬鬱滯者多矣

雜方

世治精滑不禁用局方青州白丸子用辰砂為衣服之神効

濁烏金散治遺泄精滑不禁九肋鱉甲每服二字用清酒半盞童便半小盞陳葱白七八寸同煎七分和查日兩服

本草云鱉甲主心腹癢疲堅結

濁治男子夢與鬼交心神恍惚者刮鹿角屑三指撮日二服酒下食療同

本草云鹿角屑逐惡氣惡血

遺精白濁夜夢鬼交 心俞一分沿皮向外一寸半先補後瀉灸不宜多

白環俞一寸半瀉六反補一平

撮又法 白環俞一寸半灸五十壯與中極相平 腎俞中極灸隨年壯

集又法 腎俞 心俞 膏肓 關元 三陰下穴取

東腰香冷溺多白濁失精 脾募三七壯 曲泉灸

虛勞失精陰縮莖中痛 大赫三七壯 中封灸

針灸



遺精五臟虛竭

東陽

曲骨端四七壯在陰橫骨中

溺血精出

列缺五分

用丈夫失精中極主之 男子精溢陰上縮大赫主之

男子精溢脛痠不能久立然谷主之 男子精不足太衝

主之

白濁

便濁大槩皆是濕痰流注宜燥中宮之濕用二陳湯加

蒼朮白朮燥去其濕肥白人必多濕痰以二陳去其濕熱

胃弱者兼用人參以柴胡升麻升其胃中之氣 胃中濁

氣下流必用二陳加蒼朮白朮柴胡升麻 一婦人年近

六十形肥奉養膏粱飲食肥美中焦不清積為濕氣流入

膀胱下注白濁白濁即濕痰也用二陳去痰蒼朮白朮去

濕補胃加升麻柴胡升胃中之清氣服四貼後濁減大半

却覺胃滿因柴胡升麻升動胃氣痰阻滿悶而然間用二

陳湯加炒麩白朮香附以泄其滿若素無痰者雖升動胃

氣不滿也兼用青黛檳皮蛤粉炒黃柏炒乾姜滑石為末

炒神麩糊丸服之

凡便濁服藥必兼服加減珠粉丸

蛤粉

青黛

此二味主胃中濁氣下流降入膀胱

檳皮末

大燥

滑石

黃柏

乾姜

炒獨色味苦斂肺氣下降使陰血生乾姜

右為末炒神麩為丸

又方

黃柏炒

黃柏生

蛤粉各一兩

神麩兩半

右為末滴水丸服

白濁者濕熱傷氣久下不止此係火不守也知母黃柏炒

白濁濕熱傷氣



附子各等分水丸服

赤濁濕
熱傷血

赤濁者濕熱傷血於二陳湯中加白芍藥仍用炒栝蛤粉
椿皮滑石青黛以神麩為丸一方加乾姜炮褐色固而不
走

虛寒

白淫諸症○痿論曰思想無窮所願不得意淫於外入
房太甚宗筋弛縱發為筋痿及為白淫夫腎藏天一以慳
為事志意內治則精全而清若思想外淫房室太甚則固
有淫泆不守輒隨瘦溺而下也然本於筋痿者以宗筋弛
縱也

內補鹿茸丸治勞傷思想陰陽氣虛益精止白淫

鹿茸酒浸

兔絲子酒浸

菝葜炒

白菝葜

肉蓯蓉

紫苑

蛇床子酒浸

黃芪

桑螵蛸

陽起石

附子炮

官桂各等

右為細末煉蜜為丸如桐子大每服二十九食前溫酒

送下

袂苓丸治心氣不足思慮太過腎經虛損其陽不固溺有
餘瀝小便白濁夢寐頻泄

兔絲子酒浸

石蓮去壳

白茯苓去皮

右為細末酒糊為丸如桐子大每服三十九鹽湯下常
服鎮益心神補虛養血清小便

金箔丸治下焦虛小便白淫夜多異夢遺泄

蚕蛾

破故紙炒

葶子炒

牛膝酒浸

肉蓯蓉

龍骨

山茱萸

桑螵蛸

兔絲子

酒浸各一兩

右為細末煉蜜為丸如桐子大每服三十九溫酒空心

下



王瓜散治小便自利如泚色此腎虛也

王瓜根 桂心各一兩 白石脂 兔絲子酒

牡蠣並泥燒赤候冷

右為末每服二錢煎大麥粥湯調下日三服食前

楊氏草薺分清飲治白濁凝面如油光彩不定凝脚如糊

益智仁 川草薺 石菖蒲 烏藥各等分

右吹咀每服四錢水一盞入塩一捻煎七分食前温服

一方加茯苓甘草

恐

恐與驚悸相似實非驚悸也張子和云驚者為自不知故也恐者為自知也蓋驚者聞響即驚恐者自知如人將捕之狀及不能獨自坐臥必須人為伴侶方不恐懼或夜必用燈照無燈燭亦恐懼者是也

臟腑恐有四

一曰腎經云在臟為腎在志為恐又云精氣并於腎則恐是也餘見虛條及針灸條

二曰肝膽經云肝藏血血不足則恐戴人曰膽者敢也驚怕則膽傷矣蓋肝膽實則怒而勇敢肝膽虛則善怒而不敢也餘見同上

三曰胃經云胃為恐是也

四曰心經云心怵惕思慮則傷神傷神則恐懼自失者是也

腎 肝胆 心 胃

因恐得之為傷

周本心年六十歲形氣俱實因大恐正月間染病心不自安如人將捕之狀夜臥亦不安兩耳後亦見火光炎上食飲雖進而不知味口乾而不欲食以人參白朮當歸身為君陳皮為佐加塩炒黃栢炙玄參各少許煎服自愈月

眩而悉
為肥虛

餘而安經云悉傷腎丹溪用鹽炒黃柏炙支
參引參歸等藥入補腎足少陰絡也
治膽虛常多畏恐不能獨臥如人捕之狀頭目不利人

參散

人參 枳殼 五味子 桂心

甘菊花 茯神 山茱萸 枸杞子各三分

栝子仁 熟地各一兩

右細末每二錢溫酒調服

治膽虛冷目眩頭疼心神恐畏不能獨處曾中滿悶茯神散

茯神兩一 遠志 防風 細辛

白朮 前胡 人參 桂心

熟地 甘菊花各三分 枳殼兩

右為末每服三錢水一盞姜三片煎六分溫服不拘老

幼皆宜服

治膽虛目暗喉痛數唾眼目眩冒五色所障夢見被人爭訟恐懼面色變者補膽防風湯

防風錢一 人參分七 細辛 芫薺

甘草 茯苓 獨活 前胡各八分

右粗末每四大錢水盞半束二枚煎八分去渣食前服運氣善恐皆屬肝木虛經云木不及曰委和委和之紀其

病淫動注恐是也

內經針灸善恐有三

針灸

運氣

其一取腎經曰腎足少陰之脈是動病氣不足則善恐心惕惕如人將捕之虛則補之寒則留之是也
其二取肝經云肝虛則目眩眩無所見耳無所聞善恐如人將捕之取其經厥陰與少陽是也



其三取膽經之膽病 善太息口苦嘔宿汁心下澹澹恐
人將捕之取陰陵泉又云善嘔嘔有苦善太息心中憺憺
恐人將捕之邪在膽逆在胃膽液泄則口苦胃氣逆則嘔
苦故曰嘔膽取三里以下胃氣逆則少陰血絡以閉膽逆
却調其虛實以去其邪是也

甲心如懸哀而亂善恐噎內腫心惕傷恐如人將捕之多

涎出喘少氣吸吸不足以息然谷主之 澹澹而善驚恐

心悲內關主之

千金
作曲



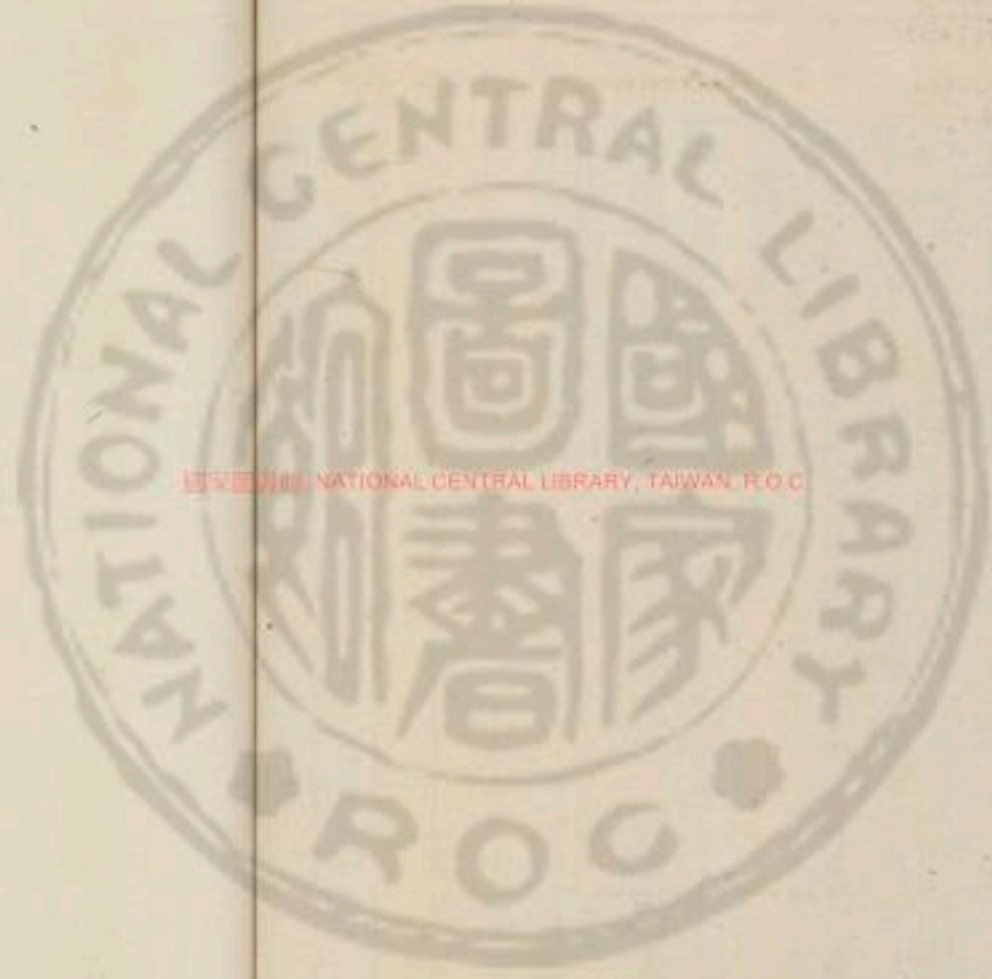

國立中央圖書館 國立中央圖書館, TAIWAN, R.O.C.



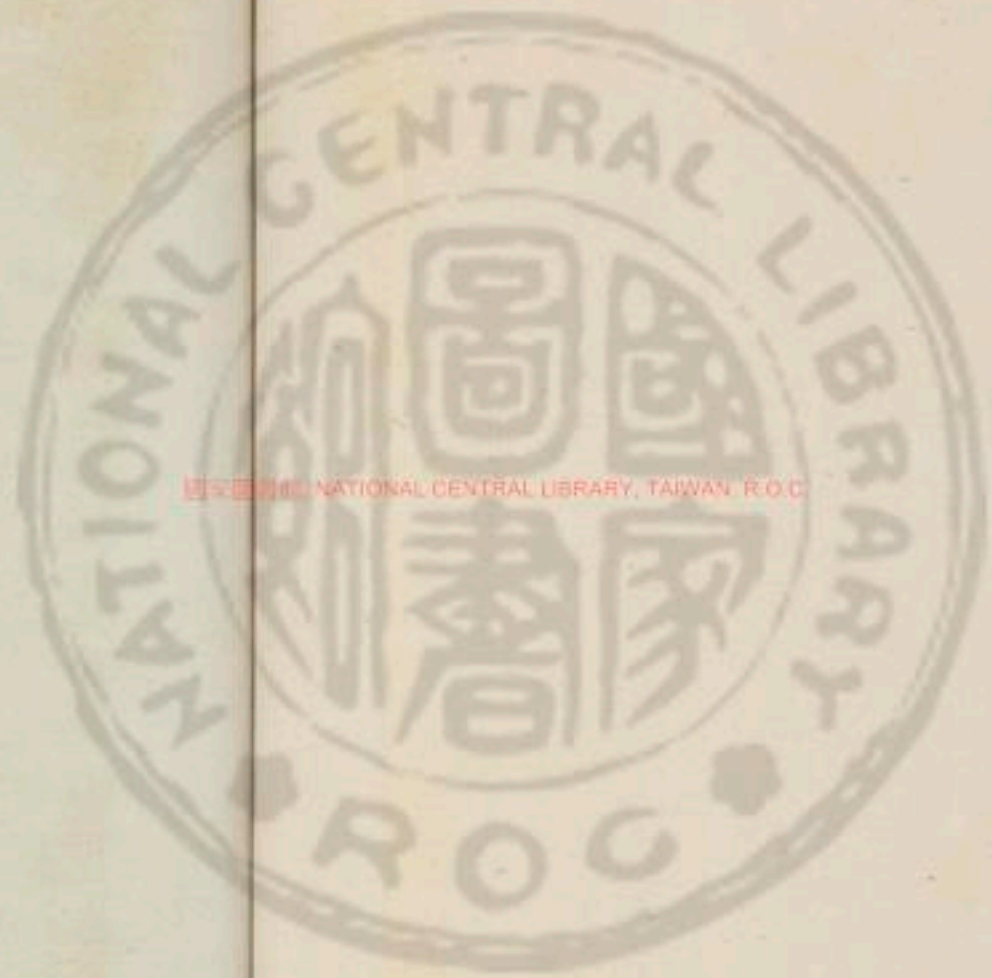

國立中央圖書館 NATIONAL CENTRAL LIBRARY, TAIWAN, R.O.C.



STANDARD NATIONAL CENTRAL LIBRARY: TORONTO P.O.C

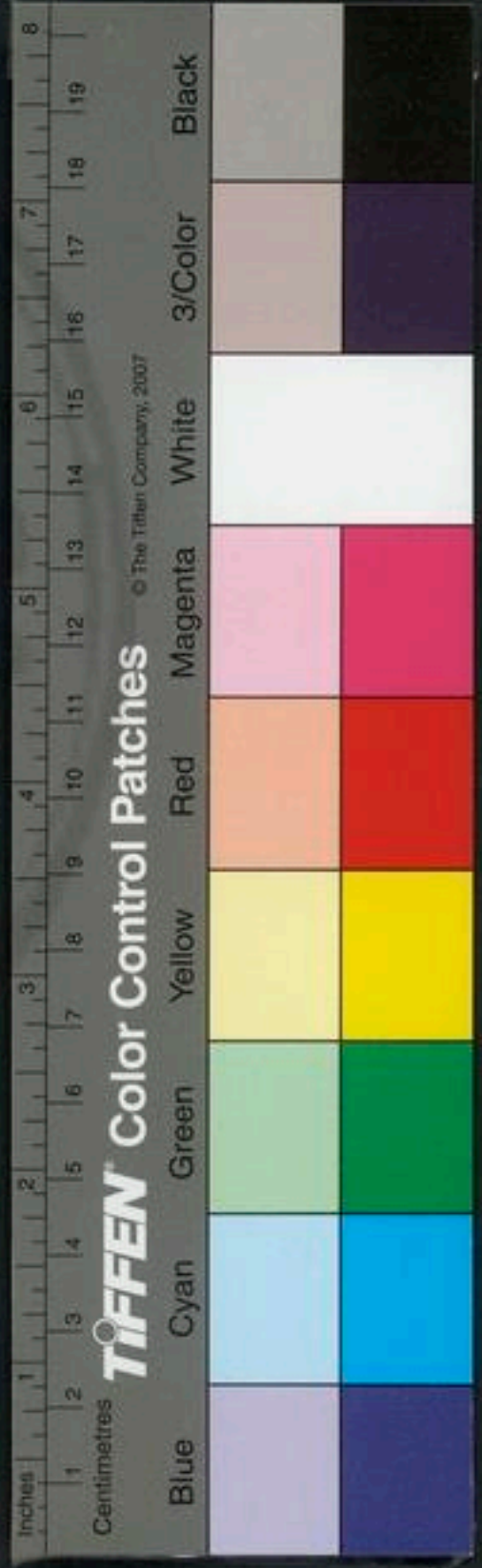

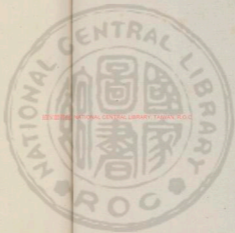

國立中央圖書館, 臺灣, 中華民國



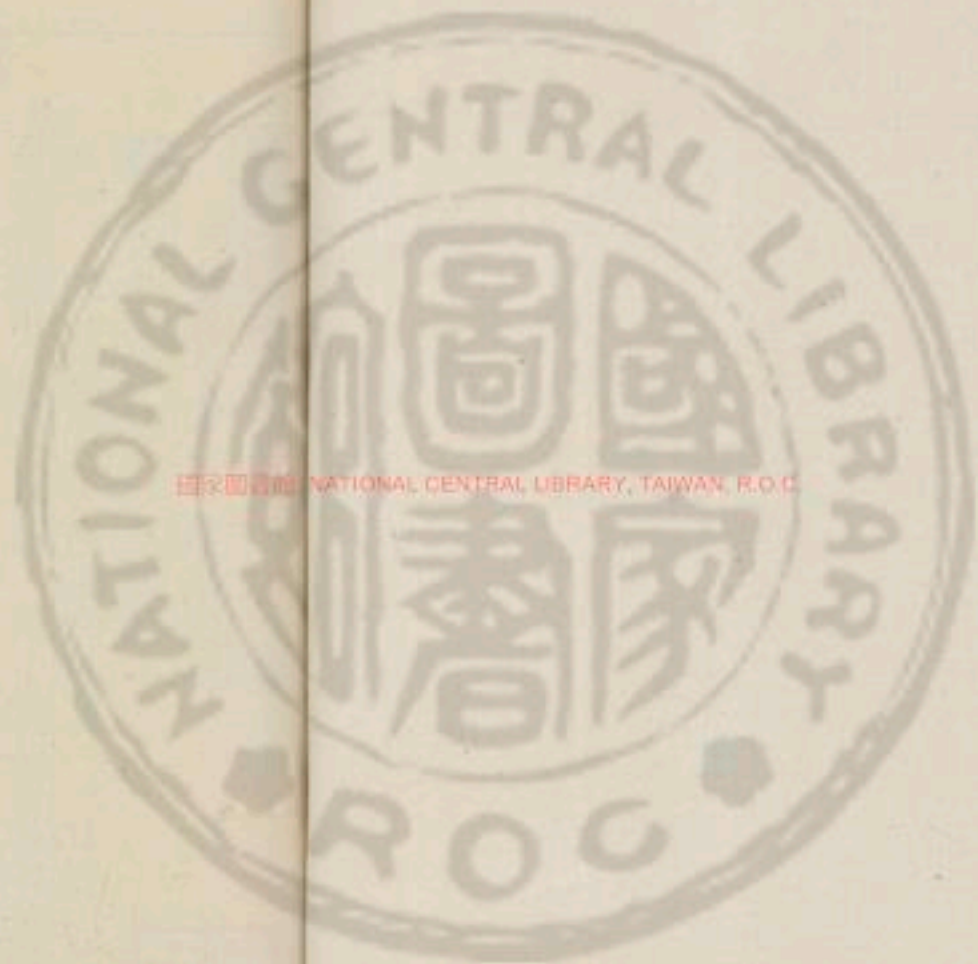

國立中央圖書館 NATIONAL CENTRAL LIBRARY, TAIWAN, R.O.C.

44/200 v. 25

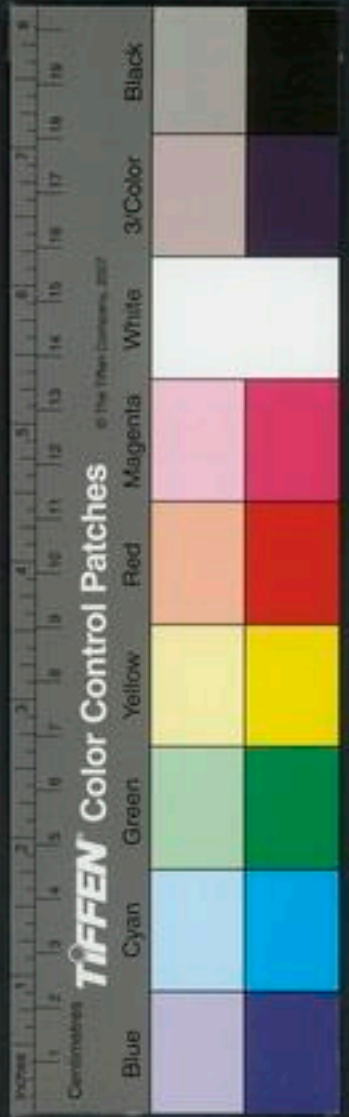

醫學綱目卷之三十一

傷寒部

傷寒通論

續傷寒通論

大法

仲凡傷於寒則為病熱熱雖甚不死若兩感于寒而病者

必死 尺寸俱浮者太陽受病也當一二日發以其脈上

連風府故頭項痛腰脊強 尺寸俱長者陽明受病也當

二三日發以其脈俠鼻絡于目故身熱目疼鼻乾不得卧

尺寸俱弦者少陽受病也當三四日發以其脈循脇絡

于耳故胃脇痛而耳聾此三經皆受病未入於腑者可汗

而已

尺寸俱沉細者太陰受病也當四五日發以其脈布胃中

絡於噎故腹滿而噎乾 尺寸俱沉者少陰受病也當五

六日發以其脈貫腎絡於肺繫舌本故口燥舌乾而渴

云經云一二日少陰者謂初中病時便入少陰不經三陽也大抵傷寒發于陽則太陽也發于陰則少陰也凡病一

三日前
病傳三
陽宜汗

三日後
病傳三
陰宜下





日至十二三日太陽症不能罷者俱治太陽有初得病便
見少陰症者宜先少陰亦不必先自巨陽蓋寒入太陽即
發熱而惡寒入少陰即惡寒而不熱 尺寸俱微緩者厥陰受病也當六七
日發以其脈循陰器絡于肝故煩滿而囊縮煩滿謂少腹
云十二日厥陰病陰囊縮少腹微下謂向者 此三經皆受
囊之縮者今復病少腹之煩滿故令微下也 病已入於腑可下而已

三日陰
陽俱傳
日兩感
者多死

若兩感於寒者一日太陽受之即與少陰俱病則頭痛口
乾煩滿而渴二日陽明受之即與太陰俱病則腹滿身熱
不欲食譫語三日少陽受之即與厥陰俱病則耳聾囊縮
而厥水漿不入不知人者六日死若三陰三陽五臟六腑
皆受病則榮衛不行臟腑不通而死矣

三日前
無陽明
少陽症
不傳厥

傷寒一日太陽受之脈若靜者為不傳頗欲吐若躁煩脈
微急者為欲傳也 傷寒二三日陽明少陽症不見者不
傳也

三日後
能食不
恆者不
傳陰三

傷寒三日三陽為盡三陰當受邪其人反能食而不嘔此
為三陰不受邪也
問曰傷寒三日脈浮數而微病人身溫和者何也答曰此
為欲解也以夜半脈浮而解者濈然汗出也脈浮而解者
必能食也脈不浮而解者必大汗出也 三日少陽脈小
欲已也 論見口
其不兩感於寒更不傳經不加異氣者至七日太陽病衰

七日傳
經盡當
病瘳

其不兩感於寒更不傳經不加異氣者至七日太陽病衰
頭痛少愈也八日陽明病衰身熱少歇也九日少陽病衰
耳聾微聞也十日太陰病衰腹減如故則思飲食十一日
少陰病衰渴止舌乾已而嚏也十二日厥陰病衰囊縮少
腹微下大氣皆去病人精神爽慧也 太陽病頭痛至七
日已上自愈者行其經盡故也若欲再傳經者針足陽明
使不傳則愈

七日脈
大煩躁
者解

六七日脈至皆大煩而口噤不言躁擾者必欲解也論見後條

十三日
不減脈
沉者危
更感異
氣者變
他病

若過十三日已上不間問度尺寸陷者大危

若更感異氣變為他病者當依舊壞症而治之若脈陰陽

俱盛重感於寒者變為溫瘧 陽脈浮滑陰脈濡弱者更

遇於風變為風溫 陽脈洪數陰脈弦緊者更遇溫氣變

為溫疫以冬傷於寒發為溫病脈之變症方治如說見後條

凡發汗欲令手足皆周至漉漉然一時間許益佳不可令

如水流漓耳若病不解當重發汗汗多則亡陽陽虛不得

重發汗也活人云發汗必頻如常覆蓋腰已上厚衣覆之

微濕病終不解凡云可發汗而無湯者丸散亦可用要以汗出

為鮮然不如湯隨症良驗 凡發汗溫服湯藥其方雖言

日一二服若病劇不解當促其服可半日間盡一二服若

與病相值即便有所覺重病者一日一夜當晬時觀之如

服一劑病症猶在故當復作本湯服之至有不肯汗出服

三劑乃解若汗不出者死病也 凡服湯藥發汗中病即

止不必盡劑吐下亦如之

許學士云記一鄉人傷寒身熱大便不通煩渴鬱冒醫者

用巴荳下之頃得溏利宛然如舊予觀之陽明結熱在裏

非大柴胡承氣不可巴荳止去積不能蕩滌邪熱蘊毒亟

進大柴胡等三服得汗而解嘗謂仲景一百一十三方為

丸者有五理中陷胃抵當烏梅麻仁是以理中陷胃抵當



也既下而病不除不免重以_{大黃芒硝}下之安能無損也哉

欲攻當先表後下

凡傷寒之病多從風寒得之始表中風寒入裏則不消矣擬欲攻之猶當先解表乃可下之若表已解而內不消大

汗症汗後不罷者再汗

滿大實堅有燥屎者自可除下之雖四五日不能為禍也服桂枝湯大汗出脈洪大者復與桂枝湯如前法論見

汗吐下溫針後不解或壞症

凡病若發汗若吐若下若亡津液陰陽自和者必自愈重故必待自和乃愈 太陽病三日已發汗若吐若下若溫針仍不解者此為壞症桂枝不中與也觀其脈症知犯何逆當隨証治之

下後症

大病陽多者熱下之則便無陽陰強大便鞭者下之則必

診脈

清穀腹滿

師持脈病人欠者無病也脈之呻者病也言遲者風也搖頭言者裏痛也行遲者表強也坐而伏者氣短也坐而下一脚者腰痛也裏實護腹如懷卵物者心痛也 寸口諸微亡陽諸濡亡血諸弱發熱諸緊為寒諸乘寒者則為厥鬱胃不仁以胃無穀氣脾滯不通口急不能言戰而慄也微脈極細而軟濡脈極軟而沉細也而浮細弱脈極軟而沉細

病六七日手足三部脈皆至大煩而口噤不能言其人躁擾必欲自解者必當先煩乃有汗而解何以知脈浮故知汗出解也若脈和平其人大煩自重臉內際黃者皆為欲解也

寸關尺同等者常愈

河曰脈病欲知愈未愈者何以別之答曰寸口關上尺中三處大小浮沉遲數同等雖有寒熱不解者此脈為陰陽





和平雖劇常愈

針經禁服篇云寸口人迎兩者相應若引繩大小齊等者名曰平人言手之寸口脈

與脈旁之人迎脈等齊為平人後條云六脈陰陽俱停必先壞慄汗出而解者是也

動數服湯藥更遲脈浮大減小初躁後靜此皆愈症也

脈浮數而微病人身溫和者欲解也

論見前條凡病反能飲水者為欲愈

論見前條太陰中風脈陽微陰濇而長者為欲愈

風脈微浮者欲愈不浮未愈

太陽病已至未解

見發熱陽明病申至戌解

見腹脹少陰病寅至辰解

見欲寐厥陰病丑至卯解

見氣上衝心問曰凡病欲知何時得何時愈答曰假令日中得病夜半愈者以陽得陰則解也夜半得病日中愈者以陰得陽則解也

病家人請云病人苦發熱身熱病人自臥師到診其脈沉而遲者知其瘥也何以知之表有病者脈當浮大今反沉遲故知愈也假令病人云腹內卒痛病人自坐師到脈之浮而大者知其瘥也何以知之若裏有病者脈當沉而細今脈浮大故知愈也

問曰病有戰而汗出者因得解者何也答曰脈浮而緊按之反芤此為本虛故當戰而汗出也其人本虛是以發戰以脈浮故當汗出而解也

若脈浮而數按之不芤此人本不虛若欲自解但出汗耳不發戰也

問曰病有不戰而汗出解者何也答曰脈大而浮數故知不戰汗出而解也

問曰病有不戰不汗出而解者何也答曰其脈自微此以曾經發汗若吐若下若亡血以內無津液待陰陽自和必自愈故不戰不汗出而解也

脈浮大按之不芤其人本不虛若欲自解但出汗耳不發戰也

問曰病有不戰而汗出解者何也答曰脈浮而數按之反芤此為本虛故當戰而汗出也其人本虛是以發戰以脈浮故當汗出而解也

若脈浮而數按之不芤此人本不虛若欲自解但出汗耳不發戰也

問曰病有不戰而汗出解者何也答曰脈大而浮數故知不戰汗出而解也

問曰病有不戰不汗出而解者何也答曰其脈自微此以曾經發汗若吐若下若亡血以內無津液待陰陽自和必自愈故不戰不汗出而解也

脈浮大按之不芤其人本不虛若欲自解但出汗耳不發戰也

問曰病有不戰而汗出解者何也答曰脈浮而數按之反芤此為本虛故當戰而汗出也其人本虛是以發戰以脈浮故當汗出而解也

若脈浮而數按之不芤此人本不虛若欲自解但出汗耳不發戰也

問曰病有不戰不汗出而解者何也答曰其脈自微此以曾經發汗若吐若下若亡血以內無津液待陰陽自和必自愈故不戰不汗出而解也

脈浮大按之不芤其人本不虛若欲自解但出汗耳不發戰也

診生死

右海藏云戰而後解者太陽也不戰有汗而解者陽明也不戰無汗而解者少陽也

太陽病未解脈陰陽俱停必先戰慄汗出而解陽微者汗

解陰微者下解論見發熱篇凡脈大浮數動滑此名陽也沉

瀋弦弱微此名陰也凡陰病見陽脈者生陽病見陰脈

者死陰陽俱盛大汗出不解者死陰陽俱虛熱不止者

死又診生死詳法並見診法門

服藥正如方法縱意違師不須治之

脈沉為在裏而反發其汗則津液越出大便難表虛裏實

久則譫語也論見諸脈及尺脈脈浮緊者法當身疼痛宜以汗解之

假令尺中遲者不可發汗何以知之以榮氣不足血少故

也活人云先以小建中湯加黃芪如尺脈尚遲再作一劑却服半劑桂枝二錢理一湯其湯分小劑和服之愈許學士云一鄉人丘生者病傷寒發熱頭疼煩渴脈雖浮

禁忌
諸脈沉
及尺脈
遲者忌
汗

數無力尺以下遲而弱予曰此雖麻黃症而尺遲弱仲景

云尺中遲者榮氣不足血氣微少未可發汗予於建中湯

加當歸黃芪令飲翼日脈尚爾其家煎迫日夜督發汗藥

幾不遜矣予忍之但只用建中調榮而已至五日尺部方

應遂投麻黃湯啜二服發狂須臾稍定略睡已中汗矣信

知此事誠難仲景雖云不避晨夜即宜便治醫者亦須顧

其表裏虛實待其時日若不循次第暫時得安損虧五臟

以促壽限何足貴哉昔南史載范雲傷寒恐不得預武帝

九錫之慶召徐文伯診視以實懇之曰可便得愈乎文伯

曰便獲甚易只恐二年後不復起耳雲曰朝聞道夕死猶

可况二年乎文伯以火燒地布桃葉設席置雲於其上頃

刻汗解撲以溫粉翼日果愈雲甚喜文伯曰不足喜也後

二年果卒夫取汗先期尚促壽限况不顧表裏不待時日





便欲速効乎每見病家不柰病未三四晝夜促汗醫者隨情順意鮮不敗事予故書此為戒

諸脈浮及外實

脈浮大應發汗醫者反下之此為大逆 諸外實者不可

外未解諸虛者忌下

下下之則發微熱脈厥者當臍握熱 諸虛者不可下下之則大渴求水者易愈惡水者劇 太陽症表未解不可

下下之為逆 論見發熱

諸脈濡弱微澁者忌汗

脈濡而弱弱反在關濡反在巔微反在上濡反在下微則

諸脈浮者忌汗

陽氣不足濇則無血陽氣反微中風汗出而反躁煩濇則

無血厥而且寒陽微發汗躁不得眠 陽微不可下下之則心下痞鞭 陽微不可下當是復不可下之

諸脈浮者忌汗

脈浮熱甚反灸之此為實以虛治因火而動必咽燥唾吐

微數之脈慎不可灸因火為邪則為煩逆追虛逐實血散脈中火氣雖微內攻有力焦骨傷筋血難復也

脈浮

宜汗反用火灸之邪無從出腰以下必重而痺 論見下重

有汗便數飲酒者忌桂枝

桂枝本為解肌若其脈浮緊發熱無汗者不可與也常須

識此勿令悞也 脈浮自汗小便數微惡寒脚攣急忌桂

枝湯攻表 論見 酒客病不可與桂枝湯得湯則嘔以酒

客不喜甘故也

便瀉忌梔子誤下瀉寒症

凡用梔子湯病人舊微瀉者不可與服之

若不宜下而便攻之內虛熱入挾熱遂利煩躁諸變不可

勝數輕者困篤重者必死矣 太陽病下之其脈促不結

胃者此為欲解也脈浮者必結胃也脈緊者必咽痛脈弦

者兩脇必拘急脈細數者頭痛未止脈沉緊者必欲嘔脈沉滑者挾熱利脈浮滑者必下血

續傷寒通論

發熱惡寒身痛

發熱惡寒身痛而脈浮者表証也表証者惡寒是也

脈浮為表

發熱惡寒便硬腹滿脈沉為裡

惡寒者為太陽宜汗之

也猶當先解其外候不惡寒為外解乃可攻裏也

不惡寒反惡熱手掌心并腋下濺濺汗出胃中乾燥結聚潮熱大便鞭小便利如常腹滿而喘或譫語脈沉而滑者裏症也裏症者內熱是也內熱者為陽明宜下之 傷寒始

發熱惡寒今汗後不惡寒但倍發熱而躁始脈浮而大今脈洪實或沉數細始惺靜今狂語此為胃實陽盛再汗即

死須下之則愈亦有始得病便變陽盛之症須便下之不可拘以日數更有心胸連腹臍大段痙悶腹中痛坐臥不安

胃悶喘急極者亦不問他症便下之若失下則氣血不通四肢便厥醫人不知反疑是陰厥復進熱藥禍如反掌不可不察也

寒熱往來脈弦為半表半裡

成邪之客於表者為寒邪與陽相爭則為寒矣邪之入於裏者為熱邪與陰相爭則為熱矣邪在半表半裏外與陽

爭而為寒內與陰爭而為熱是以往來寒熱邪居表多則多寒邪居裏多則多熱邪半在表半在裡則寒熱亦半矣

邪在表者必瀆形以為汗邪在裏者必蕩滌以取利其餘不外不內半表半裏又非發汗之所宜亦非吐下之所對

是當和解則可矣小柴胡為和解之劑也

傷寒表症當汗裡症當下不易之法也發表攻裡本自不同甘遂神丹不可合飲桂枝承氣安可並進然而假令

病人脈浮而大是表症當汗其人發熱煩渴小便赤却當下此是表裡俱見五苓散主之 假令傷寒不大便六七

日頭痛有熱者是裏症當下其人小便清者知不在裏仍在表也當須發汗此是兩症俱見即未可下宜與桂枝湯

表裡俱見



假令病人心下滿口不欲食大便鞅脈沉細是裏症當下其人頭汗出微惡寒手足冷却當汗此兩症俱見者仲景所謂半在表半在裏也小柴胡主之 假令太陰病表症未除而醫數下之遂挾熱而利不止心下痞鞅仲景謂之表裏不解桂枝人參湯主之 本太陽病醫反下之因爾腹痛是有表復有裡仲景用桂枝加芍藥湯痛甚者桂枝加大黃 又云太陽病桂枝症醫反下之利遂不止脈促者表未解也喘而汗出者葛根黃芩湯主之此皆仲景治傷寒有表復有裡之法也

海大柴胡湯治表裡內外俱熱之症治有表者或脈浮或頭痛或惡風或惡寒四症中或有一二尚在者乃十三日過經不解是也治有裡者或譫語或妄語或擲手揚視此皆裡之急者也若欲汗之則裡症已急欲下之則表証尙

在通宜大柴胡湯

傷寒四五日後以至過經無表症又於裡症未可下者皆可用小柴胡隨証加減用之以至十餘日亦可用十餘日外用小柴胡不愈者若大便鞅看症可下則用大柴胡下之以過經其人稍虛當下者用大柴胡湯則穩當恐承氣太緊病人不禁也仲景云六七日目中不了了睛不和無表裡症大便難身微熱此爲實也當下之宜大承氣湯又云病人無表裡症發熱七八日脈雖浮數可用大柴胡下之假令已下脈數不解至六七日不大便者有瘀血也屬抵當湯

治傷寒須分表裡若表裡不分汗下差誤豈爲上工且如均是發熱身熱不渴爲表有熱小柴胡加桂枝主之厥而脈滑爲裡有熱白虎加人參主之均是水氣乾嘔微利發

無表裡症

百病皆分表裡



熱而咳爲表有水小青龍加芫花主之体凉表症罷欬而
脇下痛爲裡有水十棗湯主之均是惡寒有熱而惡寒者
發於陽也麻黃桂枝小柴胡主之無熱而惡寒者發於陰
也附子四逆主之均是身軀痛脈浮發熱頭痛身體痛者
爲表未解麻黃湯主之脈沉自利身體痛者爲裏不和四
逆湯主之以此觀之仲景表裏之法甚詳學者宜深究心
也

半表半
裡不同

論半表半裏者有幾夫邪在榮衛之間謂之半表半裏也
太陽陽明之間少陽居身之半表半裏也五苓散分陰陽
膀胱經之半表半裏也理中湯治吐泄上下之半表半裏
也

頭身
熱脈浮
汗爲陽

論太陽陽明少陽皆屬陽症也太陽者膀胱也發熱惡寒
頭疼腰痛而脈浮也陽明者胃也不惡寒反惡熱濇澀汗

出大便秘潮熱而脈長也少陽者膽也口苦咽乾脇下滿
發熱而嘔或往來寒熱而脈弦也麻黃湯大青龍湯桂枝
湯治太陽傷風寒也大柴胡湯調胃承氣湯小承氣湯大
承氣湯治陽明傷寒也小柴胡湯治少陽傷寒也其他藥
皆發汗吐下後症也若陽氣獨盛陰氣暴絕卽爲陽毒必
發躁狂走妄言面赤咽痛身斑斑如錦紋或下利黃赤脈
洪實或滑促當以酸苦之藥投之令陰氣復而大汗解矣
古人云酸苦涌泄爲陰謂苦參大青葶藶苦酒之類皆復
其陰氣也微用苦甚則兼用酸苦折熱復陰若熱極發厥
陽症似陰者學者當以脈別之

吐利厥
陰脈沉
微爲陰

太陰少陰厥陰皆屬陰症也何謂太陰症太陰脾之經主
胃膈脹何謂少陰症少陰腎之經主脈細心煩但欲寐
或自利而渴何謂厥陰症厥陰肝之經主消渴氣上衝心

TIFFEN Color Control Patches

Blue Cyan Green Yellow Red Magenta White 3/Color Black

陰症陽
症辨

心中疼熱饑不欲食食則吐虵下之利不止也三陰中寒
微則理中湯稍厥或中寒下利即乾姜甘草湯大段重者
用四逆湯無脈者用通脈四逆湯若陰氣獨盛陽氣暴絕
則為陰毒其症四肢逆冷臍腹築痛身如被杖脈沉實病
或吐或利當急灸臍下服以辛熱之藥令復陽氣而大汗
解矣古人云辛甘發散為陽謂桂枝甘草乾姜附子之類
能復其陽氣也微用辛甘甚則用辛苦若陰極熱躁陰症
似陽者學者亦當以脈別之

陰症陽症辨

靜江府提刑李君長子年十九歲四月

病傷寒九日醫者作陰症治之與附子理中丸數服其症
增劇別易一醫又作陽症議論差互不敢服藥李君邀予
往視坐間有數人予不欲直言其症但細為分解令自忖
度之凡陽症者身大熱而手足不厥臥則坦然起則有力

不惡寒反惡熱不嘔不瀉渴而飲水煩躁不得眠能食而
多語其脈浮大而數者陽症也凡陰症者身不熱而手足
厥冷惡寒踈臥惡聞人聲或自引衣蓋覆不煩渴不飲食
小便自利大便反快其脈沉細而微遲者陰症也今診其
脈數得六七至其母云夜來叫呼不絕全不睡又喜飲冰
水予聞其言知陽症悉具且三日不見大便宜急下之予
遂以酒煨大黃六錢甘草炙二錢芒硝五錢煎服至夕下
數行燥糞二十餘塊是夜汗大出明日又往視之身涼脈
靜矣予思素問熱論云治之各通其臟腑故仲景述傷寒
論云六經各異傳變不同活人亦云凡治傷寒先須明經
絡其義一也昧者不學經絡不問病源按寸握尺妄意病
症不知邪氣之所在動致顛覆真盲醫哉昔韓子云醫之
病病在少思真理致之言也學者審之

陰症似陽陽症似
陰並見陰陽藏府

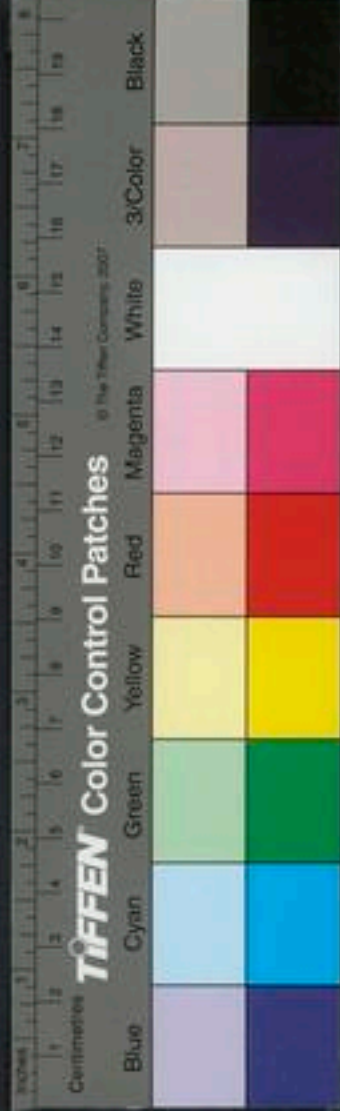

部發寒熱
反治條

汗下大
法汗下
但當隨
症不可
拘日數

未滿三日可汗而已滿三日者可泄而已此大略言之
耳凡病人有虛有實邪氣傳受遲速不同豈可拘以日數
仲景云日數雖多但有表症而脈浮者猶宜發汗日數雖
少若有裏症而脈沉者即宜下之正應隨脈治之又況六
氣之邪乘虛之經皆自背得之則入太陽或入少陰自面
感之則入陽明之類不必皆始於太陽也兼寒邪有首尾
止在一經或間傳一二經不可以一理推但視脈與外症
治之此活法也假令有人脈浮頭項強痛發熱而惡寒每
日如此不以日數多少正是太陽經受之其餘經皆倣此
大抵傷寒惟憑脈與外症以汗下之若過日多脈尚大浮
數按之不足者尚責太陽也可發汗而愈若按之實者汗
之必死須下之而愈也若始病脈沉細數外症或腹滿咽

乾或口燥舌乾而渴為熱正責屬裏可下之而愈若無此
症表熱脈沉誤下者必死須用麻黃附子甘草麻黃細辛
附子湯少發汗以治之此皆仲景之確論也 傷寒脈浮
而緊身軀拘急惡寒無熱多熱少面色慘而不舒腰脊
疼痛手足四末微厥此麻黃症也 傷寒脈浮而緩寸大
而尺弱自汗體熱頭疼惡風寒多熱少其面光而不慘煩
躁手足不冷此桂枝症也

游傷寒
傷風汗
症不同

傷寒者脈緊而濇傷風者脈浮而緩傷寒無汗傷風有汗
傷寒畏寒不畏風傷風畏風不畏寒大抵太陽病者必脈
浮發熱惡風惡寒惡寒者不當風而自憎寒惡風者當風
而憎寒也 六經皆有傷風傷寒其症各異太陽脈浮有
汗為中風脈緊無汗為傷寒陽明善饑為中風不食為傷
寒少陽兩耳聾目赤胃滿而煩為中風口苦咽乾目眩為

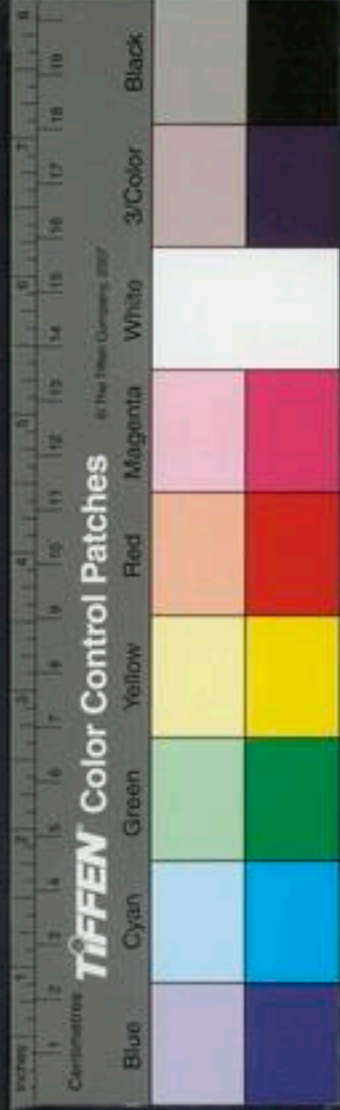



傷寒若三陰傷風無變異形症但四肢煩疼餘症同三陽

也傷風見寒脈者發熱惡風煩躁手足溫而脈反浮緊

蓋發熱惡風煩躁手足溫為中風候脈浮緊為傷寒候也

傷寒見風脈者寒多熱少不煩躁手足微厥而脈反浮

緩蓋多熱少寒不煩躁手足微厥為傷寒候脈浮緩為中

風候也

傷風見寒傷寒見風大青龍症也

傷寒發表須當隨病輕重而汗之故仲景有發汗者有和

解者發汗如麻黃湯桂枝湯大青龍湯是也和解如小青

龍湯桂枝麻黃各半湯白虎湯桂枝二越婢一湯柴胡桂

枝之類是也後人不能深究寒邪淺深藥性緊慢一槩用

藥因致天傷其間縱或生全往往汗後虛乏遂至勞復或

變成百病淹引歲月卒至不救此皆由汗下過度陰陽並

竭血氣羸損以致此禍如遇病輕但當和解之所謂和其

榮衛以通津液令其自解可也

丹溪治傷寒表症用補中益氣湯發散海藏用神朮湯白

朮湯九味羌活散發散此皆和解之意不使真氣散失也

傷寒連服湯劑而汗不出者如中風法蒸之使溫熱之氣

於外迎之無不得汗其法用薪火燒地良久掃去以水洒

之取蚕砂栢葉桃葉糠麩皆鋪燒地上可側手厚上鋪席

令病人當上臥溫覆之移時汗立至候周身至脚心漿漿

乃用溫粉撲之汗止上床最得力者蚕沙栢葉也糠麩

乃助其厚多少隨用

治傷寒汗不出搖腳法用海蛤粉烏頭各二兩川山甲

三兩為末酒糊和丸大一寸許捏匾置患人足心下壁葱

白蓋藥以帛纏定於煖室取熱湯浸脚至膝下久則水溫

又添熱水候遍身汗出為度凡一二日一次浸脚以和為

發汗隨
病輕重

助汗法



度

以裡看
熱深淺

活傷寒裡症須看熱氣淺深故仲景有直下之者如大承氣小承氣十棗大柴胡湯是也有微和其胃氣者如調胃承氣湯脾約丸少與小承氣微和之之類是也

金匱虛者十補勿一瀉強實者瀉之虛實等者雖瀉勿大泄之故王叔和序傷寒有承氣之戒

垣治大便燥結用通幽湯潤腸湯丸皆為血氣津液不足者設也

三乘氣
分輕重
不同

藥用大承湯最緊小承湯次之調胃承氣又次之大柴胡湯又次之

瀉大承氣湯治大實大滿滿則胃腹脹滿狀若合瓦大實則不大便也痞滿燥實四症俱備則用之雜病則進退用之

大黃 治大

厚朴 治大

芒硝 治燥糞此二味

枳實 治痞此二味治

小承氣湯治痞實而微滿狀若饑人食飽飯腹中無轉矢氣即大承氣湯只去芒硝心下痞大便或通熱甚須可下宜此方 調胃承氣湯治實而不滿者腹如仰瓦腹中有轉矢氣有燥糞不大便而譫語堅實之症宜用之

右已上三法不可差差則無者生之有者遺之假令調胃承氣症用大承氣下之則愈後元氣不復以其氣藥犯之也若大承氣症用調胃承氣下之則愈後神癡不清以其無氣藥也小承氣症若用芒硝下之則或利不止變而成虛矣

三一承
氣湯非
是

三一承氣湯辨○實則瀉之人所共知如緩急輕重之劑則臨時消息焉如不惡寒反惡熱發渴譫語腹滿而喘

手足濺然汗出急下之宜大承氣湯如邪未深恐有燥糞少腹痛小承氣湯試之腹中轉矢氣者有燥糞也乃可攻之不轉矢氣者初鞭後溇尚未可攻攻之則腹滿不能食若腹不通止與小承氣湯微和胃氣勿令大泄如發汗不惡寒但實者胃實也當和胃氣調胃承氣湯主之

成大熱結實者與大承氣湯小熱微結者與小承氣湯以熱不大甚故于大承氣湯中去芒硝又以結不至堅故減厚朴枳實如不至大堅然邪熱已甚而須攻下者亦未可投大承氣湯必以輕緩之劑攻之于大承氣湯中減厚朴枳實加甘草乃輕緩之劑以調胃也設若大承氣湯症反用調胃承氣湯下之則邪氣不伏小承氣湯症反用小承氣湯下之則過傷正氣而腹滿不能食故有勿大泄之戒此仲景所以分而治之未嘗越聖人之制度後之醫者以

此三藥合而為一且云通治三藥之症及傷寒雜病內外一切所傷若如此說與仲景之方甚相背戾且失軒岐緩急之旨由是紅紫亂失迷惑世人一唱百和使病者暗受其弊將何所咎哉倘有公心審是者當于內經仲景方中求之責使藥症相對以聖賢之心為心則方之真偽自可得而知矣

汗下緩急

傷寒之法先言表裏及有緩急三陽表當急裏當緩三陰表當緩裡當急又曰脈浮當汗脈沉當下脈浮汗急而下緩謂三陽表也脈沉下急而汗緩謂三陰裡也麻黃湯謂之急麻黃附子細辛湯謂之緩內經云有瀆形以為汗謂汗之緩裡之表也又云在皮者汗而發之謂汗之急表之表也急汗者太陽緩汗者少陰是藏府之輸應也假令附子麻黃細辛湯是少陰症如得發熱脈沉裏和無汗故



脈浮有
表為表
急汗

潰形為汗今麻黃湯是太陽症頭項痛腰脊強脈浮無汗裏和是也在皮者汗而發之可也經曰治主以緩治客以急此之謂也

麻黃湯方見傷寒表裏上條

假令得肝脈其外症善欬面青善怒其三部脈俱弦而浮惡寒裡和清便自調麻黃湯內加羌活防風各三錢謂肝主風是膽經受病也大便秘或泄下赤水無數皆裏不和也假令得心脈其外症面赤口乾善笑其尺寸脈俱浮而洪惡寒裡和清便自調麻黃湯內加黃芩石膏各三錢謂心主熱是小腸受病也假令得脾脈其外症面黃善噫善思善味尺寸脈俱浮而緩裡和惡寒麻黃湯內加白朮防風各三錢謂脾主濕是胃經受病也假令得肺脈其外症面白善噎悲愁不樂欲哭其尺寸脈俱浮而濇裡和惡寒麻黃湯內加桂枝生姜各三錢謂肺主燥是大腸

受病也假令得腎脈其外症面黑善恐其尺寸脈俱浮而裡和惡寒麻黃湯內加附子生姜各三錢謂腎主寒是膀胱受病也

已上五症皆表之表也謂在皮者急汗而發之皆腑受病也表之裏者下之當緩謂隨臟表症外顯尺寸脈俱浮而復有裏症謂發熱飲水便利赤濇或洩下赤水其脈浮按之內實或痛麻黃湯方去麻黃杏仁隨臟元加藥同煎分作五服每下一症初一服加大黃五分如邪未盡又加大黃一錢未盡再加大黃一錢半直候邪盡則止此先緩而後急是表之裏宜下之當緩也

麻黃附子細辛湯

方見下少陰但欲寐條

假令得肝脈其內症滿閉淋洩便難轉筋其尺寸脈俱沉而弦裏和惡寒肝經受病麻黃附子細辛湯內加羌活防

脈浮有
裡為裏
緩下

脈沉有
表為表
緩汗



脈沉有
裡為裡
之裡宜
急下

風各三錢 假令得心脈其內症煩心心痛掌中熱而噦
其尺寸脈俱沉裏和惡寒心經受病於前湯內加黃芩石
膏各三錢 假令得脾脈其內症腹滿脹食不消怠墮嗜
卧其尺寸脈俱沉裏和惡寒脾經受病加白朮防己各三
錢 假令得肺脈其內症喘嗽洒淅寒熱其尺寸脈俱沉
裡和惡寒肺經受病加生姜桂枝各三錢 假令得腎脈
其內症泄瀉下重足脛寒而逆其尺寸脈俱沉裡和惡寒
此腎經受病加姜附各三錢

已上五症裡之表也宜清形以為汗皆臟受病也裏之
裏者下之當急調隨臟內症已顯尺寸脈俱沉而復有
表症謂小便赤大便秘瀉或瀉下赤水或瀉或咳不能
飲食不惡風寒發熱引飲其脈俱沉按之內實而痛此
謂裡實宜速下之麻黃附子細辛湯內去麻黃隨臟元

加藥同煎分作三服每下一症初一服加大黃三錢邪
盡即止如邪未盡第二服加大黃二錢又未盡第三服
加大黃一錢此先急而後緩是裡之裡也宜速下之
太陽症非頭痛項強不可發汗 非身熱惡寒不可發
汗 非脈浮不可發汗

忌表症

其脈微弱或尺脈遲者不可表 其人當汗而衄血者
不可表 壞病者不可表 婦人經水適來者不可表
風溫者不可表 濕溫者不可表 虛煩者不可表 病
人腹間左右上下有築觸動氣者不可表

壞症表

曾經發汗若吐若下若溫病仍不解者為壞病 脈尺寸
俱浮頭痛身熱常自汗體重其息必喘其形不仁默默但
欲眠者為風溫 兩脛逆冷胸腹滿頭目痛苦妄言必多
汗者為濕溫 與傷寒症相似但不惡寒身不疼痛脈不



紫者爲虛煩 臍上下左右有動氣按之牢若痛者爲動

氣

誤汗

太陽咽乾鼻衄淋漓小便不利皆不當汗已經發汗不得重發如無已上忌症雖經發汗邪氣未盡亦當重發之當汗不汗則生黃其症爲風寒所傷陽氣下陷入內而與寒水上行於經絡之間本當發汗以徹其邪醫失汗之故生黃也脾主肌肉四肢寒濕與內熱相合故生黃也 不當汗而汗爲畜血之症燥火也當益津液爲上而反汗以亡之其毒擾陽之極則侵陰也故燥血畜于胃中也 當汗而發汗過多腠理開泄汗漏不止故四肢急難以屈伸也

忌下症

非陽明之本病不可下 陽明本病胃家實故也 非痞滿燥實不可下 非潮熱發渴不可下 非罵詈親疎不

可下 非脈沉數不可下 非棄衣而走登高而歌如見鬼狀不可下

瀉脈浮者不可下 脈虛者不可下 惡寒者不可下

嘔吐者不可下 不轉矢氣者不可下 轉矢氣者 小便

清者不可下 大便堅小便數不可用承氣湯攻之 乃脾

也 在 大便鞭小便少者未可攻 陽明病自汗出若發汗

小便自利者不可下 百用室 煎導之

非往來寒熱者不可和 非脇肋急痛者不可和 非

留滿而嘔者不可和

診可解

太陽傳陽明其中或有下症陽明症反退而無熱與不

渴却顯少陽症是知可解也 太陽症知可解者爲頭不

痛項不强肢節不痛則知表易解也 陽明症知可解者

爲無發熱惡熱則知裡易解也 少陽知可解者寒熱日



不移時而作邪未退也若用柴胡而移其時早移之于晏晏移之于早氣移之于血血移之于氣是邪無可容之地知可解也 可解之脈浮而虛不可解之脈浮而實浮而虛者只在表浮而實者知已在裏也汗多不解者轉屬陽明也 傷寒不頭痛知邪不在經若頭痛知邪在經也

六陽傳足傳手經則愈 陽中之陰水太陽是也為三陽之首能巡經傳亦能越經傳 陽中之陽土陽明是也陽明為中州之主主納而不出如太陽傳至此名曰巡經傳也 陽中之陽木少陽是也上傳陽明下傳太陰如太陽傳至此為越經傳 陰中之陰土太陰是也上傳少陽為順下傳少陰為逆知傳少陰為上下傳也如太陽傳太陰為悞下傳也 陰中之陽火少陰是也上傳太陰為順下傳厥陰為逆如太陽至此乃表傳裏也 陰中之陰木厥陰是也上傳少陰為實再傳太陰為自安

太陽六傳 太陽者巨陽也為諸陽之首膀胱經病若渴者自入于本也名曰傳本 太陽傳陽明胃土者名曰巡經傳為發汗不盡利小便餘邪不盡透入于裏也 太陽傳少陽膽木者名曰越經傳也為元受病脈浮自汗宜用麻黃湯而不用故也 太陽傳太陰脾土者名曰悞下傳為元受病脈緩有汗常用桂枝而反下之所致也當病腹痛四肢沉重 太陽傳少陰腎水名曰表傳裏為病急當下而反不攻不發所以傳裡也 太陽傳厥陰肝木者為陰不至於首惟厥陰與督脈上行太陽相接名巡經得度傳

有人病傷寒無汗惡風項既屈而且強予曰項強凡凡為根湯症或問曰何謂凡凡予曰凡凡者如凡疾屈而強

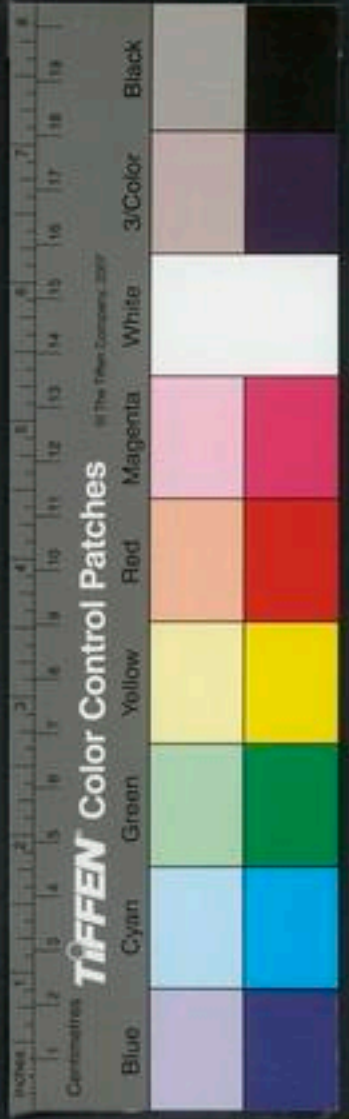



也謝復古謂病人羸弱須憑几而起悞也蓋仲景論中極有難曉處振振欲擗地心中懊憹外氣拂鬱鬱冒不仁膈內拒痛如此之類甚多成無已云凡音殊凡為短羽鳥不動亦如之非若几案之几而能飛騰動牙伸引其頭項背強者可便屈也甚得仲景之旨

太陽病

發熱

惡寒

惡風

頭痛

項強

身体痛

脈浮緩
有汗者
為中風
宜桂枝
湯

太陽之為病脈浮頭項強痛而惡寒 太陽病發熱汗出惡風脈緩者為中風 太陽中風陽浮而陰弱陽浮者熱自發陰弱者汗自出當審惡寒淅淅惡風翁翁發熱鼻鳴乾嘔者桂枝湯主之 太陽病頭痛發熱汗出惡風者桂枝湯主之 太陽病發熱汗出者此為榮弱衛強故使汗出欲救邪風者宜桂枝湯 病人臟無他病時發熱自汗

出而不愈者此衛氣不和也先其時發汗則愈宜桂枝湯

桂枝湯方

桂枝

芍藥

生姜各三

甘草二

大棗十二

枚

右咬咀每服五錢水煎去渣溫服須臾飲熱稀粥一盞以助藥力令一時許遍身漿漿微汗者佳不可令如水淋漓若一服便得汗勿再服 或無汗或小便數手足冷者不可服活人云桂枝麻黃若夏月用加黃芩知母石膏總不如陶尚文用羌活冲和湯為最穩

右桂枝湯許學士云有人病發熱惡寒自汗脈微弱而浮三服湯而愈此方在仲景一百十三方內獨冠其首今人全不用何也仲景云太陽中風陽浮而陰弱陽浮者云至翕翕發熱宜桂枝湯此脈與症仲景說得甚

明後人看不透所以不敢用也

假令寸口脈微名曰陽不足陰氣上入陽中則酒淅惡寒也尺脈弱名曰陰不足陽氣下陷入陰中則發汗也此謂元氣受病而然也又曰陽微則惡寒陰微則發熱醫既汗之使陽氣微又大下之令陰氣弱此謂醫所使也大抵陰不足陽往從之故內陷而發熱陽不足陰往乘之故陰上入陽中則惡寒舉此二端明白易曉何憚而不用桂枝湯哉

太陽病頭痛發熱身疼腰痛骨節疼痛惡風無汗而喘者

麻黃湯主之

多汗者
無汗者
為傷寒
宜麻黃
湯

麻黃去節先煮去
汗焙三兩

桂枝兩

杏仁七十個
去皮尖

甘草兩

右咬咀每服五錢水煎溫服覆取微汗不須飲粥有汗

者勿服

太陽中風脈浮發熱惡寒身疼痛不汗出而煩躁者大
青龍湯主之若脈微弱汗出惡風者不可服服之則厥逆
筋惕肉澀此為逆也 傷寒脈浮緩身不疼但重乍有輕
時無少陰症者大青龍湯發之

大青龍湯方

麻黃去節剉去
汗三兩

桂枝剉去

石膏碎

甘草炙各
一兩

生姜切一
兩半

大棗六
枚

杏仁二十個
去皮尖

右咬咀每服五錢水煎溫服取汗為度若汗周身潤止
後服未汗可待相次服盡不欲汗多恐亡陽故也若
汗不止用溫粉撲之

溫粉方

白朮

桑本

川芎

白芷各等
分



右研爲細末每末一兩入米粉三兩和勻撲周身止汗
若汗過多恐亡陽遂厥逆惡風煩躁不得眠故宜以此
粉止之

右中風脈當浮緩今反浮緊緩者大青龍症也

病發熱惡風煩躁手足溫爲中風候脈浮緊爲傷寒脈是
中風見寒脈也寒多熱少不煩躁手足微厥爲傷寒候脈
浮緩爲中風脈是傷寒見風脈也蓋脈似桂枝反無汗病
似麻黃反煩躁是也

許學士云仲景治傷寒一則桂枝二則麻黃三則青龍桂
枝治中風麻黃治傷寒青龍治中風見寒脈傷寒見風脈
三者如鼎立人皆能言之而不曉前人處方用藥之意故
醫遂多不用無足怪也且脈緩而浮者中風也故齋齋惡
風析析惡寒翁翁發熱仲景以桂枝對之脈浮緊而瀉者

傷寒也故頭痛發熱身疼腰痛骨節疼痛惡寒無汗而喘
仲景以麻黃對之至於中風脈浮緊傷寒脈浮緩仲景皆
以青龍對之何也予嘗深究三首若症候與脈相對無不
應手而愈何以言之風傷衛衛氣也傷寒榮榮血也榮行
脈中衛行脈外風傷衛則風邪干陽陽氣不因發越而爲
汗是以自汗是表虛故仲景用桂枝以發其邪芍藥以和
其血蓋中風則病在脈之外其病稍輕雖曰發汗特解
肌之藥耳故仲景于桂枝症云令半身縶縶微似有汗不
可如水淋漓病必不除是知中風不可大發汗汗過則反
動榮血邪氣乘虛襲之故病不除也其傷榮則寒邪入陰
血而榮行脈中者也寒邪居脈中非特榮受病邪自內作
則併與衛氣犯之久則浸淫及骨是以汗不出而熱齒乾
而煩寃仲景以麻黃發其汗又以桂枝甘草助其發散欲

滌除內外之邪榮衛之病爾大抵二藥皆發汗以桂枝則發其衛之邪麻黃并榮與衛治之亦自有淺深也何以驗之仲景桂枝第十九症云病當自汗出者此為榮氣和榮氣和者外不諧以衛氣不共榮氣諧和故爾以榮行脈中衛行脈外復發其汗榮衛和則愈宜桂枝湯又四十七症云發熱汗出此為榮弱衛強故使汗出者欲救邪風宜桂枝湯是知中風汗出者榮和而衛不和又第一卷云寸口脈浮而緊浮則為風緊則為寒風則傷衛寒則傷榮榮衛俱病骨節煩疼當發其汗是知傷寒浮緊者榮衛俱病也麻黃湯中并用桂枝此仲景之言也至於青龍雖治傷風見寒脈傷寒見風脈之病然仲景又云汗出惡風者不可服之服之厥逆便有筋惕肉潤之症故青龍一症尤難用藥煩是形症諸當然後可行故王寔夫症止用桂枝麻黃

各半湯治之蓋慎之也

太陽病項強有汗者葛根湯桂湯

太陽病項背強几几反汗出惡風者桂枝加葛根湯主之

桂枝 葛根各二兩 芍藥 甘草各一兩

右咬咀每服五錢水煎溫服覆取汗

無汗者葛根湯

太陽病項背強几几無汗惡風葛根湯主之

葛根 麻黃 生薑各三兩 桂枝 芍藥 甘草各二兩 大棗十二枚

右咬咀每服五錢去渣溫服覆取微汗為度

太陽病身微汗不汗者宜桂枝湯

太陽病發熱惡寒熱多寒少脈微弱者此無陽也不可發汗宜桂枝二越婢一湯



各半湯

桂枝二越婢一湯方

桂枝

芍藥

麻黃去節

甘草各三錢

生姜兩

石膏一兩

大棗六枚

右咬咀每服五錢水煎溫服

脈微身
痛者宜
桂麻各
半湯

太陽病得之八九日如瘧狀發熱惡寒熱多寒少又其人
不嘔清便欲自可一日二度脈微緩者為欲愈也脈微而
惡寒者此陰陽俱虛不可更發汗更下更吐面色反有熱
色者未欲解也以其不能得小汗出身必痒宜桂枝麻黃
各半湯

桂枝麻黃各半湯

桂枝兩

芍藥

生姜

甘草炙

麻黃各半兩

大棗六枚

杏仁十二粒

右咬咀每服五錢水煎溫服

太陽中
風症

凡仲景稱太陽病者皆表症發熱惡寒頭項強痛也若
脈浮大則與症相應宜發汗今見表症而脈反微不與
症應故不可發汗但用一二各半湯等和之可也
若太陽中風發熱惡寒脈微弱手足逆冷而渴者白虎加
人參湯方論見
中略

太陽高
血症

太陽六七日表症仍在脈微而沉反不結胃其人發狂者
以熱在下焦少腹當鞭滿小便自利者下血乃愈所以然
者以太陽隨經瘀血在裏故也抵當湯主之
抵當湯方

水蛭炒去
子

蟅虫各十枚炒
去足翅

大黃二兩

桃仁七枚去
尖

右作一服水一盞煎溫服

太陽病身黃脈沉結小腹鞭小便不利者為無血也小便





自利其人如狂者血症諦也亦抵當湯主之

凡仲景稱太陽症脈沉者皆謂發熱惡寒頭項強痛而脈反沉也其症兼發狂小腹硬者為畜血此條抵當湯是也

太陽濕 兼關節痛小便不利身黃者為濕痺 論見

太陽症 兼卒口噤背反張者為瘧若無汗惡寒名剛瘧宜葛根湯若有汗不惡寒名柔瘧宜瓜蒌桂枝湯 方論見瘧

太陽陰 病發熱頭痛脈反沉若不寤身麻痺痛當救其裏宜四逆湯 方見

少陰病但欲寐始得之發熱脈沉者麻黃附子細辛湯 論見

麻黃附子細辛湯方 麻黃去節 細辛各二 附子一枚泡

右咬咀每服五錢水煎溫服

凡仲景稱太陽病不惡寒者皆謂發熱頭項強痛脈浮而反不惡寒也其証兼渴者為溫病兼汗出者為柔瘧 方論見溫 病柔瘧

傷寒六七日發熱微寒肢節煩疼微嘔心下支結外症未去者柴胡加桂枝湯主之

柴胡加桂枝湯方 柴胡 桂枝 黃芩 人參 芍藥 生薑各半 半夏四錢 大棗三枚 甘草三錢

右咬咀每服五錢水煎溫服

凡仲景稱表不解者皆謂太陽病發熱惡寒頭項強痛脈浮也蓋病雖屬太陽表症而有裡証兼之者則不言

太陽病 不惡寒 兼渴 溫病 兼汗 表不解 皆即太陽病



太陽病但稱表不解也其蕪心下支結者此條柴胡桂枝湯是也

論見

兼心下有水氣乾嘔而欬者小青龍也

方論見欬

蕪脇痛手

足溫而渴者小柴胡也 兼心下痞者先用桂枝解表後

以瀉心攻痞也

方論見痞

兼下利腹滿脹者先以四逆溫裏

後以桂枝攻表也

方論見下利

太陽欲解候

太陽病欲解時從巳至未解 太陽病未解脈陰陽俱停

必先振慄汗出而解但陽脈微者先汗出而解陰脈微者

下之而解若欲下之調胃承氣湯主之

下之宜解疑衍文

太陽

病脈浮緊發熱身無汗自衄者愈

太陽表下解忌

太陽外症未解不可下之下之為逆欲解外者宜桂枝湯

主之

經大小調胃三承氣湯必須脈浮頭痛惡風惡寒表症盡

罷而反發熱惡熱譫語不大便方可用之若脈浮緊下之

必結胃若脈浮緩下之必痞臑

許學士云常記一親戚病傷寒身熱頭痛無汗大便不通

已四五日予訊問之醫者治大黃朴硝等欲下之予曰子

姑少待予為視之脈浮緩居密室中自稱甚惡風予曰表

症如此唯大便不通數日腹且不脹別無所苦何遽便下

之大抵仲景法須表症罷方可下不爾則邪乘虛而入不

為結胃必為熱利也予作桂枝麻黃各半湯繼以小柴胡

藥藥汗出大便亦通而解 仲景云凡傷寒之病多從風

寒得之始則表中風寒入裏則不消矣擬欲攻之當先表

解乃可下之若表已解而內不消大滿大堅實有燥蘊者

自可除下之雖四五日不能為倘也若不宣下而便攻之

內虛熱入為挾熱自利煩燥之變不可勝數輕者困篤重

者必死矣 原本正文重疊予刪正此段其理甚明大抵風寒入裏不消必有燥糞或大便堅秘須是脈不浮不惡風表症罷乃可下之大便雖四五日不通亦無害若不顧表而下遂為挾熱利也

表裏發熱

表復發熱症

發熱惡寒脈浮者屬表即太陽症也方論見前發熱汗出不惡寒反惡熱者屬裏即陽明症也方論見陽發熱脈弦細頭痛者屬半表半裡即少陽症也論見口發熱而嘔者小柴胡湯論見發熱欬嗽表不解者小青龍湯

兼脇痛喜嘔者小柴胡加乾姜五味子湯方論發熱而喘表不解者小青龍去麻黃加杏仁湯兼胃滿者麻黃湯

方論發熱口渴有屬表者有屬裏者治法方論甚衆見

汗後發熱者更汗湯論見煩發熱汗解半日許復煩躁脈浮數大者可更發汗宜桂枝

汗後發熱者更汗湯論見煩發熱汗解半日許復煩躁脈浮數大者可更發汗宜桂枝

氣宜調胃承氣湯 太陽病三日發汗不解蒸熱者屬胃也調胃承氣湯主之海藏云大黃洩實芒硝軟堅甘草和中必燥實堅三症全者可

調胃承氣湯方

大黃 一兩海藏云宜酒浸蓋邪氣居高非酒不到譬如物在高巖人踞所不及則射而取之故用酒浸引而上之若生用苦澁峻下則遺高分之邪熱所以愈後或目赤或喉閉或頭腫腦上反生熱症矣
甘草 半兩炙海藏云以甘以緩之
芒硝 九錢海藏云以軟

右咬咀水一盞煮大黃甘草至七分去渣入芒硝更上火微煮令沸溫服



汗之仍

發熱汗出不解心下痞嘔吐而利者大柴胡湯

發汗後身灼熱脈浮汗出身重多眠鼻衄者風溫

發汗後仍發熱心悸頭眩身潤動振振欲擗地者宜真武

湯

宜四逆湯

太陰病先發汗不解而復下之脈浮者不愈浮為在外而

湯主之

去桂加茯苓白朮湯

者梔子豉湯主之

乾姜湯

飢不能食但頭汗出者梔子豉湯

過吐發熱

太陽病當惡寒今自汗出不惡寒發熱關脈細數者以醫

吐之過也一二日吐之者腹中飢口不能食三四日吐之

者不喜糜粥欲食冷食朝食暮吐以醫吐之所致為小逆

瘥後更熱者小柴胡湯脈浮者以汗解脈沉者以下解

傷寒脈浮滑此表有熱裏有寒白虎湯主之

白虎湯方

知母

甘草

粳米

石膏

右咬咀每服五錢水煎溫服

脈浮而遲表熱裏寒下利清穀者四逆湯

逆汗出熱不去者四逆湯

少陰病下利清穀厥逆裏寒外熱者通脈四逆湯

身熱手足逆冷而脈虛當夏月發者為中著

下之仍

太陰病先發汗不解而復下之脈浮者不愈浮為在外而

湯主之

去桂加茯苓白朮湯

者梔子豉湯主之

乾姜湯

飢不能食但頭汗出者梔子豉湯

過吐發熱

太陽病當惡寒今自汗出不惡寒發熱關脈細數者以醫

吐之過也一二日吐之者腹中飢口不能食三四日吐之

者不喜糜粥欲食冷食朝食暮吐以醫吐之所致為小逆

瘥後更熱者小柴胡湯脈浮者以汗解脈沉者以下解

傷寒脈浮滑此表有熱裏有寒白虎湯主之

白虎湯方

知母

甘草

粳米

石膏

右咬咀每服五錢水煎溫服

脈浮而遲表熱裏寒下利清穀者四逆湯

逆汗出熱不去者四逆湯

少陰病下利清穀厥逆裏寒外熱者通脈四逆湯

身熱手足逆冷而脈虛當夏月發者為中著



發熱下利四症

傷寒表不解乾嘔發熱而咳下利者小青龍去麻黃加羌

花湯論見

太陽與陽明合病必下利其症頭痛腰疼身

熱鼻乾脈浮大而長者宜葛根湯論見發熱下利脈微

遲厥逆者通脈四逆湯 太陽與少陰合病自下利其症

頭寒曾滿往來寒熱脈浮大而弦者宜黃芩湯論見

發熱下利

下利清穀脈沉遲其人面赤微熱而厥者必鬱冒汗出自

欲解

發熱下利厥逆躁不得卧者死 發熱而利汗不止者死

發熱吐利

發熱吐利心下痞硬者大柴胡湯湯者五苓散不渴者理

中湯

發熱經水適來適斷小柴胡湯刺期門論見發熱脈

病甚者為五十九刺穴見溫病門

傷寒多由內傷

此篇集丹溪海藏諸賢治傷寒皆以補養兼發散之法實

本經成敗倚仗生於動動而不已則變作及風雨寒熱不

得虛邪不能獨傷人之旨也蓋凡外傷風寒者皆先因動

作煩勞不已而內傷於虛然後外邪得入故一家之中有

病者有不病者由虛則邪入而病不虛則邪無隙入

而不病也是故傷寒為病屬內傷者十居八九後學無知

舉世皆謂傷寒無補法但見發熱不分虛實一利下汗而

致天橫者瀉瀉皆是此實醫門之罪人也今集此法於仲

丹溪補發散

傷寒主乎溫散 有卒中天地之寒氣者有口食生冷之物者故傷寒為病必須身犯寒氣口食寒物者是以從



補中益氣湯加發散藥內傷者十居八九其法邪之所
奏其氣必虛只用補中益氣湯中從所見之症出入加減
氣虛甚者少用附子以行參朮之氣補中益氣湯方見治發熱內傷
之病專主東垣內外傷辨甚詳世之病此者為多但有挾
痰挾外邪者鬱熱於內而發者皆以補元氣為主宜看其
所挾而兼用藥

一男子素嗜酒因暴風寒衣薄遂覺倦怠不思飲食半日
至睡後大發遍身疼痛如被杖微惡寒天明診之六脈浮
大按之豁然左為甚予作極虛受風寒治之人參為君黃
芪白朮歸身為臣蒼朮甘草木通乾葛為佐使大劑與之
至五貼後通身汗如雨凡三易彼得睡覺來諸症悉除

白朮

陳皮

乾葛

蒼朮

各三錢

人參

川芎

黃芪

歸身

木通

各一錢

甘草

五分

右分三貼水煎服

盧兄年四十九歲自來大便下血脈來沉遲澀面黃神倦
者二年矣九月間因勞倦發熱自服參蘇飲二貼熱退早
起小勞遇寒兩手背與面紫黑昏仆少時却醒身大熱妄
語口乾身痛至不可眠脈之三部不調微帶數重取虛豁
左手大於右手以人參二錢半帶節麻黃黃芪各一錢白
朮二錢當歸五分與三五貼得睡醒來大汗如雨即安兩
日後再發脇痛欬嗽若睡時嗽不作而妄語且微惡寒診
其脈似前而左略帶緊予曰此躄虛再感寒也再以前藥
加半夏茯苓至十餘貼再得大汗而安後身倦不可久坐
不思飲食用補中益氣去涼藥加神麩半夏砂仁五七十
貼而安

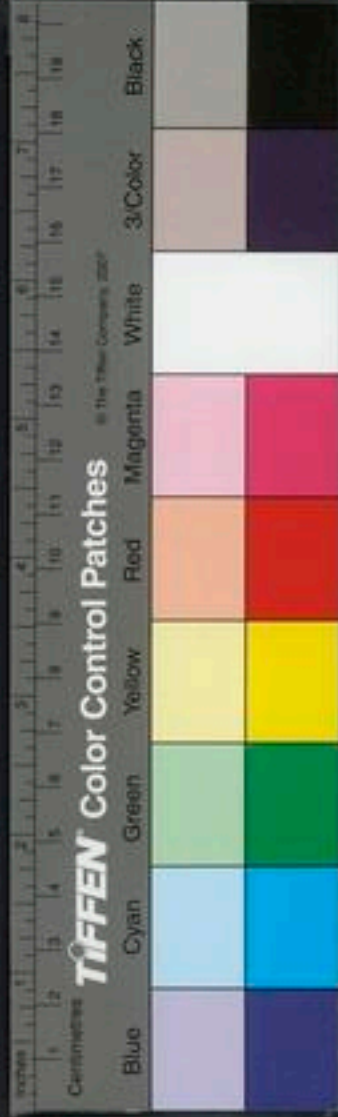

一丈夫因勞倦發熱其倦不可以傷寒治之用

人參四錢 白芍藥 陳皮 當歸各三錢

黃芪三錢 蒼朮二錢 木通一錢 甘草少

右分三貼水煎溫服

一丈夫發熱五日倦甚略渴得洪脈不甚數略重則散大此內傷症也用

白朮二錢 人參 陳皮 柴胡各錢

黃芪 蒼朮各一錢 木通六分 甘草少

右分二貼水煎服

一丈夫倦甚口乾發熱汗不出用

陳皮三錢 人參 白朮 蒼朮各二錢

乾葛三錢 黃芪 木通各一錢

右分二貼水煎服

一丈夫發熱振矐倦怠口渴

人參 白朮 白芍 柴胡各二錢

陳皮三錢 黃芪一錢 木通半錢 甘草少

右分四貼水煎熱飲

王孺人因辛苦發熱

芍藥五錢 白朮三錢 人參 當歸各二錢

陳皮一錢 川芎 甘草 木通各錢

右分四貼水煎溫服

第四女發熱冒風冷

麻黃 人參各五分 蒼朮一錢 甘草少

右水煎服溫

右十方皆補發中氣兼發散之劑

杭州葉君章臘月因齋素中飢而胃寒作勞遂患發熱頭

寒多者
確散加
姜附

痛醫與小柴胡湯遂自汗神昏耳聾目不見物予診其脈
大如指似有力熱不退與人參黃芪白朮熟附炙甘草作
大劑之一日而汗少二日而熱減半耳微有聞目能視物
初用藥至四貼前藥中加蒼朮與兩服再得汗而熱除本
日遂去蒼朮附子又與前藥作小劑服三日而安 呂仲
修年六十六歲正月間因忍飢胃寒作勞頭疼惡寒發熱
骨節皆疼無汗至次日妄語熱愈甚而妄語時止時作熱
亦不為十分自服參蘇飲兩貼汗不出又再進一服以衣
覆取汗大出而熱不退至第四日子診其脈兩手皆洪數
而右為甚此因飢而胃寒加之作勞陽明經雖受寒氣不
可攻擊當急以大劑補之以回其虛俟胃氣充實自能出
汗而解遂以參芪白朮歸身陳皮炙甘草每貼加熟附子
一片一晝夜服五貼至第三日口稍乾言語有次諸症雖
解而熱未退遂去附子加白芍又兩日思食却作肉羹間
與之又三日精神全二日許自汗出而熱退診其脈不數
洪脈却尚有些洪脈作大脈論年高而誤汗此後必有虛
症見又與前藥至次日言我大便自病來不曾更衣今穀
道逼痛坐努責狀如不堪醫者必欲投大黃巴豆等劑予
謂大便非實秘為是氣因誤汗而虛不得充腹無力可努
仍與前補藥以肉粥及茯苓與之一日半煎濃茵陳湯浸
下疝方下大便軟塊者五六枚診其脈仍舊大未欽此因
氣血未得回復又與前藥兩貼經兩日小便不通少腹下
妨悶頗為所苦但仰臥則點滴而出予曰補藥服之未盡
於前藥內倍加參芪大劑服兩日小便方利而安 陶明
節年十九歲不憚勞勩不息農作忽一日因勞倦大發熱
而渴恣飲冷泉水數碗次日熱退目不識人言語謬誤自



言肚痛不能轉側飲食不進身戰掉不自持又二日求予
診之兩手濇而大而右爲甚遂於氣海灸三十壯用白朮
二錢黃芪二錢熟附一片陳皮五分與十貼不効又增發
熱微渴餘症仍在却可進二匙稀粥予曰此氣欲利而血
未應也於前藥內去附子加當歸以和血因有熱加人參
一錢半服三十貼而安

黃芪湯治傷寒兩感初急三焦氣虛自汗及手足汗出
或手背偏多或肢躄振搖腰腿沉重面赤目紅但欲睡眠
頭面壯熱兩脇熱甚手足自溫兩手心熱自利不瀉大便
或難或如常度或口乾咽燥或渴飲湯不欲飲水或少
欲飲水嘔噦間作心下滿悶腹中疼痛或時喜笑或時悲
哭或時太息或時語言錯亂疑作譫言狂語者非也神不
守舍耳始得病于寤寐之間或恐悸頭項不甚痛行步只
如舊此陰盛陽虛之故也兩手脈浮沉不一或左或右往
來不定有沉瀯弱微弦五種陰脈形狀按之全無力浮之
損小沉之亦損小皆陰脈也宜先緩而後急緩宜用黃芪
湯

黃芪湯方

人參

生姜

黃芩

白茯苓

白朮

白芍藥各一兩

甘草七錢

嘔者加藿香

陳皮

各五錢

甚者加乾姜炮一錢

右咬咀水煎量症加減多少用之

如大便秘結者調

中丸主之

調中丸方

人參

白朮

白茯苓

乾姜

甘草

各等分



右爲末煉蜜丸每兩作十丸或五丸每服一二丸水少許煎服若病急者黃芪湯每服加乾姜一錢大便結者理中丸主之

理中丸方

人參

白朮

乾姜

炮烈熱以生姜代之

甘草

右等分爲末煉蜜丸每兩作五丸白湯化下先緩後急也若尤急者無汗宜附子乾姜甘草湯若自汗者宜白朮附子甘草湯量脈症可於四逆湯或真武湯或通脈四逆湯選用之

理馮內翰姪櫟年十六病傷寒目赤而煩渴脈七八至醫欲承氣湯下之已者熟矣偶東垣從外來馮告之故東垣切脈大較曰幾殺此兒彼以脈數爲熱今脈七至是極熱也殊不知至真要大論云病有脈從而病反者何岐伯對曰脈至而從按之不鼓諸陽脈皆然此陰盛格陽於外非熱也取姜附來吾以熱因寒用之法治之治藥未就而病者爪甲已青頓服八兩汗漸出而愈

右七法補兼發散隨所見症加姜附甚者熟附微者乾姜又甚者姜附兼施皆反治法也

四盛孺人年四十歲外冷內熱身疼頭痛倦怠脈虛微瀉

川芎

柴胡

芍藥

各半

羌活

黃柏

各三錢炒

南星

一錢

甘草

各三錢

右分兩貼生姜三片水煎熱服

沈材妻年五十餘滿身骨節痛半日以後發熱黃昏至半夜却退

蒼朮

陳皮

羌活

各一錢

白朮

一錢

熱多者補散加



木通 炒栢
右咬咀水煎溫服

通草各五分

丁親家於久瘧後暑月漲水又勞苦腰肢痛漸漸渾身痛脇亦痛發熱脈却澹不甚數予曰此勞倦乏力治用

白朮

黃芪

蒼朮

陳皮各錢

人參

黃栢酒炒各五分

木通各三分

甘草各二分

右咬咀水煎下龍薈丸

小阿婆午後發熱遍身痛血少月經黑色大便閉用

芍藥各五錢

黃芩

蒼朮各三錢

黃栢酒炒

木通各二分

右咬咀水煎服

右四方兼補發散隨所見脈症加炒栢龍薈皆正治法也

痰病者補散加消導

陳小娘年二十發熱目閉開口則熱甚渴思水解脈澹而濁潤此食痰也治用

黃芩

甘草

木通各五分

陳皮

白朮

乾葛各一錢

黃連

桔梗各六分

右咬咀水煎下保和丸二二十九

一丈夫因恐發熱心不安用南星白茯苓各五錢朱砂二錢已上為六貼再用

人參

當歸

柴胡各三錢

黃芩

川芎

木通各二分

甘草

紅花各五分

右分四貼水二盞半入金銀器同煎至一盞去渣熟調服

海神木湯治內傷冷飲外感寒邪無汗者

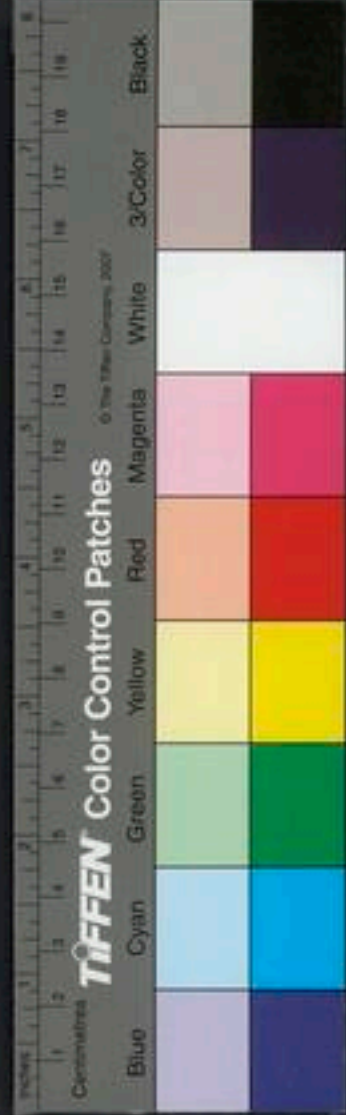



蒼朮制

防風各二兩

甘草一兩

右咬咀加葱白生姜同煎服如太陽症發熱惡寒脈浮而緊者加羌活二錢 如太陽症脈浮緊中帶弦數者是兼少陽也加柴胡二錢 如太陽症脈浮緊中帶洪者是兼陽明也加黃芩二錢 婦人服者加當歸或加木香湯或加葶朮湯各二錢 如治吹妳煎成調六一散三五錢神効

神木湯
加減例

又神木湯六氣加減例

太陽寒水司天 加羌活桂枝餘歲非時變寒亦加冬亦加

陽明燥金司天 加白芷升麻餘歲非時變涼濕亦加秋亦加

少陽相火司天 加黃芩地黃餘歲非時變雨濕亦加夏亦加

太陰濕土司天 加白朮藜蘆餘歲非時變熱濕亦加夏末秋初亦加

少陰君火司天 加細辛獨活餘歲非時變熱亦加春末夏初亦加

厥陰風木司天 加川芎防風餘歲非時變溫和亦加春亦加

已上神木湯六氣加減法非止為司天之氣設也至於歲之主氣與月建日時同前應見者皆當隨所見依土例加減之按海藏此論與戴人云病如不是當年氣看與何年運氣同便向此中求妙法方知皆在至其中之歌相表裏實發前人之所未發也蓋海藏此論所謂某氣司天加其藥者治常氣之法也所謂隨所應見加減

者治變氣之法也戴入所謂看與何年同氣求治法者亦治變氣之法也能將二公之法擴充行之則內經運氣之本義燦然矣夫內經論運氣有常氣有變氣常氣者有定紀如其年屬某氣司天當寒某年屬某氣司天當熱是也變氣者無定紀如其年屬某氣司天當寒反變熱當熱反寒是也王氏註文釋以經無定紀之變氣作有定紀之常氣使後學皆以年歲占運氣而其應者十無一二是以人莫之信而其道湮晦久矣二公生於數千百年之後復啓其端而續之與程朱續孔蓋不傳之緒同功也今僕謹於海藏逐年司天加藥之後伸餘歲變常之義其意有不盡者別述運氣類註定之同志之士幸究心焉

以白木
代桂枝白木湯治內傷冷物外感風寒有汗者

白木

防風

甘草

右咬咀每服三錢水一盞姜三片煎至七分溫服一日

止一二服待二三日漸漸汗少爲解

又白木湯治傷寒上解三陽下安太陰

白木

如汗之改
用蒼木

防風

右咬咀水煎至七分溫服用後方加減 若發熱引飲者加黃芩甘草 頭疼惡風者加羌活散三錢羌活一

兩半川芎七錢細辛二錢半去 若身熱目痛者加石

膏湯四錢石膏二錢知母半兩白芷七錢 腹中痛者

加芍藥湯三錢芍藥一兩桂枝半兩 往來寒熱而嘔

者加柴胡散三錢柴胡一兩半夏半兩 心下痞者加

枳實一錢 若有裏症加大黃一錢量虛實加減之邪

去止服



紫古以
川芎湯
代麻黃
以黃芪
湯代桂
枝

有汗不得服麻黃無汗不得服桂枝然春夏汗孔踈雖
有汗不當服桂枝宜用黃芪湯和解之秋冬汗孔閉雖無
汗不當服麻黃宜用川芎湯和之春夏有汗脈微而弱
惡風惡寒者乃太陽症秋冬之脈也宜用黃芪湯無汗亦
用川芎湯秋冬有汗脈盛而浮發熱惡熱者乃陽明症春
夏之脈也宜用黃芪湯無汗亦用川芎湯大抵有汗皆宜
黃芪湯無汗皆宜川芎湯主之

黃芪湯有汗則能止之
白朮 黃芪 防風各等分
右咬咀每服五七錢至一兩水煎溫服汗多惡風甚者
加桂枝
川芎湯無汗則能發之
川芎 蒼朮 羌活各等分

表症且
尺脈遲
弱者先
補血

右咬咀每服五七錢至一兩水煎熱服無汗惡風甚者
加麻黃一二錢
法云五臟之脈寸關尺也今止言寸尺陰陽也若陽緩而
陰急表和而裏病陰緩而陽急裏和而表病
黃芪建中加當歸湯治發熱頭疼脈浮數而尺中遲弱
者宜先服此藥補血却與麻黃桂枝輩

黃芪 當歸各兩 白芍 桂枝
甘草各一兩
右咬咀每服五錢姜三片棗一枚水煎日三夜二服如
脈尚沉遲再進一服

有汗不得服麻黃無汗不得服桂枝若未瘥則其變不
可勝言故立此法使不犯三陽禁忌解表神方
九味羌活湯尚論注云不問四時但有頭疼骨節痛發熱惡寒無汗脈浮緊者宜用此湯以代麻黃

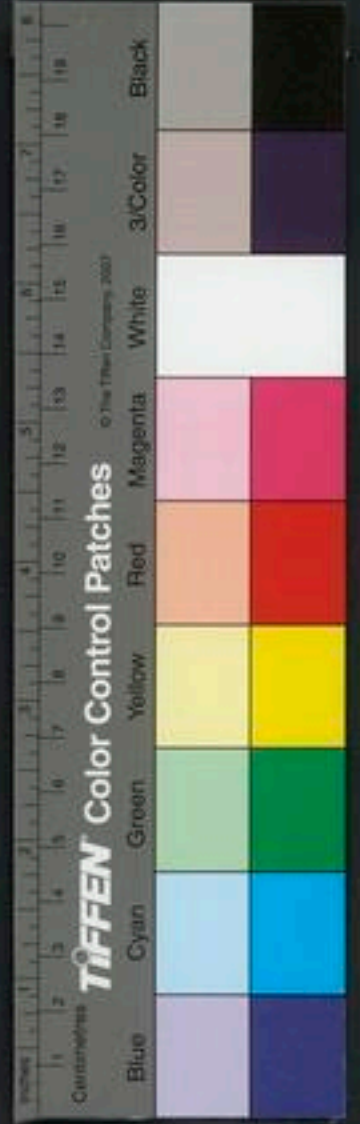



為標當如頭疼發熱惡風自汗脈浮緩者宜用加減中

和湯即羌活湯中減蒼朮加白朮細辛加黃芪是也
羌活主乃是攪亂反正之君也故大無不通小無不
實關節痛者非此不降

防風一兩半治一身盡痛乃卒伍里賤之下

細辛半兩治少陰 川芎一兩治厥陰

蒼朮雄壯上行之藥能除濕下氣及安

白芷一兩治陽明 生地一兩治少陰

甘草一兩能緩裏急調和衆 黃芩一兩治太陰

已上九味雖為一方然亦不可執執中無權猶執一也

當視其經絡前後左右之不同從其大小輕重之不一

增損用之其効如神用啖咀水煎服若急欲汗者須熱

服以羹粥投之若緩欲汗者溫服而不用湯粥投之

脈浮而不解者先急後緩脈沉而不解者先緩後急九

味羌活湯不獨解利治雜病神効如中風行經者加附

子中風秘澀者加大黃中風并三氣合痺等症者各隨

十二經絡上下內外寒熱溫涼四時六氣加減補瀉用

之煉蜜丸亦可加生地各半治傷寒兩感如神用豆淋

鮮表維

保和鮮四時傷寒混鮮六經不犯禁忌大白朮湯

白朮 石膏 防風 羌活各二錢

黃芩五錢 白芷半錢 知母七錢 甘草錢

枳實兩 細辛錢

右啖咀每服半兩水煎溫服未解更一服春倍加防風

羌活夏倍加黃芩石膏季夏淫雨倍加白朮白芷秋加

桂五錢冬加桂八錢或一兩

海五積散治陰經傷寒脾胃不和及感寒邪

白茯苓

厚朴

芍藥

當歸

麻黃去節

半夏姜製各三兩

乾姜炮兩

人參

川芎各二兩

甘草兩

白芷兩

枳殼五兩

陳皮

蒼木新者二兩

桔梗兩

肉桂兩

右除枳殼肉桂外餘並為粗末於大鍋內文武火炒令黃熟不至焦用紙攤在板上候冷入枳殼肉桂末和勻入磁盆內每服二錢水一盞姜三片同煎服若傷寒蔥白一莖豈豉七粒同煎連服取汗 若脾胃不和內傷冷物渾身疼痛頭昏無力胃膈不利飲食不下氣脈不和四肢覺冷或睡裏虛驚至晚心躁困倦即入鹽少許同煎 若陰經傷寒手足逆冷及虛汗不止脈細疾面青而嘔更宜加附子同煎加減多少並在臨時消息之

袖珍方
無人參

參蘇飲治內外感一切發熱主藥又云前胡葛根自能解肌枳殼陳皮自能寬膈大治中焦滿痞凡有熱不得拘其所見小兒室女尤宜服之

前胡

枳殼

陳皮

甘草

桔梗

木香各一錢

人參

紫蘇

乾葛

半夏

茯苓各八分

右咬咀每服四錢用水一盞生姜五片棗一枚煎服不拘時若素有痰者候熱退以二陳六君子湯間服

右方治痰飲停積中脘閉塞眩暈嘈煩忪悸嘔逆及痰飲中人停留關節手脚躡曳口眼歪斜半身不遂食已則嘔頭疼發熱狀如傷寒者悉治之 一法用此藥三兩加四物湯二兩合和名茯苓補心湯大治男子婦人虛勞發熱或五心煩熱并衄血吐血便血及婦人下血

Color Control Patches

Blue Cyan Green Yellow Red Magenta White 3/Color Black

過多致虛熱者並宜服之或因用心太過發虛熱者及往來寒熱者用之神効

柴胡散治邪入經絡體瘦肌熱推陳致新解利傷寒時疫中暍伏暑

柴胡兩 甘草一兩

右咬咀水煎食後熱服此藥冬月可以潤心肺止咳嗽除雍熱春夏可以禦傷寒時氣解毒居常不可缺者且倉卒可以易得長切皆宜服之

山胃感用帶根蔥煎湯嚼生姜得汗愈

右六方通詳諸表方元氣不虛者服効

第二方熱多者宜服之

第三方寒多者宜服之

第四方痰飲者宜服之

第五六方倉卒宜備之

海治傷寒外症全是下症大熱而脈反細不可下者瀉心湯主之

下症具脈沉細者瀉心湯主之方見傷寒脈有力者黃連瀉心湯無力者半夏瀉心湯

雲人參散治傷寒汗下後餘熱不退或煩或渴面赤者

人參 山梔 藍葉 甘草

白蘚皮各等分

右咬咀每服五錢水煎服

絜矩新書謂有雜合邪者當以雜合法治之譬如惡寒

發熱得之感冒明是外合之邪已得浮數之脈而氣口又

緊盛明爲食所傷病者又倦怠脈重按俱有豁意而胸膈

痞滿間引兩脇其脈輕取又似乎弦此又平昔多怒肝邪

之所爲也細取左尺大細沉弱此又平時房勞之過也治

法宜以感冒一節且放後先視其形色之強弱厚薄且以

下症具脈沉細者瀉心湯主之方見傷寒脈有力者黃連瀉心湯無力者半夏瀉心湯

雜合病當隨症治不必先理賦

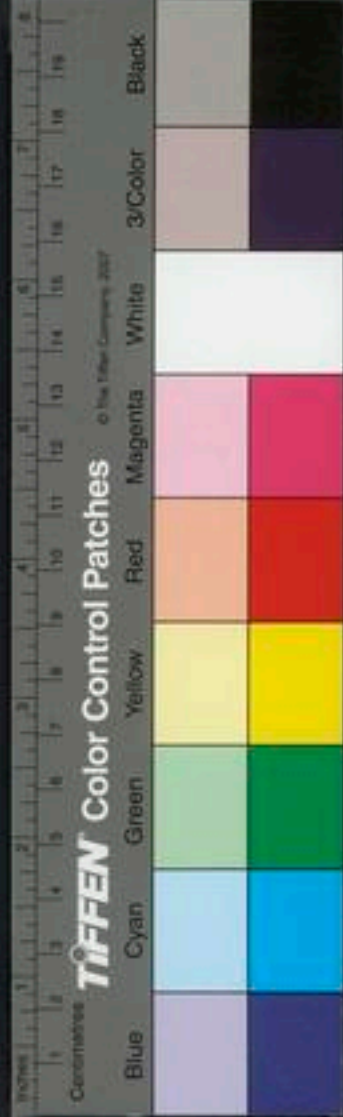

補中化食行滯清涼胃火而以姜辣行之則中氣稍回傷滯稍行津液得和通軀得汗外感之邪自解醫者不肯詳審求之只顧表散外邪又不推究兼見之邪脈亦不窮問所得之病因與性情之執着巧施雜合治法將見正氣自虛邪氣愈固皆拙工之過也

發熱惡寒者有五

發熱惡寒近似傷寒者有五種脈浮而緊其人發熱而惡寒者傷寒之候也脈浮而數其人發熱惡寒或有痛處是欲為癰癤也脈浮按之反濇其人發熱惡寒或膈實而嘔吐者此是傷食也脈浮而滑其人發熱背寒或頭眩而嘔吐此是風痰之症也脈浮而弦其人發熱惡寒或思飲食此是欲化癰疾也能辨其脈又能驗其症斯無誤矣

發熱惡寒者有五

傷寒與雜症相似藥不可差夫傷寒表症發熱惡熱而渴與下雜症同但頭痛身熱目痛鼻乾不得臥白虎主

之乃陽明經病也正陽陽明氣病脈洪大先無形也雜病裏症發熱惡熱而渴但目赤者病臟也手太陰氣不足不能管領陽氣也宜以枸杞生地熟地之類主之脈洪大甚則嘔血先有形也

禁忌

氣病在裏誤用血藥無傷也為安血而益陰也血病在裏誤用氣藥如白虎湯者非也為瀉肺而損陰也

辨誤服白虎變症昔西臺樑葛君瑞二月中病傷寒發熱以白虎湯主之病者面黑如墨本症遂不復見脈沉細小便不禁東垣初不知也及診之曰此立夏以前誤服白虎白虎大寒非行經之藥止能寒臟腑不善用之則傷善氣本病曲隱於經絡之間或投以大熱之藥求以去陰邪他症必起非所以救白虎也可用溫藥升陽行經有難者曰白虎大寒非大熱何以救君之症柰何東垣曰病隱



針灸

經絡間陽道不行而本症見矣又何難哉果如其言而愈
大煩熱不止晝夜無度用八關大刺絀見熱無度不
可止宜膈谷出血

密遍身發熱如火狂言妄語氣虛者補手三里氣實者瀉
足三里

瀉傷寒胃熱不已 大杼五分 風門七分留 中府留

三助間動脈應
手刺入三分 缺盆分

傷寒胃熱不已 中腕瀉 上廉分 下廉八分 三里

氣衝

傷寒四肢熱不已 雲門五分 肩髃 委中 腰膕

在二十一椎節下間宛宛中以挺伏地舒身兩手相重
支頰從四體然後取其穴針入五分留七呼灸七十壯

傷寒大熱不退 曲池瀉 絕骨補 傷寒熱退後再發熱 風門 合谷 行間 絕骨

惡寒

發熱惡寒脈浮 病有發熱惡寒者發於陽也無熱惡寒者發於陰也發於
陽者七日愈發於陰者六日愈以陽數七陰數六故也

無熱惡寒脈浮屬太陽 方論甚衆並見發熱門太陽病條
惡寒脈微而復利者亡血也四逆加人參湯主之 王叔和原入霍亂門

四逆加人參湯

人參 乾姜 甘草各一 附子一枚去

右咬咀每服五錢水煎溫服日三

少陰病惡寒身倦而利若利止手足溫者可治利不止手

足逆冷者不可治 方論見下利

少陰病惡寒身倦時煩欲去衣被者可治四逆無脈不煩

而躁者死 方論見但欲寐

診





惡寒手足逆冷若兼大汗拘急下利四逆湯方論見下利

若兼頭汗心下滿脈沉細大便艱者小柴胡湯方論見翼

若夏月中暑脈虛而渴背惡寒者白虎加人參湯方論見

若口中和但欲寐者灸之宜附子湯

發汗後惡寒者虛也論見發熱發汗病不解反惡寒者虛故

也芍藥甘草附子湯主之

芍藥甘草附子湯方

芍藥 白朮各二兩 甘草三兩 桂枝四兩

附子一枚炮去皮

右咬咀每服五錢水煎溫服

太陽病下後脈促胃滿者桂枝去芍藥湯主之

桂枝去芍藥湯方

桂枝去 生姜各兩 甘草一兩 大棗六枚

右咬咀每服五錢水煎溫服

若微惡寒者去芍藥加附子湯主之活人云芍藥味酸勝促胃滿惡成結智故

去芍藥加附子湯方

桂枝

附子半個去皮炮 生姜各兩 甘草一兩 大棗六枚

右咬咀水煎溫服每服五錢

傷寒汗下後心下痞而惡寒者表未解也先用桂枝湯解

表用大黃黃連瀉心湯攻痞若痞而汗出惡寒者表已解

也附子瀉心湯主之方論見痞

陽明病胃家實若汗多發熱惡寒者表未解也未可與承

氣湯方論見潮熱

傷寒脈浮汗出微惡寒小便數脚掣急者忌服桂枝湯方論見

禁忌



數見

惡寒續法

惡寒息
近火
大抵大陽病必發熱而惡寒不可過覆衣被及近火氣恐寒熱相搏脈道沉伏愈令病人寒不可遏但去被徹火兼飲以和表之藥自然不惡寒矣若婦人惡寒尤不可近火恐寒氣入腹血室結聚針藥所不能治矣

惡風

表裡
發熱惡風為表虛屬太陽病方論見發熱太陽病條發汗後遂汗漏不止其症似風濕相搏症背惡風汗出小便不利四肢難屈伸但心下不滿者身不痛用桂枝加附子湯方見自濟風濕相搏者骨節煩疼掣痛用甘草附子湯方見自濟惡風項強脇滿手足溫而渴者用小柴胡湯方論見

惡風續法

惡風惡寒不同
惡風者見風至則惡矣必居密室之內幃帳之中則坦然自舒惡寒者則不待風而自寒雖身大熱而不欲去衣者是也活人云惡寒者不當風而自憎寒惡風者當風而憎寒也

頭痛

頭痛表裡諸症

發熱頭痛惡風者屬太陽方論見發熱太陽病大便不利六七日頭痛身熱小便赤者宜承氣湯若小便利者知不在裏仍在表也宜桂枝湯論見頭痛發熱脈弦細者屬少陽宜小柴胡湯論見若脈反沉者當救裏宜四逆湯論見

頭痛兼心下痞硬滿痛苦眩冒時如結智者刺大椎第一間肺俞肝俞論見若下後仍發汗無汗小便不利者桂枝去桂加茯苓白朮湯方論見若表解汗出脅痛乾嘔者宜十棗湯方論見頭痛乾嘔吐涎沫者用吳茱萸湯

方論 若表解汗出心下鞭引脇痛者用十棗湯 若陽

明胃實反無汗而小便利嘔欬手足厥者為寒邪方論見

頭痛發熱吐利者為霍亂方論見 濕家病身痛發熱

面黃而喘頭痛鼻塞而煩其脈大能食者納藥鼻中則愈

方論見身痛濕痺條

太陽病下之復脈細數者頭痛未止

頭痛續法

一丈夫因浴冷水發熱頭痛脈緊此有寒濕也宜溫藥

汗之

蒼朮 麻黃 乾葛各錢半 甘草炙

陳皮 川芎各二錢

分二貼服得汗後知病退又與下補藥

芍藥兩半 陳皮 半夏各三錢 白朮

蒼朮 人參 木通各二錢 甘草五分

分四貼姜水煎服

一婦人頭痛發熱而渴

白朮兩半 陳皮 川芎各三錢 乾葛二錢

木通錢半 甘草些

右分四貼水煎溫服

若已發汗或未發汗頭痛如破者用連翹蔥白湯

連翹蔥白湯方

蔥白連翹切 生姜二兩

右以水二升煮取一升分二次溫服再不止者宜服後

方

葛根蔥白湯方

葛根 芍藥 知母各半兩 蔥白





吐笑方
川芎 生姜各一兩
右以水三升煎至一升熱服
若非次頭疼曾中滿及發寒熱脈緊而不大者即是腦上

汗下後
傷寒汗下後頭痛起目眩者宜獨活湯
獨活 旋覆花 當歸各七錢

陰陽
傷寒熱病後頭痛不止者用石膏川芎湯
石膏 川芎各一兩

六經頭
痛治法
右咬咀每服五錢水煎服
太陽頭痛有汗桂枝湯無汗麻黃湯 陽明頭痛白虎湯
少陽頭痛小柴胡湯 太陰頭痛脈浮桂枝湯脈沉
理中湯 少陰頭痛小柴胡湯 厥陰頭痛外傷本經桂

枝麻黃各半湯 嘔而微吐苦水者吳茱萸湯
太陰頭痛者必有痰也少陰頭痛者足寒而氣逆也蓋
太陰少陰二經雖不至頭然痰與氣逆壅於膈中則頭上
氣不得暢降而為痛也

針灸
如脈浮而頭痛過在手足太陽刺完骨京骨 如脈浮
而長過在手足陽明刺合谷衝陽 如脈浮而弦過在手
足少陽刺陽池丘墟風府風池此刺頭痛之法也

傷寒頭痛刺合谷 攢竹
項強

治
發熱惡風項強者屬太陽 方論見發熱 項強脇下滿苦
身熱惡風手足溫而渴者小柴胡湯 若下後不能食身

針灸
黃小便難者與柴胡湯必反重 方論俱
太陽與少陽并病頭項強痛或眩冒時如結胃心下痞鞭



者當刺大椎第一間肺俞肝俞慎勿發汗如發汗則謔語脈弦五六日謔語不止當刺期門

太陽與少陽并病心下鞅頭項強而眩者當刺大椎肺俞慎勿下之宜服桂枝湯或下之仍頭項強痛翕翕發熱無

汗心下滿微痛小便不利者桂枝去桂加茯苓白朮湯主之注云心下滿痛小便利者成結胸小便不利為傳欲故加苓朮以行之

桂枝去桂加茯苓白朮湯方

芍藥

生姜

茯苓

白朮

各兩半

甘草

大棗

六枚

右咬咀每服五錢水煎溫服小便利即愈結胸亦項強如柔痙狀者大陷胃丸主之

項強卒口禁背反張為瘧方論見瘧

身體痛

大法

發熱惡寒身軀痛者屬太陽病麻黃湯大青龍湯是也

若蕪心下支結者柴胡桂枝湯

若蕪下利清穀腹脹者

先以四逆溫裏後以桂枝發表

方論見發熱太陽病系

若尺脈遲

者血少榮氣不足活人先以黃芪建中湯養其血俟尺脈回却用柴胡等湯和解之

身軀痛脈沉遲者桂枝加生芍藥生姜

方論見發熱

若少陰但欲寐手足寒者附子湯

人參新加湯主之

桂枝

芍藥

人參

芍藥

生姜

各二兩

甘草

大棗

六枚

右咬咀每服五錢水煎溫服

身軀痛下利

方論見下利系

身軀痛吐利為霍亂

方論見吐利系

身

軀痛手足寒若脈沉但欲寐者附子湯

方論見但欲寐

若大汗

身軀痛諸症

濕痺

出熱不去內拘急自利惡寒者四逆湯方論見 若夏月中暑脈虛而渴者白虎加人參湯方論見 身痛如被杖面目青咽痛者為陰毒升麻鱉甲去雄黃蜀椒湯方論見 太陽病關節疼痛而煩脈沉而細者此名濕痺濕痺之候小便不利便反快但當利其小便活人脈沉細作沉緩 濕家之為病身盡痛發熱而煩身黃如熏可與麻黃加朮湯發其汗慎不可以大劑攻之

麻黃加朮湯方

麻黃三兩

桂枝二兩

甘草一兩

杏仁十個

白朮四兩

右咬咀先以水煮麻黃去沫入諸藥煎溫服覆取微汗濕家病身上疼痛發熱面黃而喘頭痛鼻塞而煩其脈大自能飲食腹中和無病病在頭中寒濕故鼻塞納藥鼻中

則愈續命湯方

濕家忌下

濕家其人但欲汗出背強欲得被覆向火若下早則噦胃滿小便不利舌上如胎者以丹田有熱胃中有寒渴欲得水而不能飲則口煩躁也 濕家下之額上汗出微喘小便利者死若下利不止者亦死

右濕痺活人書為中濕脈沉細為沉緩小便利者木附湯小便不利者甘草附子湯五苓散而不及麻黃加朮湯并納鼻藥蓋麻黃納鼻皆是表藥而非脈沉緩之劑故也

風濕相搏骨節煩疼掣痛不能屈伸近之則痛劇汗出短氣小便不利惡風不欲去衣或身微腫者甘草附子湯主之

甘草

白朮各一兩

桂枝二兩

附子一枚

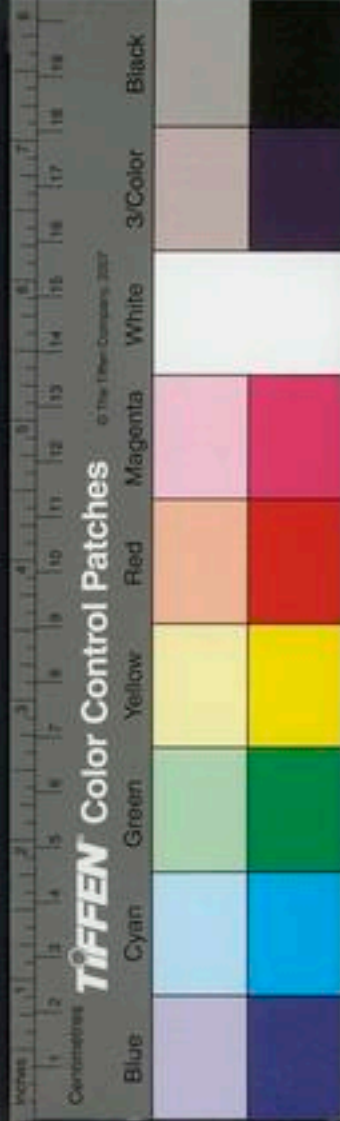

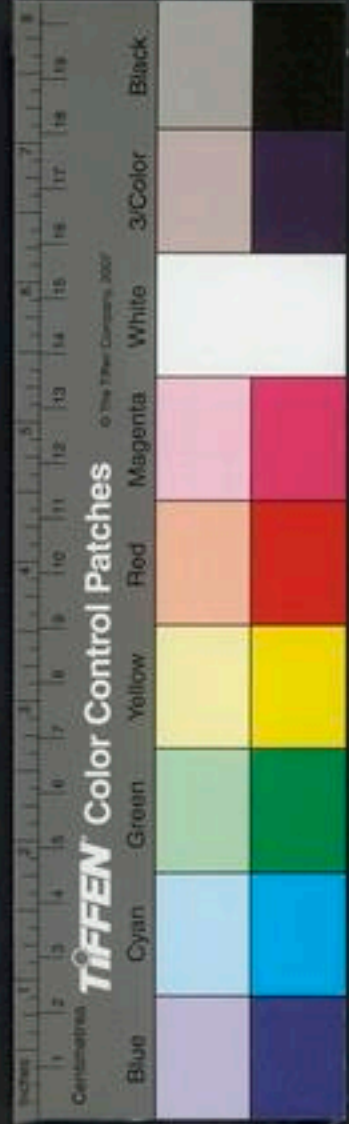

右咬咀水煎温服作四劑活人云身腫者加防風一兩
不能轉側者桂枝附子湯主之浮虛而濟者桂枝附子湯主之若其人大便秘小便不利者加白朮
者去桂加白朮湯主之

桂枝附子湯方

桂枝二兩 附子一枚 甘草六錢 大東四枚

生姜切一兩

右咬咀每服五錢水煎温服

白朮附子湯方

白朮三兩 附子一枚炮 甘草二兩 生姜兩

大東六枚

右咬咀水三升煮一升分三服温服一服覺身痒半日

許再服三服都盡其人如冒狀勿怪即是朮附並走皮中逐水氣未得除故耳

病者一身盡疼發熱日晡而劇者多風濕此病傷於汗後當風或久傷取冷所致也可與麻黃杏仁薏苡湯

薏苡湯方

薏苡仁 麻黃各半兩去 甘草一兩

杏仁十枚去

右咬咀每服四錢水煎温服有微汗者避風

風濕身重脈浮汗出惡風者防已黃芪湯方見身重

問曰風濕相搏一身盡疼痛法當汗出而解值天陰雨不止醫云此可發汗汗之病仍不愈者何也答曰發其汗汗大出者但風氣去濕氣在故不愈也若治濕風者發其汗但微微自欲汗出者風濕俱去也

發熱日晡劇者麻黃

身重汗出者防已

不能轉側者桂枝

大便硬小便利者白朮

風濕

身痛續法

恒風濕相搏一身盡痛者補中益氣湯加羌活防風升麻
蒼朮蒼朮治之如病去勿再服以諸風藥損人元氣而益
其病故也

神朮湯治風濕惡寒脈緊無汗 白朮湯治風濕惡風
脈緩有汗俱見續傷寒發熱條

右二朮湯治風濕又當隨症加減其詳並見瘧條及白
朮神朮二湯後

活杏仁湯療風濕身疼痛惡風微腫

桂枝兩 麻黃去節湯 芍藥 天門冬去心各一兩
生姜兩 杏仁二十五枚去皮尖炒

右咬咀每服五錢水煎溫服

風濕熱

麻黃復煎湯治陰室中汗出懶語四肢困倦乏力走疰

疼痛乃下焦伏火不得伸浮而躁熱汗出一身疼痛蓋風
濕相搏也以麻黃發汗漸漸發之在經者亦宜發汗况值
季春之月脈緩而遲尤宜發之令風濕去而陽氣升困倦
乃退血氣俱得生旺也

麻黃去節用水五盞先煎令沸去沫查再煎至三盞方入下藥 黃芪各二錢

白朮 人參 柴胡根 防風

生地各五分 甘草三分 羌活 黃柏各一錢

杏仁三個去皮尖

右咬咀作一服入麻黃湯煎至一盞臨卧服勿飽服

當歸拈痛湯治濕熱為病身疼痛方見諸痛門一身盡痛條



醫學綱目卷之三十

國家圖書館 NATIONAL CENTRAL LIBRARY TAIWAN R.O.C.



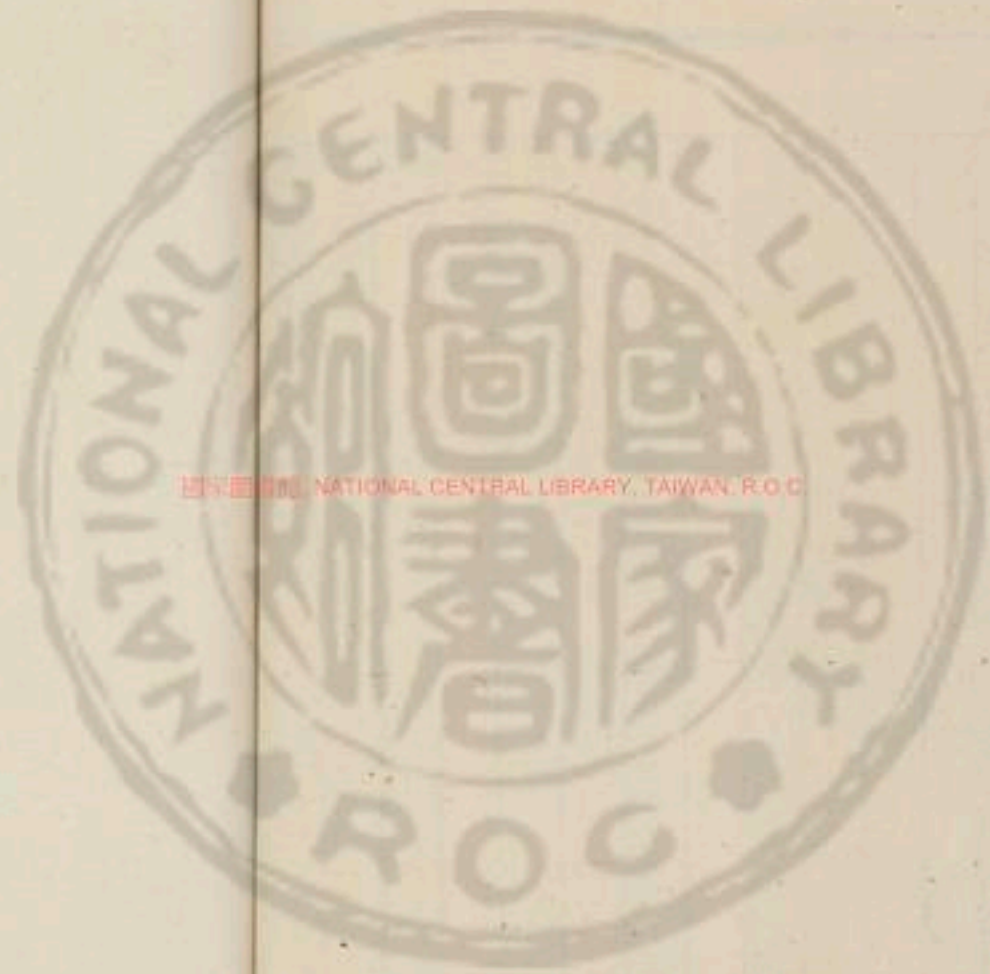

國立中央圖書館 國立中央圖書館, TAIWAN, R.O.C.





國立中央圖書館, TAIWAN, R.O.C.



2015-2016 NATIONAL CENTRAL LIBRARY, BIRWAN, R.O.C

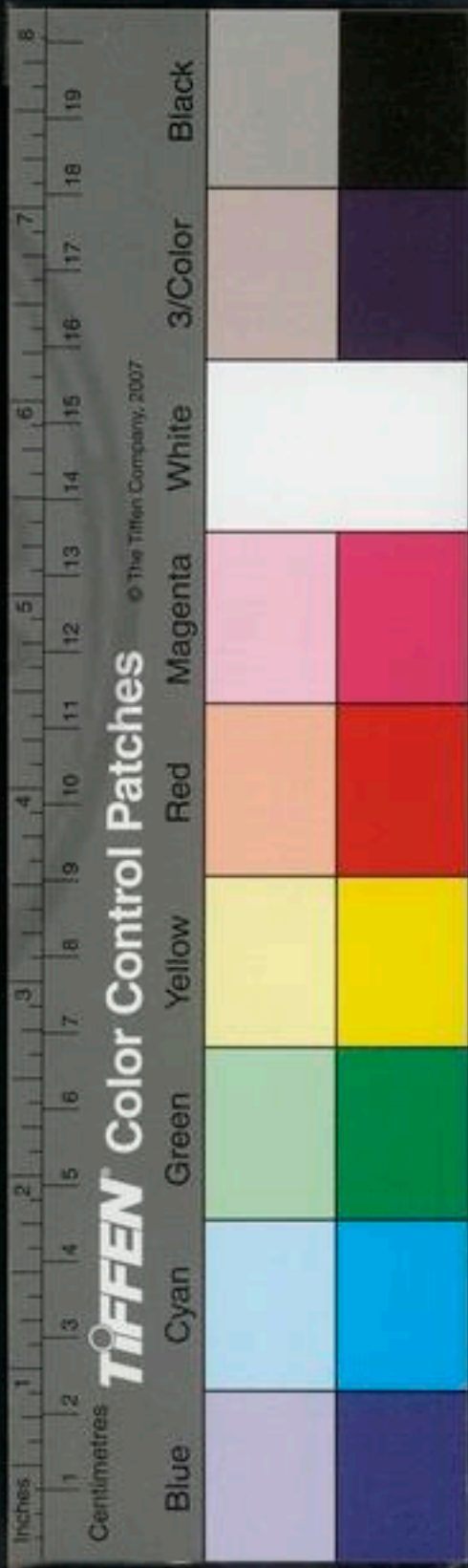



2019/11 2.26

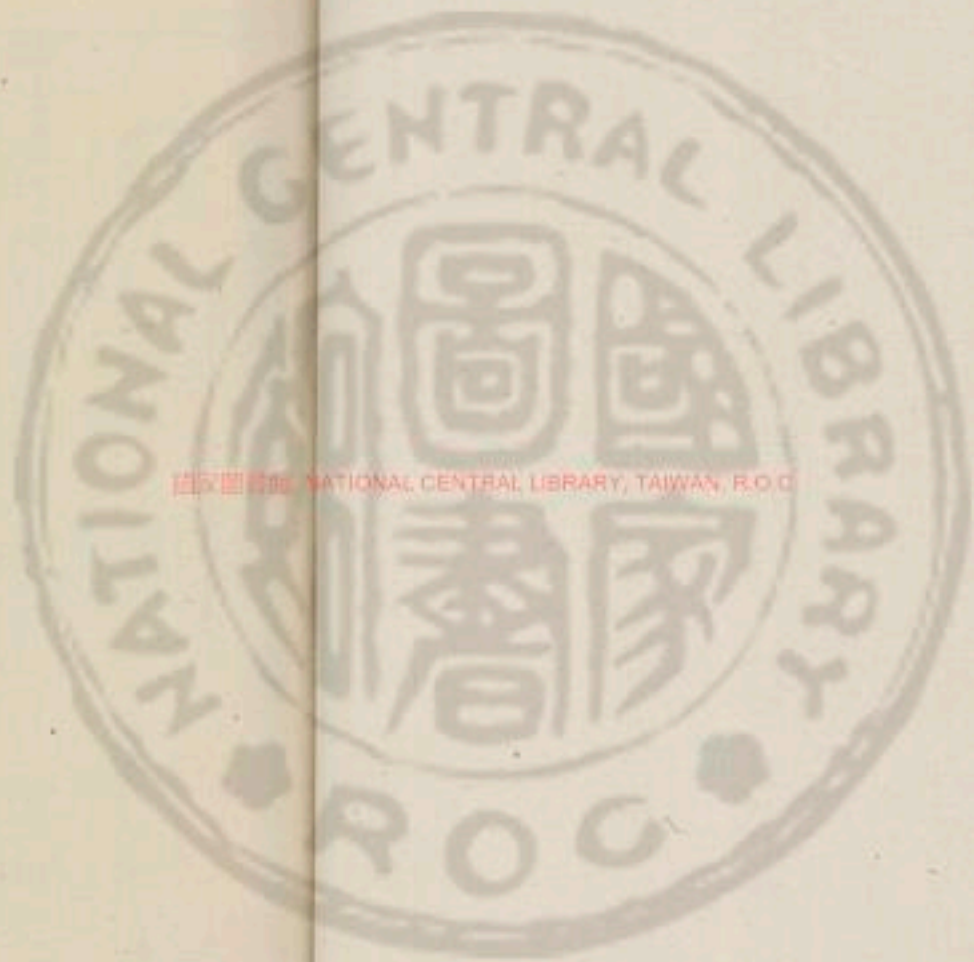

國立中央圖書館, NATIONAL CENTRAL LIBRARY, TAIWAN, R.O.C.



醫學綱目卷之三十一

傷寒部

陽明病

胃實不大便

自汗

潮熱

譫語

狂亂

循衣摸牀

渴 嘔 乾嘔

証陽明裏
胃家實

問曰病有太陽陽明有正陽陽明有少陽陽明何謂也答曰太陽陽明者腠約是也正陽陽明者胃家實是也少陽陽明者發汗利小便胃中燥煩實大便難是也陽明之為病胃家實也問曰緣何得陽明病答曰太陽病發汗若下若利小便者此亡津液胃中乾燥因轉屬陽明不更衣內實大便難者此名陽明病也 傷寒脈浮而緩手足自溫者是為繫在太陽太陽者身當發黃若小便利不能發黃至七八日大便鞭者為陽明病也 陽脈實因發其汗汗出多者亦為太過太過為陽絕於裏亡津液大便因鞭也

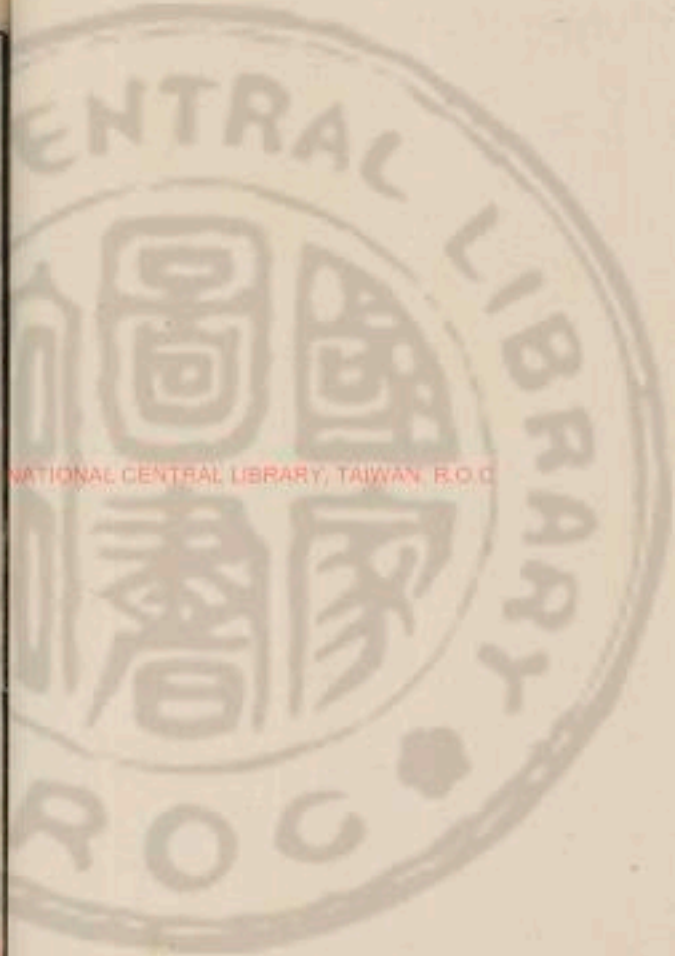

中風中
寒雜

陽明病若能食為中風不能食為中寒 陽明病但頭眩

忌攻

不惡寒故能食而欬其人必咽痛若不欬者咽不痛也
陽明病不能食攻其熱必噦所以然者胃中虛冷故也以
其人本虛故攻其熱必噦也 陽明病脈遲食難用飽飽
則微煩頭眩必小便難此欲作穀疸下之腹滿如故所以
然者脈遲故也 陽明病欲解時從申至戌止 傷寒嘔
多雖有陽明症不可攻也 陽明病面合赤色不可攻之
攻之必發色黃小便不利也 陽明病心下鞭滿者不可
攻之攻之利遂不止者死利止者愈

胃實則
表者先
裏去

傷寒不大便六七日頭痛有熱者與承氣湯其小便清者
知不在裏仍在表也須當發汗若頭痛者必衄宜桂枝湯
陽明病脈浮無汗而喘者發汗則愈宜麻黃湯 陽明
病腸下鞭滿大便不利而嘔舌上白胎者可與小柴胡湯

陽明脈
浮法宜
和

若上焦得通津液得下胃氣因和身濺然汗出而解
陽明中風脈弦浮大而短氣腹滿脇下及心痛久按之氣
不通鼻乾不得汗嗜臥一身及面目悉黃小便難有潮熱
時時噦耳前後腫刺之小瘡外不解病過十日脈續浮者
與小柴胡湯脈但浮無餘症者與麻黃湯若不小便腹滿
加噦者不治

口苦脈
浮法宜
和

陽明中風口苦咽乾腹滿微喘發熱惡寒脈浮而緊若下
之則腹滿小便難也許學士云宜小柴胡湯 陽明腹滿脈浮緊口
苦咽乾而喘若發熱汗出不惡寒反惡熱身重者忌發汗
忌加燒針忌下也論見自汗 陽明病脈浮而緊者必潮熱發
作有時但浮者必盜汗出

右胃家實不大便雖三尺之童亦知可下也殊不知仲
景之法雖有胃實症若表未解及有半表者亦先用桂



胃實表
解無症
者上攻
大便硬
者導之

枝柴胡以解外然後視虛實消息之也
陽明病自汗出若發汗小便自利者此為津液內竭雖硬
不可攻之當須自欲大便時宜用蜜煎導而通之若土瓜
根及入猪膽汁皆可導之

蜜煎導法

用蜜七合入銅器中微火熬稍凝似飴狀攪之勿令焦
候可丸以手捏作挺子令頭銳大如指長二寸許乘熱
急作之納穀道中用手急捺住欲大便時乃去之 又
猪膽汁方用大猪膽一箇瀉汁和醋少許和勻灌入穀
道中如飯時頃大便自去

便硬無
所苦者
候之

太陽病寸緩關浮尺弱其人發熱汗出復惡寒不嘔但心
下痞者此以醫下之也如其不下者病人不惡寒而渴者
此轉屬陽明也小便數者大便必硬不更衣十日無所苦

也渴欲飲水少少與之但以法救之渴者宜五苓散 陽
明病本自汗出醫更重發汗病已瘥尚微煩不了了者此
大便必鞭故也以亡津液胃中乾燥故令大便鞭當問其
小便日幾行若本小便日三四行今日再行故知大便不
久出今為小便數少以津液當還入胃中故知不久必大
便也

胃實表
解有証
者陰經
攻之

陽明病潮熱不大便六七日恐有燥糞欲知之法少與小
承氣湯轉矢氣者有燥屎可攻若不轉矢氣者無燥糞不
可攻方論見 陽明病汗出大便鞭而譫語者宜小承氣

湯方見 不大便腹滿者宜下之若但遠臍痛者則為燥

屎宜承氣湯 若心下至小腹滿痛者則為結胃宜陷胃

湯方見 陽明病不吐不下心煩者宜調胃承氣湯 陽

明病發熱汗出此為越熱不能發黃也但頭汗出身無汗



汗劑頸而還小便不利渴飲水漿者此為痧熱在裏身必發黃茵陳湯主之 小便不利大便乍難乍易有微熱喘胃不臥者宜大承氣湯論見不 陽明症其人喜忘者必有畜血所以然者本有久瘀血故今喜忘尿雖鞭大便反易其色必黑宜抵當湯下之方見畜血 無表裏症下後脈數不解消穀易飢六七日不大便者有瘀血宜抵當湯 傷寒六七日目中不了了睛不和無表裏證大便難身微熱者此為實也急下之宜大承氣湯 跌陽脈浮而濇浮則弱強濇則小便數浮濇相搏大便難其脾為約麻仁丸主之

麻仁丸丹溪云氣實而表藥也

麻仁升

芍藥

厚朴去皮

枳實各四兩

杏仁

大黃煨各八兩

右為末蜜和丸如桐子大米飲下二三十九丸未知益之每日三服

陽明口燥但欲漱水不欲嚥者此必血亦有人云輕則犀角湯重則抵當湯

許學士有一士人家病二人皆旬日矣一則身熱無汗大便不通小便如澁神昏而睡診其脈長大而實予用承氣

下之而愈一則陽明自汗大便不通小便利津液少口乾燥其脈亦大而虛作蜜煎三易之下燥盡得澁利而解其

家曰昔陽明不通何以治之異予曰二症雖相似然自汗

小便利者不可蕩滌五臟為無津液也然則傷寒大症相

似兩症稍有不同宜仔細斟酌正如格局看命雖年月日

時皆同而貴賤窮通不相侔者於一時之中有淺深故知

不可不謹

陽明病發多反無汗其身如虫行皮中狀者此久虛故也

於水不
陰虛者
宜理者
宜理者

胃實者
無汗者

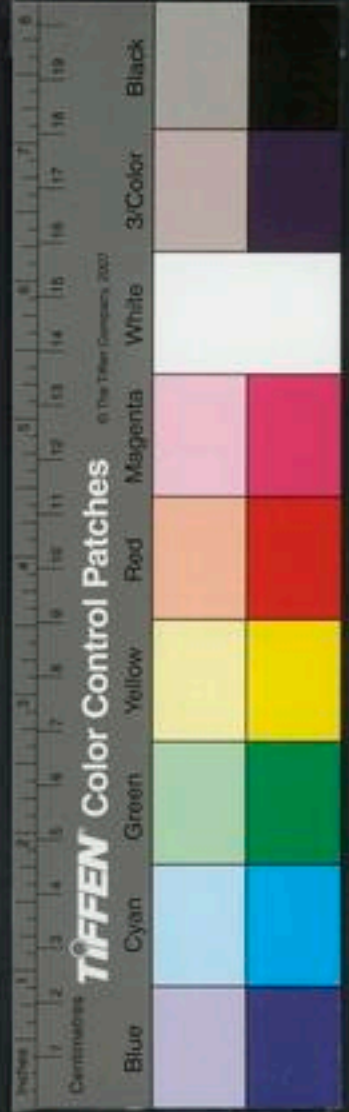

虛邪

陽明病反無汗而小便利三日嘔而欬手足厥者必頭

也

痛若不欬嘔手足不厥者頭不痛論云小便利者寒邪內攻故欬嘔痛實邪外攻

陽明胃實脈浮無汗而喘宜麻黃湯論見胃實有表證陽

明病無汗小便利心中懊懣者身必發黃宜茵陳蒿湯

當劇

脈浮而數能食不大便者此為實名曰陽結也期十七日

當劇

少陰病但欲寐腹脹不大便者承氣湯主之論見但欲寐

胃實續法

傷寒大便不通 期門章門 照海

陰症 海已寒丸治陰症服四逆數日不大便躁渴者方見照海

自汗

成自汗者謂不因發散而自然汗出也

陽明外 問曰陽明外症云何答曰身熱汗自出不惡寒反惡熱也

問曰病有得之一日不發熱而惡寒何也答曰雖得之一

日惡寒將自罷即自汗出而惡熱也問曰惡寒何故自罷

答曰陽明居中土萬物所歸無所復傳始雖惡寒二日自

止此為陽明病也 傷寒轉屬陽明者其人濇然微汗出

也

本太陽初得病時發其汗先出不徹因轉屬陽明也 汗

出身熱不惡寒便鞭譫語者宜承氣湯論見

陽明病發熱汗多者急下之宜大承氣湯論見

許有人患傷寒目痛鼻乾不得臥大便不通尺寸脈俱大

已數日一夕汗出予謂速以大柴胡湯下之醫駭曰陽明

自汗津液已涸法當用蜜煎何須苦用下藥予謂曰子雖

急下證

下證

陽明外 問曰病有得之一日不發熱而惡寒何也答曰雖得之一

陰症

陰結

陽結

虛邪



知蜜煎為穩當選用大柴胡湯此仲景不傳之妙公安能知之予力爭竟投大柴胡湯二貼愈仲景論陽明之病多汗者急下之人多謂已是自汗若又下之豈不表裏俱虛又如論少陰云少陰病一二日口乾燥者急下之人多謂病發於陰得之日淺但見乾燥若更下之豈不陰氣愈甚舉此二端則其可疑者不可勝數此仲景之書世人罕能讀也予謂仲景稱急下之者亦猶急當救表急當救裏之說凡稱急者有三變謂纔覺汗未至津液乾燥便速下之則為精捷免致用蜜煎也若胃中識得了了自無可疑若未能了誤用之反不若蜜煎之為穩也

和脾症

陽明脈浮而緊咽燥口苦腹滿而喘發熱汗出不惡寒反惡熱身重若發汗則心憤憤反譫語若加燒針必怵惕躁不得眠若下則胃中空虛客氣動膈心中懊憹舌上胎者

梔子豉湯主之若渴欲飲水口乾舌燥者白虎加人參湯

主之若脈浮發熱渴欲飲水小便不利者猪苓湯主之

脈浮發熱口渴者邪在表脈緊自汗腹滿不語者邪在裏此表裏俱有邪宜和解

小便不利欲食者自汗

陽明欲食小便反不利大便自調其人骨節疼翁翁如有熱狀奄然發狂濺然汗出而解此水不勝穀氣與汗共并脈緊則愈

下欲食者邪在

陽明病若中寒不能食小便不利手足濺然汗出此欲作痼瘕必大便初鞭後溼所以然者以胃中冷水較不別故也

似陽明二症

太陽病發熱汗出不惡寒者為柔痙

汗出不惡寒發熱關上脈細數曰小逆

素裏

汗出身熱不惡寒裏症前條陽明病是也汗出身熱惡

汗出身熱惡寒

風寒者宜桂枝湯兼項強痛者桂枝加葛根湯



傷表不
惡寒
發熱

項強
風濕身
熱條

兼骨節煩疼不得屈伸小便不利者甘草附子湯論見
若發汗後遂涌不止惡風者桂枝附子湯論見
若夏日中暑自汗身熱惡寒脈微弱口渴渴足冷者白虎

加人參湯主之

方論見
中卷

傷寒汗出而渴者五苓散主之不渴者茯苓甘草湯主之

汗出
不渴
症有三

汗出心下痞滿有二症其痞按之濡軟不痛而惡寒者宜
附子瀉心湯其痞按之鞭引脇痛而身體不惡寒者宜十

棗湯方論見
密條

汗後汗
不微

太陽病發汗遂漏不止其人惡風小便難四肢急難以屈
伸者桂枝加附子湯主之

桂枝附子湯

附子論見

桂枝論見

生薑論見

甘草論見

大卷

右吹咀每服五錢水煎溫服

証有一人得太陽症因發汗汗不止惡風小便瀦足攣而
不伸予診其脈浮而大浮為風大為虛尋曰在仲景方中
有两症大同而小異一則小便難一則小便數用藥少差
卽有千里之失仲景第七証云太陽發汗遂漏不止其人
惡風小便難四肢微急難以屈伸者桂枝加附子湯論見
六証云傷寒脈浮自汗出小便數心煩微惡寒脚攣急反
以桂枝湯攻表此誤也得之便數咽中乾煩燥吐逆一則
漏風小便難一則自汗小便數或惡風或惡寒病各不同
也予用第七証桂枝加附子湯三啜而汗止佐以甘草芍
藥湯足便得伸

二陽併病太陽病發汗不微因轉屬陽明續自微汗出不
惡寒其人面赤燥煩短氣不知痛處但坐更發汗則愈論見

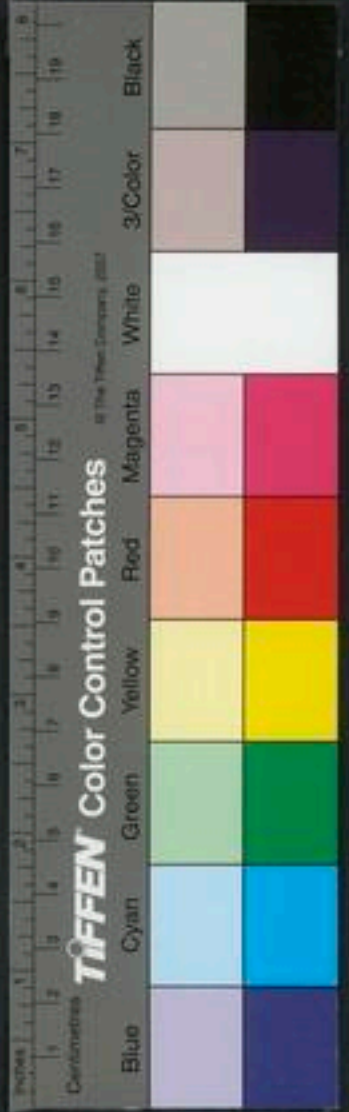

風溫症

赤面

發汗已身灼熱者名風溫風溫為病脈浮汗出身重多眠

宜葳蕤湯風溫見

胃乾

發汗後大汗出胃中乾煩燥不得眠欲得飲水者少少與

之論見不

動氣

動氣在左發汗則頭眩汗不止筋惕肉瞤此為逆難治注

見後

汗出而喘

汗下後汗出而喘者麻黃杏仁甘草石膏湯

止脈促喘而汗出者葛根黃芩黃連湯論俱見

汗出下利

汗出下利熱不去厥逆惡寒者四逆湯

下利清穀者通脈四逆湯論俱見汗出下利有微熱者

其脈數自愈脈緊未愈論見六七日後發熱而利其人

汗出不止者死論見

汗出吐利

脈繁反汗出而咽痛吐利者少陰病亡陽吐利汗出手

足厥冷脈微欲絕者四逆湯吐利止汗出而厥脈微欲

絕者通脈四逆加豬膽汁湯方論並見吐利

診息

脈陽微而汗出者為自和也汗出多者為太過陽明汗

多而渴者不可與猪苓湯脈浮自汗若小便數脚攣急

者不可與桂枝湯

自汗續法

陰陽

海太陽自汗桂枝湯陽明自汗白虎湯少陰自汗四

逆湯

陽明症身熱目痛鼻乾不得臥不惡寒而自汗或惡熱而

尺寸俱浮者白虎湯主之傷寒尺寸脈俱長自汗大出

身表如冰石脈傳至于裏細而小及瘡疾但寒不熱其人

動作如故此陽明傳入少陰戊合癸即夫傳婦也白虎加





桂枝主之然脈雖細小當以遲疾別之此症脈疾而非遲

故用此法白虎加桂枝湯方見卷中

活傷寒應發汗而動氣在左不可發汗發汗則頭眩汗出

筋惕肉瞤此為逆難治先服防風白朮牡蠣散次服建中

湯

防風白朮牡蠣散治發汗多頭眩汗出筋惕肉瞤

防風

牡蠣炒成

白朮各等分

右為細末每服二錢以酒調下米飲亦得日二三服汗

止後服小建中湯

或或汗出髮潤與其出如油或大如貫珠着身出而不流

皆為不治之症

傷寒汗多不止內庭瀉

合谷瀉

復溜瀉

二陽併病潮熱譫語而手足漿漿汗出者陽明病短氣腹

滿而手足濇然汗出者俱宜大承氣湯方論見

陽明病

不能食小便不利手足濇然汗出者胃冷欲作痼瘕必大

便初鞭後溏論見

不得臥

身熱目疼鼻乾不得臥尺寸脈俱長者陽明受病也病人

小便不利大便乍難乍易時有微熱喘冒不能臥者有燥

屎也宜大承氣湯 汗後大汗出煩躁不得眠欲飲水者

少少與之愈論見

汗下後不得眠若反覆顛倒心中懊

懣者梔子豉湯方論見

若但晝不得眠夜安靜不嘔不渴

無表症脈沉微無大熱者宜乾薑附子湯論見

少陰病欲寐二三日後煩心不得臥者黃連阿膠湯主之

煩躁

黃連阿膠湯

陽明

少陰

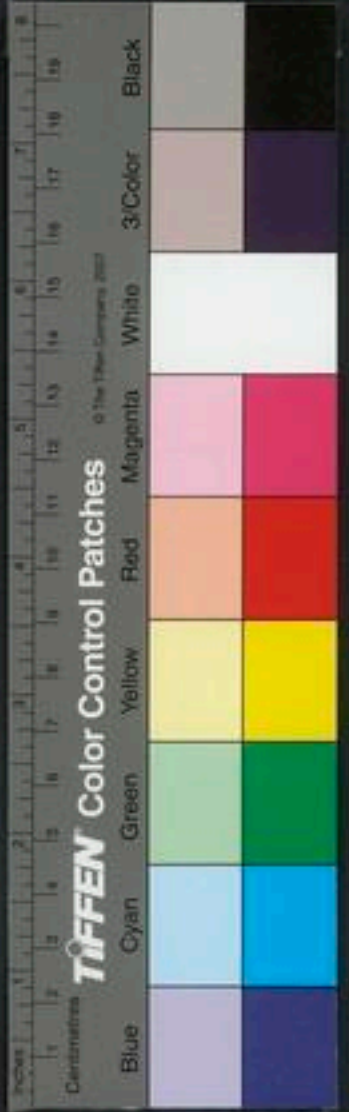

黃連
阿膠各一兩
黃芩五錢
芍藥一兩
鷄子一箇

右咬咀水二盞煎八分去查納膠消盡又納鷄子黃攪勻溫服日三

少陰病下利欲寐六七日後咳而嘔渴心煩不得眠者宜猪苓湯論見下利少陰病但欲寐脈沉細不煩五六日變自利煩躁不寐者死論見不得寐發熱下利厥逆煩躁不得臥者死論見下利

不得臥續法

活傷寒吐下後心煩乏氣日夜不得眠者酸棗仁湯主之

酸棗仁一升
麥門冬去心二錢
甘草炙半錢
知母半兩
茯苓
川芎
乾薑各一兩

右咬咀每服四錢水煎服

傷寒大熱乾嘔呻吟錯語不得眠者黃連解毒湯主之

黃連
黃芩
黃柏各半兩
山梔二錢
一方有阿膠二錢

右咬咀每服五錢水煎服如未知再服進粥以此漸瘥傷寒瘥後虛煩不得眠心中懊懣者烏梅湯主之

梔子炒半兩
烏梅去核四箇
黃芩
甘草炙各半兩
柴胡一兩

右咬咀每服四錢薑三片豉五十粒煎至七分去查溫服

潮熱

成潮熱者若潮水之潮其來不失時也一日一發指時而發者謂之潮熱若日三五發者是即發熱非潮熱也潮熱

陽明病必於日晡時發者乃為潮熱

陽明病潮熱大便微鞣可與大承氣湯不鞣者不與之若不
不大便六七日恐有燥糞欲知之可少與小承氣湯入腹
中轉矢氣者此有燥糞乃可攻之若不轉矢氣者此但初
頭鞣後必澹不可攻之攻之必脹滿不能食也欲飲水者
與之則噦其後發熱者必大便復鞣而少也以小承氣湯
和之不轉矢氣者慎不可攻也

陽明病脈遲雖汗出不惡寒者其身必重短氣腹滿而喘
有潮熱者此外欲解可攻裏也手足濇然汗出者此大便
已鞣也大承氣湯主之若汗多微發熱惡寒者外未解也
其熱不潮未可與承氣湯若腹大滿不通者可與小承氣
湯微和胃氣勿令大泄下

陽明病胃實語語而潮熱者承氣湯主之

大承氣湯 海藏云厚朴去痞枳實泄滿芒硝散大

大黃 酒浸一兩治大便不通 厚朴 二錢

枳實 一枚治心下痞按之良久氣散痛

芒硝 一兩治腹中結氣內有燥屎本云味辛寒潤燥

右咬咀水二大盞煎枳朴至一大盞下大黃復煎至六
分去渣入硝又煎一二沸溫服如未利再作與服以通

為度

小承氣湯 海藏云大黃泄實厚朴

大黃 二兩 厚朴 二錢 枳實 炒

右咬咀同上法煎溫服以利為度不利再服 不大便
舌燥心下滿痛而日晡小有潮熱者宜大陷胃湯

陽明病發潮熱大便澹小便自利胸脇滿不去者小柴胡
湯主之 陽明為病胃實是也今便澹而言陽明病者謂
陽明外症身熱汗出不惡寒反惡熱之病也

便溲
滿
熱
宜



和

陽明中風脈弦浮大短氣腹滿脇下及心痛鼻乾不得汗
嗜臥身黃小便難時時噦而潮熱者小柴胡加茯苓主之
傷寒十三日不解胃腸滿而嘔日晡時發潮熱已而微
利此必柴胡症下之而不得利今反利者知醫以丸藥下
之非其治也潮熱者實也先宜小柴胡湯以解外後以柴
胡加芒硝湯主之

柴胡兩一 黃芩 人參 甘草炙

生姜已上各五錢 半夏湯浸三箇 大棗三枚 芒硝一兩

每服五錢水一盞半煎至八分去渣納芒硝更微沸溫服

診

陽明病脈浮緊者必潮熱發作有時論見胃實有表證

熱

活冬月陽明朝熱脈浮而緊者發作有時但脈澁者必盜

汗黃芩湯主之方見下利

譫語

陽明病

陽明為病胃家實是也胃實則譫語故譫語宜入陽明門
陽明病譫語發潮熱脈滑而疾者小承氣湯主之因與承
氣湯一盞腹中轉矢氣者更服一盞若不轉矢氣勿更與
之明日不大便脈反微澁者裏虛也為難治不可更與承
氣湯 陽明病譫語有潮熱反不能食者胃中必有燥屎
五六枚若能食者但鞞亦宜大承氣湯下之 二陽併病
太陽病罷但發熱手足絳絳汗出大便難而譫語者下之
則愈宜大承氣湯 陽明病其人多汗以津液出胃中燥
大便必鞞鞞則譫語小承氣湯主之若一服譫語止勿更
服

實則宜

汗出譫語者心有燥糞在胃中此為風也須下之必過經



語虛則
水聲

乃可下下之若早語言必亂以表虛裏實故下之則愈宜
大承氣湯夫實則謔語虛則鄭聲謔語者謂亂語無次第鄭重煩燥也只將一句謔言重疊極言之終日成動不換色聲也蓋神有餘則能機變而亂語故較更端神不足則無機變而只守一聲也傷寒四五日脈沉而喘滿沉為在裏而反

發其汗津液越出大便為難表虛裏實久則謔語成無已謂鄭聲為鄭聲之聲非是前辨已明

汗後謔語

少陽病發汗後及小便數脚掣急誤與桂枝攻表後若胃不和謔語者少與調胃承氣湯方論三陽合病腹滿身

汗多亡
陽息下

重難以轉側口不仁而面垢謔語遺尿發汗則謔語下之則額上生汗手足逆冷若自汗出者白虎湯主之論見身重汗發多亡陽謔語者不可下與柴胡桂枝湯和其榮衛以通津液後自愈發汗多又重發汗者亡其陽謔語脈短者死脈自和者不死諸逆發汗病微者痿劇者言亂目眩

者死

大後謔語

形作傷寒其脈不弦緊而弱弱者必渴脈濡者必謔語弱者發熱脈浮解之當汗出愈

太陽病火劫汗後身黃小便難身體枯燥頭汗腹滿微喘或不大便久則謔語論見頭汗太陽病二日反躁乃熨其背

而大汗出火熱入胃胃中水竭躁煩必發謔語十餘日振慄自下利者此為欲解也故其汗從腰已下不得汗欲小便不得反嘔欲失溲足下惡風大便鞭小便當數而反不數及多大便已頭卓然而痛其人足心必熱穀氣下流故也少陽病欬欬而下利謔語小便難者被火氣劫汗故也吐下汗溫鍼後謔語柴胡湯症罷者此為壞病知犯何

逆以法治之論見壞症

胃滿謔語若下後煩驚小便不利身重不可轉側者柴胡



熱入血

加龍骨牡蠣湯主之方論

陽明病下血譫語者此為熱入血室但頭汗出者刺期門

隨其實瀉之澱然汗出則愈 腹滿譫語脈浮緊者刺期

門論見 太陽少陽併病發汗則譫語脈弦五六日譫語

不止者宜刺期門論見 婦人發熱經水適來譫語為熱

入血室若熱除脈遲者身涼留滿如結胃狀者刺期門若

晝則明了暮則譫語者無犯胃氣及上二焦必自愈活人

以小柴胡湯主之論見

傷寒十三日不解過經譫語者以有熱也當以承氣湯下

之若小便利者大便當鞭而反下利脈調和者知醫以九

藥下之非其治也若自下利者脈當微厥今反和者此為

內實調胃承氣湯主之若下利譫語者有燥屎也宜小承

氣湯方見

右下利譫語其曰脈調和而手足和小便利者陽也故

用承氣下之其脈當微厥反少陰但欲寐被火氣劫汗

譫語小便難者陰也故當用補劑和之但欲寐下利譫

陰 許有人病傷寒下利身熱神昏多困譫語不得眠或者見

下利便以譫語為陰虛症予曰此亦小承氣症象駭曰下

利而服小承氣仲景之法乎予曰此仲景之法也仲景云

下利而譫語者有燥糞也屬小承氣湯而得解予嘗讀素

問云微者逆之甚者從之逆者正治從者反治從多從少

視其事也帝曰何謂反治岐伯曰塞因塞用通因通用王

冰註云大熱內結注瀉不止熱宜寒療結復須除以寒下

之結散利止則通因通用也正合於此又何疑焉

直視譫語喘滿者死下利者亦死 譫語妄言身微熱脈

診



浮大手足溫者生逆冷脈沉細者不過一日死矣

謔語續法

虛

素謔語者氣虛獨言也

全文見註愚用參芪歸朮等劑治謔語得愈者百十數豈可不分虛

實一藥用黃連解毒大

小承氣等湯以治之

仲景謂亡陽

氣虛部
脈者節
失志者
脈微小

海黃芪湯治傷寒或時悲哭或時嬉笑或時太息或語言錯亂失次世疑作謔語狂言者非也神不守室耳兩手脈

浮沉不一舉按全無力浮之損小沉之亦損小皆陰脈也

甚者用調中九或理中九

二方並見發熱下

勞傷謔

丹浦江鄭兄年二十歲九月間發熱頭痛妄言見鬼醫與

小柴胡湯數貼熱愈甚予視之形肥面赤帶白却喜筋骨

稍露診其脈弦大而數實脈本不實涼藥所致此因勞倦

成病與溫補藥自安遂以參朮為君苓芍為臣黃芪為佐

附子一片為使與二貼而症不減或曰脈既數大狂熱而

又大渴用附子誤矣予曰此虛症而誤投寒涼之藥人肥

而脈左大於右事急矣非加附子參朮焉能有急救再與

一貼乃去附子作大劑與服至五十貼得大汗而愈自後

又補養兩月氣體方始平復 一人五月內患謔語大發

熱肢體不能舉喜冷飲診其脈洪大而數用黃芪茯苓濃

煎如膏却用涼水調與之三四服後病者昏睡如死狀但

顏色不改氣息如常至次早方醒諸症悉退而安 虛兄

汗後再發熱妄言仲脩汗後熱不退亦妄言陶明節熱

退後不識人言語謬妄皆用參芪朮等補劑而愈信哉

謔語屬虛者十居八九

疾也

變則吐
感陰道

活大小便鞭手足冷脈微細者必鄭聲也當服溫藥白通

湯海藏用黃芪加乾薑湯

方見傷寒發熱下 候輔之脈極沉細



辨語或

外熱內寒肩背胸脇斑出十數點語言狂亂或曰發斑謔語非執乎予曰非也陽為陰逼上入于肺傳之皮毛故斑出神不守舍故錯語如狂非謔語也肌表雖熱以手按之須臾冷透如水與薑附等藥數日約二十餘兩得大汗而愈後因再發脈又沉遲三四日不大便與理中丸三日內約半斤其病全愈以此知侯公之狂非陽狂之狂乃失神之狂即陰虛也

便秘于
是溫脈
承氣湯

活大便秘小便赤手足溫脈洪數者必謔語也宜用調胃承氣湯

海治老幼及虛人傷寒五六日昏冒言妄小便或淋或澀起臥無度或煩而不得眠並宜白虎湯加山梔一錢

斗治熱病及時疫心躁狂亂奔走狀似癩癩言語不定久不得汗及時疫不知人事者以人中黃不拘多少入罐內

用泥封固武火煨半日去火候冷取出於地上以盆蓋半日許研細如麩新汲水調下三錢或未退再服愈人中黃即屎也

狂亂

火劫汗後亡陽心驚狂起臥不安者桂枝去芍藥加蜀漆牡蠣龍骨救逆湯方論汗家重發汗必恍惚心亂小便

已陰痛與禹餘糧丸方見

小腹痛發狂或身黃者宜抵當湯論見發熱方見高血

遺尿狂言目反直視者此為腎絕論見大法

狂亂續法

活病人煩躁狂走妄言面赤咽痛脈實潮熱狂語如見鬼

狀此陽毒也治陽毒法見陽毒門表者陽毒升麻湯黑奴丸裏者大黃散

本治傷寒發狂棄衣奔走踰牆上屋鵲石散

黃連

寒水石各等分

狂而脈
實者為
實熱



右爲細末每服二錢濃煎甘草湯候冷調下

雲傷寒心風狂妄者宜防風黃連湯

黃連 防風 遠志

茯神各半

右爲細末每服一兩水煎服

濕黃芪湯治傷寒或歌或笑或悲哭謔言妄語方見發熱下

陳志仁傷寒狂妄每欲狂走四五人扶捉不定脈虛數用

柴胡湯反劑以參芪歸朮甘草陳皮煎湯一服狂定再服

安睡

焦傷寒發熱不識單卑 曲池 絕骨 百勞 湧泉

甲熱汗不出狂互引癩疾合谷主之

循衣摸床

傷寒若吐若下後不解不大便五六日至十餘日日晡所

發潮熱不惡寒狂語如見鬼狀若劇者發則不識人循衣

摸牀惕而不安微喘直視脈弦者生瀉者死微者但發熱

譫語者大承氣湯主之若一服利止後服 太陽病以火

劫發汗陰陽枯竭虛燥或不大便久則譫語甚者至噦手

足躁擾捻衣摸牀小便利者可治

論見頭汗

許有人病傷寒大便不利日晡發潮熱手循衣縫兩手撮

空直視喘急更數醫矣見之皆走此誠惡候得之者十中

九死仲景雖有症而無法但云脈弦者生瀉者死已經吐

下難以下藥設且救之若大便秘通而脈弦者庶可治也

與小承氣湯一服而大便秘利諸疾漸退脈且微弦半月愈

或問曰下之而脈弦者生此何意也予曰金匱玉函云循

衣妄撮牀惕不安微喘直視脈弦者生瀉者死微者但發

熱譫語者承氣湯主之予嘗觀錢仲陽小兒直訣云手尋

狂而脈虛者爲

針灸

診治

TIFFEN Color Control Patches

Blue Cyan Green Yellow Red Magenta White 3/Color Black



衣領及檢物者肝熱也此症在玉函列於陽明部蓋陽明者胃也肝有熱邪滯于胃經故以承氣瀉之且得弦脈則肝平而胃不受克此所謂有生之理讀仲景論不能博通諸醫書以發明其隱奧吾未之見也海嶽云昔學士作尋未疾此論誠當然其若以為肺熱之邪其必咳言亂語難經云肺邪入心互謬語

循衣摸牀續法

虛嘗治循衣摸牀者數人皆用大補氣血之劑惟一人兼暱振脈代遂於補劑中畧加桂二分亦振止脈和而愈

渴

病人不惡寒而渴者此轉屬陽明也論見大便服柴胡湯已渴者屬陽明也以法治之傷寒脈浮發熱無汗其表不解者不可與白虎湯渴欲飲水無表證者白虎人參湯主之渴欲飲水無表証者太陽症罷歸屬陽明也服桂枝

湯大汗出後大煩渴不解脈洪大者白虎加人參湯主之

傷寒病若吐若下後七八日不解熱結在裏表裏俱熱

時時惡風大渴舌上乾燥而煩欲飲水數升者白虎加人

參湯主之王註云若純在表則惡風無時今表裏有熱故時時惡風也傷寒無大熱

口燥渴心煩脈微惡寒者宜白虎加人參湯陽明病脈

浮緊口苦腹滿而喘若下後渴欲飲水口乾舌燥者白虎

人參湯主之

白虎加人參湯

石膏碎四

知母一兩

甘草一兩

粳米一合

人參二錢

右咬咀每服五錢水煎溫服

右白虎加人參五條治表湯脈洪小便利者

本有人初病嘔吐後為醫者下之已七八日而內外發熱

予診之曰當用白虎加人參湯或曰既吐復下且重虛矣
白虎可用乎予曰仲景云若吐下後七八日不解熱結在
裏表裏俱熱者白虎加人參湯正相當也蓋始吐者熱在
胃脘而脈至今虛大三投湯而愈仲景既云傷寒者吐下
後七八日不解表裏俱熱者白虎加人參湯主之又云傷
寒脈浮發熱無汗其表不解不可與白虎又云脈浮滑此
以表有熱裏有寒白虎加人參湯主之 國朝林億校正
謂張仲景於此表裏自差矣予謂不然大抵白虎能除傷
寒中渴表裏發熱故前後二症或云表裏俱熱或云表熱
裏寒皆可服之一種脈浮無汗其表不解全是麻黃與葛
根症安可行白虎也林億見所稱表裏不同便謂之差是
亦不思之過也

溫病論見溫病活人藏陰湯
以發其下惡寒者以

而有大表解也太陽病者必頭痛身疼
表木解也此表裏兩在皆兼見

渴而下利屬少陰其病但兼欲寐小便白者四逆湯後咳
嘔不得眠小便不利者猪苓湯兼自利純青色水者大承

氣湯有熱者白頭翁湯

方論見
下利

消渴氣上衝心心忪飢不欲食食則吐虺若下之則利不

止若欲飲水者少少與之愈

論見氣
上衝心

太陽病發汗後大汗出胃中乾煩燥不得眠欲得飲水者
少少與之令胃氣和則愈若脈浮小便不利微熱消渴者
五苓散主之 發汗已脈浮數煩渴者五苓散主之

陽明病脈浮緊口苦腹滿發熱汗出不惡寒若下後脈浮
發熱渴欲飲水小便不利者猪苓湯主之

五苓散方

猪苓

去皮
二兩

澤瀉

一兩

白朮

三兩

茯苓

去皮
二兩

小便不利而渴者大陽

陰忌下

治者服

治者服

陰

陽

陽



桂枝去皮

半兩

右咬咀為散每服三錢白湯調下

海藏云五苓散當服而不服之較消水去

形亡必就陽明傳火戊胃發黃故有譫胃承氣症不當服而服之是為犯本小便強利津液重亡而成血在經則桃仁承氣湯主之

猪苓湯方

猪苓去支

茯苓

阿膠

澤瀉

滑石各半

右咬咀每服五錢水煎溫服日三

渴而頭汗小便不利兼脇滿往來寒熱者柴胡桂枝乾薑湯兼發黃者茵陳蒿湯頭汗

表不解心下有水氣乾嘔發熱咳嗽而渴者小青龍湯去

半夏加瓜蒌根湯論見

夏月汗出惡寒身熱足冷而渴者為中暑白虎加人參湯

及酒黃連主之方是元中暑惡寒身熱者症似夫也足令人者不可去

發熱惡寒腹滿汗出小便利而渴者為肝乘脾刺期門論

表解不惡寒而渴者宜白虎湯論見

渴而脇滿及往來寒熱其症未經汗者小柴胡去半夏加

人參瓜蒌湯若汗下後者柴胡桂枝乾薑湯詳見脇滿并往來寒熱

渴而心下鞭痛日晡潮熱不大便者為結胃宜大陷胃湯

若但鞭不痛者為痞與瀉心湯不解反渴而小便不利者

宜五苓散詳見病解

病在陽明應汗之反以冷水噴之灌之其熱益煩肉上粟

起意欲飲水反不渴者服文蛤散若不瘥與五苓湯論見

文蛤散方文蛤一兩即海蛤也河間

右一味為散沸湯調服方寸匕

渴欲飲水而不能飲者丹田有熱胃中有寒論見

渴不飲飲下熱未盡

渴而心下

白虎加人參湯

渴欲飲
水水逆
者五苓
散

中風發熱六七日不解而煩有表裏症渴欲飲水水入則吐者名曰水逆五苓散主之

渴欲飲
水者少
少與之

渴欲飲水若太陽發汗後大汗出煩躁不得眠者及厥陰病氣起衝心心疼吐衄者少與之愈論見前條及氣上衝凡得

時氣病至五六日而渴欲飲水不能多不當與之何者以腹中熱尚少不能消之更與水作病也至七八日大渴欲

飲水者猶當依症與之與之常令不足勿極意也言能飲一斗與五升若飲而腹滿小便不利若喘若噦不可與之

忽然大汗出是為自愈也活人云此病非大渴不可飲水若小渴則乾者少少與之令

診

凡得病反能飲水此欲愈也但聞病飲水自愈小渴者亦強與之飲因成其禍不可復救活人云強飲水致飲停心下蒸結者老當以五苓散或謂胃下利脈弱脈數而渴者自愈論見渴而發熱

其脈不弦緊而浮弱者汗出愈論見

陽明病汗出多而渴者不可與猪苓湯以汗多胃中燥與猪苓湯復利其小便故也

右活人云切戒大渴症無汗而渴者不可與白虎湯陽明症汗多而渴者不可與猪苓湯然太陽渴終不可與白虎耶太陽症得汗後脈洪大而渴者方可與之也陽明渴終不可與五苓散耶陽明症小便不利汗少脈浮而渴者方可與之也

渴續法

羅傷寒食少而渴者當以和胃之藥止之不可用涼藥止之恐復損胃氣愈不能食也白朮茯苓是也

海秦二母病太陰病三日不解後嘔逆惡心而脈不浮與之半硫九二三服不止復與黃芪建中湯脈中極緊無表

渴而食
少者和
胃已涼
馬脈極
脈不浮
宜也



裏病胃中大熱發渴引飲皆曰陽症欲飲之水予反與薑
附等藥緊脈反沉細陽猶未生以桂附薑烏之類酒丸與
百九接之二日中十餘服病人身熱煩躁不寧欲作汗也
又以前九接之覆以厚衣陽脈方出而作大汗翌日大小
便始通下瘀血一盆如猪肝然用胃風湯加桂附三服血
止其寒甚如此亦世之未見也

少陰湯
脈沉遲
及寒
及熱
及虛
及實
及脈
少陰症口燥舌乾而渴尺寸脈俱沉沉遲則四逆湯沉疾
則大承氣湯 少陰口燥舌乾而渴身表涼脈沉細而虛
者瀉心湯王之此有形無形藥也

人參湯治傷寒七八日汗後心煩燥渴

人參

黃芩

柴胡

葛根各一

山梔

甘草各半兩

右為籠末每服五錢薑蔥煎溫服

活陽毒倍常燥盛大渴者黑奴丸主之
活陽毒倍常燥盛大渴者黑奴丸主之方見陽毒 風溫加渴

甚者宜瓜蒌湯
甚者宜瓜蒌湯方見 中暑伏熱累治不瘥其人發渴不

已酒蒸黃連丸主之方見中暑

脈熱病在腎令人渴口乾舌焦黃赤晝夜欲飲水不止腹
大而脈尚不厭飲目無精光者死不治

嘔

傷寒發熱無汗嘔不能食而反汗出濺濺然者是轉屬陽
明也 食穀欲嘔者屬陽明也吳茱萸湯主之得湯反劇

者屬上焦也 腹痛欲嘔吐者黃連湯主之方論見腹痛

嘔而發熱者小柴胡湯主之 發熱微惡寒肢節煩疼微

嘔心下支結外症未去者柴胡加桂枝湯主之方論見發熱 太

陽病發熱惡寒身體痛嘔逆脈緊者名曰傷寒麻黃湯症

發熱 太陽與陽明合病不下利但嘔者葛根加半夏湯





主之活人云頭眩身熱而飢熱目赤與榮脈浮而長是也
葛根加半夏湯

葛根錢二 麻黃 生薑錢各一 甘草

芍藥 桂枝錢各一 半夏錢 大棗枚二

右咬咀以水一斗先煎葛根麻黃減二升去白沫納諸藥煎取三升溫服一升覆取微汗

嘔而往來寒熱胸脇苦滿者宜小柴胡若兼下利者乃太陽少陽合病宜黃芩加半夏生薑湯論見往來寒熱及下利

太陽過經十餘日反二三下之後四五日柴胡症仍在者先與小柴胡湯嘔不止心下急鬱鬱微煩者為未解也與大柴胡湯下之愈 太陽病過經十餘日心下溫溫欲吐而心中痛大便反溏腹微滿鬱鬱微煩先此時自極吐下者與調胃承氣湯若下不滿者不可與但欲嘔胸中痛微溏

者此非柴胡症以嘔故知極吐下也
本渴而飲水嘔者柴胡不中與也論見
先渴却嘔者為水停心下此屬飲家活人云赤茯苓湯主之 先嘔却渴者此為欲解候也金匱云嘔思水者急與之

陰宜猪苓湯真武湯並見

嘔而脈弱小便利身熱見厥者難治四逆湯主之
嘔而心煩若汗吐下後者梔子生薑豉湯若未曾汗吐下後兼欬而渴者宜猪苓湯詳見不

嘔多雖有陽明胃實不可攻之論見 嘔家有癰膿者不可治膿盡自愈 服桂枝嘔者酒客病論見

乾嘔

乾嘔發熱兼自汗惡風鼻鳴者桂枝湯兼表不解有水氣

乾嘔

乾嘔



而欬者小青龍湯方見

乾嘔脇痛若表解身涼短氣汗出不惡寒者十棗湯若兼

往來寒熱脈沉緊者小柴胡湯論見

乾嘔下利若兼表不解發熱而欬者小青龍湯去麻黃加

芫花湯論見若表身涼脇痛短氣汗出者十棗湯論見

若因下後心下痞硬滿腹中雷鳴日利數行者甘草瀉心

湯論見

若脈微厥逆者宜白通湯若用白通湯溫後利不止厥逆

無脈者白通加豬膽汁湯論見

乾嘔厥逆若脈微下利者通脈四逆湯白虎加豬膽汁湯

若脈弦遲不利者四逆湯論見

乾嘔續注

水 赤茯苓湯治傷寒嘔噦心下滿胃脘間有停水頭眩心悸

湯主之

赤茯苓一兩 半夏半兩 橘紅

人參一兩 白朮半兩 芩薺各半兩

右ㄟ咀每服四錢姜五片水煎服

傷寒瘥後嘔者有餘熱在胃脘也竹葉石膏湯加生姜主

之

海葛根湯治傷寒乾嘔不止

葛根 人參各一兩 茯苓半兩 半夏半兩

白朮半兩 黃芪七錢 麥門冬去心 甘草各一兩

右ㄟ咀每服三錢生姜三片棗二枚同煎服

少陽病 口苦咽乾 眩 往來寒熱

胸滿痛 胸滿 胸痛 耳聾 少陽

胸滿痛 胸滿 胸痛 耳聾 少陽

胸滿痛 胸滿 胸痛 耳聾 少陽

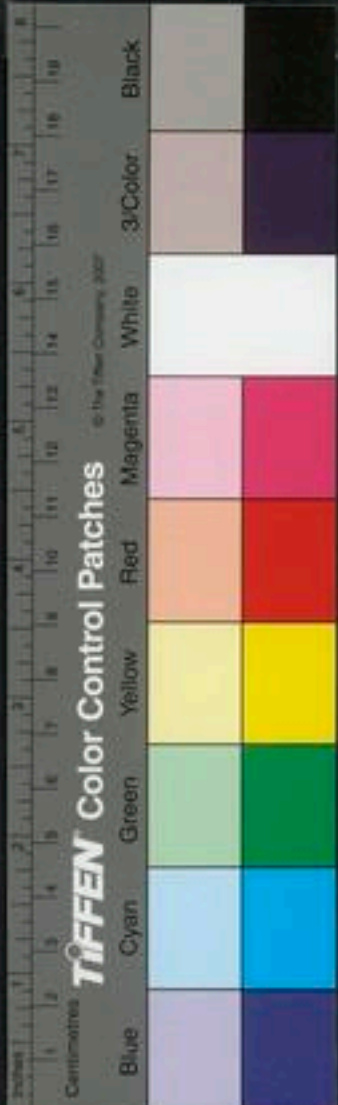

病續法

口苦咽乾

少陽病

少陽之為病口苦咽乾目眩也

活人云宜小柴胡湯

耳聾胸

少陽中風兩耳無所聞目赤胸中滿而煩者不可吐下吐

下則悸而驚

誤下氣逆者悸

傷寒脈弦細頭痛發熱者屬少陽

少陽不可發汗發汗則

譫語此屬胃家胃和則愈

胃不和則煩悸傷寒三日少

陽脈小者欲已也

少陽欲解時從寅至辰上

陽明病腹滿脈浮緊口苦咽乾而喘若其人發熱惡寒誤

下之則腹滿小便難若其人發熱不惡寒反惡熱誤下之

則胃空虛為懊憹誤下之則譫語誤加燒鍼則不得眠

論

腹滿許學士云宜小柴胡湯

眩

少陽眩

眩而口苦舌乾者屬少陽

口苦舌乾

口苦舌乾

眩而心下鞭項強者屬

太陽少陽併病當刺大椎肺俞是汗下

眩而胃實若能食不惡寒者中風若飽則頭眩小便難者

穀疸皆屬陽明

論

太陽發汗後仍發熱心悸頭眩身瞶振振欲擗地者真武

湯主之

誤汗

動氣在左誤汗則頭眩汗不止筋惕肉瞶

湯

諸逆誤汗而言亂目眩者死

汗則動經身為振振搖

頭眩脈沉緊發

往來寒熱

往來寒熱

本太陽病不解轉入少陽者脇下鞭滿乾嘔不能食往來

寒熱尚未吐下脈沉緊者與小柴胡湯若已吐下發汗溫

針譫語柴胡症罷此為壞病知犯何逆以法治之傷寒

針譫語柴胡症罷此為壞病知犯何逆以法治之傷寒

五六日中風往來寒熱胸脇苦滿默默不欲飲食心煩喜嘔或胸中煩而不嘔或渴或腹中痛或脇下痞硬或心下悸小便不利或不渴身有微熱或欬者小柴胡主之血虛氣盡膠理開邪氣因入與正氣相搏結於脇下正邪分爭往來寒熱休作有時默默不欲飲食者臟腑相連其病必下邪高病下故使嘔也宜小柴胡湯

柴胡二兩

黃芩

人參

甘草各三錢

半夏葢製六錢

右咬咀每服五錢生薑五片棗二枚同煎溫服日三服若胸中煩而不嘔去半夏人參加瓜蒌實一枚若渴者去半夏加人參三錢括萎根一兩若腹中痛者去黃芩加芍藥三分若脇下痞硬去大棗加牡蠣一兩

兩心下悸小便不利者去黃芩加茯苓一兩若不

渴外有微熱者去人參加桂三分溫覆取微汗愈若

欬者去人參大棗生薑加五味子半兩乾薑三分

凡柴胡病下之不罷者復與柴胡湯必蒸蒸而振却發熱汗出而解傷寒中風有柴胡症但見一症便是不必悉具

傷寒十餘日熱結在裏復往來寒熱者宜大柴胡湯論見結胃

大柴胡湯

柴胡二兩

黃芩

芍藥各半兩

半夏製六錢

生薑一兩

枳實半兩

大黃一兩

右咬咀每服五錢加大棗三枚水煎溫服以利爲度未利再服

許有人病傷寒心煩喜嘔往來寒熱醫以小柴胡與之不

熱清寒
熱有人
柴胡湯

除予曰脈洪大而實熱結在裏小柴胡安能去之仲景云傷寒十餘日熱結在裏復往來寒熱者與大柴胡湯三服而病除蓋大黃盪滌溫熱傷寒中要藥王叔和云若不用大黃恐不名柴胡須酒洗生用有力

汗下後
胸滿小
便閉
汗心煩
作寒寒
熱者柴
胡桂枝
湯傷寒五六日已發汗而復下之胸腹滿微結小便不利渴而不嘔但頭汗出往來寒熱心煩此為未解也宜

柴胡桂枝乾薑湯

柴胡二兩

桂枝

乾薑各半兩

枳實根

黃芩各一兩

牡蠣

甘草各半兩

右咬咀每服五錢煎溫服微煩再服汗出愈

微瀉
者亡血

病人脈微而瀉者此為醫所病也大發其汗又數大下之其人亡血病當惡寒後乃發熱無休止時夏月盛熱欲着複衣冬月盛寒欲裸其身所以然者陽微則惡寒陰弱則

發熱此醫發其汗令陽氣微又大下之令陰氣弱五月之

時陽氣在表胃中虛冷以陽氣內微不能勝冷故欲着複

衣十一月之時陽氣在裏胃中煩熱以陰氣內弱不能勝

熱故裸其身又陰脈遲瀉故知血亡也

右脈微因大發汗所致故病當惡寒之時雖盛夏亦欲

着複衣脈瀉因大下所致故病當惡寒後發熱之時雖

盛冬亦欲裸其體是皆亡血陽微陰弱不能勝冷勝熱

非是盛夏牽延至盛冬也

脇滿痛

少陽
方論見性
來寒熱脇滿乾嘔往來寒熱者屬少陽

傷寒四五日身熱惡風頸項強脇下滿手足溫而渴者小

柴胡去半夏加人參瓜蒌根主之得病六七日脈沉浮

弱惡風寒手足溫醫二三下之不能食而脇下滿痛面目



及身黃頸項強小便難者與柴胡湯必下重

陽明

本渴而飲水欲嘔者柴胡不可與也食穀者噦王註云不欲飲水而

嘔者屬柴胡症若因水而嘔者水停心下也脇滿胃家實或嘔而舌上白胎

者或脈弦浮大身黃小便難有熱者俱屬陽明症宜小柴

胡湯方論見脇滿潮熱大便溏利者小柴胡湯方論見

表裏若因下微利而嘔者先以柴胡湯解外後以柴胡加芒硝

湯主之方論見太陽病十日已去脈浮細而嗜臥者外

已解也若胃滿脇痛者與小柴胡湯脈浮者與麻黃湯

太陽中風下利嘔逆表解者乃可攻之其人漿漿汗出發

作有時頭痛心下痞鞭滿引脇下痛乾嘔短氣汗出不惡

寒者此表解裏未和也宜

十棗湯

芒化散

甘遂

大戟

右為細末合和之再入白中杵二三百下先以水一升

煮肥棗十枚取五六合去查納藥末強人一錢虛人半

錢單飲寒湯送下平旦服若下少病不除者明日更服

加五分利後米粥自養若合下不下令人脹滿遍身浮

腫也昔杜壬問孫兆曰十棗湯畢竟治甚病孫曰治太

陽中風表解裏未和杜曰何以知裏未和孫曰頭痛心

下痞滿脇下痛乾嘔汗出此知裏未和也杜曰公但言

病症而所以裏未和之故要緊總未言也孫曰某嘗於

此未決願聽開論杜曰裏未和者蓋痰與燥氣壅於中

焦故頭疼乾嘔短氣汗出是痰隔也非十棗不治但此

湯不得輕用恐損人於條忽用藥者慎之

刺灸

婦人發熱惡寒經水適來熱除脈遲身涼脇滿如結胃狀

譫語者刺期門論見





診 吐下汗後脈微心下痞膈痛氣上衝咽眩胃脈動惕者成
痠論見 後脈弦者必兩脇拘急論見傷寒大法

脇痛續法

針後 傷寒膈痛 支溝 陽陵泉

胃滿

少陽滿 口苦咽乾又耳聾胃滿者屬少陽忌吐下宜柴胡湯論見

合病喘 太陽陽明合病喘而胃滿者宜麻黃湯論見

少陰病下利咽痛胃滿心煩者宜豬膚湯方論見

太陽病下之脈促胃滿者桂枝去芍藥湯方論見 若脈

促不結胃者欲解也論見 下後胃滿小便不利若兼煩

驚譫語身重不可轉側者柴胡加龍骨牡蠣湯方論見 若

兼噦而舌胎者為濕痺論見 汗下後煩熱胃中空者梔子豉湯主之論見

病症發熱惡寒加桂枝或自汗但頭不痛項不強胸中痞

鞭氣上衝咽嗑不得息者瓜蒂散主之論見

胸痛

胸脇痛耳聾尺寸脈俱弦者少陽受病也論見 活人云柴胡湯主之

病胃中諸實胃中鬱蠱而痛不能飲食使人按之而反有

涎唾下利十餘行其脈反遲寸口脈微滑此可吐之利則

止

宜下症 吐下後溫溫欲吐胃中痛大便溏腹滿而煩者宜調胃承

氣湯論見

耳聾

胃膈痛耳聾尺寸脈俱弦者少陽受病也論見 口苦耳

聾胃滿者少陽中風論見

未持脈時病人手必自冒胃師因教試令欬而不欬此必

少陽病

口苦

兩耳龍無聞也所以然者以重發汗虛故如此

少陽病續法

海辨表裏中三說假令少陽症頭痛往來寒熱脈浮此三症但有其一卽爲表也口失滋味腹中不和大小便或閉而不通或泄而不調但有其一卽爲裏也如無上下表裏症餘皆虛熱也是病在其中矣

陽氣毒盛變陽毒

陽毒之爲病面赤斑斑如錦紋咽喉痛唾膿血五日可治

七日不可治宜

升麻鱉甲湯

升麻二兩 當歸 蜀椒炒去汗 甘草各一兩

鱉甲手拮大雄黃研半兩

右六味以水四升煮取一升頓服之取汗愈時後千金

方陽毒升麻湯有桂無鱉甲陰毒用甘草湯無雄黃

陽毒續法

活陽毒升麻湯治傷寒一二日便成陽毒或服藥吐下之後變成陽毒腰痛煩悶不安面赤狂言奔走或見鬼或下利脈浮大數面赤斑斑如錦紋咽喉痛下膿血五日可治七日不可治

升麻 犀角 射干 黃芩

人參 甘草各等分

右咬咀水煎服食頃再服溫覆手足出汗則解不解重作

陽毒梔子湯治陽毒傷寒發熱百節疼痛

升麻 黃芩 杏仁各二錢 梔子 赤芍各一錢 石膏二錢 知母 大青各一錢

後醫更名陽毒傷寒主退陽

TIFFEN Color Control Patches

Blue Cyan Green Yellow Red Magenta White 3/Color Black



甘草

分五

柴胡

半一袋

右咬咀每服半兩薑五片豉百粒同煎

大黃散治陽毒傷寒未解熱在內恍惚如狂

大黃

半兩

桂心

分二

甘草

炙

芒硝

木通

大腹皮

各一兩

桃仁

二十枚

右咬咀水煎服以利為度

海葛根散治陽毒身熱如火頭痛躁渴咽喉乾痛

葛根

七錢

黃芩

半兩

大黃

炙

甘草

山梔

朴硝

各半兩

右咬咀水煎服

活黑奴丸治時行病六七日未得汗脈洪大或數面赤日

痛身體大熱煩躁狂言欲走大渴甚又五六日已上不解

熱在胃中口甚不能言為壞傷寒醫所不治或人情危已

竭心下尚煖撥開其口灌藥下咽即活兼治陽毒及發斑

麻黃

去節泡

大黃

二兩

釜底煤

研

黃芩

芒硝

竈突墨

研

梁上塵

研

小麥奴

各一兩

右為末煉蜜丸如彈子大新汲水研下一丸渴者與冷

水盡飲之須臾當寒寒竟汗出便瘥若無汗再服一丸

須微利效小麥奴即小麥未熟時叢中不成麥稔之成

黑勃是也此藥須是病人大渴倍常躁盛者乃可與之

若不渴者服之反為禍耳

水漬法

脈洪大內外結熱舌卷焦黑鼻中如烟煤宜以水漬布薄

之疊布數重新水漬之稍授去水搭於背上須臾蒸熱又

漬冷如前薄之仍換新水數十易熱甚者置病人於水中

勢纔退則已亦一良法也

丹砂丸治傷寒陰陽二毒相伏危惡形症

陰陽毒



船上硫黃 水銀 太陰石 玄精石

硝石兩半 太陽石兩

右爲末用無油銚子以文武火炒上項藥令勻如灰色研極細生姜自然汁浸炊餅丸如菉豆大每服五丸龍腦生姜蜜水下壓其躁也若陽毒寒湯下陰毒白湯下不許於屋底炒

太陰病 腹滿 腹痛王叔和云元入房明篇

吐與利下三門並附入少陰病蓋此三門之病本屬太陰病因在少陰者反多故附入少陰也

腹滿

太陰病已下

太陰之爲病腹滿而吐食不下自利益甚時腹自痛若下之必胸下結硬 太陰病脈浮者可發汗宜桂枝湯

本太陽病醫反下之因小腹痛滿時痛者屬太陰也桂枝加芍藥湯主之

芍藥湯主之大便重者桂枝加大黃湯主之

桂枝加芍藥湯

桂枝 生薑各一兩半 甘草兩 芍藥三兩

大棗六枚

右咬咀每服五錢水煎溫服

桂枝加大黃湯

桂枝一兩 芍藥一兩 甘草炙半兩 大黃半兩

者加一兩虛者減五錢

右咬咀大棗三箇生薑四片水煎溫服

太陰病脈弱其人續自便利設當用大黃芍藥者宜減之以其人胃氣弱易動故也 太陰中風四肢煩疼陽微脈濇而長者爲欲愈 太陰病欲解時從亥至丑 腹滿時痛吐利者爲太陰論見前太陰條



腹滿宜
溫二症

霍亂吐利頭痛發熱身痛不渴而腹滿者理中丸加附子

主之論見吐利

下利腹脹滿身痛者四逆溫裏後用桂

枝攻表論見

腹滿宜
利二症

噦而腹滿視前後部有不利者利之則愈論見

少陰腹

滿脹不大便者宜大承氣湯論見不

腹滿宜
和二症

腹滿小便不利身黃者茵陳蒿湯論見

若兼脇下痛脈

弦浮大者宜小柴胡湯論見

腹滿不減減不足言當下之宜大承氣湯

腹滿時減復

如故此虛寒從下而上也當以溫藥和之

腹滿宜
浮四症

太陰病腹滿時痛脈浮者宜桂枝湯論見前

陽明脈弦

浮大脇痛身黃而腹滿者小柴胡湯論見傷寒腹滿譫

語寸口脈浮而緊此肝乘脾也名曰縱宜刺期門 陽明

病腹滿脈浮緊口苦咽乾而痛若其人發熱惡寒者下之

則腹滿小便難若其人發熱汗出不惡寒反惡熱者下之

則懊憹汗之則譫語加燒鍼則休惕不眠論見胃家實注

陽明病腹滿脈遲若頭眩小便難者不可下若潮熱汗出

不惡寒者大承氣主之論見

三陽合病腹滿身重難轉側譫語遺尿自汗者宜白虎湯

傷寒發熱脈瀯惡寒大渴欲飲水其腹必滿自汗

出小便利其病欲解此肝乘肺也名曰橫宜刺期門 腹

滿汗出不惡寒而喘若脈遲潮熱者大承氣湯若脈浮緊

口苦咽燥者忌發汗忌燒鍼忌下論見腹滿

發汗後腹脹滿者厚朴生薑甘草半夏人參湯主之

厚朴生薑人參甘草半夏湯

厚朴

生薑各二

半夏六

人參一

甘草五



右咬咀每服五錢水煎溫服

吐下後
腹滿

下利清穀若發汗必脹滿論見傷寒吐後腹脹滿者與

調胃承氣湯 下後心煩腹滿臥起不安者梔子厚朴湯

論見極吐下後溫溫欲吐胸痛便溇腹滿而煩者調胃

承氣湯論見

禁忌

不大便六七日少與小承氣湯不轉矢氣者不可攻之攻

之則腹滿不能食論見不腹滿吐利者忌下論見腹

滿脈浮緊口苦咽乾者忌汗下論見腹滿脈遲者忌

下論見前腹滿脈弱自利設用大黃芍藥宜減之論見

中條

腹滿續法

活若飲食不節寒中陰經胸膈不快腹滿閉塞唇青手足

冷脈沉細少情緒或腹痛急作理中湯加青皮每服一二

劑胃即快矣枳實理中丸五積散尤妙 腹脹滿者宜桔

梗半夏湯

桔梗半夏湯治傷寒心腹痞滿時發疼痛

桔梗

右咬咀每服四錢生薑三片水煎服

瀉少陰症小便遺瀝大便遺失其人病六七日靜重如山

目不視體如米腹脹滿與物則咽不與則不求其脈沉細

而微疾按之有力宜急下之與大承氣湯

腹痛

腹滿而痛吐利者屬太陰宜四逆湯論見腹滿

若兼頭痛發熱身痛者屬霍亂 霍亂腹痛不渴者理中

丸加人參論見

病腹中滿痛者此為實也宜大承氣湯下之 病人不大

脈沉細
有力者
宜承氣

腹滿而吐
利者太陰

頭痛發熱者霍亂

腹滿痛

不大便

為陽實

便五六日繞臍煩疼發作有時者有燥糞故使不大便也
發汗不解腹滿痛者急下之宜大承氣湯 大下後六七
日不大便煩不解腹滿痛者此有燥屎也所以然者本有
宿食故也宜大承氣湯 汗下後不大便而渴日晡潮熱
從心下至小腹鞭滿而痛者宜大陷胃湯 方論見
結胃

腹滿下
利打為
除也

少陰病腹滿下利若小便不利四肢重痛者真武湯便膿
血者桃花湯若下利清穀手足厥逆脈微欲絕者通脈四
逆湯去蔥白加芍藥

腹滿下
逆為陰

少陰病腹痛若四肢逆而不溫者四逆散加附子 方論見
欲寐
若手足厥冷脈微欲絕者通脈四逆加芍藥湯 方論見
下利

腹滿下
吐為陰

傷寒胃中有熱胃中有邪氣腹中痛欲嘔吐者宜
黃連湯

甘草 各三

黃連 各三

乾薑 各三

大棗 三枚

半夏 兩

人參 兩

桂枝 各三

石叟咀水煎服分二服

往來寒熱胃脇滿心煩喜嘔而腹痛者小柴胡去黃芩加

芍藥湯 方見注來
寒熱除

腹滿下
建中

傷寒陽脈濇陰脈弦當腹中急痛者先與小建中湯不瘥
者再與小柴胡湯

小建中湯

桂枝 兩

甘草 兩

芍藥 兩

生薑 兩

大棗 六枚

膠飴 八兩

右叟咀每服五錢生薑三片同煎至八分去渣下膠飴

兩匙許再煎化服 東垣云芍藥味酸於土中瀉木為君
始糖甘草其溫補脾養胃為臣木枝

木枝亦來侮土故脈弦而腹痛肉桂太辛熱佐芍藥以
退寒水蘆薈其辛溫發散邪氣行於經絡皮毛為使故

建中之名
始于此焉



傷寒四五日腹中痛若轉矢氣及少腹滿者此欲自利也

腹痛續法

針灸
雲傷寒邪在三陰內不得交通故為腹痛手足之經皆會於腹如脈弦而腹痛過在足厥陰肝手太陰肺刺太衝太淵太陵如脈沉而腹痛過在足太陰脾少陰腎手厥陰心包刺太谿太陵如脈沉細而痛過在足太陰脾手少陰心刺太白神門三陰交此刺腹痛之法也

丹乾霍亂此係內有所傷外為邪氣所遏有用吐藥者則兼發散之義有用溫藥解散者不可用涼藥宜用二陳湯加解散藥如川芎蒼朮防風白芷之類是也

煎鹽湯治乾霍亂鹽毒宿食不消積冷心腹煩滿鬼氣用煎鹽湯三升熱飲一升刺口令吐宿食使盡不盡更復吐訖復飲三吐乃止此法大勝諸治俗人以為田舍淺近之法鄙而不用守死而已凡有此病即先用之吐訖後詳症脈以加減理中湯治中湯欬緩調之

直薑鹽湯治欲吐不吐欲瀉不瀉

鹽一

生薑一兩

右同炒色變以水一碗煎溫服病甚加童便一盞

世勝靈丹治乾霍亂腹痛甚者取千年石灰湯泡服

成病有乾霍亂濕霍亂乾霍亂死者多濕霍亂死者少蓋吐利則所傷之物得以出洩雖甚重胃中水穀洩盡則止矣所以死者少及乾霍亂死多者以其上不得吐下不得利則所傷之物不得出洩壅閉正氣隔絕陰陽煩擾悶躁喘脹而死者多矣

無乾嘔霍亂者忽然心腹脹滿絞痛壘毒煩冤欲吐不吐欲利不利狀若神靈所附頃刻之間便致悶絕



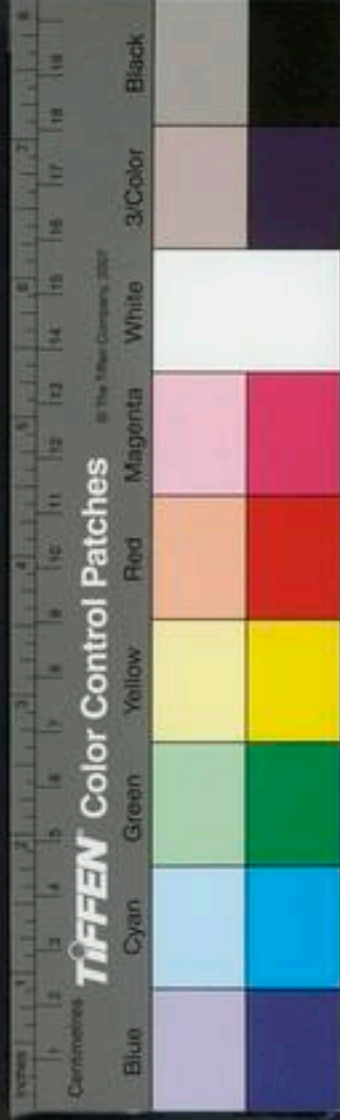

黃王叔和原

大陰
濕熱黃
便不利

傷寒脈浮而緩手足自溫者是為繫在太陰當發身黃小便自利者不能發黃至七八日雖暴煩下利日十餘行必

自止以脾家實腑穢當去故也
溼色如煙薰黃乃濕病也一身盡痛色如橘子黃乃黃病也一身不痛

濕熱者
甘附

成濕家之黃也身黃似薰黃雖黃而色暗不明也熱家之黃也身黃似橘子色甚者勃勃出熱着衣正黃如黃栢是其正黃色也色如薰黃一身盡痛發熱者為濕痺若脈沉緩小便不利者甘草附子湯五苓散若脈大頭痛鼻塞者納藥鼻中則愈矣

濕在上
者納藥
中

許一人病身體痛面黃喘滿頭痛自能飲食大小便如常予診之脈大而虛身寒而煩予曰非濕熱宿穀相搏此乃

頭中寒濕非茵陳五苓不可行也仲景云濕家病身疼痛發熱面黃而喘頭痛鼻塞而煩其脈大自能飲食腹中初無病病在頭中寒濕攻鼻故塞納藥鼻中則愈仲景無藥方此方見外臺刪繁症云治天行熱病蓋通貫臟腑寒濕沉於骨髓之間或為黃疸宜瓜蒂散即此方也
瓜蒂散方見後黃經
條 又有一舟稍病傷寒發黃鼻瘦痛身與目如金色小便赤而數大便如常或者欲用茵陳五苓予曰非其治也小便利大便如常則知病不在臟今眼睛鼻頰痛是病在清道中清道者華蓋肺之經也若下大黃則必腹脹為逆亦用瓜蒂散先含水次搖之鼻中黃水盡乃愈

陽明熱
頭汗出
者茵陳

傷寒七八日身黃如橘子色小便不利腹微滿者茵陳湯主之陽明胃家實身無汗但頭汗出小便不利飲水漿發黃亦茵陳蒿湯主之



茵陳蒿嫩者大黃兩半 山梔二錢
右咬咀用水三大盞先煎茵陳減半納二味煎熟溫服
日三服小便當利如皂莢汁狀色正赤過一宿腹滿減
黃從小便中去也

身黃腸痛

身黃腸痛小便難未下者宜柴胡下後者忌柴胡二法俱見胃腸

汗後身黃

傷寒發汗後而身目俱黃所以然者以寒濕在裏不解故也法不可下當於寒濕中求之與重法同

上後身黃

太陽病脈浮數為表未解醫反下之若不結胸但頭汗出餘無汗刺頸而還小便不利身必發黃論見結胸活人云茵陳湯主之

陽明病面赤攻之必發熱身黃小便不利論見胃實陽明病黃而腹滿脈遲飽則頭眩小便難者雖下之腹滿如故論見

下後不能食腸下滿痛頸項強小便難而身黃者與

柴胡湯必下重

火後身黃

陽明病被火額上微汗出小便不利者身必發黃 風溫脈浮汗出身重多眠若被火則微發黃色劇則如驚癇時

瘖瘖論見風溫 太陽病中風以火劫發汗邪風被火熱血氣

流溢失其常度兩陽相熏灼其身發黃論見頭汗

身黃脈沉結少腹鞭而小便自利其人發狂大便黑者為

畜血身黃

傷寒身黃發熱者梔子黃柏皮湯主之

右咬咀每服五錢水煎溫服

傷寒發熱在裏身必發黃麻黃連翹湯主之

麻黃泡去 連翹根 生薑 甘草各一兩

赤小豆 梓白皮生各半升 杏仁二十粒 大棗六枚

醫方類聚卷之

卷之



右咬咀每服五錢用潦水一盞半煎溫服麻黃杏仁生

五味甘草發散表邪為陽也赤小豆連翹梓

皮酸苦寒裏為陰也潦水味薄不助陰氣也

右身黃小便自利小腹鞭而狂大便黑者為畜血則宜

抵當湯下之若小便不鞭其人不狂大便不黑者雖小

便利非畜血也其為症有三一者梔子栝皮湯二者麻

黃連赭赤小豆湯皆治身黃小便利而身不疼者海藏

所謂乾黃是也三者桂枝附子湯去桂加白朮湯皆治

身黃小便利而一身盡痛者活人所謂中濕是也

汗下燒針後心下痞而胸煩者面色青黃難治色微黃

手足溫者易治論見身黃禁忌見前汗後身黃

陰

海傷寒病遇太陽太陰司天若下之太過往往變成陰黃

一則寒水太過水來犯上一則土氣不及水來侵之多變

此疾一則茵陳茯苓湯加當歸桂枝二則茵陳橘皮湯加

姜朮半夏三則茵陳附子湯四則茵陳四逆湯五則茵陳

姜附湯六則茵陳吳茱萸湯方見如左 發黃小便不利

煩躁而渴茵陳湯加茯苓猪苓滑石當歸官桂主之韓氏

名茵 發黃煩躁喘嘔不渴茵陳湯加陳皮白朮生姜半

夏茯苓主之韓氏名茵 發黃四肢遍身冷者茵陳湯加

附子甘草主之韓氏名茵 發黃肢體逆冷腰上自汗茵

陳湯加附子乾姜甘草主之韓氏名茵 發黃冷汗不止

者茵陳湯加附子乾姜主之韓氏名茵 發黃前服姜附

諸藥未已脈尚遲者茵陳加吳茱萸附子乾姜朮通當歸

主之韓氏名茵 趙宗顏因下之太過生黃脈沉細遲無

力次第用藥至茵陳附子湯大效 按海藏次第用藥者謂先投韓氏茵陳茯苓湯次投茵

陳陳皮湯又次投茵陳附子湯後趙秀才次第做此
趙秀才因下之早黃病脈寸微尺弱身冷次第用藥至茵
陳四逆湯大效 傷冷中寒脈弱氣虛變為陰黃仲景理
中湯加茵陳服之

便赤能食而黃茵陳湯治傷寒發黃目悉黃小便赤

茵陳 山梔 柴胡 黃栢蜜炙
黃芩 升麻 龍膽草各半兩 大黃炒一兩

右咬咀水煎空心服以利為度

性寒寒熱一身盡黃者小柴胡加梔子湯主之
熱而黃發汗不微而黃發汗不微而黃

海 往來寒熱一身盡黃者小柴胡加梔子湯主之
一僧傷寒發汗不微有留熱身面皆黃多熱期年不愈
醫作食黃治之治不對病不去問之食不減尋與此藥服
五日病減三分之一十日減三分之二二十日病悉去方
用茵陳梔子各三分秦九升麻各四錢末之每用三錢水

四合煎及二合去查食後溫服以和為度

小便不利而黃活五苓加茵陳蒿湯治發黃而渴小便不利

茵陳蒿湯分十五苓湯分五

右二劑拌勻每服三錢日三服水調下

又方傷寒欲發黃者急用瓜蒂末口含水搯一字許入鼻
中出黃水甚驗即用茵陳湯調五苓散服之最效

本治頭中濕熱發黃疸瓜蒂散

瓜蒂二十七枚 赤小豆 黍米各十粒

右為細末如大豈大一粒許納鼻中縮入當出黃水慎
不可吹入

結胃發黃太陽附本也 以結胃法治之 痞氣發黃太陰附本
也 以痞法治之

活問白虎症亦有身熱煩渴引飲小便不利何以不發黃



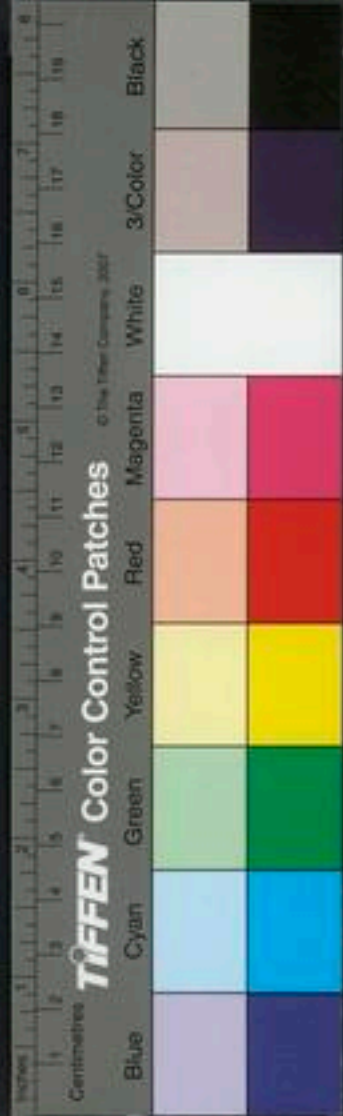

答曰白虎與發黃症相近遍身汗出此為熱越白虎症也
頭面汗出頸已下無汗發黃症也

成傷寒發黃是病已極是有不治者多矣非止寸口近掌
無脈鼻氣出冷為不治之症又若形體如烟熏直視搖頭
者是為心絕環口鰓黑柔汗發黃是為脾絕皆不治之症
也

少陰病

但欲寐嗜臥

口燥咽乾

咽

痛吐

吐利

下利

但欲寐嗜臥

少陰之為病脈微細但欲寐衛氣當則行陽寐則行陰而寐也必從足少陰始故少陰病但欲寐

少陰病始得之反發熱脈沉者麻黃附子細辛湯主之方見

少陰病得之二三日麻黃附子甘草湯微發汗以二三日

無症故微發汗也主症無吐利厥症

麻黃附子甘草湯

麻黃

甘草各二兩

附子一枚炮去皮切

右咬咀每服五錢水煎溫服須二三服以身汗為度

少陰病得之一二日口中和其背惡寒者當灸之附子湯

主之

附子半枚

茯苓七錢半

人參兩

白朮兩

芍藥七錢

右咬咀每服五錢水煎溫服日三

少陰二三日口燥咽乾者大承氣湯急下之方論見口燥咽乾

若咽痛者甘草湯不瘥者桔梗湯方論見咽痛

少陰病得之二三日已上心中煩不得臥黃連阿膠湯主

心煩不臥

之方見不
得臥

陰病二三日至四五日腹滿小便不利若便膿血者桃花

湯主之方論見

若四肢重痛下利者真武湯主之方論見

少陰病六七日腹脹不大便者急下之宜大承氣湯方見

少陰病下利至六七日變咳而嘔渴心煩不得眠者猪

苓湯主之

少陰病脈微細沉但欲臥汗出不煩自欲吐至五六日自

利復煩躁不得寤寐者死 少陰病六七日息高者死

少陰病脈緊至七八日自利脈緊變暴微厥手足反溫者

欲解也論見 少陰病八九日一身手足盡熱者以熱在

膀胱必便血也 口燥咽乾但欲寐方論見 欲吐不吐

但欲寐方論見 吐利但欲寐方論見 下利但欲寐方論見

利 少陰病但厥無汗而強發之必動其血未知從何道

出或從口鼻或從目出是名下厥上竭為難治 少陰病

四逆惡寒而身踈脈不至不煩而躁者死 少陰病惡寒

身踈而利手足逆冷者不可治

少陰病四逆其人或欬悸或小便不利或腹中痛或泄利

下重者宜

四逆散

甘草炙

枳實

柴胡

芍藥各等分

右為細末日飲和查服方寸七日三服如欬者加五味

子乾薑各五分并主下利 悸者加桂枝五分 小便

不利者加茯苓五分 腹中冷痛者加附子一枚炮令

拆 泄利下重者先以水五升煮薤白三升去查以散

三方寸七納湯中煮取一升半分溫再服



陰病脈沉欲飲

少陰病手足逆冷其人若下利後重者此條四逆散加薤白湯若下利脈絕及無脈者通脈四逆湯白通加猪膽汁湯方論見若身體骨節痛脈沉者宜附子湯少陰病脈沉者急溫之宜四逆湯方見少陰病身體痛手足寒骨節痛脈沉者附子湯主之少陰病脈沉發熱者宜前條麻黃附子細辛湯少陰病欲解時從子至寅上少陰病惡寒而踰時自煩欲去衣被者可治少陰病下利止而頭眩時時自冒者死少陰中風脈陽微陰浮者為欲愈少陰病脈細沉數病為在裏不可發汗少陰病脈微不可發汗亡陽故也陽已虛尺部弱瀆者不可復下之

陽在脈浮欲試

太陽病十日已去脈浮細嗜臥者外已解也胃滿膈痛者小柴胡湯脈但浮者麻黃湯方論見脈浮汗出多眠若身

重息軒者風溫方論見若合日則盜汗出者三陽合病

方論見

目閉欲臥為孤感

狐惑病默默欲眠目不得閉不欲飲食惡聞食臭其面目乍赤乍黑乍白其聲啞者甘草瀉心湯咽乾者苦參湯

其肛垂蝕雄黃熏之其脈數無熱目赤皆黑者當歸赤小豆散並見狐惑

口燥咽乾

但欲寐而躁者少陰身熱而躁者陽明

少陰病得之二三日口燥乾者宜下之大承氣湯少陰病自利純青色水心下痛口燥乾者宜大承氣湯方論見傷寒無大熱口燥渴背惡寒者白虎加人參湯陽明病發熱汗出不惡寒反惡熱若口乾舌燥者白虎加人參湯

方論見渴表解緣

心滿痛若陽胃

太陽病下後不大便日晡潮熱心下滿痛而舌上燥渴者





宜大陷胃湯

飲水不
消者動

陽明病口燥但欲嗽水不嚥者必外海藏云嗽水不嚥者

桃仁承
氣主之

病人默默欲眠目不能閉起居不安聲啞或咽乾者當作
狐惑治之 咽喉乾燥者不可發汗

咽痛

咽痛欲
寐者少

少陰病二三日咽痛可與甘草湯不瘥桔梗湯 甘草湯
用甘草二兩㕮咀每服四錢水煎去渣溫服日三服 桔
梗湯用甘草二兩桔梗一兩㕮咀每服五錢水煎溫服
少陰病咽中痛半夏散及湯主之

半夏

桂枝

甘草炙各
半分

右㕮咀水煎服少少咽之為散白湯調服方寸匕亦效

日三服神效法為散

咸甘草湯主少陰客熱咽痛桔梗湯主少陰寒熱相搏咽
痛半夏散及湯主少陰客寒咽痛

少陰病咽中生瘡不能言語聲不出者苦酒湯主之

半夏

製十
四枚

鷄子

一箇去黃納半夏
苦酒於鷄子殼中

右二味納半夏著苦酒以鷄子殼置刀鐮中安火上令

三沸去渣少少含咽之不瘥更作三劑

脈緊當無汗反汗出者亡陽也此屬少陰法當咽痛而復

吐利論見
吐利

師曰伏氣之病以意候之今月之內欲有伏氣假令舊有
伏氣當須脈之若脈微弱者當喉中痛似傷寒非侯痺也

病人云實咽中痛雖爾今復欲下利見後活
人續法

咽痛下利兼胃滿者猪膚湯厥逆面赤者通脈四逆湯下
後復厥逆下部脈不至者麻黃升麻湯並見
下利

下利
少陰
陰

頭赤斑者陰毒

面青眼者陰毒

陽毒咽痛面赤斑斑如錦紋唾膿血五日可治七日不可治宜升麻鱉甲湯治人云陽毒升麻湯

陰毒咽痛面目青身痛如被杖五日可治七日不可治升麻鱉甲去雄黃蜀椒湯治人云陰毒升麻湯

太陽下後脈緊者必咽痛論見陰毒條陽明病頭眩而欬者必

咽痛若不欬者咽不痛先厥後熱者下利必自止而

反汗出者其喉為痺發熱無汗者下利必自止若不止者

必便膿血其喉不痺論見下利

咽中閉塞不可發汗發汗則吐血氣欲絕手足厥冷欲得

蹇臥不能自溫咽中閉塞不可下下之則上輕下重水

漿不下臥則欲蹇身急頭眩下利日數十行

寒伏氣

酒半夏桂枝甘草湯治伏氣之病謂非時有暴寒中人伏

氣於少陰經始不覺病旬月乃發脈更微弱先發咽痛似

傷寒非喉痺之病必下利始用半夏桂枝甘草湯主之此

病只二日便瘥古方謂之腎傷寒也次用四逆主之

半夏桂枝甘草湯

半夏湯

甘草條

桂心各等分

右咬咀每服四錢水煎候冷少少細呷之即仲景半夏散及湯但藥

耳

附吐

腹滿痛而吐者太陰病論見腹滿活人

少陰病欲吐不吐心煩但欲寐自利而渴論見下利活人

少陰病飲食入口則吐心中溫溫欲吐復不能吐始得

之手足寒脈弦遲者此胃中實不可下也當吐之若膈有

寒飲乾嘔者不可吐也急溫之宜四逆湯少陰病但欲



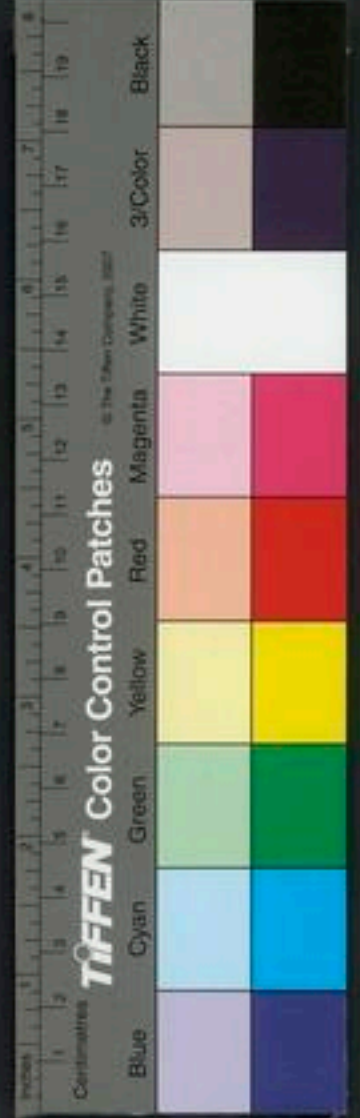

臥不煩而吐五日變自利煩躁不得寐者死論見但
腹痛欲嘔吐者宜黃連湯
腹解後虛羸少氣欲吐者宜竹葉石膏湯
乾嘔吐涎沫頭痛者宜

吳茱萸湯

吳茱萸湯湯泡洗

人參分

生姜一兩

大棗三枚

右呿咀水煎去渣分二服

吐水煩發熱渴欲飲水水入則吐者宜五苓散論見
吐下後傷寒本自寒下醫復吐下之寒格更逆吐下若食入口即

吐乾姜黃連黃芩人參湯土之

乾姜

黃連

黃芩

人參各等分

右呿咀水煎溫服

太陽病吐後汗出不惡寒發熱關脈細數欲食冷食朝食

暮吐此為小逆論見

汗後吐病人脈數為熱當消穀引食而反吐者此因發汗令陽氣
微膈氣虛脈乃數也數而客熱者不能消穀以胃中虛冷
故也 凡服桂枝湯而吐者必吐膿血也註云內熱者服桂枝湯則吐如酒客之類是也

吐續法

嘔煩數活吐有冷熱二症寸口脈數手心熱煩渴而吐以有熱在
胃脘五苓散主之

寒多不飲水而吐者理中湯去朮加生姜主之

陰症吐陰症喘促及吐逆者返陰丹入口便住

誤汗發大橘皮湯治動氣在下不可發汗發又無汗心煩骨節疼
痛目暈惡寒食則反吐穀不得入先服大橘皮湯吐止後



宜建中湯

陳皮半兩 生薑一斤 惠子八 甘草炙半兩

人參錢 竹茹半斤

右水三大盞煮取一盞分二服

脚氣吐 病人直患嘔吐而脚弱或疼乃是脚氣當作脚氣治之治見

痺

附吐利

腹滿時痛吐利不渴者太陰病論見腹滿活人云理中湯主之 病人脈

陰陽俱繁反汗出者亡陽也此屬少陰法當咽痛而復吐

利 少陰病吐利手足厥冷煩躁欲死者吳茱萸湯主之

少陰病吐利手足不逆冷反熱者不死脈不至者灸少

陰七壯 少陰病吐利煩躁四逆者死 少陰病下利欬

而嘔渴心煩變不得眠者宜猪苓湯論見 少陰病腹痛

小便不利四肢重痛自下利或嘔者直武去附子加生薑

湯論見 少陰病下利脈微瀉嘔而汗出者當溫其上灸

之論見欬寒溫其上謂下有寒氣當溫其上以助陽氣也 既吐且利小便復利而

大汗出下利清穀內寒外熱脈微欲絕者四逆湯主之王

和入霍亂

太陽與少陽合病頭痛脇痛往來寒熱自利而嘔者黃芩

加半夏生薑湯論見 發熱汗出不解心中痞鞭嘔吐下

利者宜大柴胡湯論見 發汗後水漿不得入口者為逆

若更發汗必吐下不止嘔吐而利者名曰霍亂 病發

熱頭痛身疼惡寒吐利者此名霍亂自吐下又利止復更

發熱也 霍亂頭疼發熱身疼痛熱多飲水者五苓散主

之 寒多不飲水者宜理中湯

吐利無
寒熱頭
寒為陰

吐利有
寒熱頭
痛為陽



人參

乾姜炮

甘草炙

白朮一兩

右剉每服四錢水煎去查溫服如寒甚者加乾姜一兩半渴欲得水者加白朮一兩半臍上築者腎氣動也去白朮加桂枝二兩吐多者去白朮加生姜四兩

下利多者倍用白朮

悸者加茯苓二兩腹滿者

去白朮加附子一枚服湯後如食頃飲熱粥一升許自

溫勿發揭衣被注云或四肢拘急或轉筋者亦去朮加附子

吐利汗出發熱惡寒四肢拘急手足厥冷者四逆湯主之

運氣素土鬱之發民病嘔吐霍亂注下六元正紀篇太陰所至爲

中滿霍亂吐下

右濕土霍亂卽仲景五苓散理中丸之類是也

歲土不及風乃大行民病霍亂飧泄氣交變論

右土虛風勝霍亂卽羅謙甫桂苓白朮散之類是也

熱至則身熱霍亂吐下六元正紀篇

右熱霍亂卽活人書香薷散之類是也

劉涓子靈足太陰之別名曰公孫去本節後一寸別走陽明其別

者入絡腸胃厥氣上逆則霍亂實則腸中切痛虛則蠱脹

取之所別也經脈氣亂於腸胃則爲霍亂取之足太陰

陽明不下取之三里五亂篇東垣云足太陰期門穴也足陽明中脘穴也

吐利止而身痛不休者當消息和解其外宜桂枝湯惡

寒脈微利止者四逆加人參湯方論見

吐已下斷汗出而厥四肢拘急不解脈微欲絕者通脈四

逆湯加猪膽汁下之

甘草炙

乾姜炙

附子大一枚猪膽汁半合

右三味咬咀水三盞煎至二盞去查納猪膽汁分作二

次溫服其脈卽來

乾嘔下利分陰

吐利發汗脈平不煩者以新虛不勝穀氣故也 乾嘔而利兼胸痛而表解者宜十棗湯心下痞鞭而煩者宜甘草瀉心湯兼厥逆脈微者通脈四逆湯白虎加猪膽汁湯詳

診

脈陰陽俱緊至於吐利其脈獨不解緊去人安此為欲解若脈遲至六七日不欲食此為晚發水停故也為未解食自可者為欲解

吐利續法內經霍亂法附

活夏月中暑霍亂上吐下利心腹撮痛大渴煩躁四肢逆冷汗自出兩脚轉筋宜服香薷飲須井底沉極冷頓服之乃效他藥不能救

香薷散治陰陽不順清濁相干氣鬱中焦名為霍亂此皆飽食滯食頭眩乳酪酒脹百品無所不食多飲水漿眠睡

冷席風冷之氣傷於脾胃諸食結而不散陰陽二氣壅而不反腸氣欲降陰氣欲升陰陽交錯變成吐利不已百脈混亂榮衛俱虛冷搏筋轉皆宜服此

厚朴去皮二兩 黃連薑汁炒二兩 香薷四兩 甘草半兩

右為末每服四錢水煎不犯鐵器慢火煎之兼治不時吐利霍亂腹撮痛大渴煩躁四肢逆冷汗自出兩脚轉筋疼痛不可忍者須井中沉冷極頓服之乃效

羅桂苓白朮散治胃暑飲食所傷傳受濕熱內盛霍亂吐瀉轉筋急痛腹滿痛悶小兒吐瀉驚風皆宜服此

桂枝 人參 白朮 白茯苓各半兩

澤瀉 甘草 石膏 寒水石各一兩

滑石二兩 一方有木香藿香葛根各半兩

右為細末每服三錢白湯調下或新汲水生薑湯下亦

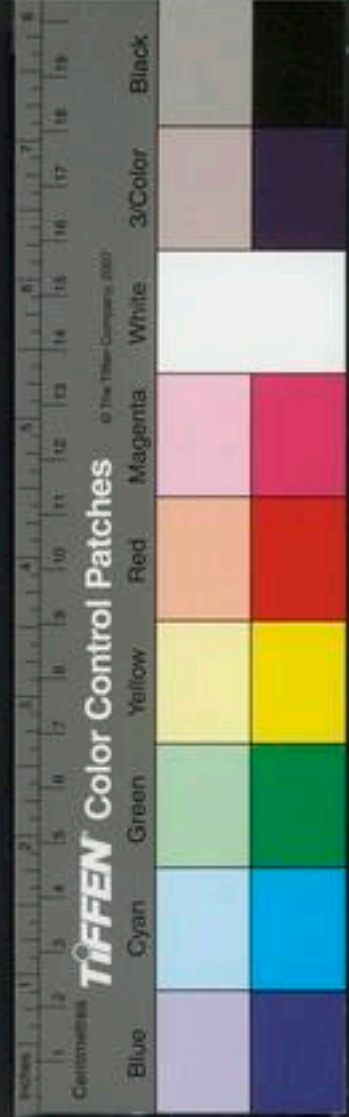

得有蒙古百戶昔良海因食酒肉飲潼乳得吐瀉霍亂
症從朝至午精神昏憤以困急來告予診視之脈得沉
數按之無力所傷之物已出矣卽以新汲水半碗調桂
苓白朮散徐徐服之稍得安靜又於墻陰掘地一穴約
二尺許貯以新汲水在內攪之待一時澄定名曰地漿
用清者一杯再調服之漸漸氣和吐瀉遂止至夜得安
翌日微煩渴遂愈却以錢氏白朮散時時服之良愈或
問用地漿者何也予曰坤爲地地屬陰土平曰靜順感
至陰之氣又於墻陰貯以新汲水以取重陰之氣也陰
中之陰能泄陽中之陽霍亂症由暑熱內傷而得之故
痺論云陰氣者靜則神藏躁則消亡又加暑熱七神迷
亂非至陰之氣則不能息予用之者此也內經福萬世
之書豈不信哉 又提學侍其公年七十九歲六月中

暑毒霍亂吐瀉昏冒終日不知人事夜半請予視之診
其脈七八至洪大有力頭熱如火足寒如水半身不遂
牙關緊急予思內經五亂篇中云清氣在陰濁氣在陽
榮氣順脈衛氣逆行亂於胃中是謂大俛云云亂於腸
胃則爲霍亂於是霍亂之名自此而生蓋年高氣弱不
任暑氣陽不維陰則瀉陰不維陽則吐陰陽不相維則
既吐且瀉矣前人見寒多以理中湯熱多以五苓散作
定法治之今暑氣極盛陽明得時之際况因動而得之
中暑明矣非甘辛大寒之劑不能泄其暑熱墜浮煽之
火而安神明也遂以甘露散甘辛大寒瀉熱補氣加茯
苓以分陰陽水水調灌之漸省人事諸症悉去後慎言
語節飲食三日以參朮調中湯以意增減服之理其正
氣逾十日後方平復



無訶子散治老幼霍亂一服即效

訶子煨去核

甘草炙

厚朴薑製

乾薑炮

神麩炒

草果去殼

良薑炒

茯苓

麥芽炒

陳皮各等分

右為細末每服二錢候發不可忍時用水煎入鹽少許服之

聖治霍亂用厚朴薑製火上灸令香為末以新汲水調下二錢七佳

大人參散治妊娠霍亂吐瀉心煩腹痛

人參

厚朴薑製

橘紅各一兩

當歸炒

甘草炙各兩

右為末每服四錢寒三枚水煎服

丹霍亂內有所傷外有所感

雜方

集吐瀉選用吐以提其氣起吐用二陳湯加減或用樟木煎湯吐亦可

海霍亂症本自胃家或因寒飲或因飲水或傷水毒或感濕氣冷熱不調水火相干陰陽相搏轉筋學痛經絡亂行暴作吐瀉中焦胃氣所主也察其色脈隨經標本此治霍亂吐瀉之法也

外治霍亂吐下不止者艾一把水三升煮至一升頓服

經霍亂陳皮湯下山荳根末二錢

山霍亂吐瀉用屋下倒掛塵泡湯澄清服之大忌飲食入

腹則死嘔水水不妨不可飲熱湯

集吐瀉不止或吐轉多四肢發厥虛風不省人事服此四

肢漸煖神識便省

回陽散用天南星為末每服三錢用大棗三枚同煎至八

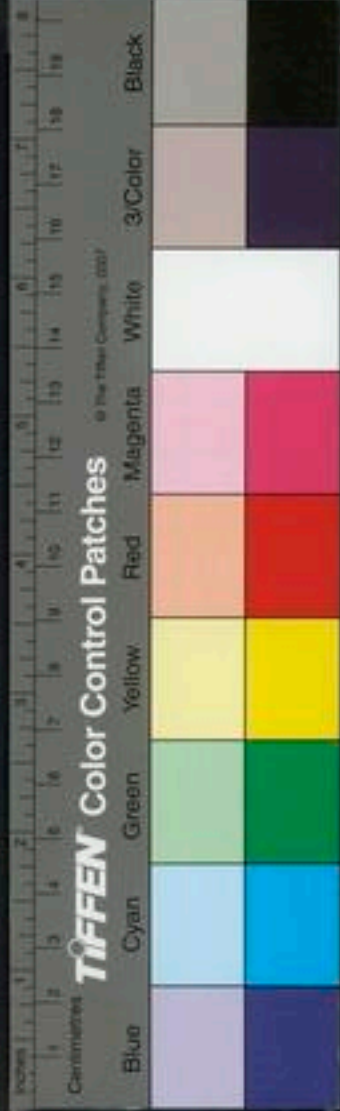

霍亂方

分溫服未省再服

霍亂轉筋治法見轉筋門

羅增損縮脾飲解伏熱除煩渴消暑每止吐利霍亂之後服熱藥太多煩躁者尤宜服之

草果

烏梅

甘草

砂仁各四兩

乾葛二兩

右咬咀每服五錢生薑五片同煎以水沉冷以解煩或溫或熱隨意服

無茯苓澤瀉湯治霍亂吐瀉後煩渴欲飲水

茯苓

澤瀉

甘草

桂心各二兩

白朮三兩

右咬咀每服四錢生薑三片同煎食前服一方有小麥五兩

世

以小竹杖兩手反抱住於脊骨就杖兒上下各點一穴如先吐先灸上穴先瀉先灸下穴各三百壯百發百中又霍亂諸法不效者灸大椎又以鹽納臍中灸二七壯立甦

集霍亂吐瀉中脘 天樞 三里 委中

摘又法上脘 三里

甲霍亂泄出不自知先取太谿後取太倉之原 又法巨

關 關衝 支溝 解谿

子又主陰陵泉

東吐利上下俱出藏痺膿血頭重臂痛太白 地機 風

府各五 長強 尺澤各一

甲霍亂泄利期門主之 厥逆霍亂府舍主之

世霍亂手足厥冷灸三陰交七壯

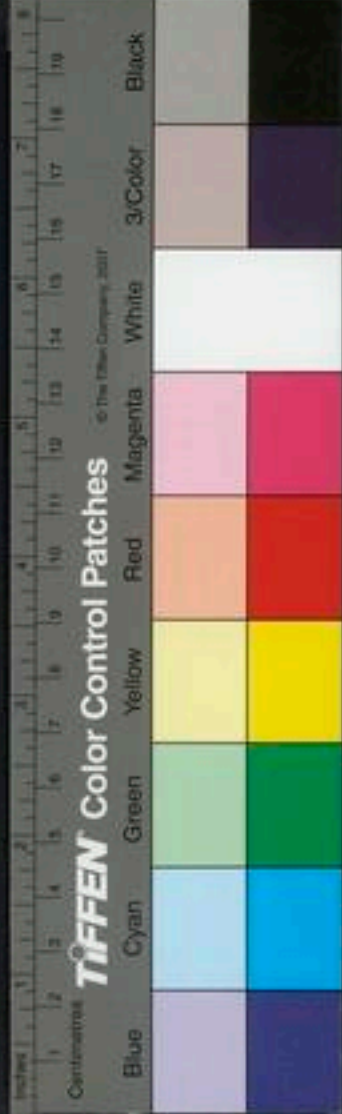



甲霍亂逆氣魚際太白主之 霍亂遺尿失氣三里主之
世病人合面正臥兩手着身以繩橫亘兩肘尖頭依繩下
俠脊兩邊相去各一寸灸三七壯無不驗 霍亂已死但
有煖氣者灸承筋七壯立甦 取法以繩從足拇指關至後
跟一匝於腕等折一牛馬度
以此度從足跟貼地量
上至膝度極頭處是穴
甲霍亂頸痺不仁承筋主之 千金云主
瘳瘳脚痠 暴霍亂僕參主
之

世霍亂遍身轉筋肚痛四肢厥冷欲絕者其脈洪大易治
脈微囊縮舌卷不治

禁忌

千諸霍亂忌與米飲胃中得米即吐不止
羅潔古老人云霍亂轉筋吐瀉不止其病在中焦陰陽交
而不和發為疼痛此病最急不可與分毫粥飲穀氣入胃
則必死矣

保凡霍亂慎勿與粟米粥湯入胃即死本草云粟米味鹹
微寒無毒主養腎氣去脾胃中熱益氣霍亂脾胃極損不
能傳化加粟米豈有能生也邪如吐瀉已多欲住之後宜
以稀粥漸漸補養以遲為妙

下利

自利不渴者屬太陰以其臟有寒故也當溫之宜

四逆湯

甘草兩 乾姜三 附子半

右咬咀水煎溫服強人加附子半箇乾姜一兩半

少陰病欲吐不吐心煩但欲寐五六日自利而渴者屬少
陰也虛故引水自救若小便色白者少陰病形悉具小便
白以下焦虛有寒不能制水故令色白也 活人云四
逆主之 少
陰病下利六七日欬而嘔渴心煩不能眠者猪苓湯主之

自利而
渴屬少
陰

自利不
渴屬太
陰

少陰病自利清水色純青者心下必痛口乾燥者急下之宜大承氣湯

孫寶大郎患傷寒經十餘日口燥舌乾而渴心中疼自利清水衆醫皆相守但調理耳汗下皆所不敢寶氏親故相謂曰傷寒邪氣害人性命甚速安可以不決之疾投不明之醫乎召孫至曰即日不可下明日正當下投小承氣湯遂大便通得睡明日平復衆皆曰此症緣何下之而愈孫曰不深於書徒知有書耳不知書之奧也口燥舌乾而渴豈非少陰症乎少陰症固不可下豈不知少陰一症自利清水心下痛者下之而愈仲景之書明有是說也衆皆欽服

下利欲飲水者以有熱故也宜

白頭翁湯

白頭翁

黃柏

秦皮

苦蓮各三錢

右吹咀水煎去渣溫服不瘥再服

少陰病下利白通湯主之 少陰病二三日不已至四五日腹滿痛小便利或下利或嘔者宜

真武湯

茯苓

芍藥各三錢

附子一箇

白朮

半兩加減從

方本

右吹咀每服五錢生姜五片煎至八分溫服日三

者加五味子細辛乾姜各一分 小便利者去茯苓

下利者去芍藥加乾姜 嘔者去附子加生姜七片

少陰下利咽痛胃滿心煩者猪膚湯主之用猪膚四兩以水一盞半煎取一盞去渣加白蜜二合半白粉一合二勺

半熬煮和相得溫服 存藏云猪膚即猪皮

以利症治

大汗利而厥冷者宜四逆湯 少陰病但欲寐下利若兼手足厥逆者白通加豬膽汁湯通脈四逆湯方論見後 兼便膿血者宜桃花湯方論見後 少陰病欬而下利譫語者被火氣劫故也小便必難以強責少陰汗故也 少陰病下利脈微瀉嘔而汗出必數更衣反少者當溫其上灸之溫其上灸見前條 少陰病下利若利自止惡寒而蹇手足溫者可治 大汗出熱不去內拘急四肢疼必下利厥逆而惡寒者四逆湯主之 傷寒六七日大下後寸脈沉而遲手足厥逆下部脈不至咽喉不利吐膿血泄下不止者為難治宜

麻黃升麻湯

麻黃去節二兩

升麻二兩

當歸

知母

黃芩

葛根各十兩

石膏碎

白朮

乾薑

芍藥

天門冬

桂枝

茯苓

甘草各六兩

右咬咀每服五錢水煎溫服相次一炊時又進一服汗出愈

診

下利脈沉而遲其人面少赤身有微汗下利清穀者必鬱冒汗出而解病人必微厥所以然者其面戴陽下虛故也 凡厥利當不能食今反能食者恐為除中試食以索餅不發熱者知胃氣尚在必愈也論見後 傷寒先厥後發熱下利者必自止而反汗出咽中痛者其喉為痺發熱無汗而利必自止必便膿血便膿血者其喉不痺 下利後脈絕手足厥冷時脈還手足溫者生脈不還者死 下利手足厥冷無脈者灸之不溫若脈不還反微喘者死 傷寒發熱下利厥逆躁不得臥者死 傷寒發熱下利至甚



厥利似
欲死者
少陰

厥不止者死

少陰病下利脈微與白通湯利不止厥逆無脈乾嘔煩者

白通加豬膽汁湯主之服湯後脈暴出者死微續者生

白通湯

乾薑一分

附子一枚生用

右咬咀每服五錢入蔥白二十寸同煎溫服

白通加豬膽汁湯

乾薑一分

蔥白一莖

附子一枚生用

童便一分半

豬膽一分

右水一盞煎至五分去渣入童便膽汁相和得所溫服

少陰病下利清穀裏寒外熱手足厥逆脈微欲絕身反不

惡寒其病面赤色或腹痛或乾嘔或咽痛或利止脈不出

者通脈四逆湯主之

甘草炙

乾薑一分

附子一枚

面赤色者加

蔥九莖

腹中痛者去蔥加芍藥二兩

嘔者加生

薑二兩

咽痛者去芍藥加桔梗一兩

利止脈不

出者去桔梗加人參一兩

右咬咀每服五錢水煎溫服未瘥急更作一劑其脈續

續出者愈

少陰病但欲寐四肢逆而利若下重者四逆散加薤白也

論見厥方 若惡寒身蹇者不治論見

見但欲寐 下利腹脹滿身體疼痛先溫其裏乃攻其表溫裏四逆湯

攻表桂枝湯 傷寒表不解乾嘔發熱欬而下利者此為

水氣宜小青龍去麻黃加芫花湯方論 太陽與陽明合

病者必自下利葛根湯主之方見太陽病活人云下利而

脈浮大而長 太陽與少陽合病自下利者與黃芩湯若

者是其症也 嘔者黃芩加半夏生薑湯主之下利而頭疼胃滿或口苦

下利有
表証為
陽

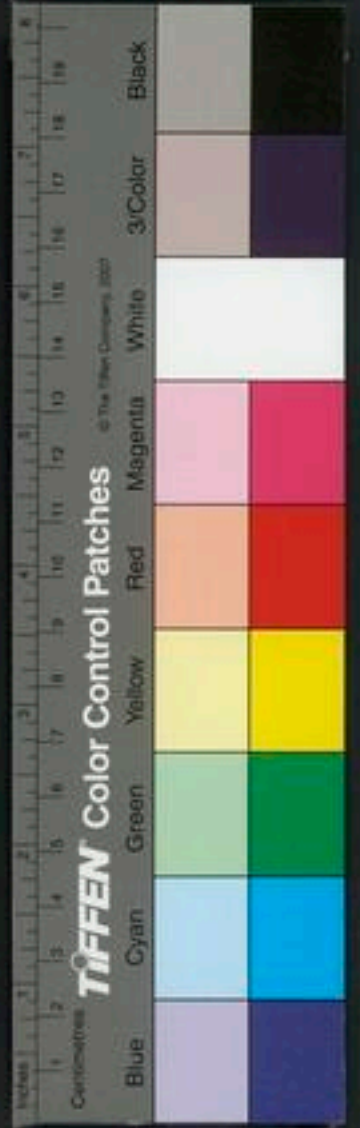



大而強是也

黃芩湯

黃芩三分

甘草炙

芍藥各二

大棗枚

右咬咀水煎溫服若嘔加半夏六錢生薑五片

太陽病桂枝症醫反下之利遂不止脈促者表未解也喘

而汗出者宜

葛根苓連湯

葛根兩

黃連

黃芩各二

甘草炙半

右咬咀每服五錢水煎溫服日進二三服

下利清穀脈沉微手足厥逆者為陰宜通脈四逆湯論見前條

脈浮而遲表熱裏寒下利清穀者四逆湯主之傷寒

醫下之續得下利清穀不止身疼痛者急當救裏下後身

疼痛清便自調者急當救表救裏宜四逆湯救表宜桂枝

湯 少陰病下利膿血者桃花湯主之 少陰病二三

日至四五日腹滿小便利不利下利不止膿血者宜

桃花湯

赤石脂四兩一半全

一半取末

大米二合

乾薑二錢

右水二大盞黃三味米熟去查納赤石脂細末一方寸

七溫服日三愈勿服

少陰病下利膿血者可刺 下利便膿血若厥而發熱厥

少熱多者病當愈也論見 先厥後發熱無汗者利不止

也論見 下利脈數而渴者令自愈設不瘥者必清膿血

以有熱故也 下利寸脈反浮數尺中自濡者必清膿血

下利脈數不解而下利不止者必挾熱而便膿血也論見

血畜

下利譫語若脈微手足厥但欲寐小便難者為陰宜補劑

下利證

醫方類聚卷之三

卷之三

陽

和之

若脈和手足溫及不欲寐小便利者為陽宜調胃承氣湯

論見語及前少陰下利欲寐條

感清宜

陽明少陽合病必下利其脈不負者順也負者失也互相

乾賊名為負也脈滑而數者有宿食也當下之宜大承氣

湯 下利脈遲而滑者內實也利未欲止當下之宜大承

氣湯 下利脈反滑當有所去下之乃愈宜大承氣湯

脈微宜

下利脈微者白虎湯也若微濇嘔而汗出數更衣者當溫

而灸之方論見少陰下利條

下利脈大者虛也以其強下之故也設脈浮革故爾腸鳴

者屬當歸四逆湯主之

下利裏急後重

熱利下重者白頭翁湯主之 四肢逆而泄利下重四逆

散如蓮白主之論見前

下利脈疾身痛

下利身體疼痛若但四肢沉重痠痛小便不利者前條真

武湯症也 若四肢疼厥逆惡寒者四逆湯若通身疼痛

者先以四逆湯溫裏後用桂枝攻表也方論見前

下利心下類

下利三部脈皆平按之心下鞕者急下之宜大承氣湯

下利後心下痞鞕者此非結熱但胃虛客氣上逆故使鞕

甘草瀉心湯主之論見前

下利嘔痛

下利咽喉痛若兼胃滿者猪膚湯兼厥逆者通脈四逆湯

若下利不止厥逆下部無力咳唾膿血者麻黃升麻湯論見前

下利利遂不止

下利十餘行胸中痛寸口脈滑者宜吐之則利止論見前

傷寒服湯藥下利不止

心下痞鞭服瀉心湯後以他藥下

之利不止醫以理中與之利益甚理中者理中焦此利在

下焦赤石脂禹餘糧湯主之復利不止者宜利其小便



赤石脂禹餘糧湯

赤石脂

禹餘糧

右到碎每服五錢水煎温服不瘥再服

下後心下痞腹中雷鳴乾嘔而利者甘草瀉心湯

下後心下痞腹表裏不解而利者桂枝人參湯

下利脈促表不解喘汗而利者葛根黃芩黃連湯

凡藥下後如熱滿喘而利者先用小柴胡湯解外

後以紫胡加枳實湯

凡藥下後語脈調和小便

利而下利不瘥者細胃承氣湯

鳴而利者當歸四逆湯

下後脈數不解者必

復膿血

下後或陰症厥逆咽不利唾膿而利者

麻黃升麻湯

少陰病脈紫至七八日自下利脈微手足反溫脈紫反

去者為欲解也雖重下利必自愈

傷寒脈浮絏手足溫

至七八日忽暴煩下利日十餘行者必自止

發熱

而脈七日下利者為難治

傷寒六七日不利便發熱而

利其人汗出不止者死有陰無陽故也

少陰病但欲臥

不煩至五六日忽自利煩躁不得寐者死

下利

脈沉弦者下重也脈大者為未止脈微數者為欲自止雖

發熱不死

下利有微熱而渴脈弱今自愈

下利脈數有欲

而渴者自愈故不瘥者必清膿血

下利脈數有欲

熱汗出今自愈或復緊為未解

傷寒下利日十餘行脈

反沉者死

假令下利寸口關上尺中悉不見脈然尺中

時一小見脈再舉頭者腎氣也若按腹來至為難治

下

利清穀不可攻表汗出必脹滿

下利禁法





醫下痢
六神書
白濁書
醫下痢
六神書
白濁書

隔寒毒入胃者脘下必寒腹脹滿大便黃白或青黑或下
利清救宜四逆湯理中湯白通加附子湯四逆加茱白散
扶熱利者脘下必熱大便赤黃色及腸間津汁垢膩宜黃
芩湯白頭翁湯三黃湯又湯薤白湯赤石脂湯
三黃熱艾湯治傷寒四日而天下利時作白通湯諸藥
多不得止宜服此湯除熱止利

黃芩 黃柏 熟艾各一斤

右吹咀水煎溫服
薤白湯治傷寒下利如爛肉汁赤帶下伏氣腹痛諸熱未
王之

豆豉半斤 薤白一斤 山梗一斤

右吹咀用水二升半先將薤子十沸下薤白煎至二升
下豉煎取一升二合溫服

赤石脂丸治傷寒熱利
赤石脂一斤 黃連一斤 當歸各二斤 乾姜一斤

右為末煉蜜丸如桐子大每服三九丸米飲下日三服
濕毒氣盛者下利腹痛大便如膿血或如爛肉汁宜桃花
湯理檢散黃連阿膠散

地榆散治傷寒熱毒不解日晡壯熱腹痛便利膿血
地榆 犀角各一斤 黃連一斤 葛根各一斤

右吹咀每服四錢水一盞入薤白五寸同煎溫服

海阿膠湯治傷寒熱毒入胃下利膿血
黃連一斤 山梗一斤 阿膠一斤 黃柏各一斤

右吹咀每服四錢水煎服

傷寒汗下後大小便利者腹中痛者宜芍藥丸

小便利
暖病宜
溫

附子炮一

龍骨羊

乾姜一

吳茱萸

粟殼

訶黎皮各半

右為細末酒糊丸如桐子大每服三十九溫水下利止
勿服

裏急後
重宜下

七宣丸

大黃一

桃仁去皮尖

檳榔

柴胡

訶子皮

甘草各半

氣逆者
宜和

傷寒汗下後氣逆利不止者寒也宜

枳實芍藥甘草湯

芍藥

甘草

枳實炒

乾姜炮各半

右咬咀每服五錢水煎服

厥陰病

氣上衝心

飢不欲食

吐蚘

虫厥

少腹滿囊縮

聚陰病

厥陰之為病消渴氣上衝心中疼無飢不欲食食則吐

蚘厥陰病渴欲飲水者少少與之愈厥陰中風脈微

浮為欲愈不浮為未愈厥陰病欲解時從丑至卯上

病如桂枝症頭不痛項不強寸脈微浮胃中痞鞅氣上衝

咽喉不得息者此為胃有寒也當吐之宜

瓜蒂散

瓜蒂黃炒

赤小豆各一

右研為細末取一錢用豉一合湯七合先漬之須臾煎

稀糜去查取汁相和溫頓服不吐少少加得快吐乃止

諸亡血虛家不可與服

活瓜蒂散每服一錢七藥下便臥欲吐且恐之良久不吐

厥浮氣
上中明
唯不得
息者為
陽





取三錢七湯二合和服以手指探之便吐不吐復稍增之
以吐為度若吐少病不除明日如前法再吐之不可令人
虛也如藥力過時不吐飲熱湯一升以助藥力吐訖便可
食無更服若服藥過多者飲水解之

奔豚 奔豚氣上衝胃腹痛往來寒熱奔豚湯主之 方見續編
陰陽易 陰陽易少腹裏急引陰中拘攣熱上衝胃頭重不欲舉眼

則症 氣上衝胃口噤不得語欲作剛瘞者宜葛根湯 論見
汗後氣 燒鍼令其汗鍼處被寒核起而赤者必發奔豚氣從少腹

上衝 上衝心者灸其核各一壯與
桂枝加桂湯

桂枝二兩 芍藥 生薑各一兩 甘草一兩
大棗十二枚

右咬咀每服五錢水煎溫服 桂枝加桂以助

下後氣 動氣發汗則氣上衝正在心端 論見 太陽下後其氣上

吐下後 衝者可與桂枝湯方用前法若不上衝者不可與之
傷寒吐下後心下逆滿氣上衝胃頭眩脈沉緊若發汗則

動經身為振搖者茯苓白朮甘草湯 論見續編 傷寒吐
下後發汗虛煩脈甚微八九日心下痞鞭脇下痛氣上衝

咽喉眩胃經脈動惕者久而成痰
氣上衝心續法

雜方 活李根湯治氣上衝正在心端

半夏 當歸 芍藥 生薑
茯苓 桂枝 黃芩 甘草

甘李根白皮 各等分

右咬咀每服五錢水煎溫服



飢不欲食

此厥者陰症

飢不欲食食則吐蛇者厥陰病論見第上中心手足厥冷脈乍

緊心煩飢不能食者邪在胸中宜瓜蒂散吐之論見厥

汗下後飢不欲食者陽症

太陽病吐發汗出發熱不惡寒關脈細數腹中飢口不能

食朝暮吐者此為小逆論見發熱陽明病下後心中懊憹飢不欲食但頭汗出者宜梔子豉湯論見煩

吐蛇虫

厥陰吐

氣上衝心疼飢不欲食吐蛇者厥陰病論見氣上中靜而復

煩須臾復止得食而嘔又煩吐蛇重者為蛇厥宜烏梅丸方論見厥

病人有寒復發汗胃中冷必吐蛇活人云先服理中丸次服烏梅丸

此厥陰

兩感於寒者三日少陰與厥陰俱病則耳聾囊縮而厥論見

此厥陰

太陰註云耳聾者少陽病囊縮而厥者厥陰病

傷寒一二日至四五日而厥者必發熱前熱者後必厥厥深者熱亦深厥微者熱亦微厥應下之而反發汗者必口傷爛赤成無已云若始得之

手足便厥而不溫者是陰經受邪陽氣不足可用四逆湯

溫之若手足自熱而至溫從四逆而至厥者傳經之邪也

四逆散主之必須識此勿令誤也四逆湯方見下利又當四逆散方見欬痰外症別之予嘗治一中年婦人惡熱身熱而渴脈數細弱

先厥後熱用溫藥反劇後以四逆散兼參朮各半服之厥愈脈出洪大而痊

手足厥寒脈細欲絕者宜當歸四逆湯

甘草

通草各六錢

當歸

桂枝

細辛

芍藥各一兩

當歸四逆湯

經

右咬咀每服五錢入枣子一枚同煎溫服

若其人內有久寒者宜當歸四逆加茱萸生薑湯主之於原方內加吳茱萸二兩生薑二兩半嘔而脈弱小便復利身有微熱見厥者難治四逆湯主之

脈滑而厥者裏有熱也白虎湯主之

脈沉而

傷寒脈促手足厥逆者可灸之

脈經云可灸少陰厥陰主逆

傷寒六

脈沉而

七日脈微手足厥冷煩躁灸厥陰灸而不止者死

脈沉而

病人手足厥冷脈乍緊者邪結在胃中心中滿而煩飢不能食者病在胃中當吐之宜瓜蒂散

脈緊一作脈結者有理

脈來

數時一止復來曰促脈來緩時一止復來曰結結促二脈

者脈為邪礙而歇止也灸之吐之所以逐去其邪也

脈沉而

少陰病身痛手足寒脈沉者宜附子湯

論見欲寐

傷寒五六

日頭汗出微惡寒手足心下滿口不欲食大便硬脈細

者此為陽微結必有表復有裏也脈沉亦在裏也汗出為

陽微假令純陰結不得復有外症悉入在裏此為半在裏

半在表也脈雖沉緊不為少陰病所以然者陰不得有汗

今頭汗出故知非少陰也可與小柴胡湯設不了了者得

屎而解

本有人患傷寒五六日頭汗自出自頭以下無汗手足冷

心下痞悶大便秘結或者見四肢冷又汗出滿悶以為陰

症予診其脈沉而緊予曰此症誠可疑然大便秘結非虛結

也安得為陰脈雖沉而緊為少陰症多是自利未有秘結

者此症半在裏半在表投以小柴胡湯得愈仲景稱傷寒

五六日頭汗出云云至得屎而解正此之謂也有人難曰

脈陰陽俱緊反汗出者亡陽也此屬少陰不得有汗何也

今頭汗出者故知非少陰何以頭汗出便知非少陰症予

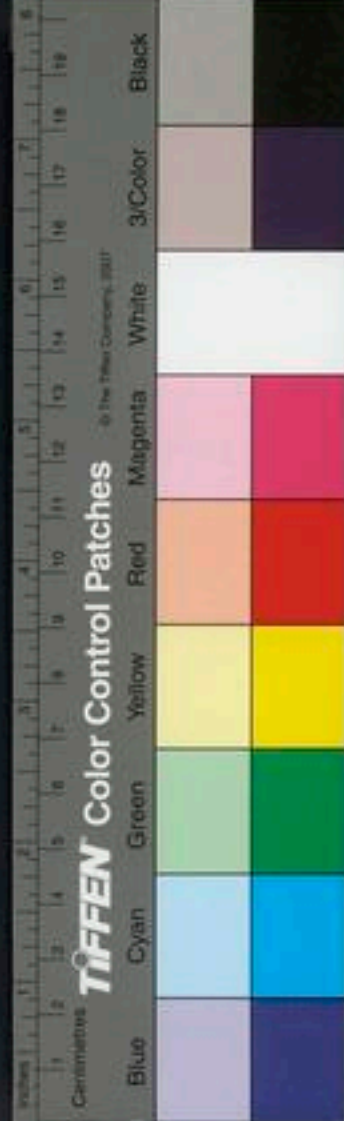

惟而厥

曰此一段正是仲景議論處謂四肢冷脈沉緊腹滿全似少陰然大便鞭頭汗出不得為少陰蓋頭者三陽同聚若三陰止胃而還有頭汗出自是陽虛故曰汗出為陽微是陰不得有汗也若少陰頭有汗則死矣故仲景平脈法云心者火也明少陰則無頭汗者可治有汗者死心為手少陰腎為足少陰相與為上下惟以意逆志者斯可得之傷寒厥而心下悸者宜先治水當服茯苓甘草湯却治其厥不爾水漬入胃必作利也

茯苓甘草湯

茯苓

桂枝各二錢

生薑三錢

甘草一錢

右咬咀水煎溫服

性石四
通吐而厥

少陰病四逆或悸者四逆散加桂枝主之方論見傷寒脈浮自汗出小便數心煩微惡寒脚掣急反與桂枝湯從

攻其表此誤也得之便厥咽中乾煩躁吐逆者作甘草乾姜湯與之以復其陽若厥愈足溫者更作芍藥甘草湯與之其脚即伸若胃氣不和譫語者少與調胃承氣湯若重發汗復加燒針者四逆湯主之

甘草乾姜湯

甘草四兩

乾姜二兩

右咬咀每服五錢水煎溫服

芍藥甘草湯

芍藥

甘草各二兩

右咬咀每服五錢水煎溫服

調胃承氣湯

方見

四逆湯

方見

問曰症象陽旦按法治之而增劇厥逆咽中乾兩脰拘急而譫語師曰言夜半手足當溫兩脚當伸後如師言何以知此答曰尺寸浮而大浮則為風大則為虛風則生微熱虛則兩脰掣急症象桂枝因加附子參其間增桂令汗出

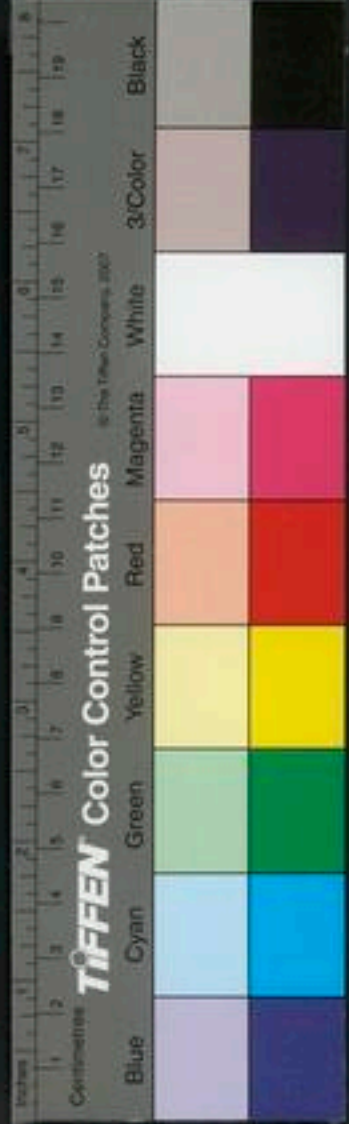



附子溫經回陽故也厥逆咽中乾煩躁陽明內結謔語煩亂更飲甘草乾姜湯夜半陽氣還兩足當熱脛尚微拘急重與芍藥甘草湯乃脛伸以承氣湯微溲則止其謔語故知病可愈 少陰病食入則吐復不能吐手足寒脈弦遲者宜吐之論見吐

下利而厥

下利而厥下重者四逆加薤白脈微者通脈四逆湯白通湯溫後無脈者白通加豬膽汁湯汗後拘急者四逆湯下後咽不利者麻黃升麻湯方論見下利

吐利厥

吐利發熱惡寒汗出而厥者屬霍亂宜四逆湯 吐利煩躁欲死而厥者屬少陰宜吳茱萸湯 吐利止脈微欲絕而厥者通脈四逆加豬膽汁湯方論見吐利

渴而厥

中暑口乾而渴治法見中暑門

傷寒脈微而厥至七八日

傷寒脈微而厥至七八日膚冷其人躁無暫安時者此為

臟厥非為蛇厥也

臟厥非為蛇厥也蛇厥者其人當吐蛇今病者靜而復時煩此為臟寒蛇上入膈故煩須臾復止得食而嘔又煩者就聞食臭出其入當自吐蛇蛇厥者宜

烏梅丸主之

烏梅 七十五箇

細辛

附子 炮去

人參

黃栢

桂枝 各一

乾薑 二

黃連 四

蜀椒 炒去汗 當歸

右九味共為細末以苦酒漬烏梅一宿去核蒸熟杵成泥和藥令相得納臼中加煉蜜杵三千下丸如桐子大食前服十九日三服稍加至二十九忌生冷滑物等

凡厥者陰陽氣不相順接便為厥厥者手足逆冷是也傷寒厥四日熱反三日復厥五日其病為進寒多熱少陽氣退故為進也 傷寒發熱四日厥反三日厥少熱多其

於

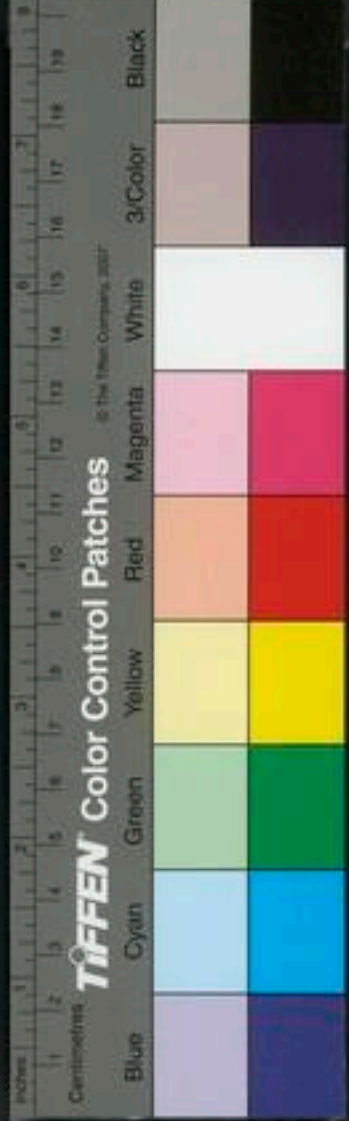

病當自愈四日至七日熱不除者其後必便膿也 傷寒始發熱六日厥反九日而利凡厥利者當不能食今反能食恐為除中食以索餅不發熱者知胃氣尚在必愈恐胃熱來而復去也後三日脈之其熱續在者期之旦日夜半愈所以然者本發熱六日厥反九日復發熱三日併前六日亦為九日與厥相應故期之旦日夜半愈後三日脈之而脈數其熱不罷者此為熱氣有餘必發癰膿也 傷寒病厥五日熱亦五日設六日當復厥不厥者自愈厥終不過五日以熱五日故知自愈 傷寒熱少厥微指頭寒默默不欲食煩躁數日小便利色白者此熱除也欲得食其病為愈若厥而嘔胃膈煩滿者其後必便血 少腹滿痛而厥為冷結關元 論見少腹滿 少陰四逆惡寒身踈無脈不煩而躁死 論見

少陰病但厥無汗而強發之必動其血 論見 諸四逆厥者不可汗之諸虛家亦然 傷寒五六日不結胃腹濡脈虛復厥者不可下此為亡血下之者死

右厥逆皆忌下惟前條先熱者必厥厥應下之而反發汗者一法宜下忌汗之

厥續法

寒厥

活冷厥者初得病日便四肢逆冷脈沉微而不數是多欬臥時惡寒或自引衣蓋覆不飲水或下利清穀或清便自調或小便數外症多惺惺而靜脈雖沉實按之遲而弱者知其為冷厥也四逆湯理中湯通脈四逆湯當歸四逆湯當歸四逆加茱萸生薑湯白通加豬膽汁湯隨症用之 熱厥者初中病必身熱頭痛外別有陽症二三日至四五日方發厥兼熱厥者厥至半日却身熱蓋熱氣深方能發

熱厥

失下變

厥須在二三日後也若微厥却發熱者熱深故也其脈雖伏按之而滑者為裏熱其人或畏熱或飲水或揚手擲足煩躁不得眠大便秘小便赤外症多昏憤者知其熱厥也白虎承氣湯隨症用之

又有下症悉具而見四逆者是失下後血氣不通四肢便厥醫人不識却疑陰厥復進熱藥禍如反掌大抵熱厥須脈沉伏而滑頭上有汗其手雖冷時復指爪溫須便承氣湯下之不可拘忌也

脈沉疾有力宜下流無力宜溫

海厥陰症四肢厥冷爪甲青脈沉疾按之有力者為陽則當下宜大承氣湯如脈沉遲按之無力者為陰則當溫宜四逆湯更須速灸之

天其盜寒宜熱之

羅省椽曹德裕男婦二月初病傷寒八九日請予治之脈得沉細而微四肢逆冷自利腹痛且不欲開兩手常抱掖

下昏昏嗜臥口舌乾燥乃曰前醫留白虎加人參湯可服否予曰白虎雖云治口燥舌乾若只此一句亦未然今此症不可服白虎者有三傷寒症云立夏以前立秋以下不可妄用一也太陽症無汗而渴者不可用二也况病人陰症悉具其時春氣尚寒三也仲景云下利清穀急當救裏宜四逆湯五兩人參一兩生薑十餘片連須蔥白九菴水五大盞同煎至三盞去渣分三服一日服之至夜則止手足溫翌日大汗而解繼之以理中湯數服而愈孫真人習業論云凡欲為太醫必須精讀甲乙素問黃帝鍼經明堂流注十二經絡三候九部本草藥性仲景叔和並須精熟如此方為太醫不爾猶無目夜遊動致顛殞執此用藥者再思可矣

天熱症熱宜寒

陽症治驗 真定府趙吉夫年三十三至元五月間因勞

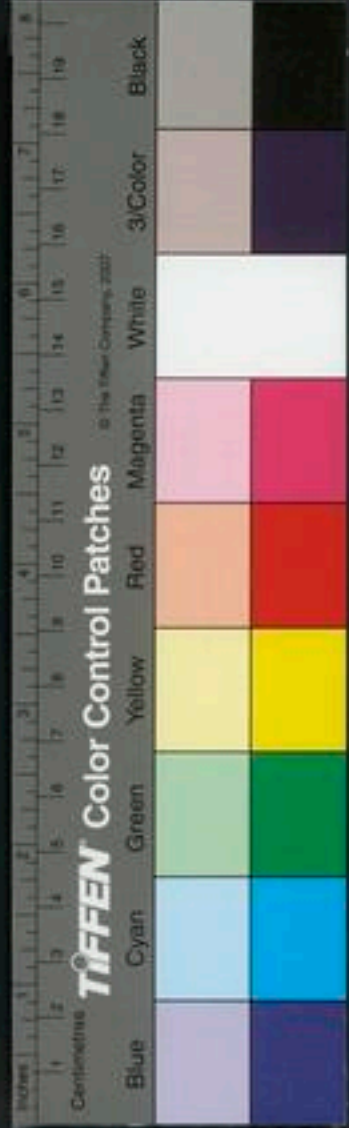

之

役飲食失節傷損脾胃時發煩躁而渴又食冷物過度遂
病身體困倦頭痛四肢逆冷嘔吐而心下痞醫人不察見
其四肢逆冷嘔吐而心下痞乃用桂枝末三錢七熱酒調
下仍以綿衣覆之作陰毒傷寒治之須臾汗大出汗後卽
加口乾舌澀眼白時紅項強硬肢體不柔和小便淋赤大
便秘澀循衣摸床如發狂狀問之則言語錯亂視其舌則
赤而欲裂朝輕暮劇凡七八日家人輩悉謂危殆不望生
全鄰人吉仲完舉予治之診其脈七八至知其熱症明矣
遂用大承氣湯苦辛大寒之劑一兩作一服服之利下三
行折其勝勢翌日以黃連解毒湯大苦寒之劑二兩徐徐
服之以去其熱三日後病十分中減五六更與白虎加人
參湯約半斤服之瀉熱補氣前症皆退戒以慎起居節飲
食月餘漸得平復內經曰凡用藥者無失天時無逆氣宜
無翼其勝無贊其復是謂至治又云必先歲氣無伐天和
當暑者氣方盛之時聖人以寒涼急救腎水之原補肺金之
不足雖有客寒傷人仲景云用麻黃湯內加黃芩知母石
膏之類恐發黃發斑又用桂枝湯之戒况醫以桂末熱酒
調服所謂差之毫釐謬以千里逆仲景之治法經云不伐
天和不贊其復不翼其勝不失氣宜不然則故疾未已新
病復起矣

天熱症
實宜中
治

用熱遠熱從乎中治 友人劉巨源年六十五歲至正夏
月因勞役飲食失節又傷冷飲得疾醫者往往以爲四時
症治之不愈連十日請予治之曰右手三部脈沉細而微
太陰症也左手三部脈微浮而弦虛陽在表也大抵陰多
而陽少今所若身體沉重四肢逆冷自利清穀引衣自覆
氣難布息懶言語此脾受寒濕中氣不足故也仲景言下

TIFFEN Color Control Patches

Blue Cyan Green Yellow Red Magenta White 3/Color Black

身熱而
脈者必
有汗

利清穀急當救裏宜四逆湯溫之內經有用熱遠熱之戒
口乾但嗽水不嚥早晨身涼而肌生粟午後煩躁不欲去
衣昏昏睡而面赤隱隱紅斑見於皮膚此表實裏虛故也
內虛則外症隨時而變詳內外之症乃飲食勞倦寒傷於
脾胃非四時之症明矣治病必察其下今適當大暑之時
而得內寒之病以標本論之時為標也病為本也用寒藥
則順時而違本用熱藥則從本而逆時此乃寒熱俱傷必
當從平中治中治者溫之是也遂以錢氏白朮散加升麻
就本方加葛根甘草以解其斑少加白朮茯苓以除濕而
利小便人參藿香木香和脾胃進飲食咬咀一两煎服再
服癱退而利止身溫而神出次服異功散治中湯辛溫之
劑一二服五日得平止藥或曰病雖少愈勿藥可乎予曰
藥攻邪也內經曰治病以平為期邪氣既去強之以藥變
証隨起不若以飲食調養待其真氣來復此不藥而藥不
治而治之理旬日良愈必察其下者謙甫謂時下之宜也
活若病人寒熱而厥面色不澤胃昧而兩手忽無脈或一
手無脈者必是有正汗也多用綿衣裹手足令溫煖急服
五味子湯或兼與麻黃細辛甘草湯之類服之時時必有
大汗而解矣

五味子湯治傷寒喘促脈伏而厥

人參分一 五味子兩半 麥門冬心去 杏仁去皮
生薑 陳皮各一分 棗子二枚

右咬咀水煎服

針灸 摘治傷寒手足逆冷 大都分一

集傷寒六脈俱無復溜補大四 合谷 中極 支溝寸一

脈絕穴和 復溜順骨而下 巨闕三寸 氣衝灸七



宜忌 活諸手足逆冷皆屬厥陰不可汗下然有須汗須下者謂手足雖逆冷時有溫時手足掌心必煖非正厥逆也當消息之

診 脈病若四肢厥逆脈反浮大而短者死

少腹滿囊縮

尺寸脈微緩者厥陰受病也當六七日發其症少腹煩滿而囊縮論見大法活人云脈沉而囊縮者承氣湯下之病者手足厥冷言我不結胃小腹滿按之痛者此冷結在膀胱關元也

少腹硬滿小便利者為畜血若兼身黃發狂者抵當湯主之詳見畜血門傷寒表不解乾嘔發熱而欬或小便不利少腹滿者小青龍去麻黃加茯苓湯主之論見欬

少腹滿囊縮續法

活傷寒六七日煩滿囊縮其脈尺寸俱微緩者足厥陰肝經受病也厥陰病其脈微浮為欲愈不浮為未愈宜小建中湯脈浮緩者必囊不縮外症必發熱惡寒似瘡為欲愈宜桂枝麻黃各半湯若尺寸俱沉短者必是囊縮毒氣入腹宜承氣湯下之大抵傷寒病臟腑傳變陽經先受病故

次傳入陰經以陽主生故太陽水傳足陽明土土傳足少陽木為微邪也陰主殺故木傳足太陰土土傳足少陰水水傳足厥陰木至六七日當傳厥陰肝木必移氣克於脾土脾再受邪則五臟六腑皆因而危殆榮衛不通耳聾囊縮不知人而死矣速用承氣湯下之可保五生一死古人云脾熱病則五臟危又土為木賊則死若第六七日傳厥陰脈得微緩微浮為脾胃脈也故知脾氣全不受克邪無

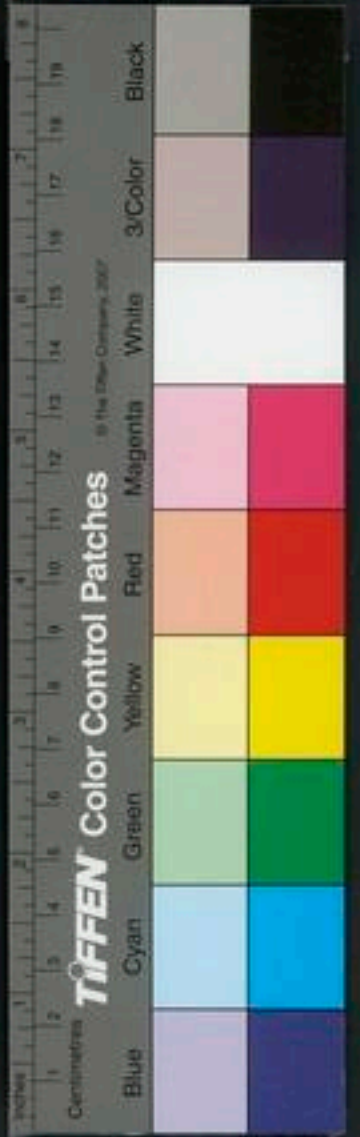

所容否極泰來榮衛將復水升火降則寒熱作而大汗解矣

大小便
秘發也
引宜
下大小
便利不
宜溫

海厥陰症者煩滿囊縮大小便不通發熱引飲腹滿尺寸脈微緩煩者火也滿者木也雖不吐虵囊縮但急者亦木也火與木相合四肢厥逆而爪甲青大小便不通地道塞也發熱引飲邪氣在裏宜溫之下之

已上諸症大小便俱通地道不塞不發渴不引飲邪不在裏則宜溫之灸之則裏外相接以復陽氣宜服

正陽散

麝香一錢細研性辛溫 乾薑炮 甘草炙各二錢半

附子一兩炮去皮臍味辛溫 皂角二兩酥炙占皮

右為細末每服二錢白湯下溫服

回陽丹

硫黃半兩味酸溫大熱治心腹脹痛邪 附子炮半

乾姜炮二錢 木香半兩味辛溫積中 全蝎半兩味

風一切 萹澄茄半兩味辛溫治 吳茱萸半兩

味辛溫大熱治中風逐邪諸 食不消氣逆利五臟順氣

右為末酒糊丸如桐子大生薑湯下三五十九併二三服以熱投之衣被取汗

陰氣毒盛變陰毒

陰毒之為病面青身痛如被杖咽喉痛五日可治七日不

可治升麻鱉甲湯去雄黃蜀椒主之升麻鱉甲湯方見陽毒

陰毒續法

活人更名陰毒 活陰毒甘草湯治傷寒時氣初得病一二日便結成陰毒

或服藥後六七日已上至十日變成陰毒身重背強腹中

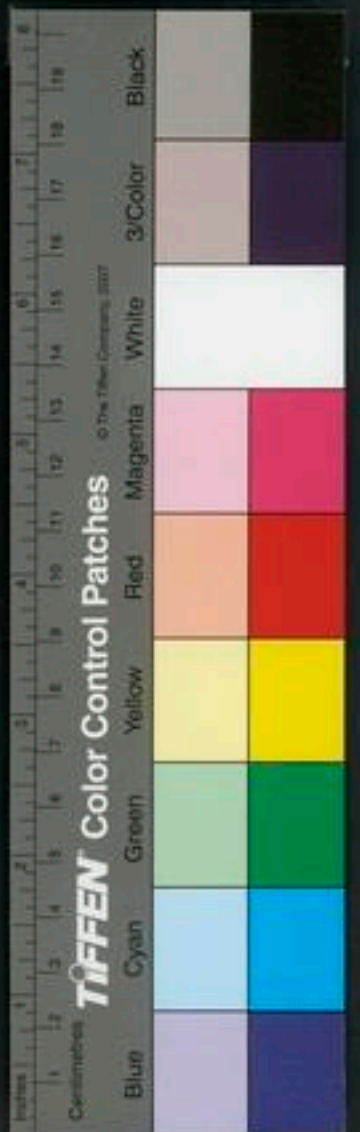

絞痛咽喉不利毒氣攻心心下堅強短氣不得息嘔逆唇青面黑四肢厥冷其脈沉細而疾身如被杖咽喉痛五六日可治七日不可治

甘草

升麻

當歸各五錢

雄黃二錢

桂枝

去皮

蜀椒

炒去汗餅開口者及子二分

鱉甲

兩半

右咬咀水煎服如人行五里許更進一服覆取汗毒從汗出汗出即愈若未汗再服

陰毒脈沉細疾

本陰毒本因腎氣虛冷因慾事或食冷物後傷風內既伏陰外又感寒或先感外寒而後伏陰內外皆陰則陽氣不守遂發頭痛腰重腹痛眼睛疼身體倦怠而不甚熱四肢逆冷額上及手背冷汗不止或多煩渴精神恍惚如有所失或可起行不甚覺重診之則六脈俱沉細而疾尺部短小寸口俱大六脈俱浮大或沉取之大而不甚疾者非陰

死得陰毒

症也若服涼藥過多則渴轉甚躁轉急有此症者急服還陽退陰之藥即安惟補虛和氣而已宜服正元散退陰散五勝散陰症不宜發汗如氣正脈大身熱未瘥用藥發汗無妨

正陽散治傷寒如覺風寒吹着四肢頭目骨節疼痛急服此藥如人行五里許再服連進三服出汗立瘥若患陰毒傷寒入退陰散五分同煎或傷冷傷食頭昏氣滿及心腹諸疾服之無有不效

麻黃

陳皮

大黃

甘草

乾薑

肉桂

芍藥

附子

吳茱萸

半夏

各半

右咬咀麻黃加一半茱萸減一半同為末每服一錢水一盞姜三片枣一枚煎七分熱服以衣被蓋覆取汗切



須候汗乾去之如是陰毒不可用麻黃免更出汗
退陰散治陰毒傷寒手足逆冷脈沉細頭痛腰重連服三
次小小傷冷每服一字入正元散同煎入鹽一捻陰毒傷
寒咳逆煎一服細細熱呷病止

川烏

乾薑等分

右爲麤末炒令轉色放冷再搗爲細末每服一錢水一
盞鹽一捻煎至半盞去渣溫服

五勝散治傷寒頭痛壯熱骨節疼痛昏沉困倦咳嗽鼻塞
不思飲食兼治傷寒夾冷氣并慢陰毒神效

白朮

半兩

甘草

五味子

石膏各一兩

乾薑

三兩

右咬咀每服五錢水一盞入鹽少許同煎服如冷氣相
夾入薑葱三煎或治陰毒病入艾葉少許煎服

海白朮散治陰毒傷寒心悶煩躁四肢厥冷

川烏

炮去
皮臍

桔梗

附子

炮
白朮

細辛

各一兩

乾姜

炮半兩

右咬咀或末之白湯調下一錢匕

羅正陽丹治陰毒傷寒手足厥冷指甲青色體冷脈沉細
而微神效 用蔥蔥四五枝陳蜂房四五箇燒存性爲細
末用蔥蔥搗和丸如彈子大手心內握定用手帕緊繫
定須更汗出以綿被覆蓋如手心熱甚休教解開如服
藥先服升麻湯五錢連鬚蔥三莖生姜五片水二大盞
煎至一盞去渣溫服被覆取汗則愈

本陰毒漸深候 積陰感於下則微陽消於上故其候四
肢沉重逆冷腹痛轉甚或咽喉不利或心下脹滿結硬躁
渴虛汗不止或如狂言爪甲面色青黑六脈沉細而一息

陰毒漸
深爪青
面黑



七至以來有此症者速宜於氣海關元二穴灸二三百壯以手足溫煖為效仍服金液丹來麩丹五勝散還陽散退陰散

川烏

去皮臍冷水浸七日薄切晒乾紙袋盛之有患
者取研末一大錢入鹽一小錢水一盞煎至七
分服壓下陰毒所注如猪
血相似未已再進一服效

還陽散治陰毒面青四肢逆冷心躁腹痛

用硫黃末新汲水調下二錢良久或寒一起或熱一起
更看緊慢再服汗出瘥

活返陰丹治陰毒傷寒心神煩躁頭疼四肢逆冷

硫黃

五兩

附子

炮去
皮

乾姜

炮

桂心

各半
兩

右用生鐵鈔先鋪玄精末一半次鋪硝石末一半中間
下硫黃末又着硝石一半蓋硫黃却以玄精石末蓋上

用小盞合着用三斤炭火燒令得所勿令烟出細研似
麩後三味搗羅為末與前藥同研令勻軟飯和丸如桐
子大每服十五丸至二十九煎艾湯下頻服汗出為度
病重則三十九此方甚驗喘促與吐逆者入口便住又
服此藥三五服不退者更於臍下一寸灸之須是晝夜
大段不住手灸不限多少壯數灸之艾炷勿令小小則
不得力若其人手足冷少腹硬即於臍下兩邊各開一
寸各安一道三處齊下火灸之仍與當歸四逆湯併返
陰丹亦須頻服內外通透方得解若遲誤即死矣又若
陰症加以少腹不通及陰囊縮入少腹絞痛欲死者更
於臍下二寸石門穴急灸之仍須與返陰丹當歸四逆
湯加吳茱萸生薑慎勿與尋常利小便冷滑藥
火熾散治傷寒惡候

附骨一
息八至

本陰毒沉困之候與前後漸染之候皆同而更加沉重六

脈附骨取之方有按之即無一息八至已上或不可數

此則藥餌難為功矣但於臍下灼火艾如束大三百壯以

來手足不和煖者不可治也倘復和煖以前疏黃及熱藥

助之若陰氣散陽氣來則漸減熱藥而和治之以取瘥也

活治陰虛陽脫體冷無脈息氣欲絕不省人事及傷寒陰

厥百方不效者用蔥以索纏如臂大切去根及葉惟存白

長二寸許如大餅樣先以火煏一面令通熱勿令着火乃

以熱面熨病人臍上連臍下又以熨斗滿貯火熨之令蔥

餅中熱氣鬱入肌肉中須更作三四餅一餅壞不可熨又

易一餅良久病人當省手足溫有汗即瘥更服四逆湯以

溫其內

薄治陰症諸藥不效併湯水不下身冷脈絕氣息短不知

人用蔥白熨法莫若用醃醋拌麩皮炒熟注布袋中蒸熨

治也

脈沉細或吐瀉五心煩躁胃中結硬或轉早伏陰在內

湯水不得下或無脈先喫一服如吐却更進一服服後

心中熱其病已瘥下至臍腑中表未解者渾身壯熱脈

氣洪大便宜用發表藥或表解者更不發熱便得眠睡

渾身有汗若少有痞結脈實方可用下膈行臍腑藥漸

用調和元氣補治脾胃湯散服此藥三服不應者不可

治也

脈沉細或吐瀉五心煩躁胃中結硬或轉早伏陰在內

湯水不得下或無脈先喫一服如吐却更進一服服後

心中熱其病已瘥下至臍腑中表未解者渾身壯熱脈

氣洪大便宜用發表藥或表解者更不發熱便得眠睡

渾身有汗若少有痞結脈實方可用下膈行臍腑藥漸

用調和元氣補治脾胃湯散服此藥三服不應者不可

治也

脈沉細或吐瀉五心煩躁胃中結硬或轉早伏陰在內

湯水不得下或無脈先喫一服如吐却更進一服服後

心中熱其病已瘥下至臍腑中表未解者渾身壯熱脈



比上法尤速
代灸塗臍膏

附子

馬蘭子

蛇床子

吳茱萸

肉桂各等分

右為細末可用白麪一匙藥末一匙生薑自然汁煨成膏攤帛上圓三寸許貼臍下關元氣海自晚至曉其火力可代灸自壯腰痛亦可貼之 一法用丁香草撥乾薑牡礪燒灰放手心中以唾津調如泥以手掩其陰至暖汗出為度

陰毒傷寒四肢逆冷者用吳茱萸不拘多少為細末溫酒和勻生絹袋盛之熱熨脚心令通暢愈若以湯煎溫藥滌洗以接四肢亦可

陰中伏本治陰中伏陽破棺丹

硫黃

水銀各一兩

陳皮

青皮各半兩

右將硫黃先入銚子內鎔開次下水銀用鐵杖子打勻令無星傾入黑茶盞內細研入二味用麪糊丸如桐子大每服三十九如煩躁冷塩湯下陰症艾湯下良效

有人初得病四肢逆冷臍下築痛身疼如被杖蓋陰症也急服金液破陰來復等丹其脈遂沉而滑沉者陰也滑者陽也病雖陰症而見陽脈有可生之理仲景所謂陰病見陽脈者生仍灸氣海丹田百壯手足溫溫陽回得汗而解或問滑沉之狀如何便有生理予曰仲景云翁奄沉名曰滑何謂也沉為純陰翁為正陽陰陽和合故名曰滑古人論脈滑雖曰往來前却流利旋轉替替然與數相似仲景三語而足也此三字極難曉翁合也言張而復合也故曰翁為正陽沉言忽降而下也故曰沉為正陰方翁而合俄

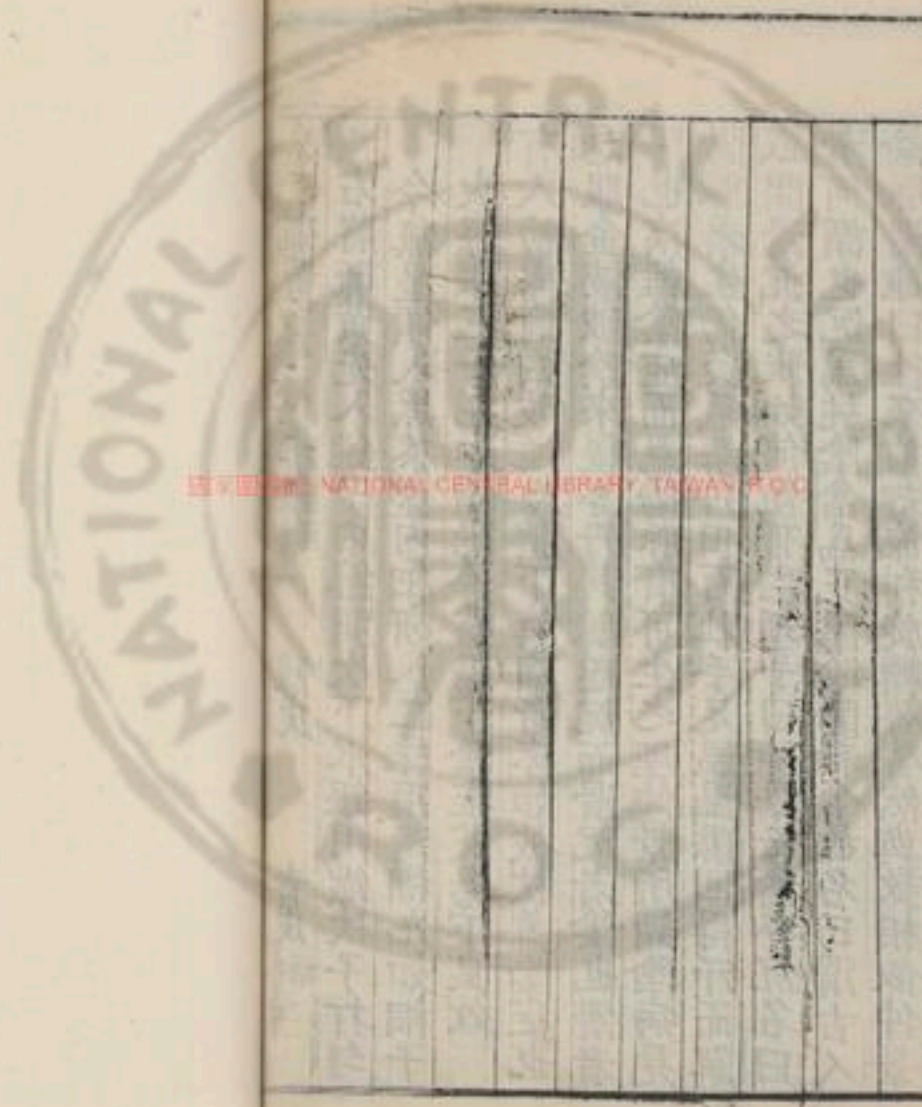

降而沉奮爲忽忽間仲景論滑脈可謂諦當矣其言皆有
法故讀者難曉宜細思之

醫學類一卷三



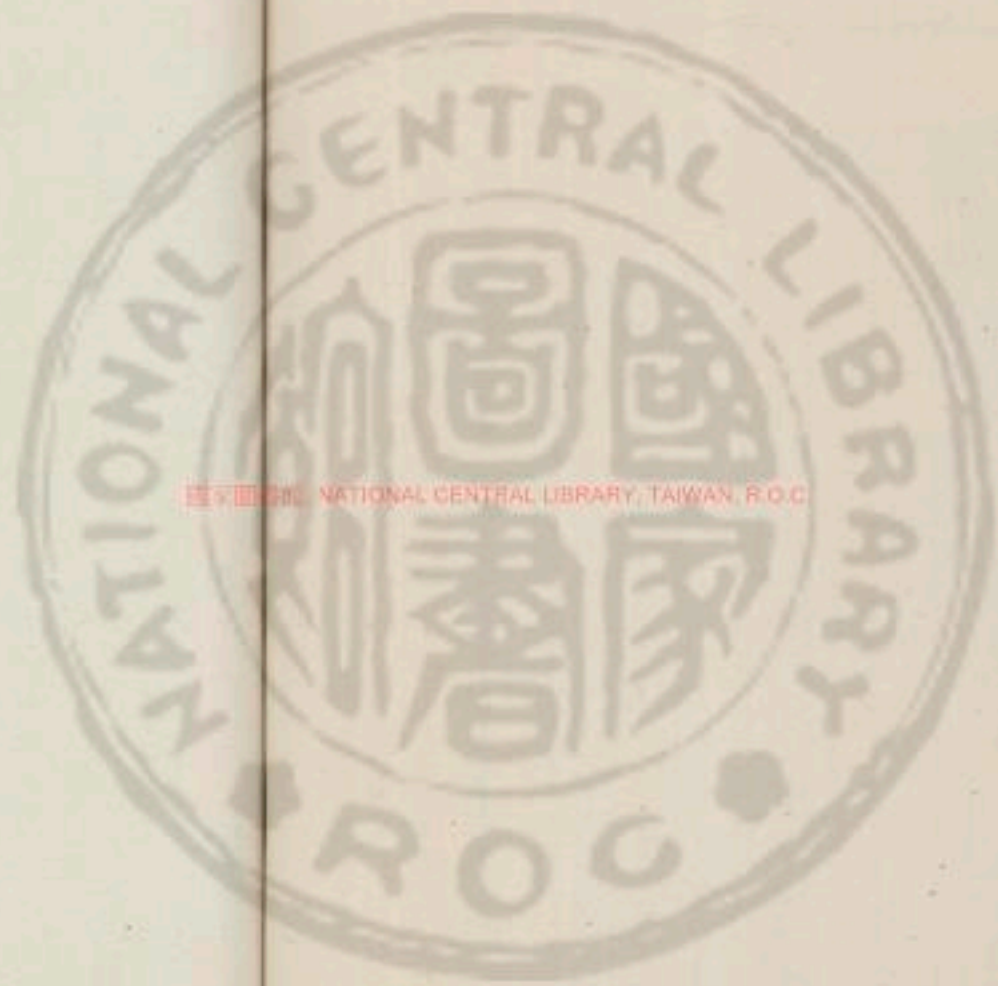

國立中央圖書館 國立中央圖書館, TAIWAN, R.O.C.



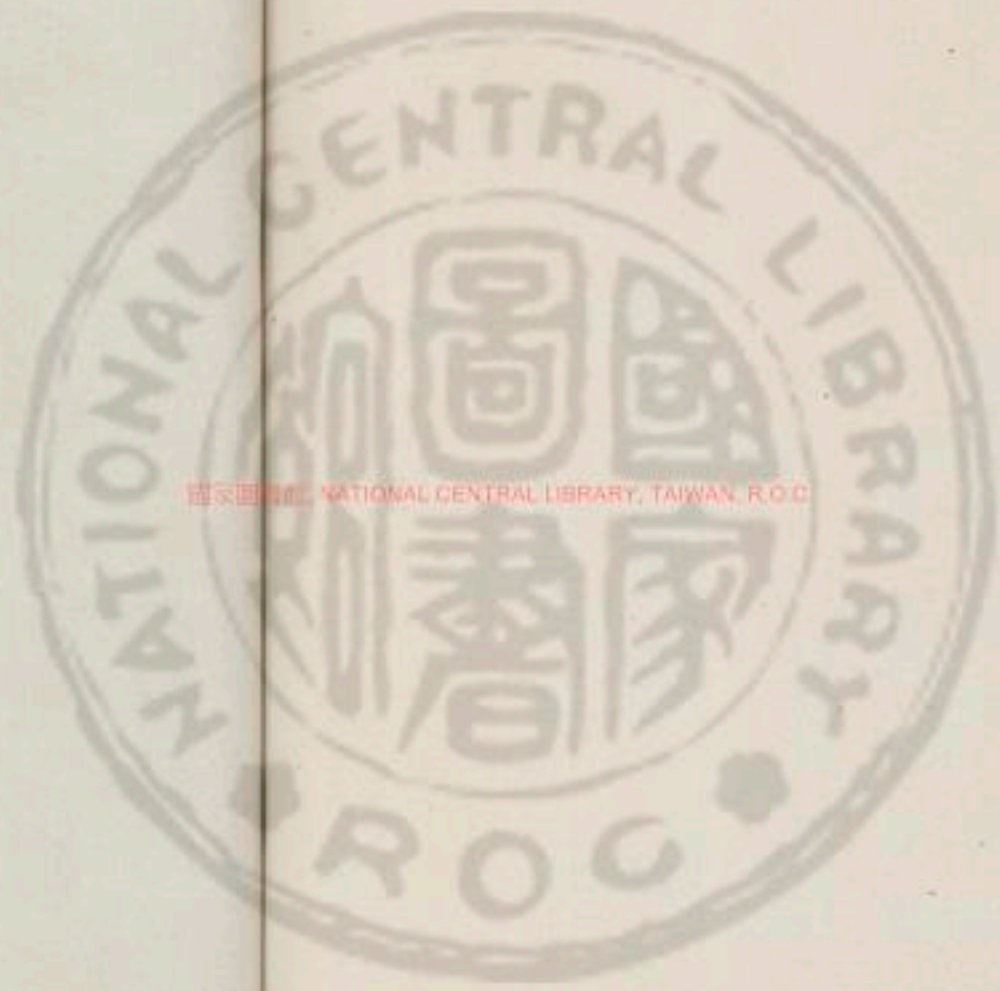

國立中央圖書館, NATIONAL CENTRAL LIBRARY, TAIWAN, R.O.C.

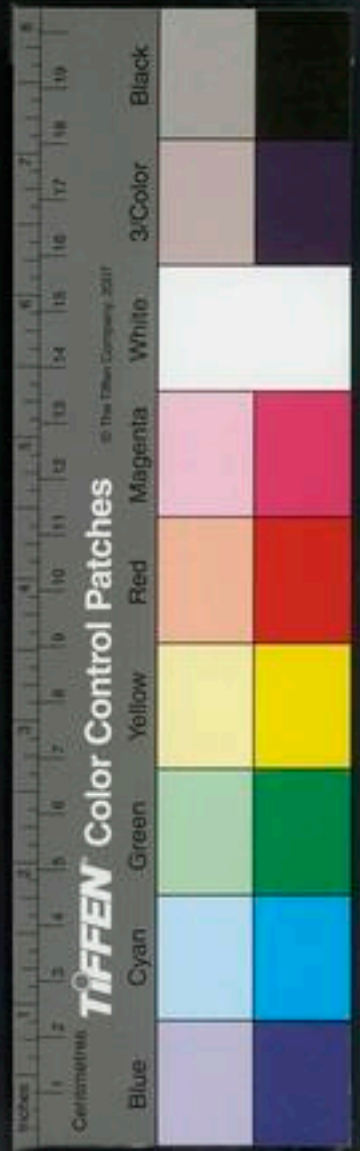

STOWING NATIONAL CENTRAL LIBRARY TAINAN R.O.C

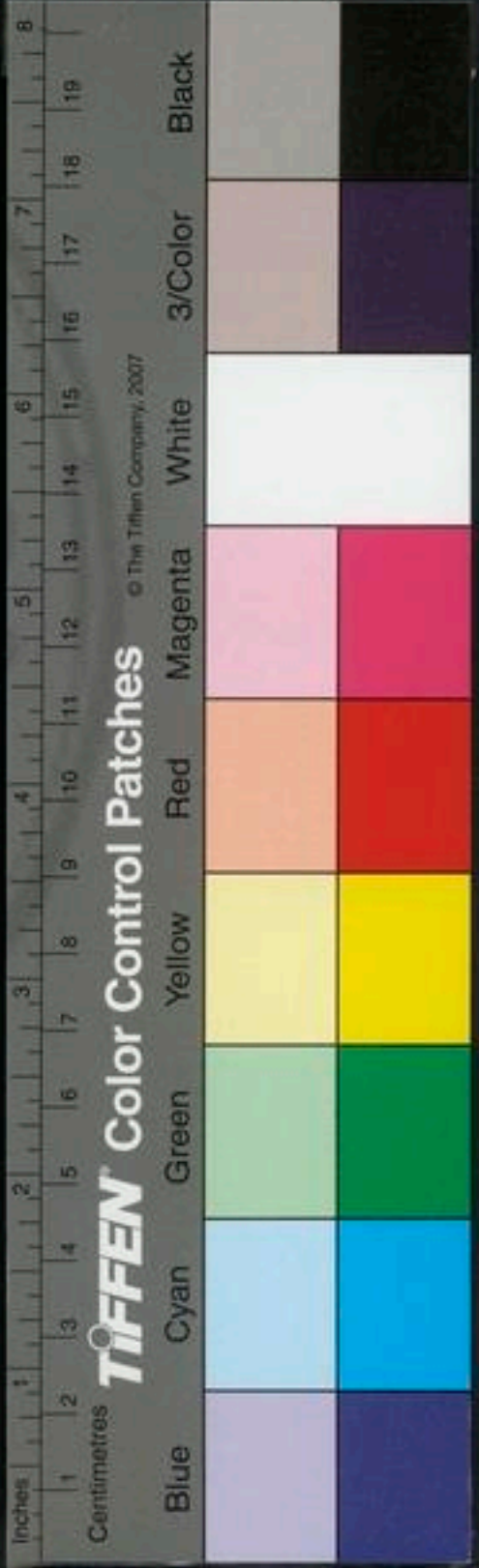



國立中央圖書館 NATIONAL CENTRAL LIBRARY, TAIWAN, R.O.C.

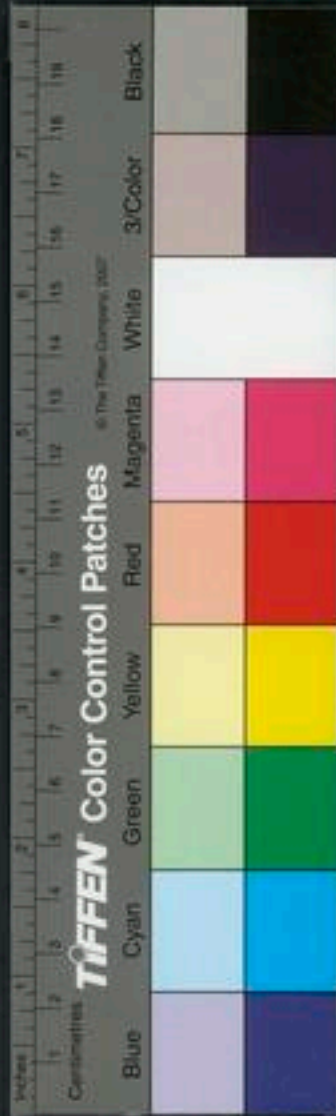



醫學綱目卷之三十二

傷寒部

合病併病汗下吐後等病

難轉側

遺尿

盜汗

面赤

壞病

戰慄振搖

筋惕肉瞤

叉手冒心

驚悸

藏結結胃痞氣同異

結胃

痞煩

煩躁

欬

小便不利

小便難

尸厥鬱胃

噫

噦

無汗

瘧狀

頭汗

舌白胎

重氣

鼻衄

下血

唾血

畜血

吐血

短氣

心痛

除中

下重

身熱惡

寒身寒惡熱

瘧

瘧

狐惑

百合

合病併病汗不吐後等病

太陽與陽明合病必自下利葛根湯主之不下利但嘔者

宜病宜



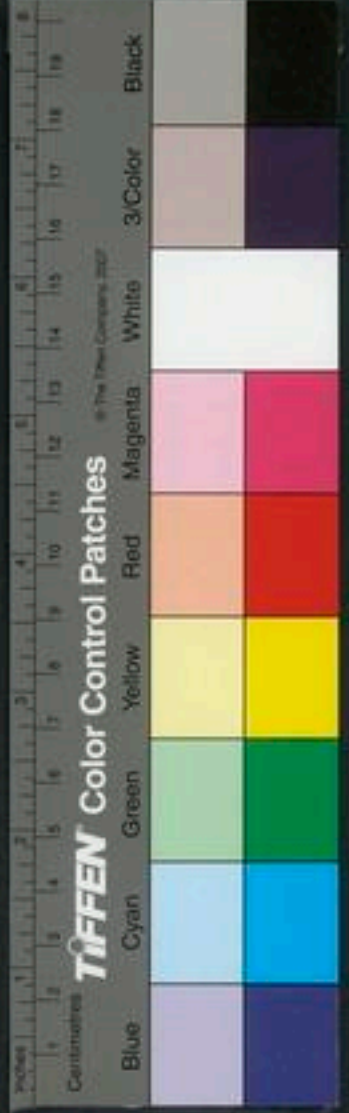

葛根加半夏湯主之

宜和

太陽與少陽合病自下利者與黃芩湯若嘔者黃芩加半夏湯生薑湯主之

宜下

陽明與少陽合病必下利脈滑而數者有宿食也當下之宜大承氣湯論見下利

併新宜汗

二陽併病太陽出汗不徹因轉屬陽明自汗不惡寒太陽症不罷面赤燥煩短氣者更發汗則愈

二陽併病太陽症罷潮熱譫語者下之則愈論見譫語

太陽與少陽併病項強眩冒心下硬如結胃者刺胃脘肝

膈論見強

喘

表裏

太陽與陽明合病喘而胃滿者不可下麻黃湯主之論發熱許有人病傷寒脈浮而長喘而胃滿身熱頭痛腰脊強鼻

表

乾不得臥予曰太陽陽明合病仲景云中有三證下利葛根湯不下利嘔逆者加半夏喘而胃滿者麻黃湯也治以

麻黃湯得解

太陽病頭疼發熱身疼惡風無汗而喘者麻黃湯論見發熱

陽明病脈浮無汗而喘者麻黃湯論見大便喘家有汗桂

枝湯加厚朴杏仁佳

桂枝加厚朴杏仁湯

桂枝去皮

芍藥各一兩

甘草多

厚朴各六錢

杏仁去皮尖二箇右咬咀每服五錢水一盞半生薑五片肥棗三枚劈破同煎至八分溫服覆取微汗表不解乾嘔發熱喘者小青龍去麻黃加杏仁湯論見陽明病潮熱汗出不惡寒短氣腹滿而喘者大承氣湯論見

喘煩熱
嘔大
小便
脈沉為

裏

不大便註云在裏而喘者
腹滿在表而喘者腹不滿
小便不利大便乍難乍易微
熱喘胃不能臥者大承氣湯
脈沉喘滿反發汗大便難者
裏實論見

汗後而喘

發汗後不可更行桂枝湯
汗出而喘無大熱者可與麻黃
杏仁甘草石膏湯

麻黃四兩

杏仁五十

甘草二兩

石膏半斤

右四味以水七升先煮麻黃減二升去上沫納諸藥煮
取二升去查溫服一升

發汗後飲水多必喘以水灌之亦喘
汗後脈沉喘滿大
便難譫語者裏實論見

下後而喘

下後不可更行桂枝湯若汗出而喘無大熱者可與麻黃
杏仁甘草石膏湯
下後利不止脈促而喘汗者葛根黃
芩黃連湯論見
太陽病下之微喘者表未解故也桂枝

加厚朴杏仁湯主之

許有武臣為寇執置舟中艙板下數日得脫乘亂恣食良
久解衣捫虱次日遂傷寒自汗而脈不利一醫作傷食而
下之一醫作解衣中邪而汗之雜治數日漸覺昏困上喘
息高予診之曰太陽下之表未解微喘者桂枝加厚朴杏
仁湯此仲景之法也指令醫者急治藥一啜喘定再啜藜
藜汗出至晚身涼脈已和矣醫曰其平生不曾用仲景方
不知其神捷如此

診

傷寒吐下後不大便潮熱若劇則不識人循衣摸床微喘

直視脈弦者生澀者死論見 濕家下後額汗微喘大

小便利者死論見 少陰病息高者死論見 厥冷

無脈灸之不還反微喘者死論見 直視譫語喘滿者死論見
脈浮洪汗出如油髮潤喘不休者為命絕論見



喘續法

陰症喘

活陰證喘促者返陰丹主之四肢逆冷喘促入口便佳

毒陰

飲水喘

病人小渴與水刺飲之致停飲心下滿結者喘死甚衆當

以五苓散或隨胃丸主之方見渴及結胸

身重

身重身垢通來

三陽合病腹滿身重難以轉側口不仁而面垢譫語遺尿發汗則譫語下之則額上出汗手足逆冷若自汗出者白

虎湯主之

身重身浮多眠

風溫為病脈浮汗出身重多眠鼻息鼾論見風溫宜治人夢熱湯

陽明病脈浮緊口苦咽燥腹滿而喘發熱汗出不惡寒身

身重身短氣

重忌汗忌燒鍼忌下論見自汗証云此証宜和解之陽明病汗出不惡寒身重短氣腹滿而喘有潮熱者宜大

承氣湯論見不大便

風溫脈浮身重汗出惡風者宜

防已黃芪湯

防已兩

甘草半兩

白朮七錢半

黃芪去蘆一兩

右咬咀每服五錢生薑四片大棗一枚水盞半煎八分溫服良久再服服後當如垂行皮中從腰下如冰後坐被上又以一被統腰已下溫令微汗瘥喘者加麻黃半兩胃中不和者加芍藥三分氣上衝者加桂三分下有沉寒者加細辛三分

中暑身重

中暑病發熱惡寒身重痛汗出足冷脈虛而渴者忌汗下

鍼宜瓜蒂散白虎湯論見中暑

身重無傷寒脈浮緩身不疼但重無少陰但欲寐吐利證者宜大

青龍湯





身重心悸者不可發汗當自汗者乃解論見

陰陽易為病身重少氣少腹急引陰中拘攣上衝胃眼花者燒裨湯論見陰

少陰病腹痛小便不利四肢沉重痠痛下利者真武湯論見

三陽合病腹滿身重難轉側汗出者白虎湯論見下後

胃滿煩驚小便不利譫語身重不可轉側者柴胡牡礪湯論見風濕相搏身體煩疼不能自轉側不嘔不渴脈浮

虛而澁者桂枝附子湯論見遺尿

三陽合病腹滿身重難轉側譫語遺尿汗出者白虎湯論見

風溫病脈浮汗出者身重多眠若下之則小便不利直視失溲論見

寸口脈微而澁微者衛氣不行澁者榮氣不逮榮衛不能相將三焦無所仰身體痺不仁榮氣不足則煩疼口難言衛氣虛則惡寒數欠三焦不歸其部上焦不歸者噫而吞酢中焦不歸者不能消穀引食下焦不歸者則遺溲欬而小便利若失小便者不可發汗汗出則四肢厥冷

太陽病火熨其背大汗出譫語十餘日振慄下利欲小便不得反嘔而失溲者此為欲解也論見遺溲狂言目反直視者此為腎絕論見

盜汗

三陽合病脈浮大見關上但欲眠睡目合則汗論見陽明病脈但浮者必盜汗出論見

盜汗脈浮在表半表半裏



故 太陽病脈浮而動數頭痛發熱微盜汗出而反惡寒者表未解也

論見結句
傷寒盜汗者非若雜病之虛是由邪氣在半表半裏使然也何者若邪氣一切在表干於衛則自然汗出也此則邪氣浸行於裏外連表邪及睡則衛氣行於裏乘表中陽氣不緻津液得泄故但睡而汗出覺則氣散於表而汗止矣其證悉當和表而已

面赤

面赤緣短氣除澀有汗不散
二陽併病太陽初得病時發其汗汗先出不徹因轉屬陽明續自微汗出不惡寒若太陽症不罷者不可下之下之為逆如此可小發汗設面色緣緣正赤色者陽氣怫鬱在表當解之薰之若發汗不出不足言陽氣怫鬱不得越當汗不汗其人躁煩不知痛處乍在腹中乍在四肢按之

不可得其人短氣但坐以汗出不徹故也更發汗則愈何以知汗出不徹以脈澀故知也

因發不透徹而面赤躁煩短氣者不足言陽氣怫鬱故更發汗則愈
脈浮而遲而熱赤而戰惕者六七日當汗出而解反發熱者瘥遲為無陽不能作汗其身必痒也 太陽病如瘡狀

若脈微惡寒面反有熱色而身痒者桂枝麻黃各半湯小汗之

論見發熱
身熱足寒面赤卒口噤背反張者瘥病

陽毒面赤斑斑如錦紋咽喉痛唾膿血者宜升麻鱉甲湯

方論見陽毒
少陽病下利清穀手足厥逆脈微欲絕身反不惡寒面赤色者通脈四逆湯加蔥白

論見下利
下利清穀脈沉遲面赤手足微厥者必鬱冒汗出解

面赤也

陽明病面合赤色者不可攻之

論見便難

壞病

太陽病三日已發其汗若吐若下若溫鍼仍不解者此為壞病桂枝不中與也觀其脈症知犯何逆隨証治之

壞病續法

虛

山治傷寒壞症獨參湯好人參一兩煎服

海陽症大汗大下後亡陽於外亡血於內上而津脫下而液脫津液兩亡宜以羊肉湯補之矧陰症者豈可不溫補哉此與傷寒太陽症振搖與真武湯一例外之陽病至此尚溫况內之陰候豈得不補耶

壅產脫血虛者宜用羊肉湯傷寒汗下太過亡陽失血若只用救逆效必遲矣與羊肉湯為效神速病人面色雖見陽是客熱上焦中下二焦陰氣已盛若調得下焦有陽則

上焦陽氣下降丹田知所歸宿矣夫氣有高下病有遠近証有中外治有輕重各道其至所為故病八九日汗下太過二脈沉細無力多踈足臥惡聽人聲皮有粟時戰如瘡宜羊肉湯主之

當歸

白芍藥各一兩

黑附子

炮去皮

龍骨

燒通赤

生薑二兩

牡蠣

燒赤

桂枝

七錢

右為籠末每服一兩羊肉四兩蔥白五寸去黃心同剉爛以水五升一升今之大蓋也熬至一半以來濾絞去渣分三服用之

戰慄振搖

虛

成戰者身為之戰搖也慄者心戰是也戰之與慄戰外而慄內也又云戰為正與邪爭則鼓慄而戰振但虛而不至爭故心聳動而振也戰之與振振輕而戰重也



汗後振
為虛

傷寒若吐若下後心下逆滿氣上衝胃起則頭眩脈沉緊發汗則動經身為振振擗者宜

茯苓桂枝白朮甘草湯

茯苓

二兩

桂枝

一兩

白朮

甘草各一兩

右咬咀每服五錢水一盞半煎八分去渣溫服

太陽病發汗汗出不解其人仍發熱心下悸頭眩身瞤動振振欲躄地者真武湯主之

方見少陰
論下刊

孫太乙宮道士周德真患傷寒發汗出多驚悸目眩身戰掉欲倒地衆醫有欲發汗者有作風治者有用冷藥解者病皆不除召孫至曰太陽經病得汗早欲解不解者因太陽經欲解復作汗腎氣不足汗不來所以心悸目眩身轉遂作真武湯服之三服微汗自出遂解蓋真武湯附子白朮和其腎氣腎氣得行故汗得來也若但責太陽者惟能

乾涸血液爾仲景云尺脈不足榮氣不足不可以汗以此知腎氣怯則難得汗也明矣許學士云鄉里有一姓高者子年三十初得病身微汗脈弱惡風醫以麻黃藥與之汗遂不止發熱心多驚悸夜不得眠譫語不識人筋惕肉瞤振振動搖醫又進鎮心藥予曰強汗之過也仲景云脈微汗出惡風不可服青龍湯服之則筋惕肉瞤此為逆也惟真武湯可救進此三服佐以清心竹葉湯數日遂愈

清心
竹葉
湯未
考

下後復發汗必振寒脈微細所以然者以內外俱虛故也亡血家不可發汗發汗則寒慄而振 太陽病火熨其

背大汗出火熱入胃發譫語十餘日振慄自下利者此為

解也

論見
諸語

脈浮緊按之芤當戰而汗出解脈芤為虛是以發戰脈浮

未汗戰
振為欲



解

為在表故當汗出解也論見大法 太陽病脈陰陽俱停等必

戰慄汗出而解論見發熱 凡柴胡症下之若柴胡症不罷者

復與柴胡湯必蒸蒸而振發熱汗出而解論見往來寒熱 脈浮

而遲面熱赤而戰慄者當汗出解也反發熱者脈遲不能

作汗其身必痒也論見面赤

諸乘寒者則為厥鬱胃不仁口急不能言戰而慄也陰中

於邪必內慄也表氣微虛裏氣不守故邪中於陰也

虛

汗出筋惕肉瞤若眩悸振振欲蹶地者及服大青龍湯後

厥逆者俱宜直武湯方見戰掉及發熱 若動氣在左頭汗不止

者活人用防風白朮牡蠣次服建中湯論見重寒

汗下吐溫鍼後若虛瞤動胃煩面色青黃者難治論見痞

診

若經脈動惕脈微心下痞氣衝咽喉者久而成痿論見痞

虛

發汗過多叉手自冒心心下悸欲得按者桂枝甘草湯論見

悸見

叉手冒心

虛

少陽耳聾目赤智滿而煩者不可吐下吐下則悸而驚論見

口告

下後驚

傷寒八九日下之智滿煩驚小便利譫語一身盡重不

可轉側者宜

柴胡加龍骨牡蠣湯

半夏二合

大棗六枚

柴胡四兩

生薑

人參

龍骨

鉛丹

桂枝

茯苓各一兩半

大黃二兩半

牡蠣一兩半

右咬咀每服五錢水一盞半煎至八分去渣溫服



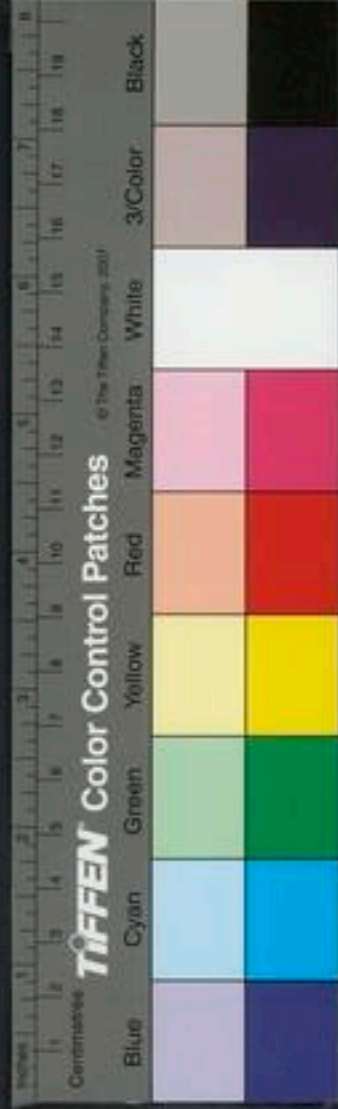

火逆驚

傷寒脈浮醫以火迫劫之亡陽必驚狂起臥不安者桂枝去芍藥加蜀漆牡蠣龍骨救逆湯主之治人云醫以火於臥床下或關身用而成人邪者是也

桂枝蜀漆牡蠣龍骨救逆湯

桂枝去皮

甘草炙二兩

生薑切三兩

牡蠣炒五兩

龍骨四兩

大棗十二枚

蜀漆洗去腥三兩

右咬咀每服五錢水一盞半煎至八分去渣溫服

太陽傷寒者加溫鍼必驚也 風溫脈浮自汗身重多眠

若被火者微則發黃劇則如驚癇時痰癢論見風溫 陽明病

脈浮緊口苦咽乾腹滿若加燒針必怵惕煩躁不眠論見自汗

驚悸續法

海茯苓九治傷寒後或用心勞倦四肢羸弱心忪驚悸吸短氣

茯神

麥門冬去心

熟地各一兩

牡丹皮

人參

黃芪各七錢

桂枝

甘草炙

牛膝

澤瀉各半兩

右為細末煉蜜和搗三五百杵丸如桐子大食前溫酒

下二十九

犀角湯治傷寒後伏熱在心怔忡驚悸不得眠睡

犀角骨半兩

茵陳蒿七錢

芍藥

生地焙二兩

麥門冬去心

右咬咀每服五錢水一盞半薑二片竹葉三七片同煎

食後服

麥門冬茯苓飲子治傷寒後心神恍惚不得臥

麥門冬去心

赤茯苓去皮

知母焙

芎藭

甘草炙

酸棗仁微炒

陳皮去白炒

檳榔各一兩



宜道溫
桂枝湯

右咬咀每服五錢水一盞半生薑五片前溫服日三服少陰心悸者四逆不可與也心悸者火懼水也惟腎欺心故為心悸者是足經上手經也若與四逆湯變無形中惡候生矣故先以甘草茯苓湯導其濕次以四逆湯溫之者為心悸全無手經火令入足水也心悸在濕未去終至於斃故不敢溫之溫之則壞矣

悸

汗後心

汗後心下悸若頭眩身動振振欲僻地者真武湯也論若義手自冒心者後條桂枝甘草湯也若謔語胃不和煩悸者活人用調胃承氣湯也論見若臍下悸者後條茯苓桂枝甘草大棗湯也發汗過多其人义手自冒心心中悸欲得按者宜桂枝甘草湯

桂枝四錢

甘草二錢

右二味以水一盞半煎八分去渣溫服

發汗後其人臍下悸者欲作奔豚宜

茯苓桂枝甘草大棗湯

茯苓八錢

甘草二錢

桂枝四錢

大棗二枚

右作二服以甘爛水二鍾先煮茯苓減二分納諸藥煮取一盞去渣溫服日三作甘爛水法取水斗許置大盆中以杓揚之水上有珠子五六千顆相逐取用之

下後心

脈浮數者法當汗出而愈若下之身重心悸者不可發汗當自汗出乃解所以然者尺中脈微此裏虛須表裏實津液自和便自汗出愈少陽病耳聾胃滿不可吐下吐下則悸而驚者註云氣血虛往來寒熱胃腸滿心下悸而小便不利者小柴胡去黃芩加茯苓湯方論見往來寒熱

停伏心

太陽病小便利者以飲水多必心下悸小便少者必苦裏

悸

傷寒二三日心中悸而煩者小建中湯主之 傷寒脈結

代心動悸宜

灸甘草湯

甘草灸一兩

生薑三兩

人參兩

生地兩

桂枝去皮

麥門冬去心各一兩

麻仁合

阿膠半兩

右咬咀每服五錢水一盞半入酒半鍾煎至八分去查

納阿膠溶盡溫服日三

霍亂吐利心悸者理中丸加茯苓

手足厥冷而悸者茯苓甘草湯手足逆而不溫悸者四逆

散加桂枝

臟結與結胃痞氣大同小異

寸浮關

問曰病有結胃有臟結其狀何如答曰按之痛寸脈浮關

寸浮關

脈沉名曰結胃也何謂臟結答曰如結胃狀飲食如故時

寸浮關

時下利寸脈浮關脈細小沉緊名曰臟結舌上白胎滑者

寸浮關

難治王朝奉云可刺關元穴 臟結無陽症不往來寒熱其人反靜

寸浮關

舌上滑胎者不可攻也王朝奉云可刺關元穴 病胃中素有

寸浮關

痞連在臍旁引入小腹入陰筋者此名臟結死

寸浮關

病發於陽而反下之熱入因作結胃病發於陰而反下之

寸浮關

因作痞所以成結胃者以下之太早故也 傷寒五六日

寸浮關

嘔而發熱者柴胡湯症具而以他藥下之柴胡症仍在者

寸浮關

復與柴胡湯此雖已下之不為逆必蒸蒸而振却發熱汗

寸浮關

出而解若心滿而硬痛者此為結胃也大陷胃湯主之但

寸浮關

滿而不痛者此為痞柴胡不中與之與半夏瀉心湯



大結胃
不投症
痛

結胃

太陽病重發汗而復下之不大便五六日舌上燥而渴日
晡所有潮熱從心下至少腹而痛不可近者大陷胃湯主
之 太陽病脈浮而動數浮則為風數則為熱動則為痛
數則為虛頭痛發熱微盜汗出而反惡寒者表未解也醫
反下之動數變遲膈內拒痛胃中空虛客氣動膈短氣躁
煩心中懊憹陽氣內陷心下因鞭則為結胃大陷胃湯主
之若不結胃但頭汗出餘處無汗刺頸而還小便不利身
必發黃也 丹溪云此症曰胃中空曰短氣躁
煩曰脈浮大陷胃湯不可輕用
傷寒六七日結胃熱實脈沉而緊心下痛按之實鞭者大
陷胃湯主之 雲岐云三定陷
胃皆曰西潮熱

大陷胃湯

大黃一兩半去皮為末

芒硝一兩

甘遂一字末

為細末

右水二盞煮大黃至八分去渣下硝一沸下甘遂末溫
服得快利止後服

小結胃
按之則
痛

小結胃病正在心下按之則痛脈浮滑者宜

小陷胃湯

半夏湯洗

黃連一兩

瓜蒌一枚用四分

右咬咀水二盞先煎瓜蒌至一盞半後用半夏黃連煎
取八分去渣溫服未和再服微解下黃涎便安也

孫工部郎中鄭忠厚因患傷寒胃腹滿面黃如金色諸醫
林醫官商議畧不定推讓曰胃滿可下恐脈浮虛召孫至
曰諸公雖疑不用下藥鄭之福也下之必死其有一二服
藥服之必瘥遂下小陷胃湯尋利其病遂良愈明日面色
改白京城人稱服



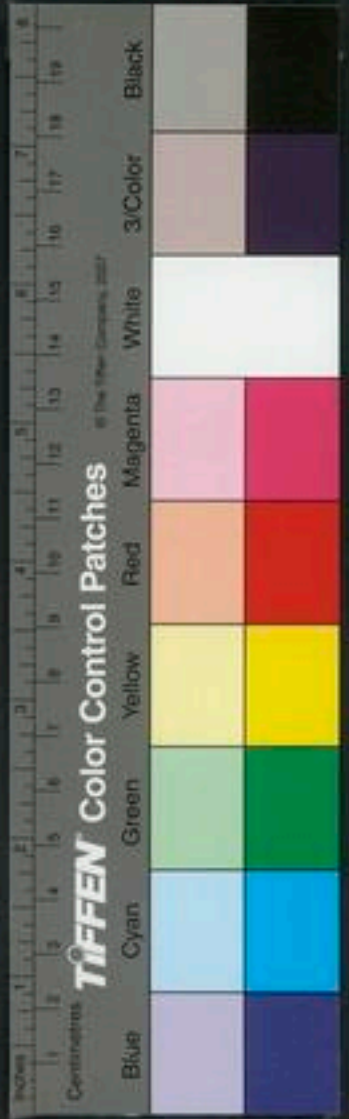

熱實結

傷寒十餘日熱結在裏復往來寒熱者與大柴胡湯

水結胃

但結胃無大熱者此為水結在胸脇也但頭微汗出者大

頭汗無

陷胃湯主之活人云水結胃小半夏加茯苓湯小柴胡去桂湯亦主之

寒實結

病在陽應以汗解之反以冷水噴之若灌之其熱被却不

胸無熱

得去彌更益煩肉上粟起意欲飲水反不渴者服文蛤散若不瘥者與五苓散寒實結胃無熱證者與三物小陷胃湯此三物白散亦可

桔梗三分

巴豆一分去皮尖

貝母三分

右三味為末納巴豆更於臼中杵之以白飲和服強人半錢羸者減之病在膈上必吐在膈下必利不利進熱粥一碗利過不止進冷粥一碗汗出已腹中痛與芍藥一兩

右熱實結胃及寒實結胃活人不拘寒熱但用陷胃湯不瘥用枳實理中丸應手而愈

結胃項強

結胃項亦強如柔痙狀下之則和宜

大陷胃丸

大黃兩

葶藶

芒硝

杏仁去皮炒

右搗羅二味納杏仁芒硝合研如脂相和為丸如彈大後用甘遂末一字白蜜少許水二盞半煎至一盞頓服一宿乃下如不再服 王海藏云大陷胃湯太陽入本藥也大陷胃丸陽明藥也小陷胃湯少陽藥也大陷胃治熱實大陷胃丸無喘小陷胃治痞

心下滿痛如結胃狀若頭下強痛眩暈者刺大椎肝膈若

汗下後頭項強痛發熱小便不利者桂枝去桂加茯苓白

朮湯方論並見項強

熱入血

若婦人經水來熱除謔語者刺期門論見謔語



診

太陽病二三日不能臥但欲起心下必結脈微弱者此本有寒也反下之若利止必作結胃未止者四日復下之此作協熱利也四日復下之五字衍文也太陽病下之脈浮者必結胃也論見大法太陽少陽併病而反下之成結胃心下硬下利不止水漿不下其人心煩 結胃症悉具煩躁者亦死

結胃續法

誤下未成結胃者急頻與理中湯自然解了更若誤下了初未成結胃者急頻與理中湯自然解了更考急前理中解之不作結胃蓋理中湯治中焦故也此古人亦說不到後因人消息得之若大段轉損有厥症者兼與四逆湯便安胃中雖和傷寒未退者宜候日數足可下却以承氣再下之蓋前來下之未是故也

服陷胃不效者以枳實瀉胃西晉崔行功云傷寒結胃欲絕心膈高起手不得近用大陷胃湯皆不瘥者此是下後虛逆氣已不理而毒復上攻

大小結

氣毒相搏結於胃者當用枳實理中丸先理其氣次療諸疾古今用之如神麻羊而愈

枳實理中丸治傷寒結胃欲絕心膈高起手不得近

枳實十六片 茯苓 人參 白朮

乾薑炮 甘草炮已上各二兩

右為末煉蜜丸如雞子黃大每服一九熱湯化下連進二三服胸中豁然渴者加瓜蒌根一兩自汗者加牡蠣一二兩煨過下利亦加

海增損理中丸王朝奉云大小陷胃湯丸不愈者宜與之

人參 白朮 瓜蒌 牡蠣

甘草炙各二兩 乾薑炒白 枳實炒二十箇 黃芩去枯

右為細末煉蜜為丸如彈子大湯一盞煎服不效復與之不過五六丸胃中豁然矣用藥神速未嘗見也渴者

以半夏
結
苓
水

加瓜蒌根有汗加牡蠣

注水結在胃脇間亦名結胃其證頭微汗出但結胃無熱者小半夏加茯苓湯小柴胡去芩加牡蠣主之

孫按俞伯道忽患微熱心下滿頭有汗不能解衆醫以爲溫病用表藥有謂食在膈者治之皆不愈召孫至曰用半夏茯苓湯遂瘥衆問其故曰頭有汗心下滿非濕症乃水結胃脇也水既去其病乃愈且如濕氣心下滿自當遍身汗若有食心滿頭豈得有汗若言是表身又不疼不惡寒表証何在故凡水結胃脇頭必有汗耳

小半夏加茯苓湯

穿結散大實大滿心胸高起氣塞不通者爲結也

蟾酥

麝香

輕粉

巴豆另研

右再研過至細以乳汁爲丸如黍米大每服二丸用薑

湯下不時服

不婦人傷寒血結胃脇揉而痛不可撫近宜

海蛤散

海蛤

滑石

甘草

各一兩

芒硝

半兩

右末每服二錢雞子清調下

小腸通利則胃膈血散膈中血聚則小腸壅小腸壅膈中血不流行宜此方若小便血散數行更宜桂枝紅花湯發其汗則愈活人書云此方宜非仲景然其言有理姑存之

針灸
治結胃灸法

巴豆十四箇

黃連

七寸去皮用

右搗細津唾和成膏填入臍中以艾灸其上腹中有聲其病去矣不拘壯數病去爲度纔灸了便以溫湯浸手帕拭之恐生瘡也

血結胃
宜海蛤

氣塞不
通宜穿
結散





摘傷寒結胃 先使人心敞骨下正痛處左畔揉之以毫
針刺左畔支溝穴正坐側臂取之二分次刺左間使名曰雙關刺次
左行間取之針入六分此支溝行間穴下針至分數內
吸訖長呼一口氣出針即左畔一證結胃立效右畔
依上刺之慢慢呼吸發針用針護時面愈無有不效

雲傷寒結胃痞氣 胸中結痞湧泉 太溪 中衝 太陵

心中結痞隱白 太白 少衝 神門

胃中結痞少商 太淵 大敦 太衝并上下中腕瀉之

通玄 結胃身黃 湧泉

摘血 結胃面赤大燥口乾消渴胃中疼痛不可忍

期門 太陵 關元如感不得刺關元胎死不出子母俱亡慎之

集 傷寒胸膈痛 期門 太陵

忌 近世治結胃多用金針并用硫磺陽起石者若寒實結

胃或有瘥者若熱實結胸必死也

痞

心下痞 心下痞按之濡其脈關上浮者大黃黃連瀉心湯主之活人書云結胃與痞同脈須沉若關脈浮者大黃黃連瀉心湯

大黃黃連瀉心湯

大黃 黃連各二兩 黃芩一兩

右咬咀以麻沸湯二升漬之一時良久絞去渣分溫再服

心下痞而復惡寒汗出者宜

附子瀉心湯

大黃 黃連 黃芩各一兩 附子一枚炮

破別類 取汁

右咬咀百沸湯一大盞熱漬之一時久絞去渣納附子

惡寒汗出加附子



汁分温再服

傷寒天下後復發汗心下痞惡寒者表未解也不可攻痞當先解表表解乃可攻痞解表宜桂枝湯攻痞宜大黃黃連瀉心湯活人云表症未解心下妨悶者非痞也謂之支結柴胡桂枝湯主之曾瀉滿微結小柴胡加乾薑牡蠣湯主之

心下痞硬滿腹夏瀉心

半夏瀉心湯

傷寒嘔而發熱者柴胡湯症具而以他藥下之若心下滿而不痛者此為痞宜半夏瀉心湯論見結胃痞同具

半夏湯洗七次一兩黃芩

人參

甘草各一兩半

黃連半兩

大棗六枚

乾薑一兩

右咬咀每服五錢每一盞半煎至八分去渣温服半夏瀉心湯若加甘草即後條甘草瀉心湯治痞嘔噎吐利也若加生薑即後條生薑瀉心湯治痞嘔噎氣下利也

嘔利下後若加甘草

傷寒中風醫反下之其人下利日數十行穀不化腹中雷鳴心下痞硬而滿乾嘔心煩不得安醫見心下痞謂病不盡復下之其痞益甚此非結熱但以胃中虛客氣上逆故使輒也宜

甘草瀉心湯

甘草炙二兩

黃芩

乾薑各一兩半

半夏一兩

大棗六兩

黃連半兩

人參一兩

右咬咀每服五錢水一盞半煎至八分去渣温服活人云伊尹湯液論甘草瀉心七味者本無人參

傷寒發熱汗出不解心中痞嘔嘔吐而下利者大柴胡湯主之

心下痞

客証表解身涼腹痛

心下痞硬嘔逆下利若表解身涼脇痛十水湯主之方論並見

利痞硬下

傷寒汗出解之後胃中不和心下痞鞭乾噫食臭脇下有

水氣腹中雷鳴下利者宜

生薑瀉心湯

生薑二兩

黃芩

甘草 各一兩

乾薑 兩半

半夏 兩

黃連 兩

大棗 六箇

右咬咀每服五錢水一盞半煎至七分去查溫服

下後表裏不解者桂參

太陽病外症未除而數下之遂協熱而利利下不止心下痞鞭表裏不解者宜

桂枝人參湯

桂枝 另

甘草 各一兩 各一兩

白朮

乾薑 各一兩

右咬咀每服五錢水二盞煎至一盞納桂更煎取七分

去查溫服日再服夜一服

汗下解後心下痞硬者

傷寒發汗若吐若下解後心下痞噎噫氣不除者旋覆代

赭石湯主之

旋覆代赭石湯

旋覆花 兩

人參 兩

生薑 一兩

代赭石 三錢

甘草 兩

半夏 湯泡 八錢

大棗 六箇

右咬咀每服五錢水一盞煎至八分去查溫服 病解

後心下痞鞭噫氣若不下利者此條旋覆代赭石湯也

若下利者前條生薑瀉心湯也

痞硬氣上冲咽

胃中痞硬氣上衝咽不得息者瓜蒂散若心下痞鞭脇痛

脹滿心痞不解

氣上衝咽眩暈者成痿方論並見 本以下之故心下痞與瀉心湯痞不解其人渴而口煩燥 小便利者五苓散主之



心下支結
發熱惡寒
表未解
心下滿
似瘧
足冷

診

發熱惡寒身痛表症未解若心下支結妨悶者柴胡桂枝湯也
方見發熱若心下痞而腹滿者即前降先以桂枝湯解後用大黃黃連瀉心也
心下滿似瘧而手足厥冷若脈乍結乍離心煩飢不欲食者瓜蒂散若脈沉細頭汗惡寒大便鞭者小柴胡湯
論見
太陽病醫發汗遂發熱惡寒因復下之心下痞表裏俱虛陰陽並竭無陽則陰獨復加燒針因胃煩面色青黃膚腫者難治今色微黃手足溫易愈

脈浮而緊而反下之緊反入裏則作痞按之自濡但氣痞耳

脈浮而大心下反鞭有熱屬藏者攻之不令發汗屬腑者不令溲數溲數則大便鞭汗多則熱愈甚汗少則便難若脈遲尚未可攻 陽明痞胃實心下硬滿者不可攻之
見論

痞續法

活傷寒本無痞應發汗醫反下之遂成痞枳實理中丸最良審知是痞先用桔梗枳殼湯尤妙綠桔梗枳殼行氣先用之無不驗也

桔梗枳殼湯治傷寒痞氣胸滿欲絕

桔梗

枳殼各二兩
懸炒去穢

右咬咀以水二盞煎至一盞去渣分二服

煩

汗吐下後
虛煩

發汗吐下後虛煩不得眠若劇者必反覆顛倒心中懊懣
梔子豉湯主之 若少氣者梔子甘草豉湯主之 若嘔者梔子生薑豉湯主之 陽明病下之其外有熱手足溫不結胃心下懊懣飢不能食但頭汗出者梔子豉湯主之
陽明病脈浮緊若下之則胃中空虛客氣動膈心中懊

懷舌上白胎者宜梔子豉湯論見 下利後煩按之心下濡者為虛煩也宜梔

梔子豉湯

肥梔子四箇 香豉半

右水二盞先煎梔子一盞納豉同煎取七分去渣溫服得快吐止後服

梔子甘草豉湯於梔子豉湯中加甘草半兩餘依前法得吐止服 梔子生薑豉湯於梔子豉湯中加生薑一兩二

錢餘依前法得吐止後服 傷寒醫以丸藥大下之身熱不去微煩者梔子乾薑湯主

之

梔子四兩 乾薑半

右二味以水一盞半煎取八分去渣溫服得吐者止後

服

發汗吐下後心中懊憹而煩若無燥屎大便溼者此條梔子豉等湯也若有燥屎不大便者後條小承氣湯也

太陽病若吐若下若發汗微煩小便數大便因鞭者與小

承氣湯和之愈

陽明病下之心下懊憹而煩胃中有燥屎者可攻腹微滿初頭鞭後必澹不可攻之若有燥屎者宜大承氣湯方見陽明

熱 胃實不大便心煩若吐下後者此條大小承氣湯也

若不吐不下者調胃承氣也

許有人病傷寒八九日身熱無汗時時譫語時因下後大

便不通三日矣非躁非煩非寒非痛終夜不得臥但心中無曉會處或時發一聲如歎息之狀醫者未知是何症予

診之曰此懊憹怫鬱二症俱作也胃中有燥屎者服承氣

胃實而煩

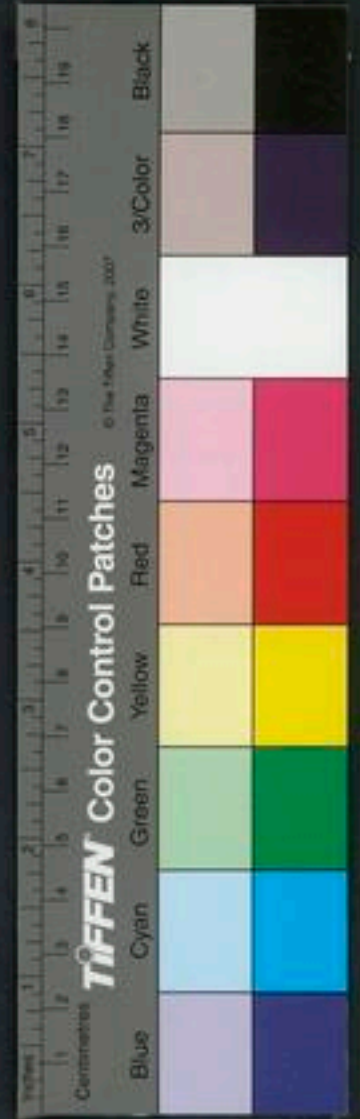



湯下燥屎二十枚得利而解仲景云陽明病下之心中懊
懣微煩胃中有燥屎者可攻又云小便不利大便乍難乍
易時有微熱怫鬱不臥者有燥屎也承氣湯主之素問云
胃不和則臥不安此夜所以不得眠也仲景云胃中燥大
便堅者必譫語此所以有時發譫語也非煩非躁非寒非
痛所以心中懊懣也聲如歎息而發一聲所謂外氣怫鬱
也燥屎得除大便通利胃中安和故其病悉去也
不得眠而煩論見不
得眠

胃中窒 發汗若下之而煩熱胃中窒者梔子豉湯主之
心下滿而煩 心下鞭滿而煩若滿而不痛腹中雷鳴下利者甘草瀉心
湯 脇痛氣衝咽目眩者成痿方論 若滿痛下利不止
水漿不下者併病方論
傷寒下後心煩腹滿臥起不安者宜
梔子厚朴湯

梔子法裁 厚朴葶製 枳實切一
已上三味用水一盞半煎取八分去渣溫服得吐者止
後服

腹滿而煩若有燥屎者前條大承氣湯也若大便澹胃痛
欲吐先此時極吐下者調胃承氣湯也論見

太陽病吐之但太陽當惡寒今反不惡寒不欲近衣此為
吐之內煩也脈之微數不可灸灸則煩逆論見
嘔時鬱鬱微煩若與小柴胡湯嘔不止者大柴胡湯也若

心煩腹滿臥起不安

腹滿而煩

吐後大便

嘔時鬱鬱

脈浮數而煩

極吐下後胃滿便溲腹痛者調胃承氣湯也

病欲解者必當先煩乃有汗而解論見大法 太陽病初服桂

枝湯反煩不解者先刺風池風府却與桂枝湯則愈 傷

寒發熱汗解半日許復煩脈浮數者可更發汗宜桂枝湯

主之

脈平後煩者損

病人脈已解而日暮微煩以病新瘥人強與穀脾胃氣尚

弱不能消穀故令微熱煩損穀則愈 吐利汗後脈平小

煩者以胃虛不勝穀氣也論見吐利

心悸而煩若少陽汗後譫語胃不和煩悸者活人用調胃

承氣湯論見吐利 若二三日心中悸而煩者宜小建中湯論見 心煩而渴

少陰病但欲寐而煩若自利而渴小便白者活人用四逆

下利厥逆而煩

湯論見欲寐 若與白通湯後下利不止厥逆無脈乾嘔者白通湯加豬

膽汁 若惡寒身倦時煩欲去衣者可治也論見但欲寐

手足厥冷而煩若脈乍結乍澀及心中滿飢不能食者宜

瓜蒂散吐之

若脈緊至七八日自利脈緊變暴微手足反溫者欲解也

方論並見下利 若下利無脈乾嘔者白通湯加豬膽汁也論見下利

煩躁

煩躁有表証發熱惡寒體痛脈浮緊者大青龍湯也方論見發

若發汗不徹太陽証不罷其人面赤躁煩短氣者更發汗

則愈論見短氣

煩躁有表証宜汗

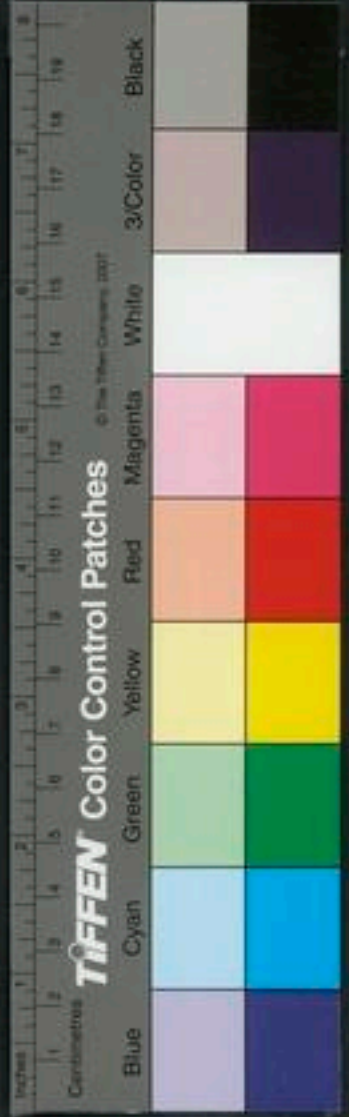

煩燥無
表証宜
下宜溫

得病二三日脈弱無太陽柴胡症煩躁心下鞅至四五日
雖能食以小承氣湯少少與微和之令小安至六日與承
氣湯一升若不大便六七日小便少者雖不能食但初頭
鞅後必澹未定成鞅攻之必澹須小便利尿定鞅乃可攻
之宜大承氣湯王註云無太陽証為無表証也煩躁不
大便續臍痛發作有時者有燥屎也 下之後復發汗日
夜煩躁不得安眠時安靜不嘔則渴無表証脈沉微身無
大熱者宜

乾薑附子湯

乾薑兩

附子生用一枚

右二味以水三升煮取一升去查頓服

海服薑附湯有二法一法當熱服手少陰心也水包火熱
服以接心火身表寒感外火少也寒從外生熱從內消譬

如凍死寒在外也一法當寒服足少陰腎也寒邪入水冷
服以類腎水身表微熱內水多也熱從外生寒從內消譬
如飲冷寒在內也

發汗若下之病仍不解煩躁者宜

茯苓四逆湯

茯苓兩

人參六錢

附子一枚生用去皮臍作八片只用二片

甘草二錢

乾薑各二錢

右剉如麻豆大作一服水一盞半煎至八分去查溫服

煩躁心
下鞅

煩躁心下鞅若未曾下者即前條無太陽柴胡症以小承
氣少少微和之也若已曾下心下鞅痛短氣躁煩者大陷
胃也若結胃証悉具煩躁者死也方論見結胃

火逆煩
躁

火逆下之因燒鍼煩躁者宜
桂枝甘草龍骨牡蠣湯





桂枝去皮 甘草炙 牡蠣煅 龍骨各一兩
右劉如麻豆大每服五錢水一盞半煎至八分去查溫服

太陽病以火熏之不得汗其人必躁如不解必清血名為火邪

太陽病火熨其背大汗出火熱入胃胃中水竭躁煩必發譫語十餘日振慄下利者欲解也

煩躁厥逆若吐利者吳茱萸湯也
若不煩而躁四逆脈不至死也

成所謂煩躁者謂先煩漸至躁也所謂躁煩者謂先發躁而逆遲復煩者也從煩至躁為熱未有不漸煩而躁者也

先躁後煩謂怫怫然更作燥悶此為陰盛隔陽也雖大躁

欲於泥水中臥但飲水不得入口是也此氣欲脫而爭譬

如燈將滅而暴明也蓋內熱曰煩謂心中鬱煩也外熱曰躁謂氣外熱躁也內熱為有根之火故但煩不躁及先煩後躁者皆可治外熱為無根之火故但躁不煩及先躁後煩者皆不可治也

臟厥虺厥煩躁
厥者為臟厥靜而復煩吐垂而厥者為虺厥烏梅丸主之

欲食者愈若厥而嘔胃膈煩滿者便血
欲寐不煩至五六日變自利煩躁不得臥者死

煩躁續法
活病人身冷脈沉細疾煩躁而不飲水者陰盛隔陽也宜

服霹靂散須臾躁止得睡汗出即瘥火熾散丹砂丸金主之

煩躁不飲水為陰盛隔陽

之丹砂丸方見活人書

霹靂散治陰盛隔陽煩燥不飲水

附子

一枚炮熟取出用冷灰搗細研入玄鷄茶二錢和勻

右為細末分作二服水二盞煎至六分臨熟入蜜半匙

放溫或冷服之須臾躁止得睡汗出即瘥

煩躁渴為上熱下寒

海已寒丸此丸不僭上陽生於下治陰症服四逆輩胃中發躁而渴者或數日大便秘小便澀亦服此丸上不躁大

小便自利

肉桂

茯苓各五錢

良薑

烏頭炮各七錢

附子炮

乾薑炮

芍藥

茴香炒各兩

右等分為細末糊為丸如桐子大溫酒下空心服五七十九八九十九亦得酒醋為糊俱可

本破陰丹治陰中伏陽煩躁六脈沉伏

方論見陰伏

煩躁六脈沉伏

頃年鄉人李信道得疾六脈沉伏不見深按至骨則若有

力頭疼身溫煩躁指末皆冷胃中滿惡心更兩醫矣皆不識止用調氣藥予診之曰此陰中伏陽也仲景法中無此証世人患此者多若用熱藥以助之則為陰所隔絕不能導引真陽反生客熱用冷藥則所伏真火愈見消燦非其治也須用破散陰氣導達真火之藥使火升水降然後得汗而解矣予授此藥二百粒作一服冷鹽湯下不時煩躁狂熱手足躁擾其家大驚予曰俗所謂換陽也須臾稍定畧睡身已中汗自昏達旦方止身涼而病除矣

款

表不解而飲藥太陽

傷寒表不解心下有水氣乾嘔發熱而欬或渴或利或噎

或小便利少腹滿或喘者宜小青龍湯

麻黃

芍藥各三錢

五味子兩

乾薑





往來寒熱而效屬少陽

表解明實而效屬陽明但發寒而效下利屬少陰

甘草 細辛 桂枝去皮 半夏各三錢
右咬咀每服五錢水盞半煎八分去渣溫服 若微利者去麻黃加芫花如彈子大葵赤色 若渴者去半夏加瓜蒌根三分 若噎者去麻黃加附子一錢五分炮 若小便不利少腹滿者去麻黃加茯苓一兩 若喘者去麻黃加杏仁三分去皮尖

欬而往來寒熱胃滿心煩喜嘔者小柴胡去人參薑蔥加五味乾薑也方論見往來寒熱

欬而表解胃實屬陽明病若反無汗小便利而嘔手足厥者必頭痛若頭眩不惡寒能食者必咽痛論見

欬而但欲寐屬少陰病若下利腹痛小便不利四肢重痛者用真武湯加五味子細辛乾薑也 若下利六七日變

欬嘔渴不得眠者猪苓湯也 若下利譫語小便難者被火氣劫也 若四逆者用四逆散加五味子乾薑也方論並見

傷寒欬逆上氣其脈散者死謂其形損故也 欬而失小便者不可發汗汗出則四肢厥冷論見遺尿

欬續法

丹 崇慶和尚因飽醉後發熱嗽而右脇痛渴不安眠

柴胡 黃芩 白朮 陳皮

桔梗 木通各二錢 人參 麻黃各一錢半

甘草三錢 右分三貼水煎服

雲傷寒汗後喘咳不止恐傳肺痿補肺散

人參一兩 五味子五錢 桑白皮二兩 款冬花

蛤蚧一對

右為細末每服五錢沸湯一盞調服

內傷外感補而散之 肺虛氣乏宜補

診 欬 痰



傷寒汗下後咳嗽肺虛聲音嘶敗者宜

阿膠散

薯蕷

阿膠炒

五味子

麥門冬去心

白朮各一兩

乾薑炮

桂枝各一兩

杏仁去皮尖

右剉細末每服七錢水二盞入烏梅肉一錢同煎服

傷寒汗下後喘咳煩躁氣滯泄邪氣逆者用

桔梗湯

桔梗

桑白皮各一兩

甘草

貝母

訶黎勒各五錢

右爲細末每服五錢入五味子烏梅肉各一錢水二盞

同煎服

小便不利

小便不利表不解若乾嘔發熱而欬少腹滿者小青龍湯

去麻黃加茯苓也方論若汗下後仍項強發熱心下滿

痛者桂枝去桂加茯苓白朮方論

小便不利胃脇滿若往來寒熱未汗下者小柴胡去黃芩

加茯苓汗下後者加柴胡桂薑方論見往若煩驚譫語

身重不可轉側者柴胡湯加龍骨牡蠣也方論見不

小便不利大便乍難乍易喘急不能臥者大承氣湯方論見

條臥

小便不利而渴若脈浮數發熱者五苓散加猪苓湯方論見渴

若頭汗者柴胡桂薑湯加茵陳蒿湯方論見發熱

小便不利關節疼痛若痛不得屈伸汗出惡風身腫者屬

風濕宜甘草附子湯若脈沉緩大便反快者屬濕痺活人

用五苓散也方論見身痛

小便不利頭汗若脇滿者柴胡薑桂也方論見往來寒熱

解

小便不利
利而渴
利頭汗
利大便
難

小便不利
利而渴
利頭汗
利大便
難

小便不利
利而渴
利頭汗
利大便
難

小便不利
利而渴
利頭汗
利大便
難

小便不利
利而渴
利頭汗
利大便
難



小便不利
利身黃
下後無
他症勿
治

若發黃者茵陳蒿湯也 小便不利身發黃方論俱見發黃
大下後復發汗小便不利者亡津液故也勿治之得小便
利必自愈活人云若大渴引飲頃刻之

湯 腹痛下利四肢重痛者用真武湯也方論見下利 若四
逆者用四逆散加茯苓但欲審
陽明病小便不利濇然汗出者若欲食者愈不能食者欲
作痼瘕瘕瘕者寒氣積結也

小便不利續法

治陰症小便不利手足厥冷脈微細者不宜服利小便冷
滑藥但服返陰丹并取臍下石門穴灸之方論見陰毒返陰丹
集傷寒小便不通取陰谷 陰陵泉
傷寒後小便不利見小便不通門

小便難

汗後小便難若太陽發汗遂漏不止者則惡風小便難四
肢難屈伸宜桂枝附子湯也方論 若太陽症中風以火
劫發汗則邪風被火熱血氣流溢身黃陽盛陰虛欲衄小
便難也方論見頭汗 若少陰以火劫汗者則欬而下利譫語
小便難也論見脇痛

下後小便難有二若脈遲浮弱惡風寒下之者則脇滿身
黃項強小便難也見脇痛 若陽明胃實發熱惡寒脈浮緊
下之者則腹滿小便難也論見胃實
脇痛身黃小便難若陽明胃實未下者宜小柴胡湯若下
後不食項強者忌柴胡論見脇痛

尸厥鬱胃

少陰脈不至腎氣微少精血奔氣促迫上入胃膈榮氣反

少陰脈不至尸
身黃小便難

下後小便難

汗後小便難

陰症治法

針灸

診

厥

聚血結心下陽氣退下熱歸陰股與陰相動令身不仁此為尸厥當刺期門

太陽汗下後鬱

太陽病下之不愈因復發汗以此表裏俱虛其人因至胃

下利清穀

胃家汗出自愈所以然者汗出表和故也得裏和然後復下之

論見

下利清穀脈沉遲其人面赤身有微熱者必鬱胃汗出解

喘秘難

小便不利大便乍難乍易喘冒不能臥者大承氣湯

論見

諸乘寒者則為厥鬱胃不仁口急不能言戰慄也

眩目

眩目心下鞭若不汗下吐而項強者為併病宜刺大椎肺

論見

喻肝喻項論見

若汗下吐後脈微氣上衝咽者成痿

若汗下吐後脈微氣上衝咽者成痿

論見氣

欲寐下利止而眩目者死

論見

少陰病但欲寐下利止而眩目者死

論見

尸厥鬱目續法

熱

海傷寒傳至五六日間漸變神昏不語或睡中獨語一二

句目赤唇焦舌乾不飲水稀粥與之則咽不與則不思六

脈細數而不洪大心下無痞腹中不滿大小便如常或傳至十日已來形貌如醉醫見神昏不已多用大承氣湯下之則誤矣蓋不知此熱傳手少陰心經也然又未知自何經而來答曰本太陽經傷風風為陽邪傷衛陰血自燥熱畜膀胱壬病逆傳於丙丙丁兄妹由是傳心心火自上迫熏肺所以神昏也蓋肺為清肅之臟內有火邪故令神昏宜梔子黃芩黃連湯若脈在丙者導赤散脈在丁者瀉心湯若誤用涼膈散此乃氣中之血藥也如右手寸脈沉滑有力者則可用之或用犀角地黃湯近於是已本方所說若無犀角以升麻代之是陽明經藥也此解陽明經血中





熱藥若脈浮沉俱有力者是丙丁俱有熱可以導赤散瀉
心湯各半服之則宜矣此症膀胱傳丙足傳手經者下傳
上也丙傳丁者表傳裏也壬傳丁者良之離也越經傳者
又為腑傳臟也活人云傷寒只傳足經不傳手經者此言
不盡意也有從足經而傳手經者何以知之經云傷寒或
止傳一經或間傳三經不可一途取之但視其脈與外證
治之此活法也與食則咽者邪不在胃也不與則不思者
以其神昏故也邪熱既不在裏誤用承氣下之其死也必
矣脈在丙者脈浮也脈在丁者脈沉也
脈在丙丁俱有熱者浮沉俱有力也

噫

濕痰

噫而心下痞硬不利者旋覆代赭湯若下利者生薑瀉心

湯也

方論
見痞

意續法

水火相
傳噫氣

雲傷寒噫氣者何氣使然答曰胃中氣不交故也少陰經
至胃中交於厥陰水火相傳而有聲故噫氣也宜
如聖加枳實湯

甘草

桔梗各五錢

枳實炒三錢

右剉細每服五錢入五味子半錢水煎服

汗下後
喘而噫
氣

傷寒汗下後喘而噫氣者宜如聖加人參藿香杏仁湯各
分
右剉細每服五錢水煎服

噦

汗下吐
後噦

傷寒大吐大下後極虛復極汗出者以其人外氣怫鬱復
與之水以發其汗因得噦所以然者胃中寒冷故也

飲水而
噦

胃中虛冷不能食者飲水則噦與小承氣湯入腹中不轉
矢氣者不可攻之攻之必脹滿不食與水則噦論見
漸熱
本渴而飲水嘔者噦食穀者噦論見
脇痛 陽明病胃實不能

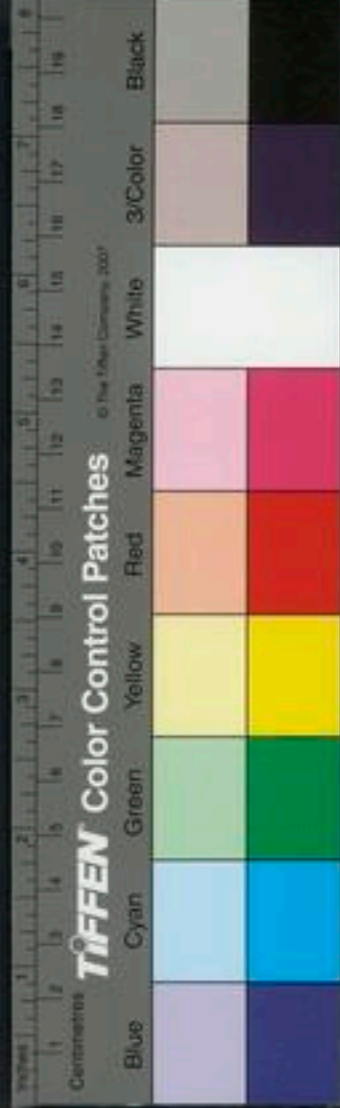

食者攻其熱必噦論觀 濕家頭汗出背強惡寒欲覆被

火劫汗

向火者下之早則噦論見

太陽病以火劫發汗血氣流溢身黃欲衄頭汗腹滿譫語

噦滿下

甚者至噦拾衣摸床小便利者可治頭汗

傷寒噦而腹滿視其前後知何部不利利之則愈

陽明胃實脈弱浮大短氣腹滿脇痛嗜臥身黃小便難有

潮熱時時噦脈浮者小柴胡若不尿腹滿加噦者不治

噦續法

寒熱異

活噦胃寒所生橘皮乾薑湯羌活附子散半夏生薑湯退

陰散主之若服藥不差者灸乳直下一指許三壯若婦人

則屈乳頭下盡處是穴亦有陽症者小柴胡湯橘皮竹茹

湯方見雜

橘皮乾薑湯

橘皮 通草 乾薑 桂心

甘草各三兩 人參二兩

右咬咀每服四錢水一盞煎至六分去渣溫服日三

羌活附子散

方見雜

半夏生薑湯治噦欲死

右水二盞煎至八分去渣溫服

海傷寒欬逆脈散死 仲景之言不虛偽 大抵原因失

下生 欬逆喉中陰不內 便軟惟宜用瀉心 便硬尤

宜大承氣 二藥神工作者誰 東垣潔古為良劑

溼欬逆者火熱奔急上行而肺陰不內何其當哉故便秘

者宜大承氣下之便軟者瀉心湯主之

海少陰欬逆者此失下也陰消將盡陽逆上行使陰不內

胃熱失

下

海

者

宜

海

者

身寒大
渴不欲
近衣為
陰

也然陰既盡陽亦將盡也吸入腎與肝陽逆上行陰入不
內故為陽極脈微將盡者不宜下宜服瀉心湯養陰退陽
而已如不用瀉心湯涼膈散去硝黃清肺散亦可若脈左
浮右沉實非表也裏極則反出於表也何以然欬逆舌強
右脈實者知少陰裏也飲水過多心下痞而渴逆者五苓
散主之別無惡候是也惡候生或兼以舌攣語言不正而
反昏冒與咽痛者少陰也速下之宜大承氣湯也何以脈
浮為表浮之實大沉之損小是為表也浮之實大沉之亦
然即非表也邪入已深矣內熱當沉反浮陽極復之表也
陰症者內已伏陰陰氣太甚腎水擅權肝氣不生胃火已
病丁火又消所以遊行相火寒邪迫而萃集於胃中亦欲
盡也故令人發熱大渴引飲欲去蓋覆病人獨覺熱他人
按執之身體肌肉骨髓血脈俱寒此火即無根之火也故

用丁香乾薑之類熱藥溫胃其火自下

乘熱
勻氣散

川烏頭

大者三錢炮
裂去皮

右為細末每服三錢用黑豆二十一粒砂糖同泡湯調

乘熱細細飲之

本治陰毒吃逆方

川烏頭

乾薑

附子炮

肉桂

芍藥

半夏

炙甘草

吳茱萸

陳皮

大黃各等分

右為細末每服一錢水一盞生薑三五片煎至七分去

查溫服

肉苳菴湯治傷寒汗後吃逆噫氣

肉苳菴

石蓮肉炒

茴香各一

人參

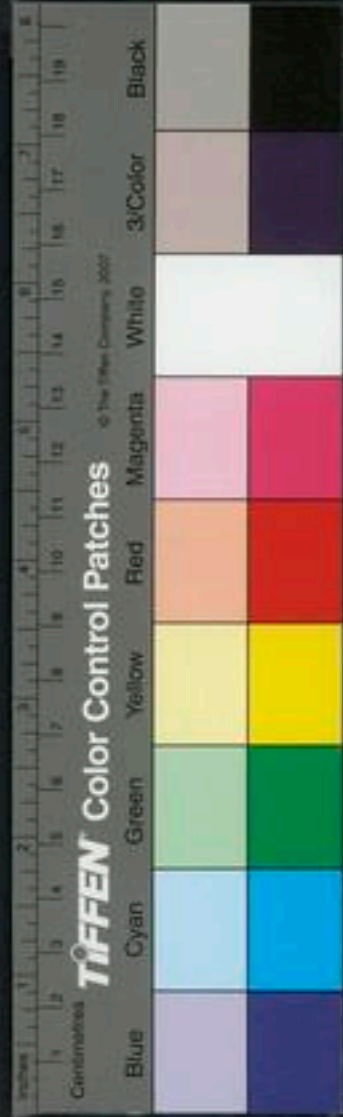

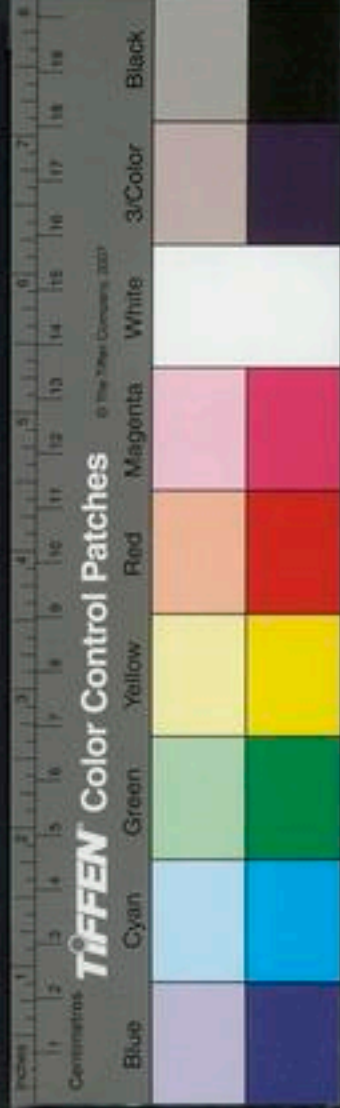

丁香各半 枇杷葉五片拭去毛炙
右剉細用水四盞生薑十片煎二盞去查空心溫服分二服

表裏
良薑湯

橘皮

良薑

桂枝

當歸各一兩

麻黃半兩

杏仁二十箇

甘草半兩

檳榔二箇別搗末

右咬咀用水四盞薑十片枣三枚同煎至二盞去查下檳榔末再煎三沸通口服一盞未已再服老云傷寒吃逆不止是陰陽氣升降欲作汗升之不下故胃氣上逆為吃逆無休止宜服此方

無汗

無汗發熱惡寒身重
太陽發熱惡風寒體痛脈浮緊無汗其人若喘者麻黃湯也若煩躁者大青龍湯也 若項背強者葛根湯也方論見後

熱

若小便少氣衝冒口禁者為剛症亦葛根湯也論見症
若自汗者必自愈論見

無汗不
大便屬
陽明

陽明病胃家實法當多汗若反無汗者有四證脈浮而喘者邪尚在表宜麻黃汗之身如虫行痒者久虛宜建中之類小便利而厥者寒邪宜溫之小便不利發黃者瘀熱宜茵陳利之也論見胃實

無汗身
痒為虛

無汗身痒其人若脈微惡寒面反有熱色者桂枝麻黃各半湯也方論見 若脈浮遲面赤戰惕發熱者遲為無陽不能作汗也論見 若陽明胃實身如虫行者久虛也論見

實胃

無汗小
便不利
腹痛心
下滿

無汗小便不利其人若身黃頭汗渴飲水漿或懊懷者宜茵陳湯方論見 若身黃脇痛鼻乾嗜臥有潮熱脈浮者柴胡湯方論見 若項強發熱心下滿痛桂枝去桂加茯苓



苓白朮也方論見項強

禁忌

無汗禁忌若浮緊身痛者忌桂枝論見大法脈浮發熱表不

解者忌白虎論見若少陰欲寐但厥者忌強發汗必動

其血也論見凡發汗如服一劑病症尤在當再作本湯

與之至有不肯汗出者服三劑乃解若汗不出者死病也

論見大法

無汗續法

摘傷寒在表發熱惡寒頭項痛腰脊強無汗尺寸脈俱浮

合谷

五分候遍身汗出即出針此大發汗大妙

復溜

又法 手陽明商丘 合谷 手太陽髀骨 陽谷

足少陽俠谿 足陽明厲兌 手厥陰勞宮 皆隨經辨

脈刺之 又十二經榮皆可刺

摘傷寒發汗不出 風池 俠溪 魚際散脈中二分留三呼 經

渠二分 內庭應時出汗

瘧狀

太陽病如瘧狀一日二三度發其人若脈微緩不嘔清便

者欲愈也若脈微惡寒面有熱色身痒者桂枝麻黃各半

也方論見服桂枝湯大汗出脈洪大者與桂枝湯如前

法若形如瘧日再發者汗出必解宜

桂枝二麻黃一湯

桂枝八錢

芍藥五錢

麻黃三錢

大枣二箇

生薑五錢

杏仁八枚 甘草兩

右咬咀每服五錢水一盞半煎至八分去渣溫服

病人煩熱汗出解又如瘧狀日晡所發者屬陽明也脈實

者宜下之脈浮虛者宜發汗下之與大承氣湯發汗宜桂枝湯 婦人寒熱經水適斷者為熱入血室其血必結故

日二三發者宜桂枝麻黃各半湯

日晡發者宜下宜汗宜和

使如瘧狀發作有時小柴胡湯主之

論見婦人傷寒

頭汗

小便不利頭汗

頭汗小便不利其人若胸膈滿往來寒熱者柴胡桂薑也

方論見往來寒熱

若發黃渴飲水漿者宜茵陳湯

方論見發黃

陽明胃實頭汗其人若下血譫語者為熱入血室宜刺期

門論見譫語

若下後手足溫不結胃心中懊憹飢不欲食者

宜梔子豉湯

方論見煩

若被火額上汗出小便不利者必發

黃也

方論見目黃

心下滿頭汗

頭汗心下滿其人若脈沉細微惡寒手足冷口不欲食大

便鞭者小柴胡湯

論見厥往來寒熱

若水結胃無大熱者大陷胃湯孫兆改用半夏茯苓湯

太陽病中風以火劫發汗邪風被火熱血氣流溢失其常

度兩陽相熏灼其身發黃陽盛則欲血陰虛則小便難陰

陽俱虛竭身體則枯燥但頭汗出劑頸而還腹滿微喘口

乾咽爛或不大便久則譫語甚者至噦手足躁擾捻衣摸

牀小便利者可治 關格不通不得尿頭無汗者可治有

汗者死 濕家關節疼痛下之額上汗出微喘小便利者

死下利不止者亦死 濕家頭汗出欲被覆向火者若下

之早則噦胃滿小便不利舌上白胎也

論見身痛

頭汗續法

孫凡水結胃膈間頭必有汗治以半夏茯苓湯

活病人表實裏虛玄府不開則陽氣上出汗見於頭凡頭

汗出者五臟乾枯胞中空虛津液少也慎不可下下之謂

之重虛

成頭者諸陽之會邪搏諸陽津液上溼則汗見於頭也

痲頭汗出劑頸而還血証也額上偏多者屬心部為血証

痲頭汗出劑頸而還血証也額上偏多者屬心部為血証





也獨益中州脾土以血藥治之其法無以加矣

舌白胎

半表半裏

舌上白胎若陽明胃實腸下滿不大便而嘔者小柴胡湯

論見 若下後心中懊懣者梔子豉湯方論 若下後噦

脈陰陽俱緊者口中氣出唇口乾燥倦臥足冷鼻中涕出

舌上胎滑勿妄治也到七日以來其人微發熱手足溫者

此為欲解或到八日已上反大熱者此為難治設使惡寒

者必欲嘔也腹內痛者必欲利也海藏云惡寒必欲嘔者小柴胡湯腹中痛者理

神 臟結如結胃狀飲食如故時時下利寸脈浮關脈小

細沉緊舌上白胎滑者難治也若無陽症不往來寒熱其

舌胎續法

舌白胎
邪淺黃
深者邪

成舌者心之官法應南方火本紅而澤傷寒三四日已後

舌上有膜白滑如胎甚者或燥澁黃黑是數者熱氣淺深

之故也邪氣在表者舌上即無胎及邪氣傳裏津液結搏

則舌上生胎矣寒邪初傳未全成熟或在半表或在半裏

或邪氣安於胃中者皆舌上白胎而滑也經曰舌上如胎

者以丹田有熱胃上有寒邪初傳入裏也陽明病腸下硬

滿不大便而嘔舌上白胎者可與小柴胡湯是邪在半表

半裏也太陽病若下之則胃中空虛客氣動膈心中懊懣

舌上胎者梔子豉湯主之是邪客於胃中也若病在臟宜

若可下如舌上滑胎者則不可攻是邪未全成熟猶帶表

寒故也

及其邪傳為熱則其舌上之胎不滑而澁也經曰傷寒七

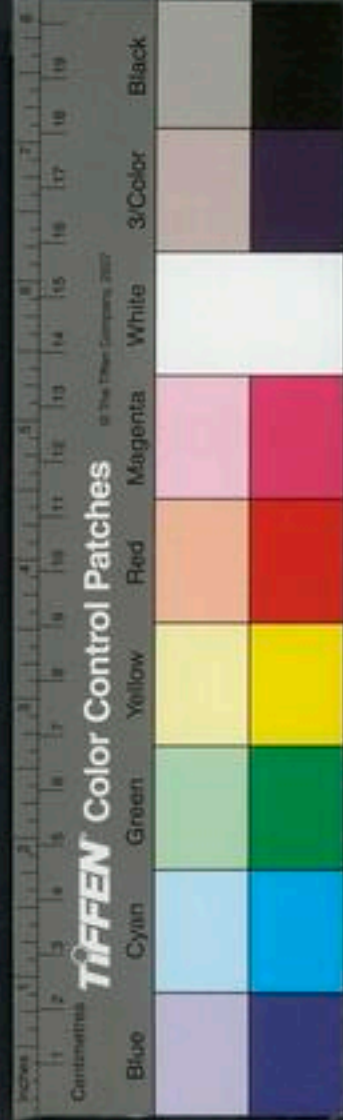

而煩欲飲水數升者白虎加人參湯主之是熱耗津液而滑者已乾也

黃者宜下

若熱聚於胃則為之舌黃是熱已深矣金匱要畧曰舌黃

未下者下之黃自去

黑者不治

若舌上黑色者又為熱之極也鍼經曰熱病口乾舌黑者

死以心為君主之官開竅於舌黑為腎色見於心部心部

者火也腎者水也水之邪熱已極鬼賊相刑故知必死也

雅方

垣下後病嗽加五味子麥門冬如舌上有滑胎者是胃中

有寒勿用之胃有微寒加辛熱之劑立效 舌燥澀如楊

梅刺者用生薑切厚片蘸蜜於舌上搽之其刺立消神效

無薄苛蜜治舌上白胎乾澀語話不真先以生薑厚片蘸

蜜水揩洗有用薄苛自然汁與白蜜等分調勻傳之良

動氣

禁葱

成動氣者為築築然動跳於腹者是也 動氣在右不可

發汗發汗則衄而渴心苦煩飲即吐水

湯 動氣在左不可發汗發汗則頭眩汗不止筋惕肉瞤

活人云先服防風白朮牡蠣 動氣在上不可發汗發汗

汗止次服建中湯方見自汗 動氣在下不可發汗發汗

則氣上衝正在心端 活人云宜服李根 動氣在右不可

發汗發汗則無汗心中大煩骨節苦疼目暈惡寒食則反

吐穀不能進 活人云先服大橘皮湯 動氣在左不可下

下之則津液內竭咽燥鼻乾頭眩心悸也 動氣在左不

可下下之則腹內拘急食不下動氣更劇雖身有熱臥則

欲蹠 動氣在上不可下下之則掌握熱煩身上浮冷熱

汗自泄欲得水自灌 動氣在下不可下下之則腹脹滿

卒起頭眩食則下清穀心下痞也

動氣續法

卷之三

傷寒汗下後臍左有動氣者宜

防葵散

防葵兩一

木香不見

柴胡

黃芩各半兩

右剉為細末每服五錢水煎服

傷寒汗下後臍上有動氣者宜

枳殼散

枳殼炒五錢

赤茯苓

當歸

三稜炮各兩

木香

訶黎勒各五錢

右為末每服五錢沸湯點服

傷寒汗下後臍右有動氣者宜

前胡散

前胡

赤茯苓

大腹皮

人參各五錢

木香

檳榔

大黃各三錢

右為細末每服五錢沸湯點服

傷寒汗下後臍下有動氣者宜

茯苓散

赤茯苓兩一

檳榔三錢

桂心

大腹皮

川茴香炮

良薑各五錢

右為細末每服五錢沸湯點服

如久不治傳為積熱治之難痊不可汗下也

鼻衄

表

傷寒脈浮緊不發汗因致衄者麻黃湯主之活人云衄後脈浮者宜麻

黃湯衄後脈已微者不可行麻黃湯宜黃芩芍藥湯太陽病脈浮緊無汗發熱身

疼痛八九日不解表症仍在此當發其汗服藥已微除其人發煩目瞑劇者必衄乃解所以然者陽氣重故也麻黃

湯主之不大便頭痛有熱若小便赤者承氣湯也若小

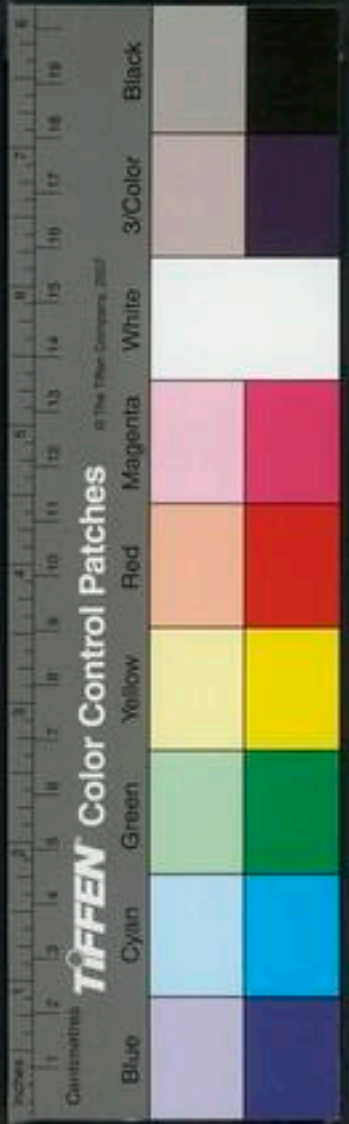



便清而衄者桂枝湯也論見發汗 太陽病脈浮緊發熱無汗

論見發熱

虛

太陽病以火劫發汗血氣流溢失其常度陽盛則欲衄陰

虛則小便難論見發汗 少陰病但厥無汗而強發之必動其

血或從口鼻出或從目中出者難治論見發汗 動氣發汗則

衄而渴飲水就吐論見發汗

脈浮發熱口乾鼻燥能食者則衄 陽明胃實口燥但欲

漱水不咽者必衄也 衄家不可發汗汗出必額上陷脈

急緊直視不能瞬不得眠衄家發汗者為無脈若浮緊身疼發熱惡寒之症宜發之

鼻衄續法

海仲景言衄不可發汗者蓋為脈微也若浮緊者麻黃湯

浮緩者桂枝湯脈已微二藥不可用犀角地黃湯主之仲景云衄家不可發汗汗出必額上陷脈緊直視不能瞬不得眠又云亡血不可發其表汗出即寒慄而振此二說皆為

脈浮者麻黃桂枝脈微者犀角黃芩

脈微不可汗也若脈浮緊及得緩者皆當發之是也

活傷寒衄血脈已微者黃芩芍藥湯犀角地黃湯主之

犀角地黃湯治傷寒應發汗而不發汗內有瘀血鼻衄吐血面黃大便黑此方主消化瘀血

芍藥兩 生地半兩 牡丹皮二錢 犀角二錢

右咬咀每服五錢水一盞半煎取一盞有熱如狂者加黃芩一兩其人脈大來遲腹不滿自言滿者為無熱不用黃芩

用黃芩

茅花湯治鼻衄不止用茅花尖一把以水三盞濃煎汁一盞分二服即瘥無花以根代之

若衄而渴者心煩飲則吐水先服五苓散次服竹葉湯

本治傷寒衄血滑石丸

滑石末不以多少飯丸如桐子大每服十九微嚼破新



水咽下立止用藥末一錢飯少許同嚼下亦得老幼皆可服湯晦叔云鼻衄者當汗不汗所致其血青黑時不以多少乃止宜服溫和藥以調其衛纔見鮮血急以此藥治之

下血

少腹結急下血傷寒下血若太陽病外已解但少腹急結者桃仁承氣湯

也方論見畜血

若陽明胃實譫語者宜刺期門穴論見諸語

胃實者若下血汗下後下血太陽病以火熏汗不得汗其人必躁而滑血論見淋家

不可發汗發汗則便血 太陽病下之其脈浮滑者必下

血論見大法

少陰病但欲寐一身手足盡熱者必便血也 傷寒熱少

厥微不欲食論見躁數日小便利色白若欲食者愈若嘔而

胃胸煩滿者必便血也

唾血

咽痛吐血咽痛吐血若面赤斑斑如錦紋者為陽毒宜升麻鱗甲湯

方論見陽毒

下後嘔逆吐血若下後利不止手足厥逆下部脈不至者麻黃升麻湯論見

見下

後汗後吐脈浮熱甚反灸之必咽燥唾血論見大法 服桂枝湯吐者必

吐膿血論見

畜血

太陽畜血身黃如狂屎黑喜忘者為畜血 太陽病表証在而發熱

惡寒脈反沉結而身黃發狂少腹硬滿者若小便利為

無血也小便自利血證諦也宜以抵當湯主之論見發熱

抵當湯

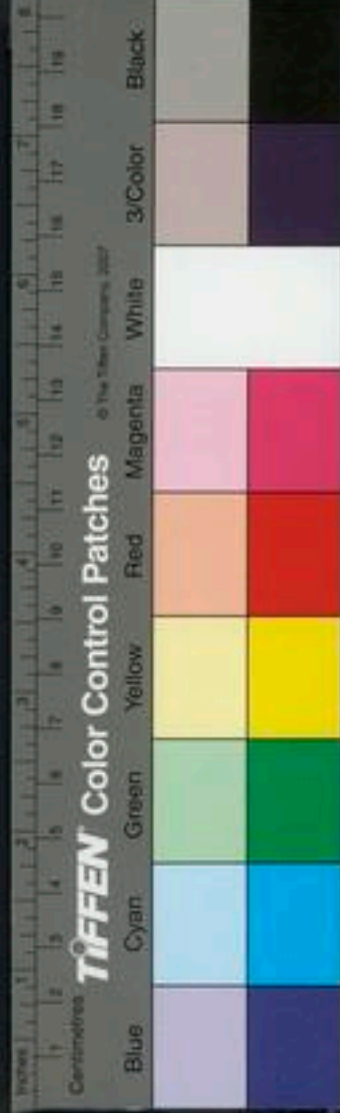

水蛭十箇子許 蜜虫十枚去翅足 大黃一兩湯浸去皮 桃仁七枚去皮

右咬咀作一服水一盞煎七分去渣溫服

傷寒有熱少腹滿應小便不利今反利者為有血也當下之不用餘藥宜

抵當丸

水蛭五枚

蜜虫五枚

桃仁六枚

大黃三錢

右為末煉蜜和作一九以水一盞煎至七分頓服時當下血不下再服

太陽病不解熱結膀胱其人似狂若血自下者病愈其外未解者尚未可攻當先解外外解但小腹急結者宜攻之

桃仁承氣湯

王海藏方有藥七片桂確各三錢

桃仁

十二枚去皮尖

大黃一兩

甘草炙

桂枝

芒硝各半

右咬咀每服一兩水二盞煎至一盞去渣入硝化開食後服

陽明畜血

陽明症胃家實喜忘大便黑色雖硬反易者有畜血宜抵當湯

海初便褐色者重再便深褐色者愈重三便黑色者為尤

重色變者以其火燥也如羊血在日色中須更變褐色久則漸變而為黑色即此意也當詳察之

詐血在上則喜忘在下則發狂

下後畜血

病人無表裏症發熱七八日雖脈浮致者可下之假令已下脈不解胃熱則消穀善飢至六七日不大便者有瘀血

宜抵當湯若脈數不解血下不止必協熱而便膿血也

成當不大便六七日之際無喜忘如狂之症又無少腹鞭滿之候何以知其有畜血蓋以其脈浮數故也浮則熱客



於氣數則熱客於血下後浮數俱去則病已若下後數去而浮仍在則榮血中熱去而衛氣中熱在為邪氣獨留心下善飢邪熱不殺穀潮熱反渴也若下後浮去而數不解則衛氣中熱去而榮血中熱在血熱合併迫血下行胃虛協熱消穀善飢血至下焦若下不止則血得以泄必膿血也若不大便六七日則血不得出泄必畜在下焦為瘀血故須以抵當湯下之

以燥殺水不欲咽者瘀血在胸

病者胃滿痞痿舌青口燥但漱水不欲下咽無寒熱脈微大來遲腹不滿其人言我滿為有瘀血海云漱水不咽胸滿心下手不可近

病者如熱狀煩滿口乾燥而渴其脈反無熱此為陰伏是瘀血也當下之

者桃仁承氣湯主之

血分上中下三部

海血症古人用藥雖有輕重之殊而無上下之別今分作上中下三等以衄血嘔血唾血吐血為上部血結胃中為中部畜血下焦為下部夫既有三部之分故藥亦當隨其輕重也

上部血

汗多為衄血脈浮灸之咽燥為唾血當汗不汗熱入於裏者為嘔血吐血此在上也犀角地黃湯主之涼膈散加生地黃亦可然衄唾嘔吐俱在上亦當以輕重分之大凡血證皆不飲水惟氣證則飲之宜詳之此證乃足太陰所主脾所不裹越而上行所以有吐血嘔血之候也實者犀角地黃湯虛者黃芩芍藥湯凡病嘔吐者以脾所主故咸用芍藥主之是知太陰藥也

中部血

血結胃中 頭痛身痛漱水不咽者衄無熱胃滿漱水不欲咽者喜忘昏迷其人如狂心下手不可近者血在中也



桃仁承氣湯主之

下部血

畜血下焦 其人發狂小腹滿硬小便利大便反黑及臍下疼者抵當湯丸主之如狂者在中發狂者在下

血分輕重異治

抵當湯丸藥味同劑如何是二法蓋喜忘發狂身黃屎黑者疾之甚也但小腹滿硬小便利者輕也故有湯丸之別桃仁大黃等分水蛭蚘重多者作湯三之二者作丸丸之名取其數少而緩也故湯用煎服一升丸止服七合也

活病人無表症不發寒熱唇燥但欲漱水不欲入咽其脈微而沉小腹硬滿小便反利大便必黑身黃發狂此血證諦也大抵傷寒當汗不汗裏熱畜化為血其人喜忘而如狂血上逆則喜忘血下畜則如狂輕者犀角地黃湯桃仁承氣湯甚者抵當湯丸須取盡黑物為效按太陽病畜血今云無表証者但說得陽明畜血為未嘗

海喜忘發狂身黃屎黑者疾之甚也但小腹滿小便利者輕也

生地黃丸病人七八日後兩手脈沉細微膚冷臍下滿或狂或躁大便實而色黑小便自利者此畜血証也若老幼氣虛弱者宜此方主之

生地黃

自然汁一升如無生地黃只用生乾地黃二兩

乾漆半兩炒烟盡

生藕

自然汁半升如無藕用刺藕汁一升半

藍葉一握切細乾者用末半升

蚘虫

二十箇去翅足楚內炒黃

水蛭十箇炒

大黃一兩剉如豉大

桃仁

研碎

右一處入水三升同慢火熬及二升放冷分二服先投一服至半日許血未下再投之此地黃湯比抵當湯丸其勢甚輕如無地黃與藕汁升數添水同煎抵當丸恐用之太過不止損血故以此湯主之

表虛脈
浮緊者
麻黃湯
表

垣治一貧士病脾胃虛與補劑藥愈後繼而居曠室臥熱
炕咳而吐血數次予謂此久虛弱外有寒形而有火熱在
內上氣不足陽氣外虛當補表之陽氣瀉裏之虛熱蓋冬
居曠室衣服單薄是重虛其陽表有大寒雍遏裏熱火邪
不得舒伸故血出於口因思仲景治傷寒脈浮緊當以麻
黃湯發汗而不與之遂成衄血却與麻黃湯立愈與此甚
同因與

麻黃人參芍藥湯

麻黃一錢去

桂枝半錢補

白芍藥一錢

黃芪一錢實

表益衛

甘草一錢

五味五粒安

門冬三分保

人參三分益

三焦元

氣不足而

當此血養血

實其表

右咬咀作一服水三盞煎麻黃一味令沸去沫至二盞

入餘藥同煎至一盞去查熱服臨臥一服愈觀此一方
足以為萬世模範也蓋取仲景麻黃湯與補劑各半服
之但凡虛人合用仲景方者皆當以此為則也

傷寒吐血諸陽受邪初熱在表應發汗熱毒入經結於
五臟內有瘀積故吐血也瘀血甚者抵當湯也輕者桃仁
承氣湯兼服犀角地黃湯三黃丸

短氣

短氣
症

短氣骨節痛不得屈伸汗出小便不利惡風身腫者為風

濕宜甘草附子湯方論見短氣腹滿脇痛其人若脈弦

浮大外不解無汗嗜臥身黃小便難有潮熱者小柴胡湯

短氣
症

也論見胃實方若表未解手足濇然汗出或有潮熱者宜大承氣湯方論見潮
若表解心下痞鞭乾嘔短氣者宜十棗湯方論見

熱毒入
裏者抵
當桃仁

短氣

短氣骨節痛不得屈伸汗出小便不利惡風身腫者為風

濕宜甘草附子湯方論見短氣腹滿脇痛其人若脈弦

浮大外不解無汗嗜臥身黃小便難有潮熱者小柴胡湯

短氣
症

也論見胃實方若表未解手足濇然汗出或有潮熱者宜大承氣湯方論見潮
若表解心下痞鞭乾嘔短氣者宜十棗湯方論見

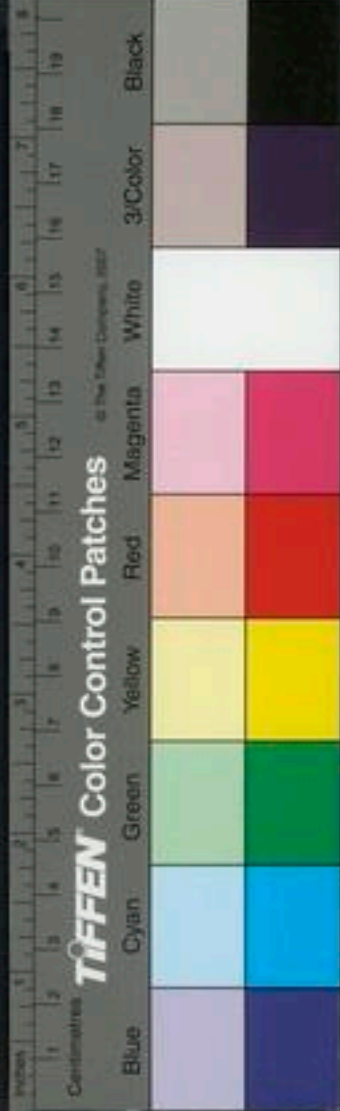



短氣煩躁若發汗不微續微汗出不惡寒表證不罷面赤

短氣汗不微者為併病更發汗則愈
論見而赤

若下後心中懊懣心下硬痛者用大陷胃湯

跌陽脈微而緊則為寒微則為虛微緊相搏則為短氣

坐而伏者短氣也
論見大法

心痛

傷寒五六日大下之後身熱不去心中結痛者未全解也

梔子豉湯主之

陽明病胃實脈弦浮大短氣腹滿脇下及心痛鼻乾無汗

嗜臥身黃小便難有潮熱時時噦者小柴胡湯

論見胃實方見往來

心痛續法

傷寒飲水過多腹脹氣喘心下痛不可忍宜灸中脘氣

海二穴如小腹有氣上衝者宜灸天樞氣衝三里三陰

交如無此症只用前穴

除中

傷寒脈遲六七日而反與黃芩湯微其熱脈遲為寒今與

黃芩湯復除其熱腹中應冷當不能食今反能食此名除

中必死 眼睛不慧語言不出而穀食反多者此為除中

口雖欲言舌不能語 凡手足厥冷而利不當食而食者

恐為除中試與索餅食之發熱者除中不發熱者非也

論見厥門

下重

泄利下重若少陰症欲寐四逆者四逆湯加薤白散若熱

者白頭翁湯

脈浮宜以汗解用火灸之邪無從出因火而盛病從腰已

脈浮誤灸下重



下必重而痺名火逆也

脈遲浮弱惡風寒者表症醫反下之遂不食腸痛身黃項強小便難復與柴胡湯必下重

脈遲浮弱惡風寒者表症醫反下之遂不食腸痛身黃項強小便難復與柴胡湯必下重

診下利脈沉弦者下重也

身熱惡寒身寒惡熱

診治

病人身大熱反欲得近表者熱在皮膚寒在骨髓也

膚熱在骨髓也

續增症

表

射干湯治初秋暴雨冷及天行暴寒其熱喜伏於內咳嗽曲折不可得氣息喉啞失聲乾嗽無唾喉中如梗

射干

半夏

杏仁

生薑

甘草

紫苑

橘皮

肉桂

枳實

當歸

獨活

麻黃

右咬咀每服五錢水一盞半煎至八分去渣溫服

續增斑

海陽症發斑有四有溫毒發斑有熱病發斑有時氣發斑

有傷寒發斑

陽斑如錦紋

斑斑如錦紋或發之四末或發之面部或發之胃背色紅

赤者胃熱也紫黑者胃爛也一則下早一則下晚乃外感

熱病而發也宜用玄參升麻湯白虎等藥

活溫毒發斑者初春病人肌肉發斑癢疹如錦紋或咳心

悶但嘔者是也冬時觸冒寒毒至春始發初病在表或已

汗吐下而表証未罷毒氣未散以此發斑宜用黑膏主之

又有冬月溫煖人感垂戾之氣冬末即病至春或被積寒

溫毒斑如喉主

所折毒氣不得洩至天氣暄煖溫毒始發則肌肉斑疹如錦紋而咳心悶但嘔有清汁宜用葛根橘皮湯主之

黑膏方療溫毒發斑

生地半斤切碎 好豉升

右二味猪膚二斤合一處煎令三分減一絞去查用雄黃麝香如荳大為末同藥再煎服之其毒便從皮中出者則愈忌蕪荑

葛根橘皮湯療冬溫未即病至春被積寒所折不得發至夏得熱其寒解冬溫始發肌中斑爛癩疹如錦紋而咳心悶但嘔吐有清汁宜服此湯即止

葛根 橘皮 杏仁去皮 知母

黃芩 麻黃去節湯泡 甘草炙各半兩

右咬咀每服五錢水一盞半煎至一盞去查溫服

熱病時發

熱病發癍與時氣發癍並同夫病人或未發汗或已經發汗而熱毒不散表虛裏實熱毒乘虛出於皮膚所以發癍瘡癩疹如錦紋俗名謂之麤瘡素問謂之疹大抵發癍不可用表藥蓋表虛裏實若發其汗重令開洩更增癍爛也宜用玄參升麻湯大青四物湯猪膽雞子湯選用之玄參升麻湯治傷寒發汗吐下後毒氣不能散表虛裏實發熱於外故身發癍如錦紋甚則煩躁譫語兼治喉閉腫痛

玄參 升麻 甘草炙各半兩

右咬咀每服五錢水一盞半煎至八分去查熱服

大青四物湯治傷寒熱病十日已上發汗及吐利後熱不除身上斑出

大青兩 阿膠 甘草各二錢半 豆豉合

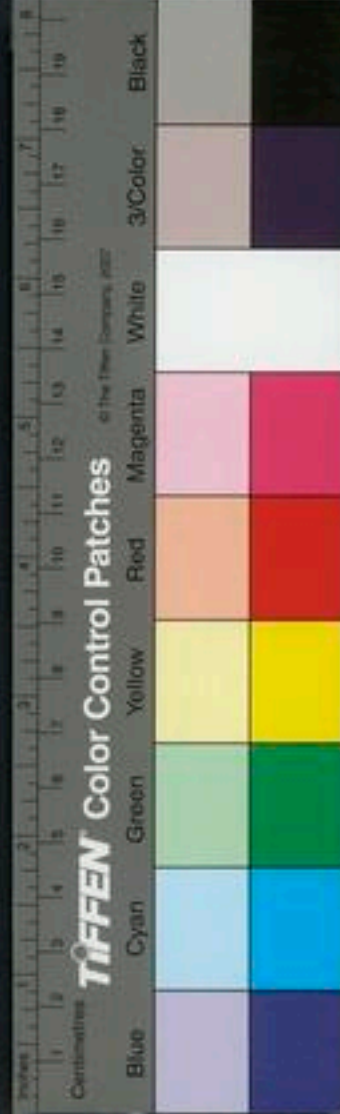



右咬咀每服五錢水一盞半煎至一盞旋入膠再煎令
溶服

猪膽雞子湯治五六日斑出

猪膽合

鷄子一

苦酒合

右三味合煎三沸強人盡服瘦人煎六七沸服之

陽毒在面

陽毒升麻湯治斑出面

陽毒

黍粘子大

荆芥

防風各二

甘草一

右咬咀水煎服

陰毒如蚊咬狀

陰症發斑出背脊又出手足亦稀少而微紅者若作熱症

投之涼藥大誤矣此無根失守之火聚於胃中上獨熏肺
傳於皮膚而為斑點但如蚊蚋蚤虱咬形狀而非錦紋也
宜調中溫胃加茴香芍藥以大建中陰毒升麻鱉甲湯之

類其斑自退可謂治本而不治標也

海藏云陽明發斑赤有紅點如斑出於皮

毛之腫者宜白虎

大建中湯

方見治惡寒門

陰毒升麻鱉甲

湯治陰癘

侯國華病傷寒四五日身微斑渴欲飲診之沉弦欲絕厥

陰脈也服溫藥數日不已又以薑附等藥覺陽微回脈生

因渴私飲水一杯脈復退又見頭不舉目不開問之則犯

陽易若只與燒裊散則寒而不濟矣遂更用吳茱萸湯一

大服調燒裊散連進二服出大汗兩晝夜而愈

丹發癘似傷寒者痰熱之病發於外汗以散之下之非理

欲眠目不閉聲啞為狐惑為巖

狐惑之為病狀如傷寒或因傷寒而變成斯病其狀默默

欲眠目牽不得閉臥起不安重蝕於喉咽為惑蝕於陰肛

為狐不欲食惡聞食臭其面目乍赤乍黑乍白蝕於上部

宜忌

虫蟻下
為狐
更蝕下
為惑

則聲啞甘草瀉心湯主之方見 蝕於下部則咽乾苦參湯洗之 蝕於肛者雄黃散熏之用雄黃一味爲末取二瓦合之燒向肛熏之

脈經云病人或從呼吸上蝕其咽喉或從下焦蝕其肛陰蝕上爲惑蝕下爲狐狐惑病者猪苓散主之方未考究

病者脈數無熱微煩默默但欲臥汗出初得之三四日目赤如鳩眼七八日目四眦一本皆有黃字黑若能食者膿已成也赤茸當歸散主之方見下血

狐惑續法

一婦人狐惑聲啞多眠目不閉惡聞食臭不省人事半月後又手足拘強脈數而微細先與竹瀝薑汁一盞服之忽胃中有汗腹鳴即目閉省人事遂用參朮歸陳入竹瀝薑汁飲之五六貼而愈

濕痰

上唇有瘡
下唇有瘡
悉蝕肛

活狐惑傷寒與濕蘆皆重証初得狀如傷寒或因傷寒變成此疾大抵傷寒腹內熱食少腸胃空虛三虫行作求食蝕人五臟及下部爲蠱虫病其候齒無色舌上盡白甚者唇黑有瘡四肢沉重忽忽喜眠虫蝕其肛爛見五臟則死當教看其上下唇上唇有瘡虫蝕其臟下唇有瘡虫蝕其肛殺人甚急多因下痢而得治蘆桃仁湯黃連犀角湯雄黃銳散主之

治蘆桃仁湯

生艾

桃仁去皮尖炒

槐花子

碎各

大棗十五箇

右水二盞煎至一盞半分三服

黃連犀角湯治傷寒及諸病之後內有蘆出下部者

黃連兩

犀角兩

烏梅七箇

沒藥分





右水二大盞半煎至一盞半分三服

雄黃鏡散治下部巖瘡

雄黃

苦參

青箱子

黃連各二分

桃仁去皮尖一分

右爲散以生艾搗汁爲丸如棗核大綿裹納下部匾竹葉汁更嘉冬月無艾只用散裹納亦得

百合病

百脈一宗悉致其病

百合病論曰百合病者謂無經絡百脈一宗悉致病也人常默默然意欲食不能食意欲臥不能臥意欲行不能行或有時間食臭或時如寒無寒如熱無熱口苦小便赤諸藥不能治得藥即劇吐利如有神靈者身形雖似和其人脈微數每渴時輒頭痛者六十日乃愈若渴時頭不痛漸漸然者四十日愈若渴時快然但頭眩者二十日愈體症

或末病而預見或病四五日而出或病二十日或一月微見者各隨其症治之

活人云此名百合傷寒多因傷寒虛勞大病之後不平後變成奇疾也

百合病發汗後宜服

百合知母湯

百合七枚

知母三兩

右先將百合水洗浸一宿當白沫出去其水更以井水二盞煎至一盞去查又將井水二盞另煎知母取一盞去查和百合一盞同煎取一盞半分溫再服

百合病下後者宜用

滑石代赭湯

百合七箇

滑石三兩碎綿裹代赭石如彈大一枚綿裹

右先將百合水洗淨浸一宿當白沫出水更以井水二升煎取一盞去查另用水二升煎滑石代赭石取一升

醫學綱目卷之三十一

一	二	三	四	五	六	七	八	九	十	十一	十二	十三	十四	十五	十六	十七	十八	十九	二十	二十一	二十二	二十三	二十四	二十五	二十六	二十七	二十八	二十九	三十	三十一	三十二	三十三	三十四	三十五	三十六	三十七	三十八	三十九	四十	四十一	四十二	四十三	四十四	四十五	四十六	四十七	四十八	四十九	五十	五十一	五十二	五十三	五十四	五十五	五十六	五十七	五十八	五十九	六十	六十一	六十二	六十三	六十四	六十五	六十六	六十七	六十八	六十九	七十	七十一	七十二	七十三	七十四	七十五	七十六	七十七	七十八	七十九	八十	八十一	八十二	八十三	八十四	八十五	八十六	八十七	八十八	八十九	九十	九十一	九十二	九十三	九十四	九十五	九十六	九十七	九十八	九十九	一百
---	---	---	---	---	---	---	---	---	---	----	----	----	----	----	----	----	----	----	----	-----	-----	-----	-----	-----	-----	-----	-----	-----	----	-----	-----	-----	-----	-----	-----	-----	-----	-----	----	-----	-----	-----	-----	-----	-----	-----	-----	-----	----	-----	-----	-----	-----	-----	-----	-----	-----	-----	----	-----	-----	-----	-----	-----	-----	-----	-----	-----	----	-----	-----	-----	-----	-----	-----	-----	-----	-----	----	-----	-----	-----	-----	-----	-----	-----	-----	-----	----	-----	-----	-----	-----	-----	-----	-----	-----	-----	----

醫學綱目卷之三十一



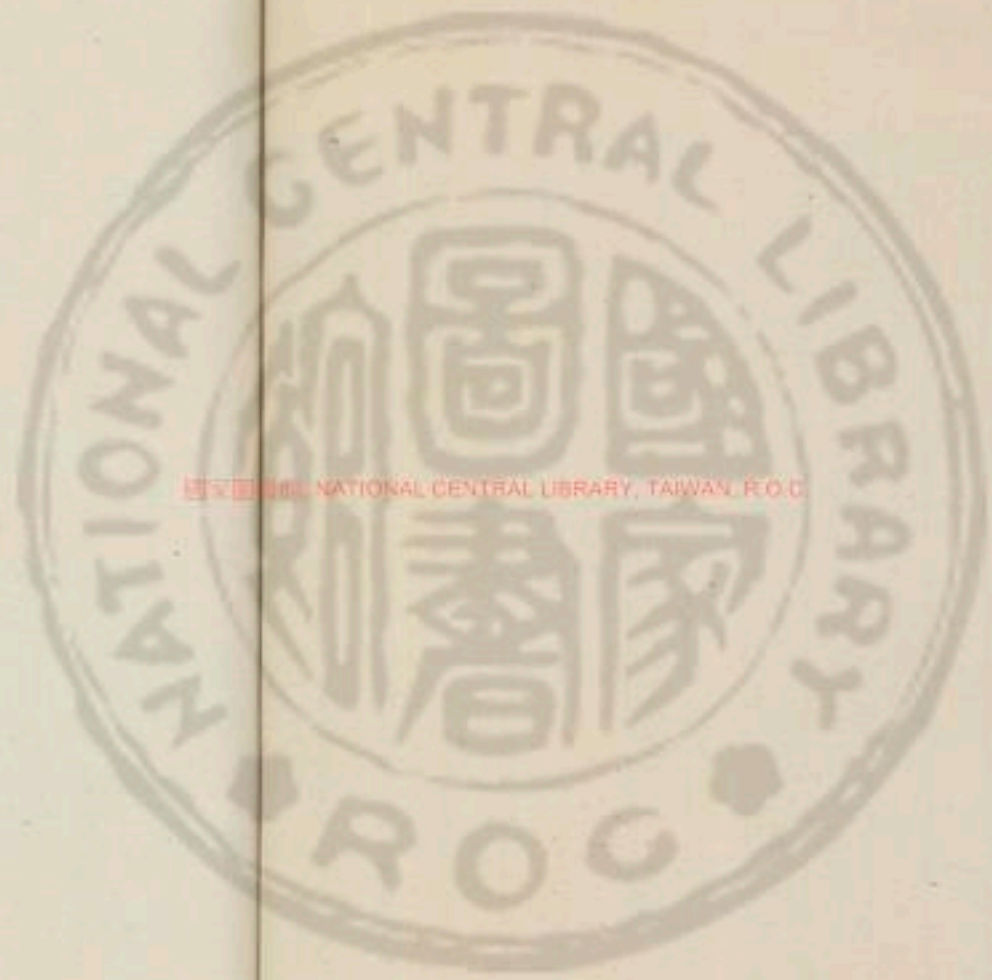

國立中央圖書館 國立中央圖書館, TAIWAN, R.O.C.





國立中央圖書館, TAIWAN, R.O.C.



STANDARD NATIONAL CENTRAL LIBRARY TARIK F O C

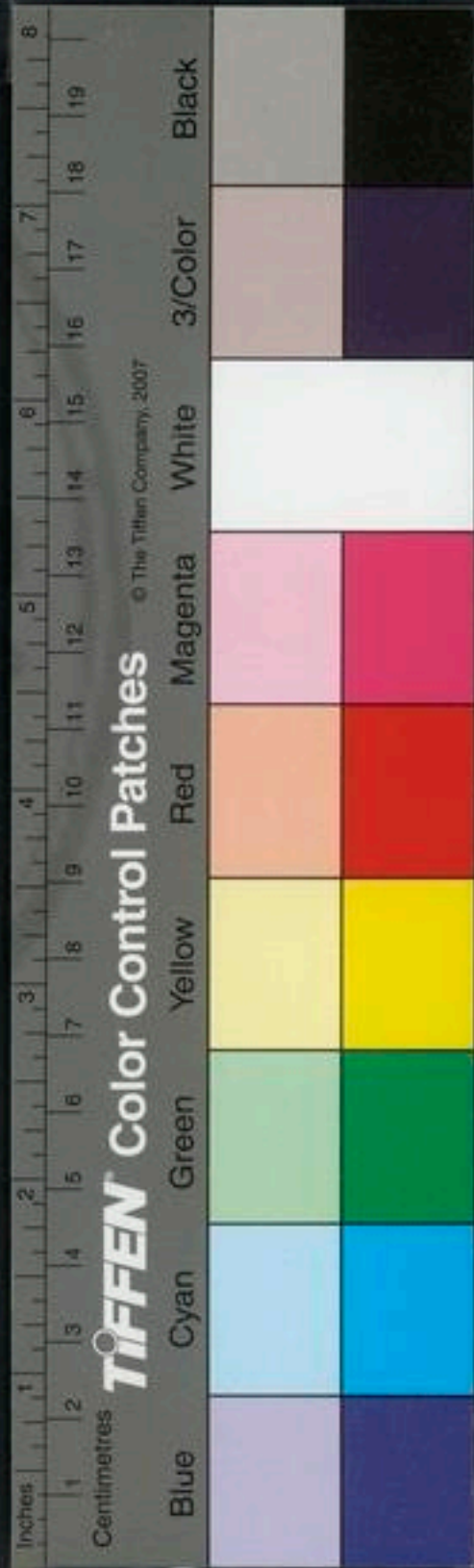

10000000 NATIONAL CENTRAL LIBRARY TAIWAN R.O.C

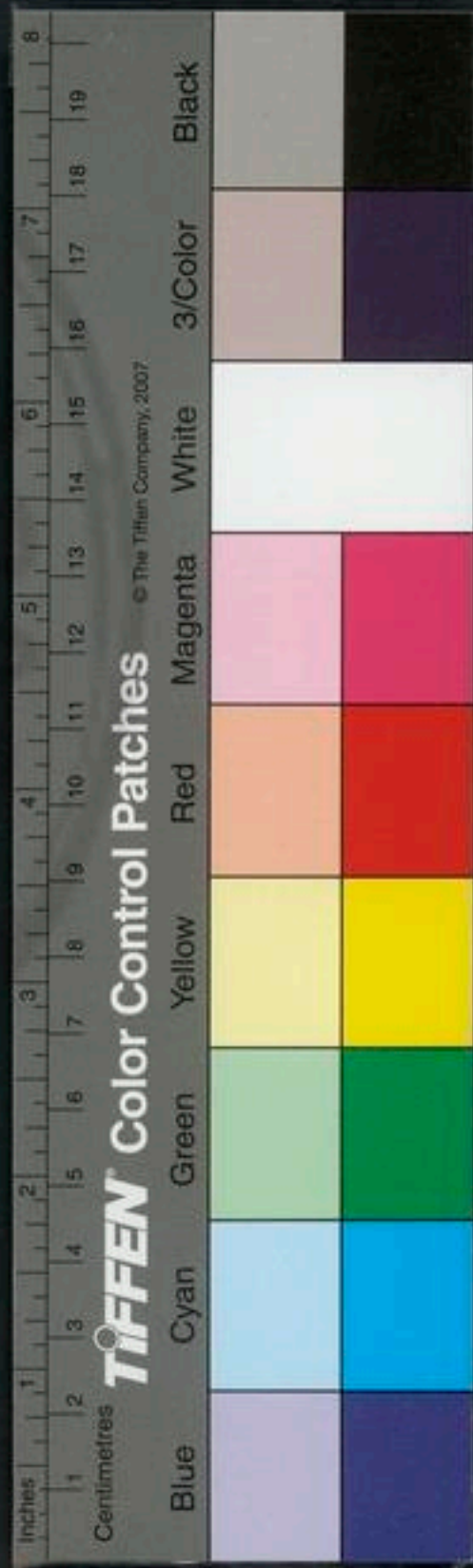

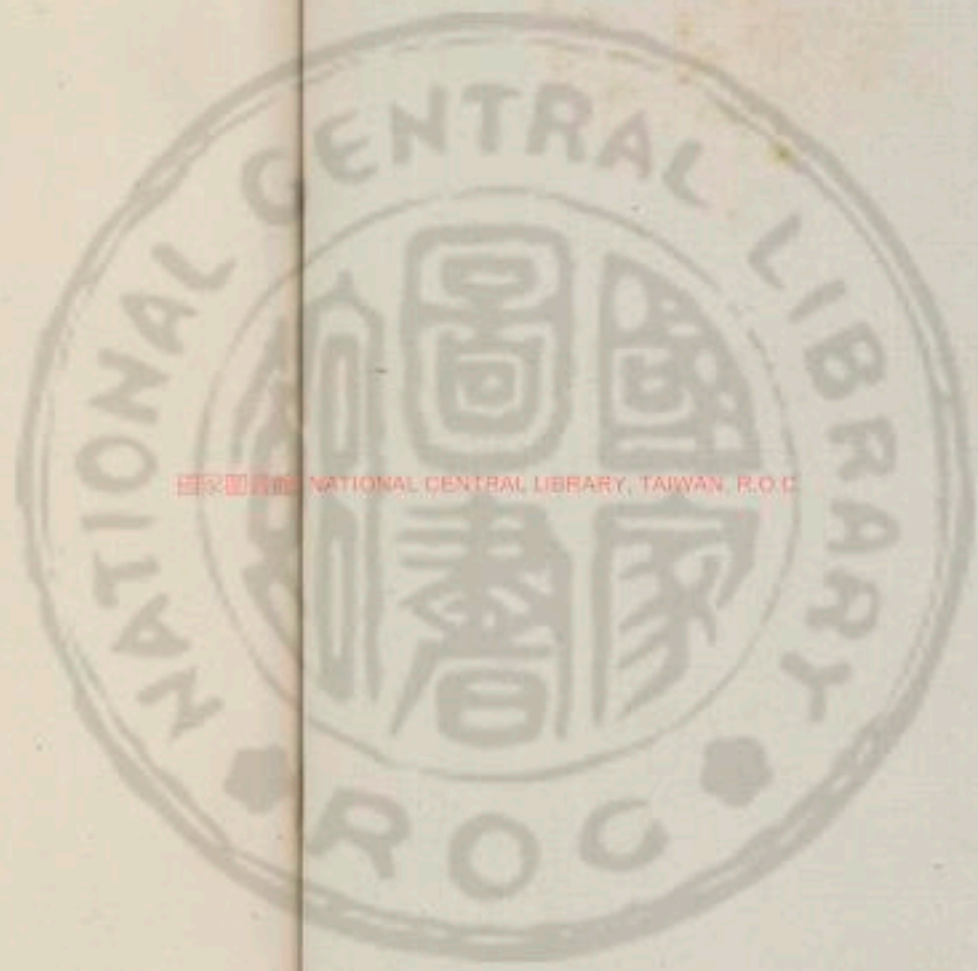

國立中央圖書館 NATIONAL CENTRAL LIBRARY, TAIWAN, R.O.C.



347213 2.18

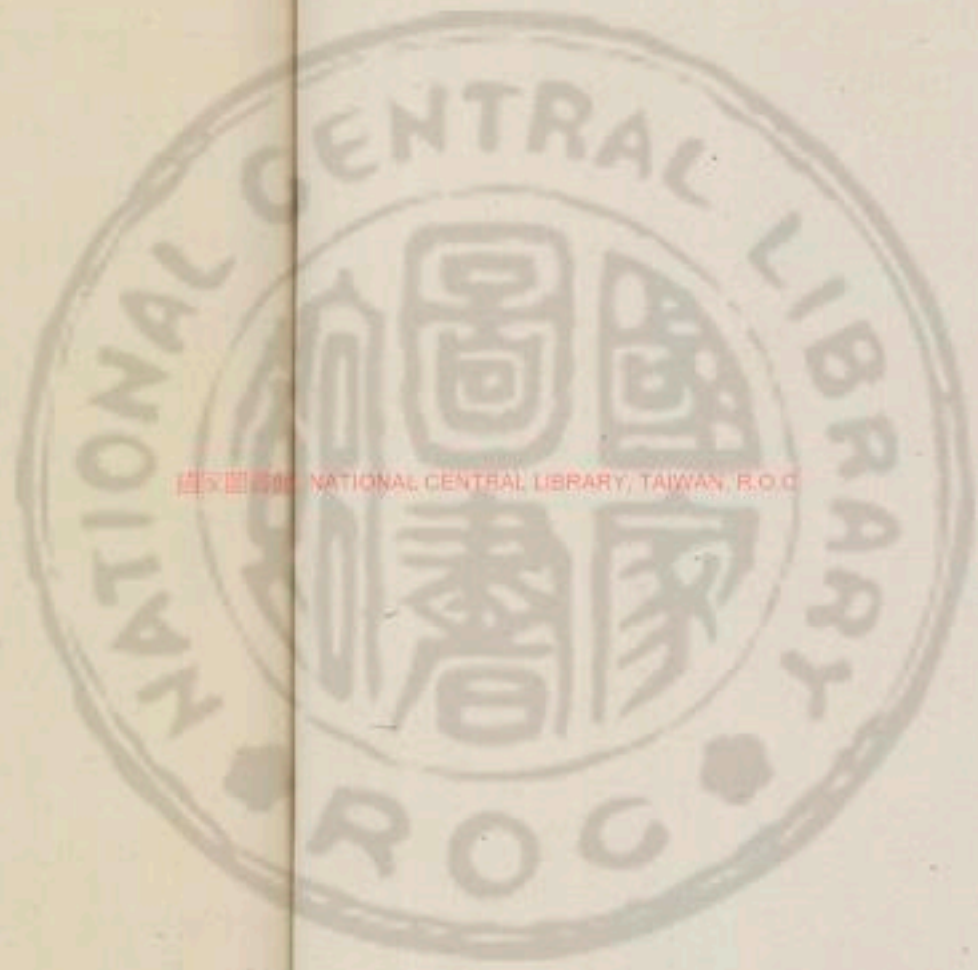

國立中央圖書館 NATIONAL CENTRAL LIBRARY, TAIWAN, R.O.C





醫學綱目卷之三十三

傷寒部

勞復門

陰陽易

大病瘥後勞復者枳實梔子豉湯主之

枳實四枚

梔子十四枚

豉一兩

右三味以清漿水二盞空煮退一盞內枳實梔子煮取

八分下豉更煮五六沸去查溫服覆令取微汗若有宿

食內大黃量虛實加減

傷寒瘥後更發熱者小柴胡湯主之脈浮者以汗解之沉

實者以下解之

大病瘥後從腰以下有水氣者牡蠣澤瀉散主之

牡蠣煑

澤瀉

蜀漆洗去

商陸煑

海藻洗

括蔞根

葶藶各等分

右爲散水服方寸匕小便利止後服日二

仲景主於攻邪

有食者大黃

有熱者柴胡

有水氣者澤瀉



胃有寒者溫之

大病瘥後喜睡久不了了者胃上有寒當以丸藥溫之宜

理中丸

氣逆欲吐者抑之

傷寒解後虛羸少氣氣逆欲吐者竹葉石膏湯主之

淡竹葉

二把 石膏

半斤 半夏

三兩 人參

麥門冬

四兩 甘草

一兩 嘔者加生姜

半兩

右咬咀每服五錢水一盞半入粳米百餘粒煮取八分米熟湯成去渣溫服

風家表解而不了了者十二日愈

勞復續法

後賢主於補虛

海大抵勞者動也動非一種有內外血氣之異焉若勞乎氣則無力與精神者法宜微舉之若勞乎血與筋骨者以四物之類補之若勞在脾內為中州調中可已此為有形病也但見外證則謂之復病非為勞也如再感風寒是已

虛當補其母

勞當補其子

本記有人患傷寒得汗數日忽身熱自汗脈弦數心不得寧真勞復也予診之曰勞心之所致神之所舍未復其初而又勞傷其神榮衛失度當補其子益其脾解其勞庶幾得愈授以補脾湯佐以小柴胡湯解之或者難曰虛則補其母今補其子何也予曰子不知虛勞之異乎難經曰虛則補其母實則瀉其子此虛當補母人所共知也千金曰心勞甚者補脾氣以益之脾王則感之於心矣此勞則當補子人所未聞也蓋母生我者也子繼我而助我者也方治其虛則補其生我者與錦囊所謂本骸得氣遺體受蔭同義方治其勞則補其助我者與荀子言未有子富而父貧同義此治虛與勞所以異也

補脾湯治傷寒得汗瘥後脾胃傷冷物胸膈不快尋常血氣不和

橘皮去白

甘草

白朮

人參

青皮去白

乾姜各等分

右爲末每服三錢水一盞煎數沸熱服入鹽點亦得

海治勞復麥門冬湯氣欲絕者用之有效能起死回生

麥門冬兩

甘草二兩

粳米合

右麥門冬去心爲細末水二盞煎粳米令熟去米約湯

一小盞半入藥五錢七棗二枚去核新竹葉一十五片

同煎至一盞去查溫服不能服者綿滴口中又治小兒

不能灌藥者宜用此綿滴法 此方不用石膏以其三

焦無火熱也兼自欲死之人陽氣將絕者故不用石膏

若加人參大妙

外大病後不足病虛勞補虛取七歲已下五歲已上黃牛

乳一升水四升煎至一升如人饑稍稍飲不得多期十日

服不住佳

七 吐治篤病新起早勞食飲多致勞復欲死燒鷲甲服方寸

活雄鼠屎湯治勞復

梔子十四箇

雄鼠屎二十七枚兩頭尖者是

枳殼三枚炒

右爲細末每服四錢水一盞半入葱白二寸香豉三十

粒同煎一盞分二服勿令病人知鼠屎

七味葱白湯治傷寒或因起動勞復或因吃食稍多皆成

此候若復甚者一如傷寒初有此證宜服此方

葱白連

乾葛

新豉合

生姜切一合

麥門冬法

熟地錢

流水四升以杓揚之

右七味用清水煎三分減二去查分二服漸漸服之取

汗

TIFFEN Color Control Patches

Blue Cyan Green Yellow Red Magenta White 3/Color Black



右傷寒勞復莫若仍用丹溪以參芪歸朮加發散之劑汗之爲的當也

陰陽易

傷寒陰陽易之爲病其人身體重少氣少腹裏急或引陰中拘攣熱上衝胸頭重不欲舉眼中生花膝脛拘急者燒裋散主之

燒裋散取婦人中裋迤隱處剪燒灰以水和服方寸七日三服小便卽利陰頭微腫則愈婦人病取男子裋襠燒灰用

嘗治傷寒病未平復犯房室死者命在須更用獨參湯調燒裋散凡服參一二斤餘得愈者三四人信哉用藥不可執一也

陰陽易續法

寒熱

治傷寒病新瘥陰陽未和因合房室則令人陰腫入腹絞痛婦人則裏急腰膈連腹內痛名爲陰陽易也其男子病新瘥未平復而婦人與之交接得病名曰陽易婦人病新瘥未平復而男子與之交接得病名曰陰易若二男二女竝不自相易所以呼爲易者以陰陽相感動其毒着於人如換易然其病之狀身熱衝胸頭重不能舉眼中生花四肢拘急小腹絞痛手足拳則死亦有不卽死者病苦少腹裏急熱上衝胸頭重不欲舉百節解離經脈緩弱血氣虛骨髓竭便恍翁翁氣力轉小着床不能動搖起止仰人或牽引歲月方死宜燒裋散猥鼠糞湯竹茹湯青竹茹湯乾姜湯當歸白朮湯選用之

熱者寒治

至於按正方妙香丸條下治瘥病陰陽易中有牛黃散射之類是治其熱症也

竹皮湯療交接勞復邪腫腹中絞痛欲絕竹皮青刮一升

用水三升煮取一升絞去渣分二服立愈
青竹茹湯婦人病未平復因有所動致熱氣衝胸手足拘
急搐搦如中風狀宜此湯

瓜蒌根

兩

青竹茹

刮半升
淡竹是

右以水二升煮取一升二合去渣分二三服

妙香丸

方見積
熱燥

百一治交接勞復陰卵腫或縮入腹腹絞痛或便絕蚯蚓

數條絞取汁服之良

潮若陰陽易果得陰脈當隨症用之 若脈在厥陰當歸
四逆湯送下燒視散 若脈在少陰通脈四逆湯送下燒
視散 若脈在太陰四順理中丸送下燒視散所用之藥
各隨其經而效自速也
蝦鼠糞湯療傷寒病後男子陰易

韭白根

把

蝦鼠糞

十四粒兩
頭尖者足

右二味以水五升煮取半升去渣再煎三沸溫服得效

未汗再服亦理諸般勞復

當歸白朮湯治婦人未平復因有所動小腹急痛腰膝四
肢不任舉動無力發熱者

白朮

當歸

桂枝

附子

生

甘草

芍藥

黃芪

人參

各二錢半

生姜

兩半

右哎咀水煎服食頃再服溫覆取微汗瘥

李良佐子病太陽症尺寸脈俱浮數按之無力余見其內
陰虛與神朮加乾姜湯愈後再病余視之見神不舒垂頭
不欲語疑其有房過問之犯房過乎必頭重目眩曰唯與
大建中三四服外陽內收脈反沉小始見陰候又與已寒

加芍藥茵香等丸五六服三日內約服丸六七百丸脈復
生又用大建中接之大汗作而解
山因女色病陰証傷寒者用陳皮熱鍋內炒焦以酒烹下
濾酒飲之

四時傷寒不同

冬爲傷寒 春爲溫病 夏爲暑病 秋爲瘧
一歲長幼病相似爲溫疫 多眠多汗脈浮爲風溫 一
身盡痛爲濕 身反張爲疰

四時傷
寒

陰陽大論曰春氣溫和夏氣暑熱秋氣清涼冬氣冷冽此
四時正氣之序也冬時嚴寒萬類深藏若能固密則不傷
於寒觸冒之者乃名傷寒耳其傷於四時之氣皆能爲病
惟傷寒爲毒者以其最爲殺厲之氣也中而卽病者爲傷
寒不卽病者爲寒毒藏於肌膚中至春變爲溫病至夏變

爲暑病暑病者熱極重於溫也是以辛苦之人春夏多溫

熱病皆由冬時觸寒所致非時行之氣也

寒疫

凡時行者春時應暖而反大寒夏時應熱而反大涼秋時
應涼而反大熱冬時應寒而反大溫此非其時而有其氣
是以一歲之中長幼之病多相似者此則時行之氣也
從春分以後至秋分節前天有暴寒者皆爲時行寒疫也
三月四月或有暴寒其時陽氣尚弱爲寒所折病熱猶輕
五月六月陽氣已盛爲寒所折病熱則重七月八月陽氣
已衰爲寒所折病熱亦微其病與溫病及暑病相似但治
有殊者要在辨其病原寒熱溫三者之異則用藥冷熱之
品味判然矣

其冬有非節之暖者名冬溫冬溫之毒與傷寒大異冬溫
復有先後更相重沓亦有輕重治亦不同

冬溫應常記者
有三歲少陰司

天之政五之氣陽明司天之政終之氣厥陰司天之政終之氣皆病冬溫其不病常氣而反常者則不可候之而隨易也 氣候亦有應至而不至者或有未應至而至者或有至而太過者皆成病氣也

丹溪用

補中益

氣通治

四時傷

寒

海藏用

神木曰

木通治

濕

濕

濕

濕

濕

濕

濕

濕

濕

濕

濕

濕

濕

濕

濕

凡四時傷寒通宜補散故丹溪治傷寒多用補中益氣湯氣虛者四君子湯加發散劑血虛者四物湯加發散劑東垣治風濕用補中益氣加羌活防風升麻藥本蒼朮海藏治風濕無汗者用神木湯有汗者用白朮湯治剛瘕用神木湯加羌活麻黃治柔瘕用白朮湯加桂心菖朮治風濕用白朮湯隨證加藥治中腸脈弦細乳遲者用黃芪湯此皆與仲景所謂辛苦之人觸胃之病傷寒同意也

傷寒與中寒不同

丹仲景論傷寒而未及乎中寒先哲治胃大寒昏中者用附子理中湯其議藥則得之矣曰傷曰中未有議其異同者夫傷寒有即病有不即病因其舊有鬱熱風寒外束肌

腠自密鬱發為熱病邪循經而入以漸而深初用麻黃桂枝輩微表而安以病體不甚虛也若中寒則倉卒感受其病即發而暴因其腠理踈弛一身受邪難分經絡無熱可發溫補自解此氣大虛不急治則死矣

傷寒傷暑傷濕亦如傷寒之漸入也中風中暑中濕亦如中寒之暴受也中寒治法見卒中暴厥門

冬為傷寒

從霜降已後至春分已前凡有觸冒霜露體中寒即病者

謂之傷寒也治法除濕暑疾外皆傷寒法也

春為溫病

從立春節後其中無暴寒又不冰雪而人有壯熱為病者此屬春時陽氣發於外冬時伏寒變為溫病春溫應常紀陽司天之政初之氣太陽司天之政初之氣陽明司天之政終之氣太陰司天之政二之氣皆病溫其不應常紀而





反常者不可使之
而隨時變易也

冬傷於寒春必溫病全文見

太陽病發熱而渴不惡寒

者為溫病治見

陽脈洪數陰脈實大者遇溫熱變為溫毒論見大法治見

春發斑咳
嗽為溫毒

發汗不解身灼熱為風溫其證脈浮汗出身重多眠蓋其

病不獨見於春間故另立風溫門

尺膚熱甚脈盛躁者病溫也全文見 夫精者身之本也故

藏於精者春不病溫

針灸

凡治溫病可刺五十九穴 成註云所謂五十九穴者刺

兩手內外側各三九十二疔五指間各一凡八疔足亦如

之頭入髮際一寸傍三分各三九六疔顛上一顛會一髮

際一廉泉一風池二天柱二內經云氣口靜人迎皆靜者即

也人迎謂結
喉動脈也 王太僕註素問五十九刺云刺頭上五行

五行者以越諸陽之熱逆也謂頭中行上星額會前頂正

五穴承光通天終項王枕十穴第三行 大杼膺俞缺盆

兩傍聽泣目窓正營承及際空十穴也

背俞此八者以瀉胸中之熱也 氣街三里巨虛上下兼

此八者以瀉胃中之熱也 雲門髃骨委中髓空此八者

以瀉四肢之熱也 五臟俞傍五此十者以瀉五臟之熱

也謂背第五行兩傍兪戶神

也堂魂門意舍志室十穴也

活夏至前發熱惡寒頭皮身體痛其脈浮緊者溫病也春

月傷寒謂之溫病冬傷於寒輕者夏至已前發為溫病蓋

因春溫暖之氣而發也治溫病與冬月傷寒夏月熱病不

同蓋熱輕故也升麻解肌湯最良熱多者小柴胡湯主之

不渴外有微熱者小柴胡加桂枝嗽者小柴胡加五味子

醫宗金鑑卷之三



仲景活人論溫病不同

煩躁發渴脈實大便秘澀者大柴胡湯微利之虛煩用竹葉湯次第服之

仲景謂溫病壯熱不惡寒活人謂溫病發熱惡寒各不同當以仲景為正

升麻解肌湯治傷寒溫病天行頭痛壯熱

葛根兩 黃芩 芍藥各半 甘草炙

桂心各一分 麻黃三分去節湯洗

右咬咀每服五錢水一盞半棗子一枚炙八分日三服

三四日不解脈浮者宜重服取汗脈沉實者宜下之

溫傷寒汗下不愈而過經其證尚在而不除者亦溫病也

經曰溫病之脈行在諸經不知何經之動隨其經所在而

取之 如太陽症汗下後過經不愈診得尺寸俱浮者太

陽溫病也 如身熱目疼汗下後過經不愈診得尺寸脈

俱長者陽明溫病也 如胸脇痛汗下後過經不愈診得

尺寸脈俱弦者少陽溫病也 如腹滿噎乾診得尺寸脈

俱沉細過經不愈者太陰溫病也 如口燥舌乾而渴診

得尺寸俱沉過經不愈者少陰溫病也 如煩滿囊縮診

得尺寸俱微緩過經不愈者厥陰溫病也是故隨其經而

取之隨其症而治之如發斑乃溫毒也

夏為暑病

太陽中暍者發熱惡寒身重而頭痛其脈弦細芤遲小便

已洒洒然毛聳手足逆冷小有勞身即熱口開前板齒燥

若發汗則惡寒甚加溫針則發熱甚數下之則淋甚

太陽中熱暍者其人汗出惡寒身熱而渴白虎加入參湯

主之活人云夏月自汗惡寒身熱而渴而垢手足冷脈微無力者中暑也白虎湯主之

太陽中暍者身熱疼重而脈微弱此由夏月傷冷水水行

汗下後過經不愈溫病

中暍忌汗下溫針

惡寒身熱而渴者白虎加入參湯身重者一物

瓜蒂

皮中所致也一物瓜蒂湯主之

一物瓜蒂湯用瓜蒂二七七箇以水一升煮取五合去查

每服

右瓜蒂湯後賢罕用蓋其劑緩故也若果疼痛不退者亦宜用之

暑病續法

暑病有

活中暑與熱病外證相似但熱病者脈盛中暑者脈虛以

此別之甲乙經云脈盛身寒得之傷寒脈虛身熱得之傷

暑蓋寒傷形而不傷氣所以脈盛熱傷氣而不傷形所以

脈虛 又有濕溫與中暑同但身涼不渴為異耳

丹暑熱病用黃連香薷飲挾痰者加半夏挾虛者加參芪

或用清暑益氣湯

洪身 活夏月發熱惡寒頭疼身體肢節痛重其脈洪盛者熱病

天熱病

也久傷於寒因暑氣而發為熱病治熱病與傷寒同有汗

宜桂枝湯無汗宜麻黃湯加煩燥者宜大青龍湯然夏月

藥性須帶涼不可大溫桂枝麻黃大青龍須用加減夏至

前桂枝加黃芩半兩夏至後桂枝麻黃大青龍加知母一

兩石膏二兩或加升麻半兩蓋桂枝麻黃湯性熱及煖處

非西北之比夏月服之必有發黃斑出之失熱病三日外

與前湯不瘥脈勢仍數邪氣猶在經絡未入臟腑者桂枝

石膏湯主之此方夏至後代桂枝證用若加麻黃半兩可

代麻黃青龍証用也若三月至夏為晚發傷寒梔子升麻

湯亦可選用之

桂枝石膏湯治法見前論有汗脈緩為桂枝證無汗脈緊

為麻黃青龍證

桂枝

半兩

石膏

一兩

黃芩

兩

甘草

一兩



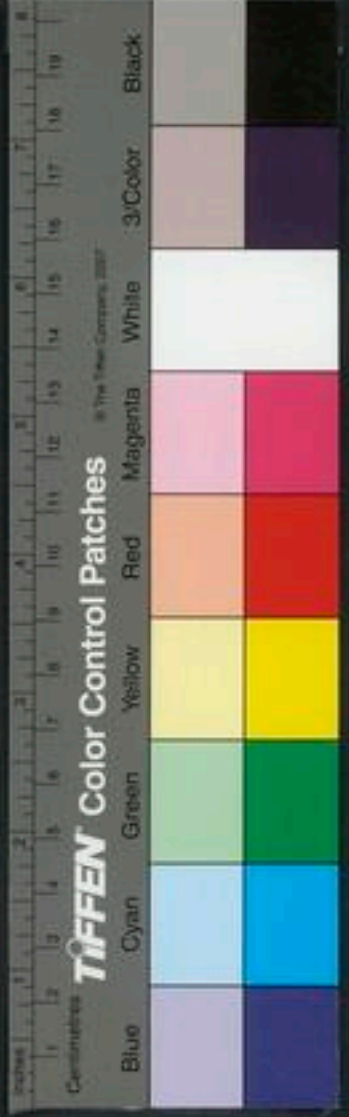

梔子錢 白芍藥 升麻 乾葛

生薑記上各分

右咬咀每服五錢半水一盞半煮至八分去渣食頃再服若得汗即停後服

梔子升麻湯治晚發傷寒三月至夏為晚發

生地切半斤 梔子對 升麻一斤 柴胡

石膏兩各半

右咬咀每服五錢水一盞半煎至八分頓服病不解更作

脈虛身熱惡寒為中暑

煩靜而得之為中暑中暑者陰證當發散也或避暑熱納涼於深堂大厦得之者曰中暑其病必頭痛惡寒身形俱急肢節疼痛而煩心肌膚大熱無汗為房室之陰寒所遏使周身陽氣不得伸越世多以大順散主之是也海藏云靜而傷

暑者惡寒脈沉細靜而濕勝傷形者白虎加蒼朮湯主之大順散見局方甘草一錢半乾姜杏仁桃桂各一錢是也

動而得之為中熱中熱者陽證為熱傷原氣非形體受病也若行人或農夫於日中勞役得之者名曰中熱其病必

苦頭疼發躁熱惡捫之肌膚大熱必大渴引飲汗大泄無氣以動乃為天熱外傷肺氣蒼朮白虎湯主之海藏云動而傷

暑身熱勝洪大動而火勝傷氣者白虎加人參湯主之

活中暑背寒面垢手足微冷煩渴口燥倦怠四肢不痛重其脈微弱按之無力白虎湯主之方見發熱

本有人頭痛身熱心煩燥渴診其脈大而虛予授以白虎湯數服愈仲景云脈虛身熱得之傷暑又云其脈弦細芤

遲何也素問曰寒傷形熱傷氣蓋傷氣不傷形則氣消而脈虛弱所謂弦細芤遲者皆虛脈也仲景以弦為陰朱雁

亦云中暑脈微弱則虛可知

海脈虛身熱自汗惡寒者中暑也白虎加桂湯主之方見
活酒蒸黃連丸治暑毒深伏累取不瘥無藥可治伏暑發
渴者

黃連

四兩以無灰
酒浸蒸乾

右爲末糊丸熟水下三十九丸胸膈涼不渴爲驗

橘皮湯治中暑痰逆惡寒

橘皮

二兩
去白

生姜

兩一

枣子

五枚
去核

甘草

兩半

人參

錢一

竹茹

半升

右分五服每服水一盞二分煎取八分去渣熱服

竹葉石膏湯治中暑不惡寒方見

五苓散治中暑頭痛惡心煩躁心下不快方見

海若先飲冷後傷暑者五苓散主之此必心下痞懷生姜

湯調服佳或四君子湯調中亦可中和後或小便不利或

莖中痛宜服下方

蒲黃

錢三

滑石

錢五

生甘草

錢一

中胝脈弦細朮遲黃芪湯主之

人參

黃芪

白朮

甘草

茯苓

芍藥

各等分

右咬咀每服三錢水一大盞生姜三片煎至六分去渣
溫服

丹徐三官六月間發熱大汗惡寒戰慄不自禁持且煩渴
予曰此暑病脈之皆虛微細弱而數其人好賭致勞而虛
遂以人參竹葉作湯調辰砂四苓散八貼而安

針灸

雲口開前板齒乾燥者牙乃骨之精今燥者骨熱也針藥
不能治當灸大椎穴

脛冷腹
滿頭痛

活濕溫者兩脛逆冷胸腹滿多汗頭痛妄言其人常傷於



濕而無
濕者濕

濕因而中暑濕熱相搏則發濕溫其脈陽濡而弱陰小而急治在太陽不可發汗汗出必不能言耳聾不知痛所在身青面色變名曰重暈如此死者醫殺之耳白虎加蒼朮湯主之

本癸丑年故人王彥龍作毗陵倉官季夏時病胸項多汗兩足逆冷謔語醫者不曉雜進藥已經旬日予診之其脈關前濡關後數予曰當作濕溫治之蓋先受暑後受濕暑濕相搏是名濕溫先以白虎加人參湯次白虎加蒼朮湯頭痛漸退足漸溫汗漸止三日愈此名賊邪悞用藥有死之理有人難曰何名賊邪予曰難經云五邪有實邪虛邪正邪微邪賊邪從後來者爲虛邪從前來者爲實邪從所不勝來者爲賊邪從所勝來者爲微邪自病者爲正邪又曰假令心病中暑爲正邪中濕得之爲賊邪今心先受暑

而濕邪勝之水尅火從所不勝斯謂之賊邪五邪之中最逆也難經曰濕溫之脈陽濡而弱陰小而急濡弱見於陽部濕氣搏暑也小急見於陰部暑氣蒸濕也故經曰暑濕相搏名曰濕溫是謂賊邪也不特此也予素有停飲之疾每至暑月兩足汗漿漿未嘗乾每服此藥二三盞卽愈

海濕溫汗少者白虎加蒼朮汗多者白虎加桂枝

白虎加桂枝方

孫保慶門外有酒家姓姜者善歌唱孫愛之忽數日不見使人問之則曰病久將命絕孫診之遍身皆潤兩足冷至膝下腹滿不省人事六脈皆小弱而急問其所服藥取而視之皆陰病藥也孫曰此非受病重藥能重病耳遂用五苓散白虎湯十餘貼病少甦再服全愈姜氏旣安詣孫謝因請問曰某得病劇蒙尚藥一治而甦願聞治法孫曰汝



病傷暑也始則陽微厥而脈小無力衆醫謂陰病遂用陰藥其病愈厥予用五苓散大利小便則腹減白虎解利邪熱則病愈凡陰病脛冷則臂亦冷汝今脛冷臂不冷則非下厥上行所以知是陽微厥也

保立夏之後至立秋處暑之間傷寒者身多微涼自汗四肢沉重謂之濕溫蒼木石膏湯主之

即白虎加蒼木湯是也

蒼木

兩半

石膏

三錢

知母

二錢半

甘草

一錢

右咬咀水一盞煎至一半溫服謂內有濕也多不欲飲水如身熱脈洪無汗多渴者熱在上焦積於胃中宜桔梗散

此非濕溫証乃熱病也

桔梗散

薄荷

黃芩

甘草

梔子

各一錢

桔梗

三錢

連翹

二錢

右剉每服五錢水煎加竹葉如大便澁加大黃半兩

雜方

海消暑丹

半夏

一斤

茯苓

半斤

生甘草

半斤

右以醋五升煮半夏盡醋熬乾姜汁作糊無見生水爲丸每服五十九丸熱水咽下精愈修治用之極效 中暑爲患藥下卽甦 傷暑發熱頭痛服之尤妙 夏月常服止渴利小便雖飲水多亦不爲害應是暑藥皆不及此 若痰飲停節並用生姜湯下入夏之後不可缺此 又方消暑丸治頭疼惡心煩躁消渴霍亂

菴葶粉

四兩

石膏

四兩

白礬

拈

硫黃

各一兩

水浸鉦餅爲丸彈子大辰砂爲衣用姜汁醋點新汲水化開服之

丹暑風挾痰挾火實可用吐法

玉龍丸治一切暑毒伏暑腹脹疼痛神効

硫黃

硝石

滑石

明礬

各一兩



用無根水調丸

秋為瘧

夏傷於暑秋必病瘧治法見

診脈陰陽俱盛重於陰者變為溫瘧

一歲長幼疾狀相似為溫疫

非時之氣為疫春應煖反寒夏應熱反涼秋應涼反熱冬應寒反溫此非

其時而有其氣是以一歲之中長幼之病多相似者為時

行瘟疫病也論見

活一歲之中病無長幼率相似此則時行之氣俗謂之天

行是也老君神明散務成子螢火丸聖散子敗毒散不拘

日數淺深吐下隨症施行所以聖散子不問陰陽表裏也

非時之氣者為疫老君神明散治瘟疫

白朮錢一

枳椇分一

細辛兩一

附子兩兩去黑皮

烏頭兩兩去皮

右五味為粗末縫絹袋盛帶之居閭里皆無病若有疫癘者溫酒服方寸匕覆取汗得吐則瘥若經三四日抄三十七以水一碗煮令大沸分三服

聖散子蘇內翰序全文見活人書時毒流行用聖散子者一切不問陰陽之感連服取瘥不可與傷寒比也若疾疫之行平旦輒煮一釜不問老幼良賤各一大盞即時氣不入

草薺十兩葉裏去皮

猪苓皮去

石菖蒲

茯苓

良姜

獨活去

附子炮製去

麻黃去根

厚朴去皮

藜蘆

芍藥

枳殼去穰

柴胡

澤瀉

細辛





防風法

白朮

藿香

半夏

吳茱萸湯

蒼朮

甘草各半

右咬咀每服五錢水一盞半煮取八分去查熱服餘查再煎空心服之

右二方治疫雖不分陰陽然亦寒多表多者宜之

非時之
疫者寒

丹衆人病一般者是謂天行時疫有宜補宜散宜降方

大黃

黃芩

黃連

人參

桔梗

防風

人中黃

滑石

香附

蒼朮

右麩糊爲丸每服五七十九分氣血痰作湯使送下氣虛者四君子湯送下血虛者四物湯送下痰多者二陳湯送下熱甚者用童便和前藥同送下

本糞清臘月截淡竹去青皮浸溲取汁治天行熱狂熱疾

中毒并惡瘡毒取汁浸皂角甘蔗治天行熱疾

丹解一切災病用粉草五兩細切微炒量病人吃得多少酒取無灰酒一處研去查溫服須臾大瀉毒亦隨出雖十分渴亦不可飲水飲水難救

右三方熱多裏多者宜之

禦瘟
法

潔雄黃丸治疫不相染

雄黃研一兩

赤小豆炒

丹參

鬼箭羽各二兩

右爲細末煉蜜爲丸如桐子大每日空心以溫水下五

丸可與病同床共衣亦不相染矣

活務成子螢火丸主辟疫疾惡氣百鬼虎狼蛇虺蜂蠆諸

毒五兵白刃盜賊凶害皆辟之

螢火

鬼箭羽法

蒺藜各一兩

雄黃

雌黃各二兩

礬石一兩

燒

羚羊角

鍛電灰



鐵鍾柄入銀處燒焦

右九味搗為散以雞子黃并雄雞冠一具和之如杏仁

大作三角縫囊盛五丸帶左臂上仍可掛於戶上

春應煖而清氣折之則實邪在肝升麻解肌湯主之方見

夏應暑而寒氣折之則實邪在心調中湯射于湯半夏

桂枝甘草湯選用之

夏寒

調中湯治夏月初秋忽有暴寒折於盛熱結於四肢則壯

熱頭痛寒傷於胃則下利或血或水或赤壯熱壅悶脈數

宜下之

大黃去皮三分

桔梗

白朮

黃芩

茯苓去皮

甘草炙已上各半兩

芍藥

藜蘆擇真者無則川芎代之

葛根

右咬咀每服五錢水一盞半煮取一盞移時再服之得

快利便止小兒減與服虛冷不吐熱但下利或霍亂者不宜服此

射干湯方見 半夏桂枝甘草湯方見

秋蒸

秋應涼而反大熱抑之則實邪在肺白虎加蒼朮湯茵陳

冬溫

汁調五苓散白虎蒼朮湯見 丹冬溫為病非其時而有其氣者冬時嚴寒君子當閉藏

而反發泄於外專用補藥帶表藥

作人中黃方以竹筒兩頭留節一節中作一竅內甘草於

中仍以竹木釘塞其竅置大糞缸內浸一月取出曬乾用

治瘟毒用此藥一味入補藥帶表同煎服之 活冬應寒而反大溫抑之則實邪在腎宜萎蕤湯方見

診

多眠多汗脈浮為風溫

陽脈浮滑陰脈濡弱更遇於風變為風溫論見大法

發汗已身灼熱者名曰風溫風溫為病脈陰陽俱浮自汗

出身重多眠睡鼻息必齟語言難出若被下者小便不禁
直視失溲若被火者微發黃色劇則如驚癇時痰痰若火
薰之一逆而引日再逆促命期經云傷寒發汗已則身涼
若發汗已身灼熱者非傷
寒乃屬
溫也

風溫續法

風溫者
發汗
洒風溫者脈尺寸俱浮頭疼身熱常自汗出體重其息必
喘四肢不收嘿嘿但欲眠治在少陰厥陰不可發汗發即
譫言獨語內煩躁不得臥若驚癇目亂無精如此死者醫
殺之耳 風溫忌發汗宜萎蕤湯身灼熱者知母乾葛湯
如渴甚者括蕤根湯脈沉身重汗出者漢防已湯
萎蕤湯治風溫兼療久溫及春月中風傷寒發熱頭眩痛
喉咽乾舌強胃內疼痛腰背強

葛根升

萎蕤升

石膏一斤
碎

白芷半

麻黃

用沸湯
泡半兩
羌活去芦

川芎錢三

甘草炙半

杏仁

去皮尖雙
仁者半兩

青木香錢一

右咬咀每服五錢水一盞半煎半鍾日三四服

知母

錢三

葛根錢八

石膏錢六

甘草

黃芩

錢三

木香

升麻錢各一

萎蕤錢三

南星

錢二

人參

川芎錢各一

麻黃去節

防風

錢三

杏仁

羌活錢各二

右咬咀每服五錢水一盞半煎至一鍾去查服

防已

錢四

甘草

黃芪錢各一

生姜二

白朮

錢三

人參

右咬咀每服五錢水一盞半煮取一中盞去查飲訖仍





坐被中汗出如虫行或被臥取汗出許學士云風濕誤汗用防已黃芪湯

之故

潮治風濕活人本方萎蕤湯以有麻黃不敢用宜白朮湯

主之方見前太陽病發熱續法若頭眩汗出筋惕肉瞤者加牡蠣

若腰背強硬者加羌活 若舌乾發渴者加人參 若身

灼熱甚者加知母 若身體重多汗者加黃芪 若內傷

冷者不加

一身盡痛為濕

痛而發黃為中濕痛不得轉側為風濕活人又以身痛脈

沉為中濕脈浮為風濕亦通治法見太陽病體痛門

身反張為瘕

有汗為柔瘕無汗為剛瘕治法見柔瘕門

婦人傷寒 熱入血室 姙娠傷寒 產後傷寒

熱入血室

血熱

婦人中風發熱惡寒經水適來得之七八日熱除而脈遲

身涼胸脇下滿如結胸狀譫語者此為熱入血室也當刺

期門隨其瀉而瀉之東垣云妄見妄聞或夢亡人皆肝木火盛而為邪也刺期門與此義同

許學士云有婦人患熱入血室證醫者不識用補血調氣

藥延養數日遂成血結胸或勸用前藥予曰小柴胡已遲

不可行也無已則有一馬刺期門穴斯可矣予不能針請

善針者治之如言而愈或問曰熱入血室何謂而成結胸

也予曰邪氣傳入經絡與正氣相搏上下流行或遇經水

適來適斷邪氣乘虛而入血室血為邪迫上入肝經肝受

邪則譫語而見鬼復入膈中則血結於胸也何以言之婦

人平居水當養於木血當養於肝方未受孕則下行之以

血結胸者刺期門

皆此血也今邪氣畜血併歸肝經聚於臆中結於乳下故
手觸之則痛非湯劑可及故當刺期門也

婦人傷寒發熱經水適來晝日明了夜則譫語如見鬼狀
者此為熱入血室無犯胃氣及上二焦必自愈治人云小柴胡和之

○此謂氣調下之犯上二焦謂移汗也

衍有一婦人溫病已十二日診之其脈六七至而濇寸稍
大尺稍小發寒熱頰赤口乾不了了耳聾問之病數日經
水乃行此屬少陽熱入血室也若治不對病則必死乃按
其證與小柴胡湯服之二日又與小柴胡湯加桂乾姜一
日寒熱遂止又云我臆下急痛又與抵當丸微利臆下痛
瘥身漸涼脈漸勻尚不了了仍復與小柴胡湯次日又云
我但胸中熱燥口鼻乾又少與調胃承氣湯不得利次日
又云心下痛又與大陷胸丸半服利三行次日虛煩不樂

時亦有所見時復狂言雖知其尚有燥屎以其極虛不敢
攻之遂與竹葉湯去其煩熱其夜大便自通至曉兩次中
有燥屎數枚而狂言虛煩盡解但咳嗽唾此肺虛也恐乘
虛而成肺痿遂與小柴胡去人參大棗生姜加乾姜五味
子湯一日咳減二日而病悉愈以上皆用張仲景方

婦人中風七八日續得寒熱發作有時經水適斷者此為
熱入血室其血必結故如瘧狀發作有時小柴胡湯主之

熱入血室續法

雲婦人傷寒中風治法與男子無異惟熱入血室妊娠傷
寒則不同也宜以四物安養胎血佐以汗下之藥治之

婦人傷寒中風自汗頭痛項背強發熱惡寒脈浮而緩恐
熱入血室故倍加芍藥桂枝加芍藥湯

桂枝半兩

赤芍三兩

生姜一兩

大棗六枚

預防熱入血室

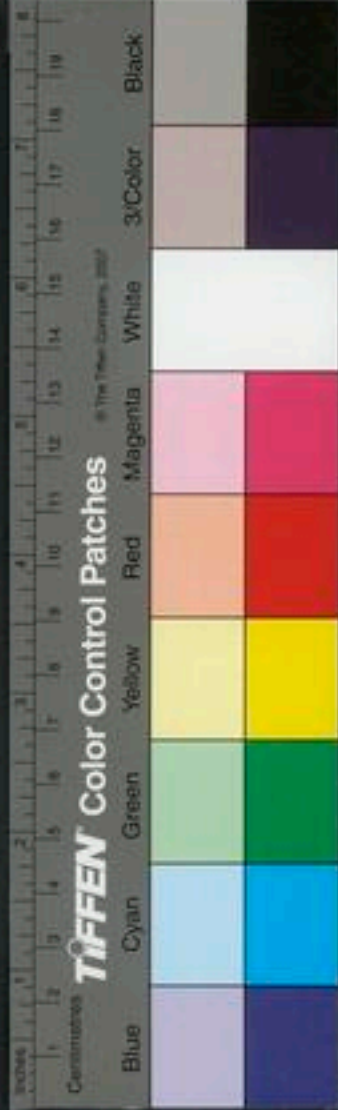



右對細每服五錢水煎
婦人傷寒脈浮而緊頭痛身熱惡寒無汗發汗後惡寒入
血室宜麻黃加生地黃湯

麻黃二兩 桂枝一兩 甘草半兩 生地黃兩
杏仁二十五箇
右咬咀每服五錢水煎

活婦人傷寒經脈方來初斷寒熱如瘧狂言見鬼宜用乾
姜柴胡湯

柴胡四兩 括蕪根一兩 牡蠣一兩
乾姜二兩 甘草二兩

右咬咀每服五錢水一盞半煎至七分去渣溫服初服
微煩再服汗出而愈

熱多者柴胡乾姜柴胡乾姜
寒多者柴胡乾姜柴胡乾姜
柴胡一兩二錢 人參一兩 黃芩一兩 甘草一兩
間斷欲死

右為粗末生薑三片葱三枚同煎

雲婦人傷寒身熱脈長而弦屬陽明少陽往來寒熱夜躁
晝寧如見鬼狀經水適斷熱入血室不實滯者小柴胡加
牡丹皮主之

小柴胡加牡丹皮湯

柴胡二兩 黃芩七錢 人參二兩 半夏六錢
大棗三枚 甘草一兩 生薑各七錢 牡丹皮二兩

右對細每服一兩生薑同煎

桃仁承氣湯方見
蓄血

不實滯者柴胡牡丹皮

蓄血者桃仁承氣湯

氣化痰

婦人傷寒頭痛脈浮醫反下之邪氣乘虛而傳於裏經水閉而不行心下結硬口燥舌乾寒熱往來狂言如見鬼狀脈沉而數者當下之宜小柴胡加芒硝大黃湯主之

柴胡二兩

黃芩七錢

半夏一兩

甘草五錢

大黃

芒硝各七錢

大棗三枚

生姜七錢

右剉每服一兩生姜同煎去渣下芒硝再沸溫服若脈不沉數即不可下

喘急者先化痰後除熱

本辛亥中寓居毗陵學官王仲禮其妹病傷寒發寒熱遇夜則如鬼物所憑六七日忽昏塞涎响如引鋸牙關緊急瞑目不知人疾勢極危召予視之予曰得病之初曾值月經來否其家曰月經方來病作而經遂止一二日發寒熱甚雖靜夜則有鬼祟從昨日誕生不省人事予曰此熱入血室之證也仲景云婦人中風發熱惡寒經水適來晝則

明了夜則譫語如見鬼狀發作有時此名熱入血室醫者不曉以剛劑與之遂致胸膈不利涎潮上脘喘急息高昏冒不知人事當先化其痰後除其熱予急以一呷散投之兩時頃涎下得睡省人事次授以小柴胡加地黃湯三服而熱除不汗而自解矣

自汗身涼經水斷

云婦人傷寒表虛自汗身涼四肢拘急脈沉而遲太陽標病少陽本病經水適斷桂枝加附紅花湯

桂枝二兩

芍藥

生姜各一兩半

甘草一兩

附子

紅花各五錢

右剉細各每服一兩水三盞煎服

表除汗經水多者甘芍地芍

婦人傷寒太陽標病汗解表除邪熱內攻熱入血室經水過多無滿實者甘草芍藥湯

甘草

芍藥

生地

川芎各一兩





右咬咀每服一兩水三盞煎至一盞半去查入髮灰五錢調勻溫服不止者刺隱白

續增妊娠傷寒

潔黃芪解肌湯治婦人妊娠傷風自汗

人參 黃芪 當歸 川芎

甘草炙五錢 芍藥六錢 加蒼朮生地亦可

石為粗末每服五錢水煎溫服無時

海若妊娠傷寒中風表虛自汗頭痛項強身熱惡寒脈浮

而弱太陽經病宜表虛六合湯

四物湯兩 桂枝 地骨皮各七錢

若妊娠傷寒頭痛身熱無汗脈緊太陽經病宜表實六合湯

湯 四物湯兩 麻黃 細辛各半兩

若妊娠傷寒中風濕之氣肢節煩疼脈浮而熱頭痛者太陽

陽標病也宜風濕六合湯

四物湯兩 防風 蒼朮各七錢

若妊娠傷寒下後過經不愈濕毒發斑如綿紋宜升麻六合湯

合湯 四物湯兩 升麻 連翹各七錢

若妊娠傷寒胸脇滿痛而脈弦少陽症也宜柴胡六合湯

四物湯兩 柴胡 黃芩各七錢

若妊娠傷寒大便硬小便赤氣滿而脈沉數陽明太陽本

病也急下之宜大黃六合湯

四物湯兩 大黃錢五 桃仁去皮尖十箇

若妊娠傷寒汗下後咳嗽不止者宜人參六合湯

四物湯兩 人參錢五 五味子錢五

若妊娠傷寒後虛痞脹滿者陽明本虛也宜厚朴六合湯

四物湯兩 厚朴 枳實各錢五

大法以參芪回物為君汗下之藥佐之

若妊娠傷寒汗下後不得眠者宜梔子六合湯

四物湯兩 梔子 黃芩各五錢

若妊娠傷寒大渴蒸蒸而煩脈長而大者宜石膏六合湯

四物湯兩 石膏 知母各五錢

若妊娠傷寒小便不利太陽本病宜茯苓六合湯

四物湯兩 茯苓 澤瀉各五錢

若妊娠傷寒太陽本病小便赤如血狀者宜琥珀六合湯

四物湯兩 琥珀 茯苓各五錢

若妊娠傷寒汗下後血漏不止胎氣損者宜膠艾六合湯

四物湯兩 阿膠 艾各五錢一方加甘草同煎

若妊娠傷寒四肢拘急身涼微汗腹中痛脈沉而遲少陰病也宜附子六合湯

四物湯兩 附子炮去皮 桂各五錢

若妊娠傷寒畜血證不宜墮胎藥下之宜四物大黃湯下

四物湯兩 生地 大黃酒浸各五錢

婦人妊娠或畜血抵當桃仁勿妄施要教子母俱無損大

黃四物對分之

安胎方 丹施孺人傷風未解兩足下脛冷嗽多不吐痰頭眩蓋其

性急又當臨月

黃芩半錢 陳皮 白朮各一錢 蘇梗三錢

木通 枳殼炒各五分 麻黃三分 甘草一分

桔梗 蒼朮各半錢 水煎服無時

雲婦人有孕傷寒脈浮頭重腹中切痛宜桂枝芍藥當歸湯

桂枝 芍藥 當歸各一兩



右劉細末服一兩水煎
婦人妊娠傷寒自利腹中痛飲食不下脈沉者太陰病也
宜芍藥湯

芍藥

白朮

甘草

茯苓

各一兩

右如前修服

活治妊娠傷寒安胎宜阿膠散

人參

白茯苓

阿膠

桑寄生

白朮

各等分

右搗羅爲細末糯米飲調下二錢日二服

治妊娠傷寒安胎宜白朮散

白朮

黃芩

各等分新
瓦上炒香

右爲末每服三錢水一鍾生姜三片大棗一枚劈破同煎至七分去渣溫服但覺頭疼發熱便可服二三服卽

差惟四肢厥冷陰症見者未可服

治妊娠傷寒增寒發熱當發其汗宜蔥白湯

蔥白

十莖

生姜

二兩切

右剉水二盞煎至一盞連服取汁

海蔥白一物湯用蔥白二把以水一升煮熟取汁令食盡亦主安胎若胎死須臾卽出

治婦人傷寒妊娠服藥例 若發熱惡寒不離桂枝芍藥

若往來寒熱不離柴胡前胡 若大渴者不離知母石

膏五味子麥門冬 若大便泄者不離桂附乾姜白朮

若大便燥結者不離大黃黃芩 若月經適來適斷者不

離小柴胡 若胎不安者不離人參阿膠白朮黃芩 若

發汗者不離煎鼓生姜麻黃旋覆 若頭痛者不離石膏

山梔前胡 非傷暑頭痛者不離柴胡甘草石膏 若滿



雜方

悶者不離枳實陳皮 若胎氣不安者不離黃芩麥門冬
人參 若斑發黑者不離黃芩梔子升麻

天治妊娠時氣身大熱令子不落護胎方
伏龍肝研令極細末調冷臍下三寸乾即易瘥即止

又方 井中泥塗乾即易之二方出本草

又方 浮萍 朴硝 蛤粉 藍根 大黃炒

右為末水調傅臍上安胎解熱極妙

治妊娠霍亂二方附少陰吐利門

治妊娠發斑變為黑色宜梔子大青湯

黃芩 升麻 梔子仁各二兩 大青

杏仁各半兩

右咬咀每服五錢水一盞半細切葱白三寸煎至一盞

去渣溫服

產後傷寒

表

產後中風數十日不解頭微痛惡寒時時有熱心下悶乾
嘔汗出雖多陽旦證耳可與陽旦湯餅桂枝湯方

產後中風發熱面赤喘而頭痛竹葉湯主之

竹葉一把 葛根三兩 防風 桔梗

桂枝 人參 甘草各兩 附子一枚

右咬咀每服五錢水一盞半煎一盞去

渣服溫覆使汗出若頭項強用大附子半錢煎藥揚去

沫嘔者加半夏一錢

產後傷寒續法

產後傷寒
續法

丹產後發熱惡寒皆屬血氣虛左手脈不足補血右手脈
不足補氣 惡寒發熱又腹痛當去惡血 惡寒發熱乳
汁不通及臃者無子當消用麥芽二兩炒研細清湯作四





忌發表
忌苦寒

腹痛者
去活面

乳不通
者宜壓
熱下乳

服調下 有子當下用木通通草猪蹄汁調煎服
產後纔見身熱不可發表并一切苦寒藥必用乾姜治之
大發其熱輕則用茯苓淡滲其熱

大凡產後發熱頭痛身疼不可使作感冒治之此等多是
血虛或敗血作梗宜以平和之劑與服必效如玉露散或
四物加北柴胡等分煎服若便以小柴胡湯及竹葉石膏
之類竟不救者多矣

玉露散治產後乳脈不行身體壯熱疼痛頭目昏痛大便
澀滯悉治之涼膈壓熱下乳

人參

茯苓

甘草 各半

苦梗 炒

川芎

白芷 各一

當歸 各一

芍藥 三

右咬咀每服五錢水一盞煎至七分溫服如煩熱甚大
便秘者加大黃二錢半

續增小兒傷寒

大法

傷寒表裏攻發 有表證惡風惡寒者當發表 每歲云惡風者

白朮散惡寒者神水湯 如氣盛能食不大便無表證者可攻裏

春主溫屬木身溫當發汗 海藏云神水湯 夏主長屬火身熱而

煩躁合大發散 海藏云神水湯 長夏主化屬土及居四季

同當調其飲食 海藏云四 秋主收屬金身涼內溫合微

下 海藏云通脈丸 冬主藏屬水身熱而惡寒是熱在外而

寒在內身寒而惡熱是熱在內而寒在外 海藏云熱在內者調胃承氣湯

潔凡傷寒宜依四時陰陽升降逆順剛柔而施治法氣升

浮則順發之氣收藏則下之 有汗發熱惡風脈浮緩者

風傷衛桂枝湯 無汗發熱惡寒不當風而自憎寒脈浮

緊者寒傷榮麻黃湯 有汗發熱惡風脈浮緊無汗發熱

緊者寒傷榮麻黃湯 有汗發熱惡風脈浮緊無汗發熱

惡寒脈浮緩謂之榮衛俱傷青龍桂枝麻黃各半湯 無汗發熱不惡風寒脈沉洪者可下之更詳認其厥與不厥量寒熱淺深而治之 有汗四肢厥脈沉微者名陰厥四逆湯 無汗四肢厥脈沉微者名陽厥大承氣湯加膩粉如四肢不厥身熱內外皆陽不動三焦宜涼藥三五服下之 黃芩甘草湯 黃芩白朮湯 黃芩蒼朮湯 黃芩梔子湯 連翹飲子 小柴胡湯 八正散 涼膈散 白虎湯 五黃散 此上中下三焦藥宜選用之 中暑脈虛皆惡寒自汗而渴者白虎湯身涼脈緊熱在內者急下之口燥咽乾不大便是也 無汗身大熱者可發汗升麻湯大青膏天麻膏 有汗身大熱者桂枝湯惺惺散解肌湯小柴胡湯白朮防風湯可選用之 發汗者量四時暄暑燥濕風寒各宜春涼夏寒秋溫冬熱而發之

表証

錢傷風貪睡口中氣熱呵欠煩悶當發散與大青膏表証也紫古禮通云小兒外感於風寒拘急呵欠煩悶皮毛滋口中氣熱者當發散秋冬用溫熱藥春夏用涼寒藥

大青膏

天麻一錢

白附子一錢

生一錢半 蝎尾半錢

去毒生 硃砂研一

青黛一錢

天竺黃一錢

一字 麝香七

一字 烏梢蛇肉

焙乾取

未半兩

右同研細生蜜和成膏每服半皂子或一皂子大月中兒粳米大同牛黃膏薄荷水化一處服之五歲已上同

甘露散服

雄黃膏治傷風溫壯熱引飲

雄黃小壹大研

薤白根水

甘草末

川甜稍各三

寒水石研細五

腦子一字

硃砂分

右研勻煉蜜成膏薄荷湯化下半皂子大



右大青膏發散食睡口氣熱呵欠煩悶表症者蓋為三歲已下小兒未能言者設也

活尋常風壅發熱鼻涕痰嗽煩渴惺惺散主之

方見

海傷寒時氣風熱痰壅咳嗽及氣不和者四君子加細辛瓜蒌桔梗各一分生姜薄荷煎或加防風川芎各一分內有寒及遇天寒欲發散者則去瓜蒌加桔梗多虛汗夜啼者加麥門冬傷風身熱頭痛氣促者四君子加川芎防風等分細辛羌活減半同煎

活咽喉不利痰實咳嗽鼠粘子湯

雲人參羌活散治小兒寒邪及瘟氣時疫瘡疹頭痛體疼壯熱多眠不語潮熱煩渴痰實咳嗽

羌活

獨活

柴胡

人參

芎藭

枳殼炒

甘草炙各二兩

前胡

桔梗

天麻酒浸

地骨皮各半兩

白茯苓去皮

右為散每服二錢水一盞入薄荷少許同煎去渣溫服不拘時候

七寶散治時氣頭昏體熱小兒同乳母服大人亦可

紫蘇葉

香附炒各三兩

陳皮

甘草炙

桔梗

白芷

川芎各一兩

右咬咀姜棗煎服

海麻黃黃芩湯治小兒傷寒無汗頭痛身熱惡寒

麻黃

赤芍

黃芩半兩

甘草

桂枝各二錢

右為粗末水煎服

升麻黃芩湯治傷風有汗頭疼發熱惡風

升麻

葛根

黃芩

芍藥各半兩





甘草一錢

右咬咀每服二錢水煎服

右惺惺散等藥發散頭痛發熱惡風寒表證者蓋為三歲已上小兒能言者設也能言故頭疼惡風寒可問而知也前五方通治有汗無汗惡風惡寒第五方治無汗惡寒第六方治有汗惡風

裏証

錢與大青膏不解散有下證當下大黃丸主之大熱飲水

不止而善食者可微下餘不可下也此裏証也聚古補遺云大熱飲水能食不可下

大黃丸治風熱裏實口中氣熱大小便秘赤飲水不止有

下證者宜服之

川芎

黑牽牛

大黃

甘草

右為細末稀糊和丸麻子大二歲每服十九丸溫蜜水下

乳後服以瀉利為度未利加丸數

活頭額痛身體發熱大便黃赤腹中有熱四順散連翹飲

三黃丸主之四順飲連翹飲三黃丸並見痘門身體潮熱頭目昏痛心

神煩躁小便赤大便秘此熱劇也洗心散調胃承氣湯主

之洗心散

頭額身體溫熱大便白而酸臭者胃中有食積雙聖丸主

之方見食

如身表無大熱而小便不利是有濕熱結膀胱仍用勝

濕藥白朮茯苓之類利小便則其熱自退

雲小兒傷寒煩熱小便赤澀大便褐色面赤熱者導赤散

錢傷風兼藏兼心則驚悸兼肺則悶亂喘息哽氣長出氣嗽兼腎則畏明各隨補母藏虛見故也

大小便
飲食
裏証

大便白
而酸臭
食積

小便不
利宜利
小便

傷風兼
藏

兼脾則
肢冷或
利或脹
或吐瀉

傷風手足冷脾藏怯也當先和脾後發散和脾益黃散發
散大青膏主之此治陰厥有汗脈沉微者若陽厥無汗脈
沉滑者不宜此法宜大承氣湯而加麻粉
傷風自利脾藏虛怯也當補脾後發散補脾益黃散發散
大青膏主之未瘥調中丸主之有下証大黃丸下之後服
溫驚丸

兼心則
驚搐

傷風腹脹脾藏虛也當補肺必不喘後發散仍補脾也去
脹塌氣丸主之發散大青膏主之
傷風吐瀉治見吐瀉門治吐瀉用益黃
散白朮散發散用大青膏
湯治夾驚傷寒熱極生風薄荷散

薄荷葉兩

羌活

全蝎

麻黃去節

甘草半

天竺黃

姜蚕

白附子炮各一分

右為細末每服一錢水小半盞煎至三分加竹瀝少許

妙

兼肺則
喘嗽

雲小兒表傷寒則皮膚閉而為熱盛即生風欲為驚搐血
氣未實不能勝邪故發搐也大小便依度口中氣熱當發
之宜大青膏

肺盛復有風冷則胸滿短氣氣急喘嗽上氣當先散肺後
發散風冷散肺瀉白散散風大青膏主之若止傷寒則不

胸滿

兼腎則
畏明
渴分虛
實

腎虛則畏明宜補腎地黄丸有表者間用大
青膏發散之
傷風下後虛熱以藥下之太過胃中虛熱飲水無力當生
胃中津液多服白朮散 小兒結熱於內口乾而渴身黃
體重者宜白朮散

湯傷寒發渴宜白虎湯

潔大熱飲水能食不大便用大黃丸作散服之

右三方白朮散治虛渴為下後而食少胃虛者設也白



嗽分虛

虎湯大黃丸治實渴為未經下而能食不大便者設也
紫傷寒咳嗽吐清水哽氣長出氣是肺之不足也合用阿
膠散面白如枯骨者死不治 身熱咳嗽吐痰者當用福

銀丸

方見嗽門

右二方治咳嗽阿膠散治虛嗽為哽氣長出氣者設也
福銀丸治實嗽為痰盛喘滿者設也若有表証惡風寒
而嗽者當用惺惺散加減四君子湯鼠粘子湯之類是
也

陰厥陽厥見大法條

嗽分表裏

芻身大熱吐逆不止者茯苓半夏湯即小半夏加茯苓湯方見嘔門
湯傷寒嘔者枳殼半夏湯

枳殼

半夏各半兩

右水一碗姜十片煎至小半碗十歲已下作五服

藿香正氣散治傷寒發嘔

藿香葉

厚朴製

半夏製

甘草炙

陳皮

蒼朮米泔浸拘各等分

右咬咀每服二錢水半盞姜三片枣二枚煎至二分去
查溫服

瀉大吐者當下之白餅子珍珠丸消積丸三方俱見齋門 潮熱

有時胸滿氣嘔吐者桃枝丸方見小兒積熱門

右七方治傷寒嘔吐前二方治痰飲而吐中一方治有
表而吐後四方治有裏而吐其桃枝丸治裏熱而吐餘
二方治表寒而吐也

自汗為虛

湯傷寒自汗當補虛和陰陽小建中湯減桂加黃芪人參
地黃

黃芪兩

白芍三兩

甘草

人參





熟地各半

右咬咀每二錢水半盞煎至三分去查服

診 小兒傷寒形症 頭痛 體痛 鼻塞或流涕 喉內喘

息 兩手脈洪數 頰赤眼澁 身上寒毛起 口鼻出

水 眼赤黃 口乾澁 咳嗽 山根青色 噴嚏

活頭目疼痛而畏人惡寒者此傷寒證也

靈設令小兒率暴身壯熱惡寒四肢冷或耳尻冷臭氣熱

為班疹也與傷寒表証相似此胎氣始發自內之外若與

傷寒表證同治者候也當作班疹治之

溫病 溫病者春月之

田春日溫病 未滿三日先用惺惺散二服後四五日不

解煩渴嘔用白朮散如自汗口燥用製白虎湯至六七日

大便燥結用四順飲子下心腹大實大滿牛黃通膈丸下

初覺之時疑是瘡疹只用葛根升麻湯解肌

傷寒拾遺 和解因時法 溫中法

灰包熨法

治中風自汗用桂枝湯治傷寒無汗用麻黃湯此仲景表

散之法百世不易者也若元氣暴虧者以參芪與桂枝麻

黃等藥表散此丹溪補仲景之法亦百世不易者也至於

韓祇和戒桂枝而以中風傷寒通作一法治之者此當時

之權變非百世之常行也王海藏云仲景用桂枝當漢之

末也韓祇和戒桂枝當宋之隆也時世之異不可不知今

編祇和之法於篇末以廣後學之見云

韓氏和解因時法

傷寒病有可汗者論中但統言其可汗症及可汗脈或云

脈浮而數或云脈浮緊或云脈浮無汗而喘或云脈浮為

寸脈定
發表隨
氣候立
方

祇和改
用仲景
法因時
世

在表今畧舉數條後人但憑其脈之大槩並不分脈浮有陰陽虛盛之理又不知有可汗不可汗之症誤投發表藥則多變成陽毒之患矣今舉病人有汗惡風無汗惡寒分二等及據立春已後立秋已前氣候輕重各立方治之庶學者易爲開悟耳

寸關尺
齊等未
可發表

病人二三月已前兩手脈浮數或緩或緊按之差軟寸關尺若力齊等其力不甚大不甚小者亦未可便投解表藥此是見裏證未見表脈也宜候寸脈力小如關尺即可投解表藥大抵治傷寒病見證不見脈未可投藥見脈未見證雖少投藥亦無害也凡治雜病以症爲先脈爲後治傷寒病以脈爲先證爲後

見傷寒
脈寸見
傷寒症
宜移

病人兩手脈浮數而緊名曰傷寒若關前寸脈力小關後尺脈力大雖不惡風不自汗出此乃陰氣已盛先見於脈

也若不投藥和之後必惡風及自汗出若立春已後至清明已前宜調脈湯主之清明已後至芒種已前宜葛根柴胡湯主之芒種已後至立秋已前宜人參桔梗湯主之調脈湯

葛根

兩

防風

前胡

去苗三分

甘草

炙半兩

右爲粗末每服二錢水一盞生姜一塊如小指大劈破煎至七分去渣溫服如寸脈依前力小加束三箇同煎葛根柴胡湯

葛根

半兩

柴胡

去芦一兩

芍藥

桔梗

甘草

各三分

右咬咀每服二錢水一盞生姜二片煎至七分去渣熱服如寸脈依前力小加葱白三寸同煎

人參桔梗湯

人參

桔梗

各三分

麻黃

去節一兩

石膏

甘草

各三分



見中風
脈未見
中風症
亦宜和

右每服二錢水一盞荆芥五穗煎至七分去渣熱服如
寸脈依前力小加麻黃二分去節同煎服
病人兩手脈浮數而緩名曰中風若寸脈力小尺脈力大
雖不惡風不自汗此乃陰氣已盛先見於脈若不投藥和
之後必惡風自汗出若立春已後清明已前宜薄荷湯主
之清明已後芒種已前宜防風湯主之芒種已後至立秋
已前宜香芎湯主之

薄荷湯

薄荷 兩一

葛根 兩半

人參 二分

甘草 炙半兩

防風 去芦 兩十

右咬咀每服三錢水一盞煎至七分去渣熱服如三五
服寸脈力尚小加薄荷二分同煎

防風湯

防風 去芦 兩一

桔梗 錢三

甘草 炙半兩

旋覆花 兩半

厚朴 分三

右咬咀每服三錢水二盞姜一塊同煎熱服如三五服
寸脈力尚小加荆芥五七穗同煎

香芎湯

川芎 分一

石膏 兩二

升麻 兩三

甘草 炙半兩

厚朴 兩半

右咬咀每服二錢水二盞煎七分溫服如三五服後寸
脈力尚小加細辛二分同煎

前二段文將中風傷寒各立法者何蓋謂病人始得病
三日已前或因中風脈緩或因傷寒脈緊然脈雖先見
而症猶未見尚可以藥解之故立方耳

病人兩手脈浮數或緊緩寸脈短反力小於關尺脈者此
名陰盛陽虛也若自汗出惡風是邪氣在表陰氣有餘也
素問云陰氣有餘為多汗身寒即可投消陰助陽表劑以
治之若立春已後清明已前宜六物麻黃湯主之清明已

寸小於
尺宜消
陰助陽
表劑



後芒種已前宜七物柴胡湯主之芒種已後立秋已前宜發表湯主之

六物麻黃湯

甘草錢多五

蒼木錢七

麻黃去節兩

葛根錢七

人參錢五

右咬咀每服三錢水一盞束三枚煎七分熱服如三五服後汗未止惡風者加荆芥三分三五服後不惡風猶汗者加丁香皮半兩一方又加荆芥七錢

七物柴胡湯

麻黃各一兩

甘草錢多七

柴胡兩二

蒼木

荆芥

右咬咀每服三錢水一盞姜一塊棗二枚同煎七分熱服如三五服後汗未止惡風者入葱白三寸如三五服後汗未止者加當歸一兩同煎

發表湯

麻黃去節一兩

蒼木兩二

人參

當歸各半兩

甘草錢多三

丁香皮三錢

右咬咀每服三錢水一盞入姜一塊棗三枚同煎至七分去查熱服如三五服汗未止猶惡風者加桂枝三分如汗未止更加細辛半兩以汗止爲度

寸大於尺宜消陽助陰表疎

病人脈浮數或緊或緩其脈上出魚際寸脈大於關尺者名陽盛陰虛也若發冒悶口燥咽乾者乃是邪氣在表氣獨有餘也素問曰陽氣有餘爲身熱無汗是也可投陽助陰藥以解表若立春已後至清明已前宜人參湯主之清明已後至芒種已前宜前胡湯主之芒種已後至立秋已前宜石膏湯主之

人參湯

人參兩半

芍藥三錢

石膏兩二

柴胡

甘草錢多三

右咬咀每服三錢水一盞姜一塊煎七分熱服如三五

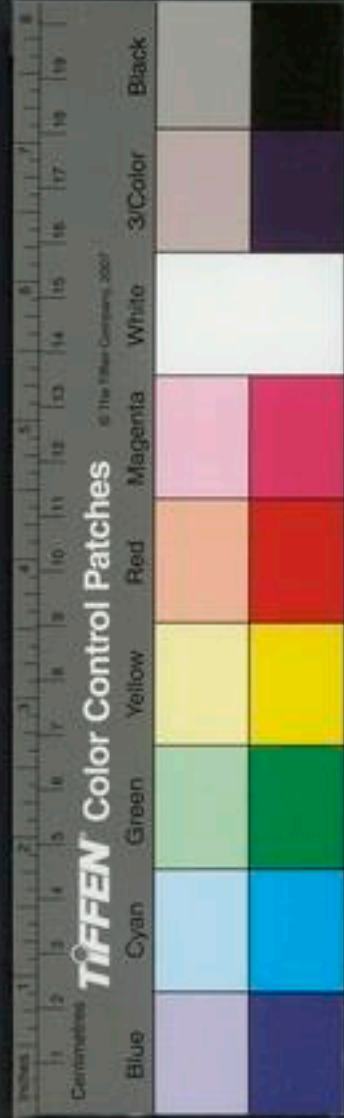

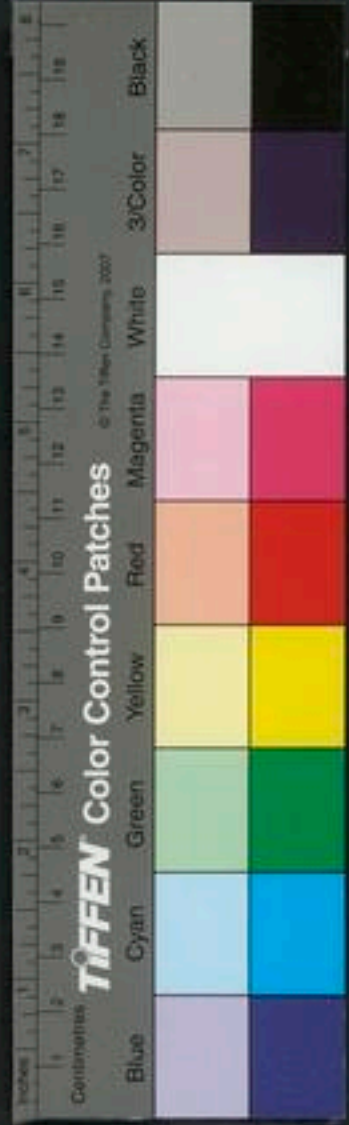

後熱不解者入豉三十粒同煎服

前胡湯方缺宜尋祇和方補之傷寒便覽有前胡湯方用石膏一兩前胡半兩竹茹

黃芩知母山梔大青各三錢姜蔥煎服疑即此

石膏湯

石膏兩

芍藥兩

升麻分

黃芩分

柴胡兩

甘草分

右咬咀每服三錢水一盞半豆一合煎八分熱服如三五服後熱未解者加知母一兩又未解加大黃一兩

尺寸俱有力宜平之

病人兩手脈浮數或緊或緩三部俱有力無汗惡風者此是陰陽氣俱有餘素問曰陰陽有餘則無汗而寒是也可用藥平之若立春已後至清明已前宜解肌湯主之清明已後至芒種已前宜芍藥湯主之芒種已後至立秋已前宜知母湯主之

解肌湯

石膏兩

麻黃去節

甘草分

升麻各半

右咬咀每服三錢水一盞入豉半合煎至八分去查熱

服如三五服後猶惡風者加麻黃半兩石膏一兩

芍藥湯

甘草炙半

芍藥兩

石膏兩

荆芥穗兩

右咬咀每服三錢水一盞生姜一塊煎至七分去查熱服如三五服後猶惡風者每服加生姜一塊同煎服

知母湯

知母

石膏

麻黃

升麻各一

甘草炙半

右咬咀每服三錢水一盞入生姜一塊同煎至七分去

查溫服如三五服後猶惡風者加麻黃半兩升麻半兩

前三段文將中風傷寒一法治者因病人始得病後脈

症俱見若投解劑必不能愈故立前方同法治之

中風傷
裏作一
法治

仲景云傷寒爲病脈緩者名中風脈緊者名傷寒今分此
二端何也始因冬寒毒之氣中人其內伏之陽沉潛于骨
髓之內每至春夏發時或因外傷寒而引內邪出或因外
傷風而引內邪出及乎內邪既出而爲病一也古人云立
此二端恐後人疑其緊脈與緩脈治別也若中風與傷寒
脈異何故仲景無別法治之此乃後人不究仲景之心也
病人始得病一二日至五六日尚有表脈及表症亦可依
脈症投藥凡投解表及發表藥每一日可飲三服病症甚
可至五服外不可頓服藥也如症未解次日依前再投如
症依前未解可作熱湯投之粥內加葱白亦可如有汗出
勿厚衣蓋覆恐汗出太過作亡陽症也

診

海藏云韓氏微旨可汗一篇有和解因時法言傷寒之脈
頭小尾大傷風之脈頭大尾小李思訓保命新書亦分尺

寸與仲景同之非若前人總言尺寸脈俱浮而緊尺寸脈
俱浮而緩緊則爲傷寒無汗緩則爲傷風自汗又有傷寒
有汗者傷風無汗者脈亦互差與症不同前人已盡之矣
惟韓李所言頭小尾大卽爲傷寒尾小頭大卽爲傷風人
病間有脈症未顯于尺寸者故韓李述爲和解因時法也
又恐後人疑其不與前聖合遂於本方內又立加減法數
條亦不越前人之意何其當哉蓋二公者當宋全盛之時
故又戒麻黃桂枝不可輕用改用石膏升麻葛根柴胡之
平劑當時則可非百代常行之道時世遷移之法也可汗
一篇若隨湯液隨症應見自有定規雖明哲不可踰也

又寸口脈小飲冷與霧露所傷同作中焦治今韓李云傷
寒寸小者勿認與飲冷霧露同傷一體也飲冷霧露所傷
寸口舉按全無是陰氣在胃不和陽氣不能升越也傷寒



寸口小者只於關部下至膀胱本部見之寸口雖小只是舉之微小沉得之有也非若欲冷舉按全無也若果寸口舉按全無即不可解表只宜溫中不可不知

韓氏溫中法

夫傷寒之說始自黃帝以開其端至於仲景方陳其條目自後膚淺之學莫知其數立言者只云病在表可發汗病在裏可下或云不可汗不可下未嘗有溫中之說仲景傷寒例云尺寸俱沉細太陰受病也尺寸俱沉少陰受病也尺寸俱微緩厥陰受病也又辨太陰症云太陰病脈浮可發汗宜桂枝湯又手足溫自利不渴者宜四逆湯又腹滿時痛桂枝加芍藥湯辨少陰證云少陰病始得之發熱脈沉者麻黃附子細辛湯又少陰病二三日麻黃附子甘草湯又少陰病手足寒身體痛骨節疼脈沉者附子湯又厥

陰症

陰病吐利手足逆令煩躁欲死者吳茱萸湯又少陰病脈沉急溫之宜四逆湯今舉仲景論中數條最是三陰病之良法于今世用之尚有未盡証者愚嘗校之自至和初歲迄於今三十餘年不以歲之太過不及為則每至夏至已前有病傷寒人十中七八兩手脈俱沉細數多是胸膈滿悶或嘔逆或氣塞或腸鳴或腹痛與仲景三陰病說理同而證不同因茲不敢妄投仲景三陰藥方纔見脈沉及胸膈滿便投下藥下之往往不救常斟酌仲景理中丸與服之其病勢輕者即胸便快其病勢重者半日許滿悶依然或有病人脈沉細遲投仲景四逆湯溫之多藥力大熱後必發煩躁因校量此形證今別立方以治之藥多對證不可不傳焉

病人但兩手脈沉細數或有力或無力或關脈短及力小



胸膈寒滯氣短不能相接者便可隨脈證投溫中藥以治之
病人兩手脈沉遲或緊皆是胃中寒也若寸脈短及
力小於關尺者此陰盛陽虛也或胸膈滿悶腹中脹滿身
體拘急手足逆冷急宜溫之 若立春已後至清明已前
宜溫中湯主之清明已後芒種已前宜陳皮湯主之芒種
已後至立秋以前宜七物理中丸主之

溫中湯

丁香

乾姜

白朮

陳皮

丁香

厚朴

右爲細末每服二錢水一盞葱白三寸荆芥五穗煎至
七分去渣熱服如未快手足尚逆嘔吐者加丁香乾姜
各二錢

陳皮湯

陳皮

藿香

白朮

葛根

厚朴

右爲末每服二錢水一盞姜一塊同煎至七分去渣熱
服如三服未快手足尚逆嘔吐不定者加半夏丁香桂
枝各半兩每服加葱白三寸煎服

七物理中丸

白朮

乾姜

人參

桔梗

乾葛

藿香

甘草

右爲細末煉蜜爲丸如彈子大每服一九水一盞煎八
分和查熱服如三服未快手足尚逆嘔者加半夏生薑
各半兩

病人兩手脈沉細無力雖三部脈力停等亦是陰氣盛也
更不須候寸脈短治之或胃膈滿悶身體拘急疼痛手足
逆冷速宜溫中藥和之 若立春已後至清明已前宜厚
朴丸主之清明已後至芒種已前宜白朮湯主之芒種已



後至立秋已前宜橘皮湯主之

厚朴丸

當歸兩半

丁皮兩半

厚朴製一兩

細辛二錢半

人參七錢半

甘草半兩

乾姜炮半兩

右爲末煉蜜爲丸彈子大每服一九煎至六分和查熱服三服後脈尚細及寸脈尚細無力者每服加葱白三寸同煎服

白木湯

白木

半夏

當歸

厚朴製

乾姜炮各半兩

丁香七錢

右爲末每服三錢水一盞姜一大片煎至七分去查熱服三五服後脈未有力寸脈尚小者加細辛半兩每服加葱白三寸同煎服

橘皮湯

橘皮兩

藿香

葛根各三錢

半夏

厚朴製各半兩

右爲末每服三錢水一盞生姜如棗天同煎至七分去查熱服三五服後脈尚小手足逆冷者加細辛半兩病人胸膈滿悶時時嘔逆肢節痛兩脇下痛腹中鳴此是停飲宜二苓湯

赤茯苓

木猪苓

白木各半兩

滑石一兩

通草

白苳各二錢半

丁香皮七錢半

陳皮兩

桂枝五錢

右爲末每服三錢水一盞煎至七分去查熱服小便未快加瞿麥七錢半嘔未止加半夏半兩浙浙惡寒甚每服加葱白三寸

灰包慰法

病人服前藥胸膈不滿悶者此上焦有陽也或藥力太過上焦有熱腹滿虛鳴時時疼痛此是被陽藥消逐得上焦



陰氣并入下焦也雖是下焦積寒冷奈上焦陽盛更難用
溫下焦藥也當用灰包熨之其法用稻草灰或桑柴灰二
三升許入好醋拌和乾濕得所銚內炒令灰熱以帛包裹
置臍下熨之頻先炒灰包常更換令常熱以腹不滿痛爲
度初熨時病人不受者勿聽但令亟熨之不住可也如灰
包熨後得下利三兩行或小便二三升或微似有汗此是
陰氣外出或下泄也勿疑之病輕者乃得愈後出餘氣而
解病人三部脈沉寸脈小於關尺此爲陰盛當溫中藥以
消陰氣宜厚朴丸

厚朴丸

人參

白朮

厚朴

陳皮

藿香

當歸

細辛

神木湯亦同治陰躁而渴不可悞用涼藥若熱藥冷服內

有伏陽則可若脈已虛按之全無力或病人素無食養者
只可溫服



NATIONAL CENTRAL LIBRARY, TAIWAN, R.O.C.

醫學綱目卷之三十三

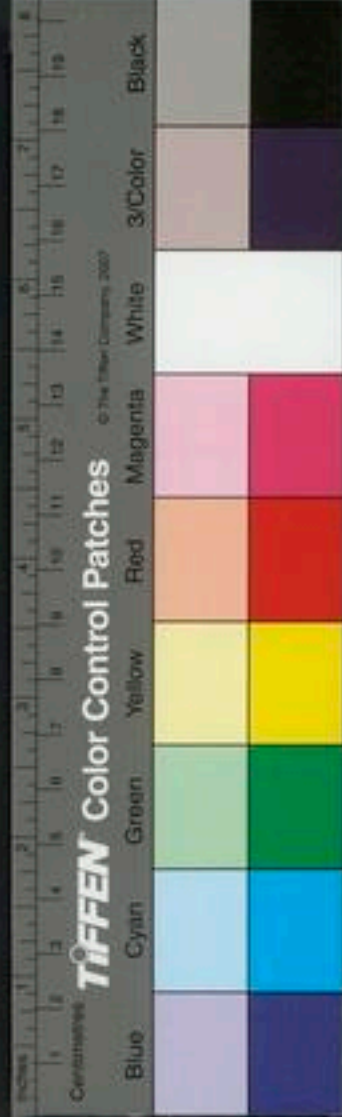



國立中央圖書館 NATIONAL CENTRAL LIBRARY, TAIWAN, R.O.C.



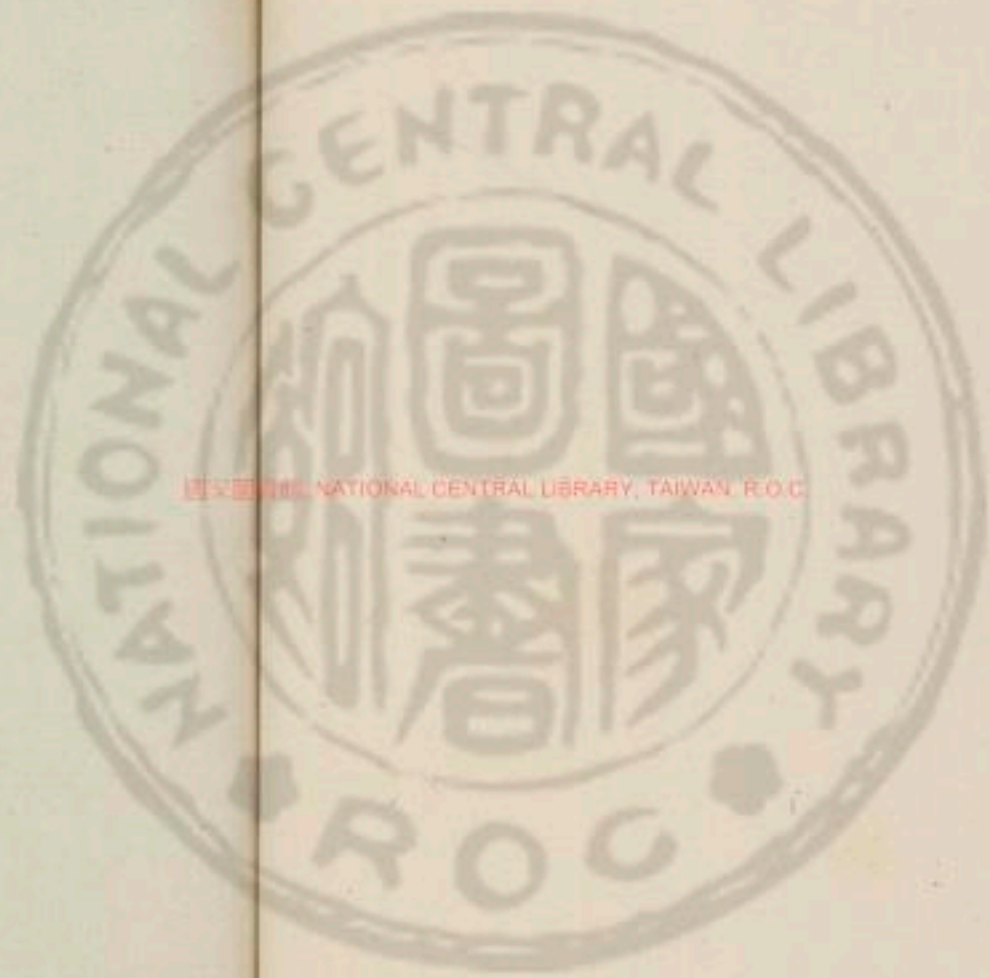

國立中央圖書館, TAIWAN, R.O.C.



620 11/17/74

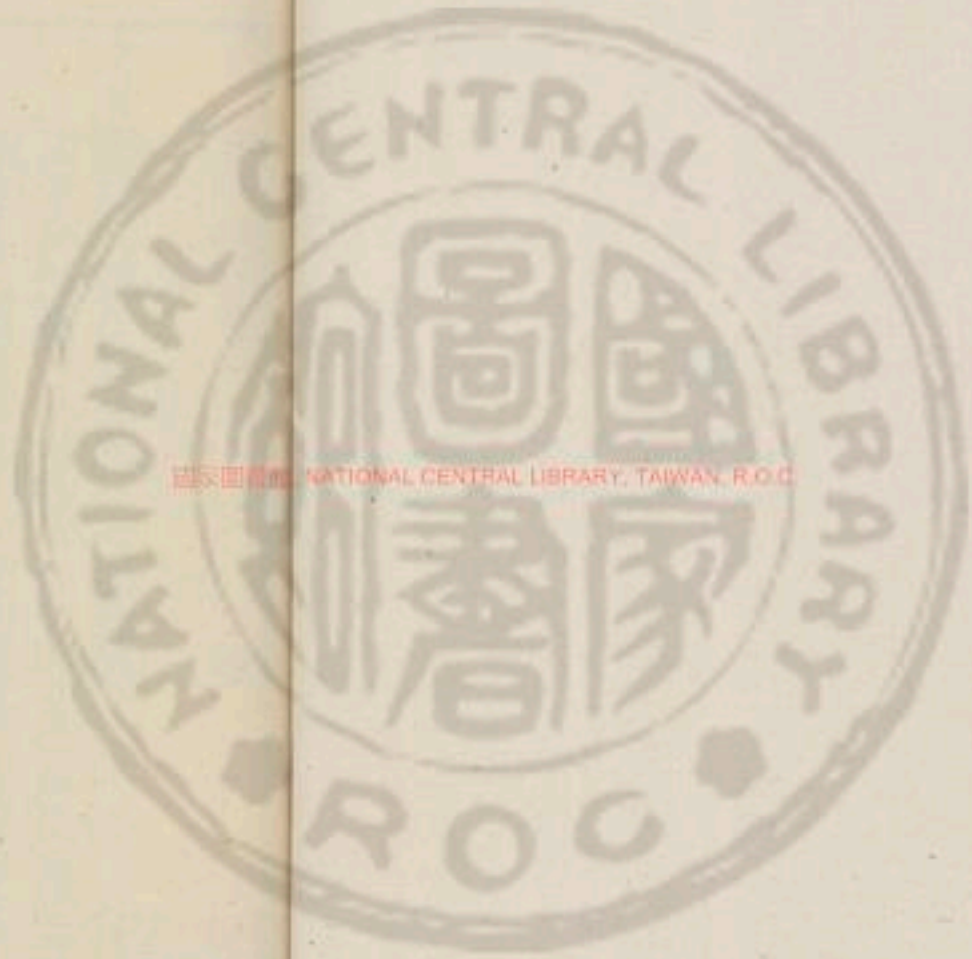

國立中央圖書館 NATIONAL CENTRAL LIBRARY, TAIWAN, R.O.C.



醫學綱目卷之三十四

婦人部

婦人治法通論

大法

婦人童幼天癸未行之間皆屬少陰天癸既行皆屬厥陰天癸既絕乃屬太陰經也治胎產之病從厥陰者是祖氣生化之原也厥陰與少陽相表裏故治法無犯胃氣及上三焦為三禁不可汗不可下不可利小便若發汗者同傷寒下早之症利大便則脈數而已動於脾利小便則內亡津液胃中枯燥制藥之法能不犯此三禁則榮衛自和而寒熱止矣外則和於榮衛內則調於清便先將此法為初治次後詳而論之見症消息同壞症傷寒為之緩治或小便不利大便秘結或積熱於腸胃之間或已成痿或散血氣而為浮腫蓋產理多門故曰同傷寒壞症如發渴而用白虎氣弱而用黃芪血刺痛而用當歸腹痛而加芍藥

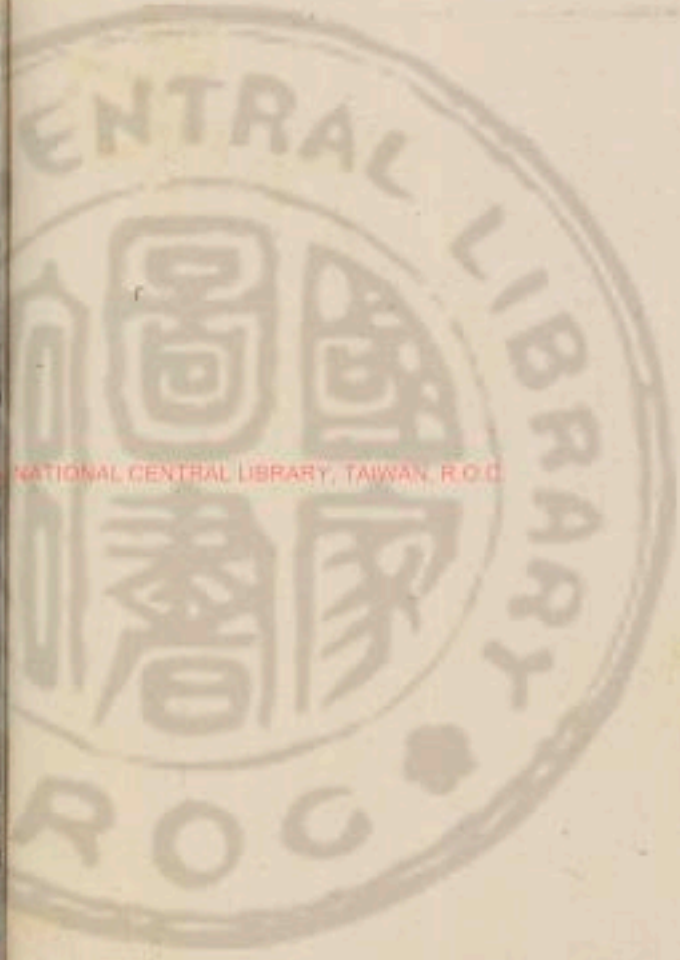

已上例症不犯三禁謂產後之久病也若產後暴病又不
可拘也如產後熱入血室者用桃仁承氣抵當湯等藥胃
堅燥者大承氣不可以泄藥言之產後世人多用烏金四
物湯是不分四時之寒熱不分血氣之虛實盲然一槩用
藥如此而愈加增劇是誤也大抵產病天行則增損柴胡
雜症則加減四物又春夏從柴胡秋冬從四物藥性寒熱
病症虛實不可不察也四物湯常宜服餌今立四時增損
法于後

四物加
減法
例

四物湯加減治婦人雜病四物湯見
治虛寒法

春倍川芎

一曰春二曰脈
三曰四曰痛

夏倍芍藥

一曰夏二曰
三曰濕

秋倍地黃

一曰秋二曰脈
三曰血虛

冬倍當歸

一曰冬二曰脈沉
三曰寒而不食

若臍下虛冷腹痛及腰脊間悶痛宜玄胡六合四物湯
四兩玄胡苦練各一兩若小腹痛亦用玄胡六合

若氣滯經脈故月事頻併臍下多痛宜芍藥六合四物
湯四兩芍藥一兩若腹中刺痛惡物不下加當歸芍
藥 若婦人血虛心痛腹痛不可忍者去地黃加乾
姜名四神湯 若血崩者加生地黃蒲黃 若血藏虛
冷崩中去血過多加膠艾 若赤白帶下宜香桂六合
湯四物湯四兩桂枝香附各五錢 若以四物湯為末
煉蜜丸如桐子大空心米飲下三四丸治高年婦人
白帶良驗 若以四物湯四兩加甘草半兩蜜丸每兩
分作八丸酒醋共半盞用溫湯化下名當歸煎去敗血
生好血 若婦人血積者四物湯加廣茂京三稜桂心
乾漆各一兩 若婦人筋骨肢節痛及頭痛脈弦憎寒
如瘧宜治風六合四物湯四兩羌活防風各一兩 若
婦人或因傷酒或因產亡血或虛勞五心煩熱者宜四



物二連湯四物湯四兩生地黃生黃連胡黃連各一兩

若婦人骨蒸加地骨皮牡丹皮 若婦人傷寒汗下

後飲食減少虛者宜八物湯四物湯四兩黃芪甘草茯

苓白朮各一兩

凡婦人百病只四物湯加吳茱萸煎若陽藏少使茱萸

陰藏多使茱萸無不效者

右加減雜病例

若保胎氣令人有子四物與確砂四君子湯各半名八珍

湯 若妊娠胎動不安下血不止者加艾十葉阿膠五錢

葱白黃芪 四物湯加減治妊娠傷寒名六合湯方一十

五道 方見傷寒部 四物湯加減調經方七道 見調經部

右加減治胎前病例

四物加減治胎前 若產後一月內惡物積滯敗血作病或脹或痛胸膈脹悶

或發寒熱四肢疼痛加延胡索沒藥香白芷與四物等分

為細末淡醋湯或童便調下 若血風於產後乘虛發作

或產後傷風頭痛發熱百節疼痛加荆芥穗天麻香附石

膏藿香各二錢半四物料共一兩中加之水煎服

若產後虛勞日久而脈浮疾宜柴胡四物湯

川芎 熟地 當歸 芍藥

加柴胡 人參 黃芩 甘草

半夏 各三錢 右咬咀水煎服

若產婦諸症各隨六經以四物與仲景藥各半服之其效

如神

去血用

芎歸湯治一切去血過多眩暈悶絕傷胎去血產後崩

中去血拔牙去血金瘡去血不止者舉頭欲倒悉能治之

當歸 川芎 各等分

右每服五錢水煎服不拘時 若產後眩暈加芍藥
產後腹痛不可忍加官桂童便酒浸 娠子死或不
死胎動酒水合煎即下未死者即安 若虛損腹痛少
氣頭眩自汗每服加羊肉一兩生薑十片水煎 若臨
月服之則縮胎易生 若室女婦人心腹疼痛經水不
調水煎服 若娠胎氣不安產後諸疾酒煎服 若
難生倒橫子死腹中先用黑豈一大合炒熱與小便合
煎服 若難產用百草霜香白芷等分童便好醋各一
沸湯浸服甚者再服即分挽矣 若傷藏毒每服加槐
花末五分三日取下血塊即愈若吐血亦服此 若血
氣上喘下腫空心煎艾湯調下 若產後惡血注心迷
悶喘急腹痛依前用黑豈加生薑自然汗煎服 若產
後頭痛加荆芥 若前中漏下失血不止加炒香附每

兩入甘草一錢沸湯點服 若有白帶者加芍藥半兩

乾姜等分米飲調下

虛勞用
大合

固諸六合治婦人常病及產後常用之藥 治婦人虛勞

局方中謂首尾六合如大聖散熟地黃丸是治無熱虛勞

也中道藥牡丹煎丸空心食前人參荆芥散臨臥食後是

治有熱虛勞也 大聖散熟地黃丸人參荆芥散牡丹煎丸並見局方然亦當參考藥味用之

固婦人以血為主血屬陰易於虧欠若不善調攝者不能

保全也神仙聚寶丹治血海虛寒虛熱盜汗理宜補養琥

珀之燥麝香之散可以用乎面色痿黃肢體浮腫理宜導

濕乳香沒藥固可治血可以用乎胎前產後虛實不同逐

敗養新攻補難並積塊堅癥赤白漏崩宜於彼者必妨於

此而欲一方通治可乎世人以其品貴名雅又喜其常服

可以安神去邪令人有子殊不知久服者無不有禍自非

已常服
聚寶丹



藏府能言醫者終不知覺及至變生他病何曾歸咎此丹
予姪女形色俱實遲於得子久服此丹癰發於背症候甚
危脉散大而瀉急以四物湯加減百餘貼而安

調經 經閉 血崩

大法

經水或紫或黑論 經水者陰血也陰必從陽故其色
紅稟火色也血為氣之配氣熱則熱氣寒則寒氣升則升
氣降則降氣凝則凝氣滯則滯氣清則清氣濁則濁往往
見有成塊者氣之凝也將行而痛者氣之滯也來後作痛
者氣血俱虛也色淡者亦虛也而有水混之也錯經妄行
者氣之亂也紫者氣之熱也黑者熱之甚也今人但見其
紫者黑者作痛者成塊者率指為風冷而行溫熱之劑則
禍不旋踵矣良由病原論月水諸病皆曰風冷乘之宜其
相習而成俗也或曰黑北方水色也紫淡於黑非冷而何
予曰經曰亢則害承乃制熱甚者必兼水化所以熱則紫
甚則黑也况婦人性執而見鄙嗜欲加倍藏府厥陽之火
無日不起非熱而何若曰風冷必須外得設或有之蓋千
百一二者也

經色紫
黑為熱

四物加黃芩黃連湯治經水如黑荳汁

四物湯 黃芩 黃連 各一

右為末醋糊丸服

月經黑口渴倦怠形短色黑脉不勻似數

黃栢 香附末 各半 黃芩 甘草 赤芍藥

右為末醋糊丸

永康胡八娘子二十歲二月經事不來忽行小腹痛有塊

血紫色





白芍藥 白木 陳皮各半 黃芩
川芎 木通各二 甘草各三

何穉人氣滯血澁脈不澆經不調或前或後紫色日苦兩
大腿外臃麻木有時痒生瘡大便秘滯

麻子仁 桃仁 芍藥各二 枳殼
白木 婦頭 葳蕤仙 訶子肉

生地 陳皮各五 大黃各七
各為末粥丸如桐子大白湯下五六十九丸

經色淡為虛

經水色淡者氣血俱虛也宜八物湯之類八物者四物
四君子也如蕪宅症隨症加藥

樓婦人年四十八因有白帶口渴月經多初血黑色後來
血淡倦怠食少臍上急

白木一錢 紅花許 陳皮一錢 木通
黃芩各五 縮砂 甘草各三 枳殼各五

白芍藥一錢
右煎湯下保和丸三十九抑青丸二十九

四物加黃芩白木湯治經水過多

經水過多 四物湯 黃芩 白木各一

黃芩炒 芍藥炒 龜板各一兩 黃栢三錢
香附二錢 椿樹根皮七錢

右為末酒糊丸空心白湯下五六十九丸
一婦人脈弦而大不數形肥初夏時倦怠月經來時多

此稟受弱氣不足攝血故行多

白木一錢 黃芪生 陳皮各一 人參各五
甘草三錢

經多為虛熱

短少為
虛者

四物湯加葵花湯治經水澀少

四物湯四 葵花一 一方又加紅花血見愁

四物湯加熟地黃當歸湯治經水少而色和

四物湯四 熟地 當歸各一

師曰有一婦人來診言經水少不如前者何也師曰曾更下利若汗出小便利者可何以故師曰亡其津液故令經水反少設經下多於前者當所苦困當言恐大便難身無復汗也

將行時
痛為澀

四物四兩加玄胡索苦楝檳榔木香各一兩治經事將行臍腹絞痛臨經痛者血澀故也

抑氣丸臨經之時腹痛以四物湯加玄胡索陳皮牡丹皮甘草痛甚以豆淋酒痛少以童便煮香附入條芩為丸經水將來而痛者四物湯加桃仁香附黃連

周壁婦人四十餘月經不調行時腹疼行後又有三四日淋瀝皆穢水口渴面黃倦怠無力

白木一 喘身尾錢 陳皮錢 黃連錢
木通 黃芪生 黃芩各二 甘草一錢

分八貼下五靈脂九四十粒食前服

仁十三孺人月經不勻血紫色來作痛倦怠惡寒為人性急

青皮錢 川芎 黃芩 牡丹皮

茯苓錢 乾姜錢 甘草五分

分二貼水煎服

一婦人二十歲月經不勻來時先呵欠腹隱疼血紫色食少無力

白朮錢 黃連 陳皮錢 牡丹皮錢

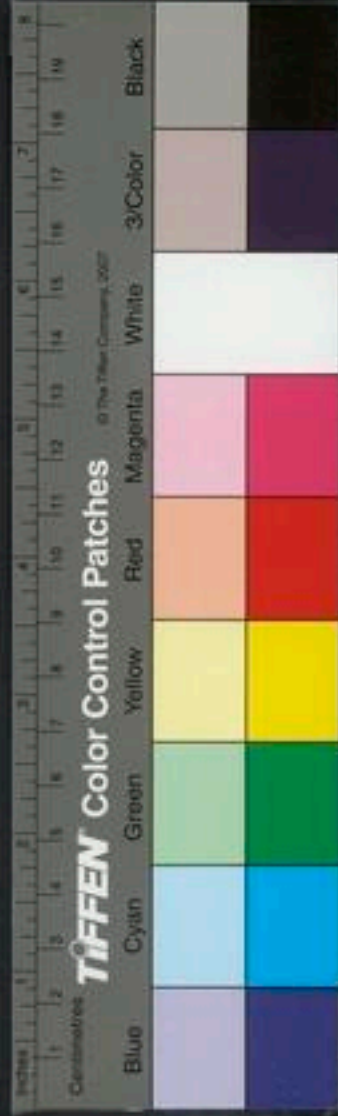

柴萸一錢

人參

黃芩

木通

甘草五分

分四貼水二盞煎取小盞食前服

桂枝桃仁湯治經候前小腹不可忍

桂枝

芍藥

生地各二兩

桃仁四十箇

甘草一分

右為釐末每服五錢水二盞姜三片棗一枚同煎去渣溫服

柴胡丁香湯治婦人年三十歲臨經頭先臍腰痛甚則腹中亦痛經縮二三日

柴胡一錢

羌活一錢

丁香四分

全蝎一箇

當歸身一錢

生地一分

右都作一服水四盞煎至一盞去渣稍熱食前服

一婦人三十歲每因浴後必用冷水淋遍身又嘗大驚遂患經來時必先少腹大痛口吐涎水然後經行行後又吐水二日其痛直至六七日經水止時方佳百藥不效予診其脈寸滑大而弦關尺皆弦大而急尺小於關關小於寸所謂前大後小也遂用香附三兩半夏二兩茯苓黃芩各一兩半枳實玄胡牡丹皮人參當歸白木桃仁各一兩黃連七錢川練遠志甘草各半兩桂三錢茱萸一錢半分十五貼水煎入生姜汁兩蜆殼熟服後用熱湯洗浴得微汗乃已忌當風坐臥手足見水并喫生冷服三十貼全愈半年後又因驚憂前病復舉腰腹時痛小便淋痛心惕惕跳驚悸予意其表已解病獨在裏先與灸少衝勞宮崑崙三陰交止悸定痛次用桃仁承氣大下之下後用香附三兩蓬朮當歸身各一兩半三稜玄胡索桂大黃青皮俱醋制

經後痛
為虛

青木香 茴香 滑石 木通 桃仁 各一兩 烏藥 甘草 縮砂 煨榔
苦練肉 各半兩 木香 吳茱萸 各二錢 分作二十貼 入新取
牛膝 濕者二錢 生姜五片 用荷葉湯煎服 訖漸安

經後痛 新荷姐頭痛口乾 經行後身痛腰甚痛

生地 白木 芍藥 各一 芫莩

婦身尾 絡五 黃栢 炒 甘草 各 水少酒煎服

經後塊
為帶

治婦人月經壅滯 發心腹臍疔痛 不可忍 及治產後
惡露不快 血上搶心 迷悶不省 氣絕 欲死者 琥珀散

京三稜 蓬莪朮 赤芍藥 劉寄奴

牡丹皮 熟地 官桂 菊花

真蒲黃 當歸 各一

右前五味用烏豈一升 生姜半斤 切片米醋四升 同煮

荳爛為度 焙乾入後五味 同為末 每服二錢 溫酒調下
空心食前服 一方不用菊花 蒲黃用烏藥 玄胡索 亦佳
予家之秘方也 若是尋常血氣痛 只一服 產後血衝心
二服 便下常服 尤佳 予前後救人 急切不少 此藥亦宜
多合以救人

疾並皆治之 大交加散治榮衛不和 月經湛濁 逐散惡血 腹痛經血 諸

生薑 仁 生地 二斤 二 白芍藥 當歸

桂心 絡 紅花 炒 無惡 沒藥 另研各 蒲黃 隔紙

玄胡索 醋紙包 煨 用布 擦去皮 各一兩

右將地黃汁炒 生姜 滓姜汁炒 地黃 滓各焙乾 用諸藥
為細末 每服三錢 溫酒調下 若月經不依常 蘇木煎
酒調下 若腰痛 糖酒調下



瘀血

香附醋炙四兩 桃仁兩

當歸各一兩 川芎

晝夜二兩

牡丹皮 大黃蒸

紅花各半兩 瓦龍子煨醋

右炊餅為丸空心溫酒下三四丸

交加地黃丸治婦人經不調血塊氣痞肚腹疼痛

生地 老姜各一斤 玄胡索 當歸

川芎 芍藥各二兩 明沒藥 木香各一兩

桃仁去皮尖 人參各兩 香附斤半

右為末先以生姜汁浸地黃查以地黃汁浸生姜查晒乾皆以汁盡為度共十一味作一處晒乾研為末醋糊為丸空心以姜湯下

交加散治婦人榮衛不通經脈不調腹中撮痛氣多血

少結聚為癥產後中風

生地 生姜各五兩各研取汁

右交互取汁浸一夕各炒黃漬汁盡為度末之尋常腹痛酒調下三錢產後尤不可闕

益母草一名天麻未結子時採一擔以水五斗煮半乾去查再熬成膏每用半小盞和酒并姜汁放開服之大治

去查再熬成膏每用半小盞和酒并姜汁放開服之大治汚血及血經不調 經不及期者血熱四物湯加黃連

肥人不及日數而多痰者血虛有熱南星白朮蒼朮黃連

香附川芎作丸 婦人患經血紫黑一月兩次行不思食口乾苦時發熱

麥門冬 當歸身 白芍藥 陳皮

白朮各一兩 人參 地黃 茯苓各半兩

木通三錢 生甘草一錢

經不及期者為血熱





扶寒 右分十二貼食前熱飲下抑青與點各十五
帶下經水不利小腹滿痛經一月再見者土瓜根散主

之亦主陰

土瓜根 芍藥 桂枝 麈虫各三分

右四味杵為散酒服方寸七日三服

經過期者血少 經水過期血少川芎當歸人參白朮與痰藥 過期淡
色者痰多也二陳湯加芎歸 過期紫色有塊血熱也必
作痛四物湯加香附黃連

三月一 脈師曰脈微血氣俱虛年少者亡血也乳子下利為可否
者此為居經三月一來師曰寸口脈微而澁微則衛氣不
足澁則血氣無餘衛不足其息短其形燥血不足其形逆
榮衛俱虛言語謬誤跌陽脈浮而澁澁則衛氣虛虛則短
氣咽燥而口苦胃氣澁則失液少陰脈微而遲微則無精

遲則陰中寒澁則血不來此為居經三月一來 問曰婦
人妊娠三月師脈之言此婦人非軀今月經當下其脈何
類何以別之師曰寸口脈衛浮而大榮反而弱浮大則氣
強反弱則少血孤陽獨呼陰不能吸二氣不停衛降榮竭
陰為積寒陽為聚熱陽盛不潤經絡不足陰虛陽往一作
故令少血時發洒淅咽燥汗出或溲稠數多唾涎沫此令
重虛津液漏泄故知非軀畜煩滿血月稟一經三月一來
陰盛則瀉名曰居經謂右脈浮大左脈又弱也

四物湯四 黃芩 如腹痛加黃連一兩夏月不

有寒熱 經水適來適斷或有往來寒熱者先服小柴胡湯以去其
寒熱後以四物湯和之

婦人血脈不調往來寒熱狀如勞倦



不虛調

當歸 川芎 甘草 黃芪

官桂 去粗皮 熟地 各一兩 白朮 白芍藥 各二兩

柴胡 阿膠 各半

右為細末每服五錢棗子一枚水煎空心溫服白湯點服亦得常服不生帶下調血脈養子宮終身無病

不虛調

升陽舉經湯治經水不調右尺脈按之空虛是氣血俱脫大寒症輕手其脈數疾舉指弦緊或澁皆陽脫之症陰火亦亡見熱症於口鼻眼或渴此皆陰躁陽欲去也當溫之降之引之燥之此法大升浮血氣補命門之下脫也諸藥言根近苗處去苗便是

柴胡根 當歸根 白朮 黃芪 各三錢

藜本 土 羌活根 防風根 各二錢 紅花

白芍藥 各五錢 獨活根 錢 桃仁 去皮尖 研十箇 細辛 各

川芎 熟地 水炒 人參 去 黑附子 炮去

甘草 稍多 各錢 肉桂 去皮 夏不用 冬用五分

右為釐末每服二錢水三盞煎至八分空心稍熱服

陰陽

治婦人病多是月經乍多乍少或前或後時發疼痛醫者一類呼為經病不曾說是陰勝陽是陽勝陰所以服藥少效蓋陰氣乘陽則胞寒氣冷血不運行經所謂天寒地凍水凝成冰故令乍少而在月後若陽氣乘陰則血流散溢經所謂天暑地熱經水沸溢故令乍多而在月前當別其陰陽調其血氣使不相乘以平為期宜紫石英丸

紫石英 研末 禹餘糧 燒醋 人參 龍骨

川烏頭 炮 桂心 桑寄生 杜仲 炒

五味子 遠志 澤瀉 當歸

石斛 肉蓯蓉 酒 乾姜 各二兩 川椒

經過期
不止為
熱有條

右為末煉蜜丸如桐子大每服三十九至五十九空心
食前服

牡蠣殼

甘草各半兩

芩心丸治婦人四十九歲已後天癸當住每月却行或
過多不止用黃芩心枝條者二兩米泔浸七日炙乾又浸
又炙如此七次為末醋丸如桐子大每服七十九空心温
酒送下口進二服

治婦人天癸已過期經脉不勻或三四月不行或一月
再至腰腹疼痛素問云七損八益謂女子七數盡而經不
依時者血有餘也不可止之但令得依時不腰痛為善宜
此當端散

當歸

川芎

白芍藥

黃芩各
一兩

白朮

右為細末每服二錢酒調下空心食前日三次服即去
黃芩加桂枝一兩

脈問曰婦人年五十數一朝而清血二三日不止何以治
之師曰此婦人前絕生經水不下今反清血此為居經不
須治當自止經水下常五日止者五日愈

針灸

心月經不調

陰獨三分此穴大效須待經定
為度在足四指間三壯

又法內踝下白肉際青脉上灸隨年壯

又法中極 三陰交 腎俞 氣海

經閉久忽大崩復又斷絕復又大行不調者 豐隆六分

石門五分

婦人五旬經斷後再行或多或少或瘀或紅並下腹中氣

滿如胎孕 天樞 中脘 氣海各五分

用婦人漏下苦血閉不通逆氣脹血海主之 女子胞中



痛月水不以時休止天樞主之千金作腹脹腸鳴氣上衝胸小腹脹滿痛引陰中月水至則腰脊痛胞中瘕子門有寒引饋脾水道主之千金引補解作大小便不通

經閉

無嘔痛痞嘔症為血枯血枯經閉者四物湯加桃仁紅花 陰虛經脈久不通小便短澀身疼者四物加蒼朮牛膝陳皮生甘草作湯又用蒼莎丸加蒼耳酒芍藥為丸就煎前藥吞下

右丹溪治血枯大法

中焦閉

經閉不行有三補前人之闕 婦人脾胃久虛形體羸弱氣血俱衰而致經水斷絕不行或病中消胃熱善食漸瘦津液不生夫經者血脈津液所化津液既絕為熱所燥肌肉漸瘦時見渴躁血海枯竭病名曰血枯經絕宜瀉胃之燥熱補益氣血經自行矣此症或經適行而有子子亦

不安為胎病者有矣此中焦胃結也

下焦閉

或心包脈洪數躁作時見大便秘澀小便雖清不利而經水閉絕不行此乃血海乾枯宜調血脈除包絡中火邪而經自行矣此下焦胞脈熱結也

上焦閉

或因勞心心火上行月事不來者胞脈閉也包脈者屬於心而絡於胞中今氣上迫肺心氣不得下通故月事不來宜安心補血瀉火經自行矣此上焦心肝熱結也

裴澤之夫人病寒熱月事不至者數年又加喘嗽醫者率以蛤蚧桂附投之曰不然夫人病陰為陽所搏溫劑太過故無益反害投以涼劑涼血和血藥則行矣已而果然

大法先降心火後補氣血

女子月事不來者先瀉心火血自下也內經曰二陽之病發心脾有不得隱曲故女子不月其傳為風消王註曰大腸胃熱也心脾受之心主血心病則血不流脾主味脾



病則主味不化味不化則精不足故其病則不能隱曲脾
土已虧則風和勝而氣愈消也又經曰月事不來者胞脉
閉也胞脉屬於心絡于胞中今氣上迫肺心氣不得下通
故月事不來先服降心火之劑後服局方中五補丸後以
衛生湯治脾養血也

五補丸補諸虛安五藏堅骨髓養精神

熟地

人參

牛膝酒浸去
芦焙乾 白茯苓

地骨皮各等分

右爲細末煉蜜丸如桐子大每服三五丸溫酒下空

心服

衛生湯

當歸

白芍藥各二錢 黃芪三錢

甘草一兩

右爲末每服半兩水二盞煎至一盞溫服空心如虛者

加人參一兩

右東垣潔古治血枯之法皆主於補血瀉火也補血者
四物之類瀉火者東垣分上中下故火在中則善食消
渴治以調胃承氣之類火在下則大小便秘治以玉燭
之類玉燭者四物與調胃承氣等分也火在上則得於
勞心治以芩連及三和之類三和者四物涼膈當歸等
分也潔古先服降心火之劑者蓋亦芩連三和玉燭之
類後服五補衛生者亦補氣之劑也

帝曰有病胸脇支滿者妨於食病至則先聞腥臊臭出
清液先唾血四肢清目眩時時前後血病名爲何何以得
之岐伯曰病名血枯此得之少年時有所大脫血若醉入
房中氣竭肝傷故月事衰少不來也帝曰治之奈何岐伯
曰以四烏鰒骨一鹿茹二味并合之丸以雀卵大如小菴



下利經
斷者利
止自來

右岐伯河間治血枯之法

以五丸為後飯飲以鮑魚汁利腸中及傷肝也中論云
魚骨主血明肝散惡血在肝主血接鮑魚主血
河間直謂為方為藥并謂各等分雀卵不持數和九小
豈大每服五丸至十九丸或鮑魚
湯下食後日三服以美膳

問曰婦人病下利而經水反斷者何也師曰但當止利
經自當下勿恠所以利不止而血斷者但下利亡津液故
經斷止津液復經當自下 問曰婦人病經水斷一二
月而反經來今脈反微澁何也師曰此前月中若當下利
故令妨經利止月經當自下此非軀也 婦人血下咽乾
而不渴其經必斷此榮不足本自有微寒故不引飲渴而
引飲者津液得通榮衛自和其經必復下

有腰痛
病者為
汚血者

婦人之病因虛積冷結氣為症經水斷絕至有歷年血
寒積結胞門寒傷經絡凝堅在上嘔吐涎沫久成肺癰形

汚血

體損分在中盤結繞臍寒疝或兩脇疼痛與臟相連或結
熱中病在關元脈數無瘡肌若魚鱗時着男子非止女身
在下未多經候不勻今陰掣痛少腹惡寒或引腰脊下根
氣衝氣衝急痛膝脛疼煩奄忽眩冒狀如厥癰或有憂慘
悲傷多嘔此皆帶下非有鬼神久則羸瘦脈虛多寒三十
六病千變萬端審脈陰陽虛實察弦行其針藥治危得安
其雖同病脈各異源子當辨記勿謂不然

附末枳殼末各半錢早調服

大萬病丸治經事不來繞臍痛

乾漆許碎炒牛膝去苗酒浸一兩
右為末以生地黃汁一升入二味藥末銀器內慢火熬
可丸即丸如桐子大每服二丸空心米飲或溫酒下





療月水不利臍下愆逆氣脹滿欲嘔不得睡急件列切急也

當歸四錢 乾漆三錢炒

右為末煉蜜丸如桐子大空心溫酒下十五丸

治月經壅滯臍腹疝痛 當歸 玄胡索

右為末每服三錢姜三片水一鍾半煎至七分去查稍熱服

小腸移熱於大腸為伏瘕為沉全文見診病傳變○王註云血凝不利則月事沉滯

有汚血

治婦人月水滯澁不快結成瘕塊筋脹大欲死用馬鞭草根苗五斤挂細水五斗煎至二斗去查別以淨器盛熬成膏食前溫酒調下半匙本草云馬鞭草辛身破血散

血極膏治婦乾血氣以川大黃為末用醞醋熬成膏子丸如鷄頭大每服一丸熱酒化開臨臥溫服大便利一二

行後紅脉自下是婦人之仙藥也加當歸頭

婦人經水不利抵當湯主之亦治男子膀胱諸急有瘀血者方見傷寒

右經一節方三首皆治汚血有熱而經閉前一方便劑後二方便劑也

有汚血

室女月經不通

紅花 當歸尾 紫葳 牛膝

甘草 蘇木細剉各二兩 白芷一兩半 赤芍藥八兩

劉寄奴五兩 桂心一兩半

右為細末空心熱酒調三錢服之食前臨臥再服若久血不行濃煎紅花酒下孕婦休服

牛膝散治婦人月水不利臍腹疝痛

牛膝一兩 桂心 赤芍藥 桃仁

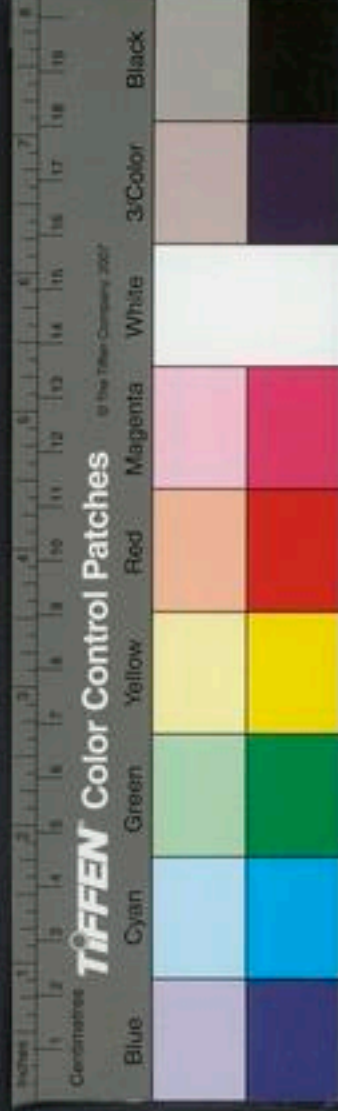

玄胡索

當歸

牡丹皮

川芎

木香各半

右每服方寸匕為極細末溫酒調下食前

溫經湯若經道不通透臍寒痛脉沉緊宜此及桂枝桃仁湯萬病丸

當歸

川芎

芍藥

桂心

牡丹皮

蓬莪朮各半

人參

甘草

牛膝各一

右咬咀每服五錢水一盞半去查溫服

桂枝桃仁湯方

牡丹皮散治婦人月水不利臍腹疼痛

牡丹皮

大黃各半

赤芍藥

生地黃

桃仁

當歸

桂心

赤茯苓

白朮各七

石葶毛

木香各半

右咬咀每服五錢水一盞半生姜三片煎至七分去查

空心溫服

治婦人室女月候不通疼痛或成血瘕通經丸

桂心

青皮白

大黃各半

乾姜

川椒

川烏

蓬莪朮

乾漆

當歸

桃仁各半

右為末先將四錢用米醋熬成膏和餘六錢末成劑相中杵丸如桐子大晒乾每服二十九用淡醋湯下加至三十九溫酒亦得空心食前服

右方六首皆治汚血有寒而經閉前四方輕劑後二方重劑也

治月水不通屢試有驗厚杜不以多少姜汁炙香細切

痰在上
熱者結

濃煎去查空心服不過三四劑瘥

形實氣盛者宜之

積痰傷經不行夜則妄語

瓜蒌子兩一 黃連兩半 吳茱萸兩十 桃仁箇五十

紅麴錢二 縮砂兩三 山查末

右生姜研炊餅為丸

軀脂滿經閉導痰湯加芩連不可服地黃如用姜汁炒

湯即二陳加枳實黃連是也

楊村婦人年二十餘兩年經閉食少乏力

黃連兩二 白朮錢一 陳皮 滑石各一

黃芩錢二 木通錢三 桃仁箇十二 甘草錢三

右丹溪治痰結胸腹而經閉之法皆用輕劑導痰降火

也

經云氣上迫肺則心氣不得下通故月事不來今用連朴

之類導痰降火使不上迫於肺故心氣下通而月事來也

丹溪治一婦人久瘕食少經閉兩手無脉每日與三花神

祐九十餘粒津咽之月餘食進脉出又半月脉愈又一月

經行亦此意也詳見久瘕予嘗體丹溪之意治陳氏婦二

十餘歲形肥痞塞不食每日臥至未牌吃一盞薄粥吃粥

後必吐水半碗仍復臥經不通三月矣前番曾暗通黑色

脉之辰時寸關滑皆有力午後關滑寸不滑詢之因乘怒

飲食而然遂以白朮一兩半厚朴黃連枳實各一兩半夏

茯苓陳皮山查人參滑石各八錢縮砂香附桃仁各半兩

紅花二錢分作十貼每日服一貼各入姜汁二蜆殼間三

日以神祐丸神祕沉香丸微下之至十二日吐止食漸進

四十日平復如故又汪氏婦五十餘形瘦亦痞不食吐水

經不通以前藥方加參朮歸為君煎熟入竹瀝半盞姜汁



服之但不用神祐丸下亦平復若咳嗽寒熱而經閉者當於欬門溫痰條求之

凡婦人月事不來用茶調散吐之次用玉燭散芎歸湯三和湯桂苓白朮散之類降心火益腎水開胃進食分陰陽利水道之藥也 一婦人月事不行寒熱往來口乾頰赤飲食少且暮間咳一二聲諸醫皆用虫水蛭乾漆礪砂芫青紅娘子沒藥血竭之類惟戴人不然曰古方雖有此法柰病人服之必臍腹發痛飲食不進乃命止藥飲食稍進內經曰二陽之病發心脾心受之則血不流故女子不月既心受積熱宜抑火升水流濕潤燥開胃誘食乃涌出痰一二升下泄水五六行濕水上下皆去血氣自然滯流月事不為水濕所隔自依期而至矣亦不用虫水蛭之類有毒之藥如用之則月經總來小波反閉他症生矣

凡精血不足宜補之以食大忌有毒之藥偏勝而致天闕多矣 一婦人年三十四歲經水不行寒熱往來面色痿黃唇焦頰赤時咳三二聲問其所服之藥黑神散烏金丸四物湯燒肝散鱉甲散建中湯寧肺散針艾千百轉劇家人意倦不欲求治戴人憫之先涌痰五六升午前涌畢午後食進餘症悉除後三日復輕涌之又去痰一二升食益進不數日又下通經散瀉訖一二升後數日去死皮數重小者如麩片大者如蒂膜不一月經水自行神氣大康矣

雜方

月事不來者胞脈閉也胞脈者屬心而絡於胞中今氣上迫肺心氣不得下通故月事不來也 全文見水腫胃病見診病息奔條 **大**室女月水不來用雄鼠屎一兩燒存性為細末空心溫酒調下一錢神效

海掌中金丸治婦人乾血氣

川山甲炮 甘草 苦丁香 川椒

苦葶塵 白附子 猪牙皂角 草烏頭各三

巴菝一錢全

右為細末生蔥絞汁和丸彈子大每用一九新綿包之內陰中一日即白三日即赤三日即血神效

坤婦人經水閉不利臟堅癖不止中有乾血下白物礬石丸主之

礬石三錢 杏仁一分

右二味末之煉蜜丸棗核大內臟中刺者再內之

針灸

經脈不通已有寒熱此穴大效三陰交三分立有效如瘵時乃經脈要

通也 經脈不通心術 曲池 支溝 三里 三陰交此四穴

塞不通則滿之如

虛耗不行則補之 月經斷絕 中極 三陰交 腎俞 合谷

東又法 四瀆在并田傍

經脈不通變成癢症飲食如常腹漸大如蠱 氣海用

通管去其 瀉水惡物 陰交取法亦如上

甲月水不通奔泄氣上下引腰脊痛氣穴主之 女子不

下水水照海主之 婦人少腹堅痛月水不通帶脈主之

月水不利見血而有身則反敗及乳腫臨泣主之

脈師曰有一婦人將一女子年十五所來診言女子年十

四時經水自下今經反斷其母言恐怖師曰若是夫人親

女必夫人年十四時亦以經水下所以斷此為避年勿恠

後當自下

腎脈微瀦為不月全文見虛實門

診





二陽之病發心脾有不得隱曲女子不月其傳為息奔者
死不治全文見診病傳變

血崩

血崩蕪心痛者見心

大法

紫色成塊者血熱四物加黃連柴胡之類 氣虛血虛者皆於四物內加參芪 急則治其標白芷湯調百草霜甚者棕櫚灰後用四物加炒乾姜調理因勞者用人參帶升補藥因熱者用黃芩因寒者用炒乾姜

痰氣汚血宜行之

丹溪云涎滯胸中清氣不升故經脈壅遏而降下非開涎不足以行氣非氣升則血不能歸隧道此論血泄之義甚明蓋胸膈濁涎則清氣升清氣升則血歸隧道不崩矣故其症或脹滿如孕或膈腹疼痛或血結成片或血出則快止則悶或臍上動其治法宜開結痰行滯氣消汚血

開痰方

江氏婦三十五六歲墮胎後血不止食少中滿倦怠不起躁煩六脉沉大而數重取微弦予作怒氣傷肝感動胃氣遂於二陳湯加川芎白朮縮砂二十貼而安

仲旋覆花湯治半產漏下脉弦而大

旋覆花

三四本草云主蓄飲結氣

蔥十四

新絳少

右三味以水三升煮取一升頓服之

千治婦人崩中下血不止以衣中白魚鱗蚕等分為末以井花水服之日三服瘥

右三方開痰

行氣方

羅備金散治婦人血崩不止

香附子

四兩當歸尾二兩五靈脂一兩

右為細末每服五錢醋調空心服立效

本治下血不止或成五色崩漏方用香附子春去皮毛中

斷之畧炒為末每服二錢用清米飲調下此方徐朝奉傳
其內人有是疾徧服藥不效後服此方遂愈須久服為佳
亦治產後腹痛大是婦人仙藥常服益血調氣

醋附丸治崩漏帶下積聚癥瘕臍腹疔痛用香附子不
以多少擦去毛用好醋煮出焙碾末醋煮糊為丸如桐子
大每服三十九米飲送下無時婦人數墮胎者此藥尤妙
一方用香附子白芷為丸

縮砂散治血崩用縮砂仁不以多少於新瓦上炒香為細
末米飲調下三錢

右四方行滯氣

治血崩用乾荷葉濃煎湯一碗空心服之立愈或調醋
炒香附末尤妙

治血崩不止五靈脂二錢炒熱加當歸酒同煎或水酒

童便各半盞同煎服一方五靈脂半生半熟為末酒調服

一方水煎五靈脂半乾去渣澄清再煎成膏入神麩末為
丸如桐子大空心溫酒下二三十丸便止

又方 鹿茸各二錢 當歸各二錢 蒲黃半兩

右三味為末溫酒調下五錢七日三服

桂枝茯苓丸治婦人有癥在臍上動下血不止方見胎動下血

右四方清汚血

脾胃虛
者補之

當歸芍藥湯治婦人經脈漏下不止其色鮮紅時值七
月處暑之間先因勞役脾胃虛弱氣短逆自汗不止身熱
悶亂惡見飲食亦不思食沉困懶倦四肢無力大便時瀉
後復因心氣不足其經脈再下不止惟覺氣下脫其元氣
逆上全無惟覺心腹中氣不行氣短則不能言是無力以
言非懶語也此藥主之



右十味為齋末作二味水煎去查熱服空心一服之後
漸減次日諸症悉去頓喜飲食所以者何蓋氣通而聞
飲食之香得平康故也

婦人陷經漏下黑不解膠姜湯主之即芎歸膠艾湯

芎歸

阿膠

甘草各二

艾葉

當歸各三

芍藥四

熟地黄

右七味以水五升清酒三升合煮取三升去查內膠令

消盡溫服一升日三服不瘥更作治婦胞動無乾姜

海四物膠艾湯方見婦人門大法

通益胃升陽湯治血脫益氣古人之法也先補胃氣以助

生長故曰陽生陰長諸甘藥為之先務舉世皆以為補氣
殊不知甘能生血此陽生陰長之理也故先理胃氣人之
一身內穀為寶

黃芪二

人參

神麴炒各一

升麻

柴胡各五

白朮三

當歸身酒

甘草各

陳皮錢一

生黃芩二錢

當歸身酒

甘草各

右齋末每服三錢或五錢如食漆再加之如食減已定
三錢內更減之不可多服每服二錢水煎去查熱服如
腹痛每服加白芍藥二分中桂少許如渴口乾加乾葛
二分如嗽去人參服不計時候蓋先服此益胃氣升陽

調經湯大舉

氣弱者

宣德候經歷家人病崩漏醫莫能效切脈之後且以紙疏
其症至四十餘種為制調經升陽除濕湯療之明日而十



減其八前後五六日良愈

調經升陽除濕湯治女子漏下惡血月事不調或暴崩不止多下水漿之物皆由飲食不節或勞傷形體或素有心氣不足因飲酒勞倦致令心火乘脾其人必怠惰嗜臥四肢不收困倦乏力無氣以動氣短上氣逆急上衝其脈緩而弦急按之洪大皆中指下得之脾土受邪也脾主滋榮周身者也心主血血主脈二者受邪病皆在脈脈者血之府也人者脈之神也心不主令胞絡代之故曰心之脈主屬心心系者胞絡命門之脈也主月事生孕皆由脾胃虛而心包乘之故漏下血水不調也况脾胃為陰陽之根蒂當除濕去熱益風氣上伸以勝其濕又云火鬱則發之

柴胡

防風

甘草

藥本

升麻

羌活

蒼朮

黃芪

獨活

當歸

蔓荊子

芍藥

右咬咀水五大盞煎至一大盞去香稍熱服空心服藥畢待少時以早餅壓之可一服而已如灸足太陰脾經中血海穴二七壯或三七壯立已 此藥乃從權衡之法用風勝濕為胃氣下陷而氣迫於下以救其血之暴崩也若病愈經血惡物已盡主病雖除後必須以黃芪甘草人參當歸之類數服以補之於補氣升陽湯中加和血藥是也若經血氣惡物下之不絕尤宜救其根源治其本經只益脾胃退心火之亢乃治其根蒂也若遇夏月白帶下脫漏不止宜用此湯一服立止

柴胡調經湯治經水不止鮮血項筋急惱痛脊骨強痛不思飲食

羌活

獨活

藥本

升麻



右咬咀作一服水煎去查稍熱空心服微汗立止

蒼木

錢

柴胡根分

葛根

當歸身

甘草

各二分

紅花分

一婦人經候黑血凝結成塊左廂有血癥水瀉不止穀食有時一化有時不化至今歲四月血塊暴下併水注俱作是前後二陰有形之血脫竭於下既久經候尤不調水瀉日見三兩行食罷心煩不快飲食減少甚至瘦弱東垣先生曰夫聖人治病必本四時升降浮沉之理權變之宜若不本四時以順為逆非其治也且治之大法必先歲氣無伐天和無盛感無虛遺人天殃無致邪無失正絕人長命故聖人云陽感陰虛下之則愈汗之則死陰感陽虛汗之則愈下之則死大抵聖人立法各自有義且如升陽或發散之劑是助春夏之陽氣令其上升乃瀉秋冬收藏殞

殺寒涼之氣此病是也當用此法治之乃升降浮沉之至理也夫天地之氣以升降浮沉乃從四時如治病逆之則殺人矣故經云順天者昌逆天者亡可不畏哉夫人之身亦有天地四時之氣不可止認在外人體亦同天地也今經漏不止是前陰之氣血已下脫矣水瀉又數年不愈是後陰之氣血又下陷矣後陰者主有形之物也前陰者精氣之門戶俱下竭是病人周身之氣常行秋冬之令陰主殺此等收藏之病是也陽生陰長春夏是也在人身之中令氣升浮者穀氣上行是也既病則周身血氣皆不生長穀氣又不升其飢肉消少是兩儀之氣俱將絕矣既下元二陰俱脫血氣消竭假令當日元是熱症今下焦久脫已化為寒矣此病久沉久降寒濕太勝當急救之瀉寒以熱降濕以燥大升大舉以助長生補養氣血不致偏枯聖人





立治之法云濕氣大勝以所勝治之助甲風木上升是也故經云風勝濕是以所勝平之也當調和胃氣次用白朮之類以燥其濕而滋元氣如其不止後用風藥以風勝濕此之謂也此藥便是大舉大升以助春夏二濕之久陷下之至治也又一本云此病次用四物隨濕症加減

獨聖散治婦人血崩不止用防風去蘆不以多少為細末酒煮白麵清調下一錢空心食前日二服更以麩作糊酒投之極驗 治血崩夏枯草為細末每服二錢米飲調下無時服

治崩中不止苦薷八兩清酒五升煎至二升半分三服不耐者徐徐進之云云不可久服令人暴死

右大舉大升之劑治崩脉沉弦而洪或沉細而數者皆胃氣下陷也或崩而又久瀉者亦胃氣下陷也故舉之

升之其病愈也

脾胃虛弱宜升

心虛宜動戒

經水漏不住有二補前人之闕 婦人脾胃虛損致命門脉沉細而數疾或沉弦而洪大有方寸關脉亦然皆由脾胃有虧下陷於腎與相火相合濕熱下迫經漏不止其色紫黑如夏月腐肉之臭中有白帶者脉必弦細寒作於中有赤帶者其脉洪數病熱明矣必腰痛或臍下痛臨經欲行而先發寒熱往來兩脇急縮兼脾胃症出見或四肢困熱心煩悶不得眠臥心下急宜大補脾胃而升降氣血可一服而愈或先貴而後賤或先富而後貧病名脫營者心氣不足其火大熾旺於脈之中又致脾胃飲食失節火乘其中形質肌肉頹削病者此心病也不形於脉故脾胃飲食不調其症矣而經水不時而下或適來適斷暴下不止治當先說死之言勸諭令懼死而心不動以