康富記

二十六

寶德二年

829
37
4

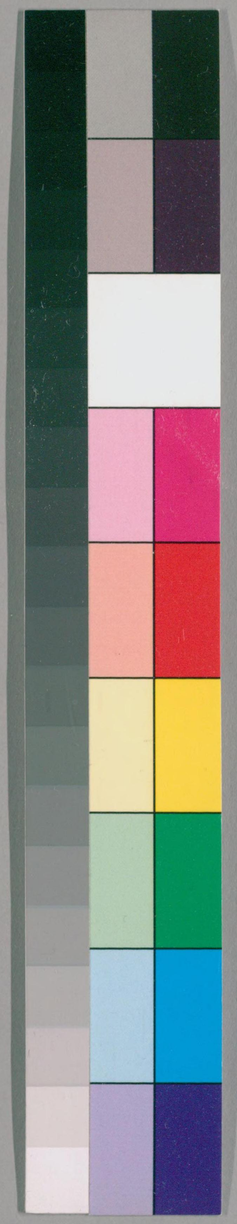

国立国会図書館　タイトル『康富記 36巻』 請求記号 829-4

ガラス使用

国立国会図書館　タイトル『康富記 36巻』 請求記号 829-4

ガラス使用

康富記目録

寶德二年

四月
一日　小朝拝元日節會院拝礼之事
二日　仮上洲薛宝町仮淀河管領畠山亭之事
五日　宝町仮淀河管領亭事
六日　叙位叙目延引今夜執行之事
七日　白馬節會事
十七日　武家沙汰始例事
廿日　集人参詣八幡石清水又宇治神明事

大正 6. 1. 25 製本
大正 4.3.24 謄寫

国立国会図書館　タイトル『康富記 36巻』 請求記号 829-4
ガラス使用

廿一日　未杜若間入芒卒去事
廿三日　藤雪舟石馬誉両人雅康読書始事
廿晋日　防禅寺大系御尋問事
廿六日　奈院親王御遠例事
廿八日　伊勢大神宮内外両宮祭礼方領
　　倫中守為主第下向伊勢之事
卅日　　勅使三位大中臣宗直卿参上事

二月

四日　　大系野祭祓宣旨并代事
　　祈年祭事

五日　　行向大神宮橋勅進至宿事
九日　　春日祭並祓事并延引自宮仕奉有状事
十二日　釈奠事
十四日　園韓神祭事
十七日　領尾大国司大夫孝和参会事
十九日　花山院殿八条邸へ桜花之事
廿日　　春日祭并祓使参向事
廿三日　於泊中勅使参向事
廿六日　園韓神祭事

五月

五日　添学衆奏競馬故也少弁舎弟事
七日　今宮法興寺如例事
八日　禁裏御倚例御修法結願如例止雨奉幣行事
九日　今宮衆如例
十日　延暦寺中堂供像立擬　勅作壮麗善美遣事
十二日　泉涌院如例
十四日　相大臣宣下事
十六日　延暦寺新造三所佛像　勅使事
十八日　自小川坊城被加賀入道前代官跡沙門谷密厳院と違乱事　方々書状到来事

廿日　官務文庫造営及殊功列事
廿四日　三条帥殿依新宰相中将事
廿七日　延暦寺六月会左中弁親長行向登山事

六月
一日　四条川東松殿荒有住人一身参洛事
四日　延暦寺六月会布施下行事
七日　祇園御輿遷座流山梓如例　御輿新調四条川東数基　今日梓上棟事
八日　去四条宮延引今月廿九日　故日野中納言義資卿一年忌法服正二位擅
九日　大納言事

国立国会図書館　タイトル『康富記 36巻』 請求記号 829-4
ガラス使用

十日　日次条并序文事
十日　祇園条并序例文事
十日　祇園縁起事
十日　月蝕事
十八日　六角南大炊御門辛吉事
十九日　三条西殿大臣室賀事
廿日　羽両序跡事
廿日　智積院殿年忘於豊楽寺八講之事
廿日　管領畠山尾張入道跡遺領事
廿七日　宝物目録并叙品事　実豊公任大臣若会事
卅日　大祓事

康富記

帝国図書館

寶徳二年庚午私記

正月大

雪花下豊瑞幸嘉

水奉拝天地日月四星諸神本願

恒例勅諚　中文章祝詞

就朱雀院下時分也　言中入了

若會也乃晴後快然之由少納言

布護先之未剋参之見参了調座之由弁仰之

書を分配一篇也今日各年列布謝恩条三条時及
齊若以中儐書之次在澤勾勒礼入来
拝也
典薬江丹波盛長朝臣薬院使和気保家朝臣
侍医丹波忠康朝臣各
従五位下行侍従兼内蔵頭兼左少弁脇光
従五位下行侍従兼内蔵頭兼右少弁脇光
庶取物之使長朝臣奉行職事右少弁脇光
院庁菓子之近例也院拝礼也取下一条殿下御
菓列
小朝拝也狐栖下沙汰条列如常
節会及暁天之始行取下有任条内辞近来大納言
取 卿 基
卿
上卿之我大納言通尚卿条仕人之見
参状前駈外弁参着陣座左中弁忠朝臣右中弁冬
房朝臣着人左少弁脇光着人右兵衛佐保光着
宮労長与宿禰高勢大和記家賞初度
奉行六位一篇忠
種分配二篇康顕造酒正代
着外弁
国内豆康里等各陣予不参左衛門督相公俸雑事後
小弦相公勅授酒勅使宣命使参三献
分天皇入御之
立楽奏時
元日節会

国立国会図書館　タイトル『康富記 36巻』 請求記号 829-4
ガラス使用

上卿

近衛大納言 内大臣
准后 殿下御一

醍醐大納言 内大臣
准后 殿下御一

花山院中納言 定嗣
亲木 注画赞仕宣命使

坊城中納言 俊定
賢カ

少納言

徳長朝臣
権右中弁
親長朝臣

近衛府

左

通尚 久我大納言 内大臣
故香 殿下御一

今出川中納言 公彦
左大弁宰相 雑事俸

俊秀朝臣

為富朝臣 救国朝臣

左

忠富朝臣 実右朝臣

资親朝臣 宣胤

会見各次侍従五位已上

関白左大臣

権大納言藤原朝臣教基

源朝臣通尚

権中納言藤原朝臣隆通

国立国会図書館　タイトル『康富記 36巻』 請求記号 829-4

ガラス使用

藤原朝臣教季
藤原朝臣宣嗣
藤原朝臣俊秀
参　議　藤原朝臣伊賀
　　従四位下　菅原朝臣建長
従四位上　源朝臣忠篤
　　藤原朝臣為冨
従四位下　源朝臣教親
　　藤原朝臣実右
　　藤原朝臣教国

正四位下　藤原朝臣宣明
　　寛仁二年正月一日
正四位下　藤原朝臣義忠
　　藤原朝臣冬房
従四位上　藤原朝臣重親長
　　小槻宿禰長興
従四位下　藤原朝臣俊清
正五位上　藤原朝臣勝光

国立国会図書館　タイトル『康富記 36巻』 請求記号 829-4
ガラス使用

蒜衆朝臣淑光
従五位上 清原真人宗満
蒜衆朝臣行秀
寛徳二年正月一日

二日丁未晴
渉某地
殿上酒酔地
室町殿有渡御富山亭毎年儀也晩飯之後
山下親条強入来勧朝臣自是女住賢御方橋代

再大内鏡本送之千秋万歳着之晩外姫猶尼
每三宅新左衛門女中本入来三宅新金吾母方
入来黄昏向三宅(右注本儀)青女同之今朝条毎度方賜
一献晩於布護部屋被一献

三日戊申陰康顕条文男
富町殿御飯依本宮之
四日己酉陰康顕条文男又来亮参井三条殿之参橋
於住吉御方了雅一男迎郎

国立国会図書館　タイトル『康富記 36巻』 請求記号 829-4
ガラス使用

宝暦改元辛卯夏閏五月廿四日
従五位下行侍従源朝臣于宣叙爵
奉仰敬賀之
礼畢而之謝拝之日入見参内可謝書之由申
昨日之参入見参内可謝書之由申
献盃之入見参内可謝書之由申
作之又従大夫宮内大輔清元子十四歳昇殿
昨日之参入見参内可謝書之由申
殿下之御方々之御事可申入之由
謝作之退出即刻付反事之入了
音声也清書可献之由申入了
次向加地入道家来亮水許晩参清談
第五条宮内反咋下処之由
叙位延引

六日辛亥晴晩微雨下入夜休
叙位昨日延引今夜可行之王氏爵申文事以
資遠王可召之由自
以庭田相公書付送給之
署名下之旨奉伺勝了深更退出

国立国会図書館　タイトル『康富記 36巻』 請求記号 829-4　　ガラス使用

王氏

無位資遠王　寛和御後

右當年之爵云請矣

宝徳二年官奏二品以下賜紙大高檀紙也有宮紙有礼紙不加封表裏之

式部省

請殊蒙天恩以少屋四六位上添朝臣富佐叙爵状

勘得留佐款状傳謹按案内拝當省亜以降風夜功積叙爵之運當仁早任先例欲預栄爵者仍勒事状

治曰孝金加後

式部卿敦実親王

陳申之事右大弁子息従四位下諸司事奉仕下

申上手細了陳申之条明白下書之由所仰下

予於南面簀子畏申云々退出之後　親王御方従

物忌之由陳出座向坤方従泉殿出入廻従

同所退出了座後予又如先参候南面簀子祝言申

上了陳申之作法同出所仰含由入退出

之由所仰出之者畏承罷帰了

拝礼之儀也入夜清涼殿事申大外史令来伝有勅

祝着又官務令来伝曰有一献分賜

為也和歌之百三数用意事勅之

国立国会図書館　タイトル『康富記 36巻』 請求記号 829-4

ガラス使用

謹誥慶分

寛徳二年四月廿日

権少納言 源
少納言 源
正三位行権大納言兼春朝臣
正二位行大納言兼春朝臣
二品行卿 真常親王 沙汰奉行上達部

弾指余一枚書之立義之人参
ヲ加テ白屋勢送賜之中出仕署 頭弁兼隆朝臣
勢了

院

正六位上行左朝臣俊頼
望栄爵

右當年内給所請如件

寛徳二年四月六日

弾指余一枚書之有家卿加礼紙封之
執事別當権弁卿公保 名字一字
改書之公字也

持通公二条殿

叙位議也 (後冷泉院) 一条殿 関白左大臣
取公卿座中細言持参仰左大弁定経朝臣
朝臣奉行事次中弁兼房
朝臣 官方 蔵人右少弁藤原光範

人右兵衛権佐従五位下大伴人栖
長岡宿祢大納記家賢六位和紀一務忠種ノ配二
鵜康額従少内記授六位史右大史織お条陳之
入眼依上卿左大弁藤原朝臣季御条議依勅授従五位下大内
記菅原在治朝臣女四記康額お経之即有請暇帰郷
納言業ノ真人中務少輔卜部兼敏為監代陳官人也
叙位百僚於陣座ニ局務奉行事ヲ
出ヲシテ十年労内ニ至上ニ六位ニ
百官今夜頗有叙忠朝臣菅文外記右ニ
加ヒ取未詳　今夜中務入内勘文ニ依ヲ一

加階人勘文不進ニ叙位未行ニ時ニ加階例
勘文一巻俄ニ六位外記付奉行職事ニ
不ス入加十年労ヲ
一入眼時宮内取次上階位記今日可持参宮内ニ
由ヲ大内記不細式ニ取次ヲ懐中ニ仍左衛
門ニ式一合兵部二合ヲ
絨ヲ入御所ニ時事ニ至テ懐中ニ
式ニ上卿臺ニ置ク自余所ニ七日節會ニ
叙人ニ列ニ賜位記ニ不奉位記者後日式部ニ
部ニ召ニ可持向ニ所ニ参ニ依也近来大内

国立国会図書館　タイトル『康富記 36巻』 請求記号 829-4
ガラス使用

記主持集不所慣法例今召方目位記不細甚自今
日取出可持集之由中之条不叶理被之由人々有々
沙汰於閑書者庶務大外史宗一 来帯 翌日午剋
於持者室町殿左条々依永徳五年五月廿日宣旨
正入之条近年甚之時相添勘物勘紙一腰頭之者也
後日取分室町殿御上洛供位記事或新亜川康典卿
内覧也 今持者室町殿之御意之条
不謂之由被仰法了而不参四年四月勘位勝定
院殿御上洛之時御位記 被清書 今是度持参之条甚不
年慶雲院殿任加階時自位記大内記在豊秋宿禰持
参之時傳奏中山中納言親通卿被申入之処
又自傳奏法勝寺被送局務亭了或注亜康典
室町殿御持参事八月廿五日 乙亥可被注之
七事也 局務閑書持参時天顔秀国 石徒 来帯 日相促局務者候
室町殿如先例被下御足切者之
勘位議
弁卿
右大臣 左衛門督
俊季朝臣

弁

冬房朝臣
右役頭上人
高清

小折紙也

従三位源義成
従四位上源朝臣
従四位下源雅冬
従五位下源雅房

正四位下源朝臣当清
従三位源朝臣雅康
従三位源朝臣雅康

源有継

従五位上源朝臣国
房朝臣親雄
従五位下源朝臣隆胤

源宣仲

源宣清書

宣仲宣清二人ハ義小折紙
朝臣ノ筆ニ注雅康ト記ス上
ニ叙シテ小折紙ニ入ル
右雅康ノ房ニ不可有雅房ニ
歟也 借請大内記本写之

従三位
源朝臣義成

従四位上
兵一
藤原朝臣季隆

従四位下
兵二
源朝臣雅季

正五位下
式三
藤原朝臣寛顕

正五位下
式二
藤原朝臣高清

式四
藤原朝臣雅康

兵三
藤原朝臣永継

式五
源朝臣有継

従五位上
式六
藤原朝臣雅國

式七
有部宿禰親雄

従五位下
式一
資遠王　寛和御後

式八
源朝臣宣仲　名人

弐九　源朝臣冨佳弐郎

弐十　申条朝臣仲秀民郎

弐土　源朝臣副通氏

弐土　菅原朝臣信房氏

弐土　橘朝臣清久氏

弐十四　菅原朝臣俊賢　院蔵軍防館

弐十五　紀朝臣国久　清司

弐十六　源朝臣仲家　清司

弐十七　菅原朝臣助治　清司

弐十八　平朝臣宣房　左近

弐十九　大江朝臣業久　右乙

弐十九　紀朝臣重豊　外記

弐十八　菅原朝臣種季　内大臣令

弐十九　菅原朝臣隆流

国立国会図書館　タイトル『康富記 36巻』 請求記号 829-4

ガラス使用

弐廿 藤原朝臣清書

弐廿一 祝部宿禰富世 入内

外従五位下 兵七

坂上宿禰守厚 弁官

宝徳二年正月六日

五位

藤原朝臣実頼

藤原朝臣高清

藤原朝臣雅康

源朝臣有佐

藤原朝臣雅周

秦宿禰親雄

四世无位

資遠王

六位

源宣仲

源富佐

中原仲秀

国立国会図書館　タイトル『康富記 36巻』 請求記号 829-4

ガラス使用

添嗣通
藤原信友
梅津久
藤原俊歌
紀國久
添仲家
藤原助治
藤原隆胤
藤原清春
祝部富世

宝徳二年四月六日

四位
藤原朝臣季隆
五位
添朝臣雅久
藤原朝臣永継
藤原朝臣経秀
六位
平宗貞

如件之旨仰陣奏議定書入之

国立国会図書館　タイトル『康富記 36巻』 請求記号 829-4
ガラス使用

大江　業久
紀　宣典
藤原　種季
坂上　宇厚

宝徳二年正月六日

王氏爵従二入可叙之由自
武家仰聞之間奉行如
宝徳二正五

資遠

宝徳元正六
従五一つ以
前之労

壬
七日 子晴

白馬節會也左衛門督爲公事參內
法也式部卿宮薨逝之報限除服
甚益左衛門督方下婚之外但春華門令參事申事
清書之今日分配二藤廉頭也但集燈之前以後者
申請藏事義人控仗陣座奉勅状令書儲見參藤法師
酒勅使不入用意候飯先廉頭參陣召御前之後大判事忌於蓮座
陣官人如此小陣雜色事終人
改朝衣仍借請彼袍可被用意者陣之小陣儀如例
明世明親六位志ず者仕之

右幕下立高遠卩令招給之間參御幕下晩景參
之今夜於陣座奉仰陸奥守之事奉勅旨之由
思給而如此之年陣官人臨期申細右可然也
古之年例分明之上參會以前參仕也
南面但之上之時分一人魂之事申之間勅使
仕今勅之後与奪之於陣座人者雖為侍不如自餘
之人承仰雖不當之作之趣可申給之由
廣之陣官人下立奉時陣官之如此
著陣仕雜袍者當長可奉仕之事以前
以之事旨右衛陣官可奉仕當長之後陣座可

石衛門尉等ニ軍事ヲ差催申下知ヲ加ヘ
ラル可キ旨 仰ラル可キ哉否ヤ 又陣
事ハ陣官ニ不可限ラル仕ラ上ヲ以テ
ラル申云ヘリ大略右ノ如ク陣ラ設ケラル可キ
甚ダ厳密ニ守ラル可キ之由 衆口同ジ
将曹府生番長近衛ヲ以テ陣第々ニ
ル如ク四面ヲ警固セラル又四角ニ
ラル事以前ニ陰陽寮ヲシテ方角ヲ
事ハ勿論ノ陰陽寮ヲシテ方角ヲ
ル時ハ番長ヲシテ陣官ヲ催
ル可キ旨仰ラル

（沈・殿欠）

右仗ニ着ク番長ノ近衛ヲ
中ニ舎ク以下不具 仗中ニ端ニ
ノ候宣仁門内ニ集ル可キ
ラル進ラ者ヲ迎ヒ入ル細ヤ
ル命ニ陣官ヲ中ニ
奏ラ須ク
牧柄ヲ作ノ内ニ
官人ヲ中ニ
ヲ取ル
承引ラ近衛ヲ

付之不重於庶子庶子若亡季陳官中會之陳官
之所中宮又有至例元而內弁堅紀中而奉之官
今庶之俊先可從上宮也內弁之被募申分於奧座
名可紀名仕隨又之案不能去如仍於大納言名不
付文是加実也自餘名卿皆名家之文以之
於近衛陣中名大納之命陳官名不可遠皆昭令明
也陣官召出名可紀名仕番長於萩會名不可違事
綱元年上只今有 叡慮者陳官名中紀定得名可
紀雲雀科之由紀仰下名後悔無叶內之儀事名
伺申天氣名有至恐先可應 関白宣元之由中

之程名承引之官法上名可有聖斷無可口入之由
事中切之官内之紀伺申名 叡慮名紀仰下名於
是非先不可中和奉ニ従(かなで)退可仲結解之由上卿
名令教之俊定名角名可從內弁仰名細名名追之旨中付了
也右衛陽頼無可中子細名時名雲客相從名皆名
仍今夜內弁紀著奧座名時陣官人之儀之候了內弁會起奧座給之時又雲客
名至著主皆內弁後踏座會陣官人數減重皆給之時
雲客姓候陣官人小儀了宣仁門之內也元方卿
之俊局費名著備前申納言時陣官人横出者向

国立国会図書館　タイトル『康富記 36巻』 請求記号 829-4
ガラス使用

後可為之事云遠乱気雖云思慮仍属云々条令
恐若也出之申内弁并藏事云々自今日出
気御作了
関白殿 左政大臣 着陣参議三條大納言實量卿 内弁
中納言 宗建卿 外弁 右大将
中納言 三条中納言 公綱卿 外弁 上卿
讃岐 西園寺中納言 實遠 但不着陣
弁 卿 陣 切紙 宰相中将 日野宗
朝臣等藏事歟左中弁教忠朝臣頭右中弁冬房朝
臣藏事歟人右兵衛佐經光 旧左兵衛佐經春奉行
官方左少弁教秀朝臣少納言為賢朝臣六位蔵人
権小屋日通但左大史長直宿禰権大外記季春行

六位外記康敏行配 右大史宮指名職右少史小
槻通音 和泉内豎康里云俊秀國 右衛陣云々

以下原本欠

国立国会図書館　タイトル『康富記 36巻』 請求記号 829-4
ガラス使用

宝徳二年四月十七日於後記 玉二月中

十七日戊午晴陰院所宮使長俊朝臣忠種宮大史父子集會
乃三藤之代官也之一藤忠種
隼人旧之

弓場初射手 宝徳二
四十七

一番 熊谷次郎直実 六
朝日奈左衛門尉 五

二番 梶原源太景季 六
平卿六郎 六

武家陪膳也為例云々

国立国会図書館　タイトル『康富記 36巻』 請求記号 829-4
ガラス使用

十六日癸酉晴
奥女使之往入来和賀也仍
子奥取書房日来賀
内裏御三毬打也
今日浄居院地蔵講也予依服労不来
大和国来迎寺長老昭堂上人来晩自去年十二月生
来云〻檜代日鏡帖柿本有随身故円福寺暢
上人御

朝日三郎右衛門尉
三宝
屋代四郎

第子也

十九日甲子晴妙徳庵主供養
来院御不親王御方法風
隼人者諸八幡厄盡會又来宇治称明寺澤
今日住賀住坂
晩昏来臨来迎寺之宿坊向清和院中納也引合十
帖畳越若狭一石引物持参来之又杉原十帖到来
論語正義刑昌一部可附与之由有約来先年
西連寺之置名也

廿日乙巳晴陰雨下

落新左衛門秀澄来申云寒相院准后死作云々新門主可有漏書細之可奉入之由也云々雖然敢不通云々由此事中入可申伝也仍返答在中

廿日丙午晴陰寒雪風吹

赤松右衛門入道辛去云々

廿日丁未晴

早朝奉賀自殿淸少納言中吹伊勢備後入道中澤州饗応也次正客勢許祝着次赤松右衛門入道次向官務殿招引予着之有大飲

廿三日戊申雪

鞍智許人予有招引予自昨日指令不向之條云奉大慶保存翔庭集會明夕

晩参

某人云向龍雪舞亭右衛門尉慶安年渡書始

去年長経卿也有引物黒木刀一云々

廿四日乙巳晴向午院保朝臣許用久保五羽暴一ヶ
樽之自製俗云許鮓鮒一鉢送之
入夜向加地大亮許備香合招連亭之設有酒程無
連亭之設有酒程無肴旬
茨縁十ヶ廣之花ノ杯ノ事 妙盛

坊城大納言殿書事
廿四日 庚午晴
俊秀朝臣
坊城大納言相公之子息 俊顕
朝臣者年八歳読書始也昨日被招
請之旨事実也大夫南面敷座前有
文基法眼事中中之文
書也依用之 書在左上手者座被
自題歸玄基道著免官指俗命手作之二 平後毎事如常
獻平野社主並種兄弟来臨列席三献之後有三
奴給之後献指手之飯之手盃手取之令飲給之
分之後有左忠且優者之時旦依數之奉下西
京極大納言相公俊国 殿書始之時手盃之故勧仰等中
目也大納言相公俊国
納言之媒介也故於中弁俊国 殿書始之時先人令
向給酒肴如例南座下拍者規模小退出之後引
賜引物黒衣刀百疋又自益新大納言殿門秀澄并目相公
送給賀礼令祝着之入給向三宅新大納言殿門宿所
一盞飯

国立国会図書館　タイトル『康富記 36巻』 請求記号 829-4
ガラス使用

廿六日 辛未 晴

晨旦依召參拙宅卿亭二當院長老并仲記房ホ會
未終有時列席國防會議(醫師)
諸ホ野次亟歸參會議參宅一ヶ月有一盞
參院當親王依遠例事務中ホ酬ホ生城ヶ由ホ來
ロ依伊忠朝臣勞ヶ來會備膳院自晡旦十一面
護摩ホ終ホ旧參住ホ延引ヶ

廿七日 壬申 陰午剋地震
當辻少納言継長朝臣來臨釋奠來月二日也席作
ヶ旨參入見參事ヶ由被示ヶ拙ホ勞ヶ
孝經也

廿八日 癸酉 晴
清綱事中務楊梅一位陽烏雲鳥ホ會
亟相ヶ亭經又盃ホ如注一部會出經亭可用ヶ
申被示ヶ旨ヶ參ヶ日參ヶ日是讀書始ホ候ホ生智之
伊勢ホ祢宮內外ホ宮ホ年ホ來ホ霍執及參ヶ會戰
ヶ旨自ヶ方ヶ下伏節ヶ和睦ヶ
飯尾備中守了 參主第ヶ 菩會下向伊勢ヶ

翌日野廣橋亜相（勧修寺経逸）三鴨康純右少史益仲事官
僧光（状脱カ）勝寿持来之仰申之次諸国福寺一盃来月二旬可有光
香光院殿五樹忌日依出仕不
赴之由今日之次亜来還堂感応仏察面謁有
一盃次諸浄居寺領事領収書紀為重一ヶ條者有一
盃依事中日令出遣依不謁紹為重拝賜三品之御
歓退出今日依命日也亜盛長朝臣宿直
権少External記康純右少史益仲事可執申旨仰
法之手也可賜褒之

主上　為人伝奏
勅答奏者向御所御前是二十疋酒壺
許諾之二鴨康顕朝臣配也

左大史小槻長興

晴乙酉
諸三福寺面会也亜相伊勢権介
引付方也来還与惣空房入来論語刑昺疏一部壱
冊之内先年依代少事自法方沙汰之那也
禁主三位宗亜卿病気腫物危急之旨以子息神祇

国立国会図書館　タイトル『康富記 36巻』 請求記号 829-4
ガラス使用

権大副有直宮日新補造内宮使之
觸穢等歟亜入来事時之二ヶ有陰陽和 小春而頻
依下詩題令談会 万物感陽和 小春而頻
後聞参主云仁大中臣宗直卿今夜辛去云之

寛徳二年

二月小

一日丙子晴

二日丁巳晴

釋奠延引

明日先考御年忌也而因福寺長老有指合之百日
上今日奉供養之脱空上人宗清房源秀房頼意房
如此少輔法印山下成賢卿(上総)為相伴日暮之間梨
果陸自去廿七日上洛

三日戊寅晴

大条賀茂祭宣旨(聖カ)并女使事

四日己卯陰風吹天象冴 時正
大条野参地上卿三条中納言 右少弁勝光少

国立国会図書館　タイトル『康富記 36巻』 請求記号 829-4
ガラス使用

外記康顕　右少弁康純也　右侍
主未加首服着帽子浄衣勅祝師役主事
上卿弁　以参大納言隆夏卿
左少弁資秀朝臣
懃行遂行今日又上卿弁如
雖祝師之例以上主童形之由
宣下之用祝師之物之由有
如法修行祝之由有談合外記康顕中之旨上卿弁
外記宣令日刀祢主代勤之
房主年来罷籠之由　社家雲龍神事
遁不可説況哉也
集人自三条殿令借与馬給仍奉以道上卿今日参
向者也
新年参
新年参也上卿中納言　明豊卿
侍外記康顕分配　史通音宮成秀国中臣
忌部卜部如参行之弁史着帯畢度事記弁外記参
内裏之儀参事之由申之着左右之由
上卿以下着陣之時外
自弁着左右外記外弁進発之祭主三位

宗直卿去月卅日辛去仍留
補袞之由申達依法事及
五日庚晴 自和山院中納言殿以使
晴 鴨書聖伝主計寮
大納言婚 西坂町富小路地
之由申之百万好見也用朝臣
寺領事也向前右衛門佐朝臣帯面謁及雑話晩
従事中供大学入来
入夜治官務春去月卅日
大副有直乃内造宮使之
主也件宣旨今日施行奪人令清書之也又弁官
云去年宮内宮与外宮有霊験去年冬今年正月
如彼之有合戦宮中或有死人如此宮中不安穏
之旨乃祈誠可致奉幣一社奉幣使也但於伊勢
解未到来之子細自神宮以口状令注進之旨自管
領畠山 二 有奉幣之由先例然之旨
能打勘之社解未到兵部卿宰相中将
云神宮云他社未勘注之由有著座入夜帰畢
辛
巳晴

余拙窓取又指坊城諸有談書矣

七日乙
午陰雨下
時忌中日也少生之外客中悉持斎 諸仁勝当自
昨来逗留 隙空房
校生 談選撰之百会聴学之三福
李白有随学

八日癸
未雨下

九日甲
申晴

自清館事中物状書目録盃酌事也社家至申状
記録所寺務人数少有談逗留状寺記録 庭田侍従
勘申状寺記録 庭田侍従 勝事状一見之旨万書
写終之退出 禁裏 国忠朝臣参会中納言
書写延引自爾勝有状

十日乙
酉晴 書社寺申状記録所書写 吹参花山院中
納言 拙窓取次逗留 談経之 吹参花山院中
納言 拙窓取次逗留 談経之外中
納言 拙窓取次逗留 談経之外中
子細不遑于記 参 禁裏 取有注進 庭田侍従事申 勘申

国立国会図書館　タイトル『康富記 36巻』 請求記号 829-4
ガラス使用

百事中入之以道事重可以作之而有隆盛

十香 丙戌晴

詣官務事昨日社司中状記六本懐之入見参祐
綾摠外侍都狛盛摠律師口宣二通勧修寺前大右
兵衛権佐書給了今日即持参内裏令奏達
以状附之

釈奠

十二日 丁亥晴

釋奠延上卿久我大納言通尚卿参議右中弁藤原親長朝
臣大外記清原宣賢助教 文章博士 題者也 権左中弁藤原親長朝
臣大外記清原宣賢 助教 和歌 重之卿 権左大弁宰相中将
分配 右大史多忠種 少外記清原枝賢 和歌 重之卿 文章博士 題者也
但汲和奏 和歌 重之卿 文章博士 題者也 権左大弁宰相中将
在我也講師重秀文人徳長朝臣一人移着講頌座
為一人之目我詩不出頌聲一遍読上而已之
講書 古文孝経也
言大史入来事由奏事由仰之
十三日 戊子晴

武家方沙汰也
宮内及侍厩弁立之仍細之
之々

十四日乙未晴　今暁二条殿与西洞院日南頼并四辻橋元
泰都護卿尊
国龍神参也

十五日庚
宮晴　参鞍馬寺

十六日辛
卯晴　女壹岐書女南向布護持参房ヲ参清宮治
部明通夜也
吉九日発人右少弁　脇光弘治
日条分記出前内蔵頭書写
弁陣参状一通旧冬長者宣給蔵人書写
之又社家條々康應明徳
一巻書調六位分記出如連署今日付之局務一
往状少弁之由申之十四日官務方へ
状弁下状送之日連署一紙申之由官務ヲ
状弁下状少弁奉別立之
奈良興福院長老

国立国会図書館　タイトル『康富記 36巻』 請求記号 829-4
ガラス使用

前住僧遠本春入花訪見請住前有盃酌亭依召参
之請宮務亭

十七日 庚午 陰 昼晴

昨夜自半驟雨明還而楊亭花盛之由聞之
晩自飯尾蘭門来許招引向之和雪也亮
参僧都乃請師当三吉蘭門勒補師者暮境之度又
有三献盃酌之題亭指令出席云々
山路 うちそむる山ちのきさすらん
雜時しもある世そ空に春

康富

家商 牙にうてあるとも名世に
人高 この市人りのこまれて

康富

閑居 松の木まとい奇にや
かつら生地のものこやせん

康富

十八日 辛未 巳晴 堅宗田中香菓来春
浄居庵地発論也請之書有昼飯用之晩春伏見
取栗中乃房紹朝臣書也親王生方生不例沙弥
復任重任以下之由申上之明盛
法印父子面謁又来花山院明月之系并家系由

国立国会図書館　タイトル『康富記 36巻』 請求記号 829-4
ガラス使用

不揆（ふき）
依恋（いれん）　思いうらめしきのをもまきらかし
今人西（いまひとにし）　侍と依事をや　康富

寄情（よせこころ）
述懐（のべおもい）　うるおをおもうあいだ
とも世かけ　なる重をおもふめん　康富

有按察千種家中納言具定卿（ありあぜちちくさけちゅうなごんともさだきょう）為後押（のちおし）
後押（ごおし）　不揆（ふき）依恋（いれん）　寄情（よせこころ）述懐（のべおもい）　持為卿令
後押（ごおし）　寄題　不揆（ふき）依恋（いれん）　寄情（よせこころ）述懐（のべおもい）
後押（ごおし）之情（これのこころ）いかゝ　おもひけるとよもむ
もよも歟我おもひおもふとよもむ
宝善院殿八本懸（ほうぜんいんどのはちほんがけ）之事也一ヶ年信

十九日（甲午）晴

妙徳房（みょうとくぼう）供（ぐ）来（らい）伊丹遠江（いたみとおとうみ）守（のかみ）入来（じゅらい）近隣（きんりん）事（こと）承（うけたまわ）
お意房（おいぼう）入来（じゅらい）之（の）書（しょ）あり（あり）由（よし）お月
房（ぼう）老（ろう）侍（じ）也（なり）一句（いっく）之（の）思（おもい）葉（は）と面（おもて）白（しろ）一ヶ折（おり）と春（はる）向（むき）候（そうろう）千
種（ちくさ）宰相中納言（さいしょうちゅうなごん）殿（どの）御（ご）取（とり）合（あい）　おと方（かた）条（じょう）おと冨（とみ）納言房（なごんぼう）
伊朝臣（これともあそん）季春（すえはる）朝臣（あそん）極（ごく）為（ため）政（まさ）仲（なか）お春（はる）会（かい）中（ちゅう）有（あり）朝（あさ）臣（そん）

乃也一本ハきりうやうと大陽也皆盛也中納言殿
原ハ有住出モ後陽二三獻迄如ト変自久我殿有
住使モ作ル大炊住川殿有住出今祖ノ系入ル
即参ル日暮也住息系楊國也有教歌入集ル奥
脇打ル電ト下有住暁深更迄如了
宝町殿有隆朱先ヲ打雛参ル歌世大夫也
建仁寺伯宗西堂ノ書写ル不動ノ像一鋪自先年
和打ル今日加表補ル了

廿日乙未晴 裳袋体依昔日代官 更衣依了

晩向飯肥入帰数剋雑掌有着座矣
自局賀状紙壽日系加記史先ヲ為不審ル由自傍
壽日系加記史不審事
廿日丙申晴
壽日系也上卿花山院中納言定熙
秀朝臣内侍 近衛使
史記勘盖役人進退事社家出仕状加記史進陣状
依未着座今不参也
従六位下陰陽ノ允 阿波忠川宿禰
細川六郎 守護代年三月親父卒去也 今月壽日依但兵部

国立国会図書館　タイトル『康富記 36巻』 請求記号 829-4
ガラス使用

少將外記宣旨今日成之屬勞叙持向彼家和一集油小
法西郷直垂
大口　孫物百一疋布刀一腰送之
廿二日丁酉晴
旨勞大夫一前勘解由差向兄弟於入来後可叙
今年人名進吹之者授經宮方
書向飯尾左衛門尉貞運許可申沙汰之
之官掠之
廿三日戊晴　於西陣三井宅有朝食会山田入道兵三郎了

奉伴清綱事中宮長者已南禅寺上生院謁天晴座
案有一盞吹於法勝寺大路下宿官駅無行一盞入
夜陰幕若子等花頂於花壇地一見了
或云唱門師小大於六道珍皇寺二度勤之猶乗之
由法皇被庶幾之時予自賀御使
云々如自余猶乗於途中勤之可奇之由觀世金春
於吏中被勤云々
廿四日己亥晴
過二千疋相暮宴自因幡寺乃住侯深秀入来常乗

寺供奉下向来月彼郡大祓領事多忙之礼旁也

廿庚子晴入夜雨下

早朝参庭田殿有拝賀之事也

庄飯家藤左衛一流不能也地下細川奥州押領之

由今沙汰有相聞事一ヶ村者之中沙汰中酒了又

賜菊十袋也

伊勢守勘進望陣三十三ヶ所巡礼観音掛物一鋪

令收納畢也即令返置畢了

廿辛丑晴

参内殿下又已二千疋

自局務有一行国衆二万申剋

被用意云々三万疋了

園韓神祭也上卿四條大納言

園韓神祭也上卿四條大納言 陣儀

陣儀権少外記 内侍 宣仁 公忠朝臣 奉之

式合畢之 元見参只警蹕勘畢而已也予其人ホ

依遠例不相具一人参之於禁中宿侍了

廿壬寅 大

宮寒

廿八日癸卯雨下即休参法勝寺中文并今日天代往反清書

故法経大輔参御不也 去暮之

略也少納言為師範於向之論理
至盛朝任為業内古於今會之
有引物杉原十帖右刀一腰綿貳一重也之
若狭甲斐朝昌小兵衛向大学頭中務子細也

宝徳二年
三月大
一日乙巳陰

宝徳二年
五月
巻首欠失

同道大学助廉顕卿為酒通座越宇治於宇治同之
飯飽之勧一盞了殿事予中村之駅酒事予
右人大学助解曲以上四人令参出楽漢音了自
官務言為通光卿之弁之奈良使者也今度物語処之
先西室也至後天王寺住吉参詣之由信之珠

東大　無福　去歳お也一篇加記忠種
加雖色又六本川昭卿先達重一人人更重
陽祝春文羽生獨往事中省酒入夜雨下夜雨下
夜宿浄花寮
是日清女納言向細川京北亭紹旨編語抄秋
自雲雨篇始
加到其御使云〻

壬申戌晴陰晩望冬雨下
深草惣堅義馬場左小弁局
予聊依遠例不告知之已礼
自中院少納言殿粮送給云〻菜院前松花山院殿お
皆〻如例年粮送給云〻山城大住庄内
集人可催之事指粮町吐日如例到来但有廿未至
矣

癸酉乙晴陰夏至五月中
女院阿茶小行水吉月遠例不復也
七日庚戌雨下
今宮御禊遠如例

国立国会図書館　タイトル『康富記 36巻』 請求記号 829-4
ガラス使用

八日辛亥陰晴

自是日　禁裏御修法結願

摂院御五壇　今春勤修恒例法務也小法不動法也

九日壬子　晴　三帖　是日紫野今宮祭礼

自禁裏被送酒肴　止雨奉幣可有之由

三面被奉之　可令存知之由　今夜

若狭守止雨奉幣可被行之由

例之由中　勅使可有参陣之由也

之由　五畿三箇国自今月初遣例末使仍康

題不指奏也由記事　自元為祝任不経左少史代事

為雅俊之由能中之　外記勅史代事月次神事会

之　外　運綿事等文不勤事也可有参陣之由

了一身但三箇度存

止雨奉幣也　止雨奉幣也　止雨奉幣也

右中弁綱光進仰　勅旨遣頭上卿被端座会議

左弁俊経奉仰日時事　権弁於庁奉仰

作之陰陽寮不勘文　自被事依之康歟持来

勘文付進権弁之　被返上卿之　外記

外記康頼持来　蓋上卿勘文被奉之即

国立国会図書館　タイトル『康富記 36巻』 請求記号 829-4

ガラス使用

返下之上位官外記官下日時勘文候條之事
之由弁官外記称唯退還弁祝官請奏之覧申
上卿即令下下史代廉勘不及結政神祇官
若文自官方被當局雖勘進例不及覧申上卿之
申之旨上卿許諾仍不覧之次令日記廉
歟作宣命草進事即持参草本其上位令加署之自昨日被
事奏雖即返下之清書宣命不経奏之
例候法也（蒙勅院宣事一長者
例候法也（蒙勅院宣事一長者
依之清書宣命奏之
但候法中山両卿両参議参事省先例之有
不覧之次上卿帰陣内記退候内記進清書宣
命脱カ

次官外記宣命二通之事候上
卿起座退出後即奏聞如常之次弁覧中
上卿即下弁之下史代外記廉勘自官方付弁
神祇官

勅申止雨奉幣丹生貴布禰両社幣帛事

丹生川上社壹前
貴布禰社壹前

五色絁各壹疋
糸　貳勾
木綿　貳斤

生絁　壹疋
綿　貳屯
麻　貳斤

国立国会図書館　タイトル『康富記 36巻』 請求記号 829-4
ガラス使用

朸　　武文
衛士　　武人
右依官　　宣旨如件
寛徳弐年五月九日従五位下行大祝奉部宿禰明職

従三位行伯資益王
正文地自官方給外記局請就近例奏覧申上之者也
神祇官
差進　止雨奉幣丹生貴布禰両社使々交名事
丹生川上社使　　赤毛馬弐疋
貴布禰社使
正五位下行神祇権大副大中臣朝臣秀忠
正四位下行神祇権少副卜部朝臣兼敦
正五位下行神祇権少副卜部朝臣兼直
寛徳弐年五月九日従五位下行大祝奉部宿禰明職
右依官　宣奉差進如件

従三位行伯資益王

七月申料　　白馬弐疋
日下部
皆可祈止雨奉幣三箇所状如件者

宣下之事如元注置之
證之
如件

於官務亦用相當人之者會言大夫（史）之職自公卿
之職乃至衆官之
晩新大夫通音入來而論語讀畢
而十五通半而夢使也終然
冷泉院御日記乃至六位和泉史俸祿也新少
史康純之名加列之人數之由
不可有子細如此方別紙之自元亀之細於傍爲
參考而書加之者亦六位人數之由官務之觸
當會釋者而已也仍自今月今日官務之家
入夜早

十二日　丙辰　晴　晩向高大史（史カ）之職家來談雜事而
歸今日又入寢所視病終了官
務不領越物庶務新大夫（史カ）通
而諸目大體之執筆書之云々
冷泉院御定使長橋局解由入道事中之院御地子
知行人數當時高大夫（史カ）之職也新大夫通
音自今度加入數例新少史康純以下加入數之由
先日令申置勞之處今日官定使方來告令申高大夫（改知カ）之了
子既令參內了自七月地子以下入中取分人數之由
令返答了

国立国会図書館　タイトル『康富記 36巻』 請求記号 829-4
ガラス使用

自庭相撲奉行伺候 由緊
入夜伺宅之旨老中觸之 仍大目付宅下
今日中門脇之由 雖然作出幸不可事行
明日可申渡之由申入之 就至文政二年十二
月晦日万里小路内府為
勅使 宣下被行 御即位
為賜事 新帝渡了 宣命康歟書之由被申行
新帝之旨不被申當 日中也之 退儲之次 宣下社
打之旨不及宣命渡旨 兎角之由奉
由令申了相奉行評議
帝王今又入来

十四日 丁晴
仕大臣宣下記
自庭勢有消息云今日可申渡
也可参由也康純病気来
申之 重又新参云其人可
参了 官務近状云 当大史遣例新大史相役也指
図史今日但大臣 宣下可
例之旨雖参之由也康純遣
相尋人伝云 二年十月廿
宣命不及沙汰之由 昨日仁孝 宣下時
宣命之由 昨日仁孝 宣下沙汰申了 實宣卿自 禁裏
勅使宣下之旨 前内大臣還

法前字 禁裏自奥口
勅使宣下也 寛正三
八五 拙見之時 等ー

三品之処代分致仰
仍若宇云々之

内

仁右大臣時 宣下也云宣命兼賢卿授簡曰
仁之日先令仰内大臣 文治二十九月右大臣 天内 有節會永仁三六廿八注之 給伴宰相
則宣房之有房之仰趣宣下共云宣命無永元年
又云宣命祐宣文安二年十二月又不及宣命沙汰之
日可為此分兒仰歟之自三条中納言 云保教之云
是清少納言方之時此分有返答不致借全沙汰宣
下之指也旨致下之云
今夜任大臣宣下也都護卿 云保 前権大納言 云仁 令
任内大臣給 洞院實照公 去月上表之智也于時右大弁實
量卿左大弁教房卿 未任之来月右大弁可
致仰之旨先之有
沙汰沙汰之

上卿三條中納言 云保卿 着仗座奥
光進仰勅宣退次 上卿移端令着
云陸奥如羽按察使奏朝臣宣
称唯退如次上卿令撤退出六位外記康頼奏陣
之云任吏不奏即座勢即吏成
此宣旨乃早速依仰
事清書之強我也有孔目 康頼旨
申之細之奏入之旨無陣目之
方口中入給入見奏退出之外記宣旨以国防守
永種 来帯 此旨之即起退出不及數面之 時服 云用
宣旨栗見左 宣命事依仰之例不及沙汰右也

宣旨名字可記載小野宰相中有思案玉大臣者未載名氏之条勿論於納言以下者可有名字也雖然今昇大臣給之上拙案供下人之不載名字歟細々納之取而見却案之有条々不審之事陳申也

会昌四年拙案使蔭原朝臣三位行権中納言兼朝臣宣奉　勅件人

宣任内大臣者

寛徳二年五月廿日大外記正五位下助教法家兼人奉

自此而言注之

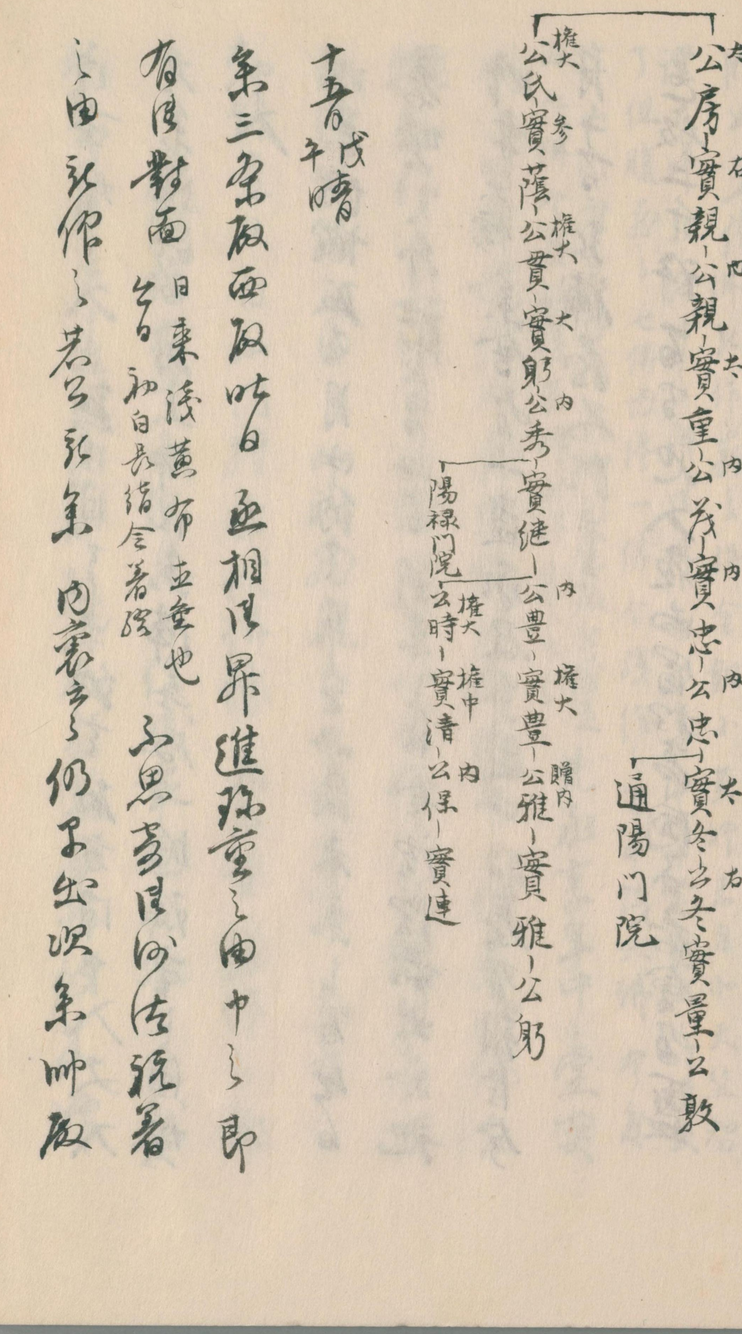

十五日戊午晴

第三条取西取吐日　亜相従昇進陣座之面中之即有注對面　日来淡薄而亦無也　今日初自長治令着陣之由所仰之若宮殿上人集仰取

日事竟中入之無限日子中納言取方日中入又入
兄弟陣時日為上卿注条陣云為一陪孫王之由契
中入之
次条坊城取吉月中納言景重少後来条之旨仕
奏聞之外記宣旨之日令読給若大外記
師幸大僧条参有一盛取及分園中羽是有朝臣今
月十吉取補蔵人任之
已依二千許日雪也入夜向富樫亭国司亭会有一盛
十吉己未晴

自延暦寺根本中堂内陣阿闍梨仲
師如来像三尺許乃法師腹中金銅菩薩
像三件金銅小菩薩像大師取渡申之件仏
了但腹蔵之七仏内修一仏令残給
於山門堂取奉持之時為七仏守護新造菩薩
上之時令焼給今取仏師令修
擬勅作之上阿闍梨刀子以是仏
為阿闍梨持之由自山門執奏之中請之家之条有
勅許是日自山門持参被仏像 天子有 勅作之趣
之廣橋権右中弁綱光西信蔵事也取次之
禁裏仏日之近臣 之御取上人参集奉拝被菩薩

国立国会図書館　タイトル『康富記 36巻』 請求記号 829-4
ガラス使用

給之
又多武峯先年永享十年冬上以後堂舎佛像悉舎
焼失後堂舎未造立之旨清衣
木ノ木相ノ木ヲ自孝家舎多
自身ノ 勅作之後住刀目ヲ
狐栖ヲ入之者 勅許即ち
家法師持来 主上ヨリノ
ヲ之 其中条親長朝臣ヲ
中堂其師佛ヲ可擬 勅作之
光ヲ左ノ 勢ヲ下ニ先例ニ

勢ヲ申之ヲ
清少納言取舎利ヲ聖武天皇東大寺建立之時
主上自舎荷佛壇土給之由有不見以往例亀山院
南禅寺御建立之時 天子自
相国寺草創之時 廣苑院左相国自身舎荷土給ヲ
後白川法皇文治元年東大寺大佛舎開眼給之
其ヲ別事ヲ
諸官勢許閑候先ヲ級二千余
清少納言取ヲ細川東地事有論語義借義
天ノ舎眠ヲ而事ヲ先ヲ自京北ヲ昭

汁物 大刀洗子 云々

法堂 今日 當寺大綱宗 陞座 小參 之 浄光院竟孝 法中知事也 又守 松泉相公 掩庵圓也 云々 未相看方知行也

十七日 庚申 晩立下 春花山院故 贈一盆矣

十八日 辛酉 晴

住吉女来 招看飯酒 是毎年 例事也 藤白 帷一枚 来附之 弥 設者 了 晩自三条西 殿

郭内府 重垂 淺黄 布 一具 送給 芳志也 又自小川坊城 被 入候 書状 到来 是去年 歳末 薨 去 之 悔 也 即返事 遣之

猫 百匁 老 石 今六十 疋 毎年 到来 之 由 申 候 間 紙 也

沙門 右 密厳院 送 予 方 之 由 申 候 間 紙 也

晩 向 園中 (経四上) 基有 (経四上) 就 注 許 来 賀 也 入夜 向 花澤 許 又 (経四下 加 大弁脇光朝臣上 脇光朝臣 為 右 就 注 入候

向 山下三郎 右衛門 許 明日 帰 山 下 被 立 之 間 今浄 寺中 薩経 之 音 為 予 向 之 少 分 (三十正元) 之 由 申 候 間 一 疋 遣之

法少納言 於 仙洞 被 申 尚書 任 義 之 事 一 疋 遣之

国立国会図書館　タイトル『康富記 36巻』 請求記号 829-4
ガラス使用

十九日壬戌晴余内大臣亭無公事
書賜夕來退出官務許

廿日癸亥晴巳剋二千許雨雪也巳後
雨雪未晴午刻許參入内裏也
一盞矣集人々賀也

官務文庫注文及残巳到来之由有雪事
廿一日甲子晴
晩向官務亭局務以来談条會有一盞官務云
我文庫御注文未書作之新吉年以中請文残自
去家以作之或家之以作管鈔者也以或清書

書了摺磨国毋後国也皆為守護請可執沙汰之由
有領掌摺磨分之旨和与方不到来事行飯尾肥
前入道宗之又右大史 織慈 女四記也 高持
官務許之 到来祝着之由以御使
免職今年卒去五十二歳也自去八日疫疾也一去
日乃来廻之不快之間昨日参内仗儀童名行之陣十
一歳也右少史也郎之六位史法印之又右大史
右大史通音右少史俊職右少史康純四三人也祁官
内遷官通之也新事史為祝集人而今重任
大史経方可祝之由種之以或請之局務之由有

松殿
免職記事

以入手中云康純並任事准
但可相並事不經常欵又横入
少史例経歴之又為正六位可
有陰会者欵掌亦可收入之由類
以之推任之

廿三日乙 晴
晩自宮勢許送三十疋云伊勢
費文自云方有下行仍新少史康純
云之 三行事 史生 右方
官掌 左兵衛尉

仍承旨世朝臣二男法師宮内卿
流布病也前遣酒正師俊第遣酒
三宝院座主也前遣酒正師信
浄土寺座主云

廿三日丙 晴
宮
春詣鞍馬寺参如雲院遣祖郭東小院并戸兵衛尉
三井寺

廿四日丁 晴 春三宝西院宮四大御法先強云大臣
又来目好云由有蒸物云集人云由若等許事

細細地白帷子
傳承三条帥大納言殿於彰考光寺 或古談自昨日一
實雅 大宮
七ヶ日今朝行道修行之
事終而取有客談事終朝晩矣
廿四戊辰晴於當朝庭用朝服詣
掖殿事畢陣座之後退出東
洞院東面未刻一ヶ字深法尼
廿五己巳晴 者三条西殿於皮物亭用朝服大殿若經時後
也 相國寺崇壽院僧正公人 玄基 今日之丁字了

廿六庚午晴 巳剋二千許渭彦二卿
延勝寺六日會之例左中弁親長朝臣今晩登山之
廿七辛未陰 終雪雨下
廿八壬申晴
晩語之第三渭彦卿中納言殿
康頼傍局並位事 事終之後
集人西地並右大史 名云為三局之先例云々仍

国立国会図書館　タイトル『康富記 36巻』 請求記号 829-4
ガラス使用

寶徳二年

六月大

一日癸酉晴　夕立下雷鳴

祇園社禦如例今晩令出透廊給

或說云四条川原ヨリ檜垣家築地ヲ

ヨヂ登ル人有ト云ヘリ又棟ヲ

渡ル音ヲ聞ト云ヘリ

二日甲戌晴　抑惡房来宗清房ヘ

ヤ仁ヨリ有ル事ヲ告ケ仮名肥

前入道来面謁ヲ給ヒ又今晩経ヲ

指南ヲ給ヒ民部卿ヲ以テ錦小路上

ル東ノ方ニ有ル人長生ヲ求ムル事

如何ヲ勘ヘ成敗ス上掃部房入道帰国ヲ神仏ニ

祈ル事ヲ由宗ヨリ有ヲ云々ト云ヘリ

ヲ聞テ其ノ事也宝物取奉ル事ヲ

ヲ聞テ其ノ注ヲ書テ仏ニ

日辞ヲ云ヒ彼ノ事不及

咒咀宣下ヲ官外記局ヲ

国立国会図書館　タイトル『康富記 36巻』 請求記号 829-4

ガラス使用

四月 丙子晴

詣雪江寮小納言継長朝臣亭吉事也
此日実及之又公家相公少納言実
是等訪之然不能面謁芳問好今
母之次而大略布施世能朝臣
以書状了世吉四月廿二日 因窪寺事帝之造酒正時有
事少也每事漏入之由近衛関白
之女中遣例幸院之郵赴城寮之次故言大史

免職之後宝亭行向之昨日俊臧梅松童来
聞之由有近衛関白長嗣公勘入及許言変事訪之
六月今有沙汰事
延暦寺六月會参向并親長朝臣
訴訟事之東塔衆徒(徒カ)従申 勅使
相交西塔横川衆徒乃一院方執行大會者 勅使近
衛之有先例於北例者之由申之北例者
不参者 勅使之由近衛関白仰東塔衆徒大衆方参者 勅使切之
由有沙汰并洛外越坂本向北嶺下被之先例上者
延暦寺中之習一院中執行大會之儀而
三塔和睦可遂行之由延成卜筮申之中旨勘急

旨仰
宮城
晴

依執行四官務事停止後田神法隆寺別當権大
僧都光政補清水別當法官疎略而遁去書迹定
叙爵之恩事之旨即可下南都之由所
所候也恐惶謹言
右大弁藤光能奉
宣加賀守殿
十月廿二日
宮城
晴

依執行四官務事停止後田神法隆寺別當権大
僧都光政補清水別當法官疎略而遁去書迹定
叙爵之恩事之旨即可下南都之由所
所候也恐惶謹言
右大弁藤光能奉
宣加賀守殿
十月廿二日

周防国衆東洞院重新之吉祥日庚之於衆東洞
院風呂託善女之奉會

十日己卯
晴

祇園御靈遷也風流山笠梓如例年滂沱雨衆
大勢了都鄙如衆川原桟敷新調出来仍群衆会
幸橋上従之數萬之於橋上者相構畏之百
先之在郭幸兵海澄橋令通過之由雖有一説猶
上先例勿論之由有沙汰今令橋上従為也

国立国会図書館　タイトル『康富記 36巻』 請求記号 829-4
ガラス使用

八日庚辰　晴　夕立漂
去四月例事　是日吉田奈地吉四月延引雖然
奈小奈事　上卿日野中納言藤奈良祥綱卿奉
奈康純朝臣　奈伏宗昌季国両侍奈着仍其後如例
着到及一献也直會及二献也宮内
卜作之上卿不為雖加法奈為
年不及上宮社奈僧之時按
頭来云御遷宮日艸屋頭遷行之見者如旧依
者上卿取下加記了加記康純可配也傍局事
又康純可書之由自宮内勘解由了一度可
云了抑日時事於陣可奏聞之由蔭
近衛大将　昭光朝臣　例奈仁安二年
例之時依天永例五日時宣近則
門六月廿日永例之時又云日晴
申之局勘例如之凡下之事重
又日吉奈市正両之為扶持奈
勘以季国一疋送之於宿可賞
三拝了労情也納涼信盛了

吉田奈見奈
権中納言為奈朝臣奏緑
宝徳二年六月八日

国立国会図書館　タイトル『康富記 36巻』 請求記号 829-4
ガラス使用

彼同遠事 西之向
今日吉田奈——三箇夜可有
中納言并内蔵頭等之
六月廿日
況於弁勝光朝臣書状之
吉田奈
上卿
日野中納言
宗賢

故実打敷敷賜四位摂大納言事
九月辛巳晴
是日故日野中納言義資卿十七年忌也依之賜位
賜官事被申請之旨日野宣下但月次祭神事中
也可有何様哉又大納言葉忠卿真人五相撲之事
次第并今食行幸仗儀等如何仍奉陣雖注之自
中之後是陣儀也可有事歟之旨可有消息宣下之
由治定賜官以口宣之下例未之先規先年故中納
言入道良賢真人賜三位之時非陣儀消息宣下也
以件例可被准拠歟之由清女納言尚侍卿多以申
事意先例多以如此申記 八年廿四記

康顕卿陳事條子俄頃康仕頭叶之面令西堂
所望哨箭人指如中奔湖光又指水湖裏室
下了春生時從二位權中納言也何先祭酒西二位
又以勘指大納言也室旨葉室左近衛権之件卿右昭
大臣重光之子也室町殿之大方殿之注兄弟
也室町殿之御舅也今之以右大弁脇光朝臣者實
者故右少弁政光之子也能能祖父義卿之子
云々
早朝俊招引向官務亭勾勘勘申明國注文
今日朝廷費院廳官人并官務外記局勘申
云々

啓陵幕官勢弘治元故右一史國時子國後今月一旨
任右少史不乞官務舉前官勢申元一位不
給官務舉而之又官勢弘治元年中給官務
遠例為難儀之旨典筆以事弘中給元今月旨
室下國長朝臣智也

十日壬午晴
春三条大臣殿有便書賜一盞千餅又白牡一
束出賜之祭著之於加地方来亮寺方春飯無
長松丸来今了兵三亭撰一近元集人日向之入夜

国立国会図書館　タイトル『康富記 36巻』 請求記号 829-4
ガラス使用

今夜四条坊門富小路亡
十日癸未晴　夕立下
月次和歌御会　四首定兼日三要六百到来康純
当日也　外記史生行　四首者兼日酒食　行向之
者内也　外記分配記載之　儀局事官務弁与奪之
有此

請取　月次和歌請事
合四首定也
右外記史生請取申之状如件

宝徳二年六月十日　権少外記康純　判
　　史重行

月次和歌御会事
月次多也　上卿権中納言兼秀卿　弁外記史以下同
朝臣外記康純　布分配三箇康純也　史康純官掌親秀
相代参之
召仗参団門陣也　弁外記上卿
着床子座　着長押下座　着砂金敷端畳
着円座　着畳縁　着茵
有献盃事　弁取筥之由見而和歌
如何分之由　弁称筥之由見而和歌記了　本立案詰奏
之梓前請奏覧弁之由見而和歌記了　本立案詰奏
ト也云也　本立案如之仗史之覧申弁返下多也

国立国会図書館　タイトル『康富記 36巻』 請求記号 829-4
ガラス使用

番例雖書奉文覧申一上之式其小門上以前令置之未可
置小廉之由上以多仰之百廉銭雖被加細之申方
置小門之上之重不可置小廉況之上令重仰之
小門式石使取之又置小廉之条定仮也之如江
次第者置小廉之由見了置小門之仮雖之但近
例置小門之条既為流例況仮住上宝之夜小門
之式其之仮雖国取捨為之界小廉置上御前為地
又於小門石不記仰之弁物具雖書事之旨奉
仰之廉銭十石石弁銭拾
仮多段中奉免除不記不為御使之由迅雖上以重

作之只一之段弁也不記雖書申之以石仮可停中名上
御仰之兎也角也之之例廉銭退転以石仮法由仰
申奉之迅雖之趣石仮出梅条軟申上御了之詞雖
令如例式首重令雖之時書事前之中之不記未
旧記之平サマニ解免除事中此
但主例先照之例ヲ七解之由去年十二月次第時之候了

請奏旧章
木工寮解申請未旨月吸糸鉾新事

合

鐵捌拾捌廷
錢肆貫文

国立国会図書館　タイトル『康富記 36巻』 請求記号 829-4
ガラス使用

右依例而請如件

徳治二年六月廿日　　宰相中将定房奉

右依例而請奏

一既

宝徳二年五月十日　　宰相中将定房奉

十二日甲申晴　又立

前典薬助丹波盛長朝臣越前国毛屋地事
事去年十二月賜御教書如状者盛長
領有既歴数代大略亮去年九月打渡
之後者云々近年旧跡所々旧宅等数地事
載度々書令安堵之文書細々中通仁也
書而已者庶子等不違乱之間管

右依例而請奏

宝徳二年五月十日　　宰相中将定房奉

盛長朝臣今日任刑部卿范人右兵衛尉宣下也
賀茂在康卿勘也

十三日乙酉晴　詣祇園御旅所　上下

南都雨成晴　故山下権僧都実玄九箇日上洛下
祇園御礼也神輿入洛之間宰相中将実澤宗手取向見之
仕丁加供奉了及暁帰座御神輿
御三条西殿

賀茂在方卿御所御沙汰　昨日之条々申沙汰

下之官第之僧来序真淨院殿洞雲官務大春雪有
三獻即有還陣

十五日 丁亥晴 入夜大宮御所由来事談合之三宅之許也
仍祇代事定遣之三宅也此也先度仰也了

春中納言奉勅宣事中大和史記事
抑条々次語因幡寺吉四月以後
次第宮参向之間雪也主殿頭俊経朝臣来談
盛俊経任刑少史以中務丞俊有之使者来送事之旨
玉祇主殿頭信仁勝寺 大和来迎寺 上人自去三月任権

自清和院長老讓汚之四帖疏紙注談合酌之了又
因幡寺说法了同說入夜帰宅

祇園臨時祭
宣命廿四記注事
是日 祇園臨時祭也依法性寺雅俊朝臣
沙汰人右兵衛佐経春也
内記康頼作進之予細見之
入夜沙汰人依経春送使者申立便宜今夜陣
者寺主重 即者之於取上謁之
来申当大内記先令玉極也
重之由返来之俄頃之後経雅事行長黄紙可書

国立国会図書館　タイトル『康富記 36巻』 請求記号 829-4
ガラス使用

国立国会図書館　タイトル『康富記 36巻』 請求記号 829-4
ガラス使用

光度宮ニ而中食了

十六日 戊子 晴

月蝕事

今夜月蝕也皆既也廿餘年ニ一度之
役未知既也半分ニ而現了陰陽師事可尋注之

十七日 己丑 晴

向坂二千許騎ニ而打通ル中納言殿ヲ
始メ有職諸卿数十人ニ被ニ囲繞ニ
相具ニ支度ニ被ニ送也賜ニ着座ニ了

薗源蘇由許物向加山下物語ニ
今日加仕當役殿ニ自ニ書狀ニ
武孟志江
曉川玉井 ニ而中入ニ之方也
入夜後小雨相ニ加賀卿ニ令ニ向ニ官務宿ニ
川掃部頭ニ事ニ重病也楊梅一品念興ニ
十七日庚寅 晴 今朝注ニ進ニ夫車ニ之暁先下了 松月別宇護
日數向坂ヨリ備中ニ守護人ニ領山城大隅重書ニ文 十通
永正了 注ニ進ニ之ニ 重加判ニ 注ニ之ニ
從事中鞠智城下ニ令ニ於官務宿ニ了明令大館十

懸翠簾者上下小方三ヶ間 然翠簾者上下立廻四尺屏風
自久我家伝之 傍小扉 但翠簾三帳者五人座南
古almanac 傍 脇
東西行 東方一帳 南小行燈 西傍一帳又 南小行燈
又西間布端 東西行一帳 燈 又 南端
一帳 東西行燈 又中習 南端 西傍一帳 燈 又 南端
又西 不懸翠簾也 大臣着 南面
也 西中納言着 東南 西北面 也 雲客着 南面 也
列立大臣 板障中門 南脇脱 南庭 南行 机 屏中門 脇

東廂長橋 南庭 坤 座 立向 北 卿着 指次 不令歩 机
着 行
依法 治定 後 手不 伺見 若 三人 於 骨次 令見 給
依相文 其儀從 内 了 於一 座 東 有見物 又於 下
東 有見物 内 裏儀早令 座 仙洞 給 又令 侍
東 所 給 後 依不見之 時 勘文 頭 不着 座 以
可立 後 及 閑在 盛朝 臣 勤之 歸宅 後 於大納言 名
有引出物 馬 給 大 夫四人 役之 於母屋方 有二拝 後
取次
今出川 南行一条西行 富町 南行 焉 九
南行 廣 東行 東洞院小 北行 近衛門 東洞院 南

国立国会図書館　タイトル『康富記 36巻』 請求記号 829-4
ガラス使用

奎退朝之時東洞院南行殿
院庁石橋門南下車
祈雨奉幣
普賢院阿闍梨事為始自今日於本持堂行八箇夜修
修之
廿日壬辰晴
今夜祈雨奉幣始上卿正親町中納言持季卿職事
右兵衛佐経忠奉幣長朝臣少外記忠種右少
史康純 従少内記代 本奉陣陰陽寮申春日時勘文並
不作之陪朝務事書消奥於寮庁召取勘文添陪史
康純了宣命大内記作進史康純勒少内記代神祇
官請奏奉宛文自官方添之但奉宛文職事之取之
書大内記方之不付弁外記之職事之取実
也書内記後之使官位姓名不斗也於宛文者不可
記者之也日時勘文於下弁了可記歟但先例無指
也
天皇我詔旨以掛畏支某乃太神能廣前尓恐美恐
美毛申賜者久申久近日民雨澤乎雖祈天日辭乎
不降田畔毛漸欲涸志豆稼穡尓障有妨罹牟止
聞食勢利

国立国会図書館　タイトル『康富記 36巻』 請求記号 829-4　　ガラス使用

前右衛門尉梅霖淨霈雄恐乎止与度奉祈利喜甚験右已揭焉
加利喜今又揄漢奘暑赤流尓鷲巴陽畢於愚於無羅幸古反乎
奉祈赤利喜北卽毛何可空度所念行巴赤故是以右日
良辰乎擇定巴官位姓名乎差使巴孔代乃卿幣乎
会捧持巴黒毛於御馬一疋乎牽副巴奉出給布太
神此状乎平久安久聞食久陽気影乎凉志巴右鷺翔
乎揚氣東耕益秀巴西収惟豊赤天皇朝廷宝位無
動久常磐堅盤赤夜守日守赤護恤奉給倍止恐美恐
美申給者久申
上

寶德二年六月廿日

廿日癸巳晴

依巴右向政加利宮司卿乃有法会也賜干饌酒次
依招門西大路造酒司卿有許集人巴日乙叙五宮
内卿寺主了世主月廿四日死去了左右大弁宰相中将
下事无何為法会主乙法会卿世朝臣祖母卿有乙
謁了用主酒若卿有十一歳也夕筆三月今元服
晩向官務許入夜乃見始坊城中納言俊秀卿今夜坊城中納言俊秀卿
今夜坊城中納言慶俊申次第人
有着陣有官方申文大弁不着直弁右中弁親長朝臣

在外官務去留宿祢申文右大史小槻連音地
國加賀講師也 馬寮右少史康純
兼人種作經長暁兼人方書下左中弁三下官務
轉勘事外官務違奏違如時不候
廳之中納言侍従在原朝臣行平
常

廿日 甲午晴陰入夜風吹
奏曰春秋之后妃中務命婦
拘引之故也

廿一日 乙未晴 諸官務事

廿二日 丙申雨 造酒正卜部有吉三月加賀
向本国之間酒麹事也 有吉
臨時奏也 又諸官務事

兼覺院別当相国御年忌也於興福寺
八講始行之今日有日經供養

廿三日 丁酉晴

春宮城門事奉幣先日奉賀茂
御阿波使史生三宅公孝依事中有光朝臣

勅一盞令命給之自書連院取之
之由致仰下之条勅之由致仰
之趣了令参計給之由西書中之
白帷毎年労也

廿六日戊申晴
早旦諸卿事申文等賜朝臣於環翠大納言
毎日之方出仕遅参會之儀事談合共也晩景三
条西被
是日管領畠山左衛門督入道無疎令讃与畠次郎

義夏被申賜安堵御判之条勿論
条申注引物方疋也

廿七日己亥晴
是日室町殿(征夷大将軍義教公)勅定也自従三位令叙従二位給
三日従三位於陣有宣下上卿小畠大納言俊康卿職事
権左中弁綱光局勢大外史家賢二篇外記康顕宣下
外記廿人右大史通音大内記在治朝臣等候秀国等
参陣上以先有着陣殿人権弁時光朝臣方々奉上卿
即下日弁官方益材弁於庁子着下史通音之

結申之取副筍退如常進時侍座者之
事之已剋也其儀上卿在大内記退上卿即起座也不及仗記諸司近例也被仗
内記退上卿即起座也不及仗記大内記持案硯取筆墨申剋取紙之
向着不改冠帯也是毎度例也
着候案硯取筆下綵物砂金十両之
任大臣節会也權大納言右大将
是夜任大臣節会也權中納言教季卿權大一位任内
大臣従二位藤原朝臣道
大納言若權中納言明豊卿還任權中納言正三位也在判
以上三人也已上卿之外納言通尚卿為内辨參
權三条

中納言已上卿外弁上首揖新中納言俊秀卿
右大弁宰相参房朝臣勅宣命使少納言清原業忠
真人官方右中弁教秀朝臣職事頭右大弁勝光朝
臣奉行外記人權右中弁綱光六位外記人一四位史長
具宿禰大外記定賢奉行
通言已使秀国等参陣毎事如例宣制内弁経房
宿禰左中弁官奉指如常先着陣
軽服陣服着沓着靴着剣人方去靴
弁帰座之下官稽留節会事畢之奉行弁就座作
仗大臣節会事畢已大外記定賢申弁作内事畢

但人不在下小杉等 以内舍下女
只云人々云々

奉宣命事先々儀両下内舍下名奉
宣命儀文如常依両下於中門小脇簀下受簀之時
舍人進寄受取奉了彼清書宣命
於近衛之陣退下内舍陣西記進宣命
返下内舍陣着陣西記進宣命内舍不及拝礼退
賜之両近衛之陣出外舍人召外弁共召両卿
参来立用版 晴由之作之
休息所不在中舍人召版 但康任内記役宣命
舍人作之 二枚也 外弁儀如雑任内
弁之儀若外舍人也其官位姓名依
舍於中門下着靴進立軒廊下南面取宣命 内記於宣
宣返

先之内侍於西階下内舍人
階下 指以開門以閤門着座
舎人召外弁堂上
舎人召吏官重行左大弁参房朝臣
経之卿列着宣命版両枚再拝了宣命経参常版
東南廻之卿列東立中納言列後次内弁趨進退去
儀歩以内弁着陣着大将還宣命之史
稱唯退出次上下退出 東帯 庭上参入軟四寸笏
進入大将如元宣命 納言請取
宣命平居大臣殿有座如常陣少納言宣勅 東帯請取
康頼 結束帯也 次入見者之 手時晩鐘以後也

暁鐘時分一条堀川南西有焼亡法実和泉守護細
川刑部大輔欲討被官人吉護代移當押寄攻寄而
及雑俄之間付火雖令静謐多人討死之
寄手多以在勢雖寄来之人討死之
天皇我詔旨被勅大命乎親王諸王諸臣百官人等
天下能公民衆聞食止宣正二位行権大納言右近
衛大将藤原朝臣右累代賢依能家尓稟五朝弊乎
可蒙支人尓依五内大臣被宣尓上賜比治賜布
又宣久正三位行権中納言藤原朝臣乎権大納言
被宣尓正三位藤原朝臣乎権中納言被宣尓仕賜
右久
止勅門命乎衆聞食止宣
寛徳二年六月廿七日

一仁大臣小打令今夜尓参下兵仕奉
一今夜依将来人共尓也假之可令
有御随身以下舊實久令載右之
一若官人還仕之時宣命書板不宣
章勲仕下日之書板也
任大臣節會
三条中納言
久我大納言

新中納言　參房朝臣
少納言
黨忠臣人
弁
教秀朝臣
次將
尤
忠宗朝臣
右
實久

廿八日　庚子　晴

早朝自庄田相公有使者傳事中證也即者彼文
第申之即返答庄田及會下有對面經一盞傾如盃了夏大帷旧物出於此時古三宅新左衛門之使女等妻室於門用之饗之金吾東國之留守事也自大門自月五十疋送經少將記康顯方了即自室町殿被叙正四位下恩祿砂金十兩太刀一腰之賀酒也云々劉分
五十疋

国立国会図書館　タイトル『康富記 36巻』 請求記号 829-4　　ガラス使用

国立国会図書館　タイトル『康富記 36巻』 請求記号 829-4

ガラス使用

829
37
4

国立国会図書館　タイトル『康富記 36巻』 請求記号 829-4

ガラス使用

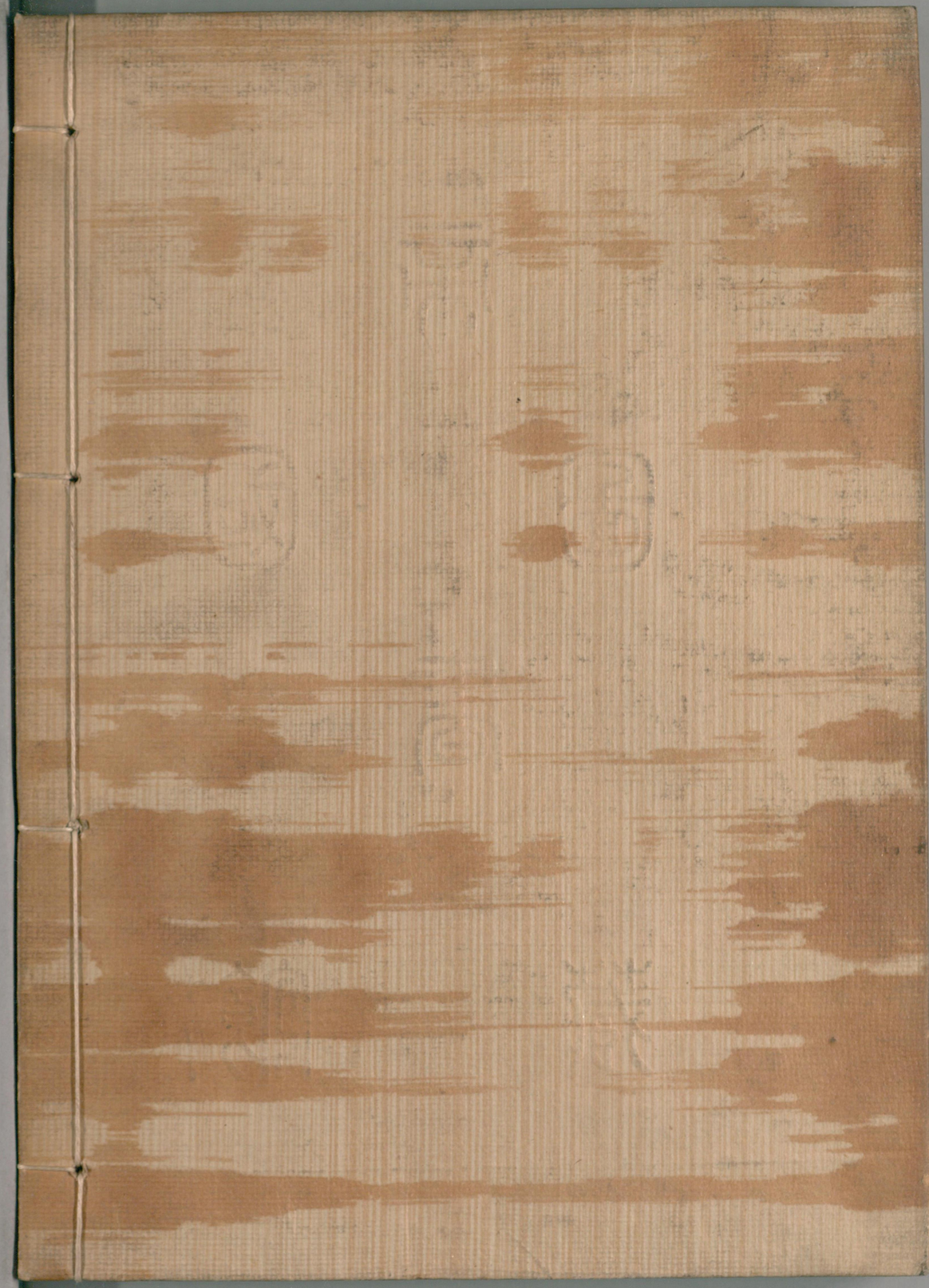

国立国会図書館　タイトル『康富記 36巻』 請求記号 829-4

ガラス使用