

特28
773

茶中須彌

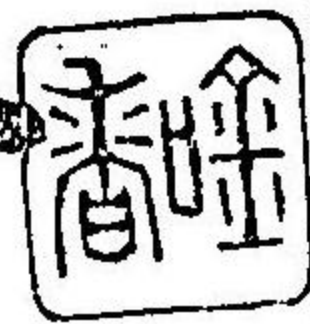

丙子書

吟香題



土屋廣次編纂

官民必携

全

明治九年四月一日出版

東書

本條約年月

秘露	哈維	支那	澳地利	瑞典	班西牙	伊太利	丁抹	白耳義	瑞西	獨逸	葡葡牙	合衆國	和蘭	佛蘭西	普魯士	奧國	本條約年月
明治八年	明治四年	明治六年	明治四年	明治三年	明治三年	慶應三年	慶應三年	慶應二年	慶應元年	文久三年	文久二年	萬延元年	安政七年	安政六年	安政六年	安政六年	六月 十二日
五月 三十日	七月 二十九日	四月 三十日	十二月 三日	十一月 八日	三月 八日	九月 六日	九月 四日	八月 十二日	九月 十四日	十二月 十三日	三月 十日	四月 三日	二月 九日	八月 二十六日	七月 十日	七月 十日	
大統領	帝	帝	帝	王	大統領	帝	王	王	大統領	帝	王	大統領	王	大統領	帝	女	帝王名稱
バル	ユ	載	シ	カ	カ	マ	シ	レ	セ	ウ	ロ	ウ	ウ	マ	ア	ウ	女王
ド	ナ	ユ	セ	ス	ス	ニ	ス	ポ	レ	ル	イ	ル	レ	マ	レ	イ	ウイクトリア
ウ	リ	フ	フ	テ	テ	ユ	ヤ	ル	ダ	ム	一	ム	ム	ホ	二	二	
不詳	不詳	七	四十四	五十三	四十三	五十六	五十七	四十四	不詳	七十八	三十七	五十三	五十八	六十七	六十七	五十六	年齡
共和政治	君民共治	立君獨裁	君民共治	君民共治	共和政治	君民共治	君民共治	君民共治	共和政治	君民共治	君民共治	共和政治	共和政治	共和政治	立君獨裁	君民共治	政体
邪蘇新教	邪蘇新教	儒佛	邪蘇新教	邪蘇新教	邪蘇新教	邪蘇新教	邪蘇新教	邪蘇新教	邪蘇新教	邪蘇新教	邪蘇新教	邪蘇新教	邪蘇新教	邪蘇新教	邪蘇新教	邪蘇新教	國教

海外國勢一覽

第一表

開拓使職制并事務章程	六十三	府縣往復規程	六十八	議院憲法并規則	六十九	府縣職制并事務章程	六十四
六日本政府電信取扱規則	七十六	旅費定則增補	八十六	日本帝國電信條例	七十八	地租改正條例并施行規則	七十五
出版條例	八十五	鳥銃獵規則	九十三	讒謗律	八十七	月俸規則	七十九
酒類稅則	九十七	車稅規則	九十七	郵便爲替規則	九十三	新聞條例	八十七
外國船乘込規則	百三	清國在留日本人心得方規則	百四	牛馬賣買免許稅規則	九十九	蠶種原紙賣捌規則	九十六
控訴上告手續	百七	出訴期限規則	百一	西洋形日本船各開港場出入規則	九十九	船稅規則	百
訴訟用紙取扱心得	百四	訴訟入費償却規則	百五	各地方違式註違條例	百四	訴訟用紙規則	百一
民法裁判上負債者失踪後ノ訴訟規則	百五	諸建物書入質規則並建物賣買讓渡規則	百九	華士族平民身代限規則	百五	金穀貸借請人証人辨償規則	百五
僧侶身代限規則	百六	家督相續或ハ贈遺等ニテ地所讓受候節地券書換規則	百九	華士族平民身代限規則	百五	華士族平民身代限規則	百五
窮民一時救助規則	百二	華士族家督相續規則	百二	地所名稱區別	百二	文官敬禮式	百三

第二表

表中人口千位以下略

國名	本邦幅員	人口	都府	開港場
英吉利	四万八千五百方里	二億二七〇〇方〇〇人	倫敦 人口三百八十八方人	二十七港
魯西亞	八三万九千七百方里	六八三九方〇〇人	彼得羅堡 人口六六方八千人	十五港
佛蘭西	七方九三六五方里	三六五九方〇〇人	巴黎 人口百七十九方人	十三港
和蘭	五五六七方里	三七〇〇方〇〇人	安特衛普 人口二十七方〇〇人	八港
合衆國	一二〇万六六〇〇方里	五七〇〇方〇〇人	華盛頓 人口一十一方〇〇人	三十四港
葡萄牙	一万三八二八方里	三六三万〇〇人	里斯本 人口二十七方五千人	六港
獨逸	二万七六五七方里	四一〇五方〇〇人	柏林 人口二十七方六千人	十一港
瑞西	六二五三方里	二五一方〇〇人	斯德哥爾摩 人口一十一方四千人	八港
白耳義	四九六方二千方里	一九〇万〇〇人	哥本哈根 人口一十一方八千人	四港
伊太利	四万六四九六方里	二六二五方九千人	羅馬 人口八十三方六千人	不詳
西班牙	六万八一九九方里	一六七三方〇〇人	馬德里 人口三十三方二千人	十港
瑞典	六万五三六三方里	四一五方九千人	斯德哥爾摩 人口一十一方四千人	不詳
澳大利	九方六一九九方里	三五九四方〇〇人	悉尼 人口二十七方八千人	九港
支那	四〇万〇八三三方里	三億五〇〇〇方〇〇人	北京 人口二百〇五方人	十五港
哈維	二三三三方里	三万三千方人	倫敦 人口二十七方八千人	不詳
秘露	八万四四〇〇方里	三一九万九千人	馬尼拉 人口二五方〇〇人	二港

第三表

國名	陸軍	海軍	學校	鐵道	電信
英吉利	九万八七一九人	軍艦 三六二艘	一萬二七〇〇校	一萬五八〇〇里	二万四三〇〇里
魯西亞	四五万七八七一人	軍艦 二六二艘	二万三二九三校	二二九七里	三万一四五〇里
佛蘭西	五四万五〇〇〇人	軍艦 五〇一艘	四万一四二六校	一〇三三三三里	二万三〇〇〇里
和蘭	八万八六二五人	軍艦 六五艘	三七二七校	一〇四五里	一八六九里
合衆國	三万二八〇〇人	軍艦 一四〇艘	方里每=一校宛	七方〇一七八里	七方五一三七里
葡萄牙	三万〇一二八人	軍艦 四七艘	大學 一七八八校	四三三三三三里	一九三〇里
獨逸	二五万二二〇〇人	軍艦 四八艘	大學 一二校	一〇三〇六六里	二万六〇六六里
瑞西	二〇万一九四八人	軍艦 四八艘	大學 一二校	八二〇里	三四三〇里
白耳義	九方八七七〇人	軍艦 三艘	大學 三校	一八九二里	二六九四里
伊太利	二万九〇〇〇人	軍艦 二六艘	大學 二九五四校	五三四里	一二二五里
西班牙	四二万五八六一人	軍艦 九一艘	大學 二二校	三八九五里	一万〇五九五里
瑞典	一五万一六六八人	軍艦 一〇三艘	大學 二二校	三〇四一里	七〇一一里
澳大利	二五万〇七五三人	軍艦 六八艘	大學 二校	一〇四九里	七二九三三三里
支那	八五万〇〇〇〇人	軍艦 三〇艘	大學 七校	二五二九里	一万一六六五里
哈維	不詳	軍艦 不詳	不詳	不詳	不詳
秘露	一万三二〇〇人	軍艦 六艘	不詳	一〇〇七里	一六〇八里

第四表

表中千位以下略ス

國名	歲入	歲出	輸入	輸出
英吉利	七六六〇万〇千磅	七〇七一万五千磅	三五四七〇万〇〇磅	二五六二五万七千磅
魯西亞	一〇九五八万〇〇磅	六八〇五万五千磅	四五五〇万〇〇磅	四八九八万〇〇磅
佛蘭西	六八一〇万九千磅	一〇八八五万三千磅	一三七八九万〇〇磅	一四七一六万〇〇磅
和蘭	八三五万六千磅	九一四万七千磅	四五一八万一千磅	三八九四万一千磅
合衆國	六六七四万七千磅	五八〇六万九千磅	一三二七〇万〇〇磅	一四二二四万〇〇磅
葡萄牙	四一〇万三千磅	四八五万一千磅	二三一万〇〇磅	四一〇二万〇〇磅
獨逸	二二二三万六千磅	二二二三万五千磅	三一六一万九千磅	一一二三万二千磅
瑞典	一一〇万〇〇磅	九九万一千磅	不詳	不詳
白耳義	七五五万六千磅	七三三万七千磅	六四九万九千磅	一三二二万一千磅
丁抹	二六〇万三千磅	二四三万四千磅	二〇五万六千磅	三六一万八千磅
伊太利	六一九三万七千磅	六一九三万三千磅	四五五六万九千磅	四四三五万三千磅
西班牙	二七九〇万一千磅	三二八一万二千磅	三六一万四千磅	九三一万七千磅
瑞典	三〇八万五千磅	三三五万五千磅	九三九万九千磅	八九四万六千磅
澳地利	五七〇八万六千磅	五八七〇万六千磅	五八五五万四千磅	五六一六万七千磅
支那	不詳	不詳	六二二万五千磅	一三三四万六千磅
哈維	一九万三千磅	一九万四千磅	不詳	不詳
秘露	五八九万八千磅	五七九万一千磅	二八七万〇〇磅	四二二万二千磅

葡、瑞、白、丁、伊、西、支、秘、輸入出、英、卜、貿易高ノ

第五表

國名	國債	產物
英吉利	七億八四九七万二〇三磅	金、銀、銅、紅、茶、五穀、毛織、棉布、麻、漆、鐵器、玻璃
魯西亞	三億七五〇〇万〇〇〇磅	茶、五穀、大黃、織物、琥珀、材木、羊毛、香水、酒、水禽
佛蘭西	七億四八七九万〇〇八二磅	酒類、時計、葡萄酒、葡萄酒、細工物、白漆、織物、鐵錫、麻布
和蘭	七八四一五〇六五二磅	顏料、烟艸、火酒、毛織物、乳油、乳餅、麥、麻、牛油
合衆國	四億四六八九万六五九八磅	五穀、織物、金屬、烟草、水糖、紙、諸製造物、百果
葡萄牙	七二八三万一〇〇〇磅	葡萄酒、果物、五金、寶石、米、絲、密、臘、磁石、糖
獨逸	一億三五〇一五四五三磅	鐵物、五穀、果實、羅紗、羊毛、皮、烟草、葡萄酒
瑞典	八五五五八六六磅	時計、藥種、五穀、魚鱗、羚羊、鹿、器械、細工物、葡萄酒
白耳義	三六九八万一九六〇磅	穀物、果實、石炭、鐵、礬砂、烟草、牲畜、革、紙
丁抹	一二七四万七五八九磅	五穀、鯨、海犬、海中、馬、牛、鳥、魚、蠶、犬、細馬
伊太利	三億六〇八〇万七四〇七磅	五穀、棉花、橙、葡萄酒、柑、栗、棉、羊、油、蓄類、蠟
西班牙	二億六一四七万五〇〇〇磅	五金、寶石、五穀、百果、蜜臘、織物、蓄類、火酒、磁器
瑞典	八五四万五七二二磅	銀、鉛、鐵、材木、花紋石、五穀、蓄類、水禽、魚類
澳地利	三億四六九二万六九〇六磅	五金、水銀、珠砂、玉石、毛織物、鐵細工物、鳥、魚
支那	不詳	金、銀、五穀、茶、陶器、砂糖、漆、藍、樟木、絹、藥種
哈維	一三二二磅	真球、砂糖、椰子、穀物、鯨油、帆繩、硫磺
秘露	四〇七二万〇〇〇〇磅	金屬、胡椒、蠶糸、棉花、護膜、藥種、顏料、香料

海外度量概表

貨幣

英	我二錢	シルリング	我二十四錢	ポウソド	我四圓八十錢
魯	我七錢	ルーフル	我六十錢	イムヘリヤル	我六圓五十錢
佛	我一厘余	フランク	我二十錢	ナボレナン	我三圓
蘭	我二厘五毛	テツヘルチー	我二錢五厘	ギユルデン	我二十五錢
米	我一錢	グイム	我十錢	トルラル	我一圓
獨	我二錢五厘	リキスドル	我五十二錢	クローレル	我七十五錢
澳	我三十五錢	フロリン	我三十七錢	シカート	我一圓九十錢
丁	我七十八錢	リキストル	我五十錢		

尺度

英	我八分三六余	フット	我一尺〇余	ヤル	我三尺〇余	マイル	我十四丁四三余
蘭	我三分二釐九	バルム	我三寸三余	エ	我三丈三余	メートル	我九丁九間一余
佛	我三尺三寸	デシメートル	我三寸三余	デカメートル	我三丈三余	サンチメートル	我三里三
魯	我一尺一寸余			ウエルスト	我九丁五十二間	通例英制チ用ユ	
獨	我一尺〇二余			タラフテル	我六尺三		
丁	我一尺三〇五			マイル	我一三三丁五七		
澳	我一尺〇四二			ヌルト	我一里三二丁余		
瑞典	我九寸八分			ミムル	我二里二五丁		

○米ハ英制、葡、瑞、西、白、伊ハ佛制チ用ユ

秤量

英	我四分七二七	チンス	我七匁五七	パウソド	我百二十一匁〇三五
佛	我四分六七	デカグラム	我二匁二二	キログラム	我百二十二匁二二二
蘭	我二匁六八	チンス	我二六匁六	ポソド	我二百六十六匁
澳	我四匁六余	ウンセン	我九匁三九	ポソド	我百五十匁二九七六
獨	我百二十五匁四分				
丁	我百三十三匁八分				
魯	我百〇九匁七分余				
瑞典	我百十三匁				

○米ハ英制、葡、瑞、西、白、伊、西、ハ佛制チ用ユ

衡量

英	我七尺八三	バイソド	吾三合一三	ガルロン	我一舛五合	シナトル	我一石六斗
魯	我八合五夕	ウエツトウス	我六舛八合	チエツトウ	エルト	我一石二二五二	
佛	我五合五五	デカリトル	我五舛五五	キロリトル	我一石五斗五五五		
佛	我五合五余	スケープル	我五舛五一	ミユルト	我五斗五舛一一八		
澳	我五合二夕	メリス	我七舛八合	イームル	我三斗一舛二一六		
丁	我一舛八合一九			スセツフル	我二斗八舛七五八		
瑞典	我七斗六舛七六			アンシル	我二斗一舛二九六		
瑞典	我一舛四合四三			インムル	我四斗三舛三五一		

○米ハ英制、葡、瑞、西、白、伊ハ佛制チ用ユ

陸		管		館		臺	
近衛兵	步兵 四大隊 人員 三千二百人 騎兵 二小隊 人員 三百人	教導團	三百八十人	幼年學舍	百九十二人	士官學校	百四十二人
生徒	東京	一ヶ所					
本病院	東京						
第一營	東宮 小田原 聯隊 工兵 三小隊 兵平時 七一四〇	管東神崎足千					
第二營	高崎 新發田 聯隊 工兵 三小隊 兵平時 一〇三八〇	管熊野山梨					
第三營	若松 常步 二大隊 工兵 一分隊 兵平時 四四六〇	管宮城福水					
第四營	秋田 常步 二大隊 工兵 一分隊 兵平時 六五四〇	管若青岩秋					
第五營	盛岡 常步 二大隊 工兵 一分隊 兵平時 六五四〇	管盛山					
第六營	秋田 常步 二大隊 工兵 一分隊 兵平時 六五四〇	管秋山					
第七營	秋田 常步 二大隊 工兵 一分隊 兵平時 六五四〇	管秋山					
第八營	秋田 常步 二大隊 工兵 一分隊 兵平時 六五四〇	管秋山					
第九營	秋田 常步 二大隊 工兵 一分隊 兵平時 六五四〇	管秋山					
第十營	秋田 常步 二大隊 工兵 一分隊 兵平時 六五四〇	管秋山					
第十一營	秋田 常步 二大隊 工兵 一分隊 兵平時 六五四〇	管秋山					
第十二營	秋田 常步 二大隊 工兵 一分隊 兵平時 六五四〇	管秋山					
第十三營	秋田 常步 二大隊 工兵 一分隊 兵平時 六五四〇	管秋山					
第十四營	秋田 常步 二大隊 工兵 一分隊 兵平時 六五四〇	管秋山					
第十五營	秋田 常步 二大隊 工兵 一分隊 兵平時 六五四〇	管秋山					
第十六營	秋田 常步 二大隊 工兵 一分隊 兵平時 六五四〇	管秋山					
第十七營	秋田 常步 二大隊 工兵 一分隊 兵平時 六五四〇	管秋山					
第十八營	秋田 常步 二大隊 工兵 一分隊 兵平時 六五四〇	管秋山					
第十九營	秋田 常步 二大隊 工兵 一分隊 兵平時 六五四〇	管秋山					
第二十營	秋田 常步 二大隊 工兵 一分隊 兵平時 六五四〇	管秋山					
第二十一營	秋田 常步 二大隊 工兵 一分隊 兵平時 六五四〇	管秋山					
第二十二營	秋田 常步 二大隊 工兵 一分隊 兵平時 六五四〇	管秋山					
第二十三營	秋田 常步 二大隊 工兵 一分隊 兵平時 六五四〇	管秋山					
第二十四營	秋田 常步 二大隊 工兵 一分隊 兵平時 六五四〇	管秋山					
第二十五營	秋田 常步 二大隊 工兵 一分隊 兵平時 六五四〇	管秋山					
第二十六營	秋田 常步 二大隊 工兵 一分隊 兵平時 六五四〇	管秋山					
第二十七營	秋田 常步 二大隊 工兵 一分隊 兵平時 六五四〇	管秋山					
第二十八營	秋田 常步 二大隊 工兵 一分隊 兵平時 六五四〇	管秋山					
第二十九營	秋田 常步 二大隊 工兵 一分隊 兵平時 六五四〇	管秋山					
第三十營	秋田 常步 二大隊 工兵 一分隊 兵平時 六五四〇	管秋山					
第三十一營	秋田 常步 二大隊 工兵 一分隊 兵平時 六五四〇	管秋山					
第三十二營	秋田 常步 二大隊 工兵 一分隊 兵平時 六五四〇	管秋山					
第三十三營	秋田 常步 二大隊 工兵 一分隊 兵平時 六五四〇	管秋山					
第三十四營	秋田 常步 二大隊 工兵 一分隊 兵平時 六五四〇	管秋山					
第三十五營	秋田 常步 二大隊 工兵 一分隊 兵平時 六五四〇	管秋山					
第三十六營	秋田 常步 二大隊 工兵 一分隊 兵平時 六五四〇	管秋山					
第三十七營	秋田 常步 二大隊 工兵 一分隊 兵平時 六五四〇	管秋山					
第三十八營	秋田 常步 二大隊 工兵 一分隊 兵平時 六五四〇	管秋山					
第三十九營	秋田 常步 二大隊 工兵 一分隊 兵平時 六五四〇	管秋山					
第四十營	秋田 常步 二大隊 工兵 一分隊 兵平時 六五四〇	管秋山					
第四十一營	秋田 常步 二大隊 工兵 一分隊 兵平時 六五四〇	管秋山					
第四十二營	秋田 常步 二大隊 工兵 一分隊 兵平時 六五四〇	管秋山					
第四十三營	秋田 常步 二大隊 工兵 一分隊 兵平時 六五四〇	管秋山					
第四十四營	秋田 常步 二大隊 工兵 一分隊 兵平時 六五四〇	管秋山					
第四十五營	秋田 常步 二大隊 工兵 一分隊 兵平時 六五四〇	管秋山					
第四十六營	秋田 常步 二大隊 工兵 一分隊 兵平時 六五四〇	管秋山					
第四十七營	秋田 常步 二大隊 工兵 一分隊 兵平時 六五四〇	管秋山					
第四十八營	秋田 常步 二大隊 工兵 一分隊 兵平時 六五四〇	管秋山					
第四十九營	秋田 常步 二大隊 工兵 一分隊 兵平時 六五四〇	管秋山					
第五十營	秋田 常步 二大隊 工兵 一分隊 兵平時 六五四〇	管秋山					
第五十一營	秋田 常步 二大隊 工兵 一分隊 兵平時 六五四〇	管秋山					
第五十二營	秋田 常步 二大隊 工兵 一分隊 兵平時 六五四〇	管秋山					
第五十三營	秋田 常步 二大隊 工兵 一分隊 兵平時 六五四〇	管秋山					
第五十四營	秋田 常步 二大隊 工兵 一分隊 兵平時 六五四〇	管秋山					
第五十五營	秋田 常步 二大隊 工兵 一分隊 兵平時 六五四〇	管秋山					
第五十六營	秋田 常步 二大隊 工兵 一分隊 兵平時 六五四〇	管秋山					
第五十七營	秋田 常步 二大隊 工兵 一分隊 兵平時 六五四〇	管秋山					
第五十八營	秋田 常步 二大隊 工兵 一分隊 兵平時 六五四〇	管秋山					
第五十九營	秋田 常步 二大隊 工兵 一分隊 兵平時 六五四〇	管秋山					
第六十營	秋田 常步 二大隊 工兵 一分隊 兵平時 六五四〇	管秋山					
第六十一營	秋田 常步 二大隊 工兵 一分隊 兵平時 六五四〇	管秋山					
第六十二營	秋田 常步 二大隊 工兵 一分隊 兵平時 六五四〇	管秋山					
第六十三營	秋田 常步 二大隊 工兵 一分隊 兵平時 六五四〇	管秋山					
第六十四營	秋田 常步 二大隊 工兵 一分隊 兵平時 六五四〇	管秋山					
第六十五營	秋田 常步 二大隊 工兵 一分隊 兵平時 六五四〇	管秋山					
第六十六營	秋田 常步 二大隊 工兵 一分隊 兵平時 六五四〇	管秋山					
第六十七營	秋田 常步 二大隊 工兵 一分隊 兵平時 六五四〇	管秋山					
第六十八營	秋田 常步 二大隊 工兵 一分隊 兵平時 六五四〇	管秋山					
第六十九營	秋田 常步 二大隊 工兵 一分隊 兵平時 六五四〇	管秋山					
第七十營	秋田 常步 二大隊 工兵 一分隊 兵平時 六五四〇	管秋山					
第七十一營	秋田 常步 二大隊 工兵 一分隊 兵平時 六五四〇	管秋山					
第七十二營	秋田 常步 二大隊 工兵 一分隊 兵平時 六五四〇	管秋山					
第七十三營	秋田 常步 二大隊 工兵 一分隊 兵平時 六五四〇	管秋山					
第七十四營	秋田 常步 二大隊 工兵 一分隊 兵平時 六五四〇	管秋山					
第七十五營	秋田 常步 二大隊 工兵 一分隊 兵平時 六五四〇	管秋山					
第七十六營	秋田 常步 二大隊 工兵 一分隊 兵平時 六五四〇	管秋山					
第七十七營	秋田 常步 二大隊 工兵 一分隊 兵平時 六五四〇	管秋山					
第七十八營	秋田 常步 二大隊 工兵 一分隊 兵平時 六五四〇	管秋山					
第七十九營	秋田 常步 二大隊 工兵 一分隊 兵平時 六五四〇	管秋山					
第八十營	秋田 常步 二大隊 工兵 一分隊 兵平時 六五四〇	管秋山					
第八十一營	秋田 常步 二大隊 工兵 一分隊 兵平時 六五四〇	管秋山					
第八十二營	秋田 常步 二大隊 工兵 一分隊 兵平時 六五四〇	管秋山					
第八十三營	秋田 常步 二大隊 工兵 一分隊 兵平時 六五四〇	管秋山					
第八十四營	秋田 常步 二大隊 工兵 一分隊 兵平時 六五四〇	管秋山					
第八十五營	秋田 常步 二大隊 工兵 一分隊 兵平時 六五四〇	管秋山					
第八十六營	秋田 常步 二大隊 工兵 一分隊 兵平時 六五四〇	管秋山					
第八十七營	秋田 常步 二大隊 工兵 一分隊 兵平時 六五四〇	管秋山					
第八十八營	秋田 常步 二大隊 工兵 一分隊 兵平時 六五四〇	管秋山					
第八十九營	秋田 常步 二大隊 工兵 一分隊 兵平時 六五四〇	管秋山					
第九十營	秋田 常步 二大隊 工兵 一分隊 兵平時 六五四〇	管秋山					
第九十一營	秋田 常步 二大隊 工兵 一分隊 兵平時 六五四〇	管秋山					
第九十二營	秋田 常步 二大隊 工兵 一分隊 兵平時 六五四〇	管秋山					
第九十三營	秋田 常步 二大隊 工兵 一分隊 兵平時 六五四〇	管秋山					
第九十四營	秋田 常步 二大隊 工兵 一分隊 兵平時 六五四〇	管秋山					
第九十五營	秋田 常步 二大隊 工兵 一分隊 兵平時 六五四〇	管秋山					
第九十六營	秋田 常步 二大隊 工兵 一分隊 兵平時 六五四〇	管秋山					
第九十七營	秋田 常步 二大隊 工兵 一分隊 兵平時 六五四〇	管秋山					
第九十八營	秋田 常步 二大隊 工兵 一分隊 兵平時 六五四〇	管秋山					
第九十九營	秋田 常步 二大隊 工兵 一分隊 兵平時 六五四〇	管秋山					
第一百營	秋田 常步 二大隊 工兵 一分隊 兵平時 六五四〇	管秋山					

海		軍		校	
龍	龍 砲十二門 乘込 人員 三百十五人 日進 砲十三門 乘込 人員 百五十五人	筑	筑 砲十三門 乘込 人員 二百六十四人 東 砲七門 乘込 人員 百五十四人	專門學校	一校 法學生 二十三人 製練學生 三十人 工學生 四十七人 諸藝學生 三十二人
波	波 砲八門 乘込 人員 一百二十四人 雲揚 砲四門 乘込 人員 六十四人	日	日 砲八門 乘込 人員 一百二十四人 雲揚 砲四門 乘込 人員 六十四人	醫學校	二校 官費生 百四十二人 私立生 百七十二人
千代田	千代田 砲三門 乘込 人員 三十七人 鳳翔 砲四門 乘込 人員 六十四人	淺間	淺間 砲三門 乘込 人員 三十七人 鳳翔 砲四門 乘込 人員 六十四人	外國語學校	七校 官費生 九十八人 私立生 千二百二十四人
第一丁卯	第一丁卯 砲四門 乘込 人員 五十七人 富士 砲六門 乘込 人員 不定	第二丁卯	第二丁卯 砲四門 乘込 人員 五十七人 富士 砲六門 乘込 人員 不定	師範學校	七校 官費生 五百八十一人 私立生 七人
御召船	御召船 龍丸 乘込 人員 七十五人 快鳳丸 乘込 人員 七人	常備兵	常備兵 步兵 一大隊 人員 八百人 砲兵 一砲座半 (一砲座 六砲六門) 人員 百八十八人	外國留學生	一校 生徒 五十九人 總テ官費
生徒	生徒 本料 百二十九人 豫科 七十三人 樂隊 二隊 人員 七十一人 本病院 東京 一所 人員 百八十八人	造船場	造船場 橫須賀 一修船場 東京 一製作場 橫濱 長崎 兵庫 機械場 鹿兒島 能登	女學校	一校 生徒 五十九人 總テ官費
商船	商船 蒸氣船 百〇十艘 帆走 四十五艘	海軍	海軍 第二中學區 二百四十六 小學區 四万四千〇三十四	外國教師	二百二十八人 官費 五百十二人 私立 費 二百八十八人
學區	學區 大學區 七 中學區 二百四十六 小學區 四万四千〇三十四	海軍	海軍 第二中學區 二百四十六 小學區 四万四千〇三十四		

府縣一覽 第二表

府縣名	官員	學校	生徒男女共	社	寺	鑛山
東	勅一人 奏五人 判三五三人	一一〇五	七方二八三五	六一四	二一六六	銀一 銅一
京	勅一人 奏三人 判一九三人	一七八	四方七三一	一五三三	三一七七	銅八
大	勅一人 奏三人 判一六六八	六四	一万四四四五	五三八	一三二七	銅八
神奈	勅一人 奏二人 判一四七八	三八二	二万八六二二	二〇〇九	一八〇七	銅八
兵	勅一人 奏二人 判六九八	一六二	一万三一〇四	四八九	五七八	銅八
長	勅一人 奏二人 判九五八	四二	二三五五	一〇九五	五三〇	各種十四
新	勅一人 奏二人 判百〇五人	一五〇	二万五五六〇	八四七七	三〇一〇	各種十四
崎	勅一人 奏二人 判七十一八	二四〇	一二六五九〇	一五五八	一三九九	各種十四
熊	勅一人 奏二人 判九十一八	三三三	三万四六六五	不詳	不詳	各種十四
尾	勅一人 奏二人 判四十八八	二六八	二万〇五二五	一六〇三	一二七七	各種十四
千	勅一人 奏二人 判百〇五人	不詳	不詳	不詳	不詳	各種十四
茨	勅一人 奏二人 判九十三八	三〇〇	二万二八五二	八〇九	三四七	各種五十九
朽	勅一人 奏二人 判六十八八	二五七	二万五三四七	一四四七	一八八二	各種三十三
奈	勅一人 奏二人 判四十八八	不詳	不詳	二二四八	二五一	各種十四
三	勅一人 奏三人 判七十七八	二〇二	二万〇九三九	一〇一五	二五二七	各種七
度	勅一人 奏三人 判六十六八	三四	一万七七〇六	二二七九	一七〇七	各種七
愛	勅一人 奏三人 判九十八八	六九	一万五二四六	一三一八	一四〇九	各種七
濱	勅一人 奏二人 判四十七八	六五〇	七方六四六八	四八三五	三九九一	各種七
靜	勅一人 奏二人 判四十八八	三二六	二万七〇一七	一三一二	一五八四	各種七
岡	勅一人 奏二人 判四十五八	四二	一万〇二三一	一〇七三	一九〇	各種七

山梨	滋賀	岐卓	筑摩	長野	宮城	福島	磐前	岩手	水澤	青森	山形	置賜	鶴岡	秋田	敦賀	石川	新川	相模	豐岡	鳥取	島根	濱田	
奏任二人 判任四十六八	奏任三人 判任九十七八	奏任三人 判任八十五八	奏任三人 判任六十六八	奏任三人 判任七十一八	奏任三人 判任六十七八	奏任三人 判任六十九八	奏任三人 判任七十四八	奏任三人 判任八十七八	奏任三人 判任八十三八	奏任三人 判任八十八八	奏任三人 判任七十七八	奏任三人 判任四十九八	奏任三人 判任三十七八	奏任三人 判任六十八八	奏任三人 判任八十八八	奏任三人 判任百〇五八	奏任三人 判任百〇〇八	奏任三人 判任三十一八	奏任三人 判任七十一八	奏任三人 判任七十一八	奏任三人 判任四十四八	奏任三人 判任四十五八	
一八五	八一	五八二	五三七	二二一	二二五	一六四	九七	三〇二	九七	二二	七二	七二	不詳	六一	三三五	一九三	二七二	二二	一七七	二七〇	六三	不詳	
三万一一七二	三万四七三五	五万八二七四	三万一四六二	二万五九〇二	二万三三三〇	不詳	八三五三	一万一八一六	二万二八〇八	一九六二	六六五三	六四八八	四六三三	不詳	七九九五	三万五四二三	二万〇二一七	一万七〇六九	一九七四	一万七四四一	一万四九三一	七三一〇	不詳
一五八三	二二九〇	二〇〇六	一三七七	一一五七	七八二	四七三	一〇七九	二六四	一〇八五	一一二二	四一四	二四〇	八五二五	二九六六	六八一	二五一〇	三三四九	二五九	一八九九	一七四三	一三六九	二六六八	
二九二八	三三三三	一九九八	九八六	一〇九三	九三四	五四七	七九五	六八四	五〇五	三四一	四一〇	八三三	四三三	八〇六	一九二三	一一七一	一一二三	一三九	一四一九	四八八	七二九	九六六	
各種 十六	各種 四	各種 三十七	各種 七	各種 十餘數	各種 十四	各種 十七	各種 四十六	各種 十九	各種 十九	各種 四	各種 八	各種 十三	各種 十三	各種 十三	各種 十三	各種 十三	各種 十三	各種 十三	各種 十三	各種 十三	各種 十三	各種 十三	

八等	一等書記 ○ 大主記 ○ 一等協撰 ○ 一等書記生 ○ 大書記生 ○ 大錄 ○ 大屬 ○ 中尉 ○ 大主理 ○ 兵學大助教 ○ 一等藥劑生 ○ 大典 ○ 軍醫副 ○ 中軍醫 ○ 軍吏副 ○ 馬醫副 ○ 劑官副 ○ 中主計 ○ 中秘書 ○ 中視學 ○ 中機關士 ○ 大師 ○ 大技師 ○ 一級判事補 ○ 權少檢事 ○ 一等譯書 ○ 一等駁者 ○ 准陸軍中尉 ○ 大主典 ○ 權少警視
九等	權大主記 ○ 二等協撰 ○ 二等書記生 ○ 權大書記生 ○ 權大錄 ○ 權大屬 ○ 少尉 ○ 中主理 ○ 劑官補 ○ 少主計 ○ 兵學中助教 ○ 中軍醫 ○ 馬醫補 ○ 二等藥劑生 ○ 小秘書 ○ 少機關士 ○ 軍醫補 ○ 權大典 ○ 大錄事 ○ 少視學 ○ 中師 ○ 中技師 ○ 二級判事補 ○ 一級檢事補 ○ 二等譯官 ○ 二等駁者 ○ 權大主典 ○ 准陸軍少尉 ○ 大警部 ○ 一等警部 ○ 二等書記
十等	三等書記 ○ 三等協撰 ○ 中主記 ○ 少書記生 ○ 三等書記生 ○ 中屬 ○ 中錄 ○ 少尉補 ○ 秘書副 ○ 中典 ○ 少主理 ○ 兵學少助教 ○ 三等藥劑生 ○ 主計副 ○ 軍醫副 ○ 中錄事 ○ 少技師 ○ 三級判事補 ○ 少師 ○ 雜掌長 ○ 二級檢事補 ○ 三等譯官 ○ 三等駁者 ○ 權中主典 ○ 大警部 ○ 二等警部
十一等	權大主記 ○ 一等書記 ○ 權少書記生 ○ 四等書記生 ○ 權中錄 ○ 中權屬 ○ 四等藥劑生 ○ 少錄事 ○ 權中典 ○ 一等書記 ○ 大書記 ○ 大技手 ○ 四級判事補 ○ 三級檢事補 ○ 大伶人 ○ 大神部 ○ 雜掌 ○ 四等駁者 ○ 權中主典 ○ 警吏 ○ 四等譯官 ○ 准陸軍曹長 ○ 中警部 ○ 三等警部
十二等	少主記 ○ 二等書記 ○ 五等書記生 ○ 少錄 ○ 少屬 ○ 五等藥劑生 ○ 少典 ○ 中書記 ○ 二等書記 ○ 中技手 ○ 四級檢事補 ○ 中令史 ○ 二等書記 ○ 中神部 ○ 五等駁者 ○ 五等譯官 ○ 准陸軍軍曹 ○ 少主典 ○ 警吏補 ○ 權中警部 ○ 四等警部
十三等	權少主記 ○ 三等書記 ○ 一等筆生 ○ 權少錄 ○ 權少屬 ○ 少書記 ○ 三等書記 ○ 權少典 ○ 少技手 ○ 六等藥劑生 ○ 少伶人 ○ 六等駁者 ○ 少神部 ○ 六等譯官 ○ 權少主典 ○ 少警部 ○ 准陸軍伍長 ○ 五等警部
十四等	一等繕寫生 ○ 二等筆生 ○ 大技生 ○ 史生 ○ 大舍人 ○ 權少警部 ○ 六等警部
十五等	二等繕寫生 ○ 三等筆生 ○ 中技生 ○ 使掌 ○ 警部補 ○ 府掌 ○ 縣掌 ○ 府ニ開港市場アルハ權知事ヲ勅任トシ縣ニ開港場アルハ其令ヲ勅任トス權令ハ其限ニ非ズ ○ 陸海軍大將ヨリ以下十四等ニ至ル迄各其次官ニ相當スルノ給ヲ賜フ

一級	神宮祭主	八十圓	十五等	縣社祠宮
二級	神宮大宮司	四十圓	等外一等	鄉社祠宮
三級	神宮少宮司	三十圓	等外二等	府縣社祠宮
四級	大社大宮司	二十五圓	等外三等	鄉社祠宮
五級	神宮皇大神宮根宜	二十圓		
六級	豐受大神宮根宜	十三圓		
七級	中社宮司	十二圓		
八級	兩宮權根宜	十圓		
九級	兩宮主典	八圓		
十級	兩宮皇權主典	七圓		
十一級	兩宮宮掌	六圓		
十二級	大社主典			
十三級	中社主典			
十四級	中社權根宜			
十五級	府社祠宮			

神官宦等并月給 府縣鄉村社神官月給ヲ廢止シ人民ノ信向ニ任セ適宜給與

教導職等級表

一級 二級 三級 四級 五級 六級 七級 八級 九級 十級 十一級 十二級

大教正 權大教正 中教正 權中教正 少教正 權少教正 大講義 權大講義 中講義 權中講義 少講義 權少講義

十三級 訓導 十四級 權訓導

○大教正以下都テ俸給ナシ一級ハ官等二等ニ准ズ以下倣之

教員等級及月給

大學	自一等教授至五等教授	月給四百圓以下百圓迄	奏任ヲ以テ之ヲ接待ス
中學	自一等教授至五等教授	月給百圓以下三十圓迄	判任ヲ以テ之ヲ接待ス
小學	自一等訓導至五等訓導	月給三十圓以下十圓迄	

造幣寮技術等級及月級表

五等	六等	七等	八等	九等	十等	十一等	十二等	十三等	十四等	十五等	等外	
大技監	中技監	少技監	大技師	中技師	少技師	大技手	中技手	少技手	大技生	中技生	少技生	
三百圓	二百圓	二百五十圓	二百五十圓	九十圓	七十五圓	六十圓	四十五圓	三十圓	十八圓	十四圓	十圓	
二百五十圓	百七十圓	百三十圓	百	八十圓	七十圓	五十五圓	四十圓	二十五圓	十七圓	十三圓	九圓	
三	二	一	見習中級	見習上級	見習下級	出仕心得	二百五十圓	二百圓	二百圓	七十圓	五十圓	四十圓

以上以下圓位ハ()ノ點ヲ以テス

工部省各科工術等級及月給表

四等	五等	六等	七等	八等	九等	十等	十一等	十二等	十三等	十四等	十五等	等外
都檢	大長	中長	少長	大師	中師	少師	大手	中手	少手	見習	見習	見習
三百七十圓	二百八十圓	二百二十圓	百七十圓	百三十圓	百	七十圓	八十圓	六十圓	四十圓	三十圓	二十圓	十圓
三百三十圓	二百五十圓	二百五十圓	百五十圓	百二十圓	九十圓	六十圓	七十圓	五十五圓	卅五圓	三十圓	二十圓	十圓
見習中級	見習上級	見習下級	出仕心得	二百五十圓	二百圓	二百圓	七十圓	五十圓	四十圓	三十圓	二十圓	十圓

○都檢以下官員ハ學問共ニ精進ノ者ヲ要ス或ハ姑ク技術家ヲ以テ何等出仕何職心得ト命スル
 出仕月給ハ警ヘハ十等出仕少師心得又ハ中師心得大手心得等命ズル者ノ如キハ十等ノ定給ヲ
 賜フベシ以下做之

地理寮技術等級及月給表

六等	七等	八等	九等	十等	十一等	十二等	十三等	十四等	十五等	等外	
大技監	少技師	大技師	中技師	少技師	大技手	中技手	少技手	大技生	中手	少技生	
二百五十圓	二百圓	百四十圓	百圓	七十五圓	六十圓	四十五圓	三十圓	十八圓	十四圓	十圓	
二百二十圓	百八十圓	百三十圓	九十圓	七十圓	五十五圓	四十圓	卅五圓	十七圓	十三圓	九圓	
見習中級	見習上級	見習下級	出仕心得	二百五十圓	二百圓	二百圓	七十圓	五十圓	四十圓	三十圓	二十圓

土木寮藝員等級及月給表

四等	五等	六等	七等	八等	九等	十等	十一等	十二等	十三等	十四等	十五等	等外
監工	上工	長中工	長下工	長上工	中工	下工	上工	中工	下工	上工	中工	下工
二百八十圓	二百廿圓	百七十圓	百三十圓	百	七十圓	八十圓	六十圓	四十五圓	卅五圓	十七圓	十三圓	九圓
二百五十圓	二百圓	百五十圓	百二十圓	九十圓	六十圓	七十圓	五十五圓	卅五圓	三十圓	二十圓	十圓	七圓
見習中級	見習上級	見習下級	出仕心得	二百五十圓	二百圓	二百圓	七十圓	五十圓	四十圓	三十圓	二十圓	十圓

○監工以下官員ハ學問共ニ精進ノ者ヲ要ス或ハ姑ク技術家ヲ以テ何等出仕何職心得ト命スル
 ○ルハシ○出仕月給ハ警ヘハ十等出仕下工師心得等命スル者ノ如キハ十等ノ給ヲ賜ヘシ他做之
 ○十四等以下日給タルヘシ

警視廳 巡查等級及并月給表

府 巡查等級月給表

等外一等	等外二等	等外三等	等外四等	等外一等	等外二等	等外三等	等外四等
月給十圓	月給八圓	月給七圓	月給六圓	月給七圓	月給六圓	月給五圓	月給四圓
一等巡查	二等巡查	三等巡查	四等巡查	一等巡查	二等巡查	三等巡查	四等巡查

稅關監吏等級及月給表

八等	九等	十一等	十二等	一月給廿三圓	一月給十六圓	一月給十六圓
監吏總長	監吏副總長	監吏長	監吏副長	大監吏	中監吏	小監吏

開拓使選卒官等表

八等	十等	十一等	十二等	十三等	十四等	十五等
選卒長	選卒一等檢官	選卒二等檢官	選卒三等檢官	選卒四等檢官	選卒五等檢官	選卒部長

女宦官等及月給

尙侍	典侍	典侍	命婦	女婦	雜仕	權典侍	權掌侍	權命婦	權女婦
二等	四等	六等	八等	十二等	等外一等	五等	七等	九等	十三等
二百六十七圓	百六十七圓	百〇〇圓	四十七圓	十七圓	七圓	百三十三圓	六十七圓	三十四圓	十四圓

皇族家令等級

內親王家令	八等	一世襲官并一代宮家令	九等
-------	----	------------	----

內掌典等級及月給

內掌典 十一等月給三十圓 一權內掌典 十二等月給二十五圓 一雜仕 等外一等月給七圓

區戶長等級

正副區長 十二等ヨリ十五等迄適宜 一正副區長 等外一等ヨリ六等迄適宜

郵便取扱役等級

十三等	十四等	十五等	等外一等	等外二等	等外三等	等外四等
一郵便取扱役	二郵便取扱役	三郵便取扱役	四郵便取扱役	五郵便取扱役	六郵便取扱役	七郵便取扱役

諸官員月給及規則

太政大臣八百圓 左右大臣六百圓 參議一等五百圓 二等四百圓 議官三等三百五十圓 四等二百五十圓 五等二百圓 六等百五十圓 七等百圓 八等七十圓 九等五十圓 十等四十圓 十一等三十圓 十二等二十五圓 十三等二十圓 十四等十五圓 十五等十圓 十六等七圓 十七等五圓 十八等三圓 十九等二圓 二十等一圓 二十一等 等外一等 等外二等 等外三等 等外四等 等外五等 等外六等 等外七等 等外八等 等外九等 等外十等 等外十一等 等外十二等 等外十三等 等外十四等 等外十五等 等外十六等 等外十七等 等外十八等 等外十九等 等外二十等 等外二十一等 等外二十二等 等外二十三等 等外二十四等 等外二十五等 等外二十六等 等外二十七等 等外二十八等 等外二十九等 等外三十等 等外三十一等 等外三十二等 等外三十三等 等外三十四等 等外三十五等 等外三十六等 等外三十七等 等外三十八等 等外三十九等 等外四十等 等外四十一等 等外四十二等 等外四十三等 等外四十四等 等外四十五等 等外四十六等 等外四十七等 等外四十八等 等外四十九等 等外五十等 等外五十一等 等外五十二等 等外五十三等 等外五十四等 等外五十五等 等外五十六等 等外五十七等 等外五十八等 等外五十九等 等外六十等 等外六十一等 等外六十二等 等外六十三等 等外六十四等 等外六十五等 等外六十六等 等外六十七等 等外六十八等 等外六十九等 等外七十等 等外七十一等 等外七十二等 等外七十三等 等外七十四等 等外七十五等 等外七十六等 等外七十七等 等外七十八等 等外七十九等 等外八十等 等外八十一等 等外八十二等 等外八十三等 等外八十四等 等外八十五等 等外八十六等 等外八十七等 等外八十八等 等外八十九等 等外九十等 等外九十一等 等外九十二等 等外九十三等 等外九十四等 等外九十五等 等外九十六等 等外九十七等 等外九十八等 等外九十九等 等外一百等

旅費表

仕官旅費 區別等級	勅任		奏任		判任			等外
	一等	二等	三等	四等	五等	六等	七等	
官等	太政大臣 左右大臣	參議 一等 二等 三等	四等	五等	六等	七等	八等	九等
並旅行	十圓	九圓	七圓	六圓	四圓五十錢	四圓	三圓五十錢	一圓七十五錢
旅中 巡回 滯留	二圓六十三錢	二圓三十九錢	一圓七十九錢	一圓五十五錢	九十四錢	八十錢	七十錢	三十五錢
巡回	六圓	五圓五十錢	四圓	三圓五十錢	二圓五十錢	二圓	一圓八十錢	九十錢
早道	十二圓五十錢	十一圓	九圓	八圓	五圓二十五錢	四圓七十五錢	四圓四十五錢	二圓四十錢
東京 橫濱 大坂 神戶 間 片道	三圓九十錢	三圓二十錢	二圓六十五錢	二圓二十五錢	一圓八十錢	一圓五十錢	一圓五十錢	八十八錢
免職歸國	五圓五十錢	五圓	四圓二十五錢	三圓七十五錢	三圓	二圓七十五錢	二圓三十五錢	一圓三十五錢

府縣管内旅費日當表

官等	旅費等級		並旅行	巡回	滯留	月給 等級
	二等	三等				
官等	五圓四十錢	四圓二十錢	三圓六十錢	二圓七十錢	一圓八十錢	八百圓ヨリ
一等	三圓	三圓五十錢	四圓	三圓	二圓	六百圓マデ
二等	三圓	三圓五十錢	四圓	三圓	二圓	三百五十圓迄
三等	三圓	三圓五十錢	四圓	三圓	二圓	二百五十圓ヨリ
四等	三圓	三圓五十錢	四圓	三圓	二圓	二百圓マデ
五等	三圓	三圓五十錢	四圓	三圓	二圓	百圓マデ
六等	三圓	三圓五十錢	四圓	三圓	二圓	百圓マデ
七等	三圓	三圓五十錢	四圓	三圓	二圓	五十圓マデ
八等	三圓	三圓五十錢	四圓	三圓	二圓	三十圓マデ
九等	三圓	三圓五十錢	四圓	三圓	二圓	二十圓マデ
十等	三圓	三圓五十錢	四圓	三圓	二圓	十圓マデ

○旅費一等並旅行巡回トモ管外定額日當ノ四分ヲ減シ滯留ハ同ク二分ヲ減シ支給スベシ

○外國航海ノ旅費ハ右ニ準シ勅奏判任官ノ月給ニ比較シ各四等次其以下ハ等外四等ノ定則ヲ以テ賜ハル尤給料金高表面月給等數ニ確當セザル分ハ其差異ノ金高半數ヨリ多キハ上ノ等級其以下ハ次ノ等級ニ準ス

術業等ニテ一時使用ノ者旅費等級表

諸職人小使ノ類旅費日當表

並旅行	滯留	巡回	官船乘組但 附下等官費	外國	航海	橫濱行片道	早道
五十五錢	三十錢	五十錢	三十錢	支度料十二圓五十錢	日當十七錢五厘	六十錢	一圓五十錢

東京間鐵道列車出發時刻表

下	車			上		
	前	午	後			
	從新橋	從品川	從川崎	從鶴見	從川崎	從品川
十一時十五分	七時	七時	七時	七時	七時	七時
八時十五分	八時	八時	八時	八時	八時	八時
九時三十分	九時	九時	九時	九時	九時	九時
十時四十五分	十時	十時	十時	十時	十時	十時
十一時	十一時	十一時	十一時	十一時	十一時	十一時
十二時	十二時	十二時	十二時	十二時	十二時	十二時
	從新橋	從品川	從川崎	從鶴見	從川崎	從品川
十一時十五分	七時	七時	七時	七時	七時	七時
八時十五分	八時	八時	八時	八時	八時	八時
九時三十分	九時	九時	九時	九時	九時	九時
十時四十五分	十時	十時	十時	十時	十時	十時
十一時	十一時	十一時	十一時	十一時	十一時	十一時
十二時	十二時	十二時	十二時	十二時	十二時	十二時

車	り	
	後	午
十一時十五分	十一時	十一時
十時	十時	十時
七時三十分	七時	七時
六時十五分	六時	六時
五時	五時	五時
三時四十五分	三時	三時
二時三十分	二時	二時
一時十五分	一時	一時
十一時十五分	十一時	十一時
十時	十時	十時
七時三十分	七時	七時
六時十五分	六時	六時
五時	五時	五時
三時四十五分	三時	三時
二時三十分	二時	二時
一時十五分	一時	一時

○旅客ノ列車此表ニ示ス時刻ニテ日々東京横濱各「ステーション」ノ間ヲ往復ス○乗車セント欲スル者ハ速ク此表示ノ時刻ヨリ十分前ニ「ステーション」ニ來リ切手買入其他ノ手續ヲ爲スヘシ且賃金ノ定數ヲ過不足ナキヤウ兼テ用意アラントテ欲ス但發車并ニ着車トモ必ス此表示ノ時刻ニ違ハサルヤウニハ請合ガタケレモ可成丈遲滞ナキヤウ取行フヘシ○旅客ハ出札所ノ窓ヲ退ク前ニ其切手并ニ釣錢等ヲ改ムヘシ後ニ間違等申出ルモ聽入レザル事○手形ハ其日限り乗車一度ノ用タルヘシ○小兒四才迄ハ無賃其十二才迄ハ半賃錢ノ事○旅客ハ總テ鐵道規則ニ隨ヒ旅行スヘシ○手形檢査ノ節ハ手形ヲ出シ改テ受又手形取集ノ節ハ之ヲ渡スヘシ○旅客日用缺シ可ラザル旅具即チ小包胴亂ノ類ニテ自ラ手ニ携ヘ得ル者ハ無賃ナレモ若シ損失アラバ自ラ負フベシ其ノ手廻荷物ハ目方二十斤迄ハ十錢以上六十斤迄一斤毎ニ半錢ヲ加フ尤川崎「ステーション」ヲ越エザレハ何レモ其半賃錢ヲ拂ヒ荷物掛ヘ引渡受取証書ヲ求メ置クベシ但シ一人ニ付目方六十斤迄ヲ限トス○手廻荷物ハ總テ姓名カ又ハ目印ヲ記スヘシ○旅客中乗車ヲ得ルト得ザルハ車内ニ場所ノ有無ニ寄可○犬一疋ニ付賃錢二十五錢川崎ヲ越エザレハ其半賃錢ヲ拂フヘシ併シ旅客車ニ載スルヲ許サズ犬箱或ハ車長ノ車ニテ運送スヘシ尤首輪首綱口綱ヲ備ヘテ相渡スベシ○發車時限ヲ隨テラザルメ時限ノ三分前ニ「ステーション」ノ戸ヲ扉サスベシ○吸烟草ノ外烟草ヲ許サズ

和又音信料

○此表ハ片假名ニ
十字迄ノ音信料ニシ
テ其餘ハ十字ヲ加フル
毎ニ半價ヲ増ス十字ニ滿
タザルモ亦ク同様ナリ
○東京大坂府下各局ハ五錢ト
ス但宿所宛名モ字數ノ代價ナシ

横文音信料

○此表ハ二十語迄ノ音信料ニシテ其餘
ハ十語ヲ加ル毎ニ半價ヲ増ス十語ニ滿ク
ザルモ亦同様ナリ
○海外音信ハ(秘語並肩賃共籠)二十語ノ
賃錢ニ弗チ拂フベシ其餘ハ十語ヲ加フル毎ニ
半價ヲ増ス十語ニ滿クザルモ亦同様ナリ
○東京大坂府下各局ハ音信料ヲ十五錢トス
○書留音信料ハ通常音信料ノ半價ヲ加フベシ○符徴音信
ハ出狀人ヨリ其照校ヲ願ハハ是又同様半價ヲ増シ拂ハシム

大	西	大	神	尾	廣	山	赤	小	福	佐	久	熊	佐	鹿	長
七、九、十一、十三、十五、十七、十九、二十一、二十三、二十五、二十七、二十九、三十一、三十三、三十五、三十七、三十九、四十一、四十三、四十五、四十七、四十九、五十一、五十三、五十五、五十七、五十九、六十一、六十三、六十五、六十七、六十九、七十一、七十三、七十五、七十七、七十九、八十一、八十三、八十五、八十七、八十九、九十一、九十三、九十五、九十七、九十九、一百、一百一、一百二、一百三、一百四、一百五、一百六、一百七、一百八、一百九、二百、二百一、二百二、二百三、二百四、二百五、二百六、二百七、二百八、二百九、三百、三百一、三百二、三百三、三百四、三百五、三百六、三百七、三百八、三百九、四百、四百一、四百二、四百三、四百四、四百五、四百六、四百七、四百八、四百九、五百、五百一、五百二、五百三、五百四、五百五、五百六、五百七、五百八、五百九、六百、六百一、六百二、六百三、六百四、六百五、六百六、六百七、六百八、六百九、七百、七百一、七百二、七百三、七百四、七百五、七百六、七百七、七百八、七百九、八百、八百一、八百二、八百三、八百四、八百五、八百六、八百七、八百八、八百九、九百、九百一、九百二、九百三、九百四、九百五、九百六、九百七、九百八、九百九、一千、一千一、一千二、一千三、一千四、一千五、一千六、一千七、一千八、一千九、二千、二千一、二千二、二千三、二千四、二千五、二千六、二千七、二千八、二千九、三千、三千一、三千二、三千三、三千四、三千五、三千六、三千七、三千八、三千九、四千、四千一、四千二、四千三、四千四、四千五、四千六、四千七、四千八、四千九、五千、五千一、五千二、五千三、五千四、五千五、五千六、五千七、五千八、五千九、六千、六千一、六千二、六千三、六千四、六千五、六千六、六千七、六千八、六千九、七千、七千一、七千二、七千三、七千四、七千五、七千六、七千七、七千八、七千九、八千、八千一、八千二、八千三、八千四、八千五、八千六、八千七、八千八、八千九、九千、九千一、九千二、九千三、九千四、九千五、九千六、九千七、九千八、九千九、一万、一万一、一万二、一万三、一万四、一万五、一万六、一万七、一万八、一万九、二万、二万一、二万二、二万三、二万四、二万五、二万六、二万七、二万八、二万九、三万、三万一、三万二、三万三、三万四、三万五、三万六、三万七、三万八、三万九、四万、四万一、四万二、四万三、四万四、四万五、四万六、四万七、四万八、四万九、五万、五万一、五万二、五万三、五万四、五万五、五万六、五万七、五万八、五万九、六万、六万一、六万二、六万三、六万四、六万五、六万六、六万七、六万八、六万九、七万、七万一、七万二、七万三、七万四、七万五、七万六、七万七、七万八、七万九、八万、八万一、八万二、八万三、八万四、八万五、八万六、八万七、八万八、八万九、九万、九万一、九万二、九万三、九万四、九万五、九万六、九万七、九万八、九万九、十万、十一万、十二万、十三万、十四万、十五万、十六万、十七万、十八万、十九万、二十万、二十一万、二十二万、二十三万、二十四万、二十五万、二十六万、二十七万、二十八万、二十九万、三十万、三十一万、三十二万、三十三万、三十四万、三十五万、三十六万、三十七万、三十八万、三十九万、四十万、四十一万、四十二万、四十三万、四十四万、四十五万、四十六万、四十七万、四十八万、四十九万、五十万、五十一万、五十二万、五十三万、五十四万、五十五万、五十六万、五十七万、五十八万、五十九万、六十万、六十一万、六十二万、六十三万、六十四万、六十五万、六十六万、六十七万、六十八万、六十九万、七十万、七十一万、七十二万、七十三万、七十四万、七十五万、七十六万、七十七万、七十八万、七十九万、八十万、八十一万、八十二万、八十三万、八十四万、八十五万、八十六万、八十七万、八十八万、八十九万、九十万、九十一万、九十二万、九十三万、九十四万、九十五万、九十六万、九十七万、九十八万、九十九万、一百万															

届賃

○届賃二里以内ハ道ノ遠近ニ拘ラス每一通一錢五厘ナリ
○一別仕立ニテ届ル事ヲ乞フ時ハ一里ニ付金十二錢
ツ、發信局へ前拂スベシ
但里程相違シテ賃錢不足スルモハ其届先ヨリ
十二錢ノ割ヲ以テ取立ベシ
○二里以外ハ郵便ニテ届シベシ
○横濱神戸長崎ノ港内碇泊ノ船々へ電信ヲ送達スル時ハ海路ノ遠
近ニ拘ラズ其出狀人ヨリ十五錢ノ届賃ヲ拂フベシ
右三港ノ外ハ其船ノ會社又ハ問屋へ送達ス仍テ其宛名ヲ詳ニスベシ

追加

○一ツノ音信ヲ甲乙丙等數人へ連名宛ニテ送り着ノ上分達スルコトヲ頼ムモ
ノハ甲一部ノ音信料ト并夫々(甲乙丙トモ)届賃ハ定ノ通和拂ヒ乙丙へノ分ハ
認料トシテ一通毎ニ(文字ノ多少ニ拘ラズ)和文ハ七錢(即七百文)横文ハ二十五
錢(即二百五十文)ヲ拂フベシ
但一ツノ音信ト雖モ神戸長崎又ハ西京大坂ノ如キ掛ケ離レタル處へ送ル時ハ
一々定ノ音信料ヲ拂フベシ
○電信無之地ヨリ郵便ニテ電報差出度者ハ郵便切手ヲ買受有テ音信料トナシ音信文
ト合封シテ其最寄電信局へ宛書留郵便ニテ差出可申候尤來九年一月一日ヨリ施行候條
此旨相違候事
但像テ各地郵便局へ電信賃表備置候等ニ付右表所持無之者ハ其最寄郵便局ニ至リ
閱覽可致若シ音信料等不足アル時ハ先拂郵便ヲ以不足一倍ノ追納可申付自然出狀人へ
申遣シ所在不分候節ハ受取人ヨリ可取立右追納ノ節モ本文同様書留郵便ニテ差出可申事

東京
以北 電信賃錢表

和文音信料

○此表ハ片假名二十字迄ノ音信料ニシテ其余ハ十字ヲ加フル毎ニ半價ヲ増ス十字ニ滿タザルモ亦同様ナリ

○東京府下各局ハ五錢トス但宿所宛名トモ字數ノ代價ナシ

横文音信料

○此表ハ二十語迄ノ音信料ニシテ其余ハ十語ヲ加フル毎ニ半價ヲ増ス十語ニ滿タザルモ亦同様也
○海外音信料ハ東京以西(秘語并屈賃共籠)二十語ノ賃錢ニ弗ヲ拂フヘシ其餘ハ十語ヲ加フル毎ニ半價ヲ増ス十語ニ滿タザルモ亦同様ナリ

○東京以北電信線ノ儀今般後志國小樽マデ接續通信取扱候ニ付テハ海
外音信料ノ儀ハ同所ヨリ東京マデ其中間何ノ局ヨリ發スル
トモ一音信料ニ弗トシ長崎マテ通計四弗ト相定候事

○書留音信料ハ通常音信料ノ半價ヲ加フヘシ
○符徵音信ハ出狀人ヨリ其照校ヲ願ハシ
是又同様半價ヲ増シ拂ハシム

長	八	三十五	五十一	五十五	五十九
室	八	廿五	三十一	三十五	三十九
札	八	廿五	三十一	三十五	三十九
小	八	廿五	三十一	三十五	三十九

東京	東	宇	白	福	仙	一	盛	青	松	箱	森	室	札	小
八	廿五	八	廿五	八	廿五	八	廿五	八	廿五	八	廿五	八	廿五	八
宮	五	五	五	五	五	五	五	五	五	五	五	五	五	五
白	十	十	十	十	十	十	十	十	十	十	十	十	十	十
川	一	一	一	一	一	一	一	一	一	一	一	一	一	一
福	四	四	四	四	四	四	四	四	四	四	四	四	四	四
島	十	十	十	十	十	十	十	十	十	十	十	十	十	十
仙	一	一	一	一	一	一	一	一	一	一	一	一	一	一
臺	七	七	七	七	七	七	七	七	七	七	七	七	七	七
關	二	二	二	二	二	二	二	二	二	二	二	二	二	二
盛	三	三	三	三	三	三	三	三	三	三	三	三	三	三
岡	三	三	三	三	三	三	三	三	三	三	三	三	三	三
青	八	八	八	八	八	八	八	八	八	八	八	八	八	八
森	廿	廿	廿	廿	廿	廿	廿	廿	廿	廿	廿	廿	廿	廿
松	廿	廿	廿	廿	廿	廿	廿	廿	廿	廿	廿	廿	廿	廿
前	三	三	三	三	三	三	三	三	三	三	三	三	三	三
箱	三	三	三	三	三	三	三	三	三	三	三	三	三	三
館	三	三	三	三	三	三	三	三	三	三	三	三	三	三
森	五	五	五	五	五	五	五	五	五	五	五	五	五	五
六	六	六	六	六	六	六	六	六	六	六	六	六	六	六
室	九	九	九	九	九	九	九	九	九	九	九	九	九	九
南	九	九	九	九	九	九	九	九	九	九	九	九	九	九
札	五	五	五	五	五	五	五	五	五	五	五	五	五	五
幌	五	五	五	五	五	五	五	五	五	五	五	五	五	五
小	八	八	八	八	八	八	八	八	八	八	八	八	八	八
樽	八	八	八	八	八	八	八	八	八	八	八	八	八	八

在留各國公使

英吉利	公館東京五番町一番地 居館公館中	特命全權公使ハルリーエスバークス
魯西亞	公館東京裏霞關四番地 居館橫濱山手居留地九番	辨・理 公使 スツルウエ
佛蘭西	假公館東京三田臺町三十三番地 居館橫濱海岸通五丁目	特命全權公使シフギペルトミー
和蘭	公館橫濱北中通六丁目 居館公館中	辨理公使フナナウエックヘルリン
合衆國	公使橫濱海岸通二十番地 居館東京築地居留地一番地	特命全權公使シモンエジンナム
葡葡牙	公館東京永田町一丁目十三番地	派出ナシ
獨逸	公館橫濱山手居留地九番居館公館中	辨理公使 エムフナンプラント
白耳義	公館東京裏霞關四番地居館公館中	派出ナシ
丁抹	居館東京裏霞關四番地居館公館中	蘭公使兼任
伊太利	居館橫濱山手居留地十三番居館公館中	特命全權公使コントアレキサンドロフエ
西班牙	公館未定 居館橫濱グラントホテル	代理公使フイフリナロトリキーセムニョス
瑞典	居館公館中	蘭公使兼任
埃地利	居館公館中	辨理公使 シワリエデシツフル
支那	居館公館中	派出ナシ
哈維	居館公館中	代理公使 ロベルトエムブラウン
秘露	居館公館中	代理公使 ゼエフェルモール

海外派出公使并領事

英吉利	公使館 倫敦府ケンシングトン九番	特命全權公使	從四位	上野 景範
魯西亞	公使館 彼得羅堡府	一等書記官	正六位	本野 盛亭
佛蘭西	公使館 巴黎府アペニウシオセヒーン 七十五番 假領事館馬耳塞イアイル十四番グラントホテル	一等書記官	正六位	陸軍中將 榎本 武揚
和蘭	領事館 海牙府ハーゲンヤワストリー二十二番	領事	正六位	外務大丞 花房 義賢
合衆國	公使館 和盛 頓府 領事館 紐育 エキスチヤンシブリース 桑港 タルチットストリート	領事	正六位	中野 健明
獨逸	公使館 柏林府アルセンストラス 四番	特命全權公使	從四位	吉田 清成
伊多利	公使館 羅馬府	領事	正七位	富田 鐵之助
埃地利	公使館 維也納府 スナウサトガハス 九番	領事	正七位	高木 三郎
支那	領事館 北京 東江氏外洋辨館 領事館 上海 虹口黃浦路二十二番 領事館 廈門 鼓浪嶼 領事館 香港 ヘルンフーアルバンエールド 領事館 天津	特命全權公使 一等書記官 總領事 領事 副領事 副領事	從四位 從六位 從六位 正六位 正七位 正七位	青木 周藏 品川 彌次郎 河瀬 真孝 伊多利人 カリヤン 渡邊 洪基 森 有禮 鄭 永寧 品川 忠道 陸軍少佐 福嶋 九成 安藤 太郎 池田 寛治

服忌令

服十三ヶ月忌	父 母	離別ノ父母	生 母	君	夫
服百五十日忌	父方祖父母	夫ノ父母	養父母		
服九十日忌	父方曾祖父母	兄弟姊妹	母方祖父母	妻	父母離別ノ祖父母
服三十日忌	父方高祖父母	伯父母	繼父母	嫡母	嫡孫
服三十日忌	異父兄弟姊妹	庶子	庶女	養子	養女
服七日忌	父ノ異父兄弟姊妹	從兄弟姊妹	兄弟ノ子	庶孫	曾孫
遠慮	三日一七才未滿ノ子ノ父母 (七才以上ハ双方服忌アリ)	子アル妾 (子ナケレバ服忌ナシ)			
累喪	父ノ服忌未ク終ラザル内母ノ喪ニ遇フ時ハ母死去ノ日ヨリ十三ヶ月ノ服五十日ノ忌クルベシ				
重忌	父ノ内ニ輕忌アリ其忌日數終レバ別ニ忌ヲ受ルニ及ズ殘ル日數有ハ其日數ノ忌ヲ受クベシ				
間忌	父母ハ國ヲ隔テ日月ヲ經テ聞クト雖モ聞ク其日ヨリ十三ヶ月ノ服五十日ノ忌クルベシ其ノ親戚ハ聞ク日ヨリ殘ル日數ノ服忌ヲ受ク忌ノ日數過テ聞クキハ一日ノ忌ナリ服モ亦タ同シ				

年中祭祀日并禮服着用日

祭祀日	元始祭 一月三日	新年宴會 一月五日	孝明天皇祭 一月三十日
祭禮日	紀元節 二月十一日	神武天皇祭 四月三日	神掌祭 九月十七日
休暇日	天長節 十一月三日	新嘗祭 十二月廿六日	
招魂祭	一月廿七日	七月四日	十一月十日
大禮服着用日	新年 朝拜	元始祭	新年宴會
	伊勢兩宮制祭	紀元節	神武天皇祭
	孝明天皇制祭	天長節	外國公使參朝ノ節
通常禮服着用日	參 賀	禮服御用召	叙 任 御 禮

明治 耕作時節一覽表

一月六日	小寒	桑ニ肥シテ始ム	○十八日 土用
廿一日	大寒	蠶種水ニ入ル、頃寒暖計四十度以上ナレハ忌ムヘシ	
二月三日	啓蟄	麥踏デモシ水アレハ忌ム	○四日 立春
三月五日	啓蟄	此エロ薪ヲ伐レハ虫喰フコト少シ	○十九日 雨水
十八日	春分	午房胡瓜蒔蒔子蒔蒔早稲蒔蒔豆蒔蒔瓢瓜ノ類ヲ蒔ク	
廿一日	春分	彼岸中日 彼岸櫻蒔蒔	○二十八日 曉瓜西瓜玉蒔蒔黍蒔蒔菜等ヲ蒔ク
四月二日	清明	柿栗梨子桑類ヲ植ユ桑ニ肥シノ盛リ	
四日	清明	コノエロ蛇穴ヲ出ル又初雷ノ盛リ	
八日	清明	接穂ヲ始ム頃但シ水ノ芽ヲ見テ加減ス	○十七日 土用 麻ヲ蒔ク櫻咲クコロ
二十日	穀雨	桑ノ芽出ル頃春ツハ蒔始メ	○二十九日 牡丹咲クコロ春ツハ蒔キ盛リ
五月一日	穀雨	八十八夜 大豆蒔キ始メ	○五日 立夏 木棉蒔キ始メ松植ルコロ
十二日	小滿	葱種ル木棉蒔キ中胡麻蒔ク種糶水ニ浸ス	○二十四日 杉植ル乾クキハ忌ム常盤木植付始メ
廿一日	小滿	苗代盛リ茄子咲ク午房マシ初蠶夏上ル	
廿八日	芒種	蠶ノサカリ薩マ芋植ル但北風ハ忌ム柳樹竹檜密柑植ル	
六月五日	芒種	梔子枇杷ノ類指シテモシ早麥カルニシテ蒔ク蠶ノ末	
九日	芒種	十六日 初夏蠶ノサカリ春蠶ノ始メ	
廿一日	夏至	初夏蠶ノサカヘ春蠶ノサカリ畔豆マシ	○廿四日 田植ノ始メ春蚕ノ末
廿八日	夏至	田植ノサカリ	○七日 小暑 田植ノ末
七月一日	夏至	稗マシコロ此頃ヨリ芋ニ手ヲ入ル、乾ニハ忌ムヘシ	
十八日	土用	此日ヨリ立冬迄諸木ノ植替ヲ忌ム	
廿三日	大暑	山百合咲ク粟咲ク	○廿五日 麻蒔ルコロ

八月七日	立秋	菜蕨アリ赤トンボウ出ルコロ	〇三十日	赤棉胡麻ノ心摘ム
廿三日	處暑	蕎麥油菜マキ始メ	〇廿八日	早稲花咲ク頃油菜時キ盛リ甘柿ノ始メ
廿一日	二百十日	ソバ時ノ末早大豆并小豆實ル	〇七日	白露
九月六日	栗ノ始	栗ノ始與稻穂ノ出ルコロ	〇廿三日	霜降
十日	秋分	彼岸中日 栗ノサカリ	〇十二日	水菜漬菜ノ類チ時ク與大豆實ル
十八日	寒露	ホウレン草時ク頃ヨリ桑米子テロシ	〇廿三日	霜降
廿三日	霜降	同柿ノサカリ 栗ノサカリ	〇廿三日	霜降
十月八日	土用	三年午房小豆ソラ豆ノ類チマシ	〇廿三日	霜降
二十日	立冬	栗ノ末栗ノ末柿ノ始メ	〇廿三日	霜降
十一月一日	小雪	柚黄ハム葉實ル芋取入レサツマ芋取入レ早稲蒔ルコロ初モミシノ頃	〇廿三日	霜降
廿二日	大雪	奥手蒔ルコロ此日ヨリ木植テヨシ十九日 油菜種ル菜ノ覆ヒ菜チ漬ルコロ	〇廿三日	霜降
十二月七日	冬至	菜根 シコロ大小麥ニフンチ用ルユト功アルコロ	〇廿三日	霜降
廿一日	冬至	落葉搔シ燒木キル但シ園井ニ宜シカラズ	〇廿三日	霜降
廿一日	冬至	此日ヨリ立春ノ日マデ田畑ノ手入テ忌ム但シフンチノハ妨ゲナン	〇廿三日	霜降

歲入出會計豫算表

明治八年十二月太政官第二百十六號

〇歳入之部

第一款	地租及地券稅	金五千五百五十万五千九百六十七圓
第二款	酒類諸稅及手數料	金百六十一万三千八百八十三圓
第三款	郵便稅	金五十七万七圓
第四款	證券印紙	金五十三万四千九百十七圓
第五款	界紙稅	金二十万圓
第六款	訴訟紙稅	金二十万圓

第四款	海關稅	橫濱 金百廿三万七千六百六十九圓	兵 金廿九万三千八百三十八圓
第五款	諸收入	橫濱 金七万七千七百七十六圓	函 金一十一万九千八百二十二圓
第六款	官祿稅	長崎 金二万七千七百五十一圓	兵 金八千六百六十四圓
第七款	牛馬賣買免許鑑札稅	金五万九千九百九十五圓	家祿稅 金二百六万七千八百八十圓
第八款	港灣碇泊稅	金六万四千四百七十圓	度量衡稅 金七千六百八十八圓
第九款	鐵山借區稅	金二万四千六百六十四圓	車稅 金十六万五千八百四十四圓
第十款	鐵山借區稅	金二万四千六百六十四圓	烟草稅 金十萬圓
第十一款	北海道海產稅	金四万三千七百七十四圓八十五圓	開港場稅 金六万七千七百八圓
第十二款	琉球瀆貢納	金五万七千七百四十四圓	雜入 金六千五百六十五圓
第十三款	鑛山收入	金五十四万八千三百十四圓	工都省所管各製造所收入 金二十一万八千四百圓
第十四款	漁車收入	金六十九万九千九百九十九圓	內務省所管各製造所收入 金三萬圓
第十五款	電信收入	金十五万二千四百四十三圓	大藏省所管活版局收入 金一万八千四百四十五圓
第十六款	造幣ニ關スル種々ノ收入	金六十七万五千二百四十圓	海軍省所管製造所收入 金十八万三千四百卅二圓
第十七款	地所拜借料	金十二万六千四百五十五圓	
第十八款	稅外 雜入	金四十九万六千六百五十五圓	
第十九款	諸拜借料	金六十九万六千六百五十五圓	
第二十款	官地官舎水石等諸拂代	金八十一万二千二百三十一圓	
第二十一款	諸貸出金返納金	二百卅一万二千七百三十三圓	石高拜借年賦返納金 十七万七千七百十四圓
第二十二款	諸借々貸附返納	金三十二万三千二百三十三圓	
第二十三款	東京爲替會社貸下金年賦返納	金八万六千二百五十三圓	
第二十四款	東京府下煉化石建築家屋民費總替返納	金十四万四千八百廿八圓	

歲入通計 金六千八百五十八万八千二百六十六圓

○歲出之部

第一款	內國債償却 金二百五十一万六千八百八十二圓 外國債償却 金百八十二万九千四百七十三圓 內 元金六十二万九千九百四十二圓 利金七十三万八千六百三十七圓 口錢金九千二百四十八圓
第二款	賞典祿 金二十四万六千八百五十三圓 社寺祿 金二十万八千八百五十五圓 家祿金千六百三十四万九千七百八圓
第三款	元老院 金二十万圓 內務省 金二百三十万圓 海軍省 金二百七十万圓 工部省 金四百七十五万圓 開拓使 金百七十九万九千七百七十六圓 元金六十七万四千六百圓 外務省 金十七万圓 陸軍省 金六百九十五万圓 文部省 金百七十五万圓 司法省 金百二十五万圓 宮内省 金九十五万圓 租改正局 金四万八千圓
第四款	三府 金五十五万三千六百八圓 警察費 金六十縣 金三百七十四万六千三百九十二圓
第五款	警視廳 金一百万圓 警國幣社 金二十万五千圓
第六款	神宮司廳 金一万五千圓 官國幣社 金二十万五千圓
第七款	營繕 金十七万圓 堤防 金百一十五万五千圓
第八款	外國公使館及領事館 金五十一万五千圓 米調博覽會 金二十五万三千八百八十五圓 秩祿奉還賜金 金五百九万六千二百圓 諸貸山金 金百五十万圓 三菱會社 貸下金 金八十一万八千圓 東京府下煉化石建築家屋民費總替金 三十二万圓 東京爲替會社 貸出金 金三十万圓
第九款	非常豫備金 金五百万圓
第十款	歲出通計 金六千八百四十九万八千五百六十六圓

歲入總計 金六千八百五十八万八千二百六十六圓
 歲出總計 金六千八百四十九万八千五百六十六圓
 歲入ノ歲出ヨリ多キ高 金八万九千七百六十圓

內國債

有利足債 金二千二百九十六万七千六百六十四圓三十六錢七厘
 內 金二千二百四万五千五百六十四圓三十六錢七厘
 金八百六十八万八千九百五十五圓
 叫朱利付
 六朱利付
 八朱利付

無利足債 金千三百七十七万八千四百四十六圓四錢二厘
 抵幣流通高 金九千四百八十八万三千八百九十九圓九錢四厘
 合 金一億二千七百八十八万八千六百六十八圓九錢四厘
 內 金二百八十四万三千二百二十五圓 金札引換秩祿公債等明治八年一月表出高ヨリ増
 外 金六万九千九百三十四圓卅六錢一厘 明治八年一月表出高ノ内同年六月迄償却
 金百十三万七千六百三十三圓十一錢六厘 同上紙幣減

外國債

金千四百四十八万九百十二圓
 外 金七十二万二千二百四十圓
 內 金三百三十三万三千五百五十二圓
 明治八年表出高ノ内同年六月マテ消却濟

合内外國債 金一億四千二百二十八万九千五百八十八圓六錢四厘
 準備金有高 金二千四百四十一万六千二百五十七圓
 外 金五十三万六千七百七十五圓 各府縣現在豫備金
 金千二百五十九万四千八百八十九圓 諸貸附金

證券印紙一覽

○第一類諸證書

賣品又職業ニ關スル金銀受取書 十圓以上ハ總テ一錢ノ印稅十圓未滿ハ印紙界紙ニ及ハズ
 預リ金証文又手形 耕地小作証文 遺金証文 十圓以上ハ一錢ノ印稅十圓未滿ハ印紙界紙ヲ用ユヘシ
 質物預リ書又小札 諸會社株手形 荷物送狀 荷物預リ証書 十圓以上ハ一錢ノ印稅十圓未滿ハ印紙界紙ニ及ハズ
 物品讓與証書 公債証書類讓與証書 跡式讓狀 十圓以上ハ一錢ノ印稅十圓未滿ハ印紙界紙ニ及ハズ
 預リ米証文又手形 米五石雜穀十石以上ハ總テ一錢ノ印稅其未滿ハ界紙ヲ用ユヘシ

○第二類諸證書

借用金証文 預リ金証文又手形 且シ使用ヲ爲サザルノ明文無之分
 地所又建築賣渡証文 地所又建築買入并書 入証文 諸請負証文
 公債証書類賣買証文 諸品質入又書 入証文 金銀約定爲取換証文
 金銀約定証文 米穀又諸品証約約定証文 雜穀借用証文
 米借用証文 賣買用諸品代價十圓以上ハ借用証文 借地証文
 借家証文 金十圓以上記載入請狀 諸賣買証據預リ手形
 諸救金証文 預リ米又雜穀証文 手形 但シ使用ヲ爲サザル明文無之分
 諸品賣買仕切書 十圓未滿ハ界紙ニモ及ハズ十圓以上ハ十圓毎ニ一錢ノ印稅其未滿ハ界紙ヲ用ユヘシ

○第三類諸證書

諸酒切手 樹目一舛未滿ハ界紙ニモ及ハズ一舛以上一斗未滿ハ一錢印稅一斗以上斗毎ニ一錢宛増
 食料切手 代價 廿五錢未滿ハ界紙ニ及ハズ廿五錢以上一圓未滿ハ一錢印稅一圓以上十圓未滿ハ一錢
 米油醬油其他 代價 二十五錢未滿ハ界紙ニ及ハズ二十五錢以上一圓未滿ハ一錢印稅一圓以上十圓未滿ハ一錢
 諸品賣買切手 代價 五圓以上十圓未滿ハ二錢十圓以上廿圓未滿ハ一錢印稅一錢以上十圓未滿ハ一錢
 以上十圓未滿ハ一錢印稅一錢以上十圓未滿ハ一錢印稅一錢以上十圓未滿ハ一錢印稅一錢以上十圓未滿ハ一錢
 以上十圓未滿ハ一錢印稅一錢以上十圓未滿ハ一錢印稅一錢以上十圓未滿ハ一錢印稅一錢以上十圓未滿ハ一錢

荷物受取証書 送狀不添ノ分ハ界紙ニ及ハズ送狀添ヘハ界紙ヲ用ル歟又ハ荷物判取張ニ記ス
 金高記載無之約定証書又雇人受狀類 此証書類ハ總テ界紙ヲ用ユヘシ
 爲換手形 荷爲換手形 五十圓未滿ハ界紙ニモ及ハズ五十圓以上ハ一錢宛ヲ增加ス

○第一類諸帳簿

金錢判取帳 質物通帳 附込見積高百圓未滿ハ印紙貼用ニ及ハズ百圓以上二百圓毎ニ一錢宛ヲ增加ス
 金錢當座預リ通帳 未滿ハ印稅一錢夫ニリ百圓毎ニ一錢宛ヲ增加ス

○第二類諸帳簿

質物臺帳 金錢一時貸又借帳 附込見積高百圓未滿ハ印紙貼用ニ及ハズ百圓以上二百圓毎ニ一錢宛ヲ增加ス
 諸品損料帳 商賣當座貸又借帳 上ハ百圓毎ニ印稅五錢宛ヲ增加ス
 金錢預リ通帳 但シ使用爲サザル明文無之分

○第三類諸帳簿

荷物判取帳 諸品判取帳 附込ノ箇數ニ拘ラズ一ケ年ニ付印稅二十錢

○界紙又印紙ヲ用ヒザル證書類

○院省使府縣ノ官員或ハ諸官吏ノ公務ニ依リ調印ヒル受取證書類 ○租稅並ニ賦金又區入費取立ノ
 節區戸長ヨリ渡ス受取書(官祿家祿賞典救助取書又ハ裁判請書或ハ訴訟濟口證文等) ○院省使府
 ニ於テ銀行又ハ爲換方等へ資金其他官金ヲ預ルキ預リ金証書又預リ金通帳

○印紙并界紙種類及定價

印紙種類	淡黑色	薄青色	青色	黃色	橙黃色	紅色	深紫色	深紅色
定價	一錢	五錢	十錢	廿五錢	五十錢	一圓	五圓	二十圓
證券界紙	大判界紙	定價七厘	中判界紙	定價五厘	小判界紙	定價三厘		

內務省職制并章程

明治八年十二月太政官第二百十七號

○內務省ハ國內安寧人民保護ノ事ヲ掌ル所其事務ヲ支分シテ七察トス
勸業寮 驛遞寮 (以上一等寮) 戶籍寮 警保寮 土木寮 地理寮 圖書寮 (以上二等寮)

○職制

○卿一人 第一本省及各寮ノ官員ヲ統率シ省中一切ノ事務ヲ總理シ總テ全國ノ安寧ヲ圖リ人民ノ產業ヲ勤メ地方警備等ノ事ヲ掌ル 第二本省及各寮中奏任ノ進退黜陟ハ之ヲ具狀シ其判任以下ハ之ヲ專行ス 第三地方官奏任ノ進退黜陟ニ關與ス○大輔 少輔 卿ノ職掌ヲ輔ケ卿事故アル時ハ一切ノ事務ヲ代理スルヲ得○大丞 權大丞 少丞 權少丞 卿ノ命ヲ受ケ庶務ヲ整理シ公文受付ヲ提掌ス
○大錄 權大錄 中錄 權中錄 權少錄 小錄 筆生 省掌

○章程

○省中ノ事務大分シテ上下ノ二款トナス其上款ハ卿ノ意見ヲ具シ上奏裁可ヲ經テ然ル後施行ス其下款ハ卿ノ意見ヲ以テ專行スルヲ得上下二款ノ事務ニ於テハ卿皆其責ニ任ス

○第一條 戶籍ノ法ヲ更正シ警備ノ規則ヲ改定スルヲ○第二條 貧院病院并慈惠諸院ヲ廢立シ及其方法ヲ設立更正スルヲ○第三條 褒賞賑恤ノ制ヲ設立更正スルヲ○第四條 農業學校并勸業諸會社等ノ制ヲ設立更正スルヲ○第五條 土地ノ制規ヲ設立シ國郡ノ經界ヲ更正スルヲ○第六條 地方官廳ノ位置ヲ變更スル事○第七條 地方廳費及民費ヲ增減スルヲ○第八條 道路川海堤防橋梁ノ新營或ハ其法制ヲ立ルヲ○第九條 郵便ノ規則ヲ設立シ及更正スルヲ○第十條 内外形商船規則ヲ設立スルヲ○第十一條 山林ノ法則及繁殖ノ方ヲ設立スルヲ○第十二條 例則ナキ賑恤及附貸ヲ施行スルヲ○第十三條 本省及各寮官員ノ定數ヲ增減スルヲ○第十四條 因獄及懲役ノ方法ヲ設立更正スルヲ○第十五條 本省既定ノ費額ヲ增減スル、○第十六條 出版新聞ノ規則ヲ設立更正スルヲ○第十

七條 醫藥賣藥ノ規則ヲ設立更正スルヲ ○第十八條 金券發行ノ會社ヲ除クノ外諸會社ノ規則ヲ創立更正スルヲ○第十九條 本省及各寮ノ官員ヲ海外へ派出スルヲ○第二十條 諸遊觀場及公園ノ規則ヲ設立改正スルヲ

下款

○第二十一條 國內ノ記錄圖書ヲ保存スルヲ○第二十二條 各地古跡ヲ保存スル事○第二十三條 海陸運輸ノ方法ヲ施行スル事○第二十四條 演劇遊覽場取締ノ方法ヲ施行スル事○第二十五條 定規アル賞典ヲ施行スル事○第二十六條 例規アル賑恤及貸附ヲ施行スル事○第二十七條 金券發行會社ヲ除クノ外諸會社設立ヲ准允スル事○第二十八條 脫籍歸籍及棄兒養育等例規ニ照シ處分スル事○第二十九條 土地ヲ測量シ地籍ヲ編纂スル事○第三十條 官地民地官民共有ノ土地例規ニ照シ之ヲ處分シ及價地ヲ檢案スル事○第三十一條 災變ニ由リ流亡セシ人蓄土地家産ヲ調査シ例規ニ照シ之ヲ救助スル事○第三十二條 各地方ノ支廳ヲ廢立スル事○第三十三條 道路川海堤防橋梁等修繕便宜處分スルヲ○第三十四條 租稅若シハ官費ニ關セサル村落ヲ變更スル事○第三十五條 省務ニ關スル條件ヲ一般ニ布達シ又ハ地方官ニ達スル事○第三十六條 本省定額金ノ豫算ヲ具狀スル事○第三十七條 四獄及懲役ニ關スル事務ヲ成規ニ照シテ處分スル事○第三十八條 行政警察ノ規則ヲ施行スル事○第三十九條 出版新聞等ノ諸規則ヲ施行スル事○第四十條 醫藥及賣藥ノ諸規則ヲ施行スル事○第四十一條 博物館ヲ保存スルヲ○第四十二條 頒曆ヲ准許スルヲ○第四十三條 諸費ヲ計算シ之ヲ公報スルヲ○第四十四條 省務ノ行程及全國農商ノ景況勸業ノ統計ヲ公報スル事○第四十五條 内外人ヲ雇入及給金ヲ增減スル事○第四十六條 省務ニ付内外人贈答報酬スル事○第四十七條 各地方官ノ申牒ヲ領收スル事○第四十八條 各廳ニ交渉スル事件ヲ照會施行スル事○第四十九條 省中ノ諸課ヲ廢置スル事○第五十條 省中諸寮ノ章程ヲ定メ或ハ之ヲ改正スル事○第五十一條 奏任以下ノ官員ヲ國內各方ニ派出スル事

大藏省職制并章程

明治八年十二月太政官第二百十七號

大藏省ハ全國ノ理財ヲ掌ル所其事務ヲ支分シテ八寮ト爲ス

租稅寮 造幣寮(以上一等寮) 紙幣寮 出納寮 統計寮 検査寮 國債寮 記録寮(以上二等寮)

○職制

卿一人 本省及各寮ノ諸官員ヲ統率シ歳入出ヲ統轄シ大小ノ財務總理スルヲ掌ル 本省及各寮ノ官員奏任ノ進退黜陟ハ上奏シテ命ヲ乞ヒ其判任以下ハ之ヲ專行ス ○大輔 少輔 卿ノ副掌ヲ輔テ卿事故アル時ハ一切ノ事務ヲ代理スルヲ得 ○大丞 權大丞 少丞 權少丞 卿ノ命ヲ受ケ庶務ヲ整理シ公文ヲ提掌ス ○大録 權大録 中録 權中録 少録 權少録 筆生 省掌

○章程

○省中ノ事務大分シテ上下ノ二款ト爲ス其上款ハ卿ノ意見ヲ具シ上奏裁可ヲ經テ然ル後施行ス其下款ハ卿ノ意見ヲ以テ專行スルヲ得上下二款ノ事務ニ於テハ卿皆其責ニ任ス

○第一條 歳入ヲ豫算ノ公費ノ年額ヲ定ムル事 ○第二條 各種ノ租稅ヲ興廢シ及ヒ現在ノ稅率ヲ改正増減スル事 ○第三條 貨幣ノ品量ヲ改定シ其形象ヲ變更スル事 ○第四條 昏幣ノ額數ヲ増減シ其様式ヲ變更スル事 ○第五條 政府ノ統計ヲ公布スル事 ○第六條 國債ヲ償却シ紙幣ヲ支消スルノ方法ヲ改定スル事 ○第七條 金穀出納ノ條例ヲ改定スル事 ○第八條 收稅ニ關スル條例ヲ改定スル事 ○第九條 院省使廳府縣定額外ニ要スル臨時ノ費用ヲ支出スル事 ○第十條 月給旅費及ヒ諸給與ノ制ヲ改定スル事 ○第十一條 内外國債ヲ興シ及ヒ其年限利子ヲ定ムル事 ○第十二條 諸公債證書ノ條例并ニ其様式ヲ改定スル事 ○第十三條 國立銀行通常銀行及ヒ右類似ノ會社條例ヲ改正増減スル事 ○第十四條 度量衡ノ制ヲ定ムル事 ○第十五條 省中ノ官員ヲ外國ニ派出スル事

○第一條 租稅ヲ徵收スル事 ○第二條 定額ノ費用ヲ支出スル事 ○第三條 内外收稅ニ關スル諸法令規則ニ照準シ其取扱ノ順序ヲ定ムル事 ○第四條 貨幣ヲ鑄造シ及ヒ之ヲ發行スル事 ○第五條 既定

内ノ紙幣ヲ製造シ及ヒ之ヲ舊紙幣ト交換スル事 ○第六條 官金爲換預方ノ方法ヲ定且其取締ヲ爲ス
○第七條 金穀出納ノ法令規則ニ照準シ帳簿式ヲ改定スル事 ○第八條 出納勘定其他本省掌管ノ事務ニ就テハ院省使廳府縣其事務專任ノ官員ヲ本省ニ呼出スル事 ○第九條 府縣定額外ニ要スル費用ヲ豫算額内ヨリ支給スル事 ○第十條 院省使廳府縣現費ノ實況ニヨリ該長官ノ協議申請ヲ以テ其定額内ノ金額ヲ便宜流用スル事 ○第十一條 國債ニ關スル法令規則ニ照準シ其取扱ノ順序ヲ定ムル事 ○第十二條 既定ノ公債證書ヲ製造シ法令規則ニ照準シテ之ヲ發行スル事 ○第十三條 内外公債ノ元金及ヒ利足ヲ既定ノ期限通リ拂戻スル事 ○第十四條 度量衡器ヲ製造シ及ヒ之ヲ頒布シ成ハ人民ニ準許シテ製造發賣セシムル事 ○第十五條 紙幣公債證書及ヒ出納傳票ヲ記スル記録ヲ保存スル事 ○第十六條 省中帳簿保存ノ規則ヲ改定スル事 ○第十七條 省中奏任以下官員ヲ内國各地ニ派出シ或ハ在勤シシムル事 ○第十八條 省中一般ニ公布スヘキ書類ヲ刊行シ及ヒ其發賣ヲ許可スル事 ○第十九條 省中各寮局ノ事務章程ヲ定或ハ之ヲ改正スル事 ○第二十條 家祿賞典等既定ノ制ニ據リ其取扱ニ順序ヲ定メ之ヲ處分スル事 ○第二十一條 社寺祿遞減給與ノ法令規則ニ照準シ其取扱ニ順序ヲ定メ之ヲ處分スル事 ○第二十二條 國立銀行通常銀行及右類似ノ會社創立ノ願ヲ許可シ且之ヲ監督シ及其景況ニ因リ之ヲ廢停シ或ハ其願ニ依リ廢停ヲ許可スル事 ○第二十三條 歳入出ノ豫算ヲ申呈スル事 ○第二十四條 内外物産ノ統計表ヲ製シ商業ノ盛衰ヲ示ス事 ○第二十五條 專行ノ事務ニ於テハ一般ノ規則ヲ全國ニ布達シ又ハ諸官廳ニ公示スル事 ○第二十六條 會計ノ都合ニヨリ金穀ヲ便宜運用スル事 ○第二十七條 月給旅費及ヒ諸給與ノ制ニ照準シ其取扱ノ順序ヲ定ムル事 ○第二十八條 準備金ヲ増殖スルノ方法ヲ設ケ且之ヲ保護スル事 ○第二十九條 造幣寮技監俸給ノ等級ヲ進退スル事

文部省職制并章程

同

○文部省ハ全國教育ノ事務ヲ管理スル所本省ノ所管左ノ如シ ○第一 督學局 ○第二 學校

○職制

○卿一人 第一本省ノ官員ヲ統率シ省中ノ事務ヲ總理シ全國教育ノ事ヲ掌ル 第二省中官員奏任ノ黜陟進退ヲ具狀シ其判任以下ハ之ヲ專行ス○大輔 少輔 卿ノ職掌ヲ輔ケ卿事故アル時ハ一切ノ事務ヲ代理スルヲ得○大丞 權大丞 少丞 權少丞 卿ノ命ヲ受ケ庶務ヲ整理シ公文受付ヲ提掌ス○大録 權大録 中録 權中録 少録 權少録 筆生 省掌 ○大督學 中督學 小督學 卿ノ指揮ヲ受ケ學事ヲ督察ス○大視學 中視學 少視學 學區內ノ學事ヲ視察ス○大書記 中書記 小書記 督學ノ指揮ニ從ヒ其事務ヲ分掌ス

○事務章程

○省中ノ事務大分シテ上下ノ二款ト爲ス其上款ハ卿ノ意見ヲ具シ上奏裁可ヲ經テ然後施行ス其下款ハ卿ノ意見ヲ以テ專行スルヲ得上下二款ノ事務ニ於テハ卿皆其責ニ任ス

○第一條 教育諸般ノ制度ヲ創立スル事○第二條 學制ヲ釐正スル事○第三條 大學區ヲ改更スル事○第四條 學齡ヲ改正スル事○第五條 普通教育須要ノ學科ヲ改正スル事○第六條 學稅ヲ定ル事○第七條 學區扶助金ノ額ヲ變更スル事○第八條 既定ノ費額ヲ變更スル事○第九條 官立學校ヲ廢置スル事○第十條 本省ノ官員ヲ海外ニ派出スル事

○第十一條 教育ニ關スル議案ヲ進退スル事○第十二條 中小學區ヲ分畫スル事○第十三條 省務ニ關スル條件ヲ一般ニ布達シ又ハ地方官ニ達スル事○第十四條 地方官ニ對シ學事ノ進否ヲ監督スル事○第十五條 地方官ヲシテ學事關涉ノ諸件ヲ申報セシムル事○第十六條 公立學校ノ廢置ヲ處分スル事○第十七條 私立學校ノ廢置ヲ處分スル事○第十八條 學齡子女ノ就學セサル者ヲ督促スルノ方法ハ地方官ノ具狀ニ依テ適宜許容スル事○第十九條 貧人就學ノ方法ヲ設ケ及ヒ之ヲ施行セシムル事○第二十條 學位稱號ヲ付與スル事○第二十一條 教員ノ職業ヲ停罷スル事○第二十二條 定額金ノ豫算ヲ具狀スル事○第二十三條 學區扶助金支消ノ方法ヲ定メ之ヲ地方官ニ委託スル事○第二十四條

四條 學資集収ノ方法地方官ノ具狀ニ據リ許可スル事○第二十五條 學事ニ關シ貨幣物件土地等ノ寄附納納ヲ聽了スル事○第二十六條 諸費ヲ計算シ之ヲ公報スル事○第二十七條 學術ニ必需ノ書器ヲ保存スル事○第二十八條 教育ノ主旨要領ヲ公告スル事○第二十九條 教育ニ關セル方法論說ヲ各方ヨリ採收シ之ヲ編輯公報スル事○第三十條 省中ノ功程及ヒ全國教育ノ景況學事ノ統計ヲ公報スル事○第三十一條 公告雜誌ヲ刷行スル事○第三十二條 學區取締ノ職分ヲ管知セシムル事○第三十三條 督學ヲ會集シ學事ヲ討論スル事○第三十四條 官立學校長ヲ會集スル事○第三十五條 教員ヲ會集スル事○第三十六條 學識アル者ヲ會集シ學事ヲ評論スル事○第三十七條 所管ノ諸局及ヒ官立學校ヲ築造スル事○第三十八條 官立學校ノ學則ヲ撰定シ或ハ之ヲ釐革スル事○第三十九條 官立學校ノ補助金ヲ學校長ニ委託スル事○第四十條 官立學校ニ於テ其用地ヲ購求シ或ハ之ヲ賣却スル事○第四十一條 官立學校ニ貸費生ヲ設ル事○第四十二條 海外留學生ヲ派遣シ及ヒ之ヲ處分スル事○第四十三條 内外人ヲ備入及ヒ給金ヲ増減スル事○第四十四條 學事ニ付内外人贈答報酬ノ事○第四十五條 所管ノ吏人及ヒ内外教員ヲ褒賞スル事○第四十六條 各廳ニ交渉スル事件ハ照會施行スル事○第四十七條 省中ノ諸課ヲ廢置スル事○第四十八條 次官以下ノ臨時代理ヲ命スル事○第四十九條 奏任以下ノ吏人ヲ國內各方ニ派出スル事

工部省職制并章程

明治八年十一月太政官第百十七號

○工部省ハ工業ニ關スル一切ノ事務ヲ管理スル所其事務ヲ支分シ七寮トス

鑛山寮 鐵道寮 (以上一等寮) 燈臺寮 電信寮 製作寮 營繕寮 工學寮 (以上二等寮)

○職制

○卿一人 第一本省及各寮ノ官員ヲ統率シ工務ヲ各寮ニ分付シ全國官工ヲ總判スルヲ掌ル 第二本省及各寮ノ官員奏任ノ進退黜陟ヲ具狀シ其判任以下ハ之ヲ專行ス○大輔 少輔 卿ノ職掌ヲ輔ケ卿事故アル時ハ代理スルヲ得○大丞 權大丞 少丞 權少丞 卿ノ命ニ從ヒ省務ヲ整理シ公文受付

ヲ提掌ス○大錄 權大錄 中錄 權中錄 少錄 權少錄 筆生 省掌

○事務章程

○省中ノ事務大分シテ上下ノ二款ト爲ス其上款ハ卿ノ意見ヲ具シ上奏裁可ヲ經テ然後施行ス其下款ハ卿ノ意見ヲ以專行スルヲ得上下二款ノ事務ニ於テハ卿皆其責ニ任ス

○第一款 大工作ヲ興廢スルコト○第二款 鐵道電信ノ線路及燈臺設置ノ場所ヲ定ルコト○第三款 燈稅并海外音信料ヲ定ル事○第四條 本省ノ官員及學生ヲ海外へ派出スルコト○第五條 既定ノ費額ヲ變更スルコト○第六條 寮司廢立分合ノ事○第七條 掌管ノ事務ニ係ル規則罰例等ヲ定ル事

○第八條 開鑛ノ場所ヲ定メ鑛物ヲ採取スルコト○第九條 工業ノ爲メ海陸ヲ測量スルコト○第十條 鐵道電信等測量ノ爲メ其管轄廳ニ商議シ妨礙ノ竹木ヲ剪伐スルコト○第十一條 開鑛製作造船等ノ爲メ内地又ハ瀕海ニ於テ便宜廳舎ヲ假設スルコト○第十二條 鑛山鐵道信燈臺製作等諸建築ノ爲メ管轄廳ニ商議シ民家ヲ移スコト○第十三條 鐵道線路ニ係ル地所買上拂下共直ニ地方官ニ達シテ處置スルコト○第十四條 既ニ制可ヲ經ル諸建築及專任ヲ得ル事業ニ屬スル所用地内務省及地方官協議ノ上私有地ハ買上官用地ハ受用スルコト○第十五條 燈臺照燈鐵道電信開業等ヲ布達スルコト○第十六條 鐵道電信ノ賃金ヲ定ル事○第十七條 電線架設ノ後適宜線路ヲ改正シ及各地分局ヲ興廢移轉スル事○第十八條 掌管ノ事務ニ係ル諸布達等制度法律ニ關セサル分ハ處分ノ後上申スルコト○第十九條 海外人ノ需ニ應シ新ニ船艦ヲ製造シ又ハ修理スル事○第二十條 工藝ヲ教育スルコト○第二十一條 諸工藝及官舎ニ屬セル器械物品ヲ内外人ニ販賣スル事○第二十二條 諸工藝及官舎ニ屬スル諸建築及修繕ヲ爲スコト○第二十三條 既起ノ諸工業緩急得失ヲ計リ其費額ヲ彼是交用スルコト(譬へハ鑛山ノ費用ヲ減シテ鐵道ノ費用ヲ増シ電信ノ費ヲ増シテ製作ノ費用ヲ減スル等ノ類)○第二十四條 内外人ヲ雇入及給金ヲ増減スルコト○第二十五條 雇人ノ勤勞ヲ按シ五百圓以内ノ賞金ヲ與フル

○第廿六條 各廳ニ交渉スル事件ハ照會施行スルコト○第廿七條 工事ニ付内外人贈答往復スルコト○第廿八條 省中諸局課ヲ興廢スルコト○第廿九條 省中諸寮ノ章程ヲ改定スルコト

大審院規則

○職制

明治八年五月太政官第九十一號

○長一人 一等判事ヲ以テ之ニ充ツ 第一本院判事ノ長トシ各課長ヲ命シ事務ヲ分附シ隨時各庭ニ臨ミ重要事件ヲ聽理シ及ヒ司法卿ト往復スルコトヲ得ル 第二合員會議ノ議長トシ判事審論ニ岐ニ分ル、モノハ多數ニ決シ兩議平分スル者ハ自ラ之ヲ決スル事ヲ掌ル○判事 第一民事判事ノ上告ヲ判理シ裁判ノ不法ナル者ヲ破毀シ及ヒ國事犯内外交渉ノ事件重大ナル者并ニ判事ノ犯罪ヲ審判スル事ヲ掌ル 第二死罪ノ案ヲ審閱スルコトヲ掌ル 第三法律ノ疑條ヲ辨明スルコトヲ掌ル○屬 事ヲ判事ニ受ケ上抄シ及ヒ簿書ヲ掌ル

○章程

○第一條 大審院ハ民事判事ノ上告ヲ受ケ上告裁判所以下ノ審判ノ不法ナル者ヲ破毀シテ全國法憲ノ統一ヲ主持スルノ所トス○第二條 審判ノ不法ナル者ヲ破毀スルノ後他ノ裁判所ニ移メ之ヲ審判セシム又便宜ニ大審院自ラ之ヲ審判スルコトヲ得○第三條 己ニ他ノ裁判所ニ移メ之ヲ審判セシムルノ後其裁判所亦大審院ノ旨ニ循ハサル時ハ大審院更ニ自ラ之ヲ審判ス此時ハ本院判事合員會議ノ判決スヘシ○第四條 陸海軍裁判所ノ裁判權限ヲ越ユル者ハ其裁判ヲ破毀メ之ヲ當然ノ裁判所ニ付ス○第五條 各判事ノ犯罪其ノ違警犯ヲ除ク外大審院之ヲ審判ス○第六條 國事犯ノ重大ナル者及内外交渉民事判事ノ重大ナル者ヲ審判ス○第七條 各上告裁判所ヨリ送呈スル所ノ死罪案ヲ審閱シ批可シテ送還ス其否トスルモノハ各員合議シ更ニ律ヲ擬メ還付ス○第八條 大審院ノ裁判ハ判事五人以上廷ニ列ス五人廷ニ列セサルレハ裁判スルコトヲ得ス○第九條 法律疑條アレハ大審院之ヲ辨明ス○第十條 法律關失アル者ハ補正ノ意見ヲ具ヘ司法卿ヲ經由シテ上奏スルコトヲ得○第十一條 大審院判決錄ヲ編纂シ上告ヲ破毀シ疑條ヲ辨明シタル者ハ逐頂記載シ其議決ノ原由ヲ叙錄シ之ヲ司法

省へ送致シ判行セシム○第十二條 課ヲ設ケ務メテ分ツテ左ノ如シ
第一 民事課 第二 刑事課

上等裁判所職制并章程 同

○職制

○長一員 勅任判事ヲ以テ之ニ充ツ 第一控訴事件ヲ各課ニ分付シ各課長ヲ命シ隨時各廷ニ臨ミ重要ノ事件ヲ聽理シ及ヒ司法卿大審院長ト往復スルヲ掌ル 第二管内巡回裁判ノ便宜ヲ料理スルヲ掌ル ○判事 第一管内ノ控訴ヲ受ケ之ヲ覆審スルヲ掌ル 第二管内府縣ヲ巡回シテ各處死罪ノ獄ヲ裁判スルヲ掌ル(巡回規則後ニ具フ) ○判事補 第一事ヲ判事ニ受ケ控訴下調ヲ掌ル 第二判事ニ從ヒ巡回裁判ノ列ニ充ツ ○屬 職掌大審院屬ニ同シ

○章程

○第一條 上等裁判所ヲ東京大坂長崎福岡ノ四所ニ置キ府縣裁判所ノ裁判ニ服セス控訴スル者ヲ覆審ス(各所管表別ニ具フ) ○第二條 死罪ヲ裁スルハ上等裁判所ノ權任トス各上等裁判所ノ判事及ヒ判事補合セテ二人ヲ派出シ管内巡回シテ裁判ヲ行フ ○第三條 罪ヲ審訊シテ律ヲ擬スルノ後大審院ニ案ヲ具ヘ批可ヲ得テ然ル後ニ決行ス ○第四條 各府縣裁判所ヨリ送呈スル所ノ終身懲役罪案ヲ審批ス ○第五條 管下代人代書人ノ違律ヲ裁決ス ○第六條 民刑ヲ論セス公庭ヲ開クニ判事三人座ニ列スルヲ要ス ○第七條 上等裁判所ノ裁判ニ承服セスト雖モ更ニ控訴スルヲ得ス唯大審院ニ上告ノ破毀ヲ求ムルヲ得

府縣裁判所職制并章程 同

○職制

○判事長一人 自五等至七等 司法卿大審院長上等裁判所長ト往復ス他ハ判事ニ同シ ○判事 民事ヲ初審シ刑事懲役以下ヲ審判スルヲ掌ル ○判事補 事ヲ判事ニ受ケ便宜判事ノ欠ニ填ツ ○屬 職

上等裁判所屬ニ同シ

○章程

○第一條 各府縣ニ一ノ裁判所ヲ置キ一切ノ民事及刑事懲役以下ヲ審判ス但シ別ニ裁判所ヲ置カサルノ縣ハ地方官判事ヲ兼任ス ○第二條 府縣裁判所ニ於テ審判シタル民事ハ輕重トナク皆初審トス初審ハ之ヲ上等裁判所ニ控訴スルヲ得 ○第三條 民刑事ノ内外ニ交渉シタル者ハ其ノ輕キハ直ニ之ヲ裁決シ其重キハ一面之ヲ聽理シ一面之ヲ司法卿ニ具中スヘシ ○第四條 死罪ハ文案証憑ヲ具ヘ被告人ヲ拘留シ以テ巡回判事ノ至ルヲ待ツ ○第五條 終身懲役ハ擬律案ヲ具ヘテ上等裁判所ノ審案ヲ取リ然ル後ニ決行ス

判事職制通則 同

○第一條 大審院以下府縣裁判所ニ至ル迄判事ヲ置ク一判事ヨリ七等判事ニ至ル上等裁判所以下判事補ヲ置ク一級判事補(八等相當)ヨリ四級判事補ニ至ル ○第二條 大審院ノ評廷ハ一廷ニ判事五人以上其中一人ヲ課長トス上等裁判所ハ一廷ニ三人以上其中一人ヲ課長トス上等裁判所ニ於テハ判事其數ニ足ラサル時ハ判事補ヲ以テ座ニ列スルヲ得但補二人ニ至ルヲ得ス ○第三條 喚召審訊及歐止ヲ命スル皆該廷課長ノ專任ナリ ○第四條 課長ヲ命スルハ該所判事長ノ權任トス ○第五條 民事判事廷ヲ分テ聽理ス其事簡ナル者ハ一廷ヲ以テ時日ヲ分テ聽理ス判事民刑二課ヲ分テ務ヲ治メ或ハ民刑二課ヲ兼スルヲ得 ○第六條 已ニ審訊シ裁決シントスル時ハ該判官在廷ノ數定員ニ充クサル時ハ互ニ相填補スルヲ得 ○第六條 已ニ審訊シ裁決シントスル時ハ該判官在廷ノ數定員ニ充クサル時ハ就ク(三人ナレハ二人ノ說ニ就キ五人ナレハ三人以上ノ說ニ就ク)議半分シテ歸一ニサル時ハ(三人ニシテ三說ヲ持シ及五人ニシテ四人兩分均ク一說ヲ持スルカ如シ)課長ノ見ル所ヲ以テ之ヲ決ス ○第七條 大審院長及各上等裁判所ノ判事長ハ臨時各廷ニ臨ミ(民刑ヲ論セス)課長ノ事ヲ行フヲ得此時ハ課長判事該廷ニ上席セシ者避ケテ通常裁判官ノ列ニ就ク ○第八條 重罪及犯情繁雜ナル者ハ下調ヲ行フ下調ハ別廷ニ於テ石ヲ鎖シ裁判官書記ヲ引テ之ヲ行フ下調終リ罪案成テ始テ外廷ニ付ス

下調ナ行ヒシ裁判官ハ該案公廷ノ班ニ列シス○第九條 已ニ公廷ニ付スルノ後仍跡未タ明カナラズ
証憑猶ホ具ハラス而シテ情狀疑フヘキモノハ課長ヨリ更ニ他ノ裁判官ヲシテ下調ヲ行ハシム

裁判事務心得

明治八年六月太政官第三百三號

○第一條 各裁判所ハ民事刑事共法律ニ從ヒ遲滞ナシ裁判スヘシ疑難アルヲ以テ裁判ヲ中止シテ上
等ナル裁判所ニ伺出ルコトヲ得ス但刑事死罪終身懲役ハ此例ニ非ラス○第二條 凡ソ裁判ニ服シサル
旨中立ル者アル時ハ其裁判所ニテ辨解ヲ爲ス可シス定期ニヨリ期限内ニ控訴若クハ上告スヘキコトヲ
言渡スヘシ○第三條 民事ノ裁判ニ成文ノ法律ナキモノハ習慣ニ依リ習慣ナキモノハ條理ヲ推考シ
テ裁判スヘシ○第四條 裁判官ノ裁判シタル言渡ヲ以テ將來ニ例行スル一段ノ定規トスルコトヲ得ズ
○第五條 頒布セル布達布告ヲ除ク外諸官省臨時事ニ就テノ指令ハ將來裁判所ノ準據スヘキ一般
ノ定規トスルヲ得ズ

巡廻裁判規則

同

○職制

○第一 巡廻裁判ハ各上等裁判所ヨリ管下府縣ニ派出シ府縣裁判所ノ權外ナル死罪ノ獄ヲ斷ス○第
二 凡ソ巡廻裁判ノ各地方ニ至ルハ一年二次ヲ以テ定規トス但非常ノ事件ハ此例ニ非ラス○第三
裁判所長ハ巡廻ノ緩急ヲ詳ニシ或ハ輪流ノ法ヲ定メ司法卿ニ稟請シ之ヲ派遣ス○第四 府縣裁判所
ニ於テ罪犯ヲ下調シテ其証憑ヲ得其死罪ニ擬スルモノハ案ニ具ヘテ巡廻裁判ノ至ルヲ俟ツ○第五
各上等裁判所管下ノ廣狹ニ因リ二道若クハ三道ニ分テ各道ニ裁判官二員ノ判事一員補一員ヲ派ス○
第六 各府縣ノ判事巡廻裁判ノ訟廷ニ列席シテ巡廻裁判官ト共ニ三員ノ定數ニ充ツヘシ○第七 已
ニ結密シテ巡廻判事ヨリ審案ヲ大審院ニ送呈シ大審院批可シテ府縣裁判所ニ下シ決行セシム○第八
巡廻裁判官ノ各府縣ニ滞留スルハ豫メ日數ヲ限ラズ該府縣重罪ノ多少ニ從フ

開拓使職制并章程

明治八年十一月太政官第二百三號

○開拓使ハ北海道并島開拓ノ事ヲ管ス管内分テ四大部トス札幌ヲ本廳トシ箱館根室等へ支廳ヲ置
キ別ニ東京出張所ヲ設ク

○職制

○長官一人 第一本使ノ官職ヲ統率シ使中一切ノ事務ヲ總判シ所管ノ土地ヲ開拓シ人民繁殖籌備勸
業等ノ事ヲ掌ル 第二本使官員奏任ノ進退歸陟ヲ具狀シ其判任以下ハ之ヲ專行ス○次官一人 長官
職掌ヲ輔ケ長官事故アル時ハ一切ノ事務ヲ代理スルヲ得○大判官 中判官 小判官 長官ノ命ヲ受
使中ノ事務ヲ糾列シ公文受付ヲ提掌ス○幹事 權幹事 長官ノ指揮ヲ受ケ諸局ノ事務ヲ幹理ス○大
主典 權大主典 中主典 權中主典 小主典 權小主典 文案ヲ勘署スルヲ掌ル○史生 公文ヲ繕
寫スルヲ掌ル○使掌

○事務章程

○使中ノ事務大分シテ上下ノ二款ト爲ス其上款ハ長官ノ意見ヲ具シ上奏裁可ヲ經テ然後施行ス其
下款ハ長官ノ意見ヲ以テ專行スルヲ得上下二款ノ事務ニ於テハ長官其責ニ任ス

○第一條 國郡ノ經界ヲ改定スルコト○第二條 國郡ノ名稱ヲ定メ或ハ變更スルコト○第三條 支廳ヲ
廢置スルコト○第四條 驛遞ヲ廢置シ郵便ヲ開設スル事○第五條 租稅ノ法ヲ定メ及ヒ改正スルコト○
第六條 社寺ヲ發置スルコト○第七條 漁業道ヲ開キ電線ヲ架スルコト○第八條 燈臺及標標ヲ設立ス
ルコト○第九條 官立學校ヲ廢置スル事○第十條 新發明ノ物品專賣ヲ許允スル事○第十一條 本使
ノ官員ヲ海外へ派出スル事

下款

○第十二條 村邑ヲ創置シ或ハ名稱ヲ變更スル事○第十三條 戶籍ヲ查定スル事○第十四條 道路
橋梁ヲ築修繕スル事○第十五條 民業ヲ勸誘シ物産繁殖ノ方法ヲ設ル事○第十六條 士民ノ移住
ヲ許可シ土地ヲ賣貸スル事○第十七條 外國人ヲ僱使シ及給料ヲ増減スル事○第十八條 鑛山ヲ開

探スル事○第十九條 溝梁ヲ開鑿スル事○第二十條 河流ノ填淤ヲ疏浚スル事○第二十一條 人馬船梁ノ賃錢ヲ査定スル事○第二十二條 種樹園ヲ設立スル事○第二十三條 牧畜ノ方法ヲ設ル事○第二十四條 工作場ヲ設立スル事○第二十五條 公私學校廢置ノ事○第二十六條 廳廡ヲ營繕スル事○第二十七條 賃附ノ方法ヲ設ル事○第二十八條 物産販賣ノ法ヲ立ツル事○第二十九條 定額金ノ豫算ヲ具狀スル事○第三十條 諸費ヲ計算シ之ヲ公報スル事○第三十一條 使務ノ功料及管内ノ景況諸政ノ統計ヲ公報スル事○第三十二條 各廳ニ交渉スル事件ハ照會施行スル事○第三十三條 定則ニ從ヒ移民ニ給與スル事○第三十四條 豫備倉ヲ設ケ凶荒ヲ救濟スル事○第三十五條 定規ニ照シ究民ヲ賑恤スル事○第三十六條 定規ニ照シ褒賞ヲ行フ事○第三十七條 巡查ヲ廢置スル事○第三十八條 需用ノ物品外國ヨリ購入スル事○第三十九條 一切ノ租税同規ニ照シ處分スル事○第四十條 定額金ヲ以テ開拓ノ施設緩急ニ應シ處分スル事○第四十一條 判任以下ノ官員ヲ増減スル事○第四十二條 箱館裁判所所管ヲ除クノ外懲役十年以下處刑ノ事

○箱館裁判所所管ヲ除クノ外處刑終身懲役ハ箱館裁判所ニ擬律案ヲ差出シ其死罪ハ大審院ニ差出シ批可ヲ得テ後決行ス○使中局ヲ分ツ左ノ如シ

記録局 民事局 會計局 工業局 物産局 學務局 刑政局

府縣職制

明治八年十一月太政官第二三三號

○知事(知事アレハ權知事ヲ置カス)權知事(令アレハ權令ヲ置カス)權令 憲法典令ヲ遵奉施行シ部内ノ安寧部民ノ保護徵稅勸業教育等ノ事ヲ掌ル 事務章程ニ據テ章程中掲ケル所ノ諸件ヲ管理シ部内ニ互市場アレハ併ニ其事務ヲ掌ル 掌官ノ事務舉ラサル事アレハ其責ニ任ス奏任官ノ功過ヲ具上スルヲ得 判任以下ノ官員ハ能否勤惰ヲ檢査シ撰任免黜ヲ專行スルヲ得非常ノ事アラハ鎖臺ニ稟議シ便宜處分スルヲ得○參事 權參事(府ハ參事權參事各一員ヲ置クヲ得 縣ハ參事アレハ權參事ヲ置カス但一員ニ過キス) 知事令ヲ輔ケテ部内ノ諸事務ヲ參判スルヲ掌ル 知事令他方へ

出立或ハ欠圓ノ時ハ一切其職掌ヲ代理ス○大屬 權大屬 中屬 權中屬 少屬 權少屬 吏生 府掌事掌知事令ノ指令ニ從ヒ各其職務ヲ掌ル 屬吏生ノ職務ヲ分テ六課トナス其目左ノ如シ

第一課 庶務 第二課 勸業 第三課 租稅 第四課 警保 第五課 學務 第六課 出納

○開港開市場アレハ譯官ヲ置キ等級ヲ七等ニ分テ其一等ヲ以テ八等ニ充ツ自餘之ニ準ス令或ハ參事ノ判事ヲ兼任シタル諸縣ニ於テハ裁判事務取扱從前ノ定規ニモルヘシ

事務章程

同

○府縣掌管ノ事務主務ノ各省ニ稟議シテ處分スヘキ者アリ(上裁ヲ經テ施行スヘキ者及ヒ諸官省等ニ通議スヘキ者ハ其主務ノ省ヨリ之ヲ上請通議スヘシ)專任施行スヘキ者アリ分テ上下二款ト爲シ以テ章程ヲ明ニス其節目左ノ如シ

上款

○第一條 定例成規ナキ褒賞ヲ執行スル事○第二條 例規ナキ救助ヲ執行スル事○第三條 支應ヲ廢置スル事○第四條 社寺ヲ廢立スル事○第五條 學校教師ヲ除クノ外外國人ヲ備入ル事○第六條 銀行及ヒ諸會社ニ准允ヲ與ヘ又ハ之ヲ廢停スル事○第七條 家祿賞典ノ與奪増減ニ關スル事件ヲ處分スル事○第八條 諸職開採ノ願ヲ許スル事○第九條 圖書版權ヲ與フル事○第十條 新發明ノ物品專賣免許ノ事○第十一條 公學校ヲ設ル事○第十二條 經費概目ヲ豫算シテ一歲ノ定額ヲ定ムル事○第十三條 臨時費ハ勿論額外常費アリハ例規ナキ費用ヲ支給スル事○第十四條 官金管守ノ方法及ヒ爲替又ハ預ケノ方法ヲ設立スル事○第十五條 諸陵官舎官廳官宅及ヒ監倉等ヲ新築或ハ増築スル事○第十六條 諸拜借金返納ノ期限ヲ伸縮シ或ハ諸拜借金ヲ樂捐スル事○第十七條 收入セル穀物等ヲ便宜賣却スル事○第十八條 例規ナキ金銀ヲ收入スル事○第十九條 租稅及ヒ各種上納金其他一切ノ官金又ハ証券類盜火風水ノ災ニ罹リ或ハ其他不得已事故ニ依リ失亡損壞セシ時之ヲ處分スル事○第二十條 地租地券ノ類該年ノ收入ヲ定ル事○第二十一條 非常天災等ニ罹リ地租ヲ減スル事○第二十二條 土地衰憊ニ依リ其租ヲ減スル事○第二十三條 遺地免租ノ事○第二十四條 人為

ヲ以テ土地ヲ變更スルニ依リ租稅ヲ減スル事○第廿五條 開墾及ヒ起返地ノ外總テ地價ヲ檢シテ租額ヲ定ル○第廿六條 地方限収入スヘキ雜稅ヲ賦課シ及ヒ之ヲ廢止シ其率ヲ增減スル○第廿七條 郡村ノ分合改稱及ヒ經界釐正ノ○第廿八條 官省所用ノ爲メ土地ヲ撰ミ之ヲ引渡ス○第廿九條 公園墓地ヲ撰定シ各所舊跡ヲ査定スル○第卅條 部内ノ地ヲ互ニ交替スル○第卅一條 新港ヲ開キ或ハ新河ヲ鑿リ及ヒ河流ヲ變スル○第卅二條 新ニ提防道路橋梁ヲ造リ或ハ之ヲ變更スル○第卅三條 水源涵養土砂押止ニ關スル民有ノ山林芟伐開拓ノ○第卅四條 官林伐木ノ○第卅五條 官地官宅及ヒ其木石ヲ賣却スル○第卅六條 宿驛ノ制ヲ變更或ハ設立スル○第卅七條 地方警邏ノ規則ヲ定メ或ハ之ヲ變更スル○第卅八條 地方違警條目增減ノ○第卅九條 米穀酒類ノ租稅ニ用フル價ヲ定ル○

以上其主務ノ省ニ稟シ許可ノ後施行スヘシ

下款

○第一條 戶籍ヲ調査スル○第二條 部内ノ政表ヲ調製スル○第三條 士族ノ民籍編入願ヲ許可スル○第四條 區入費ノ額ヲ査定スル○第五條 例規有褒賞ヲ施行スル事○第六條 例規アル救助ヲ施行スル○第七條 度量衡ヲ規則ニ遵ヒ製造發賣ノ願ヲ許可スル○第八條 學校委託金ヲ例規ニ依リ遣ヒ拂フ○第九條 學校病院等ノ寄附金願ヲ許可シ及ヒ其金ヲ遣ヒ拂フ事○第十條 定額有經費ヲ支給スル事○第十一條 秩祿ヲ制限ニ遵ヒ支給スル事○第十二條 不用ノ雜具ヲ賣却スル事○第十三條 例規ニ照シ官廳官宅監獄等ヲ修繕スル事○第十四條 地租地券稅ノ類既定ノ額ニ照シテ徵收スル事○第十五條 例規ニ遵ヒ各種ノ稅率ヲ賦課シ及徵收スル事○第十六條 河欠山崩等ニ罹ル土地損壞ニヨリ反別ヲ引キ租額ヲ減シ又ハ賦下等十ヶ年以内ノ年期ヲ與ル事○第十七條 潰地荒地起返ノ時舊稅法施行地ハ本免入並ニ十ヶ年以内免下ヶ年季ヲ定メ地券稅法施行地ハ地價ヲ檢シ地券ヲ改メ其租額ヲ定ル事○第十八條 年季免下ヶ年季明ニ至リ本免入免直リ及ヒ拾ヶ年以内ノ繼年季ヲ定ル事○第十九條 檢見ノ地ヲ願ニ依リ三ヶ年以内ノ年季免地ト爲ス事○第廿

條 年季定免地三ヶ年以内ノ繼年季ヲ定ル○第廿一條 民有山林原野ノ開墾ヲ許可シ十ヶ年以内ノ賦下年季ヲ定ル事○第廿二條 開墾地年季明ニ至リ地積丈量シ地租ヲ賦スル○第廿三條 民有地賣買及讓渡シノ時地價ヲ檢査シ地券ヲ交付スル○第廿四條 水火災ニ罹リ家屋蕩盡スル者ハ租稅皆濟期月後二ヶ月以内ヲ限リ延期ヲ許ス事○第廿五條 貢米川下ヶ運賃并ニ海上小廻賃適宜支給スル事○第廿六條 五町歩以下ノ山野ヲ公ノ入札ヲ以テ賣却スル事但道路河渠ニ關スル土地及森林坑場等ハ此限ニアラス○第廿七條 町歩以下ノ土地及水利ニ妨害ナキ隄防ヲ官用ノ節ハ即時返ノ約定ニテ貸渡ス事但道路及ヒ社寺境内地ハ此限ニ非ス○第廿八條 河口港口ニ關セサル海面附民理立ヲ定規ニ照シ處分スル○第廿九條 人爲ヲ以テ租稅ヲ減セズ土地ヲ變換スル○第卅條 山林原野ヲ牧場トナス○第卅一條 民有地ノ種類ヲ組替ル○第卅二條 代地ヲ要セサル土地願ヲ許可スル○第卅三條 社寺境外土地ノ分其所有者ヲ例規ニ依リテ定ル事○第卅四條 社寺境外ニ屬スル舊神官僧侶舊修驗徒來ノ居住地ヲ例規ニ依リ處分スル事○第卅五條 公立ノ中小學校ヲ建設スルノ際ニ臨ミ其敷地ヲ附與スル事但敷區連合ノ敷地及例規外ノ處分ハ此限ニ非ス○第卅六條 定額ノ經費ヲ以テ道路隄防橋梁ヲ修繕スル事○第卅七條 道路隄防橋梁等ノ寄附金願ヲ許可シ及ヒ其金ヲ遣ヒ拂フ事○第卅八條 私費ヲ以テ河港ノ浚疏港澳ノ修理或ハ病院工場等設立ノ願ヲ許可スル事○第卅九條 運輸便宜ノ爲メ舟車營業ノ願ヲ許スル事○第四十條 民費ヲ以テ田地灌溉ノ用惡水路及溜池ヲ新開シ或ハ在來ノ分ヲ變更スル事但租稅減免ニ關スル者ハ此限ニ非ス○第四十一條 民費ヲ以テ三等道路ヲ新開シ或ハ之ヲ變更シ又ハ新ニ橋梁ヲ架シ渡津ヲ開キ及ヒ入費消却ノ爲メ路錢橋錢等ヲ收入スルノ願ヲ許可スル事但租稅減免ニ關スルモノハ此限ニ非ス○第四十二條 官有地ノ倒木枯木ヲ例規ニ照シテ賣却スル事○第四十三條 不用城郭ノ建物及ヒ官舍等例規ニ照シテ賣却スル事○第四十四條 不用官倉倉庫例規ニ照シテ貸渡ス事○第四十五條 官費ヲ以テ水ヲ治メ道ヲ修ル爲メ三等官林ノ竹木ヲ伐用スル事○第四十六條 電線障礙ノ木ヲ代拂事○第四十七條 官地ニ在ル動物植物土石等ヲ例規ニ遵ヒ賣却スル事○第四十八條 並木ヲ植繼シ事○第四十九條

定例アル賦金増減シ及ヒ之ヲ遺拂フ事○第五十條 外國人ヲ學校教師トナシテ雇入ル、事○第五十一條 徵兵令ニ照シ兵丁ヲ調査スル事○第五十二條 巡査實與並死傷ノ者弔祭扶助療治料ヲ例規ニ照シテ支給スル事

以上專決スルヲ得ルト雖モ處分濟ノ上ハ主務ノ省ニ其領來ヲ具申ス可シ

府縣往復規程

明治八年一月太政官第十六號

○第一條 府縣ヨリ進達スル諸願伺届等ハ總テ郵便ヲ以テ直ニ院省ニ送達シ院省ノ指令及ヒ違等ノ文書モ亦郵便ニ附スヘキヲ○第二條 府縣ヨリ常府下ニ寄留ノ華士族平民ノ身分取扱ノ儀ハ總テ東京府ニ於テ管掌スヘキヲ但院省ニテ華士族平民呼出ノ節ハ直ニ本人ニ相達スヘキ事○第三條 府縣ヨリ常府下ニ寄留ノ者ニ家祿奉還金公債証書等交付ノ如キハ内務省ヲ經由シ東京府ニ於テ下渡スヘキヲ○第四條 府縣ニ諸布告布達等ノ類ハ各其院省ヨリ郵送スヘキヲ○第五條 處刑濟及ヒ脱籍ノ者ハ直ニ東京府ニ引渡シ同府ヨリ從前ノ手續ヲ以テ送還スヘキ事○第六條 府縣ニ可下渡金穀是迄郵送ヲ以テ取扱來候分ハ總テ内務省ヨリ其府縣ニ郵送可取扱ヲ但シ府縣ヨリ租稅其他上納ノ金穀ハ直ニ其主務省ニ可郵送事○第七條 家祿奉還公債証書モ亦前條ノ手續タルヘキ事○第八條 院省ヨリ府縣ニ郵送セシ諸公文其外到着ノ上速ニ領受ノ証書ヲ其院省ニ郵致スヘシ府縣ヨリ院省ニ郵送セシモノモ亦同様可取計事○第九條 書面ニテ辨理シ難キ事件アリテ府縣主務ノ判任官出京セシ時ハ若京歸縣共遲滞ナク内務省ニ可届出事○第十條 府縣ヨリ郵達スル文書ノ上包ニハ其省名ヲ書記シ若シ其事機密ニ涉ルモノハ長官又ハ次官ノ名ヲ書記シ傍ラニ親展等ノ文字ヲ記スヘキ事○第十一條 府縣ヨリ郵達セシ書類ニ若シ主管違ノ申牒等アル時ハ成丈ケ送還ノ手續ヲ省キ直ニ其主任ノ省ニ回送スヘキ事但名宛違ノ申牒ニ指令スル時ハ添書ヲ以テ其旨可申達事○第十二條 院省ニ於テ若シ指令掩滞等ノ事アル時ハ直ニ郵便ヲ以テ其主務ノ長次官ニ督促スヘキヲ○第十三條 第九條ノ事件ニ付府縣判任官出京ノ節其長官ヨリ何々事件ニ付何ノ誰ニ出京ヲ命シ候旨主任ノ院省ニ届出有之分ハ其事ニ屬スル指令及ヒ金額共直ニ其省ニ下渡シ候儀モ可有之ヲ○第十四條 第六條ノ金穀ハ主務ノ

省寮ニ於テ内務省ノ假証書ヲ以テ交附シ追テ其府縣長官押印ノ証書ト交換スヘシ但貸下金穀納受ノ儀ハ從前成規ノ通タルヘシ○第十五條 前條ノ金穀内務省ヨリ其府縣ニ郵送到達ノ上ハ從前書式ノ通其主務長官宛名ノ証書同省ニ可差出事

議院憲法并規則

明治八年六月太政官第百二號

上諭 朕踐祚ノ初神明ニ誓ヒシ旨意ニ基キ漸次ニ之ヲ擴充シ全國人民ノ代議人ヲ召集シ公議輿論ヲ以テ律法ヲ定メ上下協和民情暢達ノ路ヲ開キ全國人民ヲシテ各其業ニ安ンシ以テ國家ノ重ヲ擔任スヘキノ義務アルヲ知ラシメノヲ期望ス故ニ先ツ地方ノ長官ヲ召集シ人民ニ代テ協同公議セシム乃チ議院憲法ヲ頒示ス各員其ノ之ヲ遵守セヨ

○議院憲法

○第一條 會議ハ各地方長官事ヲ議スルノ會ニシテ毎年一度之ヲ開チ以テ常例トス臨時ノ會議ハ特旨ヲ以テ其開院ノ期日ヲ豫シメ布告スヘシ長官若シ來集スル能ハサルハ次官ヲ出シテ代理セシムヘシ○第二條 會議ノ節各省ノ卿或ハ其代理議院ニ出テ會議ニ列席シテ其說ヲ述フヘシ然レモ事ノ可否ヲ決スルノ數中ニ入ルヲ得ヘカラス○第三條 開院并終會ノ時朕自ラ之ニ臨ミ諸大臣ヲ率從シ其式ヲ執行スヘシ○第四條 朕ヨリ垂問ノ事件アレハ議案ヲ下シ且或ハ季員ヲ遣シ其旨ヲ詳述セシムヘシ○第五條 一切ノ議案ハ議長ヨリ之ヲ衆議ニ附シ其可否ヲ決定シテ奏スヘシ其施行スルト否ラサルトハ朕目ラ之ヲ裁スヘシ○第六條 議事ノ本意ハ施政上ニ於テ便ト不便トヲ斟酌シテ其議ヲ盡スチ以テ緊要トス宜ク公平中正ニシテ彼是相顧ミ相負カサルヘシ○第七條 議事ノ可否ヲ決スルハ同論ノ多キ方ニ依據スヘシ若シ同數兩立シタルハ議長之ヲ決スヘシ○第八條 會議ノ席ニ於テ各員充分ニ審論スヘシ或ハ忌諱ニ觸トモ之ヲ糾彈スルヲ得ヘカラス○第九條 垂問ニ付若シ議院ノ議論時勢ノ適度ヲ得サレハ勅旨ヲ以其議案ヲ收ムヘシ建議上ヨリ起ル議案ハ此例ニアラス○第十條 第五條ノ意ト重複ス依テ之ヲ削除ス○第十一條 議員ヨリ建議スル事件ニ付會議ニ於テ可ト決スル

ハ奏スヘシ其之ヲ採用スルト否ヲサルトハ朕自ラ之ヲ裁スヘシ○第十二條 議長撰任ハ議院中ヨリ之ヲ撰舉スルコト勿論ナレ其眞法ヲ議定スル迄ハ暫ク朕自ラ之ヲ撰任スヘシ○第十三條 議長ノ職ハ議院中ノ規則ヲ掌リ議員ヲ總轄シ垂問建議ニ就テ衆議ヲ興シ議員立論ノ旨趣ヲ熟考シ同數兩立ノ衆議ヲ判定セヨ惟會議ノ席ニ於テ自己ノ論ヲ發スルヲ得ヘカラス

○議院規則凡例

○院中規則中大會議ト云者ハ則議員平常會議ノ席ニシテ數箇ノ事件ヲ漸次ニ議スルヲ得小會議ト云者ハ平常ノ會議ニ異ナリ譬ヘハ一事ノ可キ大會議ニテ決スト雖其方法及ヒ議案ノ章句等ヲ審議討論セント欲スル時ハ別ニ會議ヲ開キ議員其座ヲ退ク若シ自己ノ說ヲ陳ヘント欲スレハ衆議員ト共ニ列座シ互ニ是非ヲ討論ス此會議席ニ於テハ唯其一事ニ屬スル方法ヲ議スル而已決シテ他事ヲ決スルヲ得ス此固幹事長其會主トナル小會議ヲ開ク時或ハ參集ノ議員悉ク列席スル事アリ是ヲ總小會議ト云或ハ別ニ議員中ヨリ委員若干人ヲ撰舉シ之ヲシテ別ニ會議セシムルコトアリ是ヲ撰任小會議ト云總小會議撰任小會議ハ事ノ輕重ニ因リテ臨時之ヲ定ムヘシ

○議院規則

○第一則 幹事長 職掌ハ議長次席ノ時其職務ヲ代理シ若シ議列ニ就テ自己ノ說ヲ陳ヘント欲スル時ハ幹事長中ヨリ代理ヲ任スルノ權アリ且小會議ノ時其會主タルヘシ其余ハ都テ幹事長ト同シ○第二則 幹事 議長ノ命ヲ以テ議事ニ關スル一切ノ事務ヲ經理ス且小會議ノ時幹事長ノ代理トシ會主トナルコトアルヘシ○第三則 書記官 院中記録ノ事ヲ總管ス且院中ノ庶務ハ議長ニ問ヒ之ヲ處置スルノ權アリ 以上三官定員ナシ○第四則 書記生 書記官ニ附屬シテ記録ノ事ヲ任ス○第五則 司計長 用度ノ事ヲ總管ス○第六則 司計 司計長ニ附屬シテ用度ノ事ヲ管ス 以上六則奏任官ハ議長上奏シテ之ヲ任シ判任官ハ專ラ之ヲ任ス但輕事ハ時宜ニヨリ總議員中又ハ各組中ヨリ互撰投票ヲ以テ之ヲ定メ幹事長ハ幹事ノ中ヨリ全上ノ法ヲ以テ之ヲ定メ議長上奏メ之ヲ任スルコトアルヘシ○第七則 議員六十二人 各地方ノ知事令本官ノ專務アリト雖モ議院ニ參シタル時ハ孰モ一般人民ニ代リ其便否

ヲ協同公議スヘシ○第八則 諸事調査スルニ便ナルカ爲ニ議長ノ見込ヲ以テ豫シテ議員ヲ數組ニ分テ辨セシムルコトアルヘシ○第九則 議事堂若席ノ順序ハ豫シテ圖取ヲ以テ之ヲ定メ椅子毎ニ其番號ヲ記シ置キ每會必ス其席ニ就クベシ議長席ニ出ル時ハ議員及書記官起テ禮ヲ爲スヘシ但シ本日議事堂鋪設及諸手續等ハ幹事及書記之ニ幹スベシ○第十則 會議ノ日ハ午前第九時ニ參院シ午後第四時ニ退院スベシ時宜ヲ以テ之ヲ紳縮スルハ議長ノ指圖ニアルヘシ但開院中毎日出頭シテ議事關涉ノ事務ヲ調査スベシ其時間ハ繁簡ヲ計リ議長之ヲ紳縮スヘシ○第十一則 第一次會 議長垂問ノ大旨ヲ辨明シ其議案ヲ分附シ其旨趣ヲ領承セシム議員各起テ之ヲ聞キ退テ之ヲ熟讀精考スヘシ○第十二則 第二次會 嘗テ受取タル議案ニ付キ各議員其所見ヲ書シ本日之ヲ衆中ニ於テ讀上ケ或ハ之ヲ演述シ第廿一則ノ規則ニ由テ之ヲ審議スヘシ若シ發論者二人以上同時ニ起ツ時ハ着席ノ順序ヲ以テ之ヲ速クヘシ但シ一員ノ發論中ハ他ノ議員默聽ノ其論議ヲ滿堂ニ洞達セシムヘシ○第十三則 第三次會 討論ノ旨趣ヲ再考シ先ニ受取タル議案ノ表面ニ可否ノ一字ヲ朱書シ本日之ヲ議長ニ出スヘシ議長其數ノ多少ヲ檢シ可否ノ二端ヲ決シ書記官ヲシテ其決議ノ文案ヲ草ヒシメ之ヲ各議員ニ示シ尙ホ其修正スヘキハ之ヲ小會議ニ附シテ修正セシメ淨書ノ後之ヲ奏聞スヘシ但議員其原稿ニ調印シ廻讀セシコトヲ表スヘシ○第十四則 垂問ノ條件其方法ヲ議スヘシシテ可否ヲ以テ答フヘカサルモノハ第一次會ニ於テ議長其旨趣ヲ辨明シ各議員退テ其方法ヲ熟考シ所見ノ文案ヲ作り之ヲ議長ニ出ス議長特ニ委員數名ヲ命シテ其旨趣ヲ多キモノヲ撰集シテ議案トナシコレヲ小會議ニ附シ審議討論第二次會ニ至リ其歸着スル所ヲ究メ修正シテ答議トスヘシ又ハ或垂問ノ文案其方法ニ具ハル者ハ第一次會ニ於テ議長其旨趣ヲ辨明シ各議員退テ其方法ヲ熟考シ第二次會ニ於テ答議ヲ審議決スヘシ但本則第一項議員ヲシテ其方法ヲ考按セシムルモノニ付テハ時宜ニヨリ第一次會ニ於テ議長其旨趣ヲ辨明シ直ニ委員數名ヲ命シテ其方法ヲ考按セシメ之ヲ小會議ニ附シ審議決スヘシ○第十五則 各議員自ラ建議セント欲スルモノハ先ツ其議案ヲ議長ニ出シ議長之ヲ衆議ニ附シ其立論採ルヘシトス

ハ再ヒ委員ヲ命シテ修正セシメ第二次會ニ至リ其歸着スル處ヲ定メ之ヲ上奏スヘシ○第十五則 各議員自ラ建議セント欲スルモノハ先ツ其議案ヲ議長ニ出シ議長之ヲ衆議ニ附シ其立論採ルヘシトス

ルモノハ之ヲ會議ニ附シ各員右議案ニ付問フモノアル時ハ建議者之ニ答フヘシ凡議員一事ヲ建議セ
 ント欲スル時其大畧ヲ豫シメ少クトモ前五日ニ顯言スヘシ○第十六則 凡議員ノ建議ニ係ル者ハ議
 長書記官ヲシテ其議案ヲ展讀セシメ其議事ヲ始ムヘシ此時ニ當リ建議者尙ホ其旨趣ヲ貫徹セシカ爲
 ニ總議員ニ之ヲ辨明セント議長ニ乞ヒ右書記官展讀ノ後自ラ之ヲ陳述スルコトヲ得ヘシ○第十七則
 事重大ニ涉リ議案ノ旨趣書記官一度之ヲ展讀シテ和貫徹シ難キ者ハ其會議前書記官ヨリ其寫ヲ各議
 員ニ分附スルコトアルヘシ○第十八則 凡議案ノ條件其大意採ルヘシト雖也衆論其悉サ、ル所ヲ修正
 セントスルニ決定セハ議長其修正如何ヲ更ニ議員ニ問ヒ各其所思ヲ盡サシメ書記官又ハ委員ヲ撰ン
 テ其修正案ヲ命シ小會議ヲ期シテ之ヲ議スヘシ○第十九則 至急ノ議事ハ假令點燈夜半ニ至ルモ之ヲ決シ第二
 願書ハ從前ノ成規アルヲ以テ之ヲ削ル○第二十則 大會議中甲議員ヨリ乙議員ニ對シ詰問或ハ質問スル事アレ
 ハ必ス議長ノ面前ニ於テスヘシ乙議員ニ向ヒ之ヲ答フレハ甲復タ同議ニ付發論スルヲ得ヘカ
 ス若シ乙其意ヲ誤解シタルキハ甲ヨリ議長ニ向テ其誤解シタル所以ヲ辨明スルヲ得惟小會議ノ時ハ
 再三互ニ討論スルヲ得ヘシ○第二十一則 凡ソ議論ハ虚心平易ヲ以テ旨トシ公平無私ヲ準トス若シ議
 事ノ規則ヲ亂ル者アルキハ議長之ヲ警メ屢々之ヲ犯ス者ハ衆議ノ上其人ヲ退院セシムルコトアルヘシ
 議事申言ノ差謬アルキハ議長之ヲ糾スヘシ○第二十二則 議員議事堂ニ入レハ帽ヲ脱スルヲ禮トス○
 第二十三則 會議ノ日議員故アリテ欠席ノ節ハ他ノ一員ニ其議セント欲スル事件ヲ委託シ置ヘシ一員
 ニシテ二員ノ委託ヲ受クヘカラス○第二十四則 議員十分ノ六次席セハ本日議事ヲ開クヘカラス
 明治七年九月太政官第百十八號

○凡例第二段 幹事トナル云々 幹事長議長トナル時ハ其權限議長ニ同シ議長退テ議列ニ就クノ間
 ハ其權限議員ニ異ナルコトナシ 撰任小會議云々 撰任小會議ヲ開ク時ハ別ニ一席ヲ設クヘシ○議院
 規則中 第二則幹事ハ議員ノ組合ニ從テ組毎ニ一人ヲ配ス垂問ノ條件及建議ノ旨趣ヲ密ニシ特ニ議
 員ノ質問ニ應ヘ其他組中一切ノ事ヲ擔當經理シ各組ヲ一和協同セシムルヲ以テ要トス○第三則中

○議院規則小目

書記官 書記官ハ議院ノ論議ヲ陳述スルニ際シ側ヨリ之ヲ筆記スヘシ若シ議員中其文案ヲ齎ス者ア
 ルキハ議了ノ後之ヲ乞テ校正スルモ可ナリ○第九則 議事ノ始終ハ號鐘ヲ以テスヘシ○第十一則中
 第一次會議案云々 議員ニ分附スルノ議案并問題等ハ印書局ニ命シ刷印セムヘシ○第十二則中
 各議員其所見ヲ書シ衆中ニ於テ讀上ケ或ハ之ヲ演述シ云々 議員其答議ノ書取ヲ爲サス唯口頭演
 述ノミヲ爲スモ可ナリ○第十四則中 所見ノ文案ヲ作り之ヲ議員ニ出ス云々 議長ニ出スハ期日ヲ
 撰ハス稿成ルニ從ヒ封書ヲ以テ幹事ニ出スヘシ幹事之ヲ集メテ議長ニ出ス議長之ヲ檢メ委員ヲ命シ
 其同論多キモノヲ撰集シテ議案トナシ小會議ヲ經テ後第二次會ノ期ヲ報知スヘシ○第十五則中 衆
 議ニ附シ云々 議員一事ヲ建議セント欲スル時ハ其前少クモ五日ニ於テ先ツ其立論ノ大旨ヲ衆中ニ
 揚言シ以後何日方ニ此議ヲ發論セシコトヲ演ヘ即日其議案ヲ幹事ニ出スヘシ幹事之ヲ刷印セシメ各議
 員ニ分附ス期日ニ至リテ議長議事席ニ於テ其建議ノ旨趣協議ニ附スヘキヤ否ヲ議員ニ問フ議員之ヲ
 議スヘシトスルモノ半ニ過ルキハ則チ一定ノ規則ニ從ヒ之ヲ議スヘシ若シ其議論ノ旨趣緩急時勢ニ
 適セサル歟又ハ數日延期スヘシトスル者全員ノ半ニ過ル時ハ之ニ從ヒ其日ノ會議ニハ附セサルナリ
 ○第二十則中 議長ノ面前ニ於テスヘシ云々 甲議員乙議員ニ向ヒ質問セントセハ議長ニ向テ演述
 スヘシ乙亦之ニ答フルモ議長ニ向テ發言スヘシ但其地位ニ停止シテ辨論スヘシ○第二十一則中 議
 員議事ノ規則ヲ犯シ議長之ヲ警ムルモ敢テ從ハサル時ハ警視ニ命シテ之ヲ處置セシムルコトアルヘシ

上諭
 朕惟フニ租稅ハ國ノ大事人民休戚ノ係ル所ナリ從前其法一ナラス寬苛輕重率子其平ヲ得ス仍テ之ヲ
 改正セント欲シ乃チ所司ノ詳議ヲ採リ地方官ノ衆論ヲ尽シ更ニ內閣諸臣ト辨論裁定シ之ヲ公平畫一
 ニ歸セシメ地租改正法ヲ頒布ス庶希シハ賦ニ厚薄ノ弊ナシ民ニ勞逸ノ偏ナカラシメン主者奉行セヨ

○地租改正條例
 ○第一章 今般地租改正ノ儀不客易事業ニ付實際ニ於テ反覆審案ノ上檢査可致尤土地ニ依リ緩急難

易ノ差別有之各地方共一時改正難出來ハ勿論ニ付必ス成功ノ速ナルヲ要セテ詳密整理ノ見据相立候上ハ大藏省へ申立允許ヲ得ルノ後舊稅法相廢シ新法施行致シ候儀ト可相心得事但一管内悉皆整理無之候ハ一郡一區檢査濟ノ部分ヨリ施行イタシ不若候事○第二章 地租改正相成候上ハ土地ノ原價ニ隨ヒ賦稅致シ候ニ付以後假令豐熟ノ年ト雖モ増稅不申付ハ勿論違作ノ年柄有之候ハ減租ノ儀一切不相成候事○第三章 天災ニヨリ地所變換致シ候節ハ實地點檢ノ上損傷ノ厚薄ニヨリ其年限免稅又ハ起返ノ年限ヲ定メ年中無稅タルヘキ事○第四章 地租改正ノ上ハ田畑ノ稱ヲ廢シ總テ耕地ト相唱ヘ其牧場山林原野ノ類ハ其名目ニヨリ何地ト可稱事○第五章 家作有之一區ノ地ハ自今總テ宅地ト可相唱事○第六章 従前地租ノ儀ハ自ラ物品ノ稅家屋ノ稅等混淆致シ居候ニ付改正ニ當テハ判然區分シ地租ハ則チ地價ノ百分一ニモ可相定ノ處未タ物品等ノ諸稅目與ラサルニヨリ先ツ以テ地價百分三ヲ稅額ニ相定候得共向後茶烟草材木其他ノ物品追々發行相成歲入相増其收入ノ額二百萬圓以上ニ至リ候節地租改正相成候土地ニ限リ其地租ニ右新稅ノ増額割合土地ハ終ニ百分一ニ相成候迄漸次減少可致事○第七章 地租改正相成候迄ハ固ヨリ舊法據置ノ等ニ付従前租稅ノ甘苦ニ因リ苦情申立候ハ格別偏重偏輕ノ者ニ無之分ハ一切取上無之候条其旨可相心得尤換見ノ地ヲ定免ト成シ定免ノ地無余儀願コヨリ破免等ノ儀ハ總テ舊貫ノ通タルヘキ事但改正調査ニ臨ミ既ニ土地ノ丈量相濟收獲地價等實ニ適當ノ中立ト難見据改正施行差支候節ハ定免地ト雖モ悉皆換見法ヲ以テ收稅可致事○第八章 地租改正後賣買ノ間地價ノ増減ヲ生シ候共改正ノ年ニヨリ五箇年ノ間ハ最初取定メ候地價ニ據リ收稅可致事但シ地價昂低ヲ生シ候節ハ券面裏面ヘ其地方官ニ於テ朱書ニテ記シ置可申事

○地租改正施行規則

○第一則 地租改正被仰出候ニ付テハ兼テ相渡置候券面地價ノ儀舊來石盛リノ不同ト貢租ノ甘苦ニヨリ高低有之候儀ニ付土地一歲收獲ノ作益ヲ見積リ各地ノ慣行ニ因リ何分ノ利ヲ以テ地價何程ト見込相立更ニ持主銘々ヨリ爲中立當否檢査ノ上適當可相定事○第二則 最前地券渡濟ノ地ハ地所ノ廉落等無之等ニ候得共自然廉落又ハ殘歩等ノ懸念有之候分強チ舊帳簿ニ據ル時ハ地ノ廣狹其實ヲ失ヒ

陰ニ地價ノ昂低ヲ爲シ其當否ヲ檢スルノ準據無之候ニ付更ニ精覈ノ反別爲中立候様可致事○第三則 郡村宅地等難定場所ハ其村耕地ノ平均又ハ隣村宅地ノ比較ヲ以テ相定候可相心得事○第四則 山間海岸其他ノ宅地他ノ比較無之地價難定分一反ニ付十錢ヨリ不少稅額ヲ定メ其趣ヲ券面ニ可記載事○第五則 郷藏其他學校貧院ノ稅是迄無稅ノ地ト雖モ人民ノ共有スルモノハ宅地同様可心得事○第六則 一村又ハ隣村總持ノ山林林場ノ公有地總テ相當ノ地租收入ノ積相心得假ニ地價ヲ定メ規則ノ通收稅可致事○第七則 従前一村又ハ數村ニテ貢稅納致シ來候堤敷道敷共有墓地ノ類有之候ハ、自今無稅ニ相定候条其反別ノニ可申立事但従前持主有之分作德米一村ヨリ價來リ候類ハ是迄ノ通據置候トモ又ハ一村ニテ右地所買受候トモ相對次第タルヘキ事○第八則 海川ノ附洲湖水綠等ノ不定地或ハ試作ノ地所等反別確定無之分ハ何不足地凡反別何程ト相記シ地價相定メ規則ノ通收稅可致事但後賣買ノ間地價ノ増減ヲ生シ候トモ改正ノ年ニヨリ五ヶ年ノ間ハ最初取定メ候地價ニ據リ收稅可致事但地價昂低ヲ生シ候節ハ券狀裏面ヘ其地方官ニ於テ朱書ニテ記シ置可申事○第九則 總テ舊來大繩受ノ地所ハ現步調査ノ上地價相定メ規則ノ通收稅可致事但舊來大繩受ノ地所ト雖モ不定地ノ分ハ第八則ノ通タルヘキ事○第十則 渾テ年季ヲ定メ無稅ノ積開屆置候荒地ノ儀ハ損害ノ厚薄ニヨリ更ニ起返スヘキ難易ヲ量リ年季ノ長短ヲ定メ年中無代價ノ地券ヲ可相渡事○第十一則 沼池等ニテ持主有之水草其他ノ利潤アルモノハ相當ノ池沼代價ヲ定規則ノ通收稅可致事○第十二則 新開場嶽下年期中ノ分ハ其年期無稅ノ積相心得新開試作地及別何程ト相記シ無代價ノ券狀可相渡事○第十三則 地價調査ノ儀ハ各廳ニ於テ適宜人員相定實地ヘ派出致シ可取調事○第十四則 官員派出ノ上實地點檢可致就テハ持主銘々所持ノ地所一筆毎ニ反別并番號持主姓名相記シ祇杭可建置事○第十五則 村方ヨリ差出候一筆限地價相當ル時ハ兼テ相渡置候券狀爲差出更正ノ反別并地價ヲ券狀ノ裏ニ相記シ可下渡事但券狀裏書ノ上相渡候ニ付テハ別段手數料等收入ニ不及候事○第十六則 村方ヨリ差出候地價不當ナル時ハ調査ノ儀申渡若シ心得違ノ者有之及理解候上尙ホ不服ノ節ハ入札法ヲ以テ地價相定候カ又ハ申立ノ代價ニテ可買上事○第十七則 地券及檢査相濟候ハ、別紙雜

形ノ通地稅表ヲ製シ施行以前租稅察ヘ可差出事(雖形ハ追テ達スヘシ)

大日本政府電信取扱規則

明治七年八月

○第一 電信ハ瞬間萬里音信ヲ通スル至緊至妙ノ機關ナリ然リト雖也不斷遲延ノ憂ナク誤謬ノ煩ナク全達セシトハ請合難シト何トナレハ信線器機等不慮ノ損傷ニ達ヒ或ハ書寫ノ不明ヨリ不通遲延誤謬等ノ事故アレハナリ是皆止テ得サルノ致ス所ニシテ此等ノ爲メ用辨テ關キ商業其他ニ付テ損失ヲ受ケ或ハ其事ヨリ起ル損失アリテ苦情テ訴ルト雖也一切政府ニ於テ關係或ハ辨償セサルヘシ但其用辨テ誤ル事實ニ我政府ノ電信線ヨリ起ル事明白ナル時ハ其通信料ヲ指戻ス可シ然レド此事ハ政府ノ信線ニ係ハル分ノミニシテ若シ他ノ線ヲ連用スル時ハ其線ニ係ハル分ハ總テ出狀人ノ損失タル可シ

○第二 通信ノ賃料ハ出狀人ヨリ前拂タル可シ

○第三 音信文ハモールス氏方國電信ノ假字ヲ以テ傳送ニ用ユヘキ諸邦ノ語若クハ羅旬語ヲ用ユ可シ

○第四 出狀人ヨリ頼ミ出タル音信紙ハ句點ヲ除クノ外總テ料ヲ拂フ可シ尤音信初發ノ局名及ヒ年月日時刻附等ハ無賃ニテ届先ノ音信紙ヘ書入レ相渡ス可シ

○第五 和文ハ宛名住所ヲ除キ假字二十字迄チ一音信ト定メ其餘ハ十字ヲ限リトス之ヲ増ス毎ニ賃料ヲ加フヘシ十字ニ滿タサルモ亦同様ナリ

○第六 横文中辭ト雜リタル數十字ヲ限リトス之ヲ増ス毎ニ賃料ヲ加フヘシ十字ニ滿タサルモ亦同様ナリ

○第七 横文中辭ト雜リタル數十字ヲ一語ニ充テ通算ス接續シタル數字ハ二字ヨリ五字迄チ合セテ一語ニ充ツ六字以上モ此例ニ準ス可シ

○第八 洋人ノ名氏ヲ略シ頭字ノ二字ヲ用ルハ二字ヲ二語ニ充テ算ス可シ(デモン、モリス「チ、モ」ト書スルカ如シ)

○第九 七綴以下ハ一語トシテ七綴以上ハ二語ト見做ス可シ

○第十 横文中切要ノ語ヲ表スル爲メニ每字下ニ線ヲ引タル語ハ許多ノ數ト雖モ各々二語ト算ス最モ一文章下ニ一線ヲ以テスル時ハ唯一語ヲ増ス「インウエルテットコムマ」并「アラツケット」(「モ同様ナリ」)

○第十一 電信ナキ遠方ノ地ヘ通信ヲ乞フ者ハ郵便ヲ以テ送達ス仍テ届方便利ノ地方ニ於テ受方ノ局ヲ定メ其局名ヲ宛名ノ下ニ書入ス可シ且ツ其語數文

ノ賃料ヲ拂フ外ニ郵便ノ賃料モ加エ拂フ可シ

○第十二 出狀人返信料ヲ豫シメ拂ヒ置クモ妨ケナシトス此時ハ其音信本文ノ終リ即チ出狀人姓名ノ前ニ幾語返信料拂濟ト記載ス可シ但二十語以下ノ答書ヲ得ント欲セハ只返信料拂濟トノミ書入其語數ノ賃料ヲモ亦拂フ事トス

○第十三 返信料前拂ノ高ハ出狀人ノ元通信料三倍ノ價ニ越ユ可カラス

○第十四 前條ノ返信ハ通例ノ音信ト見做テ取扱フヘシ

○第十五 誤謬ノ憂ヲ防ク爲ニ音信ヲ操返ス事ヲ得ヘシ此チ名ケテ書留電信ト云フ

○第十六 書留電信ハ局々ニテ操返シ誤謬ノ有無ヲ正シ而シテ届ケ渡シノ時刻并受取人ノ姓名又ハ不届ノ事實其賃料等詳細出狀人ヘ報知ス可シ

○第十七 書留ト云語ヲ出狀人姓名ノ直下ニ記載ス可シ且チモ拂フヘシ

○第十八 書留音信料ハ通常音信料ノ倍タルヘシ

○第十九 音信中解シ難キ語アリテ再ヒ通信ヲ乞フ者アル時假ニ其賃料ヲ収領シ往復ノ上若シ送致セル局ノ過失ニ決セハ其賃料ヲ返ス可シ或ハ送ル者ノ誤ニ出レハ勿論其賃料ヲ返サ、ル可シ

○第二十 出狀人ハ音信ノ先方ニ届キヤ或ハ不届ヤ其事實報告ヲ求メ得ヘシ其類ハ届先宛宛ノ直下ニ報知依頼ト記載シ其通信料ヲ拂フヘシ然レド此カ爲メニ音信ヲ操リ返ス事ヲ爲サス

○第二十一 前條ノ報知ヲ乞フ者ハ更ニ一音信ノ賃料ヲ拂フ可シ

○第二十二 官報並ニ私報トモ符徵ヲ以テ通信スルヲ得ヘシ其符徵ハ數字又ハ羅馬字ヲ用ユ可シ

○第二十三 符徵並ニ私報トモ符徵ヲ以テ通信スルヲ得ヘシ其符徵ハ數字又ハ羅馬字ヲ用ユ可シ

○第二十四 一音信ヲ其同都邑中ニ住スル數名ヘ送達スル事ヲ得ヘシ尤寫シ手數料トシテ横文ハ每一通ニ十五錢和文ハ每一通七錢ヲ拂フ事トス其届賃料ハ定規ノ通拂フヘシ

○第二十五 電機不通ノ節ハ音信ヲ最モ近傍ノ通信無差支局ヘ郵便ニテ送達スヘシ

○第二十六 未タ傳送セサル間ハ出狀ノ音信既ニ拂フノ賃料共取戻ス事ヲ得可シ己ニ傳送中ナレハ其賃料ハ損失タル可シ

○第二十七 音信ノ報知

先へ達スルヲ留ント欲セハ新ニ賃料ヲ拂ヒ其趣キヲ末局へ申送ル可シ○第二十八 音信ノ送達ニ付不規則アルヲ出狀人ヨリ歎訴スルハ當然ナレトモ其延引誤謬等ヲ申立ル時ハ必ス受取人ノ所持スル電報ノ寫ヲ添エテ引合フ事トス○第二十九 宛名住所等認方ノ違謬ニヨリテ其音信ノ届先ニ達セサルハ本人ノ過チナレハ其誤謬ヲ改ント欲セハ更ニ其賃料ヲ拂フヘシ故ニ其名宛ハ充分コアリタキ事ニテ何府縣何區何番何某或ハ其職業會社ノ名號等マテ詳細ニ記スレハ其電信ノ速カニ届キ誤ナク達スルコトハ肝要ノ事ナリ○第三十 誤算ニテ請取タル賃料ニ不足アル時ハ出狀人ヨリ之ヲ補ヒ拂フ事トス若シ過余ナル者アレハ同人ニ還付スヘシ

日本帝國電信條例

明治七年九月太政官第九拾八號

○第一條 此條例ハ日本帝國政府電信寮ニ於テ所轄スル所ノ電機上ニ施行スルモノナリ○第二條 此條例中ニ用ユル電報ノ語ハ百般ノ音信總テ電機ヲ以テ傳送シ又ハ傳送セシムルモノナリ○第三條 中ニ電報ヲ傳送シ及ヒ受取リ取集メ届渡等一切關係ノ事務ヲ取扱フ專任ノ權ヲ有ス○第四條 何人ニテモ不法故意ヲ以テ電機ノ柱木信線若シハ其線ヲ覆フ匣蓋管筒或ハ支出腕木柵木陶器海底線浮標旗竿號報柱及ヒ電機並ニ其附屬一切ノ物品ヲ毀傷スル者或ハ此ノ電機ニテ通信ノ傳送致又ハ届渡シテ如何様ナル仕方ニテモ妨礙スル者其他上件ノ柵木支出腕木ヲ拔取ル者ハ五百圓ヨリ多カラサル罰金又ハ三月ヨリ長カラサル懲役或ハ禁獄ニ處ス但シ誤過失錯出ル者ハ其損害ノ多少ニ隨テ償金ノミヲ出サシム○第五條 電機掛リ官員及ヒ改役或ハ其他ノ官員又ハ何人ニテモ電信寮ノ事務ニ從事スル際之ヲ攻打シ或ハ粗暴ノ舉動ヲナシ其事業ニ妨礙抗抵ヲ爲ス者ハ五百圓ヨリ多カラサル罰金又ハ三月ヨリ長カラサル懲役或ハ禁獄ニ處ス○第六條 何人ニテモ不法ニ柱木架木海底線信線旗竿浮標其他電機又ハ其附屬一切ノ物品ニ馬又ハ其他ノ獸畜或ハ舟筏等ヲ墜ラシ者ハ其所行ニ依テ損害ノ有無ヲ論セス一百五十圓ヨリ多カラサル罰金又ハ四十二日ヨリ長カラサル懲役或ハ禁獄ニ處ス○第七條 何人ニテモ柱木信線陶器旗竿腕木柵木支出腕木浮標其他ノ物品ニ瓦礫若シハ雜物ヲ投擲シ又ハ矢箭火器ヲ彈射スル者ハ其所行ニ依テ毀傷ノ有無ヲ論セス一百五十圓ヨリ多カラサル懲役或ハ禁獄ニ處ス○第八條 何人ニテモ電線ノ近傍ニテ紙鳶ヲ飛シ信線陶器柵木架木支出其他電機ニ屬スル物品ニ紙鳶又ハ其附屬ノ糸等ヲ引掛ケ電機ニ妨礙ヲ生セシムル者ハ拾圓ヨリ多カラサル罰金又ハ七日ヨリ長カラサル懲役或ハ禁獄ニ處ス○第九條 何人ニテモ不法故意ヲ以テ政府電信寮ヨリ其局々或ハ電線沿道ノ所々ニ取建タル標識揭示等ヲ削剝シ又ハ拔去者ハ五十圓ヨリ多カラサル罰金又ハ四十二日ヨリ長カラサル懲役或ハ禁獄ニ處ス○第十條 何人ニテモ不法ニ電機用ノ一部分ヲ柵柱木旗竿信線支線柱ニ攀テ又ハ同様ノ浮標ニ乘ル者ハ其所行ニ依テ妨害ノ有無ヲ論セス廿五圓ヨリ多カラサル罰金又ハ廿一日ヨリ長カラサル懲役或ハ禁獄ニ處ス○第十一條 何人ニテモ不法故意ヲ以テ柱木浮標其他一切電機附屬ノ物品ニ落書圖繪又ハ鐫刻スル者ハ拾圓ヨリ多カラサル罰金又ハ七日ヨリ長カラサル懲役或ハ禁獄ニ處ス○第十二條 電機掛リ官員及ヒ改役或ハ其他ノ官員又ハ何人ニテモ他人へ届渡ス可キ電報故意ヲ以テ隱匿シ又ハ電報ヲ届渡ス可キ命令ヲ怠リ或ハ肯セサル者ハ五十圓ヨリ多カラサル罰金又ハ四十二日ヨリ長カラサル懲役或ハ禁獄ニ處ス○第十三條 電信寮ニ任官スル者故意怠慢ヲ以テ音信ノ傳送又ハ届渡ス事ヲ忘却延滞スル者又ハ同様ノ事ニ依テ音信ノ傳送届渡ヲ妨礙延滞セシムル者又ハ音信ノ旨趣ヲ傳渡スル者又ハ他ノ人及ハ電報ノ官員ト雖モ其場ニ立入ル可キ職務ニ非サル者ヲ電信寮ノ機械室ニ立入ラセ又ハ滯居セシムル者等以上各犯ハ一百圓ヨリ多カラサル罰金ニ處ス○第十四條 凡此條例中ニ記載シタル簡條ヲ顯然犯サント企ル者ハ五十圓ヨリ多カラサル罰金又ハ四日ヨリ長カラサル懲役或ハ禁獄ニ處ス○第十五條 凡此條例ヲ犯シテ電信寮所轄ノ物品ヲ毀損シ又ハ他人ノ損失妨害ヲ生スル者ハ例ニ照シテ處分スルノ外其毀傷損失ノ償金ヲ出サシム但工部省所管電信私線ノ分モ總テ此條例ニ準シ處分ス○第十六條 凡犯人ヲ處斷シ罰金并償金ノ額ヲ定ルハ總テ裁判官ノ權内ニ屬ス○第十七條 凡犯罪ノ形狀ヲ裁判官へ報告シ其處分ヲ乞フ手順ハ工部省ニテ取扱ノ權ヲ有ス

○第十七條 凡犯罪ノ形狀ヲ裁判官へ報告シ其處分ヲ乞フ手順ハ工部省ニテ取扱ノ權ヲ有ス

月俸規則

明治七年五月太政官第六十一號

○第一條 諸官員月俸ハ毎月十七日支給スルヲ定規トス但免職病死旅行其他非常ノ事故アル時ハ此限ニ非ラス○第二條 月俸ハ一月ヲ前後ニ分テ新任十五日前ニアル者ハ其全額ヲ給シ十六日後ハ半額ヲ給ス昇等増給モ亦之ニ準ス降等及免職十五日前ニアル者ハ猶舊等ノ俸半額ヲ給シ十六日後ハ其全額ヲ給ス但シ免職ノ者其擔當セシ事務引渡シニ付時日ヲ要スルモ別ニ俸ヲ給セス尤更ニ引渡シ事務ヲ命スル者又ハ後日調査等ノ爲出願ヲ命スル者ノ如キハ此限ニ非ラス○第三條 上下半月内ニ免職ノ者再任スルハ前官ノ俸ハ勿論後官ノ俸ヲ併セ給ス譬ハ十四日免職即日再任スルトモ前官ノ俸半額並後官ノ俸全額ヲ支給スルノ類ナリ○第四條 一月ノ内再三轉任スル者ハ月俸支給ノ定日在職ノ應ニ於テ十五日前後ノ區分ヲ以テ通算シ其官相當ノ俸ヲ給ス若シ十八日後轉任昇等ノ者ハ新任ノ應ニ於テ其増額ヲ給ス但シ武官月俸ハ日割ヲ以テ給ス故ニ武官ヨリ文官ニ轉任スル時ハ總テ其月ハ月給同様見做シ十五日前後ヲ以テ區分シ其多キ方ニ因テ之ヲ給ス右ノ外日給ヨリ月給ニ轉シ月給ヨリ日給ニ轉スルノ如キハ總テ此例ニ準スヘシ○第五條 外國並内國トモ遠隔ノ地ニ在留ノ者轉任黜陟スル時ハ宣旨其地ニ達シ當人受書ヲ出シタル日ヲ推シ十五日前後ノ區分ヲ以テ本官ノ月俸ヲ給シ又ハ給セサルヘシ○第六條 數官ヲ兼任ノ者ハ月俸ノ多キ方ニ就キ其屬ニ於テ之ヲ給シ同等ノ兼任ハ本務ノ應ニ於テ之ヲ給ス兼任ノ月俸ハ別ニ給セサルヘシ○第七條 他所出張又ハ在勤命セラレ其地ニ於テ月俸支給スヘカヲサレ者ハ公務ノ長短ヲ量リ發程ノ節月俸三ヶ月迄ハ繰上ケ支給スルモ妨ナシトス三ヶ月ヲ過テ猶ホ在留スヘキ時ハ亦右者ハ發程ノ節月俸六ヶ月マテハ繰上ケ支給スルモ妨ナシトス六ヶ月ヲ過テ猶ホ在留スヘキ時ハ亦右例ニ隨テ送致スヘシ○第九條 公使領事書記等ノ各員外國在勤ノ月俸ハ一月七月兩度ニ其半年分宛テ送致ス尤送致ハ其二月或ハ三ヶ月前内地ヲ發セシムヘシ各員赴任ノ時ハ月ノ順序ニ拘ラス先ツ六ヶ月分ヲ支給ス尤任所ニ於テ右月數ノ中ハ給セサルヘシ若シ一般送致金既ニ發スルノ後ニ於テ新ニ拜命赴任スル者ハ前途送致ノ期月迄ヲ合算シテ支給スヘシ譬ハ送致金本年九月内地ヲ發シ十月赴任スル者ハ明治六年迄九ヶ月分ヲ東テ支給スルノ類ナリ但留守宅ニ於テ受取ラント欲スル者ハ其

旨趣及ヒ請取名代人ヲ定メ發程前ニ申請セシムヘシ第八條 六ヶ月ヲ過テ猶ホ在留スヘキ者モ亦同シノ者モ亦同シ○第十條 轉任ニ就キ前官ニテ擔當セシ事務引渡シノ爲メ時日ヲ經未タ當官ノ事務コ著手セサルモ月俸ハ當官ヲ以テ新任ノ應ニ於テ給スヘシ○第十一條 公事ノ便宜ニ因リ雙方示談ノ上甲應ノ官員ヲ乙應ニ借用スル事アルモ其月俸ハ甲應ヨリ給スヘシ○第十二條 廢廳ノ節人撰ノ上引渡シ事務ヲ命スル者ハ仍ホ舊官ノ月俸ヲ給スヘシ○第十三條 免職ノ者事務引渡シ後在職中ノ事件ニ付更ニ出願ヲ命スル時ハ舊官俸給半額日割ヲ以テ之ヲ給スヘシ但在職中自己不正ノ事件ニ付出願セシムル時ハ給セサルヘシ○第十四條 免職ノ上御用滞在ヲ命スル者ハ滞在手當トシ舊官月俸三分ノ一ヲ給ス但右手當ハ上半月内免職ノ者ハ下半月ヨリ之ヲ給シ下半月内免職ノ者ハ翌月ヨリ之ヲ給ス滞在中再任上半月内ニアル者ハ其月分ヲ給セス下半月内ニアル者ハ上半月分ヲ給シ下半月分ハ給セサルヘシ○第十五條 許可ヲ得テ歸郷スル者ハ休暇中月俸半額ヲ給スヘシ但計算方法舊ハ十五日前奉職地ヲ發足スル者ハ下半月分ヨリ減給シ十六日後發足スル者翌月減給スヘシ歸郷中時宜ニヨリ公務ヲ命スル時ハ奉務中月俸全額ヲ給スヘシ但其日數ハ休暇中ニ算入セス且止ムヲ得サルノ專故アリテ延期追願シ許可ヲ得ル者モ亦本條ノ通タルヘシ尤計算方法ハ前條ニ準據ス○第十六條 病氣引ノ者ハ四ヶ月ノ間月俸全額ヲ給シ其後ハ三分ノ一ヲ給スヘシ但病氣引十五日ニ至ハ必ス醫案ヲ添ヘ届出猶ホ在勤數月ニ暨フ時ハ六十日毎ニ更ニ其病狀ヲ届出ヘシ病氣引日數ハ引籠ノ日ヨリ起算スヘシ若シ醫案ニ因リ奉職ノ地ヲ離レ郷里又ハ他方ニテ治療セント欲スル者ハ病症ノ輕重ニ從ヒ療養ノ日限ヲ定願出ヘシ尤許可日限滿テ未ダ全癒ニ至ラサル時ハ更ニ其狀ヲ具シ延期ヲ追願スヘシ此場ニ於テハ奉職地出發前後ノ日數ヲ合算シ本條ニ據テ給スヘシ歸郷中發病續テ療養セント欲スル者ハ右同様上請スヘシ此場合ニ於テハ其月俸仍ホ第十五條ノ通り給スヘシ尤歸郷許可ノ日限ヲ除キ四ヶ月以上ニ及フ時ハ本官月俸三分ノ一タルヘシ右病氣引四ヶ月計算ノ方法舊ハ十五日前引籠ノ者ハ下半月ヨリ之ヲ算シ十六日後引籠ノ者ハ翌月ヨリ之ヲ算スヘシ○第十七條 奉職ノ地

ニ於テ父母病氣看護ノタメ休暇ヲ與フル者ハ第十六條ニ準ス○第十八條 公事失錯等ニテ糾問中ハ月俸半額ヲ給ス私事ニ涉ル糾問ト雖日數十五日迄ハ尙ホ全額ヲ給スヘシ預ケ中或ハ事故アリテ出仕差止ル者及ヒ私事糾問日數十六日以上ニ及フ者等ハ其月十五日前後テ區分シ減シテ五分ノ一ヲ給ス實決問刑ニ處セラル、者ハ一切給セサルヘシ但出仕差止ル者及ヒ私事糾問十六日以上ニ及フト雖無罪ニ歸スル時ハ全額ヲ給スヘシ○第十九條 忌引中ハ月俸全額ヲ給シ且ツ父母忌中慕祭ノ爲メ歸郷ヲ請フ者ハ其忌日限中ハ同ク之ヲ給シ其ノ日數ハ十五日前後ノ區分テ以テ第十五條通りタルヘシ但歸郷休暇中父母ノ喪ニ遭フ者モ亦ク本條ニ據ルヘシ○第二十條 各廳ノ適宜ニヨリ御用掛無等ノ出仕或ハ雇抱等ノ名義ヲ以テ出仕セシメ十五等以上ニ當ル月俸ヲ給スル者ハ總テ前各條ニ準據スヘシ○第二十一條 捕亡吏書記給仕門番小使等月俸拾二圓未滿ニシテ等外ノ名義ナキ者ハ雇入並雇止ノ月俸日數ハ日割ヲ以テ給與スヘシ○第二十二條 免職又ハ奉職中病死ノ者ニハ其節ノ月俸半額ヲ以テ勤績キ一ケ年ニ宛テ拜命以來ノ年數ニ乘シテ之ヲ賜ルヘシ若シ免職ノ時ニ當テ破廉耻及ヒ私罪懲役一年以上ノ罪ヲ犯ス者ハ此限ニ非ラス但年月計算ハ舊曆閏月ヲ除キ十二月ヲ以テ一年トシ拜任ノ月ヨリ免職ノ月マテ通算スヘシ任免ノ月并ニ壬申十二月ハ端日數ト雖モ概シテ一ケ月ト爲ス 滿年賜金ハ免職ノ節賜ルヘシ但免職ノ上即日再ヒ拜任スルト雖モ固ヨリ勤績キニ非サルヲ以テ他日免職ノ節再任ノ月ヨリ更ニ起算スヘシ 滿年ノ賜金ハ御用掛無等ノ出仕雇抱等ノ者ハハ賜ハラス後日等内外ニ遷リ勤績キニナル共右名義中ノ年月ハ算入スヘカラス尤己巳八月以前ハ此限ニ非ラズ但等内外官吏ヨリ御用掛無等ノ出仕雇抱等ヘ轉シ候節ハ免職ニ非ラヌト雖モ其際打切各條ニヨリ前官應ニ於テ賜ルヘシ 女官ハ此規則ノ外タルヘシ

旅費定則

明治五年壬申十月大政官第六百七拾五號

○第一章 旅費定則改正ニ付テハ供連并人足遣ヒ銘々勝手タルヘシ○第二章 旅費ハ並旅行巡回早追外國御用其外トモ都テ日當表(廿六葉ニ出ス)ノ通被下候ニ付旅籠並人足賃等悉皆右ヲ以テ其土地相應ニ仕拂フヘシ○第三章 並旅行ハ一日十里詰ト定メ往返共日當表ノ通り賜ルヘシ但片道六里未

滿ハ近方御用ニ屬シ六里以上十一里未滿一日分ノ日當ヲ賜ヒ滿十一里以上二十一里未滿二日分ノ日當ヲ賜フ餘之ニ準ス(十里以上ノ端里數滿一里以上ハ一日分ノ日當ヲ賜リ一里未滿ハ切捨トス) 本支應移轉並採用免職ノ節ハ其應ヨリ滿二里以上一日分ノ日當ヲ賜フ尤近方御用ハ第十一章ノ通タルヘシ 並旅行ハ一日十里詰ト定ルト雖モ供奉其他ノ御用柄ニヨリ百里ノ行程ヲ十二三日ニ旅行スル如キ事實不得止ノ節ハ右増日數ニ應シ滯留ノ日數ヲ賜ルヘシ○第四章 他方出張並本廳ヨリ支應ヘ臨時出張支應在勤先ヨリ支應ヘ同斷ノ節ハ着翌日ヨリ逗留ノ日當ヲ賜ルヘシ 滿二里以上ノ地ヨリ採用ノ向ハ着翌日ヨリ拜命ノ前日迄滯留日當ヲ賜フ尤華士族平民僧侶ハ第二十三章ニ照準支給スヘシ但早追或ハ便船等ニテ陸路日割ヨリ早着候共本文ノ通賜ルヘシ 臨時出張先或ハ途中ニテ死去ノ者ハ其日迄ノ日當ヲ給シ其地ヨリ本籍ノ地迄免職歸國旅費ノ額ヲ手當トシ給スヘシ 在勤先ニテ右同斷ノ節ハ其地ヨリ本籍迄免職歸國旅費ノ額ヲ手當トシ給スヘシ 御用召ニテ三里以外ノ地ヨリ東京並各地方ヘ參着ノ向ハ着翌日ヨリ拜命ノ前日迄逗留日當ヲ賜リ華士族平民僧侶ハ第二十三章ニ照準支給スヘシ 臨時出張先其地ヨリ轉任又新任ニヨリ他ノ地方ヘ赴任スヘキ者公用アリ一時滯留命セラル、時ハ其滯留中逗留日當ヲ賜ルヘシ○第五章 陸路巡回ハ一日五里詰ヲ以テ日當ヲ賜ルヘシ但山野等ニテ方一里程不分明ノ場所ハ日當ヲ以テ算定スヘシ 十里外ヨリ始ル巡回并巡回中此地ヨリ彼地ヘ移ル時滿十年ノ場所ハ並旅行ノ日當ヲ賜ルヘシ 巡回中渡海ニ非レハ難キ場所ハ海路一日二十里詰並旅行ヲ以テ日當ヲ賜ルヘシ尤官船ニテ渡海ノ向ハ第七章ニ準スヘシ 堤防或ハ測量等ニテ巡回滯留中旅宿ヨリ古測量等ノ場所ヘ出張候往返五里未滿ナラハ巡回日當ハ不賜滯留ノ日當ヲ賜ルヘシ 本文巡回旅費調方ハ巡回中御用滯留幾日此地ヨリ彼地ニ滿十里ノ場所幾日ヲ除キ其他ノ里數ヲ總計シ五里詰ノ割ヲ以テ全ク巡回ノ日數ヲ得ヘシ若シ五里詰ヲ以テ割出セル日數ヨリ巡回ノ現日數超過セル時ハ其超過ノ日數ハ滯留ノ日當ヲ賜ハルヘシ尤剩餘ノ端里數ハ第三章但書ノ通タルヘシ

○第六章 早追或ハ晝夜兼行ノ向ハ陸路里程一日十里詰ノ割合ヲ以テ表ノ通り日當ヲ賜ルヘシ○第

七章 官船或ハ外國御雇船等ニテ御國內航海并海路巡回ノ向ハ里程ヲ算セス日數ヲ以テ日當チ賜ルヘシ尤從者召連候トモ但書賄料ノ外ハ賜サルヘシ(但賄料ハ旅費ノ一等ヨリ四等迄上等一日一圓三拾五錢同五等ヨリ八等迄中等一日九拾錢其以下等一日五拾錢ヲ賜ルヘシ尤御雇船等ニテ賄料中ニ賄料モ籠リ居候分ハ此限ニ非ラス)○第八章 外國御用向郵船派車其外賄向等總テ官費ヲ以テ支給スヘシ但外國旅費ハ表ノ通定置ト雖目今取調中ニ付追テ改正ノ上ハ改テ布告スヘシ○第九章 東京橫濱并大坂神戸往來ノ旅費ハ表(第廿六葉ヲ見ル)ニ通賜リ御用柄ヨリ一日間ニ往來シ又ハ二日ニ往來スルトモ日數ニ應シ別ニ滞留日當チ賜ルヘシ若シ到着ノ上滞留アラバ第四章ニ準ス○第十章 免職ノ者勝手ニ付三十日ヲ過キ歸國願出候向ハ旅費賜ハラサルヘシ但旅費請取後歸國不致再任官ノ向ハ悉皆返納致スヘシ尤出發御用ニ付半途ヨリ引返シ候向ハ賜ヒ切リ半途以上相越右同様ノ向ハ其日數ニ應シ前同様ノ増日當チ賜ルヘシ歸省成ハ養病願濟他行免職ニテモ奉職ノ地ヨリ免職歸國ノ旅費ヲ賜フヘシ寄留ノ者在職中病死モ同シ 免職後三十日以内及引渡事務調査等ニテ滞在中他方官廳ヨリ採用ノ爲メ出頭ヲ命シ候向ハ其里程ニ應シ採用ノ官廳ヨリ舊官相當免職歸國ニ該ル旅費ヲ給スヘシ臨時出張ノ者御用先ニ於テ免職ノ節其處ヨリ從前在職ノ地迄ハ舊官相當ノ旅費ヲ賜ハリ夫ヨリ郷里迄免職歸國旅費ヲ賜ルヘシ尤復命スルニ及ハズ出張先ヨリ直ニ歸郷候者ハ其處ヨリ郷里迄免職歸國ノ旅費ヲ賜ルヘシ 支應等ニテ常務取扱中免職ノ節ハ其處ヨリ郷里迄免職歸國旅費ヲ賜ルヘシ若シ御用ノ都合ニヨリ本廳迄立戻リ候節ハ前條ノ通り賜ルヘシ○第十一章 近方御用往返五里未滿ハ出張巡回共日歸ナレハ日當賜ハラス一泊スレハ往返ニテ並旅行日當ノ三分一ヲ賜フ往返滿五里以上六里未滿ノ地ハ出張ノ時ハ日歸リ一泊ノ別ナク往返ニテ並旅行日當ノ半數ヲ賜ハリ往返滿六里以上拾一里未滿ノ地ハ出張ノ時ハ同斷二日分ノ日當チ賜ヒ滿拾一里以上拾二里未滿ノ地ハ出張ノ時ハ同斷二日分ノ日當チ賜ハルヘシ何レモ滞留スレハ第四章ニ準シ滞留日當チ賜フ 巡回ノ名義ヲ以テ往返滿五里以上ノ地ハ派出スル時ハ第五章ニ準シ巡回日當チ賜フ○第十二章 廢止○第十三章 外國人ニ附添旅行ノ節乘馬ヲ用ル時ハ等外ノ者ハ旅費日當ノ外馬飼料一日六十錢ヲ賜リ

口附ノ者召連候節ハ別ニ第廿章ニ準シ日當チ賜ルヘシ尤外國人病氣等ニテ里數日積ヨリ延日ニ及フ節ハ増日數ノ分着後滞留日當賜チルヘシ但判任以上ノ者ハ馬飼料賜ラスト雖口附ノ者召連候節ハ第二十章ニ準スヘシ○第十四章 旅中川留雪支或ハ病氣等ニテ延日セシ向ハ歸着後詮議ノ上増日數ノ分滞留日當賜ルヘシ尤川留雪支ハ其所ノ戸長ノ證書病氣ハ醫師ノ診察書ヲ差出スヘシ○第十五章 御用荷物ハ八足賃其外共証書相添勘定書ヲ以テ請取方申出ヘシ証書無之分ハ一切支給セサルヘシ○第十六章 御用被命旅費相渡候後御都合ニヨリ被免候者又ハ出發前病死ノ向ハ往返里數六分一ノ日當旅費ヲ賜フ巡回ハ見積リノ總里數六分一ノ相當チ賜ルヘシ尤病氣其外ニテ願ノ上被免候者又ハ出發前病死ノ向ハ悉皆返納スヘシ出立後御用ニ付半途ヨリ引戻シ候向ハ片道分チ賜ルヘシ但半途以上相越候向ハ其超過セル里數丈ケ別ニ日當チ賜ルヘシ半途以上相越候向ハ往返里數六分一ノ日當チ賜ルヘシ 外國御用ノ向御都合ニヨリ被免候者又病死ノ者ハ支度料ノ半數ヲ賜リ其他悉皆返納スヘシ尤願ノ上被免候ハ本文ニ準ス○第十七章 神官祭主ハ七等官同大宮司ヨリ小社權稱宜迄月給相當ノ等級其以下ハ旅費ノ十等ヲ賜ルヘシ但他ノ官員ヨリ神官兼任スルカ又ハ神官ヨリ他ノ官ヲ兼任スル向ハ比較シテ各旅費ノ多キ方ニ隨ヒ支給スヘシ神官等外雇ノ者ハ一社經費ノ内ニテ適宜支給スヘシ○第十八章 女官旅行ハ七等以上并等外ノ者四割増八等ヨリ十二等迄三割増十三等以下十五等官迄一割五分増ヲ以テ支給スヘシ尤旅中滞留其外橫濱往返ハ定則ノ通タルヘシ○第十九章 技術等ニテ一時召使候者ハ士民ニ關セズ月給ノ多小ヲ以テ左ノ通支給スヘシ(廿七葉ヲ見)但外國航海ノ旅費支給ハ右ニ準シ勅奏判任官ノ月給ニ比較シ各四等次其以下ハ等外四等ノ定則ヲ以テ支給スヘシ給料金高本文月給等級ニ確當セサル分ハ其差異ノ金高半數ヨリ多キハ上等ノ等級ニ準スヘシ○第二十章 諸職人小使ノ類旅費日當左ノ通(廿七葉ヲ見)尤諸職人等出張先ニテ其等ニ就キ相當ノ賃錢支給スル分ハ御用先滞在中ノ日當ハ賜ハラサルヘシ○第二十一章 明治七年二月廢止○第二十二章 先職仕掛ノ御用向ニテ旅行ノ者ハ現今ノ身分ヲ以テ支給スヘシ但往返共舊官廳ニ於テ支給スヘシ○第二十三章 非役ノ華族有位ノ士民公用ニテ國內旅行並外國航海ノ節ハ官級ノ十

五等ヲ以テ賜リ無位ノ士民並僧侶公用ニテ同斷ノ節ハ官級ノ等外四等ヲ以テ賜ルヘシ但國內旅行御用先若後ノ賄料ハ第四章及ヒ但書ノ割合ヲ以テ賜ルヘシ○第二十四章 官員タリ私事ニツキ私事鞫問ヲ受ルナリ又ハ私ノ訴訟ニ附タル呼出シ等ハ一切賜ラサルヘシ但非役ノ華士族又ハ平民共往時奉職中ノ公事ニ付本文ノ呼出等ハ現今ノ身分ヲ以テ第二十三章ニ準シ日當賜ハルヘシ○第二十五章 願濟タリ私ノ旅行ハ一切賜ラス○第二十六章 各省並地方官員一般ノ旅行日當ノ通り賜ルヘシト雖各廳ニ於テ成丈ケ金額不相當様適宜ノ方法相立候ハ勝手次第タルヘシ○第二十七章 旅費定則ハ文武百官ニ用ル所ニシテ兵士又ハ官員タリ軍邊戍ノ時ハ總テ此定則ノ外タルヘシ

旅費定則增補 外國旅行ノ部 明治八年八月太政官第三百二十九號

○第一章 外國航海船客料并着船ノ港ヨリ出張或ハ在勤ノ都府迄瀛車瀛船或ハ馬車賃其他私屬荷物運賃等別紙表面(別紙第廿八九葉ニ出ス)ノ通概額ヲ以テ之ヲ給シ賃費仕拂ノ過不足ヲ精算スヘシ但旅行ノ外地各地滞在中用ル所ノ馬車賃ハ自費タルヘシ尤全ク公務ニ付用フル分ハ此限ニ非ス○第二章 船客料及ヒ瀛車賃トモ判任以上ハ一等船客料ハ二等船客料ニ付用フル分ハ此限ニ非ス○第三章 外國出張中旅舍賄料左ノ通り 勅任一日金六圓判任一日金五圓等外以下一日金三圓五十錢 右ヲ以テ旅舍一切ノ費用ニ充テ過不足ハ精算ニ及ハス但賄料ハ着港ノ日ヨリ支給シ往返航海中ハ給セス○第四章 航海中郵船ノ都合ニヨリ不得己上陸スル時ハ其日數ニ應シ賄料ヲ支給スヘシ○第五章 公用荷物運賃并本國其他ハ公信郵便電信料公事交際ノ費用等現場仕拂ノ高官費タルヘシ○第六章 私屬ノ荷物運賃ハ一等一人ニ付三十五貫目二等一人ニ付二十貫目迄ハ官費ヲ以テ之ヲ給シ其以上ハ自費タルヘシ尤往返航海中ハ別ニ支給セス○第七章 發物ノ前支度料及ヒ航海滞在中トモ日當旅費定額表ノ通りタルヘシ○第八章 從者ハ願ニヨリ勅任官一人ヲ許可シ往返船客料及ヒ瀛車賃等總テ二等ヲ以テ給ス(旅行中賄料ハ等外ニ準ス)且各國ハ巡歷等ニテ甲ノ國ヨリ乙ノ國ニ渡海ノ節ハ右ニ準シ支給スルト難ハ滞在中並在留國內旅行ノ分ハ別段支給セサルヘシ○第九章 許可ヲ得テ妻子ヲ攜帶スル者ハ船客料賄料第二章第三章ノ相當ヲ以テ第八章ニ準シ支給スヘシ○第十章 外國航海船客料其他トモ

別紙雛形ニ準シ決算ノ上本廳ニ差出スヘシ(別紙雛形略ス)○第十一章 全權大使等ノ如キ重大ノ御用ニテ出張ノ向并朝鮮行船客及賄料等ハ此規則ノ外タルヘシ

誹 謗 律

明治八年六月太政官第三百拾號

○第一條 凡ソ事實ノ有無ヲ論セス人ノ榮譽ヲ害スヘキノ行事ヲ摘發公布スル者之ヲ誹毀トス人ノ行事ヲ譽ルニ非ラスシテ惡名ヲ以テ人ニ加ヘ公布スル者之ヲ誹謗トス著作文書若クハ畫圖肖像ヲ用ヒ展觀シ若クハ發賣シ若クハ貼示シテ人ヲ誹毀シ若クハ誹謗スル者ハ下ノ條別ニ從ツテ罪ヲ科ス○第二條 第一條ノ所爲ヲ以テ乘輿ヲ犯スニ涉ル者ハ禁獄三月以上三年以下罰金五十圓以上千圓以下(二罰并セ科シ或ハ偏ニ一罰ヲ科ス以下之ニ倣ヘ)○第三條 皇族ヲ犯スニ涉ル者ハ禁獄十五日以上二年半以下罰金十五圓以上七百圓以下○第四條 官吏ノ職務ニ關シ誹毀スル者ハ禁獄十日以上二年以下罰金十圓以上五百圓以下誹謗スル者ハ禁獄七日以上一年以下罰金五圓以上三百圓以下○第五條 華士族平民ニ對スルヲ論セス誹毀スル者ハ禁獄七日以上一年以下罰金五圓以上三百圓以下誹謗スル者ハ第一條ノ例ニ非ス其ノ故造誣告シタル者ハ誣告律ニ依ル○第七條 若シ誹毀ヲ受ルノ事刑法ニ觸ル者檢官ヨリ其事ヲ糾治スルカ若クハ誹毀スル者ヨリ檢官若クハ法官ニ告發シタル時ハ誹毀ノ罪ヲ治ムルヲ中止シ以テ事案ノ決テ候テ其ノ被告入罪ニ坐スル時ハ誹毀ノ罪ヲ論セス若シ事刑法ニ觸レシテ單ニ人ノ榮譽ヲ害スル者ハ誹毀スルノ後官ニ告發スト雖仍ホ誹毀ノ罪ヲ治ム○第八條 凡ソ誹毀誹謗ノ第四條第五條ニ係ル者ハ被害ノ官民自ラ告ケルヲ待テ乃チ論ス

新聞紙條例

明治八年六月太政官第三百拾壹號

○第一條 凡ソ新聞紙及ヒ時々ニ刷出スル雜誌雜報ヲ發行セントスル者ハ持主若クハ社主ヨリ其ノ府縣廳ヲ經由シ願書ヲ內務省ニ捧グ允准ヲ得ヘシ允准ヲ得ヌ者ハ發行スル者ハ法司ニ附シ罪ヲ論シ凡ソ條例ニ違フ者ハ府縣廳ヨリ地方ノ法司ニ付シ罪ヲ論ス(發行ヲ禁止シ持主若クハ社主及編輯人印刷人各々罰金百圓ヲ科ス其詐テ官准ノ名ヲ冒ス者ハ各々罰金百圓以下二百圓以上ヲ科シ更ニ印刷

器ヲ没入ス○第二條 願書ニ擧クヘキノ目左ノ如シ第一紙若クハ書題號第二刷行ノ定期(毎日毎週毎月或ハ無定期ノ類)第三持主ノ姓名住所(會社ナレハ差金ヲ除クノ外會主一人若クハ數人ノ姓名住所)第四編輯人ノ姓名住所編輯人數人アル者ハ編輯人長一人ノ姓名住所第五印刷人ノ姓名住所編輯人自ラ印刷人ヲ兼ル者ハ其由ヲ著ス右ノ五目中詐謬アル者ハ發行ヲ禁止若クハ停止シ(時日ヲ限リ發行ヲ止ル者ヲ停止トス)仍ホ願人ニ向テ十圓以上百圓以下ノ罰金ヲ科ス○第三條 編輯人若クハ編輯人長退任シ若クハ死去スル時ハ假ニ編輯人若クハ編輯人長ヲ定メ刷行スルヲ得但遲クハ十五日内ニ(退任死去ノ翌日ヨリ起算ス)新定セル編輯人若クハ編輯人長ノ姓名住所ヲ持主若クハ社主ヨリ府縣廳ニ届ケ出ヘシ若シ期內ニ届ケ出サル時ハ發行ヲ停止シ持主若クハ社主罪金百圓ヲ科ス其第二條願書ニ載スヘキノ目ニ於テ一ノ變更アル時ハ遲クハ十五日内ニ持主若クハ社主及ヒ編輯人若クハ編輯人長ノ連名ヲ以テ届出ヘシ若シ期內ニ届出サル時ハ持主若クハ社主及ヒ編輯人若クハ編輯人長各々罰金百圓ヲ科ス○第四條 持主若クハ社主及ヒ編輯人若クハ編輯人タル者ハ内國人ニ限ルヘシ○第五條 持主若クハ社主自ラ編輯人若クハ編輯人長タルヲ得○第六條 編輯人二人以上アル者ハ其一人ヲ撰テ編輯人長トスヘシ每紙每卷ノ尾ニ編輯人印刷人名ヲ署シ編輯人數人アル者ハ編輯人長名ヲ署シ編輯人若クハ編輯人長疾病事故アル時ハ代理人ヲ定メ其名ヲ署スヘシ若シ名ヲ署セサル時ハ編輯人若クハ編輯人長若クハ代理人罰金百圓以上五百圓以下ヲ科シ印刷人罰金百圓ヲ科ス紙中若クハ卷中載スル所ノ事ニ付テハ紙尾署名ノ編輯人若クハ編輯人長一切責ニ任スヘシ○第七條 紙中若クハ卷中載スル所第十二條以下ノ禁ヲ犯シ若クハ誹謗律ヲ犯シタル時ハ編輯人首ヲ以テ論シ筆者ハ從テ以テ論ス持主若クハ社主情ヲ知ル者ハ編輯署名ノ人ト同ク論ス○第八條 新聞紙及雜誌雜報ノ筆者ハ(投書者ハ筆者ヲ以テ例ス)尋常ノ瑣事ヲ除クノ外凡ソ内外國事理財人情時態學術法政議論及事官民ノ權利ニ係ル者ハ皆其ノ姓名住所ヲ著スヘシ筆者署名ヲ用ヒタル時ハ禁獄三十日罪金十圓ヲ科ス他人ノ名ヲ假托スル者ハ禁獄七十日罪金二十圓ヲ科ス(二圓并セ科シ或ハ偏ヘニ一罰ヲ科ス以下之ニ倣ヘ)○第九條 外國新聞紙及雜誌雜報ヲ翻譯シテ記入スル者ハ尋常ノ

瑣事ヲ除クノ外譯者ノ姓名ヲ署シ其事第十二條以下ノ禁ヲ犯シ若クハ誹謗律ヲ犯シタル時ハ譯者其責ニ任スヘキ○第七條 筆者從テ以テ論スルノ例ニ依ル○第十條 事犯編輯人ニ止リ禁獄ヲ命シタル時ハ特ニ發行ヲ停止シタル時ヲ除ク外持主若クハ社主ヨリ假リニ編輯人ヲ定メ若クハ新タニ編輯人ヲ定メテ仍ホ發行スルヲ得其ノ編輯人ヲ定メシテ刊行スル者ハ刊行ヲ停止スヘシ○第十一條 新聞紙若クハ雜誌雜報ニ指名サレタル官署會社若クハ人民ヨリ辨白書若クハ改正ヲ求ムルノ書ヲ寄スル時ハ其書ヲ受取ヨリ直チニ其ノ次號ニ刷出スヘシ違フ者ハ編輯人罰金十圓以上百圓以下ヲ科ス○第十二條 新聞紙若クハ雜誌雜報ニ教唆シテ罪ヲ犯カサシメタル者ハ同罪其教唆ニ止マル者ハ禁獄五日以上三年以下罰金十圓以上五百圓以下ヲ科ス其教唆シテ兇衆ヲ煽動シ或ハ官ニ強逼セシメタル者ハ犯ス者ノ首ト同ク論ス其教唆ニ止マル者ハ罪前ニ同シ○第十三條 政府ヲ變壞シ國家ヲ顛覆スルノ論ヲ載セ騷亂ヲ煽動セントスル者ハ禁獄一年以上三年ニ至ル迄ヲ科ス其實犯ニ至ルモノハ首犯ト同ク論ス○第十四條 成法ヲ誹毀シ國民法ニ違フノ義ヲ亂リ及顯ハスニ觸レタルノ罪犯ヲ曲庇スルノ論ヲ爲ス者ハ禁獄一月以上一年以下罰金五圓以上百圓以下ヲ科ス○第十五條 裁判所ノ斷獄下調ニ係ハリ未ダ公判ニ付セサル者ヲ裁スルヲ得ス及裁判官審判ノ議事ヲ載スルヲ得ス犯ス者ハ禁獄一月以上一年以下罰金百圓以下ヲ科ス○第十六條 院省使廳ノ許可ヲ經スシテ上書建白ヲ載スルヲ得ス犯ス者ハ罰前條ニ同シ

出版條例

明治八年九月太政官第二十五號

○第一條 圖書ヲ著作シ又ハ外國ノ圖書ヲ翻譯シテ出版セントスル者ハ出版ノ前ニ內務省ヘ届ケ出ベシ但シ社則塾則引札ノ類印刷シテ發賣セザル者ハ此例ニアラズ○第二條 圖書ヲ著作シ又ハ外國ノ圖書ヲ翻譯シテ出版スルハ三十年間專賣ノ權ヲ與フヘシ此ノ專賣ノ權ヲ板權ト云フ但シ板權ヲ願フト願ハザルトハ本人ノ隨意トス故ニ板權ヲ願フ者ハ願書ヲ差出シ免許ヲ請フベシ其願ハザル者ハ各人一般ニ出版スルヲ許ス○第三條 出版屆板權願トモ草稿ヲ添ルニ及バズト雖モ時トシテハ草稿ヲ徵シ檢査スルヲアルベシ○第四條 草稿又ハ納本ヲ檢査シテ世治ニ害アル者ト認ムルハ其出版又ハ販

賣ヲ禁シ或ハ刻版ヲ毀クシムルヲアルベシ○第五條出版屆版權願トモ其所在ノ地方廳(本籍又ハ寄留ノ地方廳)ヲ經由スベシ但シ著譯者出版人其管轄ヲ異ニスル者ハ出版人所在ノ地方廳ヲ經由スベシ○第六條圖書ノ特ニ世ニ鴻益アル者ハ板權ノ年限終ノ後仍ホ十五年ノ延期ヲ許スヲアルベシ○第七條板權免許ノ爲ニ其年限ヲ記セル證書ヲ附與スベシ年限終ルノ後ハ各人一般ニ出版スルヲ許ス○第八條著譯書大部ニシテ卒業數年ニ涉リ編ヲ逐ヒ漸次出版スル者ハ每次ニ板權ヲ與ヘ年限ヲ起算スベシ○第九條他人ノ著譯書已ニ板權ヲ有スルモノヲ續成セント欲スル者ハ原主ニ示談ノ上連印ノ願書ヲ出スベシ其原主死セシ時ハ相續人ヲ以テ原主ト見做ヘシ○第十條他人ノ著譯書板權ヲ有スルモノヲ校訂シ或ハ節畧シ或ハ註解附録繪圖等ヲ加ヘテ出版スル者モ亦原主ノ承諾ヲ得ザルヘカラズ其出願ノ手續ハ前條ニ依ルベシ○第十一條既ニ板權ヲ有スル自己ノ著譯書ヲ校訂シ或ハ節畧シ或ハ註解附録繪圖等ヲ加テ出版スルモ非レバ板權ヲ得ベカラズ其製本ノ式ヲ改メ若クハ冊數ヲ分合シテ改板スルニ止リ若クハ舊式ニ依テ再刻スル者ハ板權ヲ存ス但シ屆書ヲ出シ製本ヲ納ムルハ各本條ニ依ルベシ○第十二條著譯者死後ニ至リ其相續人ハ遺稿ヲ出版スルヲ得其版權ヲ願フトハ之ヲ與フベシ○第十三條板權年限未ダ終ラザルノ間ハ版主ノ相續人ニ傳フヘシ但シ版權讓受ノ由ヲ相續人ヨリ內務省ヘ届ケ出ベシ○第十四條他人ノ著譯書ヲ出版スル者ハ必ズ著譯者ノ承諾ヲ得ベシ其版權願書若クハ出版屆書ヲ必ズ著譯者ト連印スベシ○第十五條版權ヲ得タル者ハ他人其條章ヲ剽竊スルヲ許サズ但シ論辯若クハ證明スルタメニ引用スル者ハ此例ニアラズ○第十六條同時若クハ前後ニ偶然同條ノ圖書ヲ著譯シ版權ヲ願フ者二人以上アルトハ共ニ版權ヲ與フベシ其事情明白ナラサル者ハ事由ヲ檢査シテ後之ヲ許シ或ハ許サザルベシ○第十七條外國ノ圖書既ニ甲者ノ成譯アリトイヘト乙者又之ヲ譯シ甲者ノ誤謬ヲ正レ又ハ闕漏ヲ補ヒ及其交意ヲシテ一層明瞭ナラシムルノ確證アルモノ版權ヲ願ヒ出ル時ハ檢査シテ後之ヲ許シ或ハ許サザルベシ○第十八條著譯ノ圖書同名ノ者アリト雖モ文理不同ナルニ於テハ妨ケナシトス但表題ノ上ニ(何某著譯)ト記載スベシ○第十九條出版ノ圖書ハ內務省ニ於テ目錄ヲ作り時々公布スベシ○第二十條圖書刻成ノ上ハ製本三部ヲ內務

省ヘ納ムベシ其板權ヲ得ル者ハ外ニ免許料トシテ製本六部ノ定價ヲ納ムヘシ納本セズ及ビ免許料ヲ出サバ爾前ハ發賣ヲ許サズ但シ出版ノ上每部定價ノ印ヲ押スベシ○第二十一條出版ノ圖書ニハ著譯者ノ住所氏名ヲ記ス著譯者ノ主名ヲ知ルベカラザル者ハ其由ヲ記スベシ而テ何年月日出版或ハ何年月日板權免許ト記シ版主ノ住所氏名ヲ記サスシテ別號ヲ記スルヲ得ス板權ヲ相續シ若クハ賣買シ若クハ分版シタルトハ相續人買主及分板ヲ受ケタル者ノ住所氏名ニ改ムベシ○第二十二條板權ノ賣買ハ勝手タルベシ賣買スルトハ雙方連印シテ其由ヲ內務省ヘ届出ベシ○第二十三條版權ヲ分テ讓リ若クハ賣リ同一圖書ヲ各自ニ出版スルヲ妨ナシ之ヲ分板ト名ク但雙方連印シテ届ケ出ル事前條ノ如シ○第二十四條版權ヲ相續シ若クハ賣買シ若クハ分版シ及改板シテ届出ザル者ハ其版權ヲ失フベシ○第二十五條願濟ノ表題ヲ變改シ若クハ納本ノ後ニ新タニ序跋ヲ加フル者ハ其趣ヲ届出テ更ニ納本スベシ若シ届出テズ又ハ納本セザル者ハ其版權ヲ失フベシ○第二十六條免許狀ヲ失フ者ハ其趣ヲ届出タル上更ニ之ヲ與フベシ但シ手数料トシテ製本三部ノ定價ヲ納ムベシ○第二十七條小説歌謠ヲ出版スル者亦此條例ニ從ベシ○第二十八條彫畫ノ類ハ出版スル毎ニ届出ルヲ第一條ニ依ベシ但版權ヲ與ヘズ○第二十九條版權免許狀附與ノ後版權賣買或ハ改題等願出ノ上雛形ノ通藏版人免許狀ヘ地方廳印ヲ請フベシ○第三十條裏書餘白ナキニ至テハ更ニ免許狀書換願出ベシ但願出ル者ハ手数料トシテ製本三部ノ定價ヲ納ムベシ(免許狀裏書ノ式略ス)

○罰則

○第一條內務省ヘ届スシテ圖書ヲ出版シ及版權免許ヲ得ズシテ免許ノ名ヲ冒ス者若クハ納本セズ及免許料ヲ出サズシテ發賣スル者ハ其刻版印本及賣得金ヲ沒收ス○第二條凡偽板ヲ作り或ハ書中ノ字句及繪圖ノ模樣ヲ少變シ若クハ少加シ其表題ヲ改メ其他總テ他人ノ版權ヲ侵シテ出版スル者ハ罰金廿圓以上三百圓以下ヲ科シ其刻版印本及賣得金ハ沒收シテ版主ニ給付ス○第三條第一條及第二條ヲ犯スノ圖書タルヲ知テ之ヲ發賣スル者ハ罰金五圓以上百圓以下ヲ科ス其第二條ヲ犯スノ圖書タルヲ知テ發賣スル者ハ現存ノ圖書及賣得金ヲ沒收シテ板主ニ給付ス○第四條無名若クハ板主ノ住

所ヲ記サミルノ圖書ヲ出版シ若クハ發賣スル者並ニ變名偽名シ若クハ住所ヲ偽リテ圖書ヲ出版シ若クハ情ヲ知テ發賣スル者ハ禁獄十日以上六月以下ヲ科ス但シ沒收ノ法ハ第一條ニ依ル○第五條凡ソ著譯ノ圖書謄抄律及新聞紙條例第十二條以下ヲ犯ス者ハ著譯者其罪ニ坐ス但シ著譯者ハ首ヲ以テ論シ出版者ハ從ヲ以テ論ズ○第六條淫褻俗ヲ亂ルノ圖書(小説歌謠彫畫ノ類淫褻ニ係ル者ハ皆同シ)ヲ著譯シテ出版スル者ハ禁獄三十日以上一年以下ヲ罰金三圓以上百圓以下ヲ科ス○第七條法司圖書犯則ノ訴ヲ受レハ即時刻版及現存ノ印本ヲ拘收セシメ論決スルニ至テ官ニ沒ス活版ヲ用フル者ニシテ出版人自ラ印刷ヲ營スル者若クハ付スル所ノ印刷人犯情ヲ知ル者ハ印刷器ヲ沒收ス○第八條既ニ版權免許ヲ得ト雖モ出版ノ上犯則ニ涉ル者ハ仍ホ本條ニ依リ罪ヲ科ス

○附則

○此條例發行ノ日ヨリ出版ニ關スル從前ノ布告布達等一切取消シ候條從前出版ノ圖書ハ此條例發行ノ日ヨリ四ヶ月(明治九年四月卅日迄延期)ヲ限リ此條例ニ準據シ更ニ願出ヅベシ右限内願出ザルモノハ總テ版權無之儀ト心得ベシ○從前出版ノ圖書ト雖モ版權願出ルニ於テハ免許料上納スベシ但シ製本ハ納ルニ及ハズ○自今院省使廳府縣ニ於テ出版スルモノト雖モ布告公文及該廳ニ關スル日誌規則ノ類ヲ除ク外ハ必ズ内務省ヘ届ケ出ヅベシ

改 鳥銃獵規則

○第一章

明治七年十一月太政官第二十二號

○第一條小銃ヲ用テ鳥獸ヲ獵シ生活トスル者ヲ職獵トシ遊樂ノ爲ニスル者ヲ遊獵トス○第二條銃獵ノ事自今免許鑑札ナキモノ一切禁止シ有害ノ鳥獸ヲ威シ或ハ殺ス事ハ地方官ノ便宜ニ依リ臨時ノ免許ヲ與フヘシ○第三條職獵遊獵トモ必ズ願書ニ國名姓名住所身年齡ヲ記シ地方官廳ヘ願出免許鑑札ヲ受ケ出獵ノ節ハ必ズ之ヲ所持スヘシ○第四條鑑札ハ一期限ノミ効アリトス且一己ノ用トナスヘキモノニシテ借貸賣買或ハ讓受スルヲ禁ス○第五條鑑札ヲ受ルニハ職獵ハ一圓遊獵ハ十圓宛ノ銃獵稅ヲ納ムヘシ○第六條左ノ輩ハ鑑札與フベカラズ

○十六才未滿ノ幼者○獵銃用方ヲ知ラサル者○白痴風癪等人事ヲ辨セサル者○故ナク弓箭銃砲ヲ放ツノ刑ヲ受ケシ者○山林田野川澤等ノ監守者○獵事ニ關スル諸規則ヲ犯シ前刑ノ旨渡シテ承服セサル者

○第七條鑑札所持ノ者タリトモ左ノ場所ニ於テハ銃獵ヲ禁ス

○都府ハ勿論人家稠密ノ場所○總テ人家ヲ距ル事五拾間以内(百ヤルド)○衆人群集ノ場所或ハ銃丸ノ達スヘキ恐アル距離ノ人或ハ家ニ向テ發砲スヘカラス○禁獵制札ノ場所但制札ニ獵銃ニ擬テ交叉シタル圖ノ下ニ銃獵禁制ノ四字ヲ記シ掲置ヘシ○作物植付アル場所○社寺人家等ノ構内

○第八條獵銃ハ和銃四匁八分玉以下ノ小箇并ニ西洋獵銃等併セ用ユヘシ軍用ノ小銃ニテ鳥獸ヲ獵スルヲ禁ス但獵銃ヲ所持スル者銃砲取締規則ニ照準スヘキ事○第九條銃獵期限ハ九月十五日ヨリ三月十五日迄ヲ一期限トス右期限ノ外ハ出獵ヲ禁ス但地方ノ摸樣ニ依リ其見込ヲ以テ此期限ヲ伸縮シ或ハ山間等人家ニ遠隔ノ地ハ其期限ヲ定メサレモアルヘシ○第十條日没ヨリ日出迄ノ時間ハ銃獵ヲ禁ス○第十一條出獵ノ際所持ノ鑑札ヲ檢査スルヲ乞ハレタル時拒ムヲ示スヘシ○第十二條地券ヲ所持スル土地ノ所有者其土地内ニ於テ他人ノ銃獵スルニ差支アル時ハ其時間中第七條ノ制札ヲ建テ其周圍ニ繩張又ハ假圍ヲ設置ヘシ

○第二章

○第十三條銃獵セシ者ノクソ其管廳ヘ出訴スル時ハ右出訴ニ屬スル入費其不理ナリト裁判ヲ受ル者ヨリ出サシムル事一般ノ規則タルヘシ○第十四條凡テ再犯以上ノ罰金ハ倍シテ取ルヘシ○第十五條此諸規則ヲ犯スニ詐僞脅迫ノ舉動アル者ハ本律ニ依リ從重科斷ス○第十六條明治八年二月剛除○第十七條此諸規則ヲ犯スニ由リ他人ヨリ損害ヲ蒙ラシムル者ハ之ヲ償フヘシ○第十八條總テ犯禁ノ者ヲ他ヨリ証跡ヲ取リ訴出ル時ハ犯人罰金ノ半ヲ賞譽トシテ賜フヘシ○第十九條此諸規則ヲ犯ス者ハ三圓ヨリ少カラス二十圓ヨリ多カラサル罰金ヲ科スヘシ

郵便爲替規則

明治七年八月太政官第九十號

○一般ノ心得

○第一條爲替ヲ取扱フ郵便役所ハ下ニ記ス各地表ニテ承知スヘシ但事務ノ進ミニ因リテ追々箇所ヲ増スヘキニ付爲替セント欲スル者ハ其最寄郵便役所ニテ承知セ可申事○第二條爲替ハ午前第十時ヨリ午後第四時迄ノ間ニ取扱フヘシ其他ノ時間ハ何様ノ事故アリヒ取扱事○第三條第一月一日ハ勿論其他ノ日モ郵便事務ヲ休ム時ハ爲替モ同様休業ノ事○第四條爲替証書一枚ノ金高ハ三十圓迄ニ限リ端數ハ一錢迄ニ限ルヘキ事○第五條差出人受取人トモ同名ノ爲替証書二枚以上ノ金高ナリ時ニ振出シ又之ヲ請取ル時ハ役所準備金ノ都合ニヨリ其振出方ヲ斷リ或ハ其受取方ヲ延日セシムル節モアルヘキ事○第六條爲替料ハ里程ノ遠近或ハ時ノ都合ニ拘ラズ總テ左ノ割合ヲ以テ可收事

- 金五圓以下 五圓迄 三錢
- 金十圓以下 十圓迄 五錢
- 金二十圓以上 二十圓迄 十錢
- 金三十圓以上 卅圓迄 十五錢

○第七條郵便爲替ノ金高ヲ役所ニ於テ受取渡シスルハ都テ証券印紙貼用スルニ不及事○第八條準備金ノ都合ニヨリテ其金高ノ渡シ方延日ニ及ヒ或ハ爲替報知ノ達シ方遲滞シ或ハ途中ニ於テ爲替証書紛失等ノ故ヲ以テ其渡シ方延引スルハ其金高ノ利息ヲ拂ヒ或ハ是カ爲ニ損失ヲ生スルハ之ヲ辨償セサル事○第九條爲替金ヲ拂渡シ或ハ返却スル期限ハ其爲替証書ヲ渡セシ時ヨリ六ヶ月間ト定メ其時間ニ受取ル事ヲ怠ル時ハ其証書廢紙ト爲ス可シ故ニ其期限ヲ過ル時ハ證書ヲ渡セシ役所ヘ之ヲ返納シテ更ニ爲替ヲ乞ヒ又最初拂フタル同高ノ爲替料ヲ拂フヘキ事○第十條爲替ノ事ニ付郵便役所或ハ驛遞寮ヘ差出ス書狀ハ何通ニテモ幾度ニテモ目方ニ拘ラズ都テ無稅ナリトス然レモ其表封ノ名宛ハ必ス其長官ニ宛テ且郵便爲替ニ付云々ト表書スヘキ事

○爲替差出方

○第十一條此爲替ヲ差出ス時ハ本人ニテモ代人ニテモ爲替ヲ取扱フヘキ郵便役所ニ至リ同所ニ備ヘアル左ノ雛形ノ如キ上版ノ爲替願書ノ紙式ヲ申受ケ之ニ其金高並ニ差出人及ヒ受取人ノ姓名宿所等ヲ精細書入レヘキ事○第十二條奸偽ヲ防クヘキ術ヲ盡スナ好シトスレハ姓名宿所ノ外ニ店印屋號其

他ノ稱號暗號等ヲ右願書ニ副ヘ認ムルモ其差出人ノ考ニ任スヘキ事○第十三條受取人ノ名宛ハ必ス其本人ニ限ラスト雖モ唯何處局又ハ何寺院何會社トノ記カス人名或ハ官職名ヲ記スヘキ事(爲替願書式此ニ略ス)○第十四條右ノ願書ノ式ノ如ク書入レ之ニ其金高并ニ當然ノ爲替料ヲ添テ差出ス時ハ左ノ雛形ノ如キ爲替証書ヲ渡スヘキ事○第十五條其爲替証書ハ自費ヲ以テ郵便ニテ受取人ヘ送ルヘシ但之ヲ送ル時差出人自分ノ姓名宿所其外共爲替願書ニ書入レタル文字符號等ヲ洩スコトナク其文字ノ認方ヲモ相違ナク記シ且ツ其爲替金ヲ受取ル可キ郵便役所ニテ一々尋問ニ及フトキ能ク明細ニ之ヲ返答致スヘキ旨書狀ヲ添テ送ルヘキ事但達シ方受取方ノ安全ヲ要スル時ハ書留手數ヲナスヘキ事○第十六條此爲替証書二枚ヲ得ント欲スル者ハ定額爲替料ノ外ニ其半數ヲ添テ拂フヘキ事但一枚ノ爲替書ニテ其金高ヲ受取タル後ハ他ノ一枚ハ廢紙トナルハ勿論ノ事(爲替証書并爲替之報知書雛形此ニ略ス)○第十七條一度爲替証書ヲ受取タル後其証書ノ内ニ金高或ハ受取人ノ姓名地名等ヲ變セント欲スル者ハ總テ最初ノ如ク其手數ヲナシ定額ノ爲替料ヲ拂フヘキ事○第十八條爲替送リ人証書ヲ受取リシ後事故アリ爲替金返却ヲ欲スル時ハ則チ其役所ニ至テ之ヲ乞フヘシ其返却金ヲ受取ル時ハ爲替証書ノ末ニ記ス自分ノ姓名ノ下ニ証印スヘキ事但既ニ收メタル爲替料ハ返却セサル事○第十九條爲替証書ヲ紛失或ハ燒失等ニ及ヒ又ハ盜マレタル時ハ其証書ヲ差出シタル役所諸官員ノ能ク承知シタル正キ証據人ヲ立テ或ハ其住居地ノ戸長ヨリ受合書ヲ再度ノ証書ヲ出シテ申受ヘシ尤爲替料ハ定額ノ通再納スヘキ事但遞送ノ途中賊難等ニテ紛失シタルハ再ヒ爲替料ヲ拂フ不及事

○爲替請取方

○第二十條爲替金ヲ受取ル者ハ其証書面ニ記シタル郵便役所ニ至リ其証書ヲ差出シ檢査ヲ受ケ且同所ニ於テ尋問スヘキ差出人ノ姓名宿所其他ノ件々皆能ク明カニ返答スヘキ事○第二十一條郵便役所ニ於テ証據人ヲ出スヘキ旨申聞ケナハ正キ人ヲ撰テ差出スヘキ事○第二十二條代人ヲ以テ受取ル者ハ其代人某ヘ渡スヘキ旨ノ文言ヲ認メ他日郵便役所ノ証據トナルヘキ書面ヲ差出シ且其代人ヲシテ証書ノ檢査尋問ノ返答等部テ式ノ如クナサシムル事○第二十三條其金高ヲ受取タル時ハ爲替証書ノ末ニ

設アル受取人ノ証印スヘキ部ヘ其貫籍姓名ヲ詳細ニ認メ証印スヘキ事○第廿四條受取人官啞ハ勿論無筆ノ者ナレハ代筆兼証人ヲ立ツベシ都テ証據人ヲ立ル時ハ其人モ亦爲替証書ノ末ニ設クル其部ニ貫籍姓名ヲ記シ証印スベキ事○第廿五條本人代人ニ拘ラス其爲替金ヲ受取ル者狂亂等ノ病氣ハ勿論酒ニ酔ヒタル時ト雖比之ヲ渡サ、ル○第廿六條都テ規則ノ如ク手數ヲ爲シ且役所ニテ尋問ノ件々モ皆明カニ答フル上ハ無論其金子渡スベキコ付其後ニ至リ何様ノ異儀ヲ生スルモ一切關係セサル事

(郵便爲替役所地名表此ニ略ス)

蠶種原紙賣捌規則

明治七年甲戌二月太政官拾九號

○第一條蠶種原紙ノ儀ハ總テ內務省ニ於テ渡立ノ上左ノ賣捌所ニ於テ賣渡候條目儘ノ原紙渡立賣買等不相成候事(紙賣捌所) 武藏國深谷 岩代國福島 信濃國上田 ○第二條賣渡方ノ儀ハ每年四月ヨリ五月卅一日迄ヲ限リ候條各地管轄限リ取經蠶種製造人總代ノ者其管轄廳ノ添簡ヲ以テ最寄賣捌所ヘ中立右日限ノ内必ス買受可申事○第三條買受方ノ儀ハ春蠶并夏蠶掛合等ノ種類區分相立テ總數取調製造人人員調書トモ相添可申立事但原紙直段ノ儀ハ春蠶ニ用候厚紙ハ千枚ニ付金五拾圓夏蠶其外ニ用候薄紙ノ分ハ同斷ニ付金十五圓ト相定候條原紙受取候節即時上納可致事○第四條蠶種出來揚リノ節原紙蠶餘有之候ハ、其地方管轄限リ取經其年九月十五日迄ニ其管轄廳ノ添簡ヲ以テ最寄賣捌所ヘ差出代價下戻ノ相願可申其儘拾置更ニ翌年ノ用ニ供シ候儀決メ不相成候方一違犯ノ者有之ニ於テハ其品取上原價二倍ノ科料取立可申事○第五條原紙流用ノ儀方一違犯ノ者有之ニ於テハ春蠶夏蠶等ノ種類ヲ不論雙方共一枚ニ付新貨五十錢宛ノ科料取立可申事○第六條原紙蠶餘ノ内製種人トモ書内名列等致シ餘紙相成候分ハ引續營業ノ者ハ、檢査ノ上更ニ翌年ニ至リ可下渡管ニ候條夫々取經員數一人別帳相添都テ第四條同様最寄原紙賣捌所ヘ差出預方可申立尤右預高ハ翌年原紙調書ヘ内譯記載可差出但又休業可致見込ノ者ハ相當ノ直段ヲ以テ買上候條別段取調前所ヘ可申立事○第七條春蠶同時ニ養立候夏蠶初度ノ卵種ハ此規則中ノ原紙相用候ニ不及各自勝手ノ紙可相用事○第八條犯則ノ者有之ヲ見出シ訴出ルニ於テハ事實取札ノ上取上品拂代金ノ十分一其訴主ヘ給與可致且又取上品無之

節ハ科料金ノ十分一給與可致事○第九條規則中大總代ノ取扱向ハ大總代無之地方ハ世話役ニテ取扱大總代世話役トモ無之地方ハ戶長ニテ取扱可申事(原紙寸法等ノ雛形此ニ略ス)

酒稅規則

明治八年一月太政官第二十六號

第一則 營業稅 釀造稅

○第一條清酒味淋燒酎白酒銘酒(米雜穀果實何品ニ限ラス釀造シ又ハ蒸溜シテ酒トナスモノ一切)酒造營業又ハ請賣(他ヨリ受賣候モノ)營業致度者ハ其管轄廳ヘ申立免許鑑札ヲ受ケ一期ノ營業稅トシテ一期毎ニ左ノ通上納可致事

酒造營業稅 一種ニ付金拾圓

酒類請賣營業稅 金五圓

但シ營業免許ノ期ハ其年十月一日ヨリ翌年九月三十日迄ヲ以テ一期ト相定候右一期中何月ニ新規營業候トモ營業免許ノ節其一期分ノ全額ヲ直ニ納稅可致事

○第二條酒造營業ノ者ハ酒類賣捌代價拾分ノ一(金一圓ニ付拾錢)釀造稅トシテ年々上納可致事但シ價額ハ前年十月一日ヨリ其年九月三十日迄ノ平均相場ヲ以テ管轄廳ニ於テ相定候事○第三條釀造稅納期限ハ每年四月三十日限リ凡半方(前年平均相場比例ヲ以テ定ム)管轄廳ヘ上納殘金ハ七月ニ至リ平均相場確定ノ後上納九月三十日限リ管轄廳ヘ皆濟可致事○第四條酒造營業ノ者ハ其一期造高見込ノ石數每年十月中管轄廳ヘ可届出事但營業初年ハ免許鑑札ヲ受候節直ニ其一期中造高見込ノ石數可届出事○第五條請賣營業ノ者ハ酒類請賣所ト書テ看板ヘ免許鑑札ノ番號ヲモ書加ヘ戶外ニ掲ケ可申事○第六條酒造營業免許ノ者自己釀造ノ外他ヨリ買受釀造場ニ於テ賣捌クトモ更ニ受賣營業稅上納ニ不及事○第七條酒造營業免許ノ者一構釀造場ノ外別ニ釀造場ヲ設クル時ハ其場所毎ニ更ニ營業免許鑑札相受可申事○第八條酒造營業免許ノ者釀造場外ニ開店シ右釀造ノ酒類ヲ賣捌ク時ハ受賣ニ准シ更ニ受賣營業免許鑑札相受可申事○第九條酒類受賣營業免許ノ者一箇賣酒店ノ外別ニ賣酒店ヲ設ル時ハ其店毎ニ受賣營業免許鑑札相受可申事

第二則

鑑札檢査

釀造檢査

○第一條免許鑑札ハ毎年十月中管轄廳ニ於テ檢査ヲ遂ケ其一期免許濟ノ証トシテ鑑札裏面ニ干支ノ印ヲ押シ可相渡候條管轄廳ヨリ相違次第鑑札差出檢査ヲ受ケ營業稅上納可致事但廢業ノ者ハ其節鑑札返納可致事○第二條免許鑑札若シ水火盜難等ニテ失却候節ハ其旨管轄廳ニ届出新規鑑札可申受事但手數料トシテ金二十錢可相納事○第三條免許鑑札ハ貸借決シテ不相成候事但免許鑑札賣買議與又ハ改名代替轉居等ノ節ハ其旨管轄廳ニ申立候ハ、鑑札引換可相渡尤前條手數料金二拾錢可相納事○第四條酒類十石以上釀造高檢査トシテ時宜見計管轄廳主任ノ官員巡視可致候條檢査前ニハ一切賣捌不相成事但釀造高拾石以下并ニ拾石以上トリモ季節ニ拘ラス釀造蒸溜ノ酒類ハ官員巡視ヲ待ツニ及ハス區戶長ニ於テ精取檢査ヲ遂ケ其時々石數届出候上ハ賣買捌不若事○第五條釀造稅管轄廳ニ上納皆濟期限前非常ノ災害或ハ腐敗等ノ儀有之節ハ其旨管轄廳ニ届出主任ノ官員檢査ノ上他ノ品類ニ變製シ販賣スル者ハ其賣代價十分ノ一ヲ上納シ全ク廢棄ニ至ル者ハ其石數ニ係ル釀造稅上納ニ不及事但檢査濟ノ腐敗酒ヲ以テ有稅ノ酒類ニ變製候トモ其酒類ニ屬スル營業稅ハ別段上納ニ不及事○第六條若シ非常ノ災害或ハ腐敗等ノ儀其節届出スシテ檢査ヲ受サル者ハ既ニ届タル石數ヲ以テ釀造稅上納可致事

○第三則 賞罰例

○第一條免許鑑札ヲ受ケス密造營業致シ候者ハ其酒類ハ勿論器械共取上ケ一石ニ付金七拾五錢ノ罰ヲ以テ科料可申付事但密造酒類既ニ賣捌候ハ、其代金取上ケ可申事○第二條免許鑑札借受酒造營業致シ候者ハ前條密造同様處分致シ貸渡シ候者ハ鑑札取揚ケ借リ受候者ト同様ノ科料可申付事○第三條釀造高檢査ヲ受ケス又ハ檢査ノ際釀造高ヲ隱蔽シ賣捌候者ハ其賣代金取上ケ密造同様ノ科料可申付事○第四條免許鑑札ヲ受ケス請賣營業致シ候者ハ一期營業稅五倍ノ科料可申付事○第五條免許鑑札ヲ借受ケ請賣營業致シ候者ハ前條同様ノ科料申付貸渡シ候者ハ鑑札取揚ケ借リ受候者ト同様ノ科料可申付事○第六條區戶長ニ於テ檢査ノ節不正ノ取計致シ候歟或ハ不正ノ情ヲ知り見逃シ候儀有之ニ於テハ律ニ照シ處分可致事○第七條前條々々掲ケタル處ノ犯人ヲ見届訴出ル者アモ時ハ事實取

糺ノ上相違ナキニ於テハ其實トシテ科料金并ニ取上品拂高金拾圓ニ付一圓宛下サレヘキ事

車稅規則

明治八年二月太政官第二十七號

○第一則

馬車二匹立以上 一ケ年稅金三圓
 同 一匹立 一ケ年稅金二圓
 人力車二人乘 一ケ年稅金二圓
 同一人乘 一ケ年稅金一圓

荷積馬車 一ケ年稅金一圓
 牛 車 一ケ年稅金一圓
 荷積大七六八車 一ケ年稅金一圓
 荷積中小車(但大六以下) 一ケ年稅金五拾錢

○第二則新調ノ車ハ總テ其都度區戶長ニ届出檢印可申受事但從來所持ノ分ニテ檢印無之牛車荷積車等ハ更ニ檢印可申受事○第三則新調ノモノハ六月以前ハ全年分七月以後ハ半年分納稅ノ者ハ七月以後ハ全年分六月以前ハ半年分納稅候儀ト可相心得事○第四則百稅金上納ハ年々兩度ニ區別シ半年分宛區戶長ニ取集メ其管轄廳ニ可相納事但前半年分ハ其年七月三十一日限リ後半年分ハ翌年一月三十一日限リ其管轄廳ニ可相納事○第五則荷積車等ノ内併作一途ニ相用候分ハ免稅タルヘキ事○第六則諸車類無届ニテ營業スル歟又ハ使用スル者ハ其稅高ノ五倍科料タルヘキ事

牛馬賣買免許稅規則

明治五年壬申十一月太政官御布告

○第一條各管轄廳ニ於テ其管下牛馬賣買渡世ノ者取調牛馬一鼻綱ニ付免許鑑札一枚出渡可申事以鼻綱ハ牛馬共七疋ニ限鑑札一枚ヲ所持スルモ旅行ノ時ハ七疋以内二枚ヲ所持スル者ハ十四疋ニ限ルヘシ其餘ハ準之可申事○第二條免許鑑札新規領受候者六月以前ハ全年分七月以後ハ半年分納稅ノ廢業ノ者七月以後ハ全年分六月以前ハ半年分納稅可致事○第三條免許鑑札方一燒流失盜難等ニテ失候モノ有之其段申出候ハ、事實取調鑑札相渡可申事○第四條免許鑑札一枚ニ付一ケ年稅金一圓上納可致事但右稅金ハ毎年二月八日兩度ニ半額ツ、各管轄廳ニ取立租稅課ニ上納可致候尤新規免許ノ者ハ其都度半額以直ニ上納可致事○第五條免許鑑札燒印并押切別ハ離形ノ遺其管轄所ニテ製造致シ各稼人共ニ相渡可申事但鑑札相渡次第稼人共國郡村町名及ヒ名面等詳細取調右鑑札印鑑相添大藏省ニ

可差出事○第六條右條採取締相立候上ハ向後無鑑札ニテ賣買不相成方一無鑑札ニテ密々賣買候者有之相顯ルニ於テハ牛馬共取上ケ免許稅十倍ノ科料可申付事但密賣買候者他ヨリ見出シ訴出ルニ於テハ訴主ハ取上牛馬拂代金ノ十分ノ二變美トシテ被下候事○第七條 取上牛馬拂代并科料金等ノ儀ハ第四條但書ニ照準上納可致事○第八條此規則施行ニ付候諸人費ハ一ケ年試驗ノ上可申立事○第九條 免許鑑札ハ貸借決シテ不相成事但免許鑑札借受賣買スル者ハ規則第六條密賣買ノ廉ニ照シ處分可致貸渡シ候者ハ免許稅五倍ノ科料可申付事(鑑札離形器ス)○右ノ鑑札水火盜難又ハ過誤等ニテ遺失或ハ毀損候節ハ其旨管轄廳へ届出新規鑑札可申受事但シ手数料トシ鑑札一枚ニ付金二拾錢可相納事

船稅規則

明治四年辛未八月太政官御布達

○第一則 各管轄所ニ於テ其管下船持共取調一艘毎ニ篤ト見分ノ上積石數相改鑑札相渡石數噸數ニ應シ在來日本船ハ百石ニ付金一圓蒸氣船ハ百噸ニ付十五圓風帆ハ同斷十圓宛稅金年々可取立事但新規合船或ハ讓請船鑑札願出候節モ本文同様篤ト見分ノ上積石相改鑑札可相渡事 右鑑札ハ他方航海中常ニ大切ニ所持可致致尤盜難火災其外等ニテ失ヒ候分ハ其仔細明瞭ニ相分候ハ、最前渡置候積石高ヲ照シ新規鑑札可相渡事○第二則 各管内船稅金ハ每年四月中迄ニ取立六月中迄ニ調書共相添大藏省へ可相納事○第三則 各港入津ノ船々鑑札爲差出一々相改可申若シ無鑑札ノ者有之候ハ、常稅五倍ノ罰金取立可申且他管内ノ船ニ候共同樣罰金取立候上其手續詳細ニ其本管轄へ可申送事 他管内ノ船罰金取立候ハ、其譯相記候證書相渡歸船ノ上本管轄ヨリ鑑札願請候迄航海無差支様可致候尤船ノ儀ハ早々歸帆致シ候様乘込ノ者へ可相達事但右證書ハ歸船ノ上鑑札願請候節本管轄へ可差出事○第四則 各管下ノ者新規合船或ハ解船又船讓渡ノ分ハ其時々相届可申事但四月前解船并四月後合船ノ分ハ其年ノ稅金相納ニ不及事○第五則 右ニ掲候船ハ積石五十石以上ノ商船ニ限リ可申尤解船船等ハ積石五十石以下以上ニ候共例外ノ事○第六則 鑑札燒印并押切判ハ離形ノ通其管轄ニテ製造致シ大藏省へ差出置可申事○第七則 右規則施行ニ付諸入費ハ一ケ年試驗ノ上可申立事(離形器ス)

解漁船并海川小廻船等船稅規則

明治七年一月太政官第二十一號

○第一則 各府縣管下ノ人民所有ノ解漁船并海川小廻船等ノ類、來ル明治八年以後檢査ノ上燒印ヲ標シ候筈ニ付本年十二月中迄ニ管轄廳へ申立檢印相受申事○第二則 解漁船并川船、積石ノ多少ヲ問ハス其他五十石未滿海船ノ類一艘毎ニ船梁ヨリ船梁迄ノ延長間數、應シ左ノ通年々四月中迄ニ稅金相納可申事但曲尺六尺ヲ以一間トシ間ニ不滿端數一切捨候事

○第三則 耕作一途ニ相用候田舟及ヒ水害備ノタノ常ニ陸上ニ設置候分又ハ橋梁ニ換ヘ渡場ノニニ相用ヒ全ク地ノ稼方ニ不充船并船橋ハ別紙書式(書式器ノ)ニ倣ヒ願書差出シ船稅免除ノ檢印相受可申事○第四則 四月前ノ解船破船及ヒ四月後ノ新規造船ハ其年納稅ニ不及候得共其時々相届ケ造船ノ分ハ第一則ノ通り檢印請置可申事但讓渡シ船ノ儀モ其時々届出可申事○第五則 無檢印ノ船及ヒ船稅免除ノ檢印相受置他ノ稼方ニ相充候船ニ有之ニ於テハ其船相當稅額五倍ノ罰金可申付事○第六則 無檢印ノ船及ヒ船稅免除ノ檢印有之船ヲ以テ他ノ稼方致シ候者、訴出候者ハ其罰金十分ノ一賞金トシ給與候事○第七則 バツテラ并馬船ト唱ル書ノ内西洋形蒸氣船同風帆船及日本形等ノ廻船へ附屬シ航海中本船へ取載シ候小船ノ分ニ限リ第三則同様願書差出シ船稅免除ノ檢印相受可申事

回漕貨物條例

明治八年十一月太政官第百八十四號

○第一條 回漕貨物、荷造リハ濡沾減損或ハ漏脱ノ難ヲ防クヘキ様務メテ堅固ニシ其品柄又ハ荷造リノ摸樣ニヨリテハ錠鎖或ハ封印スヘシ○第二條 穀物鹽類等ノ俵物酒醬液ノ樽物等總テ減損漏脱シ易キモノハ積入ノ時必ス船主貨主ノ間ニ特殊ノ約定ヲナスヘシ○第三條 船主ハ荷造リノ粗糲ナルカ錠鎖或ハ封印ナキヲ以テ第一條ノ難ヲ防キ難シト思惟スルハ、貨主へ其趣ヲ通知シテ之ヲ堅固ナラシメ或ハ錠鎖封印セシメ又第二條ノ品物ヲ托セタルハ、其特殊ノ約定ヲ爲スヘキヤ否ヲ訊問スヘシ○第四條 貨主ハ第三條ノ通知或 訊問ヲ得ルモ之ヲ堅固ナラシメ或ハ錠鎖封印セシメ又其約定ヲ爲サ、ルハ、濡沾減損或ハ漏脱等ノ難、運漕中ニ生スルモ船主ニ對シ其賠償ヲ要スル權利ナカルヘシ○第五條 回漕運賃ハ發船ノ甲地ニ於テ破戸場或ハ船主ノ倉庫等船主ノ其貨物ヲ受取ルヘキ

適宜ノ地ト定メタル場所ヨリ若船ノ乙地ニ於テハ破産或ハ其船主ノ倉庫等ノ其貨物ヲ引渡スヘキ
適宜ノ地ト定メタル場所迄ノ運賃費ヲ稱スルモノニシテ甲乙地ニ於テ其定メタル場所ノ外ニテ取集
メ及ヒ配達スルノ費用ヲモ合スルモノニアラス故ニ其取集及ヒ配達ヲモ船主ニ托スルハ貨主ハ回
漕本質ノ外ニ相當ノ取集及ヒ配達費ヲ拂ハサルヘカラス○第六條 前條乙地ニ着船スル時ハ船主ヨ
リ貨主ニ其貨物ヲ渡スヘキ適當ト定メタル場所ニ於テ何日何時ヲ限リ其貨物ヲ渡スヘキ旨ヲ報告ス
ヘシ若シ貨主ノ都合ニヨリ其時日ヲ過キテ之ヲ取取ラサル時ハ其後ニ至リ危險損害ヲ生スルハ船主
ハ其責ニ任セサルヘシ但シ其報告スヘキ日時ハ必ス貨主ノ受取得ヘキ適當ノ時間ヲ以テスヘシ若シ不
適當ノ時間ヲ以テスルハ之ヲ報告セサルト同般ト做スヘシ然ルハ之ニ生スル危險損失ハ船主ノ
責ヲ免ルヘカラス○第七條 前條ノ如ク其報告時限ヲ過ルハ船主ハ之ニ生スル危險損失ハ其責ニ
任セスト雖モ必ス危險損失ヲ生セサル様ノ倉庫ニ納メ或ハ商人ヲ附或ハ雨覆等ノ備ヲナシ勉メテ
保護ノ手立ヲナスヘシ然レハ相當ノ倉敷料番入賃其他之ニ屬スル費用ヲ貨主ヨリ拂ハシムヘシ○
第八條 回漕運賃ハ第五條ニ記載セル甲乙地約定地ノ全運航費ナルニ因リ其全運航費ヘサル間ハ貨主
ハ之ヲ拂フコト拒ムノ理アリ又幾百石幾千斤ニ付此運賃若干ト定約セシニ其全量中幾分ノ不足ヲ生
スルハ貨主ハ其全運賃ヲ拂フコト拒ミ得ヘシ然レモ其全量幾何千箇ヲ運送セシムルモ其一俵
一箇ニ付運賃幾許ト定約セルハ其全量ノ如何ヲ問ハス之ヲ受取タル俵數箇數ニ就テ定約運賃ヲ拂
ハサルヘカラス又封印ヲ檢シ外包ノ異狀ナキヲ以テ之ヲ受取後其包中ノ物品ニ不足或ハ損傷アルハ
其賠償ヲ船主ニ責ルヲ得ヘカラス○第九條 船主ハ其約定ヲ履テ安全ニ其貨物ヲ運送スルヲ本分ノ
義務トス故ニ第一條及第二條ニ違ヒタル貨物或ハ正ニ受取シ旨ヲ証シタル貨物ノ全數中ニ損害不足
ヲ生スル等ノ事アルハ其貨物ノ原價ニ從テ之ヲ賠償スヘシ但海上難船ノ災厄ニ罹ルモノハ危險受
負法或ハ海上平均法ノ別種ニ屬シテ此限ニ非ス○第十條 運賃ハ船主貨主ノ協議ニ依テ甲地又ハ乙
ニ於テ受拂フヘシ然レモ之ヲ乙地ニ於テ受拂フ時ハ其貨物ト引換テ以テスヘシ若シ貨物ヲ受取タル
後其拂方ヲ怠ルハ船主ハ其受取ルヘキ賃額ニ對シ相當ノ利息ヲ課シテ要請スルヲ得ヘシ

西洋形日本船各開港場出入規則

明治八年十一月太政官第百六十三號

○第一條 凡ソ西洋形日本船ハ蒸氣風帆ノ別ナク横濱神戸大坂長崎函館新潟ノ六港ニ入津スルハ
其投錨時刻ヨリ十二時間ニ第一號書式ノ通其港稅關ヘ届出ヘキ事但風潮ノ不順等ニ因リ一時無餘義
入港シ十二時間ニ出港スルモノハ届書ヲ出スニ及ハス○第二條 貨物積卸シハ其港稅關ノ免許ヲ受
タル後ニ非サレハ一切相成ラサル事○第三條 輸入稅未納ノ外國貨物及ヒ貨主外國人ニテ輸出稅未
納ノ内國貨物回漕ノ儀ハ本年第二十號布告ニ照シ夫々手數致スヘキ事○第四條 出港セントスルハ
ハ必ス二時前迄ニ第二號書式ノ通稅關ニ届出ヘキ事○第五條 出入港ノ届ヲ等閑ニスル者ハ左ノ通
料申付ヘキ事

蒸氣船	三百噸迄	金五圓	三百噸以上三百噸毎ニ五圓ヲ加フ
風帆船	三百噸迄	金三圓	三百噸以上三百噸毎ニ三圓ヲ加フ

(書式畧ス)

外國船乗込規則

明治九年三月太政官第三十號

○第一條 外國船ニ乗込旅行セントスル者ハ出船當日或ハ一日前其船籍住所姓名及ヒ何國人所持船
何號ニ乗込何港迄赴ク旨ヲ具シタル届書ヲ其出船スル應ニ差出シ乘船証書ヲ受クヘシ○第二條 乘
船証書ハ一人一枚クシテハシ○第三條 乘船証書ヲ受取ルニハ一枚ニ付手數料トシテ金二十五錢ヲ納
ムヘシ○第四條 乘船証書ハ每人親ラ受取ルヘシ代人ヲ以テスルヲ許サス○第五條 乘船証書ハ着
港上陸ノ上其地警察官更ニ返付スヘシ其途中一時上陸(例ヘハ横濱港ヨリ長崎港ニ到ル者其船船神
戶港ニ卸碇シタル時)用便ノタメ暫時上陸スルノ類)スル者ハ其地臨檢警察官史ニ其証書ノ檢閱ヲ受
クヘシ○第六條 乘船証書ハ一度ノ出船ニ用フルモノトス故ニ途中ヨリ上陸スル歟又ハ事故アリテ
乗込止メ更ニ他ノ船ニ乗込歟又ハ同船タリトモ他日航海ノ便ニ乗込ム時ハ最初受取タル証書ハ其
出船スル地ノ應ニ納メテ更ニ証書ヲ受取ルヘシ○第七條 乘船証書ヲ所持セスシテ乘船シタル者ハ
上陸ノ節違式ニ照シテ處分スヘシ○第八條 開港場アル地方應ニ於テハ外國船ニ乗込ントスルノ届
書ヲ差出ス者アモ時ハ第一條第四條ノ手續ニ相違ナキヤ檢閱シ別紙雜形ノ証書ヲ直ニ本人ニ相渡

シ手数料ヲ領收スヘシ○第九條 右地方廳・兼テ船塲ノ要所ニ於テ警察官吏ノ出張ヲ設ケ置キ外國船出入港毎ニ若干員ヲ臨檢セシメ内國人ノ乗船又ハ上陸スル者ノ証書ヲ一々檢閲シ若シ証書ヲ所持セサルカ又ハ其証書最前ノ出船ニ請取タル其儘再用シテカカテ視認メタル時ハ詳カニ其所由ヲ取糺シ証書所持セサル者ハ乘船証書ヲ受取テ手續ヲサシメ或ハ其乘込ヲ止 証書ヲ再用スル者ハ違式ニ照シテ處分スヘシ○第十條 警察官吏乘込証書ヲ臨檢シ着港上陸者ノ分ハ之ヲ領收シ一時途中上陸者ハ之ヲ本人ニ還付スヘシ

清國在留日本人心身方規則

明治六年十月大政官第三百三十七號

○第一條 海陸軍士官及官員ヲ除ク外平常劍銃及他武器類ヲ攜帶スヘカラサル事但遊獵ノ爲鳥銃ヲ携スルハ此限ニ非ス○第二條 路上ニ馬車ヲ暴驅シ行人ニ迷惑ヲ掛ク可ラサル事○第三條 亂醉放歌シ又ハ馬車ノ往來ヲ碍妨爲ス可ラサル事○第四條 花園又ハ街頭ノ草木ヲ折取ル可ラサル事○第五條 溝河下水又ハ往來ヘ土芥瓦礫ヲ投棄ス可ラサル事○第六條 市中往來筋ニ於テ猥ニ大小便ス可ラサル事○第七條 裸體又ハ袒胸シ或ハ股脚ヲ露ハシ醜態ヲ爲ス可ラサル事○第八條 身體ヘ刺繡ヲ爲ス可ラサル事○第九條 男女相摸并蛇遣ヒ其他醜態ヲ見物ニ出ス可ラサル事○第十條 婦人ニテ謂レナク斷髮ス可ラサル事○第十一條 戶外ヘ出ルニハ相當ノ衣服ヲ着シ且手拭ヲ以テ頭或ハ面ヲ覆フ可ラサル事○第十二條 男女共戶外ヘ出ルニハ相當ノ衣服ヲ着シ且手拭ヲ以テ頭或ハ面ヲ覆フ可ラサル事○第十三條 婦女女子ハ淫風ニ流レ娼妓ニ紛ラハシキ所業ヲ爲ス可ラサル事

各地 違式註違條例

明治六年七月太政官御布告

○第一條 違式ノ罪ヲ犯ス者ハ七十五錢ヨリ少カラズ百五十錢ヨリ多カラサル贖金ヲ追徴ス○第二條 註違ノ罪ヲ犯ス者ハ六錢二厘五毛ヨリ少カラズ十二錢五厘ヨリ多カラサル贖金ヲ追徴ス○第三條 違式註違ノ罪ヲ犯シ無力ノ者ハ實決スル事左ノ如シ

○違式 答罪一十ヨリ不少二十ヨリ不多

○註違 拘留一日ヨリ不少二日ヨリ不多

但シ二罪トモ適宜懲役ニ換ユ

○第四條 違式并註違ノ罪ニヨリ取上クヘキ物品ハ贖金ヲ科スルノ外別ニ沒收ノ申渡シヲ爲スヘシ

○第五條 違式註違ノ罪ヲ犯シ人ニ損失ヲ蒙ラシムル時ハ先ツ其損失ニ當ル贖金ヲ出サシメ後ニ贖金ヲ命スヘシ

○違式罪目

○第六條 明治七年三月刪除○第七條 贖造ノ飲食物并ニ腐敗ノ食物ヲ知テ販賣スル者○第八條 往來又ハ下水外河中等ヘ家作并孫庇等ヲ自在ニ張出シ或ハ河岸地除地等ヘ無願家作スル者○第九條 春畫及ヒ其類ノ諸器物ヲ販賣スル者○第十條 病牛死牛其他病死ノ禽獸ヲ知テ販賣スル者○第十一條 身體ヘ刺繡ヲナス者○第十二條 男女人込湯ヲ渡世スル者○第十三條 乘馬ノ猥リニ馳驅シ又ハ馬車ヲ疾驅シテ行人ヲ觸倒スル者但殺傷スルハ此限ニ非ス○第十四條 外國人ヲ無屈ニテ止宿セシムル者○第十五條 外國人ヲ私ニ雜居セシムル者○第十六條 夜中無燈ノ馬車ヲ以テ通行スル者○第十七條 人家稠密ノ場所ニ於テ安リニ火技ヲ玩フ者○第十八條 火事場ニ關係ナクシテ乘馬スル者○第十九條 戲ニ往來ノ常燈臺ヲ破毀スル者○第二十條 馬及ヒ車留ノ揭示アル道路橋梁ヲ犯シテ通行スル者○第二十一條 男女相撲并ニ蛇遣ヒ其他醜體ヲ見世物ニ出ス者○第二十二條 川堀下水等ヘ土芥瓦礫ヲ投棄シ流通ヲ妨ル者○第二十三條 他人持場ノ漁海類ヲ斷リナク取ル者○第二十四條 他人ノ持場又ハ免許ナキ場所ニ魚釣ヲ設ル者 ○第二十五條 毒藥并ニ激烈氣物ヲ用ヒ魚鳥ヲ捕フル者○第二十六條 他人分ノ田水ハ勿論組合持ノ田水ヲ斷リナク自恣ニ我カ田ニ引入ル者○第二十七條 他人ノ持場ニ入り筭或ハ葦類ヲ斷リナク採去ル者○第二十八條 揭榜場ヲ汚損シ并ニ其園ヲ破毀スル者○第二十九條 堤ヲ壞テ又ハ斷リナク他人ノ田園ヲ堀ル者○第三十條 道敷内ニ菜蔬豆類ヲ植或ハ汚物ヲ積ミ往來ヲ妨ル者○第三十一條 他村又他人持場ノ秣或ハ苗代草等ヲ斷リナク刈採ル者○第三十二條 婚姻祝儀等ノ簡事故ニ托シ往來又ハ其家宅ニ妨害ヲナス者○第三十三條 馬夫或ハ日雇稼ノ者等仲間ヲ結ヒ他人ノ稼ヲ爲スニ故障スル者○第三十四條 神物祭事ニ托シ人ニ妨害ヲ爲ス者○第三十五條 往來ニテ死牛馬ノ皮ヲ剥キ肉ヲ屠ル者○第三十六條 他人ノ墓碑ヲ毀損スル者○第三十七條

官有ノ山林等ニテ禁制ノ榜示アルヲ犯セシ者○第卅八條 御用ト書タル小旗提燈等ヲ免許ナク狼リニ用ル者○第四十條 他人ノ繫舟ヲ無斷揮シ遊フ者○第四十一條 官有或ハ他人ノ山林田畠ニ入り植物ヲ損害スル者○第四十二條 神祇佛閣ノ器物類ヲ破毀スル者 ○第四十三條 狹隘ノ小路ヲ馬車ヲ馳走スル者○第四十四條 夜中無提燈ニテ諸車ヲ挽キ又ハ乘馬スル者但海陸軍ノ諸兵隊伍ヲ組ミ夜陰行進シ及ヒ隊外士官ト雖モ非常ノ警戒アルハ此限ニ非ス○第四十五條 掛酌ナク馬車ヲ疾驅セシメテ行人ニ迷惑ヲ掛ケシ者○第四十六條 馬車及人力車荷車等ヲ往來ニ置キ行人ニ妨ヲナシ及午馬ヲ街衢ニ横クヘ行人ヲ妨ケシ者○第四十七條 禽獸ノ死スル者或ハ汚穢ノ物ヲ往來等ニ投棄スル者○第四十八條 婦人ニテ謂ハレナク斷髮スル者○第四十九條 荷車及人力車行逢フ節行人ニ迷惑ヲ掛ケシ者○第五十條 下掃除ノ者葦キ糞桶ヲ以テ搬運スル者○第五十一條 旅籠屋渡世ノ者止宿人名ヲ記載セス或ハ之ヲ屈曲サル者○第五十二條 往來筋ノ號札又人家ノ番號看板等ヲ戲ニ破毀スル者○第五十三條 喧嘩口論及ヒ人ノ自由ヲ妨ケ且驚愕スヘキ噪闘ヲ爲シ出セル者○第五十四條 往來ノ常夜燈ヲ戲ニ消滅スル者○第五十五條 龜忽ニ依リ人ニ汚穢及ヒ石礫等ヲ抛擲セシ者○第五十六條 田圃種藝ノ路ナキ場ヲ通行シ又ハ牛馬ヲ牽入ル者○第五十八條 荷車及人力車等ヲ並 挽キテ通行ヲ妨ケシ者○第五十九條 誤テ牛馬ヲ放チ人家ニ入レシ者○第六十條 犬ヲ闘ハシメ及ヒ戲ニ人ニ咬スル者○第六十一條 巨大ノ紙鳶ヲ揚ケ妨害ヲ爲ス者○第六十二條 醉ニ乘シ又ハ戲ニ車馬往來ノ妨碍ヲ爲ス者○第六十三條 雜魚干場ニ妨害ヲ爲ス者○第六十四條 海苔乾場ニ妨害ヲ爲ス者○第六十五條 他人ノ魚籠ニ妨害ヲ爲ス者○第六十六條 養田水其外用水ニ妨害ヲ爲ス者○第六十七條 水除杭ニ妨害ヲ爲シ又ハ之ヲ拔取ル者○第六十八條 他人ノ竹木ニ妨害ヲナシ又ハ枝葉ヲ拾取ル者○第六十九條 他人ノ獵場ニ妨害スル者○第七十條 他人ノ植籬牆垣ヲ損傷スル者 ○第七十一條 渡船ニテ不常ノ賃銀ヲ取リ或ハ等閑ニ行人ヲ待シメ用便ヲ妨ル者○第七十二條 往還ノ並木及ヒ苗木、徒ニ害スル者○第七十三條 渡舟橋梁ノ賃銀ヲ拂ハスシテ去ル者○第七十四條 誤テ牛馬ヲ放チ他人ノ田圃及物品ヲ損害スル者○第七十五條 狼リニ他人ノ

爭論ニ荷擔スル者○第七十六條 行人ニ合力等ヲ申掛ル者○第七十七條 牧場外狼リニ牛馬ヲ放チ飼スル者○第七十八條 他人ノ獸畜類等ニ犬ヲ嘯シ掛ル者○第七十九條 他人ノ墳墓等ノ供品類ヲ狼リニ毀損スル者○第八十條 水車水碓等ニ妨害ヲ爲ス者○第八十一條 行人ニ強テ馬車駕籠等ヲ勸メ過言ヲ申掛ル者○第八十二條 他人ノ曝曬ニ妨害ヲ爲ス者○第八十三條 他人ノ海苔棚内ニ無斷舟ヲ掉シ入ル者○第八十四條 山林原野ニテ徒ラニ火ヲ焚ク者○第八十五條 總テ標柱ニ牛馬ヲ繫キ或ハ毀損スル者○第八十六條 橋柱ニ舟筏ヲ繫ク者○第八十七條 神祠佛堂又ハ他人ノ垣壁等ニ樂害ヲ爲ス者○第八十八條 田畠中ニ瓦礫竹木等ヲ投入スル者○第八十九條 遊園及ヒ路傍ノ花木ヲ折リ或ハ植物ヲ害スル者○第九十條 往來並木ノ枝ニ古鞋等ヲ投掛ル者

明治八年五月大政官第九十三號

控訴上告手續

第一章 控訴ノ事
 ○第一條 凡ソ府縣裁判所ノ初審ニ服セスシテ再ヒ上級裁判所ニ訴ヘ覆審ヲ求ムル者之ヲ控訴ト云
 ○第二條 控訴ハ民事ニ止マリ刑事ニ及ハス○第三條 控訴ハ一タヒスルヲ得再ヒスルヲ得ス
 ○第四條 府縣裁判所ニ於テ裁判ノ言渡ヲ爲シタル時原告被告ノ雙方又ハ一方ノ者其裁判ニ不服ナ
 ン時ハ其判言渡ヨリ第七日マデニ(裁判言渡ノ翌日ヨリ數フ)裁判言渡ノ事理ヲ熟考シ其翌日ニ至リ
 控訴スルヲ得ヘシ但シ訴訟ノ案件商事ニ係リ急速ニ控訴スルヲ要スルノ場合ニ於テハ七日内ト
 難ニ控訴スルヲ得○第五條 府縣裁判所ノ裁判言渡ヨリ三ヶ月(二十日ヲ以テ一月トス)ヲ過ル時
 ハ控訴スルヲ許サズ但シ府縣裁判所ヨリ上級裁判所ニ至ルノ距離八里ヨリ遠キ時ハ期限三ヶ月ノ
 外八里毎ニ一日ノ猶豫ヲ増スヘシ○第六條 控訴ヲ爲ス者ハ其初審ヲ受タル府縣裁判所ニ届出可シ
 但シ添翰、乞フニ及ハス○第七條 前條ノ届ヲ受取タル府縣裁判所ハ裁判言渡ノ執行ヲ停止ス可シ
 若シ上級裁判所ノ請求アル時ハ府縣裁判所ニ於テノ訴狀答書口書裁判見込等ヲ差出ス可シ○第八條
 上級裁判所ニ捧クルノ訴訟ハ訴答文例ニ照準スヘシ

第二章 七等總則ノ事

○第九條 各裁判所ノ終審ヲ不法ナリトシ大審院ニ向テ取消ヲ求ル者之ヲ上告ト云フ○第十條 上告スルコトヲ得ルノ事件ハ 第一裁判所ノ管理ノ權限ヲ越ス 第二聽斷ノ定規ニ乖ク 第三裁判法律ニ違フ○第十一條 大審院ハ上告ヲ受ルノ所ニシテ控訴ヲ受ルノ所ニアラス故ニ控訴スヘキノ事ヲ以テ誤テ上告スル者アルモ之ヲ斥ケテ理セス○第十二條 陸海軍ノ裁判權限ヲ越ル者ハ之ヲ大審院ニ上告スルコトヲ得○第十三條 凡ソ上告シタルモノ已ニ大審院ノ判決ヲ經レハ更ニ訴ルコトヲ得ス

○第三章 民事上告ノ事

○第十四條 民事上告スルコトヲ得ル者ハ已ニ上等裁判所ニ控訴シ其審ヲ經タルモノニ限ル○第十五條 上告ヲ爲ント欲スル者ハ裁判言渡ヨリ二月内ニ直テニ上告狀ヲ大審院ニ捧クヘシ而シテ同時被告ハ通知スルヲ要ス原裁判所ヨリ大審院ニ至ルノ距離八里ヨリ遠キハ二月ノ外八里毎ニ一月ヲ増ス定期ヲ過ギルハ上告スルコトヲ許サス 上告狀中ニハ必ス左ノ事實ヲ記載スヘシ 第一原告人ノ住所身分氏名 第二被告人アルハ其住所身分氏名 第三被告人ノ住所身分氏名 第四証人又ハ引合人アルハ其住所身分氏名 第五府縣裁判所ニ出訴シ又ハ被告コトヲ呼出サレタル年月日及ヒ裁判言渡ヲ受タル年月日 第六上等裁判所ニ控訴シ又ハ被告ニテ呼出サレタル年月日及ヒ裁判言渡ヲ受タル年月日 上告狀ハ正本一冊及ヒ副本五冊ヲ差出スヘシ 上告狀ニハ必ス左ノ書類ヲ添ヘ差出スヘシ 第一府縣裁判所ニ於テノ訴狀并答書ノ寫及ヒ裁判言渡書ノ寫 第二上等裁判所ニ於テノ訴狀并答書ノ寫及ヒ裁判言渡書ノ寫 第三上告狀中ニ憑據ト爲ス書類ノ寫ノ各書類ニ番號ヲ朱書シ編シテ一冊ト爲シ又ハ葉數多ニ付編メ幾冊ト爲シタル者 右ノ訴狀又ハ答書及ヒ憑據ノ書類ノ寫ヲ所持セサル者ハ原裁判所ニ出願シ裁判所ノ簿冊ヲ認庭ニ取テ見坐ノ目前ニ於テ之ヲ寫取ルコトヲ得ヘシ若シ原裁判所ニ於テ書類寫取ノ出願ヲ許ササルニ由リ上告人其寫ヲ出シ能サル時ハ其旨ヲ上告狀中ニ記載スヘシ○第十六條 上告者ハ其上告狀ニ添ヘテ金拾圓ヲ大審院ニ預クヘシ若シ其金高キ預ケサル時ハ上告ヲ爲スコトヲ得ス 第一若シ上告ヲ取上サル時ハ其預リ金ヲ没入ス 第二若シ上告ヲ取上ケ原裁判所破毀シタル時ハ預リ金ヲ還付ス 第三若シ上告ヲ取上ケ被告人ト對審シタルノ後之ヲ

斥ケテ原裁判所破毀セサル時ハ預リ金ヲ没入シ又訴訟入費規則ニ照シテ被告人ノ費用ヲ償ハシム(被告人トハ上告者ノ相手方ヲ云フ)○第十七條 上告ヲ爲ス者ハ先ツ原裁判所ニ届ケ出ヘシ原裁判所ニ於テハ書類ヲ三日内ニ大審院ニ遞送スヘシ○第十八條 上告ニ付テハ裁判ノ執行ヲ停メス大審院已ニ原裁判所破毀スルニ至レハ即日上裁判所ニ通報シテ(大審院ノ書記局ヨリ郵信ヲ發ス)執行ヲ止メ更ニ審判落着ノ日ニ至テ前ノ執行ヲ取消テ後ノ裁判ヲ執行セシムヘシ○第十九條 上告狀ハ原告人自ラ之ヲ捧ケルモ又ハ代言人ヲシテ之ヲ捧ケシムルモ本人ノ意ニ任ス○第二十條 大審院ノ民事課ニ於テハ判事列席(列席トハ五人以上ヲ云フ)以下之ニ倣フ○延ニ臨ミ原告人又ハ代言人ヲ上告狀ヲ讀上シメ及陳述ヲ審聽シ若シ當然ノ上告ナリト決スル時ハ原被告ノ對審ヲ爲シタル上判決スヘキ旨ヲ言渡スヘシ○第二十一條 判事審聽シ若シ不當ナル上告ナリト決スル時ハ何々ノ理由ヲ以テ被告ヲ受理セサル旨ヲ言渡スヘシ○第二十二條 第二十條ノ言渡ヲ爲シタルノ後二日內ニ大審院ヨリ被告人呼出狀ヲ仕出ス可シ此呼出狀ニハ上告狀ノ副本ヲ添ユヘシ○第二十三條 被告人ハ呼出狀ヲ受取リタルヨリ三十日內ニ答辨書ヲ作り自身又ハ代言人ヨリ之ヲ大審院ニ捧クヘシ但シ被告人ノ住所ヨリ大審院ニ至ルノ距離八里ヨリ遠キハ八里毎ニ一日ヲ増スヘシ○第二十四條 民事課ニ於テ被告ノ答辨書ヲ受取リシトハ課長ヨリ判事ノ中ニ於テ一人ノ專理員ヲ命シ一件書類ヲ取經メ遞後ナク一件始末書ヲ作ラシメ然ル後ニ原被告對審ノ日ヲ豫定シ三日以前ニ原被告對審ノ召出狀ヲ原被告雙方ニ送達スヘシ○第二十五條 原被告對審ノ節ハ判事列席廷ニ臨ミ最初ニ專理員一件始末ヲ宣讀シ次ニ原告ノ陳述次ニ被告ノ陳述次ニ原被告交互ノ辨論ヲ審聽シ而シテ後ニ原告人上告理アリト決スル時ハ何々ノ理由ヲ以テ原裁判所ノ裁判所破毀スルニ付キ更ニ其裁判所ニ於テ裁判ヲ受クヘキ旨又ハ大審院ニ於テ裁判スヘキ旨ヲ言渡スヘシ○第二十六條 若シ原告人ノ上告理ナシト決スル時ハ何々ノ理由ヲ以テ上告ヲ斥ケル旨ヲ言渡スヘシ○第二十七條 大審院ノ破毀ニヨリ移ス所ノ裁判所亦大審院ノ旨ニ循ハサルヲ以テ大審院ニ於テ合員會議ノ判決ヲ爲ス時ハ專理員ヲ命スルニ必ス刑事課ノ判事ヲ用ユヘシ

○第四章 刑事上告ノ事

○第二十八條 違警罪及死罪ヲ除ク外一切ノ刑事上告ナルヲ得○第二十九條 刑事ニ付キ上告スルヲ得ヘキノ人 第一囚人 第二檢事(檢事ナキノ地方ニ警察官之ニ代ルヲ得)○第三十條 上告ヲ爲サント欲スル囚人ハ裁判官ニシテ三日間ハ決行セズ(三日間ハ決行セズ)上告願狀ヲ其裁判官ノ書記局ニ捧ケ又第十日迄ニ上告趣意明細書ヲ作り同ク書記局ニ捧クヘシ但シ書記局ノ決放ヲ執行スル所ノ地方官ニ其事ヲ送スヘシ○第三十一條 檢事ノ上告セント欲スル者ハ裁判官ニ決放ヲ執行スル所ノ地方官ニ捧ケ又第十日迄ニ上告趣意明細書ヲ作り之ヲ司法卿ニ送送スヘシ但シ檢事ハ上告ヲ爲ス事ヲ決放ヲ執行スル所ノ地方官ニ通知スヘシ○第三十二條 檢事及囚人上告ノ期ヲ過ル時ハ上告ノ權ヲ失フヘシ○第三十三條 決放ヲ執行スル所ノ地方官ハ囚人若クハ檢事ヨリ上告スル事ヲ達シタル時ハ決行ヲ止メ以テ上告ノ落着キ待テ獄舎ニ於テハ囚人ヲ別舎ニ勾留スヘシ(別舎ナキ者ハ便宜ニ監護スルヲ要ス)○第三十四條 囚人自ラ上告狀ヲ書記スルヲ能ハサル時ハ代理人ヲ獄中ニ延キ(獄中ヲ制リテ應接所ヲ設ケ他ノ囚人ト混セサルヲ要ス)上告趣意明細書ヲ代書セシムルヲ得其代理人ハ明細書ニ本人ト共ニ姓名ヲ記シ可シ本人自ラ姓名ヲ記スルヲ能ハサルハ其事ヲ肩書スヘシ但シ代理人ヲ獄舎ニ延ク時ハ之ヲ看守者ニ告ケ看守者ハ之ヲ裁判所ノ書記局ニ届クヘシ○第三十五條 囚人幼年(十五未滿ヲ云)ニシテ上告ヲ爲スノ權理アルヲ知ラサル者ハ其親族(五等親ヲ云)代リテ爲メニ上告スルヲ得○第三十六條 裁判所ノ書記局ニ於テ上告趣意明細書ヲ受取リタル時ハ其文書類ヲ併セテ三日内ニ之ヲ大審院ニ送送スヘシ○第三十七條 檢事上告スル時ハ上告趣意明細書及其文書類ヲ司法卿ニ送送シ司法卿之ヲ大審院ノ檢事ニ付シ大審院ニ原告セシム○第三十八條 大審院ノ刑事課ハ檢事ヲ用ヒ上告ヲ審察シ上告不當若クハ理ナシト決スル時ハ理由ヲ付シテ原裁判所ノ書記局ニ發付シ上告人ニ傳達セシメテ後決行セシム上告理アリト決スル時ハ原裁判所破毀シテ更ニ他ノ裁判所ニ移シ若クハ大審院自ラ之ヲ審判スヘキ旨ヲ判シ若クハ單ニ其擬律ヲ平翻シテ原裁判所ノ書記局ニ發付シ處分セシム其判文ハ並ニ理由ヲ付ス

ヘシ○第三十九條 上告ノ檢事ヨリ出タル者ハ判文ヲ大審院ノ檢事ニ付シ大審院ノ檢事ヨリ司法卿ヲ經由シテ原裁判所ノ書記局ニ下シ處行セシム

出訴期限規則

明治六年癸酉十一月太政官第三百六十二號

- 第一條 學藝ノ教授料 旅籠料 運送賃 飲食料 手附金 商人互ノ賣掛金 職人ノ手間代金 日雇人ノ給料 請負金 芝居等ノ木戸錢又ハ棧敷錢等 男女藝者ノ揚代金 右ハ六ヶ月限
- 第二條 醫師ノ診察及藥料 授業師ヨリ門弟ニ給與シタル飲食料 商人ヨリ商人ニ非サル者ヘノ賣掛代金 一箇年限迄ノ奉公人給料 右ハ一年限
- 第三條 期限ヲ定メタル貸附米金及ヒ利息アレハ其利息 期限ヲ定メタル預米金及ヒ利息アレハ其利息 家屋及ヒ土地ノ借賃 小作米金 証據金 敷金 物品ノ借賃又ハ損料 養育料 七ヶ年期迄ノ奉公人給料 期限ナキ年金及ヒ一生涯ノ年金 右ハ五ヶ年限
- 第四條 條約証書中期限ナキ者ハ出訴ノ日ヲ期限ト見做シ候故何時出訴致シ候テモ不苦事○第五條 從前取結ヒタル條約ニテ明治六年十二月卅一日以前ニ條約期限ノ切レタル事件ハ右明治六年十二月卅一日ヲ條約ノ期限ト見做スヘシ從前取結ヒタル條約ニテ其期限ノ明治七年一月一日後ニ及フ事件ハ條約期限ノ切レタル翌日ヨリ第一條第二條第三條ノ種類ニ從ヒ出訴ノ期限ヲ起算可致事但明治五年壬申第三百號布告第三條ニ定メタル規則ハ格別ナリトス

訴訟用紙規則

明治八年十二月太政官第九十六號

○第一條 凡訴訟ヲ生シ公裁ヲ仰カントスルハ此規則第九條中第一項第二項第四項ニ照準シ原告人共裁判官ニ差出ス訴答及ヒ証書ノ寫等一切ノ書面ハ其類ノ紙ヲ用ユヘキ事但訴答等ノ表紙書式等ハ訴答文例ノ通タルヘキ事○第二條 訴答文例中原告人ヘ取ルヘキ被告入住所書付並ニ此書付ヲ得ル爲メ(町村)役場ノ文通ハ第九條中第五項ノ紙ヲ用ユヘキ事○第三條 訴訟中其事ニ關シ証據ニ爲サントスル原告人互ノ文通モ第五項ノ紙ヲ用ユヘシ若シ此紙紙ヲ用ササル者ハ裁判官ニ差出スタルノ効ナキモノトスヘキ事○第四條 人民ヨリ官府ニ關涉スル訴訟ニ付官府ヨリ裁判官ニ差出ス

書面モ同ク此規則ニ照準シ封紙ヲ用ユヘキ事○第五條 以上掲クル封紙ヲ用サレ書面ハ裁判官受理セサル事○第六條 裁判所ヨリ原告人等ハ引合人等所出狀ハ都テ第五項ノ封紙ヲ用ユヘキ事○第七條 訴訟用封紙ハ買求差支無之様各府縣管下適宜ノ場所へ賣捌所相設クヘキ事○第八條 賣捌所ハ訴訟用封紙賣捌所ト大書シ官ノ焼印アル看板ヲ掲クヘキ事○第九條 訴訟用封紙用法並種類定價左ノ通

- 第一項 金穀ノ類
 - 金十圓米五石雜穀十石 未滿 黃色封紙 定價一枚
 - 金十圓以上百圓 未滿 黃色封紙 定價一枚
 - 米五石以上五十石 未滿 黃色封紙 定價一枚
 - 雜穀十石以上百石 未滿 黃色封紙 定價一枚
 - 金五百圓以上千圓 未滿 綠色封紙 定價一枚
 - 米二百五十石以上五百石 未滿 綠色封紙 定價一枚
 - 雜穀五百石以上千石 未滿 綠色封紙 定價一枚
- 第二項 人事ノ類(但家督相續養子雇人等ノ事ニ關スル訴訟ヲ云フ) 青色封紙 定價一枚
- 第三項 土地並建物ノ類(但地所境界田畑建家等ノ訴訟ヲ云フ) 紫色封紙 全 金壹錢四厘
- 第四項 雜事ノ類(但以上三項ニ關セサル一切ノ訴訟ヲ云フ) 紅色封紙 全 金壹錢二厘
- 第五項 交通ノ類(但裁判所ヨリ原告人等呼出狀其外町村役場及原告人交通ノ封紙全金五厘) 紅色封紙 全 金壹錢二厘
- 第十條 裁判狀封紙ノ種類定價左ノ通
 - 第一項 金穀ノ類
 - 金十圓 米五石 雜穀十石 未滿 黃色封紙 定價一枚
 - 金十圓以上百圓 未滿 黃色封紙 定價一枚
 - 米五石以上五十石 未滿 黃色封紙 定價一枚
 - 雜穀十石以上百石 未滿 黃色封紙 定價一枚
 - 第二項 人事ノ類
 - 金十圓 米五石 雜穀十石 未滿 黃色封紙 定價一枚
 - 金十圓以上百圓 未滿 黃色封紙 定價一枚
 - 米五石以上五十石 未滿 黃色封紙 定價一枚
 - 雜穀十石以上百石 未滿 黃色封紙 定價一枚
 - 第三項 土地並建物ノ類
 - 金十圓 米五石 雜穀十石 未滿 黃色封紙 定價一枚
 - 金十圓以上百圓 未滿 黃色封紙 定價一枚
 - 米五石以上五十石 未滿 黃色封紙 定價一枚
 - 雜穀十石以上百石 未滿 黃色封紙 定價一枚
 - 第四項 雜事ノ類
 - 金十圓 米五石 雜穀十石 未滿 黃色封紙 定價一枚
 - 金十圓以上百圓 未滿 黃色封紙 定價一枚
 - 米五石以上五十石 未滿 黃色封紙 定價一枚
 - 雜穀十石以上百石 未滿 黃色封紙 定價一枚
 - 第五項 交通ノ類
 - 金十圓 米五石 雜穀十石 未滿 黃色封紙 定價一枚
 - 金十圓以上百圓 未滿 黃色封紙 定價一枚
 - 米五石以上五十石 未滿 黃色封紙 定價一枚
 - 雜穀十石以上百石 未滿 黃色封紙 定價一枚

金五百圓以上千圓 定價一枚
 米二百五十石以上五百石 未滿 綠色封紙 定價一枚
 雜穀五百石以上千石 未滿 綠色封紙 定價一枚
 ○第二項 人事ノ類 青色封紙 定價一枚
 ○第三項 土地並建物ノ類 紫色封紙全金二錢八厘○第四項 雜事ノ類 紅色封紙全金二錢四厘
 ○第十一條 裁判狀ハ其類ニ照シ此封紙ヲ用ユヘキ事○第十二條 訴訟中裁判所ヨリ原告人等呼出ニ用ル封紙員數ノ定價及原告人ヘ下附スル裁判狀封紙員數ノ定價曲者ヨリ三日内ニ裁判所ヘ辨納スヘキ事○第十三條 官許賣捌所ノ外ニテ訴訟用封紙ヲ販賣スル者ハ其品取上ケ販賣シタル封紙代ノ百倍又ハ其情ヲ知テ之ヲ買フ者ハ其品取上ケ買受タル封紙代ノ五十倍過料可申付事○第十四條 封紙ヲ贗造スル者又ハ贗造セシ品ト知テ之ヲ賣買スル者ハ都テ其品取上ケ九十圓以内ノ過料可申付事○第十五條 前條ニ掲クル犯人ヲ見認メ訴出ル者ハ事實取札シ相違ナキニ於テハ賞トシテ其科料ノ半高下ケ與フヘキ事

訴訟用封紙規則取扱心得

明治九年一月大藏省乙第七號

○第一項 訴訟並交通用封紙ハ各府縣廳ヨリ租稅奉へ員數申立請取ルヘシ○第二項 封紙賣捌ヲ願出ル者無之地方ハ區戸長ノ中人撰シテ申付無差支檢取計フヘシ○第三項 賣捌所看板ハ官費ヲ以テ形ノ如ク製造シ相渡スヘシ○第四項 賣捌人廢業ノ節ハ看板返上セシムヘシ○第五項 賣捌人封紙ノ税金即納ノ者ハ其額願ニ任セ後納ノ者ハ當人ノ分限ナ量リ金高多クハ一度ニ三百圓ヲ限リ下附スヘシ○第六項 賣捌人水火盜難等ニテ引負出來ルニ相違ナク税金辨納スヘキ旨証人連印ノ受書取置クヘシ但水火盜難憫諒スヘキ事情アレハ其時ニ具狀シテ處分ヲ乞フヘシ○第七項 税金後納ノ賣捌人ハ手數料トシテ賣捌金高ノ百分ノ四ヲ支給シ即納ノ者ハ同斷十分ノ一其都度支給スヘシ○第八項 封紙税金即納ノ賣捌人廢業等ニテ殘ル封紙ヲ返納ノ儀願出ル節ハ返納封紙ノ税金全額ヲ還付スヘシ但シ封紙ノ表面破損或ハ穢ノ痕等アルハ返納ニ立ツ可ラス且返納封紙ニ相當セル手數料最前

下付セシ内ヨリ更ニ返納セシムヘシ○第九項 税金ハ每一月取纏別紙離形ノ通上納証書相添ヘ翌月十五日限リ該地ニ差立租稅察へ上納スヘシ○第十項 課紙元拂並收稅表ハ別紙離形ノ通計算表ヲ作リ七月ヨリ十二月迄ノ分ハ翌年一月十五日限一月ヨリ六月迄ノ分ハ七月十五日限該地差立租稅察へ差出スヘシ(別紙離形察ス)

訴訟入費償却假規則

明治五年壬申十月司法省第三十一號

○第一條 訴訟其外書類認料 一枚(十六行十五字詰)ニ付十錢(但一枚以下モ同價) 右定限 第一原告人ノ訴狀ノ正本副本 第二被告人ノ答書ノ正本副本 第三訴訟又ハ答書中ニ記載シ難キ證據ノ書類ノ寫 第四審判中ニ原告又ハ被告ヨリ差出シタル證據ノ書類ノ寫 第五訴訟中關係スルノ事件ニ付原告雙方往復ノ文書○第二條 証人并引令人手當 一日ニ付五十錢(但他所ヨリ罷出止宿ノ者ハ廿五錢ヲ増ス但差添人ノ儀ハ追テ定則相立候迄此例ニ依ル) 右定限 第一裁判所ニ於テ審判又ハ言渡ヲ受シ日 第二裁判所ノ腰掛ニ於テ原告被告雙方立合ノ示談ヲ爲シタル日○第三條 同旅費 一里ニ付十錢(但歸路モ同斷) 右定限 第一旅行ハ十里詰トス 第二兩線ノ官道乙路ハ遠シテ甲路ハ近キ時ハ現ニ甲路ヲ經ルト雖モ乙路ヲ以テ計算スヘシ 第三瀛車又ハ瀛船ニテ乘ル者ハ者現ニ里程ヲ以テ計算スヘシ 第四本條ハ日本管内ニ通行スル者ノ爲ニ設ク○第四條 被告人直ナルノ手當 一日ニ付 五十錢(但五里以外ヨリ罷出止宿スル者ハ廿五錢ヲ増ス)原告人直ナル此手當ナシ 右定限 第二條ノ如クスヘシ○第五條 同旅費一日ニ付十錢(但歸路モ同斷) 右定限 第三條ノ如クスヘシ○第六條 通辨料一日ニ付三圓 右定限 第二條第一第二ノ如クスヘシ往返旅費ヲモ定額ノ通り計算スヘシ○第七條 翻譯料 一枚ニ付(十六行十五字詰) 二圓(一枚以下モ同價) 右定限 第一條ニ同シ○第八條 使賃一里ニ付十錢 半里以内ハ五錢(但五里以内ハ歸路モ同斷) 右定限 第一裁判所ニテ示談中原被告承諾ニテ遣ハシタル使賃 第二裁判所ニテ示談中原被告一方ノ者掛裁判役ノ檢印ヲ經テ違約ヲ責ム使賃 第三原告被告一方ノ者出訴中違約シテ出席セサル時掛裁判役ノ檢印ヲ經テ違約ヲ責ム使賃 第四原告被告雙方ノ爲又ハ一方ノ爲ニ裁判所ヨリ臨時

ニ遣ハシタル使賃○第九條 郵便并電信料 定價 右定限第八條ニ同シ○第十條 身代限諸雜費臨時計算ニ定ムヘシ右定限中揭示スル條件ノ外ハ曲者ヨリ之ヲ償却スルニ及ハストス若シ定限外曲者ヲシテ償却セシメント欲スル者ハ當省ノ指令ヲ請ヒ然レ後ニ處分スヘシ

金穀貸借請人証人辨償規則

明治八年六月太政官第百二號

○第一條 金穀借用返濟相滞リ本人身代限濟方申付候上不足相立候節ハ其不足ノ分請人証人ハ濟方申渡シ猶不相濟ニ於テハ其請人証人ヲモ身代限中付其不足相立候ハ、借主并請人証人ハ勿論其相續人ニ至ル迄身代持直シ次第皆濟可致事○第二條 借主逃亡又死去跡相續人無之時ハ其請人証人ハ勿論其相續人ニ至ル迄身代持直シ次第皆濟可致事○第三條 身代限申付候上不足相立身代持直次第皆濟可致旨左ノ離形ノ通裁判所ニ於テ其原証文ノ裏ヘ記シ押印ノ上貸主ヘ可相渡置事(裏書離形察ス)

民法裁判上負債者失踪後訴訟規則

明治八年一月太政官第六號

○第一條 債主定期期限未滿内ニ負債者ノ失踪ヲ知ル時ハ定期滿期ニ至リ直ニ裁判所へ訴出ツヘキ事○第二條 債主未タ負債者ノ失踪ヲ知ラス定期滿期又ハ出訴期限將ニ盡ントスルヲ以テ裁判所ノ與書ヲ以テ負債者ニ掛合始テソノ失踪ノ事ヲ知ル時ハ右與書ヲ以テ訴狀ヲ再呈シ其旨届出ヘキ事○第三條 前條々ノ場合裁判所ニ於テハ一應訴狀採上ケ直ニ失踪者所管ノ戸長ヘ申付失踪ノ年月日ヲ訊明シタル上債主差出シタル証書ニ負債者何年何月何日家出ノ末行衛相分ラサルニ付追テ本人見當ルカ又ハ三十六ヶ月ノ滿月後跡相續ヲナス者ニ掛リ此裏書証書ヲ以テ再訴致スヘキ旨ヲ記載シ訴狀下戻スヘキ事○第四條 債主ニ於テ前條ノ裏書証書ヲ受取り置タル上ハ本人見當リ又ハ搜索三十六ヶ月ノ時限ハ明治六年十一月第三百六十二號布告出訴期限ノ限内ニハ加算致サ、ル事

華七族平民身代限規則

明治五年壬申六月太政官御布告

○平民身代限抵償トシテ差押フ可ラサル品類 ○時服着替共(男女共各)二通宛○夜具(男女共各)一通宛○本人ノ職業ヲ爲スニ必要ナル諸物品但學

藝ヲ人ニ教ヘ又ハ農工商等職業ニ必要ナル書籍器械品物等其金額五十兩ニ至ル迄最モ本人ノ擇ム所ニ任スヘシ其直段ハ貸主借主ヨリ監定ノ者(道具屋ノ類)一人宛差出シ外入札人ト共ニ入札致サセ(村町)役人ニ於テ總入札ヲ比較シ高札ヲ以テ其價ヲ定ムヘキ事○食料 家族ノ人口ヲ量リ一ケ月間用ル飯米ヲ殘シ置クヘキ事但男丁ハ一日ニ五合麥ハ一升雜穀ハ一升五合婦女幼少ハ四合麥ハ八合雜穀ハ一升二合宛ノ事○鍋釜及炊具各一通

○華十族身代限抵償トシテ差押フ可ラサル品類

○大小類男(子一人ニ付各)一腰宛○冠服(男子一人ニ付各)一通宛○時服着替共(男女共各)二通宛○夜具(男女共各)一通宛○本人職業ヲ爲スニ必要ナル諸品但學藝ヲ人ニ教ヘ又ハ農工商等其金額五十兩ニ至ル迄最モ本人ノ擇ム所ニ任スヘシ其直段ハ貸主借主ヨリ監定ノ者(道具屋ノ類)一人宛差出シ外入札人ト共ニ入札致サセ(村町)役人ニ於テ總入札ヲ比較シ高札ヲ以テ其價ヲ定ムヘキ事○鍋釜及炊具類各一通 右身代限ノ節ハ三十日間裁判所門前高札場並ニ本人家宅ヘ揭示ヲ出シ其次第傳承日限中追願ノ者ハ取札ノ上可處置事但新聞紙ヲ刊行スル地ニ於テハ亦之ニ記載セシムヘシ○前條ニ記サル所ノ引殘スヘキ必要物件ノ内未ダ代價ヲ拂ハサル分ハ賣主ヨリ日限内訴出レハ現品ヲ取戻ス事ヲ得ヘシ但現在着用ノ衣服夜着ハ此限ニ非ス○身代限ノ物件ハ入札拂ニ出スヘシ尤金銀器等ノ定價判然タル物品ハ眞價ヨリ低ク賣拂フヘカラス且ツ賣拂金ノ總額ハ其者ノ負債及右一件ノ諸費用ヲ價フニ過ク可ラス但入札拂ノ日ヨリ三日前ニ其物品及場所時刻ヲ裁判所門前並ニ其者ノ居宅及ヒ各地士民群集ノ所ヘ揭示シ及ヒ新聞紙ヲ刊行スル地ニ於テハ亦之ニ記載セシムヘシ且ツ貸主借主ヨリ差出セシ監定ノ者モ他人ト共ニ入札致サセ村町役人ニ於テ總入札ヲ比較シ高札ヲ以テ其價ヲ定メ之ヲ現金ニテ取立裁判所ヘ差出スヘシ

僧侶身代限規則

明治六年癸酉三月太政官御布告

○抵償トシテ差押フ可ラサル品類

○食料 寺内ノ人口ヲ量リ僧侶ハ一日ニ五合麥ハ一升雜穀ハ一升五合尼及婦女ハ四合麥ハ八合雜穀

ハ一升二合宛一ケ月間用ル飯米ヲ殘シ置クヘキ事○建物 法用ニ必要ナル箇所但本堂寺ヘ建添候トモ榮耀ニ屬スル箇所ハ此限ニ非ス○寄附帳ニ記載スル部分○什物帳ニ區別シテ記載スル古來傳承ノ寶物並ニ法用ニ必要ナル部分○法衣(寺主並所化及尼共)○時服着替共(寺主並所化及婦女共各)二通○夜具(寺主並所化及婦女共各)一通○鍋釜及炊具類各一通○本人職業ヲ爲スニ必要ナル金額五十兩ニ至ル迄ノ物品ヲ差除ク等其他ノ方法ハ華十族平民身代限ニ同シ

諸建物書入質規則並賣買讓渡規則 明治八年九月太政官第四十八號

○諸建物書入質規則

○第一條 金穀ノ借主又ハ預リ主ヨリ返済スヘキ証據トシテ貸主又ハ預ケ主ニ對シ引當ト爲ス所ノ建物ノ圖面ト証文トニ戸長ノ公証ヲ受タル者ヲ貸主又ハ預ケ主ニ渡シ置キタル建物ノ書入質ト云フ○第二條 書入質ト爲ス建物自身所有ノ地所ニ建テアル地所ハ書入質証文ニ自身持地ノ建物ナルヲ記入スヘシ又借地ニ建テアル地所ハ書入質ヲ爲スモノ其地主ニ請ヒ其地主ヲシテ貸地タルヲ證スルノ與書ヲ爲サシムヘシ若シ借地ノ建物ニシテ地主ノ與書ナキ証文ハ書入質ノ效ナキニ付書入質ナキ借用証文ト見做スヘシ○第三條 金穀ノ借主又ハ預リ主ヨリ建物引當ノ証文ト建物ノ圖面トヲ建物ノアル地ヲ管轄スル戸長役場ニ差出シ戸長ノ與書割印ヲ受ルヲ公証ヲ受ルト云○第四條 建物書入質ノ証文ニ添タル圖面中ニ書入質ト爲ス所ノ建物ノ圖ハ朱引朱字トナシ書入質ノ外ナル建物ノ圖ハ墨引墨字ト爲スヘシ第一號書式ヲ見合スヘシ○第五條 戸長役場ニ於テハ建物書入質記載帳ヲ備ヘ置キ証文ノ與書割印ヲ願出ルルハ其大旨ヲ帳面ニ記シ而シテ帳面ト証文トニ番號ヲ朱書シ割印ヲ押シ與書ヲ爲シ圖面ニモ同シ番號ヲ朱書シ割印ヲ押スヘシ若シ戸長不在ノ節ハ其旨ヲ記シ副戸長與書割印スヘシ○第六條 建物ヲ以テ金穀借用又ハ預リノ引當トナシタル証文ニテ前條ノ規則ニ背キ公証ヲ受サル者ハ書入質ノ效ナキニ付書入質ナキ借用又ハ預証文ト見做スヘシ○第七條 此規則施行以後建物書入質ノ借用証文又ハ預リ証文ニハ必ス返済ノ期限ヲ定ムヘシ若シ其期限ヲ定メサル者ハ書入質ノ效ナキニ付書入質ナキ借用又ハ預リ証文ト見做スヘシ○第八條 此規則施行以前ニ契約

シタル建物質入又ハ引當ノ借用金穀又ハ預リ金穀ニテ返濟期限ノ定ナキ証文ヲ所持スル者ハ明治九年二月廿八日迄ニ金穀借主又ハ預主又ハ其相續人ニ掛合此規則ニ從ヒタル書入質ノ証文ニ改ムヘシ若シ借主又ハ預主又ハ其相續人証文ヲ改メサルハ明治九年四月卅日迄ニ建物ノアル地ヲ管轄スル裁判所ニ訴ヘシ但明治九年四月卅日ヲ以テ訴人發達ノ期ト定メ其訴人ノ住所又ハ寄留ノ地所ト裁判所トノ距離每八里ニ一日ノ猶豫ヲ與フ○第九條 此規則施行以前ニ契約シタル建物質入又ハ引當ノ金穀借用証文又ハ預リ証文ヲ所有スル者ハ返濟滿期ニ至ルト至ラサルトニ論ナク明治九年二月廿八日迄ニ金穀借主又ハ預リ主又ハ其相續人ニ掛合此規則ニ從ヒタル書入質ノ証文ニ改ムヘシ若シ借主又ハ預リ主又ハ其相續人証文ヲ改メサルハ明治九年四月卅日迄ニ建物ノ在ル地ヲ管轄スル裁判所ニ訴フヘシ但書前同斷○第十條 建物ノアル地ヲ管轄スル裁判所ニ於テハ原告人ノ訴狀ヲ受取タル日ヨリ三日内ニ裁判所ヨリ被告人ノ建物ノアル地ノ戸長ニ對シタル報知狀ヲ原告人ニ下付シ速ニ戸長ニ送達セシムヘシ右ノ報知狀ニハ何府縣管下住居又ハ寄留何某ノ訴訟ニヨリ何大區何小區何地ノ建物ヲ書入質ト爲ス証文ニ保証スルコトヲ差留ムル旨ヲ記載スヘシ而テ其訴訟落着ニ至リ時ハ公證ノ差留ヲ解クコトヲ戸長ニ報知スヘシ○第十一條 第八條及第九條ノ規則ニ背キ明治九年五月一日以後ニ至リ此規則施行以前ニ契約シタル建物質入又ハ引當ノ金穀借用又ハ預リ証文ヲ所有スル者ハ書入質ノ效ナキニ付書入質ナキ借用又ハ預リ証文ト見做スヘシ○第十二條 一棟ノ建物ヲ二三重ニ書入質ト爲スコトハ嚴禁ナレバ若シ第一番ノ金主ヘ書入質ト爲シタルコトヲ第二番ノ金主承諾ナレハ建物代價ノ餘分ヲ見込ニ又其建物ヲ書入質ニ借添ト爲スコトヲ得ヘシ尤借主身代限ノ処分ニ至ルハ右建物糶賣ノ代金ヲ以テ第一番ノ者ヘ元利ノ金數ヲ引渡シ其餘金ヲ以テ第二番ノ者ヘ元利ノ金數ヲ引渡シ第三番以下右ニ準シ引渡スヘシ若シ糶賣ノ金高ヲ以テ第一番ノ金主ヘ元利ノ金數ヲ引渡シ其餘金第二番ノ金主ヘ引渡スヘシ元利ノ金數ニ不足スルハ其不足ノ分ヲ償フコトハ平常書入質ナキ借主ニ身代限ノ償却ノ例ニ從ヒ外物品糶賣代價ノ内ニテ相當ノ割賦ヲ以テ引渡スヘシ但第二番ノ金主ニ渡シ置ク書入質ノ証文ニハ建物代價ノ餘分ヲ見込ニ借添タル旨ヲ書載スヘシ○第十三條 書入質

ト爲シタル建物燒失流亡等ニ至リ時ハ建物ノ所持主又ハ代理人ヨリ遲ク七日内ニ其趣ヲ書面ニ記シ戸長役場ニ届出ヘシ戸長役場ニ於テハ建物書入質記載帳ノ朱書番號ニ引合セ朱筆ヲ以テ點合テ爲シ其傍ニ燒失流亡等ノ趣ヲ略記シ年月日ヲ記シ戸長實印ヲ押スヘシ(第三號書式ヲ見合スヘシ)○第十四條 書入質ノ建物燒失流亡等ニ至リ時ハ貸主ヨリ借主ニ對シテ代リ質ヲ受取ルコトヲ求テ爲スコトヲ得ヘシ若シ借主代リ質ヲ出ストコト肯ハス又ハ出シ能ハサルハ借主金穀返濟期限未滿内ト雖比貸主ヨリ借主ニ對シテ元利返濟ヲ求ルノ訴ヲ爲スコトヲ得ヘシ

○建物賣買讓渡規則

○第一條 自身所有ノ地ニ建テ在ル建物ヲ賣渡シ又ハ讓渡シテ爲サント欲スル者ハ賣渡又ハ讓渡證文ト圖面トニ戸長ノ與書割印ヲ受ヘシ又借地ニ建テ在ル建物ノ賣渡又ハ讓渡證文ニハ其地主ニ請ヒ其地主ヨリ貸地タルコトヲ證スルノ與書ヲ受タル上ニテ戸長ノ與書割印ヲ受ヘシ○第二條 建物ノ買受又ハ讓受ヲ爲サント欲スル者ハ自身又ハ其代人建物ノ在ル地ノ役場ニ至リ建物書入質記載帳ヲ見合シタル上其賣渡又ハ讓渡ノ証文ヲ受取リ然シテ後ニ戸長役場ニ至リ戸長又ハ副戸長ノ面前ニテ何大區何小區何地ノ何番ノ建物ヲ何某ヨリ買受又ハ讓受タル旨ヲ書入質記載帳ニ記入シ年月日并ニ苗字名ヲ記シ質印ヲ押スヘシ若シ手續ヲ爲サ、ルハ建物買受又ハ讓受ノ效ナキニ付建物ノ代價ヲ受取タル旨ヲ記シタル建物賣渡証文ハ金銀借用証文ト見做スヘシ(第四號書式ヲ見合スヘシ)○第三條 戸長役場ニ於テ建物賣渡又ハ讓渡証文ノ與書割印ヲ願出ル時ハ是亦建物書入質記載帳ニ記入スルコト及ヒ証文ニ與書シ圖面ニ割印スルコト建物書入質規則第五條ニ準シ公証ヲ與フルノ手續ヲ爲スヘシ○第四條 書入質ト成リタル建物ヲ買受又ハ讓受タル者ハ其建物ノ書入質ト成リタル金數ノ償却ヲ引受ヘシ但買受又ハ讓受人ニ於テ其建物所有ノ權ヲ拋棄スル時ハ書入質ノ金數ノ償却ヲ引受ルニ及ハス○第五條 第四條ノ場合ニ於テ戸主ノ後ヲ受タル相續人ハ前戸主ヨリ讓受タル建物所有ノ權ヲ拋棄スト雖書入質ノ金數ノ償却ヲ引受ヘシ(第一二三四號書式略ス)

家督相續或ハ地所讓受候節地券書換手續 明治八年十月太政官第百五十三號

○第一條 生存者ノ家督相續ニヨリ及ヒ總テノ贈遺(親族他人ニ拘ラス生存及遺囑ノ贈遺ヲ云フ)ニ由テ讓受タル地所ハ其地券書換不申受者ハ本年六月第百六號布告ニ據リ處分可致事○第二條 死亡者ノ跡家相續ニ由テ讓受タル地所ハ其讓受タル日ヨリ滿六ヶ月ヲ過キ地券書換ヲ不申受者ハ其地券一通ニ付證印稅(地券書換證印稅)五倍ノ科金取立地券書換可相渡事

正改地所名稱區別

明治七年十一月太政官第百二十號

○官有地

○第一種 地券ヲ發セズ地租ヲ課セズ區入費ヲ賦セサルヲ法トス 皇宮地(皇居離宮等ヲ云フ)神地(伊勢神宮山陵官國幣社府縣社及民有ニ非サル社地ヲ云フ)○第二種 地券ヲ發シ地租ヲ課セズ區入費ヲ賦スルヲ法トス但府縣所用ノ地ハ地券ヲ發セズ唯帳簿ニ記入ス 皇族賜邸 官用地(官院省使寮司府藩縣本支廳裁判所警視廳陸海軍省本分營其他政府ノ許可ヲ得タル所用ノ地ヲ云フ)○第三種 地券ヲ發セズ地租ヲ課セズ區入費ヲ賦セサルヲ法トス但人民ノ願ニヨリ右地所ヲ貸渡ス時ハ其間借地料及區入費ヲ賦スルニシテ山岳丘陵林藪原野河海湖沼池澤溝渠堤塘道路田畑屋敷等其他民有地ニ非サルモノ 鐵道線路敷地 電信架線柱敷地 燈明臺敷地 各所ノ舊跡名區及公園等民有地ニ非サルモノ 人民所有ノ權利ヲ失セズ土地 民有地ニ非サル堂宇敷地及墳墓地 行刑場○第四種 地券ヲ發セズ地租ヲ課セズ區入費ヲ賦スルヲ法トス 寺院大中小學校說教場病院貧院等民有地ニ非サルモノ

○民有地

○第一種 地券ヲ發シ地租ヲ課セズ區入費ヲ賦スルヲ法トス 人民各自所有ノ確証アル耕地宅地山林等ヲ云フ但此地賣買ハ人民各自ノ自由ニ任スト雖ヒ潰シ地開墾等ノ如キ大ニ地形ヲ變換スルハ官ノ許可ヲ乞フヲ法トス○第二種 人民數人或ハ一村或ハ數村所有ノ確証アル學校病院鄉倉牧場秣場社寺等官有地ニ非サル土地ヲ云フ但此地賣買ハ其所有者一般ノ自由ニ任スト雖ヒ潰地或ハ開墾等ノ如キ大ニ地形ヲ變換スルハ官ノ許可ヲ乞フヲ法トス○第三種 地券ヲ發シ地租區入費ヲ賦セサルヲ法トス 官有ニ非サル墳墓地 民有ノ用惡水路溜池敷堤敷及井溝敷地

究民一時救助規則

明治八年七月太政官第百三十二號

○第一條 水災風震ノ難ニ逢ヒ家產蕩盡流シ目下凍餒ニ迫ル者ハ男一人一日玄米三合(麥ハ六合雜穀ハ九合但七十以上十五歲以下ハ女ノ割ヲ以テ給ス)女一人一日玄米二合(麥ハ四合雜穀ハ六合)積リテ以テ十五日分速ニ救助スルニ付但身元可ナリノ者ハ此例ニ入ルヲ許サス○第二條 同斷自ラ小屋掛ヲ營ム能ハサル者ハ一金五圓充五ヶ年賦返納ノ積ニテ貸渡スルニ假令ハ明治八年七月一日ヨリ十二月卅一日迄ハ其年(明治八年七月ヨリ同九年六月迄ヲ云フ)同九年一月一日ヨリ六月卅日迄ヲハ翌年(同九年七月ヨリ同十年六月迄ヲ云フ)ヨリ返納ノ積其災一等輕キハ一金三圓充前同積貸渡スルニ尤借家住居或ハ同居ノ者ハ此限ニ非ス○第三條 同斷農具差支ノ者ハハ銀鎌馬銀稻扱肥桶等其土地相當ノ價取調代金貸渡スル前條ノ例ノ如クスルニ付但多キモ一斤十圓ヲ踰ユ可ラス○第四條 流行病ニ罹リ目下飢餓ニ迫ル者アラハ第一條ノ例ニ處ニ後其事情ヲ具シ速ニ內務省ニ届出シ○第五條 連村連市一時ニ暴災ニ罹リ目下究困ニ迫ル者十日以内ハ焚出米ヲ給與シ其災害ノ景況ニ因リ假ニ小屋掛ヲ營ミ一時ノ急ヲ救フ適宜タルニシテ假令ハ洪水ニテ數村一而水泄ハ家屋ハ流亡シ人畜ハ死傷スル等ノ如キ暴災ニハ假ニ小屋掛ヲ營焚出米ヲ與ルノ類 以上ノ數件ハ伺出ニ及ス豫備金ノ内ヲ以テ速ニ施行シ其時々詳悉內務省ニ可届出ハ勿論罹災ノ月日金員等無遺漏可記載但金員受取方ノ儀ハ兼テ布達ノ通三ヶ月分宛大藏省ニ申出シ○第六條 天災地變ニテ夫食糧糧貸渡ノ事○第七條 耕牛馬非常ノ災變ニ斃レ代價拜借ノ事 以上ノ二件ハ時々其事情ヲ審具シ內務省ニ經伺ノ上施行スルニシ

華士族家督相續規則

明治六年癸酉二月太政官御布告

○家督相續ハ必總領ノ男子タルニシテ若シ亡没或ハ廢篤疾等ノ事故アレハ其事實ヲ詳ニシ次三男又ハ女子ニ養子相續願出ツヘシ次男三男女子無之者ハ血統ノ者ヲ以テ相續願出ツヘシ若シ故ナシ順序ヲ越テ相續致ス者ハ相續ノ各可申付○幼少ニテ家督爲致候節ハ親戚又ハ他人ニテモ相當ノ者相撰後見可爲致事○當主隱居致シ實子又ハ養子家督相續致シ候上其相續人多病或ハ不埒ノ儀有之歟又ハ病死致シ最前ノ隱居壯健ニテ再相續願出候節ハ間届不苦事但再相續人ト可稱事○當主壯年ナレハ疾病其

外無據事故有之養子致シ候處前當主疾病平癒又ハ事故相解候節再家督致シ右養子ハ實家へ立戻リ候歟又ハ當主他へ縁付候共雙方熟談ノ上願出候ハ、聞届可申事○本家分家親戚等ノ内當主病死致シ跡子弟幼年並婦女子等ノ初死者ノ遺言又ハ其父母並ニ重立候親戚及遺妻子熟談ノ上合家願出候ハ、聞届不苦事○父兄伯叔總テ目上ノ者子弟甥等ノ目下ノ家ヲ繼承スヘキハ相續人ト稱シ養子ト稱ス可ラス○當主死去跡嗣子無之婦女子ノミニテ已テ得サル事情アリ養子難致者ハ婦女子ノ相續差許シ從前ノ給祿可支給事○婦女子相續ノ後ニ於テ夫ヲ迎ヘ又ハ養子致シ候ハ、直ニ其夫又ハ養子へ相續可相讓事○本家分家親戚等ニ非スノ合家候儀ハ不相成候得共男女兩戸主熟談ノ上結婚セシ縁故ヲ以合家願出候ハ、聞届不苦事○右ノ通候條華族ハ管轄廳ヨリ正院へ相伺士族ハ管轄廳ニ於テ聞届可申事

明治八年二月太政官第十八號

文官大禮服用用ノ節敬禮式

○判任官ノ通常禮服用ヲ以テ大禮服用ニ換用ノ節モ亦本件ニヨル

○最敬禮 即チ從前ノ襟折ニシテ 天皇ニ對シ及ヒ祭祀參拜ノ節此式ヲ行フ

帽ヲ脱シ左腋ニ挿ミ腰ヲ屈メ右手ヲ膝ニ當テ、拜ス即チ第一圖ノ如シ若シ宮中等ニテ帽ヲ着サル時ハ兩手ヲ膝上ニ當ツル第二圖ノ如シ其祭服用祭服奉任等ノ者ハ總テ此限リニアラス

○敬禮 臣民相互ノ接遇ニ此式ヲ行フ公門内ニ於テハ知ルト知ラサルトヲ論セス之ヲ行ヒ公門外ニ於テハ相知ラサルモノハ之ヲ行フコト及ハス

第三圖式ノ如ク帽ヲ脱シテ少ク領ス其宮内等ニテ帽ヲ着サル時ハ僅カニ其頭ヲ領スルノミ

○右ノ外大舍人ノ分番中ハ着帽タルヘク 天皇通御ノ外禮式ヲ行フコトナシ但 天皇通御ノ節最敬禮ヲ行ヒ三職送迎ノ者及雜役奉務中ハ敬禮ヲ行フ一般ノ式ニ同シ○諸門ノ番兵并ニ儀仗兵等文官ニ對シ禮式ヲ行フ時ハ文官ヨリ敬禮ヲ以テ之ニ答フヘシ但已ヨリ先ツ禮ヲ行フヘカラス其 車駕ニ扈從シ又ハ公事將列ノ節ハ答禮ニ及ハス○朝拜其他諸儀式等ニテ列立ヲ要スヘキ時ハ第四圖式ノ如ク整立シ地上ニ於テハ着帽ノ儘タルヘシ但此際脱帽行禮スルハ一般ノ禮式ニヨルヘシ○非職有位ノ者ハ禮式總テ本文ニ同シ(第一二三四圖式此ニ零ス)

正 誤

- 第一葉 合衆國國教「耶穌舊教」ハ(宗教自由)
- 第八葉 二品山階「日光」親王ハ(晃)親王
- 第十三葉 從東京里程
 - 大坂へ「二三九」里ハ(二三九里) 熊谷へ「二二九」里ハ(一六一)里 宮崎へ「四二一」里ハ(三六〇)里
- 第廿二葉 工部省工術等級表中
 - 二等中長「二百五十、」ハ(二百、) 同段ノ出仕心得「二百、」ハ(百五十、)
 - 三等大手六十五、ハ(七十、) 但書中何職心得ト命スル、ノ下ニ(アリ〇)ヲ脱ス
- 第廿三葉 地理寮技術等級表中 七等ノ段少技「師」ハ少技(監) 十五等ノ段中「手」ハ中(技生)
- 第廿四葉 女官官等表第三行ノ「典侍」ハ(掌)侍
- 第卅三葉 電信表中 東京大坂間「二十三、」ハ(二十三、) 横濱名古屋間「二〇、」ハ(一〇、)
- 第卅七葉 東京森間「五六、」ハ(卅六、) 宇都宮仙臺間「四十、」ハ(十四、) 一ノ關「三、」ハ(三、)
- 第卅九葉 幹事河野「時敏」ハ(敏鎌) 開拓大判官楠田英世ハ(三等判事楠田英世) 三等判事松本十郎ハ(開拓大判官松本十郎) 開拓三等出仕杉浦「讓」ハ(誠)
- 第五十三葉 內務省事務章程第四十四條中 「行程」ハ(功)程
- 第五十九葉 大審院「規則」ハ大審院(職制并章程)ノ誤ナリ
- 第六十二葉 巡廻裁判規則中「職制」ハ衍字ナリ

明治九年四月一日出版

定價六拾五錢

編者

兼出版人

長崎縣士族

土屋廣次

東京府下第一大區九小區
新橋南金六町拾四番地寄留

東京芝大神宮前三島町

書林

山中市兵衛

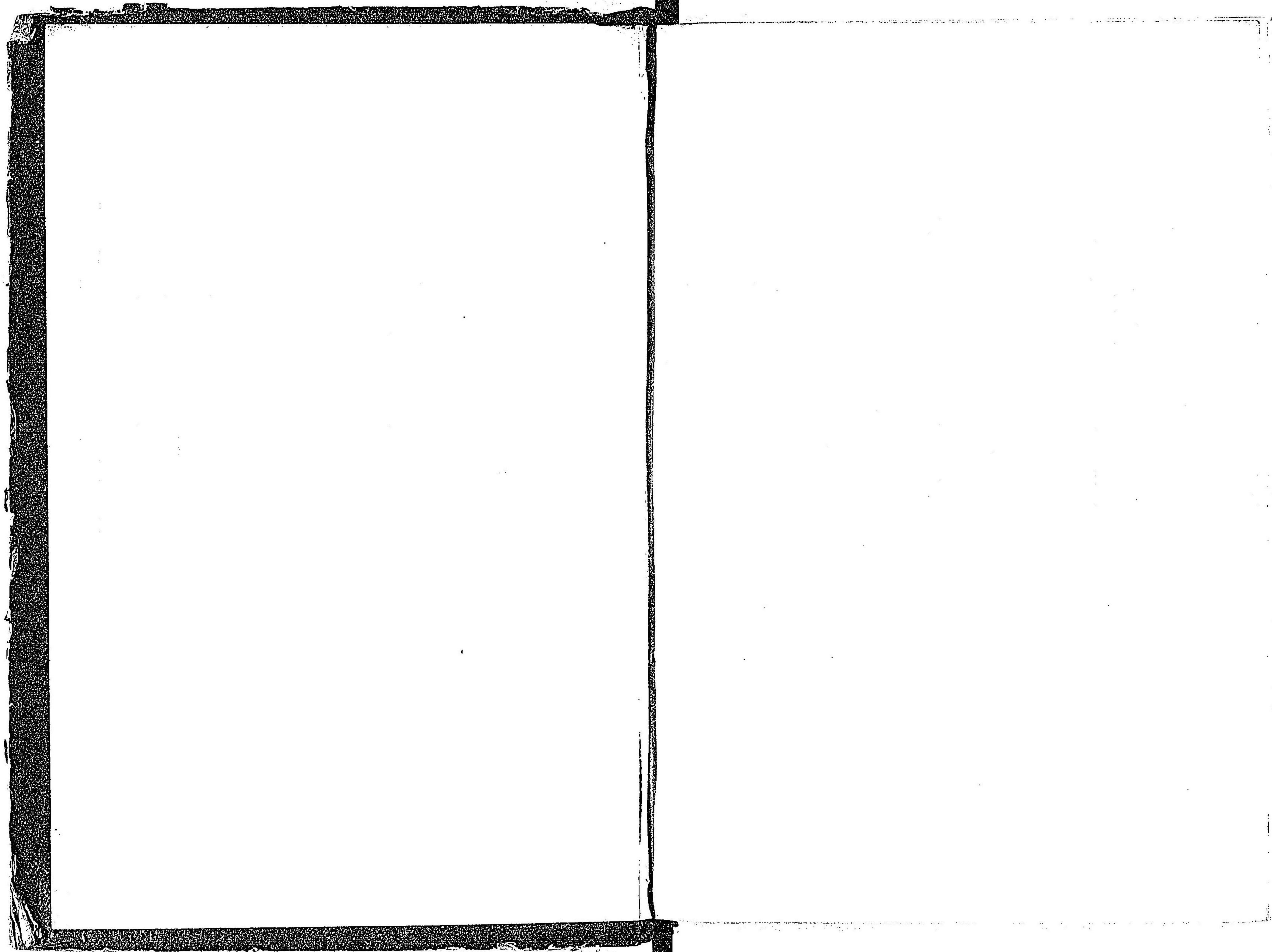

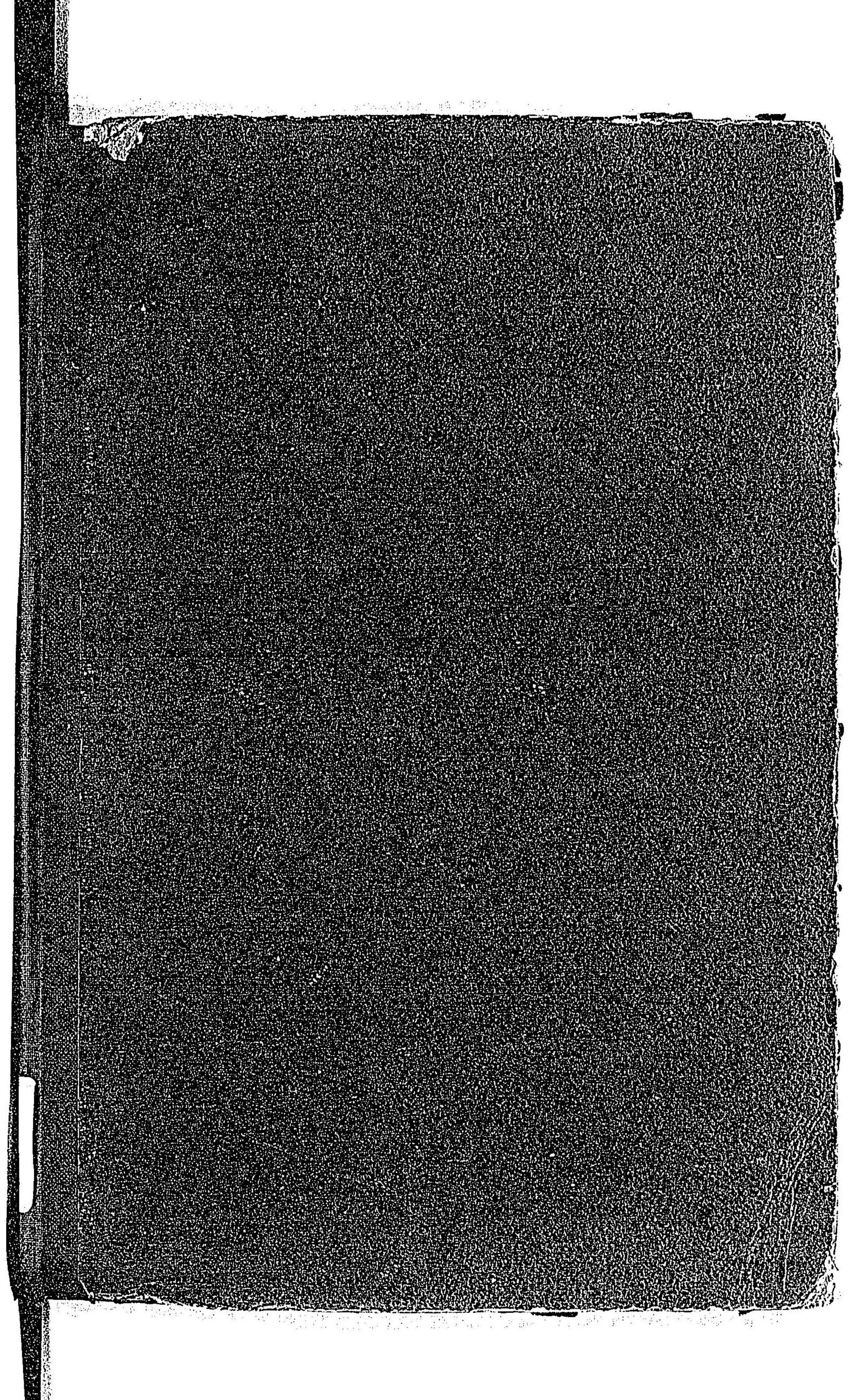

286
5
289

202776-000-4

特28-773

官民必携

土屋 広次/編

M9

EDG-0031



館
函
架
號四

東京
新
一
二

大日本圖書會社編輯
第四室
函架五七一
冊號

