

浙江新志

上
姜卿雲編卷



浙江新志 上卷

姜卿雲編

美
學
概
論
上
卷

中華民國二十五年七月第一版
杭州正中書局發行

每部上下兩卷
定價國幣壹圓

希岳明公先惠存

姜仰空贈

廿六年五月百

浙江新志自叙

我中華民國有四千餘年之歷史三千餘萬方里之土地四百餘兆之人民世界各國莫之與京自海通而還外患迫脅國難嚴重失土未復殷憂方長凡有血性莫不引爲焦慮力謀挽救雖然居今日而言復興民族拯救國家豈易易哉已弗能立而欲謀人本身癥結罔能指證徒託空言無裨實際亦多見其不自量而已是故我國民欲救亡圖存洗辱雪恥對於國家社會已往之情形及近時之狀況固應有概括之認識明瞭時間與空間之重要急起直追不容或緩卽本省之人文史地亦應探蹟索隱澈底了解乃能泛應曲當無擿埴索塗之誚此固救國之步驟應爾非苛論也浙江爲東南文物之邦山川秀麗土地肥沃人口繁庶物產豐富交通便利教育發達在在佔全國之重要地位不佞嘗於檢討地方問題之際搜羅本省志乘以及各種調查統計圖表窮覽極觀頗有所得於卷軸紛紜之中爲鈎玄提要之舉雖未深得妙諦要已略溯本原

訂墜抱遺久而成帙朋輩阿私縱臆問世重違其請倉卒付梓名曰新志用示
新創之意讀者手此一編費簡短之時間於本省各縣已可得其輪廓無異得
一通志縮本年鑑雛型庶於研討救亡大計不無裨益若夫義例體裁百無一
當自慚謏陋未遑計及倘承海內鴻文指摘瑕謬從而辱教之不勝大願是爲
叙

中華民國二十五年六月六日蘭谿姜卿雲

浙江新志凡例

一·本書據省志府志縣志鄉土志與浙江史地有關典籍及近時各種調查統計選編而成提綱撮要簡明淺顯讀者手此一編對於全省各縣史地人文瞭如指掌欲期浙人咸知浙事此實爲浙人必讀之書

二·本書分上中下三編上爲史地編中爲人文編總述浙江省之史地人文下爲地方誌分七十五縣一市

三·史地編敘述沿革位置疆域水陸形勢地質氣候

四·人文編敘述黨政社會經濟建設文化

五·地方誌以縣市爲單位每縣市分位置沿革疆域形勢城鎮黨政司法社團財政實業教育宗教公益勝蹟人物藝文物產交通等項每項均有簡要敘述並收聯絡貫通之效

六·本書爲明瞭全省各縣名勝古蹟真相起見加入插圖多幅所選照片除

向各縣徵集外餘均由編者實地自攝

七·本書取材除依據圖書外並經多方訪問及實地調查以求詳確

八·本書內容猶通志縮本略具年鑑雜型可當遊覽指南讀可作調查統計參考堪以補充一般地方常識用途頗廣各界咸宜

九·本書徵引參考中外圖書雜誌報章等甚多茲擇舉其重要者臚列於後以表謝忱並供讀者隨時參考之用

十·浙江建設正在突飛猛進途中一切狀況日新月異編者雖力求真確詳明然謬陋之處自知難免敬希各界諸公隨時指正俾於第二版時訂正

浙江新志徵引圖書要目

總理全集 瀛寰全志謝洪 天下都國利病書顧炎武 世界年鑑張安世 中外地理

大全陶履恭等 嘉慶重修一統志和坤 中國地方志綜錄朱士嘉 中國方志學通論傅振

倫 中國國民黨黨史稿魯鄒 中華民國統計提要主計處 中國年鑑阮湘編 申報年鑑

館 申報 時事大觀新時事報 中國地理新誌葛綏成等 當代我國名人之地理的分佈唐緒紹

中華民國分省地圖申報館 國民會議實錄附政治總報告國民政府 內政年鑑內政部

中國外交年鑑章進 教育年鑑教育部 中國經濟年鑑實業部 中國實業誌實業部 交通

史交通部 中國郵政統計專刊交通部 司法公報司法部 鐵道年鑑鐵道部 中華民國鐵

路旅行指南鐵道部 中國公路旅行指南道建會 旅行雜誌中國旅行社 東南攬勝經委會

東南大觀東南日報 名勝志 浙江通志嵇曾筠等 浙志便覽李應珏 浙程備覽于敏中 浙江

省史略陳訓慈 浙江省地圖陸地測量局 大中華浙江省地理志林傳甲 浙江史地紀要

張其 浙江經濟紀略魏頌 浙江財政紀略魏頌 浙江省二十二年度行政統計

省政府
浙江民政年刊
民政廳
浙江土地特刊
測量隊
浙江民政月刊
民政廳
浙江財政

月刊
財政廳
浙江教育月刊
教育廳
浙江建設月刊
建設廳
浙江省情
省情展會
浙江省農

村調查
行政院
浙江商務局
商務局
浙江省政府公報
省政府
浙江司法年刊
高等法院
浙江

全省輿圖並水陸道里記
徐則恂
浙江地質紀要
盛華夫
時事新報建設特刊
新浙

江號
時事新報館
兩浙名賢錄
徐象梅
兩浙輻軒錄
阮元
兩浙金石志
阮元
西湖博覽會總

報告
西湖博覽會
西湖新志
胡祥翰
浙東景物志
浙路局
浙贛鐵路沿線風景選勝
浙路局

浙江陸地測量局報告書
陸地測量局
浙江省各縣面積分類明細表
陸地測量局
浙江

省各縣逐月平均及極端最高與最低溫度表
水利局候所
分疆錄
林鶚撰
杭州府志

陳文騷
嘉興府志
許瑤光修
湖州府志
宗源瀚修
甯波府志
曹秉仁修
紹興府志
李亨特修
台州府志

王舟璠
金華府志
張蓋修
衢州府志
楊廷望修
嚴州府志
吳士進修
溫州府志
李琬修
處州府志

潘紹詒
浙江各縣縣志
多種
浙江各縣市經濟調查統計
經濟調查所

浙江新志目錄

上 史地編

第一章 浙江省之沿革

第二章 浙江省之位置

緯度

經度

經緯與日月

經緯與四界

第三章 浙江省之疆域

境界

面積

第四章 浙江省之水陸形勢

三

三

二

二

二

一

一

一

一

一

山脈 天目山 仙霞嶺 楓嶺 雁蕩山
括蒼山 天台山 會稽山

水系 浙江 甌江 飛雲江
靈江 甬江 運河

港灣 杭州灣 東方大港 寧波灣 象山港
三門灣 台州灣 溫州灣

島嶼 舟山羣島

第五章 浙江省之地質氣候

地形

地文 仙霞期 麗水期 衢江期

地層

侵入岩類 閃長岩 花崗岩

地震

溫泉 媛泉 丹泉 義泉 雷分泉 天開河

氣候 平原氣候 山地氣候 海洋氣候

三

三

四

五

五

五

六

六

六

六

七

七

中 人文編

第六章 浙江省之黨政

黨務

沿革 省黨部組織概況 下級黨部
省黨部委員名錄

八

政治

省政府組織概況 行政區劃
省政府委員名錄

九

土地

平地 山地 道路 河湖 沙塗
海灣

一一

戶口

戶數 人口

一一

保衛

保衛團 保安隊 警察

一二

自治

自治

一三

司法

法院 監所 反省院

一三

外交

外交

一四

第七章 浙江省之社會

農業

農田概況 農田分配 農田價格
農佃制度 農戶分配

一五

工業

一五

商業

一六

風俗

新年 清明 立夏 端午
七夕 中秋 重陽 冬至

一六

宗教

佛教 道教 耶穌教 天主教

一七

特殊民族

畚民 蠻民 墮民 九姓漁戶

一七

公益

救濟院 賑災 積穀

一九

商埠

杭州 寧波 溫州

二〇

第八章 浙江省之經濟

二一

度支

收入 支出 浙江省地方二十二年度總概算表

二一

課稅

田賦 營業稅 契稅及其他各項附稅

二二

公債

二三

金融

銀行業 錢莊業 典當業

二三

合作

二四

物產

農產品 工業品 礦產品

二四

第九章

浙江省之建設

二六

道路

公路 鐵路

二六

水利

測量 修浚

二八

航政

二九

郵電

郵政 電報 電話 無線電

二九

第十章

浙江省之文化

三一

教育

學校教育 社會教育
全省各級學校統計總表

三一

歷史文獻

三二

名勝古蹟

三二

浙江省全圖

浙江省交通圖

三三

浙江省物產分布圖 浙江省風景總圖

三四

杭州 西湖名勝 導遊圖 杭州 西湖全圖之一 西湖全圖之二

三五

杭州 六和塔 浙江潮 杭縣 白龍潭瀑布 西溪道中

杭縣 龍洞 超山宋梅 安隱寺唐梅 海甯 鎮海鐵牛 尖山

三六

餘杭 南湖 洞霄宮 安樂塔 大滌洞

臨安 東天目昭明寺 林梅亭觀瀑 玲瓏山 於潛 西天目 禪源寺

三七

於潛 西天目千秋樹 西天目獅子岩 西天目伏虎岩

於潛 西天目法雲塔 西天目仙人頂 昌化 頰口橋 韓世忠墓

三八

富陽 富春江 觀山 新登 方廉墓 塔山擁翠

新登 羅昭諫讀 書台故址 嘉興 南湖烟雨樓 杉青閘 茶禪塔影

三九

嘉善 瓶山 阿育王塔 桐鄉 昭明太子 讀書處 崇德 福巖寺

崇德 呂晚村 先生墓 平湖 黃山 海濱 海鹽 澉浦神鐘樓 雲岫山望夫石

四〇

海鹽

箬帽山 永安湖全景

吳興

白雀松徑 碧浪湖中浮玉塔

長興

碧岩 太湖

武康

莫干山 劍池 莫干山頂

武康

莫干山 陰山市區 白石洞天

德清

松嶠天梯

德清

文明塔

安吉

靈芝塔

孝豐

靈峯寺

孝豐

風斷塔 彭祖墓

鄞縣

育王寺 天一閣

鎮海

穿山

慈谿

東山烽火台 白洋湖

杜湖

四三

定海

普陀南天門 普陀觀音跳

奉化

隱潭瀑布

奉化

溪口文昌閣 雪竇千丈岩

象山

天然石屋

南田

三門灣

南田

大佛山

紹興

東湖仙桃洞 越王嶂

大禹陵

紹興

蘭亭 柯岩雲骨峯

蕭山

湘湖 仙岩山

四五

蕭山

劉龍投 錢處

諸暨

古苧蘿村 五洩山第三洩

浣紗溪

諸暨

五洩寺 五洩道中

餘姚

嚴子陵先生墓 黃梨洲先生墓

四六

上虞 仙姑洞 嵯縣 貴門山 新昌 王右軍墓

新昌 水簾洞 大佛 臨海 東湖

臨海 巾子山 黃岩 鷄籠山 九峯山

黃岩 唐門山 溫嶺 石夫人 寧海 義井

甯海 方正學先 天台 石梁飛瀑

天台 螺溪釣艇 國清 仙居 南峯山

金華 八詠樓 雙龍洞 冰壺洞

蘭谿 蘭溪 石龍頭

蘭谿 蘭谿 鄉景 江上飛雲

東陽 白雲 永康 方岩 壽山

永康 五峯 武義 水廉亭 浦江 龍峯塔

浦江 鐘樓 湯溪 九峯 衢縣 爛柯 江山 二十八都溪橋

四七

四八

四九

五〇

五一

五二

第十六章

江山

仙霞嶺 江郎山 龍游 通駟橋

五三

第十七章

龍游

新橋 常山 迴龍高橋 鐘峯書院 開化 唐園

五三

第十八章

開化

玉關 建德 南高峰 壽昌 仙人亭 大慈岩

五四

第十九章

淳安

青溪 遂安 瀛山書院 烈橋紀念亭 桐廬 七里隴

五四

第二十章

桐廬

嚴子陵 分水 洗硯池 文昌閣 永嘉 孤嶼

五五

第二十一章

永嘉

飛霞 樂清 大龍湫 小龍湫 觀音洞

五五

第二十二章

樂清

燕尾瀑 接客僧 瑞安 陸游寺 含珠岩

五六

第二十三章

瑞安

明戚繼光平倭紀念碑 平陽 仙姑洞 文書院 雲關

五六

第二十四章

平陽

梅雨 玉環 西青 泰順 百丈口 仙居橋

五六

第二十五章

麗水

南明山 三岩寺 青田 貴幢石峯 桃山石僧

五七

第二十六章

青田

撫松石 金沙灘 試劍石 石丈際

五八

第二十七章

松陽

雲岩 縉雲 鼎湖峯 石笥 仙都山

五八

龍泉 劍池 濟川橋 雲和 龜山 仙瀑岩

雲和 獅山 遂昌 唐古杉 水榭灘聲 含暉洞

遂昌 北觀 慶元 龍慶橋 宣平 東岩 清風峽

宣平 西岩 白泄岩 景甯 浮邱伯釣台 石印

下 地方誌

第十一章 杭州市 六一

第十二章 杭縣 六六

第十三章 海甯縣 六九

第十四章 餘杭縣 七一

第十五章 臨安縣 七三

第十六章 於潛縣 七五

第十七章 昌化縣 七七

第十八章 富陽縣

七九

第十九章 新登縣

八一

第二十章 嘉興縣

八三

第二十一章 嘉善縣

八六

第二十二章 桐鄉縣

八八

第二十三章 崇德縣

八九

第二十四章 平湖縣

九一

第二十五章 海鹽縣

九四

第二十六章 吳興縣

九六

第二十七章 長興縣

九九

第二十八章 武康縣

一〇一

第二十九章 德清縣

一〇三

第三十章 安吉縣

一〇五

第三十一章 孝豐縣

一〇八

接下卷

第二十章

第二十六章

第二十五章

第二十四章

第二十三章

第二十二章

第二十一章

第二十卷

第十九卷

第十八卷

浙江新志

蘭谿姜卿雲心白編

上 史地編

第一章 浙江省之沿革

唐虞揚州夏揚州商揚州周揚州春秋吳越戰國時屬楚秦會稽郡兼鄞漢武帝

三州及丹陽郡會稽郡後漢揚州分吳會稽郡又增置臨海吳郡東

晉屬吳郡吳郡晉會稽郡永嘉郡亦屬揚州皆南北朝宋分浙江東嘉州領會

而揚州西吳郡置東揚州旋罷陳復置東揚州亦隋改置吳州會稽餘杭

屬安東陽永嘉五郡唐太宗時為江南道東西南五代吳越宋置兩浙

及吳郡宣城郡地東道肅宗後分置浙江東西二道五代吳越宋置兩浙

南渡建都臨安分浙東浙西二路嘉二府湖巖二州元初立兩浙都督府尋

俱屬浙西紹興慶元瑞安三府婺台衢處四州隸浙東元初置江浙等處行中

省明初置浙江等處承宣布政使司清浙布政使民國元年廢府分錢塘會稽

民國十六年縣國民革命軍克杭浙市直隸浙省劃府

第二章 浙江省之位置

緯度 浙江省會杭州緯度為三〇度一四分四九秒一五按地圖最初之根據厥為經緯線故

測定各地點之經緯度實為大地測量之基本工作浙省曾於民國五年在

杭州舊藩署測量局建築天文臺用子午儀觀測經緯度費時五月之久緯

度依泰爾考脫氏法所以代用天頂儀之子午儀在天文曆中選出三十一對

之恆星實測四個月所得五十六次結果之平均數杭州緯度為三〇度一

四分四九秒一五八誤差〇秒〇八八

經度 浙江省會杭州經度為二一〇度九分三四秒按經度係用子午儀依

月以英國格林威起為起點其平均結果杭州經度為一二〇度九分三四

秒誤差一秒四六六此經度之精度尚不足與近世各國天文台所測者比

擬現有無線電收時測定之

經緯與日月 浙江經緯關係日躔月離及交食者餘姚黃炳厘交食捷算推

懸殊日遠月近視之略等月球掩日則為日食地影掩月則為月食各地經

緯不同即食之先後即食分深淺虧復之方位又各不同我國之授時莫經

重於太陽曆地球繞日三百六十五日又四分一之天一次是為一年橢

圓之軌道太陽為其一中心海寧善蘭始譯西人新法地球與日球之距離

遠近不等其最近之一點舊日曆法為之最卑地球至此點即一月一日是

為歲首此東西各國所同日光功力極大晴時日之熱力能助萬物之生長

本省生物蕃於江北而河北者日光之功也即雨露所滋亦莫非日光蒸發之氣浙江因日暖而河北者日光以爲光浙江潮汐與月相應月距地近功等處非所能及月本無光被吸隆起越水平線卽成高潮在反對方向地球用尤見在正對方向海水被吸隆起越水平線卽成高潮在反對方向地球被掣退縮離水平線亦成高潮而同時相距九十度之兩方因海水被引他移潮之低落每晝夜地球自轉一週故潮之漲落凡兩度又以朔望日月兩吸力相合故潮最大上下弦日月兩吸力相消故潮最小

經緯與四界

東界大海之經度

浙江最東舟山羣島定海縣正東雙兄弟島偏東經線五度五十五分

南界福

建之緯度

浙江最南平陽縣南界南關山北緯二十七度十分

西界江西安徽經度

浙江最西開化縣與江西安徽分界

白沙關山經度偏東一度三十七分

北界江蘇之緯度

浙江最北長興縣之北界啄木嶺北緯三十一度十五分

第三章 浙江省之疆域

境界

本省東瀕東海包有舟山羣島北隔太湖與江蘇相望西北以天目山

脈與安徽分界西南以仙霞嶺與江西相鄰南以仙霞嶺支脈與福建相接

東界各縣平湖

接江蘇金山衛有白沙灣自獨山起有海塘有外龜山蒲山益山各島

海鹽

東北乍浦接平湖陳家埭海塘尤重

要縣城西南秦山長海寧

鎮海塔至天后宮凡十七堡海塘設備甚密 杭縣 翁家埠 喬司鎮

蕭山 鮎魚 紹興 城北有三江上虞 百官江口以餘姚 新圩場 慈谿 觀海 鎮海 崎

山 鄞縣 濱象山港 奉化 塔山 象山 北有象山灣突起海角 南田 對面山寧

海 在三門灣內 臨海 前所城 鵝冠 黃巖 琅玕山 溫嶺 松門 木玉環 玉環島在

溫州 樂清 樂清灣外倚永嘉 甌江口有孤嶼海 瑞安 雲江口外有銅盤山 平陽

楊嶼 平陽 嘴鎮下關

南界各縣 平陽 要塞分水關 鄰泰順 要塞天分隘 鄰景寧 要塞青草隘 鄰慶

元 要塞黃阮隘 鄰龍泉 要塞黃沙隘 鄰江山 要塞仙霞嶺 鄰

西界各縣 江山 要塞仙霞嶺 鄰常山 要塞曹會關 鄰開化 要塞白沙關 鄰遂

安 要塞小連嶺 鄰淳安 要塞銀山 鄰安 要塞昱嶺 關鄰境安

於潛 要塞西天目山 鄰孝豐 要塞董領關 鄰安 要塞分界嶺 鄰

北界各縣 長興 陸界香山 在正北鳳凰山 在西北為蘇皖浙三省交界 吳興

陸界南潯當運河之衝 水界太湖在縣之東境 鄰境與江蘇宜興縣山相接

太湖中江浙分界處 鄰境江蘇吳縣之北 洞庭山隔湖相望

桐鄉

陸界烏鎮在北鄰
境江蘇吳江縣

嘉興

陸界運河王江涇鄰境
江蘇吳江縣南之黎里嘉善
蘇松江縣西南

平湖

陸界山塘橋市鄰境
蘇金山縣之金山衛

面積

全省面積

內政部發表根據參謀本部
陸地測量局測定數

為三一〇、六二四方里

申報年鑑所載

曾世英推算

為一〇一・〇六一方公里

浙江陸地測量局二十四年七月
編算之各縣面積分類明細表

為一

三一、〇一四、一六方公里在全國各省中面積比較為最小

第四章 浙江省之水陸形勢

山脈

本省主要之山脈為南嶺幹支所盤亘在安徽南部突起者為黃山山

脈環繞徽港上源又突起於昌化縣境者曰天目山脈天目有東西兩峯相

距二十餘里東天目屬臨安縣西天目屬於潛縣兩峯之頂各有一池故名

曰天目東天目拔海五千呎為浙省第一高峯浙西諸山以天目為大幹南

迤浙贛界上曰仙霞嶺

在江山縣南一百里高三百六十級
二十八曲江郎山即係仙霞嶺之近支

更沿閩浙界

上為楓嶺山脈

在仙霞嶺之東南山脈相接距江山縣治一百三十五里
於龍泉松陽遂昌宣平衢縣龍游湯溪武義之間嶺上有楓

因楓東行為雁蕩山脈以南雁蕩山為主峯蟠迴甌江以南於飛雲江鰲江之間有泰順平陽各山慶元各

支脈與福建犬牙相錯雲和亦在甌江之南更分支向東北盤亘於浙甌兩

江之間為括蒼山脈其主峯在仙居縣東南四十里高一萬六千丈登之見

南出為北雁蕩山有大龍湫瀑布蔚為奇觀其餘脈為玉從括蒼山更分支

為二東北行於曹江甬江靈江間者為天台山脈其主峯在天台縣北三里

山有八重四面再東向寧海極於象山南抱南田象山港北奉化大幹極於

崎頭山東縈舟山羣島其中普陀山北行於曹娥江錢塘江間曰會稽山脈

其主峯在紹興東南十三里曰會稽山

水系 浙江因江流之曲折故曰浙江又一段上流從富陽後隨地異名浙江

主源為衢港副源為婺港徽港衢港有三源從馬金嶺東南流名馬金

溪亦稱開化港經開化縣城又東南至常山縣城東北流至衢縣城南

雙江口會城南文溪南源從楓嶺北流為文溪亦稱江山港東源為住溪

經江山縣城東南東北流至衢縣城南與馬金溪相會曰衢港東源為住溪

自龍泉縣西北流至蘭谿縣稱信安江北流為烏溪港至衢縣城東樟樹潭會衢

勢始盛發港有二源東北源出東陽縣東北源與諸經嵯縣交界之東白山為太

白溪南源出東陽縣東北源出東陽縣東北源與諸經嵯縣交界之東白山為太

有源出大益山之畫溪向西北來會曰東陽江更西南流至金華城內有源

出永康東北密浦山之南港即永康港向北會西南流至蘭谿合於衢港

此為浙江之東源浙江自蘭谿發源於安徽之黃山會通蘭谿江在建德東南七

頭有徽江從西來會徽港發源於安徽之黃山會通蘭谿江在建德東南七

安江東流入浙境經淳安西北轉向南流至港口鎮東北折向東流里隴稱桐

建德城南匯入衢港此為浙江之西源南流至港口鎮東北折向東流里隴稱桐

春江至桐廬東南西合桐溪至水與天目溪有源出浦江東流至富陽縣曰富

諸暨五洩溪從東南來會曹娥江繞尖山之南自杭州大錢塘入東海全長四百

縣南紹興縣北南會曹娥江繞尖山之南自杭州大錢塘入東海全長四百

五萬四千里流域面積約計甌江亦名貴嶺東流經東關橋為呂川東南

浙江新志

水陸形勢

四

二

源相會北源出東陽縣東南之大盆山稱始豐溪更由西南天台城西南北	清溪東南流至臨海縣西與南源相會	有來自黃巖縣永寧江注入更東	姚江東北流經餘姚為丈亭江入慈谿境分爲前江後江前江東南流至鄞	縣城北爲甬江後東流爲東支河本流又會自鄞縣西來之南	東支曰大河城西又有東支稱南大河會自鄞縣西來之南	塘西塘二河至城東又有鄞江來會鄞江亦稱化江又名北渡江源出奉	化之六詔嶺東又會前塘河溪諸水又東北流至鄞南境南會鄞	奉橋水至城東又會前塘河溪諸水又東北流至鄞南境南會鄞	北流稱大浹江至鎮海城南入海運河塘樓至崇德縣北流經石門在石	中大河南大諸水東城北入海運河塘樓至崇德縣北流經石門在石	門鎮分金牛白馬兩塘合爲爛溪塘一段及平望至吳興一段連絡苕溪諸	河之南尚自嘉興至江蘇平望一段及平望至吳興一段連絡苕溪諸	水東塘運河自吳興南鎮可東赴上海紹興運河自西興分爲二渠曹娥	城及錢清鎮柯橋至紹興西門皆順流又自東郭東湖皋埠分爲二渠曹娥	壩則爲運河之終點其自嘉興縣城通平	陽縣一段塘河則與甌飛雲江貫通	港灣
-------------------------------	-----------------	---------------	-------------------------------	--------------------------	-------------------------	------------------------------	---------------------------	---------------------------	------------------------------	-----------------------------	-------------------------------	-----------------------------	------------------------------	-------------------------------	------------------	----------------	----

口五里十口口
 卽里張而屈本
 所其又自曲省
 謂地自內頗海
 錢杭乍促多岸
 塘州浦若其全
 灣灣至由其長
 是之江蘇爲凡
 也對岸之沿六
 至不連南匯其
 杭過一响至浙
 州三直線其江
 下里更其長爲
 江更由激五
 闊僅浦上湖
 五六里至兩
 里至杭岸驟
 城窄是爲錢
 下與爲西塘
 與杭錢西四
 灣州塘四十八

十分之外相距達三百里之遙杭州灣俗名王盤洋面積之大幾及全省面積二
 當升潮時海水奔激而成大潮最高時竟達八公尺至九公尺速率一小時
 水相衡則澎湃奔激而成大潮最高時竟達八公尺至九公尺速率一小時
 可達六海里故稱浙江東方大港當位於乍浦與激浦之間此兩點相
 距約十五英里應自正岬至彼岬建海堤可分為五段每段各長三英里
 處開一缺口以爲港之正門此種海堤可分為五段每段各長三英里
 應以石塊或無挾泥之堅築之此種海堤可分為五段每段各長三英里
 此港近旁並無挾泥之堅築之此種海堤可分為五段每段各長三英里
 港正門故最大之航船由正門出至海口故以此計潮水深三十六尺至四
 十一等海遠勝上海也一現已組成開濬寧波灣即甬城至江口間爲鄞縣
 東北方兩港遠勝上海也一現已組成開濬寧波灣即甬城至江口間爲鄞縣
 公里可通大船爲重要鎮象山港在舟山羣島之西南灣自內地長二十八
 海縣其形勢頗爲重要鎮象山港在舟山羣島之西南灣自內地長二十八
 餘有支港不等羣山環繞隨處可以避風港口有六橫島塞其衝港內向南
 別有支港曰西湖環繞隨處可以避風港口有六橫島塞其衝港內向南
 議擬杭甬鐵路完成後三門灣亦稱河門灣象山港之南面灣內有航路
 並擬築支線以通此地三門灣亦稱河門灣象山港之南面灣內有航路
 有大佛頭灣內水深可停巨艦北方道名石浦水道深達四十公尺至
 七十公尺多險灘南水道闊約二十公尺至六十公尺深達四十公尺至
 淺但一至灣端水深亦達十至三十公尺沿海口過闊不宜於避風惟灣口
 南田島及滿山灣之南面均爲停泊良地沿海口過闊不宜於避風惟灣口

域 台州灣 在臨海縣口 爲椒江之河灣 水道雖寬 深僅一拓 餘不能經過 故

航行船多 溫州灣 因昔日溫州府得名 俗以甌江爲溫州 河自甌江口向

趁潮出入 羅列灣內 水

山覽島諸島 頗稱便利 杭州灣 數約在二百餘以上 中以舟山島爲最大 長

島嶼 舟山羣島 近之大戢山 圍約九十八公里 島有定海 港可以避風 惟

約四十公里 闊約十六公里 周圍約九十八公里 島有定海 港可以避風 惟

多礁石 有碍航行 其餘如大衢山 岱山 蘭秀山 長塗島 等均可以泊舟 山島

之東盡處 有普陀島 與舟山相隔 水道爲蓮花洋 俗名南海 島上寺院甚多

東向突出一角 成爲南向之沙澳 離角有一小島 普陀之西 甚淺 北盡處有

礁石 東岸有石路 一道爲遊人香客登岸之所 巖峯奇秀 洞壑

天然爲我國佛教三大聖地之一 四方來山 瞻禮者絡繹不絕

第五章 浙江省之地質氣候

地形 本省地形 因地質構造之不同 大體分爲兩部 其盤亘於舊衢嚴溫台等處

地形 較高 與福建山地合稱 爲閩浙山地 東北部 全省最富 嘉湖寧紹一帶 因係

各湖之冲積平原 故河流從橫 田疇衍沃 形成本省最富 嘉湖寧紹一帶 因係

流地亦因獨流入海之河 爲小平原 並稱繁庶 仙霞期 爲本省最古之地形 其高度在一千公尺以

地文 本省地文 期可分 仙霞期 爲本省最古之地形 其高度在一千公尺以

楓嶺雁蕩諸山脈等是考之地質均多成自流紋巖系之主體巖流以理推測本省中生代主體之結果遂發生向斜與背斜乃成帶狀之山岳與盆地迨

後剝蝕繼之而成一侵蝕平原故仙霞期起於浙江主體流紋巖之後而止

於麗水之白堊紀麗水期仙霞期侵蝕平原造成之後復經一度火山之終時代當在

巖層之上而不整合於古巖或較古地層之上繼之者乃燕山期之後

期造山運動於是麗水亦造成褶皺一地方剝蝕又復盛行麗水系以上

之巖流遂不少因侵蝕而流谷或較古地層亦重行現露矣此期侵蝕結

果內地遂發生迂闊寬廣之河谷或竟成盆地並堆積屬於新成之紅土

及各種河谷沉積矣爾時易於風化之岩石即有為寬闊河谷或盆地之衢江

期當浙東海岸下沉之際西部之盤似略呈上昇現象於是將寬廣之河

於焉形成此期及至現代正在進行全浙所

現露之幼年深狹河床即發生於此期

地層

本省地層系統根據歷來諸地質學家之調查及著述自下而上可分為下列各種變質岩系以前代

寒武紀

印渚埠系 下奧陶紀 硯瓦山系 中奧陶紀 至 風竹頁岩 志留紀 千里崗沙岩

泥盆紀至飛來峯石灰岩 中石炭紀及禮賢煤系 中二疊紀 上石灰岩 上二疊紀 烏灶

煤田 侏羅紀 建德系 白堊紀 流紋岩系 白堊紀 麗水系 上白堊紀 玄武岩 漸新世至第四紀

侵入岩類 閃長岩 北侵入體露出於諸暨石山附近之水口一帶其間並

受動力變質所影響如雲母之成現象除換質而為綠簾石及鈉黝廉石甚顯著

近鹽基性岩中之礦物亦有換質現象可知侵入體自凝冷後曾受一片

外狀似在酸性岩中之礦物亦有換質現象可知侵入體自凝冷後曾受一片

麻動之變質孟憲民先生謂其變質與變質系之片麻岩同時而屬於

奧陶紀以前之侵入體云其餘縉雲麗水吳興武康德清等處亦有閃長

岩現花崗岩磁鐵砂頗富故沿花崗岩之區域南部較廣南部花崗岩中常含

露現花崗岩磁鐵砂頗富故沿花崗岩之區域南部較廣南部花崗岩中常含

沖洗磁鐵砂者雲和縣之露頭產鐵土中即從花崗岩所風化之土洗之

陽南鄉之石倉源以前亦在此種泥土中沖洗磁鐵砂在本省沿海及西北部

則未之見本省花崗岩侵入之時常與被侵入之各種地層軸向

相合可知花崗岩侵入之時常與被侵入之各種地層軸向

地震 地質之變遷有關就通志中關於全浙各處地震者略述如下晉十五

年吳興長城夏駕山陷方四尺宋泰豫元年四月南齊元徽四年鹿山唐隆

熙八年五月丁丑剡縣地震天寶十載天有聲宋紹興三年八月甲元至正

於浙西咸通十三年四月庚子朔浙東西地有聲宋紹興三年八月甲元至正

六月台州地震十九年正月甲午慶元路地震十一月台州大雷電明成化

二三月州地十二月丁巳台州地震二十日申時嘉興地震屋瓦皆鳴弘治十二

年春紹興瓜山裂十五年九月十日嘉興地震屋瓦皆鳴弘治十二

年四月樂清地震生白毛十八年九月十日嘉興地震屋瓦皆鳴弘治十二

華台州寧波同日地震正德十二年四月永嘉樂清二縣地震三十二年海寧
五年鄞縣雷鳴地震萬曆八年象山地震十七年海寧地震三十二年海寧
臨安地震天啓三年十二月二十二日杭州地震大清順治七年杭州地震
震崇禎八年十一月海寧地震十五年浦江地震康熙七年六月杭州地震
震三十年

台州地震

溫泉

溫泉內多含硫磺質為火山之遺跡南嶺山脈中黃山多有之由皖入浙地脈山脈原為一系故浙省亦有溫泉多處茲將最著者分述如下

煖泉

一名過渚在南嶼丹泉此泉之源最高歷天柱山而下殷若雷至大見陸羽二寺記

清明則有赤色四義泉開化縣東北百步廣僅十丈深不盈仞泡湧如沸雷旁苔蘚皆為紫暈

分泉

泰順縣三都天湖山之北成化間旱耕者乃息天開河玉環于雍正八年築爭決致門忽大風震雷中分其泉爭乃息

河長一千三百二十丈闊二丈載石之舟直抵城下

氣候

本省氣候約略別之可一平原氣候之浙江以北太湖以南及浙江南岸分爲三帶茲概述如下

屬溫帶性寒暑不甚酷烈以省會杭州市爲標準在冬季以上夏季因受東南襲每次需時在三日左右使氣溫降至攝氏零下五度以上夏季因受東南

熱浪之淘治能令溫度升至攝氏三十六度上下冬季平均溫度在攝氏六

七度之間夏季平均溫度在攝氏十七八度全年平均溫度爲十六度在攝氏六

向季

向季候風之轉變春夏多東南風秋冬多西北風據民國二十年杭州風向

東風至六月則大半為南風七月而後仍回東南而漸至東北最後至十二月
西北與東北風其次者為東北風亦頗穩定至三四月風向最穩定者為二月
之北風東風其次者為東北風亦頗穩定至三四月風向最穩定者為二月
年風向之次數最多者為東北風亦頗穩定至三四月風向最穩定者為二月
六月間雨量亦因風向之關係以秋為多春較少據民國二十年杭州
市雨量統計表所載全年平均雨量一八六一釐雨量最多之月為五月
七月九月與俗稱清明黃梅桂花三節頗為合三者之中以黃梅雨尤
惹人厭蓋連朝霪雨霏霏空溫極高人覺蒸鬱衣物生霉礎壁亦汗流
涇涇焉冬春兩季多雪積雪平地積五六寸深之山中二山地氣候比
且倍之但山之高峯未有大積雪故無盛夏不融之雪山中二山地氣候比
原氣候變化劇東南部分屬於副熱帶夏季較熱東南近山區域空氣鬱
溼時有瘴癘因本省山嶺分布之錯綜風向雨量時受阻隔致常不能一律
也

三海洋氣候

沿海一帶全係海洋氣候暑適而過氣候即起劇烈變化
六月間時有太平洋之風暴掠境而過氣候即起劇烈變化

中 人文編

第六章 浙江省之黨政

黨務

沿革【一】中國國民黨浙江臨時省黨部

十三年春中央派沈定一為浙江臨時省黨部籌備員沈

即回浙籌備黨部召開黨員會議推定經亨頤等九人為臨時執行委員應

山三等六人為候補執行委員並選舉第一次全國代表大會浙江出席代

表設部址於杭州薦橋街嚴衙弄委派各縣黨部籌備員多人組織各縣黨

部後因中央停止發給津貼費工作無法進展迨孫傳芳入浙遂不能公開

活動改遷辦事處於杭州錢塘路不幸內部發生意見十四年間戴季陶等

在蕭山衙前召集擴大會議調解糾紛無任結果時中央一部份委員在北

京開會臨時執行委員各縣黨部聯席會議並呈報廣州中央令聯席會

之態度乃自動召集各縣黨部聯席會議並呈報廣州中央令聯席會

議代行政黨部職權推定杭縣嘉興海寧等縣黨部為負責黨部設辦事處

於杭州惠興路十四號後遷至頭髮巷十五號聯席會議召集黨部第一全省

【二】中國國民黨浙江省黨部

自十五年

於杭州小車橋十四年夏季會由【一】中國國民黨浙江省黨部自十五年

行委員宋敬卿等九人監察委員朱少卿等五人十五年秋夏超奉委國民

革命軍十八軍軍長黨部又公開活動設部址於杭州小塔兒巷旋夏超失

十六軍軍長職東路軍前敵總指揮白崇禧率師入浙十六年二月十八日克復杭州遂遷部址於高喬巷省議會內辦公四月間清黨開始執監委員

會無形【三】中國國民黨浙江省執行委員會 十六年四月中央派蕭錚等解散【三】中國國民黨浙江省執行委員會 十六年四月中央派蕭錚等

派員指導辦理各縣黨務及清黨事宜每縣各【四】中國國民黨浙江省黨設指導員或籌備員等任期至十六年六月止

部改組委員會 自十六年六月起委員洪陸東等九人清黨委員陳希豪等九人改組委員會分組組織宣傳二部分派各縣清黨委員舉

辦黨員登記及改組各縣【五】中國國民黨浙江臨時執行委員會 自十六黨部任期至同年十月止

起特派員蔡元培等五人委員沈爾喬等九人分組組織宣傳農人工人商人青年婦女七部分派各縣臨時執行委員會組織各縣臨時執行委員會劃區

視察舉行聯席會議任【六】中國國民黨浙江省黨部改組委員會 十七年期至十七年一月止

員洪陸東陳希豪奉中央命恢復行使職【七】中國國民黨浙江省黨務指權設組織宣傳二部各縣黨部照常工作

導委員會 自十七年四月起委員周炳琳等九人設組織宣傳訓練三部及民衆訓練委員會委派各縣黨務指導委員成立各縣區黨部召

開第二次全省代表大會浙江出席代表任期至十八年四月止【八】中國國民黨次全國代表大會浙江出席代表任期至十八年四月止

浙江省黨部 第二屆執監委員會自十八年四月起執行委員葉湖中等九人監察委員鄭異等五人設組織宣傳訓練三部及民衆訓練

委員會遵照總章及省執監委員會組織條例推行各項工作並召集第三次全省代表大會選舉第三屆執監委員任期至十九年七月止【九】

專員(蕭山) 清理餘上等縣沙田專員(餘姚) 清理鄞慈鎮奉定等縣
沙田專員(寧波) 清理寧象南臨黃溫等縣沙田專員(黃岩) 清理永

瑞平樂玉等縣沙田專員(永嘉) 教育廳附屬機關 省立高級工業職業學校(杭州刀茅巷)
田專員(永嘉) 省立高級工業職業學校(杭州刀茅巷)

寺(杭州華家池) 省立寧波高級工業職業學校(鄞縣江北四洲塘)
校(杭州華家池) 省立寧波高級工業職業學校(鄞縣江北四洲塘)

省立金華實驗農業職業學校(金華縣塘雅) 省立民衆教育實驗學校
(杭州樓下) 省立杭州師範學校(杭州南山路) 省立溫州師範學校

堂(平陽縣鄭樓) 省立湘湖鄉村師範學校(蕭山縣湘湖) 省立慈溪錦
鄉村師範學校(慈溪縣山北) 省立杭州高級中學(杭州貢院前)

省立寧波中學(鄞縣南郊) 省立金華中學(金華縣城內) 省立溫州
中學(永嘉縣道司前) 省立杭州女子中學(杭州銅元路) 省立杭州

省立湖州初級中學(杭州市學院前) 省立嘉興初級中學(嘉興縣小西門)
初級中學(杭州) 吳興縣天寧巷) 省立紹興初級中學(紹興縣新

試前) 省立台州初級中學(建德縣三元坊) 省立衢州初級中學(衢縣
嚴州初級中學) 臨海縣) 省立處州初級中學(麗水縣

城內) 省立西湖博物館(杭州市孤山路) 省立民衆教育館(杭州市湖濱
路) 省立西湖博物館(杭州市孤山路) 省立體育場(杭州市體育場路)

建設廳附屬機關 浙江省公路管理局(杭州市迎紫路) 浙江省電話局(杭州
管理) 浙江省公路管理局(杭州市迎紫路) 浙江省電話局(杭州)

惠興路(浙江省水利局) 杭州市將軍路(浙江省昆蟲局) 杭州市岳
路) 浙江省水利局(杭州市將軍路) 浙江省昆蟲局(杭州市岳

理船務所(吳興縣) 浙江省第三區管理船務所(永嘉縣)
浙江省第一區管理船務所(吳興縣) 浙江省第三區管理船務所(永嘉縣)

浙江省度量衡檢定所(建設廳內) 浙江省農業推廣人員養成所(蕭
理船務所(吳興縣) 建設廳內) 浙江省農業推廣人員養成所(蕭

山湘湖一浙江省建設廳農業管理委員會第一區水利議事會（杭州省靈壽寺
 蠶絲統制委員會（本市長生路）臨海縣（溫州區技術專員辦事處（永
 巷）錢塘江義渡辦事處（杭州臨海縣）溫州區技術專員辦事處（永
 縣）台州區技術專員辦事處（金華縣）嘉興區技術專員辦事處（海
 嘉善縣）金華區技術專員辦事處（定海縣）浙江省第一區農場（海
 寧小東門外）浙江省第二區農場（嘉善東門外）浙江省第三區農場
 吳興西門外）下塘）浙江省第四區農場（暫設鄞縣政府內）浙江
 省第五區農場（紹興五雲門外）浙江省第六區農場（黃岩縣東門外）
 鎮東鄉）浙江省第七區農場（金華梅花門外）浙江省第十區農場（
 永嘉西門外）

行政區劃 新縣等十九年核准省轄市 杭州 一等縣二十五 興長興鄞縣紹興
 月二十七日期

蕭山諸暨餘姚嵎縣臨海黃岩寧海蘭谿東陽 二等縣二十九 富陽嘉善海
 衢縣江山淳安永嘉青田遂昌龍泉瑞安平陽 三等縣二十 鹽平湖慈谿
 奉化鎮海象山定海上虞新昌天台仙居溫嶺金華義烏永康 三等縣二十
 浦江龍游常山開化建德遂安樂清泰順玉環縉雲慶元景寧 三等縣二十
 一 餘杭臨安於潛新登昌化崇德桐鄉德清武康安吉孝 行政督察區域各
 豐南田武義湯溪桐廬壽昌分水麗水松陽雲和宣平 行政督察區域各
 設行政督察專員兼區保安司令 吳興區轄縣十 餘 吳興長興安吉德清武康
 政督察專員兼區保安司令 吳興區轄縣十 餘 吳興長興安吉德清武康
谿區轄縣十一 康湯溪武義分水桐廬建德 嘉興區轄縣十 嘉善平湖海鹽

富陽桐鄉 紹興區轄縣七 紹興蕭山諸暨餘姚嵊縣上虞新昌 衢縣區轄縣八 衢縣江山淳安遂安開化常山

龍游 永嘉區轄縣六 永嘉平陽瑞安鄞縣區轄縣七 鄞縣慈谿定海鎮海奉化象山南田麗水

區轄縣十 麗水龍泉遂昌青田縉雲景寧慶元松陽雲和宣平 臨海區轄縣六 臨海寧海黃岩天台仙居溫嶺

省政府委員名錄 委員黃紹竑（主席）徐青甫（民政廳長）程遠帆（財政廳長）許紹棣（教育廳長）伍廷颺（建設廳長）

蔣錫侯周象賢朱孔陽 （秘書長）

土地 本省土地根據浙江省陸地測量局二十四年七月編算之浙江省各縣面積分類明細表冊所載 總面積計五二四〇

五七、一八方市里其中平地計一〇〇八九三、〇五方市里山地計二

八七〇〇七、四六方市里道路計七三九、一一方市里河湖計九六〇

九、五一方市里沙塗計七〇〇三、〇七方市里海灣計一一八八〇四

、九八方市里 又據浙江省財政廳統計 全省田約計二六、五三六、一八一畝 關於圖冊

因幾經兵燹蕩佚無存故測量整理工作實刻不容緩惟欲使按坵有圖按戶有冊手續繁重非財力充裕及相當時間難以完成對於清丈土地計劃

先有分五期十二年辦竣之擬議在十六年以前已先辦清丈者有桐鄉黃

浙 江 新 志 土地 一 一 二 岩二縣十六後採科學方法先測控制全省之大三角點並試辦杭州黃

縣清丈至二十三日止全省大三角均主要幹系杭嘉湖系三角杭甬台系
 杭衢系溫台第一系三二角均與吳縣長與海鹽清上虞紹興鎮
 亦經辦八縣均積極辦理中第二期清丈縣分有崇德清上虞紹興鎮
 平湖等縣均積極辦理中第二期清丈縣分有崇德清上虞紹興鎮
 海單縣式善餘杭等八縣亦經開始清丈均經預訂年限期完成又有以
 簡單賦者為編造推及全圖冊以地為網按地細分手續繁重費亦鉅因之
 查首縣試辦然後推及全圖冊以地為網按地細分手續繁重費亦鉅因之
 餘杭等縣於若千都圖編造完成後限於財力
 即行中止惟嘉興吳興二仍在積極辦理中

戶口

本省自統計報規定十年之調查標準局會由省黨部教育廳通飭所屬機
 關人民團體職員教員及中學以上學生全體動員查底冊逐戶復查並改
 正所隸屬之新編鄉鎮閭鄰調查結果全省總人口數十七年為二十八萬
 十三年為二十七萬一千七百〇〇鄉鎮閭鄰調查結果全省總人口數十七年
 十一年為二萬七千〇〇〇鄉鎮閭鄰調查結果全省總人口數十七年為二
 機關為主體選委地方人士協同辦理第三次調查以區公所均成立各
 地亦均設有村里委員會故均已組織成立故以鄉鎮為單位按戶復查區
 一年之復查則以鄉鎮公所均已組織成立故均已組織成立故均已組織成
 縣省逐級派員抽查不列他往一欄於本戶仍統計算在內且將七年之調
 為簡單如人經往不列他往一欄於本戶仍統計算在內且將七年之調

口一併計算頗有重複事後發覺錯誤雖欲改正已不可能故十七年之全省人口總數轉較二十年及二十一年度為村或里統計由各村里統計彙為或由鎮由鄉鎮而區而縣而省層級統計並將重復人數逐一級扣除始得正確數字四十七年九月三日經一度統計全省現有鄉鎮總數為四二三二戶數為四七三七年二月三日經一度統計全省現有鄉鎮總數

保衛

復多意存操縱視爲個人私勢殊形擬訂改組之法將原有商團及保衛團實施改組爲縣保衛團均設置總團部以縣長兼任總團長區團長則由區長兼任分縣立區常備隊等據二十一統計全省區常備隊編有六千一百三十三團丁

區團長則由區長兼任分縣立區常備隊編有六千一百三十三團丁

三十一萬五千四百六十二名在邊境各縣以環上之需要多能發揮其

是項團丁經逐步實施訓練而在邊境各縣以環上之需要多能發揮其

自衛力量輔助軍警維持地方治安保衛團之組織至是始略具規模二十

二年四月全省團務事宜改由安處接辦當時劃分全省爲十七區分區

派員點驗所有各縣團隊一律按照新編制施行改編由招募而來者統編

爲縣基幹隊由抽調而來者統編爲縣常備隊在改編以前全省團隊共

計一萬四千四百六十五名除汰除老弱四百八十六名外計編成基

幹隊七千三百九十二名常備隊二千三百八十七名各縣總團部區團部

設	年	為	三	長	留	義	改	四	獨	四	應	安	其	所	別	第	砲	前	定	為	九	辦
警	間	巡	警	期	陣	與	稱	營	立	營	警	隊	餘	擴	改	三	台	二	為	三	名	二
務	先	警	制	之	亡	浙	浙	改	第	第	察	迨	六	充	編	團	部	清	三	萬	畢	期
處	後	察	於	將	江	江	省	為	一	十	總	二	團	除	第	隊	防	萬	人	於	後	計
同	由	本	是	士	新	省	保	營	營	一	隊	十	大	第	及	隊	保	八	五	仍	軍	
時	地	省	省	姓	軍	安	安	獨	獨	年	改	率	率	團	外	再	隊	嗣	月	分	隊	
設	方	省	會	名	合	處	處	立	立	三	編	於	十	團	海	就	本	因	間	發	業	
立	士	創	乃	民	作	獨	獨	第	第	月	為	始	六	成	水	現	省	旱	訓	各	者	
高	紳	辦	設	國	參	營	營	營	營	改	浙	今	年	立	警	有	保	災	練	縣	有	
等	仿	警	立	六	與	第	第	則	則	為	江	稱	先	在	隊	六	安	關	期	服	五	
巡	省	察	警	年	南	二	二	自	自	浙	省	此	編	十	乃	團	隊	係	滿	務	百	
警	會	始	察	至	京	營	營	二	二	省	外	成	年	七	所	改	隊	乃	核	舉	二	
學	之	於	於	民	天	舊	舊	十	十	安	獨	省	當	遣	湖	編	歷	之	減	行	十	
堂	制	光	光	國	保	警	警	年	年	隊	省	防	時	隊	州	史	前	為	一	役	二	
以	自	緒	緒	十	城	備	備	三	三	安	隊	軍	即	第	與	二	加	萬	七	千	三	
造	行	三	三	三	雨	隊	隊	月	月	隊	務	一	至	七	台	團	以	七	千	八	百	
就	集	十	十	年	花	在	在	第	第	第	總	營	十	七	乃	及	別	警	七	千	八	百
警	款	年	年	則	台	各	各	七	七	營	立	十	九	為	為	浙	之	備	千	八	百	
務	籌	間	間	於	則	與	與	營	營	八	營	十	九	省	省	江	分	隊	八	百	九	
人	設	光	光	光	尤	卓	卓	第	第	月	十	九	年	政	政	第	析	而	九	百	九	
才	巡	緒	緒	緒	卓	著	著	四	四	改	稱	冬	又	府	府	師	則	警	十	名	名	
宣	警	以	以	以	洋	戰	戰	營	營	浙	編	由	改	保	安	二	第	備	十	名	名	
統	局	試	試	試	軍	績	績	二	二	江	為	浙	為	安	隊	區	一	隊	十	名	名	
元	追	辦	辦	辦	作			十	十	省	第	江	省	隊	第	四	團	之	十	名	名	
年	光	新	新	新				一	一	安	安	省	政	第	一	兩	係	十	名	名	名	
警	緒	政	政	政				年	年	隊	第	政	府	七	警	警	由	十	名	名	名	
務	末	改	改	改				八	八	教	第	政	保	團	團	團	身	十	名	名	名	
處	年	保	保	保				月	月	導	第	政	民	外	外	外	乃	十	名	名	名	
改	省	甲	甲	甲														額	額	額	額	

為巡警道分派巡警學堂畢業生赴各縣視察後即委充正副巡官以資改
 革同時與英人交涉收回甯波亦以日租界關係特設警務長公所辛亥鼎革巡
 知縣兼會辦而杭市之拱埠巡警局等名稱改為警務長公所辛亥鼎革巡
 甯波之巡警總局及各縣之巡警局亦以改為警察署各縣則稱警察所裁撤巡
 警道裁撤稅項下省會警察十分局甯波亦以固之警察署各縣則稱警察所裁撤巡
 董另就縣稅項下省會警察十分局甯波亦以固之警察署各縣則稱警察所裁撤巡
 警權確立之始有海防三年省會改為警察署各縣則稱警察所裁撤巡
 極緊要乃將原有海防三年省會改為警察署各縣則稱警察所裁撤巡
 嘉湖大關紹河錢江等水師編為內河水警廳下分兩總署十四分署
 分設廳衙於鎮海拱埠兩處以資統率民國三年寧波亦升格為廳水警則
 改為區隊制各縣則改為警察事務所民國五年左右各縣仍復為警察所
 處組織法浙省乃依法成立警察處迨民國十五年各縣仍復為警察所
 民十六年警務處裁撤併民政廳現省會及寧波均設公安局各縣則於縣內河外
 海安警廳直轄於民政廳現省會及寧波均設公安局各縣則於縣內河外
 公安科辦理
 警政事宜

自治

本省自治在民國十六年以前鮮見成效於十七年頒訂街村制至十
 八年夏全省組織完竣以前中央頒布之縣區法係訂名為村制且

仍其舊一面籌備劃區組織頒布原定村里中央修正縣區法自治施行
 法及鄉鎮自治施行法係由區及村里將本省之街村制改為村里制暫
 劃完竣區公所一律組織成立乃由各村里着手編鄉鎮因原辦村里
 閭鄰以十戶為鄰五鄰為組閭市集區域為村里落區域編鄉鎮因原辦村里

百里得四五百戶至五百戶為一里在縣地方不繁盛之里得三五百戶至五百戶為一里市縣之村落均為其固在市村地方以十間為坊十坊成區

在縣地方以百戶為鄰五鄰為閭百戶市街為鎮與本省村制

之編制不同改組更續較繁並據最區統計全省現之鄉鎮總數為四二

克全完後又經練講專修六所此為進自造就專門

人材於十七年五月設立自治專員會籌備委員會推行自治近又

將三八浙省地方法院清宣統二年十二月間本省即有法院之創設當時省城

縣拱宸橋寧波溫州諸商埠各設初級廳舊國成立後一律改組監督司法

事應國民二年裁撤法院檢察廳為地方審判廳檢察廳改省法院檢察廳

為初級審判廳改地方法院檢察廳為地方審判廳檢察廳改省法院檢察廳

獨於初級審判廳改地方法院檢察廳為地方審判廳檢察廳改省法院檢察廳

復於十一月三個月間裁撤九處併入高廳及各縣審檢所八月解嚴始行

地方廳在民國五年第二高宣分應金華溫州各縣復第一高等審檢所

未設國民六年四月重行裁撤仍由各縣知事兼理司法國民十一年呈准於

分庭民國十六年各廳庭一律改組法院或分院十七年設立諸暨嵊縣溫
嶺東陽蘭谿義烏江山瑞安等八縣法院二十三年又設立奉化永康浦
蕭山新昌餘姚黃巖寧海龍泉等十縣法院凡二十一年處對於司法人員辦
江等三縣法院自十六年以還新設縣法院

案勤惰之考核亦日臻嚴密其於司
法收入之整頓尤有顯著之成效

二、監所第一監獄建於清宣統三年初名模範監獄光復後改杭縣監
獄民國五年司法部會議厘定名稱易以今名又鄞縣嘉興永嘉三處自民國

九年起積極改設新監至十三年鄞縣嘉興兩監房屋次第竣工十四年第
二(鄞縣)第三(嘉興)監獄均告成立第四(永嘉)監獄則遲至十

七年九月始告完成厥後又在金華籌設第五監獄二十二年九月正式成
立至看守所杭縣則成立於前清未季民國三年鄞縣看守所成六年永嘉

金華兩看守所成五十二年紹興看守所而已其餘海甯等七十四縣均為舊監年
十六年計全省凡五十二監七看守所而其餘海甯等七十四縣均為舊監年

來倡為募捐修監
之舉亦漸著成效

三、反省院 湖反省院之創設係由於十六年十一月四日省黨政聯席
會議所議決維時清黨已久反革命之犯充斥監所大都係血氣未定學養浮

淺之青年原其犯罪係由於思想之受毒自非消極制裁所不能拔除盪滌
故思運教育方式使受三民主義之陶冶以促其根本之覺悟案既決定

而院舍一時無着延至十七年五月始覓得杭市吉祥巷舊省教育會房屋
為院舍正式成立當時由省特種刑庭核判反革命犯凡有自新可能者

分類裁判送交反省院反省省創越一月公布反湘各省條例通令各省由司法行
份歧不一中央因於十八年十二月公布反湘各省條例通令各省由司法行

外交

政部就高等法院所在地設置反省院並由省高等法院院長兼任反省部長
 至十部九三月乃依照規定改組中央對反省條例重加修正由部
 派專任是二省內之設又作識份子以授課為主其於黨義之灌輸
 遭之過於反省工份子則於課業以外兼授工藝以期終提出評判之
 以尤為注重農工之謀生反省時間以六個月為一期終提出評判之
 審核決定人員共同組織成之凡出項判員會係由反省院內每二
 院推定人員並通知黨部轉飭所見地方黨部加以監護數載以
 訊報省一次並絕重入迷途者足感化育已有相當成效以
 來出省東南濱海之要口吳越浙人航海貿易頗盛市舶使之設已為
 料藥材等遠發日本高麗諸國當時由商人蔣承勳盛德言賚帶
 能運致贈土宜與日本右大臣藤原賴及右大臣藤原師輔等
 函禮好而日與是時尚無遠征之商船其販賈暨朝拜天台之
 以通情好而日與是時尚無遠征之商船其販賈暨朝拜天台之
 僧徒嘗乘吳越商船渡東海上來及南宋偏安江左陸路通西域之道既
 被遼金橫絕阻塞於東海上來及南宋偏安江左陸路通西域之道既
 澈浦宋屬州均為著名商埠各設有市舶司嚴守閉關者尤以阿拉
 伯人為最元溫州均為著名商埠各設有市舶司嚴守閉關者尤以阿拉
 外往及晚季葡牙人東來探險歐洲與中國之交通仍以後復成海船
 遠至且培增繁夥是時寧波曾特設安遠驛以安頓外商明末以後復成海船
 據台以反抗滿清縱橫海疆清初遂厲申海關康熙二十二年鄭氏既
 降海禁旋解康熙二十四年浙江福建廣東三省海關同時恢復許外氏既

結果為一二、四畝相份甚微每一農戶約耕田十二畝許似有未免不足
 季半則每農戶可得之一二、四畝即可以當一農戶可有耕田百畝以上者
 至於各縣農田分配情形頗不均一最高每一農戶可有耕田百畝以上者
 最低有僅耕種四畝者普通則農田價格因年歲之豐歉及田地之優劣而
 多為十畝至二十畝之間
 查浙江全省各縣農田以水田價格最高旱田次之山地最少各縣之中又
 可分為上中下三等水田上等平均畝約一〇四元中等平均畝約六八
 元下等平均畝約三元
 等二、八元畝地則上等平均畝約三元中等平均畝約二元
 元下等平均畝約一元
 下等九元農佃制度租佃制度分為三種一、分租制二、包租制三、永佃制其租
 、三元農佃制度租佃制度分為三種一、分租制二、包租制三、永佃制其租
 約有三種即錢租穀租米租農戶種類約分自耕農半自耕農佃
 納租時期通常在秋收之後農戶分配農戶種類約分自耕農半自耕農佃
 為最多占百分之三十五半自耕農次之占百分之三、六、八
 耕農又次之占百分之二、三、六、八

工業

據是年統計動力工廠已建設自二十一規起之工場利用機器之新式工
 一、六家絲織業三、一家鐵工業八家飲食業四、六元動力總數九、六
 家其他工業六家共有資本一〇、四六〇元平均每家資本一、六
 八、一匹馬力每年出品總值二、四、五、九、六、七元平均每家資本一、六
 元三七〇元平均出品總值二、四、五、九、六、七元平均每家資本一、六
 元出、品、總、值、為、二、元、四、八、〇、元、其、中、絲、織、業、每、資、本、千、元、出、品、價、值、達、五、六

四倍強次為榨油業達三、六、八、五、〇元發電容量三、九、三、八、一、二
 〇一、〇〇〇〇一廠一〇〇〇〇一〇〇〇一〇〇〇一〇〇〇一〇〇〇一〇〇〇一〇〇〇
 至一、〇〇〇〇一〇〇〇一〇〇〇一〇〇〇一〇〇〇一〇〇〇一〇〇〇一〇〇〇一〇〇〇
 每瓦投資為二、五、七、元各業工人每日總平均工資為〇、三、〇、二、元每業一
 業工人所得平均工資較總平均工資高者為電氣本材製品石工棉織鑄
 工人所得平均工資較總平均工資高者為電氣本材製品石工棉織鑄
 絲織品絲綢織造紙火柴錫箔漆工雨傘木匠皮箱業等餘如染坊
 業等工人所得平均工資較總平均工資低於總會全省工會總數四、三、九、個會
 員總數七、二、七、六、八、人其中產業工會五、個會員四、六、七、四、人職業工會四
 三、〇、九、四、人

商業

本省商業之組織多為舊式合夥經營依照公司法組織者全省僅數
 十餘家商場貿易既多為小規模之經營故居間媒介之牙行尚頗能
 佔商業上之勢力各業牙行據二十三、年調查統計總額為六、千、一、百、六、十
 四、家全省各縣甚為普遍本省工商業較之鄰省江蘇、贛、粵、其後而對於國
 貨之提倡推廣則殊具熱忱自十六、年以還國貨救國之聲既普及市廛重
 以黨部政府之導掖凡在商業繁盛之區均曾數次舉行國貨展覽除本省
 國貨工廠商店外並邀約滬上國貨廠商參加羅陳廣備故歷屆成績均甚
 良好至於商業上準衡工具度量衡之檢定十九、年四月由浙江省度量衡
 檢定所開始積極推行截至二十、一年止計檢定器九萬九千九百〇九
 支量器六萬三千四百八十八件衡器十五萬三千三百二十九件各縣城區
 及市鎮公用與商度量衡器已能歸於劃一全省商會一個市商會一
 個縣商會六、九、個區鎮商會五、七、個工商同業公會一、三、八、個公會所屬

之會員數三五二四〇家商店會員數一四六四六八會員代表總數二〇八四八人

風俗

歲時習俗每季各處均有不一新年〔湖州〕元旦糕順風糰淨水等物

天送神時鳴放爆竹并食順風糰因是日為天菩薩生日均以麵為食

於元旦率子姪輩拜先像男女各拜家長以錢饋十六歲以內之子姪

對倚簷前或以甘蔗二枝剪紅紙成梯形貼於瓶中或用竹二株不去小株

鼓節高三插大桶松柏枝之上謂之百事大吉鳴鑼擊鼓以相娛樂謂擊年鑼

路財神日於五更時以祀牲禮曰接五路俗傳財神裸下體祀時不久以免

井食人口糰子十三日為日俗稱人口生路除夕供於各處之年飯至是皆撤

年節二清明〔黃巖〕是日門前均插柳枝青年男女並編柳枝為球戴髮上

清明糰男女大小必食海蠶謂能明目各家均備酒菜三立夏〔富陽〕立夏

祭祖先並嘗新鮮之物俗稱嘗新諺云三燒五臘九時鮮是日須畢集嘗

須做米果俗名繭山米果祭茶花娘祭畢分饗親友並有稱人之舉謂稱

後可免蛙夏之患但生肖之屬龍蛇與猴者則忌稱是日且忌坐門檻坐則

患疰夏反疰夏者是日以艾火一點灸於門檻上謂可免
除或以清明所留之蓬米果泡湯飲之謂有同樣功效
四端午〔蘭谿〕日是

門戶貼鍾進士張天師插菖蒲艾早晨念送蚊經以驅蚊屋內噴雄黃酒撒
石灰貼符於床上貼五毒符於水缸並投菖蒲艾於水缸內至六月一日取

出是日食品有粽蒜蛋白切雞饅首綠荳糕薄皮糕〔用春餅包菜〕及五
黃〔黃魚黃瓜雄黃酒黃鱸黃瓜頭〕〔鰲名〕五燒〔燒酒紅燒肉燒窩〕

用腐皮包菜一燒餅燒饅〔用米粉做者〕等小孩則掛香袋穿五七夕
虎衣較大者畫虎臉女孩插紅紙花成人額上塗黃酒謂可辟疫

〔紹興〕之相傳是晚為牛女相會以巧拙之標準日間婦女並採荆葉汁和水
髮六中秋〔杭州〕是日家家盛設餅酒招宴親友往還饋送均以月餅為唯

所製上大下小以彩色紙糊之綴月宮樓台殿閣走馬燈景四角挑燈七
大旗大者各寬二尺許是夕天氣晴朗晚間有坐至深夜者謂之守月華

重陽〔青田〕是日家家均吃九層糕九層糕之製法以早米用水磨和黃栢
米是日家家均吃九層糕九層糕之製法以早米用水磨和黃栢

子相率登山遊八冬至〔甯波〕是日祭先祖有祠堂者亦必備酒菜舉行
玩謂之登高遊八冬至〔甯波〕是日祭先祖有祠堂者亦必備酒菜舉行

糰以代早餐或有備牲畜饅頭蠟燭等履方士呪唸書符貼門上以保家
口平安謂之保安是日洗足謂冬蠟燭等履方士呪唸書符貼門上以保家

依此夢兆以卜一年吉凶

宗教 道教起於東漢盛於唐代首先創教之張道陵晚年歸隱於江西龍虎
山浙贛接壤流佈因先佛教來自西域西漢之時民間已多信奉至東

漢而盛三國時吳王孫權極崇尚浮屠降至東晉六朝主皆信佛南朝齊梁諸帝尤好營建寺塔以為功德吳越諸世亦頗崇信沙門西湖之雷峯保俶諸塔均為吳越時之建築所稱四大結聚之一至基督教與回教同自唐代因也本省普陀山即佛經所稱四大結聚之先流被考諸元代溫州設有掌傳入中國本省濱海夙為互市口岸自屬首流被考諸元代溫州設有掌傳入中國本省濱海夙為互市口岸自屬首流被考諸元代溫州設有掌

可字羅之遊記故就歷史言本省對於接受各項宗教之傳佈由來甚遠至近今現況据二十三年度調查統計全省佛教徒為四十七萬六千三百七十

三人基督教徒中耶蘇教徒三萬八千八百零九人天主教徒三萬一千八百零二人道教徒一萬五千五百三十八人回教徒四千一百七十一人其舉辦

佛公慈善事業者以基督教為最其次之

特殊民族

畚民

畚民出自猺民相傳由兩粵經福建移居本省分佈區域分

雷鍾槃四姓多分佈於衢縣武義雲和宣平壽昌金華湯溪蘭谿建德青田平陽龍游麗水龍泉景寧遂昌泰順松陽慶元等縣中以麗水遂昌泰順景寧(景寧佔全縣人口三分之一)四縣為最多全省畚民計約二十萬人入民(後經浙江省政府通令悉歸平等改良其職業現入中學肄業者亦有之)

風俗(有)寒暑皆衣麻織布之衣婦女夏衣青褲則用藍色布製成間白色布衣綠褲短蔽膝有時着褲不穿裙或只服裙而無褲家居跣足御木履出門則穿彩襪成年婦女頭頂一小竹筒製之菱狀飾物紫以紅布作狗頭狀(或綴石珠)以為妝飾並以番薯為正糧玉蜀黍次之食米者頗少普通製成鞋以布製繡花(食)以番薯為正糧玉蜀黍次之食米者頗少普通

用番薯絲或玉蜀黍麵攪米炊食以蔬菜蝦皮海帶豆腐為佐食之品又好
 飲酒飲則輒醉(蜀黍)家屋建於山麓多慶祝一次年節則定為四天三
 火炕而居不與他族相雜(歲時)月三日入山取黑色柴子之汁和飯蒸食(三
 族而嫁)最喜招婿入贅(漢人沿途哭泣者不婚)禮節簡易結婚之日嫁娘步
 行至其夫家沿途唱歌與漢人沿途哭泣者不同(古用衣帽惟無五服之制入殮不
 舉哀以歌代哭送喪者一律白衣無問親疏古用衣帽惟無五服之制入殮不
 祖而子未與父死須延已與祭者代為孝子若孝子已與祭亦延與祭者八
 人誦經或歌舞後再為安葬(祭祀)畜民最重祭祖而其祖像則為一盤
 瓠犬又有木刻朱漆或貼金狗頭一個昔藏篋籠內近則建食止又歌祭之
 小康之家每代祭祖三或五次祭期三晝夜祭時高歌即食止又歌祭之
 一日內飲食有多至四五次者(職業)冬務農或柴捕魚農則男女
 同耕女且較其夫為耐勞惟不習女工入冬攜番薯或雞赴人家掉換舊
 衣履(贅壻)承遺產(子)均得享受遺產(無)子則贅壻無子繼承者則養人
 女必而贅壻入贅後則更岳家之姓視同親子享有財產之繼承權(女)尤
 族紀律(畜)通大抵依山聚族而居不相涉(訟)一切爭執均由族之尊長處
 理不敢違通常過犯族人咸訂有約(章)亦頗嚴厲又畜民喜唱歌婦女尤
 甚如飲茶遊戲耕樵結婚(蟹)民或稱蟹戶俗呼裸跪傳係南夷為一
 喪葬時皆唱戲以助興(趣)婚(蟹)民或稱蟹戶俗呼裸跪傳係南夷為一
 家亦名龍戶舊律不容陸居清雍正間始與齊民同列甲戶然仍視為賤
 族民國初視開放一切權利與國民平等在本省者均已舍舟而陸惟仍
 以漁業分佈區域(象山)濱海一帶(鹽)風俗(藍)或以紫黃二色帆布為衣此種帆
 生活業分佈區域(象山)濱海一帶(鹽)風俗(藍)或以紫黃二色帆布為衣此種帆

布即船所用之帆因年久破裂不堪再用乃裁製成衣取其雨不受溼	袴短亦僅及膝此因年久破裂不堪再用乃裁製成衣取其雨不受溼	衣短亦僅及膝此因年久破裂不堪再用乃裁製成衣取其雨不受溼	儼乎登裝束者呼食糧以米為正番薯次之菜肴除自植外	喜食鹹蝦魚肚蟹醬魚生蝦皮等自製食品喜飲酒之量亦供酒必	帶一二蠶以所捕之魚作下酒物如逢魚所獲較多飲酒之量亦供酒必	輒扣舷而歌罷又飲其樂陶陶住前廣場外圍竹籬作曬魚之用蓋鱗	次櫛比極稠密屋甚低避海風屋前有廣場外圍竹籬作曬魚之用蓋鱗	內牛欄雞柵廁所廚房皆在起觸鼻(歲時)頭過年亦祀神祭祖家各殺猪之一	臭穢因教育程度不與外人通儀式較通常為簡(喪葬)大致與常人同	食(祭祀)大婚與常人同(職業)男以捕魚為生(女則)理家務結網編	草帽及至輪船墮民(駐防)將此輩哀求免死願世為漢人奴隸	埠販賣食物等墮民(駐防)將此輩哀求免死願世為漢人奴隸	不齒齊民故墮民係明太祖所定之制或謂係宋焦光瓚部落叛金投宋	故擯之曰墮民例不得與平民結婚姻見人不拱手不同坐前雍正時除藉	光緒問政廳通令解並飭改良其後經浙人分布區域本省內紹興餘姚蕭山	江省民政廳通令解並飭改良其後經浙人分布區域本省內紹興餘姚蕭山	居鄞縣奉化新昌等處全境內者為最多散風俗(男子多)	與漢人同惟女子圍藍色或青色裙出門時必束腰帶或攜布包以示與平	民區別(食)飲食與漢人同(住)鄞縣墮民在鄉者多居寺廟在城者	亦有住所多係瓦屋紹興則(歲時)清明上坟間多在廢曆四月其餘與漢人	在城者亦間就寺廟居之(歲時)清明上坟間多在廢曆四月其餘與漢人
-----------------------------	-----------------------------	-----------------------------	-------------------------	----------------------------	------------------------------	-----------------------------	------------------------------	----------------------------------	-------------------------------	---------------------------------	----------------------------	----------------------------	------------------------------	-------------------------------	--------------------------------	--------------------------------	--------------------------	-------------------------------	-------------------------------	---------------------------------	--------------------------------

漢人三年之喪其除各縣墮民之男女執役最爲徽賤凡屠戶擡轎頭與
行同職業餘均與漢人同祭祀惟上墓祭掃較漢人爲遲其餘
漢人及婚喪祭祀時戲樂手值堂喜娘唵縣人稱爲送姑紹興人則稱爲
老媪等役皆由墮民執之在縣境內男子又業捕蛙賣錫均竹燈繁編機
扣打棕繩在紹興境內墮民數以萬計其男子又業捕蛙賣錫均竹燈繁編機
糯換民間之破布頭髮雞鵝鴨毛等廢物整理後用大網縛糖井以糯米糖
其商人聞頗能獲厚利在紹興墮民一律曰老學戲今一尺長之小木偶
演戲時祀之於後台相傳木偶即爲唐明皇以其爲梨園之首創也在紹興
老郎亦作送子菩薩於結婚之日喜娘送老郎入洞房內置床上焚香燭
奏樂祝禱以博全小學以教其子弟習於賤業由來已久近有
紹興城內設一完全小學以教其子弟習於賤業由來已久近有

漁戶

九姓漁戶爲陳錢林李袁孫葉許何九姓相傳陳友諒明初抗師其子
孫九族貶入舟居不得有尺寸之土因以漁爲生後兼業船迄清師代通
令解務農者有分布區域漁戶依水爲生故沿錢塘江上下游如杭縣紹興
陸居務農者有分布區域漁戶依水爲生故沿錢塘江上下游如杭縣紹興
桐廬建德爲最多在昔船隻有二千餘號至清季尚有一千餘號近則甚少
加以前清同治間免收漁課即改良職業入國後浙江省政府又通令
改良職業并由蘭風俗內衣網緞外罩布衫近多改着時裝矣食飲
與平民同惟善製一種風肉爲他處所無住(歲時)元宵節自十三日起
前皆以船爲家近則多在陸賃屋或購屋居住(歲時)元宵節自十三日起
高紫竹桿懸燈結彩競爲美觀七月七日乞巧節小兒輩於船頭穿針門
巧露坐深宵江天水彩較之陸上小兒更饒風趣矣(結婚)於明初以來九

姓只水上儀節諸多從簡嫁娶時合二家較平民為簡易然各除為打魚載客
 則水至男船便成佳禮喪葬儀節較公祭焉職業之親女或養女多
 嚴州建有九姓兼為淫窟俗稱菱白船是也船戶之親女或養女多
 運貨者外其船人趨若鶩其收入較正業為特豐迷信親女或養女多
 神與潮神六月雷盛時婦多茹素除酒膜拜祝禱蓋以懼其水上生雷必
 二十四日晚船妓必至杭州吳山雷殿頭常焚香燭以祀雷神六月
 有褻瀆神明之處八月十八日為潮生日
 船戶又必拈香于伍員之廟以祈阿護焉

公益

一政府、未嘗加以監督自十七年內各地方團體或私人團體辦理
 政府、未嘗加以監督自十七年內各地方團體或私人團體辦理

經民政廳通飭各縣切實籌辦依六部頒發各地方團體或私人團體辦理
 設養老孤兒殘廢育嬰施醫貸款六部頒發各地方團體或私人團體辦理

綏至十九年度全省組設後濟院者六十八縣至二十年度成立江泰順
 二縣二十四年度成立昌化青田縉雲新昌四縣於全省除景寧陸外其
 餘七十四縣均已先後完成初時設立者大率僅二所或三所嗣後始陸續

擴增各所中設立最普遍者為育嬰所其辦並須多蓋各縣向有育嬰堂
 之設立以改組辦理較為容易而施醫所亦較注重於救濟三年
 範圍言以杭縣等二十二縣先後成立至貧民推進亦較注重於救濟三年

止已有杭縣等二十二縣先後成立至貧民推進亦較注重於救濟三年
 合併辦理者亦有不附屬於救濟院、獨立辦理者以言經費各縣差殊甚鉅

要併紹興為最多泰順為最少二、災振事宜十六年以前本省
 合併紹興為最多泰順為最少二、災振事宜十六年以前本省

要併紹興為最多泰順為最少二、災振事宜十六年以前本省
 合併紹興為最多泰順為最少二、災振事宜十六年以前本省

商埠

本省內陸商埠有杭州一處濱錢塘江北岸沿海商埠有二處即寧波

於倉儲之重要與利益既多身受明瞭則將來豐歲派收自可踴躍輸儲矣

與貧農故現有積儲甚微然積穀在春及亢旱時且已一部分貸

能之多未成災區是原辦而所定之向業佃派收之規劃大受打擊僅

之在多數歉收於原辦久旱雖盡力防救其成災在全省至七十五市縣

積二萬餘石無如入夏積久旱雖盡力防救其成災在全省至七十五市縣

應積穀數計二十三萬石應積久旱雖盡力防救其成災在全省至七十五市縣

縣長詳議續辦積穀法確於三萬石後邀集各行政督察專員各期

十三年四月民政廳又於全省生會儲之七萬石行政督察專員各期

年春奉蔣委員長電飭依人口比例籌積三個月糧食更積極籌辦至二十三

府奉多為有名無實迨民十六年、積穀迭經清查整頓至二十六以前因失於

管理多為有名無實迨民十六年、積穀迭經清查整頓至二十六以前因失於

十萬一千四百五十二元、積穀迭經清查整頓至二十六以前因失於

五計歷來辦理災賑散放工銀數為二十年八萬五千八百七十一元兩共達四

綜計復又繼續組織以連年天災匪熒仍年秋至各縣又遭蟲害被災地

甚廣結東撤銷移交民政廳接收辦理是年秋至各縣又遭蟲害被災地

終由省政府正式改組為浙江賑務委員會除聘員外以省政府為當然委員

並由省府聘任改組為浙江賑務委員會除聘員外以省政府為當然委員

賑務會乃正式改組為浙江賑務委員會除聘員外以省政府為當然委員

著之地方公署正人處以海籌賑接洽國民政務令各省設立

形尤重省府乃於十月間組織水災籌賑委員會並在上海設立水災籌

向無專門主持之機關自十七年秋蟲災之後繼以水患災區既廣被災情

述如 一杭州 清光緒二十一年中日締結馬關條約後將城西北距湖

輪會社連接江墅支綫首創公園以招徠遊客然終以地位關係一般

湖墅一帶或在城內交易日本租界之地與商業不生何影響依舊集於

宸橋占地一千八百九十畝界內雖築有馬路大都荒蕪冷落不堪日本警

局及三數東洋商店之外僅少數小戶居住而已除大馬路及福海等處

伯波斯之商賈屢往來其間會數見於載籍自開商埠後滬杭鐵路中心

南開口南星橋為沿江山貨之集散地城內多商店以清河坊保佑坊三

元坊薦橋聯橋為中心西湖濱之新市場旅館茶園櫛比林立香市時尤為

鬧熱輸出為生絲織品茶扇藥材等輸入以一二寧波清道光二十二年

棉紗織物為糖銅鐵石油洋雜貨為大宗 一寧波 中英江寧議定條

約開關商埠為五口之一公共居留地在城東北姚江北岸有新江橋相通

沿岸多汽船碼頭船隻進出帆檣如雲滬杭甬鐵路於此為終點市街尤

為繁盛城隔鄞江為江東區商務亦盛以百丈街後塘街樹街為中心城

內以東西大街紫微街船行街外為糖行街雙街半邊街為最熱鬧主要

輸出品以綠茶粗布毛氈扇傘草帽藥材花生油木器棉花魚 三温州

為大宗輸入品以棉紗織品砂糖石油鐵錫烟草為大宗 三温州

清光緒二年中英煙台條約立後闢為商埠租界在城東商務均在城大

以南門大街北門直街府縣街五馬街為最繁盛但以介於寧波福州兩內

埠之間又以甌江口狹灘淺大艦不能自由進出因之商業未見與盛出輸

品以竹木甌雨傘藥材柑橘烟草獺皮等為大宗輸入品以棉紗棉物織

石油魚扇染料火柴糖洋廣雜貨為大宗溫州內地生產甚富如能發展交通事業以利害運銷則不難與寧波並駕齊驅實業計劃中擬於甌江口溫州等港以謀發展商業焉

第八章 浙江省之經濟

度支

一、未清、收入、雜、淆、亂、莫、可、究、詰、黨、治、以、後、始、稍、整、理、十、七、年、國、家、地、方、支、劃、未、清、混、雜、淆、亂、莫、可、究、詰、黨、治、以、後、始、稍、整、理、十、七、年、國、家、地、方、支、劃

分標煤油等稅一、至、浙、移、交、財、政、部、接、管、一、面、就、各、項、省、稅、設、法、積、極、整、頓、收、入、花

乃大形增加以前租稅收入最速為一千三百九十二萬七千四百三

後綜計此五年之間稅收增加百分之三十三以上二十六年統捐裁撤省庫

庫支應亦頗賴以周轉自民國十六年以後由財政廳經徵報解中央因之省

較之十五年以前收數激增倍蓰撤之然後省地方乃另創普通營業稅每

省庫收入自訂章則以後收數均有激增足抵補入在全部分之損失至

占之百分比則有漸減之趨勢大約在民國十五年以前租稅收入每占全

降並非由於租稅收入之減少其原由乃全在營業收入及地方事業收入

表	度	漸	年	算	肘	以	費	十	年	事	三	五	建	加	年	一	伐	出	自	劃	出	加	等	
列	總	圖	度	採	之	後	用	九	度	業	百	年	設	最	度	方	軍	額	六	分	地	均	均	
後	概	恢	復	取	感	因	一	萬	以	之	二	度	經	速	增	面	興	僅	年	而	方	年	年	
算	復	以	國	是	於	建	律	餘	前	進	十	支	費	考	加	開	國	二	度	三	支	有	有	
	二	十	二	為	自	事	由	元	之	展	四	出	最	十	五	始	地	三	起	四	出	以	加	
	十	二	年	出	二	業	國	此	支	萬	萬	額	多	八	百	訓	之	百	十	五	在	上	就	
	年	度	臨	之	十	之	庫	因	出	九	九	為	之	年	餘	政	界	萬	四	年	民	此	民	
	亦	承	時	原	一	激	支	從	額	千	千	八	十	五	度	厲	限	元	年	度	國	項	國	
	承	此	支	則	月	急	出	前	大	以	十	五	年	度	建	行	又	而	年	度	復	元	收	十
	此	緊	出	減	起	省	本	駐	約	三	三	萬	度	亦	設	十	混	國	度	止	年	入	六	
	緊	縮	驟	政	變	所	省	省	常	元	元	一	比	較	年	省	家	支	省	議	合	於	年	
	縮	原	增	裁	更	支	出	國	在	七	八	千	元	九	度	六	支	出	會	其	軍	省	以	
	原	則	鉅	冗	度	負	者	軍	大	有	加	九	加	二	復	年	年	度	均	時	事	概	之	
	則	編	行	厲	趨	准	更	械	增	幾	達	十	十	倍	年	庫	度	常	每	年	倥	算	中	
	編	列	緊	行	方	一	者	均	加	三	倍	七	以	上	支	支	在	有	支	支	國	地	方	
	列	茲	縮	行	彭	部	趨	由	元	元	而	十	元	元	出	出	以	一	千	地	支	出	地	
	茲	將	不	緊	省	省	更	省	而	十	八	元	元	元	因	因	浙	二	百	支	在	界	位	
	將	浙	得	編	地	庫	者	庫	十	八	年	而	而	而	以	激	增	方	萬	支	一	千	四	
	浙	江	財	九	方	負	者	負	八	年	度	十	十	十	達	七	一	面	七	萬	出	一	千	
	江	省	政	十	防	擔	者	擔	十	五	支	十	五	五	幾	年	對	於	元	預	算	之	議	
	省	地	編	年	費	迨	者	迨	十	五	出	十	五	五	萬	中	中	央	左	四	五	百	萬	
	地	方	九	漸	而	十	者	十	五	年	以	十	五	五	元	度	於	出	右	十	五	年	度	
	方	二	趨	趨	已	五	者	五	年	後	十	五	五	五	萬	歲	較	之	十	五	年	度	雖	
	二	十	穩	穩	有	年	者	年	後	十	五	五	五	五	元	出	較	之	十	五	年	度	雖	
	十	二	定	定	有	年	者	年	後	十	五	五	五	五	元	出	較	之	十	五	年	度	雖	
	二	十	二	二	有	年	者	年	後	十	五	五	五	五	元	出	較	之	十	五	年	度	雖	
	十	二	十	十	有	年	者	年	後	十	五	五	五	五	元	出	較	之	十	五	年	度	雖	
	二	十	十	十	有	年	者	年	後	十	五	五	五	五	元	出	較	之	十	五	年	度	雖	
	十	二	十	十	有	年	者	年	後	十	五	五	五	五	元	出	較	之	十	五	年	度	雖	
	二	十	十	十	有	年	者	年	後	十	五	五	五	五	元	出	較	之	十	五	年	度	雖	
	十	二	十	十	有	年	者	年	後	十	五	五	五	五	元	出	較	之	十	五	年	度	雖	
	二	十	十	十	有	年	者	年	後	十	五	五	五	五	元	出	較	之	十	五	年	度	雖	
	十	二	十	十	有	年	者	年	後	十	五	五	五	五	元	出	較	之	十	五	年	度	雖	
	二	十	十	十	有	年	者	年	後	十	五	五	五	五	元	出	較	之	十	五	年	度	雖	
	十	二	十	十	有	年	者	年	後	十	五	五	五	五	元	出	較	之	十	五	年	度	雖	
	二	十	十	十	有	年	者	年	後	十	五	五	五	五	元	出	較	之	十	五	年	度	雖	
	十	二	十	十	有	年	者	年	後	十	五	五	五	五	元	出	較	之	十	五	年	度	雖	
	二	十	十	十	有	年	者	年	後	十	五	五	五	五	元	出	較	之	十	五	年	度	雖	
	十	二	十	十	有	年	者	年	後	十	五	五	五	五	元	出	較	之	十	五	年	度	雖	
	二	十	十	十	有	年	者	年	後	十	五	五	五	五	元	出	較	之	十	五	年	度	雖	
	十	二	十	十	有	年	者	年	後	十	五	五	五	五	元	出	較	之	十	五	年	度	雖	
	二	十	十	十	有	年	者	年	後	十	五	五	五	五	元	出	較	之	十	五	年	度	雖	
	十	二	十	十	有	年	者	年	後	十	五	五	五	五	元	出	較	之	十	五	年	度	雖	
	二	十	十	十	有	年	者	年	後	十	五	五	五	五	元	出	較	之	十	五	年	度	雖	
	十	二	十	十	有	年	者	年	後	十	五	五	五	五	元	出	較	之	十	五	年	度	雖	
	二	十	十	十	有	年	者	年	後	十	五	五	五	五	元	出	較	之	十	五	年	度	雖	
	十	二	十	十	有	年	者	年	後	十	五	五	五	五	元	出	較	之	十	五	年	度	雖	
	二	十	十	十	有	年	者	年	後	十	五	五	五	五	元	出	較	之	十	五	年	度	雖	
	十	二	十	十	有	年	者	年	後	十	五	五	五	五	元	出	較	之	十	五	年	度	雖	
	二	十	十	十	有	年	者	年	後	十	五	五	五	五	元	出	較	之	十	五	年	度	雖	
	十	二	十	十	有	年	者	年	後	十	五	五	五	五	元	出	較	之	十	五	年	度	雖	
	二	十	十	十	有	年	者	年	後	十	五	五	五	五	元	出	較	之	十	五	年	度	雖	
	十	二	十	十	有	年	者	年	後	十	五	五	五	五	元	出	較	之	十	五	年	度	雖	
	二	十	十	十	有	年	者	年	後	十	五	五	五	五	元	出	較	之	十	五	年	度	雖	
	十	二	十	十	有	年	者	年	後	十	五	五	五	五	元	出	較	之	十	五	年	度	雖	
	二	十	十	十	有	年	者	年	後	十	五	五	五	五	元	出	較	之	十	五	年	度	雖	
	十	二	十	十	有	年	者	年	後	十	五	五	五	五	元	出	較	之	十	五	年	度	雖	
	二	十	十	十	有	年	者	年	後	十	五	五	五	五	元	出	較	之	十	五	年	度	雖	
	十	二	十	十	有	年	者	年	後	十	五	五	五	五	元	出	較	之	十	五	年	度	雖	
	二	十	十	十	有	年	者	年	後	十	五	五	五	五	元	出	較	之	十	五	年	度	雖	
	十	二	十	十	有	年	者	年	後	十	五	五	五	五	元	出	較	之	十	五	年	度	雖	
	二	十	十	十	有	年	者	年	後	十	五	五	五	五	元	出	較	之	十	五	年	度	雖	
	十	二	十	十	有	年	者	年	後	十	五	五	五	五	元	出	較	之	十	五	年	度	雖	
	二	十	十	十	有	年	者	年	後	十	五	五	五	五	元	出	較	之	十	五	年	度	雖	
	十	二	十	十	有	年	者	年	後	十	五	五	五	五	元	出	較	之	十	五	年	度	雖	
	二	十	十	十	有	年	者	年	後	十	五	五	五	五	元	出	較	之	十	五	年	度	雖	
	十	二	十	十	有	年	者	年	後	十	五	五	五	五	元	出	較	之	十	五	年	度	雖	
	二	十	十	十	有	年	者	年	後	十	五	五	五	五	元	出	較	之	十	五	年	度	雖	
	十	二	十	十	有	年	者	年	後	十	五	五	五	五	元	出	較	之	十	五	年	度	雖	
	二	十	十	十	有	年	者	年	後	十	五	五	五	五	元	出	較	之	十	五	年	度	雖	
	十	二	十	十	有	年	者	年	後	十	五	五	五	五	元	出	較	之	十	五	年	度	雖	
	二	十	十	十	有																			

浙江省地方二十二年度總概算表

附 1

種 目	入			出		
	概 常	臨 時	經 臨 合 計	概 常	臨 時	經 臨 合 計
田賦	8,771,268		8,771,268	201,600	118,400	320,000
契稅	900,000	300,000	1,200,000	1,904,008	178,698	2,082,601
營業稅	5,562,000		5,562,000	1,761,212	51,580	1,812,798
捐	271,417		271,417	3,435,609	420,412	3,856,021
地方財產收入	295,421	150,000	445,421	878,331	91,900	978,231
地方事業收入	171,548		171,548	1,976,738	315,014	2,291,752
地方行政收入	303,072		303,072	408,053	19,578	427,626
司法收入	563,400		563,400	182,624	9,856	192,480
地方營業收入	3,538,394		3,538,394	87,264		87,264
補助款收入		1,360,312	1,360,312	591,019	80,667	671,584
其他收入	1,595,184		1,595,184	2,403,345	449,404	2,851,749
合 計	21,971,704	1,810,312	23,782,016	21,936,576	1,845,440	23,782,016
				總 計		
				稅 費		6,870,226
				印 費		880,240
				總 計		880,240
				地 方 費		2,403,345
				協 助 費		300,712
				撫 恤 費		100,600
				印 費		6,870,226
				總 計		880,240

課稅

一、田賦以本省田賦向分別為地丁與抵補金二項地丁以銀兩為單

銀米各項附稅仍照原率帶徵於上從前折賦原有抵補金改名除徵輸方均

感便利實為浙省田賦革新賦制之一大分期外復積極整頓如設

整理田賦委員會籌議核盤串徵收十六年漸有進步收入數目亦見起

以清理戶糧並催舊賦核盤串徵收十六年漸有進步收入數目亦見起

關於田賦附加為數本屬有限自民國十六年以後因地方政務亦急進展

所需經費每在田賦項下附加以民國十六年漸有進步收入數目亦見起

担徵收遂形疲滯迭經財政會議核減田賦附稅以抵往無着難於實

年夏財政部召開全國財政會議核減田賦附稅以抵往無着難於實

期必在行政浙省本此方針召集各縣局長舉行小組會議討論減免辦法

決全省相應減免之田賦、稅、營業稅六十萬元以上於本省核減附稅

案方得相當之解決、稅、營業稅六十萬元以上於本省核減附稅

時開辦伊始分別依法徵收其後整頓並將原有營業稅性之確立所

屠宰等稅捐除偏僻縣分由各該縣政府兼辦外其營業繁盛之地劃分為

有徵收專局辦理徵稅而收數亦漸有增加營業繁盛之地劃分為

區設立專局辦理徵稅而收數亦漸有增加營業繁盛之地劃分為

六十屠宰額以二加百分之百而強典當營業增加百分之十

徵催起舊欠為額甚鉅故專收局直接徵收力謀整頓恐亦難望起

短絀近雖取助辦設專收局直接徵收力謀整頓恐亦難望起

省之稅收言固未始非社會進步之然就一現方面觀察是項迷銷耗物各

項附加稅 契稅 在民國二年度創行之時每年收數不及二十萬元嗣後逐年增加達五六十萬元之譜黨治以後更力加整頓收數大有進展惟民間產業地買賣視社會經濟之榮枯而為繁簡年來農村衰落者多不樂投資土地致田產交易無形停滯而契稅亦受其影響至其他如舖灶捐以本省統制釐行暫行辦法施行後捐率減輕加以業凋敝收數亦未能起色菸酒附稅與鹽附稅尚有增進菸酒牌照稅係於二十三年度劃歸省辦加以整頓每年收入約

公債 本省地方公債始於民國元善後公債十五年有整理舊欠公債十七年定期借款四次十四年有善後公債十五年有整理舊欠公債十七年有舊欠公債及省公路債二十一年又有金庫券設公債十九年有振災公債

有償還欠公債及省公路債二十一年又有金庫券設公債十九年有振災公債餘萬元而所有歷年應付債息尤不計在內發行之餘則悉愛國公債公路債券建設公債及振災公債等四種有特在內發行之餘則悉愛國公債公路債整理及清還債務之需最近將發行之

金融 一、銀行業 本省銀行以浙江興業銀行開設為最早時在清光緒三十一年其本為四省銀行以寧波分行設立於宣統元年中國銀行杭

州分行設立於民國二年此後則銀行事業日益蓬勃成今日總行縮全省金融之現象全省銀行約分四類一國營如中央銀行中國銀行交通銀行二省辦如浙江地方銀行三縣立如各縣農民銀行四商辦如建業及儲蓄銀行如從資金及營業範圍觀察則又可分為三種一總行不在本省者如中國

銀行總行在本省者三農行杭州分行及南銀行杭州分行不在本省者如中國

海	海	則	二	省	隨	每	遍	全	三	業	八	額	大	銀	興	地	並	分	州
鹽	嵎	為	十	地	地	家	各	省	十	亦	一	不	至	行	商	方	無	行	分
崇	縣	十	五	業	茂	三	縣	除	年	隨	七	巨	農	及	業	確	行	中	行
德	新	三	家	合	有	資	皆	嚴	前	之	家	營	民	海	儲	數	國	中	國
吳	昌	家	黃	共	但	本	有	州	全	而	占	業	銀	鹽	蓄	然	通	實	國
興	及	蕭	岩	三	近	以	利	府	省	發	總	行	行	農	銀	業	商	業	農
安	臨	山	則	百	數	十	便	屬	金	達	占	圍	及	工	銀	其	行	杭	民
吉	海	則	為	十	年	萬	良	外	融	也	分	亦	借	行	資	州	寧	行	銀
慈	等	為	二	九	來	元	多	其	全	二	數	僅	貸	海	金	分	波	杭	行
谿	十	十	一	家	因	為	全	餘	賴	百	一	限	所	等	浙	雄	行	分	州
奉	二	一	家	以	受	最	省	各	錢	分	六	於	其	業	厚	及	中	國	分
化	縣	家	杭	紹	社	鉅	之	舊	莊	七	五	農	資	銀	營	四	明	國	行
定	則	海	州	興	會	五	錢	府	業	蓋	次	民	金	行	業	行	銀	壟	交
海	自	寧	市	為	不	萬	莊	屬	以	甯	甯	放	什	均	浙	行	寧	銀	通
象	六	溫	為	最	景	元	資	皆	為	本	波	款	九	有	江	亦	寧	業	通
山	家	嶺	為	多	氣	為	本	設	周	省	三	而	係	確	商	較	波	行	銀
諸	至	杭	十	都	響	最	總	有	轉	地	地	其	各	數	業	廣	等	分	行
暨	十	嘉	九	四	倒	少	數	錢	現	交	一	域	該	可	儲	大	行	行	杭
上	家	善	家	十	閉	平	九	莊	在	通	為	分	縣	查	蓄	總	資	廈	州
虞	不	平	餘	四	之	均	百	而	銀	為	八	田	然	營	行	在	金	門	分
寧	富	湖	姚	其	聲	每	五	以	行	利	家	賦	營	業	工	浙	胥	商	江
海	天	陽	桐	餘	時	家	三	紹	近	商	業	以	項	業	銀	江	省	由	業
天	台	餘	鄉	為	接	融	萬	一	三	業	占	杭	下	行	行	本	者	如	行
台	仙	杭	長	十	耳	機	九	千	十	年	盛	州	帶	實	不	豐	者	外	行
居	臨	安	德	二	鼓	關	九	千	三	年	故	為	徵	實	甚	如	浙	行	州
金	華	新	嘉	與	現	水	千	餘	元	式	微	多	來	不	甚	調	撥	行	州
華	蘭	鎮	與	為	全	道	元			然		計							

鄒東三陽縣則自浦江衛縣常山不開化建德桐廬永嘉瑞安樂清平陽及玉環等
數千未元設立或營業範圍大略相同有僅收質衣服飾物者亦有兼及農產品農
產物如稻穀米麥棉絲之屬
者要隨其當地之習俗而已

合作

本省市合作事業肇始於民國十七年初成立浙江省農民銀行籌備處
以扶植推進農村信用合作社充任合作事業促進員至七月省農成所第一期
畢業者四十名分別派往各縣充任合作事業促進員至七月省農成所第一期
籌備處裁撤將農行股本三十八萬委託中國農工銀行杭州分行代辦農
民放款至二十二年度訓練專門人員分期發全省指導推廣合作事業遂日趨蓬
勃當倡導之始民國十七年各縣初有合作社僅二十二社至十八年即增
達一百九十餘社嗣後逐年均有激增至二十二年底止全省共
有合作社一千零九十二社社員二萬九千七百八十八人股金十三萬六千零
二元此中以信用合作社為最盛計八百五十七社社員五萬五千六百二十
十六人次為生產合作社社員二千一百一十八人消費合作社五千五百五十六
人供給合作社九百九十九人保險合作社五百五十六人再為運
銷合作社二十六社社員二千一百一十八人儲藏合作社八社社員九百七十
七人利用合作社五社社員八百五十九人儲藏合作社八社社員九百七十
五十五人至各縣市合作社員八百五十九人保險合作社五百五十六人再為運
縣為最多餘杭次之未借者計二十二縣關於農工銀行放款數目以杭
年一月至二十二年底止共計四十七萬九千八百九十二元其放款用途
可分米穀押款絲繭押款蠶種肥料種子秧苗農具運銷費用生產原

肥料工資蠶用桑柴炭等中以絲繭押款為最多佔百分之三四，〇一，餘如種子
 秧苗佔百分之五左右而已
 料各佔百分之五左右而已

物產

本省位於東海之濱北連江蘇西界皖贛南接福建三面環陸一面瀕
 海人口繁庶物產豐饒交通便利教育發達自昔稱為文物之邦全省

面積凡三〇九、三六三、方里六十七人僅次於江蘇省鐵路長凡五八二、公
 里有三其密度為每平方公里六十七人積為比例殆為全國之冠濱海產魚鹽
 之江流域產絲茶論礦產除煤鐵二項外如弗石明礬石灰石等礦蘊藏頗
 富開採亦盛論農產則米蠶桑棉豆水菓林木所在皆是論工業則絲綢
 布疋油酒竹紙分佈各縣佔全國之重要經濟地位故昔有「富甲東南」
 之稱茲將全省最負盛名之物品依其常年產量及價
 值分農產品工業品礦產品三大類分別統計如次

(一) 農產品

品名	常年數量 (担)	生產價值 (元)	主產地
米	三,〇五二,〇〇〇	二四六,四六,〇〇〇	全
茶	四〇〇,〇〇〇	三,六〇〇,〇〇〇	杭州紹興溫州餘姚諸暨遂安淳安等縣
小麥	七,八三,〇〇〇	三,二四八,〇〇〇	義烏諸暨仙居等縣
魚類	一,二〇〇,〇〇〇	一八,〇〇〇,〇〇〇	鄞縣定海永嘉等縣
大麥	四,四〇〇,〇〇〇	一五,六〇〇,〇〇〇	義烏諸暨仙居等縣
皮棉	四四,〇〇〇	一三,三〇〇,〇〇〇	餘姚蕭山等縣

省地

竹 六〇〇,〇〇〇 千個 一三〇,〇〇〇,〇〇〇 餘安孝豐餘杭永康桐廬等四十七縣

雞蛋 一,五〇〇,〇〇〇 八〇,〇〇〇,〇〇〇 臨安孝豐金華餘姚永康桐廬等四十七縣

紹酒 一,五〇〇,〇〇〇 五,五〇〇,〇〇〇 紹興縣 紹興縣 永嘉瑞安等縣

橘油 六三〇,〇〇〇 五,一〇〇,〇〇〇 黃岩衢縣永嘉瑞安等縣

桐油 一,五〇〇,〇〇〇 四,五〇〇,〇〇〇 金華蘭谿蕭山昌化等十餘縣

桃子 三三〇,〇〇〇 一,九〇〇,〇〇〇 奉化餘姚吳興東陽等十餘縣

香菰 一一〇,〇〇〇 一,七〇〇,〇〇〇 龍泉慶元景寧等十餘縣

蔴糖 一,五〇〇,〇〇〇 一,六〇〇,〇〇〇 杭縣長興江山等三十餘縣

紅糖 一,四〇〇,〇〇〇 一,六〇〇,〇〇〇 義烏平陽永嘉等縣

白朮 九〇六,〇〇〇 九〇六,〇〇〇 新昌天台溫嶺仙居東陽永嘉等縣

密棗 二七,五〇〇 七五,〇〇〇 金華等縣

樟樹 一〇〇,〇〇〇 七〇,〇〇〇 諸暨臨海永嘉等縣

蜂蜜 一〇〇,〇〇〇 七〇,〇〇〇 諸暨臨海永嘉等縣

貝母 三三,四〇〇 六二,〇〇〇 寧波杭州象山等縣

木炭 三三,四〇〇 四六,〇〇〇 永嘉臨海麗水等縣

羊毛 三三,〇〇〇 四〇,〇〇〇 吳興長興嘉興等十餘縣

冰糖 九,〇〇〇 一八〇,〇〇〇 杭州市金華等縣

樟腦 九〇〇 五,〇〇〇 諸暨永嘉臨海等縣

價值總計 四七,六三二,〇〇〇

上列農產品之產量產值均為常年統計數字其馳譽全球為舉國重要之特產者有茶葉紹興酒桐油藥材貝母鮮筍雞蛋等每年行銷國內外常佔各該產品價值百分之三十至八十近自受世界經濟不景氣影響產銷雖較昔疲滯願浙人苟能努力改進精益求精求精往昔繁榮當不難早日恢復也

(一)工業品

品名	甲、手工業	常年數量	生產價值	主產地
草帽	三、〇〇〇、〇〇〇頂	二、〇〇〇、〇〇〇	鄞縣、臨海、餘姚、黃岩等縣	
草蓆	五、〇〇〇、〇〇〇條	二、〇〇〇、〇〇〇	餘姚、鄞縣等縣	
火腿	八四、〇〇〇隻	一、九二〇、〇〇〇	東陽、浦江、金華、蘭谿、義烏等縣	
毛筆	九、六〇〇、〇〇〇枝	一、四〇〇、〇〇〇	杭州市、吳興等縣	
刺繡	一、〇〇〇、〇〇〇	一、三〇〇、〇〇〇	臨安等縣	
紙傘	四、〇〇〇、〇〇〇把	一、〇〇〇、〇〇〇	杭州市、富陽、永嘉、遂昌等縣	
扇	五〇〇、〇〇〇把	三、五〇〇、〇〇〇	杭州市、吳興等縣	
剪刀	五〇〇、〇〇〇把	一、六〇〇、〇〇〇	杭州市、吳興等縣	
墨	二〇〇、〇〇〇錠	八〇、〇〇〇	杭州市、吳興等縣	
寶劍	五〇〇、〇〇〇把	七、〇〇〇	龍泉縣	
價值總計	一一〇、四二五、二〇〇			
浙江手工業	自昔興盛遐邇聞名良以浙人精巧能獨出心裁製造雅緻如			
草帽草蓆刺繡等	輸往美法英及南洋羣島各邦歲達一千二百萬元以上			
紙傘紙扇毛筆等	遍銷國內外為數亦甚可觀浙省仰賴於手工業為生者			
不下五百萬人發				
達之况於此可見				
品名	乙、製造品	常年數量	生產價值(元)	主產地
生絲	八九、〇〇〇担	二九、〇〇〇、〇〇〇	杭州、紹興、吳興等縣	
紙	一	三、四〇〇、〇〇〇	富陽、餘姚、臨安、紹興、蕭山等縣	

網緞	一、一〇〇、〇〇〇 疋	三、〇〇〇、〇〇〇	杭州紹興吳興等縣
火柴	六、八、八、箱	三、〇六五、一八	杭州寧波麗水溫州等縣
棉紗	四〇、〇〇〇 件	七、五〇〇、〇〇〇	杭州寧波蕭山等縣
布疋	六二、〇〇〇 疋	四、七〇〇、〇〇〇	杭州紹興寧波等縣
罐頭食物	三、〇〇〇、〇〇〇 聽	九〇〇、〇〇〇	寧波餘姚等縣
麵粉	一四〇、〇〇〇 包	五、〇〇〇、〇〇〇	寧波餘姚等縣
磁器	—	五〇〇、〇〇〇	龍泉平陽永嘉等縣
絲織風景	一〇〇、〇〇〇 尺	三、五〇〇、〇〇〇	杭州等縣
玻璃用具	—	三、五〇〇、〇〇〇	杭州鄞縣蘭谿永嘉等縣
香粉	六〇、〇〇〇 打	六、五〇〇、〇〇〇	杭州等縣
藥品	—	五〇〇、〇〇〇	杭州民生藥廠
價值總計	—	一〇〇、〇〇〇、〇〇〇	

製造品以絲綢紗布罐頭食物為最著盛銷海內外亦為本省之特產上列數字均為近數年常有之每年產量產值其中僅絲綢一項當營業發達時歲值曾達一萬一千餘萬元國內市場則除上海外首推東四省每年亦達二百餘萬元之譜但自世界經濟發生恐慌後銷路大不如前及民國二十一年一八一八一事變後市場更被慘奪浙江絲綢遂岌岌不可終日現在政府與廠商正力圖改良品質減輕成本頗有蒸蒸日上之勢預料不久當可在國際市場上重放異彩矣

(二) 礦產品

品名 常年數量 生產價值主 (元)

要

產

地

鹽 三、七〇〇、〇〇〇担
 煤 一、九〇、〇〇〇噸
 杭州海寧餘姚臨海溫嶺及樂清等縣

圖書石 一、八三、六〇〇担
 一、六〇、〇〇〇
 永嘉青田昌化等縣市

明礬 一、八三、六〇〇担
 四六〇、〇〇〇
 平陽等地

石炭 一、一三、五〇〇担
 四〇一、五〇〇
 長興樂清杭州等縣

弗石 一、一三、五〇〇噸
 二〇三、〇〇〇
 金華義烏武義臨安吳興象山等二十縣

價值總計 九、六四、五〇〇
 本省礦產散佈全省蘊藏尤富徒以資本缺乏運輸困難致鑛產未盡開發

現經政府獎掖交通日便開採前途固未可限量即以上列六種產品
 言每年產值已達九百六十餘萬元數亦可觀若明礬食鹽素負盛名遍銷
 國內各地如弗石圖書石等項則直接行銷海外雖與意大利所產名石相
 較亦不多讓允為浙省特產沿海各縣恃此為生者比比皆是永嘉青田一
 帶對外貿易之出入且幾以此為轉
 移其關係浙民生計之深實非淺鮮

第九章 浙江省之建設

道路 一、省道、公路
 本省公路之籌築始於民國九年十一月間當時成立

是為本省築路之濫觴一面積極勸導商人集資籌築在獎掖指導之下杭
 餘餘臨餘武杭富杭海瓶湖雙寧長寧袁紹曹岬岬長等公司接踵成立先

後通車十四年三月杭州之基本線興工是年冬浙閩線之蕭紹段亦先
 告成旋因軍事陡起捲煙特稅又復收歸國有原計劃遂告停頓迨十六

年夏建設廳成立承凋敵之餘力謀整頓着手測量鄞奉省道及各縣建設一
 復從事全省公路網之計劃十七年改省道局為公路局時適各縣建設一

成附捐案定因指定為築路經費並發行公路公債以濟急需乃將通車之
 路日益擴充未成各線逐漸峻計先後完成杭平等線二十年因省
 庫支絀勵行緊縮政策並因以前路綫偏重浙西對於全省交通不能平均發展
 定發展交通政策並因以前路綫偏重浙西對於全省交通不能平均發展
 爰依全省公路網之規定積進行尤注意於浙南公路之開發截至二十
 三年十二月止本省共有公路三、六、〇、八、〇、三、三、七、九、九、公
 里五年所築之省辦公路僅八、四、二、公、里、二、七、七、公、里、二、公
 後進行雖稍速然截止二十一年止省商合計僅九、四、三、七、二、公、里、八
 築路之歷史尚不滿一千五百三十三里大有突飛猛進之勢公路既日臻
 十一年完成四、〇、九、四、五、公、里、二、十、二、年、完、成、尤、多、計、達、一、千、三、百、四、十、餘、公
 里間統計完成一千五百三十三里大有突飛猛進之勢公路既日臻
 發達公私汽車數量逐年增加截至二十三年秋季止全省共有汽車一
 〇、四、一、輛、其中省有車輛係指公路管理局通車各路段之車輛共三六〇
 輛商營公司車輛係指商辦長途汽車公司之客車各運貨汽車之營業汽車行
 業汽車計二輛至公路營業狀況可用分省辦與商辦或機關商號所備之
 汽車計二輛至公路營業狀況可用分省辦與商辦或機關商號所備之
 車營業者計增拱三杭富二路全年收入為三八五、五、〇、三、元、十
 八年通車營業者計增拱三杭富二路全年收入為三八五、五、〇、三、元、十
 七、〇、元、十九年復增杭平昌路全年收入為一、〇、八、八、四、五、元、六
 九、元、二十年新增杭昌路之臨昌段全年收入為一、〇、八、八、四、五、元、六
 一、二、元、二十一年新增杭昌路之臨昌段全年收入為一、〇、八、八、四、五、元、六
 三、九、七、元、二十一年新增杭昌路之臨昌段全年收入為一、〇、八、八、四、五、元、六
 元、總觀歷年營業收入逐年均有增加此雖因路、

元	路	車	種	稍	定	杭	江	邊	六	一	運	况	可	以	臨	、	六	營	辦	、	線
又	共	每	狹	機	標	江	西	之	十	年	二	故	觀	其	浦	、	七	業	半	○	○
次	計	輛	橋	車	準	鐵	之	西	公	一	輸	本	關	浦	鍾	、	亦	因	○	○	○
為	建	載	梁	最	外	路	玉	興	里	月	、	於	運	常	、	萬	佳	二	、	○	○
路	築	重	則	大	餘	為	山	鎮	其	通	站	指	官	玉	、	元	因	月	、	○	○
基	費	一	視	牽	均	浙	二	經	中	車	按	定	業	紹	、	收	路	份	、	○	○
建	一	律	各	引	另	贛	十	蕭	自	至	杭	京	測	曹	、	入	之	閩	、	○	○
造	二	為	該	力	行	鐵	三	山	金	蘭	日	杭	量	均	、	線	之	變	、	○	○
估	十	五	處	為	設	路	年	諸	華	至	由	路	統	營	武	增	加	每	、	○	○
百	三	公	需	三	計	杭	五	暨	蘭	二	杭	之	計	公	永	日	車	元	、	○	○
分	年	噸	要	百	路	玉	月	烏	谿	十	江	小	係	司	及	營	似	、	○	○	○
之	四	此	情	噸	軌	段	為	展	為	年	於	河	為	商	方	日	亦	、	○	○	○
一	月	外	分	噸	程	工	金	華	支	八	十	長	明	支	面	營	較	、	○	○	○
、	止	行	為	車	用	設	蘭	玉	線	三	分	興	瞭	出	可	分	區	、	○	○	○
六	一	車	永	三	輕	施	湯	山	長	月	月	二	與	較	路	官	均	、	○	○	○
、	為	設	久	二	質	因	南	至	二	通	對	滬	省	少	等	督	可	、	○	○	○
五	一	備	性	等	鋼	限	昌	昌	十	四	於	杭	外	益	路	商	收	、	○	○	○
○	○	視	與	坐	條	於	龍	游	公	江	境	互	通	以	營	均	辦	、	○	○	○
餘	七	需	半	位	枕	財	南	昌	里	西	之	汽	所	營	業	與	三	、	○	○	○
如	八	要	永	每	木	力	昌	至	該	玉	清	車	處	業	以	官	萬	、	○	○	○
橋	九	之	久	輛	路	除	至	萍	路	山	泰	路	地	官	督	督	元	、	○	○	○
工	、	緩	性	可	基	均	均	均	起	全	金	段	位	督	商	商	則	、	○	○	○
費	三	陸	及	容	間	較	較	較	點	線	絲	運	之	商	辦	辦	全	、	○	○	○
佔	二	急	臨	五	寬	國	國	國	於	共	娘	輸	優	辦	者	收	年	、	○	○	○
總	一	續	時	十	度	有	有	有	錢	長	橋	之	越	收	收	入	乃	、	○	○	○
務	、	二	建	二	依	各	各	各	塘	三	二	實	收	入	入	入	一	、	○	○	○
費	各	、	築	、	照	路	路	路	江	百	十	際	入	入	入	入	百	、	○	○	○
等	佔	、	各	、	初	初	初	初	止	百	錄	站	入	入	入	入	百	、	○	○	○
各	百	、	三	、	稱	稱	稱	稱	止	百	錄	站	入	入	入	入	百	、	○	○	○
佔	三	、	四	、	稱	稱	稱	稱	止	百	錄	站	入	入	入	入	百	、	○	○	○
百	三	、	四	、	稱	稱	稱	稱	止	百	錄	站	入	入	入	入	百	、	○	○	○

杭海鹽平紹蕭三段組織工程隊隨時修理每逢汛期晝夜巡護平時察勘
 塘工之險夷分別計劃列為歲修月修工程類別可分修理頭坦二坦三坦
 條塊石塘塘坡培土填工等浙江省度水利局十七年度塘岸工程處管理僅
 八處十八年度仍歸水局主辦計四十二處二十年度為三十六處其最
 六者為十八年度下半年之拆築海旁塘十二處二十年度為三十六處其最
 尺四公寸實用工費二萬七千八百四十六元六角三分三厘工程之外尚
 有特種工程自十八年一月至二十一年三月止共計十三處需款三十七
 萬一千九百五十四元近年為使錢塘江水流歸入中泓並以保護南北兩
 沙之熟地及公路鐵路之西興間及蕭山南沙杭縣
 北沙等處審察江岸形勢建築挑水壩四處北沙挑水
 計工程費一萬五千八百元挑水壩四處北沙挑水
 壩八共計工程費三萬八千九百九十九元挑水壩四處北沙挑水
 六縣一市之地丁附加貨物六元浙西水利工程費出於浙西
 西重要河道修濬事宜自十六年以後浙西水利工程費由水利局主持將
 浙西水利會議事會改稱第一區水利會議事會僅負保管經費及審核工程之
 責自十八年一月迄二十二年一月止計修濬河道一條八元開闢新河
 填塞支河等工程二十二處共需工程費五萬七千八百八十八元開闢新河
 為修濬各縣河道工程計自十八年至
 二一十一年間凡二十縣都二十三處

航政
 本省航政向無專管機關迨十六年建設廳為整理航運統計全省船
 給牌照起見始有八區管理船隻事務所之設立每區又酌設航業上之編
 進依牌查驗費各項事宜略有成效立觀在航政上之建設八區船舶事務

浙江新志 建設 二九

五	係	計	羅	率	僅	八	共	興	先	裝	一	省	興	商	年	南	每	六	海	懸	一	元
縣	不	於	式	為	二	家	六	衢	後	機	年	辦	建	辦	商	昌	月	處	市	海	、	路
總	免	省	收	千	百	、	、	江	自	者	正	以	後	城	辦	等	營	及	中	二	截	
台	常	會	音	五	十	三	六	山	行	已	竣	深	感	鎮	之	業	收	江	暫	三	線	
電	有	設	機	十	瓦	、	○	瑞	與	達	工	石	城	電	於	入	蘇	以	對	最		
力	更	立	二	各	設	無	門	安	辦	二	自	式	市	先	以	二	西	無	公	近		
為	動	無	架	縣	備	線	其	及	由	千	動	電	電	後	十	十	六	線	里	止		
百	現	線	二	皆	亦	電	中	莫	商	九	百	話	話	與	五	二	處	電	共	八		
五	設	電	八	有	甚	廣	衢	干	辦	百	餘	機	話	辦	年	二	代	報	計	四		
十	分	報	收	收	簡	播	縣	山	收	餘	具	目	與	時	年	辦	聯	七	成	五		
分	台	總	音	音	單	無	瑞	永	回	具	自	下	然	用	一	所	七	支	八	公		
瓦	者	機	機	機	經	線	安	康	者	十	容	裝	皆	戶	互	一	通	○	線	五		
分	計	三	二	一	歷	電	二	等	有	九	量	旋	資	僅	通	百	九	外	對	二		
台	永	架	架	架	年	台	家	處	蘭	為	轉	十	本	二	為	十	全	其	公	七		
則	嘉	交	其	其	整	肇	已	全	省	三	之	八	不	十	最	處	各	餘	里	一		
分	泰	流	種	類	頓	始	於	省	金	千	各	年	足	餘	多	通	地	七	十	省		
四	順	機	為	善	改	於	二	商	華	號	縣	乃	工	家	達	之	營	十	三	七		
十	龍	一	十	六	目	十	三	辦	海	將	城	將	程	迄	二	營	業	十	三	七		
瓦	泉	架	十	六	下	七	年	電	門	來	鎮	來	設	於	萬	次	局	均	已	先		
與	衢	復	六	號	電	年	三	話	公	可	電	電	於	民	二	數	所	先	後	南		
五	縣	為	號	收	力	年	三	司	縣	擴	亦	充	初	國	千	統	計	後	通	田		
十	南	便	收	音	已	當	月	原	麗	經	加	五	甯	初	餘	計	局	通	話	定		
瓦	兩	於	音	機	增	時	當	有	水	經	加	萬	波	甯	元	月	一	並	與	海		
兩	種	政	機	四	至	發	發	二	餘	以	整	號	湖	光	五	萬	處	與	孤	上		
種	等	情	四	○	千	音	音	十	十	家	容	量	州	緒	萬	次	分	上	孤	上		
		之	○	架	瓦	力	力	十	長	量	十	下	下	三	上	局	局	上	孤	上		
		播	架	畢	週	週	週	十	長	計	下	下	下	二	西	西	西	西	西	西	西	
		達	畢	週	週	週	週	十	長	計	下	下	下	二	西	西	西	西	西	西	西	
		關	週	週	週	週	週	十	長	計	下	下	下	二	西	西	西	西	西	西	西	

第十章 浙江省之文化

教育 學校教育

爲初等教育之本省設有小學自杭州之文義塾始成

今日之私立宗文改良而略具學校規模者光緒年間頒佈欽定學制本省

各縣多就原有書院改爲小學堂民國六年各府屬增設師範學校以培

養師資現全省小學凡一萬三千餘所幼稚園計六十餘所中等教育

本省公立中學以杭州府中學堂前一年改爲省立民國十一年新學制頒佈

屬均分設府中學堂一府所國前一年改爲省立及師範講習科省立女師

亦改爲女中與師範學校併設初級中學及師範講習科省立女師

改爲今名縣立中學均爲初等程度私立中學有高級中學者有單設初

中者一高等教育本省政府稱江高等學堂以前最者求是中西書院繼

優級選科及浙江官立復改稱江高等學堂二年高等學堂及優級師範學堂之

民國以後又有法政醫藥工業農業等專門學校設立六年爲省立迄今

浙江新志

教育

三一

二

1 全省各級學校統計總表

(續) 5

項 別	學校數	外級數	級數	學生數	教職員數	入 數	出 數	產 數	各 種 平 均 數			
									每校	每級	每級	每級
幼稚園及小學.....	12,562	20,859	706,201	30,645	5,020,042	5,251,722	15,283,706	1.67	56.67	33.86	23.01	7.44
幼 稚 園.....	78	90	3,153	117	41,504	44,877	89,570	1.15	40.42	35.03	26.95	14.23
小 學.....	12,291	20,651	698,836	30,391	4,964,942	5,193,163	15,188,666	1.68	56.86	33.84	22.99	7.43
短期小學.....	56	118	4,212	137	13,596	13,682	5,372	1.27	45.29	35.70	30.74	3.25
中 等 學 校.....	132	704	24,771	2,635	2,260,612	2,208,231	6,897,665	5.34	187.66	35.19	9.57	93.18
中 學.....	82	551	20,142	1,891	1,744,894	1,767,898	5,505,229	6.61	212.67	36.56	10.65	87.77
師 範 學 校.....	29	58	2,082	345	220,681	220,555	359,464	2.00	71.79	35.90	6.03	103.93
職業學校.....	20	95	2,547	390	295,337	319,778	883,976	4.78	127.35	26.81	6.38	125.55
專科以上學校.....	2	36	576	127	310,805	810,805	678,000	16.30	288.00	17.46	4.54	533.59
醫藥科學校.....	1	6	180	61	100,805	100,805	153,000	6.00	180.00	30.00	2.95	500.03
文理學院.....	1	27	696	66	210,000	210,000	725,000	27.00	396.00	14.67	6.00	530.30
民衆學校.....	2,552	3,219	103,509	6,278	147,377	145,732	29,756	1.26	50.56	31.57	16.49	1.41

說 明

- 1 本表包括全省公立各級學校，惟國立學校及不屬教育廳管轄之私立幼稚學校不計入內。
- 2 表內小學一欄，包括初級小學及小學；中學一欄，包括初級中學、高級中學及中學；師範學校一欄，包括師範學校、師範講習所及民衆教育實驗學校。
- 3 表內中、小學師範學校數及學生數三欄，均按學校為單位而統計，附設各科不劃分計算；欲知中、小學師範學校各科學生實際數目，可參看以下中、小學教育之部第三表。
- 4 本表所列各項數目，均係總數，欲知其詳，可參看以下初等教育之部、中等教育之部、社會教育之部各項表冊。

歷史文獻

浙省當十三代之間草昧未闢周季吳越迭興與倭奧漸啓秦置會稽郡轄縣十二僅限於會稽山以北漢武時甌越氓庶避閩越之

兵北徙江淮塘上天台山以南孫吳時之開山越始建縣治而括蒼一帶始漸開拓土著畚蠻之蹤跡凡此皆由於風土交通之殊使省境開發有後

今且猶有於史事之推衍最保境生養猶存淨土亦與有力於五胡亂華先之唐末五代吳越錢氏之相率隨晉徙中土教深被南服而宋

而其間干戈攘攘北錢冕之隨晉徙中土教深被南服而宋高宗定都臨安使浙江一隅成爲當時全國之京圻尤有系於兩浙之開文化

自是至明北歷受遠金蒙古之蹂躪地力日敵人文亦日替於是中國文化在之重心遂萃於江浙而按之往史則鎮江以東在明以前亦屬浙西浙分

布知南宋與明之著名人物皆推江浙其在清代則以各物傳記典籍爲據

諸人之說朱氏據清者類以蘇浙之計治於江蘇湖南而列於第三

人統計且有清二百餘年之冠省勢之據蔚盛國故之研討著述既哀

然可觀新學之倡導亦常開風氣之先而地方文獻之整理尤復爲可

措意如方志之修輯郡邑叢書之集鄉賢遺著之刊行莫不斑斑可考

清以來雖遭時多故風習漸替而浙人於闡揚地方文獻之舉猶多盡瘁以

徵存境內之志圖書古物照片或有記載要事藉爲異日修志之甄采於是

所播後進之閣士亦益有所觀感近年以來各縣與修縣志者既時有所聞而如鄞縣天一閣之重修與禹王廟之修成乃至四明叢書與敬鄉樓叢書同等之輯刊文獻整理舉之偉績也

名勝古蹟

浙中崇山巨浸包羅四維奇峯峭壁清溪怒流隨在蒼偉險峻數

郎獨秀羣峯綿互支脈迤於東海之濱盤鬱為天台赤城重巒翠雉

環富盡人神之壯麗者苟循南以湖北雁蕩南天目東西實遙相輝耀

花老僧拜石莫不隨步換形極其妙玉柱幾亭天表遍山傑木千章原

雷翻穀或天矯如霧捲煙罪並極香爐玉西天目瀑自絕壁噴瀉或暄騰如

為錢塘主山匡嶺竦疊高峻無別饒古趣他如金華之三洞諸暨之五洩永

康之方巖一縉雲之仙都等要皆一邱一壑各擅勝場而莫干山叢篁宜夏尤

具區等空濛浩瀚均極渺瀟子晴光雨色宜聖羣峯列屏修隄織界風

華嚮之年來騎跋涉經旬得至者今則崇朝可達而適館授餐更無煩被裏

茲搜集阻既除游屐因盛是不特多幅靈無負即地方繁榮亦因之蒸蒸日進

簡要叙述遊人按圖

溯冀可作響道焉

浙江省全圖

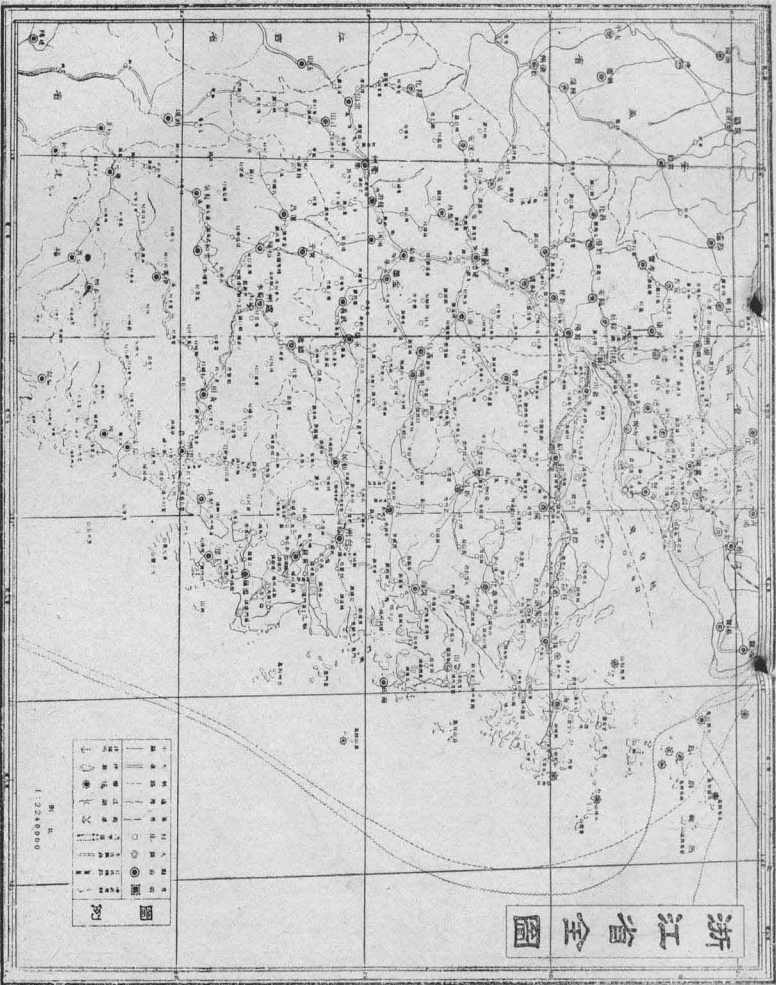

圖例

1	2	3	4	5	6	7	8	9	10	11	12	13	14	15

比例尺
1:2240000

浙江交通圖

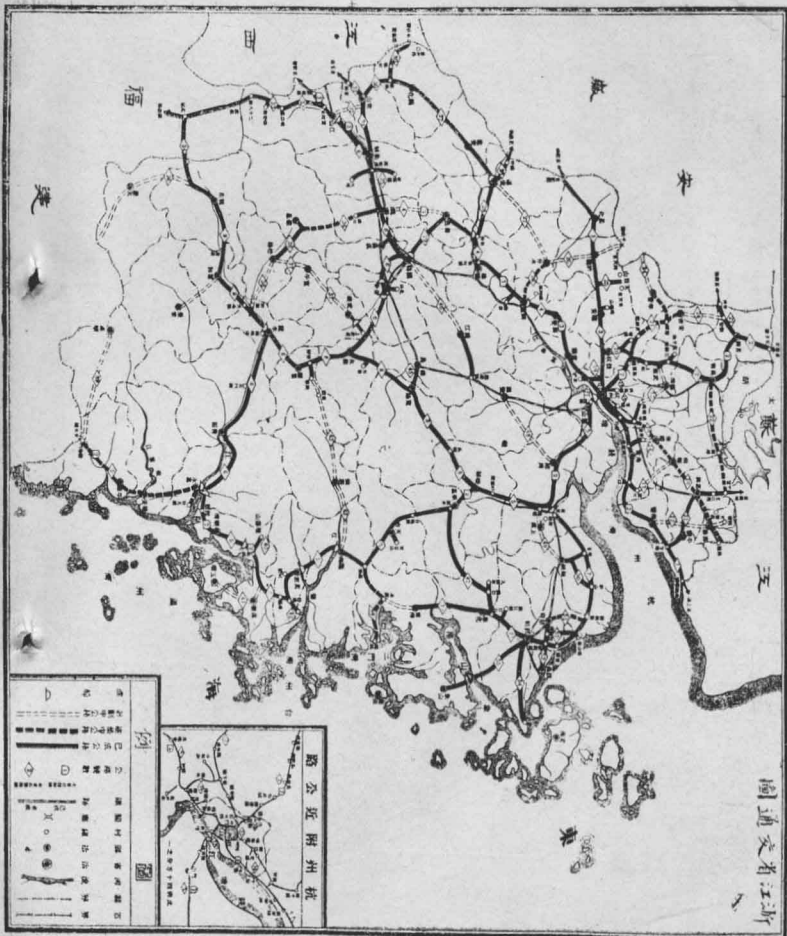

浙江省交通圖

例

- 省城
- 縣城
- 鎮
- 村
- 鄉
- 莊
- 墟
- 市
- 埠
- 站
- 碼頭
- 橋
- 隧道
- 鐵路
- 公路
- 水運
- 航空

圖佈分產物省江浙



圖 總 景 風 省 江 浙



杭州西湖名勝導遊圖

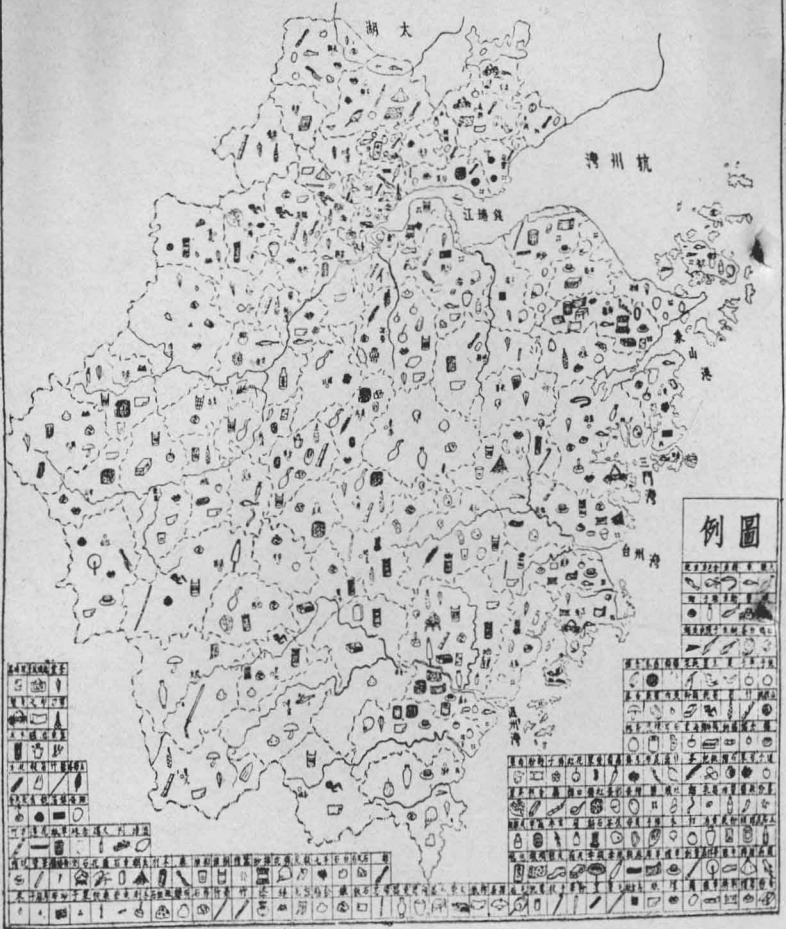
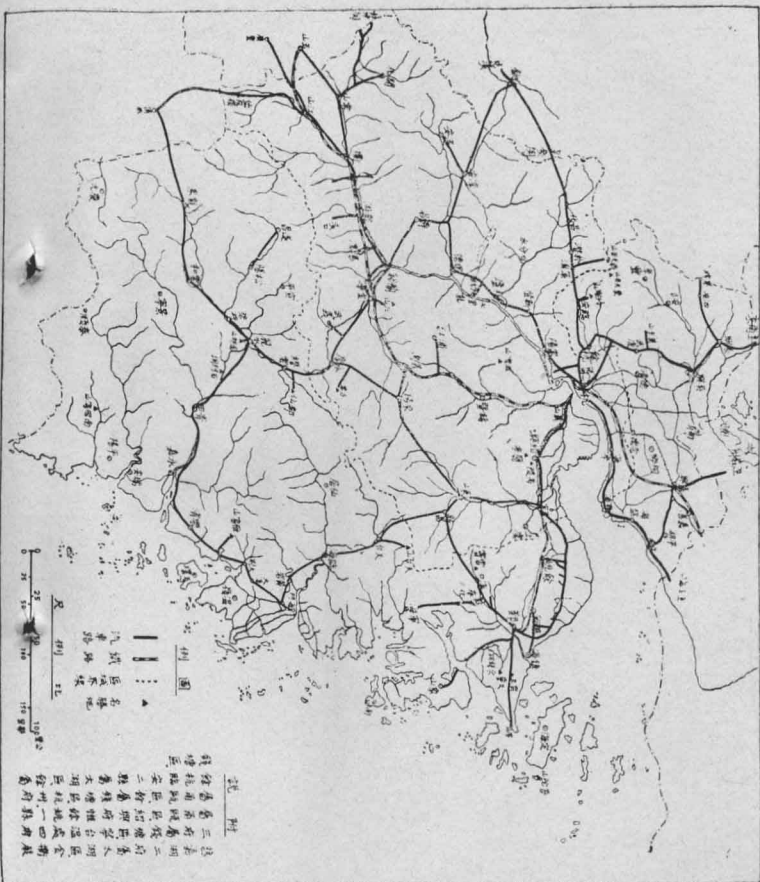
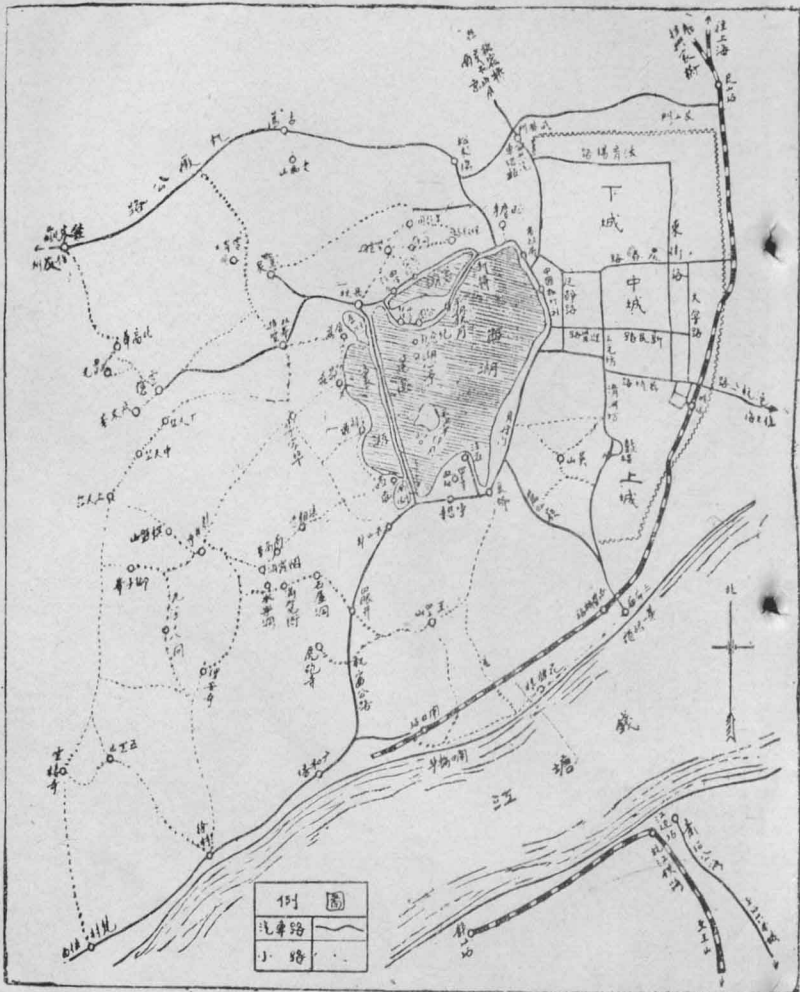

西湖全圖之一 (杭州)

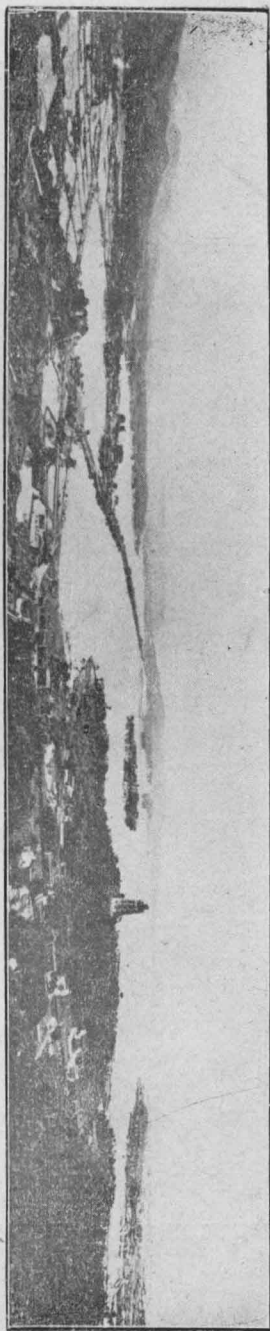

西湖全圖之二 (杭州)

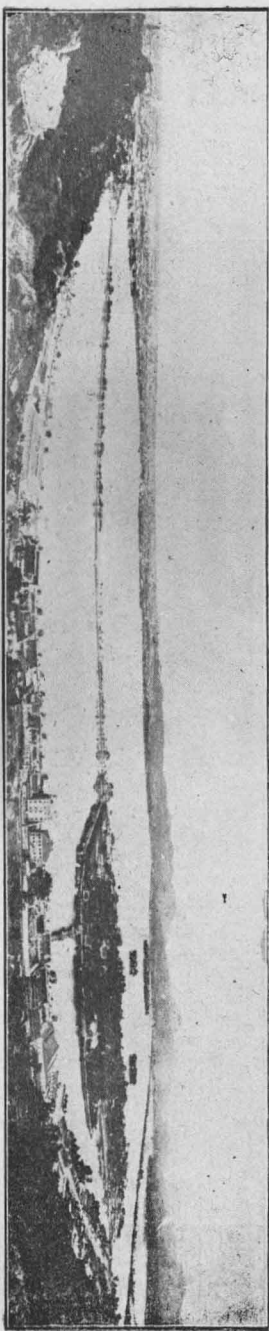

六和塔（杭州）

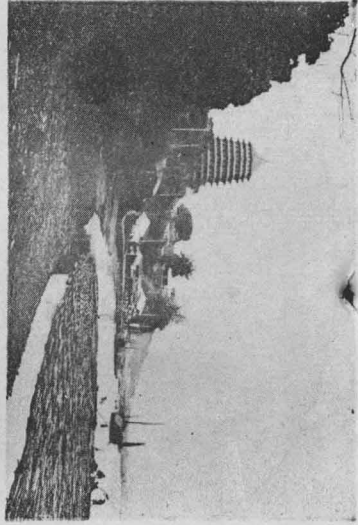

浙江湖（杭州）

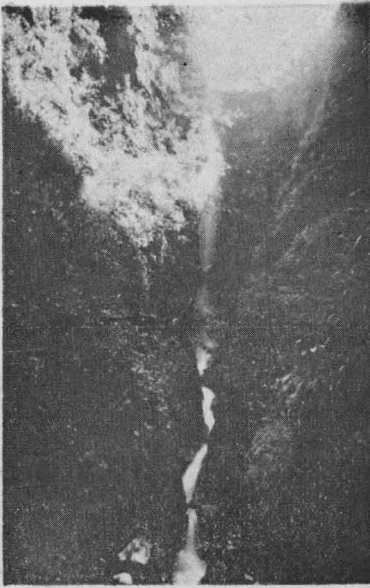

白龍潭（杭縣）

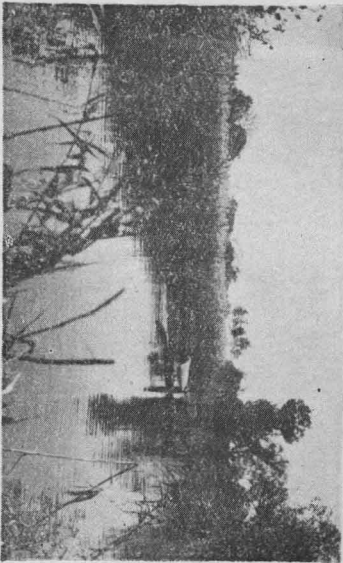

西溪道中（杭縣）

龍洞

超山宋梅

(杭縣)

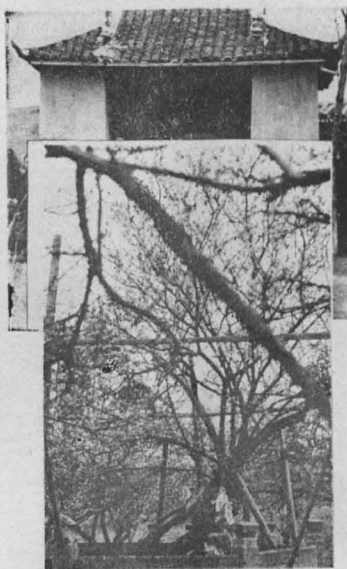

(縣杭) 梅唐寺隱安

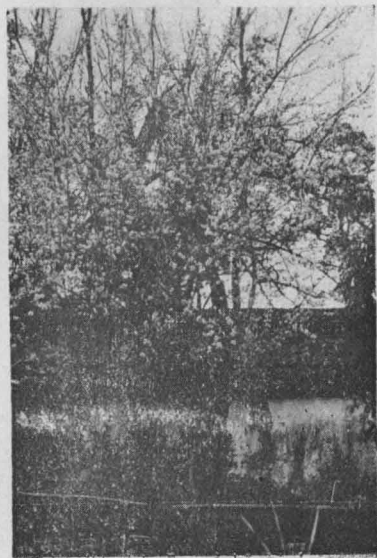

鎮海鐵牛 (海寧)

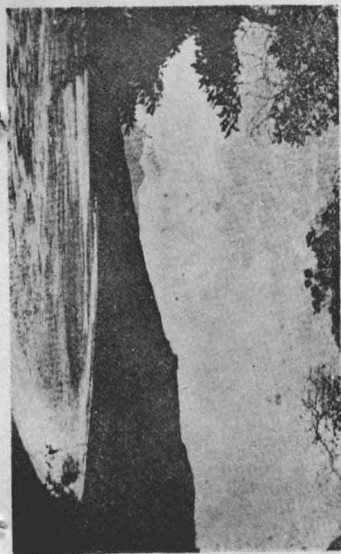
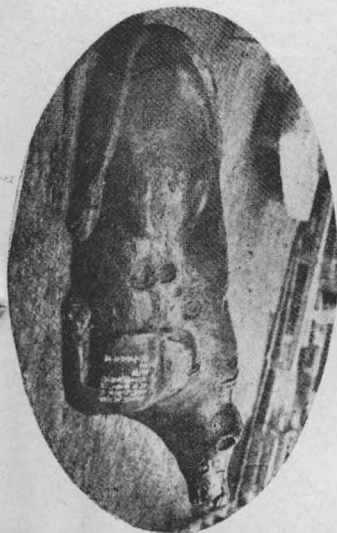

尖山 (海寧)

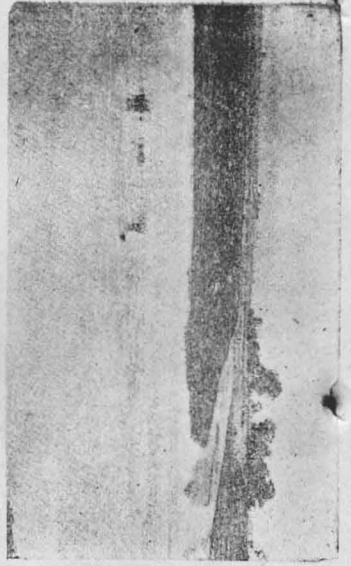

南湖 (餘杭)



安樂塔 (餘杭)

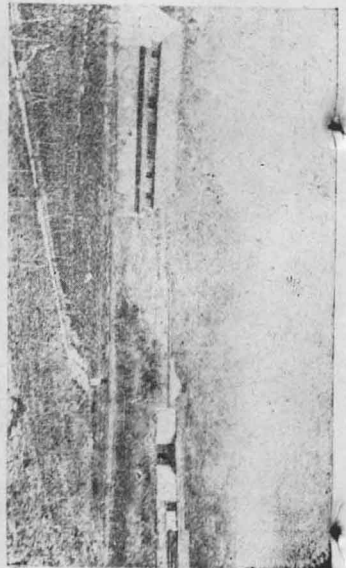

瀾霄宮 (餘杭)

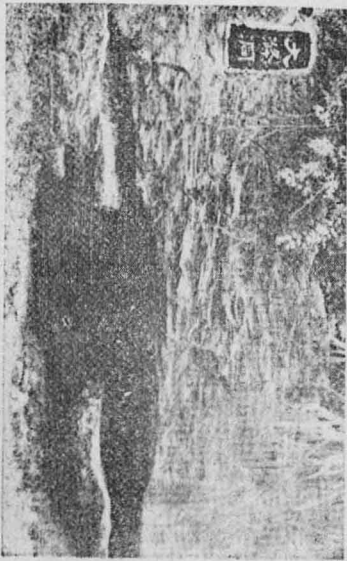

大滌河 (餘杭)



(安臨)山 瓏 玲

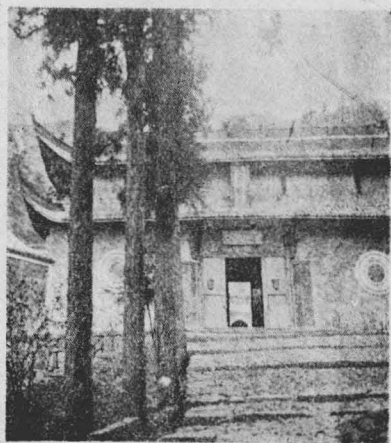

(安臨) 寺明昭目天東

(潛於) 寺源禪目天西



(安臨) 瀑觀亭海林



(潛於) 樹秋千目天西

(潛於) 巖子獅子目天西

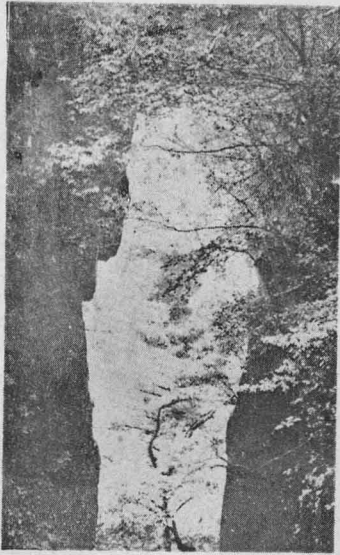

(潛於) 峯花蓮目天西

(潛於) 岩虎伏目天西

頰口橋 (昌化)

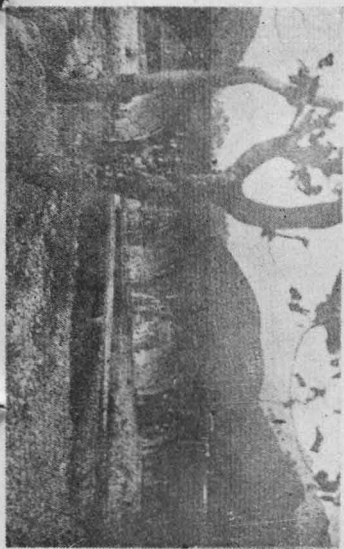

(潛於) 塔雲法目天西

(潛於) 頂人仙目天西



韓世忠墓 (昌化)

富春江(富陽)

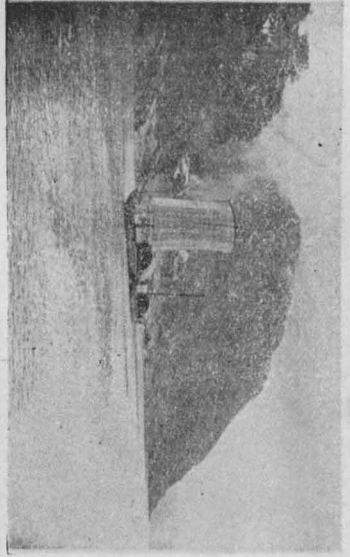

方廡墓(新登)

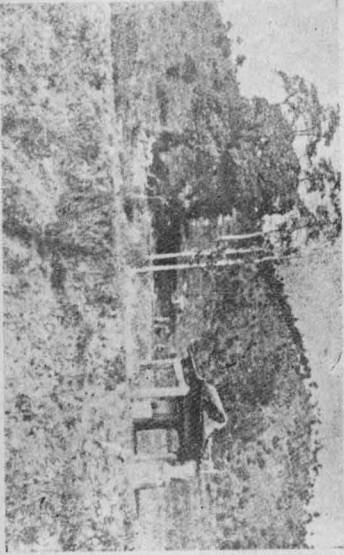

觀山(富陽)

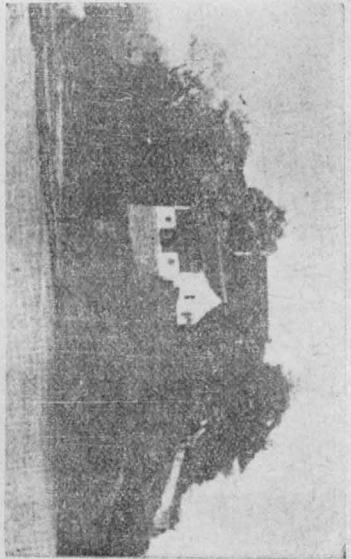

塔山擁翠(新登)





羅昭謨書台故址(新登)

南湖烟雨樓(嘉興)

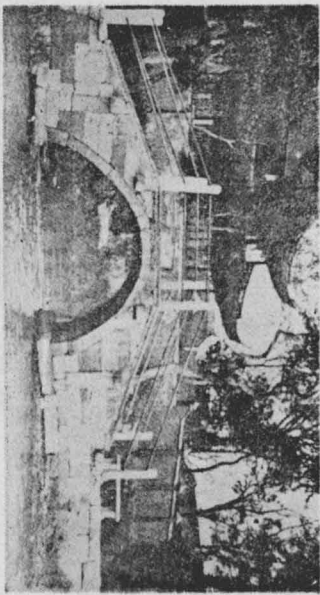

杉青閣(嘉興)

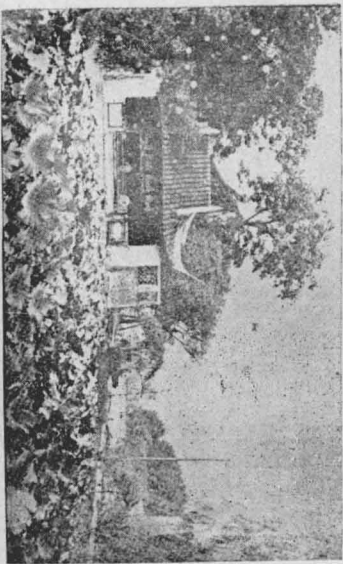

茶禪塔影(嘉興)

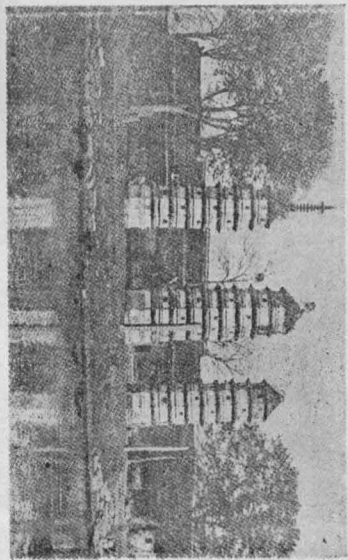

瓶山 (嘉善)



昭明太子讀書處 (桐鄉)

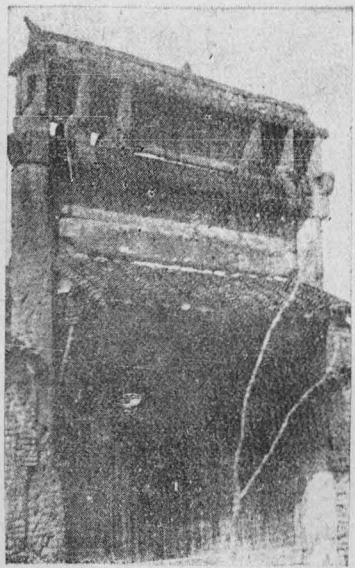

阿育王塔 (嘉善)

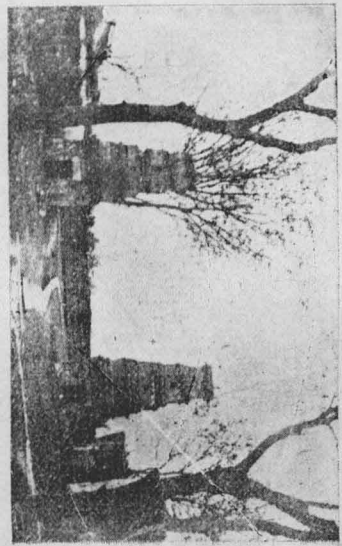

福巖寺 (崇德)



澈浦神鐘樓(海鹽)



(德崇) 墓生先村晚呂

(鹽海) 石夫望山岫雲

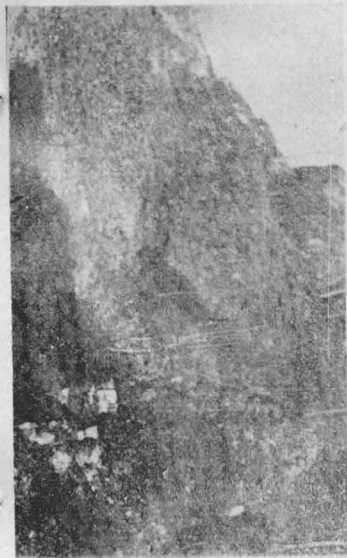

黃山海濱(平湖)





南北湖箬帽山(海鹽)



永安湖全景(海鹽)

白雀松徑(吳興)



碧浪湖中浮玉塔(吳興)

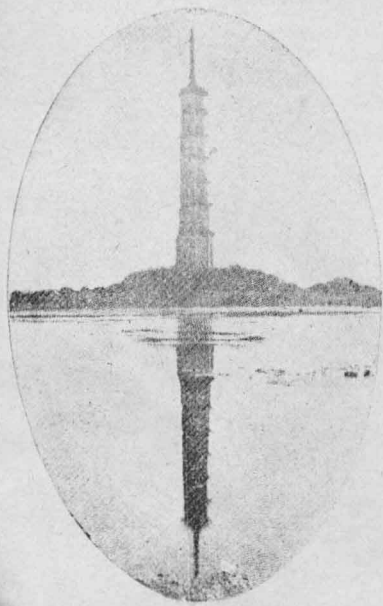



莫干山劍池(武康)

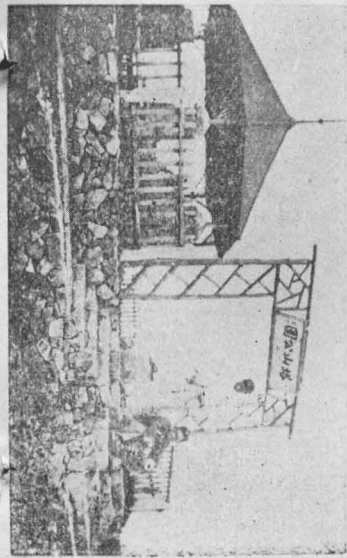

莫干山頂(武康)



碧岩(長興)



太湖(長興)

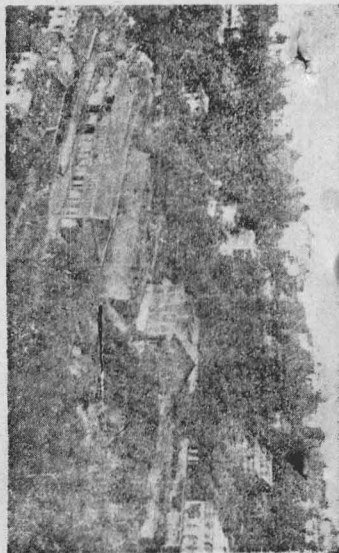

白石洞天 (武康)

莫干山蔘山市區(武康)

莫干山雲海(武康)

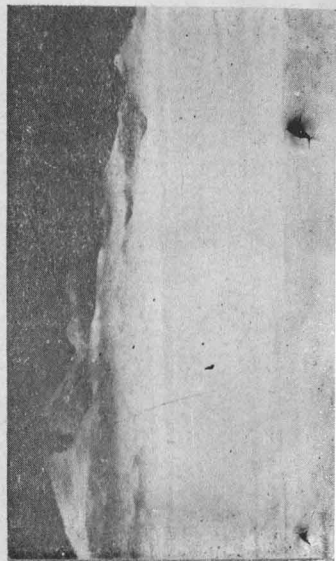

白石洞天記述圖

白石洞天在浙江武康縣西南三十五里之許
 山六界之朝陽山一為新大石山出陸層大石
 洞之別名莫干山之區人言其地極勝物產
 可以十全而五山之奇物皆備子能為之誌
 遠近名流者往遊加賦此景故莫干山者
 莫天既巧也其山四圍皆以洞名凡洞隱小徑
 多皆用石而時時上漸開山因所成勢小口如
 中者余自視河是以稱之錄因余亦誤紅乃自解
 稱之在石道人所得者有之山也六日無記
 而之至名莫干山朝陽新朝在布南前古馬一
 務其地極佳也
 此山亦名白石山亦名在遠昔傳王母曾居臨
 紅山神仙居之山神跡跡每入世者每見其
 故其跡其地大有神仙之氣每入世者每見
 神則覺其天而莫干山神跡每入世者每見
 神則覺其天而莫干山神跡每入世者每見
 神則覺其天而莫干山神跡每入世者每見



莫干山
 白石洞天
 武康縣



(吉安) 塔 芝 靈



松 瞻 天 梯 (德 清)

靈 峯 寺 (孝 豐)



文 明 塔 (德 清)

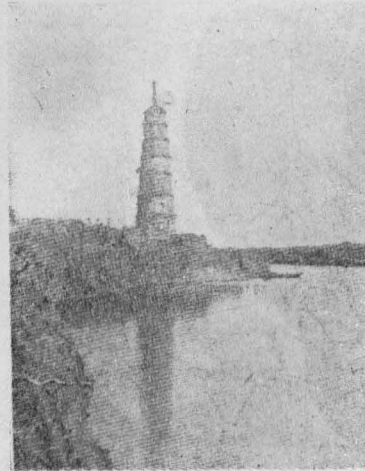



育王寺(鄞縣)



風斷塔(豐孝)

彭祖墓(豐孝)



天一閣(鄞縣)



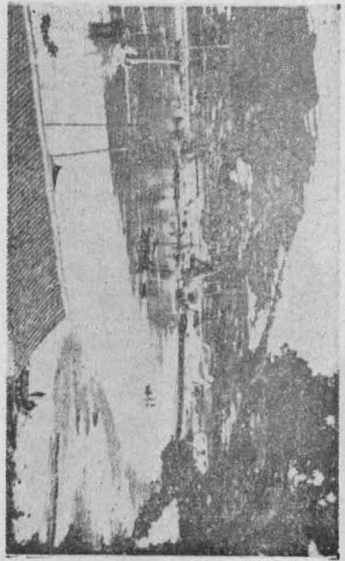

穿山 (鎮海)

杜湖 (慈谿)

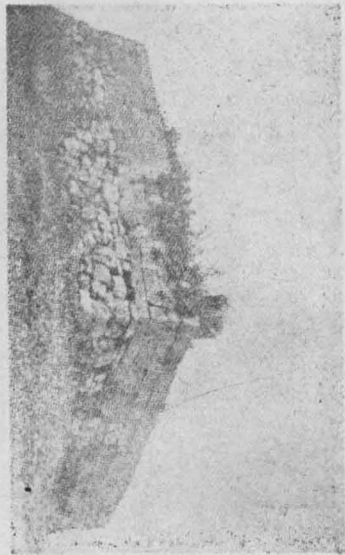

東山烽火台 (慈谿)

白洋湖 (慈谿)

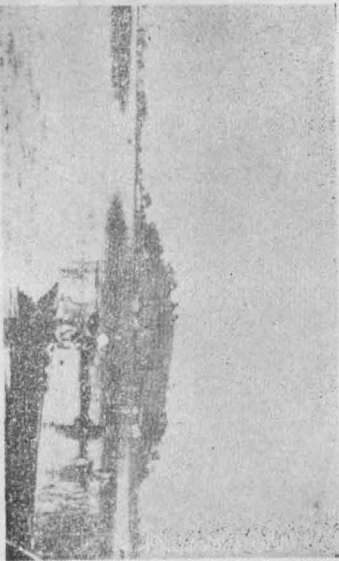

普陀觀音跳 (定海)

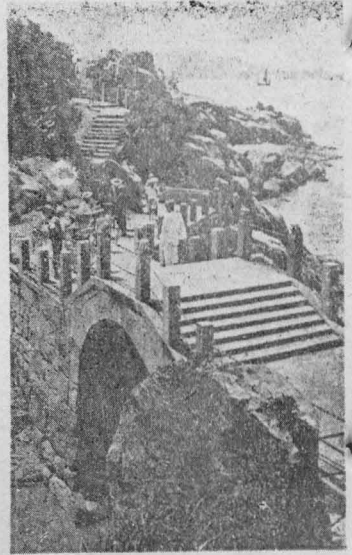

普陀南天門 (定海)

隱潭瀑布 (化奉)

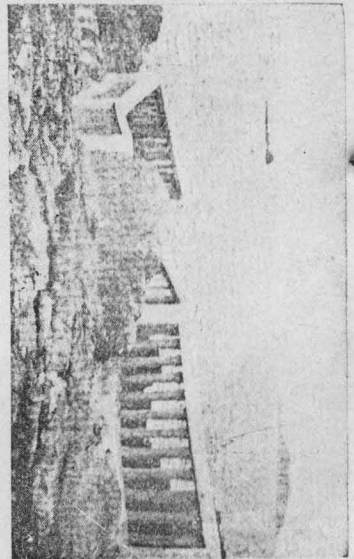
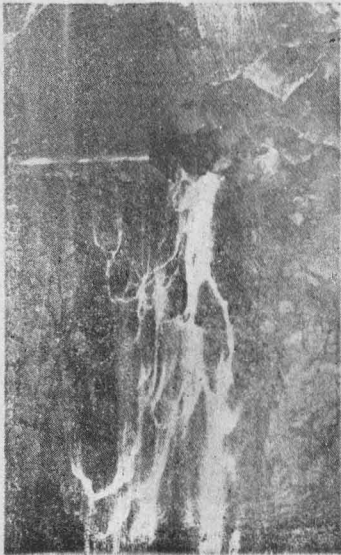

普陀潮音洞 (定海)



溪口文昌閣 (奉化)



(山象) 屋石然天



雪竇千丈岩 (奉化)

三門灣 (南田)

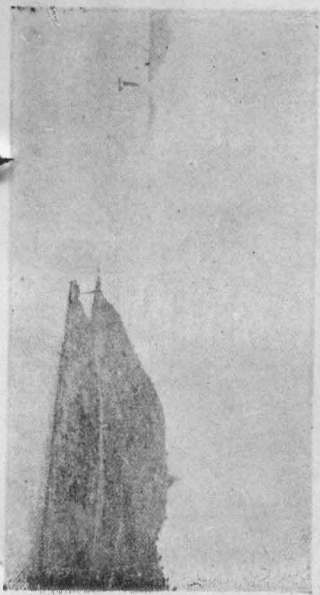



大佛山 (南田)

東湖仙桃洞 (紹興)

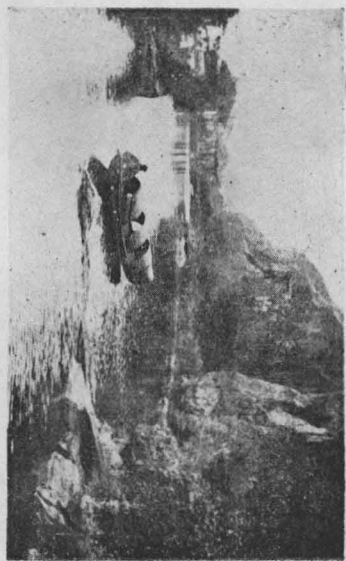

越王峰 (紹興)

蘭亭 (紹興)

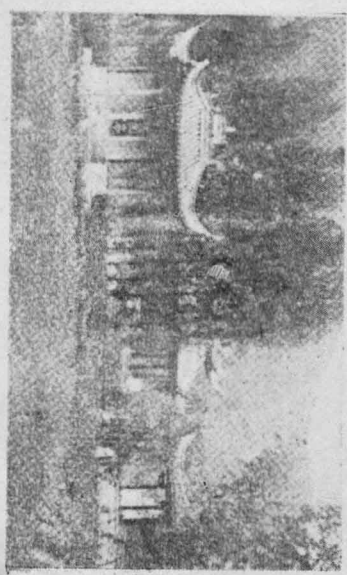
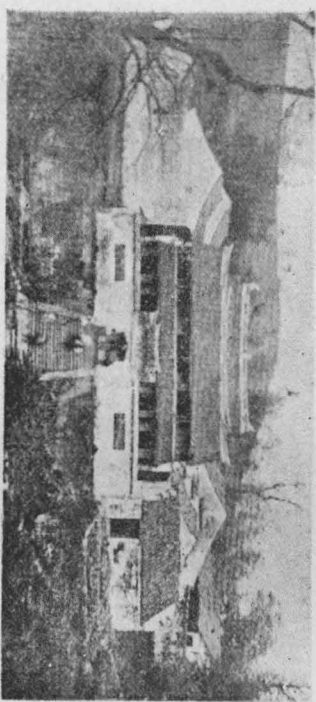

大禹陵(紹興)

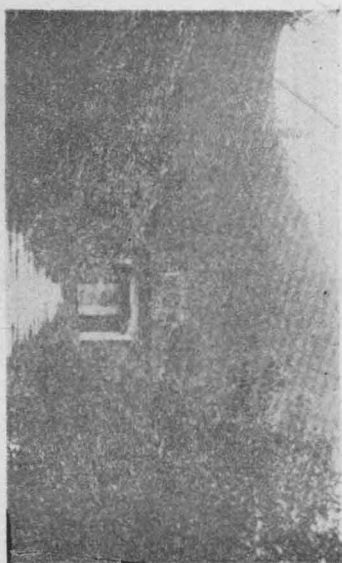

柯岩雲骨峯(紹興)

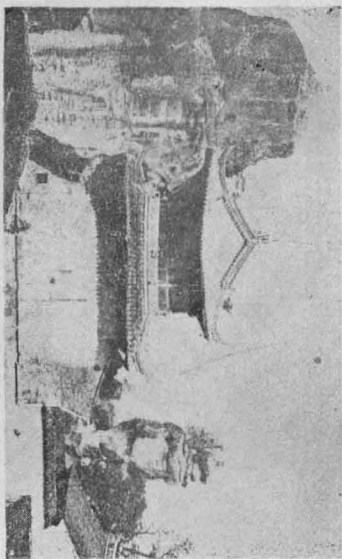

湘湖(蕭山)



仙岩山(蕭山)



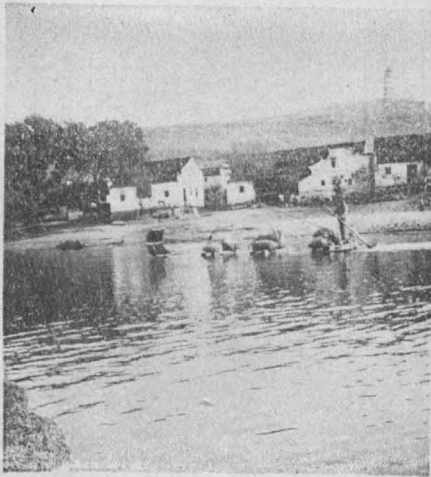

(暨 諸) 溪 紗, 浣

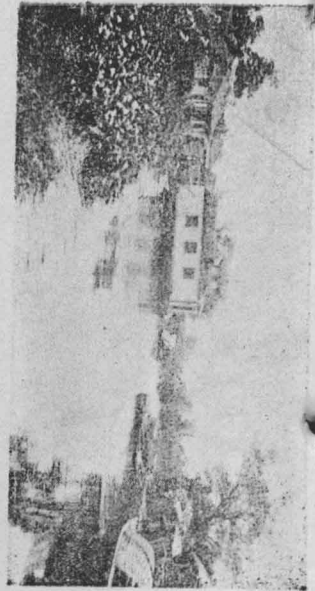

(三) 龍 投 錢 處 (蕭 山)

(暨 諸) 洩 三 第 山 洩 五



(暨 諸) 村 蘿 苧 古



嚴子陵先生墓 (餘姚)

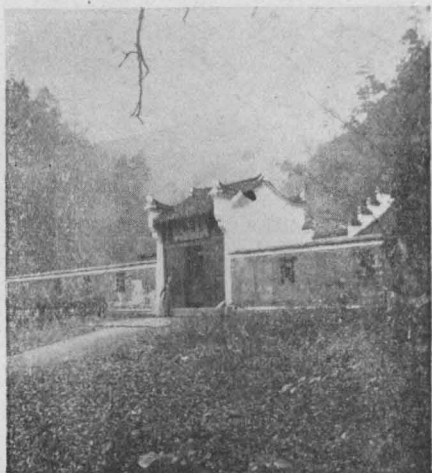
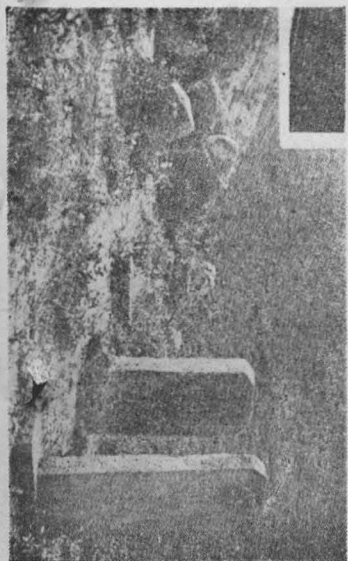

五洩寺 (暨諸)

黃梨洲先生墓 (餘姚)



五洩道中 (暨諸)



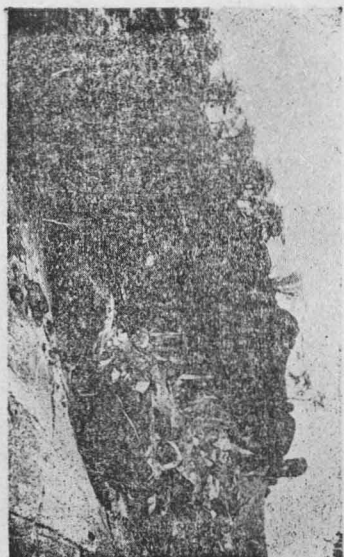

石鼓凶 (嶧縣)



仙姑洞 (虞上)

王右軍墓 (昌新)



貴門山 (嶧縣)

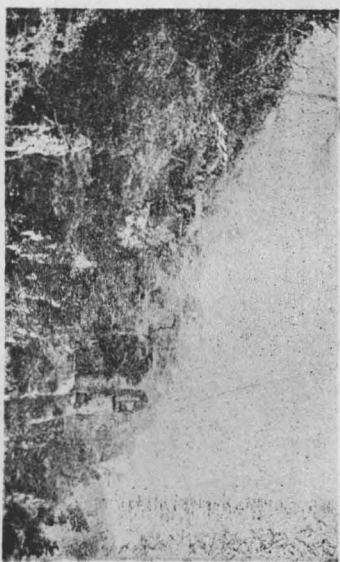

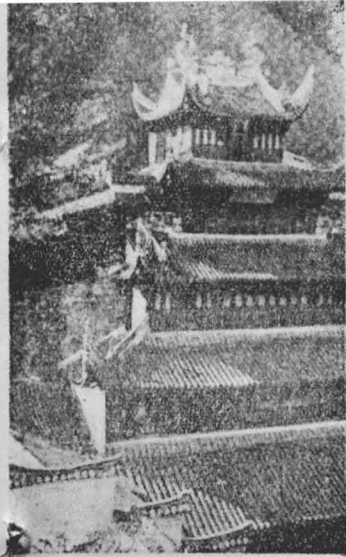

寶相寺逍遙樓 (新昌)



(昌新) 洞簾水

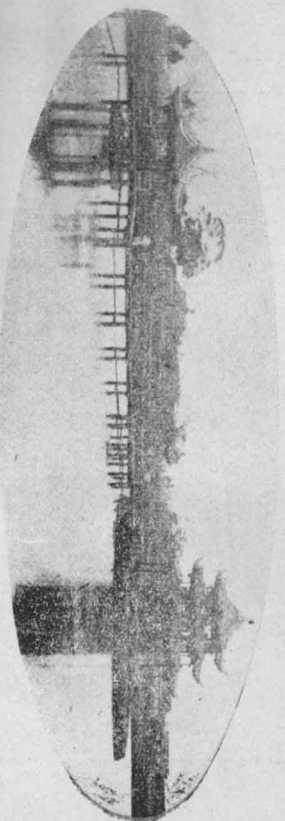

東海 (臨海) 湖

(昌新) 佛大



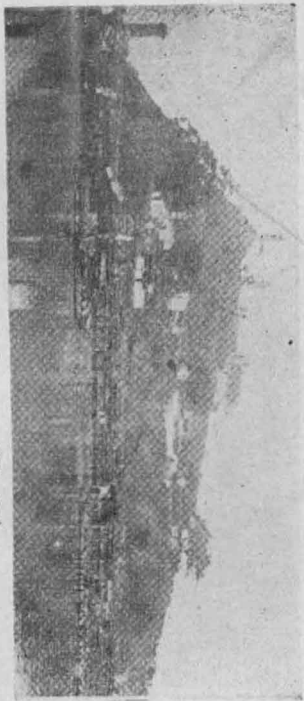

市子山 (臨海)

鷄籠山 (黃岩)



(岩黃) 山峯九

五洞橋 (黃岩)

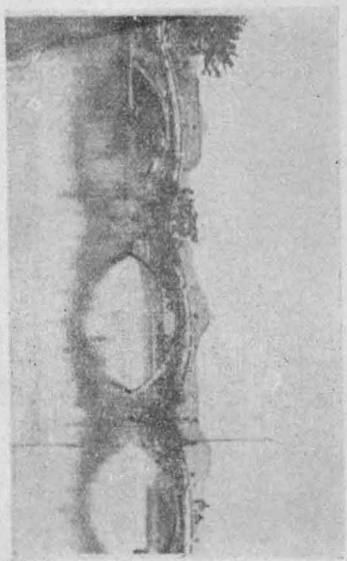

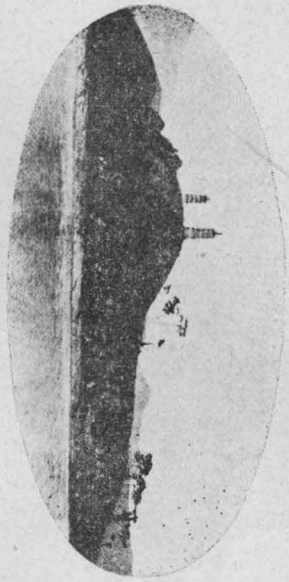

唐門山 (黃岩)

石夫人 (溫嶺)

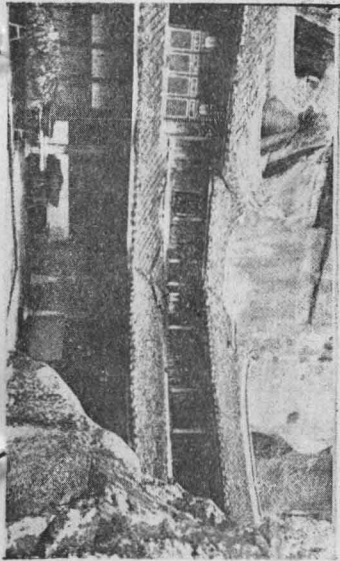
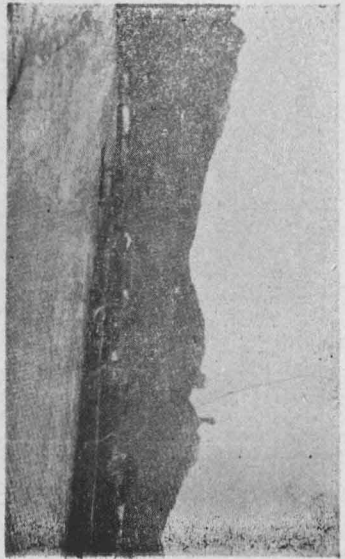

雙門洞 (溫嶺)

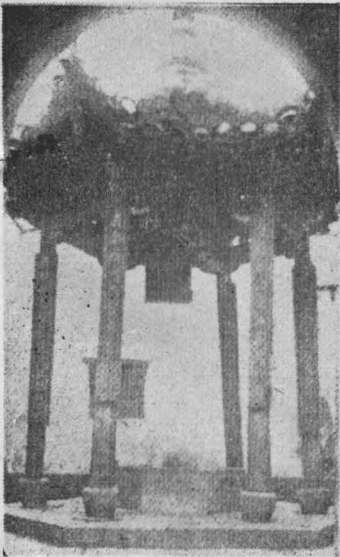

義井亭 (海寧)

方正學先生讀書處（蘇海）



赤城山（天台）

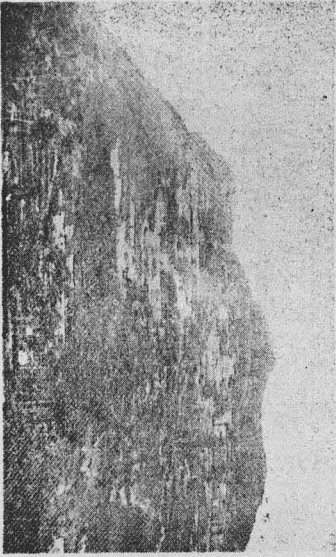

石梁飛瀑（天台）



明岩（天台）



(台天) 漏滴壺洞

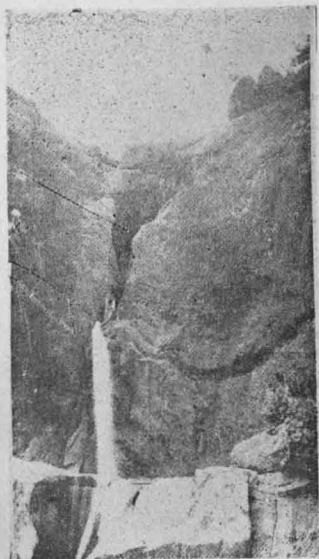

(台天) 艇釣溪螺



南 峯 山 (仙居)



國清浮屠(天台)

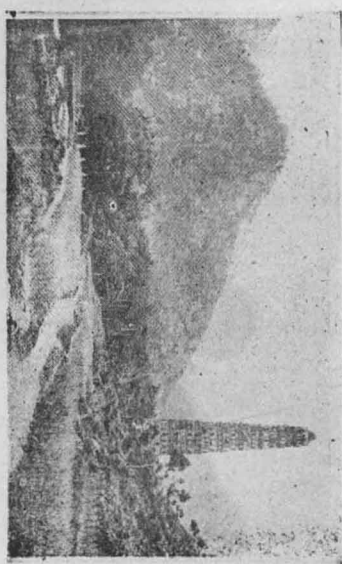

八詠樓(金華)

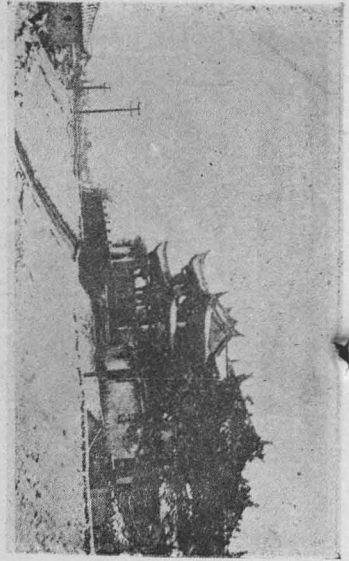

冰壺洞(金華)



雙龍洞(金華)

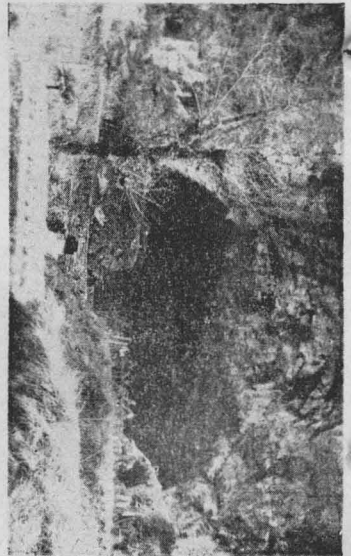

朝真洞(金華)



講堂洞(金華)



石龍頭(蘭谿)

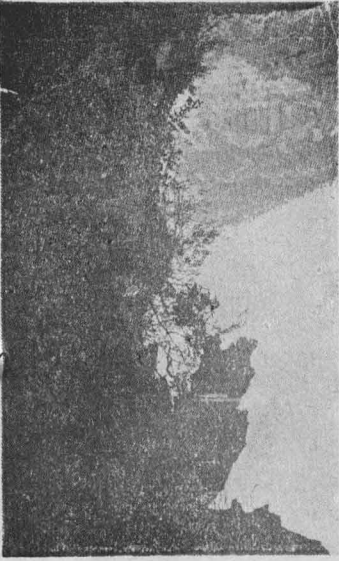

蘭溪(蘭谿)



橫山全景(蘭谿)

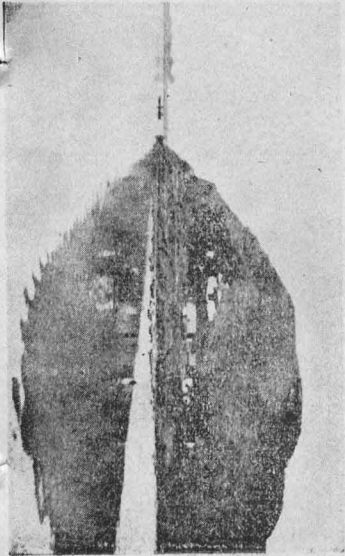

蘭谿鄉景 (蘭谿)



江上樓台 (蘭谿)

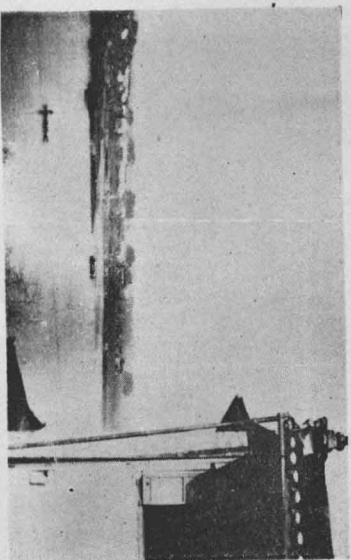

江上飛雲 (蘭谿)

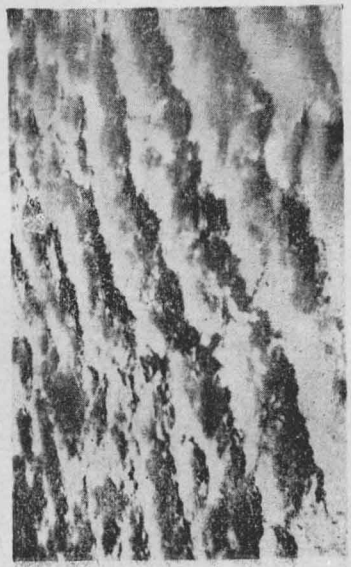

船橋 (蘭谿)

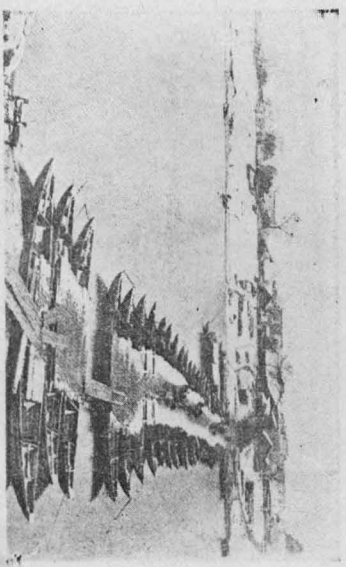

白雲洞(東陽)

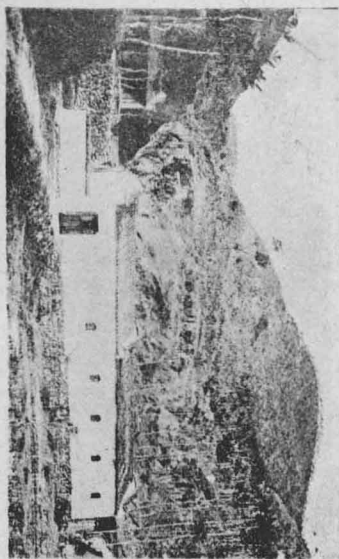

方岩(永康)

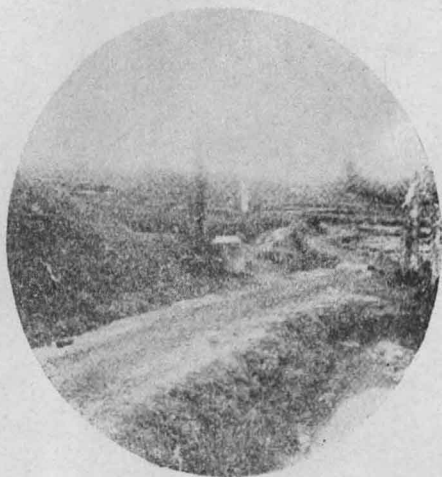
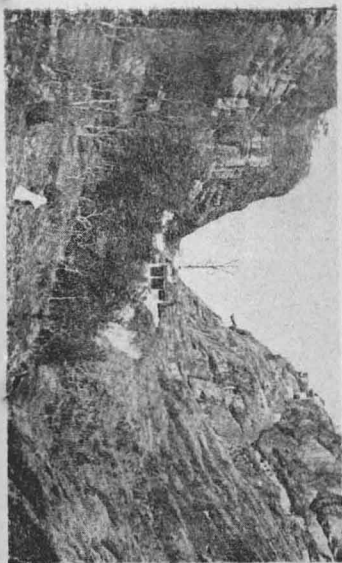

秦顏孝子墓(義烏)

壽山(永康)

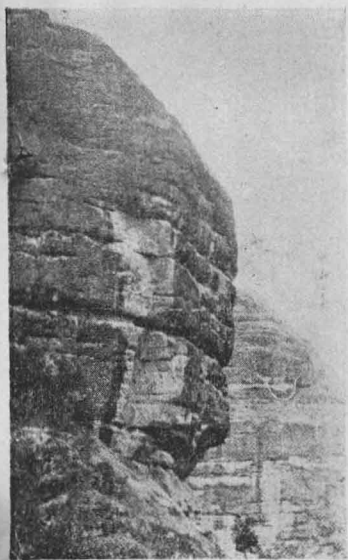

五峯書院 (永康)

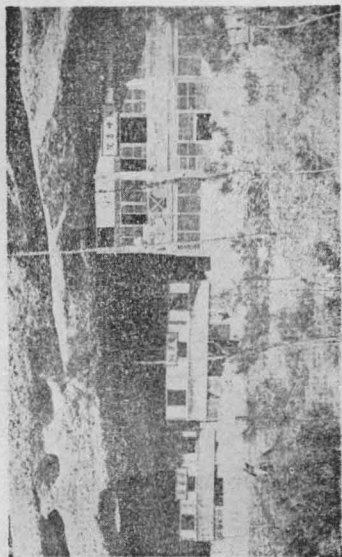

書台山 (武義)



水廉亭 (義武)



龍峯塔 (江浦)

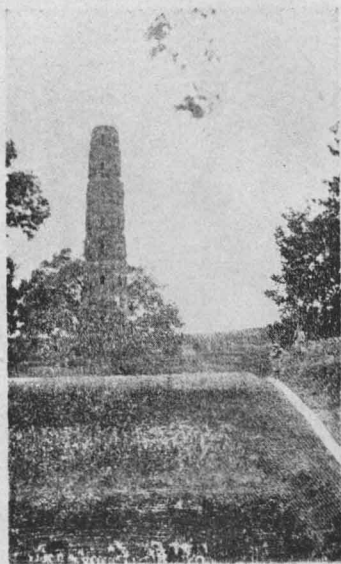

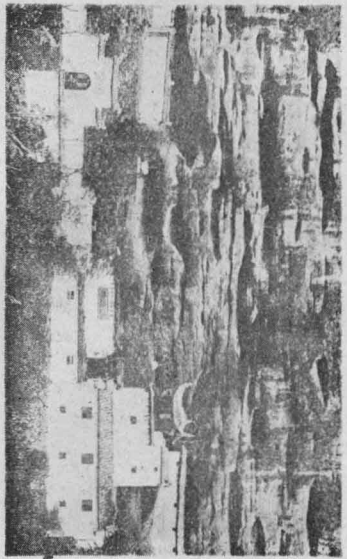
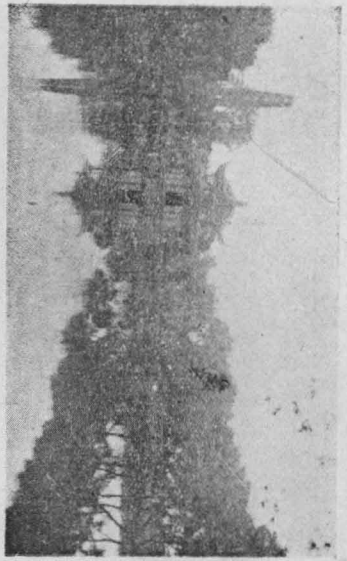

九峯山 (湯溪)
鐘樓 (浦江)

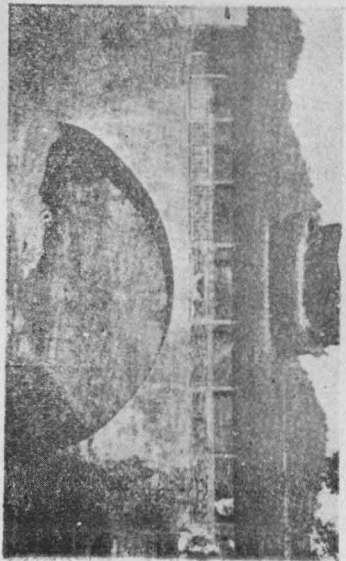

二十八都溪橋 (江山)
爛柯山 (衢縣)

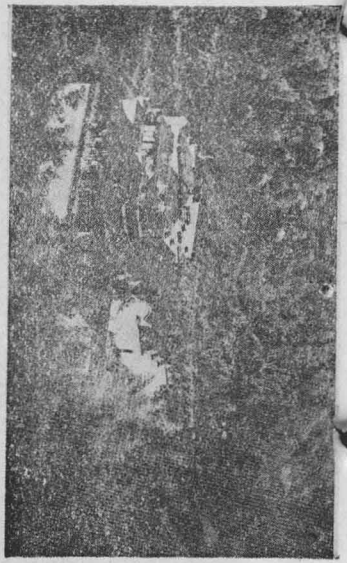

仙霞嶺(江山)

江郎山(江山)

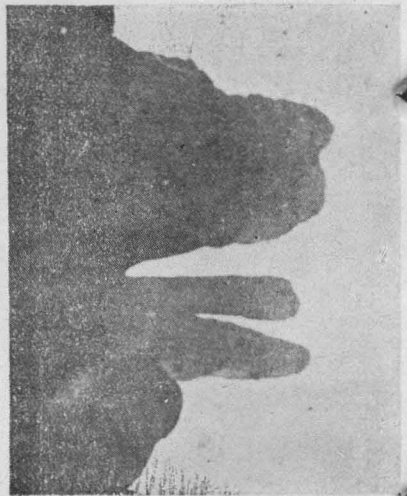

通 脚 橋 (龍游)

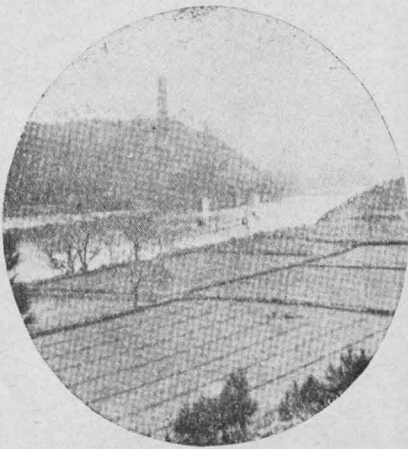

(山江) 口 水

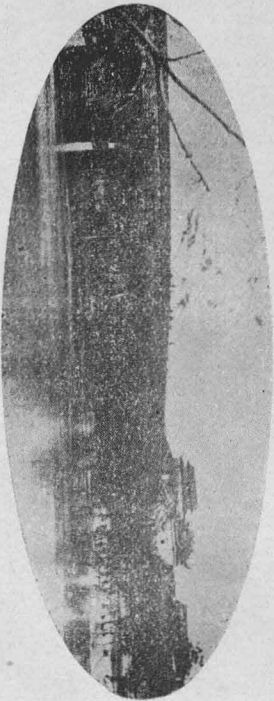

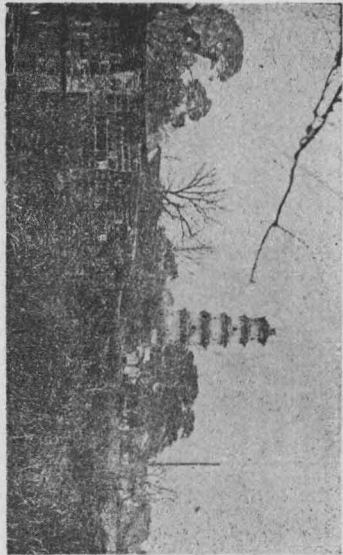

新橋塔 (龍游)



圓龍宮橋 (崇山)

鐘峯書院 (常山)

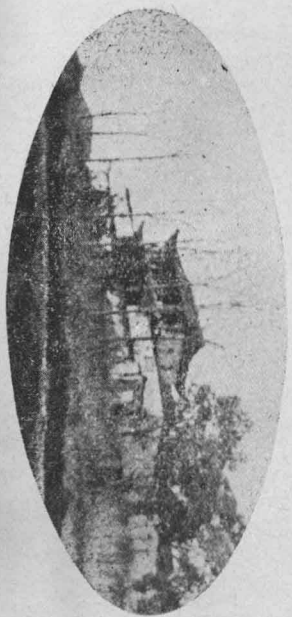

唐園 (開化)



玉蘭谷口 (開化)

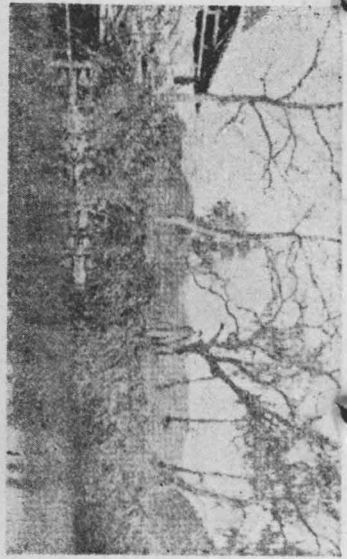

仙人亭 (昌壽)

大慈岩 (壽昌)

南高峰 (德建)

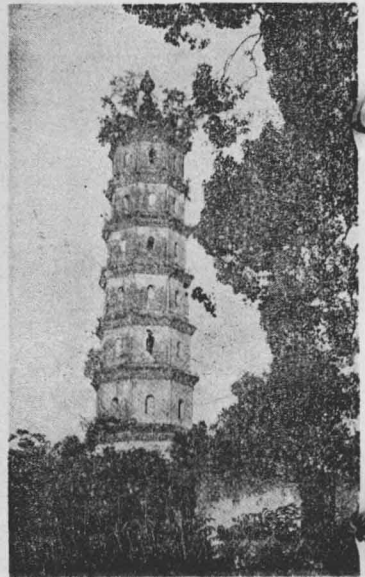

瀛山書院 (遂安)

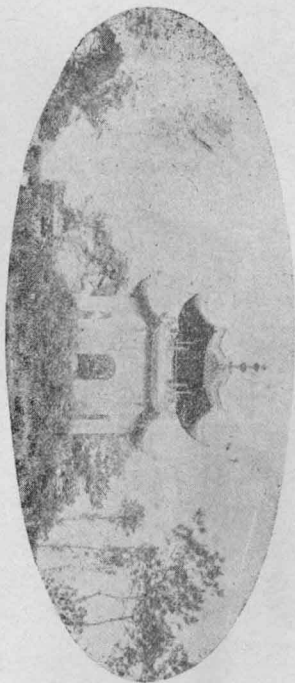

烈橋紀念亭 (遂安)

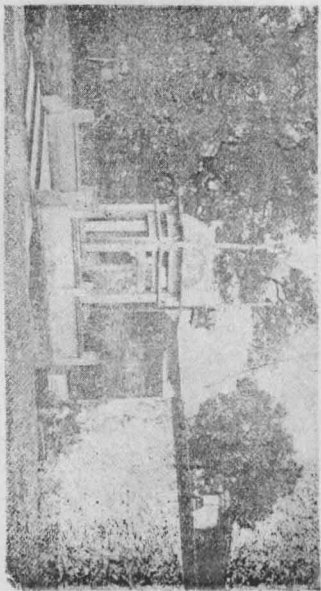

青溪寺 (淳安)

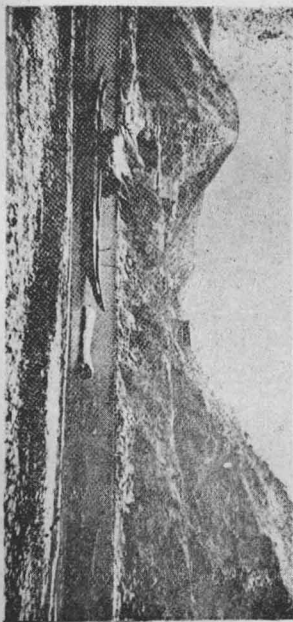

七里隴 (桐廬)

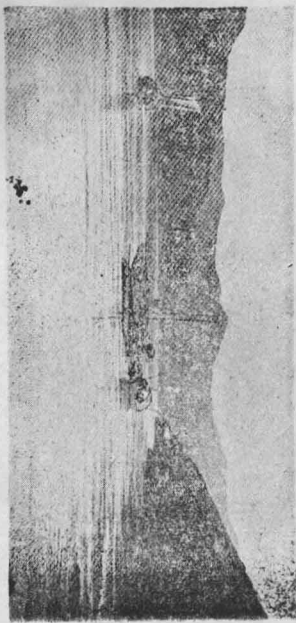

(廬桐) 台釣陵子嚴

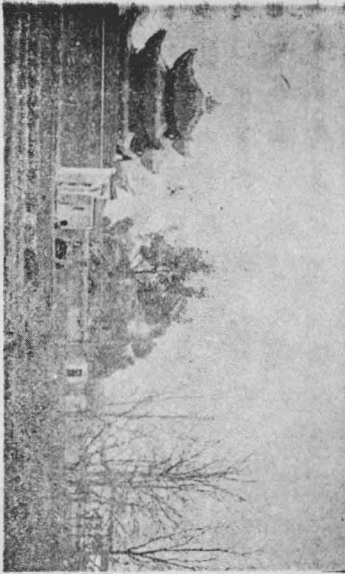
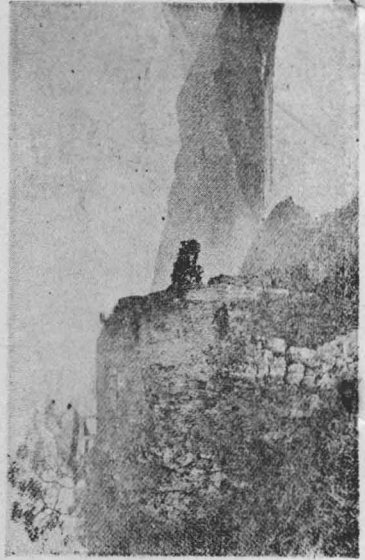

文昌閣 (分水)

孤嶼 (永嘉)

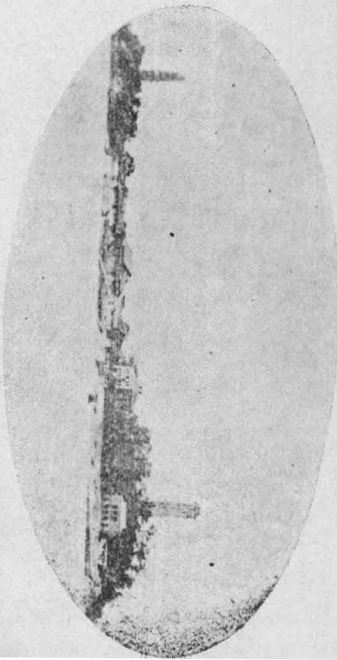

(水分) 池 硯 洗

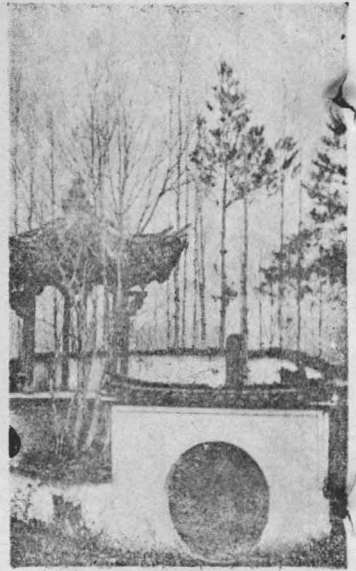

飛霞洞（永嘉）



小龍湫（清樂）

大龍湫（清樂）

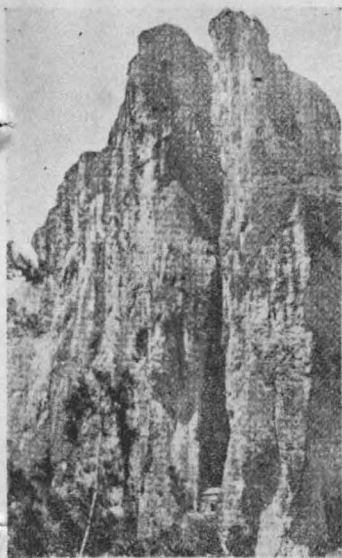
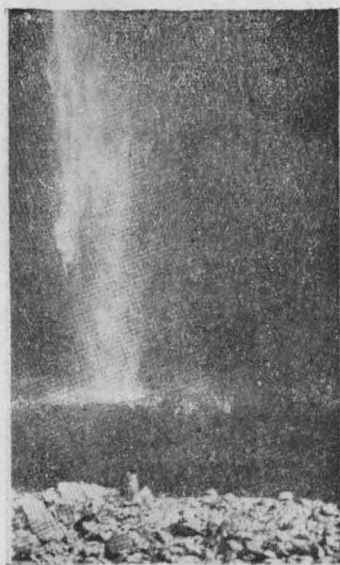

觀音洞（清樂）

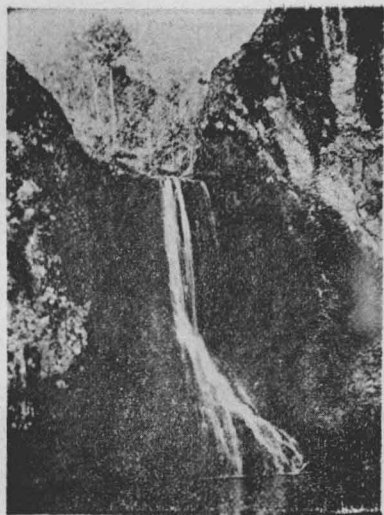

(清樂) 瀑尾燕



(清樂) 岩珠合



接客僧 (樂清)

陸游寺 (瑞安)

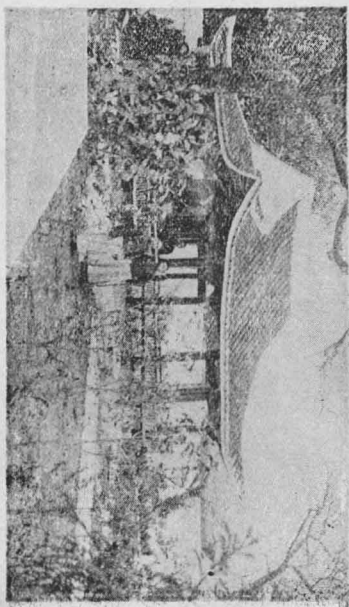

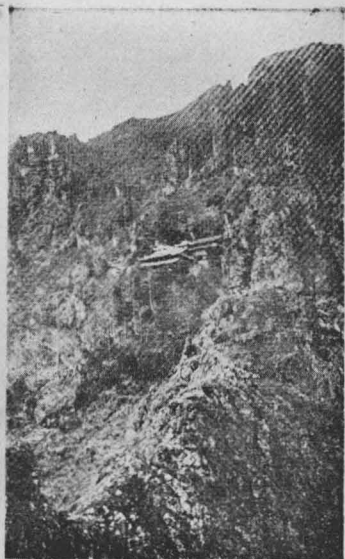

(陽平) 洞 姑 仙

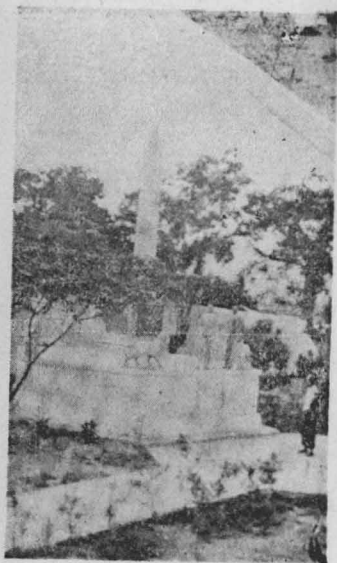

(安瑞) 碑 念 紀 倭 平 光 繼 戚 明

(陽平) 關 雲



(陽平) 院 書 文

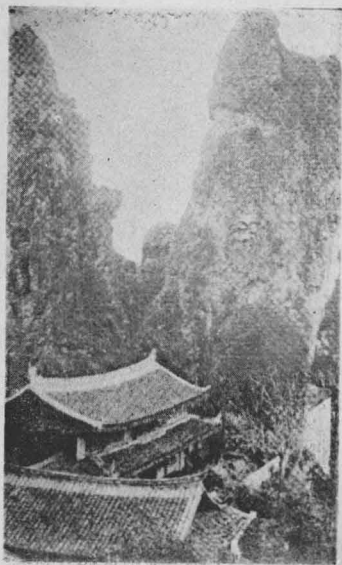



梅雨瀑(平陽)



西青山(環玉)

百丈口(泰順)

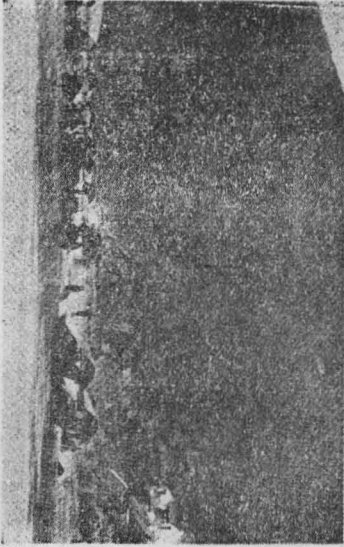

仙居橋(泰順)



桃山石僧(麗水)

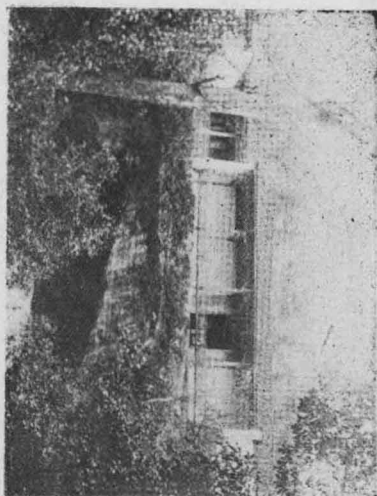
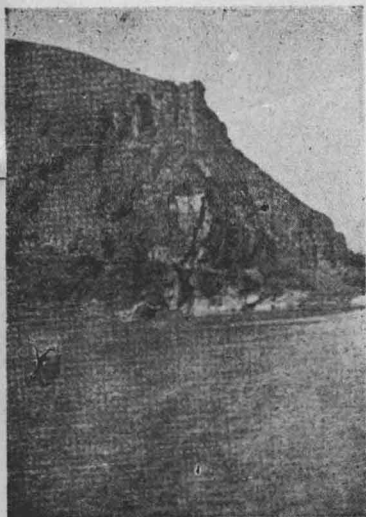

南明山(麗水)

三岩寺(麗水)

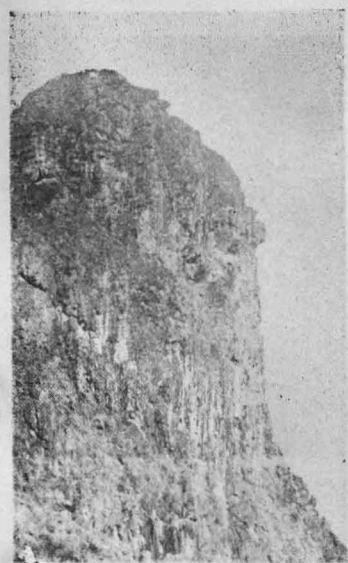

貴幢石峯(青田)



(田青) 石 劍 試



(田青) 石 松 撫



(田青) 澗 丈 百



(田青) 灘 沙 金





雲岩 (松陽)



石筍 (松陽)

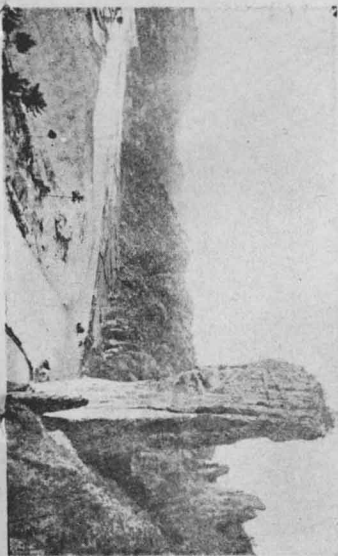

鼎湖峯 (雲巖)



仙都山 (雲巖)

劍池 (龍泉)



龜山 (和雲)



濟川橋 (龍泉)

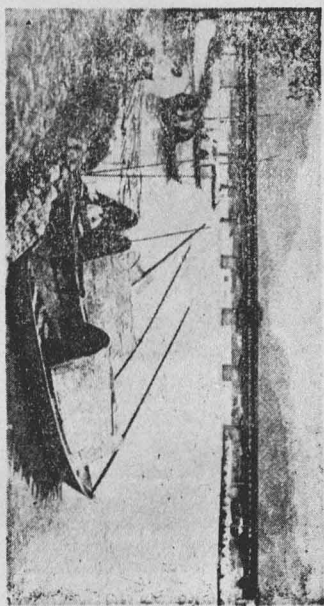

仙瀑岩 (和雲)



獅 山 (雲和)

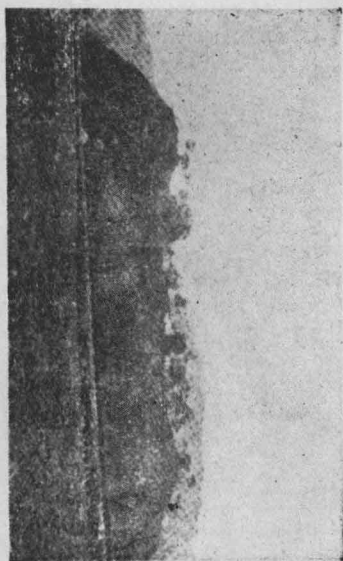

含 暉 洞 (昌遂)



唐 古 杉 (昌遂)



水 樹 灘 聲 (安遂)





北 觀 (昌遂)

東 岩 (宣平)



清 風 峽 (平宣)

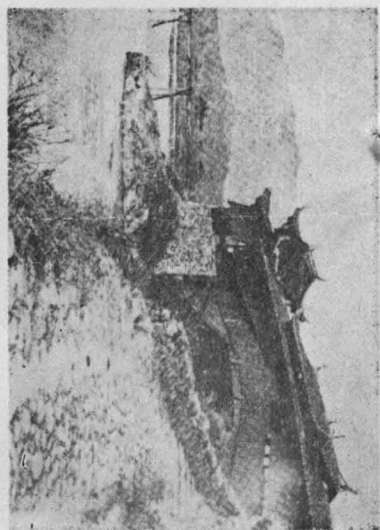

龍 慶 橋 (元慶)



(寧景) 印 石

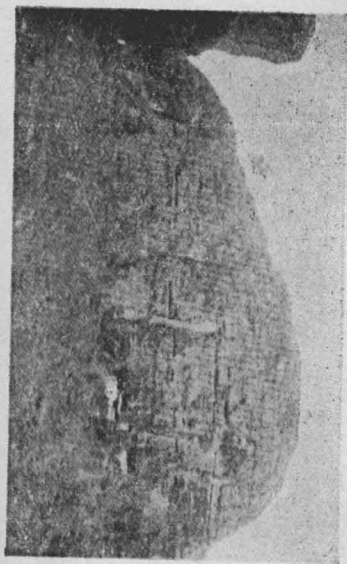

(平宜) 岩 風

(寧景) 台 釣 伯 邱 浮



(平宜) 岩 泄 白

下 地方誌

第十一章 杭州市

位置

舊藩署 杭州市北緯三〇度一分四九秒 東經一二〇度九分三四秒 溫度 歷年平均攝氏一六

高四二·一度極端最 低零下一〇·一度

沿革

〔浙江通志〕唐虞揚州夏商揚州周揚州春秋為越國秦會稽郡漢郡地並屬揚州部後漢屬吳郡三國吳郡晉吳郡吳郡齊吳郡吳郡

會稽郡地又丹陽後漢屬吳郡三國吳郡晉吳郡吳郡齊吳郡吳郡

吳郡吳郡陳錢塘郡隋文帝廢郡置杭州唐杭州餘五代杭州鎮宋杭州寧南

宋臨安元杭州明杭州清杭州〔杭州經濟〕民國元年廢府併舊杭屬錢

錢塘民國十六年國民革命軍克復浙江道廢省政府委員會議決劃杭縣

於同年五月十七日改稱市立市政民國十七年七月三日國民政

廳六月二十日公布新市組法勘定疆界依法改

組杭州市之建置以確定直隸浙江省政府

河北橋安頭橋北至杭縣西鎮區以施行橋鎖梁橋永西北至杭縣調露區

褚家橋為界杭西至杭縣欽履區以馬家橋古蕩老山西南至杭縣上泗區

塘河為界五雲山東西六相距二十南北相距三東北西南相距三十西北東

山獅子峯溪為界東西六相距二十南北相距三東北西南相距三十西北東

南相里二十

形勢 市境 脈之東臨錢塘江下游出口北當運河南端終點西南為天目山餘

原沃野又以南山為江亦南北分水嶺皆由天目山入境嶺於天竺分界

水支高低不同江河亦南北分流山脈之石頭山入境嶺於天竺分界

玉泉山炮台山秦亭山老和山由玉泉山東出為仁壽山棲霞嶺葛嶺寶石

山南分一峰特起湖中曰孤山總曰北山以北高峯為最高山由天竺而

天竺而南環屏於第七區上四區界為白雲峯獅子峯五雲山由天竺而

慈山為棋盤山天馬山九曜山南屏山將台山鳳凰山及入城之吳山總曰南大

山則自白雲山繞湖雲山為最高南屏山將台山鳳凰山及入城之吳山總曰南大

內稱之江流入杭縣始稱錢塘江至本市第一南碼頭海塘入喬司區西

拱宸橋北流一支東北流入西鎮區即隋煬帝江南運河之終點水深面闊	西鎮區分一支東北流入新開運河(運河)由北星橋受下塘河之水	至江漲橋西南分一支杭塘河至北星橋西與西流至古星橋入	泰橋東西南分一支會石函潤水二閘水西流至八字橋與西流至古星橋入	經覓橋黃天堂流入喬司區(下塘河)由聖塘閘受西湖之水北流至永	壩皋亭壩至小蔡堰壩入皋亭區(下塘河)由東分一支曰土備塘河東流拆北	貫橋通小(忠)塘河(入)由小良山承外城河之水北流經頭橋姚家橋	海橋教場橋(忠)塘河(入)由小良山承外城河之水北流經頭橋姚家橋	名浣紗溪由行宮起北流至洗馬橋折左納運司河水湧金閘水在小河之西亦	北流至武林水門出城注入北城河(由)小(河)在(中)河之(西)南(起)至(梅)家(橋)折	西流至武林水門出城注入北城河(由)小(河)在(中)河之(西)南(起)至(梅)家(橋)折	河北流至武林水門出城注入北城河(由)小(河)在(中)河之(西)南(起)至(梅)家(橋)折	再沿江岸西龍山橋南入江通(裏)橫河由(候)潮水門通貼沙	中央流較長由新宮橋南入江通(裏)橫河由(候)潮水門通貼沙	沙河再北至城東隔水南起斷入北城河(有)新(橫)河由(慶)春水門通貼	上河由三郎廟起沿城脚北流至萬安橋拆西行線(貼)沙(河)入(上)塘(河)外	之城中河由三郎廟起沿城脚北流至萬安橋拆西行線(貼)沙(河)入(上)塘(河)外	金開即今湧金橋引水入城以便飲料灌(明)成(化)間寧(良)楊瑄開湧	潤水石函三閘宣洩湖水注(入)下(塘)河(用)為(城)澆(明)成(化)間寧(良)楊瑄開湧	底環湖諸山如靈隱天竺龍井諸水皆(入)下(塘)河(用)為(城)澆(明)成(化)間寧(良)楊瑄開湧	湖裏湖之南曰小南湖全湖清澈水深(不)過(十)一(尺)然(泥)質(疏)鬆(莫)測(其)	爲五區孤山聳峙於北蘇堤橫亘於西(山)前(日)外(湖)山(後)曰(後)湖(堤)西(曰)裏
-------------------------------	------------------------------	---------------------------	--------------------------------	-------------------------------	----------------------------------	--------------------------------	---------------------------------	---------------------------------	---	---	--	-----------------------------	------------------------------	-----------------------------------	--------------------------------------	--	----------------------------------	---	---	--	---

絡無數支流蘇常嘉湖一帶商船皆由此達杭州一

城鎮

城垣

居原有國界折去其城關為新市場內外城內城舊為駐防旗人所

新門俗稱荐橋門又稱螺螄門慶春名東青門俗稱菜市門又稱太平門

山舊名正陽門今已廢北有武湧金舊名豐關門今已廢自滬杭鐵路通後更

於亦在鳳山候湖清泰各啓一武湧金各門之旁凡區鎮坊保佑清泰路三元

清河坊一帶二區羊橋頭三橋址關街口直街湧金門直街南山路一帶三

巷口里仁坊弼教坊衆安橋法院教場湖濱公園一帶五區梅東高橋

大營前大東門直街忠清巷一帶六區忠清巷砲台灣西大街一帶十區良山

土地

田

五三四八農地○一五五四六宅地○二八三池塘一七二四林地三六八○雜地

二七九○道路三六三四河川六九七三城堞○二三溝渠○八八堤堰五九鐵路二○

畝沙灘一五六西湖二八二四總面積○三九四一八畝

戶口

戶數

全市普通戶十萬零二千四百零五戶船戶三十戶寺廟人口

全市男二十八萬五千五百九十四丁女二十萬零四千五百九十三口合計四十九萬零一百八十七丁口居全省第十二位

黨政 中國國民黨浙江杭州市黨部 地址在湖濱路朱公祠組織概況設執

委員三人候補 監察委員一人 市政府 地址聖塘路組織概況分秘書處社會財政工務教

育衛生土地等六科市長一參事一秘書長一秘書

二各科科长 六技正三
司法 浙江高等法院 長一民二庭庭長一刑一庭庭長一刑二庭庭長一民

一庭推事二民二庭推事三刑一庭推事二刑二庭推事三書記官

長一主科書記官八書記官二十四候補書記官八學習書記官二
等法院檢察處 記官一組織及職員一首席檢察官一檢察官四主任書

方法院 事七書記官長一書記官七候補書記官三學習書記官五 杭縣地

方法院檢察處 主任組織及職員一首席檢察官一檢察官二候補檢察官二

醫一看守所所 長一醫士一 浙江第一監獄 長一看守長三候補看守長四教誨師一醫

士一售品所主 任一練習員一

社團 省農會 地址性存路組織概況理事長一理事 市農會 地址錢塘路朱

况幹事長副幹事 市總工會備籌處 地址性存路組織概况籌備員九常務
長各一幹事七 委員三分一二三等股各股主任一

省商會 地址保佑坊組織概况主席一常委五執委十五 市商會 地址保佑
候補執委七監委九候補監委四執委會分四科 市商會 坊組織概况

况主席一常委五執委十五候補 市教育會 地址城隍山倉聖廟組織概况
執委七監委九候監四分四科 常務幹事一幹事七候補幹事

三 杭縣律師公會 地址性存路組織概况會長 市醫師公會 性存路組織概
副會長各一評議員二十一

三候補執委五監察 市藥師公會 地址性存路組織概况執委七候
委九候補監委三 補執委三監委五候補監委二 新聞

記者公會 地址竹竿巷組織概况執委七候 省婦女會 地址性存路組織
補執委三監委五候補監委二

理事五常 市婦女會 地址湖濱路市黨部內組織概况
務理事三 理事五候補理事三常務理事一

財政 各項捐稅收入 一六五二一地方財政地方事業地方行政補助費其

他等收入 五九〇 一二十四年度概算數 歲入二二二 歲出二二二 五五三元
九一一元

實業 農田畝數 七萬九千九 農戶總數 一萬七千零 工業類別 棉紡業 棉織
百零二畝 二十戶 業 附毛巾

業 綫絲業 土絲業 絲織業 針織業 碾米業 捲烟業 釀造業 煉乳業 玻璃
業 機器造紙業 製皂業 洋燭業 漂染印花業 製革業 火柴業 鐵工業 其他鐵工
業 銅錫業 製繩線業 其他日用品工業 印刷業 自來水 商業情形 交易 本市商
業 製冰業 石灰業 電氣業 錫箔業 製糖業 製茶業 習慣 店分每

年五月九日三月三期收賬間有按月結賬者「主要」一清河坊至三元坊二
錢莊則以三月底九底及十二月為結束時期
水漾橋至石牌樓四新市場五東街路六湖墅七拱埠八江干至
開口九鼓樓外十城站以上商場十處係照繁盛性質依次排列
有中央中國交通地方興業等十六家錢莊有元泰介康安孚同泰昌
記泰生源記等六十五家典當有裕通成裕保善協濟善慶等十九家

教育

學校教育

立之江等教育有國立浙江大學國立杭州藝術專科學校
立之江文理學院省立醫藥專科學校「杭州中等學校」省立杭

州高級中學省立女子中學省立杭州初級中學杭州初級中學
定初級中學私立行素女子初級中學等二十餘校「初等教育」有市立

河小學等十餘校師範教育有杭州師範學校民衆教育實驗學校
小學等十餘校師範教育有杭州師範學校民衆教育實驗學校

女中師範科等三校「職業教育」有高級農科中學高級工科中學
中學女子職業學校「職業教育」有高級農科中學高級工科中學

育「有警官學校財濟生助產學校杭州高級中學商科等十餘校
務學校航空學校等社會教育校有二餘所湖濱公園六處中山公園一處

私辦者有私立浙江流通圖書報館有東南日報浙江商報之江日報浙
館及私立國術教練所多處報館江新聞浙民日報杭報等十餘家

宗教

佛教

男教徒四千零七十人女教徒三千二百二十人
合計八百七十三人合計七千三百三十三人

合計八百七十三人合計七千三百三十三人
七十九人回教男教徒三百四十九人女教徒二百五十七人
耶穌教男教徒六百五十六人女教徒八百四十六人

天主教男教徒四百九十三人女教徒一百一十八人
其他男女四十三人

人合計七
十三人

公益 省區救濟院 總院佑聖觀巷育嬰所東河坊路貧女習藝所水溝巷貧
兒所舊藩署內貧民工廠舊藩署感化習藝所拱宸橋杭

州路養老所 省立貧兒院 前 杭府 婦孺救濟會 候潮門 武林育嬰堂 湖墅倉 永
中正橋直街

濟倉 體育 省立醫院 馬坡 市立病院 學士 廣濟醫院 新民 仁愛醫院 刀茅
路

浙江病院 運司 省立醫藥專校附屬病院 刀茅
河下

勝蹟 西湖名勝屈指難數如宋時西湖十景元時錢塘八景清時浙閩總督李
衛創西湖十八景其目如下湖山春社功德崇坊海霞西爽魚沼秋容湖

心平眺玉帶晴虹寶石鳳亭蓮池松舍蕉石鳴琴亭灣射騎梅林歸鶴玉泉觀
魚吳山大觀鳳嶺松濤天竺香市雲棲梵徑輶光觀海西溪探梅若夫四景色

則以春日孤山下看梅蘇隄看桃柳夏日蘇隄看新錄飛來閣避暑秋日滿覺
隴賞桂花六和塔夜月玩湖冬日湖凍初晴遠泛西溪道中玩雪為最勝遊者

可按日分路遊覽第一路新市場湖濱公園一帶第二路白堤斷橋平湖秋月
孤山放鶴亭林和靖墓中山公園西湖博物館西冷印社西冷橋風雨亭第三

路後湖博覽會橋葛嶺招賢寺初陽台寶石山保俶塔昭慶寺彌陀寺紫雲洞
金鼓洞白沙泉黃龍洞第四路鳳林寺武松墓岳王廟清澗寺靈峯寺神霄雷

院雙峯插雲飛來峯靈隱寺輶光北高峯下天竺中天竺上天竺第五路蘇堤
六橋赤山埠高莊劉莊蕉石鳴琴茅家埠金沙港曲院風荷三潭印月湖心亭

阮公墩第六路柳浪聞鶯錢王祠夕照寺白雲菴汪莊雷峯塔遺址淨慈寺第
七路南屏山接引洞慈雲嶺玉皇山梯雲嶺九曜山華津洞石屋洞定慧寺虎

跑泉珍珠泉滿覺隴水樂洞留雲谷烟霞洞九溪十八澗獅子峯理安寺龍井翁家山南高峯棋盤山法相寺第五雲山萬松嶺鳳凰山雲棲寺范村徐村第十路吳山巫山塢第九路六和塔七寶山鐵冶嶺雲居山瑞石山聖水寺歸雲洞紫陽洞丁仙亭石觀音閣

人物〔漢〕韓終古

東越人武帝時以軍卒斬侯

〔唐〕李泌

京兆人天寶末為杭州刺史有風績引西湖水

入城為六白居易

下邦人穆宗時為杭州刺史始築隄捍錢塘湖

〔宋〕蘇軾

井民利之

眉州有德於民家有畫像飲食必祝岳飛

湯陰人字鵬舉事母孝家貧力學

保河南北路招討使討平羣寇屢破金兵既敗兀朮於鄆城遂進兵朱仙鎮

欲指日渡河時秦檜力主和議欲盡棄淮北地以與金一日降十二金牌召

還飛既至授樞密副使檜復諷萬俟卨等劾飛遣使捕父子坐繫兩月獄不

成檜手書小紙付獄遂報飛死年三十九孝宗詔復飛官謚武穆後改謚忠

王有岳武穆集鄂〔明〕于謙錢塘人字廷益永樂進士宣德初授御史以才

惠政正統末召為兵部左侍郎英宗時石亨等誣謙迎立襄王子戚繼光遠

遂棄市弘治初贈太傅謚肅愍萬歷中改謚忠肅有于忠肅集子戚繼光遠

藝文 邵重生靈隱山下錢塘縣西部都尉治考 全文載錢塘縣志 白樂天觀潮詩

早潮纔落晚潮來一月周流六十回 阮元西湖晚泊湖心亭看月詩 湖心有

不獨光陰朝復暮 杭州老雲霞無定色 水中星斗落高天 直愁銀岳武穆滿

船白露如烟 月滿弦風裏 雲霞似月中 山樹影四圍 虛湛玉輪全 岳武穆滿

漢浮身去惟見金波著地圓 亭似月中 樹影四圍 虛湛玉輪全 岳武穆滿

江紅詞 怒髮衝冠 憑欄處 瀟瀟雨歇 抬望眼 仰天長嘯 壯懷激烈 三十功名

雪臣子恨何時滅 駕長車 蹈破頭 收舊山河 朝天闕 胡虜肉笑談渴飲 匈奴血 待從頭 收舊山河 朝天闕 胡

物產 農產物 菱 蓮 藕 菜 栗 梅 枇杷 山核 桃 橄欖 菊 筍 甘蔗 工業品 扇 剪 刀 天

豆 筴 篾 竹 器 早 烟 火 腿 家 鄉 肉 香 粉 支 局 分 設 清 河 坊 南 星 橋 東 街 路 三 電 政

交通 郵政 元 坊 忠 清 大 街 湖 墅 茶 亭 廟 延 齡 路 龍 翔 橋 下 塊 等 七 處

浙江電政管理局設城西湖路 杭州大學等四處 浙江省電話局設惠興路 總

江干拱宸橋裏西湖二龍頭之江大等處 第二處 廣設台設牛第

零售處設惠興路第一零售處設國貨陳列館 第五十餘處 廣播電台設牛第

司巷杭州電氣公司 航政 蘇州 杭州 甲 浙 西 內 河 航 線 可 分 為 四 線 一

司總廠設鼓樓前 航政 蘇州 杭州 甲 浙 西 內 河 航 線 可 分 為 四 線 一

江南潯而至蘇州二杭滬綫自拱宸橋起經塘棲嘉興而達上海三杭湖線

自拱宸橋起經塘棲嘉興而達上海三杭湖線

紹興至曹娥江邊之第一路分蕭紹及紹曹二段經	紹興至曹娥江邊之第一路分蕭紹及紹曹二段經	路自杭州松木場留餘杭臨安於潛昌化至昱嶺關而通安徽省境八蕭	塘線自湖州濱經清泰臨平超山而達塘棲七杭徽線即由杭州至富陽之公路六杭	由杭州至南湖拓分杭海乍兩段五杭富線即由杭州至富陽之公路六杭	滬閔南南拓金乍杭六段三杭長綫由杭州直達上海之公路分	長興宜興漂陽句容而達南京二滬杭綫即由杭州直達上海之公路分	岳墳玉泉而達靈隱寺長途汽車有八綫一京杭線由湖州經三橋埠湖州	濱至留門商辦公共汽車第一路拱辰橋至三郎廟第五路拱辰橋至湖濱第六路園	路武林至三郎廟第一路拱辰橋至三郎廟第五路拱辰橋至湖濱第六路園	公共汽車已有六路第一路拱辰橋至三郎廟第五路拱辰橋至湖濱第六路園	饒而達江西南昌又有自金華至蘭谿義烏金華湯溪龍游衢縣江山玉山三	郎廟渡江由慈谿餘姚起經蕭山諸暨義烏金華湯溪龍游衢縣江山玉山三	由寧波經慈谿餘姚起經蕭山諸暨義烏金華湯溪龍游衢縣江山玉山三	路長約二百公里而杭州上海南京兩處每日有直達松江嘉興而達杭州全	鐵路甲滬杭鐵路自上海南京兩處每日有直達松江嘉興而達杭州全	廟起臨浦尖山渭地姚埠而諸暨各線每日均有輪船開行	三杭臨線自三郎廟起經開口富陽東梓柴埠而桐廬亦稱快班二杭桐	線自杭桐線自三郎廟起經開口富陽東梓柴埠而桐廬亦稱快班二杭桐	里馬山道墟而至嘯唸各線每日均有輪船開行	自西興起轉壩清西昌安而輪船與西嘯線自西興起分爲四線	三線一西蒿線自西興起轉壩清西昌安而輪船與西嘯線自西興起分爲四線	起經塘棲德清而西興起各線均有輪船開行
----------------------	----------------------	------------------------------	-----------------------------------	-------------------------------	---------------------------	------------------------------	-------------------------------	-----------------------------------	--------------------------------	---------------------------------	--------------------------------	--------------------------------	-------------------------------	--------------------------------	------------------------------	-------------------------	------------------------------	-------------------------------	---------------------	---------------------------	---------------------------------	--------------------

杭入境東流至歸錦橋與下塘河會次上塘河自良山門承城河之水北流
至施家堰入海寧縣次新開運河自北新橋受下塘河之水北流至五里牌
與德清縣分界次下塘河自聖塘開受
西湖之水北流至奉口陡門與茗溪會

城鎮 **城垣** 原有城垣已劃歸杭州市章市鎮 臨平鎮塘棲鎮丁山街上緯埠
政府仍設市區詳杭州府志

址七賢橋瓶窰鎮喬司鎮寬橋留白市菩薩橋蔣村市
址永和市星橋鎮前村市白市菩薩橋蔣村市

土地 **田** 一五四〇七畝 **農地** 五二七〇二畝 **宅地** 〇六六〇畝 **池塘** 一八七四畝 **林地** 〇〇六〇畝

雜地 七四六一畝 **公益地** 四七〇六五畝 **總面積** 一〇四〇六畝

戶口 **戶數** 全縣普通戶八萬四千六百三十九戶 船戶一百二十七戶 寺廟
八萬一千八百八十四戶 全居全省第十九位

人口 全縣男二十一萬六千一百四十九人 女十七萬七千二百零七口 合計三十九萬三千四百零七口

黨政 **中國國民黨浙江杭縣縣黨部** 設執行委員三人 候補執行委員二人
常務委員一人 監察委員一人 候補監察委員一人

一 察委員 **縣政府** 地址 迎紫路 組織 概況 分一二三四五等科 縣長 秘書 技士

司法 **杭縣地方法院** 補推事七 書記官五 候補書記官三 學習
補推事七 書記官五 候補書記官三 學習

官書記 **杭縣地方法院檢察處** 補檢察官二 主任書記官一 書記官二 候補書記官二
補檢察官二 主任書記官一 書記官二 候補書記官二

一記官一學習書記官一法醫
一看守所所長一醫士一

社團 縣農會 地址 杭白路 組概况 幹 縣婦女會 地址 杭縣黨部 組

理事一內設救濟總教育會 地址 杭州小塔兒巷內 組概况
務組織訓練等四股 常務幹事一幹事七候補幹事三

財政 田賦 正稅三十七萬零六百八十一元九千
縣地方 附稅十八萬四千七百八十一元

各項捐稅 九十七萬九千九百九十九元
縣地方預算 歲入三十四萬零四百零三元
歲出三十四萬零四百零三元

實業 農田畝數 三百五十七畝 農戶總數 六萬六千二百一十二戶 工業數別 附絲業

絲業 榨油業 釀造業 火柴業 籐竹器業 商業情形 一交易 一本縣各村無

木器業 製傘業 電氣業 碾米業 製茶業 所謂市日每日均屬相等 惟在上午清在下午除小商店及小販等均以

現錢交易 外其少數較大 商行及大買戶有掛欠習慣 達節結帳 每年分端

午中 秋年底 三節度 衡器均已改用 新制又各鎮設有鎮商會 各業設

有同業公會 以共同發展 商業處理業務 又本縣交易最良 習慣是買賣雙

方口頭定約 一主要 一本縣主要商場 如塘棲臨平 瓶窰三墩 留下 喬司 良

遵守到底 一商場 一涑小和周家舖等處 商店在五十家 至千餘家 以上

人口達五千至兩萬之多 市場繁盛 水陸 金融機關 恆昌集成等六家 典當

交通便利 每年茶絲上市 極形熱鬧

有廣興承德仁泰 墩源慎康等八家

教育 中心小學 臨平中心小學 留平中心小學 良民教育館 塘棲七賢橋丁橋臨平

良渚民教館 圖書館 杭縣縣立流通圖 鄉村圖書館 塘棲七賢橋丁橋臨平

民衆俱樂部 留平民衆俱樂部

宗教 佛教 男教徒一千零三十三人 女教徒四百九十九人 道教 男教徒一百三十五人 女教徒二人 合計一百

三十人 回教 男教徒四人 耶穌教 男教徒五十九人 女教徒九十五人 天主教 男教徒三十二人 女教徒三十二人

三人 合計 其他 男七十九人 女三十一人 六十五人

公益 救濟院 分育嬰施醫貸款三十元 積穀倉 積穀二萬九千七百三十一石

勝蹟 白龍潭瀑布 在留平附近 龍門山可乘杭餘 西谿 可在西湖之西有三路

行至秦亭山沿山十八里為宋時入洞雷宮之輦道一由仙姑山之西入青 芝塢經法華山去北十里為西谿一水道由松木場過古蕩以西並稱西谿

有秦亭山花塢秋臨平山龍洞 距臨平公路站五里龍洞在臨平山頂 雪菴交蘆菴諸勝 臨平山龍洞 有道人居焉相傳為康王避難處 超

山宋梅 在超山大明堂前有梅蒼安隱寺 在臨平附近有安安泉味甚清風 老勁秀相傳係宋時所植 安隱寺 在臨平內有梅相傳係唐時所植 風

水洞 在大湖山下楊村附近乘杭富汽車轉道陸行可達風洞立夏風生 立秋風止水洞水極清澈水中石鮮亦可愛好事者携歸色輒變

人物〔三國〕〔吳〕全琮字子璜錢塘人父柔嘗使琮將米數千斛入吳市場

尉領東安太守治富春招集流亡數月之間得萬餘〔唐〕楮遂良字登善

人加綬南將軍封錢塘侯官終右大司馬左軍師〔陳〕杜之偉字子大錢

博涉文史工楷隸太宗嘗歎虞世南死無與論書〔陳〕杜之偉字子大錢

魏徵白見遂良貞觀中歷官諫議大夫兼起居注〔陳〕杜之偉字子大錢

稱其早成仕梁為東宮學士兼太學博士陳武帝受禪除鴻臚卿勅撰梁史

為文溫雅博〔宋〕韓世忠字冠良臣延安風骨偉岸一目瞬如電挽強馳射

將從王淵討方臘擒之高宗即授平寇左將軍屯淮陽苗傅劉正彥反世

忠以所部發平江賊敗遁擒送行在誅之帝手書忠勇二字揭旗以賜使

守鎮江兀朮分道渡江世忠俟其歸邀擊之以八千衆與金師十萬相持黃

天蕩四十八日兀朮絕江遁去建炎中金兵與劉豫分道入侵世忠軍次大

儀設伏二十餘所及戰伏兵四起金兵大潰論者以此舉為中興武功第一

藝文 東坡題安隱寺詩聞說山根別有源撥雲尋徑與飄然鑿開海眼知何

成仙當年陸羽空收雪莊居士詠西溪詩好山多在聖湖西繞屋梅花映水

拾遺却安一片泉雲水埋藏恩德洞簪束縛使君身

西白居易風水洞詩暫來不宿歸舟去應被山呼作俗人

物產 農產物 米麥棉花生甘藷櫻桃橘子杏子藕梅子柿子甘蔗 菜芋芍楊梅荸薺櫻桃橘子蜀黍高粱桑茶白菜筍蘿蔔油 礦

產金 屬礦有石鐵非
工業品 傘絲細絲火柴籐竹器紙

交通 **郵政** 臨平塘棲設有代辦所勾莊上緯亭址設有郵櫃
電政 長途電報由杭局轉送

平等處均設有代辦所電氣公司
航政 詳杭州

第十三章 海甯縣

位置 海甯縣三角點東經 一百二十九度二分 北緯 三十三度二十分

沿革 三國 吳初置海昌郡 後分屬吳郡 南北朝 宋齊梁並屬吳郡 隋開皇

屬餘杭郡 唐武德中復置屬杭州 五代 吳越屬 宋屬杭州 元貞初升為

中更名海甯 明洪武中改州為清州府 民國元年改縣屬錢塘道 十六

疆域 東 至天仙府塘東跨西 至翁家堰鹽官第一南 北 至許公塘

縣屬騎塘橋為界又至般家
澤接桐鄉縣屬沙渚塘為界

形勢 **山脈** 由杭縣武林來 赭山高七十五丈 屹為海門附近 有巖門山 雷山

葛嶺山贊山紫微山沈山尖山青陽
山石棋山至望夫山廟山至海鹽
水系 海在縣南 半里明成化時在縣治

河袁花塘源水深可容小輪船二十五里塘河與長安鎮之間水淺但行小船
船破石湖源出茶湖南通麻涇港迤西南入洛塘河東界海鹽界黃道湖環
邑之北亦
號洋江

城鎮 縣城 曰鎮海北曰拱辰東北曰宣德水門有五東曰春熙西曰安戍南

德門北一在 市鎮 周王廟鎮八字橋鎮石鎮馬橋鎮江上鎮春富鎮石林鎮
安戍門南 許村鎮郭店鎮黃灣鎮新倉鎮舊倉鎮盧灣鎮丁橋鎮諸

橋鎮 豐鎮
馬牧鎮

土地 平地 二千二百一 山地 四十四里 道路 十三方 河湖 四十八里 沙塗 四十八

海灣 一千五百五 總面積 三千九百十 方市里

戶口 戶數 全縣普通戶八萬二千八百七十七戶 船戶三百二十七戶 寺廟五

人口 全縣男十八萬六千一百五十七丁 女十六萬二千三百四十一 居全省第二十一位

黨政 中國國民黨浙江海寧縣黨部 設執行委員三人 候補執行委員二人 常務委員一人 監察委員一人 候補監

察委員 縣政府 地址 縣前街 組織 概分一二三四五 各科科長

司法 浙江海甯地方法院 地址 在城內 組織及職員 院長一 候補

推事一 書記官長一 書記官一 學習書記官一

浙江海甯地方檢察處
〔組織及職員〕
檢察官一
候補檢察官一
書記官一
候補書記官一

社團 縣商會
地址北寺巷
組職概況主席一
常委五
縣婦女會
地址海甯縣

况理事五
常務理事一
內設
救濟總務組
訓練等四股
縣教育會
地址縣教育局內
組職概況常

財政 田賦
正稅三千七百六十三元
縣附稅二十九萬六千六百一十五元
縣地方各

項捐稅 七萬四千九百六十三元
縣地方預算
歲出二十二萬八千一百七十二元

實業 農田畝數
八十五萬四千零二十六畝
農戶總數
六萬
工業類別
棉織業〔附毛巾〕

土絲業〔針織業製〕
商業情形
〔交易〕
〔本縣交易除法幣外尚有掛〕

皂業草織業電氣業
往來店或家或在熟悉莊家行使轉帳手續經濟之轉動殊稱便利
〔主要〕

一本縣各商場以硤石為最繁盛因該處扼滬杭交通之要衝內地交通亦

營形式合股與有限或無限公司為多獨
資次之其他各鎮尚未脫農業經濟領域
金融機關
銀行有農民一家錢莊

裕隆順記復來大生等十五家典當有

教育 縣立初級中學
一部在海甯小東門二部在海甯大新
中心小學
縣立

中心小學在春熙鎮縣立破石中心小學在破石鎮縣立
長安中心小學在長安鎮縣立袁花中心小學在袁花鎮
廟 第二區立民教館在破石 第三區立民教館在袁花鎮 第四區立民教館在長安 第五區立民教館在城內

縣立圖書館在海寧 海甯民報在縣黨部新海甯報在城內
破石商報在破石中寧巷 破石晨報在破石街 破石日報在破石街十一號

宗教 佛教 男教徒七千九百七十九人 女教徒七千八百八十六人 道教 男教徒三百三十人 女教徒三百零七人 合計一萬五千七百八十六人

天主教 男教徒一百零八人 女教徒一百一十八人 其他 男一百一十三人 女一百零七人 合計二百二十五人

公益 海甯醫院 城內北 惠德醫院 破石鎮 救濟院 在縣城設孤兒育嬰兩所 每年經費一萬一千二百元

積穀倉 積穀九千八百八十五石

勝蹟 海濱中山公園 築成 鎮海塔 於觀潮時節開放任人登覽 海神廟 大東門內清雍正時建廊柱及門首 安國寺 在北寺街唐 南北湖 在袁化之

獅子均以白玉石精琢極為玲瓏 安國寺 在北寺街唐 南北湖 在袁化之

植碧桃暮春時節落 海寧秋潮 為世界奇觀每當觀潮時節各地仕女紛至

英繽紛為春遊勝地 海寧秋潮 當潮來時白練一線橫鎗江面聲若雷鳴其

植碧桃暮春時節落 海寧秋潮 當潮來時白練一線橫鎗江面聲若雷鳴其

偉景壯觀殊難
形諸筆墨也
鎮海鐵牛
鑄以鎮海為海
尖山
九十九丈周回三里高

人物〔陳〕顧越
字允南幼明慧勵精學業遍讀經藝尤精毛詩善持論與賀文
發均為梁南平王偉所重人稱發越累遷國子博士歸鄉棲隱

於虎丘山天嘉中詔侍東宮講讀遷給事中黃門侍郎時朝廷草創疑義多
所取決被譖坐免卒于家有喪服毛詩老子孝經論語等義疏四十餘卷

接陳書作字思
南此從南史一
周廣業〔清〕
字勤補號耕厓乾隆舉人
有蓬廬詩文集孟子四考

藝文 章孝標題紫微山詩
地勢連滄海山名號紫微景閑僧坐久路僻客來
稀峽影雲相照河流石自圍聲喧不到安得此

忘歸 張憬登審山詩
東山危磴杖藜行霜落天高秋氣清風度曙鐘諸刹近雲
開旭日兩峯晴葛洪井上烟霞古願况台前艸樹平登眺

不須傷往事故
鄉回首獨含情

物產 農產物
米麥豆棉油菜子桑白
菜筍蘿蔔芋芡西瓜
礦產
非金屬礦有工業品
棉織品肥皂絲等肥

交通 鄰縣距離
東海鹽縣一〇里南頻錢塘江西距杭州市八
七里北距崇德縣三二里又界桐鄉縣八〇里
郵政
郵局

一海寧長安硤石
一郵政代辦所
一斜橋袁化許村
一電政
一電報局
一電報轉送

一海寧長安硤石
一郵政代辦所
一斜橋袁化許村
一電政
一電報局
一電報轉送

長途電話局
所長安電話分局
商辦有海寧公司
硤石公司代辦
航政
由

浙江新志
海甯縣
七
電氣事項
海甯公司十二年
開辦長安公司八年

年開辦袁化公司二十三年
開辦硤石公司二年開辦
新倉舊倉開口黃灣角里堰
廟至七堡為第一支線三由喬司經海鹽場前乍浦二由弄口經彭家埠第五堰
支線共長一百六十一里四甯袁路由縣至袁化五里五寧長
路由縣至長安又滬杭鐵路經過縣屬之硤石斜橋長安各站
旅社北大街
北大街迎濱

第十四章 餘杭縣

位置 餘杭縣城外塔東經一十九度五分北緯三十度十六分二十八秒

沿革 秦 始皇置餘杭郡 漢 屬會稽郡 後漢 屬吳郡 三國 吳屬吳郡 晉 屬吳郡 南北朝 宋齊梁

吳興 隋 開皇中為杭州治十年移州治錢唐 五代 吳越屬 宋 屬杭州府

元 屬杭州府 清 屬杭州府 民國 初廢府存縣屬錢塘道十六

疆域 東 界杭縣南 富陽 西 界臨安北 武康 東南 界杭縣 西北 界安吉

形勢 山脈 天目山脈由孝豐界上來者曰新嶺即銀山嶺自安吉來者曰羊

武康界之玄壇嶺 杭水 南茗溪自臨安縣來經石門渡烏龍澗古牛墩龍舌

水嶺經浮橋大橋竹山橋陶村入於南茗南湖納蒼步嶺石孟嶺水流
爲南渠河即餘杭塘河經螺蛳港靈源至長橋鎮入杭縣界水利亦饒

城鎮 縣城 門在南茗溪南岸周回七百三十丈高二丈五尺周廣一丈六尺城
水門 市鎮 倉前鎮閑林鎮雙溪鎮橫湖

二 市鎮 倉前鎮閑林鎮雙溪鎮橫湖

土地 平地 一十九方市里 山地 一十三方市里 道路 七方市里 河湖 四十四方市里 總面積 二千

八百零三方市里

戶口 戶數 全縣普通戶三萬零五百八十八戶船戶一百二十七戶寺廟一

人口 全縣男七萬八千八百一十四居全省第五十二位

黨政 中國國民黨浙江餘杭縣黨部 設執行委員三人候補執行委員二人

一 察委員 縣政府 地址在城內 組織概況 分一、二、三、四等

社團 縣農會 地址城內關岳廟組織概況 幹事三五 杭餘內河民船船員工工會

地址馬家街組織概況 理事九人 縣婦女會 地址餘杭縣黨部組織概況

濟總務組 縣教育會 地址南門頭縣立南湖小學常

財政 田賦 正稅八萬八千三百七十五元 省附稅五萬六千一百九十元 縣附稅四萬七千四百七十元 縣地方各項捐

稅 三萬七千九百三十九元 縣地方預算 歲入八萬三千零四十元 歲出八萬三千零四十元

實業 農田畝數 五十一萬四千零二十四畝 農戶總數 二萬八千八百 工業類別 碾米業 釀造業 製茶業 手工業

紙業 電業 商業情形 (交易) 本縣商業交易以蠶事之後為最旺年 (主要) 終次之商店廉價時頗能名副其實 (商場)

本縣商場以城區 金融機關 錢莊有慎餘天源開源慎記餘源 為盛黃湖次之 四家典當有同和鼎泰復號三家

教育 中心小學 縣立黃湖中心小學 在茗溪 縣立民教館 在城內 餘杭報 在本城瞻

雲 鎮 新餘杭報 在縣黨部

宗教 佛教 男教徒二百六十三人 女教徒一百三十三人 道教 男教徒九十六人 女教徒七十八人 回教

男教徒三十人 女教徒二十人 耶穌教 男教徒四十四人 女教徒十六人 天主教 男教徒十八人 合計五十八人

教徒六人 其他 男七人 女十七人 合計二十八人

公益 救濟院 在縣城已設育嬰所 每年積穀倉積穀三千石

勝蹟 南湖 在縣南五里有上下湖 西湖二里有下湖 唐寶歷中令歸珣因漢令安

樂塔在安樂山爲餘杭古蹟之一大滌洞在縣西南十八里投龍此洞是也道經爲三十四洞

天名曰大滌元蓋之天凡四峯巖黑行曲折僅通一人故名洞之上

下如剗削兩旁厓石澤潤如玉作蒼黑色蓋大滌山水發源天目風氣盤礴

之勝莫如天目之勝莫如大滌洞於此經以荅川之紆餘匯以南湖之

岡巒糾纏相望幾百里然後蘊隱毓秀於此經以荅川之紆餘匯以南湖之

蕩瀟九鎖外健一柱中洞霄宮茅居之唐爲天柱觀宋高宗於此建洞霄宮

擊天下奇觀仙靈奧區今遺址在

人物 [漢]陳渾嘉平二年爲餘杭令開 [南北朝] [宋]卜天與餘杭人元嘉

軍元凶劭之變事起倉卒舊將皆望風屈謝天與不暇披甲疾呼左右出戰

手射劭於東室幾中逆從擊之臂斷遂見殺孝武帝卽位贈益州刺史謚壯

侯 [隋]顧彪字仲文餘杭人明尚書春秋大業中 [唐]歸珽寶歷中爲餘杭

文藝 宋鄭震餘杭道上詩五年茲路上頻往又頻還歲月孤松老風蟬苦竹

宙 張蘊重遊大滌洞天詩潤水冷石髮新松花香靚翠崖深雲生不沒仙

獨愛清音杖藜更欲過人跡丹化猶啼搗藥禽洗眼人多求聖水醒心吾

新洞無奈春風又作霖朱彛尊洞霄宮題壁詩斷碑橫砂床竹下搜難得臥

聽山禽
擣藥聲

物產 農產物

麥米豆棉甘藷桑
茶白菜油菜菱白

礦產

金屬礦有石方鉛鐵非
有石灰紅粘土

工業品

茶葉黃
酒糟燒

各種手工
製造紙張

交通

鄰縣距離

東距杭縣五〇里南界富陽縣六〇里西距臨安郵政局

嶽村鎮郵櫃

杭郵政代辦所
一倉前青山信件遞省日期一天

東電政電報由杭局轉送

照公司八年

航政二運河東至杭州均通船隻

路政汽車路由縣起至武康縣

支路東至瓶窰鎮西至雙溪井頭橫接瓶窰鎮二餘臨汽車路由縣起經石

里跳頭上汪家埠石亭子鶴山頭牧家橋至臨安縣三餘武汽車路由縣起由杭石

第十五章 臨安縣

位置

臨安縣城東經

一百三十九度四分北緯三十二度十四分

沿革

三國

吳分餘杭縣地置晉太康中改為臨南北朝宋齊梁陳並隋省縣

唐武德中復置臨水縣屬潯州尋省入於潯武五代後梁時吳越奏改宋太平

唐后時復於古臨水縣地置臨安縣屬杭州

與國中改為順化軍尋廢復元州路明州府清州府民國錢塘道十六年廢府存縣屬
廢直隸府
江省政

疆域

東至餘杭縣南至新登西至於潛北至孝豐東南至富陽西南至新登
杜木橋縣三縣橫塘縣倪嶺青樹嶺縣笱嶺

東北

進賢村西北西天目山東西相距三十里南北相距一百一

形勢

山脈而錢塘一支自東南行經縣之大錢徑山而北孝豐以外諸山

皆其所孕一支自西南向東北行經縣之羣山萬壑合注於天目

城鎮

縣城在東苕溪南岸圍五里城高一丈城係土垣內外俱民

薰北曰拱極各樹木柵一市鎮橫青雲鎮碧涼街西墅街亭子頭青嶺鎮

土地

平地九方市里山地三千三百五道路市里河湖市里一方總面積九百

方市里

戶口

戶數三全縣普通戶一萬八千七百二十四戶居全省第六十五位人口全

男四萬七千九百四十九丁女三萬五千二百三十六
口合計八萬三千一百八十五居全省第六十六位

黨政 中國國民黨浙江臨安縣黨部 設執行委員三人 候補執行委員二人 監察委員一人 候補監察委員一人

一 察委員 縣政府 地址在城內 組織概況分一二三四等 秘書一各科科長四技士一

社團 縣農會 地址城內 組織概況幹事三五 縣商會 地址西門外 直街組織概況主席一常委三執委十

一 候補執委五 縣婦女會 地址臨安縣黨部 組織概況理事五 常務委員四 股縣教育

會 地址縣黨部 內組織概況常務幹事一 幹事五 候補幹事二

財政 田賦 正稅五萬八千六百八十七元 省附稅三萬八千七百二十九元 縣地方各項捐

稅 一萬七千九百二十一元 縣地方預算 歲入五萬五千三百七十九元 歲出五萬五千三百七十九元

實業 農田畝數 八十一萬四千一百一十戶 工業類別 製茶業 手

商業情形 (交易) 商業均屬零星習慣以(主要) 雖有較大之市鎮金 杭市為依歸無大異者 (商場) 但僅係農林市集

融機關 典當有公 濟一家

教育 中心小學 縣立錦成中心小學 縣立錦北中心小學 縣立民教館 在城內東

大武肅報 在西門外 十九號

宗教 佛教 男教徒六十九人 女教徒三百二十九人 道教 男教徒九十一人 女教徒三人 耶

蘇教 男教徒四十一人 女教徒六十一人 天主教 男教徒四十二人 女教徒一百九十八人 合計三百二十六人 其

他 男四萬七千三百零六人 女三萬五千零四十七人

公益 救濟院 在縣城已設育嬰所 每年積穀倉 積穀一萬三千零二十九石

勝蹟 錢王墓 在太廟山功臣山墓附近 玲瓏山 在縣西有東坡醉眠石臥東

天目山 在城外陡峭直立 磴盤空有八景 絕之稱 有昭明寺及林海亭 觀瀑諸勝

人物 (商) 錢鏐 卽彭祖嘗爲商大夫 不願仕 遂隱居于邑之百岡嶺 壽八百

氏故鏐爲錢氏始祖 武肅王其後裔也 (唐) 武肅王錢鏐 臨安人 字具美

亂鏐率鄉兵破走之 劉漢宏反 復率八都兵破越州 歸董昌爲裨將 累遷同

中書門下平章事 封開國公 昌反 鏐執之 昭宗拜鏐鎮海鎮 東軍節度使 賜

鐵券 擁兵兩浙 統十二州 旋封越王 又封吳王 唐亡 受後梁太祖之封 稱吳

藝文 蘇軾玲瓏山詩 何年僵立兩蒼龍 瘦脊盤桓倚空翠 浪舞翻紅擺撥 正大寶

脚力盡時山更好
莫將有限越無窮
行歌秋更好
散髮弄芙蓉
李白東山詩
不到東山久
石削起雙龍
白日紅花亂
青氛海氣重

物產 農產物 米麥花生玉蜀黍桑茶白菜筍蘿蔔
芋茺油菜菱白梘子桃子西瓜栗子
礦產 金屬礦 工業品 紙張 肥絲

細絲黃
酒糟燒

交通 鄰縣距離 東距餘杭縣四〇里南界新登縣六六里又富郵政局一電報
杭屬轉送長話電 航政 入餘杭東茗溪經縣 路政 抵縣自縣西經雅塢化龍橫

塘藻溪對石於潛支線經玲瓏雅
橋西至化龍鎮止共長八十里

第十六章 於潛縣

位置 於潛縣治東經 一百三十九度二分三十秒 北緯 三十分三十秒 天目山溫度 歷年平均

攝氏 一一〇度 五度 全年極端最高三度 最低零下三度

沿革 秦 郟郡 漢 於潛縣 屬 後漢 於潛縣 仍 三國 吳屬吳 晉 屬吳 南朝 北 宋齊

屬吳興郡陳 隋開皇中屬杭州大 唐武德中以縣屬杭州 五代 吳越屬 宋 屬

屬錢塘郡

業時屬餘杭郡

尋廢以縣屬杭州

屬杭州

屬

州府臨元州路明州府清州府民國六年廢府存縣屬錢塘道十

疆域 東 至橫塘嶺與南 至印渚埠與西 昌化縣分界與北 至千秋關與安

形勢 山脈 最著名者為西天目山在縣北四十五里與東天目山對 水 系 因

處山間本無河道惟山水自高下流衝激成澗合衆澗而成溪厥名天目溪 可由縣北后渚橋舟行至分水縣界之印渚澗計五十五里以下直達桐江

城鎮 縣城 周圍五里高一丈五尺厚一丈城門有三西曰錦江鎮 藻溪鎮 太 陽 鎮

方元鎮印渚鎮後渚鎮 麻車埠紫溪渡對石浦

土地 平地 四百五十五方市里 山地 三千二百七十五方市里 道路 市里五方 河湖 方市里二十五 總面積 七百

十七方市里

戶口 戶數 全縣普通戶一萬三千四百八十九戶船戶八十六戶寺廟 人口 全縣男三萬五千九百四十九丁女二萬六千九百八十

全縣合計六萬二千九百三十三居全省第七十三位

黨政 中國國民黨浙江於潛縣黨部 設執行委員三人候補執行委員二人 常務委員一人監察委員一人候補監

察委員一人 縣政府 地址在城內組織概況分一二三四等 科縣長一秘書一各科科長四技士一

社團 縣農會 地址城內義倉組織概況幹事三五縣商會 地址新安會館組織概

九候補執委四科 縣婦女會 地址於潛縣黨部組織概況理事五常務 縣教育

會址民教館內組織概況常務 幹事一幹事五候補幹事二

財政 田賦 正稅二萬七千六百七十六元 省附稅一萬七千八百八十八元 縣地方各項捐稅

二萬三千九百九十五元 縣地方預算 歲入五萬四千四百九十九元 歲出五萬四千四百九十九元

實業 農田畝數 百九十六萬八千二百 農戶總數 百四十三戶 工業類別 榨油業製

造紙 商業情形 一 交易 一 本縣交易以端午 一 主要 一 為最盛印渚鎮次之

藻溪鎮太 陽又次之

教育 中心小學 第三區波前中心小學 在太陽縣立中心小學 在北區縣立民

教館 在中華 民衆俱樂部 在縣黨 導報 在城內

宗教 佛教 男教徒三百七十九人 道教 男教徒三十八人 回教

男教徒 耶蘇教 男教徒六十九人 天主教 男教徒四十八人 合計一百六

十一 其他男五

公益 救濟院 在縣城分育嬰施醫貸款三所積穀倉積穀三千三百二十石

勝蹟 天目山 去縣四十五里有十二龍潭三十六洞其峯有翔鳳天柱玉柱香爐象鼻其岩有獅子響水紫微芝草其水有冷水谷龍穴其

石有石城石門石室石鼓石版泉石之勝冠於東南咸淳志云宋道士唐子霞謂即古浮玉山也元和郡志云有兩峯峯頂各一池左右相對名曰天目

山下有禪源寺古木參天世所稀有遊客食宿有天目旅館寺內亦招待遊客由杭徽公路再轉天目支線可直達

人物 [唐]社泳 貞元中為於潛令開紫溪水溉 [宋]崔適 元豐時為於潛令田又鑿渠三十餘里以通舟楫 興築元豐塘為利

甚溥人呼為 崔長官塘 [宋]趙景緯 字德文於潛人少勤學咸淳中禮部侍郎卒諡文安

藝文 [宋]施樞西天目詩 茗水之源出此山地如絳魯始躋攀三池浚澤高岡上一勺為霖反掌間著脚不知蒼漢近無心直

共白雲閒何時結屋枕 泉玉滌盡塵根學大還

物產 農產物 米麥甘藷玉蜀黍高粱桑茶白 礦產 非金屬 工業品 桐油桃 朮白菜蘿蔔芋茺桃子小核桃 礦有煤 花紙等

交通 鄰縣距離 東臨安六〇里新登九二里南分水六五里郵政 三等郵政局於潛

方郵政代辦所 元太陽鎮麻車逸村信 件遞省日期兩日 電政 報由杭局轉送支局於潛

長途電話可
接通各處
航空一零口溪源自縣西北經雙溪口鎮城西麻車埠紫溪渡
路政二西經臨太陽鎮蘆嶺鋪達昌化支路由縣至天目山

路政二西經臨太陽鎮蘆嶺鋪達昌化支路由縣至天目山

第十七章 昌化縣

位置 昌化縣城東經一百五十九度十北緯三十分 溫度 歷年平均攝氏一六

高四一〇度極端最
低零下一三〇六度

沿革 唐武后時分於潛地置紫溪又分紫溪地置武隆尋省武隆入紫溪後
復置武隆神龍時改曰唐山大歷中二縣俱省長慶初復置屬杭州

五代 後梁時吳越改為金昌縣後唐時復曰宋太平興國中更名昌元州路
唐山後晉時又改曰橫山尋改為吳昌化屬杭州臨安府

明屬杭州府清屬杭民國元年廢府存縣屬錢塘道十
州府清州府民國六年道廢直隸浙江省政府

疆域 東界頭溪與沈嶺與分西昱嶺關與安北黃花關與安東南洪東北
於潛縣界南水縣界西徽省歙縣界北徽寧國縣界東南嶺東北

羅紋嶺外又西南貢嶺與淳西北嶺與安徽
與於潛縣界西南安縣界西北績溪縣界

形勢 山脈 昱關山脈錦嶺亦產錫又十二都黃鐵礦康山雞血石極
旋停黃栢嶺亦產錫又十二都黃鐵礦康山雞血石極

多苗線色明如晶赤若硃或青如
水系 頰口溪自安徽績溪縣流入經路口
黛九都北塢猪山頭有黃銅鑛如
鎮株柳鎮湯家灣白牛鎮至縣治前

跨縣前橋又經河橋鎮小漏灘大漏灘入於
潛縣為紫溪其支溪則有雲溪自昱嶺來

城鎮

縣城

西圍七里餘高一丈五尺厚一丈八尺城門有三東曰趨京市
西曰瑞南曰登龍其北則以負山不設門又有東西二關

鎮

白牛鎮路口鎮洲永鎮河橋鎮赤石鎮湍口
鎮湯家灣頰口溪手窰司株柳鎮星橋浦

土地

平地三百零八

山地

二千零七十

道路

五方市里河湖方市里總面積四百

市里一方

戶口

戶數

全縣普通戶一萬八千二百六十八戶船戶二十六戶寺廟三人
十六戶合計一萬八千二百六十八戶居全省第六十七位

口

全縣男三萬九千五百六十四丁女三萬四千一百零九口合計七萬三千六百七十三居全省第六十九位

黨政

中國國民黨浙江昌化縣黨部

設執行委員三人候補執行委員二人
常務委員一人監察委員一人候補監

一 察委員

縣政府

地址在城內組織概況分一二三四
等科縣長一秘書一各科科長四

社團

縣農會

地址昌化鎮組織概況幹事長
副幹事長各一幹事三至五

縣商會

地址東街組織概況主
席一常委三執委九候

補執委四委
員會分四科

縣婦女會

地址昌化縣黨部組織概況理事七常務
理事一內設救濟總務組織訓練等四股

地址昌城里組織概況常務
幹事一幹事五候補幹事二

財政 田賦 正稅一萬六千四百五十六元 附稅九千二百零八元 縣地方各項捐稅

一萬四千二百五十七元 縣地方預算 歲入三萬三千九百二十一元 歲出三萬三千九百二十一元

實業 農田畝數 七萬九千零七畝 農戶總數 一萬四千七百四十九戶 工業類別 榨油業 製茶業 手工造紙業

商業情形 一 交易以有易無交換之道雖各視其物之價值而又必須以 二 習慣素相買賣之物為斷若運輸則必須自雇船夫挑載並

無轉運公司為之代辦入境貨如糖錫箔洋布水旱烟煤油紹酒豆油米為 大宗出境貨多係農產物如木炭紙等項多運銷於杭紹莫肉銷於杭寧紹

教育 中心小學 縣立玉山中心小學 縣立昌化縣立河橋中心小學 縣立民教館 在城內 教育局

民衆俱樂部 在城內 昌化民力報 在縣黨部

宗教 佛教 徒七十一人 道教 徒十六人 耶穌教 徒八十九人

一人合計一 天主教 徒六人 其他 徒十一人 百三十人 合計十二人 合計十七人

公益 救濟院 每年費費一千四百元 積穀倉 積穀八千八百零一石

勝蹟 頰口橋 在頰口溪 宋蘄王韓世忠墓 在縣西四十里義於山

人物 (宋)章鑑 字君寶 昌化人 嘉定十六年進士 調溫州永嘉 薄歷官國子司業 兼侍講 進太府卿 以言免 歸端平 更化 首上封事 復召

為講官兼掌內外制〔元〕凌緯字景文昌化人篤學能文大德中以才薦為雪江書院山長尋棄去著唐山紀事董子雅言壽者錄年九

十三卒

藝文〔唐〕羅隱鎮海軍所貢詩詹前飛雪扇前塵千里移添上苑春他日丁甯柿林院莫宣恩澤與閒人又石鑑卽事抵

鵲山前寄掩扉便甘終老脫朝衣曉窺青鏡干山入暮倚長松獨鶴歸雲裏引來泉脉細雨中移得樂苗肥何須一筍鱸魚膾始掛孤帆問釣磯

物產 農產物 高粱茶筍蘿蔔栗子玉蜀黍桑白菜礦產 金屬礦有磁土印章石

弗石 工業品 茶葉桐油三連毛邊桃花毛艸紙張 箱紙大參皮白料七印參等紙張

交通 鄰縣距離 東於潛四〇里南分水界六〇里淳安界五六里西安徽績溪界七五里

郵政 〔郵政局〕三等局昌化村鎮郵櫃 電政 報局轉送 航政 縣南之柳溪

路政 於昌路由縣經蘆嶺舖太陽方圓至於潛縣化龍鎮直達杭州

第十八章 富陽縣

位置 富陽縣來龍山東經一百二十九度五十分北緯三十四度四分

沿革 秦會稽郡地漢會稽郡屬後漢吳郡屬晉咸安初改曰富南北朝宋齊

屬吳郡陳隋開皇中屬杭州大唐屬杭州五代吳越奏改富宋復名富陽屬元

屬錢塘郡隋業時屬餘杭郡六年廢府存縣屬錢塘道十

州路明屬杭州清府民國六年道廢直隸浙江省政府

疆域 東至杭縣界西至新登縣界南至諸暨縣界北至餘杭縣界東南至蕭山縣界西南至浦江縣界東北

形勢 山脈 分南北兩派北派以天目山為鼻祖經臨安來者入境為仙童山

餘杭來者入境為笈嶺東盡杭縣境東北區諸山屬焉南派以五洩山為鼻

祖經自諸暨來者為嚮鐵嶺自蕭山來而為向天嶺自浦江來者為金沙嶺

水系 以大江為經即富春江是也自桐洲入境至長嶺頭出境長八十五里

自望天嶺發源西北區支流經恩波江者三自發源一自交界嶺發源一

城鎮 縣城 在富春江南岸東南廣六里延袤一千丈有奇厚二尋城門有四

以長浦南俯大江北帶後觀山西市鎮 新橋鎮靈橋鎮大源鎮場口鎮高橋

家埠青雲橋

土地 平地 一千方市里 山地 三千四百五十七方市里 道路 七方市里 河湖 一百六十八方市里 沙塗 九方市里

總面積 四千方市里

戶口 戶數 全縣普通戶四萬三千七百九十四戶 船戶七十七戶 寺廟八人

口 全縣男十一萬三千三百九十七人 女九萬三千一百一十四人 合計二十萬六千五百零七人 居全省第四十位

黨政 中國國民黨浙江富陽縣黨部 設執行委員三人 候補執行委員二人 常務委員一人 監察委員一人 候補監察

一 察委員 縣政府 地址在城內 組織概況 分一、二、三、四、五等科 縣長 一、秘書 一、各科科長

社團 縣農會 地址縣黨部 組織概況 幹事三人 縣商會 地址小寺弄 組織概況 長副幹事各一人 幹事三人 縣教育會 地址縣教育局內 組織概況

五 候補執委七人 縣婦女會 地址富陽縣黨部 組織概況 理事五人 常務理事一人 縣教育會 地址縣教育局內 組織概況

况 常務幹事一幹 候補幹事二

財政 田賦 正稅六萬四千零三十三元 省附稅四萬二千四百二十五元 縣地方各項捐

稅 五萬二千四百元 縣地方預算 歲入九萬二千五百六十七元 歲出九萬二千五百六十七元

實業 農田畝數 五十九萬八千六百七十四畝 農戶總數 四萬零四百戶 工業類別 碾米業 榨油業 釀造業 製茶業

陶瓷業 手造紙業 火柴業 其他 商業情形 (交易) 本縣商業交易有放
鐵工業 製傘業 印刷業 電氣業 商業情形 (習慣) 貨放款辦法往來均

重個分年結 信用有口頭契約 即可生効 簿據發票 仍沿用舊式 (主要) 場
日往來不斷 商業上較爲繁盛 且中阜方便 利錢江振興 大華三公司 輪舟每

中阜靈橋 漁山等處 因交通上之便利 錢江振興 大華三公司 輪舟每
日往來不斷 商業上較爲繁盛 且中阜方便 利錢江振興 大華三公司 輪舟每

富陽縣唯一機製工業 此金融機關 錢莊有餘 通乾元二
外漁山等紙業極盛 金融機關 錢莊有餘 通乾元二

教育 中心小學 縣立大門中心小學 在龍門縣立青雲橋中心小學 在青雲橋

縣立上陳家中心 縣立民教館 在城內 龍門縣立青雲橋中心小學 在青雲橋

宗教 佛教 男教徒一百八十七人 女教徒七十六人 道教 男教徒一百二十一人 女教徒

九耶穌教 男教徒九十二人 女教徒七十七人 天主教 男教徒八十九人 女教徒五十五人

其他 男六人 女四人 合計十人

公益 救濟院 在縣城設育嬰施材二所 每積穀倉 積穀一萬二千

勝蹟 富春江 自桐廬富春入錢塘昔桑欽水經 觀山潮 一名石頭山 有觀

一峯高聳 橫截大江 孫氏嘗於山頂建道觀 因名縣東 春江第一樓 即在江

以水口蕩混無際 此山爲青龍襟抱 環合邑賴以立 春江第一樓 即在江

臨水登樓遠
望一川如畫

人物

〔漢〕孫鍾

富春人其性至孝以種瓜為業嘗有少年詣鍾曰予司命也

謂孫氏其與矣鍾即堅之先也人〔三國〕〔吳〕孫權字仲謀吳郡富春人性

養士兄策卒以事授權遣使稱藩策為吳王魏徵任子權不受遂改年黃武

時之業曹不稱帝權陽遣使稱藩策為吳王魏徵任子權不受遂改年黃武

臨江拒守越七年正尊號都建業稱帝凡二十四

年而薨諡曰大皇帝紀元四黃龍嘉禾赤烏太元

藝文 謝靈運富春渚詩 宵濟魚浦潭旦及富春郭定山緬雲霧赤亭無淹泊

游止宜便習兼山貴止托平生協幽期淪躓困微弱久露干祿情楊維楨富

始果遠游諾宿止漸申寫萬事但零落懷抱既昭曠外物徒龍螭楊維楨富

春夜泊詩 淨雪初住宿鷄籠山頂鶴斗量鰲網壩頭魚來青小閣在林表故

物產 農產物 米麥棉花生甘藷油菜子芝蔴玉蜀黍高粱桑 礦產 金屬礦有

閃鋅鉛非金屬 工業品 油黃酒糟燒土燒茶 礦有石灰石煤 葉磚瓦紙火柴紙傘

交通 鄰縣距離 東距蕭山縣四〇〇里北距餘杭縣四〇〇里南界桐廬浦江縣

浙江新志 富陽縣 八

郵政 山靈橋村鎮郵櫃富陽青雲橋寇口鎮信件遞省日期一天漁電政
 報局富陽分局直轄通報長途電話局所富陽分局開辦航政
 江干分局線達杭州富春江一由縣東至杭市開九路政富路由杭
 錢塘江在富陽境稱富春里均有杭桐汽船來往經過
 里二由縣西至桐廬九里均有一杭桐汽船來往經過
 市湧金門起經淨慈寺四眼井開口徐村梵村轉塘凌家橋滕村祝家村虎
 嘯杏高橋抵縣支綫有二自轉塘經桐塢小和山至留下鎮二自凌家橋
 至良戶共食宿春江旅館
 一一里食宿在江邊

第十九章 新登縣

位置 新登縣城東經一十三分四十九度四十分北緯二十九度四十分

沿革 三國吳置新城縣屬晉後又廢咸和中復置吳郡南北朝宋齊梁並屬吳郡新安郡尋廢屬晉後又廢咸和中復置吳郡南北朝宋齊梁並屬吳郡

隋省入錢唐武德初復置屬杭州五代後梁時吳越奏改宋復名新登府

元屬杭州府清州府民國錢塘道十六年道廢直隸浙江省政府

疆域 東界富陽乘南界桐廬西寶福山北金嶺安東南高平嶺東北吳村

西南界分水西北浮雲嶺

形勢

山脈

自於潛臨安界上天目山分支為青牛嶺中為箬葉嶺東支為鳳皇山西支為百丈嶺其靈秀處曰滴水岩燕子嶺東楓樹嶼之

東有銅坑水系松溪自臨安黃嶺發源至火燒亭入界經歲寒橋方家橋至今不產銅水雙江口與葛谿會為葛江葛溪發源百丈嶺經洞橋岩石堰

南津橋與松溪會松溪支流有洛塢溪葛溪支流有武源溪里仁溪葛溪隴塢溪湘溪羅江經淶川深浦至上港入桐廬界

城鎮

縣城

在羅江南岸周園三里高一丈六尺厚一丈城門市鎮永昌鎮松嶼口鎮三溪鎮洞橋鎮羅宅鎮萬氏鎮

土地

平地

二百四十里山地二千二百零六方市里道路市里河湖市里總面積四百

七十方市里

戶口

戶數

全縣普通戶一萬二千八百二十三戶船戶七十七戶寺廟三位全縣男三萬四千一百八十四丁女二萬六千二百零三口合計六萬零三百八十七居全省第七十四位

黨政

中國國民黨浙江新登縣黨部

設執行委員三人候補執行委員二人常務委員一人監察委員一人候補監

一察委員

縣政府

地址在城內組織概況分一二三四等科縣長一秘書一各科科長四技士一

社團

縣農會

地址民衆俱樂部各一幹事三縣商會地址西門外水碓頭組

執委十一候補執委
五委員會分四科
縣教育會
地址縣黨部內組織概況常務

財政 田賦 正稅三萬零四百零一元
縣附稅一萬八千四百八十八元
縣地方各項捐

稅 二萬七千四百元
縣地方預算 歲入五萬二千九百九十五元
歲出五萬二千九百九十五元

實業 農田畝數 百二十九萬六千四
農戶總數 二十九百九十九
工業類別 碾米業 漂染

印花業 電氣業 石灰
商業情形 一交易 一交本縣商業欠居十分之二惟鹽當二業均

係現錢交易分端陽中秋年底三終將賬南貨業以猪及山貨抵欠者一主
為大宗而以現錢還賬者甚少年終將賬南貨業以猪及山貨抵欠者一主

商一因之而增且商店之規模較大種類又多鄉間就近所無者亦皆來城
場一因之而增且商店之規模較大種類又多鄉間就近所無者亦皆來城

市購買故市面特別繁多因可通船隻凡新登全縣進出口貨必在此裝卸故
處涿渚鎮住戶雖不多因可通船隻凡新登全縣進出口貨必在此裝卸故

均有相 金融機關 錢莊有恆裕一家
當市面 典當有仁昌一家

教育 中心小學 縣立福光中心小學在新登縣立古城中心
小學在新登縣立東安中心小學在新登

在南門 民衆俱樂部 在西門
邑廟 城樓

宗教 佛教 男教徒一百零九人 女教徒六十人
道教 男教徒二十人 女教徒十六人
耶穌教

男教徒一百零三人
女教徒七十人
天主教徒五十五人
女教徒十四人
其他男人七十人

公益 救濟院 在縣城每年經費積穀倉積穀一萬二千石

勝蹟 明工部侍郎方廉墓 在七賢鄉塔山翠為東安八景之一羅隱宅在縣

里學山下許廣淵羅隱故宅詩云廢宅百年後荒基一畝平獨憐新檜相誰識舊軒楹閭里清風在溪山秀氣明當時苦吟夜應使鬼神驚

人物 (五代)(吳越)羅隱 新城人字昭諫本名橫貌寢陋凡十上不中第遂

事朱全忠篡唐以諫議大夫昭隱隱不行且勸鏐舉兵討梁鏐雖不能用心甚義之累官鹽鐵發運使著作佐郎遷諫議大夫給事中卒年七十七隱為

文章多氣力而性傲睨所著多散失(明)方廉 字雙江新城人明嘉靖辛其傳者有纓書羅昭諫集兩同書

藝文 宋蘇軾新城道中詩 東風知我欲山行吹斷簷間積雨聲嶺上晴雲披絮帽樹頭初日掛銅鉦野桃含笑竹籬短溪柳自

搖河水清西崦人家應最樂 煮芹燒筍餉春耕

物產 農產物 米麥棉花生玉蜀黍桑白菜筍羅 礦產 非金屬礦工業品 紙張 紙傘 黃酒 糟燒土燒

紙傘 黃酒 糟燒土燒

交通 隣縣距離 東富陽四七里南桐廬界二八里西分水縣 郵政 三等局新

郵樞一松溪淥川信電政事報由杭局轉送設有富新分線一
件遞省日期一天電政事報由杭局轉送設有富新分線一
溪葛溪至縣會稱置江入錢塘江增水時可通小船二路政
南行一四里至淥川鎮一三里窄溪對岸平時均通船
西由縣經窄
溪至桐廬

第二十章 嘉興縣

位置 嘉興縣三角點東經八分四十八秒三十三北緯三十四度四十五分四十八秒四

沿革 周春秋時長水秦由稽郡屬漢稽郡後漢吳三國興黃龍時改置禾地又構李鄉會稽郡屬吳縣武德七年復置尋省入吳五

屬吳郡 晉屬吳南北朝並屬吳郡隋省入唐縣貞觀八年復置屬蘇州五

代吳越為宋嘉興元府治明縣地置秀水縣屬嘉興府治清均屬嘉興

府附民國元屬錢塘道十六年廢直隸浙江省政府

疆域 東至白馬堰及鍾埭南至沈蕩鎮王道開東北善縣交界西北至濮

及陡門與桐西南橋與海鹽縣交界北至王江涇區與江

形勢 山脈 縣東有胥山西南有艾山皆小阜也水系 流經縣城而達運河錦

帶河則環城為渠城北曰秀水運河上自濮院下達王江涇為正幹青龍塘在縣南由海鹽來石漢塘在縣東自平湖來均為大支其餘若梅溪藕溪西

范蠡湖鴛鴦湖尤著名

城鎮 縣城 周圍一千八百餘丈高一丈五尺城門有四東曰澄霽西曰阜市

鎮 南鎮 鎮東柵鎮坡平鎮鍾埭鎮新豐鎮曹莊鎮鳳嘴橋市徐婆寺市十八里橋市石佛寺市興聖寺市大橋頭市馬蝗塘市池灣市馬庫匯市盤家

廊市南堰市油車港市塘匯王店新塍新篁王江涇餘賢埭

土地 平地 四千方里 道路 二十方里 河湖 二百八十八里 總面積 四千二百四

戶口 戶數 全縣六百零七戶合計九萬五千六百八十九戶船戶七百零一戶寺廟人

口 全縣男女二十二萬五千三百八十八丁女十八萬九千九百五十口合計四十一萬五千三百零八居全省第十五位

黨政 中國國民黨浙江嘉興縣黨部 設執行委員三人候補執行委員二人

一 察委員 縣政府 地址縣前街 組織概況 分一二三四五等科 縣

司法 浙江嘉興地方法院 一 候補推事 二 書記官 長 一 書記官 二 候補書記

官一學習書記官一看 浙江嘉興地方法院檢察處 一 書記官 二 候補書記

任書記官一書記官一

社團

縣農會

地址縣黨部頭門內組織概況

嘉禾染織產業工會

地址城內西河

街內組織概況理事十一常務理事四股縣商會地址北城外壩弄組織概況主席

委員縣婦女會地址嘉興縣黨部組織概況理事五常務理事十五候補執委七

分四科縣婦女會理事一內設救濟總務組織訓練等四股縣教育會地址

財政

田賦

正稅七千八百三十九元七角七分
附稅三十一萬零八百零二元

縣地方

各項捐稅百六十四元九角
縣地方預算歲入三十四萬零六百七十七元

實業

農田畝數

一千五百三十六畝

農戶總數八百三十九戶

工業類別附毛巾業

皂業電氣業機器造紙業銅錫業製商業情形一交易一三節清賬批發按

定期短期長期以三個月以上短期不商場一絲行街最盛北大街次之油車港南

匯王陸絲綢新豐產區此外則王店蠶金融機關蓄地方農民三家錢莊有

正興義盛永和協源等八家典當

桑新陸絲綢新豐產區此外則王店蠶金融機關蓄地方農民三家錢莊有

教育

省立嘉興初級中學

在嘉興小西門天官牌樓成立於民國前十年
民國十二年與省立二師合併一紀元前一年改歸省

立縣立女子初級中學

在嘉興南門范蠡湖民元由士紳捐資開辦
女師十七年改為縣立一十二年改為初中一縣立

初級商業職業學校

在嘉興集街西送弄口

私立秀州中學

在嘉興該校原係舊制武德國
民十二年開辦初名書院

民七改中學十

年省府立案私立明德女子初級中學

在嘉興該校原係舊制武德國
民十二年開辦初名書院

十七年核准立案

中心小學

縣立新豐中心小學在王店鎮縣立集賢中心小學在集賢鎮

縣立民教館

在城內秀學前

縣立圖書館

在嘉興道前街

嘉區民國日報

在嘉興嘉興民報在嘉

興嘉興商報

在北門下塘街

宗教

佛教

男教徒一千零七十八人
女教徒七百九十九人

道教

男教徒一百四十六人
女教徒一百一十人

五十一人回教

男教徒六十五人
女教徒六十八人

耶穌教

男教徒一百九十六人
女教徒九十六人

天主教

男教徒七十四人
女教徒四十九人

其他

男六十三人
女二十人

公益

福音醫院

在城內

德心醫院

在西河下

救濟院

在縣城每年經費二萬一千零六

七十元

積穀倉

積穀八千石

勝蹟 鴛鴦湖 在火車站邊一名南湖其禽多鴛鴦然烟雨樓在鴛鴦湖中杉青聞

秀王諸公送鄉人陳確持節江東留題茶禪塔影在城外三塔寺為范蠡宅

在火車站西南二里金朱買臣墓火車站東六里東塔講寺乃朱買

人物 [唐]陸贄 學嘉興人字敬輿年十八登進士第又中弘辭德宗時為翰林

號內相從幸奉天日詒書旁午皆出贊手武夫悍卒無不感泣累遷中書侍

郎同平章事為裴延齡所讒貶忠州別駕卒謚宣贊在朝論諫言皆剴切其

奏議為後世所宗 [清]朱彝尊 古學博極羣書客遊南北所至以搜剔金石

歸其學康熙中舉鴻臚授檢討與修明史體例多從其議後入直內廷引疾罷

藝文 明高承埏鴛鴦湖詩 兩湖秋水抱城斜縹渺樓台帶落霞 韓子祁烟

兩樓詩 層樓百尺點空濛東指蓬壺一葦通春雨自添湖上碧晚霞輕抹浪

渚作 鰲宮

物產 農產物 梁麥白菜蘿蔔子玉蜀黍高 工業品 棉織品肥皂肥絲細條銅

交通

鄰縣距離

東嘉善五里平湖五里南海鹽八里西界江蘇郵政

〔餘賢〕王江涇縣局嘉興郵政代辦所

〔餘賢〕王江涇縣局嘉興郵政代辦所

〔餘賢〕王江涇縣局嘉興郵政代辦所

〔餘賢〕王江涇縣局嘉興郵政代辦所

〔餘賢〕王江涇縣局嘉興郵政代辦所

〔餘賢〕王江涇縣局嘉興郵政代辦所

〔餘賢〕王江涇縣局嘉興郵政代辦所

〔餘賢〕王江涇縣局嘉興郵政代辦所

第二十一章 嘉善縣

位置

嘉善縣塔東經

一百二十九分八秒七北緯三十四度五十分 溫度歷年平均攝

○度全年極端最高三八度、七

沿革 明以前本嘉興地 明宣德時分嘉興縣東境清興府民國元年廢府

塘道十六年道廢
直隸浙江省政府

疆域 東至江蘇松江縣界 南至嘉興縣界 西至嘉興縣界 北至江蘇吳江縣界 東南至平湖縣界

形勢 山脈 沮洳地因溝渠整飭化 水系 魏塘自嘉興流入經誇塘橋入城 魁塘北至汾湖陳河巷入江蘇吳江縣境華亭塘田縣東城壕分出納油車

港楓涇塘二支經流由華英港北入祥符蕩 青浦縣界伍子塘自嘉興流入分六斜塘 青涇塘二支經流由華英港北入祥符蕩

塞市鎮 楓涇鎮陶莊鎮三塘鎮千窰鎮洪家灘鎮丁家柵鎮楊廟鎮

城鎮 縣城 東曰大勝西曰太平南曰慶豐北曰熙寧有水門五其南一門今

土地 平地 一千六百五 道路 八方 河湖 九方 總面積 一千八百三

戶口 戶數 全縣普通戶四萬六千零三十八戶 船戶四百零五戶 寺廟一百

人口 全縣男十一萬一千四百七十五 女九萬三千八百二十

黨政 中國國民黨浙江嘉善縣黨部 常設執行委員一人 監察委員一人 候補執行委員二人

一 察委員
縣政府 地址在城內組織概況分一二三四五等科縣長一秘書一各科科長五

司法 浙江嘉善地方法院 地址在城內組織及職員一院長一候補

社團 縣農會 地址縣黨部組織概況幹事三 縣商會 地址輔善堂組織概況主

補執委七委 縣婦女會 地址嘉善縣黨部組織概況理事七常務

地址縣立初中組織概況常務
幹事一幹事七候補幹事三

財政 田賦 正稅二千八百八十八元縣附稅十二萬零九百九十六元 縣地方各

項捐稅 九萬一千八百八十八元 縣地方預算 歲入二十二萬零五百三十三元

實業 農田畝數 五十二萬九千 農戶總數 二萬五千 工業類別 棉織業 針

織業釀造業漂染 商業情形 交易 信用 放賬 估重 要地位 每年分三

印花業電氣業 主要一本縣商業以西塘為最大縣城次之再次為楓涇 金融機關 銀行有

商場 一天凝其餘各處均在前三四處之下各處相差無幾 家錢莊有同裕廣安久安利永孚怡和等十二

教育 縣立初級中學 在嘉善東門外馬路 中心小學 縣立文廟中心小學在

天凝中心小學在天凝莊鎮區立
縣立民教館在城內
楊王廟縣立圖書館在嘉善
城內東

楓涇中心小學在楓涇鎮下西街
縣立圖書館在嘉善
城內東
園
私立同化圖書館在嘉善
西塘
嘉善日報在縣
黨部
善聲日報在城內
大街
七一週刊在城

內瓶山街

宗教
佛教 男教徒五百零八人 女教徒二百一十一人
道教 男教徒四人 女教徒八十二人
回教

男教徒三人 女教徒一人
耶穌教 男教徒二十四人 女教徒十四人
合計六十九人
天主教 男教徒八人 女教徒八人
合計十六人

二人合計一
百三十人
其他 男六十九人 女二十一人
合計九十一人

公益
嘉善公立醫院 縣東大街
救濟院 在縣城每年經費一萬五千八百八十元
積穀倉 積穀四千五百四十石

勝蹟
瓶山 在縣治南高七丈周二百餘步
阿育王塔 為嘉善古蹟之一
東園 火車站西

景德寺幽瀾泉 在縣東北
孟子廟 火車站西
伍子灘 火車站西
張涇匯 火車站東
里

人物
〔明〕李奇玉 字元美 嘉善人 幼擅文名 借兄奇珍 有二李之稱 萬歷癸卯 舉於鄉 思易學 時高忠憲講道 東林 奇玉北面就正

焉
陸垵 嘉善人 字秀卿 嘉靖進士 官至右魏大中 嘉善人 字孔時 萬歷進士 僉都御使 巡撫河南 有陸篋齋集

節忠

藝文

陳鶴餅山詩

餅山高閣帶疏星
落日未廻青雀舫
行雲先度白牛涇

顧孟時幽瀾泉詩

秀水東流入魏塘
一泓誰鑿近禪房
茗來茗椀清無滓
分出花渠細有香

物產

農產物

米麥甘藷油菜子桑白菜
蘿蔔芋芡茨菇梅子桃子
工業品
棉織品黃酒
糟燒磚瓦

交通

鄰縣距離

東江蘇北界江蘇吳江縣四里青浦縣三六里郵政局
三里北界江蘇吳江縣四里青浦縣三六里郵政局
郵政局

等郵局嘉善西塘楓涇
家灘村鎮郵櫃干鑿丁柵大雲寺信遞省日期二天電政善分局長途
電話局所嘉善分商辦嘉善公司代辦所天凝陶莊洪電政善分局長途
昌耀公司十二年五年開辦陶莊有利公司十六年開辦西塘市電氣公司十

四年開辦楊廟同仁公司十五年開辦
辦天凝莊啓明公司十五年開辦
杭均路政滬杭鐵路經過各埠境
通船

第二十二章 桐鄉縣

位置

桐鄉縣三角點東經

六分二十度二十北緯
八分零秒六十

沿革

〔明一〕本崇德明宣德五年割崇德梧桐六清興府民國元年廢府存
〔統志〕縣地桐鄉縣屬嘉興府民國縣屬錢塘道

十六年道廢直隸浙江省政府

疆域 東興至嘉南寧西德北吳江蘇

形勢 山脈 平原水系 運河經流自崇德縣石門鎮入界經洪濟橋曹家窠橋

正家橋入嘉興界白馬塘自洪濟橋分運河之水過郭瑣橋陳莊鎮入白馬塘又石

震澤分界金牛塘自繡溪橋分運河之水過郭瑣橋陳莊鎮入白馬塘又石

城鎮 縣城 闊在運河南岸周圍一千二百丈外高三丈一尺內高一丈四尺面

兌悅北曰來四市鎮 濮院鎮青縣屠甸城石灣鎮日暉市爐頭鎮

土地 平地 一十八方市里 道路 七方市里 河湖 方三十二里 總面積 一千方市里

戶口 戶數 二萬零一戶 合計 三萬七千七百九十三戶 船戶 一百二十九位

口 全縣男九萬一千七百七十七丁 女七萬二千四百三十四口 合計 十六萬四千二百一十一人

黨政 中國國民黨浙江桐鄉縣黨部 設執行委員三人 候補執行委員二人

察委員 縣政府 地址在城內 組織概況 分一二三四等

社團 縣農會 地址學前組織概況 幹事三 縣商會 地址倉前街組織概況 主席

委五委員
會分四科
縣教育會
地址舊孔廟內
組織概況
常務

財政 田賦 正稅七千七百零八元
縣附稅九萬四千四百一十一元
省附稅十三萬
縣地方各項

捐稅 三萬八千二百一十五元
縣地方預算 歲入十一萬零五百五十七元
歲出十一萬零五百五十七元

實業 農田畝數 三萬五千七百三十三畝
農戶總數 四萬二千五百七十五戶
工業類別 棉織業、附毛巾業

商業情形 陶盜業、電氣業、商業情形
交易習慣 分現交及
主要商場 濮院青鎮、烏鎮、屠甸、石灣

金融機關 錢莊有源、昌正、通二、家典、當有、彙源、葆昌、公泰、泰生、公義、等七家

教育 中心小學 區立崇道小學在屠鎮縣立崇實中心小學在學前植
村小學在青鎮區立端本代用中心小學在濮院鎮 縣立

民教館 在城內桐鄉民報 在城內廟橋街

宗教 佛教 男教徒一百七十三人 女教徒九十九人
道教 男教徒五十八人
耶穌教 男教徒十五人 女教徒七人

計 教徒四十九人 合計一百七十三人
天主教 男教徒二人 合計十一人
其他 男五十二人 女二十人
計一百二十四人

公益 救濟院 在縣城已設施醫所育嬰所 每積穀倉積穀一千五百二十石

勝蹟 昭明太子讀書處 為桐鄉古蹟之一
梧桐涇 舊屬郡境後折桐鄉縣名因之在濮川所通處也五代時

鳳鳴 胭脂匯 在漢院鎮

人物 (明)程本立 字原道 桐鄉人 明初舉明經 秀張履祥 論於其母 曰貧受

孟即兩家無父兒也 既長從劉宗周 聞慎獨之學 晚乃專意程朱立

藝文 蘇平胭脂匯詩 西子會經此地 過春滿玉容初罷鏡 香生羅襪欲凌波

古來尤物能傾國 李蕃梧桐涇詩 萬年禹鑿東連海 百折清流曲抱村

物產 農產物 米麥甘藷油菜子桑白菜筍 工業品 棉織品 磚瓦

交通 鄰縣距離 東嘉興五里 北吳興一里 西郵政 鎮郵櫃爐頭信件遞

省二 電政 話局所 桐鄉分局 烏鎮分所 爐頭代辦所 航政 區一嘉興三六

里二 烏鎮 路政 石門鎮至崇德縣 三由縣北經登雲橋 爐頭鎮 陳莊鎮 青鎮

烏鎮計程三十八里 西赴吳興縣

第二十三章 崇德縣

位置 崇德縣三角點東經 一百二十度六十九 北緯 三十分五十八秒四

沿革 五代 吳越於晉天福中奏分嘉州宋興府元貞初升為明縣屬嘉興府

清興府民國六年廢府存縣屬錢塘道

疆域 東至桐鄉縣界二十里 南至海甯縣界十里 西至德清縣界二十五里 北至桐鄉縣界二十里

東南至海寧縣界四十里 東北至桐鄉縣界三十里 西南至德清縣界二十五里 西北至吳興縣界三十里

里十 東西相距二十五里 南北相距七十里

形勢 山脈 冲積平原極目坦蕩 水系 運河經流自德清入境經安樂橋前至

包角堰橋分為南沙渚又過拱辰橋分為瓜塔涇又過羔羊橋分為沙木涇

有羔羊涇來會又過徐家涇口至石門鎮北與桐鄉界

城鎮 縣城 在運河西北岸圍七里餘高市鎮 泉鎮高橋鎮靈安鎮石灣

土地 平地 一千四百八十里 道路 七方里 河湖 方三十八里 總面積 一千五百二

戶口 戶數 全縣普通戶四萬三千九百五十一戶 船戶一百七十九戶 寺廟

位 人口 全縣男十一萬一千五百三十八丁 女八萬八千七百四十四位

黨政 中國國民黨浙江崇德縣黨部

設常務執行委員三人候補執行委員二人
常務委員一人監察委員一人候補監

一 察委員 縣政府 地址在城內組織概況分一二三四等
科縣長一秘書一各科長四技士二

社團 縣農會 地址城內晚村路組織概況幹
事長副幹事長各一幹事三 縣商會 地址太平弄組織概況
主席一常委五執委十

五 候補執委七 縣婦女會 地址崇德縣西寺內設救濟總務組織訓練等四股
委員會分四科 常務理事一內設救濟總務組織訓練等四股

縣教育會 地址縣黨部內組織概況常務
幹事一幹事七候補幹事三

財政 田賦 正稅二千三百五十五元 縣附稅八萬五千八百零六元 縣地方各
項捐稅 四萬三千七百五十五元 縣地方預算 歲入十一萬四千八百四十七元

實業 農田畝數 百六十二畝 農戶總數 百四十七戶 工業類別 電氣 商業

情形 (交易) 商店營業門市居十分之四 除欠居十分之六 餘 (主要) 商業
欠者均係鄉賑於每年蠶罷及年終各清結一次 (商場)

本縣商業城區最為繁盛石門鎮與洲
泉鎮次之 靈安鎮與高橋鎮更次之 金融機關 典當有善長永

教育 中心小學 縣立洲泉代用中心小學在洲泉鎮立晚村中心小學在
城內晚村路縣立靈安中心小學在靈安鎮立肇昌中心

小學在 肇昌橋 縣立民教館 在西民衆俱樂部 在本城新崇德民報 在崇德
縣黨部

縣黨部

宗教

佛教

男教徒四百九十八人
女教徒三百六十六人
合計八百六十四人

回教

男教徒一人

耶穌教 男教徒四十四人
女教徒四十六人
合計九十人

天主教 男教徒二人

其他 男一百一十八人

計二百九十八人

公益

救濟院

在縣城內分六所
每年經費一萬四千九百零九元
積穀倉 積穀六千零九十八石

勝蹟

石門灣

在縣北十八里
運河水北流
天中山 在福巖禪院後高二丈許
竹木蒼蔚有亭獨峙可恣

遠覽 福巖禪院 在縣東北十二里
唐乾符三年置名

人物

〔明〕鮑恂

字仲孚 崇德人 受易於吳澄 有學行 元末為溫州路學士 洪武四年以科舉取士 召恂同宋謙為考試官 十五年用薦召

對便殿命為文華殿大學士 輔道稿

〔清〕方薰 石門人 字蘭士 一字蘭坻 號樗

詩書畫並妙 寫生猶工 與奚岡齊名 稱方奚有山靜居稿

藝文

唐戴叔倫崇德道中詩

暖日菜心稠 晴烟麥穗抽 客心雙去翼 歸夢一扁舟 廢塔巢雙鶴 長波漾白鷗 關山明月到 愴

測十年遊 王士祿石門縣詩 落日石門路 語溪明夕波

物產

農產物

米 麥 豆 桑 白 菜 筍 蘿蔔 芋 茭 油 菜 細 絲

工業品 肥 絲

交通 鄰縣距離 東桐鄉五里南海寧三九里西郵政石門郵政局代辦所

遞省日期一天電政分局石門灣代辦所長途電話局公所崇德

三年開辦石灣普益航政十山縣南運河經桐鄉達嘉興二縣北至烏鎮五

長安站本縣多屬航路交通縣南塘棧至杭州四縣南十二里至滬杭路

十二里長安站為一縣出入要道路政石門鎮共十八里達桐鄉縣界經洪

第二十四章 平湖縣

位置 平湖縣塔東經一百二十度五北緯三十四度四十一

沿革 一廣興 一古當 一後漢書郡 一海鹽縣之故治順帝時明宣德時分海

地置平湖縣 清屬嘉興府民國六年廢府存縣屬錢塘道十

疆域 東至張堰與江蘇南西至嘉嘉縣交界北至楓涇北鎮與江

形勢 山脈 龍尾山獨山迤於黃盤詳海面之壓卵山宮保安城各砲台東北

上盤山下盤山無草山支為黑山灘濟山水系以東倉為中心來源三一

東支為白山小白山紐子山鬪牛山對寬山水系以東倉為中心來源三一

之海鹽塘以及海鹽之黃泥港三爲乍浦塘虹霓堰之水其由東湖分出之水有三一魚圻塘東北流會松風港至趙莊涇二廣陳塘東北又分爲鹽船河均流入金山縣境

城鎮

縣城

在杭洲灣北岸周圍九里高二丈城門有五東曰啓元西曰毓市

鎮四顧橋市牛橋市路橋市山塘橋市青蓮寺市斜橋市馬廐橋市新廟市

興鎮秀平橋鎮四里橋鎮南廟橋鎮周家墟鎮徐家埭鎮虹霓鎮大通橋鎮金絲娘橋鎮

土地

平地

一十六方市里 山地二十九里 道路八方 河湖方市里 沙塗五十七里 海

灣

七千八百二十方市里 總面積九千九百五十六方市里

戶口

戶數

全縣普通戶五萬五千二百零五戶 船戶一百六十五戶 寺廟二百九十九戶 合計五萬五千六百九十九戶 居全省第三十二位

人口

全縣男十四萬三千零七十二 女十二萬六千二百七十七 合計二十六萬九千三百四十三 居全省第二十七位

黨政

中國國民黨浙江平湖縣黨部

設執行委員三人 候補執行委員二人 常務委員一人 監察委員一人 候補監

察委員一人

縣政府

地址在城內 組織概況 各科科長

社團

縣農會

地址景賢祠 組織概況 幹事

縣商會

地址東大街 組織概況 主席 常委 五執委 十五候

補執委七委
員會分四科
縣婦女會
地址平湖縣黨部組織概況理事五常務
縣教育會

地址縣黨部內組織概況常務
幹事一幹事五候補幹事二

財政 田賦 正稅二千二百九十九元
縣地方預算歲入二十八萬二千五百二十三元
歲入二十六萬二千五百二十三元
縣地方各

項捐稅 十七萬四千九百六十九元
縣地方預算歲入二十八萬二千五百二十三元
歲入二十六萬二千五百二十三元

實業 農田畝數 四百二十九萬六千
農戶總數 五萬三千一百一十戶
工業類別 棉織業、毛織業、

釀造業、電氣業、碾米業、商業情形
（交易）（習慣）（清賬）（現款）（交易）（多店）（往來）（三節）

本地現金進出為多至外方辦貨則用票紙鄉間有備船儀船均由行家擔保
取貨再放給鄉間農民係商家與鄉民之放貨中間有人料豬料均係如此發

亦有之農民還賬時大都在船中收此項備船歸還（主要）商業以城內
放鄉民賣米及菜子亦有備船中收此項備船歸還（主要）商業以城內

新倉新埭海口通商則推午浦新倉新埭有店家一百餘家乍浦亦有
百餘家之譜其較大之商家為木行及鹹魚行木由福建溫州運來

機關 錢莊有恆升志大志成永和生慎餘等十四家
家典當有同濟恆泰廣濟康濟生等六家

教育 私立稚川初級中學 在平湖辛街弄民十
私立詒穀女子初級中學

在平湖湯家濱民十
五開辦十八年立案
私立鏡心初級中學 在平湖東門外顧家廊下該校由
朱氏宗祠設立經費悉由朱鳳岐

担任民十
八年開辦
中心小學
在一區
中心小學
在二區
中心小學
在三區
中心小學
在四區

中心小學
縣立第二民教館
縣立第一民教館
民衆俱樂部

街景
平湖民報
平湖商報
平民日報
平湖

賢祠
平湖民報
平湖晨報
新民日報
嘉平日報

報
平湖晨報
新民日報
嘉平日報

宗教
佛教
道教
耶穌教
天主教

六
回教
耶穌教
天主教

徒
五百人
其他
九十五人

公益
縣立醫院
積穀倉

勝蹟
當湖
積穀倉

在治
上以
備禦
黃山

人物
〔明〕屠勳
屠勳

浙江
新志
平湖縣
九三

給事(清)陸隴其平湖人字稼書康熙進士歷官嘉定靈壽知縣惠政不可勝紀行取御史再疏痛斥藉捐納以濟國用因是府怨引

疾歸卒諡清獻著有四書大全三魚堂文集等書

藝文 元張宇上巳日遊平湖詩 微聞漢水增波禊事重修繼永和脆管當筵清似語扁舟爭岸疾如梭一時人物成高

會無處覓野山入浩歌日暮芝王端登陳山詩 羣峯不敢浪爭雄滿目烟雲兩腋風呼吸有靈通帝座徘徊何

處問龍宮黃盤浪外孤帆遠秦駐山西落金玉當湖秋霽詩 海風吹雨過船頭雲淨波光映

照紅便欲乘槎浮海去漫勞長劍倚崆峒 素秋百里秦山當落日千年霍廟立孤洲兼葭霜後依魚屋鴻雁風高起權謳相送使君人載酒醉歌白苧不勝愁

物產 農產物 子米麥棉油菜 礦產 非金屬 工業品 棉織品黃酒糟 燒土燒糟蛋

交通 鄰縣距離 東江蘇金山縣界五六里南瀕杭州灣西郵政 郵政局平

湖乍浦郵政代辦所 新倉新埭全公電政 電報局 報由乍浦局轉

亭虎嘯村鎮郵櫃 金絲娘橋街前 送長途電話局所 平湖

乍浦電話分局商辦 橋秀平公司福臻寺新埭白馬堰沈窰韓廟徐家埭林家

縣城明華電廠九年開辦 分廠十四 航政 由縣開赴各處之輪航路一至上

年開辦新倉明星電廠九年開辦 塘二嘉興三海塘十九路政 寬橋乍浦計長

二至新嘉興一經過一縣至新豐二塘二嘉興三四里 路政 寬橋乍浦計長

五八里·四二里再由乍浦經全公亭金絲娘橋入江蘇計長四六食宿同安
二九里·二由縣經新豐十八里橋東原嘉興計長二八·九七里食宿旅館
內 在 城

第二十五章 海鹽縣

位置

海鹽縣塔東經

九分五十四秒四十分北緯三十一度三十分十八秒九

沿革

秦

古名武原鄉秦為漢屬會稽郡後漢屬吳郡

三國

吳郡

晉

吳郡

南北朝

宋齊屬吳郡

郡梁屬信義郡唐武德時復置貞觀時省景雲中復置五代吳越屬宋興府

元

貞初升為明洪武初復為清興府民國六年廢府存縣屬錢塘道十

疆域

東至海里南至海甯縣界西至海甯縣界北至平湖縣界東南至海里東北

至平湖縣界四十里西南至海甯縣界四十里西北至嘉善縣界四十里東西相距六十里南北相距八十里

形勢

山脈

天目東支自海甯來綿亘海上為談仙嶺突出海濱為葫蘆山屏蔽激浦建礮臺於寨基山北有楊山葛山豐山陸墓山點綴平原

東有秦駐山突出海角散為草鞋山縉山葦山普山水系招寶塘自海甯來白塔山亭立海中近於海岸天目山東支之盡處也水經秦王廟通元鎮

至慶豐橋分而為烏邱塘又經滕金橋港口過句神橋至歎城鎮清松橋自海甯洛塘河合長湖黃道湖來分流為嘉興塘自孟家堰至葉家橋南流入

財政 田賦 正稅二千六百五十二元 附稅十六萬二千八百八十元 縣地方各

項捐稅 六萬五千七百六十六元 縣地方預算 歲入十五萬零五百一十元 歲出十五萬零五百一十元

實業 農田畝數 三萬五千八百七十四畝 農戶總數 四萬二千七百一十七戶 工業類別 繅絲業、綢絲業、

電氣業 商業情形 交易習慣 除現錢交易外 所有賬款同行批發 每月結賬其

者 主要 商場 本縣城市區近以杭平公路通車 交通漸形便利 商店計有四

金融機關 銀行有農工農民借貸所二家 康文記鼎升公泰四家

教育 中心小學 分設城內及鄉區 縣立民教館 在城內 縣立圖書館 在海鹽城內 海

鹽民報 在西北大街四十一號

宗教 佛教 男教徒一千六百五十六人 女教徒三百四十四人 道教 男教徒一百五十九人 女教徒十六人 合計 男教徒一千八百一十人 女教徒三百六十二人

耶穌教 男教徒三十四人 女教徒十六人 天主教 男教徒一百八十八人 女教徒一百三十三人 其他 男四十二人 女十二人 合計 男四百一十人 女一百四十二人

女教徒 一百三十三人 合計 二百五十一人

公益 縣立醫院 在縣城分三所 每年經費九千一百七十二元 積穀倉 積穀六萬石 積款九千九百七十元

勝蹟 激浦 在縣南三十六里古越地吳越錢氏置秀州始分隸又水經永安

湖 一名激湖在激浦鎮西六里 鷹窠頂山 志云山有九曲逕獅頭巖絕頂可

望日 秦駐山 在縣南一十八里樂資九州志云有秦逕山秦

人物 (宋) 陸正 字行正海鹽人贊之後讀書一覽終身不忘旁通律呂象數

(明) 吳麟徵 有海鹽人字聖生一字來皇號齋天啓進士崇禎中在諫垣

城擊賊多斬獲城陷遂自經 (清) 吳修 海鹽人字子修思亨貢生官布政

等詩 福王時諡忠節有家誠要言

藝文 徐泰秋夜激湖望月詩 激湖湖上桂花秋月當年滿畫樓 錢籊游

鷹窠頂山詩 孤峯倚天碧側徑入蒼烟蠟屐還今日題書自昔年

物產 農產物 白米麥棉甘藷油菜子玉蜀黍桑白菜筍蘿蔔芋茭 礦產 非金

鹽有工業品 細絲肥絲

交通 鄰縣距離 東平湖四十二里南瀕杭州灣北 郵政 (郵政局) 海鹽二

所一沈蕩歙城通元潏浦角里一村鎮電政一電報局一報由乍浦局轉公郵樞一西塘長川信件遞省日期兩天電報局長途電話局所一商辦海鹽公一司代辦所市西街沈蕩歙城百步亭葉家橋通元大紅橋南稻許油車北門一電氣事項一海鹽公司一縣城一民九開辦沈蕩沈蕩公司十六年開辦

航政一由縣東平湖塘輪達嘉興八十里三輪達硤石五里北路政杭乍路經過縣一海鹽塘輪達嘉興八十里三輪達硤石五里北路政杭乍路經過縣一

湖乍浦三〇里二由縣西經歙城鎮通元鎮至澈浦城三由澈浦西進談仙嶺達海寧縣四由澈浦西經角里堰大橋袁化鎮赴海寧

第二十六章 吳興縣

位置 吳興縣飛英塔東經九分五十九度五十分三十五秒五十二溫平歷年攝氏一七・二四度全年極端最高四一・九度極端最低零下八・九度

沿革 秦會稽郡屬漢屬會稽郡後漢屬吳三國吳於縣置晉吳興郡治又分置南

北朝 宋齊梁陳並為吳興郡隋開皇中以東遷縣省入仁壽中於縣唐為湖

五代 吳越為宋初為西州治後為安州治太平興國中分烏程歸

為湖州明府治清為湖州民國塘道十六年道廢直隸浙江省政府

疆域 東界桐鄉及江南崇德石門西界長北界江蘇蘇震澤縣

形勢

山脈

自安錦山銅盤嶺白鶴嶺小刹山金山安山吳樛山潛山湯壘山北

皆天目北支嶺水系有潯溪中塘新興港若溪自德清來自月河以下東

茗溪一名雪溪枝流有西塘河沙塘溪莊嶺妙喜港呂山塘河北塘河裏

塘河樓港廿五吳興河九里塘沙村塘楊堡塘思溪橫港長超港紫金塘路

城鎮

縣城

當東運西茗溪總匯圍一十三里一百三十八步門有六東曰迎

霸王門止有湖西北曰迎禧俗呼清塘門止有陸門鎮妙喜市陳澗市大涉

林市新興港市袁家匯市長超市義皋市菁山石塚市重兆市思溪市東

泊市元通橋市荻港鎮善連鎮晨舍鎮下昂鎮

土地

平地

五千一百三

山地

一千三百七

道路

十六方

河湖

八百十九

積七千三百四

戶口

戶數

全縣普通戶十六萬一千二百四十六戶船戶一千零三十戶寺

人口

全縣男三十七萬九千九百七十七居全省第八千四

黨政 中國國民黨浙江吳興縣黨部 設執行委員三人 候補執行委員二人 常務委員一人 候補常務委員一人

一 察委員 縣政府 地址在城內 組織概況 分一、二、三、四、五等科 秘書一、助理秘書一、各科科長五、技士一

司法 浙江吳興地方法院 二 候補推事二 書記官長一 書記官三 候補書記官一 院長一 推事

官二 學習書記官一 浙江吳興地方法院檢察處 一 候補檢察官一 檢察官一 候補檢察官一

看守所 一 醫士一 書記官一 書

社團 縣農會 地址北門外 計家橋 組織概況 縣商會 地址馬軍巷 組織概況 幹事長 副幹事長 各一 幹事三

員 候補執委七 縣教育會 地址城內 舊安學宮 組織概況 常務幹事一 幹事七 候補幹事三

財政 田賦 正稅六十七萬九千三百八十二元 省附稅三十九萬七千元 縣地方各

項捐稅 七十九萬七千元 縣地方預算 歲入三十八萬五千八百零七元 歲出三十八萬五千八百零七元

實業 農田畝數 一千一百六十七畝 農戶總數 五十八萬五千 工業類別 縲絲

附土絲業 一 絲織業 碾米業 製茶 商業情形 一 交易 一 舊日 以放賬 逢節清

係賬少 一 主要 一 鎮善連陳市等 又次之 其最大 菱湖及雙林 次之 烏 金融機關

銀行有中國地方二家典當有來
泰餘慶新盛恆有恆裕等三十家

教育 省立湖州初級中學

在吳興天寧巷民十二合併前浙江省立第三中學
學浙江省立第三師範名爲省立第三中學二十一

二年改名第三學區聯立師範講習所
在吳興天甯巷自省立三中停辦師範
六縣教育當局感師資缺乏於二十一

年五月委託三中代辦除省款外由六縣攤派
就 縣立女子初級中學
三中二部開出校舍經費除省款外由六縣攤派

在吳興南門橫塘開辦於清光緒三十三年稱爲
私立東吳大學吳興附
女子公學民七改爲縣立女師十二年增設初中

屬中學 在吳興北門海島開辦於清光緒二十六年初名華英學
私立湖州郡
堂屢經更名歷屆校長均爲西人民十六由華人接辦

女子中學 在吳興海島元前十二年美國教士高女士創辦名爲湖郡私
女塾民十七華人長校十八年因風潮停辦一年二十年立案私

立南潯初級中學 在吳興南潯西柵沈家墩
私立民德保嬰科簡易師範學
民十四成立十七年立案

校 在吳興東街華樓橋民七由榮美理女士商邀美國浸禮會之補助而開
辦十一年又得美國謝師母捐助鉅款得建校舍十八年改辦職校二十
三年改爲私立三餘初級商業職業學校
在吳興中華基督教監理公會吳興

保嬰師範 私立三餘初級商業職業學校
年係吳興中華基督教監理公會吳興

三餘社堂所 中心小學 吳興中心小學在烏鎮西柵縣立織里中心小學在
經營之事業 織里鎮區立定安中心初級小學在南門外第三區

潯溪中心小學在南潯馬家港區立荻溪中心小
縣立民教館在城內第一
學在荻港埭溪中心小學在埭溪鎮廣濟橋堍

區立後林民教館在後林 第三區立南潯民教館在南潯 第五區立菱湖民教

館在菱湖柏樹脚 第六區立雙林民教館在雙林鎮 縣立圖書館在吳興海島劉氏嘉業藏

書樓在吳興南潯鎮 民衆俱樂部在月河鎮 湖州公報在志成街七號 湖報在公園內 菱湖日報在菱湖南康里

宗教 佛教 男教徒二萬三千五百一十八人 女教徒九千八百四十八人 合計三萬二千四百六十六人 道教 男教徒八百零八人 女教徒一百二十八人 合計一千零一十人

回教 男教徒九十八人 女教徒七十五人 合計一百七十三人 耶穌教 男教徒二十八人 女教徒一百一十人 合計一百三十八人 其他 男一百一十九人 女七十四人 合計一百九十三人

天主教 男教徒二百四十三人 女教徒一百一十八人 合計三百六十一人 其他 男一百一十九人 女七十四人 合計一百九十三人

公盆 福音醫院南門牌樓街 吳興病院北門海島 救濟院在縣城分孤兒所育嬰所每年經費四萬二千五百九十元

積穀倉積穀二萬五千九百五十五石

勝蹟 碧浪湖一名峴山漾在郡城南羣山環抱 浮玉塔在碧浪湖中 白雀松徑在法華寺

華寺鳥程縣志云梁尼道蹟每持經時 白蘋洲在霄溪之東南去州一里梁

有白雀旋繞作聽法狀又稱白雀寺 白蘋洲太守柳惲詩云汀洲採白蘋

日暮江南春 法華山吳興志太平寰宇記謂之石斗山王羲之所游處梁尼

人物 [梁] 吳均 吳興故鄣人字叔庠好學有俊才天監初柳惲為吳興刺史

後漢書註 [元] 趙孟頫 孟頫為湖州人字子昂號松雪道人至元間程鉅夫奉州故

使訪遺逸以孟頫入見才氣英邁神采煥發如神仙中人世祖顧之喜

藝文 唐張文規 吳興二絕詩 蘋洲須覺池沼俗茶始生吳興三絕不可捨勸

子強為明孫蕢 湖州樂詩 軒窗細雨飛花濕簾幙四月五月南風來當門處

吳會行 明孫蕢 湖州樂詩 軒窗細雨飛花濕簾幙四月五月南風來當門處

物產 農產物 菱白 麥豆 花生 甘藷 油菜 子 柿 子 石 榴 櫻 桃 李子 杏子 礦產 非

屬礦有煤石灰紅 工業品 絲織品 細絲 肥絲 茶葉

交通 鄰縣距離 東界江蘇省又桐鄉一二七里南崇德一三九里德清七

政和 郵政局 湖州菱港下昂洛舍大錢村鎮郵櫃 舊代辦所 袁匯曉山

石塚海林驥村信 電政 局 南潯分局 湖辦州湖分局 南潯公司 其分所 吳興分

里雙林新市袁匯菱湖代辦所為墟頭舊館善連公司穗孚碾米電燈公司十

氣事項 縣城吳興公司三年開辦菱湖明湖公司穗孚碾米電燈公司十

年開辦南潯潯震
航政由縣至各埠輪程一湖杭航線袁家匯十八里荻港
七里拱宸橋三六里二吳嘉杭線自雙林分帆至烏鎮二二里呂山鎮十六
里長興縣十八里三吳嘉杭線自雙林分帆至烏鎮二二里呂山鎮十六
四里四湖滬航線昇山市十九里舊路政杭長路（杭寧路）南由武康
館十三里南潯三十里經吳區達滬
橋至湖州計程四二里六九里由縣經楊家埠李家巷長興計
程二六·一四里又陸路自縣沿泗安溪西行達安徽廣德

第二十七章 長興縣

位置

長興縣城東經一百四十九度五北緯三十一度

沿革

一元和郡吳王闔閭使弟夫槩居此秦鄞郡漢烏程故鄣三國烏程

二縣晉太康中分烏程縣地南北朝宋齊梁陳並隋開皇中省入烏程仁壽

屬吳唐武德四年改爲綏州又改爲雒州七年州五代吳越改長宋屬湖州

吉元州屬湖州路明州又改爲長興縣尋復爲長興府清州府民國六年廢府存

十六年道廢直隸浙江省政府

疆域

東至吳興縣界三十五南至安吉縣界六十西至廣德縣界一百北至

興縣界六十里
懸脚嶺為界
東西相距一百五
南北相距一百五

形勢

山脈

山連屬而秀拔自安吉天目北來者為分小嶺培富嶺二支安徽廣德之界嶺分為康山郎山崐山各支北迤為襄王嶺道濟嶺東

迤若嶺啄木嶺
入江蘇宜興界
水
系
和
平
透
迤
而
清
深
西
若
水
自
安
吉
來
枝
流
呖
橋
蠡
塘
孫
瀆

出朱灣嶺亦入吳興界
無胥港隔山港車渚港北溪呂山塘中橫塘北橫塘樓港三十四
港
界
吳
興
界
箸
溪
出
茗
嶺
入
太
湖
枝
流
槐
花
礪
水
卷
畫
溪

城鎮

縣城

周圍一千一百七十丈有奇高一丈七尺廣二丈八尺五寸城門有六東曰神武南曰嘉會西南曰承恩西曰長安北曰吉祥東北

曰宜春各有甕城水門二東曰清河關通郡
城及太湖西曰大雄關通合溪上有門亭
市鎮
橋
山
市
畫
溪
市
下
源
市
李
家

港口鎮和林城橋市白阜埠天平橋潼橋小峴瀆鈕店橋胥昌橋鼎甲橋

土地

平地

三千三百零
山地
二千四百二
道路
十三方
河湖
八百八十
總面

積六千六百二
市里

戶口

戶數

全縣普通戶五萬六千七百五十五戶船戶一百八十六戶寺廟

全縣男十四萬一千八百四十六丁女九萬三千三百八十五
六口合計二十三萬八千二百三十二居全省第三十五位

黨政

中國國民黨浙江長興縣黨部

設執行委員三人候補執行委員二人
常務委員一人監察委員一人候補監

察委員 縣政府 地址在城內 組織概況 一、二、三、四、五

司法 浙江長興地方法院 地址在城內 書記官 一、候補書記官

浙江長興地方法院檢察處 書記官一、候補書記官 檢察官 一、候補檢察官

社團 縣農會 地址城內 救濟院 組織概況 縣商會 地址長壽橋 職權概況

五候補執委七 縣教育會 地址舊教育會內 組織概況 常

財政 田賦 正稅二千一百五十七元 縣附稅 十萬零七百九十元 縣地方各

項捐稅 七百四十九元 縣地方預算 歲入十四萬一千六百四十一元

實業 農田畝數 七十七萬七千 農戶總數 四萬 工業類別 碾米業、製茶業、陶

業電氣業 商業情形 交易以現金交易十分之二其欠賬舊列三節價

石或一主要 泗安因產米較多 清大宗貨物 由行商收買集中於行內或批

零沽一商場 為和平多產毛竹山貨茶葉米雜糧次為鳴橋亦屬產米之區

產魚蝦蘆蓆其餘小 金融機關 典當有廣生怡和濟豐鼎元恆通等六家

教育

中心小學

區立合溪中心小學第七區區立鴻橋初級中心小學在鴻

平中心小學在和平縣立箬溪中心小學在虹星橋縣立民教館在城內長興公報在山中

園一號 縣立圖書館在長興中

宗教

佛教

男教徒一千二百六十一人女教徒八

道教

男教徒三百五十一人女教徒八十四人

合計四百回教男教徒二人合計四人耶穌教十三人合計一百二十八人天主教

教

男教徒二十五人合計三十六人

其他

男六十二人女二人合計六十四人

公益

救濟院

在縣城分育嬰等所每年積穀倉積穀六千六百

積穀倉積穀六千六百

勝蹟

太湖

在吳興長興之間其大三萬六千頃東西二百餘里南北二百

於湖之東方屬當郡境蓋浙西若書與臨安廣德諸水散出凡七十二溪奔

海不及則停蓄於湖道三江以入海禹貢謂之震澤周禮謂之具區左傳謂

人物

〔唐〕徐堅

齊駙子字元固幼敏慧舉秀才為萬年薄聖歷中楊再思引

為判官屬文典厚時目為鳳閣舍人樣與張說等預修三教

珠英累官集賢院學士卒謚文

〔明〕顧應祥

長興人字惟賢號箬溪弘治進士歷官刑部

藝文 王昌齡過太湖詩 水宿烟雨寒 洞庭霜微明月移舟去 杜牧遊顧渚

詩 傍溪侵嶺多高樹 誇酒詩旗小 有樓頭 杜牧春日茶山詩 笙歌登畫船 十日

賦 驚起鴛鴦無 欲開未開花 半陰 趙孟頫遊弁山詩 出郭聞鶯語 穿林散馬

半晴 天誰知 病太守 猶得作茶仙 趙孟頫遊弁山詩 蹄澗松何鬱鬱 春艸又

萋萋 白石那堪 煮丹崖 尚可梯平生 愛高興 只合此幽棲 竹色迷人徑 松聲

淘座 隅水清 花自照 風煖鳥相呼 欲罷思棋局 歌殘缺唾壺 重來瀟灑地 聊

足慰 僧皎然 簞溪春興詩 窮野烟迷急 浦斜日起 微風數處承 流望依稀 似

須 劉燾遊罨畫溪詩 欲識人 間真罨畫 朱簾倒影入 清溪

中 劉燾遊罨畫溪詩 欲識人 間真罨畫 朱簾倒影入 清溪

物產 農產物 米 麥 花生 桑 茶 白 菜 筍 芋 茱 礦產 金屬 礦 有 鐵 非 金屬 工業品

茶葉 銅器 錫 器 紙 傘 缸 鑊

交通 鄰縣距離 東南吳興七十里 南安吉六八 郵政 郵政局 郵政代辦所 長興泗安

阜村鎮郵櫃 水口鎮鼎甲橋白 電政 長途電話局 所 長興分局 直轄通報 所

達各路政杭長路由縣東楊家埠李家巷至湖州由縣北食宿大通旅館在埠口長興旅社經父子嶺至南京由縣西經泗安界牌入安徽洲橋混堂弄

在西魚巷

第二十八章 武康縣

位置 武康縣石城山東經九分一百二十九度四分四十分北緯三十分二十七秒八

沿革 後漢初平中孫氏永安縣程三國吳寶鼎初晉太康中改永康又改南北

朝 宋齊梁陳並隋開皇中省仁壽中復唐武德中於縣置湖州五代吳越屬

宋 屬湖州後元屬湖明屬湖清屬湖民國六年廢府存縣屬錢塘道十

疆域 東界德清南界餘杭西界安吉北界吳興東南界杭縣東西相距七十里

南北相距 四十五里

形勢 山脈自安吉來銅嶺高標三十四丈楊濠嶺並峙焉東支為銅官山鍊

嶺蟠山嶺卸車嶺橫岡嶺峙於餘杭界上迤為岑水系東苕溪又名餘不溪

封溪又分洪家澗崇美河八字橋水其經流入德清界餘英溪自餘杭來納

安吉之合溪銅峴之雙溪納莫干山等水下入吳興湘溪即卷畫溪發源界

嶺至後溪塘
河下入德清

城鎮 縣城

漢初平間置在今縣治西五里之銀山今徙烏回山市鎮二都市
累土為瞭垣今尚無城市廛不盛縣前舖有千秋橋

四都市三橋埠九都埠頭鎮
下柏鎮上柏鎮楊墩鎮塘涇鎮

土地 平地

五百七十山地一千二百五道路市里河湖市里
六方市里十七方市里四方市里 總面積八百

方七十七里

戶口 戶數

全縣普通戶一萬五千零五十八戶船戶二十三戶寺廟一百人
七十六戶合計一萬五千二百五十七戶居全省第七十一位

全縣男三萬六千七百八十九丁女二萬六千七百二十九口合計六萬三千五百八十八居全省第七十二位

黨政 中國國民黨浙江武康縣整理委員辦事處

設整理委員一人

縣政府 組織概況分一二三四等科縣長
一秘書一各科科長四技士一

社團 縣農會

地址縣黨部內組織概況幹
事長副幹事長各一幹事三
縣商會 地址南大街組織概況主
席一常委五執委十五候

補執委七委 縣婦女會 地址武康縣黨部組織概況理事五常務
員會分四科 地址教育局內組織概況常
務幹事一幹事五候補幹事二

地址縣教育局內組織概況常
務幹事一幹事五候補幹事二

財政 田賦 正稅六萬五千二百四十九元 省附稅四萬零八元 縣地方各項

捐稅 二萬四千四百元 縣地方預算 歲入五萬七千零九十一元 歲出五萬七千零九十一元

實業 農田畝數 四十二萬五千 農戶總數 一萬三千一百一十戶 工業類別 製茶業 陶業 盜業 電氣

商業情形 交易習慣 星少數 其放賬以端午中秋年底三節結賬以年終為大結 主要商場 楊坡又次之 柏鎮為最盛 三橋埠城灣次之 二都塘溼下柏東期商場 餘家城區約五十餘家 其餘均不過十餘家 上栢三橋埠城區均為杭長路汽車所經過 具有湘溪阜溪前溪等水道可通舟楫 交通尚稱便利

教育 中心小學 縣立中心小學 在柏鎮第三區區立英紅小學 在鱗頭 縣立民教館

政府在城內縣 武康民報 在武康縣黨部

宗教 佛教 男教徒二百六十一人 女教徒一人 道教 男教徒一百三十八人 女教徒一人 耶穌教 男教徒七十五人 女教徒十六人 天主教 男教徒三人 合計 男教徒一百四十四人 女教徒一人 合計 一百四十五人

其他 男十人 女一人 合計 十一人

公益 縣立醫院 在城區 莫千山療養院 在莫山 救濟院 在縣城設有育嬰所等每

年經費二千四百二十八元

區城 莫千山療養院 在莫山 救濟院 在縣城設有育嬰所等每

年經費二千四百二十八元

元積穀倉積穀三千石

勝蹟 莫千山

在縣北二十七里有鑄劍於此取莫邪干將之義以名今闢為避暑區公路直達

計籌山白石洞天

在縣東南三十五里越大夫計然於此籌國計其中有巖幽宵而夷曠曰白石洞天宋姜夔隱此因號白石道人

雲岫山

在縣東十里有烟霞洞林麓之勝號稱洞天

人物 (梁)沈約

武康人字休文篤志好學博通經籍善屬文仕宋及齊累官司徒左長史武帝受禪為尚書僕射遷尚書令卒諡隱

唐一孟郊

武康人字東野少隱嵩山性介少合為詩有理致然思苦澀韓愈引為忘年交年五十登貞元進士第調溧陽尉鄭慶餘為東都

留守署水陸轉運判官慶餘鎮興元奏署參謀卒張籍謚曰貞曜先生有孟東野集

藝文 王士正聞張公綬談武康山水詩

吳興清遠水晶宮轉入前溪路不窮最愛放船人日好野梅修竹古防風

毛滂碧玉潭詩

水面平鋪映碧空一夜深明月照龍宮猿啼未嚮潭先嚮一樹花開兩樹紅

姜白石先生詩

南山

何所食夜山中煮白石世人喚作白石仙一生費齒不費錢仙人食罷腹便便七十二峯生肺肝真租只在南山南我欲從之不憚遠無方煮石何由

囊佳名錫我何敢辭但愁自此長苦飢黃白翁計籌山中寄句曲山人詩

落粉啼子規山人燕坐春晷遲石泉豈非大韶樂日色猶是鴻荒時筠籃竹杖烟中語青紙丹書林下詩應謝錢唐舊知識白雲獨往無還期

物產 農產物 米麥甘藷油菜子玉蜀黍桑茶白菜筍蘿蔔芋 礦產 金屬礦工

業品 茶葉 砂缸

交通 鄰縣距離 ○東德清二六里南杭縣九〇里餘杭八郵政 干山 郵政局 莫

辦所 樞一 下柏鎮信件遞省日期一天 郵電政 途電報局 所 由三橋埠分局代辦

所武康上航政 由縣北七里之三橋埠輪達拱宸橋共計水程一路政 武路

柏莫干山 航政 四〇里由杭市拱宸橋輪達三橋埠轉赴莫干山路 政 武路

第二十九章 德清縣

位置 德清縣城東經 一百二十五度 北緯 三十二度五十分

沿革 本漢烏程餘不鄉之地 唐 武后分武康縣地置武源縣景雲中改曰 臨溪天寶間又改德清屬吳興郡乾元時

屬湖 五代 吳越屬 宋 屬湖州後 元 屬湖州 明 屬湖州 清 屬湖州 民國 元 廢府存縣

年道廢直隸 浙江省政府

疆域 東 與崇德 南 與杭縣 西 與武康 北 與吳興 接壤

形勢

山脈

自武康來為司馬嶺大肚嶺東有龍山鳳山東茅山蟠於

目支麓自此

水系

運河自杭縣塘棲來經福德橋平橋望仙橋安樂橋獅虎

化為平原即餘不溪自武康來過縣治東南塘高橋三白潭橫塘城頭漾油

興界流流有勞家徒門水西塘西溪北流東塘高橋三白潭橫塘城頭漾油

城鎮

縣城

在東苕溪西岸周圍七百七十三丈五尺高二丈三尺闊二丈

鎮下舍市激村市雷甸市新市洛

土地

平地

一千三百四十八方市里

山地

八十一方市里

道路

五方市里

河湖

一百三十方市里

七十三方市里

戶口

戶數

全縣普通戶四萬一千七百六十八戶船戶二百二十三戶寺廟

位

人口

全縣男十萬一千零八千五百四十四居全省第四十八位

黨政

中國國民黨浙江德清直屬區黨部

設執行委員三人候補執行委員一人

人候補監察委員一人

縣政府

地址在城內組織概況分一二三四等

各科科長四技士一

計一百二十人
耶穌教 男教徒三百六十八人
天主教 男教徒一百四十五人
女教徒七十二人
合計五百九十二人

九人
合計二百二十七人

公益 惠中醫院 新市寺
救濟院 在縣城每年經費五千一百積穀倉 積穀三百七十

九石積款一萬元

勝蹟 松嶠天梯 為德清勝蹟之一
文明塔 為德清古蹟之一
德清山 一名烏山在縣東四里昔烏巾善釀居此天寶

六年以縣名改山為德清有兩半月泉 在縣東三里
仙潭 在縣東新市鎮隋

此潭沒數月乃出故名宋葛書思常
監鎮有仙潭雜咏刻石在墨妙亭

人物 五代吳 沈顏 德清人字少可鑄唐天復進士入吳累遷翰林學士順義
中卒顏少詞藻琴弈皆臻神境著有聲書解聲書等

清 胡渭 德清人初名涓生字肫明號東樵年十五為縣學生入太學篤志
經義尤精輿地學尚書徐乾學奉詔修一統志延渭分纂渭著禹

貢錐指二十卷圖二十七篇精覈俞樾 德清人字蔭甫號曲園道光進士官
典瞻為宋以來注禹貢者之冠 俞樾 編修清人字蔭甫號曲園道光進士官

州一意治經著述不倦主講杭州話經精舍至三十一為一年餘卷
樸學之宗光緒末卒年八十有六著有春在堂全集凡五百餘卷

藝文 趙孟頫 德清閒居詩 已無新夢到清都空有高情與隱居貧尚典衣食
購畫病思棄硯厭求書園人焚積夜防虎谿女叩

屏朝買魚困卽枕書飢
 卽飯謀生自笑一何疏
 楊萬里舟過德清詩
 人家兩岸柳蔭邊
 出得門窗何便
 戶不蘇軾遊半月泉詩
 請得一日假來遊
 半月泉錢鎮餘不前溪詩
 南來真
 源自天目始出譏涓涓
 蛙跳雀可浴東風桃花
 水一夜高於屋百里下
 吳興
 一帆更一曲青山浮水面
 處居可築草玄伊誰亭
 名花間疎竹自昔稱餘
 不佳名
 豈虛辱

物產 農產物 芫麥豆油菜子桑白棗子梅子 工業品 肥絲
 細絲

交通 鄰縣距離 西武康二六里北吳興九十里 郵政 郵政局 郵政代辦所

新市村鎮郵櫃 澈村電政 德清分局 長途電話局
 鍾管信件遞省日期兩天電政 德清分局 至武康一接上綫

埠至杭州 洛含十一年開辦新市仁記電力公司 七年開辦航路
 電燈公司 洛含十一年開辦新市仁記電力公司 七年開辦航路
 至杭一運河由縣南武林渡入流經杭屬塘棲五里牌計三里安樂橋獅虎

橋計六里入崇德縣二茗溪由縣南杭武毗境入流經縣城計十八里又東
 北流經虹橋龍潭漾錢家潭二〇里入吳興縣三東塘路政一由縣東經虹

河自虹橋起至新市鎮永寧橋三八里入吳興縣境
 橋環橋富公橋白雲橋延壽橋永安橋至杭屬塘棲鎮計三〇里杭

市至塘棲已通汽車二南經新橋永安橋達武康縣共二十二里

第三十章 安吉縣

位置 安吉縣李王山東經 三十分五十九度三十七北緯 三十分五十七秒十二溫度 歷年平均攝氏一六·六四度全年極端最低零下〇·八度

攝氏一六·六四度全年極端最低零下〇·八度

沿革 周 春秋時 秦 郡 漢 郡 後漢 中 平 時 分 古 郡 縣 置 三 國 吳 吳 郡 晉 吳 郡

與 南北朝 宋 齊 梁 陳 吳 郡 隋 開 皇 中 省 入 綏 郡 唐 義 寧 二 年 改 屬 桃 州 七 年 省

入 長 城 縣 麟 德 元 五 代 吳 越 屬 宋 屬 湖 州 後 元 屬 湖 州 明 初 為 縣 正 德 二 年 清

年 復 置 屬 湖 州 元 廢 府 存 縣 屬 錢 塘 道 十 州 府 民 國 六 年 廢 直 隸 浙 江 省 政 府

疆域 東 至 武 康 縣 界 三 十 五 里 南 至 孝 豐 縣 界 二 十 里 西 至 安 徽 廣 德 縣 界 四 北

里 至 長 興 縣 界 四 十 東 西 相 距 八 十 里 南 北 相 距 七 十 里

形勢 山脈 自 安 徽 廣 德 來 者 為 五 大 嶺 孝 豐 界 山 棧 嶺 至 插 花 嶺 界 至 環

富 嶺 二 大 支 則 水 系 茗 溪 自 孝 豐 流 入 經 東 嶽 廟 梅 溪 市 至 小 渡 口 市 入 長

入 於 長 興 界 柴 溪 後 陽 溪 前 陽 溪 泥 港 杜 家 溪 橫 溪 芝 溪 猪 婆 港 四 公 溪 魯 家 溪 銀 山 溪 莊 溪 徐 溪

城鎮 縣城 周 圍 六 里 高 二 丈 尺 麗 正 北 曰 拱 宸 市鎮 小 溪 鎮 一 卽 曉 墅

荆灣市錢坑
市曹埠小市

土地 平地 一千方二百里 山地 一千方四百里 道路 五方 河湖 三十一里 總面積 二千

七百八十方市里

戶口 戶數 全縣普通戶一萬七千九百零五戶 船戶一百零五戶 寺廟人口 七十八戶 合計一萬八千零八十八戶 全省第六十八位

全縣男四萬八千三百六十九丁 女三萬三千六百四十八口 合計八萬二千零十七居 全省第七十七位

黨政 中國國民黨浙江安吉縣黨部 設執行委員三人 候補執行委員二人 常務委員一人 監察委員一人 候補監察委員一人

察委員 縣政府 地址在城內 組織概況 分一、二、三、四等科 縣長一 祕書一 各科科長 四技士一

社團 縣農會 地址桃城鎮 組織概況 主席一人 常委三人 執委十人 副幹事長各一 幹事三

一候補執委五 縣教育會 地址縣教育局內 組織概況 常務幹事一 幹事七 候補幹事三

財政 田賦 正稅四萬三千七百七十四元 附稅二萬七千七百七十四元 縣地方各項捐 二百一十元 縣附稅二萬七千七百七十四元

稅 三萬四千一百二十九元 縣地方預算 歲入六萬九千零四十三元 歲出六萬九千零四十三元

實業 農田畝數 三十一萬五千八百二十九畝 農戶總數 一萬八千二百五十二戶 工業類別 製茶業 電氣業 商

業情形一交易一後商業交易零星小件係用現金交易大宗營業先付定款

票須俟期到始可領款間有行閉而款不付者此(一)商場(一)本縣商場以梅

種行票流弊實多已經縣政府擬定辦法取締亦以竹木柴炭業為金融機

炭業及遞舖鎮之糧食油鹽業為最盛曉野鎮亦以視各鎮障乎其後金融機

關典當有便
濟一家

教育 中心小學 紫梅代用中心小學在梅溪良朋亭代用中心小學在良朋

吉第三區梅聖代用 縣立民教館在城內 第二區三社鄉鄉立民教館在社鄉

宗教 佛教 十六人合計二百四十六人 道教 徒一人合計十三人 回教

男教徒 耶穌教 十一人合計五十一人 天主教 徒十人合計三十三人 其

他 男一百七十五人

公益 救濟院 在縣城每年經費一千八百七 積穀倉 積穀五千四百石

勝蹟 石門山 在縣西四十里梅溪 青山 在縣南三里 梅溪 在縣北三十里溪上

一名紫梅溪凌孟傳所謂 靈芝塔 為安吉古 霧山 在縣南十五里仙人洞山

在縣南四十里
洞深三十二丈

人物

〔宋〕朱蹕

退保

吉人字子美建炎中知錢塘縣金人犯餘杭守臣康允之

率兵禦敵後遇害

猶

〔明〕郎理

由鄉舉授戶部主事

藝文

吳均青山詩

家住青山下時向青山上惆悵

董斯張梅溪詩

雲似魚鱗壓市

梅溪逢人閒問岷山周朴董水嶺詩

湖州安吉縣門與白雲齊禹力不到處

路葛嶺西頭更向西

寇準過霧山詩

春燈樓殿枕寒溪門外天垂半橋霜月光相照一

沙中有高人在杖藜

帶松烟色未齊誰料百年

物產

農產物

米麥花生甘藷玉蜀黍桑茶白棗筍

工業品

茶葉

交通

鄰縣距離

東吳興一二〇里南武康六〇里又郵政

辦所

安吉遞舖航政自縣北三十里之梅溪鎮路政沿北苕溪至餘杭關

信件遞省三日

瓶窰電政辦安公司梅溪分所代辦所馬家渡西畝遞舖

第三十一章 孝豐縣

位置 孝豐縣城東經一百三十九度 北緯三十度三十五分

沿革 (續文獻) 本安吉 (浙江) 謹按漢故郡晉屬吳興郡宋齊梁陳因

州併入長城縣唐高祖復置屬雒州尋縣明置孝豐縣正德二年安吉升

州以縣屬之清屬湖州府民國六年道廢直隸浙江省政府

疆域 東至武康縣以南山臨安縣以西至孔夫關為界北至安吉縣以沿

南至餘杭縣以東北至安吉遞舖鎮西南至於潛縣以西北至安徽廣德縣

東西相距一百三十里 南北相距一百一十五里

形勢 山脈 仙丈峯有靈壽木可為杖藥 水系 西南諸水自天目發源五長潭

直瀉於湖因堤岸坍塌百餘丈以致小港日闊大港日淤後築石門溪禦

塘溪深溪景橫溪合而勢盛東濱溪出大海嶺入安吉界

城鎮 縣城 周圍六百七十九丈高二丈厚半之城門有市鎮 杭扞市礮溪市

市飯山市赤里市障吳市港口市景烏

土地 平地 七百五十方市里 山地 三千七百零七方市里 道路 七方市里 河湖 三十八方市里 總面積 五千

六十五方市里

戶口 戶數 全縣普通戶一萬七千九百四十九戶 船戶二十一戶 寺廟 人口 全縣男四萬七千三百三十三 女三萬六千三百八十六 口合計八萬三千六百九十九 居全省第六十五位

全縣男四萬七千三百三十三 女三萬六千三百八十六 口合計八萬三千六百九十九 居全省第六十五位

黨政 中國國民黨浙江孝豐縣整理委員辦事處 設整理委員一人

縣政府 地址在城內 組織概況 分一二三四等科 縣長一 祕書一 各科科長四 技士一

社團 縣農會 地址城內 組織概況 幹事三 縣商會 地址西街 組織概況 主席一 長副幹事各一 幹事三 常委五 執委十五 候補執委

七委員會 縣婦女會 地址孝豐縣黨部理事五 常務理事四 分四科 縣救濟總務組 訓練等四股

財政 田賦 正稅三萬八千三百九十二元 省附稅二萬九千元 縣地方各項捐 零三十三元 縣附稅二萬六千五百五十六元

稅 三萬二千零五十七元 縣地方預算 歲入六萬三千五百八十六元 歲出六萬三千五百八十六元

實業 農田畝數 六百六十五畝 農戶總數 四百八十三戶 工業類別 製茶業 手造紙業

商業情形 交易習慣 股本縣商店多係居民農戶集資開設 後因虧本停業者極少 商人

交易頗重信用自來顧客由店中發給摺憑一主要一業豐鎮為縣城百摺購貨款分三節一端午中秋年底繳清一商場一業菌集商務繁華為全縣之冠杭垓鎮為西鄉唯一之重鎮與安徽之廣德毗連營業兼兩縣之廣惟人民大多自耕自給進城費時不便而將出產於該二鎮為本鎮之購日最繁盛之市場鄉人每因進城費時不便而將出產於該二鎮為本鎮之購日最繁盛之市場鄉人每因進城費時不便而將出產於該二鎮為本鎮之

教育

縣立簡易師範學校

在孝豐籌辦於民二十二年四月七月間核准設立中心小學縣立中山中

豐縣東門縣立茗南中心小學在三五鎮縣立民教館在東曉風報在孝豐

宗教

佛教

男教徒二百二十二女教徒三十三人道教男教徒四十一女教徒四十四人回教

耶穌教

男教徒十四人合計六十八人女教徒十一人合計七十九人

公益

救濟院

在縣城每年經費一千零積穀倉積穀三千六百

勝蹟

靈峯寺

在靈峯山梁開平元年建明崇禎丁丑僧風斷塔為孝豐古彭

祖墓

在廣茗鄉彭宅里成化間知金石山在縣西南三十里高一萬八丈

莫測其深上有飛瀑懸巖而下古浮山在縣東南一十五里浮玉鄉與浮玉

守萬聖仲詩略云路出古浮
山木杪飛華屋即此處也

人物

〔明〕吳維嶽

字維伯孝豐人嘉靖進士授刑部主事慮囚江西得未滅

郎署時與李先芳吳稼澄孝豐人字翁晉官南京光祿寺典簿累遷雲南通
輩攻詩甚有名

乃左右馳突靡不如意有元蓋副草元蓋
乃天目山別名副草謂尙非其正本也

藝文

伍餘福老彭墓銘

昔也薤林今也狐穴肇自商周彭傳孔竊述作何憑
大戴則揭爵於而朝墓於而浙不見異人空聞異說

六月社兒寒以送恕何經何怪天機恐洩誰謂猖狂惟身有節誰謂妖孽鍾
靈有烈厥廟維對八貢九折負陰抱陽堂封者罍下有龜蛇上有日月我表

其阡如垂斯絕海桑幾更文或
弗滅嘉靖癸巳夏五月立石

物產

農產物

米麥油菜子芝蔴玉蜀黍桑茶白菜筍蘿蔔
芡芡菱白粟子杏子梅子桃子枇杷柿子
工業品茶葉手製
各種紙張

交通

鄰縣距離

東餘杭南臨安於潛西界
安徽省北安吉四〇里
郵政局〔郵政局〕孝豐三期三日電政

〔電報局〕孝豐分局直接通報〔長途電話局所〕孝豐公司代辦所鶴
鹿唐福赤塢潛魚白水費灘渚溪湯口〔電氣事項〕興業電氣廠民國十

五年辦航政安西茗溪由縣入路政遞舖南經獨松關古城村黃湖瓶窰留下達
開辦航政安西茗溪由縣入路政遞舖南經獨松關古城村黃湖瓶窰留下達

杭州