



وزارت کشور

آمار عمومی

حاجه صدر محمد

گزارش مشروح حوزه سرشماری

طوالین

مرکز آمار ایران
آرشیو اطلاعات آماری

شماره ۳۹

آبانماه ۱۳۳۸

۱۰۵۰ - ج
۱۳۴۵
۱۲۴۰۱
۱۳۴۵
۱۰۵۰ - ج

فهرست

شماره جدول	عنوان	صفحه
۱۹	در شهر طوالش	۱۹
۲۰	در بقیه نقاط حوزه سرشماری طوالش	۲۰
۱۱	تقسیمات عمده مشاغل برحسب جنس و جنس در جمعیت شاغل بکار از ده ساله بیالا	۲۱
۲۱	در کل حوزه سرشماری طوالش	۲۱
۲۲	در شهر طوالش	۲۲
۲۳	در بقیه نقاط حوزه سرشماری طوالش	۲۳
۱۲	طبقات مشاغل برحسب وضع اشتغال و جنس در جمعیت شاغل بکار از ده ساله بیالا	۲۴
۲۴	در کل حوزه سرشماری طوالش	۲۴
۲۷	در شهر طوالش	۲۷
۱۳	تقسیمات فعالیت صنعتی برحسب جنس و جنس در جمعیت شاغل بکار از ده ساله بیالا	۲۸
۲۸	در کل حوزه سرشماری طوالش	۲۸
۲۹	در شهر طوالش	۲۹
۳۳	در بقیه نقاط حوزه سرشماری طوالش	۳۳
۱۴	طبقات فعالیت صنعتی برحسب وضع اشتغال و جنس در جمعیت شاغل بکار از ده ساله بیالا	۳۴
۳۴	در کل حوزه سرشماری طوالش	۳۴
۳۶	در شهر طوالش	۳۶
۱۵	تعداد نفقات خانوار برحسب تعداد افراد با سواد در هر خانوار	۳۶
۳۶	در کل حوزه سرشماری طوالش	۳۶
۳۶	در شهر طوالش	۳۶
۳۶	در بقیه نقاط حوزه سرشماری طوالش	۳۶
۱۶	تعداد نفقات خانوار برحسب تعداد افراد شاغل بکار در هر خانوار	۳۶
۴۰	در کل حوزه سرشماری طوالش	۴۰
۴۰	در شهر طوالش	۴۰
۴۰	در بقیه نقاط حوزه سرشماری طوالش	۴۰
۱۷	صنایع خانگی	۴۱
۴۱	در کل حوزه سرشماری طوالش	۴۱
۴۱	در شهر طوالش	۴۱
۴۱	در بقیه نقاط حوزه سرشماری طوالش	۴۱
۱۸	نوع ساختمان برحسب نوع تصرف در واحد های مسکونی	۴۲
۴۲	در کل حوزه سرشماری طوالش	۴۲
۴۲	در شهر طوالش	۴۲
۴۲	در بقیه نقاط حوزه سرشماری طوالش	۴۲

شماره جدول	عنوان	صفحه
-	مقدمه	الف
-	توضیحات	الف
-	تعارف	ب
۱	جمعیت برحسب جنس در شهر - دهات و سایر نقاط مسکونی	۱
۲	مستحصات برحسب دهات کمتر از ۵۰۰۰ نفر در حوزه سرشماری	۲
۳	جمعیت برحسب جنس و سن	۳
۴	در کل حوزه سرشماری طوالش	۴
۵	در شهر طوالش	۵
۵	در بقیه نقاط حوزه سرشماری طوالش	۵
۱	وضع زنان سرپرست برحسب سن و جنس در جمعیت از ده ساله بیالا	۶
۶	در کل حوزه سرشماری طوالش	۶
۶	در شهر طوالش	۶
۷	در بقیه نقاط حوزه سرشماری طوالش	۷
۵	وضع سواد برحسب سن و جنس در جمعیت از ده ساله بیالا	۸
۸	در کل حوزه سرشماری طوالش	۸
۸	در شهر طوالش	۸
۱	در بقیه نقاط حوزه سرشماری طوالش	۱
۶	آخرین مدرک تحصیلی برحسب سن و جنس در جمعیت از ده ساله بیالا	۱۱
۱۱	در کل حوزه سرشماری طوالش	۱۱
۱۲	در شهر طوالش	۱۲
۱۴	در بقیه نقاط حوزه سرشماری طوالش	۱۴
۷	وضع مذاهب برحسب جنس	۱۵
۱۵	در کل حوزه سرشماری طوالش	۱۵
۱۵	در شهر طوالش	۱۵
۱۵	در بقیه نقاط حوزه سرشماری طوالش	۱۵
۸	توزیع جمعیت بقیه در کل حوزه سرشماری بتفکیک شهرستان پاکشور محل تولد	۱۶
۹	چگونگی محل تولد برحسب سن در جمعیت بقیه	۱۷
۱۷	در کل حوزه سرشماری طوالش	۱۷
۱۷	در شهر طوالش	۱۷
۱۷	در بقیه نقاط حوزه سرشماری طوالش	۱۷
۱۰	وضع فعالیت اقتصادی برحسب سن و جنس در جمعیت از ده ساله بیالا	۱۸
۱۸	در کل حوزه سرشماری طوالش	۱۸

۱۳۴۵



وزارت کشور

اماره عمومی

سرشماری عمومی ایران
گزارش جزیره سرشماری طوالش
مقدمه

در آستانه سال ۱۳۳۵ (نوامبر ۱۹۵۶) دولت شاهنشاهی ایران اولین سرشماری عمومی خود را انجام داد.
سرشماری در روز جمعه آبان (اول نوامبر) شروع و تا روز ۲۵ آبان (۱۵ نوامبر) در کلیه نقاط کشور به اتمام رسید.
جمعا ۲۶۸۳۶ مأمور سرشماری و سرست مأمورین در سرشماری شرکت کرده و مأموریت داشتند که بتمام خانوارهای کشور مراجعه و اطلاعات مورد لزوم را درباره هر فرد خانوار کسب نمایند. اغلب مأمورین سرشماری و سرستهای آنان از معلمین مدارس و دانشاگردان کلاسهای متوسطه (کلاسهای یازده و دوازده) بودند.
روایه ثبت احوال هر حوزه سرشماری که قبلا خود در تهران تعلیمات کافی دیده بودند کلاسهای جهت تعلیم مأمورین سرشماری در محل تشکیل داده و برای جلب همکاری مردم تبلیغات محلی بعمل آوردند و نیز در جمع آوری اطلاعات حوزه تصدی خود نظارت داشتند. اجسرای سرشماری عمومی کشور بعهده قسمت سرشماری اداره کل آمار عمومی که خود تهیه کننده برنامه سرشماری بود واگذار شد.
نتایج کامل سرشماری طی یک رشته نشریات آماری برای هر حوزه منتشر خواهد شد و نیز یک خلاصه سرشماری عمومی نیز منتشر خواهد گردید.
این گزارش که راجع به حوزه سرشماری طوالش میباشد یکمذ و یازدهمین گزارش از این سری گزارشهای مشابهی است که برای تمام حوزه های سرشماری بلافاصله پس از استخراج اطلاعات منتشر خواهد شد.

توضیحات :

کل جمعیت

کل جمعیت سرشماری شده حوزه سرشماری (۳۳) عوالش ۱۴۷۱۸ نفر و جمعیت نسبی در هر کیلومتر مربع ۲۲ نفر بوده در شهر طوالش جمعا ۲۳۵۴ نفر و بقیه با ۱۱۴۴۴ نفر در سایر نقاط واقع در حوزه سرشماری طوالش که کثرت آن چیزی از نفر جمعیت داشتند سرشماری شدند.
جدول شماره ۱ - کل جمعیت را بابت کثرت تعداد مردان و زنان مجیم شهر طوالش و هر یک از نقاط کثرت آن چیزی از نفر نشان میدهد.
بعضی از مشخصات برجسته دهات

حوزه سرشماری طوالش دارای ۲۸۵ ده کثرت آن چیزی از نفر بود که از آن ۱۸۷ ده دارای شورای ده و ۳۰ ده دارای مدرسه دولتی باملی و فقط ۵ ده یا ۲ درصد از مجموع دهات دارای درمانگاه یا موسسات بهداشتی دیگر بودند. صد و پنجاه و سه ده مسجد داشتند ۶ ده دارای گرمابه عمومی بودند در ۱۱۷ ده یک یا چند راه وجود داشت در ۷۵ درصد از دهات قسمتی یا همه زمینها از آبهای یمنی متعلق مالکین غیر کشاورز در ۸۹ درصد از دهات قسمتی یا همه زمینها متعلق به مالکین کشاورز بودند.

۱ - مناسب آنستکه برای فهم صحیح این توضیحات در صفحات مربوط به تعاریف که بعد از توضیحات آمده است دقت شود.
۲ - بمنظور استخراج نتایج سرشماری عمومی تمام کشور به ۱۱۹ منطقه تقسیم شد که حوزه سرشماری طوالش یکی از آنهاست حدود این حوزه سرشماری با حدود شهرستان مطابقت نداشته و شامل دهستانهای اسلام - پارسر - خوشایر - ناندورن - گرگانرود - گیلد و لای - ماسان میباشد - بوده است.

نقشه تراکمن جمعیت جوړه سر شماری طوالش

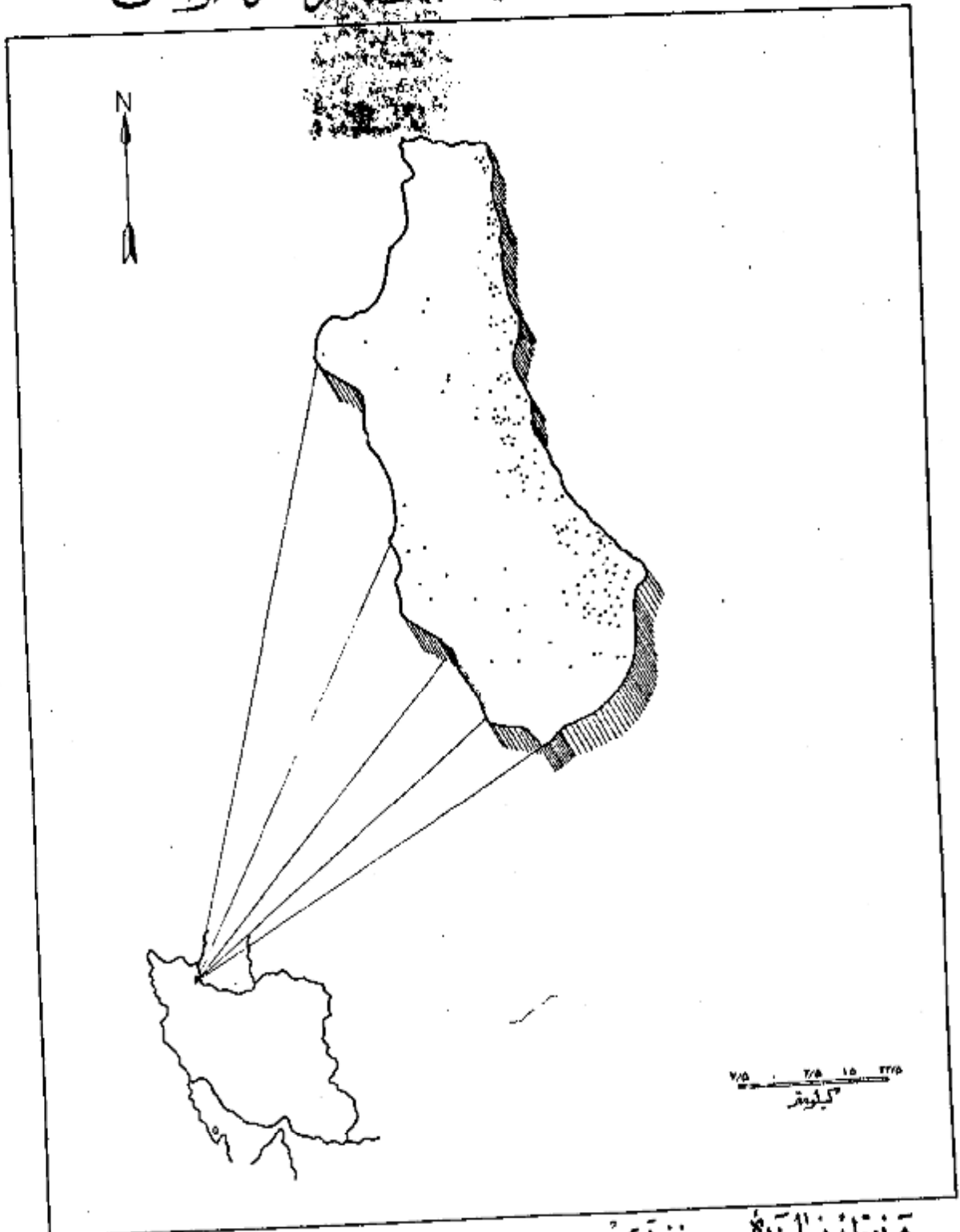

هر نقطه نیایدنک . . . ۵ نفر است .
 جمعیت کل جوړه سر شماری طوالش . ۹۴۷۹۸
 جمعیت شهر طوالش . ۳۳۵۴

اگرچه در این حوزه سرشماری تعداد مردان بیشتر از زنان بود ولی اختلاف قابل توجهی در نقاط مختلف این حوزه وجود داشت در ۲۰۴ محل تعداد مرد از تعداد زنان بود در ۱ نقطه تعداد مرد و زن مساوی و فقط در ۷۲ نقطه تعداد مردان کمتر از زنان بود در کل حوزه سرشماری ۱۹۱۰۱ نفر مرد و فقط ۱۵۲۵۷ وجود داشت - این آرد یا مردان بزرگان تقریباً در کلیه سنین دیده میشد .
 در اکثر نقاط حوزه سرشماری میان سن مردان بیشتر از میان سن زنان بود . میان سن مردان و زنان تفاوت محدود ۱۱ سال برای کل حوزه سرشماری و در ۲۱ سال برای شهر طوالش بود .
 جدول شماره ۲ - جمع کل نفوس حوزه سرشماری طوالش بر حسب سن و جنس طبقه بندی شده اند نشان میدهد . این جدول حاوی اطلاعات مشابه شهر و بقیه نقاط حوزه سرشماری طوالش است .

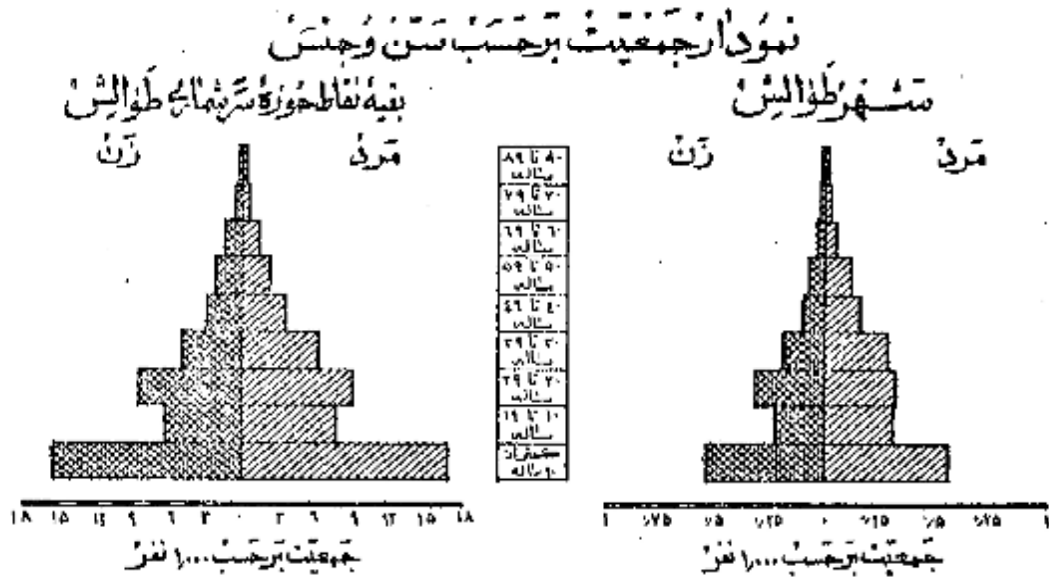

وضع زنان شوهی

در جمعیت از ۱۵ ساله به بالای تمام نقاط حوزه سرشماری طوالش نسبت زنان دارای همسر بیشتر از مردان دارای همسر بود در کل حوزه این نسبت برای زنان ۷۸ درصد و برای مردان ۶۸ درصد بود سایر نسبتهای وضع زنان شوهی برای زنان در حوزه سرشماری طوالش تقریباً عبارت بود از زنان بیوه ۱۰ درصد زنان بی همسر طلاق ۱ درصد زنانیکه اصلاً از و اج نکرده بودند ۱۱ درصد و نیز سایر نسبتهای وضع زنان شوهی برای مردان نشان میدهد که ۲ درصد همسرشان فوت شده و ۱۰ درصد همسرشان را طلاق گفته و ۲۸ درصد بقیه اصلاً از و اج نکرده بودند .
 بطور کلی حد متوسط سن شوهران بیشتر از حد متوسط سن همسرانشان میباشد زیرا مردان جوان در سنین پائین بعکس دختران جوان کمتر ازدواج میکنند امرا همچون نسبت بین زنان بیوه که براتر بیشتر از مردان زن برده میباشد تا اینکه میکند . در گروه سنی ۱۵ تا ۲۴ ساله فقط ۱۲ درصد از مردان همسر داشتند ۱۷ درصد از زنان دارای همسر بودند از طرف دیگر در گروه سنی ۲۵ ساله به بالا فقط ۹ درصد از مردان همسرشان فوت شده بود در حالیکه ۲۴ درصد از زنان بیوه و این اختلاف این حقیقت را میرساند که بطور متوسط سن شوهران زیاد تر از سن همسران است .
 جدول شماره ۳ - وضع زنان شوهی جمعیت ۱۵ ساله به بالا بر حسب سن و جنس در حوزه سرشماری طوالش نشان میدهد و حاوی اطلاعات مشابه برای شهر و بقیه حوزه سرشماری میباشد .

نمودار وضع زنان شوهی بر حسب جنس در جمعیت از ۱۵ ساله به بالا

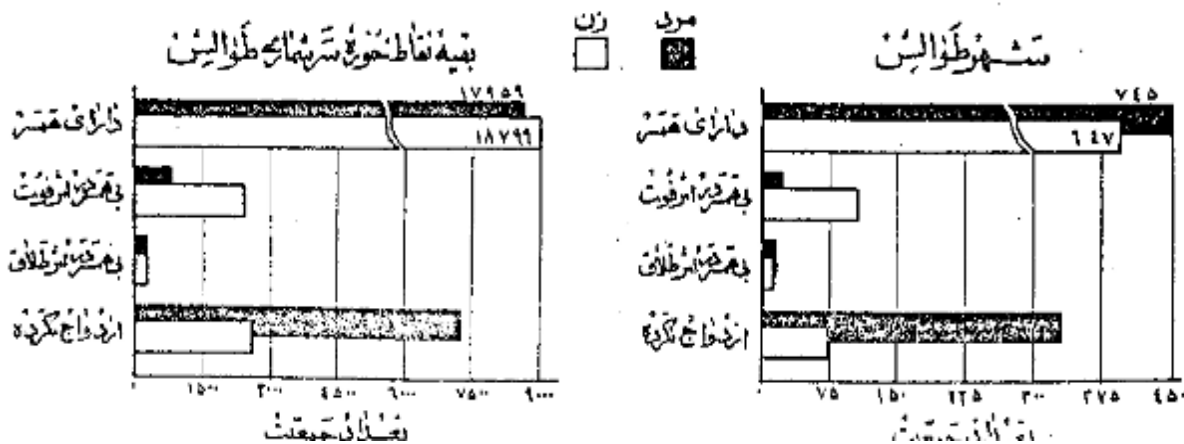

در تمام نقاط حوزه سرشماری طولانش نسبت مردان با سواد بطور قابل ملاحظه ای از زنان با سواد بیشتر بود. سیزده درصد از مردان و صد از زنان ۱۰ ساله به بالا در خواندن و نوشتن بودند. نسبت افراد با سواد در شهر طولانش ۲۶ درصد بود و ۷ درصد از مردم بقیه نقاط حوزه سرشماری قادر بخواندن و نوشتن بودند. افزایش امکانات تحصیلی در سالهای اخیر مخصوصاً برای بانوان از اینجامعلم میشود که نسبت افراد با سواد در بین خرد سالان بیش از بزرگ سالان است نسبت اشخاص با سواد در کل حوزه سرشماری برای افراد کمتر از ۲۰ ساله ۱۳ درصد برای افراد ۲۰ تا ۳۰ ساله ۱۶ درصد بود پیشرفت‌های اخیر در با سواد کردن بانوان در متن مقایسه نسبت زنان جوان با سواد به زنان مسن با سواد بخوبی مشهود میشود چنانکه ۳ درصد از زنان ۱۰ تا ۱۹ ساله و کمتر از ۱ درصد از زنان ۴۰ ساله به بالا با سواد بودند در بین مردان ۱۰ تا ۱۹ ساله ۱۱ درصد و در بین مردان ۴۰ ساله به بالا ۷ درصد با سواد وجود داشت.

جدول شماره ۵ - وضع سواد جمعیت حوزه سرشماری طولانشراکه بر حسب سن و جنس طبقه بندی شده است نشان میدهد و حاوی اطلاعات مشابه برای شهر و بقیه نقاط حوزه سرشماری طولانش میباشد.

نمودار مربوط به با سواد ها بر حسب سن و جنس که جمعیت آن در ۱۰ ساله به بالا شهر طولانش

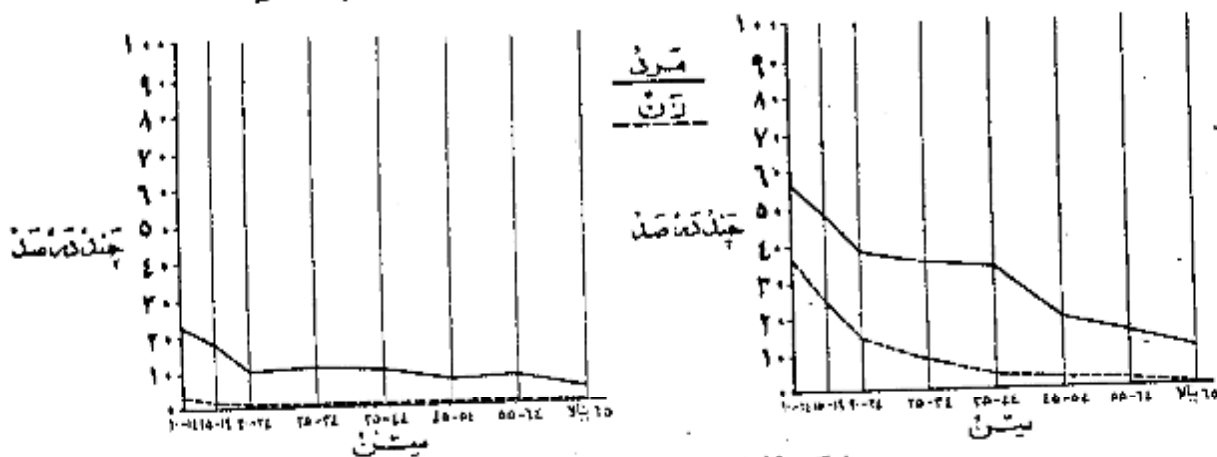

نمودار وضع آخرین مدرک تحصیلی بر حسب جنس جمعیت آن در ۱۰ ساله به بالا

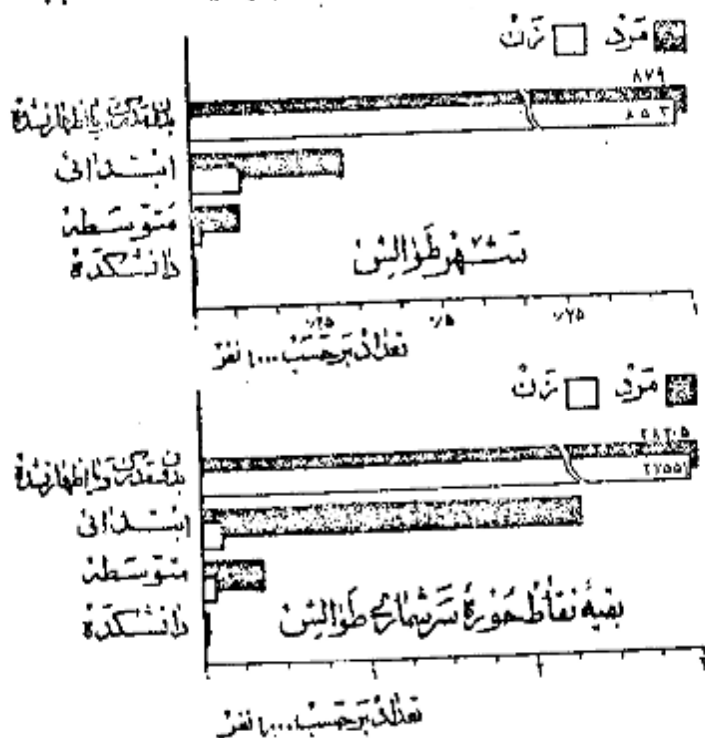

از جمعیت ۱۰ ساله به بالا ۶۷ درصد در کل حوزه سرشماری و ۲۲ درصد در شهر طولانش بزرگ یا چند سال از تحصیلات ریس را تکمیل نموده بودند و در حدود ۲۳ درصد در حوزه سرشماری و ۱۴ درصد در خود شهر تحصیلات ابتدائی (۱) را پایان رسانده بودند. نسبت افراد بیکه تحصیلات بیشتری داشتند در کل حوزه طولانش چنین بود بکتر از ۱۶ درصد از افراد تحصیلات متوسطه را تمام کرده و ۹ نفر سه سال یا بیشتر در دوره دانشگاه را تکمیل نموده بودند البته این نسبتها برای شهر طولانش قدری بیشتر بود.

امکانات تحصیلی برای مردان بطور قابل توجهی بیشتر از زنان بوده است و این موضوع از مقایسه نسبت مردان به زنانیکه یک یا چند سال مدرسه دیده اند بخوبی مشهود میشود نسبت کسانییکه یک یا چند سال تحصیل ریس دارند عبارتند از ۱۹ درصد برای مردان و ۱۰ درصد برای زنان. میان سالهای تکمیل پسرای مردان نزدیک به ۶ سال و برای زنان متجاوز از ۱۰ سال بود.

جدول شماره ۶ - آخرین مدرک تحصیلی جمعیت ۱۰ ساله به بالا را در کل حوزه شهر و بقیه نقاط حوزه سرشماری طولانش بر حسب سن و جنس نشان میدهد.

* - کسانییکه مدرک یکی از کلاسهای متوسطه یا دانشگاه را داشتند مسلماً در دوره (ابتدائی) را تمام رسانده و در اینجا جزو آن عده از کسانی حساب شده اند که مدرسه ابتدائی را تمام کرده اند.

نزديك به ۱۰۰ درصد افراد حوزه سرشماری طوالتسلمان برآورد و در شهر طوالتسهم این نسبت نزديك به ۱۰۰ درصد بود و نسبت کم باقیمانده شامل مسیحیان کلیسیان - زرتشتیان و سایر مذاهب باشد .
جدول شماره ۷ - وضع مذهب جمعیت کل حوزه و شهر و بقیه نقاط حوزه سرشماری طوالتسراکه بر حسب جنس طبقه بندی شده نشان میدهد .

نمودار وضع مذاهب مختلف در جمعیت حوزه سرشماری طوالتس

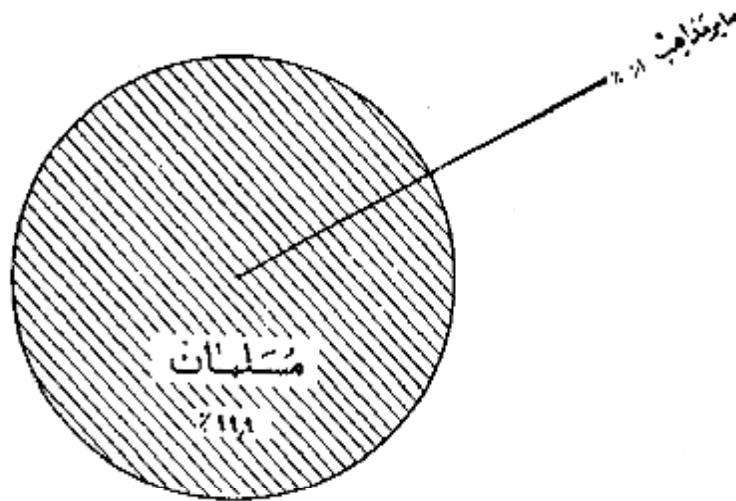

محل تولد

نود درصد از کسانی که در حوزه سرشماری طوالتسقیم بودند در داخل حوزه متولد و درصد در شهرستانهای مجاور و درصد در کشورهای دیگر ایران و سه دهه بسیار لیبلی هم در خارج از ایران بدنیآ آمده بودند جمعیت متولد در خارج از این حوزه سرشماری ۹۶۲۲ نفر بود که از آن عده ۹۸۱۱ نفر در خلخال و ۱۶۰۷ در قومن و ۱۵۲۴ نفر در اردبیل و ۵۲۵ نفر در بندر پهلوی و ۹۱۸ نفر در رشت و ۱۷۸ نفر در تبریز و ۸۷ نفر در لاهیجان و ۸۶ نفر در شاهرود و بقیه متولدین سایر شهرها یا کشورهای خارجی بودند . از متولدین در خارج از کشور پیش از همه ۲۸ نفر متولدین روسیه بودند ۱۱ نفر از متولدین در خارج از کشور بقیه شهر طوالتس و ۱۱ نفر در نقاط حوزه سرشماری بودند در سنین مختلف تفاوت مختصری داشت بعبارت دیگر ۸۶ درصد از کسانی که نشان ۱۵ تا ۲۴ سال بود و ۹۱ درصد آنها نیکه نشان که از ۵ سال بود متولد و بقیه حوزه سرشماری طوالتس بودند .

- جدول شماره ۸ - ساکنین حوزه سرشماری طوالتسرا بر حسب شهرستان و یا کشور محل تولد نشان میدهد .
- جدول شماره ۹ - حاکی از اطلاعات مزبور تشکیل سن در کل حوزه و شهر و بقیه نقاط حوزه سرشماری میباشد .

شاغلین و بیکاران

هشتاد و چهار درصد یا ۲۷ هزار نفر از مردان در ساله بالای ساکنین حوزه سرشماری طوالتس بکار اشتغال داشتند . در شهر طوالتس ۸۰ درصد یا ۱ هزار نفر از مردان بکار مشغول بودند . از تمام مردان بین ۱۵ تا ۲۵ ساله ۹۹ درصد بکار اشتغال داشتند و این رقم بزرگترین نسبت مردان شاغل بکار در سنین مختلف بود . تمام مردان در جستجوی کار در کل حوزه سرشماری ۱ درصد و در شهر ۲ درصد بود نسبت مردانیکه نه شاغل بکار و نه در جستجوی کار بودند در کل حوزه در حدود ۱۵ درصد در شهر طوالتس ۱۱ درصد بود اکثریت این افراد غیر فعال را در سنین پائین محصلین تشکیل میدادند . در بین زنان از ده ساله بالا که در حوزه سرشماری طوالتس سکونت داشتند ۲۹ درصد خانه دار و فقط ۲ درصد شاغل بکار و تنها ۴ نفر در جستجوی کار بودند .

رلم زنان شاغل بکار در هر گروه سن نشان بدهد که زنان جوان با نسبه بیشتر در سن قبل از ازدواج بکار مشغول بودند و حال آنکه در سن ازدواج و بعد از آن کمتر شاغل بکار بودند و نیز عدد بیشتری از زنان سن تریوناید زنان بیوه برای تامین معاش خود بکار اشتغال داشتند .
جدول شماره ۱۰ - وضع فعالیت اقتصادی جمعیت ازده ساله به بالا بر حسب سن و جنس در کل حوزه و شهری و ریه نقاط حوزه سرشماری طولانی نشان میدهد

نمودار مربوط به وضع فعالیت اقتصادی در جمعیت ازده ساله به بالا بر حسب جنس

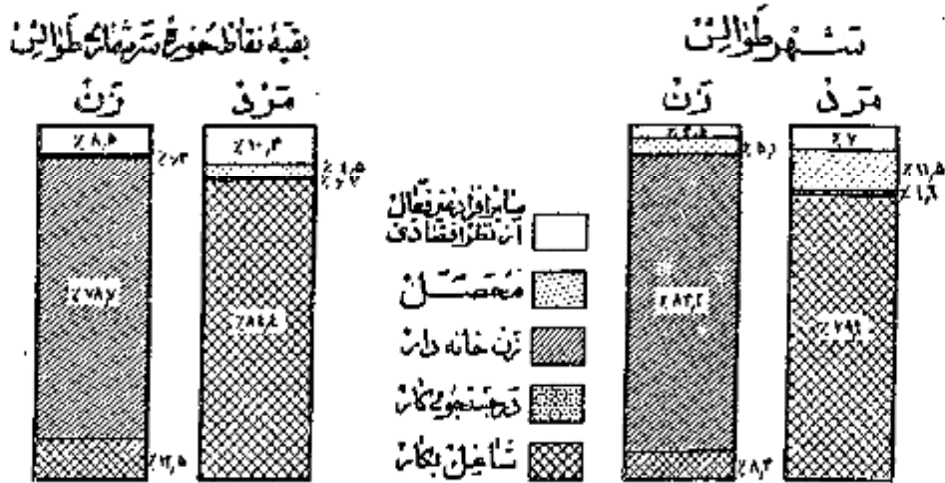

نمودار مربوط به کار طبقات فعال از نظر اقتصادی بر حسب سن و جنس جمعیت ازده ساله به بالا و حومه سرشماری طولانی

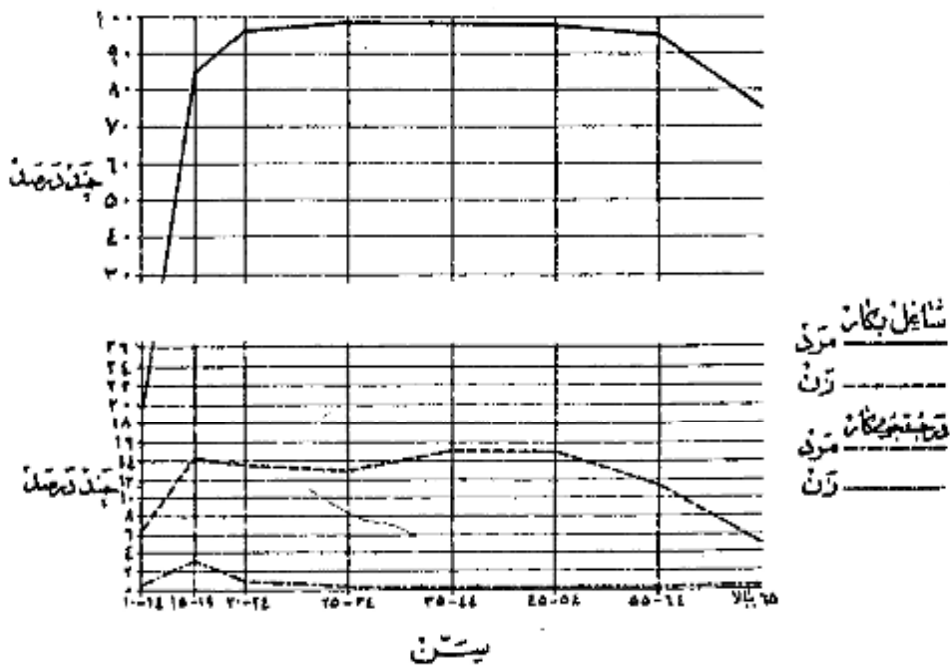

هفتاد و هفت درصد از شاغلین بکار در کشاورزی و ۸ درصد در خدمات (سرویسها) و ۱ درصد در تولیدات صنعتی و ۲ درصد در تجارت و ۲ درصد در ساختمان و ۱ درصد بقیه در حمل و نقل و برق و استخراج معدن و سایر امور صنعتی فعالیت می نمودند. و این نسبتها بین شهر طوالش و بقیه نقاط حوزه سرشماری موزون مخصوصا در فعالیتهای کشاورزی و تجارت مختلف بود. بطوریکه در شهر طوالش ۱۲ درصد در کشاورزی و ۱۶ درصد به تجارت اشتغال داشتند در حالیکه در بقیه نقاط حوزه مابین ارقام برای کشاورزی ۸۰ درصد و برای تجارت ۲ درصد بوده است.

جدول شماره ۱۲ - تقسیمات صده فعالیت صنعتی جمعیت شاغل بکار از ده ساله ببالا در کل حوزه و شهری و بقیه نقاط حوزه سرشماری طوالش بر حسب سن و جنس نشان میدهد.

جدول شماره ۱۴ - با تفصیل بیشتری شامل فعالیت صنعتی جمعیت شاغل بکار در تفکیک جنس و وضع اشتغال برای حوزه سرشماری و شهر طوالش میباشد.

نمودار شماره ۱۴ - فعالیت صنعتی جمعیت شاغل بکار در تفکیک جنس و وضع اشتغال برای حوزه سرشماری طوالش

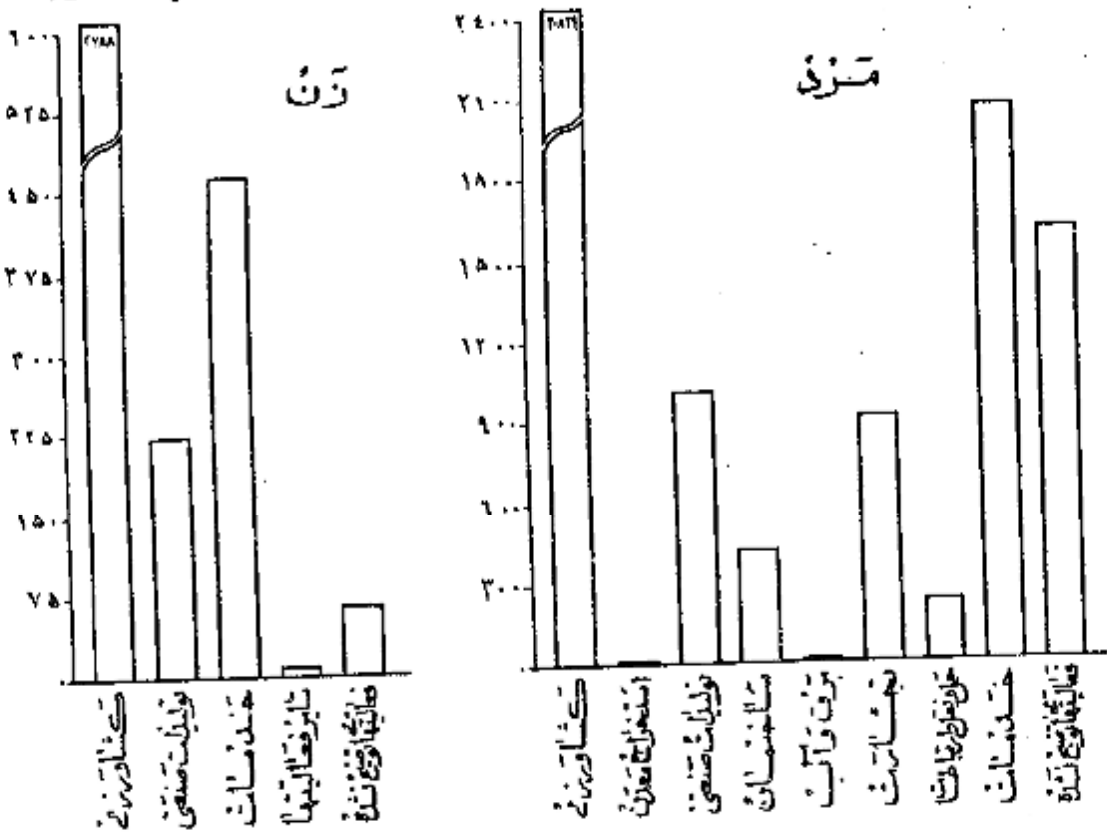

خانوارهای سرشماری شده در حوزه سرشماری طوالش ۱۸۹۴۷ خانوار بود که از این عدد ۷۹۲ خانوار در شهر طوالش و ۱۸۱۵۴ خانوار در بقیه نقاط حوزه موزون سرشماری شده بودند. میان نفقات خانوار در کل حوزه سرشماری ۵ نفر در شهر طوالش ۴ نفر بود در ۷۴ درصد خانوارهای حوزه سرشماری طوالش فقط یک نفر یا شواهد وجود داشت و در ۲۳ درصد خانوارها دو یا چند نفر یا شواهد بودند و در ۳ درصد خانوارها کس قادر بخواندن و نوشتن نبودند. هشتاد و یک درصد خانوارهای کل حوزه سرشماری اظهار نمودند بودند که هیچک از افراد خانوار آنها شاغل بکار نیست و ۱۲ درصد اظهار کردند بودند که فقط یک نفر شاغل بکار در بین افراد خانوار وجود دارد و ۶ درصد بقیه اظهار کردند بودند که دو یا چند نفر از افراد خانوار آنها بکار اشتغال دارند.

جدول شماره ۱۵ - خانوارهای کل حوزه و شهری و بقیه نقاط حوزه سرشماری طوالش را بر تفکیک تعداد نفقات و عدد همسران در هر خانوار نشان میدهد.

جدول شماره ۱۶ - حاوی طبقه بندی خانوارها بر حسب نفقات آنها و تعداد افراد شاغل بکار در هر خانوار است.

صنایع خانگی

فقط ۱۷۰۲ خانوار از ۱۹ هزار خانوار حوزه سرشماری طوالش اظهار کردند بودند که برای دریافت مزد یا استفاده شخصی بساختن و تولید بعضی محصولات صنایع خانگی در داخل خانه اشتغال دارند. در این خانوارها ۲۰۳۰ کارگاه صنایع خانگی وجود داشت که از این تعداد ۱۵ کارگاه در داخل شهر طوالش بود.

مهمترین این صنایع در کل حوزه سرشماری و همچنین شهرطوالشهریه و تولید مواد غذایی بود .
جدول شماره ۱۷- انواع صنایع خانگی رادکل حوزه سرشماری و شهریه نقات حوزه سرشماری طولشهریه نشان میدهد .

نمودار انواع صنایع خانگی حوزه سرشماری طولشهریه



تعداد کل واحدهای صنایع خانگی

انواع صنایع خانگی

نوع ساختمان و وضع تصرف

تقریباً ۸۰ درصد از واحدهای مسکونی در حوزه سرشماری از گل ساخته شده بود این نسبت برای شهر ۹ درصد بود و همچنین ۹ درصد در کل حوزه سرشماری ۱ درصد در شهر طولشهریه از چوب ساخته شده بود مصالح عمدتاً بک در ۱ درصد از واحدهای مسکونی کل حوزه و ۳ درصد از واحدهای مسکونی شهر طولشهریه کار شده بود از آجر بود چند درصد با قهمانده از واحدهای مسکونی کل حوزه چادری و خشتی و سنگی و حصیری و آجرو خشتی بودند . نسبت و سه درصد ساکنین حوزه سرشماری اظهار کرده بودند که مالک منزل مسکونی خود هستند ۱۶ درصد اظهار کرده بودند که در منازل اجاره‌ای ساکن میباشند ۱۵ درصد اظهار کرده بودند که در منازل مسکونی دارند که متعلق به خودشان نیست و در همین اجاره هم نمیدانند . در شهر طولشهریه ۵ درصد از خانوارها اجاره نشین بودند و در صورتیکه در بقیه نقات حوزه سرشماری فقط ۱۱ درصد در منازل اجاره‌ای زندگی میکردند .
در شهر طولشهریه نسبت مالکین خانه‌های گلی بیش از مالکین ساکن در انواع دیگر واحدهای مسکونی بود (۶ درصد) و در بقیه نقات بزرگترین نسبت مالکین (۸۳ درصد) در خانه‌های خشتی اقامت داشتند .

جدول شماره ۱۸- ساختمان و وضع تصرف واحدهای مسکونی رادکل حوزه و شهریه نقات حوزه سرشماری نشان میدهد .

نمودار واحدهای مسکونی برحسب نوع مصالح ساختمان



شهر طولشهریه

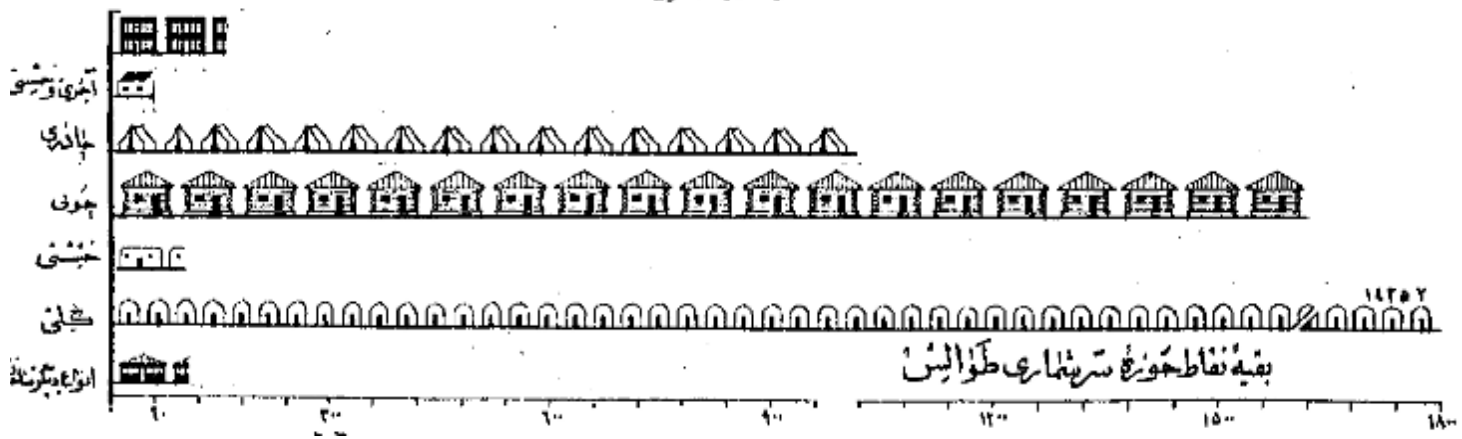

تعاريف

پرستشنامه ده

در موقف سرشطاری با مومنين سرشطار در مورد اشتد علاوه بر پرستشنامه نفوس پرستشنامه دیگری برای دهات بر ماخذ پاسخ ها شيكه كه خداوند ز قياپ او بش سفياد ان محصل پيدانند تكميل نمايند . اين پرستشنامه حاوی سئوالاي راجع به مشخصات كلی ده به شرح زير بود :

شورای ده

شورای ده مطابق قانون مصوب ششم مرداد ۱۳۳۵ عبارت از هيئت است كه بنظر بهبود امور اجتماعي و عمراني دهات از ميان اهالي ده انتخاب ميشوند .

مدارس ده

مدارس ده دولتي و يا ملي هستند كه در صورت اول بوسيله وزارت فرهنگ و رسريت دم توسط مردم اداره ميشود .

درمانكسها يا تاسيسات بهداشتي

در مانگه يا تاسيسات بهداشتي ده در ساختمان (يا ساختمانها) يا اطاني قرار گرفته و بوسيله يك يا چند پزشك يا پزشكها - پرستار يا ماها برای درمان بيماران و اعماليات مقدماتي درماني بيماران و يا جبروسين تاسيس شده . اين تاسيسات را يگان يا يولي در دسترس عموم قرار دارد .

حمام عمومي

حمام عمومي عبارت از محلي است كه بنظر استحمام عموم ساخته شده .

مسجد

مسجد ساختمان يا اطاني است كه فقط برای اداي نماز ساير مراسم مذهبي اختصاص دارد .

رايو

دستگاههاي گيرنده اخبار برنامه هاي مذهبي - فرهنگي و تخريفي است كه تعدادي از آن در تاريخ سرشطاری در دهات مورد استفاده بوده است .

خانه جات

خانه جات اراني دابر با بيري است كه دولت مالك آن شناخته ميشود و از آن بهره برداري ميكند .

املاك موقوفه

املاك موقوفه عبارت از املاكي است كه بنا بر درخواست صاحب ملك يا قانون در دسترس استفاده عمومي يا عبادت خاص قرار داده شده است .
زحمتهای متعلق به مالكين کشاورزي

اين تعريف شامل املاك متعلق به مالكين است كه خود يا مزرعا مشغول ميباشند .

زحمتهای متعلق به مالكين غير كشاورزي (ارباب)

اين تعريف شامل املاك متعلق به مالكين است كه خود بيزراحت مشغول نميشوند .

املاك بنشانهاي غير دولتي

اين تعريف شامل املاك متعلق به موسسات غير دولتي است مانند شركتها - موسسات تعاوني - انجمنها .

ميانه

ميانه يكي از سه سنجش آماری است كه اعداد وابسته بيك موضوع آماری را از نظر شمارش بد قسمت مساوی تقسيم مينمايد و خود در مركز اين تساوي قرار ميگيرد با اين ترتيب مثلا ميانه سنی ۲۱/۷ سال در شهر تهران جمعيت را بد قسمت مينمايد بطوريكه از جهان ۱۰۱۲۰۸۲ نفر جمعيت شهر تهران ۲۰۶۰۶۱ نفر در گروههاي سنی يا انتر ۱۱/۷ - ۱۱ و ۲۰۶۰۶۱ نفر بگردد گروههاي سنی کمتر از ۲۱/۷ سال قرار ميگيرند .

در شهر تهران ميانه سالهاي تحصيلي ۶/۵ سال است يعنی نيمي از كساني كه دارای مدرک رسنی تحصيلي هستند (۲۱۴۱۵۹ نفر) تحصيلاتشان بالاتر از ۶/۵ سال و نيمي ديگر (۲۱۴۱۵۹ نفر) تحصيلاتشان يا بين ترازه ۶/۵ سال است .

در شهر تهران ميانه تعداد نفرت خانوار ۱۴/۱ است يان معنی كه نيمي از خانوارها (۱۶۶۷۱۹ خانوار) نفرتشان بيش از ۱۴/۱ و نيم ديگر (۱۶۶۷۱۹ خانوار) نفرتشان شتر از ۱۴/۱ است .

ميانگين (حد متوسط) كه غير از ميانه يكي ديگر از سه سنجش آماری است عبارت است از حاصل تقسيم جمع كل يك گروه عددی بر تعداد دستجات آن گروه و ملازمين ناپسند بچنانچه رقم ميانه را با رقم ميانگين (حد متوسط) اشتباه كرد .

سن

طبقه بندی سن بر اساس سن شخص در موقف سرشطاری قرار دارد كه در پاسخ سئوال (چند سال داريد) تخمين گشته . در موارد يكي پاسخ دهنده قادر به دادن پاسخ ود با موم سرشطار دستر داشت سن او را بر حسب ظاهر حال تخمين زند .

زبان‌شنوی

طبقه بندی وضع زبانشنوی مربوط به وضع زبانشنوی در مونتج سرشماری است که چهار بار منتهی به ۱۹۸۰ است :
دارای همسر - بی همسر در اثر فوت - طلاق واقع شده و هرگز ازدواج نکرده .

سواد

در طبقه بندی سواد تشبیهات زیر رعایت شده :
الف - کسانی که یکی از زبانها میتوانند بخوانند و بنویسند بجز آنهاییکه تحصیلات رسمی دارند یا ندارند .
ب - کسانی که فقط میتوانند بخوانند .
ج - کسانی که نمیتوانند بخوانند و بنویسند .
با سواد در این نشریه شامل قسمت الف در طبقه بندی بالا است .

تحصیلات

آخرین مدرک تحصیلی عبارت است از گواهینامه ای که برای پایان رساندن آخرین سال مدرسه ابتدائی متوسطه یا دانشگاه داده شده یا کارنامه ای که شخص را قادر میسازد که تحصیلات خود را در کلاس بالاتر ادامه دهد یا این طریق اگر محصلی در سال پنجم متوسطه شرکت کرده ولی در امتحانات مربوطه مردود شده باشد جز آنهاییکه سال چهارم را تکمیل کرده اند طبقه بندی میشود . همچنین یک محصل ۱۲ ساله که در تاریخ سرشماری در سال ششم ابتدائی بوده جزو افرادی محسوب شده است ؟ سال پنجم دبستان را پایان رسانده اند .
طبقه بندی مدارس ابتدائی یا متوسطه بر اساس طبقه بندی رسمی دولتی قرار دارد . اینها همگی تحصیلات قدیمی دارند یا تحت نظر معلم خصوصی یا در مدارس رسمی تحصیل نموده اند یا خانه کسانی که اصلاً تحصیل نکرده اند جز دسته " مدرک تحصیلی رسمی ندارند یا درجه تحصیلی خود را اظهار نکرده اند " طبقه بندی میشوند .
مذاهب

طبقه بندی مذاهب بر اساس راسخ بشوال " مذاهب شما چیست؟ " بعمل آمده است .

شهرستان محل تولد

افرادیکه درین حوزه سرشماری زندگی میزند در سایر شهرستانها متولد شده بودند بر حسب شهرستان محل تولد خود طبقه بندی شده اند . طبقه بندی سرشماری مجاور شامل شهرستانهایی است که با این حوزه سرشماری هم مرز اند . حوزه های سرشماری غیر مجاور نیز شامل کلیه شهرستانهای دیگر که با این حوزه مرز ندارند میباشد . نام شهرستانهای مجاور و غیر مجاور در جدول ۸ ذکر شده است .

کشور محل تولد

متولدین خارج از کشور بر حسب کشورهای زیر طبقه بندی شده اند :

آلمان - افغانستان - آمریکا - انگلستان - ایتالیا - پاکستان - ترکیه - چکسلواکی - روسیه (اتحاد جماهیر شوروی) - سوئد - سوئیس - یونان - عراق - هند - سعودی - فرانسه - لبنان - کهنستان - مصر - هندوستان - پروان .
متولدین در کشورهای دیگر تحت عنوان " متولدین در سایر کشورها " نشان داده شده .

وضع فعالیت اقتصادی

فصلی از فعالیت اقتصادی فعالیت است که بهره ای برای اجتماع از آن حاصل شود یا سبب آنکه از افراد ده ساله به بالا بشوال " شغل فعلی شما چیست؟ " شده طبقه بندی فعالیتهای اقتصادی را نشان میدهد .

افراد فعال از نظر اقتصادی از دو دسته تشکیل میشوند دسته ای که شاغل بکارهای اقتصادی هستند و دسته ای که قادر به انجام کارهای مفید از نظر اقتصادی نمی‌باشند در جستجوی کار میباشند .

بانوان خانه دار و محصلین و امثالهم در دسته غیر فعال (از نظر اقتصادی) طبقه بندی شده اند زیرا فعالیت این افراد تاثیر مستقیم در وضع اقتصادی ندارند .

شغل

طبقه بندی مشاغل جاری انواع مشاغل کارهای است که موضوع فعالیت روزانه اشخاص میباشد صرف نظر از اینکه درجه سبب یا درجه نوع از فعالیت های داشته چقدر صنعتی انجام وظیفه میکنند مثل کسانی که در فعالتهای دسته جمعی صنعت نساجی یا ترمز سازی یا حمل و نقل و یا سایر فعالیتها شغل حسابداران دارند .

در مواردیکه شخص دارای دو یا چند شغل مختلف باشد بر حسب شغلی که از آن بیشتر بهره برداری میکند طبقه بندی شده است .
طبقه بندی مشاغل بر اساس طبقه بندی قراردادی بین المللی مشاغل (۱، ۲، ۳، ۴) تنظیم گردیده و شامل ۹ دسته تشبیهات صده و ۲۱ دسته طبقات مشاغل میباشد مشاغل مربوط با سر خدمات (سرسما) شامل فعالیتهایی است که منظور حفاظت و مراقبت مال و جان و همچنین انجام خدمات شخصی نسبت بفرز یا گروه

انجام میشود .

خدمات شخصی شامل منافع مانند خرید و فروش در خانه ، آرایشگاه های آدامی و در رده های خانه ها می باشد از قبیل شغل نوکری ، کفنی ، پیشخدمتی آشپزی ، مراقب داری و ...
خدمات ارتش فقط شامل افراد بااست که بطور ثابت در قوت باشند و در صورتی که در ارتش شغل داشته باشند و در ارتش شغل نداشته باشند .

نمایندگانه جسمی صنعتی

طبقه بندی نماینده های دسته جسمی صنعتی شامل انواع مختلف فعالیت های اقتصادی است که نتیجه آن تولید محصولی و انجام خدمات می باشد و بوسیله افراد و یا گروه معینی از اشخاص اداره میشود هر دسته از تقسیمات عمدتاً با طریقات فعالیت منحصر شامل مشاغل مختلف ، پیشه های مختلف کارخانه نساجی ممکن است هم باربر و هم انبار آرد هم هستند و هم ماشین نویسانی در اینجهاد داشته باشند که کلیه این اشخاص یا مشاغل مختلفی که دارند در فعالیت دسته جسمی "صنعت نساجی" طبقه بندی میشوند .

طبقه بندی نماینده های دسته جسمی اقتصادی (I.C.I.C) تنظیم گردیده است و شامل ۹ دسته شغلی ۹۰۰ دسته طبقات فعالیت صنعتی میباشد .

وسیع اشتغال

وسیع اشتغال بر اساس رابطه بخل باسج و هزینه با کارگران زیر دست یا سرست به چند طبقه تفکیک شده که عبارتند از : کارفرما - کارکنانیکه برای خود کار میکنند مستخدمین به ترتیب - مزدگران - کارکنان خانوادگی بدون مزد - کارفرمایان استیکه کار خود را شخصاً اداره میکنند و یک یا چند نفر را بجز از کارآزمایان بدون مزد در استخدام دارند ، شرفاتی که به موسسه انتظامی را اداره میکنند و در ضمن کارکنان در استخدام دارند جزو کارفرمایان (طبقه بندی شده اند) کارکنانیکه برای خود کار میکنند عبارتند از کسانی که شغل خود را شخصاً اداره کرده و کارگری در استخدام ندارند یا از کارگران خانوادگی و کارآزمایان بدون مزد در کار خود استفاده مینمایند .
کارمند دولت کسی است که برای یکی از ادارات دولت کار میکند و شامل افراد حقوق بگیران از کشورهای خارجی میباشد .
مزد بگیر عبارتند از کسانی که برای کارفرمای مستقل تا کنند و در مقابل اجرتی بصورت نقدی - جنسی - حقوق ماهیانه - حق کمیسیون - انعام یا مزد بنسب مقدار کار انجام داده دریافت نمایند .
کارکنان خانوادگی کسانی هستند که برای یکی از اعضای خانوادگی خود بدون دریافت مزد کار میکنند و در عوض مسکن یا غذا یا ایام اجتهای نقدی دریافت میدارند .

خانوار

خانوار به معنی آنست که در این شرف سازی تصرف شده عبارت است از کلیه افرادیکه قطع نظر از بستگی آنها با رئیس خانوار در یک واحد مسکونی زندگی میکنند بدین ترتیب خانوار تمام رئیس خانوار - همسران - فرزندان - والدین یا سایر خویشاوندان یا همسایان یا خدمتگاری میشود که در یک واحد مسکونی با آن خانوار زندگی کنند .
واحد مسکونی عبارت از مکانی است که بوسیله یک خانوار برای زندگی کردن مورد استفاده قرار میگیرد و مسکن است خانه یا آپارتمان یا چادر یا یکی از انواع دیگر واحد مسکونی باشد .
اشخاصیکه در بیمارستانها - زندانها - مدارس - پرورشگاه پسران - خلیها - مؤسسات - قرارگاهها و سایر واحدهای مسکونی عمومی بسر میبرند بصورت یک خانوار در زندگی نمیکنند جز خانوار محسوب نشده اند .

صنایع خانگی

در مواردیکه کالای در منزل بمنظور فروش یا استفاده بطور مرتب ساخته میشود خانوار مربوطه در طبقه بندی خانوارها طبقه دارای صنایع خانگی بودند محسوب میگردند برای ساختن این کالاها مزدی هیچیک از اعضای خانوار برده اخذ نمیشود . صنایع خانگی که بطور مشخص تفکیک شده عبارت از قالی - گلیم - زبلو - و جاجیم بانسی و نساجی - ریسندگی و بافندگی - پشم آوردن ابریشم - تهیه پاکت کش و غیره بود . خانوارهایی که بیش از یک صنعت خانگی دارند بر حسب هر یک از صنایع مربوطه طبقه بندی شده اند .

صنایع ساختمان

صنایع ساختمان واحد های مسکونی بر حسب مصالح آماده ای که در آن کار گرفته بود بوسیله سرشمار مشخص گردید . طبقه بندی های کار گرفته عبارت است از تمام آجر - تمام خشت - آجر و خشت - گچ - چوب - سنگ - چادر - حصیر و مصالح دیگر - در ساختمانهاییکه مصالح بطور مختلط کار گرفته طبقه بندی واحدهای مسکونی بر حسب مصالح است که در ساختمان بیشتر مصرف داشته .
وضع تصرف

وضع تصرف بر اساس تصرف مالکین هر واحد مسکونی از طریق شرف سازی تعیین گردیده . طبقه بندی وضع تصرف عبارت از ملک - اجاره ای و غیر ملک میباشند .
طبقه اجاره ای شامل واحدهای مسکن است که مالکین آن مالک منزل نبودند و برای استفاده از آن مبلغی نقدی یا جنسی بطور منظم بپردازند و طبقه غیر ملک شامل واحدهای است که مالکین آن نه مالک مسکن هستند و نه در بر استفاده از آن وجه نقد یا جنس میپردازند .

مَشْرُوحٌ جَدِّ الْأَوَّلِ

بقیه جدول شماره ۱ - جمعیت بر حسب جنس در شهر - دهات و سایر نقاط مسکونی حوزه سرشماری طوالش - آبانماه ۱۳۳۵ (شماره ۱۱۵۶)

شهر - دهه - سایر نقاط مسکونی	مردوزن	مرد	زن	شهر - دهه - سایر نقاط مسکونی	مردوزن	مرد	زن
بقیه نقاط کمتر از پنجاه هزار نفر				بقیه نقاط کمتر از پنجاه هزار نفر			
سکوه	۱۴۳	۷۷	۶۶	سوره پشت	۶۶	۷۷	۶۶
بیه سر	۲,۴۴۸	۱,۳۳۷	۱,۱۱۱	سرت	۱۱۱	۱۳۳	۱۳۷
فالیان	۳۳۹	۱۶۴	۱۷۶	سیاه لوز	۱۷۶	۱۶۴	۲۴
آباد	۱۵۹	۸۰	۷۹	سیاه بلاش	۷۹	۸۰	۳۸
بل کله	۱۶۸	۶۸	۱۰۰	ساییل	۱۰۰	۶۸	۴۶
نعم کوی	۲۱۹	۱۰۵	۱۱۴	سیاهوزان	۱۱۴	۱۰۵	۵۸
آب خاله	۷۱	۳۷	۳۴	سیاه دله	۳۴	۳۷	۸۴
گوان	۴۷۰	۲۳۴	۲۳۶	سیاه جال	۲۳۶	۲۳۴	۹۰
سر	۲۵۷	۱۲۶	۱۳۱	سیان رود	۱۳۱	۱۲۶	۶۸
سرا	۲۳۴	۱۵۸	۱۷۶	سهاییل اسالم	۱۷۶	۱۵۸	۱۲۷
ان	۵۱۰	۲۶۴	۲۴۶	سیاه بیل میانه	۲۴۶	۲۶۴	۱۳۶
زحله	۱۶۴	۵۷	۶۷	سیاه سرد	۶۷	۵۷	۲۳۴
نانه	۳۵۴	۱۷۴	۱۸۰	سیاه مکن	۱۸۰	۱۷۴	۲۶۸
رودکشا	۱۹۳	۱۱۱	۸۲	سید نیکی	۸۲	۱۱۱	۱۲۲
زندیج	۶۸	۴۶	۵۲	سید شرفشاه	۵۲	۴۶	۱۲۵
زه	۱۸۳	۹۷	۸۶	سید خاله	۸۶	۹۷	۶۵
ن	۸۱	۴۸	۳۳	شاشکوه	۳۳	۴۸	۲۱۲
تداغان	۱۰۰	۵۶	۴۴	شال را	۴۴	۵۶	۵
مین	۱۱۸	۶۹	۴۶	شالما	۴۶	۶۹	۲۳۳
ه	۱۶۲	۸۷	۷۵	شالک	۷۵	۸۷	۱۲۷
سپان	۵۱۷	۲۷۴	۲۴۳	شکارود	۲۴۳	۲۷۴	۵۲
سرا	۶۶۶	۴۸۸	۴۷۴	شکاری	۴۷۴	۴۸۸	۱۰۶
چال	۴۵۸	۲۴۰	۲۱۸	شکرمحله	۲۱۸	۲۴۰	۴۱
ملال	۷۲۱	۳۶۹	۳۵۲	شکرت نم	۳۵۲	۳۶۹	۵۵
ه	۳۱۵	۱۶۸	۱۴۷	شیخ نشین	۱۴۷	۱۶۸	۲۸۸
سرا	۲۲۲	۱۱۴	۱۰۸	شیخ محله	۱۰۸	۱۱۴	۱۰
ن	۲۰	۱	۱۱	شیرجه پیر	۱۱	۱	۳۶
محله	۲۲۰	۱۵۵	۱۶۵	شیراز	۱۶۵	۱۵۵	۲۱۲
محله	۲۰۶	۱۰۰	۱۰۶	شیرآباد	۱۰۶	۱۰۰	۵۰۲
ه	۸۲	۴۲	۴۰	شیرابین	۴۰	۴۲	۱۰۹
ده	۶۳۵	۳۵۹	۲۷۶	شیرلات	۲۷۶	۳۵۹	۴
ز	۳۷۰	۱۶۵	۱۷۵	صالح	۱۷۵	۱۶۵	۲۵
ت	۲۱۰	۹۶	۱۱۴	صیقل سرا	۱۱۴	۹۶	۱۱۶
ت	۲۲۷	۱۲۵	۱۱۲	ظار سرا	۱۱۲	۱۲۵	۱۰۲
سرا	۳۰۵	۱۵۲	۱۵۳	ظا سکوه	۱۵۳	۱۵۲	۴۷۷
ه	۳۰۷	۱۵۲	۱۵۵	ظراتین	۱۵۵	۱۵۲	۲۹
هیلانی	۲۸۴	۱۵۷	۱۲۷	ظوز رود	۱۲۷	۱۵۷	۱,۲۱۸
ه	۱,۶۰۶	۸۱۰	۷۹۶	ظولگیلان	۷۹۶	۸۱۰	۱۹۶
سرا	۵۱	۲۳	۲۸	علی سرا	۲۳	۲۳	۲۶
ه	۲۱۶	۹۶	۱۱۷	علی دوش	۱۱۷	۹۶	۳۹
بلاتی	۲۱	۱۲	۹	عیس زاد	۹	۱۲	۱۳۳
ه	۱۷	۵۰	۴۷	قران	۴۷	۵۰	۲۴۳
ه	۱۴۸	۸۲	۶۶	قلعه بین	۶۶	۸۲	۲۴۳
ه	۴۹	۲۷	۲۲	قندی سرا	۲۲	۲۷	۱۴
راز شیراز آباد	۵۷	۲۹	۲۸	قوروق	۲۸	۲۹	۱۱۷
ه	۱۰۸	۵۱	۵۷	کار بند	۵۷	۵۱	۱۵۲
ه	۴۷۱	۲۴۹	۲۲۲	کاظم محله	۲۲۲	۲۴۹	۱۹
بلاتی	۶۶	۳۳	۳۳	کامش بان	۳۳	۳۳	۲۱۵
ه	۲۶۶	۱۵۱	۱۱۵	کبود مهر	۱۱۵	۱۵۱	۱۰۷
ه	۵۰۲	۲۵۱	۲۴۳	کچلیک	۲۴۳	۲۵۱	۱۷۵

بینه جدول شماره ۱ - جمعیت بر حسب جنس در شهر - نواح رسای نقاط مسکونی حوزه سرشماری شوالش - آبانماه ۱۳۲۵ (نوامبر ۱۹۵۶)

مرد	مرد وزن	شهر - ده - سایر نقاط مسکونی	زن	مرد	مرد وزن	شهر - ده - سایر نقاط مسکونی
۶۳	۱۱۹	بقیه نقاط کشتزار پنجاه هزار نفر	۴۵۲	۴۶۹	۹۲۱	بقیه نقاط کشتزار پنجاه هزار نفر
۳۳	۷۲	لبتن	۷۶	۷۷	۱۵۲	کدوک اردو
۵۸	۱۱۹	ماتین خانه	۷۷	۱۰۶	۱۸۳	کدوک لشم
۳۰۲	۵۳۴	محبوب آباد	۱۸	۱۲۶	۲۲۴	کدوک چرود
۱۱۴	۲۹۲	مرکبه	۳	۱	۱۲	کدوک سنگه
۵۳۵	۱۰۶۲	مریان	۲۴	۴۰	۷۴	کرناورد
۱۰	۱۸	مشایخ	۶۲	۵۱	۱۱۳	کریم سرا
		محافظ محله	۲۶۹	۳۲۰	۶۱۱	کشادند
۱۲۱	۲۳۰	معاف	۴۶	۷۴	۱۲۰	کشلی
۶۹	۱۲۷	ملاحله	۲۴۶	۲۷۳	۵۱۹	کلاب
۲۴۰	۶۲۱	ملال	۲۰۴	۲۱۲	۴۱۶	کله سرا
۳۴	۷۵	ملک سرا	۲۵۱	۲۶۴	۵۱۵	کلیسان
۸۷	۱۷۲	ملک جهان	۵۶	۶۹	۱۲۵	کلیبان
۲۱۱	۳۹۷	مبار	۱۱۴	۱۱۵	۲۲۹	کوشک
۱۹۳	۳۵۷	مهد پنهان محله	۵۶	۵۹	۱۱۵	کوتکام
۴۷۰	۹۰۸	میائکوه	۸۷	۸۴	۱۷۱	کوره رود بار
۴۴	۸۵	میائرون انچه	۸۱	۷۵	۱۵۶	کوره جان
۸۳	۱۵۸	میان محله	۲۸۰	۲۷۴	۵۵۴	کوکری
۹۷	۱۷۷	میاند	۴۸	۴۳	۹۱	کوهستان
۱۸۵	۳۵۴	میر محله ماسان	۱۵	۱۹	۳۴	کوهسار
۱۲۹	۲۴۲	میرزاعلی محله	۵۱	۵۳	۱۰۴	کهنه کلان
۱۹۷	۲۸۰	میرزاعلی ناند روم	۱۰	۱۴	۲۴	کهنه که
۱۲۷	۲۸۳	میله سرا	۲۶	۴۰	۷۶	کیش خانه اسلام
۶۲	۱۳۰	نارچه دون	۱۲۵	۲۲۵	۴۷۰	کیش ناله پره سر
۵۲	۹۰	نارورد	۲۹۳	۳۱۷	۶۱۰	کیش خانه ماسان
۶۳	۱۱۷	ناروان	۸۰	۹۴	۱۷۴	کالین خیل
۱۷۹	۱۲۷۷	ناو	۶۷	۸۱	۱۴۸	شکرا
۷۱۵	۱۳۲۱	نصرت آباد	۵	۱۰	۱۵	کشمین تنان
۴۷	۸۰	نوده	۱۷۲	۱۵۸	۳۳۰	کلی لری
۳۵۵	۴۸۰	نوکده	۱۷۰	۱۸۵	۳۵۵	گدر
۱۶	۳۱	نوکش	۷	۶	۱۳	فدجی محله
۲۴۹	۴۶۹	نومندان	۵۰	۴۶	۹۶	قسم خرنابر
۱۶۷	۳۳۴	نیلاش	۵۱	۵۲	۱۰۳	قسم اسلام
۸۹	۱۶۶	واره سرا	۱۵۳	۱۸۲	۳۳۵	کیلانده
۱۰۳	۱۹۱	وانشاه	۳۰۷	۳۰۱	۶۱۶	کیلانده پیلانی
۲۳۰	۳۳۰	وزیر	۸۴	۸۶	۱۷۰	کیل پالان
۱۹۹	۳۷۵	وزیر	۵۷	۵۵	۱۱۲	لاناسرا
۱۱۳	۱۶۹	وزیر	۱۱	۱۰	۲۱	لشم
۱۰۸	۲۰۸	رسکه محله	۷۷	۷۳	۱۵۰	لشم
۱۰۴	۱۶۲	ولی خان	۱۱۸	۱۵۶	۲۷۴	لشم
۸۰۱	۱۴۹۱	وزنه	۱۷۴	۱۷۷	۳۵۱	لشم
۸۳۲	۱۵۷۵	زهره دست	۲۰۰	۲۵۲	۴۵۲	لشم
۱۲۸	۲۸۴	هنزلی	۲۴۱	۸۱۵	۱۵۵۶	لشم
۶۰	۱۶۱	بازی محله	۲۶۸	۲۷۱	۵۳۹	لشم
۵۷	۱۱۵	پاسدی پال	۲۵۲	۲۴۸	۵۰۰	لشم
۱۰	۲۰	پکشمیه بازار	۲۳۱	۲۴۰	۴۷۱	لشم
۹۰	۱۷۸	پنانه محله	۶۰۴	۷۴۳	۱۲۴۷	لشم
۶۷	۱۸۷	پنانه محله	۱۲۴	۱۰۷	۲۳۱	لشم

۶۴ - ۱۵۶ - ۰۱ - ۰۱

جدول شماره ۲ - مشخصات برجسته نقاطیکه کثرت از پنجهزار نفر جمعیت دارند در حوزه سرشماری طوالترا آبانماه ۱۳۳۵

چند درصد مجموع دهات	تعداد دهات	شخصیات برجسته ده	چند درصد مجموع دهات	تعداد دهات	شخصیات برجسته ده
		راديو ۱		۲۸۶	مجموع نقاط کثرت از پنجهزار نفر
۵۸ / ۶	۱۶۸	دهاتیکه راديو ندارند و يا اظهار کرده اند	۶۰ / ۶	۱۸۷	شورای ده
۲۳ / ۷	۹۶	دهاتیکه ۱ تا ۴ راديو دارند			مدرسه يا ساير موسسات فرهنگي :
۴ / ۶	۱۳	دهاتیکه ۵ تا ۹ راديو دارند	۹ / ۱	۲۶	دهاتیکه فقط مدارس دولتي دارند
۲ / ۸	۸	دهاتیکه ۱۰ راديو و يا بيشتري دارند	۱ / ۴	۴	دهاتیکه فقط مدارس ملي دارند
		وضع تصرف زمين (تمام ده و يا قسمتي از ده)	-	-	دهاتیکه مدارس دولتي و ملي دارند
۱ / ۸	۴	خالصه	۸۱ / ۵	۲۵۵	دهاتیکه موسسات فرهنگي ندارند
۲ / ۸	۸	موقوفه	۱ / ۸	۵	بهداري ياد روانگاه و يا ساير موسسات بهداشتي
۸۸ / ۸	۲۵۳	متعلق به مالکين کشاورز	۲ / ۱	۶	حمام عمومي
۷۵ / ۱	۲۱۴	متعلق به مالکين غير کشاورز (اربابي)	۵۳ / ۷	۱۵۳	مسجد
۰ / ۴	۱	متعلق به بنگاههاي غير دولتي			

جدول شماره ۱- وضع تراشویی برحسب سن و جنس در جمعیت از ۱۵ ساله بیالای حوزه سرشماری طوالش : آبانماه ۱۳۳۵ (نوامبر ۱۹۵۶)
(سن اظهار نشده نیز جزو جمع سنین از ۱۵ ساله بیالا منظور شده است)

ازدواج کرده	بی همسر		دارای همسر		جمع	سن و جنس
	در اثر طلاق	در اثر فوت	چند درصد	تعداد		
						<u>کل حوزه سرشماری طوالش</u>
						<u>مرد</u>
۷ ۶۱۸	۲۶۷	۸۱۴	۶۸/۳	۱۸ ۷۰۴	۲۷ ۴۰۳	جمع از ۱۵ ساله بیالا
۳ ۰۴۶	۲	۲	۵/۰	۱۶۰	۳ ۲۱۰	۱۹-۱۵ ساله
۲ ۵۶۲	۲۶	۱۵	۳۷/۲	۱ ۵۴۴	۴ ۱۴۷	۲۰-۲۴ ساله
۱ ۶۴۶	۸۶	۱۰۰	۷۹/۱	۶ ۹۵۸	۸ ۷۹۳	۲۵-۲۹ ساله
۲۲۴	۷۹	۱۴۰	۹۰/۵	۴ ۲۹۵	۴ ۷۴۸	۳۰-۳۹ ساله
۷۵	۴۹	۱۸۴	۱۰/۸	۳ ۰۲۷	۳ ۳۳۵	۴۰-۴۹ ساله
						۵۰-۵۹ ساله
۲۶	۱۴	۱۶۴	۸۹/۴	۱ ۷۹۹	۱ ۹۲۳	۶۰-۶۹ ساله
۱۱	۳	۱۱۳	۸۳/۲	۶۴۳	۷۷۳	۷۰-۷۹ ساله
۴	۱	۶۰	۷۹/۶	۲۵۳	۳۱۸	۸۰-۸۹ ساله
۲	-	۳۶	۷۲/۵	۱۰۰	۱۳۸	۸۵ ساله بیالا
۱۲	۱	-	■	۵	۱۸	سن اظهار نشده
						<u>زن</u>
۲ ۶۷۵	۲۸۰	۲ ۵۲۳	۷۸/۰	۱۴ ۴۴۶	۲۴ ۱۳۴	جمع از ۱۵ ساله بیالا
۲ ۰۰۲	۱۴	۱	۳۳/۳	۱ ۰۰۷	۳ ۰۲۴	۱۹-۱۵ ساله
۳۱۹	۳۱	۲۲	۹۰/۶	۲ ۸۵۲	۴ ۲۵۴	۲۰-۲۴ ساله
۱۴۶	۶۴	۱۱۵	۹۵/۸	۷ ۳۵۹	۷ ۶۸۰	۲۵-۲۹ ساله
۳۱	۴۰	۲۹۸	۹۰/۴	۳ ۴۹۳	۳ ۸۶۲	۳۰-۳۹ ساله
۱۲۲	۹۸	۵۳۴	۷۲/۶	۲ ۰۹۹	۲ ۸۵۳	۴۰-۴۹ ساله
						۵۰-۵۹ ساله
۱۰	۲۱	۵۴۸	۶۸/۸	۱ ۲۷۷	۱ ۸۵۶	۶۰-۶۹ ساله
۸	۷	۶۱۵	۱۲/۸	۲۴۳	۸۷۳	۷۰-۷۹ ساله
۱	۴	۲۸۵	۲۰/۵	۷۵	۳۶۵	۸۰-۸۹ ساله
۲	-	۱۱۳	۱۳/۵	۱۸	۱۳۲	۸۵ ساله بیالا
۸	۱	۲	■	۲۳	۳۴	سن اظهار نشده
						<u>شهر طوالش</u>
						<u>مرد</u>
۳۳۹	۱۵	۲۲	۶۷/۱	۷۴۵	۱ ۱۱۱	جمع از ۱۵ ساله بیالا
						۱۹-۱۵ ساله
۱۳۴	-	-	-/۷	۱	۱۳۵	۲۰-۲۴ ساله
۱۰۰	۱	-	۳۰/۳	۴۴	۱۴۵	۲۵-۲۹ ساله
۷۹	۴	۴	۷۴/۰	۲۴۸	۳۳۵	۳۰-۳۹ ساله
۱۰	۳	۲	۹۳/۲	۲۰۵	۲۲۰	۴۰-۴۹ ساله
۳	۶	۳	۹۲/۱	۱۳۹	۱۵۱	۵۰-۵۹ ساله
						۶۰-۶۹ ساله
-	۱	۵	■	۶۱	۶۷	۷۰-۷۹ ساله
۲	-	۳	■	۳۱	۳۶	۸۰-۸۹ ساله
-	-	۴	■	۱۲	۱۶	۸۵ ساله بیالا
۱	-	۱	■	۴	۶	سن اظهار نشده
						<u>زن</u>
۷۴	۱۳	۱۰۴	۷۷/۲	۶۴۷	۸۳۸	جمع از ۱۵ ساله بیالا
						۱۹-۱۵ ساله
۵۷	۱	-	■	۲۷	۸۵	۲۰-۲۴ ساله
۱۱	۱	۲	۹۰/۰	۱۲۶	۱۴۰	۲۵-۲۹ ساله
۴	۵	۳	۹۵/۸	۲۷۴	۲۸۶	۳۰-۳۹ ساله
۲	-	۶	۹۴/۲	۱۲۹	۱۳۷	۴۰-۴۹ ساله
-	۳	۳۶	۶۶/۱	۶۴	۱۰۳	۵۰-۵۹ ساله
						۶۰-۶۹ ساله
-	۳	۲۹	■	۲۳	۵۵	۷۰-۷۹ ساله
-	-	۱۳	■	۳	۱۶	۸۰-۸۹ ساله
-	-	۱۰	-	-	۱۰	۸۵ ساله بیالا
-	-	۵	■	۱	۶	سن اظهار نشده

بینه جدول شماره ۱- وضع زناشویی بر حسب سن و جنس در جمعیت از ۱۵ ساله بیالای حوزه سرشماری طوالش : آبانماه ۱۳۳۰ (نوامبر ۱۹۵۶)
(سن اظهار نشده نیز جزو جمع سنین از ۱۵ ساله بیالا منظور شده است)

ازدواج	بی همسر		دارای همسر		جمع	سن و جنس
	در اثر طلاق	در اثر فوت	چند درصد	تعداد		
۲۸۱	۲۵۲	۲۹۲	۶۸/۲	۱۷۹۵۹	۲۶۲۹۲	بینه نقاط حوزه سرشماری طوالش میرد
						جمع از ۱۵ ساله
۹۱۲	۲	۲	۵/۲	۱۵۹	۳۰۷۵	۱۹-۱۵ ساله
۴۶۲	۲۵	۱۵	۳۷/۵	۱۵۰۰	۴۰۰۲	۲۰-۲۴ ساله
۵۶۷	۸۵	۹۶	۷۹/۲	۶۷۱۰	۸۴۵۸	۲۵-۲۹ ساله
۲۲۴	۷۶	۱۳۸	۶۰/۲	۴۰۹۰	۴۵۲۸	۳۰-۳۴ ساله
۷۲	۴۳	۱۸۱	۶۰/۷	۲۸۸۸	۳۱۸۱	۳۵-۳۹ ساله
						۴۰-۴۴ ساله
۲۶	۱۳	۱۵۹	۸۹/۳	۱۶۵۸	۱۸۵۶	۴۵-۴۹ ساله
۹	۶	۱۱۰	۸۳/۰	۶۱۲	۲۲۷	۵۰-۵۴ ساله
۴	۱	۵۶	۷۶/۸	۲۴۱	۳۰۲	۵۵-۵۹ ساله
۱	-	۳۵	۷۲/۷	۹۶	۱۳۲	۶۰-۶۴ ساله
۱۲	۱	-	*	۵	۱۸	۶۵-۷۴ ساله بیالا سن اظهار نشده
۰۱	۲۶۷	۲۴۲۹	۷۸/۰	۱۸۷۹۹	۲۴۰۹۶	زند جمع از ۱۵ ساله بیالا
						۱۹-۱۵ ساله
۴۵	۱۳	۱	۲۲/۲	۱۸۰	۲۹۳۹	۲۰-۲۴ ساله
۳۸	۳۰	۲۰	۶۰/۶	۳۷۲۶	۴۱۱۴	۲۵-۲۹ ساله
۳۸	۵۹	۱۱۲	۶۵/۸	۷۰۸۵	۷۳۶۴	۳۰-۳۴ ساله
۲۶	۴۰	۲۹۲	۶۰/۳	۳۳۶۴	۳۷۲۵	۳۵-۳۹ ساله
۲۲	۶۵	۴۹۸	۷۴/۰	۲۰۳۵	۲۷۵۰	۴۰-۴۴ ساله
						۴۵-۴۹ ساله
۱۰	۱۸	۵۱۹	۶۹/۶	۱۲۵۴	۱۸۰۱	۵۰-۵۴ ساله
۸	۷	۶۰۲	۲۸/۰	۲۴۰	۸۵۷	۵۵-۵۹ ساله
۱	۴	۲۷۵	۲۱/۱	۷۵	۳۵۵	۶۰-۶۴ ساله
۲	-	۱۰۸	۱۳/۴	۱۷	۱۲۷	۶۵-۶۹ ساله
۸	۱	۲	*	۲۲	۲۴	۷۰-۷۴ ساله بیالا سن اظهار نشده

* در مواردیکه جمع کمتر از ۱۰۰ باشد چند درصد نشان داده نمیشود *

جدول شماره ۵ - وضع سواد بر حسب سن و جنس در جمعیت ازده ساله بیالای حوزه سرشماری طوالش : آبانماه ۱۳۳۵ (نوامبر ۱۹۵۶)
 (سن اظهار نشده نیز جز جمع سنین ازده ساله بیالا شطرنده است)

سن و جنس	جمع کل	میوانند بخوانند و بنویسند (با سواد)				جمع با سواد	چند درصد	جمع بی سواد	جمع کل
		تعداد رسمی	تعداد غیر رسمی	فقط میوانند بخوانند	نمیخوانند و بنویسند				
کل حوزه سرشماری طوالش									
مردوزن									
جمع ازده ساله بیالا	۶۰۸۳۵	۱۰۹۱	۷/۵	۳۳۵۱	۱۲۴۰	۲۶۱	۵۵۶۷۸	۳۰۵	
۱۰-۱۴ ساله	۸۴۶۸	۱۲۶۴	۱۵/۲	۱۱۹۷	۱۷	۱۷	۷۱۲۶	۶۱	
۱۵-۱۹ ساله	۶۲۳۴	۶۷۶	۱۰/۸	۶۳۲	۴۴	۱۴	۵۵۱۳	۳۱	
۲۰-۲۴ ساله	۸۴۰۱	۵۱۰	۶/۱	۴۶۴	۴۶	۱۶	۷۸۳۲	۴۲	
۲۵-۲۹ ساله	۱۶۴۷۳	۱۰۸۸	۶/۶	۷۲۸	۳۶۰	۷۶	۱۵۲۷۶	۸۲	
۳۰-۳۴ ساله	۸۶۱۰	۵۴۵	۶/۳	۴۳۲	۳۰۶	۵۴	۷۱۸۲	۲۱	
۳۵-۳۹ ساله	۶۱۸۸	۲۶۵	۴/۳	۶۳	۲۰۲	۵۱	۵۸۵۱	۲۱	
۴۰-۴۴ ساله	۳۷۷۹	۱۵۸	۴/۲	۲۴	۱۳۴	۲۱	۳۵۸۱	۱۱	
۴۵-۴۹ ساله	۲۶۰۰	۵۲	۲/۰	۴	۴۸	۱۲	۲۵۱۸	۱۸	
۵۰-۵۴ ساله	۵۲	۳	*	-	۳	-	۴۹	-	
سوزن									
جمع ازده ساله بیالا	۳۲۱۲۸	۴۲۵۶	۱۳/۲	۳۰۴۶	۱۲۱۰	۲۱۰	۲۷۴۸۷	۱۴۵	
۱۰-۱۴ ساله	۴۷۲۵	۱۱۵۰	۲۴/۳	۱۰۵۷	۲۳	۱۵	۳۵۳۰	۲۰	
۱۵-۱۹ ساله	۳۲۱۰	۶۱۳	۱۶/۱	۵۷۱	۴۹	۱۳	۲۵۶۹	۱۵	
۲۰-۲۴ ساله	۴۱۴۷	۴۶۵	۱۱/۳	۳۶۱	۴۴	۱۴	۳۶۸۸	۲۰	
۲۵-۲۹ ساله	۸۷۶۳	۱۰۳۰	۱۱/۷	۶۷۶	۳۵۴	۷۰	۷۶۵۵	۴۸	
۳۰-۳۴ ساله	۴۷۴۸	۵۲۶	۱۱/۱	۳۳۲	۲۶۶	۴۹	۴۱۶۰	۱۰	
۳۵-۳۹ ساله	۳۳۳۵	۳۶۱	۷/۸	۶۳	۱۶۸	۴۸	۳۰۱۷	۱	
۴۰-۴۴ ساله	۱۹۲۳	۱۵۴	۸/۰	۲۱	۱۳۳	۲۰	۱۷۴۵	۱	
۴۵-۴۹ ساله	۱۲۶۶	۵۲	۴/۲	۴	۴۸	۱۱	۱۱۵۷	۱	
۵۰-۵۴ ساله	۱۸	۲	*	-	۲	-	۱۶	-	
زن									
جمع ازده ساله بیالا	۴۸۷۰۷	۲۳۵	۱/۲	۳۰۵	۳۰	۲۱	۴۸۱۲۱	۱۶۰	
۱۰-۱۴ ساله	۳۷۷۳	۱۴۴	۳/۸	۱۴۰	۴	۲	۳۵۹۶	۲۱	
۱۵-۱۹ ساله	۳۰۲۴	۶۳	۲/۰	۶۱	۲	۱	۲۹۴۴	۱۶	
۲۰-۲۴ ساله	۴۲۵۴	۴۵	۲/۰	۴۳	۲	۲	۴۱۸۴	۲۳	
۲۵-۲۹ ساله	۷۶۸۰	۵۸	۰/۸	۵۲	۷	۶	۷۵۸۱	۳۵	
۳۰-۳۴ ساله	۳۸۶۲	۱۶	۰/۴	۶	۱۰	۵	۳۸۲۲	۱۶	
۳۵-۳۹ ساله	۲۸۵۲	۴	۰/۱	-	-	-	۲۸۴۴	۱۲	
۴۰-۴۴ ساله	۱۸۵۶	۴	۰/۲	۳	۱	۱	۱۸۳۶	۱۵	
۴۵-۴۹ ساله	۱۳۷۱	-	-	-	-	-	۱۳۶۱	۱	
۵۰-۵۴ ساله	۳۱	۱	*	-	۱	-	۳۳	-	
شهر طوالش									
مردوزن									
جمع ازده ساله بیالا	۲۲۵۲	۵۷۶	۲۵/۶	۵۲۱	۵۵	۱۸	۱۶۱۰	۴۸	
۱۰-۱۴ ساله	۳۰۳	۱۴۵	۴۷/۱	۱۴۲	۳	-	۱۵۸	-	
۱۵-۱۹ ساله	۲۲۰	۸۷	۳۹/۵	۸۷	-	-	۱۳۰	۳	
۲۰-۲۴ ساله	۲۸۵	۷۵	۲۶/۳	۷۲	۲	۲	۲۰۵	۵	
۲۵-۲۹ ساله	۶۲۱	۱۴۲	۲۲/۶	۱۳۱	۱۱	۱۱	۴۴۳	۲۱	
۳۰-۳۴ ساله	۳۵۷	۷۹	۲۲/۱	۶۵	۱۴	۴	۲۷۱	۳	
۳۵-۳۹ ساله	۲۵۴	۳۱	۱۲/۲	۱۷	۱۴	۶	۲۱۵	۲	
۴۰-۴۴ ساله	۱۲۲	۱۱	۹/۰	۵	۶	۳	۱۰۷	۱	
۴۵-۴۹ ساله	۱۰	۶	*	۱	۵	-	۸۱	۳	
۵۰-۵۴ ساله	-	-	-	-	-	-	-	-	

موردیکه جمع کل کمتر از ۱۰۰ باشد چند درصد نشان داده نمیشود.

بقيه جدول شماره ۵- وضع سواد برجستگان و جنس در جمعیت ازده ساله بیالای حوزه سرشماری طولانش * آبانماه ۱۳۳۵ (نوامبر ۱۹۵۶)
(سن اظهارنشده نیز جز جمع سنین ازده ساله بیالای منظور شده است)

آنهاست سواد اطهار	نقطه میتوانند بخوانند	میتوانند بخوانند و میخوانند (با سواد)				جمع کل	سن و جنس	
		تعداد تحصیلات رسمی	تعداد تحصیلات رسمی	چند درصد	جمع با سواد			
۲۷	۷۷۵	۱۶	۵۰	۴۰۵	۳۵/۵	۴۵۵	۱ ۳۸۳	جمع ازده ساله بیالا
-	۷۴	-	۲	۱۵	۵۷/۰	۱۸	۳۷۲	۱۰-۱۴ ساله
۲	۶۷	-	-	۶۶	۴۸/۶	۶۶	۱۳۵	۱۵-۱۹ ساله
۲	۸۸	-	۱	۵۴	۳۷/۱	۵۵	۳۴۵	۲۰-۲۴ ساله
۲۹	۱۸۵	۴	۱۱	۱۰۶	۳۴/۶	۱۱۷	۳۳۵	۲۵-۲۹ ساله
-	۱۴۳	۲	۱۲	۶۲	۳۳/۶	۷۴	۲۲۰	۳۰-۳۴ ساله
۲	۱۱۴	۶	۱۲	۱۷	۱۶/۲	۲۹	۱۵۱	۴۵-۵۹ ساله
-	۵۴	۲	۶	۴	*	۱۰	۶۷	۶۰-۶۴ ساله
۲	۵۰	-	۵	۱	*	۶	۵۸	۶۵ ساله بیالا
-	-	-	-	-	-	-	-	سن اظهارنشده
۱۱	۸۳۵	۲	۵	۱۱۶	۱۲/۵	۱۲۱	۹۶۹	جمع ازده ساله بیالا
-	۸۴	-	-	۴۷	۳۵/۶	۴۷	۱۳۱	۱۰-۱۴ ساله
۱	۶۳	-	-	۲۱	۲۴/۷	۲۱	۸۵	۱۵-۱۹ ساله
۲	۱۱۷	-	۱	۱۱	۱۴/۲	۲۰	۱۴۰	۲۰-۲۴ ساله
۲	۲۵۸	۱	-	۲۵	۸/۷	۲۵	۲۸۶	۲۵-۲۹ ساله
۳	۱۲۸	۱	۲	۳	۲/۶	۵	۱۳۷	۳۰-۳۴ ساله
-	۱۰۱	-	۲	-	۱/۱	۲	۱۰۳	۴۵-۵۹ ساله
۱	۵۳	-	-	۱	*	۱	۵۵	۶۰-۶۴ ساله
۱	۳۱	-	-	-	-	-	۲۲	۶۵ ساله بیالا
-	-	-	-	-	-	-	-	سن اظهارنشده
بقيه نقاط حوزه سرشماری طولانش								
مرکزین								
۵۷	۷۶۰۶۸	۲۴۳	۱ ۱۸۵	۲۸۳۰	۶/۱	۴۰۱۵	۵۸ ۵۸۳	جمع ازده ساله بیالا
۱۱	۶۹۶۸	۱۷	۶۴	۱ ۰۵۵	۱۴/۰	۱ ۱۴۹	۸ ۱۶۵	۱۰-۱۴ ساله
۲۸	۵۳۸۳	۱۴	۴۴	۵۴۵	۶/۸	۵۸۱	۶ ۰۱۴	۱۵-۱۹ ساله
۲۸	۷ ۶۲۷	۱۶	۴۴	۳۹۱	۵/۱	۴۳۵	۸ ۱۱۶	۲۰-۲۴ ساله
۲۲	۱۱ ۷۸۳	۷۱	۳۴۹	۵۹۷	۶/۰	۶۴۶	۱۵ ۸۵۲	۲۵-۲۹ ساله
۲۶	۷ ۷۱۱	۵۰	۳۱۲	۱۷۴	۵/۶	۴۶۶	۸ ۲۵۳	۳۰-۳۴ ساله
۱۶	۵ ۶۳۶	۴۵	۱۸۸	۴۶	۳/۱	۲۲۴	۵ ۶۳۴	۴۵-۵۹ ساله
۱۸	۳ ۷۳۴	۱۸	۱۲۸	۱۶	۴/۰	۱۴۷	۳ ۶۵۷	۶۰-۶۴ ساله
۱۵	۲ ۴۳۷	۱۲	۴۳	۲	۱/۸	۴۶	۲ ۵۱۰	۶۵ ساله بیالا
-	۴۹	-	۲	-	*	۳	۵۲	سن اظهارنشده
مرکز								
۸	۲۱ ۷۱۲	۲۴۴	۱ ۱۶۰	۲ ۶۴۱	۱۲/۳	۳ ۸۰۱	۳۰ ۸۴۵	جمع ازده ساله بیالا
۰	۳ ۴۵۶	۱۵	۱۰	۹۶۲	۲۳/۱	۱ ۰۵۲	۴ ۵۵۳	۱۰-۱۴ ساله
۳	۲ ۵۰۲	۱۳	۴۲	۵۰۵	۱۷/۸	۵۴۷	۳ ۰۷۵	۱۵-۱۹ ساله
۸	۳ ۵۶۰	۱۴	۴۳	۳۶۷	۱۰/۲	۴۱۰	۴ ۰۰۲	۲۰-۲۴ ساله
۶	۷ ۴۶۰	۶۶	۳۴۳	۵۷۰	۱۰/۸	۶۱۳	۸ ۴۵۸	۲۵-۲۹ ساله
۰	۴۰۱۷	۴۶	۳۸۴	۱۷۱	۱۰/۰	۴۵۵	۴ ۵۲۸	۳۰-۳۴ ساله
۷	۲ ۹۰۲	۴۲	۱۸۶	۴۶	۷/۳	۲۳۲	۳ ۱۸۴	۴۵-۵۹ ساله
۴	۱ ۶۹۱	۱۷	۱۲۷	۱۷	۷/۸	۱۴۴	۱ ۸۵۶	۶۰-۶۴ ساله
۷	۱ ۱۰۷	۱۱	۴۳	۳	۳/۱	۴۶	۱ ۱۷۱	۶۵ ساله بیالا
-	۱۶	-	۲	-	*	۲	۱۸	سن اظهارنشده

* - در مواردیکه جمع کل کنتراز ۱۰۰ باشد چند درصد نشان داده میشود *

بقیه جدول شماره ۵ - وضع سواد بر حسب سن و جنس در جمعیت ازده ساله بیالای حوزه سرشماری طرابلس : آبانماه ۱۳۳۵ (نوامبر ۱۹۵۶)
(سن اظهار نشده نیز جز جمع سنین ازده ساله بیالا منظور شده است)

آنها بیکه سن سوادشان اظهار نشده	نمی‌توانند بخوانند و ننویسند	فقط می‌توانند بخوانند	چگونه بخوانند و بنویسند (با سواد)			جمع کل	سن و جنس
			تخصیلات رسمی ندارند	تخصیلات رسمی دارند	چند درصد		
							بقیه نقاط حوزه سرشماری طرابلس
۱۴۹	۱۷ ۳۵۶	۱۹	۲۵	۱۸۹	۰/۸	۲۱۴	جمع ازده ساله بیالا
۳۱	۳ ۵۱۲	۲	۴	۹۳	۲/۷	۹۷	۱۰-۱۴ ساله
۱۵	۲ ۸۸۱	۱	۲	۴۰	۱/۴	۴۲	۱۵-۱۹ ساله
۲۰	۴ ۰۶۷	۲	۱	۲۴	۰/۶	۲۵	۲۰-۲۹ ساله
۳۳	۷ ۳۲۳	۵	۶	۱۷	۰/۴	۲۲	۳۰-۳۹ ساله
۱۶	۳ ۶۹۰	۴	۸	۳	۰/۳	۱۱	۴۰-۴۹ ساله
۱۲	۲ ۷۲۳	۳	۲	-	۰/۱	۲	۵۰-۵۹ ساله
۱۴	۱ ۷۸۳	۱	۱	۲	۰/۲	۳	۶۰-۶۹ ساله
۸	۱ ۳۳۰	۱	-	-	-	-	۷۰ ساله بیالا
-	۳۳	-	۱	-	*	۱	سن اظهار نشده

* در مواردیکه جمع کل کسراز ۱۰۰ باشد چند درصد نشان داده نمیشود .

۰۰۱ ۰۴۵ ۰۰۸ ۰۰۸ ۰۰۳ ۰۰۱

جدول شماره ۶- آخرین مدرک تحصیلی برحسب سن و جنس در جمعیت ازده ساله بیالای حوزه سرشماری خیرالشره آبانعام ۱۳۳۵ (نوامبر ۱۹۵۶)
(سن اظهار نشده نیز جز جمع سنون ازده ساله بیالا منظور نشده است)

اظها	از ۲۵ ساله بیالا						از ۱۰ تا ۲۴ ساله				جمع ازده ساله بیالا	آخرین درجه تحصیلی و جنس
	۱۰-۱۵ ساله بیالا	۱۶-۲۰ ساله	۲۱-۲۵ ساله	۲۶-۳۰ ساله	۳۱-۳۵ ساله	جمع	۱۱-۱۵ ساله	۱۶-۲۰ ساله	۲۱-۲۴ ساله	جمع		
۵۲	۲۵۹۶	۳۷۵۵	۶۱۲۵	۸۲۷۱	۱۵۷۴۵	۳۶۵۹۲	۷۱۳۷	۵۹۰۲	۷۳۰۵	۲۰۸۴۴	۵۷۴۸۸	کل حوزه سرشماری طوالسن مره وین اشخاصیکه مدرک تحصیلی رسمی ندارند و یا درجه تحصیلی خود را اظهار نکرده اند
-	-	-	۱	۱	۲	۴	-	-	۲۲	۲۲	۲۷	سالهای ابتدائی
-	-	۱	۳	۶	۲۳	۳۶	۳	۴	۱۶۶	۱۶۹	۲۰۵	سال ۱ ابتدائی
-	-	۲	۳	۱۷	۵۵	۷۷	۱۹	۲۲	۲۰۱	۲۴۲	۴۲۰	سال ۲ ابتدائی
-	۲	۴	۸	۳۰	۱۲۸	۱۷۲	۵۶	۵۵	۲۶۷	۳۷۸	۵۵۰	سال ۳ ابتدائی
-	-	۱	۱۰	۳۱	۱۳۲	۱۵۵	۷۷	۱۴۴	۲۴۶	۴۱۵	۶۰۰	سال ۴ ابتدائی
-	۱	۱۰	۲۶	۱۰۶	۲۸۲	۴۲۱	۱۸۲	۲۰۶	۱۶۸	۵۵۷	۹۸۶	سال ۵ ابتدائی
-	-	-	-	-	-	-	-	-	-	-	-	سال ۶ ابتدائی
-	-	-	-	-	-	-	-	-	-	-	-	سالهای متوسطه
-	-	۲	-	۲	۱۷	۲۱	۱۸	۲۹	۱۲	۵۹	۸۰	سال ۱ متوسطه
-	-	۱	۱	۶	۱۹	۲۷	۲۰	۸۹	۲۱	۱۲۸	۱۶۵	سال ۲ متوسطه
-	-	-	۳	۱۹	۱۹	۴۱	۲۷	۴۲	۵	۷۴	۱۱۵	سال ۳ متوسطه
-	-	-	۳	۴	۳۱	۳۸	۲۶	۲۰	-	۵۶	۹۴	سال ۴ متوسطه
-	-	-	-	۵	۱۲	۱۷	۱۸	۶	-	۲۷	۴۴	سال ۵ متوسطه
-	۱	-	-	۴	۱۲	۱۸	۱۱	۲	-	۱۲	۲۱	سال ۶ متوسطه
-	-	-	-	-	-	-	-	-	-	-	-	سالهای دانشگاه
-	-	۱	۱	۲	۶	۱۰	۶	-	-	۱	۱۶	سال ۱ دانشگاه
-	-	-	-	-	۴	۵	-	-	-	-	۵	سال ۲ دانشگاه
-	-	-	-	۲	۲	۵	-	-	-	-	۵	سال ۳ دانشگاه
-	-	۱	-	۱	۱	۳	-	۱	-	۱	۴	سال ۴ دانشگاه و بیشتر
-	-	-	-	-	-	-	-	-	-	-	-	مرد
۸	۱۲۳۵	۱۶۰۲	۳۲۷۲	۴۵۱۵	۸۱۱۷	۱۹۰۳۱	۳۷۲۶	۲۶۳۹	۳۶۷۰	۱۰۰۲۵	۲۹۰۸۴	اشخاصیکه مدرک تحصیلی رسمی ندارند و یا درجه تحصیلی خود را اظهار نکرده اند
-	-	-	۱	۱	۲	۴	-	-	۲۲	۲۴	۲۷	سالهای ابتدائی
-	-	۱	۳	۶	۲۳	۳۶	۳	۲	۱۵۴	۱۶۰	۱۹۶	سال ۱ ابتدائی
-	-	۲	۳	۱۷	۵۳	۷۵	۱۷	۲۱	۲۸۲	۲۲۱	۳۹۶	سال ۲ ابتدائی
-	۲	۳	۸	۳۰	۱۲۵	۱۶۸	۵۵	۵۳	۲۲۷	۳۲۵	۵۰۲	سال ۳ ابتدائی
-	-	-	۱۰	۲۹	۱۰۴	۱۴۲	۷۶	۱۳۱	۱۹۸	۴۰۵	۵۴۸	سال ۴ ابتدائی
-	۱	۱۰	۲۹	۱۰۳	۲۶۷	۴۱۰	۱۶۴	۱۸۹	۱۳۵	۴۸۸	۸۹۸	سال ۵ ابتدائی
-	-	-	-	-	-	-	-	-	-	-	-	سال ۶ ابتدائی
-	-	-	-	-	-	-	-	-	-	-	-	سالهای متوسطه
-	-	۱	-	۲	۵	۸	۴	۱۱	۳	۱۸	۲۶	سال ۱ متوسطه
-	-	۱	۱	۶	۱۶	۲۴	۲۰	۸۸	۲۱	۱۲۷	۱۶۱	سال ۲ متوسطه
-	-	-	۳	۱۸	۱۹	۴۰	۲۵	۳۹	۳	۶۷	۱۰۷	سال ۳ متوسطه
-	-	-	۳	۴	۳۰	۳۷	۲۶	۲۷	-	۵۳	۹۰	سال ۴ متوسطه
-	-	-	-	۵	۸	۱۳	۱۵	۷	-	۲۲	۳۵	سال ۵ متوسطه
-	۱	-	-	۴	۱۲	۱۷	۱۱	۲	-	۱۲	۲۰	سال ۶ متوسطه
-	-	-	-	-	-	-	-	-	-	-	-	سالهای دانشگاه
-	-	۱	۱	۲	۶	۱۰	۵	-	-	۵	۱۵	سال ۱ دانشگاه
-	-	-	-	۲	۲	۴	-	-	-	-	۴	سال ۲ دانشگاه
-	-	-	-	۱	۱	۵	-	-	-	-	۵	سال ۳ دانشگاه
-	-	۱	-	۱	۱	۳	-	-	-	-	۳	سال ۴ دانشگاه و بیشتر

بقیه جدول شماره ۶ - آخرین مدرک تحصیلی بر حسب سن و جنس در جمعیت ازده ساله بیایای حوزه سرشماری طوائف: آبانماه ۱۳۲۵ (نوامبر ۱۹۴۶)
(سن اظهار نشده نیز جزء جمع سنین ازده ساله بیایا منظور شده است)

اط	از ۲۵ ساله بیایا					از ۱۰ تا ۲۴ ساله			جمع ازده ساله بیایا	آخرین درجه تحصیلی و جنس	
	۱۵ ساله بیایا	۱۱-۱۵ سال	۱۰-۱۵ ساله	۱۱-۲۵ ساله	۲۱-۲۵ ساله	جمع	۱۱-۱۵ ساله	۱۰-۱۵ ساله			جمع
											شهر طوائف
											سر
											اشخاصیکه مدرک تحصیلی رسمی ندارند و یا درجه تحصیلی خود را اظهار نکرده اند
											سالهای ابتدائی
											سال ۱ ابتدائی
											سال ۲ ابتدائی
											سال ۳ ابتدائی
											سال ۴ ابتدائی
											سال ۵ ابتدائی
											سال ۶ ابتدائی
											سالهای متوسطه
											سال ۱ متوسطه
											سال ۲ متوسطه
											سال ۳ متوسطه
											سال ۴ متوسطه
											سال ۵ متوسطه
											سال ۶ متوسطه
											سالهای دانشکده
											سال ۱ دانشکده
											سال ۲ دانشکده
											سال ۳ دانشکده
											سال ۴ دانشکده و بیشتر
											زن
											اشخاصیکه مدرک تحصیلی رسمی ندارند و یا درجه تحصیلی خود را اظهار نکرده اند
											سالهای ابتدائی
											سال ۱ ابتدائی
											سال ۲ ابتدائی
											سال ۳ ابتدائی
											سال ۴ ابتدائی
											سال ۵ ابتدائی
											سال ۶ ابتدائی
											سالهای متوسطه
											سال ۱ متوسطه
											سال ۲ متوسطه
											سال ۳ متوسطه
											سال ۴ متوسطه
											سال ۵ متوسطه
											سال ۶ متوسطه
											سالهای دانشکده
											سال ۱ دانشکده
											سال ۲ دانشکده
											سال ۳ دانشکده
											سال ۴ دانشکده و بیشتر

بقیه جدول شماره ۶- آخرین مدرک تحصیلی برحسب سن و جنس در جمعیت ازده ساله پیلای حوزه سرشماری طولانش: آبانماه ۱۳۳۰ (نوامبر ۱۹۵۶)
 (سن اظهار نشده نیز جز جمع سنین ازده ساله پیلای منظور شده است)

سن اظهار شده	از ۱۰ ساله پیلای					از ۱۰ تا ۱۴ ساله				جمع ازده ساله پیلای	آخرین درجه تحصیلی و جنس	
	۱۰-۹ ساله	۸-۷ ساله	۶-۵ ساله	۴-۳ ساله	۲-۱ ساله	جمع	۱۴-۱۰ ساله	۱۳-۱۲ ساله	۱۱-۱۰ ساله			
۵۶	۲۵۰۷	۲۶۲۸	۴۸۸۸	۸۰۷۶	۱۰۴۰۰	۳۰۲۶۷	۷۷۲۴	۵۰۶۶۱	۷۱۴۲	۲۰۴۳۷	۵۵۷۵۶	بقیه نقاط حوزه سرشماری طولانش
												مردوزن
												خاصیکه مدرک تحصیلی رسمی است
												از ندر و یا درجه تحصیلی خود را
												اظهار نکرده اند
												لهای ابتدائی
			۱	۱	۲	۴	-	-	۲۲	۲۹	۲۶	سال ۱ ابتدائی
			۱	۲	۲۲	۲۵	۲	۴	۱۶۶	۱۴۹	۱۷۷	سال ۲ ابتدائی
			۲	۱۶	۴۶	۷۵	۱۸	۲۲	۲۶۱	۳۰۱	۳۷۶	سال ۳ ابتدائی
			۴	۲۴	۱۱۰	۱۴۷	۵۳	۴۷	۲۴۳	۳۱۲	۴۹۰	سال ۴ ابتدائی
			۷	۲۴	۹۹	۱۳۰	۷۱	۱۳۰	۲۰۵	۴۰۶	۵۳۶	سال ۵ ابتدائی
			۷	۲۸	۲۱۱	۳۲۸	۱۳۶	۱۶۶	۱۴۴	۴۵۲	۷۸۰	سال ۶ ابتدائی
												لهای متوسطه
				۲	۱۳	۱۷	۱۵	۱۱	۶	۴۳	۶۰	سال ۱ متوسطه
				۱	۱۰	۱۵	۱۸	۲۶	۲۷	۱۲۱	۱۳۶	سال ۲ متوسطه
				۱	۱	۱۵	۱۹	۳۶	۵	۶۰	۷۵	سال ۳ متوسطه
				۲	۲۹	۳۶	۳۵	۳۰	-	۵۵	۹۱	سال ۴ متوسطه
				۱	۱	۸	۱۴	۱	-	۲۲	۳۱	سال ۵ متوسطه
					۱۱	۱۱	۱۱	۲	-	۱۳	۲۴	سال ۶ متوسطه
												لهای دانشکده
				۱	۵	۶	۶	-	-	۶	۱۵	سال ۱ دانشکده
						۱	-	-	-	-	۱	سال ۲ دانشکده
				۲	۲	۵	-	-	-	۵	۵	سال ۳ دانشکده
				۱	۱	۳	-	۱	-	۱	۴	سال ۴ دانشکده و بیشتر
												مرد
												خاصیکه مدرک تحصیلی رسمی است
												از ندر و یا درجه تحصیلی خود را
												اظهار نکرده اند
۱۸	۱۱۱۸	۱۲۲۱	۲۱۲۸	۴۳۵۷	۷۸۸۸	۱۸۶۶۰	۴۳۲۵	۲۵۰۷۰	۳۵۱۲	۱۷۱۷	۲۸۲۰۵	های ابتدائی
												سال ۱ ابتدائی
												سال ۲ ابتدائی
												سال ۳ ابتدائی
												سال ۴ ابتدائی
												سال ۵ ابتدائی
												سال ۶ ابتدائی
												های متوسطه
												سال ۱ متوسطه
												سال ۲ متوسطه
												سال ۳ متوسطه
												سال ۴ متوسطه
												سال ۵ متوسطه
												سال ۶ متوسطه
												دانشکده
												سال ۱ دانشکده
												سال ۲ دانشکده
												سال ۳ دانشکده
												سال ۴ دانشکده و بیشتر

بقیه جدول شماره ۱- آخرین مدرک تحصیلی برحسب سن و جنس و جمعیت ازده ساله بیالای حوزه سرشماری طوالش: آبانماه ۱۳۳۵ (نوامبر ۱۹۵۶)
(سن اظهار نشده نیز جزء جمع سنین ازده ساله بیالا منظور شده است)

از ۲۵ ساله بیالا						از ۱۰ تا ۲۴ ساله				جمع ازده ساله بیالا	آخرین درجه تحصیلی و جنس
۱۵-۱۶ ساله بیالا	۱۶-۲۰ ساله	۲۰-۲۴ ساله	۲۴-۲۵ ساله	جمع	۱۰-۱۴ ساله	۱۴-۱۵ ساله	۱۵-۱۶ ساله	جمع			
۱۲۳۶	۱۷۹۹	۲۷۵۰	۳۷۲۲	۷۳۱۷	۱۱۹۷۷	۴۰۶۰	۲۸۹۹	۳۵۵۱	۱۰۵۱۰	۲۷۵۵۱	بقیه نقاط حوزه سرشماری طوالش
											زین
											انحصاریکه مدرک تحصیلی رسمی ندارند و با درجه تحصیلی خود را اظهار نکرده اند
											سالهای ابتدائی
-	-	-	-	-	-	-	-	-	-	-	سال ۱ ابتدائی
-	-	-	-	-	-	-	۱	۲	۳	۲	سال ۲ ابتدائی
-	-	-	-	۲	۲	۱	۱	۵	۷	۶	سال ۳ ابتدائی
-	۱	-	-	۱	۲	۱	۱	۲۱	۲۳	۳۵	سال ۴ ابتدائی
-	-	-	۲	۵	۷	-	۱	۱۶	۲۵	۳۲	سال ۵ ابتدائی
-	-	-	۱	۴	۵	۵	۷	۲۴	۳۶	۴۱	سال ۶ ابتدائی
											سالهای متوسطه
-	۱	-	-	۱۱	۱۲	۱۴	۱۷	۸	۳۹	۵۱	سال ۱ متوسطه
-	-	-	-	۱	۱	-	-	-	-	۱	سال ۲ متوسطه
-	-	-	-	-	-	-	۱	۲	۳	۲	سال ۳ متوسطه
-	-	-	-	۱	۱	-	۲	-	۳	۴	سال ۴ متوسطه
-	-	-	-	۱	۱	۲	۲	-	۴	۵	سال ۵ متوسطه
-	-	-	-	۱	۱	-	-	-	-	۱	سال ۶ متوسطه
											سالهای دانشگاه
-	-	-	-	-	-	۱	-	-	۱	۱	سال ۱ دانشگاه
-	-	-	-	-	-	-	-	-	-	-	سال ۲ دانشگاه
-	-	-	-	-	-	-	-	-	-	-	سال ۳ دانشگاه
-	-	-	-	-	-	-	۱	-	۱	۱	سال ۴ دانشگاه و بیشتر

۱۸ - ۳۵ - ۳۴ - ۵۰ - ۸ - ۱ - ۱۰

جدول شماره ۷- وضع مذاهب برحسب جنس و حوزه سرشماری طوالش: آبانماه ۱۳۳۵ (نوامبر ۱۹۵۶)

مذهب	سایر مذاهب	زرتشتی	یهودی	سیحی	مسلمان	جمع	جنس
							کل حوزه سرشماری طوالش
۴	۸۲	۳	۱	۷	۹۴۷۰۱	۹۴۷۹۸	مردوزن
۲	۴۸	۱	-	۷	۴۶۴۸۳	۴۶۵۴۱	مرد
۲	۳۴	۲	۱	-	۴۵۲۱۸	۴۵۲۵۷	زن
							شهر طوالش
۱	-	-	-	۲	۳۳۴۸	۳۳۵۴	مردوزن
۲	-	-	-	۲	۱۸۴۲	۱۸۴۶	مرد
۲	-	-	-	-	۱۵۰۶	۱۵۰۸	زن
							بقیه نقاط حوزه سرشماری طوالش
-	۸۲	۳	۱	۵	۹۱۳۵۳	۹۱۴۴۴	مردوزن
-	۴۸	۱	-	۵	۴۷۶۴۱	۴۷۶۹۵	مرد
-	۳۴	۲	۱	-	۴۳۷۱۲	۴۳۷۴۱	زن

جدول شماره ۸- توزیع جمعیت مقیم حوزه سرشماری طوائف، تفکیک شهرستان یا کشور محل تولد: آبانماه ۱۳۳۵ (نوامبر ۱۳۳۶)

شهرستان یا کشور محل تولد	تعداد	چند درصد	شهرستان یا کشور محل تولد	تعداد	چند درصد
کل جمعیت حوزه سرشماری	۶۱,۲۶۸	۱۰۰/۰	خوی	۳	۰/۳
متولدین در این حوزه سرشماری	۸۴,۹۵۹	۸۱/۶	داریاب	-	-
متولدین در سایر شهرستانها	۹,۵۶۲	۱۰/۱	دامغان	-	-
متولدین در کشورهای خارجی	۲۰	-	دررگر	-	-
محل تولد اظهار نشده	۲۱۲	۰/۲	دزفول	-	-
جمع متولدین در شهرستانهای مجاور	۸,۱۷۵	۱۰۰/۰	دشت گرگان (گبد کاورس)	-	-
اردبیل	۱,۵۲۴	۱۸/۰	دشت مینان (سوسنگرد)	-	-
بندر پهلوی	۵۲۵	۶/۲	دش و دشمنان	-	-
خلخال	۴,۸۱۹	۵۶/۱	دامانند	۱	۰/۱
فومنات	۱,۶۰۷	۱۶/۰	رامهریز	-	-
جمع متولدین در شهرستانهای غیر مجاور	۱,۱۱۲	۱۰۰/۰	رشت	۹۹۸	۱۴/۶
آبادان	-	-	رضائیه	۱	۰/۱
آبادیه	-	-	رستجبان	-	-
آمل	۳	۰/۳	زابل	-	-
اراک	۴	۰/۳	زاهدان	-	-
ارده بیل	-	-	زیرد کرمان	-	-
اردستان	۱۱	۱/۰	زنجان	۲۸	۲/۵
ارسیاران (اهر)	۱	۰/۱	ساری	۵	۰/۴
اصفهان	۲	۰/۳	ساره	-	-
الگودرز	-	-	سبزوار	-	-
اهواز	-	-	سبزواران (جیرفت)	-	-
ایرانشهر	-	-	سراب	۲۰	۱/۸
ایلام	-	-	سراوان	-	-
بابل	۱	۰/۱	سفر	-	-
بافت	-	-	سمنان	۳	۰/۳
بجنورد	۲	۰/۳	سندج	۱۱	۱/۱
بروجرد	۱	۰/۱	سیرجان	-	-
بندر پهلوی	-	-	شادگان	-	-
بندر عباس	-	-	شاه آباد غرب	-	-
بندر لنگه	-	-	شاهرود	-	-
بوشهر	-	-	شاهی	-	-
بهبهان	-	-	شاهیندژ	۱۱	۱/۰
بهبشهر	۳	۰/۳	شوشتر	-	-
بیرجند	-	-	شهرضا	-	-
تبریز	۱۷۸	۱۵/۱	شهرسار	۱	۰/۱
تربت جام	-	-	شیراز	۵	۰/۴
تربت حیدریه	۱	۰/۱	طبس	-	-
نوسرکان	-	-	طوالش (خسره)	-	-
شهران	۵۹	۵/۳	فردوس	-	-
جاسک	-	-	فردین	-	-
جمع	-	-	فسا	-	-
چابهار	-	-	فومنات	-	-
چهارمحال (شهرکرد)	-	-	فیروزآباد	-	-
خرم آباد	-	-	قائن	-	-
خرمشهر	-	-	قروه	-	-
خلخال	-	-	قزوین	۱۷	۱/۵
			قصر شبرین	-	-
			قم	-	-
			تویجان	-	-
			کازرون	-	-
			کاشان	-	-
			کاشمر	-	-
			کن	-	-
			کرمان	-	-
			کرمانشاه	-	-
محل تولد اظهار نشده	۲۱۲	۰/۱			
شهرستان اظهار نشده	۲۱۲	۰/۱			
شهرستان یا کشور اظهار نشده	-	-			

••••• ارقام این شهرستان نیز متولدین در شهرستانهای مجاور نشان داده شده است
 ••••• ارقام این شهرستان جزء متولدین در این حوزه سرشماری نشان داده شده است
 ••••• در مواردیکه جمعیتها در این جدول نشان داده شده است

جدول شماره ۱- چگونگی محل تولد بر حسب سن در جمعیت مقيم حوزه سرشماری طولانی: آبانماه ۱۳۲۵ (تواصیر ۱۹۵۶)

ردیف	سن	جمع	تولدین در این حوزه سرشماری		تولدین در سایر حوزه های سرشماری		شماره سرشماری
			تعداد	چند درصد	در این حوزه	غیر مجاور این حوزه	
کل حوزه سرشماری طولانی							
۱۷	کلیه سنین	۱۴ ۷۹۸	۸۴ ۹۵۹	۸۶/۶	۸ ۷۳۹	۱۱۷	۳۰
۱۸	کمتر از ۵ ساله	۱۸ ۴۲۱	۱۷ ۶۴۲	۹۵/۸	۷۷	۸۲	۲
۱۹	کمتر از یکساله	۲ ۶۶۸	۲ ۸۴۵	۹۵/۸	۸۳	۲۱	۲
۲۰	۱-۴ ساله	۱۵ ۷۵۳	۱۴ ۷۹۷	۹۵/۸	۵۳۶	۶۱	-
۲۱	۵-۱۴ ساله	۲۴ ۰۴۰	۲۲ ۰۶۸	۹۱/۹	۱ ۶۶۹	۱۲۶	۱
۲۲	۱۵-۲۴ ساله	۱۴ ۶۳۵	۱۲ ۶۰۱	۸۶/۱	۱ ۷۷۳	۲۰۲	۵
۲۳	۲۵-۳۴ ساله	۱۶ ۴۷۲	۱۴ ۱۳۰	۸۵/۸	۲ ۰۱۰	۲۷۶	۱
۲۴	۳۵-۴۴ ساله	۸ ۶۱۰	۷ ۴۴۷	۸۶/۵	۹۹	۱۱۷	۲
۲۵	۴۵-۵۴ ساله	۶ ۱۸۸	۵ ۴۲۲	۸۷/۶	۶۵	۸۹	۱
۲۶	۵۵-۶۴ ساله	۳ ۷۷۹	۳ ۲۳۲	۸۸/۳	۲۷۳	۵۷	۲
۲۷	۶۵ ساله و بالاتر	۲ ۶۰۰	۲ ۲۳۷	۸۶/۰	۳۶۸	۲۶	۴
۲۸	سن اظهار نشده	۵۲	۴۵	#	۷	-	-
شهر طولانی							
۱۰	کلیه سنین	۳ ۲۵۴	۱ ۴۰۶	۴۱/۱	۱ ۸۴۸	۵۰۸	۱۱
۱۱	کمتر از ۵ ساله	۶۰۰	۶۰۵	۱۰۰	۲۲۸	۵۲	۲
۱۲	کمتر از یکساله	۱۰۱	۱۱	۱۸/۸	۶۳	۱۶	۲
۱۳	۱-۴ ساله	۴۹۶	۴۸۶	۹۷/۳	۲۷۵	۲۷	-
۱۴	۵-۱۴ ساله	۸۰۵	۷۰۱	۸۶/۸	۲۸۶	۱۱۸	-
۱۵	۱۵-۲۴ ساله	۵۰۵	۴۸۱	۹۵/۸	۲۳۲	۸۸	۲
۱۶	۲۵-۳۴ ساله	۶۲۱	۵۸۵	۹۴/۱	۲۰۹	۱۲۲	۲
۱۷	۳۵-۴۴ ساله	۳۵۷	۳۴۴	۹۶/۰	۱۱۰	۶۲	-
۱۸	۴۵-۵۴ ساله	۲۵۴	۲۵۱	۹۹/۱	۵۸	۲۱	-
۱۹	۵۵-۶۴ ساله	۱۲۲	۱۲۳	۱۰۱/۸	۲۹	۱۱	-
۲۰	۶۵ ساله و بالاتر	۱۰	۱۸	#	۵۷	۱۲	۲
۲۱	سن اظهار نشده	-	-	-	-	-	-
بقیه نقاط حوزه سرشماری طولانی							
۷	کلیه سنین	۱۱ ۴۴۴	۸۲ ۵۵۳	۹۱/۴	۷ ۰۵۶	۶۰۹	۱۱
۲۹	کمتر از ۵ ساله	۱۷ ۸۲۱	۱۷ ۴۲۷	۹۷/۸	۳۹۳	۲۰	-
۳۰	کمتر از یکساله	۱ ۸۱۷	۲ ۸۴۶	۱۸/۱	۳۵	۵	-
۳۱	۱-۴ ساله	۱۴ ۹۵۴	۱۴ ۶۶۱	۹۷/۷	۲۰۴	۲۰	-
۳۲	۵-۱۴ ساله	۲۲ ۲۳۵	۲۱ ۶۶۷	۹۷/۳	۱ ۳۸۳	۱۰۸	۱
۳۳	۱۵-۲۴ ساله	۱۴ ۱۳۰	۱۲ ۴۳۰	۸۷/۱	۱ ۶۰۰	۱۱۵	۲
۳۴	۲۵-۳۴ ساله	۱۵ ۸۵۲	۱۲ ۴۴۵	۸۸/۰	۱ ۷۰۱	۱۵۴	۲
۳۵	۳۵-۴۴ ساله	۸ ۲۵۳	۷ ۲۶۳	۸۸/۰	۸۸۴	۸۵	۲
۳۶	۴۵-۵۴ ساله	۵ ۶۳۴	۵ ۲۶۳	۸۸/۷	۵۶۶	۵۵	۱
۳۷	۵۵-۶۴ ساله	۳ ۶۵۷	۳ ۲۶۴	۸۶/۳	۳۹۵	۲۸	۲
۳۸	۶۵ ساله و بالاتر	۲ ۵۱۰	۲ ۲۱۹	۸۸/۴	۲۶۱	۲۴	۱
۳۹	سن اظهار نشده	۵۲	۴۵	#	۷	-	-

*- در مواردیکه جمع کمتر از ۱۰۰ باشد چند درصد و میان نشان داده میشود *

بینه جدول شماره ۱۰ - وضع فعالیت اقتصادی بر حسب سن و جنس در جمعیت ازده ساله بیالای حوزه سرشماری طوالش : آبانماه ۱۳۳۵ (توامبر ۱۹۵۶)
(سن اظهار نشده نیز جزو جمع سنین ازده ساله بیالا منظور شده است)

سن و جنس	جمع کل	فعال از نظر اقتصادی						غیرفعال از نظر اقتصادی	
		جمع	چند درصد	شاغل بکار	در جستجوی کار	جمع	زن خانه دار	محصّل	
شهر طوالش									
مردوزن									
جمع ازده ساله بیالا	۲ ۲۵۲	۱ ۱۲۵	۵۰/۰	۱۱۰۵	۲۰	۱۱۲۷	۸۰۶	۱۱۷	
۱۰-۱۴ ساله	۲۰۲	۲۷	۱۲/۲	۲۷	-	۲۶۱	۶۲	۱۳۸	
۱۵-۱۹ ساله	۲۲۰	۹۲	۴۱/۸	۷۹	۱۳	۱۳۸	۷۲	۵۳	
۲۰-۲۴ ساله	۲۸۵	۱۴۷	۵۱/۶	۱۴۵	۲	۱۳۸	۱۲۸	۵	
۲۵-۲۹ ساله	۶۲۱	۳۲۸	۵۲/۴	۳۲۴	۴	۲۸۲	۲۶۶	۱	
۳۰-۳۴ ساله	۳۵۷	۲۲۲	۶۲/۲	۲۲۲	-	۱۳۵	۱۲۹	-	
۳۵-۳۹ ساله	۲۵۴	۱۶۵	۶۵/۰	۱۶۵	-	۸۹	۸۴	-	
۴۰-۴۴ ساله	۱۲۲	۷۴	۶۰/۷	۷۲	۱	۴۸	۴۳	-	
۴۵-۴۹ ساله	۶۰	۵۰	*	۵۰	-	۱۰	۱۰	-	
سن اظهار نشده	-	-	-	-	-	-	-	-	
میان سنین	۳۰/۱	۲۲/۵	-	۲۴/۷	*	۲۶/۱	۲۰/۲	۱۲/۶	
مرد									
جمع ازده ساله بیالا	۱ ۲۸۲	۱۰۴۵	۸۱/۴	۱۰۲۵	۲۰	۲۳۸	-	۱۴۸	
۱۰-۱۴ ساله	۱۷۲	۲۶	۱۵/۱	۲۶	-	۱۴۶	-	۱۵	
۱۵-۱۹ ساله	۱۳۵	۸۵	۶۲/۰	۷۲	۱۳	۵۰	-	۴۸	
۲۰-۲۴ ساله	۱۴۵	۱۳۷	۹۴/۵	۱۳۵	۲	۸	-	۴	
۲۵-۲۹ ساله	۳۳۵	۲۲۱	۶۵/۸	۲۱۷	۴	۱۰	-	۱	
۳۰-۳۴ ساله	۲۲۰	۲۱۵	۹۷/۷	۲۱۵	-	۵	-	-	
۳۵-۳۹ ساله	۱۵۱	۱۴۸	۹۸/۰	۱۴۸	-	۳	-	-	
۴۰-۴۴ ساله	۶۷	۶۴	*	۶۳	۱	۳	-	-	
۴۵-۴۹ ساله	۵۸	۴۹	*	۴۹	-	۱	-	-	
سن اظهار نشده	-	-	-	-	-	-	-	-	
میان سنین	۳۰/۷	۲۲/۶	-	۲۳/۸	*	۱۴/۱	-	۱۳/۶	
زن									
جمع ازده ساله بیالا	۶۶۶	۸۰	۸/۲	۸۰	-	۸۸۶	۸۰۶	۴۹	
۱۰-۱۴ ساله	۱۳۱	۱۱	۸/۴	۱۱	-	۱۲۰	۶۲	۴۳	
۱۵-۱۹ ساله	۸۵	۷	۸/۲	۷	-	۷۸	۷۲	۵	
۲۰-۲۴ ساله	۱۴۰	۱۰	۷/۱	۱۰	-	۱۳۰	۱۲۸	۱	
۲۵-۲۹ ساله	۲۸۶	۱۷	۵/۱	۱۷	-	۲۶۹	۲۶۶	-	
۳۰-۳۴ ساله	۱۳۷	۷	۵/۱	۷	-	۱۳۰	۱۲۹	-	
۳۵-۳۹ ساله	۱۰۳	۱۷	۱۶/۵	۱۷	-	۸۶	۸۴	-	
۴۰-۴۴ ساله	۵۵	۱۰	*	۱۰	-	۴۵	۴۳	-	
۴۵-۴۹ ساله	۳۲	۱	*	۱	-	۳۱	۳۱	-	
سن اظهار نشده	-	-	-	-	-	-	-	-	
میان سنین	۲۹/۵	*	-	*	-	۲۲/۲	۲۰/۲	*	

* - در مواردیکه جمع کل کمتر از ۱۰۰ باشد چند درصد و میان سن نشان داده نمیشود.

بقیه جدول شماره ۱۰ - وضع فعالیت اقتصادی بر حسب سن و جنس در جمعیت ازده ساله بیالای حوزه سرشماری طولانش : آبانماه ۱۳۳۵ (توامبر ۱۳۳۵)
(من اظهار نشده نیز جز جمع سنین ازده ساله بیالا منظور شده است)

غیره از نظر اقتصادی			فعال از نظر اقتصادی				جمع کل	سن و جنس	
متفر	محصل	زن خانه دار	جمع	در جمعیتجوی	شامل بکار	چند درصد			
<u>مردوزن</u>									
۵۰۶۶	۱۴۸۱	۲۱۸۱۸	۲۱۸۱۹	۲۱۱	۲۱۶۰۰	۵۰/۷	۲۱۷۱۹	۸۰۸۳	جمع ازده ساله بیالا
									۱۴- ساله
۳۷۴۴	۱۰۶۶	۲۱۸۸	۷۰۲۸	۱	۱۱۵۸	۱۴/۲	۱۱۶۷	۸۱۹۵	۱۹- ساله
۵۰	۲۲۸	۲۴۳۲	۲۸۷۱	۱۷	۳۰۴۶	۵۱/۲	۳۱۴۳	۱۰۱۴	۲۴- ساله
۵۲	۵۵	۲۵۳۰	۲۶۲۸	۶	۴۴۳۸	۵۵/۲	۴۴۷۸	۸۱۱۶	۳۴- ساله
۸۷	۴	۲۳۸۹	۲۴۸۰	۲۱	۲۳۴۱	۵۶/۱	۲۳۷۲	۱۵۸۵۲	۴۴- ساله
۱۶	-	۳۱۱۶	۳۱۸۲	۱۹	۵۰۵۲	۱۱/۴	۵۰۷۱	۸۲۵۳	۵۴- ساله
									۶۴- ساله
۱۵۷	-	۲۴۲۲	۲۴۸۰	۱۲	۲۵۱۱	۵۶/۱	۲۵۵۴	۵۶۲۴	۷۴- ساله
۱۴۰	-	۱۲۵۸	۱۶۷۸	۴	۱۶۷۵	۵۶/۱	۱۶۷۹	۳۶۵۷	ظهار نشده
۱۶۶	-	۱۰۰	۱۰۶۹	۱	۱۳۵	۲۷/۵	۱۴۱	۲۵۱۰	سنی
۱۶	۱	۱۱	۲۸	-	۱۴	*	۱۴	۵۲	جمع ازده ساله بیالا
۱۳/۷	۱۳/۴	۲۹/۸	۹۶/۴	۲۰/۰	۱۱/۵	-	۲۱/۵	۲۱/۴	جمع ازده ساله بیالا
<u>سرد</u>									
۳۲۰۵	۱۳۹۱	-	۴۵۹۶	۲۱۵	۲۶۰۳۴	۸۵/۱	۲۶۲۴۹	۳۰۸۴۵	۱۴- ساله
									۱۹- ساله
۲۶۰۴	۱۰۱۴	-	۳۶۱۸	۱	۹۲۶	۱۰/۵	۹۳۵	۴۵۵۳	۲۴- ساله
۳۵	۳۶۹	-	۳۵۰۴	۲۴	۲۶۱۷	۸۸/۵	۲۷۲۱	۳۰۷۵	۳۴- ساله
۳۶	۵۴	-	۱۰	۴۰	۲۸۷۲	۱۷/۸	۲۹۱۲	۴۰۰۲	۴۴- ساله
۵۸	۴	-	۶۳	۲۱	۸۲۶۵	۱۶/۳	۸۳۶۶	۸۴۵۸	۵۴- ساله
۴۱	-	-	۴۱	۱۶	۴۴۸۸	۱۶/۱	۴۴۸۷	۴۵۲۸	۶۴- ساله
									۷۴- ساله
۴۸	-	-	۴۸	۱۳	۳۱۲۲	۹۸/۵	۳۱۳۶	۳۱۸۴	ظهار نشده
۸۲	-	-	۸۲	۴	۱۷۷۰	۱۵/۶	۱۷۷۴	۱۸۵۶	سنی
۲۹۲	-	-	۲۹۲	۵	۸۷۲	۷۵/۰	۸۷۸	۱۱۷۱	جمع ازده ساله بیالا
۸	-	-	۸	-	۱۰	*	۱۰	۱۸	جمع ازده ساله بیالا
۱۳/۱	۱۳/۴	-	۱۳/۲	۱۷/۳	۱۱/۷	-	۲۱/۶	۲۱/۵	جمع ازده ساله بیالا
<u>زن</u>									
۱۳۵۷	۹۳	۱۱۸۱۸	۱۲۹۱۸	۴	۳۴۶۶	۱۱/۵	۳۴۷۰	۲۷۷۲۸	۱۴- ساله
									۱۹- ساله
۱۱۱۰	۸۲	۲۱۸۸	۲۴۱۰	-	۲۳۲	۶/۴	۲۳۲	۳۶۴۲	۲۴- ساله
۱۵	۱	۲۴۳۲	۲۵۱۷	۲	۴۱۱	۱۴/۴	۴۱۲	۴۹۳۹	۳۴- ساله
۱۷	۱	۲۵۳۰	۲۵۴۸	-	۵۶۶	۱۳/۸	۵۶۶	۴۱۱۴	۴۴- ساله
۲۱	-	۲۳۸۹	۲۴۱۸	-	۱۷۶	۱۳/۲	۱۷۶	۲۳۹۱	۵۴- ساله
۳۵	-	۳۱۱۶	۳۱۴۱	-	۵۸۱	۱۵/۷	۵۸۴	۳۷۲۵	۶۴- ساله
									۷۴- ساله
۱۰۶	-	۲۴۲۲	۲۴۳۲	-	۴۱۸	۱۵/۳	۴۱۸	۲۷۵۰	۸۴- ساله
۳۳۸	-	۱۲۵۸	۱۵۹۶	-	۲۰۵	۱۱/۴	۲۰۵	۱۸۰۱	ظهار نشده
۱۷۶	-	۱۰۰	۱۰۷۶	۱	۶۲	۴/۷	۶۳	۱۳۳۹	سنی
۸	۱	۱۱	۲۰	-	۴	*	۴	۳۴	جمع ازده ساله بیالا
۱۶/۰	*	۲۹/۸	۲۹/۱	*	۳۰/۲	-	۳۰/۳	۱۶/۳	جمع ازده ساله بیالا

در مواردیکه جمع کل کمتر از ۱۰۰ باشد چند درصد و میان نشان داده میشود.

جدول شماره ۱۱ - تقسیمات عمده مشاغل بر حسب سن و جنس در جمعیت مشاغل کارآزده ساله بیابای حوزه سرشماری طوالش : آبانماه ۱۳۳۵ (نوامبر ۱۹۵۶)
 (سن اظهار نشده نیز جزو جمع سنین ازده ساله بیابا منظور شده است)

سن اظهار نشده	۱۵-ساله بیابا	۱۶-۲۰ ساله	۲۱-۲۵ ساله	۲۶-۳۰ ساله	۳۱-۳۵ ساله	۳۶-۴۰ ساله	جمع ازده ساله بیابا	تقسیمات عمده مشاغل و جنس
کل حوزه سرشماری طوالش								
مردوزن								
۳۴	۹۸۵	۵۷۵۴	۱۴۱۴۱	۱۶۵۸۳	۳۱۳۵۰	۱۱۱۱۵	۲۰۶۰۵	جمع مشاغلین
-	۱	۵۷	۱۰۲	۱۸	۳	۱	۱۸۸	مشاغل حرفه ای - فنی و کارهای مربوط بآن
-	۵	۱۱	۱۶۵	۲۵	۵	۱	۲۱۲	مشاغل مربوط با امور اداری و منشی گری و امور مربوط بآن
-	۳۲	۱۹۱	۵۲۱	۹۸	۵۲	۱۳	۱۰۸	فروش و مشاغل مربوط بآن
۵	۷۷۹	۱۴۵۲	۱۱۵۸۵	۳۵۷۰	۲۱۷۴	۸۴۴	۲۳۴۲۰	مشاغل مربوط به زراعت و جنگلیانی و شکار و ماهیگیری
-	-	۱	-	-	-	-	۱	امور مربوط با استخراج معدن و استخراج سنگ و حفاری
۱	۱	۲۱	۴۵	۳۵	۱۲	۴	۱۶۴	مشاغل مربوط با حمل و نقل
۲	۷۲	۳۲۸	۸۷۴	۲۵۰	۱۸۸	۴۶	۱۸۱۰	حرفه های صنعتی و عملیات تولیدی و مشاغل مربوط بآن
۵	۴۶	۳۷۷	۹۷۲	۲۷۷	۲۶۱	۲۲۱	۲۱۵۹	مشاغل مربوط با انجام خدمات (سروسها)
۱	۳۱	۲۱۵	۶۳۴	۳۲۰	۴۲۱	۵۵	۱۶۶۳	مشاغل مربوط به خدمات ثابت ارتشی و مشاغل کسه دقیقا مشخص و یا اظهار نشده
مرد								
۱۰	۱۲۲	۵۱۰۴	۱۳۳۶۵	۱۶۰۰۷	۲۶۶۹	۱۵۲	۲۷۰۵۹	جمع مشاغلین
-	۱	۴۴	۹۹	۱۵	۳	۱	۱۶۳	مشاغل حرفه ای - فنی و کارهای مربوط بآن
-	۵	۱۱	۱۶۲	۲۳	۵	۱	۲۰۷	مشاغل مربوط با امور اداری و منشی گری و امور مربوط بآن
-	۳۲	۱۸۸	۵۲۰	۹۸	۵۲	۱۱	۹۰۲	فروش و مشاغل مربوط بآن
۴	۷۴۴	۳۹۹۳	۱۰۲۶۳	۳۰۷۵	۱۸۵۸	۶۹۷	۲۰۶۳۴	مشاغل مربوط به زراعت و جنگلیانی و شکار و ماهیگیری
-	-	۱	-	-	-	-	۱	امور مربوط با استخراج معدن و استخراج سنگ و حفاری
۱	۵	۲۰	۴۵	۳۵	۱۲	۴	۱۶۲	مشاغل مربوط با حمل و نقل
۱	۶۵	۳۲۴	۷۸۴	۲۱۷	۱۵۴	۳۹	۱۵۸۴	حرفه های صنعتی و عملیات تولیدی و مشاغل مربوط بآن
۳	۳۴	۳۷۸	۸۳۲	۲۴۰	۱۹۲	۱۴۷	۱۷۲۷	مشاغل مربوط با انجام خدمات (سروسها)
۱	۳۶	۲۱۵	۶۰۹	۳۱۴	۴۲۲	۵۲	۱۶۶۹	مشاغل مربوط به خدمات ثابت ارتشی و مشاغل کسه دقیقا مشخص و یا اظهار نشده
زن								
۴	۶۳	۶۵۰	۱۵۸۱	۵۷۶	۴۶۱	۲۴۳	۳۵۴۶	جمع مشاغلین
-	۵	۱۲	۴	۳	-	-	۲۵	مشاغل حرفه ای - فنی و کارهای مربوط بآن
-	-	-	۳	۲	-	-	۵	مشاغل مربوط با امور اداری و منشی گری و امور مربوط بآن
-	-	۳	۱	-	-	۲	۶	فروش و مشاغل مربوط بآن
۱	۳۵	۴۶۰	۱۳۲۲	۴۹۵	۳۱۶	۱۵۷	۲۷۸۶	مشاغل مربوط به زراعت و جنگلیانی و شکار و ماهیگیری
-	-	-	-	-	-	-	-	امور مربوط با استخراج معدن و استخراج سنگ و حفاری
-	۱	۱	-	-	-	-	۲	مشاغل مربوط با حمل و نقل
۱	۷	۵۴	۹۰	۳۳	۳۴	۷	۲۲۶	حرفه های صنعتی و عملیات تولیدی و مشاغل مربوط بآن
۲	۱۲	۹۶	۱۳۹	۳۷	۶۹	۷۴	۴۴۲	مشاغل مربوط با انجام خدمات (سروسها)
-	۳	۲۰	۶۵	۶	۷	۳	۶۴	مشاغل مربوط به خدمات ثابت ارتشی و مشاغل کسه دقیقا مشخص و یا اظهار نشده

مرکز آمار ایران
۲۳۰۰

پایه جدول شماره ۱۱- تقسیمات عمده مشاغل برحسب سن و جنس و جمعیت شاغل بکار از ده ساله بیالای سوزه سرشماری طرابلس: آبانماه ۱۳۳۵ (نوامبر ۱۹۵۶)
(سن اظهار نشده نیز جز جمع سنین از ده ساله بیالا منظور شده است)

سن اظهار نشده	۱۵ ساله بیالا	۱۶-۱۵ ساله	۲۴-۲۵ ساله	۲۴-۲۰ ساله	۱۹-۱۵ ساله	۱۴-۱۰ ساله	جمع از ده ساله بیالا	تقسیمات عمده مشاغل و جنس
								<u>شهر طرابلس</u>
								<u>مردان</u>
-	۵۰	۲۳۸	۵۵۶	۱۴۵	۷۹	۲۷	۱۱۰۵	جمع شاغلین
-	-	۷	۹	۵	-	-	۲۱	مشاغل حرفه ای - فن و کارهای مربوط بآن
-	۴	۲۲	۸۵	۸	۱	۱	۱۲۱	مشاغل مربوط با مواد اداری و منشی گری و امور مربوط بآن
-	۷	۴۳	۱۰۱	۱۴	۱۰	۲	۱۷۷	فروش و مشاغل مربوط بآن
-	۶	۴۶	۶۰	۱۸	۶	۲	۱۱۸	مشاغل مربوط به زراعت و جنگلیانی و شکار و ماهیگیری
-	-	-	-	-	-	-	-	امور مربوط با استخراج معدن و استخراج سنگ و حفاری
-	-	۴	۱۴	۴	۱	-	۲۳	مشاغل مربوط بحمل و نقل
-	۱۷	۵۲	۸۹	۳۰	۲۱	۱	۲۰۵	حرفه های صنعتی و عملیات تولیدی و مشاغل مربوط بآن
-	۶	۴۱	۶۹	۲۶	۲۰	۲۱	۲۰۸	مشاغل مربوط بانجام خدمات (سروسها)
-	۱۰	۴۳	۱۰۶	۴۰	۲۰	۱۰	۲۳۲	مشاغل مربوط به خدمات ثابت ارتشی و مشاغل کسه دقیقاً مشخص و یا اظهار نشده
								<u>مرد</u>
-	۴۱	۲۱۱	۵۲۲	۱۳۵	۷۲	۲۶	۱۰۲۵	جمع شاغلین
-	-	۴	۷	۴	-	-	۱۵	مشاغل حرفه ای - فن و کارهای مربوط بآن
-	۴	۱۲	۸۲	۶	۱	۱	۱۱۶	مشاغل مربوط با مواد اداری و منشی گری و امور مربوط بآن
-	۷	۴۲	۱۰۱	۱۴	۱۰	۲	۱۷۶	فروش و مشاغل مربوط بآن
-	۶	۴۴	۵۱	۱۴	۵	۲	۱۰۲	مشاغل مربوط به زراعت و جنگلیانی و شکار و ماهیگیری
-	-	-	-	-	-	-	-	امور مربوط با استخراج معدن و استخراج سنگ و حفاری
-	-	۴	۱۴	۴	۱	-	۲۳	مشاغل مربوط بحمل و نقل
-	۱۶	۴۶	۷۷	۳۰	۱۹	-	۱۸۸	حرفه های صنعتی و عملیات تولیدی و مشاغل مربوط بآن
-	۶	۳۹	۶۲	۲۴	۱۶	۱۱	۱۷۸	مشاغل مربوط بانجام خدمات (سروسها)
-	۱۰	۴۰	۱۰۸	۳۹	۲۰	۱۰	۲۲۷	مشاغل مربوط به خدمات ثابت ارتشی و مشاغل کسه دقیقاً مشخص و یا اظهار نشده
								<u>زنان</u>
-	۱	۲۷	۶۴	۱۰	۷	۱۱	۸۰	جمع شاغلین
-	-	۲	۴	۱	-	-	۶	مشاغل حرفه ای - فن و کارهای مربوط بآن
-	-	-	۳	۲	-	-	۵	مشاغل مربوط با مواد اداری و منشی گری و امور مربوط بآن
-	-	-	-	-	-	-	۱	فروش و مشاغل مربوط بآن
-	-	۱	-	-	-	-	۱۶	مشاغل مربوط به زراعت و جنگلیانی و شکار و ماهیگیری
-	-	۴	۱	-	-	-	-	امور مربوط با استخراج معدن و استخراج سنگ و حفاری
-	-	-	-	-	-	-	-	مشاغل مربوط بحمل و نقل
-	۱	۶	۷	-	۲	۱	۱۷	حرفه های صنعتی و عملیات تولیدی و مشاغل مربوط بآن
-	-	۱۲	۲	۲	۴	۱۰	۳۰	مشاغل مربوط بانجام خدمات (سروسها)
-	-	-	-	-	-	-	۵	مشاغل مربوط به خدمات ثابت ارتشی و مشاغل کسه دقیقاً مشخص و یا اظهار نشده

بقیه جدول شماره ۱۱ - تقسیمات عمده مشاغل بر حسب سن و جنس در جمعیت داخل یکار از ده ساله بیابای حوزه سرشماری طولانش: آبانماه ۱۳۳۵ (نوامبر ۱۹۵۶)
(سن اظهار نشده نیز جزء جمع سنین از ده ساله بیابا منظور شده است)

تقسیمات عمده مشاغل و جنس	جمع از ده ساله بیابا	۱۴-۱۰ ساله	۱۹-۱۵ ساله	۲۴-۲۰ ساله	۳۴-۲۵ ساله	۴۴-۳۵ ساله	۶۰-۴۰ ساله بیابا	سن اظهار نشده
بقیه نقاط حوزه سرشماری طولانش								
مردان								
جمع شاغلین	۲۲۵۰۰	۱۱۵۸	۳۰۶۶	۴۴۳۸	۱۴۳۱۳	۵۵۱۶	۶۳۵	۱۴
مشاغل حرفه ای - فنی و کارهای مربوط بآن	۱۶۷	۱	۳	۱۳	۹۴	۵۰	۶	-
مشاغل مربوط با مراداری و منشی گری و امور مربوط بآن	۱۴۱	-	۴	۱۷	۸۰	۳۹	۱	-
فروش و مشاغل مربوط بآن	۷۳۱	۱۱	۴۳	۸۴	۴۲۰	۱۴۸	۲۵	-
مشاغل مربوط به زراعت و جنگلبانی و شکار و ماهیگیری	۲۳۳۰۲	۸۵۲	۲۱۶۸	۳۵۵۲	۱۱۵۲۵	۴۴۲۷	۷۲۲	۵
امور مربوط با استخراج معدن و استخراج سنگ و حفاری	۱	-	-	-	-	۱	-	-
مشاغل مربوط بحمل و نقل	۱۴۱	۴	۱۱	۲۱	۸۱	۱۷	۶	۱
حرفه های صنعتی و عملیات تولیدی و مشاغل مربوط بآن	۱۶۰۵	۴۵	۱۶۷	۲۲۰	۷۱۰	۳۲۶	۵۵	۲
مشاغل مربوط بانجام خدمات (سرویسها)	۱۶۵۱	۲۰۰	۲۴۱	۲۵۱	۸۷۸	۳۲۶	۴۰	۵
مشاغل مربوط به خدمات ثابت ارتشی و مشاغل کسه دنیقا مشخص و با اظهار نشده	۱۴۶۱	۴۵	۴۰۹	۲۸۰	۵۲۵	۱۷۲	۲۱	۱
سرب								
جمع شاملین	۲۶۰۳۴	۱۲۶۱	۳۶۶۷	۳۸۷۲	۱۲۸۲۲	۴۸۱۳	۸۷۳	۱۰
مشاغل حرفه ای - فنی و کارهای مربوط بآن	۱۴۸	۱	۳	۱۱	۹۲	۴۰	۱	-
مشاغل مربوط با مراداری و منشی گری و امور مربوط بآن	۱۴۱	-	۴	۱۷	۸۰	۳۹	۱	-
فروش و مشاغل مربوط بآن	۷۲۱	۹	۴۳	۸۴	۴۱۹	۱۴۶	۲۵	-
مشاغل مربوط به زراعت و جنگلبانی و شکار و ماهیگیری	۲۰۵۳۲	۶۶۵	۱۸۵۲	۳۰۶۱	۱۰۲۱۲	۳۶۶۶	۷۳۸	۴
امور مربوط با استخراج معدن و استخراج سنگ و حفاری	۱	-	-	-	-	۱	-	-
مشاغل مربوط بحمل و نقل	۱۳۹	۴	۱۱	۲۱	۸۱	۱۶	۴	۱
حرفه های صنعتی و عملیات تولیدی و مشاغل مربوط بآن	۱۳۹۶	۳۹	۱۳۵	۱۸۷	۷۰۷	۲۷۸	۴۹	۱
مشاغل مربوط بانجام خدمات (سرویسها)	۱۵۴۱	۱۳۶	۱۷۶	۲۱۶	۷۴۱	۲۴۹	۲۸	۲
مشاغل مربوط به خدمات ثابت ارتشی و مشاغل کسه دنیقا مشخص و با اظهار نشده	۱۴۰۲	۴۲	۴۰۲	۲۷۵	۵۰۱	۱۵۵	۲۶	۱
زنان								
جمع شاغلین	۳۴۶۶	۲۳۲	۴۱۹	۵۶۶	۱۵۶۰	۶۲۳	۶۲	۴
مشاغل حرفه ای - فنی و کارهای مربوط بآن	۱۹	-	-	۲	-	-	۵	-
مشاغل مربوط با مراداری و منشی گری و امور مربوط بآن	۵	-	-	۱	-	-	-	-
فروش و مشاغل مربوط بآن	۲۷۷۰	۱۵۷	۲۱۵	۴۹۱	۱۳۱۳	۴۵۸	۳۵	۱
مشاغل مربوط به زراعت و جنگلبانی و شکار و ماهیگیری	-	-	-	-	-	-	-	-
امور مربوط با استخراج معدن و استخراج سنگ و حفاری	-	-	-	-	-	-	-	-
مشاغل مربوط بحمل و نقل	۲	-	-	-	-	-	۱	۱
حرفه های صنعتی و عملیات تولیدی و مشاغل مربوط بآن	۲۰۹	۶	۳۲	۳۳	۸۳	۴۸	۶	۱
مشاغل مربوط بانجام خدمات (سرویسها)	۴۰۲	۶۴	۶۵	۳۵	۱۲۷	۸۷	۱۲	۲
مشاغل مربوط به خدمات ثابت ارتشی و مشاغل کسه دنیقا مشخص و با اظهار نشده	۵۹	۳	۷	۵	۲۴	۱۷	۲	-

جدول شماره ۱۲ - طبقات مشاغل بر حسب وضع اشتغال و جنس در جمعیت مشاغل بکار ازمه ساله بهایای حوزه سرشماری، خاوالش، آبانماه ۱۳۳۵ (نوامبر ۱۹۵۶)

وضعیت اظهاری شده	کارکنان خانوادگی بدون مزد	مزد بگیر	مستخدم دولت	کارکنانیکه برای خود کار میکنند	کارفرما	جمع مشاغلین	طبقات مشاغل و جنس
							<u>کل حوزه سرشماری خاوالش</u>
							<u>مردان</u>
۵۶۸	۴۲۸۵	۶۸۱۲	۶۱۹	۱۸۱۷۶	۱۳۵	۳۰۶۰۵	جمع ازمه ساله بهایا
-	-	۲۳	۱۹	۶۴	۲	۱۸۸	مشاغل حرفه ای - فنس و کارهای مربوط بآن
-	-	۸	۱	۲۱	-	۳۰	مشاغل مربوط به علوم طبی و بهداشتی و امور مربوط بآن
-	-	۴	۸۶	۸	-	۹۸	مشاغل مربوط به تعلیم و تربیت و سایر امور مربوط بآن
-	-	۱	-	۷	۱	۹	مشاغل حقوقی که شامل قضات و وکلای دادگستری و دفترخانه های رسمی نیز میباشند
-	-	۳	-	۲۲	۱	۲۶	مشاغل مذاهب و امور غیره و عام المنفعه
-	-	۷	-	۲	-	۹	مشاغل هنری - نویسندگی و سایر مشاغل تفریحی
-	-	-	۴	۳	-	۷	سایر مشاغل حرفه ای و فنس و امور مشابه آن
-	-	۱۱	۲۲۱	۱۸	۴	۲۶۴	مشاغل مربوط با مواد اداری و فنس گری و امور مربوط بآن
-	-	۱	۲۲	۱۶	۴	۴۳	مشاغل مدیریت و اداره کردن امور (بجز کشاورزی)
-	-	۱۸	۱۹۹	۲	-	۲۱۹	فنس گری و مشاغل دفتری و کارهای مربوط بآن
-	۳۱	۵۶	-	۸۱۰	۱۱	۱۰۸	فروش و مشاغل مربوط بآن
-	۲۹	۵۵	-	۷۳۷	۱	۸۳۰	بده فروش در بناها و مغازه ها
-	-	۱	-	۶۱	-	۶۲	بده فروش دوره گرد ها
-	۲	-	-	۱۲	۲	۱۶	بده فروش و مشاغل مربوط بآن
۴	۴۱۴۵	۳۰۶۸	۲۱	۱۶۰۸۰	۱۰۲	۲۳۴۲۰	مشاغل مربوط بزراعت - جنگلبانی - شکار و ماهیگیری
۶	۴۱۴۰	۱۷۶۶	۲	۱۶۰۳۲	۱۰۲	۲۲۰۴۴	مشاغل زراعتی
-	-	-	-	۴	-	۴	مشاغل مربوط بشکار و تله گذاری
-	-	۳۳	۱۴	۲۰	-	۶۷	مشاغل مربوط به ماهیگیری
-	-	۳۶	۵	۱۰	-	۵۱	مشاغل مربوط به جنگلبانی (از جمله قطع اشجار)
۲	۵	۱۲۳۳	-	۱۴	-	۱۲۵۴	هائیکه در زراعت و شکار و ماهیگیری و جنگلبانی مشغول بکار هستند
-	-	۱	-	-	-	۱	امور مربوط با استخراج معدن و استخراج سنگ و حفاری
-	-	۱	-	-	-	۱	مشاغل مربوط با ساختن و حمل آوردن مواد معدنی
-	-	۹۹	۸	۵۷	-	۱۶۴	فروش و مشاغل مربوط بآن
-	-	۲	-	۱	-	۳	مشاغل مربوط به کشتیرانی و قایق رانی
-	-	۲۳	۶	۱۷	-	۴۶	مشاغل مربوط برانندگی وسائط نقلیه موتوری
-	-	۷۴	۲	۳۹	-	۱۱۵	مشاغل مربوط برانندگی وسائط نقلیه ایکه بوسیله حیوان کشیده میشوند (مانند گاری و درشکه و غیره)
۲	۱۰۱	۸۳۹	۱۳۹	۷۱۸	۱۱	۱۸۱۰	حرفه های صنعتی و عملیات تولیدی و مشاغل مربوط بآن
۱	۱۵	۳۲	-	۶۳	-	۱۱۱	مشاغل مربوط به نساجی (غیر از قالی بافی)
-	-	۷	۱	۹	-	۱۷	مشاغل مربوط باقالی بافی
-	۱	۱۵	-	۲۱۱	۴	۲۲۹	مشاغل مربوط به تهیه پوشاک و محصولات چرمی و قماش
-	۲	۱۵۸	-	۱۲۱	-	۲۸۱	مشاغل مربوط با ساختن اثاثیه و چوبی و کارهای مربوط بآن
-	-	۵۶	۱	۱۰۴	۴	۱۷۱	مشاغل مربوط با فلزکاری
-	-	۱	-	۱	-	۲	مشاغل الکتریکی و الکترونیکی
-	-	-	-	۱۲	۱	۱۳	مشاغل ساختمانی و کارهای مربوط بآن که در جای دیگر طبقه بندی نشده اند
۳	-	۲۷۶	۱۳۱	۱۲	۱	۴۲۰	مشاغل مربوط با ماشینهای مستقر جراثقال و مشاغل مربوط به عملیات مکانیکی ماشینهای ساختمانی مستقر
۱	-	۱۱	-	۲	-	۱۴	مشاغل مربوط با چاپ - صحافی و تهیه محصولات کاغذی
-	-	۲	-	-	-	۲	

بقیه جدول شماره ۱۲ - طبقات مشاغل برحسب وضع اشتغال و جنس در جمعیت مشاغل بکارآمده ساله بهایای حوزه سرشماری طوالش : آبانماه ۱۳۳۵ (نوامبر ۱۹۵۶)

وضعیت اظهاری	کارکنان خانوادگی بدون مزد	مزد بگیر	مستخدم دولت	کارکنانیکه برای خود کار میکنند	کارفرما	جمع شاغلین	طبقات مشاغل و جنس
کل حوزه سرشماری طوالش							
بقیه مرد وزن							
-	۱۴	۱۱	-	۳۱	-	۵۶	مشاغل مربوط به ساختن و کارهای مربوط بآن
-	-	۱	-	۴	-	۵	مشاغل مربوط به ساختن مواد شیمیایی و کارهای مربوط بآن
-	۵۲	۷۷	۶	۸۷	۲	۲۲۴	مشاغل مربوط به تهیه مواد غذایی و خانگیات
-	۶	۲	-	۳۵	-	۴۳	سرنه های صنعتی و تولیدی و متفرقه و کارهای مربوط بآن
-	-	۱۰۷	-	۸	-	۱۱۵	عمله هاییکه در ریشه های صنعتی مختلف برای تولید محصولات و عملیات مربوط بآنها کار میکنند
۱	۷	۱۶۲۵	۱۰۱	۴۲۰	۵	۲۱۵۹	مشاغل مربوط بانجام خدمات (سروسها)
-	-	۳۲	۱۲	۱	-	۴۵	مشاغل مربوط بخدمات محافظت و حرآست و نگهبانی
۱	۷	۱۵۳۱	-	۴۱۱	۵	۱۶۵۰	خدمات خانگی و شخصی و کارهای مربوط بآن
-	-	۸	-	۶	-	۱۴	مشاغل خدمات متفرقه
-	-	۵۴	۶	۲	-	۶۵	عمله هاییکه در مشاغل مربوط بخدمات کار میکنند
۴۱	۱	۱۱۱۲	۳۰	۶	-	۱۶۶۳	مشاغل مربوط بخدمات ثابت ارتشی و مشاغل که دقیقاً مشخص و با اظهاری نشده اند
-	-	-	۳۰	-	-	۳۰	خدمات ثابت ارتشی
۳۴	-	۲	-	۱	-	۳۷	مشاغل که دقیقاً مشخص و با اظهاری نشده اند
۷	۱	۱۱۱۰	-	۸	-	۱۱۲۶	عمله هاییکه در جای دیگر طبقه بندی نشده اند
سرد							
۴۱	۲۷۵۵	۵۸۱۳	۶۰۶	۱۷۱۳۲	۱۳۲	۲۷۰۵۱	جمع ارده ساله بهایا
-	-	۱۷	۹۴	۵۰	۲	۱۶۳	مشاغل حرفه ای - فنی و کارهای مربوط بآن
-	-	۲	۶	۷	-	۱۸	مشاغل مربوط به علم طبی و بهداشت و امور مربوط بآن
-	-	۴	۸۱	۸	-	۹۳	مشاغل مربوط به تعلیم و تدریس و سایر امور مربوط بآن
-	-	۱	-	۷	۱	۹	مشاغل حقوقی که شامل قضات و وکلای دادگستری و دفترخانه های رسمی نیز میباشند
-	-	۲	-	۲۲	۱	۲۶	مشاغل مذهبی امور خیریه و عام المنفعه
-	-	۷	-	۲	-	۹	مشاغل هنری - نویسندگی و سایر مشاغل فرهنگی
-	-	-	۴	۳	-	۷	سایر مشاغل حرفه ای فنی و امری مشاغل آن
-	-	۱۱	۲۱۶	۱۸	۴	۲۵۷	مشاغل مربوط بامواد آری و منشی گری و امور مربوط بآن
-	-	۱	۲۲	۱۶	۴	۴۳	مشاغل مدیریت و اداره کردن امور (بجز کشاورزی)
-	-	۱۸	۱۱۴	۲	-	۲۱۴	منشی گری و مشاغل دفتری و کارهای مربوط بآن
-	۳۱	۵۵	-	۸۰۵	۱۱	۹۰۲	فروش و مشاغل مربوط بآن
-	۲۹	۵۴	-	۷۲۳	۱	۸۲۵	خرده فروشی در بناها و سفازه ها
-	-	۱	-	۶۰	-	۶۱	خرده فروشی دوره گرد ها
-	۲	-	-	۱۲	۲	۱۶	عمده فروشی و مشاغل مربوط بآن
۲	۲۱۸۷	۲۶۷۱	۲۰	۱۵۱۵۴	۱۰۰	۲۰۶۳۴	مشاغل مربوط بزراعت - جنگلبانی - شکار و ماهیگیری
-	۲۶۸۳	۱۵۰۶	۲	۱۵۱۰۸	۱۰۰	۱۱۳۱۱	مشاغل زراعتی
-	-	-	-	۳	-	۳	مشاغل مربوط بشکار و تله گذاری
-	-	۳۳	۱۳	۲۰	-	۶۶	مشاغل مربوط به ماهیگیری
-	-	۳۶	۵	۱۰	-	۵۱	مشاغل مربوط به جنگلبانی (از جمله قطع اشجار)
۲	۴	۱۰۹۶	-	۱۳	-	۱۱۱۵	عمله هاییکه در زراعت و شکار و ماهیگیری (جنگلبانی مشغول بکار هستند

پیجه جدول شماره ۱۲ - طبقات مشاغل بر حسب وضع اشتغال و جنس در جمعیت مشاغل بکارآمده ساله بیلابی حوزه سرشماری طوالش : آبانماه ۱۳۳۵ (نوامبر ۱۹۵۶)

طبقات مشاغل و جنس	جمع مشاغلین	کارفرما	کارگزارانیکه برای خرید کار میکنند	مستخفم دولت	مزد بگیر	کارکنان خانوادگی بدو روز مزد	وضعیت اظهار نشده
کل حوزه سرشماری طوالش							
پیجه مرد							
امور مربوط با استخراج معدن و استخراج سنگ و حفاری -	۱	-	-	-	۱	-	-
غل مربوط با ساختن و حمل آوردن مواد معدنی - - - - -	۱	-	-	-	۱	-	-
مشاغل مربوط به حمل و نقل - - - - -	۱۶۲	-	۵۷	۸	۹۷	-	-
غل مربوط به کنشیرانی و نایق رانی - - - - -	۲	-	۱	-	۱	-	-
غل مربوط براندگی و سائیدگی و سائیدگی موتوری - - - - -	۴۶	-	۱۷	۶	۲۳	-	-
غل مربوط براندگی و سائیدگی و سائیدگی ایکنه بوسیله حیوان کشیده میشوند (مانند کاری و درشکه و غیره) - - - - -	۱۱۴	-	۳۹	۲	۷۳	-	-
مرفه های صنعتی و عملیات تولیدی و مشاغل مربوط بآن	۱۵۸۴	۱۱	۶۲۷	۱۳۹	۷۷۸	۲۹	-
ل مربوط به نساجی (غیر از قالی بانی) - - - - -	۲۴	-	۱۸	-	۲	-	-
ل مربوط بقالی بانی - - - - -	۴	-	۳	۱	-	-	-
ل مربوط به تهیه پوشاک و محصولات چرمی و قماش - - - - -	۳۳۵	۴	۲۳۱	-	۱۱	-	-
ل مربوط با ساختن اشیاء چرمی و کارهای مربوط بآن - - - - -	۲۸۱	-	۱۲۱	-	۱۵۸	-	-
ل مربوط با فلزکاری - - - - -	۱۷۱	۴	۱۰۴	۱	۵۹	-	-
ل الکتریکی و الکترونیکی - - - - -	۲	-	۱	-	۱	-	-
ل ساختمانی و کارهای مربوط بآن که در جای دیگر پیجه بندی نشده اند - - - - -	۴۲۰	۱	۱۲	۱۳۱	۲۷۶	-	-
ل مربوط به ماشینهای مستقر جراثغال و مشاغل مربوط به لیات مکانیکی ماشینهای ساختمانی مستقر - - - - -	۱۳	-	۲	-	۱۱	-	-
ل مربوط به چاپ - صحافی و تهیه محصولات کاغذی - - - - -	۲	-	-	-	۲	-	-
ل مربوط به فلزکاری و کارهای مربوط بآن - - - - -	۴۱	-	۳۰	-	۱۱	-	-
ل مربوط با ساختن مواد شیمیایی و کارهای مربوط بآن - - - - -	۵	-	۳	-	۲	-	-
ل مربوط به تهیه مواد غذایی و خانگیات - - - - -	۱۲۹	۲	۵۹	۶	۵۷	-	-
ل های صنعتی و تولیدی و مرفه و کارهای مربوط بآن - - - - -	۴۲	-	۳۵	-	۲	-	-
ل ایکنه در پیجه های صنعتی مختلف برای تولید محصولات و عملیات مربوط بآنها کار میکنند - - - - -	۱۱۵	-	۸	-	۱۰۷	-	-
اغل مربوط با انجام خدمات (سر و سبها) - - - - -	۱۷۲۷	۴	۴۱۲	۱۰۱	۱۲۰۳	-	-
مربوط بخدمات بهداشت و خراست و نظهبانی - - - - -	۱۲۳	-	۱	۱۲	۳۰	-	-
ل خانگی و شخص و کارهای مربوط بآن - - - - -	۱۵۲۷	۴	۴۰۳	-	۱۱۱۳	-	-
خدمات مرفهه - - - - -	۱۲	-	۶	-	۱	-	-
لیکنه در مشاغل مربوط بخدمات کار میکنند - - - - -	۶۵	-	۲	۹	۵۱	-	-
غل مربوط بخدمات ثابت ارتشی و مشاغل که در قبلا شخص و با اظهار نشده اند - - - - -	۱۲۲۹	-	۸	۲۸	۱۰۵۳	-	-
ثابت ارتشی - - - - -	۲۸	-	-	۲۸	-	-	-
که در قبلا مشخص و با اظهار نشده اند - - - - -	۵۳۵	-	۱	-	۲	-	-
لیکنه در جای دیگر طبقه بندی نشده اند - - - - -	۱۰۶۶	-	۷	-	۱۰۵۹	-	-
زن							
ازده ساله بیلابی - - - - -	۳۵۴۶	۳	۱۰۴۴	۱۳	۲۴۹	-	-
ل حرفه ای - فنس و کارهای مربوط بآن - - - - -	۲۵	-	۱۴	۵	۶	-	-
مربوط به علم طبی و بهداشتی و امور مربوط بآن - - - - -	۲۰	-	۱۴	-	۶	-	-
مربوط به تعلیم و تدریس و سایر امور مربوط بآن - - - - -	۵	-	-	۵	-	-	-

بینه جدول شماره ۱۲ - طبقات مشاغل بر حسب وضع اشتغال و جنس در جمعیت شاغل بکار از ده ساله به بالا ی حوزه سرشماری طوالش : آبانماه ۱۳۳۵ (نوامبر ۱۹۵۶)

وضعیت اظهاری	کارکنان خانوادگی بدون مزد	مزد بگیر	مستخدم دولت	کارکنانیکه برای خود کار میکنند	کارفرما	جمع شاغلین	طبقات مشاغل و جنس
							کل حوزه سرشماری طوالش
							بینه زن
-	-	-	۵	-	-	۵	مشاغل مربوط با مراد آری و منشیگری و امور مربوط بآن
-	-	-	۵	-	-	۵	منشیگری و مشاغل دفتری و کارهای مربوط بآن
-	-	۱	-	۵	-	۶	فروش و مشاغل مربوط بآن
-	-	۱	-	۴	-	۵	خرده فروشی در رنگها و منازله ها
-	-	-	-	۱	-	۱	خرده فروشی دوره گرد ها
۲	۱۴۵۸	۳۹۷	۱	۱۲۶	۲	۲۷۸۶	مشاغل مربوط به زراعت - جنگلیانی - شکار و ماهیگیری
۲	۱۴۵۷	۲۶۰	-	۱۲۴	۲	۲۶۴۵	مشاغل زراعتی
-	-	-	۱	۱	-	۲	مشاغل مربوط با ماهیگیری
-	۱	۱۳۷	-	۱	-	۱۳۹	حمله هائیکه در زراعت و شکار و ماهیگیری و جنگلیانی مشغول بکار هستند
-	-	۲	-	-	-	۲	مشاغل مربوط به حمل و نقل
-	-	۱	-	-	-	۱	مشاغل مربوط به کشتیرانی و قایق رانی
-	-	۱	-	-	-	۱	مشاغل مربوط برانندگی وسائط نقلیه ایکه بوسیله حیوان کشیده میشوند (مانند گاری و درشکه و غیره)
۲	۷۲	۶۲	-	۱۰	-	۲۲۶	حرفه های صنعتی و عملیات تولیدی و مشاغل مربوط بآن
۱	۱۲	۲۹	-	۴۵	-	۸۷	مشاغل مربوط به نساجی (غیر از قالی بافی)
-	-	۷	-	۶	-	۱۳	مشاغل مربوط با قالی بافی
-	-	۴	-	۱۰	-	۱۴	مشاغل مربوط به پوشاک و محدودلات چرم و تماش
۱	-	-	-	-	-	۱	مشاغل مربوط با بنا و سازه های مستقر جراثقال و مشاغل مربوط به عملیات مکانیکی ماشینهای ساختمانی مستقر
-	۱۲	۲	-	۱	-	۱۵	مشاغل مربوط با سنگکاری و کارهای مربوط بآن
-	۴۷	۲۰	-	۲۸	-	۷۵	مشاغل مربوط به تهیه مواد غذایی و خانگیات
-	۱	-	-	-	-	۱	حرفه های صنعتی و تولیدی و مشاغل و کارهای مربوط بآن
۱	-	۴۲۳	-	۸	۱	۴۳۲	مشاغل مربوط با انجام خدمات (سروسها)
-	-	۲	-	-	-	۲	مشاغل مربوط به خدمات محافظت و حرارت و نظافتی
۱	-	۴۱۸	-	۸	۱	۴۲۸	خدمات خانگی و شخصی و کارهای مربوط بآن
-	-	۲	-	-	-	۲	مشاغل خدمات متفرقه
۲	-	۵۹	۲	۱	-	۶۴	مشاغل مربوط به خدمات ثابت ارتشی و مشاغل که دقیقاً مشخص و با اظهار نشده اند
-	-	-	۲	-	-	۲	خدمات ثابت ارتشی
۲	-	-	-	-	-	۲	مشاغل که دقیقاً مشخص و با اظهار نشده اند
-	-	۵۹	-	۱	-	۶۰	حمله هائیکه در جای دیگر طبقه بندی نشده اند
							شهر طوالش
							مرد و زن
۱	۲۱	۴۵۷	۲۰۳	۳۶۵	۱	۱۱۰۵	جمع از ده ساله به بالا
-	-	۳	۱۵	۲	-	۲۱	مشاغل حرفه ای - فن و کارهای مربوط بآن
-	-	۳	۳	-	-	۶	مشاغل مربوط به علوم طبی و بهداشتی و امور مربوط بآن
-	-	-	۱۱	-	-	۱۱	مشاغل مربوط به تعمیر و تدریس و سایر امور مربوط بآن
-	-	-	-	۱	-	۱	مشاغل مذهبی امری خبریه و عام المنفعه
-	-	-	-	۱	-	۱	مشاغل هنری - نویسندگی و سایر مشاغل تفریحی

بقيه جدول شماره ۱۲ - طبقات مشاغل بر حسب وضع اشتغال و جنس در جمعیت مشاغل کارآزاده ساله بیابای حوزه سرشماری طوالش : آبانماه ۱۳۳۵ (نوامبر ۱۹۵۶)

طبقات مشاغل و جنس	جمع مشاغلین	کارفرما	کارکنانیکه برای خود کار میکنند	مستخدم دولت	مزد بگیر	کارکنان خانوادگی بدون مزد	وضعیت اظهار نشده
<u>شهر طوالش</u>							
<u>بقیه مردوزن</u>							
سایر مشاغل حرفه ای و فنی و امور مشابه آن	۲	-	۱	۱	-	-	-
مشاغل مربوط با مرز اداری و منشی گری و امور مربوط بان	۱۶۱	-	-	۱۱۷	۴	-	-
مشاغل مدیریت و اداره کردن امور (بجز کنساروژی)	۵	-	-	۵	-	-	-
منشی گری و مشاغل دفتری و کارهای مربوط بان	۱۱۶	-	-	۱۱۲	۴	-	-
فروش و مشاغل مربوط بان	۱۷۷	۱	۱۵۴	-	۱۴	۸	-
خرده فروش در تنگابها و مغازه ها	۱۷۷	۱	۱۵۴	-	۱۴	۸	-
مشاغل مربوط بزرگت - جنگلیانی - شکار و باغبانی	۱۱۸	-	۶۶	-	۲۹	۱۰	-
مشاغل زراعتی	۱۱۴	-	۶۸	-	۲۶	۱۰	-
مشاغل مربوط بشکار و تله گذاری	۱	-	۱	-	-	-	-
تله هائیکه در زراعت و شکار و باغبانی مشغول بکار هستند	۳	-	-	-	۳	-	-
مشاغل مربوط به حمل و نقل	۲۳	-	۶	۵	۱۲	-	-
مشاغل مربوط براندگی وسائط نقلیه موتوری	۱۷	-	۵	۴	۸	-	-
مشاغل مربوط براندگی وسائط نقلیه ایکنه و سینه جوسان کشیده میشوند (مانند کاری و درشکه و غیره)	۶	-	۱	۱	۴	-	-
حرفه های صنعتی و صنایع تولیدی و مشاغل مربوط بان	۲۰۵	-	۷۴	۳	۱۲۶	۱	۱
مشاغل مربوط به نساجی (فیراز تالی بافی)	۱	-	-	-	۱	-	-
مشاغل مربوط بقالی بافی	۲	-	-	۱	۱	-	-
مشاغل مربوط به تهیه پوشاک و محصولات چرمی و تماش	۶۴	-	۳۵	-	۲۸	۱	-
مشاغل مربوط بساختن اشیا چرمی و کارهای مربوط بان	۲۷	-	۲	-	۲۵	-	-
مشاغل مربوط بانزکاری	۲۱	-	۱۰	۱	۱۰	-	-
مشاغل الکتریکی و الکترونیکی	۲	-	۱	-	۱	-	-
مشاغل ساختمانی و کارهای مربوط بان که در جای دیگر طبقه بندی نشده اند	۴۱	-	۱	۱	۳۹	-	-
مشاغل مربوط بهما شیمیای مستقر جراثمال و مشاغل مربوط به	۵	-	۱	-	۳	۱	-
صنایع مکانیکی ماشینهای ساختمانی مستقر	۳	-	۳	-	-	-	-
مشاغل مربوط بساختن مواد شیمیایی و کارهای مربوط بان	۳۹	-	۲۱	-	۱۸	-	-
مشاغل مربوط به تهیه مواد غذایی و خانیات	۲۰۸	-	۵۶	۴۱	۱۰۶	۲	-
مشاغل مربوط بانجام خدمات (سرویسها)	۳۹	-	۱	۳۷	۱	-	-
مشاغل مربوط بخدمات محافظت و حراست و نگهبانی	۱۶۱	-	۵۸	-	۱۰۱	۲	-
خدمات خانگی و شخصی و کارهای مربوط بان	۱	-	-	-	۱	-	-
مشاغل خدمات متفرقه	۷	-	-	۴	۳	-	-
له هائیکه در مشاغل مربوط بخدمات کار میکنند	۲۲۲	-	-	۱۲	۱۵۳	-	۵۷
مشاغل مربوط بخدمات ثابت ارتشی و مشاغل که دقیقاً مشخص و اظهار نشده اند	۲۲	-	-	۱۲	-	-	-
مشاغل که دقیقاً مشخص و اظهار نشده اند	۵۸	-	-	-	۱	-	۵۷
له هائیکه در جای دیگر طبقه بندی نشده اند	۱۵۲	-	-	-	۱۵۲	-	-

بایه جدول شماره ۱۲ - طبقات مشاغل بر حسب وضع اشتغال و جنس در جمعیت مشاغل کار از دهه ساله بیالای حوزه سرشماری: آبانماه ۱۳۳۵ (نوامبر ۱۹۵۱)

طبقات مشاغل و جنس	جمع مشاغلین	کارفرمایان	کارکنانی که برای خود کار میکنند	مستخدم دولت	مزد بگیر	کارکنان خانوادگی بدون مزد	وضع اطفال
شهر طوالش							
مرد							
جمع از دهه ساله بیالای	۱۰۲۵	۱	۳۴۹	۱۹۳	۴۱۱	۱۴	۵۷
مشاغل حرفه ای - فنی و کارهای مربوط بآن	۱۵	-	۳	۱۲	-	-	-
مشاغل مربوط به علوم طبی و بهداشتی و امور مربوط بآن	۳	-	-	۳	-	-	-
مشاغل مربوط به تعلیم و تدریس و سایر امور مربوط بآن	۸	-	-	۸	-	-	-
مشاغل مذهبی - امور خیریه و عام المنفعه	۱	-	۱	-	-	-	-
مشاغل هنری - نویسندگی و سایر مشاغل فنی	۱	-	۱	-	-	-	-
سایر مشاغل حرفه ای و فنی و امور مشابه آن	۲	-	۱	۱	-	-	-
مشاغل مربوط بامور اداری و منشی گری و امور مربوط بآن	۱۱۶	-	-	۱۱۲	۴	-	-
مشاغل مدیریت و اداره کردن امور (بجز کشتاوری)	۵	-	-	۵	-	-	-
منشی گری و مشاغل دستری و کارهای مربوط بآن	۱۱۱	-	-	۱۰۷	۴	-	-
فروش و مشاغل مربوط بآن	۱۷۶	۱	۱۵۳	-	۱۴	۸	-
خرده فروشی در بنگاهها و بازارها	۱۷۶	۱	۱۵۳	-	۱۴	۸	-
مشاغل مربوط بزراعت - جنگلیانی - شکار و ماهیگیری	۱۰۷	-	۶۶	-	۳۴	۳	-
مشاغل زراعتی	۶۶	-	۶۵	-	۱	۲	-
مشاغل مربوط بشکار و ماهی گیری	۱	-	۱	-	-	-	-
عمله هاییکه در زراعت و شکار و ماهیگیری و جنگلیانی مشغول بکار هستند	۲	-	-	-	۲	-	-
مشاغل مربوط به حمل و نقل	۲۳	-	۶	۵	۱۲	-	-
مشاغل مربوط برانندگی وسائط نقلیه موتوری	۱۷	-	۵	۴	۸	-	-
مشاغل مربوط برانندگی وسائط نقلیه اینکه بر سینه حیوان کسیده میشوند (مانند گاری و درشکه و غیره)	۶	-	۱	۱	۴	-	-
حرفه های صنعتی و عملیات تولیدی و مشاغل مربوط بآن	۱۸۸	-	۶۳	۳	۱۲۱	۱	-
مشاغل مربوط به نساجی (غیر از تالی بافی)	۱	-	-	-	۱	-	-
مشاغل مربوط بقالی بافی	۱	-	-	۱	-	-	-
مشاغل مربوط بشهریه پوشاک و محله و لات چرمی و نماش	۵۵	-	۴۹	-	۲۵	۱	-
مشاغل مربوط بساختن اشیاء چوبی و کارهای مربوط بآن	۲۷	-	۲	-	۲۵	-	-
مشاغل مربوط بفلزکاری	۲۱	-	۱۰	۱	۱۰	-	-
مشاغل الکتریکی و الکترونیکی	۲	-	۱	-	۱	-	-
مشاغل ساختمانی و کارهای مربوط بآن که در جای دیگر طبقه بندی نشده اند	۴۱	-	۱	۱	۳۹	-	-
مشاغل مربوط بمانشیمهای مستقر جراثقال و مشاغل مربوط به عملیات مکانیکی مانشیمهای ساختمانی مستقر	۴	-	۱	-	۳	-	-
مشاغل مربوط بساختن مواد شیمیایی و کارهای مربوط بآن	۲	-	۲	-	-	-	-
مشاغل مربوط بشهریه مواد غذایی و خانیاات	۲۳	-	۱۶	-	۱۷	-	-
مشاغل مربوط بانجام خدمات (سرویسها)	۱۷۸	-	۵۸	۴۱	۷۷	۲	-
مشاغل مربوط بخدمات بهداشت و حراست و نگهبانی	۳۱	-	۱	۲۷	۱	-	-
خدمات خانیا و شخصی و کارهای مربوط بآن	۱۳۱	-	۵۷	-	۷۲	۲	-
مشاغل خدمات شرفه	۱	-	-	-	۱	-	-
عمله هاییکه در مشاغل مربوط بخدمات کار میکنند	۷	-	-	۴	۳	-	-

بینه جدول شماره ۱۲ - طبقات مشاغل بر حسب وضع اشتغال و جنس در جمعیت مشاغل کار از ده ساله قبلا ی حوزه سرشماری طوالش آبانماه ۱۳۳۵ (نوامبر ۱۹۵۶)

وضعیت اظهاری شده	کارکنان خانوادگی بنا بر سرشماری	مردان	بست خدمت دولت	کارکنانیکه برای خود کار میکنند	کارفرما	جمع شاغلین	طبقات مشاغل و جنس
							شهر طوالش
							بینه مرد
۵۷	-	۱۵۰	۲۰	-	-	۲۱۷	کل مربوط به خدمات ثابت ارتشی و مشاغلی که در تقیقا شخص و یا اظهار نشده اند
-	-	-	۱۰	-	-	۲۰	ثابت ارتشی
۵۷	-	۱	-	-	-	۵۸	نه در تقیقا شخص و یا اظهار نشده اند
-	-	۱۴۱	-	-	-	۱۴۹	یکه در جای دیگر طبقه بندی نشده اند
							زن
۱	۷	۴۶	۱۰	۱۱	-	۸۰	از ده ساله قبلا
-	-	۲	۳	-	-	۵	ل حرفه ای - فنی و کارهای مربوط بآن
-	-	۲	-	-	-	۳	مربوط به هلم طبی و بهداشت ارتشی و امور مربوط بآن
-	-	-	۳	-	-	۳	مربوط به تعلیم و تدریس و سایر امور مربوط بآن
-	-	-	۵	-	-	۵	ل مربوط با موارد اداری و منشی گیری و امور مربوط بآن
-	-	-	۵	-	-	۵	و مشاغل دفتری و کارهای مربوط بآن
-	-	-	-	۱	-	۱	و مشاغل مربوط بآن
-	-	-	-	۱	-	۱	ریش در رنگها و منازعه ها
-	۷	۶	-	۳	-	۱۶	ل مربوط بزراعت - جنگلبانی - شکار و ماهیگیری
-	۷	۵	-	۳	-	۱۵	هنر که در زراعت و شکار و ماهیگیری و جنگلبانی مشغول سند
-	-	۱	-	-	-	۱	
۱	-	۵	-	۱۱	-	۱۷	های صنعتی و عملیات تولیدی و مشاغل مربوط بآن
-	-	۱	-	-	-	۱	و در بقالی بانی
-	-	۲	-	۶	-	۹	و در تهیه پوشاک و محصولات چرمی و تماش
-	-	-	-	-	-	۱	و در تعمیرات و مستقر حمل و نقل و مشاغل مربوط به
۱	-	-	-	-	-	۱	ت مکانیکی ماشینهای ساختمانی مستقر
-	-	۱	-	۵	-	۶	و در تهیه مواد غذایی و دخانیات
-	-	۲۹	-	۱	-	۳۰	مربوط بانجام خدمات (سروسها)
-	-	۲۹	-	۱	-	۳۰	نانگی و شخصی و کارهای مربوط بآن
-	-	۲	۲	-	-	۵	مربوط به خدمات ثابت ارتشی و مشاغلی که در تقیقا شخص و یا اظهار نشده اند
-	-	-	۲	-	-	۲	ثابت ارتشی
-	-	۳	-	-	-	۳	نه در جای دیگر طبقه بندی نشده اند

جدول شماره ۱۳ - تفصیلات عمده فعالیت صنعتی بر حسب جنس و جنس در جمعیت شاغل بکار از ده ساله به بالای حوزه سرشماری طوالش؛ آبانماه ۱۳۳۵ (نوامبر ۱۹۵۶)
(جن اظهار شده نیز جزو جمع سنین از ده ساله بیابا منظور شده است)

سن اظهار شده	۱۰ ساله به بالا	۱۰-۱۴ ساله	۱۵-۱۹ ساله	۲۰-۲۴ ساله	۲۵-۲۹ ساله	۳۰-۳۴ ساله	جمع از ده ساله بیابا	تفصیلات عمده فعالیت صنعتی و جنس
کل حوزه سرشماری طوالش								
مردوزن								
۱۴	۹۸۰	۰۷۵۴	۱۴۹۴۴	۴۵۸۳	۳۱۳۵	۱۱۹۵	۳۰۱۰۰	جمع شاغلین
۵	۷۸۲	۴۴۸۷	۱۱۷۱۲	۳۵۸۱	۲۱۸۸	۸۵۴	۲۲۲۱۷	کشاورزی - جنگلبانی - شکار و ماهیگیری
-	-	۱	-	-	۱	-	۲	استخراج معدن و استخراج سنگ
۲	۵۱	۲۸۰	۵۷۶	۱۵۶	۱۲۸	۳۹	۱۲۳۱	تولیدات صنعتی و نموسازی
-	۱۸	۷۷	۲۰۸	۷۲	۴۵	۶	۴۲۶	ساختن
-	-	۱	۱	۱	-	-	۳	برق - گاز - آب و سروسهای بهداشتی
-	۳۲	۱۹۲	۵۲۵	۹۹	۵۴	۱۴	۹۱۶	تجارت (کلی و جزئی)
۱	۸	۴۲	۱۲۲	۳۳	۱۴	۵	۲۲۵	حمل و نقل - انبارداری و ارتباطات
۵	۵۶	۴۶۲	۱۱۸۸	۳۱۹	۲۶۷	۲۲۲	۲۵۱۹	خدمات (سروسها)
۱	۲۸	۲۱۲	۶۱۷	۲۱۴	۴۲۸	۵۵	۱۶۶۵	فعالیتهاییکه باندازه کافی توضیح نشده
مرد								
۱۰	۹۲۲	۰۱۰۴	۱۳۳۶۵	۴۰۰۷	۲۶۹۱	۶۵۲	۲۷۰۵۲	جمع شاغلین
۴	۷۴۷	۴۰۲۷	۱۰۳۸۹	۳۰۹۴	۱۸۷۲	۶۱۶	۲۰۸۲۹	کشاورزی - جنگلبانی - شکار و ماهیگیری
-	-	۱	-	-	-	-	۱	استخراج معدن و استخراج سنگ
۱	۴۴	۲۲۶	۴۸۸	۱۲۳	۹۴	۳۳	۱۰۰۹	تولیدات صنعتی و نموسازی
-	۱۸	۷۷	۲۰۸	۷۲	۴۵	۶	۴۲۶	ساختن
-	-	۱	۱	۱	-	-	۳	برق - گاز - آب و سروسهای بهداشتی
-	۳۲	۱۸۹	۵۲۴	۹۹	۵۴	۱۲	۹۱۰	تجارت (کلی و جزئی)
۱	۷	۴۱	۱۲۲	۳۳	۱۴	۵	۲۲۳	حمل و نقل - انبارداری و ارتباطات
۳	۳۶	۳۴۹	۱۰۴۳	۲۷۷	۱۹۹	۱۴۸	۲۰۵۸	خدمات (سروسها)
۱	۳۵	۱۹۳	۵۹۰	۲۰۸	۴۲۱	۵۲	۱۶۰۰	فعالیتهاییکه باندازه کافی توضیح نشده
زن								
۴	۲۳	۶۵۰	۱۵۸۴	۵۷۶	۴۲۶	۲۴۳	۳۵۴۶	جمع شاغلین
۱	۳۵	۴۶۰	۱۳۲۳	۴۶۵	۳۱۶	۱۵۸	۲۷۸۸	کشاورزی - جنگلبانی - شکار و ماهیگیری
-	-	-	-	-	۱	-	۱	استخراج معدن و استخراج سنگ
۱	۷	۵۴	۸۸	۳۳	۳۴	۶	۲۲۲	تولیدات صنعتی و نموسازی
-	-	-	-	-	-	-	-	ساختن
-	-	-	-	-	-	-	-	برق - گاز - آب و سروسهای بهداشتی
-	-	۳	۱	-	-	۲	۶	تجارت (کلی و جزئی)
-	۱	۱	-	-	-	-	۲	حمل و نقل - انبارداری و ارتباطات
۲	۱۷	۱۱۳	۱۴۵	۴۲	۶۸	۷۴	۴۶۱	خدمات (سروسها)
-	۳	۱۹	۲۷	۶	۷	۳	۶۵	فعالیتهاییکه باندازه کافی توضیح نشده

۰۰۱ ۰۰۸ ۰۰۳ ۰۰۲ ۰۰۱ ۰۰۱ ۰۰۱

بقیه جدول شماره ۱۲ - تقسیمات عمده فعالیت صنعتی بر حسب سن و جنس در جمعیت شاغل بکار از ده ساله بیالای حوزه سرشماری طوالش : آبان ماه ۱۳۳۵ تا اسفند ۱۳۳۶ (سن اظهار نشده نیز جزو جمع سنین از ده ساله بیالا منظور نشده است)

سن اظهار نشده	۶۵ ساله بیالا	۶۴-۶۵ ساله	۶۳-۶۴ ساله	۶۲-۶۳ ساله	۶۱-۶۲ ساله	۶۰-۶۱ ساله	جمع از ده ساله بیالا	تقسیمات عمده فعالیت صنعتی و جنس
<u>شهر طوالش</u>								
<u>مردان</u>								
-	۵۰	۱۳۸	۵۵۶	۱۴۵	۷۹	۳۷	۱۱۰۵	جمع شاغلین
-	۶	۲۹	۶۸	۱۸	۶	۳	۱۳۰	کشاورزی - جنگلبانی - شکار و ماهیگیری
-	-	-	-	-	-	-	-	استخراج معدن و استخراج سنگ
-	۱۲	۲۹	۶۸	۲۳	۱۸	۱	۱۶۱	تولیدات صنعتی و نماسازی
-	۵	۱۲	۱۵	۶	۳	-	۴۱	ساختن
-	-	۱	-	۱	-	-	۲	برق - گاز - آب و سروسهای بهداشتی
-	۷	۴۴	۱۰۳	۱۵	۱۰	۲	۱۷۹	تجارت (کلی و جزئی) -
-	۱	۷	۱۳	۵	۱	-	۲۷	حمل و نقل - انبارداری و ارتباطات
-	۱	۶۶	۱۹۱	۴۲	۲۱	۲۲	۳۵۱	خدمات (سروسها)
-	۱۰	۴۲	۹۸	۳۵	۲۰	۱	۲۱۴	فعالیتها بیکه باندازه کافی توضیح نشده
<u>سرو</u>								
-	۴۹	۲۱۱	۵۳۲	۱۳۵	۷۲	۲۶	۱۰۲۵	جمع شاغلین
-	۶	۲۷	۵۹	۱۴	۵	۳	۱۱۴	کشاورزی - جنگلبانی - شکار و ماهیگیری
-	-	-	-	-	-	-	-	استخراج معدن و استخراج سنگ
-	۱۱	۳۳	۶۲	۲۳	۱۶	-	۱۴۵	تولیدات صنعتی و نماسازی
-	۵	۱۲	۱۵	۶	۳	-	۴۱	ساختن
-	-	۱	-	۱	-	-	۲	برق - گاز - آب و سروسهای بهداشتی
-	۷	۴۱	۱۰۳	۱۵	۱۰	۲	۱۷۸	تجارت (کلی و جزئی) -
-	۱	۷	۱۳	۵	۱	-	۲۷	حمل و نقل - انبارداری و ارتباطات
-	۱	۵۱	۱۸۴	۳۷	۱۷	۱۲	۳۱۰	خدمات (سروسها)
-	۱۰	۲۹	۹۶	۳۴	۲۰	۱	۲۰۸	فعالیتها بیکه باندازه کافی توضیح نشده
<u>زنان</u>								
-	۱	۲۷	۴۴	۱۰	۷	۱۱	۸۰	جمع شاغلین
-	-	۲	۶	۴	۱	-	۱۶	کشاورزی - جنگلبانی - شکار و ماهیگیری
-	-	-	-	-	-	-	-	استخراج معدن و استخراج سنگ
-	۱	۶	۶	-	۲	۱	۱۶	تولیدات صنعتی و نماسازی
-	-	-	-	-	-	-	-	ساختن
-	-	-	-	-	-	-	-	برق - گاز - آب و سروسهای بهداشتی
-	-	۱	-	-	-	-	۱	تجارت (کلی و جزئی) -
-	-	-	-	-	-	-	-	حمل و نقل - انبارداری و ارتباطات
-	-	۱۵	۷	۵	۴	۱۰	۴۱	خدمات (سروسها)
-	-	۳	۲	۱	-	-	۶	فعالیتها بیکه باندازه کافی توضیح نشده

بقیه جدول شماره ۱۳ - تقسیمات عمده فعالیت صنعتی بر حسب سن و جنس در جمعیت شاغل بکارزده ساله بیابای حوزه سرشماری طوالش : آبانماه ۱۳۳۵ (نوامبر ۱۹۵۶)
(سن اظهار نشده نیز جزو جمع سنین ازده ساله بیابا منظور شده است)

سن اظهار شده	۶۵ ساله بیابا	۶۴-۶۵ ساله	۶۱-۶۵ ساله	۶۴-۶۵ ساله	۶۱-۶۵ ساله	۶۴-۶۵ ساله	جمع ازده ساله بیابا	تقسیمات عمده فعالیت صنعتی و جنس
								<u>بقیه نقاط حوزه سرشماری طوالش</u>
								<u>مردوزن</u>
۱۴	۱۳۵	۵۰۵۱۶	۱۴۳۹۲	۴۴۳۸	۳۰۴۶۱	۱۱۵۵۸	۲۹۵۰۰	جمع شاغلین
۰	۷۷۶	۴۱۵۵۸	۱۱۶۴۴	۳۰۷۷۱	۲۱۸۲	۸۵۱	۲۳۴۸۷	کشاورزی - جنگلبانی - شکار و ماهیگیری
-	-	۱	-	-	۱	-	۲	استخراج معدن و استخراج سنگ
۲	۳۹	۲۴۱	۵۰۰۸	۱۳۳	۱۱۰	۳۸	۱۰۷۱	تولیدات صنعتی و نوسازی
-	۱۳	۶۵	۱۹۳	۶۶	۴۲	۶	۳۸۵	ساختمان
-	-	-	۱	-	-	-	۱	برق - گاز - آب و سرویسهای بهداشتی
-	۲۵	۱۵۰	۴۲۲	۸۴	۴۴	۱۲	۷۳۷	تجارت (کلی و جزئی)
۱	۷	۳۵	۱۰۹	۲۸	۱۳	۵	۱۹۸	حمل و نقل - انبارداری و ارتباطات
۰	۴۷	۳۶۶	۹۹۷	۲۷۷	۲۴۶	۲۰۰	۲۱۶۸	خدمات (سرویسها)
۱	۲۸	۱۷۰	۵۱۹	۲۷۹	۴۰۸	۴۶	۱۴۵۱	فعالیتهاییکه باندازه کافی توضیح نشده
								<u>سیرک</u>
۱۰	۸۷۲	۴۸۱۲	۱۲۸۲۳	۳۸۷۲	۲۶۷۷	۱۶۶	۲۶۰۳۴	جمع شاغلین
۴	۷۴۱	۴۰۰۰	۱۰۳۳۰	۳۰۸۰	۱۸۶۷	۶۶۲	۲۰۷۱۵	کشاورزی - جنگلبانی - شکار و ماهیگیری
-	-	۱	-	-	-	-	۱	استخراج معدن و استخراج سنگ
۱	۲۳	۱۹۳	۴۶۶	۱۰۰	۷۸	۳۳	۸۶۴	تولیدات صنعتی و نوسازی
-	۱۳	۶۵	۱۹۳	۶۶	۴۲	۶	۳۸۵	ساختمان
-	-	-	۱	-	-	-	۱	برق - گاز - آب و سرویسهای بهداشتی
-	۲۵	۱۴۸	۴۶۱	۸۴	۴۴	۱۰	۷۳۲	تجارت (کلی و جزئی)
۱	۶	۳۴	۱۰۹	۲۸	۱۳	۵	۱۹۶	حمل و نقل - انبارداری و ارتباطات
۳	۳۰	۲۹۸	۸۵۹	۲۴۰	۱۸۲	۱۳۶	۱۷۴۸	خدمات (سرویسها)
۱	۲۵	۱۵۱	۴۶۴	۲۷۴	۴۰۱	۴۳	۱۳۹۲	فعالیتهاییکه باندازه کافی توضیح نشده
								<u>زن</u>
۴	۶۲	۶۶۳	۱۵۶۰	۵۶۶	۴۱۱	۲۳۲	۳۴۶۶	جمع شاغلین
۱	۳۵	۴۵۸	۱۳۱۴	۴۶۱	۳۱۵	۱۵۸	۲۷۷۲	کشاورزی - جنگلبانی - شکار و ماهیگیری
-	-	-	-	-	۱	-	۱	استخراج معدن و استخراج سنگ
۱	۶	۴۸	۸۳	۲۳	۳۲	۵	۴۰۷	تولیدات صنعتی و نوسازی
-	-	-	-	-	-	-	-	ساختمان
-	-	-	-	-	-	-	-	برق - گاز - آب و سرویسهای بهداشتی
-	-	۲	۱	-	-	۲	۵	تجارت (کلی و جزئی)
-	۱	۱	-	-	-	-	۲	حمل و نقل - انبارداری و ارتباطات
۲	۱۷	۶۸	۱۳۸	۳۷	۶۴	۶۴	۴۲۰	خدمات (سرویسها)
-	۳	۱۶	۲۵	۵	۷	۳	۵۶	فعالیتهاییکه باندازه کافی توضیح نشده



جدول شماره ۱- طبقات فعالیت صنعتی و جنس در جمعیت شاغلین کارآزاده ساله بیالای حوزه سرشماری طولانی : آبانماه ۱۳۳۵ (نوامبر ۱۹۵۶)

طبقات فعالیت صنعتی و جنس	جمع شاغلین	کارفرما	کارکنانیکه برای خود کار میکنند	مستخدم دولت	مزدبگیر	کارکنان خانوادگی بدون مزد	وضعیت اظهارنشده
کل حوزه سرشماری طولانی	۳۰ ۶۰۵	۱۳۵	۱۸ ۱۷۶	۶۱۶	۶ ۸۴۲	۴ ۳۸۵	۵۴۸
مردوزن							
جمع آزرده ساله بیالای	۲۳ ۶۱۷	۱۰۶	۱۶ ۱۳۲	۴۲	۳ ۱۸۳	۴ ۱۴۸	۵
کشاورزی - جنگلبانی - شکار - ماهیگیری	۲۳ ۲۴۱	۱۰۶	۱۶ ۰۵۹	۶	۳ ۰۰۴	۴ ۱۴۲	۴
حولات کشاورزی و دامی	۲۱۹	-	۵۰	۱۸	۱۴۵	۶	-
گلپای و قطع اشجار	۴	-	۴	-	-	-	-
آر و تله گذاری و شکار حیوانات وحشی (بمنظور کسب و تجارت)	۷۲	-	۲۰	۱۸	۳۴	-	۱
ماهیگیری	۲	-	۲	-	-	-	-
استخراج معدن و استخراج سنگ	۲	-	۲	-	-	-	-
تخراج معدن ذغال سنگ	۲	-	۲	-	-	-	-
تولیدات صنعتی و نوسازی	۱ ۲۳۲	۱۰	۶۱۴	۶	۴۵۲	۹۶	۱
مت مواد غذایی (غیر از آدامدنیها)	۲۳۰	۲	۹۰	۵	۸۱	۵۲	-
مت دخانیات	۲	-	-	۲	-	-	-
مت نساجی	۱۲۷	-	۷۰	۱	۴۱	۱۵	-
مت کفش سازی و سایر پوششها و اشیاء ساخته شده از منسوجات	۳۴۶	۴	۲۳۷	-	۹۴	۱۰	۱
مت چوب و چوب پنبه (غیر از صنعت میل)	۲۸۲	-	۱۲۱	-	۱۵۹	۲	-
مت محصولات لاستیکی	۸	-	۷	-	۱	-	-
مت مواد شیمیایی و محصولات شیمیایی	۴	-	۲	-	۱	-	-
مع محصولات نفت و ذغال سنگ	۳	-	-	۱	۲	-	-
مع محصولات معدنی غیر فلزی (بغیر از محصولات نفت و ذغال سنگ)	۵۵	-	۳۱	-	۱۰	۱۴	-
مع سده ولات فلزی (بغیر از ماشین آلات و لوازم الکتریکی)	۱۵۵	۴	۹۸	-	۵۰	۲	-
مت ماشین آلات (بغیر از ماشین آلات الکتریکی)	۹	-	۱	-	۸	-	-
مت لوازم و وسایل نقلیه	۸	-	۴	-	۴	-	-
مع متفرقه	۳	-	۲	-	۱	-	-
ماخضان	۴۲۶	۱	۱۲	۱۳۴	۲۷۹	-	-
رق - گاز - آب و سربسهای بهداشتی	۳	-	۱	-	۱	۱	-
کاز و بخار	۲	-	۱	-	۱	-	-
سربسهای بهداشتی	۱	-	-	-	-	۱	-
بارت	۹۱۶	۱۱	۸۱۳	۴	۵۵	۳۳	-
تاکلی و جزئی	۹۱۲	۱۱	۸۱۳	-	۵۵	۳۳	-
اوسایروسات مالی	۴	-	-	۴	-	-	-
مدونقل انبارداری و ارتباطات	۴۲۵	-	۵۹	۱۲	۱۵۴	-	-
مظ	۲۱۴	-	۵۹	۱	۱۵۴	-	-
اری	۱	-	-	۱	-	-	-
ات	۱۰	-	-	۱۰	-	-	-
مات (سربسها)	۲ ۵۱۹	۷	۴۸۵	۴۱۱	۱ ۶۰۸	۷	۱
تادولش	۳۰۹	-	-	۳۰۹	-	-	-
تاجتماعی خدمات تجاری و صنعتی و ساختمانی	۲۳۷	۲	۷۰	۱۰۱	۱۴	-	-
تتفریحی	۱۰	-	۳	-	۷	-	-
تاشخصی	۱ ۱۶۳	۵	۴۱۲	۱	۱ ۵۲۷	۷	۱
الیتهایکه بطورکافی توضیح نشده	۱ ۶۶۵	-	۷	۷	۱ ۱۱۰	-	۵(۱)

بقیه جدول شماره ۱۴ - طبقات فعالیت صنعتی بر حسب وضع اشتغال و جنس در جمعیت شاغل بکار از ده ساله بیالای حوزه سرشماری طرابلس: آبانماه ۱۳۳۰ (نوامبر ۱۹۵۱)

وضعیت اظهارنامه	کارکنان خانوادگی بدون مزد	مزد بگیر	مستخدم دولت	کارکنانیکه برای خود کار میکنند	کارفرما	جمع شاغلین	طبقات فعالیت صنعتی و جنس
							کل حوزه سرشماری طرابلس
							میرد
۴۱	۲۷۵۵	۵۸۱۲	۱۰۶	۱۷۱۲۲	۱۲۲	۲۷۰۵۹	جمع از ده ساله بیالای
۱	۲۶۸۹	۲۷۸۵	۴۱	۱۵۲۰۹	۱۰۴	۲۰۸۲۹	کشاورزی - جنگلبانی - شکار - ماهیگیری
۱	۲۶۸۴	۲۶۰۶	۶	۱۵۱۳۵	۱۰۴	۲۰۵۲۶	محصولات کشاورزی و دامی
-	-	۱۱۵	۱۸	۵۰	-	۲۱۸	جنگلبانی و قطع اشجار
-	-	-	-	۴	-	۴	شکار و تله گذاری و تکثیر حیوانات شکار (بمنظور کسب و تجارت)
-	-	۳۴	۱۷	۲۰	-	۷۱	ماهیگیری
-	-	-	-	۱	-	۱	استخراج معدن و استخراج سنگ
-	-	-	-	۱	-	۱	استخراج معدن ذغال سنگ
۱	۲۵	۳۹۰	۶	۵۷۴	۱۰	۱۰۰۶	تولیدات صنعتی و نساجی
-	۵	۲۱	۵	۶۲	۲	۱۳۵	صنعت مواد غذایی (غیر از آشامیدنیها)
-	-	-	۲	-	-	۲	صنعت خانگیات
-	۳	۵	۱	۱۹	-	۲۸	صنعت نساجی
۱	۱۰	۹۰	-	۲۲۷	۴	۲۳۲	صنعت کفش سازی و سایر پوششها و انبیا ساخته شده از نسوجات
-	۲	۱۵۹	-	۱۲۱	-	۲۸۲	صنعت چوب و چوب پنبه (بغیر از صنعت میل)
-	-	۱	-	۷	-	۸	صنعت محصولات لاستیکی
-	-	۱	-	۲	-	۳	صنعت مواد شیمیایی و محصولات شیمیایی
-	-	۲	۱	-	-	۳	صنایع محصولات نفت و ذغال سنگ
-	۲	۸	-	۳۰	-	۴۰	صنایع محصولات معدنی غیر فلزی (بغیر از محصولات نفت و ذغال سنگ)
-	۲	۵۰	-	۹۸	۴	۱۵۵	صنایع محصولات فلزی (بغیر از ماشین آلات و لوازم حمل و نقل)
-	-	۸	-	۱	-	۹	صنعت ماشین آلات (بغیر از ماشین آلات الکتریکی)
-	-	۴	-	۴	-	۸	صنعت لوازم و وسایط نقلیه
-	-	۱	-	۲	-	۳	صنایع متفرقه
-	-	۱۷۹	۱۲۴	۱۲	۱	۴۲۶	ساختمان
-	۱	۱	-	۱	-	۳	برق - گاز - آب و سرویسهای بهداشتی
-	-	۱	-	۱	-	۲	برق - گاز و بخار
-	۱	-	-	-	-	۱	آب و سرویسهای بهداشتی
-	۳۳	۵۴	۴	۸۰۸	۱۱	۹۱۰	تجارت
-	۳۳	۵۴	-	۸۰۸	۱۱	۹۰۶	تجارت کلی و جزئی
-	-	-	۴	-	-	۴	بانکها و سایر موسسات مالی
-	-	۱۵۲	۱۲	۵۹	-	۲۲۳	حمل و نقل انبارداری و ارتباطات
-	-	۱۵۲	۱	۵۹	-	۲۱۲	حمل و نقل
-	-	-	۱	-	-	۱	انبارداری
-	-	-	۱۰	-	-	۱۰	ارتباطات
-	۷	۱۱۸۲	۴۰۱	۴۶۲	۶	۲۰۵۸	خدمات (سروسها)
-	-	-	۳۰۴	-	-	۳۰۴	خدمات دولتی
-	-	۵۶	۹۶	۵۵	۲	۲۰۹	خدمات اجتماعی
-	-	۷	-	۳	-	۱۰	خدمات تفریحی
-	۷	۱۱۱۹	۱	۴۰۴	۴	۱۵۳۵	خدمات شخصی
۵۳۹	-	۱۰۵۰	۵	۶	-	۱۶۰۰	فعالیتهایکه بطورکافی توضیح نشده

بقیه جدول شماره ۱ - طبقات فعالیت صنعتی بر حسب وضع اشتغال و جنس در جمعیت شاغل به کار از دهه ساله بهای می حوزه سرشماری طولانش، آبانماه ۱۳۳۵ (نوامبر ۱۹۵۶)

وضعیت اظهار شده	کارکنان شاغل در گسی بدون مزد	مزد بگیر	مستخدم دولت	کارکنانیکه برای خود کار میکنند	کارفرما	جمع شاغلین	طبقات فعالیت صنعتی و جنس کل حوزه سرشماری طولانش
							زیت
							جمع از دهه ساله بهای - - - - -
۷	۱۵۳۰	۱۴۹	۱۳	۱۰۴۴	۳	۳۵۴۶	کشاورزی - جنگلبانی - شکار - ماهیگیری - - - - -
۴	۱۴۵۹	۳۶۸	۱	۲۲۹	۲	۲۷۸۸	صنایع کشاورزی و دامی - - - - -
۳	۱۴۵۸	۳۶۸	-	۹۲۴	۲	۲۷۸۵	گلپای و قطع اشجار - - - - -
-	۱	-	-	-	-	۱	لیگیری - - - - -
۱	-	-	۱	-	-	۲	استخراج معدن و استخراج سنگ - - - - -
-	-	-	-	۱	-	۱	نخراج معدن ذغال سنگ - - - - -
-	-	-	-	۱	-	۱	تولیدات صنعتی و نوسازی - - - - -
-	۷۱	۶۲	-	۹۰	-	۲۲۳	ست مواد غذایی (غیر از آشامیدنیها) - - - - -
-	۴۷	۲۰	-	۳۸	-	۱۵	ست نساجی - - - - -
-	۱۲	۳۶	-	۵۱	-	۱۹	ست کفش سازی و سایر پوششها و اشیاء ساخته شده از منسوجات - - - - -
-	-	۴	-	۱۰	-	۱۴	بج محصولات معدنی غیر فلزی (بغیر از محصولات نفت و ذغال سنگ) - - - - -
-	۱۲	۲	-	۱	-	۱۵	بجاریت - - - - -
-	-	۱	-	۵	-	۶	ست شکر و جزئی - - - - -
-	-	۱	-	۵	-	۶	نقل و نقل انبار داری و ارتباطات - - - - -
-	-	۲	-	-	-	۲	نقل - - - - -
-	-	۲	-	-	-	۲	خدمات (سروسها) - - - - -
۱	-	۴۲۶	۱۰	۲۳	۱	۴۶۱	ست دولتی - - - - -
-	-	-	۵	-	-	۵	خدمات شخصی خدمات تجاری و صنعتی و ساختمانی - - - - -
-	-	۸	۵	۱۵	-	۲۸	خدمات شخصی - - - - -
۱	-	۴۱۸	-	۸	۱	۴۲۸	الیهائیکه بطور کافی توضیح نشده - - - - -
۲	-	۶۰	۲	۱	-	۶۵	سهر طولانش
							مرد وزن
							ع از دهه ساله بهای - - - - -
۵۸	۲۱	۴۵۷	۲۰۳	۳۶۵	۱	۱۱۰۵	کشاورزی - جنگلبانی - شکار - ماهیگیری - - - - -
-	۱۰	۳۹	۱۳	۶۸	-	۱۳۰	صنایع کشاورزی و دامی - - - - -
-	۱۰	۳۹	۴	۶۷	-	۱۲۰	گلپای و قطع اشجار - - - - -
-	-	-	۱	-	-	۱	مگذاری و تکثیر حیوانات شکار (بمنظور کسب و تجارت) - - - - -
-	-	-	-	۱	-	۱	تولیدات صنعتی و نوسازی - - - - -
-	۱	۸۶	۲	۷۲	-	۱۶۱	ست مواد غذایی (غیر از آشامیدنیها) - - - - -
-	-	۱۹	-	۲۲	-	۴۱	ست نساجی - - - - -
-	-	۲	۱	۱	-	۴	کفش سازی و سایر پوششها و اشیاء ساخته شده از منسوجات - - - - -
-	۱	۲۸	-	۳۳	-	۶۲	بج و چوب پنبه (بغیر از صنعت مبل) - - - - -
-	-	۲۶	-	۲	-	۲۸	بج محصولات لاستیکی - - - - -
-	-	-	-	۱	-	۱	واد شیمیایی و محصولات شیمیایی - - - - -
-	-	-	-	۲	-	۳	صنایع نفت و ذغال سنگ - - - - -
-	-	۱	۱	-	-	۲	صنایع نفت و ذغال سنگ - - - - -

بقیه جدول شماره ۱۱۱ طبقات فعالیت صنعتی برحسب وضع اشتغال و جنس در جمعیت شاغل بکار از ده ساله بیالای حوزه سرشماری طرابلس: آبانماه ۱۳۳۵ (نوامبر ۱۹۵۶)

وضع اظهار	کارکنان خانوادگی بدون مزد	مزد بگیر	مستخدم دولت	کارکنانیکه برای خود کار میکنند	کارفرما	جمع شاغلین	طبقات فعالیت صنعتی و جنس
							شهر طرابلس
							بقیه مرد و زن
-	-	۷	-	۱۰	-	۱۷	صنایع محصولات فلزی (بغیر از ماشین آلات و لوازم حمل و نقل)
-	-	۲	-	-	-	۲	صنعت ماشین آلات (بغیر از ماشین آلات الکتریکی)
-	-	۱	-	-	-	۱	صنایع متفرقه
-	-	۳۹	۱	۱	-	۴۱	ساختمان
-	-	۱	-	۱	-	۲	برق - گاز - آب و سرویسهای بهداشتی
-	-	۱	-	۱	-	۲	برق - گاز و بخار
-	۸	۱۲	۴	۱۵۴	۱	۱۷۹	تجارت
-	۸	۱۲	-	۱۵۴	۱	۱۷۵	تجارت کلی و جزئی
-	-	-	۴	-	-	۴	بانکها و سایر موسسات مالی
-	-	۱۷	۴	۶	-	۲۷	حمل و نقل انبارداری و ارتباطات
-	-	۱۷	۱	۶	-	۲۴	حمل و نقل
-	-	-	۳	-	-	۳	ارتباطات
-	۲	۱۱۰	۱۷۶	۶۳	-	۳۵۱	خدمات (سرویسها)
-	-	-	۱۶۱	-	-	۱۶۱	خدمات دولتی
-	-	۶	۱۵	۲	-	۲۳	خدمات اجتماعی خدمات تجاری و صنعتی و ساختمانی
-	-	-	-	۱	-	۱	خدمات تفریحی
-	۲	۱۰۴	-	۶۰	-	۱۶۶	خدمات شخصی
۵۸	-	۱۵۳	۳	-	-	۲۱۴	فعالیتها اینکه بطور کافی توضیح نشده
							مرد
۵۷	۱۴	۴۱۱	۱۹۳	۳۴۹	۱	۱۰۲۵	جمع از ده ساله بیالا
-	۳	۳۳	۱۴	۶۵	-	۱۱۴	کشاورزی - جنگلبانی - شکار - ماهیگیری
-	۲	۳۳	۴	۶۴	-	۱۰۹	معدن و کثاوری و دامی
-	-	-	۱	-	-	۱	جنگلبانی و قطع اشجار
-	-	-	-	۱	-	۱	شکار و تله گذاری و تکثیر حیوانات شکار (بمنظور کسب و تجارت)
-	۱	۸۱	۲	۶۱	-	۱۴۵	تولیدات صنعتی و نساجی
-	-	۱۸	-	۱۷	-	۳۵	صنعت مواد غذایی (غیر از شامبیدنیها)
-	-	۱	۱	۱	-	۳	صنعت نساجی
-	۱	۲۵	-	۲۷	-	۵۳	صنعت کف سازی و سایر پوششها و اشیاء ساخته شده از منسوجات
-	-	۲۶	-	۲	-	۲۸	صنعت چوب و چوب پنبه (بغیر از صنعت میل)
-	-	-	-	۱	-	۱	صنعت محصولات لاستیکی
-	-	-	-	۳	-	۳	صنعت مواد شیمیایی و محصولات شیمیایی
-	-	۱	۱	-	-	۲	صنایع محصولات نفت و ذغال سنگ
-	-	۷	-	۱۰	-	۱۷	صنایع محصولات فلزی (بغیر از ماشین آلات و لوازم حمل و نقل)
-	-	۲	-	-	-	۲	صنعت ماشین آلات (بغیر از ماشین آلات الکتریکی)
-	-	۱	-	-	-	۱	صنایع متفرقه
-	-	۳۹	۱	۱	-	۴۱	ساختمان
-	-	۱	-	۱	-	۲	برق - گاز - آب و سرویسهای بهداشتی
-	-	۱	-	۱	-	۲	برق - گاز و بخار

بقیه جدول شماره ۱۴ - طبقه فعالیت صنعتی برحسب وضع اشتغال و جنس در جمعیت شاغل بکارزده ساله بهایای حوزه سرشماری ملوالش : آبانماه ۱۳۳۰ (نوامبر ۱۹۵۱)

طبقه فعالیت صنعتی و جنس	جمع شاغلین	کارفرما	کارکنانیکه برای خود کار میکنند	مستخدم دولت	مزد بگیر	کارکنان خانوادگی و زن مزد	وضعیت اظهار نشده
شهر طولش بقیه سرد							
تجارت	۱۷۸	۱	۱۵۳	۴	۱۲	۸	-
تجارت کله و جزئی	۱۲۹	۱	۱۵۳	-	۱۲	۸	-
بانکها و سایر موسسات مالی	۴	-	-	۴	-	-	-
حمل و نقل انبارداری و ارتباطات	۲۷	-	۶	۴	۱۷	-	-
حمل و نقل	۲۴	-	۶	۱	۱۷	-	-
ارتباطات	۳	-	-	۳	-	-	-
خدمات (سرسپا)	۳۱۰	-	۶۲	۱۶۸	۷۸	۲	-
خدمات دولتی	۱۵۶	-	-	۱۵۶	-	-	-
خدمات اجتماعی خدمات تجارتی و صنعتی و ساختمانی	۱۷	-	۲	۱۲	۳	-	-
خدمات تفریحی	۱	-	۱	-	-	-	-
خدمات شخصی	۱۳۶	-	۵۹	-	۷۵	۲	-
فعالیتها نیکه بطورکافی توضیح نشده	۲۰۸	-	-	۱	۱۵۰	-	۵۷
جمع ازده ساله بهایا	۸۰	-	۱۶	۱۰	۴۱	۷	۱
کشاورزی - جنگلبانی - شکار - ماهگیری	۱۱	-	۳	-	۶	۲	-
محصولات کشاورزی و دامی	۱۶	-	۳	-	۶	۷	-
توليدات صنعتی و نوسازی	۱۶	-	۱۱	-	۵	-	-
صنعت مواد غذایی (غیر از آبنامیدنیها)	۶	-	۵	-	۱	-	-
صنعت نساجی	۱	-	-	-	۱	-	-
صنعت کفش سازی و سایر پوششها و اثاثیه ساخته شده از ضبوطات	۶	-	۶	-	۳	-	-
تجارت	۱	-	۱	-	-	-	-
جارت کله و جزئی	۱	-	۱	-	-	-	-
خدمات (سرسپا)	۴۱	-	۱	۸	۳۲	-	-
خدمات دولتی	۵	-	-	۵	-	-	-
خدمات اجتماعی خدمات تجارتی و صنعتی و ساختمانی	۶	-	-	۳	۳	-	-
خدمات شخصی	۳۰	-	۱	-	۲۹	-	-
فعالیتها نیکه بطورکافی توضیح نشده	۶	-	-	۲	۳	-	۱

۲۱

۷۳۰۳۵ - ۳۳۰۳۳۰ - ۳۳۰۳۳۰ - ۳۳۰۳۳۰

جدول شماره ۱۰ - تعداد نفقات خانوار بر حسب تعداد افراد با سواد هر خانوار در حوزه سرشماری طوالش آبان ماه ۱۳۳۰ (نوامبر ۱۹۵۱)

تعداد خانوار بر حسب تعداد افراد با سواد					مجموع		کلیه خانوارها		نفقات خانوار
۳ نفر یا بیشتر	۲ نفر	۱ نفر	چند در صد	جمع	چند درصد	تعداد	چند درصد	تعداد	
۱۴۶	۳۱۱۱	۱۳۹۸۵	۱۰۰/۰	۱۸۳۰۰	۱۰۰/۰	۱۴۷	۱۰۰/۰	۱۸۱۴۷	کل حوزه سرشماری طوالش
-	-	۱۱۵۶	۱/۳	۱۱۵۶	۲۷/۱	۱۲۵	۷/۰	۱۳۳۱	مجموع خانوارها
-	۲۷۰	۱۰۶۱	۱۰/۰	۱۸۳۱	۲۸/۳	۱۸۲	۱۰/۱	۲۰۱۴	خانوار ۱ نفری
۱۱	۳۵۵	۲۱۳۲	۱۳/۱	۲۵۳۸	۱۳/۲	۱۰۸	۱۴/۰	۲۶۴۶	خانوار ۲ نفری
۱۰۰	۵۹۳	۲۴۲۶	۱۶/۵	۳۰۲۳	۱۴/۲	۱۲	۱۶/۵	۳۱۱۵	خانوار ۳ نفری
۱۳۶	۳۵۴	۲۱۳۵	۱۵/۱	۲۶۱۵	۱/۸	۴۴	۱۵/۱	۲۶۵۹	خانوار ۴ نفری
-	-	-	-	-	-	-	-	-	خانوار ۵ نفری
۱۱۶	۱۸۷	۱۷۸۷	۳۳/۱	۲۳۱۰	۳/۷	۲۴	۱۲/۷	۲۴۱۴	خانوار ۶ نفری
۱۵۳	۳۶۱	۱۲۰۴	۱/۱	۱۷۱۸	۱/۷	۱۱	۱/۱	۱۷۲۹	خانوار ۷ نفری
۱۴۸	۲۷۵	۶۷۲	۱/۰	۱۰۶۵	۰/۱	۶	۵/۸	۱۱۰۱	خانوار ۸ نفری
۱۲۷	۱۷۱	۳۶۷	۳/۱	۶۶۵	-/۲	۱	۳/۵	۶۶۶	خانوار ۹ نفری
۱۱۱	۱۴۳	۴۱۵	۵/۲	۶۶۶	۰/۵	۳	۵/۱	۹۷۲	خانوار ۱۰ نفری یا بیشتر
۱/۶	۵/۱	۴/۱	-	۴/۲	-	۲/۳	-	۴/۱	میانہ نفقات خانوار
۳۳	۱۱۹	۶۱۰	۱۰۰/۰	۷۶۲	-	۳۱	۱۰۰/۰	۷۹۳	شهر طوالش
-	-	۱۲۵	۱۶/۱	۱۲۵	۰	۱۶	۱۷/۸	۱۴۱	مجموع خانوارها
-	۲۰	۸۰	۱۳/۱	۱۰۰	۰	۷	۱۳/۵	۱۰۷	خانوار ۱ نفری
۰	۸	۸۲	۱۳/۵	۹۰	۰	۲	۱۳/۲	۹۲	خانوار ۲ نفری
۶	۱۸	۶۸	۱۶/۰	۸۶	۰	۱	۱۵/۵	۱۲۲	خانوار ۳ نفری
۵	۱۶	۷۱	۱۲/۵	۸۷	۰	۲	۱۲/۲	۹۷	خانوار ۴ نفری
-	-	-	-	-	۰	-	-	-	خانوار ۵ نفری
۳	۱۸	۵۸	۱۰/۱	۷۶	۰	۲	۱۰/۲	۸۱	خانوار ۶ نفری
۶	۱۶	۵۵	۱۰/۱	۷۱	۰	-	۹/۷	۷۷	خانوار ۷ نفری
۲	۴	۲۰	۱/۲	۲۴	۰	۱	۴/۲	۲۳	خانوار ۸ نفری
۳	۸	۱۲	۳/۰	۲۳	۰	-	۲/۱	۲۴	خانوار ۹ نفری
۳	۵	۱	۱/۸	۱۴	۰	-	۱/۸	۱۴	خانوار ۱۰ نفری یا بیشتر
۰	۵/۱	۲/۷	-	۴/۰	-	-	-	۳/۱	میانہ نفقات خانوار
۱۳	۳۰۵	۱۳۳۷۵	۱۰۰/۰	۱۷۰۲۸	۱۰۰/۰	۶۱۶	۱۰۰/۰	۱۸۱۵۴	بقیه نقاط حوزه سرشماری طوالش
-	-	۱۰۳۱	۵/۱	۱۰۳۱	۲۵/۸	۱۵۹	۶/۱	۱۱۹۰	مجموع خانوارها
-	۲۵۰	۲۴۸۱	۹/۱	۳۷۳۱	۲۸/۱	۱۷۶	۱۰/۵	۱۱۰۷	خانوار ۱ نفری
۶	۳۳۷	۲۰۵۰	۱۳/۱	۲۴۸۷	۱۷/۲	۱۰۶	۱۴/۰	۲۵۴۹	خانوار ۲ نفری
۸	۴۷۵	۲۰۳۸	۱۶/۵	۲۰۱۰	۱۴/۸	۶۱	۱۶/۵	۲۶۹۲	خانوار ۳ نفری
۱	۵۰۸	۲۱۱۱	۱۶/۱	۲۸۲۰	۶/۸	۴۲	۱۵/۸	۲۸۶۲	خانوار ۴ نفری
-	-	-	-	-	-	-	-	-	خانوار ۵ نفری
۳	۴۶۱	۱۷۲۱	۱۳/۲	۲۳۱۳	۳/۱	۲۲	۱۲/۱	۲۳۳۳	خانوار ۶ نفری
۷	۳۴۵	۱۱۴۱	۹/۱	۱۶۶۱	۱/۸	۱۱	۹/۱	۱۶۵۲	خانوار ۷ نفری
۶	۲۶۵	۱۵۲	۱/۱	۱۰۳۳	۰/۸	۵	۵/۱	۱۰۶۸	خانوار ۸ نفری
۱	۱۳۳	۳۵۵	۳/۷	۶۴۲	۰/۲	۱	۳/۵	۶۴۳	خانوار ۹ نفری
۸	۲۳۸	۴۰۹	۵/۱	۶۵۵	۰/۵	۳	۵/۳	۶۵۸	خانوار ۱۰ نفری یا بیشتر
۱	۵/۳	۴/۱	-	۴/۲	-	۲/۳	-	۴/۱	میانہ نفقات خانوار

* - در مواردی که جمع کسراز ۱۰۰ باشد چند درصد و میانہ نشان داده میشود.

۳۱ - ۲۸ - ۴۴ - ۳۵ - ۱ - ۱ - ۱

بر حسب تعداد افراد شاغل بکار هر خانوار در حوزه سرشماری طوالش آبانماه ۱۳۳۵ (نوامبر ۱۹۵۶)

تعداد خانوار بر حسب تعداد افراد شاغل بکار

انفرد بیشتر					جمع		کلیه خانوارها		نفرات خانوار
۳ نفر یا بیشتر	۲ نفر	۱ نفر	چند درصد	جمع	چند درصد	تعداد	چند درصد	تعداد	
۱۲۷	۱۹۲	۲۰۱۸	۱۰۰/۰	۳۶۷۷	۱۰۰/۰	۱۵۲۷۰	۱۰۰/۰	۱۸۹۴۷	کل حوزه سرشماری طوالش
-	-	۱۹۲	۵/۲	۱۹۲	۷/۵	۱۱۳۸	۷/۰	۱۲۳۱	جمع خانوارها
-	۳۱	۱۷۰	۵/۵	۲۰۱	۱۱/۹	۱۸۱۳	۱۰/۶	۲۰۱۴	خانوار ۱ نفری
۱۲	۳۸	۲۸۸	۹/۲	۳۳۸	۱۵/۱	۲۳۰۸	۱۴/۰	۲۶۴۶	خانوار ۲ نفری
۲۷	۸۸	۳۱۳	۱۱/۶	۴۲۸	۱۷/۶	۲۶۸۷	۱۶/۵	۳۱۱۵	خانوار ۳ نفری
۴۰	۶۰	۳۹۰	۱۴/۱	۵۲۰	۱۶/۰	۳۴۲۹	۱۵/۶	۳۹۵۹	خانوار ۴ نفری
۵۸	۱۰۶	۳۸۲	۱۵/۰	۵۵۰	۱۲/۲	۱۸۶۴	۱۲/۷	۲۴۱۴	خانوار ۵ نفری
۶۸	۱۰۶	۲۸۲	۱۲/۴	۴۵۶	۸/۳	۱۲۷۲	۹/۱	۱۷۲۱	خانوار ۶ نفری
۶۵	۸۸	۱۹۵	۹/۵	۳۴۸	۴/۶	۷۵۲	۵/۸	۱۱۰۱	خانوار ۷ نفری
۵۸	۵۰	۱۲۴	۶/۳	۲۳۲	۲/۸	۴۳۴	۳/۵	۶۶۶	خانوار ۸ نفری
۱۳۹	۱۲	۱۸۰	۱۱/۲	۴۱۱	۳/۷	۵۶۱	۵/۱	۱۷۲	خانوار ۹ نفری
۷/۱	۶/۴	۵/۳	-	۵/۸	-	۴/۴	-	۴/۶	خانوار ۱۰ نفری یا بیشتر
-	-	-	-	-	-	-	-	-	بیانه نفرات خانوار
۶۸	۹۵	۲۱۰	۱۰۰/۰	۳۷۳	۱۰۰/۰	۴۲۰	۱۰۰/۰	۷۹۲	شهر طوالش
-	-	۵۲	۱۴/۲	۵۲	۲۱/۰	۸۸	۱۷/۸	۱۴۱	جمع خانوارها
-	۱۲	۲۴	۹/۷	۳۶	۱۶/۹	۷۱	۱۴/۵	۱۰۷	خانوار ۱ نفری
۳	۸	۲۵	۹/۷	۳۶	۱۴/۵	۶۱	۱۲/۲	۹۷	خانوار ۲ نفری
۵	۱۹	۲۳	۱۲/۶	۴۷	۱۸/۱	۷۶	۱۵/۵	۱۲۳	خانوار ۳ نفری
۷	۱۱	۲۶	۱۳/۱	۴۹	۱۱/۴	۴۸	۱۲/۷	۹۷	خانوار ۴ نفری
۱۴	۱۵	۲۰	۱۳/۱	۴۹	۷/۶	۳۲	۱۰/۲	۸۱	خانوار ۵ نفری
۱۶	۱۳	۱۸	۱۲/۶	۴۷	۷/۱	۳۰	۹/۷	۷۷	خانوار ۶ نفری
۱۰	۱۰	۵	۶/۷	۲۵	۱/۹	۸	۴/۲	۲۳	خانوار ۷ نفری
۱۰	۵	۵	۵/۴	۲۰	۰/۷	۲	۲/۹	۲۳	خانوار ۸ نفری
۳	۲	۶	۲/۱	۱۱	۰/۷	۳	۱/۸	۱۴	خانوار ۹ نفری
-	-	-	-	-	-	-	-	-	خانوار ۱۰ نفری یا بیشتر
-	-	۳/۶	-	۴/۸	-	۳/۳	-	۲/۹	بیانه نفرات خانوار
۳۹۹	۵۹۷	۲۳۰۸	۱۰۰/۰	۳۳۰۴	۱۰۰/۰	۱۴۸۵۰	۱۰۰/۰	۱۸۱۵۴	بقیه نقاط حوزه سرشماری طوالش
-	-	۱۴۰	۴/۲	۱۴۰	۷/۱	۱۰۵۰	۶/۶	۱۱۹۰	جمع خانوارها
-	۱۹	۱۴۶	۵/۰	۱۶۵	۱۱/۷	۱۷۴۲	۱۰/۵	۱۹۰۷	خانوار ۱ نفری
۹	۳۰	۲۳۳	۹/۱	۳۰۲	۱۵/۲	۲۲۴۷	۱۴/۰	۲۵۴۹	خانوار ۲ نفری
۲۲	۱۹	۲۱۰	۱۱/۵	۳۸۱	۱۷/۶	۲۶۱۱	۱۶/۵	۳۹۹۲	خانوار ۳ نفری
۳۳	۷۹	۳۵۹	۱۴/۳	۴۷۱	۱۶/۱	۲۳۹۱	۱۵/۸	۲۸۶۲	خانوار ۴ نفری
۴۴	۹۴	۳۶۳	۱۵/۲	۵۰۱	۱۲/۳	۱۸۳۲	۱۲/۹	۲۳۲۳	خانوار ۵ نفری
۵۲	۹۳	۲۶۴	۱۲/۴	۴۰۹	۸/۹	۱۲۴۳	۹/۱	۱۶۵۲	خانوار ۶ نفری
۵۵	۷۸	۱۹۰	۹/۸	۳۲۳	۵/۰	۷۴۵	۵/۹	۱۰۶۸	خانوار ۷ نفری
۴۸	۴۵	۱۱۹	۶/۴	۲۱۲	۲/۹	۴۳۱	۳/۵	۶۴۳	خانوار ۸ نفری
۱۳۶	۱۰	۱۷۴	۱۲/۱	۴۰۰	۳/۸	۵۵۸	۵/۳	۹۵۸	خانوار ۹ نفری یا بیشتر
۸/۲	۶/۶	۵/۴	-	۵/۹	-	۴/۴	-	۴/۶	بیانه نفرات خانوار

در مواردیکه جمع کمتر از ۱۰۰ باشد چند درصد و جانه نشان داده نمیشود.

۳۰ - ۳۴ - ۴۰ - ۴۱ - ۵۱

جدول شماره ۱۷ - صنایع دستی در حوزه سرشماری نوالش : آبانماه ۱۳۳۵ (نوامبر ۱۹۵۶)

صنایع خانگی	تعداد	چند درصد	صنایع خانگی	تعداد	چند درصد
کل حوزه سرشماری نوالش	۲۰۳۰	۱۰۰/۰	تهیه و تولید مواد غذایی	۶	
جمع صنایع خانگی	۲۰۳۰	۱۰۰/۰	روغن کنس نباتی (غیر خوراکی)	-	
تهیه و تولید قالی و گلیم و زلیخ و غیره	۵۲	۲/۶	تهیه و تولید صابون و شمع	۲	
پارچه بافی و ریسمیدن و عمل آوردن نخ	۵۷	۲/۸	سایر صنایع خانگی	-	
پنبه و بزنج پاک کنی و آسیا کردن غلات	۳۱۰	۱۵/۳	میانگین تعداد صنایع خانوار در خانوارها یک	۱/۱	
تهیه و تولید منسوجات و کفش	۲۲	۱/۱	دارای یک صنعت یا بیشتر هستند	-	
تهیه و تولید مواد غذایی	۱۴۵۲	۷۱/۵	پنبه نقاله حوزه سرشماری نوالش	۱۰۱۵	۱۰۰/۰
روغن کنس نباتی (غیر خوراکی)	۵۱	۲/۵	جمع صنایع خانگی	۲۰۱۵	۱۰۰/۰
تهیه و تولید صابون و شمع	۲	۰/۱	تهیه و تولید قالی و گلیم و زلیخ و غیره	۴۸	۲/۴
سایر صنایع خانگی	۸۴	۴/۱	پارچه بافی و ریسمیدن و عمل آوردن نخ	۵۷	۲/۸
میانگین تعداد صنایع خانوار در خانوارها یک	۱/۲	-	پنبه و بزنج پاک کنی و آسیا کردن غلات	۳۰۷	۱۵/۲
دارای یک صنعت یا بیشتر هستند	-	-	تهیه و تولید منسوجات و کفش	۲۲	۱/۱
سهر نوالش	۱۵	-	تهیه و تولید مواد غذایی	۱۴۴۶	۷۱/۸
جمع صنایع خانگی	۱۵	-	روغن کنس نباتی (غیر خوراکی)	۵۱	۲/۵
تهیه و تولید قالی و گلیم و زلیخ و غیره	۴	-	تهیه و تولید صابون و شمع	۲	۰/۱
پارچه بافی و ریسمیدن و عمل آوردن نخ	۲	-	سایر صنایع خانگی	۸۲	۴/۱
پنبه و بزنج پاک کنی و آسیا کردن غلات	-	-	میانگین تعداد صنایع خانوار در خانوارها یک	۱/۲	-
تهیه و تولید منسوجات و کفش	-	-	دارای یک صنعت یا بیشتر هستند	-	-

* در مواردیکه جمع کمتر از ۱۰۰ باشد چند درصد نشان داده نمیشود *

۰۵۶ - ۰۴۸ - ۰۴۴ - ۰۵۹ - ۰۹

جدول شماره ۱۸ - نوع ساختمان بر حسب نوع تصرف در واحدهای مسکونی حوزه سرشماری طوالش - آبانماه ۱۳۳۰ (نوامبر ۱۹۵۶)

وضع تصرف اظهاری شده	خانه غیر ملکی مجانی	خانه اجارهای	خانه ملکی		جمع	نوع ساختمان
			چند درصد	تعداد		
کل حوزه سرشماری طوالش						
۱۰۸۲	۲۸۸۸	۲۹۵۰	۶۳/۵	۱۲۰۲۷	۱۸۹۴۷	مجموع واحدهای مسکونی
۴	۱۸	۷۴	۴۵/۰	۸۵	۱۸۱	آجری
۶	۱۱	۱۴	■	۵۲	۸۳	آجر و خشتی
۵۱	۴۶	۱۵۲	۷۵/۴	۷۲۴	۱۰۱۳	چادری
۷۳	۲۲۲	۱۶۵	۷۱/۶	۱۱۵۷	۱۶۱۷	چوبی
-	-	-	■	۷	۷	حصیری
-	۱۱	۱	۸۰/۸	۸۴	۱۰۴	خشتی
۵	۸	۲	■	۲۵	۴۰	سنگی
۶۵۰	۲۳۵۷	۲۲۱۶	۶۵/۰	۹۸۰۰	۱۵۰۶۸	کلی
-	۲	۱	-	-	۴	انواع دیگر
۲۱۸	۲۱۲	۲۶۷	۶/۴	۵۳	۸۳۰	اظهاری نشده
شهر طوالش						
۱۱	۲۵	۴۰۱	۴۳/۱	۳۴۸	۷۶۳	مجموع واحدهای مسکونی
-	۲	۱۵	■	۶	۲۳	آجری
-	۲	۱۱	■	۹	۲۲	آجر و خشتی
-	-	-	-	-	-	چادری
-	۱	۱	-	-	۲	چوبی
-	-	-	-	-	-	حصیری
-	۱	۲	■	۱	۴	خشتی
-	۳	-	-	-	۳	سنگی
۶	۱۵	۳۶۲	۴۶/۱	۳۲۸	۷۱۱	کلی
-	-	-	-	-	-	انواع دیگر
۱۳	۱	۱۰	■	۴	۲۸	اظهاری نشده
بقیه نقاط حوزه سرشماری طوالش						
۱۰۶۳	۲۸۶۳	۲۵۴۹	۶۴/۲	۱۱۶۷۹	۱۸۱۵۴	مجموع واحدهای مسکونی
۴	۱۶	۵۹	۵۰/۰	۷۹	۱۵۸	آجری
۶	۹	۳	■	۴۳	۶۱	آجر و خشتی
۵۱	۴۶	۱۵۲	۷۵/۴	۷۲۴	۱۰۱۳	چادری
۷۳	۲۲۱	۱۶۵	۷۱/۶	۱۱۵۷	۱۶۱۵	چوبی
-	-	-	■	۷	۷	حصیری
-	۱۰	۷	۸۳/۰	۸۳	۱۰۰	خشتی
۵	۵	۲	■	۲۵	۳۷	سنگی
۶۲۹	۲۳۴۲	۲۰۹۴	۶۶/۰	۹۴۷۲	۱۴۳۵۷	کلی
-	۲	۱	-	-	۴	انواع دیگر
۲۸۵	۲۱۱	۲۵۲	۶/۱	۴۹	۸۰۲	اظهاری نشده

در مواردی که جمع کمتر از ۱۰۰ باشد چند درصد نشان داده نمیگردد.

