جانسون ضمن اعلام اینکه ۵۰هزارسرباز دیگر به ویتنام میفرستد اظهار داشت :

مسئله ویتنام با جنگ حل نمیشود

جنك ویتنام طولانی است و ملت آمریکا لحظات آزمایش دشواری را در پیش دارد

● بودجه جنگی آمریکا برای ویتنام یك میلیارد دلار افزایش مییابد

درصفحه۳

اطلاعات

۲۰ صفحه

پنجشنبه ۷ امردادماه ۱۳٤٤ . . . . . شماره ۱۱۷٤۱

. . . . . سال چهلم. . . . . تکشماره ٤ ریال

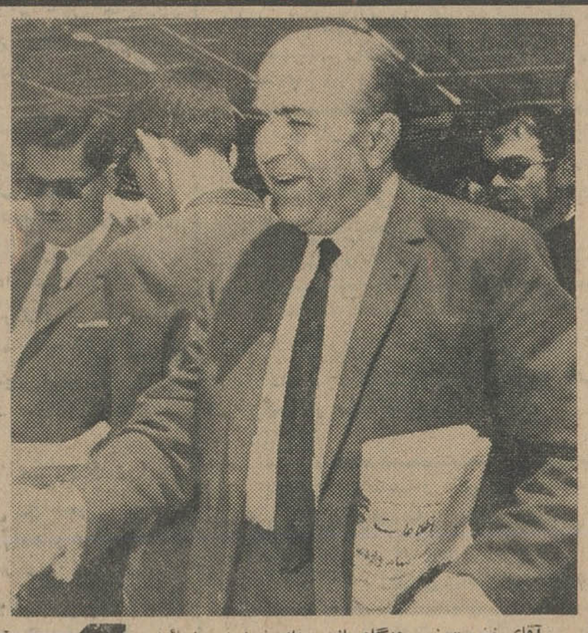

آقای نخست‌وزیر هنگام بازدیدهای خود در رضائیه .

دختر ستارخان با نخست‌وزیر ملاقات کرد

سفر نخست‌وزیر به آذربایجان خاتمه یافت و بعد از ظهرامروز بتهران باز میگردد

در صفحه هفدهم

شیوع بیماری مرموز

موجب وحشت ونگرانی مردم کرمان شده است

● تاکنون در دهات اطراف کرمان عدهٔ قربانیان این بیماری ۳۰ نفر بوده‌است

● برای معالجه مبتلایان یك دبستان تبدیل ببیمارستان شد

● این بیماری در تربت‌حیدریه شایع شده وعده‌ای تلفات داشته و تادو فرسنگی مشهد هم بیماری مشکوك دیده شده

در صفحه آخر

مقررات تازه امتحانات دبیرستانها

● دانش‌آموزان باید در تمام دروس حداقل نمره۷را بیاورند

● محل خدمت آموزگاران زن در مجاورت منزلشان تعیین میشود

امروز خبرنگار اطلاعات کسب اطلاع نمود که طبق آئین‌نامه‌جدیدی که برای امتحانات دوره دبیرستانی تهیه شده است وضع کنونی امتحانات دبیرستانها در اول سال تحصیلی آینده بکلی دگرگون خواهد شد و مقررات جدیدی جایگزین مقررات فعلی می گردد .

درآئین نامه جدید امتحانات ، دبیرستانها برای تعیین ارزش کار محصلین تسهیلات زیادی فراهم‌شده استوطبق این آئین نامه علاوه بر رشته های اختصاصی که محصلین باید در هریك از آنها نمره معینی

بقیه در صفحه نوزدهم

برای پرداخت وجوه مقرر در قانون جدید معافیت‌مشمولین ودریافت برك معافی

مشمولین ازامروز ببانك مراجعه کردند

● اولین مشمولی که ببانك مراجعه کرد جوان مشمول غایبی بود که زن و فرزند دارد

بدنبال انتشار اعلامیه دیروز وظیفه عمومی از ساعت هفت صبح امروز مشمولین متولد ۱۳۱۳ تا ۱۳۲۲به بانك مرکزی ایران در خیابان فردوسی مراجعه میکردند و پس‌از پرداخت ۲۰۰۰ ریال وجه نقد ،به حساب شماره ۱۰ ، فیش بانکی دریافت میداشتند .

مشمولینی که فیش بانکی در دست دارند فیش مربوطه را باضافه ٤قطعه عکس ، دوبرك رونوشت شناسنامه به حوزه تهران واقع در پل‌چوبی تحویل میدهند و رسید دریافت میدارند .

از طرف منطقه تهران برای‌برقراری نظم بیشتر ترتیب خاصی‌داده‌خواهد شد که مشمولین از روی سنوات تولد مراجعه ورسید فیش‌وپرونده خودرا دریافت دارند .

● اولین مشمول

اولین مشمولی که امروز ببانك مرکزی مراجعه و مبلغ‌دوهزارریال بحساب شماره ۱۰ پرداخت آقای فریدون مهروی بود ، این مشمول متولد سال ۱۳۱۵ بود و در یك موسسه ملی کار میکرد .

مشمول مزبور در حالیکه خیلی خوشحال بنظر میرسید میگفت:

من سالها گرفتار نظام‌وظیفه بودم بااینکه زن وبچه‌دارم همیشه‌نگران بودم که مبادا جلبم کنند وزندگیم

بقیه‌در صفحه آخر

متن راهنمای کنکور

● نحوه برگزاری کنکور ـ ورود بمحوطه و ساعت کنکور ـتوزیع کارت و مقررات عمومی ـ مدت امتحان معلوم گردید

خبرنگار دانشگاهی ما امروز متن راهنمای کنکور دانشگاه‌تهران را که از صبح روز شنبه بین داوطلبان توزیع‌میشود بدست آورد که نکات مهم این راهنما جهت

بقیه‌در صفحه هفدهم

رپورتاژ روز

میدانها مملو از میوه و تره‌بار است

فراوانی و ارزانی میوه وتره‌بار امسال کم‌سابقه است

● باوجود وفور میوه ،قیمت آن از میدان تا مغازه‌های تهران بچند برابرمیرسد

● فراوانی محصول امسال بیسابقه است و بعضی انواع میوه ها و تره‌باردر میدان فاسد میشود

امسال تره بار و میوه فراوانست و در اغلب نقاط کشور ، بعلت کشت زیاد و مساعد بودن آب و هوا آنقدر میزان محصول بالا رفته که تولید کنندگان نمی‌توانند محصول خود را جمع وجور کنند ولی متاسفانه با چنین وضعی هنوزفروشندگان‌تره‌بار سعی میکنند قیمت را بالا نگهدارند .

مثلا طالبی را یك من دو ریال ازمیدان خریده‌وکیلوئی دو ریال میفروشند گوجه فرنگی را که یك من چهار ریال خریده‌اند در شمال‌شهر کیلوئی ۵ ریال میفروشند و بعضی ها با یك چرخ گوجه میخواهند مخارج ده سرعائله را در آورند . اما درهرصورت بعلت عرضه زیاد قیمت ها نسبت بسال گذشته بطور

بقیه‌در صفحه آخر

در کنفرانس بزرك‌بهداشتی هتل هیلتون

قوطی‌های مجهز بسرپوش پلاستیکی قو و بسته‌های ۱۰۰ گرمی روغن نباتی قو

مورد تاییداعضای کنفرانس‌قرار گرفت

آقای مهندس امیر صالح مدیر عامل کارخانجات قوهنگام سخنرانی درکنفرانس بزرك بهداشتی هتل هیلتون

بطوریکه در شماره‌دیروزباستحضار خوانندگان عزیز رسید ساعت ۹ بعدازظهر سه‌شنبه کنفرانس‌بزرگی باشرکت گروهی از پزشکان و اساتید دانشگاه و کارشناسان بهداشت مواد غذائی باحضورارباب جراید درهتل‌هیلتون تشکیل گردید

دراین کنفرانس یکی‌ازحیاتی‌ترین واساسی‌ترین اصول بهداشت که باسلامت فردفرد مردم‌بستگی‌مستقیم دارد یعنی قوطی‌های مواد غذائی‌و بسته‌بندی مواد خوراکی از نقطه نظر بهداشتی مطرح شد . آقای امیرصالح مدیرعامل‌شرکت‌سهامی کارخانجات قو در جریان این کنفرانس ابتکار جدید کارخانجات قورا در عرضه روغن نباتی قو باقوطی های مجهز به سرپوش پلاستیکی‌و

بقیه‌در صفحه هفدهم

آقای حاج حسین چیت سازدراجتماع صدها نفر نمایندگان‌خواربارفروشهای‌تهران‌گفت:

خواربارفروش همان لبنیات فروش است

شهرداری و تولیدکنندگان‌این‌حقیقت را قبول دارند

● امر مهم توزیع فرآورده های شیر بوسیله شرکت تعاونی خواربار فروش‌ها انجام میگیرد و قرارداد لازم بسته شده

● خواربار فروش‌هاباید سهمیه خودرا درخواست کنند تا به‌آنهاشیروسایر محصولات آن تحویل گردد

پریروز نمایندگان‌خواربارفروش های تهران در محل اتحادیه خود اجتماع کرده و درباره فروش‌لبنیات از طرف افراد صنف مزبور مطالبی بیان کردند.خواربارفروشان‌سراسر تهران بدعوت اتحادیه صنف‌خواربار فروش و شرکت تعاونی توزیع خواربار فروشان دراین مراسم شرکت کرد وفروشندگان خواربار بخش های دهگانه طهران ازهر منطقه چندصد نفر را بنمایندگی خود وجهت اظهار نظر و اتخاذ تصمیم باجتماع اتحادیه فرستاده بودند .

● چهارده هزار نفر

آقای حاج‌حسین‌چیت‌ساز رئیس اتحادیه صنف‌خواربار فروش آغاز سخن کرد و گفت صنف‌خواربار فروش متشکل‌ترین وباسابقه‌ترین اتحادیه صنفی تهران است ودارای چهارده‌هزار نفر عضو می‌باشد .

بقیه در صفحه دهم

مؤسسه عالی حسابداری

از تاریخ ۲۵ امردادماه ۱۳٤٤ برای کلاسهای‌صبح وعصر

دوره لیسانس در سه رشته

حسابداری صنعتی وحسابداری دولتی وحسابرسی

ثبت نام مینماید. دارندگان دیپلم کامل متوسطه، رشته های ریاضی، طبیعی، ادبی، دارائی و بازرگانی می توانند برای اطلاع از شرایط ثبت نام وتاریخ مسابقه ورودی از روز چهارشنبه بیستم امردادماه ۱۳٤٤ بمحل موسسه واقع در خیابان شاهرضا ـ ابتدای خیابان ایرانشهر مراجعه‌نمایند. تاریخ ثبت‌نام دانشجویان فعلی موسسه برای سال دوم دوره لیسانس بعدا اعلام خواهدشد .

۱ـ۳ آـ۱٤۱٦٦ موسسه عالی حسابداری

آگهی

باطلاع کلیه داوطلبان امتحان مسابقه ورودی دانشکده پزشکی اصفهان میرساند

که‌امتحانات مسابقه ورودی ساعت ۹ صبح روز ۲٦ مردادماه ۱۳٤٤ درمحل دبیرخانه دانشکده (خیابان بهشت‌آئین) انجام‌خواهد شد. داوطلبانیکه کارت مسابقه ورودی خودرادریافت ننموده‌اند بایدقبل از موعد مقرر جهت‌دریافت کارت‌بدبیرخانه‌دانشکده(اداره‌آموزش) مراجعه نمایند . الف۳۱٦۲

رئیس دانشکده پزشکی وداروسازی اصفهان . دکترنفیسی

آـ۱٤٦۸۸ ۱ـ۲

برای تسهیل امور بازرگانی

از تاریخ‌بیست ویکم امرداد ماه ۱۳٤٤ نمایندگی‌خسروی زیر نظر شعبه قصر شیرین این بانك افتتاح و شروع‌بکار خواهد نمود . الف ۳۰۹۷

بانك ملی ایران

آـ۱٤۵۱۲ ۱ـ۲

اسامی قبول شدگان

مدرسه‌عالی بازرگانی

در صفحه دهم امروز چاپ شده است

بزرگترین حراج سال درآون بزرگ باموفقیت ادامه دارد

هنرستان صنعتی نمونه

آگهی ثبت نام وپذیرش هنرجو

را در صفحه دهم مطالعه فرمائید .

کارخانجات دنیای فلز

سازنده و نصب کننده قفسه های مشبك بازشو و مصنوعات فلزی دیگر سرچشمه اول سیروس تلفن ۳۳٤۰۲ و ۳۷۵۰٤

کارپل کشنده حشرات تلمبه وامشی کارپل

شرکت سهامی کیمیا کار تلفن ٦۲۱٤۹۹

قابل توجه آقایان اطباء محترم

قرص سوپرادین جوشان ، قرص ماربلان،قرص روویگون «روش»وآمپول لاروستیدین‌درداروخانه‌های‌معتبرموجوداست

در صفحات مخصوص این شماره

بمب اتم ۲۰ ساله‌شد!

ششم اوت ۱۹٤۵ روزیست که هیچگاه در تاریخ بشریت فراموش نمیشود . در این روز نیروی آزاد شده اتم برروی یکی از نقاط کره زمین‌آزمایش شد از آنروز تاکنون تمام‌مساعی سیاستمداران، محافل اجتماعی دنیا برای جلوگیری از تکرار چنین مصیبتی بکار برده‌میشود

بمناسبت بیستمین سال‌انفجار بمب اتمی در هیروشیما رپرتاژی ازاثرات این بمب و تحولاتی‌که بوجود آورده‌بنظرتان میرسد

صفحه ۵

سفر دریا، بذروز مردم تهران

رپرتاژ ما در باره سوابق دریافتن تهرانی ها ، نحوه این مسافرت ،معایب و نقائصی که درراه ومقصدوجود دارد‌میباشد.

صفحه۷

هنر و ادبیات معاصر

بررسی کوتاهی از جشنواره فیلم تهران ، خبری از نمایش گروه هنر ملی درپاریس،بحثی درباره کتاب سرودهای دینی پارسان، اظهار نظر هائی درباره «کلاسیك پانو» ونقدی بریك نمایشگاه نقاشی‌و شعر غصه‌ای برقصه ها

صفحه۹

نمایشگاه نقاشان نابینا

برای اولین بار نابینایان در ژاپن نمایشگاهی از آثارنقاشی خود ترتیب دادند که‌با استقبال پرشور مواجه شد. شرح این نمایشگاه ابتکاری را در صفحه ۱۵ مطالعه فرمائید .

گوینده داستان

نوولی از «آرت‌بوخوالد » نویسنده و منقد شوخ طبع آمریکائی

صفحه۱۰

اسم‌نویسی بچه ها ، مسئله روز

شما امسال درخانه بچه‌ای دارید که باید بدبستان برود؟ بسیار خوب پس لازم است اطلاعاتی درباره انواع دبستانها طرز نام نویسی، دردل‌مسئولین دبستانها وهمچنین درد دل‌پدر ومادر ها داشته باشید .

صفحه ۱۱

هفته فراموش نشدنی در اصفهان

رپرتاژ جالبی از ٤۰عروس وداماد همراه باعکس های‌آنها ومطالب خواندنی از اقامت آنها دراصفهان

صفحه ۱٤

صفحه سینمائی

بت‌دیویس ستاره‌ایکه در ۵۷سالگی و پس از شرکت در ۷۷ فیلم هنوز بی‌رقیب است ، فیلم جدید ماریاشل، صفحه آوازب‌ب،ازدواج‌ملینامرکوری، بیتل ها و نویسندگی وچندخبر جالب سینمائی .

صفحه ۱۲

جریان روز

خون واسلحه!

گزارشات بکرو جالبی که آقای« نذیرفنصه» سردبیر مجله الاخاء ونماینده اعزامی اطلاعات به یمن ازاین سرزمین مشتعل تهیه کرده است وطی هفته اخیر قسمت هائی ازآن بنظر شمارسید، مردم ایران را بیش ازپیش باحقایق اوضاع کشور اسلامی یمن آشنا کرد.

تاپیش‌از غائله‌اخیر، یمن مملکتی بودکه روزگار آرامی میگذراند ومردم‌آن اگرچه نسبتا عقب مانده بودندو غالبا درشرایط ابتدائی زندگی میکردند ، اما رویهمرفته زندگانی راحتی داشتند . حکومت آنجا بر اساس سنت‌های اسلامی اداره میشد و ملت یمن،به‌آنچه داشت دلخوش بود .

روی کار آمدن امام محمدالبدر ،که باافکار تازه واندیشه های اصلاح طلبانه مسند امامت رابارث برده‌بود ، مبشر تحولات تازه‌ای بود در اوضاع اجتماعی یمن.زیرا همانطور که آقای «فنصه» در سلسله‌مقالات خود اشاره میکند امام‌البدر بلزوم استفاده‌از کارشناسان خارجی برای سامان دادن بوضع اقتصادی واجتماعی وفرهنگی واداری یمن اعتقاد محکم داشت وحتی توجه‌او بیشتر بکارشناسان مصری بود چنانکه ازابتدای‌امامت، روابط صمیمانه‌ای باحکومت قاهره برقرار ساخت ودر زمره دوستان عبدالناصر درآمد .

اما، حکومت قاهره بخلاف تصور امام آبادی و آزادی یمن را نمیخواست بلکه‌کمال مطلوب آن‌حکومت تسلط بریمن‌بود که میتوانست پایگاه مناسبی باشد جهت تامین منافع ومقاصد مصر درسایر سرزمینهای عربی .

درحالیکه امام قطعا باچنین مقصودی موافق نبود وآنرا قاهره بخوبی میدانست . بهمین جهت ، علیرغم حسن‌نیت امام‌البدر حکومت مصر مقدمات کودتائی را فراهم ساخت که‌بدست سرهنك سلال صورت تحقق پذیرفت ودرست در نیمه‌شب همانروزی که امام یمن تلگراف تبریکی برای عبدالناصر مخابره کرده بود، عمال ناصر مقراقامت ویرا بتوپ بستندو برای کشتن امام وارد خوابگاه وی‌شدند ، اما امام‌بطرز معجزه‌آسائی ازین مهلکه جان‌سالم بدربرد و بقبایل طرفدار خود پناهنده گشت .

ازآن تاریخ تاکنون ، یمن عرصه جنگهای خونینی است‌که میان طرفداران امام بدرونیرو های مصری حامی سلال وحکومت وی جریان دارد ودرحقیقت یکطرف این‌نبردها مصراست و طرف دیگرش مردم‌یمن.

هیچکس تصور نمیکرد نطفه مقاومتی که‌در مقابل حکومت دست‌نشانده مصر دریمن بوجود آمده بود آنطور تکوین پیدا کند که جنك داخلی یمن ماهها و شاید سالهاطول بکشد، اما در عمل‌چنین شد، زیرا ابتدای امرتنها طرفداران امام بودند که بخاطر حفظ رژیم امامت وشخص امام باحکومت سلال میجنگیدند لکن بمرور که ماهیت این‌حکومت آشکار گردید ، موضوع جنك عوض شد وملت‌یمن، برای حفظ استقلال وحاکمیت خود بمبارزه بانیروهای اشغالگر و هواخواهان معدود سلال بمبارزه برخاست .

امروز جنك یمن، دیگر یك جنك‌خانگی نیست. جنگی‌است میان مردم یمن و قدرتی که قصد دارد بر یمن غالب شود. جنگی است میان مردمی زحمتکش که ساعتی در مزرعه ها بکشت‌و زرع میپردازند وساعتی درسنگرها بمدافعه از سرزمین خود. جنگی است میان رزمجویانی که غالبا سلاحی جز خنجر و شمشیر ندارند بایك قدرت نظامی مجهز بانواع‌وسایل جدید جنگی که هرروز ازطرف قاهره تقویت میشود .

نماینده اعزامی اطلاعات مینویسد : «درحالیکه هواپیماهای مصری دائماآبادیهای بی‌دفاع را بمباران میکنند ومردم را از پیرو جوان وزن‌ومرد به‌آتش بمبو خمپاره ومسلسل می‌بندند ، مجاهدان یمن باخنجر باستقبال تانکهاوزره‌پوشهای دشمن‌میروند وتاسرنشینان آنهارا بیرون نمیکشند دست‌از مبارزه برنمیدارند هر چندکه دربی راه قربانیهای فراوان میدهند ».

این مردم برای‌چه میجنگند ؟ یکی از جنگجویان درپاسخ این‌سئوال چنین میگوید:«حکومت سلال بهیچ‌کدام ازوعده‌های خودوفانکرد وتنهاکاری که‌این‌حکومت کرده تسلط قوای مصری است برسرزمین یمن . او سربازان مصری‌را دریمن مستقر ساخت ، آزادی های فردی واجتماعی رااز میان بردو آتش جنگی رابرافروخت که‌معلوم نیست تاچه وقت‌ادامه پیداخواهد کرد. او بسربازان مصری آزادی واختیار کامل داده‌و بجای آنکه چیزی بمردم یمن بدهد ، دائم ازآنها مالیات مطالبه میکند تابتواند جنك‌را ادامه بدهد!»

باینترتیب مردم‌یمن دسته‌دسته قربانی سیاست تجاوزکاری میشوند که ابتدا درسایه شعار های مورد توجه اعراب قصد داشت نفوذ خودرا در میان ملتهای عربی گسترش دهدولی تدریجا که‌ماهیت این سیاست آشکار گشت‌وموقعیت خودرا ،سنگربسنگر از دست داد چاره‌ای برایش باقی‌نماند جزآنکه باسلحه وقدرت نظامی تکیه کند .

گزارشی که‌پریشب از روزنامه معروف‌اکونومیست ترجمه‌و منتشر شد، گوشه‌ای از تجهیزات‌نظامی مصر راکه بقول آن روزنامه اینك بشکل قدرت خطرناکی درآمده است برملامیسازد. این گزارش نشان‌میدهد که‌تنها طی یکسال گذشته تعداد نفرات زیرپرچم‌در کشور مصر بین‌۴۵ تا۱۰۸هزار نفر افزایش یافته‌است. درحالیکه بنیان اقتصاد مصر روزبروز متزلزل گشته، گرسنگی وقحطی روزافزون ملت‌مصر رادر فشارگذاشته، ذخائرطلاو پشتوانه پول مصر محرمانه دربازار های دنیا فروخته شده وبطوریکه درهفته های اخیر فاش شد ، دولت حتی‌نیمی از کمك غذائی امریکارا که‌برای سیر کردن مردم مصر هدیه‌میشود بمعرض فروش‌گذارده ، تااین قدرت مهیب نظامی راحفظ و تقویت کند و آنرا برای‌سرکوبی نهضت استقلال طلبانه ملت بیدفاعی چون مردم یمن بکاراندازد .

اینست ماهیت سیاست تجاوز کاری که بربایه جاه‌طلبی های عبدالناصر و بقیمت فقرو گرسنگی وازهم پاشیدن شیرازه اقتصاد ملی مصر بناگشته و چنین است سرگذشت ملتی که‌زندگانی شیرین‌وی، دستخوش یك‌ماجرای تلخ‌گشته است . حال ، تاکی دنیا میتواند ادامه چنین سیاست شومی را تحمل کند وچه وقت خونهای مردم‌آزاده‌ایکه تاکنون قربانی مطامع این سیاست گشته‌اند دامان آنرا خواهد گرفت، نکته‌ایست که‌آینده بدان جواب خواهد داد .

مجالس ترحیم و یاد بود

درگذشت تاسف‌آور مرحومه مغفوره **بانو رجبیانی** متعلقه جناب آقای محمد علی رجبیانی و مادر آقایان ضیاء ساکتی . محسن . مرتضی . مهندس مصطفی رجبیانی را به اطلاع عموم می‌رساند .

مجلس ترحیم آنمرحومه‌روز شنبه نهم‌مرداد ماه‌ازساعت ۵ تا ۷ بعد از ظهر در مسجد مجد منعقد است از اقوام و دوستان و مومنین تمنامی شود برای شادی روح آنمرحوم وتشفی خاطر بازماندگان در مجلس مذکور شرکت فرمایند .

العبد حاج شیخ مرتضی کاتوزیان

بانهایت تاسف درگذشت **بانو رجبیانی**مادر آقای محسن رجبیانی رئیس‌اداره رسیدگی امور نظارت واحد برق‌رابه اطلاع دوستان و همکاران ایشان میرساند.

مجلس ترحیم آن مرحومه روز شنبه نهم مرداد ماه از ساعت ۵ تا ۷ بعد از ظهر درمسجد مجد منعقد می گردد . **وزارت آب‌و برق**

بانهایت تاسف درگذشت **بانو توران‌رجبیانی** مادر آقای ضیاء ساکتی رئیس دفتر کل بانك عمران را به اطلاع می رساند . مجلس ترحیم آن مرحومه روزشنبه ۹ مرداد ماه ازساعت ۵ تا ۷ بعداز ظهر در مسجد مجد برگزار می شود .

آ-۱۴۷۶۴ **بانك عمران**

بانهایت تاسف فوت مرحومه **بانو رجبیانی** والده آقای محسن رجبیانی وکیل پایه یك دادگستری و خاله‌آقای‌محمد نونهال‌تهرانی عضو هیئت مدیره کانون وکلاء دادگستری را به اطلاع آقایان قضات و همکاران وبستگان و دوستان‌آن مرحوم می رساند .

مجلس ترحیم‌فقیده سعیده ازساعت ۵ تا۷ بعداز ظهر روز شنبه ۹ مرداد ۱۳۴۴ در مسجد مجد منعقد است .

خواهشمنداست با شرکت در این مجلس روح آنمرحومه را شاد فرمایند .

رئیس کانون وکلاء دادگستری

بدینوسیله فوت والده آقای‌مهندس‌رجبیانی سرپرست کارگاههای‌ماشین ابزارهنرسرایعالی رابه اطلاع می رساند . مجلس ترحیم روزشنبه نهم مرداد ماه‌ازساعت ۵ الی ۷ بعد از ظهر در مسجد مجد برگزار خواهد شد .

رئیس هنرسرایعالی و هنرستان ضمیمه

آ-۱۰۰۶۹ **دکتر هنربخش**

بدینوسیله درگذشت تاسف‌انگیز بانوی محترمه **توران رجبیانی**مادر آقای محسن رجبیانی دوست عزیز وارجمندمان را به اطلاع دوستان و آشنایان می رسانیم مجلس ختم‌مردانه‌آن مرحومه ازساعت ۵ تا ۷ بعد از ظهر روز شنبه نهم‌مرداد ماه‌درمسجدمجد برقرارخواهدبود .

مصطفی تجدد . مهندس هوشنك امیری . دکترعلی‌محمد بنکدارپور. محمد حسین‌خردمند . دکتر علی خوئی . دکتر مرتضی رسا. دکتر فتحعلی رکنی . ناصر روشن ضمیر . دکتر شاهرخی نیا . هوشنك شریفها . عزیز محمد صلاحی . دکتر سعید غیاثی . علی گرگانی.دکتر محمد مستوفی‌الممالکی . ناصر نخعی . محمدرضا نیامی .

بانهایت تاثردرگذشت جانگداز **بانو توران رجبیانی** را به استحضار میرساند .

مجلس ترحیم مردانه آن مرحومه روز شنبه نهم مرداد ماه ازساعت ۵ تا ۷ بعداز ظهر درمسجد مجد و مجلس تذکر زنانه روز پنجشنبه هفتم مردادماه ازساعت ۶ تا ۸ بعد از ظهر در منزل شخصی خیابان پهلوی خیابان خورشید (خیابان شمالی سینما آتلانتیك) کاشی ۳۳ منعقدمیگردد

محمد علی رجبیانی .ضیاء ساکتی.محسن رجبیانی . مرتضی رجبیانی .مهندس مصطفی رجبیانی .شاهرخ رجبیانی . محمدنونهال‌تهرانی سرهنك محسن دادفر . علی محمدی . حسن نقشینه . محمد اعتصام . سرهنك رضا اعتصام حاجی محسن اصفهانی . سرهنك رضا اصفهانی ناصر منادی . ابراهیم‌آل‌احمد .دکتر احمد مثقالی محمد اسدی .عبدالعلی مقیمی. حسینعلی مقیمی باقرسجادیان . حسین سجادیان.محسن‌سجادیان جمشید امینی . اکبرشهیدی .احمد بهبودچایچی

آ-۱۴۶۶۴ ۲-۲

بانهایت تاسف وتاثر درگذشت مرحوم **آقای احمد کریم‌نیا**بزرك‌فامیل را به‌اطلاع‌دوستان وآشنایان می رساند . مجلس‌ختم‌مردانه آنمرحوم ازساعت ۵ الی ۷ بعد ازظهرروز شنبه۹ مرداد درمسجد ارك‌و ختم زنانه عصر همانروز درمنزل آنمرحوم‌واقع درخیابان انتظام کوی کامران‌کاشی ۸منعقد خواهد بود .

کریم‌نیا. نقره‌چی.نیلی .سیدبلوری. بزرگزاده . فخارزاده .اشتری. مینا . آیرملو . تابست‌کیش عقاقیری . جورابچیان . حبیب زاده شیرازی . بدری‌جواهری . فتحی.عصارپور.احمدی.توحیدی ظروفی .یخچالی . دادفر . رجبیانی. مقیمی. میرمعزی . روزه‌گیران.جابری. میلانی

آ-۱۰۰۳۹

بعموم بازماندگان آنمرحوم مصیبت وارده‌را تسلیت‌میدهیم .

خانواده های :ابتهاج . امیر حشمتی . صفاری . امین زاده . امامی . امجدی . دهناد . ابتکار بانهایت تاثر درگذشت‌مرحوم‌غلامحسین ابتهاج را در اسپانیا باطلاع اقوام ودوستان می‌رسانند . مجلس ختم مردانه از ساعت ۹ تا ۱۱ صبح شنبه ۹ مرداد در مسجد مجد و مجلس ختم زنانه ازساعت ۵تا ۷ بعد از ظهر همان‌روز در منزل ابوالحسن ابتهاج در خیابان پیراسته واقع در زعفرانیه تجریش شماره ۱۴۴ برگزار خواهد شد .

ضمن تاثر و تاسف‌کامل از درگذشت جناب آقای غلامحسین ابتهاج

مادوستی ارزنده و مردی خدمتگزار وصدیق. مثبت‌و مصمم که‌سالها منشاء اثرات‌با ارزش برای کشور و پایتخت بوده‌است از دست داده‌ایم. بروان پاك او درود فراوان می فرستیم وضمن عرض تسلیت به خاندان محترم‌ابتهاج وسایر وابستگان مجلس ترحیمی‌از ساعت۹ تا ۱۱ صبح روز شنبه‌نهم مرداد ماه درمسجدمجد خواهیم داشت .

مهندس محمود خلیلی . نصرت‌الله‌همایون علی‌اکبر عقیلی . محمد علی روشن . حسن کیوان . سرلشگر جواد امین زاده . عیسی‌آبتین علی ملکانی . منوچهر آبتین . علی مهرگان . اشرف اشرف . مهندس الهیار امیر پور.حمید مهدوی . اسماعیل مهرتاش. الهیار دولو . امیرحسن‌دولو . فضل‌الله انصاری. خسرو فرهادپور . محمد علی‌بهزادی .حسن‌ثقفی.حاجی افضلی .حسن اسماعیلی .محمد شریف‌صادقی مهندس شمس . محمد حضرتی . حاج حسن شمیرانی . غلامحسین مهرجو . هوشنك‌تجدد علی شبدیز . مهندس زین‌العابدین لشگری . خسرو شاکری . سرتیپ نبی‌الله همایون

آ-۱۰۰۴۹

شورای عالی اصناف بایکدنیا تاسف درگذشت جناب **آقای غلامحسین‌ابتهاج**شهردار اسبق تهران که درادوار مختلف‌خدمات‌ذیقیمتی بعمران و آبادی پایتخت نموده‌اند به اطلاع کلیه طبقات‌اصناف و پیشه‌وران می رساند و به منظور سپاسگزاری ازخدمات‌شادروان‌مذکور مجلس ترحیمی از ساعت ۹ تا ۱۱ صبح روز شنبه نهم مرداد ماه درمسجد مجد منعقدخواهد بود .

شورای‌عالی‌اصناف . قبادیان

شورای‌محلی ناحیه چهار شهرداری تهران باکمال تاثروتاسف باطلاع‌عموم می رساند .

بپاس خدمات ذیقیمت مرحوم **غلامحسین ابتهاج** شهردار اسبق تهران مجلس ختمی در رو زدوشنبه ۱۱ر۵ر۴۴ از ساعت ۹ الی ۱۱ صبح درمسجد مهدوی واقع در خیابان شیرو خورشید اول خیابان سهراب برگذار می شود.

آ-۱۰۰۴۹

بدینوسیله باطلاع دوستان وآشنایان وصنف محترم روزنامه فروشهای تهران می رساند که شب هفت مرحوم**اسدالله سوداگر** (روزنامه فروش) فردا جمعه ۸ مرداد ماه از ساعت ۴ تا۷ بعد از ظهر درامامزاده عبدالله برگزار خواهدشد

محمد سوداگر

هوالحی الذی لایموت

خانواده های : کلیداری . امین پور .کیقبادی هدایتی

درگذشت شادروان**بانو زینت‌امین پور** همشیره‌آقایان محمد کلیداری . حسین‌امین‌پور علی‌امین‌پور . مهندس عباس امین پور . یوسف امین‌پور وبانوبی‌بی شاهزاده هدایتی را به استحضار بستگان ودوستان می رساند.مجلس ختم آنمرحومه روزیکشنبه ۱۰ مرداد ماه از ساعت ۹تا۱۱ درمسجدمجد منعقد خواهد بود .

محمد کلیداری .حسین‌امین‌پور . علی امین‌پور مهندس عباس امین‌پور . یوسف‌امین‌پور . بی‌بی شاهزاده هدایتی

آ-۹۹۸۱

بعموم‌بازماندگان آنمرحومه مصیبت‌وارده را تسلیت میدهیم .

فاجعه مولمه درگذشت دانشمندمحترم‌عالم فاضل مرحوم **سید کاظم قرشی خمینی** را که یکی از فضلاء حوزه علمیه قم بوده‌اند در سن ۲۶ سالگی باطلاع دوستان می‌رساند . بپاس‌خدمات این‌فرزند رسول‌اکرم (ص) مجلس ختمی در امامزاده قاسم روز جمعه اول ربیع‌الثانی‌ازساعت ۸الی ۱۰ بعد از ظهر منعقد است از جمیع‌آقایان جهت تعظیم از مقام شامخ‌روحانیت‌خاصه‌سلسله جلیله علماء و وعاظ دعوت می‌شود که در مجلس مزبور شرکت فرمایند .

الاحقر حسین الرسولی‌المحلاتی

بعموم بازماندگان آنمرحوم مصیبت وارده‌را تسلیت‌میدهیم .

دوست‌گرام سرتارسروان‌درافشان

بایکدنیا تاسف درگذشت ابوی گرامتانرا بشماوخانواده محترم بخصوص‌تیمسار سپهبد محوی تسلیت عرض‌می‌نمائیم .

سرهنك سید حسن حجازی . سرهنك افضلی . سروان پارسا . ستوان‌انیاسوند . ستوان حیدری . ستوان هرندی

تسلیت

همکار محترم جناب آقای‌دکتر اعتضاد مظفر

پزشکان‌و کارمندان وپرستاران بیمارستان دادگستری‌باکمال تاسف درگذشت‌مادر بزرگتان رابه خانواده محترم و آن‌همکار گرامی‌تسلیت می گویند .

رئیس بیمارستان دادگستری-دکترحسین‌حکمت

دوست ارجمند سرکار ستوان یکم حمیدی

مصیبت وارده‌را تسلیت عرض می کنم .

آ-۱۴۷۲۰ **فریدون خندان**

سرکار ستوان جلیل زاده حمیدی

افسران و کارمندان و مامورین قسمت اطلاعات و تجسس پلیس تهران مصیبت وارده‌را تسلیت می گویند .

سرگردجهانشاه اکبری

بانهایت تاسف و تاثر فوت‌ناگهانی‌همکار عزیزمان‌مرحوم حسین نوروزی‌را بخاندان جلیل آنمرحوم و کلیه دوستان تسلیت عرض می‌نمایند

از طرف کارکنان اداره کل وصول حق بیمه‌تهران

آ-۱۰۴۱ **ایمانی**

بانهایت تاسف و تاثر درگذشت بانو ایران شمس را بخانواده‌های محترم شمس و ارجمند تسلیت عرض می نمائیم .

آبادان -شمس داوری‌و بانو

بدینوسیله فوت سرکار علیه خانم ربابه بیانی رابه‌خانواده‌های‌اعتضادمظفر.بیانی.صفوی پیروزنیا تسلیت عرض نموده‌بقای‌عمربازماندگان آنمرحومه‌را از خداوند مسئلت می نمائیم .

شاهرودی . شهنواز . ضیائی . ورجاوند . معدلی . شاهد

آ-۱۰۰۴۷

جناب آقای دکتر قادری نژاد

شورایعالی لابراتوارهای داروسازی‌بهداشتی وآرایشی ایران بانهایت تاسف مصیبت وارده‌را به جنابعالی وخانواده محترم تسلیت عرض‌نموده بقاء عمر و عزت بازماندگان را از خداوند متعال مسئلت دارند .

هیئت مدیره شورایعالی لابراتوارها

جناب آقای عباس سمنانی

مصیبت وارده‌را به جنابعالی وسایر فامیلین محترم صمیمانه تسلیت عرض می نماید .

مدیر کل‌سازمان تربیت‌بدنی حاج عظیمی

تیمسار سرلشگر معصومی وسرکار سرهنك غلامحسین معصومی

مصیبت وارده‌را به‌جنابعالی وفامیل محترم صمیمانه تسلیت عرض می نماید .

مدیر کل سازمان تربیت بدنی - حاج عظیمی

سرکار سروان پرویز درافشان

از طرف کلیه افسران و همکاران اداره‌پلیس وراهنمائی تهران‌مصیبت‌وارده‌رابسرکاروخاندان محترم جنابعالی تسلیت می گویم .

رئیس پلیس تهران - سرتیپ‌عبدالله‌وثیق

سرکار ستوان یکم محسن حمیدی

از طرف کلیه افسران و همکاران اداره‌پلیس وراهنمائی تهران مصیبت وارده‌را به سرکار و خاندان محترم جنابعالی تسلیت می گویم .

رئیس پلیس‌تهران-سرتیپ‌عبدالله‌وثیق

کارمندان و کارکنان بنگاه حمایت مادران ونوزادان

مصیبت وارده‌را به خانواه محترم‌سپاه‌انگیزی مخصوصا به جناب آقای دکتر موتمنی مدیر عامل محترم بنگاه حمایت مادران‌تسلیت‌عرض‌مینمایند

سپاسگزاری

از مراحم بی‌پایان تیمسار سرلشگر اویسی فرماندهی‌محبوب لشگر ۱گارد-تیمسارسرلشگر ضرغام . تیمسار سرتیپ حجت فرماندهی محترم تیپ پیاده پهلوی - تیمساران معظم سرکار سرهنك ستاد فیروزمند افسران‌محترم ارتش‌و ژاندارمری. تجارعموم‌دوستان‌وبستگانی که در مجالس ختم شادروان **ستوان یکم مهدی دادپناه سرافراز** ویا بوسیله روزنامه- نامه و تلگراف‌وهمدردی‌فرموده‌اندبینهایت‌سپاسگزاریم چنانچه بعلت تالمات روحی در عرض تشکر قصوری رخ‌دهد پوزش می طلبیم .

سرهنك هادی دادپناه . ستوان‌یکم‌علی‌دادپنام

تشکرو اعتذار

بدینوسیله از کلیه دوستان و سروران‌عزیزو روسای محترم ادارات وفرهنگیان که با شرکت در تشییع جنازه و مجلس ختم **مرحوم‌محمد حسن میلانی** بزرك خاندان‌میلانی ابراز عنایت فرموده‌و ویابااارسال تسلیت تلگرافی و کتبی محبت فرموده‌اند سپاسگزاری‌می‌شود و چنانچه بعلت تالمات روحی از عرض تشکر حضوری قصوری رخ دهد پوزش طلبیده سلامتی همگی‌راخواهانیم

عشرت میلانی . سرور تبریزی . پروشات میلانی (فائضی) . محمد تقی میلانی . ساسان میلانی . نکیسا میلانی . جمشید فائضی

تسلیت به بازماندگان مرحوم توکل‌وجامعه محترم فرهنگیان قم

ضایعه اسفناك مرك مرحوم سید احمد توکل ریاست‌دبیرستان حکمت‌قم‌قلبهای‌مارا جریحه‌دار کرد باکمال تاسف این‌مصیبت بزرك‌رابخانواده آنمرحوم‌وجامعه فرهنگیان تسلیت عرض‌مینمائیم

دکتروفائی .دکترفیض .دکتر شریعت .دکتر تقوی.دکتر رضوی .دکتر حبیب‌الله شریعت . دکتر خلیلی.دکتر اعظمی.دکتر کاشانی . دکتر فاطمی . دکتر اویسی

آ-۱۴۶۷۰

حضرت آیت‌الله العظمی آقای حاج‌میرزا مصطفی صادقی

فوت همسر گرامتان را به‌آن جناب وآقازاده عزیزتان و عموم خانواده‌های‌صادقی‌و میرزائی تسلیت عرض می نماید .

افراد هیئت‌رضائیه‌بخش۲قم

مدیران و کارکنان شرکت‌سهامی ایرانیت

باکمال تاسف و تاثر فوت شادروان جناب آقای غلامحسین ابتهاج را خدمت جنابان آقایان ابوالحسن ابتهاج و مهندس احمد علی ابتهاج تسلیت عرض نموده بقاء عمر بازماندگان را از خداوند بزرك مسئلت دارند .

دوست‌وبرادر عزیزم سروان پرویز درافشان

مصیبت وارده‌را بشما بخصوص تیمسار سپهبد محوی تسلیت عرض نموده وبقاء آن خاندان را از خداوند مسئلت می نمائیم .

ناصر رحمانی‌وبانو

جنابان آقایان ابوالحسن ابتهاج و مهندس ابتهاج

مصیبت وارده به جنابعالی راصمیمانه‌تسلیت عرض نموده سلامتی شمارا از خداوندخواستارم

آ-۱۰۰۳۳ **محسن خرم**

جناب آقای محسن‌رجبیانی

بانهایت تاثرو تاسف مصیبت وارده‌را به آندوست ارجمند وخانواده محترم‌تسلیت‌عرض می نمائیم .

محمد فرزین . دکتر حمید زاده .رضا فغانی

انقلاب در ساده نویسی

برای علاقمندان بفن‌داستان‌نویسی تالیف علی شجاعیان منتشر شد .

از کتابفروشی رسولی - شاه‌آباد و روزنامه فروشها خریداری فرمائید .

فدراسیون کوهنوردی ایران

بدینوسیله باطلاع میرساندکه‌جشن خاتمه‌کنگره‌کوهنوردی ایران ازروز یکشنبه ۱۰امردادبه روز شنبه۹ امرداد ساعت ۷ بعد از ظهر موکول گردید .

فدراسیون‌کوهنوردی‌ایران

در پیک نیک اطلاعات دختران وپسران

مسابقه شنا (کاپ قرائی) انجام میگیرد شناگران خردسال میتوانند برای شرکت دراین مسابقه‌واستفاده ازبرنامه‌های پیك نیك بدفتر مجله اطلاعات دختران و پسران مراجعه وکارت دریافت‌کنند .

محل پیك‌نیك استخرخانوادگی آسایش

اطلاعات دختران وپسران روزهای دوشنبه هر هفته منتشر میشود .

باکانون‌بهبود و پرورش معلولین که‌به خاطر رفاه معلولین‌ایران بوجود آمده است همکاری کنید .

شماره حساب‌جاری در شعبه مرکزی بانکملی‌ایران۷۲۳۵۹ شماره حساب جاری صندوق تعاون معلولین شعبه بهار بانك بازرگانی ۱۸۰۷ شاهی کانون - خیابان ژاله‌شماره ۱۰۴ (۴۶۹)

گروه فرهنگی کارون

دبیرستان‌شماره۱ پسران

در سال تحصیلی ۴۴-۴۵ تاآخر مردادماه‌ثبت نام مینماید.

آدرس-امیریه مقابل منیریه تلفن۴۶۳۲۵

جانسون ضمن‌اعلام اینکه ۵۰ هزار سرباز دیگر به ویتنام می‌فرستد اظهار داشت :

مسئله ویتنام با جنگ حل نمیشود

واشنگتن - ۲۸ ژوئیه

پرزیدنت جانسون اعلام کرد که نیروهای آمریکادر ویتنام از ۷۵ هزار به۱۲۵ هزار نفر افزایش خواهد یافت. آمریکا از تجارب گذشته خود آموخته است که عقب‌نشینی امنیت ببار نمیآورد .

جانسون در کنفرانس مطبوعاتی خود که بوسیله تلویزیون در سراسر آمریکاپخش میشدنتایج یك‌هفته مشورت های خود را باسران سیاسی ونظامی ورهبران دوحزب‌اعلام کرد . جانسون گفت درآینده نیرو های‌بیشتری مورد احتیاج ما خواهند بود واین نیروها فرستاده خواهند شد . تعداد احضار افراد به‌خدمت زیر پرچم از ۱۷ هزار نفر درماه به ۳۵ هزار نفر افزایش خواهد یافت . جانسون گفت درحال حاضر احتیاجی به احضار نیروی ذخیره یاگارد ملی نیست. اما اگر درآینده چنین الزامی پیش آید من‌موضوع را مورد مطالعه دقیق قرار خواهم داد . جانسون گفت اقداماتی‌که بعمل میآید وتصمیماتی که گرفته شده بدقت کامل بوده بطوری که بتجاوز پایان دهد . مانه‌بکسی بلوف میزنیم ونه کسی رامیترسانیم ، اما حاضر نیستیم شکست بخوریم. ماآنقدر پافشاری خواهیم کردکه مرك وپریشانی ، آنهارا که حالا بقیمت کمتری میتوانند مذاکره کنند بپای میز کنفرانس بکشاند .

جانسون بار دیگر تمایل‌امریکا را به مذاکره بی‌قید و شرط با هر دولتی در هرجائی و هرزمانی اعلام نمود وگفت باید کمونیست ها بدانند که راه حل جنگی‌غیرممکن است ودر این صورت راه حل‌صلح است و در این صورت راه حل صلح‌آمیز ناگزیر پیش خواهدآمد

جانسون گفت مکنامارا وزیر دفاع از کنگره خواهد خواست پول اضافی برای مخارج اضافی جنك ویتنام تصویب کند ، اما رقمی‌ذکر نکرد . امابنظر میرسد مبلغ آن در حدود یك میلیارد دلار باشد .

● ۷ سال دیگر

جانسون در برابرسئوال‌یك‌خبرنگار گفت احتیاجی به اعلام وضع فوق‌العاده در آمریکابمناسبت‌وضع ویتنام نمیبیند .

از جانسون سئوال شد آیاجنك ویتنام ممکن است ۵تا ۷سال‌دیگر طول بکشد وی‌گفت : بلی ، من فکر میکنم مردم آمریکابایدبفهمند راه‌حل سریعی برای این مسئله وجود ندارد . البته من تعداد سال ها را نمیدانم اما جنگی‌طولانی در پیش است . جانسون سپس‌به‌نقشه های خود درباره بهبود وضع‌داخلی آمریکا ، توسعه تعلیم و تربیت، دادن امکان مساوی به مردم‌وبهبود بهداشت و مسکن صحبت کرد و گفت من نمیخواهم همه این نقشه ها که ارزوی همه خلایق برای سالهای طولانی بوده استدرویرانه های جنك نابود شود .

قبل‌ازاعلام تصمیم جانسون تصور میرفت تعدادقوای‌امریکابه۲۰۰هزار نفر افزایش یابد .

جانسون قبل‌ازکنفرانس‌مطبوعاتیش که درکاخ سفید انجام گرفت،نطق کوتاهی در وزارت دفاع کرده و گفته بود : در روزهائی که‌درپیش داریم، لحظات آزمایشی دشواری برای مردم آمریکا موجود است.در این جلسه مکنامارا نیز اطلاعاتی در مورد افزایش سلاحهای‌امریکا داد و گفت قدرت تخریبی اتمی ما دوبرابر شده است و۶۷درصد به سلاحهای تاکتیکی ما افزوده شده است .

● نامه به اوتانت

پرزیدنت جانسون امروز از اوتانت دبیرکل سازمان ملل خواست که هر پیشنهادی بنظرش برای صلح ویتنام میرسد ابراز دارد . درنامه‌ای که جانسون توسط گلدبرك‌نماینده جدید آمریکا در سازمان ملل فرستاد خاطرنشان شده‌که انتخاب گلدبرك علامت علاقه‌واهمیت‌فراوانی است که آمریکا بسازمان ملل میدهد .

اوتانت دیشب به خبرنگاران گفت: تقاضای جانسون را برای کمك‌به اعاده صلح در ویتنام مورد مطالعه جدی قرار خواهد داد . جانسون‌از وی تقاضا کرد کاری کند که مسئله ویتنام از میدانهای جنك‌بپای میزهای کنفرانس کشیده شود .

● نزدیکتر به هانوی

سایگون - یك سخنگوی‌نظامی آمریکائی گفت در جریان‌بمباران پایگاههای موشکی ضد هوائی نزدیك هانوی‌پنج‌هواپیمای‌امریکائی سقوط کردند،علاوه برسه‌هواپیمای اف- ۱۰۵ که توسط آتشبار های ضد هوائی سرنگون شدند دو - هواپیما هنگام بازگشت بهم خورده نزدیك پایگاه خود بزمین افتادند. یك خلبان نجات یافت اما دوتن دیگر کشته شدند .

این‌سخنگو افشا کردکه پرواز های اخیر هواپیماهای آمریکائی، برای حمله از هرموقع دیگری به هانوی نزدیکتر شده است .

۱۱ هواپیمای اف-۱۰۵ در ۴۸ کیلومتری هانوی بمب ریختند و یکی از آنها ساقط شد .

یك ژنرال آمریکائی گفت‌احتمال دارد تعداد پایگاههای موشکی در اطراف هانوی بیش از هفت‌پایگاهی باشد که آمریکا از آن اطلاع دارد .

ویتنام‌شمالی به‌حمله هواپیماهای آمریکائی به‌ویتنام شمالی اعتراض کرد اما ذکری از حمله به‌پایگاه های موشکی خود نکرد.

در عوض‌آمریکارا متهم نمود که هفت‌بمب ناپالم برفراز مناطق پرجمعیت ریخته وافراد غیرنظامی‌را از بین برده است .

این اعتراض به کمیسیون‌بین‌المللی تسلیم شد .

● بدون دستور

رادیوهانوی ادعا کرد که درحملات روز سه‌شنبه ۸ هواپیمای امریکائی سرنگون شد ، که آمریکا سقوط سه‌تای آنهارا در ویتنام شمالی‌قبول ندارد .

یك سخنگوی نظامی گفت‌چند هواپیمای آمریکائی متعلق به‌نیرو های دریائی برای نجات یك‌خلبان که از هواپیمایش بیرون پریده‌بود چندناحیه درویتنام‌شمالی رابمباران کردند و بطرف نیروهای ویتنام شمالی که برای دستگیری خلبان می‌آمدند شلیك نمودند . این‌اولین بار است که هواپیماهای امریکائی به‌ابتکار خود وبدون‌دستور ازمرکز ویتنام شمالی رابمباران میکنند.

● بزرگترین موفقیت

در ناحیه دوك‌آن‌در ویتنام جنوبی تفنگداران آمریکائی‌باتفاق متحدین ویتنامی خود با مسلسل و سلاح های خودکار بزرگترین موفقیت‌ها را بدست آورده عده زیادی از ویت کنك ها را تار و مارنمودند. در این ماجرا ۱۲ چریك کشته شدند به تفنگداران آمریکائی تلفاتی وارد آمد اما تعدادش اعلام نشده است .

هواپیما های آمریکائی‌یاویتنامی امروز به اشتباه یك صومعه‌بودائی را بجای موضع چریکها بمباران کردند ۱۰ - ۱۲ نفر راهب‌بودائی را کشته و زخمی کردند . اززمین ممکن نبود معین کرد که هواپیما های مهاجم آمریکائی هستند یا ویتنامی .

گروهی از راهبان نالان وگریان بشکایت نزد راهب بزرك رفتند که وقتی در باغ صومعه مشغول قدم زدن بوده‌اند هواپیما ها با راکت آنهارا بمباران نموده‌اند . راهبان تکه هائی از راکتهای منفجر شده را همراه خود آورده بودند . ستاد ارتش ویتنام جنوبی اعلام کردتلفات قوای دولتی در هفته اخیر ۲۸۵ نفر کشته و ۳۵۱ نفر زخمی بوده‌است. علاوه بر این ۱۲۵ نفر اسیر دشمن شده یا ناپدید گشته‌اند .بطوریکه تعداد کل تلفات ۷۲۵ نفر بوده است .

● بمب چین

توکیو - در کنفرانس مبارزه علیه سلاحهای اتمی و هیدرژنی که در توکیو با نظارت مخفیانه حزب کمونیست تشکیل شد حملات شدیدی بر ضد آمریکابعمل‌آمد. دراین کنفرانس لیونوتك‌یی نماینده چین از مبارزه مردم ویتنام حمایت کرده خواستار خروج نیرو های آمریکائی از ویتنام شد . وی‌درباره بمب اتمی چنین گفت : ما بمب اتمی را برای دفاع تهیه کرده‌ایم تا با کمك آن بتوانیم جلوی‌جنك اتمی را بگیریم و سلاحهای اتمی را نابود کنیم .

● در جستجوی برادر

یك گزارش تائید نشده حاکی است که دونالد داوسون امریکائی که‌به جستجوی برادرش‌به ویتنام آمده بود در اسارت ویت کنك ها است . در نوامبر سال گذشته ستوان داوسون برادر دونالد در جنگل ها ناپدید شد و دونالدچند ماه پر مرارت را بدنبال برادرش گشت و بسراغ چریکها رفت . چریکها از او خواستند مترجمی همراه خود بیاورد . وی یك دختر دورگه را همراه خود برد .خانواده دختر میگویند که داوسون و دختر هردو اسیر چریکها شده‌اند .

● قطع کردند

چریکهای کمونیست ویتنام جنوبی جاده شماره ۱۹ راکه بیست روز قبل باز شده بود مجددا قطع کردند . این جاده مهم کی‌نهون‌را به‌پلیکومتصل میسازد .

ویت کونگها پل مهمی را که در این جاده قرار داشت ویران ساختند.

رادیو هانوی اعلام کردپرزیدنت هوشی‌مینه امروزبافرستاده‌مخصوص رئیس جمهوری غنا مذاکره کرد.

رادیو هانوی افزود کیوسی آرماه فرستاده مخصوص نکرومه رئیس جمهوری غنا نامه‌ای از جانب وی تسلیم پرزیدنت هوشی‌مینه کرد.

مذاکرات آنها در باره اوضاع ویتنام وبسیار دوستانه بود .

اظهارات جانسون

اظهارات جانسون گرچه خشونتی را که انتظار میرفت نداشت اما جارا برای هرگونه اقدام شدید درآینده بازگذارد. قبلا گفته میشد تعداد سربازان امریکائی در ویتنام به ۲۰۰هزار تن خواهد رسید . اما ظاهرا اینهم از آن دسته اقداماتی‌است که هنوز لازم بنظر نرسیده است . بهرحال ناظران سیاسی اظهار میکنند اگر تلاش بزرگی برای جلوگیری‌ازمسیر تصاعدی جنك ویتنام آغاز نشود درگیری آمریکا وشوروی،در جنك‌ویتنام جهان رابمراحل پر مخاطره‌ای خواهد کشاند .

حوادث مهم جهان در ۲۴ ساعت گذشته

عکس العمل اظهارات جانسون

واشنگتن - نطق پرزیدنت جانسون و اعلام تصمیماتش در باره ویتنام مورد حمایت فوری بسیاری از سران کنگره آمریکا قرار گرفت .امابعضی رهبران جمهوریخواه با این تصمیمات از این لحاظ که باعث کاهش بودجه اصلاحات داخلی میشود مخالفت کردند نه باخود این تصمیمات .

جرالد فورد رهبر جمهوری‌خواهان در مجلس نمایندگان که بیشتر طرفدار استفاده از نیروهای هوائی در ویتنام است گفت بطور کلی از تصمیمات جانسون حمایت میکند.رهبران دمکرات به ستایش از تصمیم جانسون پرداختند و از اجرای تعهدات آمریکا درآسیا دفاع کردند .

فقط سناتورمورس‌دمکرات از تصمیم جانسون انتقاد کرد وگفت : جانسون و ظیفه داردیا تقاضای اعلان جنك بکند یابار مسئولیت کشته شدن فرزندان آمریکا رابرعهده بگیرد. تا موقعی که کنگره اعلان جنك درآسیانداده،جانسون حق‌ندارد جنك را عملا در آسیا برپاکند وی گفت حقیقت این است که جانسون برخلاف قانون اساسی امریکارا واردجنك‌اعلان‌نشده‌ای درآسیا کرده‌است .

● باشکست‌مواجه‌میشود

محافل رسمی انگلستان از نطق پرزیدنت جانسون استقبال کرده و مسئولیت شدید جنك ویتنام را متوجه هانوی و پکن کردند .

محافل رسمی‌انگلستان‌خاطر نشان ساختند از آنجاکه چین کمونیست عضو سازمان ملل متحد نیست هرگونه ماموریت اوتانت در زمینه کشاندن‌مسئله ویتنام به سازمان ملل متحدبا شکست روبرو خواهد شد .

کنفرانس مطبوعاتی پرزیدنت جانسون بابدبینی درمسکو استقبال شد .

تصمیم پرزیدنت جانسون‌در افزایش پنجاه هزارتن دیگراز نفرات امریکا درویتنام که در فردای بمباران جایگاه موشکی شوروی درویتنام صورت‌میگیرد «باتعجب وشگفتی فراوان در مسکو روبرو است.»

دیدار از جهان

آزادی پختن

مسکو- «رابی یهودی»رهبر یهودی ای‌مسکو گفت اقلیت‌یهودی در شوروی آزادی‌های‌جدیدی‌بدست آورده است .

وی گفت ما اکنون آنچه‌را که بخواهیم در دسترس داریم وبرای انجام مراسم مذهبی‌آزادی عمل کامل داریم و حتی پختن نان مخصوص یهودیها که‌سابقا قدغن بوداکنون‌آزاد شده‌است.

ورود شیر علی

مسکو- شیرعلی مسلم‌اف‌مرد کوهستان و کهن‌سال ترین‌مرد جهان که‌اکنون ۱۶۰ سال‌دارد برای نخستین بار برای دیدن شهرهای بزرك از کوهستان‌وارد باکوشد .

شیرعلی برای رسیدن بپایتخت آذربایجان شوروی ۷۳ میل‌راه بااسب طی کرد، او از دیدن ساختمانهای باشکوه‌و باغچه‌های زیبای شهر اظهار شگفتی کرد وی‌اظهار داشت که بهیچوجه حاضر نیست زندگی خود را در کوهستان بازندگی شهری‌عوض کند .

خانواده شیرعلی در حال حاضر از ۲۰۰ نفر تشکیل می‌شود بااین حال مرد کوهستان همچنان نیروی جوانی و نشاط خودرا حفظ کرده است . او دیروز بادست چپ یك وزنه ۳۲ کیلوئی را به‌آسانی بلند کرد.

اخراج بیشاب

مسکو - به‌آلکساندربیشاپ دبیر دوم سفارت انگلیس باتهام اینکه بایك سازمان مهاجران روسی ضد شوروی ارتباط‌داشته اخطار شد که‌خاك شوروی را ترك نماید .چون‌نام‌او درمحاکمه جرالدبروك جاسوس انگلیسی‌در میان آمده به‌او چنین‌اخطاری شده است .

خط کشتی‌رانی

کراچی - بین پاکستان و اندونزی قراردادی برا تاسیس یك خط‌کشتی‌رانی‌میان دوکشور امضاء شد .

یك مقام رسمی اظهارداشت که ایران و ترکیه دوکشور دیگر عضو سازمان همکاری منطقه‌ای نیزدرصورتیکه بخواهند میتوانند باین قرارداد به‌پیوندند.

ژاکلین ۳۶ ساله

هاینس‌پورت - ژاکلین کندی همسر رئیس‌جمهوری فقیدامریکا امروز سی‌وششمین سال تولد خود را در خانه ییلاقی کندی‌ها بسادگی جشن گرفت . یکی از برنامه های‌جشن‌گردش باکشتی کوچك تفریحی بود که ژزف کندی پدرکندی‌برای این‌منظور کرایه کرده بود .

از صبح چهارشنبه ۱۳ مرداد در

سینما آتلانتیک

عظیم‌ترین پدیده‌سینه‌راما

عجایب هفتگانه

باصدای استروفونیك ۸ باندی- شروع سئانسها ۱۱ صبح ۳٫۳۰ - ۶٫۳۰ - ۹٫۳۰ بعداز ظهر

خیابان‌پهلوی- سینما آتلانتیك- تلفنهای ۶۲۷۱۷۱- ۶۲۷۷۷۹- ۶۲۷۷۸۰

همه روزه دفترسینما آتلانتیك برای رزرو بلیط آماده‌است

ازامشب درسینماهای تاج- تراس نیاگارا- تراس سالن امپایر

جوانان بر امواج

رنگی

مهیج‌ترین مسابقات موج‌سواری

فیلمی شاد از جوانان برای جوانان

سکرآورترین آهنگهاوزیباترین رقصها

RIDE THE WILD SURF IN COLOR

هنرپیشگان: فابیان / تاب هنتر / باربارا ایدن / پیتربران / جیمزمیچام

محصول کمپانی کلمبیا

ازامشب درسینماهای ازامشب

متروپل-سانترال- سالن نیاگارا

پرده سینما برای نخستین بار حقایق زندگی خصوصی مردی که دنیارا بخاك وخون کشید، جسورانه عریان میسازد.

زندگی خصوصی هیتلر

ریچارد بیمهارت بازیگر نقش هیتلر

باشرکت: ماریا امور (در نقش واپرلون)

گردولاترانتو (در نقش گلی رائول)

Hitler

پیك نیك کجا بردیم

استخر شنای کاپ

جاده کرج مقابل کارخانه جیب

تفسیر روز

پرتو امید؟

سرانجام جانسون در کنفرانس مطبوعاتی خود نتیجه مشاورات و تفکرات۷روزه‌اش رادرمورد ویتنام باطلاع جهانیان‌رسانید. بااظهارات جانسون آنچه انتظار میرفت‌یعنی افزایش قوای نظامی آمریکا در ویتنام تائید شد .

جانسون اظهار کرد که‌سربازگیری‌ماهانه آمریکا دوبرابرمی‌شودیعنی از۳۵ هزار به۷۰ هزار نفر میرسد تانیازمندیهای نظامی آمریکا در ویتنام تامین گردد ، بی‌آنکه درعمده‌قوای نظامی‌امریکا نقصانی روی داده باشد . حالادر درجه اول هدف آن است که‌نفرات وافسران آمریکائی در ویتنام از ۷۵ هزار به ۱۲۵ هزار تن‌برسند. این مهمترین تصمیم‌عملی جانسون بود که اعلام گردید. باافزایش قوای آمریکا در ویتنام ، باز هم برسرعت بالا رفتن از پلکان جنگ تصاعدی این کشور افزوده می‌گردد وباز هم یك گام بزرك‌بسوی تشدید تیرگی دورنمای آینده برداشته میشود. وبرخورداحتمالی آمریکا و شوروی را در ویتنام نزدیکتر میسازد .بعدازآنکه‌پایگاه های موشکی ساخت شوروی در ویتنام توسط آمریکائیان‌بمباران شد در ٢٤ ساعت گذشته این دومین ضربه‌ای است که باعتبار شورویها در ویتنام وارد میشود . وباتوجه بدین حقیقت که روسها علیرغم عدم تمایل شدید خود به درگیری با آمریکا که‌ناشی از مشکلات عظیم داخلی کشورشان است ، ناگزیرند برسر اعتبار جهانی خود بایستند وهمانطور که الکسی کوسیگین قول داده‌است هرعمل آمریکا را با عکس‌العمل درخور آن خنثی سازند ، روزهای آینده شاهد لحظات حساس و حیاتی نه‌تنهابرای‌امریکا وشوروی وویتنام بلکه برای سراسر جهان خواهد بود .

جانسون در کنفرانس مطبوعاتی خود قاطعانه اظهار کرد :

«ماتسلیم نخواهیم شد . ما عقب‌نشینی نخواهیم کرد . زور نخواهدتوانست مارااز ویتنام‌بیرون کند.»

وحقیقت نیز چنین است . در یك برخورد نظامی ، ویت‌کنك و ویتنام شمالی و چین و دیگران نخواهندتوانست‌برقوای‌نظامی‌امریکا و تکنولوژی‌پشتیبان‌آن‌سایق‌آیند. امااین تمام مسئله نیست . دنیای امروز نمیتواند دیگر برخوردهای بزرك نظامی و جنگهای اتمی را تحمل کند .

این حقیقت ظاهرا در آخرین لحظه بر تصمیمات شدید جانسون تاثیر گذارده و آن‌را تغییر داده است .

رادیو بی‌بی‌سی‌دیروزدرسرویس جهانی خود خبرداد که هوبرت‌همفری‌معاون‌رئیس جمهوری‌امریکا متن‌اصلی اظهارات خودرا که‌برای انتشار در اختیار مطبوعات گذارده بود تغییر داده و آن را عمیقا تعدیل کرده است . آنچه بعدا جانسون در کنفرانس مطبوعاتی اعلام کرد چیز تازه‌ای نداشت و این نشان میداد که تصمیمات شدید اتخاذ یافته درآخرین‌لحظه تغییر یافته‌اند . شاید این امر نشانه پدیدار گشتن‌پرتو ضعیفی ازامید صلح باشد و شاید هم واشنگتن اعلام تصمیمات قبلی را در انتظار تحولات بعدی وعکس‌العمل شوروی به آینده واگذار کرده است .

جهانگردی «پرس توریست» به نمایندگی سازمان‌اینتوریست شوروی به استحضار میرساند که راحت‌ترین وسیله مسافرت به اروپا از راه‌روسیه است . برای کسب اطلاعات همه‌روزه از ٨-١٢ صبح در خیابان پهلوی۲۱۰ نبش کوچه ملك تلفن ٦٩٧٨٩مراجعه فرمائید
١-٢ آ-٩٩٩١

ریز نمرات دانشگاهی
اینجانب ایرج جراحی مفقود شده از یابنده متمنی است به تلفن ٤٨١٦٧ اطلاع دهد
٢-٣ آ-٤٩٠٥

دبیرستان ایران باستان
دوره کامل متوسطه طبیعی و ریاضی
باکادر مجرب دبیران ورزیده همه روزه ثبت نام میکند .
خیابان ژاله - چهارراه آب سردار
تلفن : ٣٦٤٣٦

اخبار خاورمیانه

بودجه نظامی مصر افزایش می یابد

اسکندریه - عبدالناصر رئیس جمهوری مصر گفت که در سال ١٩٦٥ مصر٤٦٠ میلیون دلارخرج ارتش‌خودمیکند . ماهرسال خود را ناچار می‌بینیم که بودجه نظامی خود را افزایش دهیم .

درقبرس بازهم تیراندازی شد

سخنگوی سازمان ملل‌متحداظهار داشت که دیشب در یك دهکده ترك نشین قبرس واقع درجنوب غربی‌نیکوزیامدتی تیراندازی صورت گرفت و در حدود ٢٠ تیر شلیك شد

گفته میشود ترکهای قبرسی بسوی یك اتومبیل پلیس یونان تیراندازی کرده‌اند .

هواپیمای عراقی بترکیه تجاوز کرد

بموجب اخبار رسیده به‌آنکارا یك‌هواپیمای نظامی عراقی به فضای هوائی ترکیه تجاوزکرده ویك دهکده مرزی رابه‌مسلسل بست .

اخبار رسیده به پایتخت ترکیه حاکی از آنست که طی این حمله یك دهقان ترکیه کشته‌و هشت تن مجروح‌شدند.

هواپیمای عراقی دفتر پست کوکوری دهکده مرزی ترکیه رانیز مورد حمله قرار داد، و دفتر پست آتش گرفت .اخبار رسیده به آنکارا حاکی ازآن است که ظاهرا هواپیمای عراقی مامور تعقیب عشایر شمال عراق بوده است .

مقامات ترکیه اینك مشغول تحقیق پیرامون این حادثه هستند .

٥٠٠ نفر در سودان محاکمه میشوند

قاهره - رادیو دولتی سودان اعلام کرد درحدود ٥٠٠نفر بمناسبت ارتباط باشورش شهر واو در جنوب سودان محاکمه‌خواهند شد . رادیوام‌دورمان اطلاع داد که بدنبال زد وخورد های خونین شورشیان ایالت بحرالغزال باقوای دولتی دراوایل این ماه توقیف دسته جمعی درآن ایالت شروع شده است .

این رادیو گفت در نتیجه زد وخورد های مزبور ٧٠نفراز طرفین کشته شده‌اند.

دریونان برای اولین‌بار

طرفداران نواس بنفع او تظاهر کردند

آتن - ٢٨ ژوئیه - خبرگزاری فرانسه - یکهزار و پانصد نفر از طرفداران نواس نخست وزیر کنونی یونان در تآتر آتن اجتماع کرده وبه نفع‌او تظاهرات کردند تظاهرکنندگان تابلوهائی در دست داشتند که روی آنها نوشته شده‌بود زنده باد حکومت ملی ، دموکراسی ، آزادی و نظم

در خارج از تآتر ٥٠٠ نفراجتماع کرده بودند که شعار آنها این بود : «پاپاندرو خدعه بازاست».

چندلحظه‌پس ازتظاهرات‌طرفداران نواس یکهزار تن از طرفداران ژرژ پاپاندرو نخست وزیر مستعفی یونان در صدد حمله به تآتر آتن وزدوخورد باطرفداران نواس برآمدند اما صدها تن از افراد پلیس وژاندارم مانع از تصادم دو گروه مخالف وموافق‌ژرژ پاپاندرو شدند . اما بعدا طرفداران نواس و پاپاندرو باهشت و لگد بجان هم افتادند . عده‌ای ازطرفداران ژرژ پاپاندرو امروز در شهر بزرك سالونیك بنفع ژرژ پاپاندرو تظاهرات کردند .

روزنامه واشنگتن پست درآخرین شماره خود نامه‌ای از بانو مارگریت پاپاندرو همسر اندره پاپاندرو و عروس نخست وزیر سابق یونان درج کرده است .

دراین نامه بعضی مامورین امریکا دریونان متهم شده‌اند که روش آنها مخالف پاپاندرو بوده ووسائل سقوط اورا آماده کردند .

در این نامه تائید شده است که سفیر کبیر امریکا دریونان و کاردار امریکا بنفع حکومت پاپاندرو اقدام کردند درحالیکه سیاومیسیون نظامی امریکا به مخالفت باژورژ پاپاندرو برخاستند .

تهدید نمایندگان

نواس‌نخست‌وزیر جدید یونان طی یك کنفرانس مطبوعاتی اعلام‌کرد طرفداران پاپاندرودرصدد ترتیب - دادن تظاهراتی علیه وزرای کابینه او هستند . وی افزود این تظاهرات فردا ودر ساعتی صورت خواهد گرفت که گروه پارلمانی حزب اتحادیه مرکزی تشکیل جلسه خواهد داد .

نواس گفت نمایندگان حزب اتحادیه مرکزی را مورد تهدید قرارداده‌اند که مخالف حکومت اورای دهند .

شب گذشته در پایتخت یونان شایع گردید که نواس از سمت خود استعفا کرده است .

مقامات نزدیك به نخست‌وزیریونان شایعه استعفای اورا تکذیب کردند

سرهنك الکساندرپاپاتریوزمعاون سابق سازمان امنیت یونان امروز بازداشت گردید.

گفته میشود که وی محرمانه مذاکرات هیئت دولت را گوش کرده و آنرابه‌نظرطرفداران‌پاپاندرو میرساند .

زدو خوردبین قوای‌ایتالیا وحبشه

نیویورك - مخبر تایمز نیویورك از آدیس‌آبابا مینویسد که‌در نتیجه زد وخورد در دالکیت چهل نفر ایتالیائی و٢٠ نفر حبشی کشته شده و حبشی ها نفر آب‌را برگردانده وایتالیائیها را مجبور نمودند که در جستجوی آب‌برگردند وشب آنها را مورد حمله قرار دادند .

نقل از اطلاعات ٧ امرداد ١٣١٤

بانو طیبه ضیائی
انتخاب جنابعالی را بریاست سندیکای مدیران آموزشگاههای آزاد خیاطی کشور تبریك میگویم.
آ-٩٩٩٩ مدیر آموزشگاه دوخت - زهرا ملایم

بانو طیبه ضیائی رئیس هیئت مدیره سندیکای مدیران آموزشگاههای آزاد خیاطی‌کشور
انتخاب شایسته جنابعالی‌را بسمت‌ریاست تبریك میگویم.
مدیر آموزشگاه شکیبا - فخری طباطبائی
آ-١٠٠٠١

نتیجه‌قرعه‌کشی

بلیطهای فوق‌العاده اعانه ملی

درساعت ٥ر٦ بعدازظهرروزچهارشنبه ٦مردادماه مراسم قرعه‌کشی بلیطهای فوق‌العاده اعانه‌ملی سری ٧٦٢ درنگاه اعانه ملی انجام ونتیجه بدین‌شرح اعلام‌گردید:

٨	پنجاه‌ریال
٥٥	یکصدریال
٦٠١	پنجهزارریال
٢١٥٧	پنجهزارریال
٤٠٥٢١	دویست‌هزارریال
٠٦٧٢٠٩٩	دومیلیون‌ریال

شماره‌های ماقبل وما بعد جایزه دویست‌هزارریالی هریك برنده پنجهزارریال
شماره‌های ماقبل وما بعد جایزه دومیلیون ریالی هریك برنده پنجاه‌هزارریال

برندگان ٢٠٠هزارتومانی و٢٠هزارتومانی بایدحداکثر تا چهارشنبه هفته آینده برای دریافت جایزه‌خود به‌بنگاه اعانه‌ملی مراجعه کنند .

از میان این برندگان یکنفر بحکم‌قرعه قهرمان‌شانس میشود و سند مالکیت‌یك‌ویلای مجهزدرشهر زیبای‌دریاکنار بنام او صادر میگردد .

بنگاه اعانه ملی

وزارت فرهنك و هنر

هنرکده هنرهای دراماتیك

برای سال تحصیلی ٤٥-٤٤ از طریق انجام امتحانات ورودی بامدارك زیر هنرجو میپذیرد .

١-عین گواهی نامه یارونوشت مصدق و یاکارنامه قبولی ششم متوسطه

٢-دوبرك رونوشت مصدق شناسنامه

٣-شش قطعه عکس ٤×٦

٤-رسید بانکی برای ثبت نام بمبلغ پانصد ریال که بایدقبلا (به حساب جاری شماره ٧٦٩٦ بانك پارس - شعبه فردوسی . پرداخت شده باشد .

داوطلبان شهرستانها میتوانند بافرستادن مدارك مذکور حداکثر تا دهم شهریور ماه بوسیله پست سفارشی در هنرکده هنرهای دراماتیك ثبت نام کنند .

امتحانات‌ورودی در پانزدهم شهریور ماه انجام خواهد شد .

داوطلبان برای ثبت نام وکسب اطلاع‌بیشتر میتوانند ازتاریخ ٢١ تیرماه تا دهم شهریور ماه‌روزهای دوشنبه و چهارشنبه دبیرخانه هنرکده واقع در خیابان ژاله . چهار راه آب سردار شماره ٢٩١مراجعه نمایند .الف ٢٦٢٥ ١-٨

آگهی مناقصه مربوط بخرید ششصد دستگاه سمپاش پشتی بالوازم یدکی

سازمان مرکزی شرکت های صنعتی وابسته به وزارت اقتصاد خرید ششصد دستگاه سمپاش پشتی با لوازم یدکی را برای کارخانجات قند یاسوج و مسنی بمناقصه میگذارد .

داوطلبان شرکت در مناقصه میتوانند همه روزه تا آخر وقت اداری روز ٢٢ر٥ر٤٤ برای دریافت برك شرایط مناقصه بدبیرخانه سازمان مرکزی واقع درکاخ وزارت اقتصاد مراجعه نمایند وپیشنهادات خودرا تا ساعت ده صبح روز ٢٦ر٥ر٤٤ بدبیرخانه سازمان مرکزی تسلیم نمایند .

پیشنهادات رسیده در ساعت ١١ صبح همانروز ٢٦ر٥ر٤٤ بازوقرائت خواهد شد و حضور پیشنهاد دهندگان در جلسه مناقصه آزاد است .

الف ٢٠٧٩ سازمان مرکزی شرکت‌ها
٢-٢ آ-١٤٦٠٤

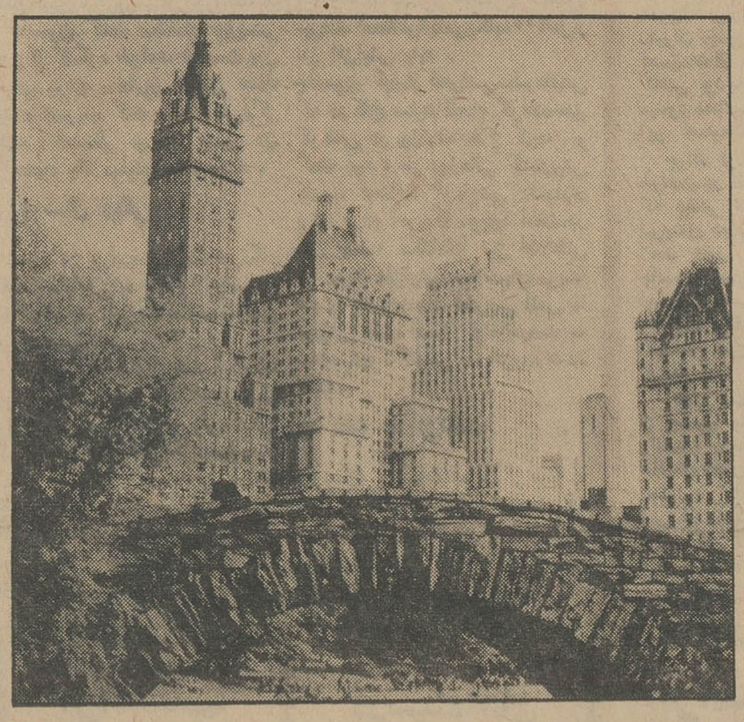

پارك‌مرکزی‌نیویورك

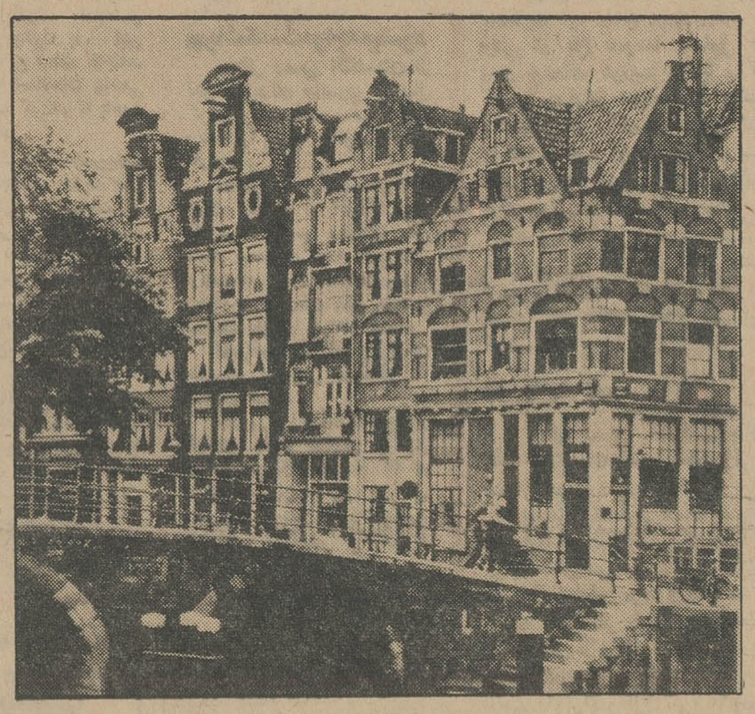

آمستردام

چرا باید شما با ك.ال.ام آمستردام را دروازه مسافرت خود به آمریکا قرار دهید

مناظر وجلوه‌گاههای دیدنی برای جهانگردان است . بنا براین چه بهترازاین که سفرتابستانی خودرا از آمستردام، شهری که‌در هرگوشه آن با مظاهر اعجاب انگیز وجالبی روبرو میشوید آغاز کنید .

ونیزشمال. آمستردام‌شگفت انگیزدرهر زمینه اعم از هنر وفرهنك، ، کاباره و هدایای گرانبها برای جهانگردان دیدنی‌های‌بسیار دربر دارد . خانه‌هائی که دارای خصوصیات ومعماری قرن ١٧ می‌باشد از فراز موتورلنجهای کانال‌ها شمارا بتحسین وامیدارد. وبدنیست بدانید که کانالهای آمستردام هم دوبرابر کانالهای ونیز است. ازموزه ها دیدن میکنید، بشنیدن کنسرتها میروید و غذای خودرا دررستوران هائی که‌به بیشتر زبانهای دنیا تکلم میکنند تناول میکنید.

دراین شهر ٦٠٠٠ اطاق در هتلهای آن ،٨٠٠ کافه و رستوران باضافه کاباره های حیرت انگیز وجود دارد . آمستردام شگفت‌انگیز از لحاظ کالاها و خرید های عالی‌هم فوق‌العاده است . قیمت ها نسبت بسایر کشور های‌اروپائی‌در نازلترین شکل خودهستند ومرغوبیت آنها هم فوق‌تصور است. یك میلیون آمستردامی بشهرزیباو جالب خود مباهات میکنند واکثرا زندگی درهیچ‌جای دیگر را ترجیح‌نمیدهند. ازاینکه عاشق آمستردام شوید متاسف نباشید چون‌خیلی‌از مردم بدرد شما مبتلاهستند .

فرودگاه آمستردام. هنگام حرکت از آمستردام دیدن از فروشگاه بندر آمستردام بنام شیپ ساید وهمچنین دیدن از بزرگترین فروشگاه خارج از گمرك قاره اروپا را فراموش نکنید .

شیپهول تنها فرودگاه اروپائی است که شما میتوانید درآن یك اتومبیل خارج‌از گمرك بخرید و فورا در کمتر از یك ساعت باکلیه اسناد تکمیل شده آن شروع به‌رانندگی کنید. این فروشگاه مفتخر است که میتواند ویسکی‌اسکاچ رابه‌ارزانترین قیمت درقاره اروپا یعنی بطری فقط ١٥٣ریال بشما عرضه کند .

ك.ال.ام‌قابل اعتماد. دلیل بارز دیگر شمابرای پرواز با ك.ال.ام به‌آمستردام واز آنجا به‌آمریکا اینستکه ك.ال.ام برای تکامل سرویس وقابلیت اعتماد خود دارای سابقه ٤٥ ساله‌است واین مدت بیش‌از هرشرکت هواپیمائی دیگراست.

مسافرین مجرب میدانندکه میتوانندبه ك.ال.ام ،شرکت هواپیمائی هلندیهای دقیق ووقتشناس اعتماد کنند .حتی پس از ورود بمقصد اشخاص خارجی درآن شهر مورد استقبال نمایندگیهای ك.ال.ام قرار میگیرند واز هیچگونه کمك‌و توصیه مسافرتی دریغ ندارند . به‌آژانس مسافرتی خود یا مستقیما باما تماس بگیرید تا اطلاعات بیشتری در باره برنامه های تابستانی ك.ال.ام به‌اروپا و آمریکا در اختیار شماقرار دهیم .

نمایندگیهای ك.ال.ام درایران :
تهران:خیابان شاهرضا -شماره ٢٤٧- تلفن ٦١١٩٣٤
رویال‌اکسپرس- نماینده کل. شماره ٢٤٧ .طبقه‌چهارم تلفن ٤١٥٩٧و ٦١١٩٣٤
آبادان: ساختمان سان‌شاین . تلفن ٢٤٧٨
اهواز: اکسپرس سرویس - نماینده کل . تلفن٤٩٢٥

سفر به اروپا
٣٠/٠ ارزانتر
از دهم تیرماه به‌بعد

شما میتوانید بادرجه صرفه‌جوئی یك مسافرت دلپذیر سی روزه باروپا رابانرخ‌های رفتو بازگشت ذیل‌انجام دهید (این مسافرت نبایدکمتراز ده‌روز طول بکشد)

آمستردام -پاریس - بروکسل -دوسلدورف- کلن	٢٦٦١٠ ریال
مونیخ	٢٦٠٥٠ ریال
هامبورك	٢٧٩٨٠ ریال
رم	٢٢٢٢٠ ریال
لندن	٢٨٢٥٠ ریال

وسایر شهرهای اروپا
توقف بین راه مجاز است .
(برای کسب اطلاعات بیشتر به ك.ال.ام یاآژانس مسافرتی خود مراجعه فرمائید)

مقراصلی‌ك.ال.ام آمستردام پایتخت دوست داشتنی هلنداست. ازاینجا شبکه ك.ال.ام درسراسر شش قاره جهان گسترده میشود وآنرا بصورت مبدا ایده‌آلی برای مسافرت به‌آمریکا وکانادا درمی‌آورد .

هلند سرزمین راههای آبی، آسیابهای بادی ،گلها و لباسهای رنگارنگ‌و جالب ملی است . ییلاقات هلند بیاز

KLM
ROYAL DUTCH AIRLINES

اطلاعات ۱۳۰۴

پنجشنبه
● ۷ مرداد ۱۳۴۴
● ۲۹ ربیع الاول ۱۳۸۵
● ۲۹ ژوئیه ۱۹۶۵
● شماره ۱۱۷۴۱
● سال . . . . . چهلم

دراین هفته کنفرانس خلع سلاح اتمی ژنو تشکیل گردیدو همزمان باآن جنك ویتنام وارد مرحله موشکی شد. رپرتاژ زیر بدین مناسبت و بخاطر بیست سال پس از نابودی هیروشیما تهیه شده است .

ترجمه : سعید شیرزاد

صفحات مخصوص جمعه

ماجراهای شهر بی دروازه ! صفحه ۶
سفر دریا ، مد روز مردم تهران صفحه ۷
هنر وادبیات معاصر صفحه ۹
گوینده داستان نوول هفته صفحه ۱۰
اسم‌نویسی: مسئله‌ایکه همه رابخود مشغول داشته صفحه ۱۱
بت دیویس در۷ فیلم صفحه ۱۳
هفته فراموش نشدنی دراصفهان صفحه ۱۴
در آزمایشگاه «موجود زنده» میسازند صفحه عبور ز ۵ قاره

بمب اتم بیست ساله شد

۵٫۹۸۷٫۴۶۰٫۰۰۰ کالری حرارت بمب اتمی هیروشیما ایجاد کرد

ششم اوت ۱۹۴۵

باانفجار نخستین بمب اتمی یك‌شهر ۳۴۳۰۰۰ نفری خفه شد

از هفته آینده بیستمین سالروز انفجار نخستین بمب اتمی در هیروشیما برگزار میگردد.

این بمب «لیتل‌بوی» یا «پسربچه» نام گرفته بود وشبیه اژدری بود که ۳٫۵ متر طول و۷۰ سانتیمتر قطر و ۴٫۵ تن وزن داشت.

در تاریخ از این انفجار فقط سه غدد زیربغلی مانده است.

۳۰٫۰۰۰تن‌ماده منفجره (تی‌ان‌تی) ۶۶۰۰۰ نفر کشته ۶۷۰۰۰ نفرزخمی اینك مراسم بیستمین سالروز «بچه کوچك» میباشد که اکنون بصورت مگاتن درآمده است.

۶اوت ۱۹۴۵ ،روز آفتابی که هیچ لکه ابری در آسمان‌دیده نمیشد،مردم هیروشیما کفاره زیبائی شهر خود و خوشبختی مردم آنرا پرداختند.

در این روز هوای فرح بخش شهر جای خود را به‌نسیم مرك سپرد ومناظر عالی محو تباهی گردیدند .

در این روز ایستگاه رادار ساحلی گزارش داد که‌سه الی‌چهار هواپیمای دشمن بساحل نزدیك میشوند. شاید درآن لحظه هیچ کس تصور نمیکرد که این گروه کوچك رشته تاریخ بشری را در یك شهر عظیم پاره کندو صدها هزار نفر دیگر سحرگاه زیبای هیروشیما را نبیند .

● جنك اعصاب

از ماهها قبل آمریکائیها بصورت هواپیماهای سه الی چهار فروندی عملیات اکتشافی وسیعی را برفرازژاپن آغاز کرده بودند وبنظر میرسید که آمریکائیهامیخواهند بدینوسیله جنك اعصاب ایجاد نموده و دفاع ضدهوائی ژاپن را تهییج نموده وبکار صنعت عظیم جنگی ژاپن لطمه وارد سازند و حمل ونقل کاروان‌های جنگی را فلج کنند.

وقتی ایستگاه رادار ساحلی خبر نزدیك شدن این هواپیماها را دادند در کلیه شهرهای ساحلی واز جمله هیروشیما اعلام خطر هوائی گردید .

ساعت ۸٫۱۷ بوقت محلی متصدی کنترل رادیو در توکیو ناگهان متوجه شد که آنتن هیروشیما اخبار را رله نمیکند. کوشش وی برای برقراری ارتباط رادیوئی میسر نشد وبوسیله تلفن هم موفق به برقراری ارتباط نگردید هیروشیمااز روی‌امواج‌رادیوئی محو شده بود . اندکی بعد مرکز راه‌آهن در توکیو متوجه شد که‌خط راه‌آهن در نزدیکی شمال هیروشیما قطع شده است، ایستگاههای بین‌راه نمیتوانستند علت را تشخیص دهند. روی نقشه ژاپن را سکوتی فرا گرفته بود.

کمیسیون مامور بررسی وضع قربانیان انفجار اتمی معتقد است که کودکان ۶ اوت هیروشیما بطور معمولی زندگی‌خواهند کرد و ۴۰در صد آنها باما سال‌دو هزار راخواهند دید .

● شهری خفه شد

همه مقامات ژاپنی گیج شده‌بودند. چطور ممکن است یك شهر ۳۴۳۰۰۰ نفری خفه شود . همه مساعی برای برقراری ارتباط با هیروشیماموا‌جه با شکست شده بود. هیروشیما از صحنه جهان محو شده وجای خودرا به‌کوهی ازسکوت داده بود.

یك ایستگاه راه‌آهن که در فاصله نسبتا نزدیکی‌با هیروشیما بودگزارش داد که صدای انفجارشدیدی راشنیده است، قضیه بغرنج تر شده بود .هیچ ایستگاه رادار حرکت نیروی عظیمی از هواپیماهای دشمن که شهری را بمباران کند نداده بود . بنابراین تنها راهی که باقی ماند جستجوی‌شهر گمشده بود. یك‌هواپیما دستور داده شد که به هیروشیما پرواز کند ودر شهر فرود آید وجریان اوضاع را بستاد ارتش گزارش کند. خلبان هواپیما پس از سه ساعت پرواز با منظره وحشتناکی روبرو شد. او توده قارچی شکل وسیعی رادید که اطراف آنرا تا افق دود و آتش احاطه کرده بود. هواپیما سعی کرد که باین توده آتش ومرك نزدیك شود ولی نزدیك شدن باین بیابان سوزان که ساکنان آن بخار شده بودندممکن نبود.خلبان هواپیما بپایگاه خود در کوروبازگشته وگزارش خودرا تنظیم کرد .

این گزارش بجای آنکه مشکل‌را حل کند آن را پیچیده‌تر نمود. گروههای نجات‌وآتش‌نشانی نتوانستند بشهر نزدیك شوند .

نخستین کسانی که موفق به‌فرار از شهر شده بودند بگروههای نجات برخوردند ، اینها کم و بیش زخمی شده وپوست بدنشان سوخته بود نمیتوانستند حرف بزنند وسکوت‌آنها وحشت بیشتری ایجاد میکرد.

● ۲۴ ساعت دود وآتش

شهر هیروشیما ۲۴ ساعت درمیان دودوآتش باقی ماند فقط در سپیده‌دم روز بعد بود که امکان ورود بشهر بدست آمد.

در اینجا اثری ازشهر دیده نمیشد بلکه یك بیابان شخم زده شده بود. درهیچ‌جا اثر ونشانه‌ای از موجود زنده بچشم نمیخورد فقط اشباح کسانی که در حال فرار خاکستر شده بودند دیده میشد درزیر زمین‌های شهر عده‌ای زنده مانده بودند از ۳۴۰۰ پرستار ۵۰۰ نفر زنده بودند واز۱۹۰ پزشك ۷۲تن‌مرده وناپدید شده‌بودند.

در حالیکه کوشش برای مراقبت از زخمی شدگان ادامه داشت سعی‌میشد تاعلت این انفجار کشف شود.همه از انفجار یك «بمب مخصوص» ویا یك «سلاح مخفی» سخن میگفتند .عده‌ای میگفتند که این سلاح مخفی بلوچر نجات بسته شده بود. عده‌ای سرباز که درنزدیکی بودند این مسئله را میگفتند.

روز ششم اوت هنوز ماهیت این شیئی کشف نشده‌بود که لغتی‌بفرهنك ژاپنی اضافه‌شد . بنام «پیکادون».

پیکا بمعنی جهش نورانی و «دون» بمعنی توده . عده‌ای اززخمی شدگان دارای وضع وحشتناکی بودند ، اینها در موقع انفجار برای حفظ چشم و صورت خود دست‌را روی آنها گذاشته بودند واثر دست روی صورت آنها دیده میشد وسایر جاهای صورت سوخته بود.

رنك اشیاء در این انفجار تاثیر داشت واشیاء تیره‌رنك بیشتردرمعرض

سرهنك‌تی‌بت که فرماندهی حمله‌به هیروشیما را عهده دار بود .

هواپیمای‌ب۲۹ بفرماندهی سرهنك تی‌بت که نخستین بمب اتمی راحمل کرد .

نابودی بودند مثلا یك مامور صلیب سرخ که لباس تیره‌ای پوشیده بود کاملا جسدش خاکستر شده بود در حالیکه قسمتی که علامت صلیب سرخ برنك سفید روی آن بود تقریباآسیب کمتری دیده بود.

دکتر هاشیا رئیس بیمارستان ـ هیروشیما که موقع‌انفجار در فاصله ۱۷۰۰ متری مرکزانفجاربود درحالیکه زخمی شده بود شخصا از زخمی‌ها پرستاری‌میکرد.زخمی شدگان‌استهائی بغذا نداشتند. دچار تهوع واسهال خونی شده بودند ومیگفتند که ممکن است این عوارض ناشی از ترس‌باشد.

سرگرد فربی افسر بمباران

ولی اینها عوارض ظاهری بودند اندك اندك عوارض باطنی آشکار میشد لبها متورم میگردید، لکه‌های سرخ‌رنك روی پوست ظاهر میشد ... وعده‌ای دچار خونریزی مغزی میگردیدند .

شایعاتی منتشر میشد دایر باینکه کسانی که در لحظه انفجار در شهر نبوده وبعدا واردشهرشده‌اند درمعرض عوارض مخفی میباشند.

دکتر هاشیا پس از مدتی باین نتیجه رسید: «کسانی بیشتردر معرض نابودی میباشند که در لحظه انفجار در کوچه و خیابان بوده‌اند .»

● بمب اتمی

یك هفته پس از انفجار هیرشیما برای‌نخستین بار «بمب اتمی» شنیده شد. عده‌ای میگفتند که بمب اتمی شهر هیروشیما رابرای مدت تقریبا نیم قرن غیر مسکونی ساخته است.

از روز ۱۸ اوت تعداد مردگان‌رفته رفته زیاد شد ومرك بیشتر دامن کسانی را میگرفت که در فاصله ۱۰۰۰ متری انفجار بودند. در میان‌آنهائی که‌زنده مانده بودند علامت دیگری پیدا شده وآن ریزش موی سر بود. پس‌ازاین کشف بیماران شانس زنده ماندن‌خود رابا‌ریزش روزانه موی سرشان تعیین میکردند.

روز ۳۰ اوت نخستین میکروسکپ در هیروشیما مستقر شد ولی بعلت‌عدم وجود برق فقط روزها کار میکرد ، بااین‌میکروسکپ‌خون‌بیماران‌آزمایش میشد وتعداد گلبولهای آن‌مشخص میگردید. حیات کم‌کم در هیرشیمااز سرگرفته میشد وروز ۲۹ سپتامبرخانم هیاما ساکن هیروشیما که بسختی زخمی شده بود نخستین کودك پس از انفجار اتمی در هیروشیما را بدنیا آورد.

● سابقه تاریخی

درماه سپتامبر ۱۹۴۴ در مرکز تعلیماتی هوائی‌آمریکا در «وندروفیلد» واقع در یوتایك گروه کوچك تشکیل شد.فرماندهی این گروه‌بعهده‌سرهنك پل تیبت گذاشته شده بود ماموریت این گروه کوچك سری بوده وبزودی در پایگاه به «گروه سکوت» مشهور گردیدند افراد این گروه تعلیماتی مخصوص دیده ودر ساختمانهای دور دستی اقامت داشتند وباسایرین‌تماس نداشتند. تعلیمات اینها محدودبود وقتی یك بمب انداخته شد فورا بطور افقی هواپیما را هدایت کرده وازمحل دور شوند هر روز همین تعلیم ادامه داشت.

خلبانان‌این گروه که‌هریك‌رهبری هوائی ب‌۲۹ را عهده‌دار بودند به هیچوجه‌ازماموریت خوداطلاعی نداشتند وفقط تمرین‌های زیادی میکردند .در بمباران‌های معمولی دقت آنقدرها زیاد نیست ولی در این مورد هم ماده اولیه بمب گران‌بودوهم تعدادبمب‌ها محدود. اگر۲میلیارد هزینه آمریکا برای‌تهیه بمب اتمی را در نظر بگیریم مشاهده میکنیم که‌هریك از بمب‌هائی که روی هیروشیما وناکازاکی انداخته شدند ۶۰۰ میلیون دلار ارزش داشتند .

● آغاز کار

دربهار سال ۱۹۴۵ گروه ویژه که

بقیه در صفحه ۸

ازامشب تراس دیاناوتراس کریستال

شاهکار فناناپذیر ـ ویکتورهوگو
تکنی‌راما رنگی ـ تکنی‌کالر
بینوایان
دوبله‌بفارسی دراستودیومولن‌روژ
ژان‌کابن دانیل‌دلورم برناردبلیه

هردوقسمت باهم ـ بایك بلیط معمولی
شروع سئانسها ـ در تراس دیانا ۸ بعدازظهر درتراس کریستال ۵ر۷ بعدازظهر

پیك نیك هفته
برای خوانندگان اطلاعات دختران وپسران
روز یکشنبه دهم امرداد دراستخرخانوادگی آسایش
کارت را قبلا از دفتر مجله تهیه فرمائید
اطلاعات دختران و پسران روزهای دوشنبه منتشر میشود

هوایا

بزودی درمولن روژها
یك‌داستان بسیارلطیف‌عشقی ـ یك‌فیلم انتخابی دیگرازژاپن
آفرین بنگ
پاناویژن رنگی تکنی‌کالر
دوبله‌بفارسی دراستودیومولن‌روژ

کارخانجات برادران قندچی
افتخار صنایع تولیدی کشور
جورابهای مردانه نخ‌مرسه ریزه و شیشه‌ای
برادران قندچی
شیك پوشان مارابه‌تحسین واداشته است
مراکز فروش : فروشگاههای درجه اول تهران وشهرستانها
تلفن کارخانه ۵۸۴۸۳

آ ـ ۱۴۵۸۰ ●تبلیغات کسری●

ماجرا های شهر بی دروازه !

اشتهار

نمیدانم جریان قتلی را که پریشب در یکی از گارازهای خیابان سی متری اتفاق‌افتاد خوانده‌اید یانه؟ چون اینگونه اخبار یکعده خواننده پرو پا قرص دارد و عده‌ای بعکس، صفحه حوادث روزنامه را اصلا نگاه نمی کنند . اما یك‌حقیقت رانمی توان کتمان کرد که اخبار حوادث، در حکم آئینه اخلاقیات هر شهری است و انتشار اینگونه خبر ها فقط برای آن نیست که خواننده‌ای آنرا مثل حوادث یك رمان پلیسی بخواند و بگذرد بلکه بیشتر جنبه تنبه و عبرت دارد و بخصوص مسئولین‌امنیت‌جامعه باید باین نظر ثر وقایع‌جنائی وحوادث دیگری که روزمره‌در شهر رخ میدهد نگاه کنند و ریشه مفاسد را بیابند تا به درمان آن اهتمام بشود .

در حادثه پریشب، بخلاف‌انتظار و تصور مقامات بلیس ودادسرا ناگهان معلوم شد عامل جنایت یك پسر هفده ساله است و چنانکه خبرنگار ما نوشته بود روز اول ، همین پسرك جزو شهود واقعه با وی گفتگو کرده و با تاثر از مشاهدات‌ومسموعات خودسخن گفته است لکن روز بعد ، معلوم میشود مجرم خود اوست وبالاخره دیروز برای‌این جوان که حسین جمالی نام دارد ، باتهام قتل نقد علی‌کیفر خواست صادر شد .

اگر دقت کرده باشید ، این اواخر غالبا در حوادثی که‌کشف میشود پای جوانان هم سن و سال حسین بمیان می آیدکه یاخودشان عامل جنایت وسرقت وکلاهبرداری هستند یا مباشر این قبیل وقایع .

امشب می‌خوانید که دیشب‌زیر سقف فلان ساختمان نیمه‌تمام چندنفر را سر بریده‌اند وفردا می بینید یکنفر مثل حسین جمالی که بعنوان عمله با آن چند نفر در همان ساختمان کار میکرده بطمع‌ربودن‌دستمزد واندوخته رفقای خود ، آنهارا سر بریده است . امشب‌می خوانید فلان قهوه‌چی دردکانش کشته شد ، فردا می شنوید قاتل‌شاگرد شانزده . هفده ساله قهوه‌چی بوده‌است. امشب می‌خوانید فلان مرد کور راکه بلیط بخت آزمائی میفروخت کشته‌اند . فردا معلوم می‌شود قاتلین او چند نفرجوان‌خردسال بوده‌اند که بخاطر پول‌مختصری بلیط فروش واژگون بخت را بهلاکت رسانیده‌اند . امشب می‌خوانید که‌باندی از دزدان دوچرخه و اتومبیل پیدا شده، فردا عکس آنها را در روزنامه می بینید که عبارتند از چند جوان نابالغ و تازه بالغ!

این جوانها عموما یك وجه مشترك دارند . یعنی غالبا اهل ولایات هستند و چون اسمی‌از تهران شنیده‌اند بخیال آنکه در تهران حلوا قسمت میکنند بدنبال نان و کار روانه تهران میشوند و چون مختصراندوخته خودرا در همان دو روز اول توقف در شهر از دست میدهند بناچار یاخودشان دست بکار دزدی و جنایت میشوند ، یادر دام کسانی می افتند که برای دزدی ، قاچاق ، کلاهبرداری، آدمکشی بچنین عناصری‌احتیاج دارند و ایشانرا اجیر خودمی کنند.

اینکه میگویند در دنیای مترقی اغلب مشکلات بکمك آمار حل میشود معنایش همین است که وقتی چهار فقره ازین قبیل حوادث اتفاق افتاد و معلوم‌شد ریشه حوادث از کجا آب‌می خورد ، جلو آنرا می گیرند ولی بدبختانه ما کمتر اهل پیشگیری هستیم و گوئی خود را فقط موظف میدانیم که‌منتظر حوادث باشیم و هر جا قتلی روی‌داد یا سرقتی اتفاق افتاد دنبال قاتل و دزد بگردیم واو را تسلیم عدالت کنیم .

امروز اجتماع ما ، حسین جمالی را قاتل‌نقد علی میشناسد و عکس این جوان برای نخستین مرتبه بعنوان یك‌قاتل‌درروزنامه چاپ میشود ، نوشته‌اند که‌با توجه بسن وی ، اورا در دادگاه جنحه محاکمه می کنندو لابد چندسالی‌بزندان می افتد وبعد باجتماع‌بر می گردد .

اما در اجتماع چنین آدمی با آن دستهای آغشته بخون چه جائی می تواند داشته باشد و از چه راه می تواند نان‌خودرا تامین کند جزآنکه دو باره روی اجبار دست بدزدی یا جنایت تازه‌ای بزند و این‌مرتبه بپای داربرود .

اگر تنها حسین جمالی بودکه بچنین سرنوشتی گرفتار میشد، جای بحث‌نبود ، اما وقتی عده این قبیل جوانان باسرگذشت ها و سرنوشت هائی مشابه یکدیگر در اجتماعی روز بروز زیادتر میشود آیا جای آن ندارد که اولیای اجتماع‌زحمتی بخود بدهند و فکری برای‌عاقبت این وقایع‌پی درپی نکنند؟

مایکبار نوشتیم که دروازه های تهران رابابد بست . حالا هم تکرار میکنیم که‌تاوقتی این شهر در و پیکری نداشته باشد وکسانی که بطرف آن هجوم می آورند معلوم نباشد بدنبال چه می آیند و باعتبار کدام‌هنر یا کدام سرمایه می‌خواهندنان خودرا در تهران تامین کنند، تاوقتی سازمانی نباشد که بر زندگانی مهاجرین نظارت‌داشته باشد همواره باید منتظر وقوع چنین حوادثی باشیم . زیرا نتیجه قهری گرسنه ماندن ، سرگردان بودن ،خانه ومسکن و زندگانی منظم نداشتن در شهری مثل تهران روی‌آوردن بسرقت و جنایت و تکدی و امثال آنست .

وقتی حسین جمالی هفده ساله، باتقد علی چهل ساله زیر یك سقف و حتی زیر یك لحاف می خوابند ، غیر ازین چه انتظار دارید که نقد علی قصد تجاوز به حسین نکند و حسین قصد جان نقد علی ؟

بیچاره حسین ...

بدبخت نقد علی ...

نوشته: میشل بزم

شکار دانشمندان آلمانی

ترجمه «سی»

۱۹۴۴ - ۱۹٦۰

-۲۷-

از کجا باید شروع کرد ؟

هنگامیکه‌بمب افکن ها بمب های خود را بر روی «اورانینبورك» رها می کردند ، «آلسوس» نیز وارد «هایدبرك» میشد و میشد گفت که این آخرین مرحله از یك سری حوادث پرهیجان قبلی بود :

مثلا در نزدیکی «وردن» آلسوس یك کارخانه زیر زمینی‌پیدا کرده بود که در آن زیر نظر پانصد آلمانی هزاران کارگر مشغول کار بودند . با نزدیك شدن امریکائی ها ، آلمانیها فورا صد ها نفر از این اسیران خود را کشته،همه کارخانه را منفجر ساخته و خود پخش وپلا شده بودند . آنها در این‌کارخانه «ویك» مشهور را که به «سلاح انتقام» معروف شده بود می ساختند . ازاین قبیل حوادث ازیاد اتفاق‌افتاده بود .

«گودسمیت» بمحض ورود به «هاید برك» با یك افسر امریکائی روبرو شد که سخت دچار هیجان بود و می گفت :

پروفسور ! یك پیر مرد تسلیم ما شده است او ادعا می‌کند که بزرگترین دانشمند سراسر آلمان است . اسم او «لنارد» است .

«لنارد» را گودسمیت ، خوب می شناخت . این شخص که زمانی فیزیکدان بسیار معروفی بود و در سال ۱۹۰۵ جایزه نوبل گرفته بود بعد ها بطور خطرناکی به سیاست متمایل شده بود .

معروف بود که او مدتها پیش از ظهور هیتلر مرام «نازی» داشت . او بر ضد جمهوری «وایمار» مبارزه کرده و ورود‌دانشمندان یهودی را به آزمایشگاه خودش ممنوع کرده بود . هر قدر که بیشتر در سیاست غوطه‌ور میشد کمتر می توانست اطلاعات خود را با پیشرفت علم هماهنك سازد . هیتلر برجسته ترین مقام دانشگاه هاید برك را باو داده بود . وقتیکه امریکائی‌ها نزدیك می شدند. «لنارد» با اطمینان باینکه او را بمحض پیدا کردن تیرباران خواهندکرد فرار کرده بود . پانزده روز از مخفی گاهی به مخفی‌گاه دیگر رفت ، اما چون پیرمرد خسته‌ای بود دیگر مقاومتش تمام شدو بالاخره ناچار شد که تسلیم شود.

در اثنائیکه «گودسمیت» زندگی گذشته این پیر مرد را در نظر مجسم می ساخت ، افسر امریکائی پرسید :

- او را چکار کنیم ؟

«گودسمیت» جواب داد :

- فراموشش کنیم ! او بقدری مغرور است که همین بی اعتنائی برای او بزرگترین مجازات روی زمین خواهد بود .

اما این حالت استثنائی بود . «مغز های‌متفکر» مهمی وجود داشت که «گودسمیت» بهیچوجه نمی توانست بآنها بی اعتناء باشد . او بمحض ورود به هایدبرك ، آزمایشگاه «والتربوت» بزرگترین متخصص فیزیك هسته ای تجربی را اشغال کرده بود . گودسمیت یك باردیگر در انجام وظیفه‌ای که بگردن داشت بااشکال بزرگی روبرو میشد . بعد ها در خاطراتش چنین نوشت :

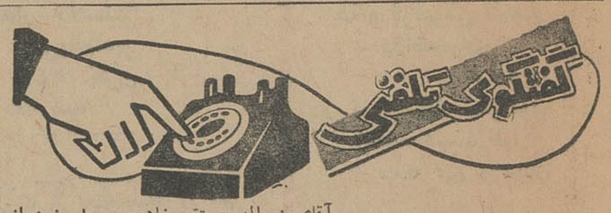

خشك‌شوئی

آقای نورالدین تقی زاده هم دل خونی‌از خشك شوئیها داشت و میگفت :

« عوض اینکه روز بروز با استفاده از وسائل ماشینی هزینه زندگی مردم از نظر لباسشوئی پائین بیاید ، بالا میرود .

چندی است‌که توی شهرما خشك شوئی مدشده ، با دایرشدن این‌خشك شوئیها کم‌کم دکان لباسشوئیها تخته می شود ، ازجمله درهمین حدود خانه مادر شمیران نو دهنه‌دکان لباسشوئی وجودداشت که بعلت‌کم شدن مشتری در دکانش را بست و رفت حالاما بایدبرای تمیزکردن یك‌کت شش، هفت تومان پول‌بدهیم درحالیکه نصف‌آنهم زیادی است . »

گفتم : ای‌کاش خشك‌شوئیها واقعا خشك شوئی کنند ، همین چندوقت‌پیش بودکه‌یك‌خانم خانه‌دار به‌حساب اینکه‌با خشك شوئی‌پرده گرانقیمت خانه‌اش کوتاه نمیشود ، میبرد آنرابه خشك شوئی میدهد ، وقتی تحویل‌میگیرد میبیند ، بجای خشك‌شوئی «تر» شوئی‌شده وپرده یکوجب کوتاه شده هرچه اینطرف وآنطرف میزندکه خسارت خودرا جبران کندحریف خشك‌شوئی نمیشود وبما شکایت‌میکند ،

«توریست»

خانم عشرت سخن سنج نکته سنجی فرموده و دیشب راجع به جلب «توریست»صحبت می کردند این خانم می گفتند :

«دو منظره دیدنش برای من عجیب است.

یکی اینکه دولت از یکطرف‌با خرج مبالغ هنگفتی می خواهد جلب توریست بکند ، مهمانخانه میسازد، سفیر گل سرخ‌می فرستد و هزار کار دیگر که ما خبر نداریم می کند آنوقت دروازه شهررا که جاده کرج است بحال خود باقی گذاشته ، دو طرف جاده کولیها ، دهاتی‌ها پتو و زیلو پهن کرده همانجا می خورند ، همانجا .....وهمانجا می خوابند . منظره دیگر جلوی پست خانه است ، که روی پله ها ، کنار پله‌ها،توپیاده‌رو ردیف در ردیف کاغذنویس نشسته ، بالاخره گذر هر توریستی به پست خانه می افتد فکر نمی کنید این مناظر«توریست»هاراناراحت کند؟ »

گفتم :اتفاقاآنها ناراحت نمیشوند بلکه این مناظر برایشان دیدنی است می ایستند ، تماشا می کنند سیاحت می کنند، بعد هم میروند درسفرنامه‌های خود آنچه‌دیده‌اندشرح‌میدهند ،همین است‌که مابه کشور در حال توسعه معروف شده‌ایم .

خانم سخن سنج، اینجا دیگر سخن سنجی فرمودندو گفتند:

«نگوئید در حال توسعه بفرمائید عقب افتاده !»

گفتم: حالاشما هر اسمی می خواهید بگذارید، نکته اینجا است که دیدن این مناظر و ازاین بدتر ، برای «توریست» ها جالب است منتها این‌ماهستیم ازاینکه سیاحان وقتی چنین مناظر زشت شهرما را می بینند ناراحت می‌شویم.

بنظر من چون کشف این صحنه ها برای توریست ها جالب است ، سازمان جلب‌سیاحان‌هم بدش نمی‌آید اینطور باشد ،ولی باید به شهرداری تهران بربخورد که این قیافه رابرای شهر ساخته، متاسفانه می بینید که شهرداری بچیزی که فکر نمی کند همین حرفها و همین صحنه‌هااست .

گرانی

ده دقیقه مانده به ساعت شش ، ساعت شروع کار گفتگوی تلفنی، یکی ازتلفن‌های روی میز زنك زد ، گوشی را برداشتم ، از آنطرف سیم آقائی با صدای گیرا ، شروع بدرد دل کرد ، گفتم آقای‌عزیز شما زرنگی فرموده‌اید که قبل از شروع کار ، تلفن‌مرا گرفته‌اید و درد دل‌می کنید ، نمی دانم چه شد که طرف گوشی را گذاشت و من حدس‌زدم که ناراحت شدند،نیمساعت بعد، آقائی‌با سرو وضع مرتب و وقار خاصی سراغ بنده آمدند تا گفتند :«بنده همان زرنگه هستم»، یاد تلفن نیمساعت قبل افتادم،بهرجهت ایشان که از اهالی عباس‌آباد بودند گفتند : «بدرست یا بغلط ، عباس آباد یك منطقه اعیان‌نشین معرفی شده »

گفتم ،اتفاقابدرست معرفی شده ساکنین این منطقه گرچه از پشه‌های گردن کلفت !در غذابند ولی فعلا که‌ساکن تاج سر تهران هستند.

گفت: درد ما هم همین است که باین اسم و عنوان معرفی شده‌ایم ،بهمین سبب کاسب کارهای این منطقه دندان گردی میفرمایند و اجناس را بدو برابر قیمت شهریه پولدار های عباس آباد قالب می کنند، مثلا در عباس آباد پنیر سیری یك تومان ، کره پاستوریزه (اگر پیداشود) قالبی ۲۳ ریال طالبی که شهر رابرداشته کیلوئی٦تا۷ریال قیمت دارد ،باین‌ترتیب بعضی ها که مثل بنده در این‌منطقه قاطی شده و «بر»خورده‌ام باید به آتش این‌گرانی‌بسوزم»

گفتم : برادر آن بالا نشستن ،این سوخت و سوز راهم دارد ولی چطور است که کسی‌برای‌بازرسی و کنترل نرخ اجناس‌سربه عباس آباد نمی زند ،

گفت : حرف ماهم‌همین‌است‌وحالا آمده‌ام اینجا که بنمایندگی از طرف جماعت پولدار و بی پول عباس آباد از طریق گفتگوی تلفنی از شهرداری استمداد کنم .

گفتم:

شهرداری کجا را کنترل میکند که حالا به عباس آبادبرسد، ولی‌برای خالی نبودن عریضه سفارش شمارامیکنیم شاید موثر واقع

تبعیض

آقای فراهانی دیشب می گفت :

«آدم توی این شهر تبعیض هائی می بیند که شاخ ثر می آورد ! مثلا در مورد همین کوره ها ،دیروز عازم شاه عبدالعظیم بودم دیدم تعدادی از کوره ها خراب شده ولی تعدادی دیگر شق ورق سر جایش ایستاده به کوره های خراب‌فخر می‌فروشند!»

گفتم کوره‌های‌فخاری، ، فخر نفروشند ! بنده بفروشم؟

گفت : از شوخی گذشته بنویسد فکری بحال مردم ساکن جنوب شهر بکنند که از دود این کوره ها شب و روزشان سیاه است »

گفتم :ما می نویسیم اما «کیه‌عمل کنه»! د - ذوالفقاری

نوشته : آکی هیکو اوکامورا از مجله لایف چاپ آمریکا

شکارمندان ویت کنك سیاه

ترجمه : غلامحسین صالحیار

-٦-

او بندرت‌بامن‌صحبت میکرد مگر آنکه میخواست بامن در بیافتد . تنها یکبار او رادرحال جنبیدن دیدم . کمیسر مرغی داشت که تازگی چند جوجه آورده بود . او مرغش را بانخ بیکی از پایه های تخت خود می‌بست و شبهایك‌سبد را روی جوجه ها وارونه میکرد . یك شب‌صدای‌ترسناکی مرا ازخواب پراند . کمیسر نیز از جابلند شدوچوبی را برداشت وشروع کرد آن را برزمین کوبیدن. بعد معلوم شد که یك مار دراز وباسری پهن وارداطاق شده‌بود من نفهمیدم چه نوع ماری بود اما کمیسر بعد از آنکه آن را کشت وبه‌مستراح انداخت گفت از نوع مارهای بسیار خطرناك بود ه‌است .

در اوایلی که اسیر شده بودم کمیسر میخواست بداند که چرا به سرزمین های تحت تسلط ویت‌کنك‌رفته‌ام. باوگفتم که شش تقاضا بشرح زیردارم:

۱ -ملاقات‌بایك‌مقام عالیرتبه ویت کنك .

ترجیح میدهم این شخص «فات» معاون ویت‌کنك باشد

۲ - مصاحبه بایك اسیر امریکائی .

۳ - کسب اجازه برای عکسبرداری از یك دهکده تحت کنترل ویت‌کنك .

٤ - مشاهده مدارك عینی ازاستعمال گاز های‌سمی‌توسط امریکا .

٥ - مشاهده خارجیانی که بکمك ویت‌کنك‌آمده‌اند ، البته در صورت وجود .

٦- مصاحبه‌بایك روزنامه‌نگار ویت کنك کمیسر در جوابم گفت :

«ما بافرادی نظیرتو احتیاج نداریم . اما من این تقاضا رابه مقامات بالا میفرستم»

ظاهرا اینکار را کرده‌بود چون دربیست و یکمین روز از طرف کمیته مرکزی ویت کنك دونفر برای بازجوئی از من آمدند . اینها همه آن سئوالات قبلی‌را از من کردند و بنوبه خود سئوالات تازه‌ای هم مطرح ساختند .از من پرسیدند :

«چرا کارت خبرنگاری امریکائی همراه داری؟»

گفتم:

«برای آنکه‌در سایگون همه روزنامه نویسان ناچارند ازاین کارتها داشته باشند .»

این‌امر که یك عکاس برای عکس‌برداری شش‌دوربین همراه داشته باشد . بنظر ماموران ویت کنك‌قابل تردید میرسید. تنها جوابی که بنظرم رسید، آنهارا قانع سازد این بود که آنها بعضی دوستان عکاس مرا ببینند که گاهی تا ۲۰ دوربین همراه خود برمیدارند . تازه بعد از این سئوالی که مطرح میشد این بود که ۱۸۲ حلقه فیلم‌برای چه‌همراه برداشته‌ام؟

وقتی پرسیدند ۱۸۲ حلقه فیلم را برای چه میخواسته‌ام توضیح دادم که گاهی اوقات بعلت میزان کردن دوربین ، عکاسی از هر حلقه فیلم تنهادو یاسه کادر فیلم میگیرد .

یکی از مامورین ویت‌کنك با نفر گفت :

«باین ترتیب همه چیز تلف میشود».

عصبانی شدم و گفتم :

«چرابامن‌بدرفتاری میکنند؟»

در جوابم گفتند :

«مادر زمان جنك زندگی میکنیم.»

آنها از پیش من رفتند اما دست کم نخم قسمتی از آنچه میخواستم کاشته شده بود . من قبلا هم جنگل های ویتنام را دیده بودم اما جنگلی که‌من حالا درآن‌زندگی میکردم‌انبوه‌تر ومرطوب‌تر و نفرت‌انگیز بودو رنج اسارت نیزآن‌رابدتر میکرد. در فصل باران های موسمی رطوبت جنگل از همیشه بیشتر میشد . آه !. وقتی که باران میبارید !

آب چنان از آسمان فرو میریخت که گفتی بودا آسمان را وارونه کرده است .

روز های جنگل آنقدر گرم است که آدم‌راخفه میکندوشبها آدم یخ میزند . من شبها تاصبح میلرزیدم . صبح‌که میشد جائی که یك شعاع خورشید تابیده باشد پیدا میکردم و درآنجا چمباتمه میزدم منتظر بیرون آمدن کامل‌آن میشدم . این امر که در فصل باران های موسمی کسی‌بتواند واقعابجنگد هنوز هم اسباب حیرت من میشود .

آموزشگاه بهیاری وابسته به دانشکده پزشکی اصفهان

برای سال جاری (هفتمین دوره تعدادی داوطلب دختر از طریق مسابقه میپذیرد داوطلبان میتوانند از تاریخ روز ۲۰ تیر ٤٤ تا آخر وقت اداری روز ۲۰ مرداد ٤٤ بدفتر آموزشگاه بهیاری واقع در اصفهان خیابان آذر کوچه عرفانی مراجعه و یا مکاتبه نمایند .

شرایط نام نویسی

۱- سن بین ۱٦-۲۰ سال

۲- داشتن مدرك سوم متوسطه

۳- دو برك رونوشت شناسنامه

٤- دو قطعه عکس ٤×٦ الف ۳۱٦۱

رئیس دانشکده پزشکی و داروسازی اصفهان . دکتر نقیسی

۱-۲ ۱٤٦۸٦-۱

استمداد

باتوجهات شاهنشاه معظم پس‌از زلزله خانمانسوز خانه هائی ساخته‌شد و در اختیار مردم ستمدیده قریه ساغران علیا قرار گرفت‌از جمله خانه‌ای به‌پیرزن داغدیده ودختر بی‌پناه او باسامی کلثوم هرسینی وزهرا قرارگرفت ولی اخیرا بتحریك دونفر از خدا بی‌خبر باسامی حاج هادی شهبازی وعباس جعفر کدخدای اوخانه اهدائی شاهنشاه ومردم خیرخواه را ازآنها گرفته واین دو موجود درمانده شبها درمسجد ساغران میخوابند .

محمدعلی عزیزی - اصغر شعبانی

آ-۹۹۵۹

تجدید آگهی مناقصه شماره ۱٤-مورخه ۳ر۵ر٤٤

اداره سررشته داری ارتش حبوبات سرت شده (صددر صد خالص) مورد نیاز سال ٤٤-٤٥- واحدهای نیروی مسلح شاهنشاهی را بشرح زیر از طریق‌مناقصه خریداری مینماید.

۱- نخود ۵۰۷ تن ۵- لوبیا قرمز ۱۲٦ تن

۲- لوبیا سفید ۷٤۸ تن ٦- عدس سبز ٦۱٤ تن

۳- لوبیای چشم بلبلی مشهدی ۲۰۵ تن ۷- لپه نخود سیاه ۹۲ من

٤- لوبیا چشم بلبلی اردبیلی ۳۱۱ تن ۸- لپه نخود سفید ۱۸۹ تن

۱- مقدار و محل تحویل حبوبات مورد نیاز و سپرده‌های مناقصه به تفکیك بشرح زیر اعلام میگردد.

محل تحویل	نخود تن	لوبیا سفید تن	لوبیا چشم‌بلبلی مشهدی تن	لوبیا چشم‌بلبلی اردبیلی تن	لوبیا قرمز تن	عدس سبز قزوینی واردبیلی تن	لپه نخود سفید تن	لپه نخود سیاه تن	میزان سپرده به‌ریال
امادگاه تهران	۲۰۸	٤۰۲	۹۰۵	۱۵۰	-	۲۵۹	۷۷	۳۹	۱۰۰۰۰۰۰
امادگاه اصفهان	۱۲۰	۱۵۰	۵۰	۷۰	-	۱٦۰	۳٤	۱٦	٦۰۰۰۰۰
امادگاه مشهد	۷۰	۵۵	۲۲	۳۳	۱۰۰	۱۱۰	٤۰	۲۰	۵۰۰۰۰۰
لشکراهواز	۵۵	۵۰	۱٦	۲٤	۲۰	۲۰	۱۰	۵	۲۵۰۰۰۰
دزفول	۵	۹	۲	۵	-	۹	۳	۱	٤۰۰۰۰
خرمشهر	۱٤	۲۲	٦	۹	٦	۱٤	٦	۲	۱۰۰۰۰۰
لشکر گرگان	۳۵	٦۰	۱٤	۲۰	-	٤۲	۱۹	۹	۲۵۰۰۰۰
جمع کل‌حبوبات وسپرده مناقصه معینه	۵۰۷	۷٤۸	۲۰۵	۳۱۱	۱۲٦	٦۱٤	۱۸۹	۹۲	۲۵۰۰۰۰۰

پیشنهاد دهندگان میتوانندبرای فروش‌تمام‌حبوبات واحدهای هفت گانه بالاباتوجه بمحل‌های تعین شده‌و یابرای هر یك از واحدهای ۷گانه تحویل در محل پیشنهاد تسلیم نمایند وهمچنین داوطلبان میتوانند،را کلیه حبوبات مورد آگهی تحویل در آمادگاه تهران پیشنهاد بدهند.

۲-مدت تحویل - حبوبات مورد معامله (درمورد هریك از اقلام‌تحویل در آمادگاه تهران ویا هر واحد) باید در پنج قسط تحویل گردد (یك‌پنجم هر یك از اقلام در ماه اول پس ازابلاغ ببرنده مناقصه و ٤پنجم دیگر در چهار قسط مساوی و هر قسط بفاصله دوماه

۳- داوطلبان شرکت در مناقصه باید بشرح زیر رفتار نمایند.

الف -برای ملاحظه نمونه و مشخصات موردمعامله بدائره خریداداره سررشته داری ارتش در تهران واقع در انتهای خیابان فرصت (شاهرضا) مراجعه نمایند (داوطلبان شرکت در مناقصه مقیم شهرستانها میتوانند پیشنهادات خودرا باتوجه بقسمت ۱۰ این آگهی بادر نظر گرفتن سایر شرائط مندرجه در آگهی مناقصه تنظیم وتسلیم دارند.

ب- برك شرائط معامله و مشخصات و همچنین نمونه قرار داد در تهران از دائره خرید وپیمانها ویا در شهرستانها از سررشته‌داری پادگانهای مربوطه ودر اصفهان -مشهد از آمادگاه مربوطه دریافت وذیل آنها را (باذکر عبارت قرائت شد و شرائط مربوطه مورد قبول است گواهی و امضاء نماید)

ج- پیشنهاد دهندگان باید پیشنهاد خودرا درسه پاکت لاك و مهر شده بشرح پائین تسلیم دارند.

پاکت یکم -محتوی سپرده مناقصه (تضمین بانکی یارسید وجه صندوق دارائی پادگان) برك شرائط معامله ومشخصات -نمونه قرار داد که روی پاکت باید نوشته شود پاکت الف.

پاکت دوم - محتوی قیمتهای پیشنهادی (که روی پاکت باید نوشته شود پاکت ب)

پاکت سوم -محتوی رونوشت قیمت پیشنهادی‌که باید قبلا بعنوان اداره بازرسی کل ستاد بزرك ارتشتاران واقع در تهران جاده شمیران ارسال ورسید دریافتی را (قبض سفارشی پستخانه برای پیشنهاد دهندگان شهرستانها - و رسیداز دفتر بازرسی برای پیشنهاد دهندگان مرکز) ضمیمه پاکت یکم که باداره سررشته دارای ارتش تسلیم میشود بنمایند.

د- پیشنهاد دهندگان باید پاکت‌های اول ودوم‌را تاساعت ۹ صبح روز دوشنبه ۲۵ر۵ر٤٤ بدفتر اداره سررشته داری ارتش تسلیم ورسید دریافت دارند (یاپاکت سفارشی طوری ارسال دارند که‌درساعت مقرره بالاباداره سررشته‌داری رسیده باشد)

٤- سپرده مناقصه جهت حبوبات مورد آگهی بشرح جدول بالا خواهد بود پیشنهاد دهندگان میتوانند تضمین بانکی از یکی از بانکهای مجاز دریافت ویامبلغ سپرده مناقصه معینه بحساب ۱۹۵۹ دارائی و حسابداری لجستیکی دربانك مرکزی ایران ویا بصندوق دارائی سازمانی پادگان مربوطه در محل پرداخت نموده ورسید آنرا در یافت وضمیمه پیشنهاد خودارسال دارند.

۵- به‌پیشنهادات تسلیمی که پس از ساعت مقرر در آگهی واصل گردد ویافاقد سپرده بوده ویا خارج ازشرائط مندرجه دربرك مشخصات باشد و یا مبهم و مشروط باشد بهیچوجه ترتیب اثر داده نمیشود .

٦- کمیسیون مناقصه در ساعت ۱۰ صبح روز دوشنبه ۲۵ر۵ر٤٤ در اداره سررشته‌داری ارتش تشکیل وپیشنهادات واصله راباز وقرائت خواهد نمود حضور پیشنهاد دهندگان ویانمایندگان تام الاختیار آنان در جلسه مناقصه اختیاری است.

۷- سایر شرائط معامله دربرك شرائط‌ومشخصات ونمونه قرار داد قید گردیده است و پیشنهاددهندگان باید بامطالعه دقیق واطلاع کامل‌از کلیه شرائط مربوطه پیشنهادات خودرا تنظیم وتسلیم دارند.

۸- چنانچه شرکت کنندگان در جلسه مناقصه‌در مورد حبوبات واحدهای خارج از مرکز برنده مناقصه شناخته شوند و پیمان منعقد نمایند ارزش حبوبات تحویلی بوسیله واحدهای مربوطه در محل پرداخت خواهد گردید .

۹- پیشنهاد دهندگان باید دارای صلاحیت‌شرکت در معامله به‌تشخیص اداره سررشته داری ارتش باشند

۱۰- داوطلبان شرکت در مناقصه مقیم در شهرستانها میتوانند با مراجعه بسررشته‌داری واحد در محل برك‌شرائط معامله و مشخصات ونمونه پیمان را دریافت ونمونه جنس حبوبات مورد مناقصه را رویت نموده و باتوجه به‌آنها پیشنهادات خودرا با در نظر گرفتن کلیه شرائط بالا تسلیم نمایند.

۱-۲ ۱٤٦۱۸-۱

اداره سررشته داری ارتش

درراه یك جهاد مقدس

ما چه بخواهیم این حقیقت تلخ را بپذیریم چه نخواهیم بپذیریم امروز «مسئله جوانان» مهمترین و خطرناك‌ترین وبیدفاعترین مسئله‌ای است که اجتماع ، با آن روبرو است و باکمال تاسف کوششهائی که تاکنون برای نجات این نسل محروم بعمل آمده بی‌ثمر بوده است. بهمین دلیل اخیرا با کوشش دسته جمعی عده‌ای از دانشمندان انجمنی بنام «مجمع علمی نجات نسل جوان» تاسیس یافته که هدف آن نجات نسل جوان از چنگال عوامل فساد و ایجاد پناهگاه مطمئنی برای این قشر فعال و زنده اجتماع میباشد .

برنامه وسیع انجمن در نشریاتی که تاکنون انتشار یافته تشریح شده است . در مدت یکسالی که از عمر این مجمع علمی میگذرد گامهای مفیدی در راه این هدف برداشته شده . این گامها گرچه در برابر هدف نهائی بسیار کوچك است ولی بسهم خود فصل نوینی در این مسئله مهم اجتماعی گشوده است .

یکی از قدمهای موثری که تاکنون از طرف این مجمع برداشته شده نشر کتابهای کوچك و پر مطلب و ارزان قیمتی است که در آنها وضع خطرناك نسل جوان کنونی با مدارك صریح وزنده وآمار تکان‌دهنده‌ای تشریح گردیده و راه حلهائی که میتواند زمینه‌فکری برای دانشمندان اجتماعی در این مسئله مهم فراهم سازد پیشنهاد شده است و حقایق آموزنده‌ای برای آگاهی نسل جوان و بالا بردن سطح افکار آنان بیان شده است .

کتابهائی که تاکنون از طرف این مجمع انتشار یافته باین قرار است :

۱- جوانان را دریابید ۲-مشکلات جوانان ۳- عقب‌گردچرا ؟ ٤- سرگرمیهای خطرناك ۵- سالنامه جوانان. واز دوره جدید : اندلس سرزمین خاطره ها .

شما هم اگر این خطر را احساس میکنید و مایلید در این جهاد بزرك و مقدس شرکت کنید ، انتشارات این مجمع را بخوانید ونظر خود را اعلام دارید .

ما باینوسیله از عموم دانشمندان و نویسندگان و از همه جوانان عزیز برای شرکت در این جهاد مقدس دعوت میکنیم ،وبرای گسترش نشریات این مجمع از همکاری نمایندگان فعالی در عموم شهرستانها استقبال مینمائیم .

بآدرس : قم - صندوق پستی شماره ٦ با ما مکاتبه کنید

۱-۹۸٤۹

آگهی

باطلاع عموم بازرگانان محترم میرساند

چون اظهار نظر در نرخها وسایر امور مربوط به بیمه بایستی بوسیله سندیکای بیمه گران که بموجب تصویب نامه قانونی مصوب آذر ۱۳۳۱ تشکیل شده است انجام شود لهذا سندیکای مزبور درجلسات متعدد نرخهای جدیدی را تصویب نمود که از مرداد ماه ۱۳٤٤ بمورداجرا گذاشته خواهد شدبازرگانان محترم میتوانند به بیمه‌گر خودشان مراجعه واز نرخهای موردعلاقه خود اطلاع حاصل فرمایند .

طبق تصمیم سندیکاهمه بیمه‌گران‌در کمال جدیت درنگهداری واجرای مصوبه اقدام خواهند نمود .

موضوع دیگری که در سندیکا مطرح‌و مورد تصویب قرار گرفت راجع به نرخ بیمه باربری برای کالا هائیست که باکشتی های قدیمی و فرسوده حمل میشوند ، البته آقایان بازرگانان محترم استحضار دارند که اگر چه حمل کالا با این‌قبیل کشتی ها قدری ارزانتر است و اغلب تولید خسارات‌بسیار بزرگی‌مینماید که برای کشور و آقایان و همچنین بیمه‌گران واقعا غیر قابل تحمل است .

بموجب تصمیم سندیکا و طبق قوانین بین‌المللی باربری به کالاهائی که باکشتی هائی که‌از سال ساخت آنها بیش از بیست سال میگذرد اضافه نرخی تعلق میگیرد که بیمه‌گران مطالبه و وصول خواهند نمود . لهذا بهتر است آقایان بازرگانان درموقع افتتاح اعتبارو حمل کالا مواظب این امر باشند که کالای آنها باکشتی های فرسوده‌و قدیمی که‌اغلب دارای وسائل استحفاظی کافی نیستند حمل نشود .

سندیکای بیمه‌گران ایران همواره باتوجه به منافع بازرگانان وبیمه‌گران حاضر برای هرگونه خدمت میباشندواز بازرگانان محترم انتظار تشریك مساعی و راهنمائی دارد .

رئیس سندیکای بیمه‌گران ایران - دکترحسین اهری

سفر دریا، مُدروز مردم تهران

تاپانزده سال پیش مردم تهران از دریا و آب تنی بیگانه بودند

روزهای تعطیل تهران با زنجیر اتومبیلها بسواحل دریا متصل میشود

از: فرید جواهرکلام

اکنون صبح یا ظهر پنجشنبه است، اتومبیلی با چهار یاپنج نفر سرنشین و گاهی بیشتر از تهران براه می افتد ، با سرعت جاده تهران تا کرج را در افتاب سوزان طی میکند و از آنجا جاده سر بالائی سد کرج و چالوس را درپیش می گیرد ، اینجا دیگر هوا خنك تر شده و سر نشینان اتومبیل گاه بگاه از سایه کوه ودرختان نیز استفاده میکنند، اتومبیل زوزه کشان پس از یکی دو ساعت خودرا به مرتفع‌ترین نقطه راه ، یعنی تونل کندوان میرساند و پس از عبور از ان، جاده سراشیب میشود . حالا دیگر قسمت پر زحمت طی‌شده، واگر راننده جانب احتیاط را مرعی دارد پس‌ازیکی‌دوساعت دیگربعد از عبور از میان‌جنگل های سر سبزو خرم به شهر چالوس میرسد .

دویست کیلو متر راه پر پیچ و خم و خطرناك طی شده واگر عشق‌آب تنی در دریا نبود خستگی ، مسافران را از پادر آورده بود ولی انها به امید شنا و آب تنی در دریا این راه راطی کرده‌اند .

وقتی اتومبیل به چالوس رسید سرنشینان آن یابمنزل‌دوست و آشنا میروند و یا راه را کج کرده خودرا به پلاژ نوشهر می رسانند ، یا آنکه منزلی کرایه کرده بارو بنه رافرود می‌آورند احتمال‌هم دارد‌به هتل بروند از آنجا که سر نشینان‌اتومبیل وقت‌زیادی ندارند بلا فاصله خودرابدریا میرسانند و پس از آب‌تنی اعصاب کوفته خودرا که سوقات تهران است بوسیله آب شفا بخش دریا تسکین‌می دهند و بعداز صرف غذا بیحال می افتند .

روز بعد را هم بهمین ترتیب‌به بازی‌و تفریح و آب تنی می گذرانند و اگر حال‌وحوصله‌ای هم داشتند سری به رامسر و شهسوار و پلاژهای فراوانی‌که مثل قارچ‌در طول جاده و در کنار دریا روئیده است میزنند وچند بار دیگر به آب میروند وغروب همانروز و یا متحملافردا صبح، در حالیکه هنوز خستگی این مسافرت به تنشان مانده، همان راه راباز میگردند ، در حالیکه پوست سیاه شده و باصطلاح برنزه را که آثار نیش پشه ها بر رویش جودنمائی میکند به تهران سوقات می آورند .

این تشریح یکنوع متوسط ازمسافرت یك‌خانواده تهرانی به کنار دریا و استفاده از آب ان برای رفع‌خستگی یکهفته زندگی پر سرو صدا درتهران بود. البته باید بدانید که چنین مسافرتی انواع‌و اقسام دیگری هم دارد که هم از نظر انتخاب جاده و شهر و مسکن مورد نظروهم مدت اقامت و نوع تفریح‌و استراحت با یکدیگر تفاوت های فاحش دارند .

● اب‌تنی در دریا

کوچ کردن مردم تهران در فصل تابستان به کرانه های شمالی و استفاده از آب دریا تاریخچه‌ای‌طولانی و مفصل ندارد ، پانزده‌سال پیش اگر کسی میگفت من می‌خواهم برای اب تنی روز پنجشنبه به شمال‌بروم و شنبه باز گردم گفته‌اش باتعجب تلقی میشد ، ولی امروز این حرف یك مسئله عادی‌وتااندازه‌ای هم‌مد است . !

پانزده یا حتی ده سال پیش ازاین کرانه های سر سبز و زیبای‌دریای خزر فاقد پلاژ و متل و ویلاو وسایل راحت‌بود،در تمام‌طول کرانه‌از بندر پهلوی گرفته تا بندر شاه صرفنظر از یکی دو پلاژ ساده‌و خلوت و چند هتل و ویلا محلی برای استراحت مردم وجود نداشت و مهمترین آنها پلاژبندر پهلوی ، رامسر ، بابلسر و هتل های بنیاد پهلوی رامسر و چالوس و غیره بود ، غالب این‌ماکن نیز به طبقه خاصی اختصاص داشت که در میانشان عده زیادی خارجیان مقیم ایران بودند .

از ده سال پیش رفته رفته بموازات شیوه زندگی غربی و ایجاد راههای مناسب‌ازتهران‌بشمال، مردم تهران توجه و علاقه بیشتری‌به دریا و آب دریا نشان دادند و کم کم متوجه شدندکه نزدیکی شهرشان دریائی از نعمت و منبع عظیمی‌برای‌استراحت و رفع‌خستگی وجود دارد .

● در تعطیلات

هنگامی که در هفته یکی دو روز تعطیل پشت‌سر هم قرار می گیرد‌و یا باصطلاح تعطیل به پنجشنبه و شنبه می خورد مسافران تهرانی و سایر شهرستانها آنقدر زیاد می شود که‌ازاتاقها وخانه‌های روستائیان نیزاستفاده میشود.نمونه این هجوم در دو هفته‌گذشته بخوبی مشهودبود که در دو روز تعطیل پشت سر هم بیش از ۵۰ هزار وسیله نقلیه و در حدود ۲۰۰ هزار نفر از مردم‌تهران بکنار دریا رفتند و بواسطه کثرت جمعیت و کمبود خواربار و میوه و یخ‌و مسکن به مضیقه افتادند وشاید اغراق‌نباشد اگر بگوئیم بنا بهمین علل‌نیمی از مسافران‌هنگام‌بازگشت پشیمان بودند !

● راهها

یکی از علل مهم توجه مردم تهران به کرانه های شمالی ایجاد راههای تازه و تعمیر راههای قبلی است . در حال حاضر راههائی که تهران رابه شمال متصل میکند تقریبا بی نقص است و اگر رانندگان احتیاط کنند کمتر اتفاق بدی رخ‌میدهد . ازچهار سال پیش که تعمیر و اسفالت کامل راه تهران .چالوس و تهران .رشت به پایان رسید مسافرت در این جاده ها آسان شد

مسافرت از راه چالوس بااتومبیل معمولی و راننده با احتیاط در حدود ۶ساعت بطول می انجامدالبته اگر راننده باصطلاح بخواهد آرتیست‌بازی کندو بااتومبیل آخرین سیستم خودرا برخ‌این و آن بکشد مدت آن ممکنست‌به چهار ساعت هم برسد ولی‌لابد اخبار مربوط‌به سقوط در دریاچه سد کرج‌و پرت شدن ازدره های سیاه بیشه و برخورد با کامیون هارا هم در روزنامه خوانده اید ، این حوادث مربوط به شیرین کاری‌های همین قهرمانان است !

راه دیگر که درسال پیش افتتاح‌شد راه‌هرازاست که‌طولش کمتر ازراه‌اول است وازین جاده حداکثر ظرف‌چهار ساعت از تهران می توان به محمود اباد رسید و برای کسانی که‌وقتشان کم است مناسب‌تر است

راه سالمتر ولی طولانی تر راه تهران رشت است ، این راه گرچه طولانی است ولی خوشبختانه فاقد گردنه و پیچهای خطرناك است .

● مسافران دریا

قسمت عمده تهرانیهائی که‌برای استراحت به کنار دریا میروند روزهای آخر هفته و تعطیل‌را انتخاب میکنند ، مگر آنها که اصولا کارشان در فصل‌تابستان تعطیل است و یا بیکارند !

در میان سیل مسافران آخر هفته نماینده تمام طبقات اجتماع تهران را می توان مشاهده‌کرد مثل کارمند ساده اداره ویا کاسب کار و پیشه‌ور و محصل که بیشتر بوسیله کاروان های اتوبوس و دستجمعی مسافرت میکنند . بعد کارمندان و خانواده‌هائی که وضع نسبتا مرفهی دارند وبااتومبیل کوچك شخصی‌در حالیکه تمام کسان خود را حتی سك و گربه منزلشان را نیز بار کرده‌اند! بسوی شمال براه می افتند. بعد طبقه مرفه تر که بااتومبیل های‌آخرین سیستم حرکت‌می کنند ، غالبا اتفاق‌می افتد که اتومبیل بزرك و شیکی رادرراه می بینید که با سرعت حرکت میکند در حالیکه دو مسافر بیشتر ندارد .سرنشینان‌اتومبیل های دسته اخیر وقتی به‌کنار دریا رسیدند از مایو های بیکینی و دو تکه استفاده می کنند و جایشان درمتل هاو هتل های درجه یك است .

هنگامی که در روزهای تعطیل از پلاژهای مختلف دیدن کنید تضاد جالبی بچشم می خورد ، در گوشه‌ای خانم هائی بامایو های دو تکه مشغول آب تنی هستند و کمی دور تر بانوانی باچادر و حتی لباس معمولی‌خود وارد آب دریا میشوند !وچه بسا که مرد هایشان بجای مایو از لنك حمام وزیرشلواری بلند استفاده میکنند!

● تفریحات دریا

تفریحات مسافران دریا نیز غیر از آب تنی که برای همه یکسان است بسیار متنوع‌و متضاد می باشد .آنها که در هتلها و پلاژهای درجه یك مسکن کرده‌اند تفریحشان قایق سواری .اسکی ابی . اسب سواری بازی های بینگو و پینك پونك وشبها هم رقص و قمار های کلان است.

یك‌درجه پائین تر کسانی هستند که به استحمام در دریا و اند کی‌استراحت ومطالعه و بازی های معمولی اکتفا میکنند . و بالاخره کسانی هم‌پیدا میشوند که پس از طی این راه طولانی و تحمل رنج اصلا در اب نمی روند !در همان کرانه می نشینند و در هوای مرطوب عرق‌می ریزند و برای هم‌صحبت میکنند ودیگران‌را تماشا مینمایند و به همان ماست‌و خیار و مشروب معمولی خویش قناعت‌دارند!

● شهرها و پلاژها

شهرهای عمده که از مسافران‌تهرانی پذیرائی میکنند عبارتند از بندرپهلوی لاهیجان . رامسر . شهسوار .چالوس نوشهر . بابلسر . آمل. بندر شاه ولی گذشته از این شهر هاچنانکه اشاره شد تعداد بسیار زیادی پلاژ و ویلا و متل و پانسیون در سراسر این کرانه وسیع آماده پذیرائی مسافران است که طبقات مختلف‌به نسبت استطاعت و سلیقه خودمحلی رابرای‌اقامت‌چندروزه خویش انتخاب میکنند .

شهر های‌زیبائی دراین میان وجود دارند که‌با همه زیبائی وشکوه‌خویش متاسفانه فاقد پلاژ مناسب هستند مانند رامسر که با همه مناظر وهتل های زیبایش بواسطه سواحل‌سنگلاخ ووجود سنگهای برنده در پلاژآنقدر ها مسافران دریائی رابخود جلب نمی کند . بهمین ترتیب بندر پهلوی و بابلسر که با همه تجهیزاتشان‌بعلت هجوم و کثرت مسافران عده زیادی از آنهائی را که واقعا آب تنی‌دارند از خود میرانند . شهر شهسوارنیز بعلت داشتن سواحل سنگی و هوای گرم آنقدر مورد توجه قرار نمی گیرد در عوض پلاژهائی مانندچمخاله . نوشهر و گل سرخ ـبعلت سواحل ماسه‌ای‌نرم وکم عمق‌وقلت جمعیت بیشتر مورد نظر صاحبدلان است .

● هوای کرانه

بنا بنظر کارشناسان ، دریای خزر در حدود ۲۸ متر از سطح دریاهولگا. دن، رابه آن سرازیر کرده ، ولی سال بسال بمیزان کمی آب دریا پائین تر میرود و باصطلاح دریای خزر میرود که بخشکد، ولی البته ازاین جهت نباید نگران باشید زیرا اگر هم روزی دریا خشك شود من وشماشاهد خشك شدن آن نخواهیم بود !

بعلت همین پائین بودن سطح آب فشار هوا و رطوبت در کرانه دریای خزر بیش از اندازه معمول است و همین وضع عامل سودمندی برای تسکین خستگی های عصبی و بیماری های قلبی بشمار میرود ، مشروط‌بر آنکه از آفتاب زیادپرهیز شود و استحمام ملایم و آرام در آب دریا فراموش نگردد .

ترکیب آب‌دریای خزر نیز اندکی با سایر دریا ها تفاوت دارد بدین‌معنی که غلیظ تر است وسرشار است از ترکیبات یدو سایر املاح‌سودمند بنا بنظر دسته دیگری ازکارشناسان استحمام در چنین آبی در صورتیکه لااقل یکی دو هفته ادامه یابد در بهبود اعصاب خسته و آشفته وباز گرداندن نیروی جسمی و روانی‌اثرات بسیار مطلوب دارد .

هوای قسمت عمده کرانه درصورتی که‌بارندگی نباشد گرم و باصطلاح دم کرده است و همین است که باعث ناراحتی مسافران مخصوصا آنهاکه جا و مکان حمامی ندارند میشود . این گرما وقتی طاقت فرسا میشود که پشه های موذی هم‌بجان مسافران بیفتند و پذیرائی شایانی از آنهابعمل آورند .

این نکته نیز ناگفته نماند که‌هوای کرانه با همه گرما و خنکی بواسطه نزدیکی با جنگل‌های‌سرسبزبر درخت مملو از اکسیژن تازه و فاقد دود کارخانه و اتوبوس است‌وتهرانی هائی که بشمال میروند گذشته از استحمام بدنی خود بخود ریه‌های آغشته‌بدودخویش رانیز شستشو می‌دهند .

● همچشمی و تقلید

با همه اینها که تشریح شد اگردر پایان یك تعطیل دو روزه در احوال تهرانی هائی که بکنار دریا رفته وباز گشته‌اند توجه کنید می‌بینید لااقل نیمی از آنهاپشیمانند ! به آنهاخوش نگذشته ، احساس خستگی میکنند در حالیکه مبالغ گزافی خرج کرده‌اند در عوض این دسته یك سوقات‌غلط انداز باخود آورده‌اند و آن‌پوست کدر برنزه است !

اینها کسانی هستند که برای مدت ۲۴ساعت یا حد اکثر ۴۸ ساعت‌رفته و باز گشته‌اند ، دراین مدت محل راحتی نداشته اند و یا اگرداشته‌اند نتوانسته‌اند استراحت کنند. منظور اصلی این دسته پوشیدن مایوی‌دو تکه و چند دقیقه سوارشدن‌برروی اسکی‌آبی وحضور درسالن رقص‌فلان متل بوده‌است .

استفاده از آب دریا و استراحت‌بعد از آن در ظرف مدت دو روز بزحمت امکان‌پذیر است مخصوصا وقتی‌که ربع‌میلیون نفر به کرانه دریاهجوم آورده باشند ، بنا بر این اگر کسی بگوید مسافرت برقی !به کنار دریا در روزهای تعطیل تقلیدی از مد است سخنی به گزاف نگفته است.

تصادفات و تلفات

هجوم تهرانی‌ها به‌کنار دریامخصوصا درروزهای تعطیل که‌اتومبیلها مانند سه رشته زنجیر از تهران تامحمود آباد و چالوس و رشت بهم متصل میشوند بدون دردسر خالی از تلفات نیست گاه بگاه بعلت سرعت وعدم احتیاط تصادفات هولناکی رخ‌میدهد و این تصادفات غالبا در جاده‌چالوس وهراز است .

رانندگانی که‌هوس آرتیست‌بازی میکنند مخصوصا اگر در حال عادی هم نباشند تعادل‌خودرا ازدست‌میدهند در نتیجه یابدره سقوط میکنند ویا بااتومبیل های دیگر تصادف می نمایند .

گذشته‌ازخطراتومبیل آب دریا هم پاره‌ای‌اوقات‌بیمهری میکند و افراد بی احتیاط راکه شنا هم بخوبی‌نمی دانند در کام خود فرو می برد .

فعالیت ماموران نجات غریق اگرچه دراین مورد سودمنداست‌ولی‌تابستانی که دریافربانی‌نگیرد و تعدادقربانیان دریا هر سال حد اقل به ده نفرمی رسد .

نقایص و گرفتاری ها

گذشته از تلفات و تصادفات اصولا مسئله اقامت مسافران دریائی‌دارای نقائص و گرفتاری هائی است . ازاین قبیل است عدم تکافوی خواربار در شهرهای ساحلی . گران شدن فوق‌العاده آن در چند روز تعطیل .فقدان وسایل بهداشتی و بالاخره گرانی مسکن‌و غذا در متلها و هتلها وویلا های مختلف

تجمع زباله و کثافت بهنگام هجوم مسافران‌مشکل‌دیگریست که‌خود باعث هجوم لشگر جرار مگس و پشه میشود و البته نباید از نظر دور داشت که بسیاری از شهر های ساحلی زباله و فاضلاب شهر خود را بوسیله رودخانه به آب دریا می ریزند و این خود می تواند باعث‌بروز ناراحتی و ایجاداانواع بیماری برای مسافران‌وساکنین همان شهر ها گردد .

مسئله آب آشامیدنی ،وسایل کنترل و نظارت راهها برای‌جلو گیری از تصادف نیز مسئله مهمی است . در بسیاری از شهر های کرانه مانندشهسوار و آبادی های وسط راه هنوز پمپ بنزین بوسیله تلمبه دستی‌به‌اتومبیل بنزین‌میدهند ودر نتیجه در روزهای تعطیل‌هر اتومبیلی برای گرفتن بنزین می بایستی حداقل یکربع‌ساعت معطل بماند .

عدم دسترسی به پزشك و درمانگاه‌نیز از نقایص‌دیگراست که‌شاید از همه مهمتر باشد و بالاخره‌پس از رفع‌این نقایص اگر مقامات مسئول دست به تاسیس یك رشته ویلاهای‌ساده ارزان قیمت برای استفاده تمام طبقات بزنند میتوان گفت‌آنوقت است که‌به تمام مسافران دریا خوش خواهد گذشت!

آگهی مناقصه شماره ۲

اداره مهندسی ارتش هفت دستگاه پمپ بنزین برقی و سه دستگاه پمپ بنزین دستی مورد احتیاج خود را از طریق مناقصه خریداری مینماید .

شرکت کنندگان در مناقصه میتوانند تا تاریخ یکشنبه ۳۱ر۵ر۴۴ بدفتر دایره لجستیك اداره مهندسی ارتش مراجعه و با دریافت اوراق شرایط شرکت در مناقصه و مشخصات فنی مربوطه پیشنهادات خود را حد اکثر تا ساعت ۹ ـ روز دوشنبه یکم شهریور ماه بدایره مزبور تسلیم نمایند ضمنا سپرده شرکت در این مناقصه مبلغ چهل هزار ریال اسناد خزانه میباشد .

اداره مهندسی ارتش

۱ـ۲ آ ـ ۱۴۶۲۰

آگهی مناقصه ساختمان مرکز تلفن خودکار تهران شرق

شرکت سهامی تلفن ایران ساختمان مرکز تلفن خودکار تهران شرق را بمناقصه میگذارد. موسسات و شرکت های ساختمانی که صلاحیت مالی‌و فنی آنها مورد تائید این شرکت قرار گرفته و برای آنها دعوتنامه صادر شده است میتوانند از تاریخ ۱۱ر۵ر۴۴ لغایت ۲۰ر۵ر۴۴ بدفتر اداره ساختمان‌شرکت واقع در خیابان شاه کوچه لاله ساختمان مرکزی شرکت سهامی تلفن ایران مراجعه نموده اسناد و مدارك و شرایط مناقصه را درمقابل پرداخت مبلغ پنج هزار ریال‌دریافت و حداکثر تا آخر وقت اداری روز ۳۰ر۵ر۴۴ پیشنهاد های خودرا باتوجه کامل بشرایط عمومی وخصوصی مندرجه‌در دفترچه مشخصات‌وهمچنین شرایط مناقصه که‌بامضای پیشنهاددهنده درمناقصه رسیده باشد در دوپاکت طبق ماده سوم شرایط لاك‌و مهر شده تسلیم اداره دفتر کل شرکت بنمایند .

پیشنهاد های واصله روز ۳۱ر۵ر۴۴ ساعت۱۰ صبح باز وقرائت خواهد شد .

حضور پیشنهاد دهندگان ویا نماینده مجاز آنها درکمیسیون مناقصه آزاد است . الف ۳۰۹۸

شرکت سهامی تلفن ایران

۱ـ۲ آ ـ ۱۴۵۲۸

پمادسولفامیسین

آگهی مناقصه شماره ۹۶۰ر۴۴

راه‌آهن دولتی ایران دویست هزار عدد پیچ و مهره پابند سنگین رابرابر بابرك مشخصات و شرایط و نقشه مربوطه‌ایران باتسلیم قبض صندوق راه‌آهن بمبلغ یکصدریال ازطریق مناقصه تحویل تهران انبارهای مرکزی راه‌آهن خریداری مینماید .

داوطلبین شرکت درمناقصه میتوانند درساعات اداری جهت دریافت اسناد مناقصه باداره کارپردازی مراجعه فرمایند شرکت کنندگان درمناقصه بایدمبلغ یکصد و بیست هزار ریال اسناد خزانه بعنوان سپرده شرکت‌در مناقصه ازاداره اسنادخزانه وزارت دارائی یا بانکهای عامل خریداری وبصندوق راه‌آهن پرداخت و رسید آنرا بضمیمه پیشنهاد خودتا ساعت ۹ صبح روز یکشنبه ۲۳ر۸ درصندوق پیشنهاد ها واقع دراداره کارپردازی بیاندازند پیشنهادهای واصله ساعت ده‌روز مزبور بازو قرائت خواهدشد .

حضور پیشنهاد دهندگان یانمایندگان مجاز آنها در جلسه مناقصه آزاد است وراه‌آهن در رد ویا قبول هریك یا تمام پیشنهاد ها مادامی که قرارداد مبادله‌نشده است‌مختار می‌باشد . به‌پیشنهادفاقد سپرده ومشروط ومبهم وپیشنهادی که بعداز موعد مقرر برسد ترتیب‌اثر داده‌نخواهد شد . سپرده‌برنده اول ونفردوم مناقصه نگهداری ودر صورت استنکاف ازانجام‌معامله بدون هیچگونه تشریفات بنفع‌راه‌آهن ضبط‌خواهد شد . هزینه‌درج آگهی در جراید ومالیات متعلقه وهرگونه عوارض دیگربعهده برنده مناقصه می‌باشد . راه‌آهن میتواند صدی‌بیست وپنج از میزان معامله راکسر یا اضافه‌نماید . الف ۳۱۶۸

راه‌آهن دولتی ایران

۱ـ۲ آ ـ ۱۴۷۰۰

جدول مخصوص شب جمعه

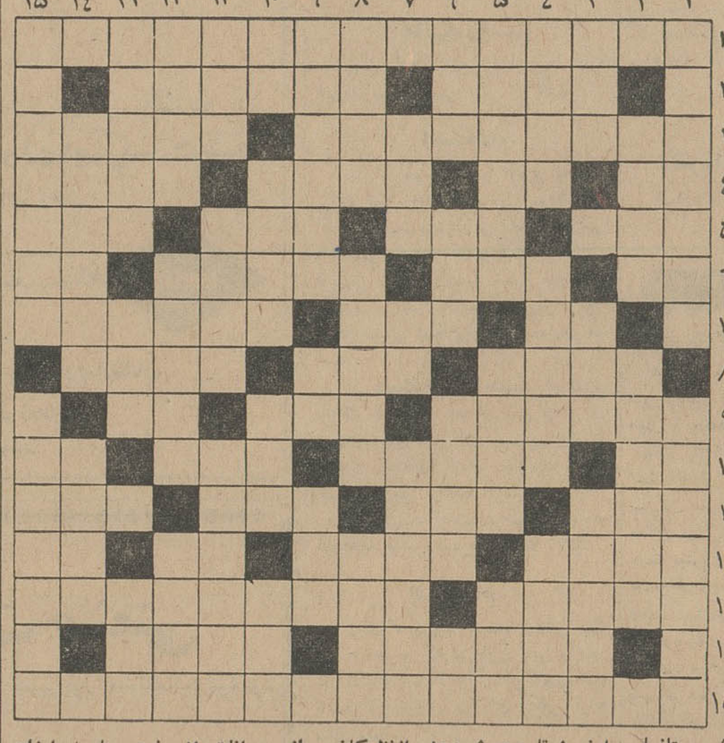

۱ـاز بزرگترین شعرا ونویسندگان آلمان‌که به مشرق‌زمین‌وبخصوص ایران نیز علاقه‌وارادت خاصی داشته است ۲ـ از اقسام اراضی که در سالهای‌اخیر فراوان خوردند ـ شهری در شمال۳ـاز گلهای‌قدیمی ـمال همه معمولا کمتر از هزینه است ۴ـبالا ـچهار پای دم بریده‌ـ دلها را می برد ـ از سران کشورهای‌اروپائی ۵ـبخار بسیار ـ بی‌رمق ـماه فرنگی ـ هنوزهم بعضی ها در خانه‌بجای روبدوشامبر بر دوش‌می کشند ۶ـ رود پر آب ـهم در نقشه جغرافیا توان یافت هم در زلف دلدار‌ـ از شهر های عربستان ـضمیری‌است ۷ـچهره‌ـ درنده ـمی گویند آزمودنش‌خطاست ۸ـاطاق پارچه‌ای ـ از رایج‌ترین وسائل سرـ گرمی‌مهمانی‌های تهران وشهرستانها ـرودخانه‌ای‌دراروپا۹ـداری‌برپاکنید و سرمایه‌داری‌بجوئید‌ـمیگیرندوبالاترمی روند ـضمیر اشاره ـ۱۰ـ در تابستان بصورت قابل ملاحظه‌ای پر مصرف تر میشود ـبادی در پشت و پهلو و سینه‌و شکم‌ـهم در صبرشهرت‌دارد هم‌درکینه‌ـضمیری‌است۱۱ ـخالص ـ درسفر حج‌سری هم به آنجا میزنند‌ـ از معروفترین نوشته های گوگول صندوقچه ۱۳ـ نقاش و رسم کننده ـاز لوازم درمان ـدرخت پر برکت‌ـ واحد سطح۱۳ـبه هر کس بکنند اتمامش را طلب میکند !ـخوشمزگی و مزه پرانی !۱۴ـ دیو سپیدپای‌در بند‌ـ اگر جنس خوب باشد بایدبیشتر پابخورد تا بهتر شود۱۵ـ ازنظم کاخی بلند افکنده است

عمودی : ۱ـ از فرماندهان قدیمی که هزار سوار زیر فرمان داشت‌ـ تازه در آمدترین نوع‌سینما ۲ـ از سازهای قدیمی ـاز هر طرف بیفتد خاری رو بهوا دارد ۳ـ مرغ افسانه‌ای ـچرك‌ـوقتی اسم بریژیت را می بریم بی اختیار این هم بیادمان می آید ۴ـپاندول ـسنگش سابقا کارکبریت میکرد ـقابله ۵ـ شاعر عقیده داشت که آدمی رابدتر از آن علت نیست‌ـ از نخست‌وزیران سابق بریتانیا ـاگر ثروت نیست سواری میدهد ۶ـ خطی در هندسه ـ مجلس خالی ازاغیارـ از کشور های اروپائی ـصدای یکی از حیوانات ۷ـ نوعی پارچه ارزان و شق‌و رق‌ـشامه آزار ـ کسی نمی شناسدش ۸ـ سبزش در این ایام فراوان است ـبه عالم بالا پرواز کردن ـاز جزایر مدیترانه ۹ـ شهری در خراسان ـدریاچه‌اش را چایکو وسکی جاویدان کرد ـدلاك از تن می گیرد ۱۰ـ یك آه کم از نگاه ـ خواب ـبه نشانه شادی می گیرند ـ حدش در حقیقت همان محل توقف است ۱۱ـ پهلوان ـپائین آمدن ـ انبوه چیزی را گویند ۱۲ـ ازکارخانه های سازنده لوازم عکاسی ـصاف ـ پدر۱۳ـ سپرده ها ـدریاچه‌ای در ترکیه‌ـاز شهر های امریکا ۱۴ـ نزدیك ـمرید روبا می آورد ۱۵ـ گل انار شیرین وآبدار ـ از گیاهانی که دانه ریز و قرمز رنگش در طب نیز مصرف دارد .

حل جدول شماره ۳۰۱۰

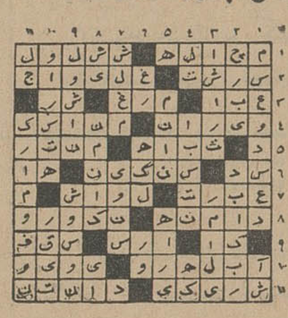

باروزنامه های بزرك جهان آشنا شویم

لاپرنسا

LA PRENSA

ترجمه وتنظیم : دکتر حمید نطقی

چهارسال دیگر، درست روز ۱۸ اکتبر ۱۹۶۹، روزنامه‌ی لاپرنسا صدمین سال تاسیس‌خود راجشن خواهد گرفت . لکن، دریغا این صد سال بی پستی و بلندی نبود و حتی پنجسال از این قرن را گردانندگان «لاپرنسا»چون‌لکه‌ئی‌نازدودنی‌میشمارند وخاطره‌ی تلخ آنرا هرگز فراموش نمی‌کند .

در ۲۰ مارس ۱۹۵۱ ، حکومتی خودکامه و عوام فریب ، علیرغم قانون اساسی کشور ، زنجیر برپای آن نهاد . «لاپرنسا» بتصرف دولت درآمد ، دست صاحبان آزادی خواه آن از روزنامه کوتاه گشت . این جنایت در روز روشن در «بوئنوس - آیرس» وقوع یافت .

دولت اداره روزنامه را بدست باصطلاح سندیکائی سپرد . پنج سال از «لاپرنسا» جز نام آن نماند . تاآنکه درسوم‌فوریه۱۹۵۶ ، باردیگر روزنامه بوسیله‌ی مالك و صاحب حقیقی آن ازنو زنده گشت . دراین هنگام پنج ماه از سقوط دیکتاتوری «سنیورخوآن‌پرون» سپری شده بود .

قریب یك قرن بیش ازاین، چنانکه گذشت، دکتر خوزه کلمنت‌پاز روزنامه‌ی لاپرنسا را پایه گذاشت . آزادی خواهی بی‌انعطاف آن نخست بشوخی‌گرفته شد ، لکن ازآن پس همواره موی دماغ‌و موجب ناراحتی خیال‌دولت ها وسیاستمداران شد. از نخستین روز جمهوری بنظر اکثریت رجال و سلسله جنبانان و مصادر امور ، روزنامه نگاران هوچی های حرفه‌ئی بودند که قلم‌شان را می شد کرایه کرد . بنابراین به زعم آنان مطبوعات و هیاهوی آزادی بیان وقلم جز وسیله‌ی سرگرمی‌و اغفال و رواج بازاری بیش نبود .اما، باکمال‌تعجب مشاهده کردند که دکتر پاز کار خودرا سخت جدی گرفته استو براستی میخواهد به«مسخره‌ی ببازی گرفتن و فریب مردم بوسیله مطبوعات»پایان دهد. وی در نخستین‌شماره‌ی «لاپرنسا» عینا چنین نوشته بود :

«احترام هموطن و تامین استقلال فکری وی. هشیاری در قبال اعمال کسانی که بعنوان خدمت پذیرای مسئولیت‌ودارای مقامات‌رسمی گردیده‌اند. انتقاد گفتار و کردار آنان بحکم منطق و سند . این هجوم و انتقاد ازلحاظ مسئولیتی که دارند به افرادو اشخاص مختلف متوجه خواهد گشت والا مارا با خصوصیات فردی و زندگی خصوصی کسی کاری نیست ... راستی و پاس شرف و اخلاق : اینست مبداء حرکت ما . آزادی ، ترقی و تمدن : اینست هدف‌و مقصد ما . در برابر انگیزه‌ی مالی وسود جوئی مقاومت خواهیم کرد .

بازرگانی را به کار روزنامه نگاری‌نخواهیم آمیخت ...»

بدینسان «لاپرنسا» قدم در راه دشواری گذاشت . با هر وسوسه‌ئی جنگید و دراین عزم به حد وسواس رسید ، چنانکه بطور کلی از قبول کمك های دولتی سرباز زد وحتی تقاضای آبونمان موسسات رسمی را نیز نادیده گرفت . تاثیر و نفوذ دررای نویسنده‌ی لاپرنسا محال می نمود .

دکتر پاز برسر این پیمان همچنان استوار ماند . به وعده‌ئی که در شماره‌ی نخست داده بود وفا کرد . اگر گاهی نیز دچاراشتباه گشت (کدام روزنامه است که اشتباه نکند ؟)انگیزه‌ی آن‌پول نبوده است .آزادی بیان درآن‌بصورت عرف‌مقدسی درآمد . پنجاه سال پس از آن ، «لاپرنسا» توانست چنین بگوید :

«بسیار امکان دارد که در قضاوت های خود درباره اشخاص، وقایع‌دچارسهوو خطا گشته‌باشیم در نیم قرنی که برما گذشت البته همیشه در رای خویش صائب نبوده‌ایم . لکن هیچکس را یارای آن نیست که پای بر روی حق بگذارد و استقلال اندیشه ،بی‌نظری، راستی‌و درستی رفتار ،استواری منطق وعلاقه‌ی شدید مارا نسبت به مصالح حقیقی میهن و مردم آن انکار کند .»

دکتر پاز نیك میدانست که حسن نیت به تنهائی منشاء اثری نیست.او دریافته‌بود که درمیان‌جراید و مجلاتی که فقط برای بلند آوازه کردن نام فلان و تبلیغ بهمان که به هوس وکالت و وزارت افتاد . تنها وتنها به حقیقت گوئی دل‌خوش کردن‌و اعتقاد به اصول صحیح را بس دانستن ، بیهوده است . از این روی از همان روز اول ، وی پایه‌ی کار خودرا براین گذاشت که سازمانی بسیار مرتب و فعال بوجود آورد . نقص عمده‌ی جراید این بود که در خبرنگاری روش صحیحی نداشتند و اطلاعاتی که در دسترس خواننده‌ای گذاشتند اورا برای قضاوت درست هرگز آماده نمیکرد . «لاپرنسا» صحت عمل و شجاعت‌اخلاقی را با اندرزگوئی و موعظه اشتباه نکرد .

دکتر پازاولین‌نمونه خبرصحیح‌را درآرژانتین ارائه کرد.او پافشاری میکرد که اطلاعات سرسری چاپ نشود و خبرها حتما دقیق، صحیح و خواندنی باشد . مهمترین کار او جدا کردن نظر وعقیده ا زخبرو حقایق و واقعیات بود . او مانع از آن گردید که‌در عرضه کردن اخبار عقیده‌ی نویسنده بدان رنگی بدهد ویا بجای بیان حقایق به‌تعبیر و تفسیر و توجیه پرداخته شود . البته در این میان حساب آگهی را از مقاله نویسی جدا کرد واجازه نداد که در زیر نقاب مقاله‌آگهی و تبلیغ گنجانده شود .

چنین چیزی در آرژانتین دیده نشده بود . بیستو نه سال طول کشید تا بی‌نظری و صداقت گردانندگان ان بمردم ثابت شود . تا آن زمان اندك اندك آوازه شهرت و اعتبار آن از مرز های کشور نیز گذشت . دکتر پاز بپاس حق شناسی مردم تصمیم گرفت که دامنه‌ی خدمت خویش را بیشتر بگستراند . بنابراین در آخرین سال های خدمت خود در ساختمان عظیم «لاپرنسا» بخشی را مخصوص سرویس های مختلف کرد . ازجمله سرویس مشاوره‌ی پزشکی ، سرویس مشاوره‌ی حقوقی را پی‌افکند . کتابخانه‌ئی برای اهل‌تحقیق دایر کرد.آموزشگاه موسیقی‌و سرویس مشاوره‌ی امور کشاورزی و دامداری را پس از اندکی بر موسسات پیشین افزود . همه‌ی این سرویس ها مجانی است و هرکس اعم از خواننده‌ی «لاپرنسا» ویا غیر آن بدون هیچ شرطی و مانعی از آنها استفاده می تواند بکند .

ظاهر روزنامه نیز جالب است . خبر های مهم را در صفحه‌ی اول آن جای میدهند . لکن درانتخاب حروف اندکی محافظه‌کار است و گوئی از شبیه شدن روزنامه به مطبوعات جنجالی‌هراس دارد .

دکتر پاز پس‌از اینکه به تاسیس روزنامه‌ئی مستقل ، که حقا بتوان بدان افتخار کرد توفیق یافت . اداره‌ی امور را به پسرش سپرد . «ازکیل- پدروپاز»نیزچون پدرش در بیست وهفت‌سالگی این مسئولیت بزرك را به گردن گرفت . تا روزی که درپائیز سال ۱۹۴۳ به علت بیماری ازاین کاردست شست. وی مدیر «لاپرنسا» بود . دون ازکیل مردی بسیار جدی بود که از راه و روش اصلی روزنامه اندکی نیز منحرف نشد در وضعی که بود بارها فرصت بچنك آوردن پول فراوان را یافت ، لکن‌هرگز سرفرود نیاورد .

در کار های شعب مختلف دستگاهش عملا شرکت داشت . حتی مدتی حروف چینی هم کرد. بی‌اهمیت ترین تفسیر هارا میخواندو بانویسندگان آنان به‌بحث میپرداخت وهرگز اجازه نمیداد که چیزی برخلاف منطق‌و دلیل نوشته شود . درجلسات هیئت تحریریه شرکت می کرد و میخواست همه راقانع کند که‌دقیق‌وباصطلاح «اثرآبژکتیف»باشند. برای اینکه زیر نفوذ هیچ وسوسه‌ئی نرود ازقبول مقامات مختلف که‌بوی‌پیشنهاد شدمعذرت خواست، نه به هوس وکالت افتادو نه سودای احرازمقامات عالی دولتی را درسر پخت. در مواردی که مقاماتی را- ولو افتخاری - بوی میدادند بدون کمترین تردیدی فورارد می کرد .

بپاس استقلال رای از شرکت در احزاب و جمعیت ها نیز خودداری کرد . عشق به استقلال بدانجا رسید که حتی اگر صمیمی ترین‌دوستانش مقامی می یافت از وی دوری میگزید . بدینگونه دامان «لاپرنسا» ازشبهه‌ی هرگونه آلایشی‌پاك‌ماند. «لاپرنسا» همواره گسترش می یافت . سرویس خبرهای خارجی آن بسیار مرتب بود . خبر های داخلی آن چنان بادقت تنظیم میشد که هرچه درآن‌چاپ میگردید حجتی انکار ناپذیر می نمود. قلم نویسنده‌ی مقالات اساسی آن‌چنان قدرتی‌یافت که به اشاره‌ی آن کابینه‌ها می لرزید . «لاپرنسا» دفاع ازآزادی‌را به‌بیرون‌مرز های ارژانتین کشانید. ازاین روی از نام آورترین جراید آزادیخواه‌جهان گشت ، نظرات آن با احترام درسراسر جهان نقل می گردید .

بدین گونه «لاپرنسا» مقدمات شهادت خودرا فراهم ساخت .در ۱۹۵۱،دیکتاتور آنروزی آرژانتین عزم کرد که مطبوعات را باصطلاح بزنجیر اطاعت درآورد . هرروز کار براهل قلم دشوار تر گشت. قلعه‌های آزادی یکایك به تسخیر درآمد . لکن «لاپرنسا» رام نشد و حاضر نگردید که از روش دیرین خویش سرباتابد . بنابراین دولت «پرون» زخم مرك آور را برآن زد . خلاصه‌ی نمایشنامه چنین است :

روزنامه فروشان فرمان یافتند که دست به اعتصاب بزنند ، در دنبال این صحنه سازی موقت از فروش «لاپرنسا» جلوگیری شد . کسانی که دستور دیکتاتوررا گردن ننهادند بدست‌گانگستر ها خاموش شدند . درپرده‌ی‌دوم نمایشنامه«کنگره» تصویب کرد که «لاپرنسا» از دست صاحبان آن گرفته شود ...

این دوران پنجسال بطول انجامید ...

اکنون که سال ها از پایان‌کابوس میگذرد زخم های «لاپرنسا» هنوز التیام نیافته، پریشانی‌های گذشته درمان نشده ، و زیان ها جبران نگشته است . لکن «لاپرنسا» قضا زده باز در راه دیرین حق‌پرستی و آزادی دوستی گام میزند و بر سر آنست که‌آب رفته را بجوی باز آرد و این‌بار با قدرت و عزم بیشتر باتاریکی ها همچنان بستیزد

(پایان)

بمب اتم ۲۰ ساله شد

بقیه از صفحه ۵

بنام واحد ۵۰۹ نامیده میشد دوره تعلیماتی خودرا بپایان رسانید و بپایگاه خود درجزیره تایتان درآبهای سایبان درشمال کوام حرکت کرد. در اینجا در ۱۰۰۰۰ کیلو متری سانفرانسیسکو آمریکائیها بزرگترین فرودگاه جهان را ساخته بودند.

از این پایگاه مرتبا سرزمین امپراطوری ژاپن بمباران میشد ولی افراد این پایگاه که هر روز بطور دسته جمعی ژاپن را بمباران میکردند از تعداد کم این هواپیماها وماموریت سری آنها که اکتشاف منفرد برروی ژاپن بود تعجب میکردند سحرگاه۲۲ ژوئیه ۱۹۴۵ نبرد ناو ایندیانا پولیس ژاپن نبردناوچندروز بعددرآبهای‌فیلیپین غرق شد) محموله اسرار آمیزی را در تایتان خالی کرد و سپس بسته های کوچکتری نیزبا هواپیما بپایگاه‌آورده شدند .

بامداد ۵ اوت ۱۹۴۵ خلبانان واحد ۵۰۹ بسینما دعوت شدند . در این‌روز آنها عجیب‌ترین فیلم زندگی خودرا تماشا کردند: نخستین انفجار اتمی. البته درآن موقع بهیچ وجه اصطلاح اتمی بکار برده نمیشد ووقتی که خبر آزمایش اتمی نوادا رابه‌ژاپن میدادند اصطلاح «حال بچه خوب است» را بکار بردند.

خلبانان وقتی این فیلم‌را دیدند برعظمت ماموریت خود پی بردند ،آنها وقت برای فکر کردن نداشتند ،شب هنگام خلبانان برای انجام ماموریت برگزیده شدند ووسایل لازم دراختیار آنها گذاشته شد.

● آغاز ماموریت

ساعت ۱۴٫۵ سه هواپیما برای بررسی اوضاع برفراز هدفهای احتمالی پرواز کردند وبدنبال آنها ساعت ۲٫۴۵ سه هواپیمای ب- ۲۹ از فرودگاه بپرواز درآمدند این سه هواپیما قرار بود ساعت ۵٫۳۵ برفراز جزیره «ایوجیما» اجتماع کنند ودر آخرین لحظه هدف باطلاع آنها رسانده شود.

ساعت۱۱٫۳۰قبل‌از حرکت‌هواپیماها یك مراسم ساده مذهبی برپا شدو پس از آن خلبانان غذا صرف کردند. سرهنك تیبت خیلی مضطرب بود .

ساعت ۴٫۵۹ آفتاب در هیروشیماطلوع کرد واندکی قبل از آن سه هواپیما باسه‌دقیقه تاخیربرفراز ایوجیمااجتماع نمودند.

ساعت ۷٫۴۰ پارسون چاشنی بمب را متصل نمود و اینك فقط کافی بود که دکمه‌ای فشرده شود و حاصل کار پنج‌ساله ۱۵۰۰۰۰ دانشمند ومتخصص معلوم گردد.

● نخستین پیام

ساعت ۸٫۳۰ نخستین پیام در باره اوضاع جوی از یك هواپیمای اکتشافی رسید:

«قدرت دیدبرفرازهیروشیما ۱۰میل باابری اندك در ارتفاع ۱۵۰۰۰ پا »

بنابر این هدف معلوم گردید : هیروشیما ،بنابراین هوای صاف سبب انتخاب این شهر بعنوان نخستین‌هدف گردید.

ساعت ۹٫۱۳ افسر بمباران سرگرد فربی کارخودرا آغاز کرد وسه دقیقه بعد همه‌چیز تمام شد وپیام زیر به تایتان مخابره گردید:«نتیجه رضایت بخش بود.» در تاریخ از این حادثه وحشتناك فقط سه‌عدد باقی مانده است ۲۰٫۰۰۰ تن‌ماده‌منفجره (تی-ان-تی) ۶۶۰۰۰ کشته ۶۹۰۰۰ زخمی .

سیانس اوی

آگهی مناقصه

شرکت سهامی بهره‌برداری و صنایع چوب گیلان کرایه‌حمل در حدود بیست‌هزارتن چوب‌محصول سالیانه خودرابه تن کیلومتر ازمحل شرکت واقع‌در خلیف‌آباد اسالم بنقاط ایران که اغلب تهران و همچنین راه کناره شیرگاه‌است بمناقصه واگذارمینماید.

داوطلبان میتوانند بدفترمرکزی شرکت در اسالم (واقع در ۶۰ کیلومتری محور جاده شوسه پهلوی به‌آستارا) مراجعه وبا اخذبرك شرایط مناقصه پیشنهادات خودرا درپاکت لاك ومهرشده تاساعت ۱۰ صبح روز۲۵ مردادماه ۱۳۴۴ تسلیم ورسید دریافت دارند پیشنهادات درساعت ۱۱ صبح همان‌روز دردفتر مرکزی شرکت باز وقرائت خواهدشد شرکت در رد وقبول پیشنهادات مختار میباشد

مدیرعامل شرکت‌سهامی بهره‌برداری وصنایع چوب گیلان
سرهنك ثقفی

۲-۱ آ-۹۹۷۷

ساندریل کورپوریشن

مقیم لوس‌آنجلس - کالیفرنیا درآمریکا صاحب اختراع‌راجع به « اصلاحات مربوط به دستگاه حفرزمین » که درایران تحت شماره ۱۹۱۷ به‌ثبت‌رسیده است اجازه بهره‌برداری از اختراع مزبور را باشخاص ذینفع عرضه مینماید . برای کسب اطلاع بیشتر بدفتر وکالت ر . آقابابیان خیابان نادری کوچه نوبهار مراجعه شود .

آگهی تجدید مناقصه

شرکت سهامی کارخانجات ونك آهن آلات و لوازم مورد نیاز دوره بهره‌برداری سال ۱۳۴۴ را از طریق مناقصه خریداری مینماید طالبین میتوانند همه‌روزه باستثنای ایام تعطیل برای دریافت برك شرائط و مدارك شرکت در مناقصه بدفترشرکت مراجعه پیشنهادات خود را تاپایان‌وقت اداری چهارشنبه ۲۰ مرداد سال جاری تسلیم و رسید دریافت دارند. الف ۳۱۰۳

مدیر عامل شرکت سهامی کارخانجات ونك

آگهی شهرداری تهران

باطلاع عموم تولید کنندگان و صاحبان بار های اطراف تهران و شهرستانها که اجناس خود را برای فروش به‌میدانهای شهر تهران ارسال میدارند میرساند که در موقع بسته بندی اجناس در مبداء و محل بسته بندی طبق آئین‌نامه معاملات میوه وتره بار بایستی اجناس محتوی صندوق را از لحاظ مرغوبیت بطور یکنواخت و یکسان بسته بندی نمایند بطوریکه از جهت مرغوبیت ومشخصات کالا اجناس زیر و رو و وسط صندوق ها با یکدیگر تفاوتی نداشته باشد و چنانچه این عمل رعایت نشود و اجناس محتوی صندوق ها از نظر مرغوبیت بطور مخلوط بسته بندی گردد بار فروشان و فروشندگان میدان های شهر مکلفند طبق مدلول آئین نامه این قبیل بارها را به‌قیمت اجناس درجه ۳ و نا مرغوب ترین جنس محتوی صندوق بفروش برسانند برای مزید وتوجه اطلاع عین مواد ۱و۲ آئین‌نامه معاملات تره بار و میوه که بموجب نامه شماره ۲٫۱۲۸۸۶ - ۲٫۲٫۳۹ وزارت کشور بقائم مقامی قانونی انجمن شهر تصویب شده است اینك درج میگردد :

۱- صاحبان کالا مخصوصا در مورد میوه بایستی اجناس خود را به‌سه درجه یك و دو وسه تقسیم وصندوق بندی نمایند بطوریکه جنس محتوی هر صندوق و یا بسته کاملا از یك درجه بوده واجناس قسمت زیر صندوق‌باروی‌آن ازلحاظ درجه مرغوبیت تفاوتی نداشته باشد .

۲- چنانچه کالا های محتوی صندوق از لحاظ مرغوبیت یك درجه نبوده و بطور مخلوط بسته‌بندی شده باشد کالای این قبیل صندوقها ا زنوع درجه پائین‌تر محسوب میشود .

از عموم آقایان تولید کنندگان و صاحبان بار های تره‌بار ومیوه تقاضادارد بمدلول‌آئین‌نامه مراتب فوق‌توجه‌نموده وازبسته‌بندی‌اجناس محتوی صندوقها با مرغوبیت متفاوت خودداری نمایند فروشندگان و بار فروشان میدانها نیز بشرح فوق موظف و مکلف برعایت مراتب فوق بوده و در صورت تخلف‌طبق تبصره‌های الحاقی ماده ٤ آئین‌نامه اتحادیه های اصناف مورد تعقیب قرار خواهند گرفت . الف ۳۱۶۳

شهردار تهران

آ-۱٤٦٩٤

آگهی مزایده

پست مهندسی‌پادگان رضائیه لشکر ٤ درخت های قطع شده‌پادگان رضائیه را در سال ٤٤ شرح زیر با رعایت کامل آئین نامه معاملات دولتی از طریق‌مزایده بفروش‌میرساند داوطلبان شرکت در مزایده بایستی با مراجعه به پست مهندسی وملاحظه درخت های مزبور پیشنهاد خود را پیوست مبلغ سی هزار ریال اوراق خزانه تا آخر روز اداری ۱۹٫۵٫٤٤ به دفتر پست مهندسی تسلیم و رسید اخذ نمایند درخت تبریزی ۶۰۰ اصله درخت بید ۳۱۵ اصله

پست مهندسی رضائیه

هنرستان
هنرهای زیبای پسران

درسال‌تحصیلی٤٤-٤٥ازطریق مسابقه ورودی دررشته های نقاشی و طراحی هنرجو میپذیرد .

دارندگان مدرك قبولی سوم متوسطه برای ثبت‌نام از ساعت ۸ صبح تا۱۲ بعداز ظهر بمحل هنرستان واقع در پیچ شمیران خیابان‌تنکابن مراجعه نمایند . الف ۳۰۲۳

اداره کل آموزش هنری

رنگ وارنیش « جلا »

برای هرنوع کار

رنگهای قابل شستشوی دیوار

پولیش اتومبیل

وارنیش های نیتروسلولز

وارنیشهای سنتیتیك برای مصارف داخلی ساختمان

برای کسب اطلاعات بیشتر به : کمول ایمپکس مؤسسه

بازرگانی مجارستان برای موادشیمیائی بنشانی زیر :

Chemolimpex HUNGARY

HUNGARIAN TRADING COMPANY
for Chemicals
BUDAPEST 5, POB. 121

ویا به‌قسمت بازرگانی سفارت کبرای مجارستان

تهران - خیابان رودسر

مراجعه فرمائید

آگهی ثبت نام
کلاسهای سازمان مدیریت صنعتی

سازمان مدیریت صنعتی برای کلاسهای زیر که‌درابتدای شهریور ماه‌تشکیل‌میشود داوطلب میپذیرد :

۱- مدیریت صنعتی
۲- فنون مدیریت صنعتی
۳- مدیریت و سرپرستی
٤- تعلیمات سرپرستی
۵- امور کارگزینی
٦- طبقه بندی مشاغل
۷- مراقبت ونگهداری‌ماشین‌آلات
۸- اصول حسابداری
۹- حسابداری صنعتی
۱۰- دوره تکمیلی‌حسابداری‌صنعتی
۱۱- دوره‌تکمیلی‌حسابداری‌بازرگانی
۱۲- بازاریابی
۱۳- فروشندگی
۱٤- انبارداری

کلاسها سه ماهه و هفته‌ای دوبار تشکیل‌میشوند . ساعت تشکیل کلاس هاز۳ونیم بعد از ظهر ببعد میباشد .

تلفن : ٦۵۷۸۰ - ٦۱۱۱۲۵ -٦۹٤۰۹-٦۸۲۵۷

آدرس : خیابان شاهرضا.خیابان فخررازی شماره ۹٦

۱-۸ آ-۱۱۱٦٤ سازمان مدیریت صنعتی

نیازمندیها

استخدام

استخدام فروشنده

به یکنفر مرد یا زن که سابقه فروشندگی داشته و سن بیشتر از سی‌سال نباشد ضمنا آشنائی کامل‌به زبان انگلیسی داشته و خوب تکلم کند احتیاج است‌بتلفن۳۳۳۹۰مراجعه فرمایند

.....

سازمان شاهنشاهی خدمات اجتماعی ۱۳۲۶

سازمان شاهنشاهی خدمات اجتماعی یکدستگاه ماشین اوپل کاپیتان مدل ۱۹۶۰ رابفروش می رساند طالبین بکارپردازی سازمان واقع در خیابان قوام‌السلطنه مراجعه نمایند .

آگهی استخدام درنیروی هوائی

۱- نیروی هوائی شاهنشاهی برای تربیت کمك مهندس جهت خدمت در رشته های الکترونیك از بین دیپلمه ها ی‌ریاضی و طبیعی که معدل آنهااز ۱۱ کمتر نباشد و جسما سالم بوده و بیش از ۲٤سال ندارند داوطلب می - پذیرد.

۲-مدت تحصیل در آموزشگاه دو سال و هنرجویان در سال‌اول‌تحصیلی شبانه روزی‌بوده و هزینه زیست و پوشاك‌آنان‌بعهده‌نیروی‌هوائی‌میباشدو ماهیانه مبلغ دو هزار و پانصد ریال کمك هزینه تحصیلی دریافت می- نمایند .

۳-هنرجویان پس از خاتمه دوسال تحصیل از مزایای قانون کمك مهندسین استفاده خواهندنمودوچون در مدت تحصیل خدمت نظامی‌خواهند داشت تحت شرایطی از خدمت وظیفه نیز معاف‌خواهند بود .

٤- داوطلبان می توانند برای ثبت نام و کسب اطلاع بیشتر از تاریخ ۹ر۵ر٤٤ تاتامین احتیاج‌با دردست داشتن گواهینامه قبولی،عین‌شناسنامه یکبرك رونوشت‌شناسنامه و ۳ قطعه عکس به مرکز آموزشهای هوائی واقع در (میدان شهناز . جاده‌تهران نو .ایستگاه فرودگاه) مراجعه‌نمایند.

۵ -هزینه ایاب و ذهاب داوطلبان شهرستانهارا نیروی‌هوائی‌شاهنشاهی تامین می نماید .

نیروی هوائی شاهنشاهی

یکنفر انباردار فنی

(امور تاسیسات حرارتی) دیپلمه‌با سابقه کار مورد نیاز است با تلفن ٤۹۹۰۱ و ٤۹۹۰۲ تماس بگیرید .

.....

یك‌کمپانی داروئی مشهور بین‌المللی

احتیاج‌بویزیتور تمام وقت دارد . متقاضیان باید دارای برك خاتمه خدمت‌نظام وظیفه باشند . واجدین شرایط نامه های خودرا به راهنمای ۲۱۱روزنامه اطلاعات ارسال دارند .

مانیکوریست

محل کار سالن آرایش ایندولا خیابان صبا جنوبی تلفن ٤٤۳۱۷

.....

استخدام

یك مترجم انگلیسی (مرد یا زن) برای تمام یا نصف روز مورد نیاز است . داوطلب‌باید بزبانهای‌انگلیسی و فارسی تسلط کامل داشته باشد . دانستن زبان فرانسه امتیاز محسوب میشود. برای انتخاب شخص‌مورد نظر از داوطلبان امتحان کتبی بعمل‌خواهد آمد .

از داوطلبان خواهشمند است از ساعت ۵ تا ۷ بعد از ظهر (بغیر از پنجشنبه‌ها) بشرکت سهامی خوراك انتهای خیابان ارباب جمشید کوچه خسرو شاهی مراجعه فرمایند .

خواهشمند است در موقع مراجعه دو قطعه عکس بهمراه داشته باشید .

.....

استخدام

برای مدیریت قسمت فروش بیك نفر با تجربه که در بازار یابی و امور مارکتینك سابقه وآشنائی کامل‌داشته باشد با حقوق و مزایای مکفی مورد نیاز است .

حدود سن کمتر از ۳۰ سال‌نباشد سابقه کار در امور فروش حد اقل ۵ سال . طالبین با ارسال یك قطعه عکس و شرح کامل از سوابق کارشان با صندوق پستی شماره ۲۵۱۳ مکاتبه فرمایند

.....

استخدام فروشنده

شرکت بسته بندی فلزی ایران احتیاج به چند نفر فروشنده سیار مجرب و با سواد دارد طالبین میتوانند همه روزه از ساعت ۷ الی ۹ بعد از ظهر بدفتر شرکت واقع در خیابان سعدی جنوبی پاساژ صدقی نژادشماره ۸۸ مراجعه نمایند .

آموزشگاههای فنی و فرهنگی

ماشین نویسی ربانی شاه‌آباد۳۷۱۴۵ آموزشگاه باسابقه معروف مطمئن

.....

ماشین‌نویسی وانگلیسی‌نژاد

برای کلاسهای تجدیدی- تقویتی- ماشین نویسی ثبت نام مینماید زیر نظر مربیان انگلیسی خیابان پهلوی جنب کلانتری مرکز تلفن ٤۲۰۸٦

۱-۳۰ آ-۱۱۲۹

.....

کلاسهای شبانه شاهین

برای داوطلبان متفرقه - تقویتی - تجدیدی همه روزه ثبت نام مینماید شاهرضا روبروی دانشگاه دبیرستان شاهین تلفن ٤۱۲۷۷

۱-۱۰ آ-۱۱۸۳

.....

مژده باهالی محترم شمیران آموزشگاه عالی‌خیاطی بهاربو

با متد گرلاوین هنرجو میپذیرد بدوشیزگان دانش آموز تخفیف داده میشود

سه راه نیاوران

۱-۱۵ آ-۹٤۷

.....

برای استخدام فوری

در آموزشگاه فائز ماشین نویسی را با متد جدید بیاموزید شاه آباد . اول اکباتان تلفن ۳۵۷۵۷

آ-۱۲٦۲

.....

کاخ هنر آموزشگاه مخبر فرهمند

زیر نظر پر سابقه ترین دبیر وزارت فرهنك نازك دوزی ضخیم دوزی پارچه شناسی مد شناسی در مدت کوتاهی تدریس میشود خیابان شاه نرسیده بچهار راه گلشن ٤۵۵۰۸

آ-۱۲٦۱

تدریس خصوصی

انگلیسی . آلمانی و فرانسه

توسط بانوی انگلیسی مکتب‌نژاد ٤۲۰۸٦

۱-۲٦ آ-۱۱۳۰

.....

ریاضیات . فیزیك . شیمی

دانشجوی فنی تلفن ٤٤٤۹۲

۱-۲ آ-۹۸۲۹

.....

انگلیسی توسط تحصیلکرده آمریکا

از ۲الی ۵ بعداز ظهر بتلفن ٦۰۱۰۷ پالیزی مراجعه فرمائید .

۱-۱۰ آ-۱۱۱۰

جویای کار

نقشه کش ساختمان

نقشه‌کشی با ۹سال سابقه‌درخشان نقشه مهندسین مشاور و شرکتهای ساختمانی آماده کار براهنمای ۲۱۵ مراجعه شود

۱-۳ آ-۱۰۰۳۱

.....

جوانی باتحصیلات پنجم متوسطه

و گواهینامه کلاس مدیریت‌صنعتی در رشته سرپرستی با سابقه کار در کارخانجات تولیدی جویای کار است براهنمای شماره ۲۱٤ اطلاعات‌مراجعه فرمائید

آ-۹۹٦۷

.....

دفتردار یاکمك حسابدار

براهنمای ۲۱۳ اطلاعات مراجعه شود

آ-۹۹۳۹

گم شده

چون دوقطعه سفته‌سررسید

۱۸ر٦ر٤٤ بمبلغ ۲۰٫۰۰۰ ریال و سر رسید ۳ر۷ر٤٤ بمبلغ ۱۰٫۰۰۰ ریال و یکقطعه چك شماره ٦۸۲۱۹۵ بمبلغ ۱۰٫۰۰۰ ریال عهده بانك اعتبارات ایران - شعبه مرکزی‌امضای شرکت سهامی تولید مصالح‌ساختمانی خلیج مرکزی که در تاریخ ۳ر۵ر٤٤ بابت پیش پرداخت کرایه حمل شن و ماسه در وجه‌اینجانب عابد گریگوریان صادر گردیده‌مفقود گردیده‌اندعلیهذا بدینوسیله مراتب برای اطلاع عموم آگهی میگردد که هرگونه معامله و ظهر نویسی اسناد مزبورازدرجه اعتبار ساقط است .

عابد گریگوریان

آ-۹۹٤۵

یکنفر حسابدار

که دارای سوابق و ضامن معتبر باشد احتیاج است بتلفن ۲۰۹٤۳ و ٤۱۱۳۷ و ۵٤۷۹۰ مراجعه فرمایند .

آ-۹۹٦۳

.....

دارو ساز دیپلمه یا مجاز

برای قبول مسئولیت شبانه یك داروخانه شبانه روزی مورد نیازاست. تلفن ۳۰٤٤٤۱

آ-۱٤٦٦٦ ۱-۳

بررسی کوتاهی از جشنواره فیلم تهران

چکسلواکی درجشنواره تهران درخشید

صحنه‌ای از فیلم تربیتی «این مال منست» محصول کشورلهستان

در جشنواره جهانی‌فیلم که بهمت اداره سمعی و بصری وزارت آموزش‌وپرورش تشکیل یافته است ۲۱ کشور درزمینه های علمی ، تربیتی وجهان ـ شناسی شرکت کرده‌اند و هرکدام از فیلمها ، دریچه‌ای بدنیای خارج از مرز وطن‌ماست که‌برای معلمان و مربیان و جوانان ما باز میشود .

● بررسی فیلمهای تربیتی

فیلمهائی که در رشته تربیتی درسومین‌جشنواره‌جهانی فیلم وزارت آموزش وپرورش نشان داده‌شد عبارتند از : در قلب شهر ما ازآلمان، کودکان محروم از امریکا ، یکروز در پرورشگاه ازتاجیکستان‌شوروی مرکز تربیتی‌ورزشی‌ازاتریش، مدارس حرفه‌ای از ایران ، ایواناددرخط‌حمله‌ازچکسلواکی یك ماجرا از انگلستان ، کاغذبازی کودکان از ژاپن، راز و شرح موفقیت‌انیشتن از کانادا ، این مال منست از لهستان ،فن شناازمجارستان، کتابخانه ،سینما ونمایشگاه سیار از نروژ و بالاخره فیلم سینمائی مادر خانه یك شیر داریم از کشور چکسلواکی که مخصوص کودکان تهیه شده بود .

فیلمهای در قلب شهر ما ازآلمان ، یکروز درپرورشگاه محصول تاجیکستان و مرکز تربیتی و ورزشی اتریش برای مربیان بسیار آموزنده بود .

● فیلمی جالب برای مربیان

فیلمی که‌برای مربیان‌بخصوص مربیان کودکستانها میتواند آموزنده باشد فیلم کاغذبازی کودکان از ژاپن بود .

دراین‌فیلم چگونگی‌ساختن انواع واقسام حیوانات واشیاء بوسیله کاغذ توسط مربیان بکودکان نشان داده میشد .و از آن‌جهت که کودکان بدون هیچگونه زحمت و باشوق‌ورغبت بادنیای وسیع آشنائی پیدامیکنند و نام اشیاء و حیوانات را می‌ـ آموزند بسیار جالب‌و قابل‌پیروی است فیلمبرداری این فیلم‌ورنك آمیزی آن نیز بسیار جالب بود ویکی از جالبترین فیلمهای‌این جشنواره تاکنون‌محسوب‌میشود.

● چکسلواکی‌درخشید

در رشته تربیتی دوفیلم‌از چکسلواکی بمعرض نمایش گذاشته شد یکی فیلم ۵۵ دقیقه‌ای ایوانا درخط حمله‌که ماجرای دختری علاقمند ببازی فوتبال بود و سرانجام به تیم مدرسه راه یافت کوششی که ایوانا برای رسیدن بهدف خود داشت روابط او با دوستان پسرودخترش ،رفتار پدرومادر ومربیان ونمایش تعلیم فوتبال بکودکان هرکدام به کشش‌و جاذبه فیلم کمك میکرد .

فیلمبرداری و رنك آمیزی این فیلم وبازی کودکان و کارگردانی هرکدام‌در نوع‌خود جالب و قابل توجه بود .

فیلم دیگر چکوسلواکی تحت عنوان «مادرخانه یك‌شیر داریم» که مخصوص کودکان تهیه شده بود درنوع خود کم نظیر وشایدبتوان گفت‌بی‌نظیر بود. موضوع فیلم برتخیلات دوکودك دورمیزد و شاید این تخیلات بفیلم شکل دادائیسم داده‌بودولی این‌دادائیسم‌موجب نمیشد که تماشاگر نسبت‌به فیلم بیگانه باشد .

کارگردان این فیلم از رنك بعنوان جلوه دادن بفیلم استفاده نکرده بودبلکه رنك آمیزی گاه گاه فیلم به «اتمسفر» ایجاد شده کمك میکرد . برای نشان دادن حالات مختلف از تکنیکهای جدیدی استفاده کرده بود . مثلا صحنه‌ای که توریستها از یك ساختمان قدیمی بازدید میکنند باتند کردن فیلم و صدا ونامفهوم نمودن آن‌اینکه توریستها مطلبی از صحبتهای راهنما را نمیفهمند بخوبی به تماشاگران القاء میکرد و یا ارکستری که ازصدای سك‌ها ترتیب داده بود قدرت تکنیك مونتاژ عکس و صدا را می‌ـ رساند .

بازی دوبچه‌ای که نقش اساسی این فیلم را داشتند در نوع‌خود بینظیر بودوبطور کلی میتوان گفت که چکوسلواکی بااین دوفیلم در جشنواره درخشید .

جا دارد که مسئولین این جشنواره ترتیبی بدهند که فیلمهای برجسته این فستیوال برای اکثر مربیان و جوانان کشور بخصوص درشهرستانها نمایش داده شود .

غصه‌ای بر قصه‌ها

اشکی دیگر همراه‌اشکی که‌فریدون مشیری‌بر گذرگاه تاریخ بارید .

درهمان روزی که شیطان‌را خداوندآفرید
کشتزار تشنه تا آدمی را آب داد .
در همان روزی که آدم از بهشت افتاددور
آدمیت مرده بود .
آدمیت از برای گندم ناقابلی
از برای گندمی امروز قوت مردم است .
در گرو افتاده بود .

***

روزهائی ازپی هم رفت و رفت .
ماهها و سالها ، آنهم گذشت .
استخوان آدمیت خاك شد .
روی دنیا ازوجود آدمیت پاك شد :
زندگی آزاد گشت .

***

روزهائی بعداز آن روز سیاه
باد سختی در جهان درگیر شد :
چونکه آدم را سرشت ازخاك بود ،
باد خاك آدمیت را ربود .
باد خاك آدمیت را بشهر قصه برد .
آدمیت قصه شد .

***

قصه این آدمیت ماند و ماند ،
تاکه مردانی که خود افسانه‌اند :
قصه را پنداشتند افسانه نیست.
سالها در قصه ها با غصه ها ،
زندگی کردندو رنك‌غصه هاشان‌عقده‌شد.
قصه ها از آدمیت ماند وما اغوازده ،
با خیال غصه های ژرف خویش
قصه ساز قصه دیگر شدیم .

***

از همان روزیکه آدم‌راخدااز خویش‌راند.
پیش از آن روزی که
قابیل حضرت‌هابیل‌را ،
آن کلاغ زشت جفت پیر را ،
یا پس از آن روز ها ـ
در قرنها ،
آدم بی آدمیت
دیگری را درمیان غصه هایش ،
ازبرای هیچ کشت :
آدمیت مرده بود .
آدمیت‌را خدا در قلب آدم کشته‌بود .

***

در همان روزی‌که دنیارا خداوند آفرید،
حیله ابلیس آدم را فریفت ،
آدمیت را بتاریکی کشید .
آدمیت قصه شد .

***

بعدها این قصه را ..
هرکس که گفت .
آدم بی آدمیت ..
قصه گورا گشته بود .

***

قصه گوهم قصه بود .

هـ ـ تیر ـ ٤٤ احمد هاشمی

هنر و ادبیات معاصر

نمایش گروه هنرملی در پاریس

اخیرا گروه هنرملی وابسته به وزارت‌فرهنك وهنر که برای اجرای دوبرنامه‌بدعوت فستیوال تاتر ملل به پاریس‌رفته بود به تهران مراجعت کرد . نمایش نامه‌هائی که‌دراین فستیوال اجرا شداز دو قسمت تشکیل شده بود قسمت اول غروب در دیاری غریب و قصه ماه پنهان‌نوشته آقای بهرام بیضائی و برنامه دوم بنام آلونك نوشته آقای کورس سلحشور که هر قسمت در دو شب اجراشد.

شب‌اول اختصاص به منتقدین و صاحبنظران تاتر فرانسه و سایرملل داشتو شب دوم برای عموم اجرا می شد .

در دونمایش‌غروب در دیاری غریب و قصه ماه‌پنهان آدمهادر قالب عروسکها هنر نمائی‌می کردندو این‌شیوه ازیك سنت نمایش ایران بنام خیمه شب بازی گرفته شده است .

شیوه اجرائی‌نمایش عروسکی‌و صحنه‌آرایی آن برای محافل هنری پاریس کاملا تازگی داشت .

بطوری که آقای جوانمرد اظهارمیداشت این فرم نمایش میتواند دریچه کوچکی‌را بروی شیوه های مختلف تاتر بگشاید . بازی جالب و گیرای خانم نصرت پرتوی در نمایش‌غروب در دیاری غریب وقصه ماه‌پنهان توجه منتقدین وهنر سنجان پاریس را جلب کرد. کارگردانی این سه نمایش نامه به عهده آقای عباس جوانمرد بوده است

گروه هنر ملی در نظر دارد نمایشنامه پهلوان اکبر می میرد راثر جشنواره‌نمایشنامه های‌ایرانی بروی صحنه بیاورد .

صحنه‌ای از بازی هنرمندان ایرانی در پاریس

پایان پیشرویها
به آغاز راه ختم شده است

رفته بودم نمایشگاه «منصوره حسینی ،«دوگل » را در ۳۰ پرده زیارت کنم .سالن ا زمشاهیر شناخته شده پربود و خنده‌آفریننده تابلو ها درهمه‌جای نمایشگاه‌موج‌میزد

باتوجه باین نکته که‌هنر امروز بسادگی گرائیده‌است‌ودوره‌تسلسل خودرا می‌پیماید و درپایان به آغاز راه ختم شده است و دید مردم‌این زمان بیشتر بسادگی که در ذهن جای میگیرد ارج مینهد،درگرایش منصوره حسینی بادیدی آنچنان‌که بانجامش رسانده است‌شگفتی‌وجود ندارد .

در گفتگو بامنصوره دریافتم که دوگل که از «چهاردست‌اساطیری» به‌هدیه گرفته شده اورا ـ بشوق آورده و حاصل این شوق ۳۰تابلو «دوگل» است که دگرگونیهای دوگل را درساعات گوناگون‌زمان و در پرتو نورهای مختلف نشان میدهد دراولین تابلوها طراوت و تازگی تابستان بتماشاگرالقامیشود اماگلهای دیگر گیاهان مرده‌ای هستند که سبزینه‌هایشان‌درتاریکی خشکیده است . هماهنگی‌رنگها ، اعتدال‌خطوط و گاهی‌گرایش‌گلها بگونه پروانه‌هاتماشاگر را بتحسین می‌آورد . حسینی در کار های گذشته‌اش این همه صداقت و صمیمیت نداشته است و بااین‌همه کارهایش در این نمایشگاه صرفا جنبه تزئینی دارد ولی انتخاب‌دوگل بازاویه های گوناگون نوع‌احساس تازه این هنرمند را بازگو میکند . امادر بعضی از تابلو های این نمایشگاه استحکام خطوط درهم ریخته است و رنگها نامتعادل‌ببازی گرفته شده و در آنها یکنوع‌شتاب زدگی خاصی دیده میشود شتاب زدگی که سبب هراس از آدمها و اشیاء خارج از ذهن هنرمند، و دور از لحظه‌های گنك زیست‌است وبااینکه اشکال همانند علائم‌مفهوم نیستند اما درکارهای اولیه‌حسینی دراین نمایشگاه این تفاهم میان تماشاگر و آفریننده بوجود میاید طراوت وزیبائی گلهابهمان گونه‌ای که‌نقاش خواسته است بتماشاگر القا میشود .

پوران ـ صارمی

بحث کتاب

سرودهای دینی یارسان

یارسان ، نغمه ها، آوا ها و سرود های دینی است که گروهی از هموطنان آزاده ما در غرب ایران هنگامی که به نیازخانه میروند بهمراهی تنبور باخضوع وخشوع خاصی‌میخوانند این کلام های موزون برای کسانی که می خواهند قدیمی ترین ادعیه و اذکارو اشعار مذهبی بشر را د ربرابر نیروی واحدکل بدانند بزرگترین منبع و سر چشمه فیض‌استو شاید ریشه دعا هاو نماز های فرق دیگر را می‌توان در آن جستجو کرددر این سرودها‌که باتلاش پی‌گیر«ماشاالله سوری» گرد آوری و تنظیم شده خواننده می‌تواند از دیدگاه یارسانیان که‌فرقه ای بودندمذهبی در غرب ایران فلسفه آفرینش‌را در چند بیت مطالعه نماید . لطافت کلام ، سادگی گفتارو عمیق بودن اندیشه را در ایجاد بشریت و کائنات به خوبی‌میتوان درك‌کرد حوادث‌ووقایعی که‌در سرود های«اصل حق» آورده شده ست هم مشغول کننده است وهم لذ ت‌بخش و الهام انگیز است .

اینگونه ترجمه ساده‌ای که ازاین اشعار بعمل آمده‌فوق‌العاده دلچسب‌و استادانه است از این جهت جا دارد تلاش ارزشمند جوان محقق «ماشاالله سوری» را بستائیم .

تجدید آگهی مناقصه ساختمان مرکز تلفن خودکار اکباتان

شرکت سهامی تلفن ایران آگهی مناقصه ساختمان مرکز تلفن خودکار اکباتان را بشرح زیر تجدید مینماید .

۱ـ موسسات وشرکت های ساختمانی که صلاحیت مالی و فنی آنها مورد تائید این شرکت قرار گرفته‌و برای آنهادعوتنامه صادر شده است میتوانند ازتاریخ ۹ر۵ر٤٤ لغایت ۱۸ر۵ر٤٤ بدفتر اداره ساختمان شرکت واقع در خیابان شاه کوچه لاله ساختمان مرکزی شرکت سهامی تلفن ایران مراجعه نموده و اسناد و مدارك وشرایط مناقصه را در مقابل پرداخت مبلغ‌پنج هزار ریال دریافت و حداکثر تا آخر وقت اداری روز ۲۳ر۵ر٤٤ پیشنهاد های خودرا باتوجه کامل بشرایط عمومی و خصوصی مندرجه دردفترچه مشخصات وهمچنین شرایط مناقصه وخصوصا مدت قرارداد که بامضای شرکت کننده درمناقصه رسیده باشد در دوپاکت طبق ماده سوم شرایط لاکو مهر شده تسلیم اداره دفتر کل شرکت بنمایند .

۲ـ مدت قرارداد از تاریخ تحویل محل ساختمان ده ماه تعیین می گردد .

تبصره۱ـ مدت فوق بادرنظر گرفتن مدت لازم برای تخریب می باشد .

تبصره ۲ـ شرکت هائی که در مناقصه قبلی مدارك مذکور را خریداری نموده‌اند و پیشنهاد خود را درراس موعد تحویل ننموده‌اند میتوانند ازهمان مدارك دراین مناقصه استفاده نمایند مشروط برآنکه مدت آن بشرح ذکر شده دربالا تغییرداده شود.

تبصره۳ـ شرکت هائی که در مناقصه قبلی شرکت نموده و مدارك خودرا ارائه داده‌اند میتوانند بدفتر اداره ساختمان‌مراجعه و برك پیشنهاد را بطور مجانی دریافت و پیشنهاد خود را درراس موعد مقرر ارائه نمایند .

۳ـ چنانچه پیمانکار بتواند زودتر از موعدمقرر در این‌آگهی کاررا انجام وپایان و آماده تحویل نماید بازاء هر روز تسطیح درکار مبلغ پنج هزار ریال بعنوان جایزه پرداخت خواهد شد .

٤ـ چنانچه پیمانکار نتواند کاررا درموعد مقرر آماده تحویل نماید بازاء هر روز تاخیر مبلغ ده هزار ریال بعنوان جریمه از مطالباتش بنفع شرکت سهامی تلفن ایران کسر خواهد شد .

تبصره ٤ـ این ماده جایگزین مبلغ ذکر شده در ماده ۳۸ دفترچه شرایط عمومی خواهد بود .

پیشنهاد های واصله روز ۲٤ر۵ر٤٤ ساعت ۱۰ صبح باز و قرائت خواهد شد. حضور پیشنهاد دهندگان و یا نماینده مجاز آنها در کمیسیون مناقصه آزاد است . الف ۳۰۹۹

۱ـ۲ شرکت سهامی تلفن ایران

عقاید و آراء دربارهٔ :

کدام؟ کلاسیك یانو...

دو اثر ازدو نفر:
استاد محقق ـ جلال همائی
نویسنده : جمال زاده

نکته باریك‌تر زمو

جمال‌زاده

انقلاب ادبی وانهدام بنیان کهن کار یکشاهی و صد دینار نیست و تنها با ناموزون ساختن عبارات و جمله را با(واوعاطفه) آغازیدن و بجای کلمات مرسوم الفاظ من دراوردی استعمال کردن وبرای موصوف صفت هائی تراشیدن که در قوطی هیچ عطاری پیدا نمیشود و افراط درنقطه وویرگول و علایم تعجب واستفهام و حیرت انقلاب ادبی بوجود نمی آید و بزور کسی انقلابی از آب بدر نمی‌آید و صدها نکته باریك تر زمو اینجاست که برای انهدام بنیان کهن لااقل گاونر و مرد کهن لازمست .

جای هیچگونه نگرانی نیست

استاد جلال همائی

من معتقدم تحول ادبی را بازور نمیشود بوجودآورد اصل قبولی ودریافت مردم‌است‌تخطئه کردن‌شعر کلاسیك باین طرز درست نیست بشرط پذیرش عامه است سعدی وقتی قلم بدست گرفت نمیخواست تحول کند یا ادبیات رااز هجوم وسیطره قوم وحشی مغول محفوظ دارد بلکه مقتضای زمان وشرایط محیط افکار و آثار اورا متحول کرد. اگر شعرنو نگرانی داشته‌باشد همان گمراهی جوانان ماست چون اینها اهل مطالعه نیستند و نمیدانند که‌چه ذخائر بزرك و گنجینه های شگرفی درآثارگذشته ماموجود است وقتی برای‌آنها شعری‌درهمین اوزان‌عروضی از فلان شاعر گذشته که موافق تمایلات آنهاست خوانده میشود فوری ازهم باز میشوند و آرزوی گم کرده خود را درآن می‌یابند بنظرمن باید همه قوم جوانان را باین حقایق آشنا کنند و آنها را ازاین انحراف ذوقی وفکری بازدارند وگرنه ازنظر شعرنو وابرام درتغییر شعر کلاسیك جای هیچگونه نگرانی نیست .

یخچال آزمایش ۱۵۹۰ تومان

مشخصات و امتیازات

یخچال آزمایش ۲۲۵ لیتر گنجایش دارد ومجهز بقفل وکلید است .
محفظه داخلی یخچال آزمایش ازیك ورقه پولادی باپوششی ازلعاب ساخته‌شده است.
یخچال آزمایش دارای یکی ازقویترین دستگاههای سردکنندهٔ دنیا است .
یخچال آزمایش بمدت ۵ سال ضمانت شده است.
هنگام ضرورت درِ یخچال آزمایش بوسیلهٔ پدال مخصوصی بافشارپا باز میشود.

شرایط فروش یخچال آزمایش بقدری آسان است که :

هرخانوادهٔ ایرانی میتواند یك یخچال آزمایش داشته باشد

اسامی قبولشدگان مدرسه‌عالی بازرگانی

امروز اسامی دوشیزگان‌وآقایان قبول شده مدرسه عالی بازرگانی و افراد ذخیره بشرح زیر اعلام گردید

۱ـآقای فرهاد شهیدی
۲ـآقای محمد علی سالمی
۳ـ آقای مهربان خادم
۴ـآقای پیروز هنر بخش
۵ـآقای محمد رضا شلیله
۶ـآقای احمد عباس زاده اقدم
۷ـ سید محمد صادق‌طاهری‌موسوی
۸ـآقای هاشم ساغرچی
۹ـآقای فتح‌اله هراتی
۱۰ـآقای پرویز تقی‌زاده آذری
۱۱ـخانم‌فریده نفیسی
۱۲ـآقای عبداله سالم
۱۳ـآقای‌میریوسف‌خوشنویس حسینی
۱۴ـآقای مظفر نجفی
۱۵ـخانم کیمیا صوفی پور
۱۶ـآقای محمد تقی شجاعی
۱۷ـآقای بهروز جلیلی فرشی
۱۸ـآقای کورش محسن زادگان
۱۹ـخانم مه لقا علیزاده اردبیلی
۲۰ خانم فرشته مرعشی
۲۱آقای پرویز ارجمندی
۲۲ـآقای‌سید غلامرضا طباطبائی نژاد
۲۳ـآقای عبدالرضا رزمخواه ابهرچائی
۲۴ـآقای محمد رضا حاتمی
۲۵ـآقای سید حمیدنور کیهانی
۲۶ـآقای پرویز حقگوی تهرانی
۲۷ـآقای‌مهدی جوادی
۲۸ـخانم پروین بحرینی زاده
۲۹ـآقای محمد خیاط
۳۰ـآقای منوچهر برهمن
۳۱ـآقای حمید سر رشته‌داری
۳۲ـخانم ناهید تهرانیان
۳۳ـآقای ایرج خواجه نوری
۳۴ـآقای محمد علی اخوان
۳۵ـآقای فوزی حسن‌تهرانی
۳۶ـآقای ناصر خسروی
۳۷ـآقای محمد علی شیخی فارابی
۳۸ـآقای مظفر بیگلری
۳۹ـآقای کریم خاتمی
۴۰ـآقای فتح‌اله‌زندیه
۴۱آقای اکبر عباسیان
۴۲ـ فاطمه کشاورزی مسلمان‌شیرازی
۴۳ـخانم‌فخرالسادات شیخ الاسلامی
۴۴ـخانم مهر انگیز میرزای
۴۵ـآقای میر علی اکبرتوکلی‌سادات
۴۶ـآقای مصطفی آقاسید صادق
۴۷ـآقای‌محمد رضا صمدیان
۴۸ـآقای علی آفاق‌پور
۴۹ـآقای همایون نفیسی
۵۰آقای محمد اسمعیل ریاضی
۵۱ـخانم فریال عظیمی سجادی
۵۲ـآقای رافل رستم لو
۵۳ـآقای اکبر منفرد
۵۴ـآقای میر کمال قبصی
۵۵ـمحمود زنگنه زاده
۵۶ـآقای اسداله زینالی
۵۷ـآقای هوشنك بخشی زاده مقدم
۵۸ـآقای پرویز امیر پور
۵۹ـآقای حمید نقشینه
۶۰ـآقای سید مسعود پور صفری
۶۱ـآقای یاشار تمجیدی نیر
۶۲ـآقای اسفندیار سعیدی
۶۳ـخانم شهین خراسانی
۶۴ـآقای روح‌اله مشیری
۶۵ـآقای سید جواد علم الهدائی
۶۶ـآقای فاروق خارابی
۶۷ـآقای ایرج خدابنده ابهری
۶۸ـخانم مهشید حسن پور ضیائی
۶۹ـآقای‌سید مرتضی سیدین
۷۰ـآقای منصور امامی
۷۱ـآقای احمد توکلی‌نیك
۷۲ـآقای محمد حسین جمشیدی
۷۳ـآقای میر عبدالرضا عشقی
۷۴ـآقای عبداله زهرائی حسنی
۷۵ـآقای حمید آصفی اینانلو
۷۶ـخانم ملیحه کیان کریمی
۷۷ـآقای بهزاد کسرائی
۷۸ـخانم خاور زیاریان
۷۹ـآقای ابوالفتح زکی
۸۰ـآقای داریوش اینانلو ظفری
۸۱ـآقای قباد کوه کمری
۸۲ـآقای لطیف امیدور
۸۳ـآقای سیدنورالدین سیادتان
۸۴ـآقای حسین سالاری‌شریف‌آبادی
۸۵ـآقای عبداله طوطیان
۸۶ـآقای یحیی طاهر موسوی
۸۷ـآقای داود یاسائی
۸۸ـخانم پروین وثوق
۸۹ـآقای حسن رحیمی
۹۰ـآقای جواد بذر افشان
۹۱ـخانم سودابه دانائی
۹۲ـآقای کاووس برقی
۹۳ـآقای سید حسن میر هادی
۹۴ـآقای مجید نعمت‌اللهی
۹۵ـآقای سیف‌اله مهرجو
۹۶ـآقای علی اکبر صدری جهانشاهی
۹۷ـآقای محمد حسن سبحانی
۹۸ـتورج‌سرهنك پور نمینی
۹۹ـخانم مهوش سید جعفری
۱۰۰ـخانم آفاق قشاری
۱۰۱ـآقای محسن‌دادخواه
۱۰۲ـآقای اصغر صدرائی
۱۰۳ـآقای مجتبی شکراللهی
۱۰۴ـخانم مه‌رونوائی
۱۰۵آقای اصغر جعفری صمیم
۱۰۶ـخانم میهن بهمنی
۱۰۷آقای حسن توانایان فرد
۱۰۸ـآقای ایرج سیمنو
۱۰۹ـآقای محمد و کیلیان
۱۱۰ـآقای علی کامیاب
۱۱۱ـآقای بهنام اسفندیاری
۱۱۲ـآقای حسین اعرابی
۱۱۳ـآقای محمد رضا حکیمیان
۱۱۴ـآقای محمد مهدی ابراهیم زاده
۱۱۵ـآقای حجت‌اله اصیل
۱۱۶ـآقای سرکن سیمونیان مقدم
۱۱۷ـ عبدالحسین فرهادیان لنگرودی
۱۱۸ـآقای عبداله فرجاد مقدم
۱۱۹ـآقای جلال کوهستانی
۱۲۰ـآقای محمد نوان‌هادی لاهیجی
۱۲۱ـآقای محمد حسین خدا پرست
۱۲۲آقای حسن بهزادی تهرانی
۱۲۳ـآقای یوسف افغانی
۱۲۴ آقای‌علیمحمد صالح راستین
۱۲۵ـ آقای منصور اسداله زاده
۱۲۶ـآقای سید حسین اخوی پور
۱۲۷ـآقای کیوان نفیسی
۱۲۸ـآقای محمد رضا محمد زاده
۱۲۹ـآقای منوچهرقنبرنژاد مهابادی
۱۳۰ـآقای محمد کاظم فرزین
۱۳۱آقای جلال فاتحی سده
۱۳۲خانم ژیلا وحید
۱۳۳آقای عبدالعظیم کاظمی
۱۳۴ـآقای محمد شمس
۱۳۵خانم راضیه شفیق‌نوبری
۱۳۶ـآقای مهدی صلاحی
۱۳۷ـخانم بدری حسینی
۱۳۸ـ آقای بهمن ختائی
۱۳۹ـآقای‌سیدمحمد فیروز آبادی
۱۴۰ـ آقای‌میرشجاع کاشف صابری
۱۴۱ـآقای کامبوزیا مبصر
۱۴۲ـ آقای محمد هادی گنجی
۱۴۳ـآقای خسرو وحدت افشاری
۱۴۴ـآقای کامبیز رضا خائی
۱۴۵ـآقای هادی جوادی
۱۴۶ـآقای پرویز غنی پورآذر
۱۴۷ـخانم زهرا رحیمی
۱۴۸ـآقای عباس عربزاده تهرانی
۱۴۹ـآقای هاشم‌سیدالعالی
۱۵۰ـآقای کاووس فقیه نصیری
۱۵۱ـخانم ویدا ازدریان فرد
۱۵۲ـ آقای‌پرویز بیك زاده نوعی
۱۵۳آقای حسین لاشیئی
۱۵۴آقای منصور صور اسرافیل
۱۵۵ـآقای بیژن وزیری
۱۵۶ـخانم فرح‌نار تبریزی
۱۵۷ـ محمد علی قاسمیان لنگرودی
۱۵۸ـآقای سید علی میرخان
۱۵۹ـخانم لورن دیویس
۱۶۰ـآقای مصطفی جمشیدی ها
۱۶۱ـخانم کبری جوشقانی
۱۶۲ـآقای علیرضا جعفری
۱۶۳آقای عبدالعلی باستانی جهرمی
۱۶۴خانم ویکتوریا تحویلداران
۱۶۵ـآقای ایرج‌نجفی تنکابنی
۱۶۶ـآقای نصراله سمیعی
۱۶۷ـآقای محمودشکری
۱۶۸ـآقای محمد مهاجر
۱۶۹ـآقای عبداله مهرجو
۱۷۰ـآقای‌هامازاسب‌اسطور قراپطی
۱۷۱ـآقای جواد حاجی هادیان
۱۷۲ـآقای فتح‌الله اسلامی
۱۷۳ـآقای اللهیاردبستانی شریف‌آباد
۱۷۴ـخانم فاطمه بامشاد
۱۷۵ـخانم ناهید توسلی
۱۷۶ـ آقای‌رحمت‌اله فرقانی
۱۷۷ـخانم فروزش بانج
۱۷۸ـآقای محمد رضا فتاحیان
۱۷۹ـآقای هوشنك‌منعمی طاق
۱۸۰آقای سیدمحمد تقی‌میر احمدی
۱۸۱ـآقای مسعود وکیل زاده
۱۸۲ـ سید مرتضی آیت‌اله شیرازی
۱۸۳ـآقای‌لطفعلی لطفی زاده
۱۸۴آقای فریدون سپاهی
۱۸۵ـآقای حسین حسینی فر
۱۸۶ـآقای پرویز تاجداری
۱۸۷ـ آقای محمد رضا بیعی
۱۸۸ـآقای محمد جعفری سمنانی
۱۸۹ـآقای سیروس نصیری
۱۹۰ـ غلامحسین کارآموز تبریزی
۱۹۱ـ آقای سید عباس موسویان
۱۹۲ـآقای یداله دانش
۱۹۳ـآقای محمد حسین بختیاریان
۱۹۲ـآقای بهمن بصیری شمیرانی
۱۹۵ـآقای علی اصغر بروجردی
۱۹۶ـآقای عباسعلی فتحی
۱۹۷ـآقای احمد قدوسی
۱۹۸ـخانم فاطمه علیاری
۱۹۹ـآقای احمد صدر
۲۰۰ـآقای مهرداد شکوهی
۲۰۱آقای عبدالرسول شاملو
۲۰۲ محمد یوسف زاده راویزی
۲۰۳ـآقای محمد مقامی اصل
۲۰۴آقای سعید ناطقی
۲۰۵ـآقای مهردادرضوی خزروقی
۲۰۶آقای حسین امیدوار

اسامی ذخیره‌ها

۱ـآقای سید احمد صدیقی‌شیرازی
۲ـآقای حسینعلی نسیمی
۳ـآقای مرتضی کیان چهر
۴ـآقای سیدابوالفضل فاطمی زاده
۵ـآقای مهدی رستگار
۶ـآقای عبدالرسول دری اصفهانی
۷ـآقای جاوید جهان بخش
۸ـخانم ناهید بزرگی
۹ـآقای نصرت‌اله برفر
۱۰ـآقای محمد حسین یزدی نژاد
۱۱ـخانم فخرالملوك میرزا بزرك
۱۲ـآقای محمد حسین جان محمدی
۱۳ـخانم فرشته مهرآزما
۱۴ـ اقای شاهرخ‌جهانشاهی
۱۵ـخانم زهرا معزی
۱۶ـخانم شهلا کمیلی شرق
۱۷ـآقای حمزه‌علی عابدین
۱۸ـخانم زینت رستگار
۱۹ـآقای مجید حاجی‌زاده نوبری
۲۰ـآقای محمود پرتوی عاملی
۲۱ـآقای منوچهر بدیعی
۲۲ـآقای جهانشاه بهرامی
۲۳ـآقای علی وزیری نسب
۲۴ـآقای یداله ولی‌خانی
۲۵ـخانم سیمین مجلل
۲۶ـآقای کامبیز ملك اسمعیلی
۲۷ـآقای محمد مهدی زاده
۲۸ـخانم هایده نفیسی
۲۹ـ آقای علی اصغرعلیمردانی
۳۰ـآقای منوچهر ضیائی
۳۱ـخانم پریوش صادقی
۳۲ـآقای علی‌آقا ذالفقاری
۳۳ـآقای‌عباسعلی حائری
۳۴ـآقای عبدالکریم افتخاری
۳۵ـآقای محمد جواد ایروانی
۳۶ـآقای مسعود ارجمندی
۳۷ـ آقای بهرام برك ریزان
۳۸ـخانم شهین حیدری
۳۹ـآقای‌علی خلدبرین
۴۰ـآقای ایرج رفیعی
۴۱ـآقای رضا طبعی
۴۲ـسید ضیاءالدین ضیائی‌دیوکلائی
۴۳ـآقای قوس عاشری
۴۴ـآقای سلیم عنصری
۴۵ـآقای محمد محرابی
۴۶ـآقای احمد گنجعلی زاده
۴۷ـخانم منیژه مرام کریمی
۴۸ـآقای مجیدوزیر زاده ابراهیمی
۴۹ـآقای پرویز یداله‌پور کیانی

آگهی دعوت مجمع عمومی فوق‌العاده شرکت‌سهامی ریسندگی قرقره زیبا

مجمع عمومی فوق‌العاده شرکت سهامی ریسندگی قرقره‌زیبا درساعت ۴بعد از ظهر روز دوشنبه یکم شهریورماه ۱۳۴۴ مطابق ۲۵ربیع‌الثانی ۱۳۸۵ درمحل دفتر کارخانه قرقره زیبا واقع‌درجاده مخصوص کرج کیلومتر ۲۱تشکیل‌خواهد شد ازدارندگان سهام خواهشمند است در روز مقرر در جلسه حضور بهمرسانند

دستور جلسه

۱ـازدیادسرمایه
۲ـازدیاد مدت خدمت بازرس

شرکت سهامی ریسندگی قرقره‌زیبا

آ-۱۰۰۱۵

آگهی مناقصه شماره ۵۶۳

شهربانی کل کشور سیزده قلم وسائل بایگانی نوین از قبیل پوشه- دفتر کلاسور- طلق اندیکس و غیره را طبق مشخصات و نمونه های موجود و برك شرایط جداگانه و تعداد معینه بمناقصه میگذارد- داوطلبان شرکت در مناقصه میتوانند برای دیدن نمونه هاو دریافت برك شرایط باین اداره مراجعه و پیشنهادات خود را تنظیم وتا آخروقت‌اداری روز ۲۴ر۵ر۴۴بدائره دفتر تسلیم ورسید دریافت نمایند . پیشنهادات رسیده در ساعت ۱۸ همانروز در جلسه کمیسیون بازو قرائت خواهد شد -حضور پیشنهاد دهندگان در جلسه کمیسیون الزامی است وکمیسیون مزبور دررد یا قبول یك یا کلیه پیشنهادات‌مختار است.الف۳۱۰۲

رئیس اداره کارپردازی - سرهنك افتخارزاده

۱-۲ آ-۱۴۵۱۰

خواربارفروش

همان لبنیات فروش است

بقیه ازصفحه اول

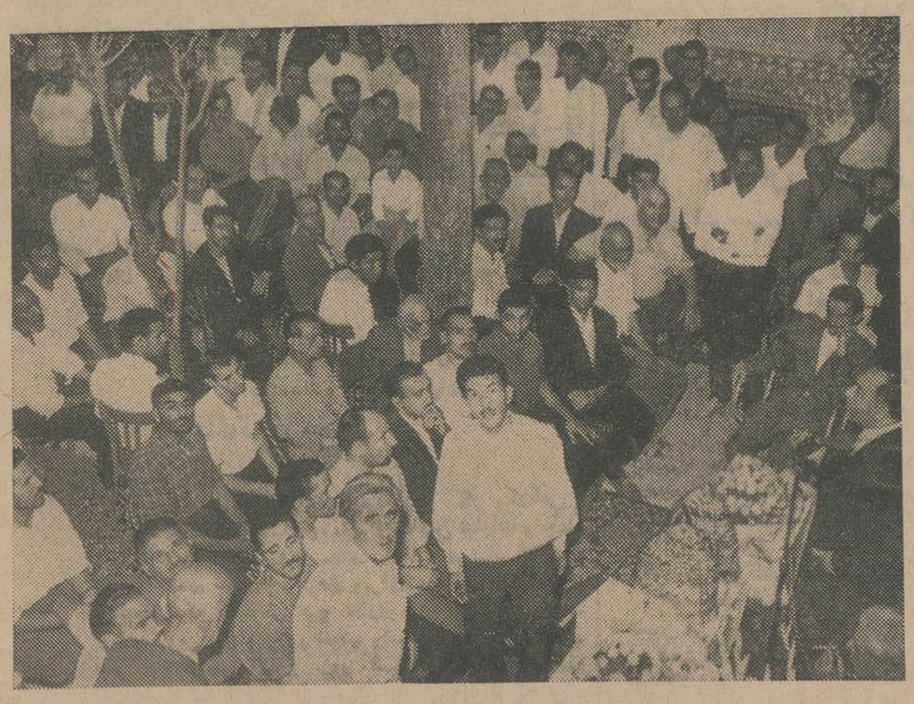

آقای حاج حسین چیت ساز رئیس اتحادیه صنف خواربار فروش درحضور نمایندگان خواربار فروش صحبت میکند

رئیس اتحادیه صنف خواربارفروش گفت آقایانیکه دعوت اتحادیه را پذیرفته و دراین محل تجمع کرده‌اند برای احقاق حق‌مسلم‌خود باینجا آمده‌اند . آقایان میدانند که بین خواربارفروش و لبنیات فروش تفاوتی وجود ندارد زیرا اگراندکی به‌عقب برگردید بخاطر خواهید آورد که در چند سال پیش تمام اقلام فرآورده‌های شیر را خواربار فروش‌ها میفروختند تادراین اواخر که محصولات‌پاستوریزه ببازار آمد و جمعی‌از همین خواربارفروش هاخودرا لبنیات فروش نام نهادندو کالای خواربار وفراورده‌های‌شیر را باهم فروختند

● **انحصار فروش**

دراین اواخر جمعی درمیان این آقایان پیدا شدند که امر توزیع را بانحصار خویش درآورده وحق مسلم و طبیعی خواربارفروش‌هارا تضییع کرده و برای خواربارفروش هائی که بامرفروش‌شیرمیپرداختند مزاحمت‌هائی فراهم نمودند اتحادیه مادربرابر این اقدامات نمیتوانست ساکت بنشیند و بناچار در مقام دفاع‌برآمد وچون‌زوش‌چندتن‌ازافراد توزیع کننده محصولات شیر در شرکت توزیع موافق‌مصلحت‌صنفی واصول کسب‌وکارنبودهم‌شهرداری وهم تولید کنندگان بانظر ماموافقت کردند .

● **درخواست همه**

اتحادیه صنف خواربار فروش به درخواست چهارده‌هزار نفرخواربار فروشان تهران امر توزیع شیر و محصولات آنرا از انحصار چندتن خارج کرد و باکارخانه بزرك پاستوریزه پاك قرارداد بست .من اکنون مژده اینکار بزرك را که بوسیله مدیر عامل شرکت تعاونی ومعمرین صنفی برای شما افراد اتحادیه انجام شده باطلاع‌میرسانم وشماها میتوانید ضمن درخواست سهمیه فروش‌بامرفروش‌محصولات شیرادامه دهید .

دراین مراسم آقایان حاج‌تقی آجیلی مدیرعامل شرکت تعاونی توزیع‌خواربار فروش و اسدالله رشیدیان و چندتن دیگر صحبت کردند که درشماره آینده چاپ خواهدشد .

آگهی عمومی

بمنظور ارفاق وکمك به‌کشاورزان کشور که بعلت‌خشکسالی های سنوات اخیر تاکنون نتوانسته‌اند اقساط عقب‌افتاده ماشین آلات کشاورزی خریداری خودرا پرداخت‌نمایند در جلسه مجمع عمومی سالیانه بنگاه توسعه ماشینهای کشاورزی بنابه پیشنهاد بنگاه وتصویب تیمسارسپهبد ریاحی وزیر کشاورزی‌صاحب سهم بنگاه مقرر گردید چنانچه کلیه‌اقساط سررسید را دفعتا واحده حداکثر تا اول‌آذرماه ۴۴ درتهران و نمایندگی ها و شعب بنگاه واریز نمایند ازپرداخت ۵۰٪ بهره دیرکرد معاف خواهندشدوپس از انقضای مهلت مقرر بدرخواست آنان نسبت به بخشودگی بهره دیرکرد ترتیب‌اثر داده نخواهد شد . الف ۳۱۸۶

مدیرعامل بنگاه توسعه ماشینهای کشاورزی
مهندس‌محمود اشرفی

آ-۱۴۶۹۲

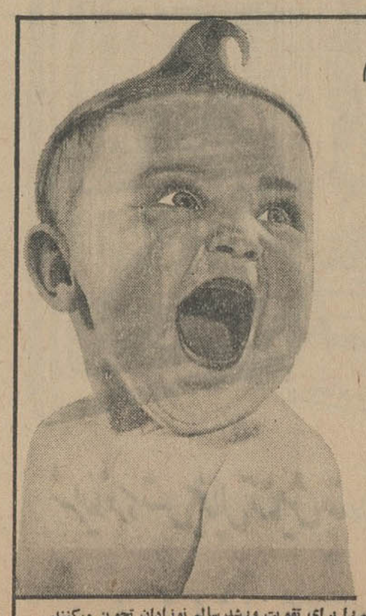

من خوشحال وشادابم
برای اینکه
کلیم
مینوشم !

کلیم
مفیدترین وبهترین شیر برای نوزاد. ویتامین D بآن افزوده شده است

پزشکان شیر خشك سهل‌الهضم کلیم را برای تقویت ورشد سالم نوزادان تجویز میکنند .
کمپانی معظم وپرسابقه ((بردن)) سازنده عالیترین محصولات مانند کلیم اکنون دومین سده خود را آغاز میکند .
فروش درکلیه داروخانه‌ها، فروشگاه‌ها وامغذیه فروشی های معتبر درسراسرکشور

هنرستان صنعتی نمونه

آگهی ثبت نام وپذیرش هنرجو

برای سال تحصیلی ۴۵-۱۳۴۴

هنرستان صنعتی نمونه وابسته به هنرسرای عالی درسال تحصیلی ۴۵-۱۳۴۴ تعداد ۲۱۶نفر هنرجوبرای رشته‌های :

(ماشینهای ابزار - مکانیك اتومبیل - درودگری و تزئینات داخلی- جوشکاری و ساختمانهای فلزی - بنائی و ساختمان -برق-لوله کشی وتاسیسات‌حرارتی- ریخته گری ومدلسازی - چاپ - مکانیك ماشینهای کشاورزی) ازطریق مسابقه میپذیرد .

داوطلب‌نیکه سن‌آنها کمتر از (۱۵)و بیش از (۱۸)سال نباشد می توانند باتسلیم مدارك زیر ازروز یکشنبه ۲۷ تیرماه الی پانزدهم شهریورماه در دفتر هنرستان واقع درنارمك ثبت‌نام نمایند :

۱ـ کارنامه قبولی سال دوم دبیرستان که بگواهی بخش فرهنگی مربوطه رسیده باشد .
۲ـ دوبرك رونوشت مصدق شناسنامه
۳ـ چهار قطعه عکس ۴×۶
۴ـ گواهی حسن اخلاق از دبیرستان مربوطه
۵ـ گواهی سلامت مزاج و داشتن استعداد بدنی و نداشتن نقص عضوی که‌مانع انجام‌کار فنی آنان‌باشد از بهداری هنرسرای عالی .
۶ـ رسید حق‌نام‌نویسی بمبلغ (۴۰۰) ریال ازقسمت امورمالی هنرسرای عالی .

امتحانات مسابقه ورودی در شهریور ماه به روش (تست و در دو مرحله بشرح‌زیرانجام خواهد گرفت .

الف ـ فیزیك ـ شیمی ـ فارسی ـ حساب ـهندسه‌و جبر .
ب- مصاحبه (در مورد قبول شدگان مرحله اول)

دوره تحصیلات هنرستان صنعتی چهارسال است که‌سال‌اول‌آن آزمایشی و بقیه اختصاصی خواهد بود .

بفارغ‌التحصیلان هنرستان‌صنعتی نمونه گواهینامه پایان تحصیلات رشته تخصصی مربوطه داده خواهد شد که ارزش آن ازلحاظ‌استخدامی برابر تکنسین درجه ۲و ازلحاظ نظام‌وظیفه برابر دیپلم کامل متوسطه رئیس هنرسرای عالی و هنرستان ضمیمه دکتر مهندس هنربخش خواهد بود .

۱-۳ آ-۱۳۰۲۶

از: آرت بوخوالد

ترجمه: کاوه

گوینده داستان

نوول هفته

هیچ دقت‌کرده‌اید که وقتی مرد ها می خواهند دهان باز کنند تاداستانی را تعریف کنند چطور یك مرتبه حس همکاری و تعاون زنهایشان تحریك میشود و دیگر بهیچوجه حاضر نیستند دست از کمك به شوهر خود بردارند ؟

من خودم بارها باین جریان بر خورد کرده‌ام . همین اواخر بود که با عده‌ای از رفقا بیرون رفته‌بودیم که زن یکی ازآنها بدون مقدمه رو بشوهرش کرد و گفت :

ـعزیزم نمی‌خواهی برای بچه ها تعریف کنی که در تابستان گذشته در موناکو چه بلائی بسرمان آمد ؟

شوهر نگاهی به‌ما انداخت و به زنش گفت :

ـشاید آنهادلشان نخواهد آنرا بشنوند.

همه فریاد زدیم :

ـچرا ، چرا ، بگو!

زن که دید ماموافقیم شروع به اصرار کرد و گفت :

ـیاالله ، شروع‌کن مگر نمی بینی همه موافقند ؟

شوهر تکانی خورد وبعد لبخندی زد و شروع کرد :

ـخیلی خوب.حالا که اصرار دارید‌تعریف میکنم.مادر آنموقع از رم حرکت می‌کردیم زن حرف شوهرش را قطع‌کرد و گفت :

ـنه این جریان مال فلورانس است‌نه‌رم.

شوهر کمی سرخ شد و گفت :

ـآره عزیزم حق‌باتوست . ولی قبل از اینکه مابه فلورانس برویم در رم بودیم اگر یادت باشد من اتومبیلم را میراندم و آنجا هارا بهتر می شناسم .

زن ابرو هایش رابالاکشید و گفت :

ـمن دوست ندارم در جاده های اروپارانندگی کنم . شمانمی دانید جاده هایش چقدر خطرناکه .

شوهر دوباره شروع کرد :

ـآره ،بهر حال‌مابه موناکو رسیدیم .

ـ برای آنها تعریف کن‌که چطورشد ما یکمرتبه از موناکو سردراوردیم .

شوهر نگاه ملتسمانه‌ای به زن انداخت و گفت :

ـبرای اینکه در پورتوفینو اطاقی پیدا نکردیم . در هر صورت ساعت ۵ بعدازظهر بود که به موناکو وارد شدیم .

ـفراموش کردی برای آنها بگوئی که در مرز بما چه گفتند :

شوهر نگاه خشم آلودی به زنش‌انداخت و گفت :

ـآن هیچ ارتباطی به داستان ماندارد .

زن جواب داد :

ـولی من فکر میکنم که‌چیز با مزه ای باشد ما همه گفتیم :

ـاگر تله خوشمزه‌ایست تعریف‌کنید.

شوهر گفت :

ـفکر نمی کنم چیز با نمکی باشد، آنهااز ما پرسیدند که ما هدیه‌ای برای کسی در فرانسه‌داریم یاه‌ماجواب دادیم که ما کسی رادر فرانسه نمی شناسیم بعد او گفت او هم کسی رانمی شناسد ...

زن با سماجت تاکید کرد :

ـولی این به زبان فرانسه خیلی با مزه است.

شوهر گفت :

ـدر هر حال اولین چیزی که دنبالش گشتیم هتل بود ...

زن دوباره حرف شوهرش را قطع کردو گفت :

ـیادت رفت بگوئی‌که چرا قبل از هر چیز به سراغ هتل رفتیم .

شوهر گفت :

ـبرای‌اینکه‌شب قبلش نخوابیده بودیم تصور میکردیم که در پورتوفینومی‌خوابیم.

زن حرف شوهر را قطع‌کرد و گفت :

ولی‌متاسفانه در پورتوفینو هتلی پیدا نکردیم و نتوانستیم بخوابیم .

ـولی من این را قبلا برایشان گفته‌بودم.

زن گفت :

ـباشد، از آنجا ئیکه مهم بود من دوباره تکرار کردم

شوهر که دیگر کاملا عصبانی شده بود گفت :

ـمی‌خواهی جریان را خودت تعریف کن؟

زن گفت:

ـنه‌تو بهتر از من تعریف میکنی .

شوهر گفت :

ـبسیار خوب ، باری یکساعت تمام شهر موناکو را زیر پا گذاشتیم تا بالاخره‌اتاقی در هتل هرمیتاژ پیدا کردیم و از آنجائی که خیلی خسته بودیم یکسر باطاقمان رفتیم و چون تابستان بود و هوا هنوز روشن پرده هارا کشیدیم .

زن گفت :

ـما با هم توافق کردیم که از قیدغذا بگذریم و فورا بخوابیم چون قبل از هر چیز به‌خواب احتیاج داشتیم . از طرفی ما قبلاهم به موناکو سفر کرده بودیم و اگر شما تصور می کنید که موناکو چیزی جز کاخ، کازینو و کشتی اوناسیس برای تماشا دارد ، ندارد

خلاصه آنقدر رفته بودیم که‌حتی اگرخود پرنسس گریس کلی هم از ما دعوت‌میکرد از اطاق‌بیرون نمی آمدیم آخ که چقدر خسته بودیم . ادامه بده عزیزم .

ـمن ساعت را روی هشت کوك کردم.

زن دوباره بمیان حرف شوهر دوید وگفت:

ـفراموش کردی بگوئی که ما همیشه ساعت شماطه دار خودمان را همراه داریم دبرای بیدار شدن دیگر احتیاجی نداریم به متصدی تلفن بگوئیم مارا از خواب بیدار کند .

شوهر گفت :

چرا گفتم .

ـاین برای موضوعی که تعریف میکنی خیلی مهم است .

ـدر هر حال فورا به رختخواب رفتیم .

در اینجا زن پرسید :

برای آنها گفتی علت زود خوابیدن ما این بود که در نظر داشتیم فردا صبح زود بطرف منت‌پرتیس حرکت کنیم ؟

شوهر جواب داد :

ـنه ، نگفتم . در هر حال بمجرد اینکه به رختخواب رفتیم از شدت خستگی به‌خواب عمیقی فرو رفتیم .

زن با هیجان گفت :

ـحالا آن تکه‌خوشمزه داستان فرامیرسد. زنك ساعت مارا از خواب بیدار کرد و ما هم برای اینکه دیر نشود زود ازرختخواب بر خاستیم و لباس پوشیدیم و خودمان رابرای حرکت آماده کردیم .

شوهر با عصبانیت فریاد زد :

می گذاری من این داستان راتابه آخر بگویم ؟

زن لبخندی زدو گفت :

ـالبته عزیزم ، این داستان‌توست و تو باید آنرا به آخر برسانی .

ـمن صورت حساب هتل را پرداختم و سوار اتومبیل شدم و شروع بحرکت‌کردم.

اولین چیزی که جلب نظرم را کرد کثرت عبور و مرور در آنموقع صبح بود. من در هیچ کجا در آنموقع صبح‌اینقدررفت وآمد ندیده بودم و ناگهان مشاهده کردم‌که هواتاریك وباز هم بیشترتاریك شدو من..

زن‌دوباره بمیان حرف‌شوهرش دویدوگفت:

ـلابد شماها فهمیدید که چه بلائی بسر ما آمده بود . آره ، جرج‌ساعت‌راروی هشت کوك کرده و متوجه نشده بود که ما ساعت هشت‌بودکه‌خوابیدیم بدین ترتیب ما فقط یکساعت خوابیده بودیم . البته در آنوقت آنقدر خسته بودیم که‌نمی‌توانستیم بفهمیم که یکساعت خوابیده‌ایم . یایازده ساعت . در هرحال‌مابرای‌یکساعت استراحت کرایه سرسام آور یك هتل راپرداختیم و تازه وقتی به شهرگان‌رسیدیم‌اطاق‌دیگری گرفتیم و بقیه شب را در آنجا بسر بردیم.

واما چیزی که در فرانسه حتی فکرش هم خیلی عجیب و غریب بنظرمی‌آمد اینست که آدم اتاق‌هتل‌را فقط برای یکساعت کرایه کند. باری گر چه این حادثه برای ما در آن موقع زیادهم خوشمزه نبود وبعد اما هروقت بیادش می افتادیم از خنده روده بر میشدیم بیخود نیست که جرج از آن زمان هر وقت چند نفری را دورخودمی‌بیند زود شروع به تعریف آن میکند .

اسم نویسی: مسئله‌ایکه همه را بخود مشغول داشته

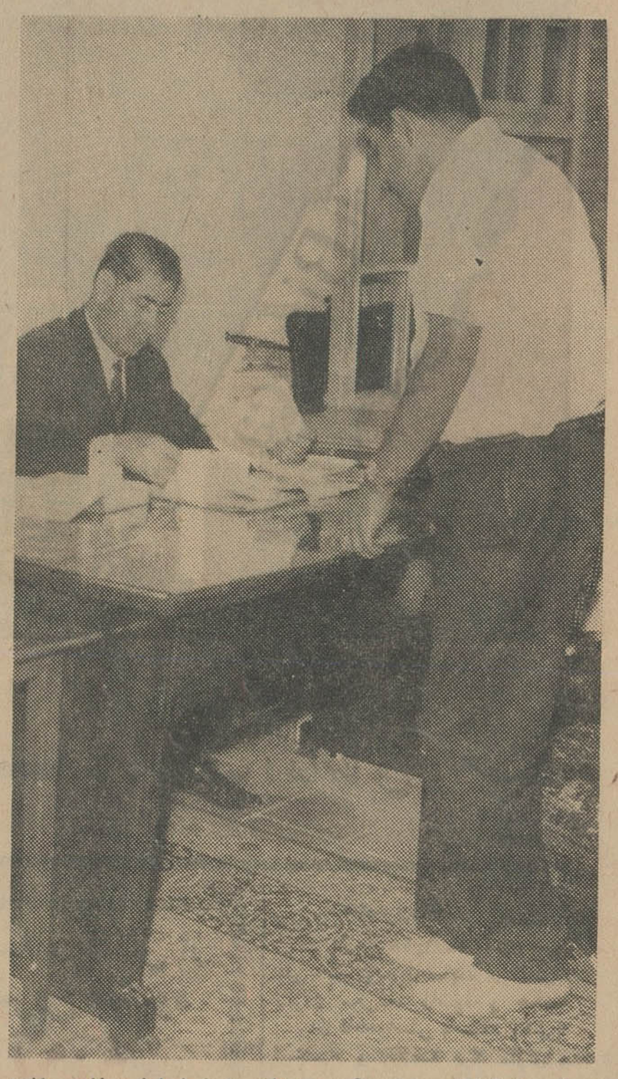

درعکس فوق آقای سرور رئیس دارالفنون مشغول ثبت نام میباشند

اینروز ها در خانواده ها ، علاوه بر همه مسائل روز مره یك مسئله مهم ، بعنوان مسئله روز ، پدر ها ، مادر هاوبزرگتر ها رابخود مشغول داشته‌است: مسئله اسم نویسی بچه‌ها ...

... واسم نویسی،این‌موضوع روز شهر و کشور ما همه را بخود مشغول داشته روزارت آموزش و پرورش را ، اولیای مدارس را ، کودکان خرد - سالی را که بیتابانه در انتظار قدم نهادن در مدرسه هستند و برای اولین بار در زندگی راه دبستان رادرپیش خواهندگرفت، جوانانی راکه قبول شده‌اند و مشتاقانه در انتظار گشودن در کلاسهای تازه و کتابهای تازه‌تر هستند ، آنهائی راکه سال گذشته‌شان بعث و بیهوده‌تباه شده و دوباره میخواهند درهمان کلاسهای قدیمی ، منتها با دوستان تازه سر یك نیمکت بنشینند و خوانده ها ، یا بعبارت دیگر نخوانده های پارسال راتکرار کنند ...پدر ها و مادر هائی را که چشم‌امید بکودك خویش دوخته‌اند و ... بالاخره میهن‌ماراکه چشم‌بفردای همه این کودکان و همه این جوانان دارد...چشم‌به‌خدمتشان، به بروءندیشان و به‌انسانیت - شان ...

● درها بازشده

... ازدر هر دبستان ودبیرستانی که عبور کنید . عده‌ای زن و مرد جوان و پیر را میبینید که پرونده‌های رنگارنگی نیز در دست دارند .اینها اولیاء دانش آموزانی هستند که می خواهند سال آینده را در یکی از این مدارس تحصیل کنندواین‌تحصیل خرج زیادی بر میدارد . خرجی که در تمام مدت سال بیشتر پدر ها و مادر ها از آن غافل هستند ...

واگر غفلت نکرده‌اند دستشان نمی رسیده است و بهر حال بایستی پولی که پرداختن آن برای اکثریت مردم شاق است ، بپردازند .

● آغاز نام نویسی

امسال بر خلاف سالهای گذشته نام نویسی در مدارس از اول تیرماه آغاز شده و این تصمیم مسئولین وزارت آموزش و پرورش هم بنفع محصلین و هم بنفع معلمین است ، زیرا اکثر اولیاء دانش آموزان مدت سه ماه را بعنوان اینکه مدارس‌تعطیل است استراحت میکردند و چند روز به آغاز سال تحصیلی مانده برای نام نویسی بمدارس هجوم میبردند و آنوقت مدارس پرشده بود و جابرای محصل نبود . ولی امسال . اولیاء محصلین سه ماه فرصت دارند تا بتوانند با مطالعه بیشتری مدرسه آینده طفل خودرا انتخاب کنند .

در حال حاضر سه نوع مدرسه در تهران وجود دارد ، ملی ، نیمه ملی و دولتی که حتی در مدارس دولتی هم برای تحصیل محصل مبلغی پول‌می گیرند .

● مدارس ملی

بهتر است از مدارس ملی شروع کنیم : مدارس ملی‌برای نام نویسی فقط شهریه می - خواهند و چون مرجعی برای تعیین مقدار شهریه این‌مدارس وجود ندارد هر مدیر مدرسه‌ای هرچه میخواهد بعنوان شهریه میگیرد ، نام نویسی در این مدارس هم چندان مشکل نیست چون در بعضی مدارس ملی‌تعداد دانش‌آموز هر کلاس تاحداکثر به ۴۰ دانش آموز میرسد .

شهریه مدارس ملی ازسالی سه هزار تومان شروع میشودو تا ماهی ۱۰ تومان ختم میشود ، البته شهریه ماهی ۱۰ تومان بیشتر بمدارس جنوب شهر اختصاص دارد .

مدارس ملی شمال شهر اعم ازمجهز و غیر مجهز ، آماده و غیر آماده شهریه‌کلانی‌میگیرند و اغلب کسانی هم که فقط با دیدن یك باغ بزرك گول می خورند حاضرند ماهی فرضا ۱۵۰ تومان برای بچه‌شان بپردازند تا او دریك چنین مدرسه ای که اسم درکرده و هیچ نمیدانیم نحوه تدریس در آن چگونه است درس بخواند .

● مدارس نیمه دولتی

طبق‌قانونی‌که در سال ۳۵ بتصویب رسید شش‌مدرسه درتهران نیمه دولتی اعلام‌شدکه عبارتند از : نمونه‌دختران قریب ، شاهدخت ، رهنما ، دکتر ولی الله نصر و آزرم .

طبق ماده واحده‌ای که در خرداد ماه ۳۵ تصویب شد مدیران این شش مدرسه موظف شدند که درسال تحصیلی ۴۳-۴۲ از محصلین سال اول دبیرستان سالیانه ۵۰۰ تومان بگیرند تا اینکه تاچند سال آینده این مدارس از صورت دولتی خارج شود .

در اجرای این قانون اختلاف نظر های زیادی وجود دارد . عده‌ای‌معتقدند که این قانون فقط در مورد محصلین سال ۴۳-۴۲ وضع شده و برای‌سال های آینده ضمانت اجرائی نداردولی عده‌ای میگویند این قانون باید از سال ۴۳-۴۲ اجرا شود ولی اصل قانون چنین است که « محصلین سال اول که در سال ۴۳-۴۲ دراین مدارس تحصیل کنند » و تاکنون مسئولین وزارت آموزش و پرورش برای اصلاح این قانون توضیحی نداده‌اند و مدیران این شش مدرسه هم قانون را بهمان صورت اجرا می کنند .

قانون دیگری بمدیران مدارس اجازه داده است که صدی ۷۵ ،۲۵و ۵۰ در شهریه تخفیف قائل شوند و البته این تخفیف برای محصلین بی بضاعت منظور میشود .

آقای میرفخرائی مدیر دبیرستان رهنما که یکی از شش مدرسه نیمه ملی است در این مورد بخبرنگار ما گفت : گاهی اتفاق میافتد که محصلی دارای معدل بسیار خوب است و میخواهد در سال‌اول‌دبیرستان نام نویسی کند ولی‌براثرناراحتی و کمی بضاعت نمیتواند شهریه راپپردازد اینجاست که مدیر مدرسه میتواند اورا حتی مجانا نام نویسی کند زیرا دانش آموز با استعدادی است ، ولی یك مساله‌هست و آن اینکه بی- بضاعتی و استحقاق او ازاستفاده از تحصیل مجانی مورد تایید باشد ، برای اطمینان باین موضوع مدیران مدارس دانش آموز و اولیاء او را به محل‌اداره آموزش و پرورش ناحیه‌راهنمائی میکنند و مسئولین این اداره نیز پس از تماس با کلانتری ورقه‌ای برای مدیر میفرستند ولی راههای بهتری هم برای اثبات استحقاق محصل جهت تحصیل مجانی وجود دارد وآن گواهی انجمن خانه و مدرسه است و من حداکثر سعی میکنم که محصل بی بضاعت از ابتدای سال تحصیلی از تحصیل‌استفاده کند ولی از او تعهد نامه‌ای می گیرم که اگر عدم استحقاق او در انجمن ثابت شد شهریه را تماما بپردازد و تاکنون دراین مورد ضرری نکرده‌ام .

● مدارك مورد نیاز

برای نام نویسی در سال اول دبیرستانها مدارك چندان زیادی مورد نیاز نیست و مشکل ورود به‌دبیرستان هم همان مشکل سال اول است . یك محصل برای آنکه بتواند وارد دبیرستان بشود شش قطعه عکس ، دوبرك رونوشت شناسنامه و عین‌جواز قبولی را احتیاج دارد .

چون داوطلبین سال اول دبیرستان همه ساله رو بازدیاد است لذا در مدارس دولتی از محصلین کاغذ یا تعهدنامه‌ای میگیرند که در صورت اینکه مدرسه محلی برای آنهانداشته باشد مدیر مدرسه بتواند او را به دبیرستان دیگری که گنجایش‌دارد منتقل کنند .

برای انتقال از مدرسه‌ای بمدرسه دیگر پرونده محصل مورد نیاز است و گاهی اتفاق میافتد که بعضی مدیران مدارس پرونده را در مقابل رسید هم بدست اولیاء محصل نمی دهند و برای این انتقال اداره‌آموزش و پرورش ناحیه میتواند پس از نام نویسی محصل در دبیرستان جدید اقدام نماید .

● مدارس دولتی

بجز شش مدرسه ذکر شده بقیه مدارس بنام دولتی اداره میشوندولی برای نام نویسی در این نوع مدارس هم میزان شهریه‌ای تعیین شده‌است

یك محصل برای نام نویسی در مدارس دولتی برای دوره اول ۱۰۰ تومان و برای دوره دوم ۱۵۰ تومان شهریه میپردازد .

هر محصل اعم از دولتی یا غیر دولتی سالیانه مبلغ ۵۰ ریال جهت پول ورزش و ۱۰ ریال نیز برای تعمیر کارنامه به دبیرستان میدهد که مقداری از پول ورزش صرف توسعه ورزش دبیرستان میشود و مقداری از آن بصندوق تربیت بدنی استان تهران واریز میگردد .

اما این شهریه ها که اخذ میشود بچه مصرف میرسد ؟... این سئوالی است که بار ها اولیاء دانش آموزان برای خود مطرح کرده‌اندولی‌جواب صحیحی برای آن نیافته‌اند .

شهریه دانش آموزان‌بوسیله فیشهای مخصوص دربانك‌بحساب مدرسه مورد نظر ریخته میشود پس ازپایان نام نویسی صدی ۴۰این بودجه بحسابهای مختلف فرهنك استان تهران منظور میشود که برای تهیه وسائل تربیتی ورزشی ،-ایجاد مدارس مدرسه و دو نفر از دبیران دبیرستان‌برای ساختمان‌وترمیم آزمایشگاه و سایر قسمتهای مدرسه استفاده میشود .

● دانش‌آموز ملی

عده ای از دانش آموزان بی- بضاعت پس از مراجعه به اداره آموزش و پرورش ناحیه به مدارس ملی معرفی میشوند تا بجای تحصیل در مدارس دولتی در اینگونه مدارس در صورتیکه اگر قانون را رعایت کنند این اعانه فقط بمدارس ملی اتحادیه که با شرایط دیگری ایجاد شده تعلق میگیرد ولی مگر میشود به متنفذین که چند مدرسه وموسسه فرهنگی دارند اعانه نداد ! ... و جای تعجب ما مدیران مدارس ملی این بود که اعانه آنها را باسلام وصلوات بصورت یك چك در پاکت میگذاشتند و حضورشان تقدیم میکردند و این روش‌هنوزهم‌معمول است درصورتیکه بعضی از ما مدیران هر روز باید به مسئولین مراجعه کنیم ، از این اطاق به آن اطاق برویم تا بتوانیم احتمالا اعانه امسال را بگیریم و اینجاست که صدای ناسازگاری مسئولان فرهنك از مدارس ملی بلند میشود و ما در صورت عدم پرداخت اعانه نه شاگرد مجانی قبول میکنیم و نه میتوانیم قبول کنیم زیراشاگرد مجانی معلم میخواهد ، آب مصرف میکند ، از آزمایشگاه استفاده میکند و فرهنك برای پرداخت شهریه او مارا سرمیدواند در صورتیکه‌مسئولین وزارت آموزش و پرورش میتوانند با همکاری بیشتر ما کمبود مدارس را حد اقل جبران کنند چون وسائل ،محل و امکانات بیشتری‌در اختیار داریم .

● آمار دقیق

وزارت آموزش و پرورش‌همه ساله تعدادی تازه وارد دارد که به سال اول دبستان می روند . از این محصلین در دبستانهای دولتی از متولدین نیمه اول سال ۳۸ و درمدارس ملی از نیمه اول و دوم‌سال ۳۸ نام نویسی میشود . در سال گذشته طبق آمار موجود ۸۳۷۴۴ دانش آموز در سال‌اول تحصیل کرده اند و همه ساله به این آمار افزوده میشود .

دبیرستانها هم به نسبت همه ساله تعدادی تازه وارد دارند بطوریکه در سال گذشته ۴۰۴۷۶ دانش آموز در سال‌اول دبیرستان‌ها نام‌نویسی‌کرده‌اند.

بطور کلی تعداد ۱۸۴۱۲۰۱ دانش آموز در دبستانها و ۳۶۹۰۶۹دانش آموزدردبیرستان ها مشغول تحصیل بوده‌اند.

درحال‌حاضر ۱۳۳۰۲دبستان و ۱۲۶۹ دبیرستان در سراسر کشور مشغول بکار است که‌از این تعداد ۸۸۷ دبستان و ۲۹۶ دبیرستان در تهران فعالیت دارند .

عده‌ای ازمراجعین ثبت‌نام در دبیرستان دارالفنون‌که برای ثبت‌نام نوبت‌گرفته‌اند

در کشور و کمك به دانش آموزان بی بضاعت مرزی و جنوب کشور صرف میشود .

صدی ۶۰ باقیمانده بانظارت شورای مالی مخصوص مرکب از رئیس دبیرستان ، دو نفر منتخب شورای‌انجمن خانه و مشغول تحصیل شوند . وزارت آموزش و پرورش در قبال هر دانش آموز ۶ تا ۸ تومان در ماه شهریه میدهد که میزان آن برای‌دوره اول۶ تومان و برای دوره دوم بیست‌تومان است . علاوه‌بر این ، وزارت‌آموزش و پرورش در مقابل هر ۵ دانش‌آموز مجانی یك مربی میدهد .

یکی از مدیران مدارس ملی گفت: وزارت آموزش وپرورش در مقابل پذیرفتن ۵ شاگرد مجانی در هرکلاس یك معلم میدهد و بعلاوه از چند سال گذشته تعدادی مدارس ملی بعنوان مدارس ملی اتحادیه باز شد که هر سال مبلغی بعنوان اعانه می گرفتند اما امسال برعکس سالهای گذشته این کمك ها بحال معوق‌مانده

۲ میلیون ودویست هزار محصل در سراسر کشور در انتظار باز شدن درهای کلاسها هستند

آگهی مناقصه شماره ۸۸۹ر۴۴

راه آهن دولتی ایران پنج دستگاه ماشین تراش چرخ بانداز کامل و قرقره برقی مختلف را برابر با برك مشخصات و شرایط مربوطه از طریق مناقصه سی . اند . اف یکی از بنادر ایران(خرمشهر یا شاهپور) یا مرز جلفای ایران خریداری مینماید .

داوطلبان شرکت در مناقصه میتوانند در ساعت اداری جهت دریافت اسناد مناقصه باداره کارپردازی مراجعه نمایند شرکت کنندگان در مناقصه باید مبلغ پانصد هزار ریال اسناد خزانه بعنوان سپرده شرکت در مناقصه از اداره اسناد خزانه وزارت دارائی یا بانکهای عامل مقیم ایران خریداری و بهندوق راه آهن پرداخت و رسید آنرا بضمیمه پیشنهاد خودتا ساعت ۹ صبح روز چهارشنبه ۱۲ر۸ر۴۴ مطابق با ۳ نوامبر ۶۵در صندوق پیشنهادها واقع دراداره کارپردازی بیاندازند موسسات خارجی میتوانند از طریق کارگزاربانك مرکزی‌ایران نسبت بخرید اسناد خزانه توسط بانك مزبور اقدام نمایند . پیشنهاد های واصله ساعت ده همان روز باز و قرائت خواهد شد . حضور پیشنهاد- دهندگان یا نمایندگان مجاز آنها در جلسه مناقصه آزاد است و راه آهن در رد و یا قبول هر یك یا تمام پیشنهاد ها مادامیکه قرارداد مبادله نشده است مختار می‌باشد . به پیشنهاد فاقد سپرده و مشروط ومبهم و پیشنهادیکه بعد از موعد مقرر برسد ترتیب اثر داده نخواهد شد سپرده برنده اول و نفر دوم مناقصه نگهداری ودرصورت استنکاف از انجام معامله بدوقتن هیچگونه تشریفات بنفع راه آهن ضبط خواهد گردید . هزینه درج آگهی در جراید بعهده برنده مناقصه است و پرداخت کلیه مالیاتیکه در ایران بفروشنده تعلق میگیرد بنا بتشخیص وزارت دارائی بعهدهٔ برنده مناقصه میباشد . راه‌آهن میتواند صدی بیست و پنج از میزان معامله را کسر یا اضافه نماید . الف ۲۹۳۸

راه‌آهن دولتی ایران

آ-۱۳۷۹۶ ۲-۲

از تجارب دیگران استفاده کرده

پمپ کشاورزی وَرونا راکه سالهاست بدون هیچگونه تعمیری درمزارع ایران خدمت میکند انتخاب کنید .

قبول دانشجو
برای آموزشگاه خدمات اجتماعی

بمنظور تربیت مددکاران اجتماعی جهت خدمت درموسسات فرهنگی- بهداشتی-پرورشگاهها بنگاههای‌خیریه- دارالتادیب‌ها تاسیسات کارگری وبیمه‌های اجتماعی و همچنین عمران دهات ونظایر آن آموزشگاه خدمات اجتماعی تعدادی دانشجوی زن و مرد که واجد شرایط زیر باشند از طریق مسابقه می‌پذیرد.

۱- داشتن دیپلم کامل متوسطه در رشته طبیعی - ریاضی - یا ادبی باحداقل معدل ۱۲ .
۲- آشنائی بزبان انگلیسی یا فرانسه .
۳- درصورت قبولی گواهی عدم سوء پیشینه وسابقه کیفری
۴- تندرستی کامل
۵- سن بین ۲۰ تا ۳۵ سال
۶- داشتن برك انجام خدمت یا معافیت دائم از نظام وظیفه (برای آقایان) .

دوره تحصیل آموزشگاه ۲سال و ساعات آموزش جمعا۳۳ ساعت درهفته که قسمتی از آن دروس نظری و قسمت دیگر مصروف برنامه های عملی در موسسات اجتماعی فوق‌الذکر خواهد شد .

فارغ‌التحصیلان آموزشگاه پس‌از طی دوره ۲ ساله طبق اساسنامه مصوبه شورای عالی فرهنك بدریافت دانشنامه عالی تخصصی خدمات اجتماعی نائل خواهند شد .

فارغ‌التحصیلان دوره ۲ ساله که پس‌از فارغ التحصیلی‌لااقل یکسال‌درموسسات اجتماعی بطورشایسته‌خدمت کرده وبرازندگی خود را نشان داده باشند وسابقه تحصیلی و اخلاقی آنان طی تحصیل درآموزشگاه برجسته بوده باشد خواهند توانست در دوره تکمیلی که منتهی بدریافت درجه لیسانس در خدمات اجتماعی میشود شرکت نمایند .

داوطلبان با در دست داشتن مدارك مشروحه فوق‌ودو قطعه عکس ویکبرك رونوشت شناسنامه میتوانند از تاریخ ۱۶ مرداد همه روزه باستثنای ایام تعطیل صبحها از ساعت ۸ الی ۱۲ و بعدازظهرها از ساعت ۴ الی ۶ بعداز ظهر بدفتر آموزشگاه‌واقع درجاده پهلوی شمیران ایستگاه کاوسیه تلفن ۶۲۴۹۰۵ مراجعه نمایند

از داوطلبان مبلغ چهارصد ریال بابت شرکت درامتحان کنکور دریافت میشود اطلاعات مربوطه دیگر درموقع نام‌نویسی در دسترس داوطلبان گذارده خواهد شد .

آ-۱۳۴۹۰ ۱- ۳

آگهی جهت تربیت پرستار دندانپزشك

دانشکده دندانپزشکی دانشگاه تهران‌درسال تحصیلی ۴۵-۴۴ جهت تربیت پرستار دندانپزشك که‌مدت آن دوسال است چهل تن دوشیزه داوطلب میپذیرد .

داوطلبان میتوانند برای ثبت نام وکسب اطلاع بیشتر از این تاریخ تاپایان روزچهارشنبه ۱۷ شهریور روز های دوشنبه سه‌شنبه . چهارشنبه هرهفته ازساعت ۸ الی ۱۲صبح با در دست داشتن مدارك زیر بدبیرخانه دانشکده دندانپزشکی مراجعه و ثبت‌نام نمایند.

دیپلم ششم متوسطه طبیعی یا ریاضی .
۲ برك رونوشت شناسنامه
چهار قطعه عکس

سن داوطلبان نباید از ۲۲ سال تجاوزنماید .

درصورتیکه تعدادداوطلبان واجدشرایط از چهل تن‌تجاوزنماید انتخاب داوطلبان برحسب معدل‌دیپلم آنان و مصاحبه بعمل‌خواهد آمد . الف ۳۱۶۶

رئیس دانشکده دندانپزشکی . دکتر سیاح

آ-۱۴۶۹۰ ۱-۴

مخلوط کن یا بتونیر ، ساخت کارخانه Winget انگلستان که باموتور دیزل لیتر مجهزاست، دراندازه های ۲۵۰ ، ۳۰۰ و ۵۰۰ لیتر رسید

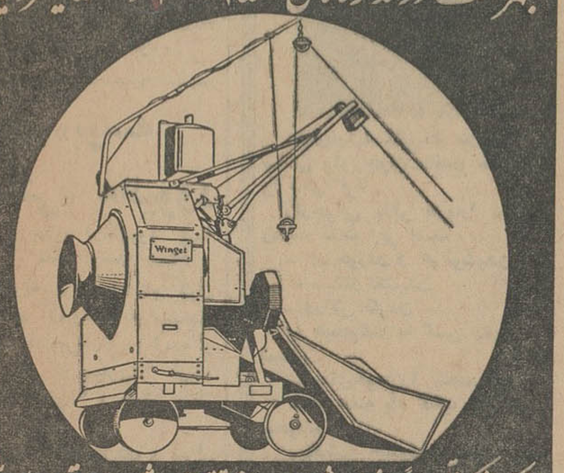

ازکسانیکه قبلاً سفارش داده اند تقاضا میشود برای تحویل مراجعه فرمایند

شرکت سهامی اتونور خیابان آیزنهاور-خیابان جیحون تلفن ۲۳ تا ۶۱۱۵۲۰

آگهی مناقصه شماره ۲۴

اداره سررشته‌داری ارتش تعداد ۱۳۷۰۰۰ زوج‌دستکش کرکی را از طریق مناقصه خریداری می‌نماید

۱- داوطلبان شرکت درمناقصه باید بشرح‌زیر رفتار فرمایند
الف - برای ملاحظه نمونه و مشخصات مورد معامله بدائره خرید و پیمانهای اداره سررشته‌داری ارتش واقع در انتهای خیابان فرصت (شاهرضا)مراجعه نمایند
ب-برك شرائط معامله و مشخصات و همچنین نمونه قرارداد را از دائره خرید پیمانها دریافت و ذیل آنها را(باذکر عبارت قرائت شد و شرائط مربوطه مورد قبول است) گواهی‌نمایند
ج-پیشنهاددهندگان باید پیشنهادخودرا درسه پاکت لاك مهر شده بشرح‌بائین تسلیم نمایند
پاکت اول محتوی سپرده مناقصه - برك شرائط و مشخصات - نمونه قرارداد باشد
پاکت دوم محتوی قیمت پیشنهادی باشد
پاکت سوم محتوی رونوشت قیمت پیشنهادی باشد که باید قبل از مناقصه بعنوان اداره‌بازرسی کل ستاد بزرك ارتشتاران‌واقع درجاده شمیران ارسال و رسید دریافت و رسید دریافتی را ضمیمه پاکت اول که باید باداره سررشته‌داری ارتش تسلیم شود بنمایند
د- پیشنهاددهندگان باید پاکات اول و دوم بشرح‌بالارا تاساعت ۹ صبح‌روز سه‌شنبه ۲ر۶ر۴۴ بدفتر اداره سررشته‌داری تسلیم و رسید دریافت دارند
۲-سپرده مناقصه ۴۲۰۰۰۰ ریال اسناد خزانه‌خواهدبود
۳-به‌پیشنهادات تسلیمی که پس‌از ساعت مقرره در این‌آگهی واصل گردد و یااینکه فاقد سپرده مناقصه بوده ویاخارج از برك شرائط معامله مشروط و مبهم باشد بهیچوجه ترتیب اثر داده نخواهد شد
۴-کمیسیون مناقصه درساعت ۱۰ صبح روزسه‌شنبه ۲ر۶ر۴۴ تشکیل و پیشنهادات واصله را باز وقرائت خواهد نمود و حضور پیشنهاددهندگان در جلسه مناقصه اختیاری است
۵-سایر شرائط معامله دربرك شرائط و مشخصات و نمونه قرارداد قید گردیده و پیشنهاددهندگان باید بامطالعه دقیق و اطلاع کامل از کلیه شرائط مربوطه پیشنهادخودرا تنظیم وتسلیم دارند .
۶- پیشنهاددهندگان باید دارای صلاحیت معامله بنابه‌تشخیص اداره سررشته‌داری ارتش باشند

آ-۱۴۶۱۶ اداره‌سررشته‌داری‌ارتش

«بت دیویس» در ۷۷ فیلم

مشهورترین ستاره جهان‌در پنجاه و هفت سالگی هنوز بی‌رقیب‌است

«کاردینال» را در وین و رم و «نخستین پیروزی» رادرهاوائی فیلم‌برداری کردم و بهمین جهت فیلم «دختری گمشده» را نیز در لندن تهیه می کنم . این فیلم از روی رمان «اولین پی‌پر» که به‌هیچکاك رمانهای پلیسی مشهور است تهیه‌می گردد .

«بونی‌لاك» یکدختر خردسال امریکائی در لندن ناپدید گردیده است آیا این دختر بگروگان برده شده ؟ زنده است ؟ کشته شده ؟

تعقیب این مسئله بعهده پلیس اسکاتلند یعنی سرلورنس اولیویه سپرده شده است .

لورسن اولیویه که خودهنرپیشه مشهور و قوی می باشد و در این فیلم کاملا تحت دستورات و تعلیمات اتوپرمینگر قرار گرفته است .

سینه‌موند

بت‌دیویس در فیلم تازه اش بنام‌نانی

بت‌دیویس هنرپیشه قدیمی سینما را ما تاکنون در نقش های متعددی دیده ایم . آخرین فیلمی‌که از وی تهیه می شود «دختری ناپدید شده است » نام دارد .که«نانی»نام‌اصلی آنست.بت‌دیویس میگوید نانی‌پنجاه‌و هفتمین‌سال‌من‌و‌هفتادو‌هفتمین‌فیلم من می باشد .

این فیلم بوسیله «ست‌هولت» تهیه می شود .

● سیل ستارگان

درواقع این روز ها سیلی از ستارگان و هنرپیشگان روانه لندن شده است . . . .«بت‌دیویس» «گریگوری‌پك» ، «رود تایلور » ، «جیل‌سنت جان» «کارول لینلی » و «لورنس اولیویه» در استودیو های فیلمبرداری لندن جمع‌شده‌اند این هنرپیشگان در یك فیلم بازی‌خواهند کرد: «دختری‌ناپدید گردیده است» که نقش اول آن به‌بت‌دیویس‌سپرده شده .

اتوپرمینگر کارگردان مشهور می گوید :من در فیلمهای خودم همیشه در پی رنك وروی‌بومی‌و محلی می باشم و عقیده دارم که فیلم‌باید در محل مورد نظر تهیه شود .

یك جاسوس خطرناك

«مونیکا ویتی» ستاره مشهور سینما بازی در فیلم تازه‌ای را که‌در آن عملیات یك جاسوس خطرناك نشان داده میشود آغاز کرد . کارگردان این فیلم «ژوزف لزی» است که تاکنون چند فیلم جاسوسی پر سرو صدا تهیه کرده‌است .

قسمت اعظم فیلم جدید مونیکا ویتی در شهر آمستردام (هلند) تهیه میشود . زیبائی مونیکا ویتی و مهارت او در بازی در فیلم های جاسوسی کمك بزرگی به شهرتش کرده است .

مرك یك ستاره برجسته

«کنستانس بنت» ستاره و هنرپیشه بزرگی که در دهه چهارم این قرن شهرتی عالمگیر داشت در سن ۵۹ سالی بعلتی که هنوز روشن نشده در بیمارستان نظامی «والسون» واقع در نیوجرسی آمریکا بدرود حیات گفت .

بنت‌زنی زیبا بود با مو هائی طلائی و شهرت خود را مدیون اجرای‌نقشهائی بود که درسری فیلم های «تاپر» باو سپرده بودند .

پدر اونیز که ریچارد بنت نام داشت در شمار هنرپیشگان مشهور تئاتر بود .

کنستانس پنج بار ازدواج کرد . آخرین ازدواج او در سال ۱۹۴۶ با یك ژنرال نیروی هوائی آمریکا بود بنام «ترون کالتر» فیگارو

اخبار سینمائی

● ازدواج ملینامرکوری

ملینا مرکوری بزودی خانم مارتینی خواهد شد . آقای مارتینی که صاحب چندین کاباره بوده و آقای مونت مارترمشهوراست با ملینا‌ازدواج خواهد کرد .

● لاناترنر چه میکند

لاناترنر با اینکه از ماجرا های عشقی خاطرات بدی دارد معهذا باز هم با یك بازرگان سی و چهار ساله روابطی پیدا کرده است .

لانا با این بازرگان که ششمین ماجرای عشقی اش می باشد میخواهد ازدواج کند .

● بیتل‌ها ونویسندگی

رینگو یکی از بیتل ها می گوید که‌از هشتاد و پنج سالگی وقت خود را صرف نوشتن شعر و رمان خواهم کرد . از هم اکنون سعی دارم که قریحه نوشتن را در خودم پرورش دهم .

اخبار سینمائی

● فیلم جدید ماریاشل

ماریاشل که پس از شش سال زندگی آرام از «هورست هاچلر» جدا شده است وارد پاریس شد . ماریا برای تهیه فیلم تازه اش به پاریس آمده است همبازی وی در این فیلم که «چه‌کسی وزش باد رادیده است» کرك دوگلاس میباشد

● راز جوانی یك‌ستاره

«باربارا استانویك» در ۵۸ سالگی راز جوان ماندن خود را فاش کرد .

رازجوانی بنظر باربارا در رعایت نکات زیر است .

- کم خوردن و کم نوشیدن
- سیگار نکشیدن
- ورزش نکردن
- هیچوقت با کسی دعوا نمیکنم .
- موهای‌خودم را رنك‌نمیکنم
- در هفته یك کتاب خوب میخوانم .
- بگذشته افسوس نمیخورم
- هر چه بیشتر که ممکن باشد کم کار میکنم .

● صفحه آواز ب.ب

بریژیت‌باردو نخستین صفحه آواز خود را ارائه داد . اویس از شنیدن صدای خود گفت : صدای من خیلی شبیه «آدا فیتزجرالد» است .

● ژان مورو دراطریش

ژان مورو ستاره هنرمند فرانسوی در نظر دارد برای استفاده از تعطیلات خودسفری به اطریش کند و مدتی دور از جنجال سینما بسربرد .

● آلن‌دلون‌شکست‌خورد

این‌روزها «آلن‌دلون» خیلی پکر است چون ویسکونتی‌تهیه کننده مشهور میخواهد نقش اول فیلم «بیگانه» ، اثر البر- کامورا بدیگری واگذار کند. دلون خیلی میل داشت که این نقش بوی واگذار شود .

معلم «بوسه بهداشتی» هالیوود

یك شغل جدید درهالیوود پیدا شده‌است : «معلم بوسه» استاد و معلم این حرفه مردیست بنام لئون چارلز که در آن واحد به استخدام چند موسسه فیلمبرداری در آمده و کار او اینست که بهنرپیشه طریقه بوسیدن «بهداشتی » و خوش منظر رانشان بدهد .

ادری هیبورن ، دوریس‌دی و شرلی مك‌لین درشمار اولین شاگردان او هستند .

سینه‌موند

بیناکا پزشك دندانهای شما است

کاسپین

حصروراثت

در تاریخ ۲۸ر۱ر۴۴ آقای سید علی سید موسوی‌بنمایندگی ازطرف بانوان مکرمه- راضیه و حکیمه زندیان دادخواستی باستناد یك‌برك استشهاد و خلاصه برك متوفی و رونوشت‌شناسنامه های وراث باین دادگاه تقدیم وتوضیحا اشعارداشته که حسن‌زندیان‌در تاریخ ۱۷اسفند ماه ۱۳۳۱ در آستاراقامتگاه‌دائمی خود فوت‌و وراث حین‌الفوت عبارتند از ۱- مکرمه بشناسنامه شماره۳۰، ۲- راضیه بشناسنامه شماره ۲۴۴، ۳- حکیمه به شناسنامه شماره ۵، ۴- کفایت بشناسنامه شماره ۱۱۵، ۵- خدیجه بشناسنامه شماره ۲۰۳، ۶- شکوفه به شناسنامه شماره۹۷، ۷- حسین بشناسنامه شماره ۱۶۹، ۸- احد بشناسنامه ۲۱ کلیهم نام خانوادگی زندیان فرزندان متوفی‌و بانو سکینه نصیری زیبا شناسنامه ۷۱۲ عیال -پس‌از وصول‌دادخواست وثبت‌آن بکلاسه ۲۲-۴۴ و تعیین وقت‌و استماع شهادت شهود مراتب سه نوبت متوالی ظرف سه ماه‌هرماه یك مرتبه در روزنامه رسمی و یکی ا زجراید کثیرالانتشار آگهی و منتشر میشود تا چنانچه کسی‌نسبت بوراثت نامبردگان اعتراضی داشته باشد ویا وصیتنامه‌ای از متوفی‌نزد کسی باشد در ظرف‌مدت مقرراعلام وارائه نماید والا پس از انقضاءموعد قانونی هیچگونه اعتراض یاوصیت- نامه‌ای (جز رسمی وسری) ابراز شود پذیرفته نخواهد شد .

رئیس دادگاه بخش آستاراحسینی

حراج تابستانی فروشگاه بلانش از یکشنبه دهم مرداد شروع میشود

فروشگاه بلانش

خیابان فردوسی مقابل فروشگاه فردوسی

نیروی زمینی شاهنشاهی آمادگاه ارتش دوم

آگهی مناقصه شماره ۷

آمادگاه ارتش مقداریکصد وپنج تن بیسکویت مورد نیاز یکساله پادگان مشهد وعناصر ارتش‌دو رابرای مدت یکسال از طریق مناقصه خریداری مینماید .

۱- ترکیبات نسبی بیسکویت موردنیاز عبارتست از (شکر ۳ کیلو - روغن۳کیلو - گلوکز ۱کیلو - وانیل یا آنل ۲۰ گرم میباشد) .

۲- بسته‌های بیسکویت ۷۵ گرمی‌بدون احتساب وزن نایلون خالص باشد .

۳- مدت تحویل ازتاریخ انعقاد پیمان یکسال تمام خواهدبود برنده‌مناقصه که‌بعدا پیمانکارشناخته خواهدشد باید نیازمندی روزانه را برابر آمار که‌یکروز قبل‌به‌پیمانکار اطلاع داده‌میشود درب‌انبار آمادگاه‌تحویل نموده ورسید اخذنماید .

۴- پیشنهاد دهندگان بایستی مبلغ ۱۴۰۰۰۰ ریال بعنوان سپرده نقدا بحساب ۵۲۵۷ دارائی‌لشکر دربانك ملی شعبه مشهد واریزوقبض آنراضمیمه‌پیشنهادنمایند ویا میتوانند تضمین بانکی ازیکی از بانکهای مجاز کشور راضمیمه‌پیشنهاد خود تسلیم‌نمایند.

۵- پیشنهاد دهندگان بایستی پیشنهادات خود را در ۲ نسخه تنظیم یك‌نسخه آنرا لاك ومهرنموده وباقید جمله (مربوط به بیسکویت مصرفی پادگان مشهد وعناصر ارتش ۲) بعنوان اداره بازرسی کل ستاد بزرك ارتشتاران به‌تهران ارسال ونسخه دیگر راضمیمه رسیدبانکی یا تضمین نامه بارسید پستی درمورد تسلیم پیشنهاد بمرکز درباکت لاك ومهرشده بدفتر آمادگاه‌تسلیم‌نمایند

۶- پیشنهادات بایستی تاساعت ۸ صبح روز ۱۸ر۵ر۴۴ بدفتر آمادگاه رسیده‌باشد پیشنهادات واصله درساعت ۱۰ صبح همان روز باز وقرائت خواهدشد .

۷- به‌پیشنهادات فاقدسپرده ویا مشروط ومبهم ویا اینکه دیرتر ازموعد مقرر درآگهی برسد ترتیب‌اثر داده‌نخواهد شد .

۸- پیشنهاد دهندگان میتوانند همه روزه درساعت اداری با مراجعه به‌آمادگاه ارتش ۲ سایرشرایط را قرائت و ذیل آنرا گواهی وپیشنهاد خودرا تسلیم دارند .

آمادگاه ارتش دوم

اتوبار فردوسی

اثاثیه منزل شمارا بسته بندی مینماید

تلفن ۷۹۱۱۱۱

اطلاعات دختران و پسران روزهای دوشنبه

منتشر میشود

آگهی مناقصه شماره ۱۰ر۴۴ شرکت سهامی تلفن ایران

شرکت سهامی تلفن ایران یکصد عدد صندلی گردان طبق نمونه موجود در اداره تدارکات شرکت سهامی‌تلفن‌ایران تحویل تهران انبار شرکت سهامی تلفن ایران واقع در خیابان‌خانی‌آباد (سرپل راه‌آهن) را از طریق مناقصه خریداری مینماید داوطلبان شرکت در مناقصه باید باداره تدارکات شرکت سهامی تلفن ایران واقع در خیابان شاه کوچه لاله مراجعه و اوراق شرایط معامله‌و نمونه قرارداد را دریافت و امضاء نموده همراه پیشنهاد های خود باتوجه کامل بمندرجات اوراق مزبور برابر مقررات تاآخر وقت اداری روز دوشنبه هجدهم امرداد ماه ۱۳۴۴ به‌اداره دفتر کل شرکت سهامی تلفن بنشانی بالا تسلیم ورسید دریافت نماید .

پیشنهاد های واصله در ساعت ده صبح روز سه‌شنبه نوزدهم مردادماه ۱۳۴۴ باز وقرائت خواهد شد حضور پیشنهاد دهندگان ویانماینده مجاز آنها در کمیسیون مناقصه آزاد است. الف ۳۰۸۳

شرکت سهامی تلفن ایران

آ-۱۴۵۳۴ ۱-۲

آگهی مناقصه ۳ر۴۴

سازمان بنادر و کشتیرانی یکهزار متر کابل تلفنی ۳۰زوجی ۰٫۶میلیمتری مورد احتیاج‌اداره بندر خرمشهر را از طریق مناقصه خریداری مینماید

داوطلبین بایستی قبلا مشخصات فنی و شرایط عمومی شرکت درمناقصه را که درساعت ۹ صبح روز دوشنبه ۲۵ر۵ر۴۴درمحل سازمان واقع در خیابان نادری شماره۳۳۳ انجام میگیرد مجانا از دفتر کاریردازی سازمان دریافت‌نمایند الف۳۰۳۹

آ-۱۴۲۳۰ ۱-۲ سازمان بنادر وکشتیرانی

تیمسار معظم ریاست محترم شهربانی

ستوان یکم نعمت‌الله گیویان افسر کلانتری۱ سواران از افسران لایقی است درحفظ امنیت محل نهایت‌جدیت را مینماید بدینوسیله تقاضای تشویق مشارالیه راازآن‌تیمسار محترم داریم.

آ-۱۴۶۲۶

نمایندگی مطبوعات درسید خندان - حسین صداقت

آگهی مزایده

سازمان برنامه یکدستگاه اتومبیل بنز سواری ۱۹۰ مدل ۵۹ را از طریق مزایده بفروش میرساند کسانیکه مایل بشرکت دراین مزایده میباشند میتوانند برای اخذ برك مشخصات و شروط معامله و بازدید ازاتومبیل بدفتر حسابرسی و خدمات اموراجرائی سازمان‌برنامه واقع در خیابان ثریا شماره ۱۳۶ مراجعه فرمایند .

پیشنهاد ها تا آخر وقت اداری روز چهارشنبه ۲۰ مرداد ماه ۱۳۴۴ پذیرفته میشود وجلسه مزایده درساعت ۱۰ صبح پنجشنبه ۲۱ر۵ر۴۴ در دفتر حسابرسی وخدمات‌امور اجرائی‌تشکیل میشود . ورود پیشنهاد دهندگان در جلسه مزایده‌آزاد است . الف ۳۱۶۰

دفتر حسابرسی و امور خدمات اجرائی ع - دانشپور

آ-۱۴۶۹۶ ۱-۲

برموان

BROMEVAN EVANS

برموان (الیگزیر برمو والریان اوانس)

داروی قلب واعصاب بمقدار کافی رسید

قابل‌توجه مسافرینی که‌ازراه ترکیه عازم اروپا میباشند

اولین اتوکار لوکس لوان‌تور روز یکشنبه دهم امرداد ماه ۱۳۴۴ ازراه تبریز - ارزروم - آنکارا - اسلامبول‌مستقیم‌بدون‌عوض کردن‌اتوبوس‌حرکت‌مینماید.

برای تهیه جاوخرید بلیط بدفتر مرکزی لوان‌تور میدان فردوسی تلفن های شماره ۴۳۳۶۱ و ۴۵۵۱۷ و ۴۷۴۵۴ یا دفتر لوان‌تور میدان سپه‌تلفن ۳۰۲۷۲۳ و در شهرستانها به نمایندگان رسمی این شرکت مراجعه فرمائید

شب سینما : «عشق بابیگانه کامل»

باشتراك ناتالی وود - استیومك‌کوین

پس فردا شنبه ۹مرداد ۸ شب

سالن تابستانی انجمن‌ایران وامریکا - عباس آباد

آگهی تاسیس شرکت صدور بامسئولیت محدود

شماره ۱۰۶۳۶

نظر بماده ۱۹۷ قانون تجارت وماده ۶ آئین‌نامه همان قانون خلاصه شرکتنامه و اساسنامه شرکت صدور بامسئولیت محدود که در تاریخ ۲۱ ر۱۰ر۴۰ تحت شماره ۸۰۳۲ در این اداره بثبت رسیده و برای اطلاع عموم درروزنامه رسمی کشور شاهنشاهی و یکی از جراید کثیرالانتشار یومیه تهران آگهی میشود

۱-نام ونوع شرکت . صدوربامسئولیت محدود

۲-موضوع شرکت . حق‌العملکاری درامورصادرات کالاهای‌مجاز صادراتی

۳-مدت شرکت . از تاریخ ۷ر۱۰ر۳۴۰بمدت نامحدود

۴-مرکز اصلی شرکت . تهران بازار سرای حاج‌حسن طبقه دوم شماره ۱۰۵

۵-اسامی موسسین ابوالحسن مختار زاده - بانوعذراایپکچی

۶- تابعیت شرکت ایرانی

۷-سرمایه شرکت .هفتادهزار ریال

۸-مدیر یامدیران و حدود اختیارات آنها ودارندگان حق‌امضاء ابوالحسن مختارزاده مدیر عامل‌وبادارا بودن تمامی‌اختیارات‌لازمه بشرح اساسنامه بتنهائی بامهر شرکت دارای حق‌امضاء درتمامی امور وموارد مربوطه بشرکت می‌باشد

۹- میزان کسر سرمایه ذخیره از سود ویژه صدی ۵ از سود حاصله

۱۰-انحلال شرکت طبق‌ماده ۱۱۴ قانون تجارت‌خواهدبود

رئیس اداره ثبت شرکتها ومالکیت صنعتی.مهدی‌نراقی

آ-۹۹۳۷

برنامه سینماها

● **جوانان برامواج** - رنگی - خابیان - تاب هنتر
امپایر (۶۲۳۹۴۲) ۱۱- ۳۰ر۳-۳۰ر۵- ۴۵ر۷- ۱۰ تراس۳۰ر۷- ۹ر۳۰ تاج(۳۳۰۶۴) ۳۰ر۱۰ ۳۰ر۲- ۳۰ر۴- ۳۰ر۶- ۳۰ر۸ تراس نیاگارا ۹-۷

● **محصول تلخ** - رنگی - جانت مونرو - جان استراد
رادیوسیتی (۴۳۳۲۰) ۱۱ - ۳ - ۵ - ۷ - ۹ر۱۵ ب.ب (۶۹۶۴۱) ۱۰ ۲ - ۴ - ۶ - ۸ - ۱۰ ایفل (۴۵۳۷۷) ۱۰ - ۱۲ - ۲ - ۴ - ۶ - ۸ر۱۰ آستارا (۸۴۰۲۲) ۳۰ر۱۰ - ۳ - ۵ - ۷ - ۹

● **هفت روئین‌تن** - سینماسکوپ - رنگی- دان وادیس
آسیا (۴۲۹۰۹) ۱۱ - ۳ - ۵ - ۷ - ۹ سهیلا (۳۶۴۲۴) ۳۰ر۱۰ ۳۰ر۲ - ۳۰ر۴ - ۳۰ر۶ - ۳۰ر۸ تراس ۷ - ۹ سعدی (۳۶۴۶۸) ۳۰ر۱۰ - ۳۰ر۱۲ - ۳۰ر۲ - ۳۰ر۴ - ۳۰ر۶ - ۳۰ر۸

● **افسانه گمشدگان** - جان‌وین - سوفیالورن
مولن روژ (۷۲۹۳۹) مهتاب (۴۷۷۷۷)۱۱-۳ر۳۰ -۵ر۳۰-۷ر۳۰ - ۹ر۳۰ دیانا (۴۷۳۶۵) حافظ (۳۴۰۷۴)۳۰ر۱۰- ۳-۵-۷-۹کریستال (۳۷۶۷۵)۳۰ر۹-۳۰ر۱۱-۳۰ر۲ -۳۰ر۴-۳۰ر۶ -۳۰ر۸اسکار(۴۵۷۹۷) ۱۰-۳۰ر۲-۳۰ر۴-۳۰ر۶-۳۰ر۸ برلیان (۳۳۵۳۵) ۱۰-۱۲-۲-۴-۶-۸ زهره(۳۰۴۸۰۸)۳۰ر۹-۳۰ر۱۱ -۲-۴-۶-۸

● **بینوایان** - ژان گابن
تراس دیانا ۸ بعد ازظهر تراس کریستال ۷ر۳۰ بعدازظهر

● **بازگشت تیرانداز** - آنتونی‌کوئین - لیتامیلان
رکس (۳۴۱۶۹) همای (۶۴۶۶۹) ۳۰ر۱۰ - ۳۰ر۲ - ۳۰ر۴ - ۳۰ر۶ - ۳۰ر۸ رویال (۴۹۷۸۵) ۳۰ر۳-۳۰ر۵-۳۰ر۷-۳۰ر۹

● **زندگی خصوصی هیتلر**- ریچارد بیسهارت - ماریاامو
نیاگارا (۶۵۳۰۷)سانترال (۴۸۶۸۶) ۱۱- ۳۰ر۳- ۳۰ر۵- ۳۰ر۷ ۳۰ر۹متروپل (۳۹۴۱۰) ۳۰ر۱۰- ۳۰ر۲- ۳۰ر۴- ۳۰ر۶- ۳۰ر۸

● **برفهای کلیمانجارو** - گریگوری پک- اواگاردنر
مازستیک (۶۸۴۶۱) ۱۱- ۳-۵-۷-۹

● **سرزمین عروسکها** - رنگی- تامی سندز- آنت
آتلانتیک (۶۲۷۱۷۱) ۱۱ - ۳ر۳۰ - ۵ر۳۰ - ۷ر۳۰ - ۹ر۳۰ پلازا (۴۴۲۵۵) ۱۱ - ۳ر۱۵ - ۵ر۱۵ - ۷ر۱۵ - ۹ر۱۵ ادئون (۳۸۱۱۸) ۱۰ر۳۰ - ۲ر۳۰ - ۴ر۳۰ - ۶ر۳۰ - ۸ر۳۰ درایوین (۷۸۱۷۹۵) ۷ر۴۵- ۹ر۴۵

● **جنگجویان غول پیکر**- رنگی - مارك فورست
فرح (۵۵۲۳۵) ۹ -۱۱- ۱- ۳- ۵- ۷-۹

● **گرگ دریا** - جان وین- گیل راسل- گیگ یانگ
اونیورسال (۶۶۹۵۳) ۱۱- ۳- ۵- ۷-۹ تراس ۷ر۳۰ ۹ر۳۰ایران (۳۶۳۵۴)تهران (۳۸۱۶۵)میامی (۷۴۳۲۹) ۳۰ر۱۰- ۳۰ر۲ -۳۰ر۴ - ۳۰ر۶- ۳۰ر۸ تراس تهران ۳۰ر۷- ۳۰ر۹ سیلوانا (۳۳۷۷۷) ۱۱ -۳- ۵-۷-۹ تراس ۳۰ر۸

● **از پاریس تاتوکیو** - سینماسکوپ- رنگی-دوبله‌بفارسی
آریا (۳۹۸۸۴) ۳۰ر۹ - ۳۰ر۱۱ - ۳۰ر۱ - ۳۰ر۳ - ۳۰ر۵ - تراس ۳۰ر۷- ۳۰ر۹

● **فریاد دهکده** - اکبر هاشمی - آپیك - سپهرنیا
فردوسی (۳۵۷۸۴) پرسپولیس (۵۸۱۰۸۳) ۹-۱۱-۱-۳-۵-۷ ۹-ژاله (۳۰۴۱۲۰) میهن ۱۰-۱۲-۲-۴-۶-۸ر۳۰ داریوش المپیا (۶۵۷۹۸) ۱۲۱۰-۲-۴-۶-۸ماندانا (۷۹۹۸۲) ۳۰ر۲-۳۰ر۴ -۳۰ر۶-۳۰ر۸ شهناز ۳۰ر۱۰ -۳۰ر۲ -۳۰ر۴- ۳۰ر۶ -۳۰ر۸

● **بیمار قلابی**- رنگی- جری لوئیس- دین مارتین
فری (۹۵۲۳۳۶) ۳ - ۵ - ۷ - ۹

● **هتل بین‌المللی** - رنگی - ریچاردبرتن - الیزابت‌تیلور
تخت جمشید (۴۳۵۵۰) ۱۱- ۳- ۵- ۷- ۹

● **وایکینك‌ها** - رنگی - کرك‌داگلاس - تونی کورتیس
مونت‌کارلو (۷۹۷۴۱) ۳۰ر۱۰ - ۳۰ر۲ - ۳۰ر۴ - ۳۰ر۶ - ۳۰ر۸

● **دو فرزند** - رنگی - راجندراکومار - سارابانو
تهران (۳۸۱۶۵) ۱۱- ۳۰ر۱- ۴- ۳۰ر۶- ۹ تراس ۳۰ر۷- ۱۰

● **سنگام** - رنگی - راج‌کاپور - ویجنتی‌مالا
نادر (۳۹۰۹۵) ۹ - ۴۵ر۱۲ - ۳۰ر۴ - ۳۰ر۸
مراد (۷۳۳۸۲) ۱۰ - ۳۰ر۱ - ۵ - ۳۰ر۸
دنیا (۳۳۸۱۲) ۴۵ر۹ - ۳۰ر۱ - ۳۰ر۵ - ۹
رامسر (۵۲۰۶۰) ۴۵ر۹ - ۳۰ر۱ - ۳۰ر۵ - ۹
کارون (۴۰۰۶۵) ۹ - ۴۵ر۱۲ - ۳۰ر۴ - ۳۰ر۸
فلور (۲۸۰۹۶) ۴۵ر۹ - ۳۰ر۱ - ۳۰ر۵ - ۹
جهان (۶۰۳۵۰) ۹- ۴۵ر۱۲ - ۳۰ر۴ - ۳۰ر۸

● **گربه جنگل - ۷ مبارز**
البرز (۳۰۴۲۵۸) شروع یکسره از ۳۰ر۸ صبح

● **نورمن قهرمان** - نورمن‌ویزدم
مشعل (۳۳۸۲۶)۳۰ر۱۰-۲-۴-۶-۸

● **مسافرت چارلی به قله‌قاف** - نمایش مخصوص کودکار
تاتر کسری (۷۵۶۹۳۹)۵-۸ بعداز ظهر سکارگردانی مورین

● **دراکولا** - رنگی - کریستوفرلی
پارك (۳۹۶۳۷) ۳۰ر۱۰- ۳۰ر۲- ۳۰ر۴- ۳۰ر۶- ۳۰ر۸

نمایشگاه داطا

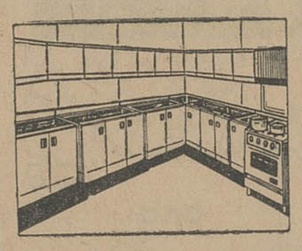

اگر آشپزخانه مدرن

باقیمت مناسب مورد دلخواهتان باشد مصنوعات فلزی داطا که درنوع خود بی نظیر است انتخاب خواهید نمود برای مشاهده انواع گنجه های فلزی به آدرس نمایشگاه عباس آباد نرسیده به چهار راه فرح‌شماره ۲۴۹ مراجعه فرمائید تلفن ۶۲۷۲۷۹
۱-۲ آ-۱۲۷۸

صاحب‌امتیاز و مدیرمسئول: عباس مسعودی
جای اداره خیابان خیام چاپخانه اطلاعات

برنامه حرکت اتوکارهای شرکت سهامی نی.بی.تی

شیراز ۵ونیم صبح۴ونیم و ۹بعداز ظهر اصفهان ۵ونیم و ۸و۱۰ صبح۲و ۲ونیم و۴ونیم و۹و۹ونیم بعدازظهر . آبادان ۲بعداز ظهر و ۹شب کرمان روزهای یکشنبه و سه‌شنبه پنجشنبه صبح‌و همه‌روز ۲ونیم بعداز ظهر یزد۵ ونیم صبح و۲ونیم بعداز ظهر رشت‌و پهلوی ۵ونیم و ۶ونیم ۷و۸و۱۰ صبح ۲و۳ونیم و ۵بعداز ظهر لاهیجان ۶و نیم صبح‌و ۳ونیم بعداز ظهر اردبیل۵ و۵ونیم صبح کرمانشاه ۵ونیم و ۹ونیم و ۱۰ صبح۲ونیم بعداز ظهر سنندج۵و نیم صبح همدان ۵ونیم و ۹ونیم و ۱۰ صبح ۲ونیم بعداز ظهر تبریز ۵ونیم صبح ۵بعداز ظهر رضائیه۵ بعداز ظهر مشهد ۶ونیم صبح‌و ۵بعداز ظهر . گرگان و گنبد۵ونیم و۷ونیم صبح‌و ۱بعداز ظهر آمل وبابل و بهشهر ۵و نیم و۷ونیم صبح ویك بعداز ظهر . کاظمین ۵ونیم‌صبح ارض‌روم دوشنبه- جمعه ۷صبح آلمان و مونیخ دوشنبه و جمعه ۷صبح تلفنهای شرکت سهامی نی‌بی‌تی ۴۶۹۹۹ و ۶۱۱۷۵۲و ۶۸۳۲۸ و۶۸۳۲۷

راهنمای پزشکی اطلاعات

دکتر آسایش
بیماریهای آمیزشی مجاری ادرار خیابان‌منوچهری کوچه ارباب‌جمشید شماره ۱۱ پذیرائی۶تا۸ونیم بعدازظهر

درمان کامل سوزاك تازه وکهنه
بیماری های امیرشی سستی‌وناتوانی مردان خیابان صفی علیشاه
دکتر یحیی صدری

دکتر در طب پولوسا
متخصص بیماری های مقاربتی (سوزاك تازه و کهنه سفلیس)امراض مجاری ادرار وتناسلی - خیابان فردوسی شمالی کوچه‌صادق بذیرائی ۹تا ۱۲ و ۵ تا ۸ تلفن ۴۶۵۸۹

دکتر محمد رضا مسدد
دارای‌گواهینامه ازبروك‌مدیکال امریکا درمان قطعی بیماریهای مقاربتی ، مجاری ادرار - زنان تلفن ۳۰۲۵۴۸ بذیرائی عصرها-دروازه‌دولت‌روبروی ساختمان فیات

درمان قطعی سوزاك
خیابان شاهپور جنب سینما جهان برسیده به‌سه‌راه بودرجمهری- دکتر جلال بهی زاد

دکتر فرهودی چهار راه پل چوبی شاهرضا بعداز ظهر و شب ۷۵۶۲۸۴

ترك تریاك و هروئین
دکتر اسلامدوست خیابان حشمت - الدوله چهارراه گلشن‌تلفن ۶۱۳۰۶۷

دکتر محمد لقمان ادهم
جانشین‌پروفسورو دکتر متخصص کودکان از دانشگاه ژنو و پاریس وسایل معاینه جدید برق تلقیح‌انواع واکسن
آدرس - میدان بهارستان تلفن ۳۴۹۱۶

بیماریهای‌معده -کبد -روده
بواسیر بدون‌عمل‌جراحی دکتررفیعی متخصص از دانشگاه پاریس خیابان جامی اول کوچه پاریس تلفن۴۸۱۸۹

درمان قطعی سوزاك تازه و کهنه وتقویت قوای‌تناسلی
دکتر عباس جناب‌زاده دارای‌گواهی‌نامه ازدانشکده طب فرانسه-خیابان منوچهری مقابل کوچه ژاندارك اول کوچه مهر بذیرائی صبح و عصر ها

ترك تریاك دکتررحمانی
متخصص امراض اعصاب وروح‌از دانشگاه لندن خیابان پهلوی‌بالاتراز چهار راه امیر اکرم تلفن ۴۵۱۱۴

دکتر فرنوش تلفن۴۸۵۵۵
داخلی ، مقاربتی ، سفلیس وسوزاك ، گواهینامه از دانشگاه پاریس‌پذیرائی صبح و عصر امیریه اول منیریه

دکتر عباس نیك نژاد
متخصص ازدانشگاه پاریس‌بیماری های معده، روده ، کبد ، لوزالمعده درمان بواسیر بدون عمل ، فیستول فیستور ، متد موثر دروازه شمیران خیابان گرامی‌بذیرائی ۳تا۱بعد ازظهر

فلج اعصاب . سکته . فشار خون
قندمسمومیت‌های غذائی بامتدجدید هموپاتیك علاج قطعی ومدارك موجود دکتر حسن بهره‌مند شاه آباد۳۶۶۳۸

دکتر دانشگر
امراض مقاربتی و جلدی و سوزاك تازه وکهنه‌ورم بروستات ضیق مجراء سستی وبواسیر امراض‌زنانه ونازائی خیابان سپه مقابل بستخانه ۳۰۲۴۱۶

دکتر کهن زاده
سه راه طرشت ، بیماریهای‌داخلی اطفال پذیرائی صبح و عصر تلفن‌مطب ۹۵۱۰۵۳ منزل ۸۴۶۰۴

قابل توجه اهالی محترم تهران پارس وتهران‌نو
مطب دکتر خلیل ملك (ملك‌الکلامی) جراح دندانپزشك در جاده تهران - پارس بالاتر از پاسگاه ژاندارمری افتتاح شد تلفن ۷۸۱۰۳۱ پذیرائی ۳ الی ۹ بعد از ظهر

دندانپزشکان

دکتر سایانی
شاه‌آباد جنب باغ سپهسالار پذیرائی صبح‌و عصر تلفن ۳۲۷۸۳

درمانگاه های خصوصی

درمانگاه شبانه روزی نارمك درتمام ساعات‌ومواقع‌ضروری‌سوانح‌واتفاقات وامور دندانپزشکی در خدمت‌شماست تلفن ۷۹۵۵۵

داروخانه
داروخانه شبانه روزی تخت جمشید در تمام ساعات شبانه روز در خدمت‌شما است تلفن ۶۸۱۰۱ و ۶۷۸۴۳

نیازمندیهای روزنامه اطلاعات
تلفن: ۳۱۵۳۳

قبوض اصلاحات ارضی

قبوض‌اصلاحات‌ارضی بیواسطه
خریداریم‌با کپور۲۲۷۲۹-۶۲۷۶۹۷

قبوض اصلاحات ارضی
بدون واسطه‌خریداریم‌تلفن۴۲۹۲۴
۱-۳۰ آ-۱۲۸۲

قبوض اصلاحات ارضی
بیواسطه خریداریم نیلچی۶۹۶۹۰
۱-۳۰ آ-۱۲۷۷

معاملات پول

پول بیواسطه‌موجود ۲۲۷۳۹ر۱۲۷۶۹۷
۱-۳۰ آ-۹۱۴

پول دوشاهی موجود ۴۱۹۵۸
۱-۲۶ آ-۱۰۴۶

پول تومانی دوشاهی۷۳۲۴۲
۱-۲۶ آ-۱۲۱۷

معاملات تلفن

بورس تلفن البرز ۳۹۳۲۰
خرید و فروش تلفن وفیش تلفن

خریدتلفن شمیرانات۸۵۷۳۱
۱-۳۰ آ-۱۰۷۴

تلفن حضرتعالی را نقدا میخریم
وباقساط ماهی ۱۵۰تومان بخودتان می فروشیم تلفن ۵۱۹۶۱
۱-۲۵ آ۲۵۷

سازمان بورس تلفن‌شهر
خرید و فروش همه نوع‌تلفن۲۷۷۷۰
۱-۳۰ آ-۱ ۲۵۹

خرید

تلفن ۵۰۰۰۰ خریدار
تلفنهای ۵-۲-۳-۶-۷ شبیری

تلفن وفیش‌تلفن‌خریداریم ۵۵۴۹۶
۱-۲۶ آ-۹۲۶

خرید فیش وتلفن شمیرانات
فروش و نصب در ۵ روز ۸۵۷۳۱
۱-۲۵ آ-۱۱۱۲

خرید انواع شماره تلفن ۵۳۰۳۰
۱-۳۰ آ-۱۱۸۱

هرنوع‌فیش تلفن خریداریم ۵۰۰۰۰
۱-۳۰ ۱۲۲۹

فروش

تلفن نقد و اقساط فروشی۳۰۲۲۲۲
۱-۳۰ آ-۱۰۸۴

فروش انواع‌شماره تلفن ۲۳۰۳۰
۱-۳۰ آ-۱۱۸۲

تلفن نقدو اقساط فروشی۳۰۲۲۲۲
۱-۳۰ آ-۱۰۸۴

آموزشگاههای رانندگی

تعلیم‌رانندگی‌شهاب۶۲۶۵۷۵
۱-۳۰ آ-۱۱۵۹

هنرستان فنی پرستو
مرکز آموزش صحیح رانندگی ، میکانیکی و تئوری ترافیك شاهپور چهارراه گمرك تلفن ۲۳۹۱۶

هنرستان رانندگی ایفل
میدان فردوسی تلفن ۶۸۱۸۸ و شورلت با حداقل قیمت بیاموزید رانندگی رابا فولکس واگن - ایفل

تعلیم رانندگی فرهنك
پیچ شمیران تلفن ۳۴۰۵۲
۱-۲۶ آ-۱۲۷۱

سالن مد وآرایش

آموزشگاه ارایش هنکامه با امتیاز رسمی وزارتفرهنك
باسابقه چندین ساله ، دیپلمه‌پاریس و رم
برای دوره جدید کلیه متدآرایش سر و صورت و آرایش گیسوی مصنوعی مانیکور - پدیکور -ماساژ بابرق انواع فرها راعلمی و عملی با نازلترین‌قیمت‌تااخذ گواهینامه‌رسمی ۱ هزینه تضمین مینماید به بهترین هنرجویان یك گیسوی مصنوعی‌تقدیم میشود - انتهای خیابان شاه خیابان دقیقی جنب ایران کالا پلاك ۱۵۵

آموزشگاه‌آرایش‌وزیبائی-هنر
کلیه متد آرایش سرو صورت‌وانواع فرها را بمدت کوتاهی بانازلترین بها تعلیم ودیپلم میدهد سه راه ژاله مقابل ساختمان مجلس تلفن۳۰۴۴۷۳
۱-۵ ۲ آ-۱۲۳۹

سالن آرایش نازیتا
قوام‌السلطنه کوچه ایرج شماره ۳

خط لثه‌ها فقط با مصرف مسواك طبی دریای نور ساخت آلمان - تامین میشود
DARIAIE NOOR
تلفن ۲۴۵۹۶

خرید اثاثیه

نمایشگاه‌وفروشگاه‌ایران‌کالا اولین موسسه خرید وفروش لوازم منزل در ایران
مرنوع قالی و لوازم دیگر منزل شما رابهر اندازه و قیمتی که باشد نقدا در منزل خریداری مینماید .
تهران خیابان شاه چهارراه گلشن تلفن۴۵۶۸۹-۴۵۶۸۶

فروشگاه‌تهران‌کالا ۷۵۷۲۱۶
همه نوع فرشهای کهنه ونومخصوصا سنگین قیمت جهت صادرات بخارج‌با عالیترین قیمت از منازل خریداریم فرشهای نو از منازل خریداری‌میشود وباسودکمی بفروش میرسد .

فروشگاه گلشن
تلفنهای ۶۸۷۱۴ و ۶۸۰۱۴
منصف ترین خریدار کالای دست‌دوم کلیه فرشهای شمارا جهت صادرات‌و لوازم منزل خریداریم خیابان شاه‌چهار راه گلشن مقابل پمپ بنزین
۱-۲۶ آ-۱۲۴۳

فروشگاه فروردین ۶۱۱۶۵۵
قالی ، یخچال ، تلویزیون ، رادیو گرام و سایر اثاثیه منزل شما را خریداریم خیابان شاه چهار راه اردیبهشت نرسیده به چهار راه سی متری شماره ۳۵۱

تلاش بار
بارکش شهروحومه
تلفن
۵۵۵۵۵

فروشگاه سعید - سرچشمه
تلفنهای ۵۸۱۶۱۸ -۳۸۶۶۷
کلیه اثاث خانگی شمارا عادلانه خریداریم مخصوصا فرشهای سنگین

فروشگاه ماه تلفن ۳۳۶۷۵
کلیه لوازم منزل شمارا بانضمام‌فرش های کهنه و نو بهتروبیشترازدیگران خریداریم سه‌راه امین حضور

کالای مرکزی تلفن۶۵۰۵۷
بهترین خریدار اجناس دست دوم یخچال ، تلویزیون ، گرام ، فرش اجاق گاز خیابان شاه چهارراه‌گلشن
۱-۲۶ آ-۱۱۸۶

فروشگاه سمساری صمد
تلفن ۴۹۹۸۵
خریدار همه رقم فرش کهنه و اشیاء قدیمی وسایر لوازم منزل
۱-۳۰ آ-۱۰۳۹

«فرش» .. «فرش»
شرکت صادرات فرش عالی‌تهران فرشهای شمارا بقیمت صادرات آلمان خریدار است تلفن ۲۲۴۱۸ و۶۸۰۱۴
۱-۲۴ آ-۱۲۲۳

فروشگاه‌حسان‌تلفن۵۸۱۵۵۸
همه نوع فرش نو و کهنه و سایر لوازم‌شمارابقیمت عادلانه خریداریم
۲۱-۲۵ آ-۴۹ ۹

فروشگاه و نمایشگاه آسیا
تلفن ۶۱۲۸۳۳
یخچال .تلویزیون. اجاق گاز و فرش عادلانه خریداریم شاه چهارراه پیروز

بازرگانی مسیح
خیابان شاهرضا پیچ شمیران مقابل بیمارستان زنان خریدار همه نوع فرشهای کهنه برای صادرات میباشد تلفن ۷۱۷۴۰ و ۷۰۲۳۳

فروشگاه‌دادگستر تلفن۴۴۱۶۱
بهترین خریدار فرشهای نو وکهنه
۱-۳۰ آ-۱۱۰۷

فروشگاه فردوست۷۵۷۶۸۵
منصف ترین خریدار کالای‌دست دوم

فرش صادرات تلفن ۴۳۰۸۵
قالی‌های‌نو و کهنه شمارا باعالی‌ترین قیمت خریدار است.

فروشگاه جمالی تلفن۷۵۱۱۸
بهترین خریدار فرش نوو کهنه شما
۱-۱۳ آ-۱۱۴۳

فروشگاه حسان
تلفن۵۸۱۵۵۸
همه نوع فرش نو و کهنه و سایر لوازم شما را بقیمت عادلانه خریداریم

فروش اثاثیه

وسائل مدرن منزل
بفروش میرسد تلفن ۴۲۶۷۲
۱-۳ آ-۱۲۷۲

نمایشگاه مبل ابتکار ۹۵۳۷۲۶
همه نوع مبلمان مدرن نقد و اقساط بفروش میرسد از این‌نمایشگاه دیدن فرمائید سلسبیل مقابل سینما خرم

فروش اتومبیل

تراکتور ۷۵ اسب ام-ام
باتمام وسایل بفروش میرسد به‌تلفن ۷۹۱۸۳۱ مراجعه شود

نماینده فولکس‌واگنهای مدل ۶۵ شرکت عباد
امیر کبیر ملت ۳۰۴۱۸۱و ۳۰۴۴۷۲

کالج بار اثاثیه منزل
شمارا (بسته‌بندی) وبیمه‌مینماید
تلفن: ۱۱۱۱۱ع

اولین‌بازاراتومبیل در ایران
دربازار اتومبیل ۹۴۰ خرید و فروش ومعاوضه اتومبیل بقیمت‌روز و عادلانه انجام میشود سرچشمه توقفگاه کاروان تلفن ۳۱۳۲۷

فیات ۶۳ تاکسی فروشی ۶۱۱۵۷۹
۱-۶ آ-۱۲۲۱

اپل ۶۲ - ال ترانزیت
تمیز بیواسطه فروشی ۲۷۴۰۷
آ-۱۰۰۱۹

شورلت مدل ۶۵ ایمپالا
سفید رنك نو بدون‌واسطه بفروش میرسد تلفن ۶۵۵۹۹
۱-۲ آ-۱۲۷۶

فولکس واگن ۶۲
بفروش میرسد تلفن ۴۲۶۷۲
۱-۳ آ-۱۲۷۳

تعمیرات

تعمیرگاه تلویزیون‌ریمنس
تلفونکن ،گرندونك ، بلایونکت شاوب‌لورنس .R.C.A سیبرا ، رکورد ورافنا با سرویس مجهز سیار در منازل تلفن ۴۹۰۷۴
۱-۲۶ آ-۱۲۲۵

شرکت سهامی صنعتی جنرال
سرویس جنرال
خواهشمندیم برای نصب بازدید آنجرکن بخاری یخچال اجاق گاز جنرال باتلفن: ۶۹۷۲۰ / ۴۷۴۸۹ تماس بگیرید

تعمیرگاه یخچال کلوینانور
تکنیسین های مجرب یخچال های وستینگهاوس ، فیلکو ، فریجیدر، A.E.G. انواع کولرسردخانه،آب سردکن را قبول مینمایدتلفن۶۱۲۸۳۹

تعمیرگاه تلویزیون فیلیپس
تعمیرانواع‌مارکهای‌تلویزیون۶۱۲۸۳۹
۱-۲۲ آ-۱۲۳۲

الکترو کاخ تلفن ۶۴۰۳۸
زیر نظر مهندس خانی سازنده بزرك ترین دستگاههای یخسازی و سردخانه تعمیر انواع کولر و یخچال- نشانی خیابان کاخ - چهارراه تیر

تلویزیون گارانتی
تعمیر انواع مارکهای‌تلویزیون درمنازل باسرویس سیار.نادری باساز نه بهار تلفن۶۱۲۱۷۹
۱-۳۰ آ-۱۰۵۰

سرویس کیانوس تلفن۴۹۶۳۹
تعمیر انواع‌مارکهای تلویزیون‌یخچال
۱-۳ آ-۱۰۸۱

تعمیرگاه یخچال نوریك
متخصص هرنوع یخچال ۶۲۳۶۷۴
۱-۲۶ آ-۱۱۲۰

تعمیرگاه یخچال اردشیر
تحت نظر متخصص ازکارخانه معظم دیتروئید ایتالیا تعمیر همه‌نوع‌یخچال تلفن ۷۳۳۶۰

تعمیرگاه تلویزیون R.C.A.
وستینگهاوس ، فیلیپس، شاوب لورنس پلایونکت ، زیمنس تلفن ۴۲۷۳۳

تعمیرگاه‌یخچال نورژ۷۵۰۴۸
۱-۲۷ آ-۱۲۶۹

تعمیرگاه یخچال مشعل ۳۳۲۹۴
تعمیر هر نوع یخچال و کولر
۱-۲۶ آ-۱۲۶۸

آگهیهای متفرقه

شستشوی مبل
سرجای خود بدون شکافتن وسیله موسسه مهر تلفن ۹۵۲۵۴۶
۱-۲۶ آ-۱۰۵۱

یك ابتکار جدید
بااطلاع بتلفن ۹۵۱۹۹۱ مبلهای کثیف سرجای خودشسته میشود.
۱-۱۵ آ-۱۱۳۳

شین آب
آب تصفیه شده ایستگاه صد دستگاه تلفن ۶۲۲۹۹۷ و ۷۹۱۷۴۴

مستغلات

نارمك- بازرگانی امینی ۷۹۰۰۹۰
معاملات زمین‌و خانه نقدواقساط‌وپول

زمینهای‌عباس‌آباد رانقدا خریداریم
خیابان‌پهلوی‌بالای‌پمپ‌بنزین بازرگانی جلالی‌تلفنهای۶۲۶۴۱۱-۶۲۴۱۹۳
۱-۳۰ آ-۱۳۶۲۶

بازرگانی‌عمران‌تلفن۶۲۰۶۴۷
خریدو فروش زمین ومستغلات(اجاره) عباس آباد .یوسف‌آباد و اطراف پهلوی
۱-۲۶ آ-۱۰۵۸

اراضی داودیه خریداریم ۷۷۲۲۰۹
۱-۳۰ آ-۱۰۸۰

بورس معاملات اراضی
شمال تهران ، حومه تلفن ۷۷۲۲۰۹
۱-۳۰ آ-۱۰۷۹

بورس املاك شمیران
دفتر برانی باغ فردوس ۸۵۲۵۷۵
۱-۲۶ آ-۱۱۰۳

دفتر املاك قندی
مرکز فروش خانه های اقساطی بورس املاك امیرآباد بلوار جمشید آباد نواب شمالی تلفن ۶۱۱۴۱۸

ویلا وخانه شخصی ساز در شهر وشمیران خریداریم
لاله زار ۳۹۷۸۴ بنگاه کوشان

قطعه ۳۶۱ قل قلی
علیا را خریداریم رستگار۴۷۳۰۰
۱-۱۰ آ-۱۰۹۴

زمینهای بر خیابان‌خریداریم تلفن ۶۹۰۲۵

خانه‌ای بمساحت تقریبی
یانصد متر با ۸ اطاق حد اقل در حوالی پیچ شمیران و خیابان هدایت با حیاط خریدارم تلفن ۳۰۴۰۵۲
آ-۱۰۰۰۳

اجاره داده میشود

اجاره با شرایط بسیارسهل
ساختمان پلاسکوخیابان اسلامبول ساختمان آلومینیوم خیابان شاه برای دفاتر تجارتی و غیره هر مقدار محل مورد احتیاج باشد طالبین شاه ساختمان آلومینیوم طبقه یازدهم‌تلفن ۶۹۴۷۳-۶

ساختمان جدید جنرال‌استیل
واقع در لاله‌زار نو نبش چهارراه کنت دارای‌دویست اطاق باتهویه مطبوع شوفاژ آسانسور و همه گونه‌وسایل جداگانه یا یکجا باشرایط‌سهل به اجاره واگذار میشود .
طالبین‌بخیابان‌شاه‌ساختمان آلومینیوم طبقه یازده تلفن ۶-۶۹۴۷۳ مراجعه نمائید

برای سکونت ومطب
چهار اطاق هال باوسایل خیابان‌جامی شماره ۱۳۹برای مطب تخصصی اجاره داده‌میشود بتلفن۶۱۳۰۶۷ مراجعه فرمائید .
۱-۲ آ-۱۴۳۰۶

سه دهنه اتوشوئی
سرویس - پیچر گیری در جاده مازندران برای اجاره تلفن ۷۸۵۹۱
۱-۱۰ آ-۱۱۲۱

یك باب ساختمان
۴ باب مغازه بطول ۱۲ متر بابالکن فوقانی انتهای مغازه برای فروشگاه‌با یك زیر زمین ۲۰۰ متری مجهز به وسائل آماده برای سالن چلو کبابی زیر زمینی واقع در خیابان شاهپور روبروی پارك شهر با شرایط مناسب بدون واسطه اجاره داده میشود . طالبین با تلفن ۶۷۳۱۰ مذاکره کنند.
۱-۳ ۹۹۵۷

عباس آباد - خیابان فرح جنوبی چهار اطاق مجهز با سرویس مستقل بدون واسطه اجاره داده میشود تلفن ۶۲۲۸۶۶
۱-۲ آ-۱۲۷۹

ازتخت جمشید ببالا
خانه و آپارتمان اجاره موجود ۶۲۴۴۶۰
۱-۵ آ-۱۲۶۴

اجاره میشود
برای‌اجاره منازلتان‌بخارجیان با تلفن ۶۰۰۰۰تماس بگیرید

واگذار می شود

محل سابق باشگاه عصر
واقع در خیابان پهلوی روبروی سینما مهتاب کوچه بوذرجمهری کاشی ۷ دارای باغ مشجر و استخر - آب لوله‌کشی و کنتور برق سه‌فاز و دو دستگاه عمارت مجهز به حمام و سه سالن بزرك جهت پذیرائی خانوادگی باضافه پنج اطاق بزرك و چهار زیر زمین و یك آشپزخانه بزرك و مجهز باجاره بدون واسطه واگذار میشود طالبین از ساعت ۱۵ الی ۲۰ بتلفن ۸۵۲۲۲۰ مراجعه نمایند .
۱-۲ آ-۹۹۴۹

بفروش میرسد

ویلای کنار دریا محکم وزیبا
توسط مهندسی برای سکونت‌شخصی ساخته شده با سند مالکیت آب‌وبرق بعلت مسافرت امریکا ۶۵۰۰۰ تومان نقد مقطوع بدون واسطه تلفن ۶۷۱۸۱
۱-۷ آ-۹۷۶۱

جنب متل قو یکدستگاه ویلای‌مدرن مشجر با درخت میوه و پرتقال بابرق و تلفن جنب متل قو مشرف بدریا بدون واسطه بفروش میرسد طالبین بتلفن ۳۳۶۳۶ مراجعه فرمایند .
۱-۳ آ-۹۷۰۳

درنزدیکی تجریش خیابان نیاوران
خیابان مژده‌باغی بمساحت سه‌هزار متر مشجر ردارای دودستگاه‌ساختمان ویلائی ۷ اطاق و ۴ اطاق باتمام لوازم وسرویس کامل و استخر شنا -تلفن وبرق بفروش میرسد تلفن ۸۵۲۵۹۸
۱-۳ آ-۱۴۴۳۶

فروشگاه آماده بفروش
یکباب مغازه خواربار و لبنیات‌فروشی سه دهنه نبش چهارراه‌واقع درنارمك بادو دستگاه یخچال بزرك و کوچك و برقو تمام وسایل موجود بفروش میرسد .
طالبین همه روزه صبحها به تلفن ۷۹۹۴۸مراجعه فرمایند
۱-۳ آ-۹۸۱۹

دوقطعه زمین در خیابان
اصلی بابلسر نزدیك دریا بفروش میرسد به‌تلفن ۳۵۵۹۳مراجعه‌فرمائید.
۱-۱۳۰۰۰ ۱-۴

خانه فروشی باتلفن
خیابان مرتضوی چهار راه رودکی (سلسبیل) با ۹ اطاق و حمام ۴۰۰متر فضا دو باب مغازه ساختمان مهندسی به تلفن ۹۱۳۱۴ از ساعت ۴ تا ۶بعد از ظهر
۱-۲ آ-۹۹۴۳

یکباب مغازه دربازار
مسجد جامع بفروش میرسد تلفن ۳۰۲۹۳۱
آ-۹۹۵۵

خانه‌ای یك طبقه
با پنج اطاق یك هال و گاراژ با سرویس مدرن تلفن - آب - برق بمساحت ۲۲۵ متر بعلت مسافرت با قیمت مناسب بفروش‌میرسد علاقمندان همه روزه از ساعت ۴ ونیم ببعد و جمعه‌ها از صبح به آدرس قپان‌تهران پارس خیابان رشید خیابان فرامرز کاشی ۸۶ تلفن ۷۸۰۱۱۴ مراجعه فرمایند
۱-۲ آ-۹۹۷۹

خانه سه طبقه
۳۰۰ متری هر طبقه سه اطاق و کلیه وسایل درشمیران بیواسطه۱۱۰ هزار تومان تلفن ۸۵۱۷۴۸
آ-۱۰۰۱۳

برای فروش یا معاوضه
خانه‌ای بمساحت ۱۵۰ متر دارای ۶ اطاق یك زیر زمین دو انباری و دو دستگاه توالت یك حمام و برق و آب لوله‌کشی واقع در خیابان فخرآباد کوچه دولتشاهی پلاك ۵۶ بمبلغ ۸۰ هزار تومان بدون واسطه فروشی یا با خانه مرغوب در شمال شهر معاوضه میشود .
۱-۲ آ-۱۲۷۵

یکدستگاه خانه مدرن و
مجهز صد متری با شش اطاق در بهترین‌نقطه بلوار کرج‌بفروش میرسد تلفن ۶۲۴۳۷۸ مراجعه فرمائید
۱-

اتوبوس ماه عسل باهمکاری اطلاعات و تی بی تی

هفته فراموش نشدنی در اصفهان

آخرین روز اقامت عروس و دامادها در اصفهان چگونه گذشت؟

سرنشینان اتوبوس ماه عسل در اصفهان و نجف‌آباد برای بستگان و آشنایان خود سوقاتیهای جالبی خریدند . . .

خانه جوانان اصفهان بافتخار ۴۰ عروس و داماد شب نشینی مجللی ترتیب داد

عروس و دامادهای اتوبوس ماه عسل سراسر سفرخود را تابحال در شور وشوق و شادی بسر برده‌اند. این ، عکسی است ازیك برنامه تفریحی سرنشینان اتوبوس ماه عسل که درآن عروس خانمها میرقصند ودامادها کف میزنند، خاطره‌ای شوق‌آمیز و نشاط انگیز که ۴۰ عروس و داماد معتقدند هیچگاه ازیادشان نخواهد رفت.

آقای نصرت‌الله صورتی‌حسن زاده وخانم ابو سعیدیان از اندیمشك :

سفر ما بلحاظ ایجادوتحکیم دوستی بین مردم شهر های دور و نزدیك فوق‌العاده قابل توجه است .

●●●

مرحله اول برنامه سفر فراموش نشدنی و پر خاطره ۴۰ عروس و داماد با پنج‌روز اقامت در اصفهان و بازدید موسسات صنعتی و آثار تاریخی ، تماشای نمایشنامه‌و فیلم ، دیدار از تاسیسات شیر و خورشید سرخ و شرکت در مجالس جشن و سرور و ضیافت به پایان رسید وسرنشینان اتوبوس‌ماه عسل با یکدنیا خاطره‌شیرین و از یاد نرفتنی شهر تاریخی اصفهان را با مردم مهمان ـ یك شهر انتخاب شده‌اند و بهمین دلیل وقتی که بهاران از این موضوع مطلع شدند هر یك سعی‌داشتند که‌عروس خانم شهر خودشان را پیدا کنند و مرتبا فریاد میزدند :

ـ عروس خانم رشتی !

ـ ازشیراز کسی‌نیامده ؟

ـ عروس کرمانشاهی کجا است ؟...

سرانجام ، بین آنانکه همشهری خود را یافته‌بودند بازار بوسه رواج پیدا کرد . آنها دست یکدیگر را می‌گرفتند و به بازدید قسمت های مختلف آموزشگاه می‌پرداختند . این برنامه تیم ساعت بطول انجامید .

● **نوازش کودکان یتیم**

در این هنگام عروس و داماد ها بخانه کودك رفتندو کودکان بی‌سرپرست راموردنوازش و مهر و محبت قرار دادند . سرنشینان اتوبوس ماه عسل ا زوضع کلاس ، خواب وغذای کودکان‌پرسش هائی کردند و از قسمتهای برق ، نجاری ، آهنگری ، خیاطی و مکانیکی بازدید نمودند . در هر قسمت آقای غزالی رئیس انتشارات شیرو‌خورشید سرخ اصفهان توضیحاتی میداد . عروس و

آقای منوچهر اسکندریان و خانم عصمت روشن بین از بروجرد :

بجرات می توانیم بگوئیم این برنامه ابتکاری حتی‌درکشور های خارج هم کمتر نظیر داشته است.

●●●

نوازش پشت سر گذاشتند و عازم شیراز جنت طراز شدند. شرح برگزاری آخرین شب توقف ۴۰ عروس و داماد در اصفهان و مراسم تودیع با آنها در این شهر ، درشماره آینده از نظر خوانندگان محترم میگذرد . اینك‌جریان آخرین روز اقامت عروس و داماد ها در اصفهان وبرنامه هائی که در این روز اجراء کردند باضافه اظهارنظرشان پیرامون این سفر میمون‌درج میشود :

● **خوش آمدی !**

صبح پریروز ، سرنشینان اتوبوس ماه‌عسل درموسسات شیر و خورشید سرخ‌اصفهان عالمی داشتند . در آموزشگاه بهیاری صدای هماهنك‌دانش‌آموزان که ترانه های«مبارك باد » و « خوش آمدی » را میخواندند فضای آموزشگاه را پر کرده و فریاد شوق‌آمیزشان به آسمان بلندبود.

● **درجستجوی همشهری**

بهیاران ، هر یك‌از شهری باصفهان‌آمده و درآموزشگاه سرگرم‌تحصیل‌هستند .عروس و داماد ها هم هر کدام از

آقای احمد حجازی و خانم مهیندخت حیدریه‌ازتهران:

این سفر فوق‌العاده بماخوش گذشت ، از موسسه‌اطلاعات وشرکت تی.بی.تی‌متشکریم

●●●

اقای علیرضا هاشمی و خانم قدسی افشار از چالوس:

آقای هاشمی ـ پنجاه بار به اصفهان مسافرت کرده‌ام‌ولی هیچگاه سفرم بدین سان با شور و هیجان توام نبوده است .

●●●

داماد ها سپس بوسیله کارکنان خانه کودك‌پذیرائی شدند و بعد از آن ، خانه کودك را ترك گفتند.

● **دراداره سرپرستی**

۴۰ عروس و داماد از ۴۰

آقای علی‌اکبراخلاص و خانم مهری سبکرو از فومن :

دراقامت چندروزه‌دراصفهان بیش از حد تصور بما خوش گذشت

●●●

پله‌اداره سرپرستی‌نمایندگان اطلاعات در استان اصفهان بالا آمدند و وارد سالن‌اداره سرپرستی شدند . داماد ها جدا خسته شده و نفسشان بشماره‌افتاده بودولی ماشاءاله و هزار ماشاءاله عروس‌خانم ها ابدا احساس خستگی‌نمی‌کردند و آرام و خونسردروی صندلی ها جای گرفتند .پس از لحظه‌ای استراحت ، آقای حسین عمومیان سرپرست نمایندگان اطلاعات در استان اصفهان درباره وظائف

آقای محمد رضا محبت‌وخانم افروز مهدوی ازقصرشیرین:

احساس میکنیم که دیگر نخواهیم توانست به چنین مسافرت هیجان انگیزی برویم .

●●●

نمایندگان و خبرنگاران اطلاعات در شهرستان ها توضیحاتی داد و بعد قسمت های مختلف اداره سرپرستی نمایندگان اطلاعات دراستان اصفهان مورد بازدید قرار گرفت.

آقای ستوان دوم غلامرضا یمینی و خانم فریده قندیان از ساری :

این سفر موجب شد که از آثار شکوهمند تاریخی اصفهان دیدن کنیم.

●●●

● **بسوی نجف آباد**

ساعت یازده و نیم‌سرنشینان اتوبوس ماه عسل بدعوت آقای حاج جلال امین جواهری مدیر موسسه اتو ـ شهپر رهسپارنجف آبادشدند. در داخل اتوبوس ، آقای سروری ویلن مینواخت ،آقای نورائی ضرب‌میگرفت وعروس و داماد ها دستجمعی آهنك های شاد و دلپذیری می ـ خواندند . گاهی هم می ـ

آقای عبدالله ملوك‌زاده‌وخانم مهری صمیمی از آمل:

خاطرات شیرین این سفر جالب و بیسابقه هیچگاه ازیاد ما نمیرود .

●●●

رقصیدند و لطیفه می گفتندو می خندیدند . ساعت دوازده اتوبوس ماه عسل‌وارد نجف‌آباد گردید و کارکنان نمایندگی اطلاعات در نجف‌آباد و گروهی از مردم این شهر باستقبال عروس وداماد ها آمدند و به آنها تبریك گفتند .

● **خیرمقدم شهردار**

سرنشینان اتوبوس‌ماه‌عسل سپس وارد دفتر نمایندگی اطلاعات شدند و آقای‌اکرانی شهردار نجف آباد در دفتر حضور یافت . آقای اکرانی به عروس و داماد هاخیرمقدم گفت و ابتکار مجله اطلاعات هفتگی و موسسه تی بی تی را در مورد ترتیب برنامه‌سفر اتوبوس ماه عسل ستود .

پس از سخنان آقای‌شهردار، آقای فیلی شیرازی از طرف سرنشینان اتوبوس ماه عسل از ابراز لطف آقای اکرانی تشکر کرد و از مهمان‌نوازی مردم اصفهان نیز اظهار سپاسگزاری و امتنان نمود .

● **بازدید ازکارخانه**

عروس و داماد ها پس از خداحافظی با آقایان اکرانی و آریانی نماینده اطلاعات در نجف‌آبادبه کارخانه ریسندگی و برق این شهرستان رفتند و از قسمت های مختلف آن دیدن کردند . سرنشینان

آقای غیب‌الله مظلومی وخانم محترم تمبری ازاسالم :

پذیرائی که از ما میشودعالی و بی‌نظیر است.

●●●

اتوبوس ماه عسل در سالن کارخانه پذیرائی شدند و با آنکه در یك برنامه رسمی شرکت داشتند با وجوداین، از شدت‌هیجان و شوق‌وشعف لحظه‌ای برقص و خواندن ترانه های دلنشین پرداختند .

آقای عزیزالله رخشان وخانم فائقه مؤید مدیر از سقز:

بازدید موسسات صنعتی و آثار تاریخی کاشان‌واصفهان برای ما بسیار جالب بود.

●●●

● **برنامه‌های شورانگیز**

۴۰ عروس و داماد آنگاه به باغ مزرعه رفتند و بعداز صرف ناهار (کباب وماست) برنامه های رقص و آواز ، شرط بندی و مسابقه آغاز گردید . در این میان عده‌ای مسابقه ماست‌خوری برای‌خود ترتیب دادند ، جمعی‌درمسابقه ۲۰ سئوالی شرکت جستند، بعضی سرگرم آب تنی در

آقای علی اکبر کمالی سروستانی وخانم نصرت کمالی از سروستان :

بااین برنامه ابتکاری،اعتماد ما نسبت بموسسه اطلاعات دو چندان شده است .

●●●

آقای علی اصغر گلی خواه و خانم پوران ابراهیمی از بهشهر :

کوشش سازمان‌شهرستان‌های موسسه اطلاعات در برگزاری هرچه باشکوهتر برنامه‌ها قابل ستایش است

●●●

که از طرف خانه جوانان وابسته به جمعیت شیر و خورشید سرخ اصفهان به افتخارشان ترتیب یافته بود شرکت جستند .

● **خرید سوقاتی**

عروس و دامادها بین‌ساعت پنج و نیم تا هشت و نیم بعد از ظهر فرصت داشتند برای بستگان و دوستان‌خودسوقاتی بخرند . از اینرو در خیابان

آقای علی اکبر یزدانمهر و خانم مریم نقشی از شاهپور:

تاامروز از هر حیث‌بماخوش گذشته و مسلما در آینده هم چنین خواهد بود .

●●●

چهار باغ پراکنده شدند و مشغول خرید کار های دستی و مخصوصا گز اصفهان گردیدند . آنهابهر مغازه‌ای که‌سرمیزدند درحلقه‌محاصره مردم قرار میگرفتند و به تبریکات آنان پاسخ می ـ گفتند .

● **بزم شادی در مغازه !**

مغازه‌ای نبود که یك عروس وداماد برای خرید سوقاتی وارد آن شوند واز هجوم‌مردم درامان بماند. باوجود این ، مغازه‌داران باخوشروئی‌ومهربانی هرچه‌تمامتر بعروس‌وداماد‌ها‌خوش‌آمدمیگفتند واجناس مورد درخواستشان را دراختیارشان میگذاشتند.گاهی اتفاق میافتاد که‌مغازه مبدل‌به‌بزم شادی و مجلس سرور میشد زیرا اصفهانیهای مهمان نواز برای سرنشینان اتوبوس ماه عسل ترانه مبارك‌باد رامیخواندند وفضای مغازه‌را از طنین فریاد شوق‌آمیزشان‌آکنده‌میساختند..

آقای حمید پاکزاد و خانم مهری صندوقچی‌ازکرمانشاه.

خوشحالیم از اینکه در این مسافرت با عده‌ای‌ازهموطنان خود آشنا شده‌ایم .

●●●

آقای نقی برهان و خانم شهربانو ملك نیا از قزوین:

اگر برنامه اتوبوس‌ماه عسل نبود کی می توانستیم بیك چنین سفر شیرین‌وپرخاطره دست بزنیم ؟

●●●

استخر بزرك باغ شدند وچند نفر هم از درختان میوه باغ میوه می چیدند .

● **مراجعت نمیکردند!**

باغ تبدیل بیکپارچه شور و شوق و نشاط شده بود . در این میان عده‌ای از اهالی نجف آباد که از ورود سرنشینان اتوبوس ماه عسل مطلع گردیده بودند دسته دسته به باغ می آمدند که‌از نزدیك عروس و داماد های خوشبخت را ببینند و به‌آنها

آقای دکتر علی اکبر تحقیقی وخانم‌پروین‌بلورچی‌ازساری:

پذیرائی که در اصفهان ازما شد غیر قابل تصور بود.

●●●

تهنیت بگویند . با آنکه این برنامه در ساعت ۵ به پایان رسیده و قرار بود کاروان‌به اصفهان برگردد معهذاعروس و داماد ها از فرط وجد و سرور روی پا بند نمیشدند ، مرتبا عکس می گرفتند ، از این گوشه باغ به آن گوشه

آقای محمد فیلی شیرازی و خانم شهلا فیلی از آبادان:

اداره ۴۰ نفر با سلیقه های مختلف کار مشکلی‌است‌ولی کاروان ما انصافا عالی اداره شد .

●●●

میرفتند و راضی به‌بازگشت نبودند !...

● **شرکت در شب نشینی**

سرانجام پس از خرید مقداری قاشق و چنگال‌ساخت نجف آباد سوا راتوبوس‌شدند و باصفهان بازگشتند . سرنشینان اتوبوس ماه عسل در ساعت هشت و نیم بعد از ظهر شام (چلوکباب)خوردند و ساعت نه بعد از ظهر در شب نشینی مجلل وباشکوهی

در آزمایشگاه «موجود زنده» میسازند

دو دانشمند امریکائی اعلام کردند در شرایط ٤ هزار میلیون سال قبل موادغیر آلی تبدیل به موجودات آلی میشوند

دو دانشمند امریکائی درباره بوجود آمدن موجودات زنده در هزاران میلیون سال‌پیش اطلاعات جدیدی بدست آورده‌اند . این دانشمندان برای نخستین‌بار نشان‌داده‌اند که مواد غیرآلی در صورتی که تحت شرایطی که ٤٠٠٠ میلیون سال‌پیش‌در کره‌زمین وجود داشته‌است قرارگیرند تبدیل به موجوداتی آلی می شوند . موجوداتی که‌بدین گونه بوجود می آیند «نوکلئوتید» نامیده می‌شوند. «نوکلئوتید» ها ماده اولیه موجودات زنده هستند .

دانشمندان از مدتهاپیش این‌نظریه‌تحولی منشاءزندگی در روی زمین را پذیرفته‌اند اما شواهد تجربی برای‌اثبات بسیاری از مراحل تحول از مواد ساده‌غیرآلی بموجودات زنده تاکنون‌بدست نیامده‌است

بهرحال در مرکز پژوهش اداره امور هوائی و فضائی امریکا در کالیفرنیا اکنون درفراهم آوردن شرایطی‌که دراوار اولیه خلقت درکره زمین حکمفرما بوده است کوشش میشود. در آن‌ادوار جو زمین محتملاز آمونیاك- متان و آب مرکب بوده و طبقه‌ای از «ازون» (نوعی

اکسیژن) نداشته است تا اشعه ماوراء بنفش خورشید رااز خود بگذراند .اقیانوس های قدیم مواد غیر آلی فراوان در خود داشتند واین مواد مرتبا مورد حرارت آتش فشانی ها - صاعقه ها- اشعه خورشید و تشعشعات اتمی صخره‌های‌رادیو آکتیو بودند .

مواد اولیه‌ای که تصور میرود موجودات آلی از آنها بوجود آمده باشند اکنون‌در آزمایشگاه تحت‌حرارت قرار میگیرند . افزودن نمك های فسفات از آن قبیل که در مراحل اولیه‌خلقت موجودات زمین بحد وفور وجود داشته است به موجودات غیر آ عکس‌العمل شیمیائی عجیبی تولید میکند که بتولید «نوکلئوتید» منجر میشود . اکنون مشکلی که باید حل شود کشف مراحل تحول‌پس از «نوکلئوتید» است که در پایان آن یاخته‌حیوانی کامل بوجود می آید .

نمایشگاه نقاشی خردسالان نابینا

یك کودك نابینا از مادر، کل وسك چه احساسی‌دارد؟

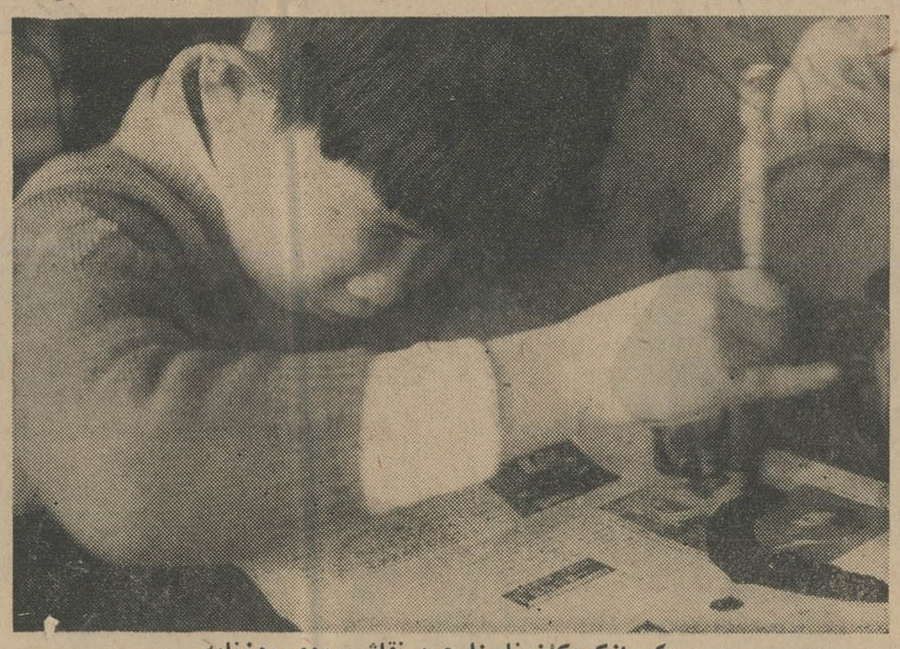

یکی ازکودکان نابینا حین نقاشی روی روزنامه

کل اثر یك کودك نابینای ١٤ ساله ژاپنی

شهرداری شهر «کوبه»درژاپن دست بابتکار جالبی زده است که درنوع خود درجهان بی‌نظیر است:

● نمایشگاه نقاشی‌نابینایان خردسال

شهرداری «کوبه» دبستانی برای نابینایان خردسال مادرزاد تاسیس کرده که‌درآن استعداد و ذوق نابینایان را تقویت میکنند .

دراین دبستان که در نوع خود در ژاپن و حتی آسیا بی‌نظیراست هنر نقاشی از مواداساسی است . اخیرا اداره کنندگان دبستان نابینایان شهرداری کوبه یك نمایشگاه نقاشی ترتیب‌دادند که کودکان ده تاپانزده ساله بیش از یکصد اثرخودرا در آن بمعرض نمایش گذاردند . نکته جالب در این نمایشگاه نقاشی آن بود که کودکان نابینای مادرزاد احساس خودرا از حیوانات ، انسان وگل روی کاغذ آوردند . مثلا کودك نابینائی که‌هرگز سك را ندیده احساسی را که این حیوان درمغز اوبوجود آورده ترسیم کرده‌است. ویاکودك نابینای دیگر احساسی‌را که ازمادرش داشته و یاکودك نابینائی که‌هرگز گل را ندیده‌آن را آنطور که تصور میکندوجود داردرسم کرده‌است.ابتکارشهرداری شهر کوبه مورد توجه بسیاری از کشورهای جهان قرار گرفته است وآنها نیز درصدد برآمده‌اند چنین نمایشگاهی ترتیب دهند .

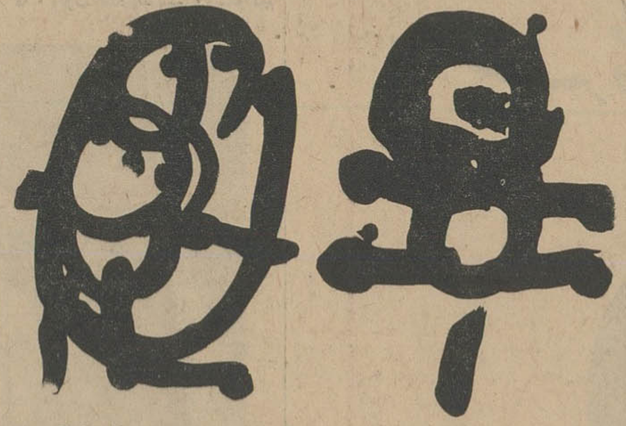

سك اثر یك‌کودك نابینای ژاپنی — مادر، در بهشت اثریك‌کودك دهساله نابینا

هنر و ادبیات جهان

کنفرانس جهانی زنان مسلمان

یك شاهدخت مسلمان سیامی پیشنهادکرد نخستین کنفرانس جهانی زنان مسلمان تشکیل شود

یك شاهدخت سیامی مسلمان برای دیدار از عراق وارد این کشور شده است .او «سیام‌والا» نام‌دارد و رئیس مجمع زنان‌مسلمان تایلند می‌باشد .

شاهدخت سیام‌والابتمام کشورهای مسلمان سفر خواهد کرد تابرنامه های کمك بمستمندان را که تحت نظارت مجمع زنان مسلمان تایلند اجراخواهد شد طرح ریزی کند .

شاهدخت ضمن گفتگو بامقامات عراقی اظهار علاقه کرد که‌هرچه زودتر یك کنفرانس جهانی اززنان مسلمان تشکیل شود . واین‌دومین باری خواهد بود درتاریخ که چنین اجتماعی برگزار میگردد . و از نظر روابط زنان مسلمان جهان بایکدیگر اهمیت بسیار خواهد داشت .

شاهدخت سیام والا دختر عموی پادشاه تایلندست . او در آغاز مثل‌همه افراد خانواده خود بودائی بود . ولی بعدا بدین اسلام مشرف شد و نام زبیده را انتخاب کرد که اسم همسر هارون‌الرشیدبوده‌است. شاهدخت زبیده به‌خبرنگاران‌عراق اظهار داشت که در تایلندسه‌میلیون نفر مسلمان زندگی میکنند . این عده از آزادی کامل برخوردارند ولی مدرسه مذهبی باندازه کافی ندارند .

اخیرا پادشاه تایلند وزمامداران چند کشور عربی هدایائی باطفال مسلمان تایلند داده‌اند . اورور

رطیل

نوشته : احمد احرار

-۹۱-

لحظاتی گذشت وسپس، شاه باصدائی لرزان سکوت خرد کننده رادرهم شکست:

-من ... چیزی نشنیدم!

داریوش تکرار کرد:

-من آسپازی را از شما میخواهم پدر ... آسپازی !

اردشیر در حالیکه دستهایش را از روی خشم تکان میداد بجای خود بازگشت وغرید :

-نه ... این‌غیر ممکن است !

ولوله‌ای که درمیان حاضران آغاز شده بود کم‌کم اوج میگرفت. بدانسان که ابرهای تیره وبادهای خشن ،ازوقوع طوفان گواهی میدهند، در زیر سقف معبد آناهیتا همه چیز ازشروع یك برخورد سخت میان‌پدر وپسر حکایت داشت . آنها که اردشیر را میشناختند میدانستند چه لحظات دشواری بروی میگذرد ودستخوش چگونه حالت ناگواری است. اردشیر نمیتوانست در مقابل سنت‌ها مقاومت کند وخواه ناخواه ناگزیر بود «آسپازی» راعلیرغم تمایلات واحساسات شخصی خود به پسرش داریوش ببخشد، اما او هرگز این جسارت را بر داریوش نمی‌بخشیدو معلوم نبود سرنوشت مجادله خشم آگینی که میان پدر وپسر آغاز شده بود بکجا خواهد کشید .

آسپازی ، یك کنیز سفید بود که سوداگران انسان اورا از سرزمین «ایونی» ربوده به آسیا آورده بودند، ولی رفتار ستمگرانه‌برده فروشان ذره‌ای در عواطف بزرك منشانه او تغییر نداده ، آن زن زیبای چشم آبی در زنجیر وزندان برده فروشان حجب و حیا ووقار وآزادمنشی خودرا حفظ کرده بود.

وقتی کوروش .والی آسیای صغیربود یك تاجر برده فروش در مقابل انعامی گزاف ، آسپازی را بهمراه ننی چند از کنیزان زیباروی بمحفل بزم وی آورد . همه آن زنان در برابر کوروش که زبان‌بمطایبه ومزاح گشوده بود وسخنان نغز ونمکین میگفت رام شدند و نشستند، بجز آسپازی که چون پلنگی ماده برجای ایستاده بود با خشمی آمیخته بنفرت در چشمان کوروش مینگریست . کوروش که مست و گستاخ شده بود. در صدد برآمد از طریق قهر وغضب کنیز زیبا رابجای خود بنشاند لکن درین مبارزه نیز شکست خورد وآسپازی‌اورا تحقیر کرد . چنانکه کوروش خشمگین شد وفرمان داد آسپازی را بزندان برده ، بامداد روز بعد بدار بیاویزند . اما در واپسین لحظات که آسپازی باغرور باستقبال مرك میرفت مستی‌از سرکوروش پرید و آسپازی را بحضور خواست. از آن پس ، آسپازی در نزد کوروش مقامی شایسته احراز کرد وشاهزاده پارسی که پی باصالت ونجابت آن برده زیبابرده‌بود اورا محبوبه خویش ساخت ولی باشکست کوروش و کشته شدن وی‌آسپازی نیز بتصرف برادرش اردشیر درآمد واردشیر که وصفش را شنیده بود اورا سوگلی خود قرار داد. آسپازی همچنان با عزت در اندرون اردشیر میزیست و هیچکس‌از عشقی‌که میان او وداریوش وجود داشت چیزی نمیدانست تاروزی که داریوش بعنوان ولیعهد برگزیده شد و هنگامیکه مطابق‌سنت پارسیان میباید چیزی از پادشاه بخواهد ، آسپازی را مطالبه کرد.

بیتلهلم استیل کمپانی مقیم ایالات متحده آمریکا

صاحب اختراع مربوط به دستگاه مخازن نفت دریائی که در ایران بشماره ۳۹۰۸ بثبت‌رسیده است‌بهره‌برداری از اختراع‌مزبور را پیشنهاد میکند . برای کسب اطلاع بیشتر بدفتر وکالت آقای دکتر حسن‌ستوده - خیابان رشت - شماره ۹۸ مراجعه‌فرمائید .

شاگردان ممتاز

دوشیزه افسانه متین راد

فرزند مرتضی متین‌راد با معدل ۱۸٫۱۳ شاگرد ممتاز کلاس سوم دبستان اشرف پهلوی شمیران شده است .

دوشیزه مونس کار آموز

با معدل ممتاز بین ۳۲ نفر دانش آموزان کلاس پنجم طبیعی دبیرستان پروین تربت حیدریه رتبه اول‌رااحراز نموده است .

دوشیزه معصومه‌اصلان‌نظری

فرزند اسماعیل اصلان نظری‌دانش آموز کلاس دوم ٤ دبستان دخترانه مهرداد ما بین ۳۹ نفر شاگرد رتبه اول را حائز گردیده است .

دانشگاه تبریز
دانشکده پزشکی و دارو سازی

آگهی قبول دانشجو برای آموزشگاه عالی پرستاری

دانشکده پزشکی تبریز جهت تحصیل در کلاس اول دوره سه ساله آموزشگاه عالی پرستاری وبمنظور تامین هدفهای کلی آموزشگاه عالی پرستاری وتربیت پرستاران آزموده بنحوی که بتوانند خدمات پرستاری‌رابر مبنای صحیحو مطلوب درموسسات بهداشتی و درمانی کشور انجام دهند تعداد ٤٠ نفر دانشجوی دختر از بین دارندگان گواهینامه ششم متوسطه طبیعی یا ریاضی که سن آنها بین ۱۸ تا ۳۰ سال باشداز طریق مسابقه و بترتیب امتیاز فضلی میپذیرد داوطلبان میتوانند ازتاریخ روز شنبه دوم لغایت‌وقت اداری روز دوشنبه ۲۵ مردادماه ۱۳٤٤ بدایره امور دانشجویان دانشکده‌پزشکی‌و داروسازی تبریز مراجعه و باتسلیم مدارك زیر:

۱- گواهینامه یا پروانه قبولی ٦ متوسطه طبیعی یا ریاضی (که پس رویت و ممهور شدن بمهر مسابقه بداوطلب مسترد میشود) .
۲- رونوشت مصدق شناسنامه — یك برك
۳- عکس ٦ × ٤ — دو قطعه
٤- وجه مسابقه — چهارصد ریال

جهت شرکت در امتحان مسابقه که‌ساعت ۹ صبح روز ۳۰مرداد ماه ۱۳٤٤ از مواد : زبان فارسی ، زبانخارجه (فرانسه - انگلیسی). شیمی. طبیعی بعمل خواهد آمد ثبت‌نام نمایند

ازپذیرفته شدگان درامتحان مسابقه‌بمنظور تشخیص میزان اطلاعات عمومی مصاحبه حضوری وبرای تعیین صحت‌مزاج‌معاینه طبی که تاریخ‌انجام آنها بعداآگهی خواهدشد بعمل خواهدآمد

اطلاع ورعایت مراتب زیررا بداوطلبان یادآوری مینماید :

۱-داوطلبان مقیم خارج از تبریز میتوانند مدارك لازم را بجز گواهینامه ٦متوسطه باپست سفارشی‌بنشانی دانشکده پزشکی‌تبریز دایره‌امور دانشجویان ارسال و گواهی‌نامه خودرا هنگام مراجعه‌برای دریافت پروانه شرکت درمسابقه برویت مسئول ثبت‌نام ومهر مسابقه‌برسانند

۲-بمدارك ناقص هیچگونه ترتیب‌اثری داده نمیشود

۳- پروانه شرکت درمسابقه روزهای ۲٦و۲۷ مردادماه ٤٤توزیع خواهدشد

٤- دانشجویان منتخب منحصرا برای تحصیل درآموزشگاه‌عالی پرستاری می‌باشند و دانشکده پزشکی برای ادامه تحصیل آنان در هیچ‌رشته‌ای کلاس تخصصی‌دایرنخواهدنمود الف۳۱٦۵

رئیس دانشکده پزشکی‌ودارو سازی‌تبریز -دکترحسنعلیزاده

آگهی اصلاحی مناقصه- شماره ۷ر٤٤ شرکت سهامی تلفن ایران

پیرو آگهی شماره ۱۱۳۵۵ر۱۷مورخ ٦ر٤٤ باطلاع داوطلبان شرکت در مناقصه ۱۵۰۰۰۰ عددقلاب‌تیری‌پیچی کالوانیزه میرساند که مدت قبول پیشنهاد ها تاآخر وقت اداری روز شانزدهم‌امرداد ماه ۱۳٤٤ خواهدبود پیشنهاد های واصله درساعت ده صبح‌روز یکشنبه هفدهم امردادماه ۱۳٤٤ بازوقرائت میشود ضمنا مدت تحویل جنس که در شرایط مناقصه یکماه ذکر شده بدوماه افزایش مییابد . سایر شرایط بهمان نحوباقی است. الف۳۰۸٤

شرکت سهامی تلفن ایران

۱-۲ — ۱-۱٤۵۳۰

آگهی

سازمان مرکزی تعاون روستائی ایران

جهت تربیت کادر برای سرپرستی‌شرکتها و مدیریت اتحادیه های شرکتهای تعاونی روستائی تعداد ۳۰نفر کارآموز از بین داوطلبان از طریق‌مسابقه با شرایط زیر انتخاب مینماید :

۱- داشتن دیپلم کشاورزی یا بازرگانی .

(چنانچه تعداد موردلزوم ازبین دارندگان دیپلم کشاورزی یا بازرگانی تامین‌نشود دارندگان دیپلم کامل طبیعی یا ریاضی‌نیز میتوانند درمسابقه شرکت نمایند .)

۲- داشتن برك‌خاتمه خدمت نظام‌وظیفه یابرك معافیت غیرطبی مازاد بر یکسال .

۳- سن داوطلب نبایداز ۳۰ سال‌بیشتر باشد .

٤- دارابودن بنیه سالم‌وصحت کامل‌طبق گواهی پزشك مورد اعتماد سازمان .

۵- سپردن تعهد رسمی لازم‌با معرفی‌ضامن‌معتبر مبنی براشتغال بخدمت درهر محل که سازمان احتیاج داشته‌باشد . بدیهی‌است درصورت انصراف ا زادامه دوره تعلیماتی یا امتناع‌از رفتن به‌محل خدمتی که سازمان تعیین مینماید مبلغ تعهدشده بابت هزینه انجام شده اخذ خواهد شد .

داوطلبان میتوانند با دردست داشتن مدارك زیر :

الف - رونوشت مصدق شناسنامه ۵ برك

ب- عین‌برك دیپلم ویك‌برك رونوشت آن‌ونیز برای‌قبول‌شدگان سال جاری گواهی قبولی ازدبیرستان مربوط .

ج- عین‌برك خاتمه خدمت نظام وظیفه ویا معافیت غیرطبی مازاد بر یکسال ورونوشت مصدق آن .

د - عکس ٤×٦ - ۱۲ قطعه

هـ - برك عدم سوءپیشینه و ۱نسخه رونوشت آن .

و - مبلغ دویست ریال برای‌هزینه های انجام مسابقه ورودی (این‌مبلغ بهیچوجه قابل استرداد نخواهد بود) .

درساعات بین ٤ تا ۷ بعدازظهر روز های ۲۵ و ۲٦ و ۲۷ مردادماه جاری به‌اداره آموزش و ارشاد سازمان واقع درخیابان پهلوی نبش خیابان شاهپورعلیرضا پلاك ۳۵۷ مراجعه و ثبت نام نمایند .

هریك از مدارك مندرج هنگام ثبت‌نام کسر باشد از ثبت نام خودداری میشود .

افرادی که باترتیب بالاانتخاب شوند پس از گذراندن دوره تعلیماتی مخصوص که بمدت ٦ ماه‌در مدرسهٔ عالی بازرگانی در طهران خواهدبود و موفقیت درامتحانات نهائی‌طبق مقررات مربوط استخدام و بمناطق روستائی خارج‌از استان طهران اعزام خواهند شد .

افرادی که حداقل دوسال سابقهٔ‌خدمت رضایت‌بخش در بانکها داشته باشند میتوانند بامراجعه باداره کارگزینی سازمان در صورت قبول شرایط مربوط بدون‌مسابقه در کلاس فوق الذکر شرکت وپس‌ازموفقیت درامتحان‌نهائی باشرائط‌مذکور باستخدام سازمان درآیند .

سازمان مرکزی تعاون‌روستائی‌ایران

آ-۱٤۷۰٦

۳۰٪ صرفه‌جوئی

با بی.او.ا.سی

فقط بی.او.ا.سی نرخهای ارزان‌سیاحتی

ازایران به‌اروپا را با

هواپیماهای بی‌نظیر وی-سی۱۰

تقدیم‌میدارد

خود و خانواده محترمتان میتوانید از نرخهای اختصاصی جدید وارزان سیاحتی در شهرهای مهم اروپا استفاده نمائید.
مسافرت شما چه سیاحت و یا تجارت باشد مبالغ‌زیررامیتوانیدصرفه‌جوئی‌نمائید:

ازتهران یاآبادان بلیط رفت وبرگشت

به :	نرخ سیاحتی جدید بریال	نرخ معمولی بریال	مبلغ صرفه‌جوئی شده بریال
لندن	۲۸٫۲۵۰	٤۱٫۹٤۰	۱۳٫٦۹۰
زوریخ	۲٦٫۰۵۰	۳۸٫٦۷۰	۱۲٫٦۲۰
رم	۲۲٫۲۲۰	۳۲٫۹۹۰	۱۰٫۷۷۰
فرانکفورت	۲٦٫٦۱۰	۳۹٫٤۹۰	۱۲٫۸۸۰

مدت اقامت در اروپا حداقل ۱۰ تا ۳۰روز خواهد بود .
ضمنا میتوانید ازتهران یاآبادان به‌نیویورك از نرخهای جدید سیاحتی رفت و برگشت بمبلغ ٦٤۸۲۰ ریال باهواپیما های وی سی ۱۰ استفاده فرمائید .
بی.او.ا.سی برای رفاه مشتریان‌محترم خود همچنین بلیط اقساطی ۱۲ ماهه را انجام میدهد .
برای اطلاعات بیشتر - میتوانید با نزدیکترین آژانس مسافرتی خود و یااداره مرکزی بی.او.ا.سی مشورت‌نمائید.

در سراسر جهان

BOAC

نهران- خیابان شاهرضا شماره۳۲۳
تلفن ۹-۸-۷-٦ ٦۱۱۸۷۵

آبادان-سنشاین‌آرکید شماره۲۸ر۲۷
تلفن ۲٤۷۱ - ۳۱۵٤

ازشما مواظبت میکند

۷ـ من ازیمن خونین‌می‌آیم

نوشته: نذیر فنصه

طرفداران امام آماده حمله به شهرهای یمن هستند

تمام فعالیت جنگجویان امام در هنگام شب انجام میشود وروزها را آنهادرحالت استراحت وخواب وانتظار میگذرانند

● سربازان امام در مراسم جشنی که برپاکرده‌بودند رقص و پایکوبی میکردند و بسلامتی‌شاهنشاه‌هورا می کشیدند . . .

● طرفداران‌امام‌شنوندگان پرو پاقرص برنامه های عربی رادیو اهوازمیباشند

● امام‌البدر در اثر «مار ـ گزیدگی» یکهفته بستری شده بود

سربازان طرفدار امام با اسلحه و لباسهای خوشرنك خود در صفوف ۶۰ نفری منظم ایستاده بودند و سرود میخواندند . هر چند دقیقه یکبار سرود های خود را قطع میکردند و برای سلامت شاهنشاه ایران هورا میکشیدند . بطوریکه صدای شیپور نیز از نقطه پائین‌تر در دامن‌کوه به آنها پاسخ میداد .

رقص و پایکوبی پر شور و هیجان انگیزی براه انداخته‌بودند. این‌رقصها که پایکوبی مخصوصی با آن همراه بود طوری بود که صفها در مقابل هم بطور منظم با هم دور و نزدیك میشد.

مراسم با شکوهی بود : من با اینکه‌معنی سرودرا بدرستی‌نمیفهمیدم با اینحال قلبم هماهنك بازیر وبم‌آن تکان‌میخورد و سراسر وجودم تحت تاثیر حماسه‌ای بود که از مجموع‌این جنب و جوشها بوجود می‌آمد .

در پایان جشن سربازان بدورم حلقه زدند و با من به‌گفتگو پرداختند آنها از من دعوت کردند که درآینده نزدیك به صنعا بروم و روزنامه‌ای در آنجا تاسیس نمایم . شب نشینی با اینکه در یك محیط نظامی برگزار شده بود سرگرم کننده و فرح انگیز بود . مراسم آنشب از روح بلند و آینده نوید بخشی بود که سربازان در میان کوهها ودره‌ها ازآن‌برخوردار بودند حکایت داشت .

● شب سوم

شب سوم . نه روز سوم ، زیرا کلیه فعالیتها و کار های طرفداران امام در شب انجام میشود . روز ها د راستراحت ، خواب و انتظار میگذرد

شب هنگام سربازان در میان صخره ها پراکنده میشدند و با صدا ها و اشارات عجیب و غریبی همدیگر را صدا میزدند یا علامت میدادند . فاصله میان بعضی از آنها بایکدیگر در حدود نیم کیلومتر بود . گاهی صداهایشان طوری‌بلندبود که‌انعکاس آن در میان کوهها و دره ها بدن را بلرزه درمی‌آورد .

دو نفر از سربازان امام در مقابل من ایستادند و با سلاحهای مخصوص خود باهم بمبارزه تمرینی پرداختند . یکی از آنها با مهارت فراوانی خود را روی دیگری میانداخت و با چالاکی فراوان تفنك را از دست او خارج میکرد و خنجر خود را به گردن او نزدیك مینمود .

در این عکس پرنس سیف‌الاسلام محمد بن ابراهیم را در میان گروهی از سربازان خود که برروی صخره‌ای درنزدیکی غارمحل‌اقامت امام‌نشسته‌اند مشاهده می کنید .

● یاد متلك خروشچف

هنگامی که این منظره را تماشا میکردم ناگهان بیادخروشچف ومتلك او افتادم .

هنگامیکه هیئتی از رژیم جمهوری یمن بریاست وزیر فرهنك به مسکو رفته‌بود تا ازرهبران‌شوروی درخواست کمك بکنند ، وزیر فرهنك خنجری بر حسب عادت مردم یمن بکمر خود بسته بود . همینکه خروشچف این منظره را دید پرسید :

هنگامیکه وزیر فرهنك‌خنجر بکمر ببندد ، وزیر دفاع چه سلاحی بکمر میبندد !

سپس برای من قهوه آوردند . البته با اینکه یمن کشور قهوه است با اینحال مردم در آنجاقهوه نمینوشند بلکه پوست آنرا در آب میجوشانند و مانند چائی آنرا مینوشند . محصول قهوه یمن بخارج صادر میشود .

جنك تن بتن ... یکی با تفنك و دیگری با خنجر ! طرفداران امام تمرین می‌کنند تا چنانچه با دشمن روبرو شدند بتوانند او را مغلوب‌کرده اسلحه را از چنك او درآورند .

● شنوندگان رادیو اهواز

در این اثناء با تعدادی ازافسران و جوانان تحصیلکرده یمنی آشناشدم سطح اطلاعات و معلومات آنها بالا بود گوئی فارغ التحصیل دوره های عالی دانشگاهی بودند . در دست هر یك از آنها یك رادیو ترانزیستوری بود و برنامه های رادیوئی کشورهای مختلف را گوش میدادند . آنها نسبت به رادیو اهواز علاقه خاصی داشتند . شامگاه هر روز برنامه های این فرستنده راگوش میدادند . آنها میگفتند اغلب رادیو های عربی بما حمله میکنند ، گوئی ما عرب یا مسلمان نیستیم . البته باستثنای‌رادیو عربستان سعودی کشور برادرمان ، رادیو هائی‌که بماحمله نمیکنندآنهائی هستند که نسبت بما تجاهل میکنند و فقط اخبار رژیم سلال ، مسافرتها و حتی گزارش وضع مزاجی او را پخش میکنند ! و این چیزی است که مردم یمن را ناراحت میکند .

● ما میتوانیم

ما اکنون قادر هستیم و میتوانیم شهر های بزرك از قبیل صنعا ، حدید و تعز را از چنك سلال بدر آوریم . این ماه یا آن ماه سرانجام این شهر ها بدست ما خواهد افتاد .

در میان طرفداران جمهوری و رهبر آنها سلال اختلاف و نزاع بروزکرده است . علت اختلاف چیزی جز تبختر و غرور سلال نیست . اوبدنبال مارشال بازی است و همیشه در راه مسافرت به شرق و غرب است . خود طرفداران جمهوری نیز از او ناراضی هستند و میگویند سلال جز نیرنك چه کاری برای ما صورت داده است . اگر منصب مارشالی انسان را بصورت یك نیرنك باز در می‌آورد چه منصب بدی است !

آنها میگفتند : امام البدر بعنوان رهبر پیروان مذهب زیدی حاکم‌قانونی و پادشاه یمن است زیرا او وارث تاج و تختی است که بلقیس ملکه سبا برآن تکیه داشته است . اغلب عشایر یمن از ریشه «سبا» میباشند ، قومی که امپراطوری وسیع آنها از شمال‌تا جده و از غرب تا حبشه کشیده‌میشد. امام‌البدر المنصور بالله نیزوارث این امپراطوری خواهد بود . ما تا آخرین قطره خون خود در راه تحقق این هدف خواهیم جنگید .

با افسران و جوانان در آنشب از هر دری صحبت کردیم و جلسه گرم و دوستانه ای داشتیم .

● رادیو و مسلسل

اغلب آنها با یکدست مسلسل وبا دست دیگر یك رادیوی ترانزیستوری با خود حمل میکردند . بعضی ها نیز از مار های فراوان دور و اطراف خود یکی را میگرفتند و با آن بازی می کردند .

میگفتند سال پیش دست امام را مار گزیده و امام مسموم شده بود بطوریکه یك هفته در بستر افتاد و در نتیجه این مسمومیت دانه هائی در بدنش ظاهر شد . ولی از راه درمانهای محلی معالجه شد و بهبود یافت .

آنها میگفتند این خداوند است که همواره امام را حفظ میکند و اگر حمایت خداوند نبود چگونه امام شفا مییافت . یا چگونه میتوانست از چنك انقلاب صنعا جان سالم بدر برد و با شجاعت و تدبیر خود رهبری ملت را همچنان بعهده بگیرد ؟ ناتمام

حلب کوچولوی قو : در دو نوع

برنگ قرمز
با عطر و طعم طبیعی

برنگ طلائی
با عطر و طعم روغن کرمانشاهی

● بنابر استقبال کدبانوهای ایران، علاوه بر یك سری جواهر زمرد و برلیان به‌ارزش ۵۰۰ هزار ریال، یکصد انگشتری طلا نیز بدارندگان کارت قرعه کشی حلب کوچولوی قو تقدیم میشود .

● روغن نباتی قو در تمام اندازه‌ها ، برنگ طلائی با عطر و طعم روغن کرمانشاهی
روغن نباتی قو در تمام اندازه‌ها ، برنگ قرمز با عطر و طعم طبیعی
در سراسر کشور در دسترس شماست

دهم شهریور جوائز حلب کوچولوی قو قرعه کشی میشود

شاگردان اول از یك خانواده مثل سالهای گذشته

زیبا یوسف زاده

شاهرخ یوسف زاده

ژیلا یوسف زاده

فرزندان قدرت‌اله یوسف‌زاده‌از راست‌بچپ‌دوشیزه ژیلا یوسف‌زاده در کلاس دوم دبیرستان دولتی عفت لنگرود بمدیریت سرکار خانم فخری ابوالهدی بامعدل کل ۱۸٫۶۲ بین ۷۶ نفر وشاهرخ‌یوسف‌زاده در کلاس پنجم‌دبستان دولتی کوروش لنگرود بمدیریت آقای‌حسین رزاقی بامعدل کل ۱۷٫۶۳ بین ۵۲ نفر ودوشیزه زیبا یوسف زاده در کلاس دوم دبستان دولتی فروغ لنگرود بمدیریت سرکار خانم مهین رمضانیان بامعدل کل ۱۸٫۹۵ بین ۴۶ نفر درسال تحصیلی ۴۳٫۴۴ هم رتبه اول شدند.

آگهی احضار

بغیر نظامیان :

۱ـ مسلم فرزند حمزه شهرت شیرازی

۲ـ یداله فرزند ولی شهرت شیرازی شریفی دارای شناسنامه ۹۵ـ۱۲۸۲ صادراز خیرآبادورامین

۳ـ حبیب‌الله‌فرزند جعفرشهرت شریفی دارای شناسنامه ۱۱۴ ـ ۱۳۱۰ صادره از ورامین .

۴ـ محمدفرزندعلی اصغرشهرت میرزائی دارای شناسنامه ۲۱۸ ـ ۱۲۹۰ صادره از ورامین .

۵ـ عباس‌فرزند حسینقلی‌شهرت سیری اهل ورامین

ابلاغ‌میشود که‌باتهام عضویت درحزب منحله‌توده که‌رویه ومرام آن‌اشتراکی است در دادگاه عادی شماره ۱ اداره دادرسی ارتش واقع در محوطه دژبان قرارگاه کل‌تحت پیگرد می‌باشید لازم است از تاریخ آخرین آگهی تامدت دوماه خودرا بدادگاه معرفی نمائید در صورت عدم معرفی دادگاه طبق ماده ۲۶۱ قانون دادرسی و کیفر ارتش به پرونده امرسیدگی و مبادرت بصدور رای غیابی خواهد نمود .

دادگاه عادی شماره ۱ اداره‌دادرسی ارتش ۲۱ـ۳ آـ۱۴۳۰

آگهی فروش اجناس باطله

شرکت سهامی نساجی مازندران تااطلاع ثانوی چهارده قلم متفرعات محصول‌زیر

۱ـپارچه‌دم قیچی کمتر از یکمتر — عدل شده
۲ـپارچه دم‌قیچی بیشتر از یکمتر تاسه‌متر — عدل شده
۳ـدم‌قیچی ریشه‌درکیسه های متقالی
۴ـدم‌قیچی‌خام — عدل‌شده
۵ـپارچه برزنت‌باطله تیکه‌تیکه — درکیسه
۶ـ پارچه پوسیده مرطوب تیکه‌تیکه — درکیسه
۷ـسرتوپ نخی خام‌عدل شده
۸ـپرچه باطله ریرچاپی — درکیسه
۹ـپنبه باطله ریرچین‌دمره یك — عدل‌شده
۱۰ـپنبه باطله هواکش — عدل‌شده
۱۱ـپنبه باطله کمیرسوز — عدل‌شده
۱۲ـپنبه باطله ریرغلطك — عدل‌شده
۱۳ـ نخ باطله‌تمیز — عدل شده
۱۴ـ پنبه باطله کثیف — عدل‌شده

که درانبار شرکت واقع درشاهی (کارخانه نساجی شماره ۲) موجود می‌باشد بطور آزاد بشروط ایکه بقدار آن از پانصد کیلو کمتر نباشد باتوافقی که در نرخ بین خریدار و شرکت بعمل آید بفروش میرساند خریداران میتوانند بدون‌انجام‌هیچگونه تشریفات بشرکت مراجعه و متفرعات محصول را بازدید ومیزان مورد احتیاج خودرا کتبا پیشنهاد و پس از توافق نرخ بلافاصله وجه را پرداخت و اجناس مورد نیازخودرا تحویل گرفته از کارخانه خارج‌نمایند .الف ۳۰۶۴

شرکت سهامی نساجی مازندران

در جنگهای شدید امروز ویتنام

۱۹۲ چریك کمونیست کشته شدند

سایگون ۲۹ ژوئیه - خبرگزاری فرانسه - واحد های لشکر بیستو نهم ویت‌نام جنوبی که عملیات مهمی را دردلتای رودخانه مکونك آغاز کرده است امروز ۱۹۲ نفر از ویت‌کنك‌ها راکشتند ،هواپیماهای ویت‌نام جنوبی دراین عملیات از نیرو های دولتی پشتیبانی میکنند ودیروز ۵بار مواضع ویت‌کنك هارا بمباران کردند .

به‌نیرو های دولتی نیز تلفات‌سنگینی وارد شده است .

ضمنا ازامروز عملیات پیاده شدن چهار هزار سرباز از واحد های هوابرد امریکا در ساحل ویتنام آغاز شد .

آزادکرد

چریکهای ویت‌کنك‌امروز یك‌دسته ۳۳ نفری از اسرای جنگی ویتنامی را آزادکرد .

در ۱۲ژوئیه گذشته نیز ۱۱۸ نفر اسیرویتنامی از طرف چریکها آزاد شدند .

منابع مطلع امروز گفتند تعداد سربازان ارتش امریکا و داوطلبان این کشوربزودی ۳۰۰هزار تن‌افزایش می‌یابد. و باین ترتیب افراد ارتش امریکا به ۳میلیون‌خواهد رسید .

متن راهنمای کنکور

اطلاع داوطلبان درج میشود .

● محل امتحانات

امتحانات ورودی گروه های‌اول، چهارم ، هفتم در محل دانشگاه تهران (خیابان‌شاهرضا دردانشکده دامپزشکی خیابان آیزنهاور اول جاده کرج) انجام خواهد گرفت. ورود بمحوطه دانشگاه از در های جنوبی واقع در خیابان شاهرضا و از در شرقی واقع در خیابان آناتول‌فرانس واز در غربی (اواسط خیابان بیست و یکم آذر) خواهد بود . ورود بدانشکده دامپزشکی‌از در جنوبی صورت خواهد گرفت . چون ورود بمحوطه دانشگاه یا دانشکده دامپزشکی در روز های مقرر بدون ارائه کارت ورودی‌ممکن نخواهد بود داوطلبان باید کارت های ورودی خود را بدقت‌نگاهداری کرده و در روز امتحان کارت مربوطه را در جلو در های ورودی براهنمایان نشان دهند .

داوطلبانی که دو گروه‌را انتخاب کرده‌اند باید دقت کنند در هر روزامتحان فقط کارت‌ورودی‌امتحان گروه مربوطه رابا خود بیاورند .

● ساعت امتحان

در های محوطه دانشگاه و دانشکده دامپزشکی برای‌امتحانات صبح از ساعت ٦ و نیم و برای امتحانات بعد از ظهر از ساعت۳ و نیم باز خواهد شد . داوطلبان باید لااقل نیم ساعت قبل از وقت جلوی در های دانشگاه‌یا دانشکده دامپزشکی حاضر شوند .

داوطلبان پس از ارائه کارت ورودی (براهنمایان) د رساعت مقرر وارد دانشگاه یا دانشکده دامپزشکی خواهند شد . به داوطلبان هنگام ورود بدانشگاه یا دانشکده دامپزشکی ورقه راهنمائی داده میشود که در آن شماره جلسه امتحان و شماره صندلی هرداوطلب کاملامشخص شده‌است .

درهای جلسات امتحان صبح ها ساعت ۷وبعدازظهر ها ساعت ۳ باز شده ونیم ساعت بعد بسته‌میشود . داوطلبان پس ازورود بجلسه امتحان باتوجه بنکاتی که درراهنمای امتحان ورودی شده است باید صندلی خودرا پیداکنند و باحفظ آرامش کامل‌در جای‌خود بنشینند و بلافاصله کارت ورودی خودراباسنجاق درطرف راست سینه خود نصب کنند. البته شماره صندلی هرداوطلب همان شماره کارت ورودی اوخواهد بود .

● توزیع دفاتر پاسخنامه و برگهای سئوالات

پاسخ نامه هایك‌ربع قبل از شروع امتحان بوسیله راهنمایان‌جلسه‌توزیع خواهد شد. درروی جلداین پاسخ‌نامه هادر محل مخصوصی شماره کارت ورودی داوطلب با ماشین نوشته‌شده است . پس از برداشتن پاسخ نامه، این شماره را با شماره کارت خود تطبیق کنید و پس از اطمینان از مطابق بودن شماره پاسخ نامه با شماره کارت خود بیدرنك مشخصاتی راکه ازشماره خواسته شده است در روی جلد این‌دفتر در محل‌مخصوص بطور واضح بنویسید . در روی هیچ یك از اوراق این‌دفتر اعم از جلد یا برك‌های دیگر نباید هیچگونه علامت بگذارید یا مطلب اضافی بنویسید، زیرا دفاتر پاسخ نامه‌ای که دارای علامت یامطلب اضافی باشد تصحیح نخواهد شد. چند دقیقه بعد ازتوزیع پاسخ نامه برگهای سئوالات توزیع خواهد شد. تااعلام شروع‌امتحان‌باین برگهای سئوالات دست نزنید .

شروع امتحان با صدای زنك‌یا بلندگو اعلام خواهدشد . پس‌ازاعلام شروع امتحان کار خودرا آغاز کنید. مدت‌امتحان دربرگهای سئوالات‌قید شده‌است .

● مقررات عمومی امتحان

نکات زیر را هنگام امتحاناتی که درآن شرکت میکنید دقیقا رعایت کنید زیرا پاسخ نامه داوطلبانی که این نکات‌رامراعات نکنند تصحیح نخواهد شد .

آوردن هرگونه کتاب و جزوه‌و یادداشت وحتی کاغذ سفیدبجلسه امتحان ممنوع است .

پس از اعلام شروع امتحان از صحبت کردن با داوطلبان دیگریا سئوال‌ازراهنمایان جلسه خودداری کنید . هیچ داوطلبی حق ندارد مشخصات خودرا بهیچوجه درجای مخصوصی که در روی جلد پاسخ نامه‌پیش‌بینی شده است بنویسید.

تذکر : داوطلبان گروههای‌دوم‌و پنجم وششم فقط در آخرین‌جلسه امتحان باید کارت ورودی خود را همراه پاسخ‌نامه وبرك سئوالات‌به راهنمایان تسلیم کنند .

پاسخ نامه‌هائی که علامت‌گذاری شده باشد تصحیح نخواهدشد.

یك‌مقام مطلع دانشگاهی امروز به‌خبرنگارما گفت نامه‌های زیادی از طرف داوطلبان بدانشگاه رسیده است که آنان‌دراین‌نامه‌هانوشته‌اند که بعلت گرفتاری یابیماری نمیتوانند در روزهای معین برای گرفتن کارت‌های خود مراجعه نمایند بعد از رسیدن این نامه به دانشگاه مقامات دانشگاهی تصمیم گرفته‌اند که برای کسانی که‌عذر موجه‌ای برای تاخیر دروصول کار داشته باشند تایك روز قبل از امتحان یعنی ۱۹ مرداد کارت‌به‌آنان داده شود .

داوطلبان درموقع گرفتن کارت های خود باید گواهینامه های‌مبنی برپایان‌دوره دبیرستانی خودراهمراه داشته باشند وخود شخصا برای گرفتن کارت مراجعه کنند کارت داوطلبان‌بهیچ شخص دیگری بجز خودآنان داده نخواهد شد .

● حوزه های توزیع کارت

٤حوزه برای توزیع کارت‌های داوطلبان در دانشگاه ایجاد شده است وهمه روزه مامورین کنکور قریب ۸هزار کارت توزیع میکنند. تاکنون ۵۷هزار کارت برای بیش از ۳۰هزار داوطلب‌صادرشده‌است.

مسابقات کشتی قهرمانی تهران

ساعت چهار بعداز ظهر دیروز مسابقات نهائی کشتی قهرمانی تهران زیرنظر فدراسیون کشتی کشور در سالن محمدرضاشاه‌پهلوی‌آغازگردید. دراین مسابقات ۱۳۷ نفر قهرمانان نواحی چهارگانه‌تهران‌شرکت کرده‌اند وشب گذشته تادوره دوم وزن دوم مسابقات ادامه پیدا کرد .

دنباله این مسابقات‌بعداز ظهرامروز وصبح وبعداز ظهر فردا ادامه خواهد داشت وقهرمانان کشتی تهران جهت شرکت درمسابقات استان تهران و سپس درمسابقات قهرمانی کشورتعیین میگردند .

شرکت ایران در طرح عمران مکونك

اوتانت دبیر کل سازمان ملل امروز با نمایندگان ۲۰کشوری که‌به طرح عمران‌دلتای رودمکونك کمك می‌کنند ملاقات کرد. دراین‌جلسه‌پیرامون پیشرفت های این طرح وبرنامه های آینده مذاکره بعمل آمد . ایران ، هند فرانسه ، پاکستان ، سوئد ، از جمله کشورهای کمك‌کننده باین طرح می‌باشند .

انتصاب در وزارت دارائی

آقای مهدی مهدوی از طرف‌وزارت دارائی بسمت نماینده وزیر دارائی در هیئت نظارت چاپ اوراق‌بهادار ورئیس هیئت مزبورمنصوب گردید

ورود

آقای دکتر اسماعیل اسمعیلی مدیر کل آموزش وپرورش استان خوزستان برای گزارش وضع‌اداره آموزش وپرورش آن استان وارد تهران شد .

خروج

آقای هوشنك‌بهمن رئیس‌انتظامات فدراسیون بکس کشور به‌لندن

توضیح وتصحیح

درمطلب «اسم نویسی مسئله‌ای که همه‌را بخود مشغول داشته »، درقسمت مدارس ملی «مدارس ملی اطلاعیه» اشتباها «مدارس ملی اتحادیه» چاپ شده است ، که‌بدینوسیله تصحیح میشود .

قربانی نزاع

خبرنگار مادر پل‌دختر گزارش داده: پریروز بین دونفر باسامی رستم سلاح‌ورزی دلال و ضیاءمحمد یاری «راننده» زدوخوردی درگرفت که طی آن رستم بزمین خورد و دچار خونریزی مغزی شد .

وی دیروز ببیمارستان خرم‌آبادانتقال یافت و بستری شد ولی معالجات موثر واقع نگردید وجان‌سپرد

انقلاب در ساده نویسی

را از فروشندگان جراید خریداری فرمائید .

در یك حادثه خونین اتومبیل در نزدیکی قوچان

۵ نفراز افرادیك خانواده کشته شدند

طی حادثه‌خونینی که عصردیروز در ۳۰کیلومتری قوچان روی داد پنج نفر از سرنشینان یك اتومبیل سواری‌بطرزدلخراشی کشته‌شدند.

خبرنگار ما در مشهد گزارش داد: اتومبیل سواری‌متعلق به‌آقای عبدالرضا فتحی کارمند فرهنك اهواز که باتفاق خانواده‌اش برای زیارت به مشهد آمده بود ، هنگام بازگشت درراه قوچان - شیروان بعلت خرابی راه از جاده منحرف شد و در نتیجه بایکی از اتوبوس های خط‌فاروج‌بشدت تصادف کرد. شدت تصادف بحدی بود که راننده وچهارنفردیگر ازسرنشینان اتومبیل در دم کشته شدند .

اسامی مقتولین

مقتولین این‌حادثه خونین‌عبارت بودند از : عبدالرضا فتحی ، بانو شاهزاده ، سیروس فتحی ۷ساله، بهزاد فتحی ٤ ساله ، دوشیزه‌مینا فتحی ۱۳ ساله که از این‌خانواده فقط فرزند سه‌ساله آقای فتحی بنام مسعود جان سالم بدر برد .

پس از وقوع حادثه مامورین‌در محل حضوریافتندو اجسادقربانیان این واقعه اسفناك بقوچان منتقل شدو مدفون گردید .

دخترستارخان بانخست‌وزیر ملاقات کرد

بقیه از صفحه اول

دیروزآقای نخست‌وزیر وهمراهان از رضائیه عازم نقده ، مهاباد ، میاندو آب وبخشهای ملك کندی ، عجب‌شیر ، آذرشهر و خسرو شاه شدند و پس از رسیدگی بتقاضا هاو احتیاجات اهالی این شهر ها در حدود یکساعت بعد از نیمه شب گذشته به تبریز بازگشتند .

صبح امروز جلسه هیئت دولت برای رسیدگی به نیازمندیهای استان آذربایجان‌شرقی‌بشرکت آقای‌نخست وزیر وتیمسارصفاری استاندارتشکیل گردید . بعد از ظهر امروز آقای نخست وزیر وهمراهان باهواپیما از تبریز عازم تهران گردیدند .

● استقبال باتراکتور

صبح دیروز آقای نخست وزیرو اعضای هیئت دولت از رضائیه وارد نقده شدند و مورد استقبال پرشور اهالی مخصوصا کشاورزان قرار گرفتند . عده زیادی از زارعین در حالیکه سوار دهها تراکتور بودند و پیشاپیش آنها نوازندگان محلی طبل ودهل مینواختند وپایکوبی میکردند باستقبال آقای‌نخست‌وزیر وهمراهان آمده بودند .

در مراسم استقبال ، آقای دکتر هاشمی فرماندار ضمن‌گفتن خوش‌آمد گزارشی‌ازوضع عمومی‌نقده‌باستحضار آقای نخست وزیر رسانید واظهار داشت ، امسال وضع محصول نقده بسیار رضایتبخش است بطوریکه این منطقه به تنهائی میتواند احتیاجات غله آذربایجان غربی راتامین کند.

آقای نخست وزیر از بهبود وضع غله نقده اظهار مسرت کرد و سپس برای تامین نیازمندیهای‌اهالی دستور دادیك‌کارخانه آجر فشاری باسرمایه گذاری خصوصی و بکمك دولت در نقده ایجاد شود و دستوراتی برای اتمام کارهای عمرانی مشهد صادر کرد .

● عزیمت به مهاباد

ساعت۱۱ صبح دیروز آقای‌نخست وزیر وهمراهان از نقده عازم مهاباد شدند

● در جلسه نمایندگان مردم

پس ا زصرف ناهار آقای نخست وزیردر جلسه‌ایکه‌باشرکت نمایندگان طبقات مختلف مردم مهاباد در سالن فرمانداری این شهرستان تشکیل‌شده بود شرکت کردند .

آقای نخست وزیر در این جلسه گفت :

یکی از کار های مهمی که دراین شهر دردست اقدام است احداث سد مهاباد است که با بهره‌برداری از آن بیست هزار هکتار از زمین های‌زراعتی این منطقه آبیاری‌خواهد شد و پس از چندی این رقم به بیست وپنج‌هزار هکتارخواهد رسید. از همین سد علاوه براستفاده زراعی آب آشامیدنی شهر مهاباد نیزتامین خواهد شد .

آقای نخست وزیر در این‌ملاقات اعلام داشت که ساختمانهای مقدماتی سد مهاباد از روز اول شهریور ماه آغاز خواهد شد .

سپس آقای نخست وزیر در مورد تامین برق و تلفن کاریر مهابادسخن گفت و برای مردم مهاباد آرزوی موفقیت کرد .

سخنان وزیر کشاورزی

آقای وزیر کشاورزی در پاسخ اظهار داشتند که اگر ما توانستیم بخوبی مرحله دوم قانون اصلاحات ارضی رادر اینجا بپایان برسانیم مرهون همکاری شما مردم شاهدوست و وطن پرست هستیم .

راجع به تنظیم اسناد اجاره‌املاك دستورات لازم داده خواهد شد . تکلیف استفاده از مراتع روشن شده ست . همان اشخاصی که در گذشته دامهای خود را در مراتع تعلیف می کردند هم اکنون میتوانند از همان مراتع استفاده کنند . مراتع ازطرف دولت برایگان در اختیار دامداران قرار داده شده است .

در مورد تقاضای سوم شما مبنی براینکه بانك اعتبارات کشاورزی املاك استیجاری را برای گرفتن وام بعنوان وثیقه قبول کند دستور لازم داده شده است تانگرانی شما برطرف شود .

پس از آن‌آقای نخست وزیر و همراهان ازمحل ساختمان سد مهاباد ومحلی‌که خانه‌های کارگران در آنجا بناخواهدشد بازدید کردند و آنگاه مسجد جامع شهررا مورد بازدیدقرار دادند .

● در میاندوآب

درساعت پنج ونیم بعداز ظهر دیروز آقای نخست وزیر و همراهان عازم میاندوآب شدند .

توقف آقای نخست‌وزیر و همراهان در میاندوآب مدت یکساعت بطول انجامیدودراینمدت نیازمندیهاوخواسته های مردم‌مورد رسیدگی قرار گرفت. از جمله تقاضاهای مردم میاندوآب احداث سد زرینه رودبود که‌پاسخ‌داده شد جزوطرحهای سازمان‌برنامه است.

درساعت هفتو ٤۵ دقیقه بعداز ظهر آقای نخست وزیر و همراهان از میاندوآب عازم تبریز شدند . دربین راه از بخشهای ملك کندی ، عجب‌شیر آذرشهر و خسروشاه بازدید کردند.

هنگامیکه آقای نخست وزیر و همراهان به‌خسروشاه رسیدند مقارن نیمه‌شب بود ولی انبوه جمعیت مردم باچراغ فانوسی بانتظار ورود آقای نخست‌وزیر و همراهان منطرهٔ جالبی تشکیل داده بودند .

● در تبریز

درحدود یکساعت بعداز نیمه شب گذشته آقای نخست‌وزیر و همراهان به‌تبریز رسیدند . شام در استانداری صرف شدوآقای نخست‌وزیر وهمراهان باستراحت پرداختند .

اول وقت صبح‌امروز بانو معصومه دخترستارخان باآقای‌نخست‌وزیرملاقات کرد. وی‌از گرماو دود کوره آجر فشاری که‌در مجاورت خانه‌اش میباشد وباعث آلودگی هوا و خشك شدن درختان میگردد شکایت داشت. آقای نخست‌وزیر دراینمورد باآقای استاندار صحبت کرده و آقای استاندار اظهار داشت ، تخریب‌کوره‌ها دردست‌مطالعه استو بزودی اقدام خواهد شد .

● جلسه هیئت دولت

درساعت نه‌وده دقیقه جلسه هیئت دولت برای بررسی نیازمندیهای مردم آذربایجان شرقی با شرکت آقای نخست‌وزیر و استاندار آذربایجان شرقی تشکیل شد این جلسه تاساعت ده‌و پانزده دقیقه بطول انجامید پس‌از آن آقای نخست‌وزیر از حزب ایران نوین شعبه تبریز بازدیدکرد .

آقای نخست‌وزیر و همراهان در ساعت ۱۱ صبح امروز در مراسم‌زدن اولین کلنك ساختمانهای تکمیلی دانشکده پزشکی و بیمارستان سیصد تختخوابی ضمیمه بیمارستان پهلوی‌که درمحوطهٔ دانشکده پزشکی برگزار شد شرکت کردند: دراین مراسم‌آقای دکتر هدایتی وزیر آموزش و پرورش نیز که بعداز ظهر دیروز وارد تبریز شده بود شرکت داشت .

آقای نخست‌وزیر و همراهان بعداز ظهر امروز پس‌از بازدید نقاط مختلف شهر تبریز باهواپیما بتهران بازگشت میکنند .

در حزب ایران نوین

ساعت ده و نیم صبح امروز آقای نخست‌وزیرو همراهان در محل حزب ایران نوین حضور یافتند در این جلسه آقای نخست‌وزیر گفت مادر این سفر امیدوارشدیم که‌آذربایجان آن‌استعداد جهش‌را پیدا کرده که‌تا ۷-۸سال دیگر آنده تابناك خواهد داشت .

ماجنك طبقاتی نداریم و همه به دنبال‌بشمر رساندن انقلاب شاه‌وملت هستیم . دفترو اطاق‌را فراموش کنید. بجای حرف ، بدهات و شهر های‌دور افتاده بروید و با عمل ثابت کنید که حزب‌ما پاسدار انقلاب است‌در این قصباتی‌که رفتیم مردم دکترو ماما میخواهند . مردمانی روشنفکر و فهمیده‌اند .

من پیشنهاد می کنم پزشکان و جوانان عضوحزب‌سالی‌یکماه‌مرخصی بگیرند و بهداشت منطقه را اداره کنند . این دیگر تشکیلات دولتی‌و اجازه‌استاندار نمیخواهد .

خانمها صحبت کردندکه تحصیل اجباری وبافساد مبارزه شود . کدام مدرسه بهتر از دامن مادر است که فساد را از بین میبرد ؟

بازور نمی شود کار کرد چرا خودتان انجام نمی دهید ؟امکانات برای پیشرفت زیاد است ولی به محبت‌و مهر و علاقه احتیاج دارد .

ساختمان درمانگاه لشکری

هفته آینده آغاز خواهد شد

جلسه هفتگی هیئت نظارت بر ساختمان بنای یادبود استواران شهید کاخ مرمر عصر پریروز در محل اطاق بازرگانی‌تهران بریاست آقای محمد خسروشاهی رئیس‌اطاق بازرگانی تشکیل گردید . آقای مهندس داویدیان مقاطعه کار ساختمان دبستان شش کلاسه لشکری در قریه توده‌بین قزوین گزارش‌عملیات ساختمانی‌وپیشرفت کار ها را باطلاع کمیته رسانید و در مورد وضع راه « نهاوند - توده‌بین » اطلاع داد که مرمت‌راه توسط وزارت راه آغاز شده ولی ناتمام مانده‌بهمین جهت‌حمل‌مصالح ساختمانی‌با اشکال صورت‌میگیرد بر اساس گزارش مزبور کمیته تصمیم گرفت که مراتب را باطلاع وزارت راه برساند تا نسبت‌به‌بهبود وضع جاده که در پیشرفت کار های ساختمانی دبستان و درمانگاه تاثیر فراوان دارد اقدام نمایند .

سپس کار های مقدماتی مربوط به آغاز ساختمان درمانگاه‌لشکری در قریه توده‌بین قزوین که‌توسط شرکت ملی نفت ایران ساخته‌می‌شود مورد بررسی قرار گرفت . برای رفع‌اشکالاتی که ازنظر امور ثبتی و واگذاری زمین درمانگاه موجود بود ، کمیته تصمیمات‌لازم اتخاذ کرد تا برای هفته آینده که ساختمان درمانگاه آغاز میشودهمه چیز آماده باشد .

● مراسم آغاز ساختمان

روز سه‌شنبه آینده آقای دکتر منوچهر اقبال رئیس هیئت مدیره شرکت ملی نفت ایران و اعضای کمیته نظارت بر ساختمان بنای یادبود استواران شهید کاخ مرمر باتفاق جمعی از شخصیت های مملکتی ، مقامات دولتی ومحترمین قزوین به قریه توده‌بین خواهند رفت و اولین کلنك ساختمان درمانگاه بوسیله آقای دکتر اقبال که‌پیشقدم‌ساختمان درمانگاه‌استوار شهید لشکری شده‌اند بزمین زده میشود وبلافاصله ساختمان‌درمانگاه که مقدمات آن از هر حیث‌ازطرف اداره مهندسی شرکت ملی نفت فراهم گردیده آغاز خواهدشد .

کمیته نظارت بر ساختمان بنا های یادبود استواران شهیددرجلسه دیروز مراتب تشکر و امتنان خود را از مساعدت ذی‌قیمت آقای‌دکتر اقبال در ساختمان درمانگاه‌وسرعتی که در این امر خیرخواهانه بکار رفته ابراز نمود .

مبارزه با بیسوادی درقریه پیك‌زرند

بطوریکه ادارهٔ روابط عمومی‌ستاد بزرك ارتشتاران گزارش میدهد: سرکار استواریکم آجودانی‌ذبیح‌اله قاسمیان به‌پیروی‌ازمنویات‌شاهنشاه بزرك ارتشتاران از سال گذشته‌در قریه «پیك‌زرند» مبادرت بایجادیك باب دبستان دخترانه باوسائل لازم نمود ومدت یکسال‌تدریس‌در کلاس های‌دبستان مذکور را به رایگان برعهده گرفته بود .

وی اخیرا نیز قطعه‌زمینی بمساحت ۲۰۰۰ مترمربع با همکاری اهالی بطور رایگان برای تاسیس یك باب دبستان دیگر دراختیار وزارت آموزش وپرورش قرار داده وقبول نموده است که باهزینه شخصی ساختمان دوکلاس و تهیه لوازم‌آن رابعهده بگیرد .

توضیح شهربانی کل کشور

شهربانی کل کشور درباره‌خبر ربوده شدن‌دختر افای وفائی‌توضیح میدهد: طبق گزارش مسئولین‌امر چنین حادثه‌ای در حوزه استحفاظی پلیس تهران بوقوع نپیوسته واگر هم اصولا چنین جریانی واقعیت داشته باشد در خارج از منطقه استحفاظی پلیس بوده است .

***

اطلاعات - خوانندگان محترم توجه داشته‌اند که منبع خبر پدر کودك بوده و اظهارات او عینا توسط خبرنگارماذکر شده است.

جناب آقای نصرالله سبوحی

انتخاب جنابعالی را بریاست اتحادیهٔ صنف کتابفروش تهران که آرزوی قلبی عموم کتابفروشان بوده وهست تبریك گفته امید است باشایستگی حقوق ازدست‌رفتهٔ صنف را بازگردانید .

مدیر مطبوعاتی قائم‌مقام - میدان بهارستان

محمد حسین سعادتی

جناب آقای مهندس احمدزنگنه رئیس‌محترم کانون مهندسین ایران

بدینوسیله انتخاب شایسته و مجدد آنجناب رابریاست کانون مهندسین صمیمانه تبریك‌گفته وتوفیق‌بیشتر آنجناب را درهمبستگی های بیشتر جامعه مهندسین آرزومنداست.

س - ندیمی - مهندس منوچهروهمن - دکترفریدون‌وهمن

بیتلهام‌استیل‌کمپانی مقیم ایالات متحده آمریکا

صاحب اختراع مربوط به دستگاه مخازن نفت دریائی که در ایران بشماره ۳۹۰۸ به‌ثبت رسیده است بهره‌برداری از اختراع مزبور راپیشنهاد میکند . برای کسب اطلاع بیشتر بدفتر وکالت آقای دکتر حسن ستوده - خیابان رشت - شماره ۹۸ مراجعه فرمائید .

مجالس ترحیم و یاد بود

خانواده های : **ابوالقاسم شریف‌نیا .حاج حسین آقا محمدیان حقیقت . منوچهر مظلومی . حبیب زرقانی . باقر زالی**

باکمال تاسف درگذشت‌نابهنگام جوان ناکام **رضامهیائی** را باطلاع دوستان واقوام‌می رساند . مجلس ختم آنمرحوم روزشنبه ۹مرداد ازساعت ۵تا ۷بعد از ظهر در مسجد سلمان خیابان شهباز جنوبی و ختم زنانه همانروز و همان ساعت در منزل شریف نیا خیابان زیبا کوچه ریحانی منعقد است .

بعموم بازماندگان آنمرحوم مصیبت وارده‌را تسلیت‌میدهیم .

بدینوسیله باطلاع فامیل و دوستان‌محترم میرساند بخاطر شادی روح مرحوم شادروان **محمود اسپاه‌انگیزی** افسر بازنشسته ارتش مراسم شب هفت ساعت ۵ بعداز ظهر شنبه‌در آرامگاه آنمرحوم واقع در امامزاده عبدالله‌مقبره فتوحی برگزار خواهد گردید .

خانواده اسپاه‌انگیزی

تسلیت

دوست عزیز آقای انور حمیدی

مصیبت وارده‌را بجنابعالی وخانواده محترم حمیدی صمیمانه تسلیت عرض می نمایم .

آ-۱۰۰۷۱ **سروان مجتبی کامیار**

قوطیهای مجهز

بقیه از صفحه اول

بسته‌های صدگرمی مطرح کردودر این‌مور د چنین اظهار داشت :

● سلامت مردم

صاحبان صنایع غذائی باید باین اصل‌مهم توجه نشان دهند که از جهت حفظ سلامت و تندرستی مردم وظیفه خطیر و حساس بعهده دارند . درست‌است که باپیدایش صنعت عظیم روغن نباتی تحول بزرگی در تامین بهداشت عمومی انجام گرفته و امروز این صنعت لابراتوارهای دقیق و ماشینهای مجهزی در اختیار دارد که کلیه مراحل روغن‌کشی وبسته‌بندی آن بدون دخالت دست انجام میگیرد. ولی آیا وظیفه یك واحد صنعتی تهیه روغن نباتی بهمین‌جا تمام می شود ، ظاهرا چنین است . اماباین نکته توجه فرمائید . وقتی روغن نباتی بدست مصرف‌کننده میرسد درآن لحظه‌هائی که در قوطی باز شده وبتدریج مورد مصرف قرار میگیرد آیا از دستبرد ذرات گرد وغبار و آلودگیهای هوا در امان است ؟ باید دربرابر این مسئله‌مهم بعرض‌برسانم که بجز قوطی های کلیددار که هنگام بازکردن در آن از پهلوباز میشود وبدین‌ترتیب یك‌کناره بدر قوطی باقی‌میماندکه در تمام مدت مصرف مانند یك سرپوش ، روغن محتوی قوطی را محفوظ نگاه میدارد در موردقوطی های معمولی و بدون کلیدمتاسفانه باید گفت که هیچگاه حفاظی برای محفوظ ماندن روغن از آلودگی تاکنون وجود نداشته است . زیرا کودی وفروافتادگی دایره مانندی که در اطراف درقوطی های معمولی وبدون کلید وجود دارد محل‌بسیار مناسبی است برای جمع‌شدن‌ذرات گردو وغبار هوا ، چه موقعی که قوطی‌ها در مغازه هستند ، چه هنگامی که قوطی ها در آشپزخانه هستند وبمحض آنکه در قوطی ها باز شود ذرات گرد و غبار آلوده جمع شده در اطراف در قوطی به سهولت بداخل قوطی نفوذ میکندو باین ترتیب روغن را آلوده می - سازد .

● سرپوش پلاستیکی

همین مسئله مهم که با بهداشت فردفرد هموطنان ما بستگی دارد وظیفه تازه‌ای در برابر واحدصنعتی کارخانجات قو قرارداد واز مدتها قبل مطالعات دامنه‌داری در این زمینه بعمل آورده‌ایم تا باین نتیجه رسیدیم که یاقوطی های روغن نباتی باید کلیددار باشندیادرپوش مخصوصی داشته باشند تا در تمام مدت مصرف این درپوش حافظ روغن محتوی قوطی در مقابل هرگونه آلودگی قرار گیرد .بدین منظور بود که امروز خوشوقتم در این مجلس در برابر کارشناسان بهداشتی مواد غذائی و آقایان ارباب مطبوعات این مژده را به هموطنان عزیز و مصرف کنندگان روغن نباتی قو بدهم که از امروز قوطی‌های روغن نباتی قو با درپوش پلاستیکی در سراسر ایران در دسترس مصرف کنندگان قرار دارد مسلم است که ساختن این‌درپوش ها برای کارخانجات قو متضمن هزینه گزافی است ولی از آنجاکه باصرف این هزینه ما موفق‌شده‌ایم قدم بسیار موثری در راه تامین سلامت و حفظ بهداشت هموطنان عزیز برداریم ، بدون آنکه دیناری از این بابت بقیمت روغن نباتی بیفزائیم ، خوشوقتیم و بزرگترین پاداش مادر این خدمتگزاری‌نتیجه مثبت‌وموثری است که از نظر بهداشت عمومی بدست می‌آوریم.

بسته های صد گرمی

آقای‌مهندس امیر صالح‌درباره ابتکاردیگر کارخانجات قو چنین اظهارداشت :

ضمن بررسی‌های دامنه‌داری که درچگونگی توزیع‌روغن‌نباتی‌وقدرت خرید مصرف کنندگان به‌عمل آورده‌ایم باین نتیجه رسیدیم که گروه کثیری از مصرف کنندگان هستند که روغن را سیری وگرمی خریداری‌میکنند ، نحوه‌ای که‌روغن نباتی بدست این گروه عظیم از مصرف کنندگان میرسدتاحدتکان دهنده و تاثرآوری‌نادرست‌وناصحیح است باین ترتیب که معمولا این روغن‌ها از پیت‌های درباز بوسیله ظرفهای آلوده و حتی گاهی روی پاره کاغذها بدست مصرف کننده میرسد بحثی نیست که باچنین ترتیب روغن معرض همه‌گونه آلودگی قراردارد و سلامت گروه کثیری از مصرف کنندگان رابه خطر میاندازد .

کارخانجات قو در برابر این خطر بزرك نیز چاره‌ای اندیشیده است. یك چاره اساسی و آن توزیع‌روغن نباتی قو در بسته‌های صد گرمی است که این بسته‌ها بصورتی که هم‌اکنون کره پاستوریزه توزیع می‌شود بهمان ترتیب و روی اصول کامل بهداشتی بطور اتوماتیك‌تهیه می‌شود و درسردخانه های عظیم محفوظ نگاهداری شده و از آنجا بوسیله کامیون‌های مجهزبه‌یخچال در فروشگاهها توزیع میگردد .

بیانات آقای مهندس امیر صالح مدیرعامل کارخانجات قو از طرف حاضران مورد تائید و تحسین قرار گرفتوآقایان دکتر الموتی نماینده مجلس و دکتر رحمت مصطفوی مدیر مجله روشنفکر و اسماعیل پوروالی‌مدیر هفته نامه بامشاد و دکتر حاجبی مدیر مجله پزشك خانواده دراین‌مورد بیاناتی ایراد کردند و زحمات‌وخدمات‌متصدیان کارخانجات قورا که تاکنون با ابتکارات خود درجهت‌تکامل‌صنعت روغن نباتی درایران کوششهای پرارزشی بکار برده‌اند مورد تائید قرارداده‌اند . بخصوص دوابتکار جدید کارخانجات قومینی‌برعرضه روغن نباتی قودرقوطی های‌بادرپوش پلاستیکی و بسته‌های صدگرمی که درجهت حفظ سلامت و بهداشت عمومی خدمت برجسته‌ای‌است‌مورد تائیدو تحسین شرکت کنندگان‌در کنفرانس قرار گرفت.

بیانات سخنرانان‌دراین کنفرانس به‌ترتیب در شماره‌های بعد بنظر خوانندگان خواهد رسید .

از درجه اعتبار ساقط است

کت اینجانب را ساعت ۸ بعد از ظهر روز چهارشنبه ٦ر۵ر٤٤ از داخل اتومبیل سرقت کرده‌اند - چند برك چك سفید بانکهای‌ملی‌مرکز وتهران پهلوی در آن بوده که از درجه اعتبار ساقط است .

عنایت‌الله عابری

انجمن دوشیزگان و بانوان

تشکیل دورهٔ جدید

کلاس های انگلیسی

عادی - فوری - عالی - گفتگو با دبیران آمریکائی

شامل : ترجمه ، دیکته ، انشاء ، قرائت و مکالمه زیر نظر برجسته‌ترین دبیران انگلیسی

علاوه براین ، درانجمن این کلاس ها دایر است: کمك های‌اولیه- خیاطی (٤ماهه و ۹ ماهه) - آرایش‌و زیبائی ، منشیگری-گل‌آرائی، -شمع‌سازی-آشپزی- ماشین‌نویسی (یك‌ماهه وسه ماهه) - موسیقی - سنك دوزی - کاردستی

برای نامنویسی بدبیرخانه انجمن (خیابان فرصت شاهرضا - شماره ۷۳ - تلفن ٦۹۷۱۵و٤۰۲۱۱و ٦٤٤۹٦) مراجعه فرمائید . -۱-

۱۵ سال ۲ زن بخاطر یک اشتباه با هم رقابت میکردند

آنها باهم دختر عمو هستندوهمین که‌یکی شوهر میکند دیگری بهروسیله‌ایکه شده با شوهر او ازدواج‌مینماید وشوهرهاهم هر دو را طلاق‌میدهندویافرار میکنند

صدیقه

ملك‌تاج

دودختر عمو از ۱۵ سال‌پیش باهم‌رقابت عجیبی را شروع کرده‌اند : رقابت‌برسرشراکت در شوهر دیگری و هووی‌او شدن . یکی از آنها همین که بامردی ازدواج‌میکند،دیگری بهرترتیبی شده باشوهردختر عمویش ازدواج میکند وهووی او میشود . اما شوهر درنتیجه زدوخورد این‌دوزن هر دورا طلاق میدهد و آنوقت یکی‌از زنها بدنبال شوهر دیگرمیرود اما دخترعمویش اورا رها نمی کند وباز باشوهر دوم و بعد شوهر سوم‌دخترعمویش‌ازدواج میکند.بالاخره کار این‌رقابت برسرشوهر بجائی میکشدکه زدوخوردی بین آنها درمی‌گیرد .

خبرنگار ما گزارش میدهد :دیروز دوزن که‌بهم‌شباهت فراوانی داشتند ویکدیگر را کتك‌زده بودند ، توسط مامورین ژاندارمری مرکز از مهرآباد بدادسرای ناحیه ۲ تهران اعزام شده بودند .

این دوزن در راهرو دادسرا نیز بهم چشم‌غره میرفتند ، یکی‌ازآنها ملك‌تاج صالحی و دیگری صدیقه نام دارد .

این دوزن ضمن اینکه دخترعموی هم‌هستند هووی هم نیز می‌باشند. پزشکی قانونی برای ملك‌تاج که ظاهرا بیشتر از آنچه‌زده کتك‌خورده ۱۰روز درمان تعیین کرده است.

● اشتباه خواستگار

ملك‌تاج میگفت وقتی که اوو صدیقه جوان بودند شباهت‌فراوانی بهم‌داشتند وهردو درملایر زندگی میکردند . رقابت آنها ۱۵سال‌پیش هنگامی آغاز شد که‌او شوهر کرد

ملك‌تاج گفت : ۱۵سال پیش روزی یکی از تجار بزرك ملایرکه مرد مسنی بود از من خواستگاری کرد وبامن عروسی نمود تاآنموقع من این شخص را ندیده بودم، بعدا فهمیدم که این تاجر ابتدا صدیقه را دیده و اورا پسندیده و چون‌ما بهم شباهت فراوانی داشتیم اشتباها مرا خواستگاری کرده است !

شوهر من از این موضوع ناراضی نبود ولی وقتی صدیقه از جریان مطلع شد کینه مرابدل گرفت‌و بهرترتیب‌که بود اونیزبا شوهر من ازدواج کرد وسپس آنقدر مرا اذیت کرد تا شوهرمان هردو مارا طلاق داد.

● فرار کردم

من مدتی بعد بامرد دیگری‌ازدواج کردم اما صدیقه باپرداخت‌میراث پدرش باین مرد خودرا بعقد او درآورد . تااینجا مادونفرازدوشوهر هریك دوفرزند داشتیم ، سرانجام این ازدواج نیز مانند ازدواج اول شد شوهر دوم ما از دستمان فرار کرد وپس از مدتی هردورا غیابی طلاق داد ! .

چون در دوران بی‌شوهری نیز صدیقه دست از سرمن بر نمی‌داشت واز هرفرصتی برای کوبیدن من استفاده میکرد از دست اوبه تهران فرار کردم و دراینجابامحمد قلی‌ازدواج نمود .

من از ترس صدیقه یکسال از خانه خارج نمیشدم و نامه برای بستگانم در ملایر نمی‌فرستادم ولی یك‌روز باشوهرم بشاه‌عبدالعظیم‌رفته بودم که در آنجا یکی ازبستگانمان را دیدم . شوهرم که از همه چیز بی‌خبر بود آدرس خانه مارا باو داد واو بخانه ماآمد و دربازگشت بملایر آدرس خانه‌را به‌صدیقه‌داد

مدتها گذشت تا اینکه یك‌روز شوهرم را دستگیر کردند . وقتی بسراغ اورفتم تازه فهمیدم که در این مدت صدیقه آسوده‌ام‌نگذاشته زیرا محل کار شوهرم را پیداکرده وباو دوست شده و چون نتوانسته از راه مسالمت‌همسر اوبشوددوستی خودرا باو بهانه قرار داده و علیه او شکایت کرده است !

● دو زن در دوخانه

ملك‌تاج سپس گفت ، درهر حال چون صدیقه مدارکی داشت که شوهرم باو وعده ازدواج داده بود، این ازدواج عملی شد امابااین‌شرط که شوهرم دوخانه برای ما دوزن تهیه کند . شوهرم شرط‌رایذیرفت ولی‌باز صدیقه از آزار من دست نکشید . من پیش خود فکرکردم که بامهربانی بیشتر شوهرم رابخود جلب کنم وباین ترتیب‌صدیقه را شکست دهم . صدیقه وقتی‌بی‌مهری شوهرم را دید بهانه‌ای پیش کشید وشوهرم را عصبانی نمود بطوریکه صدیقه را کتك‌زد . صدیقه‌آنوقت از دست اوشکایت کرد و شوهرم زندانی شد . من امروز برای اعتراض بخانه صدیقه رفتم که‌مرا کتك‌زد وباین روز انداخت .

● مزاحمت تا آخر عمر

صدیقه ضمن تائید اظهارات ملك‌تاج‌میگفت که ملك‌تاج از بچگی بااو رقابت میکرده بطوریکه حاج‌محمد ملایری را از چنگش‌در آورده باین جهت تاعمر داردمزاحم او خواهم شد !

این دودختر عمو که از شوهران سابق خود ۷ فرزند دارند آخروقت در حالیکه مامورین ژاندارمری‌می کوشیدند میان آنها در راهرو و دادسرا زدوخوردی روی ندهد ،به اطاق‌بازپرس هدایت شدند .

طبابت دلاك

کودکی که‌دلاك‌ختنه کرده بوددرگذشت

بامداد امروز کودك ۱۸ ماهه‌ای بعلت خونریزی از محل ختنه مرد . این کودك عباس شکوری‌نام‌دارد.مادرش وی را روز پیش نزد دلاکی بردو دلاك ویرا ختنه کرد . اما چون خونریزی شدیدبود و دلاك نتوانست خونریزی را معالجه کند ، فرار کرد . مادر ،کودکش‌را بیمارستان شیرو خورشید رسانید . اما کوشش پزشکان دیگر مفید واقع نشدو کودك درگذشت.

جریان واقعه از طرف بیمارستان به کلانتری ۱۶ که این عمل‌درحوزه آن کلانتری انجام شده بود اطلاع داده شد تا دلاك دستگیر شود و تحت تعقیب قرار گیرد .

یکی از جراحان بیمارستان بخبرنگار ما گفت که بمردم یادآور شویم درحالی که‌صد ها جراح و دهها بیمارستان دولتی درتهران‌ودر شهرستان ها وجود دارد از مراجعه به دلاك خود داری کنند وجان اطفال خودرابخطر نیاندازند.

باصد فقره تلگراف جعلی از تجار کلاهبرداری میکرد

یك کلاهبردار حرفه‌ای که‌با ارسال صدفقره تلگراف جعلی مبالغ زیادی از بازرگانان تهرانی و شهرستانی کلاهبرداری کرده از طرف دادسرای تهران تحت تعقیب قرار گرفته است

این مرد که غلامرضافرزند لطفاله نام‌دارد قبل‌ازآنکه شروع بکلاهبرداری کند در بازار دلال‌فرش بوده و بعلت سروکارداشتن باتجار فرش سوابق و اطلاعات کافی از تجار فرش جمع‌آوری کرده وخبرداشت کدامیك از تجاردر شهرستانها نمایندگی‌دارند. غلامرضا بادردست داشتن این اطلاعات بطرح واجرای نقشه پرداخت .

نحوه کلاهبرداری

غلامرضا که‌با مخابره صد فقره تلگرافات ساختگی مبالغی از چندنفر از تجار شهرستانی اخاذی کرده‌است، ابتدا بدرخانه یکی از تجار تهرانی که فرزندش دریکی از شهرستانها نمایندگی کار های پدر راداشت‌رفت و گفت :

من از نزد آقازاده آمده‌ام . حالشان بدنبود الحمدالله دادوستد و اعتبار کافی کسب کرده والحق‌جانشین شایسته شما خواهد بود.آقازاده موقع حرکت من بتهران آدرس دادند که خبرسلامتی اورا بشما برسانم ضمنا اگر نامه یا پیغامی هم‌دارید من ظرف ۴۸ساعت آینده‌عازم‌هستم، فقط‌منتظرم که‌اجناس خریداری خودرا روانه‌بکنم.

تاجر تهرانی هم باتوجه بنشانی های مفصلی که‌غلامرضا داده بود از وی‌تشکر کردوموقع خداحافظی‌غلامرضا پیشنهاد کرد که‌اگر کاغذی میخواهید بنویسید .تاجرهم‌نامه‌ای برای‌فرزندش نوشت‌و به‌غلامرضا داد که‌بوی‌برساند.

تلگراف جعلی

غلامرضا قبل‌از آنکه بمشهدحرکت کندتلگراف مجعولی باین عنوان‌تهیه کرد :

«فرزند نامه وسیله غلامرضاخان فرستادم سلامتم ، بحامل نامه سی هزار ریال بپردازید . صادرات‌فرستم. پدرت.»

غلامرضا پس‌از مخابره‌این تلگراف ازتهران بمقصد مشهد و آدرس پسر این تاجر روانه شدو باارائه کاغذ وجه نقدازوی گرفت چندروز بعد که‌مکاتبه دیگری بین‌این پدرو پسر انجام‌گرفت معلوم شد، جریان ساختگی است .

ظرف چندماه اخیر شکایاتی‌مشابه مورد بالا باداره آگاهی و تلگراف تهران میرسید سرانجام کارکنان تلگراف تهران موفق شدند یك فقره از این تلگرافات را که بمقصد مشهد وبین یك‌پدر وپسر بود مورد توجه‌قرار دهند وباارتباط تلگرافی فوری بامشهد پرده از نقشه غلامرضا برداشته شدو درحالیکه غلامرضا در مشهد سراغ فرزند یکی از تجار مقیم‌تهران رفته بود ویرا دستگیر سازند .

غلامرضا برای تعقیب و مجازات همراه مامورین بتهران اعزام شد و پرونده وی در دادسرا مورد رسیدگی قرار گرفت و چون سوابق شکایات زیادی دراین مورد ازطرف اشخاص درمشهد و چند شهرستان و تهران وجود داشت، از طرف دادسراازمراجع مختلف خواسته شدتا این سوابق را بدادسرا بفرستند

انگشتانش قطع‌شد

* دیروز دست کارگری بنام اصغر صفار در کارخانه ایران‌گاز زیر دستگاه رفت و چهار انگشت او قطع شد .

مرك داغ !

* دیروزسماورآب‌جوش‌واژگون شد و فاطمه رستمی ۲ ماهه که در نزدیکی سماور خوابیده‌بود در اثر ریختن آب جوش روی‌صورتش کشته شد .

زنی دست بخودکشی زد

کاری که باید بدست دادگاه حل شود باتهدید خودکشی حل نمیشود

دیروز زن ۱۵ ساله‌ای‌بنام زهرا بقصد انتحار خود را مسموم کرد اما معالجات پزشکان اورا ازمرك‌نجات‌داد

وی پس از اینکه دربیمارستان مسمومین بهبودی یافت بکلانتری۱۵ آمد تابه پرسشهائی که‌ازاو میشود پاسخ گوید .

زهرا گفت چندی پیش جوانی بنام منوچهر از من خواستگاری کرد ، چون مادرم از پدرم طلاق گرفته‌بود ومیخواست زودتر از دست من‌آسوده شود ، بی آنکه نظر مرا بپرسد درخواست اورا فوراً پذیرفت .

شوهرم مرد خوبی است ولی من نمیتوانم اورا دوست داشته باشم او باوجود اینکه بمن مهربانی میکند و گذشت دارد معذلك من نمیتوانم او راتحمل کنم ناچار ازاو خواستم تامرا طلاق گوید وچون مخالفت کرد تصمیم گرفتم ازراه دیگری اقدام کنم

باین منظور باجوانی در خیابان آشنا شدم اورا بخانه آوردم‌وموقعی اورابخانه دعوت کردم که معمولا شوهرم بخانه می‌آمد ، شوهرم وقتی این جوان را دید، بجای اینکه‌آتش حسدش شعله‌ور شودو مرا طلاق‌دهد مرا بخانه مادرش بردو درآنجابشدت محدودم کردو همین محدودیت سبب شد که‌من خودرا مسموم کنم!

این دختردرحالیکه باآقای‌سروان ایزدپناه رئیس کلانتری ۱۵ صحبت میکردازاو خواست که ترتیبی بدهد تابتواند از شوهرش جداشود .ولی رئیس کلانتری باوگفت که‌بدرخواست اوتنها درداد‌گاه شهرستان و به‌پیشنهاد دادگاه شهرستان، درمحکمه شرع رسیدگی میشود و توسل‌بخودکشی واین قبیل تهدید هانیزنمیتواند نتیجه‌ای داشته باشد .

حادثه لشکرك

در این حادثه یك نفر کشته ، ٦ نفر مجروح شدند

در یك حادثه رانندگی در راه لشکرك مرد ۳۰ ساله‌ای کشته‌شد و شش نفر مجروح شدند .

این عده بااتومبیل فولکس‌واگن شماره۶۲۷۷۸ط۴۲ازافجه‌عازم‌تهران بودند که اتومبیل آنها در سر پل لشکرك از جاده‌منحرف شدوبداخل رودخانه افتاد . مجروحین بوسیله آمبولانس ژاندارمری مرکز در لشکرك به بیمارستان سینا منتقل شدند . رضا مهیائی فرزند محمد ابراهیم کفاش ۳۰ ساله‌درگذشت و محسن مهجوریان ،عباس‌مختاری و حسن طهماسبی بستری شدند .

عابر کشته شد

دیروز اتومبیل وانت فولکس واگن شماره ۳۶۶۹ تهران ۲۴ ، برانندگی احمد حاجی علی اکبری در خیابان فرح آباد با مرد ۶۰ ساله‌ای بنام بافر تهوری کارمند بازنشسته راه آهن تصادف نمود و او را بشدت مجروح ساخت .

مجروح به بیمارستان سینااعزام گردید ولی معالجات موثر واقع نشد و درگذشت .

پماد ولی
باخرید پماد ولی هیچوقت از سوختگی نهراسید

ازامشب درسینماهای
تراس سالن اونیورسال.میامی.ایران
تابستانی سالن تهران- تابستانی سالن سیلوانا

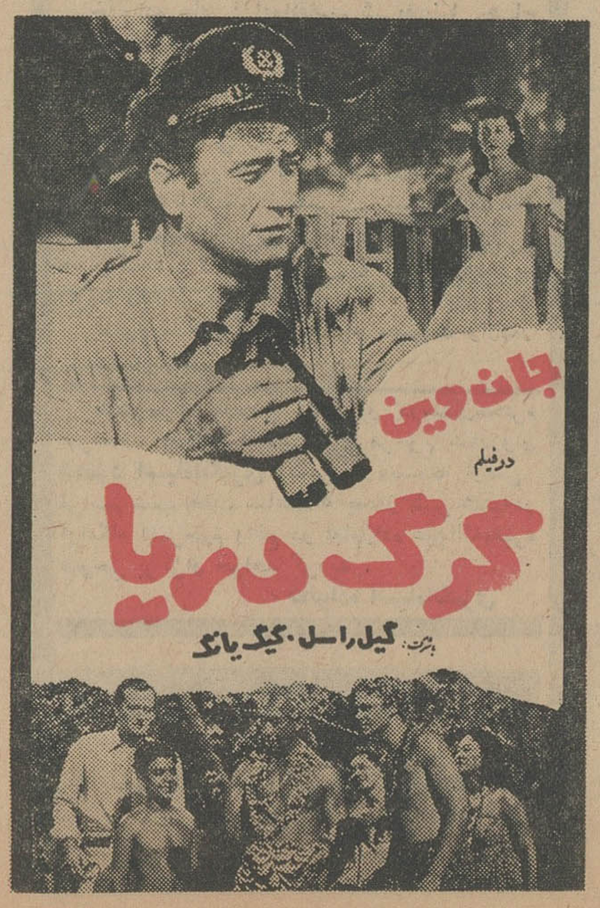

ازامشب درتراس و سالن
سینما آریا
یك شاهکار فراموش نشدنی دیگر از تفریح و لذت درکشورهای‌مختلفی جهان ، رقص و پایکوبی درکاباره‌هائی که تاسحرگاه برنامه دارند و مردمانی‌که شب‌ها زندگی می کنند وروزها می‌خوابند .
ازپاریس تاتوکیو
سینماسکوپ - رنگی- دوبله بفارسی
شروع سئانسها ۹٫۳۰ -۱۱٫۳۰ صبح ۱٫۳۰ - ۳٫۳۰- ۵٫۳۰ تراس ۷٫۳۰ -۹٫۳۰ بعدازظهر

روزخوش خود را بانان وغنی سیتا آغاز کنید

۲ میلیارد ریال مالیات پرداخت شد

● **امسال تهران ازنظرمیزان مالیات رکورد جدیدی خواهد داشت**

شرکت هاو بازرگانان‌و مقاطعه کاران ازبابت مالیات سال گذشته خود قریب۴میلیارد ریال درتهران مالیات پرداخت کرده‌اند. بطوری که سازمان تشخیص وصول تهران در چهار ماهه اول‌سال قریب۲۴۰۰ تا ۲۴۰۰ میلیون ریال از ۲۶۰۰ میلیون ریال سهمیه سال جاری خودرا وصول کرده‌است .

● **رسیدگی میشود**

سازمان تشخیص ازهم‌اکنون مشغول بررسی اظهارنامه‌ها ودفاتر بازرگانان و شرکت هاو مقاطعه‌کاران میباشد تااگر میزان‌مالیات پرداختی کمتر از مالیات حقیقی بوده باشد بقیه آن‌از مودیان‌مزبور مطالبه شود .

در حقیقت وظیفه سازمان‌تشخیص اینست که ۳۵۰۰ اظهارنامه را تا پایان سال رسیدگی کند وهمچنین اقساطی راکه برای‌بعضی ازمودیان مالیاتی تعیین شده وصول نماید. ارقام فوق بیش‌از ۳۰۰ یا ۴۰۰ میلیون ریال بقیه سهمیه سازمان مزبور میباشد .

بهمین جهت پیش‌بینی میشوددر سال جاری اضافه وصول مالیات رقم جالبی باشد .

درسال قبل درماه تیر ۱۵۰میلیون ریال وصول شده بود در حالی که امسال نزدیك به ۵۰۰ میلیون‌ریال وصول گردیده است . علاوه بر سازمان تشخیص سازمان وصول نیز درتهران‌بیش از سهمیه مالیات وصول کردو این نشانه آنست که تهران امسال مالیاتی بیش از سال قبل می پردازد .

درختان بیمار خیابان پهلوی

بقیه از صفحه اول

ناحیه ۲، بابرنامه‌حفظ‌درختان‌ونظافت این منطقه از شهر ،از دیروز کار خودرا آغاز کرد .

● **خطر خشکیدن درختان**

خطر خشکیدن از مدتی‌پیش‌درختان تنومند وزیبای خیابان پهلوی را تهدید میکرد و برگریزان این درختها از سه هفته پیش باشدت آغاز گردید.

شدت برگریزان بحدی بود که در بعضی از قسمت‌های‌خیابان‌پهلوی بیننده تصور میکرد تهران، ماههای آخر پائیز را میگذراند .

● **اقدامات تازه**

آقای قاسمی نژاد رئیس جدید ناحیه ۲ شهرداری تهران امروز گفت : از دیروز که شروع بکار کردم.دستوردادم بطور مداوم ازنهر های دوطرف خیابان پهلوی آب جاری شود ، خودم باینکار نظارت دارم وهمین صبح امروز از نقطه‌ای که‌آب برآنجا سوار نبود بازدید کردم ومامور گذاشتم فوراخاك‌برداری کردند و آب جریان یافت. درختان‌خیابان‌حافظو کاخ‌راهم‌امروز آبیاری کردیم ، خاك زیردرختان این‌دوخیابان سخت‌شده و بایدخاك برگردان شود .

سعی‌ما اینست که‌ازخشکیدن‌درختان جلوگیری کنیم و انشاءالله‌بامراقبت ودقت موفق‌می‌شویم .

● **نظافت محلات**

درمورد نظافت باید بگویم که‌از همین دیروز کار را شروع کرده‌ام، زیرپلها ، راهروها و کنار خیابان های ناحیه دو مملو از زباله بود ، به‌ماموران گفتم که این زباله‌هارا هرکسی ریخته باید جمع‌آوری‌شود وبعد از این از هریك از افراد و سازمانها که در حدود ناحیه دو برخلاف بهداشت و نظافت رفتار می‌کنندبدادگاه‌شکایت‌خواهم کرد.

از دیروز تلفن۴۸۲۴۹شهرداری ناحیه دو برای شنیدن شکایات‌مردم اختصاص یافته و از مردم وساکنان ناحیه دودرخواست دارم کوچکترین ناراحتی خودرا بوسیله این‌تلفن‌بمن اطلاع‌دهند .

برای تسریع اسفالت خیابان‌های رامسر و کوچه شیرزاد نیز اقدام شده وامروز اکیپ لکه‌گیری در این‌خیابانها مشغول بکارمی‌شود .

● **شستشوی درختان**

رئیس ناحیه دوشهرداری گفت از امشب بوسیله اتومبیل‌های آتش نشانی‌درختان خیابان پهلوی‌را باآب شستشو میدهیم تابرك‌های زردآنها بریزد و از زردی برگهای موجود جلوگیری شود .

تقویم اطلاعات

پنجشنبه هفتم امرداد ماه ۱۳۴۴- بیست‌و نهم ربیع‌الاول ۱۳۸۵- بیست‌ونهم ژوئیه۱۹۶۵.
اذان صبح ساعت۳و ۲۴دقیقه
طلوع آفتاب ساعت ۵و ۱۰ دقیقه .
غروب آفتاب ساعت ۷و ۲ دقیقه .

برنامه امشب

جشنواره جهانی‌فیلم وزارت آموزش و پرورش در دبیرستان رضاشاه کبیر .
پرتگاه محصول کشور ژاپن

برنامه امشب

تلویزیون ایران

۵٫۰۱ اعلام برنامه
۵٫۰۴ آموزشی
۵٫۴۵ کارتون
۶٫۰۰ هنرستان عالی موسیقی
۶٫۳۰ تاریخ
۶٫۴۵ شماوسینما
۷٫۰۰ کرآنوش
۷٫۳۰ اخبار
۸٫۰۰ برنامه‌هنری وزارت‌فرهنك و هنر
۸٫۳۰ بونانزا
۹٫۳۰ بیست‌سئوالی
۱۰ فیلم سینمایی

برنامه فرداشب

۵٫۰۱ اعلام برنامه
۵٫۰۴ فیلم
۶٫۴۵ کارتون
۷٫۰۰ ارکستر اوجینیو
۷٫۳۰ آنچه دراین هفته گذشت
۷٫۴۵ اخبار هفته
۸٫۰۰ بزم آدینه
۸٫۳۰ هنك کنك
۹٫۳۰ بعدا اعلام میشود
۱۰٫۰۰ نمایش بزرك
۱۱٫۰۰ آهنگهای درخواستی
۱۱٫۱۵ پایان برنامه

آخرین تغییرات برنامه سینما ها
ماندانا -جنگجویان غول‌پیکر

مجله‌مهر
فردا منتشر میشود

چندخبرفرهنگی

مقررات تازه امتحانات

بقیه از صفحه اول

بدست بیاورند نسبت بدروس علوم اجتماعی و زبان نیز توجه زیادی‌شده است .

یك مقام مطلع دراین باره گفت: درحال حاضر ، یك دانش آموز سیکل دوم متوسطه باید از سه درس علوم اجتماعی ،تاریخ، جغرافی جمعا ۷نمره بیاورد و همین مقررات باعث میشود که‌یك‌دانش آموزدودرس‌ازاین سه‌درس رانخواندوفقط یك‌درس‌خودرا مطالعه کند. در درس زبان نیزهمین طور است و اگر یك محصل دردرس زبان خارجه نمره کافی نیاورد چون این نمره باسایر نمرات دیگر اوجمع میشود قبول اعلام میگردد .

خبرنگار ما مینویسد : طبق‌آئین نامه جدید تحصیلات دبیرستانی هر دانش آموز در دوره دوم متوسطه‌برای موفقیت درامتحان در تمام دروس باید حداقل نمره ۷بیاوردودرصورتیکه در حال حاضر اگر دانش آموزی در یك درس خود مثلا نمره ۲ بگیرد و در درس یدگرش نمره ۱۲ بگیرداین دونمره باهم جمع میشود و این دانش آموز قبول اعلام میگردد .

خبرنگار ما مینویسد آئین‌نامه جدیدامتحانات تایك یادوروز دیگر برای تصویب بشورای عالی فرهنك داده میشود تا در اول‌سال تحصیلی آینده بمرحله اجراگذاشته شود .

نقل و انتقال

خانم‌فرخ‌روپارسای معاون پارلمانی وزارت آموزش وپرورش امروز در مورد نقل وانتقال فرهنگیان کشور بخبرنگار ما گفت کار انتقال فرهنگیان تااول شهریور ماه باتمام میرسد و از همین تاریخ نیز فرهنگیانی که انتقال آنان بلامانع تشخیص داده شده باشد مطابق احتیاجات اداره آموزش وپرورش استان مرکز بتهران منتقل می - گردند . معاون پارلمانی وزارت آموزش و پرورش اضافه کرد : فرهنگیانی بتهران منتقل خواهند شد که قریب ۲۷ تا ۲۸ سال در شهرستانها مانده و در این مدت نیز طی تقاضاهای‌مکرری‌قصدآمدن بتهران را داشته‌اند ولی متاسفانه بعلت مشکلات فراوانی که در فرهنك بوده است با تقاضای‌آنان موافقت نشده است . خانم پارسای گفت انتقال فرهنگیانی که تعهد حداقل ۵ سال خدمت در شهرستان ها راسپرده‌اند مانع قانونی دارد و ین قبیل فرهنگیان نباید تقاضای انتقال بتهران را نمایند .

محل‌خدمت‌آموزگاران

خبرنگار فرهنگی اطلاعات امروز اطلاع حاصل کرد که کمیسیونی در اداره آموزش و پرورش استان تهران تشکیل شده است تا محل خدمت معلمین پایتخت رادر مجاورت منزل آنان تعیین نماید ،

بقرار اطلاع اینکار فقط در مورد معلمین زن خواهد شد وبرای‌انتقال معلمین مرد تاکنون اقدامی صورت نگرفته است. بطوریکه کسب اطلاع شده است‌در حال حاضر ۸هزار زن‌در فرهنك تهران مشغول خدمت هستند که چند هزار نفراز این عده که‌فاصله مدرسه تاخانه آنان زیاد است به بخش‌هائی که‌در مجاورت منزل آنان قرار دارد منتقل خواهند شد . یك مقام مطلع دراین مورد بخبرنگار ما گفت نقل وانتقال فرهنگیان‌از ناحیه دیگر طبق‌شرائط ودقت کاملی انجام خواهد شدتا جلب رضایت فرهنگیان شده باشد و دوری راه مدرسه موجب ناراحتی آنان شود .

همین مقام افزود بخش های ۲و۳ فرهنك تهران آموزگاران و دبیران مورد احتیاج خودرا هم‌اکنون دراختیار دارند و بهمین جهت بجزاین دوبخش در ۸بخش دیگرنقل وانتقال صورت خواهد گرفت .

کارشناسان نفتی ایران

بقیه‌از صفحه آخر

نفتی میرسد همکاری خواهد کرد .

آقای مهندس عباس سیاهپوش که در قسمت های مهندسی نفتو فیلم وتربیت کادرفنی وزارت امورنفت‌لیبی مشغول کار میشود .

آقای ابوالقاسم شیرازی لیسانسیه حقوق که‌بزبان عربی کاملا آشنائی دارد در لیبی امور مربوط به‌قراردادها واطلاعات حقوقی را که مورد احتیاج هیات‌باشدتهیه‌می‌نماید،علاوه بر دسته فوق احتمالا دسته های دیگری نیز به‌لیبی اعزام خواهند شد .

● **مذاکرات بالیبی**

درسالهای ۳۳-۱۳۳۲ بین دولت‌لیبی و شرکت ملی‌نفت مذاکراتی برای اعزام هیاتی از ایران بعمل آمد .

این‌مذاکرات درچهار سفر دنبال شدتا اینکه در سال ۱۳۴۳ قراردادی منعقد گردید و در پاریس موردتایید آقای دکتر اقبال رئیس هیات مدیره شرکت ملی نفت قرار گرفت .

● **۲۵ کمپانی نفت**

کشور لیبی بزرگترین کشور نفت خیز قاره آفریقا است میزان تولید نفت لیبی ۴۰ میلیون تن است که این رقم نصف رقم تولید ایران می‌باشد .

درکنفرانس اخیر اوپك برای لیبی اضافه تولیدی معادل ۱۳ میلیون تن سهمیه تعیین کردند . کشور لیبی‌در تولید باسرعت پیش میرود .

درلیبی ۲۵ کمپانی نفت‌قرارداد هائی تحصیل نمودند که‌هم‌اکنون مشغول بهره‌برداری می‌باشند .

ایران برای اولین بار کارشناس نفتی بیك کشور دیگر اعزام مینماید واین قدم دیگری در توسعه و معرفی جهانی صنعت نفت ایران است .

قابل‌توجه مقاطعه کاران محترم
یك دستگاه کارخانه اسفالت
«۴۰ الی ۶۰ تن در ساعت»
که قریبا بایران وارد خواهدشد برای‌فروش آماده‌است
شرکت سهامی الماس خیابان فردوسی شمالی
شماره ۱۵ تلفن ۶۱۱۷۳۸- ۴۶۷۷۹

دبیرستان شماره ۱ گروه فرهنگی رشدیه
دوره کامل متوسطه طبیعی و ریاضی
میدان کاخ - تلفن ۶۱۲۰۸۷

آگهی مزایده

شرکت سهامی قند قهستان مقدار ۷۰۰تن ملاس موجود در کارخانه قند قهستان ویکهزار تن محصول سال جاری را که از آبانماه بتدریج بدست خواهد آمد از طریق مزایده بفروش میرساند شرکت کنندگان میتوانند برای اطلاع از شرایط مزایده همه‌روزه از ساعت ۸الی ۱۲ بدفتر شرکت واقع در چهارراه شاه کوچه سیمرغ شماره ۱۶ مراجعه نمایند .
آ-۱۰۰۳۵ شرکت سهامی قند قهستان

مسابقه‌ماشین نویسی «اپتیما»

دوره جدید مسابقه ماشین نویسی کاخ دانش روز شنبه سی‌ام مرداد ماه ساعت ۷ بعد از ظهر از

تلویزیون‌ایران

اجرا خواهد شد .
در این مسابقه که با همکاری :
نمایندگی ماشین های تحریر اپتیمای آلمان
انجام میگردد کلیه کسانیکه در رشته ماشین نویسی از کاخ دانش‌فارغ‌التحصیل شده‌اند میتوانند شرکت نمایند.
مسابقه در چهار نوبت انجام‌میگردد وبه برندگان جوائز ارزنده‌ای از طرف نمایندگی ماشین های تحریر اپتیما تقدیم خواهد شد .
علاقمندان به شرکت دراین مسابقه جالب می توانند مستقیما به دفتر
انجمن فرهنگی کاخ دانش
مراجعه فرمایند
ماشین تحریر اپتیما بامجهز ترین سرویس همیشه در خدمت شماست

آگهی تاسیس شرکت سهامی، شرکت سهامی هواپیمائی هلیکوپتر سرویس

نظربماده ۱۹۷ قانون تجارت وماده ۱۶ آئین‌نامه همان قانون خلاصه شرکتنامه واساسنامه شرکت سهامی هواپیمائی هلیکوپتر سرویس که در تاریخ پنجم مرداد ماه ۱۳۴۴ تحت‌شماره ۱۰۰۴۲ دراین اداره به‌ثبت رسیده برای‌اطلاع عموم در روزنامه رسمی کشور ویکی از جراید کثیرالانتشار یومیه تهران آگهی میشود .

۱- نام ونوع شرکت . شرکت سهامی هواپیمائی هلیکوپتر سرویس .
۲- موضوع شرکت . تصدی بامور حمل ونقل اشخاص و اشیاء با هلیکوپتر وحمل‌ونقل بازرگانی و دریائی و زمینی با استفاده از کلیه وسایل متداوله درداخل و خارج کشور و اجاره واستجاره وسائط نقلیه مخصوصا هلیکوپتر .
۳- مرکز اصلی شرکت . تهران فرودگاه جدید مهر آباد هلیکوپتر سرویس .
۴- مدت شرکت . ازتاریخ بیست و ششم تیرماه چهل و چهار بمدت نامحدود .
۵- تابعیت شرکت . ایرانی است .
۶- سرمایه شرکت . پنج‌میلیون ریال نقدی است .
۷- تعداد سهام . پانصدسهم ده‌هزار ریالی با نام .
۸- میزان سرمایه پرداختی و مبلغی که تعهد شده‌است . دو میلیون ریال آن‌نقدا پرداخت وبقیه تعهدی است .
۹- موسسین شرکت . آقایان منوچهر حالتی ، عزیزاله خسروی . نادر افشار ارومی . محمود سادات خونساری .
۱۰- طریقه نقل وانتقال سهام . طبق قانون تجارت .
۱۱- کسانی که‌حق امضای برگهای سهام شرکت را دارند . بامضای هیئت مدیره با مهرشرکت .
۱۲- هیئت مدیره شرکت . آقایان منوچهر حالتی و عزیزاله خسروی ونادر افشار ارومی بسمت اعضاء هیئت مدیره انتخاب شده‌اند که آقای منوچهر حالتی بسمت‌رئیس هیئت مدیره و آقای نادرافشار ارومی بسمت مدیرعامل حق امضاء اوراق و اسناد با مدیر عامل باتفاق‌یکی‌ازدو نفر اعضاء هیئت مدیره میباشد .
۱۳- طریقه دعوت‌مجامع‌عمومی و دارندگان حق‌دعوت.دعوتنامه مخصوص باپست سفارشی و همچنین یا آگهی درمجله رسمی ویا یکی‌از جراید کثیرالانتشار .
۱۴- رسمیت جلسات مجامع عمومی عادی ۶۵٪ از کلیه سهام شرکت را دارا باشند .
۱۵- دارندگان حق امضاء درشرکت . مدیرعامل باتفاق یکی از دونفر اعضاء هیئت‌مدیره (آقای نادرافشار ارومی مدیر عامل باتفاق یکی‌ا زدونفر آقایان منوچهر حالتی ویا عزیزاله خسروی)
۱۶- بازرسان شرکت . آقای محمود سادات خونساری .
۱۷- میزان کسر سرمایه ذخیره از سود ویژه . صدی‌پنج .
۱۸- تعداد سهامیکه مدیران باید درصندوق شرکت تودیع نمایند . پنج‌سهم .
۱۹- انحلال شرکت طبق‌ماده ۹۳ قانون تجارت است .
رئیس اداره ثبت شرکتها ومالکیت صنعتی . مهدی نراقی
آ-۱۴۵۸۸

آگهی مزایده

بانك ملی ایران ششدانك عرصه و اعیانی کارگاه آهنگری آقای عباس لشگریان بشماره ملك ۲۳۹۷٫۳۰۶۱ واقع در بخش ۱۰ تهران خیابان قزوین خیابان جنوبی شهرداری چهارراه گل محمدی نرسیده به حمام‌یاس نوراکه به‌تملیك بانك‌درآمده‌است . از طریق مزایده باشرائط زیربفروش میرساند:
۱- مورد مزایده دارای سه‌باب مغازه و ساختمان کارگاه بوده‌و تخلیه وبدون مستاجر میباشد وبهمین وضع بدون هیچگونه‌تعهد اضافی دیگر ببرنده مزایده تحویل خواهدشد.
۱- مورد مزایده دارای سه باب مغازه و ساختمان کارگاه بوده و تخلیه و بدون مستاجر میباشد و بهمین وضع بدون‌هیچگونه تعهد اضافی دیگر ببرنده مزایده تحویل خواهدشد.
۲- کلیه هزینه معامله از قبیل حق‌الثبت و مالیات تحت هر عنوان و هزینه آگهی و عوارض شهرداری بعهده خریدار است و بانك از بابت مخارج بهیچعنوان چیزی نخواهدپرداخت.
۳- داوطلبان میتوانند باداره ساختمان بانکملی ایران‌درخیابان سعدی شعبه سعدی مراجعه نموده و پس از کسب اطلاعات لازم ازکمو کیفیت مورد مزایده‌و معامله و همچنین بامراجعه بمحل‌و بازدید ازساختمانها و وقوف کامل نسبت بمشخصات و محل‌معادل صدی پنج مبلغ پیشنهادی اسناد خزانه (برای مزایده کارگاه آهنگری آقای عباس لشگریان) بصندوق بانکملی ایران شعبه سعدی تحویل داده و رسید آنرا ضمیمه برك پیشنهاد بدون‌قیدو شرط خود نموده در پاکت لاك و مهرشده که‌روی‌آن‌عبارت(مربوط بمزایده کارگاه آقای عباس لشگریان) قیدشده‌باشد در قبال اخذ رسید بدفتر اداره ساختمان بانکملی ایران تسلیم نمایند. تسلیم پیشنهاد خریدار در حکم اینست که پیشنهاد دهنده ازجزئیات مورد معامله مستحضر بوده وحق هرگونه ادعائی را درخصوص عدم اطلاع از وضع مورد معامله و غیره از خود استفاده‌مینماید.
۴- پیشنهاد بایستی تاآخروقت اداری روز دوشنبه ۲۵ مرداد ماه ۱۳۴۴ بدفتر اداره ساختمان این‌بانك تسلیم شود.
۵- کلیه پیشنهادهای رسیده در روز سه‌شنبه ۲۶ مردادماه۱۳۴۴ ساعت۱۰ صبح در اطاق ریاست اداره ساختمان بانکملی ایران باز خواهدشد . حضور پیشنهاد دهندگان در جلسه مزایده آزاد است.
۶ - پیشنهاد دهندگان لازم است در جلسه مزایده شرکت نموده عنداللزوم پیشنهاد حضوری بدهند.
۷-به‌پیشنهادهای‌فاقدرسید، اسناد خزانه و همچنین به پیشنهاد - هائیکه پس از انقضای مدت برسد و یامشروط باشد ترتیب اثر داده نخواهدشد.
۸- کسیکه در نتیجه دادن بالاترین پیشنهاد ودرصورت قبول‌بانك برنده مزایده شناخته شودبایستی منتهی پس از ده روز ازتاریخ انجام مزایده برای تنظیم سندانتقال وپرداخت بهای مورد مزایده در دفترخانه اسنادرسمی حضور بهمرسانیده اسنادمربوط راامضا نمایند و در غیر اینصورت وجه‌سپرده اوبنفع بانك ضبط خواهد شدوبرنده مزایده حق هیچگونه‌اعتراض‌و گفتگوئی نخواهدداشت.
۹- بانك ملی‌ایران در رد یا قبول هریك از پیشنهادات بدون‌اینکه محتاج باقامه هیچگونه دلیل ومدرکی‌باشدمختاراست.الف۳۰۹۶
بانکملی ایران - اداره‌ساختمان
۱-۱۴۵۱۸ ۳-۱

اطلاع

باتشکر از خبری که در مجله فردوسی متعلق بدوست ارجمندم آقای جهانبانوئی راجع‌به‌عضویت بنده در جمعیت رامامنتشر شده یادآور می‌شوم که تاکنون دعوتی برای عضویت جمعیت رامابه‌بنده نرسیده واین جانب فقط یك‌طبیب‌بوده وراه‌خدمت بنوع‌را از راه بهداشت وطبابت انتخاب کرده‌ام .
آ-۱۰۰۲۷ دکتر سیف‌الدین نبوی

«عروس فرنگی» و «جاده مرك» در آمریکا

روزشانزدهم ماه‌مه ۱۹۶۵ برای اولین‌بار چشم امریکائیها بایك فیلم فارسی آشنا شد . این فیلم «عروس فرنگی» محصول‌پرفروش استودیو کاراوان فیلم می‌باشد که درتاریخ مذکوردوسئانس‌برای ایرانیهای مقیم امریکا وعده کثیری از علاقمندان امریکائی در سینمای «استیج‌دور» واقع‌در لوس‌آنجلس نمایش داده شد .

«عروس فرنگی» بقدری مورد توجه واقع‌شد که روز۳۰ماه‌مه فیلم «جاده مرك» که آنهم محصول استودیو کاراوان‌فیلم‌می‌باشددر دوسئانس متوالی بمعرض نمایش گذاشته شد . نمایش این دوفیلم موفقیت زیادی کسب کرد و حق پخش آن درامریکا به‌شرکت «امپایر اینترنشنال پیکچرز» واگذار گردید درجلسه نمایش هردو فیلم شهردار لوس‌انجلس نیز حضور داشت و صرفنظر از بعضی ایرادهای جزئی از دوفیلم مذکور تعریف زیاد کردودرپایان نمایش آقایان وحدت (هنرپیشه اول فیلم عروس فرنگی) -آرمان (هنرپیشه اول فیلم جاده مرك) آقای عباس همایون (تهیه کننده ومدیر استودیو کاراوانفیلم) وسیله‌نماینده کاراوان‌فیلم موردتشویق قرارداد. همچنین طی فرمانهای مخصوص و ممهورسه‌تن آقایان مذکور را به‌همشهری افتخاری شهرلوس‌انجلس مفتخر نمود . اینهااولین همشهری های افتخاری ایرانی شهرلوس انجلس می‌باشند .

آقای عالمیان نماینده استودیو کاراوان فیلم درامریکا که‌حق پخش فیلم‌های این استودیو را دارد سخت فعالیت میکند که محصولات سینمای فارسی درامریکا نمایش‌داده شود .در عکس بالا آقای عالمیان بروشور فیلم «جاده‌مرك»رابه‌جری لوئیس‌هنرپیشه کمیك‌امریکائی نشان میدهد

تغییر ساعات پذیرائی
مطب دکتر ناصر مالك متخصص بیماریهای جهاز هاضمه صبح‌ها از ساعت ده به بعد باتعیین وقت قبلی‌بعد ازظهرها از۴ تا۷ بعدازظهر.
آدرس: اول صفی‌علیشاه تلفن ۳۷۹۴۱
۱-۶ آ-۱۰۰۰۷

ارمغانی مسرت بخش برای دانشجویان وروشنفکران
انتظار پایان یافت، رفیق سفر ، مونس تنهائی ، بهترین هدیه شما بدوستان عزیز، کتاب علمی‌ودینی
مناظره‌دکتروپیر میباشدکه: بابیانی‌شیرین،ودلپذیرو استدلالی ، گمشده شمارا نشان میدهد، این‌کتاب که در مدت‌کمتر از۴ سال ۹ بار تجدید چاپ شده . ولی این بار باطرزی زیبا، وابتکاری جالب، باعکس و بیوگرافی مؤلف بقطع جیبی وارزانتر ازقیمت سابق.
بوسیله‌مؤسسه‌مطبوعاتی فراهانی منتشر شد - تهران بازار بین‌الحرمین تلفن : ۵۰۴۶۵ کتاب زمامدار آینده
تالیف‌استادمقینه ترجمه وحید دامغانی و عزیزالله حسنی نیز وسیله این موسسه انتشار یافت.
آ- ۱۴۶۳۴

دبیرستان ایران آینده
تلفن ۶۱۳۹۵۹
(چهارراه عزیزخان - خیابان سوم اسفند)
همه روزه از دانش‌آموزان برای سال تحصیلی ۴۵-۴۴ ثبت‌نام‌مینماید .
دوره اول و دوم رشته های‌ادبی - طبیعی - ریاضی

فرهنگ کودك
کودکستان - دبستان - پانسیون شبانه روزی
مجهز به کلیه وسائل‌سمعی‌وبصری- - کودکان و دانش‌آموزان از ۸ صبح تا۸ شب آموزش‌ونگهداری‌میشوند ضمنا ایام تابستان دائر است نامنویسی صبح و عصر .
خیابان پهلوی - مقابل کاخ مرمر تلفن ۴۵۹۴۱

دبستان و دبیرستان دکترمیرزاده
برای دوره ابتدائی وسیکل اول ثبت نام مینماید.
خیابان ری دو راه مهندس وسیله رفت و آمد آماده‌است.
تلفن ۵۲۹۲۸

شماره جدید تلفن فانی واعظ از شماره ۲۹۸۵۹ به شماره ۷۹۲۹۷۷ تغییر پیدا کرد فانی‌واعظ

اطلاعات

پنجشنبه
- ۲۹ ربیع‌الاول ۱۳۸۵
- ۲۹ ژوئیه ۱۹۶۵
- شماره ۱۱۷۴۱
- سال چهلم

درختان بیمار خیابان پهلوی مرتباً آبیاری و شستشو میشود

● **خاکهای زیر درختان سخت شده و بایستی برگردانده شود**

برای حفظ درختان خیابان های پهلوی و حافظ و کاخ و خیابان‌های دیگر فرعی این منطقه از خطر خشك‌شدن وبرك‌ریزان ، فعالیت شدیدی‌از طرف ناحیه ۲ شهرداری تهران آغاز گردیده است .

بامداد فردا رئیس و معاونان وکارکنان ناحیه دو شهرداری تهران بدستور شهردار در حدود ناحیه و خیابان ها گردش میکنند واز هر خانه و مغازه درخواست‌می کنند که برای همکاری با آنها یك سطل آب آورده‌و پای درختان بریزند .

ماموران شهرداری از ساکنان خانه ها و مغازه هائی که به آنها مراجعه میکنند‌درخواست خواهند کرد که‌همراه‌ماموران برای‌آبیاری درختان در خیابان ها بیایند واین برنامه بااقدام ماموران درسراسر خیابان های‌حدودناحیه اجراخواهد شد .

رئیس ناحیه دو شهرداری‌امروز از ساکنان خانه ها و مغازه های حدود ناحیه درخواست کرد که فردا در خانه هاو مغازه ها آماده همکاری با ماموران باشند وپس‌از مراجعه با آنها همکاری نمایند .

بدستور شهردار تهران چهارتن از کارکنان ناحیه مذکور از کار برکنار شده بودند و رئیس جدید

بقیه در صفحه نوزدهم

پیام شاهنشاه

به‌پیشاهنگان‌سیار خاورمیانه

بمناسبت پایان اردوگاه پیشاهنگی خاورمیانه در تهران این پیام از طرف شاهنشاه‌خطاب به پیش‌آهنگان شرفصدور یافته است .

فرزندان و پیش آهنگان عزیز:

از اینکه باتائید دفتر جهانی پیش‌آهنگی و به مناسبت اجتماع پیش‌آهنگان سیارخاورمیانه‌اردوگاهی با شرکت شمانخبه‌جوانان‌پیش‌آهنك از کشور های دوست و همجوار تشکیل یافته و جرگه‌خودرادرپایگاه نوبنیاد کولاك‌چال و در قلب کوهستان ها ی‌سربلند البرز یعنی در آغوش طبیعت‌و در نهایت‌صفاو برادری‌ترتیب داده‌اید بسیار خوشحالم .

البته حضور شما جوانان‌شایسته وبرگزیده کشور ها در جمع برادران ایرانی که پیرامون هدف مشترکی بخیر و صلاح اقوام و ملل یکدیگر تلاش‌می کنند نهایت حائز اهمیت استوبهمین مناسبت مایه کمال خوشوقتی‌ماست واین‌آشنائیهاوپیوند برادری‌را در میان شما جوانان‌بارقه امید و موجد علائق ناگسستنی در میا ن‌شما مردان آینده‌جهان میدانم که مهمترین عامل موثر خوبیهابرای آینده در بین ملتهای ماست که خوشبختانه سرنوشت زمان‌وهم‌آینده درختان‌در دست شماجوانان وپیش‌آهنگان فداکار خواهد بود چرا که شماپیش‌آهنگان هستید که جز به خوبیها و یاریها و فداکاریها درباره نوع‌بشر هرگزبه چیز دیگری فکر نمی کنید .

فرزندان عزیز : اجداد و نیاکان ما ایرانیان در چند هزار سال‌پیش منشهای مقدس، پیش آهنگی راشعار ملی خود میدانستند که خلاصه آن پندارنیك ، گفتار نیك ، کردار نیك استو اکنون این شعار در سراسر گیتی‌زبانزد خاص‌و عام استو من از خداوند متعال ضمن موفقیت کامل شمادر این اردوگاه‌بین‌المللی‌آرزوی پیروزی همگی شمارادرپیروی از این هدفهای مقدس و توفیق حفظ اصول پیش آهنگی برای همه عمر دارم زیرا ایمان قاطع دارم که تعالیم این‌سلك شریف تربیتی است که‌سبب تثبیت صلح‌پایدار در بین ملل جهان‌بوده وموید حسن رفتار و کردار خدا ـ پسندانه شما جوانان در بین خلق جهان خواهد بود .

اعلیحضرتین در مراسم افتتاح استادیوم ورزشی

ساعت شش بعداز ظهر امروز شاهنشاه‌و علیا حضرت شهبانو ـ استادیوم فرحناز پهلوی‌را درتهران پارس افتتاح میفرمایند .

در مراسم افتتاح این استادیوم دختران و پسران ورزشکاربرنامه های جالبی اجرا خواهند کرد .

رئیس جمهوری سومالی در آبادان

خبرنگار ما در آبادان گزارش‌داد: نیمه‌شب دیشب هواپیمای حامل‌حضرت «آدن‌عبدالله عثمان» رئیس جمهوری سومالی و چندتن از وزرای آن‌کشور که عازم رم بودند برای بنزین گیری وارد فرودگاه آبادان شدو حضرت رئیس جمهوری و همراهان مدت یك ساعت در سالن‌فرودگاه‌توقف کردند.

در فرودگاه تیمسار دریادار افخمی فرماندهٔ‌نیروی دریائی جنوب وناوگان خلیج‌فارس ودریای‌عمان، فرمانداران آبادان و خرمشهرو گروهی ازمعاریف ازحضرت‌رئیس‌جمهوری‌استقبال کردند.

رئیس جمهوری سومالی ضمن‌تشکر از مستقبلین گفت :

امیدوارم هرچه زودتر بین کشور های ایران وسومالی روابط سیاسی برقرار شود .

تقاضایم اینستکه سلام خالصانهٔ‌مرا ببرادر عزیزم شاهنشاه باکفایت‌ایران برسانید .

هواپیمای حضرت رئیس جمهوری سومالی و همراهان ساعت یك بعداز نیمه شب آبادان را بمقصد رم ترك گفت .

مشمولین از امروز

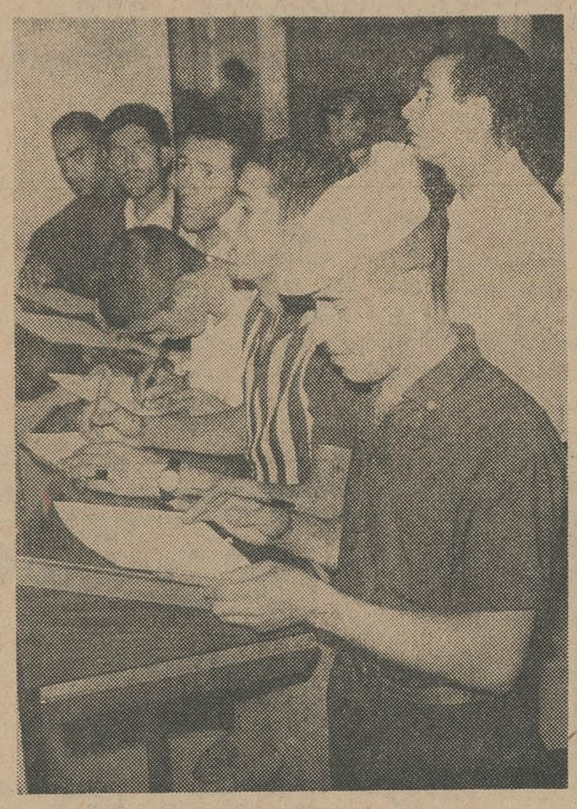

ازامروز صبح مشمولین دربانك ملی مشغول سپردن وجه‌کفالت شدند

بقیه از صفحه اول

از هم پاشیده شود ولی لطف اعلیحضرت همایونی شامل حالم شد ومن نیز مثل هزاران مشمول دیگر باپولی که امروز پرداختم راحت میشوم .

● **شعب بانك**

خبرنگار ما میافزاید از طرف‌بانك مرکزی برای تسهیل درامرپرداخت حساب شماره ۱۰ سه‌الی چهارباجه ز بانك مرکزی وجوه پرداختی مشمولین را دریافت میدارند .

شعب بانك ملی در شهرستان‌ها نیز بحساب شماره ۱۰ از مشمولین وجه مقرره رادریافت میکنند .

● **مشمولین عادی**

قانون تازه تعیین تکلیف مشمولین بیشترمفید بحال‌مشمولین عادی غایب است که از سال ۱۳۱۲ به‌بعد بعلت غیبت متوالی در اختفا بسر میبردند و در مواقع احضار و اعزام خود را پنهان میکردند .

مشمولین عادی کسانی هستند که دیپلم ندارند،حتی دانش‌آموزانی که قبل از تصویب قانون ترك تحصیل کرده باشند و ششم متوسطه راتمام نکرده باشند مشمول عادی قلمداد میشوند .

۸۰ در صد مشمولین عادی را جوانهای روستا ها تشکیل‌میدهند و مابقی کارگران مغازه‌ها و موسسات ملی هستند .

● **یك میلیون مشمول غایب**

در حال حاضر طبق پیش بینی تقریبی در حدودیك میلیون مشمول غائب وجود دارد ، این رقم تقریبی از موالید سالانه‌استخراج شده‌است ولی رقم‌دقیقی نمیتواند باشد .

علت اینکه در سنوات گذشته (از ۱۳۱۲ببعد) اینهمه مشمول‌غایب سنواتی بوجودآمده‌اینست که‌معمولا برای احضار مشمولین سنواتی در اول فروردین هرسال از طرف اداره نظام‌وظیفه اعلامیه صادر میشد و چون‌تعداد نفرات‌مورد احتیاج ارتش سالانه به یك‌پنجم مشمولین‌سنواتی سال نمیرسید ، همیشه همان تعداد یك پنجم (۵۰ الی ۶۰ هزار نفر از ۳۰۰ هزار نفر مشمولین‌سنواتی) بخدمت اعزام‌میشدند، عده‌ای‌داوطلب میشدند ، گروهی در سرباز گیری های فصلی بوسیله دادگاه های‌سیار بخدمت میرفتند،بقیه غیبت‌میکردند درگذشته کافی بود مشمول یك‌دوره غیبت کند، بعلت غیبت حق استفاده از مزایای قانونی از او سلب‌میشد و حتی محکوم به اضافه خدمت میگردید بهمین جهت مشمولین متوالیا غیبت میکردند ، تا اینکه در سال ۱۳۴۰ قانون مازاد بر احتیاج بتصویب رسید . این قانون سبب شدکه مشمولین غایب‌اعم‌از دیپلمه و عادی از اختفا بیرون آیند وبامید معافیت مازاددرقرعه کشی هاشرکت کنند .

قرعه کشی تا سه سال بعد از آن‌همه ساله انجام می‌شد و گروه زیادی معاف شدند ، عده‌ای هم از غائبین قرعه سربازی گرفتند و بخدمت رفتند .

ولی بازهم مشمولین‌معیل وصاحب درآمد وشغل بعلت‌همان‌گرفتاری که داشتند تن بقرعه کشی نمیدادند و کماکان به‌غیبت خود ادامه میدادند.

● **سخت‌گیری**

در این اواخر سخت‌گیری هائی شده، نظام وظیفه‌اعلام‌کرد که‌موسسات ملی حق استخدام مشمول ندارند ، این سخت‌گیری ها سبب شد که در آخرین قرعه کشی عده‌بیشتری از مشمولین غایب شرکت‌کنند وبهمین جهت در اردیبهشت ماه‌سال ۱۳۴۲ هشتاددرصد مشمولین عادی ازخدمت معاف شدند و باپرداخت سه هزار ریال برك‌معافیت‌دائم دریافت‌داشتند.

● **قانون تازه**

با اینکه در قرعه‌کشی ها تکلیف تعداد زیادی از مشمولین روشن‌شد ولی بازهم گروه کثیری تا تصویب قانون تعیین‌تکلیف‌مشمولین، بلاتکلیف ماندند ، این قانون مشمولین غایب عادی را راحت کرد ، باین ترتیب که مشمولین متولد ۱۳۱۲ تا پایان ۱۳۲۲ هرکجاودرهرشرایطی‌که باشند (حتی اگر کفیل قانونی باشند) می توانند باپرداخت دو هزار ریال از خدمت زیر پرچم درزمان صلح‌معاف شوند .

برای مشمولین عادی متولد سال های ۱۳۲۳ و۱۳۲۴ نیز شانس‌معافیت در قرعه کشی ها زیاد است وپیش‌بینی میشود که ۶۰تا ۷۰ در صدآنها معاف شوند .

مشمولینی‌که باین ترتیب معاف میشوند باپرداخت‌یکهزار وپانصدریال برك معافیت دائم دریافت میدارند

بااجرای قانون‌تازه،تکلیف‌مشمولین غایب، تکلیف مشمولین عادی‌سنوات بعد نیز روشن است ، همه ساله اول فروردین مشمولین بخدمت احضار میشوند واز همان زمان احضار تا تاریخ اعزام کلیه مشمولین حتی در واحد های کوچك دها ت‌تحت کنترل ماموران خواهند بود . مشمولین سنواتی بموقع‌بخدمت اعزام میشوند افراد مازاد براحتیاج در همان سال معاف خواهند شد ، باین ترتیب از سال آینده مشمول بلاتکلیف غیر دیپلمه نخواهیم‌داشت ، باضافه اینکه نسبت به غائبین باندازه‌ای سخت‌گیری خواهد شد که برای کسی صرف نخواهد داشت که غیبت کند.

● **مشمولین تحصیلکرده**

مشمولین دیپلمه به‌بالا تاقبل از تشکیل سپاههای دانش و بهداشت و ترویج و آبادانی وضعی مشابه‌مشمولین عادی داشتند ، همه‌ساله تعداد مورد نیاز افسری احتیاط ارتش وچنددوره کادر ثابت ازبین مشمولین دیپلمه و لیسانسیه انتخاب میشد و بقیه معاف میشدند ، قبل از سال ۱۳۴۰ معافیت هم درکار نبود ، هرکس خود رامعرفی میکرد بخدمت اعزام میشد و هرکس معرفی نمیکرد غائب باقی میماند ، تعداد مشمولین مورد احتیاج ارتش محدود بود وبهمین جهت سخت‌گیری چندان نمیشد و همین امر سبب شد که‌عده زیادی از دیپلمه ها ولیسانسیه ها ودکتر هاغائب باقی ماندند ،ازسال ۱۳۳۲تا سال ۱۳۴۰ همه ساله بتعداد غائبین دیپلمه به‌بالا اضافه میشد تا سال ۱۳۴۰ که قانون مازاد براحتیاج درمورد دیپلمه‌هاهم‌بمورد عمل گذاشته شد. طی سه‌دوره قرعه‌کشی هزاران مشمول بلاتکلیف دیپلمه و لیسانسیه بعلت‌مازاد براحتیاج بودن‌معاف شدند، هرکدام پانصد تومان دادند و برك معافیت درزمان صلح دریافت‌داشتند.

● **تشکیل سپاهها**

باتشکیل سپاه دانش و بعد سپاه های بهداشت و ترویج و آبادانی مشمول تحصیلکرده مازاد براحتیاج کمتر پیدا میشد ، در سال گذشته حتی ترتیبی داده‌شد که بتعداد‌مشمولین دیپلمه و لیسانسیه ، سپاهها توسعه پیداکند واصولا ازوجود کلیه‌مشمولین درسپاهها استفاده‌شود ،بهمین علت سال گذشته‌مشمول تحصیلکرده مازاد براحتیاج نداشتیم.

مشمول غایب دیپلمه کم داریم ولی تعداد مشمولین غائب لیسانسیه و پزشك متولد ۱۳۱۲ تا ۱۳۱۵ زیاد است وعده زیادی از مشمولین پزشك غایب درحال حاضر درخارج ازکشور بسر میبرند .

درقانون تعیین تکلیف‌مشمولین ،وضع مشمولین دیپلمه ببالا وبخصوص‌کی غیبت قطعی نیست، البته افراد مازادبر احتیاج وجود خواهند داشت ولی چون تعداد مراجعه کنندگان روشن نیست نمیتوان پیش‌بینی تعداد افراد مازاد براحتیاج را کرد، بنابراین درقانون قید مشروط معافیت درصورت مازاد بودن گنجانده شده است . گرچه این قانون برای‌تعیین‌تکلیف مشمولین تنظیم وتصویب شده است ولی احتمال میرود که‌عده‌ای از مشمولین دیپلم ببالا بازهم خود را بلاتکلیف‌نگهدارند دراینصورت تکلیف چگونه مشمولین را خودشان بعدا باید روشن‌کنند .

کارشناسان نفتی ایران به‌لیبی اعزام‌شدند

● **۶ کارشناس فنی ازطرف شرکت ملی نفت برای نظارت و همکاری درامور نفت لیبی تعیین شدند**

۶ کارشناس نفتی‌ایران بعنوان‌اولین دسته هیات کارشناسان نفتی ایران برای نگهداری وامورفنی‌نفت‌لیبی‌به‌آن کشور عزیمت کردند . ریاست هیات باآقای مهدی خلیلی بازرس قانونی شرکت ملی نفت می‌باشد .

اعضای هیات‌عبارتنداز آقای‌مهندس مسعود مدیر، مهندس شیمی که‌بر قراردادهای ۲۵ شرکت با دولت لیبی نظارت خواهد داشت ـ آقای مهندس حسن حبیبی گلپایگانی که‌برای‌نظارت براندازه گیری نفت صادره از کشور لیبی انتخاب شده است . آقای دکتر رضا مشیری یزدی که مهندس زمین شناسی می‌باشد وبرای‌تهیه نقشه‌زمین شناسی وتدوین‌و مرتب نمودن‌اطلاعات زمین شناسی که‌از شرکت های‌مختلف

بقیه در صفحه نوزدهم

شهرداری زباله تهران را فروخت

● **زباله**

کمپانی امریکائی برنده مزایده زباله تهران باپرداخت بهای بیشتری برای زباله تهران‌موافقت نکرد.این کمپانی زباله تهران را ازقرار تنی چهل ودوریال خریداری وتبدیل‌به کود می نماید . سالی یکهزار تن کودرایگان بوسیله کمپانی‌امریکائی تحویل شهردری خواهد شد .

شهردار تهران روزنه‌یکهزارو پانصد تن زباله دارد و آنراماموران شهرداری جمع آوری و در حومه تهران تحویل مقاطعه‌کار خواهندداد.

زباله تهران را بقرار ثنی‌چهل‌ودو ریال فروختند وشهردار دستورداد تا کارخانه نان ماشینی تهران توسط صنف‌نانوا بکار افتد . اقدامات لازم برای تعدیل قیمت آرد وگندم انجام شده و بزودی بشرکت تعاونی نان تهران تسلیم خواهد شد .

● **گورستان**

دیروز در شهرداری تهران‌برای احداث گورستان‌جدیدی کمیسیونی تشکیل شد . دراین کمیسیون شهردار و مدیر کل بهداری و چندتن از ماموران شهرداری شرکت داشتند . شهرداری نامه‌ای دراین مورد بدولت نوشت وبرای آغاز کار دستور داده شدتابرای کار کمیسیون بمنظور خرید زمین وایجاد تاسیسات لازم تنظیم گردد.

● **پارکینك**

دربار ه‌تقلیل قیمت پارکینك که در حال‌حاضر در پارکینگهای تهران یك تومان است در شورای انجمن شهر تهران پیشنهادی شده‌بود که شهرداری با آن موافقت نکرد. مسئولان شهرداری می گویند درحال حاضر صاحبان اراضی ، قطعه‌زمین های باارزش خودرا باینکاراختصاص میدهند و ازطرفی‌احداث‌پارکینك‌برای رفع تمرکز ترافیك ضروری‌است و اگر نرخ پارکینك‌تقلیل داده شود دیگرکسی حاضر باحداث‌پارکینك نخواهد شد .

مقامات شهرداری تهران امروز درباره احداث پارکهای جدید اعلام کردند که امروز پارك نازخاتون در نازی‌آباد گشایش می یابد و در آینده نیز اقداماتی برای تبدیل باغشاه و عشرت آباد بپارك شهر معمول خواهد شد .

اجتماع چایکاران شمال

گزارش خبرنگاران ما در شمال حاکیست که‌دیروز چندین هزار نفر ازچایکاران لاهیجان‌ورحیم‌آباد رودسر وسایر نقاط چایکاری شمال در سالن سرپوشیده لاهیجان اجتماع کردند و آقایان امان‌الله صوفی ، فضل‌الله سمیعی، محمدکریم‌وغلامحسین کشفی نمایندگان آنان از عدم خرید برك سبزچای ابراز نگرانی کردند و بافرادیکه علیه چای داخلی مطالبی دور از حقیقت عنوان میکنند پاسخ گفتند .

شیوع بیماری مرموز

بقیه از صفحه اول

دروشماره گذشته اطلاع داده‌شد که‌بیماری نامعلومی در بعضی دهات اطراف کرمان شیوع یافته‌و تاکنون عده‌ای براثر ابتلای باین بیماری تلف شده‌اند ازطرف بهداری کل استان کرمان عده‌ای پزشك و دارو باوسائل لازم بنقاط آلوده عزیمت کردندواز تهران نیز یك اکیپ مجهزبهداشتی باهواپیما بکرمان واردشدند وبمناطق مزبور عزیمت نمودند .

خبرنگاران ما در کرمان، یزد و رفسنجان‌وزرند کرمان گزارش‌دادند: این بیماری دربخش «راور» و «نوق»و دهات اطراف این دو منطقه به‌شدت شیوع دارد‌و مردم این مناطق‌وشهرها ودهات تابعه کرمان رابشدت نگران کرده است . بطوریکه‌عده‌ای‌ازاهالی نقاط آلوده باین بیماری از ترس ابتلای باین مرض بشهر هاو دهات اطراف از قبیل شهر کرمان و یزد وسایر شهرستانها سفرکرده‌اند .

● **محاصره شده است**

اکیپهای اعزامی برای جلوگیری از شیوع بیشتر این بیماری‌مسری بشدت فعالیت میکنند و مبتلایان را تحت معالجه فرارمیدهند برای‌جلوگیری از شیوع بیشتر این بیماری، دهات و نقاط آلوده تحت کنترل‌و محاصره درآمده است . اما این اقدامات تاکنون نتیجه قطعی نداده و هرروز بر تعداد مبتلایان افزوده میگردد وتلفات این بیماری‌افزایش میابد . تابحال تعداد تلفات این بیماری بطوریکه گفته مشود از ۴۰ نفر متجاوز گردیده است .

● **در تربت حیدریه**

خبرنگار ما در تربت حیدریه گزارش داد: از چند روز قبل ۳۴نفر از ساکنین دهات تربت حیدریه و ۶ نفراز اهالی شهر یکی پس‌ازدیگری دچار قی‌و اسهال شده و جانسپرده‌اند عده‌ای از اهالی نیز باین بیماری مبتلا گردیده‌اند . بااطلاع جریان بمقامات بهداری و بهداشتی استان خراسان چند اکیپ برای معالجه و معاینه مبتلایان بمناطق مزبور اعزام شد و طی‌آزمایشهاو معاینات لازم این بیماری گرمازدگی و مصرف غذاهای فاسد تشخیص داده شد ولی چون پزشکان اعزامی نسبت به نوع این بیماری ونتیجه تحقیقات و معاینات مشکوك بودند هماکنون آزمایشات لازم توسط پزشکان واساتیددانشگاه پزشکی مشهد ادامه دارد و با این اقدامات تاحدی ازنگرانی ووحشت اهالی تربت حیدریه ودهات اطراف جلوگیری شده‌است .

● **نتیجه مثبت بوده‌است**

خبرنگار ما درکرمان بدنبال گزارشهای قبلی دراین باره اطلاع داد: اقای دکتر خسرو شاهی رئیس کل بهداری استان کرمان که‌بمناطق آلوده باین بیماری عزیمت کرده‌بود بکرمان بازگشت . طبق‌اطلاع‌تاکنون ازطرف کارشناسان اعزامی ازانستیتو پاستور تهران که بتقاضای بهداری استان کرمان باینمنطقه آمده و به راور ونوق وسایر مناطق آلوده‌عزیمت کرده‌اند ۷ سری آزمایش ازمبتلایان باین بیماری بعمل آمده ولی نتیجه مثبت نبوده است .

خبرنگار ما افزود که در دوروز گذشته بعلت قرنطینه کردن بخش راور و نوق و سایر مناطق آلوده و همچنین واکسیناسیون اهالی ، از تلفات جلوگیری بعمل آمده و دراین دو روز تلفاتی نداشته است

● **بیمارستان دبستانی !**

دربخش راور تعداد مبتلایان‌باین بیماری باندازه‌ای است که‌یك‌دبستان راتخلیه نمودوبانصب دهها‌تختخواب آنرا تبدیل به‌بیمارستان کرده‌اند. عده زیادی از مبتلایان باین بیماری دران بیمارستان دبستانی زیر نظر پزشکان میباشند . همچنین‌بهداری سیار دربخش راور مستقر شده و مبتلایان رامعالجه میکنند .

هنوز معلوم نیست

مقامات وزارت بهداری درباره نوع بیماری مشکوك که در توابع کرمان شیوع یافته امروز اظهار داشتند که گزارش گروههای اعزامی به کرمان مرتبا به وزارت بهداری میرسد .

آخرین گزارش این گروه ها حاکیست که باداير کردن‌قرنطینه از توسعه بیماری جلوگیری شده است وچون اخذ نتیجه آزمایش‌و تشخیص نوع بیماری در کرمان مقدور نبود ، نمونه های لازم به انستیتو پاستور تهران فرستاده‌شده است .

عصر امروزانستیتو پاستورنتیجه را اعلام خواهد کرد .

روز شنبه وزارت بهداری بانتیجه‌گیری از آزمایش های لازم نوع بیماری را رسما اعلام خواهد کرد.

سه خیابان یکطرفه شد

این اطلاعیه امروزاز طرف‌پلیس تهران انتشار یافت

بمنظور جلوگیری از تراکم‌وسائط نقلیه و ایجاد هرگونه تسهیلات لازم جهت رانندگان بدین وسیله باطلاع عموم میرساند که ازتاریخ انتشار این اطلاعیه خیابان حقوقی از شرق بغرب ـ خیابان آمل از غرب بشرق ـو خیابان درختی از جنوب بشمال یکطرفه خواهد بود. اداره پلیس تهران‌از همکاری‌اهالی محترم در اجرای این مقررات‌قبلا تشکر مینماید . **پلیس تهران**

خبرنگار مادررفسنجان گزارش داد : بیماری مرموزی که‌دردهات وبخشهای اطراف کرمان شایع گردیدو به‌شهر رفسنجان سرایت کرده وباعث وحشت و نگرانی‌اهالی این شهرستان شده است تاکنون ۲نفر از اهالی این شهرستان‌براثر ابتلای باین بیماری درگذشته‌اند. عده‌ای از مردم از ترس ابتلای به بیماری مزبور شهر را ترك‌میکنند.

● **در تربت‌حیدریه**

خبرنگار مادر مشهد اطلاع داد بقرار گزارش خبرنگار اطلاعات‌در تربت حیدریه بیماری شایعه در تربت حیدریه و اطراف‌اینشهرستان تلفات قابل توجهی داده است درحال حاضر رفت‌وآمد وسائل نقلیه به‌تربت حیدریه کم شده است .

تاکنون تلفات این بیماری در تربت حیدریه واطراف از ۴۰ نفر متجاوز شده وکمبود پزشك وعدم معالجات مقدماتی بخوبی احساس میشود رئیس بهداری استان در محل نیست و بیمارستان های‌تربت حیدریه مملو از این بیماران‌است پزشکان بهداری کل استان در راهروهای بیمارستان ها مبتلایان راتحت معالجه قرار میدهند . شایعات درباره این بیماری وتلفات ان زیاد است .

تلفشدگان اغلب کودکان و افراد کم‌بنیه میباشند .

نمونه این بیماری در دوفرسنگی مشهد نیز دیده شده و صبح‌امروز دونفر بیمار ساکن قریه‌ای دردوفرسخی مشهد تلف شدند .

تیم ملی دوومیدانی عراق بتهران می‌آید

فدراسیون دوو میدانی کشور اطلاع داد که روز دوشنبه تیم‌ملی دوومیدانی کشور عراق واردتهران میشود .

تیم مزبور روز های پنجشنبه و جمعه هفته آینده با تیم ملی دوومیدانی ایران در میدان امجدیه مسابقه خواهد داد .

میدانها مملوازمیوه

بقیه از صفحه اول

محسوسی پائین آمده است .

خبرنگار ما مینویسد : در حال حاضر بهای کالاازهزینه تولید کمتر است و متاسفانه سازمانی وجود ندارد که‌تولید را کنترل کند و بجای کشت همه جانبه یك محصول و ورشکستگی همه تولید ـ کنندگان اراضی را از نظر نوع و تولید محصول تفکیك نماید .

● **در میدانها**

این مطلب را آقای غلامعلی بار فروش میدان طاهری بخبرنگار اطلاعات گفت و اضافه کرد اگر دکانداران و چرخی ها بی‌انصافی نکنند مردم باید امسال تره‌بار و میوه را به قیمتی در حدود رایگان مصرف کنند ! آقای غلامرضا بار فروش دیگر میدان تهران گفت قیمت شلیل خوب یك من بیست ریال و درجه دوم هشت‌ریال است و درمغازه ها شلیل‌را کیلوئی کمتر از ده ریال نمیدهند . سیب درختی تا دیروز کیلوئی هشت‌ریال بود ، امروز کیلوئی دوازده ریال شده ولی در دکانها کیلوئی‌بیست ریال کمتر نمیدهند .

خیار خوب در میدان صد عدد ده تومان است و در مغازه ها دانه‌ای سی شاهی میفروشند .طالبی یك من دو ریال و هندوانه نیزدر همین حدود است ولی در مغازه‌ها طالبی را یك من دوازده و پانزده ریال و بلکه‌بیشتر میدهنددرمیدان بهترین نوع طالبی که کمتر گیر کسی می آید یك من هفت ریال است . قیمت هندوانه نیز یك من دو ریال تا منی شش ریال عرضه میشود ولی در مغازه ها و چرخی‌ها کیلوئی چهار ریال میفروشند .

انگور را کیلوئی سه الی شش ریال در میدان‌میدهند ولی دردکان ها به دو برابر این قیمت فروخته میشود . قیمت هویج یك‌من هشت ریال،سیب زمینی استانبولی کیلوئی ۵ ریال و گوجه فرنگی یك من چهار ریال است .

● **واسطه ها**

بار فروش ها میگویند هزاران نفر بیکاره در میدانها و کوچه و خیابانهابکار واسطه‌گری ودست‌فروشی اشتغال دارند . اینها افراد عائله مندی هستند که از اینطریق امرار معاش میکنند . بار فروش هامیگویند دولت‌بایدبرای‌این افراد فکری بکند و همه آنها را بسر کار بگمارد تا میدانها آزاد شود و امر توزیع بطرز سالمی اداره گردد .

● **معرکه شده است**

آقای عزت‌الله اهری‌مسئول‌میدان طاهری امروزگفت: ماازعهده‌توزیع تره‌بار ومیوه شهریار و ورامین بر نمی‌آئیم دهقانان امسال معرکه کرده‌اند هرچه دستشان رسیده در زمین کاشته اند و باین علت است که امسال تره‌بار بی اندازه فراوان است.

آقای شفیعی متصدی میدان گمرك می‌گوید : امسال‌میوه وتره‌بار بسیار فراوان است بحدی که تولید کننده ضرر می کند اما تاسف در اینست که بعضی ازدکاندار ها به مردم احجاف می کنند .

دولت وشهرداری باید کاری بکنند که جلو اجحافات بعضی دکاندار ها گرفته شود بعضی دکاندار ها یك لنگه‌بار را میخواهد سه روزبفروشند ، در حالیکه‌تره‌بار در میدان‌هاماندەوفاسدمی شود .

● **راهها بسته بود**

خبرنگار اجتماعی اطلاعات که امروز از میدانها دیدن‌کرده می ـ نویسد : امروز صبح در خیابانهای مشرف‌به میدان های تهران‌راه عبور ومرور بند آمده بود. هرروز درحدود پانصد تن تره‌بار و میوه در این میدانها تخلیه می شود .

شوفرها ، شاگردشوفرها ،باربرها سه چرخه‌داران،دکانداران‌وخریداران خرده‌پا در سراسر میدان پخش‌اند .

در میدان غوغائی برپا است داد‌و فریاد در فضا پیچیده ، افراد خانواده های‌کم در آمد در حالیکه دست‌بچه هارا در دست دارند تره‌بار ارزان قیمت میخرند . میدان دیگر جای چانه زدن نیست ، هرکس هرچقدر بدهد میوه میبرد و هزاران نفر باین طریق در میدانها به داد و ستدمشغول هستند .

هرشب بابچه‌ها بباغ گلستان بیائید
باغ گلستان سه راه سلسبیل

قابل‌توجه دانشجویان ایرانی مقیم‌امریکا واروپا

بدینوسیله باطلاع دانشجویان ایرانی مقیم امریکا و اروپا که‌جهت گذراندن تعطیلات تابستانی بایران آمده‌اند میرساند که درساعت ۵٫۳۰ بعدازظهر روزشنبه نهم مردادماه بمنظورمذاکرات لازم درمحل باشگاه مرکزی جوانان واقع درخیابان رودسر پشت ساختمان شرکت ملی‌نفت شماره ۱۱۸ تلفن ۶۶۷۵۳ حضور بهمرسانید .

سرپرست سازمان‌رهبری جوانان ـ محمد عبدالله‌گرجی

توضیح وزارت دارائی درباره خرید های دولتی

از فروشگاه فردوسی

دراین چند روزه در بعضی از جراید مطالبی تحت‌عنوان لغو دستورخریدهای دولتی از فروشگاه فردوسی منتشر و استنباطات مختلفی شده است . لزوما باطلاع میرساند که دستور صادره از طرف وزارت دارائی دائربه‌لزوم خرید موسسات دولتی از فروشگاه مزبور مربوط به چند سال قبل وزمانی بوده که فروشگاه احتیاج به کمك وتقویت مالی داشته است وچون در سال۴۳وضع‌فروشگاه فردوسی از هرجهت بهبودیافته است باآنکه بموجب سوابق‌موجود موسسات دولتی اکثرا از معامله بافروشگاه راضی بوده و خرید های‌خودرا دراین موسسه متمرکز نموده‌اند معهذا چون الزام موسسات در بعضی مواد اشکالاتی را برای هردوطرف ایجادمینمود بنابتقاضای مورخ ۲۲٫۳٫۴۴ فروشگاه فردوسی بخشنامه‌مورخ ۲۵٫۳٫۴۴ صادر گردید تاموسسات دولتی بتوانند خریدهای خود را از طریق فروشگاه فردوسی یابهرترتیبی که مقرون به‌صرفه‌و صلاح است طبق مقررات قانونی انجام دهند .

دفتر اطلاعات و مطبوعات وزارت دارائی

شماره سیزدهم
مجله اطاق صنایع و معادن ایران
منتشر شد