



朝鮮總督府施政年報

昭和十五年度

朝鮮總督府

317.8
384

内閣文庫
五八〇号
和書

317
296801
384

凡 例

一 本年報ハ朝鮮統治ノ要綱ヲ示スモノニシテ主トシテ大正八年ノ本府官制改革以降昭和十五年度ニ至ル間ノ事歴ヲ叙述シ
尚必要ニ應ジテ之ガ沿革ヲモ附記シ以テ施政ノ經過ヲ明ニス
一 諸般ノ統計ハ別ニ朝鮮總督府統計年報ヲ發行スルガ故ニ本年報ニ於テハ必要ニ應ジ其ノ概要ヲ摘録スルニ止ム

昭和十六年十二月

朝鮮總督府

許
總
督
府

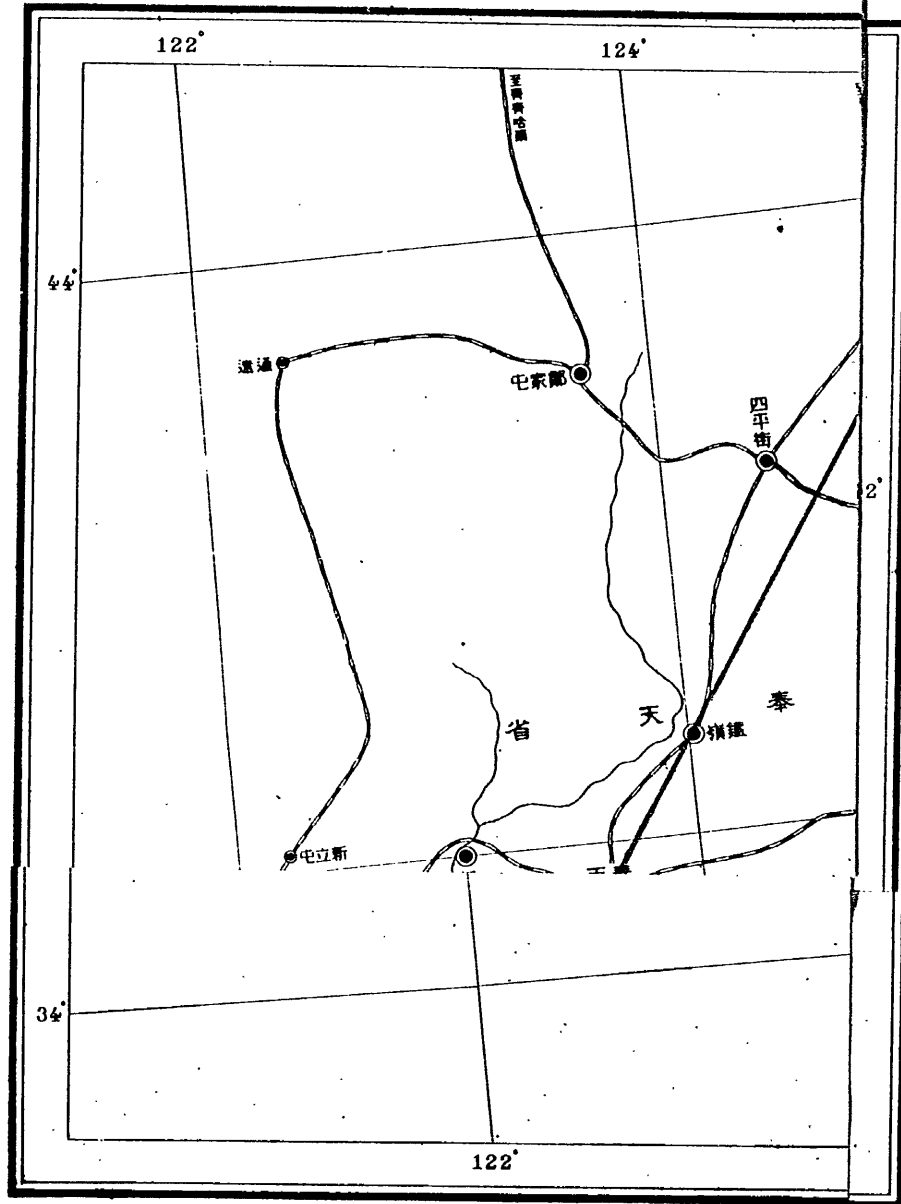



朝鮮地圖

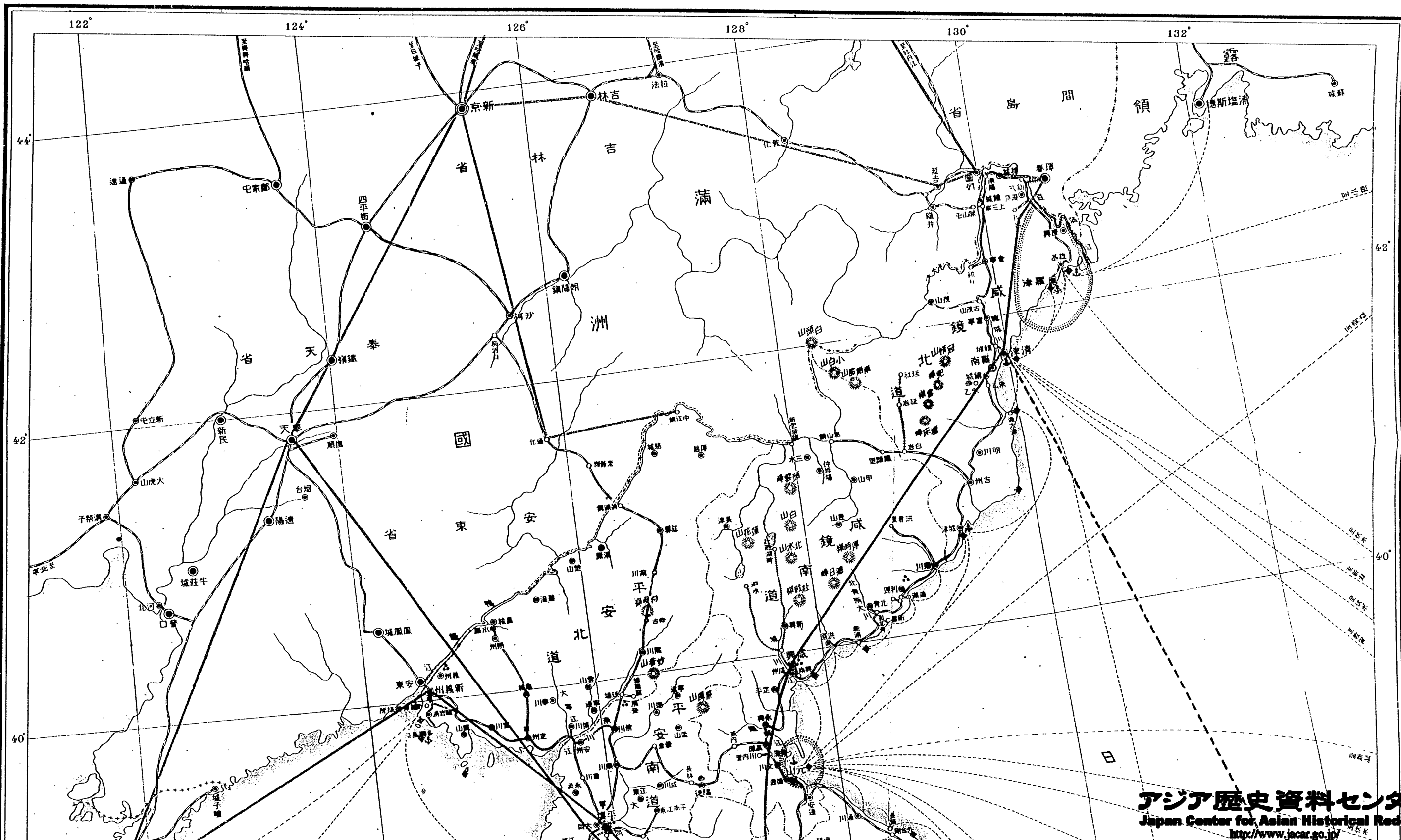

昭和十六年八月三十一日現在

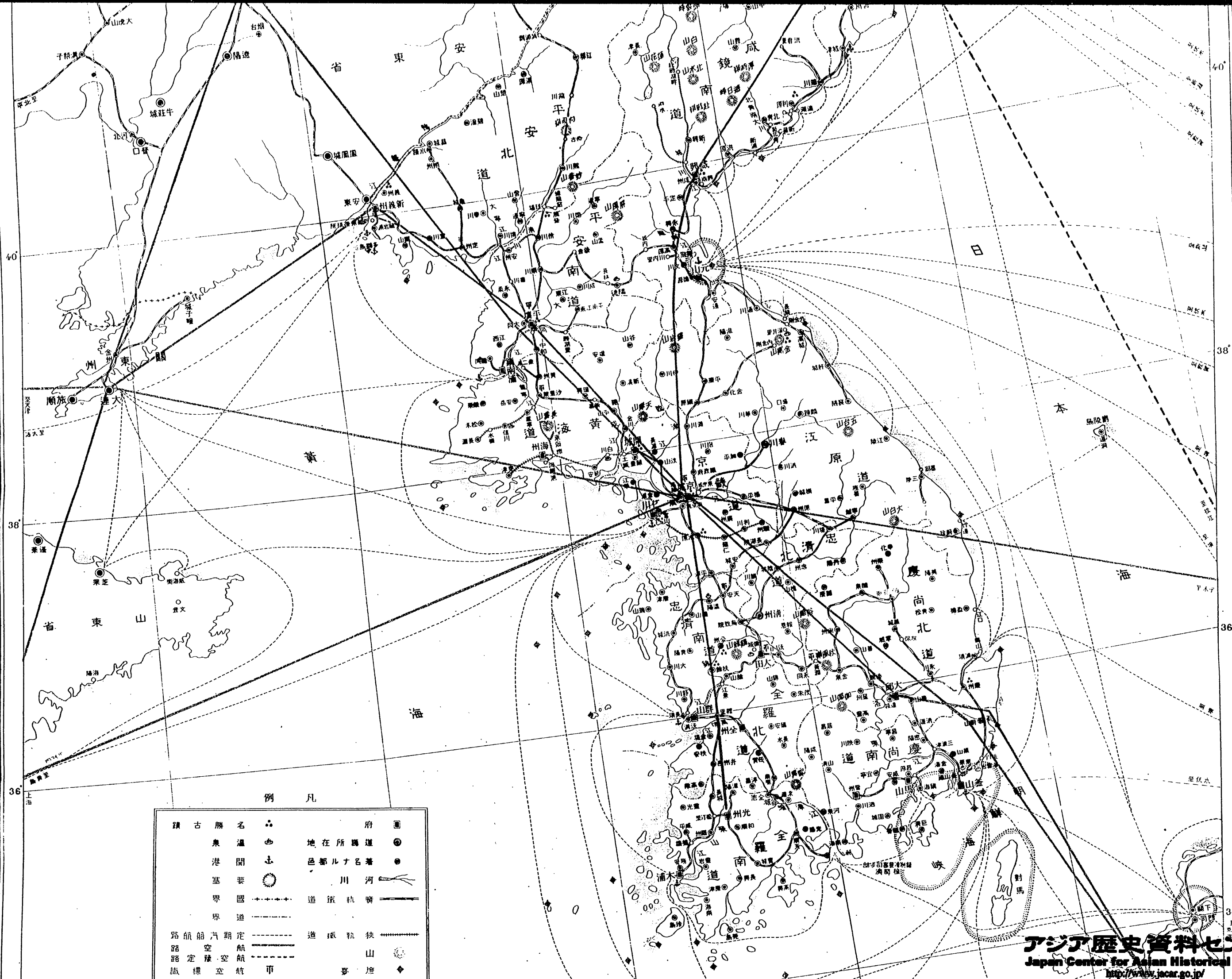

例 凡

鎮古	勝名	府	道
泉	温	地在	所屬
港	開	色都	ルナ名
塞	要	川河	
界	國	道	鐵路
界	道	道	鐵路
路航	船	期	定
路	定	空	航
識	標	空	航
		市	

第三章 財政

第一節 財政ノ狀況……………五

一 從前ノ財政……………五

二 制度改正後ノ財政……………五

第二節 歲計……………五

一 歲計ノ發達……………五

二 昭和十四年度ノ歲計……………七

三 昭和十五年度ノ歲計……………七

四 昭和十六年度ノ歲計……………六

第三節 稅制整理……………六

第四節 關稅行政……………六

一 關稅据置期間中ノ關稅行政……………六

二 關稅据置期間滿了後ノ關稅行政……………六

三 關稅收入……………六

第五節 國有財產……………六

一 概說……………六

第四章 金融及經濟

第六節 國債……………六

二 財產ノ區別及其ノ概要……………六

第一節 貨幣及金融機關……………六

一 通貨……………六

二 金融機關……………六

第二節 經濟及金融概況……………六

第三節 貿易……………六

第五章 神社及神祠……………六

第六章 教育……………六

第一節 學制……………六

一 概說……………六

二 學制ノ刷新……………六

三 朝鮮教育令……………六

七	軍事援護	三五
八	社會教化	三三八

第九章 産業

第一節	農業ニ關スル施設	三五三
一	一般施設	三五三
二	勸農機關	三五四
三	農業經濟及農業制度	三五六
四	農業水利	三六〇
五	食糧政策	三六六
六	米穀統制	三七六
七	穀物検査	三八八
八	肥料統制	三八〇
九	土性調査	三八一
第二節	農業概況	三八三
一	農作物及果樹	二八三
二	蠶絲業	二八九

三	畜産	二九二
四	耕地及未墾地	二九八
第三節	林業ニ關スル施設	三〇二
一	森林行政	三〇三
二	林野ノ整理	三〇八
三	北鮮開拓事業	三二〇
第四節	林野概況	三二三
一	概況	三二三
二	民有林	三二四
三	砂防事業	三三一
第五節	營林署	三三五
第六節	水産業ニ關スル施設	三三一
一	水産行政	三三三
二	水産試験	三三九
三	漁業組合水産組合及水産會	三四八
第七節	水産業ノ概況	三五一
第八節	鑛業ニ關スル施設	三五三

八

- 一 鑛業行政……………三五三
- 二 鑛床及地質ノ調査……………三六〇
- 三 石炭ノ調査及試験……………三六一
- 四 選鑛製鍊試験……………三六二
- 五 保留鑛山……………三六三
- 第九節 鑛業ノ概況……………三六四
- 第十節 商工業ニ關スル施設……………三六六
- 一 會社令ノ撤廢……………三六八
- 二 工業試験……………三六九
- 三 度量衡……………三七〇
- 四 石油業ノ取締……………三七三
- 第十一節 商工業ノ狀況……………三七四
- 一 商業……………三七四
- 二 工業……………三七六
- 第十二節 工場……………三八〇
- 第十三節 産業團體……………三八一
- 第十四節 市場及取引所……………三八三

- 第十五節 保險……………三八六
- 第十六節 博覽會及共進會參同施設……………三八八
- 第十七節 商品見本市ノ開催及參同……………三九〇

第十章 專賣

- 一 煙草……………三九三
- 二 人參……………三九六
- 三 阿片……………四〇一

第十一章 鐵道及遞信

- 第一節 鐵道……………四〇四
- 一 國有鐵道……………四〇四
- 二 私設鐵道……………四一六
- 三 軌道……………四二二
- 四 陸運……………四二二
- 第二節 海運……………四二四
- 第三節 航空……………四二四

第四節 通信……………四三三

第五節 郵便爲替貯金……………四三七

第六節 朝鮮簡易生命保險……………四三三

第七節 電氣事業……………四三六

第八節 瓦斯事業……………四六四

第十二章 土木

第一節 土木行政ノ沿革……………四六九

第二節 道路改修……………四七〇

第三節 都市施設……………四七四

第四節 港灣修築……………四七九

第五節 治水……………四八二

第六節 水道……………四八四

第七節 建築……………四八四

第十三章 司法

第一節 司法制度……………四八九

一 制度ノ確立……………四八九

二 民事ニ關スル法令……………四九五

三 刑事ニ關スル法令……………五〇一

四 登記制度……………五〇二

五 供託制度……………五〇四

六 思想犯保護觀察制度……………五〇六

第二節 裁判檢察及保護觀察事務……………五〇八

第三節 恩赦……………五一二

第四節 豫防拘禁制度……………五二二

第五節 監獄……………五二四

第十四章 警察

第一節 警察制度……………五三一

一 警察創始時代……………五三一

二 警察權ノ委託……………五三一

三 併合ト警察權……………五三三

四 警察制度ノ改正……………五三三

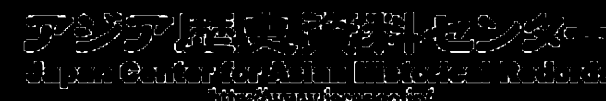

第十八章 國民總力運動

- 一 由來及其ノ特色…………… 六三三
- 二 機構及總督府トノ關係…………… 六三三
- 三 運動ノ概況…………… 六三四

第十九章 總動員計畫並ニ資源調査

六三六

第二十章 時局ニ關スル情報並ニ啓發宣傳事務

- 一 弘報事務ノ概要…………… 六三六
- 二 情報宣傳ノ方法…………… 六三七
- 三 情報委員會ノ狀況…………… 六三九

第二十一章 寶物古蹟名勝天然記念物ノ調査及保存

- 第一節 調査…………… 六三七
- 第二節 保存…………… 六三八
- 第三節 博物館…………… 六四〇

第二十二章 中樞院及ビ朝鮮史編修會

- 第一節 中樞院…………… 六四三
- 第二節 朝鮮史編修會…………… 六四五

第二十三章 在外朝鮮人

- 第一節 狀況並各般施設…………… 六四七
- 第二節 滿洲及北支ニ於ケル特種施設…………… 六六一
- 第三節 朝鮮人ノ滿洲開拓民ト西北鮮移植事業…………… 六六七

朝鮮總督府施政年報

昭和十五年度

緒言

明治四十三年朝鮮總督府設置以來統治ノ基礎愈々確立シ百般ノ事物其ノ面目ヲ改メ産業經濟ハ特ニ異數ノ發展ヲ遂ゲ人文ノ開達民福ノ増進洵ニ顯著ナルハ中外ノ齊シク認ムル所ナリ然レドモ始政以來歲月既ニ久シク殊ニ輓近時勢ノ變遷急激ニシテ更ニ經營進捗ノ急ヲ要スルモノアルニ加ヘ曠昔ノ制度施設ニシテ往往時運ノ進展ニ伴ハザルニ至リタルモノナキニ非ザルヲ以テ本府ハ疆内ノ實情ト時勢ノ變遷トニ應ジテ之ガ改善ノ措施ヲ講ジ特ニ遠大ノ計圖ヲ要スルモノニ在リテハ夫夫調査考究ニ力ヲ致シ諸般ノ規畫經營ニ努メ將來益文化ヲ向上シ民力ヲ充實シテ時運ニ順應セシメ内鮮一體トナリテ東洋平和ノ確保ニ資シ世界ノ文明ニ寄與シ以テ朝鮮併合ノ宏謨ニ副ハンコトヲ期セリ茲ニ朝鮮統治ノ大要ヲ録シ聊カ施政改善ノ經路ヲ明カニセントス

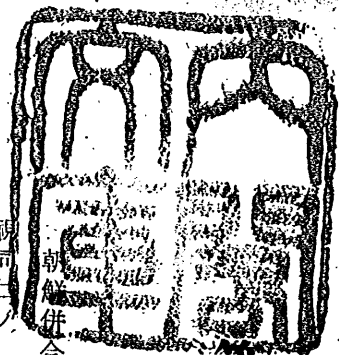

第一章 總說

第一節 朝鮮統治ノ沿革

併合ノ趣旨ハ當時煥發セラレタル詔書ニ明ニシテ同種同文ノ關係ニ在ル韓國ヲ併合シ一
 視同仁ノ 聖旨ニ基キ一家ノ親ヲ結ビ以テ東洋ノ平和ヲ永遠ニ維持シ帝國ノ安全ヲ將來ニ保障
 スルニ在ルヤ言フ俟タズ是レ常ニ東洋ノ平和ト其ノ文化ノ興隆トヲ念トスル帝國國是ノ一進展
 ニ外ナラズ

惟フニ韓國ハ數百年來施政漸次頹廢セル結果宮府混淆シ財用給セズ上下ノ有司内ハ黨爭誅求
 ヲ事トシ外ハ事大彌縫以テ一時ヲ糊塗シ儉安姑息風ヲ爲シテ文化興ラズ産業衰へ人民疲弊シテ
 生命財產ノ安固ヲ缺キ國礎屢動搖シテ東洋禍亂ノ因ヲ爲シ之ガ爲益任民ノ不幸ヲ重ヌルノミナ
 ラズ延イテ累ヲ帝國ニ及ボシ遂ニ國命ヲ賭シテ日清日露ノ兩役ヲ構フルノ已ムナキニ至ラシメ
 タリ

由來韓國ハ久シク支那ノ正朔ヲ奉ジテ其ノ附庸國タルノ待遇ヲ受ケ國運爲ニ萎靡不振ノ狀ニ
 在リ是ニ於テ帝國政府ハ明治九年韓國ヲ懲誦シテ修好通商條約ヲ締結シ世界ノ大勢ニ順應シテ
 開國進取ノ國是ヲ定メシメ列強亦相踵ギテ韓國ト條約ヲ締結シ獨立ノ形態漸ク備ハルニ庶幾シ
 此ノ間帝國ハ終始扶掖ノ方針ヲ以テ一貫シ明治十五年及同十七年ノ變ニ際シテモ隱忍事端ヲ避

ケ間接ニ進歩的有識者ヲ誘導シテ其ノ自啓自發ニ便セリ

然ルニ當時清國ハ益壓迫ヲ韓國ニ加ヘ明治二十七年東學黨ノ變亂瀰漫スルニ及ビ口ヲ屬邦ノ鎮撫ニ藉リ天津條約ヲ無視シテ擅ニ兵ヲ韓國ニ出シ延イテ帝國ノ安全ヲ脅サントシ事態忍ブ可カラザルモノアリ仍テ我亦已ムナク兵ヲ派シテ清國ト干戈相見エ一方韓國ハ我ト臨時攻守同盟ノ條約ヲ締結シ且我ガ勸告ニ從ヒ内政ノ改革ヲ爲サンコトヲ約セリ既ニシテ日清役ノ終局ヲ告グルヤ帝國ハ日清講和條約ニ依リテ韓國ノ獨立ヲ確實ナラシメ更ニ進ミテ庶政ノ改善ト民心ノ振作トニ着手セシメタルニ韓國ニ於ケル權勢爭奪ノ暗闘ハ益激烈ヲ極メ重臣中露國ノ勢威ニ資縁シ宮廷ヲ籠絡シテ無謀ノ政變ヲ策スル者アリ庶政革新ノ企畫爲ニ水泡ニ歸セリ

爾來百弊年ト共ニ長ジ韓民ノ悲運益甚シク前途ノ發展殆ド望ヲ絶タザルベカラザルニ至レリ此時ニ當リ露國ハ清國匪事件終局ノ後ヲ承ケ兵ヲ滿洲ニ集屯シ故ナク此ニ占據シテ撤兵ヲ肯ゼズ更ニ韓國ヲ壓迫シ遂ニ半島南北ノ要港ヲ把握シテ帝國ノ死命ヲ制セント圖リ延イテ東洋平和ノ基礎ヲ危カラシメントシ遂ニ我國ハ之ニ對シテ戰ヲ宣スルノ已ムナキニ至レリ然ルニ日露役ハ帝國ノ勝利ニ歸シ東亞ニ於ケル露國ノ脅威ヲ一掃スルヲ得タリト雖韓國ハ多年稅政積弊ノ餘國力萎靡シ民心沈衰シ到底獨力以テ自主獨立ノ實ヲ舉グ自家ノ富強ヲ圖ル能ハザルノ狀アリ故ニ帝國ハ永久ニ東洋ノ禍根ヲ絶チテ帝國ノ安全ヲ保障シ新時代ノ文化ヲ輸入シテ韓國ノ福利ヲ増進センガ爲ニハ同國ヲ帝國ノ保護指導ノ下ニ置クノ已ムヲ得ザルモノアルヲ認メ明治三十七年二月同國政府ト一ノ議定書ヲ交換シテ韓國ノ獨立其ノ皇室ノ康寧ヲ保證スルト共ニ同國政

府ニ於テ施政改善ニ關スル帝國施府ノ忠言ヲ容ルベキ旨ヲ協定シ以テ日韓兩國ヲ結合スル利益共通ノ主義ヲ鞏固ナラシメタリ

次デ同年八月帝國政府ハ韓國ノ現狀ヲ革新シテ東洋永遠ノ平和ヲ維持スルノ途ハ同國ノ對外關係ト財政狀態トヲ整理刷新スルヨリ急ナルナキヲ認メ同國政府ト協約ヲ締結シ財政外交兩願問ヲ推薦シテ同國政府ニ備聘セシメ茲ニ確實ニ韓國施政改善ノ端ヲ啓キタリ

翌三十八年日英同盟訂約款及ボーツマス條約相踵ギテ成立シ韓國ニ對スル帝國ノ地位更ニ鞏固明確ヲ加ヘタルヲ以テ帝國政府ハ之ニ基キ韓國保護指導ノ實ヲ舉ゲンガ爲同年十一月所謂日韓新協約ヲ締結シ新ニ韓國ノ外交權ヲ我ニ收メ統監ヲ同國ニ駐劄セシムルコトヲ約シ關係列國亦齊シク之ヲ承認シ保護政治ノ基礎茲ニ始メテ確立セリ

是ニ於テ帝國政府ハ翌三十九年二月在京城ソ帝國公使館ヲ撤廢シテ統監府ヲ設置シ韓國ニ於ケル各國公使館亦前後シテ撤退セリ斯クテ伊藤統監ハ大命ヲ承ケテ直接韓國ノ外交事務ヲ統轄スルト共ニ施政改善ニ關スル指導監督ノ事ニ當リ銳意韓國政府ヲ激勵シテ先ヅ宮中ノ綱紀ヲ肅清シ百般政弊ノ根源タル宮府ノ混淆ヲ釐正シ内閣及地方官官制ヲ改革シ多數ノ本邦人ヲ韓國政府ノ要路ニ聘セシメテ政務刷新ノ歩ヲ進メ特ニ産業教育土木財政金融等ノ施設ニ着手セシメタリ

然レドモ韓國多年ノ宿弊ハ固ヨリ一朝ニシテ芟除スルヲ得ズ維新更始ノ變革ニ際シ上下ノ人心動モスレバ其ノ歸嚮ヲ誤リ大勢ニ通ゼズシテ帝國ノ誠意ヲ理解スル能ハザルノ遺志ヲ當世ニ

得ズシテ不時ノ政變ヲ思フノ徒相共ニ保護政治反對ノ標榜ニ苟合シテ排日ノ氣勢ヲ揚ゲ或ハ放浪ノ外國人ヲ緣引シ或ハ愚民兇漢ヲ煽動シ諸種ノ妨碍之ガ爲ニ頻出シ遂ニ明統四十年三月在桑港朝鮮人ノ我ガ推薦ニ係ル韓國外交顧問ステイヴンス氏暗殺同年七月海牙平和會議ヘノ韓帝ノ密使派遣等ノ事件ヲ惹起スルニ至レリ

仍テ統監ハ更ニ日韓關係ヲ緊密ナラシムルノ必要ヲ認メ同月再ビ日韓協約ヲ訂正シテ我ガ保護權行使ノ範圍ヲ擴張シ從來間接指導ノ任ニ在リシ應聘日本人ヲ増員シ韓國官吏トシテ直接施政ノ衝ニ當ラシメ政務機關全般ニ互ル官制改革ヲ斷行シ法令ノ制定ヲ監督シ司法制度ノ獨立ヲ企畫シ無利子無期限ノ立替金ヲ韓國政府ニ提供シテ財政ノ調節ニ資シ且施政改善ニ伴フ政費ノ膨脹ニ應ゼシメ以テ中央地方諸般行政ノ刷新ト各種施設ノ進捗トニ努メタリ然ルニ當時韓國ハ財政及經濟ノ狀態頗ル貧弱ニシテ帝國ノ補助ヲ要セザルノ時期ニ到達センガ爲ニハ尙幾多ノ歲月ヲ要スベキモノアリシガ故ニ兩國ノ爲ニ謀リテ便ナルモノニシテ彼ニ於テ財力ノ及バザル焦眉ノ事項ハ之ヲ我ニ委託セシムルヲ以テ寧ロ保護ノ趣旨ニ副フ所以ナルヲ念ヒ先ヅ韓國財政ノ負擔ニ堪ヘザル司法事務ノ改善ヲ速ニ完成シテ政弊ノ主因タル法治ノ缺漏ヲ補ヒ以テ同國臣民及在韓外國人ノ生命財產ノ保障ヲ確實ニシ同國富強ノ基礎ヲ確立センガ爲明治四十二年七月帝國政府ノ負擔ニ於テ司法及監獄事務ヲ委託ヲ受ケ翌四十四年六月司法事務ト相俟テ始メテ生命財產ノ保護ヲ全ウスベキ警察事務ヲ我ニ受託繼承セリ

斯ノ如クニシテ韓國ニ對スル帝國ノ扶掖啓導至ラザルモノナカリシモ當時半島ノ治安未ダ確

立セズ匪徒所在ニ蜂起シテ人民ノ生命財產ヲ脅シ往往ニシテ政府ノ施設ヲ妨礙シ地方在職ノ木邦人官吏ニ危害ヲ加フル者アリ前ニハ伊藤前統監ヲ哈爾濱ニ暗殺シ後ニハ李首相ヲ京城ニ襲撃スルアリ地方民衆亦流言蜚語ニ惑ヒ漫ニ疑懼ノ念ヲ懷キテ其ノ堵ニ安ゼズ同國ノ現勢ハ之ニ根本的革新ヲ加ヘ彼我兩國合體シテ局面ノ展開ヲ圖ルニ非ズンバ東洋ノ平和ヲ永遠ニ維持シ兩國共通ノ利益ヲ將來ニ確保シ民衆ノ康福ヲ的確ニ増進シ保護統治ノ責任ヲ盡スコト能ハザルノ狀況ニ在リ是ヨリ先韓國ノ有識者ハ既ニ積弊ノ窮極スル所ナキヲ嗟歎シ現狀打破ノ避クベカラザルヲ認ムル者多シ當時最モ進歩セル新知識ノ集團ニシテ輿論ノ代表者タル一進會ノ如キハ各地ニ遊説シテ大局ノ進轉ト合邦ノ利益トヲ高唱シ進ミテ韓國皇帝及其ノ政府並ニ帝國政府ニ對シ兩國ノ併合ハ實ニ兩國民發展ノ爲ナルノミナラズ東洋平和維持ノ爲ニモ亦最モ適當ノ處置ナル旨ヲ建白セリ

是ニ於テ帝國政府ハ慎重考慮ヲ加フルノ必要アリト爲シ暫ク其ノ推移ヲ觀望セシニ半島上下ノ人心愈併合ニ傾キ帝國ノ輿論亦之ヲ是認スルニ至リシヲ以テ明治四十三年八月韓國政府ト折衝シ兩國永遠ノ福利ヲ増進シ東洋ノ平和ヲ確保センガ爲ニハ日韓併合ノ外ニ途ナキコトヲ提議セシニ韓國政府ノ意見亦此ニ一致シ韓國皇帝ニ在リテモ夙ニ大局ヲ洞鑿シテ之ヲ採納セラレ同月二十二日ヲ以テ日韓併合條約成立シ併合ノ大業ヲ決行スルニ至レリ

併合條約ハ前文及八箇條ヨリ成リ韓國統治權ノ讓渡承繼韓國皇室ノ優遇韓國人民ノ身體財產ノ保護及其ノ福利増進同國人民ノ帝國官吏登用等ニ關スル事項ヲ規定セリ同月二十九日條約ノ

公布實施ト同時ニ 天皇陛下ハ詔書ヲ賜ハリ併合ノ宏謨ト民衆綏撫文物開發ノ 聖旨トヲ宣明
シ給ヒ前韓國皇帝亦同日勅諭ヲ發シ韓國統治權ノ讓與ハ東洋平和ノ保全ト有衆救活ノ至意ニ出
ツ大小臣民國勢ト時宜トヲ深察シ文明ノ新政ニ服從シ幸福ヲ共受セヨト宣諭セラレタリ之ト同
時ニ寺內統監ハ諭告ヲ發シテ一般民衆ヲ諭シ施政方針ノ大綱ヲ示シテ特ニ治安ノ維持產業ノ開
發人文ノ發達信教ノ自由等ニ重キヲ置キ銳意治ヲ圖リ化ヲ布クベキ旨ヲ聲明セリ

韓國併合ノ結果帝國ト其ノ締盟各國トノ條約ガ朝鮮ニ施行セラレルコトナリ韓國ト其ノ締
盟各國トノ條約ハ當然無効ニ歸シ治外法權亦隨テ消滅シタリト雖帝國政府ハ締盟各國ニ宣言書
ヲ發シ韓國併合ノ已ムベカラザル所以ヲ通告スルト共ニ外國人ノ既得權ヲ尊重シ特ニ現行關稅
ヲ十年間據置ク旨ヲ聲明セリ各締盟國政府ハ皆其ノ意ヲ諒トシ齊シク之ヲ承認セリ

斯クテ韓國併合ノ成ルヤ 天皇陛下ハ舊韓國皇室及其ノ近親ニ帝國皇族ノ禮遇ヲ賜ヒ隆錫ヲ
世襲セシメ併合前ト同額ノ歲費ヲ供與シ李王職官制ヲ定メテ王家ノ事務及財用ヲ整頓充實シ朝
鮮貴族令ヲ設ケテ李家ノ懿親及其ノ邦家ノ功勞者ヲ貴族ニ列シ給フ亦別ニ臨時恩賜金三千萬圓
ヲ朝鮮ニ賜ヒ内一千七百餘萬圓ヲ授產教育及凶歉救濟ノ基金トシテ各府郡ニ頒チ約四百萬圓ヲ
窮民及精神病者ノ救療孤兒盲啞者ノ教養行旅病者ノ救護等慈惠救濟ノ基金トシテ夫夫慈善機關
ニ配與シ更ニ貴族功勞者舊政府在官在職者及耆老孝子節婦寡孤獨廢疾等ノ者ニ金圓ヲ賜ハリ
其ノ他地租地稅社還米ノ減免罪囚ノ大赦等恩寵至ラザル所ナク新附民衆ハ 聖旨ノ優渥ナルヲ
知ルニ及ビ曩日ノ猜疑ヲ一掃シテ帝國官憲ニ親近シ新政ノ趣旨ヲ理解シテ業ヲ勵ミ化ニ向ヒ自

ラ其ノ歸趨ヲ誤ラザルニ至レリ

帝國政府ハ併合ト同時ニ朝鮮總督府ヲ設置シ總督ヲシテ命ヲ承ケ陸海軍ヲ統率シ諸般ノ政務
ヲ總轄セシムルコトトシ從前ノ尨大ナル政務機關ヲ緊縮シテ統治ノ新制ヲ定メ特ニ警務機關ヲ
總督ノ直屬トシテ憲兵警察統合ノ制ヲ採リ以テ保安ノ急ニ應ジ又諮問機關トシテ中央ニ中樞院
各道府郡ニ朝鮮人ノ參與官及參事ヲ特設シ進ミテ庶政ヲ更新シ秩序ヲ恢復シ教育人文ノ發達ヲ
圖リ生命財產ノ安固ヲ確實ニシテ疲憊ノ民心ヲ振作シ特ニ產業ヲ開發シテ頽廢ノ邦土ヲ振興ス
ルノ方針ヲ以テ茲ニ新政ヲ肇始シタリ

爾後朝鮮統治ノ局ニ當ル者克ク併合ノ本旨ヲ體シ半島ノ開發ト民衆ノ福利増進トヲ圖リ財政
及弊制ノ整理稅制ノ改善治外法權ノ撤去地方制度ノ整理司法權ノ確立教育ノ振張產業ノ獎勵交
通ノ整備衛生ノ改善治安ノ確保等ニ努メ人心漸次平靜ニ赴キ各種ノ施設正ニ其ノ初程ヲ經テ半
島文化ノ發達見ルベキモノアルニ至レリ

斯クテ朝鮮ノ進歩日ニ著シキモノアリト雖歐洲戰後時勢ノ變遷急激ニシテ曩ニ適切有效ナリ
シ制度施設モ往時運並ニ斯土ノ實情ニ伴ハザルニ至リ施政革新ノ機運漸ク熟セシトスルノ時
期ニ際シ偶在外ノ朝鮮人中所謂民族自決主義ノ趣旨ヲ誤解シ盛ニ民衆ヲ煽動脅迫セル者アリ大
正八年三月端無少疆內各地ニ騷擾ヲ惹起シ之ガ鎮撫ニ數月ヲ要シタルヲ以テ制度革新ノ計畫ハ
茲ニ一頓挫ヲ來シタルモ同年八月ニ至リ遂ニ總督府官制ノ改正ヲ見タリ

官制改革ノ大綱ハ民衆進歩ノ實況ニ鑑ミ總督ニ文武官ヲ併用シ憲兵制度ヲ廢シテ普通警察制

度ニ改ムルニ在リ而シテ其ノ本旨ハ當時ノ詔書ニ明カニシテ内鮮一視同仁文明的政治ヲ確立シ
益朝鮮民衆ヲ誘掖シテ結局内地人ト同一地位ニ立タシメ更ニ其ノ長所ヲ發揮シテ東洋ノ發展ニ
參セシメ以テ永ク休明ノ澤ヲ享ケシムルニ在リ

即チ教育ニ於テハ朝鮮教育令ヲ公布シテ大ニ之ガ普及ニカムル一面地方制度ノ完備ヲ圖リ道
評議會府邑面協議會等ノ地方議會ヲ起シテ民意ノ暢達ニ資シ或ハ治山治水ノ策ヲ進メテ自然ノ
脅威ヨリ生ズル民心ノ荒廢ヲ防グ等極力官民ノ融和一致ヲ以テ經營ヲ進ムルニ從ヒ國利民福ノ
増進顯著ニシテ民衆ノ施政ニ對スル信頼ト協力漸ク以テ舉リ比年往時ノ面目ヲ改メツツ大正ヨ
リ昭和ノ時代ニ移行シタリ

然リト雖此ノ時期ニ於ケル内地ノ思想界ハ大戰後ノ世界思潮ヲ反映シテ詭激頹廢ニ陥リ國民
精神作興ニ關スル詔書ノ渙發ニ依リ初メテ懼然タルノ狀態ニ在リ半島ノ思想界亦之ガ影響ヲ受
ケ一部ニ尙不穩ノ思想潛流シ昭和初期ニ於ケル農產物價暴落ニ依リテ生ジタル普遍の不況ノ暗
影ト共ニ施政ノ伸展ヲ阻礙スルノ傾向アルヲ免レザリシガ偶々昭和六年滿洲事變發生シ帝國ガ
敢然世界ノ群疑ヲ排シテ滿洲國ヲ創建シ之下一心ニ體ノ關係ヲ結ンデ國威ヲ新ニスルニ至ルヤ
半島ノ人心亦興起シ内ニ農山漁村自力更生運動ノ展開及ビ財界好轉ニ依ル資源開發ノ機運ト相
俟ツテ清新潑潑ノ氣大ニ漲レリ

越エテ昭和十二年支那事變勃發シ東亞ニ一大轉機ノ至ルヲ感知サルルヤ舉國一致外患ニ當ル
ノ風潮ハ半島ニ於テモ都鄙ニ洽ク施政ノ最大方針ヲ示セル内鮮一體ノ標語下ニ於テ民衆ハ靡然

トシテ帝國國民タルノ忠誠ヲ發露シ統後報國ノ諸運動ハ各種ノ形態ヲ以テ展開セラレ眞ニ始政
以來未曾有ノ現象トシテ三十年施政ノ結實ヲ見ルノ感アラシム

斯クノ如キ滿洲事變以後ニ於ケル内鮮一體化ノ風潮ハ何人ノ主張運動ニ因ルニアラズシテ自
ラ内鮮ノ間ニ存在スル諸種ノ區別ヲ排除スルノ作用ヲ伴ヒ内地在住ノ朝鮮人ニシテ衆議院議員
ニ當選スル者アリ在野功勞者ニシテ貴族院議員ニ勅選サル者アリ諮問機關タリシ道府邑會ハ決
議機關トナリテ愈々民意ヲ伸暢スルアリ此等ノ動向ハ諸多ノ部面ニ於テ具象化サレ昭和十三年
四月陸軍特別志願兵制度布カレ朝鮮人青年ニシテ帝國軍人タリ得ルノ途開カルルヤ志願者訓練
所ニ入所ヲ志ス者全鮮ニ互リテ極メテ多ク之時ヲ同ウシテ朝鮮教育令ハ改正行ハレ從來内鮮
人ノ普通教育ニ於ケル稱呼及内容ノ區別撤廢セラレ更ニ紀元二千六百年紀元ノ佳節ヲトシテ氏
制度ノ實施ヲ見半島人多年ノ要望タリシ内地人式氏ヲ稱シ得ル途開ケタルハ共ニ戰時下ニ於ケ
ル劃期的三大施設トシテ人心ヲ新ニスル所アリ昭和十三年七月事變一周年ヲ機トシテ組織サレ
タル國民精神總動員朝鮮聯盟ハ普ク官民識者層ヲ網羅シテ其ノ羽翼ヲ全鮮ニ張り搖ギナキ精神
的團結ノ下ニ二年餘ノ訓練ヲ重ネ全面的普及ト旺盛ナル活動ヲ展開セルガ昭和十五年九月國際
情勢ノ急轉回ニヨリ帝國ハ各般ノ新體制ヲ確立シ高度國防國家體制ヲ完成シ以テ難局打開ノ途
ヲ講ズルコトトナレリ斯クテ朝鮮モ亦逸早ク國民組織ノ新體制ヲ樹立シ國民精神總動員朝鮮聯
盟ヲ改組シ物心兩方面ノ各般ノ運動指導精神ヲ統合包攝シ國民的實踐運動トシテノ國民總力運
動ト改メ昭和十五年十月國民總力聯盟ヲ結成戰時國策ヘノ協力ニ力強キ新發足ヲ爲スニ至レリ

第二節 地勢及氣候

一 地 勢

地形

朝鮮ハ亞細亞ノ東南ニ斗出セル一大半島ニシテ地勢南北ニ長ク東西ニ短ク西南ノ沿岸ニ無數ノ島嶼ヲ擁ス本陸ハ南北最長ノ處二百十里ニ達シ東西最廣ノ處ト雖九十里ヲ越エズ東經百二十四度十一分ヨリ百三十度五十六分二十三秒ニ至リ北緯三十三度六分四十秒ヨリ四十三度三十六秒ニ互ル總面積一萬四千三百三十二方里海岸線延長四千三百九十五里ニ達ス東ハ日本海ヲ面シ西ハ黄海ニ臨ミ北ハ長白山脈鴨綠江及豆滿江ノ一部ヲ以テ滿洲國及露領沿海州ニ連リ南ハ朝鮮海峡ニ瀕シ對馬ヲ隔テ九州ト相對ス

朝鮮ノ海岸ハ東方ト南方及西方トヲ比較スルニ著シキ差異アリ東海岸ハ出入極メテ少ク岬灣島嶼甚ダ稀ニシテ隨テ良港ニ乏シク僅ニ元山城津清津雄基羅津等アルニ過ギズ然ルニ南及西ノ海岸ハ長汀曲浦相連リ大小ノ島嶼甚布シテ幾多ノ内海浦灣ヲ形成シ釜山鎮海馬山麗水木浦群山仁川龍塘浦鎮南浦等諸港ノ外錨地頗ル多シ

二 氣 候

氣温 年平均氣温ハ南岸地方ニ最モ高ク十四度ヲ示シ北進スルニツレテ遞減シ中部地方ニ在リテハ十度内外國境ニ近キ蓋馬高臺ハ最モ低ク一二度ヲ示ス南北兩地方ニ於テハ實ニ十二三度ノ差アリ半島ノ年平均氣温ヲ内地ト比較スレバ朝鮮ハ大體北陸奧羽南部及關東北部ニ相當シ中部ハ奧羽地方ニ北部ハ北海道ニ似蓋馬高臺地方ハ樺太南部ト匹敵シ寒暑ノ差即チ氣温年較差ハ朝鮮ニ於テスラ北海道ニ酷似シ中部内陸ヨリ北部ハ樺太ニ似タル變化ヲ示セリ尙同緯度地方ヲ比較スレバ東岸ハ西岸地方ヨリモ高シテ内陸ハ海岸地方ヨリ低温ナリ是レ山脈海流等ノ地形的影響ヲ蒙ルヲ主因トスルモノノ如シ

朝鮮ハ大陸ニ陸接スル關係上大陸性ノ氣候ヲ呈スルハ周知ノ事ニシテ冬ハ最モ長ク次イデ夏ヲ長シトス

冬

半島ノ冬季期間ハ地形ノ關係上北部ニ長クシテ南部ニ短シテ内陸ハ沿岸ニ比シテ長キハ統計ノ示ス所ナリ今試ニ最低氣温ノ零度以下ニ降レル日ヲ以テ大體冬ノ目安トシ其ノ訪去ノ期日ヲ求ムレバ大體北部ノ内陸ハ十月初旬ヨリ四月下旬ニ至ル七箇月北部ノ沿岸及中部ノ内陸ハ十月下旬ヨリ四月中旬ニ至ル五箇月半中部ノ沿岸ハ十一月中旬ヨリ四月初旬ニ至ル四箇月半南朝鮮ハ十一月下旬ヨリ三月下旬ニ至ル四箇月ナリ

次ニ冬季中最低温ナル一月ノ平均氣温ヲ見ルニ濟州島ハ最モ暖温ニシテ五度内外ヲ示シ北九州四國ト殆ト同ジク本土ノ南岸ハ信州ニ中部ノ京仁地方ハ氷點下四度内外ヲ示シ略北海道ノ南岸ニ匹敵シ北部ハ氷點下十度乃至二十度ヲ越エ正ニ樺太ト相似タリ

平均氣温ハ上述ノ如クナルガ年々ノ最低氣温ノ極ノ平均ハ濟州島ハ氷點下約三度本土ノ南岸ハ氷點下十度朝鮮內陸ヨリ中部ノ東岸ハ氷點下十四度仁川ハ氷點下十六度ニシテ京城ハ仁川ヨリ約三度低ク西鮮地方ハ氷點下二十三、四度北鮮沿岸ハ氷點下二十度内外國境內陸ノ中江鎮ニ在リテハ實ニ氷點下三十九度ニ達ス

次ニ各地ニ於ケル低極氣温ハ中江鎮ニ於テ昭和八年一月十二日ニ氷點下四十三度六トイフ驚嘆スベキ酷寒新記録ヲ作りシガ之ハ世界ノ極寒地帯タル西比利亞ノウエルホーヤンズクノ氷點下六十四度六ヲ距ルコト遠キモ帝國ノ版圖內トシテハ樺太落合ノ氷點下四十五度六ニ接近セリ斯ノ如ク朝鮮ノ冬ハ寒暖計ノ示度ノミヲ以テスレバ大ニ脅威ヲ感ズルモ他ノ氣候要素ハ比較的自熱ノ惠澤ヲ蒙リツツアリ即チ風速ハ割合ニ弱ク殊ニ內陸ニ著シク又好晴日數多ク日照可良ニシテ之ニ加フルニ冬季大陸高氣壓ノ盛衰ガ殆ド周期的ニ起ルコトニ基因シ所謂三寒四溫ノ現象アリテ寒暖交互ニ來リ割合ニ凌ギ易キヲ覺ユ

夏 長キ冬季終レバ半島ノ大地ハ急激ニ加熱セラレ草木ハ一時ニ發芽開花ヲ見ル例ハハ朝鮮地方以外ハ梅櫻桃等殆ド同時ニ花ヲ開ク吉野櫻ニ付テ述ブレバ大體南岸地方ハ四月上旬ニ朝鮮內陸及中部ノ沿岸ハ四月中旬ニ中部內陸及北部ノ沿岸ハ四月下旬ニ咸鏡北道ハ五月上旬ニ開花ス之ヲ最低氣温零度以下ニ降リシ最終日ヨリ起算スレバ全般ニ一旬乃至二旬ノ間ニ開花ヲ見ル斯クテ葉櫻ノ頃トナルヤ日中ノ氣温ハ屢ニ二十五度以上ニ昇ル最高氣温二十五度以上ニ昇リタル日ヲ以テ初夏ノ目安トスレバ初夏ノ最モ早く來ル地方ハ慶尙北道ノ盆地ニシテ四月下旬頃ナリ

而シテ之ヨリ南方西方ニ傳播シ南岸及西岸ハ五月下旬トナリ北鮮ハ五月下旬ヨリ六月上旬トナル而シテ氣温ノ二十五度以上ニ昇ル終期ハ北鮮ノ北部ハ九月上旬ニ中部以北ハ九月中下旬ニ中部以南ハ十月上旬ニ現ハル依テ初夏晩夏ノ期間ハ大體半島ノ中部以南ニ於テハ五箇月乃至五箇月半ニ及ビ中部以北ノ西半部ハ四箇月乃至四箇月半北鮮ハ三箇月乃至三箇月半トナリ以テ春秋兩季ノ短キヲ窺フニ足ル

次ニ夏季中暑氣旺盛ノ時期ハ先ヅ一日ノ平均氣温二十五度以上ノ日ヲ以テ之ガ期日トスレバ中部ノ東岸ニ在リテハ六月上旬ニシテ之ヨリ三方ニ波及シ南岸及西岸ハ七月中旬ニ北鮮方面ハ七月中下旬ニ來ル而シテ其ノ終ル日ハ北部ハ八月上旬ニ中部ハ八月下旬ニ南部ハ九月上旬トナルヲ以テ盛夏期間ノ最モ長キハ半島ノ南東部ニシテ二箇月ヲ超エ三箇月ニ垂シトシ西鮮ハ一箇月北鮮ハ僅ニ二週間内外ナリ

次ニ年々ノ最高氣温ノ極ノ平均ハ慶尙北道ノ盆地帯ヲ第一位トシ約三十七度東岸ヨリ內陸ハ三十五、六度南岸ヨリ西岸ハ三十三、四度北鮮沿岸ハ三十二度ナリ

風 半島ニ於ケル季節風ハ冬季ニアリテハ大陸方面ニ蟠居スル高氣壓ノ影響ヲ蒙リ概ネ北西乃至北ナルガ內陸地方及中部ノ東海岸ニ在リテハ地形ノ影響ヲ蒙リテ偏西風卓越ス

夏季ノ氣壓配置ハ冬季ト全ク交代シ大陸方面ハ低壓部トナリ太平洋上ニ高氣壓滯留スルヲ以テ南岸黃海沿岸及北東岸ニ於テハ偏南風流行シ中部以南ノ東岸ニ於テハ南東乃至偏東風卓越ス平均風速度ハ半島ノ內陸地方ハ沿岸ニ比シテ著シク弱勢ヲ示セリ例ハ仁川ノ年平均ハ四、

ナルガ近距離ノ京城ニ在リテハ一八%ニ過ギズ全鮮沿岸ノ年平均ハ三%乃至五%ナリ内陸ハ凡ソ一五%ニシテ沿岸ノ二分ノ一乃至三分ノ一ニ遞減セリ風速度ノ月別變化ハ東岸及南岸ハ一月ニ最大ガ起リ中部以南ノ西岸及内陸ニ於テハ三月ニ現ハレ西鮮及國境内陸ニ於テハ四月五月ニ起ル次ニ最小ノ現ハルルハ殆ド全鮮沿岸一帯ニ互リテ六月ニシテ内陸ハ十月ニナルガ獨リ中江鎮ハ一月ニ〇七%ノ最小ヲ示シ殆ド無風状態ニ在ルヲ以テ極寒氣温ノ體感ヲ輕減セシム

降水量 朝鮮ノ降水年量ハ約五百耗乃至千五百耗ニシテ滿洲ノ三百耗乃至八百耗ニ比シ約二倍ニ達スレドモ之ヲ内地ノ千耗乃至三千耗ニ比スレバ約二分ノ一ニ當ル状態ナルヲ以テ農業本位ノ朝鮮トシテハ古來天水ヲ非常ニ重大視シタリ

降水量ノ分布ハ咸鏡南北道ト大同江下流地方即チ西朝鮮灣ノ南部ニ面スル地域ハ最寡雨地帯ニシテ年量八百耗ニ達セズ就中豆滿江中流域ハ僅ニ五百耗ニ過ギズ千耗未滿ノ地域ハ上述ノ外ニ鴨綠江流域ト洛東江ノ上流域トニシテ其ノ他ハ孰レモ千耗ヲ越エ千三百耗以上ノ地域ハ西鮮北部ノ内陸ト朝鮮中部ノ内陸及湖南地方ヨリ南岸ノ沿岸一帯ニ擴ガリ就中蟾津江ノ河口附近ニハ千五百耗ニ達スル最多雨地域アリ

次ニ雨量ノ分布ヲ季節的ニ見レバ十月ヨリ三月ニ至ル半年ハ所謂乾燥期ニシテ此ノ期間ノ雨量ハ僅ニ年總量ノ一五%内外ニ過ギズ四月ヨリ九月ニ至ル半年ハ濕潤期ニシテ年總量ノ八五%内外ヲ占ム尙此ノ期間中七八兩月ハ所謂豪雨期ニシテ其ノ雨量ハ實ニ年總量ノ四〇%乃至六〇%ニ達セリ而シテ之ガ分布ハ西鮮ノ北部ト朝鮮中部ノ内陸ニ孰レモ七百耗ヲ越ユル最多雨地帯

アリ實ニ朝鮮ニ於ケル豪雨ハ物凄クシテ昭和二年七月十六日平安北道ノ泰川ニ於テ一日量四九九耗ヲ測リ同五年七月十八日江原道ノ板障里ニ於テ日量四九三耗ヲ自記シ又京畿道廣州ニ於テハ大正九年八月一日ニ四八六耗ヲ測リタル例アリ斯ノ如キ状態ナルヲ以テ夏季洪水ノタメ交通ノ杜絶スルハ殆ド毎年ノ事ニ屬ス

蒸發量 朝鮮ニ於ケル年平均日照時數ハ約二千五百時間ニシテ内地ノ二千時間ヨリ約五百時間ノ多照ヲ見又空氣中ノ水蒸氣含有量ハ内地ニ比シ約二〇%少ク雨期ヲ除ケバ空氣ハ常ニ乾燥勝テナルヲ以テ水ノ蒸發ハ滿洲ニハ及バザルモ内地ヨリモ旺盛ナリ各地ニ於ケル年量平均値ハ千耗乃至千五百耗ノ間ニ在リ北部及東岸ニ少ク西岸及南部ニ多量ニシテ概シテ年雨量ヲ凌駕スル箇所多シ尙蒸發量ノ年變化ハ結氷期中ハ極メテ微量ニシテ一月ニ最少極起リ解氷期ヲ過グル頃ヨリ激増シ最大ハ中部ノ東岸ニ於テハ五月ニ現ハレ國境内陸西鮮及其ノ内陸地方ハ孰レモ六月ニ北部沿岸及南西岸ハ最モ遅レテ八月ニ現ル而シテ七月ニ極大ノ現レザルハ雨期ノ最盛時ニ屬スルヲ以テナリ

霜雪ノ季節 初霜ノ起日ハ蓋馬高臺地方ニ最モ早クシテ九月上旬ニ現ル中部以北ニ於テハ十月月上旬頃ニ南鮮内陸ニ於テハ十月中旬ニ南岸ハ十月下旬乃至十一月上旬ニ濟州島ニ於テハ十二月下旬ニ入り始メテ降霜ヲ見ル次ニ終霜ハ濟州島ノ三月中旬南岸ハ三月下旬ヨリ四月上旬中部沿岸ハ四月上旬其ノ他ハ四月中旬乃至下旬蓋馬高臺ハ五月下旬ナリ以上ハ累年ノ平均値ニ就テ述ベタルモノナルガ最早最晩ノ記録ヲ示セバ蓋馬高臺中央ノ咸鏡南道ノ長津甲山兩郡ニ於テ

ハ大正五年八月二十一日ニ初霜ヲ見尙長津郡ニ於テハ大正四年六月三十日甲山郡ニ於テハ同十二年六月二十六日終霜ヲ觀測セシ事アリ

初雪ノ期日ハ永年ノ平均値ヨリ見レバ初霜ヨリ約一箇月遅ル鮮内ニ於ケル最早ハ蓋馬高臺地方ニシテ十月上旬中旬ニ始マリ半島ノ西半部ニ於テハ十一月中旬ニ南東岸ハ十一月下旬乃至十二月初旬ニシテ釜山ノ十二月二十日ヲ最晩トス降雪ノ最早最晩記録モ亦蓋馬高臺之ヲ占メ大正十年九月二十四・五日ヲ最早トシ同十二年五月二十七日ヲ最晩トス

雷雨 朝鮮ニ於ケル雷雨(雷鳴電光ノ伴ヘル大氣中ノ風雨ノ現象)ノ進行方向ト速度ハ概ネ内地ト大差ナク西ヨリ東ヘ進ム即チ東行性ノモノ最モ多ク其ノ速度ハ毎時三十浬乃至四十浬位ノモノヲ普通トス半島ノ雷雨發現回数ハ午後四時ヨリ五時ノ間ニ最大ノ現ルルハ最近統計ノ示ス所ナリ次ニ月別變化ハ半島ヲ二分シテ統計スレバ北部ハ六月ヨリ八月ニ至ル三箇月間最モ旺盛ニシテ就中六月ノ七十回ヲ最大トシ南部ハ七八兩月共ニ五十五回内外ヲ算シ最大ハ約一箇月ノ遅レヲ示ス全鮮ニ於ケル年平均總發現回数ハ四百八十五回ナリ

降雹ヲ伴ヘル雷雨ノ回数ハ年平均四十六回ナルガ全鮮的ニ五月及十月ニ最大ガ現レ北部ハ南部ノ二倍ニ達ス尙雹ハ時トシテハ相當大ナルモノ有リ人畜ノ死傷農作物全滅等ノ慘害ヲ惹起スルコト屢々アリ

次ニ落雷ヲ伴ヘル雷雨回数ヲ述ブレバ南部ハ北部ノ二倍ニ達シ又全鮮ノ年平均總回数ハ十回ヲ算シ七八兩月ヲ旺盛ナリトス落雷箇所ハ年平均北部ハ四箇所南部ハ十箇所ナリ而シテ朝鮮ニ

於ケル感電死傷者數ハ年平均十二人強ニ當リ其内震死者數ハ五人弱ニシテ落雷回数ト死者數トノ比ハ落雷三回ニ對シテ死者一人ノ割合ナリ

第三節 戶口

昭和十四年臨時國勢調査 我國ノ國勢調査ハ明治三十五年法律第四十九號ノ規定ニ依リ從來十年毎ニ本調査ヲ其ノ中間五年目ニ該ル年ニ簡易ナル調査ヲ施行スルノ制ニシテ朝鮮ニ於テハ大正十四年初メテ簡易ナル國勢調査ヲ施行シ次デ昭和五年ニ本調査ヲ昭和十年ニ第三回目ノ國勢調査ヲ施行シタリ然ルニ昭和十四年法律第三十三號ヲ以テ國勢調査ニ關スル法律ガ改正セラレ定期調査ノ外必要ニ應ジ臨時ニ國勢調査ヲ施行シ得ルノ途ヲ拓カレ昭和十四年八月一日現在ヲ以テ臨時國勢調査ヲ實施シタリ本調査ハ前數回ノ人口ヲ主體トセル調査トハ異リ國民ノ消費ニ要スル物資ノ數量金額及其ノ地域的分布ノ狀況並ニ配給ノ狀況ヲ審カニスル所謂物ノ國勢調査ナリ而シテ之ガ結果ノ整理編整ハ全部中央集查トシ昭和十四年十月ヨリ整理事務ニ着手シ昭和十五年度ヲ以テ之ガ集計ヲ完了シタリ

昭和十五年國勢調査

昭和十五年ハ法律ノ規定ニ依リ本調査ヲ施行スベキ年ニ該リ戰時下ニ於ケル大規模ナル國勢調査ヲ實施シタリ其ノ概要左ノ如シ

- 一、調査ノ時期 昭和十五年十月一日午前零時
- 二、被調査者ノ範圍

- 1 調査ノ時期ニ朝鮮内ニ現在スルモノ(緣故世帯ナキモノイ、ロヲ除ク)
 - 2 調査ノ時期ニ朝鮮内ニ緣故世帯アル者
 - (イ) 現役軍人及應召中ノ在郷軍人
 - (ロ) 陸海軍ノ艦船ニ乗組中ノ軍人以外ノ者
 - (ハ) 帝國版圖外ノ區域ニ於テ從軍中ノ軍屬從軍報道班員從軍神官神職及從軍宗教家
- 三、調査ノ事項 各人ニ關シ左ノ事項ヲ調査ス
- 1 氏名
 - 2 世帯ニ於ケル地位
 - 3 男女ノ別
 - 4 出生ノ年月日
 - 5 配偶ノ關係
 - 6 所屬ノ産業及職業
 - (1) 現在ノ所屬ノ産業及職業
 - (2) 昭和十二年七月一日ノ所屬ノ産業及職業
 - 7 指定技能
 - 8 兵役ノ關係
 - 9 出生地

10 本籍地

11 民籍又ハ國籍

被調査者ノ範圍②ノ(イ)(ロ)(ハ)ニ付テハ6ノ(2)及7ノ事項ヲ除ク外國人ニ關シテハ8及10ノ事項ヲ除ク

四、調査ノ方法

各世帯ニ就キ調査シ世帯主ヨリ申告セシム

被調査者ノ範圍②ノ(イ)(ロ)(ハ)ニ付テハ夫々關係緣故世帯主ヨリ申告セシム

五、結果ノ編整及公表

結果ノ整理集計ハ中央集查ノ方法ニ依リ昭和十五年十二月ヨリ整理事務ニ着手シ目下進捗中ナルモ翌十六年三月末ニハ結果ノ一部確定人口ノ編整ヲ完了シ官報號外ヲ以テ府邑面別男女人口ヲ公表シタリ之ニ依ルト全鮮ノ總人口ハ二千四百三十二萬六千三百二十七人ニシテ帝國全版圖ノ人口一億五百二十二萬六千一百一人ニ對シ二割三分ヲ占メ之ヲ昭和十年ノ國勢調査人口二千二百八十九萬九千三十八人ニ比スレバ百四十二萬七千二百八十九人ノ増加ニシテ其ノ割合ハ六分二厘ニ該ル而シテ總人口中男ハ千二百二十六萬六千二百三十人女ハ千二百六萬九千七百七十人ニシテ男ハ女ニ比シ二十萬六千餘人ノ超過ヲ示セリ今各道ノ人口ヲ表示スレバ左ノ如シ

道別確定人口

道	昭和十五年人口		昭和十年總人口	昭和五年總人口
	男	女		
全 鮮	1,236,630	1,100,097	2,389,036	2,308,305
京 畿 道	1,456,568	1,408,031	2,851,699	2,157,413
全 羅 南 道	1,305,966	1,133,033	2,508,399	2,133,356
慶 尙 北 道	1,331,005	1,151,106	2,533,511	2,146,762
慶 尙 南 道	1,099,889	1,142,033	2,488,368	2,135,726
咸 鏡 南 道	969,966	909,066	1,722,676	1,578,491
黃 海 道	909,966	903,033	1,674,244	1,533,533
平 安 北 道	891,844	875,441	1,720,352	1,562,791
江 原 道	933,822	851,327	1,655,274	1,447,755
平 安 南 道	889,966	833,000	1,499,633	1,331,755
全 羅 北 道	791,766	800,446	1,499,633	1,503,695
忠 清 南 道	791,766	800,446	1,499,633	1,382,888
忠 清 北 道	791,766	800,446	1,499,633	745,222
咸 鏡 北 道	591,766	521,388	1,113,154	745,222
忠 清 北 道	491,766	477,844	999,610	900,333

人口動態調査 朝鮮ニ於ケル人口動態調査ハ從來地方分査ニ依リ實施シ來リタルトコロ其ノ内容ニ不備ノ點多ク到底重要ナル本調査ノ目的ヲ達成スルコト不可能ナル實狀ニ鑑ミ之ガ改善ノ爲昭和十三年以降中央集査ヲ採用スルコトトナリ昭和十二年十月朝鮮總督府令第百六十一號

朝鮮人口動態規則ヲ以テ其ノ調査方法ヲ規程セラレタリ爾來此ノ規則ニ基キ婚姻離婚出生及死産ニ付府尹邑面長ノ作成セル調査票ニ依リ之ガ調査ノ集計ヲ行ヒ其ノ結果ヲ朝鮮人口動態統計トシテ發表スルコトトシタリ昭和十五年ノ概要左ノ如シ

- 一、全鮮
 - 婚姻件數 二〇九三三九件
 - 離婚件數 八七三一件
 - 出生總數 七三五四〇〇人
 - 男 三八二、一六五人
 - 女 三五三、二三五人
 - 死産總數 三五五六(胎内七ヶ月以)
 - 男 一九三九
 - 女 一六〇四
 - 不詳 一三
 - 死亡總數 四一、〇四七人
 - 男 二二、五七三人
 - 女 一八、六三一人
- 之ガ割合ハ婚姻人口千ニ付八、六一離婚人口千ニ付〇、三六婚姻千ニ付離婚四、二七、出生産ハ人口千ニ付出生三〇、二三、死産〇、一五、女百人ニ付男出生一〇、八一、九
 - 男死産一、二〇、八九
 - 出生産百中死産〇、四八
 - 死亡ハ男女人口千ニ付男一、八四〇、女一、五四五、總數一、六九四
 - 女百ニ付男死亡一、二、一七

- 二、朝鮮外
 - 婚姻 八、二三七件
 - 離婚 一、九五件



出生總數	四二七一四人	男二二〇七八人	女二〇六三六人
死産總數	—		
死亡總數	二二五〇七人	男一三、二一九人	女九、二八八人

第二章 制度

第一節 總督府及所屬官署官制

一 沿革

總督府ノ設置 朝鮮總督府ハ明治四十三年八月二十九日設置セラレタルガ當分從前ノ統監府及其ノ所屬官署ヲ存置シ朝鮮總督ノ職務ハ姑ク統監ヲシテ之ヲ行ハシメ且韓國政府ニ屬シタル諸官廳ハ内閣及表勳院ヲ除クノ外總督府ノ所屬官署ト看做シテ政務ノ執行ニ當ラシメタリ

次デ朝鮮總督府官制公布セラレ朝鮮總督ハ親任トシ陸海軍大將ヲ以テ之ニ充テ 天皇ニ直隸シ委任ノ範圍内ニ於テ陸海軍ヲ統率シ朝鮮防備ノ事ヲ掌リ朝鮮ニ於ケル諸般ノ政務ヲ統轄シ内閣總理大臣ヲ經テ上奏ヲ爲シ及裁可ヲ受ケ職權又ハ特別ノ委任ニ依リ朝鮮總督府令ヲ發スルコトヲ得ルコトニ定メラレ之ト同時ニ所屬官署ノ官制ヲ設ケ殊ニ總督ノ諮詢機關トシテ中樞院ヲ置キ朝鮮人ノ顧問贊議副贊議ヲ配置シ又警務機關ニ在リテハ憲兵警察官統合ノ制度ヲ採リ中央ニ警務總監部ヲ各道ニ警務部ヲ置キ憲兵隊司令官ヲシテ警務總長ヲ憲兵隊長ヲシテ警務部長ヲ兼ネシメ地方行政機關ノ外ニ特立シテ一般警察衛生事務ヲ統理執行セシムルコトトシ同年十月

一日ヨリ之ヲ施行シ以テ從來ノ複雑ナル政務機關ヲ統合シ過渡草創ノ狀勢ニ鑑ミテ統治ノ新制ヲ定メタリ

爾後一年有半ヲ經明治四十五年四月中央行政機關ヲ緊縮シテ其ノ事務ヲ統一シ裁判所ノ三審四級制ヲ三審三級制ニ改メ新ニ中央試驗所ヲ設置シ各道ニ事務官及技師以下ノ技術員ヲ増置シ産業ノ助長開發ニ資セリ

次デ大正四年四月更ニ事務ノ簡捷ヲ期スル爲本府官制ヲ改正シ各部長官ノ下ニ局ヲ置クノ制度ヲ廢シ長官ヲシテ直接各課ノ事務ヲ指揮セシメ更ニ勸業及教育ノ諸機關ノ擴張充實ヲ行ヒ大正七年五月本府ニ地質調査所及林野調査委員會ヲ置キ獸疫血清製造所ヲ本府ノ所管ニ移シ以テ産業及教育發展ノ趨勢ニ應ジ同年十一月土地調査事業ノ完結ニ伴ヒ臨時土地調査局官制及道地方土地調査委員會官制ヲ廢止シタリ

二 官制改革

本府官制ノ改正 大正八年八月ニ於ケル官制改革ハ前章記載ノ如ク當時世界ノ進運及朝鮮ノ進歩特ニ顯著ナルモノアルニ鑑ミ時勢ノ要求ニ應ジテ夙ニ勸業企畫セラレタル所ナリシモ同年三月騷擾事件發生シ之ガ爲一時延期スルノ已ムナキニ至リシガ其ノ後數箇月ニシテ騷擾鎮靜シ一般民心亦漸ク平穩ニ向フニ及ビ茲ニ始メテ既定ノ計畫ヲ決行シ同年八月官制改革ニ關スル詔書發せラレ同時ニ改正諸官制ノ公布ヲ見ルニ至レルモノナリ

本改正ノ要旨ハ世局ノ進運ニ從ヒ時ニ應ジ宜ヲ制シ以テ施政ノ便ニ資シ治化ノ普及ヲ圖リ一視同仁ノ大義ヲ宣ベントスルニ存シ其ノ目的ハ文化政治ノ基礎ヲ確立スルニ在ルヤ言フ俟ズ即チ本府官制ニ在リテハ總督任用ノ範圍ヲ擴張シテ專ラ陸海軍大將ヲ以テ之ニ充ツルノ制度ヲ廢スト共ニ總督ニ對スル朝鮮ニ於ケル陸海軍統率權委任ノ條項ヲ削リ安寧秩序保持ノ爲必要ト認ムルトキハ朝鮮ニ於ケル陸海軍ノ司令官ニ兵力ノ使用ヲ請求スルコトヲ得シメラレ而シテ政務總監ハ總督ヲ補佐シ府務ヲ統理シ各局部ノ事務ヲ監督スルコト故ノ如シ又總督府ノ組織ハ事務ノ簡捷統一ヲ圖リテ施設ノ伸張ニ應ズルノ趣旨ニ依リ從來ノ內務部度支部農商工部司法部ヲ改メテ內務財務殖産法務ノ四局ト爲シ從前內務部ニ附屬セシ學務局ヲ總督直屬ノ一局トシテ前記ノ諸局ト對等ノ地位ニ立タシメ從來獨立ノ官廳タリシ警務總監部ヲ廢シテ本府ニ警務局ヲ置キ又總督官房ノ總務土木及鐵道ノ三局ヲ庶務土木及鐵道ノ三部ニ變更シ從前ノ部長官ヲ局長ニ改メ新設ノ部ニ部長ヲ配シタリ爾後時勢ノ進運ニ伴ヒ財政ノ必要ニ應ジ數次職員ノ増減アリタルガ大正十三年十二月一般行政整理ノ方針ニ則リ本府官制ヲ改正シ庶務部及土木部ヲ廢止シ大正十四年四月鐵道部ヲ廢止シ鐵道局ヲ設置シ大正十五年六月朝鮮ニ於ケル國有林野ヲ整理シ其ノ經營上ノ統一ヲ圖ルト共ニ公私有林野改善ニ關スル指導獎勵ヲ完ウスル爲山林部ヲ新設シ昭和二年五月土地改良事業ノ遂行ヲ期スル爲土地改良部ヲ臨時増設シ共ニ必要ナル職員ヲ増加セルガ昭和七年行政整理ノ爲山林部及土地改良部ヲ廢止シ農事及林野ニ關スル事務ヲ統一處理セシムル爲農林局ヲ設置セリ

所屬官署官制

改正シ憲兵ヲ首腦トスル警察制度ヲ廢シテ地方長官ニ警察權ヲ行使セシムルコトトシ從來地方行政機關ノ外ニ特立セシ警務總監部及道警務部ヲ廢シ各道ニ第三部後ニ警務部ヲ置キ道事務官ヲ以テ第三部長後ニ警務部長ト爲シ警察署ノ配置ヲ各府郡島ニ普及セシメ之ト同時ニ新進警察官ヲ養成シ且其ノ素質ノ改善ヲ圖ル爲新ニ警察官講習所官制ヲ公布シタリ

越エテ大正十年二月地方官官制ヲ改正シ新ニ道ニ理事官ヲ置キ事務練達ノ内鮮人判任官ヲ拔擢シテ之ニ任ジ地方勸業學務土木稅務會計等重要ナル事務ヲ擔任セシムルト共ニ衛生機關ノ充實産業ノ開發等ニ必要ナル職員ヲ增置シ四月中樞院官制ヲ改正シ職員ノ任期ヲ定メ廣ク地方有識ノ士ヲ舉ゲテ參議ニ任ズルコトトシ以テ民意暢達ノ實ヲ舉ゲンコトヲ期シ又普通教育機關ノ擴張ニ伴ヒ優良ナル教員ヲ養成スル爲新ニ京城師範學校官制ヲ公布シ朝鮮煙草專賣令ノ制定ト共ニ專賣局ヲ新設シ煙草及紅蔘ノ專賣製鹽等ニ關スル事務ヲ管掌セシメ五月水産業開發ノ基本ヲ確立スル爲全鮮水産試驗ノ中樞機關トシテ水産試驗場ヲ釜山ニ新設セリ

大正十一年三月改正セラレタル朝鮮教育令ニ基キ朝鮮總督府諸學校官制朝鮮公立學校官制ヲ公布シ學制ノ革新ニ應ジ必要ナル機關ノ整備ヲ圖リ又法令ノ規定ニ依リテ爲ス供託事務ヲ掌ラシムル爲供託局官制ヲ設ケ八月朝鮮林業界ニ正確ナル知識ト資料トヲ與ヘ斯業ノ發達ヲ圖ル爲林業試驗場ヲ新設セリ

大正十二年度ニ於テハ一般行財政ノ整理方針ニ則リ地方官官制ヲ始メトシ各官制ヲ改正シテ

職員ヲ減ジ事務ノ緩急ヲ調節シ且其ノ簡捷ヲ圖リ以テ之ニ應ジ一面緊急ヲ要スル諸學校裁判所及供託局ニ増員シ新ニ感化院官制及圖書館官制ヲ公布セリ

大正十三年五月京城帝國大學官制公布セラレ京城ニ綜合大學ヲ設立スル豫定ヲ以テ先ヅ大學豫科ヲ開設シ十二月一般行財政整理ノ方針ニ則リ中樞院官制ヲ首メトシ各官制ヲ改正シテ職員ノ定員ヲ減ジ二三事務ノ分配ヲ改ムルト共ニ同時ニ朝鮮人高等官ノ特別任用ノ範圍ヲ擴張シテ道事務官ニモ之ヲ認メタリ

大正十四年三月大正六年勅令第九十號ニ基キ南滿洲鐵道株式會社ニ委託中ナリシ國有鐵道ノ建設改良保存及運輸竝ニ附帶業務ハ之ガ委託ヲ解除スルト共ニ四月一日朝鮮總督府鐵道局官制ヲ公布シテ鐵道局ヲ新設シ朝鮮ニ於ケル國有鐵道及其ノ附帶業務竝ニ私設鐵道及軌道ノ監督ニ關スル事務ヲ掌ラシメ又京城府ニ於ケル消防手ノ國費支辨ノ制度ヲ廢シ之ヲ京畿道地方費支辨トシ全羅南道小鹿島慈惠醫院ヲ除クノ外道慈惠醫院ハ之ヲ道立醫院トシテ道地方費ヲ以テ經營セシメ諸學校官制ヲ改正シテ從來國費ヲ以テ維持セラレシ中等學校中京城師範學校及京城工業學校ヲ除クノ外之ヲ道地方費ニ移管シ朝鮮總督府高等土地調查委員會ハ事務終了ニ伴ヒ之ヲ廢止セリ

大正十五年四月京城帝國大學各學部ヲ開設スル爲總長以下專任ノ職員ヲ置キ六月本府ニ山林部ヲ新設シタルニ伴ヒ朝鮮總督府營林署官制ヲ公布シテ國有林野ニ付施業計畫及森林產物ノ處分ヲ除クノ外營林ノ實行ニ關スル事務ハ之ヲ營林署ノ管掌ニ移シ事業ノ振興ヲ圖ルト共ニ朝鮮

總督府營林廠官制ハ之ヲ廢止セリ

昭和二年一月朝鮮總督府遞信官署官制ニ改正ヲ加ヘ航空法施行ニ伴フ航空ニ關スル事務ノ主管廳ハ之ヲ遞信局トセリ

昭和四年六月朝鮮總督府遞信官署官制ニ改正ヲ加ヘ朝鮮簡易生命保險事務ハ之ヲ遞信官署ヲシテ掌ラシメ之ニ必要ナル職員ヲ増置シ又朝鮮總督府勸業模範場ノ名稱ヲ朝鮮總督府農事試驗場ト改メタリ

昭和五年三月朝鮮總督府專賣局ニ於テ鹽ノ賣收輸入輸出及取締ニ關スル事務ヲモ掌ラシムルコトトシ四月朝鮮總督府指定シタル道(京畿道全羅南道全羅北道)ニ産業部ヲ設置シ八月發電及送電ノ計畫ヲ樹立シ其ノ他電氣事業ニ關スル重要事項ヲ調査審議スベキ機關トシテ朝鮮電氣事業調査會ヲ設置セリ十一月教員ノ指導監督學生ノ思想善導等ニ關シ學事視察ノ充實ヲ期スル爲專任道視學官ヲ設置セリ

昭和六年六月煙草元賣捌人制度ヲ廢止シ煙草賣捌ニ關スル事務ヲ政府ニ於テ管掌スルコトトセリ

昭和七年度ニ在リテハ政府ノ方針ニ則リ行政整理ヲ斷行シ各所屬官署ノ官制ニ涉リテ大ニ改正ヲ加ヘ多數職員ヲ整理セシガ曩ニ設置セラレタル朝鮮電氣事業調査會並ニ朝鮮總督府土木會議ヲ廢止シ三月京城府尹ノ待遇改善ノ爲之ヲ勅任官ト爲シ九月穀物検査事業ヲ道ヨリ國ニ移管シ其ノ検査機關トシテ穀物検査所ヲ新設シ十一月昭和七年度以降十二箇年ニ亙ル馬産計畫ヲ樹

テ之ガ一施設トシテ國營ノ種馬牧場ヲ設置セリ

昭和八年八月朝鮮寶物古蹟名勝天然記念物保存令ノ制定ニ伴ヒ朝鮮總督ノ諮問機關トシテ朝鮮總督府ニ寶物古蹟名勝天然記念物保存會ヲ設置セリ

昭和九年五月一般所得稅相續稅及清涼飲料稅ノ創設等朝鮮ニ於ケル改正租稅制度ノ圓滿ナル施行ヲ期センガ爲從來道財務部ニ於テ掌リタル內國稅ニ關スル事務ノ爲稅務官署ヲ特設シ全鮮ニ亙リ稅務監督局五稅務署九十九ヲ設置シ八月種羊場官制ヲ公布シ十月癩患者ノ救護及診療ニ關スル事務ヲ擴張スル爲朝鮮總督府癩療養所ヲ設ケ又朝鮮農地令ノ制定ニ伴ヒ小作料其ノ他小作關係ニ付同令ニ依ル制定ヲ爲サシメ併セテ朝鮮小作調停令ニ依ル勸解ヲ爲サシムル爲府郡島小作委員會ヲ各府郡島ニ設置セシメタリ

昭和十年三月朝鮮總督府諸學校官制ニ改正ヲ加ヘ京城女子師範學校ヲ設置シ十月朝鮮神宮ニ於ケル祭儀其ノ他ノ社務遂行ノ圓滑ヲ期スル爲朝鮮神宮職員令ヲ改正シ奏任待遇タル權宮司ヲ設置セリ

昭和十一年九月京城府ニ於ケル事務ノ激增ニ伴ヒ朝鮮總督府地方官官制ヲ改正シ京城府ニ庶務課總務部財務部及工營部ヲ新設スルト共ニ事務官專任二人ヲ新ニ設置シ又全羅南道濟州島ニ於ケル支廳ハ同島ニ於ケル交通通信ノ發達ニ伴ヒ島ノ行政事務ヲ分掌セシムル必要ナキニ至リタルヲ以テ朝鮮總督府地方官官制ヲ改正シ之ヲ廢止シタリ十二月朝鮮思想犯保護觀察令ノ公布ニ伴ヒ朝鮮總督府保護觀察所及朝鮮總督府保護觀察審查會ヲ設置シ同令ノ運用ニ當ラシムルコ

トトセリ

昭和十二年四月水産製品ノ品質及規格ノ完全ナル統一ヲ圖リ商取引ノ圓滑ヲ期センガ爲水産製品ノ検査ニ關スル事務ヲ稅關ヨリ移管シ水産製品検査所ヲ設置セリ七月朝鮮總督府稅關官制ニ改正ヲ加ヘ羅津稅關ヲ設置シ又稅務行政ノ進展及稅制改正ニ伴ヒ京城稅務監督局長ヲ勅任官トシ次デ行刑事務ノ向上刷新ヲ圖ル爲從來西大門刑務所ニ附置シアリタル刑務官練習所ヲ獨立ノ機關トシ專賣局ノ工場ニ於ケル職工ノ傷疾疾病ノ診療及保健衛生ノ研究改善ノ爲專賣局ニ專賣醫及專賣藥劑師ヲ設置セリ十一月防空法ヲ朝鮮ニ施行スルニ伴ヒ諮問機關トシテ朝鮮總督府ニ朝鮮中央防空委員會ヲ防空計畫ヲ設定スル行政廳ノ管轄區域毎ニ地方防空委員會ヲ設置セリ昭和十三年三月朝鮮教育令ノ劃期的改正ニ伴ヒ從來ノ高等普通學校女子高等普通學校及普通學校ハ各中學校高等女學校及小學校ニ改ムルト共ニ從來師範學校ニ於テ第一部及第二部ヲ區別スルノ制度ヲ廢止セリ同月朝鮮人壯丁ヲ志願ニ依リ現役又ハ補充兵役ニ服セシムル陸軍特別志願兵令ノ制定ニ伴ヒ朝鮮人ニシテ陸軍ノ兵役ニ服スルコトヲ志願シタルモノノ心身ヲ鍛鍊シ其ノ他ノ訓練ヲ施ス爲陸軍志願者訓練所ヲ設置セリ四月京城帝國大學官制ヲ改正シ昭和十六年度新設ノ理工學部ニ進ムベキ豫科理科生徒一學級擔任ノ豫科教授ヲ増員セリ同月又從來朝鮮總督ノ指定シタル道ノミニ置キタル產業部ヲ各道ニ設置セリ八月時局ニ對應スル重要事項ヲ調査審議スル爲朝鮮總督ノ諮問機關トシテ朝鮮總督府ニ時局對策調査會ヲ設置セリ

昭和十四年四月朝鮮ニ於ケル地下資源開發ノ喫緊性ニ鑑ミ朝鮮總督府諸學校官制ニ改正ヲ加

三〇

へ京城嶺山專門學校ヲ設置シ又消防事務ノ擴充ヲ圖ル爲地方官官制ヲ改正シ釜山及平壤ニ消防署ヲ設置セリ六月氣象ニ關スル事務ノ現狀及趨勢ニ鑑ミ從來朝鮮總督府學務局ニ屬スル觀測所ヲ獨立ノ氣象觀測機關タラシムル爲朝鮮總督府氣象臺官制ヲ制定シ又朝鮮林野令ニ依リ爲シタル査定ニ對スル不服申立ノ裁決並ニ査定及裁決ニ關スル再審査完了シタルヲ以テ朝鮮總督府林野調査委員會官制ヲ廢止セリ八月移植民事務、在外朝鮮人保護撫育事務其ノ他涉外事務ノ圓滿ナル遂行ヲ期スル爲朝鮮總督府官制ヲ改正シ外事部ヲ設置セリ十一月國家總動員計畫ノ設定及遂行ニ關スル綜合事務並ニ時局ニ緊要ナル物資ノ配給ノ調整ニ關スル事務ヲ掌ラシムル爲朝鮮總督府企畫部臨時設置制ヲ制定セリ十二月京城帝國大學醫學部ノ特殊使命ニ鑑ミ生藥ニ關スル研究ノ徹底ヲ期スル爲京城帝國大學官制ニ改正ヲ加ヘ同大學ニ生藥研究所ヲ設置セリ

昭和十五年一月時局ニ鑑ミ職業紹介事業ヲ擴充シ勞務需給ノ調整ヲ圖ル爲朝鮮總督府職業紹介所ヲ設置セリ六月滿洲開拓政策ニ基ク朝鮮ヨリノ開拓農民ヲ組織的ニ秩序アル入植斡旋ヲ爲サンガ爲之ガ團體組織ノ中心ト爲ルベキ幹部タルベキ者及集團移住ノ前提タル先遣隊員ニ付心身ヲ鍛鍊シ其ノ他ノ訓練ヲ施ス爲朝鮮總督府開拓民志願者訓練所ヲ設置セリ十一月朝鮮總督府鐵道局官制ヲ改正シ支那事變ノ發展ニ因リ大陸兵站基地タル朝鮮ノ鐵道業務ハ急激ニ膨脹セルヲ以テ之ニ對處センガ爲地方ニ地方鐵道局ヲ設置シ鐵道局ノ事務ヲ分掌セシムルコトトセリ同月朝鮮總督府遞信官署官制ヲ改正シ半島ニ於ケル遞信業務モ事務ノ激増ト共ニ益々其ノ重要性ヲ加ヘ來リタルヲ以テ遞信局ノ事務ヲ分掌セシムル爲地方遞信局ヲ設置シ從來郵便局ヲ指定シ

テ遞信局ノ事務ヲ分掌セシメ居タリシヲ今同判然郵便局ヨリ分離シ其ノ權限ヲ擴張セリ又海事行政ノ圓滑ナル運用ヲ圖ル爲從來ノ海事出張所ヲ廢止シ獨立ノ官廳タル海事署ヲ設置セリ昭和十六年一月朝鮮總督府郵便所ノ名稱ヲ朝鮮總督府郵便局ニ改メ其ノ事務ヲ朝鮮總督府特定期郵便局長ヲシテ掌ラシムルト共ニ朝鮮總督府航路標識看守ノ官名ヲ朝鮮總督府標識技手ニ改ムル爲朝鮮總督府遞信官署官制ヲ改正セリ三月朝鮮思想犯豫防拘禁令ノ制定ニ伴ヒ豫防拘禁ニ關スル事務ヲ掌ラシムル爲朝鮮總督府豫防拘禁所ヲ設置セリ

今本府及所屬官署ノ分課狀況ヲ示セバ別表ノ如シ

感化院	秘書官室
中央試驗場	審議室
農事試驗場	人事課
穀物検査所	
水産製品検査所	
種馬牧場	
種羊場	
獸疫血清製造所	
林業試驗場	
水産試驗場	
朝鮮關稅廳審査委員會	高等海員審判所
海員審判所	地方海員審判所
朝鮮簡易生命保險審査會	醫學部附屬醫院
京城帝國大學	附屬圖書館
官立學校	附屬生藥研究所
同書館	
陸軍兵志願者訓練所	
滿洲開拓民志願者訓練所	
朝鮮史編修會	
氣象臺	附屬測候所
職業紹介所	出張所
貨物古蹟名勝天然記念物保存會	
時局對策調査會	
防空委員會	中央防空委員會
貨金委員會	地方防空委員會
市街地計畫委員會	中央貨金委員會
	道貨金委員會
	出張所

表覽一課分署官屬所及府

在現日一十三月三年六十和

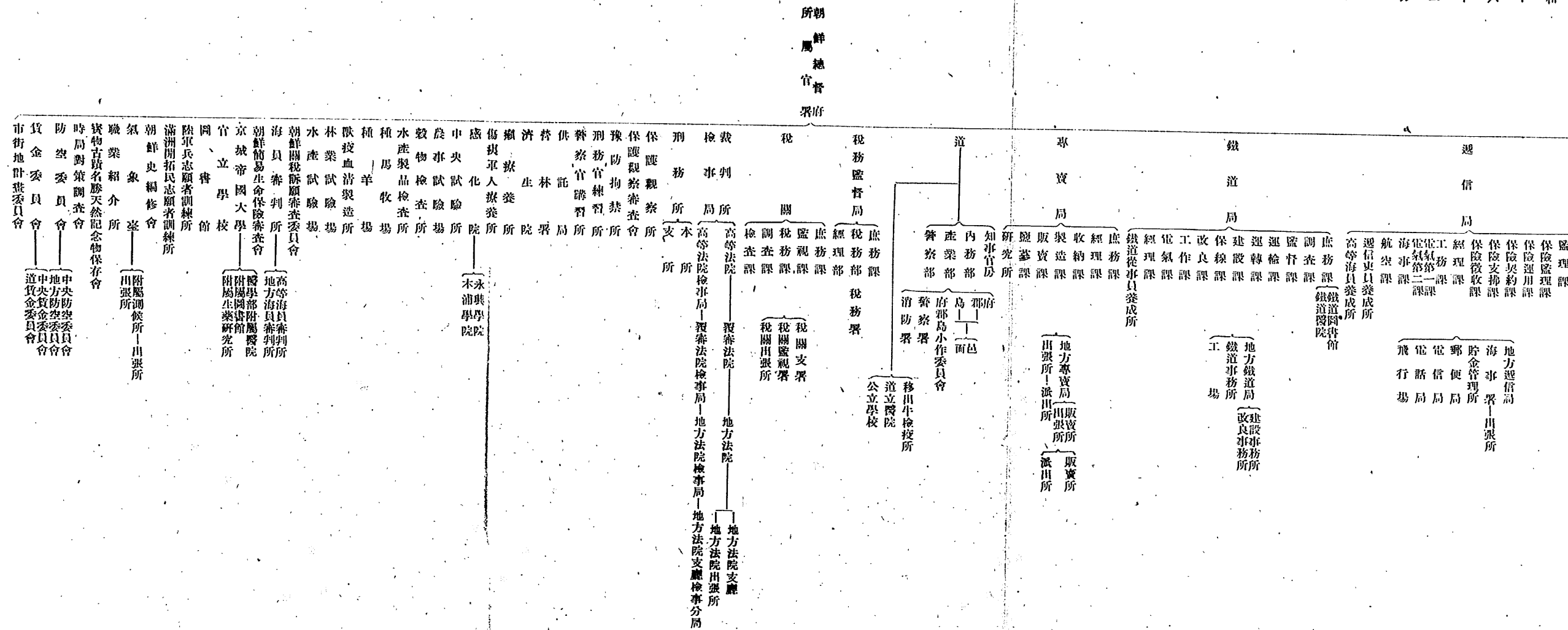

裏面白紙

第二節 法規ノ制定及整理

内地ニ施行セル諸般ノ法律ハ韓國併合ニ伴ヒ均シク朝鮮ニモ之ヲ施行スベキモノナルガ朝鮮ハ内地ト事情ヲ異ニシ民情慣習ニ著シキ差異アルヲ以テ郵便電信工業所有權著作權及會計等ノ如キ内地ト法制ノ統一ヲ要スルモノハ勅令ヲ以テ當該法律ノ全部又ハ一部ヲ施行スルコトシ其ノ他ハ朝鮮ノ事情ニ適切ナル特別ノ立法ヲ爲スノ方針ヲ探レリ即チ明治四十三年勅令第三百二十四號及同四十四年法律第三十號ニ依リ朝鮮ニ於テ法律ヲ要スル事項ハ朝鮮總督ノ命令ヲ以テ規定スルコトヲ得之ヲ制令ト稱シ制令ヲ發スルトキハ總督ハ豫メ内閣總理大臣ヲ經テ勅裁ヲ請フコトヲ要ス但臨時緊急ノ事情アリ勅裁ヲ請フノ邊ナキ場合ニ在リテハ直ニ制令ヲ發スルコトヲ得ト雖公布ノ後直ニ勅裁ヲ請フベク若シ勅裁ヲ得ザルトキハ總督ハ直ニ其ノ制令ノ將來ニ向ヒ效力ナキコトヲ公布スベキモノト爲セリ

然レドモ本府設置ノ當時朝鮮ニ於テ當然其ノ效力ヲ失フベキ帝國法令及舊韓國法令ハ其ノ條項極メテ浩瀚ニ互リ過渡ノ際一朝ニシテ之ガ改廢ヲ行フベキニ非ザルヲ以テ當分ノ内朝鮮總督ノ發シタル命令トシテ其ノ效力ヲ存續セシメ漸ク逐ヒ之ガ整理ヲ行フノ方針ヲ採リ先ヅ舊法令中政務執行上實際ノ事情ニ適應セザルモノヨリ其ノ改廢ニ着手シタリ

爾來逐年之ガ整理改廢ニ努メ既ニ民事刑事裁判監獄教育地方制度土地收用永代借地河川港灣水利組合森林田野整理漁業鑛業會社銀行金融組合重要物產同業組合商業會議所市場鐵道道路寺

剝奪地諸稅國稅徵收關稅醫藥藥品危險物傳染病豫防獸疫豫防行政執行海事及水難救護諸營業取締等ニ關スル一般法規ノ制定ヲ大體結了セリ

三四

次ニ最近ニ於ケル法令ノ改正及ビ制定ノ主要ナルモノヲ舉グレバ左ノ如シ

昭和十年 一月朝鮮ニ於ケル海運業及造船業ノ發達ニ伴ヒ異常ノ進歩ヲ爲シタル船舶ノ堪航性及人命ノ安全ニ關スル關係法規ヲ統制シ且整備スル爲朝鮮船舶安全令ヲ公布セリ

四月内地ニ於テハ實業學校令ノ改正及青年學校令ノ制定ニ伴ヒ實業補習學校ノ制度ハ之ヲ廢止スルコトトセルモ朝鮮ニ於テハ其ノ特殊ノ事情ニ鑑ミ朝鮮教育令ヲ改正シ仍之ヲ存續スルコトトセリ又朝鮮ニ於ケル癩患者收容ノ機關ヲ擴張スルト共ニ癩豫防ノ完壁ヲ期スル爲朝鮮癩豫防令ヲ公布セリ尙時局ノ影響ニ依リ收益ノ増大シタル法人ニ對シ臨時利得稅ヲ課スル爲朝鮮臨時利得稅令ヲ公布シ麻藥取締ノ徹底ヲ圖リ麻藥中毒者ノ根絶ヲ期スル爲朝鮮麻藥取締令ヲ公布セリ

五月鐵道局職員殊ニ現業員ノ品位規律ヲ保チ服裝ニ冗費ヲ省キ及指揮監督ニ便ナラシムル爲朝鮮總督府鐵道局官吏及待遇官吏服制ヲ公布セリ

八月朝鮮ニ於ケル製絲業ノ統制ヲ確立シ内外ノ經濟事情ニ對應シテ機宜ノ統制手段ヲ講ジ以テ製絲業ノ健全ナル發達ヲ期スル爲朝鮮製絲業令ヲ公布シ又農村ニ於ケル窮迫セル中小産者ヲシテ隣保共助ヲ本旨トスル殖産契ヲ設立セシメ之ニ法人格ヲ賦與シ團體ノ信用力ニ依リ興信ノ途ヲ講ジ販賣購入及利用等ノ事業ヲ行ヒ契員ノ經濟ノ發達ヲ圖リ以テ農村振興ニ資スル爲殖産契令ヲ公布セリ

五月鐵道局職員殊ニ現業員ノ品位規律ヲ保チ服裝ニ冗費ヲ省キ及指揮監督ニ便ナラシムル爲朝鮮總督府鐵道局官吏及待遇官吏服制ヲ公布セリ

契令ヲ公布セリ

昭和十一年

一月朝鮮總督府及陸地測量部ニ於テ制行スル土地測量ヲ圓滑ニ遂行セシメ且其ノ成果ヲ確保スル爲朝鮮土地測量標令ヲ公布セリ

四月時運ノ進歩ニ伴ヒ辯護士規則ヲ改正シテ朝鮮辯護士令ヲ制定シ略辯護士法ト同様ノ規定ヲ設ケタリ

五月内地朝鮮及臺灣ヲ通ズル過剩米穀ヲ統制スル爲内地朝鮮及臺灣ニ於テ米穀ノ自治管理ヲ行ハシムルコトヲ目的トシテ米穀自治管理法公布セラレ朝鮮ニモ施行セラレタルガ同法ハ朝鮮ノ特殊事情ニ鑑ミ若干ノ點ニ於テ内地ト規定ヲ異ニスルコトトセリ

六月朝鮮人ノ西北朝鮮及滿洲國移住ノ指導統制ヲ圖ル爲鮮滿拓殖株式會社令ヲ公布シ特殊會社タル鮮滿拓殖株式會社ヲ設立シ同社ヲシテ農業者十六萬戸ノ移住計畫ノ遂行ニ當ンシムルコトトセリ次デ朝鮮汚物掃除令ヲ公布シ朝鮮ニ於ケル市街地ノ清潔ヲ保持スル爲汚物ノ掃除ニ關シテハ汚物掃除法ニ依ルコトトセリ

八月朝鮮ニ於ケル國有財産ニ關スル法規ヲ整備シ其ノ管理及處分ノ圓滑適正ヲ期スル爲勅令第二百六十六號ヲ以テ昭和十二年四月一日ヨリ國有財産法ヲ朝鮮ニ施行スルコトトシ又軌近ニ於ケル世潮ノ推移ニ鑑ミ治安ヲ確保スル爲不穩文書ノ取締ニ關シ不穩文書臨時取締法ニ依レル朝鮮不穩文書臨時取締令ヲ公布セリ

九月朝鮮海員懲戒令ヲ改正シ海員審判所ノ審判ヲ二審制ト爲シ且海員ノ懲戒ニ關シテハ海員

懲戒法ニ依ルコトトセリ
 十二月朝鮮ニ於ケル思想運動ノ特殊性ニ鑑ミ思想犯人ノ再犯ヲ防止スルハ極メテ緊要ナルヲ以テ其ノ思想及行動ヲ觀察シテ之ガ保護ヲ圖ル爲思想犯保護觀察法ニ依レル朝鮮思想犯保護觀察令ヲ公布セリ及軌近ニ於ケル國際情勢ノ推移ニ鑑ミ勅令第四百七十號ヲ以テ外國人土地法ヲ朝鮮ニ施行シ以テ外國人ノ朝鮮ニ於ケル土地ニ關スル權利ノ取得又ハ享有ヲ禁止又ハ制限スルコトトセリ

昭和十二年 二月朝鮮ニ於ケル重要産業ヲ統制シ其ノ改善發達及公益ノ擁護ヲ期スル爲重要産業ノ統制ニ關スル法律ヲ朝鮮ニ施行セリ

三月鐵道局ニ於テ自動車交通事業ヲ經營スルニ伴ヒ朝鮮鐵道用品資金會計法ヲ改正シ又朝鮮ニ於テモ内地ニ於ケルト同様肥料ノ需給ノ圓滑及價格ノ公正ヲ圖リ肥料製造業及農業經營ノ改善ヲ期スル爲朝鮮重要肥料業統制令ヲ公布セリ次デ臨時租稅增徴法法人資本稅法及外貨債特別稅法ノ制定ニ伴ヒ朝鮮ニ於テモ之ニ順應シテ内外地間ニ於ケル負擔ノ均衡ヲ圖リ併セテ租稅收入ノ増加ヲ期スル爲朝鮮臨時租稅增徴令朝鮮法人資本稅令及朝鮮外貨債特別稅令ヲ公布シ揮發油ノ用途重大ナルト我國生産額少キトニ鑑ミ之ガ無用ノ消費ヲ節約シ其ノ代用燃料ノ生産ヲ助長シ燃料國策ニ資スルヲ目的トシ朝鮮揮發油稅令ヲ公布セリ又移入稅ハ朝鮮下内地等トノ間ニ於ケル經濟交通ノ進展ヲ阻害スルモノアルヲ以テ漸次移入稅ノ一部ヲ廢止シ又ハ其ハ負擔ヲ輕減シ來リタルガ今回更ニ之ヲ輕減シ昭和十六年三月三十一日限り之ヲ廢止スル爲朝鮮ニ移入ス

ル物品ノ移入稅ノ輕減及廢止ニ關スル件ヲ公布セリ

五月朝鮮登錄稅令ニ改正ヲ加ヘ道ノ施設ニ係ル自作農ノ維持事業ニ付テモ登錄稅ヲ免除シ之ガ助成ノ完壁ヲ期セリ

六月朝鮮林業開發株式會社令ヲ公布シ特殊會社ヲ設立シテ低率豐富ナル資金ヲ獲得ト大資本ニ依リ大規模ノ造林事業經營ヲ爲シ又民間林業ノ開發ノ爲林產物ノ加工及輸移出竝ニ中小林業經營ノ受託等必要ナル業務ヲ遂行セシメ且營利會社ノ此ノ種事業ニ見ル地元住民トノ摩擦及用材需給ニ關スル政策遂行上障礙ヲ避クルニ遺憾ナキヲ期セリ

八月關稅法關稅定率法保稅倉庫法及假置場法等ノ朝鮮ニ於ケル特例ニ關スル件ニ改正ヲ加ヘ朝鮮ニ於テ揮發油ニ混入スベキアルコルノ製造原料品ニ對シ輸入稅ヲ免除シ陸接國境ヲ經由スル日滿交通貿易ノ利便ヲ圖リ其ノ他關稅定率法ノ改正及製鐵事業法ノ制定ニ伴ヒ若干ノ改正ヲ爲セリ又朝鮮總督府府郡島森林主事及森林主事補ノ服制ヲ公布ノ府郡島ノ森林主事及森林主事補ガ營林署森林主事及森林主事補ト同様司法警察權ヲ行使スル點ニ鑑ミ略之ト同様ノ服制ヲ設ケタリ次デ朝鮮北支事件特別稅法ヲ公布シ北支事件特別稅法ノ制定ニ順應シ負擔ノ衡正ヲ圖リ且北支事件費財源ノ一部ニ充ツル爲所得特別稅臨時利益配當特別稅公債及社債利子特別稅及物品特別稅ノ五種ノ稅目ヲ創設シ又朝鮮總督府裁判所令ニ改正ヲ加ヘ事務激増セルト統制上不適當ナルトニ鑑ミ檢事局書記課ヲ裁判所書記課ヨリ分離獨立セシムルコトトセリ
 九月支那事變ノ爲多數ノ軍需品ヲ整備スル爲曩ニ昭和十二年法律第八十八號ヲ以テ軍需工業

動員法中戰時ニ關スル規定ハ支那事變ニモ亦之ヲ適用スルコトト爲リタルガ事變ノ推移ニ隨ヒ之ヲ朝鮮臺灣及樺太ニ施行スルコトトシ又本邦鐵鋼需給ノ現狀ニ鑑ミ製鐵事業ニ適當ナル統制ヲ加ヘ斯業ノ健全ナル發達ヲ圖ルニハ産業上及國防上喫緊ノ要務ナルヲ以テ新ニ製鐵事業法制定セラレタルガ朝鮮ニ於テモ日本製鐵株式會社兼二浦製鐵所ノ設備擴張計畫並ニ最近ニ於ケル日本製鐵株式會社三菱鑛業株式會社及東京鑛材株式會社ニ依ル朝鮮咸鏡北道所在茂山鐵山ノ開發ノ進捗ニ伴ヒ極力此等諸計畫ヲ保護助長シ以テ製鐵國策ヲ遂行ヲ期スルノ要アルニ因リ製鐵事業法ノ一部ヲ朝鮮ニ施行スルコトトセリ次デ時局ニ鑑ミ帝國ニ於ケル國防ノ安固ヲ圖リ又國民經濟ノ連行ヲ確保スル爲輸出用品等ニ關スル臨時措置ニ關スル法律ヲ朝鮮ニ施行シ又臨時船舶管理法ハ朝鮮及臺灣ニ當然ニ適用セラレル關係上朝鮮及臺灣ノ特殊事情ヲ考慮シ朝鮮及臺灣ニ於ケル臨時船舶管理法ノ特例等ニ關スル件ヲ公布シ更ニ内外ノ情勢上我國產金ノ増加ヲ圖リ之ガ散逸ヲ防止シテ政府ニ集中シ以テ對外決濟力ヲ豐富ナラシムルハ喫緊ノ要務ナルヲ以テ產金法ノ趣旨ニ則應シ朝鮮產金令ヲ公布セリ

十月支那事變ニ關聯シ物資及資金ノ需給ノ適合ニ資スル爲國內資金ノ使用ヲ調整シ時局ニ緊要ナル事業ニ對シテ資金ノ供給ヲ圓滑且便宜ナラシムル目的ヲ以テ臨時資金調整法公布セラレ朝鮮ニモ施行セラレタルガ唯朝鮮ノ特殊事情ニ鑑ミ若干ノ特別規定ヲ設ケタリ又支那事變ノ爲從軍シタル軍人及軍屬ニ對スル租稅ノ減免徵收猶豫等ニ關スル件ヲ公布シ一身ヲ捧グ皇國ノ爲ニ奮戰スル從軍軍人及軍屬ニ對スル租稅ノ減免及徵收猶豫ヲ爲スト共ニ其ノ家族ノ負擔ノ輕減

ヲ圖ルコトトセリ

十一月防空法朝鮮施行令ヲ公布シ現下時局ノ推移ニ應ジ朝鮮ニモ急速防空法ヲ施行シタルガ朝鮮ノ民度地方行政廳ノ能力公共團體ノ財政朝鮮ニ施行セラレツアル諸法令又ハ地理的關係等朝鮮ノ特殊事情ニ鑑ミ若干ノ點ニ於テ内地ト規定ヲ異ニスルコトトセリ

十二月近時朝鮮ニ於ケル初等學校教員ノ職務ハ益繁劇ヲ加ヘ爲ニ健康ヲ害スル者漸次増加ノ傾向ニ在リ健康尋常ナラザル教員ヲシテ未ダ幼弱ニシテ心身ノ發達充分ナラザル兒童ニ日夕接觸セシムルハ危險甚ダシキヲ以テ此等教員ニ付テハ速ニ一定ノ療治料ヲ給與シテ休職又ハ退官ノ上治療セシムルノ途ヲ設ケ以テ此ノ種危險ノ防衛ヲ圖リ兒童保護ノ完璧ヲ期スル爲朝鮮ニ於ケル官立又ハ公立ノ小學校又ハ普通學校ノ訓導ニ對スル疾病療治料給與ニ關スル件ヲ公布シ又我國ニ於ケル産業貿易ノ全面的調整發展ヲ圖ルハ急迫セル時局ノ現狀ニ鑑ミ最モ緊要ナルヲ以テ貿易及關係産業ノ調整ニ關スル法律ノ一部ヲ朝鮮ニ施行セリ次デ現下時局ノ推移ニ鑑ミ肥料配給統制ニ關スル施設ヲ行ヒ需給ノ圓滑ト價格ノ公正ヲ期スルノ外時局ノ進展ニ伴ヒ肥料ニ關スル事情ノ變化ニ對應シテ適宜ノ措置ヲ講ジ得ルノ途ヲ拓ク爲肥料配給統制法ノ趣旨ニ則應シ朝鮮臨時肥料配給統制令ヲ公布セリ

昭和十三年 一月石油供給ノ確保ヲ期スル爲曩ニ内地ニ於テ人造石油製造事業法ノ公布アリタルガ朝鮮ニ於テモ帝國ニ於ケル液體燃料自給ノ國策ニ則應シ人造石油製造事業ノ保護確立ヲ圖ル爲人造石油製造事業法ノ一部ヲ朝鮮ニ施行シ該事業ヲ政府ノ許可事業トシ獎勵金及免稅等

ノ特典ヲ與フルコトトセリ本法及客年九月公布セラレタル製鐵事業法ノ一部ヲ朝鮮ニ施行スルノ件ノ施行ニ伴ヒ此等ノ事業ニ對スル免稅規定ヲ改正又ハ新設スル爲朝鮮所得稅令及朝鮮營業稅令ヲ改正シ同時ニ又土地收用令ヲ改正シ製鐵事業及人造石油製造事業ノ保護助長ニ資スルコトトセリ

二月現行朝鮮船員法ヲ其ノ儘依用セル處同法ハ制定後既ニ四十年ヲ經過シ其ノ間ニ於ケル海運產業ノ著シキ進展ニ副ハザルモノアルヲ以テ内地ノ船員法改正ニ伴ヒ朝鮮船員令ヲ改正シ船員ノ保護監督ト海運ノ健全ナル發展ヲ期シタリ同月陸軍特別志願兵令ヲ公布セリ最近朝鮮人ノ國家觀念ノ向上愛國心ノ發露ハ滿洲事變及今次ノ支那事變ヲ通ジテ俄然熾烈トナリ眞ニ皇國臣民トシテノ自覺ヲ抱シニ至リタルヲ以テ之ヲ誘導シ國防ノ一半ヲ擔當セシムルハ朝鮮人ノ思想上ニモ大ナル效果ヲ齎シ朝鮮統治上内鮮一體ヲ益深刻化セシムルノミナラズ前進兵站基地タル朝鮮ノ地理的關係ヨリ見テ國軍編成上ニモ至大ノ意義ヲ存スルガ故ニ本府ハ關係各官廳ト協議ノ上陸軍省ニ於テ陸軍特別志願兵制度ヲ認ムルコトト爲リ茲ニ本令ヲ制定公布ス見タリ本令ハ朝鮮人壯丁ヲ志願ニ依リ現役又ハ補充兵役ニ服セシムルモノニシテ志願者ハ毎年四月各道ニ於テ嚴選ノ上朝鮮總督府陸軍特別志願兵訓練所ニ入所セシメ所定ノ課程ヲ修了セルモノノ中ヨリ陸軍大臣ノ定ムル所ニ依リ銓衡シテ之ヲ現役又ハ第一補充兵役ニ編入スルモノトス

三月朝鮮事業公債法ヲ改正シ朝鮮ニ於ケル鐵道建設及改良費並ニ金増産ニ伴フ送金施設費ノ財源ニ充ツル爲公債ヲ發行シ又ハ之ガ繰替支辨ノ爲借入ヲ爲シ得ル最高度ヲ増額セリ

支那事變ニ關スル臨時軍事費ノ財源ニ充ツル爲特別會計ヨリ爲ス繰入金ニ關スル法律及關東局朝鮮總督府臺灣總督府及樺太廳ノ各特別會計ニ於ケル租稅收入ノ一部ニ相當スル金額等ヲ臨時軍事費特別會計ニ繰入ルルコトニ關スル法律ヲ朝鮮ニ施行セリ

同月朝鮮教育令ヲ改正ス朝鮮ノ現狀ヲ見ルニ始政以來二十有七年ノ歲月ヲ閱シ現行教育令公布ノ後既ニ十有五年ヲ經此間ニ於ケル交通產業文化經濟ノ發達ハ洵ニ顯著ナルモノアリ這般ノ滿洲事變ヲ契機トシテ帝國ノ實力並ニ世界ニ於ケル地位ヲ明確ニ認識シ帝國臣民タルノ光榮ト幸福トヲ痛切ニ體得シ來リタル半島ノ衆庶ハ更ニ今次支那事變ノ勃發以來一層其ノ度ヲ加ヘ帝國臣民タル自覺ヲ喚起シ其ノ信念ヲ深クシ來レル傾向ハ洵ニ異常ナルモノアリテ愛國ノ熱意ハ半島疆域ヲ蔽ヒ其ノ赤誠ヲ致スニ於テ内鮮人ニ比シテ何等ノ遜色アルヲ見ズ如上今日ノ趨勢ハ寧ロ進ンデ内地人ト同一ノ教育ヲ受クルコトニ依リテ帝國臣民タル矜持ヲ保有セントスルノ要望熾烈ニシテ普通教育ニ於ケル内鮮人教育機關ノ統一實施ヲ待望シツツアル狀況ナレバ此ノ際内鮮人兩者ノ教育機關ヲ統一スルハ當ニ時勢ノ趨勢ニ處スルノ方途タルノミナラズ統治上亦喫緊ノ要務ト爲リタルヲ以テ茲ニ朝鮮教育令ニ改新ヲ加ヘテ普通教育ニ關シテハ内鮮人孰レモ小學校令中學校令高等女學校令ニ依ラシムルコトトシ朝鮮教育令ノ關係條項ヲ整理改正シ内鮮人同一ノ教育ヲ施シ朝鮮教育制度ノ刷新向上ヲ圖リタリ尙コノ改正ニ依リ普通學校ヲ小學校ニ改メタルニ伴ヒ朝鮮臺灣關東州及南洋群島官公立小學校長等優遇令道制府制邑面制朝鮮學校費令ヲ夫夫改正セリ

同月未成年者ノ喫煙及飲酒ハ其ノ健全ナル精神及身體ノ發達ニ障害アルヲ以テ其ノ弊風ノ發生ヲ豫防シ之ヲ矯正スル爲未成年者喫煙禁止法及未成年者飲酒禁止法ヲ朝鮮臺灣ニ施行スルノ件ヲ公布セリ

同月朝鮮所得稅令ヲ改正シ一時恩給及之ニ類スル退職給與ニ對シ所得稅ヲ課稅シ又南洋群島ニ於ケル所得稅創設ニ伴ヒ之ニ關スル共助規定ヲ設ケタリ

同月朝鮮相續稅令ヲ改正シ從來ノ財産所在地課稅主義ヲ住所地課稅主義ニ變更シ又相續財産ノ範圍及財産ノ贈與ニ關スル課稅規定ヲ改正セリ

同月朝鮮登錄稅令ヲ改正シ不動産ノ取得ニ對スル登錄稅負擔ノ輕減ヲ圖ルト共ニ相續ニ因ル信託ノ元本ノ移轉ニ付課稅規定ヲ設ケタリ

同月支那事變費ノ一部ニ充ツル爲朝鮮支那事變特別稅令ヲ公布シ所得稅法人資本稅砂糖消費稅及取引所稅ヲ増徴シ利益配當稅公債及社債利子稅通行稅入場稅特別入場稅及物品稅ヲ創設セリ

同月朝鮮臨時租稅措置令ヲ公布シ田畝地稅營業稅礦產稅及移入稅ニ付輕減免除等ニ關スル特例ヲ設ケタリ

同月朝鮮臨時利得稅令ヲ改正シ支那事變ノ影響等ニ因ル增加利益ニ對シ臨時利得稅ヲ法人ニ對シ増徴シ個人ニ對シテハ新ニ利得稅ヲ賦課スルコトトセリ

四月朝鮮道路令ヲ改正シ道路路線ノ認定道路管理權ノ所在道路費用ノ負擔道路收入ノ歸屬等

ニ關スル制度ヲ整備シ受益者負擔損傷負擔等ニ關スル制度ヲ創設セリ

同月洪水ノ被害狀況ニ鑑ミ之ガ被害ヲ輕減スル爲朝鮮河川令ヲ改正シ同月滿洲國ニ於ケル治外法權撤廢セラレタルニ伴ヒ朝鮮ト滿洲トノ間ニ司法事務ノ共助ヲ爲ス爲日滿司法事務共助法ニ依ル必要アリテ朝鮮民事令及朝鮮刑事令ヲ改正ヲ行ヘリ

五月國家總動員法ヲ朝鮮ニ施行セリ同月朝鮮滿洲國間ノ交通其ノ他ノ特殊事情ニ鑑ミ滿洲國トノ間ニ國稅ノ徵收ニ付相互ニ囑託ヲ爲サシガ爲日滿國稅徵收事務共助法ヲ朝鮮ニ施行セリ同月朝鮮鑛業令ヲ改正シ鑛夫ノ勞働條件ノ調整鑛災鑛夫ノ扶助等勞資間ノ融和鑛夫生活ノ安定ヲ期スルト共ニ鑛業ノ健全ナル發達ヲ圖リタル同月重要鑛物増產法ノ趣旨ニ則應シ朝鮮重要鑛物増產令ヲ公布シ重要鑛物ノ開發ト之ガ増產確保ヲ期シタリ同月民事訴訟法ノ改正ニ伴ヒ同法ニ新設セラレタル同法第二百三十六條第五項及第六項ノ規定ハ朝鮮ノ實情ニ鑑ミ之ヲ適用セザルコトト爲ス爲朝鮮民事令ノ改正ヲ行ヘリ

六月臨時補助貨幣及小額紙幣ノ發行ニ伴ヒ鮮内ニ於テモ之ガ流通ヲ要スルガ爲臨時通貨法ヲ朝鮮ニ施行セリ

同月又本邦内ニ於テ募集シタル一定ノ外國債ニ對シテハ租稅ノ賦課及納稅ノ擔保ニ關シ國債ト同様ノ待遇ヲ與フル爲昭和十三年法律第八十七號ヲ朝鮮ニ施行セリ

同月酒造組合制度ヲ創設シテ酒造業ノ堅實ナル發達ヲ圖リ以テ稅源ノ確保ヲ期スルト共ニ該組合ヲ利用シテ徵稅上必要ナル設備又ハ徵收事務ノ補助ヲ命ズル等ノ必要アル爲朝鮮酒造組合

令ヲ制定公布セリ又同令ノ公布ニ伴ヒ酒造組合ヲシテ徵稅上必要ナル設備ヲ爲サシムル等ノ爲酒稅令ノ改正ヲ行ヘリ同月又朝鮮煙草專賣令ヲ改正シ專賣局製造煙草ノ輸出ニ關スル規定ヲ設ケタリ

七月朝鮮刑事令ヲ改正シ鮮滿國境地域ニ於テ現行犯人越境逃走シタル場合司法警察官吏ニ對シ夫夫刑事訴訟法ノ認メラレタル權限内ニ於テ現行犯人ノ逮捕其ノ他犯罪搜查ニ付相互ニ直接共助ヲ囑託シ得ル日滿司法事務共助法ノ特例ヲ設ケタリ同月朝鮮不動產融資及損失補償令ヲ改正シ經濟界ノ情勢ニ鑑ミ不動產資金ノ融通期間及融通期限ヲ延長シタリ

八月内地ニ於テ航空機製造事業法ノ公布セラレタルニ伴ヒ朝鮮ニ於テモ之ノ航空國策ニ順應シ航空工業ノ保護確立ヲ圖ル爲同法ノ一部ヲ朝鮮ニ施行セリ

同月朝鮮ニ於ケル工業ノ改良發達ヲ圖ル爲大體内地ニ於ケル工業組合法ニ準據シ朝鮮工業組合法ヲ制定公布セリ同月朝鮮罹災救助基金令ヲ公布シ朝鮮ノ地理的影響ニ因ル累年ノ風水旱害等ノ非常災害ニ罹リタル者ヲ救助スル罹災救助基金制度ヲ定メタリ

九月日本產金振興株式會社法ノ内地施行ニ伴ヒ朝鮮ニ於テモ金增産ノ國策ニ順應シ同法ヲ施行セリ

同月又朝鮮簡易生命保險ノ實施狀況ニ鑑ミ養老保險ノ種類ヲ整理シ尙簡易生命保險法ノ改正ニ依リ最高保險金額ヲ高メタルニ伴ヒ朝鮮簡易生命保險令ヲ改正セリ
十月恩給金庫法施行令ヲ改正シ恩給金庫ニ對シ租稅ノ免除ヲ行ヘリ

十一月航空機製造事業法ノ朝鮮施行ニ伴ヒ該事業ヲ土地ヲ收用又ハ使用スルコトヲ得ル事業ト爲ス爲土地收用令ヲ改正シ同時ニ朝鮮所得稅令ヲ改正シ航空機製造事業ニ付一定期間所得稅ヲ免除セリ又同月朝鮮營業稅令ヲ改正シ航空機製造事業及日本產金振興株式會社ノ事業ニ付一定期間營業稅ヲ免除スルコトトセリ

昭和十四年 三月滿洲國ニ於ケル領事官ノ裁判ノ廢止ニ關スル法律ヲ制定シ滿洲國ニ於ケル領事官ノ管轄權ヲ有スル一定ノ訴訟事件及非訟事件ニ關スル事務ハ今後一切朝鮮總督府裁判所又ハ關東法院之ヲ管轄スルコトトシ同月朝鮮ニ於ケル私設鐵道ノ補助伸長期間ヲ十年トシ且補助方法ヲ改ムル爲朝鮮私設鐵道補助法ヲ改正シ同月政府ハ朝鮮鐵道株式會社所屬金泉慶北安東間鐵道買收ノ爲之ニ必要ナル額ヲ限度トシ公債ヲ發行スルコトヲ得ル法律ヲ制定シ又同月臨時軍事費ノ一部ニ充ツル爲朝鮮支那事變特別稅令朝鮮臨時租稅措置令朝鮮臨時利得稅令及朝鮮出港稅令ヲ改正シ概ネ内地ト同種ノ租稅ノ増徴又ハ課稅範圍ヲ擴張スルト共ニ新稅ヲ創設シ其ノ收入額ノ一部ニ相當スル金額等ヲ外地特別會計ヨリ臨時軍事費特別會計ニ繰入ルニ付之ガ會計上ノ處理ニ關スル法律ヲ改正セリ次イデ同月軍用自動車検査法ヲ朝鮮ニ施行シ更ニ同月道會議員府會議員邑會議員又ハ面協議會員ニシテ支那事變ニ際シ召集中ナルニ因リ其ノ職ヲ失ヒタル者召集ヲ解除セラレタルトキハ其ノ職ニ復セシムル爲制令ヲ制定セリ

四月朝鮮竝ニ樺太ニ於ケル陸接國境ノ一部ヲ經テ帝國領域ニ出入スル者ニ對シ防禦上及公安上勅令ノ定ムル陸接國境ヨリ出入ヲ禁止又ハ制限シ岩國境ニ接スル土地又ハ水面ニ付

區域ヲ定メ其ノ區域ニ付人ノ出入ヲ制限スル爲國境取締法ヲ制定シ同月朝鮮銀行券及臺灣銀行券ノ保證發行限度ノ臨時擴張ニ關スル法律ヲ制定シ支那事變ニ關聯シテ朝鮮ニ於ケル通貨ノ需要量増大セルニ至リタルヲ以テ臨時的措置トシテ朝鮮銀行券ノ保證發行限度ヲ六千萬圓ニ擴張シ又ハ同月朝鮮ニ於ケル鐵道建設及改良費ノ財源ノ一部ニ充ツル爲公債ヲ發行シ又ハ之ガ繰替支辨ノ爲借入ヲ爲シ得ル最高限度ヲ増額スル爲朝鮮事業公債法ヲ改正シ次イデ同月日滿國際河川ニ跨ル橋梁水力發電設備其ノ他ノ設備ニシテ朝鮮總督ノ指定シタル建設又ハ修繕ニ要スル材料並ニ其ノ設備ニ裝置スル器具機械附屬品等ニ付其ノ輸入税ヲ免除スル爲大正九年法律第五十三號ヲ改正シ更ニ同月マグネサイト原料トスル諸物資ノ需要著シク増加シ之ガ供給ハ喫緊ノ要務トスル處朝鮮ニ於テハ品位優秀ナル大鑛床ヲ有シ之ガ開發促進ヲ圖ル爲朝鮮マグネサイト開發株式會社ヲ制定シ政府ハ朝鮮總督ノ出願權ヲ出資シ特殊會社ヲ設立スルコトトセリ

六月朝鮮總督ハ當分ノ内稅務署長ヲシテ會社利益配當及資金融通令ニ依ル事務ノ一部ヲ掌ラシムル爲勅令ヲ公布シ又同月朝鮮人事調停令ヲ制定シ家族親族間ノ紛爭其ノ他一般ニ家庭ニ關スル事件ニ付テハ當事者ヲシテ裁判所ニ調停申立ヲ爲サシムルコトトシ裁判所ノ調停ハ道義ニ本ヅキ溫情ヲ以テ事件ヲ解決スルコトヲ本旨トシ調停ノ取扱調停ノ効力調停委員會等ニ付規定セリ

七月朝鮮牛結核豫防令ヲ制定シ朝鮮ニ於ケル牛結核病豫防ニ關シ檢診強制隔離殺處分消毒及費用負擔等ニ付規定ヲ制定セリ

八月硫酸ニコチンノ需要逐年遞増シ之ガ製造用原料タル葉煙草ノ賣渡ニ關シ朝鮮煙草專賣令ヲ改正シ又同月有限會社法及商法ノ改正ニ伴フ商法改正法律ヲ朝鮮ニ施行スル爲朝鮮民事令ヲ改正セリ

九月國防ノ整備及產業ノ發達ヲ期スル爲輕金屬製造事業法ノ一部ヲ朝鮮ニ施行シ且事業ノ健全ナル發達ヲ圖ル爲一定年間所得稅及營業稅ヲ免除スル爲稅令ヲ改正シ又土地收用令ヲ改正シテ木事業ノ爲土地ヲ收用又ハ使用シ得ルコトトシ更ニ同月時局ニ鑑ミ米穀ノ圓滑ナル配給及適正ナル價格ノ構成ヲ圖ル爲朝鮮米穀市場株式會社ヲ制定シ本會社ヲシテ米穀市場ノ經營ヲ獨占セシメ之ニ附帶スル事業其ノ他本會社ノ目的達成上必要ナル事業ヲ行ハシムルコトトシ米穀市場ノ買買取引ニ關シテハ一定基準ノ下ニ取引ヲ爲サシメ會社及市場員ニ對シテハ米穀ノ配給統制上必要ナル命令ヲ爲シ得ルコトトシ尙政府自ラ會社ニ出資シテ事業ノ經營ニ參與スルコトトセリ

十一月朝鮮殖産銀行ニ於テ年賦償還貸付ニ付据置年限及中間据置年限ヲ設クル爲及日本産金振興株式會社ノ業務ノ一部ヲ代理セシムル爲朝鮮殖産銀行令ヲ改正シ尙朝鮮ニ於ケル重要産業ニ對スル資金ノ供給ヲ圓滑ナラシムル爲朝鮮殖産銀行ヲシテ政府ノ保證スル債券ヲ發行セシムルコトトシ同月朝鮮ニ於ケル小運送業ノ健全ナル發達ヲ圖ル爲朝鮮小運送業令ヲ制定シ大體審査委員會ニ關スル事項ヲ除キ小運送業法ニ依ルコトトシ又同月朝鮮人ノ婿養子制度ヲ創設シ且之ニ關係ヲ有スル氏ニ關スル制度ヲ設クル等ノ爲朝鮮民事令ヲ改正シ尙朝鮮人ノ氏名設定ニ付

テハ一定ノ制限ヲ設ケ且濫リニ變更スルコトヲ禁ズル爲朝鮮人ノ氏名ニ關スル制令ヲ制定シ更ニ同月朝鮮米穀市場會社ガ取引所又ハ正米市場ノ經營者ヨリ買取ニ基ク不動産ニ關スル權利ノ取得ニ付登錄稅ノ特例及同會社ノ市場ニ於ケル取引ノ取引稅ニ關シ特別ノ規定ヲ設クル爲朝鮮登錄稅令及朝鮮取引所稅令ヲ改正セリ

十二月時局竝ニ鮮内米穀配給機構ノ現況ニ鑑ミ内地ニ於ケル米穀配給統制ノ機構トノ聯携ヲ圖リ米穀輸移出業者ヲ統制シテ米穀輸移出調整ノ體制ヲ整フルノ要アルヲ以テ朝鮮米穀配給調整令ヲ制定シ米穀取扱業者ヲ許可營業トシ朝鮮總督ハ必要ニ應ジ米穀配給統制令ヲ發シ得ルコトトシ米穀輸移出ノ調整ヲ圖ル爲米穀輸移出組合ヲ結成シ之ヲ法人トシ同組合ヲ以テ米穀輸移出組合中央會ヲ組織スル制度ヲ設ケタリ又同月金地金ノ讓受ヲ受クル者及含金礦產物ノ讓受ヲ爲シ得ル金製鍊業者ヲ限定シ尙金ノ使用制限等ニ關シ朝鮮產金令ヲ改正シ更ニ同月公證人ニ對シ商法第六十七條及其ノ準用規定ニ依ル株式會社株式合資會社及有限會社ノ定款ニ付認證ヲ與フル權限ヲ賦與スル爲朝鮮公證令ヲ改正セリ

昭和十五年 一月朝鮮ニ於ケル映畫事業ノ健全ナル發達ヲ圖リ以テ國民文化ノ進展ニ資センガ爲朝鮮映畫令ヲ制定シ映畫委員會ニ關スル規定ヲ除ク外映畫法ニ依レリ次デ同月時局ニ鑑ミ勞務ノ適正ナル配置ヲ圖ル爲朝鮮職業紹介令ヲ制定シ職業紹介事業ハ政府之ヲ管掌スルコトトシ併セテ職業指導及必要ニ應ジ職業輔導其ノ他職業紹介ニ關スル事項ヲ政府自ラ經營シ又府邑面及私人ニ於テモ本令ノ定ムル所ニ從ヒ職業紹介事業ヲ行フコトヲ得シメ勞務供給事業勞務者

ノ募集等ニ付テモ許可制度ヲ設ケタリ仍本令ハ船員ノ職業紹介ニハ之ヲ適用セザルコトトセリ
二月海運國策ノ伸張ニ資スル爲船員ノ老後ニ於ケル生活ヲ保證シ併セテ其ノ健康ノ保持増進及生活安定ヲ目的トスル船員保險制度ヲ創設スル爲船員保險法ヲ朝鮮ニ施行セリ

三月國稅中第三種所得稅地稅營業稅之種ノ資木利子稅及個人ノ普通利得ニ對スル臨時利得稅ハ國稅徵收令ニ依リ府邑面ニ於テ之ヲ徵收スルモノニシテ其ノ事務ニ要シタル費用ハ國庫ヨリ一定ノ割合ニ依リ算出シタル交付金ヲ受ケ居タルガ府邑面ノ間ニハ納稅義務者ノ多少ニ依リ相當ノ差異アルヲ以テ今回概ネ内地ノ制度ニ倣ヒ國稅徵收令ヲ改正シ府邑面ノ間ニ交付金額ノ差等ヲ設クルコトトセリ

六月朝鮮ニ於ケル重要礦物ノ資源ノ開發ヲ促進シ其ノ増產ヲ圖ル爲朝鮮鑛業振興株式會社令ヲ制定シテ朝鮮鑛業振興株式會社ヲ設立スルコトトセリ

十二月地稅ノ課稅標準タル地價ヲ賃賃價格ニ改ムル爲朝鮮土地賃賃價格調查令ヲ制定シ各地目毎ニ情況類似スル區域ヲ定メ昭和十六年四月一日ヲ期シ其ノ區域内ニ於テ標準ト爲ルベキ土地ノ賃賃價格ヲ調査決定スルコトトセリ尙免稅地ハ免稅期間滿了ノ時ニ於テ賃賃價格ヲ修正スル方針ヲ採リ免稅ヲ受クベキ土地ヲ調査ノ範圍ヨリ除外セリ

同月朝鮮市街地計畫令ヲ改正シ市街地計畫ニ關シ官制上ノ委員會ヲ設ケ之ニ諮問スルコトトシ天災事變其ノ他特ニ急ヲ要スト認ムル場合必要アルトキハ關係府會邑會面協議會又ハ市街地計畫委員會ノ諮問ヲ省略シ朝鮮總督ハ之ヲ決定變更ヲ爲シ得ルノ途ヲ拓キ又殘地收用ノ制度ヲ

設ケタリ次デ同月朝鮮ニ於ケル海運業ノ健全ナル發達ヲ圖ル爲朝鮮海運組合令ヲ制定シ内地ノ海運組合法ニ依レリ更ニ同月時局産業ノ飛躍的伸展ニ伴ヒ人口ノ都市集中化ニ依ル借地借家難ノ劇増等ニ因リ借地借家關係爭議簇出スル現狀ニ鑑ミ朝鮮借地借家調停令ヲ制定シ此等爭議ニ付訴訟ニ依ラズシテ裁判所ニ調停ヲ爲スコトヲ得シメタリ

昭和十六年 二月治安維持法違反ノ受刑者ニシテ其ノ抱懐スル矯激ナル思想ヲ拋棄セザル所謂非轉向者ニシテ非轉向ノ儘刑期滿了ト共ニ社會ニ釋放セララル者年々相當多數ニ達シ國家治安ノ爲甚ダ危険ナルヲ以テ朝鮮思想犯豫防拘禁令ヲ制定シ此等非轉向釋放者ニ對シ社會的隔離ヲ要素トスル保安處分タル豫防拘禁制度ヲ設ケタリ

三月治安維持法改正セラレ同法中ニ豫防拘禁制度設ケララル爲同法施行ト同時ニ朝鮮思想犯豫防拘禁令ヲ廢止セリ

同月朝鮮ニ於ケル中小商業者ノ健全ナル發達ヲ圖ル爲朝鮮商業組合令ヲ制定シ同ジク小規模工業ノ維持振興ヲ圖ル爲朝鮮工業組合令ヲ改正シ工業小組合制度ヲ創設セリ次デ同月外交財政經濟等ニ關スル國家ノ重要機密等ヲ保護スル爲國防保安法ヲ制定セリ

第三章 財政

第一節 財政ノ狀況

一 從前ノ財政

併合前ノ狀況 由來舊韓國ノ財政ハ宮中府中ノ別割然タラズ稅制不備ニシテ經費ノ多クハ濫費セラレ幣制亦確立セズ其ノ整理極メテ困難ナル狀態ニ在リタリ

然ルニ明治三十七年八月日韓協約成立シテ帝國政府ノ推薦シタル財政顧問ノ就任トナリ次デ同三十九年統監府ノ設置セララルルヤ先ヅ最モ力ヲ財政ノ整理ニ致シ幣制ノ統一ヲ圖リテ金貨本位制ヲ實施シ中央銀行ヲ設ケテ國庫金ノ取扱及兌換券ノ發行ヲ爲サシメ樞要ノ地ニ農工銀行及金融組合ヲ設置シテ産業經濟ノ發達ヲ助長セシメ諸般ノ財源ヲ調査シテ其ノ涵養ヲ圖リ豫算ノ編成實行ニ關シテハ會計法ヲ勵行シ租稅法規ヲ制定シテ歲入ノ確實增收ヲ圖ルト共ニ人民ノ負擔ヲ明カニシ徵稅機關ヲ刷新シテ誅求ノ弊ヲ釐正シ王室有及國有財產ノ所屬ヲ定メ宮内府ノ管理シタル租稅專賣事業等ヲ政府ニ移屬セシムル等財政ニ對シ一大整理ヲ行ヘリ其ノ結果明治三十八年度ニ於テ歲入七百四十八萬餘圓歲出九百五十五萬餘圓ニシテ歲入ノ不足歲出ノ二割以上ニ達セシヲ明治四十三年度ニ於テハ歲入歲出各二千三百九十六萬餘圓ニ増加シテ其ノ平衡ヲ得

ルニ至リ明治四十三年八月日韓併合成リテ朝鮮總督府ノ設置セララルヤ舊韓國政府ノ會計ハ茲ニ其ノ終局ヲ告ゲ朝鮮ノ財政ハ過去六箇年ニ互レル整理ニ依リ始メテ其ノ基礎ヲ確立スルヲ得タリ

併合後ノ財政

朝鮮總督府ノ設置セララルヤ朝鮮ノ歲計ハ總督府特別會計ヲ設ケテ之ヲ經理シ朝鮮ノ歲出ハ其ノ歲入ヲ以テ支辨スルヲ之ガ原則ト爲シタリト雖半島統治ノ施設ヲ整備センニハ當時未ダ朝鮮ノ歲入ノミヲ以テ必要ナル歲出ノ全部ヲ支辨スル能ハザル状態ニ在リシヲ以テ其ノ不足額ハ一般會計ヨリ之ヲ補充スルコトトシ明治四十四年度ニ於テ其ノ年額ヲ二千二百三十五萬圓ト定メ爾來諸制度ノ改善ト共ニ産業ノ開發經濟ノ發展海陸交通ノ發達ヲ圖リ財政ノ基礎年ヲ逐ウテ益々確實トナリ之ニ依リテ諸般ノ施設ヲ爲シ稍統治ノ諸機關ヲ整備スルヲ得タリ然ルニ偶歐洲戰亂ニ際シテ朝鮮經濟界亦其ノ影響ヲ蒙リ延イテ一時財政ノ困難ヲ感ゼザルニ非ザリシモ幾許モ無クシテ常調ニ復スルヲ得タルノミナラズ更ニ産業經濟ノ發達ヲ促シテ民力急ニ進ミ財政隨テ順境トナリ大正三年度以降年年實施ノ歩ヲ進メ來リタル所謂朝鮮財政獨立ノ計畫モ豫定ノ如ク終結シ大正八年度ヲ以テ全ク一般會計ノ補充金ヲ辭スルニ至レリ

二 制度改正後ノ財政

本府ハ前項記載ノ如ク大正八年度ヲ以テ帝國一般會計ヨリノ補充金ヲ辭シタリト雖歐洲大戰以來時勢ノ變遷急劇ニシテ半島ノ開發益急ヲ要スルモノアリ釐テ之ヲ統治ノ實績ニ鑑ミルニ將

來制度革新(大正八年八月)ノ本旨ニ基キテ益朝鮮ノ治安ヲ確保シ其ノ文化ノ伸展ヲ圖リ斯土ヲシテ一日モ早ク時代ノ進運ニ伴ハシムルガ爲ニ巨額ノ經費ヲ要スベク加フルニ急激ナル物價ノ騰貴ニ基ク經濟ノ膨脹ニ應ズルノ要アリ今ヤ朝鮮ノ民力ハ産業經濟ノ發達ニ依リ之ヲ舊時ニ比スレバ著シク増進セリト雖未ダ以テ此ノ要求ニ應ズルニ足ラザルモノアリ然レドモ之ガ爲朝鮮開發上必須ノ施設ニ抑制ヲ加フルガ如キハ制度改革ノ本旨ニ副フ所以ニ非ザルガ故ニ慎重査覈シテ他日財源ノ充實スルニ至ル迄姑ク從來ノ財政方針ヲ變更シ必要ナル經費ノ不足額ハ當分一般會計ノ補充ニ仰ギ以テ文化政治ノ確立ニ資スルコトトセリ即チ大正九年度豫算ニ於テハ酒稅及煙草稅ノ増徴ヲ行フト共ニ補充金一千萬圓ヲ受入レ同十年度豫算ニ於テハ新ニ取引所稅及出港稅ヲ計上シタル外煙草ノ專賣ヲ創始シ且補充金ヲ一千五百萬圓ニ増額シ又同十一年度豫算ニ於テハ地稅酒稅及砂糖消費稅ノ稅率ヲ引上ゲテ歲入ノ充實ヲ圖リ更ニ補充金ヲ一千五百六十萬圓(外ニ製鐵獎勵補助ニ増額シ以テ既定計畫ノ遂行文化施設ノ充實ニ應ズルノ計畫ヲ樹テタリ其ノ爲三十餘萬圓)結果大正九年度歲入歲出豫算總額ハ各一億一千四百餘萬圓(歲出ノ計算ハ豫算外支出ヲ合ス)同十年度歲入歲出豫算總額ハ各一億六千二百餘萬圓(追加豫算ヲ合算ス)同十一年度歲入歲出豫算總額ハ各一億五千八百九十餘萬圓(追加豫算ヲ合算ス)トナリ大正十一年度ノ豫算ヲ大正八年度豫算ニ比スレバ八千四百三十三萬餘圓十割強明治四十四年度豫算ニ比スレバ一億一千二百五十五萬餘圓二十割強ノ増加ニ當レリ然ルニ大正十一年度ハ政府ノ財政緊縮方針ニ呼應シ經費ニ節約ヲ加ヘタル爲歲入歲出總豫算ハ各一億四千六百萬餘圓トナレリ大正十三年度モ一般財界ノ不振殊ニ關東震火災ニ依ル政府ノ財政緊縮方針

ニ順應シ既定繼續事業ノ繰延ヲ斷行シ經費ニ節約ヲ加ヘタルモ一面歳入ノ増加ヲ計リ之ヲ以テ教育勸業等特殊重要ナル經費ヲ増加シタル爲歳入歳出總豫算ハ各一億四千二百餘萬圓(追加豫算及豫算トナレリ)太正十四年度ニ於テハ朝鮮財政ノ現狀ニ鑑ミ更ニ徹底的整理ヲ要スルコト切ナルモノアリタルヲ以テ極力之ガ實現ニ努メ朝鮮總督府醫院及濟生院特別會計ハ之ヲ廢止スルコトトシ總督府醫院濟生院及小鹿島癩患者慈惠醫院ヲ本府會計ノ經營ニ移スト共ニ各道慈惠醫院官立中等學校測候所ハ之ヲ道地方費ニ移管シ又行政各部ノ組織ヲ改廢シテ人員ノ減少ヲ行ヒ事業ノ繰延打切ヲ斷行シ其ノ經費ニ節約ヲ加ヘタルモ一方朝鮮刻下ノ情況ハ産業開發ノ急ヲ告グルモノアリ之ガ爲朝鮮鐵道ノ直營勸業其ノ他重要ナル經費ヲ増加計上セル爲歳入歳出總豫算ハ各一億七千八百餘萬圓(追加豫算及豫算トナレリ)昭和元年度ニ於テハ前年度ニ於ケル整理緊縮ノ後ヲ承ケ依然緊縮ノ方針ニ依リタリシモ産業開發ノ促進殊ニ産米増殖ニ關スル施設治水事業道路港灣ノ修築改良林政統一及森林ノ保護京城帝國大學ノ開學水害復舊等緊急差措キ難キモノアリ依テ一面歳入ノ増加ヲ計ルト共ニ水害復舊ニ對シテハ一般會計ヨリ四百四十四萬餘圓ノ臨時補充金ヲ受ケ以テ此等施設ニ應ズルノ計畫ヲ樹テタリ其ノ結果歳入歳出豫算(追加豫算トナレリ)ハ各一億九千四百四十八萬餘圓トナレリ同二年度豫算編成ニ當リテモ財界ノ狀況ニ鑑ミ尙緊縮方針ヲ緩クスルヲ許サザリシヲ以テ歳出ニ在リテハ前年度來ノ施設計畫ヲ遂行スルノ外産業開發及警備國防上ノ見地ヨリ鐵道網ノ完成即チ國有鐵道ノ敷設延長及改良並ニ私設鐵道買收ノ計畫ヲ樹テ其ノ他專賣鐵道營林等官業ノ増進産業教育等ノ進展及俸給定率整理並ニ下級職員優遇ニ關スル經

費ノ増加ヲ計上シ歳入ニ在リテハ租稅ノ體系ヲ整ヘ負擔ノ均衡ヲ計ルト共ニ租稅ニ屈伸力アラシムル爲稅制ノ改正ヲ實行スルコトトシ其ノ第一次計畫トシテ新ニ營業稅及資本利子稅ヲ創設シタルト綿織物ノ移入稅率ノ輕減ヲ計リタル等其ノ他官業收入ノ増加並ニ鐵道建設及改良費ノ財源トシテ公債金受入ノ増加ヲ計上シ其ノ歳入歳出總豫算(追加豫算トナレリ)ハ二億一千九十一萬餘圓トナリ同三年度ニ於テモ財界ノ現狀ニ鑑ミ尙緊縮方針ヲ採レリト雖一面歳入ノ増加ヲ計リ之ヲ以テ大禮ニ關スル施設ニ要スル經費鐵道通信專賣營林等官業ノ増進並ニ教育勸業其ノ他緊急止ムヲ得ザル經費思想ノ調査及取締ニ要スル經費火災復舊ニ要スル經費等ヲ増加計上セル爲歳入歳出總豫算(追加豫算トナレリ)ハ二億二千二百七十四萬餘圓トナレリ同四年度ニ於テモ政府ノ財政緊縮方針ニ順應シ既定經費ニ對シ相當節約ヲ加ヘタルモ朝鮮ノ現況ハ其ノ統治並開發上教育勸業土木衛生社會施設官業ノ増進其ノ他各般ニ互リ緊急差措キ難キ事項少シトセズ依テ一般會計ノ補充金ハ前年度ト同額ヲ受入ルルコトトセルモ一面歳入ノ増加ヲ計リ以テ財源ヲ按排シ此等緊切ノ事項ニ對シ相當企畫セリ尙砂防事業ノ促進及朝鮮貴族ノ保護ニ關シテモ一日モ緩ウスベカラザル實情ニ在リシヲ以テ借入金ニ依リ之ガ實施ヲ企圖セル爲其ノ歳入歳出ハ各二億四千六百八十五萬餘圓(追加豫算トナレリ)然ルニ其ノ後政府ノ一般財政整理緊縮ノ主旨ニ基キ歳出ニ於テ一千四百二十萬一千三百四圓ヲ節約セル爲官業收入及前年度剩餘金繰入ニ於テ三百十二萬一千三百四圓ヲ減シ本年度鐵道事業公債金二千萬圓ヲ一千五百萬圓ニ減シ借入金四百八十萬圓中砂防事業費ハ普通財源ニ振替ヘ朝鮮貴族保護ニ要スル經費二百五十萬圓ヲ借入金ニ依ルコトトセリ即其ノ實

行豫算額ハ歲入歲出各二億三千六百四十三萬餘圓トナリ同五年度ニ於テモ緊縮方針ニ順應シテ既定經費ノ整理節約ヲ斷行シ事業ノ繰延及整理節減ヲ爲シタル金額二千三百三十五萬八百一十一圓ニ達シタルモ教育勸業其ノ他官業増進ニ依ル經費等差措キ難キモノ及新ニ國債償還ノ爲ノ繰入金ノ増加等アルヲ以テ一面歲入ノ増加ヲ計リ此等緊切ノ事項ニ對シテハ相當企畫セルガ爲歲入歲出各二億三千八百九十五萬九千七百八十三圓(追加豫算)トナリ同六年度ニハ財界不況ニ鑑ミ事業ノ繰延及既定經費ノ整理節減ヲ斷行セルモ尙教育勸業其ノ他煙草元賣捌ノ直營恩給負擔金等差措キ難キ經費ノ増加ニ依リ歲入歲出合計二億三千八百九十二萬三千六百七十七圓(追加豫算)トナリ同七年度ニ在リテモ前年度同様整理緊縮ノ方針ニ依リタルモ穀物検査及種馬牧場ノ國營移管北鮮開拓事業ノ着手及刑事補償制度ノ實施等緊要已ニ難キ經費ヲ増加セシヲ以テ歲入歲出合計二億一千九百三十八萬一千四百六十九圓(追加豫算)トナリ同八年度豫算ハ天日製鹽田ノ築造鐵道建設改良土木及砂防事業費等ノ増加並ニ教育衛生官業交通及通信等ニ關スル經費ヲ増加計上セシ爲歲入歲出共各二億三千二百六十九萬九千九百九十九圓(追加豫算)トナリ同九年度豫算ハ租稅制度整備ニ關スル經費第二次窮民救濟事業費ノ計上恩給負擔金ノ増加專賣及鐵道遞信及營林等事業増進ニ伴フ經費等ヲ本豫算ニ計上シタル外米穀移出統制ニ關スル經費昭和九年夏季ノ風水害又ハ凶作救濟等ニ關スル經費並ニ專賣及鐵道等收入増加ニ伴フ所要經費ヲ追加豫算ニ計上シ之ガ財源ハ前年度剩餘金繰入ノ外借入金又ハ事業廳ノ收入増加ヲ以テ充ツルコトトシタル爲歲入合計三億七千八百二十八萬四千四百五十三圓歲出合計二億七千四百六十三萬四千六百四十二圓

トナリ同十年度ハ現下ノ時局ト朝鮮ノ實情トニ鑑ミ國境橋梁ノ架設電信電話其他滿洲國ニ對スル施設ノ充實教育勸業司法及警察等ニ關スル各種施設ノ擴充營繕及土木並ニ始政二十五週年記念施設費鐵道遞信專賣及營林事業等ニ關スル經費其他緊急已ムヲ得ザル經費ニ限リ努メテ緊縮ヲ旨トシテ計上シタルモ歲入歲出共二億九千二百六十七萬四千四百四十四圓(追加豫算)トナリ同十一年度實施豫算ハ中央政府ノ方針ヲ體シ本府財政ノ狀況及統治ノ實情等ニ鑑ミ一般會計トノ調整ヲ圖リ先年度來實施セシ各種施設ノ整備擴充重要法令施行ニ關スル經費鐵道遞信專賣等事業官廳ノ事業増進ニ伴フ經費及初等教育擴充ニ伴フ經費等ヲ計上シタル爲歲入歲出共三億二千九百六十四萬五千三百九十圓(追加豫算)トナリ同十二年度豫算ハ朝鮮經濟界ノ現狀ト將來ニ稽ヘ相當ノ增收額ヲ計上シ貿易ノ助長統制各種資源ノ確保交通通信施設ノ擴充支那事變ニ對處スル施設其他國策的各種施設等ニ要スル經費ヲ計上シタル爲歲入四億二千七百六十五萬三千九百六十四圓歲出四億二千五百二十二萬三千七百八十一圓(追加豫算)トナリ同十三年度ハ歲入ニ於テ支那事變特別稅ノ創設ニ伴フ收入鐵道其他官業ノ事業増進ニ伴フ自然增收等相當增收額ヲ計上スルト共ニ從來公債支辨事業タリシ港灣修築費ハ之ヲ普通財源支辨ニ移シ新ニ產金ノ増加ヲ圖ルノ要緊切ナルモノアルヲ以テ金山送電線ノ施設ヲ要シ之ガ財源ヲ公債ニ仰グコトトナセル外鐵道建設及改良費ノ増加ニ伴フ公債金ノ受入増加ヲ計上シ歲出ニ在リテハ陸軍兵志願者訓練所ノ開設初中等教育ノ擴充大學理工學部新設ニ伴フ大學豫科學級增加等ノ經費產金及重要礦物増產獎勵等各種資源ノ開發確保鐵道道路及通信等交通通信機關ノ整備擴充勸業警察衛生ニ關スル經費及時局

對策調査會費ヲ首メ時局ニ關スル諸般ノ施設ヲ講ゼシ爲歲入五億二千七百八十一萬四千二百五十圓歲出五億二千八百二十四萬五千九百五十四圓(追加豫算)トナリ同十四年度ハ前年度ニ引續キ一層事變目的遂行ヲ目標トシテ之ニ集中シ以テ軍ノ需要ヲ充タスト共ニ銃後ニ於ケル國民經濟ノ維持ニ留意シ財政經濟ノ現在ニ鑑ミ物資資金勞力等ノ需要並ニ輸入力ノ關係ヲ較量シ成ルベク物資需要ノ急激ナル増加ヲ緩和スルコトニ於テ編成セラレタル豫算ハ歲入出共七億七百九十八萬四千三百十五圓トナリ(追加豫算)同十五年度ハ支那事變ニ對處スベキ帝國不動ノ精神ニ則リ新東亞建設ノ大業完遂ノ爲國防ノ充實ト生産力ノ擴充ニ重點ヲ置キ歲入ニ在リテハ稅制ノ整理ヲ爲スト共ニ經濟界ノ狀況等ヲ考慮シ租稅及官業其他全般ニ相當ノ增收ヲ計上シ歲出ニ在リテハ物資勞力資金及物價ニ關スル經濟諸方策トノ調和協調ヲ旨トシ苟モ時局便乘ノ嫌ヒアルモノヲ回避シ重點節用主義ノ徹底的勵行ヲ期シ編成セラレタル豫算ハ八億九千八百六十萬八千三百五圓(追加豫算)ニ達セリ同十六年度豫算ハ前年度ト同様支那事變ノ完遂ト國際情勢ノ緊迫ニ對處スベキ高度國防國家ノ確立ヲ目標トシ事變下半年島ノ負荷スル大陸前進兵站基地の使命ノ達成ニ遺憾ナキヲ期スル爲戰力ノ增強生産力ノ擴充及銃後國民生活ノ安定ニ重點ヲ置キ他方既定經費ノ再檢討ヲ嚴行シ不要不急ノ經費ヲ節約シ歲入ニ在リテハ財界ノ狀況最近數ケ年度ノ實情等ヲ勘案シ租稅及官業其他全般ニ相當ノ增收ヲ見込ミ編成セル結果遂ニ十億一千二百五十七萬七千四百十三圓ニ達セルモ更ニ對英米關係ノ急迫化ニ相應シ臨戰體制ノ完備ヲ圖ル爲十一月十五日召集セラレタル臨時議會第七十七議會ニ於テ成立セル追加豫算四百七十三萬四千五百九十

十圓ヲ加ヘ十億五千四百三十一萬二千三圓ニ達セリ

第二節 歲計

一 歲計ノ發達

併合前ノ歲計 舊韓國ニ於テハ豫算制度確立セズ歲入歲出ノ現計ハ每年公表セラレタリト雖畢竟一片ノ形式ニ止マリ上下ノ有司殆ド豫算確守ノ意思ナク各官廳ハ其ノ收入ヲ直ニ支出シテ怪マザルノ狀況ニ在リ故ニ明治三十七年財政顧問部ハ始メテ歲入ノ狀況ヲ正確ニ調査シ所要經費ヲ按排シテ明治三十八年度ノ總豫算ヲ編成シタレドモ其ノ歲入總額ハ七百四十八萬餘圓歲出總額ハ九百五十五萬餘圓ニシテ二百餘萬圓ノ歲入不足ヲ計上スルノ已ムナキニ至リ爾後二箇年度ノ歲入豫算亦四十萬圓乃至九十萬圓ノ不足ヲ告ゲタリ保護政治確立後財政ノ整理ニ伴ヒ豫算無視ノ弊大ニ矯正セラレ國庫ノ收入年年確實ニ赴キタリト雖施政ノ改善ニ伴フ行政機關ノ擴張ト諸般施設ノ創始トニ因リ諸經費モ亦膨脹シ明治四十一年度豫算ニ於テハ其ノ歲出明治三十九年度ノ二倍以上ニ達シ爾後尙漸増ノ傾向アリ而モ年年ノ經常歲入ハ歲出總額ノ約一半ヲ支辨シ得ルニ過ギザルノ狀況ナリシヲ以テ一面公債ヲ發行シテ開發施設ノ進捗ニ資スルト共ニ一面帝國政府ヨリ明治四十一年以降同四十三年ニ互リ累計一千三百二十餘萬圓ヲ無利子無期限ニテ立替ヘ以テ行政費ノ膨脹ニ應ゼシメ明治四十一年度以降ノ歲計ハ辛ウジテ其ノ均衡ヲ保持スルヲ

得明治四十三年度ノ舊韓國政府ノ總豫算ハ歲入歲出各二千三百餘萬圓ヲ計上セリ
 併合後ノ歲計 明治四十三年十月朝鮮總督府設置後ハ本府特別會計ヲ設ケテ歲計ヲ經理シ在
 來ノ重複セル政務機關ヲ統合シテ行政費ノ削減ヲ圖リタリト雖從來統監府ニ於テ舊韓國政府ヨ
 リ受託セル司法監獄警察及通信事務ノ處理並朝鮮ニ於ケル帝國國有鐵道ノ經營等ニ要スル諸經
 費ヲ併セテ計上シタルノミナラズ產業開發上緊要ナル施設ニ付テハ必シモ經費ノ増加ヲ避ケザ
 然ル方針ヲ以テ豫算ヲ編成シタルニ因リ明治四十四年度ノ本府特別會計豫算ハ歲入歲出各四千
 八百七十四萬餘圓ヲ算スルニ至レリ爾來朝鮮ノ歲計ハ財政及行政ノ整理ト半島開發施設ノ進歩
 並一般經濟力ノ發展トニ依リテ年々發達シ其ノ歲入歲出ノ各總額ハ大正三年度ニ於テ五千九百
 餘萬圓同八年度ニ於テ七千七百餘萬圓ニ達シタルガ同九年度以降ニ於テハ主トシテ制度革新ニ
 伴フ文化的施設ノ擴充ニ特ニ力ヲ致シタル結果更ニ顯著ナル増進ヲ來シ九年度ニ於テ歲入歲出
 各總額一億二千四百餘萬圓(歲入ハ豫算外支出)同十一年度ニ於テ一億五千八百餘萬圓(豫算外支出)ヲ計
 上スルニ至レリ然ルニ同十二年度ハ政府ノ財政緊縮方針ニ呼應シ經費ニ節約ヲ加ヘタル爲一億
 四千六百餘萬圓(豫算外支出)ヲ計上セリ而シテ同十四年度ニ於テハ主トシテ朝鮮鐵道ノ直營ニ依ル
 經費ノ増加セル爲一億七千八百餘萬圓(豫算外支出)ヲ計上シ昭和元年度ニ於テハ產業ノ開發及水害
 防止ニ關スル諸般ノ措置等緊急差措キ難キ事項ニ付之ガ所要經費ヲ増加セル爲一億九千四百餘
 萬圓(豫算外支出)ニ増加シ同二年度ニ在リテハ鐵道建設及改良等ニ關スル經費並ニ專賣局其ノ他事
 業官廳ノ事業増進ニ伴フ經費ノ増加等ヲ計上セル爲總額二億一千餘萬圓(豫算外支出)トナリ同三年

度ニ在リテハ大禮ニ關スル施設費大學其ノ他ノ教育及勸業ニ關スル經費鐵道其ノ他事業官廳ノ
 事業増進ニ伴フ經費ノ増加思想ノ調査及取締ニ要スル經費火災復舊ニ要スル經費等ヲ計上セル
 爲總額二億二千二百餘萬圓(豫算外支出)ヲ算シ同四年度ニ在リテハ教育勸業土木警察社會施設其ノ
 他緊急差措キ難キ經費官業ノ増進ニ伴フ經費ノ増加朝鮮貴族保護ニ關スル經費及水害火災復舊
 早害救濟ニ要スル經費等總額二億四千六百餘萬圓(豫算外支出)ヲ計上セルモ其ノ後整理節約セシ爲
 總額二億三千六百餘萬圓トナリ同五年度ニ在リテハ國債及借入金償還鐵道職員特別給與金ノ増
 加及官業ニ要スル經費ノ増加等總額二億三千八百餘萬圓トナリ同六年度ニ在リテハ教育勸業土
 木恩給負擔金其ノ他官業ニ要スル經費等ヲ増加計上セル爲總額二億三千八百餘萬圓トナリ同七
 年度ニ在リテハ北鮮開拓事業ノ創始穀物検査ノ國營ニ要スル經費等ヲ増加セシニ依リ總額二億
 一千九百餘萬圓トナリ同八年度ニ在リテハ鐵道及遞信等交通通信事業ノ進展ニ伴フ經費專賣及
 營林等ノ官業ニ關スル經費其ノ他農村振興等ノ經費ヲ計上セシ爲二億三千二百餘萬圓トナリ同
 九年度ニ於テハ鐵道遞信專賣及營林等ノ事業増進ニ伴フ經費第二次窮民救濟工事ノ施行租稅制
 度整備ニ關スル經費及南鮮地方水害罹災者ノ救助其ノ他水害應急及復舊費並米穀移出統制ニ要
 スル經費等ヲ計上セシ爲二億七千四百餘萬圓トナリ同十年度ニ於テハ水利組合特別補助鐵道專
 賣及營林事業費ノ増加並營繕及土木工事費等ノ増加ヲ計上セシ爲三億九千餘萬圓トナリ同十一
 年度ニ於テハ初等教育擴充ニ伴フ經費交通通信及專賣等事業官廳經費ノ増加一般會計トノ調整
 ヲ圖ル爲ノ同會計ヘノ財源繰入及公債償還繰入金ノ増加豫備金ノ増加鐵道中央線ノ敷設及既成

六二
線ノ諸改良並港灣設備擴張ニ要スル經費等ヲ計上セシ爲三億二千九百萬餘圓トナリ同十二年度ニ於テハ稅令ノ改正煙草ノ値上及郵便料ノ引上ニ伴フ增收等アリシ爲教育及教化勸業交通通信衛生警察司法等ニ關スル諸般施設ノ擴充ヲ圖リタルノ外北支事件ノ勃發ニ依リ必要ナル經費ヲ計上シタルヲ以テ歲入四億二千七百餘萬圓歲出四億二千五百餘萬圓トナリ同十三年度ニ於テハ長期戦化セル支那事變ニ對處スル各般ノ施設ヲ講ズルト共ニ教育教化ニ關スル施設ヲ首メトシ産金獎勵其他生産力擴充ニ關スル施設費等ヲ計上セシ爲五億一千八百餘萬圓トナリ同十四年度ニ於テハ前年度ニ引續キ長期戦及長期建設ノ二大目的の完遂ノ爲各般ノ施設ヲ講ズルト共ニ人造石油ノ製造及重要礦物選鑛試驗其他生産力ノ擴充ニ關スル施設ヲ首メトシ經濟開發文化促進ノ見地ヨリ交通及通信網ノ整備擴充ニ關スル施設費等ヲ計上セシ爲六億五千六百餘萬圓トナリ同十五年度ニ於テハ支那事變ニ對處スベキ帝國不動ノ精神ニ則リ新東亞建設ノ大業完遂ノ爲國防ノ充實ト生産力ノ擴充ニ關スル施設ヲ首メトシ昭和十四年中南鮮地方ニ於ケル未曾有ノ旱害ニ對スル善後措置費等ヲ計上セシ爲八億六千六百六十四萬四千二百圓トナレリ昭和十六年度ニ於テハ國防國家體制ノ確立ヲ基調トシ交通通信ニ關スル諸施設ノ整備擴充食糧ノ増産地下資源ノ開發人的資源ノ培養育成經濟統制ノ強化防空對策治安ノ確保等ニ關スル經費ヲ計上セル結果十億一千二百五十七萬七千四百十三圓ニ達セルガ之ニ第七十七議會臨時議會ニ於テ成立セル追加豫算四千七百七十三萬四千五百九十圓ヲ加ヘ十億五千四百三十一萬二千三百圓トナレリ

歲計進展ノ狀況 由來朝鮮ノ狀態ハ開發誘導一日モ緩ウスベカラザルモノアルノミナラズ秩

序公安ノ維持各般制度ノ確立等根本的整理革新ヲ要スルモノ亦極メテ多ク從來財源ノ薄弱ナルニ比シテ經費ノ須要多端ニ過グルモノアリシガ故ニ道路改修港灣修築鐵道建設等ノ如キ一般經濟ノ發達ニ資スベキ事業費ハ之ガ財源ヲ國債ニ求メ尙足ラザル所ハ之ヲ帝國一般會計ノ補充金ニ仰ギ以テ歲計ノ均衡ヲ圖リタルモ仔細ニ豫算ノ内容ヲ檢スルトキハ其ノ發達ノ跡著シキモノアリ即チ歲出ニ於テハ事務ノ簡捷統一ヲ圖リテ冗費ヲ削減スルト共ニ諸般施設ノ進展上避クベカラザル行政費ノ膨脹ニ應ジテ朝鮮開發上必須ナル施設及事業費ノ増額ヲ計上シ歲入ニ在リテハ併合ノ翌年即チ明治四十四年度ノ豫算ニ於テ過渡草創ニ際シ臨時歲入ノ少シク經常歲入ニ超過セル外ハ經常歲入年年累進シテ臨時歲入ノ倍額ヲ超ユルニ至リ制度革新ト物價騰貴トニ伴ヒ俄ニ經費ノ膨脹ヲ來セリ大正九年度以降ニ在リテモ經常歲入ハ尙臨時歲入ニ比シ約三割乃至九割方ノ上位ニ在リ更ニ歲入歲出相互ノ關係ヲ察スルニ經常歲入ハ前記ノ如ク年年増進セルニ拘ラズ併合後三年間ハ其ノ豫算額經常歲出豫算額ニ及バザリシガ大正三年度以降ニ於テハ經常歲入ノ増進率ハ毎ニ經常歲出伸張ノ上ニ出デ各年度共ニ三百萬圓乃至一千二百萬圓ノ超過ヲ示セリ然ルニ大正十年度ニ至リ經常歲出ノ經常歲入ニ超過スルモノ五百萬圓ニ及ビタルモ是レ主トシテ警察機關ノ擴張改善物價騰貴ニ伴フ官吏以下俸給給料定率増額ニ依ル經費等急激ナル經常費ノ増加ニ對シ經常歲入ノ増加之ニ伴ハザルニ因ルモノニシテ大正十一年度ニ於テハ地稅酒稅及砂糖消費稅ヲ増率シタル等經常歲入ノ増加ニ努メタル結果順次此ノ逆調ヲ矯ムルニ至リタルモ大正十二年度ニ於テハ大正九年八月以降財政ノ都合ニ依リ已ムヲ得ズシテ存置セル移入稅

第三章 財 政

六三

ノ大部分ヲ撤廢シタル爲經常歲出ノ經常歲入ニ超過スルコト二百餘萬圓トナリ大正十三年度ハ更ニ三百八十餘萬圓トナレリ是レ主トシテ同年度ニ於テハ學校増設專賣及遞信事業費ノ増加等ノ經費ヲ要シタルニ因ル而シテ大正十四年度ニ於テハ徹底的行政ノ整理ヲ斷行シ經費ニ節約ヲ加ヘタル爲經常歲入ノ經常歲出ニ超過スルコト七百餘萬圓昭和元年度ハ九百餘萬圓トナリ更ニ同二年度ニ於テハ一千四百餘萬圓同三年度ニ於テハ一千七百九十餘萬圓同四年度ニ於テハ二千十餘萬圓トナリタルモ同五年度ニ於テハ既定經費ニ節約ヲ加ヘタルモ恩給負擔金等ノ増加アリタル爲一千五百三十餘萬圓トナリ同六年度ニ於テハ既定經費ニ節約ヲ加ヘタルモ恩給負擔金等ノ増加アリタル爲一千五百三十餘萬圓トナリ更ニ同七年度ニ於テハ財界不況ノ爲租稅其他官業諸收入ニ多額ノ減收ヲ豫定セザルベカラザルニ至リタルト國債償還繰入ノ法定額三分ノ二減額ニ對シ臨時部ニ屬スル一般會計ヨリノ補充金ヲ二百五十萬圓減額セラレ他方事業官廳ノ收入減ニ對スル經費ヲ削減スルト共ニ諸般經費ノ節減ヲ斷行シタルヲ以テ約一千六百萬圓トナリ同八年度ニ於テハ公債ニ對スル支拂利子等増加ノ爲一千四百三十九萬餘圓トナリ同九年度ニ在リテハ負擔ノ衡平ヲ期シ併セテ下層階級者ノ負擔ヲ輕減スル爲第三種所得稅相續稅及清涼飲料稅等ノ創設酒稅及地稅ノ改正ヲ爲シ專賣營林其他官業ノ諸收入ニ相當增收アリタル他面歲出ニ於テハ稅務機關ノ特設癩療養所ノ新設並事業官廳ニ於ケル事業増進ニ伴フ經費等ヲ計上セシ爲二千六百餘萬圓トナリ同十年度ニ在リテハ前年度中ニ於テ新設シタル第三種所得稅ノ差増及事業界ノ好況ニ伴フ酒稅其他稅收入ノ増加並專賣及鐵道等ノ收入増加シタルニ對シ之等事業増進ニ伴フ經費等ヲ計上

セシ爲二千九百餘萬圓トナリ同十一年度ニ在リテハ事業界ノ好況持續セシ爲關稅酒稅第三種所得稅等租稅收入ノ増加ノ外印紙收入及鐵道專賣遞信等ノ收入増加シタルモ既定計畫ニ屬スル施設ノ擴充ヲ企圖スルト共ニ收入増加ニ對スル必要經費等ヲ計上セシ爲三千五百餘萬圓トナリ同十二年度ニ在リテハ自然增收ノ外中央政府ノ方針ニ則リ煙草及郵便料金ノ値上ヲ企圖シタルト共ニ所得稅及資本利子稅令ノ改正法人資本稅外貨債特別稅及揮發油稅ノ創設等ニ伴フ增收ヲ計上シタル他面事業官廳ノ收入増加ニ對スル經費及米穀自治管理ニ要スル經費等ヲ計上セシ爲五千八百萬圓トナリ同十三年度ニ在リテハ鐵道遞信營林及專賣等官業收入ノ増加支那事變特別稅收入ノ新設各種租稅ノ自然增收ヲ計上スルト共ニ時局ニ關係アル諸施設ヲ講ジ事務廳ノ收入ヲ得ルニ必要ナル經費公債支辨事業費ノ増加ニ伴フ支拂利子ノ増加等ヲ計上セシ爲七千四百餘萬圓トナリ同十四年度ニ在リテハ印紙收入ニ於テ減少ヲ見タルモ鐵道營林及專賣等官業收入ノ増加支那事變特別稅收入ノ新設増徴並各種租稅ノ自然增收ヲ計上スルト共ニ時局ニ關係スル各般ノ施設ヲ講ジ鐵道建設改良送電施設ニ必要ナル經費ヲ公債支辨トシ金増産ニ要スル經費ヲ金資金特別會計ヨリ受入レ災害復舊費ノ財源ニ充テル爲一時借入金等ヲ計上セシ爲七千九百餘萬圓トナリ同十五年度ニ在リテハ稅制ノ整理ヲ爲スト共ニ經濟界ノ狀況等ヲ考慮シ全般ニ相當ノ增收ヲ計上シ新東亞建設ノ大業完遂ノ爲國防ノ充實ト生産力ノ擴充ニ必要ナル施設ヲ講ジ道路港灣修築改良鐵道建設改良及送電施設ニ必要ナル經費ヲ公債支辨トシ金増産ニ要スル經費ヲ金資金特別會計ヨリ受入等ヲ計上セシ爲一億五千八百餘萬圓トナリ同十六年度當初豫算ニ於テ

ハ移入税撤廢ニ伴ヒ二百二十萬五千九百六十五圓ノ歳入減少トナリタルモ經濟界ノ狀況等ヲ勘案シ一般ニ自然増收ヲ見込ミ高度國防國家ノ建設ニ必要ナル諸施設ヲ講ズルコトトセルガ道路港灣修築改良鐵道建設改良ニ必要ナル經費一億六千四百三十三萬二千八百七十七圓ハ公債支辨ノ豫定トシ前年度公債支辨豫定額一億九千九百五十萬圓金ノ増産ニ要スル經費中千六百八十萬三千二百七十七圓ハ金資金特別會計ヨリノ受入其ノ他一般會計ヨリノ受入千三百八十四萬五千四百四十五圓等ヲ計上セシ爲經常歳出五億五千七百七十八萬七千六百八十三圓ニ對シ經常歳入七億三千二百五十四萬四千四十七圓トナリ經常歳入ノ經常歳出ニ超過スルコト一億八千七百七十五萬六千三百六十四圓ノ多額ニ達セリ

經常歳入漸増ノ趨勢 翻ツテ經常歳入ノ趨勢ヲ檢スルニ其ノ豫算額ハ大正元年度以降年年二百萬圓乃至一千萬圓ヲ増加シ大正八年度ニ至リテ金額五千二百萬圓同九年度六千九百萬圓トナリ更ニ同十年度ニ於テハ主トシテ煙草專賣收入ノ新規計上ニ因リ一躍二千六百萬圓ヲ増加シテ九千六百萬圓同十一年度ニ於テハ一億百餘萬圓トナレリ而シテ同十二年度ニ於テハ前述移入税撤廢等ニ因ル減收ヲ見込ミタルモ其ノ額尙九千九百萬圓ヲ下ラズ同十三年度ニ於テハ一億二百萬圓同十四年度ニ於テハ鐵道收入ノ新規計上ニ依リ一億四千三百餘萬圓昭和元年度ハ主トシテ官業及租稅收入ノ増加ニ因リ一億五百餘萬圓同三年度一億七千九百萬圓同五年度二億二百餘萬圓同六年度二億六百餘萬圓ト漸次増嵩シタルモ七八兩年度ハ財界ノ狀況ニ照シ租稅及官業收入ノ減收ヲ見込ムノ已ムヲ得ザルモノアリシヲ以テ同七年度ニ於テハ一億七千九百萬圓同八

年度一億八千四百餘萬圓ニ減少シ同九年度ニ於テハ第三種所得稅ノ創設等稅制整理ヲ斷行シタルト他面財界ノ好況ニ伴フ官業諸收入等ノ増加ヲ計上セシ爲二億二千餘萬圓ヲ算シ同十年度及十一年度ニ在リテハ財界ノ好況持續セシ爲租稅印紙及各種官業ノ增收ヲ計上セルヲ以テ前者ニ在リテハ二億四千餘萬圓後者ニ在リテハ約二億七千萬圓ニ達シ同十二年度ニ在リテハ中央政府ノ方針ニ順應セル新稅ノ創設及稅令ノ一部改正ヲ行ヒタルノ外煙草及郵便料金ノ値上ヲ實施シタル等ノ爲三億二千四百餘萬圓トナリ同十三年度ニ在リテハ支那事變特別稅收入並事變ノ影響財界ノ好況等ニ伴フ各種租稅印紙收入及事業廳ノ自然増收等相當增收ヲ計上セシ爲三億七千三百餘萬圓トナリ同十四年度ニ在リテハ前年度同様支那事變特別稅ノ新設増徴並ニ事變ノ影響財界ノ好況等ノ爲自然増收等相當增收ヲ計上セシ爲四億一千六百餘萬圓トナリ同十五年度ニ在リテハ稅制ノ整理ヲ爲スト共ニ經濟界ノ狀況等ヲ考慮シ全般的ニ相當ノ增收ヲ計上セシ爲五億六千三百餘萬圓ニ達シ同十六年度ニ於テハ經濟界ノ狀況等ヲ勘案シ租稅及官業收入ノ自然増收ヲ計上セシ結果經常歳入豫算額ハ七億三千二百五十四萬四千四十七圓ニ達セリ猶第七十七議會ニ於テ成立セル追加豫算歳入四千七百七十三萬四千五百九十四圓中經常歳入ハ間接稅ノ増徴ト製造煙草ノ値上ニ依ル歳入増加千六百六十九萬七千七百二十一圓ナリ

歳入歳出決算ノ關係 更ニ歳入歳出決算ノ關係ヲ觀ルニ其ノ既ニ決定シタル明治四十四年度以降昭和十四年度ニ至ル二十九箇年中昭和四年度乃至七年度ノ四ケ年間ヲ除クノ外ハ各年度共ニ歳入決算額ハ常ニ其ノ豫算ニ超過シ一面歳出決算ニ於テハ常ニ幾分ノ不用額ヲ見ザルコトナ

ク隨テ毎年度相當ノ歲計剩餘金ヲ生ジタリ亦以テ朝鮮ニ於ケル歲計ノ發達ト財政ノ基礎益鞏固
 ヲ加ヘツアル狀況ヲ窺知シ得ベシ今明治四十四年度以降累年ノ歲入歳出豫算及決算ヲ表示ス
 レバ左ノ如シ

朝鮮總督府特別會計歳入歳出豫算累年比較

年 度	歳 入		歳 出	
	經 常 部	臨 時 部 合 計	經 常 部	臨 時 部 合 計
明治十六年度	七四九、三三六	一、〇四三、三三〇	五六〇、四三六	四九四、〇九三
同 十七年度	五九七、七九九	八九一、七三八	四五五、七七八	八八六、〇八五
同 十八年度	四〇二、六四八	七四三、五三三	三六九、〇四三	七〇七、九八三
同 十九年度	三三三、四一四	五七八、四二五	二九九、〇四八	五八二、四九四
同 二十年度	三九六、〇三三	四三三、八七〇	三三四、四七三	四三三、八七〇
同 二十一年度	二九八、八八四	三九六、四三〇	二三四、四九一	三九六、四三〇
同 二十二年度	二四〇、四三三	二九一、七四二	二〇九、〇七〇	二七〇、三三三
同 二十三年度	三二一、五八三	三七八、四四二	一九三、五三三	二七〇、三三三
同 二十四年度	一、四四八、一五八	一、七〇三、六四九	一、〇六六、八四三	一、三九三、六二七
同 二十五年度	一、九四四、七五四	二、二九三、一四九	一、六六六、七二七	一、九四九、七二七
同 二十六年度	二、〇三三、二五七	二、三九三、一四九	一、八六六、七二七	二、〇三三、二五七
同 二十七年度	二、〇五七、五〇〇	二、四六六、八四三	一、七六五、八四三	二、〇三三、二五七
同 二十八年度	一、九八五、〇三三	二、四六六、八四三	一、七六五、八四三	二、〇三三、二五七
同 二十九年度	一、七九四、四〇〇	二、三九三、一四九	一、六八七、三二八	二、〇三三、二五七

年 度	歳 入		歳 出	
	經 常 部	臨 時 部 合 計	經 常 部	臨 時 部 合 計
明治二十年度	一、六七三、八七五	二、〇九〇、一一一	一、五〇八、七九九	六、〇〇〇、一一一
同 二十一年度	一、五〇四、一七五	一、九四四、九四九	一、四〇〇、二五九	五、四八六、三三八
同 二十二年度	一、四三三、三三八	一、七八〇、三三二	一、三六六、七三〇	四、二二四、六五二
同 二十三年度	一、〇三三、八四四	一、四七〇、九八八	一、〇六三、二九五	三、五五二、二六三
同 二十四年度	九八四、四二八	一、四〇〇、七三三	一、〇二〇、七六八	三、四四六、四四七
同 二十五年度	一、〇五七、一八四	一、五八八、九三三	一、〇二二、九九七	三、三三三、三三三
同 二十六年度	一、〇三三、二五七	一、五八八、九三三	一、〇二二、九九七	三、三三三、三三三
同 二十七年度	一、〇三三、二五七	一、五八八、九三三	一、〇二二、九九七	三、三三三、三三三
同 二十八年度	一、〇三三、二五七	一、五八八、九三三	一、〇二二、九九七	三、三三三、三三三
同 二十九年度	一、〇三三、二五七	一、五八八、九三三	一、〇二二、九九七	三、三三三、三三三
同 三十年度	一、〇三三、二五七	一、五八八、九三三	一、〇二二、九九七	三、三三三、三三三
同 三十一年度	一、〇三三、二五七	一、五八八、九三三	一、〇二二、九九七	三、三三三、三三三
同 三十二年度	一、〇三三、二五七	一、五八八、九三三	一、〇二二、九九七	三、三三三、三三三
同 三十三年度	一、〇三三、二五七	一、五八八、九三三	一、〇二二、九九七	三、三三三、三三三
同 三十四年度	一、〇三三、二五七	一、五八八、九三三	一、〇二二、九九七	三、三三三、三三三
同 三十五年度	一、〇三三、二五七	一、五八八、九三三	一、〇二二、九九七	三、三三三、三三三
同 三十六年度	一、〇三三、二五七	一、五八八、九三三	一、〇二二、九九七	三、三三三、三三三
同 三十七年度	一、〇三三、二五七	一、五八八、九三三	一、〇二二、九九七	三、三三三、三三三
同 三十八年度	一、〇三三、二五七	一、五八八、九三三	一、〇二二、九九七	三、三三三、三三三
同 三十九年度	一、〇三三、二五七	一、五八八、九三三	一、〇二二、九九七	三、三三三、三三三
同 四十年度	一、〇三三、二五七	一、五八八、九三三	一、〇二二、九九七	三、三三三、三三三
同 四十一年度	一、〇三三、二五七	一、五八八、九三三	一、〇二二、九九七	三、三三三、三三三
同 四十二年度	一、〇三三、二五七	一、五八八、九三三	一、〇二二、九九七	三、三三三、三三三
同 四十三年度	一、〇三三、二五七	一、五八八、九三三	一、〇二二、九九七	三、三三三、三三三
同 四十四年度	一、〇三三、二五七	一、五八八、九三三	一、〇二二、九九七	三、三三三、三三三

備考 一、大正七年度經常歳入及同歳出ノ前年度ニ比シ減少セルハ國有鐵道ノ經營ヲ南滿洲鐵道株式會社
 ニ委託シタル結果同年度以降經常歳入官業收入中ヨリ鐵道收入(六年度豫算額一千餘萬圓)又經常
 歳出官業費中ヨリ鐵道作業費同七百餘萬圓ノ科目ヲ削除セルニ因ルモノニ外ナラズ故ニ同年度
 ノ經常歳入歳出モ實質上前年度ヨリ増加セルモノナリ同十四年度經常歳入及同歳出ノ行政及財

第三章 財 政

政整理ヲ斷行セルニ拘ラズ前年度ニ比シ增加セルハ主トシテ大正七年度以降南滿洲鐵道株式會社ニ委託經營セシメタル朝鮮國有鐵道ヲ直營トセルニ因ルモノナリ故ニ同年度經常歲入歲出ハ其ノ實質上前年度ヨリ減少セルモノナリ

二、大正九年度ニ於ケル歲入ノ超過額一〇四八一、六〇九圓ハ豫算外支出ノ財源ニ充當シタルモノナリ

朝鮮總督府特別會計歲入歲出決算累年比較

年 度	歲 入			歲 出		
	經 常 部	臨 時 部	合 計	經 常 部	臨 時 部	合 計
昭和十五年	六四六、八二五、七〇	三〇五、一三三、〇〇	九五一、九六、九〇	四六九、八一七、五〇	三八六、五五七、五〇	八三六、三七五、〇〇
同十四年	五〇八、四九二、三三	二九八、四六六、六〇	八〇六、九五八、九三	三五四、九〇四、三〇	三五一、六二二、九八	六〇六、五二七、二八
同十三年	四〇三、三七三、〇四	一七九、八八三、一一	五八三、二五六、一五	二八八、九〇二、八八	二二六、三三三、五二	五一五、二三六、四〇
同十二年	三三三、二六三、六五	二二九、四八五、八六	四六二、七四九、五一	二五三、七五五、三九	一五三、二七二、七九	四〇七、〇二八、一八
同十一年	二七〇、六七二、一八	一八七、四三三、三九	四五七、一〇五、五七	三六六、八六四、四四	九七、四四七、三三	四六四、三一二、七七
同十年	二六三、三六二、四八	一六七、〇七五、五五	四三〇、四三八、〇三	二〇五、九七九、四六	七九、九四四、八一	三〇五、九二四、二七
同九年	三六五、五六七、二五	六四、四五三、四六	四三〇、〇二〇、七一	一九二、三〇四、五六	七六、〇四八、八六	二六八、三五三、四二
同八年	一九九、四二八、八一	五二、六四三、八〇	二五二、〇七二、六一	一六七、四七九、三〇	六二、七四七、七九	二二〇、二二七、〇九
同七年	一七六、四一八、七四七	四三、八八一、九六	二二〇、二〇〇、七一	一五九、四七六、七四	五五、〇一八、〇五	二一四、四九四、七九
同六年	一七四、七三三、六七三	四〇、四〇〇、四七	二一五、一三四、一五	一五八、二七六、七八	四九、五〇六、〇二	二〇七、七八二、八〇
同五年	一七〇、七〇二、四一一	四七、五八八、九四一	二一八、二九一、三五	一五六、六二六、七三	五二、〇七二、七五	二〇八、七〇四、四八
同四年	一四〇、六九五、三〇	五、五九九、七三	一四六、二九五、〇三	一六〇、九〇五、九六	六、三三四、三三九	一四七、二五八、三五

年 度	歲 入			歲 出		
	經 常 部	臨 時 部	合 計	經 常 部	臨 時 部	合 計
同三年	一七、七〇八、五九八	六、四三三、六九六	二四、一四二、二九四	一五、六四二、八九七	六、一七二、三四四	二一、八一五、二四一
同二年	一七、九九五、一五五	六、一四八、〇六四	二四、一〇三、二一九	一五、二六七、一四九	五、九二二、五七九	二一、一八九、七二八
同元	一五、六四六、五八一	五、三〇三、三七四	二〇、九五〇、八八二	一三八、〇〇〇、三四八	五、一四九、七五三	一四三、一五〇、一〇一
大正十四年	一四、二五四、九八〇	四、六四六、〇九	一八、九〇一、〇七九	一三九、三三七、九三三	四、三三五、二二八	一四三、七〇九、一六一
同十三年	九九、七九九、九四	四三、〇六〇、四七	一四二、八六〇、四一	九七、二四六、九八〇	三七、五六一、一九八	一三四、八〇二、一七八
同十二年	九〇、八八五、四九〇	六、一八八、〇一一	九七、〇七三、五〇一	九四、五六〇、二二六	五〇、三〇七、九三三	一四四、八六八、一五九
同十一年	一〇〇、四八〇、三三	六、一一三、一一	一〇六、五九三、四四	九六、〇八九、八一	五九、〇三三、八九二	一五五、一三三、七〇三
同十年	九三、四二七、一八四	八、七七七、六四一	一〇二、二〇四、八二五	九二、三六六、〇四九	五七、〇四七、九九四	一四九、四一四、〇四三
同九年	七三、四三三、六〇	七、五〇〇、〇二七	八〇、九三三、六二七	六四、二二二、〇四六	五八、〇〇八、二五一	一二二、二三〇、二九七
同八年	七三、九五二、七六一	五、八五三、〇五五	七九、八〇五、八一一	三九、二四八、六九	五三、七七八、二〇二	九三、〇二六、八九三
同七年	五九、三七二、五〇	四、七四〇、四二二	六四、一一二、九二二	三三、八二二、〇九四	二九、二五二、六六	六四、〇七四、七五〇
同六年	四六、四三三、五五七	二、八四九、八二九	四九、二八三、三八六	三二、九四四、三三〇	一九、三三三、四六	五二、二七七、七九六
同五年	四四、七六四、五九九	二、三三三、七五八	四七、〇九八、三五七	三六、一八八、六八九	二二、三三三、〇九	五七、五二一、七八〇
同四年	三八、八九三、三三〇	二、三三三、七五八	四一、二二七、〇八八	三三、七四八、八三三	二二、四四四、〇九	五六、一九二、九二七
同三年	三五、六九二、三三八	二、三三三、七五八	三八、〇二六、一四六	三三、二七七、四九九	二二、三三三、〇八	五五、〇九九、五三〇
同二年	三三、四七五、五三三	二、三三三、七五八	三五、八〇九、二九一	三二、六〇〇、三三〇	二二、三三三、〇八	五四、九三四、四一〇
同元	二八、七四七、七〇	二、三三三、七五八	三一、〇八一、四五八	二八、〇〇〇、二七八	二二、三三三、〇八	五〇、三三三、〇八
明治四十四年	二五、五四二、七六	二、三三三、七五八	二七、八八五、五二四	二五、五四二、九四一	二〇、六四三、三八	四六、一八六、三二〇

二 昭和十四年度ノ歳計

本豫算 昭和十四年度豫算ハ前年度ニ引續キ一層事變目的遂行ヲ目標トシテ之ニ集中シ以テ

軍ノ需要ヲ充タスト共ニ銃後ニ於ケル國民經濟ノ維持ニ留意シ物資需要ノ急激ナル増加ヲ極力緩和スル等ノ趣旨ニ依リ編成シ歳入ニ在リテハ最近年度ノ收入實績經濟界ノ狀況事變ニ依ル財界ノ影響等ヲ考慮シ租稅及官業其他全般ニ互リ相當ノ增收ヲ見積ルコトトシタル結果歳入歳出共六億四千三百二十四萬四千二百二圓ニ達セルガ歳出ニ在リテハ銃後施設ノ強化徹底兵站基地トシテノ使命達成ニ必要ナル諸經費ニ重點ヲ置キ其他ハ朝鮮ノ現狀ニ鑑ミ緊急差措キ難キモノノ外計上ヲ見合セルコトトシタリ

即チ支那事變ニ關スル臨時軍事費ノ財源ニ充ツル爲線入ニ要スル新稅增徴其他自然增收等ノ爲租稅ニ於テ一千八百四十九萬五千四百四十八圓事業量ノ増加等ニ依リ鐵道專賣遞信及森林等ノ官業及官有財產收入ノ增收五千一萬五千三百十五圓公債支辨事業費ノ増加ニ依リ公債金ノ受入増加五千八百七十六萬八千四百八十七圓カ主ナルモノナリ

次ニ歳出ニ於ケル教育及教化ニ關シテハ既設學校ノ內容充實ノ外京城鑛山專門學校新設師範學校ノ増設等ニ要スル經費二百四十六萬一千六百六十圓ヲ計上シ勸業ニ關シテハ人造石油製造事業獎勵重要礦物選鑛試驗並増產獎勵米ノ生産額維持ニ要スル經費等五百六十三萬一千四百十圓ヲ計上シ

貿易ノ助長並ニ產金獎勵ニ關シテハ輸出水產物ノ品質改良ニ關スル試驗研究水產製品檢査所ノ充實重要輸出品ノ販路擴張並金増產獎勵計畫ヲ遂行及金山道路ノ修築等ニ要スル經費三百二萬三千三百五十七圓ヲ計上シ

交通通信ニ關シテハ鐵道及遞信事業増進等ニ伴フ經費並京城南陽間電話架設等ニ要スル經費三千三百二十一萬二千九百七十五圓ヲ計上シ

專賣及鹽業ニ關シテハ度量衡器藥煙草鹽阿片ノ生産増加等ニ要スル經費七百四十二萬四千五百八十三圓ヲ計上シ

營林ニ關シテハ官行斫伐事業ノ進展造林ノ促進及森林資源ノ確保並民有林ニ對スル用材林造成助成ニ要スル經費百五十三萬一千七十四圓ヲ計上シ

在外鮮人ニ關スル施設トシテハ滿洲及支那在任朝鮮人ニ對スル保護撫育費並ニ鮮滿拓殖株式會社補給金八十四萬八千九百九圓ヲ計上シ

事變對策ニ關シテハ國民精神總動員運動及國家總動員事務處理軍事扶助其他軍事援護事務等ニ要スル經費四百五十八萬三千六百七十圓ヲ計上セリ

其他警察機關ノ擴充強化及商法中改正法律等ノ施行刑務所作業ノ擴充等ノ經費二百一萬六千八百四十一圓臨時軍事費特別會計ニ線入ニ要スル經費二千三百八十八萬八千五百五十二圓地方公共團體ニ於テ施行スル港灣上下水道道路等ノ事業ニ對スル補助並ニ道府郡島稅務署ノ廳舍新增築費八十五萬五千二百九十九圓北鮮ノ特殊性ニ鑑ミ羅津地方ニ特別行政地區トスル爲ノ羅津廳設置ノ經費百四十九萬一千八十五圓公債金償還金恩給負擔金及第二豫備金ノ増加七百七十七萬三千五百二十八圓ヲ計上セリ

追加豫算 (特第一號) 本年モ臨時軍事費財源ノ一部ニ充ツル爲更ニ支那事變特別稅令及朝鮮臨

時租稅措置令ヲ改正シ歳入追加一千九十五萬一千四百二十三圓ニ對シ新稅創設等ニ伴フ徵稅費及臨時軍事費特別會計へ繰入等歳出追加額八百八十七萬三千九百二十八圓ヲ算シ差引二百七萬七千四百九十五圓ノ歳入超過ヲ示セリ

(特第二號國民精神總動員運動ノ強化ノ經費四十一萬百二十圓現下ノ米穀事情ニ鑑ミ米穀増産並ニ配給機構ノ改正ノ經費百四十四萬四千六百十九圓勞務資源ノ調査並ニ中小工業ノ轉業助成ニ要スル經費三十五萬七千六百七十二圓轉出資金ノ供給ヲ圓滑ナラシムル爲之ガ前貸ヲ爲ス銀行ノ損失補償ニ要スル經費三十八萬四千圓及國境取締法ノ施行ニ伴ヒ要スル經費等百三十八萬五千三百八十七圓合計三百九十八萬一千七百九十八圓ノ歳出追加額ニ對シ前年度剩餘金繰入並ニ輸出資金前貸補償料等ノ歳入ノ差額二百七萬七千四百九十五圓ハ前記特第一號追加豫算ニ依ル歳入超過額ヲ以テ支辨シタリ

(七五議會特第一號昭和十四年度ノ中南鮮地方ニ於ケル旱害ニ關シ勞銀撒布ノ爲ニスル工事施行及公共團體ノ收入缺陷補填等ニ要スル經費千六百三十五萬八千八百六十圓ノ歳出追加ニ對シ歳入追加ハ前年度剩餘金繰入千二百九十萬九千八百九十圓其ノ差三百四十四萬八千九百七十圓ハ本年度實行上ノ歳入超過額ヲ以テ之ニ充ツルコトトセリ

(七五議會特第二號恩赦執行ニ關スル經費刑務作業京城帝國大學附屬醫院患者診療鐵道荷物引換代金等事業量増加ノ經費傳染病豫防ノ經費重要肥料供給確保ノ爲助成金臨時經濟統制ノ經費金ノ密輸出ニ對スル取締ノ強化經費穀類ノ價格及配給ノ統制ヲ強化徹底ノ經費三千五百五十二萬

五千五百二十七圓ノ歳出ニ對シ同額ノ歳入ヲ計上セリ

實施豫算 物資需給計畫ノ改正實行ト消費節約ヲ期スル爲歳出額ヨリ節減額百六十二萬四千四百三十九圓其他ニ於テ一千六百八萬三千六百七十二圓計一千七百七十萬八千一百一十一圓ヲ歳出豫算實行ニ當リ節約スルコトトナリタルヲ以テ昭和十四年度ニ於テハ歳出實施豫算ハ六億九千二百二十七萬六千二百四圓トナリタリ

三 昭和十五年度ノ歲計

本豫算 昭和十五年度豫算ハ中央ニ於ケル編成方針タル支那事變ニ對處スベキ帝國不動ノ精神ニ則リ新東亞建設ノ大業完遂ノ爲ニハ國防ノ充實ト生産力ノ擴充ニ重點ヲ置キ編成シ歳入ニ在リテハ稅制ノ整理ヲ爲スト共ニ最近年度ノ收入實績經濟界ノ狀況事變ニ依ル財界ノ影響等ヲ考慮シ租稅及官業其他全般ニ互リ相當ノ增收ヲ見積ルコトトシタル結果歳入歳出共八億三千七百七十八萬六千七百七十七圓ニ達セルガ歳出ニ在リテハ物資勞力資金及物價ニ關スル經濟諸方策トノ調和協調ヲ旨トシ臨時軍事費會計ニ對スル調整ヲ積ヘ重點主義及節用主義ノ徹底的勵行ヲ期シ苟モ時局便乘ノ嫌アルモノハ之ヲ回避スベキコトトシタリ

即チ支那事變ニ關スル臨時軍事費ノ財源ニ充ツル爲繰入ニ要スル新稅增徴自然增收等ノ爲租稅ニ於テ二千二百二十八萬二千五百八圓事業量ノ増加等ニ依リ鐵道專賣遞信及森林等ノ官業及官有財産收入ノ増加收入一億五百七十四萬五千八百八十四圓金増産獎勵ノ爲金資金特別會計ヨ

リ受入増加二千三百三十六萬四千八百五十六圓公債支辨事業費ノ増加ニ依リ公債金ノ受入増加三千四百七十三萬五千五百十三圓ガ主ナルモノナリ

次ニ歳出ニ於ケル教育及教化ニ關シテハ既設學校ノ内容充實ノ外晋州師範學校青年訓練所増設並初等學校教員互助會助成等ニ要スル經費二百九十六萬五千六百八十三圓ヲ計上シ

生産力擴充ニ關シテハ米穀増産ヲ圖ル爲耕種法ノ土地改良事業助成水稻優良品種ノ育成試驗重要礦物増産獎勵技術者養成等ニ要スル經費千四百八十六萬二千五百七十五圓ヲ計上シ

貿易ノ助長並産金獎勵ニ關シテハ貿易振興ニ關スル職員增置輸出産業及工藝ノ獎勵輸出資金前貸損失補償及輸出補償制度ノ實施並金増産計畫ノ遂行金山道路ノ修築及送電線ノ施設等ニ要スル經費三千九百七十萬九千四百五十三圓ヲ計上シ

事變對策ニ關シテハ通信施設及航路標識其他ノ施設ニ對スル防空施設防空協會地方防空委員會及防空訓練等ニ對スル補助防空資材ノ檢定氣象觀測機構ノ整備勞務需給調整並失業對策軍事援護事務等ニ要スル經費一千五百五十四萬九千八百八十五圓ヲ計上シ

交通通信ニ關シテハ鐵道ノ新線開通及事業増進並遞信事業ノ増進及電信電話營繕等ニ要スル經費五千五百九十五萬二千二百六十六圓ヲ計上シ

專賣及鹽業ニ關シテハ度量衡器及製造煙草ノ賣行增加葉煙草鹽及阿片ノ生産増加等ニ要スル經費一千五十萬四千三百三十九圓ヲ計上シ

營林ニ關シテハ官行所伐事業ノ進展造林ノ促進並簡易製材工場増設等ニ要スル經費三百四十

一萬八千九百三十九圓ヲ計上シ

在外朝鮮人ニ關シテハ滿洲及支那ニ於ケル朝鮮人ニ對スル保護撫育及滿洲開拓民ノ訓練等ニ要スル經費七十五萬三千三百五十五圓ヲ計上セリ

其他警察機關ノ擴充強化豫防拘禁制度新設朝鮮民事令改正ニ依ル氏制度ノ創設及裁判所職員ノ充實外役作業其他刑務作業ノ擴充刑務所職員共濟組合ノ設置等ニ要スル經費三百六萬二千五百六十六圓全州師範學校ノ火災復舊及新營ニ要スル經費二十一萬五千七百六十七圓臨時軍事費特別會計ニ繰入ニ要スル經費二千八百六十六萬二千六百六十二圓公債償還恩給負擔金第一豫備金第二豫備金地方財政調整諸費等ノ増加二千四百二十四萬二千七百六十七圓ヲ計上セリ

追加豫算 (イ) 特一號ハ昭和十四年度ニ於ケル未曾有ノ旱害救済ニ關シ勞銀撒布ノ爲ニスル工事施行副業獎勵及食糧配給等ニ要スル經費九百八十八萬一千八百五十圓ヲ計上セルガ之カ財源ニ充當スル爲歳入ニ於テ右ト同額ヲ前年度剩餘金ヨリ繰入ルコトトセリ

(ロ) 特第二號ハ歳入歳出共一千八百九十七萬二千五百四十圓ナリ

歳出ノ主ナルモノハ北鮮鐵道委託經費ヲ直費上三峰以南トスル爲ニ要スル經費一千二十三萬五千五百三圓石炭増産助成ニ要スル經費四百五十五萬千六百六十九圓重要肥料供給確保ノ爲之ガ助成ニ要スル經費二百六十一萬三千八百五十三圓政府職員共濟組合制度創設ニ要スル經費五十三萬八千五百九圓等ナリ

歳入ノ主ナルモノハ鐵道及自動車收入一千二百二十七萬七千二百三十八圓一般會計ヨリノ補

充金百八十三萬六千七百五十圓前年度剩餘金繰入四百五十二萬六千四百二十圓等ナリ

(二) 第七十六議會提出分ハ歳出三千百九十六萬七千九百九十三圓歳入三千二百五十三萬二千七百八十四圓ナリ

歳出ノ主ナルモノハ鐵道ノ事業増進ニ要スル經費二千四百五十二萬六千三百四十五圓臨時家族手當支給ニ要スル經費二百一萬四千六百三十六圓重要肥料供給確保ノ爲之ガ助成ニ要スル經費三百三十九萬八千六百六十四圓刑務所收容費ノ増加九十七萬九千五百六圓等ナリ

歳入ノ主ナルモノハ鐵道及自動車收入三千百五十二萬五千八百五圓刑務所收入六十六萬圓等ナリ

實施豫算 物資動員計畫及資金統制計畫ノ圓滑ナル遂行ヲ圖ル爲歳出額ヨリ五千百七十七萬六千九百五十二圓ヲ歳出豫算實行ニ當リ節約スルコトナリタルヲ以テ昭和十五年度實施豫算ハ八億千八百六十四萬四千六百六十圓トナリタリ

四 昭和十六年度ノ歳計

本豫算 昭和十六年度ノ豫算ハ國際情勢ノ推移ニ備ヘ事變處理ノ完遂ヲ期スルト共ニ戰時財政ノ強化ニ資スル爲既定經費ノ節約ヲ圖リ新規經費ハ眞ニ強行ノ要アル國策ノ重點ノミニ限定シ政府支出ノ膨脹ヲ極力抑止ストノ中央ニ於ケル豫算編成方針ニ準據シ資金物資及勞力トノ調和ヲ圖リ出來得ル限り臨時軍事費特別會計ヘ繰入ヲ爲スコトトシ歳入ニ於テハ最近年度ニ於

ケル收入實績經濟界ノ狀況等ヲ考慮シ租稅及官業收入等全般的ニ增收ヲ見積リ編成セル結果既定經費ヲ四千百六十四萬四千四百四十四圓節約セルモ歳入歳出共總額九億九千六百七十二萬五千九百九十四圓ノ巨額ニ達セリ其ノ内容ヲ左ニ概説ス

歳出總額九億九千六百七十二萬五千九百九十四圓中新規増加額ハ二億五千九百十五萬三千八百八十九圓ニシテ其ノ主ナルモノヲ述ブレバ

神社及教育教化ニ關シテハ光州神社江原神社ノ國幣小社昇格護國神社造營費補助初等教育制度改善準備國民學校制度實施師範教育擴充並初等學校經費補助初等教育費國庫負擔金增加中等教育擴充計畫ニ依ル經費補助等ニ要スル經費四百十三萬八千五百二十一圓ヲ計上シ

生産力擴充ニ關シテハ畜産ニ關スル施設水産ニ關スル施設製鋼原鐵ノ生産助成林産ニ關スル施設技術者養成ニ關スル施設大學理工學部開講等工業學校及職業學校増設補助等高等水産學校開設等人造石油製造事業補助官行製炭木炭増産及配給施設補助資源開發科學研究農産物増産計畫遂行ニ伴フ部落活動促進助成等ニ要スル經費八百四十萬八百七十六圓ヲ計上シ

食糧對策施設ニ關シテハ米穀増産施設土地改良事業助成灌漑用地下水利用調査土地改良工事技術員養成耕種法改善等食糧畑作物増産施設増産獎勵補助指導職員設置麥類新品種育成等自給肥料増産獎勵食糧配給調整等ニ要スル經費一千七百三十三萬一千六百七十一圓ヲ計上シ

金及重要礦物増産獎勵ニ關シテハ朝鮮產金買入株式會社補助民間所在金ノ賣却獎勵金密輸出取締主要軍需礦物ノ選鑛製鍊試驗研究重要礦物増産獎勵補助鑛山送電線施設石炭増産獎勵等ニ

要スル經費一千二百二萬五千五百七十四圓ヲ計上セルモ金増産獎勵補助方法ノ變更割増金制度採用ニ依リ之ガ所要經費ハ直接金資金特別會計負擔トセリノ爲新規ニ一千七百八萬一千九百八十八圓ヲ減シタル爲差引五百五萬五千六百二十四圓ヲ減少セリ

事變對策等ニ關シテハ國民總力運動國民登錄技能者養成國民徵用及技術者割當軍事援護事務擴充勞務需給調整青少年指導訓練防空施設ノ整備擴充物資需給調整貯蓄獎勵價格等統制電力調整等ニ要スル經費一千七百八十四萬四千九百九圓ヲ計上シ

厚生保健施設ニ關シテハ厚生局設置住宅營團設置高原療養所設置公醫增員工場令及労働者災害扶助令施行等ニ要スル經費二百八十一萬八千二百圓ヲ計上セリ

交通及通信ニ關シテハ鐵道事業增進等通信事業增進等電信電話施設鐵道建設及改良費ノ追加並線北朝鮮拓殖鐵道建設費ノ追加航路補助自動車交通事業補助等ニ要スル經費九千四百六十一萬七千八百七圓ヲ計上シ

營繕及土木ニ關シテハ道路修築改良元山三千浦墨湖仁川麗水多獅島清津西港等各港灣ノ修築擴張等平壤第二人道橋架設工事補助總督府廳舍分室新營地方廳新營等ニ要スル經費九百萬圓ヲ計上セリ

其他專賣及鹽業ニ關スル經費一千三百二萬二千八百八十五圓營林ニ關スル經費六百八十八萬八千四百八十四圓警察及司法ニ關スル經費四百三十二萬九千五百九十七圓臨時軍事費特別會計ノ繰入増四千六百五十二萬六千三百三十二圓臨時家族手當支給ニ要スル經費並同補助七百二十八萬八千

二百六十圓等ヲ計上セリ

追加豫算 (イ) 第七十六議會ニ於ケル追加豫算ハ歲入歲出共一千五百八十五萬二千三百十九圓ナリ

歲出ノ主ナルモノハ金増産ニ關シ乾式製鍊所ノ生産費補助五百五十萬圓生産力擴充ニ關シ硫安其他重要肥料供給確保助成製鐵用輸入石炭確保助成及石炭増産獎勵補助等ニ要スル經費四百九十萬七千四百一十一圓轉廢業對策ニ關スル經費二百六十二萬三千八百二十四圓事變對策ニ關シ國防保安法ノ制定蠶絲業管理制度ノ施行生活必需品ノ確保及配給統制經費警察ノ強化貯蓄獎勵青年國民登錄防空施設補助等ニ要スル經費百三十一萬五千八百八十圓第二豫備金ノ増額百萬圓等ナリ

歲入ノ主ナルモノハ金資金特別會計ヨリ受入五百五十萬圓前年度剩餘金繰入一千二十七萬八千六十一圓朝鮮銀行納付金八十九萬一千圓等ナルモ關稅定率法改正等ニ伴フ關稅ノ減少九十八萬七千四百二十二圓ヲ見込ミタリ

(ロ) 第七十七議會臨時議會ニ於ケル追加豫算ハ歲入歲出共四千七百七十三萬四千五百九十圓ナリ

歲出ノ主ナルモノハ米穀生産確保及麥類増産ノ獎勵等ニ要スル經費一千七百二十二萬五百七十七圓重要肥料供給確保助成金ノ増加四百五萬百四十七圓臨時軍事費特別會計ノ繰入ノ増加一千三十萬五千四百九十七圓間接稅増徴及製造煙草ノ値上ニ伴フ歲入増加ノ一部專賣事業費ノ増

年 度	李王家	行政費	法務費	地方行政費	養務費	衛生費	文教費	財務費	勸業費	官業費	交通費
大正四年度	1,500,000	3,300,000	3,300,000	4,600,000	4,700,000	6,900,000	—	—	3,000,000	3,200,000	—
同三年度	1,500,000	3,300,000	3,300,000	4,600,000	4,700,000	6,900,000	—	—	3,000,000	3,200,000	—
同二年度	1,500,000	3,300,000	3,300,000	4,600,000	4,700,000	6,900,000	—	—	3,000,000	3,200,000	—
同元年度	1,500,000	3,300,000	3,300,000	4,600,000	4,700,000	6,900,000	—	—	3,000,000	3,200,000	—
明治十四年度	1,500,000	3,300,000	3,300,000	4,600,000	4,700,000	6,900,000	—	—	3,000,000	3,200,000	—

八六

(其ノ二)

年 度	福利施設費	國債	土木費	施設外	復舊費	其ノ他ノ諸費	裁判及監獄費	教育費	養務費	準備金	治道海關土木費	其ノ他	總計
昭和十六年度	4,500,000	1,000,000	1,000,000	1,000,000	1,000,000	1,000,000	—	—	—	—	—	—	10,000,000
同十五年度	4,500,000	1,000,000	1,000,000	1,000,000	1,000,000	1,000,000	—	—	—	—	—	—	10,000,000
同十四年度	4,500,000	1,000,000	1,000,000	1,000,000	1,000,000	1,000,000	—	—	—	—	—	—	10,000,000
同十三年度	4,500,000	1,000,000	1,000,000	1,000,000	1,000,000	1,000,000	—	—	—	—	—	—	10,000,000
同十二年度	4,500,000	1,000,000	1,000,000	1,000,000	1,000,000	1,000,000	—	—	—	—	—	—	10,000,000
同十一年度	4,500,000	1,000,000	1,000,000	1,000,000	1,000,000	1,000,000	—	—	—	—	—	—	10,000,000
同十年度	4,500,000	1,000,000	1,000,000	1,000,000	1,000,000	1,000,000	—	—	—	—	—	—	10,000,000
同九年度	4,500,000	1,000,000	1,000,000	1,000,000	1,000,000	1,000,000	—	—	—	—	—	—	10,000,000
同八年度	4,500,000	1,000,000	1,000,000	1,000,000	1,000,000	1,000,000	—	—	—	—	—	—	10,000,000
同七年度	4,500,000	1,000,000	1,000,000	1,000,000	1,000,000	1,000,000	—	—	—	—	—	—	10,000,000

年 度	同六年度	同五年度	同四年度	同三年度	同二年度	同元年度	大正十四年度	同十三年度	同十二年度	同十一年度	同十年度	同九年度	同八年度	同七年度	同六年度	同五年度	同四年度	同三年度	同二年度	同元年度	明治十四年度	
福利施設費	4,500,000	4,500,000	4,500,000	4,500,000	4,500,000	4,500,000	4,500,000	4,500,000	4,500,000	4,500,000	4,500,000	4,500,000	4,500,000	4,500,000	4,500,000	4,500,000	4,500,000	4,500,000	4,500,000	4,500,000	4,500,000	
國債	1,000,000	1,000,000	1,000,000	1,000,000	1,000,000	1,000,000	1,000,000	1,000,000	1,000,000	1,000,000	1,000,000	1,000,000	1,000,000	1,000,000	1,000,000	1,000,000	1,000,000	1,000,000	1,000,000	1,000,000	1,000,000	
土木費	1,000,000	1,000,000	1,000,000	1,000,000	1,000,000	1,000,000	1,000,000	1,000,000	1,000,000	1,000,000	1,000,000	1,000,000	1,000,000	1,000,000	1,000,000	1,000,000	1,000,000	1,000,000	1,000,000	1,000,000	1,000,000	
施設外	1,000,000	1,000,000	1,000,000	1,000,000	1,000,000	1,000,000	1,000,000	1,000,000	1,000,000	1,000,000	1,000,000	1,000,000	1,000,000	1,000,000	1,000,000	1,000,000	1,000,000	1,000,000	1,000,000	1,000,000	1,000,000	
復舊費	1,000,000	1,000,000	1,000,000	1,000,000	1,000,000	1,000,000	1,000,000	1,000,000	1,000,000	1,000,000	1,000,000	1,000,000	1,000,000	1,000,000	1,000,000	1,000,000	1,000,000	1,000,000	1,000,000	1,000,000	1,000,000	
其ノ他ノ諸費	1,000,000	1,000,000	1,000,000	1,000,000	1,000,000	1,000,000	1,000,000	1,000,000	1,000,000	1,000,000	1,000,000	1,000,000	1,000,000	1,000,000	1,000,000	1,000,000	1,000,000	1,000,000	1,000,000	1,000,000	1,000,000	
裁判及監獄費	—	—	—	—	—	—	—	—	—	—	—	—	—	—	—	—	—	—	—	—	—	—
教育費	—	—	—	—	—	—	—	—	—	—	—	—	—	—	—	—	—	—	—	—	—	—
養務費	—	—	—	—	—	—	—	—	—	—	—	—	—	—	—	—	—	—	—	—	—	—
準備金	—	—	—	—	—	—	—	—	—	—	—	—	—	—	—	—	—	—	—	—	—	—
治道海關土木費	—	—	—	—	—	—	—	—	—	—	—	—	—	—	—	—	—	—	—	—	—	—
其ノ他	—	—	—	—	—	—	—	—	—	—	—	—	—	—	—	—	—	—	—	—	—	—
總計	10,000,000	10,000,000	10,000,000	10,000,000	10,000,000	10,000,000	10,000,000	10,000,000	10,000,000	10,000,000	10,000,000	10,000,000	10,000,000	10,000,000	10,000,000	10,000,000	10,000,000	10,000,000	10,000,000	10,000,000	10,000,000	

備考 一、昭和七年度ヨリ昭和十三年度ニ於テ目的別種類ヲ變更シタルモノアリ

八七

第三章 財 政

第三節 稅制整理

併合前ノ整理 併合以前ニ於ケル舊韓國政府ノ主タル租稅ハ地稅及戶稅ノ二種ナリシモ課稅ノ公平ヲ失ヒシノミナラズ其ノ徵收ニ際シテハ當路官憲ノ私曲行ハレ實際上殆ド一定ノ課稅標準ナルモノナキ狀態ナリシカバ明治三十七年帝國政府ノ保護政治ヲ行フヤ財政改革ノ第一着手トシテ會計法ノ勵行ヲ圖リ管稅官官制及租稅徵收規程ヲ發布シテ徵稅ニ關スル權限及手續ヲ確立シ更ニ同四十年ニ至リテ管稅官官制ヲ廢シテ徵稅事務ヲ地方官ノ管掌ヨリ分離シ樞要ノ各地ニ財務監督局及財務署ヲ置キ面ヲ補助機關ニ充テテ徵稅ノ衝ニ當ラシメ同四十一年ニハ從來ノ地稅率ニ一大整理ヲ加ヘ全土ヲ通ジテ其ノ等級ヲ十三級ニ減少シ又同四十二年ニハ財務署及面ヲシテ地稅ノ課稅臺帳ヲ調製セシメテ課稅ノ客體及主體ヲ明カニシ實際ヲ調査シテ稅率ノ適用ヲ革正シ一面所謂隱結ト稱スル脫稅地ヲ查覈シテ之ニ課稅スル等積年ノ弊風ヲ矯正スルト同時ニ明治三十九年鑛業ニ關スル法規ヲ制定シテ鑛區稅及鑛產稅ヲ課シ之ト前後シテ宮内府所管ノ諸稅ヲ國庫ニ歸屬セシメ漁業鹽人蔘等ニ關スル諸稅ヲ改定シ更ニ同四十二年ニ至リ家屋稅酒稅及煙草稅ヲ創設セリ家屋稅ハ從來戶稅ノ賦課ヲ免レタル主要市街地ノ家屋ニ對シ其ノ種類ニ應ジ賦課セルモノニシテ酒稅及煙草稅ハ朝鮮ニ於ケル間接稅ノ嚆矢タリ然レドモ當時酒及煙草製

造者ノ多クハ自家用ヲ目的トスル極メテ幼稚ナル狀態ニ在リシヲ以テ輕微ナル課稅ヲ行ヒ努メテ斯業ノ發達ト財源ノ涵養トヲ圖リ以テ專ラ間接稅ノ基礎ヲ確立センコトヲ期シタリ

第一期整理 (明治四十三年—大正十五年) 併合後ニ於ケル稅制ハ當初保護政治時代ノ施設ヲ繼承シテ專ラ賦課ノ均衡ト徵收ノ確實トヲ期シ人民ノ負擔增加ハ成ルベク之ヲ避ケ其ノ後國民經濟力ノ發達ニ伴ヒ財政獨立ノ計畫ト相呼應シテ更ニ整理ノ歩ヲ進ムルト共ニ租稅ノ增徴新課ヲ行ヘリ然ルニ制度革新後ニ於テハ時勢ノ要求ニ伴フ文化施設ノ擴充ニ因リ經費著シク膨脹スルニ至リタルモ民心尙安ンゼズ民力亦之ニ應ズルニ足ラザリシヲ以テ暫ク財政方針ヲ變更シ其ノ不足額ハ主トシテ自然增收ト一般會計ノ補充金トニ依リテ之ヲ補填シ以テ須要ナル新施設ヲ抑制スルコトヲ避ケ一面租稅ニ在リテモ財政ノ需要ニ應ズルガ爲漸次整理ニ着手スルコトトセリ

即チ地稅ニ在リテハ明治四十四年各府郡ニ於ケル法定課稅臺帳ノ設備ヲ完成シ大正二年ニハ課稅見取圖ヲ作成セシメ小作人納入ノ舊慣ヲ革メ直接所有者ヨリ徵收スルノ方針ヲ採リテ其ノ諒解ヲ得シメ大正三年地稅ノ根本法規タル地稅令ヲ制定公布シ又從來地稅ヲ課セザリシ市街地ニ對シ市街地稅ヲ課スル爲市街地稅令ヲ制定シ地稅及市街地稅課徵ノ方法ヲ明確ニスルト共ニ各種免稅ノ途ヲ拓キ土地ノ利用ヲ促進シ產業ノ振興ヲ圖リ併セテ負擔ノ公平適實ヲ期シタリ是ヨリ前朝鮮ニ於ケル土地制度類廢シ課稅ノ基礎紊亂シ其ノ積弊一朝ニシテ根絶スル能ハズ加フルニ時勢ノ進歩ト經濟狀態ノ變遷ハ益之ガ根本的革新急ヲ告グルモノアリタルヲ以テ併合

前後ヨリ約二千萬圓ノ國帑ヲ投ジテ朝鮮全域ニ互リ土地調査ヲ行ヒツツアリシガ大正七年六月ニ至リ之ガ完了ヲ見各道ニ土地臺帳及地籍圖ノ設備ヲ全ウシタルヲ以テ地稅令ヲ改正シ從來ノ課稅標準タル結ノ制度ヲ廢シ土地ノ收益ヲ基礎トシテ算定シタル地價ヲ課稅標準ト定メ且地方ニ依リテ區分セル複雜ナル稅率ヲ廢シ各道一律ニ地價ノ千分ノ十三(大正十一年三月財政ノ必要ニ應ズルガ爲千分ノ十七ニ改正)ヲ課徵スルコトトシ茲ニ朝鮮ノ地稅制度ノ確立ヲ見タリ

以上地稅制度整備ノ外明治四十四年經濟界ノ趨勢ニ順應セシムル爲會社ノ登録稅ヲ設定シ翌四十五年舊制ヲ整理補正シテ朝鮮登録稅令ヲ制定シ後數次ノ改正統一ヲ爲シ不動產船舶船籍海員法人商號設定鑛業權財團抵當權等ニ關シ登記登録ヲ受クルトキニ課徵スルコトトシ大正五年七月新ニ酒稅令ヲ制定シテ舊法ヲ整理補正シ其ノ賦課方法ヲ改メ且從來極メテ輕微ナリシ稅率ノ引上ヲ爲シ爾來大正八年同九年同十一年ノ三回ニ互リ之ガ改正ヲ行ヒ酒稅納期ノ增加清酒ニ對スル洋引減量及貯藏減量控除率ノ増額自家用酒製造免許石數區分ノ撤廢及稅率ノ整理等ヲ行ヒ斯業ノ保護發達ニ必要ナル方法ヲ講ジ大正八年ニハ六割六分乃至十五割大正九年ニハ二割乃至七割大正十一年ニハ一割五分乃至六割五分ノ増徵ヲ行ヒ以テ財政ノ需要ニ應ズルト共ニ彼此負擔ノ權衡ヲ保持センコトヲ期シタリ

次ニ大正五年内地所得稅法中法人ノ所得稅ニ關スル規定ニ限リ朝鮮ニ施行シ大正七年内地稅法ノ改正ニ伴ヒ其ノ稅率約二割ヲ引上ケ更ニ大正九年内地所得稅法ノ刷新的改正ニ際シ別ニ制令ヲ以テ朝鮮所得稅令ヲ制定公布シ更ニ大正八年砂糖消費稅令ヲ實施シ大正十年歲計ノ需要ヲ充

シ投機ヲ抑制スル目的ノ下ニ取引所稅ヲ設ケタリ

尙併合前ヨリ課徵シ來リシ諸稅ハ煙草稅鑛區稅鑛產稅戶稅家屋稅漁業稅船稅鹽稅人蔘稅等ナリシガ煙草稅ハ大正十年新ニ朝鮮煙草專賣令實施ト同時ニ之ヲ廢止シ鑛區稅及鑛產稅ハ其ノ後數次ノ改正ヲ施シ鑛業ノ保護獎勵ヲ圖ル爲ノ免稅又ハ減稅ノ規定ヲ設ケ戶稅及家屋稅ハ地方費ノ支辨ヲ要スル事業益多キヲ加フルニ伴ヒ財源ニ不足ヲ告グルニ至リタルヲ以テ之ニ充當シテ道地方費事業ノ進展ヲ圖ルト同時ニ道地方費ニ對スル國庫補助金ヲ整理スルノ趣旨ノ下ニ大正八年之ヲ道地方費ニ委讓シ漁業稅船稅鹽稅人蔘稅ハ徒ニ課稅物件ノ調査ニ時日ト手數トヲ要シ且其ノ取締困難ニシテ課稅ノ公平ヲ維持シ難ク加フルニ其ノ稅額寡少ナルヲ以テ大正九年之ヲ廢止セリ

第二期 (昭和二年一昭和八年)以上ノ如ク從來朝鮮ノ租稅ハ財政上當面ノ須要ニ應ズルガ爲隨時之ヲ制定シタルモノナルガ故ニ體系整ハズ課稅一方ニ偏倚スルノミナラズ屈伸力乏シク財政上ノ需要ニ應ジ難キ憾アルヲ以テ夙ニ其ノ根本的改正ノ必要ヲ認メ大正十二年朝鮮財政調査委員會ヲ設ケ之ガ調査ニ着手シタルモ未ダ其ノ成案ヲ得ルニ至ラズシテ同十三年末行政整理ノ際該委員會ハ遂ニ廢止セララルニ至リ偶同十四年度内地ニ於ケル租稅制度改正ニ關聯シ愈稅制整理ノ急務ナルヲ痛感スルニ至リタルガ稅制改正タルヤ其ノ關係スル所極メテ廣汎且重大ニシテ國民ノ利害休戚ニ及ボス影響亦甚大ナルモノアルヲ以テ大正十五年再ビ廣ク關係官ヲ網羅セル稅制調査委員會ヲ組織シ慎重ニ調査審議ヲ續ケ將來ノ租稅體系ヲ樹立スルト共ニ昭和二年度豫

算編成期ヲ眼前ニ控ヘ且將來ノ租稅體系ハ朝鮮ノ民度産業ノ狀況ニ鑑ミ直ニ實行ニ移スコト困難ナリシ爲應急的ニ第一次實行案ヲ作成セリ之ガ内容左ノ如シ

國稅體系

- 一、一般所得稅ヲ租稅體系ノ中樞トナスコト
- 二、收益稅ノ組織ヲ整備シ一般所得稅ノ補充稅トナスコト
- 三、消費稅交通稅ヲ配シ以テ租稅體系ヲ全カラシムルコト

第一次實行案

- 一、市街地稅令施行地ト地稅令施行地トノ間ニ於ケル負擔ノ權衡ヲ圖ル爲市街地稅ヲ廢シ市街地ニモ地稅令ヲ施行スルコトトシ從來時價ヲ基礎トセル市街地ノ地價ヲ市街地外ト同ジク收益ヲ基礎トシテ改正スルコト
- 二、前項市街地トノ權衡上之ニ準ズベキ地域内ノ地價ヲ改正スルコト
- 三、土地收益ト營業收益トノ負擔不權衡ヲ匡正シ收益稅組織ノ整備ヲ期センガ爲ニ營業稅ヲ創設スルコト
- 四、土地收益及營業收益ト資本利子收益トノ負擔ノ權衡ヲ圖リ收益稅組織ノ整備ヲ期センガ爲朝鮮ニ於ケル公債社債ノ利子ニ對シ資本利子稅ヲ創設スルコト
- 五、所得稅ニ於ケル超過所得留保所得配當所得ノ區分ヲ廢シ法人ノ總所得額ヲ課稅標準トシテ課稅スルコトトシ稅率ヲ百分ノ五ノ比例率トスルコト

六、酒稅ノ稅率ヲ最近内地ニ於ケル稅率ノ改正ヲ參酌シ負擔ノ權衡ヲ考慮シテ改正シ併テ酒類製造ノ制限石數ヲ引上グルコト

七、移入稅中綿織物ニ對スル稅率ヲ半減スルコト

八、木材ノ關稅特例ヲ廢止スルコト

而シテ右第一次實行案ニ基キ昭和二年營業稅及資本利子稅ヲ創設シ地稅ノ土地收益ニ對スル課稅ト相對立センメテ收益財源ニ對スル負擔ノ衡平ヲ圖リ酒稅ノ改正ヲ行ヒ酒質ノ向上酒類製造ノ關係ニ恰當センメ更ニ内地ニ於テ砂糖消費稅ノ改正アリタルヲ以テ之ニ順應シテ朝鮮ニ於テモ之ガ改正ヲ爲シ移入稅ノ改正ヲ實施シテ負擔ノ輕減ヲ圖リ次テ昭和四年各種關稅特例ノ廢止ヲ策シ同五年ニ至リ市街地稅令ヲ廢止シテ之ヲ地稅令ニ統一スルト同時ニ市街地及準市街地ニ於ケル地價ノ改正ヲ行ヒ更ニ昭和五年曩ニ稅制調查委員會ニ於テ決定セル國稅體系ニ關スル一般方針トシテ適當ナル奢侈品ニ課稅スベシトノ趣旨ニ基キ骨牌稅ヲ創設シ昭和六年ニハ朝鮮取引所令ノ制定ニ伴ヒ取引所稅ニ廣範圍ノ改正ヲ加ヘ茲ニ一應收益稅組織ヲ中心トスル租稅制度ノ確立ヲ見タリ

第三期(昭和九年) 昭和二年以降所謂第一次實行案ノ實施ニ依リ朝鮮ニ於ケル租稅制度ハ大ニ其ノ面目ヲ革メ最近ノ經濟事情ニ適應スルヲ得タリト雖未ダ租稅體系ノ中樞タルベキ一般所得稅ノ創設ナキ爲大正十五年稅制調查委員會ニ於テ決定セラレタル將來ニ於ケル國稅體系樹立ノ方針ニ對シテハ及バザルコト甚タ遠カリシノミナラズ租稅負擔ノ現狀ハ著シク土地所得ニ偏重シ

勤勞又ハ職業所得ニ對シテハ全然國稅ノ負擔ナキ實情ニ在リテ此等負擔不均衡ノ是正ハ刻下ノ急務ナルヲ思ハシムルニ至レリ惟フニ昭和二年以降實施ノ第一次實行案ニ於テ一般所得稅ノ創設ヲ除外セルハ朝鮮ニ於テハ個人ノ帳簿ヲ設備シテ收支關係ヲ明ナラシムルモノ未ダ極少ナル實情ニ在ルコト納稅者ノ納稅申告ニ對スル道義的觀念未ダ充分發達セザルコト徵收機關ノ組織整備セザルコト初等教育費負擔トノ關係ニ付考究ノ要アリタルコト等ノ理由ニ基ケルモノナルハ察知スルニ難カラズ爾來七年民度著シク向上シ此等ノ障礙ハ概ネ除去セラレルニ至リタルノミナラズ一般所得稅創設ノ曉ニ於ケル教育費負擔ノ輕減ハ國庫ノ補助ヲ以テ之ヲ行ヒ得ベシトノ結論ニ到達セリ偶内地ニ於テモ昭和七年十二月稅制改正準備委員會ヲ設置シ調査ノ步ヲ進メツツアリ輿論亦稅制整理ノ急務ナルヲ支持スルニ至レル等機運漸ク熟シタルヲ以テ昭和八年ニ至リ本府ニ於テハ銳意調査研究ヲ遂ゲ昭和九年ニ至リ一般所得稅ヲ創設スルト共ニ補充稅制度ヲ整ヲル爲相續稅清涼飲料稅ヲ創設シ更ニ酒質ノ改善麥酒ノ製造開始ニ伴ヒ酒稅ノ改正ヲ行ヒ一般所得稅創設ノ結果負擔過重トナルベキ地稅ノ輕減ヲ圖ル等租稅體系ヲ整備シ併テ國民負擔ノ均衡ヲ得セシムルコトトセリ

而シテ此等稅制整理ハ特ニ國民負擔ノ均衡ヲ得セシメントスル趣旨ニ出デタルモノニシテ增稅ヲ目的トシタルモノニアラザルハ整理ノ結果增收見込額平年度ニ於テ五百十九萬餘圓ニ達スト雖右增收額ヨリ徵收費教育費負擔輕減充當額ヲ控除スルトキハ純增收額百九十七萬餘圓ニ過ギザルニ徴シテモ明ナルベシ

第二次稅施整理ノ內容左ノ如シ

一、所得稅制度ノ整備

一般所得稅ハ各種ノ所得ヲ完全ニ綜合シ所得者ノ生活事故ノ酌量累進稅率ヲ適用等ニ依リ能ク擔稅力ニ適應シタル課稅ヲ爲シ得ルノミナラズ國民ニ對シ普遍的ニ課稅シ得ル特長ヲ有シ且常ニ國民所得ノ増減ニ伴ヒ國庫收入ヲ屈伸セシムル力ニ富ムモノナルヲ以テ最モ理想的ノ租稅ナルコトハ既ニ輿論ナキ所ニシテ曩ニ稅制調査委員會ニ於テモ一般所得稅ヲ以テ租稅制度ノ中樞ト爲スコトニ決議セラレタル所ナルノミナラズ朝鮮ニ於ケル所得ノ分布及之ニ對スル負擔ノ狀況ハ極メテ不均衡ナリシヲ以テ一般的ニ負擔ノ衡正ヲ期スル爲稅制ノ整備ヲ爲スハ最モ喫緊ノ事項ト認メ所得稅令ヲ改正シ一般所得稅ヲ創設セリ

改正所得稅ハ從來法人ニ對シテノミ課稅シツツアリシ所得稅制度ヲ整備シ個人ノ所得ニモ課稅スルコトトシ大體内地法ニ準據シ唯朝鮮特殊ノ事情ニ鑑ミ次ノ如ク

- (一) 急激ナル負擔ノ變化ヲ避クル爲稅率ヲ内地現行法ノ半額程度トスルコト(昭和九年分ハ更ニ其ノ半額)
- (二) 個人ノ免稅點ハ之ヲ八百圓(内地ハ千二百圓)トスルコト
- (三) 家族扶養控除ハ之ヲ二階級ニ區分シ所得金額一千五百圓以下ノ者ニ對シ家族一人ニ付六十圓ヲ所得金額一千五百圓ヲ超エ三千圓以下ノ者ニ對シ家族一人ニ付三十圓(内地ハ一律ニ家族一人ニ付百圓)ヲ控除スルコト

等若干特異ノ規定ヲ設ケタリ

二、地稅ノ輕減

地稅ハ從來朝鮮ニ於ケル國稅ノ大宗タリシガ今同一般所得稅ヲ創設シテ租稅體系ノ中樞トナス結果トシテ地稅ハ其ノ補充稅タル地位ニ置カルコトトナルモノナルガ此ノ際ニ於テ地稅ノ稅率ヲ現在ノ儘トスルトキハ土地所得者ハ從來國稅ノ中樞トシテノ地稅ノ負擔ノ上ニ更ニ一般所得稅ヲ課セラルコトトナリ其ノ負擔ハ過重トナルベキヲ以テ地稅ヲ所得稅ノ補充稅ト爲ス方針ヲ採リ其ノ負擔ノ過重ヲ避クル爲現行地稅率千分ノ十七ヲ千分ノ十五ニ引下(昭和九年度ハ千分ノ十六トス)グルト同時ニ小面積ノ土地所有者ニ對シ地稅ヲ負擔セシムルハ概ネ酷ニ失スル嫌アルノミナラズ徵稅上ノ手續繁雜ナルヲ以テ此ノ際併テ一府邑面ノ地稅年額十錢以下ノ小額地稅ノ免除ヲモ實行セリ

三、相續稅ノ創設

相續ノ開始ニ因リ偶然ニ財產ノ所得ヲ爲ス相續人ニ對シ其ノ負擔力ニ應ズル課稅ヲ爲シ收益稅等ト共ニ一般所得稅ノ補充稅タラシメ租稅負擔ノ衡正ヲ期スルノ要アルヲ以テ相續稅ヲ創設スルコトトセリ

相續稅ハ大體内地法ニ準據セルモ朝鮮ニ於ケル親族相續ニ關スル慣習竝ニ家族制度ノ實情等ヲ考慮シ次ノ如キ特異ノ規定ヲ設ケタリ

(一) 朝鮮人間ノ相續順位ハ民法ノ規定ニ依ラズシテ慣習ニ依ルモノナルヲ以テ相續ノ種類ニ

依ル稅率適用區分ニ付テハ朝鮮人間ニ於ケル相續慣習ヲ考慮シ總テ相續ノ順位ニ從ヒ先順位ニ在ル相續人ニ對シ低キ稅率ヲ適用シ後順位トナルニ從ヒ高キ稅率ヲ適用セルコト

(二) 朝鮮ニ於ケル家族制度ノ現狀ニ鑑ミ家督相續ノ場合ニ於ケル免稅點ヲ相當引上ゲタルコト

(三) 戰死若ハ之ニ準ズベキ死亡又ハ戰爭若ハ之ニ準ズベキ勤務ノ爲受ケタル傷疾疾病ニ起因シタル死亡ニ因リ相續ヲ開始シタルトキハ課稅セザルコトトシ内地法ガ軍人軍屬ニノミ適用アルニ對シ朝鮮ニ於テハ國境警備警察官ニモ適用スルコト

四、清涼飲料稅ノ創設

大正十五年稅制調査委員會ニ於テ決定セル國稅體系樹立ノ方針ニ依レバ清涼飲料其ノ他現在ノ社會觀念上奢侈的消費物ト認メラルモノニ對シテ課稅スルヲ可トス(ト謂ヘリ)仍テ此ノ決定ニ基キ本稅ヲ創設シ消費稅體系ノ整備ヲ圖ルコトトセリ

清涼飲料稅ハ大體内地現行法ニ準據セルモ朝鮮ニ於ケル實情ニ鑑ミ玉ラムネ鐵詰ノモノニ對スル稅率ハ内地ノ稅率ニ比シ更ニ低下セリ

五、酒稅制度ノ整備

酒類中麥酒ハ鮮内ニ於テ製造ヲ見ルコトトナリタル結果移入稅ノ減少ヲ來スヲ以テ其ノ對策ヲ講ズル要アリ又藥酒ハ最近其ノ品質及消費ノ狀況益清酒ニ近似スルニ至リタルヲ以テ負擔ノ權衡ヲ圖ル要アリ仍テ財政ノ現狀ヲモ考慮シ之ガ増率ヲ行フト共ニ爾餘ノ酒類ニ對シテモ

均衡上稅率ヲ引上グルト共ニ麥酒ニ對スル納期ノ改正自家用酒制度ノ廢止等ヲ行ヒ以テ酒稅制度ヲ整備セリ

以上第二次稅制整理實施ト同時ニ從來稅務行政ト爾餘ノ地方行政ト同一機關ヲシテ執行セシメ來リ其ノ間枝梧奔格ヲ來シ兩者共ニ行政ノ適實ヲ缺キ又ハ機宜ノ措置ヲ講ズル能ハザル憾アリシ實情ニ鑑ミ道府郡島ニ於ケル稅務課財務課又ハ財務係ヲ分離シ別ニ五箇ノ稅務監督局及九十九箇ノ稅務署ヲ設置シ(昭和十一年四月一署ヲ減ジ九十八署トナル)以テ行政系統ヲ正シ叙上ノ缺陷ヲ匡メ併テ第二次稅制整理ノ圓滑ナル施行ヲ期スルコトトセリ

尙從來府第一部特別經濟同第二部特別經濟學校組合又ハ學校費ニ於テ初等教育費負擔ノ爲ニ課徵シ來レル賦課金ハ主トシテ個人ノ所得ヲ標準トシテ賦課セル關係上一般所得稅創設ニ伴ヒ負擔ノ過重ヲ來ス虞アリシカバ之ガ賦課方法ヲ整理シ負擔ノ輕減ヲ爲サシムル爲昭和六年度賦課金額ノ半額ニ相當スル金額三〇三三〇四五圓(昭和九年度ニ於テハ其ノ半額一五二二二圓)ヲ此等團體ニ交付スルコトトシ稅務機關特設ト同時ニ府邑面ノ國稅徵收成績ヲ刷新改善センガ爲徵稅額ノ百分ノ二ノ交付金ヲ内地同様百分ノ三ニ改ムルト共ニ府邑面ヲシテ行ハシメツツアル酒稅ノ徵收ヲ稅務署ニ於テ直接行フコトトセリ

第四期 (昭和十年—昭和十四年)以上朝鮮多年ノ懸案タリシ稅制整理ノ結果租稅體系ハ全ク面目ヲ革メ徵稅機關ノ制度備ハリ朝鮮ニ於ケル租稅體系ノ整備ハ茲ニ一段落ヲ告グタルガ昭和十年ニ至リ最近著シク活況ヲ呈シ來レル軍需品工業輸出品工業等一部ノ產業部門ハ連年異常ノ増

收ヲ擧グツツアルニ拘ハラズ國內一般產業ノ普遍的繁榮ハ未ダ實現ノ域ニ達セズ而モ國內並ニ國際情勢ノ趨向ニ照シ施措スベキ緊切ノ經費巨額ニ上ル實情ニ鑑ミ政府ハ此等特殊ノ利得者ヲ對象トシテ臨時利得稅ヲ創設シ其ノ增收ノ一部ヲ國庫ニ納付セシムルコトトナリ朝鮮ニ於テモ亦此ノ方針ニ順應シ臨時利得稅ヲ創設スルコトトセルモ個人ニ對シテハ利得金額算定ノ基礎トナルベキ基準年度タル昭和四年乃至昭和七年當時ハ個人ノ所得稅ノ實施ナカリシ爲之ヲ實施セズ法人ニ對シテノミ之ヲ實施スルコトトセリ

尙昭和十一年六月製鐵業獎勵法ノ改正ニ順應シ所得稅及營業稅ノ免稅規定ヲ改メ次デ近時釀造酒ト再製酒又ハ固有ノ釀造酒ト特殊釀造酒トノ酒稅負擔ノ不權衡ヲ生ズルニ至リタルヲ以テ昭和十一年九月酒稅率ノ一部ヲ改正セリ

次デ昭和十二年四月資本利子稅令ヲ改正施行シ從來課稅シ來リタルモノノ外新ニ第三種ノ所得中營業ニ非ザル貸金又ハ預金ノ利子ニ對シ課稅スルコトトシテ負擔ノ均衡ヲ期シタル外内地ニ於ケル稅制ノ變革ニ順應シ臨時租稅增徵令ヲ施行シ内地ヲ通ジ連絡ヲ保持スルノ必要アリト認ムル租稅即チ第一種所得稅資本利子稅臨時利得稅ニ付增徵ヲ行ヒ從前非課稅トセル國債利子ヲ第二種所得ニ加ヘ尙法人ノ資本力ニ特別ノ負擔力ヲ認メタル法人資本稅ヲ創設セル外國策ニ順應スル目的ノ下ニ外貨債特別稅ヲ創設シ一定利廻(國債ハ五分國債)以上ノ外貨債所有者ニ對シ特別負擔ヲ爲サシムルコトトシ尙揮發油稅ヲ創設シ燃料國策ノ遂行ニ資スルコトトセリ

昭和十二年七月北支事件ノ勃發ニ因リ内地ニ於テ之ガ事件費ノ一部ニ充ツル爲臨時ニ北支事

件特別税法ヲ施行セルニ順應シ同年八月十二日北支事件特別税令ヲ公布即日施行シ昭和十三年八月十一日迄ヲ施行期間トスル所得特別税臨時利益配當特別税公債及社債利子特別税並ニ昭和十三年三月末日迄ヲ施行期間トスル物品特別税ヲ賦課スルコトトセリ更ニ同年十月支那事變ノ爲從軍シタル軍人及軍屬ニ對シ租税ノ減免徵收猶豫等ヲ行フノ必要アルヲ認メ之ガ法令ヲ施行セリ

次デ昭和十三年四月内地ニ於ケル税制ノ變革ニ順應シ所得税相續税登錄税ノ改正ヲ行ヒ即チ所得税ニ付テハ從來課税セザリシ一時恩給又ハ之ニ類スル退職給與ニシテ一定金額ヲ超ユル部分ニ對シ課税スルコトトシ相續税ニ付テハ課税ノ公正ヲ期スル爲制度ノ缺陷ヲ補フ主旨ノ下ニ概ネ左ノ改正ヲ行ヒタリ

- (一) 從來ノ財産所在地課税主義ヲ住所課税主義ニ改メ相續開始地ニ於テ綜合課税スルコト
- (二) 生命保險金郵便年金退職手當功勞金ニシテ一定金額ヲ超ユル部分ニ對シ課税スルコト
- (三) 親族間ノ不動産及船舶ノ贈與ニ對シテモ之ヲ準相續トシテ課税スルコト
- (四) 相續開始後一年內ノ相續財産ノ贈與ニ對スル課税ニ特例ヲ設ケ死亡ニ因ル相續開始後一年內ニ相續人が相續財産ニ付自己ノ直系卑屬以外ノ者ニ爲シタル贈與ニ付テハ準相續ノ課税ヨリ除外セルコト
- (五) 受遺者及相續財産ニ加算シタル財産ノ贈與ヲ受ケタル者ヲモ相續税納付ノ義務ヲ負ハシメタルコト

登錄税ニ付テハ從來稍負擔過重ト認メラレタルモノ即チ(一)贈與遺贈其ノ他無償名義ニ因ル不動産ノ所有權取得ノ登記 (二)買買ニ因ル不動産ノ所有權取得ノ登記 (三)信託財産タル不動産又ハ船舶ヲ受託者ヨリ受益者ニ移ス場合ニ於ケル所有權取得ノ登記ニ付約一割程度ノ税率引下ヲ行フト共ニ相續ニ因リ受託者ヨリ委託者ノ相續人ニ信託財産ヲ移ス場合其ノ財産權取得ノ登記又ハ登錄ヲ以テ財産權ノ取得ノ登記又ハ登錄ト看做シ課税スルコトニ改メタルコト以上ノ改正ヲ行ヒタル外支那事變ノ擴大ニ伴ヒ増大セル事變費ノ一部ニ充ツル爲内地ニ順應シ北支事件特別税ニ代ル支那事變特別税令ヲ施行シ所得税法人資本稅砂糖消費稅及取引所稅ヲ増徴シ同時ニ利益配當稅公債及社債利子稅通行稅入場稅特別入場稅及物品稅ヲ創設シ以テ事變費ノ一部ヲ負擔セシムルコトトセル外更ニ事變ニ因リ利得ノ増大セル者ニ對シ特別ノ負擔力ヲ認メ臨時利得稅令ノ改正ヲ行ヒ法人ニ對シテハ事變利得ニ對シ重課シ臨時利得ヲ甲利得事變利得ヲ乙利得トス個人ニ對シテハ事變利得ニ付新ニ課税スルコトトセリ

一面時局ノ影響ヲ受ケタル向ニ對シ租稅上ノ臨時的措施ヲ講ズルノ必要ヲ認メ同年四月朝鮮臨時租稅措置令ヲ施行シ田畝地稅營業稅礦產稅及移入稅ニ付所得減少シタルモノ等ニ對シ負擔ノ輕減又ハ免除ヲ行フコトトセリ

次ニ昭和十四年四月ニ於テハ之亦内地ノ改正ニ順應シ臨時軍事費財源ノ一部ニ充ツル爲臨時利得稅及支那事變特別稅令中利益配當稅公債及社債利子稅印紙稅砂糖消費稅物品稅等ニ付各改正増徴スルト共ニ新ニ建築稅及遊興飲食稅ヲ創設スルコトトシ更ニ時局ニ鑑ミ生産力擴充產業

振興等ニ資スル爲臨時租稅措置令ヲ改正シ課稅上ノ特例ヲ設クルコトトセリ

第五期 (昭和十五年)此ヨリ先昭和十一年以來本府ニ於テハ中央地方ヲ通ジタル租稅負擔ノ調整ヲ圖ル爲メ其ノ實情ヲ調査中ナリシガ内地ニ於テハ長期化セル戰時下恒久的財源ヲ確保センガ爲 (一)中央地方ヲ通ジタル負擔ノ均衡ヲ圖ルコト (二)經濟諸政策トノ調和ヲ圖ルコト (三)收入ノ増加ヲ圖ルコト共ニ彈力性アル稅制ヲ樹立スルコト (四)稅制ノ簡易化ヲ圖ルコトヲ目標トシテ昭和十五年度ヨリ國稅及地方稅ノ全般ニ互リ稅制ノ劃期的大改正ヲ斷行スルコトトナリタルヲ以テ朝鮮ニ於テモ事情ノ許ス限リ可及的中央ノ方針ニ順應セル稅制改正案ヲ樹立シ昭和十四年末コレヲ本府稅制調査委員會ニ附議コレガ同意ヲ得タルヲ以テ爾來之ガ實行ノ爲必要法令ノ改正ニ付キ準備中ナリシガ其後内地ニ於ケル稅制改正案ガ議會ノ修正ニ依リ負擔緩和ノ條項ヲ加ヘラルルニ至リタルニ由リ朝鮮ニ於テモ若干其ノ趣旨ニ基ク改正案ヲ爲シタル上昭和十五年四月一日ヨリ施行スルコトトセリ即チ昭和十五年ニ於ケル稅制改正ノ方針左ノ如シ

- 甲 國稅相互間並中央地方ヲ通ジ租稅負擔ノ均衡ヲ圖ルコト
- 一 地方的租稅負擔ノ不均衡ヲ是正スル爲所得稅其ノ他ノ國稅增收額ノ一部ヲ地方ニ分與シ地方稅負擔ヲ輕減調整スルコト
- 二 地稅ノ課稅標準ヲ賃賃價格ニ改メ賃賃價格ヲ調査シ實施スルコト
- 三 收益稅相互間ノ負擔ノ不均衡ヲ是正スル爲
- イ 營業稅ノ稅率ヲ引上グルコト

- ロ 資本利子稅ノ稅率ヲ引上グルコト
- ハ 配當ニ對シ資本利子稅ヲ賦課スルコト
- 四 内地稅制改正案ニ順應シテ負擔ノ均衡ヲ圖ル爲左ノ改正ヲ行フコト
 - イ 一定金額以上ノ所得者ノ第二種甲ノ所得ヲ第三種所得稅ニ綜合課稅スルコト
 - ロ 超過所得稅ト法人臨時利得稅トヲ統合スルコト
 - ハ 金融組合、產業組合等ノ特別法人ニ對シ課稅スルコト
 - ニ 砂糖消費稅ノ色相課稅制度ヲ廢シ製造方法課稅制度ヲ採用スルコト
- 乙 租稅收入ノ増加ヲ圖ルコト
 - 内地ノ昭和十二年度及昭和十五年度増稅ニ順應シ所得稅臨時利得稅相續稅外貨債特別稅法人資本稅酒稅清涼飲料稅砂糖消費稅揮發油稅通行稅入場稅特別入場稅物品稅遊興飲食稅及骨牌稅ノ増徴ヲ爲スコト
- 丙 朝鮮ノ特殊事情ニ鑑ミ左ノ方針ヲ採ルコト
 - 一 分類所得稅一般所得稅ノ制度ハ之ヲ創設セザルコト
 - 二 貯蓄預金、金融組合貯金ニ對スル課稅ハ之ヲ行ハザルコト
 - 三 特殊ノ稅ヲ除キ大體稅率ハ内地ヨリ低位ニ止メ免稅點モ實情ニ應ズル様扱ゾコト
- 右ノ方針ノ下ニ行ハレタル昭和十五年ノ稅制改正ノ内容ハ大要左ノ如シ
- 一 所得稅令ノ改正

朝鮮ニ於テハ社會經濟上ノ特殊事情内鮮間ノ租稅制度ノ發展段階ノ相違所得稅ノ課率ノ低位ニアルコト其他教育費負擔關係等ヲ考慮シタル結果前述ノ如ク内地ノ分類綜合兩所得稅及法人稅主義ヲ採ラズ所得稅ノ現制度ヲ維持スルコトトシ第一種第二種第三種共一般の増稅ヲ行フト共ニ昭和十五年度ヨリ所得稅收入ノ二割毎年度豫算額ノ二割ヲ地方ニ分與シ地方稅ヲ輕減調整セシメ以テ地方的租稅負擔ノ不均衡ヲ是正スルコトトセリ其ノ結果地方稅タル第一種所得稅附加稅及特別所得稅ヲ廢止シタル外負擔過重ナル地方團體ノ戶別稅ヲ輕減スルコトトナレリ

(一) 第一種所得稅

稅率ヲ引キ上ゲタル外左ノ如キ改正ヲ行ヒタリ

- 1 超過所得稅ハ臨時利得稅ニ統合スルコト
- 2 所得計算上第一種所得稅及臨時利得稅ハ之ヲ損金ニ算入セザルコト
- 3 尙課稅所得ハ當該事業年度ノ利得ニ對スル臨時利得稅ヲ控除シタル殘額ニ依ルコト
- 4 清算所得中積立金及不課稅所得ヨリ成ル部分ニ對シテハ第一種所得稅ヲ課セザルコト
- 5 從來特別法人ニ對シテハ所得稅及營業稅ヲ免除シアリタル處之等事業ニ對シテハ其ノ開業ノ年及其ノ翌年ヨリ一定年間ハ其ノ全部ノ利益ニ對シ所得稅及營業稅ヲ免除スルコト

(二)

トトシ殘餘ノ免稅期間利益中利益率年一割迄ノ部分ニ付テノミ免稅シ利益率一割ヲ超過スル部分ニ對シテハ課稅スルコト

(一) 第二種所得稅

國債ノ利子以外ノモノニ對スル第二種所得稅ノ稅率ノ引キ上ゲヲ行ヒタル外第二種丙ノ所得ノ控除點ヲ一萬圓(改正前五千圓)ニ引キ上ゲタリ尙銀行貯蓄預金及金融組合貯金等ノ利子ニハ從來通り課稅セザルコトトセリ

(三) 第三種所得稅

第三種所得稅ヲ總額ニ於テ大體三割五分増徴スルタメ稅率ノ引キ上ゲヲ行ヒタル所得額千二百圓ニ滿タザルモノニ對シテハ増徴ヲナサズ外一定額一萬五千圓以上ノ所得者ノ第二種甲ノ所得ヲ第三種ニ綜合シ其ノ納付シタル第二種所得稅ヲ控除課稅スルコトトセリ但シ當分間ハ納稅義務者ノ申請アル場合ハ綜合課稅ニ替ヘ百分ノ十五ノ稅率ニ依リ第三種ノ所得トシテ源泉課稅ヲ認ム

二 特別法人稅ノ創設

一定ノ法人金融組合同聯合會產業組合同聯合會工業組合同聯合會ニ對シ一般國民負擔ノ増嵩セル現狀ニ鑑ミ之トノ權衡上應分ノ負擔ヲ爲サシムル趣旨ヲ以テ内地ニ順應シ特別法人稅ヲ創設シテソノ剩餘金ニ對シ百分ノ五ノ稅率ヲ以テ賦課スルコトトシタリ尙本稅ノ賦課ハ支那事變終了ノ年ノ翌年十二月三十一日迄ニ終了スル事業年度分限リトスルコトトセリ

三 地稅ノ改正

地稅ノ賦課標準ヲ貸賃價格ニ改ムルコトトシ昭和十五年度以降約三箇年間繼續事業トシテ之ガ調査ヲナスコトトセリ

四 營業稅令ノ改正

資本利子稅ノ稅率引上及配當ニ對スル資本利子稅ノ賦課ト共ニ收益稅相互間ノ負擔ノ均衡ヲ圖ル趣旨ヲ以テ總稅額ニ於テ大體五割程度ノ増徴ヲ行フコトトシ稅率ノ引キ上ゲヲ行ヒタル外

1 課稅技術上ノ便益ヨリ法人ノ年分課稅ヲ事業年度課稅ニ改メ

2 從來特殊法人ニ對シテハ所得稅及營業稅ヲ免除シアリタル處之等事業ニ對シテハ其ノ開業ノ年及其ノ翌年ヨリ一定年間ハ其ノ全部ノ利益ニ對シ所得稅及營業稅ヲ免除スルコトトシ殘餘ノ免稅期間ハ利益中利益率年一割迄ノ部分ニ付テノミ免稅シ利益率年一割ヲ超過スル部分ニ對シテハ課稅スルコト等ノ改正ヲ行ヒタリ

五 資本利子稅令ノ改正

資本利子稅ニ付テハ他ノ收益稅トノ負擔ノ均衡ヲ考慮シ國債ノ利子以外ノモノニ對スル稅率ノ引キ上ゲヲ行ヒ配當ニ對シ新ニ課稅スルコトトセリ

六 利益配當稅令ノ改正

利益配當稅ニ付テハ内地ノ改正ニ順應シ支那事變特別稅令中ノ利益配當稅ヲ單行稅令トスル

七 外貨債特別稅令ノ改正

ト共ニ配當金中配當率年一割以下ノ部分ニ對スル課稅ヲ廢止スルコトトセリ
外貨國債ニ在リテハ利率年四分(改正前五分)外貨國債以外ノ外貨債ニ在リテハ利率年四分五厘(改正前五分五厘)ヲ超ユル利子額ニ付課稅スルコトトシ尙朝鮮ニ住所ヲ有シ又ハ一年以上居所ヲ有スル者ノ所有スル外貨國債ニ對シテハ證券ガ本邦内ニ在ラザル場合ニモ課稅スルコトニ改正セリ

八 法人資本稅令ノ改正

稅率ヲ千分ノ一・五(舊稅率千分ノ一・二)ニ引キ上ゲタリ

九 相續稅令ノ改正

相續稅ニ付テハ臨時増徴ノ際之ガ引上ゲヲ爲サザリシヲ以テ今回總稅額ニ於テ大體四割程度ノ増徴ヲ行フコトトシ稅率ノ引キ上ゲヲ行フ外左ノ如キ改正ヲ行ヒタリ

1 朝鮮ノ慣習ニ依ル戸主相續中相續人ガ被相續人ノ直系卑屬タル女ナルトキハ從來高度ノ稅率ノ適用ヲ受クル階級ニ屬シタルヲ改メ直系卑屬タル男同様低度ノ利率ノ適用セララル階級ニ屬セシムルコト

2 相續財產ノ價格五萬圓以下ノ家督相續及戸主相續相續財產ノ價格三萬圓以下ノ遺產相續ニ付被相續人ノ扶養家族一人ニ付千圓ヲ課稅價格ヨリ控除スルコト

3 短期間ノ再相續ニ對スル免除規定中五年ノ期間ヲ七年ニ七年ノ期間ヲ十年ニ各延長スル

十 臨時利得税令ノ改正
 年賦延納ノ期間ニ付相續財産價格中不動産ノ價格ガ二分ノ一ヲ超ユル場合ハ七年内ノ年賦延納ノ期間ハ之ヲ十年内ニ延長ヲ認メルコト

(一) 法人臨時利得税

- 1 臨時利得税ト第一種所得税中ノ超過所得税トヲ統合スルコト
- 2 利得ハ利益中現事業年度ノ資本金額積立金ヲ含ムニ對シ年一割ヲ超ユル金額トスルコト
- 3 臨時利得税ハ法人ノ利得ヲ左ノ部分ニ區分シ各部分ニ付左ノ税率ヲ適用シテ賦課スルコト
 - 資本金額ノ年一割ヲ超エ基準利益率以下ノ部分 百分ノ二十五
 - 基準利益ヲ超エ資本金額ノ年三割以下ノ部分 百分ノ四十五
 - 資本金額ノ年三割ヲ超ユル部分 百分ノ六十五
 但シ現事業年度ノ資本金額中資本金額十萬圓以下ナル法人ニ限り前項ニ規定スル税率百分ノ二十五ハ之ヲ百分ノ十五ト同百分ノ四十五ハ之ヲ百分ノ三十五トシ同百分ノ六十五ハ之ヲ百分ノ五十五トスルコト
- 4 基準利益率ハ昭和九十一年ノ三箇年改正前ノ乙種利得ノ基準年度ノ平均利益ニ依ルコト

ト但シ平均利益率ナキトキ又ハ平均利率年一割未滿ナルトキハ年一割ヲ以テ基準利益率トシ平均利益率年二割ヲ超ユルトキハ年二割ヲ以テ基準利益率トスルコト

(二) 個人臨時利得税

- 1 普通利得ニ對スル税率ヲ百分ノ二十五(舊税率百分ノ十八)トスルコト
- 2 昭和十一年以前三年ノ平均利益ガ七千圓又ハ現年ノ利益ノ三分ノ一ニ相當スル金額ノ何レカ多額ナル一方ノ金額ニ達セザルトキハ其ノ多額ナル一方ノ金額ヲ以テ平均利益トスルコト
- 3 利益ノ計算上臨時利得税ハ之ヲ必要經費ニ算入セザルコトトセリ
- 十一 通行税令ノ改正
 若干税率ノ改正ヲ行ヒタル外新タニ乗車船區間四十料ヲ超ヘ五十料未滿ノ三等乗客ニ對シテモ課税スルコトトシ急行料金ニ對シテモ一割ノ課税ヲ行フコトトセリ
- 十二 酒税令ノ改正
 各酒類間ノ負擔ノ均衡ヲ圖ル爲税率ノ改正ヲ行ヒ増徴ヲ行ヒタリ
- 十三 清涼飲料税

玉ラムネ壺詰以外ノモノノ税率ヲ改正セリ

十四 砂糖消費税

色相課税制度ヲ廢止シ製造方法課税制度ヲ採用スルコトトセル外税率ノ改正ヲ行ヒタリ

十五 揮發油税

内地同様一キロリットルニ付三十四圓三十五錢舊税率十三圓二十錢ニ改正シ一ガロン八錢舊

五錢ヲ増徴スルコトトセリ

十六 取引所税

取引税中株式ノ賣買取引ニ對スル税率ヲ左ノ通トセリ

短期 萬分ノ四(舊税率萬分ノ二二)

長期 萬分ノ六(同 萬分ノ二七)

十七 入場税及特別入場税

入場税及特別入場税ノ入場料ニ對スル免税點ヲ二十九錢舊三十九錢ニ引キ下グル外税率ノ引

キ上ゲヲ行ヒタリ

十八 物品税

税率ノ引キ上ゲヲ行ヒタル外象牙製品七寶製品琥珀製品一定價格以上ノ菓子愛玩用動物盆栽

化粧石鹼及綠茶竝ニ煉齒磨水齒磨ニ對シテモ新タニ課税スルコトトセリ

十九 遊興飲食税

藝妓ノ花代ニ對スル税率ヲ百分ノ三十舊税率百分ノ十四其ノ他ノ花代及花代以外ノ料金ニ對
スル税率ヲ百分ノ十五舊税率百分ノ十ニ引上ゲタル外但シ花代ノ百分ノ六ヲ地方分與税トス
ルコト)免税點ヲ三圓舊五圓ニ引キ下ゲタリ但シ藝妓ノ花代ヲ伴フ料金及カフエ等ニ於ケル
料金ニ付テハ免税點ヲ設ケザルコト)

二十 骨牌税

一般ニ税率ノ引キ上ゲヲ行ヒタリ

二十一 印紙税

物品切手ニ對シテハ記載金高ニ應ジテ課税スル制度ニ改メタリ

二十二 臨時租税措置令ノ改正

内地ノ改正ニ順應シ

1 法人ノ留保所得ニ對スル課税輕減ノ制度ヲ擴張シ法人ガ所得ノ三割以上(改正前四割以上)

ヲ留保シ之ヲ生産力擴充又ハ國債ノ保有等ニ運用シタル場合ハ其ノ運用金額ノ百分ノ三(改

正前百分ノ二)ニ相當スル第一種所得税ヲ輕減スルコト

2 法人ノ普通所得中ニ海外企業ヨリ生ズル所得アルトキハ其ノ所得金額ノ百分ノ一ニ相當

スル第一種所得税ヲ輕減スルコト

3 重要礦物ノ探掘ニ付テハ重要物産製造業ニ對スル免税ト同様探掘開始ノ年及其ノ翌年ヨ

リ三年間所得税ヲ免除スルコト

4 同族會社中事業ノ經營ヲ主タル目的トスルモノニハ税額加算ノ條件ヲ緩和スルコト
5 生命保險會社ガ從前ヨリ引續キ有シタル株式ノ配當ニ對シ新ニ課税スルコトト爲リタル
資本利子税ノ税率百分ノ四ヲ百分ノ二五ニ引キ下ゲ負擔增加ノ緩和ヲ圖ルコト等ノ改正ヲ
行ヒタリ

二十三 支那事變特別税令及臨時租税増徴令ノ廢止支那事變特別税令ハ之ヲ廢止シテ夫夫單行
法令ヲ制定シナホ臨時租税増徴令モ之ヲ廢止シテ基本税率引キ上ゲテ行ヒ税制ノ簡易化ヲ期
シタリ

第六期 (昭和十六年内) 地ニ於テハ第七十八臨時議會ニ於テ國民ノ過剩購買力ノ吸收並ニ消費
ノ抑制ヲ圖ルト共ニ戰時財政ノ基底ヲ愈々強固ナラシメル目的ヲ以テ間接税ヲ中心トスル増税
ヲ斷行スルコトニ決定セラレタルヲ以テ朝鮮ニ於テモ之ニ順應シ當面ノ増加スベキ歳出ノ財源
ニ充ツル爲大體内地ト同様ノ方針ニ依リ間接税等ノ増徴ヲ行フコトトシ尙改正税令中通行税ニ
付テハ諸種ノ事情ニ依リ昭和十七年二月一日ヨリ其ノ他ハ昭和十六年十二月一日ヨリ之ヲ施行
スルコトトセリ即チ昭和十六年ニ於ケル税制改正ノ方針左ノ如シ

一 建築税

税率ヲ百分ノ二十舊税率百分ノ十七ニ引上グルト共ニ左ノ家屋ニ對シ新ニ建築税ヲ課スルコト
トセリ

1 旅館ノ用ニ供スル家屋

- 1 撞球場麻雀場其ノ他ノ一切ノ遊戯場ノ用ニ供スル家屋
- 2 俱樂部會館其ノ他名稱ノ何タルヲ問ハズ會員其ノ他一定ノモノノ親睦ヲ圖リ又ハ其ノ慰
安若ハ娛樂ノ用ニ供スル家屋

二 通行税

新タニ乗合自動車ノ乗客ニ課税スルノ外汽車汽船ノ寢臺料金ニ對シテモ課税スルコトトシ尙
税率ヲ左ノ如ク改正セリ

(一) 普通乗客ニ對スル税率

- 乗車船區間四十料以下ナルトキ
- 一等三十錢 二等十五錢
- 乗車船區間八十料以下ナルトキ
- 一等五十錢 二等二十五錢 三等十五錢
- 乗車船區間百二十料以下ナルトキ
- 一等一圓五十錢 二等七十五錢 三等十五錢
- 乗車船區間百六十料以下ナルトキ
- 一等三圓 二等一圓五十錢 三等三十錢
- 乗車船區間三百料以下ナルトキ
- 一等五圓 二等二圓五十錢 三等五十錢

乘車船區間五百軒以下ナルトキ

一等七圓二等三圓五十錢三等七十錢

乘車船區間五百軒ヲ超ユルトキ

一等十圓二等五圓三等一圓

(二) 貨切乘客ニ對スル稅率

一等貨切運賃ノ百分ノ二十

二等同 百分ノ十五

三等同 百分ノ十

(三) 急行料金及寢臺料金ニ對スル稅率

一等急行料金又ハ寢臺料金ノ百分ノ三十

二等同 百分ノ二十

三等同 百分ノ十

(四) 三等定期乘客ニ付テハ總テ課稅セザルコトトシ尙陸接國境ヲ越ユル場合ノ軒程ノ計算ニ付外國内ノ乘車區間ノ軒程ハ之ヲ通算シ課稅軒程ヲ計算スルコトニ改正セリ

三 酒稅

酒稅ニ付テハ朝鮮酒ノ稅率ヲ左ノ如ク改ムルノ外他ノ酒類ノ稅率ニ付テハ物品稅ノ增徵稅率トノ權衡上課稅ノ區分タル度數階級ヲ超ユル部分ノ稅率ヲ夫夫適當ニ改ムルコトトセリ

1 朝鮮酒タル濁酒 造石稅一石ニ付八圓

2 朝鮮酒タル藥酒 造石稅一石ニ付三十圓

四 清涼飲料稅

清涼飲料稅ノ稅率ヲ左ノ如ク改ムルコト

第一種 玉ラムネ壘詰ノモノ百リットルニ付四圓八十錢

第二種 其ノ他ノ壘詰ノモノ百リットルニ付十六圓五十錢

第三種 壘詰以外ノモノ炭酸瓦斯使用量一キログラムニ付十一圓

五 砂糖消費稅

砂糖消費稅ノ稅率ヲ左ノ如ク改ムルコト

(一) 砂糖

第一種 分蜜セザル砂糖

甲 樽入黑糖及樽入白下糖但シ黑糖及白下糖以外ノ砂糖ニ加工シテ製造シタルモノ竝ニ全部又ハ一部ノ新式機械ニ依リ製造シタルモノヲ除ク百斤ニ付四圓五十錢

乙 其ノ他ノモノ 百斤ニ付六圓五十錢

第二種 其ノ他ノ砂糖 但シ氷砂糖角砂糖棒砂糖其ノ他類似ノモノヲ除ク

甲 蔗糖ノ重量全重量ノ百分ノ八十六ヲ超エザルモノ百斤ニ付七圓二十錢

乙 其ノ他ノモノ 百斤ニ付十二圓



第三種 氷砂糖角砂糖棒砂糖其ノ他類似ノモノ

甲 氷砂糖 百斤ニ付十五圓

消費稅ヲ課セラレタル第二種乙ノ砂糖ヲ以テ製造シタルモノニ在リテハ百斤ニ付二圓

乙 其ノ他ノモノ 百斤ニ付十六圓

消費稅ヲ課セラレタル第二種乙ノ砂糖ヲ以テ製造シタルモノニ在リテハ百斤ニ付四圓

(二) 糖蜜

第一種 氷砂糖ヲ製造スルトキニ生ズル糖蜜百斤ニ付六圓七十錢

第二種 其ノ他ノ糖蜜百斤ニ付四圓

(三) 糖水 百斤ニ付九圓六十錢

六 物品稅

1 課稅物品トシテ左ノ各號ニ掲グル物品ヲ追加スルコト

第一種乙類

(一) 庭木竝ニ庭園用ノ石材及石工品

(二) 籠釣燈籠及提灯類

(三) 鐵瓶竝ニ茶道及香道用具

(四) 扇子及團扇

(五) 花輪及花束類

(六) 釣用具類

第一種丙類

(七) 靴(改正前ノ乙類)

(八) 事務用器具

第二種乙類

(一) 煙火類

(二) 薰物及線香類

(三) 大理石及之ヲ原料トスル擬石竝ニ陶磁器製タイル

第二種丙類

(四) 電球類

(五) 携行用ノ電燈同ケース及電池

(六) 魔法瓶水筒類及同部分品

(七) 計算機

(八) タイプライター同部分品及附屬品

(九) 輪轉謄寫機及同附屬品

(十) 金錢登錄機

(十一) タイムスタンプ及同附屬品

第三章 財 政

- (十二) ミシン及ミシン用針
- (十三) 板硝子
- (十四) 紙及セロファン
- (十五) 齒磨
- (十六) 綠茶
- (十七) 調味料

第三種

ツツカリン

2 稅率ヲ左ノ如ク改ムルコト

第一種

- 甲類 物品ノ價格ノ百分ノ五十
- 乙類 物品ノ價格ノ百分ノ二十

書畫骨董ノ賣立ノ場合ニアリテハ百分ノ三十

丙類 物品ノ價格百分ノ十

第二種

- 甲類 物品ノ價格百分ノ五十
- 乙類 物品ノ價格百分ノ二十

丙類 物品ノ價格百分ノ十
第三種

(一) 酒類

イ 釀造酒

麥酒 一石ニ付四十八圓五十錢

清酒 一石ニ付四十四圓

果實酒 一石ニ付二十五圓

其ノ他ノ釀造酒濁酒藥酒ヲ除ク一石ニ付四十八圓

ロ 蒸餾酒

酒精 一石ニ付九十五圓二十錢

其ノ他ノ蒸餾酒 一石ニ付三十圓

ハ 再製酒

味淋 一石ニ付四十八圓

合成清酒 一石ニ付四十五圓五十錢

其ノ他ノ再製酒 一石ニ付四十八圓

ラ 一定額以上ノ高價ナル清酒果實酒蒸餾酒及再製酒等ニ付テハ朝鮮總督ノ定ムル價額ニ左ノ割合ヲ乘ジテ算出シタル金額ヲ物品稅ニ加算シテ課稅スルコト



清酒果實酒及味淋 百分ノ二十

蒸餾酒及再製酒(味淋ヲ除ク)百分ノ三十

(一) 飴葡萄酒及麥芽糖

イ 麥芽糖化ノ方法ニヨリ製造シタル飴百斤ニ付一圓七十五錢

ロ 其ノ他ノ飴並ニ葡萄酒及麥芽糖 百斤ニ付二圓二十五錢

(二) サツカリン一疋ニ付十圓

3 書畫及骨董ニ付テハ賣立ナドノ場合ノ外普通ノ小賣業者ノ販賣スル場合ニモ課税スルコトニ改ムルコト

七 遊興飲食税

旅館ノ宿泊及仕出料理ニ對シ新ニ課税ヲスル外遊興飲食料金ノ免税點ヲ一圓五十錢ニ引下グルト共ニ税率ヲ左ノ如ク改ムルコト

一 藝妓ノ花代 料金ノ百分ノ百

二 藝妓ノ花代ニ類スル料金ニシテ朝鮮總督ノ定ムルモノ(以下其ノ他ノ花代ト稱ス)料金ノ百分ノ五十

三 藝妓ノ花代又ハ其ノ他ノ花代ヲ伴フ遊興飲食ノ料金但シ藝妓ノ花代及其ノ他ノ花代ヲ除ク料金ノ百分ノ三十

四 朝鮮總督ノ定ムル料理店ニ於ケル遊興飲食ノ料金但シ藝妓ノ花代及其ノ他ノ花代ヲ除ク

料金ノ百分ノ三十

五 前各號以外ノ遊興飲食ノ料金

イ 一人一回三圓ニ滿タザルモノ 料金ノ百分ノ二十

ロ 一人一回三圓以上ノモノ 料金ノ百分ノ三十

六 旅館ニ於ケル宿泊ノ料金

イ 一人一泊十圓ニ滿タザルモノ 料金ノ百分ノ二十

ロ 一人一泊十圓以上ノモノ 料金ノ百分ノ三十

八 入場税

(一) 入場税ノ税率ヲ左ノ如ク改ムルコト

第一種ノ場所

入場料ガ一人一回七十五錢未滿ナルトキ 入場料ノ百分ノ十五

入場料ガ一人一回一圓五十錢未滿ナルトキ 入場料ノ百分ノ二十五

入場料ガ一人一回三圓未滿ナルトキ 入場料ノ百分ノ三十五

入場料ガ一人一回四圓五十錢未滿ナルトキ 入場料ノ百分ノ四十五

入場料ガ一人一回四圓五十錢以上ナルトキ 入場料ノ百分ノ六十

回数定期又ハ貸切ニテ入場ノ契約ヲ爲シタルトキ 入場料ノ百分ノ三十五

第二種ノ場所

第三章 財 政

區分	昭和十五年度		昭和十四年度		昭和十三年度		昭和十二年度		昭和十一年度	
	調定額	収入額	調定額	収入額	調定額	収入額	調定額	収入額	調定額	収入額
第一種所得稅	1,000,000	1,000,000	1,000,000	1,000,000	1,000,000	1,000,000	1,000,000	1,000,000	1,000,000	1,000,000
第二種所得稅	1,000,000	1,000,000	1,000,000	1,000,000	1,000,000	1,000,000	1,000,000	1,000,000	1,000,000	1,000,000
地稅	1,000,000	1,000,000	1,000,000	1,000,000	1,000,000	1,000,000	1,000,000	1,000,000	1,000,000	1,000,000
營業稅	1,000,000	1,000,000	1,000,000	1,000,000	1,000,000	1,000,000	1,000,000	1,000,000	1,000,000	1,000,000
資本利子稅	1,000,000	1,000,000	1,000,000	1,000,000	1,000,000	1,000,000	1,000,000	1,000,000	1,000,000	1,000,000
法人資本稅	1,000,000	1,000,000	1,000,000	1,000,000	1,000,000	1,000,000	1,000,000	1,000,000	1,000,000	1,000,000
相續稅	1,000,000	1,000,000	1,000,000	1,000,000	1,000,000	1,000,000	1,000,000	1,000,000	1,000,000	1,000,000
酒稅	1,000,000	1,000,000	1,000,000	1,000,000	1,000,000	1,000,000	1,000,000	1,000,000	1,000,000	1,000,000
清涼飲料稅	1,000,000	1,000,000	1,000,000	1,000,000	1,000,000	1,000,000	1,000,000	1,000,000	1,000,000	1,000,000
砂糖消費稅	1,000,000	1,000,000	1,000,000	1,000,000	1,000,000	1,000,000	1,000,000	1,000,000	1,000,000	1,000,000
揮發油稅	1,000,000	1,000,000	1,000,000	1,000,000	1,000,000	1,000,000	1,000,000	1,000,000	1,000,000	1,000,000
取引所稅	1,000,000	1,000,000	1,000,000	1,000,000	1,000,000	1,000,000	1,000,000	1,000,000	1,000,000	1,000,000
臨時利得稅	1,000,000	1,000,000	1,000,000	1,000,000	1,000,000	1,000,000	1,000,000	1,000,000	1,000,000	1,000,000
北支特別稅	1,000,000	1,000,000	1,000,000	1,000,000	1,000,000	1,000,000	1,000,000	1,000,000	1,000,000	1,000,000
利益配當稅	1,000,000	1,000,000	1,000,000	1,000,000	1,000,000	1,000,000	1,000,000	1,000,000	1,000,000	1,000,000
歩合										

一三四

公債及社債 利子稅	昭和十五年度		昭和十四年度		昭和十三年度		昭和十二年度		昭和十一年度	
	調定額	収入額	調定額	収入額	調定額	収入額	調定額	収入額	調定額	収入額
公債及社債	1,000,000	1,000,000	1,000,000	1,000,000	1,000,000	1,000,000	1,000,000	1,000,000	1,000,000	1,000,000
利子稅	1,000,000	1,000,000	1,000,000	1,000,000	1,000,000	1,000,000	1,000,000	1,000,000	1,000,000	1,000,000
通關稅	1,000,000	1,000,000	1,000,000	1,000,000	1,000,000	1,000,000	1,000,000	1,000,000	1,000,000	1,000,000
特別入場稅	1,000,000	1,000,000	1,000,000	1,000,000	1,000,000	1,000,000	1,000,000	1,000,000	1,000,000	1,000,000
物品稅	1,000,000	1,000,000	1,000,000	1,000,000	1,000,000	1,000,000	1,000,000	1,000,000	1,000,000	1,000,000
建築稅	1,000,000	1,000,000	1,000,000	1,000,000	1,000,000	1,000,000	1,000,000	1,000,000	1,000,000	1,000,000
遊樂稅	1,000,000	1,000,000	1,000,000	1,000,000	1,000,000	1,000,000	1,000,000	1,000,000	1,000,000	1,000,000
飲食稅	1,000,000	1,000,000	1,000,000	1,000,000	1,000,000	1,000,000	1,000,000	1,000,000	1,000,000	1,000,000
租稅計	1,000,000	1,000,000	1,000,000	1,000,000	1,000,000	1,000,000	1,000,000	1,000,000	1,000,000	1,000,000
備考	既往年度繰越額ヲ含ム、圓以下切捨									

第四節 關稅行政

一 關稅据置期間中ノ關稅行政

梗概 日韓併合ニ際シ帝國政府ハ爾後十年間朝鮮ニ於ケル外國貿易及對内地貿易ニ對シテハ從前ト同率ノ關稅ヲ課スベキコトヲ世界ニ宣言シ此ノ期間ニ於ケル關稅行政ハ右宣言ニ牴觸セザル範圍内ニ於テ關稅制度ヲ刷新シ產業貿易ノ發達ヲ圖ルコトトナセシガ輸移出稅ハ貿易ノ伸張ヲ阻害スルモノアルニヨリ明治四十五年四月一般關稅制度ノ整理ニ際シテ其ノ大部分ヲ廢止セルモ財政ノ必要上小麥外七品目ヲ限リ之ヲ存置シ爾後貿易ノ増加ニ伴ヒ關稅ノ增收ヲ見財政上餘裕ヲ生ズルニ及ンデ大正八年四月以後之ヲ全廢シ輸移入稅ハ物資ノ需給及產業助長ノ爲從

來ノ無稅又ハ免稅物品ノ外石炭馬及緬羊ヲ無稅トシ製鐵事業ニ必要ナル一定ノ物品ヲ免稅シ大正二年以降加工貿易助長ノ爲輸移出品ノ加工若ハ製造ノ原料トシテ輸移入スル物品十餘品目ニ對スル免稅制度ヲ設ケ又鴨綠江上流及豆滿江ニ沿ヘル陸接國境ニ於テハ從來關稅制度ノ見ルベキモノナカリシガ併合後同地方面ニ於ケル交通及貿易事情ノ變遷ニ鑑ミ大正二年朝鮮陸接國境關稅令ヲ制定シ各要地ニ徵稅機關ノ配置ヲ行ヒ始メテ國境關稅制度ノ整備ヲ見ルニ至レリ此ノ間關稅ニ關スル一時的施設トシテハ大正八年穀價ノ騰貴著シク一般生活其ノ脅威ヲ受クルニ方リ朝鮮ニ於テハ稀有ノ旱害アリ食糧補充穀價調節ノ必要益緊切トナリシヲ以テ主要穀物ノ輸移入ヲ便ナラシムル爲同年九月及翌大正九年三月ノ二回ニ互リ米粟高粱等九品目ノ輸移入稅ヲ免除シタルガ同年十一月ニ至リ其ノ必要ナキニ至レルヲ以テ全部之ヲ廢止セリ

二 關稅據置期間滿了後ノ關稅行政

關稅制度ノ確立 對外宣言ニ基ク關稅據置期間ハ大正九年八月二十八日滿了ヲ機トシ時勢ニ順應シテ關稅制度ヲ整理革新スルノ必要ヲ認メ大正六年三月本府ニ關稅調查會ヲ設置シ爾來關稅制度及政策ニ關スル事項及關稅率ニ關スル調査ニ從事シ職員ヲ支那南洋印度歐米ノ各地ニ派遣シテ海外植民地ノ關稅制度及政策ノ實績及趨勢ヲ調査セシムルト共ニ朝鮮ノ産業民度財政稅制等ヲ考慮ノ上左記ノ通り之ガ改正案ヲ樹立セリ

(一) 對外國關稅ハ内地ト共通ノ關稅制度ニ依ルコトトシ大正九年八月二十九日ヨリ朝鮮關稅

令及朝鮮關稅定率令等ヲ廢止シテ内地現行ノ關稅法及關稅定率法等ヲ朝鮮ニ施行シタリ然レドモ朝鮮ノ民度産業及陸接國境ニ由ル交通ノ實情ニ鑑ミ特殊ノ事情アルモノニ限り法律ヲ以テ若干ノ特例ヲ設ケ

(二) 從來内地朝鮮間ニ於ケル移入稅ハ兩地間ニ於ケル經濟交通ノ發達ヲ促進シ産業ノ共同進歩ニ資スル爲内鮮相互ニ之ヲ撤廢スルコトトシ内地側ハ大正九年八月二十九日ヨリ之ヲ實行セシムル朝鮮側ニ於テハ文化的新施設ノ擴充ニ伴ヒ經費益多端ナルニ際シ總督府歲入中重要ノ地位ヲ占ムル移入稅ヲ撤廢セバ之ガ補填容易ナラザルヲ以テ財政計畫上當分之ヲ存置シ將來適當ノ時期ニ於テ之ヲ廢止スルコトトセリ

内地側ノ移入稅撤廢ニ伴ヒ内地ト朝鮮トハ尙消費稅制度ノ組織ヲ異ニスルヲ以テ當該貨物ノ兩地間移動ニ對シ調節上適當ノ方法ヲ講ズルノ要アルハ勿論關稅ニ付テモ朝鮮ニ於ケル前記ノ特例ニ依リ内地ト異ナリタル稅率適用ノ輸入貨物ノ内地移動ニ付調節ノ方法ヲ講ジ此等ノ衡平ヲ保タシメンガ爲出港稅令ヲ制定シ如上ノ貨物ニ對シ出港稅ヲ徵收スルコトトシ以テ内鮮間ニ於ケル消費稅及關稅ノ調節ヲ圖ルコトトセリ

特例 大正九年八月朝鮮關稅制度ノ改革ニ方リテハ内鮮關稅統一ノ根本方針ノ下ニ内地現行ノ關稅法關稅定率法等ヲ朝鮮ニ施行スルト同時ニ朝鮮ノ産業民度及陸接國境ニ依ル交易等ノ特殊事情ニ即應セシムル爲大正九年法律第五十三號ヲ以テ稅率並ニ制度ニ關スル若干ノ特例ヲ設定シ即チ稅率ニ付テハ煙草緬羊馬鹽礦油コークス木材ノ七品ニ對シ特殊低率ナル稅率ヲ設ケ續

山用品製鐵事業用品及貨客運搬ノ爲國境ヲ出入スル車輛等ニ對スル免稅國境地方ニ於ケル貨客ノ交通ニ對スル取締及同地方特定地域内ノ住民ノ職業上必要ナル器具並ニ其ノ生産物ノ輸出入ニ關シ關稅法ヲ適用セザルコトト爲ス等ノ措置ヲ講ジタリ

然ルニ稅率ニ付テハ其後産業ノ發達民度ノ向上ニ伴ヒ朝鮮ノ現狀ニ適應セシメ内鮮關稅統一ノ實現ヲ期スル爲漸次之ヲ廢止シ昭和四年三月三十日木材及鹽ニ付過渡的措置ヲ講ジタル外全部之ヲ撤廢シタルガ右兩品目ニ對スル稅率モ昭和七年三月末日ヲ以テ消滅セリ

制度上ノ特例ニ付テハ滿洲國建國以來鮮滿關係ノ新情勢ニ即應セシムル爲昭和十二年八月北鮮三港ニ於ケル保稅地域制度ニ對スル特例陸接國境地方住民ノ便利ヲ圖ル爲ノ免稅擴充揮發油混用アルコール原料免稅國境出入鐵道車輛ニ對スル免稅等ニ付改正ヲ行ヒ越ヘテ昭和十四年ニハ鮮滿陸接國境地域ニ於ケル經濟開發ノ促進ヲ圖ル爲國境河川ニ跨ル橋梁水力發電設備等ニ要スル特定物品ニ對シ免除特例ヲ設ケ又同年ハ殆ド全鮮ニ互ル稀有ノ早害ヲ見之ガ對策並食糧對策上粟高粱及小豆ニ對シ同年九月一日ヨリ向フ一年間之ガ輸入稅ノ免除ヲ圖レリ

移入稅ノ撤廢 本稅ノ撤廢ハ既定ノ方針ナルヲ以テ絶エズ之ガ實現ニ努メタルモ施政ノ革新擴充ニ伴ヒ逐年政費ノ膨脹ヲ來シ重要ノ財源タル本稅ノ撤廢ハ之ヲ延期ノ已ムヲ得ザルモノアリシガ内鮮經濟渾一ノ實現ヲ促進スルノ急務ナルヲ認メ大正十二年四月一日ヨリ有稅品中酒精酒精含有飲料及織物ヲ除キ其ノ他ノ物品ニ對スル本稅ハ撤廢シ其後昭和二年度ヨリ織物中綿織物ガ生活必需品ナルニ鑑ミ一般民衆ノ負擔輕減ノ爲稅率ノ三分ノ一ヲ減ジ之ヲ從價五分ト爲シ

タルガ最近財界ノ好轉ニ伴フ一般歲入ノ自然增加及昭和九年度ヨリ實施ノ稅制整理ニ依ル增收産業界ノ好況等ニ依リ昭和十二年三月移入稅ノ輕減及廢止ニ關スル制令ヲ公布シ昭和十二年度以降十五年度ニ至ル四箇年間ニ於テ過渡的ニ從來ノ稅率ヲ大體三分ノ一宛二回ニ低減シ昭和十六年度以降之ヲ全廢スルコトトセリ

尙内鮮間出入船舶貨物ニ對スル取締ニ付テハ可成之ヲ緩和シ大正十二年移入稅ノ一部撤廢ト同時ニ船舶ニ對シテハ開港タルト不開港タルトヲ問ハズ其ノ出入ヲ自由ナラシメ貨物ニ對シテハ移入稅消費稅及出港稅ニ關係アル貨物ヲ除クノ外沿岸何レノ港ニ於テモ之ガ出入ヲ許シ前記課稅關係アル貨物ニ付テモ内鮮間交通ノ實情ニ鑑ミ開港ノ外内地ト直接交通アル沿岸諸港ヲ指定シテ其ノ出入ヲ許シ以テ鮮内諸港間ノ自由交通ニ支障ナカラシメタリ

三 關稅收入

併合以後昭和十三年度ニ至ル累年ノ關稅收入額ハ左表ノ通ニシテ大正十二年度及同十三年度ニ於テ減少ヲ來シタルハ大正十二年四月ヨリ實施セル移入稅一部撤廢ト同年九月ヨリ大正十三年三月迄關東地方震災ノ影響ニ依リ生活必需品並ニ土木又ハ建築用器具機械及材料品ノ輸移入稅ヲ低減又ハ免除シタルト更ニ大正十三年七月ヨリ發澤品關稅法律實施セラレ當該物品ノ輸入減退ニヨルモノニシテ昭和元年度及同二年度ニ増減ヲ示セルハ前者ハ十四年度中ニ免稅セラレタル米穀關稅ノ復活並關稅率ノ一般改正ニ依ル影響ヲ受ケタルニ基因シ後者ハ前記綿織物移

入税ノ輕減並ニ内地ニ於テ米ノ輸入税免除ノ結果同品ノ内地通關増加シタルニ因ルモノナリ昭和五、六、七年度ノ減收ハ世界的不況ニ基シ昭和八年度ノ增收ハ粟ノ輸入税率引上自支關稅協定ノ満期ニ依ル支那麻布ノ輸入増加織物ノ移入増加ト其ノ價格ノ騰貴ニ由リ昭和九年度及同十年ニ於ケル増收ハ米商價格ノ好調及鮮内農山漁村ノ好況ニ基シ購買力ノ増進並諸工鑛業ノ勃興ニ依リ穀類機械類等更ニ入荷一段ノ好況ヲ呈セルニ由ルモノトス昭和十一年度ニ於テハ石油精製工場ノ設立ニ伴フ之ガ原料礦油ノ輸入増加ト一般經濟界ノ進展ニ基シ入荷増勢ヲ反映シ收入ノ激増ヲ示セルガ昭和十二年度ニ於テハ支那事變ノ勃發ニ伴ヒ外國爲替管理法ノ強化輸出入品等ニ關スル臨時措置ニ關スル法律ニ依ル輸出入ノ制限措置等ノ影響ヲ受ケ再ビ關稅收入ノ激減ヲ見昭稅十三年ニ於テハ關稅定率法ノ改正即チ紅松鐵觸媒等ノ無稅粟ノ税率引下ケ及金錢登錄機計算機等ノ税率引上ゲ等アリ又昭和十四年ニ於テ黍稗綠豆胡麻子佳胡麻子桐子ヒマシ油罐入等桐油ノ無稅トナリタル外蠶豆棉子油ノ低稅ヲモ見又鐵ノ關稅ハ更ニ二箇年間免除セラレタルガ礦油ノ入荷激増並ニ一般經濟界ノ好調ニ絹織物ノ移入活況ヲ呈セシ爲收入額ハ著シク増進ヲ見タルガ昭和十五年ニ入り外國爲替管理法及輸出入品等ノ臨時措置法ノ強化ニ伴ヒ關稅收入減退ヲ示セリ

關稅收入額累年比較

年 度	金 額	年 度	金 額	年 度	金 額
昭和十五年度	一五、四四三、四〇四	昭和四年度	一五、五五八、八九四	大正七年度	一一、二八三、八〇七
同十四年度	一七、五七〇、三三五	同三年度	一一、四〇七、四四五	同六年度	七、七三六、八二二
同十三年度	一七、一六一、三二九	同二年度	一〇、九四三、七七八	同五年度	五、三〇五、四四二
同十二年度	三三、〇四六、四〇〇	同元年度	三三、六八八、四四四	同四年度	四、六八三、七七一
同十一年度	一七、三三三、九九七	大正十四年度	一〇、七八一、五七三	同三年度	四、一四〇、三三五
同十年度	三三、八五五、九五五	同十三年度	九、二二七、九	同二年度	五、〇五六、八八一
同九年度	三三、四八八、九〇九	同十二年度	八、五五七、三三八	同元年度	四、九六七、〇〇八
同八年度	二六、四一九、九三三	同十一年度	一五、六〇三、三四三	明治四十四年度	四、三三三、〇五一
同七年度	八、四三三、九六六	同十年度	一五、七九〇、一六五	同四十三年度	三、六〇六、〇九五
同六年度	七、九二二、四七七	同九年度	一一、三四七、二五五		
同五年度	九、〇八八、二七七	同八年度	一六、八〇〇、四四四		

備考 本表中ニハ收入印紙收入ヲ各々圓未満四捨五入

第五節 國有財產

一 概 說

國有財產ハ從來朝鮮ニ於テハ官有財產ト稱シタレドモ昭和十二年四月一日ヨリ國有財產法ヲ

朝鮮ニ施行ノ結果國有財産ト稱スルコトナリタリ舊韓國時代ニ於ケル國有財産ハ財政紊亂ニ伴ヒ不整理ヲ極メ殊ニ宮中府中混淆ノ結果國有財産ノ限界分明ナラザリシヲ以テ明治三十七年帝國政府ノ財政顧問ヲ推薦シテ其ノ職ニ就カシムルヤ稅務ノ刷新ト共ニ之ガ調査ニ着手シ越テ同四十年臨時帝室有及國有財産調査局並帝室財産整理局ヲ設ケテ根本ノ整理ニ從事セシメ同四十一年兩局ヲ廢シテ臨時財産整理局ヲ設置シ以テ大體ノ歸屬ヲ明カニシタリト雖多年ノ弊變容易ニ除クベカラズ國有財産ノ明細ニ至リテハ尙全ク不明ナルヲ免レザリキ仍テ本府始政以來國有財産ニ關シ根本的調査整理ヲ爲スノ必要ヲ認メ之ガ實施ニ努メタル結果總テ實測調査ヲ遂行シ整理登錄ヲ完了スルニ至レリ然レドモ本調査トハ別ニ土地調査大正七年完了及林野調査大正十三年完了施行セラレタルヲ以テ土地ノ表示ハ右兩調査ノ結果ニ依ルコトトセリ

而シテ國有財産ノ管理ハ從來朝鮮官有財産管理規則ニ基キタルモ國有財産ニ關スル制度ヲ確立シ以テ管理處分ノ適正ヲ期スル必要ヨリ國有財産法ヲ朝鮮ニ施行スル案ヲ立テ昭和十一年八月之ガ施行勅令ノ公布ヲ見昭和十二年四月一日ヨリ實施セララルコトナリタリ

尙明治四十五年在鮮海軍用地ニ關シ海軍省ト本府トニ於テ協定ノ結果不用海軍用地ハ本府ニ引繼ギ公用ニ供スル海軍用地ハ海軍管理地トシテ之ヲ使用許可スル場合ハ本府ニ於テ其ノ衝ニ當リ其ノ使用料ハ本府ノ收入ト爲スコトトナレリ在鮮陸軍用地ニ關シテハ大正四年陸軍省ト本府トニ於テ不用陸軍用地ハ本府ニ引繼グコトニ協定セルモ未ダ全部ノ引繼ヲ了セズ

二 財産ノ區別及其ノ概要

國有財産ヲ分チテ公共用財産公用財産營林財産及雜種財産ト爲ス

(一) 公共用財産 國ニ於テ直接公共ノ用ニ供スル道路河川橋梁等ニシテ此等ニ付テハ臺帳圖面ヲ備ヘザルヲ以テ其ノ數量價格不明ナリ

(二) 公用財産 國ニ於テ神社ノ用又ハ國ノ事務事業若ハ官吏其ノ他ノ職員ノ住居ノ用ニ供スル財産ニシテ其ノ數量及價格ハ左ノ通トス

昭和十六年四月一日現在

土地	一〇四、八七三、六二八坪	六〇、三二五、一五九圓
立木	三四、八〇九石	一七〇、七二八圓
建物	九、九三、八五二坪	一、二三六、四九六、二四圓
延坪	一、〇一、五五四坪	五〇、六九八、五〇四圓
工作物		五〇、六九八、五〇四圓
器具機械		一、三三、八一六、九〇五圓
船舶	八一四隻	八、五一三、七四三圓
鑛業權	三八五、二五〇坪	一、五〇、一〇圓
計		八、三三、四七六、二一〇圓

(三) 營林財産 國ニ於テ森林經營ノ用ニ供スル財産ニシテ主トシテ林野ナルモ之ニ附隨スル

監視所森林鐵道苗圃等モ本財産ニ屬ス其ノ數量及價格ハ左ノ通トス

昭和十六年四月一日現在

土地	四、二〇〇、一四六町	一三九、七四九、六〇七圓
建物	五、五二五坪	四一、四五五圓
延建坪	五、五二五坪	四一、四五五圓
工作物	一一、三三一、九七四圓	一一、三三一、九七四圓
計	一四一、〇二三、〇三六圓	一四一、〇二三、〇三六圓

(四) 雜種財産 右三者ニ屬セザル總テノ財産ニシテ之ヲ分チテ一般雜種財産及特殊雜種財産ト爲シ特殊雜種財産ヲ分チテ公共團體公共用地森林山野國有未墾地ト爲ス

(イ) 一般雜種財産 特殊雜種財産ヲ除キタル一切ノ財産ニシテ直接國ノ用ニ供セザル財産即チ收益財産ナリ其ノ數量及價格ハ次ノ通トス

昭和十六年四月一日現在

土地	一八、七三九、〇四〇坪	一〇、一六六、八七九圓
立木	三七二石	七二三圓
建物	二、六六五、八坪	二、五〇六、三七二圓
延建坪	二、八七五、一〇坪	二、八三七五、一三九圓
工作物	一一〇、九七七株	九、四二三、八五〇圓
株式及持分		五〇、四七二、九六三圓
計		五〇、四七二、九六三圓

(ロ) 公共團體公共用地 雜種財産ニシテ公共團體ニ貸付シ公共團體ニ於テ自由無償ニ民衆ヲシテ使用セシムル公園共同便所共同井戸共同洗濯所等ニシテ昭和十六年四月一日現在ニ於ケル面積ハ三五三、九四四坪ナリ

(ハ) 驛屯土 驛屯土トハ舊驛土(往時驛選ノ用途)及各種ノ舊屯土(往時軍營其ノ他ノ官用ノ經テ主トシ其ノ外舊韓國各官司所屬ノ庄土並ニ在鮮陸海軍用地中ヨリ繼承シタル田畑等收益ヲ目的トスル土地及淤(堰)ヲ總稱セルモノトス 驛屯土ハ大正八年緣故小作人ニ賣拂フコトニ方針決定シ昭和十三年迄ニテ全部ノ賣拂ヲ完了セリ

(ニ) 森林山野 昭和十六年四月一日現在ニ於ケル森林山野ハ二、三九四、九一二町二、四五四、五三七圓ニシテ不要存ノモノニ付テハ整理處分中ナリ

(ホ) 國有未墾地 未墾地利用法ニ依リ貸付スルノ目的ヲ以テ調査ヲ完了シタルモノ及同法ニ依リ貸付中ノモノニシテ昭和十六年四月一日現在ニ於ケル國有未墾地ハ二、八四五三町二、二一五、五五二圓ナリ

第六節 國 債

沿革 韓國政府時代ニ於テハ財政紊亂シ國庫ノ信用乏シカリシヲ以テ正確ナル意義ニ於ケル

國債ハ存セザリシガ明治三十七年財政顧問就職ノ後其ノ獻策ニ基キ施政ノ改善ト國力開發トノ急需ニ應ゼンガ爲國債ヲ起スコトトシ明治三十八年先ヅ歲計整理ノ爲國庫證券二百萬圓ヲ東京ニ於テ發行シタルヲ手始トシ爾來幣制整理道路水道海關鹽田地方倉庫等ノ築造教育機關ノ擴張金融機關ノ創設補助又ハ資金貸下其ノ他朝鮮ノ開發ニ必要ナル施設費ニ充當スル爲逐次帝國ノ諸銀行又ハ韓國銀行ヨリ合計三千二百十九萬六千五百五十八圓(內金庫資金貸下百五十萬圓)ノ公債又ハ借入金ヲ募入又ハ借入シ次デ明治四十三年六月皇室財產整理ニ伴フ淘汰道掌(管理土)ノ一時賜金ニ充當スル爲道掌賜金公債十一萬六千八百二十五圓ヲ韓國銀行ヨリ借款シ又別ニ内地人官吏ノ備聘其ノ他施政改善上ノ政費ノ增加ニ充當スル爲帝國政府ヨリ無利子無期限ニテ累計金一千三百二十八萬二千六百二十三圓ヲ明治四十一年以降年割ニテ借入セシガ明治四十二年二月公債金特別會計ヲ設置シ日韓併合ノ前日即チ明治四十三年八月二十八日迄ニ國庫證券二百萬圓ヲ償還シ同日現在ノ差引殘額總計四千五百五十九萬六千六百圓ニ達シタリ

整理 然ルニ右ノ内帝國政府ヨリノ無利子立替金及金融資金債ハ併合ノ結果償還ヲ要セザルコトトナリ又貨幣整理ノ爲生ジタル債務ハ明治四十四年三月公布ノ法律ニ依リ總テ帝國ノ貨幣整理資金特別會計ニ移管整理スルコトトナリ之ト同時ニ明治四十三年度ニ於ケル治道費地方土木費補助及平壤鑛業所擴張ノ財源ニ充當スル爲本府ニ於テ朝鮮銀行ヨリ二百九萬四千六百七十七圓ノ一時借入ヲ爲シタルニ因リ明治四十三年度末ニ於テ朝鮮總督府特別會計ノ負擔ニ屬スル國債ノ現在額ハ二千百十七萬五千四百二十二圓トナレリ

公債法規ノ制定 明治四十四年度以降道路修築海關工事並ニ鐵道建設及改良等朝鮮ノ開發ニ必要ナル繼續事業費ハ朝鮮ノ一般歳入ヲ以テ之ヲ支辨スルノ餘裕ナカリシヲ以テ此等ノ財源ハ總テ公債若ハ借入金ニ依ルコトトシ明治四十四年三月朝鮮事業公債法ノ公布ヲ見ルニ至レリ而シテ前記公債法ト同時ニ朝鮮事業公債金特別會計法ノ公布セラレ同會計ニ依リ國債ヲ整理シ來リシガ大正八年三月事業公債金特別會計法ノ公布ニ伴ヒ朝鮮事業公債金特別會計法ハ廢止セラレ朝鮮ニ於ケル國債ハ中央政府ニ於テ一般事業公債ト共ニ統一整理スルコトトナレリ

發行限度 總督府特別會計ノ負擔ニ屬スル公債ノ發行限度額ハ前記公債法ニ依リ當初五千六百萬圓ニ限定セラレタルモ其ノ後公債支辨事業ノ増加ニ伴ヒ逐次限度ノ擴張ヲ行ヒ昭和十五年度末現在ニ於ケル發行限度ハ十六億八百二十萬圓トナレリ

起債法定額増加沿革一覽表

改正回次	年	月	根拠法	限度額	改正回次	年	月	根拠法	限度額
當初法定額	明治四十四年三月		法律第十八號	五,六〇〇,〇〇〇 <small>(千圓)</small>	第七次改正額	同	十一年三月	法律第十二號	三,四八〇,〇〇〇 <small>(千圓)</small>
第一次改正額	大正五年四月		法律第三十五號	八,四〇〇,〇〇〇	第八次改正額	同	十二年三月	法律第十四號	三,九三七,〇〇〇
第二次改正額	同	六年七月	法律第十二號	九,〇〇〇,〇〇〇	第九次改正額	昭和二年三月	法律第十一號	六,〇三七,〇〇〇	
第三次改正額	同	七年三月	法律第十號	一,六八〇,〇〇〇	第十次改正額	同	九年三月	法律第二十三號	六,〇六二,〇〇〇
第四次改正額	同	八年三月	法律第十六號	一,七八〇,〇〇〇	第十一次改正額	同	十年三月	法律第八號	六,一五八,〇〇〇
第五次改正額	同	九年八月	法律第四十四號	二,〇六五,〇〇〇	第十二次改正額	同	十一年五月	法律第二十號	六,九六二,〇〇〇
第六次改正額	同	十年四月	法律第二十七號	二,三〇六,〇〇〇	第十三次改正額	同	十二年三月	法律第十五號	八,四一五,〇〇〇



改定回次	年	月	根拠法	限度額	改定日次	年	月	根拠法	限度額
第四次改定額	昭和	十三年三月	法律第十號	八五五〇〇	第四次改定額	同	十五年三月	法律第十六號	一三六〇〇
第五次改定額	同	十四年三月	法律第六十二號	一〇六、〇〇〇	第五次改定額	同	十六年三月	法律第二十五號	一六〇、八三〇

國債償還 國債ノ償還ハ日韓併合以來大正十年度迄ニ累計一千五百二十一萬三千八百二圓ニ達シ爾來昭和四年度ニ至ル迄中絶セルモ更ニ昭和五年度ヨリ中央政府豫算編成方針ニ基キ朝鮮總督府特別會計ニ於テモ償還ヲ要スルコトナリ同年度以降昭和十四年度末迄ニ五千七百八萬三千二十三圓ヲ償還セルヲ以テ明治四十四年度以降昭和十五年度末迄ノ償還額累計七千二百二十九萬六千八百二十五圓トナレリ

國債現在高 明治四十三年度末ニ於テ朝鮮總督府特別會計ノ負擔ニ歸スベキ國債ノ現在額ハ前項記載ノ如ク二千七百五萬五千四百二十二圓ナリシガ其ノ後公債支辨事業ノ増加ニ伴ヒ國債ハ逐年増加シ昭和十六年三月末現在ニ於テ九億六千四百十三萬七千九百九十五圓トナレリ

朝鮮總督府特別會計所屬 國債現在高累年比較表

債種	昭和十五年 度末	同十四年 度末	同十三年 度末	同十二年 度末	同十一年 度末	同十年 度末	同九年 度末	明治四十 三年度末
公債	五、〇〇〇	七、〇〇〇	八、八〇〇	一、三六〇	三、五四〇	七、六七〇	九、三五〇	一〇〇、六〇〇
借入金	一〇、三三三	一〇、二六九	一〇、九五九	一、五八五	二、二七〇	二、四四七	一、八三四	一一、一七
國庫債券	八、〇三九	七、〇三九	五、六四三	四、七三九	四、四三九	三、九二七	三、七二三	一一、一七
計	九、六四二	八、〇三七	七、四八八	五、三六六	五、四九三	五、六〇八	四、九八三	二二、七五

第四章 金融及經濟

第一節 貨幣及金融機關

一 通貨 貨

舊通貨制度 舊韓國ニ於テハ古來一定ノ弊制ナク數百年來專ラ葉錢ノミヲ使用シ來リタルガ明治二十七年始メテ銀本位制ヲ採用シ後同三十四年之ヲ金本位制ニ改メタルモ遂ニ實施スルニ至ラズ當時政府ハ財政窮乏ノ餘リ白銅貨ヲ濫發シ私鑄贗造亦盛ニ行ハレ貨幣ノ信用全ク失墜シ物價ハ變動常ナク幣制ノ紊亂其ノ極ニ達セリ明治三十七年財政顧問ノ就任スルヤ幣制整理ノ急務ナルヲ認メ金本位制貨幣條例ニ改正ヲ加ヘテ同三十八年七月ヨリ之ヲ實施シ新貨幣ノ鑄造ニ着手シ且帝國貨幣ノ通用ヲ認メ同時ニ舊白銅貨ノ引揚ヲ斷行シタルガ葉錢ハ當時ノ民度及經濟狀態ニ鑑ミ當分補助貨トシテ流通セシメ之ト前後シテ第一銀行券ノ無制限通用ヲ公認シ其ノ後韓國銀行(朝鮮銀行)ノ設立セラルルニ及ビ韓國銀行券(銀行券)ヲ以テ之ニ代ラシメタリ斯クテ舊白銅貨引揚ノ進捗ニ伴ヒ貨幣價值平調ニ復シ漸ク積幣ヲ一掃シ新貨幣及銀行券ノ流通高漸次増加セリ

幣制統一 朝鮮ノ貨幣ハ本府始政以來漸ク逐ウテ帝國貨幣ニ統一スルノ方針ヲ採リ貨幣整理

事業ノ打切後即チ明治四十四年三月ヨリ大正六年末迄ニ於ケル舊韓國貨幣ノ引揚高ハ八百九十
 五萬四千餘圓ニ達シ同年末ニ於ケル通貨流通見込高六千九百六十餘萬圓中舊韓國貨幣ハ二百五
 十萬圓見當ニ過ギザルニ至リシヲ以テ同七年四月一日帝國貨幣法ヲ朝鮮ニ施行スルト同時ニ舊
 韓國貨幣ハ大正九年十二月末日限り通用ヲ禁止シ爾後五年間ハ政府ニ於テ通貨ヲ以テ之ヲ引換
 フルコトニ定メ大正十四年十二月末日限り其ノ引換ヲ停止シタルガ尙葉錢ニ限り當分從前通り
 通用セシムルコトトセルモ現今日常ノ取引ニ使用セラルルモノナキ状態ナリ

銀行券 朝鮮ニ於ケル銀行券ハ明治三十五年以來第一銀行ニ於テ發行シ同三十八年無制限通
 用ノ公認ヲ受クルニ及ビ漸次各地ニ普及セシガ明治四十二年韓國銀行ノ設立ト共ニ韓國銀行券
 ヲシテ之ニ代ラシメタルガ同四十四年朝鮮銀行ノ設立ニ伴ヒ朝鮮銀行券ヲシテ之ニ代ラシメ爾
 來經濟ノ發達貿易ノ進展ニ伴ヒ年ト共ニ其ノ發行高ヲ増大セリ大正六年十二月ニ至リ朝鮮銀行
 券ハ關東州及南滿洲鐵道附屬地ニ於ケル無制限通用ヲモ認メラレ同時ニ該地域ニ於テ橫濱正金
 銀行ノ從來發行シ來レル金券ノ引繼ヲ受クルニ及ビ大正七年三月朝鮮銀行法ヲ改正シテ其ノ保
 證準備發行限度ヲ從前ノ三千萬圓ヨリ五千萬圓ニ擴張セシガ軌近ニ於ケル朝鮮經濟界ノ急速ナ
 ル進展ニ順應シ昭和十二年九月一日保證發行限度ヲ一億圓ニ擴張シ更ニ支那事變ノ進展ト共ニ
 一般經濟取引ノ急激ナル膨脹ニ依リ昭和十四年五月一日保證發行限度ヲ當分ノ内一億六千萬圓
 ニ擴張シタリ

然ルニ近年ノ如ク朝鮮經濟ノ急激ナル發展ヲ遂グツツアル際ニ於テハ通貨ノ所要量モ短キ期
 間ニ著シキ變化ヲ示シ之ニ應ジテ發行限度額モ隨時頻繁ニ變更スルノ要生スベキハ敍上兩度ニ
 互ル保證限度ノ擴張ニ徵スルモ明カニシテ右ノ制度ヲ以テシテハ今後ノ時態ニ應ジ臨機ニ彈力
 性アル措置ヲ採リ得ザル等ノ憾アルニ鑑ミ昭和十六年三月法律第十五號ヲ以テ臨時ニ朝鮮銀行
 券ノ正貨準備發行ト保證準備發行トノ區分ヲ停止シ全額保證發行ニ改メ其ノ發行限度等ハ大藏
 大臣之ヲ定ムルコトトシ之ガ限度ハ昭和十六年四月一日大藏省告示第九號ヲ以テ六億三千萬
 圓ト決定セラレタルガ尙一時的ニ發行增加ヲ必要トスル臨時緊急ノ場合ノ事態ニ對處スル爲從
 來ノ制限外發行制度ハ本法ニ於テモ其ノ儘之ヲ存置スルコトトセリ

之ヨリ先滿洲國獨立後國幣價值安定並ニ幣制統一方針樹立セラレ我國モ之ヲ贊助スルコトト
 ナリタルヲ以テ朝鮮銀行ハ右國策ヲ體シ滿洲中央銀行ト協定ヲ結ビ該協定ニ基キ昭和十年十二
 月二十三日以降漸次滿洲國ニ於ケル鮮銀券ノ發行ヲ減少シタルガ滿洲興業銀行ノ創立ヲ機トシ
 昭和十一年末鮮銀在滿營業所關東州ヲ除クヲ同行ニ讓渡セル結果茲ニ全ク滿洲國ニ於ケル鮮銀
 券ノ發行ハ廢止セラレ昭和十二年十二月一日滿洲國ニ於ケル治外法權ノ撤廢及滿鐵附屬地行政
 權ノ移讓ニ伴ヒ滿鐵附屬地内ニ於ケル鮮銀券ノ強制通用モ停止セララルニ至レリ

貨幣ノ流通高 鮮内ノ通貨ハ大部分朝鮮銀行券ナルモ帝國補助貨幣ノ流通モ相當多額ニ達ス
 而シテ近年鮮滿支間經濟關係ノ緊密化ニ伴ヒ彼我ノ交通頻繁トナリタル爲朝鮮銀行券ノ滿支ニ
 流通スルモノモアリテ鮮内流通高ハ極メテ不明確トナリ之ガ計數ヲ舉グルコト困難ナレドモ昭
 和十五年十二月末ニ於ケル朝鮮銀行券ノ總發行殘高ハ五億八千五百三十三萬四千圓ヲ算セリ

ト一般財界ノ進運トニ鑑ミ大正七年其ノ資本金二千萬圓ヲ四千萬圓ニ増加シ同九年再ビ之ヲ八千萬圓ニ倍加シタルモ財界ノ激變ニ遭遇シ多大ノ缺損ヲ生ジタルヲ以テ同十四年十一月資本金ヲ四千萬圓ニ減少シ以テ缺損ヲ銷却シ又亞港支店ハ撤兵ノ爲金庫事務取扱ノ要ナク特ニ此ノ地ニ同行支店存置ノ必要ナキニ至リタルヲ以テ同年五月之ヲ廢止シ次デ昭和六年五月浦潮斯德支店ヲモ閉鎖セリ更ニ滿洲國ニ於テ金融統制強化ノ爲滿洲興業銀行ノ創立計畫セラルルニ及ビ右方針ニ順應シ昭和十二年一月ヨリ同行ニ朝鮮銀行ノ在滿各店關東州ヲ除クヲ引繼ゲルガ其後今次支那事變勃發スルヤ軍ノ行動ヲ容易ナラシムル爲支那各地ニ事務所ヲ設置セリ

金融機關法規ノ整理統一 從來普通銀行ノ設立經營ハ內鮮人ノ間ニ各其ノ準據法規ヲ異ニセシモ兩者ノ經濟關係緊密ヲ加フルト共ニ相互協同提携シテ之ガ經營ヲ爲ス者アルニ至リシニ因リ大正元年銀行令ヲ制定シテ之ヲ統一セリ又農工銀行條例及地方金融組合規則モ時代ノ推移ト共ニ變改ヲ加フルノ必要ヲ生ジ大正三年農工銀行令及地方金融組合令ヲ公布セリ

爾來經濟ノ發達ニ伴ヒ地方普通銀行ノ設立年ト共ニ増加シ特ニ歐洲大戰ノ影響ハ朝鮮經濟界ヲシテ異常ノ膨脹ヲ來サシメシガ當時農工銀行ノ資本金ハ各行併セテ僅ニ二百六十萬圓ニ過ギズ其ノ資力信用到底時勢ニ順應スルニ足ラザルヲ以テ大正七年朝鮮殖產銀行令ヲ公布シ各農工銀行ヲ合併統一シテ資本金一千萬圓ノ朝鮮殖產銀行ヲ設立シ政府ノ保護監督下ニ殖產資金ノ供給ニ努メシメタリ尙下層金融機關ノ改善充實ヲ圖ル必要ヲ認メ大正七年地方金融組合令ヲ金融組合令ト改メ關係諸法規ヲ改正シ村落組合ノ増設ヲ圖ルト共ニ都市金融組合ノ設立ヲ認メ組合

員ノ資格制限及貸出金ノ用途金額ヲ擴張シテ小商工業者ニ及ボシ同時ニ金融組合聯合會ヲ各道ニ設置シテ所屬組合ノ業務ヲ指導セシメ且大正七年度以降六個年間ニ互リ一聯合會ニ對シ各二十萬圓ノ貸下金ヲ交付シ朝鮮殖產銀行ト聯絡シテ所屬組合資金ノ供給調節ニ任ゼシメタリ

其後時勢ノ進展ハ更ニ銀行令同施行規則及金融組合令ノ根本的改正ヲ必要トシタリシヲ以テ銀行令及同施行規則ニ付テハ昭和三年十二月之ガ改正ヲ行ヒ昭和四年一月一日ヨリ施行シ金融組合令ニ付テハ昭和四年四月改正ヲ加ヘ同五月一日ヨリ施行セリ尙鮮内ニ於ケル貯蓄預金ノ増加ニ鑑ミ貯蓄銀行令ヲ制定シ昭和四年七月一日ヨリ實施ヲ見ルニ至リ同時ニ本令ニ準據シ資本金五百萬圓ノ朝鮮貯蓄銀行ノ設立ヲ見タリ更ニ降ツテハ昭和八年八月朝鮮金融組合聯合會令ヲ公布シ之ニ基キテ各道金融組合聯合會ヲ併合統一シタル朝鮮金融組合聯合會ヲ設立シ所屬組合ノ指導統制及組合資金ノ供給調節ニ任ゼシメ茲ニ金融組合ノ統制ハ愈確立セララルルニ至レリ此ノ外無盡業ニ付テハ大正十一年四月無盡業令ヲ公布シ取締監督ヲ行ヒ來レルガ無盡業ノ發達及信託業務ノ擡頭著シキモノアル實情ニ鑑ミ昭和六年六月無盡業令ニ大改正ヲ加ヘ又昭和六年朝鮮信託業令ヲ公布シテ既設信託會社ニ對スル監督ノ途ヲ開キシガ昭和八年資本金一千萬圓ヲ以テ朝鮮信託株式會社設立セララルルニ及ビ既設信託會社ハ漸次合同セラレ現在ハ朝鮮信託一社トナレリ

今各種銀行信託會社朝鮮金融組合聯合會金融組合及無盡業ノ概況ヲ表示スレバ左ノ如シ

各種銀行營業概況

各年十二月末日

金融組合業務概況

各年度末日

一四八

年 度	組合數	組合員數	出 資 金		積立金	借入金	預 金	貸 出 金	剩餘金
			出資金	下付金					
昭和十五年	七三	二六九五〇二	二六八七	四二六二	三、九三三	一三、一〇二	四、四二二	三、四四一	五、八七七
同 十四年	七三	一九八、九七六	一五、五四九	四、三二二	二、八三三	二、八四四	三、〇八六	一、三〇一	四、四七〇
同 十三年	七三	一七四、七〇三	一四、七三三	四、五五九	二、六〇六	一、二六〇	三、九〇五	二、五七九	三、三九八
同 十二年	七三	一六七、三三三	一三、六四四	四、三三三	三、一〇〇	一、四六四	一、七九二	二、三三二	三、四一七
同 十一年	七〇	一五六、三三〇	一三、四四二	四、二二七	二、〇〇九	一、三六〇	一、三三三	一、七九三	二、八八八
同 十年	六八	一三三、三三三	一四、四九六	四、二二二	一、九〇〇	八、二二七	一、三三三	一、七九三	二、三三三
同 九年	六八	一三三、三三三	一四、四九六	四、二二二	一、九〇〇	八、二二七	一、三三三	一、七九三	二、三三三
同 八年	六八	一三三、三三三	一四、四九六	四、二二二	一、九〇〇	八、二二七	一、三三三	一、七九三	二、三三三
同 七年	六八	一三三、三三三	一四、四九六	四、二二二	一、九〇〇	八、二二七	一、三三三	一、七九三	二、三三三
同 六年	六八	一三三、三三三	一四、四九六	四、二二二	一、九〇〇	八、二二七	一、三三三	一、七九三	二、三三三
同 五年	六八	一三三、三三三	一四、四九六	四、二二二	一、九〇〇	八、二二七	一、三三三	一、七九三	二、三三三
同 四年	六八	一三三、三三三	一四、四九六	四、二二二	一、九〇〇	八、二二七	一、三三三	一、七九三	二、三三三
同 三年	六八	一三三、三三三	一四、四九六	四、二二二	一、九〇〇	八、二二七	一、三三三	一、七九三	二、三三三
同 二年	六八	一三三、三三三	一四、四九六	四、二二二	一、九〇〇	八、二二七	一、三三三	一、七九三	二、三三三
同 元年	六八	一三三、三三三	一四、四九六	四、二二二	一、九〇〇	八、二二七	一、三三三	一、七九三	二、三三三
大正十四年	五三	四〇、二九九	五、九五一	三、四〇〇	六、三一一	三、〇五三	四、一三六	六、三三三	二、四三三
大正十三年	二〇	三、九〇一	一、一〇〇	一、一〇〇	六、三一一	三、〇五三	四、一三六	六、三三三	二、四三三

各年十二月末日

無盡會社業務概況

年 度	會社數	無盡組數	加入人口數	公 費		積立金	給付金額
				捐 拂	金 込		
昭和十五年	六	二九八三	一七、四二六	一、六八四	五、九三七	一、四三三	二、七二六
同 十四年	一〇	二、七九三	一六、三三六	一、七六〇	四、九〇五	一、四三三	二、七二六
同 十三年	一八	二、五〇七	一四、二二八	一、四八九	四、〇〇〇	一、八二〇	二、〇三三

第二節 經濟及金融概況

年 度	同 十三年	大正十四年	同 元年	同 二年	同 三年	同 四年	同 五年	同 六年	同 七年	同 八年	同 九年	同 十年	同 十一年	同 十二年
組合數	二四	二七	二八	三〇	三三	三三	三三	三三	三三	三三	三三	三三	三三	三三
組合員數	三、五〇四	四、三九九	四、八六六	五、七四〇	七、〇二二	七、七〇〇	八、〇四四	九、七一一	一、〇八八	一、二五五	一、四三三	一、七〇五	一、九三三	二、一五三
加入人口數	一、五〇四	一、九〇八	二、三〇三	二、六四四	三、三〇〇	三、七〇〇	四、三三〇	五、〇七五	五、九一四	六、七六八	七、九〇一	九、五九四	一、三三三	一、〇六四
公 費	二、九八〇	三、一〇〇	三、三〇〇	三、七〇〇	三、三〇〇	三、七〇〇	三、七〇〇	三、七〇〇	三、九四〇	四、一八〇	四、三〇〇	四、〇〇〇	四、八九〇	一〇、六四〇
捐 拂	八四一	九六三	九八八	一、〇四二	一、〇七九	一、一七四	一、二八三	一、三三三	一、五〇三	一、六〇〇	一、七三七	一、七〇〇	一、七六〇	三、四二一
積立金	五二	二八	二四七	三、五四	四、九五	六、七四	八、七〇	九、八	一、三三九	一、三四五	一、五七三	一、九〇二	二、三三三	一、八九九
給付金額	二、〇五三	二、四三三	二、七二〇	三、五八八	四、四〇八	五、三六六	五、九五〇	六、九三〇	八、二二八	九、四〇九	一一、〇八一	一三、五三三	一六、七〇五	一七、九二九

概説 舊韓國時代ニ於テハ一般經濟界衰頹ヲ極メ財政窮乏シテ國民經濟上ノ施設ノ如キ毫モ之ヲ願ミルノ餘裕ナク幣制紊亂シ物價動搖シ民力ノ疲弊殆ド其ノ極ニ達セリ保護政治以來經濟上ノ施設稍見ルベキモアリシト雖積弊ノ極マル所一朝ニシテ其ノ効果ヲ收メ難ク加フルニ匪

徒草賊所ニ出沒シテ生命財産ノ安固ヲ缺キ經濟ノ發達極メテ遲延タルヲ免レザリキ然ルニ併合以來本府ハ殖産興業ニ重キヲ置キ銳意交通及金融機關ノ整備ニ勵ムルト共ニ各種産業ノ改良ヲ獎勵シ生命財産ノ安固地方民心ノ安定内地資金ノ流入等ト相俟チテ産業貿易共ニ進展シ民力隨テ豐ニ財政亦鞏固ヲ加ヘ經濟ノ發達實ニ矚目ニ値スルモノアリ試ニ最近五年間ノ狀況ヲ以テ併合當年ニ比較スレバ左表ノ如シ

經濟概況併合前後比較

種別	昭和十五年	同十四年	同十三年	同十二年	同十一年	明治四十三年	備考
諸會社拂込資本金	一五九、〇七三	一三二、八七九	一〇三、〇三三	八三、九八八	六三、五六九	一五、九〇九	米、麥、豆類及雜穀ヲ計上セリ
農産物價額	一〇三、三三三	一〇三、〇八八	一〇三、〇三三	一〇三、〇三三	一〇三、〇三三	一五、七二八	漁獲高ニシテ明治四十三年分不詳ニ付大正元年分ヲ掲グ
林産物價額	一、二〇六	一、二〇六	一、二〇六	一、二〇六	一、二〇六	一、二〇六	
水産物價額	一、二〇六	一、二〇六	一、二〇六	一、二〇六	一、二〇六	一、二〇六	
工業物價額	一、二〇六	一、二〇六	一、二〇六	一、二〇六	一、二〇六	一、二〇六	
貿易總額	一、二〇六	一、二〇六	一、二〇六	一、二〇六	一、二〇六	一、二〇六	
各種銀行預金	一、二〇六	一、二〇六	一、二〇六	一、二〇六	一、二〇六	一、二〇六	鮮内各店ノ計數ナリ
各種銀行貸出金	一、二〇六	一、二〇六	一、二〇六	一、二〇六	一、二〇六	一、二〇六	右ニ同ジ
各種銀行受入	一、二〇六	一、二〇六	一、二〇六	一、二〇六	一、二〇六	一、二〇六	
各種銀行拂込	一、二〇六	一、二〇六	一、二〇六	一、二〇六	一、二〇六	一、二〇六	
各種銀行高	一、二〇六	一、二〇六	一、二〇六	一、二〇六	一、二〇六	一、二〇六	

全鮮手形交換所	四四七、四七	三三〇、一〇三	三三三、四一〇	一九六、四七三	一七三、三三九	二〇、四八九
手形交換高	四四七、四七 <td>三三〇、一〇三</td> <td>三三三、四一〇</td> <td>一九六、四七三</td> <td>一七三、三三九</td> <td>二〇、四八九</td>	三三〇、一〇三	三三三、四一〇	一九六、四七三	一七三、三三九	二〇、四八九
物價指數	三三〇、〇〇	二七四、一四	三三三、三三	二〇六、二六	一九〇、六三	二〇、二八六
勞銀指數	三三〇、〇〇	二七四、一四	三三三、三三	二〇六、二六	一九〇、六三	二〇、二八六

明治四十三年七月一〇〇トシテ算出シタルモノナリ
 昭和十四年七月一〇〇トシテ算出シタルモノナリ
 昭和十三年七月一〇〇トシテ算出シタルモノナリ
 昭和十二年七月一〇〇トシテ算出シタルモノナリ
 昭和十一年七月一〇〇トシテ算出シタルモノナリ
 昭和十年七月一〇〇トシテ算出シタルモノナリ
 昭和九年七月一〇〇トシテ算出シタルモノナリ
 昭和八年七月一〇〇トシテ算出シタルモノナリ
 昭和七年七月一〇〇トシテ算出シタルモノナリ
 昭和六年七月一〇〇トシテ算出シタルモノナリ
 昭和五年七月一〇〇トシテ算出シタルモノナリ
 昭和四年七月一〇〇トシテ算出シタルモノナリ
 昭和三年七月一〇〇トシテ算出シタルモノナリ
 昭和二年七月一〇〇トシテ算出シタルモノナリ
 昭和元年七月一〇〇トシテ算出シタルモノナリ

昭和十一年ノ經濟界

農業方面ヲ觀ルニ本年度米作ハ南鮮地方ノ大風水害西鮮地方ノ旱魃中部ニ於ケル稻熱病ノ漫延等ノ災害相次ギ極メテ悲觀スベキ狀況ニ在リ即チ本年米作第二回收穫豫想高ハ二千九萬九千石ニシテ昨年ノ夫ニ比較シ豐作ノ觀アレドモ道ハ調査方法ノ變更ニ由ルモノニシテ舊來ノ調査方法ニ依レバ一千五百五十七萬二千石ノ豫想ニシテ昭和六年來ノ不作タリ其ノ他大豆小豆麥類粟棉花等ノ主要農作物モ一般ニ作柄惡ク本年度農業界ハ不振ニ終始セルモノト謂フベシ然レドモ之等農作物價格ヲ觀ルニ米價ハ昨年春以來騰勢ニ在リ本年ニ入りテモ強調ヲ呈シ出來秋ニ至リ内地米作ノ豐作豫想ニ稍々低落氣配ヲ呈セルモ惡影響ヲ及ボス程度ノモノナラズ又大豆小豆麥類等亦其ノ價格概シテ高位ニ在リタレバ災害地ヲ除ケバ作柄ノ不良モ著シキ惡影響ヲ及ボシタリトハ思料セラレズ他方農村振興運動ノ強化自作農設定施設ノ擴充ハ農家經濟ノ基礎ヲ鞏固ナラシメツアリ數年前ノ所謂豐作饑饉ノ當時ニ比スレバ一般ニ農村經濟ノ充實セルヲ見ル

次ニ水産業方面ヲ觀ルニ水産業ハ依然重要地位ヲ占メ發展ノ一途ヲ辿リツツアリ昨年度漁獲高ハ六千五百九十萬圓ノ巨額ニ達シ頗ル好調ヲ呈セルガ本年ニ入りテモ昨年ト同様活氣ヲ呈シ

水産物價格ノ強調ニ斯界ハ益好景氣ヲ謳歌シツツアリ又水産加工業モ漸次規模ヲ擴張シ特ニ東海岸ニ於テハ罐詰業魚油肥製造業其ノ他水産加工業ノ顯著ナル發展ヲ遂ゲツツアリ

鑛業界ハ近年飛躍的發展ヲ遂グ之ガ中心タル産金事業ハ本府ノ獎勵金價格ノ奔騰ニ拍車ヲ加ヘラレ昨年度産金額ハ最高記録ヲ樹立セリ其ノ他銀銅鐵マグネシウムタンクステン石炭等ノ産額モ逐年増加シ我ガ國ニ於ケル重要資源地帯ヲ形成スルニ至レリ從來朝鮮ノ鑛業ハ小規模ノ採掘業ヲ主トセルガ近時其ノ規模モ大トナリ又製鍊事業モ各地ニ起リ鑛業界ノ躍進目覺シキモノアリ

特ニ最近ニ於ケル軍需工業ノ旺盛ハ朝鮮鑛業界ニ對スル絶好ノ刺戟トナリ從來概ネ小規模ニシテ振ハザリシ工業界モ近年資源動力勞力等有利ナル工業條件ニ着眼セル内地大資本ノ鮮内進出ニ依リ俄然面目ヲ一新シ纖維工業化學工業金屬工業等勃興シ各地ニ大工場ノ設立ヲ見ルニ至リタル結果昨年ニ於ケル鮮内工業額ハ六億一千六百萬圓ニ達シ之ヲ一昨年ニ比スレバ一億七千八百萬圓(約四割)ノ激増ナルガ本年ハ昨年ニ劣ラズ活氣ヲ呈シツツアリ

次ニ一般事業界ノ狀況ヲ觀ルニ上述各種産業界ノ情勢ヲ反映シ各種事業會社ノ設立極メテ頻繁ニシテ本年中ニ於ケル新設増資會社數ハ七百十九其ノ公稱資本金二億四千一百萬餘圓拂込資本金一億五千八百萬餘圓ニシテ其ノ主ナル事業別ハ製造工業ニ於ケル社數百七十七公稱資本金五千六百六十二萬餘圓鑛業ニ於ケル社數二十二公稱資本金三千九百九十萬餘圓ニシテ工業鑛業部門ノ發展ヲ如實ニ證セルモノト謂フベシ

轉ジテ金融界ノ情勢ヲ觀ルニ朝鮮ノ金融界モ昭和七年來内地金融界ト同様ニ低金利下ニ在リ産業界ノ躍進ニ側面的援助ヲ與ヘツツアリシガ本年ニ入リテハ日銀ノ利下ニ追隨セル鮮銀ノ貸出標準利率ノ引下ニ端ヲ發シ鮮内各金融機關ハ預金貸出共ニ一齊ニ利下ヲ敢行シ低金利策ハ愈々徹底強化セララルルニ至レリ此ノ間ニ於ケル鮮内各種金融機關ノ預金貸出ノ狀況ハ本年末ニ於テ各種銀行預金四億一千五百萬圓貸出金八億七千萬圓ニシテ低金利ノ好條件ト事業界ノ旺盛ト兩々相俟ツテ前年同期ニ比シ著シク増加セルガ今後農産物出廻期年末商品仕入期ヲ控ヘテ季節的資金ノ動キノ旺盛ヲ豫想サル猶稀有ノ低金利下ニ於ケル各種金融機關何レモ業積良好ニシテ米價高工場建設市街地計畫鐵道敷設計畫等ニ依ル都鄙ヲ通ジテ地價ノ奔騰ハ不動産固定貸ノ同收ヲ著シク順調ナラシメツツアリ以上ヲ要スルニ本年ニ於ケル朝鮮經濟界ハ米作ノ不振ニ一抔ノ不安ナキニ非ザレドモ米價高工鑛業水産業ノ活況貿易ノ殷賑ヲ基調トシ好調ニ在リト謂フヲ得ベシ

昭和十二年ノ經濟界 本年ニ於ケル米作ハ平南平北ノ一部ニ水害アリ全南ニ於テ旱魃アリタリト雖全鮮的ニハ用水潤澤天候順調ニシテ病蟲害モ亦妙カリシ結果未曾有ノ大豐作ヲ記録シ實收高二千六百七十九萬石ニシテ前年ニ比シ七百三十八萬石(三割八分)ノ增收ヲ示シ近年ニ於ケル大豐作タリシ昭和五年ノ實收高二千四百十三萬石(新調査方法ニ換)ニ比シ尙二百六十六萬石ノ增收ナリ其ノ他大豆小豆麥類粟棉花等ノ主要農作物モ作柄極メテ良好ニシテ本年ノ農業界ハ正ニ黃金時代ヲ現出シ加之米價高ニ惠マレ農村經濟ハ著シク充實スルニ至レリ

水産業ハ逐年發展ノ一路ヲ辿リツツアリシガ本年度ノ漁獲高ハ八千九百九十二萬圓ノ巨額ニ達シ前年ニ比シ一千五萬圓(約一割二分)増加ノ盛況ヲ見漁獲物ノ大宗タル東海岸ノ鱈漁ハ未曾有ノ水揚高ヲ示セリ又水産加工業モ漸次規模ヲ擴大シ特ニ東海岸ニ於テハ罐詰業、鮪油肥製造業其
他水産加工業ノ顯著ナル發展ヲ遂ゲツツアリ

鑛業界ハ本府ノ鑛物資源開發ノ提唱大イニ其ノ効ヲ奏シ近年飛躍的大發展ヲ遂ゲツツアリ殊ニ産金事業ハ本府ノ獎勵世界的金價格ノ奔騰ニ刺戟セラレ最モ旺盛ヲ極メ昨年度産金額ハ鑛産總額ノ六割ヲ超ユルノ盛況ニアリ其ノ他鐵、銅、銀、石炭、タンクス、鉛、明礬、石等ノ産額モ逐年増加ノ趨勢ヲ示シ從來小規模經營タリシ之等採鑛業モ規模愈々擴大セラレ製鍊事業各地ニ勃興スル等朝鮮鑛業界ハ茲數箇年ニ全ク面目ヲ一新シ朝鮮産業界ニ重要ナル地位ヲ占ムルニ至レリ本年ハ支那事變ノ擴大ニヨリ重大時局下ニアリテ軍需資材確保上地下資源開發愈々其ノ重要性ヲ加ヘ來リ鑛業異今後ノ發展ハ將ニ刮目ニ値スベキモノアリ

工業界方面ヲ觀ルニ從來資本ノ不足資源ノ未開發等ニ依リ工業ノ發展遲々トシテ振ハズ概ネ小規模經營ニ委ネラレシガ近年ニ至リテ豐富ナル工業資源低廉ナル勞銀ニ着眼セル内地資本ノ鮮内進出ニヨリ茲ニ面目ヲ革メ纖維工業、化學工業、金屬工業、電氣工業等相亞イデ起リ各地ニ近代
的設備ヲ有スル大工場ノ設置ヲ見ルニ至レル結果昨年中ニ於ケル鮮内工業額ハ七億三千八十八萬圓ニ及ビ之ヲ前年ニ比スレバ一億二千三百三十二萬圓(二割強)ノ増加ナリ本年ハ支那事變ニヨリ戰時體制下ニアリテ軍需工業方面ハ益活況ヲ呈シツツアリ

次ニ一般事業界ノ趨勢ヲ見ルニ上述各種産業界ノ情勢ヲ反映シ各種事業會社ノ新設及増資セラレタルモノ極メテ多ク本年中ニ於ケル新設増資會社數ハ七百九十四共ノ公稱資本金三億七千六百七十七萬二千圓拂込資本金二億四千九百五十六萬九千圓ニシテ其ノ主ナル事業別ヲ觀レバ製造工業ニ於ケル社數百七十五公稱資本金七千九百十二萬四千圓鑛業ニ於ケル社數三一公稱資本金四千八百四十九萬八千圓運輸業ニ於ケル社數六四公稱資本金二千三萬三千圓ニシテ工鑛業及運輸業部門ノ發展ヲ如實ニ證セルモノト謂フベシ

以上ノ如キ生産各部門ノ盛況ト呼應シ貿易ノ伸展亦逐年目覺マシク本年ニ入リテモ躍進ヲ續ケ輸出六億八千五百五十四萬三千圓輸入八億六千三百五十五萬二千圓貿易額合計十五億四千九百九十五萬五千圓ニシテ前年ノ貿易額ニ比シ一億九千三百三十六萬五千圓ノ増加ナリ外國貿易中最モ密接ナル關係ヲ有スルハ隣邦滿洲國ニシテ本年中對滿輸出額七千一百五十二萬七千圓輸入額六千二百二十二萬八千圓合計一億三千三百七十五萬五千圓ニシテ外國貿易額ノ五割五分ヲ占メ鮮滿經濟關係ノ密接ナルヲ如實ニ示スモノト謂フベク輸出品ノ主ナルモノハ絹織物、水産物、木材等ニシテ輸入品ハ粟、大豆、糖、生糸、石炭等ナリ

轉ジテ金融界ノ情勢ヲ觀ルニ滿洲事變以來準戰時體制ニ依ル政府ノ生産力擴充政策、低金利政策ハ産業界ノ一大躍進ヲ促シ殊ニ昨年來各種企業ノ勃興ニ基ク資金ノ需要増大竝ニ半島一般産業伸展ニ伴フ商取引ノ擴大ニヨリ銀行券ノ發行高、手形交換高、各種銀行ノ預金貸出金ノ取扱高、著シク増大シ金融界ハ頓ニ繁忙ヲ極メタリ即チ朝鮮銀行券ノ發行狀況ニ於テハ鮮銀券ノ滿洲國

撤退ニモ拘ラズ本年七月迄ニ於ケル各月ノ平均發行殘高ハ一億六千六百三十二萬三千圓ニシテ
昨年ニ比シ僅カニ六百六十四萬七千圓ノ減少ヲ見タルニ過ギズ支那事變勃發後ハ北支方面ニ於
ケル鮮銀券ノ發行増加並ニ鮮内季節資金ノ需要増加ニ依リ其ノ發行殘高ハ愈々膨脹スルニ至レ
リ

次ニ鮮内手形交換所ニ於ケル手形交換高ハ本年末迄ノ間ニ於テ三百一萬二千三百三十九枚金
額十九億六千四百四十七萬二千圓ニ上リ之ヲ昨年同期ニ比スレバ金額ニ於テ一億七千九百十萬三
千圓(約一割)ノ増加ニシテ商取引ノ旺盛ニ向ヒツツアル證左ト見ルヲ得ベシ又本年末ニ於ケル各
種金融機關ノ預金積金及金錢信託額ハ七億五千五百六十二萬六千圓貸出金ハ十三億六千六百十五
萬圓ニシテ昨年同期ニ比シ預金七千九百九十二萬七千圓(一割)貸出金一億四千五百五十二萬五千圓(一
割)ヲ孰レモ増加セリ而シテ金利方面ヲ觀ルニ昭和七年以來政府ノ低金利政策ニ順應シ屢次利下
ヲ行ヒタル結果昨年ハ未曾有ノ低金利時代ヲ現出シタルモ本年ハ朝鮮銀行ニ於テ日本銀行ニ順
應シテ國債擔保貸出金利ノ利下ヲ行ヒタル外一般のニハ貸出ノ増勢ヲ反映シ金利ハ寧ろ強含ミ
ノ氣勢ヲ示シ特ニ長期資金ニ於テ其ノ徵候濃厚ナルモノアリタリ然レ共支那事變勃發後政府ノ
採リタリ種種ナル金融緩和ノ工作ニ依リ九月中旬ヨリ内地ニ於テハ稍々緩和ヲ見ルニ至リタルヲ
以テ朝鮮ニ於テモ漸次金融ニ軟化シ金利モ舊ニ復シ年末金融ハ圓滑ニ推移セリ
之ヲ要スルニ本年ニ於ケル朝鮮經濟界ハ米穀ノ大增收水産界ノ活況各種事業ノ勃興貿易ノ躍
進等ヲ反映シ頗ル好調ニ在リ金融界ニ於ケル一時的金融引緊狀態モ各種產業ノ好況ニ基テ資金

需要ノ激增ニ依ルモノニシテ支那事變ノ戰局擴大ニ伴ヒ經濟界ハ漸次準戰時體制ヨリ戰時體制
ヘ移行シ臨時資金調整法輸出入品等ニ關スル臨時措置ニ關スル法律等ノ施行ヲ見タルガ之ガ爲
一部不急事業ハ其ノ發展ヲ阻止セラルベキモ全般的ニ見テ戰時體制下ニ於ケル大陸進出ノ兵站
基地トシテノ朝鮮ノ地位ハ益其ノ重要性ヲ加ヘタリト謂フヲ得ベシ

昭和十三年ノ經濟界

本年度米作ハ天候不順ノ爲初期ノ生育思ハシカラズ加フルニ病害蟲所
所ニ發生セルト朝鮮地方ノ旱害及北鮮地方ノ水害等ニ禍セラレ一般ニ減收ヲ豫想サレシモ九月
中旬以降ハ概ネ天候良好ナリシ爲作柄好轉シ實收高二千四百十三萬石ヲ舉グルヲ得タルモ近年
ニ於ケル記録的大豐作タリシ前年ニ比スレバ猶二百六十六萬石(約一割)ノ減收ニシテ其他大豆小
豆麥類粟棉花等ノ主要農作物ニ於テモ天候不順ニ禍セラレ同様減收ヲ餘儀ナクセラレシガ一般
物價高ニ伴フ農産物價格ノ高騰ニ惠マレ農家經濟ハ概シテ潤澤トナリ前年ノ豐作尻ヲ受ケタル
地方農村經濟ノ基礎ハ依然鞏固タルモノアリ

水産業ハ多年當局ノ指導並ニ施設ノ整備ト相俟ツテ逐年發展ノ過程ヲ辿リ前年ニ於テハ漁獲
高八千九百九十二萬圓ニ達シ未曾有ノ豐漁ヲ謳歌セルガ本年ハ氣候其ノ他ノ關係ニヨリ漁獲物
ノ大宗タル東海岸ノ鱈漁不振ニ禍セラレ前年ニ比シ二百八十四萬圓(約三分)ノ減少ヲ免レザリシ
モ尙前年ノ昭和十一年ノ漁獲高七千九百八十七萬圓ニ劣ラザルノ水揚高ヲ示シ一方罐詰業漁
油肥製造業等ノ水産加工業モ漸次規模ヲ擴充シ順調ナル發展ヲ遂ゲツツアリ鑛業界ハ從來本府
ニ於ケル地下資源開發ノ獎勵效ヲ奏シ極メテ順調ナル發展ヲ爲シ來リントコロ時局ノ進展ハ益

之ニ拍車ヲ加ヘ鮮内鑛業界ハ眞ニ劃期的飛躍發展ヲ遂グツツアリ就中産金事業ハ政府ニ於ケル金増産集中國策ニ刺戟セラレ最近頓ニ稼行ノ盛行ヲ見ルニ至レルガ更ニ本年ニ入り金買上價格ノ引上産金應急資金ノ撤布及日本産金振興會社ノ新設等之ガ増産獎勵上一段ト意ヲ用フル所アリ産金界今後ノ發展ハ將ニ矚目ニ値スベキモノアリ他面鐵モリブデンタンクステンマクネサイト亜鉛等ノ軍需特殊鑛物モ當局ノ獎勵ト需要ノ増大ニヨリ益開發セラレ銅銀石炭黒鉛水鉛明礬石等ノ産額モ逐年増加ノ趨勢ニアリ從來小規模經營タリシ之等採掘業モ軍需並ニ各種時局産業ノ發展採算ノ好轉ト相俟ツテ規模益擴大セラレ今ヤ朝鮮鑛業界ハ全ク其ノ面目ヲ一新シ我國鑛業界ニ輝シキ地步ヲ占メ戰時體制下軍需資材ノ供給確保ニ大ナル貢獻ヲ爲シツツアリ

工業方面ヲ見ルニ今次事變ヲ契機トスル金屬機械化學工業等所謂軍需工業ハ前年ニ引續キ益活況ヲ呈シ其他黨業食料品工業等ニ於テモ滿支方面ノ需要増大ニヨリ業況殷盛ヲ極メタル結果本年ニ於ケル鮮内工業額ハ一部中小工業部面ニ於ケル原料不足ニヨル操業難等時局ニヨリ影響ヲ受ケタルモノアリシニ不拘其ノ總額ハ十一億四千十一萬圓ニ達シ前年ニ對比シ一億八千八百一十一萬圓(一割六分)ヲ増加スルノ盛況ヲ示セリ

右ノ如キ生産各部門ノ盛況ト相應ジ貿易ノ進展亦逐年著シキモノアリ本年ニ入りテモ躍進ノ一路ヲ辿リ一月以降十二月迄ノ貿易額總計ハ十九億三千五百萬圓ノ巨額ニ上リ前年同期ニ比シ三億八千六百萬圓(約二割五分)ヲ激増セリ一方鮮内國有鐵道ノ年中貨物取扱高ハ數量一千四百四十五萬噸運賃收入四千三百七十七萬圓ニシテ前年ニ比シ二百三十三萬圓(二割五分)四百九十二萬圓

(二) 割二分ヲ夫夫増加セリ

而シテ此間ニ於ケル一般事業界ノ狀況ヲ窺フニ本年中ニ於ケル鮮内會社ノ新設並ニ増資社數ハ六百四十八共ノ公稱資本金二億八千六百萬圓拂込資本金一億九千五百萬圓ニシテ前年ニ比シ社數ニ於テ百四十六公稱資本金九千九百萬圓拂込資本金五千四百萬圓ヲ各減少シタルモ右ハ主トシテ時局ニ鑑ミ不急不要ト目セラルル事業抑制ノ結果ト見ラレ資金調整下ニ於ケル企業ノ慎重ナル進行ヲ反映スルニ足ルモノト謂フヲ得ベシ

金融界ハ前掲各種産業部面ノ飛躍的發展ト之ニ伴フ商取引ノ殷盛等ニヨリ年初來ノ全鮮手形交換高ハ二百九十九萬一千枚二十三億四千二百萬圓ニ上リ前年ニ對比シ枚數ニ於テ二萬一千枚ヲ減少シタルモ金額ニ於テハ三十八萬一千圓(一割三分)ヲ増加シ又各種金融機關ノ預貯金積金及金錢信託等ノ本年十二月末殘高ハ九億八千九十一萬圓貸出金ハ十四億六千四百八十四萬圓ヲ算シ前年ニ比シ預金ハ二億二千五百二十八萬圓約三割貸出金ハ一億二千四百十六萬圓(九分二厘)ノ増加ニシテ預金ノ増加歩合ガ貸出金ノ増加歩合ヲ凌駕セルバ資金調整法ニヨル不急貸出ノ抑制ト當局ニ於ケル貯蓄獎勵ノ效果ヲ實證スルト共ニ一般大衆ノ經濟力ノ充實ヲ示スモノト謂ヒ得ベシ

次ニ金利ハ依然低金利下ニアリ殊ニ事變ノ長期戰化ニ伴ヒ諸種ノ經濟統制ハ本年ニ入りテ益強化セラレ資金調整重要物資ノ使用制限消費節約貯蓄獎勵等ニヨリ一般金融ノ基調ハ軟化シ殊ニ短期資金ハ極度ニ緩漫ノ狀態ヲ呈シ金利低下ノ機運ハ一段ト濃化スルニ至レルガ本年十二月

全鮮的預金利ノ調整ヲ期スル目的ヲ以テ各種金融機關ヲ網羅セル朝鮮金融團結成セラレ全鮮ヲ一率トスル預金金利ノ協定成立シ昭和十四年一月一日ヨリ實施ノコトニ決定ヲ見タルハ蓋シ注目ニ値スベキ事項ナリ

以上ヲ要スルニ本年ニ於ケル朝鮮ノ經濟界ハ時局ノ新段階ニ適應シ且農村ノ好調各種事業ノ隆盛並ニ貿易ノ躍進等ニ惠マレテ飛躍的ナル發展ヲ遂ゲ我國ニ於ケル大陸前進兵站基地タルノ重要使命ニ應ヘ着着長期應戰ノ態勢ヲ整備シツツアリ

昭和十四年ノ經濟界

本年ニ於ケル米作ハ五月中旬以降植付時期ニ於テ中部以北ヲ除キ南鮮一帯ニ五リ降雨ナク終ニ未曾有ノ大旱害ニ遭遇シ實收高千四百三十五萬石ニシテ之ヲ前年ニ比較スレバ九百七十八萬約四割ノ大減收ヲ示セリ此ノ旱害ニ對シテハ本府ニ於テハ七月二十二日臨時災害對策委員會ヲ設置シ旱害對策ノ根本方針並ニ具體的事項ニ付慎重審議ノ上着着其ノ實施ヲ見最近漸ク全國的問題ト化シタル食糧對策ニ付テモ萬全ヲ期シツツアリ水産業ハ多年當局ノ指導統制宜シキヲ得テ逐年發展ノ一路ヲ辿リツツアリ本年度ノ漁獲高一億五千九萬圓ニシテ之ヲ前年ニ比較スレバ六千四百萬圓約四割ノ激增ヲ見タルガ右ハ主トシテ東海岸ニ於ケル鰵及明太魚ノ漁獲ノ増加並ニ魚價ノ高騰ニ起因スルモノニシテ其ノ他ノ漁獲ニ於テモ夫夫相當ノ増加ヲ示シ居レリ又水産加工業モ漸次規模ヲ擴大シ特ニ東海岸ニ於テハ鰵油肥製造業及罐詰工業等益々發展ヲ見ツツアリ

鑛業界ハ本府ノ地下資源開發獎勵大ニ效ヲ奏シ來リシ處時局ノ進展ハ益々之ニ拍車ヲ加ヘ眞

ニ劃期的發展ヲ遂グ殊ニ產金事業ハ金ノ増產集中ノ國策ニ刺戟セラレ產金額ハ鮮內鑛產總額ノ五割ヲ超ユル盛況ヲ呈セリ其ノ他軍需特殊鑛物タルタンクステンモリブテン鉛亞鉛マグネサイト等非鐵金屬鑛物モ當局ノ獎勵ト事業者ノ努力ニ依リ益々開發セラレ銅鑛石炭明礬石等ノ產額モ逐年増加ノ趨勢ニアリ又製鍊事業モ各地ニ勃興シ朝鮮鑛業界ハ今ヤ全ク面目ヲ一新シ我國鑛業界ニ輝シキ地步ヲ占メ戰時體制下軍需資材供給確保ニ大ナル貢獻ヲ爲シツツアリ

工業方面ヲ見ルニ由來朝鮮ニ於テハ資本並ニ技術ノ不足資源ノ未開發等ニ因リ工業ハ永年不振ノ狀態ヲ續ケ來リシガ近時豐富ナル天然資源及電力低廉ナル勞銀及滿洲支那ニ對スル經濟的進出ノ地理優位性ニ着目セル内地資本ノ鮮內進出著シク紡織人造絹糸電氣化學肥料製鐵金屬工業等ノ大工業種ヲ接シテ勃興シ今ヤ朝鮮工業ハ洋洋タル前途ヲ約束セラレ殊ニ今事變ヲ契機トスル金屬機械化學工業等ノ軍需工業ノ擴充發展ハ實ニ目覺シク工產高ハ十四億九千八百萬圓ニ達シ之ヲ前年ニ比較スレバ三億五千七百萬圓約三割ノ激增ヲ示セリ

以上ノ如キ生產各部門ノ盛況ト相應シ貿易ノ進展又著シク貿易總額二十三億九千五百萬圓ニ達シ施政以來ノ記錄ヲ示シタリ

次ニ一般事業界ヲ見ルニ本年中ニ於ケル鮮內會社ノ新設並ニ増資社數ハ六百九其ノ公稱資本金二億五千四百萬圓拂込資本金二億七百萬圓ニシテ其ノ主ナル事業別ハ製造工業ニ於ケル社數二百四十二公稱資本金六千三百五十八萬圓鑛業ニ於ケル社數四十四公稱資本金六千五百七十一萬圓ニシテ工業鑛業部門ノ發展ヲ如實ニ證セルモノト謂フベシ

一六二
轉ジテ金融界ノ情勢ヲ見ルニ戰時體制下ニ於ケル生産力擴充政策ハ低金利政策ト相俟ツテ産
業界ノ一大躍進ヲ促シ軍需時局産業ノ活況トシレニ伴フ一般産業ノ伸展トニヨリ銀行券發行高
手形交換高各種銀行ノ預金及貸出金ノ取扱高ハ何レモ著シク増高シ繁忙ヲ呈シタリ即チ朝鮮銀
行券ノ發行狀況ヲ見ルニ本年申ニ於ケル毎日平均殘高ハ三億九百八十五萬圓ニシテ之ヲ前年ニ
比較スレバ四千五百三十三萬圓ノ増加ヲ示シタリ次ニ鮮内手形交換所ニ於ケル手形交換高ハ本
年末迄ノ間ニ於テ三百三十九萬七千枚三十四億百三十萬圓ニ上リ之ヲ前年ニ比スレバ枚數ニ於
テ四十萬五千枚金額ニ於テ十億五千八百四十八萬圓ノ激増ヲ示セリ又本年末ニ於ケル各種金融
機關ノ預金貯金積金及金錢信託額ハ十億八千六百八十萬圓貸出金ハ十五億六千二百四十萬圓ニ
シテ昨年ニ比シ預金ハ一億五百八十九萬圓貸出金ハ九千七百五十六萬圓ヲ孰レモ増加セリ而シ
テ金利方面ヲ見ルニ過去數年來政府ノ低金利政策ニ順應シテ屢次引下ヲ行ヒタル結果未曾有ノ
低金利時代ヲ現出シタルガ更ニ昭和十三年十二月全鮮の預金金利ノ調整ヲ期ズル目的ヲ以テ各
種金融機關ヲ網羅シタル朝鮮金融團結成セラレ全鮮ヲ一率トスル預金金利ノ協定成立ヲ見本年
一月一日ヨリ實施セララルルコトトナリタルガ次デ五月鮮銀券ノ保證發行限度擴張ト同時ニ朝鮮
銀行ノ貸出標準金利ヲ日歩二厘引下ゲ日本銀行ニ於ケル貸出標準金利トノ開キヲ日歩一厘ニ縮
少シ今ヤ鮮内ニ於ケル金利ハ國債消化生産力擴充資金ノ疏通ヲ指標トシテ全鮮的ニ低金利平準
ヘノ趨向ヲ辿リツツアル之ヲ要スルニ本年ニ於ケル朝鮮經濟界ハ上述ノ如ク農業ヲ除キ其ノ他
各種産業ハ何レモ相當ノ躍進ヲ示シ大陸進出ノ兵站基地トシテ着着其ノ實ヲ擧ゲツツアリト謂

フヲ得ベシ

昭和十五年ノ經濟界

朝鮮農業ノ大宗タル米作ニ付テ觀ルニ本年ハ五月中旬以降植付時

期ニ於テ降雨少ナク旱魃ノ氣構ヘナリシ處六月末ヨリ七月上旬ニ互リ相當量ノ降雨アリタル
結果實收高二千五百五十二萬七千石ニシテ過去五箇年ノ平均實收高ニハ及バザリシモ昭和十四
年ニ比シ七百七十七萬二千石約五割ヲ增收セルニ加ヘ蒐荷配給統制ノ徹底ニ依リ其ノ出廻順調
ヲ告ゲ農村經濟ヲ潤ス所不尠モノアリタリ次ニ水産業ヲ見ルニ本年中水産總生産額三億七千
二百七十二萬六千圓ニシテ内漁獲高ハ一億七千五百四十九萬圓ヲ算シ前年ニ比ベ二千四百四
十餘萬圓約一割六分ノ増加ヲ見タルモ重油ノ配給不足ノ爲操業短縮ノ實狀ニ在リ他面罐詰業
等水産加工業方面ニ在リテモ之亦資材ノ制約ヲ受ケ生産高減少セルガ一面漁價及製品相場ハ
依然強調ヲ持續セルヲ以テ業者ノ經濟ハ概シテ好調ナリ

鑛業界ニ於テハ増産計畫着々進行シツツアルガ一般的ニハ資材勞力ノ不足並物價高ニ禍セ
ラレ産金量ノ如キハ産金振興組合ノ結成ニ依リ經營上諸種ノ改善ヲ加ヘラレタルモ増産意ノ
如クナラズ之ニ反シ石炭ハ増産施設獎勵金制度ノ實施ニヨリ之ガ増産ニ拍車ヲ加ヘ産出極メ
テ良好ナルモノアリ「タングステン」其ノ他ノ特殊鑛物ハ朝鮮鑛業振興株式會社ノ本格的營業ニ
依リ増産進捗シ質的量的ニ満足スベキ狀況ヲ示セリ

工業界ハ時局ノ要請ニ基キ軍需工業ノ擴充發展自覺シテ總工産額ハ十八億七千三百萬圓ニ
達シ之ヲ前年ニ比較スレバ三億七千五百萬圓三割五分ノ激増ヲ示セリ

右ノ如キ鑛工業ノ増産計畫ノ進行ニ伴ヒ之等事業資本ノ増勢顯著ナルモノアリ本年中ニ於ケル新設増資會社ハ六百三十九社其ノ公稱資本金三億七千三百六十二萬圓拂込資本金四億一千二百六十四萬圓ニシテ其ノ主ナルモノハ製造工業ノ社數二百二十二公稱資本金一億八百二萬圓鑛業ニ於ケル社數三一社公稱資本金八千四百八十二萬圓ニシテ殊ニ製造工業中機械金屬工業ハ驚異的增加ヲ示セリ

以上ノ如キ生産部門ノ盛況ニ伴ヒ貿易亦躍進シ移出額七億四千四百四十二萬圓移入額十三億三千五百七十萬圓合計二十億七千七百十三萬圓ニシテ前年ニ比シ一億一千萬圓ノ増加トナレリ
金融界ニ付テ見ルニ各種生産ノ増産股盛並ニ貿易ノ躍進裡ニ在リテ手形交換高ハ三百五十一萬一千枚四十四億七千七百四十一萬圓ニ上リ前年ニ比シ十一萬三千枚十億七千六百十二萬圓ヲ増加シ又各種金融機關ノ貸出金ハ事業資金米穀資金殊ニ生擴資金ノ全面的需資ノ旺盛ヲ反映シ當局ノ貸出抑制策金融機關ノ自制的協力アリタルニ拘ラズ年末二十五億二百八十三萬圓ニ上リ前年末ニ比シ四億九千二百六萬圓ヲ増加セルガ商取引慣習ノ變化公定價格ノ一般化開取引間相場ノ取締強化國際關係ノ變化ニ依ル輸出滯貨ノ激増七七禁令ノ實施等ハ一般商取引ノ沈滯氣分ヲ濃化シ預金ノ絕對額ハ増加セルガ其ノ増勢ハ鈍化シ年末十七億三千九百六十一萬圓ニシテ前年末ニ比シ三億九千四百四十九萬圓ヲ増加セリ又銀行ニ於ケル所有有價證券ハ年末八億四千三百三十八萬圓ニ上リ前年末ニ比シ一億五千五百九十二萬圓ヲ増加シ而モ其ノ大半ハ國債ノ増加ニ因ルモノニシテ公債ノ消化上寄與スル所大ナルモノアリタリ

銀行券ノ發行高モ年末五億八千五百三十三萬圓ニ上リ前年末ニ比シ一億三千六百五十四萬圓ヲ増加シ金利ハ過去數年來政府ノ低金利政策ニ順應シテ屢々引下グ來レルガ昭和十三年末結成セラレタル朝鮮金融團ノ金利調整ハ順調ナル成績ヲ示シ本年七月更ニ第二次ノ引下グヲ爲シ鮮内ニ於ケル低金利ノ促進ト内鮮金利ノ平準化ニ資スル所アリタリ

以上要スルニ本年ニ於ケル朝鮮ノ經濟界ハ上述ノ如ク各種産業ハ其ノ凡ユル惡條件ヲ克服シ概シテ良好且健全ナル發展ヲ示シ戰時下朝鮮ノ負荷スル重責ノ完遂ニ遺憾ナキヲ期シツツアルガ年末會社經理統制令銀行等資金運用令ノ施行ヲ見ル等事業界金融界ハ一段ノ統制強化ヲ示現セントスル狀勢ナリ

第三節 貿易

大勢 朝鮮ノ貿易ハ併合前總額五千萬圓内外ニ過ギザリシガ併合以來産業金融交通等經濟機構ノ整備發達ト共ニ漸次其ノ面目ヲ一新シ殊ニ歐洲戰亂勃發後其ノ好影響ヲ受ケ内地滿洲其ノ他支那等ニ於ケル物資ノ需要旺盛ナリシノミナラズ之ガ爲製造工業勃興ノ機運ヲ促進シ其ノ結果輸移出ニ於テ農產品水產品鑛產品ノ増進ハ勿論新ニ工產品ヲ加フルニ至レリ

更ニ輸入ニ於テハ併合以來富力ノ増進民度ノ向上ニ伴ヒ各種生計用品ノ需要漸増ヲ來シ又一面内地資本ノ流入ニ基ク事業界ノ進展ニ因リ各種企業材料及原料物資ノ輸入長足ノ進歩ヲ

見ルニ至レリ

今併合當時即チ明治四十三年ノ貿易額ヲ觀ルニ輸移出一千九百萬圓輸入三千九百萬圓合計五千九百萬圓ヲ算スルニ過ギザリシガ大正三年ニハ輸移出三千五百萬圓輸入六千三百萬圓合計九千八百萬圓ニ達シ更ニ歐洲大戰ニ際會スルニ及ビ一般經濟界空前ノ膨脹ニ伴ヒ大正八年ニハ一躍輸移出二億二千百萬圓輸入二億八千三百萬圓合計五億五百萬圓ノ巨額ニ達シタリ然ルニ翌大正九年ニハ戰後不景氣ノ襲來ニ因リ前年ニ比シ輸移出共不振ニ陥リシガ其ノ後財界ノ恐慌大正十二年ノ大震災昭和二年ノ金融恐慌等屢不祥事ニ遭遇シツモ幸ヒ半島産業ハ極メテ順調ニ推移シ又一面ニ於テハ大正九年ノ關稅改正ニ伴ヒ滿洲及内地間輸出入貨物ノ一部朝鮮ニ於テ通關手續ヲ爲スニ至リ又大正十二年移入稅ノ大部分撤廢等ノ好影響ヲ受ケテ大正十年以來逐年増進ノ一途ヲ辿リ昭和元年ニ於テハ既ニ輸移出三億六千二百萬圓輸入三億七千二百萬圓合計七億三千五百萬圓ノ膨脹ヲ示シ更ニ昭和三年ニ至リテハ輸移出入總額七億七千九百萬圓ヲ算シ明治四十三年ニ比シ百二十割戰時好景氣時代タル大正八年ニ比シ五割四分ノ増進ヲ告グタリ然ルニ同年來ノ内外事情ノ惡化ト物價ノ崩落ハ翌四年來ノ貿易ニ反映シテ漸次不振ニ傾キ同六年ニ至リ遂ニ輸移出入總額五億三千二百萬圓ニ轉落シ八年前ノ大正十二年ニ比肩スルニ至レリ然ルニ昭和七年來對外的ニハ固爲替ノ低落ト滿洲國ノ出現トニ依リ對内的ニハ農山漁村ノ振興及穀價ノ上昇ニ因リ購買力ノ増進各種事業勃興ト勞働需要ノ増加等産業經濟ノ各部門ニ互リ何レモ好調ヲ示シタル結果再ビ年來ノ増加趨勢ニ盛返シ昭和十三年ニ在リテハ貿易總額十九億

三千五百萬圓ニ達シ更ニ昭和十四年ニ於テハ支那事變ノ進展及ビ第二次歐洲戰亂ノ勃發ニ因リ生産力ノ擴充乃至ハ各種資源ノ開發増産ニ拍車ヲカケ貿易額ハ輸移出十億六百萬圓輸入十三億八千八百萬圓合計二十三億九千五百萬圓ト言フ半島貿易史上空前ノ記録ヲ示シ之ヲ昭和三年ノ盛況ニ比較スレバ實ニ總額ニ於テ十六億一千五百萬圓ノ激增ヲ呈シ尙之ヲ明治四十三年ニ比スレバ輸移出ニ於テ約五十一倍弱輸入ニ於テ三十五倍弱合計ニ於テ四十倍強ノ各増加ナリ

貿易品價額累年比較

年 度	輸 出		輸 入		出 入 合 計	指 數	出 入 差
	額	移	額	移			
昭和十四年	二六九,九一四	七三六,八八三	一,〇〇六,七三三	一,五九〇,三三三	二,三九八,四八八	四〇三	三八一,六五四
同 十三年	二六九,〇〇六	七二〇,五五九	八七九,六〇六	一,三四五,八二二	一,九五五,五三〇	三三三	一七〇,三三三
同 十二年	一一三,〇七七	五七三,四四五	六八五,五四三	二二八,三三六	八六三,五五三	二五九	一七〇,〇〇九
同 十一年	七五,三三五	五八〇,四七七	五九三,三三三	一一四,四九九	七〇七,九一八	二二七	一六〇,〇〇四
同 十年	六四,九〇二	四八五,八九三	五五〇,七九六	一〇〇,五九九	六五九,四三三	二〇七	一〇六,〇〇七
同 九年	五七,六七三	四〇七,六三三	四六五,三六七	七九,五七七	五九四,九一〇	一六四	五五,七八二
同 八年	五二,七七三	三三三,八五四	三六八,六二七	六四,三三八	四〇四,一八五	一三九	三五,五五七
同 七年	二九,二〇九	二二二,四四四	三二一,三五四	六六,六八五	三〇三,五六六	一〇九	九〇,〇〇一
同 六年	二二,七七二	二四九,〇〇六	二六一,七九八	五二,六九五	二七〇,四六六	八九	八六,六七
同 五年	二五,八五二	二四〇,六四四	二六六,五四七	八八,八五四	三三七,〇四八	一〇六	一〇〇,五〇一
同 四年	三五,七七三	三〇九,八一	三四五,六六四	一〇七,七六七	四三三,〇九三	一八八	七七,四一九

年 度	輸 出		輸 入		出入合計	合計ノ 指 數	入 出 超(△)
	輸 出	移 出	輸 入	移 入			
昭和三年	三二四九	三三三六九	二八五一	二五九八九	七七九八九	一〇七	△ 四八〇二
同 二 年	二八二二	三三〇七九	一三九四三	二六九四七	七四二三四	一四四	△ 二四四九
同 元 年	二四七九	三三八一五	二二九三	二四八三五	七五二四	一三三	△ 九二四
大正十四年	二四七四一	三二七八	一〇五三八	二四六三	六八一六四	一四二	△ 一六八
同 十 三 年	二二七九	三〇六六〇	九七七六	二二一八七	六八六三三	一〇〇	△ 一九四三
同 十 二 年	二〇四〇三	二四一三六	八八三八	一六七四五	五七五四六	八四	△ 四二四
同 十 一 年	一七四八九	一九七九五	九八七九	一六〇四七	四七一四九	七九〇	△ 四六四〇
同 十 年	二〇八四	一九七三三	七五八九	一五六四二	四五〇六五	七五	△ 一四〇四
同 九 年	二七六九	一九九三六	一七〇二〇	一四九二二	四四六三六	七四	△ 五二五
同 八 年	三三〇九	一九八四九	九八一五	一四九二七	五〇五〇四	八四	△ 六二二
同 三 年	六四四八	二八五八七	三三〇三	二四六四七	九八七三〇	一五	△ 二八六九
明治四十三年	四五五	一五三七八	一九九三	一四四四	五九六九六	一〇〇	△ 一九六八

備考 本表貿易品價額ハ陸境國境貿易品價額ヲ包含ス

出入貿易ノ權衡 ハ前表ノ如ク大正二年以來輸移入超過漸次遞減ノ趨向ヲ示シ同八年ニ於テ再ビ入超過ノ激増ヲ見爾後大勢亦減退ニ轉ジ同三十四ノ兩年ニハ輸移出超過ヲ呈セルモ昭和元年以來再ビ輸移入超過激増ヲ示スニ至レリ是主トシテ諸般ノ建設事業材料及原料等將來半島開發ノ資源タルベキ特種貨物ノ入増ニ因由スルモノニシテ最近ニ於ケル貿易増減ノ事由ヲ釋スルニ

(一) **昭和十三年** 支那事變ノ進展ニ伴ヒ生産力擴充及各資源開發ニ一段ト活況ヲ呈シ半島ガ

兵站基地タル國策の大使命ニ沿ヒ電氣事業化學工業產金事業等ノ設備擴充乃至ハ新設ノ結果之等事業用品並ニ礦油等ノ大量入荷ヲ見他面水產物及同製品人絹織物綿織物小麥粉セメント木材鐵材等ノ出荷旺盛トナリ貿易額ハ前年ニ比シ二割四分強ノ十九億三千五百萬圓ト云フ巨額ニ膨脹セリ

(二) **昭和十四年** 輸移出ノ大宗タル米ハ前秋來ノ減收ト鮮内消費増等ヲ反映シテ對内地移出ニ於テ近年稀ニ見ル不況ヲ示シタルガ反面地下資源開發計畫ノ進行ニ伴ヒ各種礦產物ノ移出驚異的増進ヲ遂ゲ又大陸ニ於ケル諸建設工作ノ進捗ニ伴ヒ米及穀水產物スフ織物等ノ衣食料品及機械類木材等ノ事業用品ノ對區域輸出盛況ヲ見肥料生糸綿織物魚粉瑤鐵器等モ亦出荷活況ヲ呈シ輸移出貿易ハ頗ル好調ヲ持續シタリ他方輸移入貿易ニ於テハ各種企業設備ノ擴大ニ因ル機械類等ノ事業建設材料並ニ滿洲粟及其ノ他補充食糧ノ入荷未曾有ノ激増ヲ示シ遂ニ貿易總額ニ於テ二十億圓ヲ突破スルニ至リ前年ニ比シ四億五千九百萬圓ノ著増ヲ示セリ

對内地及對外關係 朝鮮貿易ノ相手國ハ廣ク歐亞北米濠洲ノ諸方面ニ互レリト雖モ未ダ對内地關係ニ比スルニ及バズ今昭和十四年ノ貿易額ニ付キテ之ヲ觀察スルニ輸移出貿易ノ七割三分強輸移入貿易ノ八割九分弱出入總額ノ約八割二分強ハ内鮮間ノ貿易ニ屬シ對外國貿易ハ輸出ニ割七分強輸入一割一分強總額一割八分弱ヲ占ムルニ過ギズ而シテ諸外國中主要相手國ハ輸出ニ於テ滿洲國中華民國關東州北米合衆國蘭領印度英領印度獨逸泰國ニシテ輸入ニ在リテハ滿洲國北米合衆國中華民國英領印度關東州獨逸比律賓諸島蘭領印度濠洲太刺利英領海峽植民地等ノ順位トス最近三年ノ對内地及主要通商國別貿易額左ノ如シ

對內地並ニ主要國別貿易

内地	輸出		移入	
	昭和十四年	同十三年	昭和十四年	同十三年
内地	七三六八二	七〇五三九	一三九四七	九二三四五
關東州	三三九五一	一八七七七	八八一	一〇二五七
滿洲國	三〇五二四	一三三〇三	八〇四九	五八〇五〇
中華民國	三三五六	三三三五	一〇三四	一三二七
香港	一九一	七三	六六	六
英領印度	四七五	四九	八八四	一〇七八
英領海峽殖民地	一三〇	一三三	一三四	三四八〇
荷領印度	六四	四七七	三三三	四三六九
佛領印度支那	一	七	九〇九	四二
露領亞細亞	一	一	二	一〇
比律賓諸島	七三	一六	七四三	二三五
泰國	三〇六	一〇一	三〇	一
英領吉利	一七〇	一五六	七八〇	一〇七一
獨逸	三三六	一〇三一	三九三	一八八八
北米合衆國	三六四五	一三〇	二二六一	一八八八
澳大利	四五	二五	九三	一七七五
埃及	一三一	二二	一六六	八六

一七〇

在外貿易促進施設

本府ニ於テハ海外經濟狀況調査及朝鮮物産販路擴張ノ爲從來朝鮮貿易協會ヲ助成スル等適宜處置シ來ルガ昭和十三年以降關東州(大連)滿洲國(奉天)新京(哈爾濱)牡丹江(中華民國)天津(北京)青島(上海)ノ同會駐在主席職員及北京天津上海香港新嘉坡盤谷(カルク)カッタ(バタビヤ)マニラ等ノ帝國領事官ヲ本府囑託トナシ朝鮮ノ對外貿易促進ニ資シツアリ且其ノ經濟情報ニ依リ同年七月以來本府海外經濟情報最初旬刊後週刊ヲ發行シ之ヲ鮮内ノ主要商工業者及官公署等ニ配付シ海外各地ニ於ケル經濟事情ヲ周知セシメ其目的達成ニ努メツツアリ

尙對滿支貿易ノ促進鮮產品ノ改良ヲ圖ル爲昭和十三年初メテ滿洲國及中華民國ニ於テ見本市及宣傳即賣會ヲ開催シ翌十四年度更ニ北支及中支ニ於テ斯ノ施設ヲ爲シタルガ昭和十五年度ハ華北(新京)奉天(大連)錦州(北京)天津濟南青島(張家口)及滿洲國ノ牡丹江(佳木斯)哈爾濱及齊齊哈爾ニ於テ彼我物資ノ圓滑ナル交流調整ヲ期シ貿易懇談會ヲ開催シ併セテ朝鮮物産ヲ紹介宣傳シテ對外貿易振興上多大ノ効果ヲ擧ゲタルガ明年度以降モ同様實施ノ計畫ナリ

第五章 神社及神祠

神社ノ本義ハ國家ノ宗祀タルノ點ニ存ス乃チ敬神崇祖ハ尊皇ノ大義ト共ニ我建國ノ根本ニシテ我國體ノ精華國民道德ノ根柢ヲ成シ其ノ淵源ハ遠ク皇天二祖ノ神勅ニ發ス而シテ斯ル大精神ノ上ニ我國家ノ基礎ハ確立セルモノニシテ之我國家ガ神祇ヲ尊崇シ祭祀ヲ絶タザル所以ナリ而シテ此事タル我國ガ萬世一系ノ天皇ヲ奉戴スルノ事實ト表裏一體ヲ成スモノニシテ斯ノ如キ我國體ノ本質トシテ我國家ノ内面的欲求ニ基キ國家ノ公ノ政務トシテ神祇ヲ祭祀スルモノナレバ我神祇ノ祭祀ハ我國ガ天壤無窮ノ皇室ヲ奉戴スルト同様世界ニ比類ナキ獨特ノ意義ヲ有スルモノトス然レバ本府ニ於テモ大正四年八月府令ヲ以テ神社ニ關スル諸規則ヲ發布シテ神社行政ノ進展ヲ策スル所アリ次デ昭和十一年八月神社制度ノ確立ヲ圖リ神社規則ニ大改正ヲ加ヘタリ而シテ昭和十五年十二月末日ニ於ケル神社ノ現在數ハ六十一社ニ達シ神職數百八人ヲ算スルニ至レリ又朝鮮全土ノ總鎮守トシテ京城ニ創建セラレタル官弊大社朝鮮神宮ハ天照大神及ビ明治天皇ノ二柱ヲ奉齋シ大正七年度ヨリ國費經營ノ繼續事業トシテ工程ヲ進メ同十四年九月ヲ以テ全部ノ竣功ヲ告グ十月十五日ヲトシテ鎮座祭ヲ執行セラレ爾後毎年十月十七日ヲ例祭ト定メ勅使ヲ差遣セラルルコトニ御治定アラセラレ尙昭和十一年八月一日ヲ以テ京城神社龍頭山神社釜山府鎮座二社ヲ國弊小社ニ列格 仰出サレ引續キ昭和十二年五月十五日ヲ以テ大邱神社

及平壤神社ノ二社ヲ國幣小社ニ列格 仰出サレ國幣小社四社トナレリ尙昭和十四年六月十五日
 畏クモ 應神天皇 齋明天皇 天智天皇 神功皇后ノ御四柱ヲ主神トスル官幣大社扶餘神宮ヲ
 忠清南道扶餘ノ地ニ御創立 仰出サレタルニ付本府ニ於テハ目下御造營中ニ屬ス
 神祠 神社經營ノ力ニ乏シキ地方民ヲシテ小規模ノ社殿的設備ヲ設ケ敬神崇祖ノ對象タラシ
 ムベク大正六年三月府令ヲ以テ神祠ノ設立ニ關スル規程ヲ設ケタル所爾來神祠ノ設立出願相次
 ギ昭和十五年十二月末日現在ニ於テ七百七十八ヲ算スルニ至レリ

第六章 教育

第一節 學制

一 概 說

舊時ノ教育狀況 朝鮮ノ教育ハ古來儒學ヲ宗トシ科擧ニ及第スルヲ以テ唯一ノ目的トシ京城
 ニ成均館及東西南中ノ四學アリ各郡ニ郷校各面洞ニ書堂アリテ教育ノ機關ニ充テタリシモ漸次
 衰勢ニ趨キ明治二十五年科擧ノ制廢セララルルニ及ビ成均館四學及郷校ハ更ニ衰頽シテ其ノ名ヲ
 存スルノミトナリ獨リ無數ノ書堂各地ニ散在シテ舊態ヲ保テリ次デ韓國政府ハ明治二十八年範
 ヲ帝國ニ採リテ教育制度ヲ建テ京城ニ中小學校其ノ他二三種ノ專門ノ學校ヲ地方ニ小學校ヲ設
 立セシガ效果ノ見ルベキモノ多カラズ又私立學校ハ基督教宣教師ガ布教ノ傍ラ經營シタルモノ
 ヲ主トシ之ト前後シテ内地人ノ經營ニ係ル朝鮮人學校亦漸ク設立ヲ見ルニ至リ明治三十八年頃
 ニハ私立學校ノ設立セララルルモノ著シク其ノ數ヲ増セリ爾來統監府設置前後ヨリ内地人參畫ノ
 下ニ學制ノ改善擴張ヲ講ジ就中最モカヲ初等教育ニ注ギタリ
 教育ノ方針 本府始政後ハ教育制度ノ調査研究ヲ進ムルト共ニ各般教育機關ノ充實ヲ企畫シ
 朝鮮ニ於ケル教育ハ内鮮人ノ區別ナク均シク 教育勅語ヲ奉體シテ忠良ナル國民ヲ育成スルヲ

以テ目的トセリ但當時内鮮人ノ思想民度言語風習等全ク其ノ趣ヲ異ニセルモノ少カラザリシヲ以テ便宜上其ノ學制ヲ異ニシ實際ニ適合スル施設ヲ爲スコトトシ内地人子弟ノ教育ニ關シテハ入轉學ノ關係上内地ノ制度ニ準據スルノ必要アルヲ以テ朝鮮特殊ノ事情アルモノノ外ハ總テ内地ノ制度ニ則リ朝鮮人子弟ノ教育ニ關シテハ時勢民度ノ現狀ニ鑑ミテ簡易實用ヲ旨トスル制度ヲ設ケ逐次學校ノ增設學科課程ノ改善等ヲ行ヒ來リシガ併合後十有餘年ヲ經過シ時勢ノ進歩ト共ニ朝鮮人ノ向學心大ニ進ミタルヲ以テ大正十一年朝鮮人ニ對スル從來ノ教育制度ニ革新ヲ加フルト共ニ更ニ教育機關ノ充實ニ努メ朝鮮人子弟ニモ内地ト同一程度ノ教育ヲ施スコトトナセルガ更ニ朝鮮ノ實情ト時勢ノ進運ニ鑑ミ昭和十三年三月各教育共總テ内鮮人ノ共學ヲ可能トスルノ學制ニ革メ新ニ綱領ヲ定メテ一層忠良有爲ナル國民ノ育成ヲ圖ルコトトセリ又斯クノ如ク大正十一年公布ノ學制ニ依リ朝鮮人教育ノ程度ハ内地人ニ對スルモノト同等ニ昂上セラレタルヲ以テ同年以來朝鮮人ニシテ内地ノ諸學校ニ學バントスル者ニハ何等ノ制限ナク聯絡シ得ルコトトナセリ

教育行政機關

現在教育行政ノ機關トシテハ本府ニ學務局ヲ置キテ學政ヲ掌理セシメ其ノ下ニ學務課編輯課及社會教育課ヲ設ク又別ニ教學官ヲ置キテ教學ノ刷新振興ニ關スル調査及指導監督ヲ視學官ヲ置キテ學事ニ關スル視察及事務ヲ體育官ヲ置キテ體育運動及學校衛生ニ關スル事務ヲ掌ラシム各道ニ在リテハ内務部ニ學務課ヲ置キ教育學藝宗教及古蹟名勝等ニ關スル行政事項ヲ管掌セシメ又視學ヲ配置シテ學事ノ實際ヲ視察セシム大正十一年度ヨリ各道ニ理事官一

人ヲ增置シテ視學官ニ充テ以テ學事ノ視察其ノ他教育ニ關スル事務ヲ掌ラシムルコトトセシガ逐次教育機關ノ普及擴張ニ伴ヒ視察指導ノ徹底ヲ期セントシ昭和四年度ニ於テ京城平壤大邱釜山ノ各府ニ府視學ヲ配置シ同五年度ニ於テハ各道ニ專任ノ道視學官ヲ配置シ前述ノ事務ヲ掌ラシムルコトトセシガ同七年度ニ於テ行政整理ノ結果道視學官ノ定員ハ十八トナリ其後更ニ一層教育機關ノ普及擴張進歩ヲ計リ昭和十二年度ニ於テハ行政整理ニ減員セラレタル視學官三人ヲ復活スルト共ニ各府郡島ニ視學一人宛配置ノ計畫ヲ以テ道視學二十六人ヲ増員セリ

教育機關 ハ併合以來漸次其ノ整備ニ努メ就學者ノ增加向學心ノ向上ト共ニ逐年各教育機關ヲ新設擴張シ初等普通教育機關トシテ國民學校中等教育機關トシテ中學校高等女學校ノ外實業學校專門學校師範學校及大學ヲ設ク又私立學校ニ在リテモ各種ノ教育機關ヲ存スルニ至レリ

二 學制ノ刷新

學制改正ノ概説 朝鮮人ノ教育ニ關スル從來ノ制度ハ明治四十四年公布ノ朝鮮教育令ニ依リテ其ノ基本ヲ確立シ當時ノ時勢民度ニ鑑ミ簡易實用ヲ旨トシテ普通實業及專門教育ノ組織編制ヲ定メ之ニ基キテ先ヅ普通教育及實業教育機關ニ關スル諸規則ヲ發布シ次デ專門教育ニ關スル規則ヲ制定シ漸ク逐ウテ教育機關ノ整備充實ヲ圖レリ然ルニ朝鮮教育令實施以來十有餘年ヲ閱シ時勢ノ進歩ハ民衆ノ向學心ヲ向上セシメ從來ノ學制ハ以テ一般ノ希望ヲ充タスニ足ラザルニ至リタルノミナラズ本府官制改革以來文化施設ノ擴張上特ニ教育ノ振興ニカムル必要アルヲ認

メ更ニ學制刷新ノ計畫ヲ立テ本府ニ臨時教育調查委員會ヲ置キテ朝鮮ニ於ケル教育制度ノ根本的調査審議ヲ遂グルト共ニ應急的施設トシテ朝鮮人ノ教育モ亦大體内地ノ制度ニ準ジテ之ヲ行フノ趣旨ニ依リ差當リ普通教育ニ關シテ緊要ナル改正ヲ急施スルコトトシ大正八年十二月先ヅ高等普通學校規則及女子高等普通學校規則ヲ改正シ高等普通學校ニ在リテハ主トシテ内地高級學校トノ聯絡ニ便スル爲メ教科目ニ從來隨意科目トシテ英語ヲ課シタルヲ改メ必須科目トシテ新ニ外國語ヲ加ヘ英語獨語又ハ佛語ノ一ヲ課シ理科ヲ改メテ博物物理及化學ノ二科目トシ又實業及法制經濟ノ一科目ヲ實業ト法制及經濟ノ二科目ニ分離シ學校ノ事情ニ依リ實業又ハ法制經濟ノ一方ヲ闕キ若ハ隨意科目トスルコトヲ得シメタリ又女子高等普通學校ニ在リテハ隨意科目トシテ新ニ外國語ヲ加ヘ英語又ハ佛語ヲ課スルコトヲ得シメ算術ヲ數學ニ改メ其ノ外女子ノ教育ヲシテ一層土地ノ狀況ニ適切ナラシムルノ便宜ヲ講ジ兩者共ニ大正九年一月二日ヨリ實施セリ次デ同年十一月更ニ朝鮮教育令ニ應急的改正ヲ加ヘ普通學校ノ修業年限ヲ二箇年延長シテ六年ト爲シ地方ノ狀況ニ依リ之ヲ四年又ハ五年ニ止ムルコトヲ認メ同時ニ高等普通學校ニ修業年限二年以內ノ補習科ヲ置クコトヲ得シメ之ニ伴ウテ普通學校規則及高等普通學校規則ヲ改正シ普通學校ノ教科目中新ニ日本歴史及地理ヲ加ヘ理科圖書體操ヲ必須科目ニ改メ更ニ高等普通學校補習科ノ教科課程ヲ設定シ此等ノ學校ヲシテ内地ノ學制ニ依ル小學校中學校又ハ高等女學校ト略同等ナル教育ヲ施サシムルコトトシ又大正十年度ニ於テハ從來ノ臨時的教員養成機關ヲ廢シテ新ニ京城ニ師範學校ヲ設ケタリ次デ大正十一年二月改正朝鮮教育令公布セラレ之ニ伴ヒ小學

校普通學校中學校高等普通學校高等女學校女子高等普通學校實業學校專門學校師範學校幼稚園ノ各規程ヲ制定シ尙之ガ實施上必要ナル諸令ヲ公布シ大正十一年四月ヨリ一齊ニ之ヲ實施シ以テ時運ニ順應シテ益々教育施設ノ整備ヲ圖レリ

如上大正十一年朝鮮教育令ノ公布ニ依リテ内鮮人教育ノ程度ハ殆ド全ク内地ト同等ノ程度ニ向上セラレタリト雖普通教育ニ於テハ他ノ各教育ガ總テ内鮮人ノ共學ヲ以テ其ノ本體ト爲セルニ拘ラズ國語ヲ常用スル者ト然ラザル者トニ依リ教育ヲ區別シ前者ハ小學校中學校及高等女學校ニ於テ後者ハ普通學校高等普通學校及女子高等普通學校ニ於テ夫夫教育ヲ施スコトトシ家庭ノ事情修學ノ便宜其ノ他特別ノ事情アル者ニ對シテハ別ニ兩者相互ニ入學シ得ル制ヲ設ケ以テ當時ニ於ケル民度風習言語等ノ相違ニ照應シテ教育ノ適切ヲ期セシガ爾來同令ノ施行ヲ見ルコト十七年諸般ノ實情ハ當時ノ面目ヲ一新スルモノアリ國民思想ノ醇化向上ヲ見タルコト亦舊時ト格段ノ相違アリ旁々普通教育ニ於ケル内鮮人兩者ノ差異ヲ全ク撤去スルノ適當ナル時期ニ到達セルヲ認メ昭和十三年三月朝鮮教育令ヲ改正シテ内鮮人均シク普通教育ハ小學校令中學校令及高等女學校令ニ依ルコトニ改メ且其ノ教育内容ハ國體明徴内鮮一體忍苦鍛鍊ノ鋼領ノ下ニ大ニ刷新振興ヲ圖ルコトトシ小學校規程中學校規程及高等女學校規程ハ之ヲ全面的ニ改正シ孰レモ同年四月一日ヨリ施行スルト共ニ從來ノ普通學校規程高等普通學校規程及女子高等普通學校規程ハ之ヲ廢止セリ越ヘテ昭和十六年四月一日ヨリ内地ニ於テハ小學校ノ制度ヲ改メ新ニ國民學校ノ制度ヲ實施スルコトトナリタルガ朝鮮ニ於ケル現行教育制度ハ前述ノ如ク昭和十三年四

月以來従前ノ普通教育ニ於ケル差異ヲ撤廢シ内鮮人教育ハ孰レモ小學校令ヲ適用シ來リタルノ
ミナラズ國民學校制度ノ趣旨トセル教學ノ刷新ハ兩三年來事實ニ於テ具現方銳意努メツツアリ
タル所ニシテ朝鮮ニモ同制度ヲ實施スルハ極メテ適切ナル措置ト認メ内地ト同様昭和十六年四
月一日ヨリ國民學校制度ヲ實施スルコトトシコレニ伴フ朝鮮教育令及其ノ他關係法令中夫々本
制度制定ニ對應セシムル様所要ノ改正ヲナストコロアリタリ

私立學校規則ノ改正 朝鮮人ヲ教育スル私立學校ノ指導監督ニ關シテハ私立學校規則ヲ發布
シテ之ヲ勵行シ特ニ宗教教育ノ分界ヲ嚴守セシメテ國民教育ノ統一ヲ期セシモ稍畫一ニ過シ
ノ弊ナキニ非ザリシヲ以テ大正九年三月時勢ノ推移ト朝鮮ノ實情トニ鑑ミテ之ニ改正ヲ加ヘ私
立學校ノ設置經營ニ關スル煩瑣ナル手續ヲ廢シテ最少限度ノ要求ヲ爲スニ止メタルノミナラズ
從來普通實業又ハ專門ノ教育ヲ爲ス私立各種學校ハ普通學校高等普通學校女子高等普通學校實
業學校專門學校ノ名稱ヲ用キザルモノト雖總テ此等諸學校規則ニ準ジテ其ノ教科課程ヲ定メシ
メ爾餘ノ教科目ハ之ヲ加フルコトヲ得シメザリシモ本改正ニ於テハ普通教育ヲ爲スモノニ對シ
必須科目トシテ修身國語ヲ課セシムルノ規程ヲ設ケタル外總テ前記ノ制限ヲ撤廢シ普通學校高
等普通學校女子高等普通學校實業學校又ハ專門學校ノ名稱ヲ用キズシテ普通實業又ハ專門ノ教
育ヲ施ス私立各種學校ニ於テハ宗教學校ト均シク教科目中宗教ヲ加フルコトヲ妨ゲザルコトト
セリ又向學心物與ノ情勢ニ鑑ミ大正十一年三月更ニ本規則ニ一部ノ改正ヲ加ヘ私立各種學校教
員ノ資格ニ關スル試驗ノ制度ヲ廢止シテ教員ノ採用ニ便スルト同時ニ一面私立ノ小學校普通學

校中學校高等普通學校高等女學校女子高等普通學校及實業學校ニ付テハ教員ノ資格及員數ニ關
スル規程ヲ設ケテ各種學校トノ別ヲ明ニシタリ又私立ノ專門學校中學校高等普通學校ノ設立ニ
就テハ其ノ維持ヲ鞏固カラシムル爲之ガ設立者ハ當該學校ヲ設立維持スルニ足ルベキ財產ヲ有
スル財團法人タルヲ要スルコトトシ以テ民間教育施設ノ振興ト其ノ内容ノ充實トヲ期セリ然ル
ニ私立ノ高等女學校女子高等普通學校實業學校ニ就テモ其ノ後ノ維持經營ノ狀況竝施設ノ内容
ニ徵シ中學校高等普通學校等ノ例ニ依ルヲ適當ト認メ昭和五年四月私立學校規則ニ改正ヲ加ヘ
其ノ設立者ヲ財團法人ニ限ルコトトセリ

内地人教育ノ沿革 朝鮮ニ於ケル内地人教育機關ハ當初居留民ノ篤志ニ成リ小學校規則ニ依
リテ設立スルノ外何等法令ノ準據スベキモノナカリシガ本府設置ノ後各學校官制及諸學校規則
發布セラレ其ノ制度始メテ確立スルニ至リ而シテ此等ノ諸制度ハ大體内地ニ於ケル教育方針ト
異ナルトコロナク唯初等教育ニ在リテハ特ニ朝鮮ノ實情ニ鑑ミテ教育上必要ナル事項ヲ教科ニ
加味シ尋常小學校ニ於テ農業又ハ商業ノ初歩ヲ高等小學校ニ於テ隨意科目トシテ朝鮮語ヲ加ヘ
ルコトヲ得シメ更ニ土地ノ狀況ニ依リ補習科ニ於テ教科目加除ノ自由ヲ認メタルノ外全ク内地
ト共通ノ制度ト爲シ其ノ入轉學ノ關係ニ於テモ亦内地ト共通ナラシメタリ而シテ大正十一年四
月新令實施セララルニ及ビ内地人教育ノ基礎茲ニ始メテ確立スルニ至レリ

三 朝鮮教育令

概説 近時社會ノ進歩民力ノ伸展極メテ著シク殆ンド朝鮮往時ノ面目ヲ一新セルノ觀アリ仍
 テ曩ニ教育制度ノ根本的改正ノ必要ヲ認メ着着之ガ準備調査ヲ進メ一面大正十年一月及五月ノ
 二回ニ互リテ臨時教育調査委員會會議ヲ開キ朝野有識ノ士ニ諮ル所アリ遂ニ同十一年二月四日
 ヲ以テ新ニ朝鮮教育令ノ公布ヲ見ルニ至レリ抑從來ノ教育令ハ其ノ當時ノ世態ト民度トニ鑑ミ
 簡易實用ヲ旨トスル施設ヲ爲スノ趣旨ニ出デタルモノニシテ能ク當時ノ實情ニ適合シ文運ノ隆
 昌ニ寄與スルコト少カラザリシト雖時勢ノ推移ハ舊株ヲ守ルヲ許サズ之ニ應ジテ適當ナル改正
 ヲ加ヘ益制度ヲ整ヘ施設ノ改善ヲ促シテ止マズ是ヲ以テ新令ノ公布ニ依リ朝鮮ノ學制ニ更ニ師
 範教育及大學教育ヲ加ヘ且普通教育實業教育及專門教育ノ程度ヲ進メ内鮮共通ノ精神ニ基キ同
 一制度ノ下ニ施設ノ完整ヲ期スルニ至レリ但内鮮自ラ事情ヲ異ニスルモノアルヲ以テ普通教育
 機關ハ特ニ從來ノ名稱ヲ費用シテ教育ヲ施シ且子弟ノ特別ナル事情ニ應ジ適當ニ學習シ得ルノ
 途ヲ開キタルモノナルガ之ヲ舊令ニ比スルニ舊令ハ單ニ朝鮮人ノミノ教育制度ヲ定メ時勢民度
 ニ應ジテ内地教育制度ニ比シ幾分其ノ程度ヲ低下シタルモノナリシモ新令ハ内鮮人ノ教育制度
 ヲ同令中ニ統合設定シ内地ト全ク同一ノ教育主義竝ニ制度ヲ採用スルヲ其ノ主ナル相異點トシ
 之ニ依リテ朝鮮ナル地域ニ在住スル國民ハ總テ同一制度ノ下ニ教育ヲ受クルコトトナセリ其ノ
 結果朝鮮人ヲ教育スル諸學校ノ入學資格修業年限學科及其ノ程度等總テ向上セルノミナラズ師
 範教育專門教育及大學教育ノ如キハ内地人モ茲ニ始メテ朝鮮ニ於テ之ヲ享受シ得ルニ至レリ
 然レ其前掲學制ノ刷新ノ項ニ於テ説述セルガ如ク普通教育ニ於テ國語ヲ常用スル者ト然ラザ

ル者トニ依リ教育機關ヲ殊別シタル從前ノ制度ハ今ヤ全ク撤廢シテ兩者同一ノ制度ニ依リ原則
 トシテハ普通教育ニ於テモ内鮮共學ノ制度ヲ以テ其ノ本體ト爲スヲ適當トスル時期ニ到レルヲ
 以テ昭和十二年十一月内鮮有識ノ士ヲ以テ組織スル臨時教育審議委員會ノ議ニ諮リ昭和十三年
 三月朝鮮教育令ヲ改正シテ内鮮人兩者ノ教育ニ付全ク差異ヲ設ケザルコトトナセリ而シテ昭和
 十六年四月一日ヨリ内地ト同様小學校制度ヲ改メ國民學校制度ヲ實施スルコトトナリコレニ伴
 フ朝鮮教育令ヲ改正セリ

普通教育 斯クノ如ク大正十一年公布ノ朝鮮教育令ニ依リ帝國ノ教育制度ハ朝鮮ニ延長セラ
 レタリト雖朝鮮ニ於ケル特殊ノ事情ニ鑑ミ當時普通教育ニ在リテハ國語ヲ常用スル者ト然ラザ
 ル者トニ依リテ學校ノ名稱系統ヲ區別シ國語常用者ハ小學校中學校又ハ高等女學校ニ於テ教育
 シ國語ヲ常用セザル者ハ普通學校高等普通學校又ハ女子高等普通學校ニ於テ教育シ前者ニ對シ
 テハ小學校令中學校令高等女學校令ニ據リ後者ニ對シテハ朝鮮教育令中ニ教育ノ本旨目的並各
 學校ノ修業年限入學資格等ヲ規定シ更ニ其ノ設置廢止教科編制設備及入退學等ニ關シ別ニ夫夫
 當該學校ニ關スル規程ヲ設クル所アリシガ兩者其ノ名稱系統ヲ異ニスルト雖修業年限入學資格ハ
 勿論學科課程每週教授時數等ノ如キ細目ニ至ル迄略同一ニシテ其ノ相異點ハ種々數項ニ止マリ
 タルモノナルガ特ニ普通教育ニ於テノミ内鮮人別學ノ制度ヲ採レルハ兩者國語力ノ差異著シク
 且思想習俗ヲ同ウセザル等事情上已ムヲ得ザルニ出デタルモノナレドモ此ノ半面ニ於テ家庭ノ
 事情修學ノ便宜又ハ將來生活上ノ必要等特別ナル事情アル場合ニ於ケル相互入學ノ規程ヲ設ケ

國語ヲ常用スル者ヲ普通學校高等普通學校女子高等普通學校ニ國語ヲ常用セザル者ヲ小學校中學校高等女學校ニ收容シ得ルコトヲ認メダリ然ルニ同令ノ施行ヲ見ルコト十七年朝鮮ニ於ケル諸般ノ事情ハ舊時ノ趣ヲ一新スルモノアリ昭和十三年三月朝鮮教育令ニ改正ヲ加ヘ普通教育ニ於テモ國語ヲ常用スル者ト然ラザル者トニ拘ラズ小學校令中學校令及高等女學校令ニ依ル教育ヲ施スコトト爲レルガ小學校ニ關シテハ昭和十六年四月一日ヨリ内地ニ順應シ國民學校制度ヲ實施スルト共ニコレニ伴フ朝鮮教育令及各關係法令ノ改正ヲ行ヘリ而シテ此等勅令中朝鮮特殊ノ事情ニ依リ特例ヲ設クルコトヲ得ルハ從前ト同様ニシテ右朝鮮教育令改正ニ際シ新ニ發布シタル國民學校規程中學校規程及高等女學校規程ニ依リテ設ケタル特例事項中重ナルモノヲ擧グレバ次ノ通ニシテ其ノ内容ニ於テハ從前ノ制度ト略變ル所ナク初等學校ヲ義務教育制ト爲サザルガ如キモ亦從前ト同様ナリ

○國民學校令ノ特例

- 一 修業年限六年ノ國民學校ヲ認メタルコト
- 一 公立國民學校ノ設立主體ハ市町村ニ代ルベキ府邑面ト爲サズ府學校費又ハ學校組合トス
- 一 公立國民學校ノ設置ヲ強制スル規定ヲ設ケズ
- 一 學校組合ノ設置ヲ強制スル規定ヲ設ケズ
- 一 學齡ヲ定メズ
- 一 兒童保護者ニ兒童就學ノ義務ヲ負ハシメズ

- 一 國民學校ノ教科目申實業科ニ代ヘ職業科ヲ課スコト尙職業科ハ之ヲ初等科ヨリ課スコト
- 一 女子ニ在リテハ初等科ヨリ藝能科家事ノ初歩ヲ課スルコト
- 一 國民學校ニハ隨意科目トシテ朝鮮語ヲ加設スルコトヲ得
- 一 朝鮮總督府ニ於テ編纂シタル國民學校用教科書アルトキハ之ヲ使用セシム
- 一 教員ノ職務及服務懲戒資格檢定免許ニ關シテハ別箇ノ規定ニ依ル
- 一 國民學校ノ授業料ハ徵收スルコトヲ原則トス

○中學校令及高等女學校令ノ特例

- 一 道ニ對シ中學校ノ設置ヲ強制スル規定ヲ設ケズ
- 一 公立中學校ノ設立主體ハ道府學校費又ハ學校組合トス
- 一 朝鮮總督府ニ於テ編纂シタル教科用圖書アルトキハ必ズ之ヲ使用セシム
- 一 教員ノ資格ニ關シテハ別箇ノ規定ニ依ル

而シテ右昭和十三年三月公布ノ改正朝鮮教育令ハ同四月一日ヨリ施行セラレ其ノ附則ヲ以テ從來ノ普通學校高等普通學校及女子高等普通學校ハ各小學校中學校及高等女學校ト爲リタルガ唯尋常小學校ノ修業年限ニ付テハ從前普通學校ノ修業年限ガ六年ニシテ土地ノ情況ニ依リ五年又ハ四年ト爲スコトヲ得現ニ四年制度ノモノ相當多數ヲ算シ之ヲ直ニ六年制ト爲スコト困難ナル事情アリタル爲土地ノ情況ニ依リ當分ノ内四年ト爲スコトヲ得シメタリ斯クテ普通教育ニ於テモ朝鮮人共ニ均シク同一ノ制度ニ依ル教育ヲ施シ原則トシテハ共學ノ建前ヲ執ルニ至リシガ

其ノ教育機關ノ設置維持ニ關シテハ未ダ兩者ノ教育費負擔或ハ就學ノ實情等ノ點ヨリシテ直ニ之ヲ統合スルコト不可能ナルヲ以テ主トシテ内地人ヲ收容スルモノハ道府第一部特別經濟又ハ學校組合ニ於テ主トシテ朝鮮人ヲ收容スルモノハ道府第二部特別經濟又ハ學校費ニ於テ設立維持セシムルコトトシ生徒兒童ノ收容ニ當リテハ既設ノモノニ概ネ沿革ニ依リ現狀ヲ踏襲セシメ新設ノモノニシテ設立主體ノ相違ニ依リ兩者ノ收容ヲ區分セラルルモノハ當該地方ニ於ケル實情ニ應ジ適切入學ヲ考慮セシムルコトトシ又新設學校ニシテ道立ノモノハ當該地方ニ於ケル實情ニ應ジ適切ノ旨トセシムルコトトシ其ノ教育内容ニ於テハ兩者均シク帝國臣民タルノ本質ニ照シ別段ノ差異ヲ設クルコトナク我が國體ノ本義ニ則リ國民性格ヲ涵養シ内鮮一體相率ヒテ我が國ノ發展ニ寄與シ得ル心身俱ニ健全ナル忠良有爲ノ皇國臣民ヲ育成スルヲ目標トシテ其ノ達成ヲ期シツツアリ

實業教育專門教育大學教育

ハ内地現行ノ實業學校令專門學校令又ハ大學令ニ據リ且内鮮人共學ノ主義ノ下ニ之ヲ施行スルモノニシテ各學校ノ修業年限學科其ノ他ノ制度ハ内地ニ於ケル此種ノ學校ト同一ナリトス但大學ノ豫備教育ニ就テハ朝鮮ノ現狀ニ鑑ミ大學豫科ヲ置クコトトセリ商業學校工業學校農業學校ノ如キハ六年ノ普通教育修了者ニ對シ三年乃至五年普通教育八年ノ修了者即チ高等小學校ノ卒業者ニ對シテハ二年乃至三年ノ教育ヲ施シ尙必要ニ依リ一年ノ延長ヲ認ム尙土地ノ狀況ニ依リ必要アル場合ニハ上記ノ入學資格ニ該當セザル者ヲ以テ入學資格トシ修業年限ヲ二年以上ニ於テ適宜ニ定ムルコトヲ得ルノ途ヲ開キ實業補習學校ニ就テモ土

地ノ狀況ニ依リ必要アルトキハ別ニ之ヲ定ムルコトヲ得シメタリ

師範教育

ニ付テモ内鮮人共學ノ制度ヲ探ルト雖内地ノ師範學校ノ如ク原則トシテ其ノ入學資格ヲ國民學校高等科修業程度トスルハ朝鮮ノ現狀ニ適セズ且斯クスルトキハ國語ヲ常用セザル者ニ於テ當分有資格者ヲ得難キヲ以テ内地ニ比シ入學資格ヲ低クスルト共ニ其ノ修業年限ヲ延長セリ即チ本科ハ國民學校初等科修業又ハ修業年限六年ノ國民學校卒業程度ニ依リ入學セシメ男子ニ七年(普通科五年)女子ニ六年(普通科四年)ノ教育ヲ施シ以テ完全ナル教育者ヲ養成センコトヲ期セリ本科ハ從前ハ更ニ之ヲ第一部及第二部ニ分チ第一部ニ於テハ小學校教員第二部ニ於テハ普通學校教員タルベキ者ヲ教育スル制ナリシモ昭和十三年三月朝鮮教育令ヲ改正シ普通學校ノ制度ヲ廢止シタルニ伴ヒ併而此ノ區別ヲ撤去シ小學校教員タルベキ者ノ教育ニ單一化セリ又本科ノ外研究科特科及講習科ノ制度ヲモ設ク研究科ハ本科卒業者ニ對シ更ニ精深ナル教育ヲ受ケシムルヲ以テ目的トス特科ハ尋常小學校又ハ普通學校教員ノ養成ヲ目的トシ高等小學校又ハ普通學校高等科卒業程度ニ依リ入學セシメ三年又ハ二年在學セシムルノ制ナリシガ昭和四年四月朝鮮教育令中ニ改正ヲ加ヘ特科ヲ廢シテ之ニ代フルニ尋常科ヲ以テシ入學資格ヲ低下シテ尋常小學校又ハ修業年限六年ノ普通學校卒業程度トシ一面修業年限ヲ延長シテ男子ニ五年女子ニ四年ノ教育ヲ施スコトトセリ尙尋常科ノミヲ置ク師範學校ニハ第二部講習科ヲ置クコトヲ得シム講習科ニハ教員ノ學力補充ヲ目的トスルモノト補助教員養成ヲ目的トスルモノトノ二種アリ又他ノ總テノ學校ハ私立ヲ認ムレドモ師範學校ニ限り官立又ハ道地方費立ノ外之ガ設立ヲ認

朝鮮教育令ノ實施

斯クテ新令ハ附屬諸法規ト共ニ大正十一年四月一日ヨリ施行シ既存ノ當該各學校ハ同日ヨリ本令ニ依リ設立シタルモノト看做スニ至レリ然ルニ私立ノ專門學校ハ遽ニ專門學校令ニ依リ設備内容ヲ整頓シ難キモノアルガ故ニ仍舊令ニ依リ存續スルコトヲ認メ昭和元年度ヨリハ總テ新令ニ依ルコトナセリ而シテ大學教育ニ付テハ大正十三年度ヨリ豫科ノ授業ヲ開始シ同十五年度ヨリ學部ヲ開始セリ

内地各學校トノ聯絡

前述ノ如ク新令ハ一視同仁ノ理旨ヲ奉體シ内鮮同一ノ教育ヲ施スコトヲ本旨トシテ制定セラレ新令ニ依リ設置シタル各學校ハ内地ニ於ケル同一種類ノ各學校ト同一程度トナリタルヲ以テ朝鮮ニ於ケル正規ノ各學校ノ兒童生徒並ニ卒業者ハ其ノ官公立タルト私立タルトヲ問ハズ他ノ學校ヘ入學轉學ノ關係ニ付テハ入學資格修業年限及種類ノ相當スル内地ノ各學校ノ兒童生徒卒業者ト同一ノ取扱ヲ受ケ尙文官任用令兵役法及各種ノ受験資格等ニ關シテモ亦内地ノ當該學校ト同様ノ取扱ヲ受クルコトナレリ

第二節 教育機關ノ擴張及現狀

一 普通教育機關

小學校ノ設立

從前朝鮮人ノ初等教育機關タリシ元普通學校ハ我ガ保護政治肇始後明治三十

九年舊韓國政府ノ學制改革當時邦人參畫ノ下ニ始メテ其ノ創設ヲ見タルモノニシテ自韓併合以前ニ在リテハ官立九校公立五十一校私立學校ニシテ公立ト同一ノ取扱ヲ受ケタルモノ四十校ヲ算スルニ過ギザリシモ併合以來著シク其ノ數ヲ增加シ大正八年度末ニ於テハ五百五十六ノ公立學校ヲ算スルニ至レリ而モ此等ハ多ク市街地ニ存在シ地方村落ニ於テハ普通教育ノ機關闕如セルモノ頗ル多キヲ以テ曩ニ大正八年度以降八箇年ニ亘ル公立普通學校増設ノ計畫ヲ立テシガ時勢ノ進歩ハ此ノ如キ長期ノ計畫ニ満足スル能ハザルヲ以テ官制改革後從來ノ計畫ヲ變更シテ其ノ期間ヲ短縮シ大正八年度ヨリ四箇年ニ亘リ三面一校ノ標準ヲ以テ其ノ急設ヲ行フコトトシ同十一年度ヲ以テ本計畫完成シ各道ヲ通ジテ公立普通學校約九百ノ存立ヲ見爾來益之ガ増設ヲ策シタル結果昭和三年五月末ニハ官立二校十七學級公立一千四百二十三校七千八百四學級私立八十校四百三十四學級總計一千五百五十八校二千二百五十五學級ヲ算スルニ至レリ斯クテ公立普通學校ハ三面一校計畫完成後年年約七十校外ノ増設ヲ見昭和三年五月末ニハ止敍ノ如ク凡二面一校ノ割合ヲ超ユル迄ニ普及シタルガ未ダ設置セラレザル面ハ尙一千餘アルヲ以テ更ニ昭和三年六月以來之ガ増設計畫ヲ樹テ同四年度以降向フ八箇年間ニ各面ニ一校ノ割合ヲ以テ其ノ普及増設ヲ圖リ豫定ノ通昭和十一年度ヲ以テ之ヲ完成シ同年五月末現在ニ於テハ官立二校七十學級公立二千四百一十一校一萬八百二十三學級私立八十五校五百十九學級總計二千四百九十八校一萬一千三百五十九學級ニ達シタルガ更ニ引續キ昭和十二年度以降向フ十箇年計畫ヲ以テ初等教育機關ノ倍加擴充計畫ヲ樹立シ現況ニ依ル入學志願者ノ凡全部ヲ收容スル目標ノ下ニ昭和十二年度

ヨリ之ヲ實施セルガ其ノ後同計畫ハ朝鮮ノ實情ニ鑑ミ昭和十七年度迄ニ完成セシムベク計畫年度ヲ短縮シ着着増設實施中ニ屬ス昭和十六年五月末現在官立十三校百七學級公立二千九百七十三校二萬五百五十學級私立百四十五校八百八十三學級總計三千百三十一校二萬一千五百四十學級ニシテ在學スル朝鮮人兒童總數百五十七萬六千三百五十九人ヲ算ス

尙僻地ニ於ケル初等教育ノ普及ヲ促進セシムガ爲メ昭和九年度ニ於テ簡易學校ノ制度ヲ創設シ小學校(元普通學校未就學ノ兒童ニ對シ簡易ナル初等教育ヲ施スコトトセリ本校ハ公立國民學校ニ附設シ修業年限二箇年ニシテ修身國語朝鮮語算術唱歌體操職業ノ各教科ヲ授ク昭和十六年五月末現在ニ於テ其ノ數一千六百四十八校兒童十四萬五千九百三十八人ヲ算ス

朝鮮ニ於ケル内地人ノ初等教育機關タル元小學校ハ明治十年釜山ニ共立學校ト稱スル小學校度ノ學校ヲ設ケシヲ以テ嚆矢トス次テ元山仁川京城木浦鎮南浦群山平壤開城馬山龍山統營江景大邱永登浦密陽鬱陵島等ニ逐次小學校ノ開設ヲ見統監府設置ノ後年年更ニ多數ノ小學校設立セラレ明治四十年度末ニ五十四校總督府設置當時ニハ約百二十校ヲ算セシガ昭和十六年五月末現在ニ依レバ官立二校公立五百二十四校計五百二十六校ヲ算スルニ至レリ國民學校ハ内地人集團地ニ於テ相當ノ學齡兒童ヲ有シ國民學校設立ノ必要ヲ認ムルニ至レバ府以外ハ學校組合ヲ設置シテ之ガ施設經營ヲ爲スモノニシテ既往數年間ノ平均ニ依レバ年年約五校内外ノ新設ヲ見ル

中等教育機關

從來朝鮮人ノ中等教育機關タリシ高等普通學校及女子高等普通學校並ニ内地人ノ中等教育機關タリシ中學校ハ本府直轄ノ下ニ國費ヲ以テ經營シ來レルガ多年ノ懸案タリシ

此ノ種學校地方分布ノ計畫モ第一段ノ完成ヲ見ルニ至リタルヲ以テ大正十三年行政整理ニ際シ之ヲ各道ニ移管シ大正十四年四月一日ヨリ何レモ公立學校トシテ其ノ所在地ノ屬スル道費ニ於テ經營スルニ至レリ其ノ後銳意所要ノ増設擴充ヲ實施シ來リタルガ昭和十二年度以降ニ於テハ初等教育機關擴充計畫ノ實施ニ照應シテ一定ノ補助率ノ下ニ國庫ヨリ助成シテ中等教育機關ノ擴充ヲ實施シツツアリ而シテ前述ノ通昭和十三年朝鮮教育令ノ改正ニ依リ従前ノ高等普通學校及女子高等普通學校制度ハ廢止セラレ現ニ存シタル此等學校ハ同年四月一日ヨリ各中學校及高等女學校ト爲ルト同時ニ中學校及高等女學校ハ孰レモ朝鮮人ノ共學ヲ以テ本體トセララルニ至リタルガ沿革上未ダ全般的ニ共學ヲ實施スル迄ニ至ラズ昭和十六年五月末現在ニ於テ中學校ハ道立四十六校府立二校私立中學校十六校計六十四校アリ此ノ中主トシテ内地人ヲ收容スルモノニ二校(道立二〇校及府立二校)主トシテ朝鮮人ヲ收容スルモノ四二校(道立二六校及私立一六校)中二校ハ內鮮共學)而シテ高等女學校ハ道立二四校府及學校組合立三十一校私立十三校計六十八校アリ此ノ中主トシテ内地人ヲ收容スルモノハ府及學校組合立ノモノ全部及私立一校ニシテ他ノ道立及私立十二校ハ總テ主トシテ朝鮮人ヲ收容ス

二 實業及專門教育機關

實業教育 朝鮮ニ於ケル實業教育機關ハ大正十一年四月新教育令ノ實施ト共ニ內鮮人ニ依ル制度上ノ區別ヲ撤廢シテ同種同系統ノ學校トシ在來ノ農業學校商業學校及商業專修學校商工學

校水産學校又ハ簡易實業學校及簡易實業專修學校ハ各新令ニ依リ設立シタル農業學校商業學校
商工學校水産學校又ハ實業補習學校トナレリ

昭和十六年五月末現在ニ於ケル實業學校ハ道費ノ支辨ニ係ルモノニ農業學校四十二校工業學
校七校商業學校十八校水産學校四校職業學校十校府第一部特別經濟ニ於テ設立セルモノニ商業
學校三校女子職業學校一校アリ又實業補習學校ハ農工商機業水産實女ヲ併セ計百二十七校ニシ
テ何レモ道費府郡島學校費又ハ學校組合ニ於テ經營セリ此ノ外私立農業學校一校工業學校二校
商業學校十校職業學校三校實業補習學校十六校アリ

專門教育 專門學校ハ明治四十四年朝鮮教育令ニ依リ修業年限ヲ三年乃至四年トシ年齡十六
歲以上ニシテ高等普通學校(當時制)ヲ卒業シタル者若ハ之ト同等以上ノ學力ヲ有スル者ヲ入學セ
シメ高等ノ學術技藝ヲ授クルヲ目的トシタルモ當時朝鮮ノ民度未ダ進マズシテ之ガ實施ヲ見ル
ニ至ラズ其ノ後中等教育ノ普及ニ伴ヒ大正四年專門學校規則ヲ發布シ始メテ之ヲ實施スルニ至
リ教科目ヲ修身國語專門ニ關スル事項及體操トシ翌五年四月官立京城專修學校及京城醫學專門
學校ヲ創立セリ又私立專門學校ノ設立ハ其ノ維持ヲ確實ニシ設備及教育ヲ完全ヲ期スル爲特ニ
財團法人ニ限リテ之ヲ許可スルコトトセリ大正十一年新令實施ト共ニ更ニ其ノ組織ヲ改善シ入
學資格ヲ向上シ專門學校令ニ依ル内地ノ專門學校ト同等ノ專門學校トセシガ私立ノ專門學校ハ
當分ノ内仍舊令ニ依リ存續スルコトヲ認メタレドモ孰レモ漸次廢校シ昭和元年度ヨリハ總テ新
令ニ依ルモノノミトナレリ昭和十六年五月末現在ニ於テ官立ニ京城法學專門學校京城醫學專門

學校京城高等工業學校水原高等農林學校京城高等商業學校京城鑛山專門學校釜山高等水産學校
ノ七校公立ニ大邱醫學專門學校平壤醫學專門學校ノ二校私立ニセフランズ聯合醫學專門學校普
成專門學校延禧專門學校梨花女子專門學校京城齒科醫學專門學校京城藥學專門學校惠化專門學
校京城女子醫學專門學校大同工業專門學校及淑明女子專門學校ノ十校計十九校アリ而シテ官公
立學校ニ於テハ何レモ内鮮人共學ノ制ヲ採レリ

京城法學專門學校 ハ初舊韓國政府司法部ニ屬シ司法官養成ノ目的ヲ以テ設置シタルヲ後學部
所管ノ法學校ニ改メ併合後明治四十四年十一月京城專修學校ト改稱シ大正五年四月更ニ專門學
校規則ニ依ル專門學校ト爲シ朝鮮人男子ニ限リ法律及經濟ニ關スル專門ノ知識ヲ授ケ公私ノ事
務ニ從事スル人物ヲ養成スルヲ以テ目的トシ修業年限ヲ三年トシタルガ同十一年四月新令ニ依
リテ入學資格學科課程等ヲ向上シ同時ニ之ヲ京城法學專門學校ト改稱シ内鮮人共學トナセリ
京城醫學專門學校 ハ元京城醫學學校ト稱シ舊韓國政府時代ニ創立セラレシヲ併合ノ後總督府
ノ所管ニ屬シ大正五年四月專門學校規則ニ依リ京城醫學專門學校トナリ同七年特別醫學科ノ増
設アリ醫學ノ知識技能ヲ授ケ醫師ノ養成ヲ目的トシ本科ノ修業年限ヲ四年トシタルガ同十一年
四月新令ニ依リテ入學資格ヲ向上シ學科課程ヲ變更セリ

京城高等工業學校 新令實施前ニ於テハ京城工業專門學校ト稱シ明治三十九年舊韓國政府ノ
創設ニ係ル工業傳習所ノ規模ヲ擴張シ大正五年ヨリ工業ニ關スル專門教育ヲ施シ朝鮮ニ於ケル
工業ノ進步發達ニ必要ナル技術者及經營者ヲ養成スルヲ目的トシ更ニ之ニ工業傳習所ヲ附設シ

テ工業ニ從事スベキ徒弟ヲ養成シ共ニ其ノ修業年限ヲ三年トシ前者ニハ高等普通學校又ハ中學校後者ニハ普通學校又ハ尋常小學校卒業程度ノ者ヲ入學セシメタルモノナリシガ新令實施ト共ニ其ノ入學資格學科課程等ヲ向上シテ京城高等工業學校ト改稱シ紡織應用化學土木建築及鑛山ノ五學科ヲ置キ同時ニ附屬工業傳習所ヲ獨立昇格シテ京城工業學校ト爲セリ尙昭和十三年度ニ於テ京城高等工業學校ニ新ニ電氣工學及機械工學科ノ二科ヲ設置シタリ而シテ京城工業學校ハ昭和十五年度ヨリ廢止シソノ在學生徒ハ京城公立工業學校ニ移シ又高等工業學校鑛山科ハ昭和十四年度ニ於テ設立セラレタル京城鑛山專門學校ニ移管セリ

京城高等工業學校附置理科教員養成所 中等學校ニ於ケル理科系統ノ教員ノ供給著シク不足シ内地ニ於ケル斯種教員養成機關ニ俟ツコト殆ンド不可能ナル情勢ニ見テ之ガ對策トシテ朝鮮ニ於ケル自給ノ必要ヲ生ジ昭和十六年度ニ於テ京城高等工業學校ニ理科教員養成所ヲ附置シ第一部(一學年二五人修業年限三年中學卒業者ヲ收容)及第二部(一學年二人修業年限一年小學校教員中斯方面ニ付研究心旺盛ニシテ道知事ノ推薦ニ係ル者ヲ置キタルガ)第二部ハ昭和十七年度限リ之ヲ廢止ノコトトス

水原高等農林學校 新令實施前ニ在リテハ水原農林專門學校ト稱シ農林ニ關スル專門教育ヲ施シ朝鮮ニ於ケル農林業ノ開發進步ニ必要ナル技術者又ハ經營者ヲ養成スルヲ目的トシ其ノ修業年限ヲ三年トセリ本校ノ前身ハ勸業模範場附設農林學校ニシテ明治三十九年九月授業ヲ開始シ併合後ハ特ニ農林ヲ主トシテ教授シ大正七年四月ニ至リ水原農林專門學校官制ノ公布ニ依リ

專門學校ニ昇格シタルモノナルガ新令實施ト共ニ其ノ程度ヲ高メテ農學科及林學科ヲ置キ同時ニ水原高等農林學校ト改稱セリ尙昭和十二年度ヨリ獸醫畜產學科ヲ加設シタリ

水原高等農林學校附置農業教員養成所 昭和二年度水原高等農林學校ニ實業補習學校教員養成所ヲ附置シ主トシテ實業補習學校教員ノ養成ニ當ランメタルモ昭和十一年度ニ於テ之ガ程度ヲ高メ其ノ名稱ヲ農業教員養成所ト改メ主トシテ農業學校教員ノ養成ニ力メツツアリ之ニ伴ヒ附置實業補習學校ヲ昭和十二年四月廢止セリ

京城高等商業學校 本校ハ明治四十年十月東洋協會專門學校京城分校ノ設置ヲ創始トシ大正五年財團法人ノ經營ニ移リ更ニ同七年東京本校ヨリ分離シテ全然獨立セル專門學校ト爲リ修業年限ヲ三年トシ行政科ト高等商業科トヲ設置シ中學校卒業者又ハ之ト同等以上ノ學力ヲ有スル者ヲ收容シ從來ニ比シ一層深ク朝鮮ノ開發ニ必要ナル專門教育ヲ授ケ公私ノ業務ニ當ルベキ人材ノ養成ヲ期セシガ同十年四月更ニ其ノ組織ヲ改メテ京城高等商業學校ト改稱シ同十一年四月官立ニ變更セラレ新令ニ依リテ其ノ内容ヲ改善シ内鮮人共學ヲ本旨トシ以テ今日ニ及ベリ

京城鑛山專門學校 半島工業就中鑛業方面ノ發達ノ急劇ナル現狀ニ見テ益々之ガ開發振興ヲ期シ人的設備ノ充實確保ヲ計ル爲昭和十四年度ニ於テ京城鑛山專門學校ヲ設置シ修業年限三年ノ探鑛學科冶金學科及鑛山機械學科ノ三科ヲ設クルト共ニ斯種技術員ノ急需ニ應ズル臨時措置トシテ昭和十四十五年ニ限リ修業年限一年ノ探鑛學科ニ關スル專修科ヲ附設シタリ

釜山高等水產學校 半島水產業ノ現狀及將來ニ備ヘテ人的資源ノ充實確保ヲ圖ル爲昭和十六

年度ニ於テ釜山ニ高等水産學校ヲ設置シ修業年限四年ノ漁撈學科製造學科及養殖學科ノ三科ヲ置キタリ

一九六

三 大學教育機關

大正十一年四月新朝鮮教育令實施ト共ニ大學教育及其ノ豫備教育ハ大學令ニ依ルコトナリ大正十二年十一月大學創設委員會ヲ設ケ重要事項ニ關シ慎重審議シ大正十三年五月大學官制及學部ヲ法文學部醫學部ノ二部トシ帝國大學令ニ依ル旨勅令ヲ以テ公布セラレ豫科ハ京城府清涼里町ニ設置シ修業年限ヲ二年トシ中學校又ハ高等普通學校卒業程度ヲ以テ入學資格トシ大正十三年度ヨリ開校シタルモ昭和九年三月府令ヲ以テ京城帝國大學豫科規程改正セラレ修業年限ヲ三年ニ改メ中學校又ハ高等普通學校第四學年ヲ修了シタル者又ハ之同ト等以上ノ學力アリト認ムル者ヲ以テ入學資格トシタリ學部ハ京城府東崇町及蓮建町ニ設置シ主トシテ豫科修了者ヲ收容シ法文學部醫學部トモ大正十五年五月一日ヨリ開學シ内地ノ大學ト全然同等ナルガ法文學部ニ於ケル朝鮮ノ法律制度及經濟乃至言語文學思想信仰風俗習慣美術歷史等ニ關スル研究醫學部ニ於ケル朝鮮特殊ノ疾病藥物等ノ研究ハ朝鮮ニ於ケル大學ノ使命トシテ其ノ特色ヲ發揮セントスル所ナリ尙昭和十三年度ニ於テ理工學部ヲ設置スルコトトシ同年度ニ於テ右學部ニ進ムベキ豫科生徒ヲ收容シ昭和十六年四月ヨリ右學部ヲ開講セリ

四 師範教育機關

師範學校ノ設置 教員ノ養成ニ付テハ併合後師範學校ヲ特設セズ中學校又ハ官立高等普通學校等ニ教員養成所ヲ附設シ臨機ノ處置ヲ執リ來リシガ最近初等教育機關ノ増設擴張ニ伴ヒ益多數ノ優良ナル教員ヲ要スルニ至レルヲ以テ師範學校特設ノ必要ヲ認メ大正十年度ヨリ差當リ小學校教員ヲ養成スベキ官立師範學校一校ヲ京城ニ設置セリ本校ノ組織ハ普通科五年演習科一年ニシテ大正十一年四月新令實施後ハ第一部及第二部ヲ併置シテ普通學校教員ヲ養成シ内鮮人共學制度ヲ採ルコトニセリ尙本校ニハ大正十四年度ヨリ女子演習科ヲ増設シテ内鮮人各一學級ヲ收容シ同時ニ京城女子高等普通學校ニ附置シタル師範學校第二部女子演習科ハ之ヲ廢止シタリ昭和四年四月朝鮮教育令中特科ノ改正ニ伴ヒ同年六月慶尙北道平安南道ノ經營ニ係ル特科ノミヲ置ク公立師範學校ヲ廢止シテ其ノ所在地ニ官立師範學校ヲ設置ス是即チ大邱師範學校平壤師範學校ニシテ何レモ尋常科ヲ置クコトヲ本體トス而シテ初等教育機關ハ逐次擴張増設ヲ見ルニ至リ教員ノ需要隨テ増加セルヲ以テ昭和十年四月京城女子師範學校ヲ設置シテ尋常科ヲ置クト共ニ從來京城師範學校ニ置キタル女子演習科ヲ分離收容シ尙初等教育機關擴充計畫ノ實施ニ伴ヒ昭和十一年四月全州師範學校昭和十二年咸興師範學校昭和十三年四月光州師範學校及公州女子師範學校昭和十四年四月春川師範學校昭和十五年四月晉州師範學校昭和十六年四月清州師範學校ヲ設置シ之レ又孰レモ尋常科ヲ置クコトヲ本體トセリ

公立師範學校ハ大正十一年四月新令ニ依リ忠清南道公州ニ特科師範學校ヲ設置シタルヲ嚆矢トス尙大正十二年度ニ於テハ上記忠清南道以外ノ各道ニ於ケル臨時教員養成講習會ヲ廢止シテ一齊ニ特科師範學校ヲ設立シ以テ普通學校ノ擴張増設ニ伴フ教員養成機關ノ充實ヲ圖リ來リシガ前記師範教育制度ノ改正ニ伴フ措置トシテ教員養成機關ハ本府直轄ノ本ニ經營スルコトトシ各道公立師範學校ハ何レモ昭和五年度限り廢止シタリ

今官公私立各教育機關ノ現在數ヲ本府官制改革前並本府始政當時ト對照表示スレバ左ノ如シ
官公私立教育機關

種類	昭和十六年五月末		大正八年五月末		明治四十四年三月末	
	校數	生徒數	校數	生徒數	校數	生徒數
國民學校 (元普通學校)	三六一	一六七、三五八	三八〇	四三、八二二	二三八	一五、〇五九
簡易學校	一、六四八	一四、五八八	一、五二八	八、九三六	一、七三三	一〇、三三三
中學校 (元高等普通學校)	六四	三、三二八	五	二、〇〇〇	一	二〇五
高等女學校 (元女子高等普通學校)	六	一、七〇一	二	三、一五六	三	八、八九
實業補習學校	一〇一	三、六〇〇	二五	八、七	二	五、九四
實業補習學校	三九	九、三三八	七三	二、八四三	三	九、六〇
專門學校	一九	五、九〇〇	八	一、六〇〇	五	九、三
合計	四、〇一五	一五八、三三〇	三、三三九	二六、〇七五	一、六五四	一四、一六四

種類	校數	生徒數	校數	生徒數	校數	生徒數
大學	一	六、四	一	一	一	一
師範學校	一	七、二六	一	一	一	一
各種學校	二	七、四八四	一	一	一	一
合計	四	一、七三三	三	三、九二七	三	七、一七三
合計	五、九四七	二〇〇、九七八	一、七八六	一、八四九、九	二、〇〇六	一、〇七、九
合計	三、四九	二、六二五〇	三	一、三六七	九	六、〇六
合計	四、〇一五	一五八、三三〇	三、三三九	二六、〇七五	一、六五四	一四、一六四

備考 一、明治四十四年三月末現在ノ專門學校數中ニハ現在官立專門學校ノ前身タル醫學講習所工業講習所農林學校ヲ含ム
二、私立各種學校ノ著シク減少セルハ基礎薄弱設備不十分ナルモノノ廢合又ハ官公立ニ組織ヲ變更セシモノ多キニ因ル
三、書堂下ハ各里洞ニ於テ主トシテ漢文ノ素讀及習字ヲ授クル舊式教育機關ナリ此等ハ地方廳ニ於テ適宜其ノ内容改善ヲ勸奨シツツアリ
四、明治四十四年三月末現在書堂ノ校數及生徒數ハ調査ヲ缺クガ故ニ便宜明治四十五年三月末現在數ヲ掲記ス尙書堂ハ執レモ三月末調査トス

第三節 教科用圖書

編纂改正 教科用圖書ノ編纂ハ併合以來之ヲ實施シ來リシガ昭和三年ニ至リ時勢ノ進運ト朝鮮ノ實情トニ鑑ミ從來ノ教科書ニ對シ一大改訂ヲ加フルノ緊要ナルヲ認メ同年八月臨時教科書

藝能科						職業科			理數科		國民科			
裁縫	家事	工作	園藝	習字	音樂	水産	商業	工業	農業	理	算	地理	國史	國語
		文			本					(本)	文			文
		文			本					(本)	文			文
		本	文	本	本					(本)	文			本
本	(本)	女	男	女	男	本	本	本	本	本	文	(本)		本
本	(本)	本	本	文	文	本	本	本	本	本	文	本	本	本
本	(本)	本	本	文	文	本	本	本	本	本	文	本	本	本

修身	教科書					
	第一學年	第二學年	第三學年	第四學年	第五學年	第六學年
文	内	内	内	内	内	内
本	鮮	鮮	鮮	鮮	鮮	鮮
文	内	内	内	内	内	内
本	鮮	鮮	鮮	鮮	鮮	鮮
本	内	内	内	内	内	内
本	鮮	鮮	鮮	鮮	鮮	鮮
本	内	内	内	内	内	内
本	鮮	鮮	鮮	鮮	鮮	鮮

調査委員會ヲ設ケテ改訂ニ關スル主義綱領ヲ審議シ之ニ基キテ各種教科書ノ改訂編纂ニ着手シ爾來新ニ編纂シタルモノ普通學校用修身書外五十二種百七十二冊ニ及ベリ然ルニ昭和十二年七月支那事變勃發シ其ノ戰果愈々擴大スルニ從ヒ我半島ハ兵站基地タルノ重大任務ヲ擔フニ至リ半島ノ民衆亦悉ク銃後國民タルノ熱意ヲ示シ内鮮一體ハ如實ニ強化實現セラレ昭和十三年三月劃期的ナル教育令改正ノ斷行アリ内鮮兩者其ノ處遇ヲ均等ニシ一面ニハ物心兩面ヲ徹底的ニ陶冶鍛鍊シテ以テ眞ノ皇國臣民ヲ育成スル事トナリタルヲ以テ之ガ教化ノ軌範タルベキ教科用圖書ニ於テモ或ルモノハ朝鮮ノ特殊事情ニ即セシメ或ルモノハ之ヲ克服シカメテ内鮮二要素ノ一元化ヲ圖ル趣旨ニヨリ小學校内鮮兒童ニ使用セシムル教科書モ修身書方圖書唱歌ハ第一學年用ヨリ共用セシメ他ハ第三學年用マデハ文部省編纂本府編纂ノモノヲ内鮮別ニ使用セシメ第四學年用ヨリ文部省本府何レカニ之ヲ統一使用セシメルコトトセリ然ルニ昭和十六年度ヨリ更ニ國民學校制度ノ實施ヲ見タルヲ以テ左表ノ通り初等科並ニ六年制國民學校ニ於ケル使用方針ヲ確立シ大體ニ於テ昭和十七年度ヨリ第一二學年用ヲ昭和十八年度ヨリ第三四學年用ヲ同十九年度ヨリ第五六學年用ヲ使用セシムベク目下編纂中ニシテ高等科ニ對シテハソノ使用方針ヲ目下研究中ナリ

備考「文」(文部省編纂) 兒童用及教師用
 「本」(本府編纂) 兒童用及教師用
 「本」(本府編纂) 教師用ノミ

頒布 教科用圖書ノ需要ハ大正八年度以前ニ在リテハ約百萬冊以下ニ止リシガ其ノ後向學心ノ勃興ニ伴ヒ需要漸次増加シ同十二年度ノ如キ四百四十萬冊ヲ算スルニ至レリ大正十三年以後ハ新教科書刊行ノ中絶ト經濟界ノ不況ニ伴フ購買力ノ減退トニヨリ其ノ需要著シク減ジテ毎年二百五六十萬冊ニ止リシガ昭和五年度以降ハ一面一校計劃ノ進捗並ニ昭和九年度以降簡易學校ノ新設ト共ニ新教科書ノ刊行ヲ見ルニ至リシヲ以テ茲ニ再ビ其ノ需要ヲ増加シ昭和十五年度ニ於テハ一千五百十七萬冊ヲ算スルニ至レリ今最近ノ累年比較ヲ表示スレバ左ノ如シ

教科用圖書頒布高

昭和十五年度	同十四年度	同十三年度	同十二年度	同十一年度	同十年度	同九年度	同八年度	同七年度	同六年度
一、五八〇、一八五冊	一、四四九、九四四冊	一、四三三、〇〇〇冊	一、三八三、〇〇〇冊	七、七三三、三三三冊	六、九四四、四三三冊	五、九三三、三三三冊	四、六七七、七三三冊	三、六三三、三三三冊	三、六九九、三三三冊

第四節 陸軍兵志願者ノ訓練

一視同仁ノ 聖旨ニ基ク三十年施政ノ下ニ培ハレシ半島ノ民心ハ滿洲事變ヲ經テ支那事變勃發スルニ及ビ益々醇化ノ度ヲ増シ愛國の熱情ハココニ澎湃トシテ湧キ起レリ此ノ眞摯ナル愛國

ノ赤誠天ニ通ジ誕生セシモノ陸軍志願兵制度ナリ本制度ハ昭和十三年二月發布セラレ同年四月ヨリ施行セラレシ陸軍特別志願兵令ニ依ルモノナルガ朝鮮現在ノ風俗習慣民度ヲ以テシテハ直チニ兵トシテ採用スルヲ得ザル事情ニアルヲ以テ本府ニ於テハ官立ノ陸軍兵志願者訓練所ヲ新設シ本所ヲ修了セル者ヲ兵トシテ採用資格ヲ附與セリ同所ノ訓練期間ハ六箇月ニシテ毎年六月入所ノ者ヲ前期生十二月入所ノ者ヲ後期生ト稱シ前期修了生ハ現役後期修了生ハ第一補充兵トシテ入營又ハ召集セララルナリ

本府ハ勅令ノ發布アルヤ直チニ訓練所生徒募集ニ着手シ昭和十三年度ニ於テ四百名(前期後期各二百名)ヲ採用セシガ鮮内ハ言フニ及バズ鮮外各地ノ半島同胞約三千名ノ應募者殺到シ昭和十四年度ニハ採用人員ヲ六百名(前期後期各三百名)ニ増員シタルニ對シ約一萬二千三百名ノ半島青年ガ熱誠ヲ以テ應募シ逐年應募者ハ激増シ昭和十五年度ニハ採用人員ヲ三千名ニ(三期各期一千名)増員シタルニ對シ志願者總數ハ八萬四千四百名ノ多數ニ達セル狀況ナリ而シテ同訓練所ニテハ嚴格ナル規律ノ下ニ學力並ニ技術ヨリモ寧ろ精神道場トシテ半島青年志願者ノ育成ニ當リツツアリ昭和十三年以降同訓練所ヲ修了シ現役歩兵トナリシ者ノ中約半數ハ現在大東亞戰ニ皇軍ノ一員トシテ從軍シ何等遜色ナキ武勳ヲ立テ其ノ中既ニ二柱ノ護國ノ英靈ヲ出シ昭和十五年現在カクテ内鮮一體精神ノ具現者トシテ興亞ノ礎石ヲ打チ建テタリ

第五節 教學研修所

既述ノ如ク昭和十三年四月朝鮮教育令ノ劃期的大改正行ハレタルガ制度ノ改革モ教育ノ確立
 モ要ハ教師ニ其人ヲ得ルト否トニ存シ皇國臣民教育ノ中心生命ヲ構成スルモノハ同時ニ皇國
 臣民教育者タラザルベカラズ茲ニ於テ本府ハ昭和十四年四月新ニ教學研修所ヲ開設シソノ全施
 設ヲ舉ゲテ師表タルベキ人物鍊成ノ道場トナシ學校教員ニ對シ國體ノ本義ニ基ク皇國臣民教育
 ノ真髓ヲ會得セシメ師道ノ振興教學ノ刷新ヲ圖ルコトトナセリ而シテ本所ノ研修期間ハ概ネ一
 箇月トシ一年十期一期五〇人宛ヲ收容シテ年延人員五百人ヲ研修セシムルモノトズ本所ニ入所
 セシムベキ者ハ國民學校及中等學校教員修身公民科等擔任教師ニシテ昭和十六年三月現在同所
 ヲ修了シタル各道ノ修了者ハ八百九十一名ニ達シ此等ノ人々ハ半島教育ノ使徒トシテ半島教學
 刷新ノ一大推進力トナリ全鮮各地ニ活躍シツツアリ

第六節 國語ノ普及

施設ノ梗概 國語ノ普及ニ關シテハ併合以來學校及其ノ他ニ於テ特ニ之ニ意ヲ留メ國民學校
 ニ在リテハ每週九時間乃至十二時間國語ヲ教授スルノ外他ノ教科目ヲ授クル際ニモ常ニ言語ノ
 練習及文字ノ書方ニ注意セシメ高等普通教育實業教育專門教育ニ於テモ亦國語ノ教授ニ努ムル
 ト共ニ學校用語トシテ日常其ノ使用ヲ獎勵シ其ノ他普通教育ヲ爲ス私立學校ニ於テモ亦大正九
 年三月其ノ規則ヲ改正シテ國語ハ修身ト共ニ必須科目ト爲シ以テ社會一般ニ普及セシムルノ素

地ヲ作レリ又各地方ニ在リテハ國語夜學會國語講習會等ヲ設ケテ地方青年ニ國語ヲ學習セシム
 ルモノ多シト雖尙國語普及ノ現狀ハ稍解シ得ルモノ普通會話ニ差支ナキモノヲ合セテ漸ク總人
 口ニ對シ一割四分程度ニシテ統治精神ノ周知時局ノ正當ナル認識其ノ他施設上支障ヲ來スコト
 尠ナカラザルニ鑑ミ之ガ使用ニ關シ青年層婦人層ヲ通ジテ極力普及徹底セシムル方途ヲ講ジツ
 ツアルモ更ニ一層一般ニ具體化ヲ圖ル目的ノ下ニ本府ニ於テハ公立國民學校(元公立普通學校)々
 リシモノ)及簡易學校ヲ中心トシ昭和十三年度ヨリ每年約十萬人ニ對シ國語教本ノ無償配付ヲ行
 ヒ講習會ヲ開催スルコトトシ之ガ經費ハ毎年一箇所六〇圓延一〇〇〇箇所分六萬圓ノ外ニ教本
 代一萬圓計七萬圓ノ國庫補助ニ依リ實施ヲ爲シタルガ實施初年ノ昭和十三年度ヨリ同十五年度
 ニ至ル受講者ハ總數八十八萬五千餘人ニシテ一年平均約三十萬人ヲ算スル良成績ヲ擧ゲツツア
 ルヲ以テ引續キ之ガ内容ノ充實強化ヲ圖リ國語未解得者ノ根絶ヲ目標ニ必要ナル措置ヲ講ズル
 計畫ナリ

普及ノ程度

最近十箇年ノ各年末ニ於ケル國語ヲ解スル朝鮮人ノ數ヲ示セバ概ネ左ノ如シ

昭	十五年	十四年	十三年	十二年	十一年	十年	九年	八年	七年	六年
解	一、三〇、〇〇〇人	一、三〇、〇〇〇人	一、三〇、〇〇〇人	一、三〇、〇〇〇人	一、三〇、〇〇〇人	一、三〇、〇〇〇人	一、三〇、〇〇〇人	一、三〇、〇〇〇人	一、三〇、〇〇〇人	一、三〇、〇〇〇人
未	一、〇〇、〇〇〇人	一、〇〇、〇〇〇人	一、〇〇、〇〇〇人	一、〇〇、〇〇〇人	一、〇〇、〇〇〇人	一、〇〇、〇〇〇人	一、〇〇、〇〇〇人	一、〇〇、〇〇〇人	一、〇〇、〇〇〇人	一、〇〇、〇〇〇人
計	二、三〇、〇〇〇人	二、三〇、〇〇〇人	二、三〇、〇〇〇人	二、三〇、〇〇〇人	二、三〇、〇〇〇人	二、三〇、〇〇〇人	二、三〇、〇〇〇人	二、三〇、〇〇〇人	二、三〇、〇〇〇人	二、三〇、〇〇〇人

第七節 内地人職員ニ對スル朝鮮語ノ獎勵

規程ノ發布 朝鮮ニ於ケル内地人官吏ニシテ朝鮮語ヲ解スルハ管ニ各種施設ノ實行上必要ナルノミナラズ亦内鮮一體ノ強化ヲ圖ル上ニ於テモ緊要ナルハ言ヲ俟タザル所ニシテ警察取締產業獎勵租稅徵收等ニ於テ動モスレバ人民ノ誤解ヲ招ク虞アリシガ如キハ其ノ局ニ當ル者ガ朝鮮語ニ通ゼザルニ基因スルトコロ多キニ鑑ミ本府ハ朝鮮總督府及所屬官署在勤ノ内地人職員殊ニ常ニ民衆ニ接觸スル地方廳ノ職員ニ對シ朝鮮語ノ學習ヲ獎勵スル必要ヲ認メ大正十年五月朝鮮總督府及所屬官署職員朝鮮語獎勵規程ヲ發布シ同時ニ地方待遇職員ニ對シテモ同規程ヲ準用シ内地人職員ニシテ朝鮮語ニ熟達セル者ニ對シ獎勵手當ヲ給與スルコトトナセリ

規程ノ改正 朝鮮語獎勵規程ニ關シテハ一般朝鮮語學習狀況ニ鑑ミ大正十三年八月種別等級ニ改正ヲ加ヘシガ同規程ノ趣旨ヲ一層徹底セシムルタメ昭和三年八月從前ノ種別等級ヲ第一種第二種第三種一二等トシ更ニ昭和六年第一種第二種第三種ノ三階級ト爲シ尙昭和十二年甲種及乙種ノ二種ニ改正セリ

試験ノ執行 大正十年朝鮮語獎勵規程實施當初合格者ノ員數ハ五百六十名ニ過ギザリシヲ以テ擔任職員ヲ隨時地方ニ出張セシメ之ガ普及ノ狀況竝ニ其ノ効果等ヲ實地ニ視察セシメ其ノ普及ノ未ダ充分ナラズト認ムル向ニ對シテハ極力之ガ普及ヲ激勵シタル結果爾來逐年其ノ合格者數ヲ増加シ昭和十六年末ニ於ケル延合格者ハ實ニ六千七百三十二名ノ多キヲ算スルニ至リ其ノ

効果特ニ著シキモノアリ此ノ如キ既往ノ實績ニ鑑ミ朝鮮語ノ修得ヲ一層廣ク獎勵シ以テ本規程ノ趣旨ヲ徹底セシメ將來普通ノ用務ヲ處辨スルニ差支ナキ程度ノ朝鮮語ヲ解シ得ル合格者ヲ多數輩出セシムルコトニ重點ヲ置キ銳意之ガ獎勵ニ努メツツアリ

第八節 美術展覽會

概説 朝鮮ニ於ケル美術ハ往昔頗ル發達シタル時代アリシモ中世以降漸次衰頹ノ傾向ヲ示シ近代ニ至リテハ殆ド美術トシテ見ルベキモノナク唯古墳ノ發掘等ニ依リテ得タル陶磁器彫刻品及壁畫其ノ他建築物及佛像等古昔ノ遺物ニ依リテ僅ニ往時ニ於ケル美術ノ隆盛ヲ偲ブニ過ギズ此ノ際朝鮮美術ノ再興ヲ圖ルハ人心ノ荒廢ヲ挽回シ文化ノ伸展ニ資スル所以ナルヲ認メ大正十一年一月朝鮮美術展覽會規程ヲ發布シ本會ハ之ヲ第一部東洋畫第二部西洋畫及彫刻第三部書畫及四君子ノ三部ニ分チ毎年一回京城ニ於テ開催シタリ次デ昭和七年三月右規程ヲ改正シ第十一回ヨリ時代ノ趨勢ニ順應シテ新ニ純正美術ノ外ニ工藝品ヲ加ヘ以テ朝鮮古來ノ美術工藝ノ復興ト民藝又ハ郷土藝術ニ對スル好尚ヲ正鼓舞獎勵シ藝術ト郷土愛ト産業トノ渾然タル融合ヲ企圖スベク第一部東洋畫第二部西洋畫(彫刻ヲ除ク)第三部工藝品彫塑(書及四君子ヲ除ク)ノ三部ニ分チ引續キ毎年一回開催シツツアリ

朝鮮美術展覽會累年狀況表

回数	開催年	出品總數	同 上 入 選 點 數			觀覽者總數
			東洋畫	西洋畫	工藝品彫塑	
第一回展覽會	大正一	四〇五	八一	七九	一一	二八〇〇〇
第二回展覽會	同	五一五	五八	七五	一〇	二九、二〇四
第三回展覽會	同	七九三	三八	一〇四	一〇	二四、三五九
第四回展覽會	同	七九七	三六	一〇五	九	二八、二三二
第五回展覽會	昭和	七九七	五一	一七七	九	三六〇五八
第六回展覽會	同	一、三三五	五一	一七七	九	二七、〇八八
第七回展覽會	同	一、〇〇三	四七	一六一	七	二九、〇九〇
第八回展覽會	同	一、二六二	四六	一六二	九	三二、八二一
第九回展覽會	同	一、三三三	五一	二〇六	一〇	三二、三三一
第十回展覽會	同	一、一八四	五二	二二四	一五	三〇、三三二
第十一回展覽會	同	一、二五八	七〇	二七六	一五	一八、九〇〇
第十二回展覽會	同	一、三三二	五八	二二六	一五	一八、二〇〇
第十三回展覽會	同	一、一六二	七〇	一七六	一〇	一九、二〇〇
第十四回展覽會	同	一、二〇六	七四	一五二	一〇	二二、八三〇
第十五回展覽會	同	一、一五三	六四	一五一	一〇	二二、八三〇
第十六回展覽會	同	一、二二八	四二	一四〇	一〇	二二、八三〇
第十七回展覽會	同	一、一五二	五五	一五三	一〇	二六、七四〇
第十八回展覽會	同	一、一六三	七〇	一八〇	一〇	三二、五五一
第十九回展覽會	同	一、一八九	八二	二一〇	一〇	三二、五五一
第二十回展覽會	同	一、一八五	五四	一五〇	一〇	四三、九五〇
						六二、六七一

第九節 圖書館

朝鮮總督府圖書館ハ大正十一年二月朝鮮新教育令發布記念事業ノ一トシテ計畫セラレ翌十二年十一月三十日官制ノ發布ヲ見同時ニ館長以下職員ノ任命アリ仍テ大和町京城憲兵隊舊廳舎ノ一部ヲ假事發所トシ銳意開館準備ヲ進メ大正十四年四月三日 神武天皇祭ノ佳節ヲトシ一般ニ公開シタルモノナリ爾來年ヲ閱スルコト十七ノ間藏書數及閱覽者數逐時増加シ昭和十五年度末ニハ新書部十一萬三千一百五十二冊古書部九萬二千一百九十五冊洋書部一萬六百四十九冊別本文庫本等計四萬四千二百冊合計二十六萬八冊同年度閱覽者總數ハ三十七萬二千四百七十六人ノ多キニ達シ逐年激増ノ一途ヲ辿リツツアリ

本館利用者ノ激増ニ伴ヒ閱覽室ノ狹隘愈々痛感セララルルニ至リタルヲ以テ一方ニ於テハ中等席ニ一定ノ制限ヲ加ヘテ成人席ニ充ツルト共ニ又開館日數ノ増加ニ依ツテ閱覽者ノ洪水ヲ緩和セントシ昭和五年九月終ニ年中無休開館ヲ斷行スルニ至レリ又他面同七年一月ニハ大阪毎日新聞社寄附金ヲ基礎トシ無料大衆文庫ヲ新築シ獨學者登龍ノ門戸ヲ開キ又各部門ノ實用的圖書ヲ蒐集閱覽セシメテ一般公衆ノ實際的知識ノ向上ヲ計リ又同十二年ニハ別棟無料新聞室ヲ新築シ更ニ同年七月ニハ婦女子女文庫ヲ開設シテ兒童圖書婦人教養書等ニツキ無料閱讀ノ途ヲ講ゼリ婦女子女文庫ハ開設ト共ニ漸次閱覽者ノ利用増加シ廳テ狹隘ヲ告グ別棟新築ノ必要ニ迫ラレ同十四年末之ガ工ヲ起シ翌年四月竣工ヲ俟テ移轉セリ

二一〇
閱覽室ノ設備トシテハ中央閱覽室前ニ内外大辭書類五百五十冊餘ヲ展列シテ閱覽者ノ自由閱
讀ニ供シ又特別集書時事讀物良書百選等ノ諸棚ヲ設ケ特別集書ニ於テハ種々重要ナル問題ヲ捉
エ之ニ關スル圖書ヲ應時取換展列シ時事讀物ニ於テハ刻々ノ正シキ時局認識ニ資スル關係圖書
ヲ展列セリ

一方又本館ハ朝鮮ニ於ケル總中央圖書館トシテ全鮮圖書館ヲ誘掖指導スベキ地位ニ在リ館員
ヲ派遣シテ新設圖書館ノ指導ニ當ラシムル等ノ事ハ勿論本館藏書ハ單ニ本館閱覽者ノミニ限ラ
ズ全鮮各地ノ圖書館ニ巡回文庫トシテ送附シ此等各地ノ圖書館ヲ通ジ閱讀セシメル制度ヲ確立
シテ昭和六年以來之ヲ實施他面又館外圖書帶出制度ヲ設ケ山間僻地ニ在ツテモ尙本館ヲ利用シ
得ル途ヲ講ジツノ成績頗ル見ルベキモノアリ

本館ノ附帶事業トシテハ名士學者ヲ招聘シテ隨時講演及講習會ヲ開キ或ハ應時一般大衆ノ知
識向上ヲ計リ諸種ノ展覽會ヲ開催又社會教育上特ニ有益ト認ムル講習會合等ニ對シテハ簡單ナ
ル手續ニ依リ一般ニ貸與利用セシメ以テ民衆ノ教化ニ努メツツアリ

第十節 氣象觀測

一 機關

鮮内ノ氣象觀測機關ハ本府氣象臺一同測候所二三同出張所及同附屬測候所ノ出張所二九尙補

助機關タル簡易氣象觀測所雨量觀測所燈臺道農事試驗場及農牧場等ヨリ簡易ナル氣象觀測成績
ノ報告ヲ受クルモノ五百二十三箇所アリ

二 觀測

氣象觀測 氣象臺同測候所及特定ノ同出張所ニ於テハ每日午前六時同十時午後二時同十時ノ
四回ヲ觀測定時トシ尙此ノ外天氣豫報資料ノ目的ノ下ニ正午午前三時正午午後六時ニ觀測ヲ行
フ又天候險惡ノ時ハ一時間或ハ十分毎ニ臨時觀測ヲ行ヒツツアリ

觀測事項ハ氣壓氣溫濕度水蒸氣張力降水量蒸發量風向風速雲量雲形雲向雲速日照地面溫度地
中溫度最低地溫天氣視程雜象等ニシテ又別ニ各種ノ自記器ヲ備ヘテ各要素ノ不斷觀測ヲ爲ス

航空氣象觀測及通報 鮮内ノ各氣象機關ハ未明ヨリ日没ニ到ル間風向風速天氣雲量雲形雲向
視程等航空ニ必要ナル事項ニ就キ觀測ヲ行ヒ之ヲ氣象臺ニ蒐集シテ無線放送ヲ爲シ以テ軍用及
民間ノ各航空機ノ運行ニ資セリ

時刻ノ測定及通報並天體觀測 時刻ノ正確ハ日常起居其他社會各般ニ互リ必要ナルノミナラ

ズ各種觀測ノ基本ナルガ故ニ氣象臺ニテハ東京無線電信局ヨリ放送スル東京天文臺測定ノ時刻
ヲ受ケテ常ニ正時ヲ保持シ且日電信機關ニ依リ鮮内各電信局及鐵道各驛ニ正確ナル正午ヲ通
報ス而シテ夜間恒星ノ子午線經過ヲ觀測シ準基時辰儀ノ時差ヲ修正シテ時刻ノ正確ヲ保ツコト
ハ特ニ必要ノ時ニ之ヲ行フニ止ム尙昭和四年八月以來構内望遠鏡室ニ据付ケノ赤道儀ニ依リ天

體觀測ヲ行ヒツツアリ

日射觀測 氣象臺ニ於テハ昭和七年十二月ヨリ中央氣象臺式銀盤日射計ニ依ル觀測ヲ開始シ地方測候所ニ於テハ濟州木浦釜山大邱全州秋風嶺京城平壤元山新義州及雄基ニ於テ施行シツツアリ

地震觀測 地震ニ付テハ從來氣象臺及釜山ニ於テ觀測ヲ繼續セルガ昭和三年ニハ京城ニ同四年ニハ大邱ニ同六年ニハ平壤同十二年ニハ秋風嶺ニ夫夫觀測ヲ開始セリ

地磁氣觀測 地磁氣ニ付テハ大正七年以來氣象臺ニ於テ伏角偏角水平分力ノ三要素ヲ每週木曜日ニ觀測ヲ施行シツツアリ

上層氣流觀測 氣象臺ニ於テハ從來測風氣球ニ依ル上層氣流ノ觀測ヲ不定期ニ施行シタルモ昭和二年一月ヨリ定時觀測ヲ開始シ同五年一月ヨリ航空路ニ沿ヘル釜山大邱京城平壤龍岩浦ノ各測候所ニ於テ定時觀測ヲ開始シタルガ其後各測候所ニ於テモ順次觀測ヲ開始シ現在ニ於テハ測候所特定ノ出張所ニ於テ總テ觀測ヲ施行シツツアリ

高層氣象觀測 氣象臺ニテ昭和十四年九月ヨリラヂオゾンデニ依ル高層氣象觀測ヲ開始シ上層ニ於ケル氣壓氣溫濕度ノ三要素ヲ測定シツツアリ

三 豫報警報及氣象通知電報

天氣豫報

氣象臺ニ於テハ朝鮮內地及滿洲ハ勿論支那シベリヤフィリッピン南洋等ノ各地ヨ

リ一日數回一日平均二千數十通ニ達スル氣象電報ヲ有線又ハ無線電信ニヨリ接受シ毎日三回乃至五回天氣圖ヲ作製シ之ニヨリ朝鮮全般ノ天氣豫報及仁川地方ノ天氣豫報ヲ發表ス又各測候所特定出張所ニ於テモ氣象臺其他ヨリ有線及無線電信ニヨリテ各種ノ資料ヲ受ケテ更ニ天氣圖ヲ作製シ其ノ所管區域内ニ於ケル翌日ノ天氣豫報ヲ爲ス

氣象特報暴風警報

強風大雨大雪風雨風雪其他氣象上ノ異常現象ノ起ラントスル時ハ氣象臺測候所同特定出張所ハ氣象特報ヲ發シテ一般ノ注意ヲ喚起シ又優勢ナル颱風等ガ襲來シテ大ナル被害ヲ惹起セントスル兆候ノ認メラレタル時ハ暴風警報ヲ發シテ一般ニ警告ス氣象特報及暴風警報ハ孰レモ全般ト地方トニ分チ全般氣象特報及全般暴風警報ハ氣象臺ガ全般氣象區別ニ發表シ地方氣象特報ハ氣象臺測候所同特定出張所ガ其所管氣象區域ニ對シテ發表ス地方氣象特報及地方暴風警報ノ發セラレタル時ハ氣象通知電報ヲチオ新聞紙等ヲ通ジテ各道警察部ヲ始メ關係各方面ヘ周知セシムルト同時ニ其區域内ノ暴風警報信號所(全鮮ニ百六十六箇所アリ)ハ夫夫該當セル信號標ヲ掲揚ス尙氣象警報鐵道及山火事警報等ヲ發シテ關係方面ノ注意ヲ喚起シツツアリ

氣象通知電報

氣象臺測候所同特定出張所ニ於テ公示スル全般天氣豫報全般氣象特報全般暴風警報地方天氣豫報地方氣象特報地方暴風警報ヲ速知セシムル爲メ氣象通知電報ノ制ヲ設ク

四 無線ニ依ル氣象ノ放送及受信

無線氣象放送 氣象臺ニ於テハ毎日午前五時四十分ヨリ午後八時十分ニ至ル間定時氣象十一回航空氣象二十六回上層氣流二回ヲ京城無線電信局經由無線放送ヲ爲ス此外暴風警報ハ發布ノ都度即時放送ス

無線氣象受信 氣象臺ニ於テハ大正十三年十月無線受信裝置ヲ爲シ中央氣象臺海洋氣象臺沖繩大連大泊等ヨリ長波ニ依リ放送ノ氣象通報ヲ受信シツツアリ又昭和八年八月ヨリ短波受信器ヲ設置シ内地ハ勿論支那滿洲南洋シベリヤ各地ノ觀測成績ヲ受ケテ天氣豫察ニ資ス尙各測候所及特定ノ出張所ニ在リテモ凡テ長波短波受信裝置ヲ有シ各地ノ氣象放送ヲ受信シテ天氣圖作製ニ資セリ

ラヂオ氣象週報 京城中央放送局ニ於テハ毎日午前九時二十分及午後九時半鮮内ハ勿論北支那滿洲及内地ニ於ケル主要地ノ氣象實況ヲ全國氣象概況ト共ニ放送シ又海上ノ天候警戒ヲ要スル時ハ前記氣象概況ノ直後ニ漁業氣象ヲ放送ス尙氣象臺及各測候所發表ノ地方天氣豫報ハ毎日午後七時ノニュース直後ニ又氣象臺測候所同出張所發表ノ地方氣象特報及地方暴風警報ハ發表ノ都度時刻ヲ定メテ放送シ僻地ノ暴風警報信號所ニ聽受セシムルト共ニ一般民衆ノ利便ヲ計レリ尙仁川及特定ノ測候所ニアリテハ地方放送局ノ開局ニ伴ヒ特ニ早朝ノ天氣見込ヲモ放送シ民衆ノ利便ニ供セリ

五 氣象調查報告及出版物

本府氣象臺ニ於テハ各地ノ觀測及調査ノ成績ヲ印刷シ各關係者ニ配布シツツアルガ其ノ種類ハ「天氣圖」「豪雨報告」「氣象旬報」「月氣象概況」「氣象月報」「氣象要報」「氣象臺彙報」「上層氣流月報」「氣象臺年報」等ナリ

略曆ノ編纂 朝鮮從前ノ曆本ハ支那ノ方式ニ則リ之ヲ多少加除シ編纂シ來レルモノナルガ大正元年ヨリ其ノ編纂事務ヲ觀測所ニ移シ爾後專ラ近世天文學ノ學理ニ依リ推步計算ノ方式ニ改メ且朝鮮ノ民俗ニ鑑ミ曆面掲載事項ヲ改訂シテ朝鮮民曆ト稱シ編纂シツツアリシガ昭和十二年ヨリ其ノ名稱ヲ略曆ト改メ内容ハ迷信的事項ヲ全ク削除シ天文氣象産業ノ事項ヲ增加シ曆本來ノ使命ヲ達成スル様編纂シツツアリ

第七章 祭祀及宗教

第一節 祭祀

殿陵 朝鮮從來ノ規格ヲ存シ享祀ノ典禮ヲ行フ儀制中歷代殿陵ノ享祀ニ付テ之ヲ約説スレバ左ノ如シ

殿 上古ヨリ高麗朝ニ至ル迄ノ歷朝ノ始祖及特殊ノ功德アル先王等ノ靈靈ヲ勸請シテ追遠報本ノ誠敬ヲ致ス齋場ニシテ其ノ數現在八箇所アリ

陵 上古ヨリ高麗朝ニ至ル迄ノ歷代王者ノ遺骸ヲ埋葬セル墳墓ニシテ現ニ其所在ノ明瞭ナルモノ九十八箇所アルモ就中奠幣供饌ノ禮ヲ以テ春秋兩次ニ享祀ヲ行フモノ六箇所アリ以上ノ八殿六陵ニ常時奉仕ヲ職トシテ祭祀其ノ他一切ノ常務ヲ幹理スル爲ニ參奉各一人ヲ配置シ以テ諸般ノ奉行ニ遺漏ナカラシメ且其ノ參奉ノ候補者ハ孰レモ各姓ノ後裔中ヨリ登用スル慣例ヲ尊重シ以テ子孫ガ祖先ニ對スル孝心ヲ深カラシムルノ素因ヲ失ハシメザルコトヲ期セリ

又各陵ニ對シテハ特ニ常時ノ監視ヲ嚴明ニシ其ノ尊嚴ヲ保ツニ必要ナル施設トシテ放牧耕墾採樵狩獵等ヲ禁止スル制札ヲ建設シ且陵ノ大小ト其ノ距離ノ遠近等ヲ斟酌シテ別ニ守護人八十五名ヲ配置ス

祠院 祠宇書院ハ先賢ノ學徳ヲ追慕シ且其ノ徳化ヲ報謝スル爲草祀ヲ行フノ儀制ニシテ特ニ公認セラレタルモノナリ教育制度改革以前ニ在リテハ書院ハ地方ニ於ケル子弟教育ノ道場ナリシガ今ハ其ノ制革マリテ祠宇ト同ジク單ニ先賢ノ享祀ヲ行フ公認ノ齋場ト爲レリ而シテ其ノ數各道ヲ通ジテ四十四箇所アリ

第二節 宗 教

一 朝鮮佛教

朝鮮佛教ハ其ノ傳來遠ク高句麗小獸林王二年(今ヲ推ルニ一千五百六十八年前)東晋ノ秦王苻堅ガ僧順道ヲ遣ハシテ佛像經卷等ヲ傳ヘタルニ始マル爾來百濟新羅ヲ經テ高麗ノ末期ニ至ル迄歷朝ノ外護ニ因リ隆盛ヲ極メタリシモ之ニ伴ヒ餘弊百出シ爲ニ李朝ニ至リテハ儒學ヲ獎勵シテ佛教排斥ノ方針ヲ執リ寺額ヲ減ジ土田減獲ヲ沒收シ度僧ノ制限ヲ嚴ニスル等抑壓ヲ加ヘタル爲勢甚ダシク沈衰シ寺刹ハ多ク荒廢ニ歸セシガ日韓併合後明治四十四年九月寺刹令ノ施行ニ由リテ傳法布教等ノ宗教的活動ヲ公認セラレ且寺刹財產ノ保有鞏固トナリ茲ニ漸ク蘇生ノ觀ヲ呈スルニ至レリ爾來各寺刹ハ努メテ布教所ヲ設置シ且本末寺聯合出資ニ依リ京城ニ財團法人朝鮮佛教中央教務院ヲ創立スル等漸次興學布教ノ發展ヲ圖リツツアリ然レドモ現在ノ信徒數ハ十九萬五千三十一人ニ過ギザルガ故ニ佛教振興ノ一對策トシテ寺刹及僧尼ヲ統轄スル總本寺ノ設立ハ朝鮮佛教徒多年

ノ要望ナリシヲ以テ昭和十六年四月寺刹令施行規則ノ一部ヲ改正シ總本寺太古寺ノ設立ヲ認可シタリ又從來朝鮮佛教ノ宗旨ハ李朝ニ於ケル宗教改革ノ際宗派ノ合同滅宗ヲ圖リ世宗六年ニ至リ禪教兩宗トナシ爾來之ヲ併稱シ居タルガ總本寺太古寺法ノ認可ニ當リ朝鮮佛教曹谿宗トシテ公稱スルコトヲ併セ認可シタリ。之ガ所屬寺刹ハ一千三百二十六(本寺三十一末寺一千二百九十四)ニシテ布教所三百七十三僧侶六千二百五十六人尼僧一千三十六人ヲ有ス

二 内地神道及佛教

内地神道 ノ朝鮮ニ於ケル布教ハ明治二十六年天理教ノ里見治太郎釜山ニ駐在シ之ニ從事セルヲ嚆矢トス次デ同三十年頃神理教亦釜山ニ開教シ爾來漸次各教ノ渡來ヲ見ルニ至レリ現在朝鮮ニ於テ布教ヲ爲スモノ天理教神理教金光教神習教大社教扶桑教神道黒住教實任教御嶽教神道修成派ノ十一ノ派ニシテ就中天理教ハ朝鮮人教化ヲ目的トスル教義講習所ヲ京城ニ設置シ六七十名ノ男女ヲ收容シ布教ニ關スル教育ヲ施シ着着根柢アル傳道計畫ヲ進メツツアリ現在神道各派ヲ通ジテ布教所三百五布教者六百六十八信徒九萬六千七百二十五人(內朝鮮人三)ヲ算ス

内地佛教 ノ朝鮮ニ於ケル最初ノ布教ハ天正十五年今ヲ距ル三百五十三年前ニシテ眞宗大谷派系ノ僧侶奥村淨信釜山ニ來リテ着手シタルニ始マル其ノ後文祿役ニ會ヒ朝鮮トノ交通杜絶シ大谷派ノ朝鮮布教亦一時其ノ跡ヲ絶テタルモ明治十年同本山ハ淨信ノ後裔奥村圓心等ヲ派遣シ再ビ釜山ニ開教シタリ同十四年日蓮宗渡邊日蓮亦釜山ニ日蓮會堂ヲ建テ同二十八年ニ眞宗本派

本願寺派同三十年淨土宗等漸次各地ニ布教師ヲ派遣シ日韓併合後ハ各派競ウテ布教弘法ニ努メ
 今ヤ信徒ノ結集寺院布教所等ノ設備年ヲ逐ウテ増加スルニ至リ眞宗日蓮宗淨土宗眞言宗曹洞宗
 臨濟宗黃檗宗天台宗華嚴宗ニ屬スル二十九派タリシガ内地ニ於ケル宗教團體法ノ施行ニ伴ヒ宗
 制ヲ改正シ又宗門ノ改革ヲ斷行シテ大同團結ヲ爲セルモノ多ク昭和十六年四月以降本府布教規
 則ノ定ムル所ニ依リ宗制ヲ認可シタルガ九宗二十九派ハ九宗十七派トナレリ之等ノ所屬寺院ハ
 一百三十四布教所六百六十五布教者八百四十信徒三十四萬二千八百餘人内朝鮮人四萬二千五百
 餘人ナリ

三 基督敎

基督教ノ傳播ハ第十八世紀ノ中葉朝鮮ヨリ清國ニ使シタル者北京ニ於テ天主教ノ聖書ヲ購
 入シテ之ヲ傳ヘタルニ濫觴セリ當初天主教ハ京畿道楊平地方ヲ中心トシテ漸次全羅道ニ傳播
 シタルモ其ノ教義ハ朝鮮固有ノ祖先禮拜ノ風習ニ反スルモノアリシヲ以テ李朝正祖王ノ八年今
 ヲ距ル百五十五年前政府ノ嚴禁スル所トナリ教徒ハ峻刑ニ處セラレ同教ノ書籍ハ悉ク沒收セラ
 レ且其ノ輸入ヲ禁ゼラレタリ其ノ後教勢再燃シタルコトアルモ遂ニ其ノ旺盛ヲ見ルニ至ラズ降
 ツテ歐米宣教師ノ朝鮮ニ渡來シタルハ憲宗王ノ二年今ヲ距ル百三年前ニシテ佛國人ヒエルモーバ
 ン初メテ韓國領内ニ入り次デ同教ノ宣教師二名來リ竊ニ京畿道忠清道ニ互リ教旨ヲ傳ヘタルモ
 政府ノ迫害ハ依然トシテ止マザリキ斯クテ李太王十年ニ至リ大院君ノ勢力失墜シ政治上ノ關係

ヲ絶ツニ及ビ基督教ニ對スル迫害モ亦漸次弛緩シ同十九年以來歐米諸國トノ外交關係成立シ基
 督教ノ布教ヲ默認セシヨリ天主教亦漸ク教勢ヲ恢復シ爾來漸次隆盛ニ赴キツツアリ
 露國正教會ノ朝鮮傳道ハ李太王光武四年ニシテ日露戰役ノ際一時停止シ其ノ後復興シタルモ
 教勢尙不振ノ狀ニ在リ

基督教新教ノ朝鮮ニ傳道シタルハ李太王二十一年米國北長老派ノ宣教師醫師ホレリス・エス・ア
 レン入鮮シ宣教ノ第一歩トシテ先ヅ病院ヲ設立セルヲ初メトス其ノ翌年ニハ同派ノ神學博士エ
 ッチ・ジ・アンダーウツド美監理派ノ宣教師エッチ・ジ・アツベンセラ一夫妻及ダブリュー・ヒース・クランドン
 等ガ相前後シテ渡來シ京城平壤其ノ他ニ布教所ヲ設ケ學校病院等ノ經營ニ着手シ爾來各派宣教
 師年年多キヲ加ヘ外國人ノ關係セル教派ハ朝鮮耶蘇教長老會基督教朝鮮監理會聖公會第七日安
 息日耶蘇再臨教東洋宣教會救世軍基督教會朝鮮宣教會基督教五旬節教會基督教會ノ九派ナリシ
 ガ所謂新體制ニ即應シ救世軍ハ昭和十五年十一月教團ノ改革ヲ斷行シテ救世團ト改稱シ又基督
 教朝鮮監理會ハ昭和十六年六月基督教朝鮮監理教團ト改稱セリ之等ノ外人關係ノ教團ハ漸次外
 人依存ヨリ離脱シ純正日本の教義ノ確立ニ努メツツアリ又内地人新教基督教ハ明治三十七年日
 本基督教會傳道局ヨリ牧師秋元茂雄ヲ派遣シ最初釜山ニ教會ヲ設立シ傳道ヲ開始シタリ同年日
 本メソヂスト教會日本組合教會モ亦渡來セリ現在以上ノ外きよめ教會日本聖教會及基督教會ヲ
 アリ朝鮮人側ニハ大正七年元長老派ノ牧師金庄鎬ガ同派ヲ脱シ黃海道鳳山郡ニ朝鮮基督教會ヲ
 組織シ又同十一年日本組合基督教會ハ其ノ組織ヲ變更シ朝鮮人側ノ布教ハ之ヲ柳一宣ニ委任ス

ルコトナリ京城ニ朝鮮會衆基督教會ヲ設立ス尙近クハ牧師宋台甲ニ依ル神ノ教會ノ他基督ノ教會朝鮮耶蘇教會イエス教會基督教朝鮮福音教會聖主教團ナザレン教會耶蘇教純福音教會及東亞基督教會ノ設立ヲ見タリ。以上二十九派ハ各々其ノ宣教ニ努メ相當ノ發展ヲ爲シツツアリ。現在布教所五千五百二十二布教者四千八百二十五外國宣教師二百三十九信徒內地人六千六百餘人朝鮮人五十萬一千餘人外國人百餘人合計五十萬七千九百餘人ナリ

四 宗教團體ノ社會事業

宗教團體ノ社會的施設ハ基督教最モ多ク佛教之ニ亞ギ神道モ亦教勢ノ進展ニ從ヒ漸次之ガ施設ヲ見ルニ至レリ

基督教ニ於ケル事業ハ主トシテ外國宣教師ニ依リテ行ハレ新舊各派ヲ通ジテ學校ニハ專門學校五中學校三高等女學校六實業學校二小學校三十八ノ外專門中等並ニ初等程度ノ各種男女學校一百二十九幼稚園一百九十講習所書堂一百三十一ニシテ醫療事業ニハ監理及長老聯合ノ世富蘭偲病院外十八箇所ノ病院並ニ麗水大邱釜山ニ於ケル癩病院等アリテ有料患者ヲ取扱フト共ニ貧困者ニ對シ施療ヲ行ヒツツアリ其ノ他天主教ノ京城仁川大邱ニ於ケル孤兒院平壤鎮南浦ニ於ケル養老院朝鮮耶蘇教長老會ノ孤兒院基督教朝鮮監理會ノ京城泰和基督教社會館救世團ノ育兒ホーム女兒ホーム婦人ホーム等アリ近來ハ農山漁村ノ開發ニ注目スルニ至リタリ。昭和十五年國際情勢ノ激變ニ因リ宣教師中本國ニ歸ル者多ク之ガ爲長老派等ノ經營ニ係ル六箇所ノ病院ハ閉

鎖又ハ廢止ノ已ムナキニ至リタルコトハ注意スベキコトナリ

内鮮佛教團體ノ經營スル主ナルモノヲ舉グレバ專門程度ノ學校一中等程度ノモノ四初等程度ノモノ七幼稚園五十六講習所書堂二十一箇所アリ又隣保救濟ノ事業トシテ眞宗大谷派ノ向上會館淨土宗ノ和光教團共生團曹洞宗ノ福壽會內地佛教各宗聯合ノ京城佛教慈濟院仁川佛教悲田院大田佛教慈濟會光州佛教慈光會平壤佛教廣濟會羅南佛教慈攝會行旅病人救護所及同養老保育所等アリ

神道ノ事業トシテハ現在天理教ノ經營ニ係ル講習所四箇所内鮮同慶會等アリ

第八章 社會事業

概説 從來總督府ニ於テ施設獎勵シツアル社會事業中救貧事業ニ屬スルモノハ旱水風害火災等ノ罹災者救助行旅病死人ノ救護取扱老幼不具廢疾者ノ賑恤孤兒ノ養育不良兒ノ教化盲啞教育及貧民救療等ヲ主ナルモノトシ各道ニ於テモ亦私設救濟事業ニ道費ノ補助ヲ與フル等年其ノ擴充ヲ講ジツアリ

防貧事業ニ在リテハ從來府郡島臨時恩賜金授産費ヲ以テ之ヲ行ヒ恒産ナキ者ニ生業ヲ授ケ生活ノ安全ヲ得シムルヲ本旨トシ各道ニ互リテ農林水産工業等ニ關スル簡易ナル傳習ヲ行ヒ兼テ生産器具種苗等ヲ配與シ更ニ大正九年度ニ於テ授産費ノ一部ヲ割キテ社會救濟事業ノ經營又ハ補助ヲ開始シ(第十六章第二節參照)一方京城釜山平壤大邱其ノ他ノ都市ニ於テモ社會福祉ヲ目的トスル公益市場公益質屋共同宿泊所職業紹介所人事相談所等ノ經營ヲ爲スト共ニ邑面ニ於テハ昭和三年度ヨリ小農者ノ生業資金融通ヲ目的トスル小額生業資金貸付ヲ實施スルニ至レリ

斯ノ如ク本府ハ各道地方公共團體並民間篤志者ヲ指導獎勵シテ其ノ協力ニ依リ細民ノ救濟福祉増進ニ努メ社會ノ缺陷補正ニ努メツツアリ

一 罹災救助

梗概 天災地變等非常災害ニ依ル罹災民救恤ニ就テハ從來屢々 畏キ邊ヨリ多額ノ御内帑金御下賜ノ恩命ニ沿シ併合以來昭和十五年度末迄ノ御下賜金ハ四十二回五十七萬七千七百圓ノ多額ニ及ビ罹災者ハ勿論一般民衆ノ齊シク其ノ恩澤ニ感泣スル所ナリ

(イ) 道羅災救助基金ニ依ル救助 昭和十三年八月朝鮮罹災救助基金令同施行規則ヲ制定シ道

ヲシテ道稅ヲ増徴セシメ之ニ國庫補助金ヲ交付シテ各道ニ十箇年間一千三百萬圓ノ基金ヲ蓄積セシメ之ヨリ生ズル利子收入及併合ノ際下賜セラレタル臨時恩賜金三千萬圓中地方民ノ授産教育及凶歉救濟費ニ充當セシムル爲全鮮府郡島ニ分與セラレタル金一千七百三十九萬八千圓ノ利子收入額ノ一割ヲ罹災救助ノ費ニ充ツルコトトナシ之ガ受入金トヲ合セ罹災者ニ避難所設置食料ノ焚出又ハ給與被服傷病者ノ治療死亡者ノ埋火葬小屋掛生業ニ從事スベキ資料又ハ器具學用品ノ給與運搬用具又ハ人夫費等ノ應急救助費ニ充當スルモノニシテ本基金ノ昭和十六年度罹災救助費豫算額ハ二三八、二三八圓ナリ

(ロ) 恩賜罹災救助基金ニ依ル救助 明治天皇御大喪ニ際シ金二十萬圓昭憲皇太后御大喪ニ際

シ金十一萬五千圓ノ御下賜金アリ之ニ國庫補助金十萬圓ヲ加ヘ大正三年恩賜罹災救助基金ヲ設定シ朝鮮總督之ヲ管理シ爾來朝鮮内ハ勿論遠ク滿洲方面ニ在在スル朝鮮人罹災者ノ救濟ヲモ行ヒ特ニ被害甚大ニシテ當該年度ノ豫算ヲ以テ救濟シ能ハザル場合ハ基金中ニ編入シタル年年ノ剩餘金ヲ繰戻シテ其ノ資金ニ充テ優渥ナル 聖旨ニ沿セシメジツアルガ基金設定以來昭和十五年度迄ニ支出セル總額六五、二三〇、三〇三圓ニシテ基金現在額四六五、〇〇〇圓ナリ尙本基

金ノ昭和十六年度豫算額七七、〇三九圓ナリ

(ハ) 道費及國費ニ依ル救助 災害ノ程度激甚ニシテ前記施設ニ依ルモ尙罹災者ノ生計ヲ維持

シ難キ者ニ對シテハ諸工事ヲ實施シテ勞銀ヲ撒布シ又ハ副業ヲ獎勵シテ其ノ收益ニ依リ生活ノ資ヲ得セシムル爲事業ヲ實施シ其ノ經費多額ニ及ブトキハ道一般經費及本府第二豫備金又ハ追加豫算ニ依リ之ニ充當セシメツツアリ

義捐金ノ募集 尙被害激甚ナル場合ハ適當ナル機關朝鮮社會事業協會ヲシテ行ハシムルヲ例トスニ依リ朝鮮内ハ勿論内地臺灣滿洲方面ヨリ義捐金ヲ募集シテ救濟ノ萬全ヲ期シツツアリ

二 賑恤救護

梗概 老幼不具廢疾等生業ヲ營ム能ハザル者ニ對シテハ恩賜賑恤資金ニ依リ行旅病人尙死亡人ノ救護取扱ニ關シテハ道費國費ノ外ニ行旅病人救護資金ニ依リ之ヲ救護ス

恩賜賑恤資金 大正四年御即位大禮ニ際シ下賜セラレタル御内帑金二十萬圓ヲ以テ大正五年

一月設定シ爾來之ヨリ生ズル利子ヲ以テ老幼不具廢疾又ハ疾病等ニ依リ生業ヲ營ムコト能ハズ然モ親戚故舊ノ扶助ヲ受クルノ途ナキ者ニ對シテ救助ヲ爲シ鴻大ナル恩澤ニ沿セシメツツアリ本資金ニ依ル被救助者數ハ年年増加スルノ傾向アリ而モ救助ヲ要スル窮民少カラザルヲ以テ昭和二年二月御大喪ニ際シ下賜セラレタル三十四萬六千二百圓及同三年十一月御大禮ニ際シ下賜セラレタル三十四萬六千二百圓ヲモ本基金ニ編入シ尙毎年度歲計剩餘金モ一部之ヲ基金ニ編入セ

ル結果現在基金總額百二十六萬圓ニ達シ昭和十六年三月末日現在ニ於ケル被救助人員ハ一千九百九十名ナリ

行旅病人救護 行旅病人及同死亡人ノ救護取扱ハ事件發生地ノ府尹邑面長ニ於テ擔當シ本人若ハ扶養義務者ヲシテ其ノ費用ヲ支辨セシメ其ノ支辨シ得ザル場合ハ道費若ハ國費ヲ以テ支辨スルモノトス由來朝鮮ニ於テハ地方部落民又ハ篤志者ニ於テ之ガ救護埋葬ヲ爲スノ美風アリ且一般ニ事件ノ發生多カラザリシガ人口多ク往來頻繁ナル市街地ニ在リテハ行旅病人又ハ同死亡人ニ關スル事件漸ク増加シ之ガ救護設備ノ必要ヲ感ズルニ至リタルヲ以テ大正六年臨時恩賜金分配殘額及其ノ利子ノ合計二十六萬三千六百五十一圓餘ヲ以テ本府ニ行旅病人救護資金ヲ設定シ爾來之ヨリ生ズル利子ヲ以テ公共團體又ハ宗教團體ニ於テ設置スル行旅病人救護所ノ設備費及維持費ノ一部ヲ毎年度補助助成シツツアルガ京城外二十九箇所ノ行旅病人救護所ニ對シテ昭和十五年度迄ノ補助總額ハ設備費四萬四千五百二十圓維持費二十四萬七千六百十七圓餘ニ達ス而シテ右資金ノ毎年度歲計剩餘金ハ之ヲ基金ニ編入セル結果現在資金總額三十二萬二千圓ニ達セリ

三 施藥救療

恩賜記念救療施設 畏クモ 聖上陛下ニ於カセラレテハ財界不況ニ因ル農山漁村ノ窮乏ヲ深ク御軫念アラセラレ昭和七年八月爾今三箇年間毎年金七萬五千圓ヲ救療ノ資トシテ下賜セララル

ル旨ノ御沙汰アリタルヲ以テ本府ニ於テハ御下賜金ニ國費八萬一千二百四十七圓ヲ加ヘ十五萬六千二百四十七圓ヲ以テ救療計畫ヲ樹立シ同年十月ヨリ實施シタルモノニシテ本施設ハ朝鮮全道ヲ官公立病院又ハ公醫ノ存在スル地方ト然ラザル地方トニ區分シ前者ニ對シテハ主トシテ外來診療券ヲ發行シ之ニ依リテ最寄ノ病院又ハ醫師ニ就キ救療ヲ受ケシメ後者ニ對シテハ初年度ニ於テ各面二箇宛昭和十二年度ヨリ各面二箇宛増設ノ救療箱ヲ設置シ次年度以降ハ之ガ内容藥品ノ更新補充ヲ爲シ又診療券及救療箱ニ依リテ救療スルコト能ハザル重病患者ニ對シテハ入院料ヲ交付シテ徹底的救療ヲ施スコトトセリ然シテ本救療施設ノ經費ハ昭和七年度ヨリ九年度迄毎年十五萬六千二百四十七圓ナリシガ昭和十年年度ヨリ御内帑金下賜アラセラレザルコトトナリタルヲ以テ同年度ヨリ國費ヲ増額シテ十一萬圓更ニ昭和十五年度ヨリ四萬圓増額シ十五萬圓ヲ以テ實施シツツアリ各道及府邑面ニ於テモ本府ノ計畫ニ順應シテ巡回診療其ノ他地方適切ノ事業ヲ實施中ナリ因ニ昭和十五年度ノ實績ヲ舉グレバ左ノ如シ

救療箱藥品交付延人員 一、二三八五五三人

診療券ニ依ル救療延人員 一九三三一人

入院治療ニ依ル治療延人員 三〇六八五人

巡回診療ニ依ル診療實人員 五九四六一人

窮民ノ救療 關シテハ右ノ外從來京城帝國大學附屬醫院及各道立醫院ヲシテ之ヲ行ハシメ醫院所在地外ノ僻遠ノ地ニ對シテハ道立醫院ヲシテ巡回診療ヲ行ハシメツツアリ

財團濟生會 ハ慈善救濟ヲ目的トスル内地所在ノ財團法人ニシテ大正三年同會ヨリ朝鮮ニ於ケル窮民救療基金トシテ四分利國債七萬圓ヲ配當寄贈アリタリ爾來本府ハ之ヲ道立醫院特別資金トシ之ヨリ生ズル利子ヲ毎年度立醫院ニ配付シ同醫院ハ豫メ施療券ヲ發行シ之ヲ邑面又ハ警察官署ニ配付シテ窮民ニ交付シ公醫若ハ其ノ他ノ開業醫等ニ委囑シテ其ノ救療ヲ行ハシメ以テ一般窮民ノ救療ヲ行フノ外癩患者治療ノ爲特種ノ藥品ヲ製造シテ施藥シツツアリ又各道ニ於テモ道費ヲ以テ夫夫窮民救療ノ施設ヲ行ヒツツアリ

四 兒童保護

梗概 兒童保護ノ施設トシテハ本府直轄ノ濟生院及感化院ノ外民間有志者宗教團體ニ於テ經營スル育兒施設感化施設妊産婦保護施設乳幼児健康相談施設託兒施設等アリ本府及各道ニ於テハ此等ノ事業ニ對シテ毎年度補助金ヲ交付シ其ノ助長獎勵ニ努メツツアリ

濟生院 本院ハ明治四十五年ノ創立ニ係ル本院ハ元明治四十五年三月公布セラレタル法律朝鮮醫院及濟生院特別會計法ニ依リ特ニ下賜セラレタル恩賜金ノ利子及政府支出金ヲ主タル財源トシテ施設經營セラレアリシカ大正十四年三月二十八日公布法律第十九號ニ由リ右朝鮮醫院及濟生院特別會計法ハ大正十三年度限り之ヲ廢止セラレ之ガ經營ハ朝鮮總督府特別會計ニ依ルコトトナリ現在ニ至ル昭和十五年度ニ於ケル本院ノ豫算ハ十萬七千八百四十八圓ナリ而シテ本院ハ之ヲ養育及盲啞ノ二部ニ分チ前者ハ孤兒ノ養育ヲ爲シ後者ハ盲啞者ノ教育ニ從事ス

(一) 養育部 本院創始以來昭和十六年三月迄ニ取扱ヒタル孤兒ノ總救助人員ハ一千五百五人ニシテ昭和十六年三月末現在ノ救助人員ハ二百九十六人ナリ此等ノ孤兒ハ全部朝鮮人ニシテ朝鮮ノ現狀ニ鑑ミ將來農民タラシムル目的ヲ以テ其ノ教養ヲ施シ特ニ附屬農場ヲ設置シテ教科修了者中適當ナル者ヲ之ニ收容ス尙部内ニハ四年程度ノ學校ヲ附設シ初等教育ヲ施シツツアリ

(二) 盲啞部 昭和十六年三月末ニ於ケル現在生徒數盲本科生七十七人啞本科生百四十七人合計二百二十四人ニシテ修業年限ヲ盲本科ハ三年啞本科ハ五年トシ卒業後何等ノ制限若ハ義務ヲ附スルコトナク其ノ教育方針ハ專ラ實用ニ重キヲ置キ各科ニ適切ナル技術ノ教習ニ努メ以テ修業後ノ獨立自活ノ途ヲ得シムルヲ期シ盲生ニハ鍼治按摩啞生ニハ洋服裁縫及板金等ヲ課セリ此等ハ既ニ二十數回ノ卒業生ヲ出シ中ニハ自己ノ生活ヲ支持シ得ルノミナラズ更ニ家庭ノ生活ヲ助クル者モアリ

感化院 大正十二年八月二十八日朝鮮總督府感化院官制制定セラレ同年九月三日感化令公布サル之ニ伴ヒ感化院規則ヲ發布シ同年十月二日朝鮮總督府永興學校現在ハ永興學院ト稱スノ名稱ノ下ニ咸鏡南道文川郡明孝面松田灣舊永興灣海軍防備隊所在地ニ又昭和十三年十月一日全羅南道務安郡二老面高下島ニ朝鮮總督府木浦學院設立セラレタリ開設以來昭和十六年三月末日迄ニ收容セル兒童累計四百名ニシテ昭和十五年三月末現在在籍兒童百八十名ナリ學科程度及科目ハ修業年限六箇年ノ國民學校初等科ニ準ジ之ニ農業漁業木工及裁縫ノ實科ヲ加ヘ職業指導ニ努

ムルト共ニ質實敦厚ノ美風ヲ養ヒツツアリ

二三三

五 福利施設

梗概 現在朝鮮ニ於ケル福利施設ハ住宅供給公益市場公益質屋公益宿泊所公益食堂公益浴場公益洗濯場公益理髮場小額生業資金ノ貸付等ナリ而シテ此等ハ概ネ歐洲戰後ニ於ケル經濟的社會的變動ニ際シテ施設セラレタルモノニシテ爾來漸次普及發達シツツアリ

住宅供給 軌近市街地ニ於ケル住宅拂底ノ實況ニ鑑ミ京城木浦大邱釜山海州新義州春川清津羅津等ノ府邑ニ於テハ衛生經濟兩方面ヨリ見テ改善セラレタル公營住宅ヲ建設シ庶民階級ニ對シ低率ノ家賃ヲ以テ貸與シ住宅難ノ緩和ニ資シツツアリテ其ノ住宅數約千七百戸ナルガ今事變後主要都市ニ於ケル住宅拂底ハ一層激化スルニ至リタルヲ以テ積極的ニ公營住宅ノ建設ヲ爲サシメツツアリ尙不良住宅土葺改善施設トシテ京城府並財團法人保隣會財團法人和光教園尙上會館ニ於テ簡易住宅ヲ供給シツツアリテ其ノ數二千餘戸ナリ

公益市場 歐洲大戰後ノ施設ニ係リ現在公益市場ヲ有スルハ京城仁川開城大田木浦光州大邱釜山馬山普州蔚山東萊方魚津海州沙里院平壤鎮南浦新義州定州咸興清津羅津雄基阿吾地及會寧ニシテ市場數五十一箇所一箇年ノ賣上高二千九百四十二萬餘圓ニ達シ食料品其ノ他日用品ヲ廉價ニ供給シ一般庶民階級ノ利益ヲ圖リツツアリ

公益質屋 從來全州群山光州ノ三箇所ニ於テ道地方費ヨリ個人ニ資金ヲ貸付シ公益的質屋ヲ

委託經營セシメツツアルニ過ギザリシガ朝鮮ノ現状ニ鑑ミ市街地ニ於ケル勞働者及下層者ニ對スル保護施設トシテ公營ノ公益質屋設置ノ必要ヲ認メ昭和四年度ヨリ國庫補助金ヲ交付シテ之ガ擴充ヲ圖リタルヲ以テ現在ニ於テハ京城(二箇所)仁川(二箇所)釜山(二箇所)大邱(二箇所)木浦(二箇所)鎮南浦(二箇所)咸興(二箇所)元山(二箇所)南浦津(二箇所)光州(二箇所)羅津(二箇所)海州(二箇所)主要都市ニ其ノ設置ヲ見ルニ至リ其ノ數二十一箇所ニ及ベリ

公益宿泊所 現在此ノ種宿泊所ヲ經營セルハ京城仁川木浦釜山平壤ノ五府ニシテ京城府ニ在リテハ和光教園ニ於テモ之ヲ經營シツツアリ尙木浦ニハ朝鮮海軍會木浦支部經營ノ海員宿泊所アリ

公益食堂 釜山府ニ一箇所アリ

公益浴場 仁川府群山府鎮海邑平壤府義州邑昌城面等ニ於テ之ヲ設ク

公益洗濯場 京城府仁川府木浦府群山府大邱府釜山府咸興府春川邑等ニ其ノ設ケアリ

公益理髮場 京城ニ和光教園東和隣保館北部隣保館ノ三箇所仁川開城群山釜山ニ各一箇所アリ

小額生業資金貸付 朝鮮ニ於テ大多數ヲ占ムル小農者ノ生活安定ヲ圖ル爲ニハ生業ヲ獎メ勤勞ニ依リ自ラ其ノ窮境ヲ打開セシムルノ必要ヲ認メ昭和三年度ヨリ邑面ヲシテ之ニ必要ナル小額ノ生業資金ヲ貸付セシムルト共ニ之ガ資金ノ借受者三十名内外ヲ一團トシタル勤農共濟組合ヲ部落單位ニ組織シ其ノ地方ニ於ケル老農ヲ推シテ勤農輔導委員ニ任ジ之ヲ中心トシテ組合員

相戒メ相勵マシテ勤勉力行ノ精神ヲ鼓舞シ以テ漸次彼等ノ生活ノ安定向上ヲ圖リツツアリ而シテ昭和十四年度末現在ノ貸付資金額ハ三百二十二萬五千餘圓ニシテ勤農共濟組合數ハ五千五百二十四ニ及ビ相當ノ成績ヲ擧ゲツツアリ

六 職業輔導

勢勸紹介 朝鮮ニ於ケル工場労働者ノ保護救済ハ從來内地ノ如ク急ヲ告グルニ至ラザリシヲ以テ之ニ關スル施設ハ未ダ殆ンド擧グルニ足ルモノナシト雖軌近西北鮮ニ於ケル鐵道港灣治水及水電工事ノ如キ大規模ノ土木工事ノ勃興ニ伴ビ労働者ノ需要激増ノ趨勢ニ在リ然ルニ由來同地方ハ人口稀薄ニシテ労働者ノ不足ヲ告グ滿支人労働者ノ使役ヲ餘儀ナクセラレツツアリ一方南鮮地方ハ人口稠密ニシテ窮民多ク内地渡航者ハ逐年多キニ上リ労働者ノ需給調節上面白カラザル現象ヲ呈セルヲ以テ本府ハ之ガ對策ノ一端トシテ昭和二年以降就職ノ爲旅行スル労働者ノ汽車汽船運賃割引ヲ實施シ其ノ移動ヲ容易ナラシメ又當時釜山ニ職員ヲ駐在セシメ漫然内地渡航者ヲ朝鮮内ニ於ケル勞務需要先ニ紹介就職セシムル外昭和九年三月以來大量的ニ南鮮過剩労働者ヲ主トシテ西北鮮地方勞務需要先ニ移動紹介シ以テ之ガ需給調節ニ資シツツアリ

從來府邑面及社會事業團體ニ對シ職業紹介所ノ設置ヲ慫慂シ更ニ之ガ事業ヲ助長指導スルノ必要ヲ認メ昭和三年度ヨリ公設職業紹介所ニ對シ補助金ヲ交付シ之ガ事業ノ充實進展ヲ期シ以テ労働者ノ需給調節ヲ圖リ來リシガ今次事變ヲ契機トシテ職業紹介所ノ存在ハ從來ノ如キ社會

政策的施設タル面目ヲ一新シ軍需勞務ヲ首メ生産力擴充計畫產業勞務要員等ノ充足事變ノ影響ニ因ル轉失業者並ニ歸還又ハ傷痍軍人等ノ就職斡旋等國家的目的遂行上勞務統制機關タル使命ヲ帶ブルニ至リタル現狀ニ鑑ミ昭和十五年一月既設ノ府營職業紹介所中六箇所ヲ國營ニ移管シ爾來其ノ整備擴充ニ努メツツアリ而シテ現在國營ノ職業紹介所ハ京城清州大田全州光州大邱釜山海州平壤新義州春川咸興清津ノ十三箇所ニシテ尙仁川群山木浦宣川ノ各府邑ニ公立四箇所京城ニ私立二箇所ノ職業紹介所アリ

七 軍事援護

總督府ニ在リテハ支那事變勃發ト共ニ直チニ地方應ラシテ入營應召軍人ノ家庭ニ就キ其ノ生活狀況ヲ調査セシメ扶助慰藉激勵ニ遺憾ナキヲ期シ以テ中央地方相携ヘテ軍事扶助法ノ活用ニ全幅ノ努力ヲ傾注セリ

他方民間ニ在リテモ各種ノ統後援事業ガ開始セララルルニ至ルヤ事變ノ長期繼續ニ善處スル爲全鮮ヲ一丸トスル衆力ノ結合ニ依リ統制秩序アル統後ノ活動ヲ持續スル必要アリ昭和十二年七月末全鮮ノ愛國團體一齊ニ蹶起シ中央ニ朝鮮軍事後援聯盟地方ニ道府郡島軍事後援聯盟ヲ結成シテ常ニ關係當局ト緊密ナル連絡ヲ保チ皇軍ノ士氣ヲ鼓舞激勵シ且ツ將兵ヲシテ後顧ノ憂ナカラシムルヲ期シ鮮内國民ニ對シ時局認識及軍事援護觀念ノ強化ヲ圖リ傷痍軍人並軍人ノ家族遺族ニ對スル扶助職業上ノ斡旋慰問等内鮮入一體トナリテ協力愛國ノ赤誠ヲ捧ゲテ統後奉公ノ

任ニ服シタル昭十六年七月三十日之發展の解散ヲ爲シ同一趣旨ニ依リテ設立セラレタル恩賜財團軍人援護會朝鮮本部及各道支部並ニ府郡島分會ニ夫々統合ヲ爲シ萬般ニ互ル軍人援護事業ヲ實施シツツアリ

支那事變ニ於ケル鮮内應召軍人家庭ノ狀況ハ官公吏會社銀行員等ノ俸給生活者ハ總數ノ約七割二分ニシテ農工商其ノ他自營業者約一分職工職人其ノ他ノ勞働者一割七分及右ニ屬セザル者一割ニシテ之等應召軍人中ニバ自己ノ勤勞ニ依リ一家ノ生計ヲ維持シ來レル者尠カラズ其ノ家族ノ生活保全ヲ圖ルコトハ極メテ緊要ナルヲ以テ之ガ實情ニ應ジ俸給生活者ニ對シテハ事情ノ許ス限リ不在給與ノ方法ヲ講ゼシメ自營業者ニ對シテハ營業ノ維持援護指導ニ努メ或ハ留守家族ノ就職斡旋公課授業料ノ免除醫療助産ノ方途ヲ講ズル等總テ遺家族ノ生活援護ニ最善ノ努力ヲ拂ヒツツアリ

右ノ中軍事扶助法ヲ適用シテ扶助費ヲ支給セル者昭和十六年九月末日迄ニ於テ三五六三戸、五二七人、五一九三、八七四ナリ又出動應召軍人ノ家族遺族ニシテ軍事扶助法ノ適用ヲ受ケ得ザル内縁ノ妻又ハ伯叔父母甥姪等ニシテ生活困難ナル者及該法ニ依ル扶助費ノ支給ヲ受クルモ尚生
活困難ナル者ニ對シテハ補助費ヲ交付シ夫夫扶助ヲ爲シ此ノ外法ノ適用ヲ受クベキ實際生活困難ナル者ニ對シテモ軍事援護團體ニ於テ補助ヲ爲シツツアリ

傷痕軍人及戰歿者遺族ノ保護歸郷軍人ノ援護等ニ就テハ内地ノ方針ニ呼應シ實施シツツアリ仍テ傷痕軍人ニ對シテハ夫夫ノ實情ニ應ジ醫療職業ノ指導斡旋職業再教育ヲ爲スノ外子弟ノ育英等ニ努メ又結核性疾患胸膜炎患者ノ療養ヲ目的トスル療養所一箇所ヲ設置シ近ク事業開始ノ運ニアリ又職業顧問ヲ設置シ職業教育及就職斡旋ニ努ムルノ外職業再教育ノ爲大學專門學校中等學校等ニ入學スル傷痕軍人並ニ失明傷痕軍人教育施設へ入所スル者ニ對シテハ新ニ學資補助ノ途ヲ講ジ又傷痕軍人會ニ對シ經費ヲ補助シ傷痕軍人相互ノ修養陶冶ニ資スル等傷痕軍人ノ保護ニ努メツツアリ

戰歿者遺族ノ保護ハ極メテ重要ナルニ鑑ミ軍事扶助其ノ他各種ノ援護ニ依ツテ之ガ保護ノ徹底ニ努メ來リ特ニ戰歿勇士未亡人ニ對シテハ學校教員產婆看護婦等ノ養成又ハ和洋裁縫生花等ノ授職輔導ヲナシ又鮮内主要地ニ對シテ授產場託兒所又ハ母子寮其ノ他遺族ノ收容保護ヲ目的トスル小住宅建築等補助金ヲ交附シテ之ガ設置ヲ勸奨シ又遺兒ノ育英助成トシテ中等學校高等小學校實業補習學校ニ入學シタル者ニ對スル學資補助及中等學校ニ入學セザル者ノ職業指導等之ガ援護ニ努メツツアリ尙直接遺家族ノ家庭ヲ廻リ指導相談ニ應ズル爲婦人指導囑託ヲ設置セル外傷痕軍人及遺族ニシテ生業ニ熱意ヲ有スル者ニ對シテハ恩賜財團軍人援護會ニ經費ヲ補助シ生業運轉資金トシテ無利子ニテ貸付スル途ガ講ゼラレ居レリ

歸郷軍人ノ援護ニ就テハ入營者職業保障法ノ活用ニ依リ職業ノ保護ニ努ムルハ勿論歸郷軍人ノ生業復歸ノタメ入營應召ニ依リ家業經營ニ支障ヲ來シ之ガ爲生活困難ナル者ニ對シ生業援護費ヲ支給シ之ガ援護ニ努メツツアリ

傷痕軍人並ニ出征應召軍人遺家族ノ家業經營維持紛議調停其ノ他身上及家事全般ノ相談指導

ニ應ズル爲道府郡中必要ノ箇所ニ軍事援護相談所ヲ設置シ傷痍軍人及遺家族ノ相談指導ニ應ジ
ツツアリ尙傷痍軍人及軍人遺家族ノ優遇保護ト相保チテ之等援護ヲ受クル者ノ教養ト一般國民
ノ教化極メテ緊要ナルニ依リ夫夫適切ナル計畫ヲ樹立シ一層之ガ徹底ニ努メツツアリ

八 社會教化

梗概 時局ニ稽ヘ世情ニ鑑ミ社會教化施設ニ對シテハ特ニ考慮ヲ拂ヒツツアルガ其ノ概要ヲ
述ブレバ次ノ如シ

國民精神ノ作興 國民精神ノ作興ハ朝鮮ノ特殊事情ニ鑑ミ之ヲ以テ社會教化上ノ根本基礎ト
爲シ諸般ノ施設ハ凡テ此ノ點ニ向ツテ歸納セシムベク講演講習印刷物映畫各種行事等ニ依リテ
目的ヲ達スベク力ヲ致シツツアルガ其ノ指導精神ハ凡ソ左ノ諸點ニ之ヲ置クコトトセリ
イ我尊嚴ナル國體觀念宏遠ナル肇國ノ理想炳乎タル國憲ノ精神三千年傳統ノ國民道德内鮮一體
ノ信念ヲ闡明シ以テ 皇室ヲ中心トスル國民ノ一致團結ヲ愈々鞏クス
ロ内鮮一體ノ事實ハ歴史ガ證明スル所ノ兩者同根同祖ノ關係ニ出ヅ即チ吾人ハ内鮮融和ヨリ内
鮮一體ニ進ミ更ニ報本反始シテ太古本然ノ姿ニ還元シ眞ニ兩者一如ノ理想ヲ實現シ一面相互
間益血縁的連鎖ヲ堅ガラシメンコトヲ期ス
バ凡ソ難局ヲ打開シ國運ノ隆昌ヲ圖ルノ道ハ我尊嚴崇高ナル國體ニ基キ盡忠報國ノ精神ヲ益振
起シテ之ヲ日常ノ業務生活ノ間ニ實踐具現スルニ在ル所以ヲ周知徹底セシム

ニ地位職業ノ如何ヲ問ハズ國民各其ノ地位ニ於テ大義名分ヲ認識シ官民ニ途勞資協力其ノ臣節
ヲ盡シテ皇運ヲ扶翼シ天業ヲ恢弘シ奉ルベキ觀念ヲ培養スルト共ニ國憲ヲ重シ國法ニ遵フ精
神ヲ強化シ以テ國家秩序ノ道義的律的安定強化ヲ圖リ國民其ノ職務ニ勉勵スルノ氣風ヲ馴
致シ堅實ナル國力ノ充實ニ寄與ス

ホ國民ノ志操ヲ高潔ニシ一般教養ノ向上舊來ノ弊習ノ改善實質剛健ノ風ノ馴致克己忍苦堅忍持
久ノ精神ノ涵養帝國傳統ノ醇風美俗ノ維持ニ努メ國家生活ヲ眞摯ナラシムルト共ニ之ヲ明朝
化シ帝國理想ノ實現ニ寄與ス

「皇國臣民ノ誓詞」普及 國家意識ノ昂揚國體觀念ノ明徹ニ資スルタメ皇國臣民ノ誓詞ヲ制
定シテ之ガ普及ヲ圖リ學校ノ兒童生徒學生ハ勿論官公署銀行會社工場商店其ノ他各種團體等ニ
於ケル各種會合ノ際之ヲ齊誦セシムルコトトナセルガ尙之ガ一般ニ對スル普及ニ付テハ或ハ常
設映畫館ヲ通ジ或ハラヂオニ依リ或ハ新聞雜誌等ヲ利用シ現在全鮮各地之ガ普及ヲ見ザル所ナ
キニ至レリ

又本府ニ於テハ之ガ普及ノ一方法トシテ百萬部ヲ印刷シテ關係方面ニ配付セル外朝鮮教育會
ヲシテ之ガ有償配付ニ應ゼシメツツアリ

儀禮準則 朝鮮ハ古來禮ノ國トシテ夙ニ長幼ノ序夫婦男女ノ別正シク祖先ヲ崇敬スルノ風盛
ニシテ冠婚葬祭ノ儀禮ヲ重ンジタルモ近來動モスレバ嚴肅ナルベキ儀禮モ徒ニ形式ノ末節ニ拘
泥シ其ノ精神ヲ沒却セルモノ多ク之ガ爲ニ諸種ノ弊害簇出シテ民衆ハ其ノ煩雜ニ堪エザルノミ

ナラズ之ヲ行フニ當リ身分不相應ナル費用ト無用ノ時間ヲ空費スルコトナリ社會ノ上下ヲ通ジ其負擔ニ苦シミ一回ノ婚禮一度ノ葬禮ニ産ヲ傾クルニ至レルモノ尠カラズ一般民衆ハ是等ノ甚ダシキ弊害ヲ熟知セルニ拘ラズ此ノ數百年來ノ傳統ト慣習ニ依リ改ムルコト能ハズ茲ニ於テ本府ハ最モ弊害ノ甚シト認メラルル婚葬祭ノ三禮ニツキ調査シ又ハ廣ク各道官民ノ意見ヲ參酌シ緝禮ヲ避ケテ其ノ形式ノ合理化ヲ圖リ無駄ヲ排除スルト共ニ飽クマデ精神ヲ重ンジ嚴肅ヲ失セザル標準則テ制定シ國民精神作興ニ關スル 詔書發給記念日タル昭和九年十一月十日之ヲ一般ニ發表シテ朝鮮ノ風習改善上劃期的方針ヲ指示セリ而シテ爾來之ガ趣旨ノ普及實行ノ徹底ニ努メ相當ノ效果ヲ收メツツアリ

勤勞報國運動

勤勞ヲ通ジテ忍苦鍛鍊犧牲奉公ノ精神ヲ涵養スルト共ニ共同一致的集團訓練ヲ施シ以テ國民總訓練ニ資スルヲ昭和十三年七月七日支那事變記念日ヲ起點トシテ勤勞報國運動ヲ起シタル處今ヤ官公署ハ勿論青年團其他各種團體部落等ニ勤勞奉仕隊ノ組織セラレザルモノナキニ至リ國民總動員運動ニ至大ノ好果ヲ齎シツツアリ

殊ニ昭和十四年度ヨリ滿洲ニ興亞青年勤勞報國隊百三十名ヲ派遣シ滿洲國建設ニ寄與スル所尠カラザルノミナラズ之ヲ通ジテ日滿一如興亞ノ大精神ヲ體得セシメ歸還後ハ國民總力推進隊員トシテ活躍セシメツツアリ

婦人教養事業

家庭教育生活改善ヨリ延イテ一般社會教化上婦人ノ力ノ影響相當大ナルハ言フ俟タザル處ナルモ朝鮮ニ於ケル中年以上ノ婦人ハ概シテ教養ニ乏シク舊套ニ泥ミテ此ノ方面

ニ關心ヲ有セズ勤勞ノ美風ヲ缺キ殊ニ屋外勞働ヲ嫌忌スル等地方改良上看過シ難キモノアルニ鑑ミ模範部落其他中心人物アル地域ヨリ先ヅ婦人會母姊會等ヲ起シ之ニ對シ夜學野外勞働ノ獎勵等ヲ行ヒ以テ可及的之等教養上ノ施設ノ助成ヲ圖ルコトトシ毎年補助金ヲ交付シテ着實績ヲ收メツツアリ而シテ昭和十四年度ニ於テハ益々此ノ方面ノ事業ノ獎勵發達ヲ期スルタメ優良婦人團體ニハ助成金ヲ支給シ其ノ發展ヲ助長スルト共ニ各專門學校及高等女學校女子實業學校ノ校長及教授教諭其ノ他學識名望アル女流名士ヲ網羅セル婦人問題研究會ノ活動ヲ促シ巡廻講演ヲ爲サシムルト共ニ婦人關係ノ諸問題ヲ研究セシメ之ヲ一般ニ發表實行スル等相當ノ効果ヲ收メツツアリ

模範部落ニ對スル補助

農村ノ疲弊ヲ匡救シ之ガ振興ヲ圖ル手段ノ一端トシテ各地方ニ於ケル優良部落又ハ團體中地方ノ教化改良ニ貢獻シ其ノ成績顯著ニシテ一般農村ノ模範トスルニ足ルモノ又ハ將來地方改良ノ實績ヲ擧ゲ得ル見込アル者ニ對シ昭和二年度ヨリ選奨ノ趣旨ヲ以テ補助金ヲ與ヘ部落又ハ團體ノ發達ヲ助成スルト共ニ一般農村ノ改良指導ニ資シツツアリ

社會教化功績者ノ表彰

昭和十三年ヨリ永年社會教化事業ニ盡力シ其ノ功績特ニ顯著ニシテ他ノ模範トスルニ足ル者ヲ各道ヨリ一人宛推薦セシメ表彰狀並表彰金ヲ授與シテ斯道ノ獎勵ヲ行ヒツツアルガ其ノ業績ハ之ヲ官報新聞等ニ掲載シテ一般ニ周知セシメ以テ社會教化振興ノ助ト爲シツツアリ

青少年團體ノ現況並其指導ニ關スル施設

朝鮮ニ於ケル青年層ノ指導統制ハ朝鮮統治上ニ

モ影響ヲ及ボスコト甚大ナルヲ以テ特ニ注意ヲ拂ヒツアルガ其狀況左ノ如シ
 朝鮮各道ニ於ケル青年團體ノ大部分ハ大正八年獨立騷擾ノ直後一種ノ氣勢ニ煽ラレ設立セラ
 レタルモノ多ク其ノ標榜スル所智徳體育ノ増進學術研究文化促進等ニアルモ其ノ爲ス所概ネ常
 道ヲ逸シ徒ニ激越ナル言動ヲ好ミ不穩ノ演說會ヲ敢テスル等青年團體本來ノ目的ニ副ハザルノ
 ミナラズ却テ民心ヲ動搖セシムル虞アリシヲ以テ當時當局ニ於テハ其ノ設立ヲ阻止スル方針ヲ
 以テ之ニ對シ來レリ爾來青年團體ノ情況及一般青年ノ思想ハ往時ノ如ク表面上政治問題ノ爲ニ
 氣勢ヲ揚グルヲ止メ只管朝鮮人ノ文化ノ向上青年各自ノ社會的地位ノ向上ヲ圖ラントスル傾向
 ニ嚮ヒタルモ其ノ裏面ヲ窺フ時ハ一部ノ青年間ニ在リテハ獨立運動ノ燃焼性去リテ浸潤性加ハ
 リ轉ジテ民族的偏見若ハ感情ニ依リ穩當ナラザル宣傳ヲ爲シ或ハ過激思想者ノ之ニ介入策動ス
 ルモノアリテ蠢動ヲ繰返スモノ少ナカラザリシガ滿洲事變ヲ契機トシテ我國ノ國際聯盟離脱並
 ニ帝國ノ國力増進等ニ伴ヒ一般思想漸次靜穩ニ赴キ一面農山漁村ノ振興計畫成リテ以來青年ノ
 思想著シク堅實ニ向ヒ來レル際徒ニ從來ノ如キ取締方針ノミヲ持續スルハ青年層ノ教化指導上
 ハ勿論一般社會教育上策ノ得タルモノニ非ザルヲ以テ昭和七年九月各道知事ニ對シ青年指導ノ
 根本の方針ヲ指示シ以テ内容堅實ナルモノヲ一層善導誘掖シ社會奉仕地方改良等ノ方面ニ活動
 セシメ以テ他團體ヲシテ徐々之ニ倣ハシムル方針ヲ兼ネテ不良團體ノ淘汰ヲ期スルノ方
 針ニ出デタリシガ僅カ數年ノ間ニ極メテ急速且堅實ナル發達ヲ爲シ青年團數約四千團員數十七
 萬ニ達シ團員各自ノ修養鍛鍊ハ勿論郷黨ノ開發農山漁村振興等ノ推進力ト爲リテ相當ノ成績ヲ

收メツツアリ殊ニ支那事變發生以來ニ於ケル統後青年ノ活動ハ物心兩方面ニ互ル動員ニ貢獻ス
 ル所極メテ大ナルモノアルニ鑑ミ之ヲ全面的ニ統制指導シテ一層青年運動ノ擴充強化ヲ圖ルノ
 必要アルヲ認メ昭和十三年九月朝鮮聯合青年團ヲ結成セシムルト共ニ之ニ對シ國庫ヨリ補助金
 ヲ交付シ益々青年層ノ大同團結ヲ堅クシ來レル處帝國ノ内外情勢ハ世界史的大轉換ヲ來シ帝國
 ハ東亞新秩序ノ建設ニ併セテ世界新秩序ノ建設ニ寄與スベキ世界の使命ヲ擔ブニ至リ高度國防
 國家ヲ指標トスル國內新體制ヲ樹立スルニ至リタルヲ以テ青年團ニ對シテモ時局ノ進展ニ伴ヒ
 其ノ使命達成ヲ期セシムル爲全面的改訂ヲ施シ強力ナル指導統制ノ下ニ國家目的ニ則應セシム
 ル緊要性が認めラレテ來タ結果昭和十六年一月十六日政務總監官通牒ヲ以テ青年團ノ組織並指
 導要綱ヲ明示シ劃期的大改組ヲ斷行セリ先ヅ組織ニ關シテ注目スベキ點ハ從來ノ初等學校卒業
 生中心ノ組織ガ改メラレ現ニ學校ニ在學セザル全青少年ガ廣ク團員トシテ網羅サレ第二ハ從來
 ノ少年團女子青年團等ノ如キ獨立セル團體ガ解消サレ青年團ト云フ一本建ノ中ニ青年團女子部
 少年部ノ三部ヲ設ケ一貫シタル訓練體制ヲ樹立シタルコト第三ニ青年訓練所ト青年團トノ不離
 一體性が確保サレタルコト第四ニ十歳以上三十歳迄ト云フ豐富ナ包擁性ヲ示ス組織ガ採ラレ從
 來ノ聯合體的ナル體制ヲ綜合體的一體化ヘ轉換ヲ圖リタルコトナリ尙特記スベキハ基礎組織タ
 ル單位團トシテ國民學校ヲ中心トスル青年隊ヲ設ケタルコトニシテ現在ノ單位青年隊數二九三
 九隊所屬團員數二六四四九六七人ニ擧レリ

ニ對シテ單ニ取締上ノ見地ヨリ檢閲ガ行ハレタルノミニシテ教育的方面ハ殆ド何ラ見ルベキ施設モ講ゼラレザリシ狀態ナリ然ル處昭和十五年八月國民文化ノ進展ニ寄與スル爲ニ映畫ノ質的向上ヲ促進スルコトヲ目的トシテ朝鮮映畫令ガ施行セラレ映畫ノ持ツ教育的ナ側面ヲモ充分ニ採リ入レテ茲ニ朝鮮映畫界ハ新シイ出發ヲ爲スコトナリタリ

即チ新ニ映畫關係職員ヲ置キ映畫令ノ規定スル一般用映畫文化映畫ノ認定ヲ爲シ優良映畫ノ選奨ヲ行フコトトナリタリ之ニ關スル規定ハ内地ノ映畫法ト全ク同一ニシテ一般用映畫ハ其ノ觀衆ニ年齡ノ制限ノナイモノデアリ非一般用映畫ハ十四歳未滿ノ兒童ノ觀覽ニ適シナイモノナリ此ノ一般用映畫ノ中更ニ特ニ國民智能ノ啓培ニ資スルモノヲ文化映畫トシテ認定シ之ヲ一興行ニ必ズ二百五十米以上強制上映セシムルコトトセリ

中堅青年修練所 半島ノ將來ヲ擔ヒ興亞維新ノ一翼ヲ成スベキ半島青年ノ皇國臣民化ハ刻下最モ重要事ニ屬シ之ガ達成ハ優秀ナル中堅指導者ヲ得ルニ在ルニ鑑ミ内鮮關係ノ由緒深キ扶餘ニ中堅青年修練所ヲ設置シテ一般青年團ノ指導者國民總力聯盟ノ指導者タルベキ者及ビ婦人團體女子青年團其他ノ教化指導者ヲ養成スルコトトナリ昭和十五年八月之ヲ開設シタリ而シテ收容人員ハ一箇年約五百人ニシテ之ヲ十期ニ分チ入所セシメツツアルガ昭和十六年八月迄第十五期ニ及ビ修了人員八八三人ニ舉レリ

青年訓練所 朝鮮ニ於テ青年訓練所規程ヲ發布シタルハ昭和四年十月ニシテ其ノ後昭和十三年三月規程ノ大改正ヲ行ヒ内地ニ於ケル青年學校ト略同様ノモノヲラシメタリシガ本施設ハ時

局下青年層ニ對スル理想的訓練機關ニシテ而モ兵役義務ヲ有セザル半島青年ニ對シテハ志願兵訓練施設ト相並ンデ一朝有事ノ際ニ於ケル準備訓練ヲ施ス唯一ノ機關タルニ鑑ミ之ガ普及増設ヲ圖ルコトノ急務タルヲ認メ全鮮ニ於ケル六年制國民學校所在地ニハ悉ク一箇所ノ公立青年訓練所ヲ設立スルコトトシ昭和十五年六月計畫ヲ以テ一七四八箇所ノ増設ヲ爲スト共ニ爾後六年制國民學校ノ増加ニ伴ヒ逐次増設ヲ圖ル豫定ニシテ其ノ内容ニ於テモ漸ヲ逐テ之ヲ充實セシムル方針ナリ昭和十六年十月現在公立訓練所一七四三私立訓練所八七合計一八三〇ニシテ職員數一、一七三生徒數七四、二〇七昭和十六年四月末ニ於ケル經費ハ公立七八三、二八九圓私立二、〇二二圓ナリ

經學院 經學院ハ元韓國時代成均館ト稱シ朝鮮舊時ノ最高學府ニシテ文廟ヲ祀リ經學ヲ講ズル神聖ノ場所トシテ尊崇セラレタルガ日韓合併ニ當リ二十五萬圓ヲ下賜セラレタルニ付其ノ御趣旨ヲ奉ジ明治四十四年六月府令ヲ以テ規程ヲ發布シ經學院ト改稱シ右恩賜金ヲ基金トシ之ヨリ生ズル利子(年五分)及國庫補助金(九千九百四十二)ヲ以テ維持經營スルコトトシ大提學副提學司成直員ヲ設置シ院務ヲ處理セシメ尙每年春秋二季ニ釋奠ヲ行ヒ又講筵ヲ開キ機關雜誌ヲ刊行シ各道ノ學識徳望アル耆宿ヲ擧ゲテ同院講士ニ列セシメ地方巡回講演ヲ爲サシムル等風教ノ作興ニ努メツツアリ昭和十六年度ニハ經學院ニ對シ國庫ヨリ一五〇〇〇圓ヲ補助シテ其ノ事業ノ助長ヲ圖ルト共ニ同院内ニハ皇道儒學ヲ確立シ儒林ノ職分ヲ盡シ臣道ノ實踐ヲ目的トシ全鮮儒林ヲ以テ組織セル朝鮮儒道聯合會アリテ其ノ細胞組織タル各道儒道聯合會各府郡島儒道會ヲ率イテ其ノ

目的達成ニ邁進中ナリ

明倫專門學院 朝鮮ハ古來儒學ヲ尊ビ孔孟ノ教ヲ以テ治國平天下ノ大道ト爲セル關係ト一般人民ハ深ク儒教ノ思想ニ薰化セラレ今日猶其ノ勢衰ヘズ多數民衆ハ之ヲ以テ矯激ナル新思想ニ對抗セントシツツアリ本府ニ於テハ昭和五年二月府令ヲ公布シ經學院ニ明倫學院ヲ附置シテ全鮮郷校ノ寄附金ヲ以テ之ヲ維持經營スルコトトシ修業年限ニ箇年ノ正科(定額六)及一箇年ノ補習科ヲ置キ正科ノ入學資格ハ年齡二十歳以上ノ男子補習科ハ正科ヲ了ヘタル者ノ中ヨリ入學セシメ學資ハ各郷校ヨリ支給シ專ラ儒學ヲ中心トシテ各般ノ學科ヲ課スルノ外隨時講習會ヲ開キ一般ニ對シテモ儒學ノ普及ヲ圖リツツアリタルガ昭和十四年二月規程ノ改正ヲ行ヒ明倫專門學院ト改メ從來ノ正科及補習科ヲ廢シ新ニ本科及研究科ト改メ本科ノ修業年限ヲ三箇年ニ延長シ定員ヲ九十名ニ増シ經學儒學史國語東洋哲學漢文學公民科及體操ヲ教授スルノ外新ニ自費ヲ以テ入學シ得ルノ途ヲ開キ尙聽講ノ制度ヲ設ケ以テ社會ノ要求ニ應ズルコトトセリ職制トシテ總裁學監講師幹事書記及地方ニ於ケル學識經驗アル者ノ中ヨリ任命セル評議員ヲ置キ重要事項ヲ審議セシメツツアリ而シテ昭和十七年ヨリ本學院ヲ公私立專門學校令ニ依ル專門學校ニ昇格シ時世ノ要求ニ應ズベク郷校財產ノ共同出資ニ依リ財團法人ノ設立ニ着手シ具體的方策進捗中ニシテ每年郷校ヨリノ經常經費ノ負擔額ハ四萬一千四百十圓ナリ

郷校財產ノ狀況附文廟 朝鮮ニハ古來地方各府郡ニ孔孟ヲ祀ル爲文廟ヲ置キ郷校ヲ附置シテ地方ノ兩班儒生等此ニ相會シ春秋ニ祭祀ヲ行フト同時ニ教育ノ道場ト爲シ一面郷民ノ美事ヲ稱

揚シ惡行ヲ戒メ育英事業ヲ經營スルノ慣習ヲ成シ來レルガ郷校ニ附屬スル財產ヲ郷校財產ト稱シ如上事業ノ資源ニ充テシモノナリ而シテ郷校財產ハ地方儒林ノ鳩財及政府ノ下付シタルモノ等ヨリ成レル公共的ノ性質ヲ帶ベル財產ニシテ殆ンド大部分不動產ナルガ其ノ管理宜シキヲ得ズ將ニ散逸セントスルノ虞アリシヲ以テ併合以來引續キ府尹郡守島司ヲシテ之ヲ管理セシメ其ノ整理ヲ行ヒ其ノ收入ハ前記事業費ニ充ツル外大部分公立普通學校ノ經費ニ充當スルコトト爲セシガ大正八年以來向學心俄ニ勃興シ教育ニ對スル一般ノ自覺著シキモノアリテ學校費令ノ制定ト爲リ其ノ負擔モ亦著シク増大セル一方外來思想ノ刺戟ハ漸ク民心ノ動搖ヲ來シ良風美俗ノ日ニ廢ラントスルノ傾向アリテ之ガ施設ヲ要スル急ナルモノアリシヲ以テ右郷校財產ヲ此方面ニ使用スルハ其ノ性質ヨリスルモ最モ意義アルヲ認メ大正九年六月該財產管理規則ヲ改正シテ普通學校ノ經費ニ充當スルコトヲ止メ專ラ文廟ノ維持ト社會教化事業ノ施設ニ投ズルノ途ヲ開キ府尹郡守及島司ヲシテ之ヲ管理セシムルハ從前ト異ナラザルモ其ノ使途ニ付テハ儒林ヨリ選出セル掌議ノ意見ヲ聽キテ之ヲ定メシムルコトトシ儒林ヲシテ自ラ進ミテ社會教化ニ努力スルノ氣風ヲ養ヒ以テ民風改善ニ資スルコトトナセルガ尙昭和五年度ヨリ各郷校財產ノ經費ノ一部ヲ割キテ經學院ニ明倫學院ヲ附置シ儒林ノ子弟ヲ入學セシメ深ク儒學ノ根源ヲ究メシメ鞏固ナル志操ヲ養フト共ニ廣ク知見ヲ啓發シテ一般民衆善導ノ中心人物養成ニ努力セシムルコトトセリ昭和十六年度ニ於ケル郷校財產豫算總額一三一七、四〇三圓中文廟享祀費ニ支出セルモノ七三八五、一圓社會教化費ニ支出セルモノ四七一、三五〇圓ニシテ地方社會教化ニ効果ヲ及ボセル所大

ナルモノアリ

教化團體聯合會 民間ニ於ケル教化事業ヲ振興シテ官ノ施設ト連絡提携セシメ更ニ各教化團體ノ協同團結ヲ圖ルタメ早クヨリ全鮮的聯合機關ノ設立ヲ必要トスル氣運ニ迫ラレツツアリシガ偶々昭和八年十一月十日畏キ邊ヨリ教化事業獎勵ノ思召ヲ以テ御内帑金ノ御下賜アリタルヲ以テ此ノ機會ニ於テ聯合機關ノ設立ヲ實現スルコトトシ慎重計畫ヲ整ヘタル上先ヅ各道ニ道ヲ單位トスル教化團體聯合會ヲ設立セシメ更ニ前記御内帑金ヲ基金トシテノ經常費ノ全部ヲ國庫ヨリ補助シテ朝鮮教化團體聯合會ヲ設立シ昭和十年十月三日之ガ發會式ヲ行ヒシガ之ニ依リ朝鮮ニ於ケル教化事業ハ中央地方相呼應シテ官ノ施設ト提携シ同一步調ノ下ニ多大ノ效果ヲ舉ゲツツアリ尙各道ノ聯合會ニ對シテモ夫夫補助金ヲ交付シテ其ノ事業ヲ助成スルコトトセリ

朝鮮音樂協會 從來朝鮮ニ於テハ音樂ニ對スル一般ノ關心薄ク之ニ對スル施設モ殆ド無ク爲ニ他ノ一般文化方面ノ急激ナ勃興ニモ拘ラズ獨リ音樂界ノミハ依然トシテ低調ナ歩ミヲ續ケツツアリ斯ル現狀ニ鑑ミ昭和十六年一月半島唯一最高ノ音樂關係團體タルコトヲ目指シ朝鮮在住音樂關係者ヲ網羅シテ朝鮮音樂協會ヲ設立セリ本會ハ音樂ノ健全ヲ發達ト音樂家ノ素質ノ向上ヲ圖リ以テ一般文化ノ發展向上ニ寄與スルコトヲ目的トスルモノデアリ事務所ヲ朝鮮總督府學務局社會教育課内ニ置キ會長ニ學務局長ヲ推シ其ノ他顧問理事幹事評議員等ノ役職員ヲ委嘱シ本格的活動ニ入レリ

本會ノ事業トシテハ音樂ノ統制並ニ指導音樂會ノ開催音樂家ノ養成並ニ指導ニ關スル施設機關紙ノ發行等ガ舉グラレ具體的ニハ音樂報國週間ノ行事府民音樂鑑賞會音樂競演會ノ開催府民音樂院ノ經營等會ノ目的達成上必要ナル事業ヲ豫定ス會ハ邦樂部朝鮮樂部洋樂部教育音樂部輕音樂部ノ五部ニ分レ昭和十六年八月末現在會員數五二三名デアリ

朝鮮總督府始政記念館 昭和十五年朝鮮總督府始政三十年記念事業トシテ舊總督官邸ヲ改修シ同年十一月ヨリ朝鮮總督府始政記念館ノ名ノ下ニ公開セルガコノ地ハ約四百年前李荇ト謂フ學者ニシテ大臣タリシ人ガ今ノ櫻谷ノ清流ヲ取入レタ宏崇ナ亭樹ヲ營ミタル所ナルガ二百餘年ノ後李朝二十五代哲宗王ノ時ノ大臣朴永元ガ其レヲ再營シテ大ニ其ノ舊觀ヲ改メ藥水ノ名ニ因ンデソレヲ綠泉亭ト呼ベリ其ノ後政府ノ所管ニ移サレタルガ明治十八年日本公使館トナリ爾後二十二年間繼續セリ明治三十九年一月日韓協約締結ノ結果時ノ駐屯軍司令官長谷川陸軍大將ガ臨時統監代理トシテ此ノ建物ノ中デ開廳式ヲ舉行シ同時ニ統監府トシテ政務ヲ開始セリ同年三月伊藤博文公ガ韓國統監トシテ着任後ハ統監邸ト改メラレ住居トサレタリ次デ第二代会統監第三代寺内統監モ此處ニ在任サレタリ明治四十三年八月二日日韓併合ニ關スル勅諭ガ發せラレタ後第一代会統監總督寺内大將ノ官邸トナリ以來歷代ノ總督ガ此ノ官邸ニ起居サレタリ昭和十四年九月二十二日南總督ガ景武臺ノ新官邸ニ移轉セララルマデ約三十一年總督官邸タリ此ノ間畏クモ時ノ皇太子殿下デアラセラレタル 大正天皇ノ御渡韓遊バサレタル際ハ御駐蹕所トナリ又日韓併合ニ關スル條約ノ調印モ此ノ官邸内ノ一室デ行ハレ今尙鄭重ニ保存サル尙本館ノ維持管理ヲ後援スル目的ヲ以テ財團法人朝鮮總督府始政記念館維持會ヲ設立シ本施設經營ニ遺

概テキヲ期シツアリ
 本館ノ陳列品ハ歴代ノ總督及統監ノ肖像、記念寫眞、衣服及附屬品、刀劍、書簡、掛軸、遺愛品、調度品、其
 ノ他參考品等デアアルガ開館後マダ幾何モナク今後ノ企劃ニ依リ内容ノ充實ヲ期セントスルモノ
 ナリ

圖書館ハ社會教育上重要ナル機關ナルニ鑑ミ本府ニ於テハ之ガ普及發達ニ努力シ來
 レルガ大正十二年十一月官立圖書館ノ設立ヲ見ルニ至リ四月ヨリ開館シタリ而シテ同十五年四
 月ニハ婦人閱覽室特別閱覽室調査室等ヲ開設シ昭和六年ニハ巡回文庫同七年ニハ大衆文庫ヲ創
 始スルニ至レルハ既述ノ如ク尙同十五年度迄ニ官公立圖書館ノ設ケラルルモノ二十七館(官二
 五〇私)ニ及ビ民衆教化ニ貢獻スル所大ナルモノアリ然レドモ朝鮮ニ於ケル斯業ノ普及發達ハ諸種
 ノ事情ニ依リ内地ノ夫ニ比シ遅々タルモノニシテ將來益々之ガ助長獎勵ヲ圖ル方針ナリ

因ニ昭和十四年度末現在ニ於ケル圖書館ノ概況左ノ如シ
 イ 圖書館總數 七、一七、四、八、九、冊
 ロ 開館總日數 七、六、三、二、日
 ハ 閱覽總人員數 一、七、七、五、三、八、〇、人
 ニ 其他社會教化上適當ト認メラルル修養園各種團體ニ對シ七、四、五、〇、圓ヲ補助シ其ノ事業
 ノ助長發達ヲ圖レリ
 尙社會教育的觀覽施設トシテ各道ニ種々ナル施設ヲ有スルモ特ニ其ノ著名ナルモノヲ舉グ其

ノ狀況ヲ示セバ左ノ如シ

名	稱	昭和十五年度觀覽人員數	所在地
恩賜	科學館	一四〇、〇八八	京城
朝鮮總督府	博物館	一四五、八九二	京城
同	慶州分館	一八、七七〇	慶州
同	扶餘分館	一〇、三〇九	扶餘郡
平壤府	立博物館	五五、三九六	平壤府
李王家	美術館	六三〇、六五四	京城
同	動物園	一、三九八、五四〇	京城
同	植物園	六三〇、六五四	京城
德壽宮	宮	四九三、三〇四	同所

恩賜科學館ハ大正十四年五月 大正天皇大婚二十五年ノ御慶典ニ際シ社會教化事業獎勵ノ思
 召ヲ以テ御下賜アリタル十七萬圓ヲ以テ設立セルモノニシテ之ガ維持費ニ對シテハ毎年國庫ヨ
 リ補助金ヲ支出シ御趣旨ニ副ヒ奉ツルコトト爲シ居レルガ昭和十五年度ニ於ケル國庫補助金ハ
 四〇、三七五圓ナリ



第九章 産業

第一節 農業ニ關スル施設

大綱 農業ノ開發ハ朝鮮統治上最重要ナル網目ノ一ナリ本府ハ始政以來力ヲ此ニ致シ農業技術員ノ配置農事試驗場農事試驗場ノ設置等農業ニ關スル諸種ノ指導獎勵及試驗調査ノ機關ヲ設ケ民情ヲ察シ民度ニ鑑ミテ一般農民ニ對シテハ少數ノ事項ヲ徹底的ニ指導シ即チ實行方法簡易效果確實ニシテ且成ルベク現金ノ支出ヲ要セザル事項ヲ主トシテ獎勵スルノ方針ヲ採リ以テ知識及經濟力ノ幼稚ナル農民ニ適切ナル誘掖ヲ爲シ各道ニ於テモ更ニ之ニ依リテ獎勵事項ヲ定メ指導ニ努メタル結果米麥大豆棉等ノ農作養蠶家畜水利開墾事業果樹栽培等特ニ異例ノ發達ヲ見其ノ收穫ハ數年ニシテ概ネ倍蓰シ多キハ從前ノ數倍ニ達セリ

一 一般施設

概況 朝鮮ハ古來農業ヲ以テ國ヲ立テ其ノ經濟ハ今尙殆ド之ニ依リテ支持セララルドモ併合以前ニ於テ多年秕政ノ結果農民ノ知識低ク其ノ經濟力亦極メテ薄弱ニシテ農業ノ改良ヲ企圖スルノ念ナク之ニ關スル官憲ノ指導ノ如キモ其ノ實績ヲ舉グルコト難ク加之古來山林荒廢ノ爲水源涸渴シ旱水害ヲ被ルコト甚ダ多カリキ總督府始政以來本府及各道ニ於テハ最モ力ヲ農事ノ改良ニ致シ勸農機關ヲ設置シテ當業者ノ指導獎勵ヲ行ハシメ水利開墾事業ヲ獎勵シテ補助金ヲ

交付スル等諸般ノ改善ヲ講ジタル結果其ノ面目ヲ一新シテ著シク生産ノ増加ヲ來セシガ更ニ積極の方針ヲ以テ朝鮮農業ノ主産タル米ノ増加ヲ圖リ併セテ帝國食糧問題ノ解決ニ資スルコトトシ大正九年度ヨリ十五箇年ニ亙ル朝鮮産米増殖第一期計畫ヲ樹テ尙大正十五年度ニ於テ之ガ更新ヲ爲シ其ノ遂行ニ努メタルモ米穀事情ノ變遷ニ鑑ミ昭和九年以降當分ノ間本計畫ニ基ク土地改良事業ノ實施ヲ中止スルコトナセリ然ルニ支那事變勃發後食糧ノ需要ハ頓ニ増加シ米穀等主要食糧ノ増産確保ヲ圖ルノ要極メテ緊切ナルモノアルヲ以テ昭和十四年實施ノ増米計畫ニ引續キ昭和十五年以降六ヶ年ノ増米計畫ヲ樹立シ土地改良事業ニ依リ約百六十九萬石耕種改善ニ依リ五百一十一萬石計六百八十萬石ノ増産ヲ目途シ目下官民總動員ヲ以テ之ガ計畫完遂ニ邁進中ナリ

二 勸 農 機 關

農事試驗場 ハ明治三十九年帝國政府ノ設置ニ係リ其ノ後舊韓國政府ニ讓渡シ併合ト共ニ本府ノ管轄ニ屬シタルモノニシテ水原ニ本場ヲ置クノ外現在ハ裡里ニ南鮮支場ヲ沙里院ニ西鮮支場ヲ咸南甲山郡普天面ニ北鮮支場ヲ木浦並龍岡ニ棉作支場ヲ軍聲館ニ蠶業出張所ヲ金堤ニ干拓出張所ヲ設ケテ農業上ノ指導講習並ニ農事ノ改良發達ニ資スル調査試驗ノ完成ヲ期シ其ノ總經理費昭和十五年度ニハ九十六萬五千八百八十二圓ナリ其ノ他各道ニ於テハ道農事試驗場及道原蠶種製造所ヲ設ケ風土ニ應ジテ農作物ノ試驗調査適種ノ育成配付蠶業ノ講習蠶種ノ配付ヲ行ヘリ

獸疫血清製造所 ハ明治四十四年創立セラレ農商務省ノ管轄ニ屬シタルヲ以テ同所ヨリ牛疫血清ノ配給ヲ受ケ來リシモ其ノ後國境ニ於ケル防疫地帶構成ノ實施ト相俟テ牛疫血清ノ所要量年年増加シ且牛疫血清以外ノ血清又ハ豫防疫ノ需要大ナルモノアリシヲ以テ大正七年同所ヲ本所ノ所管ニ移シ其規模ヲ擴張スルト共ニ是等諸液ノ製造高ヲ増加シ供給ノ圓滑ヲ圖リ以テ鮮內家畜防疫上多大ノ貢獻ヲ爲セリ

種馬牧場 咸鏡北道ニ於テハ道内産馬改良ノ目的ヲ以テ大正八年度以來國庫補助ノ下ニ種馬所ヲ經營シ民有牝馬ノ種付ヲ行ヒ馬匹改良増殖並馬事思想ノ普及ニ貢獻スル所多ナリシガ昭和七年ヨリ朝鮮競馬令ノ公布ト共ニ之ヲ國立種馬牧場トシテ國營ニ移管シ昭和十年咸鏡北道慶源ニ移轉スルト共ニ該事業ヲ擴充シ之ガ改良蕃殖ニ努メツツアリ尙昭和十五年三月咸鏡南道定平郡定平面ニ支場ヲ開設第二馬政區ニ於ケル事業ヲ分掌シツツアリ

種羊場及種牡羊育成所 昭和九年種羊獎勵計畫ノ實施ト共ニ咸鏡北道明川郡阿問面昭和十二年平安南道順川郡殷山面昭和十六年三月慶尙北道慶州郡内東面ニ種羊場ヲ同十六年三月京畿道開豐郡中面ニ種牡羊育成所ヲ設置シ種羊場ニ於テハ獎勵品種タルコリテイル種羊各約〇〇頭ヲ濠洲及新西蘭ヨリ輸入シテ之ニ收容シ優良種羊ノ生産育成並ニ配付ヲ行ヒ種牡羊育成所ニ於テハ地方生産仔牡羊ノ買上育成ヲ行ヒ種牡羊トシテ年々〇〇頭ノ配付ヲ行フコトトセリ

農業技術員 ニ關シテハ併合以來中央及道費ニ於テ漸次其ノ増員ヲ行ヒタル結果昭和十四年ニ於ケル地方駐在國費又ハ道費技術員ノ數ハ技手級以上ノモノ國費一一七一人道費二〇八五人

ナリ現ニ此等ノ技術員ハ當業者ノ獎勵畫策及實地指導ノ任ニ當リテ其ノ發達ヲ助成シツツアリ

三 農業經濟及農業制度

農會 新政以來農業關係ノ各種團體ハ各部門毎ニ設立セラレタルモ大正十五年朝鮮農會令ヲ發布シ從來ノ各種農業團體ハ畜産關係ノモノヲ除クノ外總テ解散シ新ニ農會ヲ設立畜産關係ノ團體モ亦昭和八年ニ至リ農會ニ合併セラレタリ現在農會數ハ朝鮮農會一道農會十三郡又ハ島ヲ區域トスル郡島農會二百二十ニシテ農業ノ指導獎勵ハ勿論穀類繭棉等ノ販賣ノ斡旋肥料其ノ他資材ノ斡旋農業倉庫ノ經營畜牛共濟等ノ事業ヲ行ヒ半島農業ノ改良發達ニ努メツツアリ

區別	會計別	昭和十五年度							
		昭和十五年度	同十四年度	同十三年度	同十二年度	同十一年度	同十年度	同九年度	同八年度
朝鮮農會	一般會計	一、六八六、〇三〇	五九二、〇九〇	四二一、二七五	六四〇、〇五〇	六四〇、〇一五	六三、八〇〇	六三、七九八	五〇、九一四
	特別會計	二、四九二、九六三	七二〇、九四〇	一一、六五三、三三三	六、四六六、〇〇〇	六、五二二、七五五	四、六九四、四三七	一、一三三、九一六	一、一三三、九一六
道農會	一般會計	三、七〇五、六六八	二、二九七、三三五	一、七五五、六五二	一、三〇七、七八八	一、〇四三、〇三三	七二七、〇六六	一、三三九、九二六	七、九九七、七
	特別會計	一、三三三、一六三	一、〇三三、一七六	一、二二二、九四七	八、九九九、〇〇九	七、七九四、四七	一、〇六六、六四五	二、一五七、五九四	八、三三六、〇一
郡島農會	一般會計	三、一五八、八四四	一九九、九三三	一、五九〇、一六七	二、五八五、三七七	二、三〇三、六四四	一、〇二七、一五六	二、〇二四、五二五	八、八二一、三〇〇
	特別會計	一、一〇六、三〇六	四、七四七、〇七一	三、四七三、三七	二、七三三、六六五	一、九〇四、四三	一、三三三、九九三	三、三三八、二四四	四、六九三、六八

産業組合 産業組合ハ大正十五年一月創設セラレタルガ金融ニツイテハ金融組合アリ組合事

業ノ範圍ハ販賣購買利用ノ三種ニ限定セラレル昭和十六年度末現在ニ於ケル組合數一一七組合ニシテ之ヲ事業別ニ見ルトキハ米穀販賣ヲ主タル目的トスル組合八九織物ノ販賣ヲ主タル目的トスル組合一一朝鮮紙ノ販賣ヲ主タル目的トスル組合四自作農創設ヲ主タル目的トスル組合二其ノ他一一ナリ昭和十六年度産業組合業務概況左ノ如シ

組合數	組合員數	出資總額	拂込済出資額	準備金積立金	借入金	販賣高	購買高	利用加工料
一一七	三三、四五〇人	三、三三三、七五〇	七五三、一四五	一、三三七、八七	一、六九八、五五五	四、六五〇、〇三六	二、三三三、七七	三、六三三、四六

殖産契 農村ノ振興地方經濟ノ發展ヲ圖ル爲ニハ農村團體ノ活動ニ俟ツベキモノ多キヲ以テ産業組合又ハ金融組合ノ組合員タルベキ産業小法人ヲ認メ之ヲシテ共同販賣共同購入等ノ事業ヲ行ハシムル爲昭和十年八月殖産契令ヲ發布シ同年十二月ヨリ之ヲ實施セリ殖産契ハ部落ヲ單位トシ隣保共助ノ精神ニ基キ契員ノ經濟ノ發達ヲ圖ル爲ニ共同ノ事業ヲ爲スヲ目的トスルモノニシテ昭和十六年六月末現在概況左ノ如シ

種別	契數		員數	
	金融組合所屬	産業組合所屬	金融組合所屬	産業組合所屬
計	一、六六三	三、〇〇九	一一、〇四三	二、七三六
販賣事業高	一、三三三、九一六	一、三三三、九一六	一、三三三、九一六	一、三三三、九一六
購買事業高	一、三三三、九一六	一、三三三、九一六	一、三三三、九一六	一、三三三、九一六

備考 販賣及購買事業高ハ昭和十五年七月ヨリ昭和十六年六月ニ至ル一年間ノ事業高ヲ示ス

小作 朝鮮ニ於ケル農家總戸數ハ昭和十五年末現在ニ於テ三百四萬六千五百四十六戸ニシテ

朝鮮總戶數ノ約七割ヲ占メ而モ其ノ大部分ハ小作農階級ニ屬シ昭和十四年末現在ニ於テ百六十一萬六千七百三十三戶農家總戶數ノ五割三分ニ達スル現狀ニ鑑ミ之等小作農民大衆ノ生活ノ安定ト向上トヲ圖ル爲始政以來幾多ノ施設ヲ講ジタリ即チ小作慣習中ニハ小作地ノ生産力ノ増進小作農ノ生活安定ヲ阻害スルモノ尠カラザリシヲ以テ昭和三年二月總督府内ニ臨時小作調査委員會ヲ設置シ其ノ調査ノ結果ニ基キ昭和三年七月小作慣行改善要綱ヲ決定シ行政的指導ニ依リ改善ヲ圖ルコトトセリ然ルニ積年ノ慣行ハ深ク浸潤シ容易ニ改マラズ加フルニ時代ノ移推ニ伴ヒ小作爭議ノ増加スル傾向顯著ナルモノアリタルヲ以テ昭和八年二月ヨリ朝鮮小作調停令ヲ施行シ當事者ノ妥協互讓ノ精神ニ則リ爭議ノ圓滿解決ヲ期スルコトトシ更ニ小作關係ノ弊害ヲ根本的ニ芟除シ小作農ノ地位安定ヲ圖リ小作農民ヲシテ専心農事ニ精勵セシメ地主小作人ノ協調融和ニ共存共榮ノ實ヲ擧ゲシムル爲ニハ更ニ進ンデ小作關係ヲ立法的ニ調整スル要切ナルモノアリシヲ以テ曩ニ昭和二年以降六年ノ星霜ヲ費シ完了シタル小作慣行調査並臨時小作調査委員會ノ答申及各方面ノ輿論ヲ參酌シ昭和十年十月二十日ヲ以テ朝鮮農地令ヲ公布耕作權ノ確保ヲ圖リタリ

更ニ昭和十四年戰時物價抑制ノ爲價格等ノ引上停止行ハルルニ及ビ農產物價格構成ノ重要部分ヲ占ムル小作料ニ付テモ國家總動員法ニ基キ小作料統制令ヲ公布小作料ノ引上停止小作料ノ公定不當ナル小作料ノ變更命令等ヲ規定シ以テ農業生産力ノ擴充並ニ農家生活ノ安定ヲ期スルコトトドセリ

自作農地設定及維持

農業生産力ノ擴充農家經濟ノ安定等ハ中農ノ保護育成ニ俟タザルベカラザルヲ以テ昭和七年度ヨリ自作農地設定事業ヲ實施シ更ニ昭和十一年度ヨリ自作農地維持事業ヲモ行フコトトセリ

本事業ノ主體ハ道ニシテ道ハ簡易生命保險積立金ヲ年四分六厘ニテ借受ケ設定及維持自作農家ニ對シ一戸平均六百六十圓ヲ年利三分五厘ニテ貸付シ畚田令シテ大約五反歩ヲ購入セシメ一箇年据置二十四箇年ノ元利均等年賦償還ノ方法ニ依リ償還セシム

此ノ事業ノ期間ハ十箇年一箇年ノ實行戶數二千五百戶面積一千二百五十町步七八兩年度ハ二千戶一千町步期間中ノ總戶數二萬四千戶總面積一萬二千町步ヲ設定シ得ル見込ニシテ昭和十五年年度迄ノ實積ハ戶數二萬一千四百四十四戶面積一萬三千四百二十二町九反六畝此ノ購入價格ニ千五百八萬四千八十四圓六十五錢之ニ對スル貸付金額一千四百十三萬三千七百七十八圓二十錢ニ上リ豫期以上ノ成績ヲ收メツツアリ

政府ハ本事業助成ノ爲不動産取得稅所有權移轉ニ伴フ登録稅ヲ免除スル外道ノ資金償還ニ對シ利子ノ差等ニ相當スル額ヲ補助ス

農地移住獎勵

東洋拓殖株式會社ハ明治四十三年以來内地人農業移民ヲ募集シ其ノ取得地ヲ二十五箇年以内ノ年賦償還ニ依リ移民ニ讓渡シ移住後ノ農事經營等ニ對シ便宜ヲ供シ來リタルガ既墾地ノ移民ハ小作權移動等ノ問題ヲ生ズルヲ以テ昭和二年以降募集ヲ廢止シタリシガ昭和十五年末ニ於テ三千八百七十五戶ノ移民ヲ有セリ

不二興業株式會社ハ模範農村ヲ建設スベク全羅北道沃溝郡内干拓地ニ内地ヨリ移民ヲ收容シタリシガ後不二農村產業組合設立セラレ本事業ヲ繼承昭和十五年末三百二十一戸ノ移民アリ江原道平康郡ノ高原地帯ニハ模範的自作農村ヲ建設スベク内地人移民ヲ以テ組織スル產業組合アリ昭和十五年末九十四戸アリ右ノ外約二千九百戸ノ内地人農業移民アリ主トシテ南鮮地方ニ分布ス

大正十五年以降產米増殖改訂計畫ノ實施ニ伴ヒ開墾干拓事業勃興シタルモ開墾干拓地ニ在リテハ練熟セル耕作ヲ得ルニ困難ナル實情ナリシヲ以テ耕地比較的狭少ナル地方ノ農民ヲ選擇シ之ヲ開墾干拓地ニ移住セシムル獎勵方法ヲ講ズル必要ヲ認メラルルニ至リ昭和四年以來補助金ヲ交付シ農事經營者ノ移住者ヲ招致シ獎勵セリ關係法規ハ屢々改正セラレタルガ現在農地移住獎勵補助規則ハ南鮮地方ヨリ西北鮮地方ヘ移住者ヲ招致スル場合ニ於テハ移住者一戸ニ付百圓以內土地改良施行地ヘ移住者ヲ招致シタル場合ニ於テハ移住者一戸ニ付五十圓以內ノ補助金ヲ交付スル旨規定セリ

昭和四年移住獎勵補助規則制定以降昭和十五年迄ノ移住者累計六千六百五十六戸補助額累計三十萬八千四百二十二圓ニ達セリ

四 農業水利

水利概況

農業水利ニ關シテハ水利組合條例發布以來大規模ノ灌溉施設ヲ獎勵シ又在來ノ堤

堰汛ノ修築ヲ助成シタル結果昭和十五年度末現在調査ニ於テ灌溉設備ヲ有シ水利概ネ安全ト看做サルルモノハ水利組合ニ依ルモノ約二十三萬町步其ノ他約六十五萬五千町步合計約八十八萬五千町步ニシテ其ノ他ノ約八十七萬三千町步ハ灌溉設備ヲ有スルモ尙水利不安全ナルカ又ハ全然灌溉設備ヲ有セズ只天水ヲ俟ツモノニシテ作柄極メテ不安定ナルノミナラズ收量モ僅ニ一段歩當平均一石内外ニシテ内地平均數量ノ半ヲ出デザル狀況ナリ

土地改良計畫

本府ニ於テハ大正九年度以降十五箇年ヲ期シ灌溉改善ヲ爲スベキ畚(水)畚(土)變換スベキ田(畑)畚(田)開墾干拓シ得ベキ草生地干潟地等三者合計面積約八十萬町步中先ヅ其ノ約二

分ノ一ノ土地改良ヲ行フ計畫本土地改良計畫ト耕種法ノ改良ニ依ル増米計畫ト併セ稱シテ產米増殖計畫ト謂フヲ樹テ爾來之ガ遂行ニ努メタルモ實行機關ノ一部不成立物價騰貴ニ伴フ事業費ノ増加並企業金利高率等ノ事由ニ依リ大正九年度以降六箇年間ノ土地改良實施面積ハ僅ニ九萬町步ニ過ギズ其ノ進捗狀況甚ダ遲延タルモノアルヲ以テ從來ノ計畫ヲ更新シテ大正十五年度以降十二箇年ヲ期シ三十五萬町步ノ土地改良ヲ行フ計畫ヲ樹テ低利資金融通監督獎勵費ヲ増加スル等豫期ノ成績ヲ擧グルコトヲ期セリ然レドモ本計畫ハ内外兩地ニ於ケル米穀事情ノ變遷ニ伴ヒ昭和九年以降一時之ヲ中止スルノ已ムナキニ至レリ(第五項食糧政策參照)

而シテ昭和十五年事變下ニ於ケル帝國ノ主要食糧タル米穀ノ自給確保ヲ自指シテ昭和十五年以降六箇年竣工八箇年農事改良完成十一箇年三十六萬三千町步ノ土地改良ヲ施行スル計畫本計畫ハ耕種法ノ改善ニ依ル増米計畫ト併セ稱シテ朝鮮增米計畫ト云フヲ樹テ實行ニ着手セルガ本

計畫ニ於テハ急速ナル増産ノ效果ヲ舉グルト共ニ資材特ニ鋼材ノ節約ヲ期シ更ニ半島ノ旱害對策トシテノ見地ヨリ主トシテ既成番ノ灌溉改善ニ重點ヲ置キ新規開番ハ灌溉改善ト同時ニ實施スルヲ有利トスルモノニ限ルコトトシ亦從來ノ實績ニ鑑ミ耕地整理及暗渠排水ヲモ實施シ耕種法ノ改善ニ對應スルコトトセリ尙曩ノ産米増殖計畫ノ實績及最近ノ經濟情勢ニ鑑ミ補助率ヲ増嵩シ測量設計工事監督等ノ技術的助成ヲ厚クシ所要資金ニ付テハ大藏省預金部資金ヲ融通スル等計畫ノ圓滑ナル遂行ヲ期セリ

耕地擴張改良ニ關スル基本調査

耕地擴張改良ニ關スル基本調査ハ前記産米増殖計畫ノ遂行上朝鮮全土ノ耕地及未墾地ニシテ將來改良若ハ開墾干拓シ得ベキ土地ノ所在面積及工事施行ノ方法並其ノ經費概算等ヲ調査シ土地改良事業促進ノ資ニ充テントスルモノニシテ四箇ノ事業班ヲ組織シ五箇年間ニ全鮮ニ互リ調査ヲ完成スル見込ナリシモ財政ノ都合ニ依リ大正九年十一月僅ニ二箇ノ事業班ヲ編成シ爾來調査續行中ナリシガ同十一年度ニ於テ二箇ノ事業班ヲ増設スルコトトナリ所要人員ヲ選任シ同十二年二月ニ至リ辛ウジテ豫定計畫タル四箇事業班ノ編成ヲ了シタリ然ルニ同十三年度ニ於ケル行政整理ノ結果總員ノ二割ヲ減員シ更ニ大正十五年度ニ於ケル産米増殖計畫ノ更新ト同時ニ二箇事業班ニ減員シ調査ヲ進メ昭和四年度ヲ以テ之ガ完了ヲ告ゲタリ而シテ調査開始以來朝鮮全土ニ互リ調査シタル面積ハ干潟地ヲ含ミ二千二百五十五萬六千四百九十九町步ニシテ土地改良事業施行見込ノ地區數ハ甲號地區數(二百町步)五百三十四箇所其ノ面積四十九萬八千八百九十二町步乙號地區數(二百町步)二千六百二十四箇所其ノ面積

十五萬一千六百六十六町步ヲ算シ甲號地區ニ對シテハ其ノ所在面積事業概算増收見込等ヲ公表シ更ニ詳細ナル事業計畫等ヲ知ラント欲スル者ニ對シテハ本府並地區所在ノ道府郡島廳ニ於テ事業計畫書及圖面ヲ閱覽セシメツアリ

土地改良事業ノ監督

土地改良事業ハ水ノ利用ニ關シ多數土地蒙利者ノ間ニ於テ利害ノ共通スルヲ普通トシ水利組合ヲ組織シテ共同事業ノ發達ヲ圖ルコト最モ望マシキ事ナルガ故ニ本府ニ於テモ之ガ獎勵ニ努ムト雖總テ之ヲ組合組織ニ依ラシムルハ不可能事ニ屬スルヲ以テ個人經營ノ事業ヲモ認メザルベカラズ而シテ此ノ種事業ハ他ノ灌溉排水又ハ道路河川ニ對シ影響ヲ及ボスコト多キノミナラズ其ノ設計ノ良否ハ事業ノ利害ニ關スルコト少カラズ且多數農民ガ理數ニ通ゼザル結果往往ニシテ不當ノ利益ヲ企業者ニ獨占セラルルノ虞ナキニ非ザルヲ以テ之ガ企業ニ付テハ官ノ認許ヲ受ケシムルコトトシ以テ其ノ取締ヲ嚴正ニシ相當成果ヲ收メタリ

然レドモ官ノ認許制度ハ行政上ノ便宜手段タルニ止リ何等法規上ノ根據ナク事業實施上不便少カラザリシヲ以テ土地改良事業ニ關スル法規ヲ統一シ監督獎勵ニ便ナラシムルト共ニ之ガ保護ヲ周到ニシ以テ朝鮮ノ實情ニ適應セシムルノ必要極メテ緊切ナルモノアルヲ認メ昭和二年十月制令第一六號ヲ以テ朝鮮土地改良令ヲ公布シ同三年五月總督府令第二九號ヲ以テ同令施行規則ヲ發布シ昭和三年七月一日ヨリ施行シタリ而シテ右土地改良ニ關スル法令ニ依リ認可ヲ受ケタル土地改良事業ハ昭和十五年度末現在水利組合ヲ除キ個人事業ニ於テ百八十一箇所施行面積三萬七千二百七十一町步ニ達セリ

堤堰狀及其ノ他ノ小規模土地改良事業

堤堰及淤ハ其ノ痕跡ヲ存スルモノ堤堰六千有餘淤

二萬有餘ニ及ビタリト雖多年稅政ノ餘弊ヲ受ケテ概ネ荒廢冒耕ニ委シ殆ド其ノ用ヲ爲サザルモノ多カリシヲ以テ明治四十二年ヨリ大正七年度ニ至ルノ間年々國庫補助金ヲ支出シテ之ニ修築ヲ加ヘ既ニ其ノ工事ヲ了シタルモノ堤堰一千五百二十七淤四百十二達シ大正八年度以降ハ財源ヲ道地方費ニ移シテ其ノ補助ヲ爲サシメ以テ其ノ新設修築ヲ行ヒ更ニ昭和五年度ヨリ此等堤堰淤ノ外土地改良事業補助規則ノ適用ヲ受ケザル小規模ノ土地改良事業ニ對シ國庫補助金ヲ交付スルノ途ヲ開キ道費ノ補助金ト併セテ工事費ノ五割程度ヲ補助シ之ガ助長促進ヲ圖ルコトナセリ而シテ本工事ニ對シ昭和十四年度迄ニ交付シタル國庫補助金ハ累計三十七萬一千七百七十四圓施行地區三百二十箇所施行面積八千五百七十六町步ニ達シタリ昭和十五年度以降ハ朝鮮增米計畫ニ包括實施

旱害對策小規模土地改良事業ノ助成

朝鮮ノ現状ハ未ダ旱魃ノ被害ヨリ免レ得ザル者九十九

四萬町步ヲ存シ農村更生上之ニ對スル施設ノ一日モ忽諸ニ附シ難キモノアルヲ以テ昭和十二年度ニ於テ既存堤堰淤ノ改修ヲ行ヘバ旱魃ノ被害ヨリ免レ得ル地區十八萬八千町步中差當リ五萬二千五百町步ニ付毎年三千五百町步宛十五箇年ニ其ノ改修ヲ施行スル計畫ヲ樹テ土地改良補助規則ヲ改正シ右工事ニ對シテハ特ニ五割以內ノ國庫補助ヲ與ヘ尙技術的援助ヲ與フル爲道ニ國費職員ヲ増置シ又水利組合事業トシテ行フモノニ對シテハ特ニ低利資金ヲ斡旋スル等積極的ニ指導助成ヲ爲スコトトセリ而シテ右計畫ニ依リ十五箇年間ニ交付スル國庫補助金ノ總額ハ四百

二十萬圓ノ豫定ナルガ昭和十四年度迄ニ實施セルモノ九十二箇所面積七千二百七十三町步ニシテ之ニ對スル補助金交付額ハ六十八萬九千七百四十九圓ナリ昭和十五年度以降ハ朝鮮增米計畫ニ包括實施

既成耕地改良事業ノ助成

既成土地改良地區ニ於テハ年所ヲ經ルニ件ヒ既存設備ノ改良或ハ

追加工事ノ施行ヲ爲スニ非ザレバ豫期ノ收穫ヲ擧グ得ザルモノアルニ至レルヲ以テ昭和五年度以降年々之ガ補助金ヲ計上シ工事費ニ對シ二割ノ補助ヲ與ヘ之ヲ助成スルコトトセルガ昭和十五年迄ニ支出シタル國庫補助金ハ累計百三十四萬四千六百十六圓ニ達シタリ

既成耕地用排水改善事業ノ助成

從來施行セラレタル土地改良事業地區ニ於テハ主トシテ

水源及主要用排水施設完備セラレタリト雖用水配給惡水排除等ノ局部的施設之ニ件ハザルモノアルヲ以テ之ガ改良ヲ圖ル爲昭和十二年度ニ於テ計畫ヲ樹立シ差當リ第一期計畫トシテ三萬町步ニ付毎年一千五百町步宛二十箇年間ニ小用排水施設ノ改善ヲ爲スコトトシ右工事費ニ對シテハ土地改良事業補助規則ノ規程ニ依リ二割ノ國庫補助金ヲ交付シ尙測量設計ニ付テモ國及道ニ於テ可及的援助ヲ與ヘ又水利組合ノ行フ事業ニ對シテハ低利資金ノ斡旋ヲ爲スコトトセリ而シテ右計畫ニ依リ二十箇年間ニ交付スル國庫補助金ノ總額ハ九十萬圓ノ豫定ナルガ昭和十四年度迄ニ實施セル地區數一七蒙利面積四千九百六十五町步ニシテ之ニ對スル補助金交付額ハ十一萬一千六百六十四圓ナリ昭和十五年度以降ハ朝鮮增米計畫ニ包括實施

水利組合

水利組合ハ大正六年發布セラレタル朝鮮水利組合令ニ依リ認メラレタル法人ニシ

テ其ノ後昭和三年朝鮮土地改良令公布ニ依リ一部内容ノ改正ヲ見タルガ其ノ事業ハ(一)灌溉排水
水害豫防(二)土地改良等ヲ行フニアリ而シテ昭和十五年度末ニ於テハ組合數三百其ノ蒙利面積二
十五萬二千五百五十二町歩ニ達セリ

五 食糧政策

産米増殖計畫

産米ノ増加ハ主トシテ品種及耕種法ノ改善ニ依ルモノニシテ今後更ニ積極的
ニ産米ノ増加ヲ畫策シ荒蕪地干渴地ノ開拓及水利灌溉ノ改善ヲ助長シ併セテ農耕法ノ改良獎勵
ヲ行フコト切要ナルヲ以テ前記ノ如ク大正九年度以降十五箇年ヲ期スル第一期産米増殖計畫ヲ
確立シ該期間ヲ通ジ總工費一億六千八百萬圓其ノ内土地改良補助金トシテ總額約三千八百五十
五萬圓ヲ支出スルノ見込ヲ以テ約四十二萬七千五百町歩ノ土地改良ヲ助成セントシ之ガ爲大正
九年十一月本府殖産局ニ土地改良課ヲ新設シ之ニ多數ノ技術員其ノ他ノ職員ヲ配置シテ灌溉開
墾ニ關スル事務ノ統一敏捷ヲ期スルト共ニ耕地擴張改良ニ關スル基本調査ヲ開始シ更ニ同年十
二月土地改良事業補助規則ヲ制定シ補助事業ノ範圍ヲ擴張スルト共ニ補助率ヲ高メ次イデ同十
二年二月特別ノ事情アル場合ニ在リテハ定率以上ニ特別補助ヲ爲シ得ルコトニ改正セリ而シテ
灌溉及開墾事業助成ニ努メ大正十五年度以降十四箇年ヲ期シ三十五萬町歩ノ土地改良事業ヲ完
成シ耕種法ノ改善ト相俟テ約八百二十萬石ノ産米増加ヲ計ラントスル所謂産米増殖更新計畫
ナルモノヲ樹テタルコト既述ノ通ニシテ之ガ遂行ヲ期スル爲土地改良部ヲ新設シ事業代行機關

ヲ創設シタリ同計畫ハ事業資金總額三億二千五百餘萬圓ノ内土地改良資金二億八千五百餘萬圓
農事改良資金四千萬圓トシ土地改良事業補助金六千五百餘萬圓及企業者自身ニ於テ調達ヲ要ス
ベキ金額二千二百餘萬圓ヲ控除シタル殘額二億三千八百餘萬圓ノ半額ハ政府ノ預金部ヨリ低利
資金ヲ供給シ他ノ半額ハ朝鮮殖産銀行及東洋殖産株式會社ヲシテ調達セシメ貸出利率ハ預金部
資金五朱九厘普通資金八朱九厘平均七朱四厘見當ナリシモ漸次低下シテ昭和十一年度末ニ於ケ
ル貸出利率ハ預金部資金四朱四厘銀行資金五朱五厘平均四朱九厘五毛トナレリ而シテ本計畫ハ
一面朝鮮ニ於ケル農村經濟ノ伸長ヲ圖リ他面帝國食糧問題ノ解決ニ資セントスルモノニシテ計
畫完了後ニ於ケル産米増加見込高約八百二十萬石ヲ豫定シ將來ニ於ケル鮮内消費量ノ増加ヲ考
慮スルモ尙約五百萬石ノ餘剩ヲ生ズベク之ヲ從來ノ輸移出數量ニ合スルトキハ約一千萬石ノ輸
移出數量ニ達スル豫定ナリキ然レ共本計畫ハ内外兩地ニ於ケル米穀事情ノ變遷ニ伴ヒ昭和七年
七月ヲ以テ土地改良部ヲ廢シ之ヲ農林局ニ屬セシメ實行機關ヲ縮小シ更ニ昭和九年ニ至リ現下
ノ急迫セル米穀事情ノ解消ヲ見ル迄産米増殖計畫中土地改良事業ノ遂行ヲ一時中止シ力ヲ専ラ
既着手事業ノ完成ニ致スコトトセリ

米穀増産施設

昭和十二年日支事變勃發スルヤ均衡ヲ保チ來リシ米穀ノ需給關係ハ漸次緊迫
ヲ告グ同十二年ノ内外地ヲ通ズル未曾有ノ大豐作後ニ於テスラ之ガ需給ノ不圓滑ヲ來スノ虞ア
ルノミナラズ更ニ將來ノ消費増ヲ考慮スルトキハ著シキ不足ヲ豫想セラルルガ故ニ中英政府ノ
方針ニ順應シテ帝國主要食糧タル米穀ノ自給確保ヲ強化スル必要上朝鮮ニ於テハ速急且積極的

増産ヲ企圖シ國費百二十萬圓ヲ投ジテ昭和十四年度ニ於テ耕種法改善ニ依ル増産計畫樹立セラレタルモ時局ノ推移ト帝國ノ人口増殖政策ニ對應スル爲内地ノ主要食糧増産計畫ニ順應シ昭和十五年度以降十一箇年(土地改良着手六箇年完成八箇年)ヲ第一期トスル増米計畫樹立セラレタリ即チ増産ノ實施方法ハ土地改良稻作栽培技術ノ改善向上、農業勞力及灌溉水ノ配給調整、自給肥料ノ増産増殖、病蟲害ノ驅除豫防等稻作經營ノ改善ニ基調ヲ置キ特ニ直接農家指導ニ當ルベキ郡農會ハ邑面指導職員ノ充實整備ニ努メ半島官民協力一致ノ下ニ増米確保ヲ計リ兵站基地半島ノ使命達成ヲ計レリ

食糧應急對策ノ設立

昭和十四年ハ春窮期以降寡雨ニシテ夏期ニ入ルヤ旱魃ノ氣配愈々濃厚トナリ米價先高見越ニ依リ市場出廻ノ不圓滑ヲ招來シ米價ハ昂騰シ國民生活ニ多大ノ脅威ヲ與フルニ至リタルヲ以テ本府ニ於テハ直ニ雜穀輸入關稅ノ免除、籾出荷ノ德源金融引締ニ依ル市場出廻促進市場並ニ一般取引ノ最高米價ノ公定、滿洲ヨリノ雜穀輸入促進等一連ノ對策ヲ講ジタルガ之ニ呼應シテ民間ニ於テモ自發的ニ半搗米七分搗米ノ獎勵代用食混食等ノ節米運動ヲ起スニ至レリ依テ本府ハ更ニ進ンデ朝鮮白米取締規則昭和一四一〇四府令一七五號ヲ發布シ原則トシテ胚芽米又ハ七分搗以下ノ白米ニ非ザレバ販賣シ得ザルコトセル外酒造石數ノ制限、搗搗精度ノ低下ニ依ル消費規正ノ實行等凡ユル方面ニ於テ食糧需給ノ均衡ヲ圖リ來リタルモ旱魃ノ被害激甚ヲ極メ米穀約一千萬石ノ減收ヲ來セルノ外雜穀ニ於テモ二百萬石程度ノ減收トナリ朝鮮ニ於ケル食糧事情ハ未曾有ノ難局ニ直面シ食糧需給ノ前途誠ニ暗澹タルモノアリ斯ル事情ニ對處シ

テ食糧事情ノ緩和ヲ圖リ戰時下民心ノ不安狀態ヲ芟除スルハ緊急ノ要務トナリタルヲ以テ從來實施シ來リタル應急對策ヲ更ニ徹底強化シタル綜合對策ヲ必要トシ此處ニ朝鮮食糧應急對策ノ樹立ヲ見ルニ至レリ其ノ大要次ノ通り

一、米雜穀ノ價格公定 朝鮮ニ於テハ雜穀ノ食糧的價值ハ内地ニ比シ著シク高ク之ガ價格ノ昂騰ハ直接半島民衆ノ生活ニ脅威ヲ與フルノミナラズ米價トノ均衡ヲ失シ延イテハ米穀ノ供出ヲ不圓滑ナラシムルヲ保シ難キヲ以テ米穀ノ價格ヲ公定スル外米穀ノ代替性アル麥類、粟、大豆等ノ主要雜穀ニ付テモ價格ヲ公定シ價格ノ安定ヲ圖ルト共ニ代用食混食ヲ積極的ニ勵行シ節米ノ實效ヲ舉グルコトトセリ

二、食糧ノ確保 米穀ニ於テハ約一千萬石ノ大減收ヲ蒙リタルモ幸ニ朝鮮ノ米穀消費ハ弾力性ニ富ミ生産高ニ對スル消費高ノ關聯性高ク本年ノ如キ凶作ニ於テハ相當ノ消費減退ヲ見込ミ得ベク更ニ搗精低下酒造石數制限等ノ消費規正ヲ圖ルニ於テハ尙多少ノ餘剩ヲ生ズルニ至ルベク他面日滿支ヲ通ズル食糧事情特ニ内地ノ緊迫セル實情ヲ考慮スルトキハ朝鮮ニ於テモ出來得ル限り之ガ對策ニ協力スルノ要アリ内地滿洲ヨリ相當量ノ雜穀ノ供給ヲ受クルニ於テハ前記餘剩ノ外代用食混食ノ積極的節米方策ヲ講ジ更ニ米穀ノ輸移出餘力ヲ捻出スル可能性ヲ認メラレタリ依テ敍上ノ諸事情ニ鑑ミ朝鮮不足食糧ノ補填ヲ第一義トシ朝鮮ヨリ輸移出スベキ米穀ニ對シテハ身代雜穀ヲ輸移入スルコトトシ此處ニ鮮米ヲ輸移出シテ内地滿洲ヨリ雜穀ノ供給ヲ受クル日滿支食糧交流ノ實施ヲ見ルニ至レリ

三食糧配給ニ關スル具體的措置 食糧ノ需給狀況ハ各道間ニ相違アリ特ニ旱害ヲ受ケタル中南
 鮮地方ト其ノ他ノ地方ト懸隔甚シク之ヲ綜合統一シテ調節ヲ圖ルニ非ザレバ配給ノ圓滑ヲ缺
 キ退藏浪費ノ結果ヲ招來シ食糧ノ確保ヲ期シ得ザルヲ以テ切詰タル消費量ヲ基準ニ各道ニ於
 ケル過不足數量ヲ檢討決定シ之ガ確保ト圓滑ナル配給ヲ期スル爲鮮内ニ於ケル配給ハ勿論滿
 洲及内地ヨリノ不足雜穀ノ輸入並ニ内地滿洲北支ニ對スル朝鮮米ノ輸移出ハ總テ本府ノ指
 令ニ依ルコトトシ各道ヲシテ道及府郡ヲ一圓トスル食糧配給組合ヲ組織セシメ道内及各道間
 ノ配給ヲ爲サシメ内地滿洲ヨリ供給ヲ受クル雜穀ノ輸移出並ニ鮮内配給ニ付テハ朝鮮輸出入
 雜穀中央配給組合ヲシテ一元的取扱ヲ爲シムルト共ニ輸移出米取扱ノ中央機關トシテハ米
 穀市場株式會社ヲ活用スル等銳意食糧配給機構ノ整備ト之ガ圓滑ナル運営ヲ圖リ來リタリ
 以上諸般ノ施策ノ跡ヲ願ミルニ内地滿洲ヨリノ不足雜穀ノ輸出入ハ本府ノ期待スル大量ヲ獲得
 シ得ルニ至ラザリシモ之ニ對處スルニ節米運動ノ強化食習慣ノ矯正山野草ノ採取朝鮮酒ノ釀造
 延期等凡ユル方策ヲ講ズルト共ニ此ノ間軍用麥ノ貸付ヲ受クル等軍部ヨリモ並々ナラヌ支援ヲ
 受ケ鮮内軍官民一心同體トナリテ食糧充實ノ一大國民運動ニ邁進セル結果朝鮮未曾有ノ大旱害
 ヲ無事突破シ銃後ニ於ケル食糧ノ確保ト國民生活ノ安定ヲ期シ得タリ

朝鮮米穀市場株式會社ノ設立 本府ハ始政以來米穀ノ生産改良増産ニ就テハ銳意各般ノ施
 設ヲ講ジ來リタリト雖モ之ガ配給方面ノ施設ニハ尙遺憾ノ點尠カラザリシヲ以テ昭和十四年内
 地ノ政策ニ順應シ朝鮮米穀市場株式會社令昭和十四九制令第十五號ヲ發布シ從來ノ投機取引ヲ

抑制シ實需ニ基ク正米取引ヲ原則トスル機構ニ改メ以テ配給ノ圓滑ト適正價格ノ構成ヲ期スル
 コトトセリ而シテ從來ノ米穀取引所又ハ正米市場ハ之ヲ全廢シ新ニ本府及民間共同出資ノ下ニ
 本會社ヲ設立シ米穀市場ノ經營米穀市場ノ經營ニ附帶スル事業並ニ其ノ他本會社ノ目的達成上
 必要ナル事項ヲ其ノ事業目的トシ外ニ雜穀ノ米穀市場ニ於ケル賣買取引ヲモ認メラレタリ本會
 社ハ公的的使命ヲ有スルニ鑑ミ特ニ會社名稱商號ノ專占經營並ニ利益金配當等ニ付特典ヲ與ヘラ
 ルルト共ニ本令ノ目的ヲ達成スベキ義務ヲ負荷セリ

然ルニ昭和十四年ノ未曾有ノ大旱害ニ依リ鮮米ノ大減收ヲ見タルヲ以テ本府ハ食糧ノ需給調
 節ヲ計リ以テ國民生活ヲ安定セシムル爲食糧ノ配給機構價格及數量等ニ強度ノ統制ヲ加ヘルコ
 トトセリ以テ米穀市場ハ全ク本來ノ活動ヲ休止セル状態トナレルモ昭和十五年一月本會社ニ對
 シ輸移出ニ充當スベキ米穀ヲ原料糶ヲ以テ各道ノ配給機關ヨリ買取ラシメ精穀ヲ以テ輸移出ノ
 任ニ當ラシメタリ次テ昭和十六米穀年度ニ於ケル食糧對策樹立セララルニ當リ當分ノ間本會社
 ヲシテ朝鮮糧穀中央配給組合ノ事務ヲ代行セシメ昭和十五年十月朝鮮糧穀中央配給組合業務取
 扱ニ關スル命令條項ヲ示達シ之ニ依リ道糧穀配給組合ヨリ粗穀ヲ以テ買入レ之ヲ精穀トシテ輸
 移出セシムルコトトナレリ

米及雜穀ノ價格公定

(一) 米價ノ公定 昭和十四年中南鮮地方ノ旱愈々決定的トナルヤ米價ノ先高見越ニ依ル賣惜ミ
 又ハ思惑買占ノ傾向顯著トナリ米穀ノ出廻ハ圓滑ヲ缺クニ至リ爲ニ米價ノ奔騰ハ止ル所ヲ知

ラズ遂ニ七月上旬ニ至リ米穀取引所ノ賣買ハ一般市場價格ヲ遙カニ上廻ル現象ヲ呈シタルヲ以テ本府ハ米穀ノ思惑取引ニ對スル資金融通ノ抑制雜穀ノ輸入確保等ノ施策ヲ採リ之ガ情勢ノ緩和ニ努ムル一方取引所ニ對シ糶ノ上場ヲ認メ米穀出廻促進ノ一助ヲラシムルト共ニ取引所ノ最高價格先限玄米一石ニ付三八圓糶一斤ニ付一一錢ヲ自肅的ニ決定セシメ米價抑制ノ一端トナシ併セテ各道知事ヲシテ道内各主要消費地毎ニ白米ノ小賣價格ヲ指定實施セシメタリ然ルニ内地ニ於テモ米價續騰ノ趨勢ニアリシ爲遂ニ米穀統制法第四條ノ規定ヲ發動シテ米穀ノ最高販賣價格ヲ玄米一石當三八圓ニ決定シ八月二十六日ヨリ之ヲ施行スルコトトセルヲ以テ朝鮮ニ於テモ内地米穀政策ノ關聯性ニ鑑ミ各米穀取引所ノ最高取引價格及各道ノ白米小賣價格ヲ改訂シ大幅引下ヲナスト共ニ各道主要消費地ニ於ケル糶及玄米ノ自肅最高價格ヲ新ニ決定實施シ以テ米價ノ安定米穀ノ出廻促進ヲ期スルコトトセリ其ノ後十一月内地ニ於テ公定最高販賣價格一石當三十八圓ヲ一舉ニ四十三圓ニ改訂シ白米ニ付テモ右ニ準ジ最高販賣價格ヲ定メシヲ以テ朝鮮ニ於テモ之ガ均衡ヲ圖ル爲十一月十日價格等統制令第七條ノ規定ニ依リ玄米卸賣價格及白米ノ小賣價格ヲ公定スルト共ニ各米穀取引所ニ對シ右ニ順應シテ最高取引價格ヲ改訂セシメタリ尙其ノ後發布セラレタル朝鮮米穀配給調整令ノ規定ニ依リ十二月二十九日附ヲ以テ糶玄米及白米ノ銘柄等級別最高販賣價格ヲ公定スルト共ニ同日朝鮮米穀市場株式會社ノ經營ニ係ル米穀市場ノ最高價格ヲ公定シ以テ米價抑制ハ勿論食糧需給統制ニ其ノ萬全ヲ期シ來リタルガ昭和十五年十一月地方的ニ一部不均衡ト認メラルモノヲ改訂シ同年

十二月糶米ノ最高販賣價格ヲモ公定シ愈々其ノ完壁ヲ期シタリ然ルニ爾來勞賃資材等ノ昂騰ニ由ル米穀生産費ノ増大米價ト一般物價乃至他農產物價トノ不均衡等顯著ニシテ此ノ儘放置セムカ戰時下食糧政策ノ完遂ヲ期シ難キ虞アルニ至リシヲ以テ内地ニ於テハ昭和十六年産米ニ付買上價格ノ引上米穀生産獎勵金交付制ノ創設並銘柄等級ノ整理等ノ措施ヲ斷行シ最高販賣價格ヲ事實上玄米一石當五〇圓トスル一方消費價格ハ從前通據置クニ重價格制ヲ採用スルニ至リタルヲ以テ朝鮮ニ於テモ右ニ策應シ昭和十六年十一月米穀生産並出荷獎勵金交付制度ヲ創設シ買上價格ヲ實値上四圓引上グルト共ニ消費價格ヲ据置キ且ツ銘柄等級ノ整理ヲ圖リ多收穫米ノ優遇増産ニ努メ以テ決戰體制下食糧對策ノ運用ニ完壁ヲ期スルコトトシ同時ニ從前ノ公定米價ニ再檢討ヲ加ヘ全面的ニ改訂ヲ實施セリ(昭和一六二二告示一九六五號)

(二)雜穀價格ノ公定 昭和十四年ノ大旱魃ニ因ル一般食糧作物ノ減收並日滿支ヲ通ズル食糧需給關係緊迫ニ依リ雜穀價格ハ昂騰シ雜穀ヲ主食トスル民衆ノ生活ハ不安ニ陥ルノミナラズ米價トノ均衡ヲ失ヒ必然的ニ米穀消費ヲ増大スル虞アルニ至リシヲ以テ十一月二十一日附告示ヲ以テ差當リ米穀トノ代替性ニ富ム大麥稗麥粟及大豆ノ卸賣價格ヲ指定シ以テ價格安定ヲ圖リ食糧需給ノ圓滑ヲ期シタルガ爾來食糧對策ノ開展ニ並行シ之ヲ全面的ニ改訂スルト共ニ精麥小豆玉蜀黍小麥ライ麥燕麥菜豆等ノ價格ヲ指定セリ

朝鮮米穀配給調整令ノ公布 我ガ國民ノ主要食糧品タル米穀ノ生産及供給ヲ確保シ且適正ナル價格ノ下ニ其ノ配給ノ圓滑ヲ期スルコトハ平戰時ヲ通ジ極メテ主要ナル事項ニシテ特ニ長

期持久ノ現事變下ニ於テハ米穀ノ需要調整及價格政策ノ萬全ヲ期シ一朝米穀事情ノ激變ニ際會スルコトアルモ國民ヲシテ毫モ不安ナカラシムル様豫メ十全ノ態勢ヲ整ヘ置クコトハ絕對的の必要事ニ屬シ之ガ爲ニ内地ニ於テハ米穀配給統制法ガ公布セラレタルガ朝鮮ニ於テモ内地米穀ノ關聯性ニ鑑ミ昭和十四年九月朝鮮米穀市場會社令ト同年十二月本令トノ二大法令ヲ公布シ以テ食糧不安ヲ芟除シ總動員下ニ於ケル低物價政策ニ順應シテ國民生活ノ安定ニ資スルコトトセリ本令ノ骨子トスルトロコハ(一)米穀取引業者ヲ許可制ニシ業者ノ濫立ヲ防止シ自由競争等ヨリ生ズル配給ノ不圓滑價格ノ無統制ヲ救済スルコト(二)米穀ノ蒐荷配給上特ニ必要アルトキハ米穀配給統制命令ヲ發シ以テ蒐荷ニ便ナラシムルコト(三)輸移出組合ヲ設立シテ米穀ノ輸移出ヲ調整セントスルコト等ナリ此ノ内地米穀配給統制命令ニ就テハ昭和十四年ニ於ケル大旱魃ノ後ヲ受ケ米穀配給上特ニ緊急措置ヲ要セシヲ以テ昭和十四年二月府令第二百二十五號及第二百二十六號ヲ以テ他ノ規定ト切り離シ施行セラレタリ右府令ノ施行ニ依リ米穀ノ最高販賣價格ヲ定メ何等ノ名義ヲ以テスルヲ問ハズ最高販賣價格ヲ超ユル對價ヲ以テ販賣スルコトヲ禁ジ又米穀ノ配給統制上必要アリト認ムルトキハ米穀ノ移動又ハ賣買ニ關シ必要ナル命令處分ヲ爲シ得ルコトトセリ尙米穀取扱業者ノ許可制及米穀輸移出組合ニ關シテハ逐次施行ノ豫定ナリ

朝鮮米穀精製限制規則ノ發布 昭和十四年ノ大旱魃ニ對處スル節米強化ノ一方策トシテ暴

ニ精神運動ニ依ル搗精程度ノ低下ヲ圖リシガ更ニ之ガ徹底ヲ期スル爲之ガ立法化ノ必要ヲ認メ完全精白米ハ之ヲ胚芽米又ハ七分搗以下ハ白米ニ改ムルト共ニ搗精ノ際ニ於ケル搗粉ノ使用ヲ禁止シ以テ搗精度低下ニ依ル白米ノ供給増加ト併セテ國民保健ニ資スル目的ヲ以テ輸出入品等ニ關スル臨時措置ニ關スル法律ニ基キ昭和十四年十月四日府令第七十五號ヲ以テ朝鮮白米取締規則ヲ發布セリ右規則ハ緊急ノ事態ニ對處スル過渡的立法トシテ設定セシガ節米方策トシテ内外地一貫ノ施策ヲ講ズル要アリシヲ以テ其ノ後政府ハ勅令ヲ以テ米穀搗精等制限令ヲ公布シ朝鮮ニモ之ヲ施行シタリ本府ハ之ニ基ヅキ朝鮮白米取締規則ト略同一内容ヲ有スル昭和十四年十二月府令第二百六號米穀ノ搗粉等ノ使用禁止ニ關スル件及府令第二百七號朝鮮米穀搗精制限規則ヲ發布シ之ト同時ニ前記白米取締規則ヲ廢止スルニ至レリ

朝鮮雜穀等配給統制規則ノ發布 國民食糧ノ需給ヲ調整シ軍需ノ充足ヲ圖ルト共ニ國民生活ノ安定ヲ期スルハ戰時體制下ニ於ケル國策遂行上喫緊ノ要務ニシテ殊ニ朝鮮ニ於ケル雜穀ノ

食糧的價值ハ頗ル高キニ鑑ミ米穀トノ間ニ緊密ナル一元的配給統制ヲ企圖シ昭和十五年七月府令第七十六號ヲ以テ本規則ヲ發布シ雜穀及其ノ製品ノ配給ヲ統制シ以テ食糧需給ノ適正ヲ期スルコトトセリ而シテ同時ニ告示第七百五十五號ヲ以テ大麥稈麥小麥ライ麥燕麥精麥ヲ含ム(粟(精粟ヲ含ム)及大豆竝ニ其ノ製品ヲ指定シ之等雜穀ノ道外搬出ヲ制限シ一面買上及保管命令ノ發動ニ依リ其ノ目的達成ヲ期シツツアリシガ更ニ同年十一月告示第千二百四十五號ヲ以テ指定品目中稗蜀黍玉蜀黍蕎麥精穀ヲ含ム)及小豆ヲ加ヘ益々統制ノ強化徹底ヲ圖ルコトトセリ

六 米穀統制

米穀倉庫計畫

朝鮮米ノ品位ハ米穀検査施行以來著シク向上統一セラレ内地ニ於ケル取引ニ於テモ年ヲ逐ヒ其ノ聲價ヲ高ムルニ至レリ然ルニ朝鮮ニ於ケル農家ハ其ノ經濟狀態極メテ貧弱ナルト生産物ニ對スル處理機關不備ナリシ關係上生産米ハ餘儀ナク之ヲ收穫期ニ放賣スルノ慣習ニシテ之ガ爲鮮米ノ移出ハ著シク季節的ニ偏倚シ其ノ大半ハ出來秋ヨリ僅四五箇月間ニ移出セララル實情ナリシ爲内地農村及市場ニ與フル影響大ナルモノアリシノミナラズ延イテ朝鮮農家ノ蒙ル損失モ亦尠カラザルモノアリタリ

本府ハ這般ノ情勢ニ鑑ミ曩ニ農業倉庫ヲ設置シ生産者ヲシテ出來秋ニ於ケル放賣ヲ防止セシメ値頃ニ依ル平均賣ノ獎勵ニ依リテ移出米ノ統制ヲ併セ行フノ方途ヲ講ジタルガ昭和五年米穀倉庫計畫ヲ樹立シ主トシテ生産地ニ米穀ノ保管ヲ目的トスル農業倉庫ヲ開港地ニ移出米ノ調節ヲ目的トスル移出米穀倉庫ヲ設置シ上叙ノ使命ヲ完ウセシムルト共ニ兩者相俟テ季節的過剰移出數量ノ調節ヲ計ルコトトセリ米穀倉庫計畫ハ當時ノ季節的過剰移出數量百萬石ヲ調節スル目的ヲ以テ昭和五年度ヨリ向フ七箇年間ヲ期シ農業倉庫及移出米穀倉庫ヲ設置スルモノニシテ其ノ概要ハ

(一) 農業倉庫ハ倉庫一箇所ノ規模二百五十坪其ノ收容力二萬石トシ毎年十箇所宛計五十箇所其ノ收容力五十萬石ノ倉庫ヲ生産地ニ設置スルモノトス

(二) 移出米穀倉庫ハ毎年一定ノ借庫新設買収等ニ依リ七箇年後ニハ其ノ總坪數一萬二千五百坪其ノ收容力五十萬石ノ倉庫ヲ移出地ニ設置スルモノトス

(三) 右計畫ニ依ル倉庫建設ニ對シ農業倉庫ハ建設費ノ七割以內經營費一箇所年一千五百圓宛三箇年間移出米穀倉庫ハ新設買収又ハ借庫ニ要スル費用ノ六割以內ヲ國庫ヨリ補助スルモノトス

尙右兩倉庫ニ貯藏スル米穀ニ對シテハ大藏省預金部資金ヲ取入レ融通シツツアリ

米穀倉庫計畫實績表

昭和十六年度末現在

農 業 倉 庫	倉 庫 坪 數	收 容 力
農 業 倉 庫	二,五四三	四五九,一三三
移出米穀倉庫	七,六〇二	二,七三〇,四八

備考 一、米穀倉庫計畫ニ依ル農業倉庫ノ坪數ハ一、五四三坪ナルモ此ノ外農業倉庫トシテ經營シ居ルモノノ米穀移出統制計畫ニ依ル倉庫五、一五五坪昭和八年産米ニ對スル應急施設トシテ建設セル倉庫一、四五一坪其ノ他一、三七一坪計一八,九三三坪アリ

二、移出米穀倉庫ノ中ニハ國庫補助ニ依ルモノノ外自己資金ニテ建設セルモノヲ含ム

米穀移出統制計畫

出廻期ニ於ケル鮮米ノ移出殺到ヲ調節スル爲昭和五年ニ米穀倉庫計畫ヲ樹立シ玄米百萬石ヲ統制スベク計畫實施中ナリシモ其ノ後産米ノ增加品質ノ改良等ニ依リ移出米ノ増加ヲ來シ右計畫ノミニテハ季節的偏倚移出ヲ矯正スルコト困難ナル事情ニ立チ至リタル

ヲ以テ昭和八年米穀移出統計畫ヲ樹立シ米穀倉庫計畫ノ補強工作トシテ穀貯藏倉庫ノ建設穀ノ野積施設及社還米施設等ヲ講ジ前記米穀倉庫計畫ト相俟テ玄米換算百五十六萬石ヲ調節スルコトトセリ

二七八

尙本計畫ニ依リ貯藏スル米穀ニ對シテハ大藏省預金部資金ヲ取入レ融通シツツアリ

(一) 穀貯藏倉庫 倉庫一箇所ノ規模二百五十坪其ノ收容量一萬石トシ昭和八九ノ二箇年間ニ毎年十箇所宛計二十箇所其ノ收容量二十萬石ノ倉庫ヲ生産地ニ設置ス而シテ倉庫建設費ニ對シテハ其ノ七割經營費ニ對シテハ一箇所年六〇〇圓ヲ三箇年間國庫ヨリ補助スルモノトス

(二) 穀ノ野積施設 穀八十萬石ヲ野積貯藏スル計畫ナリシモ現在ハ昭和八年産米ニ對スル應急施設トシテ建設セル穀倉庫ニ收容シツツアリ

(三) 社還米施設 邑面ヲ事業主體トシ米穀ノ出廻期ニ穀ヲ買取り春窮期ニ細農ニ對シ食糧又ハ種穀トシテ貸付ケ秋收期ニ穀ヲ以テ回收シ米穀ノ調節ヲ計リ併セテ細農ノ救済ニ資スルモノトス

尙穀買取資金ノ利子ニ對シ國庫ヨリ補助金ヲ交付スルモノトス

七 穀物検査

産米ノ生産方面ニ於ケル改良ト相俟テ朝鮮米改良ノ實ヲ擧グ併セテ産米ノ聲價ヲ向上シ取引ノ圓滑ヲ圖ル爲輸移出玄米検査ノ必要ヲ認メ大正四年二月米穀検査規則ヲ制定シ道知事又ハ

穀物組合等ヲシテ之ヲ實施セシメ漸次相當ノ成績ヲ收メタルモ尙多少遺憾ノ點アルヲ認メ同六年九月該規則ヲ改正シ從來ニ比シ検査程度ヲ高メ一般ニ不良米ノ輸移出及道外搬出ヲ禁止シ検査機關ヲ統一シ總テ道知事ヲシテ之ガ實施ニ當ラシメ更ニ大正十一年七月同規則ヲ改正シ検査等級ヲ變更シ一層検査程度ヲ高メ且從來忠清南北二道ノ外施行セザリシ白米検査ヲモ各道(北道、南道、西道)ニ實施スルコトトシ大豆ニ付テモ玄米ト同ジク改良ノ必要ヲ認メタルヲ以テ同年同月大豆検査規則ヲ發布シ道知事ヲシテ検査ヲ實施セシメ來レルガ検査ノ統一ヲ圖ルト共ニ取引ノ圓滑ヲ期センガ爲昭和七年九月朝鮮穀物検査令ヲ制定シ同年十月一日ヨリ穀物検査事業ヲ國營ニ移管シ朝鮮總督ノ權限ノ下ニ國ノ事業トシテ行フコトトセリ

尙取引ノ實情ニ鑑ミ昭和九年十月検査規則ヲ公布シ希望者ニ對シ検査ヲ行ヒタルモ更ニ検査ノ効果ヲ徹底セシムル爲昭和十年十月同規則ヲ廢シ朝鮮穀物検査令施行規則ノ改正ニ依リ搬出穀全般ニ互リ検査ヲ實施セリ

尙昭和十四年九月朝鮮穀物検査令施行規則ヲ改正シ玉蜀黍ノ搬出検査ヲ實施シ次デ昭和十五年八月同規則ヲ改正シ大麥及稗麥ノ搬出検査ヲモ實施セリ

米豆検査總數

年次	米	白米	大豆	計
自昭和十五年十二月至同十六年十月	三五五四六八〇 <small>圓</small>	二〇三三二五 <small>圓</small>	二五二九八〇〇 <small>圓</small>	一七九四四二 <small>圓</small>
第九年度				六四四九四三 <small>圓</small>

二七九

年次	根	玄米	白米	大豆	計
自昭和十四年十一月至昭和十五年十一月	一五九、五二七、五八〇	六九八、五七四	七九八、八六九	一一四、二六八	一、五七三、六六五
自昭和十三年十一月至昭和十四年十一月	三、八五〇、七五五	九八〇、六四四	一、八六四、三三三	一九五、四三三	六、五九〇、一六五
自昭和十二年十一月至昭和十三年十一月	三、五六〇、九七七	一、五八一、五五五	二、二二五、三四三	二六九、八四六	七、五七三、六七三
自昭和十一年十一月至昭和十二年十一月	二、四二〇、五八五	一、〇〇五、一四四	一、五九三、二二七	二四一、七〇八	五、二六〇、七四四
自昭和十年十一月至昭和十一年十一月	一、七五〇、六九七	二、九一八、三九二	一、六四二、八六一	二九六、八七四	四、九八〇、八三四
自昭和九年十一月至昭和十年十一月	四四二、二八〇	一、三八七、〇二二	一、四八六、四一七	二四七、八八六	三、五六六、八六四
自昭和八年十一月至昭和九年十一月	—	一、四八五、二五九	一、五〇六、一〇二	三七四、二六八	三、六六二、三三九
自昭和七年十一月至昭和八年十一月	—	一、一〇三、六七一	一、三五〇、四七七	四〇〇、五三三	二、八八四、六六〇
自昭和六年十一月至昭和七年十一月	—	一、一四九、〇二六	七九五、九〇一	三七五、四七七	二、三〇〇、三四四
自昭和五年十一月至昭和六年十一月	—	二、三八九、四五一	九〇一、八四五	四二〇、一四二	二、五九八、〇八四
自昭和四年十一月至昭和五年十一月	—	—	—	—	—
自昭和三年十一月至昭和四年十一月	—	—	—	—	—
自昭和二年十一月至昭和三年十一月	—	—	—	—	—
自昭和元年十一月至昭和二年十一月	—	—	—	—	—
自大正七年十一月至昭和元年十一月	—	四、二〇〇、二六三	四一、五七七	二、五六一、四二一	六、七六七、七九九

八 肥料統制

産米其ノ他各種農産増殖計畫ノ進展ニ伴ヒ鮮内ニ於ケル販賣肥料ノ需要ハ逐年躍進的激増ヲ來スニ拘ラズ鮮農ノ肥料知識ノ向上之ニ伴ハズ爲ニ一部奸商ノ乘ズルトモロトナリ不正粗悪ナ

ル肥料ノ横行益甚シカラントスルノ傾向アリシヲ以テ昭和二年九月朝鮮肥料取締令ヲ公布シ各道ニ肥料取締官ヲ設置シタリ

而シテ昭和十五年末ニ於ケル肥料營業者數ハ七千九十九人同年中ノ法規違反事件數ハ四百九十七件ニシテ内免許取消シタルモノ百四十五件告發シタルモノ十件諭示シタルモノ百二十九件注意シタルモノ百二十五件ナリ

肥料ノ消費ハ逐年急激ニ増加シ昭和十五年ニ於ケル販賣肥料九千二百二十二萬圓自給肥料三億一千二百二十一萬圓ニシテ反當消費量金肥二圓自給肥料七圓計九圓ナルガ事變以來肥料供給潤澤ナラズ之ガ配給ニ付テハ朝鮮臨時肥料配給統制令ニ依リ販賣先販賣數量販賣價格等ニ付統制ヲ加ヘ配給ノ圓滑ヲ期シツアリ

九 土性調査

鮮内農家ノ肥料消費額ハ年年躍進的增加ヲ來セルニ拘ラズ之ガ施肥法ヲ觀ルニ概ネ舊慣ニ捉ハレ何等土性氣候作物ノ特性等ヲ考慮セズ徒ニ肥料ヲ濫用スルノ傾向益甚シキモノアリテ農耕上遺憾ニ堪ヘズ右弊害匡正ノ爲施肥法合理化ニ關スル施設ヲ爲スノ要ヲ認メ昭和十一年度以降十箇年土性調査計畫ヲ樹テ現地調査土壤ノ理化學分析肥料試驗施肥處方箋ノ作製ヲ行フ爲各道農事試驗場及本府農事試驗場ニ技術員ヲ配置シ之ヲ統一監督スル爲本府ニ係官ヲ設置セリ即チ本調査ニ依リ全鮮主要耕地水利安全番七十七萬町歩田八十三萬町歩計百六十萬町歩別ニ地方費

ニヨル調査面積十七萬五千町歩田五十一萬八千町歩總計二百二十九萬三千町歩ノ性狀並ニ農業的價值ヲ明ニシ是ニ適應スル作物ノ種類ノ決定並ニ耕種法改善ノ基礎ヲ確立シ農家ヲシテ施肥上誤ルトコロナカラシメントス昭和十五年度末迄ノ土壤現地調査ノ進捗狀況ハ國費地方費ニヨルモノヲ合シ昭和十一年度七二七二〇町歩昭和十二年度四四八一九五町歩昭和十三年度四四〇四八一町歩昭和十四年度三八七八〇八町歩昭和十五年度三三九七九町歩計一六七三二八三町歩ニシテ之ヲ番田別ニ見レバ番八四〇四八一町歩田八三二七〇二町歩ナリ

第二節 農業概況

總況 農業ハ朝鮮産業ノ大宗ニシテ之ニ從事スル者昭和十四年末ニ於テ戸數三百二萬三千百三十三戸ヲ算シ總戸數ノ約七割ヲ占メ米麥大豆粟棉花大麻煙草人蔘家蠶繭畜牛牛皮麻鷄等ヲ主産トシ同年ニ於ケル農産總額ハ約十六億四千四百四十一萬圓ニ上リ輸移出額約三億八千五百九十五萬圓ニ達シテ總輸移出額ノ約四割ヲ占ム之ヲ明治四十三年ノ農産總額約二億二千餘萬圓其ノ輸移出額約一千三百餘萬圓ニ比スレバ前者約七倍後者約三十倍ニ増進セルヲ見ル

農業ノ發達 古來農業ノ組織及作物家畜等大體内地ト異ナラザルモ多數農民ノ知識程度低ク經濟力亦薄弱ナルヲミナラズ多年稅政ノ下ニ立チテ何等助長ノ施措ナカリシヲ以テ事業ノ改善進步ヲ見ズ且森林濫伐ノ結果水源涸渴シテ屢旱水害ヲ被レリ

然レドモ併合以來本府ハ極力農事ノ改良ヲ行ヒタル結果農産物ノ改良増殖著シク偶歐洲大戰

後穀價ノ騰貴ニ伴ヒ農家ノ經濟順調トナリ開墾水利等ノ資力ヲ要スル事業ノ勃興ヲ見タリ又從來農作上肥料ヲ使用スル者極メテ少カリシモ近年金肥施用ノ傾向ヲ生ジ其ノ消費高昭和十四年度ニハ九千萬圓ニ達シ其ノ他養蠶畜産ノ如キ農家ノ副業亦著シク發達シ農村ノ生産狀態ハ爲ニ順調ニ向上スルニ至レリ

一 農作物及果樹

米 朝鮮農産第一位ノ米ハ朝鮮ノ主要食糧タルヲミナラズ内地食糧自給政策上極メテ重要ナル地位ヲ占ムルヲ以テ本府ハ夙ニ其ノ品質ノ改良生産ノ増加ニ力ヲ注ギ各地ノ風土ニ適合スル優良種ヲ選ビテ其ノ栽培ヲ獎勵シ之ガ普及ニ努ムルト共ニ一方之等純良種ノ劣變ヲ防止スル爲水稲獎勵品種種子更新計畫ヲ樹立シ五年乃至二年ヲ一期トシテ系統的採種番ヲ設置シ全農家ノ所持スル種籾ノ更新ヲ行ヒタル結果優良品種ノ作付反別年ト共ニ増加シ明治四十三年ニ於テハ約一千町歩ニ過ギザリシモノ昭和十五年ニハ百四十六萬町歩ニ達セリ尙近時栽培技術ノ進歩及消費市場ニ於ケル嗜好ノ變遷ニ伴ヒ朝鮮獨自ノ新品種タル豐王外三品種ノ育成ニ成功シ昭和十二年度ヨリノ栽培ノ普及ニ努メツツアリ叙上ノ品種改良ト併行シテ鹽水選並ニ水選粒選ニ依ル赤米ノ除去等ノ種籾ノ豫措ニ努メ揚床短冊苗代ノ設置薄播ノ勵行苗代ノ共同及集合化ニ依リ健苗ノ育成ヲ計リ自給肥料並ニ金肥ノ施用改善ヲ行ヒ正條密植ノ獎勵ヲ爲ス等極力生産ノ改良ニ努メ一方病蟲害ノ發生漸次激甚トナルニ伴ヒ之ガ防除ニ對シテハ種籾ホルマリン消毒誘蛾燈ノ

設置ヲ局部的ニ勵行セシメ以テ其ノ輕減ヲ計レリ之ガ爲産米ノ品質收量著シク向上シ合併當時ノ一千四十萬石ノ産米ハ昭和十五年ニ於テハ二千五百五十三萬石トナリ獎勵品種ハ全鮮二十八種ニ統一セラレ生産高一千九百三十萬石ニ達シ同一銘柄米ヲ多量移出シ得ル朝鮮米ノ特色ヲ發揮シツツアリ

麥 大麥及裸麥ハ農家ノ食糧用トシテ小麥ハ販賣用トシテ其ノ生産ノ増加ヲ圖リ一般田畑作ノ外南鮮地方ニ於テハ雀(水)ノ裏作トシテ其ノ作付ヲ獎勵シ肥料ノ選擇施用病蟲害ノ驅除豫防等耕作上ノ改良ヲ督勵シタル結果雀裏作麥ノ作付ハ年年著シキ増加ヲ來シ大正元年ニハ十二萬六千九百餘町歩ナリシモノ昭和十五年ニハ約四十七萬三千町歩ニ達シタリ而シテ麥ノ總作付段別及全收穫高ハ明治四十三年ニ於テ約八十五萬七千町歩六百二十萬石ナリシモ昭和十五年ニハ約百五十三萬町歩一千二百五十萬石トナレリ

大豆及小豆 朝鮮ノ大豆ハ食用トシテ品質頗ル優良ナルヲ以テ輸移出品トシテ米ニ次ギ重要ナル地位ヲ占ム然レドモ從來乾燥調製不良ニシテ異品種ノ混淆甚ク爲ニ市場ニ於ケル聲價ヲ傷クルコト大ナルモノアリシヲ以テ之ガ生産ノ増加ト品質ノ向上トヲ圖ル爲搬出検査ノ施行並各種ノ獎勵施設ヲ講ジ爾來著シク朝鮮大豆ノ聲價ヲ揚グルニ至レリ

昭和十五年ニ於ケル大豆作付段別ハ約六十六萬町歩其ノ産額ハ三百二十七萬石ニシテ輸移出額ハ八十七萬四千石ニ達セリ
小豆モ亦品質收量共ニ優秀ニシテ北鮮地方ノ東海岸ニ於テハ大粒ニシテ外皮薄キ良品ヲ産シ

内地市場ニ歡迎セララル然レドモ小豆ハ米粟ト混ジテ常食ト爲スヲ以テ鮮内消費ヲ主トス昭和十五年ニ於ケル小豆作付段別ハ二十萬町歩其ノ産額ハ七十七萬石ナリ

粟 北鮮地方並山間部ニ於ケル畑地ニシテ冬季ノ嚴寒ト春季及初夏ノ乾燥甚シキ地方ハ主要食糧作物トシテ粟ヲ栽培シ之ヲ常食トス其ノ作付段別ハ昭和十五年ニ於テ六十八萬町歩收穫高ハ四百二十六萬石ナリ近時米穀ノ移出増加ニ伴ヒ低廉ナル粟ヲ食用ニ供シ米穀ヲ販賣スルノ風ヲ助長シ昭和十五年ニ於ケル滿洲粟ノ輸入高五十萬石ニ上レリ

畑作改良増殖計畫 朝鮮ニ於ケル畑面積ハ三百二十餘萬町歩ニシテ耕地總面積ノ三分ノ二ヲ占メ之ガ栽培作物ハ概ネ一般民衆ノ主要食糧トスル麥類豆類及雜穀ニシテ此等ノ改良増殖ニ對シテハ指導獎勵ニ努メタル結果前述ノ如ク増産ヲ見タルモ尙鮮内ノ需要ヲ充タス能ハズシテ近年ニ至リテハ粟小麥雜穀等ノ輸入高毎年三百餘萬石ニ達スル情勢ニ鑑ミ麥類粟及大豆ノ改良増殖ヲ行フコトトシ昭和六年度以降十二箇年ヲ期シ優良品種ノ育成普及指導圃並畑作改良組合ノ設置ニ依ル耕種法ノ改善專任指導技術員ノ配置等ニ依リ畑作物ノ増産ヲ圖リ以テ鮮内ノ食糧充實貿易ノ改善農家經濟ノ安定ニ資スベク畑作改良増殖計畫ヲ樹立シ實施中ナリ

上述ノ施設ニ依リ計畫完了後ハ現在生産高ニ比シ大麥ハ四百四十六萬石小麥ハ二百十八萬石裸麥ハ三百三十二萬石大豆ハ百十四萬石粟ハ二百六十四萬石ヲ増收スル豫定ナリ
棉 棉ハ朝鮮ノ特産物トシテ重要ノ地位ヲ占メ之ガ改良増收ヲ圖ルハ國內棉花ノ自給農家經濟ノ向上ニ資スルコト少カラズ依ツテ京畿道以南ヲ陸地棉地帯以テ北ヲ在來棉獎勵地帯トシ銳意

之ガ増産ヲ圖リツアルモ近年品種ノ改良及栽培技術ノ進歩ニ伴ヒ陸地棉ノ限界漸次北上スルノ傾向顯著ナルモノアリ而シテ全羅南道木浦ニハ明治三十九年以來棉作支場ヲ設ケ陸地棉ノ優良品種ノ育成並栽培法ノ研究ヲ又平安南道龍岡ニハ大正九年棉作出張所ヲ設ケ一時中止セルモノヲ昭和九年更ニ設置擴張シテ棉作支場ト爲シ以テ在來棉ノ優良品種育成並栽培法ニ關スル研究ヲ行ハシムルト共ニ昭和十二年度以降水原農事試驗場ニ專任職員ヲ増置シテ採種圃ノ經營及栽培法ニ關スル試驗調査ヲ行ハシメ夫夫試驗ノ結果ヲ各地帶ニ及シ棉花増産ノ促進ニ努メツツアリ

棉作獎勵計畫

棉作ノ獎勵ニ關シテハ大正元年陸地棉獎勵計畫ヲ樹テ其ノ作付段別ヲ十萬町歩ニ達セシメントシ同年之ヲ完了シタルガ尙食糧ノ自給ニ支障ヲ來サザル限度ニ於テ有利ニ棉花ヲ栽培シ得ベキ餘地アルヲ認メ更ニ同年棉作獎勵第二期計畫ヲ樹テ向フ十箇年ヲ期シ南鮮地方ニ陸地棉ヲ獎勵スルノ外西鮮地方ニ於ケル在來棉ノ改良増殖ヲモ圖リ以テ作付總段別ヲ二十五萬町歩ト爲シ其ノ實棉産額ヲ大約二億五千萬斤ニ達セシメントシ昭和三年ヲ以テ之ヲ終了セルガ其ノ成績ヲ見ルニ作付段別收穫高共ニ計畫當初ニ比シ著シク増加セリト雖尙既定計畫ノ域ニ達セザルヲ以テ昭和四年以降ニ於テハ既往ノ實績ニ鑑ミ作付段別ノ擴張ヲ中止シ專ラ集約栽培ヲ獎勵シ段當收量ノ増加ヲ圖リ以テ棉花栽培ノ健全ナル發達ヲ期スルコトトセリ然ルニ軌近農家經濟狀態益窮乏ヲ加ヘツツアルト一面國際情勢ニ照シ棉花増産ノ要愈切ナルモノアリ昭和七年度ニ於テ新規ニ棉花増産計畫ヲ樹立シ農家經濟ノ向上ヲ圖ルト共ニ本邦棉花ノ自給ニ

資シ併セテ國際貸借ノ改善ヲ期スルコトトセリ而シテ本計畫ハ昭和八年以降二十箇年ヲ期シ作付面積五十萬町歩實棉生産高六億萬斤ニ達セシメントスルモノナルガ之ガ實施ヲ二期ニ分チ先ヅ第一期計畫トシテ昭和八年以降十箇年ヲ期シ南鮮六道及京畿黃海平南合計九道ヲ獎勵區域トシ作付面積二十五萬町歩實棉生産高三億斤ニ到達セシメ其ノ後更ニ引キ續キ第二期計畫トシテ十箇年ヲ期シ咸北ヲ除ク十二道ニ獎勵區域ヲ擴張セントスルモノナリ然ルニ其ノ後ニ於ケル各種狀況ノ變化ニ鑑ミ更ニ之ガ擴充ヲ行フコトトシ昭和八年以降十箇年間ニ作付面積三十五萬町歩實棉生産高四億九千萬斤ヲ目標トシ獎勵區域モ之ニ伴ヒテ咸南北ヲ除ク十一箇道ニ擴張セリ而シテ本社畫ニ伴フ施設事項トシテハ産業技師道在勤産業技手郡駐在産業技手郡駐在地方産業技手及獎勵郡島ノ設置並ニ優良種ノ普及病害蟲ノ防除施設等ヲ主ナルモノトス

棉作成績ハ併合當時ニ於テ陸地棉及在來棉ヲ合セ作付段別六萬町歩生産實棉二千百萬斤ナリシモ昭和十五年ニハ作付段別二十九萬三千四百七十七町歩三反歩生産實棉一億八千六百八十四萬五百五十八斤ナリ

麻 大麻ハ全鮮各道ニ互リ栽培セラレ農家手紡麻布用トシテ消費セラレタル處支那事變勃發以來軍需用トシテ重要ナル地位ヲ占ムルノミナラズ一般纖維資源ノ逼迫ニ伴ヒ之ガ需要ハ頓ニ増嵩シ殊ニ近時紡績原料トシテ其ノ有望ナルヲ認識セララルニ至リ現時局下ニ於テハ勿論將來益々需要激増ヲ見ルハ明ニシテ之ガ増産ヲ計リ需給ノ圓滑ヲ期スルハ最モ緊要ナルコトトス仍テ本府ニ於テハ昭和十六年度以降五ヶ年間ニ作付反別三萬町歩生産高七百萬貫ヲ目標トズル大

麻増産計畫ヲ樹立實施中ナリ昭和十五年度ニ於テバ作付反別三萬百四十六町歩生産高五百二十萬貫ナリ

苧麻ハ氣温ノ關係上南鮮地方ニノミ栽培セラレ昭和十五年ノ作付段別七百九十一町歩産額六萬貫ナリ

亞麻ハ昭和六年及七年北鮮支場及咸鏡南道ニ於ケル試作ノ結果頗ル良好ナリシヲ以テ昭和八年百二十町歩ニ涉リ栽培セシメタルニ反當收量四百三十封度ニ達シ品質又良好ニシテ北鮮地方ニ於ケル亞麻栽培ノ頗ル有望ナルヲ認メタリ依ツテ昭和九年度ヨリ之ガ増産計畫ヲ實施シツツアルガ昭和十五年ノ作付面積七千七百町歩産額百九十萬貫ナリ

果樹 果樹ハ朝鮮ノ風土ニ適スルニ拘ラズ從來果實ノ品質不良ナルモノ多カリシヲ以テ農事試験場ニ於テ優良品種ノ栽培ニ付試験シタルニ苹果梨葡萄等何レモ生育良好ニシテ風味特ニ佳良ナルヲ確メ其ノ栽培ヲ指導シタル結果鐵道沿線ニ於ケル果樹栽培ノ勃興ヲ來シ内地滿洲天津上海等ニ於ケル其ノ需要亦漸ク多キヲ加ヘ昭和十五年ニハ其ノ生産高苹果二千六百二十九萬二千八百九十六貫梨六百七萬九千八百七十七貫ニ達シ又葡萄ハ六十七萬五千九百七十七貫ヲ産シ其ノ輸移出額亦隨テ増加シ苹果ノ如キハ六百六十餘萬貫ノ多キニ達セリ

蔬菜 朝鮮ニ於ケル蔬菜ハ年々増産セラレ昭和十五年度ニ於テ栽培面積十八萬三千町歩生産高三億八千五百萬貫ニ達スルモ尙鮮内ノ需要ヲ滿スニ足ラズ同年度ニ於テ千五百萬貫ヲ内地ヨリ移入スルノ實狀ニアリルヲ以テ栽培技術ノ指導優良品種ノ選定普及ニ依リ生産數量ノ増加ヲ

圖リツツアリ尙昭和十五年主要蔬菜ノ生産高ハ蘿蔔一五七、二〇、九四九貫白菜一一六、二〇七、一九二貫甜瓜二一、七七、七八四貫胡瓜一六、九三八、一四四貫南瓜一一、六五二、六六九貫大蒜一一、二九三、二四六貫ナリトス

二 蠶 絲 業

家蠶 養蠶ハ頗ル朝鮮ノ風土ニ適セルノミナラズ其ノ他ノ條件ニ於テモ最モ農家ノ副業ニ適シ將來益發達スルノ餘地アリ然ルニ朝鮮在來ノ養蠶ハ蠶種劣等ニシテ飼育方法亦幼稚粗雑ヲ極メ桑樹ノ肥培管理殆ド行ハレズ繭質隨テ不良不齊ニシテ産繭額少カゾシヲ以テ本府ハ殆政以來農事試験場蠶絲部(元勸業模範場)及同車籠館蠶業出張所(昭和四年新設)ニ於テ試験調査並原蠶種ノ製造配付ヲ行フト共ニ優良ナル桑苗及蠶種ノ普及蠶業ノ講習(傳)講話殺蛹乾繭ノ改良等ニ努メタルニ漸次順調ナル進歩ヲ爲スニ至レリ然ルニ斯業ノ發達ニ伴ヒ蠶病ノ豫防蠶種ノ検査桑苗蠶種ノ生産販賣及繭ノ賣買等取締ノ必要ヲ生ズルト共ニ各種弊害防止ノ必要アルヲ認メ大正八年四月朝鮮蠶業令其ノ他各種ノ所要法令ヲ發布シ各道ニ蠶業取締所及原蠶種製造所ヲ設置シ蠶品種及配付蠶種系統ノ統一繭質ノ向上製絲業ノ統制等斯業ノ合理化ヲ圖リ之ガ普及並斯業ノ振興ニ努メ特ニ養蠶ノ獎勵ハ朝鮮農家ノ現狀ニ鑑ミ最モ適切ナル施設ナルヲ認メ大正十四年度以降十五箇年ヲ期間トスル産繭百萬石計畫ヲ樹立シ之ニ要スル桑田増加ノ爲其ノ植栽桑苗ニ對シ助成シタルモ昭和十一年度ヲ以テ之ヲ打切り桑田改善ノ目的ヲ以テ昭和十二年度ヨリ向フ五箇年間ニ互リ

各年肥培施設費トシテ四萬六千二百九十圓ヲ交付セルガ昭和十五年度ヨリ更ニ五ケ年ヲ期間トスル産繭急速増産計畫ヲ樹立年額十萬圓ノ國庫補助ヲ計上シ目下之ガ實施中ニアリ尙産繭額ノ増加ニ伴ヒ乾繭設備ノ不充分ナルガ爲處理上支障ヲ來シ繭販賣ノ圓滑ヲ缺キ繭質ヲ損スルコト少カラザルヲ以テ昭和二年度ヨリ向フ五箇年間ヲ期シ優良ナル大型乾繭場ニ對シ毎年三萬圓ノ補助金ヲ交付シ引續キ昭和七年ヨリ第二期計畫トシテ昭和九年迄毎年二萬四千二百二十五圓昭和十年三千九百三十六圓ノ補助金ヲ交付シ之ガ助成ニ努メタル結果併合當時僅カニ養蠶戶數七萬六千餘戶産繭額一萬四千石ニ過ギザリシモ昭和十五年ニハ養蠶戶數實ニ八十四萬一千百三十二戶産繭額七十二萬九千三百四十五石ニ及ビ始政當時ニ比シ約五十二倍ニ達セリ

製絲業 朝鮮ニ於ケル製絲ハ從來幼稚ナル線絲器ニ依リ養蠶者自ラ之ヲ行ヒ粗雜ナル生絲ヲ生産シテ鮮内ノ需要ニ供シタルニ過ギザリシガ其後蠶業ノ發達ニ伴ヒ器械製絲漸ク勃興スルト共ニ其ノ他ニ於テモ從來ノ線絲器ヲ廢シ座繰足踏器ニ依リ線絲セラルルニ至レリ而シテ前者ニ在リテハ昭和十五年現在器械製絲工場六十九戶ヲ存シ其ノ生絲生産額三十六萬一千三百四十三貫價額三千百十九萬四千六十一圓ニ達セリ此等ハ主トシテ外國輸出向トシテ内地ニ移出セラレ又後者ハ製絲戶數三十二萬一千百三十三戶生糸生産額二十萬四百七貫價額一千百二十九萬六千八百一十一圓ヲ算セリ茲ニ於テ之等製絲業ノ統制並指導監督ヲ密ニシ優良生糸ノ生産ヲナサシムル爲昭和十年八月二十八日制令第十一號ヲ以テ朝鮮製絲業令ヲ制定シ同附屬法令ト共ニ同年十一月一日ヨリ施行シ製絲業ヲ免許制度トシ斯業ノ堅實ナル伸展ヲナサシムルコトトセリ

柞蠶 柞蠶ハ平安北道ノ特産ニシテ蠶病ノ少ナキ關係ヨリ主トシテ種繭用ニ供スル目的ヲ以テ飼養セラレ之ヲ滿洲ニ輸出スルモノニシテ山野ニ繁茂スル樺櫟等ノ樹木ニ放養セララルル關係上作柄ハ天候或ハ鳥蟲害等ニ依リ支配セラレ豐凶常ナラザルノ狀態ナリ昭和五年以來氣候概ネ良好ナリシモ柞蠶絲價低落等ノ結果著シク減少シ昭和十五年ハ飼育林段別約一千十陌ニ對シ其ノ放養蛾數五十六萬八千蛾産繭額一千二百二十六萬貫ヲ算セリ

三 畜 産

牛 ハ朝鮮ノ農耕上必要關クベカラザルモノニシテ農業勞力ノ大部分ハ全ク其ノ力ニ俟ツノ狀況ナリ由來朝鮮牛ハ體質強健力強ク性質溫順ニシテ勞役ニ適シ加フルニ其ノ肉味佳良ナルヲ以テ普ク役用又ハ食用ニ供セララル軌近内地ニ於ケル役肉牛ノ需要増進スルニ伴ヒ其ノ移出セララルモノ著シク増加シ滿洲方面ニ於ケル需要亦少カラズ本府始政以來各郡ニ畜産技術員ヲ設置シ一面又畜産組合昭和八年三月解散郡農會ニ移管ヲ設ケシメ其ノ他大正四年ニハ獸疫豫防令ヲ同五年ニハ保護牛規則ヲ發布スル等各種ノ施設ヲ行ヒ銳意之ガ改良増殖ノ獎勵ニ努メタル結果其ノ頭數著シク増加シ明治四十三年末ニハ總數七十萬餘頭ニ過ギザリシモノ昭和十五年末ニハ百七十四萬餘頭トナリ其ノ輸出頭數併合當時ニ於テ二萬頭ヲ出デザリシモノ今年年十萬頭内外ヲ算スルニ至レリ

畜牛改良増殖獎勵 明治四十五年訓令ヲ以テ種牛ノ選擇配置保護妊牛屠殺ノ取締獸疫ノ豫防等之ガ改良増殖ノ方針ヲ明ニシ大正三年更ニ訓令ヲ以テ朝鮮種ノ保存他種血液ノ混淆防止ニ付

嚴ニ戒メ專ラ同種蕃殖ニ依リ其ノ優秀ナル資質ノ維持向上ニ資シ越エテ大正五年ニハ保護牛規則ヲ制定シテ優良種牛ノ保護ヲ圖リタルモ改良増殖ノ基礎タルベキ種牝牛ハ頭數資質共ニ未ダ充分ナラザリシヲ以テ大正十二年ヨリ國庫補助ノ下ニ成牝牛六十頭ニ對シ種牝牛一頭ヲ目標トシテ増設セシメ爾後適正ナル更新ニ努メ資質ノ向上ニ資シ更ニ大正十三年ニハ優良種牛ノ供給ヲ圓滑ナラシムルタメ京畿全北慶北平南咸南ノ五箇道ニ種牛生産部落ヲ設置セリ次デ産米増殖計畫ノ進屋ニ伴ヒ耕牛充實ノ必要ニ迫ラレタルヲ以テ増殖獎勵施設ヲ擴充スルコトトシ昭和四年以降國庫補助ノ下ニ畜牛生産適地帶ニ蕃殖牝牛ヲ設置シ生産率ノ向上ニ資シ又山地帶十五箇郡ニ生産獎勵技術員ヲ設置スル外更ニ斃死ニ依ル不慮ノ損害ヲ補償シテ代牛購入ヲ容易ナラシムル爲畜牛共濟事業ノ助長ヲ圖リ以テ之ガ増殖ニ努メ來リシガ最近ノ國際狀勢ト營農狀態ハ益有畜農業ノ普及獎勵竝ニ食肉及皮革資源ノ涵養上朝鮮ニ於ケル役肉牛ノ需要増加シツアル外内地滿洲國ニ於ケル需要ニ應ズル爲從來ノ諸施設ヲ改廢シ昭和十三年度ヨリ二十箇年ヲ期シ二百五十萬頭ノ朝鮮牛増殖獎勵計畫ヲ樹立シ増殖ニ努メツアリ之ガ爲先ヅ實用並經濟的見地ヨリ朝鮮牛ノ標準體型ヲ設定シ同種養殖ニ依リ益其ノ性能發揮ニ努ムルト共ニ種牝牛ノ充實種牛規則ノ制定ヲ行ヒ種牛生産地區ヲ擴張シ西北鮮六箇道各二箇所其ノ他七箇道各一箇所計十九箇所トセリ又全鮮百十箇郡ヲ當初三箇年ヲ期シ生産獎勵郡トシテ指導ノ徹底ヲ圖リ之ニ伴フ指導技術員ノ増設ヲ行ヒ又從來實施中ノ共濟事業ヲ全鮮的ニ統制擴充シ共濟團體タル郡農會ノ共濟ニ對シ朝鮮農會ヲシテ再共濟ヲ行ハシメ畜牛斃死ニ依ル損害ノ負擔ヲ輕減スルコトトナセリ

馬 朝鮮在來種ハ體軀矮小ニシテ其ノ力強キモ之ヲ基礎トシテ改良ヲ講ズルトセバ到底良好ナル馬匹ヲ得ルコト能ハザルヲ以テ朝鮮ノ氣候風土ニ適セル新馬種ヲ作りテ之ヲ普及スルノ得策ナルヲ認メ先ヅ蒙古種牝馬及內地產洋種牝馬ノ雜種試驗ヲ行ヒ江原道淮陽郡蘭谷面ニ勸業模範場牧馬支場ヲ威鏡北道雄基ニ道ノ種馬所ヲ設ケ産馬ノ改良ヲ試ミタルモ蘭谷面ノ牧馬支場ハ昭和三年度ヲ限リ李王職ニ移管シ且前記種馬所モ昭和七年度ヨリ朝鮮競馬令ノ公布ト共ニ之ヲ國營ニ移管種馬牧場ト改稱シ昭和十年威鏡北道慶源郡慶源面ニ移轉シ該事業ヲ擴充シ之ガ改良蕃殖ニ努メツアリ尙昭和十五年三月威鏡南道定平郡定平面ニ種馬牧場支場ヲ開設シ本場ノ事業ヲ分掌シツアリ

競馬 從來競馬ハ鮮内各地ニ行ハレタルモ其ノ大部分ハ馬ノ改良増殖及馬事思想ノ普及ヲ目的トスルニアラズシテ單ニ賭事ヲ目的トスル娛樂機關ニ過ギザリシヲ以テ昭和七年十月朝鮮競馬令ヲ制定シ昭和八年以來之ガ實施ヲ見從來ノ不統制ナル競馬ノ弊ヲ一掃シ馬産ト相關聯セル公正ナル競馬ヲ施行セシムルコトトシ全鮮ニ於テ京城釜山大邱群山平壤及新義州ノ六箇所ニ競馬令ニ依ル競馬俱樂部ノ設立ヲ認可スルト共ニ各競馬俱樂部ノ共同利益ヲ増進シ競馬事業ノ統一進歩ヲ圖ル爲朝鮮競馬協會ノ設立ヲ見ルニ至レリ然ルニ昭和十二年朝鮮馬政擴充計畫ノ實施ニ伴ヒ馬産地タル北鮮地方ニモ競馬ヲ施行セシムルコトトシ同年新ニ咸興清津及雄基ノ三箇所ニ競馬俱樂部ノ新設ヲ認可シ既設六俱樂部ト共ニ競馬ヲ行フコトトナリ昭和十五年度ニ於ケル全鮮競馬ノ勝馬投票券發賣額ハ一躍一千八百八十七萬八千五百圓ニ達スルノ盛況ヲ示スニ至レリ

馬政擴充計畫 朝鮮ニ於ケル馬政計畫ハ産業並國防上ノ基礎ニ立脚シ内地ヨリ適當ナル牝馬ヲ移入スルト共ニ在鮮優良牝馬ヲ基礎トシ之ニ國有種牝馬ヲ交配シ以テ資質強健ナル實用的有能馬ヲ造成増殖スルヲ主眼トシ昭和十一年度ヨリ十八箇年ヲ期シ改良馬〇〇頭ヲ目標トシ之ガ實施中ナリシガ昭和十二年九月其ノ計畫年次ヲ〇〇箇年ニ短縮實施スルコトトシ目下其ノ實施中ナリ

軍馬資源確保ニ關スル應急施設計畫 韓近ノ國際情勢ハ鮮内ニ軍用適格馬ノ相當數ヲ急速ニ確保スルノ要アルニ鑑ミ前記馬政計畫ト併行昭和十五年度ヨリ〇〇年間内地ヨリ軍用適格馬〇〇頭ヲ移植スルコトトシ實施中トス

緬羊 古來朝鮮ニハ緬羊ヲ家畜トシテ飼養シタルコトナク大正二年時ノ勸業模範場長本田博士ノ創意ニ依リ江原道平康郡所在ノ未墾原野開拓ノ一方策トシテ蒙古羊ノ飼育ニ着手セシヲ以テ牧羊ノ嚆矢トス其ノ飼育成績良好ナリシト元臨時産業調査局ヨリ歐洲大戰戦後經營國策トシテ緬羊飼育ヲ德源セラレタリシトニ依リ大正八年本府ニ於テ始メテ緬羊飼育計畫ヲ樹立シ以テ洗浦牧羊場ノ事業ヲ擴張シ蒙古羊ノ雜種改良試驗ヲ行フト共ニ地方ニモ區域ヲ限リ蒙古羊ヲ配付シ其ノ實地成績ヲ徵スルコトトナセリ牧羊場ニ於ケル成績ハ生産育成共ニ良好ニシテ將來嚆望ニ値スルモノナルノミナラズ農家ノ飼育成績亦良好ナリシモ大正十三年行財政整理ノタメ該牧羊場ヲ廢止スルト共ニ地方ニ於ケル獎勵施設ヲモ中止スルコトトシ牧羊場ノ飼羊ノ大部分ハ之ヲ民間ニ配付スルニ到レリ而シテ該配付羊ハ爾來民間ニ飼養セラレ相當ノ成績ヲ示シ其ノ飼

養頭數モ昭和八年末現在二千六百頭ヲ算セリ然レドモ羊毛ノ自給ハ時局ニ鑑ミ國策上最緊要ナル事項ナルヲ以テ昭和九年ニ於テ新ニ緬羊獎勵第一期計畫ヲ樹立セリ因ニ昭和十四年末現在飼養頭數〇〇〇〇頭ニ達セリ

緬羊増殖獎勵 韓近ノ内外情勢ニ鑑ミ羊毛増産ハ國策上最緊要ナル事項ナルヲ以テ昭和九年度ヨリ新ニ大規模ナル緬羊増殖ヲ期スル爲之ガ前提トシテ先ヅ西北鮮六箇道ヲ獎勵地域トシ地域内農家ノ少數飼育ヲ主眼トスル第一期〇箇年〇萬頭増殖計畫ヲ樹立セリ獎勵品種ハ毛肉兼用ニシテ體質強健飼養管理容易ナルコリテール種トシ其ノ純粹繁殖ニ依リ増殖ヲ圖ルモノニシテ當初五箇年間毎年濠洲及新西蘭ヨリ〇千〇頭宛基礎羊ヲ輸入シ主トシテ之等種羊生産ノ配給機關タル指定牧場ニ收容シ其ノ生産羊ヲ地方農會ノ預託方法ニ依リ農家ニ配給飼育セシムル傍ラ指導機關トシテ昭和九年八月咸鏡北道明川郡ニ國立種羊場ヲ設置シ種羊ノ生産配付ヲ爲シツツアリ尙民間種羊ノ保護獎勵施設トシテ種羊購入費羊舍設備費羊肉利用羊毛加工事業講習會品評會其ノ他種羊團體ニ對シ國庫ヨリ補助金ヲ交付スルト共ニ新ニ優良種種羊ヲ購入スルモノニ對シテハ飼育獎勵金ヲ交付シ來リシガ今日マデノ經過順調ナルノミナラズ現下ノ國際情勢ニ鑑ミ可成急速ニ基礎種羊ヲ輸入シテ其ノ増殖ヲ期スルハ國策上重要ト認ムルヲ以テ昭和十二年度ヨリ本計畫ヲ擴充シ昭和九年以降〇〇箇年〇〇萬頭増殖ヲ目標トシ基礎種羊ノ輸入頭數ヲ毎年〇〇頭ニ増加スルト共ニ指導機關タル國立種羊場ヲ平安南道順川郡ニ一箇所増設シ種羊生産配給ノ圓滑ヲ圖リ尙民間種羊ニ對シテモ從前通保護助成ヲ行ヒ夫夫強化ヲ圖リツツアリシニ今次支

那事變ノ勃發ニ當リ企畫院ニ於テハ國際情勢ノ推移ニ鑑ミ日滿及北支ニ於テ昭和〇〇年迄ニ軍需羊毛〇〇萬俵ノ確保ヲ第一義トスル羊毛生産力擴大綱計畫ヲ樹立昭和十四年度ヨリ實施スルコトナリ之ニ順應シ朝鮮ニ割當テラレタル昭和〇〇年迄ニ綿羊〇〇頭羊毛〇〇俵ヲ目標トシ既定計畫ノ強化擴充ヲ加ヘ第三次綿羊増殖獎勵計畫ヲ樹立シ國立種羊場ヲ慶尙北道慶州郡ニ國立種牡羊育成所ヲ京畿道開豐郡ニ各一箇所増設シ本計畫ノ完遂ニ銳意努力シツツアリ

豚鶏 朝鮮在來ノ豚鶏ハ品種何レモ劣等ニシテ價值少シ仍テ内地ヨリ優良種ヲ移入シ之ガ改良増殖ヲ獎勵シ來レリ昭和十五年末ノ調査ニ依レバ其ノ數豚百三十二萬餘頭鶏六百六十九萬餘羽ニシテ内改良種ハ豚ニ在リテハ總數ノ六割五分鶏ニ在リテハ五割五分ヲ占ム而シテ之ヲ本府始政當時ニ比スレバ總數ニ於テ何レモ三倍弱ノ増加ヲ示スニ至レリ

豚兔増殖計畫 有畜農業ノ普及ト食肉皮革資源涵養ヲ圖ル爲メ豚ニ於テハパークシヤ種及其ノ雜種ノ飼育ヲ主眼トシ昭和十四年ヨリ五箇年ヲ期シ二百萬頭増殖計畫ヲ樹立シ又兔ニアリテハ日本白色種ヲ獎勵品種トシ昭和十四年ヨリ五箇年ヲ期シ百三十萬頭ヲ目標トシ實施中ナリ

牛皮其ノ他ノ畜産物 朝鮮牛皮ハ元來其ノ質緻密強靱ニシテ品質優良ナルモ從來其ノ取扱不良ニシテ傷痕破裂多ク之ガ爲聲價ヲ損ズルコト甚シカリシヲ以テ明治四十四年以來鞍傷ノ豫防鍼療烙鐵ノ防止剝皮法ノ改善鹽乾皮製造法ノ普及等ニ努メタル結果漸次面目ヲ改メ就中改良牛皮ト稱スルモノ四割九分ヲ占ムルニ至レリ牛皮ノ總生産額ハ最近ノ調査ニヨレバ其乾燥セルモノ九百五十八萬斤ニ達スルノ狀況ニアリ牛皮ノ外畜産物トシテ算スベキモノハ鶏卵牛脂豚脂牛

骨牛毛豚毛膠及蜂蜜蠶蠟等ニシテ各相當ノ産額ヲ有シ内牛骨牛毛豚毛ノ如キハ從來多ク遺棄セラレタリシガ近年之ガ利用ヲ進メ又蜂蜜ハ改良種ヲ飼養スル者漸次増加シ將來相當ニ發達スベキ見込アリ

兔 兔ハ粗食ニ堪ヘ性質温順體質強健蕃殖力極メテ旺盛且早熟性ニ富ミ急速ニ増殖シ得ル特性アルノミナラズ之ガ飼養ニ當リテハ設備及資金ヲ要スルコト少ク一面兔毛皮ハ平時ニアリテハ輸出産業ノ振興戰時ニアリテハ軍需防禦材料ノ供出上又ハ兔肉ハ農村ニ於ケル保健食肉ノ見地ヨリ農村ノ副業トシテ婦女子ノ勞力利用ニ好適スルモノアルヲ以テ昭和〇〇年ヨリ同〇〇年ニ至ル〇箇年間ニ飼養頭數〇〇萬頭屠殺頭數〇〇萬頭兔毛皮生産〇〇萬枚ヲ目標ニ實施セルトコロ其後朝鮮軍ノ兔毛皮要求數量ハ〇〇萬枚ニ増大セルヲ以テ本計畫ヲ擴充シ昭和〇〇年以降同〇〇年迄〇〇萬頭増殖ヲ目標トシ實施中トス

今朝鮮ニ於ケル主要農産物ノ産額ヲ表示スレバ左ノ如シ

主要農産物産額

年次	米		大豆		小豆		粟		棉花		大麻	烟草	家畜		牛	牛皮
	千石	千石	千石	千石	千石	千石	千石	千石	千石	千石			千石	千石		
昭和十四年	二四二三八	二七〇〇	三六八八	七九五	五二三七	一〇〇八三	三〇二八七	四二五五	七八〇七	七〇二	六五八	一七〇五	七三三	一七三	七五三	
同十三年	二四二三八	二七〇〇	三六八八	七九五	五二三七	一〇〇八三	三〇二八七	四二五五	七八〇七	七〇二	六五八	一七〇五	七三三	一七三	七五三	
同十二年	二四二三八	二七〇〇	三六八八	七九五	五二三七	一〇〇八三	三〇二八七	四二五五	七八〇七	七〇二	六五八	一七〇五	七三三	一七三	七五三	

年次	米	麥(大小)	大豆	小豆	粟	棉		大麻	烟草	家畜		牛	牛皮
						陸地棉	在來棉			牛	羊		
昭和十一年	一九四一	一〇四〇	三七四	七九	五〇	八三	四七	五〇	五八	七三	五〇	一七	七〇
同 十年	二七八八	二二二	四三	九	六	九	七	六	八	八	九	一	七
同 五年	一九八一	九九	四	八	五	七	四	五	七	五	五	一	五
同 元年	一五三〇	九九	四	八	五	七	四	五	七	五	五	一	五
大正十四年	一四七三	一〇四	四	八	五	七	四	五	七	五	五	一	五
同 九年	一四八〇	九八	四	八	五	七	四	五	七	五	五	一	五
同 五年	一三九三	八八	四	八	五	七	四	五	七	五	五	一	五
明治四十三年	一〇四七	六二	二	七	四	六	八	二	四	〇	一	七	四

備考 千位以下ハ四捨五入トス 烟草ニ關シテハ第十章參照
昭和十一年以降ノ麥中ニハライ麥ヲ含ム

四 耕地及未墾地

畜及田 朝鮮ニ於ケル耕地面積ハ(約)百七十七萬町歩(約)二百七十四萬町歩ニシテ之ニ火田ノ耕作セラルル見積面積約四十二萬町歩ヲ加フルトキハ合計約四百九十三萬町歩ニ達シ全土面積ノ約二割ヲ占メ農家一戸ニ對シ耕地面積一町五段一畝歩ニ當リ中部以南ノ地方ハ畜多クシテ田ト相半バジ中部以北田多クシテ畜一ニ對シテ田五ノ割合ニ當レリ畜ハ從來灌溉設備ヲ

有スルモノ甚ダ少ク殆ド天水ニ頼ルノ狀況ナリシモ近年灌溉事業ノ指導獎勵ヲ行ヒタル結果今ヤ水利ノ便ヲ有スルモノ百二十六萬七百餘町歩(中ノモ)ニ達シ畜面積ノ約七割一分ヲ占ムルニ至リ將來耕地ノ擴張及水利事業ノ進捗大ニ見ルベキモノアルベシ

年次	耕地面積		計
	田	火田	
昭和十五年度	一七〇〇,三九五	四三三,〇七一	二,一三四,三〇六
同 十四年度	一七六二,七七四	四三三,七五〇	二,一九六,五二四
同 十三年度	一七五〇,八四四	四四一,〇四五	二,一九一,八九九
同 十二年	一七三六,三六八	四三三,二二六	二,一六九,五九四
同 十一年	一七二八,四八六	四三三,七三〇	二,一六二,二一六
同 十年	一七〇三,三七九	四三三,七三三	二,一三七,一一二
同 九年	一六九二,七三三	四三三,六四〇	二,一二六,三七三
同 八年	一六八一,八〇五	四三三,五七〇	二,一一五,三七五
同 七年	一六六九,五九八	四三三,四七四	二,一〇三,〇七二
同 六年	一六五三,〇七三	四三三,三三三	二,〇八六,四〇六
同 五年	一六四三,七五四	四三三,二八三	二,〇七七,〇三七
同 四年	一六二五,四八六	四三三,一八六	二,〇五八,六七二
同 三年	一六一四,七三六	四三三,一七〇	二,〇四七,九〇六
同 二年	一六〇三,〇二〇	四三三,一三五	二,〇三六,一五五

年次	番	田	火	田	計
昭和元年	一五五、七〇四町	二八四、〇三三町	一五二、七六〇町	四六〇、二四七町	
大正十四年	一五七、五二六町	二八四、三〇六町	一五三、二九二町	四七五、一四七町	
同九	一五四、七八四町	二八二、九六〇町	一三八、〇六四町	四四九、五四七町	
同四	一二七、五三三町	一九九、三〇七町	一七〇、六六〇町	三九七、〇〇〇町	
明治四十三年	八四、七六八町	一六、七三七町		一〇一、五〇五町	

備考 明治四十三年及大正十四年ハ土地家屋帳未登録耕地火田ヲ除ク合マズ

未墾地 未墾地ノ面積ハ未ダ正確ナル調査ヲ經ザルモ河邊荒蕪地約七萬四千町歩干潟地約二十萬七千町歩ヲ算シ其ノ他山麓傾斜地中約八十萬町歩ヲ存シ之ニ適當ナル施設ヲ行ハバ耕地ニ利用スルヲ得ベク特ニ未墾地及干潟地ノ開拓事業ハ水利事業ト共ニ將來極メテ有利ノ事業タルヲ以テ大正九年度以降昭和四年度迄ニ其ノ基本的調査ヲ完了シ以テ起業者ノ指針トシ之ガ開發利用ヲ指導シ尙計畫適當ナルモノニ對シテハ土地改良補助規則ニ依リ相當助成シツツアリ

國有未墾地 上叙未墾地ハ國有ニ屬スルモノ其ノ大半ヲ占ムルガ故ニ明治四十年九月國有未墾地利用法ヲ公布シ爾來專ラ當業者ヲシテ堅實ナル成功ヲ遂グシムルヲ主眼トシ資力信用等企業ノ程度ニ相當シ且計畫適當ニシテ實行ノ誠意アリト認ムル者ニ限り之ガ貸付ヲ許可シ小面積地ニ對シテハ成ルベク地元住民ヲシテ之ヲ利用セシムルノ方針ヲ採リ又其ノ出願手續ヲ簡易ニシテ之ガ指導獎勵ヲ加ヘ一面貸付許可地ノ事業ヲ督勵シテ成功後之ヲ付與又ハ拂下グルノ特典

ヲ與フルト共ニ相當期間内ニ事業ニ着手セザル者又ハ工事困難ニシテ成功ノ見込ナキ者ニ對シテハ許可ノ取消又ハ返還ヲ命ズルコトトセリ

國有未墾地處分面積

昭和十五年度末現在累計

區分	貸付許可面積	付與又ハ拂下面積	利用權消滅	差引現在貸付面積
本府處分(十町歩以上)	七三、六五町	一〇、九七町	四三、七四町	七七、四四町
道處分(十町歩未満)	二五、一二七町	一三、四四二町	九〇、九六町	二五、〇〇町
計	九八、七八二町	二四、四一八町	一三、六四〇町	一〇九、一四四町

公有水面 大正十二年三月制令第四號ヲ以テ朝鮮公有水面埋立令ヲ公布シ大正十三年六月府令第三六號ヲ以テ同令施行規則ヲ發布シ同年八月一日ヨリ之ヲ實施セル結果從來國有未墾地利用法ニ依リ處理セラレタル沼澤及干潟地ノ埋立干拓ハ埋立ト看做スハ同令ノ適用ヲ受クルコトトナリ其ノ農業上ノ利用ヲ目的トスルモノハ國有未墾地ト併セテ農林局土地改良課ニ於テ主掌シツツアリ而シテ同令ハ國有未墾地利用法ニ比シ埋立ニ關スル權利義務ヲ明確ニシ且指導監督ヲ嚴ニセルモノニシテ徒ニ空權ヲ擁シ利用ノ途ヲ壅塞スルノ弊ヲ除キ誠意アル起業者ノ利用ニ便ナラシメ以テ堅實ナル事業ノ發達ニ資セントスルニ於テ一段ノ進歩ヲ見タリ處分ノ狀況ヲ表示スレバ左ノ如シ

公有水面處分面積農業ヲ目的トスルモノ

昭和十五年度末現在累計

區分	理立免許面積	竣功認可面積	理立權消滅	差引現在免許面積
本府處分(十町歩以上)	三九〇七二町	四七六九五町	三三〇九四町	一一一三三町
道處分(十町歩未満)	一四八三三町	六四二〇町	四三九九町	四〇五四町
計	三三〇五五町	五四一五五町	三三〇九四町	一六一六六町

第三節 林業ニ關スル施設

一般方針 朝鮮ニ於ケル山林ハ荒廢甚ダシク之ガ爲各種産業ノ發達ニ影響ヲ及ボスコト多キヲ以テ林業ノ獎勵ニ關シテハ本府始政以來森林ノ保護ニ力ヲ盡シ蓄積ノ増加ヲ圖ルト共ニ植樹造林ヲ獎勵シテ林相ノ改良ヲ企圖スルヲ根本方針ト爲シ(一)明治四十四年以來林業獎勵上ノ一大支障タル古來權利關係ノ判明セザル國有林野ノ區分調査ヲ施行シ大正六年以後ハ更ニ私有林野又ハ私有ニ歸屬セシムベキ緣故林野ノ整理調査ヲ開始シ(二)一般人民ニ對シテハ本府及道郡島ニ林業技術員ヲ配置シテ殖林ノ指導獎勵ニ從ハシメ(三)國有林野中國ニ於テ經營スル必要ナキ林野ハ成林地ニ非ザル限り造林ヲ條件トシテ希望者ニ貸付シ成林後讓與スルノ特典ヲ開キ(四)造林希望者ニシテ資力薄弱ナルタメ所要ノ樹苗ヲ得ル能ハザル者ニハ國費又ハ道費ヲ以テ養成セル苗木ヲ下付シ(五)林野ノ稚樹保育ヲ改メ伐採スベキ樹木ノ樹齡樹高樹枝等ヲ制限シ害蟲ノ驅除ヲ勵行スル等各種ノ方法ヲ講ジテ林野ノ改良ニ努メタル結果今ヤ併合當時ニ比シテ其ノ面目一新シ

一般人民ノ間ニモ亦愛林觀念ノ普及ヲ見ルニ至レリ就中國有林貸付ニ關スル特典ヲ設ケシヨリ民間有力者ノ造林事業ニ着手スル者續出シテ朝鮮林野ノ改善ヲ助クルコト頗ル多シ

林業試驗 然レドモ將來ノ大計ヲ確立シテ合理的林業經營ノ指導ヲ期センニハ尙充分精確ナル調査試驗ヲ爲スノ要アルヲ以テ大正十年度ニ於テ從來ノ林業試驗事業ヲ擴張シ專門技術者ヲ採用シテ造林保護利用及施業等ニ關スル調査試驗ニ着手セリ更ニ同十一年度ニ於テハ新ニ京城郊外清涼里ニ林業試驗場ヲ設置シテ此等ノ事務ヲ移屬シ組織的調査及試驗ノ事務ヲ開始シ尙昭和四年度ニ京畿道抱川郡蘇屹面ニ光陵出張所ノ設置ヲ見タリ現在技師六人屬二人技手十六人ヲ置キ造林及施業ニ關スル調査並林木ノ立地及分布ノ調査研究ニ主力ヲ注グト共ニ森林病蟲害驅除豫防製炭改良試驗稚樹栽培試驗及混農林試驗ニ關シテモ之ガ調査研究ヲ行ヒツツアリ

一 森林行政

概説 併合以前朝鮮ニ於テハ歷代林政ニ意ヲ用キタルノ迹ナキニ非ザルモ成文法ノ見ルベキモノナク國有林野中伐採ヲ禁ジタル封山禁山等ヲ除クノ外ハ所謂公山ト稱シテ人民ノ自由入山ヲ許シ其ノ後李朝ノ末期ニハ封山禁山ノ制度モ自然弛廢シ濫伐盜採盛ニ行ハレシヲ以テ山林ノ荒廢極度ニ達セリ玆ニ於テ舊韓國政府ハ統監ノ指導ニ依リ明治四十一年一月森林法ヲ發布シテ林野保護取締ノ基本ヲ定メ又同法附帶ノ處分規則部分林規則及土石採取規則ヲ發布シテ林野ノ保護經營植林ノ獎勵及其ノ產物ノ處分ニ資シ爾來併合後ニ於テ亦之ヲ襲用シタルモ林野荒廢ノ

實狀ト時勢ノ推移トニ鑑ミ之ヲ改更スルノ必要ヲ認メ明治四十四年六月改メテ森林令ヲ公布シ且其ノ施行規則ヲ制定シ殖林ノ普及獎勵並森林ノ保護營林監督ヲ主トシ併セテ國有林野ノ整理及經營ヲ完ウスルコトヲ期シ尋デ明治四十五年林野ノ國有私有ニ關スル標準ヲ定ムル等諸般ノ規程ヲ設ケ中央及地方ニ技術員ヲ配置シテ林政ノ刷新並林業ノ指導獎勵ニ當ラシメタリ

國有林野ノ保護 國有林野ノ保護ニ付テハ大正元年樞要ノ箇所ニ森林保護區ヲ設置セルヲ甫メトシ爾來制度ノ改革及機關ノ増置等幾多ノ變遷アリテ今日ニ及ビシガ現在昭和十五年末ニ於テハ國有林野五百四十一萬町步中四百三十萬町步(内要存豫定林野四百八萬町步)ニ付テハ左表ノ通保護機關ヲ配備シ爾餘ノ百一十一萬町步ニ付テハ地方廳ヲシテ之ガ保護ニ當ラシメツツアリ

所管別	保護區配備		森林保護區		同上配備森林保護職員		備考
	林野面積	面積	面積	面積	人員	人員	
管轄	北鮮開拓地域内	二萬六千六百六十六	六五	一〇〇	二四	三三	(一)内ハ別項北鮮開拓事業計畫ニ依リ増設セルモノヲ内書セルモノトス
	林同外	三二四	一五	一〇	六	二六	
計	二萬九千九百一十二	八〇	一一五	一一〇	三〇	五九	

而シテ此等ノ保護職員ニ對シテハ大正十三年府令第三十三號ニ依ル司法警察官又ハ司法警察吏ノ職務執行ヲ指命シ專ラ林野ノ保護取締ニ當ラシメツツアルガ此等保護機關ノ活動ト相俟テ保護ノ實效ヲ期スル爲森林令ニ於テハ地元住民ニ對シ國有林野ノ保護ヲ命ジ連帶シテ之ガ責ヲ

負ハシムルト共ニ保護ノ報酬トシテ林産物ノ一部ヲ讓與シ得ルノ制ヲ設ケ昭和十五年十二月末迄ニ七百六十件面積四百十七萬餘町步ニ對シ此ノ命令ヲ發シ現ニ實施中ニシテ之ガ保護義務ノ履行ニ當ツテハ受命地元住民十七萬八千戸ヲシテ夫々保護組合七百六十組合ヲ組織セシメ以テ其ノ統制アル活動ヲ促シ保護ノ實ヲ擧グルニ努メツツアリ尙此ノ外朝鮮ノ特殊事情ニ鑑ミ一般地元住民等ニ對シテハ愛林思想ノ涵養普及ヲ圖ルヲ肝要ト認ムルヲ以テヒラノ配付ボスターノ展示紙芝居及活動寫眞ノ巡演等各種ノ普及施設ヲ進メツツアリ

火田整理 昭和十五年十二月末現在ニ於ケル全鮮國有林野内火田面積及耕作者戸口ハ左表ノ通ナリ

地域別	國有林野		火田		耕作人口		備考
	面積	面積	面積	面積	人口	人口	
北鮮開拓地域内	二六	九	一〇	三	一九	八	火田民ノ最多ナルハ咸鏡南道ノ四萬戸ニシテ江原道ノ三萬戸平安北道ノ二萬戸之ニ亞キ南鮮地方ハ比較的尠ナリ
同外	三三	七	一〇	八	四六	六	
計	五九	一六	二〇	一一	六五	一四	

而シテ國有林ニ於ケル火田ノ耕作ハ因襲既ニ久シク之ガ禁制ハ古來明文ヲ存セルモ實績ノ見ルベキモノナシ總督府始政後ニ於テ森林令中ニ之ガ取締規定ヲ設ケタリト雖積弊數百年俄ニ禁過ヲ期シ難キ事情アルニ鑑ミ充分ナル調査攻究ヲ遂ゲ具體的實施方案ヲ樹立スルヲ緊要ト認メ昭和三年三月先ヅ以テ之ガ調査要綱ヲ制定シ調査班ヲ派シテ主ナル火田地帯ニ就キ實地調査ヲ

行ハシメ次デ同年十二月末府ニ火田調査委員會ヲ設置シ調査審議ニ當ラシメタル結果昭和四年七月之ガ成案ヲ得タリ即チ火田整理ノ目的ヲ達センニシテ森林ノ保護取締機關ヲ擴充整備シ新規ノ冒耕ヲ絶對禁遏スルト共ニ既往ノ火田民ニ付テハ現場ニ指導機關ヲ配置シ主副業ノ指導獎勵ニ努メ之ガ定着ヲ圖ルヲ肝要トスルモノニシテ既ニ鴨豆兩江ノ上流地帯ニ於ケル要存豫定林野内ノ火田整理ニ付テハ別項北鮮開拓事業計畫ノ通昭和七年度ヨリ之ガ對策ノ實行ヲ見爾餘ノ林野内ニ於ケル火田ノ整理ハ國有森林資源ノ確保ヲ期スル爲ノ火田整理事業計畫ニ依リ昭和十五年ヨリ實施シツツアリ

前記國有森林資源ノ確保ヲ期スル爲ノ火田整理事業計畫ハ昭和十五年度以降同四十四年度迄三十箇年間ニ總經費五百五十餘萬圓ヲ以テ完成セントスルモノニシテ之ガ整理豫定火田面積及耕作者戸口左ノ如シ

區分	國有林野面積	火田面積		耕作者		備考
		數	積	數	人	
要存豫定林野	三三〇	二〇	九	七	三三	昭和十三年末調
不要存林野	四〇	八	三	二	一〇	
計	三七〇	二八	一二	九	四三	

右火田民ニ對シテハ漂動懶惰ノ惡癖ヲ匡正シ勤勉ナル自作農タラシムベク善導定着ヲ策スル爲特ニ現場ニ指導員ヲ配置(指導員ハ火田民四〇〇戸ニ付一名ノ割合ヲ以テ配置シ之ガ指導監督ノ爲)シ主副

業ノ指導獎勵ヲ實施スルノ外現地ニ其ノ儘耕作ヲ認容スルヲ原則トシ國土保安並ニ營林上特ニ廢耕セシムルノ要アルモノ等ニ限リ他ニ國有林野内農耕地ヲ替地トシテ供與(該當火田民ハ全戸ルガ其ノ移住ニ付テハ移轉料一戸當平均三〇圓ヲ支給スルノ外)爲スコトトシ此等ノ火田及替地ニ付テハ昭和十五年度以降十二箇年間ニ本府ニ於テ整理調査ヲ行ヒ逐次當該火田民ニ無料貸付ヲ爲シ爾後火田民ガ定着シタルトキハ無償ニテ讓與スルノ方針ナリ

而シテ昭和十五年度ニ於テハ左表ノ通火田民一四六五二戸ニ對シ指導員四十人及監督屬四名ヲ配置セリ

道別	火田戸數	指導手	屬	備考
平安南道	二七三	八	一	指導手ノ擔當區ヲ山農指導區ト稱シ各區ニ一人宛ヲ配置ス尙事業ノ進展ニ伴ヒ現地ニ中間機關タル監督事務所ヲ設置シ監督技手ヲ配置スルノ要アリ
江原南道	八三二	三	二	
成鏡南道	三五九	一〇	一	
計	一四六五	四〇	四	

又整理調査ハ昭和十五年度ニ六〇〇二筆豫定四三二五筆實行セリ

造林貸付 國有林野ノ造林貸付ハ未立木地ノ造林ヲ促進スル目的ヲ以テ造林ヲ條件トシテ之ヲ貸付シ事業成功後受貸付者ニ讓與スルノ特典ヲ附シ緣故ノ厚薄禁養ノ事實ノ有無地元住民又ハ地元部落トノ關係及事業成功ノ確否等ヲ調査シ特ニ慎重ノ審議ヲ重ネテ之ヲ處分シ其ノ累評

面積昭和十五年度末ニ於テ百六十七萬七千餘町歩ニシテ既ニ造林成功シ讓與セルモノ九十二萬六千餘町歩ニ達セリ

模範林及實習林ノ設置 造林ノ指導獎勵ノ完璧ヲ期スル爲實地ニ其ノ模範ヲ示スノ必要ヲ認メ明治四十四年以來道費ニ五百町歩乃至一千町歩面ニ二十町歩以內ノ模範林學校ニ二十町歩乃至四十町歩ノ實習林トシテ國有林ヲ讓與スルノ途ヲ啓キタルガ更ニ大正十二年道費模範林ヲ一萬町歩乃至一萬八千町歩ニ擴張シテ林業經營ニ關スル各般ノ模範ヲ示サシムルコトトセリ

二 林野ノ整理

林野調査及國有緣故森林ノ讓與 朝鮮ニ於ケル山林ハ多年荒廢ヲ累ネ之ガ爲各種產業ノ發達ニ影響ヲ及ボスコト多カリシノミナラズ其ノ境界及面積明カナラズ權利關係混沌タル狀態ニ在リテ林業ノ促進上の確ナル計畫ヲ樹ツル能ハザリシヲ以テ大正七年朝鮮林野調査令ヲ制定施行シ林野ノ調査及測量ヲ爲シ其ノ所有者並境界ヲ査定シ所有權ヲ確定スルコトトシ大正十三年度迄ニ全鮮ノ調査査定ヲ完了セリ其ノ結果國有林野筆數百五萬五千餘面積九百五十五萬七千餘町歩民有林野筆數二百二十二萬一千餘面積六百六十一萬餘町歩トナレリ然ルニ其ノ國有林野中ニハ面積約三百五十萬町歩ニ達スル緣故森林ヲ存シ之等ハ概ネ民有林ノ間ニ介在又ハ隣接シ其ノ使用ノ狀態占有ノ意思毫モ民有ト異ナル所ナキニ拘ラズ單ニ僅少ナル林相ノ相違或ハ手續ノ懈怠等ニ依リ所有權ヲ認メラルルニ至ラザリジモノニシテ管理上國ノ經營ニ適セザルガミナラズ

之ヲ他ニ處分セシカ緣故者ノ生活ヲ脅威スル虞アリ又一方緣故林ノ歸屬確定セザル結果緣故者ハ之ガ愛護ノ念薄ク爲ニ林業振興上支障尠カラザルモノアリシニ鑑ミ朝鮮特別緣故森林讓與令ヲ制定昭和三年ヨリ之ヲ施行シ右緣故林野ハ舉ゲテ當該緣故者ニ無償讓與スルコトトセルガ昭和十年度ヲ以テ之ガ處分ヲ了セシ結果讓與處分ヲナセルモノ面積二百七十八萬餘町歩ニ達セリ

國有林野存廢區分境界調査並實測及價格調査 大正十四年度末現在要存國有林野五百三十一萬町歩中ニハ農耕地トシテ民間ニ開放スルヲ得策トスルモノ又ハ飛地境界複雜地等ニシテ管理保護上民間ノ經營ニ移スヲ有利トスルモノ百三十一萬町歩ニ達スル見込ニシテ此等大正十五年度ヨリ夫夫之ガ調査整理ヲ行ヒ將來ノ要存國有林野ヲ約四百萬町歩ト爲シ其ノ內大學演習林其ノ他約十二萬町歩ヲ除キ殘餘約三百八十八萬町歩ニ對シ周到完全ナル管理經營ヲ行ハントスル計畫ノ下ニ著着整理ノ進捗ヲ期シツツアリ因ニ昭和十五年度迄ノ調査ノ結果要存ヲ解除セル面積ハ約百一十一萬四千餘町歩ニ達セリ而シテ昭和八年度末ニ於ケル國有林野五百二十三萬六千餘町歩ノ內五百萬町歩ハ之ヲ實測セズ五萬分ノ一地形圖ニ見取ニテ境界ヲ表示シ地積ヲ算定シタル爲境界ノ表示不明瞭ニシテ面積不正確ナルヲ以テ北鮮開拓事業ニ依リ整理處分セラルベキ見込面積三十萬町歩ヲ除キタル四百七十萬餘町歩ニ對シテハ昭和九年度以降八箇年繼續事業トシテ之ヲ實測シ前記昭和八年度末國有林野面積五百二十三萬六千餘町歩ニ對シテハ同様八箇年繼續事業トシテ價格ヲ調査シ其ノ結果ニ基ク國有林野臺帳ヲ作製シ以テ國有財產ヲ確保スルト共ニ實際ニ即スル整理處分策ヲ樹立シ適時有利ニ處分シテ其ノ荒廢ニ依ル價格低減ヲ防ギ

以テ森林收入ノ増加ヲ計ルコトトセリ
此ノ計畫ニ基キ昭和十五年度迄ニ於テ二百四十六萬千餘町歩ノ實測及二百七十四萬餘町歩ノ
價格調査ヲ實行セリ

三 北鮮開拓事業

概説 北鮮ハ各處ニ豐富ナル天然資源ヲ包蔵スルニ拘ラズ人煙稀薄ニシテ久シク邊陲ノ地ト
シテ開發ノ機關備ハラズ爲ニ遺利空シク放置セラレタルモノ尠カラザルノ狀態ナルニ鑑ミ本府
ニ於テハ夙ニ之ガ開發ノ急務ナルヲ認メ曩ニ北鮮開拓事業計畫ヲ樹立シ之ガ實行ニ着手スル所
アリ而シテ該事業中森林ニ關スル施設ハ鴨豆兩江ノ上流地帯タル平安北道江界慈城厚昌咸鏡南
道長津豐山三水甲山及咸鏡北道茂山ノ八郡ニ互ル要存豫定國有林野二百十六萬町歩ヲ對象トシ
從來所謂無盡ノ寶庫ト稱セラレタル森林ノ開發ヲ策スルト共ニ隨所ニ火耕ヲ恣ニシ森林被害ノ
主因ヲ成セル火田民ニ對シテハ極力之ヲ善導シ勸勉ナル自作農トシテ定着セシメ拓地殖民ノ先
驅タラシムルノ外林内ニ於ケル農耕適地等ハ廣ク之ヲ一般ニ開放處分シテ殖民興業ノ資ニ供シ
又森林ノ保護機關ヲ擴充整備シテ林利ノ保護増殖ニ努メ以テ同地方ニ於ケル重要ナル產業ニ屬
スル營林事業ノ進展ヲ圖リ地方開發ノ實ヲ擧ゲントスルモノニシテ昭和七年以以降同二十一年
度迄十五箇年間ニ完成ノ豫定(所要經費總額一、二、三、四、五、六、七、八、九、十、十一、十二、十三、十四、十五、十六、十七、十八、十九、二十、二十一、二十二、二十三、二十四、二十五、二十六、二十七、二十八、二十九、三十、三十一、三十二、三十三、三十四、三十五、三十六、三十七、三十八、三十九、四十、四十一、四十二、四十三、四十四、四十五、四十六、四十七、四十八、四十九、五十、五十一、五十二、五十三、五十四、五十五、五十六、五十七、五十八、五十九、六十、六十一、六十二、六十三、六十四、六十五、六十六、六十七、六十八、六十九、七十、七十一、七十二、七十三、七十四、七十五、七十六、七十七、七十八、七十九、八十、八十一、八十二、八十三、八十四、八十五、八十六、八十七、八十八、八十九、九十、九十一、九十二、九十三、九十四、九十五、九十六、九十七、九十八、九十九、一百)ヲ以テ事業實行中ナルガ各施設別ニ其ノ計畫及
實績ノ概要ヲ記述セバ左ノ如シ

森林ノ利用開發

本施設ハ差向其ノ最モ急務ノ要アル茂山及甲山地方ノ森林約八十萬町歩(山
心トシテ)ヲ目標トシ拓殖鐵道白茂線及惠山線ト連繫スル森林鐵道九線二三三軒四ヲ敷設スルノ外
之ガ附帶設備トシテ軌道二六四軒九ヲ敷設シ且山地ニ簡易製材工場ヲ設ケルコトトシ昭和九年
度ニ着手セルガ同十五年度末迄ニ森林鐵道八〇軒及軌道九一軒ノ敷設ヲ完成セリ
因ニ右施設ニ伴ヒ昭和十四年度ニ於テハ十六萬二千立方米ノ木材ヲ搬出セルガ將來至施設完
成ノ曉ハ毎年度材三十萬立方米及製材三萬立方米ヲ生産搬出スルニ至ルベシ

火田民ノ指導

現耕火田民ハ三萬餘戸二十萬餘人(計數ニ於テハ昭和五年九月末現在ヲ基礎トシ要
和十五年末現在)ノ多キニ達スルガ現在六十一箇所ノ山農指導區(指導手)ト六箇所ノ同監督事務所
(監督助手)ヲ設置シ各種施策ノ實行ニ努メツツアリ即チ之ガ指導獎勵ニ當リテハ農法ノ革新ヲ第
一義トシ先ヅ地力ノ維持増進ニ主力ヲ注ギテ自給肥料ノ増産施用ヲ勸奨シ一面耕地ノ保全施設
ニ付必行ヲ促シ尙餘剩勢力ノ利用ト金錢收入ノ増加ヲ圖ル爲副業ノ普及助成ニ努ムルト共ニ生
業資金ノ低利融通生活必需品ノ購入及生産品ノ販賣ニ付斡旋ヲ行ヒ他面消費ノ節約風紀ノ改善
ニ努メ又薪炭材ノ需給調節ト山村ノ美化ヲ圖ル爲綠化計畫ヲ實施スル等銳意其ノ良農化ニ努メ
繁榮アル山村ノ建設ヲ策シツツアルガ火田民ハ漸次本事業ノ趣旨ヲ理解シ官ノ指導獎勵ニ對シ
眞ニ悅服スルノ傾向ヲ生ジ豫期以上ノ成績ヲ收メツツアリ
尙火田民ニ對シテハ現耕火田ノ耕作ヲ其ノ儘認容スルヲ原則トスルモ國土保安及營林上特ニ
支障アル箇所ハ之ヲ廢耕セシメ新ニ國有林野内農耕適地ヲ替地トシテ供與タルコトトシ現耕火

田ノ整理區分及供與スベキ土地ノ地域測定等ハ既ニ實查ヲ了シ目下之ガ貸付方取運中ナルガ此等火田民所要ノ土地ハ何レモ無料ニテ貸付シ該地ガ將來熟田ト成リ且火田民ガ定着シタルトキ之ヲ無償ニテ讓與スル方針ナリ

農耕適地等ノ開放處分 林野内ニ於ケル農耕適地等ニ就キ昭和七八兩年度ニ互リ豫察調査ヲ行ヒタル結果面積三十餘萬町歩ハ開放處分支障ナキコト判明セルガ右ノ内十餘萬町歩ハ火田民ノ定着用地トシテ充當ノ要アルモ爾餘ノ二十餘萬町歩ハ一般ニ處分支障ナキ見込ナリ而シテ此等ノ農耕適地等ハ開拓事業ノ趣旨達成上直ニ離權處分ヲ爲スコトナク堅實ナル企業家ニ對シ國有未墾地利用法又ハ森林令ニ依リ夫夫有料貸付ノ上事業成功シタルトキ之ヲ無償ニテ讓與スルコトトシ昭和十五年度末既ニ二萬餘町歩ノ貸付處分ヲ了シ受貸付者ハ特種農作物ノ栽培移民入植或ハ綿羊飼育等着所期ノ成果ヲ收メツツアリ

森林ノ保護 從來森林ノ保護ニ付テハ僅ニ五十三箇所ノ森林保護區ニ九十名ノ森林主事ヲ配置シアリタルニ過ギズ即チ之ガ一名當平均擔當面積ハ二萬四千町歩(約十五里)ノ多キヲ算シ其ノ配備頗ル手薄ナリシ爲冒耕山火等ノ被害相亞ギ昭和五年ノ如キ八萬三千町歩ノ美林ヲ灰燼ニ歸セリノ狀態ナリシガ昭和七年及九年度ニ於テ十一箇所ノ森林保護區ヲ新設スルト共ニ森林主事十一名及森林主事補二百四十二名ヲ増置シ極力地元民ノ善導ト監視ノ周密ヲ期シ被害ノ豫防防止ニ努メ來レル結果著シク被害ヲ減少シ山火ノ如キモ年平均一千町歩餘ノ僅少ニ止リ又火田ノ新規冒耕モ殆ト其ノ跡ヲ絶ツニ至リ成績頗ル良好ナリ

第四節 林野概況

一 概況

林相 朝鮮ニ於ケル林野ノ總面積ハ約一千六百三十一萬町歩ヲ算シ全面積ノ約七割ニ該當セルモ多年荒廢ニ委ネタル結果北邊ノ僻地及脊梁部ノ高地帶ニ成林地ヲ殘存スルニ止マリ立木地一千百五十二萬町歩散生地二百一十一萬町歩未立木地百十六萬町歩ニシテ爾餘ノ百五十二萬町歩ハ火田開墾適地採草適地放牧適地及除地ニ屬ス立木地ト雖植伐相伴ハザル結果其ノ蓄積比年減退スルノ傾向アリ而モ一方建築用材及燃料ノ需要ハ年々激増シ且鐵道枕木電柱橋梁用材鑛業ニ要スル坑木其ノ他製紙原料木材等ノ需要亦逐年増加スルヲ以テ將來ノ供給ヲ考慮シ努メテ過伐濫採ヲ戒メ主力ヲ保護ト造林トニ盡シツツアリ

樹種 北寒帶ヨリ南暖帶ニ至ル迄各種ノ樹木ヲ生ジ其ノ分布亦地方ニ依リ同ジカラズ北部鴨綠江及豆滿江ノ兩流域上流地方其ノ他ノ高山ニ於テエゾマツテウセンカラマツテウセンハリモミタウシラベテウセンマツカンパ類等ヲ主トシテ今尙鬱蒼タル原生林ヲ形成スト雖其ノ他ノ林野ノ大部分ハ林相劣變シテ原生ノ林木ヲ減ジ中部ヨリ南部ニ互リテハアカマツ多ク又ナラクヌギハンノキ等ヲ生ジ最南部ニ至レバカシシヒ等ノ常綠樹及竹林ノ存在スルヲ見ル而モ其ノ森林樹木ノ種類ニ至リテハ頗ル豊富ニシテ其ノ數七百餘種ノ多キニ徴スルモ朝鮮ノ地味風土ノ造林ニ適シ林業振興

二 民 有 林

民有林ノ概況 民有林野ハ公有百一萬町步寺刹有十九萬町步私有九百六十六萬町步計一千八十六萬町步ニシテ此ノ外第一種不要存國有林野百八萬町步第二種不要存國有林野十一萬町步ハ森林令又ハ特別緣故森林讓與令ニ依リ漸次民有ニ移屬スルヲ以テ將來ニ於ケル民有林野ハ一千二百五萬町步ニ達シ林野全面積一千六百三十一萬町步ノ約七割ニ相當スルニ至ルベシ然ルニ民有林野ハ概ネ荒廢シ立木地ハ七百八十四萬町步(七二%)ニ過ギズ散生地百三十三萬町步(二%)及未立木地六十四萬町步(六%)ハ今後人工ヲ加ヘ又ハ天然力ニ依リ造林ヲ要スル區域ニシテ内二十二萬町步ハ砂防工事ヲ要スル荒廢地ナリ

樹種ノ分布ヲ見ルニ針葉樹林(殆ドアカマツ林ナリ)ハ立木地ノ約六割ト散生地ノ大部分トヲ占メ林相概ネ不良ナリ一町步平均ノ蓄積ハ不要存國有林野ハ十五尺稀弱公有林野ハ三十三尺稀弱寺刹有林野ハ六十九尺稀弱私有林野ハ三十一尺稀弱ニシテ總平均三十尺稀ニ過ギズ以テ林況ノ概觀ヲ窺フニ足ルベシ然リト雖之ヲ總督府始政當時ニ比較スレバ實ニ長足ノ進歩ニシテ當時中部以南各道ノ林野ガ荒廢ノ極ニ達シ滿目荒寥タリシニ比スレバ今ヤ大體綠化ノ第一階段ヲ了セリト云フベシ

指導方針

民有林ノ指導獎勵ニ付テハ昭和八年一月民有林指導方野大綱ヲ制定シ爾來專ラ本

方針ニ依リ各般ノ施設計畫ヲ進メ來タリシモ輒近各種産業ノ急激ナル發達ニ伴ヒ各種用材充足ノ要切實トナリ一層林力ノ涵養ヲ企圖セザルベカラザルニ至レルヲ以テ最近前方針ノ一部ニ適當ナル補正ヲ加ヘ

(イ) 先ヅ以テ燃料ノ供給ヲ豐ニシ且治水ノ效果ヲ全カラシムルコトヲ主眼トシ林叢ノ構成林相ノ改良ニ努ムルト共ニ木材需給ノ趨勢ニ鑑ミ用材林ノ造成ニ意ヲ用ヒ尙特樹種ノ増殖ヲ圖ルコト

(ロ) 從來ノ森林取扱ニ對スル各種弊害ヲ矯正シ實行容易且收穫ヲ増加スル方法ニヨリ之ヲ指導シ以テ森林ノ保續ト地盤ノ安定トヲ圖ルコト

(ハ) 農用林産物ノ不足ト之ガ供給ノ圓滑ナラザル狀況ニ鑑ミ農用林野ノ施設擴充及林野共同保護ノ助長發達ニ努メ地元民ノ自覺ヲ促シ以テ森林保護撫育ノ萬全ヲ期スルコト

(ニ) 木材利用ノ合理化ヲ圖ルト共ニ未利用林ノ開發ヲ促シ木炭ノ増産其ノ他森林副業ノ獎勵ニ努メ尙之ガ販路ヲ開拓シ以テ林利ノ増進ヲ圖ルコト

ニ重點ヲ置クコトトシ以テ民有林指導獎勵上ノ基準タラシメタリ

造林獎勵 李朝時代林政不備ナリシ爲各地森林ノ荒廢ヲ來タシ僅ニ鴨綠江豆滿江兩流域及奧地脊梁山脈地方ニ見ルベキ林相ヲ殘スニ過ギザリシヲ以テ統監府時代ヨリ既ニ造林及調査ノ端緒ヲ啓キタルガ總督府始政後積極的施設ノ方針ヲ採リ明治四十四年森林令ヲ發布シ各般ノ施設計畫漸ク其ノ緒ニ就クニ到レリ

明治四十年以降國費ヲ以テ京城附近其ノ他ニ造林ヲ行ヒ又各道費及面ヲシテ模範的ニ造林ヲ實行セシムルト同時ニ國費又ハ道費ヲ以テ養成シタル種苗ノ下付ヲ行ヒ一方國費道費ヲ以テ技術員ヲ設置シテ殖林事業ヲ指導セシムル外或ハ不要存置國有林野ハ造林貸付ノ制ヲ設ケテ一般希望者ニ貸付シ造林事業成功ノ後無償ニテ讓與スルコトシ或ハ殖林手引樹苗養成指針借地造林手引等ノ印刷物ヲ配付シ或ハ記念植樹ヲ實行スル等銳意斯業ノ指導獎勵ニ努メ來レリ

斯クシテ愛林思想ト造林事業トハ年ト共ニ向上進展シ漸次人工造林ノ増加ヲ見ルニ至リ更ニ大正十四年度以降國庫及道費ヨリ補助金ヲ交付シテ造林ノ促進ヲ圖リシ結果最近一個年ノ造林本數三億萬本播種量百萬立ヲ算スルニ至レリ尙更ニ用材需給ノ趨勢ニ鑑ミ國庫補助ノ下ニ昭和十四年度以降二十個年計畫ヲ以テ百萬町歩ニ對シ用材材林造成ノ助成ヲ行フコトトナセルヲ以テ今後毎年約五萬町歩ニ對シ一億餘萬本ノ造林實施ヲ見ルベシ

既往ニ於ケル造林ノ狀況左ノ如シ

人工造林實績表 (括弧内ハ播種造林ニシテ單位千立)

年次	面積	株數	年次	面積	株數
昭和十五年	九八,四四七町	三〇〇,五三三	昭和十二年	六四,四四〇町	二二八,〇〇〇
同 十四年	八八,四〇〇	二七〇,三九五	同 十一年	六七,四七〇	一〇五,三三三
同 十三年	七三,八八八	二二八,六六六	同 十年	六五,〇八八	一〇五,〇〇〇
	(八八,四〇〇)	(二七〇,三九五)		(六五,〇八八)	(一〇五,〇〇〇)
	(七三,八八八)	(二二八,六六六)		(六五,〇八八)	(一〇五,〇〇〇)
	(八八,四〇〇)	(二七〇,三九五)		(六五,〇八八)	(一〇五,〇〇〇)

年次	面積	株數	年次	面積	株數
昭和九年	六五,九七〇	三三三,五八八	昭和元年	七〇,三九八	二七六,一九九
同 八年	七九,六六六	一五七,三三三	大正十年	五二,三三三	一四五,五六一
同 七年	七九,六六六	一五七,三三三	同 五年	二八,五九〇	八六,七五五
同 六年	八三,三三三	三〇三,五七七	明治四十四年	三四,八一	一〇六,七七
	(六五,九七〇)	(三三三,五八八)		(七〇,三九八)	(二七六,一九九)
	(七九,六六六)	(一五七,三三三)		(五二,三三三)	(一四五,五六一)
	(七九,六六六)	(一五七,三三三)		(二八,五九〇)	(八六,七五五)
	(八三,三三三)	(三〇三,五七七)		(三四,八一)	(一〇六,七七)

營林監督

朝鮮ニ於ケル民有林野ノ經營ニ付テハ從來殆ド何等ノ監督ヲ爲サザリシ爲逐次荒廢ノ度ヲ増シ國土ノ保安治水若ハ産業ノ開發上之ヲ各人ノ自由ニ放任シ能ハザル狀況ニ立チ至レルヲ以テ森林令ニ於テハ新ニ營林監督ノ規定ヲ設ケ造林ヲ命ジ營林方法ヲ指定シ若ハ開墾ヲ禁止制限シ其ノ他林政ニ關シ必要ナル命令ヲ發スル權限ヲ地方長官ニ附與シ以テ山林ノ荒廢ヲ防止シ林利ノ保續ヲ圖ル途ヲ講ジタルガ習慣ヲ斟酌シテ急務ヲ避ケ漸次實效ヲ擧グルノ方針ヲ採リ來レリ又一般民有林野ノ監督ニ就テハ森林令第十五條ニ基キ各道トモ森林ノ使用收益ニ關スル弊害矯正ノ爲道令ヲ發布シテ一定行爲ノ制限ヲ爲シツツアリ民有林改善上重要ナル法規ナルモ專ラ舊來ノ惡習タル稚樹地被物又ハ生枝等ノ濫採ヲ取締ルモノニシテ合理的經濟ヲモ拘束スルモノニ非ズ又往昔保安林ニ類スル禁山ノ制ヲ設ケ嚴ニ保護禁養セルコトアリシモ漸次廢絶ニ歸シ森林ノ荒廢ヲ來セルヲ以テ明治四十一年韓國政府ノ森林法ヲ發布スルニ當リ新ニ保安林ノ制度ヲ規定シ國土ノ保安危害ノ防止水源ノ涵養航行ノ目標魚附又ハ風致ノ爲必要ナル箇所ハ保安林ニ編入シ皆伐開墾ヲ禁止シ尙必要アルトキハ伐木ノ禁止又ハ制限ヲ爲シ伐木ヲ禁止セラレタル場合其ノ直接損害ニ限リ補償ヲ求ムルコトヲ得ル途ヲ開キ漢城五部内現在京城府一圓及

高陽郡ノ一部ノ森林陵園墓ノ附屬森林ヲ總括的ニ編入セリ而シテ明治四十四年從來ノ森林法ヲ廢止シ新ニ森林令ヲ施行シ舊森林法ニ依リテ編入シタル保安林モ新法ニヨルモノト看做シタリ同令ニ於テモ保安林ニ編入スベキ場合ハ殆ド從來ト異ラザレドモ其ノ利用制限ニ付テハ保安林ノ目的ヲ阻害セザル範圍内ニ於テハ使用收益ノ自由ヲ認ムル方針ヲ執リ只手入ニ非ザル伐木若ハ開墾ヲ爲シ落葉切芝土石樹根草根ノ採取若ハ採掘ヲ爲シ又ハ放牧ヲ爲スガ如キ普通制限ヲ要スベキ事項ハ地方長官ノ許可ヲ受ケシメ保安林取締ハ道府郡並警察官憲ノ外府郡島森林主事ヲシテ之ニ當ラシム尙保安林編入ノ際ハ營林方法ヲ指定シ又ハ造林ヲ命ジ公益上必要ナルトキ又ハ保安林トシテ存置スルノ必要ナキニ至リタルトキハ保安林ヲ解除ス保安林ハ各道ヲ通ジ昭和十五年末現在ニ於テ面積五十萬七千町歩ニシテ全林野面積ノ三%強ニ過ギズ

森林保護 舊韓國政府森林法ニ於テ害蟲ノ驅除豫防命令及火入ノ制限等ニ關スル事項ヲ制定シ各種被害ノ豫防驅除ヲ圖リシモ實際ノ指導取締充分ナラザリシ爲實績ノ見ルベキモノナカリキ明治四十四年森林令ヲ制定シテ森林ノ使用收益ノ弊害矯正並害蟲ノ驅除豫防ニ對シ地方長官ノ權限ヲ擴張シ道令ヲ以テ私有林保護取締規則ヲ發布スル等銳意之ガ實行ニ努メ尙一面保護ノ實績ヲ擧グルニハ民間ノ自治的活動ヲ促進スルノ緊要ナルヲ認メ在來ノ松契植林契洞契其ノ他新ニ設立セラレタル森林組合等ヲ指導監督シテ濫伐濫採ノ制限害蟲ノ驅除火災防止等森林ノ保護ヲ爲シ努力セシメ昭和二年國費ヲ以テ郡島森林主事ヲ配置スル等銳意惡習ノ打破ニ力メ來リシガ更ニ其ノ全キヲ期スル爲郡島森林組合ヲ廢止シ昭和八年度ヨリ其ノ事業ヲ各道費ニ繼承セ

シメタリ昭和十五年七月現在保護職員ハ國費支辨ノ森林主事九十九名道費支辨ノ產業技手百二十五名地方森林主事三百六十七名地方森林主事補一千八百三十九名合計二千三百五十五名ニ達シ專ラ民有林野ノ保護取締ニ從事セリ尙西北鮮ノ火田地帶ニハ昭和十二年度以降國費ヲ以テ郡島森林主事十八名郡島森林主事補八十八名ヲ配置シ專ラ新墾ノ取締ニ當ラシメ火田ノ擴大防止ニ努メツツアリ

農用林地ノ設置

燃料肥料及飼料ハ農家ノ生活並營農上必要缺クベカラザル物資ニシテ之ガ供給ヲ豐ナラシムルコトハ農山村振興上極メテ緊要ナリトス而シテ農家一戸當此等農用林產物年消費量ハ約四千貫ナルガ今後營農法ノ改善ニ伴ヒ將來著シク増加スル趨勢ニアリ然ルニ全鮮農家ノ内林野ヲ所有セザル農家ハ五割六分即チ百六十萬四千戸ニ及ビ自家用農用林產物ノ取得ニ困難ヲ感ジツツアリ又自給肥料ノ増産有畜農業ノ獎勵等ニモ大ナル支障ヲ來スコトトナルヲ以テ此等林野非所有農家ニ對シ安易ニ農用林產物供給ノ方途ヲ講ズルコトトセリ之レ農用林地ノ設置ノ主旨ニシテ昭和十年度以降各道一齊ニ之ガ設定ニ着手セリ就中京畿道以南各道及黃海道ノ八箇道ハ國庫補助ニ基キ既ニ四萬町歩ノ設定ヲ了シタリ尙農用林地設定ノ方法ハ自力ニ依ル林野ノ購入借地地主トノ協定地主ハ林野提供勞物トノ交換等獎勵的手段ニ依リ農用林產物ノ合理的取得可能ナルモノハ之ヲ助成スルコトトシ此等ノ方法ニ依ルモ更ニ取得ノ方途ナキ細農ニ對シテハ面農會等ニ於テ農用林地ヲ設定シ極メテ廉價ニ農用林產物ヲ供給セントスルモノナリ尙一戸當所要林野面積ハ約二町歩ト想定セララルモ林野ノ分布狀況ニ鑑ミ一戸平均一町歩ヲ標

民有林野利用區分調査

民有林野中ニハ森林トシテ存置ノ要ナキモノ相當面積ヲ占ムルト思
料セラルレドモ現在兩者ノ區分明瞭ナラザルタメ林政上竝國土利用上數多ノ支障アリ仍ツテ昭
和十二年以降十箇年計畫ヲ以テ全鮮ノ民有林ニ付森林トシテ存置ヲ要スル地域ト否ラザル地域
トノ區分調査ヲ行ヒ前者ニ付テハ更ニ要保安林編入地要開墾禁止制限地及要營林方法指定地等
ヲ區分シテ林政上ノ資料トシ後者ハ之ヲ開放シテ農耕ノ用ニ供シ得ルノ途ヲ開キ各種產業ノ綜
合的發達ニ資スルモノトス

未利用林ノ開發

民有林野中既ニ利用期ニ達セルニ拘ラズ運搬設備不充分ナルタメ徒ニ森林
蓄積ノ死藏セルモノ尠カラズ然ルニ近時各種產業ノ異常ナル發達殊ニ纖維工業ノ勃興竝金石炭
等地下資源ノ開發ニ伴ヒ木材ノ需要頓ニ増大シ其ノ供給不足深刻ヲ加ヘツツアリ速ニ之ガ利用
開發ヲ圖ルノ要アルヲ以テ昭和十一年度以降國庫補助金ヲ交付シテ林道ノ開設ヲ助成シツツア
リ

木炭ノ増産獎勵並ニ配給調整

木炭ハ雷ニ家庭燃料トシテノミナラズ鑛工業用其ノ他各種
化學工業用或ハガソリン代用等トシテノ需要著シク増大セルモ生産之ニ伴ハズ需給ノ圓滑ヲ缺
キ銃後國民生活ニ脅威ヲ與ヘ或ハ各種產業ノ發展ヲ阻害シアルヲ以テ木炭ノ増産並ニ配給調整
計畫ヲ樹テ炭鑛築造費製炭技術傳習費増産獎勵費製炭技術員設置費及木炭倉庫建設費等ニ國庫
補助ヲ行ヒ昭和十五年ノ生産三千八百萬貫ニ對シ昭和十六年ハ千六百萬貫ヲ増産シ總需要量五

千三百八十七萬貫ノ生産ヲ確保スルコトトシ又朝鮮木炭配給統制規則ニ依リ配給ノ調整ヲ圖ル
コトトシ目下夫夫實施中ナリ

三 砂防事業

概要

荒廢林野ノ復舊ヲ圖ルハ水源ヲ涵養スルト共ニ國土ノ保安產業ノ開發ヲ全カラシムル
ノ根本策ニシテ速ニ之ヲ完成スルノ要アリ而シテ荒廢地中林業經營上比較的有利ナル未立木地
ノ造林ハ一般ノ獎勵ニ依リ之ヲ實行セシムルコトヲ得ベシト雖荒廢激甚ニシテ其ノ復舊費巨額
ニ上ルベキ山野ノ復舊ニ至リテハ朝鮮現在ノ民度ニ於テ之ヲ個人ノ施設ニ俟ツコト困難ニシテ
國ニ於テ自ラ砂防事業ヲ行フカ又ハ相當ノ補助金ヲ交付シ人民ヲシテ之ヲ行ハシムルカ二者其
ノ一ヲ選ビテ之ガ施行ヲ確實ナラシムルニ非ザレバ到底治山治水ノ目的ヲ達シ難キヲ以テ其ノ
計畫樹立ノ準備トシテ大正七年度ヨリ道地方費ニ補助金ヲ交付シ試驗的ニ荒廢山野復舊事業ヲ
行ハシメ同八年度ヨリ更ニ治水上重要ト認ムル河川流域ノ荒廢山野ノ調査ニ着手シタリ

調査

全鮮ニ於ケル荒廢山野中治水上最重要ニシテ復舊ノ必要アリト認ムル地域ニ對シ大
正八年度ヨリ實地調査ヲ開始シ同十年度迄ニ漢江錦江東津江榮山江蟾津江大同江城川江洛東江
兄山江及安城川ノ諸流域ノ大部分ヲ調査シ略要施設區域並其ノ施業法ノ種類ヲ明カニスルコト
ヲ得タリ然ルニ近年ニ至リ右大河流域以外ニ於テモ禿裸林野多ク年流砂ノ害著シク放任
シ得ザル状態ニ在ルヲ以テ根本的復舊策ヲ樹立スルノ要アリ依ツテ之ガ資料ニ供セン爲昭和七

年度中各道砂防從事職員ヲシテ調査セシメタルガ荒廢林野實ニ二十七萬町歩ニ達スルコトヲ確メタリ

事業ノ實行 治水ニ關係ヲ有スル荒廢山野ノ復舊事業ハ巨額ノ經費ヲ要スルモノナルヲ以テ先ヅ試験的ニ小規模ノ作業ヲ行ヒ漸次擴張スルヲ得策ト認メ大正七年度ヨリ年年忠清南北道地方費ニ補助金五萬圓ヲ交付シ水源涵養造林事業トシテ錦江支流美湖川流域ノ砂防造林ヲ實行セシメ同八年度ヨリハ更ニ年額十萬圓ノ補助金ヲ慶北及全北兩道ノ地方費ニ交付シ該地方費ヲシテ洛東江流域ノ一部並嶺津江流域中ノ荒廢山野ニ就キ同一ノ事業ヲ開始セシメ同十年度迄ニ三流域累計砂防植栽八百九十七町步五百十五萬本普通植栽(天然雜樹地)二萬一千三百六町步五千七百八十萬本ノ事業ヲ實行セリ而シテ大正十一年度ヨリ全鮮主要河川タル漢江錦江洛東江嶺津江榮山江城川江東津江大同江ノ八大河川流域ノ荒廢地四十七萬町步(內要砂防工事面積一萬八千町步)中約二十三萬五千町步(內要砂防工事面積一萬六千九百町步)ニ對シ砂防工事ハ國ニ於テ施業シ造林ハ道地方費ヨリ補助金ヲ交付シ所有者又ハ占有者ヲシテ實行セシメ三十箇年ヲ以テ之ガ復舊ヲ圖ルノ計畫ヲ樹立シ其ノ内當面ノ急施ヲ要スル荒廢最モ激甚ニシテ治水上重要ナル區域七萬四千八百八十三町步(內要砂防工事面積一萬五千五百町步)ヲ十箇年繼續事業トシテ之ガ復舊ニ着手セリ

然ルニ大正十二、三年度ニ於テ財政上ノ都合及關東地方震災ノ影響ニ依リ繰延又ハ削減ヲ受ケ豫定通りノ進捗ヲ見ザルガ荒廢林野ヲ現狀ノ儘放任シ得ザル狀態ナルヲ以テ計畫改訂ノ要ヲ認メ前記十一萬八千町步中八萬二千町步ヲ選ビ國費七千三百九十六萬四千圓ヲ以テ大正十一年度

以降三十箇年間ニ砂防事業ヲ施行スルコトシ尙從來砂防事業トシテ實施シ來レル普通植栽及天然雜樹地補植ニ依リ荒廢山野ノ復舊ハ之ヲ一般造林ノ計畫ニ包含セシメ砂防事業トシテハ砂防工事及之ニ伴フ砂防植栽ノミヲ實行スルコトニ改メタリ

而シテ昭和四年度ニ至リ右計畫ヲ更ニ改メ要砂防工事地八萬二千町步ノ内昭和三年度迄ノ施行面積ヲ差引キ之ニ要存國有林野内ノ要砂防地一千五十町步ヲ加ヘ計八萬町步ニ對シ二十箇年間ニ完成スルコトトセシガ昭和八、九ノ兩年洛東江ヲ中心トスル大洪水ニ鑑ミ治山治水ノ急務ヲ認メタルト後述ノ窮民救濟並時局應急施設トシテノ砂防事業ガ何レモ昭和九年度ヲ以テ終了シ且第一期國費繼續事業モ昭和十年度ヲ以テ期限滿了ニ付昭和十年度以降第二期計畫ヲ樹立シ國費砂防道費砂防及洛東江砂防ノ三者ニ區分シ十五箇年間ニ總額五千八百餘萬圓ヲ投ジテ十二萬七千八百八十町步ノ砂防事業ヲ完成スルコトトシ事業ニ着手シタルニ昭和一十一年夏季又又中鮮以南ニ大洪水アリテ其ノ被害ノ甚大ナリシコト大正十四年及昭和八、九年ノ大洪水ヲ凌駕スルモノアリ斯ノ如ク近時洪水被害ノ頻發スルニ鑑ミ之ガ根本的對策樹立ノ緊要ナルヲ痛感シ昭和十一年十月總督府ニ於テ治水調査委員會ヲ開催シ右對策ニ付テ審議シタル處本事業ニ關シテハ既定計畫ノ線上實施及既定計畫以外ノ地域ニ對スル事業計畫ノ急速樹立ヲ圖ルノ外輕微ナル禿裸地及林間裸地ニ對スル砂防施設ノ實施風水害ニ因ル災害林地ノ急速復舊等大々的ニ砂防事業ノ進捗ヲ圖ルノ要アル旨答申アリタルヲ以テ右答申ニ基キ昭和十二年度以降國費道費民營何レモ十五箇年間ニ施行洛東江流域事業八箇年間ニ施行東海岸鐵道線路保全事業十箇年間ニ施行及

災害林地復舊事業三箇年間ニ施行等ノ各事業ヲ施行スルコトトシ豫算總額七千八百三十二萬餘圓ハ第七十回帝國議會ニ於テ繼續費(國費事業及豫算外國庫負擔トナルベキ契約ヲナスコトヲ得ルモノトシテ決議セラレ之ニ依リ荒廢地二十三萬餘町歩ノ全面的復舊ヲ圖ルコトニ既定計畫ノ線及新規追加計畫ヲ樹立シ着着事業進捗中ナリ

砂防事業ハ其ノ目的治山治水ニ在リト雖使用スル經費ノ大部分ハ勞銀ナルガ故ニ經濟界ノ不況ニ伴フ農民ノ窮迫ヲ救済スルニハ最適ノ事業ナルヲ以テ道地方費ヲシテ昭和六年度以降三箇年ニ總額七百五十萬圓及昭和九年度ニ總額二百七十萬圓ノ窮民救済砂防事業ヲ實施セシメ更ニ昭和七、八年度ニ於テ毎年國費八十萬圓道費百二十五萬圓昭和九年度ニ於テ國費四十萬圓ノ時局應急施設事業ヲ實施セシメタリ尙右ノ外昭和十二年度以降ニ於テ前記計畫ニ基キ砂防事業ヲ實施中ナルガ其成績ヲ見ルニ大正十一年度ヨリ昭和十四年度迄ニ施行面積十五萬壹百餘町歩砂防植栽本數四億八千五百餘萬本ニ達ス

從來砂防事業ニ關シテハ何等法令ノ定メラレタルモノナキ爲實施ニ當リ種種支障アルノミナラズ砂防事業ニ伴フ造林費ノ一部ヲ林野所有者ニ負擔セシメタリシガ現時ノ如ク疲弊セル農村ニ於テハ出來得ル限り之ガ負擔ノ輕減ヲ考慮スルヲ要シ且一面砂防施行地ハ一般林野ト異リ特ニ周密ナル保護管理ヲ行フ必要アリテ之ヲ單ニ林野所有者又ハ占有者ニ委ヌルハ所期ノ目的達成上多大ノ困難アルガ故ニ今後ハ植栽ヲモ砂防事業ヲ施行スル者ニ於テ行ヒ之ガ保護管理ヲ道ニ行ハシメ其ノ費用代價トシテ將來砂防地ヨリ生ズル收益ノ一部ヲ道ニ收得セシムル等事業ノ

圓滑ナル進捗ヲ期センガ爲昭和八年八月二十五日朝鮮砂防事業令ノ公布ヲ見昭和九年二月十日同令施行規則ノ發布ト同時ニ實施セラレタルヲ以テ今後本事業ノ進展著シキモノアルベシ

第五節 營 林 署

沿革 現在國有林野中國ニ於テ經營中ノ要存豫定林野ハ約四百十一萬町歩(大學其ノ他ノ演習林除ク)ニシテ内鴨綠豆滿兩江ノ流域ニ屬スル約二百三十九萬町歩ノ林野ニ對シテハ從來營林廠ヲシテ之ガ管理經營ノ任ニ當ラシメ其ノ他ノ林野ニ對シテハ地方廳ヲシテ森林保護區竝ニ山林監視所等ノ保護機關ヲ設ケ專ラ保護取締ヲ爲シムルノ外一方歐洲大戰以來木材需要ノ急激ナル増加ニ鑑ミ之ガ應急ノ施設トシテ差當緊急ヲ要スル林野約百四十萬町歩ニ對シ大正八年以降二十九箇所ノ山林課出張所ヲ特設シテ植伐ノ實行ニ當ラシメ來レリ然ルニ此等ノ事務事業ハ上敍ノ如ク本府地方廳營林廠等各種官廳ニ於テ行ハルル結果其ノ間事務ノ聯絡統一ヲ缺キ林政上不利不便少カラザルニ鑑ミ大正十五年六月林政ノ改革ヲ斷行シ國有林ノ經營保護民有林ノ指導獎勵事務等ヲ統轄スル爲本府ニ山林部ヲ設クルト共ニ從來ノ山林課出張所營林廠及同支廠等三十六箇所ヲ其ノ儘營林署ト改稱シ次デ昭和四年十一月之ヲ十九箇所ニ廢合シテ經營保護等營林ノ實行ニ當ラシメタルモ昭和七年八月十九營林署中八營林署ハ之ヲ廢止シ其ノ所轄林野ハ道ニ移管シ(内一部ニ對シテハ昭和九年四月竝ニ昭和十二年四月再ビ營林署ヲ新設シ國有林ノ經營ニ當ラシムルコトトセリ)地方廳ニ於テハ此等林野ノ管理經營ト共ニ民有林野ノ助長行政ニ執筆セ

シムルコトセルモ其ノ後亦昭和十五年四月道所管國有林野ヲ再ビ營林署ニ移管統一シ國有林經營ノ合理化ヲ圖レリ而シテ現在營林署ノ管轄ハ約四百三十萬町步ニ達シ大體元營林廠及山林課出張所ノ事務事業ヲ繼承セシモノニシテ漸次施設ノ擴充ヲ期シツツアリ

所管森林 現在經營中ノ國有林野約五百四十萬町步(道管轄國有林野ヲ包含ス)ノ内將來國有トシテ存置スベキ林野約四百二十二萬町步中大學其ノ他ノ演習林及古蹟關係地十一萬町步ヲ除ク殘餘ノ約四百一十一萬町步ニ對シテハ森林經營ノ基準タルベキ施業案ヲ編成シ主トシテ林木ノ利用及更新ヲ完カラシムルト共ニ一般需要者ノ利便ヲ圖リ永久保續的作業ノ施行ニ留意シテ漸次森林ヲ法正状態ニ導クト同時ニ國土ノ保安氣候ノ調和水源ノ涵養等森林間接ノ效用ヲモ發揮セシムルノ方針ヲ以テ諸般ノ施設經營ニ努メツツアリ

林況 營林署所轄國有林野其ノ總面積約四百三十二萬町步ハ主トシテ鴨綠江及豆滿江ノ流域ニ屬シ概ネ交通不便ニシテ現在未利用林ノ状態ヲ呈スル箇所少カラズ立木地ハ約三百六萬町步ニシテ總面積ノ七割一分ニ相當シ其ノ他ハ散生地未立木地及除地ニシテ蓄積ハ針葉樹二三、五、一七萬尺締潤葉樹一四四六六萬尺締計二七、九、八三萬尺締ノ見込ナリ而シテ右國有林ニ屬スル森林ハ森林植物帶上寒帶林及溫帶林ニ跨リテ各種ノ林木ヲ生ジ其ノ種類數百種ニ達スルモ其ノ中喬木性ノ有用ナル樹種ハ寒帶林ニ於テハエゾマツタウシラベテウセンハリモミテウセンモミテウセンマツテウセンカラマツ等ノ針葉樹カンバ類テウセンヤマナシドロノキ類ナラ類シナノキ類クルミ類等ノ潤葉樹ヲ主トシ概ネ鬱蒼タル樹林ヲ形成シ溫帶林ニ在リテハ針葉樹ハアカマツヲ主トシ潤葉樹ハナ

ラ類カヘテ類等ヲ主トスル森林多シ

造林 國有林ノ造林事業ハ國有林野中ニ存スル要造林地タル伐採跡地天然幼齡林未立木地散生地等ニ對シテ積極的ニ之ヲ實施シテ森林資源ノ培養ヲ圖リツツアリ而シテ之ガ實行ニ當リテハ成績ノ向上技術ノ改善ヲ期シ林地ノ實況ニ應ジ夫々新播植天然生育地補播植整地及成林撫育ヲ行ヒ以テ更新ノ達成ニ努メツツアリテ其ノ造林樹種ノ主ナルモノハテウセンカラマツテウセンマツアカマツテウセンハリモミマンシウクルミヤチダモケヤキ等ニシテ之ガ所要苗木ハ直營苗圃ニ於テ養成シツツアリ今最近五箇年ノ事業量ノ大要ヲ表示スレバ左ノ如シ

年 度	新 播 植	天然生育地補播植	整 地	成 林 撫 育	合 計
昭和十五年度	一二、九三三町	一〇、三六六町	一、九三三町	一、九三三町	四四、七〇三町
昭和十四年度	七、九七九	一一、七〇四	一、五五二	二、七五八	四八、八四六
昭和十三年度	五、四六六	一一、五九二	二、二二六	二、九八〇	四八、九六六
昭和十二年度	四、九七六	一〇、六一一	一、九五三	二、六七〇	四四、二七〇
昭和十一年度	四、五四三	八、〇七六	一、四〇〇	一、九〇四	三三、〇三三

森林ノ保護 現今ニ於ケル森林保護區ハ各營林署ヲ通ジ百五十箇所ニシテ之ニ二百五十五名ノ森林主事並ニ三百四名ノ森林主事補ヲ配置シテ専ラ山林保護取締ノ任ニ當ラシムルト共ニ一而官民相互ノ利便ヲ目的トシテ森林令第十條ニ依リ地元住民ニ組合ヲ組織セシムルコトトシ連帶責任ヲ以テ國有林ノ保護ヲ爲サシメ其ノ報酬トシテ林産物ノ一部ヲ讓與スルノ制度ヲ設ケ既

ニ昭和十五年末ニ於テ七百六十箇所面積約四百十七萬餘町歩ニ達セルガ森林保護助長機關トシテ效果見ルベキモノアルヲ以テ將來ハ保護機關ノ擴充ト相俟テ組織命令ノ活用ヲ圖リ漸次保護機能ノ完壁ヲ期スル方針ナリ尤モ右森林保護機關中森林保護區十一區並ニ森林主事十一名及森林主事補二百四十二名ハ昭和七年度以降實施ニ係ル北鮮開拓事業計畫ニ依リ増置セルモノナルガ該事業ハ別章ニ記述セルガ如ク北鮮奧地帯ニ於ケル國有林野二百十六萬町歩ニ對シ森林保護機關ヲ擴充配備スルト共ニ一帯ノ地ニ互リ漂動跋扈シ隨所美林ヲ燒盡シ火耕ヲ恣ニセル火田民ニ對シテ各現地ニ指導機關ヲ配備シ之ガ善導定着ヲ策シ以テ森林被害ノ芟滅ヲ期セントスルモノニシテ既ニ其ノ地域ニ對シ山農指導區六十一區同監督事務所六個所ヲ又右地域外國有林野内火田整理ニ就テハ別項森林行政火田整理ノ項ニ於テ記述セル如ク山農指導區四十區ヲ配置シ目下森林保護機關ト相提携シ兩全ノ實ヲ擧グベク銳意施業ノ遂行ニ當ラシメツアリ

漂流木整理 鴨綠江及豆滿江流域ニ於ケル漂流木整理ニ付テハ朝鮮水難救護令(大正三年公布同ノ規定ニ依リ營林署長其ノ職務ヲ行ヒツツアリ然ルニ本來右兩江ハ國際河川ニシテ漂流木ニ付テモ國際關係ヲ考慮スル必要アルヲ以テ對岸各國トモ協調ヲ取ル方針ノ下ニ先ヅ鴨綠江ニ在リテハ明治四十二年鴨綠江探木公司トノ間ニ其ノ方法ヲ協定スルトコロアリシガ更ニ大正三年外務省ヲ介シテ琿春道臺並鴨綠江探木公司ト協定ヲ遂グ以テ豆滿江及鴨綠江ニ於ケル漂流木整理ノ圓滑ヲ期スルニ至レリ而シテ豆滿江下流ニ付テハ未ダ蘇聯トノ間ニ協定ヲ見ルニ至ラズ

立木賣却 併合當時ハ林力不明ナリシ爲メテ伐採ヲ制限シ來リシガ施業案ノ編成實施ニ伴

ヒ國有林經營上支障ナキ林地ハ年伐量ノ範圍内ニ於テ積極的拂下ヲ行ヒ以テ鮮内木材ノ需要ニ充テ來レリ今最近五箇年間ノ拂下ゲヲ始政當時ノ實績ニ對比スレバ次ノ如シ

年 度	拂 下 數 量	金 額	年 度	拂 下 數 量	金 額
昭和十五年度	一九六六	七三三、二一〇	昭和十二年度	一六、三	四八二、九三三
同 十四年度	一七九七	七〇九、三〇四	同 十一年度	一六、三	三、〇七、〇〇三
同 十三年度	一八三	七四七、六九四	明治四十三年度	三	六、四三、〇〇〇

官行斫伐 伐木造材ハ直營作業トシ伐木地點ニテ造材セルモノハ編筏土場或ハ鐵道積込土場ニ搬出シ編筏土場ニ搬出セシモノハ編筏ノ上鴨綠豆滿大同江ヲ流下シ鴨綠江ニ在リテハ新義州大同江ニ在リテハ平壤豆滿江ニ在リテハ茂山會寧ニ集積貯木又鐵道輸送ニ依ルモノハ國鐵白茂惠山兩線ヲ經テ城津吉州ニ搬出セラル今官行直營ノ伐木造材貯木ノ最近五箇年ノ成績ヲ併合當年ノ實績ニ對比スレバ左ノ如シ

營林署官行斫伐成績表

區 分	昭和十五年	同 十四年	同 十三年	同 十二年	同 十一年	明治四十三年
伐 木 造 材	千立方米 六〇〇	千立方米 六二六	千立方米 五八九	千立方米 五三三	千立方米 四九六	千立方米 五四
貯 木 所 蓄 材	千立方米 四七〇	千立方米 六〇三	千立方米 五八七	千立方米 五四八	千立方米 五九四	千立方米 六七



製材 製材ハ當初特ニ需要者ノ委託ニ依リ民間工場ノ請負ニ付シタリシモ斯クテハ需要者ニ満足ヲ與ヘ難ク且經濟ニ不利ナルヲ以テ明治四十二年新義州ニ於テ製材工場ヲ買収シ官營ニ移セリ而シテ爾來工場設備ノ擴充ニ努メタル結果現今動力八百馬力ヲ備ヘ鮮内ニ於ケル木材ノ需給調節ニ一層貢獻シツアルガ昭和十二年度以降ニ於テハ更ニ京城江陵江界各營林署ノ管内ニ於テ潤葉樹利用製材工場ヲ設置シ木材資源合理的利用ト製材ノ需給調節トニ一段ノ進展ヲ期シツツアリ昭和十五年度ニ於ケル成績ハ資材十七萬立方米ニ對シ製材ノ各種ヲ通シ十一萬二千立方米ナリ

販賣 署材ノ販賣ハ當初官廳用材ノ供給ニ止マリシモ漸次世上ニ材質ノ美點ヲ認メラルルト共ニ代金延納取引等ノ制度ヲ定メ一般民間ノ需要ニ應ジタル結果逐年販路ノ擴張ヲ見タリ其ノ間經濟界ノ不況ニ累セラレテ經營上ノ苦心ヲ拂ヒタルコト尠ナカラズト雖輒近財界ノ好況ト滿洲國ノ建國ト日支事變ノ勃發ニ依リ木材需要ノ激増ニ伴ヒ業績良好ナル狀態ニ在リ今最近五箇年間ノ販賣成績ヲ併合當時ノ實績ニ對照表示スレバ左ノ如シ

營林署販賣材積及價格

年 度	材 積		販 賣 價 格
	製 材	木 材	
昭和十五年度	千立米 一〇五五	千立米 二八九	千立米 三九四
昭和十四年度	千立米 一〇五五	千立米 二八九	千立米 三九四
同 十 五 年 度	千立米 一〇五五	千立米 二八九	千立米 三九四
同 十 四 年 度	千立米 一〇五五	千立米 二八九	千立米 三九四
同 十 三 年 度	千立米 一〇五五	千立米 二八九	千立米 三九四
同 十 二 年 度	千立米 一〇五五	千立米 二八九	千立米 三九四
同 十 一 年 度	千立米 一〇五五	千立米 二八九	千立米 三九四
同 十 年 度	千立米 一〇五五	千立米 二八九	千立米 三九四
同 九 年 度	千立米 一〇五五	千立米 二八九	千立米 三九四
同 八 年 度	千立米 一〇五五	千立米 二八九	千立米 三九四
同 七 年 度	千立米 一〇五五	千立米 二八九	千立米 三九四
同 六 年 度	千立米 一〇五五	千立米 二八九	千立米 三九四
同 五 年 度	千立米 一〇五五	千立米 二八九	千立米 三九四
同 四 年 度	千立米 一〇五五	千立米 二八九	千立米 三九四
同 三 年 度	千立米 一〇五五	千立米 二八九	千立米 三九四
同 二 年 度	千立米 一〇五五	千立米 二八九	千立米 三九四
同 一 年 度	千立米 一〇五五	千立米 二八九	千立米 三九四
明治十四三年度	千立米 一〇五五	千立米 二八九	千立米 三九四

年 度	材 積		販 賣 價 格
	製 材	木 材	
昭和十五年度	千立米 一〇五五	千立米 二八九	千立米 三九四
昭和十四年度	千立米 一〇五五	千立米 二八九	千立米 三九四
同 十 五 年 度	千立米 一〇五五	千立米 二八九	千立米 三九四
同 十 四 年 度	千立米 一〇五五	千立米 二八九	千立米 三九四
同 十 三 年 度	千立米 一〇五五	千立米 二八九	千立米 三九四
同 十 二 年 度	千立米 一〇五五	千立米 二八九	千立米 三九四
同 十 一 年 度	千立米 一〇五五	千立米 二八九	千立米 三九四
同 十 年 度	千立米 一〇五五	千立米 二八九	千立米 三九四
同 九 年 度	千立米 一〇五五	千立米 二八九	千立米 三九四
同 八 年 度	千立米 一〇五五	千立米 二八九	千立米 三九四
同 七 年 度	千立米 一〇五五	千立米 二八九	千立米 三九四
同 六 年 度	千立米 一〇五五	千立米 二八九	千立米 三九四
同 五 年 度	千立米 一〇五五	千立米 二八九	千立米 三九四
同 四 年 度	千立米 一〇五五	千立米 二八九	千立米 三九四
同 三 年 度	千立米 一〇五五	千立米 二八九	千立米 三九四
同 二 年 度	千立米 一〇五五	千立米 二八九	千立米 三九四
同 一 年 度	千立米 一〇五五	千立米 二八九	千立米 三九四
明治十四三年度	千立米 一〇五五	千立米 二八九	千立米 三九四

作業收支 斫伐事業ハモト日韓兩國政府ノ共同出資ニ成リ統監府ニ於テ之ガ經營ヲ擔當シ來リシモノナルガ併合後本府ニ於テ之ヲ繼承シ漸次之ガ擴張改善ニ努メタル結果收益著シク増進シ明治四十三年度ニ於テ作業收支差引益金八萬餘圓ニ過ギザリシモ昭和十四年度ニ至リ其ノ額一千三百九十八萬餘圓ニ達シ併合當年ノ約百七十五倍ヲ算スルニ至レリ

第六節 水産業ニ關スル施設

概説 朝鮮ハ其ノ屬島ヲ合セテ海岸線延長一萬七千五百八十軒ニ達シ且水族頗ル豊富ナルヲ以テ本府ハ始政以來力ヲ斯業ノ發達ニ致シ水産法規ノ整備漁港ノ修築漁船漁具及漁法改良ノ指導優良漁船建造獎勵養殖漁業並ニ水産製造業ノ指導獎勵水産製品ノ検査水産貿易ノ助長水産會及漁業組合又ハ水産組合ノ設立並ニ其ノ事業ノ助成水産試驗場ノ設置並ニ擴充水産教育ノ普及等各種ノ施設ヲ講ジタル結果漁獲高水産製造高及養殖高ハ累年増加ヲ來シ昭和十五年ニ於テハ其ノ合計三億七千二百七十二萬圓ニ上リ明治四十四年ニ於ケル九百四十二萬圓ニ比シ實ニ三十

九倍餘ニ達スル發展ヲ遂ゲ今ヤ昔日ノ面目ヲ一新スルニ至レリ

一 水産行政

一般方針 明治四十二年舊韓國政府ニ於テ漁業法及其ノ附屬法規ヲ制定シ爾後本府ニ於テモ亦之ヲ製用シタルモ朝鮮漁業ノ實狀及將來ニ鑑ミテ不備ノ點尠カラザリシヲ以テ之ニ一大改正ヲ加ヘ新ニ漁業令及同令施行規則其ノ他ノ附屬法令ヲ發布シ明治四十五年四月ヨリ之ヲ施行セシガ其ノ結果漸次漁業ノ改善ヲ見ルニ至レリ然ルニ其ノ後漁業ノ發達ト社會各般ノ事情ノ變遷トニ伴ヒ同令モ亦幾多ノ不備ヲ生ズルニ至レリ以テ昭和四年一月朝鮮漁業令ヲ制定シ次デ同令施行規則其ノ他ノ附屬法規ヲ發布シ昭和五年五月一日ヨリ之ヲ施行セリ新令ニ於テハ(一)漁業權ノ存續期間ニ付テハ從來採リタル更新免許制度ヲ廢シテ延長許可制度ニ改メ尙其ノ期間ヲ二十年以内トシ(二)免許ニ因リテ生ズル漁業權ハ之ヲ物權トシ漁業ニ關スル登錄制度ヲ採用シ漁業權及之ヲ目的トスル權利竝ニ入漁ニ關スル事項ハ登錄スルコトトシ以テ權利關係ノ確保ヲ期シ併セテ漁業權ノ財産的價值ノ増大ヲ圖リ(三)免許シタル漁業ノ制限停止又ハ取消ノ場合ニ於ケル損害補償ノ途ヲ開キ(四)漁業上必要ナル土地物件ノ使用ヲ認メ又漁業上ノ紛議ニ關スル裁定制度ヲ整備シ(五)漁業組合水産組合ニ關スル規定ヲ整正シタル等能ク現下ノ實狀ニ適合セシメ且將來水産業ノ向上發展ヲ企圖スルニ於テ遺憾ナキヲ期セリ

漁業ノ保護取締 漁業ノ保護取締ニ關シテハ舊漁業令ヲ公布ト同時ニ漁業取締規則ヲ發布セ

シガ昭和四年一月朝鮮漁業令ノ公布ニ伴ヒ漁業取締規則ヲモ整備スルノ必要ヲ生ジ新ニ朝鮮漁業保護取締規則(昭和五年五月)ヲ發布セリ此等ノ法令ニ於テハ免許ヲ受クベキ漁業ニ對シ各一定ノ保護區域ヲ設ケ同區域内ニ於テハ其ノ漁業ノ妨害ト爲ルベキ行為ヲ制限又ハ禁止シ以テ漁業權ノ行使ヲ全カラシメ又濫獲ノ弊アル漁具漁法ハ之ヲ制限又ハ禁止シ且特ニ蕃殖保護ヲ要スル水産動植物ニ對シテハ漁場漁期又ハ體長等ニ關スル一定ノ制限ヲ加ヘ同時ニ河川漁業ノ保護ニ付テハ遡河魚類ノ通路ヲ害スベキ工事ヲ取締ルノ規定ヲ設ケ又魚族ノ蕃殖保護及漁業取締上極メテ有害ナル有毒物爆發物又ハ電流ヲ使用シテ爲ス漁業ノ禁止ニ關スル規定ヲ整備シ以テ漁利ヲ永遠ニ確保スルコトヲ期シツツアリ而シテ漁業制限ノ顯著ナルモノヲ擧グレバトロール漁業ニ關シテハ禁止區域ヲ設ケ機船底曳網漁業ニ對シテハ魚族ノ蕃殖保護其ノ他沿岸小漁業者トノ衝突同業者ノ競合ヲ避クルガ爲メ禁止區域ヲ設クルト共ニ之ガ操業區域ヲ定メ各其ノ區域内ニ於ケル許可隻數ヲ限定シ且取締ノ便宜上船首ニ許可ノ記號及番號ヲ附セシメ捕鯨漁業ニ關シテハ鯨族ノ蕃殖ヲ圖ル爲メ捕鯨船數ヲ制限シ潜水器漁業ニ關シテモ亦其ノ操業區域ヲ定メ各其ノ區域内ニ於ケル許可隻數ヲ限定セリ尙新ニ工船漁業ニ關スル許可制度ヲ設ケ同時ニ其ノ許可隻數ヲ限定セルガ昭和五年ニ於テハ早クモ鹽工船漁業ノ出現ヲ見ルニ至リシモ昭和十年ニ於テ之ヲ廢セリ又舊韓國時代ニ於テハ支那漁船ノ朝鮮西海岸ニ出沒シテ朝鮮漁業者ノ利益ヲ侵害スルモノ多ク明治四十二年以來之ヲ嚴禁シタルモ未ダ其ノ跡ヲ絶ツニ至ラザリシヲ以テ大正八年度以降嚴ニ警戒ヲ加ヘタル結果近年ハ全ク之ヲ絶滅スルニ至レリ然レドモ一面南東沿岸方面ニ於テハ從來

爆薬ヲ使用スル不正漁業者ノ跋扈甚シク其ノ他前記ノトロール漁船機船底曳網漁船ノ如キ禁止區域ヲ侵シテ沿岸漁業者トノ紛擾ヲ惹起シ魚族ノ蕃殖ヲ害スル者續出セルモ各道ニ於テハ此等沖合漁業ノ取締ハ至難トスル所ナルヲ以テ昭和二年度ニ於テ漁業保護取締船朝風丸ヲ建造シ主トシテ沖合漁業ノ取締ニ當ラシメ各道漁業取締船及警備船ト相俟ツテ取締ノ完璧ヲ期シツアリ尙軌近遠洋漁業ノ物興ニ伴ヒ朝鮮ヨリソ聯沿海州沖合或ハ支那東海黃海方面ニ出漁スル漁船激增ノ傾向ニ鑑ミ昭和十一年遠洋漁業保護監視船照風丸ヲ建造シ專ラ之等遠洋出漁船ノ保護監視ニ當ラシメ又昭和十三年ニハ北鮮沿海州漁業調査船北鷗丸ヲ建造シ漁業探查竝ニ出漁船ノ保護指導ニ從事セシメツアリ

水産業ノ助長獎勵及教育機關

從來朝鮮ニ於ケル水産業ハ頗ル幼稚不振ナリシヲ以テ本府ハ昭和元年度ヨリ沖合漁業ノ進展ヲ圖ル爲優良漁船ノ建造費ニ對シ國庫補助ヲ爲シ更ニ同二年度ヨリ水産増殖事業ノ振興ヲ圖ル爲淺海干潟ニ於ケル重要介藻類ノ増殖施設費ニ對シ又ハ漁獲物ノ處理方法ヲ改善シテ鮮魚ノ需給魚價ノ調節ヲ圖ル爲製氷工場及貯氷庫ノ建設費ニ對シ夫夫補助金ヲ交付シ以テ水産業ノ開發ニ努メ一方沿海各道ヲシテ道地方費及府郡島臨時恩賜金利子ヲ以テ其ノ地方ノ狀況ニ適應セル簡易ニシテ有利ナル内地式中小漁業及魚類貝藻類ノ養殖水産製造業ノ助長獎勵ヲ行ハシメタリ該施設中最モ主要ニシテ又其ノ成績ノ最モ良好ナリシハ漁業ノ傳習ニシテ本事業ハ地方漁民中適當ナル資格者ヲ選ビテ其ノ地方ニ適切ナル水産業ノ技能ヲ授ケ以テ模範漁民ヲ養成スルヲ目的トシ此等ノ修了者ニ對シテハ漁具ノ給與又ハ漁船購入費ノ

補助ヲ與ヘテ直接當業者ノ指導啓發ニ當ラシメタル結果一般漁民ハ漸次之ニ倣ヒ漁具漁法及製造法ノ改良ヲ行フ者多キヲ見ルニ至リ又水産教育機關ハ大正四年全羅北道群山ニ同六年全羅南道麗水ニ簡易水産學校設立セラレ麗水簡易水産學校ハ大正十年度ヨリ群山簡易水産學校ハ同十一年度ヨリ何レモ其ノ組織ヲ改メテ公立水産學校ト爲セシガ群山水産學校ハ昭和四年度ヨリ廢止セリ尙平安北道ニ於テハ大正十一年度ヨリ新龍岩浦ニ水産補習學校ヲ設立シ同十三年度ヨリ之ヲ公立水産學校ニ改メ慶尙南道ニ於テハ同十二年度ヨリ統營ニ於ケル水産傳習所大正七年創設ノ組織ヲ變更シテ之ヲ公立水産學校ト爲シ昭和十三年度ヨリ南海ニ公立水産實習學校ヲ設置シ黃海道ニ於テハ大正十五年度ヨリ龍湖島ニ水産實習學校ヲ設置咸鏡北道ニ於テハ昭和十三年度ヨリ清津ニ公立水産學校ノ設置ヲ見タリ公立水産學校ハ道費ノ經營ニ係リ漁撈製造及養殖等ニ關スル實習本位ノ教育ヲ旨トシ修業年限ハ清津ハ五箇年麗水統營龍岩浦ハ三箇年其ノ他ハ二箇年ナリ昭和十五年度ニ於ケル生徒總數五百二十九人ニ達セリ

水産製品ノ検査

輸移出水産製品増加ノ趨勢ニ鑑ミ之ガ品質ノ改善統一ヲ期シ併セテ不正手段ヲ防止シ商取引ヲ安全ナラシメ一層斯業ノ發達ヲ圖ル目的ヲ以テ大正七年水産製品検査規則ヲ發布シ同年七月ヨリ食用乾製品中海參外十三種食用罐詰品中鮑外八種海藻中石花菜外六種及肥料等主ナル輸移出品ニ付税關ヲシテ検査ヲ行ハシムルコトトモ時勢ノ推移ハ一層検査ノ細密ヲ要望スルモノアルヲ以テ大正十三年及昭和二年ノ兩回ニ互リ検査品目ノ増加等級制ノ採用等検査方法ノ改善ヲ圖リタル爲漸次需要地ニ於ケル聲價ヲ博シ著シク輸移出額ノ増加

ヲ來セシガ昭和四年ニハ鰯油ヲ昭和七年ニハ鰯トマト漬醃詰ヲ昭和十一年ニハ鰯魚粉及鹽鰯ヲ夫夫検査品目中ニ加フル等數次ノ改正ヲ經タル結果昭和十五年中ニ於テハ検査合格數一千三百三十四萬箇價額一億五千九百十萬餘圓ヲ示セリ而シテ水産製品検査ノ萬全ヲ期スル爲昭和十二年四月一日朝鮮總督府水産製品検査所ヲ創設シ專ラ検査事務ヲ管掌セシムルコトトセリ

水産物罐詰製造營業ノ統制

近時水産物ノ罐詰製造營業著シク勃興シ各地ニ工場ヲ濫設セル爲勢ヒ特種水産物ノ濫獲ヲ誘致スルト共ニ自然正當企業ノ精神ヲ没却シテ徒ニ不正ノ競争ヲ爲シ爲ニ相互ニ經營難ニ陥リ從テ工場設備不完全ト爲リ又一面原料ノ選擇ヲ怠リ動モスレバ濫造濫賣ヲ敢行シテ製品ノ品質ヲ低下セシメ延テ市價ヲ下落セシムル等水産物ノ蕃殖保護上公衆衛生上將又斯業ノ發達上遺憾尠カラザルニ至リ其ノ弊漸ク増大セントスルノ傾向顯著ナルモノアルヲ以テ昭和五年九月朝鮮水産物罐詰製造營業取締規則ヲ發布シ當該營業ヲ許可制度ト爲スト共ニ特種製品ニ付テハ之ガ生産制限ヲ爲シテ斯業ノ調節ヲ圖リ且工場ニハ一定ノ設備ヲ命ジ製品ニハ許可番號ヲ表示セシメ又罐材ヲ指定スル等之ガ監督指導上遺漏ナキヲ期シタリ而シテ昭和十六年十月末現在ニ於テ許可ヲ有スルモノ七十二工場ニ達セリ

鰯油肥ノ統制

昭和五年經濟界不況ノ影響ヲ受ケ朝鮮東海岸ニ饒産スルまいわし原料トスル鰯油及鰯榨粕ノ價格暴落シ鰯油肥製造業並ニ鰯漁業ノ廢頽ヲモ懸念セララルル状態ニ立テ到レルヲ以テ本府ハ之ガ救済ノ爲漁業統制及鰯油肥ノ輸移出検査制度ヲ創始スルト共ニ一面製品ノ販賣統制等ヲ促ス爲咸北咸南江原慶北慶南五道ノ鰯油肥製造業者ヲ糾合シテ夫夫鰯油肥製造業

水産組合ヲ結成セシメ製品ノ改良取引ノ合理化製品ノ運送及金融ノ疏通等ニ付積極的ノ指導監督ヲ加ヘタルガ右施設ハ時代ニ適合セルト關係官民ノ結束トニ依リ昭和七年以來業界ハ漸ク安定ヲ見タルノミナラズ鰯機船巾着網漁業ノ急速ナル發達ト鰯油肥製造業ノ進歩就中魚粉製造業ノ勃興等ト共ニ水産團體ノ統制ハ愈々強化セラレ昭和十一年度ニハ朝鮮鰯油肥製造業水産組合聯合會(油肥聯)ノ成立ヲ見更ニ昭和十二年ニハ鰯油ノ公正ナル價格ノ維持ト鰯油肥製造業ノ合理化ヲ圖ル爲關係團體ハ資本金五百萬圓ノ協同油脂株式會社ヲ設立シ鰯油ヲ原料トスル硬化油ノ製造及其ノ高度産業ニ參加スルニ至レリ

現在ニ於ケル鰯油肥ノ統制ハ本府ノ濃密ナル指導ノ下ニ油肥聯ヲ根幹トスル咸北咸南及江原各道ノ鰯油肥製造業水産組合慶北慶南各道魚業組合聯合會ノ六團體ガ渾然一體トナリ製品ノ改良販賣及輸送ノ統制製造用品ノ共同購入並ニ金融事業事業貸金ノ貸付製品ノ委託販賣代金ノ前渡其ノ他等ノ各種事業ヲ實施シ其ノ業績ハ極メテ良好順調ニシテ又一面本統制ガ朝鮮ニ於ケル鰯水産業ノ推進力トシテ其ノ全面的盛運ニ貢獻シタル所尠シトセズ

寒天ノ統制

支那事變以來急激ニ物典シ來レル寒天製造企業ノ調整ト寒天ノ軍民需及輸出ノ調整ヲ圖ル爲昭和十五年七月十六日昭和十二年法律第九十二號第二條及第三條ノ規定ニ依リ寒天需給調整規則ヲ發布スルト共ニ朝鮮寒天製造業水産組合朝鮮寒天共販株式會社ヲ設立セシメ寒天原藻ノ集荷配給寒天ノ生産販賣ニ關スル統制ヲ實施シ概テ良好ノ成績ヲ擧ゲタリ尙同寒天年度ニ於ケル製造場數一八釜數六〇寒天生産數量二十二萬斤此ノ價格百五萬圓ナリ

魚市場及漁港 魚市場ノ經營ハ大正三年九月發布ノ市場規則ニ依ルモノナルモ營利ヲ目的トセザル漁業組合ヲシテ水産物ノ委託販賣ヲ爲シシムルトキハ業者及一般消費者ニ對スル便益尠カラザルベキニ鑑ミ特ニ之ガ獎勵ヲ爲シ來レル結果從來ノ魚市場モ漸次漁業組合ニ於テ買收經營スルコトト爲リ所期ノ如ク水産物ノ需給ハ圓滑ニ取引亦安全ト爲レリ因ニ魚市場ノ昭和十五年末現在數ハ十八箇所ナリ又漁港ノ完備ハ漁業上重要ナル要素ナルモ從來多ク人工的施設ヲ加ヘザリシ大小三百餘ノ漁港ヲ修築スルノ要緊切ナルニ鑑ミ各地方團體ノ自力施設ヲ獎勵セルノミナラズ大正元年度以降國庫ヨリモ經費ヲ支出シ以テ其ノ完備ヲ圖リタル結果今日ニ於テハ修築完了ノモノ六十一港修築中ノモノ九港アリ

漁業經營費低減施設 液體燃料油ニ對スル免稅制度撤廢ニ伴フ油價ノ著シキ昂騰ハ一般漁業經濟ニ及ボス影響極メテ重大ナルモノアルニ鑑ミ之ニ對應スルト共ニ更ニ斯業一層ノ發展ヲ期スル爲メ昭和十二年度以降十年間毎年約四十萬圓(初年度ハ二十三萬圓)ノ國費ヲ支出シ漁業用機關ノ優良化機關士ノ養成燃料油ノ貯藏設備製氷冷藏設備漁船ノ改裝及指導員ノ設置等漁業經營費ヲ低減セシムルニ有效且適切ナル諸施設ノ實施ニ對シ助成スルコトト爲リ昭和十二年十一月朝鮮漁業經營費低減施設補助規則ヲ發布シ之ニ基キ實施シツツアリシ處本事業ノ重要性ニ鑑ミ昭和十三年度以降更ニ毎年約二十萬圓ノ國費ヲ支出シ既定補助施設ノ外更ニ漁業用燃料油運搬船ノ建造若ハ購入漁業用運搬船ノ建造又ハ購入冷凍設備水産團體ノ販賣購買事業改善施設及漁船ノ船體機關ノ修理工場等ノ諸施設ニ對シ助成スルコトトシ其ノ運用ノ完備ヲ期スル爲メ昭和十三年

年五月朝鮮總督府令第九十六號ヲ以テ右補助規則中一部ノ改正ヲ見タリ而シテ本補助事業ハ朝鮮ニ於ケル水産業ノ現狀ニ照シ極メテ緊切ナル施設ニシテ此等施設ノ成否ハ當ニ業者ノ利害休戚ニ關スル所大ナルモノアルノミナラズ延テハ半島水産業ノ消長ヲモ左右スルノ結果ヲ招來スベキモノアルニ鑑ミ此等諸施設ノ實施ニ對シテハ地方廳トモ緊密ナル連絡ヲ保テ實效舉揚ニ遺憾ナキヲ期シツツアリ

昭和十五年度ニ於ケル實行補助豫算額ハ四十六萬一千九百九十四圓ニシテ施設件數六十九件之ニ對スル補助實施額四十五萬四千九百九十五圓ナリ

二 水産試驗

概説 朝鮮ニ於ケル水産資源ノ開發ニ資スル爲メ本府ハ明治四十五年以來水産試驗ヲ漁撈製造養殖ノ三部ニ分チテ繼續施行シ各海岸ニ於ケル漁場及介藻類ノ分布狀況調査漁業試驗漁獲物ノ製造試驗魚族ノ人工孵化放流貝類ノ養殖等ヲ行ヒ相當ノ成績ヲ擧ゲタリト雖モ更ニ進ミテ設備内容ヲ充實シ徹底的ノ試驗研究ニ依リ水産業發達ノ基礎ヲ築クノ要アルヲ認メ大正九年度以降三箇年計畫ヲ以テ水産試驗場ヲ釜山ニ設置シ更ニ昭和三年度ニハ鎮海ニ淡水養魚場ヲ昭和十一年度ニハ清津ニ北鮮支場ヲ設置シテ夫夫割切重要ナル事項ニ付着試驗調査ノ歩ヲ進メツツアリ尙大正六年ヨリ昭和十二年ニ互リテハ平南ヲ除ク臨海ノ各道ニ道水産試驗場ヲ設置シ本府水産試驗場ト聯絡協調ノ下ニ夫夫試驗調査ヲ行ヒツツアリ本府水産試驗場ニ於テ目下試驗中ニ係

ル事項ノ大要左ノ如シ

第一 漁撈並ニ漁船ニ關スル事項

一 東海岸漁業試験

1. めんたい漁業試験
2. 東海岸さば漁業試験
3. 東海岸まいわし漁業試験

二 西海岸漁業試験

1. さば漁業試験
2. あじ漁業試験
3. 鱒網漁業試験
4. 底魚漁場調査

三 漁船試験

1. 朝鮮型帆船漁船ノ改良ニ關スル試験調査
2. 動力附漁船ノ改良ニ關スル試験

四 朝鮮水産會漁船改善事業ノ指導

第二 製造加工並ニ生化學ニ關スル事項

一 まいわしノ處理ニ關スル試験

1 搾粕製造ノ際ニ於ケルエキス利用ニ關スル試験

(イ) エキスノ採取ニ關スル試験

(ロ) エキスノ濃縮裝置ニ關スル試験

(ハ) エキスノ濾過精製ニ關スル試験

2 搾粕ヨリ食品品ノ製造ニ關スル試験

二 輸出好望品ノ創製ニ關スル試験

1. がさみ罐詰ノ製造ニ關スル試験

2. かき鹽辛油漬罐詰ノ製造ニ關スル試験

三 朝鮮海苔ノ生理ニ關スル試験

1. 海苔孢子ノ生態ニ關スル試験
 2. 海苔人工種付方法ニ關スル試験
 3. 春海苔ノ品質改善ニ關スル試験
 4. 海苔ノ自然種付方法ノ考案ニ關スル試験
 5. 朝鮮海苔ト内地海苔トノ成分組成ニ關スル試験
 6. 築材料及裝置ノ考案ニ關スル試験
 7. 海苔ノ種類ト其ノ生育仲度ニ關スル試験
- 四 漁網ノ防腐染料及保存ニ關スル試験

五、たちうおノ生化學的研究

六、分析及鑑定

七、干潟地利用ニ關スル試驗

1 あさりノ生理ニ關スル試驗

(イ) 餌料ニ關スル試驗

(ロ) 稚貝ノ移殖ニ關スル試驗

(ハ) あさりノ養殖方法ノ考案ニ關スル試驗

(ニ) あさりノ化學的性状ニ關スル試驗

2 かきノ生理ニ關スル試驗

(イ) 短期養殖ヲ目的トスル種付方法ニ關スル試驗

(ロ) かき成貝ノ生育ニ關スル試驗

(ハ) 養殖装置ニ關スル試驗

八、代用國産品ノ製造ニ關スル試驗

1 水産皮革ノ製造ニ關スル試驗

2 ゼラチン製造ニ關スル試驗

3 搾粕ヨリベニヤ板用膠著劑ノ製造ニ關スル試驗

4 蠟油ヲ原料トスル潤滑油ノ製造ニ關スル試驗

九、寒天製造ニ關スル試驗

1 寒天原料てんぐさノ検査ニ關スル試驗

2 寒天ノ検査ニ關スル試驗

3 細寒天ノ製造ニ關スル試驗

4 粉末寒天ニ關スル試驗

第三 養殖並ニ生物調査ニ關スル事項

一、沿岸養殖ニ關スル試驗及調査

1 二枚貝ノ浮游幼期及底棲初期ニ關スル研究及調査

2 あかがい養殖試驗及調査

二、重要水産物ノ生物學的基礎調査及研究

1 魚類

2 頭足類

3 腹足類(巻貝類)

4 瓣鰓類(二枚貝類)

5 蝦類

6 海膽海星類

三、重要水域ニ於ケル水産物ノ群聚生態學的研究

- 1 洛東江河口附近ニ於ケル各種魚類幼期ノ發育去來ヲ主トスル調査及研究
- 2 鎮海灣内外ニ於ケル各種類ノ産卵蕃殖ヲ主トスル調査及研究
- 四 朝鮮産魚類研究報告取纏及刊行
- 五 蕃殖保護ニ關スル調査
 - 1 あきあみ
 - 2 たこ類

六 鎮海養魚場ニ於ケル淡水養殖ニ關スル事業及試験

- 1 淡水養殖試験
- 2 養殖用稚魚及卵ノ配付
- 3 淡水養殖ニ關スル講習及指導
- 4 淡水活魚輸送ニ關スル試験

第四 海洋調査ニ關スル事項

- 一 沿岸定置海洋観測
- 二 定線横断海洋観測
- 三 海潮流ノ観測調査
 - 1 表面海流調査(海流瓶調査)
 - 2 潮流計ニ依ル観測調査

四 海水ノ化學成分ニ關スル調査

五 朝鮮近海海洋圖ノ刊行

第五 北鮮支場試験事項

- 一 罐詰ノ製造ニ關スル試験
 - 二 鹽藏醃ノ製造ニ關スル試験
 - 三 搾粕ノ製造ニ關スル試験
 - 四 鮭ミールノ製造ニ關スル試験
 - 1 搾粕粉碎機ニ關スル試験
 - 2 鮭ミールノ變質防止ニ關スル試験
 - 3 鮭ミールノ製造指導
 - 五 フラワー(脱脂ミール)ノ製造ニ關スル試験
 - 六 抽出油ノ利用ニ關スル試験
 - 七 脱脂ミールヨリアミノ酸ノ製造ニ關スル試験
- 尙朝鮮ニ於ケル最重要ナル水産物タルまいカシニ關シテハ掲記ノ如ク其ノ生化學的研究處
 理ニ關スル化學的試験研究ノ外同漁業ニ關シテハ各道水産試験場トノ連絡試験ヲ實施シ更ニ其
 ノ資源ニ關スル海洋生物學的基本調査ヲ施行スル等各方面ヨリ研究試験調査ノ歩ヲ進メ着着其
 ノ成績ヲ擧ゲツツアリ

而シテ漁船試験ニ於テハ既ニ朝鮮全沿岸ノ調査ヲ完了シ其ノ結果ヲ發表スルト共ニ之ニ基キテ考察シタル改良漁船ヲ建造シ實地ニ試験ノ結果良好ナル成績ヲ擧ゲ目下鮫鱈網漁船等ニ付繼續試験實施中ナリ尙各種試験調査ノ結果ハ毎年度事業成績ヲ編纂シテ之ヲ報告スルト共ニ重要試験ニ付テハ夫々之ヲ公刊シ以テ朝鮮水産業ノ發達ニ貢獻シツツアリ今既刊報告書ヲ擧グレバ左ノ如シ

種別	記號	刊行年月日	書名
漁船調査報告	第一册	大正十三年三月	朝鮮東海岸ニ於ケル漁船調査
	第二册	昭和三年三月	朝鮮南海岸及西海岸ニ於ケル漁船調査
	第三册(全)	昭和四年七月	朝鮮型漁船改良ニ關スル試験
海洋調査報告	第一號	大正十五年六月	沿岸定地海洋觀測成績(自大正五年至十四年)
	第二號	昭和二年六月	朝鮮近海潮流調査報告(第一號)
水産試驗場報告	第一號	大正十四年五月	鮮魚ノ凍結及貯藏ニ關スル試驗(第一號)
	第二號	昭和四年九月	明太(スケトウダラ)ノ化學其ノ營養價值及凍乾明太魚ノ改善ニ關スル研究
	第三號	昭和八年三月	朝鮮産淡水魚「カムルチ」ノ生活史及養殖法
	第四號	昭和八年五月	水中溶存酸素定量ニ關スル研究
	第五號	昭和十二年九月	朝鮮東近海測深成績
	第六號	昭和十四年八月	朝鮮漁類誌(第一册)
	第七號	昭和十六年十二月	朝鮮産有魚蝦類

特 輯

年報	第 一 號	第 二 號	第 三 號	第 四 號	第 五 號	第 六 號	第 七 號	第 八 號	第 九 號	第 十 號	第 十一 號	第 十二 號	
パンフレット	昭和四年三月	昭和四年七月	昭和四年九月	昭和十年四月	昭和七年八月	昭和八年五月	昭和九年七月	昭和十一年十二月	昭和十一年十一月	昭和十四年十一月	昭和十五年六月	昭和十五年十一月	
	沖合漁船設計範例	魚油ノ價値ト其ノ簡易測定法	同右(第二號)	朝鮮ニ於ケル淡水養魚普及ノ爲ニ(第一三三號)	トマトサイチン文獻集	鴨丸建造報告	洛東江ニ於ケルワリ因作ノ原因ニ就テ	朝鮮海洋便覽	沿海州沖合機船底曳網漁場ニ於テ漁獲サレル魚類ニ就テ	木造漁船ニ關スル試驗調査成績	朝鮮東海岸サバ漁業運送試驗成績	自大正十五年度至昭和九年(各年度)水産試驗場事業報告	海洋調査要報 自昭和元年至同八年
	朝鮮近海海洋圖	自昭和元年至同十三年	朝鮮近海ノ地形海況ト水産生物概觀	朝鮮ノめんたい漁業ニ就テ	朝鮮産まいわしノ特性(特ニ凍結原料トシテ)ニ就テ	朝鮮まいわし原料トスル「フィッシュユミール」ノ性状ニ就テ	朝鮮ノ水産ト水産教育	朝鮮沿岸ノにしんノ生態及養殖保護ニ就テ	鴨綠江ノ魚	朝鮮近海ニ於ケルサバ漁場ノ性状			

第九章 産 業

三 漁業組合水産組合及水産會

漁業組合 漁民ノ福利ヲ増進シ漁村ノ維持經營ヲ完カラシメ其ノ健全ナル發達ヲ促進セシメ
 ンガ爲明治四十五年二月漁業令ニ基キテ漁業組合規則ヲ發布シ組合ノ設立管理監督其ノ他ノ事
 項ヲ規定シ次デ昭和四年一月公布セラレタル朝鮮漁業令及之ニ基ク朝鮮漁業組合規則ニ於テハ
 漁業組合ノ機能ヲ擴充シテ益其ノ活動ヲ容易ナラシメタリ而シテ昭和十五年度末ニ於ケル組合
 數二百六共ノ組合員數十五萬五千餘人(一戸一人ニ達セルガ之ガ普及ト堅實ナル發達ヲ助成セン
 ガ爲大正十一年度以降國費ヲ支出シテ設立費及理事給料ニ對シ補助ヲ爲シ大正十四年度以降更
 ニ助成ノ徹底ヲ期スル爲設立費補助ヲ廢シ之ニ代フルニ各種共同施設事業ニ對シ補助ヲ爲スコ
 トトシ又昭和四年度以降理事ノ素質向上ヲ圖ランガ爲理事見習給料全額補助ヲ開始シ理事給料
 補助ト相俟テ益々組合業務ノ刷新發達ヲ圖リ來レリ尙曩ニ漁村ノ疲弊甚シキニ鑑ミ昭和八年度
 ヨリ昭和十三年度迄漁業組合ニ對シ共同施設ヲ擴充シテ漁村振興ニ資セシムルガ爲四萬圓ノ補
 助ヲ實施シ又昭和十一年度ヨリ漁村指導職員養成ノ爲漁業組合ニ其ノ職員設置費三萬圓ヲ補助
 シ着實效果ヲ收メツツアリ昭和十五年度迄ニ於ケル補助總額ハ設立費補助一萬二千圓理事給料
 補助二十萬七千二百三十八圓理事見習給料補助二萬四千七百七十萬圓施設費補助五十萬六千四
 百九十九圓聯合會補助十四萬五千七百三十五圓水産組合補助一萬一千五百六十三圓合計九十萬
 七千八百一十一圓ニ及ベリ而シテ各組合ハ夫々漁業權ヲ享有シ組合員ニ行使セシムルノ外漁業資

金及模範漁具漁船ノ貸付優良漁船漁具其ノ他漁業必需品ノ共同購入漁撈ノ傳習等ヲ行ヒ漁法ノ
 改善及優良漁業ノ獎勵ニ努メ更ニ漁獲物ノ委託販賣及共同運搬ヲ實施シテ魚價ノ公正ニ依ル漁
 民ノ利益ヲ保持シ其ノ他暴風警報信號遭難救恤共同貯金ノ勵行及井戸染網釜倉庫魚附林繫船場
 ノ設置等夫々地方適切ノ施設ヲ爲シ相當ノ成績ヲ收メツツアリ而シテ漁業組合ノ普及充實ニ伴
 ヒ道内漁業組合ハ相互協力一致ノ必要ヲ痛感スルニ至リ昭和五年以來聯合會ノ設立ヲ促進シ既
 ニ臨海十二道ニ漁業組合聯合會ノ設立ヲ見タリ聯合會ハ所屬組合ノ目的達成上必要ナル漁業資
 金ノ融通漁獲物販賣ノ統制漁業用物資ノ共同購入預リ金ノ取扱等有效適切ナル施設ヲ講ジ又業
 務上ノ指導統一ノ使命ヲ有スルヲ以テ漁業組合ト相俟ツテ漁村ノ進展ニ寄與スル所大ナルベキ
 ニ鑑ミ本府ハ聯合會ノ理事長及理事ノ給料並ニ共同施設費ニ對スル補助ヲ行ヒ以テ事業ノ發達
 ヲ助長スルコトトセリ尙漁業組合及同聯合會ハ相結束シ其ノ共同目的ヲ達成スル爲昭和十二年
 五月京城ニ社團法人朝鮮漁業組合中央會ヲ設立シタリ

水産組合 水産業ノ進展ニ伴ヒ漁業者又ハ水産物ノ製造取引若ハ保管ヲ營業トスル者ノ當該
 營業上改善發達ヲ要スベキモ益々多キニ鑑ミ昭和四年朝鮮水産組合規則ヲ發布シ從來ノ水産
 組合ニ關スル規定ヲ改正整備シ同業者相互ニ共同シテ水産組合ヲ組織シ以テ當該水産業ノ改良
 發達ヲ圖リ其ノ營業上ノ弊害ヲ矯正スルコトヲ目的トシ必要ナル諸般ノ施設ヲ營ムコトヲ得シ
 メタリ昭和十五年度末現在數二十四組合ニ達ス此等組合ハ概ネ設立後日尙淺キニ拘ラズ製品ノ
 委託販賣資金ノ貸付組合員ノ事業上必要ナル物品ノ共同購入製品ノ輸送等ヲ實施シ其ノ他各業

業態ニ應ジ漁具漁法ノ改善組合員ノ犯則防止製法ノ改良及取引ノ改善等ヲ圖リ極メテ順調ナル成績ヲ收メツツアリ又昭和十一年五月咸北咸南及江原道ノ各鱒油肥製造業水産組合ヲ所屬會員トスル朝鮮鱒油肥製造業水産組合聯合會(通稱油肥聯設)ヲ設立セラレタルガ同會ハ前述ノ通朝鮮産ノ鱒油鱒搾粕及鱒魚粉ノ販賣等ノ統制中樞機關トシテ斯界ニ重キヲ爲シツツアリ

水産會 從來朝鮮一國ヲ區域トセル朝鮮水産組合ナル團體存在シ水産業ノ改良發達ヲ目的トシ漁業者ノ遭難救濟施療防疫紛議仲裁漁業出願ノ代辨漁業者ノ移住獎勵其ノ他實地指導等ニ力ヲ盡シ相當ノ成績ヲ擧グ來リタリト雖モ元來本組合ハ其ノ區域廣濶ニ失シ組合員自覺ニ乏シク財政ノ基礎鞏固ヲ缺キ且法律上ノ機能十分ナラズシテ本來ノ目的ヲ達成シ難キ虞アリシヲ以テ大正十二年一月新ニ朝鮮水産會令ヲ公布セリ其ノ内容ハ道ノ區域ヲ單位トスル道水産會並ニ道水産會ヲ以テ組織スル朝鮮水産會ノ二團體トシタルモノニシテ同年四月一日日本令ノ實施ト共ニ各道一齊ニ道水産會ノ設立ヲ見朝鮮水産組合ハ之ヲ解散シ尋テ朝鮮水産會ノ設立ヲ見ルニ至レリ該水産會ハ何レモ水産當業者ノ自治的機關タル公共團體ニシテ政府ト當業者トノ間ニ介在シ水産事業ニ關スル各種ノ施設經營ヲ爲シ半島斯業ノ改良發達ヲ圖ルヲ目的トシ一面國家水産行政ノ補助機關タルノ機能ヲ併有スルモノニシテ從來水産組合ニ於テ施行セシ重要事項ヲ繼承スルト共ニ新ニ漁村ノ調査講話共進會品評會ノ開催漁船ノ機關士養成講習朝鮮水産時報ノ發行等ニ當リ本府亦之ガ堅實ナル發達ヲ助長スル爲引續キ從來ノ朝鮮水産組合ニ對スル補助ヲ朝鮮水産會ニ補助自大正十一年度至昭和十五年度國庫補助額三四四三二〇圓シツツアリ

尙半島漁業界多年ノ懸案タリシ水難漁船ノ救濟事業ヲ昭和十三年七月一日ヨリ朝鮮水産會及各道水産會共同經營ノ下ニ實施セシメタルガ本事業ハ漁船ノ使用者ヨリ極メテ低廉ナル保險料的釀金道水産會ノ經費漁船救濟制トシテ船價ニ對スル百分ノ一程度ヲ課徵ヲ爲サシムルト共ニ國庫及各道忠北ヲ除クヨリモ毎年十五萬圓年額各七五〇〇〇圓トシ基金收入年額一〇〇〇〇〇圓ニ達スル迄十八年間繼續ノ豫定ヲ補助ヲ爲シ之ニ依リ漁船ガ不可抗力ニ因リ全損ト爲リタル場合ハ時價ニ對スル三分ノ二ノ救濟金ヲ交付シ以テ相互救濟ノ實ヲ擧グ之ガ復舊ヲ容易ナラシムルニ遺憾ナキヲ期シツツアリ

第七節 水産業ノ概況

漁業 由來朝鮮ハ半島タル關係上自ラ有利ナル漁場ニ乏シカラズト雖モ舊韓國時代ニ在リテハ漁業ノ基礎未ダ定マラズシテ營業ノ安固ヲ缺キシノミナラズ當路ノ施設見ルベキモノナカリシヲ以テ斯業ノ進歩ヲ來ス能ハズ極メテ幼稚ナル方法ヲ以テ沿岸魚類ノ漁獲ニ從事スルニ過ギザリシモ明治四十三年總督府設置以來漁政機關ヲ完備シ幾多指導獎勵ニ努メシ結果内地人ノ通漁又ハ移住ニ依ル刺戟ト相俟テ漁場ノ開拓漁船漁具漁法ノ改良漁撈技術ノ向上等各方面ニ著シキ進歩ヲ來シ漸次大規模ノ漁業ヲ見ルニ至リ併合當時ニ在リテハ其ノ漁獲高六百七十六萬圓ニ過ギザリシモノ昭和十五年ニ於テハ一億七千五百四十九萬圓ニ達シ實ニ約二十六倍餘ノ増加ヲ示セリ又百萬圓以上ノ漁獲高ヲ有スルモノまいわしめたいぐちさばかたくちわしたちうおにしんえ

びたらかれいかなごあじわかめにべふかてんぐざたいさわらのりあなごひらめたこノ二十二種ノ多キニ上
レリ

養殖漁業 從來朝鮮ノ漁民ハ水産ニ關スル知識極メテ貧弱ニシテ單ニ沿岸ニ於テ幼稚ナル漁
業ニ從事スルニ過ギズ相當ノ設備ヲ要シ且收穫ニ年月ヲ待ツノ必要アル養殖漁業ノ如キハ殆ン
ド之ニ着手スル者無キ状態ナリシモ西南兩海岸ニハ廣漠タル干潟淺海ヲ有シ魚介類ノ養殖ニ適
スル箇所少カラズ之ガ開拓ハ半島水産業ノ振興上忽諸ニ附スベカラザルモノアリシヲ以テ本府
ニ於テハ之ガ調査ヲ行フト共ニ當業者ノ指導獎勵ニ力ヲ致シタル結果漸次養殖漁業ニ着目スル
者多キヲ加へ着實ナル企業者ノ簇出ヲ見ルニ至リ大正七年ニ於テ僅ニ五萬圓ニ過ギザリシ養殖
高ハ昭和十五年ニ至リテ年五百四十六萬餘圓ニ達スルノ急激ナル發達ヲ示セリ就中ノリ及カキ
ノ養殖最盛ニシテ特ニ全羅南道慶尙南道黃海道及忠清南道ノのりハ其ノ成績見ルベキモノアリ
水産製造業 製造業ニ於テハ從來朝鮮内ノ需要ニ應ズルヲ目的トシテ拙劣粗雜ナル鹽藏乾製
ヲ主トシタルモ内地水産業者ノ移住増加ニ伴ヒ朝鮮人業者モ之ニ倣ヒ漸次原料ノ精選製造法ノ
改良ヲ期シ優良品ヲ製出スルニ至リ殊ニ大正七年輸移出水産製品検査實施以來更ニ面目ヲ改メ
タルノミナラズ其ノ生産額ニ於テモ著シク増加シ昭和十五年ハ一億八千七百七十五萬圓ヲ算シ明
治四十四年ノ二百六十五萬圓ニ比シ約六十八倍ニ達セリ

内地人ノ通魚及移住 會テ内地各府縣ノ通魚團體ヲ設置シテ朝鮮沿海ノ通魚ヲ獎勵シ明治三
十三年釜山ニ朝鮮通魚組合聯合會ヲ設置シテ此等ニ對スル諸般ノ便宜ヲ圖リシ以來通魚區域漸
次擴大シ團體亦増加シ大正七年度ニ於テハ十四團體七千四百四十八人ノ團體員ヲ見タルモ其ノ後
朝鮮地元民ノ漁業發達スルニ從ヒ漸次其ノ數ヲ減ジタリ又漁業者ノ定着移住ハ從來主トシテ全
羅南道慶尙南道ノ沿岸ニ於テ見ルニ過ギザリシモ内地漁業者ノ移住ハ朝鮮漁業ノ開發並ニ漁民
ノ指導上多大ノ效果ヲ齎スベキヲ認メ併合以來之ガ移住ヲ勸奨シタル結果明治四十四年ニ於テ
四千三百餘戸ニ上リタルモ其ノ後各種ノ事情ニ依リ一高一低ノ状態ヲ辿リ大ナル増加ヲ見ルニ
至ラズ昭和十五年末ニ於ケル内地人漁業者ハ三千五百八十九戸ニシテ朝鮮人漁業者ノ十八萬二
千二百二十二戸ニ比シテ寥寥タルモノナルモ此等ハ朝鮮人漁業者ト提携シ斯業發達ノ中心トナ
リテ活躍シツツアリ

第八節 鑛業ニ關スル施設

一 鑛業行政

法規ノ整備 舊韓國時代ニ於テハ何等鑛業ニ關スル法規ノ依據スベキモノナク鑛業行政亂雜
ヲ極メ鑛業權ノ許否ハ地方ニ依リ或ハ宮内府ノ特權ニ屬シ或ハ中央及地方ノ官憲任意ニ之ヲ許
否シ其ノ間職司地域ノ區分不明ニシテ爲ニ權利ノ牴觸セル事例少カラズ且課稅及許可ノ取消等
亦官憲ノ任意ヲ以テ行ハレ事業ノ保障殆下期シ難カリシヲ以テ統監府ノ設置ト共ニ内地人官吏
ヲ聘シテ其ノ局ニ當ラシメ明治三十九年七月新ニ鑛業法及砂鑛採取法ヲ制定公布スルニ及ビテ

始メテ鑛業ニ關スル施政改善ノ端ヲ啓キ茲ニ漸ク朝鮮鑛業ノ基礎ヲ確立スルニ至レリ同法ハ本府設置後モ仍之ヲ襲用シタリシガ其ノ後鑛業ノ發展ニ伴ウテ改正ノ必要ニ迫ラレ大正五年四月現行法令ノ發布施行ヲ見ルニ至レリ其ノ改正ノ要點ハ(一)鑛業權者タリ得ル者ハ從來特許又ハ許可セラレタルモノヲ除クノ外帝國臣民及帝國ノ法令ニ從ヒ成立シタル法人ニ限ルコト(二)鑛物ノ種類ハ舊法定鑛物十七種ノ外ニ蒼鉛鑛硫化鐵鑛格魯謨鐵鑛タンクステン鑛水鉛鑛砒鑛磷鑛土瀝青雲母石綿高嶺土桂砂等十二種ノ重要鑛物ヲ加ヘテ二十九種ト爲シ(三)鑛業ノ出願ハ特定ノ地域及鑛物ヲ除クノ外到達主義ヲ採用シテ其ノ先願者ニ之ヲ許可スルヲ原則トシ(四)鑛業權ヲ物權トシテ不動産ニ關スル規定ヲ準用シ(五)鑛業權ノ登錄制度ヲ設ケ(六)鑛業上必要ナル土地ノ使用又ハ收用ニ關シテハ土地收用令中ノ規定ヲ準用シ(七)其ノ他鑛業權ノ處分範圍及共同鑛業權者ノ權利關係ヲ明カニシ(八)鑛業權ニ對スル抵當權保護ノ途ヲ開キタル等以テ鑛業權ノ保障ヲ確實ニシ其ノ發達ヲ促進センコトヲ期セリ

大正十年十二月更ニ其ノ一部ヲ改正シ從來特定ノ地域及鑛物ニ就キ先後願ニ依ラザリシモノノ内本府保留地域ヲ除クノ外ハ全部先願者ニ許可スルコトト爲セリ

鑛稅ノ改正 鑛稅ニ關シテハ鑛業令ノ制定ト共ニ從前ノ砂鑛採取稅ヲ廢シテ鑛產稅及鑛區稅ノ二トシ(一)鑛產稅ノ稅率ハ鑛產物價格ノ百分ノ一ナリシガ大正七年十二月鑛業令ノ一部ヲ改正シテ金銀鉛鐵砂金及砂鐵鑛業ニ對シテハ大正七年分ヨリ鑛產稅ヲ課セザルコトトシ(二)鑛區稅ハ舊法ニハ一千坪年額五十錢ナリシガ新令ニ於テハ一千坪又ハ河床延長一町毎ニ年額ヲ六十錢ト

シ同十年十二月更ニ之ニ追補シテ同十一年以後ノ鑛區稅ニ付テハ新規鑛業權設定ノ月ヨリ三年間ハ定率ノ半額トスルコトニ改メタリ是レ内地鑛業法ニ於テハ鑛業權ニ試掘探掘ノ別アリテ探鑛中ノ負擔ヲ輕カラシメ居ルモ朝鮮ニハ此ノ制度ナキヲ以テ幼稚ナル朝鮮ノ鑛業ヲ助長シテ探鑛ノ餘地ヲ與ヘントスルニ職由スルモノナリトス

鑛種ノ追加 蠟石明礬石重晶石螢石マグネサイトハ其ノ需要漸次擴大シ鑛量亦見ルベキモノナルニ至リタルニ拘ラズ之ガ採取ニ付テハ從來土石採取規則ノ下ニ一任シ來リシ結果操業上ノ不便少カラズ延イテ其ノ發見ヲ阻止スルガ如キモノアルニ鑑ミ大正十五年六月右四鑛物ヲ昭和八年二月マグネサイトヲ鑛業令中ノ鑛物トシテ追加規定シ如上ノ弊ヲ防遏シ又昭和九年九月ニツケル鑛コバルト鑛ヲ新ニ追加シ現在ニ於テハ三十六種ニ及ベリ

鑛業ニ關スル特別規程 鑛業ノ爲必要ナル國有土地物件ノ特別處分ニ關スル事項製鐵業ニ要スル土地ノ使用收用ニ關スル事項製鐵事業及所定ノ金屬材ノ製造業ヲ營ム法人ノ所得稅免除ニ關スル事項鑛業用品ノ輸入稅免除ニ關スル事項製鐵業ノ許可制度及其ノ獎勵等ニ付關係法令ヲ改正シテ鑛業ノ發展ニ努メタリ

朝鮮產金令ノ制定 昭和十二年九月内外ノ情勢ニ鑑ミ我國產金ノ増加ヲ圖リ之ヲ集中シテ對外決濟力ヲ豐富ナラシムルト共ニ正價準備ヲ鞏固ナラシメンガ爲產金法ニ則應シ朝鮮產金令ヲ公布シ以テ金ノ速急増産及產金ノ政府ヘノ集中ヲ圖ルニ至レリ

朝鮮鑛業警察規則及朝鮮鑛夫勞務扶助規則ノ施行 鑛業ノ殷盛化ニ伴ヒ災害事變頻發シ惹

イテハ社會問題ヲ惹起スルノ惧アルノミナラズ鑛業ノ取締ヲ忽ニスルニ於テハ結局鑛業ノ圓滑ナル進展ヲ圖ルノ所以ニ非ザル所ナルヲ以テ鑛業上生シ易キ危害ノ豫防及鎮壓鑛夫雇傭條件ノ適正及鑛夫業務上ノ死傷疾病ニ對スル扶助ヲ目的トシ朝鮮鑛業警察規則及朝鮮鑛夫勞務扶助規則ヲ制定昭和十三年九月ヨリ之ヲ施行シ以テ公安ノ維持從業ノ安全勞賃ノ協調鑛夫生活ノ安定ヲ期シ以テ朝鮮鑛業ノ堅實ナル發展ニ資シツツアリ

朝鮮重要鑛物増産令ノ施行 時局下重要鑛物ノ増産ハ喫緊ノ要事タルヲ以テ昭和十三年六月朝鮮重要鑛物増産令ヲ施行シ重要鑛物ノ増産ヲ圖ル爲設備ノ新設擴張又ハ改良ヲ命ジ或ハ開發能力ナキ者ニ對シテハ鑛業權ノ讓渡ヲ命ズル等ノ措置ヲ講ジ得ルコトトセリ

日本産金振興株式會社法ノ施行 金増産上事業資金ノ供給ハ最モ必要トセララルル所ニシテ殊ニ産金五箇年計畫ノ實行ニ當リテハ多額ノ資金ヲ要スルト共ニ金鑛業者ニ對スル助成ヲ強化スルノ要アルヲ以テ昭和十三年三月日本産金振興株式會社法ヲ公布同法ニ基キ同年九月日本産金振興株式會社ヲ設立同社ニ於テハ翌十月本會社朝鮮支社ヲ京城府ニ設置シ金融其他産金事業ノ振興上必要ナル諸事業ヲ營マシメ以テ金ノ増産ニ努メツツアリ昭和十四年三月同法ヲ改正シ

同年七月同會社法第二十五條第一項ノ規定ニ依ル朝鮮總督府ノ命令ニ基キ同社ハ子會社タル朝鮮金山開發株式會社ヲ京城府ニ設立シ主トシテ中小金山ニ對スル探鑛資金ノ貸付及探鑛ノ受託經營等ノ事業ヲ爲サシメ金鑛山ノ探鑛ノ促進ニ努メツツアリ又昭和十五年九月同社ハ子會社タル朝鮮産金買入株式會社ヲ京城府ニ設立シ粗金銀地金及砂金ノ買入事業ヲ營コシメツツアリ

朝鮮マグネサイト開發株式會社令ノ施行 マグネサイトハ製鐵用耐火用材トシテ將又航空機

其ノ他ノ軍需用資材トシテマグネシウムノ原料トシテ其ノ需要著シク増加シ積極的ニ之ガ増産ヲ要望セララルルニ至リタルヲ以テ久シク本府ニ於テ保留シ來リタル品質及鑛量共ニ世界のノ稱アル咸鏡南道端川郡所在マグネサイトノ大鑛床ノ開發スルコトトシ之ガ爲昭和十四年四月朝鮮マグネサイト開發株式會社令ヲ施行シ之ニ基キ同年六月朝鮮マグネサイト開發株式會社設立セラレ之ガ開發ニ當ルコトトナレリ

朝鮮鑛業振興株式會社令ノ施行 時局ノ進展ニ伴ヒ金以外ノ重要鑛物ノ増産ハ益々緊要事トナレルヲ以テ昭和十五年六月朝鮮鑛業振興株式會社令ヲ施行シ同令ニ基キ同年八月朝鮮鑛業振興株式會社ヲ設立シ重要鑛物ヲ目的トスル鑛業重要鑛物ノ賣買鑛床ノ調査資金ノ融通又ハ投資鑛山用機械ノ賣買斡旋鑛業ニ對スル技術ノ指導又ハ設計等ノ増産助成上必要ナル諸事業ヲ營マシムルコトトセリ

特殊制度並施設 朝鮮鑛業令ノ下ニ定メラレタル制度並施設ニシテ内地臺灣樺太及關東州ニ其ノ例ヲ見ザル特殊ノ制度並施設ノ一二ヲ左ニ掲グベシ
一、出願臺帳ノ閱覽制度 先願搜索ノ便ニ供スル爲鑛業ノ出願ヲ爲サントスル者ノ爲ニ一定ノ手数料ヲ徴シテ出願地名臺帳ヲ閱覽セシムル制度ヲ設ケ以テ重複出願ノ冗費ト官民相互ノ手數トヲ省クコトトセリ
二、出願圖面ノ閱覽制度 前號ノ先願搜索ノ方法タル出願臺帳ノ閱覽ノミニテハ其ノ大體ノ面

里名ヲ知り得ルニ過ギズシテ的確ナル地點ヲ知ラントスルニハ出願圖面ノ閱覽ヲ爲スニ如カザルヲ以テ大正十二年一月朝鮮鑛業令施行規則ノ一部ヲ改正シテ本制度ヲ設ケタリ

三、燃料及選鑛研究ニ關スル制度 朝鮮鑛業ノ開發ニ資スル爲大正十一年十月殖産局ニ燃料選鑛研究所ヲ設置セリ調査研究ノ目的事項左ノ如シ

(イ)朝鮮内主要炭田ノ地表調査及試錐ニ依ル地下調査並ニ朝鮮ニ産スル褐炭無煙炭ノ利用及燃燒方法ノ經濟的試驗並各種煉炭ニ關スル試驗ヲ施行ス但石炭試驗ハ大體豫定ノ試驗項目ヲ了シ昭和四年度限り之ヲ縮小シ炭田調査モ略調査ヲ了セシヲ以テ昭和十一年限り之ヲ廢止セリ

(ロ)朝鮮ノ各種鑛物ニ適應セル選鑛製鍊法處理及利用ニ付試驗研究ヲ爲ス

四、技術官派遣制度 朝鮮ノ鑛業ハ今尙幼稚ノ域ヲ脱セザルヲ以テ鑛業監督ノ如キハ最小限度ニ止メ專ラ鑛業經營ヲ容易ナラシムル基礎的施設ト指導誘掖トニ重キヲ置クノ方針ヲ以テ大正十二年一月府令第八號ヲ以テ鑛業ニ關スル技術官派遣規則ヲ制定シ調査設計又ハ鑑定ヲ求ムル者ノ指針トセリ

五、鑛業技術ノ實地指導 近時鑛業ノ發展ニ伴ヒ技術者漸ク充實ノ傾向ニアルガ未ダ全ク普及スルニ至ラズ鑛利ヲ損シ經營拙劣ナルモノ尠カラザルニ鑑ミ之等鑛山ニ對シ實技ノ指導誘掖ニ努メ以テ鑛業ノ合理化鑛利ノ保全ヲ圖ランガ爲昭和十年十月以降實地指導班ヲ置キ集約的指導ヲ行フコトトセリ

六、特種鑛物調査 鉛錫アンチモンニ水銀亜鉛クロムマンガンステン水鉛ニツケル白金雲母石棉等我國不足鑛物資源及銅鐵硫化鐵等特ニ必要ト認ムル鑛物資源ニ付鑛石ノ種類及成分埋藏量探掘可能量等ヲ調査開明シ之ガ開發促進ノ爲昭和十一年度ヨリ特種鑛物調査ヲ開始セリ

獎勵及助成 一、鑛業獎勵補助 世界經濟界ノ情勢ニ鑑ミ金増産ノ緊要ナルト一面朝鮮鑛業ノ現狀ニ徴シ金探鑛獎勵ノ必要ヲ認メ昭和七年八月府令第七十八號ヲ以テ金探鑛獎勵金交付規則ヲ制定シ將來有望ト認ムル金山ニ於ケル探鑛坑道ノ掘鑿又ハ砂金鑛床ノ試錐ニ對シ獎勵金ヲ交付シ鑛量ノ増加並金ノ増産ニ資シ更ニ昭和十二年五月金以外ノ特種鑛物十四種即チ銅鑛鉛鑛錫鑛アンチモン鑛水銀鑛亞鉛鑛鐵鑛硫化鐵鑛クロム鐵鑛マンガン鑛タンクステン鑛水鉛鑛ニツケル鑛及鑛狀黒鉛ニ付テモ探鑛獎勵金ヲ交付シ銳意之ガ増産ヲ圖ランガ爲金探鑛獎勵金交付規則ヲ改正シテ探鑛獎勵金交付規則ヲ發布セリ尙昭和十二年八月金鑛業設備獎勵金交付規則ヲ制定シテ鑛岩機設備又ハ選鑛設備ヲ爲サントスル金鑛業者ニ對シ設備獎勵金ヲ交付スルニ至リ以テ金ノ速急増産ニ資シ更ニ昭和十三年五月金以外ノ特種鑛物七種即チ銅鑛鉛鑛亞鉛鑛硫化鐵鑛タンクステン鑛水鉛鑛及ニツケル鑛ニ付テモ鑛岩機設備又ハ選鑛設備ヲ爲サントスル鑛業者ニ對シ設備獎勵金ヲ交付シ之ガ速急増産ヲ圖ランガ爲金鑛業設備獎勵金交付規則ヲ改正シテ鑛業設備獎勵金交付規則ヲ發布セリ更ニ同十四年ニハ黒鉛鑛狀ニ限ルヲ附加スルト共ニ製鍊設備ニ對シテモ交付ノ途ヲ拓ケリ

昭和十三年五月低品位含金鑛物賣鑛獎勵金交付規則ヲ制定シテ採算不引合ノ爲山元ニ遺棄シ

又ハ未探掘ノ儘坑内ニ存スル低品位金鑛石ヲ採取シ總督府ニ於テ指定スル附近選鑛場又ハ製鍊場ニ賣鑛スルモノニ對シ運搬費ヲ補助シ以テ遺利ヲ同收シ金ノ増産ヲ圖リツツアリ

二、増産金買上價格割増制度ノ施行 時局下物價並勞銀ノ著シキ昂騰ニ依ル金ノ生産費ノ増嵩ハ金鑛業ノ採算ヲ極メテ窮屈化シタルヲ以テ之ガ緩和ヲ圖リ金ノ増産ヲ確保センガ爲昭和十四年十一月増産金買上規則公布セラレ之ガ圓滑ナル運用ヲ圖ランガ爲同年十二月朝鮮産金量届出規則ヲ制定實施セルガ昭和十五年三月同法改正セラレ引續キ實施中ナリ

三、鑛業技術者ノ養成 現場係員程度ノ鑛業技術者ヲ速成シ之ガ普及ヲ圖ル爲昭和十三年四月本府燃料選鑛研究所ニ於ケル鑛業技術實習生制度ヲ擴張シ中等學校卒業程度ノ者ヲ收容シ一箇年間主トシテ實技ヲ修習セシメツツアリ

四、鑿岩工ノ養成 軌近鑿岩機設備急速ニ普及セルガ之ガ運轉操作ヲ爲ス熟練工拂底ノ狀況ニ在ルヲ以テ昭和十三年八月京城府ニ朝鮮總督府鑿岩工養成所ヲ設置シ實習生ヲ收容シ之ガ短期養成ニ努メツツアリ

二 鑛床及地質ノ調査

鑛床調査 從來不明瞭ナリシ朝鮮ニ於ケル鑛床ノ性狀ヲ概查シテ其ノ鑛業的價值ヲ測知シ鑛業行政ノ參考ニ資スルト共ニ企業家ノ調査ニ便ナラシメンガ爲明治四十四年度ヨリ鑛床ノ調査ヲ開始シ大正六年度ニ於テ之ヲ完了セリ其ノ間數名ノ専門家が實施踏査及鑛物岩石ノ調査攻究

ヲ爲シタル事項ニ對シテハ報告書ヲ刊行シ以テ朝鮮鑛業ノ開發ニ裨益スル所多シ

地質調査 地質調査ハ鑛床調査ノ結果鑛物ノ豊富ナルヲ確認シ鑿實ナル鑛業家ノ之ガ開發ニ着手スル者漸ク多キヲ見ルニ至リシヲ以テ地質鑛床ノ精密ナル調査ヲ開始シ以テ斯業者ヲシテ利源開發ノ的確ヲ期セシメ又地質構造ヲ闡明シ以テ各種事業ノ參考ニ供センガ爲大正七年度ニ於テ鑛床調査ノ組織ヲ變更シ地質調査所ヲ設置シ數名ノ専門技術者ヲ置キテ(一)地質(二)有用鑛物及岩石(三)土性(四)水利及土木ニ關スル地質學的事項ノ調査其ノ地質圖幅及適度ノ縮尺地質鑛床圖並調査報告文等ノ作製ニ努ム

簡易地質調査 國境地帯ニ於ケル鑛物土石ノ分布賦存狀況並ニ土木及水利事業ト密接ナル關係ヲ有スベキ地質ノ構成等ノ調査ノ爲昭和十二年ヨリ同地帯ノ簡易地質調査ヲ開始シ更ニ同十四年ヨリハ地下資源ノ急速ナル開發ニ即應スル爲之ヲ全鮮ニ及ボスコトトシ從來ノ一般地質調査ノ外ニ簡易地質調査班ヲ設置セリ

探鑛班ノ設置 昭和十五年度新ニ探鑛班ヲ設置シ手掘ニ依ル切割探鑛等ヲ施行シ地表ノ精査ヲ爲スト共ニ試錐機ニ依リ深ク地表下ヲモ探査シ一般地表調査或ハ簡易地質調査ト相俟ツテ鑛山企營上一層確實ナル基礎資料ヲ提供シ得ルコトトセリ

三 石炭ノ調査及試驗

目的 朝鮮ニハ褐炭及無煙炭ノ賦存量豊富ナリト豫想セララルモ一部ノ地方ヲ除キテハ之ガ

埋藏量ニ付未ダ調査ヲ施行セシコトナク隨テ其ノ賦存量並鑛床ノ狀況明カナラズ依テ之ガ調査ヲ開始シテ鑛量ヲ確定スルト同時ニ其ノ經濟的利用法ヲ闡明シ以テ朝鮮ニ於ケル燃料並動力問題解決ノ基礎ヲ確立センガ爲大正十一年十月京城府鷺梁津ニ燃料選鑛研究所ヲ設置シ之ガ調査試驗ヲ施行スルコトトセリ其ノ大要左ノ如シ

石炭調査 鮮内各炭田ニ於ケル地質調査ヲ行ヒ石炭賦存ノ狀態並炭量ヲ推定シ試鑛事業ヲ施行シテ深サ二千尺以内ノ賦存量ヲ確定セントスルモノニシテ大正十二年度以降地表調査並試鑛作業ヲ續行シ順次調査報告書ヲ刊行シテ斯業ノ開發ニ資シタリ本調査ハ既ニ知ラレタル炭田ニ就テハ略調査ヲ了シタルヲ以テ昭和十一年度限り之ヲ廢止セリ

石炭試驗 朝鮮ニ産スル石炭ハ褐炭無煙炭ノ特殊石炭ノミナルヲ以テ無煙炭ニ付テハ微粉炭完全燃焼ノ如キ褐炭ニ付テハ重油揮發油炭代用品瓦斯及煉炭原料ピッチヲ製造シ得ル乾餾試驗等ヲ實施シ各種石炭固有ノ特性ニ從ヒテ之ガ徹底的利用ノ改善ヲ圖ラントセルモノナルガ大體豫定ノ試驗項目ヲ終了シタルヲ以テ昭和四年度以降本試驗事務ヲ縮小シ選鑛製鍊試驗ノ一部ニ移シタリ

四 選鑛製鍊試驗

朝鮮ニ於ケル鑛山ノ多クハ選鑛製鍊ノ施設ヲ缺キ其ノ施設ヲ爲スモノト雖方法概ネ姑息幼稚ニシテ未ダ十分ナル成績ヲ示スニ至ラズ爲ニ鑛利ヲ損スルコト大ナルノミナラズ鑛業ノ發達ヲ

企圖スルコト能ハザルヲ以テ朝鮮ノ鑛山ニ適應スル處理方法ヲ研究シ併セテ之ガ普及ニ努メ朝鮮鑛業ノ振興ヲ圖ランガ爲主トシテ金銀鑛及黑鉛ノ選鑛製鍊試驗ヲ施行シ併セテ其ノ他ノ鑛物ノ處理及利用ニ付試驗研究ヲ爲スモノニシテ大正十二年度ニ於テ之ガ設備ノ完成ヲ見同年度以降漸次目的方針ニ向ツテ研究改善ヲ圖リ斯業ノ開發ヲ促進シツツアリ

五 保留鑛山

試掘金山 鑛床調査ノ結果有望ト認メタル尙州義州及新興ノ三郡ニ於ケル金鑛地帯ハ大正二年之ヲ爾ニ保留シ同三年此等各所ニ鑛務課出張所ヲ置キ鑛床ノ良否多寡ヲ確知シテ開發ノ方針ヲ定メンガ爲同年度以降探鑛ヲ續行シタリシガ義州金山ハ同八年度末限り閉鑛シ同時ニ其ノ出張所ヲ廢止セリ尙州及新興金山ハ鑛量豊富ニシテ相當規模ノ操業ニ適スルコトヲ確メ大體探鑛ノ目的ヲ達シタルヲ以テ同十年度限り探鑛作業ヲ休止シ同十一年上半年期ニ於テ坑道整理ヲ了ヘ爾來監視人ヲ置キテ坑道貯鑛營造物等ノ監守ニ當ラシメタルガ同十二年九月ニ至リ兩區ノ重要部分ハ之ヲ民間ニ移付シタリ義州鑛山ニ付テハ當時之ガ解放ヲ請願スル者ナカリシヲ以テ未許可ノ儘保留ヲ續ケ來リシモ其ノ後金鑛業ノ擡頭ニ伴ヒ解放請願者多數ニ上リ昭和四年九月此等請願者ヲ網羅スル義州鑛山株式會社ノ設立ヲ見ルニ至レルヲ以テ其ノ主要部分ハ之ヲ該會社ニ許可スルコトトナセリ

保留炭田 順川价川並平壤無煙炭田ハ當初主トシテ海軍用燃料供給ノ安全ヲ期スル爲之ヲ官

ニ保留シ來リシガ大正十一年度中海軍省ノ要望ニ依リ其ノ必要トスル平壤炭田中ノ六鑛區ノ移
 管ヲ了シタルト又大正十一年以降燃料選鑛研究所ニ於テ施行シ來レル炭田調査並利用試驗等大
 體ニ於テ其ノ目的ヲ達シ之ガ解放ノ機熟シタルヲ以テ其ノ處分方法ニ付種種研究ノ結果炭田ノ
 眞ノ開發ヲ期スルニハ此等保留炭田ヲ中心トシテ統一經營ノ方法ニ依ラシムルヲ最適策ナリト
 シ昭和元年中ニ之ヲ決定シ同二年二月朝鮮無煙炭株式會社ノ設立ヲ見ルニ至リシヲ以テ此等保留
 炭田中ノ重要部分三十五鑛區ヲ右目的ニ依リ該會社ニ解放許可スルコトトセリ而シテ炭田調査
 事業遂行上ノ必要ニ基キ本府名義ヲ以テ出願保留シタル寧越炭田ハ朝鮮地方電力統制方針ニ基
 キ電化利用ノ爲朝鮮電力株式會社ヲシテ之ガ開發ニ當ラシムルコトトシ既ニ同十四年九月ヨリ
 南鮮一帶ニ送電開始シ居リ又無煙炭開發ニ關スル既定方針ニ基キ同十一年三陟開發株式會社ノ
 設立ヲ見三陟炭田ニアリテモ開發計畫ハ具體化シ其ノ着工ヲ見ルニ至レリ咸北地方褐炭田ニ付
 テハ前項述ブルガ如キ目的ノ下ニ本府ニ於テ必要ト認ムル地域ヲ出願保留シタルガ之等炭田ノ
 調査ハ既ニ完了シタルヲ以テ之ヲ統一經營ノ方法ニヨリ開發スル方針ヲ樹立シ朝鮮有煙炭株式
 會社昭和鑛業株式會社並ニ日本窒素肥料株式會社ノ三社ニ對シ保留ノ一部ヲ解除シ開發セシメ
 ツアリ

第九節 鑛業ノ概況

内地鑛業家ノ經營 朝鮮從來ノ鑛業ハ二三外國人經營ノ鑛山ヲ除ク外殆ド極メテ姑息幼稚

ナル操業ヲ爲シ毫モ實績ノ見ルベキモノナキノ状態ニ在リタリ元來鑛業ハ其ノ性質上他ノ事業
 ニ比シテ比較的豐富ナル資本ト優秀ナル技術トヲ要スルヲ以テ朝鮮鑛業ノ進歩ヲ圖ルニハ資力
 技能優秀ナル鑛業家ヲ誘致スルヲ最先ノ急務ト爲スヲ以テ本府ハ始政後勸メテ内地ニ於ケル有
 力ナル鑛業家ノ投資經營ヲ勸誘セルニ之ニ應ズル者陸續相踵ギ其結果漸次一般操業法ノ改善ヲ
 見ルニ至レリ就中鎮南浦ニ於ケル日本鑛業株式會社ノ乾式製鍊所及鷺梁津ニ於ケル日本金屬株
 式會社所屬選鑛場ノ事業開始ノ如キハ小金山ノ開發ニ少カラザル效果ヲ齎シ又兼二浦ニ於ケル
 三菱製鐵株式會社ノ製鐵事業開始ハ朝鮮鐵山ニ對シ著シク其ノ開發ノ機運ヲ促進セシメタリ
大戰中ノ發展 右ノ外朝鮮ニ於ケル有用鑛物ノ發見逐年増加シテ硫黃石油及土瀝青ヲ除クノ
 外ハ殆ド各種鑛物ノ存在ノ發見セラレタルノミナラズ内地ニ於テ最缺乏セル金鐵無煙炭及黑鉛
 ノ多量ニ賦存セルヲ明カニシ歐洲戰亂勃發後諸鑛業ノ勃興特ニ著大ナリシガ戰後經濟界變動ノ
 影響ヲ受ケテ休山廢坑續出スルト共ニ鎮南浦ニ於ケル乾式製鍊所及鷺梁津ノ選鑛場ノ如キモ休
 業ノ已ムナキニ至リ大正十一年ニ在リテハ鑛產額一千四百萬圓ニ減ジ著シク沈衰ノ狀ヲ呈セリ
其ノ後ノ狀況並現況 爾來斯業幾分上向ギ歩調ニ轉ジタルモ一般事業界ノ不振ト共ニ景氣遲
 遲トシテ回復セズニ事業ノ堅實化ニ努メツアリシガ大正十四年九月鎮南浦ノ乾式製鍊所ノ
 復活及物價勞銀ノ漸落ニ依リテ先ヅ金鑛業擡頭ノ氣勢ヲ示シ昭和二年無煙炭田ノ統一緒ニ就キ
 テ石炭鑛業亦好轉シ漸次景氣挽回ノ傾向ヲ誘致セリ而シテ昭和六年一月金輸出解禁ニ依ル夥シ
 キ金塊ノ海外流出ハ金增産緊要論ノ喚起トナリ同年十二月金輸出再禁止滿洲及上海事變ノ勃發

國際情勢ノ變化金市價ノ昂騰政府ノ金買上産金獎勵施設等幾多惠マレタル環境ニ支配セラレ昭和七年以降金鑛業ノ發展ハ殊ニ顯著ナルモノアリ産額ニ於テモ毎年一千萬圓以上ノ大幅増産ヲ示シタルガ又一面此ノ間帝國ノ對外事情變化ニ伴フ重工業化學工業ノ發展ハマダモサトニツケル鑛水鉛鑛タンクステン鑛硫化鐵鑛燐灰石等特種重要鑛物ノ發見開發ヲ誘致スル等朝鮮ニ於ケル鑛物資源漸ク内外ニ認識セラレタル結果内地有力鑛業家ハ勿論新ナル有力資本家ノ朝鮮進出頓ニ活潑トナリ朝鮮鑛業界ハ躍進的發展ヲ遂グルニ至レルガ更ニ昭和十二年七月支那事變ヲ契機トシ未曾有ノ發展ヲ遂グツツアリ

第十節 商工業ニ關スル施設

概説 併合以前朝鮮ニ於ケル商業ハ自國産出ノ穀物鹹魚雜貨及外國ヨリ輸入スル綿絲綿布石油其ノ他ノ必需品ヲ主要商品ト爲シ概ネ定期開設ノ市場ニ於テ取引ヲ行ヒ常設ノ店舗ヲ有スルモノ少ク頗ル不振ノ状態ニ在リ又工業ニ在リテモ在來諸工業ハ概ネ副業ノ範圍ヲ脱セズ其ノ規模狹小ニ製造法亦原始的ニシテ殆ド見ルベキモノナカリシガ併合以來漸次商工業ニ關スル諸般ノ制度ヲ設ケ百方之ガ指導獎勵ニ力ヲ致シタル結果各種原始産業ノ開發ト相俟テテ近來其ノ面目一新スルニ至レリ

施設要綱 今其ノ施設ノ大要ヲ舉グレバ(一)會社ハ明治四十四年會社令ヲ實施シテ不正泡沫會社ノ取締ヲ勵行シ朝鮮産業ノ堅實ナル發達ヲ期圖センガ爲設立許可主義ヲ採リシモ朝鮮ニ於ケ

ル經濟ノ發展ト時運ノ進歩トハ政府干涉ノ必要ヲ認メザルニ至リシヲ以テ大正九年三月限り同令ヲ廢止シ二三ノ特種事業ヲ除クノ外總テ民間ノ自由ニ委ネ(二)取引所ハ設置ニ伴フ弊害ト物資集散其ノ他ノ經濟狀況トニ鑑ミテ消極的方針ヲ採リ併合以前設立シタル株式會社仁川米豆取引所ノ存續ヲ認容シタル外一切ノ新設ニ許可ヲ與ヘザリシガ軌近ノ産業並經濟界ノ發展ニ鑑ミ昭和六年五月取引所令ヲ制定公布同七年一月一日ヨリ施行シ同時ニ群山木浦大邱釜山鎮南浦ノ米穀取引所ノ設立ヲ免許シ又仁川米豆取引所ト京城株式現物取引市場ノ合併ヲ認可シ新ニ朝鮮取引所ヲ設立シ京城ニ於テ有價證券仁川ニ於テ米豆ノ清算取引ヲ爲サシメ來リタルガ昭和十四年米穀機構ノ改革ニ依リ各米穀取引所及朝鮮取引所仁川市場ハ之ヲ解散又ハ廢止セリ(三)又商會議所ハ併合以來一地區ニ内鮮人各別ニ組織セル兩種ノ會議所對立シテ其ノ間何等ノ聯絡ナク殊ニ朝鮮人會議所ノ如キハ徒ニ其ノ名ヲ存スルニ過ギザリシガ大正四年朝鮮商會議所令ヲ施行シ一地區一會議所ニ制限シテ内鮮人ヲ合同セシメ秩序アル公益團體ノ態ヲ整ヘシメタルガ更ニ昭和五年顯著ナル發達ヲ遂グタル朝鮮經濟界ノ實情ニ適合セシムル爲新ニ朝鮮商會議所令ヲ制定公布シ名稱ヲ改ムルト共ニ團體ノ基礎ヲ鞏固ニシ商工業ノ進歩ヲ圖ルニ於テ緊要ノ機關タルノ實ヲ舉グシメメント期セリ(四)其ノ他大正元年京城ニ官設商品陳列館ヲ設ケ昭和四年ニ之ヲ商工獎勵館ニ改メ朝鮮産業ノ狀況ヲ一般ニ紹介シ且内地及外國品ヲ參考トシテ蒐集陳列シ(五)各道ニ物産陳列場ヲ設ケテ其ノ道ノ産業狀況ヲ紹介シ(六)内地ニ於テ博覽會又ハ共進會等ノ開催アルニ際シテハ成ルベク之ニ賛同シテ朝鮮ノ實情ヲ紹介スルニ勗ムル外物産ノ紹介宣傳並取引

ノ斡旋機關ニ對シテハ國庫補助金ヲ交付シテ鮮外ノ販路擴張ヲ圖リ(七)朝鮮重要物產同業組合令ヲ公布シテ斯業ノ改善發達ニ資シ(八)朝鮮産業組合制度ヲ確立シテ中産以下ノ者ヲシテ相互扶助以テ各自産業及經濟ノ發達ヲ企圖セシメ(九)市場規則ヲ發布シテ市場取引ノ圓滑ヲ期シ且朝鮮度量衡令ヲ公布シテ度量衡ノ統一ヲ圖ル等一般商業ノ進歩ヲ圖ルト共ニ之ニ伴フ弊害ノ除去ヲ講ジ(十)朝鮮工業組合令ヲ公布シ中小工業者ヲシテ協同團結以テ斯業ノ改良發達ヲ期セシメ(十一)工業振興ノ一施設トシテ中央ニ適當ナル機關ヲ設ケ工業ニ關スル諸般ノ試驗研究ヲ行ハシメ斯業ノ發達ヲ誘導シ又地方團體等ニ國庫補助金ヲ交付シ恩賜授產事業ト相俟テ各地ノ工業ニ技術的及經濟的ノ援助ヲ與ヘ特ニ朝鮮ニ必要ナル新工業ニ補助金ヲ交付シテ之ガ成立ヲ助ケ其ノ他諸種ノ施設ヲ行ヒ從來素地アル工業ノ復興ヲ助成スルト共ニ新工業ノ勃興ヲ幫助シ以テ朝鮮工業ノ發達ヲ圖レリ

一 會社令ノ撤廢

會社取締 ノ根本法規タル會社令ハ明治四十四年一月ノ實施ニ係リ當時朝鮮ニ於テハ會社企業ニ關スル知識未ダ普及セズ内地實業家亦未ダ朝鮮ノ實情ヲ詳ニセザルヲ以テ或ハ欺カレテ無謀不適當ノ企業ニ放資スル者少ナカラザル等諸種ノ弊害隨テ簇生シ若シ之ヲ放任スルトキハ往往不健全ナル會社ノ濫設ヲ見延イテ朝鮮産業ノ發達ヲ阻止スルノミナラズ在内地及朝鮮ノ資本家ヲシテ不慮ノ損害ヲ蒙ラシムル虞アリ是ニ於テニ時機宜ノ手段トシテ會社企業ニ對シテハ設

立許可主義ヲ採リ適當ナル保護監督ヲ加ヘテ如上ノ諸弊ヲ免レシメンガ爲該令ヲ公布シタリ然レドモ併合以來朝鮮人經濟力ノ發展著シク會社企業ニ對スル一般ノ理解進歩シ内地企業家亦朝鮮事情ヲ周知スルニ至リ本令ノ存置ハ既ニ其ノ必要ナク寧ロ企業ノ發達ヲ阻ムノ狀勢トナリシヲ以テ大正九年四月一日同令ヲ廢止セリ然レドモ保險業無盡業有價證券人賣買若ハ仲立業ヲ目的トスル會社及會社組織ノ取引所ハ其ノ性質一般企業會社ト異ルヲ以テ特別法規ノ制定ニ至ル迄當分本令ヲ適用シテ保護監督ヲ加フルコトトシ以テ其ノ堅實ナル發達ヲ企圖セシガ無盡業ニ付テハ大正十一年四月無盡業令公布セラレ同年八月一日ヨリ而シテ取引所ニ付テハ昭和六年五月取引所令公布セラレ同七年一月一日ヨリ施行セラレタルヲ以テ爾後無盡業ヲ目的トスル會社及會社組織ノ有價證券取引所ハ會社令ノ適用ヲ受ケザルコトト爲レリ

二 工業試驗

中央試驗所 ハ朝鮮工業ノ試驗研究機關ニシテ明治四十五年ノ設立ニ係リ爾來漸次規模ヲ擴充シ分析化學工業染織釀造衛生ノ六部ヲ置キ各部専門ニ屬スル試驗分析鑑定及實地指導ヲ爲シ併テ朝鮮工業ニ必要ナル各種ノ試驗研究ヲ行ヒテ産業ノ發展ニ寄與セリ然ルニ大正十三年釀造部昭和十四年分析衛生部廢止サレタルモ昭和十三年工藝部昭和十五年電氣化學部ヲ新設シ現在化學工業染織業工業電氣化學ノ五部トナレリ昭和十五年度ニ於ケル業績ハ分析試驗鑑定實施指導等ノ依頼三六一七件九五八項目ニ達シ尙織物ノ依頼整理加工一四二五六七反小袋入優良

染料ノ檢定封緘六六七一五〇袋ニ及ベリ以上ヲ處理スル外朝鮮工業進展上必要ナル項目ニ就キ
試驗研究ヲ行ヒ其ノ内之ヲ公ニ發表シタルモノ七件ナリ
本府ノ試驗研究及分析試驗鑑定ハ在來工業ノ改良ニ多大ノ貢獻ヲ爲セルノミナラズ新原料ノ
發見又ハ新シキ研究等ニ依リテ新工業ノ勃興ヲ誘致セルモノ亦多シ

三 度量衡

朝鮮ニ於ケル度量衡ハ古來自然ノ慣行ニ放任セシガ統監府設置以來度量衡ノ改正急ヲ告グニ
至リ隆熙三年九月度量衡法ヲ制定シ度量衡ノ名稱命位及種類ヲ内地ト同様ニシ度量衡ハ政府ノ
專賣ト爲シ銳意計量觀念ノ啓發ニ努メ來リシガ朝鮮ニ於ケル諸般ノ施設進展ニ伴ヒ前記度量衡
法ハ時運ニ適合セズ且内地ニ於テハ大正十三年メートル法專用度量衡法ヲ施行セルヲ以テ朝鮮
ニ於テモ大正十五年四月一日現行度量衡令ヲ實施シ内地同様メートル法專用ト爲セリ

右ニ基キ實地中ノ重要施設ハ左ノ如シ

(イ) 度量衡事業

度量衡ノ販賣ハ財界ノ影響ニ依リ消長ヲ免レズト雖計量觀念ノ普及並檢定取締ノ實施ニ伴
ヒ逐年需用増加シツツアリ而シテ之ニ要スル事業費ハ制度實施當時(四年)ハ僅カニ歲出一萬
七千餘圓ナリシガ漸次増加シ昭和十五年度ニ於テ三百九萬五千二百六十三圓ヲ計上スルニ
至レリ歲入モ當初一萬二千餘圓ニ過ギザリシモ昭和十五年度ニ於テ二百四十六萬三百七十

五圓ニ達シ約二百五倍強ノ増加ヲ見ルニ至レリ

(ロ) 度量衡器及計量器ノ製作

度量衡器素品ハ當初其ノ大部分ヲ内地ヨリ購入セルモ風俗習慣並氣候乾濕等内地ト異ル朝
鮮ノ實情ニ鑑ミ昭和十五年度ニ於テ右購入費百八十九萬二千六百九十一圓中百五萬八千三
百一十一圓ハ鮮内ニ於テ製作購入シ得ル状態ニ在ルモ金屬製度量器縮尺卷尺化學用量器化學用
天秤等ノ度量衡器又ハ壓力計體溫計寒暖計比重計等ノ計量器ハ朝鮮ニ於テ製作困難ナルヲ
以テ内地ニ於テ製作シタルモノヲ購入シツツアルガ朝鮮工業ノ發達ニ伴ヒ此等度量衡器計
量器ノ製作モ漸次鮮内ニ於テ製作セシムル方針ナリ

(ハ) 度量衡器販賣方法

度量衡器計量器ハ價格ヲ統一シ地方ニ於テ相當資産ヲ有シ且信用確實ナル者ヲ選擇シ委託
ノ上販賣セシメ之ガ普及ヲ圖リツツアリ

(ニ) 度量衡器ノ修覆

度量衡器及計量器ノ修覆ニ關シテハ鮮内樞要ノ地ニ適當ノ者ヲ選定シ本府ニ於テ技術ヲ習
得セシメ試験ノ上合格シタル者ニ修覆業ヲ許可シ度量衡器計量器ノ修覆ヲ爲サシムルノ外
其ノ簡易ナルモノ即チ衡器ノ緒紐又ハ錘絲ノ取換修理ハ委託販賣者ニアリテモ之ヲ取扱ハ
シメ一般使用者ノ便ニ供シツツアリ

(ホ) 度量衡器檢定及取締

(一)政府ハ度量衡器及計量器ノ素品ニ對シ嚴密ナル検査ヲ施シ合格シタル者ニ對シテハ證印ヲ附シ販賣使用ヲ公認セリ又一般ノ修覆品ニ對スル検査ハ之ヲ各道知事ニ委任セリ

(二)度量衡器計量器ノ密輸入ノ取締ハ稅關官吏ニ對シ度量衡事務ヲ囑託シ之ガ取締ノ徹底ヲ期セリ

(三)大正二年以降毎年又ハ隔年毎ニ各道府郡島在勸官吏ヲ本府度量衡所ニ招集シ度量衡ニ關スル技術及事務ヲ講習シ檢定取締官吏ヲ任命シ各地ニ於ケル必要ナル檢定並取締事務ヲ施行セシメツツアリ

(四)度量衡ノ取締ニ關シテハ各道檢定官吏ノ取締ノ外本府職員ヲ各地ニ派遣シ正規度量衡器ノ使用ヲ獎勵スルノ外一面店舗工場出ノ他取引ヲ爲ス場所ニ臨檢セシメ器物使用ノ適否並商品量目ノ検査ヲ爲シ專ラ計量ノ正確ヲ期シツツアリ

(五)自治取締機關

逓信局專賣局鐵道局稅關其ノ他會社工場等ニ於テ使用スル度量衡器計量器ノ正否ハ直ニ民衆ニ利害ヲ及ボシ其ノ影響スル所大ナルヲ以テ單ニ官憲ノミノ取締ニ委ヌベキニ非ズ主トシテ自治的取締ノ必要ヲ認メ前記度量衡講習會ニハ此等關係者ヲ出席聽講セシメ漸次自治的取締機關ヲ設置シ計量ノ完璧ヲ期シツツアリ

(六)メートル法實施

現行度量衡令實施以來展覽會講習會及懇談會等ニ依リ銳意メートル法ノ普及宣傳ニ努メ

タルト時勢ノ推移ニ伴ヒ一般ノ自覺トニ依リ漸次實行ノ緒ニ就キ其ノ成績相當見ルベキモノアリ就中學校教育ハ殆ド完全ニ近ク鐵道逓信專賣土木等ノ事務事業モ略實行ニ移リ民間側ニ於テモ主要都市ニ於ケル百貨店公設市場大會社大工場等ヲ初メトシ日ヲ逐フトテ實行者増加ノ趨勢ニアリ

四 石油業ノ取締

石油ノ供給確保並製油業ノ確立ヲ期シ産業交通上ハ勿論國防ノ安固ヲ圖ルベク朝鮮ニ於テモ昭和九年七月一日ヨリ内地同様燃料國策ノ樞軸トシテ先ヅ石油業法ヲ實施シ石油ノ輸入業及精製業ヲ政府ノ許可事業トシ業者ニ對シテハ毎年ノ事業計畫ヲ樹立セシメ之ガ認可ヲ採用シ又之等業者ニ對シテハ常時一定量ノ貯油義務ヲ負ハシメ斯業ノ健全ナル發達ヲ期セリ之ニ依テ從來ノ内外油ノ競争ハ緩和サレ需給關係亦好轉シ油價暴落ノ不安ハ解消シ石油事業ハ全ク安定スルニ至リ現在石油製造業者トシテ朝鮮石油株式會社及株式會社立石商店ノ二社輸入業者ハ内國會社五社外國會社三社計八社アリ

而シテ液體燃料對策中ノ主眼タル人造石油製造事業ハ幸ヒ朝鮮ハ内地ニ比シ其ノ企業上有利ナル立場ニ在リテ既ニ北鮮地方ニ朝鮮窒素肥料永安工場朝鮮石炭工業灰岩工場日鮮鑛業龍峴工場等ノ建設ヲ見タルガ其ノ使命重大ナルト經營困難ナルトニ鑑ミ朝鮮ニ於テハ内地ニ率先シ之等ニ對シテハ年補助金ヲ交付シ或ハ指導ヲ爲ス等大ニ助長發達ノ途ヲ講ジ來リシ處日支事變

ノ物發ニ依リ石油ノ需要ハ急激ニ膨脹シ一面之ガ國際收支ノ調整上ヨリ其ノ重要性ハ益加ヘラレ液體燃料自給確保ハ喫緊ノ要務トナリ愈昭和十三年一月二十五日ヨリ人造石油製造事業法ノ實施ヲ見ルニ至レリ茲ニ於テ朝鮮ニ於テハ更ニ之ガ積極的保護助長ヲ加ヘ生産人造石油ニ對シテハ朝鮮ノ特殊事情ヲ加味シタル補助金ヲ交付スルト共ニ特別ナル助長ヲ圖リ其ノ指導監督ヲ嚴ニシ速ニ折業ノ本格的確立ルコトトナセリ

第十一節 商工業ノ狀況

一 商 業

朝鮮ニ於ケル商業ハ對内對外共ニ併合以來漸次發展ノ歩ヲ進メ特ニ歐洲戰亂以來輸移出入ノ激增企業ノ旺盛等ニ依リ急速ノ進歩ヲ示セシガ大正九年以來戰後不景氣ノ襲來ニ因リ一時稍沈衰シタリト雖其ノ後漸次好調ヲ辿リ之ヲ併合當時ニ比スレバ殆ド隔世ノ感アリ即チ貿易ニ在リテハ

品名	昭和十四年	同十三年	同十二年	同十一年	同十年	同九年	同八年	同七年	同六年	明治四十三年
檢移出品價額	一、〇〇六、七九三	八七九、六〇六	六八五、五四三	五五三、三三三	五五〇、七九六	四六五、三六七	三六八、六六七	三二二、三五四	二六二、七九八	一九九、三三三
檢移入品價額	一、三三八、四八八	一、〇五九、九二八	八八〇、五五三	七六二、四二七	六九九、四〇三	五九一、四九九	四〇四、二八五	三三〇、三五六	二七〇、四六三	一九七、八二二
淨額	二、三四五、二八二	一、九三九、五三四	一、五三四、〇九六	一、三一五、七六〇	一、二四九、一〇六	一、〇五六、八六五	七七二、九七〇	六三二、一七〇	五三三、二三〇	一、〇一、五一一

ニシテ昭和十四年ニ於テハ明治四十三年ニ比シ約四十倍ニ増加シ金融ニ在リテハ

項目	昭和十四年	同十三年	同十二年	同十一年	同十年	同九年	同八年	同七年	同六年	明治四十三年
朝鮮銀行券年末發行高	五、〇〇〇、〇〇〇	三、〇〇〇、〇〇〇	三、〇〇〇、〇〇〇	三、〇〇〇、〇〇〇	三、〇〇〇、〇〇〇	三、〇〇〇、〇〇〇	三、〇〇〇、〇〇〇	三、〇〇〇、〇〇〇	三、〇〇〇、〇〇〇	三、〇〇〇、〇〇〇
手形交換高	三、〇〇〇、〇〇〇	三、〇〇〇、〇〇〇	三、〇〇〇、〇〇〇	三、〇〇〇、〇〇〇	三、〇〇〇、〇〇〇	三、〇〇〇、〇〇〇	三、〇〇〇、〇〇〇	三、〇〇〇、〇〇〇	三、〇〇〇、〇〇〇	三、〇〇〇、〇〇〇
各種銀行貸出年末現在高	一、〇〇〇、〇〇〇	一、〇〇〇、〇〇〇	一、〇〇〇、〇〇〇	一、〇〇〇、〇〇〇	一、〇〇〇、〇〇〇	一、〇〇〇、〇〇〇	一、〇〇〇、〇〇〇	一、〇〇〇、〇〇〇	一、〇〇〇、〇〇〇	一、〇〇〇、〇〇〇
各種銀行預金年末現在高	一、〇〇〇、〇〇〇	一、〇〇〇、〇〇〇	一、〇〇〇、〇〇〇	一、〇〇〇、〇〇〇	一、〇〇〇、〇〇〇	一、〇〇〇、〇〇〇	一、〇〇〇、〇〇〇	一、〇〇〇、〇〇〇	一、〇〇〇、〇〇〇	一、〇〇〇、〇〇〇

ニシテ昭和九年ヲ明治四十三年ニ比スレバ實ニ夥シキ發達ヲ示セリト謂フベシ又朝鮮ニ本店ヲ有スル商業又ハ銀行業若ハ金融業ヲ營ム會社ニ在リテモ

項目	昭和十五年	同十四年	同十三年	同十二年	同十一年	同十年	同九年	同八年	同七年	同六年	明治四十三年
社 數	九八七	一一二六	一〇七八	一、〇四七	一、〇一九	八七七	九三三	九四四	九一〇	八七三	五〇
公稱資本金	三、六〇、〇〇〇	三、三〇、〇〇〇	二、五〇、〇〇〇	二、六〇、〇〇〇	二、四〇、〇〇〇	一、九〇、〇〇〇	一、八〇、〇〇〇	一、五〇、〇〇〇	一、七〇、〇〇〇	一、八〇、〇〇〇	一、〇〇、〇〇〇
拂込資本金	二、〇八、〇〇〇	一、九〇、〇〇〇	一、五〇、〇〇〇	一、五〇、〇〇〇	一、二〇、〇〇〇	一、一〇、〇〇〇	一、〇〇、〇〇〇	一、〇〇、〇〇〇	一、〇〇、〇〇〇	一、〇〇、〇〇〇	一、〇〇、〇〇〇

ニシテ明治四十三年ニ比シ昭和十五年ニハ社數二十倍弱公稱資本金約十八倍拂込資本金約十九倍ニ達セル等朝鮮商業發達ノ趨勢ヲ察スルニ足ルモノアリ

二 工業

工業 在リテハ特殊ノモノヲ除クノ外大正五年以來是亦歐洲時局ノ影響ヲ受ケテ急速ノ發達ヲ示シ工産額ノ如キ大正元年ニ於テ一千七百餘萬圓ニ過ギザリシモノ昭和十五年ニ於テハ十八億七千三百六十三萬餘圓ニ達シ大正元年ニ比シ百十倍餘ニ當リ以テ工業發達ノ一斑ヲ知ルニ足ルベク今後工業知識ノ普及發達各種施設ノ擴充等ト相俟ツテ益其ノ振興ヲ見ルニ至ラン

(1) 工業原料

總況 由來朝鮮ニ於テハ概シテ各種工業原料ノ賦存産出ニ乏シカラズ本府設置以來原始産業ノ各方面ニ互リ特ニ諸般ノ勸奨施設ヲ加ヘタル結果比年品質ノ改良産額ノ増加ヲ來シツアリ就中其ノ大宗ハ農産物ニシテ米麥馬鈴薯玉蜀黍其ノ他ノ含澱粉質釀造原料若ハ澱粉原料及大豆荏胡麻子桐子蓖麻子等ノ製油原料又ハ棉花蘭大麻苧麻等ノ織物原料ヲ主トシ其ノ他自然産物タル粘土硅砂石灰石等ノ窯業原料無煙炭褐炭ノ燃料及金銀銅鐵黑鉛亜鉛マグネシウムアルミニウム等ノ金屬原料ノ埋藏量頗ル多ク牛皮皮革牛脂牛骨ノ畜産物原料ハルブ軸木等ノ林産物原料生魚貝魚油海藻等ノ水産原料亦豊富ナル等將來有力ナル資本家ノ開發經營ニ俟ツモノ枚擧ニ遑アラズ

(2) 將來有望ナル工業

概況 朝鮮ハ工業原料ノ生産アリ勞力ノ餘剩亦少カラズ其ノ他工業成立ノ素因ニ富メルヲ以テ之ニ十分ノ資金ヲ投下シ近代の工場ノ經營施設ヲ爲スニ於テハ必ズ大ニ其ノ振興ヲ見其ノ製品ハ雷ニ朝鮮内ノ需要ヲ充タスニ足ルノミナラズ更ニ進ミテ内地及諸外國ニ輸出スルニ至ルベキモノ少カラズ就中紡織業製紙業窯業醸造業肥料工業化學工業輕金屬工業製鐵工業機械工業製革業製粉業製糖業液體燃料工業等ハ其ノ前途最モ有望ナリ

有望工業ノ種類 (一) 機業ハ氣候風土其ノ原料タル棉花麻類ノ生育及養蠶ニ適スルヲ以テ棉麻絹各種ノ織物ハ鮮内到處ニ生産セラレ明治四十四年ノ生産額五百餘萬圓ナリシモノ昭和十五年ニハ一億二千五百九十萬餘圓ニ達セリト雖尙需要ノ大部分ハ之ヲ輸入ニ仰ギ其ノ額明治四十四年ニハ一千二百萬圓ナリシモノ昭和十四年ニハ一億六千三百四十四萬九千餘圓ニ達セリ(二) 紡績業ハ其ノ原料タル棉花ノ産出豊富ナルニ拘ラズ資本技術經驗及工場ノ訓練ヲ經タル勞働者ノ缺乏等ニ因リ棉花ハ主トシテ内地ニ移出セラレ朝鮮内ニ於ケル紡織業ノ經營ニ關シテハ久シク之ヲ願ミル者ナカリジモ各般ノ事情ヲ調査研究シテ其ノ將來有望ナルコト明確ト爲リ大正六年十一月釜山ニ朝鮮紡織株式會社設立セラレ紡織業ノ興起ヲ見ルニ至リ更ニ昭和九年東洋紡織仁川工場ノ創業ヲ見亞イデ鐘紡全南京城兩工場京城紡織永登浦工場及東洋紡織京城工場ノ操業ヲ見ルニ至レリ(三) 製紙業ハ其ノ生産額明治四十四年ニ於テ三十八萬二十圓ニ過ギザリシモノ昭和十

五年ニハ一千二百二十五萬圓ヲ算スルニ至レルモ其ノ大部分ハ朝鮮紙ニシテ近時鮮内文化ノ發展社會ノ進歩ニ伴ヒ和紙及西洋紙ニ對スル需要年年増進シ明治四十三年八十萬圓ヲ出デザリシ其ノ輸入額ハ昭和十四年ニ於テ正ニ二千三百十九萬餘圓ヲ超過スルニ至リ將來益増加スベキ傾向ニ在リ現在鮮内ニ於ケル大規模製紙工場ハ王子製紙新義州工場ノミナルガ朝鮮ニハ木材楮皮纖維等ノ製紙原料ニ乏シカラザルヲ以テ和洋紙生産ノ前途多望ナリ(四)窯業ハ其ノ原料ノ優良ナルモノ到ル處ニ多量ニ包藏セラルルヲ以テ大正六年日本硬質陶器株式會社ガ釜山ニ於テ陶器製造業ヲ開始シ次デ大正八年小野田セメント製造株式會社ハ平壤府外勝湖里ニ昭和三年咸鏡南道川内里ニ同十一年咸北古茂山ニ夫夫工場ヲ設置シセメント製造業ヲ經營シツツアリシガ後之ヲ朝鮮小野田セメント製造株式會社ニ改組セリ右ノ外朝鮮セメント株式會社海州工場及朝鮮淺野セメント株式會社鳳山工場アリ尙目下朝鮮小野田セメント株式會社ハ江原道三陟ニ又鴨綠江水力發電會社ハ勝湖里粉碎工場ハ水豊ニ夫夫工場建設採業中ナリ(五)清酒ハ内地人ノ移住増加ニ伴ヒ需要激増シ且朝鮮ニ於テハ原料勞銀共ニ低廉ナルノ外釀造期間長ク又腐敗ノ虞少ナキ等有利ノ事業ナルノミナラズ之ガ品質ノ向上ハ朝鮮人ノ之ニ對スル嗜好ノ推移ト相俟テ鮮内生産逐年増加シ明治四十四年ニ於テ二萬四千餘石價額七十四萬餘圓ナリシモノ昭和十五年ニハ七千八百四十石餘一千二百九十萬圓増加シタリト雖尙内地清酒ノ移入價額三百四十二萬餘圓ヲ算セリ(六)本府産米増殖施設ノ進展ニ伴ヒ人造肥料ノ需要ハ漸次増加セルモ從來鮮内ニ生産ナキ爲總テ之ヲ輸入ニ仰グ状態ナリシガ昭和二年咸鏡南道咸川郡興南邑ニ朝鮮窒素肥料株式會社

設立サレ昭和五年度ヨリ其ノ事業ヲ開始シ肥料工業ノ興起ヲ見昭和十五年ニ於テハ硫安四十二萬八千四百八十五噸硫燐安十三萬三千餘噸等ヲ生産シ尙昭和十二年五月ニ日本窒素肥料株式會社ハ朝鮮窒素肥料株式會社ヨリ分離シ石灰窒素昭和十五年四月六日(七)金屬工業及機械器具工業粗架ナル日外同社ハ昭和十四年四月ヨリ鹽安燐安ノ製造ヲ開始セリ(七)金屬工業及機械器具工業粗架ナル日用器具製造ノ範圍ヲ出デザリシモ軌近朝鮮ニ於ケル各種企業ノ勃興特ニ産金其ノ他地下資源ノ開發ニ伴ヒ鑛山用其ノ他諸機械類ノ需要著シク増加シツツアルニ對應シテ機械製造業ノ著シキ進展ヲ見ルニ至レリ製鐵工場トシテハ日本製鐵兼二浦製鐵所日本高周波重工業城津工場及三菱鑛業清津工場ノ外既ニ一部操業ヲ開始セルモノニ日本窒素興南工場及朝鮮理研金屬會社仁川工場アリ尙目下建設中ノモノニ三菱重工業平壤工場朝鮮製鐵平壤工場及日本製鐵清津工場アリテ斯事ハ其ノ原料關係其ノ他ノ企業條件ト相俟テ近時目覺シキ躍進ヲ見ツツアリ(八)輕金屬工業モ亦鮮内ニ豐富ニ賦存スル明礬石礬土頁岩及マグネサイト等ノ利用開發ニ依リアルミニウム及マグネシウム工業等將來相當科目スベキモノアリ現ニ操業中ノモノニ日本窒素肥料株式會社興南工場朝鮮理研金屬株式會社鎮南浦工場及日本マグネシウム金屬株式會社興南工場アリ尙同下建設中ノモノ三社アリ(九)莞草製スリツバマツト等ハ朝鮮ノ特産物ニシテ將來貿易品トシテ有望ナリ(十)製革業ハ明治四十四年京畿道永登浦ニ朝鮮皮革株式會社設立セラレ新式ニ且大規模ニ事業ヲ開始シテ朝鮮製革界ニ一生面ヲ開キ次デ忠清南道大田ニ大田皮革株式會社起リ尙其ノ他ノ各地ニモ製革工場ノ勃興ヲ見ルニ至リ大體ニ於テ原料ノ豐富販路ノ有望製造設備ノ完整職工技術ノ熟練等事

業發達ノ要件備ハリ前途有望ナリ(十一)燐寸製造業ハ朝鮮ニ於ケル勞銀ノ低廉ナルト原料軸木資材ノ豐富ナル等斯業ノ勃興ヲ促シ昭和十五年ニ於ケル生産額ハ二百八萬三千餘圓ニ達セルモ仍百四十七萬餘圓ノ移入ヲ見タリ(十二)製糖業ハ明治三十九年以來西鮮地方ニ甜菜耕作試験ヲ行ヒ良好ノ結果ヲ得タルヲ以テ大正六年平壤ニ朝鮮製糖株式會社ノ設立アリ後大日本製糖株式會社ニ合併シ同九年ヨリ製糖作業ヲ開始シ相當ノ成績ヲ收メツツアリシガ昭和六年甜菜ノ栽培ヲ中止シ現在ハ布哇臺灣ヨリ粗糖ヲ輸入シ專ラ精製ヲ爲シツツアリ昭和十五年ノ生産ハ精製糖二萬五千噸八百二十五萬餘圓ニ達セリ(十三)其ノ他製粉業液體燃料工業硬化油製造業石鹼工業人絹織物染色工業右炭液化工業電球及珐瑯鐵器工業等亦朝鮮ニ於テ注目スベキ事業ニ屬シ編組物漁網漆器竹細工品杞柳木桶細工品等ノ製造業ハ其ノ生産未ダ多カラズト雖將來需要増加ノ趨勢ニ在リ且原料豐富ニシテ而モ家内工業トシテノ素地アル等何レモ將來有望ナル企業ノ餘地ヲ存ス

第十二節 工場

概況 朝鮮ニ於ケル製造工場ハ歐洲戰前ニ在リテハ煙草皮革線綿機業製鍊精鹽等ニ於テ主トシテ内地人又ハ外國人ノ經營ニ係ル規模組織ノ稍見ルベキモノ數箇所ヲ除クノ外殆ド舉グルニ足ルモノナカリシガ歐洲戰後内鮮財界ノ好況ニ伴ウテ大小ノ工場著シク増加セリ即チ明治四十四年ニ於テ工場數百五十一從業者數八千二百人生産品價額九百二十二萬圓ニ過ギザリシモノ大

正八年ニ至リ工場數一千九百從業者數四萬八千七百人生産品價額二億二千五百萬圓ニ増加シ更ニ昭和十五年ニ於テハ工場數七千四百四十二從業者數二十九萬四千九百七十一人生産品價格十八億七千三百六十三萬三千餘圓ニ達シタルガ如キ亦以テ急速ノ發展ヲ知ルニ足ラン

第十三節 産業團體

商工會議所 商工會議所ハ商工業ニ關スル公益團體トシテ重要ナル機關タルニ拘ラズ從來何等據ルベキ法規ナク其ノ專業上又監督上遺憾少カラザリシヲ以テ大正四年朝鮮商業會議所令ヲ施行シ以テ有效ニ其ノ機能ヲ發揮セシムルコトヲ期シ本令ノ施行ト共ニ從來同一都市ニ内鮮人各別ニ設立セシヲ統一シ兩者協力シテ商工業ノ進歩發達ヲ圖ラシムルコトトシ且之ニ法人格ヲ與ヘ其ノ地位資格ヲ明ニシ適當ノ監督ヲ加ヘ諸種ノ弊害ヲ誘起スルガ如キコトナカラシメタリ爾來星霜ヲ閱スルコト十五年同令モ亦長足ノ發達ヲ遂ゲ殆ド其ノ面目ヲ一新セル朝鮮ノ實情ニ副ハザルモノアルヲ認メタルヲ以テ昭和五年之ヲ廢シテ新ニ朝鮮商工會議所令ヲ制定公布シ時代ノ要求ニ應ジ名稱ヲ商工會議所ニ改メ純然タル商工業者ノ自治團體トシ益其ノ機能ヲ發揮ニ資スルコトトセリ現ニ存スル會議所ハ京城仁川群山木浦大邱釜山平壤鎮南浦新義州元山清津開城大田咸興全州光州馬山海州城津羅津清州晋州會寧ノ二十三ニシテ此ノ外商工會議所ノ綜合機關タル朝鮮商工會議所アリ

重要物産同業組合 從來朝鮮ニ於ケル同業組合ハ數個ノ組合ヲ除クノ外概ネ社交的團體ニ過

ギズテ組合本來ノ目的タル營業上ノ弊害矯正公共ノ利益増進等ニ於テ何等成績ノ見ルベキモノナク寧ロ諸種ノ弊害ヲ醸成スルノ虞アリシヲ以テ大正四年十月一日ヨリ朝鮮重要物産同業組合令ヲ實施シ組合ノ設置ニ付テハ總督ノ認可ヲ受ケシメ之ニ法人格ヲ與ヘテ其ノ基礎ヲ鞏固ナラシメ且組織權限監督等ニ關スル詳細ノ規定ヲ設ケ以テ從來ノ弊害ヲ根絶シクシ其ノ機能ヲ發揮セシメント期セラリ而シテ本令ニ依リ同業組合ヲ設置シ得ベキ業ノ種類ハ米大豆家畜家禽及其ノ畜産物毛皮及毛皮製品棉花繭蠶種桑苗果物織物紙釀造品電球磁瑯鐵器人絹織物護謄靴靴下白蔘燐寸煉瓦石油蠶石石灰木炭及製材ノ生産製造若ハ販賣ノ業又ハ之ト密接ノ關係ヲ有スル業ニシテ爾來之ニ依リテ設置ヲ認可シタルモノ多數ヲ算シタルモ昭和十三年八月朝鮮工業組合令發布ニ伴ヒ工業關係ノ同業組合ハ殆ンド工業組合ニ改組セラレタルニ依リ昭和十五年度末現在ニ於テ石炭同業組合一四同聯合會一果物同業組合一〇同聯合會一石油八同聯合會一蠶種同業組合四人蔘同組合二紙物牛乳蠶石各一合計四十四アリ因ニ畜産同業組合及同聯合會ハ其ノ事業ガ農會ノ事業トシテ統制セラレタルヲ以テ昭和八年三月三十一日限り解散セリ

工業組合 朝鮮ノ工業ハ異常ノ發展ヲ遂ゲツアリト雖其ノ大部分ハ中小工業ニシテ之ガ振興ヲ圖ルコトハ工業全般ノ振興上極メテ重要ナル地位ヲ占ムルモノナルガ其ノ實情ヲ見ルニ多クハ資力薄弱ニシテ秩序統制ヲ缺キ其ノ進展上幾多ノ不合理アルニ鑑ミ工業組合制度ヲ設ケ共同施設ニ依リ販賣購買利用等ノ經濟事業ヲ行ハシメ大企業ノ有スル利便ヲ得セシムルノ外檢査統制金融等ノ施設ニ依リ業界ノ改善發達ヲ企圖セシムルノ要アルヲ認メ昭和十三年八月朝鮮工業組合令ヲ公布シ同年九月一日ヨリ之ヲ施行シタル處昭和十五年度末迄ニ設立ヲ見タル組合及聯合會ハ組合鐵工一、ゴム三、菓子六、被服六、メリヤス四、紋加工三、家具二、煉瓦三、燐寸人造眞珠、染色人絹織物、磁球、磁瑯、電球、造船、武道具、印刷、蠟燭、モルタル、瓦紡績硝子、素麵、タオル、製綿、綿帆布、和紡、襪、飛瓦、斯發、生機、アスナー、石鹼、蠟、マヘマキ、各一聯合會、ゴム一計六三ニ達シタリ

商業組合 朝鮮ニ於ケル商業者ハ其ノ數ニ於テ必ズシモ過剩ノ域ニ達シ居ラザルノ現狀ナルモ其ノ大部分ハ中小商業者ニシテ此等商業者ノ間ニハ從來何等ノ統制機關ナク之ガ組織化ハ豫テ考慮セラレツアリタル處事變以來商品ノ漸減ト各種統制ノ強化ニ伴ヒ商業者ノ蒙ル影響亦甚大ナルモノアルニ鑑ミ之ガ維持育成ト物資配給ノ合理化並ニ物價ノ調整ヲ圖ルノ要愈々切ナルモノアルヲ認メ商業組合制度ヲ創設スルコトトナリ昭和十六年三月十日制令第十二號ヲ以テ朝鮮商業組合令ヲ公布同三月十五日ヨリ施行シ目下着着組合設立中ナリ

第十四節 市場及取引所

市場 從來朝鮮ニ於テハ(イ)多數ノ需要者供給者ガ一定ノ場所ニ集合シ賣買交換ヲ行フ所謂在來普通市場(ロ)多數ノ營業者一場屋ニ於テ主トシテ穀物食料品ノ販賣業ヲ行フ食料品販賣市場(ハ)委託ヲ受ケ競賣ノ方法ニ依リ貨物ノ販賣ヲ行フ糶市場ノ三種ナリシガ如シ而シテ其ノ大部分ハ在來普通市場ニ屬シ地方ノ商業上重要ナル取引機關ヲナシ生活物貨ハ概ネ之ニ依リ供給セララルノ實情ニ在リ之等市場ガ一般商取引上ニ寄與貢獻シ來リシハ絮說ヲ要セザル所ナルガ從來之

ガ監督取締ニ關スル何等ノ規程ナク種種ノ弊害アリシヲ以テ其ノ弊風ヲ一新シ監督ヲ一層嚴ニ
スル必要ヲ認メ大正三年九月市場規則ヲ制定公布シ爾來數次ノ改正ヲ經テ今日ニ至リシガ取引
品ノ重要ナルモノハ農産物畜産物水産物織物等ニシテ市場數及取引高左ノ如シ

市場數及取引高

市場數	昭和十五年	昭和十四年	同十三年	同十二年	同十一年	同十年	同九年	同八年	同七年	同六年	同五年	同四年	同三年
取	一、五五〇	一、五八六	一、五三三	一、五三三	一、五三七	一、四九四	一、四四七	一、四〇七	一、三六五	一、三二四	一、二八三	一、二四二	一、二〇一
引	五、八八〇	四、〇三三	四、九七三	五、五三三	三、四、四四	三、六、四五	三、八、七〇	三、八、八三	三、八、八三	三、八、八三	三、八、八三	三、八、八三	三、八、八三

現物市場 ハ同業者相會シ見本又ハ銘柄ニ依リ賣買取引ヲ行フ機關ニシテ從來其ノ性質及沿
革ニ鑑ミ之ヲ市場規則適用ノ外ニ置キ行政上任意ノ監督ヲ施シ來リシガ大正九年四月市場規則
ヲ改正シ之ガ公認ノ制度ヲ立テ其ノ基礎ヲ鞏固ナラシムルト共ニ法令ノ根據ノ下ニ嚴重ノ監督
ヲ施シテ其ノ弊害ヲ免除シ以テ此ノ種市場ノ整備ト機能發揮トヲ完ウセシメンコトヲ期セリ而
シテ昭和五年度末迄ニ市場設置ヲ許可シタル箇所ハ京城府二箇所江景群山府木浦府大邱府釜山
府鎮南浦府新義州府及元山府各一箇所計十箇所ニシテ京城府ニ於ケルモノ一箇所ガ會社經營ニ
係ル有價證券市場タリシ外何レモ營業者ノ組合經營ニ屬スル穀物市場ナリシガ朝鮮取引所令ノ
施行並市場規則ノ再改正(昭和九年九月)ニ依リ右有價證券市場ハ取引所ト爲リ株式會社朝鮮取引所證券
取引市場トシテ存續シ穀物現物市場ハ昭和七年末ヲ以テ其ノ存在ヲ失フニ至レリ

正米市場

朝鮮取引所令ノ公布ニ伴フ市場規則ノ改正ニ因リ穀物現物市場ハ其ノ存在ヲ失フ
ニ至リシヲ以テ此等市場ニ於テ行ハレタル直取引ハ別ニ朝鮮正米市場規則ヲ發布シ(昭和九年九月)取引
所以外ニ於ケル米穀ノ直取引ヲ目的トスル市場ノ統制ヲ圖ルコトトナリ釜山穀物商組合ノ經營
スル釜山正米市場ノ設置ヲ許可シタルモ昭和十四年米穀取引所機構ノ改革ニ依リ朝鮮米穀市場
會社令ヲ發布シ朝鮮米穀市場會社ノ外市場ノ存立ヲ容認セザルコトトナリ同市場ハ同年末之ヲ
廢止セリ

取引所

取引所ニ關シテハ總督府設置以來永ク消極方針ヲ採リ明治三十二年時ノ駐在領事ノ
認可ヲ受ケ設立セル株式會社仁川米豆取引所ノ存立ヲ沿革ニ依リ容認セル外一切之ガ新設ヲ認
メザリシガ朝鮮産業經濟發展ノ實情ニ鑑ミ昭和六年朝鮮取引所令ヲ同年九月其ノ施行規則ヲ制
定公布シ昭和七年二月ヨリ之ヲ實施シ同時ニ群山木浦大邱釜山及鎮南浦ノ五箇所ニ全員組織米
穀取引所ノ設立ヲ免許シ又取引所トシテ經過的ニ其ノ存在ヲ認メラレタル株式會社仁川米豆取
引所及株式會社京城株式現物市場ノ合併ヲ認可シ株式會社朝鮮取引所ヲ設立シ仁川ニ於テ米豆
ノ清算取引ヲ京城ニ於テ有價證券ノ混算及實物取引ヲ行ハシムルコトトセリ

爾來米穀取引所及有價證券取引所共大體順調ナル發達ヲ遂ゲ斯界ニ貢獻スル所大ナルモノア
リタルガ内地ニ於ケル米穀取引機構ノ改革ハ獨リ朝鮮ノ獨善ヲ許サズ朝鮮ニ於テモ新ニ朝鮮米
穀市場會社令ノ制定ヲ見同令ニ依ル朝鮮米穀市場會社ノ外米穀市場ノ經營ヲ爲スヲ得ザルコト
トナリタルヲ以テ米穀取引所及朝鮮取引所仁川市場ハ何レモ昭和十四年末之ヲ廢止シ以テ有價

證券取引一アルノミナリ
 商品券取締 商品券ノ發行並利用ハ近時經濟界ノ發達殊ニ百貨店ノ進出ニ依リ著シク發達ヲ遂ゲ全鮮ニ於ケル發行總額ハ相當多額ニ達シ殊ニ百貨店ノ發行額ハ其ノ大半ヲ占メ此等大商店ハ之ニ依リ營業上多大ノ利益ヲ享受シ來リシガ右ハ中小商業者ノ競争上苦痛トスル所ナルヲ以テ之ヲ緩和シ一面商品券發行者ノ破綻又ハ營業停止ノ際ニ於ケル商品券所有者ノ不測ノ損害ヲ除去スル等商品券取締ノ必要ヨリ昭和八年一月朝鮮商品券取締令及附屬法令ヲ公布シ同年二月一日ヨリ之ヲ施行セリ

第十五節 保 險

保險ニ類スル思想ハ古來朝鮮ニモ存セシガ會社組織ニ依ル保險事業ノ如キハ全ク内地ヨリ移入セラレタルモノニシテ明治二十四年帝國生命保險株式會社ガ釜山ニ代理店ヲ設置シタルヲ以テ其ノ嚆矢トス之等ノ保險業取締ニ關シテハ何等法規ノ制定ナク全然民間ノ自由ニ委ヌルノ外ナカリシガ以上ノ營業ハ何レモ内地ニ於テ事業免許ヲ受ケタル會社ノ支店出張所又ハ代理店ニ屬スル關係上各其ノ本店ヲ通シ間接ニ内地保險業法ノ監督ヲ受ケタルヲ以テ別段弊害ノ發生ヲ見ザリキ

總督府設置後明治四十三年十二月會社令發布セラレ同令ノ適用ヲ受クルコトナリ朝鮮ニ於

ケル會社ノ設立及朝鮮外ニ於テ設立セル會社ノ本店又ハ支店ノ設置ニ付キテハ朝鮮總督ノ許可ヲ要スルコトナレリ而シテ會社令ハ大正九年三月限り廢止セラレシモ保險事業ニ付テハ事業ノ性質ニ鑑ミ機宜ノ方法トシテ會社令ノ適用ヲ存續スルコトナセリ

保險事業ハ年ニ依リ多少ノ消長アリシモ大體ニ於テ營業者ノ努力ト經濟狀態ノ昂上及保險思想ノ普及トニ依リ逐年發達シ生命保險ニ在リテハ明治四十三年末ニ於テ内地會社ノ朝鮮ニ於テ事業ヲ經營スルモノ十一社其ノ支店一出張所代理店數九十五契約高一萬四千件三百七十五萬八千圓同年收入保險料十九萬圓ナリシガ昭和十五年末ニハ朝鮮ニ於テ事業ヲ營ム會社三十四社内朝鮮ニ本店ヲ有スル會社一内地ニ本店ヲ有スル會社三十外國ニ本店ヲ有スル會社三是等ノ支店出張所代理店數四千五百八十三ニシテ同年間ノ契約高及收入保險料左ノ如シ

年 始 現 在 契 約 高	件 數	金 額	新 契 約 高	件 數	金 額	年 末 現 在 契 約 高		收 入 保 險 料
						件 數	金 額	
六六七八千圓			九六四五〇千圓	二三四九三件	三三二四〇四千圓	七五〇四九三件	一一三九七千圓	四〇九三三

損害保險ニアリテハ明治四十三年末朝鮮ニ於テ内地會社ノ事業ヲ經營スルモノ十二社其ノ出張所及代理店數八十九契約高三萬二千件三千四百五十萬圓同年收入保險料四十萬三千圓ナリシガ昭和十五年末ニハ朝鮮ニ於テ事業ヲ營ムモノ五十六社内朝鮮ニ本店ヲ有スル會社一内地ニ本店ヲ有スル會社四十一外國ニ本店ヲ有スル會社十四此等ノ支店出張所代理店數六千八百三十四

ニシテ同年間ノ契約高及收入保険料左ノ如シ

年 始 現 在 契 約 高		新 契 約 高		年 末 現 在 契 約 高		收 入 保 險 料
件 數	金 額	件 數	金 額	件 數	金 額	
六四四七二	九七二四五	二〇六八七	三三五六五	一六四三六	一五七七九	九六七

三八八

第十六節 博覽會及共進會參同施設

一 紀元二千六百年戰時工業總力博覽會ニ對スル參同 本會ハ日刊工業新聞社主催ノ下ニ九月二十日ヨリ十月二十七日迄三十六日間東京上野ニ於テ紀元二千六百年奉祝記念トシ戰時下ニ於ケル本邦工業ノ進展ニ資スル目的トシテ開催セラレタルモノニシテ本府ハ經費八千圓ヲ支出シ會場ノ一部四十坪ニ鮮内ノ工業發達要因タル資源勞力電力並ニ地理的優位等工業立地要件ヲ具備セルコトヲ統計圖表寫眞貨物ヲ展示シ且朝鮮ガ誇ル產物ヲ紹介シ朝鮮產業ノ狀況ヲ認識セシメ其ノ效果大ナルモノアリタリ

二 紀元二千六百年紀念朝鮮大博覽會ニ對スル參同 本會ハ京城日報主催ノ下ニ九月一日ヨリ五日間京城府ニ於テ紀元二千六百年奉祝總督府始政三十周年記念事業トシテ朝鮮統治ノ實狀及聖戰並ニ精動ノ實相ヲ周知セシメ且皇國精神ノ顯揚ト思想善導ニ資スルヲ目的トシテ開催セラレタルモノニシテ本府ハ經費五萬圓ヲ支出シ建坪二百四十八坪ノ始政特設館ニ建坪二百

二十六坪ノ聖戰並ニ精動ノ特設館ヲ建設シ夫夫始政以來ノ躍進朝鮮ノ實相並ニ精動ノ實況等ヲ展示シ其ノ效果顯著ナルモノアリタリ

三 國防科學大博覽會ニ對スル參同 本會ハ株式會社日刊工業新聞社主催ノ下ニ兵庫縣西宮市及寶塚町ニ於テ昭和十六年四月一日ヨリ五月末日ニ至ル六十一日間長期戰下國防國家體制ノ整備完遂ノ爲製作技術ノ向上進歩ニ資シ併セテ一般國民ニ科學知識ヲ普及浸透セシムルヲ目的トシテ開催セラレタルモノナルガ本府ハ經費一千圓ヲ支出シ館内ニハ工場ノ全景寫眞ヲ掲グ生産高統計圖表圖示並ニ生産工程等ヲ展示シ朝鮮ノ産業ニ關スル宣傳ニ努メ大ナル效果ヲ示セリ

四 大政興亞聖業博覽會ニ對スル參同 本會ハ關門日日新聞社主催ノ下ニ昭和十六年四月三日ヨリ五月十二日ニ至ル四十日間下關市彦島埋立地一萬坪ヲ會場トシ關門トンネル建設後工事及關門日日新聞低齡二萬號ヲ記念スルト共ニ大政翼贊高度國防國家建設ノ認識ヲ深メ一般ニ軍事知識ノ啓發並ニ國民精神作興ノ實ヲ舉グ地方文化ノ進展ニ寄與セントスル目的ノ下ニ開催セラレタルモノニシテ本府ハ經費四千三百圓ヲ鐵道局モ相當ノ經費ヲ支出シ之ニ參同シ大陸館ノ一部二十五坪ニ農畜畜産林産鑛山水産工業ノ各部門ニ分テ其ノ代表的貨物標本及各種模型製造工程圖解等ヲ按配陳列シ其他交通産業ノ實情ヲ展示シ朝鮮事情ニ關スル的確ナル認識ニ深メシメ其ノ效果大ナルモノアリタリ

其他 鮮内ニ於テハ商工新聞社主催全鮮產業祭及同社主催商品祭朝鮮發明協會主催代用品

三九〇
展示會等ニ參同シ戰時體制下ニ於ケル産業報國ノ精神發揚並ニ産業進展ニ資スル處勢ナカラザルモノアリタリ

第十七節 商品見本市ノ開催及參同

朝鮮事情及物産ノ紹介宣傳ニ付テハ從來各地ニ於ケル博覽會共進會等ノ參同施設シ又活動寫眞班ノ出張巡回各種印刷物ノ配付等ニ依リ機會アル毎ニ之ガ徹底ニ努メ來リシガ以上ノ方法ノミヲ以テシテハ商品ノ直取引促進上未ダ充分ナリト云フヲ得ズ依テ本府ハ昭和五年以來朝鮮ト密接ノ關係ヲ有スル内地滿洲及支那ノ各地ニ朝鮮商品見本市ヲ開催シ又ハ滿鐵輸入組合聯合會主催ノ第五回北支綜合見本市ニ參同シテ鮮産品ノ需要ヲ喚起シ商取引ノ促進ト貿易ノ改善發達ニ資スル所アリシガ何レモ相當多量ノ商談成立シ豫期以上ノ效果ヲ收メ得タリ

一、朝鮮物産滿洲關東州及中華民國見本市開催 本催ハ本府主催各道及各道當業者參加ノ下ニ昭和十三年度以降引續キ滿洲國關東州及中華民國ノ各樞要地ニ於テ開催シ昭和十四年度迄ハ専ラ販路擴張並ニ朝鮮商品ノ紹介宣傳ニ努メタルガ支那事變ノ長期化ニ伴ヒ區域貿易ノ調整ノ急務ナルニ鑑ミ昭和十五年度ニ於テハ實施目的ヲ專ラ對各地トノ貿易ノ調整ニ主力ヲ置キ新京奉天牡丹江哈爾濱佳木斯齊齊哈爾大連錦州北京天津張家口濟南及青島ノ各地ニ於テ貿易經濟懇談會ヲ開催シ之ニ見本第ヲ併施シ以テ彼我ノ物資交流ノ圓滑ヲ圖ルト共ニ朝鮮ノ特殊物産ノ宣傳ヲ期シ貿易産業部門ヲ通シ聖戰下ニ於ケル彼我相互ノ緊密ナル提携ニ寄與シ來

レリ

二、第五回北支綜合見本市ニ對スル參加並ニ朝鮮物産北京承德錦州見本市即賣會開催 第

五回北支綜合見本市ハ昭和十三年七月七日ヨリ三日間滿洲輸入組合聯合會主催ノ下ニ天津ニ於テ開催セラレタルモノニシテ本府ハ朝鮮貿易協會並各道ヨリ營業者二十四商店ヲ糾合シ之レニ參加セシムルト共ニ此ノ機ニ北京承德錦州ノ各地ニ於テ本府主催ノ下ニ見本市ヲ開催セラル外即賣會ヲモ併施シテ朝鮮商品ノ販路擴張並紹介宣傳ニ努メタリ

第十章 專賣

(一) 煙草

沿革 朝鮮人ノ煙草ニ對スル嗜好ハ頗ル普遍的ニシテ中年ニ達スレバ殆ド之ヲ喫用スルノ慣習アリ隨テ其ノ消費量亦高率ヲ示シ之ガ栽培ハ古來普ク各道ニ行ハレシガ故ニ舊韓國政府ハ之ニ對スル賦課ヲ以テ一大財源ト爲シ將來專賣制度ヲ布ク方針ノ下ニ煙草耕作稅ヲ制定セシガ所期ノ效果ヲ舉グルニ至ラズ仍テ日韓併合後政府ハ大正三年ニ煙草製造工場ノ設置地域ヲ限定スルト共ニ製造煙草消費稅ヲ新設シ同七年ニハ之ガ改正ヲ行ヒ耕作稅ヲ廢止シ葉煙草消費稅ヲ設ケ製造煙草トノ權衡ヲ圖レリ其ノ後時勢ニ鑑ミ財政收入ノ增加ヲ期スル爲大正十年七月ヨリ煙草專賣令ヲ實施スルニ至リタルガ當時ノ朝鮮ノ民度及慣習ヲ尊重シテ自家用耕作荒刻ノ民間製造及販賣葉煙草賣渡等ニ關スル暫定的例外ヲ認メタリ然ルニ其ノ後ノ實績ニ徵スルニ各種ノ犯則多ク甚ダシク專賣制度ヲ阻害セシ爲成ル可ク速ニ是等ノ制度ヲ撤廢スル方針ニ基キ大正十二年以來政府ニ於テ簡易ナル荒刻煙草ヲ製造供給シタルニ一般ノ嗜好ニ投ジ葉煙草賣渡及自家用耕作著シク減少シ最早是等ノ例外的制度ヲ存置スル必要ナク又他面政府ノ製造設備並ニ販賣機關モ漸次完備スルニ至リタルヲ以テ葉煙草賣渡ハ昭和二年限り自家用耕作及民間荒刻製造ハ共ニ昭和四年限り何レモ之ヲ廢止シ茲ニ完全ナル專賣制度ヲ見ルニ至レリ

專賣官署 專賣官署ハ專賣局專賣局出張所地方專賣局地方專賣局出張所トシ專賣局ハ京城ニ專賣局出張所ハ朱安開城廣梁灣甯市貴城海南ノ六箇所ニ地方專賣局ハ京城全州大邱及平壤ノ四箇所ニ地方專賣局出張所ハ樞要ノ地三十五箇所ニ設置シ更ニ昭和十二年度ヨリ研究所ヲ專賣局内ニ研究支所ヲ京城義州通工場内素砂及朱安ノ三箇所ニ設置セリ尙此ノ外地方專賣局直轄及地方專賣局出張所ノ販賣所二百七十八箇所ト專賣局出張所四箇所及地方專賣局又ハ地方專賣局出張所ノ派出所百二十三箇所ヲ設ク

煙草ノ耕作及收納 煙草ノ耕作及收納ニ關スル事務ハ各地方局及龍仁外二十三出張所ヲシテ之ヲ取扱ハシメ且遠距離ノ地ニ於ケル耕作者ノ葉煙草納付ノ便宜ヲ計ル爲適當ノ場所ニ葉煙草收納取扱所百七十二箇所ヲ設置シ一定ノ期間職員ヲ出張セシメ收納事務ヲ取扱ハシム尙煙草耕作組合ヲシテ事業執行上必要ナル諸般ノ事務ヲ援助セシム而シテ該組合ニ對シテハ執務ニ要スル經費ノ幾分ヲ交付スルコトトセリ

最近三箇年度ニ於ケル狀況ヲ示セバ左ノ如シ

年 度	煙 草		茶 煙		其 の 他	
	人 員	組 合 數	積 積	種 種	地 地	米 米
昭和十五年度	一三、七五八	五八	一四、四九七	一、四七六	一、三三四	三、八八八
同 十四年度	一三、三五六	五七	一四、〇一三	一、〇〇〇	一、〇〇〇	三、〇〇〇
同 十三年度	一三、一八九	五五	一三、〇六一	一、八二〇	一、〇〇〇	三、〇〇〇

煙草産地ノ擴張

制度實施當初ハ葉煙草ノ生産高(自家用)ハ製造原料其ノ他ノ需要數量ヲ超過シ且專賣令ノ實施ニ際シテ徵收シタル葉煙草亦多量ナルノミナラズ各地ニ散在スル耕作地中不適當ノモノ亦少カラザルヲ以テ此等不適當ノ産地ヲ整理(大正十一年度ハ二千二百三町歩餘同十二年度ハ四百四十町歩餘)耕作面積ヲ減少シ健全ナル産地ノ育成ニ努メツアリタル處製造煙草ノ賣行逐年激増シタル爲之ニ伴ヒ原料葉煙草ノ需要モ著シク激増シ從來ノ産地ニテハ之ニ應ジ得ザル狀況トナリタルヲ以テ昭和十二年度以降一大産地擴張十箇年計畫ヲ樹立シ毎年面積ノ増加ヲ圖リツツアリタル處偶々支那事變勃發ニ遭ヒ外國葉煙草ノ輸入ヲ中止シ自給自足ノ止ムナキニ立到リタルヲ以テ更ニ右計畫ヲ改定シ面積ノ擴張ヲ圖ルト共ニ一層耕作ノ指導ヲ徹底セシメ反當收穫數量ノ増加ヲ圖リ原料葉煙草需給ノ圓滑ヲ圖レリ

煙草ノ製造

專賣局ニ於ケル煙草ノ製造ハ專賣實施ト同時ニ京城全州大邱及平壤ニ於ケル東亞煙草株式會社其ノ他ノ主ナル民間煙草製造工場並ニ其ノ器具機械ヲ買収シテ之ヲ當該地方專賣局ノ工場ニ充當シ大正十年七月一日ヨリ其ノ作業ヲ開始セリ然ルニ買収工場ハ設備頗ル不完全ニシテ事業開始ト同時ニ應急的補足改善ヲ加ヘタレドモ製品ノ改善工員ノ衛生及能率ノ増進上遺憾ノ點少カラズ殊ニ事業ノ擴張ニ伴ヒ狹隘ヲ告グルヲ以テ漸次根本的改造ヲ要スルモ差當リ設備ノ甚ダ不完全ナル大邱工場ノ改造急告グルヲ以テ同地ニ最モ進歩セル理想的ノ工場ヲ新築シ大正十三年度初期ヨリ作業ヲ開始シ次デ同十四年度ニ於テ京城義州通工場ノ増築ヲ行ヒ且不完全ナル京城太平通工場ヲ廢止シテ統一管理並ニ製造能力ノ増進ヲ圖レリ又大正十一年

度以來製造ヲ開始セル官製荒刻煙草ハ一般ノ嗜好ニ投ジ他ノ製品ト共ニ其ノ需要逐年激増スルニ伴ヒ各工場ノ新築又ハ増築ヲ行ヒ製造能力ノ増加ニ努メ需給ニ支障ナキヲ期シツツアリ
 製品ハ口付敷島朝日兩切カモリカイダはとみどりカチドキかがやき彌榮典亞メーブル特製牡丹くら輸出用トシテ双猫牌愛羊牌防共牌荒刻不老煙長壽煙齋煙等ナルガ最近三箇年ニ於ケル煙草製造數量ハ左ノ如シ

年 度	煙 草 製 造 數 量	
	口付紙卷煙草	兩切紙卷煙草
昭和十五年度	一六五四五〇 <small>千本</small>	九五五八六 <small>千本</small>
同 十四年度	一六一〇〇〇	八五九四〇
同 十三年度	一八二〇八	七〇六六四七
		七〇九〇
		一四六〇五三
		一四三四九九〇
		一四八六七元

工員ハ煙草製造及材料品製造ヲ通ジテ男工一千八百一名女工二千七百六名ヲ使用ス内四十六名ノ内地人工員ハ概ネ多年ノ經驗ヲ有スル者ニシテ専ラ一般工員ノ指導ニ任ゼシム
 工場管理上必要ナル民業當時ニ於ケル諸般ノ設備ハ事業開始ト同時ニ悉ク之ヲ補修又ハ改廢シ服務規律ヲ定メテ工員ノ風紀ヲ肅正シ工員訓練ノ方式ヲ確立シテ作業方法ヲ統一シ能率ノ増進及製品ノ改善ヲ圖ルト共ニ工員ノ福祉増進保護救済ニ關シテ新ニ醫務ノ制ヲ定メテ專賣醫藥劑師及看護手ヲ常置シ工員ノ保健衛生ニ任ゼシムルノ外賞罰ヲ明カニシテ善行精勤ヲ獎勵シ殊

ニ工員ノ保護救済機關トシテ大正十一年三月政府ノ特別ナル保護團體トシテ相互共濟ヲ目的トスル現業員共濟組合ヲ組織シ殉職傷痍疾病其ノ他災害遭遇者ヲ共濟スルト共ニ脱退者ニ對シテハ勤績金ヲ給與シテ生活ノ資ヲ得セシム尙別ニ各地方局ニ工員ノ福祉増進ヲ目的トスル特殊ノ組合(共榮會)ヲ組織セシメ必需品ノ共同購買貯金ノ獎勵工員及家族ノ診療困厄ノ救済低利資金ノ融通等ヲ行ヒ専ラ福祉増進ノ途ヲ講ジ其ノ他無學並ニ教育程度低キ未成年工ニ小學校ノ課程ニ由リ修身國語算術等ノ補習教育ヲ施シ又ハ特ニ有益ナル精神講話ヲ爲シ教育ノ普及及品性ノ陶冶ニ努メツツアリ

煙草ノ販賣 煙草ノ販賣事務ハ當初京城全州大邱及平壤ノ四地方局清州外十一出張所計十六官署ヲシテ取扱ハシムルコトトナセルガ其ノ後事務處理上ノ便宜ヲ考慮シ出張所ノ増設廢止ヲ行ヒタル結果現在前記四地方局ト清州外二十二出張所計二十七官署ヲシテ取扱ハシムルコトトナセリ

煙草元賣捌人ハ製品配給機關トシテ當初六十箇所ヲ設置シタルモ自家用煙草耕作廢止ト共ニ製品ノ普及並ニ奧地開拓ノ必要ヲ痛感シタルヲ以テ昭和二年十二月從來ノ元賣捌人ヲ合同シ朝鮮煙草元賣捌株式會社ヲ創設シ其ノ下ニ總支店三支店二十一營業所三百一十一計三百三十六箇所ノ營業場ヲ設ケシメ製品配給ノ任ニ當ラシメタリ其ノ結果製品配給上大ニ面目ヲ一新スルモノアリシガ專賣局ト元賣捌會社トハ其ノ立場ヲ異ニスル關係上夫夫配給ノ指導監督ヲ爲ス機關對立シ其ノ結果同一目的ノ二重機關ヲ併置スルコトトナリ雷ニ不經濟ナルノミナラズ之ガ爲日常

相互ノ事務ヲ複雑ニシ且地方ノ實情ハ政府ニ於テ直接之ヲ經營スルモ大體支障ヲ來サザルモノト認メラルルニ至リシヲ以テ官業ノ合理化ヲ計ルノ見地ヨリ煙草元賣捌人制度ヲ廢止シ昭和六年七月一日ヨリ政府ニ於テ直接之ヲ經營スルコトトナシ從來ノ元賣捌會社營業場所在地三百三十六箇所ニ販賣所ヲ設置シ直接煙草小賣人ノ製品ノ賣渡ヲ爲スコトトナセリ爾來交通ノ狀況其ノ他ニ積ヘ販賣區域ノ廢合ヲ爲シタルモノアル結果現在二百七十八箇所トナレリ

煙草小賣人營業所ハ創業當時三萬八千九箇所ヲ設置セルガ其ノ後漸次之ガ分布配置ヲ完成シ現在營業所數五萬七千五十八箇所トナレリ

專賣局ニ於テ販賣スル製造煙草ハ本局ニ於テ製造スル煙草ノ外内地專賣局ニ於テ製造スル刻煙草水府白梅サツキアヤメ竝ニ臺灣專賣局ニ於テ製造スル葉卷煙草等ナルガ尙右以外ニ北支蒙疆或ハ南洋群島等ノ共榮圈內ニ對シテモ相當量ヲ輸移出中ニシテ本年度ノ輸移出額ハ二百二十三萬七千八百八十四圓ニ達シ將來漸次増加ノ見込ナリ

最近三箇年度ニ於ケル賣渡實績ハ左ノ如シ

年 度	賣 捌			
	局製品口付紙卷煙草	局製品兩切紙卷煙草	局製 品 刻 煙 草	輸 移 入 品 賣 渡 高
昭和十五年 度	一五五、三五七	八、六七四、九三三	一四、四八、七二七	四、九三、三五五
同 十四年 度	一七四、七七三	七、五〇八、一八六	一五、三九八、五一九	三、八八、八七五
同 十三年 度	一四三、七七七	六、五〇〇、二七五	一五、三九五、五九六	三、五五、五八八

(二) 人 蔘

沿革 人蔘ハ五加科ニ屬スル宿根草ニシテ朝鮮全道ニ産出セララル而シテ其ノ耕作スルモノハ苗圃一年本圃五年合計六年ヲ經テ收穫スルヲ通例トシ之ヲ水蔘ト稱ス紅蔘ハ水蔘ヲ蒸シ更ニ之ヲ乾燥シ製造スルモノニシテ古來開城附近ニ産スルモノヲ高麗蔘ト稱シ支那ハ於テ其ノ聲價極メテ高ク毎年ノ製品ハ多ク同國ニ輸出セラレ利得薄カラザルモノアリシヲ以テ後年政府ノ專賣トナリ明治三十二年ニ至リ韓國宮内府ノ所管ニ歸セリ

整理 紅蔘專賣事業ハ我が保護政治時代殆ド頽廢ノ極ニ達シ加フルニ蔘圃ノ病蟲害漸ク全般ニ瀰漫シ爲ニ耕作者相踵ギテ其ノ業ヲ廢シ會テ其ノ最盛時ニ於テ紅蔘ノ年産額十萬斤ヲ算セシモノ明治四十一年ニ於テハ四千餘斤ニ減少スルニ至レリ仍テ舊韓國政府ハ統監ノ指導ニ依リ明治四十年十二月該事業ノ所管ヲ宮内府ヨリ度支部ニ移屬シ同四十一年七月紅蔘專賣法ヲ發布シテ其ノ制度ヲ確立セリ日韓併合ノ後ハ本府ニ於テ事業ヲ繼承シ專ラ特別耕作區域ノ指定種苗ノ改良病蟲害驅除豫防ノ科學的研究耕作ノ獎勵等蔘政改善ノ施設ニ力ヲ致シ一面蔘業組合ヲ組織セシメテ斯業ノ發達ヲ助長セシムルト共ニ耕作資金ノ低利貸付ヲ爲サシメタリ次デ大正九年十月舊法ヲ廢シテ紅蔘專賣令ヲ公布シ取締上ノ便宜ト斯業ノ發達トニ資セリ

水蔘收納斤數 由來人蔘ハ植付ヨリ收穫迄ニハ多數ノ年月ト多額ノ資金ヲ要シ且ツ其ノ性極メテ脆弱ニシテ常ニ病蟲害ニ冒サレ易キタメ逐年衰微シ紅蔘ノ製造ニ充當スル水蔘ノ收納斤數

ハ明治四十一年ニ於テ一萬三千餘斤ヲ算セシモノ明治四十三年ニ至リテ二千七百餘斤ニ減少シ
隨テ同年ニ於ケル紅蔘製造高(以下皆同ク)亦僅ニ八百九十餘斤ヲ算スルニ過ギズシテ衰退ノ極ニ
達セリ

紅蔘製造高ノ増加 其後蔘政改善ノ趣旨一般耕作者ニ周知セラレテ人蔘ノ耕作坪數竝ニ紅蔘
ノ原料タル水蔘ノ收納高漸次増加シ紅蔘製造高亦之ト歩調ヲ同ウシ明治四十四年度ニ於テ製造
斤數二千三百斤ニ過ギザリシモノ大正三年度ニ至リ其ノ約八倍ニ達シ爾後毎年度製造高増加ス
ルニ至レリ而シテ一面蔘業收入ハ支那ニ於ケル紅蔘ノ需要ト爲替相場ノ關係トニ依リ毎年度一
定セザルモ是亦漸次増加ヲ示スニ至レリ即チ左表ノ如シ

蔘業成績

年 度	水 蔘		紅 蔘		製 造 高	拂 下 高	蔘 業 收 入
	收穫坪數	收 納 高	收 納 高	製 造 高			
昭和十五年度	二四七、八一	五、六四七	三、四三三	三、四三三	三、四三三	三、四三三	一、六四七、七
同 十四年度	二四九、〇八	五、六四八	三、三三六	三、三三六	三、三三六	三、三三六	一、七八、九
同 十三年度	三〇二、四〇	二、二四七	三、三三六	三、三三六	三、三三六	三、三三六	一、六三、四
同 十二年度	三三、七五	一、五三〇	三、八五〇	三、八五〇	三、八五〇	三、八五〇	一、八三、六
同 十一年度	三三、九二	一、五三〇	三、九八四	三、九八四	三、九八四	三、九八四	一、八三、四
同 十年度	三三、九四	一、四三六	三、八五五	三、八五五	三、八五五	三、八五五	一、七〇、七
同 九年度	三三、九八	一、七〇七	四、六二九	四、六二九	四、六二九	四、六二九	二、四九、四

年 度	水 蔘	紅 蔘	製 造 高	拂 下 高	蔘 業 收 入
大正十四年度	三〇、三三	一、二九八	三、六二五	三、六二五	二、六八、四
同 十年度	三三、三三	三、九〇六	三、三三六	三、三三六	一、七〇、七
明治四十四年度	一、四三六	七、七九	三、三三六	三、三三六	一、九五、三

備考 一、大正十三、十四昭和元年同二年收穫坪數及收納高ニハ區域外蔘圃ヨリ收納シタル分ヲ含ム
二、蔘業收入ハ雜蔘尾蔘蔘精等ノ拂下代金ヲ含ム

紅蔘ノ品質向上及拂下 紅蔘ノ拂下高ハ滿洲事變勃發ニ依リ日貨排斥竝今次支那事變ノ影響
ヲ受ケ著シク減少シタリシガ東亞新秩序建設ノ進展ニ伴ヒ中華民國ハ勿論遠ク印度南洋方面ニ
於ケル賣行ノ増加ニ從ヒ漸次拂下數量ヲ増加シツツアリ尙近年紅蔘ノ需要者ハ特ニ優良ナルモ
ノヲ好ムノ傾向アルヲ以テ一層選蔘ニ留意シ極力品質ノ向上ヲ圖ルコトトセリ

(三) 阿 片

沿革 由來朝鮮ニ於テハ阿片煙吸飲ノ弊習アリ其ノ害毒少カラザリシヲ以テ舊韓國政府ハ明
治三十八年法令ヲ公布シ阿片煙及吸煙器具ノ輸入製造販賣ヲ禁ジ日韓併合後政府ハ明治四十五
年三月朝鮮刑事令ヲ公布シ制裁ヲ嚴ニシタルモ未ダ徹底ノ域ニ達セズ依テ更ニ大正八年六月阿
片取締ニ關スル制令ヲ公布シ阿片製造ノ許可ヲ受ケタル者ノ外罌粟ノ栽培ヲ嚴禁シ尙之ガ栽培
區域ヲ京畿道外五道ニ限定シ製造シタル阿片ハ之ヲ政府ニ於テ收納シ更ニ之ヲ特定ノ製業者
ニ拂下シタルコトトセリ斯ノ如ク阿片ニ對スル取締勵行ノ結果現今朝鮮ニ於ケル阿片煙ノ吸飲ハ
其ノ跡ヲ斷ツニ至レリト雖一方麻藥類中毒ニ罹レル者少カラズ此等中毒者ノ使用スル麻藥類ハ

從來右賣下阿片ニ依リ製造セシメタルモノ又ハ藥種商ノ輸移入ニ依リ供給セシメシガ往往不正ノ授受行ハレ或ハ不當ノ價格ヲ以テ販賣スル等其ノ害毒少カラザルノミナラズ朝鮮ニ於ケル麻藥類中毒患者ヲ根絶シ難キヲ以テ麻藥類ノ製造販賣ヲ政府事業トシ此等患者ノ絶滅ヲ期スル方針ヲ樹テタリ而シテ從來罌粟栽培及取締事務ハ警務局ノ主管ト爲シ阿片收納及賣下ニ關スル事務ハ財務局專賣課ノ主管ト爲シタリシモ大正十年專賣局創設ト共ニ財務局ヨリ專賣局主管ニ移シ更ニ大正十四年四月事業ヲ舉ゲテ警務局ニ移管シタリシモ上記ノ如ク麻藥類ノ製造ヲ官營トシ中毒者ヲ登録公認シ以テ救療ヲ爲スト共ニ麻藥類供給ノ爲昭和四年度ヨリ麻藥類製造販賣事業ノ專賣局所管トナリタルニ伴ヒ阿片收納事務モ再ビ專賣局所管ニ還元セラレ京城府仁義洞地方專賣局内ニ工場ヲ設置シ製造機械ノ設備完了ト共ニ同五年三月ヨリ事業ヲ開始セリ

麻藥類及醫藥用阿片ノ製造及賣下 最近ニ於ケル麻藥類及醫藥用阿片ノ製造及賣下高ヲ示セバ左ノ如シ

年 度 別	製 造		賣 下	
	麻藥類	醫藥用阿片	麻藥類	醫藥用阿片
昭和十五年度	二四〇	二五〇	二七〇	二六〇
同十四年度	一四六	一四〇	一〇九	一〇六
同十三年度	七	三三	九	一〇
同十二年度	一	三三	五	二
同十一年度	一	三三	五	二

第十一章 鐵道及遞信

第一節 鐵 道

一 國 有 鐵 道

(一) 總 說

沿革 朝鮮ニ於ケル鐵道ハ國防統治殊ニ産業ノ開發ニ密接ノ關係ヲ有シ又滿洲及シベリヤヲ經テ歐亞大陸ノ各地ニ通ズル國際交通ノ要衝ニ當リ其ノ軌幅ハ一部ノ支線ヲ除キ一四三五米(界世標準)ヲ使用ス而シテ之ガ創始ハ明治三十二年九月京仁鐵道合資會社ニ依ル仁川鷲梁津間三十二軒餘ヲ開通ヲ嚆矢トシ翌三十三年七月之ヲ西大門ニ延長シテ京城仁川間ヲ通ゼシメ同三十四年京釜鐵道株式會社成立スルヤ直ニ京城釜山間ノ工事ニ着手シ同三十六年ニハ京仁鐵道ヲ買收シ同三十八年一月京釜線ノ開通ヲ見更ニ同三十七年臨時軍用鐵道監部ハ日露戰役中軍用トシテ京義及馬山線ノ急設ニ着手シタルガ馬山線ハ同三十八年十月京義線ハ同三十九年四月兼二浦ニ至ル支線ト共ニ開通シ茲ニ半島ヲ縱走スル幹線ヲ竣成セリ

次テ明治三十九年七月帝國政府ハ京釜及京仁線ヲ買收シテ國有ト爲シ同時ニ統監府鐵道管理局ヲ設ケ陸軍ノ所管ニ屬スル京義馬山ノ兩線ヲ其ノ管理ニ移シ以テ朝鮮ニ於ケル鐵道ノ統一經

營ヲ爲ス其ノ後同四十二年十二月鐵道院ノ所管ニ移リタルガ翌年十月朝鮮總督府ノ設置ト共ニ其ノ管理ニ復歸セリ而シテ大正六年七月ニ至リ政府ハ鮮滿交通貿易上ノ見地ヨリ其ノ經營ヲ南滿洲鐵道株式會社ニ委託シタルモ其ノ後時勢ノ推移ハ直接經營ノ必要ヲ認ムルニ至レルヲ以テ同十四年三月末日限リ之ヲ解除セリ

此ノ間既成線ノ改良ニ努ムルト共ニ一面地方開發ニ資センガ爲メ主要海港ニ通ズル新線ノ建設ヲ計畫シ平壤ヨリ鎮南浦ニ至ル平南線ハ明治四十三年十月竣成シ湖南線及京元線ハ大正三年孰レモ其ノ工ヲ終ヘ引續キ咸鏡線ノ工ヲ起シ昭和三年九月ニ至リ之ヲ全通セシメ茲ニ鮮内各地方ノ交通狀態ハ著シク面目ヲ改ムルニ至レリ朝鮮ノ産業開發ト鐵道ノ普及促進ハ最モ緊急施設ナルヲ以テ政府ハ既定計畫ニ屬スル平元線ノ建設及新ニ圖們線外四線ノ建設並其間ニ介在スル私設鐵道買收等ニ關スル計畫ヲ樹立シ昭和二年度以降着着之ヲ實施シ一方國境地方ニ於ケル産業開發國防警備上ノ見地ヨリ北鮮拓殖鐵道建設ヲ企圖シ同七年度ヨリ之ガ建設ニ着手シテ既ニ大部分ノ營業ヲ開始セリ而シテ同年滿洲國成立以來日滿間ノ交通日ト共ニ激増シ一般經濟界ノ殷盛ト共ニ客貨輸送亦著増セルヲ以テ之等輸送ヲ緩和シ且ツ朝鮮中央部ニ於ケル資源開發ニ資スル爲同十一年十二月永川京城間ノ中央線ノ建設ニ着手シ既ニ一部營業ヲ開始シ其他既設各線ニ於ケル改良工事ヲ着實實施中ナリ

北鮮鐵道ノ滿鐵委管及直營還元 昭和八年八月一日圖們線ノ全通ニ伴ヒ茲ニ京城雄基間直通スルニ至リタルガ同年九月一日豫テ工事中ナリシ滿洲國京圖線竣功ニ伴ヒ南陽及上三峯ニ於

テ之ト連絡シ更ニ北鮮諸港灣ヲ通ジ裏日本一帯トノ新ナル交通路ヲ展開スルニ至レルヲ以テ之ガ連絡運輸ノ關係上同年十月一日以降清津以北ノ鐵道三百二十八軒五分營業料ヲ三百二十九軒二分トスラ滿鐵ニ委託經營セシメ滿鐵ハ受託後清津新京間ニ直通列車ヲ運轉シ滿洲及奧地ヨリ輸送ツルベキ大量物資ニ備ヘ尙滿鐵ニ於テ敷設セル雄基羅津間十五軒餘ノ雄羅鐵道ハ同十年十一月一日竣功シ羅津築港第一期計畫ニ據ル第一第二第三埠頭ハ同十三年三月末日竣功セルヲ以テ裏日本へ通ズル船車連絡ヲ開始シ一方陸路ニ於テハ京城ヨリ羅津及清津羅津ヨリ新京及佳木斯ニ至ル直通列車ヲ運轉シ茲ニ北鮮ヲ經由スル内鮮滿間ノ交通ニ一新紀元ヲ劃スルニ至レリ而シテ其後北鮮ニ於ケル地下資源ノ開發並ニ運輸交通ノ強化ヲ圖ル必要ヲ生ジタルニ依リ同十五年六月三十日限リ上三峰以南除上三峰ノ鐵道ノ委託ヲ解除シ總督府ノ直營ニ復歸セリ

現況 京城府龍山ニ本局ヲ置キ庶務課外十課ヲ設ケ計畫事務ヲ管掌シ京城釜山咸興ニ地方鐵道局ヲ釜山大田京城平壤順天元山及城津ニ鐵道事務所ヲ清津ニ城津鐵道事務所清津派出所ヲ置キ現業事務ヲ統理セシム尙他ニ新線ノ建設ヲ行フ爲メ京城安東江陵ニ建設事務所ヲ既設線ノ改良ヲ行フ爲メ釜山京城平壤ニ改良事務所ヲ設ケ執レモ本局ニ直屬セシム而シテ昭和十五年度末ニ於ケル累計投資額ハ十億一千餘萬圓ニシテ之ガ營業料ハ四千二百九十三軒三分(貸付鐵道)ニ達シ全線ニ於ケル停車場六百五十六機關區二十六列車區九自動車區二操車區九保線區三十七建築區九電氣區八工場四建設工事區十五改良工事區四十二ヲ各要地ニ置ク從事員總數ハ五萬二千七百六十一人ニシテ其内朝鮮人二萬五千餘人ヲ算シ又從業員相互扶助ノ爲メ職員救濟組合ノ制度ヲ設

産業ノ振興滿洲國ノ伸展並ニ北支方面ノ新情勢トヲ反映シ内鮮滿支間ニ於ケル交通量飛躍的増加セル爲之ニ對應シ輸送力増大ト輸送系統改善ヲ目的トシ同十三年十月及同十四年十月兩度ノ改正ニヨリ直通列車ノ増設ヲ行ヒ更ニ同十五年十月全般のニ列車運轉時刻ヲ改正セリ而シテ右列車ハ内鮮滿支連絡ノ最捷路トシテ滿洲北支ノ各主要列車ト聯絡シ以テ歐亞交通上ノ重要使命ヲ完ウシツツアリ又車輛設備ニ在リテモ之ニ順應シテ各種ノ改善ヲ行ヒ優良車ノ新造等漸次其ノ面目ヲ改メ客車ハ空氣制動機蒸氣煖房並電燈ノ設備ヲ有シ尙幹線列車ニハ展望車輕客車其ノ他ノ優良車ヲ使用シ多數客ノ旅行ニ便スル爲食堂車及長途旅行ノ安易ヲ期スル爲各等寢臺車ヲ連結シ居レリ

(三)運賃 旅客手小荷物及貨物ノ運賃ハ産業並經濟事情民度及他ノ交通機關トノ關係ニ依リ朝鮮開發上適切有效ト認ムル制度ヲ實施シツツアリ

(イ)旅客運賃 貨率一籽當リ三等一錢五厘五毛二等二錢八厘一等四錢四厘ノ距離比例法ヲ採用シ運賃算出方ハ貨率ニ發着區間程ヲ乘ジ五錢又ハ十錢未滿ノ端數ヲ生ジタルトキハ二錢以下ハ之ヲ切捨テ二錢ヲ超エ七錢以下ハ五錢トシ七錢ヲ超ユルモノハ十錢トス但シ四十籽ヲ超ユ八十籽以下ノ三等普通旅客運賃ハ五錢以下ハ三錢五錢ヲ超ユ十錢以下ハ八錢トセリ前記原則運賃ノ外社會政策上及旅客誘致上ヨリ一定區間ヲ屢往復スル旅客ノ爲ニ回数並定期乘車券運賃通學生ノ爲ニ極メテ低廉ナル學生定期券運賃半箇年間二千籽以上ヲ旅行スル旅客ノ爲ニ籽券運賃學校教員學生又ハ生徒傷病賜金受給者軍人警察官被救護者移民就職者

及各種大會參列者等ニ對スル割引運賃一般旅客學生勞働者ノ團體旅行ニ便スル爲ノ團體乘車券運賃等ノ割引運賃制ヲ實施シツツアリ

(ロ)手小荷物運賃 手荷物ハ旅客ノ利便ヲ圖ル爲其ノ託送スルモノニ對シ一等六十疋二等四十疋三等三十疋マデ之ヲ無償扱ト爲シ右重量超過ノモノニ對シテノミ運賃ヲ收受スルゴトトシ小荷物運賃ハ重量距離ニ比例シ低減ヲ行ヒ尙産業獎勵及食料品需給ノ圓滑ヲ期スル趣旨ニ依リ牛乳魚介蝦類蒲鉾ニ對シテハ其ノ運送距離ニ應ジ割引制ヲ實施シ又繭及初生雜運賃ニ付テハ斯業興隆ニ貢獻センガ爲特ニ之ヲ普通品扱トシ又教育普及補助ヲ目的トスル官公立圖書館ノ巡回文庫新聞紙雜誌等ニ對シ割引ヲ爲シツツアリ

(ハ)貨物運賃 貨物ヲ普通品ト危險品トノ二種ニ大別シ更ニ普通品ヲ一級品ヨリ三級品迄ノ三等級ニ分類シ外ニ一級割増制ヲ採用シ運送方法數量等ニ應ジ宅扱小口扱及車扱ノ三扱種別ヲ設ケ更ニ産業政策營業政策上等ノ理由或ハ私設鐵道保護助長ノ趣旨ニ基キ割引ヲ必要トスル貨物ニ對シテハ割引貨率ノ設定ニ依リ常ニ經濟界ノ狀態ニ順應シ鐵道トシテノ使命ヲ果スニ遺憾ナキヲ期シツツアリ

(四)運輸成績 併合以來時ニ消長アリタルモ逐年良好ニ向ヒ殊ニ支那事變勃發以來躍進的激増ノ一途ヲ辿レリ昭和十五年度ニ於ケル成績ノ併合當時明治四十二年度ニ比較スルニ營業路程約四・一倍旅客人員約四・二五倍其收入約四・三三倍貨物噸數約二・五四倍其收入約三・七一倍ノ激増ヲ示セリ又之ヲ前年度ニ比較スルニ旅客ハ輸送人員ニ於テ三七・五%收入ニ於テ二九・九%貨物

ハ輸送數量ニ於テ一五九%收入ニ於テ一〇六%孰レモ増加セリ

(五)聯絡運輸

一 國內連帶 當初京釜鐵道ノ開通ト同時ニ山陽九州各鐵道及東海道線トノ間ニ之ヲ創始シ爾來運輸交通ノ進步ト共ニ鮮內各私設鐵道其ノ他ノ機關ニ之ヲ及ボシ逐年其ノ範圍ヲ擴張シテハ釜山麗水港經由及日本海汽船ヲ介シ鐵道省間鮮內各私設鐵道ト當局線經由鐵道省間並ニ大阪商船及日本郵船ヲ介シ旅客手小荷物及貨物ノ連帶運輸汽船連帶トシテハ朝鮮郵船大阪商船及日本海汽船外六會社ノ汽船ニ對シ鮮內各港經由内地向貨物一部ニ旅客手小荷物ヲ取扱フ並ニ鐵道省ヲ介シ大阪商船又ハ日本郵船臺灣航路トノ間ニ旅客手小荷物及貨物ノ連帶運輸又自動車連帶トシテハ慶南自動車外七經營者ニ對シ旅客手荷物ヲ朝鮮運送自動車ニ對シテハ小荷物及貨物ヲ尙航空機連帶トシテハ大日本航空輸送滿洲航空及中華航空線トノ間ニ旅客手荷物ノ連帶運輸ヲ孰レモ實施シツツアリ

二 滿洲連帶 我國ト密接ノ關係アル滿洲トノ聯絡ハ遠ク明治四十二年滿鐵安奉線トノ間ニ開始シ同四十四年十一月鳴鶴江鐵橋完成後兩鐵道ハ軌幅ヲ同クシタルヲ以テ相互直通列車ヲ運轉シ爾來之ガ範圍ヲ擴張シ現在ハ全滿洲各驛並ニ當局線ヲ介シ鮮內各私設鐵道トノ間ニ旅客手小荷物及貨物ノ聯絡運輸ヲ爲シツツアリ

三 國際聯絡 中華民國鐵道トノ聯絡ハ大正二年京奉鐵道トノ間ニ實施セラレタルヲ以テ嚆矢

トシ爾來漸ヲ追フテ其範圍ヲ擴張シ來タレルガ滿洲事變以來諸種ノ都合ニ依リ一時其取扱ヲ中止セルモ支那事變ヲ契機トシ北支ノ治安確立ト共ニ日支間ノ交通聯絡運輸復活シ當局線鐵道省線滿鐵線大阪商船近海郵船北日本汽船阿波國共同汽船及朝鮮郵船航路ト華北及華中交通會社線トノ間ニ旅客手小荷物ノ取扱ヲ開始シ大陸交通ニ寄與シツツアリ又歐亞交通ニ在リテハ鮮滿鐵道ノ聯絡成リテヨリ我が鐵道ハ歐亞交通ノ最捷經路トシテノ重要使命ヲ果シツツアリシガ不幸歐洲大戰ニ災サレ中止ノ已ムナキニ至リタルモ昭和十五年十月ベルリンニ於ケル第二回歐亞聯絡會議ニ於テ關係各國鐵道ノ加入ヲ得數次規則ニ改正ヲ加ヘ現在ニ至レリ其ノ聯絡區域ハ京城釜山平壤ト滿洲ヲ經由シソウヰエイト、エストニアラトウヰヤリトワニヤ、ポーランド、ドイツ、ベルギー、フランス、チエツコスロヴァキヤ、オーストリア、イタリア、オランダ及イギリスノ各鐵道主要驛間ニ乘車券ヲ發賣シ旅客及附隨手荷物ノ聯絡取扱ヲ爲シ又ソウヰエイト聯邦ヲ經由シ日本トエストニアラトウヰヤリトワニヤ、ドイツ、ポーランド間ニ於ケル貨物ノ聯絡運輸ヲモ爲シツツアリ

(六)局營自動車

昭和十一年三月一日南朝鮮鐵道買收ニ伴ヒ同社ニ於テ經營セル自動車業ヲ繼承シ全羅南道ノ一部ニ於ケル旅客及貨物ノ自動車運輸事業ヲ直營シ尙同十二年十二月二十一日會寧雄基間ニ會雄線ヲ新設シ之ガ經營ヲ滿鐵ニ委託シ旅客貨物ノ取扱ヲナシツツアリシガ同十五年七月一日直營ニ還元セリ

(七)附帶事業

(イ)旅館及食堂車經營 旅館ノ經營ハ明治四十五年釜山及新義州兩停車場階上ニ之ヲ開始シ大正三年京城ニ朝鮮ホテルヲ更ニ同四年金剛山探勝客ノ爲ニ金剛山ホテル(溫井里)ホテルト改稱シ現在ハ外金剛山莊ト稱スヲ次デ同七年長安寺ホテル(內金剛山莊)ト改稱ヲ同十四年ニハ平壤柳屋ホテル(平壤鐵道ホテル)ト改稱ヲ開設シタルガ同年十月ニ至リ京城階上食堂ヲ改築成ルヤ同階階上ニ構内食堂ヲ移設シ昭和十五年四月從來民營タリシ大田驛階上食堂ヲ直營セリ其ノ他幹線主要旅客列車ニ於ケル食堂車ノ經營ヲ行ヒ一般旅客ノ利便ヲ圖リソツアリ

(ロ)倉庫營業 大正二年以來主要驛ニ之ヲ設置シタルガ昭和五年九月十六日以降之ヲ朝鮮運送株式會社ニ委任經營セリ

(三) 建設改良及私設鐵道買收

概況 總督府設置後政府ハ經費ノ許ス範圍ニ於テ朝鮮ニ於ケル國有鐵道ノ建設及改良ニ努メタルガ建設工事ニ在リテハ併合後地方產業開發ノ必要ヨリ黃海並日本海ノ要港ニ達スル線路ノ建設ヲ計畫シ其ノ内大田ト木浦ヲ結ブ湖南線(同里群山)ハ明治四十三年十月起工大正三年一月竣京城ヨリ元山ニ達スル京元線ハ同四十四年本工事ニ着手シ大正三年八月竣功元山ニ起リ咸鏡南北道ヲ縱走シテ北鮮地方ト中央トヲ結ブベキ咸鏡線(元山・會寧間)ハ大正三年起工シ逐年區間開業ヲ行ヒソツ昭和三年九月全區間ヲ開通シ北鮮方面ノ交通ニ二紀元ヲ劃スルトナリ平壤元山間ノ平元線ハ昭和十六年四月一日全通シ日本海ト黃海トヲ結ビ其他平壤炭礦線鎮海線等ノ

各支線ヲ建設又ハ延長セリ而シテ昭和二年度以降十二箇年間ニ建設スル豫定ヲ以テ第五十二回帝國議會ノ協贊ヲ經タル圖們外四線及昭和六年度第六十二議會ノ協贊ヲ經タル白茂線並昭和十一年度第六十九議會ノ協贊ヲ經タル中央線ハ孰レモ産業開發國防警備交通貿易ノ進展ニ資セシトスルモノニシテ各線ノ十五年度末現在現況左ノ如シ

(イ)平元線 本線ハ平壤ト元山トヲ結ビ既設平南線(平壤鎮)ト相俟テ北鮮ノ橫斷線トシテ重要ナルノミナラズ更ニ南滿洲及山東方面ト裏日本トノ間ニ交通貿易上ノ一線ヲ形成シ經濟上ノ價值モ亦頗ル大ナルモノトス而シテ其ノ豫定線ハ西浦高原間約二百二十浬六分ノ線路ニシテ其ノ西部ハ大正十五年以來工事中ナリシガ昭和十一年十一月一日迄ニ西浦陽德間百二十三浬九分ヲ逐次開業シ尙東部ニ於テハ同十二年十二月十六日高原城內間三十浬ヲ開業シ同十六年四月一日全通セリ

(ロ)東海線(以下昭和二年) 本線ハ物資豐ナルモ交通不便ニシテ文化ニ遲レタル元山釜山間東海岸地方ヲ開拓セントスルモノニシテ建設線延長五百五十一浬ノ内其北部ニ於テハ昭和三年以降工事ニ着手シ同十二年十二月一日迄ニ安邊襄陽間百九十二浬六分ヲ逐次開業シ又南部ニ於テハ同五年度釜山鎮方面ヨリ工事ニ着手シ同十年度迄ニ釜山鎮蔚山間七十三浬ヲ開業シ其ノ工程ヲ終レリ

(ハ)圖們線 本線ハ雄基潼關間百六十二浬七分ヲ建設シ買收狹軌線タル潼關會寧間ノ廣軌改築ト相俟テ北鮮地方ニ豐富ナル木材及石炭ノ搬出ヲ目的トシ昭和二年十月以降雄基方面ヨリ

工ヲ起シ逐年區間開業ヲ行ヒツシ同八年八月一日ニ至リ建設竣功シ會寧潼關間五十七軒七分ノ廣軌改築工事亦同時ニ竣功セリ而シテ更ニ雄基海岸荷揚場擴張工事ヲ同七年十二月竣功セシメタルガ本線ハ別ニ滿洲國ニ於テ建設セル京圖圖佳線其ノ他ニ連絡シ東北滿洲ト北鮮並裏日本方面トノ新交通路ヲ形成スルニ至レリ

(二)慶全線 南鮮ニ於ケル橫斷線ヲ形成シ慶南及全南北三道ノ寶庫ヲ開發シ多島海ノ豐富ナル海産物ノ奧地輸送ニ便シ併セテ西南鮮ニ於ケル要港ヲ連絡スル線路ニシテ裡里全州間ヲ買收シ廣軌改築工事ヲ施シ昭和四年九月竣功引續キ新線建設ニ着手セシガ其内全州順天間百三十三軒二分ヲ同十一年十二月十六日迄ニ逐次開業シ昭和十一年三月一日買收ノ松麗線ニ接續セシメ同時ニ裡里麗水間ヲ全羅線ト改稱セリ

(ホ)惠山線 圖們鴨綠兩江上流ニ於ケル大森林ヲ直チニ日本海岸ニ結ブ重要ナル交通路ニシテ威鏡線吉州ニ起リ西北ニ進ンデ惠山鎮ニ達スル百四十一軒七分ノ線路ナルガ昭和六年度工事開始シ同十二年十一月一日全通セリ

(ハ)滿浦線 平元線順川ニ起リ平安南北道ヲ北走シ鴨綠江岸滿浦鎮ヲ經テ滿浦橋中心ニ至ル三百三軒四分ノ線路ニシテ沿線ニ於ケル無煙炭鐵礦並奧地ノ大森林ヲ開發シ併テ國防警備ニ資スベキ重要線ナルガ昭和六年度工事開始以來逐次區間營業ヲナシツシ同十四年十月一日迄ニ全通シ滿洲國梅輯線ト接續シ列車ノ直通ヲ見ルニ至レリ

(ト)中央線 (開業後ハ京慶線ト稱ス)大邱線(元東海中部總永川ニ起リ京元線東京城ヲ終點トシ京

釜東海兩線ノ略中央ヲ縱走スル三百四十五軒二分ノ線路外ニ北行直結線志憂硯村洞四軒九分アリ)ニシテ京城釜山間ノ輸送緩和ト沿線新ナル資源ヲ開拓シ産業振興ニ資セントスルモノニシテ同十一年度ヨリ着工シ南部ハ同十五年三月一日迄ニ永川慶北安東間百二十六軒五分ヲ北部ハ同十五年四月一日迄ニ東京城原州間百八軒四分ヲ夫夫開業セリ

(チ)拓殖鐵道(白茂線) 沿線一帶豐富ナル森林ノ開拓ヲ目的トシ惠山線白岩ニ起リ國境茂山ニ達スル百八十八軒軌間〇七六二米ノ狹軌鐵道ニシテ昭和七年度起工以來同十四年十月一日迄ニ白岩延社間百三十六軒八分ヲ開業セリ

上記新線ノ建設計畫ニ伴ヒ國有鐵道間ニ介在スル私設鐵道ヲ買收スル必要ヲ生ズルニ至リ昭和二年度以降朝鮮鐵道會社所屬ノ慶南線馬山普州間七十軒全南線松汀里潭陽間三十六軒五分慶東線大邱鶴山慶州蔚山間百四十七軒八分慶北線金泉慶北安東間百十八軒一分全北鐵道會社線裡里全州間二十四軒九分圖們鐵道會社線會寧潼關間五十九軒五分价川鐵道會社線新安州泉洞間三十六軒九分及南鮮鐵道會社線全南光州麗水港間百六十軒合計六百五十三軒七分ヲ買收セリ

改良工事ノ主ナルモノヲ舉グレバ京釜本線ハ大正三年度改良工事ニ着手シ大邱金泉間大田英江間ハ同五年度ニ金泉大田間ハ八年度ニ清道大邱間ハ同十二年度ニ竣功シ以テ列車ノ速力並牽引力ヲ増大スルヲ得京城驛改築工事ハ十一年度着手同十四年十月竣功シ京義本線ハ當時軍用線トシテ急設セラレタルガ明治三十八年度以降改良工事ヲ繼續シ同十四年十一

月ヲ以テ大部分ノ工事ヲ終ヘ最急勾配ヲ千分ノ十最小曲線ヲ半徑四百米ニ改メ其他隧道ノ新設橋梁又ハ驛舎ノ改増築ヲ行フ等同年十月鴨綠江橋梁ノ竣成ト相俟テ鮮滿聯絡上ノ面目ヲ一新スルニ至レリ全羅線裡里全州間ハ元全北鐵道會社ニ屬セシ狹軌線ナリシガ昭和二年十月買收後直チニ廣軌改築工事ニ着手シ四年九月竣功シ昭和四年度買收ニ係ル圖們西部線ハ八年八月廣軌改築工事完了セリ又昭和三年買收セル舊慶東線ノ內蔚山慶州間ハ十一年十二月大邱永川間ハ十三年七月慶州永川間ハ十四年六月孰レモ廣軌線ニ據ル營業ヲ開始シ其他幹線重軌條交換通信線増架驛舎等ノ建造物改良ヲ實施セルモ近時日滿間交通ノ激増ニ因ル主要幹線ニ於ケル輸送力増加ニ伴ヒ之ガ各種設備充實ノ要愈緊切ナルモノアリテ京釜本線釜山三浪津間及大田南京城間ノ複線工事ハ十四年度末竣功シ京義本線ハ京城平壤間一部複線運轉ヲ開始シ尙兩本線ノ殘餘區百モ目下着着複線工事中ナリ其ノ他水害地帯ノ基面上昇主要橋梁改築操車場信號場等ノ新設其他線路補強工事ヲ實施中ナリ

二 私設鐵道

(一) 補助獎勵

私設鐵道ハ地方ノ開發ヲ促進シ幹線ノ培養線トシテ必要ノ交通機關ナルヲ以テ本府ハ夙ニ之ガ敷設ヲ獎勵シ明治四十五年先ヅ朝鮮輕便鐵道令ヲ制定シテ其ノ方針ヲ定メ爾後各地ニ職員ヲ

派遣シテ將來敷設ヲ要スル豫定線及交通經濟ノ狀態ヲ調査セシメ企業者ノ便ニ資シタルシガ大正九年六月朝鮮輕便鐵道令ニ代ル朝鮮私設鐵道令ヲ公布シテ其ノ動力ヲ蒸氣電氣其他機械力ニ限定シ軌間ハ一四三五米ヲ原則トセルモ特別ノ場合ニ限リ〇七六二米又ハ一〇六七米ト爲シ得ルコトトシ又會社ノ増資社債募集並ニ合併等ニ關スル特別ヲ設ケテ企業者ノ便ヲ圖リタリ又大正三年度以降年年ノ豫算ニ私設鐵道補助費ヲ計上シ其ノ補助步率ハ同六年度迄ハ年六分同七年度年七分更ニ同八年九月ヨリ年八分ニ改メタリ然レドモ官制改革後ニ於ケル新方針ニ基キ一層之ガ獎勵ニ努ムルノ必要アリ同十年三月帝國議會ノ協賛ヲ經テ朝鮮私設鐵道補助法ヲ公布シ同十二年三月其ノ一部ヲ改正シテ補助年限ノ延長及金額ノ増加ヲ行ヒ同十四年四月更ニ之ヲ改正シ補助金額ノ増加ヲ爲セル外昭和三年五月末拂込株金徵收又ハ増資困難ナル場合ニ於ケル資金調達ノ利便ヲ圖ル爲社債發行ノ限度ヲ擴張シ更ニ同五年五月補助金額ノ増加ヲ爲シタル等努メテ斯業ノ發達ヲ援助シツツアリ然ルニ朝鮮ニ於ケル私設鐵道ハ其ノ業績ノ進展完カラズ會社設立登記ノ日ヨリ十五年間ノ期間滿了セルモ未ダ獨立自營ノ域ニ達セザルヲ以テコレガ補助期限ヲ伸長シ得ルノ途ヲ開クト共ニ現下經濟界ノ趨勢等ニ鑑ミ其ノ補助方法ヲ改ムルコトトシ第六十五議會ニ之ガ改正法律案ヲ提出シ其ノ協賛ヲ經テ昭和九年四月一日ヨリ施行シ私鐵助成ノ實ヲ舉グルコトトセリ改正法施行ノ際現ニ補助ヲ受ケツツアル私設鐵道ニ對シテハ其ノ設立登記ノ日ヨリ十五年ノ期間滿了ノ日ノ屬スル營業年度ノ末日迄ハ仍從前ノ例ニ依ル次デ同十四年三月月ニハ更ニ之ヲ改正セリ即チ補助基本期間ハ從來通り十五年ナルモ伸展期間五年ヲ十年トシ補

助金年總額最高五〇〇千圓ノ制度ヲ廢シ豫算ノ範圍内ニ於テ必要ナル補助金ヲ交付スルコトヲ得ルコトニ改メ補助率及益金ノ保留率ヲ更ニ漸減シ同年四月一日之ヲ施行セリ改正後ノ補助法ノ要旨左ノ要旨左ノ如シ

- (イ) 補助ノ對象ハ朝鮮ニ於テ公衆ノ用ニ供スル爲輕營スル鐵道ト爲セリ
- (ロ) 補助ノ期間ハ私設鐵道營業開始ノ日ヨリ十五年ヲ限度トシ必要アリト認ムルトキハ更ニ十年ヲ限リ之ヲ伸張シ得ルコトトセリ
- (ハ) 補助金ハ當該私設鐵道ノ每營業年度ニ於ケル建設費ニ對スル年五分ノ相當額トシ每營業年度ニ於ケル益金ガ建設費ニ對シ年一分ノ割合ニ相當スル金額ヲ超ユルトキハ其ノ超過額ハ之ヲ補助金額ヨリ控除スルコトトセリ
- 區間ヲ分ケ補助ヲ爲ス場合ニ於テハ當該區間營業開始ノ日ヨリ十五年以内トス但シ必要アリト認ムルトキハ更ニ十年ノ伸長ヲ爲シ得ルコトトシ
- (ニ) 其ノ他ノ點ニ付テハ大體ニ於テ從來ノ規定ト同様ナリ

(二) 現況

前述ノ如ク明治四十三年以來極力其ノ獎勵助成ニ努メタル結果併合當時ニ在リテハ釜山鎮東萊間ノ蒸汽輕便鐵道(現在小電氣)ノミニ過ギザリシガ昭和十五年度末ニ於テハ開業線一千九百三十一軒九分經營者十七會社(外ニ國ニ於テ借上營業ニ達シ又未開業線ハ三百二十四軒餘經營者六會社)

社ヲ算シ外ニ買收ニ依リ國有線トナレルモノハ線六百五十三軒三分アリ國有鐵道ト相俟テ運輸交通ニ資スル所多シ
昭和十五年度末(十月三十一日)ニ於ケル經營者別免許軒ヲ示セバ左表ノ如シ

會社名	軌間	開業線軒程	未開業線軒程	合計
○朝鮮鐵道株式會社	一四四	三七五	一八三	五五八
○朝鮮京南鐵道株式會社	一四四	二四〇	四六〇	七〇〇
○金剛山電氣鐵道株式會社	一四四	二六六	—	二六六
○朝鮮京東鐵道株式會社	〇七〇	二五〇	一六〇	四一〇
○新興鐵道株式會社	〇七〇	一七〇	—	一七〇
○朝鮮平安鐵道株式會社	一四四	三〇七	—	三〇七
○朝鮮中央鐵道株式會社	一四四	三八二	一〇一八	一四〇〇
○京奉鐵道株式會社	一四四	九三五	—	九三五
○滿豐鐵道株式會社	一四四	八〇三	—	八〇三
○平北鐵道株式會社	一四四	二八二	—	二八二
○多獅島鐵道株式會社	一四四	五八〇	—	五八〇
○北鮮拓殖鐵道株式會社	一四四	六〇四	—	六〇四
△三陟鐵道株式會社	一〇七	四一四	—	四一四
△南鮮合同電氣株式會社	一〇七	九五	—	九五
△南滿洲鐵道株式會社	一四四	一五三	—	一五三

會社名	軌道	開業線	未開業線	合計
△朝鮮石炭工業株式會社	一四・五	五・九	一・一	一七・五
△東滿洲鐵道株式會社	一四・五	一・三	一・一	一六・九
△釜山臨港鐵道株式會社	一四・五	一・一	一・一	一六・七
△全南鐵業株式會社	一四・五	一・一	一・一	一六・七
×群山府西海岸鐵道	一四・五	一・一	一・一	一六・七
×川内里鐵道株式會社	一四・五	一・一	一・一	一六・七
×仁川府營鐵道	一四・五	一・一	一・一	一六・七
合計	一五五・九	三六・〇	一・九	一九三・九

備考 ○印ハ補助會社、△印ハ非補助會社、×印ハ國ニ於テ借上營業中ノモノニツキ合計ニ含マズ

(三) 營業成績

私設鐵道會社ノ昭和十五年度ニ於ケル營業狀況ヲ見ルニ (各社ノ會計年度ニ依ル朝鮮瓦斯電) 旅客二千三百五十一萬九千餘人貨物七百二十二萬餘噸ニシテ其ノ收入二千四十一萬七千餘圓營業費一千六百五十二萬二千餘圓ニ上リ差引三百八十九萬五千餘圓ノ利益ヲ收メタリ而シテ旅客運賃ニ在リテハ對料制ヲ採用シ貨物運賃ニ在リテハ貨物特定料ヲ制定シテ國有線ト連絡運輸ノ便ヲ圖リ右原則運賃ノ外地方ノ事情ヲ參酌シ割引又ハ特定運賃ヲ設定シテ地方開發ニ資シ列車運轉ニ關シテハ國有幹線發着主要列車トノ連絡ヲ主トシテ之ヲ定メ以テ接續ノ便ヲ圖レリ

三 軌 道

(一) 監督法規

現在ニ於ケル監督方法トシテハ明治四十五年制定ノ朝鮮輕便鐵道令ヲ適用ス此ノ法規ハ暫定のノモノニシテ斯業ノ經營及監督上幾多ノ不便アルヲ以テ之ガ改正ノ必要ヲ認メ大體内地ノ軌道法ニ準據シ近ク之ヲ制定セントス

(二) 現 況

明治四十三年總督府設置當時ニ在リテハ京城電氣軌道二十料餘平壤手押軌道一料餘ニ過ぎザリシガ其ノ前漸次發展シ昭和十五年度末ニ於ケル開業線ハ電氣軌道八十四料九分(釜山鎮東萊)其ノ經營者ハ會社三ニシテ電氣瓦斯併用及瓦斯倫軌道二十料五分其ノ經營者會社二ナリ
今各軌道ノ概況ヲ記述スレバ左ノ如シ

京城電氣軌道 京城電氣株式會社ノ經營ニ係リ京城市内一圓ニ電車ヲ運轉シ開業線三十八料四分ニシテ軌間ハ一〇六七米ナリ

釜山電氣軌道 朝鮮瓦斯電氣會社ノ經營ニ係リ開業線ハ府内線十三料一分ニシテ外ニ私設鐵道ノ取扱ヲ受クル釜山鎮東萊間九料五分ヲ併セ營業ス軌間ハ一〇六七米ナリ

平壤電氣軌道 平壤府ノ經營ニ係リ平壤府内及寺洞ニ至ル間ヲ運轉シ開業線十二杆九分ニシテ軌間ハ一〇六七米ナリ

咸平軌道 本軌道ハ咸平軌道株式會社ノ經營ニ係ル瓦斯倫軌道ニシテ開業線六杆一分軌間一〇六七米湖南線鶴橋驛ト咸平邑間ヲ運轉ス

京城軌道 本軌道ハ京城軌道株式會社ノ經營ニ係ル瓦斯倫電氣併用ノ軌道ニシテ開業線ハ東大門羅島間及廣壯支線ヲ合シ十四杆四分ヲ運轉ス軌間ハ一〇六七米ナリ

(三) 營業成績

軌道ノ昭和十五年度ニ於ケル營業成績ハ旅客人員一億八千九十一萬九千餘人貨物數量二十七萬三千餘噸ニシテ收入一千三十九萬八千餘圓營業費八百三十五萬五千餘圓益金二百四萬三千餘圓ニシテ收入ニ對スル支出割合ハ八〇%ニ當レリ

四 陸 運 (自動車運送)

昭和七年七月三十日勅令第二〇二號ヲ以テ鐵道局官制中改正ノ件公布セラレ私設鐵道軌道其ノ他ノ陸運ノ監督ニ關スル事務ヲ掌ルニ改メラレ從來ノ鐵道軌道ノ外自動車運送索道運送其ノ他ノ陸上運送事業ノ監督事務ヲ併セ處理スルコトトナリ同時ニ朝鮮總督府訓令第五十三號ヲ以テ從來各道ニ於テ處理シ來レル自動車運送營業ノ許可其ノ他ノ處分ノ中重要ナルモノニ付テハ

朝鮮總督ニ稟伺ノ上之ヲ處理スルコトトシ自動車運送事業自體ノ統制ヲ圖ルト共ニ等シク陸上運輸機關タル鐵道軌道ト自動車運送トノ協調連絡並是等ノ統制ヲ圖ルコトトキリ

而シテ是等各事業ノ統制ヲ本格的ニ行フニハ先ヅ準據法令ノ整備ヲ急務ト認メ昭和八年九月自動車交通事業法ヲ内容トスル朝鮮自動車交通事業令ヲ同九年十二月同令施行規則以下各種ノ附屬法規ヲ公布シ同十年四月一日ヨリ執レモ之ヲ施行シ漸次内容ノ改善經營主體ノ強化擴充等刷新統制ノ實ヲ收メツツアリ就中運賃及運行回數ノ調整車輛ノ改良其他諸施設ノ改善等着着改善セラレ執レモ健實ナル發達ノ道程ヲ辿リツツアリ十五年度末ニ於ケル旅客自動車運輸事業ノ路線延長ハ二萬六千餘杆貨物自動車營業ノ路線延長ハ二萬四千餘杆ニ達ス

第二節 海 事

一般施設 朝鮮ニ於ケル海事行政ハ之ヲ航路標識ニ關スル事務ト航路船舶及海員ニ關スル事務トニ分チ得ベク前者ハ明治三十五年後者ハ明治四十年前後ニ遡リテ施設ノ跡ヲ尋ネ得ザルニ非ザレドモ當時創始勿勿ノ際ニ屬シ特ニ記述スルニ足ルモノナシ其ノ後明治四十三年日韓併合シテ總督府ノ設置セララルルヤ航路標識ニ關スル事務ハ總督府通信局管理ノ下ニ航路標識管理所ヲシテ之ヲ執行セシメ航路船舶及海員ニ關スル事務ハ度支部及稅關ニ於テ之ヲ管掌セシメタリシガ明治四十五年兩者ヲ舉ゲテ之ヲ遞信局ノ所管ニ統一シタリ越エテ大正三年海事法規ヲ整備統一スルト共ニ海員審判所官制ヲ公布シ一審制度ニ依ル海員審判ノ事務ヲ開始シタリ次デ同八

航路名	船種	船隻數	航海回数	命令期間	受命者
爪哇線(金山寄港)	汽船	4000	一月一回年二回		南洋海運株式會社
比律賓線(金山寄港)	汽船	5000	一月一回年二回		大阪商船株式會社
日本甲(金山寄港)	汽船	5000	一月一回年二回		大阪商船株式會社
谷津線(金山寄港)	汽船	2000	一月一回年二回		東亞海運株式會社
天津線(金山寄港)	汽船	6000	一月一回年二回		日本郵船株式會社
日本漢(金山寄港)	汽船	2500	一月一回年二回		日本郵船株式會社
北鮮(浦羅斯德寄港)	汽船	2500	一月一回年二回		朝鮮郵船株式會社
大板(浦羅斯德寄港)	汽船	2500	一月一回年二回		朝鮮郵船株式會社
西京線(多爾島寄港)	汽船	3000	一月一回年二回		朝鮮郵船株式會社
東京線(多爾島寄港)	汽船	3000	一月一回年二回		朝鮮郵船株式會社
計合		57,962	三		

船舶 明治四十三年總督府設置當時船舶原簿ニ登録セラレタル船舶ハ汽船帆船ヲ合シ八十八隻(九千三)ニ過ギザリシガ明治四十五年海軍行政事務ヲ遞信局ノ所管ニ統一シ次テ大正三年海軍法規ノ整備統一ヲ見ルニ至リテヨリ海運事業漸ク進展シ置籍船舶ノ増加亦著シク同年度末ニ於テハ一躍登簿船舶三百三十隻(千餘噸)ヲ算シ更ニ其ノ後歐洲戰亂ノ影響ヲ受クルニ及ビ異常ノ膨脹ヲ示シタルト共ニ造船界モ亦活況ヲ呈シ帆船ノ新造増加著シキモノアリシガ大正九年平和克復ヲ見ルニ及ビ一時ニ海運界ノ沈衰ヲ來シ一頓挫ヲ免レザリシモ拮据經營其ノ後順調ナル發達ニ因リ遞増ノ趨勢ヲ示シ來リシモ未ダ大型船舶ノ建造修繕施設ナク甚ダ遺憾トセラレタルトコロナリ

昭和十三年七月釜山ニ朝鮮重工業株式會社ノ設立セラレ茲ニ初メテ總噸數千噸級以上船舶ノ建造施設ヲ有スルニ至リ一面同社ニ對シ政府補助ノ下ニ昭和十三年度以降三箇年繼續事業トシテ總噸數〇〇噸級以上ノ船舶ノ入渠シ得ベキ修繕船渠ヲ施設ノ外會社ハ別ニ〇〇噸級船臺三基ノ築造ニ着手シタリ以上完成ノ上ハ朝鮮ニ於ケル大型船舶ノ建造並ニ船舶ノ修繕ニ利便蓋シ甚大ナリ

登簿船舶現在數累年調

年 度	汽 船		帆 船		石 船		合 計	
	船 數	總噸數	船 數	總噸數	船 數	積石數	船 數	總噸數
昭和十五年 度	807	114,596	119	5,744	1	1	1,001	120,341
同 十三年 度	681	100,153	106	4,715	1	1	1,177	104,869
同 十一年 度	330	58,588	94	3,753	1	1	1,225	91,342
同 九年 度	196	53,998	62	2,391	1	1	888	76,389

(各年度末現在)

海員 海員ハ本府設置後海員ノ保護及試験制度ノ確立並ニ海員養成ノ機關ヲ設置シ海軍思想ノ普及徹底ニ努メタル結果朝鮮海運事業ノ發展及滿洲支那兩事變ノ勃發ニ依ル運送力ノ増大等ト相俟ツテ年年其ノ數ヲ増加シ就中朝鮮人間ニ於ケル海軍思想ノ普及向上著シキモノアリ最近三箇年間ニ於ケル船員及海技免狀受有者ノ増加割合ハ左表ノ如シ

船員現在數

(昭和十五年 度)

種別	朝鮮手帳ヲ有スル者		内地手帳ヲ受有スル者		合計	各前年増加度ニ對シ
	朝鮮人	内地人	朝鮮人	内地人		
内地	三、八六八	二、六九八	一、二一九	六、五六六	〇・一六〇	
朝鮮	一、二〇一	一、二一九	三	一三、二三〇	〇・三三〇	
外國	一、二二三			二二六	〇・〇三二	
合計	一六、〇〇二	三、九二〇	三	一九、九二二	〇・三三五	
昭和十四年度	一二、三六四	三、三六〇		一五、七二四	〇・二五四	
昭和十三年度	九、七一三	二、八二〇		一二、五三三	〇・一二五	

海技免狀受有者

(昭和十五年度)

免狀種類	朝鮮ニ於テ登録シタル者		内地ニ於テ登録シタル者		合計
	内地人	朝鮮人	内地人	朝鮮人	
甲種 船長	九	一	四	一	五
甲種 一等運轉士	七	一	三	一	四
甲種 二等運轉士	二	一	三	一	四
乙種 船長	二六	一	四	一	三二
乙種 一等運轉士	六	三	七	一	一七
乙種 二等運轉士	六九八	六八	一三九	一八	八七〇
丙種 船長	四	一	一	一	二
丙種 運轉士	四四	三六三	一七五	二〇	六九二

機	一等機關士		二等機關士		三等機關士		合計
	内地人	朝鮮人	内地人	朝鮮人	内地人	朝鮮人	
一等機關士	六	一	三六	一	三	一	四一
二等機關士	二	一	一〇三	七三	一〇	五	一二一
三等機關士	九一	二二	二〇七	七三	二四三	一〇五	四二〇
合計	一〇八	二四	二四六	一五〇	二五七	一一一	五二六
昭和十四年度	一〇三	二二	二二八	一四二	二四二	一〇五	五一七
昭和十三年度	一〇二	二二	二四九	一四六	二四八	一一〇	五二八

船員保險法 ハ我國現下ノ時局ニ鑑ミ海運國策ノ伸張ニ資スベク養老年金制度ヲ中心トシタル海員厚生施設トシテ昭和十五年三月一日ヨリ其ノ一部ヲ六月一日ヨリ全部ヲ内地外通ジテ齊ニ施行サレタルガ爾來朝鮮ニ於テモ順當ニ其ノ運用ヲ見所期ノ目的ヲ達シツツアリ實施以後ノ狀況ハ左ノ如シ

標準報酬等級別被保險者數

(昭和十六年十月末現在)

等級	被保險者											
	第一級	第二級	第三級	第四級	第五級	第六級	第七級	第八級	第九級	第十級	第十一級	第十二級
船船數七〇三隻	四五四	六〇	一〇四〇	六九七	五六九	三〇一	三四	五八五	三三	一六	一	一九
同所有者數三五二人	六〇	一〇四〇	六九七	五六九	三〇一	三四	五八五	三三	一六	一	一九	五三四

保險料調定額

(昭和十六年十月末現在)

昭和十五年十月末現在

昭和十六年十月末現在

合

計

110010.00

1912670

3082775

航路標識

朝鮮ニ於ケル航路標識事業ハ明治十六年締結ノ協約ニ基ク帝國政府ノ交渉ニ應ジ韓國政府ニ於テ同三十六年仁川小月尾島外三箇所ニ燈臺ヲ建設シタルヲ嚆矢トシ爾來保護政治肇始後益施設ノ急ナルヲ認メ明治三十八年度末ニ於テ標識總數五十三ヲ算スルニ至リタルモ沿岸線百七十六哩毎ニ一標識ヲ有スルノ割合ニ過ギズ特ニ西南岸ノ如キハ無數ノ島嶼碁布星列シ且潮流急激ナルノミナラズ春夏季ハ濃霧冬季ハ吹雪常ニ襲來シテ航路ノ展望ヲ妨グル等航海ノ安全ヲ脅スコト甚大ナルガタメ更ニ明治三十九年度以降五箇年計畫ヲ以テ標識百三十五ヲ増加シタリ尙本府始政後銳意之ガ増設整備ニ努メタル結果昭和十六年三月末ニ於テハ夜標二百六基晝標百四十一基霧信號二十九基總計三百七十六基ニ達シ其ノ全沿岸線ニ對スル割合ハ八十三料ニ付夜標一基ヲ有スルニ至レリ

海難救助

明治四十三年八月韓國政府ハ日本海軍ヨリ小月尾島無線電信所ノ引繼ヲ受クルト同時ニ者只島小青島及木浦ノ三燈臺並航路標識視察船光濟丸ニ無線電信ヲ設置シ船舶ト陸上トノ通報ニ資シ併合後之ヲ繼承シ海軍艦船及官廳用無線電信トシテ今日ニ至レルガ光濟丸ハ大正十二年都合上民間ニ貸與スルト共ニ其ノ無線電信ヲ廢止シ木浦ハ大正十四年五月海岸無線局ニ變更シ小月尾島ハ當分休止シ小青島燈臺ハ京城無線電信局ト者只島燈臺ハ木浦無線電信局及濟

州島無線電信局ト連絡ヲ取り交信ヲ爲スコトトセリ昭和八年三月者只島燈臺ニ「テレフンケン」式方向探知機ヲ設置シテ無線羅針局ノ事務ヲ開始シ同七月小青島燈臺ニ自動無線標識符號發射機ヲ設置シテ標識局ノ事務ヲ開始シタルガ以上ハ何レモ試驗中ニ屬スルモノナリ尙昭和九年八月主要燈臺三十三箇所ニ暴風警報事務ヲ開始シ昭和十年三月七發島燈臺ニ無線方位信號所ヲ翌十一年三月羅津港口大草島燈臺ニ無線方位信號所ヲ新設シ尙昭和十一年三月海難防止ノ爲海上安全週間ヲ催シ全機能ヲ舉ゲテ之ガ徹底ニ努メ昭和十三年三月者只島燈臺無線設備ノ改装ト共ニ黑山島燈臺紅島燈臺竹島燈臺巨文島燈臺馬羅島燈臺ノ五箇所ニ對シ無線方位信號所ヲ新設スル等以上ノ施設ト俱ニ海難救助ニ資セリ

第三節 航 空

概況 昭和三年十月大日本航空株式會社ノ前身タル日本航空輸送株式會社ガ政府補助ノ下ニ設立セラレ翌昭和四年四月ヨリ朝鮮内地滿洲相互間ニ定期航空輸送ヲ開始シタルガ爾來昭和十二年六月ニハ東京新京間及京城大連間急行便ヲ昭和十三年十月ニハ京城清津間普通便ヲ又昭和十四年十月ニハ滿洲航空株式會社機ニ依ル新京京城間急行便ノ開設ヲ見ルニ至レリ尙昭和十一年九月設立セラレタル慎航空事業社現朝鮮航空事業社ハ京城裡里間定期航空昭和十三年五月光州迄延長及咸南北及全南ニ於ケル漁群探見飛行ニ從事シ相當ノ成績ヲ納メツツアリグライダー研究團體トシテハ昭和十一年二月朝鮮グライダー俱樂部結成セラレ同十三年三月之ガ改組ヲ圖リ朝

鮮航空聯盟ノ結成ヲ見タルガ時局ト我國民間航空力ノ擴充強化ヲ圖ルノ急務ナルニ鑑ミ昭和十六年三月全鮮中等學校以上ノ學生生徒及一般青少年ヲ對照トスル朝鮮國防航空團ヲ設テ既設各團體ヲ之ガ傘下ニ吸收シ以テ強力ナル航空第二陣ノ育成ニ邁進シツツアリ

航空路施設 航空事業ハ文化交通經濟並國防上極メテ重要ナル使命ヲ有シ之ガ發達促進ノ爲ニハ航空路施設ノ整備ヲ其ノ最モ緊要ナルモノトス即チ昭和四年度ニ於テ京城蔚山飛行場並同附屬設備ヲ爲シ蔚山外七箇所ニ航空標識ヲ設置シ爾來昭和五年度ニハ蔚山航空無線電信局並之ヲ連絡スル有線設備ヲ整ヘテ航空ノ安全通信ノ迅速ヲ期シ昭和七年度ニハ既設京城飛行場ニ滑走路ノ構築連絡道路ノ改修ヲ加フルト共ニ航路標識及夜間照明設備ヲ施シ國際飛行場トシテノ面目ヲ一新セリ昭和八年度ニ於テハ新義州飛行場ヲ昭和十年度ニハ清津飛行場及清津航空無線電信局ヲ昭和十一年度ニハ大邱飛行場及大邱無線電信局ヲ昭和十三年度ニハ咸興光州兩飛行場ノ外補助飛行場ニ箇所及京城飛行場無線分室ヲ又昭和十四十五年度ニハ夫々補助飛行場一箇所ヲ設置シタリ尙以上ノ外航空ノ安全ヲ期スル爲航空路主要地ニ航空燈臺及地名標識ヲ設置セリ將來航空路施設トシテハ既設飛行場ヲ更ニ整備擴充スルト共ニ補助飛行場ノ増設夜間照明設備無線電信施設航空氣象觀測所等ノ整備ヲ圖リ漸ク遂フテ施設ノ完備ヲ期セントス

民間航空獎勵 朝鮮航空獎勵豫算ハ現在年額一五二五二三圓ニシテ之ガ使途ハ地方線定期航空補助航空研究團體獎勵補助飛行機維持費補助遭難者慰助金トシテ使用セララルルモノナリ

第四節 通信

舊時ノ施設 帝國政府ノ朝鮮ニ於ケル通信事業ノ經營ハ明治九年釜山ノ開港ニ伴フテ同地ニ郵便局ヲ開キシニ始マリ爾來居留民ノ増加スルニ伴ヒ同十三年以來逐次元山仁川京城其ノ他各開港地ニ郵便局又ハ郵便局出張所ヲ設置シ其ノ業務モ當初ハ單ニ通常郵便ノミヲ取扱ヒシガ漸次之ヲ擴張シテ同十三年ニハ郵便爲替貯金ヲ同十三年ニハ書留小包郵便ヲモ取扱フニ至レリ

通信事業ノ合同 舊韓國政府ニ在リテハ明治二十九年帝國ノ制度ニ倣ヒ郵便制度ヲ布キ後同三十三年萬國郵便聯合ニ加盟シテ茲ニ漸ク其ノ形式ヲ備フルニ至リシガ機關ノ設備事業ノ經營尙極メテ不完全ナリシヲ以テ其ノ統一整齊ヲ期スル爲明治三十八年四月締結ノ韓國通信機關委任ニ關スル取極書ニ基キ舉グテ之ヲ帝國政府ノ管理ニ委託セラレ同年七月之ヲ兩國共同ノ組織ト爲シ以テ其ノ改善擴張ヲ圖リタリ

併合以來各地方ノ發展ニ應ジ政治上其ノ他ノ便宜ヲ考察シテ財政ノ許ス限リ其ノ改良擴張ヲ行ヒ今ヤ其ノ收支計算ノ如キモ順調ヲ保持スルヲ得テ基礎ヲ永遠ニ確立スルニ至レリ

通信機關概況 明治三十八年以前ニ於テ舊韓國政府ノ施設シタル通信現業機關ハ郵便司電報司領受所及臨時郵便所ノ四種ニシテ其ノ局所數合計四百二十七ニ過ギズ小包郵便爲替郵便貯金ノ如キ特殊取扱ニ付テハ未ダ何等設備ヲ爲スニ至ラズ猶又帝國政府ノ朝鮮内ニ於ケル施設

ニ在リテハ郵便局郵便局出張所郵便電信受取所郵便受取所及電信取扱所ノ五種ヨリ成リ既ニ諸種ノ特殊取扱ヲ兼營シ居リシモ其ノ局所數合計八十九ニ過ギザリシヲ以テ帝國政府ハ通信事業合同後之ヲ整理統一ヲ爲スト共ニ機構ノ整備ヲ圖リ漸次各樞要地ニ其ノ擴張増設ヲ行ヒタル結果昭和十五年度末ニ於テハ郵便局八十九(外分室四十)電信局十四(外分室二十四)電話局一(外分室)特定郵便局九百五十四(外分室三)郵便取扱所十五電信取扱所百六十二(外分室)電信電話取扱所十合計二千二百四十四(外分室三)ト爲リ其ノ分布狀況ハ明治三十八年通信事業合同當時ハ四百九十四方料ニ付一局所ノ割合ナリシガ今ヤ百七十七方料ニ對シ一局所ノ割合ト爲リ更ニ之ヲ各年三月末ノ業務別ニ比較スレバ左表ノ如キ發達ヲ見ルニ至レリ

一局所ノ管區平均面積比較 (分局分室及出張所ヲ包含ス)

年次	通帝郵便	小包郵便	爲替貯金	電信	電話
昭和十六年三月	二〇四六三	二〇七三三	二〇八四九	二〇八四四	二四九八二
同 十五年三月	二〇七五二	二〇二二八	二一四九九	二〇二六八	二五〇〇〇
同 十四年三月	二二四一三	二六四四三	二二一四五	二六六五五	二六〇三五
同 十三年三月	二二三三三	二三四一五	二二三五二	二八三三三	二六六三三
同 十二年三月	二三六一五	二三九七一	二四一七八	二四三六〇	二七九一〇
同 十一年三月	二五二八八	二五四六三	二五六一四	二五一四四	二八一二二
同 十年三月	二六二五四	二六三四一	二六四三六	二五八七八	二九四三三

年次	通帝郵便	小包郵便	爲替貯金	電信	電話
昭和九年三月	二七一八五	二七一八五	二七二五二	二六四六八	三〇三二八
同 八年三月	二八〇一三	二七九〇九	二八〇四八	二六八五四	三〇九一六
同 七年三月	二八四〇九	二八四〇九	二八四四五	二七四三五	三四四四五
明治三十八年七月	五〇七四三	一一〇七三	一一〇七三	五〇六六八	三六七八九

郵便 舊韓國政府施設ノ郵便事務ハ通常郵便物ノ集配並其ノ書留及配達證明ヲ取扱フニ過ギザリシモ明治三十八年七月同政府ノ委託ニ依リ同國通信事業ヲ帝國政府ノ施設ニ合同シタル後ハ直ニ朝鮮全土ニ互リテ書留小包郵便ノ取扱ヲ實施スルト共ニ價格表記代表引換及現金取立(郵便集金)等ノ特殊取扱事務ヲ開始シ同十四年郵便施行ニ關スル諸規定ヲ發布スルニ及ビ普通小包郵便ノ取扱ヲ爲サザル外ハ全然内地ト同一ナランメタリ

郵便遞送線路料程比較

年次	通常道路		鐵道單程		水路單程		航空	
	單程料程	同上平均一日延料程	單程料程	同上平均一日延料程	單程料程	同上平均一日延料程	單程料程	同上平均一日延料程
昭和十五年度末	一三〇六	二八〇七	五五九	三三四	三三六〇	六七六	五三八〇	六四八
同 十三年度末	一四五八〇	三三三一	五四八八	三四七	五三三三	一〇八〇八	四二四九	七五五
同 十年度末	一三三五一	二九八〇	四九一八	二四六三	五一三八九	一〇〇九〇	一六八〇	二六〇
同 七年度末	一一八九七	二六二四五	四二七三	一九五八	四二七〇七	八八八一	九四〇	八〇六
同 四年度末	一一一七二	二三三七	三五五九	一七三〇	三六〇七一	六八六	九一〇	七八〇
同 元年度末	一一〇四八	二三六三	二九四	一四四五	二四七五	八〇五	—	—
明治三十八年七月	一六一四八	二三三七	四八一	二二二七	一〇〇六一	三〇四七	—	—

郵便物ノ遞送ニ付テハ明治三十八年日韓通信事業合同以來各地方ノ發展通信力ノ増進及交通機關ノ普及發達等ニ順應シテ之ガ施設ノ擴充ト改良ニ努メ來リシガ殊ニ大正十年度ヨリハ各地方ニ營業自動車ヲ利用シテ郵便物ノ遞送ヲ開始シ昭和四年度ヨリハ朝鮮ヲ經由スル東京大連間昭和十二年度ヨリ京城大連間東京新京間昭和十三年度ヨリハ京城光州間京城清津間ニ昭和十四年度ヨリ新京中江鎮間京城新京間清津牡丹江間ニ各航空運送便ヲ實施シテ内鮮滿支間航空郵便物ノ速達化ヲ圖リ又其ノ後汽車汽船其ノ他交通機關ノ普及發達或ハ内鮮滿支間ノ緊密化ニ伴フ發着郵便物ノ増嵩等ニ順應シテ鐵道及水路ノ遞送施設ニ一強化ヲ加ヘ尙昭和十二年度ニ於テハ鮮滿國境地方ニ對シ滿洲國內郵便物ノ朝鮮經由遞送ヲ開始シ昭和十四年度ニ於テハ新瀉北鮮間水路便増回ニ伴ヒ内地ト北鮮滿洲國間ニ發着スル郵便物ノ遞送經路變更ヲ爲シ之ガ速達ヲ計ル等極力之ガ充實ニ努メタル結果今ヤ朝鮮内ハ勿論内地及滿洲國支那其ノ他諸外國ニ發着スル郵便物ニ付テモ著シク速達化サレ且確實ナル遞送ヲ見ルニ至レリ又郵便物ノ集配方法ニ於テモ合同後逐次郵便區劃及集配區劃ヲ整理スルト共ニ或ハ自動車ヲ利用シ或ハ自轉車ヲ使用スル極力之ガ改善ヲ企圖シ一面一般朝鮮人ニ對シ通信思想ノ涵養ニ努メタル結果朝鮮人間ノ通信力ハ逐年發達シ其ノ通常郵便物ノ如キ昭和十四年度ニ於テハ明治三十八年度舊韓國通信機關合同當時ニ比シ引受配達共ニ約十八倍ニ増進シタリ

外國郵政 朝鮮ニ於ケル外國郵便ノ對外國關係事務ハ從來遞信省ニ於テ掌理シ來リシガ大正十一年一月一日以降萬國郵便條約ノ規定ニ基キ朝鮮ハ單獨ノ一郵政廳ヲ形成シ直接對外國關係ヲ

掌理シ得ルコトト爲レリ而シテ外國通常郵便物一箇年間ノ取扱バ昭和十二年度ニ於テ一千二百八十八萬通同十三年度ニ於テ一千八百三十八萬通昭和十四年度ニ於テ二千五百六十二萬通昭和十五年度ニ於テ二千六百八十六萬通ニ上レリ

日滿郵便 滿洲國ノ建國以來諸般ノ制度漸次整備スルニ伴ヒ日滿兩國ノ特殊事情ニ鑑ミ兩國間郵便物交換ニ關スル特殊條約ヲ協定スルノ要アリ昭和十年十二月二十六日滿洲國新京ニ於テ日本國滿洲國間郵便業務ニ關スル條約及同條約ニ基ク業務協定ヲ締結シ翌十一年一月二十六日ヨリ之ヲ實施セリ

電信 朝鮮ニ於ケル電信ハ明治十七年二月帝國政府ニ於テ釜山ニ電信分局ヲ設置シ内地下通信ヲ開始シタルヲ以テ始ト爲ス其ノ後京城及仁川ニ電信局ヲ設置シタルモ當時内地釜山間ノ海底電信線ハ大北電信會社ノ所有ニ屬セシヲ以テ其ノ取扱ノ如キ一ニノ例外ヲ除クノ外總テ萬國電信ノ規定ニ依レリ然ルニ明治四十三年遞信省ハ大北電信會社ト協定シテ釜山内地間ノ電線ヲ買收シ爾後朝鮮内地間發着電報ハ之ヲ内地電報トシテ處理シ其ノ料金ヲ低減シ以テ一般公衆ノ便益ヲ圖レリ又明治三十九年電報料金後納制度ヲ設ケ同四十二年朝鮮内ニ於テ外國新聞電報ヲ發信スル者ノ爲ニ京城仁川釜山其ノ他五開港場ニ於テ料金受信人拂外國新聞電報ノ取扱ヲ開始ス然ルニ其ノ當時制定ノ電報規定等ハ既ニ十五年餘ヲ經過シ時代ノ推移進展ニ伴ハザル點アリシヲ以テ大正十四年十月及同十五年十一月此等内外國電報ノ規定ヲ改正シテ時代ニ適應セシメ併セテ事務ノ簡捷ト能率ノ増進ヲ圖レリ越エテ昭和六年六月ニハ船舶ノ遭難ニ關シ朝鮮船舶通

報規則中改正ヲ爲シ海上ニ於ケル人命財産ノ保全ニ資スルノ制度ヲ設ケ昭和七年九月ニハ歐文新聞電報ノ取扱ヲ認ムルコトトシ此ノ種電報利用者ノ利便ヲ圖リ又從來朝鮮ト滿洲國トノ間ニ發着スル電報ニシテ其ノ關東廳管内ニ發着スルモノハ之ヲ内國電報トシ其ノ地域ニ發着スルモノハ之ヲ外國電報トシテ取扱ヒ居タリシヲ日滿電報規則ニ依リ之ヲ統一シ昭和八年九月二日ヨリ實施シタリ次ニ昭和十年ノ初頭ニ於テハ年賀電報制度ヲ制定シテ一般公衆ノ要望ニ應ジタルガ社交上ノ儀禮タル慶祝弔慰ノ意ヲ表スル電報モ其ノ電文ガ略々一致セル點ニ徴シ年賀電報ト併セ其ノ一般慶弔電報ノ制度ヲ合一シタル慶弔電報制度ヲ創設シ昭和十一年十二月一日ヨリ之ヲ實施シタリ朝鮮船舶安全令ノ制定及馬德里改正國際電氣通信條約並同附屬無線通信規則ノ實施ニ伴ヒ又一面私設無線電信無線電話ノ施設運用等ノ實況ニ鑑ミ私設無線電信無線電話規則全條ニ互リテノ改正ヲ行フト共ニ船舶並航空機ノ航行安全ヲ期スル爲無線ニ依ル羅針業務及標識業務ノ統制ヲ圖ル爲無線方位測定規則ヲ制定シ昭和十年三月十五日ヨリ之ヲ施行シタリ又朝鮮總督府觀測所ニ於テ氣象ノ豫告ニ關シ全般天氣豫報全般氣象特報地方氣象特報及地方暴風警報發表ノ制度ヲ設クルト共ニ氣象通知電報規程載方式ヲ改正セルニ伴ヒ之ニ關聯スル氣象通知電報規則中ニ改正ヲ加ヘ昭和十年十二月一日ヨリ之ヲ實施セリ從來日支間電信連絡ハ外國電報トシテ國際規則ニ依リ其ノ料金モ亦高額ナリシガ支那事變進展ニ伴ヒ北支及蒙疆ニ發着スル電報ハ特定料金ヲ設ケ日滿電報ノ例ニ依リ取扱フコトト爲シ中支及南支ニ發着スル電報ニ就テハ料金ハ相當低減ヲ見タルモ依然外國電報トシテ國際規則ニ依ルガ故ニ事宜ニ適セズ且ツ不

便尠カラザリシヲ以テ昭和十四年一月一日ヨリ日華電報規則ヲ制定シ蒙疆北支中支南支發着電報大北會社經由ノモノヲ除クハ同一制度ノ下ニ統一シ料金ノ低減及取扱方法ノ改善ヲ圖レリ然ルニ其ノ後日滿支三國ノ電氣通信ハ益々緊密ノ度ヲ加ヘ之ニ對應シテ業務ノ連絡ヲ強化シ其ノ綜合的機能ヲ最高度ニ發揮セシムルノ急務ナル情勢ニ立チ至リタルヲ以テ昭和十五年十月日滿支ニ於ケル電氣通信事業當事者間ニ協議ヲ遂ゲ翌昭和十六年一月東京ニ於テ東亞電氣通信ニ關スル業務協定ヲ締結成立ヲ見東亞新秩序建設上電氣通信事業ノ分擔スル使命達成ニ萬遺憾ナキヲ期セリ又時局ノ進展ニ鑑ミ不急電報ノ抑制並ニ消費ノ節約及虛禮廢止ノ趣旨ヲ以テ慶弔電報特殊取扱ノ中止方單行府令ヲ發布シ昭和十五年五月ヨリ之ヲ實施シ尙又電報料金後納取扱ニ關シテハ制度制定以來其ノ精求者ニ對シ之ガ後納帳ヲ交付スルト共ニ受付局ニ於テモ同様ノ帳簿ヲ設備シ電報發信ニ際シテハ右兩者設備ノ帳簿ニ一定事項ヲ記入發信スル等煩鎖ナル手續ヲ要シ居タル處其ノ取扱ノ簡易化ト能率ノ向上トヲ圖ラン爲右帳簿ハ之ヲ廢止シ料金後納電報發信證票ヲ以テ之ニ代フルコトニ關係規定ヲ改正シ昭和十五年八月ヨリ之ヲ實施セリ又年年電報取扱局所ヲ増設シテ明治三十八年通信事業合同當時四十四箇所ナリシヲ昭和十一年度末ニハ八百九十六局所(外分室七)昭和十二年度末ニハ九百五十三局所(外分室七)昭和十三年度末ニハ一千二百所(外分室一〇)昭和十四年度末ニハ一千三十四局所(外分室九)昭和十五年度末ニハ一千六十局所(外分室一四)ト爲トス等施設ノ擴張充實ヲ行ヒタル結果合同當時ニ比シテ著シク内外電信ノ利便ヲ増進シタリ

電信業務狀況比較 (取扱局所數中ニハ分)

四四〇

年次	取扱局所數		年度内發着電報通數
	電報	電文	
昭和十五年度末	九六	一〇八〇	一九五七、三三三
同 十三年度末	八六	一〇一九	一三、七九〇七
同 十年度末	七六	八七八	一五、九一三、六八三
同 七年度末	七八	八三三	一五、一五八、四五五
同 四年度末	六七	七六四	一三、〇〇〇、〇〇〇
同 元年度末	七九	七三三	一〇、七三九、九二四
明治三十八年七月	三三	四四	一、〇三三、〇〇〇

又電信回線ハ通信機關合同前雖然トシテ統一ヲ缺キシヲ合同後地況ノ變化通信狀態回線ノ良否等ヲ調査シ或ハ中繼線ヲ廢シテ直通線ヲ設ケ或ハ印字機通信ヲ音響機通信自働機通信又ハ印刷電信機通信ニ改メ又通信ノ數量ニ依リテ電話機ヲ音響機ニ改裝スル等同線ノ整理ヲ爲スト共ニ鮮内主要各地間ハ勿論朝鮮ト内地及滿洲ニ於ケル樞要地トノ直通又ハ浦潮斯德間國際聯絡回線ノ新設及増線ヲ行ヒ以テ通信ノ敏活疏通ヲ講ジタリ

無線電信

一 海岸無線業務

無線電信ハ明治四十三年總督府設置ニ前後シテ仁川月尾島黃海道小青島島浦及港門島ノ各燈臺竝ニ官有汽船光濟丸ニ施設シ主トシテ海事事務ノ用ニ供シタルガ一般公

衆通信用トシテハ大正十二年四月京城陸軍無線電信所ヲ遞信局ニ移管スルト同時ニ京城無線電信局ト改稱シ同年六月ヨリ航行船舶トノ間ニ公衆通信ノ取扱ヲ開始シタルニ始リ大正十四年木浦及濟州ニ施設シテ濟州島ト本土間ノ一般電報ヲ疏通スルノ外航行船舶ニ對スル海岸業務ヲ開始シタルガ逐年長足ノ進歩ト普及ヲ見ルニ至レリ船舶施設ノ無線電信對應局トシテ昭和二年六月釜山ニ同三年二月鎮南浦同四年八月清津ト逐次無線電信局ノ増設ヲ爲シ航行船舶トノ連絡ヲ圖リ海上ニ於ケル人命財產ノ保全ヲ期シ海運界ノ進展ニ寄與シ來リ昭和十三年九月東海岸中部ノ海岸局トシテ江陵無線電信局ノ開局ヲ看タルヲ以テ管内海岸業務ノ無線局數七局ヲ算フルニ至リタルガ其ノ後ニ於テ木浦無線電信局ノ設備擴充強化セラレタルニ依リ濟州無線電信局ノ海岸業務ハ昭和十五年十月限り之ヲ廢止シタリ

二 航空無線業務

一面内鮮滿定期航空路開設セラレルヤ昭和五年七月蔚山ニ航空無線電信局ヲ設置スルト共ニ京城無線電信局ニ航空無線業務ヲモ併セ取扱ハシムルコトトシ新義州ニハ應急措置トシテ郵便局内ニ假設備ヲ施シテ航空無線業務ヲ扱ハシメ同航空路ノ安全ヲ確保シ來リタル所ナルガ其ノ後航空路ノ擴充發展ニ伴ヒ昭和十一年一月新義州無線電信局ヲ設置シテ郵便局内ニ於ケル假施設ニ依ル業務ヲ繼承セシメ越ヘテ十二年六月大邱無線電信局同十四年十一月平壤及咸興ニ航空無線電信局ノ開設ト共ニ清津無線電信局ニ航空無線業務ヲ開始シ鮮内ローカル便ノ外日本海橫斷航空路ノ安全ニ對處スル鮮内無線通信網ノ整備ヲ略々完成スルニ至リタリ

尙航空航法ノ進歩ニ依リ標識電波ヲ以テ航空路ヲ指示セシムル無線嚮導施設トシテ日本海橫斷航空路ニ對シ清津無線電信局ニ又日滿支航空路ニ對シ京城無線電信局ニ航空無線標識施設ヲ爲シ試驗ノ形式ノ於テ其ノ業務ヲ開始シ軍民航空機ノ利用ニ供シ居レリ

三、固定業務

有線電信系ノ補助通信路トシテ又有線電信系構成困難ナル區間ノ主要通信路トシテ無線電信ニ依リ鮮内相互間ノ外内地滿洲及華北ノ通信中樞地トノ間ニ通信連絡ヲ設定シ常時無線通信系ト併行シテ一般公衆通信ヲ疏通シ居レリ

四、氣象通信業務

京城無線電信局ニ於テハ朝鮮内主要氣象地ヨリ蒐集シタル氣象ノ狀況ヲ長波及短波ニ依ル無線放送ヲ行ヒ軍事交通產業及文化ノ各部門ニ必要ナル氣象資料ヲ提供シ居レリ又氣象蒐集上有線通信系ニ依リ難キ島嶼ト本土間ノ連絡ハ濟州無線通信局蔚陵島無線電信局ノ外燈臺施設無線電信ト最寄陸上無線電信局トノ間ニ無線連絡ヲ實施シ氣象通信系ヲ構成シ居レリ

昭和十五年度末現在ニ於ケル各業務別無線通信業務局數左ノ通ナリ

記

取扱業務	局數	局名
海岸無線業務	六	京城、清津、本浦、釜山、鎮南浦、江陵
航空通信業務	七	京城、清津、蔚山、新義州、大邱、平壤、咸興、江陵

航空無線標識
固定通信業務
氣象放送業務

一	京城
二	京城、清津
三	京城、清津、本浦、江陵、濟州、蔚陵島、統營、旅順、青島、樺子島
四	京城、清津、蔚山、新義州、大邱、平壤、咸興、江陵

電話 舊韓國政府ノ經營シタル電話ハ明治三十五年京城及仁川間ニ電話事務ヲ開始シタルヲ以テ始トシ同三十八年通信機關ノ合同ニ際シテ交換事務ヲ取扱ヒシハ漢城電報總司仁川水原及永登浦ノ三電報司ニシテ其ノ加入者數僅ニ六十五人ニ過ギズ又帝國政府ノ經營ニ係ルモノハ明治三十五年京城及仁川ノ兩郵便局ニ交換事務ヲ開クト同時ニ兩地間ノ電話ヲ開始シ龍山及永登浦ニ電話所ヲ設ケ次テ同三十六年釜山ニ電話交換ヲ永登浦ニ特設電話交換ヲ開キ其ノ加入者數ハ同年度末ニ於テ三百十人ナリシモ同三十八年七月合同ノ際ニハ一千三十七人ヲ算シタリ又合同當時ニ於ケル電話通話區間ハ京城龍山間釜山草梁間等僅ニ十六區間ニ過ギザリシモ其ノ後毎年電話線ノ新增設ヲ行フテ漸次通話區域ヲ擴張シ同四十年六月ニハ京城平壤間同四十四年ニハ京城釜山間大正十年ニハ京城本浦間及京城元山間昭和四年ニハ京城會寧間外九區間ノ各長距離通話ヲ開始シ昭和十年ニハ京城麗水間其ノ他鮮内ニ於テ五十五區間昭和十一年度ニ於テハ七十ニ區間ノ長距離通話區域ヲ擴張シタルガ昭和十二年度ニ於テハ關係法規ノ改正ニ依リ長距離通話ヲ特別市外通話ト改メ自働式並共電式交換局ノ加入者ニ於テハ從來ノ長距離電話ノ裝置ハ不必要トナリ之ガ爲在來ノ長距離通話區域タル京城清津間外四十區間ヲ普通通話區域ト爲シ右局電話加入者ノ利便ヲ計レリ本改正ハ電話ガ技術的ニ益進歩ヲ爲シツアル事ヲ物語ルモノナリ

然シテ昭和十四年度ニ於テハ普通通話區域三百八十四區間特別通話區域十一區間ヲ擴張シ更ニ昭和十五年度ニ於テハ普通通話區域百八十三區間特別通話區域六區間ヲ擴張セリ又朝鮮滿洲間ハ大正十三年度ニ於テ平壤奉天間外三區間ノ通話ヲ開始シタルヲ始メトシ逐年之ヲ増加シタルガ滿洲國ノ發展ニ伴ヒ諸般ノ關係益緊密ノ度ヲ加ヘ來レルヲ以テ昭和九年度ニ於テハ清津圖們間及南陽哈爾濱間外十區間ヲ昭和十四年度ニハ普通通話區域三十八區間特別通話區域一區間計三十九區間ヲ擴張シ昭和十五年度ニハ普通通話區域十一區間特別通話區域二區間ヲ擴張シテ朝鮮滿洲間通話者ノ便利ヲ圖リタリ尙内地朝鮮間ニ於テハ昭和七年度ニ多年渴望シ居リタル内地朝鮮間電話通話連絡ノ第一期トシテ京城大阪間及釜山大阪間外十四區間ノ通話ヲ開始シ其ノ後内鮮間ノ緊密化ニ伴ヒ毎年通話區域ヲ擴張シ昭和十四年度ニ於テハ更ニ朝鮮中華民國間ニ於テ日支事變勃發以來新生支那トノ諸般ノ交涉愈々密接ノ度ヲ加フルニ至リタルヲ以テ昭和十四年度ニ於テ京城對北京天津塘沽及仁川平壤永登浦對天津間並ニ京城上海間ノ通話ヲモ相次デ開始セリ尙又朝鮮ニ於ケル海外貿易振興ニ相應ズベク同年十一月一日ヨリ京城ト世界各國ヲ相手トスル國際通話ノ取扱ヲモ開始シタルガ右ハ寔ニ劃期的施設ナリトス

以上鮮内對内地滿洲支那各地間ニ於ケル通話區域ノ擴張ヲ爲セル結果總體ニ於テ通信引繼當時ニ於テ普通區間十六ニ過ギザリシニ明治四十三年度末ニ於テハ普通七百九十五區間特別三十二區間更ニ昭和十一年度末ニ於テハ普通一萬八百五十九區間長距離四百五十一區間昭和十五年度末ニハ普通一萬二千九百八十七區間特別六百四十三區間ト爲リ其ノ面目更ニ一新セリ

四四四

電話業務狀況比較 (取扱局所數中ニハ分局) (分室出張所ヲモ含ム)

年次	取扱局所數		電話加入者數	年度内通話總數
	交換及通話局	交換所		
昭和十五年度末	二八〇	六	五九四九六	三五〇一六九七
同 十三年度末	二七二	六	五八〇〇六	三〇三四五〇八
同 十一年度末	二〇七	五	三九七三三	二七〇三九〇八
同 七年度末	一六七	四	三四八六九	二〇九六七〇七
同 四年度末	一三三	三	三二四八八	一七五六三二九〇
同 元年度末	一三三	二	二七五八六	一三三三四九四
明治四十三年度末	三三	一	六四四八	二二六〇九八
同 三十八年七月	五	一	一〇六五	四四八九五〇

放送無線電話 朝鮮ニ於ケル放送無線電話ハ大正十五年十一月京城放送局ノ設立ヲ許可セラレ昭和二年二月ヨリ電力一キロワットノ單一裝置ヲ以テ内鮮兩語ノ放送ヲ開始シタルガ其ノ後内地其ノ他ニ於ケル放送業界ノ異常ナル發展ヲ遂グツアル狀況ニ鑑ミ規模ヲ擴大シ昭和八年四月ヨリ電力十キロワットノ二裝置ヲ以テ内鮮兩語ノ二重放送ヲ開始スルニ至レリ更ニ昭和十二年九月ヨリ京城中央放送局第二裝置ノ電力ヲ五十キロワットニ増大シタリ而シテ全鮮的ニ聽取施設ヲ簡易化セシムル目的ヲ以テ放送無線電話網計畫ヲ樹テ左ノ放送施設ヲ爲シタリ

釜山放送局 電力百五十ワット 昭和十年九月放送開始

第十一章 鐵道及通信

四四五

電力二百五十ワット 昭和十二年六月電力ヲ増大
 平壤放送局 電力五百ワット 昭和十一年十一月放送開始(二重放送装置)
 清津放送局 電力十キロワット 昭和十二年六月放送開始
 裡里放送局 電力五百ワット 昭和十三年十月放送開始
 咸興放送局 電力二百五十ワット 昭和十三年十月放送開始
 大邱放送局 電力五十ワット 昭和十四年十二月第二放送装置ヲ増設ス
 尙昭和十五年度末現在ニ於ケル聴取者數ハ内地人十萬九千六百九十四人朝鮮人十一萬六千九百三十五人外國人九百四十四人合計二十二萬七千五百七十三人ニシテ前年度末ニ比シ六萬五百二十四人ノ増加ヲ見タリ

因ニ最近ニ於ケル聴取者増加狀況左ノ如シ

放送無線電話聴取者數

種別	昭和十五年度末	同十四年度末	同十三年度末	同十二年度末	同十一年度末	同十年度末
内地人	一〇九六四	九〇四五	七八四三	七二六八	四九三〇九	三七九八
朝鮮人	一一六九五	七五九〇九	四八九六六	四〇一〇七	三三七七	一四五三七
外國人	九四	七五	六七四	五三三	五五八	三三八
合計	一二七五三	一六七〇九	一二〇八一	一一一〇八	七二六〇一	五二八三四

第五節 郵便爲替貯金

總況 朝鮮ニ於ケル郵便爲替貯金ハ明治十三年在釜山帝國郵便局ノ該事務ヲ開始シタルニ始マリ同三十八年日韓通信事業合同當時ニ於ケル爲替貯金取扱局所數ハ全鮮ヲ通シ僅ニ帝國ノ施設ニ係ルモノ三十ヲ算スルニ過ギズ仍テ帝國政府ハ通信事業ノ引繼ヲ了スルヤ全鮮各地ニ七十箇所ノ爲替貯金取扱局所ヲ増設シ次デ同三十九年十月以後金庫所在在在ノ郵便局所ヲシテ未ダ會テ各國ニ類例ヲ見ザル政府歳入金ノ收納及歳出金ノ拂渡事務ヲ開始セシメ同四十年從來遞信省ニ於テ執行シタル朝鮮ニ於ケル郵便貯金及郵便爲替ノ管理事務ヲ統監府通信管理局ニ於テ掌理スルコトトシ同四十三年郵便振替貯金制度ヲ新設シテ一般商取引及金融ノ圓滑ヲ助長シ爾來逐次恩給扶助料等ノ支給道地方費其ノ他公課ノ收納國債ノ募集賣出及其ノ元利金支拂等ノ業務ヲ開始スルニ至リ今マ爲替貯金業務取扱局所千五十八箇所ニ達シ内地郵便官署ノ業務ハ郵便年金ヲ除クノ外一トシテ朝鮮ニ於テ行ハレザルモノナキニ至レリ此ノ間舊韓國貨幣ノ整理事業ヲ援助シテ明治三十九年ヨリ同四十二年ニ互リ舊白銅貨及葉錢ノ引揚ニ努メ舊韓國財政ノ整理ニ裨益スル所多シ又爲替及振替貯金ハ民間金融ノ便乏シキ地方僻遠ノ地ニ於ケル商取引資金ノ送受ヲ圓滑ニシテ諸般産業ノ發展ニ資シ今ヤ朝鮮ニ於ケル送金業務ノ主要機關タル地位ヲ占メ又郵便貯金制度ハ多年獎勵ノ結果朝鮮人間ニ貯蓄思想ヲ喚起セシコト少カラズシテ逐年預金額ヲ増加セリ

内國郵便爲替 郵便爲替ノ制度ハ往時朝鮮ニ於テ第一銀行釜山支店ノ外金融機關ノ設置ナク在留帝國臣民ノ不便少カラザリシヲ以テ明治十三年五月帝國政府ハ在釜山帝國郵便局ヲシテ始メテ通常郵便爲替ノ受拂ヲ取扱ハシメ逐次之ヲ元山仁川木浦外各開港場ニ及ボシ同十八年ニ至リテ小爲替ノ取扱ヲ開始シ同三十三年電信爲替ノ制ヲ實施シタリ爾來漸ク遂クテ制度施設ノ改善ニ努メ當初一小部分ヲ除クノ外ハ全ク其ノ利用ヲ知ラザリシ朝鮮人モ亦漸ク爲替制度ノ利便ヲ解スルニ至リ逐年著シク業務ノ發達ヲ來シ昭和十五年度ニ於テハ受拂金額五億六千四百九十二萬二千圓ニ達スルニ至レリ之ヲ通信事業合同當時即チ明治三十八年度ノ九百六十三萬三千圓ニ比スレバ約五十九倍ニ同四十三年度ノ五千三百六十萬八千圓ニ比スレバ約十一倍ニ増加シタリ

外國郵便爲替 朝鮮ニ於ケル外國郵便爲替ノ受拂ハ明治十三年帝國政府ニ於テ内國郵便爲替事業ト共ニ當該取扱局所ヲシテ其ノ取扱ヲ開始セシメ當時僅ニ英領香港郵政廳トノ間ニ交換ヲ爲シタルニ過ギザリシモ翌十四年八月ニ至リ英國トノ交換ヲ開始シ同十八年三月佛國トノ交換約定成ルト同時ニ萬國聯合郵便爲替條約ニ加盟シ逐次他ノ各國トモ其ノ交換ヲ開始シ明治四十一年京城仁川木浦蔚山釜山平壤新義州元山及清津ノ各郵便局ヲ萬國聯合條約爲替及香港特別約定爲替ノ交換局ニ指定シテ爲替ノ直接交換事務ヲ開始シタリ而シテ外國郵便爲替ハ交換局ニ於テノミ取扱ヒシモ大正十五年一月一日ヨリ外國電信爲替ニ限リ大邱及鎮南浦ノ兩郵便局ニ於テモ直接交換ヲ爲サシムルコトトセリ又大正十年西班牙國馬德里ニ於テ開催セラレタル萬國郵便

聯合會議ノ結果朝鮮モ單獨郵政廳トシテ一個ノ投票權ヲ有スルコトト爲レリ

外國郵便爲替ノ受拂高ハ歐洲大戰中一時減退シ其ノ後漸次増進ノ趨勢ニ在リシモ大正十三年一月一日ヨリ支那ト郵便爲替ヲ交換シ昭和十一年一月二十六日ヨリ滿洲國ト郵便爲替ノ交換ヲ開始スルニ至リ俄然受拂額ノ増加ヲ見昭和十五年度ニ於テハ六千七百五十一萬九千圓ヲ示セルガ外國郵便爲替交換開始當時即チ明治四十一年度ノ九萬餘圓ニ比スレバ實ニ七百五十倍ノ多キニ達シタリ

日滿郵便爲替 日滿兩國間ノ密接ナル特殊事情ニ鑑ミ其ノ取扱簡易ナル小爲替ノ交換ヲ開始スルコトト爲リ之ガ約定締結セラレ昭和九年八月一日ヨリ之ヲ實施シタリ其ノ後滿洲國モ健全ナル發達ヲ遂ゲ郵政事情ノ順調ナル進展ニ伴ヒ兩國間ノ爲替取引ハ一層頻繁ノ度ヲ加ヘ彼我ノ經濟關係モ亦緊密トナリ昭和十年十二月二十六日日滿間ニ郵便業務ニ關スル條約締結セラレ昭和十一年一月二十六日ヨリ兩國間ニ小爲替通常爲替及電信爲替ノ交換ヲ開始セリ尙本條約ハ本邦ノ内國制度ヲ殆ド其ノ儘採用シ加フルニ爲替ノ轉送及媒介ノ如キ萬國郵便聯合條約ニ依ル制度ノ長所ヲ以テシタル點ニ特長アリ創始以來其ノ利用年々増加シ昭和十四年度ニ於テハ受拂高六千五百五十六萬圓ニ達シ之ヲ日滿爲替交換開始ノ昭和九年度ノ受拂高二十九萬七千圓ニ比スルトキハ實ニ二百二十一倍ノ増加ナリ

郵便貯金 朝鮮ニ於ケル郵便貯金ノ制度ハ明治十三年八月在釜山帝國郵便局ニ於テ之ガ取扱ヲ開始シタルヲ以テ其ノ嚆矢トス爾來遂次之ヲ他ノ在鮮帝國郵便局所ニ及ボシ同三十八年七月

日韓通信事業ノ合同ニ際シテハ貯金取扱局所百ヲ以テ數フルニ至レリ由來朝鮮ニ於テハ貯金機關缺如セシノミナラズ多年誅求苛斂ノ結果人民ニ貯蓄思想乏シク同四十一年三月末日現在ニ於テスラ朝鮮人ノ預入ニ係ルモノハ僅ニ人員四千二百餘人金額三萬七百餘圓ノ少額ニ過ギザル狀況ナリシヲ以テ常ニ郵便貯金制度ノ改善ヲ圖ルト共ニ官民相協力シテ勤儉貯蓄及郵便貯金ノ獎勵ニ力ヲ致シ業務ノ刷新機關ノ擴張充實ヲ講ジタル結果朝鮮經濟狀況ノ發達ト共ニ逐年貯金額及貯金者ノ増加ヲ見ルニ至リタル處支那事變ノ勃發ニ依リ政府ノ提唱スル國民貯蓄ノ實揚リ昭和十三年度以降ハ前例ナキ激増ヲ示スニ至レリ即チ左表ノ如シ

郵便貯金 (昭和九年度末以降ハ內鮮人合計トス)

年 度	現 在		一 人 平 均 額	
	內 地 人	朝 鮮 人	內 地 人	朝 鮮 人
昭和十五年度末	一四一、三七七、五八八	一、〇〇〇	二〇、五〇〇	一、〇〇〇
同 十四年度末	一三三、〇一〇、一〇一	一、〇〇〇	一八、五九〇	一、〇〇〇
同 十三年度末	八七、二〇七、五五四	一、〇〇〇	一六、三九〇	一、〇〇〇
同 十年度末	五四、八〇七、一〇〇	一、〇〇〇	一五、三五一	一、〇〇〇
同 七年度末	三四、五五〇、四九九	一、〇〇〇	五、七四四	一、〇〇〇
同 四年度末	三二、四九三、三三三	一、〇〇〇	五、二六九	一、〇〇〇
同 元年度末	一九、三八三、三〇〇	一、〇〇〇	三、八〇七	一、〇〇〇
明治四十三年度末	三〇、六四〇、〇〇〇	一、〇〇〇	二八、九八四	一、〇〇〇

郵便振替貯金

朝鮮ニ於ケル郵便振替貯金業務ハ明治三十九年三月在鮮帝國郵便局ニ於テ内地ト同時ニ其ノ取扱ヲ開始シタルモ當時朝鮮ノ民度頗ル幼稚ニシテ本制度ノ利便未ダ一般ニ認メラレザリシノミナラズ振替貯金口座ハ東京ニ一箇所アルニ過ギザリシヲ以テ朝鮮人ノ之ヲ利用スル者殆下無ク僅ニ居留内地人ノ利用スルアルノミ仍テ本制度ノ利用方法及利便特長等ヲ朝鮮人ノ間ニ周知セシムルノ途ヲ講ジ以テ之ガ普及發達ヲ圖リシモ元來本制度ノ消長ハ利用者ノ所在地ト口座所管廳トノ距離ニ關係スル所多キヲ以テ朝鮮經濟界ノ狀況ニ鑑ミ同四十三年一月京城ニ昭和二年十二月釜山ニ昭和十四年十月平壤ニ振替貯金口座所管廳ヲ設置シタル結果漸次健全ナル發達ヲ遂ゲ今ヤ其ノ口座加入者數四萬九千三百人口座受拂年額二十一億三百四十七萬七千圓ニ達シ朝鮮ニ於ケル金融機關トシテ缺クベカラザルニ至レリ今昭和十四年度ノ狀況ヲ明治四十三年度ノ口座加入者數四百六十一人其ノ受拂金額六百七十三萬二千五百九十圓ニ比較スレバ口座加入者現在數百七倍ニ口座受拂金額ハ三百十二倍ニ増加シタリ

日滿郵便振替

昭和十年十二月二十六日日滿間ニ郵便業務ニ關スル條約締結セラレ之ニ基キ昭和十一年十二月一日ヨリ兩國間ニ郵便振替ヲ交換ヲ開始シタリ本業務ハ口座振替ノミヲ取扱フ一般外國振替業務ト異リ内國郵便振替貯金ノ制度ニ倣ヒテ拂込拂出振替及其ノ他各種ノ取扱ヲ爲シ一般ノ利用者ノ需要ヲ遺憾ナク充足セシメツアリ昭和十五年度ニ於ケル取扱高ハ受拂口數十一萬四千五百一口金額一千一百五十四萬二千圓ニ達セリ

年金恩給交付

國庫ノ支辨ニ屬スル年金恩給ノ給與ニ關スル事務ハ從來金庫ニ於テ之ヲ取扱

ヒ來リシモ金庫ノ數不足ニシテ受給者ノ不便少カラザリシヲ以テ明治四十三年以降内地各郵便官署ニ於テ之ヲ取扱フニ至リ朝鮮ニ於テモ之ニ準ジ同年四月一日ヨリ郵便局所ニ於テ其ノ取扱ヲ開始シタリ本制度ハ單ニ受給者ニ對シ給與金ノ支拂ヲ爲スニ止マラズ受給者ノ希望ニ依リ年金恩給證書ノ寄託保管事務ヲモ取扱ヒ其ノ給與金ハ直ニ郵便貯金ニ振替預入シ得ルノ途アルヲ以テ一面郵便貯金ノ獎勵ト爲リ受給者ノ便利ヲ増進シタルコト少カラズ朝鮮郵便官署ニ於ケル其ノ支拂額ハ逐年遞増シ明治四十三年度ニ於テハ金額十三萬六千餘圓ナリシモ昭和十五年度ニハ金額七百六十三萬九千圓ニ達シ五十六倍餘ノ増進ヲ見タリ

國庫金ノ受拂 明治三十七年我ガ推薦ニ保ル舊韓國政府財政顧問ノ財政釐革ノ事ニ着手スルヤ先ヅ徵稅ノ統一整理ヲ圖リ就中國庫金ノ取扱上其ノ發令機關ト現金出納機關トヲ截然區別スルノ必要ヲ認メタルモ因襲ノ久シキ之ガ革正ヲ期スルコト至難ナリシノミナラズ朝鮮全體ヲ通ジテ僅ニ十箇所ノ金庫ヲ置キタルニ過ギザリシヲ以テ其ノ後日韓通信事業ノ合同成リ通信機關ノ利便漸ク朝鮮人間ニ認知セラレントスルノ狀勢ナリシヲ機トシ同三十九年統監府ハ舊韓國政府ノ委託ニ依リ金庫所在地外ノ郵便局所ニ於テ舊韓國國庫金ノ出納保管ニ關スル事務ヲ掌理シ得ルコトトシ先ヅ三十五局所ヲ指定シテ之ガ取扱ヲ開始シタリ此ノ事タルヤ當時各國ニ於テ未ダ先例ナク加フルニ郵便制度ノ草創時代ニ屬シタルモ幸ニ施設其ノ宜シキヲ得テ實施後相當ノ成績ヲ擧グ租稅其ノ他ノ徵收ヲ簡易正確ニ歲出金ノ支拂ヲ確實迅速ナラシメ官民ノ利便ハ勿論財政革新ノ實效ヲ擧グルニ於テ裨益セシ所多ク後年内地ニ於テモ亦之ニ倣ヒテ本制度ヲ採用ス

ルニ至リシハ實ニ朝鮮ニ於ケル實績ニ徵シタル結果ト爲ス今創業後併合ニ至ルマデノ歲入歲出金受拂狀況ヲ見ルニ歲入金受入高ハ明治四十年年度ノ四百七十三萬餘圓ヨリ同四十三年度ノ七百九十九萬餘圓ニ達シ歲出金拂渡高ハ同四十年年度ノ百九十萬餘圓ヨリ同四十三年度ノ二百十萬餘圓ト爲リ舊韓國ノ歲入及歲出金就中歲入金ノ大部分ハ我ガ通信機關ノ媒介ニ依リテ收納セラレタリ同四十三年總督府設置ノ後モ本制度ハ依然踏襲セラレ爾來業務ノ實績ト時勢ノ進運トニ鑑ミテ益機關ノ擴張充實ヲ圖リ事務取扱其ノ他諸般ノ改良ヲ加ヘ歲計ノ膨脹ニ伴ヒ年年取扱高増加シテ今日ニ及ビ昭和十四年度ニ於テハ歲入金受入高一億七千四百五十三萬三千圓歲出金拂渡高九千六百五十六萬七千圓ノ多キニ達シタリ

第六節 朝鮮簡易生命保險

事業創始 朝鮮ニ於テ簡易生命保險事業ヲ開始セントノ議ハ大正元年頃ヨリ起リタルモ諸種ノ事情ニ因リ實現スルニ至ラザリシガ社會狀態ノ推移ハ益此ノ種制度ノ必要ヲ感ゼシムルト共ニ内地ニ於ケル簡易生命保險事業ノ成績ノ常ニ良好ナルニ刺戟セラレテ愈之ヲ實施スルノ機運熟シタルヲ以テ第五十六回帝國議會ニ豫算案特別會計法案及郵便物無料ニ關スル法律案ヲ提出シテ協贊ヲ得昭和四年七月一日ヨリ遞信局ニ於テ其ノ實施準備ニ着手シ同年十月一日ヨリ之ヲ實施セリ

制度ノ概要

本事業ハ政府ノ獨占スル非營利事業ト爲シ又其ノ會計ハ朝鮮總督府會計ヨリ之

ヲ分離シテ特別會計ト爲シ事業上ノ支出ハ其ノ收入ヲ以テ支辨スルコトトシ又剩餘アルトキハ之ヲ加入者ニ還元スルノ主義ヲ採リ保險ノ内容ハ大體内地ノ簡易生命保險ト同様ニシテ保險種類ハ終身保險及養老保險ノ二種トシ加入年齢ハ十二歳以上六十歳以下又保險金額最高制限額ハ被保險者一人ニ付七百圓ナルガ保險料計算ノ基礎中豫定利率ハ朝鮮特殊ノ事情ニ照シ内地ト異ナリ稍高率ナリ事業取扱機關ハ中央ニ於テハ逓信局ガ監理事務ニ當リ地方ニ於テハ全鮮ニ涉ル一千有餘ノ郵便局所ガ申込ノ受付保險料ノ取立保險金拂渡等ノ事務ニ當ルコトトシ以テ既設機關ノ利用ニ因ル經費ノ節約ト公衆ノ利用上ニ於ケル便宜ヲ圖レリ尙本事業ノ經營ニ依リ生ズル積立金ハ朝鮮總督ノ管理ニ屬シ之ヲ保險契約者ニ貸付ヲ爲シ又ハ國債ヲ以テ保有スル場合ノ外ハ總テ大藏省預金部ニ預入スルコトト爲スモ別ニ朝鮮總督ト大藏大臣トノ協定ニ依リ預金部ニ預入シタル積立金ハ朝鮮簡易生命保險事業諮問委員會ニ諮問シテ朝鮮ニ於ケル公共ノ利益ノ爲ニ貸付ヲ爲スコトト爲セリ

事業成績 昭和四年十月事業創始以來昭和十五年度末迄ニ於ケル事業成績ノ大要ヲ示セバ左ノ如シ

年 度	新 契 約		死 亡 及 満 期		年 度 末 現 在	
	件 數	保 險 金 額	件 數	保 險 金 額	件 數	保 險 金 額
昭和十五年 度	八九、四六六	一、二八、八八三、三〇四	五、〇三三	100,000,000.00	三、〇六、八八天	五、九、五七、六九二
同 十四年 度	八三、九九八	一、四七、七三三、六六八	四、七五七	八、五、四、三三九	二、四三、七七九	四、〇、四三、四四七

昭和十三年 度 八〇、八〇〇 一、五、三、六、三三六

同 十二年 度 七五、〇〇〇 一、三、〇、〇〇〇

同 十一年 度 三三、七六六 四、〇、〇、〇〇〇

同 十年 度 三三、七六六 四、〇、〇、〇〇〇

同 九年 度 三三、七六六 四、〇、〇、〇〇〇

同 八年 度 三三、七六六 四、〇、〇、〇〇〇

同 七年 度 三三、七六六 四、〇、〇、〇〇〇

同 六年 度 三三、七六六 四、〇、〇、〇〇〇

同 五年 度 三三、七六六 四、〇、〇、〇〇〇

同 四年 度 三三、七六六 四、〇、〇、〇〇〇

尙内鮮人別新契約加入状況ヲ示セバ左表ノ通ニシテ朝鮮人ノ加入割合ハ漸次好成绩ヲ示シツツァリ而シテ昭和十五年度末現在契約ニ對スル内鮮人別加入割合ハ内地人一割七分朝鮮人八割三分ヲ示ス

區 別	新 契 約 加 入 状 況										
	五昭和十 年 度	四同 年 度	三同 年 度	二同 年 度	一同 年 度	同十年 度	同九年 度	同八年 度	同七年 度	同六年 度	同五年 度
内地人	九、九	一、二	一、四	一、八	一、九	一、九	二、〇	二、三	二、五	二、八	三、三
朝鮮人	九、一	八、九	八、六	八、三	八、一	八、一	八、〇	七、七	七、五	七、二	六、七

積立金ノ運用狀況 積立金ノ公共資金融通事務ハ昭和七年三月ヨリ開始セラレタルガ同十五年度末ニ於ケル積立金ノ總額及之ガ運用ノ概況ヲ示セバ左ノ如シ

積立金總額 六六、五八二、九一五・一六五

運用狀況

公共貸付	二六、八九二、四六九・八七〇
地方債引受	一七、六四九、〇七一・六〇〇
債券引受	八、六〇四、〇〇〇・〇〇〇
國債保有	九、九〇一、八〇四・一四〇
保險契約者貸付	一、七一四、三九三・四三〇
預金部預金	一、八二一、二七六・一二五

第七節 電氣事業

併合前の狀況 朝鮮ニ於ケル電氣事業ハ明治三十二年米國人コールブランノ經營ニ係ル漢城電氣會社ガ韓國政府ノ特許ヲ受ケテ京城ニ軌道ヲ敷設シ電氣鐵道事業ヲ開始シタルヲ以テ嚆矢トシ同三十四年同社ガ電燈事業ヲ兼營スルニ及ビ朝鮮ニ於テ始メテ電燈ヲ見ルニ至レリ次デ同三十九年釜山及仁川ニ電燈事業ノ經營成リ斯クテ日韓併合當時ニ至リタルモ電氣事業者ノ數三其ノ拂込資本金三百三十萬圓發電力一千三百八十七キロワットヲ算スルニ過ギザリキ

併合後ノ狀況 日韓併合後ニ於テハ内地人ノ渡來スル者踵ヲ接シ人口漸ク都市ニ集リ商工其ノ他諸般ノ事業振興シ社會經濟ノ狀態亦面目ヲ改メタルノミナラズ時恰モ内地ニ於テ電氣企業

熱旺盛ナル際ナリシヲ以テ朝鮮ニ於テモ亦之ニ刺戟セラレ内地會社ノ韓美電氣會社(漢城電氣會社ノ後身)ノ買収ヲ始トシ電氣事業ヲ企畫スル者隨處ニ續出スルニ至レリ

最近ノ狀況 爾來時勢ノ進展民度ノ向上ニ從ヒ本事業モ亦堅實ナル發達ヲ遂ゲ大正七年度及同八年度ニ於テハ時局ノ影響ニ因リ一般事業般盛ヲ極メ都市生活狀態向上シテ著シク電力ノ需要ヲ喚起シ爲ニ既設事業ノ設備擴張又ハ事業ノ新規經營ヲ企畫スル者多ク此ノ間著シキ發達ヲ示シ昭和十五年度末ニ於テハ電氣事業者數十九(内ニハ公營)其ノ資本金總額五億二千七百八十六萬三千圓拂込額四億六千六百五十三萬五百圓(資本金及拂込額中ニハ公營)〇〇〇萬キロワット外ニ未落成〇〇〇〇萬キロワットアリニシテ此ノ他官廳用二十五自家用三百七ヲ合算シテ三百三十二ニ達セリ

電氣事業ノ監督 電氣事業ノ監督ニ關シテハ併合以前法規ノ備ハレルモノナカリシヲ以テ總督府設置後明治四十四年三月電氣事業取締規則ヲ發布シ電氣事業ノ經營ニ付テハ許可主義ヲ採ルコトヲ明確ニシ又公衆ノ利害ニ密接ナル關係ヲ有スル電氣料金ニ付テハ認可制ヲ採リ且事業ノ特性ヨリ來ル危險ノ防止其ノ他取締上必要ナル事項ヲ規定シタリ然レドモ近時事業ノ發達ニ伴ヒ斯業ノ對社會關係極メテ密接複雑ト爲リシニ鑑ミ克ク其ノ健全ナル發達ヲ來シ以テ本來ノ公益的使命ヲ果サシムルヤウ適切ナル指導監督ヲ爲サンガ爲ニハ新ニ法規ノ制定ヲ必要トスルニ至レルヲ以テ昭和七年二月朝鮮電氣事業令ヲ公布シ翌八年十一月一日附屬法規タル朝鮮電氣事業令施行規則朝鮮電氣工作物規程朝鮮電氣事業會計規程朝鮮自家用電氣工作物施設規則等

ト共ニ實施セラレタリ

朝鮮電氣事業令ノ規定スル主要ナル事項ヲ舉グレバ(一)電氣工作物ノ施設變更又ハ共用電氣ノ流用工事期間ノ伸縮等ヲ命ジ得ルコトトシ以テ後ニ記スル電氣事業統制方策ノ實現ヲ確保シ(二)事業保護ノ方面ニ關シテハ從前ノ法規ニ於テハ全然之ヲ缺如セルモ電氣事業ノ公企業性ヲ明ニ爲セルト共ニ其ノ事業遂行ヲ容易ナラシムル趣旨ヨリシテ簡易ナル手續ニ依ル土地ノ立入又ハ使用ノ權利ヲ認メ且株金ノ増加社債ノ募集ニ關スル商法ノ特別規定ヲ設ケタリ又(三)事業ノ監督ニ關シテハ斯業ノ公益性益重要ト爲ルニ鑑ミ監督ノ徹底ヲ期スルコトトナセルガ就中一般民衆ノ利害ニ直接關係ヲ有スル電氣料金ニ關シテハ其ノ適正ヲ期スル爲認可制ヲ採用セルハ勿論料金ニ關シ其ノ變更ヲ命ジ又ハ必要ナル處分ヲ爲シ得ルノ規定ヲ設クルト共ニ會計規程ヲ設ケテ事業ノ會計ヲ整頓セシムルコトトシ且業務及財産ノ狀況ヲ檢査シ利益金ノ處分償却等ニ關スル改善ヲ命ジ得ルコトトシ以テ料金認可制ノ強化ヲ圖ルト共ニ其ノ運用ノ適實ヲ期セリ

尙本令ニ於テハ電氣供給事業及電氣鐵道事業ノ外ニ此等ノ事業ニ電氣ヲ供給スル事業モ電氣事業トシテ本令ヲ適用スルコトトセンノミナラズ自家用ノ電氣工作物ト雖本令準用ノ認定ヲ受クルトキハ本令ノ準用ヲ受ケ土地使用等ノ特權ヲ得ルト共ニ統制其ノ他ノ監督ニ服セシムルコトト爲シタルモノナリ

電氣事業統制方策ノ確立

電氣事業ハ多額ノ資本ヲ固定セシメ自然獨占的性質ヲ有スルモノナルヲ以テ不經濟ナル重複施設又ハ事業ノ對立競争等ヲ避ケシムルノ要アルハ勿論更ニ進んで

天然資源ヲ合理的ニ開發シテ大規模發電ヲ實現スルト共ニ事業ノ統一ヲ圖リテ施設及運營ヲ統制シ以テ供給ノ潤澤確實ヲ期シ且電氣料金ヲ低廉ナラシメ事業ノ公益的的使命ヲ全ウセシムルノ方途ヲ講ゼザルベカラズ依テ屢ニ朝鮮電氣事業調查會ヲ設置シ其ノ調査審議ヲ經テ昭和六年十二月電氣事業統制ノ根本方策ヲ確立シタルガ其ノ要領ハ大略左ノ如シ

配電ノ統制

電氣事業ノ統制ハ配電ノ統制ヲ根基ト爲スモノニシテ即チ先ヅ地方的ニ配電連絡ヲ爲シ發電ノ集中化ヲ圖リテ相當廣汎ナル地域ニ散在スル需要ヲ集中シ之ガ相當大量ト爲ルニ及ビ大規模水力ノ開發モ遠距離送電モ始メテ可能ト爲ルモノナリ故ニ先ヅ配電ノ統制ヲ行フノ必要アルノミナラズ進んで配電網ノ普及完成ヲ期シ以テ益電氣ノ普及ヲ圖ルノ要アリ依テ配電ニ在リテハ需要ノ分布發電所トノ相互關係等ヨリ考查シテ全鮮ヲ最經濟的ナリト認ムル數箇ノ配電區域ニ分チ其ノ區域内ニ於テ現ニ分立シ居ル事業ヲ漸次統一セントスルモノナリ

發電及送電ノ統制

(發電計畫及送電計畫ノ決定)

電氣事業用設備中最モ多額ノ資本ヲ要シ且重複施設ノ生

ジ易キハ發電所及送電線路ナルヲ以テ先ヅ此等施設ノ統制ヲ圖ルヲ緊要トス依テ將來建設セラレベキ主要ナル發電所及送電線路決定ノ標準ト爲スベキ發電計畫及送電網計畫ヲ決定シタルガ右計畫ハ朝鮮ノ主要ナル水力全部ノ開發ヲ目標トスル豫定發電計畫及豫定送電網計畫ト此ノ計畫中第一期計畫トモ見ルベキ發電計畫及送電網計畫トノ二ヨリ成ルモノナリ

右計畫ノ要領ヲ記スレバ發電計畫ハ發電原動力發電場所及發電容量等ニ關シ定メタルモノニシテ其ノ中發電動力ニ付テハ朝鮮ニハ發電ニ利用シ得ル天然資源トシテ石炭及水力ノ二ヲ存ス

ルガ水力ハ大規模ニシテ且經濟的ニ開發利用シ得ルモノ少カラザルヲ以テ水力ヲ主タル原動力ト爲スト共ニ自給自足ノ趣旨ヨリシテ朝鮮炭ヲ利用スル火力ヲ併用スルコトトシタリ而シテ第一期計畫トモ稱スベキ發電計畫ニ於テ開發ヲ豫定セシ主ナル水力ハ咸鏡南道ノ長津江水力(約〇〇〇ワット)及黃水院江水力(約〇〇〇ワット)並江原道江陵附近ノ水力(約〇〇〇ワット)ニシテ又朝鮮炭ヲ使

用スル火力發電所設置地トシテ豫定セル炭田ハ江原道寧越平安南道徳川地方ナリ
次ニ送電網計畫ニ於テハ送電線路ノ電壓(一次約〇〇千ボルト及〇〇萬)及其ノ經過地等ヲ決定セルモノニシテ發電計畫ニ於ケル發電所ト主要需要地トノ地理的關係等ヲ考慮シ重複施設ヲ生ズルコトナク且送電ノ連絡ヲ圓滑ナラシムルヤウ計畫セルモノニシテ第一期計畫トモ稱スベキ計畫ニ定メラレタル一次級送電線路ハ長津江水力ヨリ平壤ヲ經テ京城ニ至ルモノ黃水院江ヨリ端川ニ出デ一方南下シテ咸興附近ニ至リテ赴戰江及長津江水力ト連絡シ一方北上シテ清津ニ至ルモノ並江陵水力ヨリ尙州ヲ經テ大邱ニ至ルモノ及之ヨリ尙州ニ於テ分岐シ大田ニ至ルモノ等ヲ其ノ主タルモノトス

電氣事業統制計畫實施

配電事業統制ノ實施 配電事業ハ電氣統制方策確立ト相俟テ昭和九年以來漸次地方的ニ統制セラレ西鮮地方ニ於テ西鮮合同電氣株式會社ノ成立或ハ南鮮地方ノ三十餘ノ配電事業ヲ打ツテ一丸ト爲ス南鮮合同電氣株式會社ノ成立及咸南北ノ第一次統制會社タル咸南合同及北鮮合同トノ合同ニ依ル北鮮合同電氣株式會社ノ成立ヲ見全鮮ニ互ル配電事業ノ統制ハ殆んど之ヲ完了ス

ルニ至レリ

發電及送電ノ統制實施

上述ノ如ク咸鏡南道ニ於ケル出力約〇〇〇萬キロワットノ長津江水力ハ電力統制計畫ノ核心ヲ爲スモノニシテ其ノ電力ハ一半ハ平壤ヲ中心トスル西鮮地方及京城ヲ中心トスル中鮮地方ノ需要ニ充ツルモノナルガ昭和八年四月長津江水電株式會社ニ之ガ開發ヲ許可セラレタリ同社ハ昭和九年一月第一期工事タル出力約〇〇萬キロワットノ第一發電所建設工事ニ着手シ昭和十年末之ヲ落成セシメ更ニ昭和十二年八月出力〇〇萬〇〇〇キロワットノ第二發電所同年十二月出力〇萬〇〇〇キロワットノ第三發電所及同十三年七月出力〇萬〇千キロワットノ第四發電所ノ建設工事ヲ完了シ夫運轉ヲ開始シタリ

次ニ右ノ長津江水力ノ發生電力ヲ平壤及京城地方ニ送電スル爲ノ〇〇萬〇千ボルト送電線路ハ統制計畫ノ送電幹線ヲ成スモノナルガ昭和九年五月朝鮮送電株式會社ニ於テ之ガ經營ノ許可ヲ受ケタリ同社ハ第一期工事トシテ亘長約〇〇〇軒ノ平壤送電線路ヲ建設シテ平壤送電ヲ開始シ引續キ亘長約〇〇軒ノ京城送電線路ヲ建設シ京城送電ヲ開始スル計畫ナリシ處其ノ内第一期工事タル平壤送電線ハ昭和十年末ニ之ヲ完成シテ平壤送電ヲ開始シ更ニ第二期工事タル京城送電線路ハ昭和十二年十二月之ヲ完成シ京城送電ヲ開始シタリ

更ニ南鮮方面ニ於テハ江原道寧越ノ豐富ナル無煙炭ヲ利用スル大火力發電所並同發電所ヨリ尙州ヲ經テ大邱ニ至ル亘長約〇〇〇軒ノ〇〇萬〇千ボルト送電線路及之ヨリ尙州ニ於テ分岐シ大田ニ至ル亘長約〇〇軒ノ〇〇萬〇千ボルト送電線路ヲ建設シ大邱釜山等ノ南鮮地方及大田群

山等ノ北部湖南地方ニ送電セントスル發送電事業ノ經營ヲ目的トスル朝鮮電力株式會社ノ成立ヲ見タリ同社ハ昭和十二年十月工事ヲ完成シ事業ヲ開始シタルガ之ニ依リ南鮮地方ノ電源ハ殆ンド寧越火力發電所ニ統一セラレタルモノナリ

右ノ如ク發送電網計畫ハ着着トシテ實現セラレツアルガ更ニ昭和十一年三月ニ至リ上述ノ長津江水力ト共ニ發電水力ノ雙璧ヲ爲ス出力約〇〇〇萬キロワットノ鴨綠江水系虛川江水力ノ開發ヲ長津江水電株式會社ニ許可セラレタリ

虛川江水力ノ第一期工事ハ大體昭和十五年初一部落成シ昭和十六年末全工事完成ノ豫定ナルガ會社ニ於テハ昭和十一年末咸興清津間ニ亘長約〇〇〇軒ノ〇〇萬ホルト送電線路ヲ完成シ虛川江水力ノ運轉開始ヲ見ル暫定期間長津江水力ヲ北送シタルガ更ニ本年度第二期工事完成シ總力ノ三分ノ二ノ運轉ヲナスト共ニ東興南ニ至ル東洋最初ノ〇〇〇萬ホルトノ送電線路完成目下清津ニ至ル同容量ノ送電線路建設中ニシテ北鮮地方ノ電源モ全ク統一セラレタリ

國有産金送電線路 朝鮮ノ電氣事業ニ關聯シテ述ブベキモノニ國有産金送電線アリ金増産ノ爲ニハ金山ノ電化ガ先決問題ナルヲ以テ朝鮮ニ於テハ昭和十二年ニ樹立ツレタル總督府ノ劃期的金増産計畫ニヨリ鮮内主要産金地帯ニ電力供給ノ爲國費ヲ以テ送電線路ヲ建設スルコトナリ豫算ノ協贊ヲ經テ昭和十三年度以降ノ繼續事業トシテ遞信局ニテ之ガ建設ニ當ルコトナレリ

爾來三箇年間ニハ支那事變ノ進展並ニ歐洲戰亂ノ勃發ニ伴フ物資需給ノ逼迫ト物價昂騰ノ影

響等ヲ受ケ計畫ノ遂行ニハ多大ノ困難ヲ來シタルモ着着實行ニ移リ其ノ過半ハ落成シ電氣事業者ニ貸付ケ委託經營ヲ爲サシメ殘部モ近ク落成ノ豫定ナリ

而シテ斯ル時勢下ニ於テ其ノ亘長ニ於テ鮮内電氣事業者ノ送電線路ニモ匹敵スル國有産金送電線路完成ノ曉ハ當ニ本來ノ目的タル金増産ニ役立つノミナラズ朝鮮電氣事業ノ發達ノ爲ニモ大ナル貢獻ヲ爲スハ勿論ナリ

電氣技術員ノ養成 朝鮮ニ於テハ電氣ニ關スル技能ヲ有スル職工ヲ求ムルニ難ク從來各電氣事業ノ經營上支障少カラザルニ鑑ミ之ヲ救濟シテ電氣事業ノ圓滿ナル發達ヲ助長スルト共ニ朝鮮人ニ一定ノ職業ヲ與ヘ其ノ生活ノ安定ヲ得セシメントスル趣旨ノ下ニ主トシテ朝鮮人ヲ養成スルノ方針ヲ以テ大正十二年六月養成事務ヲ開始シ修了者四百二十九名ヲ出セルモ一時中絶シ最近國有産金運營等ニ依リ極度ニ電氣技術者需要ノ激増ニ對應スルタメ當局ニ於テハ昭和十三年ヨリ新ニ電氣技術員養成所ヲ設置シ毎年二百名ノ電氣工士ヲ養成ニ努メ來リ昭和十六年九月迄ニ八百十二名ノ終了者ヲ出セリ

電氣計器ノ檢定 朝鮮ニ於ケル電氣事業發達ノ趨勢ニ鑑ミ電氣取引ノ正確安固ヲ期スルノ目的ヲ以テ大正十二年四月新ニ朝鮮電氣測定令ヲ公布シ朝鮮ニ於ケル電氣ノ實用上ノ單位ヲ明カニシ且取引ニ使用スル電氣計器ノ檢定ヲ爲スコトトシ次デ同年十月同令施行規則ヲ制定シ翌十一月十六日ヨリ檢定事務ヲ開始セルガ昭和十五年度末迄ニ於ケル計器檢定受檢總數三十六萬五千三百二十六箇ナリ

發電水力

朝鮮ニ於ケル發電水力ハ目下第四次調査中ニ屬スルヲ以テ發電力ノ確定數ヲ舉ゲ得ザルモ第四次水力調査(自昭和十一年)ノ結果昭和十六年十一月末現在ニ依レバ水力地點百五十五箇所其ノ發電力約〇〇〇〇萬キロワット(國境河川發電力ヲ含ム)ニ達シ其ノ内五十箇所約〇〇〇〇萬キロワットハ既ニ許可セラレ百五箇所約〇〇〇〇萬キロワットハ未許可ニ屬ス

朝鮮ニ於ケル降水量ハ北朝鮮國境地方ニ面スル一部地方ノ六百耗ヲ除キ他ハ概ネ一千耗乃至一千四百耗前後ニシテ全鮮平均量ハ敢テ尠カラザルモ季節的分布不良ナル爲河川流量ノ變化著シク冬期ノ如キハ水源結氷スルト共ニ河水モ亦枯渴スルノ常態ナルヲ以テ廣ク内地ニ於テ採用セララル水路式發電方法ニ依ル開發ハ自然的條件及經濟上有利ナラザルモノ多シ然レ共朝鮮ノ地形タルヤ日本海側ニ偏シテ背梁山脈南北ニ縱走シ其ノ東側ハ急斜ヲ爲スニ反シ西側ハ一般ニ緩傾斜ニシテ大河多キヲ以テ此ノ特殊ノ地勢ヲ利用シ西側河川ノ上流ニ於テ貯水池ヲ設ケ之ヲ東海岸地方ニ導クトキハ落差差ニ依リ極メテ有利ニ發電シ得ルモノナリ又此等河川ノ中流部ニ於テ河心ヲ橫斷スル堰堤ヲ築キ豐富ナル河川流量ヲ貯水シ發電スルトキハ巨大ナル發電力ヲ經濟的ニ發電シ得ルモノニシテ此等貯水池式發電方法ハ全鮮總發電力ノ九割餘ヲ占メ朝鮮ニ於ケル水力發電ノ特色ヲ爲スモノナリ

第八節 瓦斯事業

概況

朝鮮ニ於ケル瓦斯事業ハ其ノ必要益々切ナルモノアルモ資源ノ關係上京城釜山平壤大

邱及新義州ノ五箇所ニ存スルノミニシテ前三者ハ電氣事業者ノ兼營ニ他ハ府營ナリ昭和十六年十月末現在ニ於ケル需用家數二萬八千二百八十八戸一年ノ瓦斯販賣量約一千七百八十六萬六千三百九十二立方米ナリ

尙近時半島ニ於ケル經濟ノ進展文化ノ向上ニ伴ヒ瓦斯ノ家庭ニ於ケル熱用トシテノ需用益増加ノ傾向ニアルノミナラズ仁川及新興ノ機運ニ在ル清津雄基羅津羅南咸興與南等ノ北鮮地方ニ於テ瓦斯事業ノ經營ヲ企畫出願スルニ至リ更ニ其ノ他ノ主要都市ニモ漸次勃興ヲ見ントスルノ趨勢ニテリ

瓦斯事業ノ監督

瓦斯事業ノ監督ニ付テハ管テ警務局ニ於テ其ノ事務ヲ取扱ヒ來リシモ大正八年五月ヨリ逡信局ニ於テ瓦斯事業ノ監督ヲ管掌スルコトト爲レリ尙瓦斯事業ノ監督法規トシテハ大正九年六月瓦斯事業取締規則ヲ發布セリ

第十二章 土 木

第一節 土木行政ノ沿革

要 綱 本府始政以前ニ在リテハ土木行政ニ關スル法規備ハラズ道路河川等公物ノ荒廢甚シク庶民恣ニ之ヲ冒耕濫用シ地方官憲ノ監督亦放漫ニ流レ之ヲ自然ノ變遷ニ委シテ顧ミザル状態ナリシガ保護政治肇始後之ガ改善ニ指ヲ染ムルト同時ニ道路港灣等修築ノ端ヲ啓キント雖モ財源非薄ナルヲ以テ僅ニ當面ノ急需ニ應ジタルニ止マレリ仍テ本府ハ一般土木行政ニ關スル法規ヲ制定シ官民ヲシテ其ノ據ル所ヲ知ラシメ以テ舊來ノ荒廢ヲ修ムルト共ニ將來ニ對スル施設經營ノ方針ヲ確立スルノ急務ナルヲ認メ明治四十四年以來市街地建築規則朝鮮河川令朝鮮公有水面埋立令朝鮮公有水面取締規則市街地計畫令朝鮮道路令道路取締規則等ヲ公布シテ土木行政ノ基本ヲ確立シ施設ノ系統ヲ規畫スルニ努ムルト同時ニ時運發展ノ趨勢ニ順應シテ道路港灣等修築ノ規模ヲ擴大シ更ニ河川ノ系統的調査ノ進行ニ伴ヒ重要河川ノ改修工事ニ着手セリ

道 路 朝鮮ニ於テハ從來殆ンド道路トシテ見ルベキモノナク人文ノ普及經濟ノ發展ニ資スルガ如キハ到底期待スル能ハザル所ナリシヲ以テ大正四年道路規則ヲ制定シ道路ヲ分チテ一・二・三等道路及等外道路ノ四種トシテ朝鮮全土ニ互ル道路網ヲ確定シ道路ノ脈絡系統ヲ明ニセリト

雖モ創設後二十餘年ヲ經過シ時運ト順應セザルヲ以テ昭和十三年十二月右規則ヲ廢シ朝鮮道路令ヲ制定シ路線ノ認定管理附近地ニ關スル制限及費用ノ負擔區分等ニ關スル完備セル規定ヲ設ケ道路行政ノ根本ヲ確立シタリ即チ道路ヲ分チテ國道地方道府道及邑面道ノ四種トシ國道ハ朝鮮總督地方道ハ道知事府道ハ府尹邑面道ハ邑面長ノ管理スル所ナルモ府内ノ區域内ニ限リ國道地方道ヲ通ジテ所管府尹ノ管理トシ益道路ノ改良ヲ圖リツツアリ

夫役ノ廢止 道路ノ改修修繕ニ關シテハ古來夫役ナル慣行ノ在スルモノアリ併合直後ニ於ケル本府直轄治道工事ノ實施ニ付テハ輕易ナル土工ノ如キハ地方廳ト協議ハ上慣行夫役ヲ使用シ國費ト相俟テ治道計畫ヲ完成スルノ方針ヲ採リタルモ時勢ノ推移ニ鑑ミ從來ノ方針ヲ變更スルヲ適當ト認メ大正九年以降道路規則ニ依ル慣行夫役ヲ賦課シ來レリ

然ルニ昭和十三年三月ヨリ施行ノ朝鮮道路令ニハ慣行夫役ヲ認メ居ラザルモ國道及地方道ノ輕易ナル維持修繕ハ之ヲ關係邑面ニ命ジ邑面ハ邑面道路築造等ノ場合ト同樣邑面制ニ依ル夫役現品ノ賦課ヲ爲サシムルコトトセリ古來ヨリノ美風トシテ施行セル慣行夫役モ從來ハ均一賦課ナリシモノヲ道路令施行ニ依リ戶別稅ノ例ニ準ズルヲ以テ負擔ノ公平ヲ期スルコトトナレリ
河川 河川ニ關シテハ大正三年發布ニ係ル河川取締規則アルモ其ノ内容ハ單ニ取締ノ規定タルニ止マリ河川ノ管理費用ノ負擔區分等ニ關スル規定ヲ缺キ河川改修ノ根本計畫遂行上支障少カラザルノミナラズ時運ノ進展ニ副ハザルモノアルヲ以テ昭和二年一月朝鮮河川令ヲ公布シ河川ノ管理及費用ノ負擔區分河川ノ利用ニ關スル權利義務ノ關係等ヲ明確ニシ以テ治水及利水

ノ根幹ヲ確立セリ

港灣其ノ他ノ公有水面 港灣其ノ他ノ公有水面ニ關シテハ未ダ統一的法令ナキモ之ヲ取締ニ關シテハ昭和二年朝鮮公有水面取締規則ヲ發布シ開港要港其ノ他權要港灣指定港灣ニ於ケル一定ノ行爲ニ付テハ總督其ノ他ノ港灣ニ付テハ道知事ノ許可ヲ受ケシムルコトトシ公共ノ使用ヲ完全ナラシムルト共ニ被害ノ發生ヲ防止シツツアリ

公有水面埋立 公有水面ノ埋立ニ關シテハ大正三年發布ニ係ル公有水面埋立規則アリタルモ內容簡ニ失ジ時運ノ進展ニ伴ハザル憾アリタルヲ以テ同十二年朝鮮公有水面埋立令ヲ公布シ同十三年八月一日ヨリ之ヲ施行シ以テ斯ノ種企業ノ發達ヲ圖ルト共ニ公有水面ニ附有スル權利ノ保護ヲ確保完全ナラシメンコトヲ期セリ

市街地計畫 朝鮮ノ都市ハ古來稅政ノ結果衛生保安教育等ニ就テ何等ノ考慮ヲ拂ヘルコトナク道路狹隘ニシテ下水ハ不潔ヲ極メ經濟施設トシテハ不衛生不完全ナル市場ノ存スルニ止リ公園學校等亦殆ンド之ヲ見ズ衛生保安社會等ノ諸施設ニ付テモ亦全ク何等ノ關心ヲ有セザリシガ如シ故ニ併合後ニ於テハ其ノ改修ノ要ヲ認メ市區改正工事トシテ夫小都市ニ對シ國費又ハ國庫補助ノ下ニ夫夫改良ヲ加ヘ稍成績ノ見ルベキモノアリシト雖モ其ノ多クハ撤銷ノ急ニ應ズベキ緊急施設ニ止リ積極的改善ノ域ニ達シタルモノ甚ダ少シ然ルニ近代朝鮮ニ於テモ内地ノ夫ノ如ク都市集中ノ傾向ヲ生ジ加フルニ併合以來文化ノ程度急激ニ進ミ各種工場ノ設ケラレルアリ各市街ハ無統制ニ發達シツツアルガ故ニ大正十年本府ハ一タヒ朝鮮都市計畫令ナルモノヲ立案

セシモ朝鮮ノ民度ニ鑑ミ時期尙早ナリトノ議アリ慎重調査研究ノ上朝鮮市街地計畫令ヲ立案シ
 昭和九年六月之ガ發布ヲ見タリ本令ハ内地ノ都市計畫法ト市街地建築物法ニ相當シ根本ニ於テ
 異ル所ナキモ都市計畫法ガ既成都市ノ改良ヲ目標トシテ立法サレタルニ比シ本令ハ既成市街地
 ノ改良ハ勿論ナルモ特ニ既成市街地ノ擴張ト新市街地ノ創設トニ重キヲ置キ朝鮮市街地發展ノ
 實情ニ副ハシメタリ而シテ現在迄ニ本令ノ施行ヲ見タルモノハ京城外主要都市三十二箇所ニシ
 テ近ク施行ヲ見ントスルモノハ馬山外四箇所ナリ

土地收用 各種公共事業ノ施設ニ關スル土地ノ公用徵收ノ爲明治四十四年土地收用令ヲ公布
 シ爾來數次ノ改正ヲ經以テ公共事業ノ發達ニ支障ナカラシムルコトトセリ

第二節 道路 改修

保護時代ノ狀況 道路ノ改修ガ未開荒廢ノ土地ヲ開發スルニ於テ最大急務タルハ言ヲ俟タザ
 ル所ニシテ保護政治時代ニ在リテモ明治四十年ヨリ併合ニ至ル四年間ニ於テ起業公債其ノ他ヨ
 リ工費三百九十餘萬圓ヲ割キテ二十一線二百餘里ノ道路ヲ修築セシモ此等ノ工事ハ各地ニ散在
 セル一部小區間ノ道路ニ對シ斷片的ニ施行シタルニ過ギザリシヲ以テ朝鮮全土ヲ通ジテ之ヲ觀
 ル時ハ當時尙道路トシテ見ルベキモノ殆ンドナク大體ニ於テハ依然トシテ旅客ハ畦畔ヲ通行シ
 貨物ノ運搬ハ入肩馬背ニ依ルノ狀態ニ在リテ人文ノ普及及經濟ノ發展ハ到底之ヲ期スベクモアラ
 ズ

道路網 仍テ本府ハ道路ノ根本制度ヲ定メ更ニ全鮮ニ互ル道路網ヲ規畫確定シ道路ノ有效幅
 員ヲ二等七米以上二等五米以上三等四米以上トシ一定ノ規矩ニ依リ道路ヲ系統的ニ改修中ノ
 處昭和十三年十二月朝鮮道路令施行ニ依リ國道地方道府道邑面道ノ四種トナリ道路網ハ益々整
 備セララルコトトナレリ

昭和十五年度末現在ニ於テ國道ハ九十二線延長一二五六九九餘ニシテ之ニ依リ全鮮ノ主要路
 線ヲ形成スベク地方道ノ六百五十線延長一八五七二餘ニシテ之ガ改修完成ノ曉ハ相當地方的
 脈絡ヲ完ウスルニ足ルモノナリトス道路網ノ完成ハ經費ノ關係上施工期間ヲ數期ニ分チテ其ノ
 主要ナルモノヨリ逐次之ヲ施行シ成ルベク速ニ全線ノ改修ヲ完了セントス

第一期計畫 本府ハ先ヅ第一期治道工事トシテ一二等道路網中最モ重要ナル路線三十四線
 延長二六九〇餘ヲ選定シ明治四十四年度ヨリ大正六年度ニ至ル七箇年ノ繼續事業トシテ工費
 一千萬圓ヲ以テ之ヲ改修セリ

第二期計畫 本府ハ更ニ第二期計畫ヲ樹テ未改修一二等道路線中交通及經濟上最モ有效ナ
 ル路線二十六線延長一八八〇餘ノ改修ト主要河川ノ橋梁九箇所ノ架設トヲ企テ大正六年度ヨ
 リ同十一年度ニ至ル六箇年ノ繼續事業トシテ總工費七百五十萬圓ヲ豫算ニ計上シ爾來着實施
 中ナリシガ大正七年以來ノ異常ナル物價及勞銀ノ騰貴ヲ招來シタルト制度改革ニ伴ヒ夫役及用
 地寄附ヲ廢シタル結果工費著シク膨脹シテ豫定ノ如ク工事ヲ進ムルコト能ハズ大正十年度末ニ
 於テ八六八餘ノ施工殘ヲ生ジタルヲ以テ其ノ内時勢ノ推移ニ伴ヒ當分施行ヲ見合セ得ルモノ

ヲ除キテ豫定路線ノ短縮ヲ圖ルト共ニ工費七百三十四萬圓ヲ追加シ更ニ産業開發並交通上最モ急ヲ要スル國境道路三〇五軒餘ヲ改修シ且既設木造橋梁ノ耐久性ヲ考慮シテ橋梁ノ改良ヲ併セ施行シ少シトモ橋脚ノ如キハ永久的ノ工法ニ據リテ構築スルコトトシ大正十一年度及同十二年度繼續費豫算ニ於テ前記工費七百三十四萬圓ト共ニ國境道路工費四百六十七萬圓及橋梁改良費八百十六萬圓ヲ追加シテ總工費二千七百六十七萬圓トシ施行年度ヲ六箇年延長スルコトニ計畫ヲ變更セリ然ルニ其ノ後政府財政ノ關係上大正十一年度ヨリ同十三年度迄ノ間ニ於ケル年割總額中ヨリ四百十四萬圓ヲ繰延ブルノ止ムナキニ至レルヲ以テ本計畫竣功期ヲ大正二十二年度ニ改メタリ然ルニ國境警備及産業開發上國境道路ノ貫通ハ最モ急施ノ必要アルヲ以テ更ニ大正十五年度ニ於テ工費五百六十五萬五圓ヲ追加シ總工費ヲ三千三百三十三萬五圓ニ竣功期ヲ昭和十一年度ニ更訂シ更ニ財政ノ都合ニ因ル節約又ハ繰延ヲ行ヒ結局總工費ヲ三千百一十一萬九千七百一十一圓ニ改訂シ竣功期ヲ昭和十六年度迄延長シ目下工事中ナリ

鮮滿國境橋梁架設 滿洲國ノ確立以來鮮滿間ニ於ケル産業經濟治安移民等諸般ノ交渉ハ漸ク頻繁トナリ其ノ交通連絡極メテ緊要トナリタルヲ以テ協議ノ上國境連絡橋梁十四箇所ヲ架設スルコトニ決定シ其ノ内六箇所ハ總督府ニ於テ施行スルコトトシ工費三百六十四萬圓ヲ以テ昭和十一年度以降七箇年繼續事業トシテ目下工事中ナルガ内慶源穩城圖們橋ノ三箇所ヲ完成セリ

北鮮拓殖道路 北鮮地方中鴨綠豆滿兩江ノ上流地帯ニ於ケル天與ノ資源ヲ開發シ其ノ利用更生ノ途ヲ講ズベク北鮮開拓事業ヲ企畫シ其ノ目的達成ノ爲必要ナル事業ノ一部トシテ重要道路

中國道七一七九軒地方道三一〇五軒ノ改修ヲ決シ昭和七年度以降二十二箇年ニ互リ工費八百三十八萬圓ノ豫定ヲ以テ工ヲ起シ昭和十六年九月末迄ニ國道三四七軒地方道一四二軒ヲ竣功セリ

國庫補助治道工事 以上本府ニ於テ直轄施行スルモノノ外別ニ地方廳ニ年額十萬圓乃至四十餘萬圓ノ國庫補助ヲ與ヘ主トシテ地方交通上特ニ急施ヲ要スル一二等道路ヲ又專ラ道地方費又ハ夫役ニ依リ三等道路ノ修築ヲ行ハシメタルガ昭和五年度末迄ニ一二等道路四七八六軒餘三等道路八五五七軒餘ノ修築ヲ了リ此ノ國庫補助額六百十九萬餘圓(京費救濟補助及電費救濟補助百八十一萬六千七百二十三圓ヲ含ム)ニ及ベリ然レドモ此ノ改修軒程一三三四三軒餘中ニハ當面ノ急ニ應ジテ之ヲ速成シタル爲一部道路規則ニ依ル築路標準ニ適合セザルモノアルモ亦已ムヲ得ザルトコロナリ本國庫補助ハ道地方費ニ財源ヲ移シテ大正九年度以降一旦之ヲ廢止シタルモノナルモ大正十三年度ニ至リ更ニ復活セシモノナリ

尙窮民救濟土木事業 トシテ國庫ヨリ補助ヲ與ヘ昭和六年度ヨリ三箇年ノ繼續事業トシテ總工費二千三百九十一萬圓昭和九年度ニ於テ同六百四十三萬七千圓第二次昭和十年度ニ於テ同三百五十四萬七千圓第三次昭和十一年度ニ於テ地方振興土木事業トシテ同二百六十三萬圓昭和十二年度ヨリ昭和十四年度迄ニ道路改修工事トシテ二百四十五萬八千圓ヲ以テ更ニ昭和十五年度ニハ九十九萬一千四百圓ヲ以テ國道及地方道ノ改良工事ヲ施行セリ

右ノ外時局應急施設土木事業トシテ昭和七年度ヨリ全部國費支辨總工費二百一萬二千二百八十圓ヲ以テ一二等道路金山道路及林道ノ改修並國庫ヨリ補助ヲ與ヘ百五萬八千圓ヲ以テ三等道

路ノ改修及補修工事ヲ起シ昭和八年度ヲ以テ完成セシメ金山道路ニ就テハ更ニ國庫補助工事トシテ昭和十一年度ニ十四萬圓昭和十二年度ニ十萬圓更ニ昭和十三年度ヨリ昭和十五年度迄三箇年繼續事業トシテ一千萬圓ヲ投ジ之ガ改修ヲ爲セリ

既成延長 以上既成道路ノ總延長ハ昭和十五年度末ノ調査ニ依レバ國道一一四八九軒餘地方道一五〇〇七軒餘尙外ニ金山道路及林道延長一九七〇軒餘アリ營業自動車ノ運轉網延長ハ二九一九軒餘ニ上リ鮮内ニ於ケル交通ノ面目ヲ一新セリ

尙第二期國費治道工事竣功ノ曉ニハ更ニ第三期治道計畫ヲ樹テテ產業ノ開發人文ノ振興ニ資セントス以上記事中道路名稱ニ於テ道路令施行後ハ一二等道路ハ國道三等道路ハ地方道等外道路ハ府道又ハ邑面道ニ該當スルモノナリ

第三節 都市施設

概況 朝鮮ノ市街地ハ街路概ネ狹隘不潔ニシテ屈曲甚シク交通衛生保安上不利不便多ク自然市街ノ發展ヲ阻礙スルモノアルヲ以テ本府ハ大正十年度以降昭和四年度迄ニ都市計畫調査費ヲ計上シ京城釜山大邱平壤ノ四大都市ニ對シ大體ノ調査ヲ完了スルト共ニ他ノ重要都市ニ對シテモ始政以來市區改正工事ニ依リ之ガ改善ニ努メ來リシガ昭和九年六月朝鮮市街地計畫令制定ト同時ニ愈本格的ニ都市施設ノ完備ヲ期スルコトナレリ

京城市區改正

京城ハ朝鮮ノ首都トシテ其ノ計畫規模自ラ地方ノソレト趣ヲ異ニスルモノアルガ故ニ之ガ改正ハ國費ヲ以テ經營スルコトトシ市内道路ノ改修豫定四十四線ヲ選ビ其ノ内十三線ハ明治四十四年度以降八箇年間ニ工費三百餘萬圓ヲ投ジテ之ガ改修ヲ了シタリ其ノ主要幹線ハ幅員ヲ十二間乃至十九間トナシ車歩道ヲ區分シテ交通最モ頻繁ナル區間ニハターマカダム又ハアスファルト工法ニ依リ路面ノ鋪裝ヲ施セリ而シテ其ノ他ノ路線ニ在リテモ幅員八間ヲ下ルモノ少ク市街ノ交通外觀ハ共ニ舊時ノ面目ヲ一新セリ

次デ第二期事業トシテ更ニ十二路線ヲ選ビ大正八年度以降昭和三年度迄ニ二百九十九萬餘圓ヲ費シテ九路線ノ改修(一部ハ昭和四年ニ終結施行)ヲ了シタリ而シテ木工事ハ政府財政上ノ都合ト京城府ノ財政ノ充實ニ鑑ミ昭和四年度以降國庫補助ニ依リ京城府ヲシテ之ヲ施行セシムルコトニ方針ヲ改メ京城府ハ更ニ二路線ヲ加ヘ府第一期事業トシテ五路線ノ改修ヲ昭和四年度ニ於テ工費二十七萬五千圓(內國庫補助十一萬四千圓)ヲ以テ之ニ着手シ引續キ昭和五年度以降同十一年度迄ニ工費三百七十一萬五千圓(內國庫補助百一十八萬四千圓)ヲ以テ施行セリ

然ルニ府勢ハ著シク伸展シ昭和十一年四月一日ヲ以テ行政區域擴張セラレ市街地計畫令ノ適用ヲ受クルコトトナリ幹線道路ノ完成ハ愈々急ヲ告グルニ至レルヲ以テ計畫路線トシテ幅員五〇米以上一線同三四米以上四線同二八米以上十八線同二四米以上三十三線同二〇米以上三十五線同二五米以上五十九線及同一二米以上七十線ヲ決定セリ而シテ今直ニ之ガ全部ノ事業化ヲ計畫スルハ財政上困難ナルモノアルヲ以テ右ノ内特ニ急施ヲ要スル路線三十ヲ選ビ市街地計畫街路事業トシテ昭和十二年度ヨリ同十六年ニ至ル五箇年繼續總工費一千二百五十萬圓ヲ以テ新設

又ハ擴張ノ計畫ヲ樹テ目下施工中ナルガ本工事費中六百萬圓ニ對シテハ國庫ヨリ百八十萬圓ヲ補助スルモノトス

四七六

地方市街ノ改善 地方市街地トシテハ平壤大邱新義州釜山鎮南浦清津元山普州其ノ他道廳所在地又ハ主要都邑ニ對シテ國庫ヨリ補助ヲ與ヘ夫夫改良工事ヲ施行シ成績特ニ見ルベキモノアリト雖モ財政ノ關係上其ノ施設未ダ完全ナラザルヲ以テ更ニ平壤府ハ大正十一年度ヨリ一箇年事業トシテ總工費百五萬餘圓ヲ大邱府ハ昭和三年度ヨリ五箇年事業トシテ總工費五十萬五千餘圓ヲ鎮南浦府ハ昭和二年度ヨリ六箇年事業トシテ總工費三十三萬九千圓ヲ以テ既定計畫ニ基ク工事ヲ完了シ又咸興府ハ昭和七年度ヨリ六箇年事業トシテ總工費四十萬圓ヲ開城府ハ昭和八年度ヨリ二箇年事業トシテ總工費二十萬圓ヲ釜山府ハ昭和九年度ヨリ三箇年事業トシテ總工費三十四萬五千圓ヲ羅津邑ハ昭和九年度以降三箇年繼續事業トシテ總工費五十萬六千圓ヲ以テ實施セリ

右ノ外窮民救濟土木事業トシテ國庫補助ヲ與ヘ昭和六年度ヨリ總工費豫算三百七十六萬三千圓ヲ以テ新義州麗水市街道路及釜山幹線道路渡津橋並船溜整理工事ヲ起シ昭和九年度ヲ以テ竣功セシメタリ尚第二次窮民救濟土木事業トシテ昭和九年度ニハ總工費六十二萬餘圓ヲ以テ大邱統營平壤鎮南浦新義州及雄基ヲ昭和十年度ニ於テハ第三次窮民救濟事業トシテ總工費四十四萬餘圓ヲ以テ大邱統營平壤及新義州ヲ昭和十一年度ニ於テハ地方振興土木事業トシテ工費十七萬圓ヲ以テ大邱市街ノ各道路及下水工事ヲ昭和十二年度ニ於テハ地方土木事業トシテ工費百十三

萬五千圓ヲ以テ仁川開城大田全州光州大邱馬山蔚山平壤與南浦清津津城津ノ各市街道路及下水工事ヲ昭和十三年度ニ於テハ地方土木工事トシテ總工費四十五萬圓ヲ以テ仁川開城全州大邱馬山清津津城津ノ各市街道路工事ヲ施行シ昭和十四年度以降二箇年乃至三箇年繼續工事トシテ總工費百十四萬圓ヲ以テ釜山清津元山ノ各市街道路工事ヲ施行シ昭和十五年度ニ於テ總工費百一十一萬七千圓ヲ以テ當該年度乃至二三箇年繼續事業トシテ仁川扶餘大邱馬山ノ各市街道路工事ヲ施行中ナリ

下水ノ整理 下水ノ整理ハ都市衛生上最モ重要ナル事項ナルヲ以テ市街整理ニ並行シ繼續事業トシテ之ガ實施ニ努メツアリ而シテ京城府ハ大正七年度ヨリ昭和六年度迄ニ工費二百八十六萬八千圓ノ第一期及第二期下水改修及大正十年度ヨリ同十二年度迄ニ四十二萬圓ノ舊龍山排水工事平壤府ハ大正二年度ヨリ同十一年度迄ニ五十八萬八千圓ノ第一期及第二期排水工事大邱府ハ大正七年度ヨリ同十一年度迄ニ十五萬圓ノ下水改良工事平壤府ハ大正十二年度ヨリ昭和三年度迄ニ二十一萬圓ノ第三期排水工事群山府ハ大正十二年度ヨリ同十五年度迄ニ二十九萬六千餘圓ノ下水工事光州邑ハ大正十五年度ヨリ昭和三年度迄ニ十二萬圓ノ下水工事宣川面ハ昭和三四年間ニ十萬八千圓ノ排水工事大田邑ハ大正十五年度ヨリ昭和五年度迄ニ六十四萬五千圓ノ防排水工事裡里ハ昭和二年度ヨリ同六年度迄ニ二十萬圓全州邑ハ昭和二年度ヨリ同七年度迄ニ十八萬圓元山府ハ昭和二年度ヨリ同七年度迄ニ二十一萬圓群山府ハ昭和二年度ヨリ同七年度迄ニ四十萬圓四千餘圓釜山府ハ昭和四年度ヨリ同七年度迄ニ二十六萬圓咸興府ハ昭和四年度ヨリ同八年度迄

ニ三十四萬圓木浦府ハ昭和五年度ヨリ同七年度迄ニ三十萬圓及雄基邑ハ昭和五年度ヨリ同七年度迄ニ二十萬圓ノ各下水工事ヲ完成セシメ更ニ大邱府ハ昭和八年度ヨリ同十年度迄ニ十六萬圓平壤府ハ昭和八年度ヨリ同十一年度迄ニ十七萬六千圓ヲ以テ夫夫下水工事ヲ施行セリ而シテ以上ノ諸工事ニ對シテハ何レモ其ノ一部ヲ國庫ヨリ補助シタリ尙京城府ニ於テハ第一期及第二期工事ニ引續キ更ニ昭和八年度ヨリ三十萬圓ヲ以テ下水工事ヲ施行中ナリ

右ノ外窮民救濟土木事業トシテ國庫ヨリ補助ヲ與ヘ昭和六年度ヨリ總工費三十八萬圓ヲ以テ公州普州及清津ノ各下水工事ヲ完成セシメ引續キ第二次窮民救濟土木事業トシテ昭和九年度ニ總工費二十一萬圓ヲ以テ光州咸興及羅南ヲ昭和十年度ニ於テハ第三次窮民救濟事業トシテ總工費二十五萬圓ヲ以テ光州鎮南浦咸興及羅南ノ下水工事ヲ實施シ昭和十二年度ニ於テハ地方土木事業トシテ工費三十八萬七千圓ヲ以テ京城釜山江景及金海ノ各下水工事ヲ施行シ昭和十三年度ニ於テハ地方土木事業トシテ總工費九萬五千圓ヲ以テ京城金海ノ各下水工事ヲ施行セリ

土地區劃整理 都市施設ノ完備ヲ期スルニハ既成市街地ノ改良ヲ行フト同時ニ將來新ニ市街地ヲ形成セントスル郊外地ニ對シテモ豫メ土地區劃整理ヲ施行シテ將來ノ發展ニ備ヘシムルノ必要アリ本府ハ昭和九年十一月先ヅ羅津府尹(當時羅津府尹)ニ對シ新安洞及間依洞ノ各一部面積約三萬平方米ノ地域ニ互リテ土地區劃整理ノ施行ヲ命ジタルヲ初トシ今日迄ニ其ノ施行ヲ命ゼラレ現ニ實施又ハ準備中ノモノハ羅津府ノ外清津城津京城平壤咸興仁川大邱釜山平壤新義州春川扶餘大田元山ノ十五箇所ニシテ其ノ施行面積約一千六百餘萬坪ニシテ此ノ工費約三千五百餘萬圓ナリ

第四節 港灣修築

概 說 港灣ニ就テハ統監政治時代總額四百餘萬圓ヲ以テ釜山仁川鎮南浦平壤元山新義州群山木浦清津城津及馬山ノ十一箇所ニ對シ夫應急的ノ稅關設備工事ヲ施セシガ其ノ内仁川釜山鎮南浦ノ如キ主要港灣ニ在リテハ工事半ニシテ併合トナリタル爲本府ニ於テ其ノ殘工事ヲ施行スルト共ニ更ニ其ノ規模ヲ擴大シテ水陸聯絡設備ヲ大成スルノ計畫ヲ樹テ明治四十四年度以降ノ繼續事業トシテ之ヲ施行シ次デ元山港ヲ大正四年度以降清津城津ノ兩港ハ同十一年度以降群山多獅島木浦及雄基港ハ同十五年度以降仁川鎮南浦港ハ昭和四年度以降ノ繼續事業トシテ修築ヲ行ヒ竣功セシメタリ斯シテ昭和十年度以降ニ於テ飛躍的貿易ノ増進ニ對應セシムル爲仁川釜山蘆水清津漁港清津西港雄基馬山城津多獅島墨湖端川及海州港ノ修築又ハ構築ニ着手シ昭和十五年度末迄ニ雄基及清津漁港ヲ竣功セシメタル外他ハ何レモ工事中ナリ

第五節 治水

河川ノ現況 朝鮮ニハ鴨綠江大同江漢江洛東江等ノ大河アリテ運輸交通上重要ナル幹線ヲ爲スト雖モ殆ンド毎年大水害ノ患アリ兩岸ノ平地ハ洪水毎ニ漫漫タル水面ニ變ジ之ガ爲土地ノ荒蕪ニ委セララルモノ其ノ幾何ナルガヲ知ラズ由來朝鮮ニ於テハ河川ニ對シ何等整理事業ノ行ハ

レタルコトナク山林ハ濫伐セラレ河川ノ取締放漫ニ流レ國家經濟上ノ損失殆ンド測ルベカラザルモノアリ

四八〇

治水調査

仍テ本府ハ始政以來先ヅ治山ノ途ヲ講ジ山地ノ取締殖林ノ獎勵等漸次其ノ歩武ヲ進メ水源涵養ト相俟ツテ水源狀態改善ノ實ヲ擧ゲテ治水上ニ資セムニハ今後尙幾多ノ歲月ヲ要スルノミナラズ治水事業ノ如キモ之ガ計畫ノ基本調査ニ巨額ノ經費ヲ要シ遽ニ其ノ大成ヲ期スル能ハザルモノアルヲ以テ差當リ河川取締規則ニ依リ將來ノ治水及水利計畫ニ影響スルガ如キ河川ノ現狀變更ヲ抑止シテ其ノ保存ト利用トニ務ムル所アリシガ河川ノ管理改良費用負擔權利ノ制限等ニ關シ尙甚シク支障ヲ感ジタルノミナラズ朝鮮產米増殖計畫ニ伴ヒ治水及水利ノ一日モ忽ニスベカラザルヲ認メ昭和二年一月ニ根本法タル朝鮮河川令ノ制定公布ヲ見ルニ至レリ一方年年應急的治水工事ヲ施スト共ニ治水水利ノ基本調査ヲモ實施スルノ方針ヲ探リ先ヅ大正四年度ニ清川江大寧江大同江載寧江禮成江漢江臨津江錦江萬頃江榮山江蟾津江洛東江龍興江城川江ノ十四河川ニ就キ之ガ踏査實測ヲ行ヒ各流域ニ雨量計及量水標等ヲ設ケテ雨量並ニ水位ヲ觀測スル外各種資料ノ蒐集ニ努ムルト共ニ之等河川ニ對スル改修計畫ヲ樹立シ以テ第一期治水調査ヲ完了シ河川調査書ノ編纂ヲ了リタルガ昭和二年河川令ノ制定ト同時ニ第二期治水調査ヲ開始シ更ニ鴨綠江豆滿江安城川插橋川東津江兎山江安邊南大川北青南大川及輪城川ノ九河川ヲ更ニ昭和八年度ニ於テ金津江端川南大川ノ二ヲ加ヘテ第一期ノ十一河川(河川令制定ニ際シ大寧江ハ清川江大同江ニ次次包含セシム)ヲ合セタル二十二河川ニ就キ引續キ治水上ニ必要ナル一般調査ヲ爲シ且改

修計畫樹立ニ缺クベカラザル各種資料ノ蒐集ヲ爲シツツアリ

治水事業

第一期治水調査完了ト共ニ治水上最モ急施ヲ要シ且其ノ效果大ナル萬頃江載寧江洛東江漢江大同江及龍興江ノ六河川ニ對シ總工費四千八百四十萬圓ヲ以テ大正十四年以降十一年間繼續事業トシテ着手セリ又昭和十二年度ニ於テ三橋川東津江榮山江ノ改修及南江放水工事施行ノ爲五箇年繼續事業トシテ總工費一千九百六十七萬五千圓ヲ計上シ目下實施中ナルモ此ノ間豫算ノ節減追加或ハ工期ノ繰延等行ハレ結局實施總額ヲ七千四百三十一萬圓ニ更訂スルト共ニ事業年度ヲ昭和十七年度迄ニ改メ本年度迄ニ萬頃江載寧江洛東江ヲ竣功セシメ爾餘ノ河川モ夫々既定年度内ニ竣功セシムル豫定ナリ

右ノ外經濟界不況ノ影響ヲ蒙リ極度ニ疲弊困憊セル地方民救濟ノ目的ヲ以テ窮民救濟土木事業トシテ國庫補助ノ下ニ昭和六年度ヨリ總工費二千四百二十七萬圓ヲ投ジ直轄河川ニ屬スル漢江美湖川錦江古阜川榮山江兎山江西江大同江大寧江安邊南大川城川江及輪城川ノ十二河川並地方河川タル校峴川外七河川ニ對シテ五十二萬九千四百圓ヲ以テ改修ニ着手シ超エテ昭和九年度ニ於テハ第二次窮民救濟土木事業トシテ總工費百八十九萬圓ヲ以テ直轄河川タル古阜川大同江翠湖江清川江大寧江北青南大川ノ七河川及百二十二萬四千圓ヲ以テ地方河川ニ屬スル清漢川外三十七河川ヲ次イデ昭和十年度ニハ第三次窮民救濟土木事業トシテ總工費二百十萬圓ヲ以テ直轄河川タル古阜川榮山江翠湖江洛東江大同江清川江大寧江及北青南大川ノ八河川及九十一萬二千圓ヲ以テ地方河川ニ屬スル正安川外二十四河川ヲ昭和十一年度ニハ地方振興土木事業トシテ

總工費八十二萬圓ヲ以テ直轄河川タル美湖川錦江威安川大寧江及北青南大川ヲ又地方河川ニ屬
 スル城北川外二十二河川ニ對シテハ七十四萬圓ヲ以テ夫夫改修ヲ實施シ來リシガ一方昭和七年
 度ニ於テハ第一次窮民救濟土木事業ノミニテハ本來ノ目的ヲ達スル能ハザル狀態ニアリシヲ以
 テ之ガ對策ノ一トシテ時局應急施設土木事業トシテ國庫支辨ノ下ニ總工費百五十四萬圓ヲ以テ
 直轄河川タル美湖川萬頃江琴湖江蟾津江清川江鴨綠江及豆滿江ノ七河川並地方河川タル水原川
 外十九河川ニ對シテ國庫ヨリ補助ヲ與ヘ總工費七十三萬四千圓ヲ以テ改修ヲ實施シタリ此ノ外
 昭和十二年度以降六箇年繼續事業トシテ總工費七千五百萬圓ヲ計上シ國庫補助ノ下ニ中小河川
 二百七十七河川ニ對スル改修ヲ實施中ナリ

第六節 水道

飲用水ノ現状 朝鮮ニ於テハ地質ノ關係上飲用水ノ硬度一般ニ高ク加フルニ井水概ネ汚染セ
 ラレテ飲料ニ適スルモノ少ク人口稠密ナル都會ニ在リテハ特ニ給水ノ缺乏ニ因ル生活上ノ不安
 甚シク上水道敷設ノ要切ナルモノアリ仍テ本府ハ始政以來漸次各地ノ水道敷設ヲ獎勵シ以テ衛
 生狀態ノ改善ニ資シツツアリ

水道ノ敷設 併合以前ニ於テ既ニ相當規模ヲ備ヘテ給水ヲ開始セルハ僅カニ京城平壤釜山及
 木浦ノ四水道アルノミナリシガ爾來年年其ノ數ヲ增加シ今日ニ在リテハ府道廳所在地其ノ他ノ
 主要都市ニ之ガ設備ヲ見ルニ至リ其ノ總數ハ既設及工事中ノモノヲ合セ七十八箇所(京城仁川開城
 清州大田海州)

公州江津益山忠清道天安項全州群山海州木浦慶水順天高靈老島嶼子島金堤大邱金泉慶州浦項永川安
 東釜山馬山蔚山統營鎮海密陽三浦東萊金海蔚山海雲臺長湍固城海州蔚山安東黃州平壤鎮南浦安州中和新義州
 義州江界川博川定州榮德春川鐵原平康通川江陵長節成興元山ニ達シ尙今後新設セラレベキモノ尠カラ
 ズ而シテ現ニ工事中ノモノハ麗水馬山釜山統營海州羅津(以上)堤川多獅島新浦群仙(以上)ノ十箇所
 ナリ

以上ノ中窮民救濟又ハ地方振興土木事業トシテ國庫ヨリ補助ヲ與ヘ總工費七百六十萬八千圓
 ヲ以テ昭和六年度ヨリ同十五年度迄ニ新設或ハ擴張工事ヲ施工セルモノハ開城水道外三十九箇
 所ナリ尙昭和十五年度ニ於テハ地方土木事業トシテ總工費九百五十四萬圓之ニ對スル補助額四
 百六十四萬四千圓ヲ以テ堤川水道外七箇所ヲ施工中ナリ

水道施設ハ一時ニ多額ノ工費ヲ要スルガ故ニ朝鮮現時ノ地方團體ニ在リテハ未ダ獨力ヲ以テ
 相當設備ヲ完成シ得ルモノ少シ仍テ本府ハ地方團體ニ於テ新ニ水道ヲ敷設スル場合其ノ他特ニ
 其ノ必要ヲ認メタル場合ニ於テハ財政ノ許ス限リ國庫ヨリ工費ノ一部ヲ補助シ以テ之ヲ助成シ
 來リシガ今後ニ於テモ尙之ヲ踏襲スル方針ナリ今前揚七十八水道ニ就キ總工費並國庫補助ノ要
 領ヲ見ルニ京城水道ノ四百八十一萬四千七百七十九圓仁川水道ノ二百二十二萬二千九百二十九圓平壤水
 道ノ二百二十三萬一千三百七十一圓鎮南浦水道ノ四十一萬二千八百十圓計八百六十七萬八千九百
 八十九圓ハ何レモ從來官營ナリシヲ以テ全部國費ニ屬シ又鎮海水道ノ七萬四千九百三十圓ハ是
 亦國費施設ナルガ其ノ他ノ七十二水道ノ新設擴張並ニ災害復舊工事費及從來官營ナリシ前記水
 道ガ府ニ移讓サレタル後ノ擴張及災害復舊工事費ノ總計ハ三千六百七十七萬六千七百四十九圓

ニ達ス其ノ内國庫補助ニ依ル工事費總額ハ三千七十九萬七千四百四十九圓之ニ對スル國庫補助額ハ一千八百八十七萬三千三百十九圓ニシテ補助ノ割合ハ大體二割五分乃至五割トス

經營方法 從來本府ニ於テ經營セシ京城仁川平壤鎮南浦ノ四水道ハ大正十一年三月末日ヲ以テ夫夫府ニ無償移讓シテ經營セシメタル關係上鮮内所在ノ上水道ハ總テ公共團體ノ經營スル所トナリ前記七十八水道ヲ區別スレバ府營十九邑營四十四面營十五ナリ

第七節 建築

概説 朝鮮ニ於ケル諸官衙遞信鐵道ヲ除クハ構造概ネ舊式ニ屬シ朝鮮建築家屋大部分ヲ占メ執務上不便且ツ狹隘ヲ感ズルヲ以テ政務ノ進展ニ即應シ本府始政後營繕計畫ヲ擴張シ年年二三百萬圓ノ經費ヲ以テ道府郡島警察署裁判所監獄等ノ工事ヲ施行シ來リシガ大正九年以降ハ教育衛生等文化的新施設ノ擴充並煙草專賣ノ創業ニ伴ヒ更ニ其ノ經費ヲ増額シ年額約六百萬圓ノ工費ヲ以テ各廳及學校醫院等ノ新營繕築工事ヲ實施シ來レリ然ルニ大正十三年度ニ至リテ煙草專賣實施ニ必要ナル工場廳舍等ノ諸工事ノ完成ト財政緊縮トニ依リ之ガ經費ハ遽カニ三百八十萬圓ニ減少セルノミナラズ其ノ後中等學校及道立醫院ノ地方廳移管ニ依リ大正十四年度以降ハ建築豫算ノ年額約二百萬圓ニ遞減シ爾來昭和十一年度迄此ノ狀態ヲ以テ經過シタル處昭和十二年度ニ至リ產業開發ニヨル諸施設ノ擴充ニ伴ヒ建築工事モ亦飛躍的ニ増加シ六百萬圓トナリ而シテ既ニ竣功セル建築物並現在實施中ノ工事ニシテ主ナルモノヲ舉グレバ次ノ如シ

朝鮮神宮 官幣大社朝鮮神宮ハ大正九年六月起工同十四年十月完成工費百五十六萬四千八百二圓ヲ要セリ

總督府廳舍 (一)本館 大正五年七月起工大正十五年十月一日本廳舍竣功次ヲ附屬工事ヲ施工シ昭和三年五月ヲ以テ全工事完成セリ本館ハ鐵筋混凝土構造五層建トシ總延坪九千四百七十一坪餘附屬工事共工費六百七十五萬一千九百八十二圓ヲ要セリ

(二)別館 昭和十二年三月起工同十三年四月竣功鐵筋混凝土及煉瓦併用四階建延坪九百八十五坪工費二十七萬二千六百九十二圓ナリ

裁判所 (一)京城ニ於ケル裁判所 京城所在ノ地方法院覆審法院及高等法院廳舍ハ改築ニ當リ三審合併設置スルコトナリ大正十五年度以降三箇年繼續工事トシテ總工費六十萬圓ヲ以テ

(二)新義州地方法院廳舍 昭和八年度以降三箇年繼續工事總工費十六萬五千餘圓ヲ以テ昭和十年十月完成ス廳舍ハ總延坪八百一十一坪ナリ

(三)大田地方法院廳舍 昭和十二年度以降二箇年繼續工費二十六萬圓ヲ以テ着工シ昭和十三年七月時局ニ鑑ミ一時工事ヲ中止シタルモ昭和十四年度ニ於テ完成セシメタリ本館ハ鐵筋構造二階建總延坪九百三十坪官舎新築八棟トス

京城帝國大學 (一)大學校舎 大正十三年度以降四箇年繼續總工費百六十六萬八千二百二十九圓ヲ計上シ敷地買收完了ニ次デ同十四年度以降順次大學本部圖書館醫學部及法文學部ノ建築

中更ニ昭和三年度以降四箇年ニ於テ總工費百五十四萬二千四十七圓ヲ追加シ昭和八年三月全
 工事ノ完成ヲ見ルニ至レリ其ノ後醫學部ノ學級増加設備充實ノ爲昭和十年年度以降更ニ工費十
 六萬一千四十四圓ヲ計上シ之ガ増築ニ着手シ昭和十一年完成セリ
 (一)附屬醫院 昭和十年年度ニ一棟十三萬圓昭和十一年度ニ一棟十五萬圓ノ改築ヲ行ヒ更ニ昭和
 十二年度以降三箇年繼續工費五十九萬圓ヲ計上シ病棟ノ改築ニ着手シ目下施工中ニ屬ス
 (二)理工學部 昭和十三年年度以降五箇年繼續總工費二百萬圓ヲ計上シ更ニ昭和十五年年度ニ於テ
 學級増加設備擴充ノ爲新ニ三百四十五萬九千四百ヲ追加セラレ計五百四十五萬九千四百圓ヲ
 以テ目下第一期工事實施中トス

師範學校

(一)既設京城師範學校ノ外平壤大邱ノ兩地ニ官立師範學校ヲ創設セラレ之ガ校舍ハ
 昭和四年度以降三箇年繼續工費三十三萬三千三十四圓ヲ以テ昭和七年三月完成ス

(二)師範學校ノ増設計畫ニ依リ昭和十一年度以降三箇年繼續工費三十萬六千四百三十六圓ヲ以
 テ全州及咸興ヲ昭和十二年年度ニ工費六十六萬六千八百七十七圓ヲ追加シ公州女子及京城女子
 ヲ昭和十三年年度ニ工費三十三萬四千八百十六圓ヲ追加シ光州及咸興寄宿舎ヲ昭和十四年度ニ
 工費四十萬一千三百三十二圓ヲ追加シ春川師範ヲ昭和十五年年度ニ工費五十四萬五千餘圓ヲ追加
 シ晉州師範ハ昭和十六年度ニ工費八十三萬二千七百餘圓ヲ追加シ清州師範新築ト夫夫追加順
 次工事施工中ナリ而シテ以上ノ内既ニ工事完成ヲ見タルハ全州師範學校咸興師範學校公州女
 子師範學校及京城女子師範學校光州師範學校トス

商工獎勵館

工費十五萬七千三百圓ヲ以テ昭和三年度ニ起工シ同四年度ニ竣功ス

道廳舎 (一)忠清南道廳舎 總工費三十五萬八千九百二十八圓ヲ以テ昭和六年六月起工シ同七
 年十二月竣功ス

(二)咸鏡南道廳舎 昭和八年度以降三箇年繼續工費二十六萬圓ヲ以テ昭和十年十二月完成昭和
 十一年度ニ工費四萬五千七百七十九圓ヲ追加シ會議室ヲ増築セリ

(三)平安南道廳舎 昭和十二年年度以降二箇年繼續國費二十六萬圓道費十三萬圓計三十九萬圓ヲ
 以テ昭和十四年度ニ於テ完成ス

京城拘留監 刑務所直營ヲ以テ昭和六年度以降三箇年繼續工費三十萬七百七十七圓ヲ以テ昭
 和九年完成ス

京城醫學專門學校附屬醫院外來診療所 昭和六年度以降三箇年繼續工費二十九萬三千六十
 圓ヲ以テ昭和九年之ガ完成ヲ見タリ

總督府博物館 始政二十五周年記念綜合博物館建設ハ昭和十年年度以降繼續工事トシテ總經費
 二百二十三萬圓ヲ計上セラレ着着準備ヲ進メ居リタル處物價騰貴及昭和十三年度ニ於ケル時
 局ニ伴フ工事中止等ノ爲工程進マズ僅カニ美術館一棟六八四坪ノ建設ヲ了ジタルノミナリ本
 館及科學館ハ工事未着手トス

仁川少年刑務所 昭和十年年度以降三箇年繼續工費三十萬圓ヲ以テ一部直營ヲ以テ實施昭和十
 二年完成セリ

水原高等農林學校 昭和十一年十二年度ニ於テ工費二十三萬七千圓ヲ以テ改築了セリ
專賣局 (一)廳舎 總工費二十六萬五千圓ヲ以テ昭和十五年完成ス

(二)平壤兩切煙草工場 總工費七十一萬六千二十四圓ヲ以テ移轉擴張工事ニ着手昭和十三年九月完成ス

(三)全州兩切煙草工場 總工費九十五萬四千四百五圓ヲ以テ移轉擴張工事ニ着手昭和十四年九月完成ス

(四)印刷工場 總工費五十一萬五千四百圓ヲ以テ目下工事中ニ屬ス

(五)咸興兩切工場 總工費二百九萬八千九百餘圓ヲ以テ昭和十五年度以降三箇年繼續トシテ目下工事中ナリ

總督官邸 昭和十二年度以降二箇年繼續ヲ以テ着手中時局ノ關係ニテ工事一時中止セルモ總工費四十八萬圓ヲ以テ昭和十四年八月完成セリ

扶餘神宮 御造營經費トシテ昭和十四年度以降五箇年繼續工費百五十萬圓ヲ計上セラル

豫防拘禁所 昭和十五年度以降三箇年繼續工費六十萬圓ヲ以テ目下敷地整地工事實施中ナリ

第十三章 司法

第一節 司法制度

一 制度ノ確立

行政司法ノ分離 朝鮮ニ於ケル司法制度ハ保護政治時代ノ施設ニ改善ノ端ヲ發シ次デ司法事務委託及日韓併合ニ伴フ前後二回ノ變革ヲ經テ現時ノ法院制度ト爲レリ即チ明治三十九年統監ハ司法制度ノ確立ヲ以テ積弊ヲ拯濟スルノ急務ト爲シ韓國法部ニ邦人ノ參與官一人主要ナル裁判所ニ邦人ノ法務輔佐官又ハ法務輔佐官補各一人ヲ備聘セシメテ司法事務ノ指導誘掖ニ膺ラシメタリ然ルニ當時韓國ニ於テハ行政司法ノ混淆甚ダシク司法機關ハ初審裁判所タル漢城裁判所及終審裁判所タル平理院ノ外何レモ地方廳ニ併置セラレ裁判官ハ概ネ地方官之ヲ兼ネ賄賂請託公行シ法權濫用セラレ裁判事務ノ紊亂名狀スベカラザルモノアリ指導誘掖ノ間接手段ヲ以テシテハ容易ニ制度革新ノ實ヲ擧グベキニ非ズ依ツテ統監ハ同四十年七月締結ノ日韓協約ニ依リ司法事務ヲ全然行政事務ヨリ分離セシメ同四十一年八月範ヲ内地ノ制度ニ採リ大審院控訴院地方裁判所區裁判所ノ名稱ヲ襲用シテ三審制四階級ノ裁判所ヲ開設シ之ニ檢事局ヲ附設シテ邦人ヲ主要ナル判事檢事書記ニ任命セシメタリ

治外法權ノ撤去

然レドモ更ニ進ミテ鮮内外人一般ノ生命財産ノ保障ヲ確實ナラシメンニハ益司法制度ノ整備ヲ圖ルノ要アリ然ルニ韓國ノ財政狀態ハ到底所期ノ目的ヲ達成シ得ベキニ非ザリシヲ以テ韓國政府ハ明治四十二年七月司法及監獄ノ事務ヲ舉グテ之ヲ帝國政府ニ委託セリ仍テ帝國政府ハ同年十一月一日統監府裁判所令ヲ制定施行シテ大審院ヲ高等法院ト改稱スル外總ベテ同一制度ノ裁判所ヲ開設シ越エテ同四十三年十月一日朝鮮總督府裁判所令ヲ制定施行シ從前ノ制ヲ踏襲セリ而シテ日韓併合ノ結果從來諸外國ガ韓國ニ對シテ有セシ治外法權撤去セラレ茲ニ始メテ内地人朝鮮人外國人ノ別ナク一齊ニ帝國ノ司法權ニ服シ完全ニ裁判機關ノ統一ヲ見ルニ至レリ

三審三級制

然ルニ當時裁判所ノ編制ハ最高裁判所ノ下ニ三種ノ裁判所ヲ置キ裁判所ノ種類多キニ過ギ其ノ權限亦相錯綜シ百般事務ノ簡捷ヲ特ニ必要トスル朝鮮ノ事情ニ適合セザル嫌アリシヲ以テ明治四十五年其ノ組織ヲ地方法院覆審法院及高等法院ノ三審三階級制ニ改メ必要ニ應ジテ地方法院ノ事務ノ一部ヲ取扱ハシムル爲メ地方法院ノ支廳ヲ設置シ次デ大正三年朝鮮不動產登記令ノ施行ニ伴ヒ地方法院出張所ヲ設置シ專ラ登記及公證事務ヲ取扱ハシメ以テ現時ニ至レリ

權限

本三審三級制ニ在リテハ從來地方法院ハ民事刑事ニ付第一審ノ裁判並非訟事件ニ關スル事務覆審法院ハ地方法院ノ裁判ニ對スル控訴及抗告高等法院ハ覆審法院ノ裁判ニ對スル上告及抗告ニ付裁判ヲ行ヒ且内地現行ノ裁判所構成法ニ定メタル大審院ノ特別權限ニ屬スル職務

ヲ執行スルノ制度ナリシガ刑事訴訟法ノ改正ニ伴ヒ大正十一年十二月朝鮮總督府裁判所令ヲ改正シテ高等法院ノ權限ヲ擴張シ地方法院ノ裁判ニ對スル上告及上告棄却ノ決定ニ對スル抗告ヲモ同院ノ判斷ニ屬セシムルコトト爲シ同十三年一月一日ヨリ之ガ實施ヲ見ルニ至レリ而シテ地方法院又ハ其ノ支廳ハ判事單獨ニテ裁判ヲ爲スル原則トスルモ訴訟物件ノ價格千圓ヲ超過スル民事事件人事ニ關スル訴訟事件其ノ他特定ノ事件(大正十一年朝鮮總督府裁判所令)ニ付テム三人ノ判事覆審法院ハ三人ノ判事高等法院ハ五人ノ判事ヲ以テ組織シタル部ニ於テ合議裁判ヲ爲シ地方法院出張所ハ專ラ登記及公證事件ヲ取扱フノ制度ナリ

裁判關係

昭和十五年度ニ於ケル朝鮮ノ裁判所ハ高等法院(京城)覆審法院(京城)地方法院(京城)一(京城)大田(京城)大邱(京城)釜山(京城)光州(京城)全州(京城)ニシテ其ノ他ノ地方ニハ四十八箇所ノ支廳及百七十三箇所ノ出張所ヲ設置シテ夫夫所管事務ヲ取扱ハシメ而シテ裁判所ノ定員ハ判事二百三十二人檢事百二十七人書記長八人通譯官四人書記通譯生八百八十四人ナリ

身分ノ保障

判事ノ身分ニ關シテハ從來何等特別ノ保障ナク一般文官ト同一ノ待遇ヲ與ヘタリシガ明治四十四年朝鮮總督府裁判所令ニ改正ヲ加ヘ朝鮮總督府判事ハ禁錮以上ノ刑ニ處セラレ又ハ懲戒ノ處分ニ依ル場合ヲ除クノ外其ノ意ニ反シテ其ノ官ヲ失フコトナキ旨ヲ規定シ以テ終身官タルノ保障ヲ與ヘ加之其ノ懲戒處分ニ關シテハ特ニ判事ヲ以テ組織シタル判事懲戒委員會ノ決議ニ依ルコトトシタリト雖尙同令中總督ニ於テ必要ト認ムルトキハ判事ニ對シ休職ヲ命ズルコトヲ得ル旨ノ規定存スルアリテ其ノ保障未ダ十分ナリト謂フ能ハザルヲ嫌アリタルヲ以

テ大正十年八月同令ヲ改正シテ當該法條ヲ削除シ裁判官ヲシテ完全ナル獨立ノ地位ヲ保持セシムルニ至レリ

定年制 從來判事ノ在職年齡ハ何等ノ制限ナカリシガ大正十年八月前記改正ニ依リ身分ノ保障ヲ確保スルト同時ニ範圍内地ニ探リテ定年ノ制ヲ設ケタリ即チ高等法院長ニ在リテハ年齡六十二年其ノ他ノ判事ノ職ニ在ル者ニ在リテハ六十年ニ達シタルトキ當然退職スルモノトシ且高等法院ノ總會ノ決議ニ依リ五年以内ノ期間ヲ定メテ仍在職セシメ得ルノ特例ヲ設ケ之ニ依リテ後進ノ途ヲ開キ有爲ノ士ヲシテ其ノ局ニ當ラシメ以テ司法事務ヲ刷新センコトヲ期セリ

民事訴訟調停 上叙ノ如ク第一審裁判機關ハ地方法院本廳及支廳ヲ通ジ五十九箇所ヲ算スト雖其ノ配置未ダ洽シト謂フベカラズ少類輕微ノ私權ニ關スル爭訟事件ニ付テハ裁判所ヨリ遠隔ノ地ニ在リ又ハ手續ノ煩累ニ堪ヘズシテ其ノ主張スベキ權利ヲ拋棄スル者少カラザルベク之ガ仲張防護ヲ全ウセシムルト共ニ一面互讓ノ精神ヲ以テ事案ノ圓滿ナル解決ヲ遂ゲシムル爲メ仲裁ノ形式ニ依リ手續簡略取扱敏捷シカモ機關ノ各地ニ遍在スルモノヲシテ其ノ處理ヲ爲サシムルハ洵ニ緊切ナリト謂フベシ即チ地方法院又ハ其ノ支廳所在地外ノ警察署長ヲシテ右等事件ノ調停ヲ爲スコトヲ得セシムルノ制ヲ定メ明治四十三年以來之ヲ施行シタルガ其ノ成績概テ良好ニシテ同四十四年新受件數五千百十三件ナリシモ其ノ後交通機關ノ發達ニ伴ヒ漸次遞減シ昭和十五年ニハ僅ニ七十三件ヲ示シ調停成立件數亦明治四十四年ニハ二千四百三十七件ナリシモ昭和十五年ニハ四十件ヲ示スニ至レリ

公證人

朝鮮ニ於テハ公證人ニ屬スル職務ハ當初專ラ裁判所書記ヲシテ行ハシメ別ニ其ノ機關ヲ設クルコトナカリシガ司法機關ノ整備ニ伴ヒ之ガ特設ノ必要ヲ認メ大正二年朝鮮公證令ヲ公布シ公正證書ノ作成及私書證書ノ認證ニ關シテハ公證人法ニ依ルコトヲ定メ茲ニ公證人制度ノ確立ヲ見ルニ至レリ然レドモ當時京城以外ノ地ニ於テハ其ノ狀況未ダ專任公證人ノ任命ヲ必要トスル程度ニ達セザリシガ故ニ朝鮮公證令施行規則ヲ以テ京城地方法院(支廳及出張所ヲ包含セズ)ヲ除クノ外當分地方法院ヲシテ公證人ノ職務ヲ取扱ハシムルコトトシ地方法院出張所ニ於テハ裁判所ノ書記ヲシテ此ノ事務ヲ取扱ハシムルコトト爲シタルモ其後情勢ノ進展ニ鑑ミ漸次樞要ノ地ニ專任公證人ヲ任命スルノ必要ヲ認メ大正十三年十月一日朝鮮公證令施行規則ヲ改正シ爾來大邱釜山平壤ノ各地ニ專任公證人ヲ任命スルニ至レリ尙本制度ノ利便漸次民衆ノ間ニ周知セラレテ取扱件數年年増加シ大正二年四百四十一件ナリシモノ昭和十五年ニハ六萬七千二百三十三件(公證人取扱件數四萬一千三百二十三件)ヲ示シタリ

辯護士試験

朝鮮ニ於ケル辯護士ノ資格ハ從前辯護士規則ノ定ムル所ニシテ(一)辯護士法ニ依リ辯護士タルノ資格ヲ有スル者(二)朝鮮人辯護士試験ニ及第シタル者(三)舊韓國統監府又ハ本府裁判所ノ判事檢事タリシ者若クハ舊韓國辯護士タリシ者タルコトヲ要シタリト雖右ノ内朝鮮人辯護士試験ハ未ダ一回モ施行セラルルニ至ラザリシガ輒近朝鮮ニ於ケル權利思想發達ノ趨向ニ鑑ミ辯護士ノ學識向上ヲ圖ルノ必要ヲ認メ大正十年十二月辯護士規則ヲ改正シ朝鮮辯護士試験ニ及第シタル者ヲ資格ノ一ニ加ヘ同時ニ朝鮮辯護士試験規則ヲ發布シ廣ク内鮮人ヨリ適材ヲ簡拔

シ以テ人權擁護ノ職責ヲ完ウセシムルコトセリ而シテ同試験ハ同十一年始メテ之ヲ施行シ爾來毎年一回之ヲ施行セルガ其ノ受験者及合格者ノ員數左ノ如シ因ニ前記辯護士規則ハ昭和十一年四月之ヲ改正シテ新ニ朝鮮辯護士令ヲ制定シ同令附則第五十一條ノ規定ヲ以テ本辯護士試験ノ制度ハ昭和十五年十二月末日迄ヲ限り存續ノ處右法令ハ昭和十五年十二月二十一日改正ニ依リ向フ五年間續行スルコトト爲リタリ

年次	受験者		合格者		年次	受験者		合格者	
	内地人	朝鮮人	内地人	朝鮮人		内地人	朝鮮人	内地人	朝鮮人
昭和十五年	100	556	4	14	18	25	1	3	
同十四年	111	556	1	13	14	26	1	3	
同十三年	99	537	3	10	14	27	1	3	
同十二年	44	337	2	7	13	27	1	3	
同十一年	63	336	1	7	13	27	1	3	
同十年	67	338	2	7	13	27	1	3	
同九年	77	339	2	7	13	27	1	3	
同八年	88	333	2	7	13	27	1	3	
同七年	93	333	1	4	13	27	1	3	

執達吏職務取扱者 朝鮮ニ於テハ執達吏ニ屬スル職務ハ裁判所書記之ヲ行フヲ原則トシ別ニ執達吏ナル職制ヲ設ケズ地方法院長ハ警察官吏其ノ他適當ト認ムル者ヲシテ該職務ヲ行ハシム

ルコトヲ得ルモノト爲シ實際上職務取扱者ニ於テ執達吏事務ノ大半ヲ行ヘリ從來警察官吏ヲシテ執達吏ノ職務ヲ取扱ハシメ居ルハ一時機宜ノ措置ニ出デタルモノニシテ警察官吏ノ負擔過重ノ折柄之ガ輕減ニ努メザルベカラザル所ナルノミナラズ近時非官吏執達吏職務取扱者ノ漸次増加スルニ至レルヲ以テ司法ノ一機關トシテ執達吏ノ制度ヲ創始スルノ必要アルヲ痛感シ目下之ガ規則等調査中ナリ而シテ昭和十五年執達吏事務取扱件數新受二十二萬七千七百二十一件中官吏取扱件數百八十四件非官吏取扱件數二十二萬七千五百三十七件ニシテ官吏取扱者ハ非官吏取扱者ヨリ其ノ員數多キニ拘ラズ取扱件數ノ却テ寡少ナルハ此ノ間ノ消息ヲ語ルモノト謂フベシ

司法書士制度 併合以來民刑其ノ他非訟事件ノ激增ニ伴ヒ民衆ヨリ裁判所及檢事局ニ提出スル書類ハ頗ル多數ニ上リ其ノ書類ハ殆ンド總テ代書人ノ作成ニ係ル現狀ナルガ其ノ作成ニ付テハ専門的法律知識ヲ要シ且一旦生ジタル過誤遺脱等ハ後日回復スベカラザル揚害ヲ當事者ニ與フルノ虞アリ司法代書人ノ業務タルヤ重大ナルヲ以テ一般代書人ト區別シ嚴重ニ指導監督スルノ要アルヲ認メ大正十三年十二月朝鮮司法代書人令ヲ公布シ同十四年五月一日ヨリ之ヲ實施シ其ノ後昭和十年四月同令ヲ朝鮮司法書士令ニ司法代書人ヲ司法書士ニ改メ同年五月一日ヨリ之ヲ實施シタリ

二 民事ニ關スル法令

民事令 朝鮮ニ於ケル民事ニ關シテハ朝鮮民事令ノ定ムル所ナリ同令ハ明治四十五年三月制

定以來多少ノ變遷ヲ經タルガ現行ノ規定ニ依レバ特別ノ規定アル場合ノ外民法商法破産法和議
 法民事訴訟法人事訴訟手續法非訟事件手續法等ノ法律ニ依ル而シテ朝鮮人ノ親族及相續ニ關ス
 ル事項ニ付テハ制定當時別段ノ規定アルモノヲ除クノ外慣習ニ依リタルモ大正十年制令第十四
 號及同十一年制令第十三號ヲ以テ本令ヲ改正シ民法中婚姻年齡裁判上ノ離婚私生子認知一般ノ
 親族會相續ノ承認及財産ノ分離ニ關シテハ民法ノ規定ヲ朝鮮人ニモ適用シ尙慣習ニ於テハ婚姻
 縁組等身分上ノ法律行爲ハ總テ事實ヲ基礎トシ之ガ成立及效力ヲ認ムルモ其ノ事實ニ付争アル
 場合ニ之ガ證明ヲ爲スコト甚ダ困難ニシテ人ノ重要ナル身分關係ヲ確立スルニ於テ頗ル危懼ヲ
 感ゼシムルモノアルヲ以テ分家絶家再興協議上ノ離婚縁組及協議上ノ離婚等身分上ノ法律行爲
 ハ單ニ儀式又ハ意思表示ノミヲ以テ足レリトセズ之ヲ府尹又ハ邑面長ニ届出ヅルニ因リ始メテ
 其ノ效力ヲ發生スルモノトセリ然ル處今次ノ聖職ヲ契機トシ朝鮮民衆ガ帝國ノ堅持スル確乎不
 動ノ大陸政策ノ中ニ共存共榮ノ大使命ヲ彌々深刻ニ感得シ眞ニ内鮮一體タラントスルノ信念ニ
 熾エ法律上ニ於テモ内地人式氏名ヲ稱ヘ形質共ニ皇國臣民タルノ榮譽ヲ渴仰スル者隨所ニ續出
 スルニ至リタルト共ニ朝鮮人間ニ於テ永年ノ宿望タリシ婿養子制度ニ對スル要望モ愈々熾烈ト
 爲リタルヲ以テ昭和十四年十一月十日朝鮮民事令ヲ改正シ氏裁判上ノ離婚等モ民法ノ規定ニ依
 ルコトト定ムルト共ニ生前養子ノ場合ニハ異姓養子ヲ爲スコトヲモ認メ以テ婿養子ヲ爲スノ途
 ヲ拓キ又氏ハ戶主法定代理アルトキハ法定代理人之ヲ定メ同令施行ノ日ヨリ六月以内ニ府尹邑
 面長ニ届出ヅベキモノトシ以テ内地人式氏ヲ定ムルノ途ヲ拓キタリ而シテ氏制度施行ノ結果ハ

三二〇六九三戸全戸數ノ八割三厘ノ創氏届出ヲ見期間經過後ニ於テモ氏變更ノ手續ニ依リ續
 ヲ内地人式氏ニ變更シツツアリ

朝鮮人ノ氏名ニ關スル法令

前記氏ノ創設ニ伴ヒ同日制令第二十號ヲ以テ朝鮮人ノ氏名ニ關
 スル件ヲ公布シ同年十二月二十六日府令第二二二號ヲ以テ其ノ變更ニ關スル細則ヲ定メ

御歴代天皇ノ 御諱及御名ヲ氏名ニ用フルコトヲ禁ジ又一家創立ノ場合ノ外自己ノ姓以外ノ姓
 ヲ氏トシテ用フルコトヲ得ザルモノト爲スト共ニ氏名ハ原則トシテ之ヲ變更スルコトヲ得ザル
 モノトシ唯正當ノ事由アル場合ニ限り裁判所ノ許可ヲ得テ之ヲ變更シ得ルコトト定メタリ

共通法

内地朝鮮臺灣及關東州ハ各其ノ民度風俗ヲ異ニスルヲ以テ其ノ地域ニ限り各別ニ立
 法ヲ爲スコトヲ認容セラレタル結果各地域獨立ノ法域ヲ爲シ一ノ地域ノ法令ハ他ノ地域ニ行ハ
 レズ而モ相互交渉ノ事項ニ關シ共通聯絡ヲ取ルベキ通則ノ法規ヲ闕如セルヲ以テ外國ニ對スル
 交渉關係ニ付テハ法例國籍法等準據スベキ法規ヲ存スルニモ拘ラズ國內關係タル各地域間交渉
 ノ問題ハ却テ之ヲ解決スルヲ得ザル不便アリ仍テ帝國政府ハ大正七年四月此ノ闕陥ヲ補フノ趣
 旨ニ依リテ共通法ヲ制定シ同年六月ヨリ送入籍ニ關スル第三條ヲ除クノ外之ヲ施行シ次デ第三
 條ノ規定ハ内地關係官廳ト交渉ヲ重ネテ聯絡ヲ保チタル上同十年六月朝鮮人ト内地人トノ婚姻
 ノ民籍手續ニ關スル府令ヲ公布シ内地ニ於テモ同時ニ法律ヲ以テ戶籍法中ニ改正ヲ加ヘ聯絡法
 令ノ準備全ク成リタルニ因リ同十年七月一日ヨリ上叙府令及法律ト共ニ其ノ施行ヲ見ルニ至レ
 リ

戸籍制度 朝鮮人ノ戸籍制度ハ朝鮮民事令及朝鮮戸籍令ノ定ムル所ニシテ親族及相續ニ關スル朝鮮特殊ノ實體法規ノ關係ヲ斟酌シ戸籍記載事項及届出事項等ニ於テ内地戸籍法ト幾分其ノ趣ヲ異ニセルモ大體ニ於テ之ニ準據シタルモノニシテ戸籍法ト略同一ノ内容ヲ有ス而シテ昭和十四年朝鮮民事令ノ改正ニ伴ヒ朝鮮戸籍令ノ改正アリタルモ從來ノ姓及本貫ハ依然トシテ之ヲ戸籍簿上ニ存置スルコトト爲シタリ

尙大正十五年十二月 皇室令第十七號王公家軌範並昭和二年四月制令第十二號王公族ヨリ朝鮮ノ家ニ入りタル者及朝鮮ノ家ヲ去リ王公家ニ入りタル者ニ關スル件ノ制定ニ伴ヒ同年四月府令第三十九號ヲ以テ其ノ入除籍ニ付記載手續其ノ他戸籍ニ關シ必要ナル事項ヲ定メ同年五月十日ヨリ之ヲ施行シタリ

民事訴訟手續ニ關スル法規 朝鮮ニ於ケル民事訴訟手續ニ關スル法規ハ朝鮮民事令ノ制定ニ依リ内鮮間ノ法規統一ノ必要上民事訴訟法人事訴訟手續法等ニシテ朝鮮ニ施行スルニ適當ナルモノニ付テハ能フ限リ其ノ法律ノ規定ニ依ルコトトシ唯朝鮮ノ制度交通習慣民度等内地ト同ジカラザルモノアル關係上特例ヲ設ケ適應調和ニ力メタルガ大正十五年民事訴訟法中改正セラレタルニ伴ヒ朝鮮ノ交通民度其ノ他實情ノ内地ト同一ニ律スルコト能ハザルモノアルニ鑑ミ朝鮮民事令ニ改正ヲ加ヘ判事單獨ニテ裁判ヲ爲ス第一審事件ニ付闕席判決制度ヲ存置シタルコト輕微ナル訴訟ニ付上訴ヲ制限シタルコト及當事者雙方不出頭ニ因ル訴訟遅延ノ弊ヲ防止スル爲ノ特別規定ヲ改正シテ存置シタルコト等若干ノ特例ヲ設ケタル外努メテ改正民事訴訟法ノ趣旨ニ

副ハシメタルガ改正法令實施後ノ民事訴訟手續ハ從來ニ比シテ面目ヲ一新シ訴訟ノ遅延ヲ防止シ國民ヲシテ訴訟ニ付時間勞力及費用ヲ節約セシムルト共ニ私權ノ伸張保護ヲ完カラシムルコトニ於テ遺憾ナキヲ期シ改正法令ノ精神ニ即シ實績ヲ擧ゲツツアリ

小作調停制度 近時朝鮮ニ於ケル小作爭議ハ逐年増加シ其ノ内容亦漸次複雑深刻化スルノ傾向アリテ農村ノ思想並經濟上ニ及ボス惡影響憂慮スベキモノアリ而シテ之ガ解決ヲ司法裁判ニ求ムル場合ハ往往ニシテ當事者ノ意嚮ニ背馳シ事後感情ノ乖離ヲ愈甚シカラシムルガ如キ結果ヲ醸スノ虞アリテ爭議解決ノ對策トシテ遺憾ナキ能ハザル處ナリ仍テ事件ノ性質ニ鑑ミ地主小作人ノ自由意思ヲ尊重シ其ノ互讓妥協ヲ本旨トシ併セテ迅速簡易ナル手續ニ依ル平和的解決ノ方策ヲ樹立スルノ最モ緊要ナルヲ認メ範ヲ小作調停法ニ求メ尙朝鮮ノ實情ニ即セシムベク之ニ數多ノ取捨ヲ施シテ昭和七年制令第五號朝鮮小作調停令ヲ制定シタルガ更ニ施行後ノ狀況ニ鑑ミ昭和十一年制令第二號ヲ以テ之ヲ改正シタリ同令ハ小作料其ノ他ノ小作關係ニ付爭議ヲ生ジタルトキハ當事者ハ爭議ノ目的タル土地ノ所在地ヲ管轄スル地方法院又ハ地方法院支應ニ調停ノ申立ヲ爲スコトヲ得ベキ旨ヲ規定シ以テ本府裁判所ノ介入斡旋ニ依ル小作爭議ノ調停制度ヲ布キタリ

人事調停制度 古來我國ハ家ヲ基礎トスル家族制度ノ國ニシテ個人制度ニ依ル歐米諸國トハ著シク其ノ趣ヲ異ニセルヲ以テ一般家庭ニ關スル紛議ハ權利義務ノ觀念ノミニ依ラズ倫常及謙讓ニ基キ圓滿ニ解決ヲ圖ルコト緊要ナルノミナラズ今ヤ東亞新秩序建設ノ非常時局ニ際會シ骨

肉間ノ相剋ヲ公正圓滿ニ解決シ、後家庭生活ノ安定強化ヲ圖ルハ、焦眉ノ急務ニシテ、就中出征者ヲ繞ル人事ノ患ガ惹起シタル場合ニ於テハ、速ニ之ヲ芟除シテ、後願ノ憂ヲ絶チ、遺族間ノ紛争ハ圓滿公正ニ之ヲ解決シ、以テ護國ノ英靈ノ冥福ヲ祈ルハ、喫緊ノ要務ト爲レリ。仍テ斯ル家庭ニ關スル紛争解決ノ礎石ヲ道義倫常及和衷互讓ニ置キ、迅速圓滿且僅少ナル費用ヲ以テ事件ヲ解決センコトヲ期シ、内地ト呼應シ、昭和十四年制令第八號ヲ以テ、朝鮮人事調停令ヲ制定シ、同年八月十日ヨリ之ヲ施行シ、タリ、同令ニ依レバ、家族親族間ノ紛争、其ノ他一般ニ家庭ニ關スル事件ニ付テハ、地方法院又ハ合議部アル地方法院支廳ニ調停ノ申立ヲ爲スコトヲ得ルモノニシテ、裁判所又ハ調停委員會ニ於テ道義ニ本ヅキ、溫情ヲ以テ之ガ調停ヲ行ヒ、調停成立シタルトキハ之ニ確定判決ト同様ノ效力ヲ附與スルモノナリ。

借地借家調停 支那事變以來、重工業ノ飛躍的勃興ニ伴フ人口ノ都市集中化ニ因リ、都會地ニ於ケル住宅難ハ逐年深刻ノ度ヲ加ヘ、爲ニ隨所ニ借地借家關係ノ紛争ヲ見ルニ至リ、タリ、然ルニ之ガ訴訟ニ依ル解決ニハ、勘カラザル費用ト日時ヲ要スルノミナラズ、事變後當事間ノ感情ノ阻隔ヲ激化スルノ虞アリ、テ、後國民生活ノ安定ヲ圖ル上ニ於テ、遺憾ナシトセヌ、仍テ斯ル紛争ヲ圓滿迅速ニ解決シ、テ民心ノ安定ヲ圖ルガ爲、昭和十五年十二月二十三日制令第四十六號ヲ以テ、朝鮮借地借家調停令ヲ制定シ、昭和十六年一月一日ヨリ之ヲ京城、仁川、咸興、元山、清津、平壤、新義州、大邱、釜山ノ九都市ニ施行シ、タリ、本令ノ内容ハ、人事調停令ト略同様ニシテ、土地又ハ建物ノ貸借地代、家賃、其ノ他借地借家關係ニ付、紛争ヲ生ジタルトキハ、争議ノ目的タル土地又ハ建物ノ所在地ヲ管轄スル地方

法院又ハ地方法院支所ニ調停ノ申立ヲ爲スコトヲ得シメ、當事者ノ互讓協調ニ依リ、紛争ヲ圓滿ニ解決處理スルノ途ヲ拓キ、タルモノニシテ、尙將來必要ニ應ジテ、施行地區ヲ擴張スル豫定ナリ。

三 刑事ニ關スル法令

刑事令 朝鮮刑事令ハ明治四十五年三月ノ制定ニ係リ、其ノ後時勢ノ推移ニ伴ヒ、數次部分的ノ改正ヲ行ヒ、以テ刑政ヲシテ社會民度ニ適合セシメント期シ、タリ、然ルニ大正十一年刑事訴訟法ノ改正ニ伴ヒ、之ヲ内容トスル刑事令亦幾多ノ改正修補ヲ加ヘ、タリ、抑々改正刑事訴訟法ハ東西最新ノ學理ト實際ト經驗トヲ參酌シ、又我が國風ト時勢ト變遷トヲ考量シ、テ舊法ヲ根本的ニ改造シ、刑事手續ヲシテ努メテ社會ノ實情ニ適合セシメント期セリ、而シテ其ノ改正ハ之ヲ内容トスル刑事令ニ其ノ效果ヲ及ボシ、特ニ除外的規定ヲ設ケザル限り、全部朝鮮ニ適用セラルベキハ固ヨリナリ、然レドモ朝鮮現時ノ民度交通、其ノ他一般社會ノ實情ハ内地ト同ジカラザルモノアルヲ以テ、從來認メタル特例ハ大體ニ於テ今後尙存置スルノ必要アリ、是レ此等ノ特例ヲシテ努メテ改正刑事訴訟法制定ノ趣旨ニ副ハシ、メンガ爲、茲ニ刑事令ノ改正ヲ圖リ、タル所以ナリ、而シテ改正刑事訴訟法ニ於テ新設シタル被告人ノ當事者タル地位ヲ確保シ、被告人及訴訟關係人ノ權利利益ノ擁護、道義美風ノ保持ニ關スル規定等ハ、總テ之ヲ改正刑事令ニ採用シ、タル所ニシテ、本令實施後ニ於ケル我が刑事裁判制度ノ效果大ニ見ルベキモノアルヲ疑ハズ。

刑事補償制度 刑事事件ノ處理ニ付テハ之ニ從事スル職員ハ、刑事訴訟法其ノ他精密ナル法規

ニ違ヒ常ニ鄭重深甚ノ注意ヲ拂ヒ處分ノ完璧ヲ期シ居ルコトハ言フ俟タザル所ナレドモ絶對ニ過誤ナキヲ保シ難ク多數事件中ニハ尙偶無辜ノ良民ニシテ豫測セザル犯罪ノ嫌疑ニ因リ未決勾留又ハ刑ノ執行ヲ受ケ之ガ爲著シキ不名譽ハ勿論又非常ノ苦痛ヲ蒙ルコトノ絶無ニ非ザルコトハ甚ダ遺憾ニ堪ヘズ而シテ斯ノ如ク全ク自己ニ過失ナキ良民ガ斯ル不測ノ禍ニ遭遇スルモ之ニ對シ何等慰藉ノ方法ノ講ゼラレザルハ人道ヲ重ンジ正義ヲ明ニシ以テ司法ニ對スル一般民衆ノ信賴ヲ厚クスル所以ニ非ラズ斯ル場合ニ於テハ一定ノ方法ニ依リ此等ノ者ニ對スル補償ノ制度ヲ設ケ冤枉慰藉ノ途ヲ講ズルノ必要アリ内地ニ於テハ昭和六年四月刑事補償法ヲ發布シ昭和七年一月一日ヨリ實施セラルルニ至リシガ朝鮮ニ於テハ昭和八年一月制令第四號ヲ以テ朝鮮刑事令ヲ改正シテ刑事補償制度ヲ確立シ尙朝鮮特殊ノ事情ニ鑑ミ若干ノ特則ヲ設ケ同年二月一日ヨリ内地ニ於ケルヨリモ却テ稍廣範圍ニ刑事補償ノ實施ヲ見ルニ至レルハ人道正義ノ爲又朝鮮統治上寔ニ意義アルコトト謂フベシ

四 登記制度

不動産事務 往時朝鮮ニ於テハ不動産ニ關スル權利ノ設定移轉等ハ一ニ慣習ニ依リ文記又ハ手票ヲ作成交付スルノ外前所有者ノ賣渡證書タルニ過ギザル文券ノ引渡ヲ爲スニ依リテ完成スルヲ例トシ其ノ間詐欺行ハレ易ク權利ノ保障甚ダ不確實ナルモノアリ仍テ保護政治肇始後不動産證明ノ制度ヲ定メ土地建物ノ賣買贈與交換及典當ニ關スル契約ハ府郡廳ニ備付ノ證明臺帳ニ

登錄シテ之ヲ證明シ土地建物ノ所有權保存ニ付テモ亦同ジク府尹郡守(朝鮮人以外ノ者ニ關スルニ於テハ帝國理事官)ニ於テ證明ヲ爲スノ途ヲ開キタレドモ此ノ證明ハ單ニ當事者間ニ於ケル行爲ノ存在ヲ確保スルニ止マリ第三者ニ對抗ノ力アルコトヲ認ムルモノニ非ザルヲ以テ其效力極メテ薄弱ナルヲ免レザリキ

次デ本府施政後明治四十五年三月朝鮮民事令ヲ公布シ民事ニ關スル實體法規ニ在リテハ内地法タル民法ヲ引用シ不動産物權ノ得喪變更ハ登記ニ依リテ之ヲ確保スルコトトシ登記手續ニ付テモ亦朝鮮不動産登記令ヲ制定シテ内地ノ不動産登記法ヲ引用スルコトトシ玆ニ始メテ登記制度ノ確立ヲ見タリト雖當時土地臺帳ノ設備未ダ成ラザリシヲ以テ當分ノ内從來ノ證明制度ヲ持續シテ之ニ代フルコトトシ之ト同時ニ從來ノ證明令規ヲ改正シテ新ニ朝鮮不動産證明令ヲ制定施行シ新舊ノ證明ニ均シク對抗力ヲ有セシメ且新ニ所有權及典當權ノ處分ノ制限ヲ證明事項ト爲シ未證明ノ不動産ニ付テハ總テ保存證明ヲ爲シタル後ニ非ザレバ他ノ證明ヲ爲スコトヲ得ザラシメ以テ權利ノ保障ヲ確實ニシタリ爾來土地調査ハ着着進行シ大正三年五月土地臺帳ノ完成シタル各府各開港場等二十九市街地ニ對シ朝鮮不動産登記令ヲ施行シタルヲ始トシ各郡島ニ於テ土地臺帳ノ設備完成スルニ從ヒ前後二十回ニ亙リテ逐次其ノ施行地域ヲ指定擴張シ且不動産登記令ノ施行ニ伴ヒ漸次證明事務ヲ撤廢シ大正七年七月一日ヲ以テ朝鮮全土ニ不動産登記制度ノ施行ヲ完了シ裁判所所在地外ニ對シテハ特ニ地方法院出張所百七十三箇所ヲ設置シテ登記事務ヲ取扱ハシメツツアリ而シテ從來宗中門中等ガ祖先ノ墓地又ハ祭位土等不動産ヲ共同所有ス

ル場合ニ於テ宗中門中等ハ法人ニ非ザルヲ以テ其ノ名ヲ以テ登記ヲ爲スコトヲ得ズ又宗中又ハ門中ノ全員ハ時ニ數百又ハ數千ノ多數ニシテ全鮮ニ散在シ各人ノ名ヲ以テ登記ヲ爲スコト不可能ナル結果其ノ權利ノ保護伸張ノ十全ヲ期シ得ザルノ嫌アリシヲ以テ昭和五年制令第十號ヲ以テ本令中一部ヲ改正シ宗中門中其ノ他法人ニ非ザル社團又ハ財團ニシテ朝鮮總督ノ定ムルモノニ屬スル不動産ニ關シ其ノ名ヲ以テ登記ヲ爲スコトヲ得ルモノトシ昭和六年十月一日ヨリ施行セリ

商業事務 實體法規ハ朝鮮民事令ニ於テ内地法タル商法有限會社法等ニ引用シ登記手續ニ付テハ同ジク非訟事件手續法ヲ引用シ別ニ商業登記取扱規則ヲ制定シテ大體ニ於テ内地ト同様ノ取扱ヲ爲サシメツツアリ

五 供託制度

供託事務 改正會計法ハ金庫制度ヲ排シテ預金制度ヲ採用シタルニ伴ヒ供託法亦改正セラレ金錢有價證券ノ供託事務ハ新ニ供託局ナル官廳ヲ設置シテ其ノ取扱ヲ爲サシムルコトトナレルヲ以テ大正十一年四月一日ヨリ地方法院所在地ニ之ヲ設置シタリ而シテ地方法院支廳所在地ニハ供託局出張所ヲ置キ供託事務ヲ分掌セシメ得ルコトト爲セルモ未ダ其ノ開設セラレタルモノナシ元來金錢有價證券ノ供託事務ハ總テ之ヲ供託局ニ取扱ハシムルヲ本則ト爲セドモ朝鮮現下ノ事情ニ於テハ汎ク邊陲ノ地ニ至ル迄供託局ヲ設置スルコトハ到底其ノ許サザル所ニ屬シ而モ

其ノ機關ハ隨處ニ遍在セシメ民衆ノ利便ヲ達セシムルノ必要アルヲ以テ之ガ便宜ノ方法トシテ供託局所在地外ニ於テハ當分ノ内總督ノ適當ト認ムル者ヲシテ金錢有價證券ニ關スル供託事務ヲ取扱ハシムルヲ得ルコトトナシ從前金庫ニ代リテ供託事務ヲ取扱フ爲指定セラレタル供託所ヲシテ引續キ其ノ指定ノ效力ヲ存セシムルハ勿論其ノ外金庫廢止セラレテ供託局ノ設置ヲ見ザル箇所其ノ他必要ナル箇所ニ逐次指定ヲ爲シタル結果現在ニ於テハ地方法院支廳所在地ニシテ指定供託所ノ存セザル箇所ナキニ至レリ

次ニ供託事務ハ其ノ取扱事項法律問題ニ關聯スルモノ多ク而モ其ノ性質所謂非訟事件ニ屬スルヲ以テ之ガ監督ハ裁判所系統ノ機關ヲシテ膺ラシムルヲ相當トシ之ガ爲供託局ニ於ケル供託事務ノ監督ハ司法行政ノ監督ニ關スル規定ヲ準用スルコトトシ又供託官吏ノ不當處分ニ對シテハ裁判所ニ抗告ヲ爲シテ其ノ救濟ヲ求ムルノ途ヲ開キ以テ本事務ノ處理ヲ完全ナラシメンコトヲ期セリ

六 思想犯保護觀察制度

朝鮮ニ於ケル思想犯罪ハ昭和三年以來一躍激増シ爾來年年増加ノ傾向ヲ辿リ憂慮スベキ情勢ニ在リシガ不斷周到ナル檢舉ノ勵行ト滿洲事變以來ノ社會情勢ノ變遷特ニ國民精神ノ昂揚等ニ支配サレ昭和七年ヲ最高潮トシテ漸ク落潮ノ傾向ヲ辿ルニ至レリ然レ共未ダ其ノ跡ヲ絶ツニ至ラズ其ノ運動ハ益執拗巧妙トナリ之ガ查察ハ愈困難ヲ加ヘ殊ニ朝鮮ハ隣邦中華民國ニ接近シ

又ソヴィエト聯邦ト境ヲ接スル爲諸種ノ不逞兇惡ナル思想流入シ洵ニ一瞬ノ儉安ヲ許サザルモノアリ是ニ於テ以上ノ特種事情ヲ考慮シ曩ニ内地ニ於テ施行セラレタル思想犯保護觀察法ト内容略同一ナル朝鮮思想犯保護觀察令其ノ他關係法令ノ制定ヲ見ルニ至リ昭和十一年十二月二十一日ヨリ實施セラレ保護觀察所ハ全鮮七箇所即チ京城咸興清津平壤新義州大邱光州ニ設置セラレタリ

第二節 裁判檢察及保護觀察事務

裁判事務 ハ機關ノ確立ト民事刑事ニ關スル實體法及手續法ノ整理統一トニ伴ヒ其ノ内容年ヲ逐ウテ堅實ナル發達ヲ遂ゲ司法ノ獨立ト公正トヲ發揮スルニ至レルガ爲一般民衆ノ生命財產ノ安固ハ茲ニ確保セラレ人民ノ信賴愈深厚トナレリ

民事事件 民事事件ニ在リテハ社會人文ノ益複雜ニ趨クニ隨ヒ權利關係ノ錯綜スルモノ漸ク多ク一面朝鮮人ノ權利思想著シク向上シ之ガ保護ヲ裁判所ニ求ムル者益多キヲ加ヘタリ即チ各審級ニ於ケル民事訴訟事件ハ明治四十三年ニ於テ新受數總計二萬六千餘件ナリシガ昭和十五年ニハ四萬五千八百十二件ニ増加セリ

更ニ第一審訴訟ニ付種類別ニ依リテ増減ノ特ニ著シキモノヲ舉グレバ(一)人事ニ關スル訴訟ハ明治四十四年中ノ新受百九十件ヨリ昭和十五年ノ一千六百九十九件ニ年年遞増シタリ是レ主トシテ韓國時代ニ於テ裁判上訴求ヲ認メラレザリシ妻ヨリ夫ニ對スル離婚請求ヲ許スニ至リタル

結果ニ外ナラズ(二)土地ニ關スル訴訟ハ明治四十四年ノ新受四千四百三十件ナリシモノ昭和十五年ニハ一萬三千八百十件ニシテ増加率比較的顯著ナラザルハ土地調査ニ依リテ所有權確定シ更ニ登記制度ノ確立ニ依リ其ノ權利ヲ確保セラルルニ至リタルノ結果ト謂フヲ得ベシ然ルニ(三)小作關係事件ハ從來ノ慣習上小作人ハ地主ニ對シ絕對服從シ殆ンド訴訟上ニ於テ之ガ權利ヲ爭フガ如キコトナカリシガ近時一般社會思想ノ變遷ト内地ニ於ケル小作爭議ノ勃發ニ誘致セラレ昭和十五年ノ新受五百二十四件ヲ算スルニ至リ又(四)建物ニ關スル訴訟ハ明治四十四年ノ新受五百二十六件ナリシモノ昭和十五年ニ於テハ一千百三十件ニ増加シ殊ニ(五)借地借家事件ハ都市人口ノ増加ニ伴ヒ住宅問題ノ反映其ノ因ヲ爲シ昭和十五年ニ於ケル新受八百件ノ計數ヲ示スニ至レリ(六)金錢ニ關スル訴訟ハ明治四十四年新受二萬五十件ナリシモノ昭和十五年ニ於テ二萬八百八十九件ニ増加シタリ本件數ハ大正四年迄年年遞増シ之ヲ頂點トシテ爾後次第ニ低下シタルニ大正九年以來趨勢一變シテ漸次急騰ヲ示シタルガ昭和二年ニ至リテハ三萬七千七百餘件ニ達シ同元年ヨリ約一千三百件ノ激増ヲ見タルモ同三年度以降低下ノ傾向ニアリ

刑事事件 併合當年ノ各審級ニ於ケル新受總件數ハ七千九百二十二件ナリシガ爾後逐年増加シテ昭和十五年ニハ四萬五千五百七十六件ヲ算シ約六倍ヲ示スニ至レリ是蓋シ社會組織ノ漸次複雜ニ趨クニ伴ウテ起ル一般の犯罪ノ増加ト警務機關ノ整備ニ伴フ檢舉能率ノ増進トヲ其ノ主因トシ一面ニ於テハ昔時後難ヲ恐レテ往往被害ヲ隱蔽セシ者モ現時ハ進ミテ當該官憲ニ犯罪ノ申告ヲ爲スニ至レルコト亦其ノ一因タルハ爭フベカラズ而シテ更ニ第一審判決ノ結果ニ付罪名

別ニ比較スルモ各罪共ニ概シテ増加ノ跡アリ今特ニ著シク増減セシモノニ付明治四十五年ト大正十年及昭和十五年ヲ比較スレバ左ノ如シ

第一審判決有罪人員罪名別

年次	發掘	文書偽造	淫褻重婚	傷害	窃盜	強盜	詐欺恐嚇	横領	森林令違反	賭博法規
昭和十五年	一	二七四	九	三三六	七、五八八	三三三	一四八五	六六七	五、四四五	一、〇〇四
大正十年	二〇	五二二	六二七	三、九八五	四、八八八	一、二四八	二、四九九	一、四六〇	八、三三	九四三
明治四十五年	一五	三、七三	六〇一	一、〇六二	五、三〇〇	八八二	一、七五七	七七六	一一	四

檢事捜査事件

明治四十三年ノ新受總件數ハ一萬四千二百四十二件ナリシガ昭和十五年ニハ九萬一千五百五十二件ヲ算シ六倍強ニ増加セリ其ノ増加原因モ亦前項記載ノ通ナリ今最近五年間ノ檢事捜査人員ヲ處分別ニ比較スレバ左ノ如シ

年次	求豫審	求公判	略式命令	計	起訴			計	其ノ他	合計	
					罪ヲ疑ハシメテ起訴	公訴權ヲ起訴	猶豫起訴				
昭和十五年	一、二八三	一、六二五	四〇三	五、七六九	一、六〇〇	二、五九八	三、〇六五	三、六八八	八、四五三	一、四七六	五、四四五
同十四年	一、四〇〇	一、三二八	三、五〇	四、七二二	一、五〇四	三、〇六八	三、七三三	三、七〇〇	九、九六一	四、七二	一、四四九
同十三年	一、四八六	一、三〇六	三、七二七	五、六六五	一、七六六	三、四三三	四、一〇七	一、九〇八	九、三三四	四、八四四	一、五五八
同十二年	一、六五〇	一、五〇八	八八九	五、九六七	一、九六六	三、六五三	三、九七四	四、四七六	一〇、〇〇三	五、〇三	一、六五八
同十一年	一、三六〇	一、二七九	三、〇六四	五、七〇三	二、〇七三	三、七九八	四、三六〇	四、七五三	一〇、八八四	四、九七	一、六四九

犯罪ノ趨勢

檢察事務上ヨリ一般犯罪ノ趨勢ヲ按ズルニ左表ノ如シ

年次	公務執行妨害	暴行	放火	文書印信偽造	淫褻・重婚	賭博	殺人	傷害	誘拐	窃盜	強盜	詐欺	恐嚇	横領
昭和十五年	一四八	一	三三八	一、五七七	三、九	四、三三八	六、三三	一、七九九	一、六二九	一、七四四	五、七五	一、九四二	八、〇六	
同十四年	一七〇	一五七	三三三	一、九三四	四、八九	三、五五〇	六、五三	二、五九六	一、八四五	一、六三五	一、〇二四	三、〇〇九	九、五二	
同十三年	一七五	一五九	二八七	二、〇五三	六、七五	三、三三八	六、九九	一、七三三	一、七七七	一、六四四	七、八二四	三、七二	一、〇七	
同十二年	二六八	三三	三三九	二、〇六六	五、三	二、七二七	七、三三	一、八三三	一、八九九	一、六九〇	八、四五	二、八二二	二、〇〇〇	
同十一年	二三五	二五	三九五	二、二九七	五、七〇	三、三三三	一、〇四	二、八七四	二、四八	二、八四八	八、五二七	二、四四五	二、六四	

人智ノ進歩權利思想ノ發達社會組織ノ複雜化ニ伴ヒ各罪概ネ遞増ノ趨向顯著ナリシガ昭和八年ヨリ稍其ノ趣ヲ異ニシ來リ却テ其ノ減少ヲ見ルモノ相當多キニ至レリ其ノ原因ハ今遽ニ之ヲ斷定シ難シト雖モ多年ノ犯罪檢舉竝ニ之ガ處斷ノ嚴正適確ナリシト一般豫防警戒ノ用意周到ナリシ效果ニ因ルモノト謂フベク又一面近時窮民救濟事業ノ施行ニ依ル下層民ノ物質的享受農村振興運動ノ齎ラシタル一般民衆ノ精神の振肅其ノ他許多ノ複雑ナル事情亦與テカアルモノト認メラル

大正八年三月勃發シタル獨立擾騷事件以來從前ノ如ク單純ナル民族主義ニ基ク獨立運動ハ減少シタルモ近時思想ノ動搖ニ伴フ共產主義無政府主義其ノ他勞働爭議小作爭議等ニ基ク犯罪ハ鮮内對ル處ニ頻發シ年年激増シタリシモ近年漸次減少ノ趨勢ヲ辿リツツアリ然レドモ其ノ潛行運動等ハ可成リ進歩シ且根強キモノアリテ之ガ豫防取締ハ最モ困難ニシテ當局ノ常ニ苦慮スル所ナリ今檢察事務ニ現レタル昭和十一年ヨリ同十五年ノ間ニ於ケル此等思想ニ因ル犯罪ヲ舉グ

レバ左表ノ如シ

五一〇

年次	受理		起		訴		不起訴		移送		計		未済	
	件数	人員	件数	人員	件数	人員	件数	人員	件数	人員	件数	人員	件数	人員
昭和十五年	二九	六四二	二六	一四六	三九	六	四	四	二二	一五	五九四	四	四	
同十四年	二六	一六三	三〇	四三	一八	一九	四	三	一六	一〇四	一六〇	六	九	
同十三年	一〇	一五	一八	一五	三	六	四	八	一〇	一〇	一〇	三	三	
同十二年	一〇	一三	一五	一五	三	六	四	八	一〇	一〇	一〇	三	三	
同十一年	一三	一四	一五	一五	三	六	四	八	一〇	一〇	一〇	三	三	

保護觀察事務 昭和十一年十二月思想犯保護觀察制度實施以來京城威與清津平壤新義州大邱光州ノ全鮮各保護觀察所ニ於テハ極メテ少數ノ職員ヲ以テ多數ノ對象者ノ善導保護ニ日夜獻身の努力ヲ拂ヒ來リタルガ對象者亦本制度ニ啓示セラレタル 大御心ニ深ク感激シ保護觀察所職員ノ指導ト相俟テ過去ニ於ケル思想的過誤ヲ清算シテ忠良ナル皇國臣民タル本然ノ姿ニ復歸スル者簇出シ昭和十三年七月ニハ此等轉向者ハ自發的ニ全鮮思想事件關係者ヲ打ツテ一丸トスル時局對應全鮮思想報國聯盟ヲ結成シ爾來各保護觀察所指導ノ下ニ其ノ綱領トスル内鮮一體ノ強化徹底後愛國運動等ニ熱烈真摯ナル活動ヲ展開シ半島思想運動史上劃期的ノ現象ヲ示シ保護觀察制度ハ着着顯著ナル實績ヲ收メツアリ因ニ保護觀察制度創始以來昭和十五年末迄ニ各保

護觀察所ノ受理シタル人員ハ四五五一名内保護觀察ニ付シタル人員ハ二一八六名ニシテ此ノ内完全轉向ニ因リ保護觀察處分ヲ解除シタル者四八八名ナリ尙昭和十五年末現在保護觀察中ノ人員ハ一六二一名ニシテ之ガ思想狀態ハ轉向七二〇名準轉向八四一名非轉向五三名其ノ他七名ナリ

第三節 恩 赦

従前ノ恩赦 (一)日韓併合後朝鮮ニ於テ恩赦ノ行ハレタルハ特ニ詔勅ヲ發シ併合當時新附ノ人民ニ惠澤ヲ施サンガ爲大赦ヲ行ハセラレタルヲ嚆矢トス其ノ結果恩典ニ浴シタルハ未決囚二百九十二人即決囚二千四百十九人合計一千七百一十一人ナリ(二)大正元年 明治天皇ノ大喪ニ際シ恩赦ノ特典ヲ蒙リタル者大赦四十三人特赦一千四百九十一人減刑三千二百三十三人合計四千七百六十七人ナリ(三)同三年 昭憲皇太后ノ大喪ニ當リテハ一般減刑ヲ行ハセラレ在監者七千六百五十八人非在監者一千二百十四人合計八千八百七十二人此ノ恩典ニ浴シタリ(四)同四年即位大禮ニ當リテハ一般減刑ノ恩典ヲ受ケタル者在監者非在監者ヲ合セ總數一萬九千二百八十八人特別減刑六十九人復權九人ナリ(五)同九年四月李王世子梨本宮方子女王殿下ノ御婚儀ニ當リテ恩赦ノ恩典ニ浴シタル者一般減刑三千五百四十六人特赦四十四人特別減刑三十五人復權八人合計三千六百三十三人ナリ(六)大正十三年一月二十六日 皇太子殿下(今上)御婚儀ニ當リ一般減刑ヲ行ハセラレ在監者一萬一千八十一人非在監者三千八百六十六人合計一萬四千八百八十七人此ノ恩典

ニ浴シタリ(七)昭和二年二月七日 大正天皇ノ大喪ニ際シ恩典ヲ蒙リタル者大赦六千九百七人特赦三十五人一般減刑一萬七十六人特別減刑四十二人及復権一萬八千七百七十二人總計三萬五千八百三十二人ナリ(八)昭和三年十一月十日 今上天皇即位大禮ニ際シ恩典ニ浴シタル者一般減刑一萬八百五十八人特別減刑三十一人特別特赦八人及復権七千八百五十六人總計一萬八千七百五十三人ナリ(九)昭和九年二月十一日 皇太子殿下御降誕ノ御慶儀ニ當リ此ノ恩典ニ浴シタル者一般減刑在監者一萬一千四百二十四人非在監者四千人及復権二萬三千六十三人總計三萬八千四百八十七人ナリ(十)昭和十三年二月十一日 憲法發布五十年ニ方リ此ノ恩典ニ浴シタル者一般減刑在監者十三名非在監者二十二名及復権一萬三千三百二十二名總計一萬三千三百六十五名ナリ

最近ノ恩赦 昭和十五年二月十一日 紀元二千六百年ノ光輝アル建國ノ佳節ニ際シ長クモ恩赦ノ大詔ヲ渙發セラレ勅令ヲ以テ減刑令及復権令ヲ公布セラレタリ此ノ恩典ニ浴シタル者一般減刑在監者一萬二千五百八十二名非在監者三千八百三名及復権七千三百六十三名ニシテ此ノ外特別減刑九名アリテ總計二萬三千七百五十七名ナリ

特別減刑人員表

區	別	死	刑無期	刑有期	刑	計
在監者						九

一般減刑人員表

區	別	死	刑無期	刑有期	刑	計
在監者	刑ノ執行前ノ者	二				二
	刑ノ執行猶豫中ノ者					
	刑ノ執行停止中ノ者					
	假出獄中ノ者					
非在監者						
合 計		二		四		六

恩賜ノ結果 斯クテ恩赦ニ依リ釋放セラレタル者ニ對シテハ官憲ニ於テ常ニ極力保護ヲ加ヘ中ニハ歸郷旅費衣服等ヲ給與シ又ハ必要ニ應ジ免囚保護會其ノ他ノ慈善團體ト聯絡ヲ取り生業ヲ指導シテ自活ノ途ヲ立テシメタル者少カラズ隨テ受恩典者ニシテ恩赦後更ニ罪ヲ犯シ處罰セラルル者比較的少數ナリ

上述ノ如ク併合以來朝鮮ニ於テ一般恩赦ノ行ハレタルコト既ニ十一回ニ及ビ獨リ彼等罪囚ガ天恩ニ感激シテ改過遷善ヲ期セルノミナラズ廣ク民心ニ及ボシタル影響亦甚大ナルモノアリ

第四節 豫防拘禁制度

從來朝鮮ニ於ケル思想犯罪情勢ハ治安維持法及朝鮮思想犯罪保護觀察令ノ適切ナル運用ニ依リ



殆ンド豫防鎮壓セラレ特ニ治安上憂慮スベキモノ非ザリシモ支那事變ノ長期化ト國際情勢ノ緊迫化ニ伴ヒ行刑並ニ保護觀察ノ方法ヲ以テシテ尙且其ノ抱懐スル共產主義其ノ他ノ反國家的思想ヲ拋棄清算スルニ至ラザル一部頑迷不遜ノ徒輩ノ策動スル所トナリ漸次其ノ運動活潑ニ表面化シ動モスレバ不逞分子ト結ンデ詭激思想ヲ流布シ統後治安ヲ搔亂セントスル傾向ニ在ルヲ看取セララルルニ至リ之ヲ放置センカ我が國聖戰目的ノ完遂上緊急ヲ要スル高度國防國家體制ノ確立ニ一大障害ヲ來ス虞濃厚トナリタルヲ以テ之等不逞分子ノ鎮壓ト豫防方法ニ付更ニ強力ナル手段ヲ斷乎採用スルノ要緊切トナリ茲ニ於テ從來ノ行刑又ハ保護觀察ニ依ルモ未ダ詭激思想ヲ拋棄セズ再犯ノ虞顯著ナル者ヲ社會ヨリ隔離シ彼等ヲシテ毫モ蠢動ノ餘地ナカラシ統後治安ノ完璧ヲ期スルト共ニ他面是等ノ非轉向者ニ對シテハ徹底的ノ訓練教化ヲ與ヘ其ノ思想ノ改善矯正ヲ圖リ以テ忠良ナル皇國臣民トシテ社會ヘ復歸セシムルコトヲ目的トシテ昭和十六年二月十日制令第八號ヲ以テ朝鮮思想犯豫防拘禁令ヲ公布シ三月十日ヨリ之ヲ實施スルト共ニ豫防拘禁ノ執行機關トシテ朝鮮總督府保護教導所ヲ設置シ行刑及保護觀察制度ト密接ナル關聯ノ下ニ朝鮮ニ於ケル思想犯罪取締ノ完璧ヲ期スルニ至リタルナリ

第五節 監 獄

監獄ノ改善 往時ノ獄政ハ甚シク不備ヲ極メ獄舎ハ概ネ警察署ノ一隅又ハ之ニ附屬スル建物中ニ附設セラレ設備完カラズ其ノ事務ハ警察官ノ兼掌ニ係リ自ラ罪囚ノ處遇酷薄ナルヲ免レザ

リシヲ以テ保護政治肇始後司法制度ノ獨立ヲ企畫スルニ方リ之ガ所管ヲ内部ヨリ法部ニ移シテ監獄及監獄分監ヲ設置シ次デ明治四十二年七月帝國政府ニ於テ司法事務ト共ニ之ガ委任ヲ受ケルニ及ビ更ニ改善ノ歩ヲ進メタリ爾來監獄ハ一ニ特例ヲ除クノ外内地ニ於ケル普通監獄ノ例ニ依リテ其ノ事務ヲ取扱ヒシガ本府設置後明治四十五年四月朝鮮監獄令及同監獄令施行規則ヲ制定シテ之ヲ朝鮮ノ實情ニ適合セシメ行刑上少ナカラザル便宜ヲ得ルニ至レリ大正九年管刑令廢止セラレ之ニ伴フ監獄擴張工事モ漸次進捗セルヲ以テ更ニ一般事務ノ方面ニ於テモ其ノ改良刷新ヲ圖リ先ツ統計事務ハ之ヲ中央集查ニ改メ指紋取扱規程ノ改正ヲ行ヒ時代ノ趨勢ニ從ヒ大正十年以降數回ニ涉リ監獄職員服制ヲ改正シ同十二年朝鮮總督ハ更ニ特設監獄ニ勤務スル職員ノ特殊服制ヲ定メ得ルコトトナシ昭和二年度ニ於テ之ヲ實施シタリ一面看守長任用考試規則ヲ廢止シテ大正九年看守長特別任用學術試驗及實務考查規程ヲ制定シ同十二年之ニ改正ヲ加ヘ又功勞拔群一般ノ鑑鑑タルベキ者ヲ表彰スル爲新ニ功勞記章ヲ制定シ給與ニ關スル規定ヲ改ムルト共ニ時代ノ趨勢ニ鑑ミ監獄官制ヲ改メ監獄ノ名稱ヲ刑務所トシ監獄醫ハ之ヲ保健技師又ハ保健技手ト爲シ療養ヲ充實シ衛生調査會ヲ設ケテ營養ニ關スル調査ヲ行ハシメテ在所者ノ保健向上ニ留意シ教務調査會ヲ設置シテ處遇ノ改善ニ資シ作業方面ニ於テハ作業技師及作業技手ヲ新設シ授業手ハ之ヲ作業教手ニ改メ受刑者技能ノ進歩能率ノ増進ヲ圖リ昭和七年以降全鮮ノ作業ヲ統制シテ大量製作ノ用意ヲ整ヘ官用主義ノ徹底ニ努メ尙昭和八年刑務作業章程ヲ制定シテ事務ノ改善統一ヲ期シ又昭和十一年十二月ニハ在所者食糧給與規程ヲ制定シテ在所者食糧給與ノ

改善ト健康増進ヲ圖リ更ニ昭和十二年十一月朝鮮行刑累進處遇規則ヲ同十三年四月假釋放審査規程ヲ制定シ又昭和十三年十二月朝鮮監獄令施行規則ヲ改正シテ行刑ノ適實ヲ期スル等今ヤ行刑遇囚ノ方面ニ一大刷新ヲ見ルニ至リ往時ノ弊全ク革マリ殆ド内地ニ於ケル監獄ニ比シ建築物ヲ除ク外甚シキ遜色ナキ程度ノ進歩ヲ見ルニ至レリ

職員 典獄以下看守女監取締ノ大正八年度末ニ於ケル定員ハ合計一千七百五十人外ニ醫務及教務ノ囑託五十六人ニシテ本府監獄設置當時ニ比シ九百六十四人ノ増加ヲ見タリト雖囚徒ノ増加愈劇ニシテ其ノ拘禁人員ニ對スル割合未ダ均衡ヲ得ザルノミナラズ管刑令廢止ニ伴フ増員ノ必要アルニ因リ大正九年度新ニ典獄補ヲ置キ典獄以下四百四十三人外ニ囑託員六十二人ヲ増置シ同十年度ニ於テ監獄通譯生三人ヲ増員シ同十一年度女受刑者ノ集禁ニ伴フ要員トシテ女監取締昭和四年十二月女監取締ノ名稱ヲ廢シテ看守ニ改ム十三人看守一人ヲ増加セリ同十二年度ニ於ケル行政整理ノ結果西大門監獄仁川分監鍾路拘留置及太平通出張所ヲ廢止シ典獄以下ノ職員百六人ヲ減ジ更ニ同十三年十二月行政整理ノ爲本所一箇所支所二箇所ヲ廢止シ典獄補以下二百二十二人ヲ減ズルノ己ムナキニ至レリ然ルニ其ノ後收容人員ノ漸増ニ伴ヒ看守長以下ノ職員モ次第ニ増員シ昭和六年度迄ニ在リテハ典獄以下二千九十九人トナリタルガ次デ昭和七年ニハ再ビ行政整理ノ結果多少ノ減員アリタルモ一面ニ於テ收容者ノ増加ハ依然トシテ停止スル所ヲ知ラズ同時ニ事務ノ繁劇甚シク職員ノ負擔率益加重セラレタルト刑務作業ノ擴充ニ伴ヒ其後相次デ職員ノ増員ヲ行ヒ昭和十五年度ニ入りテハ其ノ定員三千八百二十二人トナリ稍其ノ充實ヲ見

ルニ至レリト雖之ヲ内臺各地ノ實況ニ付比較スルニ尙相當ノ徑庭アルヲ以テ一層事務ノ簡捷及之ガ改善並各員能率ノ増進ヲ圖リ刑務ノ遂行ニ遺漏ナカラシムコトヲ期シツツアリ

刑務官吏ノ養成

韓國併合ト共ニ監獄官制並監獄法令制定セラレ獄舎ノ設備モ亦舊態ヲ改メ

朝鮮ニ於ケル監獄行政ハ併合前ニ比シ大ニ面目ヲ一新シタルモ刑務官吏ノ養成ニ付テハ看守採用規則アルニ過ギズ各刑務所ニ於テ各自採用教習ヲ爲シ不備不統一ノ狀態ナリシヲ以テ大正七年朝鮮總督府看守教習規程ヲ制定シ看守教習所(大正十四年四月刑務官練習所ト改稱ス)ヲ西大門刑務所ニ附置シ同所ニ於テ新任看守ニ對シ刑務官吏トシテ必要ナル教養訓練ヲ施シタル上之ヲ各刑務所ニ配置シテ官務ニ就カシムルト共ニ一面成績優秀ナル現任看守ヲ選抜シテ之ニ特別ノ訓練ヲ施ス等優秀ナル刑務官ノ育成ニ努メ來レリ然レ共刑務官教養機關ヲ一刑務所ニ附屬セシムルハ妥當ナラザルノミナラズ教養上ノ缺陷モ生ジ易キヲ以テ教養機關ノ獨立ヲ圖リ昭和十二年七月朝鮮總督府刑務官練習所官制ノ制定ヲ見ルニ至リ同練習所ハ西大門刑務所ヨリ分離シ獨立ノ官廳トナリ所長教授以下夫夫任命ヲ見茲ニ刑務官吏教養機關トシテ名實共ニ充實シ行刑事務ノ向上ニ一轉期ヲ劃スルニ至レリ尙同所ニ於ケル教養ニ付テハ朝鮮總督府刑務官練習所規程ニ依リ之ニ本科ト特科ノ二科ヲ置キ本科ハ更ニ之ヲ第一部及第二部ニ分チ本科第一部ハ專ラ監督者ノ養成ヲ目的トシ第二部ハ初任看守教養ヲ目的トシ特科ハ指紋統計會計等ノ實務ヲ專攻セシムルコトヲ目的トシテ教習ヲ行フコトトナセルガ新制度實施後ニ於ケル刑務官吏ノ教習訓練ハ豫期以上顯著ナル成績ヲ收メツツアリ

在所人員 在所人員ハ明治四十二年監獄事務受任當時ハ五千三百有餘人ニ過ギザリシガ司法事務ノ完備ニ伴ヒ漸次増加シ大正七年ニ於ケル一日平均在所人員ハ一萬二千三百餘人ニ及ビタリ同八年妄動事件入所者ノ爲空前ノ激増ヲ見ルニ至リ同九年四月勅令第二百二十號ニ依リテ減刑ノ恩典ニ浴シタル受刑者二千六百餘人ニ及ビ一時在所者減少ノ傾向ヲ示シタルモ爾來尙此ノ種ノ犯罪者跡ヲ絶タズ又管刑令廢止ニ伴ヒ當然ノ歸結トシテ在所者漸増ノ度ヲ加ヘ同十一年ニ於テハ殆ド一日平均一萬六千人ニ垂ントスルノ狀況ヲ呈シタルガ同十二年ニ至リ漸次保安法違反等ノ入監者減少シ更ニ同十三年減刑令公布セラレ恩惠ニ浴シタル在所者一萬九百餘人ニ達シタルト一面假釋放者ノ増加ニ因リ漸次減少シ次デ昭和二年二月同三年十一月兩度ノ恩赦ニ依リ其ノ恩典ニ浴シタル在所者一萬五千三百餘人ニ及ビ遞減ノ傾向ヲ示セリ然レドモ這ハ全ク一時的ノ現象ニシテ昭和四年四月末日ヲ境トシ在所者ハ再ビ増加ヲ示スニ至リ同八年八月末日ニ於テハ實ニ一萬九千二百五十四人トナリテ記錄的數字ニ達シタルモ同九年二月勅令第十九號減刑令ノ公布ニ依リ減刑ノ恩典ニ浴シタルモノ實ニ一萬一千三百餘人ヲ算シ爲ニ在所者ハ次第ニ減少シテ同十年三月末日ハ一時的の現象ナガラ一萬七千八百五十四人トナリタルモ翌四月以降ニ在リテハ再ビ増加ノ趨勢ヲ辿リ昭和十三年九月末日ニ於テハ一萬九千五百七十三人ノ最高記錄ヲ印シタルガ爾後暫ク減少ノ狀勢ヲ辿リタルモ昭和十四年中頃ヨリ更ニ漸増シ始メ昭和十五年二月恩赦アリテ減刑ノ恩命ニ浴シタル者一萬二千五百餘人ナリシニモ拘ラズ同年末ニ於テハ一萬九千二百四十一人ノ高數ヲ示シ居レリ尙昭和十五年末ニ於ケル受刑者ノ犯數別ヲ見ルニ再犯以

上者ハ七千八百四十八人ニシテ全受刑者ノ四八〇%ヲ占メ居リ之ヲ五年前即昭和十年末ニ比スルトキハ〇二%ノ増加ヲ示セリ

拘禁狀態 監獄ノ構造ハ事務受任ノ當時稍近代的ニ新築シタル京城監獄(現在ノ西大門刑務所ノ前身)及既ニ廢止セラレタル西大門監獄鍾路拘留監及元統監府理事廳所屬タリシ永登浦監獄ノ外ハ構造概ネ朝鮮式ニシテ極メテ不完全ナリシノミナラズ監房內法一坪ノ收容人員七人内外ニ上リ管理上甚ダ困難ヲ極メタルヲ以テ設備ト内容ノ改善トヲ圖リ同時ニ財政ノ許ス限リ之ガ新増築ヲ施行セシムルモ監房ノ擴張ハ常ニ在囚ノ増加ニ追隨スルコト能ハズ仍テ大正四年度ヨリ更ニ分監出張所ノ新増築ヲ行ヒ同年度ニ至リ更ニ本監一箇所ヲ増設シ其ノ結果同年度末監獄現在數本監十分監十三出張所四トナリ監房內法總坪數二千九百坪ヲ算シ受任當時ニ比シテ收容力ヲ倍加セルノミナラズ其ノ構造舊時ノ面目ヲ一新セリ然ルニ制度革新後大正八年度末日限り管刑令廢止セラレタル結果同九年度以降ニ於テ自ラ在所者ノ激増ヲ來スベキヲ以テ之ガ調節ノ急需ニ應ズル爲同八年度追加豫算ニ於テ合計二百三十五萬餘圓ノ新營費ヲ計上シテ監獄擴張ノ計畫ヲ樹テ既設分監中五箇所ヲ本監ニ昇格シ新ニ分監四箇所ヲ置キ新營費二百三萬餘圓ヲ以テ監房合計二千餘坪ノ建築ニ着手シ同十年度末迄ニ其ノ大半ヲ竣工シテ一部ヲ同十一年度ニ繰越シ逐次之ガ完成ヲ見ルニ至リシモ在所者ノ増加益著シク止ムナク工場又ハ教誨堂ニ臨時應急施設ヲ爲シテ監房ニ代用シ辛ウジテ之ガ緩和ヲ圖リ尙出張所三箇所ヲ廢シテ本所ニ合併シ大正十二年五月及大正十三年四月ニハ少年刑務所各一箇所ヲ特設シ少年受刑者ニ對スル特別行刑ヲ實施セリ大正十二年度

以後恩赦其ノ他ノ事由ニ依リ在監者ハ漸次減少セシガ這ハ前述ノ如ク全ク一時的現象ニ止マル
 モノニシテ同十三年末ニ於ケル行政整理ニ依リ永登浦刑務所及威興刑務所江陵支所並木浦刑務
 所濟州支所ヲ廢セシ結果本所十六箇支所十箇所出張所一箇所トナリシモ特ニ昭和五年以降在
 監者ノ激増著シク其ノ停止スル所ヲ知ラズ各所トモ其ノ收容ニ多大ノ狹隘ヲ告グルニ至レルヲ
 以テ各所ニ未決監其ノ他ノ監房ヲ増築シ緩カニ急ヲ凌グ所アリシガ在監者ノ累増依然トシテ熄
 マズ益其ノ收容力ニ脅威ヲ受ケタルヲ以テ遂ニ昭和七年以降三箇年ノ繼續事業トシテ四十五萬
 圓ノ新營費ヲ計上シテ西大門刑務所ヲ擴張シテ一大拘留監ヲ新築シ又平壤刑務所大興郡出張所
 (女監)ハ其ノ建物極メテ舊式狹隘ナリシタメ之ヲ廢シテ昭和十年平壤本所構内ヲ擴張シテ新築附
 設スル等以テ拘禁状態ノ可及的緩和ヲ圖ラントシツツアリ然ルニ少年受刑者ノ激増依然トシテ
 甚シク爲ニ開城金泉ノ二少年刑務所ニ於ケル收容状態ハ實ニ收容定員ノ三倍ヲ超ユルニ至レル
 ヲ以テ昭和十年以降三箇年ノ繼續事業トシテ經費三十萬圓ノ新營費ヲ以テ地ヲ仁川府ノ近郊ニ
 選ビテ少年刑務所ヲ新築シ既ニ昭和十一年七月開廊ト同時ニ少年受刑者ヲ集禁モリ昭和十五年
 九月末現在全刑務所ノ監房内法總坪數六千八百三十二坪(病室除ク)ニシテ其ノ一坪平均收容人員
 ハ二五八人弱ニ當リ前年ニ比シ〇一八八ノ減トナリ且全般ヲ通ジタル拘禁状態ハ著シク緩和セ
 ラレタリト雖此ノ探算タルヤ既決區タルト未決區タルト將又男區タルト女區タルトヲ問ハズ悉
 ク監房容積ヲ合算平均シタルモノナルガ故ニ各監房ノ種類ニ應ジ既未決區又ハ男女區ヲ區別シ
 テ其ノ坪當平均ヲ算出スルトキハ一坪平均五六人ニ達スルモノアリ之ヲ内地ニ於ケル一坪平均

收容人員〇七七人弱臺灣ニ於ケル一四六八人弱ニ比シ其ノ懸隔餘リニ甚ダシキモノアリ且從來經
 費ノ關係上新營工事ハ先ヅ以テ監房ノ新改築ヨリ着手シ炊事場浴場倉庫等ノ附屬建物ノ大部分
 並工場改築及外圍ノ修改築ノ如キハ之ヲ第二次ノ施設ニ俟ツコトトシタルニ因リ大正十二年度
 以降ニ於テハ曩ニ大正八年妄動事件勃發當時假監房ニ使用シタル急設建物ヲ工場其ノ他ニ改造
 シ漸次バラツク式建築物ノ改築ニ努メツツアルモ未ダ全ク詭弱不體裁ノ建物ヲ除去スル能ハズ
 殊ニ内地ニ於テ既ニ施行シツツアル夜間作業ノ如キハ設備ノ不完全ナルガ爲戒護上多大ノ危險
 ヲ冒スニ非ズンバ之ヲ施行シ難キ狀況ニ在ルモノ歎カラズ尙昭和十三年十一月ヨリ施行セラレ
 ツツアル朝鮮行刑累進處遇規則ニ基ク諸處遇上ニモ幾多ノ不便不利アルハ洵ニ遺憾トスル所ナ
 リ

收容區分 在監者ノ收容區分ニ付テハ特殊行刑ヲ必要トスル十八歲未滿者又ハ女性犯罪者等
 ハ之ヲ一定ノ刑務所ニ集禁スルノ制ヲ樹テ一般受刑者ニ付テモ刑期ノ長短ヲ基準トシテ收容刑
 務所ヲ異ニシ依テ以テ行刑ノ效果ヲ一層的確ナラシメンコトヲ期スルト共ニ新入監人員ヲシテ
 成ルベク各刑務所ノ收容定員ニ適應セシメ從來ノ拘禁人員ノ不平均ヲ緩和シ類繁ニ施行シタル
 受刑者ノ移監ヲ減少セシメ又上訴受刑者ハ之ヲ原刑務所ニ還送スルコトトシ一面特殊受刑者ノ
 集禁區分ヲ定メ先ヅ特設少年刑務所ヲ開城ニ設置シ十八歲未滿ノ少年男受刑者ヲ集禁シタルノ
 外同十三年度初頭ニ於テ金泉支所ヲ本所ニ昇格セシメ原則トシテ十八歲以上二十歲未滿ノ青年
 受刑者ヲ收容スルコトトナセルモ前項所掲ノ如ク少年受刑者ノ増加ニ伴ヒ昭和十一年七月ヨリ

新ニ仁川ニ少年刑務所ヲ設置シ少年受刑者中初犯ニシテ小學校三年修業程度以上ノ學力ヲ有スル者ヲ收容スル特設刑務所トシ十八歳未満ノ女受刑者ハ之ヲ西大門刑務所ニ收容シ又昭和十年九月光州刑務所ニ小鹿島支所ヲ設置シ癩患受刑者ハ全部之ヲ此處ニ收容シテ病毒ノ傳播ヲ防遏シ同十二年三月ニハ馬山支所ニ不具老衰者ヲ同十三年六月ニハ公州刑務所ニ心神耗弱者ヲ集禁スル等何レモ特別ノ行刑ヲ施シ施設ノ改善ト相俟チテ着着其ノ效果ヲ收メツツアリ

處 遇 在監者ノ處遇ニ付テハ世態ノ推移ニ隨伴シ一般の處遇制ニ偏スルコトナク曷メテ其ノ個性ヲ觀察シ之ニ適應スル方法ヲ講ジテ只管犯罪の性格ノ矯正ニ努メ規律の生活ニ馴致スルト共ニ受刑者ノ過去及將來ニ於ケル環境ヲ考慮シテ職業訓練ヲ施シ釋放後ニ於テ社會ノ良民ニ復歸セシムルノ方針ヲ確立シ行刑ノ目的ヲ達センコトヲ期シツツアリ從テ今ヤ往時ノ懲戒主義ニ依ル殘酷ナル處遇方法ハ全ク其ノ影ヲ潛メ行刑設備ノ改善ト釋放後ニ於ケル保護機關ノ活動ト相俟チテ刑事政策ノ目的ハ漸次達成セラレツツアリ然レドモ此等ノ設備ハ財政等ノ關係ニ因リ今尙充分ナラズ作業ノ施行其ノ他處遇上ニ付幾多ノ障礙アルヲ遺憾トス少年受刑者ノ處遇ニ付テハ特ニ其ノ品性ノ陶冶ト教育ニ意ヲ用ヒ同時ニ作業ニ依リ勤勞精神ノ馴致ト職業ノ指導訓練ヲ爲シ既ニ大正十二年ヨリ少年受刑者處遇規程ヲ制定シテ採點式累進處遇制ヲ實施シ諸般ノ設備亦一般刑務所ニ比シ稍整備セルヲ以テ其ノ成績次第ニ向上シツツアリシガ前述ノ如ク少年受刑者ノ激增ニ因リ其ノ收容教化上甚シク困難ヲ感ジタルヲ以テ仁川少年刑務所ヲ新設シ少年受刑者ハ更ニ之ヲ細別シテ集禁シ又昭和十二年十一月朝鮮行刑累進處遇規則ヲ制定シ以テ二層

處遇ノ適實ヲ期シ這種受刑者ノ善導化ヲ圖リツツアリ

一 一般在監者ノ處遇ニ付テハ前述ノ如ク細心ノ注意ヲ拂ヒ以テ施設不備ノ點ヲ補ヒツツアル結果教養感化ノ效果著シク假出獄ヲ許サルモノ年增加シ昭和十四年中ハ一一三人ノ多キニ上リ其ノ成績亦良好ニシテ之ガ處分ヲ取消サレタルモノハ僅ニ六人ニ過ギザルノ好成绩ヲ收メツツアリ只犯罪ノ内容ニ於テ注意ヲ要スルハ大正八年以來民族主義ニ基ク犯罪者常ニ多數ナリシガ近年漸ク其ノ數ヲ減ズルニ至リシト同時ニ共產主義ノ如キ危險思想ヲ懷抱スル犯罪者日ニ増加シ設備上此等ヲ隔離スルコト困難ナルノミナラズ處遇上行刑ノ目的ヲ達スルニハ新ニ研究ヲ要スル事項多ク將來設備ノ完成處遇法ノ改正並特別吏員ノ養成等急ヲ要スルモノ少カラザルモ現在ニ於テハ設備ノ許ス範圍内ニ於テ犯人ノ性格境遇思想浸染ノ程度等ヲ考慮シ極力之ガ善導ニ努メツツアリ最近ニ至リ漸次此等思想犯者ニシテ教化ノ功ヲ奏シ一面時代ノ趨勢ニ目醒メテ危險思想ヨリ轉向ヲ爲ス者増加シツツアルハ寔ニ喜ブベキ現象ナリトス

給養衛生及醫療ニ對シテハ年々改善ノ歩ヲ進メ漸次衣服寢具ヲ整備シ主食物ハ豫算關係ト一般ノ生活狀態トヲ斟酌シテ粟米大豆麥等ヲ適當ニ按排シ蔬菜類及調味品ハ刑務所ニ於テ自作自給ニ努メ又診療衛生ニ付テハ保健技師保健技手及藥劑師ヲ配置シ一面病監醫療器具機械及消毒設備ノ普及ヲ圖リタル結果從前獄内ニ流行セン牢熱壞血病等ノ諸症全ク其ノ跡ヲ絶チ皮膚病其ノ他傳染病亦隔離治療ノ周到ヲ期シ食糧品營養素ノ研究ト相俟チテ年年健康狀態ヲ改善シ死亡者著シク遞減シ之ヲ舊時ノ衛生狀態ニ比スレバ殆ド隔世ノ感アリ

作業

監獄作業ハ統監府監獄當時ニ於テハ殆ド見ルベキモノナク隨ツテ就業歩合モ低ク僅ニ全受刑者ノ百分ノ二十七ニ過ギザリシガ爾來作業ノ發展擴張ニ努メシ結果逐年就業者數ヲ増シ近時疾病又ハ事故ニ因ル休業者ヲ除クノ外受刑者全部ノ就業ヲ見ルニ至リ其ノ就業歩合ハ百分ノ九八%ニ達シ著シク囚情ヲ緩和スルコトヲ得タルノミナラズ益適當ニ受刑者ノ技能及勞力ヲ善用シ職業訓練ヲ完全ナラシムルコトニ努メタル結果豫期以上ノ成績ヲ擧ゲ今ヤ作業收入ハ收容費ノ九割ニ達セリ作業種類ノ主ナルモノハ指物洋裁縫機煉瓦防具抄紙靴印刷耕耘漆器鍛冶石細工等ニシテ生産價格ノ低廉ナルヲ要スルモノハ可及的動力工業ニ轉換シ漸次經濟的作業ノ合理化ト機械操業ノ訓練トニ努メツツアリ特ニ昭和八年度以降新興滿洲國官公署用調度品竝關東軍陣營具等ノ大量製作ヲ引受クルコトトナリ新販路ノ開拓ト相俟チテ爰ニ統制作業ヲ實施シ尙昭和九年度ヨリ新ニ受刑者職業訓練概則ヲ設ケ就業者ノ技術的向上ヲ企畫シ益刑務作業ノ特殊性ヲ闡明シ其ノ確立性ヲ得ルニ至リ今ヤ作業狀態ハ舊時ニ比シ全ク面目ヲ一新シ此等ノ訓練ニ依リ習熟シタル技能ニ依リ釋放後完全ニ獨立ノ生計ヲ營ム者亦漸次多キヲ加フルニ至リ

教誨

受刑者ノ教誨ハ往時全ク行ハレザリシ所ナルモ統監府監獄ト改マリテヨリ朝鮮語ニ熟達シ且半島ノ事情ニ精通セル宗教家ヲ教誨師ニ採用シテ漸次教誨ノ周到適實ヲ期スル外所長竝ニ其ノ他ノ職員ニ於テモ亦臨機適切ナル訓話等ヲ施シ時ニ教職者其ノ他德望アル人士ニ講話ヲ委囑シ之ヲ聽取セシメ又多數ノ圖書ヲ備付ケテ閱讀セシムル等現下ノ實情ニ適應センコトニ

努メツツアリ而シテ此等受刑者ノ教誨ヨリ受クル感化ハ甚大ナルモノアリテ其ノ賞遇セララルル者比年續出シ一般處遇ノ改善ト相俟チテ囚情靜穩ニ趨キ假出獄ノ恩典ヲ受クル者年年遞増スルニ至レリ釋放後ニ於ケル彼等ノ感想ガ一般ニ教誨ト醫療トヲ在監中ニ於ケル第一ノ修養慰安トシテ感謝シツツアルニ見ルモ以テ其ノ一端ヲ窺フニ足ラン

教育

半島ニ於ケル受刑者ノ大半ハ目ニ一丁字ナキヲ常トスルヲ以テ夙ニ十八歲未滿者及其ノ他特ニ必要アル者ニ對シテ教育ヲ施シ專任教師及經驗アル教誨師之ニ膺リ修身國語算術等ニ付初等學校程度ノ學科ヲ教授シ來リシモ昭和十二年五月朝鮮行刑教育規定ヲ制定シ以上ノ學科ニ止ラズ日常生活上必須ナル知識技能ヲ授ケ國民道德ノ理解實踐ノ徹底ヲ期シツツアリ其ノ結果入監當時無筆ナリシ者獄中ヨリ父兄ニ自筆ノ書信ヲ發シテ不幸不悌ヲ謝シ又在監中習得セル國語ヲ活用シテ出獄後商取引ヲ爲シ正業ニ勵ミ鄉黨ニ和シ信望アル境遇ノ下ニ良民生活ヲ保ツ者漸ク多キニ至レリ尙前述少年刑務所ニ於テハ開設以來特ニ教育ニ留意シタルタメ教養ノ效果一層較著ニシテ殆ド性行ヲ一變セルガ如キ者尠カラズ

指紋ノ施設

我國ニ於ケル指紋法ノ實施ハ明治四十一年十月司法省ニ於テハンブルグ式指紋法ヲ採用セシヲ以テ嚆矢トス我ガ朝鮮ニ在リテハ明治四十三年九月ヨリ管刑以上ノ受刑者ニ對シ指紋ヲ徵取シ之ガ蒐集ニ努メ前科ノ有無及的確ナル個人ノ身分關係ヲ明ニシ犯罪ノ搜查裁判ノ資料等ニ活用シ一面其ノ身分關係及個性ヲ知察シ行刑處遇上ノ資料タラシムル目的ヲ以テ之ガ事務ヲ開始スルニ至レリ斯クテ明治四十五年三月指紋取扱規程ヲ制定シ其ノ運用ヲ圓滑ナラ

シムルト共ニ取扱者ニ對シテ一定ノ指針ヲ與ヘタリ

大正七年七月共、通法施行ノ結果指紋活用ノ範圍擴大セララルヤ司法省ト協定シ朝鮮ニ於テ受刑セシ内地人受刑者ノ指紋原紙ハ一部ヲ當局ニ蒐集スルト同時ニ一部ヲ司法省ニ送付シ又内地ニ於テ受刑セシ朝鮮人受刑者ノ指紋ハ一部ヲ司法省ニ蒐集スルト共ニ一部ヲ本府ニ送付シ相互ニ指紋原紙ヲ交換シ來リシガ昭和三年六月臺灣總督府ト協定シ臺灣ニ於ケル朝鮮人受刑者ノ指紋ト朝鮮ニ於ケル臺灣人受刑者ノ指紋原紙ヲモ交換スルニ至レリ

大正九年管判ノ廢止ニ伴ヒ大正十年十二月指紋取扱規程ヲ改正シ指紋徵收範圍ヲ禁錮以上ノ受刑者ニ限定ス當時既ニ蒐集セル指紋原紙數十五萬餘枚ニ達シ犯罪人異同識別上漸ク其ノ効果ヲ認メララルニ至レリ其後大正十三年刑事訴訟法ノ改正ニ依リ被疑者ノ勾留期間ノ短縮セラレタルニ因リ指紋ノ利用ハ日ヲ追ウテ増加シ裁判所檢察局警察官署又ハ滿洲國等ヨリ前科ノ對照ヲ求メタル數昭和十五年申四萬八千九百二十九件ニシテ前科ヲ發見シタル數ハ九千二百二十七件ナリ保管指紋原紙數ハ昭和十五年末三十萬六百六十七枚ニシテ刑務所ヨリ到着セル指紋原紙數ハ昭和十五年ニハ一萬五百九十九枚ヲ算シ指紋原紙保管數ノ增加ト共ニ益其ノ効果ノ著シキモノアルヲ見ル

司法保護 司法保護事業團體ハ從來監獄本監分監所在地中二十箇所ニ存在シ年年相當ノ成績ヲ擧グルニ至リシモ資金不十分ナル爲經營困難ナルモノ多カリシヲ以テ大正二年以降毎年五千圓ノ國庫補助金配與アリシガ同九年度ニ於テハ管判制度廢止ニ伴フ監獄ノ増設ト要保護者ノ増

加トニ鑑ミ補助金額ヲ一萬圓ニ増額シテ保護團體ノ新設及發達ヲ促ストコロアリ同九年度ヨリ同十一年度ノ間ニ於テ六箇同十四年一箇ノ保護團體新設シテ合計二十六箇團體ヲ算スルニ至リ且ツ各團體ハ管下各郡内主要都邑ニ其ノ支部ヲ設置シ所謂保護網ノ基本的擴充ヲ爲シタルモ其ノ財政的基礎未ダ鞏固ナラズ經營上痛ク困難ヲ感ジタルヲ以テ先ヅ資力ノ培養ニ意ヲ用キツ事業ノ發展ヲ期シ一般民衆ニ對スル司法保護思想ノ普及ヲ圖リ一面本業經營者ノ養成ニ努メ事業ノ發展ト保護ノ適實ヲ期セシメツアリ此等團體ノ保護人員ハ大正十年度ニ於テハ僅ニ二百八十八人ニ過ギザリシモ大正十三年昭和二年同三年同九年及同十四年ノ恩赦ニ依リ釋放人員漸増ニ伴ヒ保護ヲ要スル者亦漸次増加シ昭和十三年度ニ於ケル保護人員ハ一萬六千三百七十七人同十四年度ハ二萬六百四十五人同十五年度ハ一萬九千八百五十五人ニ及ビ内昭和十五年度ノ釋放人員二萬一千二百六十六人ノ九割強ニ當リ年ト共ニ積極的ニ保護ノ範圍ヲ擴大シツツアリ其ノ保護ヲ解キタル事由ニ付テ見ルモ時局下ニ於ケル一般的勞力ノ不足ニ影響サルル處多キモ自活他人引受親族引渡等著シク増加ノ傾向ヲ示セルハ明ニ保護團體ノ活動宜シキヲ得他面一般ノ釋放者ニ對スル保護思想ノ向上シツツアルニ因ルモノト謂フベシ尙現在ニ於テハ其ノ補助金額ヲ七萬二百十五圓ニ増加セラレ例年紀元節ノ佳辰ニ當リ事業御獎勵ノ思召ヲ以テ宮内省ヨリ多額ノ御下賜金ヲ拜受シツツアリ 聖恩ノ優渥ナル眞ニ恐懼ニ堪ヘザル所ナリ右ノ外昭和十五年年度ニハ道地方費ヨリ二千九百六十圓府費ヨリ一千五百十七圓ノ補助金ヲ受ケタリ此等ハ悉ク保護事業ガ社會事業トシテ最モ緊要ナルヲ一般ニ認メラレタル結果ニシテ斯業發達ニ與リテ力

アルモノト謂フヲ得ベシ

五二八

然ルニ内鮮間出獄人ノ移動頻繁トナリ之ガ保護ヲ全ウスルニ付必要ヲ感ズルニ至リ昭和三年十月内地斯業助成團體輔成會ニ加盟シ内鮮保護團體相互ノ聯絡ト協力援助ヲ企圖シ得ルニ至レ

尙現下經濟界ノ不安定社會思想ノ變轉ハ益入所者ノ増加ヲ見ツツアリ殊ニ前述ノ如ク危險思想ヲ懷抱セル者ニシテ思想ノ轉向ヲ爲ス者及不起訴執行猶豫ノ處分ヲ受ケテ釋放セララルル者益多キヲ加ヘツツアリ一面又累犯者ノ近況ヲ見ルニ昭和十四年中ニ於ケル新受刑者中再犯以上ノ者ハ三四%ニシテ之ヲ昨年ニ比スルトキハ一六%ノ減少ヲ見タルモ之レ時局ノ影響ニ依ル一時の現負ニシテ事變ノ恒久化ニ伴ヒ激増ノ狀勢ニ在リ尙長期戦後ニ於ケル犯罪増加ノ一般的現象ニ鑑ミ今ヤ之ガ根本的保護方策ノ樹立セラレベキ必要ニ直面シツツアリ即チ中央ニ斯業ノ強大ナル統制指導機關ヲ設置シ以テ保護思想ノ普及宣傳其ノ他斯業ノ指導統制ニ當ラシムベシト爲ス意見ノ確立ヲ見タリト雖未ダ資金其ノ他ノ關係ニ依リ遽ニ之ガ實現ヲ期スル能ハザルノ事情ニ在ルヲ以テ其ノ前提トシテ差當リ昭和九年四月各覆審法院所在地ニ司法保護事業研究會ノ設立ヲ見テ司法保護事業ノ側面的指導連絡保護網ノ擴充並保護思想ノ宣傳普及ヲ圖リ且ツ事業ノ改善發達ニ必要ナル事項ノ調査研究ヲ爲スコトトセリ

因ニ司法保護事業ハ一ハ刑事政策ノ要請ニ基ク社會防衛上一ハ社會政策上ノ見地ヨリスル人類共助相愛ノ精神ニ立脚スル當然ノ責務ニシテ其ノ保護ノ適否ハ刑事政策上將又社會政策上ノ

目的ヲ達成スル上ニ於テ重要ナル使命ヲ有スルモノナルヲ以テ本事業ノ進展ニ關シテハ種種考
要檢討ヲ重ネ常ニ最善ノ努力ヲ致シツツアリ

第十四章 警察

第一節 警察制度

一 警察創始時代

舊韓國政府時代ニ於ケル警察制度ハ名アルモ實ナク常ニ權門ノ手足トナリ誅求ヲ恣ニスルニ過ギズシテ弊害百出混沌タル状態ナリキ是ヲ以テ民生塗炭ノ苦ヲ救フニハ警察ノ改善ヨリ急ナルモノナキヲ認メ明治二十七年帝國政府ヨリ警察顧問ヲ推薦セシモ外交ノ消長ニ伴ヒ施設半途ニシテ止ミ爾後露國佛國等ヨリ顧問ヲ聘セシモ徒ニ政争ノ爪牙タルニ過ギザリシガ明治三十七年帝國政府ヨリ推薦セル警察顧問ニ依リテ刷新改善ヲ圖リ漸ク其ノ體ヲ爲スニ至レルモノナリ帝國ハ領事裁判權ヲ有スルヲ以テ外務省警察官ヲ置キテ領事ニ隸屬セシメ在留帝國臣民ノ保護取締ニ任ゼシメタリシガ明治三十八年十一月ノ協約ニ依リ公使館領事館ヲ撤廢シテ新ニ統監府理事廳ヲ設置シ統監府警察官ヲ配置セリ

曩ニ帝國ハ其ノ架設セル電信保護ノ目的ヲ以テ各地ニ憲兵ヲ駐屯セシメアリシガ明治三十九年二月憲兵ヲシテ韓國ニ於テ軍事警察ノ外行政警察及司法警察ヲ掌ラシメ行政警察及司法警察ニ付テハ統監ノ指揮ヲ承ケシムルコトニ定メ越エテ明治四十年十月憲兵ハ主トシテ治安維持ニ

關スル警察ヲ掌リ其ノ職務ノ執行ニ付統監ニ隸屬シ兼テ軍司令官ノ指揮ヲ承ケ軍事警察ヲ掌ル
コトトナレリ斯クテ憲兵統監府警察官顧問警察官何レモ統監ノ下ニ統轄セラレ警察機關ハ漸次
整備ノ緒ニ就キタリト雖尙當時ハ匪徒草賊各地ニ出沒シ所在ニ良民ヲ剽掠シ則滅容易ナラザル
モノアリタリ

二 警察權ノ委託

明治四十年十月帝國ハ統監府警察官ヲ廢シ邦人及外國人ニ對スル警察ハ韓國政府ニ備聘セラ
レタル邦人警察官ヲシテ執行セシムルコトニ改メ次テ明治四十三年六月舊韓國政府ハ公安ノ維
持内外人ノ生命財產ノ保障ヲ完全ナラシムベク一層警察機關ノ統一敏活ノ要アルヲ認メ之ガ制
度ヲ完全ニ改良スルノ目的ヲ以テ警察事務ノ一切ヲ舉ゲテ帝國政府ニ委託シ舊韓國内部大臣ノ
補助機關タル警察局及觀察使ノ補助機關タル警察部ハ勿論其ノ統轄ニ屬シタル警視廳警察署同
分署等ハ之ヲ廢止セリ是ニ於テ明治四十三年六月二十九日帝國政府ハ統監府警察官署官制ヲ公
布シ警務總監部警務部及警察署ノ官署ヲ設ケ警務總監長警務官警務部長警視技師通譯官警部技手
通譯生警察醫巡查補ヲ以テ之ヲ組織シ統監ノ直屬トシテ地方行政機關ノ外ニ特立セシメ中
央ニ警務總監部ヲ各道ニ警務部ヲ置キ警務總監長ニハ韓國駐劄ノ憲兵ノ長タル陸軍將官ヲ以テ之
ニ充テ警務總監部ノ長トナシ統監ノ命ヲ承ケ部務ヲ總理シ警務部長ハ各道ノ憲兵隊長タル憲兵
佐官ヲ以テ之ニ充テ警務總監長ノ命ヲ承ケ部務ヲ掌理ス然レドモ京城ハ韓國ノ首都タリ且特殊ノ

事情アリ之ヲ他ノ地方ト同一ニ律シ難キヲ以テ警務部長ヲ置カズ直接警務總監長ニ於テ警察事務
ヲ掌理セリ斯クテ韓國駐劄憲兵ノ長タル憲兵隊長ハ一面統監府警察官トシテ一
般警察官ヲ指揮スルト共ニ憲兵モ亦統監府警察官ノ指揮ヲ受ケテ普通警察及衛生警察事務ヲ掌
ルコトトナレリ警察署長ニハ警視廳部ヲ以テ之ニ充テ警察署ヲ置カザル地ニ於ケル警察事務ハ
憲兵分隊同分遣所ヲシテ警察官署トシテ之ヲ取扱フコトニ定メラレ仍テ憲兵分隊同分遣所長タ
ル憲兵將校准士官下士ハ勿論其ノ他ノ憲兵將校准士官下士ヲ必要ニ應ジ警視又ハ警部ニ任ズル
コトトセリ爾後軍事警察ヲ除クノ外警察ト憲兵トハ各其ノ任務ヲ均シクシ命令一途ニ出デ從來
ノ憲兵ト警察トノ重複配置ナキニ至レリ而シテ各道内ニ於ケル警察管轄區域ハ地方ノ狀況ニ適
應セル整理ヲ爲シ其ノ統一ト保護ノ普及トヲ圖リ大體ニ於テ鐵道沿線及開港地地方ニハ警務機
關ニ充ツルニ警察官ヲ以テシ軍事警察上主要ノ地及僻遠ノ地竝國境地方ニハ憲兵ヲ配置シ事情
止ムヲ得ザルモノノ外彼此重複スルヲ避ケ警察事務ノ能率増進ヲ圖レリ

三 併合ト警察權

明治四十三年八月締結セラレタル日韓併合條約ガ同年十月一日ヲ以テ實施セラレ統監府ヲ廢
止シテ新ニ朝鮮總督府ヲ設置シ統監府警察官署ハ朝鮮總督府警察官署ニ改正セラレ從來各國居
留地ニ存在セル居留地警察官ハ韓國ト列國トノ條約ガ當然無効ニ歸シタル結果トシテ之ヲ撤去
セリ而シテ憲兵警察ノ統合制ハ當時ノ現狀ニ鑑ミ已ムヲ得ザル機宜ノ施措トシテ依然此ノ制度

ヲ踏襲セリ

總督府設置以降ハ一層制度施設ノ整備ニ努メ明治四十三年十二月憲兵及警察ノ管轄區域及職員配置ヲ改正シ集團配置ノ制ナリシヲ成ルベク分散配置トスルノ制ヲ採リ數次ニ涉リテ散在制度ヲ實施シ從來一駐在所ニ巡查巡查補ヲ通ジテ多キハ十餘名最少五六名ヲ下ラザリシヲ改メテ内地人巡查一名或ハ二名ノ外巡查補二名乃至四名トセリ

大正四年三月警察官署官制ヲ改正シ從來警防總監部ニ於テ直接掌理セシ京城ニ於ケル警察及衛生事務ノ掌理ヲ京畿道警察部長ノ權限ニ移シ尙各道警務部長ノ部令ヲ發スルニ當リテハ先ヅ道長官ノ承認ヲ要スルコトナセリ

爾後職員ノ増減管轄區域ノ整理及時代ニ伴フ諸法規ノ公布等施設改善ヲ加フル所アリシモ警察憲兵ノ合一制度ニハ著シキ消長ヲ見ザリキ

四 警察制度ノ改正

警察憲兵ノ統合制度ヲ實施スルコト十年ニ及ビシガ社會ノ狀態年ヲ逐ウテ變遷シテニ歐洲大戰以來時勢ノ進展急劇ヲ極メ警察憲兵統合制度廢止ノ議盛ニ起リ廟議モ亦總督政治ノ根本的革新ト共ニ憲兵ヲ警察執行機關ヨリ除キ全ク普通警察ニ更改スルノ必要ヲ認メ大正八年八月十九日總督府官制ヲ改正シ總督府ニ警務局ヲ置キ警察及衛生事務ヲ分掌セシメ同時ニ警察官署官制ヲ廢止シ地方官官制ヲ改正シテ警察權ヲ道知事ニ移屬シ各道ニ第三部(大正十年二月地方官官制ノ改正ニ伴ヒ警察部ト改稱)

ヲ置キ道事務官ヲ第三部長(後ニ警察部ト改稱)ト爲シ各府郡島ニ警察署ヲ設ケ警視警部ヲ警察署長ニ充テ此等地方官ヲシテ警察衛生事務執行ノ任ニ當ラシメテ民衆的警察制度ノ確立ヲ期シ又警視警部ノ下ニ新ニ警部補ヲ設ケ從來朝鮮人ニ限り任命シタル巡查補ノ階級ヲ廢シテ一律ニ巡查ト爲シ以テ警察官吏ノ待遇ヲ改善セリ

朝鮮ノ警察ハ斯ノ如ク根本的ニ革新セラレ内地ト同様憲兵ト分離スルコトナリシガ之ニ代ルベキ警察官吏ノ要員ハ固ヨリ直チニ全部ヲ補充シ得ザルヲ以テ新ニ警察署ヲ設置シタルモ速ニ要員ノ配置ヲ爲ス能ハザル地方ニ在リテハ一時機宜ノ處置トシテ其ノ地駐在ノ憲兵分隊又ハ分遣所職員ヲシテ當分引續キ警察事務ヲ執行セシメ其ノ間着着警察官ノ任用補充ニ努メ制度改正後即チ大正八年十一月四日ヲ以テ全部憲兵ヨリノ事務引繼ヲ了シ茲ニ朝鮮警察ハ名實共ニ面目ヲ一新スルニ至リ爾來管轄區域ノ整理警察廳舎ノ建築警備電話ノ増架設備船ノ増配等種種ノ施設ヲ爲シタリ

五 現行制度

現在ニテハ總督府ニ警務局ヲ置キ局長以下事務官警務官理事官技師通譯官屬警務官補技手通譯生等ヲ配置シ警察事務ヲ分掌シ地方ニ在リテハ道知事ハ警察及衛生ノ事務ヲ司リ道ニ警察部ヲ置キ道事務官ヲ以テ警察部長ニ充テ警視技師港務醫官獸醫官警部通譯生技手港務醫官補獸醫官補警部補巡查ヲ配置シテ事務ヲ分掌セシメ府郡島ニハ警察署其ノ下ニ派出所駐在所出張所ヲ

設置セリ

五三六

警察管轄 警察署ハ各府郡島ニ一箇所ヲ設置スルヲ原則トスルモ現在二百五十五箇所アリテ府郡島數ヲ超過スルコト十四箇所ニシテ其ノ管轄區域平均面積ハ約八百六十五方軒強(約五里)人口九萬五百二十八人ナリ派出所ハ警察署所在地ニ置キ現在三百五箇所アリ駐在所ハ各面ニ置クヲ原則トシ鮮内二千四百三十三ノ全邑面ニ對シ二千三百八十九箇所アリ又出張所ハ國境地方其ノ他各種事業工事等ノ爲勞働者多數集合シ特ニ警戒ヲ要スル地點ニ之ヲ置キ現在二百七箇所アリ

警察職員

警察職員數ハ制度改正前ニ在リテハ警察官六千三百二十二入憲兵八千七百七十九人計一萬四千五百一人ナリシガ制度改正ト同時ニ一萬六千八百九十七人トナリ次デ大正九十年ノ増員ニ依リ二萬六千四百八十八人トナリタルモ大正二十三年ノ行政整理ニ依リ警視以下二千八百八十五人ヲ減ジタルガ更ニ昭和三年臨時職員設置制ニ依リテ警視以下四十一人ヲ増員シタルヲ初メ其後各種諸情勢ニ順應シテ定員ノ改正ヲ件ヒ現在ニ於テハ警視警部警部補巡查等合計二萬三千二百五十四名ヲ配備セリ

第二節 諸般取締

概説 警察上諸般ノ取締ニ關シテハ從來ノ法制不備ニシテ或ハ全ク根本法規ノ缺知セルアリ或ハ朝鮮人ニ限リ適用セララルル舊韓國法令ト内地人ノミニ適用セララルル統監府令又ハ理事廳令

アリテ其ノ間統一ヲ缺クモノアリ取締上ノ不便少カラザリシヲ以テ本府設置以來時運ノ進展ニ應ジテ之ガ整理補正ニ努メテ公安ノ保持ヲ確實ナラシムルト共ニ人民ノ利便ヲ圖リツツアリ今其ノ主要ナルモノヲ擧ゲシニ

銃砲火藥類其ノ他危險物ニ對スル指導取締

ニ付テハ大正元年八月銃砲火藥取締令同年十月同令施行規則並細則ヲ發布シテ之ヲ施行シ來リシガ大正十三年十月之ガ改廢ヲ行ヒ施行規則ト施行細則ヲ整理統一シ銃砲火藥類取締施行規則トシテ發布スルニ至レリ尙火藥類ノ製造ニ付テハ從來之ヲ禁止シ來リシガ内外情勢ノ變化ニ伴ヒ昭和六年ヨリ三回ニ互ル法令ノ制定及改正ヲ行ヒ昭和十年十月ニハ府令第百十八號ヲ以テ普通火藥類製造取締規則ヲ制定シ軍用以外ノ一般普通火藥類ノ製造ノ禁止ヲ解除セリ煙火取締規則ハ大正元年十二月發布サレ昭和二年一月全文改正ヲ加ヘ又明治四十四年六月引火質物取締規則ヲ發布シ昭和六年五月之ガ全文ノ改正ヲ行ヒタルト各種地下資源ノ開發其ノ他時局下主要國策ノ遂行上最重要性ヲ有スル火藥發破ニ關スル調査研究ノ爲昭和十一年發破研究所ヲ創設シ單ニ之等技術的陣容ノ擴充強化ヲ圖ル爲昭和十五年度ニ於テ發破技術員養成所ヲ創設シ以テ國力增強ノ一端ニ寄與シツツアリ又大正元年八月汽罐汽機發動機取締規則ヲ發布シ大正十四年汽罐汽機發動機取締規則ヲ廢シ之ニ代フルニ原動機取締規則ヲ發布シ更ニ昭和三年七月一部ヲ改正シ名實相伴ハシメ彼此相俟テテ公衆ニ及ボスベキ危害ノ防止ヲ完カラシメツツアリ

諸營業取締

ニ付テハ明治四十五年ヨリ大正五年ニ互リ古物商質屋代書業宿屋湯屋料理屋貸

座敷飲食店藝娼妓酌婦等ニ關スル取締規則ヲ制定發布シ從來ノ不備ヲ補正スルト共ニ時運ニ順應シテ隨時改廢ヲ加ヘ業態ノ改善ト公序良俗維持ヲ完カラシメンコトヲ期シツツアリ

交通警察 ニ付テハ大正二年ヨリ同六年ニ互リ道路人力車馬車自轉車及自動車ニ關スル取締規則ヲ實施シテ交通ノ安全ヲ圖リタルガ尙前記規則中道路取締規則ニ依ル右側通行ハ一般通行者ニ對シ不便少カラザルモノアルヲ以テ大正十年中左側通行ニ改メ自動車取締規則ハ時勢ノ推移ニ伴ヒ執行上不便ノ點多カリシヲ以テ昭和九年全文改正ヲ行ヒ更ニ昭和十二年七月同十五年四月同年七月一部ヲ改正シ時運ニ即應セシムルコトトセリ

市街地建築取締 ニ付テハ大正二年市街地建築取締規則ヲ發布之ヲ施行シ來レルガ施政ノ進展ニ伴ヒ各種產業ノ發展ニ伴フ人口ノ都市集中新工業都市ノ勃興漸次顯著トナレルニ伴ヒ合理的な新都市ノ創設ト既成都市ノ改造ヲ目的トシテ昭和九年六月制令第十八號ヲ以テ朝鮮市街地計畫令公布セラレ其ノ第二章トシテ市街地建築物ノ統制並ニ取締ニ關スル規定ヲ制定ヲ見市街地建築取締ハ本令ニ依リ實施スルコトトナレルガ本令ニ依ル取締ノ開始ハ昭和十年九月府令第五百五號ニ依リ朝鮮市街地計畫令施行規則第二章ノ規定ヲ發布シ市街地建築取締規則ヲ廢止シテヨリナルガ時勢ノ推移ニ伴ヒ昭和十三年同施行規則ノ一部ヲ昭和十五年計畫令及同施行規則ノ一部ヲ改正シ以テ市街地建築物ノ統制並ニ取締ノ徹底ニ努ムルト共ニ民衆ノ利便ヲ圖リツツアリ尙昭和十五年末ニ於ケル市街地計畫令適用及準用地ハ京城外二十八箇所ナリ尙時局ノ緊迫化ニ伴ヒ昭和十五年防空建築規則ヲ制定發布シ市街地計畫區域中京城仁川釜山平壤新義州咸興與南

元山清津羅津ノ十市街地ニ實施シ市街地建築物ニ對スル最小限度ノ自家防衛ヲ實施セシメ以テ空襲ニ依リ豫想セララルル被害ノ局限ヲ期スルコトトセリ
其ノ他 狩獵奇附金募集射伴行爲ニ關スル取締法規ヲ制定シ尙寄附金募集取締規則ハ時代ノ趨勢ニ鑑ミ昭和八年八月全文改正ヲ行ヒ漸次法制ヲ改善シテ民衆ノ利便ト取締ノ徹底トヲ企圖シツツアリ

第三節 犯罪狀況

犯罪ノ趨勢 朝鮮ニ於ケル犯罪ハ往時ニ於テハ強盜又ハ殺人等ノ如キ殘忍性ノ犯罪最モ多カリシガ併合後諸般制度ノ確立ト警務機關ノ整備トニ伴ヒ斯ノ種ノ犯罪ハ逐年減少ノ傾向ヲ示シツツアリト雖智能的犯罪ハ社會ノ進歩ノ發達ニ伴ヒ益増加ノ一途ヲ辿リ犯罪ノ手段方法亦巧妙惡辣ノ度ヲ加ヘ一面交通機關ノ發達ニ伴ヒ移動的ノ犯罪増加ノ傾向ヲ呈セリ而シテ昭和十二年支那事變勃發以來戰時諸體制ノ確立ト國民ノ異常ナル自肅緊張トニ因リ犯罪減少ノ傾向ヲ辿リタルモ生活必需物資等ノ入手難ニ伴ヒ財產犯罪ハ極メテ顯著ナル増加ヲ示セリ
犯罪件數 今既往ノ犯罪件數ヲ舉グレバ左ノ如シ

犯罪被害件數

年次	強盜	恐嚇	喝盜	橫詐	領欺	其	他	計
昭和十五年	四六三			一一五三			六八一九	一八一五
同十四年	四七七			九九〇八			六三三三	一七九四
同十三年	五三三			九九二〇			六三三四	一八〇六
同十二年	七七七			一〇七六九			八三三五	一八七二
同十一年	七五〇			一〇二四三			九四〇一	一九七四
同十年	八三九			九八〇〇			一〇七九	一九七〇
同五年	一六〇			九七二〇			七九一九	一七八〇
同元年	一七七			八二五三			五三九三	一三九八
大正十二年	二二五			六〇三三			三八〇九	一〇六三

五四〇

第四節 警 防

防空ノ概要 朝鮮ニ於ケル防空ハ朝鮮總督府ト朝鮮軍トノ間ニ防空協定ナル取極メヲ行ヒ主要地域ノ防空ヲ實施セルニ始マリ今次事變ニ際シテモ當初ハ右協定ニ基キ防空ヲ實施セリ然ル處支那事變ノ擴大國際情勢ノ緊迫化等ニ依リ到底此ノ儘推移スルヲ許サザル情勢ニ立至リタルヲ以テ昭和十二年十一月勅令ヲ以テ朝鮮ニ防空法ヲ施行シ以テ防空協定ニ依ル不便ト缺陷ヲ除去シ強力ニシテ統制アル防空ヲ實施シタルガ更ニ國際情勢ノ急迫ニ伴ヒ昭和十六年十二月ニ改

正防空法ヲ施行シ一層之カ強化ニ努メ以テ今日ニ及ベリ而シテ現在ニ於ケル防空機關ハ朝鮮總督府ニ昭和十四年二月防護課ヲ新設シ防空事務ト水火消防ノ事務ヲ一括管掌シ居ル外各道ニハ警察部警務課ニ防空係ヲ設ケ道内全般ノ防空事務ヲ掌理シ尙防空上重要ナル府邑ハ道知事ノ指定ニ依リ規模大ナル施設又ハ事業國ノ管理スル施設ニ就テハ朝鮮總督ノ指定ニ依リ夫夫防空計畫設定者トシテ定メラレタル所ニ基キ防空ヲ實施シツツアルモ尙半島防空ノ重要性ニ鑑ミ一層防空態勢ノ強化確立ヲ計ル爲メ地方廳ニ於ケル警防機構ノ強化擴充ヲ初メトシ防空各般ノ施策ヲ樹立シ實施中ナリ

警防機關ノ概要 防空消防水防其ノ他警防ニ從事スル機關トシテ從來防護團消防組水防團等ノ團體アリタルモ之等團體ハ其ノ組織目的指導系統等ヲ異ニシ更ニ業務上重複錯綜スルモノアリ一朝有事ニ際シ統制アル活動ヲ期待スルコト困難ナル實情ニ在リタルヲ以テ時局ノ要求ニ基キ之等團體ヲ改組統合シテ其ノ系統ヲ一元化シ以テ統制アル強固ナル團體ヲ結成スベク昭和十四年七月府令第一〇四號ヲ以テ警防團規則ヲ制定公布シ同年十月一日全鮮一齊ニ警防團ヲ結成セルガ同團ハ道知事及警察署長ノ指揮監督下ニ平戰兩時ヲ通ジテ防空及水火消防其ノ他警防ニ從事スルモノニシテ強固ナル警防機構ノ確立ハ斯テ實現ヲ見タリ尙官設消防機關ハ從來京城平壤釜山ノ三消防署ナリシガ昭和十六年十月新ニ清津府ニ消防署ヲ設置シ火災警防ニ努メツツアリ

第五節 治安狀況

五四二

鮮内ニ於ケル治安情勢ハ滿洲事變以來逐年好轉靜穩化ノ一途ヲ辿リ各種思想運動ノ如キモ漸次衰微ノ傾向ヲ示シツツ今次支那事變ノ勃發ニ遭遇セルガ事變當初ハ半島民衆中聖戰ノ意義ヲ解セズ或ハ種種ノ流言トナリテ事變ノ擴大ニ伴ヒ一時人心ニ不安動搖ノ虞アリシモ當局ノ徹底の時局認識啓蒙運動ト流言蜚語其他時局ニ伴フ各種不穩行動ノ取締等ニ依リ民心漸ク安定シ更ニ現地ニ於ケル皇軍ノ決定的大勝或ハ各國蠢動ヲ排シ斷乎所信ニ邁進シツツアル毅然タル帝國ノ態度ニ直面シ其ノ實力ヲ再認識シ益々皇國ニ信倚スルノ念ヲ固メ舉國一致非常時局ニ對處セムトスル輿論澎湃トシテ興リ幾多熱誠ナル統後援運動ノ展開ヲ見愛國朝鮮ヲ示現併合以來會テ見ザル劃期的思想界ノ好轉ト民心ノ安定ヲ示セリ。

然ルニ最近事變ノ長期化乃至統制經濟ノ強化ニ伴ヒ民衆ノ一部ニハ漸次倦怠的厭戰的氣分ノ萌芽ヲ觀取セラルルノミナラズ一部頑迷ナル不良分子ノ策動跡ヲ絶タズシテ未ダ必ズシモ樂觀ヲ許サザル情勢ニアリ

第十五章 衛生

第一節 衛生施設

往時ノ狀態 往時朝鮮ニ於テハ衛生狀態極メテ不良ニシテ現代的學識技能ヲ有スル朝鮮人醫師殆ド無ク病者ハ先ヅ巫女賣ト等ノ言ニ聽キテ醫療ヲ避ケントスルノ風習アリ社會的衛生施設亦甚ダ不備ニシテ飲料水ノ如キモ多クハ飲用ニ適セズ各種ノ傳染病常ニ流行シ殊ニ肺チストマ及十二指腸蟲病ノ如キハ各地ニ蔓延シテ殆ド停止スル所ヲ知ラズ醫療機關トシテ稍見ルベキモノハ京城其ノ他一小部地方ニ於テ内地人醫師及外國宣教師醫師ノ醫療ニ從事スル者アルニ過ギザリキ

醫療施設 茲ニ於テ保護政治ノ當初統監ハ醫療衛生狀態ノ改善ヲ以テ急務ノ一ナリト爲シ其ノ中樞機關トシテ中央ニ大韓醫院ヲ開設セシメ次デ道慈惠醫院設置ノ端ヲ啓キ且起業公債ノ一部ヲ割キ主要都市ヲシテ上水道ノ敷設ニ着手セシメタリ本府設置後亦深ク此點ニ留意シ先ヅ醫療機關ノ擴張ニ努メ漸次京城ニ於ケル總督府醫院(舊大韓醫院)ノ規模設備ヲ擴充スルト共ニ各道ニ慈惠醫院ヲ設置シテ廣ク一般診療及窮民救療ヲ行ヒ更ニ併合ノ際下賜セラレタル臨時恩賜金ヲ以テ僻陬地ニ慈惠醫院ヲ増設スルト共ニ各道ニ互リテ巡回診療ヲ開始シ全羅南道小鹿島ニ癩患者ノ療養所タル慈惠醫院ヲ新設シ警察醫及公醫ノ配置ト相俟テテ窮民救療施設ノ普遍充實ヲ圖

リ更ニ進ミテハ朝鮮人ノ多數移住シ醫療機關ノ最モ缺乏セル國境對岸地方ニ對シテ或ハ巡廻診療ヲ開始シ或ハ慈惠醫院ヲ新設シ或ハ囑託醫ヲ配置シ域外ノ移住民ヲシテ新政ノ惠澤ニ露ハシメタリ然ルニ大正十三年度ニ於ケル政府ノ行政及財政整理ニ際シ總督府醫院及全羅南道小鹿島醫院ヲ除クノ外從來ノ道慈惠醫院ハ大正十四年度ヨリ道立醫院トシテ全部各道地方費ノ經營ニ移管シ從來使用ノ土地建物物品等ハ全部地方費ニ讓與スルト共ニ總督府醫院及濟生院特別會計ニ屬シタル維持資金約四百萬圓ヲ各道ニ分讓シ之ヨリ生ズル利子醫院收入及國庫補助金ヲ以テ經營スルコトトナセリ

衛生施設

本府ハ又保健衛生改善ノ急務ナルヲ認メ先ヅ飲料水ノ改良方法トシテ京城水道ノ買收擴張仁川平壤鎮南浦各水道ノ敷設ヲ完成シ釜山木浦群山元山其ノ他市街地六十餘箇所ニ對シ工費ノ五分ノ一乃至三分ノ二ヲ補助シテ水道敷設ヲ助成シ又各道ニ補助シテ共同井戸ノ掘鑿ヲ獎勵シ傳染病及獸疫ノ豫防ニ付テハ每年多額ノ國費ヲ支出シテ機宜ノ措置ヲ講ジ朝鮮ニ於テ天然痘ノ流行年年猖獗ヲ極メシニ鑑ミ特ニ種痘ヲ勵行シテ著シク其ノ病勢ヲ局限シ除穢事業其ノ他一般保健衛生ノ取締ニ付テモ亦常ニ之ヲ勵行シ諸般施設ノ進捗ト共ニ稍衛生狀態ノ面目ヲ改ムルコトヲ得タリ

最近ノ施設

然レドモ上叙施設ハ未ダ以テ十分ナリト謂フヲ得ズ殊ニ朝鮮現在ノ衛生狀態ニ鑑ミルトキハ今後尙調査研究ヲ要スル事項極メテ多ク本府設置ノ初ニ於テ適切ナリト思考セル施設モ今日ノ情勢ヨリ之ヲ觀レバ漸ク其ノ缺陷ヲ感ズルモノアルヲ以テ本府ハ益之ガ改善ニ意

ヲ致シ文化政治ノ充實ヲ期スル爲既設醫院ノ増改築診療分科ノ増置看護婦助産婦ノ養成等ヲ實施スルト共ニ大正十四年度道立醫院ニ改メタル後ニ於テモ樞要地金泉鎮南浦新義州大田沙里院鐵原仁川延吉局子街元山利川安城洪城北靑安州長筋及三陟ノ十六箇所ニ道立醫院ヲ新設シ又僻陬地ニ公醫ヲ増配シテ醫療機關ノ完成ヲ期シ以テ益濟生救療ノ實ヲ舉ゲントス尙龍井延吉兩診療所ハ昭和十三年十二月一日滿洲國治外法權撤廢並ニ南滿洲鐵道附屬地行政權移讓ニ伴ヒ之ヲ滿洲國ニ移讓セリ又嶺豫防撲滅ノ爲昭和七年嶺豫防協會ヲ設立ジ一般ノ寄附金ニ依リ撲滅施設ヲ助成スル計畫ヲ樹テタルニ豫想外ノ好成績ヲ舉ゲタルヲ以テ全羅南道小鹿島ヲ買收シ一太療養所ヲ建設セリ又結核豫防ニ關シテハ畏クモ 皇后陛下ニ於カセラレテ國內ノ結核蔓延ヲ御憂慮アラセラレ昭和十四年四月二十八日內閣總理大臣ヲ召サセラレ多額ノ御內帑金御下賜アリ依テ政府ハ御慈旨ヲ奉體シ財團法人結核豫防會ヲ設立シ之ヲ内地外地ニ互ル中央團體トシテ結核豫防上必要ナル諸事業ヲ行フコトトナリシガ五月二十六日設立ノ許可ヲ得タリ依テ朝鮮ニ於テモ財團法人結核豫防會朝鮮地方本部寄附行爲ヲ定メ政務總監ヲ地方本部長トシテ十一月三十日財團法人結核豫防會朝鮮地方本部設立ノ許可ヲ受ケ今後本病撲滅ノ有力ナル民間團體トシテ政府ノ事業ヲ支援スルコトトセリ尙各道ニ衛生技術員ヲ置キ海港地ニ港務醫官及同醫官補ヲ増置シテ保健及防疫ノ事ニ當ラシメ又汚物掃除ノ完璧ヲ期スル爲昭和十一年六月朝鮮汚物掃除令ヲ同年十二月同令施行規則ヲ公布シ昭和十二年十月ヨリ施行以テ漸次衛生事務ノ根本的刷新ヲ期シツツアリ

一 醫療機關ノ擴張及衛生技術員ノ増置

梗概 總督府始政以來京城ニ總督府醫院(現在ノ京城帝國大學醫學部附屬醫院)ヲ各道樞要ナル箇所ニ慈惠醫院ヲ設置シ且鮮内各地ニ内鮮人公醫ヲ配置シテ診療ニ當ラシメ時運ノ進展ニ伴ヒ漸次之ヲ擴張シ現在右大學醫院ノ外京城醫學專門學校附屬醫院龍山鐵道醫院道立醫院四十三公醫五百三十九人ヲ算スルニ至レリ

醫院ノ擴充 既設總督府醫院及各道慈惠醫院ハ年ト共ニ益其ノ聲價ヲ高メタルモ設備内容共ニ大ニ改善充實ヲ要スベキ點アルニ鑑ミ曩ニ大正八年度ヨリ同十二年度ニ互リ繼續費二百五十萬圓ヲ以テ院舎ノ擴張職員ノ増置及優遇ニ關スル計畫ヲ樹テ之ガ實現ニ努メツアリシモ更ニ救療ノ的確敏速ヲ期シ民心ノ綏撫ニ資センニハ尙未ダ充分ナラザルモノアルヲ以テ更ニ其ノ計畫ヲ擴張シ大正九年度ニ於テ前記繼續費ニ四百五十九萬餘圓ヲ追加シ年限ヲ同十四年度迄ニ延長シテ總督府醫院院舎ノ増改築ヲ爲シ分科ノ完成ヲ遂ゲ同時ニ之ニ要スル醫員ノ増置優遇ヲ圖リ更ニ慈惠醫院十三箇所ヲ増設シテ救療機關ノ普及ヲ期シタルガ中央政府ノ財政緊縮方針ニ基キ醫院新營費ヲ約三十萬圓削減シ本擴張計畫ノ完成ヲ同十七年度迄繰延中偶關東地方震災ノ爲事業公債打切ノ結果該擴張計畫ハ一時中止スルコトナリ前記ノ如ク大正十四年度ヨリ道地方費ノ經營ニ移管セラレタルモ曩ニ豫定シタル醫院ノ新設ニ對シテハ相當國庫補助ヲ與ヘ之ガ完成ヲ期シタル外地方ノ實情ニ依リ必要ノ地ニハ道立醫院ヲ新設セリ

公醫

朝鮮ノ僻地ニ於テハ醫師ノ分布極メテ稀薄ニシテ醫藥ノ不便少カラズ爲ニ天壽ヲ全クスルコト能ハザル者アルヲ慮リ大正二年公醫ノ制度ヲ布キ主トシテ一般ノ診療ニ從事セシムルト共ニ兼ネテ官署ノ衛生事務ニ從事セシムルコトトシ大正三年四月ヨリ之ヲ實施シ全鮮ニ百三十人ノ醫師ヲ配置シタルニ頗ル良好ノ成績ヲ收メタルモ尙不足ヲ告グルヲ以テ大正十年及同十二年度ニ於テ定員及手當ヲ増額シ之ガ充實ヲ圖リ同年度ニ於テハ定員ヲ二百二十八人ニ増加シ一人當手當平均一千五百圓ヲ給シ極力優良ナル醫師ノ招聘ニ努メタリ然ルニ交通甚シク不便ナル場所ニ在リテハ尙醫師ヲ得ルニ困難ナルヲ以テ此等地方ニ對シテハ當分ノ間限地醫師ヲ公醫ニ採用スルコトヲ認メ之ガ缺陷ヲ補ヒツツアリシガ昭和六年度ノ整理節約ノ爲定員ヲ百八十三人ニ減少シタルヲ以テ豫算ノ範圍内ニ於テ出來得ル限り多數ノ公醫ヲ配置スルコトニ努メタル結果昭和十五年末ニ於テハ公醫數五百三十九人ニ達スルニ至レリ然レ共内地ノ府縣ニモ比スベキ面積ヲ有スル大郡ニ於テ僅ニ一人乃至二人ノ公醫ヲ有スルニ過ギザル地方多ク朝鮮人ノ多數ハ今尙朝鮮在來ノ醫業者タル醫生ノ診療ニ俟ツノ狀況ニシテ公醫ノ増置ト醫療機關ノ普及ハ實ニ現下ノ急務ナリトス

衛生技術員等ノ増員 從來各道ニハ衛生技術員ノ配置ナク爲ニ各地ニ於ケル傳染病及地方病病源ノ檢索豫防ニ關シ遺憾少カラザリシヲ以テ大正九年度ニ於テ各道ニ技師十三人技手二十六人ノ増員ヲ行ヒ衛生施設上遺漏ナカラシメント期シタリ尙海港ノ檢疫ニ關シテハ從來釜山仁川及元山ノ三港ニ道港務醫官及醫官補ヲ置キタリト雖惡疫ノ侵入ニ際シテハ其ノ他ノ海港亦

危険少カラザルヲ以テ更ニ前記三港並群山水浦鎮南浦清津羅津多爾島及海州ニ要員ヲ増加又ハ配置シ以テ海港檢疫ノ完備ヲ圖レリ

五四八

二 衛生試驗及細菌検査

衛生試驗 ハ食物及飲食用器具其ノ外藥品衛生材料等ノ改善並取締上必須ノ手段ナルガ故ニ當初警務總監部ニ衛生試驗室ヲ置キ更ニ大正二年以來必要ニ應ジテ逐次各道ニ衛生試驗室ヲ附設シ大正十年ニ於テ之ガ設置ヲ了セリ

試驗件數 本府並各道衛生試驗室ニ於ケル昭和十五年中ノ衛生試驗件數ハ三萬六千八百二十七件内適三萬三百二十二件同否五千九百四十八件ニシテ否中ノ主ナルモノハ飲料水ノ一千六百三十一件清涼飲料水及氷雪ノ七百六十六件藥品及賣藥ノ一千三百四十四件酒類ノ五百八十六件飲食物具類ノ三百十二件罐詰類ノ三百四十八件等アリ仍テ將來益試驗ヲ勵シテ衛生上ノ危害豫防ニ努メントス

細菌検査 朝鮮ニ於ケル傳染病ハ四季殆ド絶ユルコトナキ狀況ナルニ拘ラズ從來各道ニハ細菌検査室ノ設置ナク防疫上ノ一大缺陷タリシガ大正九年ニ於ケルコレラ豫防ノ爲各道ニ之ガ設置ヲ見ルニ至レリ而シテ傳染病豫防液豫防内服藥同血清及診斷液流行性感冒豫防液恐水病豫防劑及狂犬病豫防劑ハ本府細菌検査所ニ於テ製造シ有料又ハ無料ヲ以テ各地ニ之ヲ配給シ其ノ需要年年増加シツツアリ

三 阿片取締ノ勵行

取締令ノ公布 平安北道及咸鏡南北道地方ニ於テハ對岸滿洲ノ弊風ヲ受ケ夙ニ罌粟ヲ栽培シ阿片ノ製造ヲ爲ス者アリシガ歐洲戰亂中藥品類ノ暴騰ニ伴ヒ阿片製造ヲ爲ス者頗ニ激增セシヲ以テ此等ニ對シテハ從來其ノ栽培者アル各道ニ於テ夫夫規程ヲ設ケ其ノ自由耕作ヲ禁止セリト雖規定區區ニ互リ取締ノ徹底ヲ期スルヲ得ズ加之阿片ノ製造授受等ニ關シテモ根本的取締ヲ加フルノ必要アリシヲ以テ大正八年六月朝鮮阿片取締令及同令施行規則ヲ發布シ阿片製造ノ許可ヲ受ケタル者ノ外罌粟ノ栽培ヲ爲スコトヲ嚴禁シ之ガ栽培區域ヲ限定シ製造シタル阿片ハ毎年總テ政府ニ納付セシメ其ノ自由販賣ヲ禁止スル等極メテ精細嚴密ナル取締規定ヲ設クルト共ニ政府ニ收納シタル阿片ハ一定ノ標準ニ依リテ賠償シ更ニ之ヲ特定ノ製藥業者ニ拂下グルコトトセリ

然ルニ民間ニ於ケル製藥者ヲシテモルヒネ類ノ製造ヲ爲サシムルトキハ之ガ取締ノ徹底ヲ缺クノ虞アルヲ以テ昭和二年度限り右製藥者ニ對スル阿片拂下ヲ廢止シ昭和四年度ヨリ政府ニ於テモルヒネ類ノ製造及賣下ヲ開始セリ

罌粟ノ栽培 二付テハ醫藥用阿片拂底ノ現狀ヲ考察シ其ノ需給關係ヲ標準トシテ一箇年約一千五百町歩ヲ限り栽培ヲ許可スルノ方針ヲ採リタルモ當初平安北道及咸鏡南北道等ノ國境地方ヲ避ケ阿片製造ニ經驗乏シキ南鮮地方ヲ指定セシヲ以テ成績不良ノ爲中途耕作ヲ廢止スル者續

出シ大正九年ニ於テハ栽培面積僅ニ九十四町歩ニ過ギズ製造量著シク減少セシヲ以テ同十年ニ於テハ威鏡南北道ヲ加ヘ總面積一千九百町歩ヲ指定セリ之ガ爲稍耕作面積及阿片製造量ノ増加ヲ見ルニ至リタルモ爾後藥品ノ時價下落ノ爲地味肥沃ナル南鮮地方ニ於テハ對抗作物ニ比シ利益少キ爲殆ド之ガ耕作ヲ廢止シ今ヤ僅ニ京畿道江原道及威鏡南北道等ニ於テ之ガ製造ヲ繼續スル狀態ナルヲ以テ阿片收納量ハ漸次減少シテ當初ニ於ケル豫定ノ二三割ニ過ギザリシガ昭和四年度ニ於テハ威鏡北道ニ於テ栽培ノ増加ヲ見タルヲ以テ栽培面積七百五十二町餘ヲ算シ阿片四百一貫ヲ收納セルモ昭和五年度ハ稍栽培面積減少セル爲其ノ收納量モ減少シ三百七十三貫餘ナリ然ルニ昭和五年度ヨリ麻藥類中毒者登録規程實施等ニ依リ麻藥製造原料トシテノ阿片ノ需用漸次増加シタルト威鏡南北道ニ於テハ罌粟栽培ヲ希望スル者増加シ昭和十四年度ニ於テハ栽培面積六千六百五十町歩餘阿片收納量七千二百九十二貫餘トナリ更ニ昭和十五年度ニ於ケル栽培面積ハ七千三百五十三町歩餘ニ増加シ阿片收納量八千七百八十貫餘トナレリ

阿片製造 大正八年阿片取締令公布當初ハ栽培者尙乳液採取ノ經驗ニ乏シキト天候其ノ他ノ關係トニ因リ良好ナル成績ヲ舉グルコト能ハザリシガ從來阿片製造ノ經驗ヲ有スル威鏡南北道ヲ指定シ漸次良好ノ成績ヲ收メモルヒネ含量ノ如キモ殆ド一定スルニ至レリ製造量ハ藥品價格ノ高低需要ノ増減等ニ依リ多少ノ増減ヲ見ツツアリ今茲ニ大正八年朝鮮阿片取締令實施後ニ於ケル製造量ヲ掲記スレバ左表ノ如シ

阿片製造成績

年 度	栽 培 面 積	收 納 量	
		一 段 步 當 數 量	二 段 步 當 數 量
昭和十五年度	七三三三九	八七八〇九八四	二九四四六
同 十四年度	六六五〇一	七二九二四九九	一〇〇〇〇
同 十三年度	五〇四八八	七三九九九四	一四六〇〇〇
同 十二年度	二五七七八	七六九二六八四	二九八〇〇〇
同 十一年度	二四〇四二	七二二二六八四	三〇二九三
同 十年度	二五〇一四	四八九〇七六八	一九五四六
同 九年度	七七七四	三三三三〇	五〇六五二
同 八年度	二四三七	二五六九九	九二六三
同 七年度	二二〇八二	二〇三三九四〇	八七六四〇

モルヒネコカイン及其ノ鹽類ノ取締 阿片アルカロイド等ノ麻酔劑ニ付テハ大正九年十二月阿片條約及國際聯盟ノ方針ニ則リテ取締法規ヲ發布シ其ノ輸移出入ニ關シテハ總督ノ許可ヲ受ケシメ正當需要ノ外再輸移出入ヲ爲サシメズ又輸移入シタル麻酔劑ニ付テハ周到ナル注意ヲ以テ其ノ濫用及不正取引ノ防遏ニ努メタルモ尙違反スル者アリシヲ以テ大正十二年ニ於テ右法規ヲ改正シ總テ所轄警察署ニ於テ身分證明又ハ認證ヲ受クルニ非ザレバ一切右藥品ノ購入ヲ禁止シ右手續ヲ了シタル者ニ非ザレバ所有所持スルコトヲ禁止シ以テ之ガ取締ノ徹底ヲ期セリ

然ルニ大正十四年二月ジュネーブニ於テ第二阿片會議條約調印セラレ昭和四年一月九日ヨリ

我國ニ對シ其ノ效力發生シタルヲ以テ之ガ所定ニ適從セシカ爲ニハ右法令ノミニテハ尙不充分ト認メラルル點アリ且モルヒネ及チアセチルモルヒネ等ヲ專賣ト爲シ之ガ取締ノ完璧ヲ期センガ爲ニハ更ニ強制力アル法規ノ制定ヲ必要トスルニ至リタルヲ以テ昭和十年四月朝鮮麻藥取締令同年八月同令施行規則公布執レモ同年九月一日ヨリ施行シ一層嚴重ナル取締ヲ爲スコトトセリ

五五二

四 麻藥類中毒者ノ取締

朝鮮ニ於ケル阿片煙吸飲ノ弊風ニ對シ明治四十五年三月朝鮮刑事令ヲ公布シ其ノ吸飲ヲ禁ズルト共ニ既ニ癮ニ陥リタル者ニ對シテハ漸禁ノ方法ヲ採リ救療ノ途ヲ講ジタル以來癮者ノ數稍減少セルヲ以テ大正三年九月警務總長ノ訓令ヲ以テ癮者ニ對シテモ吸飲ヲ嚴禁シタルガ未ダ全ク治療セザリシ者ノ中ニハ當時阿片煙ニ比シ法ノ制裁著シク輕微ニシテ且用法比較的簡便ナル麻藥類ノ注射又ハ服用ヲ以テ之ニ代フル者アリシノミナラズ此ノ弊風ハ癮者以外ヘモ波及シ遂ニ今日ノ狀態ニ陥レリ

之ガ爲中毒者多キ京畿道(大正五)ヲ首メトシ相次イデ全羅南北及黃海道等ニ於テハ夙ニ警務部令ヲ發布シ麻藥類ノ注射服用ヲ禁ズルト共ニ地方ニ於ケル有識者團體ト協力シ極力中毒者救療ノ方法ヲ講ジタルモ豫期ノ效果ヲ收ムルコト能ハズシテ中毒者ノ數ハ年ト共ニ増加シ大正十一年末ニ於テ一千五百七十餘名ニ過ギザリシニ同十二年末ニハ一千七百餘人同十三年末ニハ二千七百餘人昭和元年末ニハ三千九百餘人同二年末ニハ五千名ヲ超ユルニ至レリ

而シテ右増加ハ警察其ノ他ニ於ケル調査ガ漸次正確トナリタル關係モアルベキヲ以テ其ノ全部ヲ必シモ實際ノ増加ナリトハ斷ジ難キモ諸種ノ事情ヲ察スレバ尙右數字以上遙ニ多數ノ中毒者アル見込ナルヲ以テ大正十二年ニ於テモルヒネ及其ノ鹽類取締ニ關スル府令ヲ改正シ藥品取得ノ途ヲ斷チ以テ中毒者ノ増加ヲ防止セントセリ然レドモ内地其ノ他ヨリ不正移入ヲ企ツルモノ續出シタルガ爲其ノ目的ヲ達スルコト能ハザリシヲ以テ全羅南道ニ於テハ大正十三年八月慶尙北道ニ於テハ大正十四年十月全羅北道ニ於テハ大正十五年五月何レモ道令ヲ以テ中毒者ノ注射服用ヲ禁ズルト共ニ一面ニ於テハ中毒者ノ治療ヲ行ヒ其ノ效果大ニ見ルベキモノアリ

當時ノ治療ハ主トシテモルヒネ漸減法ニ依リシヲ以テ全治マデニハ多クノ日子ヲ要シタルガ其ノ後京畿道及内地ニ於ケル中毒者治療方法ノ研究ニ依リ前者ニ比シテ著シク短時日ヲ以テ治療セシメ得ルコトヲ發見シタルヲ以テ昭和二年及三年ニ於テハ國費各二萬圓ヲ京畿其ノ他ノ諸道ニ補助シ道ヲシテ治療ヲ行ハシメタルガ其ノ成績極メテ良好ニシテ其ノ收容人員一千七百七十人中一千百三十人ハ完全ニ治療セシムルコトヲ得タルヲ以テ昭和四年度以降ニ於テモ引續キ此ノ方法ヲ以テ毎年約二千人以上ヲ收容治療スル方針ヲ樹テタリ然レドモ現在ノ中毒者以外更ニ新ニ中毒ニ陥ル者及本病ノ特徴トシテ一旦全治スルモ或ハ密賣者ノ甘言ニ欺カレ或ハ其ノ環境ノ支配ヲ蒙リ再中毒ヲ繰返ス者多キヲ以テ之ガ防止ノ方法ヲ講ズルニ非ザレバ中毒者ヲ根絶セシムルコト不可能ナリ

第十五章

毒

生

五五三

之ガ爲昭和五年三月麻藥類中毒者登錄規程ヲ發布シ既ニ中毒ニ陥リタル者ヲ登錄シ指定シタ

ル醫師ヲシテ對症の治療ヲ爲サシムルト共ニ順次道立麻藥類中毒者治療所ニ收容シ之ヲ根治スル計畫ノ下ニ當初中毒者ノ最モ密集シ取締上急ヲ要スト認ムル府面ヨリ着手シ漸次他ノ方面ニ及ボスコトトセシガ昭和五年五月第一回登録終了迄ニ一千九百五十九名以上ノ中毒者ヲ登録セリ而シテ尙引續キ登録ヲ實施シ昭和八年度末ニ於ケル登録中毒者數四千六百二十八名ニ上レリ既ニ中毒ニ陥リタル者ニ對シテハ右ノ方法ニ依リ之ガ根絶ヲ計ルト共ニ一面學校教育及社會教化等ニ依リ新ニ中毒ニ陥ラントスル者ヲ防止スルト共ニ既ニ治癒シタル者ニ對シテモ再ビ之ヲ犯サザルヤウ善導スルコトトセリ然レ共從來ノ方法ノミヲ以テシテハ急速ニ中毒者根絶ノ目的ヲ達スルコト困難ナルニ鑑ミ昭和九年九月本府ニ朝鮮麻藥中毒豫防協會ヲ各道ニ道麻藥中毒豫防協會ヲ設立シ尙必要アル地方ニハ警察署ニ其ノ支部ヲ置キ官民協力シ麻藥類及中毒者ノ取締並指導監督ニ當リタル結果其ノ成績見ルベキモノアリ昭和九年末ニ於テハ登録中毒者三千七十六名ニ減少シタリ尙昭和十年朝鮮麻藥取締令發布セラレ麻藥ノ取締ヲ一層嚴重ト爲スニ及ビ其ノ成績益顯著ナルモノアリ昭和十四年末ニハ登録中毒者僅ニ八名ニ減少シ翌十五年度末ニアリテハ僅カニ五名ヲ算スルノミトナレリ

第二節 傳染病

總況 朝鮮ニ於テハ由來衛生狀態不良ニシテ時時傳染病ノ流行アリテ往往猖獗ヲ極ムルモノアリ就中コレラ痘瘡腸チブス赤痢發疹チブス猩紅熱ヲ以テ其ノ慘害ノ大ナルモノトス民衆中今

尙迷信ニ囚ハレ衛生思想ノ缺如セル者多ク動モスレバ豫防措置ヲ忌避シ往往傳染病ヲ隱蔽スル者アリ防疫上所期ノ目的ヲ達スルコト容易ナラズト雖近時衛生施設及取締ノ進歩ニ伴ヒ漸次良好ノ趨勢ニ在リ

コレラ ハ流行ノ歴史頗ル古ク李朝以前ヨリ既ニ幾度カ非常ノ慘害ヲ逞ウセシコトアリ明治二十八年ニハ平安北道ノミニ於テ該病死者六萬以上ヲ同三十五年ニハ京城ノミニテ死者一萬ヲ出シタリト云フ然レドモ該病毒ハ概ネ域外ヨリノ侵入ニ係リ年ニ依リ著シキ消長アリ殊ニ併合後衛生施設ノ進歩ニ伴ヒ往時ノ如ク甚シキ流行ヲ見ズ大正二三四及六七年ノ如キハ殆ンド患者ノ發生ヲ見ザリシガ同八九兩年ニ於テハ東亞方面一般ノ大流行ナリシヲ以テ夙ニ國境線海港等ニ於テ侵入防止策ヲ講ジ特ニ巨費ヲ投ジテ極力之ガ防遏ニ努メタルニモ拘ラズ病勢猛烈ヲ極メテ大正八年ニハ患者約一萬七千死者約一萬一千同九年ニハ患者約二萬四千死者約一萬三千ヲ出スニ至レリ然レドモ之ヲ舊時ノ流行ニ比スレバ著シク慘害ヲ局限セルモノト謂フヲ得ベシ而シテ大正十年ニ於テハ前年該病ノ流行激甚ヲ極メ又ハ其ノ終熄比較的遅カリシ地方ノ住民中警戒ノ必要アリト認ムル者約一萬二千人ニ對シ年初特ニ糞便検査ヲ施行セシガ幸ニ一人ノ保菌者ヲモ發見セズ之ニ依リ朝鮮ノ病源地ニ非ザルコトヲ證明シ得タリ隨テ同年六月頃ヨリ上海及内地諸府縣ニ該病患者發生セシモ朝鮮ニ於テハ海港檢疫並豫防注射ヲ勵行シ且防疫思想ノ普及ヲ圖リシ爲釜山港及方魚津港ニ入港シタル船舶ニ於テ保菌者各一人ヲ檢出シタルノミニシテ未然ニ之ヲ防止スルコトヲ得タリ

大正十一年ニハ七月以來北支南滿及揚子江岸ノ各地ニ該疫猖獗ヲ極メシヲ以テ此等ノ流行地
 方ヨリ來航スル船舶ニ對シ停留檢疫ヲ行ヒ次デ九月初旬性質極メテ猛烈ナル該病毒ガ福岡全市
 ヲ襲ヒ忽チニシテ附近ノ諸縣ニ蔓延スルヤ朝鮮バ此等ノ地方ト最モ密接ナル關係ヲ有シ加フル
 ニ時恰モ漁船ノ來往最モ頻繁ナル季節ニ際シ取締容易ナラザリシヲ以テ當時海港檢疫所ノ外特
 ニ臨時海港檢疫所及船舶監視所ヲ設ケ尙此等沿岸港浦ノ住民中船舶業者及海上勞働者等約六十
 萬人ニ對シ豫防注射ヲ施行シ且衛生講話及活動寫真等ニ依リ衛生思想ノ向上ヲ圖ル等嚴ニ警戒
 ヲ加ヘタルモ不幸ニシテ九月中旬以來平安北道龍川郡及義州郡ニ支那系統ニ屬スル患者及保
 菌者ヲ出シ尙慶尙南道昌原郡猪島ニ於テ内地系統ニ屬スル保菌者一名ヲ發見シ又内地ニ於テハ
 更ニ太平洋沿岸各府縣ニ傳播シ加之衣帶水ノ滿洲安東縣地方ニハ日多數ノ罹病者續出セル
 ニ付新義州檢疫所ニ於テ旅客及出稼苦力ノ停留檢疫ヲ行ヒ安東縣新義州驛間及新義州驛平壤驛
 間各列車乘客ノ健康狀態ヲ查察シ鴨綠江沿岸ニハ交通者ノ監視所ヲ設置シ且汽車沿道住民中鐵
 道從業員接客營業者同家族其ノ他合計約百萬人ニ對シ豫防注射ヲ施行シ百方防疫ニ努メタル結
 果略其ノ目的ヲ達シ平安北道ニ於テ眞性コレラ患者四十人ヲ出シタルノミニシテ終熄セシムル
 コトヲ得タリ

大正十二年夏季ニ於テモ支那上海ニコレラ流行シ何時病毒ノ侵襲ヲ受クルヤモ計リ難キ狀
 態ニ在リシヲ以テ十二年ニハ八月一日ヲ以テ上海ヲコレラ流行地ト指定シ同地方ヨリ來航スル
 船舶ニ對シ停留檢疫ヲ行ヒ一面危險地方住民約三十一萬人ニ對シ豫防注射ヲ實施シタリ又十三

年ニハ流行地ノ指定及停留檢疫ヲ施行セザリシモ其ノ他ノ措置ニ付テハ十二年同様ノ措置ヲ講
 ジ其ノ襲來ヲ阻止スルコトヲ得タリ

大正十四年ニハ七月以降上海ニコレラ發生シ相當流行ヲ呈スルニ至リシヲ以テ八月十五日告
 示ヲ發シ同地方ヨリ來航スル船舶ノ停留檢疫ヲ開始スルト共ニ第一次ノ豫防策トシテ西南鮮諸
 道危險地帯ノ住民十二萬餘人ニ對スルコレラ豫防注射ヲ實施シ引キ續キ警戒中ノトコロ當時内
 地ニ發生シツツアリシコレラバ我が慶尙南北兩道沿岸ノ盛漁場ニ殺到セル關門阪神西國地方ノ
 漁業船舶乘組員タル保菌者ニ依リ病毒ヲ齎シ十月二十日慶尙南道蔚山郡東面ニコレラ患者ノ初
 發ヲ見タルヲ首トシ次デ慶尙北道ニ傳播スルニ至レルヲ以テ兩道並隣接全南江原諸道ニ急速防
 疫職員ノ大動員ヲ行ヒ特ニ船舶乘組員及附近住民ニ對スル豫防注射及保菌者ノ檢索等ニツキ晝
 夜兼行ニテ實施シ短時日間ニ於テ十六萬二千七十三人ノ豫防注射並四萬六千七百四十六人ノ保
 菌檢査ヲ實施シテ急速ニ十一人ノ保菌者ヲ發見シタル等防疫ノ勵行ニ依リ發生以來患者六人其
 ノ地域二道二郡二面患者實在日數二十七日ニシテ十一月十五日ヲ以テ全ク終熄セシムルコトヲ
 得タリ

大正十五年ニハ六月八日上海ニコレラ發生以來天津營口哈爾濱青島旅順大連等ニ順次蔓延ス
 ルニ至レリ本府ハ上海ニ初發以來第一次ハ七月八日第二次ハ八月二十六日ヲ以テ南西北ノ危險
 地方住民約三十萬人ニ對シ豫防注射ヲ實施シ又八月十日以降海港檢疫ヲ開始スル等充分ナル豫
 防措置ヲ講ジタルモ八月下旬支那安東縣ニ侵入シ同地ニ於テコレラ屍體及汚染物件ヲ鴨綠江ニ

投シ江水ヲ汚染シタルヲ以テ九月九日遂ニ我ガ平安北道ノ鴨綠江岸數郡ニ侵入爆發スルニ至レリ是ニ於テ本府ハ所管道ト聯絡シ二十二ノ技術官ヲ發生地方ニ應援派遣シ約百萬人ニ對スルコレヲ豫防注射ノ施行ヲ進メ交通者並船舶汽車ニ對スル檢疫ヲ行フ等出來得ル限ノ手段ヲ講ビシモ防疫着手前既ニ廣汎ナル地域ニ病毒散布シタルヲ以テ鴨綠江一帯ノ沿岸ニ蔓延シ上流ハ江界郡ニ及ビ又魚商ノ交通ニ依リテ平安南道ニ波及シ發生地域ハ平安南北兩道内一府十一郡五百四十面ニ達シ發生繼續期間三十四日患者ノ實在日數四十九日ニ及ビ患者二百五十二人死者百五十九人保菌者十九人ヲ出シ十月二十六日ヲ以テ之ヲ撲滅スルコトヲ得タリ

昭和二年中ニハ例年侵襲ノ虞アル地方民ニ對シコレヲ豫防注射ヲ施行シ又八月以降上海ヲコレヲ流行地ト指定シ上海ヲ發シ又ハ經テ來航スル船舶ニ對シ海港檢疫ヲ實施セルガ幸ニシテ其ノ侵入ヲ免レタリ

昭和四年ニハ上海ヲ首メ大阪和歌山岡山廣島等ノ各府縣ニ發生シ漸次蔓延流行ノ兆ヲ呈セルト又一面同年ハ始政二十周年記念朝鮮博覽會ヲ京城ニ開催スル關係等モアリ其ノ豫防施設ニ付テハ海港檢疫ニ將又豫防注射ニ格段ノ努力ヲ拂ヒタルガ開會直後九月十四日突如仁川府内ニ患者ノ發生ヲ見タリ本病毒ノ侵入經路ニ關シテハ種種調査ノ結果原鹽ノ產地タル山東半島地方ヨリ輸入セラレタルモノニ非ズヤト思料セラル而シテ之ガ豫防ニ付テハ朝鮮博覽會ニ依ル交通ノ激増ト發生地ガ京城ニ接近セル關係上特ニ敏速果斷ナル豫防施設及措置ヲ講ジタル結果其ノ流行ヲ全ク一部ニ局限シ得タリ即チ其ノ期間ニ於テハ最後發生患者ノ九月二十九日迄十六日間又

最終保菌者ノ發生シタル十月五日迄ヲ加算スルモ僅ニ二十二日ニ過ギズ又地域ノ範圍ハ仁川府内七箇町里及初發地ト隣接セル該道富川郡多朱面ノ一箇面ニ止マリ此ノ間發生患者十八名死者十五名保菌者十七名ヲ以テ終熄セリ

昭和七年ニハ朝鮮ノコレヲ防疫ノ目標タル上海ニ於テハ例年ヨリ約二箇月早ク四月二十六日初發以來漸次流行状態ヲ示シタルヲ以テ本府ニ於テハ六月下旬第一次防疫策トシテ同地方ヲコレヲ流行地ト指定シ同地ヲ發シ又ハ經テ來航シタル船舶ニ對シ朝鮮最初ノ寄港地ニ於テ停留檢疫ヲ行フコトトシ一面沿海地方海上生活者漁業従事者海產物取扱業者海上運送又ハ運搬業者其ノ他海上關係者及接客業者等二十四萬人ニ對シ豫防注射ヲ實施シ防備スル所アリシガ七月初旬ニ至リテハ上海ハ毎日平均七十名ノ新患者續出スルノ大流行ヲ惹起シ又一面天津芝罘青島其ノ他北支那ニ蔓延流行シ更ニ關東州及滿洲各地ニ發生ヲ見地理上密接不離ノ交渉ヲ有スル朝鮮ニ於テハ一層脅威ヲ深刻ニセルヲ以テ更ニ流行地ヲ追加指定シ海港檢疫ノ嚴行汽車及旅客檢疫ノ施行安東縣方面ヨリノ果實魚介蔬菜等病毒傳播ノ虞アル物件ノ輸入禁止等ノ手段ヲ講ジ且豫防注射ノ實施ニ依リ免疫網ノ擴張ヲ行ヒ鮮内侵襲防止ニ備フルト共ニコレヲ發生地方トノ交通運輸取引關係アル地方ニ於テハ死體檢案健康診斷ノ施行等銳意警戒ニ努メタルモ遂ニ八月四日安東ヨリノ系統ニテ平安北道新義州ニ病毒ヲ齎ラシ又八月十七日ニハ間島ヨリノ系統ニテ咸鏡北道鍾城ニ侵入ヲ蒙リタリ而シテ之ガ防疫ニ付テハ交通遮斷隔離消毒ノ徹底ヲ期シ患者及保菌者ノ檢索病毒汚染地域ニ於ケル河海水ノ使用停止漁撈游泳ノ禁止其ノ他各般ノ措置ヲ講ジ一面豫

防注射ノ普及徹底ニ努メ百二十二萬四千餘人ニ實施スル等銳意防疫ニ努メタル結果平北平南咸北京畿ノ四道二府十二郡二十箇面ニ於テ患者七十人保苗者二十一人ヲ出シ内死亡者三十八人ヲ算セシガ十月十二日ノ轉歸ヲ最終トシテ終熄セリ

五六〇

昭和十二年ニハ九月ニ至リ上海ヨリ内地廣島山口各縣下ニ病毒侵入シ又大連奉天ニモ患者發生シ頗ル脅威ヲ感ジタルヲ以テ海港檢疫ヲ嚴ニシ又全鮮ニ互リ海上生活者並同關係者鐵道從業員其ノ他約七十萬人ニ對シ豫防注射ヲ施行スル等銳意豫防ニ努メシガ九月二十五日遂ニ釜山ニ患者一名ノ發生ヲ見タルモ爾後保苗者一名ヲ出セルノミニシテ十月下旬終熄セリ

昭和十三年ニ於テハ事變關係ノ餘波ヲ受ケ支那沿岸各地ニコレヲ流行ノ徵アリタルヲ以テ之ガ對策ヲ樹立シテ銳意警戒中偶々五月二十日上海ニ初發ヲ見タル本病ハ爾來燎原ノ火ノ如ク各地ニ傳播猛威ヲ振ヒ南北支方面ハ勿論滿洲及内地岡山福岡へ傳播シ停止スル處ヲ知ラズ朝鮮ニ於テハ七月十五日上海ヲ一月十七日天津ヲ夫夫コレヲ流行地ト指定シ海港檢疫ノ嚴行ニ努メ一面沿岸主要港浦ニ於ケル海上生活者及其ノ關係者七十萬人ニ對シコレヲ豫防注射ヲ實施シテ病毒侵入防止ヲ計リツツアリシガ八月十七日仁川港ニ於テ天津ヨリ入港シタル新義州丸船員中ニ保苗者アルヲ發見シ正規ノ措置ヲ講ジタルモ次デ九月五日黃海道殷栗郡金山浦港ニ停泊中ノ漁船ニ患者發生以來瓮津海州黃州ノ各郡ノ外平安南道大同龍岡中和ノ三郡及平壤鎮南浦ノ二府ニ傳播續發シタルヲ以テ發生地地方ニ於ケル河海水ノ使用停止ハ勿論交通ノ制限特定物件ノ搬出禁止等ヲ實施シ且發生地ヲ中心トスル關係區域内住民二百萬人ニ對シ豫防注射ヲ實施シ極力防疫

ニ努メタルガ黃海道ニ於テハ患者二十一人保苗者四人平安南道ニ於テハ患者二十九人保苗者十二人ヲ出シ前者ハ十月十二日後者ハ十月二十二日何レモ終熄セリ昭和十四年ニハ五月上旬廣東香港方面ニ發生アリ六月七日上海ニ傳播シ爾來日發生數ヲ増加シ流行ノ兆アリタルヲ以テ鮮内主要港浦ノ海上生活者等三十萬人ニ對シ第一次のコレヲ豫防注射ヲ實施シテ危險地帯ノ免疫網構成ニ努メ且コレヲ漸次其ノ流行區域ヲ擴大スルニ伴ヒ本府ハ九月十六日上海及青島ヲ十月三十日天津ヲ夫夫コレヲ流行地ト指定シテ海港檢疫ノ勵行ニ努メタル結果幸ヒニシテ之ガ侵襲ヲ防止スルヲ得タリ昭和十五年ニ於テモ上海方面ニ本病流行シタルヲ以テ夫々豫防措置ニ遺憾ナキヲ期シ之ガ侵入防止ニ努メタリ

痘瘡ハ從來年年四季ヲ通ジテ流行シ殆ド地方病タルノ觀ヲ呈シタリ由來一般朝鮮人ノ間ニハ迷信行ハレ寧ロ豫防措置ヲ忌避スルノ傾向アリ舊韓國政府ハ明治二十八年種痘規則ヲ發布シ爾來數次種痘術ノ普及ヲ圖リタレドモ遂ニ實績ノ見ルベキモノナク併合前後ニ於テモ毎年多數ノ患者ヲ出スノ狀況ニ在リキ仍テ本府始政後ハ警察官其ノ他ノ擔當員ヲシテ懇ニ迷信ヲ訓誨シテ百方種痘ノ效果ヲ說示セシムルト共ニ痘苗ノ無料配付ヲ行ヒ婦人ニ對シテハ特ニ婦人ノ種痘施術者ヲ置ク等極力種痘ノ普及ニ努メタル結果病勢漸次減退スルノ傾向アリタルモ大正八年ニ於テハ春季ヨリ再ビ流行ノ兆ヲ呈シテ患者二千餘人ニ上リ同九年ニ於テハ東亞方面ノ一般流行ニ伴ヒ劇性ノ病毒侵入シ極力種痘其ノ他豫防方法ノ勵行ニ努メタルニ拘ラズ遂ニ患者一萬一千五百餘人死者三千六百餘人ヲ出スニ至レルハ遺憾トスル所ナリ而シテ同十年ニ於テハ病勢

多少減退セシモ尙患者八千三百餘人死者二千五百餘人ヲ出シ同十一年春季ニ於テモ更ニ其ノ流行ヲ見ントスルノ狀勢ナリシヲ以テ種痘普及宣傳ノ活動寫眞フィルムヲ製作シ流行各地ヲ巡回映寫シテ之ガ豫防ニ對スル民衆ノ覺醒ニ努ムルト共ニ不備ノ點多キ從來ノ種痘ニ關スル規則ヲ廢シテ新ニ朝鮮種痘令ヲ公布シ種痘ノ普及徹底ヲ圖リ其ノ他百方防疫ニ努メタル結果近年ハ往年ニ比シ著シク患者ノ發生ヲ局限スルコトヲ得タリト雖尙相當患者發生シ病毒絶滅ノ域ニ達セズ昭和五年國境地方タル咸鏡南北兩道ヲ襲ヒタル病毒ハ漸次南下シ昭和八年ニハ殆ド全鮮的ニ蔓延シ患者四千九百二十八人死者九百六十六人ヲ出シシテ遺憾トス之ガ豫防制遏ニ付テハ患者ノ隔離消毒ノ嚴行檢病調査ノ勵行等ト相俟テ徹底的ニ臨時種痘ヲ施行セルガ昭昭和十一年中ニハ一千四百人昭和十二年中ニハ二百五人昭和十三年中ニハ三十九人ノ患者ヲ出セリ昭和十四年ニハ一月二十六日滿洲國長白縣ヨリ歸來シタル咸鏡南道三水郡下居住者同月二十九日發病痘瘡ト決定セルヲ道内ニ於ケル初發トシ其ノ後之ガ隣接地方ニ一ニ二名ノ散發アリタルモ何レモ流行ニ至ラズ殆ド終熄シ十月末日現在ニ於テハ僅カニ咸興府内ニ一名咸州郡ニ一名計二名ノ現患ヲ殘セリ然ルニ十一月八日同府城川町ニ患者一名ノ發生アリ下層勞動者間ニ逐日潛行増發アリタルモノノ如ク偶々深夜密行中ノ警察官ニ於テ不審檢問シタル鮮人ノ荷物中ヨリ乳兒患者ノ死體ヲ發見シ之ヲ端緒トシテ府内全般ニ互リニ齊調査ヲ實施シタル結果一時ニ二十八名ノ新患者ヲ發見シタルガ爾來アラユル防疫方法ヲ講ジタルニ拘ラズ全鮮ニ波及シ遂ニ患者六百二十五人ヲ出シ終熄スルヲ見ズ引續キ昭和十五年ニハ三千二百六十五人ノ患者ヲ算スルニ至レリ

腸チブス

腸チブスノ病毒ハ都鄙ヲ通ジテ四季ニ互リ濃厚ニ各地ニ浸入シ常時發生絶エザル

ノミナラズ何等カ機會ノ乘ズベキモノアルトキハ忽チ爆發的流行ヲ惹起スル等年年甚シキ脅威ヲ蒙リツツアリ就中往年ノ平壤府及大正十四年ノ水害地域諸道並昭和三年一月下旬以降京城府内ニ大流行ヲ來シタルハ著シキ例證ニシテ防疫施設及國民保健上大ナル考慮ヲ要スル所ナリ本病ノ豫防ニ關シテハ年來相當考究ヲ遂グ極力防疫ニ努メツツアルガ病原體保有者ノ檢索ヲ行ヒ之ニ對スル取締ヲ充實スルニ非ザレバ到底流行ノ素因ヲ阻止スルコト困難ナル情勢ニ在ルコトヲ認メ之ガ取締ニ關スル法規ヲ一部改正シ昭和三年六月一日ヨリ之ヲ施行シ爾來銳意病後繼續排菌者及健康保菌者ノ檢査及檢索ニ努メ以テ取締ヲ勵行スルト共ニ夙ニ飲料水ノ改善活動寫眞衛生講話展覽會宣傳ポスター配付等アラユル手段方法ヲ講ジ民衆衛生思想ノ向上ヲ圖リ一面本府製造ニ係ル豫防疫液ヲ警察署ニ配付シ無料注射實施普及ニ意ヲ用ヒ更ニ又昭和七年ヨリ本府ニ於テ腸チブスバラチブス豫防内服藥ヲ製造シ一般ニ賣下ゲ之ガ服用ヲ徹底シツツアルガ昭和十三年ニハ五千八百五十五人昭和十四年ニハ七千人昭和十五年ニハ一萬二千二百一人ノ患者ヲ出セリ

赤痢

赤痢モ亦四時常在ノ觀ヲ呈シ年年各地ニ多數發生スルヲ以テ患者發見ニ付テハ他ノ傳染病ト等シク常ニ周密ナル檢病的戶口調査ヲ勵行シツツアリト雖容易ニ之ガ終熄ヲ期スル能ハズ仍テ豫防ノ根本策トシテ腸チブス同様病原體保有者ノ檢査ヲ行ヒ保菌者ノ取締ヲ嚴ニスル

ト共ニ清潔方法ヲ勵行シ上水下水ノ改良ヲ圖リ來レルガ近時經口免疫法ノ研究進步ニ伴ヒ本府

ニ於テハ昭和七年七月ヨリ之ガ豫防内服薬ヲ製造シ一般ニ賣下グ服用ヲ徳通スル等之ガ防遏ニ努メツアリ而シテ本病ハ昭和十三年ニハ四千九百五十七人昭和十四年ニハ六千七百十四人昭和十五年ニハ四千六百六十八人ノ患者ノ發生ヲ見タリ

發疹チブス 發疹チブスハ大正八年患者八百餘人ヲ出シタル以後年年數十人ノ患者ヲ出スニ止マリ未ダ流行ト稱スベキ程度ノモノニ非ザリシガ大正十三年二月初旬京畿道ヲ中心トシテ附近各道ニ傳播シ遂ニ病竈地ヲ形成スルニ至リ爾來流行絶エズ昭和十三年ニハ五百二十六人昭和十四年ニハ一千二百七十六人昭和十五年ニハ一千三百四十七人ノ患者ヲ出シタル狀況ナルヲ以テ一般豫防策ノ外吸血昆蟲ノ驅除及腸チブストノ類似鑑別ヲ嚴行スル等防疫ニ努メツアリ

猩紅熱 朝鮮ニ於ケル猩紅熱ハ主トシテ都市在住内地人兒童間ニ發生シ殊ニ主要都會地ニ於テハ屢大流行ヲ起シ兒童保健止大ニ憂慮スベキモノアルノミナラズ之ガ爲ニ其ノ教育上少カラザル障害ヲ惹起シツアリ昭和十三年ニハ七百六十五人昭和十四年ニハ七百二十人昭和十五年ニハ五百五十人ヲ算セリ而シテ之ガ豫防制遏ニ關シテハ昭和二年以降猩紅熱感受性試験及豫防注射ヲ實施シ相當成果ヲ收メタルヲ以テ爾來引續キ各道ニ於テ實施中ナリ

爾餘ノ傳染病 ニ在リテモ年年各地ニ流行スルコトアルヲ以テ清潔法ノ施行飲食物ノ取締並醫師其ノ他住民ノ患者届出ヲ督勵シ一面檢病の戶口調査ヲ勵行シテ患者ノ早期發見ニ努メ其ノ他豫防注射及細菌検査ノ施行等極力防疫措置ヲ講ジツアリ今最近ニ於ケル傳染病患者發生數ヲ表示スレバ左ノ如シ

傳染病患者

年次	コレラ	赤痢	腸チブス	バチルス	痘瘡	發疹チブス	再發熱	猩紅熱	チリア	流行性腦脊髄膜炎	合計
昭和十五年	1	426	1101	904	365	147	1	50	273	15	2538
同十四年	1	674	700	57	6	176	1	70	278	3	1989
同十三年	50	497	585	600	3	56	1	75	240	3	2551
同十二年	1	439	547	389	205	89	1	22	181	1	1477
同十一年	1	454	678	507	100	104	1	147	186	1	1789
同十年	1	367	746	707	100	113	1	110	151	1	1763
同九年	1	367	746	707	100	113	1	110	151	1	1763
同八年	1	367	746	707	100	113	1	110	151	1	1763
同七年	1	367	746	707	100	113	1	110	151	1	1763
同六年	1	367	746	707	100	113	1	110	151	1	1763
同五年	1	367	746	707	100	113	1	110	151	1	1763
同四年	1	367	746	707	100	113	1	110	151	1	1763
同三年	1	367	746	707	100	113	1	110	151	1	1763
同二年	1	367	746	707	100	113	1	110	151	1	1763
同一年	1	367	746	707	100	113	1	110	151	1	1763
同元	1	367	746	707	100	113	1	110	151	1	1763

第三節 地方病及慢性傳染病

肺チストマ 地方病中其ノ主ナルモノハ肺チストマ十二指腸蟲マラリヤ等ニシテ其ノ分布地域及患者數ハ別表ノ如シ而モ右ハ主トシテ警察官ガ公醫其ノ他ノ醫師ニ就テ調査シタル數ニ過ギザルヲ以テ實際ノ數ニ至リテハ恐ラク數倍乃至十數倍ニ達スベク從ツテ民衆ノ健康ヲ阻害シ作業能率ヲ減退セシムルコト極メテ大ナリ然ルニ民度低キト衛生思想ノ缺如トニ因リ未ダ何等ノ豫防施設ナキヲ以テ將來漸次民衆ノ自覺ヲ促スト共ニ相當ノ施設ヲ講ズルノ要アリ

本府ハ之ガ豫防對策トシテ大正十二年以來傳染病及地方病研究費(七八一)ヲ計上シ先ヅ當初二箇年ニ於テハ肺チストマノ調査ヲ爲サシムベシ各道ヲシテ一齊ニ特定ノ部落ヲ選定シ技術的調査ヲ爲サシメタルガ人口對罹患者率頗ル濃厚ニシテ甚キハ幼者ヲ除ク外大部分之ニ罹リ活動能力ヲ喪失シツツアルヲ知ルニ至レルヲ以テ大正十二年ニハ肺チストマ豫防宣傳活動寫眞ヲ作成シテ肺チストマ豫防ニ關スル知識ノ普及ヲ計ルト共ニ同十三年六月ニハ罹病原因タル蟹類ノ採食及授受禁止ニ關スル府令ヲ發シ之ガ禁遏取締ヲ嚴ニシ一面罹病者ノ治療方法ヲ講ズルト共ニ豫防知識ノ啓發ニ努メ來リシガ其ノ後十年ヲ閱シ蟹類生食ノ危險周知セラレ肺チストマ患者ハ漸次減少ヲ見ルニ至レリ而シテ此等蟹類ハ火食スルニ於テハ人體ニ肺チストマヲ感染セシムル虞ナキノミナラズ農村疲弊ノ折衝相當食用トモナリ經濟的價值僅少ナラザルニ鑑ミ昭和九年八月一日限り該府令ヲ廢止シ其ノ取締ヲ道知事ニ委シ地方ノ實情ニ即セシムルト共ニ蟹類火食ノ風習ヲ馴致スル方策ヲ採リツツアリ

其ノ他ノ地方病 十二指腸蟲マラリヤ等ノ地方病ニ付テハ昭和二年以前ニ於テハ經費ノ關係上未ダ技術的調査ヲ開始スルニ至ラザリシト雖其ノ病根極深クシテ看過シ能ハザルモノアルヲ認メマラリヤニ對シテハ基礎調査ニ着手セルヲ以テ此ノ實狀ヲ基礎トシ對策ヲ講ズベク考究中屬ニス

鮮内住民ノ大部分ハ食需品ニ對スル調理嗜好ノ關係上幾多ノ腸内寄生蟲ヲ保有シ衛生保健ノ障害ヲ惹起シツツアルハ夙ニ喧傳セラレタル所ナリト雖未ダ其ノ真相ヲ捕捉スルコト能ハザル

モノアリシヲ以テ大正十四年以來各道ニ對シ學生及農村生活者ニ就キ(小籠)腸内寄生蟲ノ調査ヲ爲サシメツツアルガ検査人員百人ニ對シ七八十%ノ寄生蟲保有者ヲ發見シ其ノ最モ甚キキ地方ニ於テハ九十%以上ニ達スルモノアルヲ知ルニ至リタルヲ以テ民衆衛生ノ改善上相當ノ注意ヲ拂ヒツツアリ

癩 朝鮮ニ於ケル癩患者ハ昭和十三年未現在ノ調査ニ依レバ其ノ數實ニ一萬四千二百二十五人此中官私立癩療養所ニ收容セル患者ハ七千九人ニシテ未收容患者ハ七千十六人ノ多數ヲ算スル狀況ナリ本府ニ於テハ夙ニ癩ノ豫防撲滅ニ意ヲ用ヒ官立癩療養機關トシテ大正五年全羅南道小鹿島ニ慈惠醫院ヲ設置シ癩患者ノ治療ヲ開始以來漸次收容設備ノ擴張増加ヲ爲スト共ニ私立癩療養機關ニ對シテハ大正十二年度以降毎年國庫ヨリ補助ヲ與ヘ之ガ助成ヲ圖ル等救療施設ノ整備充實ニ勗メ又一面本府ニ於テ癩治療藥ヲ製造シ療養機關及未收容患者ニ無償交付スル等治療救濟ノミヲ講ジ來レルガ何分ニモ多數ノ患者存在スルコトトテ各地ヲ浮浪徘徊シ病毒傳播ノ因ヲ爲ス患者跡ヲ絶タズ衛生保安上將又人道上洵ニ憂慮スベキ重大事案ニシテ一日モ忽諸ニ附スベカラザルモノアルニ鑑ミ之ガ對策トシテ本府ハ其ノ根本的施設ノ必要ヲ認メ救療及隔離設備擴充ノ計畫ヲ樹立セルモ財政ノ都合ニ制セラレ容易ニ之ガ實現ヲ見ルニ至ラザルヲ遺憾トセ

然ルニ最近偶民間ニ於テ癩豫防救療事業ガ焦眉ノ急務ナルノ聲勃然トシテ興リ之ニ關スル團體組織ノ計畫提唱セラレ昭和七年十二月二十七日財團法人朝鮮癩豫防協會ノ設立ヲ見タリ而シ

テ同會ニ於テハ先ヅ最初ノ事業トシテ昭和八年度ヨリ同十年度迄ニ於テ患者三千人收容ニ必要ナル土地建物其ノ他ノ設備ヲ整ヘ之ヲ政府ニ寄附セントスルノ計畫ヲ樹テ其ノ敷地ヲ道慈惠醫院ノ所在地タル全羅南道高興郡錦山面小鹿島ニ選ビ同島民有地全部ヲ買收シ在來ノ官有地ト合シ全島ヲ療養所敷地ニ充當スベク昭和八年四月既ニ之ガ買收ヲ終リ又建築工事其ノ他ノ新營設備ハ昭和十年九月末ヲ以テ豫定計畫ヲ完了セリ

茲ニ於テ本府ニ於テハ之ガ寄附ヲ採納シ昭和九年度二千八百人同十年度一千九百人計三千七百人ノ患者增加收容ヲ行フベク對應策ヲ樹テシガ同年九月本府癩療養所官制公布ニ依リ同年十月一日ヨリ從來道所屬ナリシ道慈惠醫院ヲ擴張シテ獨立ノ機關タラシメ且昭和九年度ニ於テハ四月ニ四百人十月ニ四百人十二月ニ六百八百人同十年三月ニ六百八百人合計二千九百八十八人ヲ尙昭和十年度ニ於テハ十月及十二月ニ一千人ヲ收容シ茲ニ劃期的大計畫ヲ完成セリ

然ルニ其ノ後癩患者ノ狀況ヲ觀ルニ浮浪徘徊患者ハ相當増加シ憂慮スベキ狀態ナリシニ鑑ミ更ニ第二期增加收容計畫ヲ樹テシガ今次ニ於テモ朝鮮癩豫防協會ガ必要ナル建築設備ヲ整ヘ寄附シタルヲ以テ昭和十二年十月更ニ一千人ヲ増容セルガ更ニ第三期工事トシテ三十四兩年度ニ互リ必要ナル建築設備ヲ整ヘテ寄附シタルヲ以テ昭和十四年十月患者一千人ヲ増加收容セリ 上述ノ如ク本病豫防上必須要件タル患者收容隔離機關ハ著シク擴張ノ機運ニ到達セルヲ以テ昭和十年四月朝鮮癩豫防令ヲ制定シ六月一日ヨリ施行シ患者ノ強制收容消毒豫防方法其ノ他癩豫防上必要ナル措置ヲ講ジツツアルガ今後更ニ出來得ル限り救療施設ノ整備充實ヲ圖リ以テ本

病豫防ノ徹底ヲ圖ル方針ナリ

尙畏クモ 皇太后陛下ニ於カセラレテハ昭和五年以降屢々官立及私立ノ癩療養所並癩豫防協會ニ對シ患者慰安並療養施設ノ補助トシテ多額ノ御手許金ヲ御下賜アラセラシタルハ洵ニ感激措ク能ハザル所ニシテ益救療施設ノ萬全ヲ期シ以テ厚キ思召ノ萬一ニ副ビ奉ラシコトニ努力シツツアリ

朝鮮ニ於ケル癩療養機關トシテハ上記全羅南道小鹿島ニ於ケル官立癩療養所ノ外慶尙北道大邱府慶尙南道釜山府及全羅南道麗水郡栗村面ノ三箇所ニ外國人經營ニ屬スル私立癩療養所アリ之ガ概況ヲ述ブレバ左ノ如シ

一 官立癩療養所

朝鮮ニ於ケル唯一ノ官立癩療養所タル小鹿島更生園ハ全羅南道高興郡錦山面小鹿島ニ在リ大正五年二月ノ創設ニ係リ從來小鹿島慈惠醫院ト稱シ道ノ所屬ナリシガ昭和九年九月本府癩療養所官制公布ニ依リ同年十月一日ヨリ朝鮮總督府癩療養所タル獨立ノ機關トナリ同時ニ小鹿島更生園ト改稱シタルモノニシテ創設當初ハ癩患者百人ノ收容定員ナリシガ大正十二年度ニ於テ二十五人大正十四年度ニ於テ百二十五人ヲ増加シ更ニ昭和二年度ヨリ三年度ニ互リ敷地及建物設備ノ擴張ヲ行ヒ昭和三年度ニ於テ二百人昭和四年度ニ於テ三百人ヲ新規増加シタルガ更ニ又昭和六年六月朝鮮内ニ於ケル希望社主催ノモトニ京城府其ノ他ニ於テ各種ノ催ヲ爲シ之ニ依リ得タル金員ヲ以テ患者十名宛ヲ收容シ得ル病舎二棟ヲ建築シテ寄附申出アリタル

ニ付之ヲ採納シ昭和七年度ヨリ二十人ヲ増員シ收容定員七百七十人トナレリ

猶朝鮮癩豫防協會ニ於ケル患者三千人收容ニ必要ナル土地建物共ノ他ノ設備寄附計畫ニ對
應シ昭和九年度ニ於テ新ニ二千九人ヲ増加シ昭和十年度ニ於テハ更ニ一千九人ヲ増加シ第一
期計畫ノ三千人増加收容ヲ完成セリ昭和十二年度ニ於テハ第二期事業トシテ朝鮮癩豫防協會
ヨリノ建築設備寄附計畫ニ對應シ更ニ一千九人ヲ増加シ昭和十四年度ニ於テハ第三期事業トシ
テ朝鮮癩豫防協會ヨリノ建築設備寄附計畫ニ對應シ更ニ一千九人ヲ増加シ從來ノ定員ト合セ同
園ノ收容定員ハ實ニ五千七百七十人トナレリ

昭和八年九月朝鮮癩豫防協會ニ於テ浮浪患者救療ノ急務ナルニ鑑ミ小鹿島内買收シタル民
家ニ修繕ヲ加ヘ一時的病舎トシテ患者四百人收容設備ヲ整ヘ且同年度之ガ收容救療ニ要スル
一切ノ物件ヲ同會ヨリ寄附シ收容救療方委託アリタルヲ以テ九月末定員外トシテ四百人ヲ收
容救療シタルガ昭和九年度定員増加ニ依リ昭和九年四月一日ヨリ官ノ救療ニ移シ更ニ同年十
月四百人十二月六百八人昭和十年三月ニ六百八人同年十一月及十二月ニ一千九人ヲ收容シ又昭和十
二年十月ニ一千九人ヲ昭和十四年十月更ニ一千九人收容セリ

同園ニ於テハ病毒傳播ノ虞ナキニ至リタル者ニ對シテハ退院ノ制度ヲ設ケアルヲ以テ多數
患者ハ前途ニ希望ト光明トヲ認ムル結果往往此ノ種療養所ニ見ル如キ前途ヲ悲觀シ自暴自棄
ニ陥ル等ノコトナク自制シ從テ逃亡又ハ風俗上ノ問題等ヲ惹起シタルコトナシ
患者ノ處遇ニ關シテハ飽ク迄人道主義ヲ沒却スルコトナク常ニ温情ヲ以テ之ニ接シ一面輕

症患者ノ慰安且ハ幾分自給自足ノ意味ニ於テ農耕養兔並院内雜役等ニ從事セシメ來レルガ殊
ニ現今朝鮮癩豫防協會ニ於テ實施中ノ同園擴張新營工事ニ對シテハ道路開設敷地均材料運
搬煉瓦製造其ノ他雜役等夫夫症狀體力及技能ニ應ジ競ツテ努力奉仕ヲ爲セル狀況ニシテ其ノ
勤勞ニ對シテハ若干ノ作業手當ヲ給與シツツアリ

患者收容ノ狀況ハ一病舎凡十名ヲ定員トシ各舎毎ニ舎長一名ヲ互選セシメ患者間ノ世話並
舎内ノ取締等ヲ爲サシメ自治的家族的ニ相互協助セシメツツアリ患者ノ慰安ニ就テハ常ニ周
到ナル注意ヲ拂ヒ禮拜堂ヲ設ケ宗教家ヲ聘シテ日夜宗教的方面ヨリ精神上ノ慰安ヲ與ヘ又禮
拜堂ハ娛樂室ニ兼用シラヂオ蓄音機圍碁將棋樂器其ノ他各種ノ娛樂器ヲ設備シ又時時講談或
ハ落語家ヲ聘シ或ハ奇術活動寫眞等ヲ見物セシメ或ハ圖書ヲ回覽シ以テ彼等ノ無聊ヲ醫シ其
ノ他花卉ヲ栽培シテ之ヲ觀賞セシムル等努メテ患者ノ心氣轉換ト慰安ヲ圖リツツアリ
又無學文盲ノ患者ニ對シテハ智德涵養ノ爲患者中學識アル者ヲ選ビ普通學校教科書ニ付テ
普通學ヲ授ケシメツツアルガ文字ヲ解スル者漸次多キヲ加フルニ至レリ

同園ニ於ケル患者收容ノ實績ヲ舉グレバ昭和十三年ニハ實人員五千二百九十八人延人員百
七十五萬四千二百四十四人ニシテ昭和十四年ニハ實人員五千九百七十六人延人員百八十五萬
二千三百七十七人ナリ而シテ昭和十五年十二月末現在ノ收容患者ノ實數ハ六千一百三十七人ナ
リ

二私立癩療養所

私立癩療養所ハ大邱金山麓水ノ三箇所ニ在リテ何レモ外國宗教團體援助ノ下ニ本國財團ヨリノ補助及篤志家ノ寄附竝本府ヨリノ補助金等ヲ主タル財源トシ經營セラレツツアルガ畏クモ

皇室ニ於カセラレテハ社會事業御獎勵ノ恩召ヲ以テ大正十一年以來毎年右三療養所ニ對シ御下賜金アリ又

皇太后陛下ニ於カセラレテハ癩ノ救療慰安ニ御心ヲ注ガセラレ昭和五年十一月癩患者慰安ノ恩召ヲ以テ三療養所ニ夫夫多額ノ金員ヲ御下賜アラセラレ且病院ヲ管理シ多年救療事業ニ從事スル三療養所ノ功績ヲ被聞召特ニ御表彰ヲ賜ヒ更ニ又救療事業補助トシテ三療養所ニ對シ昭和五年ヨリ向フ五箇年間夫夫一千圓宛毎年御下賜アラセラレ更ニ昭和十年ヨリ向フ五箇年間各一千圓宛毎年御下賜ノ御沙汰ヲ拜シ皇恩ノ厚キニ恐懼感激シ只管諸施設ノ改善救療ノ萬全ヲ圖リ鴻恩ニ對ヘ奉ランコトヲ期シツツアリタル處釜山療養所ハ其ノ所在地ヲ軍用地トシテ買收セラレタル爲昭和十六年三月限廢止スルコトトセリ

本府ニ於テハ癩救療事業助長ノ爲各私立癩療養所ニ對シ國庫補助ノ途ヲ拓キ大正十二年以降患者收容人員ニ應ジ毎年三萬六千五百圓ヲ補助シ來リシ處大正十五年度ヨリ四萬六千二百九十八圓ニ増額シ更ニ昭和五年度ニ於テハ二萬七千三百四十四圓ヲ増加シ年額七萬三千六百四十二圓ヲ補助シ來リシガ昭和七年度行政整理ニ依リ一萬一千四十六圓ヲ減額シ爾來毎年六萬二千五百九十六圓ヲ收容人員ニ應ジ補助シツツアリタルガ近來ノ物價高ヲ考慮シ昭和十四

年度ヨリ之ヲ増額シテ九萬三千八百九十四圓ヲ補助スルコトトセリ
而シテ昭和十五年末現在收容患者ハ大邱愛樂園六百五十九人釜山相愛園六百十二人麗水愛養園七百十六人ナリ
又私立癩療養所ハ概ネ交通便利ナル地ニ設ケラレタル關係上患者ノ蟻集甚シク殊ニ大邱ノ如キハ入院ヲ拒絶セラレシ患者ガ其ノ附近ニ癩部落ヲ形成シ相助會ヲ設クル狀況ナルヲ以テ此等患者ニ對シテモ本府ヨリ特效藥エチールエステルヲ無料交付シテ治療ヲ爲サシメツツアリ

第四節 家畜傳染病豫防

一 家畜傳染病

概況 朝鮮ニ發生スル家畜傳染病中被害甚大ナルハ牛疫牛肺疫、口蹄疫(流行性炭疽氣腫痘等ニシテ牛疫牛肺疫及口蹄疫ハ接壤ノ滿洲支那西伯利亞地方ニ常在シ時時國境地方ニ侵入スルコトアリ朝鮮ニ於ケル其ノ發生ハ之ニ因由スルヲ常トス又炭疽及氣腫痘ハ朝鮮内ニ常在シテ毎年各地方ニ散發シ其ノ害毒ヲ流スコト大ナリ仍テ本府ハ夙ニ之ガ防疫施設ヲ講ジ大正四年獸疫豫防令ヲ制定施行セリ然ルニ當時家畜傳染病豫防ヲ目的トスル家畜ノ出入往來及屠場獸類化製場ノ使用竝ニ家畜市場開設等ノ停止ニ關スル行政處分ハ事頗ル緊急ヲ要スルモノアルニ拘ラズ之ガ執行ハ總督ノ職權ニ屬シ取扱上不便少カラザリシヲ以テ大正十一年十月獸疫豫防令ヲ改正シ此

ノ權限ヲ道知事ニ移讓シ以テ處分及執行ノ敏捷ヲ期セシガ其後交通產業ノ發達時勢ノ變遷及技術ノ進歩ニ伴ヒ家畜防疫ノ完璧ヲ期セシムルニ獸疫豫防令ニ相當改正ヲ加フルノ必要ヲ認メタルヲ以テ(一)家畜ノ種類ノ追加(二)傳染病ノ名稱變更(三)傳染病ノ種類ノ追加(四)家畜ノ屠殺處分ニ關スル道知事ノ命令權ノ擴張(五)屠殺處分手當支給ノ範圍擴張並手當金制限額ノ増嵩等一大變革ヲ加ヘ昭和五年七月新ニ朝鮮家畜傳染病豫防令ヲ制定シ之ガ關係法規ノ改廢ト共ニ昭和七年十一月一日ヨリ之ヲ施行シ同時ニ獸疫豫防令ヲ廢止セリ又釜山獸疫血清製造所ハ農商務省ノ所管ニ屬シタリシヲ大正七年本府所管ニ移シ各種獸疫ノ豫防液及免疫血清類ノ増製配給ニ努ムルト共ニ國境地方ニ對シテハ樞要地點十八箇所ニ血清貯藏庫ヲ設置シテ萬一ノ急ニ備ヘ豫防液及免疫血清ノ應急配給ノ便ニ資シツツアリ

而シテ之ガ豫防機關トシテハ大正十三年度迄ハ平安北道ニ五人咸鏡北道ニ三人其ノ他ノ道ニ在リテハ各一人ノ專任獸醫務囑託ヲ配置シタリシガ大正十四年度以降漸次專任ノ技術員ヲ増員シ現在ハ本府技師一人道技師一人道技師十八人獸醫務囑託十八人ヲ本府道廳及樞要ノ警察署ニ配置シ專ラ防疫ノ衝ニ當ラシメ又道費支辨ニ屬スル獸醫タル衛生技手地方衛生技手產業技手地方產業技手及農會ノ技術員等六百六人ニ警察獸醫務ヲ囑託シアリテ此等職員ハ警察官ト協力シ防疫事務ニ當リツツアリ

牛疫 朝鮮ニ於ケル家畜傳染病中殊ニ牛疫ノ發生ハ主トシテ鴨綠豆滿兩江對岸滿洲國領ヨリ病毒ノ侵入スルニ因ルモノトス對岸滿洲國領ニ於ケル家畜傳染病ノ流行ハ四時絶エザルニモ拘

ハラズ近年國境地方ニ於ケル彼我ノ交通商取引益頻繁ヲ加ヘ殊ニ長期ニ亙ル結氷期間ニ在リテハ兩江上到ル處來往ノ便アルヲ以テ此ノ期間ニ於ケル家畜傳染病ノ侵入防止ハ其ノ困難名狀スベカラザルモノアリ之ガ對策ニ付テハ本府始政以來夙ニ留意スル處アリ國境第一線ニ於テ牛疫ワクチン並免疫血清注射實施對岸ヨリノ密輸入牛防止斃牛檢案ノ勵行等極力豫防制遏ニ努メツツアルガ昭和元年度ヨリハ牛疫ワクチンヲ廣ク應用シテ國境ニ免疫地帯ヲ構成スベク從來牛疫ワクチン三十萬瓦ノ製造ナリシヲ百五十萬瓦トシ先ヅ其ノ初年度ニ於テ平安北道一萬三千八百八頭咸鏡南道三千三百二十頭咸鏡北道五千八百十二頭ヲ昭和二年度ニ於テ平安北道一萬五千六百頭咸鏡南道四千二百五頭咸鏡北道九千五百二十九頭ヲ昭和三年度ニ於テ平安北道二萬五千二百七十頭咸鏡南道八千四百二十一頭咸鏡北道九千八百四十三頭計四萬三千五百三十四頭ノ注射ヲ實施シ爾來年年免疫地帯ノ擴充改廢ヲ行ヒ豫防ノ實ヲ擧ゲツツアリ今大正七年以降ニ於ケル本疫ノ發生狀況ヲ述ベンニ大正七年ニハ咸鏡北道ニ十九頭同八年ニハ平安北道咸鏡南ノ二道ニ十七頭同九年ニハ平安北道咸鏡南二道ニ一千四百四十四頭同十年ニハ咸鏡南北平安北江原黃海慶尙南ノ諸道ニ六百八十七頭同十一年ニハ平安北道咸鏡北江原黃海慶尙南ノ五道ニ百八十二頭同十二年ニハ咸鏡北道ニ五十六頭ヲ出シ更ニ同十三年ニハ平安北道ニ七十九頭咸鏡北道ニ九頭及同年十月咸鏡北道清津港ヨリ下關ニ移出スル畜牛十九頭航海中牛疫發生シ釜山ニ於テ全部撲殺シタル事實アリ之ヲ合シテ百七頭ノ發生ヲ見同十四年ニハ平安南道八頭平安北道五十九頭咸鏡南道二百十八頭咸鏡北道百三十五頭計四百二十頭同十五年ニハ平安北道ニ五十一頭咸鏡南道ニ二十頭

計七十一頭昭和二年ハ京畿道ニ四頭同三年ニハ威鏡北道ニ二頭昭和四年ニハ全ク發生セザリシ
ガ昭和五年ニハ平安北道ニ五十五頭威鏡北道ニ八十八頭京畿道ニ五頭計百四十八頭發生シ昭和
六年ニハ平安北道ニ百九十七頭威鏡南道ニ六十九頭計二百六十六頭ノ發生ヲ見爾來其ノ發生ヲ
見ズ

五七六

而シテ本疫ノ豫防措置トシテハ各發生地附近一帯ノ畜牛ニ對シ血清注射ヲ勵行スルト同時ニ
生牛ノ交通遮斷ヲ行ヒ民間ニハ自衛團ヲ組織セシメ警察官憲ト協力シテ交通牛ノ監視並病牛ノ
早期發見ニ努メシメ病毒ノ蔓延ヲ防止セリ

然レドモ朝鮮ニ於ケル牛疫ハ其ノ病源地タル接壤地方ニ於テ病毒撲滅ノ措置ヲ講ズルニ非ザ
レバ到底其ノ絶滅ヲ期シ難ク之ガ根本的豫防ハ國際的方策ノ樹立ニ俟ツノ外ナカルベシ

牛肺疫 大正十二年二月平安北道熙川郡ニ發生セル牛肺疫ハ直ニ平安南道ニ傳播シ爾後兩道
内ニ流行ヲ持續シ同年末迄ノ間ニ於テ前者ハ發生地域五郡其ノ數二百七十六頭後者ハ六郡百二
十一頭ニ及ビタルガ寒氣ノ襲來ト共ニ漸次發生増加ノ兆ヲ呈シ同十三年ニ至リテハ右二道ノ外
威鏡南道ニ蔓延シ平安南道ハ一府七郡ニ互リ百八十八頭平安北道ハ八郡ニシテ七十一頭威鏡南
道ハ二郡ニシテ十頭ノ病牛發生シ尙同十四年ニハ平安南道一府三郡三箇面ニ六頭平安北道内四
郡五箇面ニ六頭威鏡南道内二郡四箇面ニ十四頭計二十六頭昭和元年ニハ平安南道大同郡柴足面
ニ一頭昭和二年ニハ平安北道内五郡十八箇面ニ八十六頭ノ發生アリ爾來常ニ檢病調査斃牛檢案
等ノ勵行ニ努メシ結果其ノ發生中絶シタリシモ同三年十月平安北道昌城郡ニ七頭同四年ニハ同

道昌城郡ニ五頭雲山郡ニ一頭計十三頭ノ發生ヲ見タルノミニテ終熄セルガ爾來幸ニシテ其ノ發
生ナシ而シテ本疫ノ豫防ニ關シテハ大正十二年二月病性ノ確定ト共ニ總督府令第十一號ヲ改正
シテ牛疫豫防ニ關スル規定ヲ牛肺疫ニ準用シ之ガ防疫ニ努メタルモ本病ノ性質上早期ノ發見頗
ル至難ニシテ而モ本疫ハ東亞諸國ニ於ケル空前ノ獸疫ナルヲ以テ未ダ近代科學ノ恩惠タル豫防
液ノ發見ナク隨テ豫防制遏ノ困難ナルコト遙ニ牛疫ヲ凌駕スル狀況ニ在リ而シテ本疫ニ對スル
細菌學的豫防策ノ研究ニ付テハ大正十三年以來實施中ナルモ其ノ成功ヲ逆賭スルコト能ハザル
現況ナルヲ以テ之ガ撲滅ニ付テハ一ハ敏速果斷ナル病畜ノ撲殺牛舎並症毒汚染物件ノ燒却牛族
交通禁止等ヲ斷行シ且常ニ一般民衆ニ對シ本病豫防上ノ理解ヲ促シ官民協力以テ防疫ノ時機ヲ
逸セザルコトニ留意努力セリ

氣腫疽 氣腫疽ハ毎年殆ンド二千頭内外ノ發生ヲ繰返シ既ニ其ノ病毒各地ニ常在セルハ疑フ
ベカラザル事實ニシテ寔ニ憂慮ニ堪エザルモノアリ而シテ本疫ニ罹リタル畜牛ハ必然的ニ斃死
スルヲ以テ農家經濟ニ及ボス影響甚大ナルモノアリ而モ之ガ豫防方法ハ主トシテ豫防液ヲ廣ク
應用スルト共ニ病毒潜在地ノ消毒的清潔法ヲ實施セバ大要其ノ目的ヲ達シ得ベキモノナルガ豫
防液ノ應用ニ付テハ從來釜山獸疫血清製造所ニ於ケル豫防液ノ製造能力ニ限リアリテ一年間ニ
於テ辛ウジテ四萬頭乃至八九萬頭ノ注射ヲ爲スニ過ギザリシモ昭和四年ヨリ之ガ増製ヲ爲スヨ
トトナリシヲ以テ之ニ依リ從來各道ニ於ケル多發部落ニ免疫地區ヲ設定シ其ノ地域内畜牛全部
(與動物ニ付テハ年四回補充)並其ノ他必要地域ノ畜牛ニ對シ豫防注射ヲ實施セル處昭和四年以降發
射ヲ爲シ其ノ徹底ヲ期ス

生數漸次減少シ其ノ成績見ルベキモノアリ然レ共昭和九年以降兩三年ノ發生數ハ依然七百頭ヲ降ラザル狀況ナリシヲ以テ昭和十三年度ヨリ更ニ豫防液八十萬瓦ヲ増製シ免疫地區ノ擴充ヲ圖リ豫防ノ徹底ヲ期シタル所本病ハ漸次減少シ昭和十四年中ノ發生ハ三九五頭ニシテ所期ノ成績ヲアゲツツアル實情ナリ

昭和十五年中国家畜傳染病發生數

道名	炭疽	氣腫	鼻疽	疫	豚コレラ	狂犬病	家禽バスター	家禽コレラ	計
京畿道	14	3	1	6	5	5			26
忠清北道	1	3			1	1			6
忠清南道	1	7			1	1			11
全羅北道	1	6			1	1			9
全羅南道	1	7			1	1			10
慶尙北道	1	5			1	1			8
慶尙南道	1	5			1	1			8
平安北道	1	7			1	1			10
平安南道	1	7			1	1			10
江原道	1	7			1	1			10
咸鏡北道	1	1			1	1			4
咸鏡南道	1	1			1	1			4
合計	15	51	1	13	21	21	10	11	132

五七八

二 移出牛検査

検査施設ノ改善 朝鮮ニ於ケル移出牛ノ検査ハ明治四十二年韓國政府ニ於テ輸出牛検査法ヲ發布シ釜山ニ検査所ヲ設置シタルニ始マレリ當時ノ検査ハ食用ノ爲内地港灣到着後直ニ屠殺スルモノヲ除クノ外必ズ内地朝鮮兩地ニ於テ各九日間ノ繋留検査即チ二重検査ヲ施行シ當業者ノ不便少カラザリシヲ以テ大正四年七月本府ハ新ニ移出牛検査規則ヲ發布シ釜山及馬山港ヨリ移出スルモノニ限リ釜山ニ於テ二十日間ノ繋留検査ヲ行ヒ内地トノ二重検査ヲ廢止シ大正五年十月同規則ヲ改正シ更ニ元山城津ニ於テ移出牛ノ健康検査ヲ行ヒ教賀港ヘモ移出シ得ルコトトセシガ朝鮮ヨリ内地ヘ移出スル畜牛ハ累年増加シ釜山検査所ニ於ケル繋留牛ノ停滯少カラザルヲ以テ同所開始以來漸次牛舎ヲ増築ヲ爲シ同八年更ニ牛舎三棟ヲ増築シ且之ニ伴フ諸般ノ設備ヲ整ヘ所要人員ヲ増加シタルモ尙毎日一千頭以上ノ停滯牛アルヲ免レザリシヲ以テ之ガ調節ヲ圖ル爲木浦ニ廻送シテ無検査ノ儘移出シ得ルコトトセシモ其ノ後農商務省ト交渉ノ上當時一回十八日以上タリシ釜山ニ於ケル繋留検査日數ヲ十二日以上ニ短縮スルノ協定ヲ遂ゲ同九年三月此ノ趣旨ニ依リ規定ヲ改正シタリ然ルニ同十年五、六ノ兩月ニ互リ釜山検査所ニ於テ検査終了セル移出牛中内地到着後牛疫發生ノ實例ニ鑑ミ同年十一月農商務省ヨリノ交渉ニ應ジ翌十二月十五日ヨリ釜山繋留検査日數ヲ十五日以上ニ改正セルガ其ノ後年年移出牛ノ増加ヲ見到底釜山検査所ニ於テノミ收容スル能ハズ而モ自由移出ノ危険ヲ考察シ大正十四年十月一日ヨリ更ニ仁川鎮

南浦元山城津ニ檢疫所ヲ増設シ檢疫期間ヲ十二日以上二十日以内ニ改メ尙此檢疫ヲ受ケタル畜牛ニ非ザレバ移出スルコトヲ得ザルコトトシ新檢疫制度ノ確立ヲ見タリ然ルニ是ヨリ先同年八月二十七日元山ヨリ移出セシ百十二頭ハ同月三十日下關入港直ニ福浦獸類檢疫所ニ入所所定ノ検査ヲ了ヘ九月十五日全部解放山口縣外數縣ニ輸送セラレタルガ右牛群中十月二十三日以降山口福岡廣島ノ各縣下ニ牛肺疫發生シ折界ノ大問題ヲ惹起シタル不祥事ニ鑑ミ農林省ハ平安南北咸鏡南北ノ四道ヲ該病毒ノ潜在地ト看做シ十月四日省令第二十七號ヲ公布シ前記四道ヲ發シ又ハ經過シ來レル畜牛ノ移入ヲ禁止セリ爲ニ朝鮮ノ移出貿易ニ大恐慌ヲ來タセルヲ以テ之ガ解禁ヲ速ナラシムベク數次農林省ト交渉シ一面防疫會議ヲ開キテ善後策ヲ講ジ發生地方並危險區域ノ交通遮斷四道界ノ警戒四道内ノ畜牛ノ一齊檢診其ノ他アラユル豫防警戒ニ努メタル結果大正十五年二月五日ニ至リ(イ)移入停止區域ヲ平安北道及咸鏡南道中長津郡ノ一部ニ局限セラレ(ロ)平安南道咸鏡南道北道牛ハ汽車積込前又ハ移出牛檢疫所ニ於テ牛肺疫捕體結合法ヲ行ヒ異狀ナキモノニ限リ移出スルコト(ハ)前項ノ牛ハ必ズ鎮南浦元山城津ノ移出牛檢疫所ニ於テ各十五日間及内地ニ於テ十日間檢疫ヲ行フコトヲ條件トシテ四道牛移入ノ解禁ヲ見次デ三月十七日ニ至リ前記(イ)號平安北道ヲ雲山郡外六郡ニ縮小セラレ(ニ)至リ更ニ六月二十五日ヲ以テ北西鮮四道牛ノ内地移入禁止令ヲ廢セラレ茲ニ全ク内鮮共通檢疫制度ノ復舊ヲ見ルニ至レリ然ルニ不幸ニシテ又復同年十月一日鎮南浦ヨリ移出セル百十三頭中ノ一頭ハ福浦檢疫所ニ於テ牛肺疫ト決定シタルヲ以テ同牛群全部撲殺セラルルノ厄ニ遭ヒ尙隣接牛舎ニ檢疫中ノ百十六頭ヲ六週間延長檢疫シ

更ニ既ニ解放セラレタル元山發牛五十二頭並仁川發牛六十三頭モ夫夫仕尙地ニ於テ六週間移動禁止セララルル等當業者ノ被リシ害ノ莫大ナルモノアリシハ痛恨事ト謂ハザルベカラズ越エテ昭和二年三月中平安北道寧邊郡ニ牛肺疫發生シ極力防疫ニ努メタル結果幸ニシテ僅三頭ノ疫牛ヲ出シタルニ止メタルモ不幸六月三十日又復該道泰川郡ニ本疫發生シ爾來病毒ハ博川寧邊雲山昌城ノ各郡ニ蔓延シ十月末日迄ニ疫牛十七頭傳染ノ虞アルモノ六十九頭ヲ出シタルニ鑑ミ農林省ニ於テ前例ニ倣ヒ七月二十二日省令ヲ發シテ前記五郡中昌城郡ヲ除ク他ノ四郡ヲ發シ又ハ經由シタル牛ノ内地移入ヲ停止シタル事件ニ鑑ミ該道内並之ニ隣接セル平安南道ハ從來ノ流行狀況並交通ノ關係等ヨリ察シ或ハ病毒潜在ノ虞ナキヲ保シ難ク若シ兩道ヲ發シ又ハ經過シテ移出スル牛ヨリ移出牛ノ大集散地タル釜山仁川ニ病毒ヲ齎ラスガ如キコトアラバ雷ニ移出經濟ヲ混亂セシムルノミナラズ病毒汚染地ヲ擴大シテ防疫上一段ノ困難ト損失ヲ招來スベク憂慮セラレシニ依リ當分兩道牛ノ南下ヲ防グ目的ヲ以テ同年九月二十九日府令ヲ發シ兩道ヨリノ牛ハ總テ平安南道鎮南浦移出牛檢疫所ニ於テ檢疫ヲ受ケシメタル上移出スルコトトセルガ(但冬季ニ於テ鎮南浦ヨリ移出スルコト能ハザル期間)昭和三年中ニハ幸ニシテ牛疫ハ二頭牛肺疫ハ七頭ノ發生ニ止マリタル結果移出取引モ亦順調トナリ其數約六萬頭ニ上リ大正十四年以降ノ殷盛ヲ見タリ

然ルニ昭和四年七月以降千葉愛媛廣島山口埼玉栃木茨城ノ各縣ニ牛肺疫發生シ其ノ系統亦朝鮮牛ノ移入ニ在リトシ農林省ニ於テハ同年九月省令ヲ發シテ内地檢疫期間三日ヲ一躍二十日ニ延長シタルヲ以テ之ガ緩和方ニ關シ數次交渉ノ結果同年十二月二十四日ニ至リ之ヲ七日ニ短縮

シ代フルニ鮮内検査期間十二日ヲ十五日ニ改ムルト共ニ(一)平安南北道牛ハ鮮内検査所入所前五日間ノ豫備検査ヲ行フコト(二)北鮮牛ニシテ汽車輸送ニ依ルモノハ汽車積込前當該官吏ニ於テ三日間緊留視察ヲ爲シ(平安南北道及黃海道ニ在リテ)又汽車卸ノ際健康検査ヲ行ヒ(三)汽車輸送ニ依ラザルモノハ三日間(元山向ノモ)當該官吏ニ於テ牽付行程約一日ノ場所ニ於テ緊留視察ヲ爲スコトトナリタルヲ以テ移出取引ノ圓滑ヲ缺キ財界ノ不況ト相俟テ移出數ノ減少ヲ見ルニ至レルガ次デ昭和七年七月農林省ト協定シ(一)検査所ニ於ケル緊留検査日數ヲ朝鮮十二日内地五日(内川牛ハ朝鮮五日)ニ改メ(二)平安南北道牛ノ移出港ハ鎮南浦港ニ限定シ(三)平安南北道黃海道牛ニシテ汽車輸送ニ依ルモノハ其積込前三日間緊留視察ヲ爲シ其間血清診斷ヲ行ヒ汽車卸ノ際健康検査ヲ爲スコト(四)鎮南浦検査所ニ入檢スル牛ハ其ノ入檢前五日間ノ豫備検査ヲ行フコト(五)検査所内ニ於テハ内鮮共ニ全部ノ牛ニ就キ血清診斷ヲ施行スルコト(六)平安南北道黃海道江原道咸鏡南北道牛ニシテ検査港迄汽車輸送ニ依ルモノハ其ノ積込前然ラザルモノハ豫備検査又ハ本検査入檢ノ際當該道ヲ表明スル標徴ヲ爲スコトトシタルガ其ノ後數次ニ互リ検査制度ノ合理化ヲ圖リ農林省ト協議昭和十年九月一日以降平安南北道牛ノ汽車積込前ノ血清診斷ハ之ヲ廢止シ昭和十一年四月十三日以降前記(五)ヲ改メ朝鮮検査所ニ於ケル血清診斷區分ヲ(イ)平安南北道牛ハ全部(ロ)黃海道牛ニシテ汽車及船舶輸送ニ依ルモノハ全部(ハ)咸鏡南道牛ニシテ甲山三水長津定平永興德源ノ各部ヨリ出ルモノ及咸鏡北道牛ニシテ會寧鐵城穩城慶源慶興茂山ノ各部ヨリ出ルモノハ全部(ニ)前各號以外ノ牛ハ検査官ノ裁量ニ依ルコトトシ更ニ昭和十一年四月一日ヨリ從來検査

ニ要スル手數料トシテ一頭ニ付二圓肉用牛ハ一圓宛ヲ徵收シ居リタルモ財界不況ノ結果農民ノ經濟的實情掬スベキ點アルニ鑑ミ一頭ニ付一圓肉用牛ハ五十錢ニ半減シ尙昭和十三年三月ニハ検査緊留期間ノ短縮ニ付農林省ト協定ノ結果同年四月府令ヲ以テ從來ノ検査期間十二日以上二十日間ヲ七日以上二十日ニ改正シ四月十八日ヨリ之ヲ實施スルコトトシ但シ當分ノ取扱トシテ朝鮮側九日内地側五日トス)以テ移出牛ノ經濟化ト検査ノ合理化ヲ圖リタリ尙近年移出牛ノ増加ニ伴ヒ之ガ移出ノ圓滑ヲ圖ル爲メ昭和十二年十二月慶尙北道浦項ニ移出牛検査所ヲ増設セリ

移出牛頭數累年比較表

年次	仁川	釜山	鎮南浦	元山	城津	浦項	計
昭和五年	三、四九三	一、七四〇	六、一六一	一、六六〇	三、四四	五、二三九	
同 四年	三、五八二	一、五八七	五、六六七	一、四七七	二、六九五	七、七〇四	
同 三年	三、五八七	一、五〇三	五、〇三六	一、二四七	一、二九四	七、四三六	
同 二年	四、四一六	一、三三〇	四、二六八	一、二五〇	一、〇〇〇	七、六八三	
同 一年	四、八八八	一、七一九	七、〇〇三	一、六〇二	一、〇〇〇	六、七九八	
同 五年	七、二一一	一、八九七	六、九九八	一、八二〇	一、〇〇〇	六、八四三	
同 四年	五、三六四	一、三二七	三、〇九五	一、〇〇〇	一、〇〇〇	六、〇四四	

備考 從來緊留検査ハ釜山一箇所ニ於テノミ行ヒ他ハ自由移出シ内地ニ於テ検査ヲ受ケツツアリシガ大正十四年十月一日ヨリ仁川鎮南浦元山城津ノ四箇所ニ検査所ヲ増設シ畜牛ハ總テ五検査所ニ於テ検査ヲ受ケタルモノニ非ザレバ移出シ得ザルコトニ規定セリ浦項ハ昭和十二年十二月ヨリ開所セリ

三 屠場及屠畜

五八四

概況 朝鮮ニ於テハ習慣上慶典弔儀等ニハ獸肉ヲ必要品トシ又各階級ヲ通ジテ獸肉ヲ嗜好スルガ爲各地共ニ牛豚其ノ他ノ家畜家禽ノ飼育盛ニシテ屠畜頭數モ亦從テ多シ昭和十四年末現在ノ屠場數ハ一千四百十三箇所ニシテ屠畜總頭數ハ六十三萬九千三百五十一頭ヲ算シ前年ニ比シ十七萬九千九百二十四頭ノ減少ヲ示シタリ而シテ屠畜中最多數ナルハ豚ニシテ其ノ數三十四萬九千五百三十八頭ニ達スルモ前年ニ比スレバ二十萬八千六百四頭ノ減少ヲ見タリ之ニ亞グハ畜牛ノ三十萬二千七百三十一頭ニシテ之ヲ前年ニ比スレバ四萬四千五百八十九頭ノ増加ヲ見タリ又馬其ノ他ヲ合シ七百三十一頭アリ尙從來屠場ノ多クハ個人經營ニシテ小規模且衛生及風教的施設ヲ缺キ遺憾ノ點少カラザリシニ鑑ミ屠場ノ公營ヲ獎勵シ努メテ府衛生組合學校組合等ノ經營ニ移サシメ大正六年十月面制施行後ニ於テハ個人經營ノモノハ殆ンド面ノ經營ニ委セシメ更ニ大正八年十一月從來多岐ニ涉リシ屠場法規ヲ整理シ新ニ屠場規則ヲ發布シテ取締ノ統一ヲ圖リタル爲現在ノ屠場ハ概ネ府邑面等公共團體ノ經營ニ係リ府ノ經營スルモノニ在リテハ其ノ構造設備相當完備セルモ邑面經營ノ屠場中ニハ近時都市ノ發展需要ノ増加ニ伴ヒ狹隘ヲ感ジ或ハ衛生的設備ノ未ダ充分ナラザルモノアルヲ以テ此等ニ對シテハ漸次改善刷新ヲ爲サシメツツアリ

屠畜検査 屠畜検査ニ從事スル專任獸醫ハ衛生技手六十八名ナルガ此ノ外樞要地ニ配置セル

二十七名ノ道技手及十六名ノ專任獸醫務囑託並郡又ハ農會技術員約六百四十一名ニ之ガ検査ヲ囑託シテ本務ノ傍ラ其ノ任ニ當ラシメツツアルモ其ノ數極メテ少ク大部分ノ屠場ニ在リテハ主トシテ技術的知識ニ乏シキ警察官ニ於テ検査ヲ實施シツツアリテ公衆衛生上危險ノ虞ナシトセザルヲ以テ漸次改善ノ歩ヲ進メツツアリ又獸肉取締ニ付テハ統一セル規定ナキモ各道令ヲ發布シテ之ガ取締ヲ勵行シツツアリ

第十六章 地方行政

第一節 地方制度

一 概 說

行政機關ノ整理 併合當時ニ於ケル地方制度ハ頗ル複雑ニシテ地方行政機關タル道府部面ノ外ニ之ト對立セル警察及財務ノ兩機關アリ專ラ居留内地人ノ行政事務ヲ主管スル理事廳アリ又別ニ居留地制度ノ儼存スルアリテ帝國居留民團及各國居留地會ハ居留内地人又ハ各國居留民ノ公共事務ヲ處理シ又民團所在地外ノ各地ニハ專ラ居留内地人ノ教育事務ヲ取扱フ學校組合アリ之ニ加フルニ支那領事館ニ於テ專ラ區域内ノ事務ヲ管理スル支那專管居留地アリテ夫夫特殊ノ行政ヲ執行シ其ノ間關係錯綜シテ地方行政ノ統一ヲ期シ難キモノアルヲ以テ此等ハ併合ト同時ニ盡一ニ整理セララルベキモノナリシモ時恰モ過渡草創ニ際シテ諸般ノ秩序未ダ確立セズ急遽變革ヲ加フルニ便ナラザル事情アリシノミナラズ居留地制度ノ撤廢ノ如キハ關係各國トノ交渉ニ慎重審議ヲ要スルモノアリシガ故ニ之ガ整理ヲ他日ニ譲リテ徐ニ調査攷覈ヲ重ヌルコトトシ本府設置ノ際地方官制ヲ制定スルニ方リテハ從來ノ理事廳及財務機關タル財務監督局及財務署ヲ廢シ道ニ財務部ヲ置キ府部ヲシテ財務ヲモ分掌セシメ一般地方行政機關トシテハ十三道ノ下

五八八
二十二府三百十七郡府部ノ下ニ四千三百二十二面ヲ置キ道長官府尹郡守面長及夫夫當該補助機關ヲ配置シタリ

行政區域ノ廢合 當時各府部面ノ行政區域ハ大體舊制ヲ踏襲シタルモノニシテ相互ノ地域戶口資力等ニ甚シキ逕庭アリ就中面ニ於テ其ノ弊最モ著シク行政事務ノ執行上不便少カラザリシガ故ニ地方制度ノ統一ト共ニ之ヲ廢合スルコトニ定メ府ニ在リテハ府制施行上成ルベク地域ヲ限縮シ且之ヲ最下級ノ行政區劃トシテ從來府ノ下ニ置キタル面ヲ廢シ郡ニ在リテハ面積約四千方里戶數約一萬戶面ニ在リテハ大體戶數八百戶面積約四方里ヲ廢合ノ標準トシ府ハ從前同ジク十二府トシ郡ハ九十七郡ヲ減ジテ二百二十郡トシ面ハ一千八百餘面ヲ減シ且爾後數次ノ廢合ヲ行ヒ結局二千三百五十一邑面ト爲シ以テ施政上ノ便宜ト人民負擔ノ均衡ヲ期シタリ

尙各郡ノ内濟州及鬱陵ノ二郡ハ朝鮮本陸ト著シク隔絶シタル島嶼ニシテ處務上支障多キニ因リ大正四年五月之ヲ島ト爲シ特ニ島司ヲシテ島令ヲ發スルノ權限ヲ有セシメ且警察署長ヲ兼ネシメ又京畿道開城郡松都面及咸鏡南道咸興郡咸興面ハ昭和五年ヨリ府制ヲ施行シ面ノ内面制第四條ノ三ノ規定ニ依リ朝鮮總督ノ指定シタルモノ四十一面ハ昭和六年ヨリ之ヲ邑ト爲スコトトシ其ノ後昭和六年南原邑外七邑昭和九年惠山羅津二邑昭和十二年安城邑外十六邑昭和十三年平澤邑外十一邑昭和十四年黃州邑外三邑昭和十五年永同邑外十四邑昭和十六年洪原邑外十三邑ヲ夫夫設置シ昭和十年忠清南道大田邑全羅北道全州邑及全羅南道光州邑ヲ昭和十一年咸鏡南道羅津邑ヲ昭和十三年黃海道海州邑ヲ昭和十四年慶尙南道晉州邑ヲ昭和十六年咸鏡北道城津邑ヲ夫

夫府ト爲シ府制ヲ施行シ昭和十五年羅南邑ヲ清津府ニ合併セリ現在十三道二百十八郡三萬二千一府百四邑二千二百二十九面ヲ數フ

地方長官ノ權限 最初地方長官タル道長官(後ニ道知事)ハ總督ニ隸シ管轄區域内ニ於テ法令ヲ執行シ行政事務ヲ管理シ公共團體ヲ監督シ行政事務ニ關シテ道令ヲ發スルノ權限ヲ有セシガ地方警察機關ノ一般地方行政機關ヨリ分立セル關係上警察權ヲ與ヘラズ管内ノ警察及衛生事務ニ關シテハ單ニ道警務部長(後ニ警務部長)ヲシテ必要ナル措置ヲ執ラシムルヲ得又道警務部長ニ於テ該事務ニ關シ部令ヲ發スル場合ニハ道長官ノ承認ヲ要スル旨ノ規定アルニ過ギザリ茲ガ大正八年憲兵制度ノ撤廢ニ際シ警察及衛生事務ヲ道知事ノ職權ニ移シ道ニ第三部(後ニ警務部)ヲ置キ警察官醫官港務官其ノ他必要ナル職員ヲ其ノ下ニ配屬セシメタリシガ昭和八年稅務機關ノ獨立ト共ニ財務部ヲ廢シ其ノ所轄事務ヲ稅務監督局ニ移屬セシメタリ

地方制度ノ統一 地方制度ノ改正ニ關シテハ併合以來慎重調査ヲ重ネ大正三年三月ニ至ル居留地制度モ正規ノ手續ヲ經テ關係各國領事トノ協商ヲ了シ且夫夫其ノ本國政府ノ承認ヲ經テ居留民團制度ト共ニ之ヲ撤廢シ得ル準備全ク整ヒタルヲ以テ同年四月一日ヨリ府制及改正學校組合令ヲ施行シ府及學校組合ノ法人格ヲ認メ當時現在ノ居留地及居留民團設置地域ノ府ノ行政區域ニ編入シテ各國居留地會居留民團及支那專管居留地ノ事務ヲ府ニ承繼セシメ從來居留民團ニ於テ處理シタル居住内地人ノ教育ニ關スル事務ニ限リ之ヲ新ニ府ノ區域内ニ設置シタル學校組合ニ引繼ガシムルコトトセリ

此ノ結果居留地制度存續中各國領事ニ於テ便宜上取扱ヒ來レル外國人ノ永代借地權ニ關スル登記登錄事務モ之ト同時ニ裁判所ニ承繼セシメ永代借地權者ハ其ノ永代借地權ヲ任意ニ所有權ニ變更スルヲ得ルト共ニ變更ヲ欲セザル者ニ在リテハ租稅其他ノ公課ニ關シ土地所有者ト均等ノ限度ニ於テ負擔ヲ爲スコトヲ原則ト定メタリ

地方制度ノ改正

地方制度ノ整理統一セラレシヨリ以來庶政益進展シ社會秩序ノ整備産業教育ノ振興交通貿易ノ發展等百般ノ事物漸次特ニ刮目スベキモノアリ仍テ大正八年官制改革ノ實施セラレルヤ本府ハ地方制度ニ進歩シ地方ノ開發漸次改正ヲ加フル必要ヲ認メ大正九年道地方費學校費及府面ノ地方團體ニ對シ公選又ハ任命ノ諮問機關ヲ設置シ民衆ヲシテ地方制度ノ運用ニ習熟セシメンコトヲ期セシガ一般ノ地方行政ニ對スル理解並制度運用ノ成績概ネ良好ナリシヲ以テ地方制度ニ更ニ一段ノ改正ヲ加ヘ一層民意ノ暢達ヲ圖ルガタメ昭和五年道制ヲ制定シ府ノ學校費及學校組合ヲ廢シテ之ヲ府ニ統一シ第一部特別經濟及第二部特別經濟ト爲シ面制第四條ノ三ノ規定ニ依リ朝鮮總督ノ指定シタル面ハ之ヲ邑ト爲シタルノ外道府及邑ノ諮問機關ヲ議決機關ト爲シ道會府會及府教育會ニ副議長ヲ置キ從來任命ノ方法ニ依リタル面協議會員及學校評議會員ヲ選舉ニ依ルコトニ改メ相當廣汎ニ互ル改正ヲ行ヒ道制ヲ除ク外昭和六年ヨリ道制ハ昭和八年ヨリ夫夫實施シ以テ民意ノ暢達ト地方自治ノ速進ヲ期セリ

地方職員ノ優遇

地方廳ノ權限擴張ト事務ノ増嵩トニ伴ヒ人材ヲ登用シテ庶政ノ振興ヲ期スル爲大正九年勅令ヲ以テ朝鮮地方待遇職員令ヲ公布シ道地方費支辨職員ヲ優遇シ又數次地方官

官制ヲ改正シテ道ニ理事官視學官其ノ他職員ヲ増置シ事務練達ノ内鮮人判任官ヨリ任用シテ之ヲ道又ハ府ニ配置シ以テ地方事務ノ進展ニ資セリ

面長ハ從來面ニ於テ郡守ヲ補助シ地方行政殊ニ收稅ニ關與セシモ其ノ職制ニ關シテハ徵稅民官制上ノ一般規定ハ之ヲ闕如シタリシヲ以テ併合後本府ハ地方官官制ニ於テ明カニ其ノ最下級地方行政機關タルコトヲ認メ之ニ判任官ノ待遇ヲ與ヘ次デ大正六年面制ヲ施行シテ面ノ地方公共團體タルノ地位ヲ明カニスルニ及ビ面長ハ國ノ機關タルト同時ニ地方公共團體タル面ノ理事者トシテ認メラルルニ至リ面長ノ職責比年重キヲ加ヘタルヲ以テ之ガ待遇ノ改善ヲ圖リ大正十一年地方官官制ノ改正ニ際シテ面長五十人ヲ限リ奏任官ノ待遇ト爲シ得ルコトトシ同十二年先ツ内地人面長十五人朝鮮人面長三十一人ニ對シ奏任官ノ待遇ヲ與ヘタルガ更ニ昭和六年ヨリ奏任官ノ待遇ト爲シ得ベキ邑面長ノ數ヲ六十五人ニ増員シ次デ昭和十六年ニ之ヲ百人ニ増員セリ

地方行政官吏ノ訓練 地方行政事務ノ改善振興ニ伴ヒ地方行政官吏ノ訓練補充ヲ要スルモノ益多キヲ加フル趨勢ニ鑑ミ從來中央地方トモニ意ヲ之ニ注ギ本府ニ於テハ大正七年以來判任見習講習會ヲ開催シ六箇月間地方官吏トシテ須要ナル學識技能ヲ授ケ毎年之ヲ各道ニ配置シ來リシガ地方制度革新以來更ニ本施設ヲ擴張スルノ必要ヲ認メ同十一年府令第百二十一號ヲ以テ行政講習所規程ヲ發布シ次デ同十二年勅令第百九十六號ヲ以テ本府官制ノ改正ニ依リ內務局ニ行政講習所ヲ置クコトニ規定セラレタリ然ルニ之ハ行政整理ノ趣旨ニ依リ同十四年三月三十一日限り廢止セラルルニ至レリ然レドモ時勢ノ進運ニ伴ヒ地方行政官吏ノ訓練ハ益切要ナルヲ認

メ昭和二年度以降本府主催ノ各種講習會ヲ開催シツツアリシガ尙一層優秀ナル地方行政官吏ヲ必要トスルヲ以テ昭和十一年府令第八十七號ヲ以テ朝鮮總督府地方官吏養成所規程ヲ發布シ文官任用令ニ規定スル判任文官ノ資格アル者ニ對シ六箇月間ノ教養ヲ施シ以テ地方行政官吏ノ素質向上ニ努メツツアリ

二 公共團體ノ議決機關及諮問機關

目的

大正九年公布ニ係ル地方制度ノ改正ニ依リ道地方費府郡島學校費府及面ニ諮問機關ヲ設置シタルハ將來完全ナル地方自治機關ヲ設置スル時期ニ到達スル階梯トシテ民衆ヲシテ地方公共ノ事務ニ習熟セシムルノ必要アルガ爲ニシテ昭和五年ノ改正ニ依リ道會府會同教育部會及邑會ヲ議決機關ト爲シタルハ一層民意ノ暢達ヲ圖ル必要ヲ認メタルニ外ナラズ

改正ノ要旨

朝鮮ニ於ケル地方制度ニ在リテハ最下級ノ行政區劃トシテ府及面アリ府ハ市街地面ハ村落地方ニ於ケル行政廳トシテ一般行政事務ヲ處理スルト同時ニ府制及面制ノ施行ニ依リ區域内ノ公共事務ヲ處理スル地方團體タリ又別ニ教育事務ヲ處理スル爲内地面側ニ學校組合ナルモノアリ朝鮮人側ニ學校費アリ其ノ他水利灌溉ノ事務ヲ處理スル爲水利組合アリ此ノ内稍自治體ノ態樣ヲ備フルハ學校組合及水利組合ノミニシテ其ノ他ニ在リテハ從來民意ヲ參酌スベキ機關ヲ具備セズ僅ニ府ニ協議會指定面ニ相談役道府郡島ニ道府郡島參事アリタリト雖民意ヲ反映セシムル上ニ於テ遺憾少シトセズ仍テ大正九年地方制度ノ改正ニ當リ時勢ノ進運ニ應ズ

ル爲道ニ道評議會府及面ニ府面協議會學校費ニ學校評議會ヲ設ケ民意暢達ノ途ヲ開キタルガ昭和五年ノ改正ニ於テ朝鮮總督ノ指定シタル面ヲ邑ニ改メ道評議會府協議會及前記ノ面ニ於ケル面協議會ヲ道會府會及邑會ニ改メ之ヲ議決機關ト爲シタル其ノ要領左ノ如シ

(イ)府

大正九年府ノ諮問機關タル府協議會ノ組織ニ變更ヲ加ヘ從來總テ官ノ任命ニ係リシ協議會員ヲ選舉ニ依ルコトニ改メ昭和五年ノ改正ニ於テ之ヲ議決機關ト爲シ府ニ關スル重要ナル事件ノ議決ヲ爲サシムルコトトナセル外從來學校組合令及學校費令ニ依リ設置シタル府區域トスル學校組合及府學校費ヲ廢シテ之ヲ府ノ特別經濟ト爲シ府會議員中ノ内地人及朝鮮人ヲ以テ各教育部會ヲ組織セシメ府會及教育部會ニ副議長ヲ置クコトトセリ

(ロ)面

大正九年面ノ相談役ヲ廢シテ面協議會ヲ設ケ面ノ財政其ノ他重要事項ニ關スル諮問機關トセリ面協議會員ノ選任ニ付テハ從來朝鮮人ノ經驗セザル選舉ノ方法ヲ一律ニ地方各面ニ及ボスハ徒ニ黨爭ヲ醸成シ混亂ヲ惹起スルヲ免レザルノ虞アルニ鑑ミ指定面ノ協議會員ニ限リ之ヲ民選ト爲シ其ノ他ノ面ノ協議會員ハ地方有志ノ意見ヲ參酌シ適宜郡守島司ヲシテ任命セシムルコトトナセルガ昭和五年面制ヲ邑面制ニ改メ從來ノ指定面ヲ邑トシ指定面ノ面協議會ヲ邑會ニ改メテ之ヲ議決機關ト爲シ其ノ他ノ面ノ協議會員ハ郡守島司ノ任命ヲ廢シテ選舉ニ依ルコトトセリ

(ニ)學校費

從來公立普通學校費用令ニ關スル事務ハ獨リ朝鮮人ノ普通教育ニ關スル事項ノミニ止マリシガ大正九年朝鮮學校費令ヲ制定シ學校費ハ總テ府郡島ニ於ケル朝鮮人ノ一般教育

ニ關スル事務ヲ處理スルコトニ改メ學校費ニ關スル諮問機關トシテ學校評議會ヲ置キ評議會員ハ府ニ在リテハ府住民中ヨリ之ヲ選舉セシメ郡島ニ在リテハ面協議會員ノ選舉シタル候補者中ニ就キ郡守島司之ヲ任命スルノ方法ヲ採リシガ昭和五年之ヲ改正シ府ノ學校費ヲ廢シテ府ノ特別經濟ト爲シ郡島學校評議會員ノ任命方法ヲ改メテ朝鮮人タル邑會議員及面協議會員ヲシテ選舉セシムルコトトセリ

(ニ)學校組合 學校組合ノ意思決定ノ機關トシテ組合會アリ組合會議員及議長ヲ以テ組織シタルガ昭和五年府ヲ區域トスル學校組合ヲ廢シテ之ヲ府ノ特別經濟トナセリ

(ホ)道 大正九年道地方費令ヲ公布シ道地方費豫算其ノ他道地方費ノ重要事項ニ關スル諮問機關トシテ新ニ道評議會ヲ設置シ其ノ會員ハ府面協議會員ノ選舉ニ係ル候補者及學識名望アル者ノ中ヨリ道知事ニ於テ之ヲ任命スルノ方法ヲ採リシガ昭和五年道地方費令ニ代ルベキ道制ヲ公布シ道評議會ヲ道會ニ改メ議決機關トナシ議員ノ定數ヲ四百二十二人ト爲シ内百三十九人ニ限リ道知事之ヲ任命シ爾餘ハ選舉ニヨラシムルコトトシ昭和八年ヨリ之ヲ實施セリ

第二節 道 事 業

一 道

財源及費途 道ハ國ノ行政機關タル道知事之ヲ統轄シ現在ハ地稅附加稅營業稅附加稅取引所

稅附加稅營業稅附加稅戶別稅家屋稅特別地稅免稅地稅林野稅屠場稅屠宰稅漁業稅車輛稅不動產取得稅等ノ道稅ヲ以テ財源ノ本體ト爲シ之ニ國庫補助金及事業ニ伴フ收入起債等ヲ加ヘテ其ノ歲入ト爲シ之ヲ以テ土木勸業教育衛生等諸般公共事務ノ費用ニ供シ尙府郡島臨時恩賜金ノ收入ヲ合シテ其ノ利子ヲ本歲入ニ加算スルト共ニ授產費教育費凶歉救濟費社會救濟費ノ支辨ヲ爲シ其ノ費用ノ負擔經理ノ方法等内地ノ府縣費ト略相似タル所アルモ其ノ發達ノ經路ト費用ノ寡少ナルトニ鑑ミ府縣費目中ノ警察費ニ該當スルモノノ如キハ之ヲ國庫ノ負擔トシ道費ノ支辨ヨリ除外セリ

歲計ノ發達 道ノ歲計ハ明治四十三年度ニ於テハ十三道ヲ通ジ僅ニ百三十萬餘圓ニ過ギザリシガ爾後逐年民度ノ向上ニ伴ヒ自然ノ増加ヲ來セルト臨時恩賜金ノ收支ヲ合一シタルト戶稅及家屋稅ヲ國稅ヨリ移付セラレ且諸物價ノ騰貴著シキモノアリシトニ因リ收支著シク膨脹シ大正八年度ニ於テハ總額七百五十餘萬圓ヲ算シ約六倍ノ増加ヲ示セリ殊ニ同九年度以降ニ在リテハ主トシテ諸稅ノ増徴增收國庫補助金ノ増額ヲ見タルト一面益地方分權的政治ノ實ヲ擧グ加フルニ教育機關ノ擴張社會救濟事業ノ進捗勸業土木衛生事業ノ進展等時運ニ伴フ文化的新施設ノ擴充ヲ期シ尙大正十四年度ニ在リテハ行政整備ノ結果官立中等學校道慈惠醫院並ニ消防署ガ國ヨリ移管セラレタル結果比年更ニ著シク増加ヲ來シ大正十四年度豫算ニ於テ其ノ歲入歲出總額各二千二百六十五萬餘圓トナリ昭和五年度ニ於テハ昭和元年度以降ノ施設タル產米増殖造林獎勵ニ伴フ國庫補助事業及曩ニ移管セラレタル事業ノ充實等ニ要スル經費ノ膨脹並地方稅制整理ニ

伴フ地方税ノ廢止新設及課率ノ變更等ニ依リ其ノ歲入歲出豫算總額ニ各三千二百五十六萬餘圓ト爲リ更ニ昭和六年度ヨリハ窮民救濟ノ目的ヲ以テ各種土木砂防事業ヲ起シタルノ外時局應急對策トシテ引續キ土木砂防事業ヲ起シ又昭和八年度ニ於テハ朝鮮簡易生命保險積立金資金ヲ地方團體等ニ轉貸スル爲其ノ收支ヲ加ヘ尙昭和九年度實施ニ係ル國稅ノ稅制整理ニ順應シ昭和十一年度ニ於テ地方稅制ノ全般ニ涉リ之ガ整理ヲ行ヒタル等ノ事由ニ依リ同年度豫算額ハ六千三百十六萬七千餘圓ト爲レリ昭和十二年度ニ於テハ昭和十一年夏季ニ於ケル風水害ノ實狀ニ鑑ミ新ニ中小河川改修工事砂防事業等各種治山水事業ヲ積極的ニ實施シタルト米穀統制並ニ教育ノ普及擴充計畫ヲ實施シ昭和十三年度ニ於テハ支那事變ノ進展ニ伴フ時局關係諸經費及罹災救助基金造成費特別會計新設ヲ加フルニ至リ爾來時局關係諸經費ノ増嵩特ニ著シク昭和十六年度豫算費ハ實ニ一億七千九百二十九圓二千餘圓ノ巨額ニ達セリ

二 臨時恩賜金事業トノ合同

府郡島臨時恩賜金 ハ韓國併合ノ際 聖旨ヲ奉體シ臨時恩賜金三千萬圓ノ内ヨリ一千七百三十九萬八千圓ヲ當時ノ各府郡(後ニ郡ヲ)ニ按排下賜シ以テ授産教育及凶歉救濟ノ資ニ充テラレタルモノニシテ成規ニ依リ道長官之ヲ管理シ元本ハ基金トシテ永久保存シ其ノ利子年額八十六萬九千九百圓ノ内約十分ノ六ヲ授産費ニ十分ノ三ヲ教育費ニ殘餘十分ノ一ヲ凶歉救濟費ニ充當シ各道ヲシテ事業ヲ統一經理セシメ來リシガ大正九年ヨリハ更ニ社會救濟事業ニモ着手セシメタ

リ臨時恩賜金事業ノ各道全面的ニ開始セラレタルハ明治四十四年度ニシテ爾來年年ノ歲入歲出豫算額ハ百萬圓乃至百三十萬圓ナリ

道地方費トノ合同經營 然ルニ府郡島臨時恩賜金事業ハ道地方費事業ト均シク地方長官ノ管理ニ屬シ兩者ノ實質殆ド同一ナルモノアルノミナラズ恩賜ノ趣旨亦漸ク一般ニ貫徹セシヲ以大正六年度ヨリ本事業ニ關スル收支ヲ道地方費豫算ニ編入セリ爾後年年ノ臨時恩賜金編入額ハ約九十萬圓乃至百萬圓ナリ

三 現況

合同經營 道ノ事業ハ府郡島臨時恩賜金ノ事業ト合同經理ヲ爲スト雖恩賜金ノ事業ハ特ニ聖旨ヲ普及貫徹シ後昆ヲシテ永ク其ノ恩惠ニ浴セシメンコトヲ期スル爲別ニ事業ノ經理方法ヲ定メ其ノ事業ヲ區別セルヲ以テ便宜上之ヲ分別說明スベシ

道事業 道ハ法令ノ範圍内ニ於テ汎シ公共事務ヲ處理シ得ルモノニシテ現行事業ヲ大別スルトキハ土木勸業教育衛生救濟ノ五項目ニ分ツラ得ベク土木費ハ地方道路ノ改修維持ヲ主トシ河川港灣ノ事業ヲ兼ネ行ヒ專ラ交通運輸ノ整理改善及治水ニ力ヲ用ヒ勸業費ハ普通農事蠶業林業畜産水産等ニ互リテ洽ク地方産業ノ開發ヲ圖リ又製紙機業等工業ノ獎勵發達ニ對シテモ亦相當ノ施設ヲ爲セリ而シテ普通農事ニ在リテハ内地ト同様ニ農事試驗場ヲ設ケテ各種ノ調査研究ヲ爲シ又輸移出米豆検査ハ之ヲ國營ニ移管セルモ水稻品種ノ改良施肥ノ增加田作物ノ増産等ヲ圖

リ特用作物トシテ米國種陸地棉ノ栽培普及ヲ圖レリ蠶業ハ能ク氣候風土ニ適シ獎勵ノ效果著シキヲ以テ特ニ之ガ施設ヲ改善シ原蠶種ノ製造所ヲ設ケテ優良蠶種ノ普及ヲ圖リ蠶業取締所ヲ置キテ蠶病ノ豫防其ノ他ノ取締ヲ行ヒ林業畜産水産工業等ニ在リテモ各相當ノ技術員ヲ置キ操業製造等實地ノ傳習指導ニ當ラシムルノ方針ヲ採レリ教育費ハ中等程度ノ農工商各種實業學校ヲ設置經營スルノ外大正十四年度中學校高等普通學校ヲ國費ヨリ移管ヲ受ケ中等教育機關ノ大部分ヲ其ノ經營ト爲シ昭和八年大邱及平壤ニ醫學專門學校ヲ設ケ且府郡島臨時恩賜金ノ補助ト併セテ初等教育施設ノ普及充實ヲ圖レリ衛生費ハ種痘ノ施行屠獸ノ検査麻藥類中毒者ノ治療巡回診療等ノ施設隔離病舎共同井戸共同便所等ノ施設助成及大正十四年度ヨリ道憲醫院ノ移管ヲ受ケテ之ヲ經營シ救濟費ハ行旅病人貧民等ノ救護凶歎救濟ヲ行フノ外汎ク民風ノ作興民力ノ涵養等ノ施設ヲ爲シ尙府邑面及産業團體ノ各種公共事業ニ對シ夫夫相當ノ補助金ヲ支出セリ

府郡島臨時恩賜金事業 府郡島臨時恩賜金事業ハ從來事業管理ノ成規ニ依リ授産教育凶歎救濟ノ三者ニ限ラレシガ社會狀態ノ變遷急劇ナルニ鑑ミ社會事業ニ關スル施設ヲ爲スコトヲ認メタリ凶歎救濟ハ道ノ罹災救助基金收入ト合一シテ專ラ凶歎ニ對スル種穀食糧小屋掛及就業資料等ノ給與ヲ爲シ教育ハ主トシテ公立普通學校ノ補助ヲ目的トセリ授産費ニ在リテハ諭告ノ趣旨ニ依リ恒産ナキ土民ノ授産ヲ主トセルガ故ニ其ノ事業ハ道地方費勸業費ノ施設ト略同一ナルモ其ノ實施方法ニ於テ稍趣ヲ異ニセリ

以上ノ外社會救濟事業トシテハ公益市場公益質屋公益浴場労働者宿泊所職業紹介所人事相談

所孤兒養育貧民施療等諸般事業經營ノ補助ヲ爲シ 聖旨對揚ニ努メツザリ

第三節 公共團體

現制 現制ニ於テ公共團體タルモノハ最下級ノ地方行政機關ニシテ兼テ地方團體タル府及邑面アリ各道ノ公共事業ヲ處理スルモノニ道アリ專ラ内地人又ハ朝鮮人ノ教育事務ヲ處理スルモノニ府第一特別經濟學校組合及府第二特別經濟郡島ノ學校費アリ又別ニ水利灌漑事務ヲ處理スル水利組合アリ學校組合ハ議決機關ヲ有シタルモノ府以外ノ三團體ハ大正九年始メテ公選ノ諮問機關ヲ設ケラレ漸ク地方自治制ノ一階段ニ進ミ昭和五年十二月府及邑ニ府會又ハ邑會ヲ設ケテ議決機關ト爲シ府ノ三團體ヲ統一シテ新ニ第一特別經濟及第二特別經濟ヲ設ケ之ニ議決機關タル各教育部會ヲ置キ府會議員ヲ以テ組織シ從來任命ニ依リタル面協議會員ヲ公選ノ方法ニ依ルコトトシタル等ノ改正ヲ行ヒ昭和六年四月一日ヨリ之ヲ施行シタルガ道ノ現狀及沿革ニ付テハ前節ニ於テ記述スル所アリタレバ之ヲ略シ以下其ノ他ノ團體ニ付テ之ガ現狀ヲ叙述スベシ

一 府

府制ノ施行 府所在ノ市街地ハ概テ開港場ニシテ從來其ノ行政組織複雜ヲ極メ同一地域内ニ居留民團各國居留地會等數種ノ團體重複對立シテ各特殊ノ行政ヲ行ヒ其ノ機能何レモ十分ナラ

ザリシノミナラズ朝鮮人ニ對スル一般的公共事務ヲ處理スル機關ニ至リテハ何等ノ設備ナク市街地行政上支障少カラザリシヲ以テ大正三年府制ヲ施行シテ之ヲ統一シ内鮮外人ヲ通ジテ同一制度ノ下ニ立タシメ以テ其ノ公共事務ヲ處理セシムルコトトシタリ(第十六章第一節參照)但シ教育事務ニ關シテハ内地人ト朝鮮人トハ普通教育機關ノ系統ヲ異ニスルノミナラズ兩者教育費ノ負擔非常ニ懸隔アリテ一律ニ賦課スベカラザルモノアルヲ以テ其ノ經濟ヲ分別シ内地人教育ニ關スルモノニ第一特別經濟朝鮮人教育ニ關スルモノニ第二特別經濟ヲ設ケタリ

府制ハ朝鮮ニ於ケル主要都市ノ現狀ニ適應制定セル特殊ノ制度ニシテ府ハ法人トシ其ノ經濟ヲ以テ住民ノ福利ヲ増進スルニ必要ナル施設經營ヲ爲スモノトス

行政組織 法人タル府ノ區域ハ行政區劃タル府ノ區域ニ依ル公共團體タル府ノ行政ハ國ノ官吏タル府尹之ヲ擔任シ民意尊重ノ爲其ノ議決機關トシテ府會並第一及第二教育部會ヲ置キ議長タル府尹及府會議員ヲ以テ之ヲ組織ス

財政狀態 府ノ經費ハ財産收入使用料手数料等ヲ以テ之ヲ支辨スルヲ原則トスルモ其ノ額未ダ多カラズ故ニ府歳入ノ主ナルモノハ府債ニシテ府稅使用料收入國庫補助道費補助等之ニ次シテ府歳出ノ主ナルモノハ經常部ニ於テ事務費ヲ最トシ水道費汚物掃除費土木費等之ニ次ギ臨時部ニ於テ土木費ヲ最トシ府債費水道費等之ニ次グ

府稅ハ國稅タル地稅營業稅取引所稅釐稅及道稅タル戶別稅家屋稅特別地稅免稅地特別地稅車輻稅不動產取得稅ニ附加稅ヲ課スルノ外特別稅ヲ設定シ主トシテ特別營業稅雜種稅土地坪數割

埋築免稅地坪數割土地增價稅臨時土地稅臨時建物稅臨時特別戶別稅市街地計畫特別稅等ヲ課ス府稅ハ府民殊ニ朝鮮人ノ民度ヲ顧慮シテ負擔ノ激増ヲ避クルコトニ留意シツツアルガ故ニ大體ニ於テ負擔ニ苦痛ヲ感ゼザルモノノ如ク府稅ノ收入成績ノ如キモ年ヲ逐ウテ良好トナリ府ノ財政狀況ハ順境ニ在リト謂フヲ得ベシ

今二十一府ノ累年歲計豫算總額ヲ表示スレバ左ノ如シ但シ歳入歳出共ニ同額トス

各府歲計豫算總額

各府合計	昭和十六年度	同 十五年度	同 十四年度	同 十三年度	同 十二年度	同 六年度
備考	一昭和五年十月一日開城郡松都郡及咸興郡咸興府ト爲シ昭和十年十月一日大田郡大田邑全州郡全州邑及光州郡光州邑ヲ夫々大田府全州府及光州府ト爲シ昭和十一年十月一日慶興郡咸興郡咸興府ト爲シ昭和十三年十月一日海州郡海州邑ヲ海州府ト爲シ昭和十四年十月一日普州郡普州邑ヲ普州府ト爲シ昭和十六年十月一日咸津郡咸津邑ヲ咸津府ト爲シタリ	二昭和六年度以降豫算中ニハ第一特別經濟及第二特別經濟豫算ヲ合算セリ其ノ内課左ノ如シ				
各府合計	一〇七、五七七、七六六	一〇五、一〇九、一四〇	六一、三八八、三九五	四六、八九七、一七四	四八、五七〇、六九二	一八、六五九、九一〇
一 一般經濟	八六、九〇三、四七六	八七、八〇〇、五三三	四八、五九六、六三三	三六、〇七六、四八八	三八、五九三、〇七三	一一、八五三、三五一
第一部特別經濟	八、六〇四、六四七	六、四三三、三三四	五、四九八、八八八	四、八七四、四九三	五、二六三、二二八	三、三六四、八七五
第二部特別經濟	一三、〇九六、六三三	一〇、七七八、六四四	七、二九五、七四八	五、九五三、一九九	五、二八二、五五六	一、六五九、四四四

府税ノ負擔額 一般經濟府税ノ負擔額一戸當平均ハ大正十年度ニ於テ十三圓九十四錢昭和元年度ニ於テ十圓四十錢一厘同六年度ニ於テ八圓二十八錢一厘同十二年度ニ於テ十圓二十一錢一厘同十三年度ニ於テ十圓五十四錢四厘同十四年度ニ於テ十圓四十九錢九厘同十五年度ニ於テ十圓二十六錢六厘同十六年度ハ十五圓二十五錢四厘ニ當リ大正六年度ノ五圓三錢四厘ニ比シ三倍〇三強ニ達セリ而シテ各府ニ於ケル朝鮮人ハ内地人ヨリモ其ノ數多ク二倍乃至四倍ニ達セルモノアルモ府税ノ負擔額ハ左表ノ如ク之ニ反比例ス是レ朝鮮人ノ民度ニ鑑ミテ其ノ負擔ノ急激ナル増加ヲ避ケタルニ因レリ然レドモ最近朝鮮人ノ富力大ニ増進セルモノアルヲ以テ内鮮人間ニ於ケル府税負擔ノ割合ハ漸次接近セントスルノ傾向ニアリ

府税額及其ノ負擔割合
一般經濟

年 度	年 度			年 度	年 度		
	内地人	朝鮮人	外國人		内地人	朝鮮人	外國人
昭和十六年度	四三、三〇〇	二、四〇〇	二、四〇〇	昭和五年度	三、七〇〇	七、八〇〇	三、二〇〇
	四三、三〇〇	二、四〇〇	二、四〇〇		三、七〇〇	七、八〇〇	三、二〇〇
昭和十五年度	三九、八〇〇	二、〇〇〇	二、〇〇〇	昭和元年度	三、七〇〇	七、八〇〇	三、二〇〇
	三九、八〇〇	二、〇〇〇	二、〇〇〇		三、七〇〇	七、八〇〇	三、二〇〇
昭和十四年度	三三、〇〇〇	一、〇〇〇	一、〇〇〇	大正十年度	三、七〇〇	七、八〇〇	三、二〇〇
	三三、〇〇〇	一、〇〇〇	一、〇〇〇		三、七〇〇	七、八〇〇	三、二〇〇
昭和十三年度	二七、〇〇〇	一、〇〇〇	一、〇〇〇	昭和十六年度	三、七〇〇	七、八〇〇	三、二〇〇
	二七、〇〇〇	一、〇〇〇	一、〇〇〇		三、七〇〇	七、八〇〇	三、二〇〇
昭和十二年度	二〇、〇〇〇	一、〇〇〇	一、〇〇〇	昭和十五年度	三、七〇〇	七、八〇〇	三、二〇〇
	二〇、〇〇〇	一、〇〇〇	一、〇〇〇		三、七〇〇	七、八〇〇	三、二〇〇
昭和十年度	一五、〇〇〇	一、〇〇〇	一、〇〇〇	昭和十四年度	三、七〇〇	七、八〇〇	三、二〇〇
	一五、〇〇〇	一、〇〇〇	一、〇〇〇		三、七〇〇	七、八〇〇	三、二〇〇
昭和六年度	八、〇〇〇	一、〇〇〇	一、〇〇〇	昭和十年度	三、七〇〇	七、八〇〇	三、二〇〇
	八、〇〇〇	一、〇〇〇	一、〇〇〇		三、七〇〇	七、八〇〇	三、二〇〇

府税額	府税額			府税額	府税額		
	昭和十六年度	昭和十五年度	昭和十四年度		昭和五年度	昭和元年度	昭和十六年度
同 十三年度	二、四〇〇	二、〇〇〇	一、〇〇〇	同 五年度	七、八〇〇	七、八〇〇	七、八〇〇
同 十二年度	二、四〇〇	二、〇〇〇	一、〇〇〇	同 元年度	七、八〇〇	七、八〇〇	七、八〇〇
同 十年度	二、四〇〇	二、〇〇〇	一、〇〇〇	昭和十六年度	七、八〇〇	七、八〇〇	七、八〇〇
同 九年度	二、四〇〇	二、〇〇〇	一、〇〇〇	昭和十五年度	七、八〇〇	七、八〇〇	七、八〇〇
同 八年度	二、四〇〇	二、〇〇〇	一、〇〇〇	昭和十四年度	七、八〇〇	七、八〇〇	七、八〇〇
同 七年度	二、四〇〇	二、〇〇〇	一、〇〇〇	昭和十年度	七、八〇〇	七、八〇〇	七、八〇〇
同 六年度	二、四〇〇	二、〇〇〇	一、〇〇〇	昭和元年度	七、八〇〇	七、八〇〇	七、八〇〇
同 五年度	二、四〇〇	二、〇〇〇	一、〇〇〇	昭和十六年度	七、八〇〇	七、八〇〇	七、八〇〇
同 四年度	二、四〇〇	二、〇〇〇	一、〇〇〇	昭和十五年度	七、八〇〇	七、八〇〇	七、八〇〇
同 三年度	二、四〇〇	二、〇〇〇	一、〇〇〇	昭和十四年度	七、八〇〇	七、八〇〇	七、八〇〇
同 二年度	二、四〇〇	二、〇〇〇	一、〇〇〇	昭和十年度	七、八〇〇	七、八〇〇	七、八〇〇
同 一年度	二、四〇〇	二、〇〇〇	一、〇〇〇	昭和元年度	七、八〇〇	七、八〇〇	七、八〇〇
同 六年度	二、四〇〇	二、〇〇〇	一、〇〇〇	昭和十六年度	七、八〇〇	七、八〇〇	七、八〇〇

備考 合計欄ノ府税一戸當負擔額ハ内鮮外人ノ總戸數ニ對スル平均額ヲ示ス

第一部 特別經濟

年 度	人 口	府 税 額	内地人總戸數	一戸當負擔額	年 度	人 口	府 税 額	内地人總戸數	一戸當負擔額
昭和十五年度	三九、八〇〇	二、〇〇〇	二、〇〇〇	昭和九年度	三三、〇〇〇	一、〇〇〇	一、〇〇〇	三三、〇〇〇	
昭和十四年度	三三、〇〇〇	一、〇〇〇	一、〇〇〇	昭和八年度	三三、〇〇〇	一、〇〇〇	一、〇〇〇	三三、〇〇〇	
昭和十三年度	二七、〇〇〇	一、〇〇〇	一、〇〇〇	昭和七年度	三三、〇〇〇	一、〇〇〇	一、〇〇〇	三三、〇〇〇	
昭和十二年度	二〇、〇〇〇	一、〇〇〇	一、〇〇〇	昭和六年度	三三、〇〇〇	一、〇〇〇	一、〇〇〇	三三、〇〇〇	
昭和十年度	一五、〇〇〇	一、〇〇〇	一、〇〇〇	昭和五年度	三三、〇〇〇	一、〇〇〇	一、〇〇〇	三三、〇〇〇	
昭和六年度	八、〇〇〇	一、〇〇〇	一、〇〇〇	昭和元年度	三三、〇〇〇	一、〇〇〇	一、〇〇〇	三三、〇〇〇	

備考 一般經濟ニ於ケル内地人人口ト本經濟昭和六年度ニ於ケル其レト合致セザルモノアルハ府制學校租

合令及朝鮮學校費令改正經過規程第九條ノ規定ニ依リ府管外居住者ニシテ負擔分任ノ義務ヲ負ヒタル者ヲ合算セルニ因ル

第二部 特別經濟

年 度	人 口	府 稅 額	朝鮮人總戶數 一戶當負擔額	年 度	人 口	府 稅 額	朝鮮人總戶數 一戶當負擔額
昭和十六年度	二四〇,三三八	三,四三三,〇四四	七,三三四	昭和十三年度	一五八,五二六	一,四〇六,三三三	四,二七
同 十五年度	二〇九,〇三三	二,四九八,〇三三	五,九六六	同 十二年度	一五六,四五三	一,二二六,〇五	三,九七九
同 十四年度	一八三,〇〇〇	一,八四六,四八八	四,八八四	同 六年度	八九,八七五	五九六,三三四	三,五二九

事業 府ノ施設スベキ事業ハ其ノ種類甚ダ多キモ急激ナル負擔ノ増加ハ努メテ之ヲ避ケンムルコトト爲シ巨費ヲ要シ必要已ムヲ得ザル事業ニ付テハ補助金又ハ起債ニ依ラシムルノ方針ヲ探レルヲ以テ都市設備未ダ十分ナラザルモノアリ今其ノ施設ノ主ナルモノヲ舉グレバ(一)上水道(二)下水道(三)醫院傳染病院又ハ隔離病舎(四)社會事業トシテ公設市場共同宿泊所公設浴場公益質屋海水浴場武德館公設運動場人事相談所職業紹介所簡易食堂共同洗濯所府營住宅(五)其ノ他市街地計畫事業道路橋梁ノ改修除穢屠場墓地火葬場市場公園會堂圖書館消防救濟等ニシテ一部ノ府ニ於テハ乗合自動車及瓦斯事業ノ經營ヲモ爲シツツアリ

二 邑 面

舊 制 面ノ制度ハ上古ハ逸トシテ知ルベカラズト雖李朝ノ初期ヨリ近世ニ至ル迄ハ隣保相扶ノ血族の結合ニ依ル五家統制ヲ施行シ五家ヲ統十統ヲ里又ハ洞トシ更ニ之ヲ包容シテ方數里ヲ一區域トスル面ヲ設ケ統里洞面ニ各首長ヲ置キ主トシテ國稅ノ徵收民籍其ノ他土木勸業等ノ地方事務ヲ掌理シ別ニ知事人又ハ座上等ノ協議機關ヲ置キ執行機關タル里洞面ノ長ノ施設ニ參與セシメ一時相當ノ治績ヲ舉ゲタルモ中央政府ノ威力失墜スルニ及ビ漸次頹廢ニ歸シ李朝ノ末期ニ至リテハ殆ド形骸ヲ留ムルニ過ギズ

併合後ノ制度 明治四十三年本府設置ニ際シテモ面行政ハ依然公私混淆シテ其ノ紊亂甚シク僅ニ國稅徵收及民籍ノ如キ一部事務ヲ取扱フニ過ギザリシヲ以テ地方官官制中面長ニ關スル規定ヲ設ケ面長ヲシテ郡守島司ノ事務ヲ補助執行セシメ面事務所ノ新設面長自宅執務ノ場合ニ於ケル事務室ノ區別ヲ勵行セシムル等面行政ノ整理刷新ヲ圖リ更ニ面書記ヲ置キ其ノ組織及執務方法等ヲ定メ各道郡島ニ面長協議會面書記ノ講習會ヲ開催セシメテ百方面行政ノ改善ヲ促シ大ニ其ノ面目ヲ改ムルト共ニ漸ク土木勸業衛生等ノ助長的施設ヲ見ルニ至レリ

邑面制ノ施行 然レドモ當時尙給與及事務費以外ノ經費ハ面費ニ賦課スルヲ認メザリシノミナラズ面ノ財力薄弱ニシテ公共事務ノ處理ニ適セズ別ニ道路契又ハ協議費衛生組合等ヲ設ケテ纔ニ之ニ處セシ狀況ニシテ漸ク事務ノ整理統一ヲ缺クノ弊ヲ生ジタルヲ以テ大正三年面ノ廢合ヲ行ヒ面數ヲ半減シテ其ノ財政ノ整理ニ資シ次デ同六年事務ノ改善ト民度ノ向上トニ鑑ミ面制ヲ制定施行セリ是ハ朝鮮地方制度史上ニ劃期的ノモノニシテ面ハ之ニ依リ始メテ地方公共團體

タルノ地位ヲ明カニセリ

六〇六

其ノ後大正九年七月之ニ改正ヲ加ヘ其ノ施設上民意ニ聽クノ途ヲ開キ且將來ニ地方自治制度ノ習熟ヲ期スルガ爲諮問機關トシテ面長及面協議會員ヲ以テ組織スル面協議會ヲ置キ指定面ノ協議會員ハ之ヲ公選トシ其ノ他ノ面ノ協議會員ハ郡守又ハ島司ノ任命ニ依ルコトトセルガ爾來歲月ヲ經ルコト十箇年地方ノ發達ト民度ノ向上ニ鑑ミ昭和五年更ニ一大改正ヲ行ヒ從來ノ面制ヲ邑面制ニ改メ從來ノ指定面ヲ邑ト爲シ議決機關タル邑會ヲ置キ面ニハ從前同様諮問機關タル面協議會ヲ置クモ協議會員ハ選舉制度ヲ採リ其ノ他邑面ノ能力ニ對スル制限ヲ撤廢スル等根本的の改革ヲ加ヘ昭和六年四月一日ヨリ實施シ全ク面目ヲ一新スルニ至レリ

邑面費及事業 昭和十六年四月一日現在ニ於ケル邑面ノ數ハ二千三百三十四ニシテ其ノ歲入歳出豫算總額ハ大正十年度ニ於テ一千三百九十八萬四千三百五十圓ナリシガ主トシテ賦課金ノ増額ト給與及事業費ノ増加トニ因リ昭和元年度ニ於テ一千九百四十萬七千八百八十八圓同六年度ニ於テ二千二百八十八萬八千七百七十九圓同十二年度ニ於テ三千五百三十三萬九千五百二十五圓同十三年度ニ於テ三千四百四十一萬六千七百四十一圓同十四年度ニ於テ三千四百二十七萬九千七百八十二圓同十五年度ニ於テ四千三百六十八萬八千四百八十一圓同十六年度ハ五千五百九十七萬五千八百六十四圓ヲ算スルニ至レリ其ノ公共事務ノ主ナルモノニシテ大多數ノ邑面ニ共通セルハ土木ニ於テ道路橋梁ノ修繕並渡船勸業ニ於テ模範林苗圃採種田畜市場衛生ニ於テ屠場墓地火葬場隔離病舎上水清潔消毒警備ニ於テ防空消防及水防等ナリ其ノ他特殊ノ事情アル邑面ニ於テハ堤防排

水荷揚場繫船場港灣又ハ水道電氣行旅病舎青年訓練所公會堂公園運動場等ノ事業ヲ經營シツツアリ

三 學校組合

沿革 朝鮮ニ於ケル内地人ノ教育ニ關スル事務ハ當初居留民ノ任意ニ組織セル諸種ノ團體ニ於テ之ヲ處理シ來リシガ明治三十九年帝國政府ニ於テ帝國居留民團法ヲ次デ同四十二年統監府ニ於テ學校組合令ヲ發布シテ共ニ其ノ法人格ト自治能力トヲ認ムルニ及ビ京城仁川釜山其ノ他主ナル開港場ニ在リテハ居留民團ヲ其ノ他ニ在リテハ學校組合ヲ組織シテ之ヲ經營スルニ至リ事業ノ基礎始メテ確立スルヲ得タリ

組合令ノ改正 然ルニ本府設置後大正三年四月地方制度ヲ整理統一スルニ際シ便宜上一時存續セシメタル居留民團制度ヲ撤廢シテ京城其ノ他居留民團所在地等ニ府制ヲ施キ此等ノ地域ニ於ケル内鮮外人ニ對スル公共事務ハ府ニ於テ處理スルコトナリシガ教育上ノ施設及負擔ニ關シテハ民度及言語ノ相異ニ鑑ミ尙暫シ内鮮人ヲ共通の制度ノ下ニ置ク能ハザル事情アルヲ慮リ既設學校組合ノ存續ヲ認ムルト同時ニ從來ノ民團事務中内地人ノ教育ニ關スルモノニ限リ府ノ區域内ニ學校組合ヲ新設シテ之ヲ承繼セシムルコトトシ此ノ趣旨ニ基キ學校組合令ヲ改正シ府制ト同時ニ之ヲ施行セリ

組合ノ組織 改正令ニ依レバ學校組合區域内ニ居住スル内地人ヲ組合員トシ組合ニ組合會ヲ

置キ一定ノ資格ヲ有スル組合員ノ選舉シタル六人乃至十八人ノ議員ヲ以テ組織シ重要ナル事項ハ其ノ決議ニ依リテ之ヲ執行ス府ノ區域内ニ在ル學校組合ニ於テハ府尹管理者ノ職務ヲ執行シ其ノ他ニ在リテハ信望アル組合員中ヨリ道知事ニ於テ任命シタル管理者組合事務ヲ擔任シ其ノ多クハ名譽職ナリ而シテ昭和五年地方制度ノ改正ニ際シ府ノ區域ヲ包含スル學校組合ハ之ヲ廢止シ之ガ教育事務ハ府ノ第一部特別經濟ニ屬セシムルコトトセリ

組合ノ事業及經費 學校組合ノ事業ハ國民學校ノ經營ヲ普通トシ都市ノ組合ニ在リテハ高等女學校實業學校ヲモ併セテ經營ス組合經營ノ學校ハ昭和十六年五月末日現在ニ於テ國民學校四百六十七高等女學校十五實業補習學校一實科女學校三合計四百八十六校トス尙組合ノ累年歲計豫算額ヲ掲記スレバ左ノ如シ

年 度	組合數	組合人口	豫 算	平均賦課額	年 度	組合數	組合人口	豫 算	平均賦課額
昭和十六年度	四〇〇	三三、二二八	五、四〇、二八八	一三〇、五〇〇	同 六年度	四三三	三〇、四〇八	三、三九、一八七	三三、三六二
同 十五年度	四九七	三三、〇六八	四、六九、二二二	一七、四〇〇	同 五年度	四四〇	三三、三三〇	六、〇七、二九七	三三、一五〇
同 十四年度	四九七	三三、〇六八	四、三九、五〇〇	一七、二六〇	同 元年度	四三六	三三、二九四	五、七五、三二二	三三、一五〇
同 十三年度	四九八	三三、五八三	四、三二、九二二	一六、四八一	同 十年度	三九四	三三、三三七	四、四一、八七四	三三、一五〇
同 十二年度	四九〇	三三、八八九	四、一六、〇四五	一五、七九〇					

備考 一、本表各計數ハ各年度四月一日ノ現在ヲ示ス
二、豫算ハ歳入歳出共ニ同額ナリ

四 學 校 費

沿 革 從來朝鮮人ノ初等教育ニ關シテハ明治四十四年ノ公布ニ係ル公立普通學校費用令ニ則リ之ガ施設經營ヲ爲シ來レルモノナリ蓋シ該令ハ當時ノ如ク公立普通學校ノ經費甚少額ナルノミナラズ其ノ大部分ハ國庫補助又ハ財產收入ニ依リテ成立シ人民ノ負擔頗ル寡少ナリシ時代ニ於テハ適當ノ制度ナリシガ時運ノ進展ニ伴ヒ教育ノ普及充實ノ要望切ナルモノアリテ今後大ニ事業ノ擴張ヲ要シ多額ノ財源ヲ主トシテ人民ノ負擔ニ俟タザルベカラザル事情ヲ生ジタル今日ニ於テハ制度ノ運用上種種ノ不便ヲ生ズルニ至レルヲ以テ大正九年地方制度ノ改革ニ際シ制令ヲ以テ新ニ朝鮮學校費令ヲ公布シ同年十月十日ヨリ之ヲ實施シタルガ更ニ昭和五年地方制度ノ改正ニ際シ府ノ學校費ヲ廢シ府ニ於ケル朝鮮人教育ニ關スル事務ハ府ノ第二部特別經濟ニ移管スル等制度内容ノ改革ヲ爲セリ

制度ノ大要 郡島ヲ單位トシテ學校費ヲ設ケ國民學校從來普通學校ト稱シ來リシガ昭和十三年四月一日朝鮮教育令ノ改正ニ伴ヒ小學校トナリ更ニ昭和十六年四月一日ノ改正ニ依リ國民學校トナル其ノ他尙朝鮮人教育ニ關スル費用ハ一切之ヲ支辨スルコトトシ學校費ノ事務ハ郡守又ハ島司之ヲ擔任スルモノナルガ學校費ハ賦課金夫役現品ノ賦課使用料ノ徵收起債收入等ニ依リ之ヲ支辨シ學校費ニ關シ郡守島司ノ諮問ニ應ゼシムル爲メ學校評議會ヲ置キ學校費豫算其ノ他學校費ニ屬スル重要事項ニ關スル諮問機關トシ以テ地方民ヲシテ教育施設ニ參與セシムルト共

ニ教育費ノ負擔ニ關スル諒解ヲ與ヘシムルコトセリ而シテ學校評議員ノ定員ハ郡島内ノ邑面數ト同數トシ朝鮮人タル邑會議員又ハ面協議會員之ヲ選舉スルモノトス

事業 學校費ハ朝鮮人教育ニ關スル費用ノ總テヲ支辨シ得ルヲ原則トスルモ郡島ノ財力ニハ自ラ限度アルヲ以テ其ノ經營スベキ學校ノ種類モ亦限定セラレザルヲ得ズ現今ニ於テハ公立國民學校ノ經營ヲ普通トシ右ノ外實業補習學校ヲ經營スルモノアリ今最近ニ於ケル公立國民學校增加ノ趨勢ヲ示セバ左ノ如シ(但昭和六年度ヨリ)

公立普通學校數累年比較

學校數	昭和十六年度	同十五年度	同十四年度	同十三年度	同十二年度	同六年度	同五年度	同元年度	同大正十年度
	二七九	二七二	二七五	二五九	二四六	一七五	一六四	一三五	六七五

財政狀況 公立普通學校費用令施行當時ニ在リテハ主トシテ國庫及地方費補助金臨時恩賜金利子及財產收入ヲ以テ經理シ尙不足アル場合ニ限り之ヲ人民ノ負擔ト爲セルヲ以テ大正七年度現在公立普通學校四百六十六校ノ經費豫算總額百八十三萬五千餘圓ノ内人民ノ負擔ニ屬セシモノハ僅ニ十九萬五千餘圓ニシテ總經費ノ約一割ニ相當シ一戸平均六錢六厘ノ負擔ニ過ギザリシモ朝鮮ノ開發ヲ促進シ内鮮一體ノ目的ヲ達センハ教育施設ノ擴張充實ニ俟ツモノ大ナルヲ以テ大正八年度ヨリ同十一年度ニ至ル四年間ニ公立普通學校四百校ヲ増設シ以テ三面一校ノ標準ニ達セシムルノ計畫ヲ樹立シ之ガ實施ニ努メタルト爾來毎年度財政ノ許ス限リ普通學校ノ増設

及擴張修業年限延長實施ト共ニ大體ニ於テ學校費ノ歲計ハ漸次膨脹ヲ示スニ至レリ然ルニ昭和四年度ヨリ同十一年度間ニ於テ一面一校ノ標準ニ達セシムルノ計畫ヲ樹立シ之ガ完成ヲ見ルニ至リ更ニ昭和十二年度以降十箇年ニ朝鮮人初等教育擴充倍加計畫ヲ樹立シタルモ昭和十三年度ヨリ右計畫實施期間短縮ノ緊要ナルヲ認メ昭和十七年度迄ニ大體當初計畫ヲ完了スルコトニ計畫變更シタルヲ以テ一段ノ膨脹ヲ爲シタルトモ昭和六年度ヨリ若干ノ減ヲ示シ來レルハ昭和五年地方制度改正ニ伴ヒ府ノ學校費ハ之ヲ廢止シタルニ因ル

學校費歲入歲出豫算

年 度	入				出			
	賦課金	國庫及道費補助	財產收入	授業料	學校經費	建築費	其ノ他	
昭和十六年度	四,七〇,六三三	一,四二,二八六	一,五五,三〇〇	一,三六,四二二	一,五八,六八七	九〇〇,三〇〇	一,一三,七〇〇	
同十五年度	〇,八八,八八八	一,四六,〇〇〇	一,五五,三〇〇	一,三六,四二二	一,五八,六八七	九〇〇,三〇〇	一,一三,七〇〇	
同十四年度	〇,三三,六六六	一,二二,三三三	一,五五,三〇〇	一,三六,四二二	一,五八,六八七	九〇〇,三〇〇	一,一三,七〇〇	
同十三年度	七,九七,七〇〇	九,九七,七〇〇	一,五五,三〇〇	一,三六,四二二	一,五八,六八七	九〇〇,三〇〇	一,一三,七〇〇	
同十二年度	五,五五,五五五	九,四四,八八八	一,五五,三〇〇	一,三六,四二二	一,五八,六八七	九〇〇,三〇〇	一,一三,七〇〇	
同十一年度	三,九〇,九〇九	六,四四,四四四	一,五五,三〇〇	一,三六,四二二	一,五八,六八七	九〇〇,三〇〇	一,一三,七〇〇	
同十年度	三,九〇,九〇九	六,四四,四四四	一,五五,三〇〇	一,三六,四二二	一,五八,六八七	九〇〇,三〇〇	一,一三,七〇〇	
同九年度	六,九〇,九〇九	一,七九,七九七	一,五五,三〇〇	一,三六,四二二	一,五八,六八七	九〇〇,三〇〇	一,一三,七〇〇	
同八年度	六,九〇,九〇九	一,七九,七九七	一,五五,三〇〇	一,三六,四二二	一,五八,六八七	九〇〇,三〇〇	一,一三,七〇〇	
同七年度	六,九〇,九〇九	一,七九,七九七	一,五五,三〇〇	一,三六,四二二	一,五八,六八七	九〇〇,三〇〇	一,一三,七〇〇	
同六年度	六,九〇,九〇九	一,七九,七九七	一,五五,三〇〇	一,三六,四二二	一,五八,六八七	九〇〇,三〇〇	一,一三,七〇〇	
同五年度	六,九〇,九〇九	一,七九,七九七	一,五五,三〇〇	一,三六,四二二	一,五八,六八七	九〇〇,三〇〇	一,一三,七〇〇	
同四年度	六,九〇,九〇九	一,七九,七九七	一,五五,三〇〇	一,三六,四二二	一,五八,六八七	九〇〇,三〇〇	一,一三,七〇〇	
同三年度	六,九〇,九〇九	一,七九,七九七	一,五五,三〇〇	一,三六,四二二	一,五八,六八七	九〇〇,三〇〇	一,一三,七〇〇	
同二年度	六,九〇,九〇九	一,七九,七九七	一,五五,三〇〇	一,三六,四二二	一,五八,六八七	九〇〇,三〇〇	一,一三,七〇〇	
同元年度	六,九〇,九〇九	一,七九,七九七	一,五五,三〇〇	一,三六,四二二	一,五八,六八七	九〇〇,三〇〇	一,一三,七〇〇	
同大正十年度	六,九〇,九〇九	一,七九,七九七	一,五五,三〇〇	一,三六,四二二	一,五八,六八七	九〇〇,三〇〇	一,一三,七〇〇	

備考 一、歳入欄ノ其ノ他ハ繰越金附金財產雜入恩賜金利子大正六年度以降ハ補助金中ニ含ム及雜收入等

ニシテ歳出額之其ノ他ノ評議會費學校費取扱費財產管理費基本財產造成費學校費償費及雜支出等トス

昭和三十六年度	三三四九	昭和六年度	〇九一三
昭和三十五年度	二七三七	昭和三十五年度	一〇四六
昭和三十四年度	二八〇二	昭和三十四年度	二〇〇一
昭和三十三年度	二一七〇	昭和三十三年度	一四九三
昭和三十二年度	一四七〇	昭和三十二年度	一四七〇

六二二

第十七章 農村振興

農家經濟

(一)概況 朝鮮ニ於ケル農家總戸數二百九十餘萬戸ノ内其ノ約八割二百三十萬餘戸ノ農家ハ何レモ小作並ニ自作兼小作階級ニ屬スル小細農ニシテ此等農家ノ大部分ハ年々歲歲端境期ニ於テハ食糧ニ不足ヲ告グ食ヲ山野ニ求メテ草根木皮ヲ漁リ辛ウジテ一家ノ糊口ヲ凌ギツアルモノ亦少カラズ斯クシテ比年繰返サルル糧食ノ缺乏ト無自覺ナル營農冠婚葬祭其ノ他生活習俗上ノ失費ハ延テ現金支出ノ増嵩ヲ招來シテ收入之ニ伴ハズ民衆ヲ驅ツテ高利ノ負債ヲ餘儀ナクセシメ逐次累増シテ重壓ニ喘ギ加之併合前多年ノ稅政ニ依ル結果ハ遂ニ自暴自棄安逸遊惰ノ性格ヲ馴致シ彼此相俟ツテ農村窮乏ノ重大原因ヲ爲スニ至レリ故ニ朝鮮農村疲弊ノ禍根ハ内地ノ夫レニ比シ半島獨自ノ特殊事情多分ニ存シ其ノ程度ハ物心兩面ニ互リ一層深刻ヲ極ムルノ現狀ナルガ彼ノ救民救濟時局應急事業ノ如キ臨時的施設ハ此等窮乏緩和ノ方策トシテハ勿論必要缺クベカラザル施設トハ雖モ是ト同時ニ其ノ疲弊ノ禍根ニ觸レ農村匡救ノ根本的解決策ヲ講ズルノ要緊切ナルモノアルニ鑑ミ本府ニ於テハ昭和七年來之ガ匡救打開ノ方策トシテ農山漁村振興運動ヲ提起シ疆内大衆タル細農二百三十萬戸ノ更生ヲ目標トシテ此等農家窮乏ノ共通的最大痼症タル不足食糧ノ充實負債ノ根絶現金收支ノ均衡ヲ目途トシ個個農漁家ニ更生計畫ヲ樹立セシメテ

官民協力一致之が匡救打開ニ邁進セリ
(二)經濟更生

(イ)農村振興運動ノ經過ト其ノ效果 本運動開始以來昭和十五年三月迄ニ更生計畫ヲ樹立セル部落ハ總數四萬一千二百二十五部落戸數八十九萬一千四百戸ニ達シ食糧ノ充實負債ノ償還現金收支ノ均衡等民衆生活ノ安全向上ニ漸次解決ノ曙光ヲ見ルニ至リ尙之ト共ニ内鮮一體ノ促進強化官民相互ノ親和提携等物心兩面ニ互リ統治上最モ喜バシキ機運ヲ一層醸成シ殊ニ今次ノ事變ニ於ケル農山漁民ノ熾烈ナル愛國熱ノ勃興ト國民精神ノ顯現ハ獻金獻納或ハ農産物ノ供出等ニ顯ハレ其ノ衷情ハ曩ノ滿洲事變當時ノ際ト到底同日ノ比ニ非ズ官民ヲ擧ゲテ不斷精進シ來リシ本運動ノ效果ヲ如實ニ顯現セルナリ尙更生計畫實施當時ニ於ケル農家經濟ノ概況ヲ見ルニ左表ノ如ク指導五箇年ヲ經過セル昭和十三年ニ比シ其ノ懸隔著シキモノアリ

小作農家ノ現金收入

年	耕種收入		副業收入		其他收入		計
	種	作	其ノ他	計	其ノ他	計	
南鮮區	八〇	三〇	一〇	二〇	一〇	一〇	八〇
十三年	七〇	二〇	一〇	一〇	一〇	一〇	七〇
八〇	二〇	一〇	一〇	一〇	一〇	一〇	二〇
中鮮區	八〇	三〇	一〇	二〇	一〇	一〇	八〇
十三年	七〇	二〇	一〇	一〇	一〇	一〇	七〇
八〇	二〇	一〇	一〇	一〇	一〇	一〇	二〇
全鮮區	八〇	三〇	一〇	二〇	一〇	一〇	八〇
十三年	七〇	二〇	一〇	一〇	一〇	一〇	七〇
八〇	二〇	一〇	一〇	一〇	一〇	一〇	二〇

小作農家ノ現金支出ノ割合(%)

年	農業		家出		家事		計
	其ノ他	計	其ノ他	計	其ノ他	計	
南鮮區	八〇	三〇	一〇	二〇	一〇	一〇	八〇
十三年	七〇	二〇	一〇	一〇	一〇	一〇	七〇
八〇	二〇	一〇	一〇	一〇	一〇	一〇	二〇
中鮮區	八〇	三〇	一〇	二〇	一〇	一〇	八〇
十三年	七〇	二〇	一〇	一〇	一〇	一〇	七〇
八〇	二〇	一〇	一〇	一〇	一〇	一〇	二〇
全鮮區	八〇	三〇	一〇	二〇	一〇	一〇	八〇
十三年	七〇	二〇	一〇	一〇	一〇	一〇	七〇
八〇	二〇	一〇	一〇	一〇	一〇	一〇	二〇

小作農家ノ總收入

年	農業		家出		家事		計
	其ノ他	計	其ノ他	計	其ノ他	計	
南鮮區	八〇	三〇	一〇	二〇	一〇	一〇	八〇
十三年	七〇	二〇	一〇	一〇	一〇	一〇	七〇
八〇	二〇	一〇	一〇	一〇	一〇	一〇	二〇
中鮮區	八〇	三〇	一〇	二〇	一〇	一〇	八〇
十三年	七〇	二〇	一〇	一〇	一〇	一〇	七〇
八〇	二〇	一〇	一〇	一〇	一〇	一〇	二〇
全鮮區	八〇	三〇	一〇	二〇	一〇	一〇	八〇
十三年	七〇	二〇	一〇	一〇	一〇	一〇	七〇
八〇	二〇	一〇	一〇	一〇	一〇	一〇	二〇

年	昭和八年		昭和十三年	
	戸	家族一人當	戸	家族一人當
南鮮區	三二四	五九	六一八	一〇二
中鮮區	三二四	五九	六一八	一〇二
全鮮區	三二四	五九	六一八	一〇二

具現化ヲ期スヲ指導ノ根本精神トシ又國防國家體制完成ノ爲生産力ノ擴充ヲ圖リ農山村民衆生活ノ安定向上ハ之ニ歸一統合セシメルコトヲ以テ指導ノ目標トナシ尙之ト同時ニ從來ノ農家更生計畫ニ依ル指導ヲ部落生産擴充計畫ニ依ル指導ニ改メ部落ヲ單位トシテ全鮮農山村一齊ニ部落生産擴充計畫ヲ樹立セシムルコトトセリ尙部落計畫ノ完遂ヲ期センガ爲農耕地配分ノ適正小作條件ノ改善農村勞務對策ノ樹立實行農業者移住計畫ト農村指導方針トノ統合部落共同施設ノ擴充集荷配給ノ合理化等ニ就テハ部落全體ヲ對象トシテ一層組織的計畫的指導ヲ加ヘ兩兩相俟テ時局下農林生産ノ飛躍的擴充ヲ圖リ其ノ負荷スル使命ノ完遂ヲ期セントセリ尙部落生産擴充計畫ハ重要農林生産ノ確保増進ニ關スル事項ヲ計畫ノ内容トシ計畫年限ハ三年ヲ以テ一期トシ昭和十六年四月一日ヨリ全鮮七萬四千全部落一齊ニ之ガ實行ヲ開始セリ

(三) 農家負擔

(イ) 地稅 朝鮮ノ地稅ハ制令ヲ以テ公布セラレタル地稅令ニ依リ賦課スルモノニシテ土地臺帳ニ登錄シタル地價ノ千分ノ十五ヲ一年ノ稅額トス地價ハ土地調査ニ依テ土地ノ收穫其ノ他諸般ノ事情ヲ勘案綜合シテ査定シタルモノニシテ地積一反步畦畔及區劃内ニアル若干ノ不耕地ヲ含ムニ付全鮮平均畝ハ三十六圓七十八錢田ハ八圓九十八錢ニシテ之ヲ平均ヨリ見ルトキハ畝ニ就テハ慶尙南道ノ五十一圓九十六錢ヲ最高トシ咸鏡北道ノ十二圓十五錢ヲ最低トス又田ニ就テハ慶尙南道ノ二十三圓七十八錢ヲ最高トシ咸鏡南道ノ二圓二十四錢ヲ最低トス地價ノ算定右ノ如クナルヲ以テ耕地一反步當地稅額ハ全道平均ニ於テ畝ハ五十五錢餘田ハ十三錢餘ナリ而シテ地

稅ニ對スル附加稅ハ本稅一圓ニ對シ道稅六十八錢乃至九十二錢府稅七十五錢邑面稅約六十錢ナリ尙道費邑面費以外ニ在リテ地稅ヲ基礎トシテ負擔ヲ要スルモノニ農會費アレドモ其ノ賦課率一圓ニ對シ十五錢乃至二十錢ニ過ギズ地稅及之ニ對スル道稅邑面稅タル附加稅ヲ合算スルトキハ耕地一反步平均負擔額ハ畝一圓九十錢田四十五錢位ニシテ内地ニ比シ頗ル低率ナリ

天災ニ因リ土地ノ形狀ヲ變ジ又ハ作土ヲ害シタル土地ニ就テハ其ノ狀況ニ依リ十年以内ノ免除ヲ爲シ尙期間滿了スルモ被害ノ形狀ヲ存スルモノハ更二十年以内ノ期間ヲ定メ免除ヲ爲シ尙原狀ニ復シ難キモノハ更二十年以内ノ期間ヲ定メ地價ヲ遞減シ尙原狀ニ復シ難キ時ハ地價ヲ修正ス又土地改良事業ニ對スル鐵下年限地目變換ハ二十年以内ノ期間ヲ定メ原地價ヲ据置キ草生地開墾ハ二十年以内水面開拓ハ六十年以内ノ期間ヲ定メ免除スルコトトナレリ

(ロ) 其ノ他ノ諸稅 朝鮮ニ於テハ國稅トシテ昭和九年度ヨリ個人ニ對スル所得稅ヲ賦課スルコトトナリタルモ農家ニ於テ之ヲ純農業收入ノミニテ負擔スルモノハ概ネ大地主階級ニ屬スルヲ以テ之ヲ除外シ一般農家ノ負擔ニ係ルモノハ道稅ナル戶別稅及府邑面稅タル戶別附加稅ヲ主タルモノトス戶別稅及同附加稅ハ昭和十五年度ノ豫算ニ依レバ一戶當平均道稅戶別稅一圓十二錢強邑面稅戶別稅附加稅ハ邑ハ三圓七十五錢面ハ一圓二錢ノ程度ナリ尙此ノ外ニ學校費タル戶別稅附加金一戶平均三圓七十五錢農會費會員割一戶當三十錢ニ地稅及其ノ附加稅ニ對スル農家一戶當平均負擔額約十五六圓ヲ加フレバ農家一戶ノ負擔ハ平均約二十圓内外ナリ

第十八章 國民總力運動

一 國民總力運動ノ由來及特色

(一) 國民總力運動ノ由來

半島民心ノ趨向ハ概ネ滿洲事變ヲ契機トシ更ニ支那事變ヲ經テ急轉回ヲ示シ來レル狀勢ニ即應シ内鮮一體眞ニ忠良ナル皇國臣民化ヲ圖リ銃後半島ノ鐵桶ノ備ヲ固ムル爲メ國民組織新體制樹立ノ要ヲ痛感シ國民精神總動員運動ノ提唱ト共ニ朝鮮ノ實情ニ適切ナラシムルガ爲メ總督府ノ強力ナル後援ト指導監督ノ下ニ其ノ組織網ニ至リテハ國民精神總動員聯盟トシテ組織ヲ爲シ中央地方ヲ通ジテ之ガ整備擴充ヲ圖リ組織ノ力ヲ結集シテ訓練ノ透徹ヲ期シ特ニ一般大衆ニ對シテハ末梢最下部ノ實踐基礎組織トシテ内地ノ隣組ニ等シク概ネ十戸ヲ以テ一班トシ團結ノ基礎タル愛國班ヲ結成セシメ其ノ全面的普及ト旺盛ナル活動ニヨリ漸次指導精神ヲ理解浸透セシメ以テ二年餘ノ訓練ヲ重ネタリ然ルニ昭和十五年九月日獨伊樞軸ノ國際狀勢急轉回ニ應ジ内外共ニ超非常時局ニ即應スル各般ノ新體制樹立ノ要ガ叫バレ國民組織亦強化ノ要ヲ認メ大政翼贊運動ト呼應シテコノ精動運動ヲ改組シ眞ニ行政機構ト表裏一體トシ然モ昭和七年以來過去九ケ年ノ歴史ト顯著ナル事績トヲ存シタル農山漁村振興運動ヲモ之ニ統合シ物心兩方面ノアラユル運動指導精神ヲ統合包攝シテ銃後奉公ノ全體的ナル國民的實踐運動ト

六二二
シテ國民總力運動ト稱シ國民總力聯盟ヲ結成同十五年十月力強キ發足ヲナスニ至リタルモノトス

(二) 國民總力運動ノ特色

- 國民總力運動ノ目標ハ半島二千四百萬同胞協力一致臣道實踐職域奉公ニヨリ帝國ノ高度國防國家體制ノ確立ニ寄與邁進スルニアリ從ツテ其ノ根本精神ハ内地ニ於ケル大政翼贊運動ト異ル所ナシト雖モ半島ノ特殊性ヨリシテ運動ノ內容性質方法並ニ其ノ機構ノ點ニ於テ次ノ如キ特異性ヲ有ス
- 一 内鮮一體ノ徹底並ニ半島同胞ノ皇國臣民化ヲ最大要件ノ一トス
 - 二 本運動ハ奉仕的實踐運動ニシテ内地ニ於ケルガ如キ政治運動ヲ包含セズ
 - 三 内地ニ在リテハ國民協力組織タル大政翼贊會ノ外經濟産業文化ノ各部門別新體制運動ノ展開ヲ見ツツアルモ朝鮮ニ在リテハ之等ヲ舉ゲテ國民總力運動ニ統合包攝シテ一元的運動體系ヲ整ヘタリ
 - 四 實踐機構ハ其ノ末端組織ニ至ル迄行政機構ト全ク表裏一體ナラシメ更ニ各種團體ヲモ洩レナクコノ傘下ニ包括シ半島全住民全團體ヲ其ノ構成員トシ洩ス所ナシ
 - 五 半島ノ現況ニ鑑ミ指導陣營モ民間ノミニ委スルコトナク軍官民眞ニ協力一致萬全ノ機構ヲ整ヘタリ

二 國民總力聯盟ノ機構及總督府トノ關係

(一) 國民總力聯盟ノ機構

- (イ) 中央組織 國民總力運動實踐機構ノ中央組織トシテ朝鮮ニ於ケル全團體及個人ヲ以テ構成スル國民總力朝鮮聯盟ヲ設置シ總裁ニ總督ヲ副總裁ニ政務總監ヲ推戴シ行政權ノ發動ト本運動ノ展開ヲ形影相伴ハシム而シテ總裁ヲ諮問機關トシテ軍官民有力者ヲ網羅シタル顧問參與評議員ヲ置キ下意上通上モ遺憾ナカラシム
- 執行機關トシテハ總督府各局長國民總力課長及學識經驗アル民間有志ヲ以テ構成セル理事會ヲ置クト共ニ常時事務ノ處理ニ當ラシムル爲メ事務局ヲ設ケ事務局總長ノ下ニ總務地方殖産農林貯蓄輔導防衛指導文化訓練及宣傳ノ十部ヲ置キ理事會中ノ適任者ヲ部長ニ其ノ他ノ理事參事ヲ部員ニ配シ聯盟ノ推進力タラシム
- (ロ) 地方組織 地方ニ於テモ地方行政ト表裏一體タラシムル必要上道以下各行政機構ニ併行シ道府郡島邑面町洞里部落ニ至ル迄夫々地方聯盟ヲ結成シ中央組織ニ順應シテ府尹郡守島司邑面長町洞里總代又ハ區長ヲ夫々會長又ハ理事長ニ當ラシメ官民一致運動ノ滲透強化ヲ圖ラシム
- 他方會社銀行工場鑛山大商店等多數集合スル場所ハ勿論官公署學校等洩レナク職域ニ依ル各種聯盟ヲ結成シ何レモ所在府邑面聯盟傘下ニ收メ縱橫ノ系統ヲ保チ夫々職域奉公ニ邁進シツツアリ

而シテ之等地方聯盟タルト各種聯盟タルトヲ問ハズ内地ノ隣組ニ比スベキ活動ノ基底組織

トシテ十戸又ハ三十人内外ヲ標準トセル愛國班ヲ結成シ實踐ノ徹底ヲ期セシメツアルガ
昭和十六年三月末現在ニ於ケル全鮮愛國班數實ニ四十萬餘ニ及ベリ

(二) 總督府トノ關係

(イ) 國民總力運動指導委員會ノ設置 國民總力運動ノ最高指導機關トシテ總督府ニ國民總力

運動指導委員會ヲ設ケ政務總監ヲ委員長ニ總督府各局長陸海軍關係者及學識經驗アル民
間有力者ヲ以テ委員ニ充テ運動ノ基本方策ヲ調査審議シ決定シタル事項ハ直ニ朝鮮聯盟ヲ
シテ實踐ニ移サシメツアリ

(ロ) 國民總力課ノ設置 國民總力運動指導委員會ニ關スル事務及國民總力朝鮮聯盟事務局ノ

指導監督並ニ同聯盟トノ連絡機關タラシムルト共ニ行政事項ヲ直ニ總力運動ニ移行セシム
ル爲ノ本府内ノ連絡調整其ノ他本運動ニ關スル事務處理ノ爲國民總力課ヲ設置ス

三 國民總力運動ノ概況

國民總力運動ハ昭和十五年十月十六日發足以來全鮮各道ノ聯盟大會ヲ初メ機ニ應ジ時ニ臨ン
デ講演其ノ他宣傳施設ニ依リ或ハ新聞雜誌ヲチオ等報道機關ヲ通ジ絶ヘズ聯盟精神ヲ鼓吹シ其
ノ向フベキ方途ヲ講ジツツアリ又本府ニ於ケル國民總力運動指導委員會ハ本運動ノ參謀本部ト
シテ重要案件ヲ審議決定シテ實踐運動ニ移シ軍官民一致運動ノ進展ニ寄與シツツアリ
今本運動ノ主ナル實施事項ヲ與グルバ左ノ如シ

(一) 運動機構並ニ指導要綱ノ整備ヲ圖ル爲メ左ノ如キ措置ヲ講ジ萬全ヲ期シタリ

イ 總力聯盟下部組織ノ整備並ニ各級聯盟運營機關タル常會ノ設置

ロ 學校聯盟組織要綱ノ決定

ハ 農山村生產報國實踐要綱ノ決定

ニ 國民總力鑛山聯盟組織要綱決定

ホ 國民總力商工業指導組織要綱決定

ヘ 水産報國運動指導要綱決定

ト 家庭防護組合ノ愛國班ヘノ統合

チ 輔導部要綱決定

リ 文化部指導方針決定

(二) 戰時國民生活ノ強化

戰時國民生活ニ就テハ總力運動ノ所謂胎動時代昭和十五年八月時ノ精神總動員運動ノ重要事
項トシテ國民ニ呼掛ケ居タルガ總力運動發足後モ其ノ趣旨ヲ體シテ之ガ徹底ヲ期シツツアリ
タルガ時局ノ急迫化ニ伴ヒ一層之ヲ強化スル必要上左ノ如キ改善又ハ新規施設ヲ實施シタリ
イ 全鮮的正午默禱ノ實施 從來部分的ニ實施中ノ正午ノ默禱ヲ朝ノ宮城遙拜ト共ニ全鮮的
ニ實施セシムルコトトシ十五年十一月ヨリ之ガ徹底ニ努メタリ

ロ 愛國日ノ改善 昭和十二年九月ヨリ毎月一日ヲ愛國日ト制定シ時局認識國體明徴内鮮一
體ノ徹底時艱克服ノ精神ヲ更ニ一段ト強化確立セシメントシ全鮮限ナク實施シツツアリタ

ルモ愛國日ハ元來國民ノ積極活動ノ源泉日タル性質ニ鑑ミ十五年十二月ヨリ愛國日ノ再認識ト共ニ生活改善臣道實踐ノ強化ニ邁進セシムルコトナレリ

ハ 改善婚禮基準ノ制定 禮式ノ簡素嚴肅化ヲ圖リ併セテ之ニ附帶セル慣習ノ是正ヲ期スル爲メ十五年九月改善婚禮基準ヲ制定セリ

ニ 婦人活動ノ促進 國民ノ戰時家庭生活強化上婦人ノ活動分野廣大スルニ鑑ミ之ヲ促進強化スル爲メ十五年十二月ヨリ下部聯盟ニ活動體タル婦人部ヲ附設シ十六年二月ニハ婦人ノ強調實踐事項トシテ生活簡易化健康生活國防訓練ノ三大實踐事項ト實踐細目ヲ定メ之ガ徹底ヲ期シツツアリ

(三) 農山村生産報國運動強化

従前農山村振興運動ニ依ツテ強調シツツアリタル農山村生産運動ヲ更ニ強化シ計畫生産ノ必行ト共ニ消費ノ規正供出ノ勵行ヲ期スルコトトシタリ即チ

イ 節米並ニ米穀供出運動 米穀收穫期タル十一月ヲ期シ特ニ生産農家ノ節米ノ勵行ト共ニ供出勵行ノ運動ヲ開始シタリ

ロ 空閑地利用ノ強化 生産力ヲ極度ニ増加シ戰時下食糧對策ニ寄與セシムル爲メ徹底的空閑地利用活動方策ヲ樹テ之ガ必行ヲ期シタリ

ハ 自給肥料増産強化 食糧増産確保上自給肥料ノ増産ハ絶體緊要事タルニ鑑ミ計畫増産ノ遂行方ト共ニ具體的實行方法ヲ示シ増産ノ強化ニ努メシメタリ

(四) 貯蓄獎勵運動

戰時國民生活ノ徹底悪性インフレノ防止及健全財政ノ確保ヲ期スル爲凡ユル部面ヨリ貯蓄獎勵ヲ策シツツアリタルガ其ノ中主ナル事項次ノ通りナリ

イ 貯蓄強調運動 六月十二月ノ賞與支給期ニ於テハ貯蓄強調運動ヲ實施シ強調期間ヲ設定シ上各機關ト密接ナル連絡ノ下ニ目標額達成ニ努メツツアリ

ロ 米穀買上代金ノ貯蓄 新米ノ買上ニ依リ農村ニ悪性インフレヲ惹起セシメズ農民ニ健全生活ヲ馴致セシムル趣旨ノ下ニ貯蓄獎勵ノ方策ヲ決定實施セシメ相當ノ成績ヲ納メタリ

ハ 貯蓄獎勵上阻害事項ノ除去 貯蓄獎勵上支障ヲ來スベキ言辭並ニ方法ノ防止ニ關シ全鮮ニ通達シ貯蓄ニ關スル誤解ノ一掃ニ努メツツアリ

ニ 貯蓄組合ノ設置 貯蓄組合ヲ整備シ活動能力ヲ強化スルタメ總力聯盟下部機構ト全ク機構範圍ヲ一致セシメタル貯蓄組合ヲ設置セシムベク全鮮ニ示達實施ニ着手セシメタリ

(五) 訓練及講習會ノ實施

總力運動進展上特ニ下部聯盟並ニ愛國班ノ指導者ノ養成ハ焦眉ノ急ナルニ鑑ミ地方ニ於テモ夫々意ヲ用ヒツツアルガ朝鮮聯盟ニ於テハ更ニ之ガ上級指導陣營強化ノ爲各種講習會及指導者實修所ノ開設等ニ依リ指導訓練ノ徹底ニ努メツツアリ

(六) 扶餘神宮御造營勤勞奉仕ノ實施

内鮮一體ノ促進勤勞汗愛ノ馴致更ニ敬神思想ノ昂揚ニ資スルタメ七月ヨリ全鮮聯盟員ヲ動員

シ官幣大社扶餘神宮ノ御造營工事ニ奉仕セシメタル處遠近多數ノ贊同ヲ得十月迄四ヶ月間ニ於ケル奉仕人員七千三百名ニ達シタリ

第十九章 總動員計畫並ニ資源調査

昭和四年資源調査法及資源調査令施行以來命令ノ定ムル所ニ依リ資源調査ヲ行ヒ其ノ基礎的資料ヲ蒐集シテ産業開發及國防上ノ全能力ヲ最モ有效適切ニ發揮セシムル爲國家總動員計畫ヲ樹立シ平戰兩時ニ於ケル綜合國力擴充運用ニ關スル事務ニ着手シ殊ニ朝鮮ハ國防上ノ見地ヨリ重要ナル位置ニアル關係上中央ニ順應シ之ガ萬遺憾ナキヲ期シツツアリ

一、**物資動員計畫** 閣議ノ決定ニ基キ昭和十五年物資動員計畫ヲ樹立シ朝鮮ニ於ケル物資ノ需給計畫ニ付生産輸入配給節約代用回收等實施計畫ヲ樹テ夫々關係局課ト協力實施事務ニ遺漏ナキヲ期シツツアリ

二、**生産力擴充計畫** 物資動員計畫ト併行シ重要物資ノ生産力擴充ヲ圖ル爲閣議決定ニ基ク昭和十六年目標ノ年次別計畫ニ基キ朝鮮擔當分ニ付テハ之ガ實現ニ關係局課協力シ戰時經濟ノ運營ニ萬全ヲ期シツツアリ

三、**物資ノ配給統制** 物資ノ配給ヲ合理的ナラシムルコトハ最モ重要ナルニ鑑ミ既往ニ於ケル物資配給ノ實情ニ徴シ左ノ重要物資ニ付配給統制ヲ實施シ關係局課協力萬遺憾ナキヲ期シツツアリ

鐵鋼銑鐵鑄鐵管鋼亞鉛鐵板釘針金鐵線空罐其ノ他ノ主要鐵鋼製品特殊鋼中空鋼タンクステン

鑛水鉛鑛銅鑛水鉛鑛電氣銅鉛錫アンチモン屑鐵故銅水銀雲母機械器具棉花綿絲綿縫糸綿帆布濾布ステープルファイバースフ糸人絹糸バルブ毛糸マニラロープゴム自動車タイヤ及チューブ皮革セメントベルトホース米肥料カーバイト苛性ソーダ工業藥品醫藥品漢藥漆砂精木炭雜穀洋紙燐寸

四學校卒業者使用制限 技術者不足ノ實情ニ鑑ミ昭和十三年八月國家總動員法第六條ノ發動ヲ見タルガ朝鮮ニ於テハ從來ヨリ其ノ大部分ヲ内地ヨリ供給ヲ仰ギツツアル關係上企畫院ヲ中心トシテ内外地間ノ配分ニ參劃シ朝鮮ノ必要トスル需要ヲ充足スルト共ニ不急産業ヘノ流入ヲ統制シ技術者需給調整ト統制ヲ圖リツツアリ

第二十章 時局ニ關スル情報並ニ

啓發宣傳事務

一 弘報事務ノ概要

(1) 概要

朝鮮ニ於テハ從來文書課調査係ニ僅少ノ職員ヲ配置シ施政方針並ニ其ノ實績ノ周知宣傳ト一般朝鮮事情ノ調査及紹介ニ關スル業務ヲ處理シ來リタル處支那事變ヲ勃發以來時局ニ關シ内閣陸海軍兩省及拓務省等トノ連絡總督府内各局部課トノ連絡調整並ニ鮮内各廳軍部内外地官廳トノ連絡協調情報ノ蒐集整理啓發宣傳ノ實施新聞通信ヲゴオ其ノ他報道ニ關スル事務等緊急且繁雜ナル諸事務激增シタルヲ以テ昭和十二年七月朝鮮總督府ニ朝鮮中央情報委員會ヲ各道ニ道情委員會ヲ急設シ情報ノ連絡協調及調査審議並ニ啓發宣傳ニ關スル事項ノ審議機關ト爲シ此等ニ關スル事務ヲ處理シ來リタルガ各般ノ事務ハ多忙ヲ極メ且ソ恒常化スルニ至リタルヲ以テ昭和十六年十一月二十六日朝鮮總督府官制ヲ改正シ課長以下四十餘名ノ定員ヲ以テ朝鮮總督府官房情報課ノ新設ヲ見併セテ各道ニ於ケル之ガ事務ハ内務部國民總力課ニ司掌セシムベシ地方廳事務分掌ヲ改正セリ

尙情報課新設ト殆ンド期ヲ一ニシテ勃發シタル今次大東亞戰爭ニ對スル朝鮮民衆ノ輿論指導

ノ重要性ニ鑑ミ總ユル角度ヨリ施策シ以テ國策遂行上遺憾ナカラシメツツアリ
朝鮮ニ於ケル情報並啓發宣傳事務ノ特殊性

朝鮮ニ於ケル弘報事務ハ施政方針並其ノ實績ヲ内外ニ周知セシムル宣傳ト時局認識ヲ徹底シ
輿論ノ歸一ヲ圖ルベキ宣傳ト更ニ之ト關連シテ我が國體ノ本義ト日本精神ヲ鮮内大衆ニ周知
セシムル啓發宣傳即チ朝鮮人ノ皇國臣民化トニ分レ特ニ新附同胞ノ啓發宣傳ニハ其ノ方針手
段ニ自ラ内地及他ノ諸外地ト異ナル事情アリ之ガ實施ニ萬全ヲ期シツツアリ

二 情報宣傳ノ方法

(イ) 放送

情報課新設ト共ニ放送内容ヲ積極的ニ指導スルコトナリ更ニ大東亞戰爭開戦ニ伴ヒ其層放
送ノ活用方目下立案中ナリ其ノ他啓發宣傳上一般ニ周知ヲ要スル事項アル場合ハ直チニ放送
局ヘ連絡放送セシメツツアルノ外昭和十五年九月以降放送番組ニ總督府ノ時間ヲ設置シ當局
ノ施政方針ノ周知徹底ヲ圖リツツアリ、マタ總督總監以下各局部課長モ機會アル毎ニマイクヲ
通ジ全鮮ニ呼ビ掛ケ以テ時局認識ノ徹底ヲ期シツツアリ

(ロ) 展博覽會ノ主催後援

啓發宣傳上有益ナル展覽會ヲ機宜ニ應ジ主催實施スル外新聞社百貨店等民間主催ノ展博覽會
中啓發宣傳上適切ナルモノニ對シテハ各種資料ヲ提供スル等適切ナル指導後援ヲ爲シツツア
リ

(ハ) 各種運動行事ノ開催

内地ニ於テ各種運動行事ヲ催サル場合之ニ合流スルハ勿論更ニ朝鮮獨自ノ立場ヨリ必要ニ
應ジ賑鼓舞事件記念行事防諷週間農村漁民報國日等各種運動行事ヲ實施シ之ガ目的趣旨ノ達
成ニ努メツツアリ

(ニ) 寫眞

專任職員一名ヲ置キ暗室ヲ整備シ必要ニ應ジ各種主要行事ハ勿論鮮内凡ユル部面ニ互ル寫眞
ヲ撮影更ニ懸賞募集等ノ方法ニ依リ蒐集シ之ヲ現像焼付引伸ヲ爲シ毎新寫眞旬報通報等ニ掲
載スルノ外本府各局部課ヘハ勿論鮮内新聞社其ノ他ノ要求ニ應ジ提供シ尙各種展覽會等ニ提
供ノ資料モ作成シツツアリ尙亦中央ノ寫眞協會陸海軍省等ヘ連絡ノ上啓發宣傳上優秀ナル寫
眞ノ分譲ヲ受ケ之ガ複製ヲ爲シ以テ鮮内ニ於テ滿シ得ザル部面ノ寫眞ニ付各方面ノ需要ニ應
ジツツアリ

(ホ) 紙芝居

昭和十三年以降時局ノ認識國家觀念ノ啓培内鮮一體ノ促進ヲ主眼トシタル紙芝居ヲ作成道府
郡島警察署等ヘ配付シ來レルガ現在迄ニ十數種ヲ作成配付シタリ

(ヘ) 講演會

機宜ニ應ジ鮮内及内地ノ知名人士ヲ以テ鮮内主要都市ニ於テ講演會ヲ開催シツツアルガ昭和
十六年十月下旬ヨリ十一月上旬ニ互リ内地知名文士五名ヲ講師トシテ鮮内主要都市ニ於テ文

藝後運動講演會ヲ開催セリ

(ト) 新聞

新聞ニ依ル啓發宣傳ノ重要性ハ今更贅言ヲ要セザル處ニシテ現下時局ニ論ミ輿論ノ歸一ヲ圖ルベク記事ノ適正指導ニ或ハ各種資料ノ蒐集提供ニ或ハ各種發表ニ萬全ヲ期シツツアリ

(チ) 映畫

朝鮮ノ實情ヲ廣ク内外ニ又内地ノ事情ヲ朝鮮ニ紹介セントスル施設トシテ大正元年四月總督官房文書課ニ映畫業務ヲ置キ來リタルガ事變以來之ガ宣傳性ノ増大ニ伴ヒ去ル昭和十六年十一月二十六日總督官房情報課ノ新設ト共ニ本事務ヲ文書課ヨリ移管シ映畫製作及之ニ依ル啓發宣傳ノ二方面ヨリ之ガ完璧ヲ期シツツアリ

本府ニ於テ製作セル映畫ニシテ本年度ニ於テハ農業青年報國隊ハ本府及國民總力朝鮮聯盟ノ推薦スル所トナリタル等作品其ノ物ニモ向上ノ一途ヲ辿リツツアリ

尙斯ノ種映畫ノ作成ハ毎年平均四十卷ニ達ス其ノ他日本ニユース朝鮮ニユース等ノ外文化映畫劇映畫ニシテ啓發宣傳上有効ナル映畫ノ購入借上ヲ爲シ各官公署團體等ヘノ貸付來鮮ノ内外視察團等ヘノ觀覽ニ供スル外皇軍慰問ノ現地映寫地方各道ノ映寫班ニ貸出及本府自ラ巡回映寫ヲナス等活潑ナル活動ヲ爲シツツアリ
其ノ他滿洲蒙疆北支ノ大衆ヘモ映畫ヲ通ジテ朝鮮ノ實狀ヲ紹介シ以テ朝鮮ニ對スル認識ヲ深カラシムルニ努メタリ

(リ)

印刷物

定例的啓發宣傳用印刷物トシテハ官報附録トシテ通報ヲ作成配付及毎新寫眞旬報ノ買上配付ヲ行ヒ臨時的ナルモノニ輿論指導方針ヲ敷衍セル啓發宣傳印刷物及機宜ニ應ジ作成配付スル啓發宣傳用印刷物ヲ作成各方面ニ配付シツツアルノ外啓發宣傳上有効適切ト認メラルル刊行物ノ發行セラレタル場合ハ隨時適當部數買上關係方面ニ配付活用セシメツツアリ尙内地優良出版物中適當ト認メラルモノハ特定人ヲシテ譯文譯出版ヲ行ハシメ之ヲ相當部數購入配付シ内鮮文化ノ交流ニ資シテ大衆啓發宣傳上萬全ヲ企圖シツツアリ

三 情報委員會ノ狀況

昭和十二年五月政府ハ時局ニ鑑ミ各廳ニ適當ナル宣傳機關ヲ設置スルコト道府縣廳及總督府内ニ宣傳機關ヲ設置シ管下ノ宣傳ニ任ゼシム又道府縣廳及總督府ヲ中心トシテ地方各官衛共同ノ連絡委員會ヲ設クルコトヲ閣議ニ於テ決定セルヲ以テ朝鮮ニ於テハ昭和十二年七月二十二日訓令第五十一號朝鮮中央情報委員會規程ニヨル朝鮮中央情報委員會ヲ設置次イデ各道ニ道情報委員會ヲ設置シ委員幹事書記ヲ任命或ハ委囑シテ其ノ活動ヲ開始セリ
而シテ之ガ構成ハ政務總監ヲ委員長總督府各局部長官房課長京畿道知事ヲ委員軍部關係官等ヲ臨時委員トシ更ニ幹事トシテハ總督府部内課長事務官陸海軍兩御用掛ヲ任命又ハ委囑シ書記ハ情報課其ノ他ノ屬官ヲ任命ス

委員會ハ昭和十二年以來毎年一回開催セラレ重要事項ヲ協議シ方針ノ決定ヲ爲ス外其ノ主タ

ル事務ノ處理ハ幹事會ニ委任シ幹事會ニ於テハ每週一回例會ヲ開催スル外突發事項審議ノ爲臨
 時例會ヲ開催シ時局ニ即應スル情報啓發宣傳ニ關スル事項ヲ處理シツツアリ
 即チ内閣情報局情報ヲ初メ臺灣及總督府派遣員内地滿洲支那等各方面ヨリノ情報並總督宛
 ラサレタル特種情報ヲ接受シ之ガ報告連絡調整ヲ圖ルト共ニ陸海軍兩御用掛ヨリ戰況ヲ戰地歸
 來者ヨリ現地ノ狀況其ノ他參考講演等ヲ聽取スル外時局關係印刷物ノ席上配付事變ニユース其
 ノ他時局映畫ノ觀覽並ニ紙芝居ノ試演等ニ依リ時局認識ノ適正並ニ所管事務處理ノ參考ニ資ス
 而シテ之等幹事會ニ於テ協議研究セラレタル事項ハ情報及啓發宣傳國民總力運動ニ關スル事
 項或ハ各局課ノ主務ニ關聯ヲ有スル事項ナルヲ以テ各主務局課ニ於テハ此ノ協議研究ノ結果ニ
 基キ主務トシテ必要ナル措置ヲ講ジツツアリ尙又之等業務ヲ圓滑ニ遂行セムガ爲メハ各種言
 論機關團體等トノ密接ナル協力ヲ要アルヲ以テ新聞通信社教化團體宗教團體在郷軍人會婦人會
 官公署學校銀行會社商工會議所等各方面ニ互リ隨時代表者ヲ集メ週間行事並啓發宣傳等ニ關ス
 ル協力方ヲ要望シ時局認識ノ徹底及勸獎事項ノ實踐ニ努メ以テ國民總力運動内鮮一體ノ實績舉
 揚ニ努ム

更ニ軍部方面トノ連絡ニ付テハ朝鮮軍司令部及第二十師團司令部等ノ關係官ト必要ノ都度親
 シク協議打合ヲ行ヒツツアリ昭和十四年七月六日ヨリ昭和十六年十一月末現在情報委員會幹事
 會開催回数二五一回出席幹事延人員四六一〇名ノ多キニ達シ其シ協議事項モ八三一件八九八
 回ニ上レリ

第二十一章 寶物古蹟名勝天然記 念物ノ調査及保存

第一節 調 査

概説 本府ノ古蹟調査ハ明治四十二年舊韓國政府ニ於テ内地ノ専門家ニ委嘱シテ古建築物調
 査ノ傍ラ古蹟ノ調査ヲ行ヒシヲ繼承シ大正四年一段落ヲ告ゲ調査ノ結果ヲ輯録發行シタルモ其
 ノ範圍ハ著名ナル遺蹟及遺物ノ一部ニ止マリシヲ以テ同五年更ニ五箇年計畫ノ下ニ主要ナル遺
 蹟遺物ノ調査ヲ遂グルコトトシ調査物件ヲ先史遺蹟史蹟古墳古建築物金石其ノ他ノ考古資料ト
 シ更ニ古文書ヲ加ヘ漢置郡三韓伽倻百濟新羅高句麗濊貊沃沮渤海女真及高麗並有史前ノ遺蹟ニ
 付之ガ調査ヲ進メ朝鮮時代ノ遺蹟ハ各地調査ノ際便宜調査ヲ行フコトトシ同十年三月ヲ以テ豫
 定ノ計畫ヲ終了シ全土ニ互リテ各時代特有ノ長城山城城址古墳貝塚古刹寺址古塔塔址古樓
 佛像古鐘石燈石幢幢竿古碑其ノ他金石遺物等幾多ノ遺蹟遺物ノ調査ヲ遂グ尙進ミテ滿洲輯安縣
 ニ於ケル高句麗好太王碑及丸都城址ノ再應調査ノ結果ヲ整理編纂シテ之ヲ上梓發表セリ
 斯クテ朝鮮ノ主要ナル古蹟遺物ノ概略ヲ明カニスルヲ得タリト雖古代文化ニシテ苟モ探ルベ
 キモノノ遺漏ナキヲ期スル爲更ニ大正十年以降引續キ古蹟及遺物ノ調査ヲ行フノ計畫ヲ立テ樂

浪帶方時代ノ遺蹟調査新羅百濟ノ古墳ノ發掘等着調調査ノ歩ヲ進メツツアリ
調査資料ノ發表 明治四十二年本施設創始以後ノ古蹟調査材料ハ韓紅葉朝鮮藝術ノ研究ニ同續
 編古蹟調査略報告トシテ之ヲ發表シ大正五年以降更ニ精密ナル報告書ヲ頒布シ既ニ大正五、六、七
 八、九、十、十三年ノ古蹟調査報告書各一冊大正十一年ノ古蹟調査報告書二冊及昭和二、七年ノ同報
 告書各二冊昭和五、六、九年ノ報告書各一冊ヲ刊行シ外ニ古蹟調査特別報告書七冊ヲ出セルガ尙逐
 次發表ノ豫定ナリ又大正四年以來朝鮮各時代ノ遺蹟遺物ノ完全ナル圖録トシテ朝鮮古蹟圖譜ヲ
 編纂刊行シ既ニ其ノ第十五冊ニ及ベリ尙ホ寶物古蹟圖録第一冊トシテ佛國寺ト石窟庵及同第三
 冊トシテ慶州南山ノ佛蹟ヲ刊行セリ

第二節 保存

保存ノ方針 古蹟遺物ノ保存ニ關シテハ大正五年七月古蹟及遺物保存規則ヲ制定シ先史遺蹟
 史實ニ關係アル遺址及戰迹其ノ他ノ遺蹟年代ヲ經タル金石物等ニシテ歴史工藝其ノ他ノ考古資
 料トナルベキモノノ内保存ノ價値アルモノニ就キ名稱種類形狀大小所在地其ノ他詳細ナル必要
 事項ヲ臺帳ニ登錄シ古蹟遺物ノ發見者ハ届出ヲ要シ臺帳ニ登錄シタル物件ニ付キ現狀ヲ變更シ
 移轉修繕處分等ヲ爲スニハ總督ノ許可ヲ受ケシメ以テ其ノ散逸ヲ防止スルト同時ニ主要ナル古
 蹟及遺物ニ對シ順次保存工事ヲ施行スルコトトシ之ガ保存ニ努メ來リシガ古蹟及遺物保存規則
 ハ制定後年久シク之ガ實施上不便ノ點少カラザルヲ以テ昭和八年八月制令ヲ以テ新ニ朝鮮寶物

古蹟名勝天然記念物保存令ヲ制定公布シ同年十二月之ガ施行ト同時ニ從來ノ保存規則ハ廢止ス
 ルコトトナレリ新法令ハ從來ノ保存規則ノ缺陷ヲ補フト共ニ朝鮮ニ於ケル寶物古蹟名勝天然記
 念物ハ朝鮮總督ニ於テ朝鮮總督府寶物古蹟名勝天然記念物保存會ニ諮問シ指定ヲ爲スコトトシ
 指定サレタル物件ノ保存上必要ナル各般ノ規定ヲ設ケ又公益上其他特殊ノ事由ニ依リ必要アリ
 ト認ムルトキハ朝鮮總督ハ保存會ニ諮問シ寶物古蹟名勝又ハ天然記念物指定ノ解除ヲ爲スコト
 トシ假令指定セラレザルモノト雖貝塚古蹟寺址城址其他ノ遺蹟ト認ムベキモノハ朝鮮總督ノ許
 可ナクシテハ發掘其ノ他現狀ノ變更ヲ爲シ能ハザル旨ヲ規定シ從來ヨリモ一層古蹟遺物ノ保存
 ニ努ムルコトトナレリ

保存施設 新令ニ依リ指定セラレタルモノハ寶物古蹟名勝天然記念物ト稱シ内地ニ於ケル國
 寶史蹟名勝天然記念物ニ該當スルモノナリ今日迄保存令ニ依リ指定セラレタルモノ總數六百二
 十八件ニシテ寶物三百七十七件古蹟百二十八件天然記念物百十九件古蹟及名勝二件名勝及天然
 記念物二件ナリ

保存工事 朝鮮ノ學術及美術ハ佛教ヲ中心トシ發達セルモノニシテ其ノ盛時ニ於ケル各種ノ
 建造物中古代美術ヲ後世ニ傳ヘ半島史實ノ證據東洋藝術ノ資料トシテ貴重ナル價値存スルモノ
 少カラザルニ拘ラズ寺刹ノ資力乏シクシテ其ノ維持保存ヲ爲ス能ハズ空シク荒廢ニ委セララル
 ノ狀態ナリシヲ以テ本府ハ此等建造物ニ對シテ相當ノ補助金ヲ給付シ以テ之ガ保存ヲ圖リツツ
 アリテ大正二年度以降慶尙北道慶州郡石窟庵石窟佛國寺石橋芬草寺多層塔全羅北道金堤郡金山

寺堂宇慶尙北道榮州郡浮石寺殿堂ノ修理並江原道淮陽郡金剛山長安寺大雄殿及忠清南道扶餘郡無量寺極樂殿等ノ保存工事ヲ完了シ尙寺院建築以外ニモ京畿道水原郡華西門訪花隨柳亭及空心墩ノ修理ヲ初メトシ平安南道平壤ノ浮碧樓及練光亭ノ保存修理ヲ完了シ由緒アル古建築ノ保存ニ努メタリ而シテ昭和十年度以降ハ朝鮮寶物古蹟名勝天然記念物保存令ニヨリ指定セラレタルモノヲ主トシテ寶物黃海道黃州郡成佛寺極樂殿並眞殿江原道春川郡清平寺極樂殿全羅南道求禮郡華嚴寺覺皇殿忠清南道禮山郡修德寺大雄殿平壤大同門古蹟水原長安門並蒼龍門義州統軍亭ノ保存工事ヲ完了シ又目下江原道淮陽郡長安寺四聖殿忠清南道瑞山郡開心寺大雄殿成川東明館ノ修理ヲナシツツアリ

第三節 博物館

概説 博物館ハ大正四年十二月京城景福宮構内ニ開設シ制度風俗文學宗教美術工藝其ノ他歴史ノ參考證徴トナルベキ資料ヲ集メ内地支那印度ノ參考品ヲモ併セテ陳列シ以テ一般ノ參考並觀覽ニ供シツツアリ

現在陳列品 古蹟調査ニ依ル蒐集品遺失物法ニ依ル埋藏物ノ國庫歸屬品及購入品寄託品等朝鮮ノモノヲ主トシテ陳列シ尙參考品トシテ内地支那等ノ資料ヲモ展覧シ總數二萬四千六百二十五點ニ達ス

觀覽人 昭和十四年ニ於テ十萬四千三百二十二人同十五年ニ於テ十四萬五千三百九十三人ヲ

算ス

博物館分館

大正十五年六月二十日ヲ以テ慶州ニ博物館分館ヲ設置セリ其ノ陳列品ハ主トシテ慶州金冠塚其ノ他ノ發掘遺物及財團法人慶州古蹟保存會並個人ヨリノ寄託品ヲ以テ之ニ充テ更ニ新羅ヲ中心トシテ南鮮ニ於ケル遺物ヲ順次蒐集陳列シ三國時代新羅任那百濟及新羅統一時代ノ佛教藝術品ヲ蒐集陳列セントスルモノナリ

觀覽人 昭和十四年ニ於テ四萬五千三百二十二人同十五年ニ於テ四萬七千八百三十七人ヲ算ス

扶餘分館

同分館ハ昭和十四年四月一日ヲ以テ設置シ其ノ陳列品ハ主トシテ財團法人扶餘史蹟顯彰會並個人ヨリノ寄託品ヲ以テ之ニ充テ更ニ扶餘ヲ中心トシテ蒐集セル百濟時代ノ遺物ヲ陳列セリ

觀覽人 昭和十四年(開設初年)ニ於テ六千九百五十一人同十五年ニ於テ九千八百七十八人ヲ算ス

第二十二章 中樞院及び朝鮮史編修會

第一節 中樞院

沿革 中樞院ハ高麗朝ニ設置セラレ宿衛軍機ヲ掌リ李朝モ亦之ヲ踏襲セシガ世宗ノ朝中樞院ト爲シ李太王ノ時更ニ中樞院ト改稱セリ

明治四十三年日韓併合成ルヤ朝鮮總督府中樞院官制ヲ定メ朝鮮總督ノ諮問機關タラシム議長(政務總監ヲ以テ充ツ)副議長顧問參議書記官長(任書記官通譯官ヲ置ク參議六定員六十五名ニシテ廣ク全鮮ノ人材ヲ集ムルヲ旨トシ一部ハ總督府ニ於テ直接選簡シ一部ハ各道ニ於テ推薦シタルモノノ中ヨリ更ニ選簡シテ内閣ニ於テ之ヲ任命スルモノナリ尙ホ會議期日以外ニ於テモ施政上重要ナル事項ヲ調査研究スル爲昭和八年六月施政研究會ヲ設置シ參議ヲ以テ委員ニ充テ其ノ内容ヲ經濟產業學藝社會及制度ノ五部ニ分チ本府ヨリ諮問セラレタル事項或ハ當院ニ於テ必要ト認ムル事項ニ就テ常時研究調査ヲ行ヒ以テ施政ノ參考ニ資シツツアリ

設置以來ノ諮問事項概要 諮問事項ノ重ナルモノハ大正八年ノ墓地火葬場埋葬及火葬取締規則改正ニ關スル事項ヲ初メトシ大正十三年ニ朝鮮人ノ能力婚姻年齡協議離婚婚養子及家稱號等ニ關スル民事令ノ改正及地方文廟ニ於ケル司成設置ノ可否ニ關スル事項昭和二年ニ國有林冒耕火田民ノ救済ニ關スル事項昭和六年ニ現時ノ狀勢ニ鑑ミ民衆ノ生活安全ノ爲施設ヲ要

スト認ムル事項及小作慣行ノ改善並小作立法ニ關スル事項昭和七年ニ地方ノ狀況ニ鑑ミ思想善導民力涵養上特ニ施設ヲ要スト認ムル事項昭和八年ニ農山漁村振興上施設ヲ要スト認ムル事項及儀禮準則ノ制定昭和九年ニ農家更生計畫ノ貫徹並都市ニ於ケル民心作興ニ關スル事項昭和十年ニ固有信仰ノ復活並現存諸宗教ノ振興善導ニ關スル事項昭和十二年ニ社會教化施設申朝鮮ノ現狀ニ鑑ミ特ニ強調實施ヲ要スト認ムル事項及之ヲ一般民衆ニ徹底セシムル適切有效ナル方策並同本同姓相婚禁止制ノ可否ニ關スル事項昭和十三年ニ時局ニ鑑ミ農山漁村振興運動ノ擴充強化ヲ圖ルニ最モ適切ナル方策内鮮一體ノ精神ノ一般國民ノ日常生活ニ實踐具現セシムル方策隱居ノ制度ヲ設クルノ要否及時局ニ鑑ミ儒教振興ニ關スル具體的方策昭和十四年ニ地方ノ實情ニ鑑ミ施政上特ニ注意ヲ要スベキ事項及遺言ノ方式ニ關シ特別規定ヲ設クルノ要否昭和十五年ニ國民精神總動員運動ノ實況並之ヲ強化徹底ヲ期スルガ爲今後採ルベキ方策法定ノ推定戶主相續人廢除ノ制度ヲ設クルノ要否等ナリ

舊慣及制度調査 舊慣及制度調査ハ之ヲ慣習制度風俗ニ區分シ慣習調査ハ併合前ヨリ現在ニ互ニ朝鮮内ニ行ハレタルモノ又ハ現ニ行ハルル慣行ニシテ慣習法ト認ムベキモノ制度調査ハ併合前ニ於ケル舊制度風俗調査ハ古來朝鮮ニ行ハレ又ハ現ニ行ハルル風習ニシテ前記兩者ニ屬セザル事項ヲ調査スルヲ以テ目的トシ何レモ所定ノ計畫ニ依リ進行中ニシテ昭和五年度ニ小作ニ關スル慣習調査書同八年度ニ民事慣習同答彙集社還米制度昭和九年度ニ經國大典朝鮮ノ姓名氏族ニ關スル研究調査同十年度ニ李朝法典考大典續錄太典後續錄經國大典註解續大典大明律直解

同十一年度ニ李朝ノ財産相續法萬機要覽財用篇朝鮮風俗資料集說第一集同十二年度ニ萬機要覽軍政篇吏讀集成朝鮮人名辭書世宗實錄地理志同索引新增東國輿地勝覽索引慶尙道地理誌同索引同十三年度ニ祭祀相續法論序說註解大典會通同十四年度ニ秋官志李朝風俗關係資料撮要朝鮮人名辭書索引新增東國輿地勝覽索引續編近代日鮮關係ノ研究同十五年度ニ朝鮮田制考内鮮一體懷古資料朝鮮國名ニ因メル名詞考高麗以前ノ風俗關係資料撮要等ノ調査書並資料ヲ編纂出版セリ

第二節 朝鮮史編修會

朝鮮史ノ刊行 朝鮮ノ文化ハ淵源甚ダ遠キモ未ダ學術的ニ編纂セラレタル歴史ヲ有セズ且ツ記録古文書等ノ史料ハ逐年湮滅ニ歸セントスルヲ以テ總督府ハ大正十一年十二月内鮮人中斯道専門ノ學者ヲ擧ゲテ朝鮮史編纂委員會ヲ組織シ廣ク全鮮ニ互リテ史料ヲ蒐集シ朝鮮史ノ編纂ニ着手セシガ所期ノ目的ヲ達成センニハ更ニ權威アル組織ヲ要スルヲ以テ同十四年六月朝鮮史編修會官制ノ公布ヲ見ルニ至レリ爾來逐年事業ノ發展ヲ見史料ノ一般の蒐集並整理ハ略之ヲ終了シタルヲ以テ朝鮮史ノ編修ニ着手シ昭和六年度ヨリ之ガ出版ヲ開始シ既ニ古代ヨリ李氏朝鮮李太王三十一年六月ヨリ明治二十七年七月迄全三十五卷及朝鮮史全三十五冊ニ對スル總目錄一卷並索引一卷ヲ編纂刊行シ以テ完成シ昭和十五年度ヨリ近代朝鮮史編纂史料ヲ蒐集シ昭和十七年度ニ二冊編纂刊行シ昭和十八年度ニ二冊ヲ編纂シ計四冊ヲ刊行シ以テ本事業ヲ完成スル豫定ナリ

第二十三章 在外朝鮮人

第一節 狀況並各般施設

移住ノ沿革 鮮外ニ移住セル朝鮮人中ニハ時ニ政治的失意若ハ不平ニ基キタル者ナキニ非ズルモ其ノ大部分ハ専ラ生活上ノ必要ニ因ルモノナリ特ニ自然的歴史的關係ヨリ東部滿洲及蘇聯領沿海州地方ハ朝鮮ト接壤ノ關係ニアリ且膏腴未墾ノ地多キガ故ニ此等地方ヘツ移住最モ多シ

(一) 滿洲移住 滿洲就中東部滿洲間島地方ハ往時支那ト韓國トノ境界極メテ不分明ナリシト同地方ガ人口稀薄ナル上地味肥沃ニシテ鮮内ニ比較シ生活上安易ナリシヲ以テ自然國境地帯ノ朝鮮人中同地方ニ移住シ耕作ニ從事スル者多數アリタリ斯クテ明治四十年ニ至リ間島ニ在住ノ朝鮮人保護ヲ目的トシテ統監府臨時出張所ノ設置セララルヤ爾來鮮内各地ヨリ移住者益増加シ最近ニ於テ昭和十四年末現在ノ調査ニ依レバ其ノ數五十四萬八千七百七十七人ノ多キニ達シ間島總人口ノ七十五%以上ヲ占ムル實狀ナリ

間島以外ノ滿洲各地ニハ昭和十四年末現在合計六十一萬三千四百十人アルガ之ガ沿革ヲ尋ヌルニ古クヨリ國境地帯在住朝鮮人ニシテ鴨綠江對岸ニ移住シ農耕ニ從事スルモノ相當アリシガ殊ニ日露戰役後安奉線ノ開通スルニ及ビ其ノ沿線及東支鐵道沿線吉林地方等漸次奧地方面ニ向ツテ進出スル者増加シタルガ大正五六ノ兩年ニ於ケル南鮮地方未曾有ノ凶作ヲ契機トシテ農民

ノ滿洲移住激増シ此ノ頃ヨリ渡滿朝鮮人數ハ躍進的トナレリ
大正八年ノ萬歲騷擾ハ此ノ傾向ヲ更ニ強メタルモ一面當時漸ク滿洲ニ於ケル水稲作ノ有望ナルコト明カトナリ之ニ着眼シテ渡滿スル者モ多キヲ加ヘ勢ノ趨ク處奉天吉林兩省ヨリ更ニ北進シ或ハ西走シテ東蒙古鄭家屯洮南泰來方面迄モ伸展セリ

偶昭和六年滿洲事變ノ勃發スルヤ同年及翌七年ニハ之ガ爲兵匪其他ノ匪賊ノ亂ヲ避ケ歸鮮スルモノ著シク多數ニ上リシガ其ノ後滿洲各地ノ治安狀態復舊スルニ伴ヒ移住者亦再ビ次第ニ増加セルヲ以テ單ニ從來ノ方法ニ依リテハ之ガ統制並ニ福利増進ノ完壁ヲ期シ難キ情勢ニ立至レリ依テ之ガ方策トシテ昭和十二年內鮮滿當局合意ノ下ニ特ニ朝鮮ト關係深キ東邊道間島一帶ニ互ル二十三縣ヲ朝鮮人ノ移住地域ニ指定シ此ノ地域ニ年約一萬戸以内ノ朝鮮人ノ統制農業移民ヲ鮮内ヨリ新規ニ入植セシムル事トシ更ニ又全滿各地ニ散在浮動セル既移住者ニ關シテモ之ガ統制ヲ行ヒ鮮農ノ生活安定ヲ計ル目的ノ下ニ鮮滿當局ニ於テ適當ナル集結地ヲ選定シテ彼等ヲ集團安定セシメ以テ滿洲國ノ秩序アル發展ニ寄與スル方針ヲ樹立シタリ

其ノ後滿洲國ニ於テハ昭和十二年十二月一日日本ノ治外法權ヲ撤廢セラレ且滿洲國自體ノ諸制度ノ整備セラレ積極的ニ入植鮮農ノ安定方策ヲ講ジ得ルニ至リ且滿洲移住鮮農ノ素質ガ漸次向上シタルコト等ノ事情ニ依リ自ラ移住鮮農ノ取扱方針ニ修正ヲ加フル必要ヲ生ジ本府及滿洲國ハ協議ツ上昭和十四年一月ヨリハ(一)滿洲ニ於ケル朝鮮人ノ取扱ハ日本帝國ノ立場ニ於テハ飽ク迄日本臣民タル本質ノ下ニ其ノ能力ニ準ジ内地人ト平等ニ取扱ヒ滿洲國ノ立場ニ於テハ民族

協和ノ建國ノ精神ニ則リ之ガ取扱ヲ爲スコト(二)鮮農ノ入植地ハ軍事上行政上ノ必要ニ因リ制肘ハ避ケ難ク且其ノ箇箇ノ入植地ノ決定ハ全ク滿洲國ノ自主的ナルモ原則トシテ全滿ヲ入植地域トスルコト(三)鮮農移民入植ノ形態ヲ集團集合及分散ノ三種トシ毎年概ネ一萬戸トスルコト而シテ集團集合及分散移民ハ總テ本府所定ノ移住證ヲ携帶ヲ必要トスルコトハ從來ノ取扱ト異ナルコトナシ(四)既住鮮農中散在セル者ト雖モ既ニ定着シ在ル者ハ之ガ集結ヲナサザルコトニ方針ヲ變更シタルガ支那事變ヲ契機トスル東亞ノ新情勢ニ對應シ新秩序建設ノ爲昭和十四年十二月ニ於テハ滿洲開拓事業ハ日滿ヲ一貫スル國策トシテ從來ニ於ケル過剩人口ノ調節ヨリ進シテ滿洲ニ道義的大陸政策ノ據點ヲ培養確立スルヲ目途トシ日滿不可分關係ノ鞏固民族協和ノ達成國防力ノ増強及産業ノ振興ヲ期スルヲ目的トシテ實施スルコトニ日滿兩國政府ニ於テ決定セラレ朝鮮人滿洲開拓民ハ飛躍的發展ヲ爲スベキ段階ニ至リ本府ハ朝鮮統治ノ大方針タル內鮮一體ヲ開拓民事業ニ顯現スベク開拓民ニ對スル各種保護助成ノ施設ヲ内地人開拓民ニ準ジ行フコトトセリ(二)支那移住 在支朝鮮人ニ付テハ明治四十三年ノ韓國併合後ヨリ密接ナル關係ヲ生ジタリトナスヲ適當トスベク往時ヨリ兩者間ニ往復アリタルハ明確ナレドモ彼ノ地ニ移住セル者ハ僅少ナルガ如シ即チ韓國併合ノ大業成ルヤ所謂不平分子ハ現在ノ滿洲國內ノミナラズ支那特ニ中支上海北支天津北京等ニ渡ル者多カリシガ之ト同時ニ一攫千金ヲ夢見テ進出スルノ徒亦漸ク多キヲ加ヘ更ニ萬歲騷擾ニ際シテハ上海ハ鮮内脱出者ノ蟠集地トナリ在滬朝鮮人數ハ頓ニ増加シタリ然レ共渡支朝鮮人ノ増加特ニ注目サルルニ至リタルハ滿洲事變後ノ事ニ屬シ特ニ冀東防共自

治政府成立後ニ於テ主トシテ地理的關係ヨリ滿洲國在住者ニシテ轉住スル者相當多數ニ達シタリ斯クテ在支朝鮮人ハ今次支那事變ノ直前タル昭和十二年六月末現在ニテ居住届ヲ提出セル者北支方面ニ於テ七千八百五十四人中南支方面ニ於テ一千七百九十七人計九千六百五十一人トナリ居レルガ調査漏ノ者多數アリテ其ノ概數ハ約三萬ト稱サレタリ

蘇聯領及歐米諸國ニ在留スル者ハ今ヲ去ル三十年乃至二十年前ニ移住セル者其ノ大部分ヲ占メ最近ニ於テハ移住者ト目スベキ者皆無ク状態ナリ

分布狀況 在外朝鮮人ノ多クハ無知無學ニ加フルニ其ノ移動甚シク調査上困難ヲ極ムルヲ以テ到底其ノ正確ヲ期スル由ナシ特ニ在滿朝鮮人ノ如キハ其ノ數モ多ク且治安モ亦不定ニシテ調査機關モ不備ナル上交通不便ノ邊陲地居住者モ多數アル爲少クモ百四十萬多クテ二百萬ト推算ナレ居ルガ昭和十五年末現在ノ統計ハ百三十四萬五千三百二十二人ヲ示セリ本統計ハ滿洲國治安部ノ調査ナルモ實數ハ百五十萬内外ト見ルヲ正鶴トスベシ滿洲國中間島地方ハ地理的及歴史的關係ヨリ其ノ數最モ多キコトハ既述セリ

在支朝鮮人數ハ北支方面特ニ天津北京青島濟南太原石家莊及ビ中支上海南京漢口ニ多ケレドモ在留者ニシテ届出ナキモノ多キ爲明確ニ其ノ數ヲ知ルコト能ハズ今次支那事變前ノ在留者ハ前述ノ通ナルガ事變ノ初期ニ於テハ戰禍ヲ避ケテ歸鮮スルモノ或ハ安全地帯タル滿洲國臺灣等ニ避難セル者等少カラズ在留者數モ一時的ニ減少ヲ見タルガ皇軍ノ連戰連勝ニ依ル奧地進出ト後方地帯ノ治安確立ニ伴ヒ昭和十五年三月一日現在ニテ届出ヲナセル者ハ北中支合計六萬三千

七百六十三人トナリコノ外南支ニ約五萬人アルガ其ノ實數ハ八萬餘ト概算セララルル狀況ナリ
蘇聯領ニアリテハ東洋ニ約二十萬ノ居住朝鮮人アルモノト推定セラレアリシガ昭和十二年秋蘇聯政府ハ其ノ東洋政策及民族政策ト肅清工作上此等在留朝鮮人全部ヲ奧地ニ強制移住セシメタルモ其ノ真相明カナラズ尙北米及布哇玖馬等ニハ現ニ約七千四百餘人ノ在留者アリ其ノ多クハ勞働移民トシテ渡航シタル者及其ノ子孫ナリ

在外朝鮮人ノ指導方針 帝國ノ朝鮮統治方針ハ勿論此等在在外朝鮮人ニ對シテモ何等ノ差別ナク適用セララルルモノナルガ在滿在支朝鮮人ノ一部ヲ除キ多クハ躍進朝鮮ノ現情ヲ知悉セズ認識極メテ淺薄ナル者多キヲ以テ本府ハ朝鮮ノ現狀ヲ充分ニ認識セシメ且皇國臣民タルノ本質ニ徹セシメンガ爲滿洲支那蒙疆ハ勿論其他諸外國ニ在留スル朝鮮人ニ對シテモ内鮮一體ノ趣旨ヲ下ニ保護指導ヲ怠ラズ外務省ト協議ノ結果昭和十三年十月十二日近衛外務大臣ヨリ在外各公館ニ對シ發セラレタル通牒ハ右ノ趣旨ニ基クモノニシテ在外朝鮮人ノ保護指導ニ一期又劃シタルモノナルガ爾來更ニ積極的ニ海外諸國ニ對シ難誌朝鮮其ノ他ノ圖書ヲ頒布シアリ更ニ之ガ目的達成ノ爲ニ外國人ニ對シテモ内鮮一體ノ周知徹底方ト朝鮮ニ對スル帝國統治ノ根本方針及實際ヲ正シク認識セシムベク銳意努力中ニシテ特ニ有力ナル外國人ノ來鮮ヲ勸誘スルト共ニ來鮮者ニ對シテハ直接鮮内各地ヲ視察セシムル外映畫文書等ニ依リ又ハ各種會合ノ機會等ヲ設ケ朝鮮事情ノ紹介ニ努メツツアリ

對在滿朝鮮人施設 帝國ノ在外朝鮮人保護撫育ニ關スル施設ハ遠ク明治四十年統監府時代間

島ニ臨時出張所ヲ設置シ在外朝鮮人ノ保護施設ヲ行ハタルヲ以テ嚆矢トス日韓併合後ニ於テハ本府之ヲ繼承シテ間島方面ニ於ケル在留朝鮮人ニ對スル教育衛生ノ施設ヲナスト共ニ之ガ救済ニ當ル事トナリ次イデ大正元年ニ於テハ勅令第四八號ヲ以テ領事ニ本府事務官ヲ兼務セシムルノ途ヲ開キ先ヅ間島及安東在勤ノ領事ヲ本府兼任ノ事務官ニ任命シ以テ在留朝鮮人保護施設ノ擴張ヲ圖リ越エテ大正三年頃ヨリ其ノ施設ヲ鴨綠江對岸地方ニマデ及ボシ大正七年頃ヨリハ愈積極的ニ普通學校ノ新設書堂ノ補助凶獸救濟囑託醫及種痘免許員ノ派遣對岸各地ノ巡回診療在滿朝鮮人視察團ノ補助新聞ノ無償配付等各方面ニ互リテ其ノ施設ヲ擴張スルト共ニ遠ク露領浦鹽ニモ事務官囑託等ヲ派遣シ彼地在留朝鮮人ノ保護撫育ニ當レリ大正十年ニハ特ニ在外朝鮮人保護撫育事務ノ爲豫算科目ヲ新設シタル外勅令第三一五號ヲ以テ浦鹽ニ事務官一名屬二名安東間島奉天吉林及哈爾濱ニ夫夫屬一名ヲ配置シ又勅令第五號ヲ以テ安東及奉天ニ在勤スル特別任用副領事ハ本府ノ推薦ニ依リテ任命セララルコトトナリ本府ノ保護撫育ノ區域著シク擴張セラレ同年本府外務省間ノ協定成ルニ及ビテ滿洲ニ於ケル朝鮮人ノ指導ニ付キ本府ハ專ラ保護撫育ニ關スル施設ヲ擔當シ外務省ハ取締ニ關スル施設ヲ擔當スルコトニ決定セリ

大正十一年以降露領ニ於ケル派遣員ハ皇軍ノ撤退露西亞政府ノ變動ニ依リ引揚グルノ已ムナキニ至レルヲ以テ彼ノ地ノ施設ハ中絶スルニ至リタルモ滿洲ニ於テハ引續キ上級施設ノ充實擴張ニ努ムルト共ニ新ニ牛疫豫防施設金融部及通信ノ施設補助ヲ開始シ大正十三年ニハ更ニ間島地方ノ交通及産業ノ發達ヲ計ル爲天岡鐵道ニ補助金ヲ下付スル等愈其ノ施設ノ萬全ニ備ヘタリ

降テ昭和四年本府事務分掌規程ノ改正セララルニ及ビ對在外朝鮮人施設ハ總督官房外事課ノ主管ニ移リタリ偶昭和六年滿洲事變ノ勃發後各地ニ於ケル兵匪及一般匪賊ノ被害ニ避難朝鮮人善後措置ノ爲更ニ多數ノ職員ヲ採用シ之ヲ滿洲各地及本府ニ配置シ益積極的保護施設ヲ爲スコトトナリ昭和七年度ニハ新ニ新京及龍井村ニ事務官八年度ハ龍井村ヲ廢止シ新京ノ分ヲ三名ト爲セリ及技手各一名宛ヲ配置シ尙本府補助ニ依リ全滿朝鮮人人民會及間理朝鮮人人民會技手ヲ採用シ一般施設ノ外農耕方面ノ指導ニモ當ラシムルコトトナセリ此等施設ニ要セル經費ノ昭和十二年度分ハ二百七萬九千九百二十圓ヲ算スルニ至レルガ同年十二月一日滿洲國ニ於ケル治外法權ノ撤廢ト南滿洲鐵道附屬地ノ行政權調整乃至移讓ニ伴ヒ同國內各地派遣員ハ舉ゲテコレヲ滿洲國ニ移讓シ在新京日本大使館内ニ數名ヲ止メタルニスギズ物的施設モ次項教育施設ノ一部以外ハコレ亦全部ヲ滿洲國ニ移讓シタリ

教育施設

在外朝鮮人教育施設ニ付テハ明治四十年間島ニ統監府出張所開廳ノ翌年龍井村ニ間島普通學校(現中央學校)ヲ開設シタルヲ嚆矢トシ其ノ後年ヲ逐フテ各地ニ學校ヲ設立センガ昭和三四及五年ニ在リテハ所謂中國ノ教育權回收ノ氣運濃厚ニシテ閉校ヲ命ジ或ハ中國學校ニ改編ヲ強制サレタル等ノ爲一時其ノ兒童數ヲ減ジタルモ滿洲事變後ニ於テハ奧地方面ノ治安保持セラレ各地ニ集團農村ノ建設セララルニ伴ヒ學校ノ新設セララルモノ益増加スルニ至レリ

本府ハ大正十年度以降在外朝鮮人教育補助ニ關スル豫算ヲ計上シ在滿普通學校書堂中內容堅實ニシテ朝鮮普通學校規程ニ準據シ朝鮮人初等教育ヲ實施セルモノニ對シ夫夫補助金ヲ交付シ

助成シ來リシガ今間島及南北滿洲ヲ通シ本府補助ニ依ルモノ及其ノ他ノ學校ノ區分ヲ表示スレバ左ノ如シ

六五四

昭和十二年五月末調

種別	校數	生徒數	備考
間島地方	七校	一八二五八	本府補助校
滿洲地方	一六	九三三七	本府補助校
朝鮮人經營私立學校	三三	二四四六	本府補助校
朝鮮人教育ヲ主トスル滿洲國領經營學校	四三	三三〇〇	本府補助校
朝鮮人教育ヲ主トスル滿洲以外ノ外國人經營學校	一四	三三〇	本府補助校
內地人教育機關	五	七四	宗教關係
計	一四三	九三三〇	五四校ノ教育機關ハ中、女、工業、商業、小學校等ナリ

以上ノ通本府ハ古ク統監府時代ヨリ年々開スルコト二十七年逐年經費ノ補助教科書ノ無償配付ヲナシ在滿朝鮮人子弟教育ニ努力シ來リシガ昭和十二年十二月一日滿洲國ニ於ケル帝國ノ治外法權撤廢及南滿洲鐵道附屬地ノ行政權ノ調整乃至移讓ニ伴ヒ安東大正昭和鳳凰城鞍山營口撫順本溪湖奉天北市場四平街公主嶺新京鐵嶺開原ノ十四普通學校ヲ除キタル四三九校兒童數六三八八八人ヲ滿洲國ニ移讓スルコトトナシ本府ハ之等移讓校ニ對スル本府負擔金トシテ昭和十三

年度以降四四七〇七六圓宛ヲ計上セリ尙前記安東外十三校ハ日本側ニ保留シ所在地學校組合之ガ經營ニ當リ在滿日本内地人教育機關ト共ニ在新京日本大使館教務部ニ於テ之ガ指導監督ヲ爲ス昭和十四年度ノ學校組合別經費狀況兒童數左表ノ如シ

昭和十五年度保留十四普通學校豫算並學校兒童數調

學校組合名	學校名	學校數	兒童數	歳入			歳出		
				本府補助金	滿洲國負擔金	其他收入	本府補助金	滿洲國負擔金	其他收入
安東學校組合	大正國民學校	一	一七	四六〇九	三九四三	一八三九〇	一〇三九四		
鳳凰城學校組合	鳳凰城國民學校	八	四〇	一一二六	六三六	四三七九	三三六三		
新京學校組合	新京國民學校	三	一五〇	三三〇〇	一八八〇	九四七七	五九四九		
公主嶺學校組合	公主嶺國民學校	五	一九	八〇〇七	三四一	一九〇〇	三三六八		
四平街學校組合	四平街國民學校	五	三五	八五九八	六五四	一六六	一六七八		
開原學校組合	開原國民學校	四	六〇	一七三三	一〇三〇	五三三	三三八八		
鞍山學校組合	鞍山國民學校	七	二七	二六九九	五五三	二〇三	一九二四		
鐵嶺學校組合	鐵嶺國民學校	二	五〇	一六〇〇	一〇〇〇	四四一	三三四七		
營口學校組合	營口國民學校	八	三五〇	二九七八	六二七	二八三	三〇八四		
奉天學校組合	奉天國民學校	三	七〇	三三三四	二八〇四	一〇〇一	五三三三		
撫順學校組合	撫順國民學校	一〇	二九	三三九四	四五〇一	九二七七	四七七三		
本溪湖學校組合	本溪湖國民學校	一	三	六六〇	三三三	一七二	一五七		
計		一四三	九三三〇	二八八四四	一三三三三	八二七三	四三三三		

第二十三章 在外朝鮮人

六五五

其ノ他鮮滿殖株株式會社ヲ通ジテ移住セシムベキ間島東邊道地方ノ集團移住地ニ對シテハ其ノ移住子弟教育費トシテハ努メテ之ヲ補助シ教育ノ普及徹底ヲ期シツツアリ

對在支朝鮮人施設

在支朝鮮人ノ保護指導ハ從來滿洲國以外ノ諸外國在留朝鮮人ニ對スルト同様專ラ外務省之ニ當リ外務省ハ出先帝國公館ト緊密ナル聯絡下ニ各地朝鮮人民會ヲ督勵シテ工作シ來リシガ本府ニ於テモ在滿朝鮮人同様之ガ惠澤ニ浴セシムベク計畫中ノ處偶々昭和十二年七月支那事變ノ勃發スルヤ奧地在住朝鮮人ニシテ北京天津等ノ安全地帶ニ避難シ來レル者ハ數百名アリ之等ノ奧地避難民及在京津地方在住ノ萬ヲ越ユル朝鮮人ニ對シテ差迫レル給食救療等ハ出先帝國公館當局ノミニテハ萬全ヲ期シ難カリシ爲本府ハ同月十六日取敢エズ天津ニ職員ヲ急派シ同地總領事館及軍ト連絡シ應急救護ノ事務ニ當ラシメタリ其ノ後皇軍ハ破竹ノ進撃ヲ續ケ遠ク山西山東ニ突入蒙疆ヲ席捲シ北支ノ治安漸次恢復スルニ伴ヒ半島同胞ノ新ニ進出スル者モ激增シ之ガ保護撫育上幾多緊急處理ヲ要スル問題簇出セルヲ以テ本府ハ更ニ職員ヲ同地方各地ニ派遣シ保護撫育上遺憾ナキヲ期シタリ

斯クテ在支朝鮮人事務處理ノ分野ヲ根本的ニ確立スル必要ヲ生ジ本府ハ同年十月外務省トノ間ニ在支朝鮮人事務ノ處理方ニ關スル協定ヲ結ビ本府ニ於テハ在留朝鮮人ノ思想善導教育衛生產業金融ノ如キ助長方面ノ特別施設ヲ創始擴充スルト共ニ就職ノ斡旋事變後急激ニ増加セル新規移住者ノ指導誘掖等諸般ノ恒久的保護撫育事務ニ當ルコトナリ昭和十三年度ニハ北支蒙疆方面ニ職員ヲ増派シテ之ガ事務ニ當ラシメタルガ次イデ昭和十三年十二月ニ至リ更ニ右協定ヲ昭

和十四年度以降ハ更ニ中支ニモ適用スルコトトナセリ蓋シ本府ガ在支朝鮮人ノ保護撫育ニ直接關與スル所以ノモハ朝鮮人ト内地人トハ民度及風習ヲ異ニスル爲實際上ノ取扱ヲ全然同一トナス時ハ兩者共却ツテ不便ヲ感ズルコト多キト在外朝鮮人ノ動向ハ直ニ鮮内民心ニ反映シ朝鮮統治上ニ及ボス影響大ナルモノアルヲ以テ其ノ取扱上ノ規準ハ之ヲ鮮内ト同一程度タラシムル必要アルト實際ノ衝ニ當ル者ハ特別ノ知識經驗ヲ必要トスル關係上朝鮮事情ニ精通シ朝鮮行政ニ最モ習熟セル技能及經驗ヲ有スル本府ガ外務省ニ協力ノ上之ニ當ルヲ最モ適當ナリトナヌヲ以テナリ

本府ノ在支朝鮮人ニ對スル施設ハ大要次ノ如シ

職員ノ配置狀況

本府ハ外務省トノ協定ニ依リ在北支朝鮮人ノ保護撫育事務ニ當ル爲昭和十三年六月北京及張家口ノ兩出張所ヲ開設シ北京出張所ノ監督下ニ天津及青島ニ派遣員ヲ配置セルガ尙昭和十四年度中ニハ更ニ濟南ニモ派遣員ヲ配置シ青島上海ニハ職員ヲ増置セリ

教育施設

中華民國ニ於ケル在住朝鮮人子弟教育ハ内鮮共學ヲ本旨トス而シテ其ノ經營ハ總テ民團民會ニ屬セリ從テ教育ニ關スル經費ノ負擔モ内鮮別個ナラズ凡テ其ノ資産所得ヲ基準トセル所得課金營業收益等ヲ標準トセル學業課金等凡テ一律ノ取扱ヲ爲シツツアルモ朝鮮人ハ内地人ニ比シ經濟的位置極メテ低キヲ以テ團體經費ノ分擔極メテ少ク各地方共内地人ノ恩惠ヲ蒙ルコト尠カラザル狀況ナリ

而シテ昭和十五年五月一日現在國民學校在籍朝鮮人兒童數ハ五二二〇名ニシテ前年同期四二

一四名ニ比セバ一〇〇六名ノ増加ヲ示シ全邦人兒童數二一八五七名ノ約三割九分ヲ占ム中等學校在籍生徒中朝鮮出身者六七二〇名ニシテ邦人生徒數六三一〇名ノ約一割強ヲ占メ青年學校ニ於テモ一六九名ヲ算スル狀況ナリ

前述ノ如ク中華民國ニ於テハ教育ノ内鮮一體ヲ本旨トシテ内鮮共學ヲ實施シテ朝鮮人子弟ハ教育ニ對スル熱意極メ秀熾ニシテ學齡兒童ノ殆ド全部ハ就學シ行動性癡成續等ニ於テハ内地人ニ比シ何等特異ナルトコロナキモ低學年兒童ニハ國語ニ習熟セザル者家庭ニ於ケル訓育衛生思想ハ殆ド等閑視サレ内地人兒童ニ比スルニ格段ノ相違アルハ否メザル現狀ニシテ教學上不便ヲ感ズルトコロ尠カラザルヲ以テ國民學校ニ學前ニ於テ之ガ準備教育ヲ施スノ必要アルニ鑑ミ朝鮮總督府ニ於テハ昭和十四年十月六日外務省ト協定ノ上昭和十五年度ヨリ左記ノ通實施スルコトトセリ

記

(イ) 在支各學校ニ對スル補助共ノ他ノ事務ハ朝鮮人ノ兒童又ハ生徒ヲ收容スルモノニ付テハ外務省ノ負擔ニ於テ行フモノトス但シ蘆臺安全農村ニ設立スル學校ニ付テハ朝鮮總督府之ヲ擔當ス

(ロ) 就學前ノ朝鮮人兒童ニ對スル國語ノ豫習内地人並ノ躰ヲ目的トスル幼稚園初等教育準備學校ニ付テハ朝鮮總督府之ヲ擔當ス

右ニ基キ昭和十五年度ニ於テ實施セル幼稚園教育狀況並ニ朝鮮總督府ノ補助金支出額ハ左表ノ

通ニシテ其ノ成績見ルベキモノアリ在任内鮮人間ニ好結果ヲ齎シツクナリ

中華民國内ニ於ケル朝鮮人幼稚園數並ニ朝鮮總督府ノ補助金支出額(昭和十五年度)

幼稚園設置地名	學級數	園兒數	補助金支出額		幼稚園設置地名	學級數	園兒數	補助金支出額	
			經常費	臨時費				經常費	臨時費
石門	二	六五	三〇〇〇	一〇〇〇〇	開封	一	五〇	二〇〇〇	一〇〇〇〇
漢口	一	三〇	二八〇〇	一〇〇〇	德州	一	三〇	一〇〇〇	一〇〇〇
張家口	二	四〇	二〇〇〇	一〇〇〇	濟南	二	六五	三〇〇〇	三五〇〇
青島	二	六〇	三〇〇〇	一〇〇〇	徐州	三	八五	二〇〇〇	八〇〇〇
彰德	一	三〇	一〇〇〇	一〇〇〇	太原	一	三〇	一〇〇〇	一〇〇〇
新鄉	一	三〇	一〇〇〇	一〇〇〇	芝罘	一	二五	一〇〇〇	一〇〇〇
順德	一	三〇	一〇〇〇	一〇〇〇	秦皇島	一	二五	一〇〇〇	一〇〇〇
上海	四	一三〇	七〇〇〇	一〇〇〇	山海關	一	二五	一〇〇〇	一〇〇〇
南京	三	五五	一〇〇〇	一〇〇〇	北平	四	一三〇	二〇〇〇	一〇〇〇〇
蚌埠	一	三〇	一〇〇〇	一〇〇〇	計	一〇	一、一七一	一、一七一〇	一、一七一〇
天津	四	一三〇	四、五〇〇	一〇、〇〇〇					
唐山	一	三〇	一〇〇〇	一〇〇〇					

衛生施設

從來モ都會地ニハ朝鮮人開業醫師アリタルガ貧窮セル多數ノ居住朝鮮人ハ治療ヲ受クベキ資力ナク徒ニ病苦ニ呻吟シ居リタル實狀ナリシヲ以テ昭和十三年ニハ天津北京及張家

第二十三章 在外朝鮮人

口ノ各民會ニ囑託醫ヲ設置ノ上在任朝鮮人ノ救療ニ從事セシメ所費經費ハ本府之ヲ全額補助スルコトトセルガ別ニ本府警務局衛生試驗場ノ調劑ニナル日常必需藥劑即チ胃腸藥風邪藥其ノ他ヲ合シテ十四種ノ藥品ヲ配付シツツアリ尙昭和十四年度ニハ青島濟南ニ昭和十五年度ニハ上海ニ囑託醫ヲ設置セルガ今後尙各地ニモ擴充ノ見込ナリ

金融施設 北京及天津ハ北支ニ於ケル朝鮮人ノ主要集地ニシテ昭和十三年末現在北京ニハ約九千餘人天津ニハ約六千餘人居住シ居タルガ朝鮮人ノ爲ノ金融機關ハ缺除ノ實狀ニアリタルヲ以テ帝國領事館ニ於テハ兩地ニ都市金融組合ヲ設置セシメ居住朝鮮人ヲ組合員トシ之ニ對シテ指導金融ヲナシ物心兩方面ヨリ經濟ノ發展ト生活ノ安定ヲ期スルコトトセリ即チ天津北京ノ兩興業金融組合トモ昭和十四年度初ヨリ業務開始セルガ本府ハ昭和十三年ニ於テ右兩組合ニ對シ夫夫基本金五千圓及經費二千二十圓宛ヲ補助シ其ノ維持助成ヲ計レリ尙昭和十五年度ニハ青島ニモ之ヲ設立セシメ前記同様補助金ヲ支出セリ

輔導施設 天津華街三不管ニ居住中ノ朝鮮人窮民ハ一定ノ生業ヲ有セズ阿片モルヒネ等ノ密賣ニ從事シアリシガ朝鮮人相互間ニ於テスラ紛爭ヲ事トシ帝國臣民タルノ面目ヲ失墜スルガ如キ事件常ニ發生セル爲本府ハ其ノ生活ノ安定ヲ圖ルト共ニ之ヲ正業ニ轉向セシムルノ急務ナルヲ認メ農村ヲ設置シ此等ヲ歸農セシムルト共ニ昭和十三年十二月天津朝鮮人民會ニ補助金ヲ下付シ製繩機軍手編機械ヲ購入セシメ其ノ製作工場ニ雇傭スベキ職工ニハ必ズコノ窮民ヲ使用スルコトノ條件ヲ附シ當業者ニ委託經營ヲ行ハシメツツアルガ土地柄恰好ノ授産事業ナルヲ以テ

所期ノ目的ヲ達スルト共ニ成績モ良好ナリ

尙昭和十四年度ニハ北京天津ノ二箇所ニ職業輔導所ヲ設ケシメル爲三〇六〇〇圓ノ補助ヲナシタリ

機關紙ノ發行 北支中支及南支ヲ通ジ在任朝鮮人ハ不穩思想ヲ懷ク者少ナキモ離鮮後幾年月ヲ經タル者少カラズ躍進朝鮮ノ現狀ニ對スル認識モ極メテ淺薄ニシテ且生活力微弱ナル者多キ關係上其ノ思想狀態必ズシモ健全ナリトハ言ヒ得ザル點アルヲ以テ郷土半島ニ對スル認識ヲ深メ皇國臣民タルノ本質ニ徹セシムル爲昭和十四年春以來機關紙(在華鷄林同胞)ヲ發行シ上無料ニテ配付シ居レリ

第二節 滿洲及北支ニ於ケル特種施設

在滿朝鮮人農村ノ設置 在滿朝鮮人ノ滿洲事變ニ依ル打擊ハ實ニ想像以上ニシテ時恰モ收穫期ニ際シ收穫ヲ目前ニ控ヘナガラ其ノ儘ニシテ避難シ相當ノ收穫ヲ爲セル者ハ兵匪敗殘兵跳梁ノ爲已ムナク離村シ或ハ彼等ノ毒牙ニ倒レタル者アリ翌昭和七年本府及帝國領事館ハ治安ノ維持セラレタル地方ニ避難民ノ原地歸還ヲ斡旋シタルモ匪賊横行ノ爲再ビ避難セルモノ多數ニ達シ加フルニ北滿一圓ノ水害アリ之ガ罹災鮮農ヲモ算フレバ一時其ノ數實ニ四萬人ニ達セリ是ニ於テ本府ハ此等避難鮮農ノ安住地ヲ與ヘンガタメ昭和六年度ニ於テハ東亞勸業株式會社ニ七萬一千六百十四圓ノ補助ヲ與ヘ滿鐵沿線亂石山驛ノ西方一邦里附近ニ約六百町歩ノ一團地

ヲ成セル水田地ヲ買収シ鐵嶺農村ト稱シ此處ニ彼等ノ一部ヲ收容シ更ニ同八年度ニ於テハ同社ニ對シ五十六萬一千二百二十八圓ノ補助ヲ與ヘ濱江省珠河延壽兩縣ニ跨ル河東一圓及ヒ奉天省營口縣田庄臺附近ノ兩地ヲトシ各一圓ノ安全農村ヲ建設シ前者ハ河東農村ト稱シ哈爾濱其ノ他北滿ニ於ケル避難鮮農ヲ收容シ後者ハ營口農村ト稱シ安東其他南滿一圓ニ於ケル避難鮮農ヲ收容セシメタルガ昭和九年七月南鮮一帶ヲ襲ヒシ大水害ニ因ル避難民ノ一部ヲ營口農村ニ收容スルコトトシ同農村擴張ニ要スル資金ノ一部トシテ五萬二千圓ヲ補助セリ

昭和九年度ニ於テハ同社ニ對シ十四萬餘圓ヲ補助シ會社ハ之ニ自己資金ヲ加ヘ計三十五萬圓ヲ以テ北滿ニ綏化農村ヲ建設セシメタルガ南鮮地方ニ於ケル水害罹災民中滿洲移住ヲ希望スル者滿洲事變避難民ニシテ再移住ヲ渴望セル者ノ爲昭和十年度同社ニ三十七萬圓ヲ補助シ會社ノ自己資金百十一萬圓ト合セ以テ既設營口鐵嶺綏化ノ三農村區域ヲ擴張セシムルト共ニ奉天省柳河縣三源浦ニ三源浦農村ヲ新設セリ昭和十一年九月同社ハ安全農村ノ一切ノ財産ヲ新設滿鮮拓殖股份有限公司現在ノ滿鮮拓殖株式會社ニ讓渡シタルガ朝鮮總督府ハ同公司ト協議ヲ遂ケ各安全農村ハ建設以來數年ヲ經過シ耕地熟化シ收穫ノ見透付キタルヲ以テ營口農村ノ一部昭和十年度擴張區域ヲ除キ昭和十二年ヨリ各安全農村建設費ニ對シ二十箇年以内ノ年賦償還ヲ開始シ安全農村建設ノ目的タル自作農創定ノ第一歩ニ入リ

安全農村概況表 (昭和十四年十二月末現在)

安全農村名	戸數	番面積	總收穫高	安全農村名	戸數	番面積	總收穫高
榮興 (元營口)	一八三	三九五	八四二	鐵嶺	三八三	九三三	三三九四
河東	七六六	一六四三	三五六四	南	一七二	三五五	一〇四八〇
興和 (元綏化)	四八〇	一〇六〇	三五七三	計	三六三三	七九二五	一四七四〇

備考 安全農村ハ主トシテ水稻ヲ栽培ス

間島在住鮮農自作農ノ創定

間島在住鮮農ノ大部分ハ小作農ニシテ多クハ滿洲人地主又ハ金融業者ヨリ極メテ不利ナル營農資金ヲ借入レ不當ナル小作契約ヲ爲シ常ニ小作料及金利ノ極格ニ喘ギツツ次第ニ廢類ヘノ途ヲ辿リツツアリタルニヨリ本府ハ此等貧農ニ安住ノ地ヲ得セシメシガ爲低利資金ノ貸付ニヨル高利債ノ整理ヲ爲サシメ併セテ東洋拓殖株式會社ヲシテ自作農創定事業ヲ開始セリ

本計畫ハ先ヅ間島在住ノ鮮農ヲシテ自作農タラシムルヲ主眼トシ本府ハ東洋拓殖株式會社ニ對シ昭和七年度ヨリ向フ五箇年間毎年十萬圓ヲ補助シ會社ハ之ニ對シ年年三十萬圓ヲ出資シ毎年四十萬圓ヲ以テ土地ノ購入住宅ノ建築耕牛ノ購入及其ノ他營農資金ノ貸付ヲ行ヒ五箇年間ニ二百萬圓ヲ以テ二千五百戸ノ自作農創定ノ基礎ヲ創リシモノナリ而シテ土地ハ同社ニ於テ購入シ一箇年据置十五箇年以内ノ年賦償還方法ニ依リ土地所有權ヲ取得セシムルコトトシ貸付金ハ大體ニ於テ一戸當耕地面積水田一响地約六反步畑五响地計六响地トシ其ノ代金六百五十圓家屋

建築費一戸當四十圓耕牛購入費五十圓農耕資金六十圓一戸當計八百圓ノ豫定ニシテ家屋及耕牛資金ハ五箇年賦農耕資金ハ一箇年期限ニヨリ回收スルコトトシ回收金ノ元本ハ順次資金ニ繰入レ年年更新シテ反覆貸付ヲ行ヒ自作農ヲ漸増セシムルコトトシ金利ハ何レモ年八分二厘トスルコトトセルガ本計畫ニ基キ實施ノ結果昭和十二年三月末現在ニ於テ自作農創定戸數二千九百六戸自作農創定面積一萬三千六百五町步貸付金總額百四十九萬四千四百七十九圓ナリ

昭和十二年十二月一日滿洲國ニ於ケル我が國ノ治外法權撤廢實施ノ結果前述ノ安全農村及集團部落ノ施設ハ舉ゲテ滿洲國ニ移讓セリ

芦台模範農村

本府ハ在滿朝鮮人輔導ノ一施策トシテ南北滿洲ニ五箇所ノ安全農村ヲ設置スルト共ニ間島省内ニ於テハ二十八箇所ノ集團部落ヲ設置シ極メテ好成績ヲ收メタル體験ニ鑑ミ北支ニ於テハ既ニ今次支那事變勃發前北京天津其ノ他京山線沿線ニ在留シ不正業ヲ營ミツツアリシ朝鮮人ヲ收容歸農セシムルト共ニ將來北支ニ於ケル斯ノ種施設ノ模範タラシムル爲概ネ滿洲ニ建設セルガ如キ安全農村ノ設置ヲ計畫シ昭和十二年五月在通州特務機關及冀東政府ノ間ニ河北省寧河縣ヲ貫流スル蘆運河ノ右岸ニ擴ガル廣瀾タル荒蕪地ニ朝鮮人集團部落設置ニ關スル協定ヲ締結シ之ヲ基礎トシテ本府在唐山特務機關天津總領事館及冀東防共自治政府ノ間ニ於テ更ニ協議ヲ重ネ昭和十三年一月別紙寫ノ通寧河縣安全農村設置ニ關スル協定ノ成立ヲ見茲ニ漸ク芦台模範農村安全農村ヲ改稱ス建設ノ基礎ヲ確立セリ依テ本府ハ支那事變勃發ト共ニ北支在住朝鮮人ノ輔導ノ爲派遣セル事務官ヲシテ外務省出先當局ト緊密ナル連絡ヲ保持シ之ガ基本計

畫ヲ樹立シ農村建設事業ハ東洋拓殖株式會社ヲシテ之ニ當ラシメ建設後ノ經營ハ新ニ收買農村民ヲ以テ協同組合ヲ組織セシメ運營ノ衝ニ當ラシムルコトトシ本府ハ建設費ノ補助トシテ東洋拓殖會社ニ對シ昭和十二年度ニ於テ三萬五千圓ヲ昭和十三年度ニ於テ三十三萬圓ヲ下付シ外務省モ亦昭和十二年度ニ於テ三萬五千圓ヲ下付シ農村ノ建設ヲ助成セリ

此ヨリ先東洋拓殖會社ハ本府及日支關係諸機關ノ積極的援助ノ下ニ協定ニ依ル豫定地即チ寧河縣高家化附近ノ土地約三千五百町步ノ買收ニ着手シタルガ地主ハ俄然猛烈ナル反對ヲ爲シ之ガ買收ニ應ゼズ加フルニ一部排日官憲ノ策動ニ因リ土地ノ買收ハ一大頓挫ヲ來シタルモ軍特務機關ノ熱心ナル斡旋效ヲ奏シ雙方互讓妥協シ當初ノ買收豫定額二十一萬圓ヲ五十一萬圓ニ引上グ其ノ中十萬圓ハ冀東政府ニ於テ日支親善ノ意味ヨリ自發的ニ提供シ結局東洋拓殖會社ハ二十萬圓ヲ追加シ合計四十一萬圓ヲ支出シ同政府ヨリ三十箇年ヲ一期トスル水租權ヲ取得シ東拓ハ直チニ現地ノ實測ヲ行ヒ工事實施設計ヲ作成シ將ニ工事ニ着手セントスルヤ偶々昭和十三年七月八月ニ於ケル芦台附近ノ蘆運河豪雨ノ爲汎濫シ浸水約二箇月ニ及ビタル爲一部設計ヲ變更シ農村地區ノ周圍ニ新ニ防水堤ヲ築造スルト共ニ地元支那人ト提携融和シ水稻ニ對スル朝鮮人ノ優秀ナル技能ヲ直接指導誘掖スル目的ヲ以テ豫備土地五〇〇町步ヲ割キテ支那人小作地ニ充當スルコトトシ之ガ爲灌溉設備擴張費其ノ他工事材料ノ騰貴等ノ爲既定計畫ニ依ル豫算百二萬圓ニ對シ百八萬三千圓ヲ増如シ合計二百十萬三千圓ヲ以テ農村ノ建設工事ニ着手セリ

當初農村建設工事ハ昭和十四年三月末ヲ以テ竣工セシメ工事進行ニ伴ヒテ順次開畝シ昭和十

四年ノ秋ニハ相當ノ收穫ヲ見ルベキ豫定ナリシガ昭和十四年ノ天津附近ヲ中心トスル未曾有ノ大水害ニ因リ資材ノ運搬不能トナリ工事竣工期限ヲ一箇年遅延ノ已ムガキニ至リ其ノ間異常ナル物價騰貴ニ依リ工事ノ前途ニ暗影ヲ與ヘタルモ能ク惡條件ヲ克服シ遂ニ昭和十五年六月豫定ノ工事ヲ完成セリ

本農村ノ收容者ハ天津北京唐山海關及石家莊方面ノ不正業者ヲ豫定セル處ナルガ之ヲ指導誘掖スベキ優秀ナル農家ヲ入植セシメ農業經營ノ範ヲ示シ落伍者ノ絶無ヲ期スニ非ザレバ到底農村建設ノ目的ヲ達スルコト能ハザルノミナラズ折角北支在留朝鮮人不正業者ヲ轉業セシメテ北支ノ明朗化ヲ企圖セントスル目的ニモ副ハザルヲ以テ昭和十四年十一月本府ハ現地外務省出先當局ト協議シ

(イ) 農民訓練所終了生又ハ農業實修學校卒業者タルコト

(ロ) 家族ノ各員共思想穩健性質善良ニシテ前科者ナキコト

(ハ) 現ニ一家ヲ舉ゲテ農業ニ從事シ自作兼小作農タル者ナルコト

(ニ) 移住家族ノ全員身體強健ニシテ一家族中ニ男子二人以上ノ勞働能力ヲ有スル者ナルコト等ノ條件ヲ具備セル者ヲ鮮内ヨリ百五十戸ヲ嚴選入植セシメタリ

而シテ開墾第一年目タル昭和十五年ニ於テハ約千七百町歩ヲ灌漑シ約一萬六千餘石ヲ收穫シ第二年目タル本年ハ約千九百町歩ノ作付ヲ爲シ四萬二千石ノ收穫見込ニシテ名實共ニ模範農村ノ名ニ背カズ北支米穀需給ノ一翼ヲ荷ヒ最モ優レタル農村トシテ活模範ヲ示シ曩ニ山東華人

篤農家一行四十名本農村ヲ視察シ日本ノ異民族ニ對スル眞ノ精神ニ觸レ立派ナ學校ノアルコト醫療施設ノ完備セルコト多數ノ警官ガ警備ノ爲ニ配置アルコト有能ナル指導者ガ多數配置サレ居レルコト等朝鮮民族ノ爲ニ如何ニ日本政府ガ眞劍ニ考ヘ居ルカヲ知り我等支那人ト比較シ感慨無量ノモノアリ尙私達支那人ハ東亞共榮圈等ト云フ言葉ハ全ク自分勝手ナ言葉トノミ思ヒ居リ内鮮一體等ト云フコトモ一種ノ宣傳ニ過ギザルモノト思ヒシニ今日此ノ芦台農村ヲ見テ日本ノ眞意ヲ了得シ所謂八紘一宇ノ精神モ克ク解セラレタルヲ以テ今後私達支那人ハ日本ノ指導ノ下ニ東亞共榮圈ノ建設ニ努力スベキデアル云々ト感激セシメタルガ如キ本農村ノ圓滑ナル發展ハ日華提携ニ資スル處大ナリト謂フベシ

第三節 朝鮮人ノ滿洲開拓民ト西北鮮移植事業

滿洲移民實行機關 朝鮮ト滿洲國トハ地理的ニモ歴史的ニモ密接ナル關係ヲ有シ古來朝鮮人ノ滿洲ヘ移住スル者頗ル多ク最近ニ於テ移住者ノ數ハ前述セル如ク百萬ヲ越ユルノ狀況ナルノミナラズ尙年年ノ渡滿者數萬ヲ算スルノ趨勢ナルガ此等多數移住者ノ大部分ハ農民ナルヲ以テ其ノ統制及安定ニ必要ナル殖事業ヲ計畫的ニ經營シ之ニ依リテ滿洲國ノ統治産業開發ニ貢獻シ同時ニ朝鮮ニ於ケル過剩人口ノ調整ニ資シ更ニ内地ニ於ケル朝鮮人内地人勞働者關係ヲ圓滑ナラシムルハ日滿一體不可分ノ大精神ニ鑑ミ重要國策ナルヲ認メ之レガ實行機關ヲ設置スルコトトシ本府ハ昭和十一年制令ヲ發布シ京城ニ鮮滿殖植株式會社ヲ設立スルト共ニ滿洲國ニ於テ

ハ勅令ヲ發布シ前記ノ會社ノ全額投資ニ依リ新京ニ滿鮮拓殖股份有限公司現在ノ滿鮮拓殖株式會社ヲ設立シ兩者相俟チテ昭和十二年ヨリ朝鮮人ノ拓殖事業ヲ經營スルコトナセリ

集團開拓民 集團開拓民ハ主トシテ人口稠密ナル南鮮地方ノ各道ニ割當道ニ於テ次ニ示ス資格ヲ備フル者ノ中ヨリ選定スル方針ヲ執レリ (一)滿洲國構成分子トシテ滿洲國ノ國是ニ從ヒ先住民ト相協和シ義務履行ニ努ムルモノナルコト (二)現ニ自作兼小作又ハ小作農タル者及既往ニ於テ農業ニ從事セル經驗ヲ有シ確實ニ歸農シ得ル者ニシテ滿洲國移住ノ意思強固且困苦缺乏ニ堪ヘ得ルモノナルコト (三)身體強健性質善良ニシテ一家庭中可及的ノ男子二人以上ノ勞働力ヲ有スルモノタルコト

集團開拓民ハ滿鮮拓殖株式會社ノ取得セル未墾地又ハ二荒地ノ集團地ニ入植セシメ一部落概ネ百戸ヲ收容シ周圍ニ土壁ヲ構築シ自警團ヲ置キ匪賊ノ襲撃ニ備ヘシムルヲ常トセリ集團開拓民ハ一戸當畑地四町歩又ハ水田二町歩ヲ割當テ營農セシムルモノナルガ本開拓民ハ何レモ貧農ニシテ資力乏シキヲ以テ移住旅費ハ勿論土地代家屋費耕牛農具種子代及食糧費等ハ一切會社ヨリ貸付シ土地家屋耕牛費ハ入植後數年ノ後土地熟化シ收穫ノ見透シ略定マレルヲ俟チ十五箇年程度ノ期間ヲ以テ年賦償還ヲ行ハシメ其ノ完済ト共ニ自作農タラシムル計畫ナルガ年賦償還金ノ利率ハ年一割ニテ其ノ他ノ貸付金ノ利率ハ年一割五分トス

集團開拓民ニ對スル教育醫療金融警備等ノ施設ハ滿洲國側及會社ニ於テ實施シツツアルモ朝鮮總督府ハ鮮滿一如ノ見地ヨリ鮮滿拓殖株式會社ヲ通ジ豫算ノ定ムルトコロニ依リ援助ヲ與ヘ

其ノ生活ノ安定ヲ圖リツツアリ

昭和十二年以降同十五年迄ニ朝鮮ヨリ入植セル集團開拓民ノ實績ハ左表ノ通九四二戸ナリ

集團開拓民入植調 (昭和十五年十二月末現在)

省名	入植戸數					計
	昭和十二年	昭和十三年	昭和十四年	昭和十五年	計	
間島	二二八〇	一八四〇	一〇七四	一	五二七五	
奉天	一	一	三五八	一	三五八	
通化	一	六〇四	三七〇	一	九七五	
吉林	一	四六	八三三	一	一三九〇	
牡丹江	一	一	九二	一	九四	
計	二二八二	二〇九二	一六七六	三	五〇五三	

道別滿洲集團開拓民送出国數調 (昭和十五年十二月末現在)

道名	送出国數					計
	昭和十二年	昭和十三年	昭和十四年	昭和十五年	計	
京畿道	九〇	二七	四〇	一	一五八	
忠清北道	二八五	三三〇	三三九	一	一〇〇五	
忠清南道	一	三三	三三	一	六八	
全羅北道	一	六〇二	五七九	一	一一八二	
全羅南道	一	六二九	四八八	一	一一一八	
慶尙北道	七〇九	三九八	七四一	一	一八四九	
慶尙南道	三七七	三七七	七四一	一	一八九六	
計	一〇〇〇	一〇〇〇	一〇〇〇	三	三〇〇三	

開拓民訓練所

朝鮮總督府ハ滿洲開拓移民ノ健全ナル發展ヲ圖リ併テ滿洲國ノ産業開發ニ貢

六七〇

獻セシムルニハ開拓民ノ中堅人物ノ活動ニ俟ツトコロ多大ナルモノアルヲ認メ鮮滿拓殖株式會社ニ補助金ヲ下附シ昭和十三年一月江原道平康郡洗浦ニ拓殖訓練所ヲ開設セシメ中堅開拓民ノ鍊成ニ努メ來レルガ之ガ輩化擴充ヲ圖ル爲昭和十五年四月之ヲ本府ニ移管シ滿洲開拓民志願者訓練所ト改稱シ内地及滿洲國ト密接ナル連絡ヲ保持シ第一節開拓民ノ指導者タルベキ者第二節(開拓民ノ中堅トナルベキ者)第三節青年義勇隊ノ三種ニ分チ之ガ訓練ヲ施シツツアリ

西北鮮移殖事業

鮮滿拓殖株式會社ハ滿洲ニ於ケル朝鮮人拓殖事業ニ投資スルノ外西北鮮開拓事業ヲ經營スルヲ以テ其ノ主要業務ト爲ス

西北鮮開拓事業ハ朝鮮總督府ノ計畫ニ依ル北鮮開拓事業地域内ノ咸北茂山咸南甲山三水豐山長津平北厚昌慈城江界ノ三道八郡ニ跨リ不要存置國有林野ノ貸付ヲ受ケ之ニ昭和十三年度ヨリ同二十年年度迄八箇年ニ亘リ一萬戸ノ農民ヲ主トシテ人口稠密ナル南鮮地方ヨリ移住セシメ北鮮ノ沃野ヲ開發スルト共ニ移住農民ヲシテ自作農トシテ安定セシムトスルニ在リ

本事業地ハ西北鮮地方ノ氣候風土ヲ異ニスル高原地帯ニ屬スルヲ以テ平地帶ト著シク營農方式ヲ異ニスルノミナラズ移住部落ニ對シ諸般ノ社會的施設ヲ爲スヲ要シ且移住者ハ移住當時ニ於テ移住旅費家屋農具費其他營農費移住後收穫期迄ノ食糧費トシテ會社ヨリ二百圓内外ノ借金ヲ負擔スル上ニ社會的文化的施設費ヲモ分擔スルガタメ移住ノ初年ニハ借入金ノ利拂スラ困難ナルヲ以テ移住後數年ハ小作農トシテ過シ收益ノ程度ニ應ジ小作料ヲ納付セシメ開墾完了耕

地熟化シ其ノ收穫ノ見極定マルトキハ年賦償還法ニ依リ自作農タラシムル計畫ナリ

移住者ノ一戸當耕地面積ハ四町步ニシテ其ノ外ニ採草放牧地一町步薪炭林二町步其ノ他二町步計八町步ヲ割當テ耕地ノ開墾ハ會社ニ於テ移住者ヲ使備シ之ニ適當ノ賃金ヲ支給シ生活費ニ充當セシメ以テ借入金ヲ少カラシムルコトヲ期セリ

開墾面積ハ各戸ニ對シ第一年ニ一町五反步第二年第三年ニ各一町步第四年目ニ五反步ト豫定セリ

栽培作物ハ現地ノ狀況ヲ調査シ地方ノ栽培慣行作物トナレル馬鈴薯燕麥大麥稗ヲ選ミ次ニ收穫多クシテ販賣價值大ナル小麥菜豆豌豆等ヲ按排ス

本事業ハ昭和十二年ヨリ着手シタルガ昭和十五年十二月末現在ノ移住戸數及耕地面積左ノ如シ

移住戸數

咸鏡南道甲山郡雲興面鳳頭事業區	五三三戸
同 同 普天面保興事業區	四二九戸
同 同 農山事業區	二九八戸
計	一二六〇戸

耕地面積

咸鏡南道甲山郡雲興面鳳頭事業區	三六三五町
-----------------	-------

咸鏡南道甲山郡普天面保興事業區
同 同 雲興面農山事業區
計

五、一四四町
二、四二三町
一、二〇二町

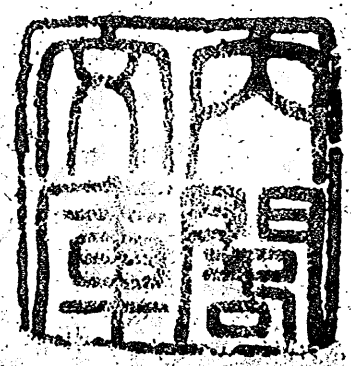

昭和十七年三月二十五日印刷
昭和十七年三月三十一日發行

朝鮮總督府

京城府蓬萊町三丁目六十二番地

朝鮮印刷株式會社印刷