10月

新湖南报

1956年10月1日 星期一
夏曆丙申年八月廿七 初五寒露

第2578号
今日共4版

社址：長沙市經武門口 电报挂号 4357
电話：总机3381 新聞部 2344
晚班編輯室3384 讀者來信部 3310

印度國会代表团到达北京

据新華社北京29日电 印度共和國国会代表团在今天下午到达北京。代表团是应中華人民共和國全國人民代表大会常务委員会委員長刘少奇的邀請來中國訪問的。

代表团一行共26人，其中包括印度人民院議員14人，联邦院議員8人，國会秘書3人。代表团的团長是印度人民院議長阿·阿延加尔。

当代表团乘坐的飛机降落在挂着中印兩國國旗的飛机場上的时候，刘少奇委員長走到飛机旁边迎接，北京的女青年向代表团献花。到机場欢迎的还有首都各界人士和各人民团体負責人李济深、郭沫若等。印度駐中國大使拉·庫·尼赫魯也到机場欢迎代表团。

阿延加尔团長在机場發表講話說，印度國会代表团应邀到中國訪問，是为了在兩國之間建立更良好更愉快的关系，也为了保証兩國更密切的接触和了解。

阿延加尔談到中印兩國之間存在的悠久友誼。他說，我們兩國爭取自由的斗爭多少有着相同之处，而且我們差不多是同时獲得自由的，讓我們向你們的偉大領袖毛澤东先生和你們中國人民的勝利表示慶賀。

阿延加尔指出，在中印兩國的共同努力下產生了偉大的五項原則。他說，我們很高兴地知道这些为了保証永久和平在國家之間实行和平共处的原則已經受到許多國家的欢迎。我們相信五項原則也会为其他國家所接受。維持和平就会有繁荣。

阿延加尔的講話受到热烈的欢迎。

当天晚上，刘少奇委員長举行了欢迎印度共和國国会代表团的宴会。

庆祝社会主义的偉大胜利！爭取超額完成第一个五年計划！

伏罗希洛夫、布尔加寧、謝皮洛夫电賀我國國慶

新華社北京30日电 苏联最高苏維埃主席团主席伏罗希洛夫、苏联部長会議主席布尔加寧和外交部長謝皮洛夫給毛澤东主席、刘少奇委員長、周恩來总理兼外交部長的賀电如下：

北京

中華人民共和國主席毛澤东同志：

中華人民共和國全國人民代表大会常务委員会委員長刘少奇同志：

中華人民共和國国务院总理兼外交部長周恩來同志：

值此中華人民共和國7周年國慶之际，謹代表苏联人民、苏維埃社会主义共和國联盟政府，并以我們个人的名义，向你們，親爱的朋友們，并通过你們向兄弟般的中國人民和中華人民共和國政府致衷心的祝賀。

由于中國人民在光荣的共產党領導下作了英勇的努力，中國革命取得了勝利，这一勝利对帝國主义的世界体系給予了致命的打击。这一有歷史意义的勝利使和平、民主、社会主义陣营增加了新的力量，使國际舞台上的力量对比發生了有利于和平和進步力量的变化。

中華人民共和國正以飛快的速度建設着社会主义社会，它的成就明顯地証明了一个从压迫下獲得了解放并已成为自己國家主人的人民是能够取得多么巨大的成就。

今年中國人民是在空前的劳动和政治热情高漲的情况下，是在第一个五年計划基本上即將提前完成并在進一步發展國家的國民經济和文化方面拟訂了更加宏偉的任务的时候，來慶祝中華人民共和國國慶的光荣節日的。中華人民共和國建國以來对各國人民爭取國际安全和世界和平的事業作出了巨大的貢献。它同全世界要好和平的各國人民一起坚持不渝地主張和緩國际緊張局势和巩固世界和平。

正因为如此，偉大的中國的國际威望和它对國际事务的影响有了空前的提高。

我們很高兴地指出，我們兩國人民的友誼和富有成果的合作正在不断地加强和擴大，这种友誼是任何敌对势力的陰謀所不能动摇的。

我們衷心地預祝偉大的中國人民在建設幸福的新生活中獲得進一步的成就。

願苏、中兩國人民的友誼不断發展和万世長存！

苏維埃社会主义共和國联盟最高苏維埃主席团主席 克·伏罗希洛夫

苏維埃社会主义共和國联盟部長会議主席 尼·布尔加寧

苏維埃社会主义共和國联盟外交部長 德·謝皮洛夫

1956年9月30日于莫斯科

毛主席設宴招待尼泊尔首相

新華社北京29日消息 毛澤东主席今晚設宴招待尼泊尔王國首相坦卡·普拉薩德·阿查里雅和夫人。

毛主席和阿查里雅首相在宴会上先后致詞。毛主席对阿查里雅首相和他的夫人以及同他一道來中國的朋友們表示热烈欢迎。兩國領導人在致詞中一致祝賀中國、尼泊尔和印度3國团結一致和友誼。

尼泊尔首相的随行人員，也应邀出席了宴会。

今晚出席作陪的，有朱德副主席、刘少奇委員長、周恩來总理，全國人民代表大会常务委員会副委員長宋慶齡等多人。

印度駐中國大使尼赫魯和夫人也应邀出席了宴会。

宴会开始前，阿查里雅首相向毛澤东主席代表了尼泊尔國王馬亨德拉贈送的一張親筆簽名的相片，并且贈送了一幅毛澤东主席的繡像、一把鑲嵌佩刀、一塊羊毛毯和一对象牙。

慶祝第七届國慶節

周总理举行盛大招待会招待各國外宾

新華社北京30日电 中華人民共和國國务院总理周恩來今晚为慶祝國慶7周年举行盛大招待会，招待來自五大洲50多个國家的兩千多位外宾。

正在中國訪問的印度尼西亚共和國苏加諾总統、尼泊尔王國坦卡·普拉薩德·阿查里雅首相同毛澤东主席、朱德副主席、刘少奇委員長、周恩來总理、宋慶齡副委員長一起出現在宴会大廳的講台上时，全場以雷动的热烈掌声來欢迎他們。

毛澤东主席在招待会上热誠欢迎來自各國的外宾。他說：

朋友們，同志們：

欢迎你們來到我們的國家，欢迎你們参加我們國家的國慶節，祝賀所有朋友們、同志們的身体健康。

苏加諾总統应邀在招待会上講話。他說：

親爱的兄弟們，我今天能参加中華人民共和國的國慶，感到非常高兴，謹向中國人民表示祝賀。

中華人民共和國的勝利，印度尼西亚人民感到就像自己的勝利一样。印度尼西亚和中華人民共和國是兩个親密的朋友。希望中國和印度尼西亚能并肩前進，共同合作，以便取得兩國的繁荣和世界和平。

尼泊尔王國首相阿查里雅接着应邀在招待会上講話。他說：

我非常高兴有机会参加今晚的集会。尼泊尔和中國是鄰邦，兩國不久前在五項原則的基础上締結了协定。

我到中國以后，親眼看到中國人民为建設國家而工作，这給了我深刻的印象。

我認为，一切亚洲國家应該建設自己的國家并且携手前進。所有亚洲國家和世界上所有的國家都应該团結起來，一起过和平的生活。我再一次感謝中國人民对我的欢迎。

全体中外來宾們以热烈的掌声來欢迎他們的講話，并且一起举杯慶賀中國人民的这个節日。

在招待会开始时，周恩來总理在热烈的掌声中，向來自各國的全体外宾致了欢迎詞。他說："親爱的朋友們、同志們：

中華人民共和國建國7周年的國慶就要到來了。在中國人民这个欢乐的節日，印度尼西亚共和國苏加諾总統閣下和尼泊尔王國阿查里雅首相閣下能够同我們在一起，使我們感到非常荣幸。今年，同我們一起欢度我國國慶的，还有出席中國共產党第八次全國代表大会的各國兄弟党代表团，以及來自許多國家的官方和民間性的代表团和社会知名人士，代表着議会、軍事、科学、文化、藝術、經济、貿易、宗教、新聞、体育、工会、青年、妇女、和平等各个方面。我現在代表中國政府和中國人民，向各國的貴宾們和朋友們表示最热烈的欢迎。

为了在國內進行社会主义建設，中國人民需要一个和平的國际环境，需要在世界上有更多的朋友。世界各國人民对中國人民的珍貴友誼，从來就是我們所重視的。不断地增進这种友誼，过去是、現在是、將來也永远是我們的一个重要的任务。今天我們能够同这么多國际朋友欢聚一堂，生动地証明，中國人民的朋友遍于全世界。

7年來，中國人民在國內建設和國际事务方面所取得的成就，是同世界各國人民給予我們的友誼、同情和支持分不开的。我們沒有任何理由滿足于已有的成就。我們应該認眞地糾正我們工作中的缺点，繼續虛心地向世界各國人民学習。这样，才能保証我們在今后的工作中取得更多和更大的成就。我們誠恳地要求各國朋友們，对我們提出改進工作的意見，特別是对我們的任何大國主义傾向和驕傲自滿情緒，提出嚴格的批評。我們將把这种意見和批評看成是对中國人民最友好的表示。

各國領導人員之間的互相接触和各國人民之間的友好來往，已經成为目前國际关系中的一个特点，并且大大地推進了世界和平的事業。在这些方面，中國人民曾經貢献出自己的一分力量，今后还会繼續不断地貢献出自己的力量。讓我們預祝，明年这个时候，我們將能够接待來自更多的國家的朋友們！

最后，我建議：

为各國的貴宾們和朋友們的健康，

为各國駐華的外交使節們的健康，

为各國的和平共处和友好來往，

为世界的持久和平，

干杯！"

周恩來总理在講話以后，到会場中同尼泊尔阿查里雅首相和夫人、随同苏加諾总統來華訪問的印度尼西亚高級官員，尼泊尔首相随行的高級官員，出席中國共產党第八次全國代表大会的50多國的兄弟党代表，各國駐華使節和外交官員，各國議会、軍事、司法、農業、貿易代表团人員，各國著名和平人士和公众領袖，以及各國科学、文化、藝術、經济、工商、宗教、新聞、体育、工会、青年、妇女、和平等方面的代表团和代表面前，同他們在一起为和平与友誼干杯。

出席今晚招待会作陪的，有國务院副总理陈云、彭德怀、鄧小平、鄧子恢、賀龍、陈毅、烏蘭夫、李先念，全國人民代表大会常务委員会副委員長李济深、沈鈞儒、郭沫若、黃炎培、彭眞、李維漢、陈叔通、賽福鼎；最高人民法院院長董必武，最高人民檢察院檢察長張鼎丞，國防委員会副主席刘伯承元帥、聶榮臻元帥、叶劍英元帥、程潛、張治中、傅作义、龍云，外交部副部長張聞天、王稼祥、章漢夫、姬鵬飛，中國人民政治协商会議全國委員会副主席何香凝、章伯鈞、陈嘉庚、鮑尔漢，以及各民主党派、各人民团体和社会各界著名人士。

本报啓事：本报职工國慶節休假，明天無报，3日出华張。

印度尼西亚共和國总統苏加諾到达北京

毛主席等到机場迎接，首都几十万群众热烈欢迎貴宾

新華社北京30日电 印度尼西亚共和國总統苏加諾今天由烏蘭巴托到达北京。

毛澤东主席到机場欢迎貴宾。总統由毛澤东主席陪同，从机場乘敞篷汽車到中南海。在長达20公里的道路上，总統受到几十万人的夾道欢迎。

苏加諾总統是应毛澤东主席的邀請，來中國進行为期兩周的國事訪問的。

总統在机場上發表講話說，他來中國訪問，"是为了加强中國人民和印度尼西亚人民的友好关系"。总統說，讓我們共同前進，來实現完全的独立、美好的繁荣和持久的世界和平。

今天，北京披上了節日的盛裝。街道上懸挂着中國和印度尼西亚國旗。在許多交通要道，竪立着高大的彩牌樓和标語塔。上面寫着：

"向苏加諾总統致敬！"

"中國和印度尼西亚人民的牢不可破的友誼万歲！"

"亞非和世界和平万歲！"

在西郊机場上，有1万多人欢迎苏加諾总統。

苏加諾总統和他的随行人員分乘4架飛机來北京。

苏加諾总統乘坐的一架双引擎的銀色飛机，下午2时在机場着陸。这时候，机場和远近道路上的人群中，响起了一片欢呼声。

苏加諾总統出現在飛机艙口，他微笑着向欢迎者揮手。

毛澤东主席走到飛机跟前和貴宾緊緊地握手，表示欢迎。

毛澤东主席介紹苏加諾总統同在飛机跟前欢迎的人們見面，总統和他們一一握手。这里有：朱德副主席，刘少奇委員長，周恩來总理和副委員長宋慶齡、林伯渠、李济深、沈鈞儒、郭沫若、黃炎培、彭眞、李維漢、陈叔通、賽福鼎，副总理陈云、彭德怀、鄧小平、鄧子恢、賀龍、陈毅、烏蘭夫、李先念，國防委員会副主席聶榮臻、叶劍英、程潛、張治中、龍云，最高人民法院院長董必武，最高人民檢察院檢察長張鼎丞，全國人民政协副主席章伯鈞、陈嘉庚、鮑尔漢和外交部副部長張聞天，中國駐印度尼西亚大使黃鎮等。

印度尼西亚駐中國大使維約普拉諾托和所有現在中國訪問的印度尼西亚的朋友們都到机場欢迎苏加諾总統。

軍乐隊奏印度尼西亚和中國兩國國歌。接着，苏加諾总統由毛澤东主席陪同檢閱了陸海空三軍仪仗隊。

苏加諾总統和他的随行人員接受北京青年献花。貴宾們同中國國家机关各部門、各民主党派和人民团体的負責人，中國人民解放軍的將軍們以及各國駐中國的外交官員們握手会見。

随后，总統發表講話。总統的講話不断被掌声所打断。

苏加諾总統和毛澤东主席并肩地从欢迎群众的面前走过。人們手执苏加諾总統像，揮动着印度尼西亚國旗，向苏加諾总統欢呼：

"中國印度尼西亚友好万歲！"

"苏加諾总統万歲！"

"和平万歲！"

"默地卡（独立）！"

"朋加諾（加諾兄弟）！"

許多女青年从欢迎者的行列中跑出來向苏加諾总統和随同总統訪問中國的高級官員們献花。

苏加諾总統被鮮花包圍着，他的身上被撒滿了彩色的紙屑。

2时40分，苏加諾总統同毛澤东主席一起乘敞篷汽車前往住所。在这輛敞篷汽車后面，是公安部長罗瑞卿大將，中國人民解放軍副总参謀長陈賡大將和京津衛戍司令員楊成武上將，他們也乘着敞篷車。在他們后面是随同苏加諾总統前來的高級官員們所乘的汽車。

在从机場到中南海的20公里的道路上，有几十万人列隊欢迎貴宾。在大街上，欢迎者挤得人山人海。他們当中有的吹打着中國民族乐器，有的揮动着总統像和中國、印度尼西亚兩國國旗。他們跳躍着，欢呼着，向苏加諾总統投擲鮮花。苏加諾总統和毛澤东主席站在敞篷汽車上不断答謝北京人民的欢迎。

毛澤东主席陪同苏加諾总統到达中南海勤政殿时，在勤政殿大門前，兩根高高的旗杆上升起了总統旗和印度尼西亚國旗。

苏加諾总統訪問北京期間，他將住在勤政殿。

今天到机場欢迎貴宾們的各國駐中國的外交官員，有緬甸、波蘭、蒙古、苏联、匈牙利、芬蘭、捷克斯洛伐克、巴基斯坦、南斯拉夫、印度、德意志民主共和國、挪威、阿富汗、丹麥、瑞典、罗馬尼亚和埃及的大使，荷蘭和英國的代办，朝鮮民主主义人民共和國、越南民主共和國、瑞士的臨时代办，保加利亚和阿尔巴尼亚大使館的一等秘書，以及柬埔寨駐中國經济代表团团長。

在來我國前

苏加諾总統訪問了蒙古

新華社烏蘭巴托30日消息 印度尼西亚共和國总統苏加諾，应蒙古人民共和國大人民呼拉尔主席团的邀請，29日到蒙古人民共和國首都烏蘭巴托進行訪問。在訪問期間，苏加諾总統和蒙古大人民呼拉尔主席团主席桑布，就加强兩國友好关系問題舉行了会談。兩國的会談联合公报强調指出，会談双方相信，苏加諾总統对蒙古人民共和國的友好訪問，將更加巩固和發展兩國的友好关系。

苏加諾总統在离开捷克斯洛伐克以后，曾到苏联的克里米亚著名休养城索契作短期的休息。他在訪問蒙古以后，已在30日早晨乘飛机去北京。

苏加諾总統在北京机場上的講話

新華社北京30日电 印度尼西亚共和國总統苏加諾在北京机場上的講話全文如下：

主席先生閣下，

各位先生：

我訪問了苏联、南斯拉夫、奧地利、捷克斯洛伐克和蒙古之后，今天終于到达北京，受到各位的熱烈欢迎。我非常感謝各位的欢迎，我不僅是以个人的名义，而且是以8,200万印度尼西亚人民的名义表示感謝。

大家对我的尊敬实际上也就是对印度尼西亚人民的尊敬。沒有人民，我只不过是一个普通人，沒有人民，我就算不了什么。我不是印度尼西亚民族独立的賜予者，印度尼西亚民族的独立是印度尼西亚人民斗爭得來的。我不是印度尼西亚人民的父親，我是印度尼西亚人民的兒子。因此，各位对我的尊敬，我將全部轉达給印度尼西亚人民。

我現在处在中國人民当中，处在精神奋發的繼續不断为实現自己的理想而斗爭的6億人民当中。

我到这里來是为了加强中國人民和印度尼西亚人民的友好关系。我深信，这种友好合作是容易实現的，因为中國人民的理想和印度尼西亚人民的理想是有很多共同点的。讓我們共同前進，來实現完全的独立，美好的繁荣和持久的世界和平！謝謝。

苏加諾总統拜会毛主席

新華社北京30日消息 印度尼西亚共和國总統苏加諾和同他一起來中國訪問的高級官員，今天下午5时30分在中南海勤政殿拜会了中華人民共和國主席毛澤东。

拜会时在座的有朱德副主席，刘少奇委員長，周恩來总理和副委員長宋慶齡、林伯渠、李济深、沈鈞儒、郭沫若、黃炎培、彭眞、李維漢、陈叔通、賽福鼎，副总理陈云、彭德怀、鄧小平、鄧子恢、賀龍、陈毅、烏蘭夫、李先念，最高人民法院院長董必武，最高人民檢察院檢察長張鼎丞，國防委員会副主席程潛、張治中、傅作义、龍云，外交部副部長張聞天，中國駐印度尼西亚大使黃鎮。

拜会时，印度尼西亚駐中國大使維約普拉諾托也在座。

今天晚上，毛主席邀請苏加諾总統共進晚餐。

印度尼西亚共和國外交部長阿卜杜加尼和維約普拉諾托大使也应邀出席。

出席作陪的，有朱德副主席、刘少奇委員長、周恩來总理、宋慶齡副委員長和陈毅副总理。

今日株洲

楊愷 罗立舟 長恭

株洲，已經揭开了大工業建設的序幕。國家几个重点建設工程進入了繁忙的施工階段。其他新的工厂和城市建設工程的建設也在緊張進行。

在市区、市郊，大小工地星罗棋布，数以千計的劳动大軍在移山削嶺，填壑平溝……硝烟弥漫处，岩石在爆炸声中飛向天空；荒草叢生的小山头上，測量隊員們揮舞着小紅旗，巨大的鑽机、鑽塔正在殷勤地叩問着地层。在走馬塘、老虎条、白石港，这些以前荊棘叢生的丘陵地帶，現在已經削成了鏡似的平地，并且竪起了鋼筋混凝土結構的厂房，混合結構的办公楼，大片大片的生活住宅，密密麻麻的脚手架，伴随着正在建設中的建筑群，与日俱增……株洲的面貌每时每刻都在改变。國家今年在株洲的建設投資，比第一个五年計划头三年的投資总和还要多61％，今年要完成的土石方工程，如果筑成体積一立方公尺的土牆，連接起來，可以从这里一直鋪到祖國的首都北京。

以往寂靜的白石港地區，現在是極繁忙的建設工地。滿載着各种建筑材料的火車、載重卡車、小貨車，川流不息地涌向株洲發电厂工地。几个月來，民工們削光了十几公尺高的山嶺，填平了6公尺多深的大塘，現在，一座巨大發电厂的輪廓已經清晰地出現在遼闊的工地上。主厂房的重要部分——除氧間、煤斗間，鋼骨架已經聳立起來，工人們正爬在上面繼續往高空接扎。主厂房完工后的高度，將相当于一座8層的大楼。汽机間、化学水处理間……三、四米深的基礎工程，有的已經完成了，有的也扎好了鋼筋，工人們正揮着汗珠不停地往里面傾倒混凝土。5条鉄道像扇面一样伸進了工地，火車噴着濃烟喘哮着馳進來，把建筑材料直接卸在施工場所。那边，紅色的修配厂和材料庫旁的脚手架已經拆除；高大的烟囱很快地也將要聳入云霄。巨人般的塔式吊車、管式吊車……开始陸續运到工地，管道和空气压縮机的安裝工程，就要动工了。

苏联老大哥用世界上头等的技術为我們設計了这座工厂。將來，这里沒有繁重的体力劳动，全部机器都服貼地听从着工人們所操縱的电鈕的指揮，甚至連燒过了的煤灰都是利用高压水泵冲到离厂几百公尺以外的窪地去。明年7月1日它第一期工程的第一部机組就要試运轉了；当它的三期工程都陸續完成后，整个發电容量將相当于目前湘中地区所有电厂發电容量的3倍以上。

翻过电厂东北方向的山头，就來到了一个將要实行机械化施工的巨大工地——株洲选煤厂工地。在这里，已經搭蓋起了一片臨时工棚和机械棚，工人們已經鏟除了山地的草皮，排除了窪地的積水。这里的土方工程全部采用机械操作。現在，巨大的鏟土机、压土机和推土机正源源运向工地。今年計划完成的土石方工程就达20多万立方公尺。許多人都知道，株洲选煤厂將是祖國江南的第一座自动化选煤厂，可是它究竟有多么大呢？建厂筹备处的負責人解答了这个問題：“根据它的設計能力，就是把萍鄉，資兴等几个著名大煤礦目前每天所產的煤焦煤全部运來，还不够它一天的洗选呢。它的設計，是以这些煤礦大規模擴建和新的煤田开發以后为依据的。人們难以想像建設这样一座工厂在技術上將有多么复雜，光說它的各种設計圖紙吧，如果全部鋪开來的話，差不多就能把工厂的建筑面積鋪滿了。”是的，就是这座工厂，我們却要在1959年內把它建成并且試运轉！

在市郊，國營株洲化工厂和株洲苧麻紡織厂的建設工程就要开始了。就在短短的三个月內，株洲苧麻紡織厂要完成一部分厂房基礎和生活区的工程，株洲化工厂也要完成通訊和輸电綫路工程。在这兩座工厂的厂址上，不久前还在飄揚着的紅白兩色的小旗已經不見了；巨大的鑽探机也轉移到了別的工地。勘探隊員們已經完成了自己的任务，帶走了建厂所需要的各种資料。繁忙的施工准备工作开始了。

株洲化工厂，这座在苏联專家指導下由我國自己設計的新型工厂，体現了化学工業中最新技術成就的巨大生產力，將來，它一年所生產的六六六原粉、DDT原粉。就足够供应湖南、湖北、江西、廣东等省水稻、棉花、蔬菜等農作物殺虫的需要；它的副產品：燒碱、漂白粉、鹽酸、氯化苯……也將滿足湖南地区冶金、紡織、肥皂、造紙等工業的需要。

如果說化工厂的建成还是1958年的事，那么苧麻紡織厂的开工生產却为期不远了。明年，5,500紗錠和160台織布机就將要投入生產。从这第一期工程中取得一些經驗后，緊接着更大規模的建設要开始了。在那一片荒地和田野上——未來的厂区里，將会出現兩座共拥有50,000紗錠和大批織布机的美丽的鋸齒形厂房，中間是一座設备齐全的印染厂。用机器生產出來的高級苧麻布（夏布），特別是再印上各种花色以后，將是人民最喜爱的夏季服料。

作为大工業助手的地方工業也在發展中。株洲市已經有了新建的大型自动化的加工米厂、鋸木厂、磚瓦厂、石灰厂、油脂厂、塑料厂、石料厂和顆粒肥料厂，而另一座年產250万双膠鞋的橡膠厂的建厂工作人員，又在市郊石宇头一帶的厂址上开始了工作，明年它就要投入生產。全部走上了合作化道路的手工業，扭負着向基本建設工地供給鉚釘、螺絲、鋤头、磚瓦、土箕、篾折……的光荣任务，今年的总產值比1950年增加了10倍。來自長沙、湘潭等地的服裝、皮鞋、油漆……各个行業的170多名手工業者，已經先后調來株洲支援这里的建設。市郊農民把大量蔬菜供給工業城市的建設者，他們今年將菜地面積擴大到1953年的5倍，品种增加了1倍左右，目前他們又正在發展果林，要讓建設者很快吃到当地出產的水果。

今年，株洲市的城市建設任务又比去年增加了1倍。縱橫交錯的道路干綫已經修通了17条，全長19公里。在湘江之濱，一个寬大的新碼头今年剛剛建成，另一个完全使用机械操作的現代化的大出口港，又在計划兴建了。比第一座自來水厂还要大几倍的第二水厂又正在進行勘測設計中，兩公里長的進厂公路已經修好了。防洪大堤的第二期工程正在3,000多工人的劳动下迅速修筑起來，10月份完工以后，它將捍衛着这里的工業建設永远不受洪水的威脅。

一片富饒的景象

——訪醴陵清水江高級社——

張勝斌 王耕礼

醴陵清水江的东岸，抽水机軋軋地响着，筒車嘩嘩地轉着，一股股的清水沿着蛛絲網一般的水圳流向低山环繞的丘陵地帶，流到柳枝下面的田野之間。經过3次中耕和兩次追肥，这一片几千畝晚稻，以它高大、整齐和青翠奪目的形象向人們預告：今年的晚稻將是一个大大的丰收年。这里，就是令人贊美、向往的清水江高級農業社。

外社主任談感想，親家傳告大丰收

如果說，清水江農業社里山青水秀田地肥沃的优美环境很吸引來客，那么，它一年來兴办高級社的优越性就更加迷人。附近的獨田第二初級社的正副主任張桂芳、張躍超对訪問的人說：“我們初級社緊挨着清水江高級社，屋对屋，田挨田，今年都是發狠搞稻谷千斤丰產，可是我們却沒有搞贏高級社。他們的早稻每畝平均524斤，比去年增產38%，我們却只有475斤比去年強得不太多。現在，他們的晚稻又比我們的好，每畝总在500斤以上。再說副業方面，高級社上半年收入了7,000多元，每戶合到10元；我們的收入还不到300元，每戶只合得兩塊錢。这样，分配起來，我們初級社自然也分不贏高級社啦！夏收預分后，我們社里的張冬高到高級社去拜訪親戚吳春元，看看高級社到底好不好。吳春元家里有兩个全劳力和一个半劳力，全都積極生產，預分时分到3,400斤谷子和49元；張冬高家里3个全劳动力，比吳春元的条件还要好些，他們也發狠搞了半年，可是連土地报酬一起才分到2,400斤谷子和29元，虽然也还不錯，比起吳春元來就差得多了。所以張冬高一回到屋里就对本社社員說：‘听毛主席的話，硬是走一步好一步。’这样，大家自然積極要求轉高級社了。”

祖傳筒車初过河，水梘橫跨清水江

同是農業社，为什么高級社能够更多的增加生產、增加收入呢？这点，社內社外的人都可以从清水江社的变化中找到正确的答案。

清水江社第一生產大隊看水員柴兴勝和第二生產大隊看水員彭樹成等人指着大河彎左岸正在轉动的筒車对人說：“就拿这座筒車來說吧，它原是右岸第二大隊柴家灣的祖傳遺業，大約有几百年的歷史了，从來，它只是灌溉着柴家灣一帶的180多畝田。后來，右边的河道被泥砂淤高了，河水的主流从右边移到了左边，筒車擱住不能用了，去年，柴家灣的群众只好租用政府的抽水机。左岸的清水六社（初級社）看見对岸的筒車適宜在自己这边使用，就想借过來車水灌田，可是柴家灣的農民怎么也不肯，他們說这是祖上的遺業，是这塊田地的命根子，要是失掉了这个筒車，將來飯都会沒有吃的。并社升級以后，右岸柴家灣的群众和左岸清水六社的社員都加入了清水江高級社，情况就不同了：今年迎旱时，柴家灣这边第二大隊的社員不但願意將筒車搬过河去，还埋怨搬迟了哩！他們說：我們这边的田是社里的，你們那边的田也是社里的，你們干死了禾，还不是全社都吃虧，你我都有份啊！”說着，看水員都笑起來了：“真的，幸虧筒車过河救住100多畝田，要不，我們就要少分許多谷子了，这就是高級社帶來的好处！”

土地归公給灌溉方面帶來的好处又豈止筒車过河这一樁事？社內外的人們还傳頌着千百年來一直办不到而現在却能做到的架水梘的故事。事情發生在第九大隊。第九大隊是个依山靠河的丘陵地区，山上有个和天然水庫一般的“落塘”，解放前却被鄰村的封建地主霸占得不能放一滴水到这里來，当地農民除了靠一些小塘灌溉外，主要靠車清水江支流的水來灌溉。可是田高河低，車水非常困难；如果引清水江主流的水过來，那就更加困难了。因为不但那边的群众不肯讓水，而且即令有水，还得在別人的土地上修条水圳，再架上水梘，才能把水引过來，这在过去都是無法办到的。所以，千百年來人們連想也不敢想它。

今年夏收夏种时，第九大隊的200多畝稻田又面臨嚴重的干旱威脅，要是把田里的泥巴晒干了，連作晚稻就有插不成的危險。可是，現在第九大隊的田已經不再是这里農民私有的田了，它是全社的田，全社的人都关心着它。第四大隊將落塘的水开放給它，七、八兩大隊抽調了100多人帮它車水。这样还不够，九大隊隊長易隆昌和社員易丙昌等，便帶头架設30多丈長的过河水梘，由八大隊用抽水机將清水江主流的水吸上圳道，引到水梘旁边來；圳道比水梘低，八大隊的社員就犧牲本隊的几丘田作臨时的蓄水池，以便抬高水位讓它流过水梘，流到九大隊那片稻田里去，九大隊因此沒有旱坏一丘田，到現在还是塘里、田里都滿滿的裝着水。

自从按劳取酬后，半年工夫勝一年

当社里决定將2%多一点的連作双季稻擴大到90%以上时，有些社員曾經耽心劳动力忙不过來，因为实行单作改連作、稀植改密植、瘦田改肥田以后，全年要比去年多用3万5千个劳动日。这个困难能够解决嗎？半年多的事实已經作了明确的回答——依靠社員在取消土地报酬、实行按劳取酬的分配原則以后所增長的劳动積極性，这个困难完全可以解决。

社員易之昌原有5.8畝田，去年參加清水第九社（初級社），因为有1,300多斤谷子的土地报酬可以依靠，做起工夫來就不大積極，夫妻2人全年才做705分工。今年实行按劳取酬以后，情况就大不相同了！春天，別人下塘挑塘泥，他就上山挖草皮；夏天，別人起早貪黑地忙着搶收搶插，他也跟着大家勤做苦做，半点不偷閑。結果，做到夏收預分时他們兩人就記上了1,148分工，比去年全年出的工还多，預計做到年底可以記上1,500分工，比去年增加1倍以上。

社員易丙昌是个老上中農，原有6.4畝田，全家4口人只有他一个人能够从事体力較重的農業劳动。剛轉高級社时他顧慮重重，生怕做不了多少工夫会減少收入。他說：“在初級社里我不出工也能有1,900斤谷子的土地报酬，4口人勉强糊得住；入了高級社光靠我这个老头子劳动，一定会弄得餓肚皮回場。”入社以后，社里分配他看水、养牛和做些選种插秧等輕便的技術工夫，使他能够經常出工、發揮特長。他也从中体会到高級社能够更好的分工分業的优越性，劳动起來分外積極。九大隊架設水梘时他天天在場，梘槽倒了3次他也毫不灰心，他一边观察一边思量，終于想出办法解决了梘槽接头不穩当的問題，使水梘架設成功。到了夏收預分时，他一共做了1,582分工，比去年同一时期多分得1,000多斤谷子和36元現金。从此，他和別人說話时，未开言先就笑，再也不怀疑高級社的好处了。

全社像这样積極劳动多出工的事例多得很。去年，清水九社每人平均只做了692分工，今年光算到預分时候就平均做到923分工，半年的工夫就超过去年一年，半年收入，就相当一年的事也確現不少。这样，全社多用35,000个劳动日并不是什么困难，到是一件可喜的好事啊！

劳动積極性的發揮不但使社谷生產达到了精耕細作、增加生產的目的，还能够抽出力量經营榨器、运輸、做手工業和养羊、养鴨、养魚等多种副業。在糾正統得过多、卡得太死的毛病以后，社員私人也搞起許多家庭副業和手工業來，一家家，一戶戶，多是雞鴨成群猪成对，还有蜜蜂在屋檐飛。个个屋場都呈現一片富饒的景象。

最近一年來，錫礦山礦务局全体职工掀起了先進生產者运动，生產技術水平迅速提高。國慶前，他們在產量、產值方面，提前1年另4个月完成了五年計划，現在，正为全面完成今年國家計划而努力。这是國慶前夕，風鑽工人正在緊張地打炮眼。（易地攝）

漁家新事

許若雄 舒后夫

岳陽縣实現漁業高級合作化以后，今年由几个漁業生產合作社合起來办了君山、月山、鹿角3个小学。9月1日，新建的小学开学了，漁民子弟开始了第一个新学年。今年，新入学的兒童有325人，占学齡兒童的70％。

漁民子弟進学校，这可是件新事。往年，因为漁民成年在水上流动，沒有固定的居住地点，他們的孩子也就只能随着父兄四方八面的跑。孩子們从小就学習捕魚，“讀書”根本与他們無緣。今年学校办起來以后，孩子們跳跳蹦蹦地互相走告：“我們有新学校進了。”漁民們也無限感激高級社，是高級社帮助他們教育着后一代！

君山小学有75个新学生，新建的教室兩旁挂着紅綠錦旗，課桌椅是用新木板釘起來的。学校还專門为新学生設了寄宿班次，使他們能住在学校里，有充分的时間学習。2年級的女学生鄭金蓮今年15歲了，她7歲起就想讀書，想了8年，过去家里無力負担她的寄讀学費，君山又沒有个小学，現在她可如願了。她說：“这是因为办了高級社。”

翻开君山小学的学習日志，上面記載着：“学生祝世学，拾得水鞋一支，要老师交还失者。”祝世学是釣船上的孩子，今年才7歲呢！

現在，每当清晨，太陽剛透出云層，朝霧还沒有消散的时候，站在湖濱远远就可以听到学生們的早操歌声；夕陽西下的时候，学校的操場上就出現了一群天真活潑的踢球新手！

湘南到處是宝藏

刘皓宇

在湘南遼闊的土地上，縱橫着無数巍峨、秀丽的山峰。在这些群山中，不僅有着一大片一大片的森林，它的心臟里还埋藏着無比丰富的珍貴礦藏。現在，成批的地質資料已經証实：在郴縣專区耒陽、資兴、郴縣、宜章一帶，廣布着一片面積遼闊、藏量非常丰富的煤田。这样巨大的煤田，在長江以南还很少見，它不但煤質很好，还宜于开采，將來足足可以滿足一个人造石油基地用煤的需求。在另一个陡峻的石山里，勘探隊員探出了一个極大的鉛鋅礦床，它的礦体品位很高，又寬又厚，而且礦区集中，埋藏量之多，在國內又是少有的。不久前，人們在南嶺山脈的一个地帶，又發現了一塊延綿数十里的重要礦体，它的蘊藏量在全世界也是数一数二的。的确，美丽的湘南山区，到处都是珍宝。到現在，已經被發現的主要礦体，就有鉄、錳、鎢、錫、鉛、鋅、銅、煤、磷、硫、砒、水晶、云母、石墨、黄玉、电極石和許多稀有金屬，总共达数十种，怪不得这里的人們都驕傲地称贊：湘南是祖國的一个重要宝庫。

为了把这些無窮無尽的宝藏找尋出來，讓自己的國土上出現更多更宏偉的礦山、工厂，很多地質勘探人員，正从各个不同的角落匯集到这里來，進行着空前規模的地下富源勘探工作。他們大都是年紀不超过30歲的青年小伙子，有的來自華东、江西各礦山，有的剛从北京、長春地質学院畢業不久，有的是部隊轉業來的，有的是經过短期訓練就參加了工作。虽然，他們各人有着不同的經歷，但是今天面对着繁重而又光荣的勘探任务，他們共同的誓言只有一个，那就是：向地層進軍，打开祖國宝庫的大門。如今，只要你跟着地質人員順着山徑走一趟，在許多人迹罕到的地方，你將看到一批批地質測量人員、物理探礦隊員背着仪器，攀登懸岩絕壁，在辛勤地劳动着。僅拿其中一个勘探隊來說，他們几百个职工就在一座草木不生的石山上，駐扎了兩年多，完成了兩万多公尺的鑽探任务，还在工作中培养了100多个技術干部和技工。

在湘南，許多以前是荒無人烟的地方，自从勘探隊來到以后，很快便变成了繁荣的探礦区。在某一个較大的探礦区里，如今日日夜夜有几百个职工在高山和峽谷中緊張地从事野外作業，散布在山崗上的鑽探机群，从不停息地發出和諧有節奏的鳴叫，震蕩着整个山谷。到了晚上，鑽探机上的电灯光像珍珠似的連成一串，發射着閃爍的光芒，給这荒凉的山谷添上一番壯丽的景象。就在这个地帶，人們在原來只有些險峻的羊腸小道的山坡上，开辟了無数寬闊的便道和一条10里長的馬路，新建了宿舍、食堂、球場和医务所、合作社等，使得这里儼然像个小小的山城。

勘探隊員們整日工作在野外，和大自然作斗爭，生活是非常艰苦的。为了尋找一条礦脈或查清地質構造，地質工作者經常得穿樹林、爬高山，披荆斬棘，踏出一条道路；偶尔碰上了山牛、野猪，就得用步槍和它們展开激烈的搏斗。如果查勘地点离駐地远了些，当天回不來，还要帶上帆布吊床睡在樹林中。而鑽探工人在一个鑽点鑽完以后，就得抬上几千斤重的机器，从这个山头运到那个山头。可是所有这些困难，并沒有使堅毅勇敢的人們屈服，他們豪迈地說：“我們是工業建設的先鋒，沒有艰苦就沒有幸福，沒有困难就沒有光荣！”無論是大雪飄飄的嚴冬，或者是火傘高張的炎夏，勘探隊員都从不松懈地忘我劳动着。一次，正是大雪紛飛的日子，正在某山峰工作的勘探隊技術員周孝生，从电話中得知有部鑽机出了淤鑽事故，鑽杆卡在岩層中不得出來了。他，这个工人出身的共產党員沒有絲毫猶豫，便立刻踏着三四寸厚的冰雪，一步一滑地赶去，一路上跋涉了20多里。他到达鑽机所在地以后，随即和工人們進行研究。他們运用了苏联关于油井事故的先進經驗，經过了4天4夜的緊張战斗，終于在一个風雪的早晨排除了事故，保証了安全鑽進。如今，成千上万的地質人員和周孝生一样，正頑强地工作着，出色地完成着党和人民交給的任务。

在湘南，勘探工作普遍受到了当地党和政府及人民群众的热情支持。去年某勘探隊需要修建一条公路，把工地和交通綫連接起來，当地縣人民委員会便动員了几千民工日夜赶修，保証了物資运輸的暢通。在另一个地方，当勘探隊員宣傳动員群众报礦的时候，一个60多歲的老年人，記起他年輕时見到某地开过小礦，便自告奮勇給他們帶路，最后終于查明了这地方的礦体。当地政府和人民給予地質工作者的热情支援，更加鼓舞了他們的工作積極性和創造性。

近兩年來，湖南的地質勘探工作獲得了空前的丰收。普查面積不下数千平方公里，鑽探進尺不下10多万公尺。現在，为了給國家社会主义建設作出更大的貢獻，不少的勘探隊已經在給明年生產進行准备了。明年，这里的勘探任务將比今年擴大1倍至3倍。勘探隊的工人和技術人員們正磨拳擦掌，滿怀信心地迎接即將到來的更加繁重的战斗任务。

四年來的湖南工商業

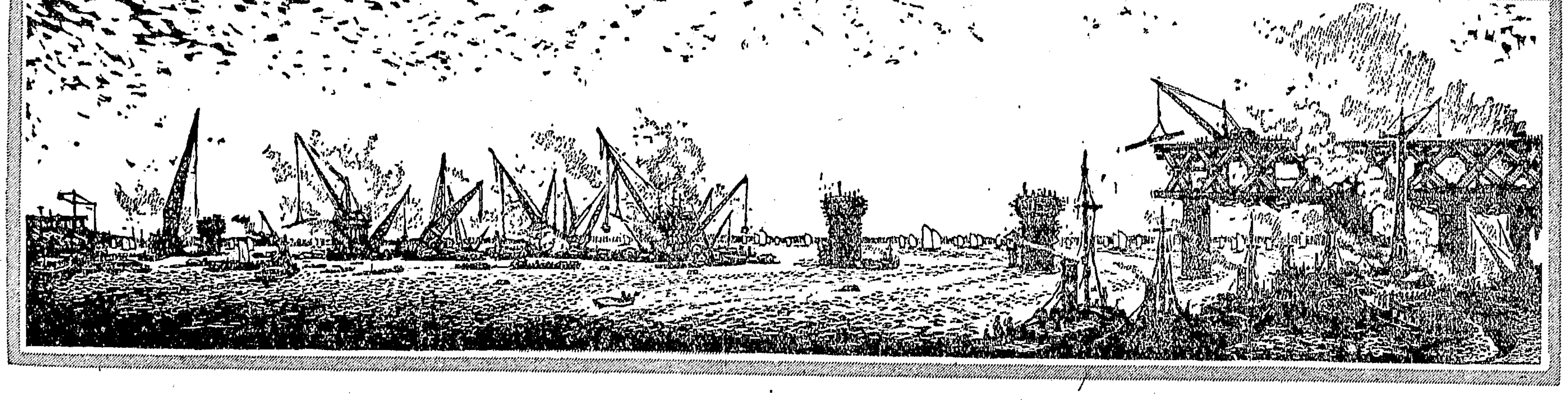

大江南北

（木刻）

曾景初 俞沙丁作

本省科学界自由討論空气活躍

自从“百花齐放，百家爭鳴”的方針提出以后，本省学術界的科学研究工作与自由討論的空气，比以前大为活躍。自然科学的一些專門学会开展了学術活动和交流經驗的工作。中華医学会、中國生理科学会、中國藥学会、中國微生物学会、中國解剖学会的本省分会組織，在經过半年的准备以后举行了学術年会，專家們提出的学術論文共达64篇，在年会上宣讀了的有：“晚期血吸虫病80例之臨床观察”，“血吸虫所致之縮窄性心包膜炎”，“用抽膿和局部化学療法治療脊椎結核的初步报告”，“結核病針灸治療初步观察报告”，“荆江南堤石工外伤情况”，“砷化氫中毒五例报告”，“兒童蛔虫病所引起之肝膿腫”等7篇。其他沒有在年会上宣讀的論文也在各科学会中分組進行了論文討論。通过这种公开討論，發揚了学術上的自由爭辯的精神。

中國地理学会、中國畜牧獸医学会、中國数学学会、中國动物学会、中國紡織工程学会、中國化学学会也于8月份內先后在北京、青島召开了全國性的学術会議，我省的科学工作者都参加了这些会議，并提出了論文，数学方面李淼林教授提出“論正則卵形的性質”（数学進展）、“論廣义正則卵形”，李盛華教授提出“論定積分占計式”；动物学会張敎厚副教授提出1954年長沙蚊虫初步調查报告；化学学会李世丰副教授报告了自己的研究成果：鑭系元素的周期性及一种新式周期表；地質方面陈國达教授提出“中國岸綫問題”的报告。

畜牧獸医工作者也同其他学科一样，經过不断的研究和总結群众經驗后，提出了“繼1954年紅薯藤作土窖貯藏試驗报告”，“乳牛边虫焦虫病例报告”，“乳牛骨盤腔內奇异的大型膿腫病例”等，这些研究报告对農業生產都有实际的意义。

此外中國土木工程学会、中國金屬学会筹委会在十、十一月还要召开会員大会及学術討論会，本省分会組織正在積極准备学術論文。

在科学普及工作上也呈現“百花齐放，百家爭鳴”的气象，5个月的时間里出版了84种講演資料，近10种通俗讀物，進行了各种講稿的討論。科学普及宣傳在內容上和方式都比以前丰富和多样。（張永彬）

关心群众生活，当好人民代表

長沙市人民代表大会代表伍少益

在旧社会里，我是一个被压迫的劳动妇女。那时候，我們妇女根本沒有一点政治权利，說什么“男不言內，女不言外”；还說妇女只有在出嫁的那一天，坐一坐花轎，就是最“光荣”的事情。可是我因为家里窮，連花轎也沒有坐过，所以有人說我这一世眞不值得。解放后，我們劳动人民翻了身，妇女也能够管國家大事了。我在共產党和人民政府的領導下，在街道居民中做了一些事情，于1953年12月和1954年1月先后当选为区人民代表和市人民代表。回想我当选区人民代表的那一次，几千人一齐举手，我的公公、婆婆也举了手。那种热鬧的場面和高兴的心情，坐花轎的所謂“光荣”眞不能和它相比，我想这才是眞正光荣的事情。

我当选人民代表后，对人民代表的職責和怎样進行工作，还不大清楚，只曉得要上傳下达。但是我沒有一点文化，又不会講話，怎么負得起这个責任呢？要我在居民中做些事情倒还可以，要我去和机关、学校联系，硬是有些不敢，怕他們看不起我。当时政府的工作同志便告訴我：“大家既选举了你，就一定拥护你、相信你，并且是替人民自己办事情，有什么可怕呢？只要多和群众联系，工作是可以做好的。”在第一次人民代表大会开会前，我就按照上級的指示，到选民中去收集意見，果然大家提了很多意見，我都帶到会上說出來了。会后，一件一件都得到了答复，能够办的，便通知什么时候來办，不能办的或暫时办不到的，也作了解釋。比如韭菜園完全小学門口的路下雨天有尺多深的泥巴，小朋友上学很不方便；新生村的路也很坏，影响行人通过和板車运輸。我在人民代表大会上提出來后，政府很快就派人來修好了。当地群众都說搭幫我反映意見，学校老师还說要感謝我，我說：“这都是人民政府替人民办的事情，是人民政府关心群众生活。”

以后，我的工作就更加大胆了，机关、学校也敢去了，他們也热情地欢迎我、幫助我，同时我也曉得对群众有些不正确的意見，还要解釋說服。比如有些家庭妇女不安心家务劳动，想進工厂，便要求政府多办工厂，多办托兒所，我便把國家按計划進行建設的道理說給她們听，要她們不要單憑个人的要求出發，同时我也發动那些确实貧苦的群众自己多找生產門路，解决生活困难。我們附近有个食品加工厂，經常要招收一些臨时工做包糖、切橘子等工作，我便去和厂方联系，但他們說要照顧职工家屬，拒絕了。我想：他們不經过劳动局介紹私自招人是不对的，同时有些职工家屬生活很好，并不需要照顧，而街道上有些貧苦居民因沒有生產門路要政府救济，这对國家財產也是一筆損失。我便在今年3月的長沙市人民代表大会第三次会議的小組会上提出了这个意見，和我同一小組的副市長張平同志便当場接受了我的意見，答应通知有关部門解决。以后，食品加工厂需要臨时工时，便主动通知我們，由我們介紹一些貧苦的居民經劳动局再介紹到厂子里去，解决了很多人的生活困难。通过这些事情，我深深体会到劳动人民眞正是在当家作主，人民代表到处受到各方的爱戴和尊重，我这一世不是“不值得”，而是越过越有意思了。今后我应該加强学習，加强联系群众，把工作做得更好。

看乒乓球國手的精彩表演

丁非杰 梁敏之

昨夜，强烈的电灯光把長沙市体育場內場照得如同白晝。近千的观众，帶着極其兴奋愉快的心情，观看了北京体育学院乒乓球代表隊的精彩表演。

荣獲1956年全國乒乓球賽男子冠軍的王傳耀、亚軍姜永寧、第三名庄家富和第四名胡炳权4人的双打，王傳耀和胡炳权为一方，他們在开球以后立即以暴風驟雨之势向姜永寧和庄家富展开猛攻，使勁地向对方抽了許多得力的球，但是姜永寧和庄家富，削球防守非常沉着，每一下都接起來了，最后，胡炳权抽过去的一个球落在对方近網处彈起較高，庄家富躍進一步猛力反抽一个，王傳耀沒有提防，姜永寧这方首先得分。隨后，王傳耀和胡炳权的攻势更猛了，但是好些球都抽落空了，一連輸了好几个球。这时候，王傳耀这边在打法上馬上有了改变，注意首先進行試探性的進攻，左右前后不断地变換抽球的落点角度和位置，并且間或放短球，來打乱对方的防守秩序，失球也較少了，因而局面也得到改善，这样互有得失，直到头局終場。二局开始，王、胡2人便繼續使用这种打法進攻，連得兩分。以后每次双方差不多都要來回拉上10下左右才能贏得一个球，先后打成16平，17平和18平。有一个球，王傳耀用力猛抽，落点很好，球飛到离姜永寧左边1丈多远的地方，观众們都非常着急，以为这个球不能救了，但是姜永寧这时迅速地赶过來翻轉身子用拍子到离地只1寸高的地方反手把球削回去了。这时观众馬上报以雷动的掌声。

全國乒乓球賽女子冠軍孙梅英、亚軍叶佩瓊的表演也非常吸引人。孙梅英自始至終保持着攻势，斗志頑强，打得特别灵活巧妙，一上場她就以猛抽夾放短球的方式連得几分。打到8比4时，孙梅英連續不断地猛抽七、八下，叶佩瓊都削回去了，孙看到这样猛抽不能得分，馬上敏快地改为向对方左方抽一个落点角度較大的球，使对方接球离得較远时馬上又迅速地向右方抽一个急球，叶佩瓊到底赶不过來了。她們这兩局球，先后很多次比分拉平，叶佩瓊在这場表演賽中，一直防守得非常嚴密沉着，一点也不松懈，眞正是每球必尽最大的力量搶救。

最后，王傳耀和姜永寧單打。王傳耀从上場起几乎是每个球都抽，抽的方式变化極多，落点也非常好，而姜永寧的削球防守这次也特别有力，他削过去的球大部分都是擦着網子落到对方台面上，落点处球彈跳得不高，因而給王傳耀抽球造成一定的困难。姜永寧在这場比賽中先后反身和反手搶起的險球足有七、八次，而每次观众們都是热烈地鼓掌。王傳耀抽球的有力，特别是落在他的台面边上的球，他使用的側身猛刹，眞是銳不可当。观众每看到他表演这种拿手好本領，都是鼓掌和掀起一片叫“好”声，好久不得安靜。

在節日里，你要怎么玩？

朋友們，在國慶節里，你一定是欢欣鼓舞、热情奔放的，那么，讓我們來尽情地跳、尽情地笑吧！

來吧，來参加10月1日晚上烈士公園的万人游園晚会吧！这兒有露天电影、舞会、雜技、花鼓戲、音乐、歌舞、体操表演等10多項活动，还將放出“慶祝國慶”、“毛主席像”、“天安門”、“慶祝党的第八次全國代表大会勝利召开”……等多种焰火和花炮。你要什么活动，就可以参加什么活动，無論是引吭高歌，或是婆娑起舞……如果你高兴，10月2日晚上还可以参加中山公園的群众文藝晚会；那兒有花鼓戲、皮影戲、曲藝、雜技，你最喜欢什么呢？朋友，你如果比較好靜，就不妨到天心公園去欣賞金魚，这批金魚是天心公園最近从上海、杭州等地运來的；其中有一种珠鱗金魚，魚鱗長得就像珍珠一样；此外还有稀有的神仙魚；那玻璃缸里五彩繽紛的各种金魚，你都能叫出名字來嗎？

長沙市很多劇团的藝人們还特别为節日准备了优秀的劇目：民众花鼓劇場將上演改編成为花鼓戲的神話劇“龍女傳”，劳动劇院將上演傳統劇目——“蝴蝶盃”；此外，國慶節的前夕还來了浙江省湖州市歌舞話劇团、華北話劇团、江西省贛劇团，丰富多采的各种劇种的各种劇目，像是怒放的各色花朵，眞叫人像置身在百花園里，目不暇接。

“八大”紀錄影片第一輯今日起在長沙市上映

“中國共產党第八次全國代表大会”紀錄影片第一輯，从10月1日起在長沙市大众游藝場上映。这个影片包括有中國共產党第八次全國代表大会开幕的情况，毛澤东同志致开幕詞，刘少奇同志、周恩來同志和鄧小平同志在大会上作重要报告等內容；应邀参加中國共產党第八次全國代表大会的各國共產党和工人党的代表也攝入了鏡头。（吳义）

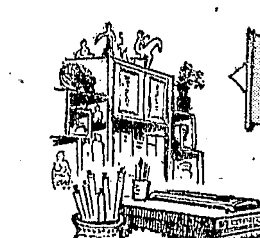

湖南文史館的老先生

藍尚

湖南文史館老先生的近况怎样呢？

記者为此訪問了在長沙市的一部分文史館館員，專門了解他們最近的生活情况。

160多个文史館館員中，有40多个是前清的進士、举人、秀才，其余大都是留学英、法、德、日等國的留学生或畢業于國內大学、高等学堂的富有学術修养的老前輩和曾經从事教育工作多年的中、小学教員。

絕大部分文史館館員的年齡，都在60歲以上，年紀最大的李芋青（名光郡）先生，今年已經95歲。他是前清秀才，从來癖好繪画，工于五代“徐（熙）黃（荃）”作法，虽然現在年紀老了，仍然閒常执筆繪花卉草虫。其余多数老先生，也不肯休息下來，他們在解放后社会主义建設成就的鼓舞下，都願意把晚年的力量貢献給偉大的社会主义事業。

李芋青老先生画的一幅國画

“湖南通”

年紀較大的文史館館員，有人尊称为“湖南通”。他們对湖南的人文、地理比較熟悉，尤其对他們親身經歷的近百年來的歷史事实了解得最多。

在1954年4月間，湖南文史館和参事室合作給中央工業基本建設部門提供了一項非常重要的資料，即关于長沙、湘潭等地区地震歷史情况及有关自然灾害的資料。文史館参加这一工作的彭昺、曹典球、文士員、馬文义、姚大慈、寧純臣、李大槃等10多位老先生，他們花了一个多月的时間，遍查了有关的歷史書籍、报刊及縣志、府志、通志，最后編成了关于地震及自然灾害的“年代表”。这个“年代表”記載了从公元前209年起到公元1930年共兩千多年來的地震資料。关于湖南地区歷史上的洪水灾及旱灾情况，也作了比較詳尽的考証。

近兩年來，文史館的老先生为省人民委員会有关部門編寫了介紹南岳名勝、古迹和長沙的建設兩本小冊子。現在，“人民的南岳”已經寫成初稿。参加这一工作的馬文义、涂开輿、張平子3位老先生，曾經在南岳住过半个多月，親自爬上拔海1,300公尺的祝融峰頂观看了日出奇景，还踏訪了其他許多寺館。参加編寫“長沙”这个小冊子的文士員、彭昺、楊蘊三、文道恆等老先生，也已把長沙市的气象、人文、地質、交通及古迹等作了初步調查，月內即可完稿。

“古董專家”

湖南文物管理委員会，是全省文化古物匯集的地方。

在一大堆、一大堆旧書和古董器皿的旁边，記者看到了年逾花甲的几个老先生，正在忙着作清点、整理工作。他們都是文史館的館員。在1953年1月文史館成立时，近100个文物管理委員会委員成为文史館館員，其中有5个館員繼續在文物管理委員会工作；他們是湖南少有的專門負責鑑別古物的“古董專家”。

在这里工作的文史館館員、71歲的錢無咎先生，畢生研究古錢，他自己搜集了很多古錢：殷初的貝，周朝的刀、布，秦朝的半兩，漢朝的五銖，以及后來的穿眼銅錢，他都搜集了，并全部献給了文物管理委員会。經过多年精心著作的“苴泉氏錢話”，也已脫稿。在这一書中，他考証了歷代幣制的演变歷史。楊迈夔先生对鑑別古人的碑帖字画有特長，很多出自古代名人之手的字画，經他一看，就可以辨出眞假并判断出它的藝術价值。其他3位文史館館員，对經、史、書，画都有一定的研究。最近几年來，文物管理委員会从各地搜集了5万多冊旧書；他們从中选出了有价值的書1万5千多冊。他們不但要鑑別古書，还要負責整理、編目，并作出提要，分类保管。

改編“拜月記”的老先生

湘劇“拜月記”是描寫秀才蔣世隆与王相國的女兒王瑞蘭悲欢离合的恋爱故事。故事开始时，寫出了一对青年男女在兵荒馬乱的气氛中洋溢着一种患难相助的高尚爱情，特别在“双拜月”一折，女兒家的心事在劇中刻划得那么細致入微，使人感到如入画境。

看过湖南湘劇团演出的“拜月記”的人，誰会想到这个劇本的改編者就是66歲的文史館館員朱少希先生呢？

湘劇“拜月記”整理演出以前，常演的只有“双拜月”和“搶傘”兩折。朱少希先生根据南曲本“幽閨記”和“拜月亭記”改編成一个完整的故事劇。今年春節前后，朱少希先生經过一个多月的时間，寫成了初稿，3月間，开始在長沙边演边改。以后，湖南湘劇团到北京、武漢等地巡迴演出，朱少希先生根据各方观众的意見再作了修改。前后經过他大改四次，小改無数次，才算是定稿了。

朱少希先生在动手改編这个劇本时，曾經刻苦鑽研了元曲本和南曲本。“幽閨記”原本除了蔣世隆、王瑞蘭的恋爱故事外，还穿插一段陀滿兴福（避难在蔣家与蔣結拜为义兄弟）和蔣的妹妹瑞蓮的恋爱故事，朱少希先生在初稿中就把这一整段都刪掉了。“幽閨記”原本有40折，經他改編成七場。最后一場“幽閨記”劇情很簡單，朱少希先生在改編时丰富了許多情節，把王相國与女婿相会时的狼狈像淋漓尽致地刻划出來了。

朱少希先生近年來患气喘病，体質衰弱，加之“手病”使他的右手在握筆寫作时非常吃力，然而，他为了完成这一个任务，仍然忍受痛苦，堅持工作。这是多么艰辛的劳动！他对記者表示：“我虽然老了，但还能劳动，还能为人民做一点事，我看到我的劳动受到人民的尊重，心里是多么高兴啊！”

古琴家

66歲的古琴家陈維斌先生，也是文史館館員。

記者訪問他时，問到他最近的生活情况，他笑了笑說：“生活嗎？很好！女兒在北京全國总工会工作，她不要我負担，还时常寄錢給我，我自己得到政府的照顧，每月有几十元收入，足够我們兩夫妻过日子。”接着，他用右手食指和中指做着彈琴的手势說：“外面的活动少了，每天在家彈彈这个。”

原來他的手指很特别，指甲都蓄得長長的，为了便于彈琴。

“你听过古琴的音調嗎？……古代音乐以琴为主，琴啊，是众音之首。古琴的音色最美，而且可以在7根弦上彈出天、地、人間一切的音調。你高兴听听嗎？”

他先把准备彈奏的“醉漁晚唱”这一曲子的內容告訴記者，然后坐在長長的一張石刻琴台旁边，靜默了半晌，才开始彈奏。古琴發出來的音調旋律开始时很和緩，到中間逐步加快，最后又低沉下去。声音是那么清脆、幽雅、勻和。从“醉漁晚唱”一急一緩的節奏中，可以听到漁人酒醉后，佯狂歌唱的声音。正如琴譜所載：“笑有嘯傲烟云，酩鄉醉美之意”。据他說：古琴不但可以寫声，如“平沙落雁”中的水声、舟声、雁声，“風雷引”中的風声、雷声，“普庵咒”中的鼓声、木魚声、金兒声等，还可以寫意，如“瀟湘水云”，就是宋郭楚望“因泛滄浪，远望九嶷，云水掩映，感慨系之”（載五知齋琴譜）的意境。

陈維斌先生在43年前就学会了彈奏古琴，抗日战爭以前，他曾經在長沙留芳嶺自建了一棟別致的房子，原計划收藏古琴100張，所以把他的住房称之为“百琴園”。后來他收藏百琴的計划落空了。抗战时期，長沙一把火，他分藏在各家的24張古琴被燒毀9張，剩下的15張古琴，都小心地保存下來了。解放后，他把一張最珍貴的唐琴“玉玲瓏”托郭沫若先生轉送中央，保存在北京故宮，有12張古琴送給湖南文物管理委員会保管，他自己留下兩張，一張是宋琴，一張是元琴。

陈維斌先生向記者表示：古琴古乐万万不要讓它失傳。因此他建議省、市文化部門創办一个古琴彈奏傳授班，他自己願意在傳授班中担任教师。他現在計划把古琴的彈奏指法寫出來，便利願学彈古琴的人進行学習，还計划把常彈的和將要失傳的一些古曲用新的曲譜寫出來。

“前清举人”

湖南全省至今还活着的“前清举人”，最多不上10人。这些“举人”的近况如何呢？

記者訪問了文史館館員、省政治协商委員会委員蕭仲祁先生。他是前清最后一屆参加全省会考“中举”的“举人”。

蕭仲祁先生耳聰目明，說話时精神奕奕，完全不像一个老人。

“老先生高齡？”記者問他。

他做着手势大声說：

“痴長84！”

記者問到他最近的生活时，他說：“我在尽一个省政治协商委員会委員的职責，經常看看会里發來的重要文件，从來往接近的人里面了解群众的要求，把群众的要求在省政治协商委員会会議上提出來。”

他告訴記者，他最关心的問題是时事。每天“新湖南报”一到，他总要閱讀时事新聞和一些重要文章。他就苏伊士运河問題發表感慨說：“我生活在殖民地、半殖民地的旧中國70多年，深知殖民地人民喪权辱國的痛苦。因此，我完全支持埃及从帝國主义者手上收回苏伊士运河的义举。”接着，他談到“万隆精神”在世界各國的深刻影响，談到祖國經济建設的成就。他滔滔不絕地談下去，越談越有精神。

在他的書房里，擺着一大堆古書，其中也有他自己的詩稿。

記者知道他最爱寫詩作对，所以問他：“最近还寫古詩嗎？”

他捧出一本“蒙叟詩稿”交給記者。这是他解放后对國事及所見所聞有感的作品，約有200多首。最近的詩作中包括有祝賀何炳麟先生80寿誕及感欺謝晋先生逝世。

他向記者表示：“我要繼續寫詩，80多年來經歷的事情有許許多多的感想，我要把这些感想寫出來……。”

人民日报 社論

热烈欢迎苏加諾总統訪問我國

今天，是我國國慶節的前夕。中國人民在准备欢慶節日的同时，又怀着最大的愉快和喜悅的心情，热烈欢迎印度尼西亚共和國苏加諾总統來我國進行國事訪問。我們謹向苏加諾总統并通过他向印度尼西亚人民表示崇高的敬意！

苏加諾总統訪問我國，是我國和印度尼西亚友好合作关系中头等重要的事件。它标志了我們兩國人民之間的友誼的新的里程碑。我們兩國領導人的親自接触，必將有助于進一步加深我們兩國的相互了解和信任，更加發展我們兩國之間的友好合作。

我國和印度尼西亚都是亚洲的重要國家。我們兩國人民之間有着兩千年歷史的傳統友誼。在我們兩國的关系史中，从來沒有存在过仇恨和战爭，有的只是和睦相处和友好往來。在近代，我們兩國更有着共同的經歷和共同的願望。我們兩國人民都經歷了反对殖民主义統治的長期斗爭，并且在斗爭中始終是相互同情和支持的。自从兩國建立了各自的新的独立國家以后，为了維护独立和建設自己的國家，我們兩國人民都渴望着一个長期的國际和平环境，渴望着同各國的友好合作。因此，我們兩國都主張各國之間和平共处，廣泛發展經济和文化合作，反对軍事侵略集团，反对殖民主义。同时，我們兩國人民同亚洲和全世界爱好和平的國家和人民一道，为維护亚洲及世界和平，進行着共同的努力。这种共同的經歷和共同的願望，構成了我國同印度尼西亚友好合作的基礎。我們兩國的友好合作，是完全符合我們兩國人民目前的和長远的利益的，而且有助于亚洲和世界反对殖民主义、維护和平的共同事業。

我國同印度尼西亚兩國之間的友好合作关系，是建立在和平共处五項原則的基礎上的。我們兩國根据双方簽訂的貿易和有关协議，擴大了兩國平等互利的貿易关系。我們兩國的文化联系有着很大的增進，兩國人民之間的友好往來日益密切。不久以前，我國全國人民代表大会常务委員会宋慶齡副委員長应邀訪問了印度尼西亚，受到印度尼西亚政府和人民热烈的欢迎和接待，深刻地反映了我國人民同印度尼西亚人民之間的深厚友誼。現在正在我國訪問的印度尼西亚國会代表团，同样受到我國政府和人民的热情欢迎。印度尼西亚峇厘艺術友好訪問团正在北京表演。这种富于表情的和具有濃厚民族特色的舞蹈，受到我國观众的热烈贊賞和高度評价。很明顯，我們兩國友好合作关系的發展，有利于我們兩國的共同繁荣和幸福。

中國人民对于印度尼西亚政府和人民在國际事务上所采取的明确的立場，始終表示深切的同情和支持。印度尼西亚一向同亚非國家友好相处，很早就在联合國同亚非各國采取一致行动，支持越南、摩洛哥等地的民族独立运动。作为科倫坡会議國家之一，印度尼西亚对促成日內瓦会議达成关于印度支那問題的协議、發起和召开亚非会議，作出了重大的貢献。現在，印度尼西亚政府和人民又積極地支持埃及人民把苏伊士运河公司收归國有的正义行动，堅决主張苏伊士运河問題应該在尊重埃及的主权和尊嚴的基礎上和平解决。印度尼西亚奉行的这种独立自主的外交政策，在維护亚洲和世界和平的事業中，在团結亚非各國爭取它們的独立和反对殖民主义的斗爭中，正在發揮出越來越大的積極的作用。

中國人民对印度尼西亚積極支持我國恢复在联合國的合法地位，支持我國維护我國領土台灣的主权的正义行动，表示深切的感激。中國人民也深切地同情和支持印度尼西亚为保障領土完整和完全独立而進行的努力。我國人民一向認为，至今仍为殖民主义者所占据的西伊里安，是印度尼西亚神聖領土不可分割的一部分，印度尼西亚完全应該把它收回。

我國人民还十分欢喜地看到，印度尼西亚人民正在滿怀信心地沿着發展独立的民族經济的道路前進。印度尼西亚政府的政綱規定，要訂出一个發展工業建設的五年計划，要把殖民地的經济結構改造为民族經济，要保护民族工業，提高農民生活和改善劳工条件。可以看出，这是一条在經济上擺脫殖民主义束縛而走向独立發展的正确道路。印度尼西亚政府堅决拒絕有損國家主权和利益的所謂經济援助，而只接受不附帶任何政治条件的友誼的援助。苏加諾总統今年5月訪問美國的时候就曾表示：“我們寧願以我們的双手在我國的土地上和叢林中从事劳动，而不願意以我們的自由的任何部分去換取任何援助”。这表現了一个珍爱自由并为維护独立而進行斗爭的战士的偉大气魄。

印度尼西亚在國际事务和國內事务中的一切重大成就，是同苏加諾总統的杰出的活动密切不可分的。苏加諾总統为亚非地区和世界的和平事業所作的杰出貢献，是大家公認的。他已在世界各國人民中贏得了崇高的声譽。苏加諾总統畢生从事于印度尼西亚的民族独立运动，对印度尼西亚人民反对殖民主义統治的勝利斗爭，作了卓越的貢献，得到了印度尼西亚人民的支持和爱戴。苏加諾总統始終堅持印度尼西亚民族团結的立場和决心，对印度尼西亚人民維护國家政治独立和經济独立的斗爭，具有特别重大的意义。苏加諾总統把印度尼西亚的民族团結，看成是印度尼西亚“繁荣和幸福的黃金桥梁”。这个思想在印度尼西亚人民的事業中，將繼續發揮偉大的力量。

我國人民十分珍視同印度尼西亚人民之間的友誼，并將繼續努力，不断地促進和加强兩國之間的友好合作。我們深信，經过兩國國家領導人和人民的共同努力，我們兩國之間的友好合作关系必定会有更大的發展。（新華社北京30日电）

莫斯科举行大会慶祝我國國慶

据新華社莫斯科30日电9月28日，全苏工会中央理事会、苏联对外文化协会全國苏联文化部在莫斯科工会大厦圓柱大廳举行大会，慶祝中華人民共和國成立7周年。参加慶祝大会的有莫斯科各界代表1千多名。

苏联共產党和政府的領導人卡岡諾維奇、米高揚、别尔烏辛和阿里斯托夫参加了大会。

中國駐苏联大使館臨时代办陈楚也应邀参加了大会。

大会由苏联高等教育部部長叶留金主持开幕。

苏联共產党中央委員会書記阿里斯托夫接着在会上作了关于中華人民共和國成立7周年的报告。

苏共中央書記阿里斯托夫的报告

阿里斯托夫說，自从英勇的中國人民在自己光荣的共產党的領導下，取得了对封建反动派和帝國主义的具有歷史意义的偉大勝利，建立了自己强大的、真正人民的独立國家——中華人民共和國以來，已經7年过去了。

从那个时候起，社会主义陣营各國人民、世界上一切热爱和平的人都同中國人民一起廣泛地慶祝这个意义重大的日子，認为它是人类解放的愉快節日之一。

在中國革命勝利和中華人民共和國成立7周年的时候，苏联人民向自己忠实的朋友和战友——偉大的中國人民致以最热烈的祝賀，并且預祝他們在社会主义建設中獲得新的成就。

阿里斯托夫說，中華人民共和國的成立，是中國人民和他們的共產党長时期忘我斗爭的結果，是偉大的人民革命勝利的果实。从中國人民革命勝利的日子起，时間越久就越能充分地和全面地看出这一勝利对全世界的歷史意义，它对歷史發展的巨大影响。

在偉大的十月社会主义革命以后，中國的人民革命的勝利和中華人民共和國的成立是最突出的事件，它对东方各國解放斗爭的發展和世界歷史的整个進程都產生了重大的影响。進步人类有理由認为，中國人民革命的勝利是在爭取和平、民主和社会主义的偉大事業普遍勝利的道路上的最重要的階段之一。

阿里斯托夫說，人民革命的勝利标志了6億中國人民的生活上的新紀元的开端。它解放了他們的無窮尽的創造力，引導他們走上了社会主义建設的康庄大道。中國人民成为自己國家的主人和掌握了自己的命运以后，在中國共產党的領導之下短期內取得了經济、文化和國家建設各方面的輝煌勝利。

中國共產党第八次全國代表大会总結了中國人民在空前未有的短期中所实行的深刻的社会主义改造，苏联人民以及世界各國人民都密切注意了这次代表大会的工作。这次大会不但是中國人民生活中的一件大事，而且是整个國际共產主义运动和工人运动發展的一个重要的里程碑。这次代表大会总結了所累積的經驗和拟定了鼓舞人心的進一步建設社会主义的綱領。毫無疑問，这次代表大会的决議將更加团結中國人民的一切力量去为建成偉大的社会主义中國而奋斗。

代表大会根据中國革命的發展所作出的关于革命勝利的条件以及关于中國進行社会主义改造的途徑和方法的結論，是对馬克思列寧主义的理論的一个重大貢献，对兄弟共產党和工人党來說是一个非常宝貴的經驗。

阿里斯托夫說，中國人民的勝利再一次鮮明地表明馬克思列寧主义的勝利。中國共產党在社会主义建設的实踐中巧妙地运用了馬克思列寧主义，向着已經提出的目标确信不移地前進。中共中央遵循馬克思列寧主义的理論，一方面創造性地把苏联、各社会主义國家的歷史經驗运用到本國的具体条件中，同时根据在偉大的中國革命过程中積累起來的自己的丰富的經驗，制定了过渡时期的总路綫。

中國共產党、它的中央委員会和杰出的馬克思列寧主义者毛澤东同志創造性地对待解决向社会主义过渡的問題，丰富了关于在社会主义的基礎上改造社会的科学社会主义理論和实踐。

中國共產党在建立工人階級同民族資產階級的正确关系方面的工作經驗对其他國家的社会主义改造工作具有極重要的意义。

阿里斯托夫接着詳細談到了中國社会主义改造的偉大勝利和最近几年在發展工、農業生產、交通运輸方面所取得的成就，以及在第二个五年計划期間的發展远景。他說，中國朋友在發展本國的國民經济中所獲得的成就意味着，中國成为一个具有高度發达的現代化工業、用先進的技術裝备起來的社会主义農業的强大社会主义工業國家的时候已經不远了。

中國人民在社会主义建設中所獲得的卓越成就，中國政府以一貫爭取持久和平和國际友誼的斗爭作为基礎的具有远見的外交政策，使得中華人民共和國獲得高度的威信，受到一切爱好和平國家的人民的深深的尊敬。在人民革命勝利以后，中國在國际关系中占有了这个大國所应当占有的地位。

列寧曾經預見到偉大的中國人民將在人类的命运中、在人类走向社会主义的道路上起杰出的作用。目前，当东方覺醒起來走向新生活的时候，我們清楚地看到，在复雜和独特的情况下滿怀信心地建設社会主义的、堅决地为爭取持久世界和平而斗爭的自由中國，对那些陸續从殖民压迫下解放出來的人民是一支那么大的吸引力量。

阿里斯托夫說，爱好和平的人們深深知道，中華人民共和國在消除朝鮮的战爭危險策源地和恢复印度支那地区的和平中起了多么重大的作用。人民中國和印度提出的著名的和平共处五項原則受到各國人民高度的評价，并且在目前國际生活中得到越來越廣泛的承認。

爱好和平的人們对中國在有歷史意义的万隆会議上的建設性作用，对它在擴大社会制度不同的亚非國家之間的信任和合作方面所作的努力作了应有的評价。中國人民同一切爱好和平的人一道，支持埃及政府把苏伊士运河收归國有的完全合法的行动。中國政府和一切爱好和平國家的政府一样，堅决反对向埃及施加压力的挑衅政策，主張和平解决苏伊士运河問題。

人民中國是一个爱好和平的大國。如果沒有它，那么在現代就不能解决任何一个重大的國际問題，不管这些問題牽涉的是世界哪一个地区。中華人民共和國的國际联系在日益擴大，它的國际威望在不断增加，它对國际局势的發展所起的影响也在不断提高。毫無疑問，恢复中華人民共和國在联合國中的合法权利会使这一重要的國际組織的工作更有成效。

阿里斯托夫說，苏联和中華人民共和國是兄弟國家，是志同道合的國家。我們兩國人民之間的友誼同社会主义友好大家庭中的各國人民之間的友誼一样是建筑在完全平等、互相尊重國家利益、密切关心各个社会主义國家的繁荣和整个社会主义陣营的巩固的基礎上的。这种关系生动地体現了無產階級國际主义精神。苏联和中國在經济关系上和互助上建立了廣泛的联系，这种互助提高了兩國的生產力，發展了兩國的文化，彼此丰富了經驗。苏联今后仍把尽力幫助中華人民共和國建設新生活看作是自己的國际义务。

他說，我們时代的特点是世界社会主义体系的存在、導致帝國主义殖民体系崩潰的民族解放运动的蓬勃發展、各國人民始終不移地向往和平。所有这一切都为防止战爭和巩固和平創造了現实的条件。近來國际緊張局势已經有了很大的緩和。但是，我們絕不能放松警惕性，放松爭取和平的斗爭。为了巩固和平，我們必須尽力發展我們社会主义國家之間的友誼，加强强大的和平、民主和社会主义陣营，發展和巩固同一切爱好和平國家之間的关系。

阿里斯托夫最后祝苏联和中華人民共和國兩國人民永恆的友誼不断巩固和發展!

我國駐苏大使館臨时代办陈楚的講話

中華人民共和國駐苏联大使館臨时代办陈楚也在会上講了話。他說，7年以來，由于中國人民的团結和努力，由于偉大苏联和其他兄弟國家的無私援助，由于全世界爱好和平國家和人民的同情和支持，在我們國家的土地上正發生着許多偉大的变化。在旧中國很多夢寐以求的良好願望已經或者正在变成現实。

陈楚說，在慶賀中華人民共和國成立7周年的时候，中國共產党的第八次全國代表大会剛剛閉幕。我們党的这次代表大会总結了中國人民革命斗爭的勝利經驗，闡明了在我國建設社会主义的理論和政策；并且在党的建設和党的生活中作出了許多重大的决定。因此，这次代表大会必將進一步在思想上、政治上、組織上、准备我國社会主义建設的完全勝利。

我們党的代表大会在肯定成就的同时，指出在今后的建設工作中还有極其繁重的任务，我們的工作还有缺点，自己的經驗还很不够，而且还必須努力克服困难和防止錯誤。因此，党号召我們必須善于向各人民民主國家学習，善于向世界各兄弟党学習，善于向世界各國人民学習。这里应該特别提到的是：巩固和發展中苏兩國的友好合作，是中國人民万年不渝的崇高任务，学習苏联是中國人民在革命和建設中的一項重要原則。你們的無私援助，对于我國社会主义的建設有着决定的意义。你們充滿着國际主义的精神，把最新的科学技術帶給我們的人民。你們派出的專家用兄弟一般的情誼在我國为我們人民的幸福而忘我地工作。因此，我們每当談到自己工作上的成就的时候，都把苏联人民的偉大的友誼和偉大援助放在应得的重要地位。

陈楚最后說，維护世界和平和促進人类進步是中華人民共和國在國际事务中堅定不移的方針。我們的和平共处政策不排斥任何國家，我們向全世界都伸出友誼的手。我們的人民，我們的祖國需要和平，正义是在我們这一边，我們的朋友是越來越多了。我們要進一步加强中苏兩國人民的友好团結，進一步擴大同全世界人民的友誼联系，只要全世界各國人民在維护和平、反对战爭的事業中团結一致堅持奋斗，侵略和战爭集团的一切陰謀是一定要失敗的。

要聞簡报

日本10万鋼鉄工人罢工

日本10万鋼鉄工人从9月29日早晨开始举行24小时罢工。这是日本鋼鉄工人規模最大的罢工。各家鋼鉄公司因罢工而遭受的損失，一天共达11億日元。

友誼的美術明信片

邮电部發行的“中國—印度尼西亚友好”美術明信片一套，定于9月30日起先后在北京和其他一些城市發售。这套明信片有6張，都是用双套色印成的。6張的圖案是：印度尼西亚总統苏加諾，周恩來总理、苏加諾总統、阿里·沙斯特罗阿米佐約在叙談，周恩來总理和苏加諾总統在总統府前向群众揮手示意，印度尼西亚总統府外景，印度尼西亚首都雅加达独立宣言紀念碑，印度尼西亚茂物宫。

謝皮洛夫將出席安理会会議

由于联合國安全理事会將討論苏伊士問題，苏联政府指派苏联外交部長謝皮洛夫为参加討論这个問題的苏联代表。謝皮洛夫在最近將动身前往紐約。

法第一座原子能發电站發电

法國馬庫勒原子能發电站在9月28日送出了从核子能產生的电流，这在西欧大陸还是第一次。法國原子能委員会和法國电力公司發表联合声明說，这个电力站在以后几个星期中可以發出5千瓩电力。（据新華社消息）

首都人民欢欢喜喜迎接國慶

新華社記者集体采寫

添衣理髮打扮一新

这几天，北京到处是一片節日的景象。天安門已經粉刷一新。东西長安街的人行道旁正在栽植花草。許多高大的建筑物上安裝了無数盞电灯，入夜，耀眼的灯光就像一串串晶瑩的珍珠，勾出了建筑物美丽的輪廓。

在王府井百貨大樓里，最受人欢迎的各色毛衣在最近五六天里就售出了1千多件，比上月全月出售的总数还要多。前門婦女服裝店新縫制出來的各种短大衣和兩用衫，一天要賣出300多件，樓上樓下的試衣室里挤滿了顧客。全市的各个縫紉合作社都已經調整人力，为参加游行的人們趕制節日服裝。王府井大街附近的理髮店近日來也家家座無虛席。

千万个家庭都在忙着准备参加國慶節游行。媽媽为孩子購買新衣和紅領巾，妻子在为丈夫准备服裝。許多將要第一次参加國慶節游行的資本家的妻子們特别兴奋，她們很早就籌划好了節日穿的衣服。

生產战綫傳喜报

党的第八次全國代表大会的召开和國慶節的來臨，極大地鼓舞了首都工人們的生產热情。石景山鋼鉄厂的高爐工人到24日止，已經比月計划增產了790多噸生鉄，远远地超过了他們原訂的增產計划。北京農業机械厂各車間已經出現了400件新紀錄。鍛工車間滿恆丰、陈文華、張玉明改進了收割机台横梁切头方法，使生產效率提高了21倍。產品設計科技術人員和木工場工人研究把搖臂收割机收割台的鋼板改为竹制的，已經成功，使每台搖臂收割机可以節約鋼材47公斤。

國营北京第二棉紡織厂的工人們，在生產上創造了优越的成績。到25日止，工人已經超額完成了紗和布的9月份國家計划。紗的正品率达到百分之一百；上等布率达到99.73%。國慶前夕，他們不僅將完成第三季度國家計划，而且要增產390件紗，63万多公尺布。

祖國的保衛者准备接受檢閱

准备接受檢閱的中國人民解放軍各部隊已經齐集首都。这一次，在各部隊的裝备中出現了國產的噴气式飛机、火炮和第一汽車制造厂出產的汽車。

著名战斗英雄董存瑞生前所在的某部第六班，仍然保持了董存瑞生前团結互助、艰苦奋斗的优良傳統。他們已被改裝成为火箭炮部隊，今年也來接受檢閱。

在某机場上，停着准备接受檢閱的噴气式飛机。刘英中校將是第五次在首都接受檢閱。他这次要駕駛我國自制的新型噴气式飛机，心情非常兴奋，他很感謝工人兄弟为他們提供了保衛祖國社会主义建設的优良裝备。

舞台上百花齐放

观众早从銀幕上熟悉了的黃梅戲女演員嚴鳳英，这几天出現在北京的舞台上。这些來自長江兩岸的演員們首次在这里上演傳統劇目“天仙配”。

63歲的老藝人周信芳也率領上海京劇院來到了北京，使戲迷們爭相傳誦，人們希到他新排的“十五貫”和經过千錘百煉的絕妙好戲“蕭何月下追韓信”都贊賞不已。

分布在全城的20多个劇場每晚都热鬧非常。人們爭着看話劇、評劇、歌劇，欣賞音乐、舞蹈。北京人民藝術劇院正在首都劇場再度上演老舍的名劇“龍須溝”。这出反映首都变化的优秀戲劇，5年來已經陸續演出了100多場，上座率至今不衰，場場戲票都被观众爭購一空。中國青年藝術劇院在演出易卜生名劇“娜拉”后，節日前夕將首次公演“五四”以來优秀劇目之一、曹禺改編的巴金名著“家”。

游行設施准备停当

首都慶祝國慶節籌备委員会已經在15条主要街道上，臨时鋪設了13公里長的自來水管綫，每隔几步就安有一个龍头，以便参加游行的人喝水或洗水果。

280个擴音喇叭也已經安裝在天安門廣場和一些主要街道上，節日的音乐就从这里播送出來。

在國慶節这一天，許多飯館將从清晨4时就开始营業。这些飯館还增添了快菜、份飯、集体合菜。89个臨时供应站將設置在游行群众通过的街道上，供应水果、餅干和面包。

北京市公共汽車公司准备在國慶節这一天出动300輛汽車，接送参加游行的人，并且在深夜12时以后把狂欢的人們送回宿舍。（新華社北京29日电）

苏加諾总統——印度尼西亚独立和自由事業的杰出領袖

印度尼西亚共和國总統苏加諾应毛澤东主席的邀請，今天來到我國首都北京。

苏加諾总統是爭取祖國独立和自由的英勇的战士。他在印度尼西亚共和國的締造过程中所起的卓越作用，是全世界公認的。苏加諾总統1901年6月6日誕生在东爪哇的泗水，在他的一生中，有13年的光陰是在殖民者的牢獄和流放生涯中度过的。

苏加諾很早就投身于民族解放的事業。1920年，他从泗水的一个中学里畢業。1925年，他在万隆的工学院的土木工程系畢業，獲得了工学士的学位。那时他是24歲。从中学的时代起，他就和当时許多杰出的民族革命領袖密切往來，参加了一个名叫“青年爪哇”的爱國組織，并且經常發表反对殖民統治的言論。1926年，苏加諾参加創立了屬于“不合作”派别的万隆“讀書会”。

1927年，苏加諾和他的朋友們，又創立了对荷蘭实行“不合作”的“印度尼西亚國民联盟”，并且担任“联盟”的第一任主席。“印度尼西亚國民联盟”以后改名为“印度尼西亚國民党”。在这以后，他又参加和創立了另一个政治組織——“印度尼西亚政党联盟”，并且担任过这个組織的主席。

荷蘭殖民当局在1929年以“准备發动叛乱”为口实，逮捕了苏加諾，直到1932年才把他釋放。苏加諾出獄后，参加了“印度尼西亚党”。这个党是由自行解散了的“印度尼西亚國民党”的一部分力量組成的。在第一次党代表大会上，苏加諾当选为党的主席。

荷蘭殖民当局在1933年又逮捕了苏加諾，并且取締了“印度尼西亚党”。一直到1942年，苏加諾才獲得出獄的机会。

出獄以后，苏加諾繼續从事政治活动，1945年，在日本侵略者投降的前夕，印度尼西亚各个地区的18名代表組織了“印度尼西亚独立准备委員会”，苏加諾担任了委員会的主席。

1945年8月17日，苏加諾代表印度尼西亚人民宣布印度尼西亚共和國独立；揭开了印度尼西亚走上民族独立發展道路的新的一頁，第二天，苏加諾当选为共和國总統。

接着，荷蘭殖民者的軍隊卷土重來，企圖恢复在印度尼西亚的殖民統治。在荷蘭殖民軍隊的進攻下，1948年12月，共和國当时的首都日惹失陷。苏加諾和其他政治領袖被荷軍扣留，并且被放逐到邦加島。可是，在印度尼西亚人民战斗精神的空前高漲和國际輿論的嚴厉譴責下，局势漸漸轉变了过來。1949年7月6日，印度尼西亚与荷蘭达成协定后，苏加諾在群众的热烈欢迎下，从邦加回到日惹。

1949年12月，苏加諾就任印度尼西亚联邦共和國的第一任总統。1950年8月，再度成立統一的印度尼西亚共和國，苏加諾担任总統。

1945年6月，苏加諾提出了印度尼西亚建國的五項基本原則（即“五基”），这五項基本原則現在已經記錄在1945年8月通过的共和國臨时憲法的序言上。它們的內容是：一、信奉眞主和尊重一切宗教；二、民族統一；三、人道；四、民主；五、社会公平。

苏加諾是印度尼西亚的自由、独立和統一的堅决的維护者。他深切地同情和支持其他民族的反殖民主义斗爭。苏加諾一貫支持不同制度的各國和平共处的原則，反对战爭，主張各國人民互相友好合作。1955年4月召开的亚非会議的巨大成就，是和苏加諾总統和印度尼西亚政府的努力分不开的。

苏加諾一向珍視印度尼西亚和中國的友好关系。現在，苏加諾总統來到中國。中國人民热烈地欢迎他，欢迎中國人民的好朋友，并且希望从他那里得到更多的教益。（新華社北京30消息）

湖南省博物館、省文物管理委員会联合举办展覽啓事

为了慶祝1956年國慶節，我們兩个單位联合举办展覽于后：
1、中國歷代貨幣　4、湖南手工藝品
2、中國歷代陶瓷　5、湖南礦產資源
3、湖南楚文物　6、湖南農業資源
自國慶節起开放　售票、参观时間为：
㊀售票：每日上午9:00至11:00 下午1:30至4:30
㊁参观：每日上午9:00至12:00 下午1:30至5:30
展覽地址：本市烈士公園內省博物館。
附注：㊀星期二例假休息；㊁星期六下午学習，停止开放。

湖南人民廣播电台明天、后天部分廣播節目
10月2日（星期二）
10:05—相声：空城計（侯宝林、郭啓儒演播）等 11:30—民間藝術的花朵 16:25—京劇：汾陽樓——題詩 18:15—（一）中國革命的頌歌：合唱：長征大合唱（中國人民解放軍总政歌舞团演播）第一章：踏向征途 第二章：（1）翻过雪山到草原（2）親紅軍一路平安 第三章：光荣（二）器乐合奏：陝北組曲 19:10—慶祝1956年國慶節特别節目：㊀錄音訪問：慶祝中的湖南地方工業㊁通訊：企業在前進，人也在前進 21:00—外國朋友音乐会
10月3日（星期3）
10:05—北京新寄來的歌曲 18:15—敎唱歌：祖國讚歌（王予作詩，陈賓編詞作曲） 19:10—慶祝1956年國慶節特别節目：㊀通訊：在湖南農村的社会主义高潮陣地上㊁錄音报道：馬达声中話当年——手工業生產社的成長㊂我省职工的劳保工作——省工会联合会陈実副主席答本台記者問 21:00—小型文藝晚会：“請你猜一猜” 22:10—百花齐放，万紫千紅（二）第一屆全國音乐周优秀節目選播：紅軍根据地大合唱 22:40—兩段精彩的戲曲㊀沙劇：昭君出塞（紅綫女演唱）㊁滇劇：牛皋扯旨（云南省滇劇团演唱）

工人文化宮 电影：11:10 1:20 3:30 为了和平 7:30 慶祝國慶文藝晚会（出售部分座券） 舞会 8:00 9:30 10月1、2、3日本宮开放时間由上午9:00至下午10:30整日开放
（明日） 电影 9:00 11:10 1:20 6:45 8:55 为了和平 3:30 京劇 票价1角 舞会：1:30 6:30 慶祝國慶游行宣傳品展覽10月2、3日整日开放 8:00 露天举行集体舞会
天心公園 7:00 9:00露天舞場（票价1角3分）

銀星 上午8:55 11:05 1:15 3:25 5:35 7:45 9:55 为了和平 （明日）上午8:55 11:05 1:15 5:35 7:45 9:55 为了和平 3:25 綠色山谷
建設 上午10:05 12:15 2:25 6:10 8:20 为了和平 4:35 通向拉薩的幸福道路 兒童場 （明日）上午8:00 2:25 6:10 7:55 为了和平 上午10:05 通向拉薩的幸福道路 12:15 收穫 4:35 通向拉薩的幸福道路 兒童場
烈士公園 电影 7:40 为了和平 8:00文藝晚会 舞池5:00 7:10 9:20 釣魚 上午8:00至12:00下午1:00至5:00 （明日）电影 7:55 为了和平 8:00 文藝晚会 舞池5:00 7:10 9:20 釣魚 上午8:00至12:00下午1:00至5:00
文化 12:00 2:10 4:20 6:30 8:40 （6:45 露天場） 为了和平 上午8:50 綠色山谷 兒童場 上午10:25 动画片 兒童場 下午8:55 卡塔琳的婚姻 露天場 （明日）上午7:40 9:50 12:00 2:10 6:30 8:40（6:45 8:55 露天場） 为了和平 4:20 綠色山谷 兒童場
新華 12:45 2:55 5:05 7:15 9:25 为了和平 上午8:00 11:05 綠色山谷 （明日）12:45 2:55 5:05 7:15 9:25 为了和平

青年 上午11:45 1:55 8:20（7:00 9:10露天場） 为了和平 6:45 通向拉薩的幸福道路 4:05 通向拉薩的幸福道路 兒童場 （明日）上午9:35 11:45 1:15 8:20（7:20 9:30露天場） 为了和平 6:45（4:05 兒童場） 通向拉薩的幸福道路
大众游藝場 今明日各項活动时間 电影 10:40 晚8:50 忠誠的考驗 1:50 7:00 天仙配 12:40 3:40 “中國共產党第八次全國代表大会”第一輯 宋慶齡副委員長訪問印度、緬甸、巴基斯坦 票价:1角 上午9:00 兒童場 神秘的旅伴 舞会上午9:30 1:00 3:10 6:30 8:40
双义雜技团 旅長短期演出：各种雜技藝術表演 时間：6:40 8:50 票价：1角5分 2角
浙江省湖州市歌舞話劇团 今明晚場7:30 今日場2:00 明后日日場1:30 五幕六場話劇 西望長安 編劇：老舍 導演：周俊 晚灵 明后日早場9:00（票价：2角3角） 音乐 舞蹈 歌劇 今上午9:00起明后天上午8:00起售今明后天各場門票票价：3角4角5角 湖南湘劇場

長沙市紅星京劇团（明日場包場外演） 日場 黃鶴樓（头本）紅娘 晚場 四郎探母 大鬧天宮 明晚場 貴妃醉酒 鴻門宴 追韓信 3日 日場 春香鬧學 八大錘 斷密澗 晚場 霸王別姬 未央宮 審刺客 刺水归宋 長沙劇院
江西省贛劇团 今明晚場7:30演出 贛劇高腔傳統劇目 珍珠記 改編：凌鶴 主演：潘鳳霞 童慶礽 今日明日后日日場下午2时 福建民間傳說名劇 荔枝換絳桃 明后日早場上午9:00（明早場包場） 贛劇傳統优秀劇目 牡丹对藥 思凡 拾玉鐲 断桥会 日場晚場票价3、4、5、6角早場优待票价2、3、4角 上午9:00預售國慶各場門票 地点 湖南劇院
華北話劇团 今明晚7:30演出 五四以來优秀劇目 雷雨 編劇：曹禺 導演：陈磊 明后日下午1:00加演日場 票价:3角4角 地点:又一村文化宮 电話:2844

本报昨日开印时間3点55分　全部报紙印完时間7点52分　訂价：每月1元4角（平寄不加邮费）　今日一大張零售3分　訂閱处：全國各地邮局

新湖南報

1956年10月3日　星期三
夏曆丙申年八月廿九　初五寒露

第2579号
今日共2版

社址：長沙市經武門口　电报挂号 4357
电話：总机3381　新聞部 2344
晚班編輯室3384　讀者來信部 3310

各國國家領導人电賀我國國慶節

新華社北京2日消息　苏联、朝鮮民主主义人民共和國、越南民主共和國、蒙古人民共和國、德意志民主共和國、匈牙利和罗馬尼亞等國的國家領導人，分別打电报給我國國家領導人，祝賀我國的國慶節。

印度总統普拉沙德、总理尼赫魯、南斯拉夫总統鉄托、緬甸联邦总統巴宇、巴基斯坦总統米尔扎、阿富汗國王查希尔、尼泊尔國王馬亨德拉、印度尼西亞副总統哈达、总理沙斯特罗阿米佐約、埃及总統納賽尔、瑞士联邦主席馬雇斯·費尔德曼、芬蘭总統吉科寧、叙利亞总統舒克里·庫阿特利等也都打电报祝賀我國國慶。

另外，朝鮮劳动党中央委員会、苏聯共產党中央委員会、印度尼西亞共產党总書記艾地和阿根廷共產党中央委員会还分別打电报給中國共產党中央委員会或者毛澤东，祝賀中國國慶節。

这些电报都表示向中國人民、中國政府或者中國共產党致衷心的祝賀。

* * *

努力建設祖國維护世界和平

人民日報社論

我國人民今天以欢乐和自豪的心情慶祝中華人民共和國成立的第7周年。

在今年的國慶節前夜，我國人民已經基本上取得了社会主义革命的勝利。我國的第一个五年計划在过去3年零9个月的时間內已經獲得重大的成就，全國人民正在为在明年超額完成第一个五年計划而努力。我們的國家正以一个充滿信心和力量的社会主义國家的姿态，出現在亞洲和世界的舞台上。由于我們祖國日益强大，由于我國一貫执行維护世界和平和加强各國人民友好合作的外交政策，我國在國际事务中所起的作用和影响，正在日益增强。在这全國欢騰的偉大節日里，我們每一个人，都有理由为了我們的努力在國內外所取得的成就而欢欣鼓舞。

剛剛結束的具有歷史意义的中國共產党第八次全國代表大会，向全國人民展示了我們祖國的光明燦爛的未來。这次大会总結了过去几年我國社会主义事業的經驗，提出了第二个五年計划的战本輪廓，号召全党团結一致，并且团結國內外一切可能团結的力量，为了建設一个偉大的工業化的社会主义的中國而奋斗。

目前的國际形势对于我國的社会主义建設是有利的。这个形势的特点就是全世界爭取和維护和平的力量在不断地發展和壯大，而侵略和战爭的势力在不断地削弱和趋向孤立。國际形势繼續朝着这个方向發展，無疑將大大地巩固世界和平和國际安全，并且使世界的持久和平成为可能。

以苏联为首的社会主义國家的存在，它們的力量和威望的迅速增長，是世界和平的有力保障。欧亞兩洲的社会主义國家已經拥有9億多人口，占世界人口三，而且在世界十以上的土地上連成一片，結成了一个可以互相支援的强大的世界体系。由于社会主义制度的优越性，和在这个制度下人民的高漲的劳动热情，所有社会主义國家都在和平建設中取得了卓越的成就，國民經济獲得了巨大的發展。在各社会主义國家之間存在着兄弟般的友誼，形成了牢不可破的团結。

中國人民建設社会主义所獲得的成就，是整个社会主义体系的成就的一部分。中國人民力量的成長和壯大，將進一步加强整个社会主义体系的力量和威望，促進世界和平事業的發展。中國人民在建設社会主义的事業中，已經取得并將繼續取得偉大的苏联和其他社会主义國家的兄弟般的援助。不断地巩固和發展我國同苏联和各人民民主國家之間的最親密的友好合作，是我國在國际事务中的首要任务。

社会主义國家对于反对殖民主义、爭取民族独立的各國人民的同情和支持，大大鼓舞了战后全世界民族独立运动的發展和勝利。战后11年來，已經有占世界人口將近一半的12億以上的人民，擺脫了殖民地或半殖民地的地位。現在仍然处在被压迫地位的民族，也正在为爭取独立自由而斗爭。大多数在战后取得独立的國家，为了巩固自己的独立，發展自己的經济，都反对参加軍事集团，主張和平共处。它們反对战爭和战爭威脅，要求和平。所有这一切，都大大地削弱了帝國主义势力，嚴重地打击了它們煽动战爭、制造緊張局势的陰謀。世界反殖民主义力量的發展，是保障世界和平的一支極其巨大的力量。

中國人民对于殖民主义的禍害有深刻的体会，对于已經取得独立的國家維护独立的願望有深刻的了解。因此，中國人民堅决支持世界上任何地方的爭取和維护民族独立的斗爭。我們要在和平共处的五項原則的基礎上，進一步發展同印度、印度尼西亞、緬甸、尼泊尔、埃及、叙利亞等亞洲和非洲的友好和平的國家的友好关系。我們堅决支持埃及和其他阿拉伯國家在苏伊士运河問題上的嚴正立場，支持印度尼西亞要求收回西伊里安的立場，支持阿尔及利亞人民和其他殖民地人民的要求民族独立的立場。支持反对殖民主义、爭取和維护民族独立的运动，就是維护世界和平，我們必須在这一方面作充分的努力。

和平力量和战爭势力之間的力量对比發生变化的另一个重要原因，就是保衛和平运动的廣泛展开。社会主义國家進行巨大規模的和平建設和执行和平外交政策的事实，使得資本主义世界中越來越多的人識破了美國所散布的反共謊言。他們認識到，在進行擴軍备战的10年冷战中，他們所得到的只是貧窮困苦和沉重的軍費負担，以及被美國拖進一場新的世界战爭的危險。現在，要求裁減軍备、禁止原子武器和核子武器、廢除禁运、实行和平共处、擴大經济和文化交流的，不僅僅有廣大的工人、農民和知識分子，而且也有日益增多的各國資產階級中的愛國人士。有廣泛階層參加的反对战爭政策、保衛和平的运动的發展，对許多國家的外交政策發生了有利的影响。越來越多的國家不願意繼續追隨美國而采取了和平中立的政策，使得美國在全世界組織的軍事侵略集团出現了分崩离析的迹象。

我們中國人民將同一切愛好和平的人民在一起，繼續为裁減軍备、禁止大規模毀滅性武器而努力。我們將積极發展同其他國家在外交上、經济上、文化上的关系，擴大相互之間的友好往來。各國政府領導人員和人民之間的相互接触和訪問，必然会增進國际間的信任和了解，消除國际反动势力所散布的猜疑和不信任的空气。这是有助于巩固世界和平的事業的。

世界和平和進步力量的發展，促進了帝國主义集团內部的矛盾，特別是美國和英國这兩个最大的資本主义國家之間的矛盾。在新的國际形势下，主要資本主义國家的外交政策正陷于混乱的境地。在某些資本主义國家的統治集团中，为了擺脫自己的困难处境，并且迫于人民的强大压力，已經开始出現了贊成和平共处的趋向。但是帝國主义的好战集团却还在企圖从制造緊張局势和推行战爭政策中寻找出路。因此，我們仍然必須保持高度的警惕，嚴防帝國主义的战爭和挑衅陰謀。

我們的事業是正义的，是符合于世界各國人民的利益的，因此，我們的朋友遍于全世界。今天在我們的首都同我們一道慶祝这个節日的，有我們的友邦印度尼西亞共和國总統苏加諾、尼泊尔王國首相阿查里雅，有出席中國共產党第八次全國代表大会的各國兄弟党代表团，以及來自許多國家的官方和民間性的代表团和知名人士。他們就是各國人民对我們的友誼和同情的化身。我們热烈地欢迎他們，并且向他們表示深切的感激和最好的祝願的心情。我們要牢牢記住毛澤东同志在中國共產党第八次全國代表大会上說的这兩句話，“虛心使人進步，驕傲使人落后”。我們要善于向我們的先進者苏联学習，善于向一切大小國家学習，善于团結國际上一切可能团結的力量，以便建設我們的祖國，并且爭取世界的持久和平。（新華社北京1日电）

慶祝我國建國7周年

首都人民举行盛大集会游行

毛主席、朱副主席、刘委員長、周总理等檢閱了游行隊伍

据新華社北京1日电　北京慶祝中華人民共和國建國7周年大会今天在天安門廣場举行。

毛澤东主席、朱德副主席、刘少奇委員長、周恩來总理和國家的其他領導人員都参加了今天的大会，并在天安門檢閱台上，檢閱了人民解放軍的部隊和群众游行隊伍。

印度尼西亞总統苏加諾和尼泊尔首相阿查里雅，同毛澤东主席一起参加了檢閱。

参加中國共產党第八次代表大会的50多个國家的共產党、工人党、劳动人民党和人民革命党的代表，都在天安門上观礼。

天安門前的观礼台上站滿了观礼的人。他們是应邀前來我國观礼的和正在我國訪問的50多个國家的外賓，各國駐華使節和外交官員，現正帮助我國建設的苏联、各人民民主國家和其它國家的專家，中共第八次全國代表大会代表，以及中央和北京市各机关、团体的負責人，共1万3千多人。

彭德怀元帅在閱兵总指揮杨成武上將陪同下檢閱了中國人民解放軍各部隊，然后登臨天安門檢閱台宣讀了國防部的命令。（命令全文另發）

接着，分列式开始。軍事学院、步兵学校、炮兵学校、工程兵学校、坦克学校、航空学校、海軍学校的隊伍和水兵、公安軍、步兵师、騎托化步兵、傘兵、炮兵部隊、坦克部隊相繼通过了天安門廣場。

今天的北京从清晨就下着雨。受檢閱的隊伍在雨中進行的时候分外顯得精神飽滿。

参加檢閱的部隊裝备着我國自己制造的各种新式武器和車輛。

在今日受檢閱的部隊中，有实行义务兵役制以后应征服兵役的新战士。他們經过半年多的正規訓練，有不少人已經成長为优秀射手和各种技術能手。

今天，天安門廣場被裝飾得更加雄偉壯丽。天安門正中是毛澤东主席的巨像。廣場正南挂着孙中山的画像。南面兩側是馬克思、恩格斯、列寧、斯大林的画像。紅牆东西兩端的标語塔上寫着：“馬克思列寧主义万歲！”、“慶祝社会主义的偉大勝利！”、“中國共產党万歲！”、“中華人民共和國万歲！”、“世界和平万歲！”。廣場南面，在無数面紅旗下，站滿了参加慶祝大会的群众。

閱兵結束后，首都50万群众冒雨举行了热烈的慶祝游行。

新華社北京1日电　北京人民热烈慶祝社会主义改造取得决定性勝利后的第一个國慶。今天，有50万人在天安門前举行游行。游行的群众欢呼执行第一个五年計划的巨大成就。

今天的游行是在大雨中進行的，游行的群众情緒异常热烈。仅仗隊走在游行隊伍的最前面，千百面紅旗引導着欢乐的人群通过天安門廣場。廣場兩側街道的兩旁，建筑物的平台上，挤滿了观看游行的人。

浩浩蕩蕩的13万人的工人隊伍中，表明生產成績的圖表和各种工業產品的模型，展示出工人們在社会主义建設中取得的偉大勝利。人們兴奋地鼓掌向北京29个國营工厂和全市地方工業的工人們致敬。他們的生產总值提前达到了1957年的水平。

游行隊伍中一輛無軌电車的模型，吸引着人們。國慶節前夕，北京的工人已經制造出完全用我國的材料制造的無軌电車，它們將在明年在首都的街道上行駛。工人們帶着許多新產品的模型。今年，在6个月中，北京的國营工業和地方工業就增加了313种新產品。工人用各种圖表表示他們在提高產品質量方面所做的努力。

参加游行的工人表示堅决为实現第二个五年計划准备条件。石景山鋼鉄厂的工人隊伍里飄揚着一面紅旗，上面寫着“向國际水平進軍”的金色大字。后面有8塊色彩鮮明的标牌，說明这个厂已有8項技術經济指标达到了國內先進水平。游行隊伍中有許多去年國慶節游行时沒有見过的工厂的名称：國营北京第三棉紡織厂、官廳發电厂和机床开关厂等工厂。

國家机关工作人員的隊伍中用圖表、模型說明了全國各地工人的最新成就。刚設計完成的氧气煉鋼轉爐和4,500噸沿海油輪的模型，湛江港全景圖和最近才由大連机車車輛制造厂試制成功的和平型机車的模型，引起观礼台上的人們的热烈的欢呼。

已經成为社会主义集体劳动者的農民隊伍中，有許多粮食、蔬菜和水果模型，它們顯示今年郊区虽然受了水灾，但由于他們積極与自然灾害斗爭，开展副業生產，大多数農業生產合作社90%以上的社員收入將比去年增加。游行隊伍中的中苏友好農業生產合作社的社員，今年創造了全市1畝產玉米1,500多斤的最高紀錄。游行的農民們表示，要進一步巩固提高合作社，加緊進行秋收、秋耕、秋种，爭取明年更大的丰收。

由兩万名手工業生產合作社社員組成的隊伍中，有許多精致的產品模型。由于在社会主义改革中注意保存和發展手工業產品的特点，許多中断了几十年的手工藝品，在这不到1年的时間里恢复了生產。

第一次以公私合营企業工作人員参加國慶游行的工商業者当中，有很多人帶着妻子和兒女。他們举着“为徹底完成社会主义改造而奋斗”的标語牌。在这支隊伍中，有許多人因为在生產和經营上有成績，受到了政府的奬励和表揚。

走在整个大、中学生游行隊伍最前面的是7,000多名小学教师。女教师們穿着漂亮的衣服。14万大、中学生手里拿着乐器、花束和彩綢。在这支隊伍中，今年又增加了4个新建的院校的教师和学生。每个隊走到檢閱台的时候，用各种模型表示了他們的願望：“我們將掌握原子能，为人类造福”；“我們將制造火箭，揭破月球的秘密”；“我們要把祁連山打穿，戈壁灘變透，讓那黑色的金子像流水般地奔流”。当这支隊伍走近观礼台时，参加观礼的教授們都向他們热烈地招手。

中國科学院的隊伍高举标語牌和旗帜，表示决心为实現“百家爭鳴”的方針、为实現發展科学的12年規划而努力，爭取許多最重要的科学和技術部門尽快地接近世界先進水平。在游行隊伍中，今年新增加了新建的力学研究所、动力研究室和生物生理研究室等9个科学研究机構的工作人員。

游行的群众隊伍高呼：“中華人民共和國万歲！”、“中國共產党万歲！”“毛主席万歲！”北京市市長彭眞在檢閱台上高呼：“工人同志們万歲！”“農民同志們万歲！”“机关工作同志們万歲！”“教师、学生同志們万歲！”“全体市民同志們万歲！”

在游行隊伍里升起許多巨大的汽球，上面帶着“世界和平万歲”的标語。游行的人們不断向檢閱台、观礼台上的貴宾和國际友人們欢呼、招手，感謝各國工人階級和人民对我國的支援。

北京人民非常关心埃及和亞非國家人民的維护主权和独立的斗爭，在游行隊伍中有許多关于支持埃及、关于加强亞非各國人民团結的标語。

騾馬最吸引人的文藝大隊今天更加丰富多采。48只雄鷄，爭搶8个綉球，使廣場上下一片沸騰。我國各民族的舞蹈也匯集一起，在音乐伴奏下表演行進。

体育大隊通过天安門的时候，男女青年运动員在雨中精神抖擻地作了各种优美的表演，引起了观礼台上人們的热烈掌声。体育大隊走过天安門后，結束了3个小时的群众游行。这时候，站立在天安門廣場南面的群众隊伍欢呼着涌向檢閱台。毛澤东主席和党和國家的領導人員，走到檢閱台兩側，向狂欢的人們招手，向观礼台上的國际友人致敬。

中華人民共和國國防部命令

1956年10月1日于北京

各軍种、兵种，各学院、学校，全体同志們：

今天，我們同全國人民一起，热烈地慶祝中華人民共和國成立7周年的偉大節日，慶祝中國共產党第八次全國代表大会的成功。

1年來，我國人民在中國共產党和中央人民政府的正确領導下，在社会主义改造事業上，已經取得了决定性的勝利，基本上实現了農業合作化、手工業合作化和資本主义工商業的公私合营。这个偉大的勝利，有力地推动了我國社会主义建設的發展。我國在工業、農業和科学文化事業方面所獲得的巨大成績，已經充分顯示，我國發展國民經济的第一个五年計划將有可能超額完成。經济建設和科学文化事業的發展，進一步地加强了我國的國防力量的基础。

中國共產党召开的第八次全國代表大会，总結了我國11年來革命斗爭的經驗和7年來我國社会主义建設和社会主义改造的經驗，并且向全國人民提出了發展國民經济第二个五年計划的建議。大会的这些成果，必將更加鼓舞全國人民的生產热情和工作热情，增强全國人民的团結和民族团結，提高全國人民的信心，为迅速把我國建成一个偉大的社会主义工業化的國家而奋勇前進。

目前的國际形势是对我們有利的。以偉大苏联为首的和平、民主、社会主义陣营更加巩固和强大了。亞非各國反对殖民主义和維护民族独立的斗爭日益高漲。世界各國人民反对战爭，爭取和平的斗爭有了更大的發展。帝國主义侵略集团更加孤立了。殖民主义者企圖侵犯埃及主权和对埃及進行武裝干涉的陰謀是一定要失敗的。中國人民堅决支持埃及的正义斗爭。

現在，美帝國主义侵略集团仍然堅持它的战爭政策和侵略政策，繼續仇視我國，用新式裝备加强着鄰近我國的軍事基地，侵占着我國的領土台灣。对于这一切，我們必須保持高度的警惕。解放台灣，完成全國的統一，是人民解放軍的神聖职責。

为着防御帝國主义战爭集团可能向我國發动的侵略，我軍全体官兵同志，必須繼續加强官兵团結、軍民团結，發揮高度的積極性和創造性，努力学習現代化的軍事科学知識，提高政治覺悟，熟練技術，时刻提高警惕，加强訓練，为解放台灣、保衛祖國社会主义建設，保衛世界和平而奋斗。

中國人民解放軍万歲！

中華人民共和國万歲！

我們勝利的組織者——中國共產党万歲！

中國人民的偉大領袖毛澤东主席万歲！

國防部部長、中華人民共和國元帅彭德怀

（新華社北京1日电）

10月1日，長沙市10万人民分別在人民廣場和河西举行慶祝國慶節大会。这是人民廣場的大会会場全景。（易　地摄）

省会10万人集会游行慶祝國慶節

本报訊　10月1日，时間还不到五点，長沙市就沸騰起來了，人們比太陽还早地迎接了國慶節。整个早晨，高举着紅旗、生產成績統計圖表和鮮花的人們，敲着鑼鼓、舞着龍灯和獅子，涌向人民廣場，涌向湖南师范学院操場（河西）——長沙市的10万人民，分别在这兩个地方举行慶祝國慶節大会。

太陽照着飄揚的旗幟，把人民廣場映得通紅。大会主席台的正中，挂着毛主席的巨像，四周环繞着各种鮮花。廣場上紅底黃字的标語牌非常顯眼，上面寫着："慶祝社会主义的偉大勝利"，"爭取超額完成第一个五年計划"。

上午9时，慶祝大会开始。群众鼓掌通过了大会主席团名單。主席团人員是：孔安民、史平、朱宜風、朱銀娣（河西）、刘正良、李瑞山、李常樹、何能彬、何若、肖敏頌、肖祖衍、雷金梅、易湘苏、陈素、陈芸田、陈錫兆（河西）、林兆倧（河西）、莊洪武、唐生智、凌敏猷、夏运球、曹伯聞、曹痴、程星齡、張孟旭（河西）、張德隆、張敏东、楊文莊、謝華、魏东明（河西）、顧凌申（河西）。

人民廣場的慶祝大会上，中共湖南省委書記李瑞山講了話。他說：我們不但已經徹底完成了資產階級民主革命，而且已經基本上建立了社会主义的社会制度；就在本省，廣大人民群众在社会主义建設和社会主义改造中，也都取得了偉大的成績。最近在北京召开的中國共產党第八次全國代表大会告訴我們：由于資產階級民主革命和社会主义革命的勝利，生產力發展的障碍已經基本上扫除了，我國的無產階級同資產階級之間的矛盾已經基本上解决了。現在，我們國內的主要矛盾，是人民对于建立先進的工業國的要求同落后的農業國的現实之間的矛盾，是人民对于經济文化迅速發展的需要同經济文化不能滿足人民需要的狀况之間的矛盾，也就是先進的社会主义制度同落后的社会生產力之間的矛盾。要解决这个矛盾，在三个五年計划或者更多一点的时間內，在我國建成一个基本上完整的工業体系，把我國从落后的農業國变成为先進的工業國，把我國建成为一个强大的社会主义國家，我們目前的中心任务就是：团結國內外一切可能团結的力量，利用一切有利的条件，爭取超額完成第一个五年計划和積極准备第二个五年計划。当然，我們还必須繼續加强我們的人民民主專政和人民民主統一战綫，为徹底完成社会主义改造，为最后消滅剝削制度、为肅清反革命殘余勢力而斗爭。我國人民还必須为解放台灣而斗爭。台灣一天不从美帝國主义統治下解放出來，我國的安全就一天要受到最大的威脅。但是，我國政府已經一再宣布过，我們是願意爭取用和平的方式來解放台灣的，只有在不能用和平的方式解放的时候，才采取其他的方式來达到解放台灣的目的。此外，我們还必須加强同一切國际友人的团結，積極为亚洲和世界的和平而奋斗。最后，他号召本省全体人民兢兢業業、团結一致，艰苦奋斗、克勤克儉，在自己的崗位上進行英勇的、創造性的劳动，沿着党的第八次全國代表大会所指示的道路勝利前進！

湖南省副省長唐生智接着在大会上講話。他說：今年我們慶祝國慶節，比往年有着更重大的意义，那就是我們的國家在民主主义革命勝利的基礎上，又取得了社会主义革命的决定性勝利。我們要感謝为人类解放事業而堅持斗爭的中國共產党；沒有中國共產党的領導，我們的勝利是不可能的。他还說：最近举行的具有偉大歷史意义的中國共產党第八次全國代表大会，必將在全國人民中起着極大的动員作用，掀起我國人民建設社会主义國家的新高潮。我們滿怀信心地看到，我國必將由一个落后的農業國家变为先進的社会主义工業國家。

9时40分，人民廣場的慶祝大会結束。接着，人們分3路游行。这时，鑼鼓齐鳴，"毛主席万歲"、"共產党万歲"的呼声，响徹全場。不一会，放起了系着各色标語的氣球，人們把花束抛向天空、跳起來欢呼。大会主席团的各个主席，和游行的人們一同热烈地鼓掌，会場上洋溢着欢欣鼓舞的气氛。

游行以后，人們还帶着欢乐幸福的神色，在談論着慶祝大会和游行的盛况，在商量着晚上參加那个晚会、或是欣賞那一种戲剧藝術。

河西区的慶祝大会在湖南省副省長張孟旭講話以后，于11时左右結束。

偉大的行列，偉大的勝利

·本报記者·

國慶節，長沙市沉浸在欢乐里。听吧！从省体育場到五一廣場，从廣闊的湘江之濱到美丽的岳麓山傍……，集会、游行的10万人民，自豪地、兴奋地喊出了共同的声音：

"慶祝社会主义的偉大勝利！"

"慶祝中國共產党第八次全國代表大会！"

"爭取超額完成第一个五年計划！"

"我們一定要解放台灣！"

……

龐大的职工隊伍，分3路浩浩蕩蕩地前進着。佩着光榮的大紅花和獎章的先進生產者走在职工大隊的前列，这个隊伍的人数比去年國慶節增加了約1倍。是他們——各个战綫上的先進生產者和全体职工，为祖國的社会主义建設事業献出了巨大的力量。在長沙电業局的巨型圖牌上标明：就在9天以前——9月21日，全局已經提前1年3个月零9天完成了第一个五年計划；1956年的發电量預計比1952年增長1.87倍。这个局的輸变电承裝公司的职工，笑容滿面地抬着他們自己制造的一个"高压輸电綫路"的模型走过來了，銀灰色的鉄塔、木塔……，在陽光下閃耀着光輝，特別引人注目。几年來，承裝公司的职工架設了湘中地区的高压輸电綫網；前几天，在湘南的深山峽谷間架設高压輸电綫的职工又完成了鯉魚江——三都的架綫工程。剛剛从工地赶回來參加國慶游行的郭德輝，自豪地說："等着瞧吧！以后，我們还要把湘中、湘南等地区的高压輸电綫網联成一气，滿足國家高度工業化的需要哩！"

站在建設最前綫的尖兵——冶金工業部地質局湖南分局的隊伍过來了。活躍在湘南、湘中和廣西等地叢山峻嶺中的地質工作者，今年以來，就已找到了39处勘探基地。

交通运輸战綫上的职工們过來了！这边，跟在1个龐大的黑色火車头模型后面的，是1隊鉄路职工。光是長沙火車北站，今年头8个月就为國家超額裝載了32万多噸貨物，为原訂超載計划的5倍多。那边，以綺着草綠色的輪船的圖牌作前導的，是湖南船舶修理厂的隊伍。这个厂的职工在國慶節前修理和安裝了20条輪船，比原訂9月份計划多修了6条，有力地支援了緊張的旺季运輸。

來自市郊区的1,500多个農民組成的農民大隊，緊緊地跟隨在职工大隊的后面。

在農民大隊的最前面，有四个農民抬着"毛主席指引我們走合作化道路"的大幅圖画。是的，沒有共產党和毛主席的領導，農民是不可能擺脫地主、富農的压迫和剝削，不可能由个体小生產者走上共同富裕的集体農民的道路的。今天參加游行的農民，几乎全部是高級社的社員；到現在为止，全省的農民，已有90%以上加入了高級社。高級合作化給農民帶來了战勝自然灾害、增加生產的堅定的信心与巨大的力量。雨花亭鄉火花社在國慶前夕，为了搶救300多畝受旱的田土，从10里外的东屯渡把水引來，再用6梯車車水救活了禾苗和蔬菜。在游行隊伍中，灯塔社社員用做"喜事"的条盒抬着86斤半重的大东瓜和稻谷扎成的凉亭，火焰社社員用各种蔬菜扎成的凉亭，用湘粉扎成的鑼鼓亭，也引起了人們很大的兴趣。

手工業者的隊伍过來了。他們的表情是多么兴奋、愉快啊！去年这个时候，長沙市的手工業者參加合作組織的只有总人数的$\frac{1}{3}$左右，今天却已經有95%以上的人組織起來了。正因为依靠了組織起來的無比优越性，这一年內他們生產了更多的新產品，滿足了國家和人民的需要，其中經过調查統計的21个行業，就增加了新品种3千多种。今天，各个行業的手工業者，用他們心愛的產品裝飾成丰富多采的圖牌、龍灯，穿插在游行隊伍中，顯得分外壯丽。

去年，長沙市的工商界人士組成一支單独的隊伍參加游行。今年，这支隊伍再也找不着了。原來，全市1万多名資方从業人員，在全行業公私合營以后都分別參加到合營企業和國營企業中工作，他們的2千多位代表，解放后第一次參加到职工隊伍里游行。

丰富多采的教育界和文藝界的隊伍來了。

4千多名少年先鋒隊隊員，走在游行隊伍的最前列。他們打着"时刻准备着"、"做毛主席的好少年"的标語牌，穿着花衣，手里拿着鮮花或花环，匯成了一道鮮花的洪流。今年長沙市普及了小学义务教育，原來失学的少年兒童現在也都入学了。

教育工作者的隊伍來了。他們中間有青年教师，也有老教授。自从党提出在科学研究工作中"百家爭鳴"的方針后，各个学校都展开了向科学進軍的运动和兴起了学術爭論的風气。看！这里是湖南農学院的教师隊伍。这个学院的果蔬教研組老教授柳子明，他領導進行的南瓜丰產試驗，獲得了很大成績。在國慶節前，他們在1畝1分5厘試驗地里共收穫了南瓜11,807.5斤，这是果蔬作物生產上的奇迹。

医务工作者也參加了游行，隊伍中包括有80多名中医。70多歲的老中医胡权也走在行列里。

由250多名文藝工作者組成的文藝大隊，特別引人注目。長沙市各剧团的藝人，在党的"百花齐放"的正确方針的鼓舞下，在8、9兩个月內，就發掘了傳統剧目600多个。

在游行隊伍中，体育大隊的5千多个隊員，挺着胸膛，踏着整齐的步子前進，顯示了青年一代的健康水平已有很大提高。在体育大隊中，出現了30部嶄新的摩托車，駕駛这些摩托車的有工人、干部和学生。隊伍中还有青年射击手和表演籐圈舞的女运动員。

在游行隊伍中，有穿着民族服裝、吹着蘆笙前進的少数民族隊伍，还有華僑隊伍。充分地表現了各民族、各階層人民的大团結。

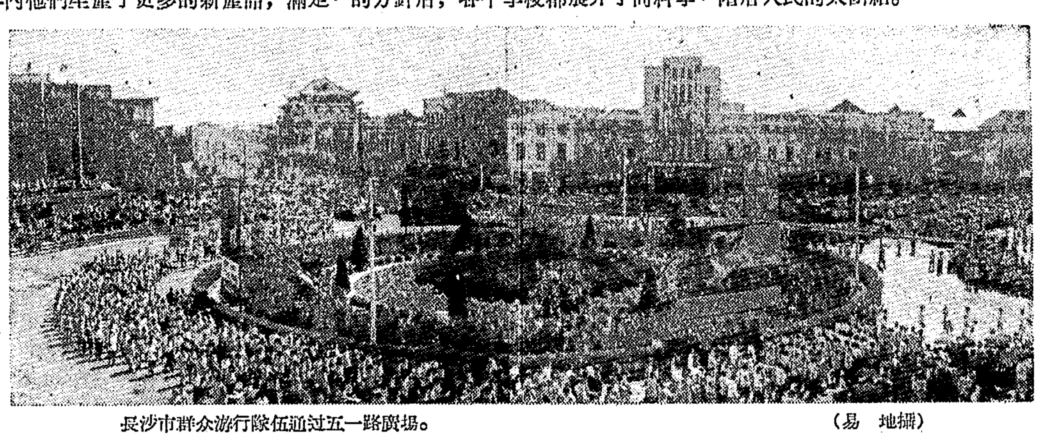

長沙市群众游行隊伍通过五一路廣場。　（易　地攝）

株洲、衡陽、常德等市人民的慶祝活动

本报株洲1日电話　10月1日，株洲市各界人民分別在3个地方举行了4万人的慶祝游行。

基本建設企業和工厂的职工們，以欢欣鼓舞的心情，抬着超額完成生產計划的捷报、彩牌來參加大会。在大会上，有10多个單位报捷。第九冶金化学建筑总公司第一工程公司的工人，近來接二連三地創造了新紀錄。101工地吊車司机尹日延、欧陽克普吊裝大型屋面板，9月27日超过原先的最高工效67%，28日超过270%。廣州鉄路管理局株洲机务段的全國先進生產者代表、司机陈文熊，在大会上說："現在我們机务段先進生產者的隊伍，比去年擴大了一倍。"大会上还傳出了这样一个令人兴奋的消息：株洲选煤厂在9月29日开始施工（土方工程），工地上巨大的推土机、鏟运机活躍起來了，馬达声响徹厂区周圍。慶祝大会后，举行了游行。

游行結束后，接着在各个文娛場所举行了各种文娛体育活动。

在節日里，市場特別活躍。新擴建完工的、能容1千顧客的百貨商店，在先一天晚上开始营業了。这个商店的商品品种由原有的4,800种增加到8,600多种。株洲飯店的厨师譚佑良等，为節日作出了116种鮮美的名菜，20多种中西名点和17种优質的粉面。　（王良景、湛毅强、江濤）

本报衡陽2日电話　昨日，衡陽市各界人民4万多人分別在江东江西举行集会，慶祝國慶節。市屬39个工厂企業的职工，今天特別高兴。他們在过去一年所生產的產品总產值，已經达到了1957年計划水平的111.44%。衡陽發电厂的职工，今天帶着各种獎旗和生產記錄牌來參加慶祝会。在一个記錄牌上寫着："鍋爐車間安全生產1,633天"。

集会以后，市体育場上举行了全市职工和机关工作人員运动大会，參加的运动員將近900人。青年工人姚玉林以242.5公斤的总成績打破了全省輕量級举重紀錄。

（本报衡陽專区記者站汪时亮）

本报常德2日电話　常德市各界兩万多人于1日集会，慶祝國慶節。伊斯蘭教的代表們也參加了集会。在有綫廣播声中，在会場里的各种各样的生產紀錄圖表上，人們听到和看到了全市工業、商業和郊区農業的成就。常德船厂在9月里已經超額完成了五年計划任务，引起了廣大人民的注意。"七一"机械厂的劳动生產率比1953年增長了將近兩倍；他們还向大会提出提前和超額完成第一个五年計划任务和迎接第二个五年計划的保証。

在國慶節的前夕，青年团常德市委会举办了盛大的青年联欢晚会。从國慶節晚上起，常德市工会联合会举办了工人業余文娛演出比賽。全市人民都沉浸在欢乐中。（常德專区記者站張星三）

本报訊　湘西苗族自治州首府吉首鎮各族各界人民和郊区剛剛实現高級合作化的農民共5千多人，10月1日集会慶祝第七届國慶節。中共吉首縣委副書記趙建章在会上講話，介紹了7年來全國以及湘西苗族自治州各方面的建設成就，特別指出了最近召开的党的第八次全國代表大会的重大歷史意义。

这天，天气晴和，吉首鎮上懸灯結綵，五彩标語和五星紅旗交相輝映。各國营商店和公私合营商店陈列着大批新到的商品。百貨公司新設的兄弟民族特殊商品專櫃也在这天开放了。青年男女們穿上了各式各样的新裝，欢度節日。各机关、团体还举行了球賽、文娛晚会和舞会。全鎮都沉浸在節日的欢乐气氛中。　（郭）

苏、朝、越、蒙等國集会慶祝我國國慶

新華社北京2日消息　苏联、朝鮮民主主义人民共和國、越南民主共和國、蒙古人民共和國等紛紛集会慶祝我國國慶。

这几天，莫斯科、列寧格勒和各加盟共和國首都的劳动人民都举行了許多集会，慶祝中國人民的这个節日。在立陶宛共和國，各党校的时事学習小組在10月1日新学年的头一天都学習有关中華人民共和國的課程。

9月30日，平壤、河內、烏蘭巴托都举行了慶祝中華人民共和國成立7周年的大会。朝鮮劳动党中央宣傳鼓动部部長李一卿，在平壤市的大会作了报告。他敍述了中華人民共和國成立以來所取得的各种成就和中共第八次全國代表大会的成就。他說，我們在深入研究苏共第二十次代表大会文件的同时，也要深入研究中共第八次全國代表大会的文件，并且要把其中的革命經驗創造性地运用到朝鮮的革命中去。

另外，英中友好协会在倫敦举行了慶祝中國國慶節的晚会。有800人參加晚会，里面有議員、教授、音乐家、藝術家和駐倫敦的外交代表。中國代办宦鄉作了簡短的致詞。到会的人都确信中英兩國人民之間的友誼一定会日益增長。

我國各大城市集会游行慶祝國慶節

新華社北京2日消息　昨天，我國各大城市都举行了集会和游行，热烈慶祝第七个國慶節。

在上海，昨天举行60万人的國慶游行。在游行群中，有一支由1万名工人組成的"先進單位隊伍"。上千个生產牌、模型和圖表，表示他們这一支隊伍代表着全市生產成績最突出的39个工厂單位，受到人們最热烈的欢迎。晚上，上海市中心的人民廣場、工人文化宮和各区俱乐部，都有慶祝節日的狂欢活动。

天津市15万市民組成的游行隊伍，昨天高举着顯示社会主义建設偉大成就的各种圖表，冒雨通过各主要街道，热烈慶祝第七个國慶節。

由7千名先進生產者組成的大隊走在9万工人隊伍的最前面。他們抬着的各种彩色圖表告訴人們：天津市已有2万2,530名先進生產者，比"五一節"时增加近1倍。全市已有78个工厂提前完成第一个五年計划，这些工厂解放7年來上繳給國家的工業利潤，足够建設36座各10万紗錠的新型紡織厂。

武漢市昨天有20万人在漢口、武昌，分別举行了慶祝國慶的集会和游行。參加建設新兴工業基地的7万多名工人隊伍，欢呼着走过檢閱台。他們在建設武漢鋼鉄联合企業和武漢重型机床厂等重点建設工程中，一年來已經取得了重大成就。他們当中有2万8千多人成为模范人物和先進生產者。

在沈陽，參加國慶游行的有40万人，參加游行的工人們提着各种生產成就的圖表和新產品的模型。參观游行的人們，在看到一些我國过去不能制造的產品出現在工人游行隊伍中的时候，都高兴得跳躍欢呼起來。晚上，沈陽市还举行了提灯游行和各种慶祝活动。

在廣州、重慶、西安和烏魯木齐、拉薩、昆明、旅大、哈尔濱、呼和浩特、長沙、杭州、福州等城市，昨天也都分別举行了慶祝國慶的集会和游行。

为了慶祝社会主义改造的偉大勝利，各地農民、手工業者和資本主义工商業者，也欢欣鼓舞地參加了今年的國慶節游行。

沈陽市郊農民的隊伍由兩台拉着白菜、玉米的巨大模型的拖拉机开路，受到了城市居民的热烈欢迎。杭州市的手工業合作社社員举着聞名中外的五彩繽紛的綢傘參加游行。上海市3千名上海工商業者昨天第一次以公私合营企業工作人員的身份參加國慶游行。

各地的游行隊伍里，許多科学工作者、教师、学生拿着科学仪器、書本的模型和各种标語牌，表示决心向科学進軍，把自己鍛煉成为建設祖國的人材。

首都天安門前10多万群众大联欢

毛主席等同外國貴宾前往观看

新華社北京1日电　國慶節的夜晚，毛澤东主席和朱德副主席、刘少奇委員長、周恩來总理以及國家其他領導人員，同印度尼西亚共和國苏加諾总統、尼泊尔王國阿查里雅首相和他們的隨行人員，在天安門上观看了焰火和天安門廣場上的群众大联欢。

在天安門上观看焰火和群众大联欢的，还有參加中國共產党第八次全國代表大会的各國共產党、工人党、劳动党、劳动人民党和人民革命党的代表，來自50多个國家的各代表团負責人和著名人士，以及各國駐中國的使節。

毛澤东主席、周恩來总理接見了各國代表团負責人和著名人士。

天安門廣場之夜

新華社北京1日电　北京今晚秋雨初霽，有10多万人民在天安門廣場观賞禮花和焰火。

禮花焰火是多种多样的。一时有無数騰空而起金光閃閃的連珠花，一时又从天空散下千百种菊花似的禮花。它們在探照灯的轉动的巨光中，顯得鮮丽夺目，这时候，天安門廣場变成一个欢笑沸騰的人海。

夜幕还沒有降臨，游行的人們就早已換下了被雨淋濕的衣服，成群結隊地涌向天安門。在很短的时間，东、西長安街和前門通往天安門的各条街道，都挤滿了人，汽車和电車都停駛了。

狂欢的人海从天安門廣場迅速向东、西伸延了共4華里远，近600只聚光灯把这一帶照得遍地通明。人們踏着秋雨洗过的路面，尽情地歌舞，欢乐的笑声隨着狂欢的乐曲在夜空迴蕩。

在观禮台上，今晚來的外宾也比往年多。他們看到群众的狂欢情景，有的激动得欢呼，有的还把美丽的夜景攝入了鏡头。

今夜，全城浸沉在欢乐中，大街小巷，人們川流不息。各剧場、影院和工人俱乐部今晚都客滿。远在郊外的大学、工厂也举办了各种晚会，同天安門廣場上的人們一样欢度國慶節之夜。

湖南省博物館、省文物管理委員会联合举办展覽啓事

为了慶祝1956年國慶節，我們兩个單位联合举办展覽如后：
1、中國歷代貨幣4、湖南手工藝品
2、中國歷代陶瓷5、湖南礦產資源
3、湖南楚文物6、湖南農業資源
自國慶節起开放，售票、參观时間为：㊀售票：每日上午9:00至11:00 下午1:30至4:30　㊁參观：每日上午9:00至12:00 下午1:30至5:30　展覽地址：本市烈士公園內省博物館。
附注：㊀星期二例假休息；㊁星期六下午学習，停止开放。

武漢大学副博士研究生招生委員会啓事　为照顧考生的要求，决定將报名日期延至10月10日（通訊报名以發出郵戳日期为準），考試日期延至10月31日至11月2日三天。

中國人民銀行湖南省分行
活期有獎儲蓄第2次中獎号碼單
（开獎日期1956年10月2日）

獎級	中	獎	号	碼	
头獎	052				
二獎	114		923		
三獎	032	049	107	134	193
	236	256	303	340	365
	432	444	519	525	589
	608	676	710	727	776
	812	861	911	935	962

（凡活期有獎儲蓄存折帳号末尾三字与上列中獎号碼相同者，即为中獎。）

湖南人民廣播电台明天部分廣播節目　18:15—音乐1.小提琴独奏：思鄉曲（馬思聪作曲并演奏）2.黑管独奏：苏北調变奏曲 3.大提琴独奏：幻想曲等 18:40—評論：深入領導当前先進生產者运动 19:10—慶祝1956年國慶節特別節目：(1)通訊：在科学研究工作面前 (2)通訊：苗区一寨 20:00京剧：阿黑与阿詩瑪；惜别 21:00—長沙花鼓戲：蘇湘子——化齋

德意志民主共和國出品　上海制片厂复制　彩色故事片
"山中魔鬼变石头"
編剧：庫尔提·波尔費特、安妮李賽·波罗伯斯　導演：海尔帕得·巴尔曼　翻譯：金石声　配音導演：黎海生　主要演員：威利·阿·克萊諾、爱娃·科提諾斯、維勒·彼得斯　主要配音演員：楊文元、趙愼之、程引。
10月5日起在本市新華　文化　銀星上映
匈牙利出品，上海制片厂复制彩色故事片
"麥收时節風雨來"
編剧：烏尔穷·艾尔尼　導演：法勒里·卓登　翻譯：陈涓　配音導演：黎海生　主要演員：比哈里·約瑟夫、別雪尼·費林茨、英那尔·季鮑尔、珂娜洛絲·尤彩、薛尔登茨·米哈尔　主要配音演員：于鼎、于飛、尚華、張同凝、周伯勛。10月10日起青年　建設　文化宮上映

苏联彩色紀錄影片
"布尔加寧、赫魯曉夫訪問英國"
10月5日起在本市建設　青年　文化宮上映
工人文化宮　电影：为了和平 9:00 11:10 3:30 6:45　通向拉薩的幸福道路　下午8:55（兒童場1:20）　舞会 1:30 6:30 8:45　8:00露天花鼓戲晚会（不另收票）
銀星　（桃桃 10:00兒童場）　綠色山谷 11:45　为了和平　上午9:35 1:55 4:05 6:15 8:25
建設　为了和平　上午 10:05 2:25 7:55　通向拉薩的幸福道路　上午 8:30 下午6:10（兒童場4:35）　桑香運 12:15
文化　为了和平　上午7:40 9:50 6:30 8:40　綠色山谷（兒童場） 12:00 2:10　动画片（兒童場） 4:20
新華　为了和平12:45 2:55 5:05 7:15 9:25　綠色山谷（兒童場）上午8:45 10:45
烈士公園电影：桑香運7:15舞池7:00 9:10

青年　斯維德洛夫（又名优秀党員）　上午 9:45　平原游击隊 11:45 8:20　为了和平 1:55 7:20　通向拉薩的幸福道路 6:45（桃桃 兒童場 4:05）

江西省贛剧团
今晚場7:30演出 贛剧高腔傳統剧目　**珍珠記**
早場 上午9时 贛剧傳統优秀剧目　牡丹对藥　思凡　拾玉鐲　断桥会
日場 下午2时 福建民間傳說名剧　荔枝換絳桃
日場晚場票价3、4、5、6角早場优待票价2、3、4角上午7:30起售票　地点　湖南剧院

浙江省湖州市歌舞話剧团
今明晚場7:30　今日場1:30　五幕六場話剧
西望長安　編剧：老舍　導演：周俊　曉灵
今早場9:00（票价：2角3角）
音乐　舞蹈　歌剧
上午8:00起售今明天各場門票
票价：3角4角5角　湖南湘剧場

天心公園 7:00 9:00露天舞場票价1角3分
大众游藝場　电影：10:40晚8:40忠誠的考驗 1:50 6:50天仙配 12:40 3:40（一）"中國共產党第八次全國代表大会"第一輯（二）宋慶齡副委員長訪問印度、緬甸、巴基斯坦　票价：1角　上午9:00 下午5:00 兒童場 神秘的旅伴　舞会 上午9:30 1:00 3:10 6:30 8:40
双义雜技团　旅長短期演出：各种雜技藝術表演　时間：6:40 8:50　票价：1角5分 2角

華北話剧团　今明晚7:30演出
五四以來优秀剧目　**雷雨**　編剧：曹禺　導演：陈凌
今日下午1:00加演日場
票价：3、4角 地点：又一村文化宮 电話：2×44

長沙市紅星京剧团　日場 春香鬧学　瀟安洲　八大鎚　断臂說書　刺水归宋
晚場 霸王別姬 未央宮 劇徹裝瘋 寨封侯
明日場（包場外演）
明晚場唐明皇游月宮　長沙剧院

遺失下列証件声明作廢
湖南省航运廳輪船运輸局4424号輪拖木帆船船室一顆
桃江縣水陸派出所發給湯國坤0274号曾新明0387号曾仲蒲0388号曾根山0392号曾应秋0110号戶口簿五本
廣州鉄路管理局衡字63569号罗芳依服务証113185号公用免費乘車証
株洲市黃家坳幸福村46号張錫福014029号糧証
永兴縣湘永煤礦职工業余学校公共戶口簿一本
中南民族学院赶湖南省人事局又轉資兴縣委会趙齐楚戶口及糧食証
航运廳輪船运輸局木帆船3038号船船章一顆

本报前日开印时間5点3分　全部报紙印完时間8点50分　訂价：每月1元4角（平寄不加邮費）　今日半張零售3分　訂閱处：全國各地邮局

新湖南報

1956年10月4日　星期四　第2580号
夏曆丙申年九月初一　初五寒露　今日共4版

社址：長沙市經武門口　电报挂号 4357
电話：总机3381　新聞部 2344
晚班編輯室3384　讀者來信部 3310

本省農業社擴社和并社升級工作基本結束

新建高級農業社全力轉向生產

本報訊　全省農業社的擴社和并社升級工作，自8月份开展以來，到9月底止已經基本完成。參加高級社的農戶約占全省总農戶的90%以上。社建成后，各地都及时抓緊轉向生產，并取得了一定成績。常德專区3,641个社統計，已播种了秋、冬作物223万多畝，占計划面積的57.5%，漵浦縣379个社从8月上旬到最近止搞副業共收入15万7千多元，溆浦花桥鄉灯塔社并开展了劳动競賽，3天內犁田229畝，垦复油茶山449畝，种秋菱、蘿卜、大蒜、白菜等372畝，并搶救了受旱的晚稻34畝。

但是由于任务大，时間短，干部对此一工作尚缺乏經驗，以致在运动結束后，还有一些遺留問題，部分社員思想情緒尚不够穩定，有的社經济問題处理不大合理，自留地过少，林木入社折价偏低等，这些問題，各地已引起了重視，正在采取措施結合生產進行解决。　（省委農村工作部办公室通訊組）

毛主席举行國宴招待苏加諾总統

新華社北京2日电　毛澤东主席今晚隆重举行國宴，招待苏加諾总統。

毛澤东主席在宴会上講話說，印度尼西亚人民是偉大的人民，中國人民对印度尼西亚人民和苏加諾总統怀有最大的敬意。毛澤东主席贊揚苏加諾总統在維护民族团結和反对殖民主义斗爭中所起的卓越作用。毛澤东主席說："印度尼西亚廢除圓桌会議协定和要求收复西伊里安的斗爭是正义的，中國人民坚决地支持你們。"他并且指出，印度尼西亚在國际事务上正起着越來越重要的作用。

在談到埃及收回苏伊士运河公司問題时，毛澤东主席說："我們亚洲、非洲、拉丁美洲和全世界爱好和平的人民，必須繼續对埃及的正义斗爭給予坚决的支持。殖民主义者希望我們不团結、不合作、不友好。我們必須用加强团結、加强友好合作來回答它們，我們必須使殖民主义者的陰謀徹底破產。"

毛澤东主席最后指出，中國和印度尼西亚兩國友好合作关系，今后必將更加巩固和日益發展。

苏加諾总統接着在宴会上講話。他說：当我講到中國和印度尼西亚之間存在同情和友誼的时候，我是表达了印度尼西亚人民心底里的願望。中國和印度尼西亚之間存在着一切主观和客观的因素，來促進兩國兄弟般的友誼。苏加諾总統說，关于將來的理想，我們有共同点；你們的理想是要建立一个新的世界，那里沒有人剝削人、人压迫人，那里沒有苦难，那里人們可以自由幸福的生活；我們的理想也是这样。他又說，还有一件事使我們互相同情，那就是中國人民和印度尼西亚人民同样受过苦难。苏加諾总統說，过去、今天和將來都有許多因素，促使我們像战友一样互相携手。因此，我到这里來加强中國人民和印度尼西亚人民的友好关系是并不困难的。

随同苏加諾总統來中國訪問的全体人員和正在北京訪問的印度尼西亚共和國國会代表团，印度尼西亚省厘藝術友好訪問团团員，印度尼西亚和平人士和妇女代表，以及印度尼西亚駐中國大使維約普拉諾托也应邀出席了宴会。

朱德副主席、刘少奇委員长、周恩來总理和宋慶齡副委員长今晚都出席作陪。

出席作陪的，还有全國人民代表大会常务委員会副委員長李济深、沈鈞儒、郭沫若、黃炎培、彭眞、李維漢、陈叔通、程潛、張治中、傅作义、龍云，中國人民政治协商会議全國委員会副主席何香凝、章伯鈞、陈嘉庚、鮑尔漢，外交部副部長張聞天，和政府其他各部門負責人，中國駐印度尼西亚大使黃鎮，中國人民解放軍高級將領，中國各民主党派、各人民团体負責人，北京各界著名人士，中國有关各省、市負責人和曾經訪問过印度尼西亚人士。

出席宴会的各國駐中國的外交官員，有緬甸、波蘭、蒙古、苏联、芬蘭、巴基斯坦、南斯拉夫、印度、德意志民主共和國、挪威、阿富汗、丹麥、瑞典、罗馬尼亚、阿尔巴尼亚和埃及的大使，荷蘭和英國的代办，越南民主共和國、朝鮮民主主义人民共和國、瑞士的臨时代办，捷克斯洛伐克大使館的参贊，以及柬埔寨駐中國經济代表团团長。

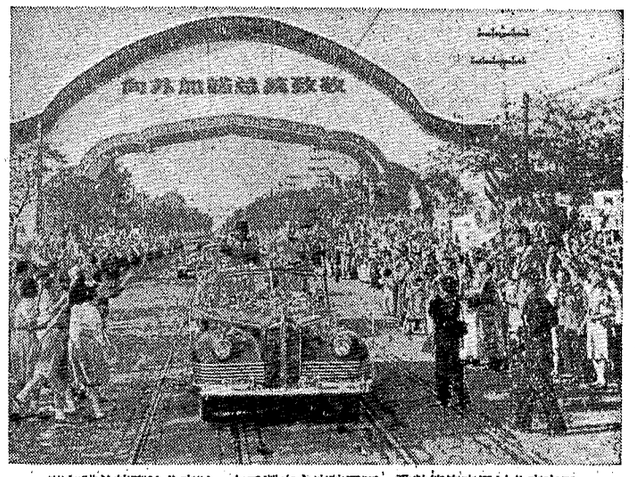

苏加諾总統到达北京时，在毛澤东主席陪同下，乘敞篷汽車通过北京市区，沿途受到北京市人民的热烈欢迎。　（新華社記者查　苓攝）

國务院指示提高油菜籽收購价格

据新華社北京电　國务院关于提高油菜籽的收購价格的指示。

指示指出，近几年來，全國油菜籽的增產，还赶不上人民的需要，其中原因很多，价格偏低是一个重要原因。

指示指出，提高油菜籽的收購价格，以刺激農民种植油菜籽的兴趣，大量發展油菜籽的生產，是当前迫切需要解决的一个問題。國务院現在决定將油菜籽的收購价格適当提高。提价后，四川、貴州、浙江、安徽、江西、江苏、云南、湖北、湖南等油菜籽主要產区的油菜籽同小麥的收購比价，平均为每100斤油菜籽相等于200斤到230斤小麥的水平。上述主要產区及其它分散產区的油菜籽收購价格提高的具体幅度，另由粮食部根据物价掌握的权限，制定具体方案，下达执行。

指示还指出，除了从价格上采取措施以外，各地还应当十分注意从生產上解决大量增產油菜籽的各种技術問題。比如各地可以根据当地情况大力推廣优良品种的油菜籽如勝利油菜籽等品种的种植，并且迅速有效地解决有关推廣优良品种的各項实际問題。

油菜籽播种季節即將到來，各地应当即刻向農業生產合作社和農民宣布國务院提高油菜籽收購价格的决定，積極領導農民尽可能地擴大油菜籽、特别是优良品种油菜籽的播种面積，力求明年为國家增產大量的油菜籽。

毛主席在宴会上的講話

新華社北京2日电　毛澤东主席在欢迎苏加諾总統的國宴上的講話，全文如下：

总統閣下，印度尼西亚的貴宾們，女士們，先生們：

我們热烈地欢迎中國人民的好朋友苏加諾总統前來我國訪問。我們感謝苏加諾总統給我們帶來了8,200万印度尼西亚人民兄弟般的友誼。

印度尼西亚人民是偉大的人民。中國人民对印度尼西亚人民和苏加諾总統怀有最大的敬意。曾經被殖民主义統治了350年的印度尼西亚，經过長期艰苦的斗爭以后，終于贏得了民族的独立。現在，印度尼西亚人民正在为維护民族团結、逐步肅清殖民主义的殘余势力和保衛世界和平而進行着勇敢的斗爭。苏加諾总統在这些斗爭中所起的卓越作用，和最近在欧美各國訪問期間所取得的巨大成就，是中國人民和全世界爱好和平和正义的人民同声贊揚的。印度尼西亚廢除圓桌会議协定，和要求收复西伊里安的斗爭是正义的，中國人民坚决地支持你們。

印度尼西亚执行積極的独立自主的外交政策，無論对印度尼西亚人民，对世界和平，都有很大好处。万隆会議已經產生了廣泛而深远的影响，印度尼西亚对这次会議的召开曾經作了重大的貢献。印度尼西亚在國际事务上正起着越來越重要的作用。我們亚洲、非洲和拉丁美洲爱好自由和独立的人民，都在反对殖民主义。在埃及收回苏伊士运河公司的問題上，我們亚洲、非洲、拉丁美洲和全世界爱好和平的人民，必須繼續对埃及的正义斗爭給予坚决的支持。殖民主义者希望我們不团結，不合作，不友好。我們必須用加强团結、加强友好合作來回答它們，我們必須使殖民主义者的陰謀徹底破產。

中國人民和印度尼西亚人民歷來就是很好的朋友。近年來，我們兩國人民在反对殖民主义和維护世界和平的共同事業中的友誼，更加加强了。我深信，中國和印度尼西亚兩國建立在平等互利和和平共处的原則上的友好合作关系，今后必將更加巩固和日益發展。

我建議大家举杯，

为中國和印度尼西亚的友誼，

为亚洲、非洲、拉丁美洲和世界的和平，

为印度尼西亚共和國的繁荣和人民的幸福，

为苏加諾总統的健康，干杯！

苏加諾总統在宴会上的講話

新華社北京2日电　苏加諾总統在毛澤东主席举行的國宴上的講話。全文如下：

主席先生閣下，

同志們：

首先，我对主席先生剛才对我个人和印度尼西亚民族所講的親切的話表示感謝。

主席先生过于贊揚我了。正如我剛到机場时所說的那样，"沒有人民，我就算不了什么"。我只不过是遭受苦难的印度尼西亚人民的喉舌。我在工作中所講的和所提出的一切，我的这种感情和願望实际上也就是几十年來存在于印度尼西亚民族心中的感情和願望。

的确，一个領袖要是不能表达人民的心願，那么，他就像一个在沙漠上大喊大叫的將军。

主席先生，如果我說印度尼西亚人民同中國人民之間存在着同情和兄弟般的友誼的話，那么，請相信，这确实是表达了印度尼西亚人民內心的感情。

促進印度尼西亚人民同中國人民的兄弟般的友誼的客观和主观因素本來是存在的。首先是关于現在的客观和主观的因素。主席先生自己剛才在講話中已經提到这几个客观和主观的因素。这些因素要求印度尼西亚人民和中國人民一定要共同合作。其次是关于前途、願望和理想的因素。在理想、願望和前途方面，中國人民同印度尼西亚人民之間也有很多共同点。你們的理想同我們的理想可以說是相同的。你們的理想是要建立一个沒有剝削、沒有苦难、沒有压迫，人民能过着自由、幸福生活的新世界。我們的理想也是这样。因此，現在的情况要求我們一定要共同合作。在理想方面，可以說我們是相同的，而且，过去的日子，以往的年代，又有許多客观和主观的因素使我們不能不感到一定要建立兄弟般的友好关系。

中國朋友、中國人民对印度尼西亚人民來說不是新朋友。我們已經相識了几百年甚至几千年。但是，另外有种情况比这种歷史上的团結更能使我們互相同情，这种情况就是中國人民同印度尼西亚人民曾經共同遭受过苦难。

中國現在独立了，印度尼西亚現在也独立了，可是，你們請想想看：你們为了爭取这种独立遭受过多少苦难，付出了多大的牺牲；我們印度尼西亚民族为了爭取这种独立遭受过多少苦难，付出了多大的牺牲！你們尝过監獄的滋味，我們也尝过監獄的滋味；你們尝过絞刑架的滋味，我們也尝过絞刑架的滋味；你們有失去丈夫的妻子，我們也有失去丈夫的妻子；你們有失去兒子的母親，我們也有失去兒子的母親；你們有被燒毁的鄉村，我們也有被燒毁的鄉村；你們为实現自己的理想受过苦难，我們也曾經为实現自己的理想受过苦难。因此，朋友們，今天的因素使我們并要求我們一定要共同合作；未來的理想促使我們像兩个为实現共同的理想而斗爭的战友一样的携起手來；未來的日子，使我們像同患难的人一样互相同情。

未來，今天和过去給我們提供了相互联系的条件，因此，我再一次重复为前几天我在飛机場上說过的話，我的任务是加强中國人民同印度尼西亚人民的友好关系，这个任务是不难实現的。

在我最后这句話譯成中文、俄文和英文之后，我要求諸位起立，共同举杯：

为中國人民的繁荣，

为中國同印度尼西亚的兄弟般的友誼，

为世界和平，

为实現建立新世界的理想，

为毛澤东主席的健康，干杯！

本省已完成和正在進行工資改革的許多單位

职工領到补新达4千万元

本報訊　到國慶節前夕，全省已經完成和正在進行工資改革的各个单位的几十万职工，領到了手的新旧工資标准差額，一共有4,000万元之多，占今年湖南地区应增加的工資总数的55%左右。拿这一筆錢，可以建設一个牛拥有5万紗錠和1,000台織布机的紡織工厂。

增加的工資顯著地改善了职工群众的生活。各个工礦区的國营商店，补發工資后营業額都大大增加，連毛綫、毛巾毯、自行車、皮箱、皮鞋等較高級的商品，銷售量也比以前增加了30—40%。國营煤礦低等級工人衰富才，全家5口人沒有一床蚊帳，过去想買总是沒有買成，这次增加了工資，立刻買了一床新蚊帳，兩夫婆一面挂帳子，一面笑个不停。資兴煤礦的40多歲的老工人趙秀根，9月20日領到了60多元补發工資，妻子又生下了个胖胖的男孩子，產妇和嬰兒所需要的东西立刻買齐了。他妻子解放前生过4个孩子，由于当时生活貧困，都沒有帶大就死了，这回是解放后第一次生孩子，左鄰右舍都來向他們道賀。許多职工把暫时不必用的錢存入了國家銀行。还有許多家在農村的职工，紛紛寄錢下鄉，支援農村的生產自救运动。

工資制度的改進，大大刺激了职工們学習技術、搞好生產的積極性。資兴煤礦有1,100多名工人升了級，全礦的七級工人由过去的10人增加到130人。去年11月剛从農村到礦上当学徒的刘友泉，因为用心学習技術，能够独立掌握風鑽打眼的操作，这次也被評为6級技術大工。現在全礦掀起了学習技術的热潮。某鎢礦浦叶塘工区有一个班，生產一貫紧后，今年1月到8月期間，只有6月份完成了班指令；經过工資改革，情况就完全不同了，9月上旬全班工效提高了16.7%，保証能超額完成生產計划。

（李雲、王崇英）

社論

深入領導先進生產者运动

全省先進生產者运动开展以來，由于各級党委加强了領導，企業行政和工会組織做了不少工作，运动正在逐漸深入，特别是工資改革工作开展和各級領導注意了解决职工生活問題以后，群众情緒更加高漲，个人之間和單位之間互相学習、互相帮助的活动更趋活躍，所以全省厂礦企業二季度完成計划的情况較一季度有了好轉。当前运动中的主要問題是：除开少数單位对运动还不够重視外，大多数是不能随着运动的發展和当前生產工作上的要求，及时采取新的措施，加强具体領導。

党的第八次全國代表大会号召我們爭取超額完成第一个五年計划和積極准备第二个五年計划。这一号召極大地鼓舞了廣大职工的社会主义積極性，許多职工正以出色的成績在向党的第八次全國代表大会献礼。如何更好地組織和發揮群众这种社会主义積極性，正是各級領導者的首要任务。同时，今年只有3个月了，許多單位由于上半年計划完成的不够好，留給第四季度的任务仍很繁重；加之当前全省農村又基本上实現了高級合作化，正在轉向生產，部分受灾地区还要通过搞好生產進行自救，这又給某些工業部門和單位提出了更加繁重的任务。因此，深入領導当前先進生產者运动，保証超額完成國家計划，是目前急需解决的重要問題。

如何深入領導当前的先進生產者运动呢？

深入領導运动的一个首要問題，就是領導要深入生產，根据"多、快、好、省"的全面要求，抓穩各个时期完成計划中的关鍵問題和薄弱环節，及时采取措施，加强具体領導。目前不少單位中產品質量不好，事故嚴重，这些單位的运动就应以提高質量和注意安全为中心，从总結、推廣先進經驗，組織合理化建議以及加强企業管理等方面來集中群众的智慧，切实解决質量和安全問題。这样，領導心中有数，群众的奋斗目标明确具体，运动就將步步深入，就可以使企業生產由不平衡不断走向新的平衡，不断提高劳动生產率，有效地而不是空談地全面貫徹"多、快、好、省"的方針，改变生產面貌。牛馬司煤礦今年4月份以前領導只是一般号召"多、快、好、省"，沒有針对該礦是超級瓦斯礦的特点突出地注意安全生產，結果事故上升，消耗指标也被突破。領導接受了这个教訓，4月份提出了"無事故月"的行动口号，發动了群众性的安全大檢查，把發現的200多个不合安全生產要求的問題，分别納入了劳动保护协議書和安全技術計划，各級領導布置生產任务时，同时布置安全措施。这样，4月份真的成了無事故月，第二季度事故比第一季度降低了75%。安全情况穩定之后，他們又突出地抓住了節約、降低成本的問題，加强了班組經济核算的具体領導，推行了个人崗位紀錄制，建立了節約奖励制度，認眞推廣了鯉魚江煉焦厂提高焦炭回收率和質量的經驗。結果炕木等3个主要消耗指标比計划降低了30—50%，焦炭回收率提高2%，焦炭强度提高7—10%。上半年全面地超額地完成了國家計划。牛馬司煤礦的这种做法，是值得提倡的。

深入領導运动的中心一环，就是切实加强互相学習、互相帮助的群众性的活动，圍繞生產中的薄弱环節有計划有組織地推廣先進經驗。这是一件非常細致的組織工作，如果馬馬虎虎地去做，經济效果是不会大的。長沙發电厂在推廣花万富燃燒操作經驗时，領導干部首先学習了上級指示，肯定了推廣这个經驗能够解决該厂去年煤耗一直完成不好的关鍵問題。接着組織群众对比操作方法，对比煤耗等指标，有效地消除了思想阻碍，并使大家掌握了这个先進經驗的具体內容。同时，根据該厂机爐設备（花万富所在厂是用鏈条爐，而該厂是用播散式爐）和煤質的实际情况，將花万富的經驗分为3类：全部可以采用的；須創造一定条件后才能采用的；沒有必要采用的。然后确定推廣項目，訂出技術措施計划，由点到面逐步推廣。推廣过程中，有关領導和技術人員每日巡迴檢查，掌握推廣动态，及时帮助解决困难問題。通过这一系列工作，4月份省煤比一季度全季还多22%。衡陽大利工礦藥品厂在推廣先進經驗中，認眞注意了先進与后進挂鈎的工作，他們通过每月召开的先進生產者座談会，啓發先進生產者許純娥自我檢查了不願帮助后進的缺点，对与許純娥同組的一个后進工人張妹耐心地進行了教育，啓發她們自願結合，簽訂互助合同，她們每天利用10分鐘業余时間，互相表演观摩，現在張妹的工作效率提高了60%。这些事实說明了，推廣先進經驗，組織互相学習、互相帮助是一件非常具体的复雜的工作，需要領導从計划組織、技術指導以至思想教育等各个方面，細致地、实事求是地做很多工作。馬馬虎虎，一般号召，是不会有效果的。

深入領導运动，必須發动技術人員与职員，加强企業管理工作。經驗証明，决不能把企業管理工作看成單純的行政工作，必須深入組織科室競賽，在管理工作中貫徹群众路綫，充分發揚民主，才能進一步發揮技術人員和职員的主动積極性，使他們更好的深入生產，为工人的生產創造更多的有利条件，以保証全面完成國家計划。特别是对于当前生產技術上的重大問題，应該根据"百家爭鳴"的精神，有領導的引導技術人員發揮鑽研精神，認眞开展自由討論，求得合乎科学的有效的解决办法，不断提高技術水平。中共湖南省委工業部和湖南省工会联合会曾專門召开过科室工作会議，着重研究了組織科室競賽的問題。这个会議的精神，应該很好貫徹。凡是沒有傳达貫徹的，必須根据运动發展的要求和当前生產技術上存在的問題，結合会議精神，找出管理工作中的关鍵問題和薄弱环節，采取具体措施，制訂具体方案，貫徹执行。目前有些單位强調科室工作的特点，对組織科室競賽沒有信心，这是不对的。科室競賽虽然还缺乏成套的經驗，外來的經驗又不能照搬，但是，只要我們根据本單位的具体情况，做一番細致的調查研究工作，并且很好地和群众商量，就一定能从实踐中創造經驗，搞好科室競賽。

运动要逐步深入，还必須加强競賽中各項組織工作。現在，很多單位把定期討論計划、制定保証条件、召开职工代表会和生產会議、推行班組經济核算以及总結評比等都放松了，或者放弃了。这是不对的。必須明确：这些工作都是我們在組織競賽中積累的宝貴經驗。要加强这些工作，决不是为了競賽中形式多一些就顯得更热烈，最根本的問題是运用这些組織形式，可以更好的發揚民主，發揮群众的主动積極性，吸引群众参加企業管理，更好的發現、总結和推廣先進經驗，使运动更加深入。明确了这个根本道理，就能够自覺地而不会形式地去加强这些工作，就不会把各項競賽的組織工作弄得重复混乱，甚至把先進生產者运动和競賽对立起來。

要解决上述这些問題，关鍵在于領導認眞克服官僚主义，經常深入生產，充分發揚民主，貫徹群众路綫。現在有些單位的領導的官僚主义是相当嚴重的，其中有的是高高在上，長期不深入生產；有些基層的負責人虽然是身在基層，但却不了解基層情况；有的人只会开会布置工作，但却不願意或不善于和群众具体商量事情；有的又只要职工完成任务，却很少关心职工在完成任务中、生產上、生活上有什么困难，不耐心做教育工作，等等。对于这种官僚主义作風，党的第八次全國代表大会已向我們敲起了警鐘！因此，党組織应該組織并督促党、行政、工会、青年团干部，認眞学習党的第八次全國代表大会的文件，反对官僚主义，進一步明确依靠工人階級搞好生產的思想，充分發揚民主，貫徹群众路綫，鼓舞群众的積極性，以保証完成和超額完成國家計划。

群众呼声

不能用粗暴办法对待社員

讀者对采用“扣工分”“罰款”等錯誤作法提出批評

編者的話：采用扣工分的办法來对待不出工或者迟出工的社員，是很錯誤的。某些社員不出工或者迟出工的原因是多种多样的。有的固然是社員本身的缺点，如劳动态度不好，或者是不遵守社的劳动紀律，但有的却是社領導工作中的缺点所造成的。如由于農業社內統得过多和卡得太死，使社員沒有安排家务劳动和办理私人事务的时間，因而不出工或迟出工。如果不具体分析原因，不分靑紅皂白，都加以批評、处分，豈不是冤枉了人？即算是社員本身的缺点，社干部也只能够耐心細致地对社員進行教育，帮助社員自觉地認識錯誤和改正劳动态度，絕不能采用簡單粗暴的方法，加以懲罰。因为这样做不但不能达到提高社員劳动積極性的目的，反会損害社員的正当的政治和經济生活，妨碍社干部和社員群众間的团結，使合作社無法办好。

党一再告誡我們，必須在任何工作中堅持群众路綫的工作方法。農業社是由劳动農民在自願和互利的基礎上組織起來的集体經济組織，社員是社的主人，社干部是社員群众民主选举出來的，是社員群众的勤务員，因此更应堅决貫徹执行群众路綫的工作方法。一切依靠强迫命令行事的作風，站在群众头上命令群众的作風，都是脫离群众，違背党的群众路綫的。

編輯同志：

長沙市郊区雨花亭鄉火花蔬菜生產合作社的社員熊發云，难过而且很气憤地对我說了他們社里用扣工分和罰款的办法，“教育”社員的事情。說完話后，他哭了起來并且表示要申請退社。

事情的經过情形是这样的：今年夏歷5月初4上午，社里送了一張条子給熊發云，叫他去打蒉，不料下午下雨，熊發云沒有去成。第二天是端午節，熊發云到岳母家去了，結果这車蒉就沒有去打。第三天，社里把熊發云叫了去，党支部書記兼社主任李云貴批評了熊發云，批評后又要他寫出書面檢討，最后还决定說：“这要作曠工論处，罰扣工分50，并推迟5天發他的錢。”（即預支劳动报酬，这个蔬菜社缺粮食，社里規定5天發一次錢），事后，虽然沒有罰工，但却推迟了5天發錢。熊發云当时手中很不宽裕，缺錢用等着支錢買米吃，他只好三番五次跑到生產隊、社里、鄉政府去請求，但都沒有效果。最后，只好由他的70多歲的祖母到社干部那里說了很多好話，才支到3塊多錢。

上面的事情發生后不久，熊發云被罰了4塊錢，被罰款的事情經过情形是这样的：7月26日下午，天气很熱，一群小孩子在藕塘里洗冷水澡，塘水只有兩三尺深，小孩子在塘里一鬧，魚就起跳。大家看見塘里有魚，就捉起魚來，熊發云家的兩个孩子也赶來了，并捉到了兩斤多鯽魚。这时，社里來了一个人，一手抓住了一个小孩，一手搶了另一个小孩捉魚用的桶子，小孩子嚇得哭了起來，其余的也都嚇跑了。7月27日下午，熊發云到社里領他的一旬工分款时，才知道因为小孩捉魚的事被罰款4元。他很想去找社長說說理，但又害怕得不敢去。据說这次被罰款的还有社員趙和生、王作霖、盧金福、魯壺山等4家。

为了具体地了解上面的情況，我特地去找过党支部書記兼社主任李云貴，他說：“不用罰扣工分和罰款的办法，就是教育不好社員。”他还談到他們社里有兩个妇女經常吵鬧，他就对这兩个妇女說：“你們以后如果再吵鬧，就3个月不發錢。”事后，果然就不再吵鬧了。李云貴是作为一个工作經驗向我介紹的。

我認为这个社教育社員的作法是錯誤的，由于他采用了簡單粗暴的懲办手段。社干部的这种工作作風必定会嚴重地脫离群众，也就不能够把社办好。

謝潤光

冶金工業部有色金屬工業管理局在錫礦山举行会議

交流劳动保护和安全技術經驗

冶金工業部有色金屬工業管理局于9月間在錫礦山礦务局举行了劳动保护、安全技術經驗交流会議。

出席这个会議的有：冶金工業部安全技術監察局、劳动部、中華全國总工会、重工業工会的有关負責同志，來自全國各地各有色金屬礦的代表，鞍鋼等冶金工業部門、重慶等地質勘探公司的代表，共247人。中共湖南省委会、湖南省工会联合会的有关負責同志和苏联專家華西利也夫也参加了这个会議。

冶金工業部安全技術監察局局長許兴在会議开幕时指出：这次会議的目的，是为了貫徹执行國务院关于防止厂礦企業中矽塵危害的决定，互相交流劳动保护、安全技術工作的經驗，研究加强防止矽塵危害的具体措施，为有色金屬礦山今后進一步防止矽塵危害，進行安全作業作好准备。

会上，着重介紹了錫礦山礦务局3年來的安全技術和劳动保护工作的情况和經驗。錫礦山礦务局39个月來沒有發生重大伤亡事故，逐渐減少了矽塵危害，同时均衡、超額、全面地完成了國家計划。該局第一副局長顏述之說：依靠党委的思想領導，努力改進領導作風，依靠群众監督和發揮群众智慧，不断提高职工的安全思想、技術水平，是搞好安全生產的关鍵。該局南礦礦長陈燁还具体介紹了他們根据礦区特点，推行自动平鑽，采用湿式作業，建立通風系統和噴霧防塵設备，貫徹执行安全技術規程，加强福利事業和个人防护等一系列的措施和做法。

东北鋼鉛鋅礦和華銅礦的代表也在会上介紹了他們加强安全生產工作的經驗。

到会代表在会議期間分批参观了錫礦山礦务局南礦盛洞和职工療养所以后，举行了座談会，代表們肯定了錫礦山礦务局的許多先進經驗，同时对該礦在采礦方法、电气設备等方面的問題也提出了中肯的意見。苏联專家華西利也夫在礦內進行兩天的細致檢查以后，对該礦在工程技術等方面進一步貫徹执行安全技術規程等重大問題，提出了重要的建議。

会議最后指出：今后各單位应該从加强劳动保护、安全技術和工業衞生等三方面着手搞好安全生產工作；必須采取以預防为主的方針，以制止矽肺病的危害。要求各單位就工程技術、操作、福利事業、医療衞生以及組織工作等方面作出一个全面防治矽肺病的措施計划，并立即动員有关部門貫徹执行。

会議还通过了有色金屬工業管理局提交这次会議討論的防止矽塵危害的措施草案。草案經冶金工業部審定后不久將正式下达。（覃道先、易地）

本省社会主义商業獲得很大發展

7年來，我省社会主义性質的商業取得了巨大成就。

作为社会主义商業領導成份的國营商業，發展得最为迅速。解放初期，國营商業經营的商品，只限于粮、油、鹽、煤、棉布和少数百貨。現在，國营商業經营的工業產品已近6万种，包括了人民群众衣、食、住、行及文化娛乐等等方面的需要。農副產品的收購也由30多种增加到几百种。机構的增設更多，1950年年底，國营商業的机構只139个，工作人員6,156个；現在，机構已增至3千个，增長了20倍以上，工作人員也將近4万。原來机構的分布只限于中等城市和主要縣城，現在却已下伸到主要農村集鎮。随着机構、职工人数的增加，和商品經营范圍的擴大，國营商業的商品流轉額也不断增長。在1953年，國营、合作社营商業在純商業批發額中还只占到60%的比重，現在，批發陣地已經全部为社会主义商業占領了。在零售市場上，社会主义國营商業所占的比重也是逐年上升的。到今年，私营商業全行業進行社会主义改造后，私营零售商已經成为社会主义商業的零售部門，不再是資本主义商業了。

集体所有的合作社营商業也有很大的發展。在1950年，全省只試办了64个供銷合作社，入社農民僅7千多人。現在，在廣大的農村里，已有着1万2千多个供銷合作社商店，入社農民增至820多万。随着供銷合作社的壯大，合作社营商業也逐渐成为了農村市場的領導力量，和農村資本主义進行了不断的斗爭。特別是自農村小商小販經过社会主义改造后，合作社营商業便已完全領導了農村市場，这1万2千多个供銷合作社商店，和經过改造后的小商販合作小組、合作商店等，便像人身体上的血管一样，每日为3千多万農民輸進大批的生活生產資料，运走需要賣出的大宗農副產品。去年，全省供銷合作社商店供应農民的生活資料，就比1951年增加了18倍多，其中布匹一項，每个農民就能分得14尺。供銷合作社在收購方面，也給農民增加了很大的收入，如今年1至8月，光收購廢品投放的資金，就有700多万元。

在对資本主义商業進行改造中，國营和合作社营商業起了很大的作用。現在，全省城鄉的資本主义商業已經全部实現了公私合营，小商小販也有90%走了合作化的道路。他們在國营、合作社营商業的領導下，正在普遍地开展劳动競賽，改善經营管理，并已取得不少效果。如衡陽市14个行業經营的商品就較合营前增加了2千多种，邵陽、郴縣兩个專区有10个縣的百貨業商戶經营的品种比合营前增加1倍。营業額也有上升，服务态度更有改進，很多私方从業人員参加合营后，出售商品时已能做到“貨眞价实、老少無欺”。農村中并組織了1万多副公私貨郎担，給農民在購銷上帶來了很大好处。

（承志、怡倫、紹鈞）

本省農村信貸事業取得成就

我省農村中的社会主义信貸事業取得成就。从1950年到今年8月止，國家在我省農村發放的農貸总額达2億7千多万元，有力地推动和促進了農業生產、農業社会主义改造事業的發展。

各地的人民銀行和農業銀行，在發放農貸的同时，还帮助農民組織了信用合作社，進行農村資金調剂工作。目前，我省農村已經做到鄉鄉都有信用社，入社農戶达602万多戶，占全省農戶总数的77%左右。全省信用社5年中吸收的存款达2億2千余万元，發放的貸款共1億6千多万元。

湖南農民从現实生活中永远也忘不了社会主义信貸事業的好处。以新化田坪鄉为例，1952年尚未成立信用社时，國家虽然發放了農貸，但是社会主义信貸力量还不够强大，全鄉576戶中仍有101戶不得不遭受高利貸剝削。1953年鄉里有了信用社，配合國家農貸力量一共發放貸款近8千元，被迫借高利貸的減少到只有19戶。到1955年，全鄉農民的借貸活动都通过社会主义信貸網來進行了，高利貸从此絕迹。今年，嚴重的旱灾給全省農村生產造成了較大的損失，全省農村中的社会主义信貸工作更是异常活躍，大力地支持農民進行生產自救。

（賀立秋）

糾正了卡得太緊的缺点之后

——介紹芳塘農業社的副業生產——

黃先健

9月7日，我向洞口縣石背鄉輔導員曾傳金和党总支書記周繼沖了解开展副業生產的情况。这个鄉比較重視副業生產，副業收入对弥补旱灾損失起了不少作用，老曾和老周向我介紹了許多这方面的事实。我边听边想：“为什么这个鄉的副業能开展起來，有的鄉、有的社为什么不能开展起來呢？”这时坐在一边的鄉長張頌漢插了進來，談出他掌握的田心片芳塘農業社开展副業生產的情况，我覚得正能說明这个問題，就請他給我作了几次詳細的介紹，下面就是他談的。

× × ×

还是8月中旬吧，我到芳塘社去了解生產情況。先到老年社員張海卿家里，我問他这兩天社里做什么，快要种蕎了吧。他說：“你今天來得正好，祥奇、祥賢几个人要退社了。祥奇的婆娘要我去劝下祥奇。你快去劝劝看，退社退不得的呀，像祥奇那样，今年这个时候还有吃的，要是在往年，臉都要改相。（指沒入初級社前，这个时候缺口粮，吃得不好，臉色不好）。”我問，为什么要退社呢？“听說是社長罵了他一頓，不准他出去搞副業。”

我赶緊走到祥奇屋里，只有他婆娘在家，他婆娘叫四妹。我說：“四妹，你男人做么子要退社。”她說：“不好講得，怪只怪我屋里人。”經过啓發，她才說：“是昨天，祥奇找社長要求出去搞副業，挨了一頓罵，他一回來就罵我：‘我講了不入社你要入，你看現在油鹽錢都沒得’”我想，祥奇要退社不是怪社不好，是对不讓出去搞副業有意見。我向芳塘冲院子里走去，有几个人在扯談，一談就談到副業上來了。張文岩說：“做么子硬要把些人限在屋里吃飯，不讓出去搞副業？”年老妇女譚姣秀也說：“要是往年，我頭相挖藥材已經弄到好多錢了，今年一个錢都沒得。”我說：“出去些人屋里秋收秋种搞得完嗎？”大家都爭着說：怎么做不完，只要早些出工、迟些散工就可以了。我当时也不好答复，只說：大家还是安心搞秋收秋种吧，至于出去好多人，社务委員会商量再說。

后來我找社干部一了解，要退社的有6戶，我急了，高級社才建成呀。8月29日，我找到社主任，对他說：“要是抽得人出，讓他們搞搞副業也好。”社主任說：“怕工夫搞不贏；他們这些人‘自私自利’，想出去弄几个錢。”我說，不見得是这个情况吧，今夜我們开个社干部会交換下意見看。当晚就开了社干会，会上有兩种意見，社主任張石碧說：“屋里人少，生產怕搞不贏。”監察主任張邦洸說：“他們出去，搞得穩的7角錢一天，还吃人家的飯；我們在家做一日只3角多。”会計也不主張出去。几个会搞副業的干部，譬如監察委員張治澄、社的副主任張頌相、青年委員張祥均，主張抽人出去。左說右說，留在屋里的人总是怕吃虧，怕工夫做不贏。后來張頌相說：“我們出去賺了錢，寄存到社里，由社里按信用社的标准付息，家里有困难由社解决，年終到社里買口粮，你們現在有困难也可以解决。”大家同意了这个办法。人力抽不抽得出呢？我問張文岩：你往年这时有好多工夫，做不做得贏。他說：“我往年一个人劳动，只一个細女帮忙，种了9畝5分田，打40担谷，还要种3畝蕎，9分蘿卜，早起晚归，也做过來了。”有的人听了，說：我們現在有53个全劳动力，平均下來，每个人只要打13担谷，种1畝多蕎，比起往年文岩的工夫來，还松活些。我也接着說，还有44个半劳动力你們沒有打算哪呀！大家一算，秋收要46个人，車水、犁田的8个，种蕎和做其他工夫的19个，还剩下25个人可以搞副業。大家的思想都通了。接着，各个生產小組都分別开会，具体安排了劳力和農、副業各項工夫。

8月28日，社的管理委員会归納各組討論的意見，作了个总的安排。原來抽的25个人，有的不会搞副業，又重新換了会搞副業的。这25个人，根据各人的特長，8个人到林区砍樹，6个人造砖，1个人做木匠，4个人取松脂，2个人担紙，4个人鋸木，共計可收入1,840元，能弥补旱灾損失3万6千多斤谷。

这些人出去以后，社里的生產并沒有受影响，全社75畝蕎，他們出去时只种了十多畝，現在已經全部种完，还計划增加3畝。禾也按計划打了120畝。社里打算最近还抽出5个人出去哩！搞副業的和搞農業的都沒有意見，还很滿意。如搞副業的張炳軒已經向社里存了15元，社長給他婆娘卿云預支了10元，其余5元借給5戶社員解决了買油鹽的困难。譚姣秀自从她的兒子搞副業去以后，親自动手煮飯，要媳妇多出工、多挣工分。以前6戶要退社的也不喊退社了。由于把工夫安排得好，社員清早就去打禾，晚上还在扭草，出現了一片新气象。

迅速組織力量作好冬季种子准备工作

湖南省种子站

寒露——冬季作物的播种季節快到了。在冬种准备工作中，有很多農業社在制訂冬种計划与安排劳动力的时候，把种子、肥料也准备足了。但是，有些鄉、社干部还沒有引起重視，現在缺种的情况还很普遍。今年，我省很多地方遭受了程度不同的灾害，灾区的農業社为了弥补旱灾的損失，把冬种面積的計划擴大了。其它地区的農業社，为了更好地完成今年的冬种任务，爭取90%的社員增加收入，也把原來的冬种計划作了修改。据統計：全省修改后的冬种計划面積共有3,172万畝，比原計划擴大了354万畝。冬种的面積擴大了，播种季節緊迫了，缺种的問題如不及早解决，就会影响冬种計划的完成，影响社員的收入和農業社的巩固。因此，各地農業社应該立即組織力量把种子准备好。用什么办法來补足不足的种子呢？

第一，發动社員築集种子。沒有留种或留种很少的農業社，主要是因为去年建社擴社时，蚕豆、豌豆等夏收作物是采取誰种誰收的办法，种子都分散在社員手里，只要能將分散在社員家里的种子集攏來，缺种的困难是完全能够解决的。在發动社員築集种子的时候，除要求社干部帶头外，还要帮助个别社員解决实际困难。如有的社員怕自已的口粮或飼料不够，怕折价过低自已吃虧。農業社就应該按照具体情况，采取以粮換种或优种优价的办法，加以解决。这样做，社員一定会乐意的。如辰溪縣田灣鄉有24个農業社就用以粮換种的办法，築集了种子1万9千斤，除了自用外，还調剂了1,200斤給方田等兩鄉。

其次，要發动群众互相調剂，特别是要發动妇女走親戚、回娘家，相互兑換种子。“荒年不吃种”这一句俗話，說明群众是很重視留种的，農民手中是有种子的。問題是种子分布占有不平衡，有的社多，有的社少；有的社缺豆种多麥种，有的社缺麥种余豆种，只要作好農業社与農業社的調剂工作，缺种的問題也是可以解决的。在調剂种子的时候，有些鄉、社的領導不讓种子出境是不对的。如常德縣十美堂鄉高南農業社缺蚕豆种1万3千斤，在8月下旬派人到漢壽縣原南咀鄉一个農業社買了兩担多蚕豆种，9月上旬去运时，当地以縣保縣为借口，無理卡住他們，不讓运走。这是錯誤的。这种作法，应該糾正。

第三，節約用种，減少單位面積用种量。如改撒播为条播、点播，或尽量做到匀播，等等。要求不浪费种子，尽量做到一顆种子当一顆用。

第四，种子缺乏，确实無法解决的，可因地制宜，在不影响明年粮食生產的原則下，改种其他作物。南縣星塘社缺28畝田的綠肥种子無法解决，就决定种150畝油菜，383畝滿園花，其余的改种蚕豆。这样做是对的。当然，粮食局、供銷合作社、粮食雜品公司等有关部門，也应当積極地尽可能地想办法帮助農業社解决缺种困难，支持冬季生產，把現存的商品粮与商品飼料清理一下，可以做种的即停止作商品粮与商品飼料賣出，就地供应給缺种的農業社。粮食雜品公司湘潭市公司最近清出了可以作种用的蚕豆近10万斤，豌豆2万多斤，解决了湘潭縣的缺少种子的困难，这种作法值得推廣。

提高車速，保証完成旺季运輸任务

——工作述評——

9月份，省公路廳运輸局發出了关于堅决提高車輛技術速度的指示。指示指出：由于过去过分强調節約輪胎和油料，采取了放低車速的办法，嚴重地影响了运輸任务的完成和駕駛員的身体健康。指示要求所有木炭車每小时車速平均要达到30公里，所有汽、柴油車每小时車速平均要达到35—40公里。

这个指示是及时的。今年的旺季运輸非常緊張，运量很大，特别是近來本省河流已經進入枯水季節，不少原來靠輪、帆船运輸的物資，不得不轉为車輛运輸了，这就更加加重了汽車运輸的任务。現在省运輸局客貨車的数量是不够的，据該局最近估計，就目前車輛速度來看，要及时完成运輸任务，至少还得增加300輛車子。目前要國家增加大批的車輛是否可能呢？这顯然是緩不济急的，不可能的。唯一可靠的办法是發掘現有設备的潛力，以滿足当前运輸需要。在以前一段很長的时間內，木炭車每小时的速度只在20公里左右，汽、柴油車每小时速度一般都不上30公里。潛力是很大的。現在，不妨讓我們來算一筆比較保守的賬。运輸局目前有貨車691輛，以完好車率85%折算，有完好車587輛，假設每車每日行駛6小时，每小时比以前提高3.5公里，再以平均噸位3.42噸及实載率80%計算，每月約可增產100万噸公里。这是一个相当大的数字呀！对完成当前緊張的旺季运輸任务將要起多大的作用！

但是，像这样的好事情，却有不少的車隊指導員与司机不大願意去做。他們对提高車速有着很多的顧慮：怕提高車速以后，輪胎与油料的消耗会超过定額，怕事故会出得更多。其实，这些顧慮完全是多余的。提高車速并不会增加輪胎与油料的消耗。最近，运輸局派人到各总站進行了隨車寫实的工作，从寫实中就充分証明了这一点。如長沙总站第二車隊司机熊秉民駕駛的一輛柴油車最近試車結果，每小时竟达到了48公里，邵陽总站第六車隊司机楊國滋駕駛的老牌福特柴油車在挖掘潛力后，每小时也达到了39.16公里。这些車子都行駛得比較正常，用油量都沒有超过國家規定的指标。相反地，有些車子行駛过慢，反而增加了油料的消耗。至于加快車速怕出事故，这同样是沒有根据的。从近年來發生的一些嚴重事故來分析，由于車速快而造成的事故是極少的，絕大多数嚴重事故是其他原因造成的。据邵陽总站統計，近几年來，70%的重大事故应归咎于駕駛人員責任心不强。“十回出事九回快”，只是一些思想麻痹的人的借口。只要駕駛人員責任心强，認眞貫徹执行了操作規程，完全可以做到又快又安全。比如，安江总站第四車隊駕駛員馮富駕駛車子的速度是比較快的，但因为他的責任感强，从來沒有發生过任何大小事故，安全行車已达到21万多公里了，在不久以前，他獲得了安全模范的称号。

当然，我們提高車速是要在保証安全的基礎上進行的。我們不僅反对無原則的开慢車，但也反对不顧路綫、人物动态及机件性能等情况而盲目地开快車。要提高車速，保証行車安全，首先要求全体司机們加强責任感，努力提高自己的技術水平，做到胆大心細，嚴格遵守行車規則、安全制度和操作規程。并認眞学習别人的先進操作方法，做到互相学習，互相提高；同时，也要求駕駛人員高度爱护車輛，勤加檢修，切实做好保养工作。汽車运輸部門的領導方面应該加强对职工們的政治思想工作，帮助他們解决实际工作中的困难，珍惜他們一点一滴的先進經驗，并做到随时总結，随时推廣。其他有关部門（如物資、搬运、公路保养等部門）也必須加强协作，养好路面，提高裝卸效率，使司机們能迅速提高車速，完成緊張的旺季运輸任务。

公私合营后新人新事多

江河

早晌，在長沙市公私合营協盛綢布店里來了一位批零头布的顧客，他說，他做了一条灰布褲，因为布裁短了，需要添兩寸布接褲管，可是他既沒有帶布样來，也忘記了布的名称。接待他的营業員感到有些为难，正在犹豫不定的时候，旁边又來了一个戴眼鏡的营業員，他热情地向顧客問明了布的顏色和單价，把顧客帶到一个布架旁，很耐心地讓顧客自己选擇。这位顧客滿意地批了兩寸布去了，事后他寫信來說：僅僅为了兩寸布，費了你們多少时間，这种耐心細致的工作作風和热心为顧客服务的态度，眞使我感动。

在公私合营以前，这样的小生意是沒有誰願意去作的，生意來了，营業人員就你指望我、我指望你。有些顧客說，出了錢買东西，还要看营業人員的臉色呢。这种情况，在企業公私合营以后，就有了大大的改变。从今年2月份起，店里就开展了以改善服务态度为中心的社会主义競賽，“百拿不厭，百問不煩”的口号，逐渐地变成了許多人的实际行动。为了更好地为顧客服务，店里从今年5月份起还設立了鞋料專櫃，安排了專人負責，顧客們要買一、兩寸布都非常方便。僅僅近3个月的时間，这个專櫃就做了2,000多元的生意。

青年职工陈学貴，在企業公私合营前后，簡直像是兩个人。原來他是一个多年的肺結核患者，过去他在私营企業里干活，根本沒有条件医療，从1950年起他就背上了一个沉重的包袱，甚至常常为自己的生命担憂，他想就这样过一天算一天吧，干起活來也就有气無力的。企業实行公私合营以后，在全店工作人員热情地投入社会主义競賽的同时，工会和行政簽訂了劳保集体合同，职工們的生、老、病、死、伤、殘都能够得到適当的补助。不久，全店职工都進行了一次肺部的x光透視，有肺病的得到了应有的照顧，陈学貴肺病較重，組織上讓他適当的休养，并由公家負担医藥費，積極進行治療。僅僅几个月的时間，他的肺病就治好了，思想上沉重的包袱开始放下來，他深深地感激組織上的关怀和爱护，决心多为國家作点工作。从前生意上了門就只想推給别人作，現在却主动热情地去作，从前一天只做几筆生意，現在却能做几十筆生意了。9月23日这天，綢毛櫃4个营業員共做了2,200元的生意，他一个人就做了600多元。他对自己的前途重新喚起了希望，他已向組織表示，决心積極爭取入团。在这个店里类似这样的事情还不少。全店將近70个工作人員，目前已有19人被評为先進工作者，店里的营業額也有了大大的提高，今年1至9月的銷售金額比去年同期增長了1.62倍。

企業实行公私合营以后，在業务的經营方面还出現了一項有意义的創造，这就是“單票售貨法”。过去在企業合营以前，每售一种貨就要填一种銷貨卡片，从头至尾有11道手續，如果一个顧客同时買好几种布，就要費很長的时間，不但营業效率很低，顧客也有很多意見。單票售貨法却減少了这种麻煩，每售一种貨只要5道手續就行了，因为手續簡便，营業效率提高了，时間也節省了。这种新的售貨方法是資方从業人員蕭蘭馨創造的。蕭蘭馨是这个商店的經理，在企業实行公私合营初期，他思想上还多少存在着一些顧慮，感到資本家的帽子还沒有脫掉，說不起話，虽然自已被安排为經理，但是总不敢大胆負責，芝麻大的事情也要問公股代表。可是事实給了他生动的教育，知道这种顧慮是不必要的，因为他親眼看到許多在自己的崗位上守职尽責的工商業者受到了領導上的表揚，店里的公股代表和經理又有明确分工，有事大家商量。特别是在企業开展社会主义競賽以后，領導上号召資方从業人員和职工們一道参加競賽，只要工作做得好也同样可以被評为先進工作者，职工們也都热情地欢迎資方从業人員参加競賽。蕭蘭馨很受感动，覚得应該拿出自己的力量好好工作，为社会主义立功。他根据过去多年的經驗，参照百貨部門售貨方法，終于創造了單票售貨法，这种方法，目前已經在全長沙市的綢布業里推廣了。

巩固農業生産合作社的一些問題

——周小舟同志在中國共産党第八次全國代表大会上的發言——

我完全同意和拥护刘少奇同志代表党中央委員会所作的政治报告、周恩來同志关于發展國民經济的第二个五年計划的建議的报告和鄧小平同志关于修改党章的报告。現在我就关于巩固農業生産合作社的一些問題發表几点意見。

去年十一月以來，湖南省堅决执行了党的六中全会关于農業合作化問題的决議，今年春季已經基本实現了初級形式的合作化，最近就將基本实現高級形式的合作化。今年農業生産的規模和廣大群众的劳动热情都超过以往任何一年，受灾地区的農業社对抗旱和救灾，都比过去單干農民創造了更多的办法，發揮了更大的能力，收到了更大的效果。过去貧苦農民每逢青黃不接或者遭遇到自然灾害时候的嚴重破産情况，現在是基本上不再存在了。在中央提出的一九五六——一九六七年全國農業發展綱要（草案）的鼓舞之下，依靠群众的積極努力，我們將進一步發展湖南的各种生産事業，对于偉大祖國的社会主义工業化事業作出更大更多的貢献。同时，我們也清醒地看到：因为合作化运动進展很快，加以实际經驗不够，所以在工作中确还存在着不少的缺点和問題，这些問題集中表現在約有百分之二十的農業社办得不好或者减産，一部分社員比入社前增加收入不多或者减少了收入，以致在一小部分人中間对農業社的集体生産發生了某些怀疑。必須迅速解决这些問題，合作社才能够全面巩固勝利，繼續前進。

不可太强調統一經营

在合作化以后，实行了集体經营，試行和不断改進了定額包工制度，廣大農民在兴修水利、改良土壤、增積肥料、抗旱救灾等方面，都創造了很大的成績。去年冬季積肥五十多億担，超过上年一倍以上。劳动利用率和劳动效率提高了很多。長沙縣草塘農業社过去男劳动力在一个工作日插秧一点五畝，每畝插禾五千蔸，現在实行了密植，每个工作日仍插一点五畝，但每畝插八千蔸；去年在收割时打稻脫粒，每人每天能打五百斤，今年則四个人每天共打二千五百斤。今年湖南大部分地区一連七十天沒有下雨，但農業社先后出动的水車共达百万架之多，有組織有計划地引用河水灌溉，在許多地方用簡陋的旧式水車，使河水翻过了山嶺，挽救了禾苗，减輕了灾害。对于灾情的了解和灾民的救济，也因为有了合作社而比較便于掌握，進行得更迅速，更具体。如果沒有合作社的組織力量，今年湖南旱灾的損失一定会更加嚴重得多。但是，从另一方面檢查，我們对于大批地办好農業合作社却是經驗不足的。許多合作社太强調了集中的一面，特別是那些試办起來的高級社，以为既然是完全社会主义性質的合作社，"一切都要公有化"才行，連社員的一些零星小量的苧麻蔸、茶蔸、小果園、小竹園、茅柴山等等，也都归社。桃江縣黃金社把社員的晒衣坪、南瓜棚也入了社。平江縣有些農業社宣布"三棵樹以上就入社"，有些農民就在自己的三棵樹中砍掉了一棵。由于自留地过少，一般農業社只留下百分之三左右，以致自食菜蔬和家畜飼料發生困难。合作社对于耕牛、農具等生産資料入社时的折价压得过低，因此引起部分農民不滿，甚至發生了一些糟蹋、破坏生産資料的嚴重現象。在經营方面，連零星的家庭副業和分散的手工業，如打草鞋、捉魚、撈蝦、养猪、养鷄、理髮、縫衣、編織、擺渡、运輸等等，都統一归社經营。合作社对社員的劳动时間也卡得过緊，不安排社員經营家庭副業和种菜的时間，也不許他們到社外去劳动，某些社員反映："入了社一点自由也沒有了"。經济工作和農業社的生産沒有配合得好，某些農産品的采購沒有受到应有的重視，有一部分農産品的購銷差价和地区差价过大，如菜籽、茶油、桐油、生猪等項收購价格一般偏低，以致農民对于这些産品的生産不感兴趣。以上几点都引起了群众的不滿。这些缺点因为沒有及时完全克服，結果就在一定程度上不利于生産，减少社員的收入，并且影响社員之間的团結。正确的做法，应該是將那些不利于統一經营而適宜于家庭和个人經营的东西，划归社員自由經营；对自留土地要適当放寬一些；对劳动力的調配要經常保持平衡，使農忙季節能集中使用，適应需要，農閑季節能各得其所，都有出路；对劳动力的使用要合理，不能过分地增加劳动强度，对妇女和体弱的社員尤其要注意照顧；对定額管理要因地因社因时制宜，充分地適应農村自然条件和習慣的差异。对采購工作必須加强領導，务使政策正确，措施恰当，价格合理。对主要農副産品如粮、油、猪和某些經济作物，应該分別訂出大体的計划，并規定合理的价格，使農業社事先心中有数，并且感到兴趣，作好安排。对于不可能納入計划的許多零星东西，应該由当地商業机关与農業社采用臨时訂立合同的办法來收購。这对于國家商業和農村生産都是有利的。

粮食生産和多种經营都重要

全省大多数的合作社达到了增産的目的。这是由于合作社实行了集体經营，因而有了統一的生産計划，改進了耕作制度，推廣了新的生産技術和工具的結果。全省今年推廣的双季稻一千五百万畝約等于去年的三倍。許多合作社推廣了深耕、密植、鹽水选种等先進技術。新技術的学習和推廣已經愈來愈多地引起農民的兴趣，对旧式農具的改良和新式農具的發明、試制已經不断地出現，如双鏵木犁、打稻机等，都对生産有很大的帮助。有不少農民在这方面表現了卓越的創造力和智慧。但是在这方面也曾發生了一些問題，主要是生産上的單一化傾向，抓住了粮食生産，忽視了多种經营。湖南对于粮食生産必須給予首要的注意，这是不容怀疑的。我們过去一貫抓緊了这一項，在今后仍須繼續如此。但是，同时还必須看到，經济作物和副業生産在湖南農民收入中占有很大比重，山区一般占总收入的百分之四十至五十，丘陵区和湖区占百分之三十左右。在農業生産上应該是以粮食生産为主同时开展多种經营。今年我們开始只是着重地抓緊了粮食生産計划，对于多种經营缺少具体計划和措施。由于前兩年一度粮食緊張的影响，農民特別注意对粮食的增産，再加上我們工作上的这些缺点，就更加助長了这种單一化的傾向。比如沅江縣洞庭紅農業社本來是处在苧麻集中産区，苧麻收益占全社農業总收入的比重很大，但是为了响应"增産粮食"的号召，爭取"千斤丰産"，擴种双季稻太多，把劳力和肥料集中地用在稻谷方面，以致苧麻减産百分之二十。沅陵縣官庄農業社是处在著名的産茶区，今年因为劳力安排不当，耽誤了采茶季節，茶質降低，比去年减少收入三千元左右。类似这样的情况不少，所以有些農業社虽然稻谷增産，而經济作物和副業却减産，增减相抵，总收入并未增加。其次，在推廣先進的生産技術和工具方面也有急躁和簡單化的缺点。例如早粳"青森五号"，在湖南还沒有經过試驗，今年一下就推廣二十万畝，除少数地方得到优良成績外，收成一般不好。双輪双鏵犁也因推行得过急，不適当地大批訂貨，以致産生許多麻煩和浪费。双季稻也因某些社推廣太多，以致劳力緊張，耕作粗糙，肥料不够。凡此种种，不但造成了經济上的損失，并且在若干人們中間引起了思想上的混乱，对推行新的技術和經驗發生怀疑。这是值得引为教訓的又一件事。但是，我們决不应該因此迷失方向，消極退縮。只要我們在制訂生産計划的时候，真正做到全面規划，对農、林、漁、牧、副業給予足够的注意，恰当地安排它們相互之間的关系，突出地抓好粮食，开展多种經营，就一定能够全面發展生産。只要我們注意各地經济作物和副業生産的經驗和習慣，很好地和群众商量办事，不盲目改变或停止原有的种植和經营，就一定能够使生産計划正确实施。只要在推廣先進生産技術和經驗的时候能够做到既積極、又慎重，采取因地因社制宜的办法，示范說服，穩步推行，就一定能够獲得良好的效果。

堅持自願互利和勤儉办社

我們在發展合作社的过程中，基本上执行了自願互利的方針，对于中農采取了啓發、等待而不强迫的态度，对于貧農和中農入社的生産資料以及相互間經济关系的处理，堅持了互利原則。合作社对于生産收益的分配，也基本按照國家利益、集体利益和个人利益正确結合的原則來处理，堅持了勤儉办社，按劳取酬，使合作社收入的百分之六十至七十分配給社員。因此，尽管今年因旱灾减産并有少数的社因經营不善而减産，仍然有絕大多数社員比去年增加了收入，社內積累的底子也有所增厚。在農業社还是剛由小農經济轉向合作經济，各个方面困难很多的时候，勤儉办社是十分要緊的事。但是，許多社对此却估計不够，特別在初建社时有一种盲目的热情，什么事都想兴办，而且有些爱講排場，用錢缺少打算。我們有些事業部門对这个实际情况也注意不够，过緊过急地推行鄉郵遞員制度，設立保健站，建立体育場，过多地推銷書报等等，因而加重了農業社的負担，相对地减少了社員收入，并且使这些事業的本身缺乏根基，难以巩固。这些都是应在今后注意克服的缺点。

領導工作方面的兩个問題

最后，我想就有关合作社領導工作方面談兩个問題。第一：合作化运动以來，党在農村中進行了大規模的社会主义思想教育工作，已經取得了巨大的成就。現在需要注意的是必須使思想工作更加具体和深入。例如上述許多問題的發生，其重要原因之一是某些基層和社的干部害怕農民自發的資本主义傾向，因此在生産和經营上集中統一过多，劳动时間安排上卡得太死，他們耽心"留得多了，農民会自發走資本主义道路"。这种耽心是多余的，因为整个社会的經济基础已經改变了，農業社員自留一点田地或者經营某些零星副業項目，在國家經济領導下的自由市場進行某些必要的交換，决不可能再走到資本主义的道路上去，因此是沒有什么可怕的；相反，順应这种形势在合作社的領導之下給予社員某些必要的自由經营与安排，就会更有利于集体經济的發展。另一个重要原因是農民的平均主义和个人主义思想，由此發生要求平均分配、工作質量降低等問題。这些問題要求我們針对具体思想情况進行深入和細致的社会主义思想教育和政策教育，只有進行这种教育，巩固合作社的具体工作才可以順利進行。第二：上述某些缺点和問題的發生，还由于我們基層干部民主作風不够，不善于走群众路綫的原故。比如把油菜、席草犁掉來种双季稻，群众是反对的，某些干部却不顧群众的反对，片面地为"完成任务"硬要这样做。又如推廣新式農具或者推廣某些新技術，也有这种情况，不去和群众商量，因此把好事办坏。合作社的規模不能过大，群众是看得比較清楚的，某些干部則主观地要办大社，以致使社办得不好。基層干部的民主作風不够是与上級領導机关的官僚主义相关連的，我們的工作还不够深入細致，許多問題沒有能够及时發現和解决，因此克服領導机关的官僚主义，改善基層干部的作風，把数十万从群众运动中涌現出來的已經初步学会領導集体生産的合作社干部加以提高，是我們巩固合作社的又一重要环節。

目前湖南正处在高級形式的合作化高潮之中，我們准备在今年秋冬之間，在全省范圍內采取上下結合、廣泛發揚民主、开展批評和自我批評的方式，發动一次总結經驗、提高思想、整頓農業社的群众运动，把農業合作社的巩固工作和農業生産工作推向前進。（原載"人民日报"）

加强工業和手工業的生産协作

——秦雨屏同志在中國共産党第八次全國代表大会上的發言——

毛澤东同志的开幕詞和中央委員会的三个报告，我完全拥护。

我想在这里說一說長沙市的手工業問題。

長沙市手工業比較發达，有五十三个行業，三万多人，全年总産值占全市工業手工業总産值的百分之十三点四七。今年一月以來絕大多数手工業者都已參加生産合作社等合作組織。

手工業者組織起來以后，生産上已經有了很多進步。但是，如何更好地搞好生産和巩固合作社，还存在不少問題：如生産管理混乱，政治工作薄弱；有些行業組織形式过于集中，社过大，既不便于消费者，也不便于管理；工資福利也有些問題；金屬、竹木等一部分重要行業，由于生産任务拥挤还造成了混乱現象。对于前三个問題，我們正在根据中央和湖南省委的指示進行解决，这里我想着重說說后一个問題。

往年，長沙的金屬業手工業者和私营、地方國营机械業工厂，大多都依靠修理机器、制造零件和人民生活用品維持营業。今年以來，情况有了很大变化，大量的成批的制造任务从各方面放下來，所有的工厂和金屬業的手工業者都因接受了这些任务，而吃得很飽，原來的修配業务和某些工業、商業、基本建設單位臨时性的小批制造和零件加工却無人承接了，人民生活需要的若干零星用具無处購買，用具破損了也找不到修理的地方。由于这些工厂和手工業合作社不能滿足这些客观需要，就促使單干戶增多，自由市場發展。單干戶因承接任务过多过大，自已干不过來，就一方面抬高价格謀取厚利；一方面用高額工資雇用生産合作社的社員为他們趕任务。致使不少社員要求退社，或者白天請"病假"，晚上干私活，甚至于脫曠工，不理社务。因此社里的生産搞不好，社員的思想很混乱。長沙的竹器、木器等手工業也有类似的情况。

我認为这个問題虽然是突出地表現在手工業方面，但絕不只是手工業的問題。要解决这个問題，首先，应該調查研究手工業和工業协作生産的歷史情况，对于工業和手工業必須承担的制造任务、修配任务和人民生活用品的生産作統籌安排。其次，工業、手工業都应該積極采取措施从各方面挖掘生産潜力；適当地添置設备（机械業、金屬業可以从大工業里調撥陈旧机器），培养訓練技術力量；如果确有必要，还应考慮兴建一些小型的机械制造厂，不要光是把修配厂当制造厂用，过分地削弱了修配力量。再次，就是要考慮"压縮"一下从各方面放下來的某些成批的加工訂貨任务。長沙市今年上半年制造了三万七千台打稻机，听說有百分之几十沒有使用；双輪双鏵犁也有同样的情形。長沙机械厂承制的一千多台"二〇九"号水泵，听說最近中央有关主管部門發現动力不足，制造出來也無法使用，因此取消訂貨了。由此可見，現在有些成批的加工訂貨并不都是实际需要的，压縮这部分訂貨就可以减少目前的混乱現象。

根据上述情况，我們正在加强对手工業合作社的干部和社員的教育工作；合理地处理工資福利問題和社員家庭輔助劳动力的安排問題；同时，加强对市場的管理，着手把現在还存在的單干戶適当地組織起來，照顧和安排他們的生産，加强对他們的教育。我們已經划出了十四个金屬合作社專門承接修配業务，竹木業也划出了一部分力量來滿足門市需要；在公私合营机械工業中也指定了兩个厂子專作修配，其余的社和厂子也要承担一些修配任务。这样作了以后，情况已有好轉。我認为今后有些國营、地方國营机械厂也需要留出一定力量以承担某些比較复雜、高級的修配任务，以使全彼此之間的协作关系和滿足社会需要。中央和省的有关主管部門，需要作好加工任务的統籌安排工作，对某些成批下放的加工訂貨計划要加强審核工作，以保証計划的可靠性。（原載"人民日报"）

中共湖南省監委会召开農村党的監察工作座談会

研究進一步开展党的監察工作

9月22日到26日，中共湖南省監察委員会召开了農村党的監察工作座談会。会議总結了半年多來農村党的監察工作，交流了經驗，着重研究了結合当前中心工作檢查处理案件，進一步开展党的監察工作的問題。当前我省農村中心工作是全面开展秋冬農副業生産，巩固農業生産合作社，灾区的生産自救、節約度荒，以及粮食工作。这些任务是十分艰巨的，各級党的監察委員会必須在党委領導下，密切結合当前的中心工作，加强与各种違法乱紀行为的斗爭。目前主要应該反对和制止党員中以下几种錯誤行为：1、对生産救灾工作漠不关心，積压救济粮款，忽視灾民生活生産困难，造成惡果的嚴重官僚主义失职行为；2、嚴重違反党的政策，强迫命令、違法乱紀的行为；3、貪污盜窃救济粮款和合作社公共財産，以及徇私舞弊，損害國家和群众利益的行为；4、爭权夺利，進行宗派活动，破坏党的团結，以及打击报复、压制民主的行为。会議認为：必須密切配合有关部門，廣泛深入地發动廣大党員、群众，向各种違法乱紀行为進行斗爭，及时地大張旗鼓地檢查处理典型案件，具体实际的向党員群众進行紀律教育。而在檢查处理案件时必須"嚴肅謹慎"，堅决貫徹"懲前毖后，治病救人"的方針，区別不同的情况予以处理。对于犯了錯誤的党員，对于他的錯誤应該進行嚴肅的批評，帮助他認識改正錯誤，决不能迁就姑息；但不能只是單純地輕率地采取紀律处分的手段，忽視思想教育。在必要給予紀律处分时，也必須处分得恰如其分，不枉不縱。

（中共湖南省監察委員会办公室）

北京体育学院乒乓球代表隊离長

北京体育学院乒乓球代表隊一行14人，已于昨（3）日上午离开長沙。

該隊在長期間共向4千多观众進行了12場表演、9場比賽。他們精湛熟練的技術，受到了群众的热烈贊揚。每一場表演时，長沙市体育場內的看台和走廊上都挤滿了观众。表演中，隊員們每个精彩的攻球和被救起的險球，都博得观众暴風雨般的掌声。观众的心情隨着运动員救險球和勇猛攻球的动作而起伏。特別是运动員們表演双打时，不僅表現了他們卓越的技術，而且充分表現了他們緊密合作的精神，更为观众贊賞不絕。

北京体育学院乒乓球代表隊在長沙表演期間，还和長沙市的乒乓球运动員進行了座談，向他們傳授了乒乓球技術。（謝琼）

王傳耀与姜永寧單打时的一个鏡头：王傳耀猛烈的抽球被姜永寧一蹤接起。（易地攝）

重視民間藝人

——人民日报社論摘要——

2日的人民日报以"重視民間藝人"为題發表社論說，我國共有民間職業藝人20多万人，这支隊伍，在滿足人民的文化生活的需要上起了很大的作用。但是，近兩三年出現了一种值得嚴重注意的現象，就是：不少劇团和藝人演唱節目日益貧乏，藝術質量不能很快地提高，上座率下降，虽然增加演出場次，收入仍然不多，許多藝人生活十分困难。

社論說，为什么会産生这种現象的呢？这自然有种种社会歷史原因，但主要地是由于文化部門缺乏对于國家文化事業的整体观念，只看到少数國家举办的藝術表演团体，不注意廣大的民間藝術隊伍；輕視民族藝術遺産、民間藝術和民間藝人；在戲曲改革中存在着某些粗暴的作法；对于民間藝人的生活疾苦采取了漠不关心的官僚主义的态度。

社論說，必須認識：民間職業劇团和其他民間藝術表演团体以及民間職業藝人，是我們祖國藝術的宝貴財富，是我國整个文化事業的重要組成部分。他們繼承了民族的藝術傳統，積累了丰富的藝術表演經驗和技巧，同廣大人民群众有着血肉的联系。

社論說，各地政府，特別是政府的文化部門，应該切实地加强对于他們的領導和安排，帮助他們解决生活上和工作上的困难。在这項工作中，应該采取救济补助和積極安排相結合，推动藝人自力更生、互相帮助和政府的必要的补助結合的方針。首先，应該采取緊急措施，对于生活确实十分困难的藝人進行救济性的补助，但要掌握重点，不要采取平均主义办法，不問有無困难或困难大小，一律發給同样的救济款項。同时，各地政府文化部門应該同民間職業藝術表演团体和民間藝人建立固定的联系，了解他們的情况，听取他們的意見，指導他們的工作，决不要对他們置之不理。要推动他們丰富和擴大上演節目。歷史上遺留下來的傳統節目，有的虽然沒有直接的政治教育作用，但是能使观众得到正当的娛乐，只要沒有嚴重的毒素，应該一律允許演出。有的虽然有某些毒素，但只要稍加修改整理，就沒有多大害处，也应該允許在修改整理后演出。对于新創作和新排練的節目，应多作積極的鼓励，少作消極的指責。要帮助他們解决演出上的困难（例如，服裝道具和演出場所的困难），对于巡迴演出的劇团和藝人应該給以各种便利条件，协助和指導他們做好宣傳、推廣和組織观众的工作，并且說服教育基層干部和群众不要粗暴地禁止和干涉他們的演出。要妥善地安置有技術或有經驗的老藝人，推动他們帶徒弟，培养年輕后代。总之，要采取一切有效措施，帮助他們克服困难，以便更好地發揮民間藝人的積極性，对國家和人民作出更大的貢献。（新華社北京2日电）

邵陽專区开展灾区衛生防疫工作

省衛生廳撥出一批防疫藥品支援灾区

邵陽專署衛生部門正積極組織衛生工作力量，开展灾区衛生防疫工作。

9月上旬，邵陽專署的衛生領導部門曾發出关于作好灾区衛生防疫工作的指示。指示說，隨着入秋季節的到來，瘧疾、痢疾、腸胃病、傷寒等疾病將会侵入灾区，要求各地衛生部門主动投入灾区衛生防疫工作，作到"有病早治、無病早防"，保証灾区群众开展生産救灾活动。在这以前，專署还召开了各縣（市）衛生科長会議，全面部署了灾区的衛生防疫工作。

目前，各縣（市）的衛生防疫站（股）和衛生所，已經組織中西医、農業生産合作社保健員、接生員等，成立了灾区巡迴医療隊，僅邵陽縣就組織230多个中西医參加巡迴医療隊工作。他們提出了"扑滅瘧疾、控制痢疾、防止傷寒"的口号，深入灾区和農業生産合作社开展巡迴医療和衛生防疫活动。

此外，專区各縣（市）衛生院和衛生所，为了保証患病灾民得到及时治療，把門診时間作了適当調整，对經济困难的患病灾民还减费或免费治療。

× × × ×

省衛生廳为支援灾区衛生防疫工作和控制瘧疾流行，已經在9月上旬撥出防疫藥品一批，其中有防瘧藥品"阿的平"100余万顆。（省衛生廳衛生防疫科）

减輕学生学習負担，培养学生独立工作能力

中南礦冶学院、湖南师范学院修改教学計划

中南礦冶学院、湖南师范学院采取了一些具体措施，以减輕学生学習負担和培养学生独立工作能力。

这兩个学院都减少了上課时数，取消了不必要的課程，增設了选修課程，还修改了与專業关系不太密切的課程。如湖南师范学院除教育系外，其他各系三年級停开教育史，生物系將开設"門德尔、莫尔根的遺傳学及其批判"的选課。

同时，湖南师范学院改变了学生的作息制度，除上課、实驗和重要的集体活动外，其余时間概由学生自己支配；还减輕了学生的社会工作。（于沙、武既文）

劇团的早晨

嚴思雁

太陽剛露头的时候，長沙市各个劇团的藝人，就已忘掉了昨晚演出的疲劳，热烘烘地动起來了。

9月20日早晨，我到新舞台劇院的时候，大約还只6点半鐘，台上就已經有几个年輕演員在練唱和練手脚了。隨后，我走到原黃金戲院劇場那兒，長沙湘劇二团的藝人們也在練工夫了。他們是分組練的，中年人为一組，青年人为一組。中年人的一組正在一本正經地練走場子，那神态，就和平常在台上演出时一样嚴肅、認真。我問青年演員吳玉鳳："这样早起來練工夫，累不累？"她說："不累！累了嘛，中午抽空睡一会就是。"

我回头走到民众花鼓戲劇团，看見台上挤滿了人。老藝人蔡教章和中年藝人王雪生，正在教徒弟們練功夫，有的在做"下腰子"，有的在"抓手脚"；一批小演員排成單行在台上走圓場，一面走，一面伴着胡琴唱"刘海砍樵"的調子。当我到藝联劇团的时候，太陽已經很高了，大家已吃完了早飯。看，舞台上多么热鬧，藝人們有的坐在椅子上，有的站在桌子上，有的蹲在地下，67歲的名老藝人周聖溪先生，又說又做又唱，忙个不停。原來他們在排"岳飛傳"，而"岳飛傳"的"总綱"，只有周聖溪老先生知道，他自願担任了这个戲的执行導演。

一跨進群藝湘劇場，我就看到了一張編排很整齐的壁报。壁报的內容，有表揚、有批評，也有自我檢討。堂子里的牆壁上，貼着紅紅綠綠的标語："大家爭取做一个表演好、思想好、学習好、群众关系好的优秀演員"，"大力發掘优秀傳統節目和优秀傳統表演藝術，提高演出質量，滿足廣大人民群众文化生活要求。"我剛好碰上他們的会計在分賬：根据9月21日前5天收入的情况，藝人一个月的收入，最多的有75.6元，比去年同时期的收入增加了好几倍。有些年輕女演員笑嘻嘻地說："我們都添了花衣服呢。"开飯了，他們的飯桌上擺有小菜、豆腐湯，还有大碗的扣肉和蒸魚。我說："你們的伙食还不錯呀！"他們表示：过去他們各吃各的，現在合在一塊吃，伙食比以前改善了。

我在回來的时候，秋陽是那么暖煦煦的；但是，我感到更为深刻难忘的，是藝人們那热烘烘的心情。

"和平万歲"呼声响徹先農壇体育場

首都3万多人集会欢迎苏加諾

据新華社北京3日电　苏加諾总統今天下午在北京市3万多人的欢迎大会上，同全体欢迎者一起振臂5次高呼："默地卡"（独立）。他說：埃及在苏伊士运河問題上的勝利，也是亚洲人民的勝利，是全世界人民反殖民主义斗爭的勝利。殖民主义一定要死亡，帝國主义一定要死亡，任何人也不能挽救它。

苏加諾总統在这个为欢迎他而举行的大会上說：中國和印度尼西亚在斗爭中的友誼是巩固的。等到我們理想完全实現了，斗爭成功了，兩國的友誼就更加巩固。現在我們的斗爭还未完成，你們在为收复台灣而斗爭，我們在为收复西伊里安而斗爭。你們一定会收复台灣，我們一定会收复西伊里安。我們的友誼一定更加巩固。这时，全場热烈鼓掌，欢呼："中國印度尼西亚友好万歲！"

苏加諾总統接着又說，中國斗爭的勝利，印度尼西亚斗爭的勝利，就是全亚洲的勝利。埃及在苏伊士运河上的勝利，也是亚洲的勝利和全世界反殖民主义斗爭的勝利。

苏加諾总統在談到印度尼西亚在1950年就承認了中華人民共和國的事实后，他說，現在还有一些國家不敢正視現实，不承認有6億人民支持的中華人民共和國；但是，过一个时候，全世界都要承認中華人民共和國的。他說，这是自然發展的法則，沒有任何人能違犯这个法則。

在苏加諾总統講話的中間，周恩來总理向全場高呼"朋加諾"（加諾兄）。会場立即欢騰起來，"朋加諾"的欢呼声，此起彼落。

苏加諾总統的講話一次又一次地被欢呼和雷动般的掌声所打斷。欢迎的人們不斷高呼："默地卡"、"和平万歲"、"苏加諾总統万歲"、"苏加諾、毛澤东"。苏加諾总統也几次用中國話对热情的欢迎者們說："謝謝"。

欢迎大会由彭眞市長主持。他代表北京市人民对貴賓們的友好訪問表示热烈的欢迎和衷心的敬意。他說：苏加諾总統的名字是同英勇的印度尼西亚人民反殖民主义的斗爭联系在一起的，是同具有偉大歷史意义的亚非会議联系在一起的。中國人民堅決支持印度尼西亚人民反对殖民主义的正义斗爭。中國人民对于苏加諾总統为爭取和維护印度尼西亚的独立和为爭取和維护世界和平所作的卓越貢献怀有最大的敬意。

彭眞說：我們必須繼續堅決支持埃及人民的正义斗爭，繼續为維护我們各自的主权和領土完整而斗爭，使殖民主义在这个地球上找不到一塊立足的地方。我們中國人民同印度尼西亚人民是反殖民主义斗爭中的肩并肩的战友，这种斗爭已經把中國和印度尼西亚兩國人民緊密地連結在一起。他說："讓我們在反对殖民主义和爭取和平的斗爭中，在各自的建設事業中更加親密的互相支持并且繼續發展和巩固我們兩國的友誼。"

欢迎大会在先農壇体育場举行。無数面彩旗在体育場四周迎風飄揚，在正門牌樓正中的一幅巨大橫标上，用中國和印度尼西亚文寫着"向苏加諾总統致敬"。主席台正面挂着毛澤东主席和苏加諾总統的画像。画像兩旁挂着中國和印度尼西亚兩國國旗。台前擺着棕櫚和菊花。在主席台正面是3条巨大的标語："亚非和世界和平万歲"、"欢迎來自偉大的鄰邦印度尼西亚的貴賓"、"中國和印度尼西亚人民的牢不可破的友誼万歲"。会場的四周坐滿了北京市各界社会名流、政治家、著名的和平人士、文化界和宗教界人士、机关工作者和市民。他們都穿着節日的盛裝，來这里欢迎偉大鄰邦的杰出領袖。

苏加諾总統和随他同來中國訪問的高級官員們，由朱德副主席、周恩來总理和彭眞市長陪同，在下午2时10分登上主席台。乐隊奏起了优美悅耳的欢迎曲，全場起立，狂風暴雨般的掌声持續5分鐘之久。一群女学生上台向貴賓們献了鮮花。掌声、欢呼声、乐曲声交織成一片。苏加諾总統在台上向全場欢迎的人們鼓掌致意。

随同苏加諾总統一起登上主席台的，还有正在中國訪問的印度尼西亚共和國國会代表团負責人和印度尼西亚其他人士，印度尼西亚駐中國大使莫諾的普拉諾托。

欢迎大会开始，乐隊奏印度尼西亚、中國兩國國歌。

彭眞市長在会上講話。在乐曲声中，他代表北京市人民向苏加諾总統贈送錦旗和禮品。在錦旗上寫着："我們热烈地欢迎你——中國人民的朋友前來我國訪問，我們感謝你給我們帶來了8,200万印度尼西亚人民兄弟般的友誼。我們堅決支持印度尼西亚人民为維护民族独立，为肅清殖民主义殘余勢力和保衛世界和平而進行的英勇斗爭。"

苏加諾总統接着講話，受到了全場热烈的欢迎。

在欢迎大会后，貴賓們还观看了精采緊張的足球表演賽。表演畢，苏加諾总統同运动員們握手見面，人們从四面八方拥向苏加諾总統，向他热烈欢呼。在一片掌声中，貴賓們离开了会場。

·鉄托在苏联·

新華社北京2日电　据塔斯社雅尔塔訊：南斯拉夫联邦人民共和國总統鉄托9月30日上午來到了苏联共產党中央委員会第一書記赫魯曉夫正在那里休假的別墅。正在克里米亚休假的匈牙利劳动人民党中央委員会第一書記格罗也來到这个別墅。他們全都到海边去散步，在海边他們碰到了在利瓦吉亚療养院休养的休假者，他們和这些人一同談話并且还和他們在一起照相。

随后，赫魯曉夫、鉄托和格罗到雅尔塔区的山地去散步。在那里，苏联部長会議主席布尔加寧也同他們一道散步，布尔加寧是从索契到克里米亚來休假的。

在一起散步的还有南斯拉夫联邦执行委員会副主席蘭科維奇等。

苏联共產党中央委員会主席团委員基里欽科、苏共中央書記勃列日涅夫和福尔朵娃等也加入了散步的行列。

在散步之后，他們在友好热烈的气氛中共進了午餐。

魯迅新墓和紀念館落成

新華社上海3日消息　魯迅新墓和魯迅紀念館最近在上海落成，10月中旬將举行隆重的迁墓儀式。

魯迅新墓築在上海虹口公園西北角。在很远的地方，就可望見墓穴后面巨大的牆式墓碑，碑上刻着毛主席的親筆題字："魯迅先生之墓"。整个墓地是用花崗石砌成的。墓穴前面已經栽上兩棵高大的廣玉蘭。周恩來总理和許廣平女士在万國公墓魯迅墓前种的兩棵檜柏，將移植在墓穴兩旁。墓地兩側砌有葡萄架，將來还要种植魯迅先生生前喜爱的花卉樹木。墓前像座已經建成，經过雕塑家蕭傳玖修改定型的魯迅先生全身坐像，不久將安放在像座上。像高2.1公尺。

在魯迅墓地东南边，是魯迅紀念館。建筑物包括有10个展覽室，2个休息室和1个可容200人观看电影的放映室。这里將陈列魯迅先生的作品、照片、和他的遺物。

我國际貿易促進委員会和新加坡、馬來亚工商業考察团

达成总値約500万英鎊的交易

据新華社北京3日消息　中國國际貿易促進委員会和新加坡工商業貿易考察团、馬來亚联合邦工商業貿易考察团，3日在北京發表联合声明。

声明說，新加坡工商業貿易考察团和馬來亚联合邦工商業貿易考察团，应中華全國工商業联合会和中國國际貿易促進委員会的邀請，在8月22日到中國進行訪問。兩个考察团在北京期間曾經同中國各進出口公司進行了貿易談判。在談判中就开展中國和新加坡、馬來亚联合邦之間的貿易問題廣泛地交換了意見，并且达成了总値約500万英鎊的交易。

声明說，談判双方一致認为，中國和新加坡、馬來亚联合邦之間的貿易有着廣闊的發展前途。在这次考察团訪問期間，中國進出口公司已經恢复向新加坡和馬來亚联合邦購買橡膠，并且將繼續購買。这說明發展正常的貿易來往，对貿易双方都是有利的。

考察团高兴地注意到，中國各國营進出口公司認为除橡膠外，新加坡和馬來亚也是中國所需要的椰子油、錫砂、木材、胡椒等商品的一个良好的供应來源，而且也是中國各种工農業產品的一个有价値的銷納市場。通过这次訪問，相互对商品交換方面的需要和可能有了進一步的了解，这就有利于中國和新加坡、馬來亚联合邦之間直接貿易的發展。声明最后說，中國國际貿易促進委員会和新加坡工商業貿易考察团、馬來亚联合邦工商業貿易考察团一致希望，中國和新加坡、馬來亚联合邦之間工商界人士的联系今后应当繼續加强。

联合声明簽字儀式已于3日下午在北京举行。

西方策划的"运河使用國协会"成立

巴基斯坦、埃塞俄比亞和日本沒有参加

新華社倫敦2日电　参加倫敦会議的18國中有15个國家加入了昨天在这里正式成立的"苏伊士运河使用國协会"，但是其中挪威、丹麦和荷蘭3國还要得到它們的議会正式批准才算正式参加。

巴基斯坦、埃塞俄比亚和日本沒有参加"协会"，它們的代表以观察員身份出席了会議。

在10月1日的会議上成立了"协会"的3个委員会。第一个委員会將处理有关組織理事会和执行机構、任命管理人和确定这些机構、人物的权力范圍和相互关系的事情。

第二个是由航运專家們組成的管理委員会，据說，它將处理有关运河管理的实际問題，包括运河費用問題。兩个委員会都在1日下午开始工作。

第三个是財务委員会，它將处理"苏伊士运河使用國协会"的財务，2日开始工作。

所有会員、准会員和观察員都可以参加这3个委員会。英國外交部發言人說，会議的全部过程是"完全秘密的"。他还說，他不知道10月2日是否举行全体会議。

頤和園中的盛会

新華社北京2日消息　今天北京市市長彭眞在頤和園举行了一次有6千多人参加的盛大游園会，招待來自50多个國家的1,600多位貴賓。

苏加諾总統、阿查里雅首相和夫人，由朱德副主席、周恩來总理、宋慶齡副委員長、烏蘭夫副总理、彭眞市長陪同参加了今天的游園会。他們在頤乐殿观看了大戲台上的歌舞表演。由8位女舞蹈演員表演的印度尼西亚民間舞蹈"伞舞"，一开始就引起苏加諾总統的兴趣。他起初在殿里替舞蹈者打拍子，然后走出頤乐殿登上对面的舞台，伴合表演者的舞步舞蹈。在表演結束以后，苏加諾总統同全体演員親切地握手，并且邀請阿查里雅首相、朱副主席、周总理、宋副委員長一起同演員們照了像。

在登上排云殿参观以后，貴賓們來到听鸝館会見了刘少奇委員長，并且在这里略事休息和观看了雜技表演。然后，貴賓們又登上特別給他們准备的兩只龍舟，在湖上观賞万壽山上的佛香閣。

今天頤和園里到处有欢笑，到处有融洽的交談。85歲高齡的比利时众議院議長胡斯曼游兴勃勃，在園中繞了一圈，并且和比利时共產党議員拉尔曼一起釣魚。人們从人群中認出一位埃及客人，他們把他抬起來，拋向空中，大家激动地喊着："中國——埃及"、"埃及——中國"。

在万壽山頂"智慧海"下的山道上，國际佛教僧侶代表团在这里遇見了他們的日本同道——日本6大都、府、縣、市訪華团团員、日本僧人大村仁道。在昆明湖上，乘坐画舫游湖的苏丹婦女代表团看見刘少奇委員長在岸旁走过，立刻划近湖岸，向他招手致意。刘少奇委員長向她們祝苏丹独立勝利。整个頤和園今天沉浸在友爱欢乐的气氛里。

要聞簡报

罗馬尼亞代表团訪問朝鮮

应邀到朝鮮訪問的以罗馬尼亚工人党第一書記乔治烏—德治为首的罗馬尼亚人民共和國代表团2日下午乘飛机到达平壤。当天晚上，金日成首相举行了欢迎宴会。

友誼圖片展覽

中國印度尼西亚友好圖片展覽2日上午在北京市北海公園道寧齋开幕。苏加諾总統和他的随行人員，在陈毅副总理陪同下，参观了展覽会。

"文匯报"在上海复刊

受到知識分子和青年学生欢迎的"文匯报"10月1日起在上海复刊。1日的文匯报上，出現了讀者熟悉的"筆会"、"社会大学"、"新聞窗"等副刊和專欄。

（据新華社消息）

國內制造的第一輛無軌电車

新華社北京2日电　全部零件都是國內制造的第一輛無軌电車，9月30日在北京市汽車修配厂第三分厂試制成功。

無軌电車的外表非常美观，車头上鑲嵌着"北京一型"的标記。車廂里26个乘客座位都很柔軟舒適，并为售票員設置了售票台，來減輕他們的体力劳动。車廂全部是金屬結構的，离地面只有0.32公尺，乘客上下很方便。

这种無軌电車，在設計的时候就考慮到保証安全行駛。操縱快慢的是电动脚踏控制器，它能变換11級速度，走起來很平穩，使乘客不会有突然顚簸的感覺。另外，还有半自动化控制速度的繼电器，每小时最快能行駛40公里。司机座里还裝有4种电气剎車，以避免行車事故。售票員和司机采用信号設备联系，車門是自动开关的。

电車上的2千多种零件是由全國20多个工厂制造的。現在，从朝陽門到北京动物園的無軌电車綫路架設工程已經开始。明年春天，这輛無軌电車將在这条綫路上接送乘客。

獅子灘水电站开始試运轉發电

新華社重慶3日消息　建設獅子灘水电站的職工实現了提前在今年國慶節發电的保証，10月1日这一天，獅子灘水电站开始試运轉發电。

獅子灘水电站的職工們为了支援重慶市各厂礦提前完成五年計划，在3个月以前提出了提前在今年國慶節發电的保証。那时候，电站的建設工程進行得十分緊張，許多重要工程原來預計都要等到國慶節以后才能完工；但是職工們在各个部門的積極支援下，这些工程在9月下旬就提前完成了。

現在獅子灘水电站正式發电的准备工作，正在加緊進行。电站的引水系統和机电設备，从9月27日开始充水試运轉以后，一切都很正常。

通訊　今日延安

延安，这座古老的山城，中國革命的聖地，如今更加美丽了。在宝塔山下，延水河边，鳳凰山的山脚，一片毗連的房屋和層層相接的窰洞構成了延安的全貌。在过去日本帝國主义和蔣介石飛机炸成的一片廢墟上，新修起了1千多間平房和楼房。現在全城已經有90多家公私合营企業，还有10多家各种國营公司。延安貿易公司經理对記者說，在抗日战爭时期，由于國民党反动派封鎖陝甘寧边区，这个公司經銷的商品只有300多种，都是当地的土產。而現在，延安各公司經銷的商品已經有七、八千种。

最近几年來，延安新建和擴建了5个輕工業工厂。南門外有汽車修配厂、桥兒溝有拖拉机修配厂。新建的火力發电厂已經正式送电，延安影剧院很快就可以接待人們观剧了。

从延安街头走过，引人注目的是那些高大的楼房，像人民銀行大楼、郵电局大楼、医藥公司大楼和人民医院大楼。看到这些雄偉的建筑物，很容易使人想起过去延安的艰苦情况。延安的老医务人員至今还时常談起：在战爭时期，由于缺乏医藥設备，他們不得不用鹽水給病人消毒，用縫衣針种牛痘。紗布是用医生們自己所紡的綫織成的，洗眼器是用灯心裝在茶壺嘴里做成的。而今天，在延安医藥公司里，人們随时都可以買到各种名貴的藥品和医療器械，这些藥品和器械大部分都是國產品，也有來自苏联和人民民主國家的進口貨。在延安人民医院一座淺藍色的3層大楼里，每个診療室都裝着玻璃窗，室內空气流通，光綫充足。現在这个医院每天有400多个病人來門診。

过去窮苦的延安已經变样了。現在，延安还在繼續建設中。今年全市的基本建設面積一共有4万5千多平方公尺，里面除了新建和擴建的工厂、医院外，还有3个中等技術学校，一个体育場和一个圖書館。將來的延安，將建設得更加美丽。

（新華社延安3日消息）

我國和平外交政策的重大成就

看國說事

一年來，我國的和平外交政策獲得進一步的成就。目前，我國已經同拥有10億以上人口的28个國家建立外交关系。最近，錫蘭也和我國达成建立邦交的协議，准备互派大使。有些國家和我國虽然暫时还沒有外交关系，却已在双方政府之間進行了友好的接触。如柬埔寨和老撾兩國在今年2月和8月，先后派遣政府代表团來訪問我國，在和平共处的五項原則的基礎上和我國建立了友好关系，我國并且無償地給予柬埔寨經济援助。

和我國進行貿易的國家和地区，也越來越多。在1954年是47个，1955年增为62个。今年，有許多國家部分地突破美國的"禁运"，向我國輸出橡膠、拖拉机、五金等物資，連泰國的政府当局也表示願和中國做生意了。我國对外貿易的总額不斷增長，1955年比1950年增加了1倍以上。特別是，随着我國工業的發展，進口的商品有了很大变化，近一二年，凡國內能够生產的商品，如一般車床、起重机、各式柴油机、空气压縮机、紡織机、电話机、医療器械、化工原料以及自行車、縫級机等，不但正在逐漸減少進口，而且可以出口。我國的土產品和特產品銷售地区也在逐年擴大，目前在欧洲、非洲、澳洲及加拿大等地都可以喝到中國茶，買到中國的土特產。

我國同世界各國人民的文化交流和友好來往更加廣泛和密切。1955年，我們接待了來自60多个國家的4,000多位外賓，比1954年多了60%以上。今年上半年，僅是到我國來訪問的各國文化界代表就有114起，660人。我國派出的文化代表也有80起，1,061人。今年我國文化藝術团的足迹，已經走遍西欧和北欧，并且远伸到非洲的苏丹、埃塞俄比亚和拉丁美洲的各國，他們的演出獲得普遍的崇高的贊揚。

我國和各國國家領導人之間的接触日益加强，目前，印度尼西亚共和國总統苏加諾、尼泊尔王國首相阿查里雅正在我國訪問，受到了我國政府和人民的盛大欢迎。这些友好接触，將对和平事業起促進作用。

我國和各國議会代表之間的接触也越來越頻繁了。今年，我們先后接待了芬蘭、巴西、印度尼西亚、英國、西德和比利时等國的議会代表团或議員。印度共和國國会代表团也正在我國進行友好訪問。

社会主义体系各國的發展壯大和团結一致，是保障世界和平的基礎。今年初，我國和德意志民主共和國政府簽訂了友好互助条約。又和苏联簽訂了协定，由苏联進一步給予我國社会主义建設以巨大的援助。最近，我國又和蒙古人民共和國簽訂了协定，我國將在1956年到1959年內給予蒙古1億6千万盧布的無償援助，以帮助蒙古進行工農業和城市建設。通过这些条約和协定，我國和社会主义各國之間的兄弟友誼更为加强和發展了。

（右圖原載"世界知識"）

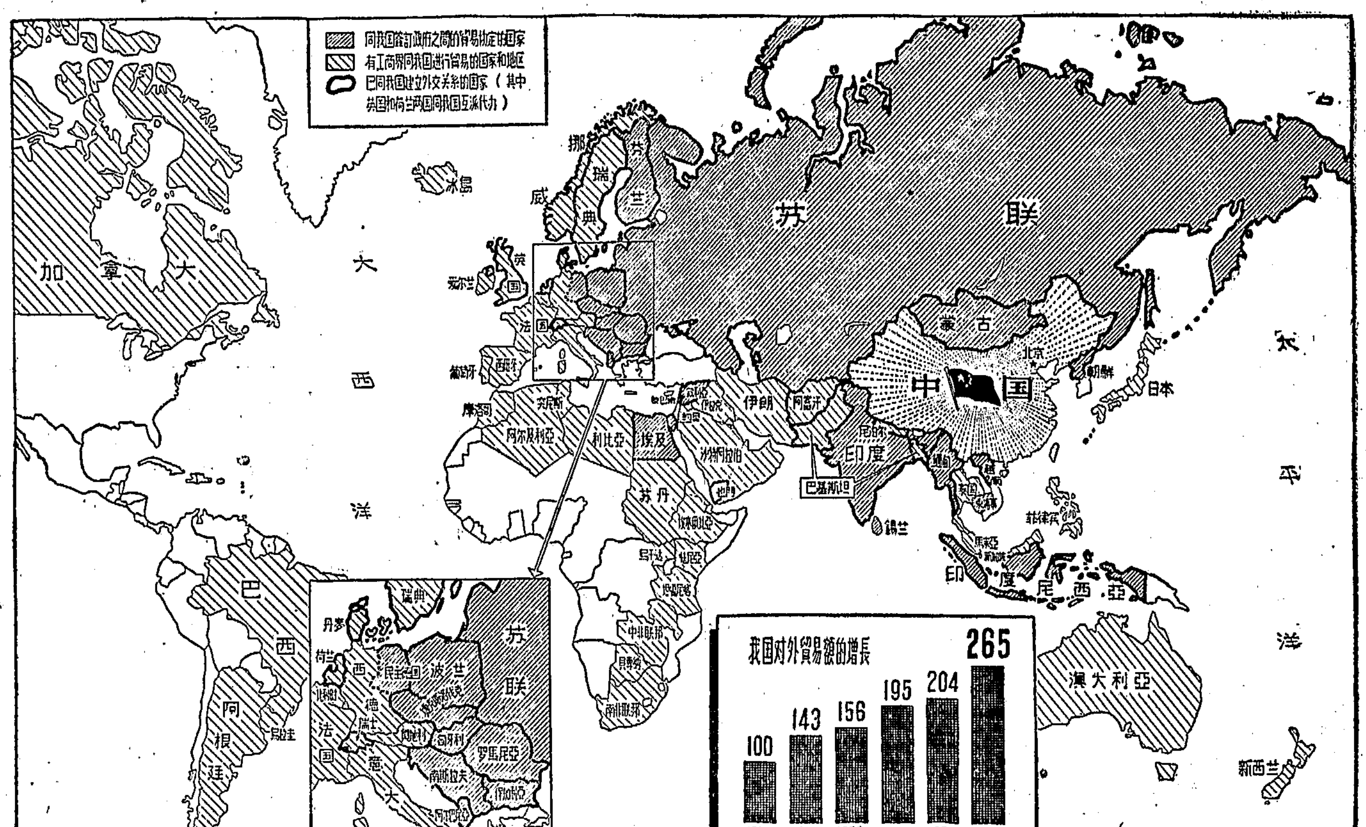

湖南人民出版社出版新書

1956年農村党課教材　中共湖南省委宣傳部編寫　1角4分
本書主要是根据我省農村合作化的新形势，針对社員在办社、轉高級社、大生產运动和整党工作中的思想問題進行社会主义和党的基本知識教育。全書共十課，每課后面并附有"支部教員注意"和討論題。本書可供農村支部党課和各縣党員訓練班作为教材采用。
关于党的組織生活的几个基本問題　新湖南报編輯部編寫　1角6分
農村階級政策問答　蕭傳京編寫　1角4分
青年团農村团支部工作經驗　团省委办公室編　1角6分
站在祖國建設的前列　本社編　1角2分
國际形势問答　朱果毅編寫　2角2分
苏联農民热爱集体農庄的故事　省中苏友好协会編　1角1分
湖南的先進女工　本社編　1角1分

農業生產合作社怎样开展多种經营　周敬文等編　1角1分
農業生產合作社开展多种經营的經驗　本社編　1角4分
農業社建帳并帳問答　中共湖南省委農村工作部第二处編寫　1角2分
怎样办好農村俱乐部　楊堅編寫　9分
農村青年們爭取做一个优秀社員　团省委宣傳部編寫　7分
新華書店發售

沅江縣漁民供銷合作社啓事
我社改組为"中國水產供銷公司湖南省沅江縣公司"，決定分紅退股，請各社員于9月27日至10月31日止，携帶社員証來我社清理处办理退股分紅手續。

長沙林業学校啓事
我校造林專業第一班及未分專業第一至九班畢業学生尚未領取畢業証書的，希速將領証通訊处寄学校办公室（須附寄郵票1角5分）以憑寄發畢業証書。

湖南省博物館、省文物管理委員会联合举办展覽啓事
为了慶祝1956年國慶節，我們兩个單位联合举办展覽如后：
1、中國歷代貨幣　4、湖南手工藝品
2、中國歷代陶瓷　5、湖南礦產資源
3、湖南楚文物　6、湖南農業資源
自國慶節起开放，售票、参观时間为：㊀售票：每日上午9:00至11:00　下午1:30至4:30　㊁参观：每日上午9:00至12:00下午1:30至5:30
展覽地址：本市烈士公園內省博物館。
附注：㊀星期二例假休息；㊁星期六下午学習，停止开放。

迁坟啓事
經長沙市人民委員会批准，征用北郊伍黑路刘家冲以南（標樁为界）進行建設，在該区內之坟墓，希坟主自登报日起30天內携帶有关証明前來伍家嶺我厂办理迁坟手續，逾期即由我厂会同当地政府代迁。　公私合营湖南建湘瓷厂

迁坟啓事
經長沙市人民委員会批准，在碧湘鎮石佳冲獅子头山進行修建，內有劉姓張姓等坟六冢，希坟主自登报日起30日內持有关証件來我校办理迁坟手續，逾期由我校会同当地政府代迁。　湖南省粮食干部学校

武漢大学副博士研究生招生委員会啓事
为照顧考生的要求，決定將报名日期延至10月10日（通訊报名以發出郵戳日期为憑），考試日期延至10月31日至11月2日三天。

更換証章
我校自9月22日起佩用"湖南省郡陽干部文化学校"新証章，原"湖南省郡陽干部文化补習学校"証章同日作廢。　湖南省郡陽干部文化学校

湖南人民廣播电台明天部分廣播節目
16:25—(一)小提琴独奏：1.即兴曲2.山歌3.春天舞曲4.沉思（二）女声独唱：1.草原牧歌2.站在麥田边的姑娘3.在小溪边4.我騎着馬兒过草原　18:15—長沙湘剧：1.扫松2.打敗巡营3.三击掌4.秋江　19:10—慶祝1956年國慶節特別節目：1.錄音报道：安乐的晚年——訪問半岁老人黃一欧　2.通訊：青草桥工地上的一人家　20:00—优美的舞剧及歌剧选曲　21:00—常德湘戲：雛貂

新華　綠色山谷　2:30　7:10　为了和平　8:40
青年　为了和平　1:55　7:30　平原游击隊　7:20
建設　蔡香迎8:30　通向拉薩的幸福道路7:00
烈士公園　电影：为了和平　7:00　舞池7:30
文化　为了和平　下午　2:25　7:45
銀星　为了和平　1:55　6:15　8:25
天心公園　露天舞場　7:30　票价1角3分
工人文化宮　10月4、5日补假兩天　电影及一切活动停止开放
大众游藝場　电影：勇士号开往馬尔托　3:00　(一)"中國共產党第八次全國代表大会"第一輯　(二)宋慶齡副委員長訪問印度、緬甸、巴基斯坦　6:50　票价：1角　天仙配　8:15　舞会　6:30　8:40　双义雜技团　旅長短期演出　各种雜技藝術表演　时間：6:40　8:50　票价1角5分、2角

浙江省湖州市歌舞話剧团
今明晚場7:30　五幕六場話剧　西望長安　編剧：老舍　導演：周俊　曉灵
中午12:30起售今明晚場票　湖南湘剧場

江西省贛剧团
今晚7:30演出　贛剧高腔傳統剧目　珍珠記
中午12:30起售今明晚場票　票价：3、4、5、6角
明晚演出　福建民間傳說名剧　荔鏡記　地点　湖南剧院

華北話剧团　今明晚7:30演出
五四以來优秀剧目　雷雨　編剧：曹禺　導演：陈岳
（6日晚場上演后方的前綫）即日开始定座
票价：3、4角　地点：又一村文化宮　电話：2844

長沙市紅星京剧团　日場（包場外演）
今晚7时上演　唐明皇游月宮　票价：4角　5角
明晚場　全部玉堂春　長沙剧院

新湖南報

1956年10月5日　星期五　夏曆丙申年九月初二　初五寒露

第2581号　今日共4版

社址：長沙市經武門口　电报挂号 4357

电話：总机3381　新聞部 2344　晚班編輯室3384　讀者來信部 3310

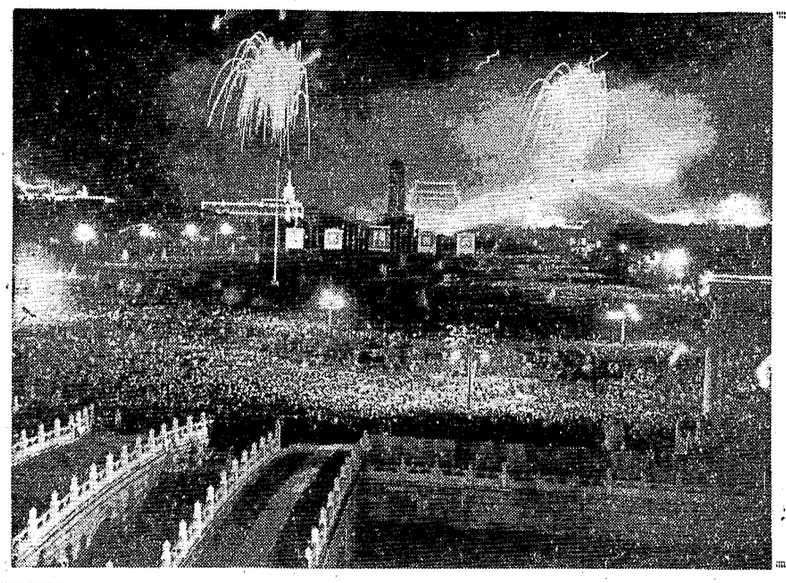

國慶節天安門廣場的夜景

中共湘潭地委召开縣委書記会議

研究布置粮食統購統銷工作

本报訊　中共湘潭地委在9月24日到30日召开了各縣縣委書記会議，研究布置粮食統購統銷工作。

会議首先总結了前段合作生產和过去一年的粮食工作情况。全区有96％的農戶参加了高級合作社，9,300多个高級社已基本建成，晚稻和秋雜作物，除了遭灾無法搶救的外，一般生長良好，生產救灾和農業社的多种經营也取得了一定成績。会議还具体分析了今年進行粮食工作的有利条件：第一、全区旱、中稻一般丰收，晚稻虽然受旱，但粮食总產量不会低于常年总產量；第二、全区已基本实現高級化，有了良好組織基础，并且農民有了几年的統購統銷習慣；第三、由于去年丰收，社会余粮較多；第四、現在入庫粮食已超过“三定”定購数的90％以上。但另一方面是，今年遭受不同程度的插花式旱灾，部分田土作物减產，今年虽然已基本上实現高級化，但还是头一年，在制度上和作法上还缺乏經驗；当前群众对政策不摸底，增產的社員怕增產增購，减產的社員怕减低口粮标准，生活会困难。在干部方面，許多人則認为：增產不增購，减產的要核实灾情，任务与政策有矛盾。

会議研究了今年粮食工作的特点，認为要做好这一工作，必須抓住以下几个环節：（一）开好縣和鄉的擴大干部会，提高思想，統一認識；摸清底子，分配任务；学習政策，研究作法。（二）大力开展宣傳，特别是宣傳增產不增購，减產可以核实灾情的实事求是的政策。（三）强調各級領導深入調查研究，堅持思想發动。（四）緊密結合当前生產進行工作，并且通过粮食工作推动生產。

会議按照“三定”数字参考各地灾情，实事求是的合理分配了今年征購任务。由于分配任务有充足的事实根据，各縣、市愉快接受了任务。

会上对生產救灾、農業社的分配和進一步开展多种經营等工作也都作了布置。　（胡占魁、李剡林）

打破“清規戒律”，支持社員發展副業生產

到底是不是“自發”？

資兴縣有9个鄉受旱比較嚴重。8月份縣委召开了鄉的擴大干部会議，对生產自救作了布置，强調在抓粮食生產的同时，要因地制宜开展副業生產。可是，目前存在着一个普遍的問題，就是社員不敢放手經营副業生產，怕戴“資本主义自發”的帽子，例如：大坪鄉有些社准备燒木炭，可是本地銷不了，按照当地歷史習慣，要裝运到永兴去賣，社員就不敢經营。

运木炭主要是靠賸点脚力錢，即使帶有商業的性質，但只要不是投机倒把，又有什么不可以呢？我認为这根本不能算作“資本主义自發”，这种思想障碍，要赶快清除！　（國華）

为什么搞不起來？

祁陽万福農業社是一个受灾社，迫切需要开展副業生產，可是，这个社到9月上旬为止，副業生產还沒有很好开展起來。全社16个人会編棕衣，实际在搞的只有5个人，还时常停工；会挖山藥的人也不少，但沒有人上山去挖。全社61戶，除喂了32头生猪外，其他副業生產几乎都沒有搞起來。

为什么这个社的副業生產沒有搞起來呢？原因有以下几点：（1）缺少編棕衣的原料，全社16个人編棕衣，每天能編11件，要棕片40斤，当地供銷社供应不上，社員自己到东安縣去買也買不到手。（2）大蘿卜、石灰，以及塞水石、石燕（以上兩种是藥材）等銷路差。上半年半角塘区供銷社对于这些商品很少收購，有的甚至是不收購的。現在为了支援灾民生產自救，他們虽然准备廣泛收購，并且訂出了收購塞水石、海桐皮、山棉皮、石蒜、葛粉、厥粉等等的計划，但是由于宣傳不够，万福社仍然怕和今年上半年一样，搞了也無銷路，至今仍沒有去搞。（3）缺少資金。全社要增养25头猪，可是缺少買猪的資金（生產救灾貸款，尚未發放到社）。（4）受灾以后，社員思想有些混乱，不大願意在社里出工，社干部沒有認眞向社員進行政治思想教育，便采取了限制社員从事家庭副業的办法，規定在家里搞私人副業的，每天每人交給社里0.25元，再在社里記上5分工，这也就妨碍了社員經营家庭副業的積極性。　（聖春）

一种不合理的記工办法

石門縣有的農業生產合作社，規定从事副業生產的社員，交多少錢記一个劳动日，这个不合理的办法嚴重地影响到副業生產的开展。例如安乐農業社規定經营副業的社員每天交1.5元記一个劳动日。执行的結果，副業工价高的大家爭着去作，工价低的派了人去也沒有人干。有次社員从石門拉船到大庸，來回18天，每人純收入13.5元，按照1.5元記一个劳动日，就只能記9个劳动日，而拉船的工夫比農業工夫还要繁重。因此，社員反映：“死也不搞副業了。”由于这个不合理的規定，社里其他副業生產也停了工。去年这个社是个19戶的初級社，副業收入共2,134元，占总收入的30％；今年轉成高級社，擴大到165戶，而副業收入却只有1,750元了，僅占总收入的2.46％。結果，農業虽然增產20％以上，可是减少收入的社員却占了16.2％。

試問：这种不合理的“規定”，难道还不应該改变嗎？　（陈光清）

兩大障碍

祁东永和高級社的副業生產，虽然初步开展起來了，并且取得了一定的成績，但是还有兩大障碍，妨碍了副業生產的進一步开展。第一，產品价格不合理，買進太貴、賣出时太便宜。如買一头20斤重的小猪，在当地要花16元，养6个月一般可長到100斤，除税款以外，只能得32.5元，扣除成本約30元，純利就只有2.5元了，社員感到花不來，積極性不高。第二，技術指導赶不上。全社自开展副業生產以來，死了的魚苗和大魚，共值400來元，目前鷄子又在發瘟，死的也不少。　（費光明）

常德專区黃麻丰收

本报訊　常德專区10万6千多畝黃麻，普遍獲得了丰收。全区平均每畝可收精麻200斤左右。南縣安福高級社用拖拉机代耕的3,100多畝黃麻，每畝可收200斤以上。安鄉周家港高級社有4.2畝丰產麻，每畝有339斤。

目前全区麻農正在緊張地進行收割精洗。收割較快的安鄉、常德等縣已全部收割完畢。南縣安福高級社在收割后还随即翻麻土，种上了油菜和蚕豆等作物。

在收割黃麻以前，各縣都積極做好了准备工作，开办了收割黃麻技術人員訓練班，在訓練班里傳授和交流了黃麻剝制、精洗的技術，因此普遍提高了工作效率。安鄉縣还推廣了6人剝麻器，大大减少了收割中的浪費現象。

（刘荣安、刘仕龍、貴、健）

去掉这些清規戒律

茶陵縣联盟高級農業社在前一段开展多种經营时，碰到了不少“清規戒律”：（一）統的过多，連社員打魚、捉魚等零星副業，也由社里管起來了。（二）卡的过死。一是規定社員出外搞副業，現金收入都要交給社里，甚至几分錢也要由社里过一道手。一是根本不給社員安排搞家庭副業的时間。（三）農副業定額和报酬标准不平衡。社里規定經营副業的社員最多的要交1.3元、最少也要交0.8元才能記10分工，与農業定額和报酬很不平衡，因此，社員都不願意搞副業生產了。

產生这种种“清規戒律”的原因，从社干部思想上來看，主要有三点：一是看到社員賺了錢眼紅，認为一个社員發了“財”，不如由社里統起來；二是怕开展副業生產，会放松農業，影响農業生產，其实这是多余的，三是認为由社統起來，收入归社分配，“光荣”一些。

現在，这个社的这些“清規戒律”已經初步得到解决，可是这种情况是帶有普遍性的，值得引起注意。

（唐俊、譚东升）

社論

重視戲曲遺產

目前，存在于本省戲曲工作中比較嚴重的問題是上演剧目貧乏和演出質量不高。例如，長沙花鼓戲傳統剧目約有226个，一般剧团經常上演的就只有五、六十个；長沙湘剧傳統剧目有300多个（大本戲中的散折不在內），現在上演的却不到200个；其他如祁陽戲、辰河戲等，上演剧目也均未达到傳統剧目的半数。在演出工作中，有的剧团現在还沒有建立眞正的導演制度，僅僅对对台調戲演出；許多青年演員缺乏勤学苦練的决心和毅力，滿足于些微的成績，因此，演出質量未能較快地提高。对于上演剧目貧乏和演出質量不高的情况，廣大群众已經向我們提出了尖銳的批評，我們应該重視他們的呼声，滿足他們的要求。

上演剧目貧乏和演出質量不高的原因是多方面的，但是最根本的原因还是对于戲曲遺產缺乏正确的态度。不少干部跨大戲曲遺產中的糟粕部分，不了解戲曲藝術的特点，用反歷史的、教条主义的观点去指責和挑剔古典戲曲，擅自制訂了許多清規戒律。他們可以不經任何具体分析，就把凡是帶有一点灰塵的戲都加以“判决”，甚至在戲里連譜鬼譜种都被斥为荒唐；丑角的命运算是最坏的了，他們一上台往往就被戴上了“侮辱劳动人民”的帽子……这样一來，許多优秀的剧本和表演藝術就面臨了失傳的局面，我們傳統戲曲藝術中廣泛多样的題材和各具特色的表演風格，也將造成于公式化和單一化，这是直接与“百花齐放，推陈出新”的方針相違背的。現在，公开說不应該繼承戲曲遺產的論調是沒有了；但是上述那些对待戲曲遺產的粗暴态度，恰恰証明了現在还有不少人对戲曲遺產并不了解，因此也就談不上尊重。

1951年中央人民政府政务院在关于戲曲改革工作的指示中就指示我們应該很好地繼承祖國的戲曲遺產，并且加以發揚光大。人民日报也在它的社論中几次說明繼承祖國戲曲遺產的重要性。我們之所以要反复强調这个問題，这首先是因为我們祖先所創造的戲曲遺產，具有着强烈的人民性和現实主义精神，它不僅反映了古代人民的斗爭和生活，而且也能給今人以啓發、教育和娛乐。周揚同志在党的“八大”会議上說：“我國戲曲是一种活在民間的遺產，它兼有古典和民間的風味。它的人民性是很强烈的；它的独特的精粹的表演藝術引起了世界的驚异。”中國戲曲遺產不僅在自己的國土上綿延昌盛，在各兄弟國家备受欢迎，而且，也震驚了巴黎、倫敦、罗馬、东京等海外的藝壇，这难道是偶然的事情嗎？其次，我們今天要發展民族新文化，就一定要对我國古代文化有批判地加以繼承，剔除其封建性的糟粕，吸取其民主性的精華。新文化决不能从空中掉下來，它必須在繼承古代文化的基础上才能獲得充分發展。那种以为可以离开古代文化去發展新文化的虛無主义的态度，是直接違反歷史唯物主义关于意識形态繼承性的原理的。对于遺產中的糟粕，我們一直就是主張積極地加以剔除的，我們并不主張凡是古代的东西都是好的。但是現在的問題往往是并沒有弄清什么是糟粕，什么是精華之前，就像“十五貫”中的过于执一样，“揣摩推測”，妄下判断。有些人說“李慧娘”宣傳迷信，“宋江殺惜”毒害妇女，“張松獻圖”宣傳賣國，都是糟粕，都应該斬掉，其实这只能說明他們主观武断而已。

談到繼承戲曲遺產，这就牽涉到尊重老藝人的問題。从本省首届民間职業剧团工作会議所反映的情况來看，許多地方的干部和年輕藝人对老藝人还是不够尊重的，他們認为老藝人“思想落后”，“沒什么值得学的”，有的剧团虽然在生活上給老藝人一些照顧，但在藝術上完全不听老藝人的意見，又有的剧团只是在發掘剧目时随便問問老藝人，在整理、提高剧目时就認为老藝人不懂。这些思想和做法自然是錯誤的。必須知道：老藝人不僅保留了許多优秀的剧本和精湛的表演藝術，而且对戲曲藝術有着深刻的分析和鑒賞能力，不依靠老藝人去進行戲曲改革，一定是行不通的。常德湘剧团由于尊重老藝人，在發掘整理剧目上獲得了良好的成績，他們的經驗应該引起大家的重視。

我省的戲曲寶藏是非常丰富的，优秀的演員也是很多的，只要我們能够遵照“百花齐放，推陈出新”的方針，尊重和愛护戲曲遺產，打破清規戒律，糾正主观、粗暴的态度，同时又積極地進行必要的改革，努力創造一些反映現实生活的剧目，我們的上演剧目就一定能够丰富起來，演出質量也会逐步的提高。

☆　☆

丰富上演剧目，提高演出質量

省文化局召开全省民間职業剧团工作会議

本报訊　9月下旬，省文化局召开了全省首届民間职業剧团工作会議。这次会議集中了全省18个剧种110多个民間职業剧团以及皮影、木偶、雜技等藝術团体的負責人、藝術導演和各專区、市、縣的專职干部共280余人。会議着重研究了如何丰富上演剧目，提高演出質量以及如何加强領導和剧团管理等問題。張孟旭副省長、省文敎办公室華國鋒主任和省文化局正副局長都參加了会議。

在这次会議上，大家擺出了目前我省各地剧团上演剧目貧乏、演出質量不高的嚴重情况，并檢查了这些情况產生的原因，大家認为：戲曲工作中的种种清規戒律是阻碍我省戲曲藝術事業向前發展的重要因素。有的地方强調古典戲曲也要結合中心工作，否則就不准演出；有的則誤解了“百花齐放，推陈出新”的方針，認为“推陈”就是不要旧的，“出新”就是光演新戲；有的干部僅憑个人好惡，就可以随意禁戲。此外，文化行政部門对藝術工作采取簡單的行政命令的領導方法，或者是長期地放任自流，以及对藝人生活、演出条件的漠不关心等等，也对繁荣戲曲藝術事業非常不利。

为了克服上演剧目貧乏，演出質量不高的現狀，这次会議指出：我省的戲曲藝術遺產是十分丰富多采的，我們必須尊重傳統，依靠名老藝人，大力做好發掘、整理的工作；同时还要努力提高表演藝術水平。会議期間，大会重点总結了十多个剧团有关丰富上演剧目、建立導演制度、培养新生力量、和加强計划管理等方面的經驗，并向全体代表作了介紹。

会議閉幕前夕，省文化局还召集了干部座談会和藝人座談会，虛泛地听取了大家对省和各地文化主管部門的意見，代表們都本着批評与自我批評的精神，提出了他們的各項意見和要求，这对于今后改進工作和克服官僚主义、主观主义与宗派主义，是有帮助的。

会議最后由省文化局陈曦局長作了总結。总結报告除着重就丰富上演剧目，提高演出質量提出一些意見外，对于如何加强領導和改善藝人生活和演出条件等問題，也提出了一些具体的措施。

全國人民代表大会常委会和政协全委会常委会举行擴大联席会議

邀請苏加諾总統到会發表演說

新華社北京4日消息　印度尼西亞共和國总統苏加諾，今天下午应邀在中華人民共和國全國人民代表大会常务委員会和中國人民政治协商会議全國委員会常务委員会举行的擴大的联席会議上發表演說。

擴大联席会議在中南海怀仁堂举行。下午2时15分，苏加諾总統和同他一起來中國訪問的高級官員，由全國人民代表大会常务委員会委員長刘少奇、中國人民政治协商会議全國委員会主席周恩來、副主席宋慶齡等陪同登上主席台。这时候，全場起立，响起了暴風雨般掌声，向貴宾表示敬意。

刘少奇委員長在擴大联席会議上講話，对國宾苏加諾总統和印度尼西亞的朋友們表示热烈欢迎。他說：我們深信，苏加諾总統訪問我國和今天到这里給我們講話，对今后進一步發展我們兩國的友誼和相互了解將產生新的推动作用。

苏加諾总統走上講台講話，他說，印度尼西亞人民現在要实現几十年、几百年來藏在心胸中的理想。我們的理想，在政治方面就是要建立統一、独立、自由的印度尼西亞共和國；在社会方面要建立一个平等、繁荣的社会，也可以說就是社会主义的社会。

苏加諾总統表示支持中國人民解放台灣的斗爭。他說，你們为台灣的斗爭就是我們的斗爭，我們为西伊里安的斗爭也就是你們的斗爭。

苏加諾总統說，我們不参加这个集团，也不参加那个集团，但是我們不是中立的，我們不会束手听任战爭發生，我們不会坐在籬笆外面袖手旁观，我們將把自己的力量貢献給世界的安全和和平。

这位总統最后說，讓我們共同前進，共同努力，共同斗爭，如果所有進步人类共同合作，世界和平必定实現，新的世界必定到來。

中國人民政治协商会議全國委員会副主席宋慶齡接着在会上講話。她表示，中國人民同情和全力支持印度尼西亞人民的斗爭，并且將会尽一切力量來維护和加强同印度尼西亞人民珍貴的友誼。

出席今天会議的，有全國人民代表大会常务委員会委員長、副委員長和委員，中國人民政治协商会議全國委員会主席、副主席和常务委員，國务院副总理，各办公室主任、各部部長，中國各民主党派、各人民团体負責人和北京各界人士共1千多人。

周总理招待印度尼西亞峇厘藝術团

新華社北京3日电　周恩來总理今天晚間举行酒会，招待印度尼西亞峇厘藝術友好訪問团。印度尼西亞駐華大使維約普拉諾托应邀出席了酒会。

周总理在酒会上同峇厘藝術家們親切地交談着。周总理贊揚优美的峇厘舞蹈，并且希望中國的舞蹈工作者認眞学習峇厘舞蹈藝術。

在酒会以前，周恩來总理观看了印度尼西亞藝術家們的演出，并且在休息时接見了訪問团团長薩勒·烏瑪尔、副团長爱尔·埃斯·拉赫末·布佐哈尔梭納、秘書長伊·格德·布格尔等人。

当演出結束的时候，周总理等走上舞台同全体演員們握手，祝賀他們演出成功。北京文藝界向峇厘藝術家們贈送了花篮。

今晚出席酒会和观看演出的，有副总理陈云、鄧子恢、李富春、李先念，副委員長沈鈞儒、郭沫若、黃炎培，外交部副部長章漢夫、姬鵬飛，文化部副部長錢俊瑞、鄭振鐸、夏衍、陈克寒，中國人民政治协商会議全國委員会副主席蕫必武，中國印度尼西亞友好协会会長魏尔漢，副会長胡愈之、馬玉槐，以及首都各界著名人士。

宋慶齡副委員長举行家宴招待苏加諾

新華社北京3日电　全國人民代表大会常务委員会宋慶齡副委員長今晚举行家宴，招待印度尼西亞共和國苏加諾总統。

应邀出席的，还有随同苏加諾总統訪問中國的高級官員，印度尼西亞妇女代表和印度尼西亞駐中國大使維約普拉諾托。

出席作陪的，有刘少奇委員長，周恩來总理，郭沫若副委員長，彭眞副委員長，陈毅副总理，外交部副部長張聞天和中國駐印度尼西亞大使黃鎮等多人。

当苏加諾总統來到的时候，宋慶齡副委員長在她的花園庭院里迎接苏加諾总統，并且請苏加諾总統参观了她种的葡萄。一串串熟透的紅葡萄，挂滿了葡萄架。苏加諾总統自己摘下几顆葡萄，一面吃着一面贊賞葡萄很好。

接着，宋慶齡副委員長請來宾們到客廳里進餐。在这座雅致的客廳里，苏加諾总統看到了一幅非常熟悉的印度尼西亞的优美的画，这幅画过去曾挂在他的总統府里的牆壁上，今年宋慶齡副委員長到印度尼西亞作客时，总統把这幅画作为礼品贈送給宋慶齡副委員長。客廳里还有一張苏加諾总統的放大照片，这也是宋慶齡副委員長在印度尼西亞作客时总統送給她的礼物。

在这里，苏加諾总統还瞻仰了中國偉大的革命家孙中山先生的遺像。

家宴進行得很热烈，苏加諾总統同宋慶齡副委員長一直用流利的英語交談着。

家宴快要結束的时候，宾主在一起合影留念。苏加諾总統很高兴，他首先同印度尼西亞的其他客人一起唱了一首祝福宋慶齡副委員長長寿的歌曲，接着又唱了一首印度尼西亞革命的歌曲。

愉快的家宴結束以后，宋慶齡副委員長和彭眞副委員長陪同苏加諾总統参观了王府井百貨商店。

我們確信，你們一定能够勝利度过灾荒

——給灾区農民兄弟的一封信——

親爱的旱灾区的農民兄弟們：

我們在新湖南报上看到你們今年遭受嚴重旱灾的消息之后，都感到很难过；同时，对你們積極抗御旱灾和努力生產自救的精神深为敬佩。現在我代表我們叁鄉的農民，向你們致以親切的慰問。

兄弟們！你們那里遭受的旱灾虽然嚴重，叁省的受旱面積也比較宽，但是，今年的灾情是帶有很大插花性的，尽管有不少地方受灾減產，但是还有不少地方獲得了丰收，从叁省來看粮食是够吃的。这和1954年我們滨湖地区遭受水灾的情况比較起來，就好得多了。你們不是孤立無援的，党和政府时刻在关怀着你們，各个部門和各界人民都在支持你們，只要你們努力生產自救，節約度荒，困难是完全可以克服的。这从1954年我們滨湖受灾后的情况來看，就可以得到生动的証明。

我們益陽人民大垸在1954年被百年來未有的大洪水把堤埂潰之后，滿垸子的洪水，房屋、田地都被淹沒了。大家看到这样嚴重的水灾，怕國家工業建設会受影响，怕自己的生活困难不能解决，心里乱糟糟的，不知如何是好。有的單純等待政府救济；有的農業生產合作社員对走社会主义道路的决心也动摇了，手边有錢的打算"八仙飄海，各顯神通"。后來大家仔細一想，覺得灰心失望是沒有用处的，我們应該相信共產党和人民政府一定会領導我們克服困难，度过难关的。果然不錯，在最困难的时候，党和政府把我們轉移到了安全的地区，从各方面給我們以支持和帮助。我們也知道，今后一年的生計完全依靠政府救济是既不可能也是不应該的。于是，我們执行了"生產自救，節約度荒"的方針。在9月初，以農業生產合作社和互助組为單位召集会議，通过討論制訂了生產自救的計划。我們轉移到山区，在当地鄉政府的帮助下借到了荒土、田地之后，随即搶种蓄麥、秋紅薯、蘿蔔、馬鈴薯等作物。水退以后，我們又回到垸子里來，在自己的田土上种上小麥、蚕豆、豌豆等旱春作物。我們不放弃任何微小的努力，以生產能够充飢的东西为主，結合开展副業生產。到秋冬水淺时，政府又以工代賑，叁垸主要劳动力積極投入了修复堤垸的工作，半劳动力在家里繼續搞副業和培育秋冬作物，并开展冬耕積肥。由于大家的努力，那年冬季虽然又遇到嚴重的冬旱和冻灾，但是，叁鄉光是秋冬和旱春雜粮作物的收入就有10多万斤，蔬菜那就更多了，每戶人家起碼有2,000斤以上，捕魚等副業的收入也不少，每戶平均收入在50元以上。我們就这样依靠自己的努力和政府的支持，在嚴寒中度过了困难的日子。叁鄉3,976戶，沒有一戶出外逃荒的。

生產自救、節約度荒的运动开展起來后，更加增强了我們走社会主义道路的信心，農業生產合作社更加巩固和發展了。第二年春天，原松柏農業生產合作社由11戶擴大到88戶，还新建了愛匙塘、大光等4个農業生產合作社。春耕的时候，耕牛、种子、肥料和農具不足，我們在党和政府的領導下，又想尽各种办法克服了这些新的困难。如松柏農業生產合作社的肥料不足，他們就把兩口30年沒有翻过身的塘車干，挑出了3万多担塘泥，叁社每畝平均施肥达70担；同时，他們还比1954年多种了150畝早稻和200多畝甩畝田，使叁社不但恢复了生產，还贏得了1955年的大丰收。現在，我們叁鄉有98%以上的農戶加入了高級農業生產合作社。

兄弟們！現在季節还不太晚，能种的冬种作物还很多，可以經营的副業生產門路也不少，希望你們繼續努力，認眞执行省委提出的"生產自救，節約度荒"的方針，立即行动起來，我們深信，擺在你們面前的任何困难是完全可以战勝的。 此致

敬礼

中共益陽縣蘭溪鄉总支委員会書記 趙金發

殺鷄取卵

古时候曾流傳着这么一个寓言：一个人想吃蛋，不等鷄生出蛋來，却把鷄殺了取出蛋來吃，結果再沒有蛋可吃了。这叫做"殺鷄取卵"。这对于某些眼光短淺的人眞是一个有力的諷刺！

可是，这种笑話并沒有随着时代的進步而絕迹。不信，有事为証：食品公司沅江陽罗鎮購銷站为了供应中秋節的猪肉，竟在全南鄉收購了3头母猪还正在"發草"时期，也只好牺牲在这些同志的屠刀之下了。事情还是無独有偶，食品公司沅江毅湖鎮購銷站也在不久以前宰殺了一头母猪。

經济机关的一切措施应該有利于促進生產的發展，这些"殺鷄取卵"的同志，到底是在促進生猪的生產，还是在拉后腿呢？

揮霍不是改善生活

南縣荷花咀鄉中和三社社員徐双喜，全家15人，今年預分早谷时共分谷1万多斤，照道理是有吃有余了，可是到現在却沒有吃飯谷了。谷子到那里去了呢？原來是預分以后，都揮霍掉了，一家就有4口人包了金牙，一回批了100多元的花布、藍布，另外还花了90多元買了3付棺材的木料以及其他一些东西。

在發展生產的基礎上改善生活是应該的，但是拿着自己的劳动果实任意揮霍，那就很不对了。丰收地区的党組織有责任教育社員，糾正这种不良現象。

天天有收入，家家不缺零花錢

——青洋社領導社員搞好家庭副業的經过——

王美成 吳文斗

当人們走到寧鄉黃材鄉青洋農業社的时候，看到社員家里鷄鴨成群，猪羊滿圈，菜園里長着富壯的蔬菜，誰都会称贊他們說："社員的家庭副業搞得多好呀！"

今年夏秋間，一連晴了40多天，青洋社的社員們向干旱展开了頑强的搏斗，保証了早稻丰收。但是，因为旱期过長，水源不足，結果260畝中稻仍有82畝顆粒無收，其余的也減了產；晚稻因为缺水沒有插上的有138畝，紅薯等旱土作物也因受旱長得不好。这些損失算起來，共合稻谷10多万斤。每个劳动日的价值由預計的1.35元降低为0.97元，將有20%的社員因此不能增加收入。

自然灾害虽然嚇不退走上了合作化道路的農民，社員們在社的管委会的領導下提出了"失去千斤鉄，換回万兩銀"的口号，迅速开展了弥补旱灾損失的生產自救运动。

怎样才能弥补旱灾損失、保証社員不減少收入呢？社主任刘安邦为了这事十分操心，有多少个夜晚沒睡好覺。他仔細回顧了上半年社里开展多种經营的情况，覺得在安排好社里的生產的前提下，大力發展社員家庭副業是个增加收入的好門路。比如卷上社里的那一部分統銷戶，就是靠經营家庭副業的收入，買回了7万5千斤口粮，还解决了油鹽錢和零花錢等生活上的問題。

刘安邦知道，要使社員的家庭副業搞得好，增加更多的收入，首先需要帮助社員开辟家庭副業的門路。經过他与黃村鎮上有关部門多次交涉联系，为社員找到了挑瓷泥、运輸建屋基石、养猪等家庭副業門路。

社里重視帮助社員开展家庭副業，社員們的劲头很大，可是不少社員顧到了自己的副業，却丢掉了社里的生產。如三大隊二組只有7个劳动力，20畝晚稻等着追肥，因为有4个劳动力出外捕魚，3天沒有回來，追肥工作便不得不推迟了3天。生產隊長姜命章看到社里生產受了損失，不滿意地对社主任說："搞家庭副業对社里的生產沒有好处，不如不搞的好，免得抓了芝麻，丢了西瓜，害得我們为难。"社主任刘安邦耐心地解釋說："开展家庭副業是一項对社和社員都有利的好事情。社里的生產受了損失，錯在社的管理委員会沒有把社里的生產和社員家庭副業作好統一的安排。"姜隊長沒再作声，同意了他的意見。后來，管委会特为这事开了会，决定發动社員自报出工数和家庭副業用工数，然后進行劳动力規划，根据既不影响社里的農副業生產，又能搞好家庭副業的原則，將劳力進行了合理的安排。据社里估算：能保証每个劳动力从現在到農历年底有40%的时間在家里搞副業。这样，社干部和社員都心中有数，生產劲头更大了。9月3日傍晚，社員范秋云等3人从社里收工回來，正当供銷社裝鹽包缺少人工，他們吃过晚飯一直帮着干到半夜，包裝了2万多斤鹽，每个人收入了1.2元，第二天又高高兴兴地出工了。

社員的家庭副業搞起來了，有些社員找的經营門路多，收入也多；但是有的社員因經济困难，什么副業也沒有搞起來。全社203戶社員，7月份以前只有127戶喂了猪，剩下的除17戶五保戶無力喂养外，其余的人都有心养猪，但沒有錢買。貧農梅明高想搞副業却連棕索扁挑都沒有。这些事实教育了社干部，帮助貧困社員解决困难是保証作到家家都有副業收入的重要关鍵。于是，社里从公益金內开支了25元，制了30套繩索和扁挑發給最貧困的社員，还借支了1,400元帮助沒有喂猪的社員買回了猪，又从社里集体飼养的猪群內分出了20只猪給社員养，由社里供給飼料，归社員賺劳动日。这样作，社員私人养猪的很快增加到了186戶，全社除五保戶外做到了家家有猪。社員謝述廷（軍屬）一家6口人，只有一个女劳力，社里帮助他家喂了1只母猪、15只母鷄和羊、洋鴨等，据他自己估算，光这几項副業每个月即可收入36元。五保戶姜國亲，是个62歲的孤老，眼睛和手脚都不灵便，社里買只公猪給他喂了，兩个來月收入了39元，这次社里要照顧他200斤谷子，他不要，笑眯眯地向社主任道謝說："我的生活过得很好，这200斤谷子存在社里給社員吧！"

"天天有收入，家家不缺零花錢"，这是青洋農業社大力开展社員家庭副業后的眞实寫照。这个社的会計告訴我們：社里最近計算了一下，七、八兩个月，社員們的家庭副業收入共达5,800多元，每戶平均收入20多元，收入最多的就正中一家便有44元。現在，社員們臉上的喜悅的笑容代替了兩个月前遭受干旱时的愛都的形色，150多个劳力天天出工，社里的農、副業和社員家庭副業搞得更起勁了，他們要爭取把減產社变为增產社。

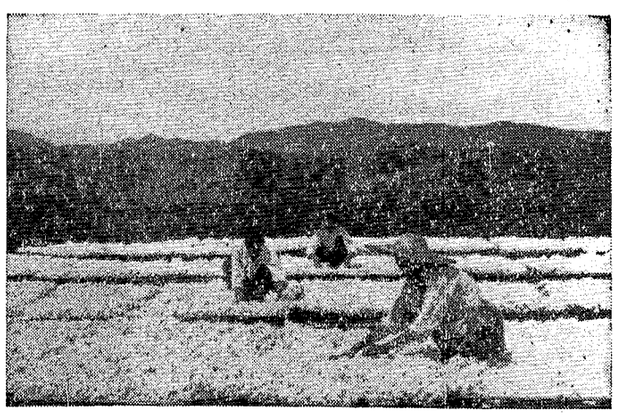

石門縣今年擴种的2万3千多畝岱字棉，普遍可望丰收。这是主要產棉鄉——易市鄉永興高級農業社的社員正在翻晒收檢的岱字棉。这个社今年計划要賣給國家皮棉7万2千多斤。 （李賢麒攝）

長沙电業局提前完成第一个五年計划

長沙电業局已經提前1年3个月零9天完成了第一个五年計划。从去年9月到今年9月21日这一年中，总產值达到了第一个五年計划最后一年——1957年指标的100.16%，發电量完成了1957年指标的100.1%，其余技術經济指标也都均衡地达到了1957年的水平。

在社会主义競賽中，該局所属各單位职工努力加强了技術管理，貫徹执行了电業技術管理法規，采用了多种新技術，改進設备，消滅了大量設备缺陷，并且执行了定期檢修，使事故次数逐步下降，1955年为1952年的43.5%，今年到8月份的累計，又比去年同期有了減少。

从1952年以來，該局曾先后修复和安裝了8套殘旧汽輪發电設备，除了其中的兩套將于今年第4季度投入生產外，其余的都在正常运轉；在節約國家好煤方面，从1953年到1955年，共燒了劣質煤11万5千多噸，今年預計燒8万多噸，占全部燃煤的57%以上。职工們还在今年蓬勃开展的先進生產者运动中，劳动热情更加高漲，值班上半年內就出現了合理化建議1,100多件，全局先進生產者已經占总人数的20%；各个發电厂并且都推行了分場月度計划任务書与班組經济核算，这些对于提前完成五年計划起了很大的作用。

从1953年起，該局逐年全面完成了國家計划（只1954年煤耗率超过計划0.44%），預計今年也將超額完成國家計划。 （正）

株洲市商業部門为適应城市發展需要

擴大商業供应網增加花色品种

株洲市商業部門正在采取措施，擴大商業供应網，增加花色品种，培养服务人員，以適应城市的迅速發展。

株洲是一个新兴的工業城市。它以前只是一个不滿1万人口的小市鎮，解放几年來，随着各項工業建設項目的兴建，人口迅速增加到近10万左右。現有的商店、貨攤已不能滿足职工們的需要，有的职工因買不到自己所需要的东西，只有利用假日乘車到長沙購買。來往的旅客，在株洲經常找不到旅社。

为了改善这种情况，今年來政府先后撥出了商業基本建設投資46万元，各个商業部門的基本建設投資也达14万元。今年內，將建成兩層和三層樓的商店、倉庫、旅社、澡堂和商業职工宿舍共14,380平方公尺。这些商店都是緊挨着职工住宅区和新市区，今后，职工和家屬都可以在半里路以內買到自己所需要的东西。可容300个床位的三層樓的大旅社正在設計，年底可以建成。

目前，國营公司和公私合营企業已派出50多个采購員前往省內外各地大量組織貨源。計划在今年9月至12月購進的貨物，相当于今年1月至8月的銷售量。市中心百貨門市部經营的商品，到9月底就將从現有的5,000多种增加到8,600多种。各工厂工地經营的商品，已經从7月份的200多种增加到了800多种。

随着商業机構的發展，各商業部門正采取"帶徒弟、留学、外地搬家"3个办法培养服务人員。市福利公司8月份已招收了飲食、照像青年学徒16名，并訂好了师徒合同。他們还决定一面派出一批职工前往上海、廣州、長沙等地学習各种飲食、糕点制作技術，一面从其他地区搬來一批飲食、照像、理髮等服务性的店子。

（何德云）

望城縣銅官鎮陶器手工業生產合作社

生產日益發展，社員收入增加

望城縣銅官鎮7个陶器手工業生產合作社有90%的社員增加了收入，据8月份的調查，工資最高的社員全月达80元，最低的全月也有30多元。平均比合作化以前增加了10%以上。

銅官鎮是本省著名的陶器產地，全鎮5,000多个从事陶器生產的手工業者，在今年2月份都参加了手工業生產合作社。这些新走上社会主义道路的人們，生產積極性空前高漲。陶器社業生產合作社担任燒窑的社員胡丙生，創造了"气管通風燒窑法"，每窑可以節省人工40个，節約燒柴4,600斤，提高成品率15%，縮短燒窑时間1天（原2天半）。陶器大貨業第三生產合作社，經过互相研究，推行了混合配用原料和改進了裝窑方法后，正品率达到了97%，超过了歷年來的最高水平。

在生產發展的基礎上，各陶業生產合作社根据"按劳取酬，多劳多得"的原則，在最近調整了社員的工資，并且吸收了上千个社員家屬輔助劳动力参加到社內作輔助劳动。同时，为了便于社員家屬照顧家务，对能在社外生產的活，允許在家生產。

（柳愷文、望城报）

平江紅茶收購量超过歷年收購水平

平江縣今年紅茶的收購量超过了歷年來的收購水平。截至9月15日收購結束止，共收購紅茶22,076担，比去年增加了7%，質量也比去年有很大的提高。

紅茶是革命老根据地——平江縣四大特產之一。在第一次國內革命战爭以前，全縣年產量达7万担，但后來由于國民党反动派对当地人民的殘酷剝削和压迫，茶園荒蕪，到1949年只產茶叶2千多担，茶叶价每斤只4分錢。解放后，該縣兴建了机械化的茶厂，茶叶生產得到了政府的支持，又大大發展，茶園面積由1950年的15,625畝到今年已擴大到42,352畝。

今年的茶叶收購工作中，采購部門正确貫徹执行"好茶好价，次茶次价，对样評茶，按質論价"的价格政策，在收購手續上，也尽可能的做到了便民利民。全縣設立了38个收購站、組，派出了干部73人深入到農業社，指導推廣了集体采制，留余叶，閉籠打火，新發酵等先進經驗，使產量和質量都大大提高。如張家農業社今年紅茶產量就比去年增加了66%，茶叶价格也由于質量的提高，平均每斤由去年的0.82元提高到了1.108元。目前，茶農們正热烈开展茶蔸过冬护塞培育工作，爭取明年丰產。

（曹之魁）

群众呼声

为营業員抱不平

編者的話：今天在我們國营、合作社营、公私合营商店里，营業員的服务态度正在改变着，人們很难看到营業員对人欺詐、虛伪的現象，而是往往为营業員那种热情的誠恳的劳动所感动。这是我們新社会里才有的。可是，令人感到气憤的是，还有一些人故意刁难和侮辱营業員；也有一些人竟擺出旧社会"达官貴人"、"老爺"等盛气凌人的面孔來对待营業員，把营業員看作"低人一等"。应該告訴这些人：今天在我們新社会里，劳动是沒有貴賤和上下之分的，营業員辛勤的劳动同样是为了社会主义，为了增進人民的幸福；他們的劳动是光荣的，是应該受到尊重的。那些以輕視营業員來顯示自己"高人一等"的人，正說明了他自己腦子里还殘存着剝削阶級的思想。誰触上这种人，誰都有权对他進行批評和教育。

当然，今天在某些商店里，还有极少数营業員对顧客的态度是不够好的，对于这样的人，除有关領導方面应該加强教育外，顧客当然也可以向他們提出意見，帮助他們改進；但是，就是这样，也应該向他們說清道理，而不应該向他們耍态度。

（一）

在國营、合作社营或公私合营商店的門市部里，往往会看到一些令人討厭和气憤的事情。一次，我到常德市百貨公司去買生活日用品，一進門一个年青的营業員就热情地招呼我，并且帮我选購了几件东西。当我正向这个年青的营業員付款的时候，又來了一个顧客，他大搖大擺地走到柜台前面，对这个营業員說："給我拿东西來！""好，請你稍等一下。"营業員一边收款，一边恳切地回答他。誰知那个顧客竟板起面孔厉声罵道："你是干啥的？简直是白吃人民的大米飯。耽誤了我的时間你能負責嗎？"那时，其他的顧客都不由得以憤怒的目光注視着那个蛮不講理的顧客。最后还是营業員忍着气向那个顧客解釋，才算平息了这場風波。

又一次，我到供銷合作社去買布，見到几个顧客也在那里買布，他們好似早已商量好了的一样，这个叫营業員拿一匹布，那个叫营業員拿一匹布，然后胡乱地把布拿來看了一下，問了价錢，就說这些布不好，叫营業員再拿别的布來看，这样反复搞了几十次，累得营業員滿头大汗。营業員只好誠恳地对那几个顧客說："同志，你們要看的布就是这些了，再好的我們这里沒有了，你們要買哪一种？"这一問，那几个顧客竟無理地發起脾气來了，其中一个說："怎么！你怕麻煩嗎！"另一个接着說："你們这叫'百拿不厭，百問不煩'嗎？"营業員向他解釋："同志，不是我們怕麻煩，如果你們喜欢買我們这里的布，我們是欢迎你們选購的。""得了！你别說漂亮話了。"那几个顧客异口同声地說了之后，就洋洋自得地走了。旁的顧客对这几个顧客的行为，都表示不滿。

我覺得这种行为是一种輕視营業員的劳动、故意刁难营業員的行为，应該加以反对。

周金生

（二）

一天，我在長沙市百貨公司中心門市部看到一件令人感到气憤的事情。有一个中年的和一个年青的男顧客在膠鞋柜台買鞋，那个中年的先要营業員拿一双球鞋給他試穿，試穿了之后說不合適，要营業員拿另外一双球鞋來試穿，又說不合適，叫营業員拿一双跑鞋來試穿，这样一連試穿了好几双跑鞋，又說跑鞋不好看，宜新要营業員拿别的球鞋給他試穿。膠鞋柜台里他的脚能够穿進去的各种式样的跑鞋、球鞋，几乎都被他試穿过了。于是，他才滿意地和那个年青的人揚長而去。他們走到公司門口时，那个中年的顧客拍着那个年青顧客的肩膀嘲笑着說："你看，我有'兩手'嗎？……鬼曉得我口袋里沒有錢。"

編輯同志，这件事情虽然过去一晌了，但是，我一想起这件事情，心里就感到气憤和不平，难道营業員是"低人一等"，可以任人侮辱的人嗎？

李胤宗

（三）

我是在江永縣大路鋪供銷合作社工作的，我們社里的职工每天从清早开始营業，一直要到晚上9时才休息，工作时間已經是很長的了。可是，在深更半夜，当人們熟睡的时候，我們还常常被人从夢中叫醒，爬起床來賣东西。我們也曾經研究过，我們的工作是在農村，难免不有特殊的情况，像有些人夜間因事外出，急需电池使用，我們还是願意爬起床來供应的。但是像買几兩白酒、几兩花生、几顆糖果來吃，这些实在不必在深更半夜來買的；尤其是有的人第一次買去了，吃得不够时又再來供銷社敲門，有的竟在供銷社吃了才走。我們向他們提意見时，他們又說我們沒有为消費者服务的观点。最近这些事情越來越多了，我們社里的职工感到非常苦惱，这样下去，我們的身体会搞垮，工作也要遭受損失。我們追切要求改变这种不合理的現象。 吳軍

工資改革后訪四級工楊端甫的家庭

長沙發电厂工会主席陈炳科

工資改革补發工資以后，我到化学分場四級化驗工楊端甫的家里去作了一次訪問。

我一走進他家的門，和往常不一样，还沒等我开口，老楊就笑容滿面地迎上來了。"陈主席！經过这次工資改革，我家里的生活硬是改善了。"他像知道了我的來意一样，笑着說。

他的爱人正蹲在門口洗衣服，这时也站了起來，擦干手上的水，对他說道："你就讓陈主席坐下來，再細細地談一談嘛！"說着，她自己也在一旁坐下了。

楊端甫点燃了一支香烟，边抽烟边說道："工資改革以前我家里的生活，工会是完全知道的。8口人，全靠我的42元工資維持，每口人平均只攤得5元2角5分一个月。俗話說，'人上五口，家道难盤'，小孩子太多了就是要困难一些啊！"他把手朝他爱人一指："多虧她精打細算会过日子，眞的連1分錢也不浪費。工会看到我負担重，收入少，又經常給我补助。这样，总算口里沒餓过吃，身上沒餓过穿，一家人都長得蛮結实。要不是共產党一貫关心工人生活，哪里能够呢！"

他停了一下，繼續說下去道："这次工資改革，就更加体現了党和國家对工人生活的关怀。我因为技術提高，从原來的三級升为四級，每月工資增加到了54元。8月份，厂里又接收我的大孩子進厂当學徒，每月他的工資也有22元。补發工資以后，我头一件事就是把几年來陸續欠下的52元債还清了。按照我家現在的收入，小孩子的教育費、添置必要衣物的用費，無論如何不会短缺了。今后的油鹽蔬菜，也还可以吃好一些呢。"

"是的呀！"他的爱人插進來說："天气已經凉快了，我和几个小孩的長褲子都是破的，早就懋沒有錢全部添置。这次老楊拿到了补發工資，我買回了一匹青洋布，全家大小都可以添一套新衣了。"

老楊的第二个小孩，一直伏在桌子上听他爸媽跟我談話，这时也插起嘴來，說："这学期我考取了中学，正着急家里不能給我買齐文具哩，恰好爸爸領到了补發的工資，馬上給我買三角板，買圓規，買水彩画顏色，还買了兩支鋼筆，我一支，弟弟一支，弟弟又得了一个新書包。……"

沒有等小孩說完，老楊又开口了："眞的，要不是到了新社会，工人的子弟还想進中学？我还記得我14歲進申新針織厂做徒工的时候，每天要做12个鎚头的工作，还常常要挨打受罵，那是什么样的生活啊！后來沒有做工人了，在鄉下受地主的盤剝，更是有苦說不完。一直到解放后進电厂当普通工，生活才算有了保障。1954年3月領導上培养我，調我到化学分場做技工，去年升为三級工，这次又升为四級，工資收入不断增加，生活也越來越好。陈主席！党和國家这样关怀我們的生活，我在生產上也不能对不起党和國家，我一定要努力保持先進生產者的光荣称号，在全厂爭取606天安全运轉的运动中貢献我的力量。"

列席中國共產党第八次全國代表大会的感想和体会

程潜

中國共產党第八次全國代表大会已經完滿閉幕。这是一次勝利的大会，这是标志着中國共產党更加团結、日臻巩固和强大的大会，这是对中國人民革命运动進行勝利总結的大会，这是对國际共產主义运动和工人运动將要發生深远影响的大会。全中國和全世界的人民的眼睛，都热情地注視着北京，他們为光荣、偉大、正确的中國共產党已經取得的划时代的勝利和將要取得的更大的勝利而欢欣鼓舞，他們为大会的偉大成就而振奋自豪。

中國共產党中央委員会向大会提出的"政治报告"，是中國共產党全党和全國劳动人民的智慧的結晶，是杰出的馬克思列寧主义的文献。它正确地总結了中國共產党極其丰富的革命斗爭經驗，闡明了現时國內階級力量对比的政治形勢和一般的國际形勢，提出了擺在中國共產党全党和全國人民面前的光荣任务。这次大会通过的关于發展國民經济的第二个五年計划的建議，貫穿着"既積極又穩妥可靠"的精神，計划所列的振奋人心的指标数字，預示着我國工農業生產和文化事業的進一步高漲，預示着我國社会主义工業化將要得到巩固的基礎。这次大会針对我國階級关系發生的根本变化和中國共產党已經成为領導國家全部工作的执政党的新情况，通过了經过修改的中國共產党章程，这个党的章程，"將成为進一步提高党的質量、擴大党內民主、發揚党員的政治積極性、改進党的組織工作、加强党的团結統一和战斗力的有力武器"。这次大会以中國共產党全党在政治上和思想上的高度团結一致，选举了新的中央委員会。毫無疑問，在久經考驗的偉大集体——中國共產党中央委員会的領導下，全國人民必將鼓起百倍的信心和勇气，克勤克儉、艰苦努力，为超額完成第一个五年計划和積極准备第二个五年計划而奋斗。因此，"这次大会無疑地將成为我們在建設社会主义的偉大歷史道路上的一个光輝的里程碑"。

我这次光荣地列席了这次具有歷史意义的大会，学習了許多东西，受到極其深刻的教育。这次大会上的近百万字的报告和發言，包含了無窮尽的光輝的思想和發人深省的眞理，要从中不断吸取思想上的养料，还需下很大的功夫去刻苦鑽研。在这里，我只想談談自己的感想和体会。

苏联共產党代表团团長米高揚在向大会致賀詞时說："中國共產党第八次代表大会，是中國革命勝利后的第一次代表大会，它不僅是党的生活的一个極重要的里程碑，而且实質上是中國数千年歷史發展的总結。"中國数千年的歷史，是一部交織着血泪、火花和斗爭的歷史，也是一部有着悠久綿長的、光輝燦爛的文化的歷史。近百年來，中國淪入了半殖民地半封建的屈辱地位，人們的日子过不下去，不能不提出这样的問題：中華民族的歷史往何处去？中國人民往何处去？中國的傳統文化往何处去？为了解答和解决这样一些問題，中華民族的許多优秀兒女，仁人志士和革命的先行者，曾經不断地探索和追求眞理。他們执着于在他們当时歷史条件下所能找得到的眞理，甚至拋头顱、洒热血、以身殉于自己的信念也在所不惜。他們这种愛國愛民、爱國爱民的朴素思想和可歌可泣的英勇行为，虽然將会永远为后人所景仰和緬怀；但是，他們終究不曾也不能解答和解决歷史發展所提出來的十分尖銳的問題。十月革命一声炮响，馬克思列寧主义傳入中國，中國人才对上述的問題找到了答案；中國共產党誕生，領導中國人民从事三十多年难以言狀的艰苦斗爭，并在党內勝利地進行了反对各种"左"右傾机会主义路綫的斗爭，才最終把上述的問題求得圓滿的解决。走社会主义的路，走苏联人的路，这就是中國歷史和中國人民的去向。謹愼地对待祖國的歷史和傳統的文化遺產，吸收外國的先進养料，將中國文化的优秀成分發揚光大，这就是中國文化的去向。中國共產党根据馬克思列寧主义的学說，組織人民群众从事長期斗爭，替中國人民开拓了一条光明的通向社会主义的坦途，为中國数千年歷史的發展作了光輝的总結。当我在中國人民政治协商会議大礼堂列席中國共產党第八次全國代表大会这样一个盛会的时候，我情不由已地想起了我們的勤劳智慧的祖先，想起了辛亥革命前后包括偉大的孙中山先生在內的革命前輩，想起了大革命时代冲鋒陷陣的战士，想起了長征时代过雪山草地的紅軍英雄，想起了抗日战爭时期和解放战爭时期那些大無畏的、忘命舍身的中華民族的优秀兒女。我感激他們，怀念他們。我感激中國共產党。沒有共產党，沒有在艰难痛苦的歲月中由共產党培养出來的干部和群众，沒有他們的斗爭和勝利，我們的民族就將在深重的灾难中永远不得翻身，我們的文化將被湮滅。"沒有共產党，就沒有新中國。"我再一次深刻地領会到这句話的眞諦。

中國共產党一貫提倡理論和实踐相結合的作風，和人民群众緊密地联系在一起的作風以及自我批評的作風，这些作風在中國共產党党內已經形成了一种优良的傳統。在第八次全國代表大会上，中國共產党又諄諄告誡自己的党員和人民群众，必須堅持这种作風，才能把我們的事業引向更大的勝利。

"指導我們思想的理論基礎是馬克思列寧主义"，馬克思列寧主义是战無不勝的、放之四海而皆准的眞理，这是無所置疑的。但是，馬克思列寧主义不是教条，現实生活中的各种复雜問題和各种不同的斗爭任务，如果光憑教条去發号施令，就一定会招致失敗，碰得焦头爛額。不可能設想，人們所碰到的各种問題和革命任务，在馬克思列寧主义的教科書中，都已經有了現成的答案，只要翻閱查对就行。不，远不是这样的。馬克思列寧主义是最富生命力的眞理，它必須和特定的时間、地点、条件相結合，才能顯出自己的生气勃勃的物質力量。一定的陽光、空气、水份、气温和土壤，培植出一定的花草果木；一定的社会歷史条件，决定工人階級及其政党采取一定的战略、策略和斗爭形式。中國共產党正是將馬克思列寧主义的普遍眞理和中國革命的具体实踐結合起來，才取得了革命事業的勝利。中國共產党关于農村根据地、武装斗爭、人民民主統一战綫、和各民主党派"長期共存、互相監督"的方針，社会主义改造的方針和步驟，以及过渡时期的总路綫中的其它各項具体政策，都是理論和实踐相結合的光輝典范。毛澤东主席正是这一偉大思想的杰出的代表人物，他根据中國的特殊条件，極其巧妙地創造性地运用了馬克思列寧主义，取得了革命斗爭的勝利，同时也就大大丰富了馬克思列寧主义理論宝庫的內容。中國共產党和毛主席这一作風，所有共產党人和一切忠誠的革命者，都应当牢記在心，身体力行。

和人民群众联系的作風，走群众路綫，一方面使共產党永远和自己的階級、和人民群众結成血肉相連的关系，把蘊藏在人民群众中的無限的智慧和力量充分發揮出來，讓人民群众自己創造命运和歷史，自己解放自己；另一方面使共產党的政策方針永远和人民的利益吻合，和客观实际吻合，使共產党在任何时候都能够从群众的实际要求出發來部署工作。中國共產党第八次全國代表大会特別强調了走群众路綫的嚴重意义，这就教育了所有的共產党人和一切忠誠的革命者：必須緊緊依靠群众，和群众同呼吸，共命运；必須調查研究，实事求是，一切从实际出發。因而，这也就有助于"認眞地糾正在任何工作的环節上的任何一种妨害党同人民团結的不良現象"，有助于克服脫离群众、脫离实际的官僚主义、主观主义和宗派主义的不良現象。

堅持批評和自我批評的作風，是一个对人民負責的政党、一个嚴肅的革命者的鮮明标志。"关于無產階級專政的歷史經驗"一文指出："工人階級的政党是为廣大人民群众服务的政党，对于它們說來，实行自我批評，除了失掉錯誤以外，什么都不会失掉，而所得到的却是廣大人民群众的擁护。"中國共產党第八次全國代表大会尖銳地、鄭重地开展了批評与自我批評，檢查了各个工作战綫上的缺点和錯誤，这么做，不但絲毫無損于中國共產党如日月之明、如玉石之潔的威信，反而大大顯示了共產党的决心和信心，使人确信，共產党一定能够和全國人民一起，糾正錯誤，克服缺点，消除障礙，战勝困难，把社会主义的事業大大推進。在这次大会期間，許多不怀好心的外國資產階級的报社和通訊社記者，像貪饞的豺犬似的，希望从共產党的报告和發言中，特別是从共產党進行的自我批評中"找点岔子"，制造点"聳人听聞"的消息；但，他們畢竟是徒劳無功的。他們在事实面前不能不被迫承認："对中共八大進行歪曲實际找不到事实根据"（合众社內部通报）；"在北京中國共產党第八次代表大会上發表的那些演說令人心寒地使人意識到共產党中國日益增長的力量"（紐約先驅論壇报）；"北京代表大会的气氛是充滿了信心、喜悅、欢乐和团結的"（星期日泰晤士报）。中國共產党領導下的中國人民所已經取得的輝煌成就和为了达到更高成就而進行的自我批評，在敌人的营壘中已經引起了"心慌"、驚慌和混亂，这也就从反面証明認眞地進行自我批評的重要性。共產党人和一切忠誠的革命者，只要堅持批評与自我批評的作風，就將永远立于不敗之境，就將無往而不勝利。

感謝中國共產党給我的荣譽——邀請我列席中國共產党第八次全國代表大会。这次大会給了我深刻的啓示和堅强的力量，我在此地表示：永远在中國共產党的領導下，艰苦奋斗，为社会主义建設事業作出力所能及的貢献。

（原載"光明日报"）

陶里亞蒂談意大利國內外形勢

指出爭取建立工人階級民主政府的可能性和必要性

新華社北京3日电 据塔斯社罗馬1日訊：意大利共產党总書記陶里亞蒂在党的中央委員会全体会議上总結了关于党的第八次全國代表大会的准备工作的討論情况，并且分析了意大利國內的情况。

在分析國內形勢的时候，陶里亞蒂强調指出，意大利大資產階級的領袖們和代表这个階級的意志的天主教民主党同支持天主教民主党的大量工人的利益的冲突，意大利共產党綱領和政治路綫的主要因素中某些基本問題的引人注意，人們希望改变現狀和希望有一个新的开端來改变現行的政治路綫的这种希望——这就是社会主义者的团結問題（社会党和社会民主党合并問題）所由產生的背景。

陶里亞蒂說：我們已經表示过我們的意見說，我們贊同提出和解决社会主义者的团結問題，那就是消除1947年（社会党）所產生的分裂的問題。我們無意阻碍这一問題的解决。我們有权利，更重要的是，作为一个工人階級的政党，我們有責任明确地說明我們对社会主义者的团結問題的意見，把这个問題看作是工人階級团結的总問題的一部分，看作是目的在于改变意大利政治路綫的过程的一个方面。

我們宣布不論今天工人階級的政治陣容有什么改变，它必須促進進步而不是停滯，自然更不是倒退。已經取得的成就絕不能丧失掉。在这些成就当中，有一个成就就是在反对反动势力和資本家的斗爭中工人階級的团結。即使是在新的方式下，也必須保持这种团結。

陶里亞蒂進一步指出，在今天，意大利的情况和十月革命以后形成無產階級專政的具体形式的情况已經不同了。他說，这是由于我們今天的社会結構，由于矛盾的程度和階級覚悟的成熟，由于社会主义力量的成熟及其在國际舞台上所取得的進展，由于在我們國家的条件下工人階級有可能和有时甚至包括資產階級的某些部分的社会集团結成联盟和進行合作來反抗壟断資本的最反动的集团。在这些条件之下，就有可能以新的方法來領導工人階級，帶領工人階級沿着我們憲法中所确定的民主的道路走向社会主义。憲法指出了我們希望走的道路。在这条道路上，我們要以一切方式展开工人階級爭取实現他們的要求的斗爭，工人階級和它的同盟者爭取实現經济和社会变革的斗爭，这些变革在意大利社会中已經提到日程上來了，并且已經由憲法本身加以規定。

陶里亞蒂然后談到在意大利为建立一个代表工人階級的民主政府而斗爭的必要性。陶里亞蒂說："我們絕不認为，只有在建立起这样一个政府以后，才能改变意大利的狀況而鋪平建立一个社会主义社会的道路。我們認为，在别样的政府下，依靠工人和農民群众的廣泛的联合的斗爭，也能够在意大利社会中实現某些制度上的改革，首先是实現全面的土地改革，消滅封建关系的殘余并且同时摧毁深入農村的壟断資本的寄生形态。

然而，工人階級的民主政府应該認为是可以建立起來的，是可以实現的。办法就是，借助于民主方法和群众行动由公众对目前的政党施行压力，以便打敗和消滅今天执政的政治联盟和建立起新的政治联盟。

我們所提出來的政治和經济要求的綱領，按其性質來說，許可我們認为它可以分成几个階段实現，这要看事态進程和群众运动的發展而定"。

陶里亞蒂在回顧國际事务的时候强調指出，蘇伊士危机的原因在于：人民，埃及人民正如其他亞洲和非洲國家人民一样，是在为維护他們的主权和独立而斗爭；他們希望他們的主权和独立得到一切國家的承認。

在蘇伊士冲突中帝國主义國家想达到下列目的：使埃及人民爭取主权和独立的斗爭受挫，阻止人类从殖民枷鎖解放出來的整个运动，同时阻碍并制止國际緊張局势緩和的过程。

然而，蘇伊士危机很快地發展成为过去10年來整个帝國主义政策的危机，特别是成了大西洋公約的危机。

陶里亞蒂指出帝國主义陣营里的矛盾加深，并且强調說："使意大利跟着希望阻止清除亞洲、非洲和整个世界的殖民主义的帝國主义分子的脚步走，这意味着放弃意大利的民族利益。如果要保証意大利在不久將來獲得較多的自由、較多的独立、較大的經济發展和提高它的政治声望的能力，那就有必要堅决拒絕使我們担負大西洋政策的重負的企圖，因为大西洋政策已經成了帝國主义集团反对希望擺脫殖民制度的人民的政策了。"

陶里亞蒂又說："如果我們能保証意大利獲得新的独立地位，至少是在目前被危机所糾纏的旧的联盟范圍內的独立地位，那么，我們在爭取意大利和全世界的和平方面就能够前進一大步。"

聖馬力諾社会党和共產党人担任國家領導职务

新華社北京3日电 塔斯社罗馬訊：聖馬力諾消息：聖馬力諾共和國新任執政者（即國家首腦）——社会党人切科耳和共產党人貝尔納迪尼10月1日在聖馬力諾举行了就职儀式。他們的任期为半年，即从1956年10月1日到1957年3月31日为止。各國駐聖馬力諾共和國的外交代表參加了就职儀式。

要聞簡报

保共代表团訪問蒙古

以保加利亞共產党政治局委員、部長会議主席于哥夫为首的保加利亞共產党代表团，应蒙古人民革命党和蒙古政府的邀請，3日上午从北京乘飛机到达烏蘭巴托作友好訪問。

太平天國紀念館在南京成立

太平天國紀念館1日在南京成立。这个紀念館設在1952年在南京堂子街發現的太平天國某王府遺址里。紀念館分四大部分，陈列了340多件有关太平天國时期的文物、資料、圖片、連环画和珍貴的繪画等。

"版画"画刊在上海出版

"版画"画刊創刊号1日在上海出版，开始向全國各地發行。"版画"画刊是一个專門發表版画作品和指導版画創作的双月刊物，以現代中國版画創作为主要內容，同时刊登古代、外國及民間版画作品，并介紹創作經驗、版画史料等。

巴拿馬新总統就职

巴拿馬新总統古阿迪亞10月1日宣誓就职。他是执政党"全國愛國者联合党"的候选人，在5月13日的选举中，他当选为总統。

（据新華社消息）

鳩山明天去苏联恢复苏日談判

新華社北京4日消息 綜合消息：日本政府10月2日正式批准首相鳩山一郎訪問苏联，恢复苏日談判。鳩山將在10月6日动身到苏联去。

鳩山在同一天發表談話說，他决心訪問苏联，是为了負起同苏联恢复正常关系的責任。他說，这是他过去向日本國民作过的諾言。鳩山說，他訪問苏联有3个原因：日本同苏联的关系正常化，有助于世界和平，可以提高日本的國际地位和完成日本的眞正独立，能够早日使被拘留在苏联的日本人得到遣返。

日本政府在批准鳩山訪苏的同时，还对鳩山作出了約束性的决定，这就是要鳩山在同苏联談判的时候得遵照自由民主党最近通过的决議。这个决議的主要內容之一，就是堅持日本的領土要求。鳩山自己也說，他在談判中將仍然要求苏联把國后島和擇捉島移交給日本。人們記得，以前举行过兩次的日苏談判，都是因为日本方面堅持無理的領土要求而中斷的。前已报道，鳩山在9月間提出的赴苏談判的新方針中，本來規定暫时擱置領土問題，先來恢复兩國邦交的。

消息表明，日本政府的这种态度，同执政党——自由民主党內部反对鳩山、反对同苏联恢复正常关系的分子的破坏活动有关。这些人并且沒有就此罢休，他們还在企圖阻撓鳩山到苏联去。同时，美國也正在加緊進行活动，企圖破坏日苏談判的恢复。美國國务院在9月13日發表了它給日本的一个备忘錄，威脅日本不得承認苏联对國后島南部和千島群島的領土主权。美國國务卿杜勒斯在这以前已經表示，如果日本承認苏联对这些島嶼的主权，美國就要永远占有琉球群島。英國駐日本大使艾利遜，9月10日警告日本要"謹愼小心"，堅持日本的領土要求。美國粗暴干涉日本內政、企圖破坏日苏关系正常化的行动，是再明顯不过的了。

台灣蔣軍空軍軍官学校少校教官黃綢存在8月15日由台灣駕駛高級教練机1架起义飛回大陸。这是黃綢存（左第一人）駕机在福建省某地安全着陸后，向解放軍軍官講述起义的經过。（新華社稿）

長春电影制片厂明年將攝制許多彩色片

新華社長春4日消息 長春电影制片厂副厂長2日在这个厂的建厂11周年慶祝会上說：長春电影制片厂职工已提前完成五年計划，明年將开始攝制彩色影片，按照規划，这个厂將來的年產量將达到30部藝術影片，60部譯制影片。藝術影片中的80%以上將是彩色影片，并且有一定数量的寬銀幕影片。

从1949年开始攝制第一部藝術影片"桥"到現在，長春电影制片厂已經供应全國觀众52部藝術影片。这些影片中，如"白毛女"、"鋼鉄战士"、"中華女兒"等多部影片，在各届國际电影節上都獲得了奖励。这个厂的职工除了已經完成今年計划生產的14部藝術影片中的7部外，現在正緊張地攝制反映紅軍長征故事的"暴風中的雄鷹"、評剧舞台紀錄片"刘巧兒"等7部影片。

这个厂从1949年譯制第一部苏联影片"普通一兵"到現在，已經譯制完成307部。現在，这个厂平均每星期就可以譯制一部外國影片。

謝皮洛夫到达紐約并發表談話

苏联將促使运河問題和平解决

据新華社北京4日电 据塔斯社紐約訊：苏联外交部長謝皮洛夫在10月3日到达紐約。

謝皮洛夫向报界和电台記者發表談話說，我們來到这里，是为了要同联合國安全理事会其他理事國的代表一道討論蘇伊士运河問題。苏联政府認为，安全理事会即將举行的这次会議具有重大的意义，因为这次会議的任务是：防止圍繞着蘇伊士运河問題的國际局势進一步尖銳化，并且为这个問題的和平解决尋找道路。

謝皮洛夫說，遺憾的是，有人还企圖用"实力地位"政策來解决蘇伊士运河問題。企圖这样做是由于不懂得时代精神，不懂得东方廣大地区正在展开的社会生活方式上的偉大的和不可战勝的革新过程。漠視这种过程，就会導成用强制手段來解决蘇伊士运河問題的各种各样的急躁和不切实际的方案。他希望主張采用这种手段的人將越來越少。

謝皮洛夫說，我深信，通过在平等和公正的基礎上的談判，通过把作为主权國家的埃及的利益同使用运河的其他各國的利益的正确結合，我們就能够找到合理地解决使我們不安的蘇伊士运河問題的办法。我們滿怀希望：所有同我們在安全理事会里共同工作的人將表現必要的現实感、互相諒解和信任的精神，以便在解决蘇伊士运河問題方面取得眞正的進展。他說，苏联准备尽一切力量，來促成蘇伊士运河問題能够本着联合國組織的崇高目标和愛好和平的原則得到解决。

錫蘭总理反对成立使用國协会

"运河使用國协会"大使級会議意見分歧

新華社北京4日电 科倫坡消息：錫蘭总理班达拉奈克10月3日在記者招待会上說，他反对西方國家成立蘇伊士运河使用國协会，因为它会使和平解决这个問題更加困难。

他說，錫蘭对使用國协会的态度將在他知道协会打算做什么以后再决定。

在談到他对解决蘇伊士运河問題的意見时，他說，錫蘭會采取步驟來使蘇伊士运河問題提交联合國大会。他还說："我們必須等待听安全理事会里發生什么事情，以后我們才能够采取任何步驟"。

班达拉奈克在招待会上还宣布錫蘭將在明年1月同苏联和中國互派外交代表。他說，在这以后，他將接着討論擴大同苏联和中國的貿易以及通过藝術家、音乐家和其它代表团的訪問來擴大文化联系的問題。

他說，他已經邀請中國派遣代表团在今年12月到錫蘭談判延長將在明年滿期的中錫兩國关于橡膠和大米的5年貿易协定，并且还將就一般的貿易問題進行談判。

新華社北京4日电 倫敦消息：由西方國家片面召开的建立所謂蘇伊士运河使用國协会的倫敦大使級会議10月3日繼續進行。会上討論了3个技術委員会提出的报告：关于协会章程的报告、关于通航問題的报告和关于財政問題的报告。

从有关会議情况的消息中可以看出，參加会議的國家在排療协会的計划上又產生了爭执，它們沒有能够在由誰領導这个协会的問題上达成协議。会議在尋找担任协会領導职位的候选人問題上也碰到了困难。英國一个代表說，会議在行政領導問題上，在协会会址問題上，在执行机構的成員問題上都沒有作出任何决定。

由于在这些問題上發生分歧，会議并沒有像預期的那样在10月3日結束。会議預定要在10月4日繼續進行。

通訊 國慶節痛歼敌机

宋群、江濤

國慶節这一天，当首都各界人民在天安門前冒雨游行的时候，廣东某地机場上的飛行人員和地勤人員們都站在自己的战斗崗位上，保衛着祖國人民欢度这个偉大的節日。

下午4点鐘，雷达的螢光板上顯示出4架敌机正向南方海岸飛來。"准备起飛，打击敌机！"战斗命令下來了。指揮台上升起了綠色信号彈。空軍中尉赵德安率領着4架飛机立即升上了晴空。飛行員賀振洪用敏銳的眼睛搜索着天空，首先發現4架F-84型敌机正在他們的左前方飛行。赵德安中尉接到报告，馬上命令全隊"攻击"。在4千公尺的上空，赵德安首先抓住了敌人的長机，王銘硯也跟着咬緊了敌人的僚机。其余兩架敌机在我另一組飛机的追逐下，直向海外逃竄。

赵德安的对手是一个狡猾的家伙。它左轉右轉企圖擺脫追击，还向飛在前面的王銘硯射击。赵德安运用了熟練的技巧，一个急轉弯又一个急轉弯，一点也不放松它。他抓住了最有利的攻击角度，連續向敌机狠狠地开炮3次，打中了敌机座舱后部，它帶着伤狼狽地逃走了。在同一时候，王銘硯也緊緊地釘住敌机。双方的距离縮短到400公尺、150公尺、89公尺……，他猛然地看到敌人座舱里的黑腦袋在他的炮口前面驚慌地左顧右盼。"开炮"！炮彈閃着火光在敌机机身、机尾上爆炸，把这架敌机"报銷"了。

指揮所里傳來了返航的命令。4架銀鷹編好隊形，輕捷地飛回基地。这时候天边的晚霞已漸漸消逝，天安門前的狂欢之夜快要开始了。

（新華社北京4日电）

農村青年 1956年第18期 主要內容
在党的領導下（画頁）
阿拉伯乐園（列國志）……吳越
應該大家都笑（思想漫談）……牛小明
游北京（四）天安門……金受申
小王看到了什么？……江里文 肖里画
農業知識：米丘林照池（二則）……馬相欣 王登財；比"仙丹"还灵……張運奕編；一粒入土万粒归倉（二）……谷为民組
科学知識：木头比鉄还（趣味物理）……鍾禾；制訂秋收分配方案……裴玉等；有趣的旅行（科学幻想故事）……丁文元；按比例算工分（数学知識）……黃学庚
呼声：还要等多久 我們的列物那里去了
語法謝話（三）比比看……丁三
世界少有的老画家——齐白石……王雪濤
老奶奶和小丁香（生活小故事）……浩然
中國青年出版社出版 郵局發行

新湖南报 湖南省郵电管理局 联合启事
新湖南报自11月份起，原逢星期一出版的半張报紙，改为出版对开一大張。报价零售每份5分，每月1元5角。請讀者向各地郵局办理訂閱手續。

公私合營湘江煤礦發放股紅息通知
本礦第四届第一次董事会決議在九月底前發放1955年股紅息及1956年上半年定額股息，除已按各股东原留地址分別通知具領外，尚有部分股东因住址变更通知無法寄出，希見报后即將現在住址函告本礦，以便补寄領据。

耒陽縣人民法院公告
我院受理梁中云与沈辛安离婚案，因沈辛安下落不明無法傳訊，希自登报日起半月內向我院提出答辯，否則依法判决。

收購珍奇动物启事
我園为了滿足人民文化生活需要，已成立了一个小型动物園，但种类不多，需要繼續收購一批珍奇动物（老虎、黑熊（野牛）、鳥云豹等等）。价格面議。敬希各縣（市）人民群众大力支援，以充实动物園內容，逐漸滿足人民的需要。 烈士公園管理所 电話：2020

沅江縣漁民供銷合作社啟事
我社改組为"中國水產供銷公司湖南省沅江縣公司"，决定分紅退股，請各社員于9月27日至10月31日止，攜帶社員証來我社商塘处办理退股分紅手續。

改用出入証和工作証
我社及所屬站廠社工作人員从10月1日起改用出入証和工作人員証，原頒的圓形紅底克罗米牛証章一律作廢。 湘潭縣供銷合作社

寧鄉縣花明楼人民法庭公告
我庭受理彭術剛与彭苏泉离婚案，因彭苏泉下落不明，限登报日起15天內向本庭提出答辯，逾期依法判决。

迁坟启事
經長沙市人民委員会批准，在湖南省石佳冲獅子头山進行修建，內有胡姓張姓等坟六家，希坟主自登报日起30日內持有关証件來我校办理迁坟手續，逾期由我校会同当地政府代迁。 湖南省粮食干部学校

湖南人民廣播电台明天部分廣播節目
14:40—政治經济学講座：第19章帝國主义的殖民制度（三）（四） 18:15—說書：二万五千里長征——飛奪瀘定桥（漢中和演播）等 19:10—歌唱歌：山川秀丽風光好（陜北民謠，梁文達曲） 20:00—陳乐長詩：金色的海螺 21:00—五四以來音乐舞蹈的光輝。歌曲：老天爺、夜半歌声、碼头工人歌、游击軍、賀布謠、劳动歌、西洋鏡、打回老家去、游击曲、大刀進行曲、抗敌歌、旗正飄飄等。22:10—工農兵戲院：听众点播的長沙湘劇高腔"琵琶記遺播"1.趙氏剪髮2.琵琶上路（徐紹清、彭俐儂唱）

遺失 公私合營文述書店12110—12200空白發票91份声明作廢 文述書店啓

銀星 山中魔鬼变石头 1:30 3:15 6:45 8:30
文化 山中魔鬼变石头 3:45 7:15
新華 山中魔鬼变石头 2:30 7:45
建設 2:00 6:30 8:10 烈士公園 7:05
青年 3:10 7:40 布尔加寧赫魯曉夫訪問英國
同場放映：1.老撾王國代表团訪問北京 2.橫跨長江大桥 3.堅球技術
工人文化宮 今天补假休息 电影及一切活动停止开放
烈士公園 釣魚 上午8:00—12:00 下午1:00—5:00 游泳 7:30
天心公園 露天舞場 7:30 票价1角8分
大众游艺場 电影：勇士号开往馬尔托 3:00 （一）"中國共產党第八次全國代表大会"第一輯 （二）宋慶齡副委員長訪問印度、緬甸、巴基斯坦 6:50 票价：1角
天仙閣 8:15 舞会 6:30 8:40
双义雜技团 旅長演出 各种雜技 魔術表演 时間：6:40 8:50 票价1角5分、2角 每日下午1时加演特場 票价：一律1角

華北話劇团 今晚7:30演出 五四以來优秀劇目 雷雨 編劇：曹禺 導演：陈颠 明晚場上演"后方的前綫" 票价：3.4角 地点：又一村文化宮 电話：2844
江西省贛劇团 今天晚場7:30演出 福建民間傳統名劇 荔鏡記 票价：3.4.5.6角 中午12:30起售今明晚場票 地点 湖南剧院
浙江省湖州市歌舞話劇团 晚場7:30 五幕六場話劇 西望長安 編劇：老舍 導演：周俊 晓灵 中午12:30起售今明晚場票 湖南湘劇場
長沙市紅星京剧团 今晚7时上演 全部玉堂春 游院定情 三堂会審 夜奔梁山 苏三起解 探監团圓 明晚場 鍾馗劍 失空斬 票价：4角5角 長沙劇院

首都人民庆祝1956年国庆节

△ 1956年10月1日，北京人民在天安門廣場熱烈慶祝建國7周年。這是游行隊伍通过天安門廣場。 新華社記者喻惠如攝

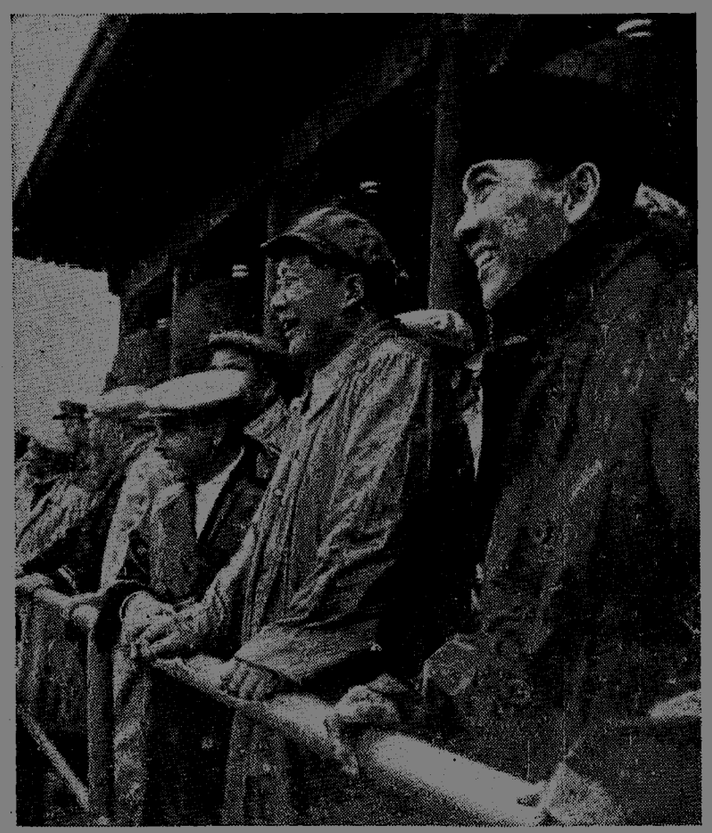

△ 在天安門檢閱台上的毛澤东主席、苏加諾总統、阿查里雅首相。 新華社記者侯 波攝

△ 中國人民解放軍火箭炮部隊通过天安門廣場。 新華社記者鄭健东攝

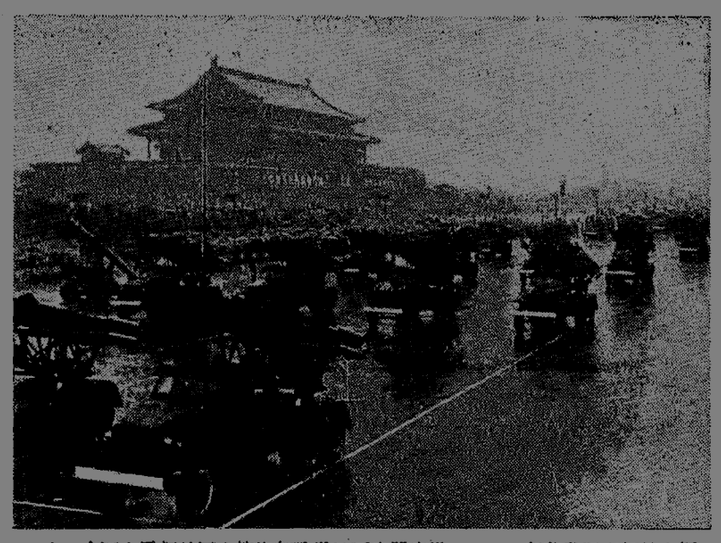

◁ 中國人民解放軍坦克部隊，冒雨通过天安門廣場。 新華社記者杜修賢攝

△ 各國外宾冒雨在天安門前观礼。 新華社記者王 义攝

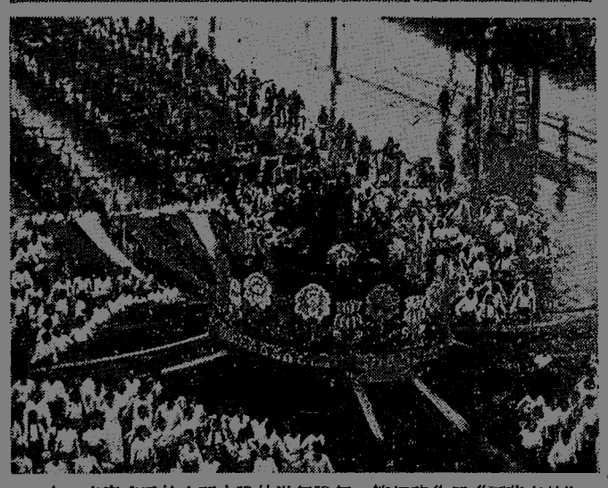

△ 丰富多采的文藝大隊的游行隊伍，簇拥着象征“百花齐放”的“大花瓶”模型前進。 新華社記者杜修賢攝

▽ 体育大隊的女运动員們，冒雨翩翩起舞。 新華社記者袁 苓攝

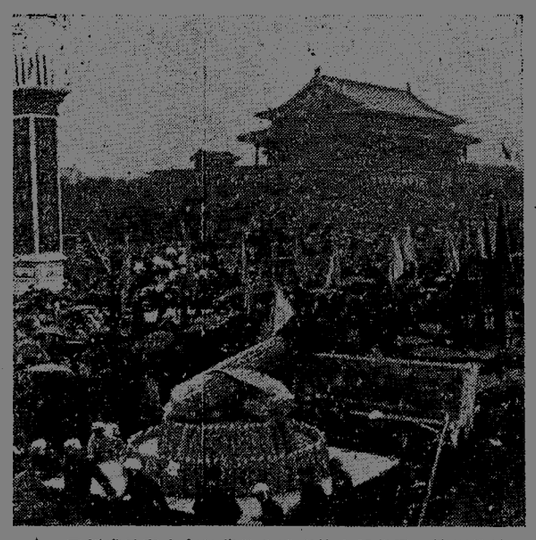

△ 已經成为社会主义集体劳动者的京郊農民，簇拥着粮食、蔬菜和水果等模型，冒雨参加游行。他們今年战勝了水灾，粮食、蔬菜產量仍超过去年。 新華社記者鄭健东攝

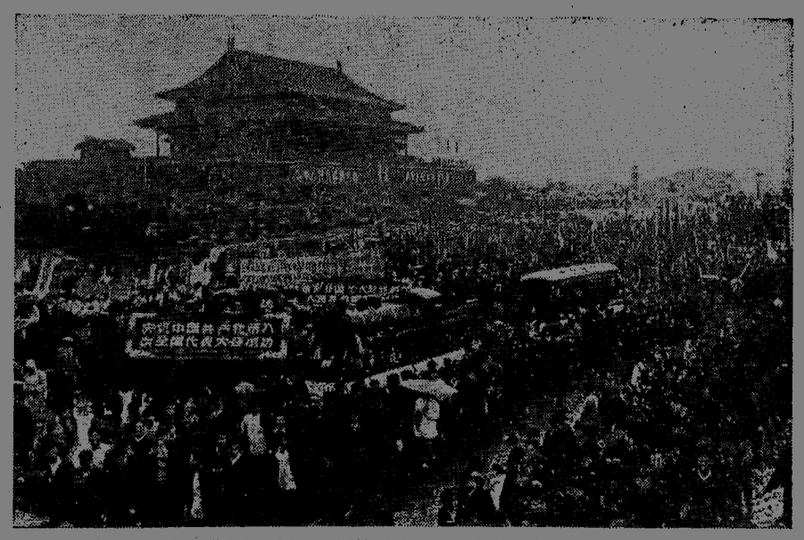

△ 首都工人抬着“慶祝中國共產党第八次全國代表大会成功”的标語牌和顯示生產成績的圖表、模型，通过天安門廣場。 新華社記者鄭健东攝

△ 少先隊員在天安門前欢呼。 新華社記者刘慶瑞攝

△ 首都的妇女們在天安門廣場欢呼“毛主席万歲！”。 新華社記者刘慶瑞攝

新湖南報

1956年10月6日　星期六　夏曆丙申年九月初三　初五寒露

第2582号　今日共4版

社址：長沙市經武門口　电报挂号 4357
电話：总机3381　新聞部 2344
晚班編輯室3384　讀者來信部 3310

常德專区各縣布置粮食征購工作

衡陽專区各縣提前做好粮食征購册籍整理工作

本报訊　常德專区各縣从10月4日、5日起，先后召开縣擴大干部会議，布置粮食征購工作。

常德專区是本省主要產粮地区，今年秋收后，大部分農民都積極地預繳公粮和出售余粮，到10月2日止，已入庫的粮食达10億5千万斤，約占全区征購任务指标的60%，但是也有部分鄉和農業社干部、農民隱瞞產量，跨大了部分地区受灾情况。在9月底中共常德地委召开的粮食工作会上，对上述情况作了这样的分析：今年常德專区大部分地区基本上是丰收的，早、中稻單位面積產量一般是340—350斤、370—380斤，晚稻收成估計可能抵得上早稻，因此，今年全專区粮食总產量可以达到或超过"三定"的定產量。地委認为只要正确認識今年粮食情况，貫徹执行國家粮食政策，認眞做好思想發动工作，依靠群众，核实灾情和產量，今年的任务是可以完成的。各縣縣委書記在会上都愉快地接受了地委分配的任务指标，并且正在把省委和地委对于今年粮食工作的意見，傳达和貫徹到擴大干部会議中去。为了开好擴大干部会議，各縣还集中了主要力量，加强对会議的領導。

（張星三）

本报訊　衡陽專区各縣今年提前做好了粮食征購册籍的整理工作。

这个專区的各个縣，吸取了去年粮食征購工作中技術工作赶不上整个工作進度的教訓，都在9月20日前后开办了粮食征購技術人員訓練班，共訓練7,800多人。这些人員从9月下旬开始先后入鄉工作，到月底已將大部分鄉的表册、數字整理和核对完畢，有关土地和人口的數字差錯、遺漏等方面的問題都分别作了糾正，并且分門别类彙总統計，一一繕寫謄正，給10月份各地全面开展征購工作提供了更有利的条件。　（欧陽發文）

周恩來总理盛宴招待苏加諾总統

新華社北京4日电　中華人民共和國國务院总理周恩來今晚举行盛大宴会，招待印度尼西亞共和國苏加諾总統。

周恩來总理代表中國政府和人民感謝苏加諾总統的友好訪問，并且請苏加諾总統把6億中國人民的兄弟友誼轉达給印度尼西亞人民。总理說，中國和印度尼西亞兩國人民的友誼是在維护世界和平和反对殖民主义的共同斗爭中成長起來的，今后也將为着这一共同目标而携手前進。既然能够互相了解、互相同情，我們就应該互相支援，互相帮助，而不要附帶任何条件，我們还应該互相学習，永远友好，像自己的親人一样，像自己的兄弟一样。

周恩來总理說，我們兩國友好合作关系的日益發展，將大大地加强亞非地区人民爭取和平、独立和自由的力量。

周总理在他的講話結束时，三呼"默地加"和高呼"朋加諾"。

苏加諾总統在会上致詞表示感謝。他說，我在北京已經5天，我看到了中國民族和民族的精神，我發現了一个友好的、仁慈的、勤劳的、爱好自由的和团結的民族。这样的民族永远也不会死亡，將永远生存下去。印度尼西亞以有这样的民族作为朋友、作为同志和战友而感到自豪。我們的友誼是战斗中的同志的友誼，我希望它永世長存。最后，苏加諾总統为中國人民的繁荣，为印度尼西亞人民的繁荣，为中國人民和印度尼西亞人民的友誼，为世界的和平和繁荣，为毛澤东主席的健康而干杯。

宴会上，苏加諾总統同朱德副主席、周恩來总理、李济深副委員長圍坐在一起飲酒交談，其他的貴宾們也同中國主人自由地聚談。大廳內一片談笑声。

大廳里不断奏着悅耳的音乐。中央乐团的合唱隊員蔡煥貞在管弦乐隊的伴奏下演唱的印度尼西亞歌曲"梭罗河"，博得了印度尼西亞貴宾們和全体來宾的热烈掌声。蔡煥貞又被邀到貴宾們的席前把这支歌重唱了一遍，并且又唱了印度尼西亞歌曲"哈囉，哈囉，万隆"。在宴会以后，北京的文藝工作者为貴宾們表演了中國的民間歌舞。

出席宴会作陪的，有副总理陈云、彭德怀、鄧小平、鄧子恢、賀龍、陈毅、烏蘭夫、李富春，副委員長郭沫若、黃炎培、彭眞、陈叔通，國防委員会副主席叶劍英、程潛、張治中、傅作义、龍云，中國人民政治协商会議全國委員会副主席章伯鈞，外交部副部長張聞天，中國駐印度尼西亞大使黃鎮，中國印度尼西亞友好协会会長鮑尔漢，以及中國國家机关各部門、各民主党派和各人民团体的負責人。

出席今晚宴会的各國駐華使節和外交官員，有緬甸、波蘭、蒙古、苏联、芬蘭、巴基斯坦、南斯拉夫、印度、德意志民主共和國、挪威、阿富汗、丹麥、瑞典、罗馬尼亞、印度尼西亞、阿尔巴尼亞和埃及的大使，荷蘭和英國的代办，朝鮮民主主义人民共和國、越南民主共和國、保加利亞和瑞士的臨时代办，柬埔寨駐中國經济代表团团長，匈牙利和捷克斯洛伐克的參贊。

毛主席等接見回國观光華侨和港澳同胞观光团

新華社北京4日电　毛澤东主席、朱德副主席和周恩來总理，在今天下午接見了來自馬來亞、越南、緬甸、印度、印度尼西亞、柬埔寨、德國等的回國观光的華侨和港澳同胞观光团。

接見的时候，在座的有全國人民代表大会常务委員会副委員長宋慶齡、李济深、黃炎培、彭眞、陈叔通，國务院副总理陈云、鄧子恢、陈毅、烏蘭夫，中國人民政治协商会議全國委員会副主席章伯鈞、鮑尔漢，中國人民政治协商会議全國委員会副主席、華侨事务委員会主任何香凝，中國人民政治协商会議全國委員会副主席、中華全國归國華侨联合会籌备委員会主任委員陈嘉庚。

漢寿王海坪農業社

开始收割晚稻

本报漢寿5日电話　漢寿王海坪高級農業社的6,700畝晚稻，已經大部黃熟，3日开鐮收割，到5日，已經收割8畝多。前(„)生產隊試收的0.52畝晚稻，經社务管理委員会驗收，有干谷218斤，折合每畝產419斤。

先(„)生產隊正在收割的晚稻，是7月上旬插下的白米西粘良种。插秧后，社員和干旱一直坚持了40天的斗爭，并且注意了中耕除草、追肥、治虫，因而生長良好。目前，社里正安排劳动力，准备10日進入大收。

（馮生敏、王志潘）

長沙市出現第一座無雜米厂

本报訊　長沙市已經出現了第一座無雜米厂——稷農米厂。9月29日，省粮食廳和市粮食局派人到这个米厂鑒定剛剛加工出來的米粒，在4市斤米中只發現稗仁兩粒，稗子一粒，豆子3粒，麥子兩粒，沒有糠片和其他雜質，合乎省粮食廳規定的無雜米厂标准。

早在今年7月份，長沙市粮食局就在稷農米厂安裝除稗設备，开展無雜米厂工作。全厂职工們信心百倍地進行社会主义競賽。生產組長刘金生一下班就和工人們商量改進工作，和大家一道研究調整了篩子眼孔，又改变了三号和四号篩子安放的角度。并且在二号和四号篩面上安裝斜梘，使稗子能够更好地溜掉。过去，他們是在篩面上用篾片敲打，使稗子震落，但是当谷層太厚、溜得太快时，就不容易溜干淨；如今他們改用竹刷在谷流中逆刷，稗子就能更快地落下。这样，經过許多努力，終于在國慶節前夕做到了出米無雜。　（黃学術）

本省皮影戲出國

本报訊　由中國木偶藝術剧团和湖南省木偶皮影藝術剧团皮影剧隊組成的中國木偶皮影藝術剧团，已經在9月間赴捷克斯洛伐克演出。

早在今年7月初，湖南皮影剧隊就去北京進行了出國演出的"火焰山"、"鶴与龜"等7个剧目的准备工作。在赴捷克斯洛伐克途中，他們將在苏联、匈牙利等國作短期演出。

（三木）

省人民委員会發出通知

修正雜粮和主粮的折合比率

本报訊　省人民委員会在9月29日向各地發出关于修正雜粮折抵主粮比率的通知。

省人民委員会去年公布了本省雜粮折抵主粮的比率，允許農民在粮食征購工作中可以出售一部分雜粮折抵定購任务，对于促進雜粮生產和使國家進一步掌握雜粮粮源，作好品种調剂，起了一定的作用。后來，群众对部分雜粮品种折抵主粮的比率有些意見，省人民委員会根据这些意見作了研究，决定实事求是的加以修正。

根据修正以后的雜粮折抵主粮比率，大豆（包括黃豆、青豆、黑豆、褐豆、禾根豆），赤豆、綠豆、飯豆和豌豆每百斤折抵稻谷160斤；蚕豆、泥豆及其他雜豆每百斤折抵稻谷145斤；小麥每百斤折抵稻谷125斤；玉米每百斤折抵稻谷120斤；粟谷、高粱每百斤折抵稻谷110斤；蕎麥每百斤折抵稻谷100斤；大麥每百斤折抵稻谷85斤；鮮紅薯每百斤折抵稻谷25斤；紅薯干每百斤折抵稻谷120斤。

社論

全面規划，战勝灾荒

最近本报發表了几篇遭受旱灾地区的通訊，今天又發表了隆回縣双井高級社生產救灾的規划。从这些文章中可以看到：灾區人民并沒有被旱灾的困难所吓倒，他們在抗旱中，在弥补旱灾損失的秋种、冬种、开展副業生產的工作中，進行了不屈不撓的斗爭。灾區的党和政府進行了慰問和調查，發放了大批的急賑款和貸款，領導着群众進行了各項生產活动，帮助、教育群众树立起生產自救战勝灾荒的信心。应該說，成績是很大的。但也不容否認，擺在灾區人民前面的困难还很多，特别是因为秋旱持續时日的長久，困难必然会要增大。而且由于受灾農民手中現存的粮、鐘不多，虽然在短时期內生活上有嚴重困难的人还很少，但是，如果不及早設法补救，到了春夏荒时期，这种人就会增多起來。还应該看到的是，并不是所有的地方都把工作做得很好，比如有的地方農、副業生產还沒有全面开展起來；有的地方急賑款發放得不够准确，不夠及时，以致引起了有些群众的不滿。所以說，前段生產救灾工作的成績是很大的，但困难还是很多的，而我們的工作的發展又是不平衡的。这个时候，最重要的事情，就是赶快把生產救灾工作更深入一步。

要把生產救灾工作更深入地开展起來，最中心的环節就是：在加强統一領導的基礎上切实地進行全面規划。因为，生產救灾既是突击性的工作，又是經常性的工作；既要动員農民自己努力从事農、副業各項生產，國家也要从各方面給予必要的扶助；既要作好当前的生產救灾工作，又要作好全年的生產救灾工作。这就不是"头疼医头，脚疼医脚"的办法，不是"零打碎敲"的工作方法所能够做好的，它需要全面規划。灾区人民說得好："我們知道共產党和人民政府是关心我們，帮助我們的，但是，到底怎样生產自救，心里却沒有底。現在農業社里進行了全面規划，这就有底了，有搞头了。"可見，進行全面規划同时是群众的迫切要求。事实上，只有制訂了全面的規划，才能够更广泛地更实际地宣傳"生產自救，節約度荒"的方針，才能够更有力地更切实地穩定灾区群众的情緒，才能够更有效地更积極地推动灾区農、副業生產工作的开展。

全面規划应該是一个包括農業生產、副業生產、水利基本建設、劳动力安排、生產資金的安排、口粮的安排以及与各經济部門挂鈎的統一的規划。制訂这样一个規划，当然不是輕而易举的事情，它必須在以下几个方面加以注意：第一、要有从上而下，自下而上的調查研究和精打細算。一縣、一鄉、一社、一戶受灾的程度到底如何，群众的粮食和現金收入有多少，國家的各种援助能解决多大問題，度过以后的日子有那些困难，可以找到那些切实有效的生產門路，采取那些措施才能使生產門路不致落空，这些都是制訂規划的依据。这就需要上上下下的、反复的調查研究和精打細算。不这样，規划就会不全面，不牢靠。第二、規划必須从实际出發，要做到因时、因地、因社、因戶制宜。因为每个地区、每个社、每戶人家的受灾程度不同，生產門路不同，劳动力强弱和生產技術不同，資金力量不同，这就不能按照一个框子去办事，而要从实际情况出發去办事。这个地方、这个社、这戶人家以前習慣做什么就做什么，現在能够做什么就做什么，能做多少就做多少，使大家能够廣开門路，積極生產。第三、还必須有統一領導和全面安排。如果我們只强調發揮大家廣开生產門路的積極性这一面，就很容易產生盲目外出，爭奪原料、市場，供產銷脫節，只重農業放松副業等等多种經营，只重副業等等多种經营放松農業等等偏向，这对于農民和國家都会是不利的。在这里，只有根据國家計划的指導和各个地方的实际情况，特别是要从解决明年秋收前灾区人民的生活問題着眼，在農業、副業和水利基本建設之間的关系問題上，在副業生產的供產銷之間的平衡問題上，在農業中的粮食生產和經济作物生產的比重問題上，在当前農業生產的安排和明年農業生產的發展如何衔接、適应的問題上，在農業社集体經营的副業与社員家庭副業之間的安排上，等等，都要訂出恰当的比例，确定与此相適应的劳动力与資金的配备，使它們之間的矛盾能够得到合理解决。不这样，就会使規划產生盲目性。第四、由于生產自救工作需要立即行动起來，并且估計到灾情可能發生变化，工作進行可能遇到不同情况，这就应該一面規划，一面行动，經过实踐再進一步充实和修正原有規划，不要坐等規划弄好了才去行动，因为那样將会錯过时机，貽誤生產。当然，規划也要尽快地制訂出來，以免生產工作得不到及时的指導。我們还应該根据情况和工作的变化来修訂規划，使它能够不断適应新情况的需要。不这样，規划就不能更好地指導生產救灾工作的進行，就將丧失它的实际效力和意义。

要使規划能够实現，就必須充分發揮農業生產合作社的作用，并且应該通过生產救灾工作，来進一步提高、巩固農業生產合作社。農業社在抗旱工作中，在前段救灾工作中發揮了巨大的作用，这已經是不可爭辯的事实了。現在我們更有理由相信，依靠農業社，就能够取得战勝灾荒的勝利。但我們也应該看到：受灾地區的高級形式的農業社，大都是在旱灾襲击和灾情已成定局的情况下建立起來的，当时情况相当緊急，任务相当繁重，有些地方有些問題的处理粗糙一些，甚至有的問題尚未得到解决。如果其中某些問題已經障碍着生產的進行，那末，应該在全面規划正在制訂或已經制訂的时候，根据实际情况，分清主次，立即着手去解决。这些問題的解决，对于受灾的農業社說來，实际上就是开展生產救灾和進一步巩固農業合作社的工作。这是一件統一的、毫不矛盾的任务。

最后，应該特别提到的是，相信群众、教育群众、依靠群众，坚持群众路綫的工作方法，是領導群众度过灾荒最重要的保証。因为生產救灾是群众性的工作，只有群众用自己的力量才能够战勝灾荒。过去一段工作已經充分証明：灾区的人民是勤劳而勇敢的，他們已用自己的經驗、智慧和力量，与旱灾進行了足以令人歌頌的斗爭。当然，灾区群众中还有小部分人是有些悲观情緒的，有些人对战勝灾荒的信心还是不足的，有些人还存在單純依賴國家或農業社的思想，甚至还有个别人講講怪話，表示不滿。这只有采取各种已經行之有效的、容易为群众接受的办法（比如回憶对比、算賬的办法，和座談会、討論会、个别談心的方式等），來深入細致地加强思想教育工作，以提高他們的認識和信心。簡单粗暴的办法对工作是沒有好处的。必須懂得，任何形式的强迫命令手段，必將招致群众的反对，給反革命分子以可乘之机，其后果不僅使救灾工作遭到損失，而且將給以后工作帶來很多麻煩。坚持群众路綫的工作方法，是十分重要的，希望引起全体農村工作干部特别是鄉、社干部的嚴重注意。

隆回縣双井農業社的生產救灾規划

中共邵陽地委工作組　本报邵陽記者站

旱灾帶來了巨大損失

隆回桃花坪鄉双井高級農業社是今年秋前建立起來的。全社有180戶，622人，有田716畝，土408畝。这里的水利条件較差，天水田占50%以上，容易遭受旱灾。1953—1956年都遭受了程度不同的旱、虫灾。今年从6月中旬起到現在止，110多天沒有下过透雨，全社稻谷生產較常年產量減產60%强，总共只收得稻谷81,904斤，雜粮也只收得29,112斤（折谷），除去种子外，全社每人平均只有120斤谷和41斤雜粮（折谷），其中如原荷邊初級社的38戶社員，每人只分得58斤谷子和28斤雜粮；經济作物減產90%，副業收入，也由于天旱，社里养的魚損失85%，加上其他副業沒有很好开展起來，每人平均收入只有6.6元，而且大部已在秋前用光。社員收入与常年比較起來，要相差3/4以上。

克服紊乱思想，樹立生產自救信心

4个月的干旱，秋收作物嚴重減產已經成了定局，秋种作物（蕎麥、蘿卜等）也同样遭受重大損失，更嚴重的是現在正是小麥和各种蔬菜下种的时候，田土却給太陽晒得像白鉄一样的堅硬，怎能不使人們焦急呢？这影响到社里一部分社員和社干產生悲观情緒，第三生產隊許多隊員不願出工了；有些社員認为農業生產冒搞手，不如出門搞副業，养几个錢回來買粮食；有些社員說，除了依靠人民政府救济，还有什么办法？第四生產隊長說："今年干到这个样子，政府不救济就要餓死人！"社主任慶代全也耽心今年这个社，恐怕要垮台。但是，在党和政府的領導下，終于扭轉这种悲观情緒。社务管理委員会开会提出"生產自救、節約度荒"的方針，并向社員進行回憶对比教育。大家想起在國民党反动統治时期，遇到旱灾，許多人逃荒，有的甚至死在外地的慘惨情形；解放以后，虽然从1953年起就遭受了程度不同的旱、虫灾，但是由于人民政府的支持和大家的積極劳动，战勝了灾荒，沒有發生过餓死人的事情。这样，初步克服了大家的悲观情緒。接着又發动社員先算旱灾減產多少粮食，減少多少收入，然后說明弥补这笔損失國家会給以適当支持，但主要是靠大家在社的統一領導下積極劳动，生產自救，再發动大家找生產門路（農業和副業），設法撈回損失。經过算賬，社員們的眼睛光亮起來，面前的烏云被吹散了。

只有全面規划，才能战勝灾荒

社委会在提高社員認識、樹立生產自救信心的基礎上，一方面抓緊農、副業生產，一方面根据当地自然条件、过去群众經营習慣、全社劳动力以及技術条件和資金多少等情况，采取社里制訂、群众討論通过的办法，進行全面規划。

農業方面：全社716畝稻田和408畝土，除去計划明年种双季稻的田、秧田和淺多田等以外，其余都种上秋冬作物。其中除秋蕃234畝旱死不再計算外，計：小麥342畝，大麥36畝，燕麥47畝，胡豆、豌豆25畝，高粱11畝，蕎子7畝，紅豆、綠豆19畝，坐蔸薯25畝，合計各种粮食作物512畝，產量共可折谷44,875斤，每人平均可撈回72斤多。此外社里計划种126畝双季稻，准备明年度荒。

經济作物和副業生產：全社計播种油菜、蘿卜、黃豆、黃瓜、南瓜、白瓜、菜豆等可得純收入3,122元，每人平均可收入5元左右。在副業生產方面：全社內有木匠2人，今冬能收96元。桶匠9人，今冬能收入324元。篾匠1人，今冬可收入36元。泥水匠1人，今冬可收入48元。出外作小工的20人，可收入720元，燒石灰30窑，今冬出賣10窑，共余待明春作肥料賣出，可收入600元，鄉里修建水庫1个，以工代賑，計划作工2,000个，能得工資1,200元。另外，还有4个社員会榨油，3个会加工压面，7个人共可收入330元，以上九个項目，共可得純收入3,354元，每个社員平均可收入5元多，其中除燒石灰、榨油、加工面条等收入的3，須要明年春夏才能完成外，有2,624元可以在今冬完成。与此同时，并注意發动社員搞家庭副業，180戶社員中計划在今冬养猪由原有的98头增至110头，养鴨增至3,110只，并提倡养兎，發动打草鞋、捕魚，預計每人可收入2元。（关于2个木匠、1个篾匠、1个泥水匠等經营的original是手工業，是否都由社統起來还值得商榷。——編者）

为了切实完成各项農、副業生產計划，相应的將全社劳动力作了長計划和短安排；特别是作好今冬農、副業劳动力的安排。全社有男全劳动力137人，除去家庭副業需工和下雨下雪不能出工外，每月每人平均作18个劳动日，到陰曆年底，共可作9,864个劳动日；男半劳动力36人，每人每月作18天，每天7分，今冬共可作1,814个劳动日；女全劳动力130个，每月出工15天，每天6分，4个月共可作4,680个劳动日；女半劳动力60人，每人每月作6个劳动日，4个月共可作1,440个劳动日。总共全社今年可作17,798个劳动日。全社在今年冬季，農業共需9,955个劳动日，修水利需4,500个劳动日；副業需3,520个劳动日，总共需17,975个劳动日。尚(„)177个劳动日，計划發动女社員、半劳动力多作其他家庭副業工和家务工，男劳动力多向社里出工，來弥补劳动力的不足。这样計划之后，每月每人还有10—15天的机动时間，可以由社員自己灵活支配，以發展家庭副業。

通过上述規划，全社每个社員的現有粮食加上秋、冬、春三季作物所撈回的粮食共計有233斤，按"三定"口粮每人平均400斤計算，尚缺粮食167斤，全社加上猪、牛飼料11,634斤，共缺粮食119,886斤，需要政府統銷（購粮款共計8,332元）。經济作物、副業收入每人可以从生產中撈回12.5元，共7,775元，有了这一筆錢，再加上政府的救济款和貸款，就可以用來購買粮食，此外，还有些零花錢。这样，就可以度过灾荒。

在全社規划的总目标下，社員还訂出了个人家庭規划。例如社員黃銀庭，全家4口人，計划今冬自己作工720分，老婆作工60分，共作780分。母親除照看小孩外，負責养只鵝，明春孵18只小鵝，可收入14.4元，并且养猪一头，年底可得純利14元，作为家庭副業，今年他家每个人只分得58斤谷子，將來还可分580斤紅薯；計划除以前吃掉一部分以外，打算將現有的存粮加上120斤紅薯作粑吃，維持到陰曆下旬，其余的460斤紅薯，計划吃25天，維持到11月上旬，因为蕎麥失收，10月上旬以后只需向政府統銷稻谷350斤，每天一粥一飯，可吃到11月底。12月份有了蘿卜，打算只買谷100斤，拌蘿卜作飯吃，即可度过年底。年底以后，自己有了蔬菜，再買一些粮食，就可吃到明年夏收。最困难的是陰曆年前一段，要買450斤谷，經过多方盤算，預計社里的冬季副業收入，他家可分得10元，年底把猪賣掉可得14元，合計24元。这样只需向政府貸几元款，就可以解决了。

采取措施，保証計划的实現

双井高級社，在制定規划中，为了切实完成生產計划，还注意解决了各項具体問題：

（一）解决种子困难。入社时虽然作了計划，但是近來秋旱已久，原來种下去麥子的已經干死不少，估計全社要缺麥种1,600斤，如立即抓緊时机，以社內存粮向社員換取一部分，發动社員投資一部分，尚可等集麥种400斤左右。其余需向國家購買。

（二）在副業經营当中解决了農業社和城鎮手工業合作社的关系問題。当前農業社副業生產与城鎮手工業生產者存在矛盾，过去城鎮硬性禁止農民進城生產至在鄉搞副業，引起許多社員不滿。在9月下旬，縣委召开了一个手工業社与農業社的副業座談会議，双方互派代表协商辦法，凡是在不影响城鎮手工業者生活的前提下，允許農業社員進城搞副業。現在該社有13个手工業者和桃洪鎮手工業社初步簽訂了合同，按農業社計划出工。

（三）解决副業生產的資金、原料供应、產品銷路問題。該社副業生產中以燒石灰需要資金較多，过去初級社由于銷路不好，積压了3万多斤石灰，現已由高級社向水庫工程委員会訂立了銷售合同，將積压的石灰出售，資金即可解决。燒石灰需要煤炭，过去縣手工業科不供应，常常影响計划生產，現在也与有关單位訂立了供应合同。石灰銷路，除向城鎮建筑單位訂立銷售合同外，其余部分，准备与供銷社訂立合同作明春農業生產肥料銷出。

（四）划清集体經营副業和家庭副業范圍，糾正过去"統得过多，卡得太死"的現象。除前述几項主要副業，社員要求集体經营以外，其余如捉魚、打草鞋、养猪、养兎、养鴨等副業概由社員私人經营。

社員充滿了战勝灾荒的信心

該社由于全面制訂生產自救規划，社員們有了自救的方針办法，大大安定了社員的情緒，进一步提高了生產自救的信心。社員們一致感到：有党的領導，國家的支持和高級農業社的集体力量，灾荒是可以战勝的。目前全社所有社員全力投入挖田搶种麥子、蘿卜等冬季生產活动和开展了副業。近來社員每天挖田，手板打起血泡，但是社員們仍然是不辞劳苦地進行挖田搶种。并且在隊与隊、組与組之間开展了热烈的劳动競賽。每天全社有97%的社員參加了生產。在这里人們所看到的只是一片与灾荒作斗爭、向土地要飯吃的英勇劳动的气氛。

抓实灾情，抓实产量，做好粮食统购统销工作

誇大灾情是錯誤的

武岡岩冲高級農業社主任馬世湖

今年我們这个地区遭受了較嚴重的旱灾，根据旱灾情况，我們社里進行了秋前估產工作，可是前后搞了3次，才使估產接近实际。第一次是我在縣里参加了分配会議以后，自己組織估產小組進行估產的，这次所估的全社稻谷產量只有85,740斤，比去年“粮食三定”的定產量竟減產68%，第二次縣里派工作組王同志來，再一次分片划等重估，也只达到90,068斤。后來中共武岡縣楊柳鄉总支对我們所估的產量很怀疑，总支書記聶漢民同志親自到我們社里來檢查，才揭穿了我們隱瞞產量的底細。現在，我們社里的粮食產量，实际上只比“三定”產量減少36.4%。

为什么是这样呢？一句話，思想問題作怪，社里剛成立估產小組时，我們就有些錯誤想法，認为今年到处天旱，已經形成一个人人皆知的旱灾年成，要想多撈住一把，就不能放松这个机会，加上有部分社員，听說社里要估產了，碰上我就說：“馬主任，穿衣吃飯靠着你咧，少估一点，多分一点！”这样把我的思想更加闊糊塗了，我便一心一意的想瞞產。既然首先抱定了瞞產态度，怎么还能把產量估正确呢？只好形式主义的乱估一气，凡是見田就“減產”，我們屋門前有90多畝好壠田，今年根本沒有嗅到旱灾气，禾苗菜鉢大一蔸，穗子堆得像絮被样，也一律估成“減產”，正壠中大水坡四方丘1.86畝田，往年在單干戶刘玉生手里，年年缺肥，也能收910多斤燥淨谷，今年入了社，禾苗好得多，起碼要增產100多斤，但估產反估成660斤，比往年減產250斤。那些确实受旱嚴重的每畝僅100來斤或几十斤的禾苗，却一筆注明“顆粒無收”，把全社254畝眞正無收田面積擴大到375畝，至于土塝里的包谷、紅薯七七八八的，根本沒有当数。講得更坦白一点，我們这样做，就是想免掉征粮和統購粮，因为我們早就从鵬棧一社听來一个沒根据的消息，說今年的農業稅，要每人平均上250斤才开征，同时还用小眼打量着他們，他們社里37万多斤產量，今年并不比我們干得狠，只估產11万多斤，我便更加深信他們的話了，当我們第二次有王同志参加進行估產时，產量达99,840斤时，我們估產小組暗暗一算，每人达到267斤了，心里非常焦急，于是拼命和王同志爭起來，把双田壠40多畝分明能收400多斤一畝的田，死死爭着只能收300斤，結果硬把產量压到90,068斤，每人平均只有245斤才放手。

誰料这样一估計，劳动工分的价值大大降低了，每个劳动日只值9分錢，有些社員一听到这个信，眉毛尖尖上都噴火，社員刘廣坤說：“我做个屁的工，9分錢一个劳动日。”有些社員沒有作声，但身子也凉了半截，出工的情緒顯得非常低落了。我心里虽然明明知道其中有假，但是自己身为新成立的高級社的主任、一个共產党員，还能开口向他們去作这种犯罪的解釋么？于是，我的內心里实在有点感到苦惱了。幸虧在这当兒聶書記來了，他一面針对我的思想進行帮助，一面又帮助出主意，从头分等插标把產量眞正搞确实了。通过他善意的耐心的帮助，我深深体会到農業社瞞產是件可耻的事，既欺騙了國家，也欺騙了社員，对合作社的發展与巩固会帶來莫大的損失，同时，我又想到：像我們这样受旱还不太嚴重的社，就这样大喊大叫，企圖把4万多斤公粮完全免掉，也不買半粒統購粮，那些比我們旱得更嚴重的地方又会怎样呢？何况今年在全國范圍內受灾面还宽哩。有的地方有水灾，有的地方有風灾，如果不論輕重都要免掉征粮和統購粮，甚至还想多統銷，國家的粮食从哪里來呢？國家的工業建設又怎能得到支援呢？等到工業化眞的受到影响了，我們今后的農業增產还能有保障么？再就社員來說，他們眼看田里谷子金黄，算起來就沒有收入，誰还甘願出工？这不是給我們的農業社造成了垮台的危險嗎？我虛心地承認：这些錯誤都是我自己的思想錯誤所招致出來的，我衷心地感謝党对我的帮助，我要把这次瞞產的錯誤当作永远不忘的教訓。（蕭文政記）

不应当說假話，造假賬

李本楷

最近，邵陽地区的党委正在全力領導農民搞生產救灾工作，要求各个農業社报实自己社里今年的旱灾情况和实收產量，切实地摸清一切情况，制訂好雜粮生產和副業生產計划，以便战勝旱灾帶來的困难。但是，有些農業社干部却在盤算另一件事情。他們知道，反正很快就要开始征購粮食了，为了要國家多減免一些公粮，多搞一些統銷粮或者少統購自己社里一点粮食；他們还为了什么“怕社員罵”“講眞話的吃虧，講假話的占便宜”，对党和政府說假話，造假賬，用种种办法隱瞞產量。例如洞口平溪鄉一个農業社，保管員口头报的粮食數字是29,000斤，从他的賬目上看是31,000斤，他的日記手册上記的是39,000斤，从各項田（增、減、保）的產量分开計算是41,460斤。另一个農業社，社長在报產量时，把除去籮皮的粮食淨數报成是連籮皮計算的。有很多的農業社有兩三套賬。有的社为了怕別人从賬目數字上看出实际情况，又采取用大秤分粮的办法，这些秤一般比市秤大20—30%。有些社干部因为沒有講眞話，对已經有了賬的數字，也报得很含糊，如七八担，一担多，兩担多等等。很明顯，这种說假話，报假賬的作風每一个農民都不应該这样作，何况是農業社呢？共產党和人民政府在農村中進行一切工作的目的都是为了農民的利益。農業社是一个集体的組織，農業社的利益和國家的利益是一致的。作为農業社的干部为什么要对國家說假話呢？農業稅和粮食統購統銷，早就有了明确的政策規定，所謂“說眞話的吃虧，說假話的占便宜”是沒有什么根据的。說老实話，按政策办事，这是符合國家利益，也是符合社員的利益的，有什么“怕罵”呢？是的，以前有过某些人对政府講过假話，占过便宜，但是，如果我們每个農業社也都向政府說假話，那么，我們的公粮減免和統購統銷任务又怎么能够分配得合理呢？还不是農業社自己吃虧嗎？說假話，是个体農民一种自私自利的思想作風，農業社員是社会主义的集体組織，農業社不应当再有这样的作風，我們希望所有的農業社都不要說假話，造假賬。

灾区人民的斗爭

傅白蘆 刘毅 刘華山

同志，你不是很想知道灾区人民怎样和旱灾作斗爭的嗎？最近，我們訪問了黔陽專区的重灾縣之一——辰溪，在几个鄉生活了一些日子，那么，就讓我們把看到的、听到的一些事情和自己的一些感受告訴你吧。

你应該早已知道，勤劳和勇敢是我國人民最可貴的一种品質，現在，在嚴重的旱灾前面，灾区人民的这种品質是磨煉得更加光彩了。

今年的旱灾是近40年來最嚴重的一次。方田鄉古寨第一農業社71歲的老農民余万來，在他的記憶中，旱灾最嚴重的辛酉年，也沒有今年这样“惱火”。然而今年，參加到了初級形式的農業社里的農民，从旱象露头时起，就开展了歷史上从來沒有过的頑强艰苦的抗旱斗爭。这里的很多鄉，都是坡田多，壠田少，水利条件又差，平常需要的用水都要挑起桶子走到一、兩里路以外去。今天我們的國家，又还不可能在这样的地区來供应一批適用的提水工具。但是，人民有自已的办法。小龍門鄉中伙鋪原第一農業社，从溪边架起了17遍水車和戽桶，把水引过山、翻过嶺，送它們到田里去。这样堅持达6天3夜之久。方田鄉方田高級農業社有一条長約18里的小溪，社員們說：“水只能在田里盛，不讓它在溪里流。”結果实現了社員們的豪語，使溪里的石头晒了太陽，他們把溪水車干了。戽水，夜以繼日地戽水，对于很少經歷过農村生活的人們說來，也許不是什么嚴重的事情。然而，这种劳动却是和在高热的爐旁煉鋼的工人的劳动，和在朝鮮的鋪滿冰雪的战場上的志願軍的战斗，具有同等意义，而且同样艰苦的事情。而与这样相类似的事情，又不只是發生在一、兩个農業社里，在縣里、鄉里的簡报中，在我們接触到的農民的談話中，已經听到过不知多少次了。

灾害虽然是如此嚴重，人們頑强而艰苦的劳动却并沒有白費。就拿中伙鋪原第一農業社來說，他們74戶人家一共就收了6万多斤谷子。如果沒有这个集体的頑强而艰苦的斗爭，他們只能收到3万多斤谷子，还將有24戶顆粒無收，37戶也不能得到像現在这样平均每人160斤的稻谷。当然，在我國目前的条件下，这种斗爭还不可能最后地完全地战勝这样嚴重的灾害。有的田畝是完全失收了，有的田畝是嚴重減產了，因此不少人面臨了困难。灾荒帶來的困难，对于人們又是一种考驗。有的人会被困难吓坏，他們嘆息，悲观，有时还关上房門痛哭起來，或者想跑到外面去另謀生路，似乎再無力量去挑起生活的担子；但更多的人却迎着困难走去，他們想出更多的战勝困难的办法，他們願意付出更多的更艰辛的劳动，他們一定要困难在他們面前敗走。

这里，先讓你知道一些老年人、中年人在困难來臨的时候，他們在怎样想，怎么做。因为他們是在苦日子里熬过來的人，对于战勝困难，有一套經驗，也有一套打算。中伙鋪高級社72歲的老社員游文貴，是經歷过辛酉年的灾荒的人。那一年，旱灾比今年輕得多，但人們有的逃荒去了，有的餓死了，游家坳30多戶人家就只剩下四、五戶。留下來的人，就靠着樹叶、岩粉、葛……來維持生命，他們艰难地种下了蕎麥，种下了蘿卜，人背着犁去進行春耕，这样也总算把灾荒度过去了。今年，他知道共產党是眞正关心他們，人民政府也在帮助他們，但他还是積極的种蕎、种蔬菜准备度荒。方田鄉古寨第一社有个社員叫胡鳳云，50多歲，他有3个兒子都已經成年。因为孩子們都是好劳动，这几年他自已就很少出工。人們說，他是在享清福哩。最近，他却不願享这份清福了，社里有什么工夫他都要去做，犁田、犁土、挖藕……，样样都少不了他的一份。至于中伙鋪社的社員游三廉，現在他就在間常熬粥吃，他說：“遭了灾，更要有个盤算。現在節約些粮食，到明年春忙时，吃得飽飽的才有干劲。”

如果你想知道一些婦女們的情况，我們可以为你簡單地介紹一些。古寨一社有个周桂英，是青年团員，披着短头髮，个子高高的，一双眼睛又大又圓，你要問她打算怎样生產救灾，她就說：“我沒曉得講！”可是她在这个社的婦女里却滿有威信，人們說她脾气好，組織生產的能力强，自己背上百多斤也不費力气。9月20日那一天，她和23个婦女一起，就种了1畝多地的油菜。这个社，还有一个80歲的老婆婆曾妹，今年养了17只鷄，她每天到田里去檢一点禾穗，又把鷄赶到山上去吃虫，現在每只鷄已有一、兩斤重。談到度荒，她說，有这17只鷄就可以解决問題了。这个社，因为抽出了一批男劳动力去搞副業，于是，90多畝旱土作物的收割和播种，就由社里的婦女担当了起來。現在，全社191个婦女劳动力除了12个因病、因怀孕不能参加劳动的之外，全都参加了農業或是副業的生產活动。

也許你很希望知道一些青年們的活动。应該告訴你，他們之間的大多数还不是很“懂事”的，对于这样一种灾荒的來臨，还沒有从更嚴重的意义上去認識它，古寨第二農業社的一些青年，前些日子还在忙着演戲呢。但他們有一股兒劲，他們对党和政府、对農業社是一股劲兒的相信，他們总是滿有信心的告訴你：度过灾荒有办法！当然，你要是再問他一句：你有什么办法？他也許回答得不怎么流暢，但他一定要說，听党和政府的話，服从社里的調配，多多生產，就一定有办法哩。事情正是这样，就說那个米賢富吧，他是古寨第一社的出納，青年团的分支部書記，昨晚开会开到十一、二点鐘，今天一早却又下田里去做工夫去了，接着，他又到社員代表会上來担任紀錄。9月22日下午，他利用会議的休息时間，还邀集出席会議的几个团員來座談，研究在这次会后怎样召开团員和青年的会議、怎样組織青年生產突击隊來進行多种、怎样加强治安工作等等問題。还有那个青年团員胡鳳礼，才18歲，去年在高小畢了業，現在他是方田鄉信用合作社的会計。这天一早，他到离家20多里的辰溪縣城商量工作去了，家里人說，恐怕要一、兩天才得回來。到了晚上，農業社举行代表会的时候，他却赶回來了。問他为什么又回來了？他說，我們要配合農業社摸好急需貸款戶的底子，准备發放貸款嘛。当然，有的青年也还有些“情緒”，古寨一社有个青年名叫胡远苟，他看見人家到工厂做小工去了，自己在社里扮旱禾子，灰很多，人又吃力，就一肚子不願意。后來，青年团組織和他說說，帮助帮助他，他也就繼續干下去了。

就是他們，就是这些老年、中年農民們，婦女們，青年小伙子們，这样一些看來平凡得很远無特殊之处的人們，他們在生產救灾的工作中，在这一方面或是那一方面埋头工作着，在那里东一点、西一点的工作着，这些各方面集中起來的力量，因而使灾区能够处于这样情緒穩定而又充滿生机的局面中。

当然，如果他們还是像昨天那样，还都是个体農民，那末，事情决不会是这样的。他們的力量的源泉，就因为共產党指引他們生活在農業生產合作社这个集体中。（有的虽然还不是合作社員，但合作社却給予了他們关心和帮助。）要不是合作社把他們团結起來，進行全盤的安排，統一的規划，縱然是最勤劳，最会盤算的人，在这样嚴重的灾荒前面，也只能依靠葛粑之类去度过艰难的时日。中伙鋪一个單干農民黃澤生，現在不是十分后悔今年春上沒有入社嗎？他一家7口，今年只收到40斤谷子哩。初級形式的農業社在抗旱的斗爭中，已經令人信服它的优越性了，此时，在高級形式的農業社里，人們更有理由相信它会引導大家勝利地度过灾荒。这里，本來可以介紹出好多个農業社为了生產自救、節約度荒而制訂的農、副業生產計划來，还是只拿中伙鋪高級農業社这一个社來說吧。他們285戶人家，到明年秋收还缺口粮24万多斤，这是一个很嚴重的困难。但不用担心，他們有經过社的代表会議討論制訂出來的農、副業生產計划。根据这个計划，秋、冬雜粮收入折合稻谷能够弥补13万多斤，开展伐售木材、燒炭、燒石灰、挖煤、碾米、榨油、运輸、养母猪等11項副業經营，可以收入2万2千多元，除去買口粮需要6千多元外，每戶还能分得五、六十元。社員們对于这样的計划拥护極了。朱黑仔說了心里的話：“共產党和政府派干部來慰問我們，帮助我們，而且要我們生產自救，但究竟怎样搞法，心里沒有底。現在社里訂了計划，我这就渾身是劲了，有搞头了。搞生產搞不死人，劳动虽辛苦，但日子却过得去了。”这个社的共產党員朱宗成，一句話道出了大家的毅力和决心：“哪怕田土旱得变成了鋼板，也要把它挖开長出秋、冬作物來。”如果只是有一个計划，有一些空洞的决心，那也是不頂用的。現在的事实是：这个社的農民和其他很多社的農民一样，他們在用自己的行动來实現自己制訂的計划了。秋蕎已經全部种下，种得早的已經是紅莖白花欣欣向榮了。1,200根杉松木已經陸續打到了河边。經縣人民委員会批准可以开采的淺煤井边，已有社員在舀出積水，准备工作。出窰了的木炭，已經一簍簍堆積在公路旁，等待着供应省公路廳运輸局往來的木炭汽車。一批母猪已經買了回來，正分配給社員去喂养。現在是小学的那棟房屋里，辛酉年有6个人餓死在那里，此时，孩子們却在照常上課和嬉戲。9月22日晚上召开社員大会的时候，第七、八兩隊的社員排着隊伍，唱着“团結就是力量”的歌子，走向会場去。你說，这番景象，难道还不足以証明：灾区人民是完全有力量战勝灾荒的嗎？

食品公司祁陽縣公司
創造出改進水上生猪运輸的“活动卡”

能够大大改進水上生猪运輸工作的一种新工具——裝在船艙面上的活动卡，已經在最近由食品公司祁陽縣公司試制成功。食品公司衡陽分公司对这种活动卡的功效進行檢驗以后，認为很好，特地在9月上旬召集衡陽專区各縣食品公司的有关業务人員实地观摩和推廣。食品公司湖南省公司也在9月中旬指示省內各地食品公司研究采用。

用这种活动卡运猪和用船倉裝运比較，有許多优点：第一、船艙面平寬，空气流通，可以減少挤压造成死亡和病傷，保护猪的品質；第二、途中飼养方便，清潔衛生工作也更好做，能減少运輸途中掉膘，有利于增重長肉；第三，可以適当地提高裝載量。因为活动卡是裝在船艙面上，造成了船只重心不穩的缺点，但是根据船只大小在船內裝上適当重量的河沙与卵石压載，并同时在船身兩边各裝放一塊稍高于水面的木跳板，就可以使船航行时保持平衡和防止風浪顛簸，消除重心不穩的毛病。而跳板还可以作为人行过道和便于飼养、打扫。

·祁陽縣食品公司过去用船外运生猪，因船艙太深并且窄小，死亡和病傷情况較嚴重，虽然想出过許多办法進行改善，基本上消滅了死亡，但病傷率仍高，采取这种办法以后，完全消滅了死亡，病傷率也降低到極小限度。（应龍）

修新倉

罗玉祥 伍覚画（陸起根据“潙江报”刘咸富文改編）

（1）去年冬天，寧鄉富溪鄉的農業合作化搞起來了。陈大春和同村農民一談到入社的事就發愁。家里5口人，只自已1人能参加農業生產，入社有沒有好处呢？这个顧慮，人家千說万說也解釋不了。

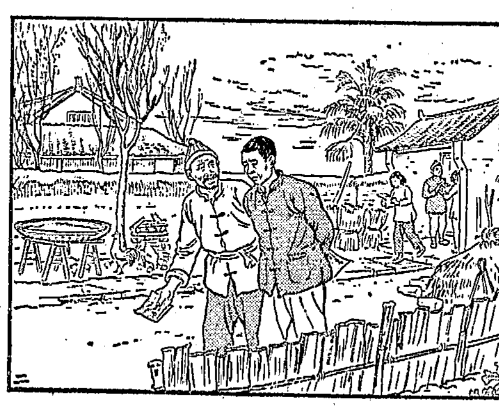

（2）村里大多数的農民，就沒有陈大春这种顧慮，他們紛紛把入社申請書送到社的筹备主任那里。陈大春看到大家都願入社了，也勉强送上一張申請書。

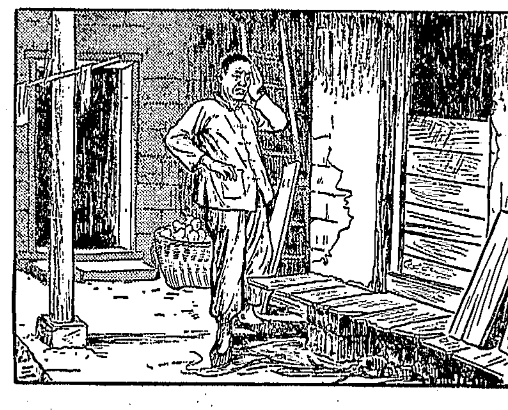

（3）社建成了，取名为富溪農業生產合作社。陈大春虽然随大伙照常出工，可是心里总有个疙瘩沒解开——怕將來落个沒飯吃。这一天，他回來得晚，低着头边走边想心事，恰巧家里又沒上灯，一不留神，碰到自家的倉角，額都碰腫了。他更加气惱，埋怨这个倉是个“背时倉”。

（4）第二天，陈大春賭气拆起倉來。妻子也摸不清他拆掉能裝20多石谷子的倉，到底是干什么，就和他爭吵。陈大春說：“反正將來沒有谷子裝，留着碍手碍脚障眼睛。”結果，倉还是拆掉了。

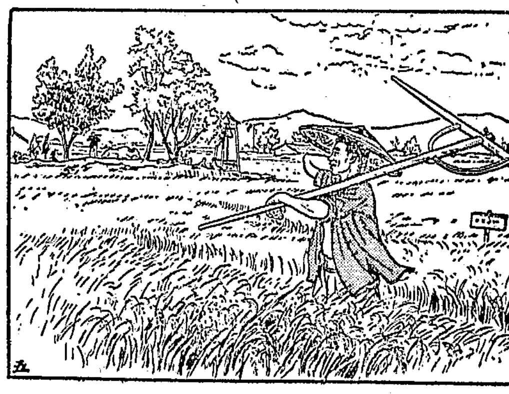

（5）今年富溪農業生產合作社的早稻生長得好。陈大春看到一片快收割的黃澄澄的稻子，心里有点活动，只是有一点他还不放心，不知道預分时究竟能分到多少谷子。

（6）社里早稻預分方案公布了，是按照“多劳多得、少扣多分”的政策办事的。陈大春家分得2,140斤谷子，还有現金42元。社員們帮他把谷子送到家，他又是欢喜又是愁，喜的是入社后眞正增了產，愁的是自家的倉拆掉了，谷子往哪里放呢。

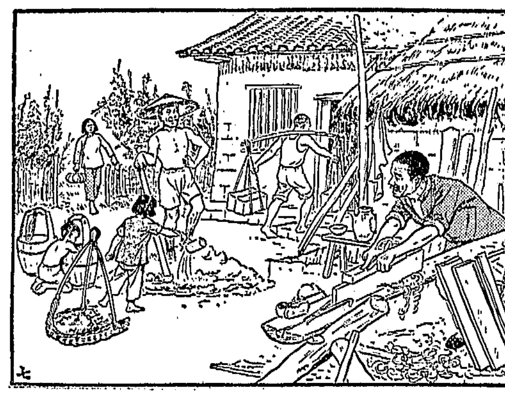

（7）陈大春想了一夜想通了，决定新修一間大倉。他把这个主意告訴社長，社里馬上抽了3个社員帮助他，把1間新土磚倉修好了。

（8）陈大春和妻子把兩千多斤谷子裝到倉里，还剛裝到半倉，妻子說：“新倉做大了。”陈大春笑着說：“你眞是眼光短，再过几年，說不定还嫌小了呢。”

認眞檢查、解決复員安置工作中的問題

湖南省轉業建設委員会代秘書長艾　群
湖南軍区副政治委員陳志彬

我省的安置复員建設軍人工作，几年來在各級党政机关的領導下，特別是自去年國务院关于安置复員建設軍人工作的决議公布以后，做出了很大的成績，絕大部分复員軍人得到了安置，其中并有許多人成为工農業和其他各項建設工作中的骨干，給國家的經济文化建設和國防建設都起了直接支持作用。根据最近省級各有关部門組織的工作組到常德、湘潭、邵陽、衡陽、郴縣、黔陽等專区的13个縣、市檢查的結果看，有不少地区和單位对安置复員軍人工作是很重視的，成績也是較为突出的。比如沅陵和常德、邵陽等縣市，应該安置工作的复員軍人均已得到安置。耒陽縣農產品采購局和沅陵縣油脂公司等單位，由于对复員軍人采取了"热情欢迎，積極培养，耐心教育，大胆使用"的方針，均达到了人尽其才、充分發揮積極作用的要求。但是安置复員軍人工作当前还存在着許多問題，有的問題并很嚴重，主要是：具有相当文化水平和專門技術的复員軍人尚有一部分未得到安置；已安置在机关、工礦企業等單位的复員軍人有相当一部分無理地被作为"雇用"、"試用"人員，長期不予轉正；也有一部分人員工作分配不当，存在着各色各样的歧視、排斥、打击的現象，甚至無理地解雇他們；更不能令人容忍的是某些基層干部对复員軍人拖着歧視、排斥、打击的态度，甚至非法陷害、打黑，逼得他們离鄉背井，个別的还造成人命案件，新湖南報8月26日揭露的張尔福、李定芝被逼致死和自殺的事件，就是兩个典型的例子。这样，由于复員軍人在政治上得不到应有的尊重，工作、生活上得不到应有的关怀和照顧，因此有的悲观、消極，感到沒有前途。

产生这些情况的原因，首先是某些地区的党政領導对安置复員建設軍人工作重視不够，对中央和省关于妥善安置复員軍人的指示沒有認眞地研究，因而对这一工作的政策和重大政治意义領会不深。另一方面，对复員軍人是社会主义建設的一支巨大的積極力量認識不足，看不到他們經过中國共產党和革命部隊的長期教育、鍛煉，一般都有較高的政治覺悟，不少人并有一定的科学文化技術水平。而把安置复員軍人工作当作可有可無的事情。这样使廣大干部和群众更不了解这一工作的政策和意义，各部門也不能把这一工作当作自己的政治任务，反認为是"額外負担"。因而使得复員軍人在工作和生產、生活方面的問題長期不能得到解决。

其次是某些地区的轉業建設委員会和兵役、民政部門，往往把复員安置工作当作突击性的突击任务，在大批的复員軍人归來时，不根据他們的具体情况分配他們适当的工作，有的介紹工作后就認为"万事大吉"，滿足于百分之九十几都得到了安置的表面数字，不主动地深入檢查安置工作中的問題。因此不能根据上級指示結合本地情况，及时向領導提出建議，認眞解决安置工作中的問題。

第三是某些部門的領導和基層干部以及部分群众对复員軍人缺乏全面正确的認識，复員軍人一般都具有堅毅果敢、勇于批評的精神，他們在工作中能大胆負責，勇于克服困难，堅持和不良現象作斗爭，有些人却不分青紅皂白，認为这是"居功驕傲"，"不好領導"；有些不喜欢批評、只喜欢奉承的人更以为这是打击自己；还有一部分人則以为复員軍人都是有嚴重缺点或錯誤的人，不了解复員軍人是按照國家复員政策轉入生產建設崗位的預备役軍人，把他們和个別因犯有嚴重錯誤或有其他問題而被开除軍籍的人混淆起來。由于有这些錯誤的認識，有的便拒絕安置复員軍人，或在工作中故意給以刁难。而对部分复員軍人一些眞正的缺点，如計較名譽地位，居功驕傲等，不僅不予以耐心的善意的教育帮助，相反地加以宣揚諺大，歧視他們，更加助起群众对复員軍人不好的看法，使他們在群众中得不到应有的尊重和愛护。

为了迅速扭轉上述不良傾向，認眞貫徹执行國务院关于安置复員建設軍人工作的决議，最近各地对安置复員軍人工作已开始進行檢查，并对檢查出的問題作了初步解决。比如寧鄉、新郴、華容等縣經省工作組檢查后，对未安置工作的和已安置到机关企業等單位复員軍人的"雇用、試用"長期不予轉正，职級待遇不合理等問題，均采取有效措施作了解决。湘西苗族自治州党政領導召开千人干部大会作报告，貫徹省委指示。南縣組織大批干部分赴各鄉和縣属各單位檢查安置复員軍人工作。这都是很好的。但是还有一部分地区至今尚未开始進行这一工作，因此，希望各級党政領導首先充分認識复員軍人是國家建設社会主义的重要力量，把解决复員軍人工作、生活、生活方面的問題看成是調动一切積極因素为建設社会主义服务的一个組成部分，經常把复員安置工作和各項中心工作緊密結合起來，目前則应結合中心工作進行一次普遍檢查，并迅速健全轉業建設委員会办公室，專門掌握此項工作。我們应該相信：复員軍人有着优良的革命傳統，过去，他們在人民革命事業和保衛祖國安全、保衛世界和平的事業中，都曾有过寫大的貢献，現在和將來，他們也一定能够在社会主义建設事業中立功。以往的事实也証明：那里安置复員建設軍人的工作做得好，对那里的工作就能起到良好的作用，比如湘潭縣中南鄉由于党支部和鄉人民委員会主动解决了复員軍人工作、生產、生活等方面的問題，并注意經常对他們進行培养教育，1955年該鄉17名复員軍人都分別担任了党支部書記、副鄉長、民兵隊長、信用社主任、高級農業社正副社長和社务委員等重要职务，并使該鄉各項工作都走在全区其他各鄉的前面。長沙市食品公司由于適当安排了复員軍人的工作，关心他們的政治、福利、生活，因此全公司11名复員軍人已有8名被評为先進生產者或先進工作者。因此各地应通过最近对复員安置工作的檢查，及时地妥善地解决存在的問題，最近，省人民委員会轉發的國务院关于獎励安置复員軍人的办法，也希望各地認眞执行，对安置复員軍人好的單位或个人应按規定予以表揚或獎励，对不好的單位或个人应予批評教育，甚至处分。今后还要經常开展宣傳教育工作，大力宣揚复員軍人中的先進事迹，在干部和群众中养成愛护复員軍人、尊重复員軍人的优良風气。另一方面，也必須加强对复員軍人的教育和帮助。应該說：大部分复員軍人都是能够服从組織分配、安心工作的，并能在各自的崗位上充分發揮積極性創造性，但也有一部分复員軍人在分配工作时，不顧实际条件和國家的需要，提出一些不合理的要求；有的不安心農業生產，盲目离开生產崗位，到政府要求工作；有的确实存在着居功驕傲的思想，不虛心学習，不積極工作，个別的还造法乱紀。这些缺点或錯誤，都必須依靠党政領導机关的教育以及复員軍人和廣大群众的互相批評監督，來加以克服。总之，我們希望复員軍人發揚愛祖國、愛人民和高度組織性紀律性的光荣傳統，希望廣大干部和群众發揚拥軍优屬的社会風气，互相学習帮助，团結友爱，共同为建設社会主义奋斗。

中共祁陽縣委和監察委員会
对李定芝案有关人員作出处理决定

为了吸取复員軍人李定芝自殺案件的教訓，通过对有关人員的处理，达到教育干部、改進領導和改進工作的目的，中共祁陽縣委員会和監察委員会最近开会对这一案件作了分析研究，一致認为李定芝自殺主要是羊角塘供銷社主任張華輝、副主任蕭荣桂对他長期歧視排斥打击所致。縣委对有关人員作了適当的处理：供銷社主任張華輝，决定給予留党察看1年的处分，并且建議有关領導上撤銷他一切行政职务；副主任蕭荣桂（非党干部），决定建議有关領導上撤銷他副主任的职务；縣供銷合作社主任張祥兴存在嚴重的官僚主义，偏听偏信，助長了張華輝等对李的排斥打击，决定給予党內警告处分；原区委書記、現任縣委工業交通部副部長曾憲倫对李定芝的"轉正"問題是关心的，并且作了不少工作，僅在撤区的晚上，对李定芝沒有耐心說服，采取簡单生硬的态度，但这不是促使李定芝自殺的主要原因，决定責令他作出深刻檢討，免予党紀处分。

長沙市64名中医参加党課学習

中共長沙市开業中医支部專門为長沙市中医举办的第一次党課学習班，已于9月下旬开学。

参加这次学習的64个中医，都是長沙市中医联合診所或个体开業的医师，其中有行医40多年、73歲的名老中医王正元，还有李时珍中医联合診所的中医游仲炎。57歲的中医彭崇譟在参加党課学習以后，表示要努力爭取加入中國共產党，做个优秀的中医。（健坤）

26名苗族干部、教师和学生
赴貴州民族学院学習苗文

湘西苗族自治州計划在明年推行苗文。該州从國家机关和学校中，抽調了26名具有高中畢業以上文化水平的苗族干部、教师和学生，已經在9月22日赴貴州民族学院苗文訓練班学習。他們將学習馬列主义語言学和苗文，学習时間为半年。

为了帮助苗族人民創立苗文，中國科学院少数民族語言研究所曾几次組織工作隊到湘西苗族自治州進行苗語調查研究工作。在初步确定的創立苗族文字的方案中，花垣縣吉衛一帶的方言被列为标准音。（張耀國）

文教簡訊

湖南体育館正在修建

在長沙市烈士公園西大門南側，正在修建一所相当于6層樓房高的湖南体育館，全部建筑为5,400平方公尺。預計全部工程在今年年底以前完工。

体育館建成后，可供籃球、排球、体操、举重等項运动的比賽用。比賽場的四周，有階梯式的看台，可容观众3,600余人，看台南北兩端，設有观众吸烟室，看台下層有寬敞的运动員休息室，以及比較完备的各項附屬設备。（非杰）

新化縣举行民間藝術表演会

新化縣人民委員会文化科与文化館在9月間举行了民間藝術表演会。参加演出的64个代表，演出了24个節目。这些節目和演員，是新化縣發掘整理民間藝術办公室經过一个多月的时間，从64个鄉、500多名民間藝人中挑选出來的。这些富有地方色彩的优秀節目，受到了观众的好評。洋溪乐隊表演的"八音鑼鼓"和"大小乐歌調"，使人感到輕松愉快。80高齡的刘堯甫先生表演唢呐独奏时，全場观众鴉雀無声。即將失傳的"板凳龍"、"摘葡萄"等民間歌舞，經过加工整理上演后，也是优美健康、不可多得的好節目。（樂、正元）

6歲的二胡手

郴縣華塘鄉二胡手王先貴，今年才6歲。他的二胡拉得很好，他拉的"三大紀律八項注意"、"十枝花"等歌的調子，極其悅耳。据当地群众反映，他在4歲时便能拉很多調子。1954年2月，該縣原三合鄉举行文娛晚会，他也在晚会上表演过。（存　惠）

"十五貫"在農村上演

瀏陽縣花鼓戲实驗剧团深入農村集鎮，巡迴演出"十五貫"、"天仙配"等优秀剧目，受到廣大群众的热烈欢迎，平均每場观众达千人以上。（建强）

举办职工業余文藝創作評选

省工会联合会从今年9月至12月底止，举办1956年全省职工業余文藝創作評选。凡是省內的职工都可参加評选。凡經評选委員会評上的优秀作品，將給予獎励。（賀路）

讀者來信

我对工作調动太多有意見

我是1953年由湘陰縣貿易公司調到湘陰縣專賣公司工作的。我从到專賣公司來，东搞一下，西搞一下，工作从來沒有固定过。今年不到1年的时間中，我的工作就已更換了5次。今年1月份由下鄉办社調回公司时，領導上分配我搞統計工作，搞了1个多月的时間，又分配搞點点工作，剛搞了兩个多月时間，又分配搞業务工作，業务工作搞了兩个多月，又分配搞財会工作，搞了半个月的財会工作，又分配下鄉办社。这样一來，我思想上感到很难过。我很願意搞一部門工作，專門鑽研一門業务工作，如果时时調动，一項業务还沒摸到門路又調走了，这样对工作是沒有好处的。这些問題，我曾經向領導上要求过，可是一直沒有得到重視。我在这种情况下，曾鬧过几次情緒，領導上对我的思想毛病不但沒有進行帮助和教育，反而說我"沒有办法挽救了"，我要求比較固定的工作崗位，以便熟悉業务，在工作中眞正能起些作用，为什么是"沒有办法挽救呢？"这一問題，眞使我想不通？

湘陰縣專賣公司張重九

叫我怎样服从組織分配？

我从1952年起分配在望城縣農村工作，可是沒有在那个鄉固定2个月时間，总是到一个生疏的地方不久又調走了，有时下鄉还沒兩天又來电話要回去。我經常想，为什么恰好跑熟了一个地方又要去一个生疏的地方工作呢？我几次向組織部請求不要时常調动我的工作，却沒有得到同意。3月份我調畜牧局技術指導科工作，6月份就下鄉了，可是当我下鄉后沒3天，又來电話調我回訓練班去学習，10几天后，团縣委号召青年团員等下鄉抗旱我又参加这項突击中心工作去了。

8月中旬，我被分配去搞并社升級工作，就在这个月的下旬，我用电話給原工作單位畜牧局彙报工作时，局里同志听到是我，就感异的說："你还在鄉里沒有动呀！早二天就通知你回來了。"要我馬上在当天赶回去。在我身旁的調鄉長、輔導員听說后，就搶着听筒和电話里的曾科長吵起來，最后把听筒一放，对我說："你是由組織部介紹來搞中心工作，你莫管他，組織部沒通知，不能走。"3小时后，局里的人事干部和刘主任又來电話催着要我回去，我說鄉里不許走，他們就說："你就偷走吧！"可是当我一想起下鄉时領導上交代的部門干部应在各鄉党总支統一領導下進行工作时，我又犹豫了，只好又請示在鄉工作組和党总支書記，可是他們堅决不同意，要我安心工作，說："出了事，我負責。"后來畜牧局又打來四、五次电話批評我不服从組織分配，并且表示我如果不回去，家里工作受了影响，要我負責。这样就使我左右为难了。叫我怎样服从組織分配呢！像这样的問題，不僅出在我一个人身上，每次中心工作一來，就有很多类似情况發生。現在我虽然在鄉下工作，可是在精神上却負担很大。編輯同志：請你帮助我解决这种苦惱吧！　王暢萍

編者按：張重九、王暢萍兩同志所反映的情况是值得重視的。現在有些單位过于頻繁地調动干部的工作职务，确实影响了一部分干部对業务的熟悉和鑽研，工作能力不能很好地發揮。因此，这种作法对工作是沒有好处的，应該加以改进。当然，干部的工作調动，以及抽調干部支援中心工作的臨时調动，在当前各方面工作迅速發展和農村中心任务緊迫繁忙的情况下，今后也会常有的，也是完全应該的。問題在于有关單位的領導上和管理干部的部門如何切实研究干部的工作情况，妥善安排，使不致再發生类似張重九、王暢萍所遇到的这样情况。

遵循党的代表大会的精神，爭取更大的成績

陽希賢

党的第八次全國代表大会勝利閉幕了，全國人民莫不欢欣鼓舞，我們年青的一代更不消說。党的这次代表大会，总結了"七大"以來的革命經驗，使我更清楚地看到了党的偉大和正确。从党的第七次全國代表大会到今天才只有十一年，但就在这十一年中，我國的歷史翻开了新的一面，人民的生活，也翻开了新的一面。生長在我們这个时代的青年人，再也不像我們的祖先那样，我們已經是土地的主人，國家的主人，是社会主义事業的建設者。我們有着远大的前途。这一切，都是党給我們帶來的。

拿我自己來說吧，我本來是一个师范的学生，但我的志趣却一直在机械方面。誰都清楚，如果在旧社会里，以我的經济条件，既無錢上普通中学，更無法求深造，想要在机械方面搞出一点名堂來，那簡直是作夢！但是，在新社会里，通向科学技術的門却是到处向我敞开着。1953年，我因病輟学了，回到了農村。現在我还眞切地記得当我回農村时組織上和我的談話："……一个青年人到处都可以發揮自己的作用。'……"就是这些教育，使我时时考虑着在農村环境中要如何才能更多地發揮自己的作用。以后，由于增產运动的鼓舞，我便提出創制密閉水車。意見剛一提出，立即受到党組織和政府的重視。鄉政府給了我合用的木料，支持我試驗，試驗时，有一根大樹料子不得断，鄉財粮委員蔡根深親自借來鋸子，帮我鋸断。鄉主席李曉开和区干部余家譜，还到我家里，把我做的那个不像样的模型細心試驗，提了很多意見。我的創制密閉式水車的工作，就是在这样的热情鼓舞下進行的。正是因为有了这些热情的鼓励，給我壯胆撐腰，我才坚定地進行了試制。等到試驗取得初步成功时，鄉、区、縣、省都來信鼓励我，并派來干部帮助我改進。这样，不但使我順利完成了水車的試制，而且引起了我对改進農具的極大兴趣。因此，我以后才繼續不断地改進、創造其他一些農具，并且，在这些工作中，繼續得到了党的更大的支持。

党不但支持我的創造和改進，并且还大加奬励了我的一点一滴的成績。近几年來，我参加了縣、專区、省的農業劳动模范会議，先后被評为縣、省特等農具改良模范，發給了奬金、奬品，好多首長关心地詢問我的一切，去年，我还参加了全國青年社会主义建設積極分子大会，親眼見到了毛主席，这是我有生以來最荣幸的事情。我的理想能够实現，这就是因为有了偉大的中國共產党。党对我的教育，决不止于具体帮助我改進几样農具，而是指引了我前進的方向，提高了我的政治覺悟，使我樹立了革命人生观，成为党的隊伍中的一員，我才走上了为祖國社会主义建設而奋斗的正确道路。因此，我的成績是党的成績，我的光荣是党的光荣，今天我应該衷心地感謝党。

我知道，我以往的成績是很小的，我們的國家需要建設得更美丽、更富强，我們还有着更艰巨的任务。党的第八次全國代表大会所提出的第二个五年計划的建議，就是我們今后的奋斗綱領。关于農業方面，刘少奇同志在政治报告中指出："在第二个五年內，農業增產的主要方法，仍然是依靠農業合作社和農民群众采用兴修水利、增施肥料、改良土壤、改良品种、推廣新式農具、提高复种指数、改進耕作方法、防治病虫害等項措施，來提高單位面積產量。"因此，我們農村青年今后要做和能做的事情是很多的。上述每一項工作，都可以發揮我們的聰明才智，有利于社会主义事業。

我們湖南農村，現在已基本完成高級合作化，農民目益需要更多更好的新式農具和改良農具，因此，更多地改造旧農具、創造新農具，以及把外地新式農具改造適合本地自然条件，是一項很重要的工作。我是喜欢鑽研農具的，决心在这方面为党为人民貢献我所有的力量。目前我正在做改進畜力水車試驗的准备工作，我还打算繼續試驗農村副業工具——勃麻綫車、紅薯植藤机和考慮研究畜力收割机。我要尽力使这些試驗做好，爭取更大的成績。

不要阻难公民的正当迁移

祁东縣烏江鄉潭河村申建德，去年在湖南师范学院畢業后，經組織分配到河北省邢台市师范工作。他在那里对新的工作崗位發生了濃厚的兴趣，他說："我已把河北当成自己的第二个家鄉了。"于是，他便寫信給自己的爱人，要她迁去河北，作長远安家打算。不料祁东縣烏江鄉人民委員会的負責干部对他爱人說："你要打戶口迁移証是可以，但先得要邢台市公安局、粮食局和油脂公司寄个許可証來，不然，什么人也是打不到戶口迁移証的。"但这些手續，并不是政府所規定的，因此那里的公安局、粮食局和油脂公司不肯發許可証給申建德。最后，便不得不由学校寫个証明寄到烏江鄉了，但是，烏江鄉人民委員会的負責干部認为学校証明無效，仍然坚持不發戶口迁移証。

公民迁移时办理戶口迁移手續，为戶口管理工作所必需。但烏江鄉人民委員会的干部为什么要作出那样不合理的規定來阻难公民的正当迁移呢？很顯然，他們是將農村人口的盲目流动与正当迁移混淆起來了。不可否認，在農村中的确有些人不安心農業生產，盲目流动。結果是既影响了生產，又造成生活上的困难。但是并不是所有的迁移都是盲目的，有些迁移是完全正当的。因此，对待戶口迁移工作，就必須采取实事求是的态度，有区别地加以对待。即，对于确系盲目迁移的公民，应該从他的切身利益出發，向他們耐心地進行說服教育，加以劝止；而对于公民的正当迁移，則应該給以最大的便利。迁移自由不僅受國家法律的保护，而且，这种迁移也往往是國家和社会的利益所要求的，如果不采取積極正确的态度对待这項工作，那就不僅僅对迁移者不利，就是对整个社会生活的影响也將是不好的。

茶進中的民众花鼓戏剧团

·林一·

在長沙市中山西路，有一个为群众所热爱的剧团——民众花鼓戲剧团。它的上座率一直站在長沙市各剧团的前面，它的演出吸引了越來越多的观众。人們可以从这个剧团里，看到我們偉大祖國的戲曲藝術的异彩，可以聞到百花齐放的芳香。

我們祖國在前進，我們的戲曲事業充沛着青春的活力和气息。这个剧团的成長給我們提供了一个生动的例証。

从58出戲到140出戲

民众花鼓戲剧团目前最大的特点是上演剧目丰富多采。可是原來的情况却并不是这样的。1952年时經常上演的戲只有58出，老上演这么几出現戲，自然不能滿足观众的需要。后來，剧团虽曾一度買了連环圖來，按照連环圖的情節演出了"东平府"等搭桥戲，上座情况暫时好轉，但并不巩固。1952年底，中南戲曲代表团來長沙演出，对他們的啓示很大，使他們开始懂得了擴大上演剧目的同时，应該注意提高演出質量。所以在1953年初就成立了剧目研究小組，專門負責这一工作，并且排出了"小女婿"、"柳蔭記"等戲。1954年，剧团又建立了導演、演出制度，成立了導演組，工作效率就比1953年顯著提高。在这一年中，共上演了10出新戲，演出了284場，平均上座率达71%。以湖南民間傳說和花鼓戲傳統剧目改編的"孟姜女"、"八百里洞庭"，現代剧"小女婿"等，都分別演出过60—100多場，平均上座率在八成以上。

1954年以后，民众剧团在擴大上演剧目上繼續作了很大的努力。省第二届戲曲会演时，他們就向省內各种花鼓戲学來了"打鳥"、"补背褡"、"盤花"等節目。今年他們又訂出了紀錄和整理傳統剧目的計划。至6月份止，已紀錄了46个剧本，初步整理了"龍女傳"、"蔗林会"等15出傳統戲。10月上半月，他們將上演粵剧优秀剧目"搜書院"。据剧团負責人說：今年第三季度除將上演二季度整理的15出戲外，还將繼續發掘和整理一批傳統節目。現在剧团經常上演的戲已超过140出，观众反映說："民众"的戲口味多。

演員在成長，演出在提高

民众剧团演員的成長是迅速的，目前剧团中除拥有張溪卿、胡華松等長一輩的名演員外，24歲的青年演員謝蓮英应該說是突出的后起之秀。她学戲只有5年，5年中却有着驚人的進步。她身体不怎么好，过去又缺乏基本鍛煉，但几年來她下决心勤学苦練，在演出的余暇，甚至在深夜，一个人躲在房里对着鏡子練身段，圍着桌子練習跑圓場；看不懂剧本，便一字一句的請人講解，也經常跑到湘剧名演員彭俐儂、王福梅那里去請教。演"兩兄弟"、"姑嫂忙"时，有人說她喂猪、推磨的动作不够逼眞，她便抽空到郊区農民家里、鄰近居民家里去观察体驗。在全省第二届戲曲会演中，她獲得了演員一等奬。

剧团招收过几批学徒，經常聘請兄弟剧团、兄弟剧种的名老藝人來教把子、水袖、身段等功夫。排戲时又实行甲乙組制，使青年演員多有鄰台实踐的机会。在老一輩藝人的親切关怀下，年青一代成長得較快，目前像青年演員王翌珍、王佩艷、鍾季陶等也逐漸成为观众所喜愛、所熟悉的演員了。

团內的中年演員和老藝人鑽研業务的勁头也很大，大部分演員和音乐人員参加过長沙市組織的关于表演藝術和戲譜的学習。今年，有40个演員（包括青年演員）訂了学習規划，有36个演員訂了互教互学合同。

密切地联系观众

民众剧团与观众的联系是密切的。登隆街宏济堂藥店有位中医师看了"孟姜女"后，給剧团寫了份意見，剧团派了个演員登門去拜訪他，听取了更多的意見。他們还派人参加过邮电局、北正街銀行办事处等單位談戲的座談会。長沙市二中一位經常給剧团提意見的老师，已成为演員們的朋友了。今年8月，他們还特地举行了观众座談会，听取观众对上演剧目的意見，提高和改進自己的演出。从观众的意見里，他們漸漸熟悉了各类观众的爱好，在訂上演計划时就有了依据。

民众剧团也注意与工厂、手工業合作社的联系，他們曾派人輔導过湘江織布厂、建湘搪瓷厂等26个單位的業余文藝活动，与工人建立友誼。因此，南門外和河西的某些工人也老远跑來民众剧院看戲。

演員的工作、生活条件在改善中

剧团上座率高，收入也增加了，演員的工作、生活条件得到逐步的改善。全团已有价值1万4千元的服裝道具，后台也添置了五部电扇和防暑藥品、飲料。公共食堂已办起來，演員可按自己的口味点菜看，客屬住進了租來的宿舍里，白天工作起來沒有小孩打擾。今年，主要演員的平均工資每月約60元，最近一、兩月，由于上演了更多的傳統節目，主要演員月收入已超过100元。

工作、生活条件的改善，更有利于演員向藝術進軍，我們在等待着民众花鼓戲剧团在發掘和整理傳統剧目上的新成就。

世界工联理事会举行会議

通过关于召开第四次世界工会代表大会等决議

新華社北京4日消息 世界工会联合会理事会第八次会議，9月27日到10月3日在保加利亚首都索非亚举行。参加会議的，有欧洲、亚洲、非洲和拉丁美洲的41个國家的工会組織的代表。

在会上，世界工联总書記路易·賽揚作了这样一个报告：采取有效措施，來滿足迫切的社会和經济要求，發展有利于实現世界工会运动的团結的新力量。世界工联副主席迪亚洛作了这样的报告：已經爭取到独立、或者正在爭取独立的國家的工会运动和劳动人民在反殖民主义斗爭中的兄弟团結。

在討論中，所有發言的人，都贊同世界工会联合会爭取实現工会运动隊伍团結的活动。他們着重指出，团結工人階級的一切力量，对于爭取和平、爭取滿足劳动人民的迫切要求的斗爭是十分必要的。他們在發言中，还談到了自己國家的工会为保衛劳动人民的社会經济权利和反对殖民主义而進行斗爭的情况。

中華全國总工会副主席朱学范在会上發言，他着重談到中國工会的國际活动、民族独立运动对于工会运动的关系問題，还談到了中國工会領導中國工人群众在建設社会主义以及提高職工物質和文化生活水平方面所取得的成就。

会議还听取了"关于國际工人团結基金的使用情况"、"关于召开第四次世界工会代表大会"等报告。

会議最后一致通过了下列文件：关于世界工会联合会总書記賽揚的报告的决議，关于世界工会联合会副主席迪亚洛的报告的決議，致联合國大会的备忘錄，就原子武器和热核子武器問題以及裁軍問題致全世界劳动人民和工会的呼吁書，关于召开第四次世界工会代表大会的决議，关于塞浦路斯問題的决議，关于冲繩島局势問題的决議等。在这以前，会議早已一致通过了就苏伊士运河問題告各國工会和劳动人民書。

会議批准了阿尔及利亚工会联合会和馬达加斯加工人工会联合会提出的加入世界工会联合会的申請。

苏加諾参观清華大学發表演說

新華社北京4日电 苏加諾总統今天对北京的大学生們說，中國和印度尼西亚兩國間的友誼是真挚的友誼，永恆的友誼，是任何人也破坏不了的。

苏加諾总統是在今天上午参观清華大学以后，向清華大学全体师生和北京各高等学校的代表兩万多人發表的一篇演說中說这些話的。

苏加諾总統在他的長篇演說里，从歷史的事实中叙述了殖民主义者給亚非人民帶來的共同的悲慘命运。

談到各國人民反对殖民主义、爭取民族独立的斗爭时，总統說，这些运动都不是孤立的，各國人民的运动实际上是一个反对帝國主义和殖民主义的运动。因此，我們在精神上是互相联系在一起的。

苏加諾总統一再强調爭取民族独立的重要性。他說，我們热爱我們的祖國。"一經独立，永远独立！"这就是我們須全力拥护的口号。总統重申他在美國时說过的話："我們不准备出賣一寸土地，無論是給誰，我們也不出賣。"

苏加諾总統說他非常高兴在清華校園里講話。因为清華大学誕生在1901年，我也生在1901年。清華大学55歲，我也55歲。清華大学是由外國人創办的，而我是受过外國人的教育。現在的清華大学的学生反对帝國主义，現在的我也反对帝國主义。

苏加諾总統說，青年人的力量是驚人的，讓世界的男女青年都联系在一起吧，因为，世界的未來是在你們的手中。

在結束演說时，苏加諾总統同全体欢迎者一起振臂高呼："默地加"（独立）。

苏加諾总統長达一个多小时的講話，常常被欢呼和雷动般的掌声所打断。举着中國印度尼西亚兩國國旗和总統像的大学生們，不断揮舞着鮮花高呼："苏加諾！""默地加！""和平万歲！""苏加諾总統万歲！"

苏加諾总統發表演說以前，清華大学校長蔣南翔致詞欢迎苏加諾总統和印度尼西亚的其他貴宾們。苏加諾总統演說以后，蔣南翔又代表清華大学全体师生員工向总統送了礼品。

苏加諾总統并应学校的請求在总統演說集和总統藏画集上簽了名。

在發表演說以前，苏加諾总統由陈毅副总理和高等教育部部長楊秀峰陪同参观了这所大学的水力实驗館和建筑工程系。总統受到了师生們的热情欢迎。

苏加諾观看噴气歼击机表演

新華社北京5日电 苏加諾总統和同他一起來中國訪問的高級官員今天上午在北京附近的一个飛机場上参观了中國人民解放軍空軍，并且观看了噴气歼击机的飛行表演。

苏加諾总統由國防部長彭德怀元帅和空軍司令員刘亚樓上將陪同檢閱了列隊欢迎他的空軍軍官、飛行員和机械士以后，随即來到一長列停放在飛机場上的噴气式歼击机面前。他登上扶梯仔細观看了一架飛机座倉的內部。一位飛行員在座倉內回答了他提出的一些問題。

苏加諾总統和其他貴宾們來到观看飛行表演的台前。这时候，4架銀色的噴气式歼击机滑出跑道飛向北面的远方。一会兒它們从东北方向疾速地掠过了观看的人們的上空，人們簡直來不及看清它們。这个空軍部隊的政治委員趙紹昌向苏加諾总統說，这是中隊編隊低空飛行。現在的飛行速度是每小时900公里，离地面只有80公尺。

接着是1架同样的飛机起飛作特技表演。它就在观看台的上空連續進行下滑倒轉、翻觔斗、倒飛、垂直"8"字和上升翻滚等飛行表演。

当飛行員來向总統报告飛行表演完畢的时候，苏加諾总統向他們表示感謝。

为了紀念苏加諾总統这次对中國人民空軍的参观，中國人民解放軍空軍歼击部隊贈送苏加諾总統一架噴气式歼击机模型。总統接受了贈礼以后对趙紹昌政委說：謝謝你們，我相信你們的空軍將一天天發展。

在总統离开机場以前，刘亚樓上將把最早从國民党空軍中起义过來的刘善本大校介紹同总統相見。

我國南海岸的奇迹

四面环海的厦門已經不再是海島了。形成这个奇迹的是横断海峡的高崎—集美海堤的修筑。这是我國第一个把陸地和島嶼連接起來的塡海工程。圖为建成后的高崎—集美海堤。

新華社記者相知攝

捷消滅失業和半失業現象

職工占全國人口的$\frac{1}{3}$

新華社布拉格5日电 据捷克斯洛伐克通訊社3日报道，捷克斯洛伐克已經消滅失業和半失業現象，实現了充分就業。到1955年年底，全國職工人数已經达到440万人，約占全國总人口的$\frac{1}{3}$。

要聞簡报

武鋼首批实習人員赴苏

武漢鋼鉄公司第一批60多名派往苏联实習的生產技術干部，已經在9月底出發。他們是將來武鋼的煉鉄、煉鋼、焦化、耐火、燒結、选礦、动力和机修等生產系統的厂長、車間主任、工段長等。

老撾双方軍事代表繼續开会

老撾王國和寮國战斗部隊的軍事代表团2日繼續开会，討論了有效地实現停止敌对行动的問題。消息說，会議是在"充滿兄弟友情和互相諒解的气氛"中進行的。

比万当选工党司庫

英國工党左翼領袖比万2日在工党年会会議上在热烈欢呼声中当选为工党司庫——党內第二位重要職务。許多人認为，这不僅是比万个人的勝利，而且是下層工党党員越來越多地要求工党采取較为开明的政策的結果。（据新華社消息）

15國倫敦大使級会議

通过所謂"运河使用國协会"組織的决議

新華社北京5日电 倫敦消息：15國倫敦大使級会議10月4日通过了一項关于"苏伊士运河使用國协会"組織的决議。它規定"协会"有一个由全体会員國組成的理事会，有一个由理事会会員國中选出的7个國家組成的执行委員会，还有一个叫作管理人的首席执行官員。

会議在执行委員会的組成、管理人人选和"协会"总部的地点等問題上因为会員國意見分歧沒有达成协議。据会議人士透露，执行委員会委員預料將是英、法、美、挪威、伊朗、意大利和另一个待选的國家。这些人士还說，这个空缺以后可能由現在不参加"协会"的日本、巴基斯坦或埃塞俄比亚补上，如果其中任何一國終于决定参加"协会"的話。据說，在总部地点确定以前，倫敦將作为臨时总部。据法新社引权威人士的話說，在联合國安全理事会討論苏伊士問題后，"协会"理事会还要召开一次新的会議。

英國向波斯灣增兵

据新華社北京5日电 开罗消息：据"金字塔报"10月1日报道，3千名全副武裝的英國軍隊在波斯灣的巴林登陸，另外还有兩艘載滿軍隊的英國軍艦停泊在离巴林海岸80英里的地方。

这家报紙說，把这些軍隊派遣到波斯灣地区去的行动是在沙特阿拉伯沙特國王、納賽尔总統和叙利亚总統庫阿特利举行了阿拉伯3大國最高級会議以后進行的。

苏联今年谷物產量超过过去任何一年

1年增加的農作物播种面積比美國40年間增加的还多

新華社莫斯科5日消息 苏联正在越來越迅速地朝着提前完成新五年計划規定的谷物年產量（1億7,600万噸）的目标前進。

今年苏联的農作物播种面積比3年前擴大了9,250万英畝（每英畝合6.070市畝），比去年擴大了3,750万英畝以上。这个数目比美國在1910到1950年的40年間增加的还要多，在这期間，美國的農作物播种面積只擴大了約3,500万英畝。

由于播种面積擴大和單位面積產量提高的結果，今年，單是俄罗斯联邦所要提供給國家的谷物，就將差不多等于过去全苏联所生產的商品谷物的总量。

俄罗斯联邦、哈薩克和苏联第3个最大的產谷区烏克蘭，原來計划总共要給國家提供5,760万噸商品粮食。現在各地收穫結果証明，这个数字將要超过。例如，阿尔泰边疆区原計划要为國家生產480万噸商品谷物，現在看來这个数字將要增加到560万噸。

今年不光是產量增加，谷物的質量大部分也是上等的。每公升新粮的平均重量是780公分到820公分，麸質占28—34%，塵土不超过2%。

苏联从來还沒有过像今年这么多的粮食。今年國家得到的商品谷物，就將有可能滿足对谷物的一切主要需求。由于粮食的急速增加，今年供应居民消費的各种面包，特别是用高級面粉制成的面包的数量大大增加了。今年下半年，預計貿易机構出售的各种谷物將比去年同期增加40%，通心粉和其他面制品的銷售量將增加20%。

在許多國家的友好支援下

埃及粉碎西方經济封鎖陰謀

据新華社北京5日消息 埃及商業部長努賽尔最近宣布，在友好國家的支持下，埃及已經粉碎了帝國主义國家对埃及的經济封鎖計划。

自从埃及把苏伊士运河公司收归國有以后，美英法3國就从多方面对埃及实行所謂"經济制裁"，企圖"使納賽尔餓得沒有办法只好投降"。西方3國早就凍結了埃及在國外的英鎊、美元和法郎，把通过运河或進入埃及的船只的保險費提高了350%，以及采取其他多种措施來"扼殺"埃及的对外貿易。

但是，英勇的埃及人民早就給了帝國主义一个有力的答复，他們宣称：埃及已經充分准备好來对付西方的这些"經济制裁"。埃及政府宣布，它的黃金儲备足够用上几年，它現存的小麥也足够用1年。同时，阿拉伯國家、亚非國家和社会主义國家，也給了埃及有力的支援。沙特阿拉伯提交給埃及使用的美元已經有2,500万美元，來增加埃及的美元儲备。印度也向埃及提供5千万盧比的貸款。到9月29日，苏联賣給埃及的小麥已經有40万噸。埃及已經开始从中國購買肉类，还要从苏丹、索馬里蘭、埃塞俄比亚和利比亚等國輸入食用牲畜。埃及同中國达成协議，同意不用英鎊而用其他能为兩國接受的貨幣進行貿易。埃及同阿尔巴尼亚的貿易談判正在進行，并且正在安排同錫蘭、緬甸、印度尼西亚等國進行貿易談判。埃及政府宣布，它已經成功地从友好國家得到一切它所需要的重要商品，并且將出口更多的棉花和大米，以取得"源源不絕的進口供应"；埃及的經济狀况是健康的。

帝國主义者对埃及的經济封鎖被击敗了，它們沒有能够"扼殺"埃及的經济，它們自己却有些不妙。美國和法國兩家周刊都指出，西方國家对埃及進行的"經济制裁"只能使它們自己丧失市場。但是，帝國主义者不肯就此罢休，并且正在策划对埃及实行"經济制裁"的新办法。

美壟断資本組織威脅埃及

据新華社北京5日电 塔斯社紐約4日訊：美國壟断資本組織"全國对外貿易委員会"对埃及進行威脅。这个組織發表声明說，如果苏伊士运河問題"不能以和平方式解决，那就很可能不得不訴諸武力"。

强盜充好人，杜勒斯遭到英法責难

自由受威脅，英國人害怕秘密警察

★美國國务卿杜勒斯10月2日在記者招待会上發表的談話中承認苏伊士运河問題同殖民主义問題有联系，并且伪善地表示美國在同殖民主义有关的問題上的做法同英法兩國有分歧。

英國外交部發言人拒絕評論杜勒斯的談話。但是据國际新聞社10月3日的消息說，英法兩國官員对杜勒斯談話表示"震驚"。消息說，杜勒斯所謂美國在帮助一些殖民地國家从殖民主义轉到独立方面"要起一种特殊的作用"的說法是英法兩國所不乐意听的，特别是在联合國安全理事会就要討論苏伊士运河問題的时候。

倫敦"泰晤士报"3日發表社論說，杜勒斯的說法一定会引起"美國在大西洋这边的朋友們"的"深切的不滿"，这个談話是"对英美团結嚴重有害的行为"。社論并且認为，杜勒斯关于"苏伊士运河使用國协会"的一些說法大大削弱了这个正在計划建立的机構。

★埃及"解放报"报道了前苏伊士运河公司的卑鄙齷齪的事情。它引用埃及宗教基金部長艾哈迈德·巴庫里的談話說，根据前苏伊士运河公司的档案文件証明，这家公司每年花費500万埃鎊來賄賂政府官吏和新聞界。

这家报紙又說，檢查前苏伊士运河公司档案發現，在1950年到1954年間通过苏伊士运河的法國軍艦有90%沒有付費。

★在英國工党年会10月1日的会議上討論了"个人自由"問題。討論中，人們揭露了英國秘密警察对公民自由的日益增長的威脅和对信仰共產主义的人們的强烈歧視。他們揭露，由于秘密警察根据秘密的告發者的秘密証据而秘密進行的秘密控告，英國人民已經失去了他們的生活权利。無論是什么人，如果他在任何时候有过被某个不知名的秘密警察認为是共產党的观点，或者是和这样的人有关系，有过來往，或者甚至曾經同情过这样的人的意見，他就得不到安全。

切尔西的本·利維提議通过一項決議，这項決議对于秘密警察权力的增强和允許以保安手段侵犯个人自由的越來越厉害的傾向發出警号，并且責成执行委員会要求政府采取措施以保障思想、言論和集会的自由。

荷思塞的莫斯廷支持这个动議，他說："我們不要在英國再有一点一滴的麥卡錫主义。"

里克的議員哈罗德·戴維斯說："公民自由正处在危險中。电話遭到偷听，信件被人偷拆……"

（据新華社消息）

国际零讯

讀报参考

以色列最近对阿拉伯國家干了些什么？

在最近20多天中，以色列的軍隊曾3次襲击了約旦，尤其是9月25日晚上的一次，是空前大規模的。为数約5千人的一个以色列步兵旅，在炮兵掩护下襲击了約旦的兩个村庄，和約旦部隊激战了几个小时，到26日晨1时半才撤退。事后，叙利亚政府發言人正确地指出，以色列是受了西方國家的唆使，妄想"渾水摸魚"。埃及納賽尔总統更嚴正地声明：最近以色列对約旦的攻击是一个反对阿拉伯民族主义的新計划的一部分。

以色列是西亚的一个小國家，面積僅2万多方公里（包括它所占領的阿拉伯地区），人口約150多万。但是，正如以色列共產党代表最近在中國共產党第八次全國代表大会上說的：以色列"尽管是一个小國家，而帝國主义者却經常企圖利用它來实現反动的'大'陰謀。"

原來，英國为了在中东实行"分而治之"的政策，早在1917年就發表宣言，贊助犹太人在巴勒斯坦建國。第二次世界大战后，美國又插入一手，積極扶植犹太人中的親美派，借以擴張它的势力。于是英國又反过來拉攏阿拉伯國家，以抵制美國。这样就在巴勒斯坦造成了阿拉伯人和犹太人互相对立的局面。苏联忠实于保护弱小民族不受帝國主义压迫的政策，为了解决这个問題，提議在巴勒斯坦成立一个犹太人和阿拉伯人的独立民主的國家；如果这方案不能实現，就在巴勒斯坦成立兩个独立民主的國家——一个犹太人的國家，一个阿拉伯人的國家。1947年11月底联合國通过了以苏联提案为基礎的巴勒斯坦分治决議，規定英國应結束它的委任統治，并且在巴勒斯坦地区划定界綫，建立阿拉伯和犹太兩个独立的國家。但由于英美从中挑撥，在1948年5月14日犹太人宣布成立以色列共和國那一天，就爆發了巴勒斯坦战爭。

参加巴勒斯坦战爭的阿拉伯國家有約旦、埃及、叙利亚、黎巴嫩、伊拉克和沙特阿拉伯，其中以埃及和約旦的軍隊为主。战爭進行了差不多一年，于1949年春天簽訂了停战协定。停战的結果，以色列所占面積大大超过联合國決議所規定的范圍。同时，阿拉伯國家間的通路被以色列切断；將近100万的阿拉伯人被迫从巴勒斯坦逃亡，流离失所。由于这些原因，再加上帝國主义的推波助瀾，在以色列和阿拉伯國家之間就經常出現新的糾紛。尤其在1955年，美英为了压迫埃及放弃其反对巴格达条約的立場，曾煽动以色列向埃及進行了4次大規模的軍事進攻。

这次，西方國家又企圖利用以色列替它們从火中取栗。它們答应給予以色列在苏伊士运河上的通航自由。9月21日，加拿大宣布將运給以色列24架佩刀式噴气战斗机。美國立刻就表示"并不反对"，并說它对以色列的供应"照常進行"。最近，英法兩國政府首腦又商定要供給以色列大量武器。西方國家这种卑鄙的挑撥行为和以色列政府的軍事挑衅，已激起整个阿拉伯國家和人民的憤怒。納賽尔在9月29日發表的致叙利亚总統的信中說，对以色列提供武器，"無异是对整个阿拉伯國家的敌对行动"。以色列人民同样堅决反对这种軍事冒險。以色列共產党在9月14日即發表声明，强調以色列必須和阿拉伯國家和好，說"以色列不应該成为被帝國主义用來对付它的鄰國的鞭子"。

一筆好生意

最近，我國和馬來亚、新加坡的工商業界談妥了一筆大生意，总值約500万英鎊。

大家都知道，馬來亚是出產橡膠的地方，它的橡膠產量僅次于印度尼西亚。橡膠就是馬來亚的命根子。但是，由于美國的"禁运"，馬來亚的橡膠就被美國壟断了，从1951年以來，美國利用它的壟断地位，把橡膠价格一压再压，压到最低的时候連原來的半价也不到。这样就給馬來亚帶來了嚴重的經济危机。1952年，馬來亚和新加坡兩地的对外貿易，入超僅5千多万元馬來亚幣，1953年由于橡膠跌价，入超就增至3億1千多万元馬來亚幣。新加坡是远东重要的轉运港，由于"禁运"的影响，它的失業总人数在今年6月已增至3万多人。因此，馬來亚和新加坡人民普遍要求取消对中國"禁运"橡膠的措施。这个要求在今年6月終于达到了。

和中國通商，將給馬來亚和新加坡帶來繁荣。据估計，如果中國每人每年穿一双橡膠底鞋，就要用12万噸橡膠，約占馬來亚橡膠產量$\frac{1}{6}$。这对馬來亚是多么大的一个主顧。何况，除了橡膠以外，中國还可向馬來亚和新加坡購買椰子油、錫砂、木材、胡椒等商品呢！这次新加坡和馬來亚工商業貿易考察团來我國訪問，結果是十分圓滿的。双方都希望以后繼續加强联系。

世界橡膠的最大產地是印度尼西亚和馬來亚。現在它們都突破了美國"禁运"的限制，向中國輸出橡膠，这是美國冷战政策的嚴重失敗。

新聞地理 聖馬力諾

昨天报上消息，聖馬力諾新任攝政者社会党人切科耳和共產党人貝尔納迪尼已正式就職。

聖馬力諾是欧洲最古老的一个小共和國。它在意大利中部的山区，面積僅60方公里，坐汽車从它的中心区出發兜一个圈子，就把全境走遍。它的居民只13,500人，軍隊900名。葡萄、木材、牲畜是它的特產。它还發行奇异的郵票來吸引游客和集郵家。

聖馬力諾在公元四世紀就已經成立。近几年多是由共產党和左翼社会党人执政。

我國新建的工礦企業有多少？

你知道嗎

你知道嗎？在第一个五年計划期間，我們將新建和改建多少工厂、礦井和电站？

照原來的計划，5年內要施工的限額以上的工礦建設單位共計694个，其中建成的为455个。此外，限額以下的工業建設單位有2,300个左右。換句話說：在第一个五年計划期間，我們在工業方面，平均每4天要建成1个大企業和5个較小的企業。而在國民党統治的20多年，連1个年產10万噸的鋼鉄厂也未建成。

但事实上我們正在超越这个計划。預計到1957年底，施工的限額以上的工業建設單位將增至800多个，建成的預計有500个。而1个新建成的大企業意味着什么呢？以1个10万錠子的紡織厂來說，它在13个月內能为國家提供3,490万元的利潤，用这筆利潤可以再建1个同样大小的工厂。以鞍鋼的大型軋鋼厂來說，它1年軋出的重鋼軌就可鋪設几条成渝鉄路。那末，我們在5年中提前建成几十个大企業，这对我國社会主义工業化具有多么重大的意义！

在第一个五年計划期間，由于原有工業企業的生產能力的發揮，再加上这些新企業的投入生產，將使我國工業生產比1952年增長1倍左右。在工農業总產值中，工業总產值（包括手工業）的比重將达到50%左右。

这里我們要特別感謝苏联的巨大的援助。原來，由苏联全面协助我國建設的單位是156个，这些都是我國社会主义經济建設的主干。今年4月7日簽訂的兩國协定又增加了49个，共为205个。其中在第一个五年計划內施工的，將由145个增加到179个，有65个將在这5年內建成。

在第二个五年計划中，基本建設投資將增長1倍。可以想到：到1962年时我們又將建成成千的大規模的工厂、礦井和电站，在我們的廣闊的國土上，將出現多少新的城市和新的奇迹啊！

第一个五年計划期間施工的限額以上的工業建設單位將增至800多个，建成的將达500个

民族画报 1956年第五期（总第11期）

要目

中國共產党第八次全國代表大会开幕
黔东南苗族侗族自治州、黔南布依族苗族自治州成立
在苹合鄉看到和听到的
侗族一村寨
布依族的一个幸福家庭
全國各民族大团結万歲
傈族和景颇族的農業生產合作社
移居在青海的回民
欢慶我國自制汽車成功
貴州苗族妇女

每册定价2角5分
民族出版社出版 全國各地郵局（所）均有代售
啓事："民族画报"为滿足各族讀者要求，擴大报道內容，决定自1957年1月起改为月刊出版，并增加彩色版兩面，影寫版兩面。每册售价仍为2角5分，全國各地新華書店和郵局均代訂代售。

民族問題譯叢 1956年第5期目錄

全面深刻地研究帝國主义殖民制度的危机和瓦解…………阿·阿·庫別尔
論藝術中的民族特点…………阿·叶果洛夫
苏联民族学發展的总結和前景…………斯·普·托尔斯托夫
苏联北方各民族非資本主义發展的問題…………姆·阿·謝尔盖耶夫
越南民主共和國越北自治区……（越南）何文書
西巴基斯坦的主要各族…………姆·克·庫德里亚夫采夫
恩格斯"家庭、私有制和國家的起源"一書的第一版和第四版…………伊·恩·文尼科夫
对日本人民的种族主义揑造…………艾·巴格拉莫夫 布·拉甫迪齐也夫

10月上旬出版 每册定价4角
民族出版社出版 各地郵局發行

1956年秋季小学教科書及干部識字課本印刷裝訂錯誤啓事

我厂印制1956年秋季小学課本發現有"初小算術一册封面誤裝初小語文一册正文""高小算術一册封面誤裝高小算術三册正文"又干部識字課本一册第七面倒数一行漏掉"儿"字和句号"。"各一个。我厂除对差錯進行檢查改進工作外，希各書店学校發現有誤項課本时請向新華書店對換，所需郵費可与省分店結賬，損失概由我厂負責。 湖南印刷厂

改用出入証和工作証

我社及所屬部門社工作人員从10月1日起改用出入証和工作人員証，原配的圓形紅底金字証章一律作廢。 湘潭縣供銷合作社

更換証章

我廳新制紫白底紅五星紅字"湖南省公路廳"及"湖南省公路廳（湘潭、衡陽、郴縣、邵陽、黔陽、湘西、常德）养路总段"証章發給蒸建、測設、养路部門職工佩帶，原"湖南省人民政府交通廳公路局"証章同时作廢。 湖南省公路廳

湖南人民廣播电台明天部分廣播節目

10:05—相声：欢迎参观（刘宝瑞、郭全保演播）电影音乐集錦 14:40—（一）別致清新的兒童音乐（二）彈詞：結婚之前（三）湘戲：狭变：（罗元德、彭俐儂演播） 16:25—小說朗誦：1.不怕冷的人2.母親 18:40—科学知識講話：談談火星（刘海云稿） 19:10—教唱歌：山川秀麗風光好（陝北民謠，梁文达曲） 20:00—農民節目：㈠望城農民發展生猪生產的經驗（中共望城縣委書記張兴玉稿）㈡通訊：一株梨樹。 21:00—京劇：野猪林（李少春、袁世海等演播） 22:10—"慶祝德意志民主共和國國慶"音乐節目。

建設 布尔加寧赫魯曉夫訪問英國 2:00 6:30 8:10 平原游击隊 兒童場 3:40
新華 山中魔鬼变石头 2:30 6:00 7:45 9:30 丹娘 兒童場 4:15
文化 山中魔鬼变石头 3:45 6:30 8:15（露天場 7:15）預售明天 丹娘 兒童場 上午 8:45
銀星 山中魔鬼变石头 1:30 3:15 6:45 8:30 9:55 丹娘 兒童場 4:50
青年 布尔加寧赫魯曉夫訪問英國 3:10 7:40 欽差大臣 7:15 平原游击隊 兒童場 4:50
工人文化宮 电影：布尔加寧赫魯曉夫訪問英國 7:05 8:45 舞会 6:45 9:00 預售明日下午6:45 优先場 冲破黎明前的黑暗
烈士公園 文藝晚会 7:30 舞池 7:00 9:10 电影：秦香蓮 7:00
天心公園 露天舞場 7:00 9:10 票价1角3分
大众游藝場 电影：6:50 8:10（一）"中國共產党第八次全國代表大会"第一輯（二）宋慶齡副委員長訪問印度、緬甸、巴基斯坦 票价：1角 天仙配 3:00 扑不滅的火焰 9:25 神秘的旅伴兒童場4:50 舞会 6:00 8:00 10:00 双义雜技团 旅長演出 各种雜技藝術表演 时間：6:40 8:50 票价1角5分、2角 下午1时加演特場 票价：一律1角

華北話剧团 今晚7:00演出 明下午1:00加演日場
后方的前綫 編剧 白刃 導演（整理）許可
地点：又一村文化宮 电話：2844

江西省贛剧团
今天晚場7:30演出 福建民間傳說名劇 荔鏡記 票价：3、4、5、6角
12:30起售今晚場及明天日晚場票 湖南劇院

浙江省湖州市歌舞話剧团
今明晚場7:00 明日場：1点 五幕六場話劇 西望長安 編劇：老舍 導演：周俊 曉灵
明早場 9:00 音乐、舞蹈、歌剧（票价2角3角）中午12:30起售今明晚場票 湖南湘劇場

長沙市紅星京剧团 今晚7时上演
林冲夜奔 鴛鴦劍 失空斬
明日場 明晚場
全部三國志 金刀陣 鳳还巢
票价：4角 5角 長沙劇院

本报昨日开印时間4点6分 全部报紙印完时間8点24分 訂价：每月1元4角（平寄不加郵費） 零售：每份5分 訂閱处：全國各地郵局

新湖南報

1956年10月7日　星期日
夏曆丙申年九月初四　明日寒露

第2583号
今日共4版

社址：長沙市經武門口　电报挂号 4357
电話：总机3381　新聞部 2344
晚班編輯室3384　讀者來信部 3310

苏加諾总統离北京赴各地参观

毛主席和首都各界万余人到机場欢送

新華社北京6日消息　印度尼西亞共和國总統苏加諾和他一起來中國訪問的人員，今天乘專机离开北京。他們將在东北、華东和中南等地參观后回國。

國务院副总理陈毅、外交部副部长兼司司長王倬如、中國駐印度尼西亞大使黃鎮和印度尼西亞駐中國大使維約普拉諾托陪同他們到各地參观。

上午9时18分，苏加諾总統和毛澤东主席一起乘汽車來到西郊机場。在这里有1万多人欢送苏加諾总統。

苏加諾在机場上發表了講話，向北京市人民告別。他說：在北京期間，你們非常親切地接待我們，对我表示了友誼和真正的兄弟之情，对此我表示感謝。苏加諾总統說，印度尼西亞有一句老話，意思就是："用眼睛看來很远，但是心靠得很近。"你們北京人民我用眼睛來看將是很远的，但是你們將永远靠近我的心。

苏加諾总統又說，我已邀請我的朋友和兄弟毛澤东主席去印度尼西亞訪問，我很高兴地宣布毛澤东主席已接受我的邀請。

他的講話受到了热烈欢迎，机場上不断响起了雷动般的掌声。

乐隊奏起了印度尼西亞和中國兩國國歌。

苏加諾总統由毛澤东主席陪同檢閱了陸海空三軍仪仗隊。

苏加諾总統向仪仗隊答礼，仪仗隊齐声呼喊："祝总統健康"。

苏加諾总統和他的随行人員同中國國家机关各部門、各民主党派、各人民团体負責人，中國人民解放軍高級將領以及駐中國的各國使節和外交官員們握手告別。苏加諾总統走过向他欢呼的人群面前，頻頻揮手。女孩子們跳躍着向他欢呼，一些伊斯蘭教徒向他招手，人們不断高呼：

"向苏加諾总統致敬！"

"中國印度尼西亞友好万歲！"

苏加諾总統在机場講話后，同毛澤东主席、朱德副主席、刘少奇委員長、周恩來总理和宋慶齡副委員長握手辞行。

所有現在中國訪問的印度尼西亞的朋友們，都到机場欢送苏加諾总統。

苏加諾总統和同他一起來中國訪問的人員接受了北京市青年的献花。

在欢送者一片花束、旗子和苏加諾总統的画像的揮动中，在暴風雨般的掌声和欢呼中，貴宾們登上了飛机。

苏加諾站在飛机舱口，含笑向欢送者揮手告別。

毛主席在10月2日欢宴苏加諾总統。这是毛主席和苏加諾总統在宴会上。
（新華社記者刘慶瑞攝）

國务院关于農業生產合作社糧食統購統銷的規定

为了適应農業合作化的新情况，繼續保証國家和人民对粮食的需要，進一步促進農業生產合作社的巩固和發展，國务院現在对農業生產合作社（以下簡称農業社）的粮食統購統銷作如下規定：

一、國家对農業社的粮食統購、統銷数量，不論高級社或初級社，一般以社为單位，根据1955年分戶、分社核定的粮食定產、定購、定銷数字，統一計算和核定。归社統一計算的結果，粮食有余的为余粮社，粮食不余不缺的为自足社，粮食不足的为缺粮社。

二、農業社在進行社內粮食分配的时候，必須保証完成國家核定的粮食征購任务，和保証不突破國家核定的粮食供应指标；同时，必須保証農業社社內公用和全体社員的必須食用的粮食。農業社在保証了國家粮食征購任务以及社和社員的必須食用的粮食以后，如果还有多余的粮食，可以由農業社自己决定賣給國家，也可以根据社員的劳动情况，將多余的粮食分配給社員。

三、在归社統一計算的时候，1955年分戶、分社核定的粮食產購銷数字略有偏高偏低的，一般不作調整。但如果計算出來的粮食購銷数字同实际情况有顯著差別，应該根据实际情况作必要調整，然后确定。

四、已經实行粮食統購統銷，但是1955年沒有進行粮食"三定"的地区，農業社的粮食產購銷数字，应該根据農村粮食統購統銷暫行办法的有关条款，直接以社为單位計算和核定。在進行計算和核定的时候，缺粮社的社員口粮用粮量和牲畜飼料用粮量，可以同余粮社員一样，按同一标准計算，不再区别。

五、根据定產、定購数字自1955年起3年不变的原則，余粮社的粮食定購数量，在年景正常的情况下，增產不增購。1956年在若干地区遭受了比較嚴重的灾害，为了保証这些灾区的粮食供应，國家对粮食丰收地区的余粮社，可以在定購数量以外，適当地增購一部分余粮，但是增購数量不得超过余粮社增產部分的40%。具体增購办法，由省、自治区人民委員会規定。

六、國家向余粮社統購的粮食，原則上由社統一交售，由社統一交售有困难的，也可以由原來的小社或社員分別交售。國家向缺粮社供应的粮食，可以由社統一購買，可以由社組織缺粮社員集体購買，也可以由缺粮社員自行購買。

七、農業社由于繳納農業稅而發生缺粮情况，國家征收農業稅的时候，可以改征代金或者經济作物。

八、農業社和社員增养生猪所需的飼料用粮，原則上由農業社从增產的粮食中自行解决。如有困难，可以由農業社或社員作出計划向國家粮食机关申請供应。

九、國家对有粮食交售任务的農業社，在春耕前后，可以預付部分粮食价款。預付价款的具体办法另行規定。

十、國家对缺粮社供应粮食，必須繼續执行什么时候缺粮、什么时候开始供应的办法。缺粮社或社員应該根据國家核定的粮食供应数量，訂出分季的購粮計划，报送國家粮食机关核准；一个季度的粮食供应数量，可以一次購買，也可以分次購買。

十一、本規定同農村粮食統購統銷暫行办法不一致的，按照本規定执行；本規定沒有提到的，按照農村粮食統購統銷暫行办法办理。省、自治区、直轄市人民委員会，可以根据本規定和農村粮食統購統銷暫行办法，制定具体办法，發布施行。省、自治区、直轄市人民委員会可以指定个别縣、区試行其他办法。

在沒有实行粮食統購統銷的地区，对農業社的粮食購銷办法，由省、自治区人民委員会自行規定。

对暫时还未实行統一分配的農業社和个体農民的粮食統購統銷，原則上仍然按照農村粮食統購統銷暫行办法的規定办理，也可以參照本規定有关条款办理。

1956年10月6日
（新華社北京6日电）

益陽縣召开擴大干部会議布置粮食工作

采用多种办法貫徹思想發动

扭轉部分干部叫灾瞞產錯誤思想后已進一步討論入鄉做法

本报益陽6日电話　益陽縣自10月4日起，召开了3,000多人的擴大干部会議，討論布置今年粮食征購工作。

会上代表們普遍反映，增產社怕报实產量后增加統購任务；減產社只想誇大灾情，好多減免一些；丰產地区的干部有盲目乐观情緒；受灾地区的干部則怕完不成任务，有悲观失望情緒。因此，瞞產叫灾的現象較普遍。如新堤農業社就有兩套賬，瞞了21,400斤產量。欧江岔鄉、四合垸鄉189个社干部瞞產的就有82个。縣委針对以上情况，采取下面一些作法，以端正干部思想，認眞报实產量。首先是从总結生產成績入手，以全面認識今年粮食產量、受灾情况和農業生產合作化的优越性。如沙头鄉裴家社原先只看到中稻減產，感到任务压头，总結生產情况时，才知道組織農業社以后，优越性很多，今年要增產7万斤粮食，从而树立了信心。新市渡鄉12个農業社通过总結生產情况，不再叫灾了。第二是总結几年來粮食統購統銷的好处，以認識做好粮食工作的重要意义，树立國家观点和群众观点。絕大多数干部根据自己親身体会，說到了几年來粮食統購統銷对國家、对自己的好处，如千家洲鄉干部用事实說明國家粮食政策有12大好处后，許多干部听了就紛紛表示一定要搞好今年粮食工作的决心。立新農業社主任湯清明說：1954年我們这里遭大水，人家賣余粮支援我們；今天我們社里增產了，不报实產量，把余粮賣給國家，怎么对得起党和政府呢？第三、組織干部学習政策，認識今年粮食工作的有利条件与艰巨复雜性，通过学習和具体摸底算賬后，不僅明了了政策，而且对今年粮食問題有正确的認識。如筆架山鄉今年受灾減產，学習政策知道受灾可以依法減免，就报实了实情和產量。帶有盲目乐观情緒的干部，通过檢查过去粮食工作中的缺点和今年粮食工作的新情况，明确了今年粮食工作的复雜艰巨性，表示一定要兢兢業業深入細致地工作。第四、組織典型發言，同时，組織鄉与鄉、社与社互相比較產量，这样一來，在發言中用很多事实揭穿了瞞產的不对，批判了瞞產叫灾的錯誤作法。第五、加强对党、团員的思想教育，使他們在报实灾情和產量中起帶头作用。对力量較差、問題較多的鄉，則增派有力干部領导他們討論。由于通过这些办法，真做了思想發动，扭轉了誇灾瞞產的思想。如迎風桥鄉干部就說出了老实話，他說他們早稻报每畝340斤，是瞞了產，实际有360斤。原來全縣报灾減產数有4,900多万斤，現在降低到只有3,200万斤了。有12个鄉的產量、灾情基本上是报得正确的，有23个鄉只有部分社的產量报得与实產量有出入，已作了調整。

会議在摸实產量、查实灾情的基础上，正進一步貫徹执行党的政策，采用自报方式，分配任务，并且討論入鄉后的具体作法。　（李滌湘）

在京学習的名老藝人和演員返省

省文化局邀請他們参加茶点招待会

本报訊　我省在文化部戲曲演員講習会学習的名老藝人和优秀演員48人，已于10月4日結業返省。当日下午2时，省文化局邀請他們参加了茶点招待会，省委宣傳部唐醒部長和省文教办公室華國鋒主任也参加了座談。

藝人們对这次在北京学習，感到十分滿意。以演"祭头巾"一剧聞名首都剧揑的名老藝人邱吉彩激动地說："我們这次有机会到北京学習，这完全是搭帮党和人民政府的关怀；要不，像我这样年老的人，哪能上北京去学習。"花鼓戲演員何冬保說："3个半月的时間，使我們在演員道德、表演、剧目、音乐等方面学会了不少东西，提高了鑒别傳統剧目的能力，越学越覚得我們自己的家当多，今后应該很好地進行發掘整理工作，清理一下自己的家当。"湘剧演員彭俐儔在談到对文藝方針的体会时說："以前我对'百花齐放、推陈出新'的方針是体会不够的，經过学習以后，我才知道我們各剧种在表演藝術上，都有它的优秀表演傳統和各自不同的藝術風格，只有当我們正确地認眞地接受了这些傳統的时候，我們才能把內心体会到了的感情通过外形动作表达出來。"会上，杨宗道、譚保成、李福祥、陈楚儒、董武炎等同志都先后發表了自己的感想和意見，并且一致表示，回剧团后，要把学習的精神帶回去，跟同志們一道，把戲曲工作搞好。

在印度尼西亞共和國建軍十一周年紀念日

苏加諾总統欢宴毛澤东主席

新華社北京5日电　印度尼西亞共和國总統苏加諾在10月5日——印度尼西亞共和國建軍節第十一周年紀念日在北京飯店举行盛大宴会，欢宴中華人民共和國主席毛澤东。

苏加諾总統同毛澤东主席、朱德副主席、刘少奇委員長、周恩來总理、宋慶齡副委員長一起進入宴会廳的时候，在大廳里达1,000多位中外客人都起立長时間地鼓掌欢迎。宴会开始的时候，乐隊奏中國和印度尼西亞兩國國歌。

苏加諾总統在宴会上首先講話。他說，全中國6億人民，都是热爱和平的、热爱友誼的、热爱独立的和热爱团結的人民。这样的民族將永世長存。

他說，印度尼西亞民族有这样一个民族作自己的朋友，感到高兴和幸运，印度尼西亞民族將同这样一个民族共同前進，以实現他們的全部理想。

总統在談到印度尼西亞共和國建軍十一周年的时候說，印度尼西亞武裝部隊的建立，是为了保衛独立，不是为了侵略別人或別的民族，如果印度尼西亞的独立受到侵犯，印度尼西亞的武裝部隊就一定起來保衛独立。印度尼西亞在它兩千多年的歷史中，从來沒有向外擴張，从來沒有实行过殖民主义和帝國主义。印度尼西亞人民是热爱和平和独立的。

苏加諾总統建議为中國人民的繁荣，为中國印度尼西亞人民的友好关系，为世界和平，为毛澤东主席的健康干杯。

毛澤东主席接着在宴会上祝賀印度尼西亞共和國建軍節，祝賀英勇的印度尼西亞共和國武裝部隊在爭取实現印度尼西亞人民理想的斗爭中取得更大的成就。毛主席說，印度尼西亞人民的理想：独立的理想，和平的理想，新世界的理想，也正是中國人民的理想。为了爭取实現这些理想，中國人民同印度尼西亞人民站在一条战綫上，而且永远是印度尼西亞人民患实的战友。

毛澤东主席建議为中國印度尼西亞兩國人民永恒的友誼，为印度尼西亞共和國总統、印度尼西亞共和國武裝部隊最高統帥苏加諾閣下的健康干杯。

印度尼西亞共和國外交部長阿卜杜加尼在宴会上講話时，代表印度尼西亞政府感謝中國政府和毛澤东主席邀請苏加諾总統來中國進行國事訪問。阿卜杜加尼說，苏加諾总統是一个工程师，他沒有去建設鋼鉄的桥梁，而是在建設各國友好和了解的桥梁。在中國，我們找到了另一位各國友好和了解的桥梁的建設者——毛澤东主席。阿卜杜加尼請來宾們同他一起，为建設精神桥梁的人們，为中國人民建設新社会的事業的成功干杯。

周恩來总理接着講話，他感謝阿卜杜加尼外交部長对中國政府的祝賀。周总理說，通过苏加諾的訪問和同毛澤东主席的会見，把8,200万印度尼西亞人民同6億中國人民的友誼之桥越过高山、跨过大洋联結起來了。这座人民的友誼之桥是永远推不倒的，万古長存的。周总理建議为印度尼西亞人民和中國人民永恒的友誼，为印度尼西亞全体貴宾們的健康干杯。

应邀出席宴会的，有副委員長李济深、沈鈞儒、郭沫若、黃炎培、彭眞、李維漢、陈叔通，副总理陈云、彭德怀、鄧小平、賀龍、陈毅、烏蘭夫、李富春，国防委員会副主席聶荣臻元帥、叶劍英元帥、張治中、傅作义、龍云，最高人民法院院長董必武，最高人民檢察院檢察長張鼎丞，中國人民政治協商会議全國委員会副主席何香凝、章伯鈞，外交部副部長張聞天，中國駐印度尼西亞大使黃鎮，中國印度尼西亞友好協会会長鮑尔漢，以及國家机关各部門的負責人，中國人民解放軍陸、海、空三軍的高級將領和北京社会各界人士。

出席今晚宴会的各國駐華使節和外交官員，有緬甸、波蘭、蒙古、苏联、芬蘭、巴基斯坦、南斯拉夫、印度、德意志民主共和國、挪威、阿富汗、丹麥、瑞典、罗馬尼亞、阿尔巴尼亞和埃及的大使，荷蘭和英國的代办，朝鮮民主主义人民共和國、越南民主共和國、保加利亞和瑞士的臨时代办，捷克斯洛伐克的參贊。

印度尼西亞駐華大使維約普拉塔托和在北京的其他印度尼西亞貴宾們也出席了今晚的宴会。

苏加諾总統在宴会上的講話

新華社北京5日电　苏加諾总統在欢宴毛澤东主席宴会上的講話。全文如下：

主席，各位朋友：

首先，我感謝各位盛情出席这一次簡單的宴会。我举行这次簡單的宴会有兩个原因。

第一、我在北京逗留的时間就到今天为止，明天我要繼續到中華人民共和國其他地区去訪問。因此，我借这一个机会來同各位見面，并向各位道謝。

第二、因为今天——10月5日是印度尼西亞共和國的建軍節。

关于第一个原因，請允許我重复我昨天在親爱的兄弟周恩來的宴会上所說的話，我在北京逗留了5天，在这5天当中，我看到了一个民族和一种精神。它是一个非常友好的民族、好客的民族、努力工作的民族、辛勤劳动的民族、团結一致的民族、热爱独立的民族、充滿建設精神和独立精神的民族。

我深信，在北京看到的这种精神，在中華人民共和國一切地方也可以看到的。我深信，中華人民共和國的6億人民都是热爱和平的、热爱友誼的、热爱独立的和热爱团結的人民。所以我再重复昨天說过的話，这样的民族是不会滅亡的，这样的民族將永世長存。

印度尼西亞民族以能够同这样的民族做朋友感到自豪和荣幸。印度尼西亞民族將同这样的朋友一道前進，以实現他們的全部理想。

关于第二个原因，即印度尼西亞共和國建軍節，請允許我告訴你們如下的事实：大家都知道，印度尼西亞民族在1945年8月17日宣告独立。印度尼西亞民族知道，他們保衛独立的斗爭將会激烈起來的。印度尼西亞民族知道，敌人必然要進行反击。因此，就在1945年10月5日，印度尼西亞共和國总統下令正式建立印度尼西亞共和國的武裝部隊。到今天，印度尼西亞共和國武裝部隊已經建立了十一周年。我想請各位注意我剛才所說的話，印度尼西亞共和國的武裝部隊的建立就是为了保衛独立，保衛独立！印度尼西亞共和國的武裝部隊不是为了侵略別人，或者是別的民族。但是，一旦印度尼西亞共和國的独立受到侵犯，它就要起來保衛它。請翻开印度尼西亞民族的歷史，各位可以看到，兩千年來，印度尼西亞民族从來沒有侵略过別的民族。印度尼西亞民族从來沒有向外擴張，印度尼西亞民族从來沒有实行过殖民主义或帝國主义。印度尼西亞民族是热爱和平的民族也是热爱独立的民族，但是一旦受到侵犯，他們就要起來保衛自己的独立。

我再一次向各位表示万分的感謝。我的話全部譯成中國話和英語之后，我要求大家起立共同举杯，为中華人民共和國人民的繁荣，

为中華人民共和國—印度尼西亞的友誼，

为世界和平，

为毛澤东主席的健康，干杯！

毛澤东主席在宴会上的講話

新華社北京5日电　毛澤东主席在印度尼西亞共和國总統苏加諾举行的宴会上的講話。全文如下：

总統閣下，朋友們，同志們：

在印度尼西亞建軍十一周年这个重要的節日，我首先要向苏加諾总統、印度尼西亞共和國武裝部隊的最高統帥，表示衷心的祝賀。我祝賀英勇的印度尼西亞共和國武裝部隊在爭取实現印度尼西亞人民理想的斗爭中，取得更大的成就。

什么是印度尼西亞人的理想呢？苏加諾总統在最近对我們所作的几次重要的演說中，已經說得很明白，那就是：独立的理想、和平的理想、新世界的理想。这些也正是中國人民的理想。为了爭取实現这些理想，中國人民同印度尼西亞人民站在一条战綫上，而且永远是印度尼西亞人民患实的战友。

总統閣下，6天來，你已經看到了中國人民对你的欢迎和敬爱。你的訪問已經使我們兩國人民比任何时候都更加接近。明天，你就要离开北京，不久以后，你就要离开中國。虽然我們又將要相隔几千公里，但是，我們的心，我們兩國人民的心，將会緊緊地联系在一起。

我建議：

为我們兩國人民永恒的友誼，

为印度尼西亞共和國总統、印度尼西亞共和國武裝部隊的最高統帥苏加諾閣下的健康，干杯！

群众呼声

瓦工刘定渭为什么8个月買不到粮食

編者的話：瓦工刘定渭8个月沒有買到粮食，这件事說明了在粮食供应工作中还存在着比較嚴重的缺点。有些粮食供应干部認为“買粮食不比買別的东西，反正你非得求我不可”；有的則觉得“只此一家，別無分店，賣也得由我，不賣也得由我”；有的甚至片面地認为“粮食供应越卡得緊越好”。因此，在供应工作中就產生了“死扣制度”和不便民利民等作風。他們忘記了粮食是人民一天都不可少的东西，及时供应粮食是他們的基本職責；他們也忘記了为群众服务的观点。希望有这些錯誤想法和做法的同志，从这件事情中吸取教訓，切实改進工作，有关部門一定要認眞檢查供应工作情况，及时糾正缺点，使群众能够方便地買到粮食。

綏寧縣竹舟江瓦工刘定渭于去年下半年在靖縣鋪口燒瓦，工作結束后，于今年1月7日与同窑瓦工龔詢富、刘向陽、趙玉清等3人在鋪口区粮食管理站領了粮食轉移証到通道原一区平朝鄉瓜坪燒瓦，他們到达通道后即將粮食轉移証及戶口迁移証交瓦工趙明德到通道原一区粮食管理站，办理供应手續，当时站內办理供应手續的是統計員史光和，他听到原在該站办过供应業务的舒順先說过：办理定量供应必須有戶口証、粮食証才行，沒有正式戶口册子是不能办的。因此，他就沒有給予供应。隔日刘定渭自己到粮站去办手續也是白跑一趟。后來刘定渭又找到原平朝鄉文書李艮做到粮站去交涉，同样是以沒有正式戶口册子为借口不予供应。

刘定渭在通道僅僅做了10多天的工，由于買不到粮食，就只好拿了粮食轉移証回到綏寧縣河口区粮食管理站去办理手續（刘原住河口区竹舟江鄉），当时該站办理供应的黃秀珍說：“这張轉移証是由靖縣轉往通道的，我們不能供应粮食。”刘定渭只好2次回到通道，再去找通道原一区粮食管理站史光和办理供应手續，仍然沒有得到結果。当时，刘定渭拿了粮食轉移証急得哭了。怎样办呢？他看到粮食轉移証是靖縣鋪口区粮食管理站开出來的，于是又跑到靖縣去想办法，可是当他到达靖縣鋪口区粮食管理站时，該站主任張榮俊說：“供应証只能开一次，不能开兩次。”因此，也沒有解决供应問題。

之后，刘定渭返回綏寧竹舟江，取得鄉人民委員会証明并由原河口区区公所批注“准予供应”，再次到河口区粮食管理站交涉和到綏寧縣粮食局去請求，仍然沒有得到結果。他为此在粮站又急得哭，粮站主任李俊彪看了不但毫不理会，反說是按制度办事，不能供应。

刘定渭为了粮食供应問題，奔跑了3个縣，拖延了8个月之久，在这样長的时間內他怎样过日子的呢？有时是混在几个工人中吃几天，有时就到群众家中以高价買米吃，有时帮農業社燒瓦得到每天几兩米的补助就搭些蕨粑、紅薯吃……。这就使得他在工作上和精神上都受到損失。

除刘定渭的供应問題外，还有瓦工龔詢富、刘向陽、趙玉清、蕭進祿、朱永秀等5人也同样有8、9个月沒有得到粮食供应的事情。

这一事件是由綏寧縣粮食局干部莫高彩揭發的，揭發后省粮食廳極为重視，經派員深入实地了解，証明情况完全屬实。除已督促綏寧縣在9月3日恢复刘定渭的粮食供应，并且表揚了莫高彩以外，同时，还通知有关粮食管理局立即会同当地監察部門对失職人員進行教育和適当处分。

瓦工刘定渭8个月買不到粮食的事情，应該作为一个教訓來接受。各地粮食供应部門都要切实改進粮食供应工作，使群众能方便地及时地買到粮食。 讀者 海、东

加强財經工作，支援灾区農民生產自救

替農民摸清增加收入的門路

今年新化縣遭受了嚴重的旱灾。为了支援受灾農民生產自救，新化縣供銷合作社在9月中旬成立了一个对農村次小土副產品、廢品、干鮮果品等的調查办公室，并从各个基層社抽調了101个干部，分成4个工作組，在縣社統一領導下，分头深入到禾青、白溪、爐观、維山等4个片作試点調查。他們到达試点調查的地区以后，先把供銷社支持農民开展多种經營、弥补旱灾損失的意圖，向農業社的干部說明，深受社干部和社員的欢迎。接着召开当地的老農、藥農座談会，進行个別訪問，把供銷社收購的產品的样品拿出來与群众見面，告訴農民如何采挖和加工，另外还与一些老農、藥農到山上去查勘次小土副產品和藥材的品种、產量。这样一來，为農民打开了增加收入的門路。如在崇山鄉的調查中，供銷社可以收購（包括代購）的品种有164种。其中新品种有54种，今年下半年的產值可以达到7,200多元，明年上半年还可收入3,900多元。白溪片曙光農業社一个社員感激地对調查組的人員說：“供銷社这样热情來帮助我們，今后我們不但不愁沒錢買油鹽，还有信心把旱灾損失撈回來。”

帮助解决產品銷路困难

瀏陽縣原甘棠鄉第二高級農業社，是一个遭受旱灾較嚴重的社。在开展生產自救中，他們在產品銷路上，原料上遇到一些困难，因此，搞多种經营的劲头就不很足。9月份的一天，鎮头区供銷合作社主任、收購股長等來到了这个農業社，他們了解到这个地方过去有熬硝的習慣，現在沒有熬了，便追問原因，農業社的干部說怕沒有銷路，不敢熬。供銷社主任当即表示只要農業社熬，銷路由供銷社負責解决，社干部們很高兴，当場就談妥熬硝25担。社干部并提出全社有32戶社員有条件养豬，但飼料有限，都沒有动手喂。供銷社干部一口答应飼料由供銷社优先供应。供銷社干部还建議他們將社內12个有木作技術的社員組織起來，与株洲某一生產合作社挂鈎，代为加工木床300个，預計可以收入2千多元。这几項經营开展后，平均每戶可以增加收入12元多。社干部們很滿意，說供銷社能够这样具体的來帮助我們搞多种經营，我們就更放心了。（桂松）

組織受灾農民上山挖藥

祁东縣烏江鄉今年遭受了較嚴重的旱灾，縣里的藥材公司結合当地供銷社力量在这里摸了一下情况，發現当地出產藥材有70多种，其中还有一些新的品种，縣公司便决定派人在这鄉組織受灾農民上山挖藥，帮助農民增加收入。但是和該鄉第四農業社一联系，却碰到了一个难題：社里沒有一个挖藥的內行。附近虽然有一个老藥農高正桂，因为怕入社后減少收入，至今还在社外單干。于是他們便把組織采挖藥材的希望寄托在这个老藥農身上。9月2日，第四農業社召开了一个座談会，研究如何采挖藥材生產自救，并邀請了高正桂参加。会上，農業社主任和藥材公司、供銷合作社干部特別說明了農業社是按劳付酬，多劳多得，和对有技術的社員，在报酬上还將適当給予照顧，打通了他的思想。会后，高正桂經过再三考慮，便自願申請加入農業社了。他入社后，社里即抽出四个劳动力，組成一个挖藥小組，由高正桂帶領采挖藥材。現据初步摸底，这个小組在4个月內可以挖出价值650元的藥材，使每戶增加12元的收入。供銷社并已与他們簽訂合同，保証全部收購。

擴大收購業务

在支援灾区農民生產自救中，桂陽縣農產品采購局并不后人，他們在9月上旬召开了各采購站負責人会議，决定加强烟叶畜產品的采購工作，將農民出售的烟叶全部收上。他們还研究改進了采購方法、大力推廣到社分級驗收，就社打捆，由社送站，減少農民赶圩排隊出售烟叶的时間，如樟市采購站第一次到东塘農業社收購烟叶700多斤，第二次收了1,100多斤，第三次收了1,500多斤，共給農業社節省了10多个劳动日。他們还开展了野茶、野麻、雜毛、麻絨、麻皮等的收購業务，并擴大了收購計划。全縣还增設了大和、洋市等6个收購点，加强流动收購。并提高了烟叶、麻絨的收購价格。（立群）

人是吃不得玻璃的！

陈聿

9月3日下午5点多鐘，長沙市第二面粉厂里發生了一个事故：一塊長8寸寬3寸的玻璃，掉落到正在开动着的面粉机中去了。

玻璃不能当面粉吃，这个道理是任何人都知道的。如果立刻停車，最多只会造成20來包面粉的損失。可是，厂長董鴻相却不肯这么做。他想道：我們厂子8月份以前是先進單位，8月份沒有完成計划，垮下來了；要是这件事情傳出去，几十包面粉只能作工業用粮，机器也要停止生產進行清洗，9月份豈不是会垮得更厉害嗎？做一个厂長，完不成計划受批評，可不是好受的。于是，他拿出很大的“魄力”，說：“玻璃經过几重磨，几重篩，还不变成了細粉？給人吃下去，也不会有什么大問題。繼續开車吧！”

就这样，一个班生產出來的389包面粉，大部分都混入了碎玻璃！

厂里的化驗員向董厂長提出意見，說：“这389包面粉恐怕应該跟別的面粉分开堆放才好。这个事故恐怕也要报告上級，請示如何处理。”

“簡直是大驚小怪！”董鴻相不但不接受化驗員的意見，反而决定：“这批面粉一定要出厂。”于是，那位化驗員同志只好打电話到省粮食廳檢驗科，把情形照实报告。

9月4日上午，省粮食廳檢驗科、粮食工業局和長沙市粮食局一同派人到厂里，檢查証实了情况，当即向粮食廳負責同志彙报了。粮食廳負責同志說：“这389包面粉絕对不能出厂，只能撥作工業用粮。”長沙市粮食局一連几次打电話給市粮食工業公司，把粮食廳負責同志的指示傳达給了厂里。

这时候，董鴻相仍然坚持他的玻璃可吃論，只留下了他自認为“含玻璃比較嚴重”的9包面粉，把其余380包面粉，全部作为“好”面粉出厂了。

送出了380包大部分混進了碎玻璃的面粉之后，董厂長的心还不死，居然又命令把那“含玻璃比較嚴重”的9包面粉“返工一次”——將碎玻璃再磨碎一些！——摻到120包好面粉里去，繼續送給消費者吃！

幸好粮食廳派干部下到了厂里，才把这一批面粉扣留住了。經送請長沙市衛生防疫站化驗，結果証明面粉中含有菱形玻璃碎片。当然，这种面粉無論如何是不宜食用的。

然而，以前那380包連“返工”也沒有返，摻合也沒有摻的面粉，却已經“上市”了。現在粮食廳和長沙市粮食局只好組織大批人力，尽力去追回。

究竟是不是能够保証不讓消費者吃到含有“菱形玻璃碎片”的面粉呢？每一个关心群众生活的人不能不嚴重地注意这个問題，因为人是吃不得玻璃的！

論董鴻相的錯誤

·本报評論員·

長沙市第二面粉厂發生的事件，是令人非常气憤的。玻璃掉到面粉机中，面粉里头混進了玻璃碎片，含着碎玻璃的面粉出了厂，吃面粉的人就有可能把玻璃吃到肚子里去，就要影响身体健康，甚至威脅到生命的安全，想想看，这还不嚴重嗎？

这个事件的責任，完全应該由長沙市第二面粉厂厂長董鴻相來負。当玻璃掉到面粉机中的时候，他本來应該立刻下令停車，清洗机器，可是他不这么做。当下面同志提出正确意見，說应該將事故报告上級，將含碎玻璃的面粉作为工業用粮，他又絲毫不肯听取。尤其嚴重的是，后來領導上已經明确指示，含碎玻璃的面粉絕对不能出厂，而他却公然違抗，甚至采取摻好面粉的办法，一定要把玻璃碎片混在面粉里送到消費者手里去。他这种态度，是完全不顧人民群众的利益的。

董鴻相为什么会犯这个嚴重的錯誤呢？就在于他只顧本位的利益，只顧个人的榮譽，把本位和个人的利益和國家的利益、人民的利益对立起來了。当玻璃掉到面粉机中的时候，他怕的是“这件事情傳出去，几十包面粉只能作工業用粮，机器也要停止生產進行清洗”，9月份就会完不成計划，做厂長的就会受批評。于是，他一心想的就是“这批面粉一定要出厂”，而对于出了厂会給消費者帶來多大的危害，給國家造成多大的損失，反而丢在腦后，不加考慮了。

計划当然是必須努力完成的。作为一个企業領導者，要立志使自己所在的單位成为先進單位，爭取并保持國家給予的榮譽，也是完全对的。但这样做的目的却一定要弄明确，是为了廣大群众的利益呢？还是僅僅为了本位或者个人的利益呢？在这里，是非是很明白的。我們國家的一切工作，包括生產工作在內，都是为人民謀福利，为群众造幸福的工作。絕对沒有这样的情形，就是工作虽然是为了群众的利益，而要做好工作，要完成工作任务，却非損害群众的利益不可。拿生產企業來說，國家制訂的計划，領導提出的要求，正代表了人民群众的利益。出色地完成計划和照顧人民的利益二者之間，是沒有任何矛盾的，用不着也决不应該采用損害群众利益的方式方法，來“完成計划”，而应該遵循正确的途徑，依靠群众，提高質量，降低成本，提高劳动生產率，來完成計划。只有那些个人主义、本位主义嚴重的人，把完成計划当成自己或者本單位爭名夺利的途徑，才会弄假作虛、投机取巧、偸工減料、不擇手段，直至干出像董鴻相这样的事情來。他們的所作所为已經帶上了濃厚的資本主义的色彩和气味。他們也根本不可能真正地、全面地完成計划和做好工作。

我們認为，長沙市第二面粉厂發生的事件，虽然是絕無僅有的，然而具有和董鴻相类似的思想的企業工作人員，却还并不少見。希望这些同志能够从报紙上揭發这一事件当中，受到教育，改正錯誤。同时，我們要求有关領導机关嚴肃处理这一事件，董鴻相必須受到应得的处分，含有碎玻璃的面粉必須尽一切可能追回來。

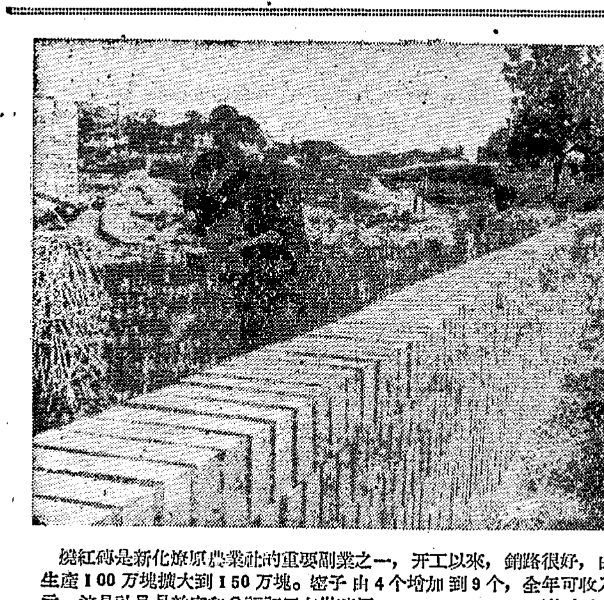

燒紅磚是新化縣原農業社的重要副業之一，开工以來，銷路很好，由原計划生產100万塊擴大到150万塊。窑子由4个增加到9个，全年可收入12,000元。这是社員晏教富和曾福初正在做磚坯。（熊大水攝）

干旱吓不倒，灾荒吓不住！

——記隆回桃花坪鄉人民的抗灾斗爭——

中共邵陽地委工作組 本报邵陽專区記者站

隆回縣桃花坪鄉的水利条件本來很差，有20%以上的田靠天水蔭注，塘也多是“碟子塘”，大半的田又是白夾泥，蓄不住水，歷史上就是个容易遭受旱灾的地方。解放后6年中，就遭受过4次輕重不同的旱灾。这几年都大規模地兴修过水利，稻田抗旱能力普遍有了提高，有3千畝田甚至提高抗旱能力到50天。这样就使歷年所受的旱灾有所緩和，受灾程度大为減輕。

去年冬天和今年春天，全鄉80%的農民加入了初級社以后，出現了生產高潮。在建社当中和建社以后，开展了比往年任何一年規模都大的兴修水利运动。新建了水庫4座，塘26口，整修塘184口。使3千余畝田提高了10到20天的抗旱能力。緊接着兴修水利运动之后，全鄉又掀起了爭取1956年丰產的运动。这样，今年的禾苗長得格外好，很多農民反映：这是盤古开天地都未看見过的好禾。在插秧之后，農業社又大力开展了多种經营。禾苗長得好，多种經营收入多，眼看着今年增產增收是穩有把握了……

（一）

6月，正是農作物生長的重要时節，旱象就开始露头。鄉党总支根据往年的抗旱經驗，立即提出要做好防旱、抗旱工作。全鄉成立了抗旱指揮部，还提出了“全面規划，全力抗旱”的要求。全鄉在7月23日这一天就出动了3,711个劳动力（占总劳动力的95%）投入抗旱保苗运动。在洪塘高級社第一隊，为了搶救大石背地方的田，曾經出动153人，用34遜水車車河水抗旱。参加車水抗旱的人都住在沿江社員家里，日夜輪班，人停車不停地抗旱。全鄉在抗旱緊張时期曾有2,000多人進行日夜双班車水，抗旱救禾正如救人救火一样。洪塘社的第六隊在車河水当中，一度水車坏了，不能很快修好，为了搶救禾苗，16遜水車的全部劳动力，馬上組織起來从3丈高的河坡下担水搶救，使所澆救的田畝沒有受到干旱。为了抗击大旱，全鄉農民还采用了其他的10余种抗旱保苗办法，如开辟新水源，打沙凼，用樹叶子蓋禾，用塘泥掩禾蔸等。全鄉光开辟新的水源就达80余处。在緊張的抗旱斗爭中，全体共產党員都站在最前綫。洪塘高級社的主任罗崇兴，在抗旱最緊張时期，一直是沒有安心睡过一晚。在第六隊車水的埠头，原來就要8遜水車才能車水灌田，后來河水日淺，而离河半里路远的五馬桥的8畝田，却無水灌溉而开了坼，怎么办？車水嗎？要14遜水車，既沒有这么多的水車，也沒有这么多的人，而且又要經过一条公路。罗崇兴急得在这个地方打圈圈。后來，他和群众商量，終于想出了在公路上边架上竹筧引水灌田的办法。罗崇兴又建議社委会从第一隊和第二隊調水車和劳动力來支援。这8畝田就沒有受到干旱損失。全鄉的青年团員在党的領導下，成立了127人的8个青年突击隊，積極帶头抗旱。全鄉还組織了20个抗旱支援隊。这个鄉大旱75天以后，所有16,840畝田，只有100余畝沒有經过車水搶救。全鄉經过抗旱，共搶救了3,120畝田沒有遭受損失。在南山社，所有的4,100畝田，經过日夜車水搶救，救出1,250畝田。全社今年共收66万斤谷，其中就有58万斤谷是在旱灾中搶救出來的。

但是，从6月14日起，到10月初止，整整有115天沒有落过透雨。全鄉的519口塘，除了20余口有些微井水浸潤以外，其余全部都开坼干涸了。全鄉的56口井，从8月起，就开始減少了出水量。全鄉最大的鮎魚大井，原來水深3丈，現在只有2尺深的水了，需要放炮掘石才能出水。荷蓮社的農民要到兩里路以外的地方去担水吃，牛吃水要到4里路以外的資江里去。在这样大旱之下，虽然經过全鄉農民大力車水抗旱挽救，終因干旱过久，而在全鄉范圍內造成了嚴重的減產。全鄉今年实收全折稻谷比“三定”定產量減少270万斤，減產达53.2%。全鄉平均每口人只有主雜粮197斤。全鄉所受的旱灾是嚴重的。

（二）

旱灾已成为定局了。全鄉農民由于受到这样嚴重的旱灾，生產、生活遭遇了很大困难，所以產生了嚴重的悲观失望思想。有的干部对領導農民战勝灾荒也丧失了信心。这时發生了劳动力盲目外出的事情，無劳动力的社員則悲观失望單純等着政府救济。

根据这些情况，鄉党总支当即召开了党員会和干部会。在会上，分析了当前旱灾的情况，研究了应該領導救灾的办法。

怎样战勝灾荒呢？鄉党总支提出了兩大措施，一是擴大秋冬作物的种植面積，一是大力开展副業生產。努力的口号是：“田里丢的田里撈回來，土里丢的土里撈回來。”“靠山吃山，靠水吃水。”全鄉計划擴大秋冬种作物11,220畝，共收雜粮折谷67万斤，又計划在明春多种早熟作物，能收早熟作物折谷36,000斤，还抽調690人去搞44項副業，能收入人民幣444,456元。

为了实现这个規划，与自然灾荒展开了再一次的斗爭。首先是抓住季節搶种蕎麦。为了完成搶种任务，全鄉召开了各种会議，向群众進行了算收入賬、減產賬、弥补損失賬和时間賬的算賬教育。并且在思想發动的基础上开展了社与社、隊与隊和个人之間的劳动競賽。这样就更加鼓舞了群众生產自救的热情，形成了边收、边割、边种的秋种高潮。全鄉共有5,003人参加了种蕎麦的运动，超过了全鄉所有整半劳动力总数的126%。有些从來沒有出过工的妇女和老年人也都積極爭取出工。南山社第十五隊的36个妇女劳动力全部出了工，并且为了搶季節搶挖50多畝干田种下了蕎麦。全鄉原訂計划种秋蕎3,060畝，由于抓住了季節，按时超額种下了4,778畝蕎麦，并且还种下了3千多畝麦子和蘿卜。

在开展秋种运动的同时，全鄉还开展了副業生產。荷蓮社在秋种期間抓緊时間，半个月就燒了18万斤石灰，賣了200多元，解决了当时群众最緊迫的口粮問題。全鄉从旱灾已成定局时起，到秋种結束时止，共开展了40多种副業，收入达1万8千多元。

（三）

全鄉虽然抓緊了季節，完成了秋种任务，但是，旱灾的進一步發展，使全鄉的生產自救运动又遇到了障碍。全鄉日夜加班搶种的4,778畝蕎麦，干死了2,600多畝，其余的也將要減產。所有的塘都全部干得見底开坼了。群众的悲观失望思想又抬头了。在这种嚴重的情况面前，全鄉的党員并沒有被困难吓倒，全鄉大多数群众也还是情緒穩定的。鄉党总支又坚持進行思想發动，解除群众悲观失望思想，繼續向灾害展开斗爭。

在全鄉旱灾最嚴重的荷蓮社，全社比三定產量減產70%，今年平均每个社員僅僅收入稻谷58斤。社員刘仁寿今年68歲了，他在稻谷受旱減產以后，按照社里生產自救規划，積極地出工搶种蕎麦。他想：有人民政府支持，有高級社，多种蕎麦，搞好秋种，一定有办法能够度过灾荒。但是从播下蕎麦种子以后，却又連續几十天未落滴雨。他每天急得跑到田边上去看，种下的蕎麦都沒生，生了的也沒結多少籽子。老头子开始悲观失望了。过去他一直是積極出工的，这时却沒有信心，工也不想出了。干部曉得了这件事，找他說了一晚上。告訴他，全社虽然受了大旱，但是依靠党，依靠高級社，还是有办法可以度过灾荒的。又給他找了养豬、养兔、养鴨等3項副業，还帮助他婆娘阮清姣（瞎子）在高級社出工。老人家想了一晚上，第二天天沒亮又肩起一把鋤头、一把斧头出工了。他用斧头先把干得發白、开了坼的田中的泥塊捶几下，把土打碎了，再用鋤头去挖。現在，他已經挖了20多天的干田了。因为田土太硬，他的兩只長滿厚繭的大手，已經被震裂了虎口，但是，生產情緒仍然非常高漲。

全鄉的妇女同样的在战勝干旱、灾荒中立下了功劳。全鄉所有2,000余女整半劳动力，除生病有事的外，几乎全部都出工搶挖板田。荷叶塘社有19个妇女劳动力，坚持出工挖板田有20多天了。刘姣英兩手打了8个像魚眼珠一样的血泡，但是她用布条把手裹起來，仍然繼續出工挖板田。銅絲江社的妇女，除了搞好田土生產外，还研究了蒸飯、蒸豬潲、喂雞等3种節約粮食的办法，估計全年就能少用粮食6万斤。

全鄉戶数最多的南山社的党支部，在秋旱嚴重的情况下，召开了党支部大会。在这次会上，研究了夏干、秋干以后全社如何度过灾荒的問題。全社算了吃飯、用錢、穿衣的3笔大賬。全社到明年秋前还缺粮食23万斤。今年种的蕎麦1,300多畝已經干死500多畝。怎么办呢？大家研究了3个办法。首先就是再擴大冬种面積，原計划种大小麦1,280畝，現在再增加150畝，可弥补15,000斤的損失。其次就是想办法將全社5,000根田基都种上白菜、冬莧菜、蚕豆等，又可收入25,000斤粮食（折谷）。第三就是尽可能利用屋前屋后約70畝空地，全部种上冬种作物后，可增加5,000斤粮食的收入。采取这3个办法后，就能弥补秋旱蕎麦減產的損失。全社还要做到家家养豬。由社里从副業收入中拿出2,000元借給380戶社員買豬，社員喂一头豬增加他一分菜園土，好多种些小菜做飼料。并且还决定在不影响冬种和明年生產的情况下，每头豬由社員用社里的田种一分田到三分田的蘿卜。全社有400多个少年，發动他們养兔，爭取每个人养4只到6只。買兔本錢由各戶賣一只雞或鴨解决。農業社还把准备出賣的1,600斤棉花分給社員，領導社員“花变紗，紗变布”。这样，每戶可將所分得的2斤棉花織成50尺小口布，用草灰自染，3至4口人的一家，每人就可以縫一件新衣服了。这个社还帮助社員普遍制訂家庭度荒計划，社員度荒信心又都有了。社員出工搶挖板田，种麦子和蘿卜的劲头很大。現在，全鄉已經形成搶挖板田。抗击秋干，進行冬种的生產高潮了，每天平均出动2,400余人搞冬种，已挖板田7,000余畝。

全鄉的副業生產也在火热开展。全鄉有500个圓桶匠和50个木匠已經有組織地到湘西、祁陽一帶做工。出去早的已經陸續寄錢回社。社員的家庭副業也在積極發展。洪塘社的楊益卿最近光賣鴨子、兔子和一头豬就淨賺了52元。在收入这些錢之后，現在他家还喂着一只豬，8只白兔，6只老鴨，今后他一家的油鹽衣服等用錢都可解决。在南山社現在已养了1,000多只白兔。

全鄉群众經过115天的抗击旱灾斗爭，情緒仍然飽滿。这里，正流傳着一个响亮的口号：“天不把雨下，我們全不怕；与天做斗爭，向地要飯吃”。

"八大"文件鼓舞和教育着人們

劳动热情高漲

地方國营長沙机械厂的职工，热烈学習党的第八次全國代表大会的文件。会議期間，全厂有64人增訂了新湖南报，每天早晨，报紙來了以后，大家都爭相傳看。最近，全厂工人、干部又定購了413本"八大"文件，准备好好学習。現在，在党总支的領導下，全厂干部已組成13个学習小組，全面展开学習。他們决定每星期学三、四个鐘头，学習时間为一个月。有的小組已進行过一、兩次討論，討論时發言相当踴躍，大家都說：学習这些文件，对自己教育和鼓舞很大。全厂职工在"八大"的鼓舞下，劳动热情高漲。他們提出了口号：努力生產，爭取超額完成第一个五年計划，为第二个五年計划作好准备。型鑄車間五級工人王德坤，創造了182天無廢品的成績，現在他又提出了保証，要做到212天無廢品。工人宋宗德和陈健做大水泵盖，產品数量超过計划25%，还保証了質量。（趙菊丰）

增產劲头更高了

望城縣友仁鄉的各農業社，組織了讀报員深入田間和屋場，利用晚上或中午休息时間，組織大家学習毛主席的开幕詞和刘少奇同志所作的政治报告等文件。通过学習，社員們的增產劲头更高了，年充社的社員学習以后，又重新修訂擴大了秋冬生產計划。第一高級社7小隊有6戶人家过去每戶只养1头猪，当他們学到报告中提到的养猪任务时，都表示要多喂猪，支援工業化，6戶社員又在原有基礎上多喂了11头。長塘農業社組織社員学習政治报告时，学到关于農業的一段时，社員們都听得很起劲，有的原先認为快要机械化，不要用牛了。这次知道在第二个五年計划期末，机耕面積預計只占全國耕地面積的1/10，大家都明确了喂好耕牛的重要性。該社21条耕牛，原來有的飼养得不好，这次在学習"八大"文件的会上進行了檢查，并研究了加强飼养的措施。（秉南、張俊）

强迫命令办不好事

平江黄泥高級社第一副社長李爱農

正当党的第八次全國代表大会召开的时候，我参加了縣委举办的積極分子訓練班，学習了鄧小平同志关于修改党章的报告，使我对于党的群众路綫有了較深的体会。

我以前对这个問題的認識是很不清楚的，总以为貫徹群众路綫和完成任务有矛盾，所以曾經在工作中犯过一些强迫命令。

1954年的擴軍工作，支部分配我动員15个青年参軍。我一想：这个任务很大，一定要有个好办法才行。想好了，就召开了一个青年会，到会的有16人。开会后，我把他們都留下來繼續做"动員"工作。一連留了兩天兩夜，吃飯都是各人家里送來吃的。这一來，搞得他們家里人顧慮很大，我就左动員，右动員，直到他們都答应了参軍。我心里很高兴，誰知"动員"去的这些青年到縣里一驗，就有15个人因为有思想顧慮沒有驗上。

去年我担任初級社社長时，支部分配我們的社在中稻田里栽45畝田菌。当时群众都向我說："社長，我們这里是山溝田啦！季節晚一些，不能栽田菌。"我不听他們的意見，就拿起一面銅鑼，到处去喊："誰不栽菌就是故意破坏農業社。"这样一來，在4天之中，群众栽起了31畝田菌。每畝花了7个工。但到后來，31畝菌只挖得1,200斤生菌，合計起來，每百斤菌要花22.5元的成本，眞是蘿卜花了肉价錢，从此群众都叫我做"李閻王"，看見我就怕了。

通过这次学習，我才認識到我这种强迫命令的工作方法，既使得群众受屈，自己也是"戴鉄臼打加官，人又吃了累，戲又不好看。"更重要的，是破坏了党和群众的联系，損害了党在群众中的威信。現在我才認識到，这些錯誤的產生，主要是自己平日学習太差，对党的政策一知半解，又看不到群众的力量，不相信群众，总認为群众落后，自己又不願意做艰苦的思想工作的結果。因此把好事情办成了坏事情。現在我才懂了在任何工作中，只有相信群众，做群众的小学生和知心朋友，了解和关心群众疾苦，团結群众一道來完成任务，才是唯一正确有效的办法。（童咏翠、江著華記）

武岡縣公安局副局長李岳珍縱容包庇爱人的貪污行为

有关部門应当赶快处理，不应拖延

讀者來信

編輯同志：

我縣公安局副局長李岳珍同志經常包庇、縱容他的爱人康玉秀的錯誤和缺点，致使康玉秀在工作中經常貪污國家財產。康玉秀在公安局搞总务工作，一貫消極，生活散漫，爱奢華講究，共貪污各种款項70多元，很久沒有被查出。

今年4月上旬，康玉秀被派到農業社会計訓練班担任总务，工作極不負責，白天經常溜大街，同志們在会上向她提出意見，她便大發脾气，当即退出会場，跑到縣委会找她爱人很伤心地哭了一場，說訓練班的同志开会斗爭她。李岳珍同志为了給爱人"爭气"，居然也就跑到訓練班把那里的負責人責备了一頓。更加可耻的是康玉秀認为在公安局的貪污行为沒有被揭發，在这里又可以施展她的本事了，便采取各种手段來貪污公家的錢，每天晚上和爱人上街吃东西，有时还要等大家睡了，買了补藥、鷄子，把爱人叫到訓練班來大吃大喝。訓練班結束后，領導上清查賬目时，才發現有很多东西訓練班并沒有買过，却鑽出發票來了，其中还有吃当归精、天麻、黄耆等补品的發票，还有一些無憑無据的虛报数字。初步統計一下，她在訓練班工作12天，就貪污了53元之多。

康玉秀的貪污事实被揭發后，縣委農村工作部將材料整理送交縣委組織部，建議嚴肅处理，可是李岳珍对自己爱人所犯的錯誤根本不承認，对爱人也沒有表示什么态度。这就促使康玉秀对自己的錯誤抱着無所謂的态度，縣委会青年团支部开会对她進行帮助时，她坚决不承認自己有貪污行为；組織部指定專人調查取得可靠証据后，召开有关人員会議和她当面核对賬目时，还百般抵賴，并且造假發票，刻假"校对"章來掩盖自己的錯誤。在这种情况下，組織部把材料交給檢察院，并把她調到我們農產品采購局來工作。

康玉秀到我局后，錯誤和缺点沒有什么改正，办公时間經常不声不响地溜到家里去或和爱人溜街，經常到衛生院或中医联合診所去看"病"，可是把藥拿回來不吃就丟到字紙簍里，还到衛生院說自己的"病"怎么厉害，罵医师不負責任。而李岳珍居然也就以公安局副局長（李已于今年5月被提拔为副局長）的身份和爱人一道去衛生院"批評"医师。

按理說，李岳珍对自己爱人的錯誤事实是知道的，但他裝得非常鎮靜，暗中却与爱人搞攻守同盟。当同志們問康玉秀拿吃补品的条子报銷是不是事实时，她肯定地說："我根本沒有拿吃补品的条子报銷过，我的發票放在老李手里，他是一个共產党員，又是一个領導干部，还來包庇我嗎？"后來經过同志們的一再帮助，她承認造了假發票，刻了假"校对"章，并說出"校对"章放在李岳珍手里。我們把这一情况反映給檢察院，檢察院向这位副局長追交时，还不承認，可是經过群众的檢举，在鉄的事实面前，最后还是把假"校对"章交出來了。公安局、縣委農村工作部、縣人民委員会財政科、農產品采購局紛紛向檢察院控告，向組織提意見，但一直未作任何处理。同志們一致要求給康玉秀以团紀处分，但青年团縣委至今未作任何答复与处理。李岳珍呢？还在想把她的錯誤隱瞞包庇下去，曾經对檢察院李副院長說："要說她沒有貪污吧！鄧部長（農村工作部部長）那里又說有条子，要說是的吧！我还存有100多塊錢，她怎么会貪污呢？"这样下去，革命紀律不知如何維护。我們要求有关部門赶快处理这件事。

欧陽闓

中医宝庫

治療晚期血吸虫病的新方法

華容縣血吸虫病防治站中医师彭鶴泉在治療晚期血吸虫病患者中，試驗出一种又能消除患者腹水、又能殺滅虫卵的藥方。过去，中医治療血吸虫病只能消除腹水，不能殺滅虫卵；因此，这种藥方很有研究价値。

这种藥方是先用"四味消水散"消除腹水，然后用"加味雄檳丸"殺滅虫卵。彭鶴泉中医师用这种藥方治療了11个病人，他們現在都已恢复了劳动。得了8年多的晚期血吸虫病病人陈枚生和病了7年多的張先明，原來从臍部量的腹圍都达82.5厘米，体重僅46公斤，經过40天的治療以后，已經成为完全的健康人了。

華容縣血吸虫病防治站曾科学地鑒定了这个藥方，認为治療有效，也沒有任何副作用。他們准备在進一步研究以后，向全縣介紹推廣。（秦楚書）

用針灸療法治療浸潤性肺結核病

中医师譚敦文、李子貽、楊薇、曾定远等用針灸療法（配合衛生营养療法、藥物療法等）治療浸潤性肺結核病，取得了良好的效果。

譚敦文医师等从1954年7月在省結核病防治所开始作針灸治療肺結核病的实驗，到目前已治療了約300个病人。根据有系統、詳細病歷表可查的73个病例看來，絕大部分都有好轉，其中有許多还有顯著好轉。病人王增德为浸潤性吸收期肺結核病人，右上肺有一空洞。今年1月底开始在省結核病防治所作針灸治療。到9月11日檢查，右上肺的空洞已經不現。經針灸治療后的肺結核病人，普遍都出現病症消失或減輕的現象，如疲倦、失眠等現象消失，精神振作，食欲增加等。

据省結核病防治所門診部主任張为政医师談：用針灸療法治肺結核病，是对肺結核病的綜合療法的方法之一，它与医療体育、脫敏療法、睡眠療法等方法虽不相同，但在病理机轉的理論基礎上是一致的，它們都有改善神經机能活动的作用。該所進行的用針灸治療肺結核病的实驗，都是与衛生营养治療、藥物治療等同时進行的。

"八味藥"治療瘧疾效果好

在最近召开的本省第二届中医代表大会上，4代來都是行医的零陵縣名老中医师陈恕人，介紹了他用中藥"八味藥"治療瘧疾的經驗。

陈恕人中医师用这种藥方曾为50多个久病不癒的瘧疾病人進行治療，他們服用兩次到3次的"八味藥"以后，都恢复了健康，后來經过追踪观察，都沒有复發。

"八味藥"是用青皮、法下、檳榔、草果、青蒿、龜板、常山、条芩等8味藥物制成。

它的价錢便宜，只要花人民幣5分錢的藥費就可治癒一个瘧疾病人，因此，很受群众欢迎。在今年抗瘧工作中，这种藥物經过零陵縣衛生科試驗証实以后，已經在全縣推廣使用。（朱敏佑）

割嘴巴的故事

王以平

由于一些零零星星的感触，就想起一个小故事來。这故事是3年以前有一个朋友告訴我的。

有一个農民家庭，爸爸到田間生產去了，媽媽忙着做家务事，就叫5歲的姐姐帶着1歲的弟弟玩。弟弟却不怎么乖，躺在搖籃里，一不如意就哭起來，姐姐慌了，連忙叫喊着：

"媽媽，弟弟哭呢！"

媽媽在厨房里正忙着呢，順口回答說："哭什么，还哭就割他的嘴巴！"

半晌，弟弟沒有停住哭，忽然哇的一声，像殺猪般叫喊起來，媽媽慌手慌脚跑过來一看，糟了，弟弟正在声嘶力竭的叫着，小手脚乱蹬，在搖籃里打滾，臉上，橫一道、直一道流着血，姐姐也嚇住了，原來，她手里拿着一把媽媽做鞋的切刀，刀上淌着血……

这故事确实是不典型的，荒唐不經的。

然而，我在我們農村工作当中，却又發現了类似的怪現象。

某办社干部，到一个后進社工作，看到有些社員劳动積極性不高，还出現一些沾公家的小便宜的現象，办社干部就把情况向上級彙报，上級也許"正忙着"呢，就順口回答說："不要緊，赶快处理他几个。"这一說不打緊，結果，有几个無辜的社員被剝夺了社員权利。这就成了違法乱紀的典型。

某些地方要修築鄉村公路，向上級提出一个脫离实际的計划，上級也許"正忙着"呢，連看也沒有看，順口回答"修起來再說吧"，結果，下面并不考慮人力物力和技術条件，就大兴土木，处处定綫。后來因为不合标准，一再返工，浪費了不少的劳动日；有些路因为經济价值不大，只好停工；原來可以通行土車的普通鄉道，被挖得破破爛爛，新公路又不会修，造成了農村交通上的狼狽局面。

还有，某農業社，集体喂了200多头猪，社員要求多吃肉，向領導上請示，領導上也許"正忙着"呢，順口回答"要殺就殺吧！"結果，今天一只，明天一只，到头來，連派購猪也殺了，和食品公司簽訂的合同只完成20%，年終决算时，社員的一大筆劳动收入付了肉賬。……

由于这些現象，不由得不想起上面的那个故事，想起5歲的姐姐（畢竟只有5歲，还情有可原）拿着切刀割弟弟的嘴巴的場面來。我們工作中的官僚主义、命令主义、主观主义，难道不是因为某些領導部門的灵感或指示（好像在厨房里忙着做家务事的媽媽一样），和某些工作干部的机械执行指示，不分析具体情况，眼睛上蒙上手帕的工作作風（有些像剛剛5歲的天眞的姐姐）所造成的嗎？

应該从这个不典型的小故事取得教訓。

勘测放歌

陈官煊

列車將从这里經过

并不是節日的早上
山嶺上头有紅旗飄蕩
高原的人們縱声对着紅旗欢笑
百鳥也飛出叢林为紅旗展翅

紅旗飄蕩是勝利的預告
它欢呼沒有炊烟的地方有了新的村庄
紅旗飄蕩結束了山区世代的荒凉和窮困
它宣告列車將从这里經过駛向远方

深山的早晨

金色的黎明在深山輕輕降臨
早霞染紅了远山近嶺
樹梢上的冰珠眨着笑眼
群鳥展翅飛过帳幕报告黎明

白云朵朵从深谷浮上天心
湍急的江水縱声歌鳴
晨風吹开了我的睡眼
早啊！沸騰的群山

劳动的人群
帳幕群里点燃了篝火
漫山遍野蕩起了指示测量的哨声
鑽机在荒山深处响起了它特有的歌声
我們踏着松杉鋪成的小路攀向峰頂

走到路的尽头又斫出新路前進
露珠濕透了我們的衣襟
勘测隊用剛毅的劳动
开始了又一个早晨

列車的前面和后面

王光明

天完全黑了。在这个关內僅有的电动信号車站站場上，到处顯示着各色各样的信号灯光，有紅，有藍、还有黄。老远看去，眞像天上的繁星在眨着眼，加上調車來回各股道間，好似热鬧街口的人群在熙熙壤壤。稍为走近一点，你眞会把那各色的灯光当做節日晚上的彩牌呢。

"多漂亮的車站啊！"小刘一蹦一跳地打着口哨过來。他从口袋里掏出怀表看了一下，又照例整理一下扎在腰間的皮工具兜子，看了一下"电石灯"和"搬手"，然后就在三角綫岔口处軌道上坐了下來。通常在这样美好的夜景里，小刘总爱回想他是如何在这个車站長大起來的，今天却沒有这份心思了，他在捉摸着"摘万輛不漏修、不漏檢和不甩車的作業"，团支部書記、段長的話老是在他耳边响着。

"喂！嘘——嘘！小刘呀，車快到了！"

这是小刘的伙伴庄在朝打着口哨，一面用大嗓門粗声地叫喚着他。庄在朝和組長吳運魁走在一道，正在找小刘哩。小刘連忙一踪就从軌道上跳起來跑过去，皮兜兒"梆他、梆他"地响着，跑到三股道上才赶上他的伙伴，他从后面猛地抱住庄在朝的肩膀，把庄在朝嚇的一驚，順手拿起檢点錘掉过头就裝着要打他，小刘一側身就鑽到組長吳運魁的后面，扮了个鬼臉說：

"告饒，告饒，喂！說正經的，今晚这趟車都是農業社支援工業基地的东西哩。"

"有些什么呀？"庄在朝假裝不知道地問。

"什么都有，有南竹呀！猪呀！还有蔬菜。"

"哼！那不錯"，老庄和小刘相对的笑着。

"嗚——卡登，卡登，"車子進站了，等車子一停穩，小刘，庄在朝和他們組里的伙伴們，一个个生龍活虎似的都鑽到車底去了。接着，"叮噹，叮噹，吱——"的声音就响起來了，这是小刘在用新式方法檢查輪箍，不一会，小刘忽然喊起來："組長，哎呀，輪箍有毛病，快來解决吧！"

"要不要緊，不要緊就算了吧，时間不多呀。"組長吳運魁皺着眉紅着臉說。

"不行呀，組長，我們不是已經有5千輛不漏檢不漏修了嗎？"小刘在車底急促地說。

"人家段上檢查不出的，沒关系，要不然就通知站上甩車吧。"吳運魁爬出了車底，就用粉筆在車厢上寫了一"甩"字，口里罵了一句，"眞他媽的。"

小刘和庄在朝这时也跟着爬出了車底，連忙說："組長，这不能甩呀，这是一車蔬菜，你看已經开始爛了，再一甩，又得耽擱一天，那不会爛完了嗎？"

"那你說怎么办呢？"組長不耐煩的說。

庄在朝馬上頂上一句說："我們不是学了快速檢車法么，用換輪工具，我們來突击一下，換輪吧。"

"自已換"吳運魁反問了一句，又接着說："今天不行，要搶'点'！我們还沒有換过头一次，出了事情，我可負不了責。"

伙伴們都在看着小刘，一听吳運魁这一說都說："大家負責吧！"

小刘拔脚飛跑。一会兒，他向站上报告了情况，把輪子也推來了。

大伙兒劲头更大了，几个人一齐动手，很快地就把車輪換了，小刘看表，还差十分鐘才开車。他笑嘻嘻地告訴大家說：

"今天我們做到了不漏修，又沒甩車，眞正支援了工業基地呀！"

吳運魁紅着臉說：

"今天干得不錯，只有我这个腦瓜子呀，跑到列車后面去了。"

發車啊！列車裝着滿載的貨物平安地开出了，坐在那蔬菜車上的農民正在感激地揮动着毛巾呢。

南岳水庫（套色木刻） 曾景初作

湖南民間艺术

苗族歌舞

·碧君·

我省苗族和其他兄弟民族一样，有着丰富优美的民族歌舞藝術。

苗族人民在旧社会飽受压迫，吃不飽，穿不暖，連創造本民族文字的权利也被剝夺了。他們便用歌舞來傾訴痛苦，控訴反动派的罪恶，也用來表示他們的欢乐、願望，歌頌劳动，傳达爱情。歌舞成了他們生活中表达思想感情的一种重要工具。

在苗族人民中普遍流行的歌舞藝術有山歌、鼓舞、蘆笙舞、接龍舞、八人秋、吹樹叶、吹木桐樹、吹号筒、嗩吶、霸王鞭、送情等等。每当赶秋節、蘆笙節、三月三等節日來到时，人們都穿上節日的民族服裝，戴着銀首飾，拿着猴兒鼓、蘆笙等乐器，一路上吹着嗩吶、樹叶、号筒，唱着山歌，翻山越嶺地赶往鄉鎮的大墟場。一次集会少有几千人，多的有二、三万人，从清晨到太陽落山，墟場上嗩吶、歌舞声、笑声交織成一片。

苗族人民的歌舞有着鮮明的民族性格，式样也非常丰富。如苗族人民最喜欢的鼓舞，有單人舞、双人舞、三人、四人或多人舞。跳的时候是用一面大鼓放在木架上，一人手拿着木棒击鼓腰，配合舞蹈者的动作和節拍敲击，舞蹈者手拿兩根半尺長的木棒击鼓作舞。跳的动作、样式变化很多，多半是从劳动生活中創造而來。如"梳头"、"插花"、"犁田"、"打谷"等舞姿，以强烈的劳动節奏和敏捷、健美的动作，表現了劳动生活的愉快。"鳥飛"、"猴戲鼓"等舞蹈就是模拟其他动物生活提煉出來的，表現了苗胞对自然世界的爱好。

蘆笙舞这种歌舞不僅苗族人民喜爱，侗族人民也非常爱好。跳舞者双手抱着蘆笙，伴着自己吹奏的曲調和拍節，繞着圓圈，边吹边舞，通常是兩人，也可以四人或多人合舞。大的蘆笙有2丈多高，小的不到1尺，有三管、六管、八管等种类。吹起來多用和声，音調悠雅而柔和。

苗族人民也是优秀的詩歌創作者，他們能随編随唱，出口成章。这里抄錄解放前流傳的一首山歌，以見苗族人民的英雄气慨。

虎死不变色，
蛇死尾不死；
苗家虽然窮，
死也不弯腰。

解放以后，太陽眞正照到了苗山，歌手們怀着激动的心情，热情地歌唱新的生活。如有一首歌頌解放軍的，就寫得非常动人。

金鷄喝水把头抬，
万里傳名解放軍乖，
我們講乖要不信，
親眼得見好人才。

苗歌不僅用來抒情，也用來宣傳党和政府的政策，有很多歌手都是出色的宣傳員。

編余漫談

副刊从今天起和讀者見面，每周出刊3次。原來的"文化宫"停止出刊。

这是一个帶文藝性的綜合副刊；在副刊中，我們將力求多方面反映生活；力求充滿群众議論；力求同大家探討些思想問題；力求傳播些知識。內容和形式都力求做到"百花齐放"。

計划是这样計划，但是否能滿足大家要求，現在还沒把握。这个副刊要办得好，关鍵在于大家支持。希望大家能多給它提意見，多給它寫稿。

× × ×

目前副刊特别需要各样各式能干預現实生活的雜感。特别是与反对主观主义、官僚主义和宗派主义有关的雜感。"自由談"这个專欄就是專門刊登雜感的。我們希望，这个專欄能充滿各种各样与群众的生活、思想密切相关的議論。

我們好像見过

魯迅通

蔣鵬皋

（甲在翻一本雜志，雜志上有关于魯迅先生的文章。）

乙：寫的是魯迅先生嗎？中國的高尔基，偉大！偉大！

甲：自然偉大。

乙："魯迅全集"，你讀完了嗎？

甲：沒有——

乙：做一个中國人而沒有讀完"魯迅全集"，遺憾！遺憾！咳，你知道嗎，魯迅先生还精通医学呢。

甲：魯迅先生原先是学医的。

乙：你看，他寫的一篇名著——"藥"，要不是內行，那么多中藥西藥，連名称也难得弄清。

甲：那是文藝作品呀！

乙：这……这……反正一样，文藝作品和医学著作的目的，都是治病救人的……咳！"故鄉"中寫的景色多美呀！你到过魯迅先生的故鄉嗎？我还是解放前到过那里的，那里的姓魯的一提起他們这位偉大同宗，沒有不肅然起敬的。

甲：魯迅先生姓周，魯是他母親的姓。

乙：这……这……从父姓和从母姓，本來就差不多嘛……

湖南民諺

救起落水狗，反叫咬一口。
打蛇不死，禍害無窮。
一个燒窑的，沒有兩色貨。
不怕慢，只怕站。
沒做賊，心不驚；沒吃魚，口不腥。
沒父母，講孝順；沒兒女，講干净。
不圖便宜不上当。
網爛筋不爛，人窮志不窮。
眼睛不亮，到处上当。
不到高山不知平地，不吃糠子不知粗細。
一鋤不能挖口井，一口不能吃个餅。

納賽尔总統發表談話
解决运河問題必須同埃及談判

新華社北京6日电 开罗消息：納賽尔总統10月5日發表談話說：解决苏伊士运河問題的办法必須在同埃及直接進行的談判中取得。

納賽尔在"共和國报"刊载的一篇对美國記者的談話中重申埃及是主張通过协商解决运河問題的。他强調指出："談判必須同埃及逐步协商進行，而不是由3个西方國家和它們的組織准备好而以武力或經济压力强加在埃及头上。"他說：对埃及采取这种措施是不会有結果的。

納賽尔在談話中还再次表明：苏伊士問題的任何解决办法都必須以承認埃及对这条运河的主权和所有权为基礎。他說："这条运河是埃及的一部分，只有用侵略和战爭才能把它夺走。"

新華社北京5日电 布达佩斯消息：埃及國家指導部副部長侯賽尼·法齐10月4日在布达佩斯的一次記者招待会上說，印度在第一次倫敦会議上所提出的关于解决苏伊士問題的建議可以作为進一步談判的基礎。

他强調指出，接受印度的建議"是我們所能做到的最大限度了"。他說，"埃及既不会接受威脅，也不会接受命令"。

法齐还說，"如果埃及在这个問題上獲勝，那將是結束殖民地化的开始；如果我們失敗，那將是殖民主义政策的勝利"。

梅農同納賽尔会談

新華社北京6日电 开罗消息：印度不管部長克里希納·梅農10月5日到达了开罗。当天，他同埃及总統納賽尔举行了長时間的会談。

据一位印度發言人說，梅農正在繼續設法尋求一个可以被爭执各方所接受的談判解决苏伊士运河問題的基礎。

發言人說，梅農沒有提出具体的明确的建議，但在去倫敦和紐約同西方領袖会談之前要对埃及的态度進行周密的研究。

謝謝您們友誼的支持！
埃及駐我國商务处复信給本省部分学生

本报訊 中南土木建筑学院桥梁隧道系的学生和今年暑假参加本省中小学生夏令营的学生，都曾在不久前寫信給埃及人民，表示堅决支持他們的正义斗爭。这些信是托埃及駐我國商务处轉交的。最近，先后收到埃及駐我國商务处寫來的回信，信中对同学們对埃及人民正义斗爭的支持表示感謝。

埃及駐我國商务处的回信全文如下：

中南土木建筑学院桥梁隧道系諸位同学：
湖南省中小学生夏令营全体同学：

我們已經收到您們的信了。

您們对于苏伊士运河國有化作热烈而誠懇的支持，謹此表示隆重的謝意。这种支持，說明了我們兩个古老國家間的傳統友誼和目前日益增長的互相諒解；亦說明了我們兩國为各自人民的利益、为人类的進步而維护國家主权和开發富源的决心。本处一定把您們的崇高友誼轉达本國政府。

此致
敬礼！

埃及共和國商务处啓
1956年9月

中共中央电賀荷共代表大会

据新華社北京6日电 荷蘭共產党第十八次代表大会10月5日在阿姆斯特丹开幕。根据議程，这次代表大会將討論兩个問題：苏联共產党第二十次代表大会的总結和荷蘭共產党的工作。

中國共產党中央委員会打电报給荷蘭共產党中央委員会，祝賀荷蘭共產党第十八次代表大会开幕。电文說："欣逢荷蘭共產党召开第十八次代表大会，中國共產党中央委員会謹代表全体党員和全國人民，向大会致以热烈的兄弟般的祝賀。

祝荷蘭共產党第十八次代表大会獲得圓滿的成功，祝荷蘭共產党在增强工人階級的团結、爭取民主更新和社会進步的斗爭中取得新的成就，祝荷蘭人民在維护民族利益、反对参加軍事集团、爭取世界和平和發展各國人民友好关系的努力中取得更大的進展。"

匈南兩國兄弟党代表即將举行会談
意大利共產党代表团前往南斯拉夫

新華社北京6日电 塔斯社布达佩斯6日訊：这里發表一份正式公报說：

匈牙利劳动人民党中央委員会和南斯拉夫共產主义者联盟中央委員会通过通訊联系已經达成协議，决定兩党代表举行会談。会談將于今年10月15日在貝尔格萊德举行。

匈牙利劳动人民党中央委員会方面参加会談的將有格罗（代表团团長）、阿普罗、赫格居斯、卡达尔和科瓦奇等人。

新華社北京6日电 塔斯社罗馬訊：意大利共產党代表团在党的副总書記路易吉·隆哥率領下，在5日乘飛机前往南斯拉夫。

15國倫敦大使級会議在分歧中結束
西方3國如意算盤又落了空

新華社倫敦6日电 本社記者錢行报道：为成立"苏伊士运河使用國协会"而举行的15國倫敦大使級会議10月5日在这里結束。

这次会議僅僅成立了不完备的6國执行委員会，这6个國家是法國、意大利、伊朗、挪威、英國和美國，第七个國家还有待决定。

关于管理人的人選和"苏伊士运河使用國协会"总部的地址問題，沒有达成协議。这些問題以及在这次会議中所成立的三个委員会要做的工作的問題仍然有待不完备的6國执行委員会在另一次会議上來討論，这次会議預定在下星期举行。

这样，用了很大力气要在联合國安全理事会討論苏伊士运河問題以前求得某种共同立場的这次会議除了在关于組織机構的形式性問題上以外，沒有取得任何实質性的成就。

据悉，在关于"苏伊士运河使用國协会"的主要权力应該在于执行委員会还是在于由15國政府的代表組成的理事会的問題上，会議曾經進行了長时間的爭論。西方大國主張由执行委員会掌握大权，而小國却堅决主張由理事会掌握主要权力，以便保証它們自已不会在沒有獲得它們的同意的情况下被拖進对埃及進行的战爭或抵制行动中。

在这个問題上，小國獲得了勝利。

另一場冲突是在法國和意大利之間發生的：法國想不讓意大利参加执行委員会，因为意大利反对对埃及使用武力。結果，意大利獲得了勝利。

会議結束时發表的公报說，下星期举行的执行委員会会議將討論以下事項：甲、管理人人選；乙、財务委員会所提出的財政报告以及协会的臨时預算和永久預算；丙、航运委員会的报告。

此外，会議还將討論协会总部地址問題，以便就这个問題向理事会提出意見。

据倫敦报刊报道，接近会議的人士指出，派观察員参加会議的埃塞俄比亞、日本和巴基斯坦目前为止还沒有决定是否参加"协会"，而且也"不想急急忙忙作出决定"。

浮在水面的外交水雷
或者
西方对航行安全的貢献

苏联 福米奧夫 作（原载苏联"眞理报"）

印度尼西亞外長招待記者
就中國印度尼西亞关系等問題發表談話

据新華社北京5日电 印度尼西亞外交部長阿卜杜加尼今天說，在苏加諾总統訪問北京期間，最高一級人士已經就國际問題，特别是中國和印度尼西亞的关系問題交換了意見。

这位外交部長在今天下午举行的記者招待会上，对60多位中國和外國記者說，会談是在"誠懇和諒解的气氛中"進行的。

阿卜杜加尼說，"我的政府看到有更多的可能來促進双方在經济和其他方面的進一步發展。"他說，"我的政府可能同你們的政府在某些看法、意見和观念形态方面有所不一，但是双方关系已經在和平共处的五項原則的基礎上建立起來。这些原則后來在万隆会議上得到肯定。"

他在談到他对中國的印象的时候說，"我看到了許多進步，我們已經在这里看到为建設一个新社会所作的努力。"他說，"長时期以來，中國一直是被人誤解了。"

阿卜杜加尼在回答关于苏伊士运河問題被提交安全理事会一事的时候說，"这个發展是一个有利的發展。"而在早些时候，关于苏伊士运河問題曾經有过劍拔弩張的情况。他說，"不論安全理事会現在的組成是否令人滿意，它無論如何总是一个会議桌。"

这位外交部長說："如果安全理事会不能找到一个解决办法，印度尼西亞希望在更廣泛的談判基礎上討論这个問題。关于这一点当然是有許多可能性的。例如联合國大会，例如联合國以外的一个委員会；又例如另外一个会議。"

阿卜杜加尼对"單方面的"苏伊士运河使用國协会抱"悲观的"看法。

阿卜杜加尼在談到关于他陪同苏加諾总統到亞洲、欧洲和美洲一些國家訪問的印象的时候說："我們認为，人們是愈來愈感到必須緩和緊張局勢了。""隔膜現在正在消失，但是还沒有消失得像我們所希望的那么快。我認为，我們决不可被动；我們必須主动。"

各國外交家在安理会开会前夕活动頻繁

新華社北京5日电 紐約消息：在联合國安全理事会开会討論苏伊士运河問題的前夕，各國外交家展开了頻繁的会前活动。

苏联外交部長謝皮洛夫、埃及外交部長法齐和南斯拉夫外交秘書長波波維奇在4日举行了会談。法齐这一天还会見了比利时外交大臣斯巴克、秘魯代表貝朗德和伊朗代表阿卜杜，同他們討論苏伊士运河問題。

英國外交大臣劳埃德在4日也分别会見了謝皮洛夫、波波維奇和阿卜杜。劳埃德这一天除了同他的顧問举行長时間的会議拟訂向安全理事会提出的提案以外，还同法國外交部長比諾和比利时外交大臣斯巴克会談。

比諾在4日到达紐約后会見了联合國秘書長哈馬舍尔德。同时，美國國务院宣布，杜勒斯將在5日从華盛頓啓程到紐約。

叙利亞、黎巴嫩、也門、沙特阿拉伯、伊拉克、利比亞和約旦7个阿拉伯國家4日寫信給安全理事会主席、法國代表戈尔尼——讓蒂，要求参加安全理事会关于苏伊士运河問題的討論。在这以前，以色列也要求参加討論。但是据說阿拉伯國家和以色列的要求遭到英國的反对。据路透社消息說，英國方面認为，如果給予以色列和除埃及以外的阿拉伯國家以發言的机会，就会使苏伊士問題搞得"混乱不清"，并且会造成一种把整个巴勒斯坦問題提出來的可能性。

法軍与阿尔及利亞起义軍
發生大規模冲突

新華社北京5日电 塔斯社巴黎4日訊：据巴黎报紙报道，在阿尔及利亞德日別尔——阿穆尔区，法國軍隊和阿尔及利亞起义者軍隊正在進行大規模的武裝冲突。这个地区的战斗是在兩天以前开始的。法軍指揮当局使用了空軍、傘兵和所謂"突击部隊"來对付起义軍。

"法蘭西晚报"說，这次战斗是在阿尔及利亞开始軍事行动以來規模最大的一次。

鐵托由苏联回國

据新華社消息 南斯拉夫总統鐵托和他的夫人在苏联訪問8天以后，5日乘飛机由苏联回到南斯拉夫。同鐵托一起动身回國的还有南斯拉夫联邦执行委員会副主席蘭科維奇等人。

鐵托总統返回貝尔格萊德以后，向南斯拉夫报刊和电台記者發表了关于訪問苏联的談話。他說："我和我的夫人、蘭科維奇和普察尔同志应赫魯曉夫同志的邀請游覽了苏联的克里米亞。这次游覽只是私人性質，是为了休息。自然，我們也利用了在那里停留和在克里米亞休息的机会，同苏联就兩國关系問題進行了会談"。

防空軍展覽会在京展出
生动反映我國防空力量强大

新華社北京5日电 中國人民解放軍防空軍展覽会5日起在北京展出。

展覽会共有3个館，分别介紹現代化防空知識、防空部隊訓練教育和防空兵器。第一展覽館中最使人兴奋的是防空軍建軍以來的輝煌战績和英雄、模范們的事迹。第二展覽館集中表現了防空部隊向科学技術進軍的成就，有1千多种展覽品是官兵們所作的技術改進和創造發明，其中有204件受到防空軍領導机关的奬励。在第三展覽館里陈列着各式各样的防空武器和技術兵器，从小口徑的高射武器到自动化的高射炮、最新式的雷达和探照灯，生动地反映了我國防空力量的成長壯大。

展覽会預定开放3个月，除部隊官兵外，还將接待机关干部和高等学校学生参观。

要聞簡报

印度尼西亞國会代表团回國

印度尼西亞共和國國会代表团6日早晨乘飛机离北京回國，代表团在5日下午曾向刘少奇委員長辞行。

我國軍事代表团去南斯拉夫

应南斯拉夫联邦人民共和國國防秘書長伊·哥斯尼亞克大將邀請，去南斯拉夫訪問的中國軍事代表团，在6日早晨乘專机离开北京。代表团由鄧華上將（团長），王宏坤海軍上將、王秉璋空軍中將、楊秀山中將等8人組成。

英國的罷工浪潮

据英國"劳工部公报"（劳工部机关报）的材料，在今年的头8个月当中，英國一共發生了1,750次罷工。由于罷工的結果，"損失了"156万6千个工作日。

（据新華社消息）

被俘蔣軍士兵鄧庭干
獲釋回鄉和家人团聚

新華社福建前綫6日消息 被俘的蔣軍士兵鄧庭干，4日下午由中國人民解放軍福建前綫領導机关發給路費遣送回山东省原籍，和家人团聚。

鄧庭干是今年6月間从金門島到福建省圍头地区企圖進行爆破活动时，被当地民兵俘擄的。他是潜來大陸進行偵察破坏任务的蔣軍"金門防衛部兩栖作战大隊偵察隊"的中士隊員。

中國人民解放軍本着寬大对待蔣軍官兵的政策，在他被俘以后，發給他衣服、日用品和零用錢。他还經常游泳和打籃球。

時事漫談 兩种不同的团結

当苏加諾总統和我們一道在天安門欢度國慶时，在南中國海的海面上，却有东南亞条約組織的5个國家——美國、英國、澳大利亞、新西蘭和巴基斯坦的海空軍在举行演習。这次演習是从9月22日开始的，为期1月。据說，到明年5月为止，还要举行一系列的軍事演習，并將演習范圍擴大到鄰近印度尼西亞的爪哇海。目的是为了"証明东南亞条約組織能够团結一致，可以做些事情給共產党人看看。"

其实，需要用軍事演習來証明的"团結"，就正如需要用黄金來証明的爱情一样，不过是日出之前的雪人罷了。这次，在参加东南亞条約組織的8國中，泰國和菲律宾已經决定不参加第一階段的演習，法國只派观察員來观察，那末，美國所要証明的"团結一致"的实際意义是什么就可想而知了。

但是，美國却不顧一切，硬要做点什么給亞洲人民看看，这中間自然包含着不可告人的陰謀，那就是在亞洲制造緊張气氛，对亞洲人民施加压力。从苏伊士运河問題發生以來，亞洲國家几乎一致支持埃及，甚至参加了东南亞条約的巴基斯坦和泰國，也表示同情埃及。亞洲人民这种空前的团結嚇坏了殖民主义者，于是他們也要來表示一下自已的"团結"，企圖借此穩住它們內部的离心傾向，并且对亞洲國家進行威脅。特别是对堅持民族独立和反对殖民主义的印度尼西亞人民施加压力。与此同时，美國特务头子、美國中央情报局局長艾倫·杜勒斯忽然飛到雅加达，更加証实美國对印度尼西亞是不怀好意的。

又是軍事演習，又是特务活动，美國为了破坏亞洲人民的独立运动和友好团結，确是已經要出它可能要出的手段了。但是，这有什么用呢？印度尼西亞8,200万人民并沒有被嚇倒，他們还正在为爭取和平解决苏伊士运河問題而積極努力，他們还准备把西伊里安問題提交联合國，他們还派出了自已杰出的領袖苏加諾总統到中國來訪問。当北京几十万人民的"默地加""朋加諾"的呼声震天的时候，南中國海面上的軍事演習的炮声又算得什么呢？我們亞洲人民之間的团結，既不需要軍事演習來"証明"，也不是軍事演習和特务活动所能破坏的。（言什）

看圖說事 幸福的道路通向四方

在偉大祖國的地圖上，
新添了多少黑綫網？
它們好像太陽的光芒，
从北京射到四面八方。
× × ×
打破几千年的老例，
春風吹过了玉門关；
玉門的油塔像森林，
玉門的火車头叫得欢。
它望着大沙漠發笑：
你今天再不能把我阻攔！
为了讓北京和莫斯科緊緊相連，
告訴你，我要一直爬过天山！
× × ×
讓高山低头，叫河水讓路，
火車爬上了秦嶺之巔。
兩百多隧道，九百多桥梁，
鐵軌从陝西通到四川。
可惜李白早生了千多年；
不然他將歌頌蜀道上了青天。
× × ×
我們再把眼光轉向福建，
兩条鐵路正伸向海边。
它穿过的森林也像大海，
这里有無窮無尽的富源。
讓海边的漁民更干得起劲，
讓海外的僑胞更夢得香甜；
讓幸福的歌声飄过海峽，
飄揚到那苦难中的台灣。
× × ×
如果仙人再騎着黃鶴归來，
他眞会疑心走錯了地方：
怎么在滾滾东下的長江，
正在架起高大的鋼梁？
再沒有什么"天塹"隔开南北，
从黑龍江要直达珠江！
× ×
回头再看那古老的蘭州，
黃河今天顯得格外漂亮：
它肩起一座又一座的桥梁，
把鐵軌伸向东西南北四方：
北面要穿过河套的粮倉，
和未來的鋼城齐声歌唱；
西边要通到柴达木盆地，
那兒是油田又是牧場！
× ×
这一切还不过是开始，
已有更多的人坐飛机去測量：
它們要选擇最經济的路綫，
讓幸福的道路通向四方。
甚至在世界屋脊之上，
也要讓鐵軌閃出亮光。
× ×
这一切光芒都來自北京，
那是我們偉大祖國的心臟。
联結着黑色的大动脉，
公路水路將密如蛛網。
在天上有噴气机飛翔，
在海上有大輪船飄蕩，
我們要建成这样一个交通網，
讓我們的偉大祖國更加兴旺！

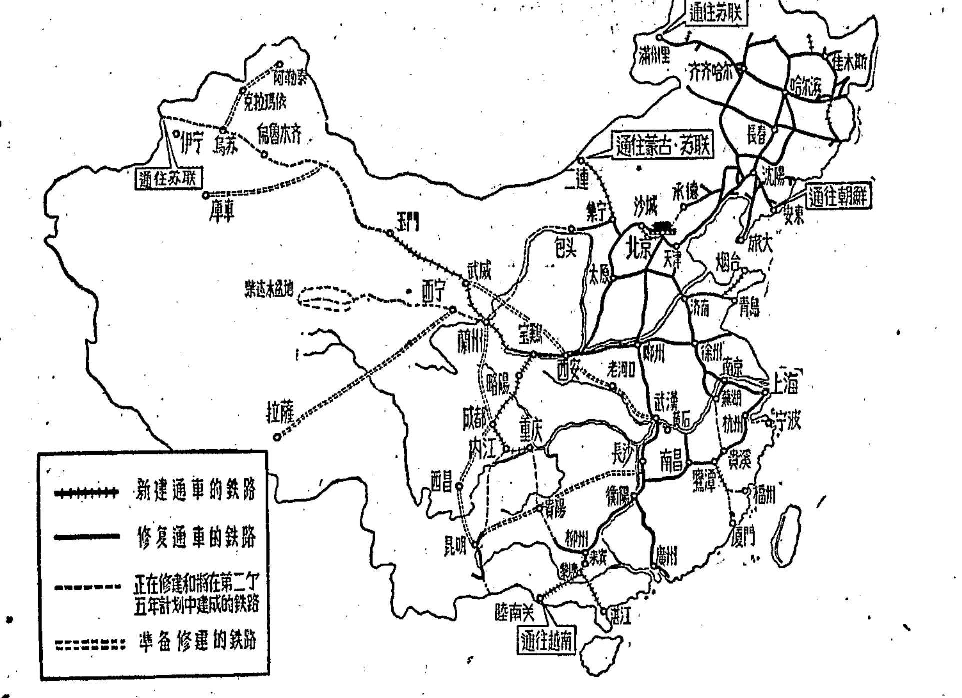

我國在第一个五年計划期間規定要修建的4,000多公里鐵路，今年即可提前修成。在第二个五年計划中，我國將新建8,000—9,000公里鐵路。

延河 1956年10月号要目

小說、散文
買菜者……王汶石
边寨貴客……陈希平
叶尔羌河的黎明……李婴林

紀念魯迅逝世二十周年
試談魯迅作品中多样性的典型化手法……王愚
关于"狂人"的典型意义和魯迅的創作思想……姚虹
魯迅論文学在社会生活中的作用……侯健民
評朱彤先生对祥林嫂的分析……張倉礼

詩
扫盲……李正芝
黄土高原上的建筑工地……李幼容
嗩吶手……星曲
*兒*葵花……楊振中
*童*三位小画家……雨田
*詩*弟弟当了大將……陈明鑑

短論、雜文、小品
听來的談話……張正文
談酷肯海水磨刺刀……洪永固
幻想里的天才……何覚迟
画頁 魯迅像（雕塑）…林士岳、徐人伯、陈天等作
行途（木刻）……刘曉

本刊11月号是兄弟民族文学專号，將發表維、哈、蒙、藏、回等民族的作家和青年作者的作品。这些作品反映了集居在天山南北、伊犁河畔、戈壁灘上、黄河源头等地区的維、哈、藏、蒙、回士各族人民的生活。其中有小說、詩歌和劇本，并有流傳在草原上的优美的民歌、情歌和民間故事。特敬告讀者。

收購珍奇动物啓事 我園为了滿足人民文化生活需要，已成立了一个小型动物園，但种类不多，需要繼續收購一批珍奇动物（老虎、黑鹿（野牛）烏云豹等等）。价格面議。敬希各縣（市）人民群众大力支援，以充实动物園內容，逐漸滿足人民的需要。 烈士公園管理所 电話：2029

1956年秋季小学教科書及干部識字課本印刷裝訂錯誤啓事
我厂印制1956年秋季小学課本發現有"初小算術一册封面誤裝初小語文一册正文""高小算術一册封面誤裝高小算術三册正文"又干部識字課本一册第七面倒数一行漏掉"儿"字和句号"。"各一个。我厂除对差錯進行檢查改進工作外，希各書店学校發現有該項課本时請向新華書店掉換，所需寄費可与省分店結帳，損失概由我厂負責。 湖南印刷厂

湖南人民廣播电台明天部分廣播節目
16:25—彈詞：照桥根（黄淑坤、舒三和演唱） 18:15—音乐：民間歌舞：紅花灯等 18:40—中共湖南省委粮食工作办公室負責同志关于粮食統購統銷和農業稅征收問題的講演 19:10—京劇：斬馬謖（楊宝森、刘硯亭、郭世恩、刘威通演唱） 19:25—⊖打獵記（記者李昆純寫稿）⊜劇团的一天 21:00—小型文藝晚会：你喜欢听嗎"第二十六期"

建設 布尔加寧赫魯曉夫訪問英國 上午10:40 2:00 6:30 冲破黎明前的黑暗 8:10 优先場 平原游击隊 兒童場 3:40
新華 山中魔鬼变石头 上午9:15 11:00 12:45 2:30 6:00 7:55 动画片第三集 4:15 兒童場
文化 山中魔鬼变石头 上午10:30 2:00 3:45 7:15 丹娘 上午8:45 兒童場
銀星 山中魔鬼变石头 上午10:00 11:45 3:00 6:45 8:30 綠色山谷 1:30 丹娘 兒童場 4:50
青年 欽差大臣 上午10:10 教师 1:30 布尔加寧赫魯曉夫訪問英國 上午11:50 3:10 7:40 平原游击隊 兒童場 4:50 冲破黎明前的黑暗 下午7:40 优先場
工人文化宮 电影：布尔加寧 赫魯曉夫訪問英國（幕前加映延河之歌） 9:35 11:15 2:35 8:45 冲破黎明前的黑暗 优先場 6:45、平原游击隊 4:15 兒童場 舞会 1:30 6:30 8:45
天心公園 露天舞場 7:00 9:10 票价1角3分

烈士公園 文藝晚会 8:00 舞池 7:00 9:10 电影：妲卡 7:00（自明日起露天电影場停止开放）
大众游藝場 电影：上午9:50 1:00 2:20 4:00 7:00 ⊖"中國共產党第八次全國代表大会"第一輯⊜宋慶齡副委員長訪問印度、緬甸、巴基斯坦 票价：1角 11:10 天仙配 晚8:20 扑不滅的火焰 5:20 兒童場 神秘的旅伴 舞会 9:30 1:00 3:10 6:30 8:40 双义雜技团 旅長演出 各种雜技藝術表演 时間：晚7:30 票价1角5分、2角 上午10:00 下午2:00 加演特場 票价：一律1角

江西省贛剧团
今天日夜兩場演出 福建民間傳說名劇 荔鏡記
上午9:00起售今天日場晚場及明天晚場票 日場2:00晚場7:30 票价3、4、5、6角 湖南劇院
下次演出 木蘭詩

浙江省湖州市歌舞話剧团
早場 9:00（票价2、3角）
音乐 舞蹈 歌剧
日場 1:00 今明晚場 7:00
西望長安 編劇：老舍 導演：周俊 曉灵
后日晚場 五幕傳統話劇 秋海棠
原著：秦瘦鷗 編劇：佐臨、顧仲彝 導演：黄浩然
上午8:00售今明天各場門票 湖南湘劇場

華北話剧团 今明晚7:00演出 今下午1:00加演日場
后方的前綫 編劇 白刃 導演（整理）許可
地点：又一村文化宮 电話：2844

長沙市紅星京剧团 今晚7时上演 孙悟空大破金刀陣 全部 鳳还巢
今日場 1:00 全部 三國志 对火借箭起周瑜归天止 明晚上演 狸猫換太子
票价：4角5角 長沙劇院

新湖南報

1956年10月8日 星期一 夏曆丙申年九月初五 今日寒露
第2584号 今日共2版
社址：長沙市經武門口 电报挂号4357
电話：总机3381 新聞部2344 晚班編輯室3384 讀者來信部3310

我省地方國营牛馬司煤礦出產的主焦煤，質地优良，是煉制高級鋼的冶金焦。現在，这种焦大部供应武漢地区的鋼鉄工業。这是該礦煉焦場全景。

社論

加强領導，深入思想發动，做好粮食征購工作

现在本省各地正在召开縣擴大干部会議，布置今年的粮食征購工作。这一工作是必須認真做好的，因为今后的全年工作是主动还是被动，很大因素都將由这一工作來决定。各級党委和政府在10月份內必須把这一工作作为突出的中心，認真加强領導，集中主要力量把这一工作做好。

现在，有些干部对今年的粮食工作感到有些任务压头，另外又有一些干部以为今年的粮食工作輕而易举，这都是不对的。各級党委应該向他們全面地正确地分析清楚今年的粮食工作情况，啓發他們自覺的糾正这种想法。今年粮食工作的确是艰巨、复雜的，这不但因为今年我省有部分地区已經因灾减產，經中央核减征購任务和增加統銷指标以后，全省人口平均留粮标准仍比去年有所减少；不但因为今年我省的灾情是插花式的，查实產量和查实灾情要比往年困难，而且还因为部分地区受灾以后，丰產区和减產区的干部和群众为了使自己多掌握一些粮食，加上对党和政府的政策不完全了解，因此都發生了瞞產和虛报灾情的傾向。但是，我們也有足够的有利条件來把这一工作做好，这些有利条件是：今年我省因灾减產的畢竟是部分地区，而且这些地区一般又不是全省的主要產粮区，减產的主要是雜粮和冬春作物，全省主粮則大致和去年差不多；中央为了照顧我省灾情，今年的征購任务已有减少，統銷指标也有增加；去年全省丰收，征購又完全按"三定"政策办事，農民手里还有一些陈粮；農村已經基本上实现了全社会主义的合作化，農民的社会主义覺悟已經進一步提高；廣大干部已經积累了好几年的粮食工作經驗，今春又做好了"三定"到社的工作；等等。因此，只要大家正确認清工作情况，充分發揮工作中的有利条件，克服其中不利条件，今年的粮食工作是一定能够順利做好的。

做好今年的粮食統購統銷工作的关鍵是在于正确地查实灾情，查实產量。如果灾情和產量查得不确实，任务就会分配得不恰当；任务分配得不恰当，不是該統購沒有統購，就是不該統購也統購了，結果就一定引起農民的不滿，損害党和群众的联系，使今后各項工作陷于被动。怎样才能做到正确的查实灾情和查实產量呢？中心环節是在于坚决貫徹执行党的群众路綫，艰苦深入地進行思想發动工作，提高廣大干部和農民的社会主义覺悟，从总結生產入手，啓發他們自覺地报实灾情，报实產量。现在，有些干部由于只看到今年粮食工作中的有利条件，看不到工作中的困难，就想單純的把今年的粮食工作当作技術性的算賬工作，依靠行政命令來办事，这是極其危險的，必須坚决加以防止和克服。应該曉得，粮食工作是关系廣大群众生活和生產的工作，如果沒有廣大群众積極参加，我們就將寸步难前。为了防止和克服这种偏向，各級党委除了应該向干部全面地正确地說清今年的粮食工作情况外，还必須教育他們自覺地执行群众路綫，自始至終都要進行思想發动工作，反复地、耐心地向農業生產合作社的干部和廣大農民群众宣傳今年的粮食政策，說明今年國家分配統購任务是根据今年我省的受灾情况和粮食"三定"的基础來确定的，基本精神仍然是坚决貫徹执行國家关于"統購余粮、統銷口粮"的政策，一般增產不增購，即或对于有些農業社的具体購銷任务有些变动，这也是从实际情况出發，既照顧了國家的利益，也照顧了農民的利益。我們廣大的基層干部和農民群众，解放几年來一直看到党在農村中的各項工作都是为了廣大農民的利益，又在各种实际工作中經过了較長的鍛炼，他們的社会主义覺悟一般都有所提高，只要我們深入進行思想發动，就一定能够抱着对國家、对党忠誠老实的态度，把灾情报实，把產量报实，和國家密切合作，一道來完成这个艰巨而光荣的任务。在做好思想發动工作之前或同时，还要注意及时組織力量，深入調查研究，以便掌握典型、具体而又可靠的材料。这样，我們就能够更好地說服干部和教育群众，產量就会查得更加接近实际，任务也就自然能够分配得恰当、合理，从而今年的粮食征購任务也將容易完成。

我省今年部分地区遭受了嚴重旱灾，給農業生產造成了重大的损失。这个事实决定了我們今后一年每一个时期的農村工作中都不能忽視和放松生產。当前的粮食工作更必須自始至終与生產密切結合進行，这除了上述原因外，还因为粮食工作期間農民会有很多时間來進行生產，同时，也只有搞好農業生產，才能更易搞好粮食工作，在灾区如果不搞好今后的生產規划，甚至連統銷工作也無法進行。因此，不管是灾区或非灾区，当粮食工作入鄉以后，一般都应該从領導和檢查生產入手，都要大力組織群众搞好晚稻收割、冬耕冬种和开展多种經营，灾区更要領導群众搞好生產自救規划和其他有关經济工作。为了做到这点，各个縣、鄉和農業社在这段时期都要同时抽出一定的力量領導好生產，决不能对生產工作放任自流。

中共湖南省委發出关于粮食工作的指示

本报訊 中共湖南省委在10月6日向各地、縣委發出关于粮食工作的指示。現摘要發表如下：

指示首先指出：我省今年因为遭受比較嚴重的旱灾，粮食减產也比較嚴重。因此，國家核定我省今年的粮食統購任务比去年减少12億多斤，統銷任务比去年略有增加。但按照这个任务計算全省人口的平均留粮，仍然比去年有所减少，很顯然，本省本年度的粮食購銷任务是比較緊湊的，已經分配給各地的統購任务，一般不能再有减少，統銷也不能再有增加。但是，由于我省今年粮食总產量仍能达到200億斤左右，而且去年年成較好，農村粮食底子較厚，今年留粮虽然偏緊一些，仍然是可以过得去的。同时，有了去年"三定"的基础，全省農村又已經基本上实现了高級合作化，也給今年的粮食工作提供了比較有利的条件。省委認为只要全党重視，充分地發动群众，認真地查实灾情、查实產量，貫徹执行粮食政策，今年的征購任务是可以完成的。

指示接着指出：由于今年粮食購銷任务比較緊湊，受灾地区又是插花式的，要做好統購工作，則必須准确合理地分配任务。而合理分配任务的前提則是查实產量。但是，目前在查实產量的工作上存在着許多思想障碍：一方面是不少干部認为去年粮食"三定"了，今年"合作化"了，隐瞞產量不容易，以为不需要進行思想發动了。另一方面，農民群众想多分得一些粮食，社干部因为当了"家"，总想給社里多留些粮食，鄉干部在粮食問題上也一般地反映着農民和社干部的这种情緒，再加上今年旱灾的因素，因此，農業社隐瞞產量的情况是比較普遍的。这种情緒直接地影响到报实產量，也就直接影响到把任务摆布得平衡、合理。所以在工作中必須反复地、耐心地向干部和群众宣傳農業稅和粮食統購統銷政策，說明國家今年粮食征購政策是根据今年本省已經实现農業合作化和遭受旱灾的情况，以及去年"三定"的基础上制定的，基本精神仍然是坚决貫徹执行"依率計征，依法减免"和"統購余粮、統銷口粮"的政策，一般增產不增購。只要对廣大基層干部和群众講清了政策，他們就会消除顧慮，为报实產量奠定良好的基础。此外，还必須注意組織必要力量，深入調查研究，掌握具体典型材料，做到心中有底。因为只有这样，才能有力地說服干部，动員群众，把產量切实弄清。

在思想發动和查实產量的同时，还必須反复地、慎重地根据情况，平衡任务。一般說，应該是从上而下地頒發指标和从下而上摸底算賬相結合，做到根据政策，实事求是地确定各社任务，应該多購的必須多購，应該核减的必須核减。

今年統購工作中，个体農戶仍占总戶数的20％左右，决不能忽視对他們的工作。他們的思想顧慮較多，与農業社的关系有的也不够好，除了应該多向他們交代政策，進行思想發动外，还需要教育農業社干部，不要歧視他們。統購时，应該吸收他們的代表参加鄉的会議，并由規划区的高級社組織他們進行評議，審查核定他們的統購任务。

指示着重提到，各地在做好統購工作的同时，必須結合做好統銷，因为統購統銷是一个工作的兩个方面。如果統銷工作放松了，銷的不准，就完全可能出現統銷过多与統銷不足的兩种情况，給今后工作留下隐患，造成被动。

做好統銷工作必須貫徹执行"統銷口粮"的政策。对于一般的缺粮社（戶），原則上应按照"三定"归社（到戶）的数字統銷，但对部分今年增產或去年定產偏低，实產超过定產很多的社，國家应該少銷或不銷。余粮社、自足社（戶）因受灾变为缺粮社（戶）的，查实產量后，应按照缺粮戶标准統銷，重灾区还可以略低于缺粮戶标准。这样做是合理的。因为國家今年的統購数量已經减少，不能多銷；而受灾后群众經济上必然会有困难，如果再提高标准，是不切合实际的。在發生嚴重灾情以后，國家仍然按照穩定的价格銷給必需的口粮，灾民不但可以接受，而且会感激党和政府的照顧的。

粮食統銷到社（戶）后，農業社应將全社的統銷粮即时分配給缺粮社員，并应做到"先吃自己的，后吃國家的"和"何时缺粮，何时供应"。对于个体農戶的統銷工作，必須同样重視，切实做好。

指示还要求各地在完成粮食統購統銷任务时，应該注意及时做好農業社的粮食分配工作。農業社在按照政策完成國家征購任务，留出社內所需要的种子、飼料后，应該首先分給社員基本用粮（所謂基本用粮，应該根据这个農業社的粮食余、缺情况，参照余粮戶、自足戶或缺粮戶的用粮标准，自行确定）。这样分配以后，再有余时，可以根据兩种情况处理：余粮不多的，經过評議，应只分給劳力强、出工多、口粮需要也較多的社員；余粮較多的，可以按劳动日進行分配。同时对过去的余粮戶，今年粮食分配的結果达不到余粮戶标准的，也应給以適当照顧。沒有余粮或余粮很少的，則可以不提多分。这是因为目前全國和全省粮食基本情况还是剛剛够用，而并不是十分寬裕的，國家要進行統購、統銷，就是要对有限的粮食進行合理的分配，如果農業社在粮食分配上不分別情况，籠統地按多劳多得分配，則势必使一部分人留粮过多，而另一部分人則留粮不足，这不僅直接影响到当前粮食購銷工作，不利于整个粮食局势的穩定，同时也不利于農業社的巩固。而且对劳动日作得多的社員，并不一定要用多分粮食來体現多劳多得的原則，也可以用貨幣或其它的东西支付报酬，只要把道理講清楚，社員是可以接受的。

指示最后强調指出，今年的粮食統購、統銷工作是复雜而艰巨的，直接关系着全省人民的生產和生活，关系着農業社的巩固發展，必須全党重視，加强領導。省委要求各級党委在10月份內，以粮食工作为突出的中心，集中主要力量，把这一工作做好。

今年我省灾情比較嚴重，粮食工作还必須始終与生產密切結合進行。粮食工作期間，除应集中力量做好粮食工作外，縣、鄉、社都应該有一定力量領導生產。只有这样才能安定群众情緒，减少粮食工作的阻力。在粮食購銷工作基本結束时，各地、縣委即应抽出一定力量，檢查一下粮食政策执行情况，即时处理遺留問題，以便为明年的生產与粮食工作打下扎实的基础。

漢寿縣开擴干会布置粮食工作

扭轉干部盲目乐观思想

本报漢寿7日电話 漢寿縣自10月4日起召开了擴大干部会議，討論布置今年粮食征購工作。到会代表有350多人，会議初期，代表們比較突出而且普遍地存在着盲目乐观的情緒。他們对今年粮食征購工作的艰巨、复雜性認識不足，單純只看到有利的一面。來自湖鄉的代表說，今年全縣实现了高級農業合作化，春上已做好了粮食"三定"归社計算的工作，借征、預購的粮食有一部分入了庫，加上今年粮食比去年增產，晚稻又長得特別好，粮食工作是沒有問題的，晚稻收割后，只要政府一声"号召"，任务就能"完成"。來自灾鄉的代表，認为今年的公粮政府会减免，任务不大，即使有一点任务，而大部分農業社都有晚稻，收割后还怕不造公粮嗎？因此，会上代表們情緒不高，有的还嚷着要快些分配任务，早点回去。針对这一情况，縣委就召开了到会的各鄉党支部書記、工作組組長会議，强調指出开好这次会議的重要意义，使他們从思想上、認識上統一起來。接着动員代表們实行个人負責制，反复向代表們講清政策。在小組討論时，縣委还分头深入到各組了解情况，并具体掌握討論。代表們在討論中提出情况，發現不少問題，如岩汪湖鄉33个農業社（原來的初級社）虽然有400多万斤粮食入了庫（其中一部分是周轉粮），但还只完成任务40％左右。該鄉儲家農業社10万多斤公粮，到目前止只交了4,200多斤。瞞產的現象也嚴重存在，33个農業社有14个沒有报实產量。这些事实有力地扭轉了代表們盲目乐观的情緒，岩汪湖鄉副鄉長施远安說："今年粮食工作有利条件虽然很多，但是問題也确实不少，在这次会議期間我一定要認眞学習政策，弄通業务，今后才能很好地完成党和人民交給自己的重要而艰巨的任务。"

（許杰、袁良英、湯雪均）

充分發动群众，加强具体領導

邵陽縣大力开展副業生產

本报訊 邵陽縣大力發动群众，加强具体領導，开展副業生產，弥补旱灾損失。

这个縣遭受旱灾的时間長，面積大，農作物减產嚴重，最初群众对开展副業生產缺乏信心，有的說："喂猪、喂鷄鴨，缺乏粮食、資金是空的，釣蝦蛟也得要个架它！"有的說："丢了西瓜，拾起芝麻，不頂用！"針对这些思想，深入宣傳了生產自救方針，用具体算賬的办法說明开展副業生產的必要和好处，大力發动群众。田东農業社今年每人只分得63斤谷，經过算賬，全社还需要增加17,000多元收入才能度过灾荒，如果把能够搞的28种副業生產都搞起來，就可以撈回9,900多元，擴种秋冬作物也能撈回一大筆收入，社副主任汪于左說：这样一算，我的悲观失望情緒和單純依賴政府救济的思想就基本上打消了。

在克服悲观失望情緒，提高生產自救信心的基础上，又提出"靠山吃山、靠水吃水"的口号，發动群众想办法，找副業門路。各鄉各社都根据不同習慣，不同自然条件，因地制宜，因人就業，進行了副業摸底排队。如九公桥、庙山等鄉，依据群众習慣以擴大养猪、养鷄鴨等家庭副業为主，黄荆、常乐等鄉以挖山藥、熬硝、挖葛根、蕨根为主，小溪市、筱塘云等鄉靠近邵陽市，邵陽市上磚瓦、石灰供不应求，他們就以擴大燒磚瓦、石灰为主。經过这样挖潜力、找門路，全縣擴大和增加的副業項目达97种。如立新農業社就由原來的8种擴大到36种。預計全縣可从副業生產中撈回900多万元。

为了進一步加强副業生產的具体領導，中共邵陽縣委在9月中旬專門召开了1个農業社副主任和財經干部等1千多人参加的副業生產会議，進行了全面規划，对農、副業的互相結合，社里副業与家庭副業的互相結合，產、銷平衡，副業投資和劳力調配等問題作了研究。确定养猪、养家禽、挖山藥等小型副業都讓給社員私人經营，榨油、燒石灰、燒磚瓦、熬硝、养魚等大型副業，社員私人無力經营的，划归農業社集体經营。全縣762个農業社与國家財貿部門訂立了經济結合合同。通过簽訂合同，不僅使農業社了解了市場需要，今后好根据國家計划進行生產，同时使國家財貿部門特別是供銷部門能更切实际地为生產救灾服务。現在各經济部門正在研究改進收購方法，正确执行价格政策，制訂收購方案，尋找銷路，組織力量下鄉帮助農民組織生產和進行收購。縣委还要求各鄉在党总支部的統一領導下，以鄉長为主成立副業生產委員会，負責規划和領導全鄉副業生產，各農業社副主任專門負責全社副業生產，并且根据不同的副業成立不同的副業生產隊、組。

（馮嘉仁、邵陽报）

周恩來总理設宴为尼泊尔首相餞行

新華社北京7日电 中華人民共和國國务院总理周恩來7日晚在中南海武成殿举行宴会，为尼泊尔王國首相坦卡·普拉薩德·阿查里雅和他的夫人及隨行的高級官員餞行。

周恩來总理向阿查里雅首相和其他的尼泊尔貴賓們表示惜別。他說，阿查里雅首相和其他的尼泊尔貴賓來到中國已經有10天了，通过阿查里雅首相的訪問，中國和尼泊尔不僅恢复了傳統的友誼，而且進一步發展了这种友好关系。周总理建議为中國尼泊尔友好、为中國和尼泊尔兩國人民的幸福、为中國、尼泊尔、印度三國友好干杯。

阿查里雅首相在宴会上致詞說，中國人民对我的热情招待使我永志不忘，我將把中國政府和中國人民对尼泊尔政府和人民的友誼帶回去。首相又說，尼泊尔处中國和印度兩个偉大的國家之間，尼泊尔將永远是中國和印度的可靠的朋友，他提議为中國、印度、尼泊尔三國的持久友誼干杯。

出席宴会作陪的，有國务院副总理賀龍和夫人、烏蘭夫，对外貿易部部長叶季壯，外交部副部長章漢夫、宦仲賢和夫人，对外貿易部副部長李哲人、雷任民，中國人民解放軍代总参謀長陈赓大將，中國駐尼泊尔大使潘自力和夫人，中國人民外交学会会長張奚若，中國尼泊尔友好协会会長周建人，中國佛教协会副会長趙朴初。

印度駐華大使拉·庫·尼赫鲁的夫人和参贊辛格也应邀出席了宴会。

51名青年医务工作者受到表揚獎励

本报訊 長沙市一批青年医务工作者在10月5日晚上，接受了長沙市医务工会、青年团長沙市委会授予他們的"优秀青年医务工作者"的獎章。

这批受到表揚的优秀青年医务工作者，有長沙市各医院的青年护士、医生、助產士、藥剂員、挂号員等共51人。几年來，他們在向科学進軍、提高医療質量、消滅医療差錯等工作中取得顯著成績。省傳染病院青年护士廖新照，从1950年工作到現在，已經有6年沒有發生一件影响病人健康的差錯。6年來，他始終如一日地坚持作好消滅医療差錯的重要操作保証——"三查、三对"（查藥名，查剂量，查方法。对病人，对时間，对处方）；長沙市立医院青年护士黄文曼还改進了外科手術室的器械保管和縫裂傷口的卷綫等操作，使工作效率比过去提高3倍。創造"新法扎臍"的長沙医院女青年助產士譚儲英，在这个大会上也受到了表揚和獎励。

合理处理社員的个人利益与集体利益

常德苗兒港農業社漁業生產大有起色

本报訊 常德石公庙鄉苗兒港高級農業生產合作社，合理处理社員个人与集体利益后，漁業生產大有起色。現在，全社每天平均有60多元的漁業收入，最多达90多元，比以前增加4倍多。

这个社有264戶，位于八官垸的內湖湖濱，群众歷來就有捕魚習慣。漁業收入在每年总收入中占有相当大的比重。但是，轉入高級社后，干部怕影响農業生產，不論業次（捕魚工具）大小，都由社統一經营；定額报酬也規定得不合理；社員家里來了客，想用魚招待客人，要出錢買才有魚吃。因此，社員捕魚情緒不高。三隊社員張万和看到自己捕魚的花簖爛了也不去管。会放花簖与貫鮎釣的妇女彭女兒，本來早晚可以捕魚，因为捕魚的錢都要交給社里，不分配就沒有錢拿，就索性懶搞得。

这个情况，經党的鄉总支指出后，社里于9月20日召开了社委会，找出漁業生產开展不起來的原因。社里的分支書記彭茂堂檢查說："以前卡得太死了，以为不統一搞不像一个高級社的样子。"其他的社委也認为这样下去，对增加社員收入有很大的妨碍。会議研究决定，凡是花工多、投資大的大型業次，如廠網等，归社統一經营；不影响白天農業生產的業次，如花簖、卡子等，一律归社員自己經营，社里不加干涉。同时，把原來不合理的定額报酬作了合理調整，还制定了超額獎励办法。

由于合理地处理了个人利益与集体利益的关系，現在，社員捕魚情緒很高，每天出动232只船捕魚。彭女兒白天搞農業生產，早晚也捕起魚來了，她每天要收入几角、塊把錢。社員大部分不愁沒有零用錢花了，吃魚也不用買了。

（彭國彪）

解决農業社开展多种經营中的產供銷問題

宜章縣召开經济結合会議

本报訊 宜章縣在9月27日至30日召开了農村經济結合会議，研究解决農業社开展多种經营中的產供銷的結合問題。参加会議的有農業社正副主任、財經、商業等部門的負責干部和基層干部368人。

会議总結了前一段开展多种經营工作的成績，檢查了農業社过去重農業輕副業、盲目生產和大包大攬的偏向，以及財經、商業等部門在收購和供应上存在的缺点和問題。会議还進一步摸清了各个農業社的劳动力情况和副業底子，計全縣各農業社集体經营的產品有63种，社員自己經营的產品有300种。在摸底算賬的基础上，農業社和供銷社、農產品采購局等許多單位簽訂了初步的經济結合合同。農業社計划售出的產品有365种，价值200万元左右；供銷社等部門計划供应給農業社的生產資料35种。各个部門在供应和收購手續上也有很大的改進。

（理啓、高峰）

标志着中日貿易進展的新气象

日本商品展覽会在京开幕

新華社北京6日消息 日本商品展覽会今天在北京苏联展覽館开幕。

下午3时，在苏联展覽館中央大廳前的廣場上举行了开幕典礼。参加开幕典礼的來宾共有5千多人。

日本國际貿易促進协会会長村田省藏致开幕詞。他对中國國际貿易促進委員会以及中國政府、中國人民在展覽会筹备工作中給予的支持和协助，表示衷心的、深切的謝意。他接着說，今天举办的日本商品展覽会，由于受到日本國际处境的限制，还不足以表現出日本經济力量的全部面貌，这使我們感到非常遺憾。村田省藏最后說，我們相信这个展覽会將会進一步加深日中兩國人民的友誼和信任，成为日中邦交正常化的基礎。

中國國际貿易促進委員会主席南汉宸在講話中說，日本商品展覽会的展出，标志着中日貿易進展的新气象，中日貿易將会有更大的發展。我們应該携起手來，共同为建立中日兩國間的正常貿易关系、为爭取簽訂兩國政府間的貿易协定、簽訂兩國銀行間的支付协定、互設商务代表机構而努力。

日本國会議員促進日中貿易联盟代表池田正之輔和日本商品展覽团团長宿谷荣一也在会上講了話。

叶季壯代表中華人民共和國对外貿易部对日本商品展覽会的开幕表示欢迎。他說，中國政府一向很重視中日貿易，并且采取了很多積極的措施來促進兩國的貿易往來。我們相信，存在于中日貿易关系中的人为障碍迟早要被消除的，只要我們繼續努力，兩國貿易关系的正常化是一定能够实現的。

郭沫若、李德全、刘寧一在开幕典礼上也分別致了祝詞。

当会上宣讀中華人民共和國國务院总理周恩來、日本內閣首相鳩山一郎給展覽会的賀电时，全場响起了热烈的掌声。

4时10分，北京市市長彭眞为展覽会剪彩，接着，参加开幕典礼的人們参观了展覽会各个部分的展品。

毛主席参观日本商品展覽会并題詞

新華社北京6日电 中華人民共和國毛澤东主席今天中午在日本國际貿易促進协会会長村田省藏、日本商品展覽团团長宿谷荣一的陪同下，詳細地参观了日本商品展覽会各个部分的展品。参观共歷时1小时30分。

新華社北京7日电 毛澤东主席为日本商品展覽会題詞。題詞全文如下：

看了日本展覽会，覚得很好。祝賀日本人民的成功。

毛澤东

安理会开始討論苏伊士运河問題

英法提出联合提案，劳埃德要安理会維护他所謂的“法治”

新華社北京6日消息 紐約消息：联合國安全理事会10月5日开始討論苏伊士运河問題。在会議上發言的有英國、法國和美國的代表。英國外交大臣劳埃德向会議提出了英法兩國的联合提案。他在發言中坚持侵犯埃及主权的“國际管理”运河的原則。他强調安全理事会要維护他所謂的“法治”，并且要求安全理事会确定一个談判基礎來“导致苏伊士运河的國际管理制度的恢复”。

这位外交大臣接着提出了英法提案。提案提出了要安全理事会采取行动的5个事項：

“（一）重申根据1888年苏伊士运河公約所規定的苏伊士运河自由通航的原則；

“（二）認为所有苏伊士运河的使用國根据作为1888年苏伊士运河公約的基礎的制度所享有的权利应該加以保障，而且必要的保証应予恢复；

“（三）贊同18國的建議，認为它足以促使苏伊士运河問題通过和平方法并按照公正原則得到調整和解决；

“（四）建議埃及政府通过談判來進行合作，以現在这些建議的基礎上拟訂出一套適用于苏伊士运河的管理制度；

“（五）建議埃及政府在这种談判獲得結果以前与苏伊士运河使用國协会合作。”

劳埃德还建議安全理事会在听取了各國代表在公开会議上的發言以后举行秘密会議。

比諾在劳埃德之后發言。他力圖把西方制造的緊張局势的責任推到埃及身上。比諾擺出一副殖民主义者的面孔說，采取“妥协措施是談不到的”。

杜勒斯最后作了簡短發言。他支持英法提案，并且說，他贊同在倫敦拟訂的18國“國际管制”运河的建議。杜勒斯还表示支持劳埃德关于在下周举行秘密会議的建議。

会議到这里休会。下次会議定10月8日举行。

本周上映的新片有國產故事片“冲破黎明前的黑暗”，彩色紀錄片“延河之歌”，匈牙利彩色故事片“麥收时節風雨來”和紀錄片“在金字塔的國度里”。

影片“冲破黎明前的黑暗”是根据一个較优秀的多幕話剧改編的。它以冀中“五一”反扫蕩为背景，描寫了冀中軍民处在敌强我弱的艰苦境遇中，如何在党的正确領導下，緊密团結，有計划地保存有生力量，尋找敌人空隙，从地道战到野战，从分散隐蔽的游击战到公开的武裝斗爭，直到走向勝利。

“延河之歌”是紀錄革命聖地——延安的实況的短片。它介紹了延安的全貌：陝北黄土高原，宝塔山上的宝塔，遍山的窑洞，放牧羊群的山头……。在影片里，观众还可以看到延安的青年干部学校、党校、抗日大学、魯迅藝術学院的旧址；看到召开“七大”的楊家嶺中央大礼堂和毛主席在当年住过的窑洞等。

影片“麥收时節風雨來”是描寫暗藏在農業工作部門和集体農庄里的反革命分子，趁小麥被風吹雨打并將淹沒的时候，以各种卑鄙手段破坏搶救；描寫了党支部書記裴拉如何与庄員們在一起，粉碎了敌人的陰謀破坏。

“在金字塔的國度里”是紀錄匈牙利足球隊訪問世界聞名的古國——埃及的实況的影片，它介紹了埃及的首都开罗和尼罗河兩岸的优美風光、名勝古迹和華丽的金字塔……。影片还讓观众看到了匈牙利足球隊和埃及足球隊比賽的精采場面。 （吳乂）

吉首寨陽鄉坪陽片粮食統購統銷試点工作的情况与作法

各地（市）縣委：

吉首縣寨陽鄉坪陽片（一个老鄉）粮食統購統銷試点的作法尚好，特轉發各地参考。这个試点鄉的情况說明：

1.入鄉以后，必須坚持群众路綫的工作方法，依靠干部深入的發动群众，認真的查实產量，在查实產量的基礎上，合理的分配任务，任务是可以完成的，政策是能够貫徹的。这个片的試点工作開始时，部分干部以为是丰產区，合作化了，“三定”了，只要依靠行政力量，按社簡單的算帳，就可以完成任务，結果走了弯路，值得引起各地警惕。

2.粮食購銷工作同时，应該尽可能結合作好農業社的粮食分配工作。每个農業社在進行粮食分配时，都应該先交清公粮購粮，留齐社內的种子、飼料，然后再分配給每个社員所必須的口粮。在这样分配后，如果留下的粮食还很多，还可以再按社員劳动日的多少進行分配，同时也要適当照顾原为余粮戶今年却达不到余粮戶标准的社員；如果为数有限，則可以用民主評議的办法照顾劳力强、出工多、口粮需要也較多的社員；如果沒有余粮或余粮很少的，就算了，不必多分。

3.農業社粮食分配的結果，会有一部分收入少的社員拿不回应分的口粮，这个試点中，召开社干部会議，研究解决他們的困难和教育拿不回口粮的社員安定情緒，并將社員拿不回的部分作周轉粮处理，也是妥当的。

中共湖南省委 10月7日

寨陽鄉的坪陽片，即原坪陽鄉。是苗族聚居地区。共有農戶322戶，人口1,271人，水田1,642畝，旱土228畝。已参加農業社的農戶占92%，个体農戶只有25戶。“三定”总產量为742,365斤。1955年实际完成征購任务122,000斤，統銷61,626斤，購銷差为60,374斤。今年年景正常，除粳稻334畝（粳稻重点推廣区，种植面積占農業社总田畝20%）減產30%，47畝双季稻因缺水缺秧未插上晚稻外，其余田土主雜粮一般都是丰產。全鄉总產量可达到“三定”產量。“三定”归社（包括農業社和个体農戶）的征購任务为103,006斤。試点完成結果：实际征購92,100斤，統銷2,822斤，購銷差为89,278斤，比1955年增加47.87%。三个農業社中原有一个缺粮社，因增產达到自給，經过协商同意，沒有統銷。只有6戶个体農戶統銷。群众对任务一般都表示滿意。目前已全部完成送粮入庫。并結合做好了農業社的粮食分配。

試点工作的作法大体如下：

一、組織力量，宣傳政策，澄清思想，發現問題

工作組入鄉后，首先召开党支部会議，說明來意，交代政策，研究工作。会議上决定由党支部書記領導，由各農業社主任和工作組長参加，組成領導核心，以農業社为單位，兵分兩路進行工作：一路由正副社主任領導粮食工作、生產与農業社升級工作；一路由会計負責，組織計算人員，進行粮食册籍整理与農業社的分配計算工作。工作具体進行，是从檢查農業社分配方案入手，傾听社干部和群众对農業社的分配和今年粮食統購統銷的意見。当时社干部和社員群众的思想，都集中在粮食估產与分配問題上。在社干部方面，主要是怕多統購。看到粳稻歉收，就叫喊減產，在估產上采取“少报收的挑数”濕谷折干谷时“多打折扣”等方法來隐瞞產量，想“能瞞一点就瞞一点”。“社里多留一点粮食总是大家的”。其中特別以中農社委較为突出。如民主社13个委員中，有3个中農社委对統購抵触很大（共4个中農社委）。保管員楊吉星（中農）保管3万斤，只报了一万多斤，对社主任也不講实話，逢人便說減產。而社的2个副主任因生活困难情緒不高。其他委員則順水推舟，想瞞住一些也好。社主任虽是党員，因見社委都想瞞產，自己也怕受責难。所以全社实產量报的很低，稻谷平均每畝只估360斤，比三定平均產量相差70斤。包谷估產更低，176畝，只估4,000斤。这种情况經檢查發現后，仍有个中農社委想繼續瞞產。在社員群众方面，知道今年一般田土主粮、雜粮都增產，只有粳稻減了產，但不知道社里究竟收了多少粮食，不知道自己能分多少粮食，口粮是不是能分足，对社干叫喊減產有些怀疑。如社員石華順說：“往年我們的工夫做完了，谷子也收進來了；今年工夫做了这么久，一顆谷子也沒看到，不知究竟是分多少粮食”。社員們都急想知道社里收了多少粮食，自己能分多少粮食。在發現这一情况后，我們明确了貫徹思想發动和查实產量仍然是今年粮食統購統銷工作的中心环節，又重新進行了思想發动工作，为查实產量作好准备。在此以前，我們对这一情况是估計不足的，認为農業合作化后，農業社的粮食有賬可查，特別是看到各農業社的分配方案都已作好，便盲目乐观起來，放松了思想發动，結果使工作走了一段弯路。

二、進一步貫徹执行政策，發动社干部和群众查实產量，分配任务

查实產量的首要关鍵，是解决社干部瞞產的思想顧慮。因此首先对他們進行了个別發动，在提高思想的基礎上，召开座談会。从研究分配方案入手，來講解粮食政策和國家与農業社、社与社員的分配关系；启發他們分析情况，暴露問題。我們对瞞產，主要是从側面启發，不是正面批評，使他們易于接受。結果大家承認了分配方案估產过低，为查实產量基本扫除了思想障碍。但是究竟实產量多少，尙不摸底。于是又召开了以貧農为主的老農座談会，經过反复講解政策，把集体利益与个人利益結合起來，启發他們具体研究分配方案和估產問題。大家都反映：“估產这样低，我們扮的那么多谷子到那里去了呢？”看水員楊順龍說：“我每丘田都經常跑，就是今年的谷子好，不曉得他們算賬怎么算的。”在会議上把所有田土進行了一次分类排隊，找了典型丘，具体算了賬，提供了可靠的產量材料，并且教育了干部。如民主社主任楊明亮說：“我們的產量眞估低了，老实農民都不同意。”

通过老農座談会后，为了發动群众查实產量，召开了社員群众大会，着重宣傳增產不增購、統購余粮、統銷口粮的政策，并具体总結分析了今年的生產情况，講解了農業社的分配原則，指出不查实產量会影响社內分配，影响粮食統購統銷，使他們明确政策，肯定今年粮食丰產，以安定情緒，协助查实產量。然后，重点具体查实一个隊的產量。通过典型調查与老農座談会分类排隊的情况对照，就基本把產量的底摸出來了。再通过查对材料，由党內到党外，由領導骨干到社委，逐社逐隊把產量肯定下來。如民主社原來稻谷估產11万斤，包谷估產4千斤，經过查实后，为稻谷15万斤，包谷16,000斤，大家都反映查实的產量切合实际。

產量查实后，即在“三定”任务的基礎上，根据政策制定征購方案。首先与各社和各个体農戶挂鈎，交群众討論，再根据群众討論的意見，公布二榜定案。对完成三定任务确实有困难的農業社和个体農戶，按照政策進行了核減（个体戶由社委研究提出意見）。如对兩个農業社因旱未插晚稻，核減了6,034斤；14戶个体農戶中，对3戶老弱戶核減了3,417斤，6戶減產戶核減了3,417斤。同时農業税也依法減免了19,676斤。一般都反映任务分配合理。

三、組織送粮入庫，具体处理遺留問題

任务出榜定案后，即以社为大隊，生產隊为中隊，并組織个体農戶参加，及时送粮入庫。農業社送粮工資，統購粮由社記分，由社負担。公粮，高級社由社記分，由社負担；初級社由社記分，由納税戶負担。同时在送粮入庫中，注意檢查处理了遺留問題。如發現兩戶个体農戶确因減產完成任务有困难，經过進一步調查研究，核減了購粮任务1,223斤，他們馬上送完了粮。現在全片已全部勝利完成入庫任务。

四、做好社內粮食分配、轉入生產

社內粮食分配是社員群众最关心的切身利益問題。在核定征購任务的同时，即作好了社內粮食分配方案。根据社員群众的意見，在完成國家征購任务外，除去种子、飼料、社員口粮，經与社干部研究及爭取社員意見，不分余粮社、自足社（無缺粮社），均一律按自足戶标准470斤分配到戶（原拟分別按原來各戶余粮、自足、缺粮标准分配，社員不同意），再有多余的粮食即按劳动日分配。計民主社分給劳动日的粮食24,811斤，每劳动日1斤，茶坪社分給劳动日的粮食10,399斤，每劳动日14兩。分配結果，連同口粮与劳动日所得，一般每人分粮550斤左右。如民主社75戶，每人分粮470—500斤的4戶，占5.3%；500—550斤的33戶，占44%；550—600斤的32戶，占42.6%；600—650斤的5戶占6.6%；700斤的1戶。一般都达到和超过了余粮戶口粮标准。飼料按1955年留粮头数512头，現实有牲畜419头也仍按512头分配。这样分配的結果，社員都很滿意。但是在分配中，發現三个農業社有39戶因劳动工分少，分不回应得的口粮，占三个社总戶数的13.4%，共粮食13,342斤。对这些問題是用以下办法解决的。

1.召开社主干会，一方面貫徹执行按劳取酬的原則，另一方面要他們設法帮助買不回口粮的困难戶增加生產和增加收入，避免过多的出賣周轉粮。

2.召开困难戶会議，安定情緒。这些戶，大部都是現貧農，他們有的存在平均主义思想，依靠社里解决，有的則感到悲观失望。經过会議上，除說明貫徹执行按劳取酬的原則是为了办好社，亦即为了貧農的利益外，并鼓励他們今后多出工，通过劳动生產擺脫困难，动員和帮助他們設法解决拿不回口粮的問題。这样做了以后，各戶自己拿錢拿回的粮食已有5,912斤，出賣为周轉粮的則只有7,430斤。

統購工作和分配的結果，群众是滿意的，鼓舞了他們的積極性，分配工作結束即及时的轉入生產，農業社都制定了冬耕冬种計划，开展了社与社的挑战競賽。

几点体会

1.深入思想發动，解决社干部思想問題，是作好今年粮食工作的重要关鍵。入鄉之初，由于忽視了这点，工作走了弯路，發生瞞產情况。甚至即使在不瞞產的社，由于思想發动不够，也發生問題，如团結社由于工作組滿足于社里估產方案差不多，不深入思想發动，結果社干部叫喊減產，要推翻原方案。

2.查实產量，必須采取依靠社干和發动群众相結合的办法，掌握可靠材料。特別要注意發动貧農社員和老農。如果群众沒有發动起來，社干部怕得不到群众的支持，也是不敢或不願意报实產量的。

3.要認眞做好个体農戶的思想發动工作。因为他們思想落后，顧慮較多，和社干部社員关系一般不大好，有的戶生產也不好，因此，社干部反映他們的情况，有的不够眞实。初入鄉时，由于对他們注意不够，曾發生該核減任务而未核減的情况，直到組織入庫才發現和糾正。

4.組織力量發动群众的同时，要組織計算人員及时做好册籍整理和数字計算工作。由于未及早組織他們核对材料，結果計算任务时發現材料混乱，田畝面積数互不对头，甚至一个社相差產量达2万斤，嚴重影响了工作。

基層报纸巡礼

改進領導方法

第38期的醴陵报發表了何家壠社社干部訪問社員的消息，还寫了一篇題为“傾听社員意見，改進領導方法”的評論。

何家壠社是个大社，社里的事情要和社員商量，莫說开社員大会不容易，就是开个小隊会議也难到齐，所以社干部采取分別訪問社員的办法，征求他們对領導办社的意見。通过这次訪問，鼓舞了社員当家作主的積極性，提出有关生產、生活和办社的建議40多条，社委会把这些意見逐項進行了研究和处理。这样，社員反映很好，社干部和社員更加团結一致了。

評論中肯定何家壠社这种作法很好，其他農業社也可推廣这种領導方法。并且指出：要办好社，不是單靠几个社干部就能做到的，必須發揮大家的力量和智慧。如果能够傾听社員意見，关心群众生活，改進領導方法，社里的一切困难都是可以克服的。

歌唱“八大”和國慶節

10月1日的攸縣报，用群众喜愛的山歌联唱形式，歌唱“八大”和國慶節，这是節錄的几首。

鳥逢花开齐歌唱，
人逢喜事精神爽，
党的八次代表会，
为民作出好主張，
人人歌頌共產党，
把他比做親爹娘。
（胡國譜唱）

喜事一樁接一樁，
山歌連連唱不完。
欢慶七届國慶節，
人山人海鬧洋洋。
（朱晋唱）

祖國遍地开紅花，
農業实現高級化；
永远断絕貧窮根，
富裕道路向前跨。
（賀福初唱）

山歌唱个大团圓，
日子越过越加甜；
党的主張样样好，
毛主席指示像明灯；
苏联無私來帮助，
兄弟國家互支援；
國际友誼更巩固，
共產主义早实現；
世代兒孫享幸福，
祖國繁荣万万年。
（合唱）

关心群众生活的劳保委員

水口山工人报第91期上介紹了关心群众生活的工会劳保委員湯延武。

湯延武是一个司泵工，他經常利用業余时間到职工家里去串門，或者找工会小組長談話，了解职工的生活情况。在这次工資改革以前，有一次進班时，他發現拌砂工李正玉工作不起勁。下班后，他就到李正玉家里去訪問，了解到李正玉家庭人口多，生活負担很重，沒有錢買蚊帳，晚上睡不好覚；加上愛人又快要生小孩子，一些必要的东西也沒有錢買，整天为这些事情發愁。湯延武了解这些情况以后，馬上找工会主席和工会小組的同志們商量解决。第二天，他把工会补助給李正玉的人民幣20元，買了一床蚊帳，还剩下了一些錢，一起送到李正玉家里去。李正玉和他的愛人对党和工会的关怀非常感激。以后，李正玉除了做好本身工作外，还經常主动帮助搬运工推桶子。点訊工孫金生住在一間又小又臭又不安全的房子里，他的愛人有病，兩个小孩沒有人照顧，因此工作不安心，有一次打錯了点，險些造成事故。湯延武知道这一情况，就建議行政上解决了孫金生的房子問題。以后孫金生工作时思想集中，再也沒有出过差錯了。

工人們感到湯延武这样关心他們，有什么困难問題，也就主动地找他帮助解决。

“360天的变化”

“360天的变化”，这是最近出版的“湖南体育通訊”上的一篇通訊，这篇通訊，报道了湘永煤礦的一个劳衛制鍛煉小組，坚持体育鍛煉一年來的良好收穫。

去年10月，湘永煤礦成立了第一个劳衛制鍛煉小組，参加鍛煉小組的6个工人，原來都是身体消瘦、精神不振的年輕小伙子，經过坚持整整一年來的鍛煉，他們的体重普遍都增加了1至3公斤，胸圍擴大，还学会了單杠、双杠、跳高、跳远等体育技能。組員黎观宇原來身体瘦弱多病，現在不僅長得結結实实，他在双杠上連續上下翻轉10多次也不感到吃力，还能做“魚躍挂臂蹬足起”等比較高級的双杠体育动作。現在，这个鍛煉小組已經增加到11人，其中有8个人全部达到了劳衛制一級标准。

在这期报紙上，还报道了常德市經常开展星期日和周末球賽的群众体育活动。現在，每逢周末，常德市体育場都有5場排球比賽、1場足球賽；星期日还有籃、排球賽各15場、足球賽1場。参加这些体育比賽活动的，有工人、战士、学生、机关干部等。

沅江縣漁民供銷合作社啓事
我社改組为“中國水產供銷公司湖南省沅江縣公司”，決定分紅退股，請各社員于9月27日至10月31日止，携帶社員証來我社清理处办理退股分紅手續。

改用出入証和工作証
我社及所属基層社工作人員从10月1日起改用出入証和工作人員証，原配的圓形紅底克罗米字証章一律作廢。 湘潭縣供銷合作社

收購珍奇动物啓事 我園为了滿足人民文化生活需要，已成立了一个小型动物園，但种类不多，需要繼續收購一批珍奇动物（老虎、黑鹿（野牛）烏云豹等等）。价格面議。敬希各縣（市）人民群众大力支援，以充实动物園內容，逐漸滿足人民的需要。 烈士公園管理所 电話：2029

長沙市城北区人民法院公告 我院受理谢祥鳳与謝琦离婚案，因謝琦下落不明，限自登报日起20天向我院提出答辯，逾期依法判决。

湖南人民廣播电台明天部分廣播節目 11:40—音乐：㈠小提琴独奏：舞曲等 ㈡長笛独奏：草原上的牧羊人等 18:15—兒童音乐 18:40—㈠講演：放好貸款，支持農民生產救灾（省農業銀行白玉剛行長講）㈡評論：做好当前粮食保管工作 19:25—㈠在社会主义道路上前進的寨鄉農村（喻惠森寫稿）㈡刘友泉当上了六級技工（蔣陽森寫稿） 20:00—（一）廣播剧：一年（二）詩朗誦：㈠这日子多么美㈡走向生活

建設 布尔加寧赫魯曉夫訪問英國 6:30 8:10
新華 山中魔鬼变石头 2:30 7:45
文化 山中魔鬼变石头 7:15
銀星 山中魔鬼变石头 3:15 6:45 8:30
青年 布尔加寧赫魯曉夫訪問英國 3:10 7:40 同場加映 ㈠國產彩色紀錄片“延河之歌”㈡橫跨長江㈢老撾代表团到北京 旅行者 7:15
烈士公園 舞池、文娛晚会、露天电影場停止开放

电影預告
冲破黎明前的黑暗 八一电影制片厂出品 战斗故事片
編剧：傅鐸 总導演：丁里 導演：王蘋、刘沛然
主要演員：今欣、李其煜、陈立中、李雪紅
这部故事片根据同名話剧改編，描寫抗日战爭时期，冀中軍民親密团結，英勇抗战的一段壯烈史詩。
10月12日起全市影院上映

匈牙利新聞紀錄电影制片厂出品、長影配音复制
在金字塔的國度里
本片紀錄埃及許多优美風光和名勝古迹，以及匈牙利足球隊訪問埃及的实况。 10月13日起大众游藝場上映

工人文化宮 电影：布尔加寧赫魯曉夫訪問英國 7:05（幕前加映延河之歌）
天心公園 露天舞場 7:30 票价1角8分
大众游藝場 电影：2:00 8:10 扑不滅的火焰 6:50 ㈠“中國共產党第八次全國代表大会”第一輯㈡宋慶齡副委員長訪問印度、緬甸、巴基斯坦 舞会：6:30 8:40 双义雜技团 最后一天演出 各种高超雜技藝術表演 时間：7:30 票价1角5分 2角
長沙市紅星京剧团 今晚7:00上演 非华 何 胡 許 范 楊 潘 潘 燕娟 云鵬 正霆 月珊 英玲 子紅 应成 松杰 秋駿 宋代故事連台本剧 执行導演 胡月珊 狸猫換太子 票价：4角6角 長沙劇院
華北話剧团 今晚7:00演出 四幕三景 偉大名剧 無罪的人 改編陈落平 導演陈岳 地点：又一村文化宮 电話：2844

江西省贛剧团 今天晚場7:00演出 福建民間傳說名剧 荔鏡記 中午12:30起售今明天晚場票 票价：3、4、5、6角 湖南剧院 下次演出愛國主义歷史歌剧 木蘭詩
浙江省湖州市歌舞話剧团 今晚場7:00 五幕六場話剧 西望長安 編剧：老舍 導演：周俊 明晚場 五幕傳統話剧 秋海棠 原著：秦瘦鷗 編剧：佐臨、顧仲彝 導演：賓浩然 上午8:00售今明天各場門票 湖南湘剧場

遺失下列証件声明作廢
桃源縣兴隆港大伙漢館民印家大水上臨粮証
漢寿初級中学张44班刘大全學習証
長沙市文运街20号高德丰戶口簿一本
長沙市徐家巷27号彭昆記單人戶口簿一本

新湖南報

1956年10月9日　星期二　第2585号　社址：長沙市經武門口　电报挂号4357
夏曆丙申年九月初六　二十霜降　今日共4版　电話：总机3381　新聞部2344
晚班編輯室3384　讀者來信部3310

本省國营企業8万多工人的工資改革結束

地方企業、事業單位的工資改革工作已經全面鋪开

本报訊　湖南地区國营电業、有色金屬、机械、煤礦、地質勘探、建筑、鉄路等系統50个單位8万多工人的工資改革工作，已經在9月底結束；职員的工資改革工作正在進行中。地方企業、事業單位的工資改革工作也在最近全面鋪开了，進度快的現在已經結束了評級工作。

經过工資改革，工人的工資水平有了不同程度的提高。國营企業各單位工資增加面一般达到工人总数的97%左右，据机械、电業系統4个單位的統計，工人工資指标增長了19.07%，工人实际平均工資每人每月增加8.7元。在工資改革工作中，各單位按照技術等級标准正确处理了工人的升級問題，据國营和地方企業31个單位統計，有1万1千多人提升了技術等級，占这些單位工人总数的31.6%，其中不少人一連升了兩級甚至三級。

工資改革的進行，進一步鼓舞了廣大职工学習技術、搞好生產的热情。長沙电業局長沙营業所的裝表工过去一天平才能裝一只力表，現在一天可以裝5只，裝灯表的效率也提高了。株洲市五金厂翻砂車間自从工資改革以來，廢品率由过去高达百分之几十，逐渐降低到現在的4%。漓湘鉱礦、錫礦山礦务局等單位在工資改革中，生產上也出現了許多新气象，保証了國家計划的完成。（李芸）

周恩來总理和阿查里雅首相發表联合声明

中國尼泊尔經济援助协定同时在北京簽字

新華社北京7日电　中華人民共和國周恩來总理和尼泊尔王國坦卡·普拉薩德·阿查里雅首相联合声明。全文如下：

尼泊尔王國首相坦卡·普拉薩德·阿查里雅閣下应中華人民共和國周恩來总理的邀請，于1956年9月25日到达中華人民共和國進行友好訪問。

阿查里雅首相閣下在北京停留期間，同中華人民共和國周恩來总理举行了会談，中國方面参加会談的，有副总理烏蘭夫和外交部副部長章漢夫；尼泊尔王國方面参加会談的，有尼泊尔外交部外事秘書納臘普臘塔普·塔帕。

总理和首相同顧了中國和尼泊尔之間自古以來存在的傳統友誼和密切联系，对中尼兩國自建立外交关系和确定以中印兩國共同倡導的和平共处五項原則（潘查希拉）为指導兩國关系的基本原則以來，進一步發展的友好睦鄰关系表示欣慰。双方并且表示将为進一步發展这种关系而共同努力。

总理和首相一致認为，國家和國家之間的和平共处不僅是必要的，而且也是可能的。中尼兩國政府将繼續本着五項原則为巩固亚非和世界的和平，为促進亚非國家的团結和合作而作出貢献。双方对越來越多的國家支持和接受和平共处的五項原則感到滿意。

中尼兩國政府在1956年9月20日經过友好的协商簽訂了"中華人民共和國和尼泊尔王國保持友好关系以及关于中國西藏地方和尼泊尔之間的通商和交通的协定"。总理和首相認为这一协定将增進兩國人民間的傳統友誼以及中國西藏地方和尼泊尔之間的通商和交通关系。兩國政府在这个协定批准以后，将努力貫徹协定中的各項規定。

为了謀求各自國家的繁榮和人民的幸福，总理和首相同意兩國将根据平等互利的原則繼續發展兩國間的傳統的經济和貿易关系。

总理和首相一致表示了关于加强兩國之間文化联系的願望，認为兩國間的文化交流是促進友好关系的重要方法之一。

总理和首相很高兴他們有这次机会互相会晤和交換意見。他們認为他們的会談不僅加强了中尼兩國的相互了解、信任和友誼，而且也有助于維护亚非和世界的和平事業。

1956年10月7日于北京

中華人民共和國國务院总理　周恩來（簽字）

尼泊尔王國首相　坦·普·阿查里雅（簽字）

新華社北京7日电　中華人民共和國周恩來总理和尼泊尔王國坦卡·普拉薩德·阿查里雅首相联合声明的簽字仪式，7日下午在中南海勤政殿举行。同时簽字的有中國尼泊尔經济援助协定。

中國方面参加簽字仪式的有：中華人民共和國主席毛澤东，副主席朱德，全國人民代表大会常务委員会委員長刘少奇，國务院总理周恩來，全國人民代表大会常务委員会副委員長李济深、沈鈞儒、郭沫若、黄炎培、彭真、陈叔通，國务院副总理賀龍、烏蘭夫、李先念，对外貿易部部長叶季壯，外交部副部長章漢夫，中國駐尼泊尔大使潘自力，对外貿易部副部長李哲人、雷任民。

尼泊尔王國方面参加簽字仪式的有：尼泊尔王國首相坦卡·普拉薩德·阿查里雅，尼泊尔人民党主席巴德臘卡里·米斯臘、尼泊尔駐華大使达曼·沙姆謝尔·忠格·巴哈杜尔·拉納中將，外交部外事秘書納臘普臘塔普·塔帕，計划發展部及工商部秘書塞达尔·比姆·巴哈杜尔·潘德，尼泊尔陸軍参謀長尼尔·舒姆謝尔·拉納中將，國王名譽副官阿尔夏·舒姆謝尔中將，計划發展部副秘書庫馬尔·达斯·希雷斯塔。

下午5时30分，周恩來总理和阿查里雅首相分别在联合声明上簽字。接着，中華人民共和國对外貿易部部長叶季壯和尼泊尔王國駐華大使拉納中將代表双方在中國尼泊尔經济援助协定上簽字。

在簽字以后，双方親切握手，并举杯互相祝賀。

周恩來总理在10月4日举行宴会，招待苏加諾总統。这是周恩來总理和苏加諾总統在宴会上親切地交談。（新華社記者吕厚民摄）

尼泊尔王國首相离开北京

在离京前夕举行了記者招待会

据新華社北京8日消息　尼泊尔王國首相阿查里雅和夫人以及其他的尼泊尔貴宾們，今天上午乘專机离开北京。貴宾們将在上海、廣州等地参观以后回國。在这以前，他們在北京、沈陽、鞍山、長春、旅大等地進行了参观。

阿查里雅首相由周恩來总理陪同來到懸挂着尼泊尔和中國兩國國旗的西郊飛机場。首相在擴音机前發表了告别講話。他感謝中國人民給他們的友情和热情的招待。

阿查里雅首相同前來送行的國务院副总理、全國人民代表大会常务委員会副委員長、政协全國委員会副主席以及國家机关各部門負責人等握手道别。他还向前來送行的各國駐中國使節和外交官員辞行。

阿查里雅首相在机場曾檢閱了仪仗隊。

在一群女孩子向阿查里雅首相和其他貴宾們献花以后，首相登上了飛机，在机艙門口最后向送行的人揮手告别。

新華社北京7日电　尼泊尔王國首相坦卡·普拉薩德·阿查里雅7日晚在北京举行記者招待会。

首相首先談到他在中國的观感說，他在中國的日子过得很好。在友好的气氛中，他会見了中國政府的領導人。在中國沒有任何大國主义和自滿的傾向。首相对中國人民对建設的無窮热情和对未來的無限信心有深刻的印象。

首相宣布，中國政府已同意在3年內無償地援助尼泊尔王國6千万印度盧比，來帮助尼泊尔第一个五年計划的执行。

他还說，"这个經济援助并不附帶任何条件，也不派遣技術人員前往尼泊尔，援助的款項和物資完全由尼泊尔政府自由使用，中國政府不加干涉。"

談到最近在加德滿都簽訂的"尼泊尔王國和中華人民共和國保持友好关系以及关于尼泊尔和中國西藏地方之間的通商和交通的协定"的时候，首相說这个协定会產生很好的影响，因为它的基礎是潘查希拉。

首相又說，在友好精神和平等的基礎上，在西藏的尼泊尔商人的外匯問題已經不成为問題。他說，他相信中國政府会給他們以適当的便利。

阿查里雅首相指出，中國、尼泊尔和印度之間的友好关系可以通过諸如相互接触、經济合作、文化交流以及和平运动來加强。他特別提到兩个月以前尼泊尔文化代表团訪問了中國，尼泊尔也已經邀請一个中國文化代表团到尼泊尔去訪問。他說，这种往來对彼此的了解很有助益。

有記者問到尼泊尔政府在苏伊士运河問題上的立場。首相說，埃及对苏伊士运河的主权是不容怀疑的，必須得到保障。尼泊尔政府認为，和平解决苏伊士运河問題的最好办法是每一个使用运河的國家就航行問題同埃及政府簽訂双边协定。

首相說，成立"使用國协会"是对埃及施加压力的行为，这是不適当的。他說，这等于是把車子套在馬的前面。应当是由每个使用國先同埃及簽訂协定，而不是先組織"使用國协会"。

在回答关于尼泊尔經济建設情况时，阿查里雅首相說，"我們今年也已开始实行第一个五年建設計划"，他并且說尼泊尔的第一个五年計划將首先發展交通事業以解决目前國內的交通困难，同时發展中等工業、手工業和農業技術。

首相在介紹尼泊尔明年即將实行的大选的情况时，他說尼泊尔正在順利進行各种准备工作，預料將按期举行。

他还說尼泊尔对妇女权利有規定加以保障，并說"在大选后必定会有妇女参加議会。"

巴基斯坦总理和外長即將訪問我國

新華社北京8日消息　应中華人民共和國总理兼外交部長周恩來和中國政府的邀請，巴基斯坦伊斯蘭共和國总理侯賽恩·沙希德·苏拉瓦底和外交部長馬利克·菲罗茲·汗·努恩，將在10月16日从喀喇蚩动身來我國作正式訪問。

"高級社生產自救办法多，農業丢了副業能够撈回來"

湘潭專区各農業社進一步开展副業生產

本报訊　湘潭專区各地農業社抓緊秋收結束后的有利时机，進一步發展副業生產，增加社員收入和弥补旱灾損失。

中共湘潭地委在中稻大体收割完畢时，就召开了縣委書記电話会議，要求各地逐社檢查計划，逐戶計算社員收入，因地因社因人制宜，增加副業生產門路。当时有些社干社員認为搞副業是"老鼠尾巴上打一棒，腫起來也不凶。"通过具体算賬，扭轉了这种思想。各社在并社升級中，修訂了副業生產計划，作好了劳力規划，按各人所長進行分工安排。如攸縣自徹社就將社員分成3套班子，固定20个劳力車水抗旱，72个妇女和老倌負責培育晚稻，播种秋雜，其余的搞副業生產。茶陵縣700多个社参加副業生產的有2万多人。金星農業社有108人搞集体經营的副業，81人搞家庭副業。許多農業社的副業生產已經取得了很大成績。平江縣东泉農業社在秋收后組織了100个劳动力到采伐站运木料，已賺回現金1,362元；攸縣河中社今年減產5万多斤，社里开展副業生產后，1月內收入1,000多元，还帮助社員增养了70头猪，社員刘祖荧滿怀信心地說："高級社生產自救办法多，農業丢了副業能够撈回來。"

各縣郷召开了經济部門会議，作好副業產品的收購和銷售工作，茶陵縣还介紹了1,800多个劳力到工礦部門搞基本建設工程工作，湘陰專賣公司將40万斤燒酒加工工作分別包給減產的農業社，使这些社增加了5,400多元收入。

湘潭專区今年局部地区90多天沒有下过大雨，有半数農業社遭受了程度不同的旱灾，但在副業生產中得到了很大的补救。据湘潭、瀏陽、平江、湘陰等11个縣1万5,600多个社的統計，副業純收入已达1,800多万元。这些成績的取得，主要是坚持向干部和群众進行了深入的思想發动，扭轉了只抓農業，忽視副業的思想和統得过死、限制太嚴的錯誤作法；其次加强了計划性，克服了开展副業生產中的盲目現象；此外，相应地做好了副業劳动定額管理和財务管理，坚持貫徹了勤俭办社方針。（顧建鵬、向仲茂）

为了明年的增產需要

醴陵許多農業社播种綠肥

本报訊　醴陵700多个農業社，目前已基本完成了46万多畝綠肥草子的播种任务。

醴陵各个農業社在制訂冬季生產計划时，都根据明年的增產需要，制定了綠肥播种計划；全縣規划播种46万多畝綠肥，占总稻田面积65%左右。为了实現播种計划，各个農業社大都选出了專人負責，注意改進和提高播种技術。賀家橋鄉妙泉農業社选出47个有技術的能手負責播种，并根据田土情况，制訂了劳动定額，該社1,280畝草子田一般都播得很均匀。許多農業社为了解决缺种困难，事先作好了播种量的規划。棋上農業社即根据社內肥田、瘦田、和一般田等具体情况，决定播种数量，做到丘丘称，塊塊量，不但解决了缺种困难，还做到播种均匀、細致。八步桥農業社社主任黄華菊，在播种时經常到田間檢查工作質量，發現有的社員播种不分田土性質，畝畝播三、四斤，有缺种補減計划的可能，便立即在田間召集播种社員开会，研究節約种子的办法，决定田塝边不种，草溝不种，作草田选子的地方不种，提高了播种員的思想，改進了播种技術。这样一來，不但不缺种子，还節余了种子。（文節安）

常德專区許多農業社

开展多种經营增加大量收入

本报訊　常德專区許多農業社在搞好秋冬生產爭取晚稻、雜粮作物丰收的前提下，合理安排劳力，积極开展副業生產，獲得了初步成績。据不完全統計，从9月上旬开始，20多天的时間內，全区各農業社共收入現金153万多元。

今年資湖各縣大多数農業社增了產，在早中稻收割后，產生了自滿情緒，忽視繼續开展多种經营，更多的增加社員收入；丘陵区、山区的部分農業社則因为受灾減產，農民們一度產生悲观失望的情緒。中共各級党委及时批判扭轉了这些有害思想，总結了以往开展多种經营的成績和經驗，号召丰產地区進一步增加生產，对受灾比較嚴重的安化、桃江、桃源等縣農民給予大力支持，共發放貸款22万元，同时还派出一批干部帮助各社修訂了生產計划，本着"靠山吃山，靠水吃水"因地制宜的原則，制定了生產自救的規划。安化建新社，今年因旱減產稻谷9,600多斤，經过社員民主討論，抽出24个劳动力开辟了造紙、运輸等6种副業門路，僅10天的时間就收入現款496元，折合稻谷能弥补旱灾減產部分的93%。

各地在开展多种經营中，注意扭轉了以往統得太緊的偏向，桃源姚公潭社除6种主要副業由集体經营外，还安排了社員个人开展家庭副業的时間，并且把社里养的17头小猪暫时賒銷給社員，允許分期償还或作預支。

由于多种經营的开展，大大的活躍了農村經济。常德黄土店供銷社，最近在唐家鋪增設了一个收購点，擴大了山藥等16种土產品的收購，据該社統計，8月下旬与9月上旬收購数放款的对比，已由37元增加到800元。大堰塘，进万兩地的農民最近用副業收入的錢又買了小猪1,250头，母猪51头，羊35只。（賀松桂）

支持苗漢農民开展多种經营和生產自救

瀘溪、保靖等縣推廣經济結合合同

本报訊　湘西苗族自治州部分縣的經济部門，与農業生產合作社簽訂了經济結合合同，推动苗漢族農民积極开展多种經营和生產自救。

到10月5日止，先后有鳳凰、瀘溪、保靖等縣專門召开了經济結合会議，会上都經过摸底、因地、因时制宜地簽訂了經济結合合同。合同簽訂最早的鳳凰縣，已經取得很大成績，据9月底的統計，全縣農民已經从多种經营方面增加收入13万多元，預計到年底全縣簽訂的60多万元的合同金額，基本上可以实現。实現之后，該縣因旱灾減產的農業生產合作社大部分將轉变为增產的社，縣供銷部門長期以來收購計划完不成的局面，也將完全改变过來。如今年第一、第二兩季度的收購計划僅完成70%左右，推廣經济結合合同后，第三季度的收購計划，到9月中旬，就已經完成80%以上。瀘溪縣經济部門已經与313个農業生產合作社簽訂了1,500份經济結合合同，金額达50余万元，收購品种有200多种。合同簽訂后，該縣有关收購部門立即組織了104个小商販深入到社到戶，沿門送貨和上門收購。保靖縣經济部門分片与農業生產合作社簽訂了經济結合合同以后，大大地鼓舞了苗漢農民开展多种經营的积極性。錫鉄農業生產合作社不上10天时間，就动員社員上山采挖了价值120多元的藥材。水田供銷合作社在一次赶場时收購到的五倍子，也比沒有簽訂合同前增加了40倍。（魯松亭）

株洲选煤厂土石方工程緊張進行

本报訊　祖國江南的第一座自动化选煤厂——株洲选煤厂的土石方工程正在緊張進行。工地上，巨大的鏟土机、推土机、压土机等施工机械代替了繁重的体力劳动，工程將全部采用机械操作，今年年內計划完成20多万立方公尺的土石方工程，同时修好部分鉄路專用綫。

株洲选煤厂的初步設計來到以后，只經过兩个多月的时間，就完成了工地的施工用水、用电、搭盖臨时工棚以及刨草皮、挖树根等准备工作，土石方工程于9月29日正式动工。目前，施工部門正准备在工地四周安裝10多盞探照灯，使所有的机器日夜兩班進行生產，每天將可以完成2,000多立方公尺的土方；大批炸藥和雷管等也正准备运來工地。（曾鑫國、湛毅强）

在政府政策的感召下

許多反革命分子投案自首

少数頑抗的反革命分子受到嚴厉惩处

本报訊　本省各地最近几个月來所开展的对反革命分子的鎮压与寬大相結合的政策宣傳，已經獲得了顯著的效果，大大加速了殘余反革命分子的分化和瓦解。到9月份止，已經有大批反革命分子向政府投案自首，受到了寬大处理。他們中間不僅有罪惡重大的歷史反革命分子，而且有解放后潜伏下來或者由美蔣特务机关派遣進來的現行間諜特务分子；不僅有隱瞞身份、罪惡，長期潜藏在本地的反革命分子，而且有解放以來到处流竄，东躲西藏的逃亡反革命分子。他們都是在社会主义建設高潮的新形势下，受到政府政策的感召，看到群众革命警惕性的日益提高后，感到自己日暮途窮而投案自首的。如派进特务分子陶晋愷（長沙人）于去年12月在香港接受蔣介石特务机关"國家安全局"的任务，携帶活动經费來到長沙市，企圖以長沙市为核心建立特务据点，發展特务組織，秘密架設电台，刺探我軍事、政治、經济情报。半年多來，他看到國家社会主义建設事業的蓬勃發展，看到人民民主專政的巩固和群众覺悟的提高，整天心驚肉跳，特务陰謀無法实現，同时也感到靠美國、靠蔣介石已經靠不住了，只有自首投案才是自己唯一的出路，終于在政府政策的感召，群众的压力和親屬的規劝下，向公安机关坦白了自己的罪惡陰謀。長沙市人民檢察院根据"坦白从寬，抗拒从嚴"的政策，宣告对陶晋愷免予起訴，并給他就業的机会。又如从河南郾縣逃出來的反革命分子孙克勤，解放前先后当过日伪連長、分隊長和伪郾縣自衛总隊大隊長，有不少革命干部、民兵和群众被他殺害，解放后他到处躲藏，于今年1月混入我省岳陽縣采石隊工作，7月間，他在巨大的肅反斗爭声势下，对自己的罪惡有所悔悟，向人民政府坦白自首了。按他的罪行，依法本应处以極刑，岳陽縣人民法院根据"坦白从寬"的精神，只判处他徒刑10年。

在这个时期內，由于廣大群众的檢举和公安人員的偵查相結合而揭發出來的反革命分子也为数不少。据各地不完全的統計，共收到群众的檢举材料4万多件。有的群众还積極宣傳鎮压反革命的政策，动員反革命分子投案自首；有的还协助政府破獲了一些重大的現行反革命案件，使少数頑抗到底的坚决反革命分子受到了应有的嚴厉制裁。如綏寧縣反革命殺人犯肖志和于今年5月16日持刀殺死貧農賀桂璋夫妇逃跑后，在6月1日被軍屬李菊花發現报告公安人員后逮捕了。衡南縣公安局由于群众的檢举，經过周密細致的偵查，在今年8月30日破獲了一个早在1950年就接受了美蔣派进特务的任务而成立起來的反革命組織"中國人民反共救國軍湖南軍区衡陽地下工作团"，逮捕了9名反革命主犯，繼獲了長槍一支和反动傳單等罪証30多件。又如派进特务分子陈瑞芳于今年2月由香港以所謂"反共抗俄联合会湖南支会桂陽小組長"的身份潜入大陸，先后在郴縣、長沙、衡陽等地發展特务3名，布置了今后特务任务，自以为"大功告成，神鬼不知"，正想潜回香港向特务机关报功領命时，却經群众檢举，被公安机关逮捕了，長沙市中級人民法院依法从嚴判处了他有期徒刑15年。（厉智、楊学正）

在收購生猪工作中

瀏陽食品公司違反財經政策嚴重脫离群众

讀者來信

編輯同志：

中國食品公司瀏陽縣公司違反財經政策，嚴重脫离群众，請看看下面几件事情吧！

“能包的尽量包起來……”

早在今年端午節前，縣公司召开所屬購銷站主任会議，研究市場供应問題时，有的站主任提出市場猪肉供应要由公司全部包下來。縣公司經理却不考慮縣人民委員会發出的“在生猪庫存薄弱的地区，以農業社为单位安排自宰分食，以免供应脫節”的指示，而竟同意“包下來”，并且說：“能包的尽量包起來，不能包的由農民自宰自食。”这样一來，各站主任就大肆包攬，發現農民自己殺猪时，就加以干涉，并且把賸的錢“沒收”。如达濟購銷站主任叁隆海發現石板農業社在扮禾时殺了6头非派購猪，即到該社質問：“誰叫你們殺的，要統一由食品公司經营。”并且清算这6头猪所賸的20多元价款，当时就要拿走，農業社不同意，后來又派会計催索3次，終于把这筆錢拿走了。又如文家市鑒山第四農業社社員刘清希殺了1头自己养的非派購猪，自肉淨重85斤，出賣后比出售生猪多得了3.31元，也被强行索走。像这样的事情，在其他地区也同样發現。縣公司領導上听到这些反映后，既不檢查糾正，也不向当地党政彙报，而任其發展。

代賸代殺，索取高額“手續費”

該公司委托鄉經济委員代为收猪、殺猪、賣肉，由于沒有把政策和作法交代清楚，不少鄉經济委員，非法索取手續費。張坊購銷站委托鄉經济委員“就地收購，就地殺猪賣肉。”收猪时不給賣猪戶現款，要等到把農民的猪收上來，殺了以后把自肉賣完，再按生猪收購价，付給賣猪戶的生猪收購价款。有的并且在賣完猪肉以后，还拖延很久不付錢，如白石鄉農民謝东浩在7月份扮禾时，被鄉經济委員收去一头猪，到8月16日才按生猪价付款。这样“代收”、“代宰”、“代賣”生猪所得的錢，縣食品公司又規定按每头猪自肉銷售額抽6%作为公司利潤上繳，多余的部分即作为“手續費”給鄉經济委員。白石、瓜溪、洞溪、守和、心田等5个購銷点是这样委托鄉經济委員办理，該公司就从中取得了202.32元額外收入（其中除去給鄉經济委員“手續費”和营業稅外，該公司淨收入78.95元）。鄉經济委員为了牟取高額的“手續費”，在賣自肉时故意少秤、扣秤。如原自石鄉第八農業社社長張秉郎買了1斤肉，即少秤2兩，該社33戶買肉的社員，沒有一家不被扣秤的。該鄉經济委員高协來按上述办法經办9头猪，就从中獲得40元“手續費”。群众对这种非法行为，極为气憤，嚴重地影响了党和政府与人民群众的关系。

收猪时强迫命令，坚持不合理的“考糟”制度

永联購銷站附近的新联第二農業社刘慶揚的一头派購猪重120斤，按照派購規定的交猪时間还沒到。該站主任却硬逼着刘慶揚把猪賣給食品公司。該公司干部还在鉄山第三農業社强行收購社員不合規格的猪，社員不同意，就蛮不講理地打开社員的猪欄門把猪赶走。農民極其不滿地說：“派購猪和非派購猪都不能自由处理，养猪真沒搞头。”

收猪时的“考糟”制度，早已明令廢除。可是在瀏陽縣却还普遍存在。大瑤購銷站今年上半年收購生猪2,041头，考糟的即占23%左右。一般考糟是从早晨起，考到晚上才过秤。永和購銷站主任自認考糟占收購生猪总数20%以上。

在收購中还有用大秤收進，以及農民送猪到購銷站不給農民力資，反而要扣运費等違法行为，嚴重地脫离群众，妨碍了國家的購銷工作。

沈 石、醜健山

不要包攬社員的家务

編輯同志：

最近岳陽芭蕉農業生產合作社，正在忙着分配中稻，社里办公室的人川流不息，有供銷社的干部，有鉄器生產合作社的負責人，也有学校老师和联合診所的医生，他們來作什么的呢？原來都是來和会計結賬的。会計把算盤一敲，要付給供銷社鹽錢80元，鉄器生產合作社200多元，联合診所108元，学校93元……。事情看來奇怪，經过深入了解，原因是这样的：去年冬天，这里121戶農民自願組成了芭蕉農業社，开始社員們以为入了社只認吃、認作、認錢用，一切可以不管了。社干部也關不清这种思想对不对，便把社員的家务包起來，由社統一平均供給，食鹽定人定量，按月分發，要診病吃藥由社开个条子到联合診所記賬，42个小学生的課本費也由社里統一付給。甚至連社員買米等，也由社里統一去買。虽說这样作，在分配时要分别結算，社干部用心也不坏，但結果怎样呢？一方面社員家务事太多，而且各戶生活習慣和要求也不同，社干部包攬不了。比如插秧时，由社統一買肉分給社員吃，第二隊11戶沒有分到肉不滿意，社里又只好再買些腊肉來补分，社員不要腊肉，沒有办法又只好分給現金，还講了許多好話才算了事。类似糾紛还發生过几次。另一方面，社員看到社里什么都包攬起來，更產生了錯覚，以为“共同富裕”便是如此，生產也不積極了。有的社員便尽向社里开条子，買这買那，結果超支了，分配后还拿不回口粮，造成了生活上的困难，总之，这种作法助長了某些社員的平均主义思想，希望各地吸取这个教訓，避免重犯这个錯誤。

讀者 剛和、万佛、林森

編者的話：讀者剛和等同志的意見很好。農業社应該关心社員的生活，但是絕不能包攬社員的家务。为此，社里应該建立預支制度，把收入的实物和現金，定期預支給社員，讓社員自己去开支，購買他們所需要的东西，社干部不应加以干涉。

衡陽專区農民坚持和秋旱作斗爭

全区已搶救了19万多畝晚稻

衡陽專区農民坚持和秋旱作斗爭，全区已搶救了19万多畝晚稻，270万畝秋雜作物也大部分獲救。据衡陽、衡南統計，被救的禾根豆、泥豆等作物即有12万多畝。

全区各地秋旱相当嚴重，各地農業社大都合理安排了劳动力，組織了抗旱大軍，不分日夜車水、挑水搶救秋雜作物。衡南大桥鄉云头農業社社員們为弥补受旱損失，搶种了秋雜作物166畝。100多个男女社員在“齐心合力干，不救出生猪决不收兵”的口号下，从3里路外把河水車得跨过兩条壩，翻过兩个坳，來搶救了脫水秋雜作物140畝，并灌滿了4口塘。衡山东烟鄉每天有600多人、200多条水車投入抗旱，和平農業社除抗旱外，还派了劳动力到紅薯土里鋤草、追肥。

同时，各地加强了晚秋作物的培育管理。全区86万畝晚稻田已經踩过兩次，并有大部分追施了肥料，还扑滅了13万畝晚稻虫害，其他晚秋作物也大部分進行了中耕除草和追肥工作。（东）

鯉魚江發电厂第一台發电机組安裝完畢

正在加速建設中的鯉魚江發电厂已經完成了第一台汽輪發电机組的安裝工程。9月29日進行了汽輪机空載試运轉，結果証明性能良好，符合國家要求。

这台汽輪發电机組的安裝完工，促進了鯉魚江發电厂的提前竣电。几个月來，武漢电業管理局火电安裝工程公司的职工們吸取了在下攝司电厂安裝电机的經驗，采用了平行流水作業和預裝配等先進方法，使得这台發电机組的安裝進展得很快。

目前，廠个电厂的机器設备除第二台汽輪發电机尚待安裝外，其他部分大都接近完工或已經完工。水泵房、鼓風机和地下水管等早已先后進行了驗收，質量一般也都合乎标准。第二台汽輪發电机組的鍋爐、引風設备也將在最近安裝完畢。現在，安裝工人們正在对第一台汽輪發电机組的各个部件作精細、周密的檢修，不久以后，就可以开始整套設备的試运轉。

（李貫文、本报邵縣專区記者站 刘皓宇）

参加全國出口物資展覽会

本省大批工農業產品样品运往廣州

全國出口物資展覽会即將在廣州开幕，中國土產出口公司湖南省公司到9月底止，已征集了3,000多件土特產品、手工藝品、輕工業品和食品的样品，运往廣州参加展覽。这些產品都是很有名的。如食品部分有長沙著名的关刀肉、金銀肝、蝴蝶肚、浆灌腸、味精肉片、果汁牛肉、南油、臘鴨，和仿制外省特產的醉魚、風鷄，長沙最近恢复生產的龍牌、鳳牌醬油也征集進去了，水果中除已在國外打开銷路的紅橘、廣柑、荸薺、板栗外，还征集了准备对外試銷的沙果、菱角。土產中还有湘蓮、龍牙百合、邵陽干椒、城步苏米、道縣瓜子。各种追風藥酒，更是南洋一帶气候潮湿地区居民喜要的商品。手工藝品部分有早已譽滿國际供不应求的邵陽竹刻。此外还有菊花石刻、桃源石刻、器石雕刻、祁陽草席、盆陽水竹簟席，菲菲花傘，湖南毛筆。日用品部分主要展覽样品有湘綉枕套、鴨絨被褥、花釉面盆、噴花热水瓶壳、和平牌塑膠金筆。以及达到國际标准的咖啡因、硫酸錳、氯化汞、葡萄糖等化学藥品。（成品琦）

政协湖南省委員会工商工作組

積極反映公私共事关系情况和意見

政协湖南省委員会工商工作組自今年5月份成立以來，積極开展工作，已收集、反映了很多有关公私合营企業公私共事关系的情况和意見，协助有关部門改進了工作。

这个工作組从今年6月到9月召开了20多次座談会，座談中心是公私合营企業中的公私共事关系。連續参加座談的有工商界代表人士100多人。会上，大家暢所欲言，反映了不少情况和問題，該組已將这些意見要求，分批整理成4万多字的材料，提供有关部門参考，解决了不少問題，如長沙市一些專業公司的公私共事关系原來不正常，經过工商工作組反映后，在党政部門的督促下，关系便已正常化了。最近，工商工作組繼續召开会議，研究公私共事关系問題，准备总結一下搞好共事关系的經驗，加以推廣。（曙新）

家庭副業为什么一年不如一年？

謝永芳

会同縣麻塘高級農業生產合作社靠山近水，農民歷年有經营副業的習慣，所產陶器、斗笠远銷省內不少地区。去年这个社是79戶的初級社，全年集体經营的收入是20,369元，其中副業收入占22.1%。今年大力开展多种經营以后，集体經营的副業生產項目和数量，較去年又有增加。与去年同一时期比較，預計全社主要副業的產值約增加20%左右。但是，和这同时，社員的家庭副業生產却在逐年下降。根据23戶社員的典型調查，1954年（互助組）全年的家庭副業总值为6,160多元，1955年（初級社）降为5,580多元，1956年（高級社）又降为4,550多元。1955年較1954年減少9.4%，1956年又較1955年減少18.5%。其中減少最多的是家庭飼养業。全社209戶，去年家庭飼养業的產值是9,111元，今年降为6,724元，減少26%；猪的头数減少了70.1%。其他家庭手工業也有減少，外出作手藝也不如往年，社員个人出外作零工已完全停止。如果把今年集体經营的副業和社員家庭副業的总值相加，同去年比較，則几乎沒有多大增加。

出現这种情况的原因何在？

1.沒有注意適当安排社員的家庭副業生產时間。農業生產計划偏高，需工較过去大大增加，这是个实际問題。但如果劳力安排得恰当，社員还是有时間从事家庭副業生產的。今年全社的出工情况是：从去冬12月至今年7月中旬225天中，共作34,992个劳动日。全社有男女全半劳动力475个，折标准劳动力302个，以每天每个标准劳动力做7分工計算，225天可作4万7千多个劳动日。以此計算，社員的出勤天数約占总天数73.5%。在不出工的时間內，动員和組織社員搞好家庭副業生產是可能的。但办社工作組和社干部对这注意不够，过分强調集体出工，很少安排社員的家庭劳动。

2.迷信預計的劳动日价值，普遍感到搞家庭副業生產划不來。今年春天，按照不切合实际的生產計划，每个劳动日报酬是2元5角，7月初，經过初步修訂生產計划之后，改为1元4角。社員普遍感到：做一、兩分工就可得到四、五角錢，零星的家庭副業劳动收入不大，就不願意做了。

对家庭副業缺乏必要的支持。表現在以下几个具体問題上：

第一、自用地过少，缺乏飼料。全社僅分給社員自用地37畝多，每人平均僅4厘（按高級社示范章程規定，自用地可占每人平均土地的5%，該社每人平均土地一畝半，每人平均可有自用地7厘5）。社員歷年在田里种芋头（可貯藏到次年六、七月）和蘿卜作飼料的習慣停止了，造成了养猪飼料方面的嚴重困难。

第二、缺乏資金。当地農民習慣，一般是春季買進小猪。春季買猪資金的來源主要是冬季的副業收入。今年副業收入全部交給社里，交給社里之后又以大部分作为農業和集体副業投資，春天沒有進行預分，有些社員無錢買小猪。

第三、生猪價价偏低。当地收購生猪价格每百斤26元4角。但今年小猪价格很高，買進一头小猪（12斤左右重，每斤8角），要10元左右。养到100斤，獲利僅16元左右。把飼料、柴火、人工費用等一算，每头要虧本好几元。

由于社員家庭副業收入逐年減少，給社和社員帶來了困难。一方面，社員日常生活必需的零花錢感到困难，今年向銀行、信用社的生活貸款較过去增加，但仍不能解决缺錢問題；同时由于养猪減少，全社約减少了4,000多担肥料（可肥田100多畝），这对社員个人收入与社的增產是有很大影响的。由此，可以看出：農業社在开展多种經营时，不能忽視領導和帮助社員开展家庭副業生產。

主观主义害死人

李滌湘

沅江縣洞庭紅農業社今年的早稻減了產。全社1万0,758畝早稻平均每畝產量332斤，比去年要減產32%。洞庭紅社的早稻为什么減產这样厉害？最近，社里对此作了檢查，原因是多方面的。但是，最主要的原因，則是領導上的主观主义作風和盲目性。

洞庭紅農業社有水田1万5,473畝，旱土2,646畝，荒洲1,292畝，因兴修水利而擴大的湖田甩畝又有2,850多畝，人少地多，每个正劳动力平均要負担19畝多。長期以來，当地農民是根据田的自然条件分别种植双季稻、粒谷、游水糯和麻風粘等几种成熟期迟早不一的稻谷的。今年开展了千斤鄉、千斤社的丰產競賽运动以后，縣、区、鄉領導机关產生了盲目急躁情緒，在訂生產計划的时候，提出百分之百的耕地要种双季稻，百分之百的田要插秧、行距8寸的架子禾，由过去一畝插6千多蔸，要求一律密植到9,735蔸，这就需要加倍的劳力、畜力和肥料，而洞庭紅農業社現有的人力、物力都不能办到。当时有的社員就反对这样作，但是，縣、区、鄉、社的領導机关不从实际出發，一定要擴大，这就不得不擴大。結果，社員們劳累不堪，才勉强把早稻插下去了。可是大批剛插下田的秧苗即被潰水淹沒了。社里虽然集中所有男女劳力進行了大排潰，但由于今年潰水來的早、來的猛，时間長，結果，湖田、甩畝和低窪田的禾苗全部被潰水淹死了。最后不得不進行改插。同时，由于把全部劳力集中在排潰上，就延誤了其他田的中耕除草工作，致使稻田里野草叢生，影响了禾苗的發育成長。如果我們实事求是、因地制宜擴大双季稻面積，少受些損失是完全可能的。如八大隊有80畝低窪田，去年沒有放基肥，插的游水糯和粒谷每畝收500斤谷；今年改插双季稻不僅白下了8,000担肥料，而且受潰后改插麻壳粒，又比去年多花320个工。这就是一个明顯的例子。

今年全社推廣了916畝“青森5号”早粳稻，因为从未种过，开始社員要求少种一些。但工作干部却把这种意見当成“右傾保守”思想加以批判，結果早粳普遍發生过早怀苞抽穗的現象，每畝平均只收谷120斤，比一般未受灾的雷火粘早稻每畝減產300—400斤，全社早粳稻共約減產27万8,400斤。同时，由于計划与技術措施不切合实际，群众不容易接受又要强迫执行，以致產生若干强迫命令的現象，脫离了群众。加上社大、社干部缺乏領導大社的經驗，領導生產停留在口头号召、会議布置上，沒有加强具体組織和領導工作，也影响了耕作質量。这样早稻收割結果，洞庭紅農業社就只好比去年減產了。

現在，社里虽然采取了一些措施來弥补減產的損失。但是，主观主义所造成的危害，是不能不永远記取的！

資兴煤礦在工資改革后

陽春

“告訴你一个好消息”，在南、北平峒工地上，唐基东小組的朱志明看到了我，第一句話就这样喊道。

“又創造了新紀錄嗎？”我笑着問。

“今天，我們小組11个人就打好了一槽炮，往日是要16个人才能打好一槽炮的哩。你曉得不，大家領到了补發的工資，心里都笑哈哈的，工作勁头特别大啦！”

原來，唐基东小組的18个工人，在这次工資改革中，按照技術等級标准都升了級。評級結束后的一次班前会上，大家立刻热烈地討論着一个問題：怎样來把生產搞得更出色些。

“在生產上創造出新紀錄來，大家的意見怎么样？”一个工人站起來提議。

“行呀！”

“我百分之百地同意！”

会上接着進行了認眞的研究，看需要采取那些有效措施。大工們說：“我們保証眼的角度、方向打得一致。”小工們說：“我們保証把矸子按时出干凈。”……就是这样，当他們寫給其他小組的挑战書貼出后的第三天，也就是礦上給工人补發工資的那一天，他們11个人下鑽，超額完成了16个人的任务。

决不光只一个唐基东小組，这一向，聚个資兴煤礦的工人們的生產热情都跟火上加油一般。一連几个月沒有完成任务的二工区“革新隊”，在这次工資改革中，也超額完成了8月份的生產計划——多采出了66噸多原煤。几个月來，这个隊都是在反上山的情况下進行回采，由于煤層矮，頂板爛，一班采煤总是采不齐。这次隊里的工人們看到許多小組提出的保証和挑战，心里都感到难过：“國家对我們这样好，給我們增加了工資，我們也要对得起國家；如果对國家的貢献比不上别人，老是完不成計划，这怎么行呢！”

在这样的心情下，他們認眞檢查了自己完不成任务的原因。“自然条件不好是事实，但是难道在这样的条件下就沒有办法完成計划嗎？”不，有办法，“超前一排采矮煤”就是好办法。于是，他們就开始这样地做了：准备班超前一排采矮煤，替采煤班准备好条件；檢修班按时放好頂，移好电溜子；采煤班努力采齐工作面。三班团結得好，終于在8月份达到了27个循环，超額完成了生產計划。

南、北平峒工地上的砌礎組，8月份以前，砌一拱牆要12个人。經过工資改革，工人們發揮積極性，改進了操作法，一進班便一齐动手把准备工作全部搞好，消滅了过去忙乱和窩工的現象，砌一拱牆的人数由12个減少到8个，由8个減少到6个，現在又由6个減少到4个。組里的工人們笑着說：“这一向，我們組的新紀錄，硬是像放在热水里头的寒暑表，一直往上升。”

机械厂里动人的事迹更多，工人們普遍都突破了新定額。翻砂組9月里的第一爐活，就突破了新定額30%。全國先進生產者代表会議代表吳志仁，推廣了一种重要的先進經驗，效率比老办法提高了兩倍多。

工資改革以后，工人們学習技術的劲头也更大了。許多人自己買來技術書籍認眞学習。許多人積極要求参加業余技術訓練班。井下采掘工人也迫切希望学習和熟悉机电知識。一工区基建三組的七級大工顏錫云，因为自己还不够八級工技術标准，每天下班后，都用心進行技術学習，有时跑到机电股去学習，了解風鑽、風鎬的性能、構造和原理。他在小組中提出了保証：“一定要在今年第四季度达到八級掘進工的技術水平。”

刘家富也高兴了

賀淼堯

剛听到工資改革的消息，刘家富心里十分高兴。他想道：1952年那次工資改革，我領到的补發工資有100多万元（旧幣）；这一次，总至少也可以补百把塊錢囉！

很快地，厂里的工資改革工作开始了。刘家富知道厂里平均工資增長数是20.5%，根据按劳付酬原則，每个职工增加的多少不是一样的。以他自己來說罢，一个四級瓦工，技術上要升級目前不够条件，那么，每个月的工資最多增加10來元，一次增补10多元的想法，眼看就落了空。于是他对工資改革不像最初那样高兴了，小組学習討論常常迟到，或者干脆不参加。“能加得几个錢嘛，够訂一份新湖南报就算好的了。”他說。

刘家富的妻子的思想，倒比丈夫还开通些。老刘心里的牢騷，她早就摸到了。有一天，她参加工厂团支部召开的青年家屬積極分子会議回來，正好刘家富也在家里，她就問他：“你近來好像不大高兴，是不是同志們批評你鬧工資問題？”

他沒有回答。

“老刘！”她輕言細語地說：“这也不过是我这么猜罢。剛才我听了团支部書記的报告，他說，对增加工資要求过高是不对的。这話說得并不錯啊！你想想看，解放以來，我們家的生活，硬是一年比一年好，如今3口人过得挺舒服，还不是搭帮國家对工人的关怀嗎？这一回加多也好，加少也好，你可不要鬧意見啦，老刘！”

听了妻子的这番話，刘家富感到有些慚愧，低下了头，說：“誰說我要鬧意見呢？”

妻子听見他这样說，就笑着抱起小孩子走开了。

这时候，刘家富想起了許多事情。他想：解放以前，我在資本家开的煤礦里做工，賸的工資維持自己一个人的生活都維持不了，还常常要受封建把头的打罵。解放以后，生產不断發展，工人的生活就不断改善了。1952年，自己一个月的工資只有21元多，現在已經增加到50多元，加上許多補助工資，像每天2角7分的保健津貼費，相当于原有工資7%的夜班費，生產任务完成得好还有奬金，算起來工資收入就不少了。工厂里办的業余学校、医療机構、营养食堂、夜班宿舍……自己都享用了，这也是國家拿着錢在給我們用啊！看起來，同志們講的也有道理，对工資改革的要求是不能过高。如果生產出來的財富，都做工資分給我們了，國家又拿什么建設社会主义呢？

想到这里，他覚得心里开闊了很多，眼前也开闊了很多。他走到妻子的身旁，对她說：“本來我心里是有点不大高兴，不过如今也想通了。”

从此，刘家富積極热情地参加了厂里的工資改革工作。他知道同組的工人彭商云也有和自己过去一样的情緒，便主动地去帮助老彭。有一天晚飯后，他邀老彭到外边散步，把自己以前是如何想的，后來怎样想了，現在又是如何想的，一五一十地給老彭講了。他說：“問題不能光从自己个人这方面想，也要从國家建設社会主义那方面想，一想就会想通的。”

这次談話打动了彭商云的心。这个工人也跟刘家富一样，把不正确的情緒克服了。

不久前，刘家富和全厂工人一道，領到了36元多补發工資。他高兴地把这筆錢帶回家去，他的妻子也很高兴。

本省少数民族地区开展防瘧活动

在本省少数民族聚居的偏远地区——通道侗族自治縣、城步、江華瑤族自治縣、湘西苗族自治州等地，入秋以來，積極开展防治瘧疾活动。

“黃谷要進倉，擺子就上床”，这是通道侗族自治縣侗、漢農民中的一句俗話。往年，这个縣每逢九、十月間瘧疾就嚴重流行。今年入秋以后，党和政府很重視防瘧工作，專門成立了抗瘧办公室，对11,600个侗、漢農民全部免費服藥防預。有瘧疾的貧困農戶給予免費治療。縣衛生科还举办了針灸治療瘧疾訓練班，訓練了18名針灸人員，組成7个巡迴医療組，深入到瘧区为群众治療。这样，使今年瘧疾病复發率比去年顯著減少，臨口鄉到目前为止發病率只有5％左右，去年黃柏村發病率高达90％以上，現在这个村的發病人数很少。在江華瑤族自治縣，过去群众認为瘧疾病是“擺子鬼作怪，人人躲不脫”；今年入秋以后，瑤、漢農民开展了群众性的滅蚊防瘧衛生运动，縣里衛生部門还召集了農業社的衛生員進行防瘧常識的学習。湘西苗族自治州瘧疾防治站的防瘧人員，从今年7月起，开始進行瘧疾病情的調查工作，目前他們正在古丈、溇溪、保靖、花垣、大庸、桑植、永順、龍山等縣，开展边調查、边防治的活动。这个防治站的調查結果，將为湘西苗族自治州在7年內基本消滅瘧疾提供可靠資料。

（子敏、文泰、兴邦、楊照）

隆回縣建立虎形山瑤族鄉

瑤族聚居的隆回縣虎形山鄉已經建成了民族鄉。最近，結合基層选举工作試点，在省选举工作办公室派出的工作組的协助下，經过十几天的工作，在9月26日正式成立了隆回縣虎形山瑤族鄉人民委員会，委員会的組成人員主要是瑤族。

在开鄉做区中，隆回縣人民委員会根据中華人民共和國憲法及國务院关于建立民族鄉若干問題的指示，批准虎形山鄉建立民族鄉。这次，又派孙副縣長和張副縣長參加了第二屆鄉人民代表大会第一次会議，对瑤、漢代表提出的要求作了答复。

虎形山鄉今年丰收，8月間实現了高級合作化，这次又建立了民族鄉，喜事重重，群众生產情緒特別高漲。有的瑤族群众說：几年來的願望实現了，要不是共產党，我們瑤族人民哪有今天这样的幸福生活！今后一定要跟着共產党和毛主席走，建設社会主义社会。

成立民族鄉的那天，还举行了慶祝活动。

民校复課后，夜夜讀書声

双桥坪鄉88所民校复課

常德縣双桥坪鄉是一个丘陵区，全鄉23个高級社17,631人，其中文盲半文盲就有4,797人。由于鄉干部的重視，扫盲工作進展較快。截至9月中旬，全鄉已有88所民校2,669人先后复課。学員們学習情緒很高，每天吃过晚飯后，就拿着新書愉快地走進了学校。　（李敬志）

一片讀書声

安仁縣清溪高級農業生產合作社修訂扫盲規划后，开办了民校16所，識字組、妇女下午学習班18个，选拔了群众教师和輔導員63人。通过活人活事的宣傳，農大社員認識了学文化对發展生產、提高生產技術有很多好处，全社685名青壯年文盲半文盲，自报学習的就有574人。据9月27日的檢查，該社已有14所民校复課。每到晚上，全社一片讀書声。　（李同明）

社員增加了文化知識

益陽縣大泉鄉石角農業生產合作社，是一个文盲較多的社，去年建社时，連选一个記工員都很困难。社主任王朝陽也是个文盲，在工作中經常感到沒文化的苦惱。今秋剛收完中稻，就有20多个社員要求民校复課。因此，自9月上旬民校复課以來，除上学期的53个学員全部参加了学習以外，又增加了9个新学員。社主任王朝陽除了开会的时間，每天晚上也堅持参加了学習。由于学員的勤学苦練，学習進步很快。在短短的60多天內（包括上学期的学習时間），一字不識的尹桂華、陳子云等37个文盲，都学会了405个生字。原來有40多个学員不会打算盤的，現在也学会了加減乘除。其中还有17个学員能担任記工員了。　（刘翼云）

本报处理來稿來信办法

群众同志常常寫信給本报，詢問本报处理來稿來信的办法，有些同志要求报社对所有稿件都提出意見退回去，帮助提高寫作水平。这些要求是可以理解的。

过去，我們也采用过每稿每信必复的办法。可是，由于报社每天要收到五、六百件稿、信，采取每稿每信必复办法的結果，尽管花費了不少人力和物力，回信的質量还是不高，并不能滿足大家的要求。为了更充分地利用來稿來信，使每个編輯有更多的时間來認真研究稿件中所反映的情况，積累資料和組織报道，决定今后对于來稿來信，一般不采取每稿每信必复的办法，而分別不同情况進行处理。与此同时，加强“新湖南报通訊”的編輯工作，通过这个刊物，系統地、經常地对通訊員中存在比較普遍的思想問題、寫作問題等，進行解答。对于一些有必要与通訊員个別联系的問題，仍然采用个別联系的办法。

对工業企業中群众路綫問題的一点認識

——学習“关于無產階級專政的歷史經驗”后——

刘云錦

“关于無產階級專政的歷史經驗”一文中卓越地指出：“只有依靠人民群众的智慧，依靠民主集中制，依靠集体領導和个人負責相結合的制度，才使我們党不論在革命时期或者在國家建設时期都能够取得偉大的勝利和成就。”

大家知道，只有人民群众才是歷史的眞正創造者。我國革命的偉大勝利和建國以來的各項建設成就都是廣大人民群众在共產党的領導下英勇奋斗和積極劳动的結果。在工業企業中，离开工人群众的劳动去談生產是不可想像的。只有依靠廣大职工群众，發揮职工的積極性，才有可能完成國家計划，才有可能不断提高劳动生產率和企業管理水平。几年來，我們正是根据这样的思想來進行工作，因而不只是在民主改革、“三反”等政治运动中，打倒了封建把头，反对了貪污、浪費和官僚主义，提高了职工的階級覺悟和政治覺悟，改造了企業，純潔了隊伍；而且在生產和管理工作中得到了很大的成績。今年2月以來在全國工業企業中掀起的規模壯闊的工業生產高潮，最明顯不过地說明了我國工人階級提前完成五年計划，加速社会主义建設的英雄气概和偉大力量。和全國其它地区的工人兄弟一样，我省廣大职工在社会主义建設和社会主义改造的飛速發展的形勢下，以及在中央提前完成五年計划的偉大号召的鼓舞下，以雷霆万鈞之勢，冲破了陳旧的生產定額，創造了一个又一个的新紀錄。錫礦山礦务局1月份風鑽掘進能力每台班还只有1.8米，而現在最高紀錄已达8.6米。不少企業中突破定額已不限于少數先進人物，而是已經形成了群众性的运动。株洲机車車輛修理工厂2月份就有98.5％的計件工人突破了原有的定額。职工們根据各企業的生產关鍵問題，提出了大量的合理化建議，在个別地区，开展了“一天完成一天半定額”的运动和“全部生產合格品”的运动。許多廠礦和工种展开了厂际競賽和同工种競賽。所有这些，都对生產起了巨大的推动作用。据全省83个較大國营、地方國营厂礦統計，今年上半年工業总產值計划完成了102.24％，而上半年实际完成的总產值比去年同期实际完成数增長了36.42％。

这些活生生的事实有力地駁斥了这样一种錯誤看法：在工業企業中只有搞政治运动才需要依靠群众，而搞生產只須依靠企業領導者的管理和命令就行了。

誠然，由于工業生產的計划性、集中性、連續性等特点，工業企業中是需要嚴格的管理的。但是，在社会主义企業里，企業領導者和工人群众的階級利益是一致的，实行嚴格的管理并不排斥而且要依靠工人群众的積極性。为了搞好生產和保証完成計划，我們在考虑工業企業的領導制度和管理工作的时候，就必須考虑到怎样才能使群众的創造性和積極性得到充分地發揮。

我省較大國营、地方國营厂礦在1954年推行了“一長制”。在实际执行中，由于党的集体領導和依靠群众的优良傳統，企業行政領導者在处理各項重大問題时，依然是經过党委集体討論决定并依靠群众來执行的。正是由于这样，行政生產上的指揮混乱和無人負責現象才有所克服，劳动紀律有所加强，生產秩序有所建立，收到了一定的效果。但是，也有些同志片面地强調了个人作用和自上而下的方式所發生的作用。这种現象的產生也不是偶然的。一方面是由于我們沒有深刻分析我們企業的具体情况，存在着教条主义的毛病；一方面也由于有的同志在工業企業中依靠党依靠群众的思想不够堅决，特別是对下述事实認識不足：即在社会主义建設中，职工群众的積極性空前高漲，努力生產，自覺地遵守劳动紀律，对企業党組織及國家委派的企業領導者給以高度信任的情况下，如果我們竟然放松警惕，就容易沾染官僚主义習气，容易濫用人們对他的信任來实行命令主义，甚至独断独行，脫离群众。

1954年到1955年上半年，發生媒礦某些企業領導者强迫命令、惡办主义、脫离群众的事件可以說是一个典型的例子。当时，那里的企業領導者不是用依靠群众、發动群众提高劳动生產率的办法來進行生產，而是用官僚主义、命令主义的管理方法如停工反省、罰款、扣工資等惡劣手段强制工人進行生產。这种惡办主义使領導与群众的关系很不正常，國家計划不能按期完成，產品質量低，事故多，使党和國家在政治上、經济上受到了嚴重的損失。在緊頓劳动紀律中，有的单位缺乏耐心的說服教育工作，采取簡單化的过多地依靠行政手段的办法，如开除和处分工人、訂立苛刻的制度、不顧条件地推行“同志審判会”等等。这就不能不妨碍了教育工人自覺地遵守劳动紀律，影响某些单位劳动紀律的眞正巩固。

实行“一長制”后，企業里的民主制度遭到了某些破坏。譬如生產会議本來是一种群众的民主会議，但在有的企業中变成了僅僅是行政領導布置任务和批評工人的場合。平常領導者向下級布置生產任务时，不准提出任何困难、理由和意見，只准保証执行命令。而事实上，一个企業的領導者是不可能完全了解企業各个方面的具体情况和問題的。这就不可避免地造成某些命令不符合实际情况以及促使下級行政工作人員为了执行不切实际的命令而弄虛作假等不能容忍的現象。所有这些，不能不使工人的劳动热情受到压抑，群众的智慧和力量不能充分發揮，使領導与群众的关系以及生產的提高受到不好的影响。

为了在工業企業中切实貫徹党的群众路綫，地方党組織和企業党組織曾經進行了許多工作。如：中共湖南省委第七次工業会議突出地提出了進一步依靠群众，發揚民主，切实貫徹群众路綫，密切党与工人群众的联系，以搞好企業的生產和工作，号召全省工業企業从礦兴煤礦事件中吸取教訓。各企業認眞执行这一指示，收到了良好的效果。去年年初，企業党組織曾在貫徹执行党的七届四中全会决議的基礎上，集中地反对了某些企業領導人員的驕傲自滿情緒，当时，企業党組織正确地認为：某些企業領導强調个人作用，忽視党的集体領導，不虛心听取职工群众的意見，批評与自我批評展不开，特別是拒絕來自下面的批評，是驕傲自滿情緒的表現之一。从而針对这种現象進行了斗爭，并教育企業工作人員在任何情况下，特別是在社会主义建設節節勝利的情况下，必須头腦清醒，保持謙虛謹慎、密切联系群众的作風。在發动职工参加企業管理方面也做了一些工作。早在民主改革轉入生產改革时，各企業都成立了民主管理委員会，吸收了工人代表参加企業管理，后來，我省普遍推行了生產会議制度，各企業定期召开了职工大会和职工代表会，廣泛听取职工群众的意見。此外某些企業还建立了定期召开座談会或接見工人的制度，慎重地处理了职工群众的來信。在工業生產高潮中，各企業打破常規，采取了依靠群众，分級处理合理化建議的办法，減少了繁瑣的处理手續，及时地把群众提出的大量合理化建議投入了生產，因而更加發揮了职工群众的劳动热情。許多企業領導深入下去，發动群众总結和推廣职工群众創造的先進經驗，使領導進一步体会到群众智慧的偉大。企業中党內民主生活也有了進一步的發展。在1955年，許多國营和較大的地方國营厂礦都推行了支部党員大会和党員代表大会的制度。今年各企業又普遍地召开了党員代表大会。这些制度和活动对發揮全体党員的積極性方面起了重大的作用。

正是由于党采取了种种有力措施，緊密地依靠了群众，發揮了工人階級的主动精神和積極作用，才使我省工業企業的工作獲得了很大的成績。当然，目前工業企業在貫徹执行群众路綫和進一步發揚民主以搞好生產等方面还是存在很多缺点的。但是，可以預料，在党的第八次全國代表大会决議精神的貫徹中，我們的企業必定会得到更進一步的提高。

理論学習

“虛心使人進步，驕傲使人落后”

——学習“八大”毛主席开幕詞——

雨中行

毛主席在党的第八次全國代表大会的开幕詞中親切地教導我們“必須善于学習”，并且要我們永远記住这个眞理：“虛心使人進步，驕傲使人落后”。于革命工作的人必須永远謙遜、虛心，不能驕傲自滿、自高自大，这是党和毛主席一再教導过我們的。远的不說，我們大家記得清楚的是，1954年9月毛主席在第一屆全國人民代表大会第一次会議的开幕詞中就提醒我們，要“老老实实，勤勤恳恳，互助互助，力戒任何的虛誇和驕傲”，不少同志把这些教言寫在日記本上，作为座右銘，鼓励自己前進。兩年以后的今天，当全國人民在党的正确領導下，取得了各个战綫上的輝煌勝利的时候，我們又一次地听到了这些話。党和毛主席往往是在革命轉变的关头，在革命形势急剧發展的时候，向我們提醒：要虛心，不要驕傲。这决不是偶然的。因为居功驕傲、自高自大这一类思想，最容易在革命勝利与成功的条件下滋長起來，而革命干部有了这种坏思想，就必定会給革命事業帶來損失。这是我們党从自己的革命实踐中总結出來的。从反对个人英雄主义的斗爭中总結出來的，它已是一个普遍眞理，足以引起每一个同志的警惕。

那末，为什么“虛心使人進步，驕傲使人落后”呢？我在学習中有这样兩点体会。首先，从思想意識的角度來看，虛心与驕傲是以兩种截然不同的思想体系作为基礎的。眞正的虛心是那些抱有崇高的共產主义理想，为人类幸福而斗爭着的人們所具有的一种高尚品質。他們本着一切为了人民、一切为了社会主义的高度革命責任感，对人对事不苟且、草率，对先進經驗能虛心学習，他們眼光看得远，胸襟开闊，認識到要把我國建成社会主义、共產主义社会，还需要花很大的力量，目前的工作成績虽然很大，也不过是这个远大斗爭目标的第一步、第二步。因此，他們不会为已有成績冲昏头腦，更不会把所有功劳都算在自己的头上，他們看得見这些成績都是党的正确領導和群众革命積極性發揮的結果，离开党和群众，一切个人的作用都是渺小不足道的。而这种种就是虛心的品質，一个革命干部能够用这种嚴肃态度对待工作，在工作中不放松思想意識的鍛煉，共產主义覺悟自然会不断提高，在斗爭中不放松自我改造，当然就会不断地進步。与此相反，驕傲自滿的人对工作抱着滿不在乎的态度，眼光短淺，对新鮮事物不敏感，只嗅到自己鼻子尖下的东西，常常为工作中的一点成績而沾沾自喜，貪天功为己功。这种人在一定場合下，就会脫离群众，看不見群众的偉大力量，瞧不起群众的智慧，更談不上和群众同呼吸、共命运，他們也不能認眞学習别人的先進經驗，往往强調本地本部門的特殊性而固步自封，往往在“成績是主要的……”等調句下，掩盖工作的缺点和錯誤，当然也就談不上檢查缺点与錯誤，从而吸取必要的教訓，改進工作了。像这样發展下去，思想沒有不變质变化的，这豈能不落后嗎？共產主义思想覺悟不是自然就具有的，它是在積極为革命工作、为社会主义工作的过程中，和一切旧思想、旧習慣、旧道德作斗爭中逐步树立起來的。我們要使思想進步，就一定要克服驕傲自滿的情緒。

与上面相联系的另一方面是：虛心与驕傲也反映出一个思想方法的問題。我們知道，社会存在决定社会意識，人的思想意識是客观世界的反映，可是有驕傲情緒的人却不注意客观世界（如社会生產力的迅速增長，革命形势的飛躍發展，階級力量对比的变化、新生事物的不断產生，人民群众的積極性不断高漲等等）每日每时都在變化变化，不知道人的主观認識有必要随着这种变化而变化，因而表現在工作上就必然是与实际和群众的隔离，發展下去，沒有不產生官僚主义和命令主义的。所以从思想方法的角度來看，“驕傲使人落后”，也是一个無可辯駁的眞理。与此相反，虛心的人在工作上采取群众路綫的工作方法，重視調查研究，能够全面地、充分地估計形势的發展，分析工作中的有利和不利因素，既看到成績，又看到缺点，能够热情地、虛心地对待來自各方面（包括來自下級和群众）的意見，并且还能以謙遜态度，学習别人的先進經驗。这样当然可能使自己的主观認識符合于客观形势的發展，从而產生預見性，把工作做好。

毛主席今天又一次强調这个問題，是具有重大的現实意义的。自从党領導我們徹底地完成了資產階級民主革命，建立了中華人民共和國以來，在不算長的7年中，我們又取得了社会主义的决定性的勝利。“誰战勝誰”的問題已經基本上解决了，社会主义建設得到了巨大的成就，并且完全可以肯定，經过党的第八次全國代表大会决議的貫徹执行，当一切積極因素都調动起來为社会主义服务的时候，我們必將取得更为巨大的勝利，这是無可怀疑的。但是，这僅是一方面，僅就國內來講，我們还是一个工業落后、文化落后的國家，工農業生產發展的速度固然是驚人的，但就按人口平均的產量來講还是非常落后的。而且尤其是当“我們國內的主要矛盾，已經是人民对于建立先進的工業國的要求同落后的農業國的現实之間的矛盾，已經是人民对于經济文化迅速發展的需要同当前經济文化不能滿足人民需要的狀况之間的矛盾”的时候，我們是沒有任何理由驕傲自滿的，我們要向前看，要抱着虛心的态度学習，永远戒驕戒躁，才能够順利地完成“八大”向我們提出的偉大而光荣的任务。

“联共(布)党史簡明教程”一書是不是还可以学習呢？

牛子中

自从苏联共產党第十次代表大会批評了“联共（布）党史簡明教程”一書的缺点和錯誤以后，在学習这門課程的一些同志当中，產生了一些疑問：是不是要繼續学習下去呢？学習下去有沒有好处呢？会不会受某些錯誤观点的影响呢？这个問題我們認为值得談一談。

如苏共第十次代表大会有些發言所指出的，“联共（布）党史簡明教程”一書是有缺点和錯誤的。如在十月革命以后时期的問題有些是从个人崇拜的观点來說明的；在十月革命和國內战爭的兩章里列寧的作用被貶低了；在这本書的最后几章里，对党的組織活动的叙述是不能令人滿意的；此外，書中还有歪曲某些歷史事件的現象以及其他缺点。但是，这是不是說这本書沒有什么价值了呢？是不是說这本書不可以学習了呢？回答是：这本書依然是有价值和有很多优点的，我們应当很好地学習。它通过苏联共產党的歷史闡述了科学社会主义的基本原理，較系統地总結了苏联革命斗爭的經驗。学習它，对于我國社会主义建設事業是有帮助的。苏联革命斗爭的經驗，是國际工人运动中極丰富、極重要的一部分，我們不僅过去和現在要向苏联学習，今后仍是要向苏联学習的。因此，虽然这本書存在某些缺点和錯誤，但是它仍然是我們学習苏联共產党歷史及共建設社会主义經驗的一本很有价值的讀本。

由此可見，更重要的是学習这本書的态度，而不在于这本書有沒有缺点和錯誤。那末，我們应該采取什么样的学習态度呢？我們認为学習“联共（布）党史簡明教程”和学習馬克思列寧主义的任何著作一样，都应該用創造性的学習态度來学習，即不是去背誦書中的某些歷史事实和个別詞句。而是以科学的分析的方法和独立思考的精神去研究，这样就不僅不会受書中某些錯誤論点的影响，而且可以从中学会用馬克思列寧主义的立場、观点和方法去观察、分析事物。同时也应該看到，这本書的基本歷史事实还是正确的，个別史实的錯誤，并不妨碍我們从書中学習科学社会主义的基本原理和革命斗爭經驗。

从“联共（布）党史簡明教程”中学習科学社会主义的基本原理和苏联的革命斗爭經驗，这是我們的学習目的，也是学習的方向。因此在学習中过多地鑽研歷史細節，反而使我們忽略了对于馬克思列寧主义的基本原理和革命斗爭經驗的学習。但这也不是說可以不顧歷史事实，專門去背誦書中几条干巴巴的結論。正确的态度是通过歷史事件去学習苏联共產党人如何处理問題，学習他們在具体情况下如何应用馬克思列寧主义原理制訂工作的方針、政策。同时，还应該結合我國当前的現实情况進行学習。

有的同志想等苏联出版了新的完全正确的苏联共產党歷史著作之后再進行学習，这种想法是不切实际的，在这种說法后面还隱隱約約地露出了教条主义的影子，在这些同志当中有的是希望出版了正确的教材以后，学習时就可以不必再动腦筋去想了，得到这本書，就可以躺在上面睡覺，或者等到碰到了具体問題，也須把書本一翻开，找出一个現成的答案來就行了。这种想法当然是不对的。

在苏共廿次代表大会以后，我們更清楚地看到了苏联在各个歷史时期所采取的方針、政策的正确程度，这对于我們今天学習“联共（布）党史簡明教程”是很有帮助的。我們不应該因此而怀有任何錯誤的想法，相反，应該認眞学習苏联共產党的經驗，并且創造性地应用到实踐中去。

自　学　“不要鬧，爸爸在学習呢！”

苏联　科赫辜洛夫画　（原載“中苏友好报”）

研究理論教育工作中的問題

中共邵陽地委宣傳部于9月底召开了邵陽專区各縣（市）委宣傳部理論教育干事和初級業余政治学校專职秘書会議。会議討論了理論学習中貫徹理論联系实际的方針和樹立新学風的問題。研究了各縣業余政治学校的工作。有的業余政治学校对正規化、制度化的理解不够明确，因此有的縣对不同系統的單位强求一致，机械地执行每星期要有兩个下午作“学習日”的規定，致使有些技術人員感到業务学習时間太少；有的縣过分强調集体活动，每逢学習日要求各个机关的初級組学員都集中在一起学習，造成管得过多过嚴的現象。經过討論，大家一致認为对不同性質的單位、不同工作性質的干部，应有不同的要求；要实事求是地管理干部的理論学習，而不能强求一律。

最后討論了“党的建設常識”課程的学習安排問題。对理論教員的教学也進行了总結。（林若虛）

“学習導报”改为月刊

为了適应本省理論教育工作的發展，原由中共湖南省委宣傳部編輯的“学習導报”將改为月刊。試刊第一期將于10月15日出版。

“学習導报”改版的目的是为了帮助廣大干部在理論学習中更好地貫徹理論联系实际的方針，提高思想水平，改進工作。它的主要內容將包括干部理論教育5門課程的研究；对实际工作中存在的問題提高到理論上加以闡述；闡明党的方針、政策；分析当前國內外政治生活中的重大問題；介紹和探討当前学術界爭論的問題；指導干部在理論学習中貫徹理論联系实际的方針，樹立新的学風；書刊述評和学術动态等。它的对象仍以参加理論学習的在职干部为主，并兼顧教师以及社会知識青年、民主人士的理論学習。　（藏必成）

波立特談中共第八次全國代表大会的意义

新華社倫敦7日电　英國共產党主席波立特10月6日晚間在女皇大廳的一个由英國共產党倫敦区委会主持的有好几千人参加的群众大会上發表講話。他告訴听众說，他有幸参加了最近的中國共產党第八次全國代表大会，"这次大会不僅对全体中國人民有巨大的关系，并且还具有重要的國际意义"。

在向英國人民报告中國共產党代表大会所做的工作的时候，波立特說，大会的政治报告有重大的意义，因为它涉及中國國內形勢的許多方面和中國在國际事务中的作用。在中國，民主將更为廣泛，所有的法律程序和法律將要加强，这將比以往更能保障每个中國公民的权利。工人和農民的物質福利也將獲得很大的改善。

波立特說："报告中的國际問題部分很明确地說明中國人民只有一个崇高的目的：为爭取持久和平而提供他們的充分貢献。同一切國家合作和不依賴別人是他們的國策。"

他說："新党章考慮了11年前通过党章以來在形勢上發生的巨大变化。"

他說，对第二个五年計划的建議"在規模和性質上是令人吃驚的"。"它將意味着工農業生產的巨大增長和中國廣大人口的工作、生活和文化条件的巨大改善，它將根据中國的条件、傳統和制度使中國在走向社会主义的道路上大大地迈進一步。"

他說，"56个國家兄弟党的代表和中國同志們的義言給大会帶來了一种不平凡的國际团結的特点，这一点有着極其重要的意义，因为这是發生在中國。这不僅說明人民中國并不孤立，而且还說明我們之中一个人也不孤立。我們都是处于优勝一边的共產主义者的强大隊伍中的成員，我們在自己的一生中已經活着看到了几乎是不可想像的發展，而且它們同將來的發展比較起來可以說不算什么。"

"英國共產党的党員应該从中國共產党第八次代表大会的整个進程中獲得信心和勇气。"

波立特說："中國党把億万的中國人民从奴隶的地位提高到他們自己國家的主人的值得自豪和不可征服的地位。它不僅为自己規定了改变中國人民物質生活条件的任务，并且創造了献身于人民事業、不貪污腐化、大公無私和勇敢的新型的男女。使每一个訪問中國的人印象最深的不僅僅是物質变化，而且还有一种新的气氛，新的智慧和道德的气象，億万男女的幸福，一往直前的朝气和精力。"

波立特又說："我們必須記住，在1960年底，苏联將完成它的第六个五年計划，而中國到1962年也將完成它的第二个五年計划。苏联和人民中國在1962年底將在世界歷史上寫下最光榮的篇頁。國际形勢將要呈現十分不同的特征。想到这些偉大成果和前景一定会激發和鼓舞我們在英國的人前所未有地努力工作，以加速英國向社会主义的發展，使我們的國家可以在不断壮大的世界社会主义國家的大家庭中得到自己可以自豪的地位。"

波立特的演講獲得听众極大的注意，并且引起了不断的掌声和欢呼。

要聞簡报

罗馬尼亞代表团訪問蒙古

以罗馬尼亞工人党第一書記乔治烏—德治为首的罗馬尼亞人民共和國代表团，应蒙古人民共和國的邀請，6日乘飛机到达蒙古訪問。在訪問結束后，已于8日离开烏蘭巴托。

苏美同意公布原子能談判文件

苏联政府和美國政府同意公布双方从1954年9月26日以后進行关于原子能問題的談判中互相交換的所有文件。苏联外交部10月5日已經把上述文件交給了苏联报刊界代表。这些文件將登載在苏联"新时代"和"國际生活"雜志上。

埃塞俄比亞皇帝將訪問日本

据日本外务省宣布，埃塞俄比亞皇帝海尔·塞拉西一世預定11月到日本訪問。（据新華社消息）

朱德副主席参观日本商品展覽会

新華社北京8日电　中華人民共和國朱德副主席今天上午在日本商品展覽团团長宿谷榮一、副团長片岡駿的陪同下，参观了日本商品展覽会。

中國和尼泊尔友好关系的新階段

人民日報 社論

最近期間中國和尼泊尔友好关系的發展，使人感到非常兴奋。在兩國簽訂了"中華人民共和國和尼泊尔王國保持友好关系以及关于中國西藏地方和尼泊尔之間的通商和交通的协定"之后，尼泊尔首相坦卡·普拉薩德·阿查里雅到我國進行了友好訪問。他帶來800万尼泊尔人民的深厚友誼，受到我國人民的熱烈欢迎。阿查里雅首相在这次友好訪問中，同我國周恩來总理举行了会談，并發表了联合声明。同时，在他訪問我國期間，中國尼泊尔友好协会也宣告成立。这一切，說明中國和尼泊尔兩國的友好关系已經开始了一个新的階段。

中國和尼泊尔有着1千多年和平相处和友好往來的歷史，但是过去任何时候都不会有像今天这样密切和巩固的友誼。中國和尼泊尔友好关系新階段的开始，是新时代的產物，是兩國積極执行和平共处五項原則的結果。正同兩國政府联合声明中所指出，我們的友好关系的發展証明了和平共处不但是必要的，而且是可能的。許多事实証明，任何兩个國家只要真誠地执行这些原則，那么它們就能够和平相处，它們的友好关系就会不断發展。而在目前若干國家之間所以还不能和睦相处，在它們之間形成了緊張的局面，这是由于某些國家的統治集团不願意执行甚至执拗地破坏这些原則的緣故。

尼泊尔首相这次友好訪問和兩國政府發表的联合声明，不僅加深了我們兩國的相互了解、信任和友誼，而且有助于亞非國家的团結和世界的和平事業。联合声明庄嚴地宣布，我們兩國今后要根据和平共处五項原則，繼續加强兩國之間經济、貿易和文化关系，并貫徹执行最近簽訂的关于兩國保持友好关系的新协定。同时，根据这个原則，兩國政府將繼續为巩固亞非和世界的和平，为促進亞非國家的团結和合作而作出貢献。顯然，中國和尼泊尔兩國人民都將为实現联合声明中所宣布的这些庄嚴的規定而努力不懈，因为实現这些規定，是完全符合我們兩國人民的根本利益的，是我們兩國人民的共同要求和願望。

中國和尼泊尔的睦鄰关系，正同中國和印度的睦鄰关系一样，不但符合兩國人民的共同願望，而且对亞洲和平產生了良好的响影。喜馬拉雅山不是隔离中國、印度、尼泊尔的屏障，而是联結我們三國的友誼的紐帶。阿查里雅首相說得好："我相信尼泊尔、中國、印度三國的友誼將像喜馬拉雅山一样長久。"讓我們預祝中國、印度、尼泊尔三國的友誼永世長存！

（新華社北京8日电）

德意志民主共和國成立7周年

柏林各界举行隆重慶祝会

紀普納大使在北京举行盛大招待会

新華社北京8日消息　10月7日是德意志民主共和國成立7周年紀念日。6日晚上，柏林各界代表1,500人举行了隆重的慶祝会。皮克总統出席了慶祝会。格罗提渥总理在会上作了紀念报告。他說，7年來，德意志民主共和國在政治、經济、文化各方面獲得了輝煌的成就和巨大的進步。劳动人民的生活也不断改善。在談到外交政策的时候，他强調指出，民主德國政府对于过去曾經受到殖民主义压迫的各民族今天所進行的反帝國主义斗爭，給予巨大同情。他說：像埃及人民那样經过艰苦斗爭而取得來的自由，永远不能在任何借口下重新遭到侵犯。

在北京，德意志民主共和國駐中國大使紀普納7日晚上举行了盛大招待会，朱德副主席、周恩來总理，正在中國訪問的尼泊尔王國首相阿查里雅，德國統一社会党第一書記、德意志民主共和國第一副总理烏布利希等都出席了招待会。烏布利希和周恩來总理先后在会上講了話。烏布利希說，德意志民主共和國的成立意味着欧洲歷史的轉折点，因为这样就在德國建立了和平堡壘。他还說，建立新德國的力量是一定会出現的。周总理代表中國政府和中國人民向德意志民主共和國政府和人民表示热烈的祝賀。他对德意志民主共和國政府和人民对在中國的社会主义建設中所給予的真誠支持和兄弟般的援助表示衷心的感謝。周总理还說，中國人民完全支持德意志民主共和國政府和德意志人民爭取自己祖國和平統一的正义事業。

·德共中央組成·

新華社柏林6日电　据"新德意志报"今天报道，德國共產党中央委員会于9月30日在杜塞尔多夫組成。这个中央委員会接管了以前的德國共產党执行委員会的权利和义务。馬克斯·雷曼当选为第一書記。

意大利共產党和社会党

决定采取新的合作方式

新華社北京8日电　据塔斯社罗馬7日訊：意大利共產党代表陶里亞蒂和阿門多拉同意大利社会党代表南尼和裴丁尼在10月4日举行会議，联合拟定了一个确定意大利共產党和意大利社会党之間的新关系形式的文件。这个文件已經得到意大利社会党領導机構和受意大利共產党領導机構委托的共產党書記处的批准，并且加以公布。

文件說："意大利社会党書記处和意大利共產党書記处受兩党領導机構的委托，討論了关于劳动人民由于局势的变化所应采取的团結政策的新形式的問題。这些年來，兩党形成的关系指出了目前爭取实現憲法的一切条款、爭取保护劳动人民的切身利益、爭取國家的經济發展、爭取和平和緩和國際緊張局勢的斗爭所应当依据的基礎。劳动人民的团結一致的政策正是反映在这里。

"兩党一致認为，局勢的变化要求兩党之間有新的合作方式，这种合作方式將不同于根据1946年締結的行动一致公約所建立的那些合作方式。为此，兩党决定通过中央和地方組織的协商來保証社会党和共產党之間的关系的發展，共同討論工人階級的主要問題和全体劳动人民一致行动的問題。"

埃及总統納賽尔說

联合國在运河問題上面臨考驗

新華社北京8日电　开罗消息：埃及总統阿卜杜勒·納賽尔10月7日發表談話指出：安全理事会对苏伊士問題的討論是对联合國的一个有决定意义的考驗。

納賽尔在对开罗"晚报"的主編應海丁發表的談話中說，所有的小國現在都在望着联合國，看看它們的权利是不是会因为要滿足法國和英國帝國主义而遭到踐踏。

納賽尔指出，西方國家所堅持的运河國际化"只不过是集体殖民主义統治的另一个名称"。他說，世界輿論已經把英法在苏伊士运河問題上的虛偽面貌揭露出來了。世界輿論知道，埃及并沒有破坏任何國际条約，埃及只是把一个股分公司收归國有而取消了租借权。

納賽尔还指責帝國主义者企圖在阿拉伯國家內部散播不和，以便繼續实行他們一向用來奴役阿拉伯國家的"分而治之"的政策。他說："阿拉伯民族的复兴是一个既成的事实，帝國主义和它的走狗的陰謀是注定要失敗的"。

納賽尔在談話中还宣布，埃及和叙利亞的联邦在最近就可以实現。他說：最近的事态証明了这种联邦是必要的。

梅農离开罗去倫敦

据新華社北京7日电　开罗消息：印度不管部長克里希納·梅農在結束了和埃及总統納賽尔的会談以后，已經在今天乘飛机前往倫敦。

梅農是在兩天以前到达开罗的。他在10月5日和6日連續同納賽尔总統举行了3次会談，討論苏伊士运河爭端問題。梅農臨行前在飛机場告訴記者說，他在和納賽尔举行的兩天緊張的会談中，了解了埃及总統对苏伊士运河問題的看法。他說，这正是他來埃及的原因。据开罗电台报道，梅農說，他对同納賽尔的会談感到特別滿意。

据西方通訊社引埃及的通訊社的消息，梅農在会談中提出了"建議和意見"，他还打算向倫敦的官員們，可能还向紐約的官員們提出这些"建議和意見"。

南共和保共發表会談公报

進一步加强兩党的联系和合作

据新華社北京8日电　据南斯拉夫通訊社报道，在保加利亞議会代表团訪問南斯拉夫期間，南斯拉夫共產主义者联盟中央委員会的代表和保加利亞共產党中央委員会的代表10月6日和7日在貝尔格萊德举行了会談。

7日晚上發表的会談公报說，会談中坦率地和同志式地交換意見表明，双方既有条件也具有共同願望和一致意見來繼續保持南斯拉夫共產主义者联盟和保加利亞共產党之間在这次会談中所建立的接触，并且通过个人接触——互派代表团，党的工作人員的訪問，以及交換党內文件、期刊和报紙或其他適当办法來進一步加强兩党之間的联系和合作。

这些以平等、互相尊重和不干涉內部事务为基礎的接触和合作，將以自由交換关于共同有关的問題的意見和交流社会主义建設的經驗的方式進行，以進一步加强兩國人民在兩國社会主义建設和爭取巩固和平的活动中的联系和合作。

兩党代表深信，这些联系和合作將有助于進一步發展兩國人民之間的相互了解和信任，并且会对兩國关系的全面發展產生有利的影响。

鉄托和赫魯曉夫的相互訪問

反映苏南关系的發展已达到很高的水平

新華社北京8日电　据南斯拉夫通訊社报道：南斯拉夫"战斗报"7日就鉄托和赫魯曉夫之間最近互相進行的私人訪問發表評論說，这些訪問的本身反映了南—苏关系的發展已达到很高的水平，并且証实兩國之間的合作正在順利地按照一系列的南—苏文件所規定的一貫民主的原則發展着。

"战斗报"表示相信，順利地進行到今天的南—苏合作，有一切条件來取得進一步的發展。他說，除了对國际問題的見解有廣泛的相同之处以外，对目前世界的看法还存在着某些分歧，尤其是意識形态性質的分歧，这是不足为奇的。这些分歧特別表現在对世界目前發展水平上的社会主义力量和因素的看法上。在相互关系中也存在着某些懸而未决的問題。

"战斗报"評論員說，关于这些分歧的見解的会談正在平等的基礎上公开地進行，并且正通过直接交換意見來尋求符合当前需要的解决办法。这就是南—苏关系順利發展的保証。

"战斗报"指出鉄托和赫魯曉夫的私人訪問是很有用的。报紙說，通过負責政治家們之間的这种个人接触，就可能在各國間以及各运动之間的相互了解方面，在更廣泛地審查各种問題、解决懸而未决的問題和加强合作方面獲得最好的結果。

讀报参考

民主德國的建設成就

德意志民主共和國在今年开始了第二个五年計划的建設。

由于第一个五年計划的完成，德意志民主共和國的工業总產值在1955年已比1950年增長了約1倍。而在第二个五年計划完成后，工業总產值又要比1955年增長50%以上，工業中的社会主义部分的比重，也將由85%增長到90%。

許多在战时被嚴重破坏的大工業企業已經重建起來，新的工礦企業也在不断建成。

民主德國在農業方面的社会主义建設工作也得到了巨大的成就。目前，大約有½的土地归社会主义性質的農業生產合作社和國营農場所有。全國还設有600多个机器拖拉机站，拥有3万8千多台拖拉机。

随着工農業生產的迅速發展，民主德國劳动人民的物質福利也在不断提高。到今年10月为止，劳动人民的实际工資比1950年平均提高了46%。而根据第二个五年計划的規定，到1960年，职工的实际工資要比1955年的水平再提高30%，并且要在企業和机关里实行7小时工作制。（据新華社消息）

聞名世界的蔡斯工厂

德意志民主共和國的蔡斯工厂，是全世界最有名的光学儀器工厂。这个工厂設在萊比錫西南的耶納，已有110年的歷史。它能制造最小的光学透鏡，每个只有普通針头的¼大小，这样的透鏡要35万个才合1斤重。同时，它也能制造一种巨大的万能反光望远鏡，这种望远鏡的鏡面重达5,400斤，直徑达6市尺，單是設計这塊玻璃，就需要1年的緊張的工作，这塊玻璃从熔化到冷却，也要花9个月时間。

蔡斯工厂在第二次世界大战期間曾經为希特勒的軍火生產服务，因此在战后曾被盟國管制委員会拆卸，作为对盟國損失的一部分賠償。以后，民主德國在苏联帮助之下恢复了这座工厂，并且用更新的机器裝备起來，使它能为和平服务。目前，厂內有1万8千多名科学家、工程师和技術工人，为全世界的科学事業提供質量最好的光学精密儀器和物理技術儀器。

日本商品展覽会和中日貿易

本月6日在北京开幕的日本商品展覽会，是中日兩國人民友好往來中的一件大事。

这个展覽会的內容相当丰富，展出的有日本1千多家厂商出產的1万5千多种商品，包括机器、小型汽車、医療器械、化学肥料和日常生活用品等，它的規模大大超过了日本以前在國外各地所举办的商品展覽会的規模。展覽会还要建立电視發射台和电視站，放映展覽会展出情況和北京一些剧場的文藝節目。

这使人們想到另一个展覽会，那就是去年10月到12月在东京和大阪兩地举行的中國商品展覽会。那次展覽会共展出32天，参观者达190万人，最多的一天有21万多人参观。在展覽期間，有2千多位日本工商業家訪問中國展覽团，交談貿易。当时轟动了日本全國。

这兩个展覽会都是根据第三次中日貿易协定的規定举行的。为了举办这兩个展覽会，我國和日本人民曾尽了最大的努力。就以日本商品展覽会來說，在籌备期間曾受到"禁运"条例的許多限制，但是由于日本國际貿易促進协会等几十个团体和日本各階層人民的强烈要求，日本政府才不得不同意展出一部分"禁运"品。

毫無疑問，这次展覽会將大大增加中日兩國人民的相互了解，促進中日貿易的發展。日本是我們的鄰邦，它的工業有着較久的歷史，技術水平有很多地方比我國先進。通过日本商品展覽会，我們能够看到日本人民在工業生產中的最新成就，学到他們的先進的技術和經驗，以便更好地來建設我們的國家。同时，日本出產的很多五金、鋼材、大型机器、車輛、化工原料和一些日用生活品，都是我們所需要的。我們希望中日之間的貿易有更大的發展。就日本方面來說，促進中日貿易更是日本人民一致的迫切的要求。中日兩國距离很近，中日貿易关系有長远的歷史。在战前，日本向中國出口貨物占日本出口总值的20—30%，另方面，日本許多重要工業原料都依靠中國供給。但在战后，美國占領日本，控制了日本的經济，禁止日本和中國通商，迫使日本以高昂的价格向美國購買煤、大豆、大米、烟叶等，但另一方面又高筑关税壁壘，限制日本許多商品向美國輸出，这样就使日本每年对美國的貿易大量入超。在1955年，日本从美國進口7億7千万美元，出口僅4億5千万美元，入超3億2千万美元。为了弥补貿易上的入超，日本又不得不依靠美國的"援助"和美國占領軍的"特需开支"。这种循环关系，就好像是套在日本頸上的繩子，越勒越緊。所以日本劳动人民以及大部分工商業家都要求突破美國的限制，和中國自由貿易。日本政府受了國际局勢的影响和日本人民的压力，也不得不采取一些措施，放寬"禁运"。

目前美國还在尽力阻撓中日貿易的發展。由于美國的阻撓，中日之間的貿易关系还处在不正常狀态。不过，中日貿易关系的發展，正如日本通商產業相石桥湛山最近所說的："不管我們（指日本政府）喜欢不喜欢，这是必然的事情，要躲避是躲避不了的。"

你知道嗎

我國民用航空綫有多少？

目前我國的民用航空綫有17条。通往國外的有4条：兩条通往苏联；一条从廣州通往越南的河內；一条从昆明通往緬甸的仰光。在國內，目前通航的城市有31个。从北京出發，可以直飛昆明、重慶、廣州、蘭州、哈尔濱、上海等15个大城市。北京到拉薩的航空綫也試航成功。

到今年8月止，乘坐飛机的乘客比去年同期增長1倍。北京—莫斯科的航空綫特別繁忙。目前一个星期內开20班飛机，旅客还运不完。

仰光通訊

大金塔下的偉大的共鳴

新華社記者　高粱

9月30日晚上，当中國人民都怀着無限兴奋激动的心情准备迎接國慶節的时候，在这以大金塔著名的緬甸首都仰光的一个剧院里，也正跳动着無限激动的火热的心。中國文化藝術代表团通过歌舞和音乐的演出表达了中國人民对緬甸人民的友好願望，緬甸观众也以热烈的鼓掌和欢呼表示了同样的感情。

这是代表团在緬甸最后的一次演出。在幕布最后降落时，3,600多位观众站起來鼓掌15分鐘之久。在暴風雨般的掌声和欢呼声中，緬甸总理吳巴瑞把一籃盛开着的鮮花贈送給代表团，几十位緬甸少女把芬芳的花束献給了每一位中國藝術家。

这个代表团是最近在訪問阿富汗后在回國途中路过仰光的。他們是应緬甸反法西斯人民自由同盟主席吳努的挽留和邀請而举行演出的。演出的全部收入贈給緬甸政府作为社会福利基金。

从9月28日到30日在仰光举行的3場演出中，观众共有1万1千多人。吳努主席和夫人、吳巴瑞总理和夫人以及他們的全家都來了。司法部長來看过兩次。每晚，剧場里都挤得滿滿的，沒有座位的观众密密層層地站着，把剧場圍得水泄不通。热烈的掌声、滿足的笑声和美妙的歌声合成了友誼的交响乐，使得人心沸騰激动。一位参加演出委員会工作的仰光市政府秘書对我說："在仰光，这么热烈的情況，这种欢迎中國朋友的心情，今年是空前的。"

緬甸政府領袖和官員們对演出的歌舞極为欣賞。吳努在开幕式的講話中把中國歌舞称为"百看不厭、百听不膩的藝術"。他認为，給緬甸人民看看这样具有高度水平的藝術很有好处，这一次演出对已經存在的中緬友好关系会有很大的帮助。吳巴瑞总理在閉幕演出时同他的夫人到后台和演員們見面。他向記者說，演出的每个節目都很精彩，每个節目他都喜欢，他特別喜欢京剧中的动作、表情和舞蹈中生动明朗的音乐節奏。当中國女歌唱家在激动的掌声中唱完緬甸民歌"白鴿"的时候，坐在我旁边的一位緬甸官員高兴地喝采，并且說："这是中緬友好的象征。过去有誰肯演唱我們國家的歌曲呢？"

緬甸朋友們贊歎这次演出是"第一流"的、"卓越"的、"美妙絕倫"和"光輝燦爛"的。京剧"秋江"已經成为观众談論的中心。一位戲剧爱好者說："在看'秋江'演出时，我身不由己地站起來想看看台上那只搖擺着的船呢！"議長蘭旅塔的夫人說，"每个節目都令人着迷，我找不到適当的話來形容"。

緬甸人特別喜爱中國京剧和歌舞不是沒有理由的。在中國文化藝術代表团团長馬寒冰拜会吳努的时候，吳努曾經談到了中緬兩國在藝術和乐器方面的相同之处。他特別喜爱嗩吶独奏，这是因为在緬甸的乐器中也有嗩吶，并且吹起來調子有些相似。緬甸作家协会副主席吳天發在一次晚会上也向中國藝術家說，在緬甸的戲剧中常常可以看到京剧中所特有的表演方法和幽默感，像京剧"三岔口"那样的故事情節在緬甸戲剧中也有；緬甸北部地区的舞蹈有些是和中國少数民族的舞蹈相同的；緬甸的古典乐曲有些也和中國的相似。他說，几百年前，中國的音乐和一些戲剧經过滇國傳入緬甸。人們这样喜欢中國歌舞，是因为我們的生活方式和感情相似，我們有相同的文化，兩國的藝術出于一个來源。

在9月30日晚演出以后，夜晚10点鐘，吳努親自主持宴会，招待代表团全体人員。在宴会后举行了文藝晚会。吳努特別請緬甸藝術学院的藝術家們为中國藝術家演出了緬甸舞蹈的基本动作、各种古典歌舞和嗩吶独奏等。緬甸的歌唱家們还演唱了"中緬友好歌"和中國歌曲"偉大的毛澤东"。緬甸歌唱家在歌唱中國歌曲时所表达的真摯的感情以及中國藝術家們对他們的热烈欢迎，正像中國藝術家在剧院中演出时的动人的情景一样，鮮明地表現出中緬兩國人民在精神生活方面的偉大的共鳴，以及緬甸人民要求加强文化交流、增進中緬友好的願望。（新華社北京8日电）

長沙地質鑽探学校啓事

我校奉电力工業部指示，改名为"長沙水力發电学校"，請各有关單位注意。

長沙市房地管理局公告

1956年10月5日　补字第(2429)号

刘德裕遺失余家塘一条巷6号房屋所有权証1張，特公告作廢。

收購珍奇动物啓事

我園为了滿足人民文化生活需要，巳成立了一个小型动物園，但种类不多，需要繼續收購一批珍奇动物（老虎、黑鹿（野牛）、烏云豹等等）。价格面議。敬希各縣（市）人民群众大力支援，以充实动物園內容，逐漸滿足人民的需要。　烈士公園管理所　电話：2029

更換証章

我厂职工自10月3日起佩帶白底金边、金字及紅字銅質長方形証章，文曰"湖南省地方國营進步石灰厂"。原佩用"湖南省地方國营進步石灰厂工作証"（白底黑边，黑字及紅字，布質符号），同日作廢。　湖南省地方國营進步石灰厂

湖南人民廣播电台明天部分廣播節目

18:15—相声：欢白菜（侯宝林、郭啓儒合說）曲藝剧：柳樹井（魏喜奎唱）　18:40—省教育廳毛華初副廳長关于克服小学校忙乱現象，提高教育質量的講演　19:10—花鼓戲：㊀"清風亭"选曲（蔡政荣演唱）㊁数子　19:25—㊀波蘭作家的故事（本台記者邱方君寫稿）㊁長沙市的蔬菜市場　20:00—音乐：舞曲：友誼舞（新影管弦乐隊演奏）等　21:00—京剧：阿黑与阿詩瑪——搶親（國防京剧团演播）

新華	山中魔鬼变石头	2:30　7:45
文化	偉大的战士 山中魔鬼变石头	3:00　8:45 7:15
銀星	山中魔鬼变石头	3:15　6:45　8:30
工人文化宮	电影今日休假	
青年	今日休假明日上映"麥收时節風雨來" 今日預售門票	
建設	今天休假　明天上映麥收时節風雨來	
天心公園	露天舞場　7:30　票价1角3分	

电影預告

冲破黎明前的黑暗　八一电影制片厂出品　战斗故事片

編剧：傅鐸　总導演：丁里　導演：王顏、刘沛然

主要演員：今欣、李兆德、陈立中、李舒紅

这部故事片根据同名話剧改編，描寫抗日战爭时期，冀中軍民親密团結，英勇抗战的一段壮烈史詩。

10月12日起全市影院上映

匈牙利新聞紀錄电影制片厂出品、長影配音复制

在金字塔的國度里

本片紀錄埃及許多优美風光和名勝古迹，以及匈牙利足球隊訪問埃及的实況。　10月13日起大众游藝場上映

大众游藝場　电影：3:00　6:50　8:40　井不滅的火焰　舞会6:30　8:40

双义雜技团　最后挽留演出一天　演出各种雜技魔術　时間：7:30　票价1角5分　2角　下午1:00加演特場　票价一律1角

江西省贛剧团

今晚7:00演出　爱國主义歷史歌剧　木蘭詩　編剧　凌鶴　主演　祝月仙　中午12:30起售今明天晚場票　票价：3、4、5、6角　湖南剧院

長沙市紅星京剧团　今晚7:00上演

井燕娟　李云鵬　何正蕃　胡月珊　許美玲　赵子紅　楊应成　潘松杰　潘松駿

狸猫換太子　票价：4角5角　長沙剧院

華北話剧团　今晚7:00演出

四幕三景偉大名剧　無罪的人　改編陈鄂平　導演陈長

地点：又一村文化宮　电話：2844

浙江省湖州市歌舞話剧团

今晚7:00　五幕傳統話剧　秋海棠

原著：秦瘦鷗　編剧：佐臨、顧仲彝　導演：袁浩然

中午12:30售今明晚場門票　湖南剧場

遺失下列証件声明作廢

長沙机床厂1165号李福云工作証

湘潭市水上派出所發給郭春光單人戶口簿一本

湘陰縣木帆船运輸社白馬大隊湯海山購粮証

株洲市田心派出所發給陈鉄平114号迁移証

及株洲市粮食管理局發給005561号粮食轉移証

益陽市汽車路縫紉生產合作社公共戶口簿一本

岳陽縣梅溪鄉迁往岳陽一中刘义民12号迁移証

衡山縣松柏鄉人民委員会發給楊运泉迁往長沙市松迁字118号迁移証

营增字第697214号至697219号工商营業税完税証共六張江永縣税务局

長沙市楚湘街派出所發給刘傳濤迁往望城縣雷望鄉0687号戶口迁移証

長沙市東瓜山电業新村附21棟附1号杜寄（九人）戶口簿一本

漣源縣湖枫字第43号运費免税証　傅紹湘

本报昨日开印时間3点19分　全部报紙印完时間4点51分　訂价：每月1元4角（平寄不加邮費）　零售：每份5分　訂閱处：全國各地邮局

新湖南報

1956年10月10日 星期三 夏曆丙申年九月初七 二十霜降

第2586号 今日共4版

社址：長沙市經武門口 电报挂号4357 电話：总机3381 新聞部2344 晚班編輯室3384 讀者來信部3310

社論

廣泛宣傳獎励油菜生產的政策

正当油菜播种季節到來的时候，省人民委員会發出了关于擴大油菜生產和提高油菜籽收購价格的指示，这对于刺激油菜籽的增產，無疑地是一項及时而有效的措施。各地党政机关应該立即組織力量向農業生產合作社和農民宣傳这个指示的內容，以激發農民群众增產油菜籽的積極性，保証今年油菜播种任务的完成。

本省是油菜籽的主要產区之一。本省人民歷來就是以茶油和菜油作为主要的食用油料。几年來，本省油菜籽的產量虽然逐年有所增加，但是，增長的速度是很緩慢的。而另一方面，随着國家工業建設的迅速發展和人民生活水平的逐步提高，無論城市、工礦区或廣大農村，对于食用油脂的需要量，却增加得很快。因此，在食用油脂的供应上，便出現了供不应求的情况；廣大城鄉人民都迫切要求改善这种狀况。在这一情况下，有計划地擴大油菜的播种面積，并且積極提高單位面積產量，以改善食油供应狀况，就成为一項十分重要的經济任务和政治任务了。

过去几年中，本省油菜籽產量的增長速度之所以比較緩慢，除了由于各級党委、政府重視不够和遭受各种自然灾害外，最主要的原因，則是在于國家对于油菜籽的收購价格偏低，和部分地区在食油統購工作中对于"多產多得"和"增產多留"的政策沒有認眞地貫徹执行。例如，以油菜籽丰產著称的武岡縣特等模范農業社——紅星農業社，今年春天收穫了300畝油菜，每畝平均產籽84.4斤，比全縣菜籽每畝平均產量50斤高出69%左右；但由于菜籽收購价格偏低，除去成本（不包括劳动力）之后，每畝的收益仍只合3.95元，折合每个劳动日的价值只有0.33元。这說明，農民种油菜不如种小麦或其它農作物收益多。在这种情况下，加上部分地区在食油統購中，沒有堅决貫徹执行"多產多得"和"增產多留"的政策，農民应該留下自用的菜籽沒有留足，这就影响了群众增產油菜籽的積極性。現在，省人民委員会决定將全省油菜籽的平均收購价格比照原來的价格平均提高37%；并且决定在全省范圍內实行油菜籽定購的办法，農業生產合作社和農民完成定購任务之后，剩余的部分他們可以自行处理，这必然会大大地刺激農民种植油菜的兴趣，从而大量發展油菜籽的生產。

为了發展油菜籽的生產，除了鼓励農民擴大油菜的播种面積以外，还必須努力提高油菜籽的單位面積產量。这不僅因为只有單位面積產量提高了，才能使油菜籽和其它農作物的比价更加趋于合理；而且还因为今年本省有很大一部分地区遭受了旱灾，这些地区今年冬天必須多种一些粮食作物，因而油菜的播种面積不可能擴大得太多。推廣良种是提高單位面積產量的重要方法之一。据省農業廳对45个農業社和國营農場的調查，抗灾力强、出油率高的"勝利油菜"的單位面積產量，比一般品种的油菜平均要高61.9%。積極地推廣这个优良品种和各地農民自己培育出來的其它良种，就能使油菜籽的產量迅速增長。因此，各地在宣傳貫徹执行省人民委員会的指示的同时，还必須責成有关的主管部門，加强对于油菜籽生產的具体領導。

寒露已过，霜降即將到來，这正是播种油菜的紧張季節。各地領導机关应該掌握时机，迅速組織力量，向產区的干部和群众深入宣傳提高油菜籽收購价格和实行油菜籽定購的重大意义，动員和帮助農民擴大油菜的播种面積和提高油菜籽的單位面積產量，以保証油菜籽的大量增產。

省人民委員会

关于擴大油菜生產和提高油菜籽收購价格的指示（不另行文）

我省食油生產，还赶不上人民消費的需要。特別是在農村不產油或產油較少的地区，这种情况更比較突出。因之，積極發展油菜生產是解决这一問題的一个重要方面。几年來，我省油菜生產發展是緩慢的，其中原因很多，但是收購价格偏低，統購任务不穩定和給种油戶留油不足，則是其中兩个重要原因。現在正是油菜播种季節，为積極鼓励擴大油菜生產，特作如下指示：

一、積極領導農民大力發展油菜生產。我省大部分地区均有种植油菜的習慣，發展比較容易，应号召"社社种植油菜，爭取自給"。茶油和菜油是我省主要油源，在不產茶油和茶油產量較少的地区，应該積極發展油菜生產；原來油菜生產不多的地区，今年要求爭取每人平均种植兩分地；原來油菜种植面積每人平均超过兩分地的，要求今年多种一些。按油菜播种面積要求保証80%以上能够收籽。

二、提高油菜籽的收購价格。現在全省平均每100斤油菜籽的收購价大約相当于159斤小麦，相形之下，現得偏低，因而几年來油菜生產極不穩定。为鼓励農民增產油菜，擴大商品量，根据國务院的指示，特將我省油菜籽的收購价在現有水平上平均提高37%。这样提高以后，每100斤油菜籽則可換到小麦210斤至230斤。因此，只要向農民廣泛宣傳，講清發展油菜生產的好处，農民对完成發展油菜生產任务是会乐意接受的。

三、为了貫徹多產油多吃油的精神，并把菜油統購任务相对的穩定下來，使農業社（戶）便于安排食油生產和消費，國家也能經常地掌握必要数量的油源以供应城市和工礦区的需要，决定对菜油采取定購办法，各地定購任务按省粮食会議布置数字不变。在油菜產区对种植油菜的農業社（戶），根据其去年的油菜收穫量和出售量，参照今年的生產計划，在留足种子并保証平均每人留下4—6斤食油（包括花生、芝麻等其他食用植物油料統一計算）后，有余油的，由鄉人民委員会与他們协商确定定購任务，并發給定購通知單。定購任务确定后，在正常年景下一般不作变更，增產保証不增購。農業社（戶）完成國家定購任务以后的食油完全可以自由处理，可以自由使用、貯存，可以在國家粮食市場進行交易，可以在農戶之間調剂有無，也可以賣給國家。只要不進行投机活动，任何人不得加以干涉。

目前油菜籽播种季節已到，各級人民委員会必須迅速布置这一工作。必須指出，發展油菜生產的結果，不僅可以增加油源，而且可以增加餅肥，这对農民生產、生活都是有利的；同时，國家又从提高收購价格和定購办法來積極支持，因此，今年的生產任务必須完成。

湖南省人民委員会 10月7日

解决資金、定額、技術等問題

湘鄉紅星社副業生產搞得火热

本报訊 在湘鄉紅星農業社，7个篾工正在赶制食品公司定做的貨筐；社里的100头小猪快要出欄了；一群北京鴨足足有6、7斤1只；其他做豆粉、做面条、榨油等副業生產，也都搞得火热。

这个社經营了20多种副業，抽出了127个劳力專搞副業生產，估計到年底可有1万多元收入，足可以弥补因旱灾損失的23万斤稻谷。

起初社里缺乏本錢，他們采用兩种办法解决了。一是"以副業發展副業"。如利用榨油的加工費54元，買了一部制面机制面条，用定購小猪的錢解决了母猪的飼料費。二是發动社員投資。最近新开的8个豆粉加工厂，需要2,400元工具費，社員們自觉地借出了水缸、石磨、木桶等工具，節省了大部分費用。

原來的副業定額不合理，也及时修正了。如原先做豆粉500斤只計130分工，确实做不出，后來修改为150分工，超額完成任务的还实行超產獎励制，因而大大激發了社員的劳动積極性和創造性。

社里沒有人会做蔴豆粉和包谷粉，就派制粉組長李德云到湘潭去学習了3天，回來把技術傳授給其他社員，現在每100斤蔴豆由產粉45斤提高到了60斤。

在不影响集体生產的前提下，还帮助社員开展了捕魚、养猪、搬运等家庭副業生產，社員缺乏养猪飼料，社里就划出400多畝田給社員种蘿卜、白菜，还預支了2,000多元給困难戶做本錢。这样，社員新添了370多头猪，基本上达到每戶养1头猪。

（湘鄉报）

深入思想發动，批判本位思想

漢寿許多農業社自动报实產量

本报漢寿9日电話 正在進行的漢寿縣擴大干部会議，由于針对代表們的思想深入進行了發动，許多農業社主任都在会上主动批判本位思想，报实了產量。

7日起，擴大干部会發动大家报產量和試算任务时，發現許多農業社的主任有顧慮：湖鄉代表怕加重任务，便互相压低產量；山鄉代表想少購多銷，故意擴大灾情。代表們这样做，大多是本位思想，存在片面的群众观点，或怕自己报实了，人家不报实，吃了虧；或怕將來群众罵，給自己增加麻煩……。另外，也有少数代表是心中無底，盲目跟着別人叫喊。

縣委發現这种情况后，馬上召开各鄉的党总支書記和工作組長会議，帮助他們分析產生这种思想的根源和危害性，要求各鄉党总支部書記繼續深入摸清各社的粮食底子，繼續深入進行思想發动。各鄉党总支書記和工作組長开始克服原有的急躁情緒，進一步对到会的社干部進行思想摸底，并分类排隊。除一般地再次解釋政策以外，特別注意了采用一把鑰匙开一把鎖的办法，找社干部談心，啓發他們回憶过去，对比今天，因而使許多人更清楚地認識到了搞好國家粮食征購工作的重大意义。此后，又解除他們怕現在报实会被認为是过去对党不忠誠老实等思想顧慮。社干部在丢掉这个思想包袱以后，都非常愉快，到会的代表都主动地爭着报实產量。如岩汪湖鄉原來有14个農業社的代表把沒有报出的產量（共210多万斤）报实了。平山農業社的代表还說："隱瞞產量使得國家不能合理分配任务，損害了國家利益；并且任务分得重的重，輕的輕，对我們自己也不利，我不能对党不忠誠老实。"于是他就主动把瞞了的6万8千多斤產量报实了。樟樹農業社主任原來准备了兩套方案，能公开的方案瞞了3万斤產量，后來自己批判了錯誤，把產量报实了，还表示一定要認眞地做好粮食工作。（許杰）

洞庭湖今天有大風

新華社北京9日电 中央气象科学研究所9日下午8时發布大風和霜冻預告如下：

預計未來24小时內，渤海、山东半島沿海，遼东半島和黃海北部，从西北向东南方向先后有6—7級大風，風向偏北轉东北。明天中午前后起，長江中游、洞庭湖一帶有5—6級偏北風。

11日早晨，陝西北部、山西北部、河北省的承德專区和張家口專区、遼寧北部吉林、黑龍江等地区，最低气温將降低到攝氏5度或5度以下，这些地区將有霜或霜冻出現。

省教育廳开座談会討論"全面發展，因材施教"

本报訊 省教育廳于近日举行座談会，就"全面發展、因材施教"的問題進行了座談。参加座談会的除長沙市各中学、师范学校的一部分校長、教導主任外，还有湖南师范学院教育系的教授、講师、助教等共60多人。教育部調查工作組負責人崔階平同志也参加了座談。

会上，不少同志就学校实际工作中存在的問題，批判了过去有些学校把"全面發展"当成平均發展的錯誤作法。对"因材施教"的問題，提出了不同的意見；有的認为"因材施教"已經包含在全面發展的涵义中，不必再有所增添。对于个性与共性的問題，湖南师范学院附屬中学李迪光校長認为学生有共同之点，也有差异之点，兩方面都应該注意，才能全面；"因材施教"的"材"，既是材料的"材"，而非"天才"的"才"，就应該包括优点和缺点兩个方面，教育工作就是要注意培养优点，弥补缺点，既要照顧学生原來的基礎，也要考慮社会的需要。对高中是否文理分科的問題，也發表了不同的意見。

在座談会上，教育部調查工作組崔階平同志介紹了他們在江西南昌参加討論这个問題的情况。最后，省教育廳蕭敏頌廳長指出：这次討論只是廣泛討論的开端，今后省教育廳还將繼續組織这种討論，以便研究改進当前教育工作中的問題，达到提高教育工作質量的目的。（譚紹贊）

人民日報 社論

不要害怕反对的意見

中國共產党第八次全國代表大会的具有歷史意义的文献，强調地提到了反对主观主义和宗派主义的問題。为了有效地逐步消除主观主义和宗派主义的弊害，我們認为有必要談一下对待反对意見的态度問題。

擴大党內民主是使党的領導工作符合于客观实际的重要方法之一。党的第八次全國代表大会通过的新党章，关于党員的权利和党的民主集中制的各項規定，都充分地体現了擴大党內民主的精神。新党章規定，党員有权在党的会議上或者在党的报刊上参加关于党的政策的理論和实际問題的自由的、切实的討論；党員可以对工作提出建議，在党的会議上批評党的任何組織和任何工作人員；对于党的决議如果有不同意的地方，除了無条件地执行以外，党員可以保留和向党的領導机关提出自己的意見，下級組織可以請求上級組織改变决議。中國共產党第八次全國代表大会关于政治报告的决議也指出：要"善于听取同級的和下級的不同意見，善于在党的会議上和党的报刊上組織关于政策問題的自由、切实的討論，在紀律許可的范圍內允許少数人保留自己的意見，允許下級向上級提出异議。只有这样，我們才能有生动活潑的党的生活，我們的領導才不致犯了錯誤而不能及时地改正。那种脫离群众、脫离集体、听不得反对意見、用机械的服从來維持領導威信的办法，只能妨害我們的事業的發展。"

对于我們許多党的領導机关和党組織的負責人來說，重視自己認为是正确的意見和多数人的意見是比較容易做到的；重視自己認为是不正确的反对意見和少数人的意見，就不那么容易了。有些党的領導机关和党組織的負責人，在討論問題制定决議的过程中，常常不是有意識地組織、啓發各种不同意見展开充分的討論，不是有意識地使持有不同意見的少数人有充分申述自己主張的机会，而常常是用領導者的意見去輕易否定反对意見和少数人的意見，甚至用粗暴的态度去压制堅持反对意見的同志。这种作法和党的第八次代表大会的文献所强調的擴大党內民主的精神是相違背的。

有些領導工作人員所以不重視反对意見甚至不允許發表反对意見，是因为他們沒有眞正体会到这样做的好处，他們还認为这样做会有很多害处。他們忘記了，沒有不同意見的自由討論，就不可能有什么集体領導。

有些同志害怕爭論会引起党內思想的不一致。这种顧慮其实是不必要的。对于即將着手解决的問題，需要大家有一致的認識，但是，一致的認識从何而來？每一个人的工作崗位、經歷、經驗、思想政治水平，以及对要解决的問題所掌握的情况都有不同的地方。党委的書記虽然一般地在政治上是比較成熟的，但是这并不能保証他的意見經常正确；实际上，意見永远正确的人是永远也不会有的。領導者在政治上愈是成熟，就应該愈懂得集思廣益的必要，就应該愈懂得保持謙虛謹愼态度的利益和驕傲自滿、自以为是的危害。而且，即使党委的書記对某一个問題的意見是完全正确的，如果不得到多数委員的同意，他的意見仍然是行不通的；如果勉强去行，工作也还是会受到損失。何况任何个人的意見总不免有不周到的地方呢？因此，作为一个領導者，就不能把事情設想得那么簡單，要求大家的認識一开始就会完全一致。聰明的領導者，应該像刘少奇同志在政治报告中所說的那样："容許不同观点的無拘束的爭論，以便比較全面地反映党內外群众的各种意見，也就是比較全面地反映客观事物發展过程中的各个側面。"只有这样，把不同的情况和不同的观点都提出來，展开爭論，讓正确的去說服錯誤的，讓不全面的得到补充修正，而后才能求得比較符合于客观实际的比較全面的認識。如果領導者堅持用个人的意見或少数人的意見去强制多数人服从，这就很难得出符合于客观实际的全面的意見，也就很难眞正統一思想認識，这样，工作中的意見分歧在最后不但不会減少減輕，而且必然加多加重。

在不同意見進行自由討論的过程中，首先需要重視多数的意見，因为多数的意見一般是比較正确比較全面的，但是也需要適当地重視少数的意見，也需要讓少数的意見尽可能得到暢所欲言的机会，并且受到認眞的考慮。为什么呢？第一，大多数人的意見并不是在任何情况下都是正确的。有时候，少数人的意見也会是正确的。河北省昌黎縣委会討論今年農業增產指标的时候，大多数縣委委員主張每畝增產到600斤（超过去年產量的100%以上），只有个別同志不贊成这个指标。縣委会再三考慮了少数人的意見，又研究了典型調查資料，終于否定了多数委員原來的意見，而按原來是少数委員的意見把增產指标确定为350斤。以后的事实証明，这个指标是符合实际的。由此可見，認眞地对待少数人的不同意見，在有些情况下可以使党避免錯誤。第二，少数人的意見虽然在大多数情况下是不全面的，或者是不正确的，但是，这些意見对党也有好处。正确的意見在同錯誤的意見爭論的过程中可以發展得更加周密、完善，根据更为充分，片面性更为減少，同时还可以更多地預見到实現这些主張的过程中会遇到的一些困难和障碍。特別是当大家集中力量在反对一种傾向的时候，有些同志的腦子很容易發热，这时候，如果有少数人从反面提出一些不同的意見，对于我們防止偏差減少錯誤，尤其有重要的意义。俗話說："眞金不怕火煉"。正确的意見是决不怕別人反駁的，只要意見正确，經过辯論就更容易被人接受。只有錯誤的意見才害怕辯論，因为辯論就要暴露它們的弱点。

不僅在制定决議的討論过程中要允許不同观点的自由爭論；就是在制定决議以后，党也还允許个別的党員保留和向上級組織提出自己的不同意見，允許下級組織向上級組織提出异議。党所以要用这样高度的民主精神來对待反对的意見，目的在于使党更容易避免錯誤。这一点，鄧小平同志所作的关于修改党的章程的报告中作了很好的說明。他指出："只要党的决議是正确的，这些持有不同意見的党員又是願意服从眞理的，他們終于会心悅誠服地認識党的正确和自己的錯誤。如果眞理最后被証明是在少数方面，那么，保护少数的这种权利，也可以使党更容易地認識眞理。"当然，党員和党的下級組織对党的决議提出不同意見，必須是在党的紀律許可的范圍內，就是說，保留意見的党員仍然必須执行党的决議；他的意見必須按照党章所規定的程序提出，不允許向党外去宣傳；而对于請求上級組織修改决議的下級組織說來，当上級党組織認为仍然应当执行原决議时，下級組織就必須無条件地执行。党允許提出不同意見，但是决不允許擅自不执行党的决議。不然，就不能保証党的行动的一致。

这里，还应該談到对待提出反对意見的同志的态度的問題。如果反对意見是錯誤的，党組織和它的負責人要对持有这些意見的同志進行耐心的說服教育。用自由主义的态度对待錯誤的意見是不对的，是非应該分明。但是，只要提出反对意見的同志沒有違反党的紀律，就不应該用紀律去威脅他們或者"处分"他們；如果那样，犯紀律的就不是提出反对意見的同志，而是濫用职权去損害党員权利的人了。对于在正常情况下对于党的日常工作提出不同意見的同志，应該是照常親密無間地同他們和睦共事，决不应該有任何歧視、排斥以至打击的行为。我們已經說过，提出不同意見甚至堅持不同意見的同志不一定是錯誤的；而且，即使下边同志的意見是錯誤的，也不应該用这种态度去对待他們。如果要求党員和下級組織只能提正确意見，那实質上就是压制民主，就是不讓大家提意見，因为很少有人敢說他提出的同上級不同的意見一定是正确的。

有些領導者不大喜欢那些有独立見解的干部，認为他們組織性紀律性不强，不好領導。这是不正确的。他們把那些在上級面前唯唯諾諾，看領導者的臉色說話行事的人，那些随声附和、从不堅持意見、甚至从不公开表示自己主張的人，当作組織性紀律性"强"的人。这当然是对党的原則的一种曲解。共產党从來是提倡独立思考的。只有独立思考，才能眞正認識自己所从事的事業和所担負的責任，高度自觉地進行工作。相反的，如果自己明明不同意而硬表示同意，明明有意見而硬裝着沒有意見，或者对別人的意見不加思考，不管对不对盲目跟着走，这同我們党所要求的組織性紀律性并沒有什么共同之处。如果一个領導者把自己所領導的干部都"培养"成这样一些庸人，那就絕对不可能做好他所領導的工作。优秀的領導者应該積極培养工作人員独立思考的能力和習慣，以及堅持眞理的勇气。因为只有这样的工作人員，才能够有效地为实現党的主張和堅持党的原則而斗爭。

也有極少数的領導人員害怕爭論、害怕不同意見，是因为他們把个人的"尊嚴"看得重于党的事業的利益。他們怕別人提出不同的意見会顯得自己不够高明。有些人甚至要求別人用"老爺說的准沒錯"的态度來对待自己的意見，誰要是对他們提出不同的意見，他們就說誰是不尊重領導，破坏領導"威信"，就用粗暴的态度和違反党章的手段來加以打击。他們不知道，領導者的威信只能是領導正确的結果。如果不肯傾听群众的意見，如果压制群众的正确意見，就不可能有正确的領導，也就不可能有什么"威信"。任何建基在沙灘上的假威信，終久是要垮台的。

毫無疑問，党要求擴大党內民主，要求領導者正确地对待反对的意見，决不是說可以把原則問題的爭論变成無原則的爭吵，把对工作問題的討論变成無休止的清談。但是，同样沒有疑問的是，防止这种偏向的办法不是禁止不同意見的正当的討論，不是压制反对意見，而是加强对党內討論的領導。因噎廢食，怎么能說得上是党所需要的正确的領導呢？（新華社北京9日电）

大庸慈利公路全綫通車

从大庸到慈利的公路，已經提前在今年的國慶節日全綫通車了。

大慈公路是1954年4月开始动工修筑的，它的里程虽然只有108公里，但路綫絕大部分是从山嶺区通过，要翻过很多高山峻嶺，还要跨越几十条大小河流，加上1954年冬季的稀有冰冻和每年春季的山洪为害，給工程的進行帶來許多困难。但筑路英雄們提出了“征服高山洪水”的口号，艰苦頑强地和高山洪水作斗爭。他們曾經在冰冻时期冒着嚴寒，破冰扫雪去开路；在多雨的日子里，把雨傘捆在身上工作；在高山懸壁的險地上，用細索吊住身子打炮眼；就是在風雨交加的深夜，也同样坚持在河里搶挖桥基。由于他們忘我的劳动，再加上大庸、慈利兩縣農民的積極支援，因此，克服了一切困难，整个工程比原定計划提前一个季度完成通車，还为國家節省了大批投資。

这条公路的通車，使湘西又多了一条交通干道和到四川的捷徑。它不僅对加强少数民族团結、改善湘西人民生活、加速湘西各項建設事業的發展有着重大的意义，而且使器材运輸、物資供应和湘西土特產——桐油、五倍子、青麻等的外运都得到了保証。在运輸时間上，也比过去大大縮短了。比如过去从常德运貨到大庸，要繞道吉首、花垣等地，全長570公里左右，需时3天，現在可以从常德直达大庸，全長只190多公里，当天可到。（詹德云、謝斌、朱金丽、胡維湙）

許多基本建設施工、設計部門

正在研究推廣竹筋混凝土、掺合料

全國許多基本建設施工、設計部門正在研究推廣竹筋混凝土、掺合料兩項經驗，以節約鋼筋、木材和水泥。目前，冶金工業部建筑局所屬各建筑总公司以及电力工業部、建筑工程部、建筑材料工業部等部門有关單位的技術領導干部和工程技術人員，正在漢口观摩武漢重型机床厂工地竹筋加工厂和中南工程管理总局材料試驗所关于竹材物理力学性能試驗和竹筋混凝土構件的試压，以便進一步吸取經驗，廣泛推行。

在民用建筑中采用竹筋混凝土和混凝土掺合料是節約鋼材、木材、水泥的重要措施。今年上半年以來，冶金工業部建筑局所屬的部分建筑总公司已經在民用建筑中積極推行了这兩項先進經驗，取得了很大的經济效果。第九建筑总公司第三工程公司在長沙市兩个單位的民用建筑工程中采用了竹筋混凝土，就節約了鋼筋53,887公斤；鞍山建筑总公司推行了掺合料，僅今年上半年就節約了水泥4,700噸。

为了总結和進一步推廣这兩項經驗，冶金工業部建筑局于9月下旬在所屬第九建筑总公司（長沙市）召开了“竹筋混凝土、掺合料經驗交流会”。出席这次会議的除該局所屬各个建筑总公司施工、技術部門的領導干部和主要工程技術人員外，还有电力工業部、建筑工程部、建筑材料工業部、華南工学院等部門有关的技術領導干部、技術人員和教授；中南土木建筑学院和省城市建設局也派了教授、講师和工程技術人員列席了会議。会上，大家廣泛交流了經驗，听取了有关的科学研究报告。与会人員一致認为：竹筋混凝土、掺合料在民用建筑中是肯定可以廣泛推行的。（洛克）

衡陽市自來水工程开工

衡陽市自來水工程开工了。

全部自來水工程第一期投資为人民幣90万元。从取水口、集中井、水泵房、切断井到净水場、清水池的建筑，全系鋼筋混凝土結構，其中水泵房和净水場全是自动化裝备。这一工程經过半年多的設計，初步完成了技術設計工作，并且运到了大批的鋼筋水泥等建筑材料，現在第一部分工程的籌备兴建工作已基本完成，并于9月29日正式破土开工。全市人民都关心这一工程的進行；自來水工程处的120多个职工，更表示要在保証質量的前提下，加速工程進度，按質按量提前完成自來水工程，以滿足全市人民的要求。

衡陽市过去沒有自來水，这一工程是衡陽市人民委員会，根据全市人民对自來水的迫切要求决定兴建的。（蔣达）

雪峰山發現大量藥材

雪峰山区發現了大量藥材，据邵陽專署農業局藥材調查工作組的調查估計，藥材蘊藏量約有20万担。

邵陽專署農業局为了領導農民生產自救，組織了藥材調查工作組。他們于9月17日到达洞口縣的江口开展工作。僅兩天工夫，就在雪峰山的大婆山挖到了32种主要藥材，其中有許多是經济价值較高，平时又較难找到的，如鷄爪黃連每100斤就值800多元。現在，工作組正把發現的藥材做成标本，准备在洞口等地展览，有些苗木还即將运往縣農場培育。（陈繼三）

衡陽市郊長嶺高級農業社預送7万斤公粮，社員們正把車得干干凈凈的谷子挑上船，再运往茶山坳粮食收購点。（胡立中攝）

讀者來信

剧团買不到鑼和鈸

戲曲剧团离不了打击乐器：大鑼、小鑼、鈸、鈴、大号、哨吶等。这些东西容易損坏，必須經常添置。可是从1954年冬天以來，在長沙市場上很难買到这些东西了，因此許多剧团只能繼續打着难听的破鑼破鈸。不久前，我跑到長沙市的文化用品公司去購買这些乐器，营業員把头一搖說：“不經营这些东西”，我看了看漂亮的玻璃貨櫃里，除了京胡、二胡外，只有大批的西洋乐器。我想，难道戲曲剧团的乐器也要改用小提琴了嗎？

我也了解到打击乐器缺貨，是由于節約用銅，这我們是拥护的。但是，節約得太过分，使得市場上沒有这些乐器賣就不对了，很难想像，戲曲剧团不打鑼打鈸，將会成为一个什么样子。　張德吾

買棉花难

上个月的一天下午，我到中國貿易公司岳陽縣公司洞庭路門市部去買棉花做棉衣，营業員說：“來迟了，这是俏貨，明天早点來。”第二天上午9点鐘我就赶去了，仍然沒有買到，因为这里規定8点鐘賣棉花，我又迟到了。沒办法，我只好再去一次，这天上午，恰好我要参加一个重要的会議，抽不得身，就委托另一个同志去買，营業員說：“上級規定，買棉花要本人親自去排隊。”因此又沒有買到。第四天早上我只好胡乱吃点兒飯，就赶去排了隊，我一看，前面只有5个人，心想这次該買成了。那知輪到我时，我說要買2斤4兩，营業員說：“上級規定，4兩不賣，要賣就得兩斤半。”我作了不少的解釋，还是不行，只好多買4兩棉花回來。我想不通，为什么買点棉花也这样困难。　鶴群

玻璃指形管等仪器要設法供应

我們今年打算采集一些昆虫标本，以便制成后供給各个技術推廣站的新同志作参考用，可是需用的玻璃指形管与昆虫針等，在邵陽市的医藥公司却買不到，后來我們听說長沙市医藥公司有賣，就委托我縣医藥公司代購，結果还是沒有買到手。以前長沙市有些私营仪器商店有这些东西出賣，現在公私合营后，反而沒有賣了，对我們的采集工作有很大影响。我不明白为什么原來經营这些用具的商店，現在竟不出賣这些用具了，到底是經营上的缺点呢？还是生產部門生產不足呢？总之，不管这个毛病出在商業部門或生產部門，有关部門总应該引起注意，加以解决。

邵东縣農業局　趙修

解决木杆秤不足的一个办法

你报9月份曾發表讀者來信，說農業社很需要木杆秤，而市場上却買不到，影响農業社的分配工作，呼吁度量衡生產部門赶快生產木杆秤。我看了以后，有一种感想，目前農業社需要的秤，其秤量一般是150斤至500，市場上買不到，生產又來不及，是不是还能想一些补救的办法呢？我認为是有的。比如我們粮食部門过去曾購置很多木杆秤称粮食，当时因粮食入庫較零星，这种秤还合用，后來粮食大量入庫，木杆秤用久了又不很准确，就多改用磅秤，不再用木杆秤了，我縣現就有100多条木杆秤放在那里沒有用，其他縣粮食部門当然也有这种情况。如果將这些秤賣給農業社，拿到度量衡生產單位校正一下，一方面能滿足農業社迫切需要木杆秤的要求，另一方面粮食部門也可以少積压國家財產。

祁东粮食管理局　蔭良

答讀者問

为什么要对農村缺乏劳动力的烈屬軍屬实行优待劳动日的办法

問：为什么要对農村缺乏劳动力的烈屬軍屬实行优待劳动日的办法？

答：烈屬和軍屬对國家和人民有很大的貢献，他們应受到政府和人民群众的尊敬和关怀。烈軍屬中有一部分是缺乏劳动力的，对他們生產生活中的困难，國家和人民都有义务切实帮助解决。几年來，我省各地都对農村中缺乏劳动力的貧苦烈軍屬的土地進行了代耕，这种办法在过去几年中曾經起了相当大的作用，保証了烈軍屬的生活。農業合作化以后，烈屬軍屬絕大多数已經参加了農業生產合作社，他們的土地已經由合作社統一經营，代耕的办法已經不適用了，必須用新的办法來代替代耕的办法。根据各地經驗，最好的办法就是由農業社对缺乏劳动力的烈軍屬优待一定数量的劳动日。因此，省人民委員会在7月16日發出了“关于对農村缺乏劳动力的貧困烈軍屬实行优待劳动日的办法的指示”，明确規定“今后必須采用对烈軍屬优待劳动日的办法或其他办法，以代替过去的代耕制度”。

有人認为：烈軍屬已經参加了農業社，農業社实行“五保”，政府又發放了优撫費，可以不要优待了。这种看法是不对的。因为全省实現高級合作化以后，土地报酬取消了，完全实行“按劳取酬”，貧苦烈軍屬多半是缺乏劳动力的，但他們并不全是農業社的“五保”对象，因此他們的收入將比一般社員要低，生活仍然存在着一定的困难，而优撫費的数量有限，不能全部解决他們的困难。所以，应該用实行优待劳动日等办法來解决。

問：哪些人应該享受优待劳动日？优待的标准怎样？

答：根据省人民委員会指示精神，享受优待劳动日的对象，应該是：缺乏劳动力，依靠自己的劳动收入不能达到一般社員生活水平的革命烈士家屬、革命軍人家屬（不包括軍官家屬）和二等以上革命殘廢軍人。

实行优待劳动日的要求是使缺乏劳动力的貧苦烈軍屬的生活，达到一般社員的水平，并随着一般社員生活水平的提高而提高。也就是說，要使缺乏劳动力的貧苦烈軍屬每人平均純收入，相当于全社每人平均純收入。

問：优待烈屬軍屬的劳动日怎样負担？

答：对烈軍屬优待的劳动日，原則上应由全体社員負担。在農業合作化基礎較好，社的規模較大，或社的規模虽不大，但烈軍屬分布較平衡的地方，可以社为單位，由各社負責对本社应享受优待劳动日的烈軍屬实行优待；在農業社規模較小，烈軍屬分布又很不平衡的地区，可由各社評定优待劳动日数量，經鄉人民委員会批准，根据社員負担的輕重和社的大小，以鄉或以联社为單位，在社与社之間進行調剂。（省民政廳优撫处）

“兩怕”思想把家庭副業控制死了

胡占魁　廖應沅　尋味　張梓林

最近，我們在湘潭縣棋梅高級農業社对41戶社員入社前后的經济生活作了一次調查，从調查中發現，該社前段農業生產和社里集体經营的副業虽然都搞得比較好，但是，社員的家庭副業收入却顯著減少。

棋梅高級社是去年冬季建成的，是个812戶的大社。我們調查的这41戶社員，都是去年冬天直接加入高級社的單干戶。入社以前，家庭副業收入是他們收入中極为重要的一部分。去年，这41戶農民中，17戶現貧農的家庭副業收入占他們总收入的23.15%，12戶下中農的家庭副業收入占他們总收入的25.7%，12戶上中農的家庭副業收入占他們总收入的27.4%，有的戶还占到总收入的48.8%。而今年，41戶社員的总收入中（全年預計，下同），家庭副業收入的比重一般降到了15%左右；而且，家庭副業收入的絕对数字也顯著減少：現貧農只相当于去年的41%；下中農只相当于去年的58%；上中農只相当于去年的65%。家庭副業收入減少，嚴重地影响了生活。

其实，高級社建成以后，農民家庭副業的項目仍然是很多的，如养猪、挖白干泥、打零工、搞运輸、做手藝，以及养鷄鴨、打草鞋等；上中農的資金、劳力都比較寬裕，生產資料也比較齐备，还能做蚊烟香、績麻等，家庭副業項目更多。但是，据社干部說，他們对社員經营家庭副業，思想上有兩怕：一怕社員搞家庭副業会產生資本主义，对要求开展家庭副業的社員，曾經扣过“搞自發”的帽子；二怕社員热心于自己的家庭副業，影响社內劳动力的統一調配，完不成社的生產計划。因此，对社員家庭副業控制过嚴，以致社員今年的家庭副業收入大大減少。

我們訪問了几家社員。社員对社里統得过緊的搞法是不滿的。譬如运白干泥（白干泥是当地的特產，是制“六六六”殺虫藥粉的主要原料，農藥厂長期需要），是当地一項收入多的副業，一个主要劳力运一天白干泥，可以收入1元多到2元多，不少戶依靠它解决了一部分吃、穿、用的問題。自从今年由社統一經营后，社員看到运白干泥賺的錢都要交到社里，自己费了力气还是沒有錢用，就不願意运。社員曾举初去年挖白干泥收入30多元，今年由于社里統死了，早一晌他爱人臉上生了疱瘡，連買膏藥的錢都沒有，他說：“靠山吃不到山，眞是沒搞手。”

这是一个值得引起重視的問題。根据試算今年收益分配情况來看，这个社的生產發展水平和生活改善的程度，还是不算高的。因此，如何抓緊春節以前的4个多月的農閑时間，在農業生產之余，繼續开展適宜于社集体經营的副業，特別是努力帮助社員恢复与發展家庭副業生產，使增加收入的戶更增加一些收入，進一步滿足社員改善生活的要求；使預計將要減少收入的戶能不減少收入，或者还要增加一点，是一件很重要的事。

該社經过这次对41戶農民兩年來生產收入情况的調查、对比，傾听了群众的意見，又看到这样的事实：銀塘隊把原來由社統一經营的挖白干泥改成由隊或分戶經营后，社員很滿意，天未亮就去挖白干泥，不但沒有影响農業生產，而且出工比以前積極，这就使社委会明确地認識到：必須把社的利益与社員的个人利益很好地結合起來；也必須向社員講清楚哪些是正当的家庭副業，哪些才是商業投机，不要把搞家庭副業和“搞自發”混为一談。于是社委会决定在繼續开展適宜于社里統一經营的副業生產的同时，逐戶研究社員情况，并采取了一些措施，帮助社員恢复与發展家庭副業。

單独捕魚也要扣分

鯉魚鮮美鯽魚肥，不許下網可奈何！　周令謨作

坚持按劳付酬的原則，也要照顧困难戶

管奇

寧鄉金蓮農業社，春收作物是按人口平均分配的，結果，社員中有23戶劳动積極、出工多的，一連六、七天沒出工。社員姜爱乐說：“做多做少一样分，讓他們做得少、分得多的去做吧！”全社216个劳动力，出勤率最高的时候只达70%。一到夏收預分，社干部吸取了前次教訓，坚决貫徹执行了按劳取酬的原則，对13戶困难戶，用適当預支劳动日、貸款、救济等办法進行了照顧。这样既保証全社90%以上的社員增加了收入，又帮助困难戶解决了困难。社員的劳动積極性空前高漲，出勤率由过去的70%提高到了98%。社員反映：“有奔头，做一分有一分，再不是多多少少扯平分了。”

这个事实充分說明了：貫徹执行按劳取酬这一社会主义分配原則，是一点也不能动搖的。高級社取消了土地报酬，社員收入主要是靠劳动。劳动多的、好的，得的报酬就多；劳动少的、差的，得的报酬就少，这是合理的。只有这样，才能鼓舞社員劳动積極性，使社的生產越搞越好；否則，就会打落社員生產情緒，使社的生產越搞越坏。

目前对这一分配原則，是不是所有的農業社都貫徹执行得很好了呢？不是的。一部分社干部和社員，对这一原則还有怀疑。他們認为貫徹执行按劳取酬的原則就不能照顧困难戶，要照顧困难戶就不能貫徹执行按劳取酬的原則了，他們把兩者对立起來。因此，在实际工作中產生了兩种情况：一种是为了照顧困难戶，搞成平均分配；一种是对困难戶索性不管。他們說：那些劳力少、人多，生活有困难的戶既不够“五保”条件，又不能平均分配，到底如何办呢？

農業社对于社內的困难戶，应不应該照顧，有不有办法照顧呢？我們認为：应該照顧，而且有办法可以照顧。

先說該不該照顧的問題。搞社会主义，是要大家富裕，我們就不能把少数困难戶丢掉不管，应該發揮大帮小、强帮弱、先進帮落后的社会主义友爱精神，对貧困戶加以適当照顧，这是合情合理的。某些富裕戶認为这种照顧是“剝削”，或者叫做“吃干股”等說法，都是錯誤的。

再說有不有办法照顧，我們說，也有。平江縣市里農業社，早稻預分中，有28戶貧困戶都有些口粮分不回去，社里便采取：1、妥善安排工夫，照顧出工，这样解决的有15戶；2、預支劳动日解决的有3戶；3、实行少扣多分原則，提高每个劳动日的工值，这样解决的有8戶；4、用公益金和貸款帮助解决的有2戶。

由此看來，对貧困戶照顧的办法是有的。这种照顧主要是从出工等方面去進行的，是用集体劳动創造出來的財富去照顧个人的，它沒有损害按劳取酬的分配原則，也沒有损害劳动得多的社員的个人利益。因此，那种把照顧困难戶理解成“扯高补低，宰肥补瘦”、“一拉平”等等，是沒有根据的。

当然困难戶也不应該坐等社的照顧，应該尽其所能，積極参加劳动，爭取社里少照顧。現在發現个别社員和父母鬧分家，想讓他們去享受“五保”，这是一种损人利己的思想和行为，应該及时加以批判和糾正。

今日“小江湖”

李子園

欣欣向榮的“小工業区”

如果你站在邵陽市东塔頂上，你可以看到弯弯的資江把邵陽市东郊圍成了一个半島形狀，一条寬闊平坦的馬路——邵陽市工業大道——由东塔脚下筆直伸往尽头。馬路的兩旁，樹林映蔭中，聳現出一座一座的厂房。这就是風景秀丽的“小江湖”。

提起“小江湖”，邵陽的人們都会記得，解放以前这里并不是一个什么好地方。有名的土匪头子陈光中，就在小江湖的北端修建了一座別墅；大特务周磐也在这里盖起了一栋公寓。这里人烟稀少，除去少数農田，就是一大片一大片的荒草地。

可是今日的小江湖，已經完全改观了。1951年，人民政府在这里籌建了一个造紙厂和一个發电厂，并且修筑了一条大馬路。接着，制革厂、汽車修理厂、骨粉厂、織布厂、鋼鋸厂、鋸木厂，一个接着一个在这里出現了。邵陽机械厂在擴大之后，也搬到了这里。今年，邵陽松脂厂在这里新建的厂房也开始投入生產。許多工厂还在繼續擴大和發展着，明年造紙厂、發电厂都要擴大1倍，并且要新建一个釀酒厂。

現在，当你在“工業大道”上走走，你就可以看到許多建筑工人在緊張地修建倉庫、宿舍和厂房。上下班前后，大道上人來人往，非常热鬧。今日的小江湖，已經一扫过去荒凉景象，变成了一个欣欣向榮的“小工業区”（当地人民这样称呼）。

向社会主义進軍

在这个“小工業区”里，像全國各地一样，工人們用自己創造性的劳动，克服种种困难，使得生產飛躍向前發展着。

很多工厂在开办的时候，都是人少厂小，設备簡陋，現在却大大改观了。骨粉厂在1951年建厂的时候，碎骨要人工用舂米的椎來舂，既费力气，產量也很低；現在他們已經使用新式的碎骨机了。机械厂在从國民党反动派手中接收过來的时候，僅僅四十來个工人，只能搞一些小零件的修配；現在已經發展到170多工人，不但能够制造簡單的机件工具，如水管、打稻机、縫級机、老虎鉗等，而且已經开始在試制農村水电站的动力設备水輪机了。特別是造紙厂，从漂洗、成漿直到出紙、打包，已經基本上全部机械化。随着設备的改善和工人劳动積極性的提高，造紙厂由1953年正式投入生產到現在，產量提高了將近4倍，所制造出來的办公紙，已經基本上达到打字紙的水平。

各个工厂都先后开展了社会主义競賽，工人們克服着各种困难，为爭取提前完成第一个五年計划而努力。去年以前，邵陽制革厂的紋皮裂面問題一直沒有得到解决，裂面率最高达到了27%。为了解决这一問題，厂里組織了車間技術小組，并派專人進行試制。領導親自参加試制达2次，随后又組織全体职工学習了德國專家关于制革方面的技術报告，終于在最近把这个問題解决了。現在，裂面率已經降低到3%，基本上达到了國家的指标。解决原料問題，是邵陽造紙厂面臨的一个相当嚴重的問題。过去，邵陽造紙厂所用的原料主要是竹麻絲，但是制造一噸竹麻絲需要16噸青竹才行，加上制造竹麻絲正趕上農民緊張的插秧季節，过去厂里生產量小，問題倒不大，可是現在生產大大提高了，原料就感到供不应求了。該厂于是積極改進了机器設备，把过去当作廢料的竹尖和竹青皮也利用起來，不但解决了原料缺乏的困难，而且大大降低了造紙的成本。每噸紙的造价比以前降低了80多元。利湘电机織布厂过去是一个私营的工厂，去年12月合营以后，生產有了顯著提高。从去年12月到現在，產量提高了6.63%。在質量方面，2月份还只达到指标的百分之八十九，現在已經达到99.68%。產品品种也有了增加，上半年試制成功的府綢条花布，特別受到群众的欢迎。

生活越來越好了

在“工業大道”中段右边的小山坡上，有一排紅色的新房屋。这是專門为了“小江湖”这些工厂职工們所办的一所業余学校。学校已經办过3期了，本期高小、初中一起共有11个班，参加学習的人数有1千來人，最高年級已經达到初中三年一期。学校里建立了一个兩千來册圖書的小圖書館，可以供給学員們課外閱讀；在教学方面还添置了不少理化儀器。

每天傍晚的时候，职工們便怀着愉快的心情，三五成群地來上学了。职工們的生產是那么緊張，但是他們从來也不肯輕易缺一下課；即使缺了課的，也都想办法补起。發电厂厂長胡光增在初中二年二期学習，由于工作忙，經常不能來校上課，但他总是利用其他时間找老师給他补課，上期后階段他基本上沒有上課，在暑假中也都把功課补上了，跟上了班次。在1954年，各工厂职工中共有文盲260多人，現在只有89人了。为了進一步普及文化教育，提高职工文化水平，業余学校根据具体情况訂出了12年規划，准备在兩年內把职工中的文盲和半文盲全部扫除；明年上半年还要开办高中班。

从業余学校沿着工業大道再往北走不远，在一个枝叶茂密的橘林里，有一座工人联合保健站。保健站里設立了中医和西医，在医療器械方面还添置了人工太陽灯、超短波电療机、感应电療机，和針灸医療等設备。除了門診之外，站里还建立了業余療养所，从去年2月到現在已办了12期，有304人参加了療养。通过療养，絕大部分的职工都增加了体重、恢复了健康。最近保健站又建好了一栋住院病房，設置了30張鋼絲床。

在資江边上，一堵粉紅色的矮牆里，有一排民族形式的小巧建筑，秀丽的假山点綴得特別雅致。原來这就是号称“双清勝覽”的双清公園了。工人們每当休假的日子，就三三兩兩地到公園里來游息。公園高处有一座凉亭，站在上面，你可以看到邵陽市的全景。如果你有兴致，还可以穿过双清洞爬到資江河边，或是在樹下垂垂釣，或是雇上一个小木划子在潭里划划船，都非常有趣。

的确，职工們的生活已經越來越好了。随着生產的發展，职工們的生活將更加幸福、美好。

群众呼声

請不要再濫發表格、文件

（一）

編輯同志：

今年上半年常寧縣曾經批判过表报过多的問題，这以后情况有些好轉，但是自从并鄉撤区以后，表报又多起來了，縣里的各个部門將表一拟，就印起來往鄉里發。現在鄉里收到的表报，統計起來多至30多种：什么"農業社收入支出报告表"，"明春早熟作物計划表"，"多种經营計划表"，"農業社开展多种經营周报表"，"秋收冬种作物進度表"，"秋雜作物受旱搶救情况表"，"复种与副業生產排隊表"等，这些表报，多的多至四、五十欄，少的也有七、八欄。特別是"生產救灾困难戶及解决情况报告表"一表，共47欄，"秋冬作物摸底表"一表共43欄。以上这些表格均是8至9月份新印發的，再加上定期报表，那就大有可观了。

表报多，鄉里無疑是忙得不亦乐乎，縣里是几个办公室，鄉里却只一个办公室，因此，鄉里只得把表發到社里去，摸摸情况，数字才有把握。表一到了農業社，会計看了这一大包怎不头痛呢？如虎溪高級社会計刘祓錫同志从电話里找我說："老彭你上次在会計会上学習統計表的时候，不是談了嗎，凡是沒經过批准的表格一律拒絕填报，現在报表來个不絕，难道你說話不負責任嗎？这問題一定要請你答复才行。"当时我实在無言可答，不要他填吧！办公室的电話說，是地委、縣委需这材料作参考。这眞使我兩头为难，無法解决这一問題，只好請常寧縣人民委員会計統科的同志作个答复吧！

常寧正峒鄉党总支委員会彭長濤

（二）

編輯同志：

我自今年6月份被調來邵东林業局工作以來，在邵东縣傢面前鄉工作过一段时期，我在新的工作崗位上，感到伤腦筋的事，主要是文件多又囉嗦。就以9月份來講，除去报刊、雜志和業务文件应閱讀学習外，还另收到各方來文76份，長的一篇1万5千字，短的也有5千字。其中一文称"轉發湖南省食油憑証供应的办法"內中有80%的黑粑粑，文字不通順，讀起來很費劲。我建議有关單位檢査改進。

謝鏡欽

赶快扶持皮影戏

編輯同志：

在我們瀏陽盛行的皮影戏（当地群众称做"影子戏"）歷來受到群众欢迎。它需要的人和錢都不多，行头簡單，演出容易，而且剧目很多，皮影子的雕刻制作都有很高的藝術性，很能引人入勝。農民晚上看看戏，可以消除一天的疲劳。如我地老農喩友福，白天做一天工夫，晚上只要听到鑼响，总要奔了去看，他說，只要看一晚戏，人都不觉得累了。青年小伙子們更是热爱它。往年一到農閑季節，人們晚上常常三五成群說說笑笑向唱戏的地方奔去。它对丰富農村文化生活起了一定的作用。

可惜这种为劳动人民热爱的藝術形式，現在虽还不能說是已經絕迹，可的确很少見了。有些不講道理的人，給皮影戏藝人随便帶上"迷信职業，帶头浪費"的帽子，随便提走他們的鑼，禁止他們演戏。这样一來，很多藝人改行了。像我們熟悉的唱小生很行的丁貴華种田去了，很会唱花臉的蕭时笙因为年老，不惯作田，更是苦悶。

不錯，我地过去出錢唱戏的人多是为了什么酬謝神恩，但是今天还把这一种群众欢迎的藝術活动当作"迷信职業"，却是顯然不对的了。为了繁荣民間藝術，开展群众文藝活动，使劳动人民文化生活日益丰富多彩，我希望赶快扶持皮影戏。

顏光祖

深入車間，联系群众

——衡陽电厂党总支書記趙黎明改变了工作作風——

柳濤

一天，我去訪問衡陽电厂党总支書記趙黎明同志。他正在修改他自己寫的第二季度工作总結。他一边工作着，一边笑眯眯地对我說："这个总結要是在过去寫，起碼还要一个星期才能寫好，現在我用了一天的时間就寫完了，內容还比較丰富、具体。"他这一句話引起了我很大的兴趣，就順口問了一声：寫总結，难道說你找到了什么秘訣和竅門嗎？他很感慨地說："你不知道过去寫总結眞难坏了人啊！材料不具体，东湊西拉总是寫不成器，現在我經常到車間里去，对厂里具体情况了解了一些，寫起总結來，就好像材料从腦袋里往外冒一样……。"

的确，趙黎明同志的工作作風是有了不少的改变。以前，他工作很忙，每天不是开会，就是被大大小小的事情糾纏在办公室里。直到今年衡陽市召开第一次党代表大会以后，在党的"深入下去"的号召下，趙黎明同志才勉勉强强抽出一点时間到車間里面去。但有时身子还沒有到車間，事情又把他找回來了。以后趙黎明同志就把这个問題提到总支委員会上來討論，經过总支委員会討論决定，將党和行政領導干部的工作進一步作了明确的分工，并采取一些措施精簡会議，使負責干部有时間深入到車間。

这样一來，趙黎明同志每天就有兩个鐘头的时間深入到車間里去了。趙黎明同志和其他总支委員們深入車間以后，有些問題就在下面解决了，要拿到会議上來解决的問題逐漸減少了。最近，趙黎明同志深入車間解决煤耗問題就是一个很明顯的例子。今年5月，电厂的煤耗就超过了國家計划指标，厂領導上曾先后召开15次会議來研究这个問題。但由于党和行政領導干部沒有深入下去，对下面情况不摸底，找不出問題的症結所在，相反的还產生了"上級責备下級沒干好，下級認为上級工作布置不具体"的互相埋怨情緒。这次趙黎明同志和其他总支委員深入到車間去，到現場掌握試驗、并与煤場管理人員，热工員一道分析煤耗完不成計划的原因，最后找出了"添燒谷壳"的節煤办法，使7月份的煤耗低于國家計划指标1.2%。

趙黎明同志深入車間并不是在車間里走馬观花的看一看就算完事，而是眞正深入到底下去。他在車間里，仔細地尋找着先進事物和生產上存在的問題，并开动腦筋想办法支持这些先進事物和及时解决生產上存在的問題。有一次，电气車間發生了設备人身輕伤事故，他深入到电气車間詳細地了解和追究發生事故的原因，結果，發現这次事故的產生，是因为正值班工人顏学礼和副值班工人袁英雄兩人都存在着驕傲自滿情緒，互相瞧不起，工作中互不联系，袁英雄合开关时，沒有告訴顏学礼，因而造成了事故。他就責成值班工程师下班后召开了一个檢査会，自己也参加这个会，对他們進行了批評和教育，以后这类事故就沒有發生了。今年6月份，电气車間打信号常常不及时，鍋爐車間司爐工很有意見。因为打信号不及时，容易造成鍋爐安全閥自动跳开或者掉气压的事故。他就到电气車間仔細了解观察打信号不及时的原因，經过几天的观察和了解，他看到3个班中有一个班打信号还及时，于是就組織技術力量，总結出这个班打信号的先進經驗，馬上就在其他班中推廣，不久打信号不及时的問題就解决了。因此他經常說："有些問題，不深入車間，不注意和总結先進經驗，光坐在办公室里是不能解决的。"

趙黎明同志深入車間以后，与职工接触的时間較多，因而职工們有机会向党总支書記提出許多宝貴的建議。司爐工張位軒过去有些建議就是沒有机会向領導上提出來，有时跑到党总支办公室，看見党总支書記不是在开会，就是旁边圍着一大群人，自己回头就走了。現在趙黎明同志能經常深入車間，并且还向他問長問短，他內心里非常的感动，因此，他一次就提出了5个合理化建議。水泵工黃錫明过去有意見也不敢向趙黎明同志提出來，現在他看到趙黎明同志能够与职工打成一片，跟自己人一样，有什么要求和意見就大胆反映給趙黎明同志了。最近厂里有位行政管理人員不关心职工的福利，黃錫明和其他职工住的一栋房子快要倒塌了，他就叫他們搬家，自己去找房子去！黃錫明把这个情况反映給趙黎明同志以后，趙黎明同志就对这位行政管理人員進行了嚴格的批評，責成了行政管理部門及时修理好房子，自己还深入宿舍進行家庭訪問。这样一來，党与群众的关系就越來越密切了。

从党代表大会文件中学習和体会党的作風

湖南省城市建設局副局長許道謙

党的第八次全國代表大会9月15日在北京开幕了。这次会議是在党領導全國人民完成了資產階級民主革命和取得了社会主义改造的决定性勝利的基礎上召开的。毛澤东同志在开幕詞中說，这次全國代表大会的任务是：总結从七次大会以來的經驗，团結全党，团結國內外一切可能团結的力量，为了建設一个偉大的社会主义的中國而奋斗。我初步地学習了这次大会的文件，我親切地感觉到党的朴素精神，以及理論联系实际、实事求是的精神和作風。

我是从旧社会出來的一个工程技術人員，今年3月才被批准入党的新党員。在党的教育下，自己虽然有了一些進步，但是，由于入党的时間不長，对党的精神和作風体会是很差的。又由于自己学習不够，馬克思列寧主义的理論水平很低。因此，身上还存在着很多的缺点，工作中也發生过不少的問題。如果以党的这些精神和作風來要求和衡量自己，那就差得太远了。在这些方面，这次代表大会的文件深深教育了自己。

这里还是來談談事实吧。拿設計工作來說，由于我們沒有很好地体会党的朴素、实事求是的精神，曾產生了形式主义的鋪張浪費現象和片面節約的观点。按照設計原則，建筑物必須適用，經济，并在可能条件下求得美观。以前，我們忽視了党的朴素精神，只顧追求形式的美观，忽視節約，結果，大屋頂、琉璃瓦、大宮灯紛紛出現，產生了种种由形式主义而帶來的浪費現象，使國家遭受了巨大的損失。可是，去年，在批判了設計中的形式主义傾向以后，又出現了不实事求是的現象，只顧經济、節省，忽視了適用、安全和应有的美观，大大降低了建筑物的質量，使部分建筑物的構件与使用要求不相一致，才完工就要修理，縮短了房屋的寿命，有的甚至于要拆了重做。这同样使國家受到很大的損失。再拿貫徹执行中央"又多、又快、又好、又省、又安全"的方針來說，也有不少的缺点。我們注意了多和快，却忽視了其他方面，尤其忽視了好和安全。因此，在社会主义建設高潮中，出現了很多的質量事故和安全事故。本來，在任务繁重、力量薄弱的情况下，抓進度是無可非議的。但是，这里有兩点必須注意：第一，我們决不能不顧主、客观条件，不顧实际可能性，而盲目擴大任务，任意蛮干。第二，片面追赶進度，只求快，不重視質量和安全，也是不对的。这些事实說明，虽然我們口头上也說得出党的方針和原則，似乎也懂得了这些方針和原則，在实际工作中却不能很好地运用。由此可見，克服理論与实际脫節的現象，克服思想上的主观性和片面性，对于我們來說还是一个十分重要的問題。

党中央在这次代表大会上反复教導我們，要密切地連系群众，虛心向群众学習，經常研究和分析工作中的缺点和錯誤，开展批評和自我批評，提高認識，并在以后的工作中努力改進。以前，我对这一点也是体会很差的。入党以后，参加了党的組織生活，才逐步体会到了这一点。在党的民主生活里，不管你是什么人，是領導干部还是勤雜人員，一律平等，互相开展同志式的批評和自我批評。这种批評和自我批評使我們每一个党員都能經常受到教育和鍛煉。我們每一个人臉上的每一点灰塵，也都能及时冲洗干凈。所以，党的面貌始終是光明的，純潔的，思想永远在提高着，工作不断地在改進。生活在这样的組織里，我感到幸福。因此，我也堅决相信，有了这样一个党，这样一个具备着充分的自我批評精神和能够及时修正自己的錯誤的党的領導，我們一定能够实现这次代表大会提出的任务：把我國建設成为一个偉大的社会主义的國家。

雜談

强迫命令与完成任务

秀之

从道理上講，强迫命令早已变成了"过街老鼠"，在实际行动中，有些人却并未忘情，甚至还可以說留恋得很。他們往往攤着双手說："强迫命令当然不好嘛，但对完成任务却不無帮助呀！"既然对"完成任务""不無帮助"，强迫命令也就情有可原了。

要搞積肥，有的社干部就强迫社員把好端端的粉牆也拆下來了；要搞投資，有的農業社开会开到天亮，你不認是一定的数字，你就休想睡觉；在高級合作化运动中，还有这样的干部說这样的話："好！你不入社，以后你有事莫找政府！"从"完成任务"來看，上述这些搞法，也許的确是"不無帮助"的。

不过这样"完成"的"任务"到底有多少作用，那就只有天曉得了。大概可以用"檢了芝麻，丢了西瓜"这句俗話來作比喩的，更何况这粒"芝麻"往往只是一个空壳。靠强迫命令得來的东西只能是紙糊成的，而且是注定不能巩固的。紙面上的漂亮数字和堂哉皇哉的百分比是只能陶醉一时的。强迫命令比耐心地說服教育好像簡單省事，实际上却只能使問題更复雜，把好事办成坏事。眞正地完成任务的可靠基礎，就是廣大群众的積極性和創造性，以及他們对社会主义事業的主人翁的自豪感，而强迫命令者的粗暴作風，恰恰把这一些宝貴的东西化为烏有。

还有人說对落后群众不妨稍微來一点强迫命令，这論調就越來越奇怪了。难道强迫命令竟有如此大的神通，可以使落后变成先進的么？果然如此，宣傳教育豈不可以一筆勾掉！眞正落后的，我看正是这种潜哄群众落后的干部。

瞻仰鲁迅故居

譚君実

8月27日，我們湖南湘剧团的一些同志前去瞻仰了上海山陰路大陸新村9号"魯迅故居"。这正是全國人民准备隆重紀念魯迅先生逝世20周年的时候，魯迅故居和魯迅紀念館的全部工作人員正緊張地整理各种資料，按規定現在是不能去参观的，上海市文化局了解我們远道而來的迫切心情，特为我們开放了魯迅故居。

大陸新村9号是一座三层楼的小房子。魯迅先生一生的最后三年半就工作和生活在这里。一進門就是陈設很簡朴的客廳。虽說是客廳，魯迅先生却很少在这里接見客人，因为國民党反动派的嚴重迫害，先生的处境十分艰險，平常多半在日本人內山先生开設的內山書店里接見朋友和來訪的青年，只有親密的同志和战友才到他家里來，魯迅先生把这些人領到二楼自己的臥室或是三楼小客房里談話。

在楼下客廳里陈列着一張很旧的單人寫字台，那是早年中共的領導人之一、先烈瞿秋白同志生前用的桌子。魯迅先生和瞿秋白同志的友誼是在最艰难的歲月中、在战斗里成長起來的。瞿秋白同志离开上海前就住在这里三楼上小客房里，他离开上海到江西革命根據地去的时候，把用的家具都存放在魯迅先生处。現在二楼魯迅先生臥室旁的一間小儲藏室中，还陈列着瞿秋白同志的皮箱，这些先烈珍貴的遺物，魯迅先生一直妥善地收藏着。我們站在先烈的遺物旁，靜听着"故居"工作人員的講解，手撫着被先烈手肘磨得發亮的書桌，心中翻騰着激情，似乎看見了瞿秋白同志在深夜里，对着孤灯，埋头在桌上疾書文稿的情景，我們也更深切地体会到魯迅先生对待革命同志的崇高的友誼。站在我前面的老藝人熊云歆先生听了講解后，連声地說："难得，难得！"

客廳的后面，是一小間餐室。穿过餐室上楼，就走進了先生的臥室，也就是他的工作室里，房中擺着鉄架床、書桌、籐睡椅、老式的梳妝台和几把籐圈椅。書桌上放置着綠色玻璃罩的台灯，一个很小的木雕的高尔基像，据說这个木雕的高尔基像是一位日本朋友送給先生的。送來的时候，被海嬰——魯迅先生的孩子看見，朝着像說"这是爸爸"，先生对海嬰說："这是高尔基，爸爸怎么能和他比啊！"講解的同志很有風趣地对我們說："同志們，今天不是大家都称魯迅先生是中國的高尔基嗎？"說得我們都笑了。

書桌上还放着一个陶制的烏龜形的筆插，上面插着3枝"金不換"毛筆。当年，就是在这張書桌上，魯迅先生拿起鋒利的"金不換"，不知寫了多少文章，朝着一切反动的、黑暗的势力开火，直到他逝世为止。我們站在这里，追怀魯迅先生英勇战斗的一生，同志們都不能不肅然起敬。我們怀着尊敬、感激的心情离开魯迅故居，在汽車上，我們談論着魯迅先生偉大的人格和他对待革命事業的忠誠，值得我們永远学習。

☆ ☆

湖南民間故事

曹婆井

趙燕整理　伍覺画

邵陽城里有个曹婆井。提起曹婆井，却有一段故事。

古时候，当邵陽城还不过是一条鄉村大道的歇脚点的时候，大道边上有口水井，井边有間茅屋，茅屋里住着一个孤苦的老寡妇。这个老寡妇大家叫她曹婆。

曹婆很会釀酒。她賣酒給过往歇气的旅客，生意好得很。曹婆賣酒不光是酒好，价錢公道，而且她总是照顧落魄的旅客。一个灰心丧气的窮愁旅客只要落到曹婆店里，冷天，她会給你斟上一杯滚燙的酒；热天，她会給你一杯冰凉的酒。吃过了酒，曹婆不光是不要酒錢，还要好言安慰，劝你打起精神，珍重前程。

这里过路歇气的，大多是下力的人，比如挑脚、做小本買賣的人，或是趕到远地糊口去的手藝人。这些人得了曹婆的好处，一辈子也忘不了，日子过好些了就要買些礼品來送曹婆。

一天下午，緊風急雪，嚴寒無比。一个滿面愁容，衣衫破爛的中年漢子冷得直發抖，他走進曹婆的茅屋，悶声不响地烤起火來。曹婆見了，連忙把火撥大，又斟上一大杯酒來，說："快喝吧，發一發热！"过一会，曹婆特地夾了一盅辣椒醬，留这漢子同桌吃晚飯。一面吃飯，曹婆就劝他不要愁眉不展，"留得青山在，不怕沒柴燒"，想办法去奔前程吧。晚上，曹婆給漢子攤了鋪，留他住宿。

第二天清早，从漢子床上爬起來的却是一个白衣飄眼、神采奕奕的美少年。曹婆吃一驚，看得呆了。美少年微笑着，問曹婆要了一口針、一根白綫、七粒米，他將米串成一長串，对曹婆說："跟我來吧！"曹婆跟着他，走出家門，踏上"布布"着响的雪地。他們走到井边，美少年把米串投到井里，然后請曹婆用手捧一口水喝。曹婆喝了一口，心花怒放：这哪里是水，已經变成又香又淳的美酒了！

美少年对茅屋輕輕一指，說声"变"，茅屋馬上变成一幢精致的酒楼。曹婆目瞪口呆，正待开口，那美少年却無影無踪了。

这井里的水，不多不少，恰天够賣。远近听到曹婆遇仙的事，都來沽酒。头一年，曹婆还是自己掌櫃，并且照常照顧窮人；第二年，曹婆僱了很多伙計，買了丫头、小使；第三年，曹婆总是和官家的太太、小姐往來，整天罵伙計，打丫头，連窮人望也不望一眼。而且，酒价越漲越貴，窮人喝不起了。

有一天，曹婆酒店里來了一个白鬍子老人，一面飲酒，一面問曹婆道："井水当酒賣，你老人家眞是称心如意啊！"曹婆嘆口气道："唉，好虽然好，就是不釀酒了，猪沒有糟吃。"說着，做出个莫可奈何的样子。

正說着，突然每个桌上的客人都摇着桌子，大叫大嚷起來。原來他們喝的，那里是酒，都是淡淡的水。那个白鬍子老人唱道：

"天高不算高，貪心最为高，井水当酒賣，还怨猪無糟。"

突然，酒楼变成了茅屋，白鬍子老人也不見了。驚惶失措的曹婆，一屁股坐在地上。

（編者按：这个故事，別的地方也有类似的流傳。明人筆記中，就有叙述武陵河洑地方井水当酒賣的故事，情節与邵陽的相似。武陵就是現在的常德。武陵故事中說，那个仙人是鉄拐李。）

美少年对茅屋輕輕一指，說声"变"，茅屋馬上变成一幢精致的酒楼。

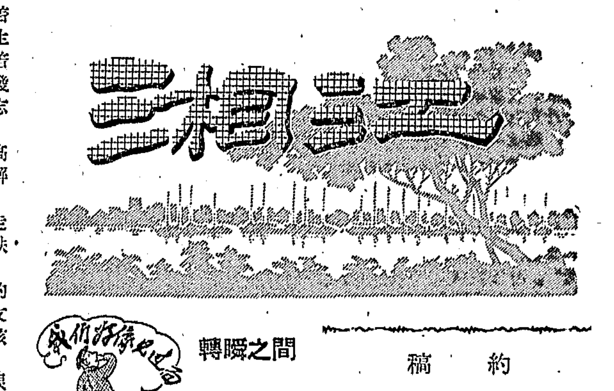

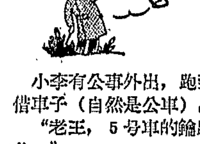

轉瞬之間

易剛

小李有公事外出，跑到办公室來借車子（自然是公車）。

"老王，5号車的鑰匙在你这里么？"

"早就交出去了！"

"老張，8号車的鑰匙說是在你手里。"

"我馬上就要出去。"

"老孫，你現在不再出去吧，我一会就回。"

"龍头出了毛病了！"

小李沮丧地走出办公室后，科長走進來了，他对着大家說：

"誰有車子？給我鑰匙。"

"有，有，鑰匙在我这里！"老王、老張、老孫不約而同地說，3片鑰匙同时送到科長的面前。

稿約

①本刊是綜合性副刊，主要欢迎下列稿件：干預社会生活的雜感、諷刺小品；反映各方面群众生活的短小的速寫、特寫、詩歌、散文、小說；电影戲曲雜談；能够顯示湖南地方特点的民間故事、謠諺，有关湖南的名勝古迹、風土人情等的介紹；有关各方面文化遺產知識的介紹；各种形式的美術作品；歌曲；等等。來稿要求短小精悍，最好不要超过2千字，五、六百字左右的东西最欢迎。

②來稿請寫明詳細的通訊地址，以便联系。

③來稿如不刊用，一般不退稿；退的也不一定都提具体意見。

④請不要一稿兩投。

⑤來稿一經發表，即寄稿費。

内部刊物

社長接到1捆內部刊物，
点一点数目又是12套；
12套刊物來自12个部門，
另外3个信封还裝滿指示、通
　报。

估計10万字有多沒少，
叠在一起足有1寸高，
8篇經驗都談多种經营，
4个头条同登1个报告。

好容易他选出最短的一篇，
5千字嘛花兩晚工夫該看得了；
开头一堆数字弄的他滿天云霧，
什么"症結""因素"等等更是
　难摸头腦。

看到本社的消息他勁兒挺高，
念完第一段便覚得不是味道；
蚕豆种子还沒有运回，
为什么刊物上寫的是"早已种
　了"？

白天抗旱、搶种过分疲劳，
晚上不等散会就只想睡觉，
3天里沒看完1种刊物，
新來的1捆又是12套。

要一一撕开封皮也不容易，
只好原封不动打入"囚牢"，
5个抽屜早已挤得拉不开，
新空出來的木箱子又脹得塞不
　了。

糊窗，裱壁，剪鞋样，
引火，抹桌，包辣椒，
尽管刊物分送廣，
牆角还堆起8尺高。

望着大堆刊物他自嘆文化不高，
要能"一目百行"那該多好！
或者百事不管專职看材料，
日夜加班嘛也許都能瀏覽一遍。

刊物又多又雜有时还不可靠，
紙張、油墨、人工就不消多少花
　銷；
种种刊物都高唱厉行節約，
刊物本身的浪費未必沒人知道！

（本稿作者在來稿中忘記寫自已的名字，希望他來信联系。——編者）

苏伊士运河必須收归國有

納賽尔总統重申埃及坚定立場

并且主張亞非國家成立經济組織粉碎西方陰謀

新華社北京9日消息 納赛尔总統10月7日在美國哥倫比亞廣播公司电視節目的談話中，重申了埃及对苏伊士运河問題的坚定立場。

納赛尔在答复埃及为什么拒絕了到目前为止西方國家所提出的所有的建議这个問題时說，苏伊士运河的國际化对于埃及來說是一个侵犯我們的尊嚴和主权的侵略行动，是从埃及人民手里接管运河，由另外一些人去加以管理。这就是所謂國际委員会，苏伊士运河委員会。对我們來說，这就是集体殖民主义——集体的統治。

納赛尔回顧說，我們研究苏伊士运河公司國有化問題已經兩年多了。本來，我們并沒有确定日期，只是想这件事件在1年或兩年或3年之內实現。但是在关于阿斯旺高水壩的貸款和援助被撤回以后，我們認为我們必須把苏伊士运河公司收归國有。

廣播公司的記者問納赛尔，你是不是認为英法在这个問題上眞的会使用武力。納赛尔回答說，当然，因为有威脅——使用武力的威脅，軍隊的集中和調动，我認为任何时候我都有面臨侵略行动的可能。直到現在我仍然这样想。这位总統說，在發生使用武力的事情埃及將依靠自己。“只要我們受到攻击——我們不進攻任何人，我們就不得不保护我們自己，直到最后一粒子彈和最后一个人。”

納赛尔說明，埃及不会向英法封鎖苏伊士运河。他指出，埃及的力量“是强大的，我們必須加强我們的力量，而且，我們必須了解我們的力量。”

新華社北京9日电 开罗消息：埃及总統阿卜杜勒·納赛尔主張亞非國家成立一个經济組織，“以便使亞非國家能够粉碎西方对它們的經济所進行的陰謀和克服帝國主义銀行所造成的障碍”。

据“晚报”10月8日刊載，納赛尔在接見錫蘭“加尔”雜志記者的談話中說：“帝國主义國家对亞非國家的企圖已經被揭露了，我們必須依靠自已，因为要依靠西方的帮助是沒有用的。西方在过去4年間对我們提出的援助建議都是有附帶条件的。当我們拒絕那些会侵犯我們的主权的条件的时候，西方就收回了資助阿斯旺水壩的建議。”

納赛尔說世界銀行是“掌握在美國、英國和法國手中的实現它們的政治目的的工具”。

納赛尔在談到关于苏伊士运河問題的时候說：西方所关心的并非眞的是航行自由，而是“压制阿拉伯的日益高漲的民族主义力量，在軍事計划方面执行西方的战略計划，特别是执行目的在于恢复帝國主义时代的巴格达条約”。

他說，埃及“有足够的力量抵御帝國主义对埃及的任何侵略”。他还說：“我們不会進攻任何人，但是我們將抵抗侵略。”

納赛尔对伊朗和埃塞俄比亞在苏伊士問題上支持西方一事表示遺憾。这兩國已經加入了西方所發起的运河使用國协会。

苏加諾在东北参观后到达南京

据新華社北京9日消息 苏加諾总統在东北参观以后，今天在陈毅副总理的陪同下，从旅大乘專机到达南京，在机場上欢迎苏加諾总統的有1万多人。苏加諾总統当即从机場乘車去中山陵晉謁孙中山先生陵墓，在孙中山先生坐像前敬献花圈。花圈飄帶上用印度尼西亞文寫着：“印度尼西亞总統”。

苏加諾总統和随行的印度尼西亞高級官員从6日到9日，在沈陽、鞍山、長春、旅大等地参观。他們所到的地方，受到成千成万人民群众的热烈欢迎。苏加諾总統到达沈陽的当天晚上，出席了遼寧省省長杜者蘅举行的盛大宴会。

苏加諾总統在鞍山的煉鉄厂的高爐前，对兩千多个鋼鉄工人發表了演說。他說，如果中國和印度尼西亞之間的友誼比鞍山的鋼鉄还要坚固，那么世界上沒有任何力量能够把印度尼西亞和中華人民共和國分离开來。苏加諾总統的演說为时40多分鐘。最后他兴奋地高呼5次“默地加”。这时，会場上的兩千多工人和站在高爐平台上、火車上、巨型的門型吊車上的工人，跟总統一起振臂高呼“默地加”。苏加諾总統在鞍山参观了無縫鋼管厂和大型軋鋼厂。

苏加諾总統在長春第一汽車制造厂参观的时候，从汽車流水生產綫的源头鑄工車間走到汽車生產的終点总装配車間。总統在参观完后，和陪同他一起参观的汽車厂厂長热烈握手，称贊汽車造的很好。苏加諾总統在長春还参观了長春电影制片厂。

苏加諾总統在8日到达旅大。他在大連飛机場上受到1万多名群众的欢迎。旅大市長、副市長和中國人民解放軍駐旅大部隊陸海空3軍將領都前往迎接貴賓。苏加諾总統在海軍旅順口基地参观了各种艦艇。全基地的海軍官兵們把一艘艦艇的模型贈給苏加諾总統。苏加諾总統为全基地的海軍官兵題詞：“我祝中華人民共和國海軍很快地壯大起來。”

埃及藝術展覽开幕

周总理为展覽会剪彩

新華社北京9日消息 埃及藝術展覽会今天上午在苏联展覽館文化館开幕。这是中埃文化合作协定簽訂以后在中國举办的第一个埃及展覽会。

周恩來总理参加了展覽会的开幕式，并且为展覽会剪彩。

文化部部長沈雁冰在开幕式上致詞說，埃及人民在数千年歷史中創造了高度的輝煌的文化，埃及藝術在全人类文化藝術的宝庫中永远放射着燦爛的光芒。今天展出的这个藝術展覽会，包括繪画、織綉、雕塑、陶瓷等400多种精美的藝術品，它們朴素地反映了埃及人民的眞实生活，刻划了人民生活中的美丽和希望，表达了他們的斗爭精神。

沈雁冰又說，今天中國人民怀着極其尊敬和無限关切的心情注視着埃及人民，他們在納赛尔总統的領導下正在進行保衞民族主权自由，維护世界和平和人类正义的斗爭。他們的爱國精神和英雄气概已經得到亞非各國人民和全世界公正人士的同情和支持。他們一定会勝利。

埃及藝術展覽会由中華人民共和國文化部举办，將要在北京展出兩星期。

毛主席参观日本商品展覽会展出的農業机械。前排右起第一人是日本商品展覽会总裁村田省藏，第二人是日本商品展覽团团長宿谷荣一。（新華社記者毛松友攝）

促進中日关系眞正共存共荣

周总理出席村田省藏等的酒会并在会上講話

据新華社北京8日电 日本國际貿易促進协会会長、日本商品展覽会总裁村田省藏和日本商品展覽团团長宿谷荣一今晚在北京飯店举行酒会，慶祝日本商品展覽会开幕。

周恩來总理出席了酒会。他在会上講話說，这次日本商品展覽会的展出，我相信对于促進中日兩國的貿易、友好关系和兩國人民友誼方面会起重大作用。11年來，中日兩國都起了很大变化，这种重大变化，使兩國在兩千年的歷史基礎上得到了新的發展机会。这次日本商品展覽会在北京展出，得到这么多的观众参观，說明中國人民首先北京人民是願意同日本人民友好的，是願意看到日本工業、農業、手工業產品和技術的發展的。

周恩來总理接着指出，今晚有200多位日本朋友在这里聚会，这也說明日本人民是願和中國人民友好的。所以，我們大家虽然初次見面，但是彼此都很高兴。我希望中日兩國人民順着这条發展道路，使兩國关系更加友好。

周恩來总理說，我們中日兩國現在还沒有完全独立，这就是說还受外國干涉。因此，我們应互相同情、互相了解，这就要我們互相支持、互相帮助。周恩來总理又說，日本是一个工業先進、科学發达的國家，你們能够帮助我們的，超过我們能够帮助你們的；当然，我們也不会吝惜我們的力量，只要我們能够作到的，如礦石、大豆和其他的農產品，我們就供应你們，这样互相支援，互通有無。

周恩來总理接着又說，我希望在和平共处、友好合作、平等互利的基礎上，促進中日兩國的关系，眞正作到共存共荣。最后，他举起酒杯說，讓我們用日本酒，为在座的全体日本朋友的健康，为日本商品展覽会的勝利成功而干杯。

村田省藏在酒会开始时講話，对中國政府和人民对日本商品展覽会的关怀、重視和协助表示感謝。他說，对貴國的这种盛情，我們用語言难以表达謝意，只有用我們努力促進中日兩國友好关系的实际行动來答謝。

周恩來总理在講話后到大廳各处和日本朋友們干杯。周恩來总理走到日本國会議員促進日中貿易联盟代表团人員桌子旁边的时候，日本朋友和周恩來总理都高呼中日友好万歲。日本6大都、府、縣、市訪華代表团人員用中國話向周恩來总理欢呼“万歲！友好！”在日本文化人士訪華代表团中間，周恩來总理和日本朋友一塊欢呼中日文化交流万歲。日本文化人士訪華代表团团長、日本音乐家田边尙雄說，我50年來一直用音乐把日中兩國人民的友誼联系在一起。周总理說，我很願意听到你的音乐。

出席酒会的日本記者問周恩來总理：如果日苏談判獲得成功的話，中國对恢复日中邦交將采取什么步驟？周恩來总理回答說，中日兩國邦交終久是要恢复的。但是困难是在日本方面而不在我們方面。中國是希望早日恢复中日邦交的，但是鑒于日本方面目前的困难，我們願意等待。可是我們双方都应該采取过渡的步驟，向促進恢复中日兩國邦交的道路上發展。

周恩來总理在酒会上，还同日本商品展覽团、日本國会議員促進日中貿易联盟代表团、日本三重縣代表团以及在京的日本國会議員、和平人士和画家等一起干杯。

最后，周恩來总理分别同各日本代表团和日本各界人士照了相。

安理会复会討論运河問題

埃及反对英法提案

建議設立和平談判机構

新華社北京9日电 据塔斯社紐約訊：联合國安全理事会討論苏伊士問題的会議10月8日复会。埃及代表、外交部長法齐在上午会議上第一个發言。他在發言中譴責西方國家破坏埃及主权的陰謀，并且表示反对英法提案。他建議設立一个談判委員会來和平解决苏伊士問題。

法齐在談到英法提案时說：“重新提出已經遭到拒絕的建議，那將是不智的。”他說，埃及反对这个提案，如果埃及是安全理事会理事的話，它將投票反对。

法齐說，和平解决的唯一方法是在充分廣泛的基礎上，建立一个談判苏伊士問題的委員会。这个委員会应当以一切國家接受的原則——包括运河通航自由的原則在內——为指針。

埃及代表說，在指導談判委員会工作的一切原則中，保証任何船只在任何时候在运河中通航自由的原則是最基本的原則。

法齐指出，建議中的談判委員会的目的应当包括：一、在充分考慮到埃及的主权和权利以及运河使用國的利益的情况下，建立管理苏伊士运河的埃及机構同运河使用國之間合作的制度。二、建立对运河使用國公平的繳納通行费和其他费用的制度。三、保証撥出税款中合理的一部分專門供改善运河之用。

在提出建議之前，法齐叙述了西方國家用各种行动（包括拒絕支付船只通过运河的通行费、召回英國和法國的引水員等等）來破坏运河的正常管理和使用恐嚇手段企圖把运河从埃及手中夺过去的經过情况。

这位埃及代表提醒理事会說，苏伊士运河公司曾經是一个受埃及法律約束的埃及的企業。埃及有充分主权把那个公司收归國有。

这位外交部長指出，埃及政府从來沒有拒絕参加目的在于尋找和平而又公正地解决目前爭端的办法的眞正談判。他說，埃及所反对的不是談判而是發号施令的企圖。

法齐追述說，在倫敦苏伊士会議召开之前和会議進程中，法國和英國威脅要对埃及使用武力。此外，关于倫敦会議的时間、地点和会議成員，也沒有和埃及商量过。会議还沒有开始，会議的組織者就提出了建立一个苏伊士运河國际机構的方案，这就使得局勢更加困难。

法齐說，从这些事态來看，对埃及的“邀請”不是一个邀請而是一个最后通牒、一个侮辱，这不是一个会議而是一个法庭。即使在現在这个問題在安全理事会討論的时候，“人家也一再吩咐我們，叫我們别忘記：英國和法國直接使用武力的可能性还存在。”

法齐駁斥了英國和法國代表的这种說法：把苏伊士运河公司收归國有危害了國际和平和安全。他質問道：“这种对和平和安全的危險在哪里呢？”“难道在于埃及被污蔑、被譴責、被威脅以及对埃及采取了軍事和經济的手段？也許这个危險的產生是由于埃及政府願意完全而又公道地賠償前苏伊士运河公司的股东？也許这个危險的產生是由于我們無数次提出至今仍然有效的关于举行談判來找到一个和平解决的建議吧？也許这个危險是由于这条运河的通航在埃及管理下暢通無阻吧？”

法齐还譴責英法兩國政府的某些成員对埃及國家元首的攻击“有着居心叵測地干涉埃及內政的一切标志”。

一棵蘋果樹可結果3千斤

新華社旅大9日电 据“旅大日报”报道：在金縣30里堡区的旅大市第二農場第九果園里，生長着一棵高大的蘋果樹。这棵樹的主干，直徑有2.7尺。全樹枝叶的周圍，需要28个人伸开兩只胳膊才能圍过來。它常年的結果量都在兩千斤左右；今年預計能結3千斤，超过一般結果量二十七八倍。今年这一棵蘋果樹的总產值，將等于12畝大秋作物田的总產值。

这个果園里有5棵这样大的蘋果樹，它們的品种叫“大國光”。專家們認为，这些樹所以能長得如此粗大，主要是土質适合和經营管理工作做得好。

國际共產主义运动的重大事件

——霍查談中共“八大”的意义——

新華社布拉格9日电 据阿尔巴尼亞通訊社报道，参加中國共產党第八次全國代表大会的阿尔巴尼亞劳动党代表团，在劳动党中央委員会第一書記霍查的率領下，7日下午回到了地拉那。

霍查在一次欢迎代表团回國的群众大会上說，中國共產党第八次全國代表大会不僅对中國共產党和中國人民來說是一件有重大意义的事情，而且对國际共產主义运动和工人运动來說也是一件有重大意义的事情。代表大会总結了中國人民已經取得的勝利并且規定了今后的任务。我們从它的工作中，从中國共產党的經驗中，学到了許多有用的东西。

中國共產党第八次全國代表大会上突出地表現了中國共產党員和中國人民对苏联人民和苏联共產党所抱有的尊敬和眞誠的热爱。

这次代表大会顯示了党和偉大的中國人民的緊密联系。中國共產党所遵循的正确路綫使廣大的人民群众有可能和党团結一致，也使民族資產階級、各階層的一切進步和爱國人士以及知識分子有可能接受党的領導，并且和劳动人民肩并肩地为了一个繁荣和進步的人民中國而斗爭。在我們到过的任何地方，我們都体会到了共產党和人民的緊密联系。他說，在每一个地方和每一个人的身上，我們都看到了热誠和对未來的信心，以及对共產党和毛澤东同志的热爱。

霍查接着說，中國人民是我們的親切的和十分可爱的朋友。在中國劳动人民的心中有着对我國人民的深刻的热爱。我們到处都親身体会到这一点。他們对我國的生活情况很感兴趣。中國共產党和中國政府的領導者們对我們的國家同样有着这种热爱和关怀。毛澤东同志說，阿尔巴尼亞人民是英勇的、富有战斗性的人民。他告訴我們說，阿尔巴尼亞人民在建設社会主义的道路上將永远得到中國人民的兄弟般的援助。毛澤东同志說：这是我們对阿尔巴尼亞人民的國际主义的义务。

霍查說，同志們，讓我們保持并且進一步發展这种珍貴的友誼，这种把我國人民和兄弟的中國人民团結在一起的友誼。

布达佩斯举行拉伊克等4烈士的葬礼

新華社布拉格9日电 布达佩斯消息：拉伊克、帕菲尔、瑟尼和薩拉伊的葬礼10月6日在布达佩斯举行。大約有15万名工人、知識分子、軍官和士兵列隊走过安放在匈牙利民族英雄科苏特陵墓前面的拉伊克等人的灵柩。

拉伊克、帕菲尔、瑟尼和薩拉伊是在1949年被誣告为外國間諜、从事叛國活动而被处死刑的。拉伊克、帕菲尔和瑟尼是匈牙利劳动人民党前中央委員会委員，薩拉伊是前中央委員会的一个部長。

在举行葬礼的时候，匈牙利劳动人民党領導人阿普罗代表党中央委員会和部長会議致辞。他說，我們曾經要求过，而且將繼續要求在党和國家領導机構負重要責任的人对違反法制的行为負責。党坚决認为，更多的劳动人民在有关社会發展和公共生活中的社会主义民主的問題上参加領導，就能保証永远不再發生破坏法制的事情。

阿普罗最后談到这4位工人运动的烈士的光輝道路，并且以中央委員会的名义保証加强党的团結。

我國奥林匹克运动隊籃足球选拔賽开始

刘委員長周总理接見香港和澳門体育代表隊

綜合新華社消息 中國奥林匹克运动隊选拔賽7日在北京体育館比賽館中开始举行籃球选拔賽。

刘少奇委員長，周恩來总理，鄧小平、賀龍副总理观看了这一天的选拔賽。刘少奇、周恩來在球賽結束以后，到球場同由126人組成的香港和澳門体育代表隊全体人員見面，并且同他們一一握手。

在7日举行的兩場籃球选拔賽中，去年的全國第三名天津隊以87比86战勝了由中國人民解放軍和北京体育学院籃球隊組成的联隊；去年的全國冠軍中國人民解放軍駐沈陽部隊男子籃球隊以89比67战勝了北京男子籃球隊。

8日，籃球选拔賽繼續举行，去年的全國第四名中國人民解放軍公安軍男子籃球隊以120比63勝澳門男子籃球隊；去年的全國第二名沈陽男子籃球隊以99比50勝香港男子籃球隊。

足球选拔賽在8日下午开始，香港隊同上海隊第一次交鋒，上海隊以6比1獲勝。

苏联制出噴气直升飛机

据新華社莫斯科9日电 苏联已經制造出第一批噴气式直升飛机。

尤里耶夫院士最近对“莫斯科眞理报”記者談到这件事情时說，噴气技術的發展在直升飛机制造業上得到了反映。設計师已經制造出用噴气式發动机來轉动螺旋槳的直升飛机。它所使用的噴气式發动机的重量比較小，不需要复雜、累贅的減速器和傳动裝置。这样就使飛机的載重量增加。

目前，已經有几种噴气式直升飛机。現在最普遍的一种直升飛机是在机身上裝置發动机，發动机能够保証压縮机的工作，压縮的空气沿着特設的管道向位于槳叶尾端的噴嘴流动。在压力下放出的气流形成一股噴气力量，这种力量使螺旋槳轉动起來。

另一种直升飛机是把噴气式發动机直接裝置在槳叶的尾端。利用这种飛机，可以从空中架設横貫河流的桥梁，把建筑器材、机械和其他笨重的貨物运到难以行走的山区。

一批專家从美國、荷蘭回到祖國

据新華社廣州9日电 13年前应聘赴美國教学及進行原子核物理研究的前西南联合大学教授張文裕博士和留美学生王承書博士、刘金旭博士、黃昰博士、郭永怀博士等同他們的家屬一行16人，在5日晚回到廣州。

張文裕博士是1939年在英國劍桥大学取得学位的，回國后曾在抗日战爭时期的西南联合大学任教4年，1943年应聘赴美，在普林斯頓大学担任原子核物理的研究工作。他的夫人王承書是研究理論物理学的，1944年在美國密执安大学取得博士学位后一直从事研究工作。

这次回國的还有研究营养学的專家刘金旭博士和他的夫人黃昰博士，航空工程專家郭永怀博士和机械工程师孙仁洽等。

新華社廣州8日电 胸腔科病理專家王善源博士和他的夫人波娜·何普能戴克（荷蘭人），于5日晚上从荷蘭回到了廣州。

这位在荷蘭和法國从事医学研究工作达30多年的医学專家，是印度尼西亞華僑。他中学畢業以后便由印度尼西亞到荷蘭，在荷蘭來頓大学花了8年时間專攻胸腔科病理，接着又到法國巴黎巴斯德医学院進修和研究細菌学。以后的10多年中，他一直在法國和荷蘭研究有关防治肺結核病的医用物理和医用化学。

和王善源同时到达廣州的，还有一位在荷蘭学習水利工程的留学生彭瑞彩。

前國民党駐紐約副領事金永祚回國

新華社廣州8日电 前國民党政府派駐美國紐約副領事金永祚和他的夫人張志敏，兒女金世芸、金济民等，举家从美國乘克利夫蘭总統号輪船回國，于6日晚上到达廣州，受到政府的欢迎和接待。

金永祚是前中華書局編輯所所長金兆梓的兒子。1948年由國民党政府派駐加拿大溫尼伯任副領事，1949年調任駐美國紐約副領事。由于他很早便决心返回祖國，因此1950年他就辞去了副領事的职务。为了籌措回國的旅费，他曾在美國紐約的一家瓷器厂担任厂長。

金永祚在抵达廣州后对記者透露：当他举家离美國返回祖國时，美國的特务机关联邦調查局曾經屢次傳他去詢問，企圖阻止他回到祖國。但祖國的建設成就和親人的盼望使他坚定不移地克服了一切困难回到祖國。

供銷总社發出通知

加强收購旧报紙

新華社北京9日消息 全國供銷合作总社廢品管理总局最近通知全國各大城市的廢品經营处和各級供銷合作社，加强并擴大收購旧报紙的業务，以便有計划地利用旧报紙，并且減輕讀者的負担。据有关方面統計，全國每年有5万噸以上的旧报紙分散在全國各地的讀者手中，除了一部分需要保存参考以外，其余很大一部分沒有很好地利用。

七夕的願望，三島的吼声，小学生恨美國佬
一样的冬天，兩样的物价，老职員斥阿登納

★每年七夕，照日本的風俗，孩子們都把他們的心願寫在彩色的紙条上，挂在竹枝头上。今年，日本各軍事基地周圍的孩子們寫下的第一个心願就是：“美國佬滾回去！”

在冲繩島的美軍当局，为了禁止冲繩島人民集会，不久以前發布軍令說：“凡是要利用学校的場地举行集会，必須得到市教育委員会的許可。”然而由冲繩市民代表組成的市教育委員会，却不顧美軍当局的意圖，發布一个指令：“在要求撤回‘普賴斯建議’的斗爭取得勝利以前，学校場地可供市民無限期使用。”（“普賴斯建議”是要擴充美國在日本的軍事基地，其中也包括了冲繩島）

★在柏林的斯大林电器工厂里，有一个年近50的办事員奥克特，他是西柏林的老居民，在維丁区（現在是法國占領区）差不多已住了20年，可是他在西柏林找不到工作，只好到民主柏林來就業。他每天得花费90分鐘的时間來往于东西柏林之間。像奥克特这样的西柏林人有1万多。当記者訪問他时，他把东西柏林的物价作了个对比。他說，西柏林的各种食品价格都在漲价。阿登納政府找出种种借口，連去年天气太冷也算理由。但是，民主柏林的冬天一样冷呀，物价不但沒有漲，而且今年还進行了一次普遍的減价。

★西德有一个小小的城市，名叫安斯巴黑城。今年7月底，是当地的欢乐的節日，邀請了几位世界聞名的音乐家來举行一次音乐晚会。美國著名的小提琴手叶·門紐新也应邀参加了。

事前，音乐会的主持人曾請求市政当局，臨时改变公共汽車的行駛路綫，以免受到嘈音的干擾。但是，正当听众聚精会神地傾听妙曼的音乐的时候，会場上空突然出現了“不速之客”——美國噴气式飛机，它盤旋地在低空盤旋，压倒了音乐家的演奏。在無可奈何中，主持人只好宣布散場。

國际零訊

長沙电業局綫路管理所停电公告
56調字第0726号 公元1956年10月10日
兹为設备檢修，需于下列时間停供下列区域电流，特此公告。（如檢修早完当提先供电，不另通知，希各用戶注意）
10月11日 6:30—18:00
福寿桥、文昌閣、潘家坪、廖家灣、新河鳳嘴等变压器供电区及北二馬路、大王家巷低压供电戶
10月14日 12:00—14:00
南門口变压器供电区
10月15日 6:30—18:00
杜家山、上大壠等变压器供电区
10月15日 6:30—8:30 16:00—18:00
中山馬路、杜家山、韭菜園等变压器供电区

更換証章 我厂职工自10月3日起佩帶白底金边、金字及紅字銅質長方形証章，文曰“湖南省地方國营進步石灰厂”。原佩用“湖南省地方國营進步石灰厂工作証”（白底黑边，黑字及紅字，有質符号），同日作廢。 湖南省地方國营進步石灰厂

湖南人民廣播电台明天部分節目
16:25—电影剪輯：这次不是小事情 18:15—京剧：㊀战太平㊁佛香伴选曲 18:40—㊀評論：配合粮食統購，做好物資供应工作㊁講話：給私方人員以具体帮助 19:10—音乐：㊀嗩吶合奏㊁大擂拉戲 19:25—㊀購銷合理，社社滿意——介紹一个征購粮食試点鄉的情况㊁勤劳節儉的富家農戶（郭照誠寫稿）20:00—漢剧：还我台灣

收購珍奇动物啓事 我園为了滿足人民文化生活需要，已成立了一个小型动物園，但种类不多，需要繼續收購一批珍奇动物（老虎、黑熊（野牛）、鳥云豹等等）。价格面議。敬希各縣（市）人民群众大力支援，以充实动物園內容，逐漸滿足人民的需要。 烈士公园管理所 电話：2029

中南鑛冶学院啓事
因宿舍及教室容量限制，自即日起停止接受本学年度進修及旁听人員，希各有关單位原諒。

獸藥 鷄服灵
应用范圍：精神不振、不爱吃食、嘔吐下痢、拉稀、消化不良等症。
·各地中國医藥公司均有出售·
备有商品目錄＊函索即寄
武漢市公私合营久安制藥厂出品
厂址：武昌文明路86号 电話：71077 71832
（藥宣字第56031号）

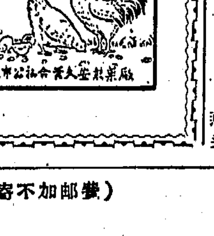

銀星	6:45	8:30		山中魔鬼变石头
文化	3:00	7:30		偉大的战士
青年	3:00	6:30	8:30	麥收时節風雨來
	7:15			山間鈴响馬帮來
建設	3:30	7:00	9:00	麥收时節風雨來
工人文化宮	7:35			麥收时節風雨來
大众游藝場 电影	3:00	8:30		扑不滅的火焰
大众游藝場 火焰	6:50			战斗的青年一代
舞会	6:30	8:40		
天心公園 露天舞場	7:30			票价1角3分
新華	今日休假			下次上映冲破黎明前的黑暗

華北話剧团 今晚7:00演出
四幕三景偉大名剧 無罪的人 改編陈嘉平 導演陈一良
地点：又一村文化宮 电話：2844

長沙市紅星京剧团 今晚7:00
井燕娟 李云鵬 何正奎 胡月珊 許美玲 达子紅 楊应成 潘松杰 潘松駿
头本 狸猫換太子 明晚演二本 長沙劇院

江西省贛剧团
今晚7:00演出 爱國主义歷史歌剧 木蘭詩
編剧 凌鶴 主演 祝月仙
中午12:30起售今明天晚場票 票价3、4、5、6角 湖南剧院

浙江省湖州市歌舞話剧团
今晚場7:00 五幕傳統話剧 秋海棠
原著：秦瘦鷗 編剧：佐臨、顧仲彝 導演：黃治然
中午12:30售今明晚場門票 湖南湘剧場

遺失下列証件声明作廢
郴縣公安局發給張振民迁往宜章縣第38号戶口迁移証
祁陽縣城关鎮学宮街18号曹蓮林戶口簿
辰溪縣城关鎮城西街五組12号鍾易成購粮証
中國水產供銷公司湖南省公司第34号蔡華云工作証
衡陽市公安局水上区分局發給唐呂陞戶口簿
邵陽市昭陵路六号附三号賀成文戶口簿

新湖南報

1956年10月11日　星期四　第2587号　社址：長沙市經武門口　电报挂号4357

夏曆丙申年九月初八　二十霜降　今日共4版　电話：总机3381　新聞部2344　晚班編輯室3384　讀者來信部3310

省人民委員会举行第十四次全体委員会議

通过有关農業税和農業社粮食統購統銷的兩个規定

本报訊　省人民委員会第十四次全体委員会議于10月10日下午举行。会議首先听取農林水办公室陈洪新主任彙报了本省当前生產救灾的基本情况后，分别由省財政廳副廳長楊展云、粮食廳廳長李田耕对“湖南省人民委員会关于1956年農業税若干問題的規定”和“湖南省人民委員会关于農業生產合作社粮食統購統銷的补充規定”作了說明，經过討論，一致通过了这兩个規定。程潛省長在發言中指出：这兩个規定貫徹了國务院关于粮食工作的指示精神，符合我省農村的实际情况，妥善地照顧了今年的灾情。只要我們加强工作，就可以把今年的粮食工作搞好。接着，由省民政廳長、省选举办公室主任謝竹峰作了关于今年我省选举工作若干問題的發言，会議决定本省的基層选举在11月份進行，12月結束縣选，要求通过选举，充分發揚民主，以便發揮廣大人民参加國家建設和管理國家的積極性，進一步推進社会主义建設事業和社会主义改造事業。会議最后由譚余保副省長提出省人民代表大会代表1956年下半年視察工作問題。周小舟副省長在發言中希望代表們通过視察工作深入实际，廣泛地听取群众意見，以便在視察之后，能够提出更多批評和建設性的意見，帮助党和政府克服工作中的缺点，和全省人民一道，努力把工作搞好。

湖南省人民委員会
关于1956年農業税若干問題的規定

（不另行文）

我省已基本上实現了農業合作化，原來的農業税征收办法，已不完全適用，必須作相应的改变。兹根据國务院指示精神，結合本省農村实际情况，对1956年農業税若干問題，作如下規定：

（一）計税產量：

今年的農業税計税產量，仍按原定的常年应產量計算。超过常年应產量的增產部分，不計算負担。鞏池、菱塘已經定產的，按常年应產量計征，沒有定產的，按当年实收益折合稻谷打4—6折計征。

（二）税率和計征办法：

1.高級農業生產合作社（以下簡称高級社）的農業税，以社为单位征收，应納税額，由全社農業总收入中統一提交。具体計算方法如下：

（1）以全社各戶去年自耕与出租土地依率計征总額，占去年該兩項土地常年应產量总数的比例，作为今年的税率。这一税率如有小数，第一位小数保留，第二位小数五舍六入。例如10.55%，就算10.5%；10.56%就算10.6%。

（2）全社今年的計税產量乘税率，即得应納税額。例如某社今年的計税產量为30万斤，税率为10%，应納税額为3万斤。

（3）社員自留地，按本社的税率計征。由社員自己負担，应納税額由社代交，在社員应分得收入中分别扣除。

2.初級農業生產合作社（以下簡称初級社）社員的農業税，按戶計征，由社代交。各戶应納税額，以今年的計税產量乘去年的税率即得。例如某戶今年的計税產量为1,000斤，去年税率为10%，应納税額为100斤。

在受灾嚴重的地区，土地报酬降低很多的社，經社員同意，可采取按社計征的办法，税率税額的計算与高級社同。应納税額由全社土地报酬中統一提交。

初級社的公有地，依本社的平均税率計征、由社負担，应納税額由全社農業总收入中統一提交。

3.个体農戶的農業税，以今年的計税產量、去年的税率計征。

在采取上述办法計算中，对个别社、戶因人口增加或土地减少过多，負担顯著不合理者，可根据实际情况，給予適当調整。

4.國营農場、地方國营農場的農業税征收办法另行規定。

5.清真寺的耕地，自耕者，按其常年应產量征收10%；僱工經营者，按其常年应產量征收15%；出租者，按其租額征收20%。

6.茶叶、果園等農業特產，不論种植一种或数种，均按当年实產量，依產地收購价格折合稻谷，按6%的税率計征。高級社和按社計征的初級社，收入打6—8折計算；按戶計征的初級社社員和个体農戶，每戶收入折谷不足500斤者，免征。

7.苧麻、甘蔗、黃花菜按同等土地常年应產量計征，不另加征。桐子、魚塘免征農業税。

8.租佃土地征税办法：

（1）高級社承种的鉄路、公路留用土地或机动田，不交租，只負担農業税。按本社的税率計算。初級社和个体農戶承种的上項土地，只交租，不負担農業税。

（2）農業社与个体農戶相互之間的租佃土地，由双方协議負担。一方負担者，按全部常年產量計算，依本社（戶）的税率計征；双方負担者，按各自收入依各該社（戶）的税率計征。

（三）优待和减免：

1.凡農作物遭受水、旱、風、雹、病、虫、獸及其他灾害而致歉收的受灾社（戶），仍本“輕灾少减，重灾多减、特重全免”的原則，减免其農業税。高級社和初級社划片計灾，个体農戶以戶为单位計灾，减免办法如下：歉收后实產量低于常年应產量不到二成的，不予减免；二成以上不到三成的，减应納税額的25%；三成以上不到四成的，减应納税額的35%；四成以上不到五成的，减应納税額的50%；五成以上不到六成的，减应納税額的70%；六成以上的免征全部应納税額。重灾社，以社为单位，歉收六成以上的，应免征全部应納税額；但一个社內僅有少数丘塊受灾，不得計灾减免。个体農戶歉收產量虽不到二成，而个别丘、塊因水冲沙压及其他灾害致全部無收者，得免征該丘、塊的应納税額。

“划片計灾”系指相連的受灾土地，划为一个灾片，在片內各等土地中，找出有代表性的标准丘，确定歉收成数，或按各灾片受灾后实產量低于常年应產量的成数，依照上述規定，計算减免税額。例如某社有受灾土地一片，常年应產量为10万斤，社的税率10%；应納税額为1万斤；其歉收成数为三成半，按規定应减征税額35%；即以受灾土地的应納税額1万斤，乘减免比例35%，得出应减征税額3,500斤。

按戶計征的初級社，灾歉减免税額的处理：凡采取固定土地报酬在受灾后不降低的，由社按劳动报酬分配到戶；受灾后土地报酬降低的，或采取按活比例計算土地报酬的，均由社按减免税額占总税額的平均比例，分配到戶。

2.凡因缺乏劳动力或遭受意外灾害以及其他原因而交税确有困难的社員和个体農戶，得給予社会减免。一般减征其应納税額10—30%；特别貧困的戶，經群众評議，报鄉人民委員会核准，得酌予多减或全免。

社会减免税額，高級社和初級社，由鄉根据各社貧苦社員的多少和他們困难程度的大小，分配指标到社，再由社員大会民主評議，分配給各个应享受社会减免的社員。个体農戶按戶評議减免。

3.为了照顧少数民族生產与生活的困难，对原享受少数民族照顧的地区，一律减征其应納税額的10—30%；特别貧困的戶，經群众評議，报鄉人民委員会核准，得酌予多减或全免。

4.凡飼养幼牛、种牛的農業社或个体農戶，一律給予减税优待。每头幼牛、种牛均扣除应納税額稻谷20斤。幼牛系指不能服主要劳役的小牛，种牛系指配种的公牛。

（四）省附加和鄉自筹：

今年的省附加，仍随同農業税征收5%。鄉自筹，去今兩年合并7%，少数縣經專署同意，也可低于7%。

（五）農業税一律繳納粮食，但为了便利農民群众繳納、避免征購粮食中的虛假現象，農業社以社为单位，个体農戶以戶为单位，划分余缺界限，余粮社（戶）交粮食，缺粮和自給社（戶）以及余粮社（戶）所余粮食不足繳税部分，可以繳納代金或棉花。

湖南省人民委員会
关于農業生產合作社粮食統購統銷的补充規定

（不另行文）

根据國务院“关于農業生產合作社粮食統購統銷的規定”，結合我省具体情况，作如下补充規定：

一、國家对農業生產合作社（以下簡称農業社）的粮食統購統銷，以社为单位進行。依照1955年三定到戶时核定的数量計算，余粮社員定購数量和缺粮社員定銷数量应分别相加相抵，購大于銷的为余粮社，反之为缺粮社。購大于銷的就是应購数，反之就是应銷数。余、缺数量不超过100斤的，为自足社，國家不購不銷。

二、1955年三定到戶的購、銷数量归社計算后，实產量不低于定產量的，一般均不因人口变化、牲畜增加而調整定購定銷数量。但遇有下列情况，因而顯著影响粮食購、銷数量时，可以調整：

1、个别余粮社由于三定到戶时定產偏高，今年实產量达不到定產量因而定購数量超过余粮的，应該依据实际情况，合理調整定購数量。缺粮社由于今年增產或去年定產偏低，今年实產量超过定產量，因而定銷过多的，經过协商，可以少銷或不銷。

2、个别余粮社，如因社內人口、牲畜顯著增加，完成定購后，社員平均留粮不到当地三定到戶余粮戶留粮标准时，可以適当核减定購数量。

3、余粮社由于今年增產較多，除完成國家定購任务，留出社內用粮，仍有較多余粮者，可以在定購数量外，適当地增購一部分余粮，但增購数量最高不得超过增產部分的40%。湖区未定產的湖田甩畝和沙洲丰收者，其增購比例可以稍高。

三、農業社因遭受自然灾害歉收时，如果全社田、土的实產量不低于定產量，不調整購、銷数量；如果全社实產量低于定產量，应參照减產数，核减定購或增加統銷。其調整購、銷数量的計算办法如下：

1.農業社受灾后，实產量的計算：凡今年秋季收穫的作物，应按实收数量計算，明年春季收穫的作物，一般可按常年產量从低計算。但三定到戶留粮标准偏低的地区，对秋收和春收的雜粮產量，可以酌情少算。

2.余粮社实產量低于定產量的，应參照减產数，核减今年統購数量，農業社应按核减后的統購数完成。但个别社按三定到戶余粮戶留粮标准，在留出用粮（按社內实有人口、牲畜計留口粮、飼料及种子）后，所余粮食仍不能完成核减后的統購数量时，应根据实际情况酌情核减統購任务。

3.受灾的缺粮社（包括因灾减產而缺粮的余粮社和自足社）应按实產量核定統銷。凡留出种子及現有牲畜飼料后，社內实有人口平均口粮不低于三定到戶缺粮戶口粮标准的，不予統銷；不足的，按三定到戶缺粮戶的口粮标准統銷，但有些重灾区，必要时也可以略低。对農業社內劳力强、出工多、口粮需要量也較多的社員，必要时國家还应酌情增加少量統銷数，給以適当照顧。

4.遵照國家計划种植經济作物的缺粮社，不論是否受灾，均仍照三定到戶时余粮戶的留粮标准統銷。

5.農業社遭受自然灾害必須据实申报鄉人民委員会，不得虛报購產。鄉人民委員会接到申报后，应即查实灾情，并調整該社購銷数量；如因灾影响全鄉購、銷数量时，应报經縣人民委員会審核批准，調整全鄉購、銷数量。

四、農業社向國家交售的粮食品种，除稻谷外，大豆、綠豆、泥豆、蚕豆、豌豆、糯谷、小麥、荞麥、高粱、玉米、薯类等，也可以按照國家規定的主、雜粮折合率，抵交定購任务。但薯类由于不便保管只能按國家計划交售。

五、農業社的粮食購、銷数量核定后，國家对余粮社应当發給粮食統購通知書，余粮社应当按照規定的数量、品种和时間送粮入庫。为便利農業社送粮，國家粮食机关可以与農業社訂立入庫合同，具体規定粮食品种、質量及送粮时間和地点。对缺粮社应發給粮食統銷通知書，缺粮社应將國家統銷的粮食，分給缺粮社員，并按“何时缺粮，何时供应”的原則，訂出分月的購粮計划，报送國家粮食机关核准并分戶發給粮食供应証。每月供应的粮食，憑証可以一次購買，也可以分次購買。对出賣周轉粮的農民，应發給周轉粮証。

六、供应農村的粮食，为便利農民購買，应留鄉或留農業社代管，其代管办法另行規定。

七、个体農戶的粮食統購統銷，仍按國务院关于“農村粮食統購統銷暫行办法”和“湖南省農村粮食統購統銷暫行办法实施細則”办理。

社論
实事求是、合情合理的兩个規定

省人民委員会發布了“关于1956年農業税若干問題的規定”和“关于農業生產合作社粮食統購統銷的补充規定”。这兩个規定充分地反映了今年粮食征購工作的特点，充分地照顧了各地農民群众的要求，它必將得到廣大群众的热烈拥护。各地領導机关应該耐心細致地向農民宣傳解釋这兩个規定，使他們明白今年粮食征購的政策和作法，从而有力地推动本省粮食征購工作的順利進行。

今年本省部分地区遭受了嚴重的旱灾。灾区粮食减產后，干部和群众都有着这样的疑問：受灾以后，今年征粮購粮，是不是有减免？上述兩个文件已經很清楚地回答了这个問題。文件不僅申述了“輕灾少减，重灾多减，特重全免”的原則，对于因灾减產的農業生產合作社和个体農戶規定了切实可行的减免办法，对因为缺乏劳动力或遭受意外灾害以及其他原因，交税确有困难的，規定了社会减免；而且还規定：如果全社实產量低于定產量，应該參照减產数，核减定購任务或增加統銷指标。这說明，人民政府对灾区的粮食征購政策，是根据实际情况制定的，是照顧了灾区農民的要求的。但是，政策制訂得合情合理，只能說是为做好灾区的粮食征購工作打下了有利的基礎，并不等于灾区的粮食工作就沒有問題了。今年本省旱灾是插花式的，就是在一鄉、一社之內，各地田畝的受灾程度也極不一致，在这种情况下，要貫徹执行“輕灾少减，重灾多减，特重全免”的原則，就必須查实灾情，查实產量。而这决不是少数鄉干部和社干部所能做到的，必須依靠廣大農民群众自覺的支持与协助。具体地說：就是要不隐瞞產量，不誇大灾情。只有这样，才能够使任务分配得公平、合理。任务攤布恰当了，不僅粮食工作好做，对灾区農民來說也才能得到实际的好处。

也因为今年本省部分地区遭受了嚴重的旱灾，丰產地区的農民就耽心“丰產了要过多的統購”。这个問題，在省人民委員会今天發布的文件中，也根据1955年國务院公布的“農村粮食統購統銷暫行办法”作了正确的解答。1955年國务院公布的“農村粮食統購統銷暫行办法”中，曾經明确地規定：“在一省、自治区或数省發生嚴重灾害，影响國家粮食收銷計划不能平衡时，國务院可指定丰收的省、自治区酌量增購。因購銷数字的調整，必須向丰收地区增購粮食时，增購数字不应超过農戶因丰收而增產部分的40%。”本省今年嚴格地遵照这个文件的精神，在“关于農業生產合作社粮食統購統銷的补充規定”中，規定了对今年增產較多的余粮戶，在完成國家定購任务、留出社內用粮后，仍有較多余粮的，經过与農業社协商，可以在定購数量以外，適当地增購一部分余粮，但增購数量，最高不得超过增產部分的40%。今年本省部分地区受了嚴重的旱灾，全國又有几个主要產粮的省份因灾减產了，國家和農民手里的粮食都顯得緊一些。为了保証对廣大人民的粮食供应，保証國家經济建設的順利進行，國家有必要在丰產区多收購一些余粮。这样做不僅是必要的，而且也是合情合理的。去年本省農村丰收，農民手里虽然掌握了为数頗多的余粮，但是國家仍本“在正常年景下增產不增購”的原則，正确执行了政策。今年只是在全國和本省皆有部分地区遭受了特殊的灾害的情况下，政府才决定对增產較多的農業社和農戶增購部分余粮，而增購的部分又不超过增產部分的40%，增產部分的60%以上仍然由農民自由处理。增產的社和戶出售这部分余粮时，并且照样得到合理的收購价款，可以用來進一步發展生產和改善生活。大家一定都还記得：1954年濱湖地区遭受大水灾时，山区農民和全國其他地区農民，都踴躍地把余粮售給國家，这不僅对支援灾区的生產自救起了很好的作用，而且对于穩定粮食局面也有很大的好处。本省農民从自己的親身体驗中，一定能够更深切地了解这种適当地增購一部分余粮的道理，拥护政府这个規定，踴躍地把多余的粮食賣給國家。

总之，这兩个規定正如党和政府各項政策一样，都是从廣大人民的利益出發的，都是实事求是的。只要它們和群众見了面，它們就一定会受到群众的热烈拥护和積極支持。希望各地領導机关向農民們深入地宣傳这些政策的精神，教育農民报实產量，报实灾情，使國家的粮食政策得以正确貫徹，粮食征購工作能够順利進行。

湖南省人民委員会
关于農業生產合作社粮食統購統銷的补充規定

（不另行文）

根据國务院“关于農業生產合作社粮食統購統銷的規定”，結合我省具体情况，作如下补充規定：

一、國家对農業生產合作社（以下簡称農業社）的粮食統購統銷，以社为单位進行。依照1955年三定到戶时核定的数量計算，余粮社員定購数量和缺粮社員定銷数量应分别相加相抵，購大于銷的为余粮社，反之为缺粮社。購大于銷的就是应購数，反之就是应銷数。余、缺数量不超过100斤的，为自足社，國家不購不銷。

二、1955年三定到戶的購、銷数量归社計算后，实產量不低于定產量的，一般均不因人口变化、牲畜增加而調整定購定銷数量。但遇有下列情况，因而顯著影响粮食購、銷数量时，可以調整：

1、个别余粮社由于三定到戶时定產偏高，今年实產量达不到定產量因而定購数量超过余粮的，应該依据实际情况，合理調整定購数量。缺粮社由于今年增產或去年定產偏低，今年实產量超过定產量，因而定銷过多的，經过协商，可以少銷或不銷。

2、个别余粮社，如因社內人口、牲畜顯著增加，完成定購后，社員平均留粮不到当地三定到戶余粮戶留粮标准时，可以適当核减定購数量。

3、余粮社由于今年增產較多，除完成國家定購任务，留出社內用粮，仍有較多余粮者，可以在定購数量外，適当地增購一部分余粮，但增購数量最高不得超过增產部分的40%。湖区未定產的湖田甩畝和沙洲丰收者，其增購比例可以稍高。

三、農業社因遭受自然灾害歉收时，如果全社田、土的实產量不低于定產量，不調整購、銷数量；如果全社实產量低于定產量，应參照减產数，核减定購或增加統銷。其調整購、銷数量的計算办法如下：

1.農業社受灾后，实產量的計算：凡今年秋季收穫的作物，应按实收数量計算，明年春季收穫的作物，一般可按常年產量从低計算。但三定到戶留粮标准偏低的地区，对秋收和春收的雜粮產量，可以酌情少算。

2.余粮社实產量低于定產量的，应參照减產数，核减今年統購数量，農業社应按核减后的統購数完成。但个别社按三定到戶余粮戶留粮标准，在留出用粮（按社內实有人口、牲畜計留口粮、飼料及种子）后，所余粮食仍不能完成核减后的統購数量时，应根据实际情况酌情核减統購任务。

3.受灾的缺粮社（包括因灾减產而缺粮的余粮社和自足社）应按实產量核定統銷。凡留出种子及現有牲畜飼料后，社內实有人口平均口粮不低于三定到戶缺粮戶口粮标准的，不予統銷；不足的，按三定到戶缺粮戶的口粮标准統銷，但有些重灾区，必要时也可以略低。对農業社內劳力强、出工多、口粮需要量也較多的社員，必要时國家还应酌情增加少量統銷数，給以適当照顧。

4.遵照國家計划种植經济作物的缺粮社，不論是否受灾，均仍照三定到戶时余粮戶的留粮标准統銷。

5.農業社遭受自然灾害必須据实申报鄉人民委員会，不得虛报購產。鄉人民委員会接到申报后，应即查实灾情，并調整該社購銷数量；如因灾影响全鄉購、銷数量时，应报經縣人民委員会審核批准，調整全鄉購、銷数量。

四、農業社向國家交售的粮食品种，除稻谷外，大豆、綠豆、泥豆、蚕豆、豌豆、糯谷、小麥、荞麥、高粱、玉米、薯类等，也可以按照國家規定的主、雜粮折合率，抵交定購任务。但薯类由于不便保管只能按國家計划交售。

五、農業社的粮食購、銷数量核定后，國家对余粮社应当發給粮食統購通知書，余粮社应当按照規定的数量、品种和时間送粮入庫。为便利農業社送粮，國家粮食机关可以与農業社訂立入庫合同，具体規定粮食品种、質量及送粮时間和地点。对缺粮社应發給粮食統銷通知書，缺粮社应將國家統銷的粮食，分給缺粮社員，并按“何时缺粮，何时供应”的原則，訂出分月的購粮計划，报送國家粮食机关核准并分戶發給粮食供应証。每月供应的粮食，憑証可以一次購買，也可以分次購買。对出賣周轉粮的農民，应發給周轉粮証。

六、供应農村的粮食，为便利農民購買，应留鄉或留農業社代管，其代管办法另行規定。

七、个体農戶的粮食統購統銷，仍按國务院关于“農村粮食統購統銷暫行办法”和“湖南省農村粮食統購統銷暫行办法实施細則”办理。

关于省人民代表大会代表1956年下半年視察工作的通知

（不另行文）

現將省人民代表大会代表1956年下半年視察工作的有关事項通知如下：

一、省人民代表大会代表1956年下半年的視察工作定于10月中旬至11月份內進行。年老体弱或因公不能离开工作崗位的，可以不參加視察或就地視察。

二、視察的內容、地点和时間的長短，都由代表自己决定。可以联合進行視察，也可以單独進行視察；可以到自己的选区視察，也可以到其他地区視察。

三、我省農村目前的中心工作是生產救灾、粮食統購統銷，11月份內要緊順合作社和進行基層选举，在農村視察的时候，应適当注意与中心工作相結合。在城市，工礦企業目前正在开展的以提高產品質量、爭取超額完成計划为內容的社会主义競賽运动，应作为視察的中心；其他对資本主义工商業的改造、城市建設、交通、文化、教育、衛生等方面的工作，都可以視察。可以了解其中的一个問題，也可以作全面的考察。在視察时，对工作中好的、坏的和中等的三种类型，最好都同时加以注意。各級政府及有关部門应当給代表以視察工作上的便利。

四、根据全國人民代表大会常务委員会1955年8月6日关于代表視察工作的决定，代表視察工作时都不直接处理問題。所發現的問題，分别交各級政府或有关部門处理。視察报告可以寫，也可以不寫。

五、代表視察工作中所需伙食、交通、旅館費，由省人民委員会統一开支。在長沙市的代表出發前，可向省人民委員会借支，在其他各地的代表，可向当地縣、市人民委員会借支，視察完畢后办理报銷。在長沙市的代表須往其他地方視察的，可告办公廳，以便与有关地区联系。

1956年10月10日

更　正

10月5日本报一版發表的“中共湘潭地委召开縣委書記会議研究布置粮食統購統銷工作”的消息中“現在入庫粮食已超过‘三定’定購数的90%以上。”应更正为“現在入庫粮食已达‘三定’定購数的60%以上。”

省政协委員座談苏伊士运河問題
一致表示支持埃及人民的正义斗爭

本报訊　中國人民政治协商会議湖南省委員会，在10月9日就苏伊士运河問題举行座談会。委員們在發言中，一致热烈地拥护毛主席在中國共產党第八次全國代表大会开幕詞中关于坚决支持埃及政府收回苏伊士运河公司的号召，热烈拥护周恩來总理在全國人民代表大会常务委員会第四十六次会議上关于苏伊士运河問題的报告，并且表示要尽一切努力，全力支持埃及人民反对殖民主义的正义斗爭。

座談会由政协湖南省委員会副主席唐生智、曹伯闢主持。委員們以激动的心情就苏伊士运河問題热烈發言。農工民主党長沙市委員会主任委員朱宜風、民主建國会長沙市委員会副主任委員陈芸田在發言中指出：英、法、美三國数月來对埃及所進行的威脅，無非是企圖繼續進行殖民主义的剝削和压迫，因此，反对殖民主义的斗爭，不但是埃及人民，也是全中國人民以及全世界人民一个复雜的、反复的斗爭，在这一斗爭中，殖民主义者受到了全世界人民的譴責，勝利必然屬于埃及人民。湖南省科学普及协会主任委員林兆倧、湖南师范学院研究員黃士衡說：苏伊士运河是埃及的領土，正如倫敦是英國領土、巴黎是法國領土、華盛頓是美國領土一样，所謂“使用國协会”愚蠢么道理可以去“使用”（搶奪）埃及对苏伊士运河的主权？所以，“國际管制”也好，“使用國协会”也好，目标都是为了鎮压弱小民族，鎮压殖民地國家，这是对全世界人民的嚴重挑衅。殖民主义者的这种垂死掙扎，必然会自食其果。湖南省基督教三自愛國运动籌委会主席李常树、中華信义会全國委員会代主席喻筠着重指出：英、法、美在苏伊士运河問題上所進行的一連串造謠活动，正是为了維护殖民主义者的利益，美帝國主义者叫囂的所謂“破坏了航行自由”，目的正是企圖“混水摸魚”。因此，殖民主义者一天不死亡，我們的斗爭就一刻也不能停止。唐伯球、刘公武、蕭訓、陈書農委員等在發言中，一致指出我們应該密切注意苏伊士运河局势的發展，緊密团結，随时提高警惕，給埃及人民以大力支援。并表示在支持埃及的斗爭中，願当一名志願兵到斗爭的最前綫去。

中共湖南省委員会書記、政协湖南省委員会副主席周礼，最后在座談会上作了簡短發言。他說：苏伊士运河問題的性質，实質上是帝國主义侵略和反对帝國主义侵略的斗爭，是殖民主义和反对殖民主义的斗爭。我們中國人民曾經吃过帝國主义的虧，这种痛苦我們受够了，我們支持埃及人民的斗爭是完全可以理解的。他說：帝國主义者称王称霸的时代已經一去不复返了，埃及人民在社会主义國家、人民民主國家以及全世界人民的支持下，斗爭一定会取得最后勝利。周礼副主席最后指出：在苏伊士运河問題上的斗爭并沒有結束，美帝國主义曾伪装同情埃及，实际上是想取英、法而代之；他們中間存在着矛盾，但实質上是一致的。現在，英、法、美正在从經济上、外交上、軍事上对埃及進行威脅，我們必須团結一切力量，全力支持埃及人民的斗爭，一直到埃及人民取得完全勝利为止。（徐羽白）

提前完成五年计划

湖南耐火材料厂

湖南耐火材料厂提前15个月零10天完成了第一个五年計划。总產值完成了計划的114.4%，產量完成了計划的123.69%，劳动生產率完成了計划的102%。

这个工厂在爭取提前完成五年計划中，推廣了兄弟工厂的10多种先進經驗，职工們在生產上進行了許多改進。他們推行了“按燒成曲綫控制燒窑”的先進方法后，保証了產品火色一致，減少了廢品。技術員趙吉和改進窑底吸入孔和加設窑頂冷却筒以后，大大加速了燒成窑的周轉期，由原來每月只能燒兩窑半，提高到每月燒3窑半到4窑。現在，职工們又提出了新的保証：除完成今年年度計划外，还要再增產600多噸耐火材料。

（高石成）

建湘油漆厂

地方國营建湘油漆厂已經提前15个月完成了第一个五年計划生產总值計划的101.82%。

今年以來，这个工厂在改進產品質量、提高產量等方面作了很大努力，曾几次組織技術人員去上海、天津、廣州等地的兄弟工厂学習先進經驗，認眞总結、推廣了厂內外的先進經驗18种。他們在生產中实行了統一加配干燥原料，改变油漆配方，增加顏料成分，減少填料等一系列的措施后，使油漆不再發生結皮、發厚以及干燥不良等現象了。他們生產的黑色、黃色、綠色等調合漆和改良金漆，色彩也更加鮮艷了。同时厂里还增加了調色工种，保証了不同时期出厂的油漆顏色一致，受到用戶的欢迎。該厂出產的“內用磁漆”还獲得了長沙市人民委員会發給的优良產品奬狀。該厂產品的銷路也有了很大的擴大，今年5月份以來已經由減產时的1班生產改为3班生產，油漆產量二季度比一季度增加了31%，三季度又比二季度增加了40%，同时今年油漆的出厂价格比去年降低了10%；顏料出厂价格比去年降低了5%。（欧陽斌、沈有为）

从湘永煤礦到馬田煤礦的輸电綫即將送电

从湘永煤礦到馬田煤礦的高压輸电綫即將正式送电。

这条輸电綫長約18.55公里，包括湘馬杆綫、湘永变电所、馬田变电所、馬田煤礦礦区綫路等項目，工程于今年1月开工兴建，到9月底已經陸續竣工，目前正在准备由湘永煤礦向馬田煤礦試送电。它通电以后，將和即將改建完成的三湘高压輸电綫（从三都到湘永煤礦）联系起來，不久后，鯉魚江發电厂所發的电，就可以通过三都、湘永煤礦直接送到馬田煤礦，不但能够改变馬田煤礦目前生產用电供应不足的情况，还可以滿足今后日益增長的用电需要。（胡楚麟）

一件好事

南縣浪拔湖鄉荣和農業社，農民歷來都是用稻草作燒柴。全社408戶社員，一年約需燒34万多捆稻草。今年社里估計只能收22万5千捆稻草，全部給社員作燒柴都不够，另外社里喂了70头牛，需要留出5万多捆作飼料，还有18間茅屋要加盖，这样，可分給社員作燒柴的稻草就更少了。为了解决社員的燒柴問題，社的管理委員会从8月28日起，抽出了135个男半劳动力和妇女劳动力，到明堂湖、鍾家咀一帶割蓆草、游草、野草等，現已割了24万多捆，徹底解决了社員的燒柴困难，社員十分滿意。

燒柴問題，在滨湖地区是与群众生活密切相关的，荣和農業社干部这种关心群众生活的作風，是值得所有農業社社干部学習的！

这不过是自欺欺人的办法

新邵、邵陽等地有的農業生產合作社为了保証90%的社員增加收入，便將社員向社預支的款項轉为社員向銀行的借款，据說这就可以增加社員的收入。很明顯，这不过是一种自欺欺人的办法。因为，从表面上來看，社員虽从社里多拿了一部分錢回去，但实际上則增加了一筆債务，并不能达到增加收入的目的。同时，預支过多的大都是貧困社員，如果將預支轉为借款后，从預支日起計算利息，这更增加了貧困社員的利息負担。同时，这样作还会增加國家的貸款数字，对國家也是很不利的。

分配工作必須实事求是，能够作到90%的社員增加收入，当然很好；要是作不到，也要分別找出原因，進一步开展農副業生產，并且帮助困难戶多出工，从而达到絕大多数社員增加收入的目的。至于農業社欠國家的貸款，如果因为受灾等原因無力償还，可以向銀行申請少还或到來年再还，以增加对社員的分配数字，这也是允許的，要是不实事求是，只顧形式上保証90%的社員增加收入，而采取邪門歪道的办法，其結果，对社和社員都是有害無利的。

为什么扣發灾区農民的油票

在新化縣一些受了旱灾的鄉里，農民想吃油却沒有油票，很不滿意。原因是有些鄉干部和農業社干部，錯誤的怕農民把救济款乱用了，因此將油票卡在手中，不肯發給農民。当別人質問时，他們还强詞夺理的說：沒有油吃死不了人。要知道，柴、米、油、鹽是人們生活中不可缺少的，灾区人民需要食油更迫切，我們决不能够只注意領導灾区農民生產自救，而不关心他們当前的生活。何况食油是按計划供应，数量并不很大，群众决不致于因为購油而將救济款全部用光；同时，救济款本來是用以解决受灾人民生活困难的，他們拿救济款去購油也是合情合理的，为什么要干涉他們呢？这些地区的鄉、社干部应該糾正自己錯誤的作法，把扣下的油票發到社員手中去。

群众呼声

不要挤掉了灾区的生產救灾工作

編輯同志：

桃源縣茅草街鄉是全縣10个重灾鄉之一，全鄉今年減產达40%左右。因它离縣城較近，交通便利，在高級合作化以后，許多部門的試点工作都集中到这个鄉里來了。我們是9月9日到这鄉搞生產救灾的，当时党总支書在縣里开生產救灾会議还沒回來，派在这鄉的縣委秋征試点工作組組長刘科長向我們介紹情况时說：这个鄉的外來干部可多啦！他算了一下，共有9个部門的19个干部；他們有的搞試点，有的摸情况，有的搞本部門工作。第二天，总支書由縣里开会回來了。他向我們介紹了全鄉灾情之后，談到各部門中心工作都放在这个鄉搞，負責人終日在鄉人民委員会忙于接待，向來的介紹情况，向去的听取彙报和意見，很少时間深入下去。他說：前天（9月8日）有一个高級社就同时召开了4个部門的会議。一个是兵役局了解复員軍人安置情况的会議，一个是財經工作会議，一个是社里的分配会議，一个是秋征試点会議。他自己，剛由縣里开完会回來，就有5个工作組的同志找他：衛生部門要搞秋季衛生运动，要总支給予支持；税务部門調查農產品的税源，要介紹情况；食品公司收購生猪，要求支持……。因此救灾这个中心工作反沒做好。据我們了解，这个鄉的生產救灾工作确实还存在不少問題：原罷湖社应發放的45元急賑款，被社里全部挪用買了肥田草子；全鄉副業还未开展起來，晚稻的加工培育也沒有搞。这不能不說是由于鄉里的中心工作太多的緣故。根据省委、省人民委員会的指示精神，該緩办的工作要緩办，該暫时不办的要暫时不办，那么，有許多工作就不应該擺在这个鄉里來搞；如果这种現象不及时扭轉过來，今后的生產救灾工作还会受到很大的影响，希望当地領導机关加以注意，迅速糾正。 成襲廷

農業社要按照合同把耕牛、生猪保健費付給獸医

編輯同志：

半年多來，獸医工作人員在耕牛、生猪保健工作上作了很大的努力，也取得了一些成績。現在是收保健費的时候了，常寧縣有很多農業社却不按保健合同办事，不肯把獸医应得的保健費付給獸医。全縣有94个中獸医，今年保健耕牛、生猪共23,121头，目前只收得1,244元，只占应收保健費总数的20%。因此，嚴重影响了獸医的生活与工作。獸医滕代全（貧農）保健290头耕牛，每日同牛打交道，在農業社作的工分很少，沒有分到必需的口粮，又沒有收到一个保健費，一家5口，連吃飯都感到困难。柏坊獸医分会組教干事雷耀云收不到保健費，要求辭职。在94个獸医中，因生活困难要求轉業的有60个。

为了关心中獸医生活，巩固保全獸医組織，也为了繼續开展耕牛、生猪保健工作，以保証耕牛和生猪的健壯兴旺，我們建議当地領導部門重視这一問題，監督各農業社切实履行“保健合同”，將保健費付給獸医人員。

刘振仁 蔡道全 李登前

工地上的年輕人

汪銘嘉

在株洲發电厂工地上，大部分都是青年工人。他們大都是从附近的農村和民工隊伍中來的。原來，担負發电厂施工的这个工程公司接受的工程任务越來越多，明年的任务比今年的还大四、五倍。公司間上級要人，上級說：“你們自己培养吧。”就这样，工地就依靠原有的少数技術力量，率領着大批青年人，來完成艰巨的工程任务。可是几个月來，上上下下的信心都很足了。公司的党委副書記刘玉堂对我們說：“这些青年同志的热情高，進步快，要不了多久他們都会成長起來！”

他們真的在很快地成長着。就說鋼筋工区青工彭紫云吧。这个小伙子做臨时工的时候，就幻想着：要是能長远做个建筑工人，親眼看見自己盖的房子一幢幢树立起來，那是多么快活的事呵！当他接到調他学技術的通知，就一刻也不停地跑到电厂工地來了。負責教他的言寿泰师傅一看見他，像碰到久別的親人一样：“早就知道你要來啦！上級指定我，3个月內教你学会要学1年的东西，达到3級技工的水平。”他搓搓手，說：“这不简单呵，青年人，認眞学吧！”

师徒間的关系就这样开始了。他們的教学时間按規定在星期天上午，其实，言师傅把許多業余时間都投入到里面了。在工作时間，言师傅耐心地、嚴格地教導徒弟操作方法，吃过晚飯后，还从兩三里路远的家里，跑到徒弟的工棚里來，詳細与徒弟研究今天和明天工作項目的操作方法。一到星期天，几个徒弟到言师傅家里学習技術，这一教就从來不止一上午。有一个星期天，言师傅吃过晚飯，出去買了一張电影票。他又想到自己的徒弟們，这些小伙子累了一星期，应該找他們一道玩玩。他又折回到工棚里來。一進門就喚：“你們去看电影嗎？”他一看，徒弟彭紫云、王毅純、王自才正圍在一起。他走过去說：“你們在做什么？”彭紫云說：“我們对弯元宝鉄的方法还沒有弄通。”言师傅便在他們中間坐下來，用手比划着講起來，直到大家完全弄懂，已經是深夜了。

青年人刻苦地学習技術，要不是領導上、老师傅遇見了就干涉，他們眞会忘了睡眠和休息。有一个星期，徒弟們被分配上夜班。彭紫云就对其他几个青工說：“同志們，現在是个好机会！”大家沒有想到，就問：“为什么？”彭紫云說：“以前白天同老师傅一道干活，就沒有机会細心看他們的操作方法，現在机会來了，晚上干活，白天就可以抽出时間去看老师傅的操作了。……”于是，这一批青工上完夜班，馬上睡覚，睡足后，就到現場看老工人怎样進行鋼筋弯鈎、怎样断料。观察清楚后，自己便找廢鉄实習，再請老师傅鑒定。这样，他們很快地学会了弯鈎、断料的操作方法。經过这样艰苦的学習，青工們在1个多月的时間里，就初步掌握了一般的操作知識，老师傅們認为，要不了3个月，大多数人都能够达到3級技工的水平。

年輕人的進步，还不僅是在技術上的提高。在党的親切教導和老师傅們的影响下，青年工人优秀的道德品質在成長。19歲的青年農民漆長林，調到工地以后，他看到老师傅們是那样耐心、細致地帮助自己和同志們学習技術，很受感动。他想，老师傅們为什么这样热情呢？还不是为了國家建設，为了工人階級的事業嗎？老工人同志的精神多么值得学習呵！就这样，漆長林不光想到个人学習，他密切地注意到周圍同志的進步。他看到有些青工因为文化程度較低，技術進步較慢，对学習技術缺乏信心。他便主动地找这样的同志，帮助他們学習計算方法，掌握操作方法。青工李德欽，就在他的帮助下，提高了学習技術的信心，解决了学習中遇到的許多困难。在工作中，漆長林看到許多老师傅对一小截鋼筋都非常爱护，想尽方法加以利用，老师傅們还不断向青工們談到：“在生產中絕对不应該損坏和浪費工具、材料，不然就是对人民不負責。”这些，他都牢牢地記在心中。一次，天下大雨，工棚附近的水溝被污泥堵塞了，雨水溢進了工棚，眼看地面上的鋼材会被水浸到。鋼材被水浸湿后就会生銹，使國家財產受到損失。漆長林很着急，午飯后，他自动放弃休息时間，开始疏通水溝，經过兩小时緊張的劳动，水溝疏通了，工棚周圍的污泥都打扫干净了，这才悄悄地离开了工棚。

工地上的年輕人，就这样在成長着。

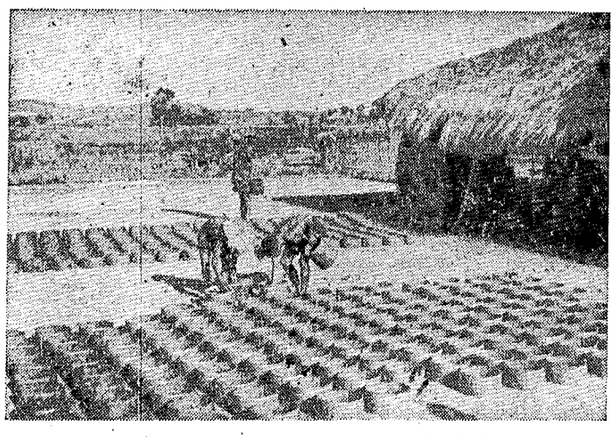

長沙縣新联農業社一面加緊增育晚秋作物，一面抽出劳力开展副業生產。这是社里开办的瓦窑厂，正在制造新產品。（張輔仁攝）

漢寿10多万畝油茶普遍开始收穫

漢寿縣10多万畝油茶已經普遍成熟，开始采摘茶子。

今年虽然受了旱，但是茶子產量一般不比去年低。朱家鋪鄉已采摘的5,900畝茶山，去年只收4,200厅茶子，今年收了4,670厅。農民見了那油腊水光、酒杯大一个的茶果，都說这是天旱年歲少有的。江东市鄉合理農業社社員楊成芝很感动地說：“今年不是入了社，在上半年是复了山林，哪有这么好的收成！”

采摘前，各社向社員進行了細檢細收的教育，檢查了籮筐、背簍等工具，合理安排了劳动力。有的社还召开了老農会，根据茶子成熟的情况，分別确定了采摘日期，以保証出油率高，又不使茶子裂口脫落。江东市鄉合理農業社社員們提出了“不浪費一粒茶子”的口号，在采摘中随时檢查，就是最小的茶子，也不讓漏掉一顆。

（湯燮鈞）

西洞庭農場花生大丰收

常德西洞庭農場栽培的1,103畝花生，現在生長得很好，一般每蔸結果有210多个，早的已經开始收穫。12生產隊收穫的102畝花生，平均每畝收了668.5斤干花生，这些花生的子粒飽滿，品質也很好。工人吳傳桂說：“今年花生是近几年來最丰收的一年。”

（曾璞）

因地因人制宜，加强具体領導

邵东流澤農業社家庭副業活躍

邵东流澤高級農業社的社員家庭副業生產活躍起來了。除了原有的养猪、养鷄鴨、搞运輸等家庭副業外，近來又增加了許多副業生產門路，僅与供銷社訂立包工包銷合同的就有綉花、打鞋底、搓草繩、做鼠夾、挖山藥及各种加工等30多种，估計今年全社可以得到家庭副業收入5,500多元。

这个社前段遭受了嚴重的旱灾，損失稻谷24万多斤。副業生產門路不多。社干部認为只要把集体經營的几項較大的副業（如养猪等）領導起來就行了，抓家庭副業太麻煩；社員也嫌小副業賺錢不多，不願干。生產救灾运动开展以后，社干部認識了忽視家庭副業的錯誤，加强了对家庭副業生產的領導。管理委員会划分了集体經营副業和社員家庭副業的經营范圍，根据各戶經济情况、技術能力，确定經营項目，并且具体帮助社員解决家庭副業生產所需的資金、人力和銷路等困难問題。

社員鄧昌祺、刘巨華、趙昌复、德五爺等，因为老弱殘廢，都不能做重活，社里就安排他們搓草繩子。像鄧昌祺一天就能掙4角多錢。社員鄧武岑的老婆会織布，社里就分配他家織兩机布，可得18元。会打鞋底、会綉花的妇女，現在都忙起來了。特別是分配挖山藥的小孩，他們非常活躍和兴奋。副業股長趙伯生經常帶着一群群的孩子在山里、圆里学辱藥，現在孩子們都能認識很多普通的山藥。很多社員家里都挂有一束束的山藥了。正生一娘說：“我朋仔子在批猪草时，順手批了一把扁曲草就賣了6分錢，这眞叫‘順手捞財’！”

有些社員感到資金困难，社里召集他們开了一个会，想出了許多办法。如搜集家里的廢銅爛鉄、廢紙烟售賣了，就得了100多元。社里还借給困难戶一些錢，这样，缺少資金的問題也得到了解决。（玉堂、伯生、射鵰）

農、林、牧全面發展的星星社

黃保定

今年可不同了。高級社土地統一經营，劳力統一使用，又实行按劳取酬的分配原則，提高了社員的劳动积極性，便能够做到精耕細作。往年是“桐子开花才下种”，今年提早在“寒分”后几天就犁田下种了。为了增施肥料，寒季里，社里出动300多劳力，積了个多月肥料。今年全社稻田平均每畝施肥达120担，而去年初級社平均每畝僅施肥36担。今年，高級社有90%的田施用了良种，做到了合理密植。他們还抓住了山区增產关鍵，進一步改善了水利条件。寒天，在國家支持扶助下，社里修好了一个大堰——千工堰，使全社絕大部分稻田免除了旱灾威脅。此外，社里的百多畝低產田，今年也都加工改良了。經过改良以后，这些田都比往年增產3成以上。虫害在这里也是历史性的灾害。今年高級社提早了半个月插秧，治虫的准备工作又做得早，發現虫子就治，这样，虫害基本上沒有了，保住了今年的稻谷丰收。

目前，全社1,166畝早、中稻已全部收割完畢，平均每畝產干谷521斤，比去年全鄉的平均產量提高近15%。

要把荒山变綠園

星星高級社不但農業生產搞得好，而且把周圍的荒山开始开發起來了。

据老年社員說：这里的許多荒山，过去都是茂密的樹林，只是解放前被地主和國民党反动軍隊砍伐殆尽，以致現在要砍点燒柴都很困难。剛解放以后，由于單家独戶的經营，誰也沒有力量把荒山开發起來。

今年一、二月，掀起了造林运动，全社几百个男、女劳动力全部出动了。共造各种林木490多畝，另外还育杉苗2畝，桐苗上万株。社里原有的400多畝桐、茶林，也先后在寒、夏季全部鋤复了一次。光桐樹一項，今年可產桐果800担左右，預計純收入可达1,300多元。

据最近檢查，社里今年造林的成活率达90%以上。樹苗都生長得快。樹苗栽的时候只有5寸深，只隔几个月，現在就長到尺多兩尺高了，少数还达3尺高。社員估計：好的桐林只要3—5年就可以摘桐果了。今年造林的成功，更加鼓舞了社員們的信心，大家从中看到了山村的远景：几年之后，山村將会变得更加美丽和富裕。

經营畜牧業大有發展前途

星星高級社利用山区丰富的水草，發展了畜牧業和家禽業。社里除飼养了254头猪、121头牛外，还养了2,000只水鴨和100多只羊。用于畜牧業和家禽業的男、女劳动力达79人。

养羊，是一件利大的事情。羊的發展很快，一头母羊，一年可下兩次小羊，一次是兩只。羊粪又是最好的肥料。

今年來买，社委会研究了养羊的問題，分析了高級社养羊的有利条件和好处，大家認为这里水草多，社里有充足的資金，又有剩余的劳动力，完全有条件养羊。因此，决定先試驗，取得飼养管理的經驗以后，再擴大發展。于是一次買回了大、小共97只羊，抽出劳力專門負責喂养，并新起了一栋羊舍。到8月，还只有几个月时間，就繁殖了50只羊羔，但由于缺少飼养管理經驗，先后因病死去了42只。目前，星星社在养羊方面，遇到了病疫死亡無法診治的困难，但并沒有影响他們对發展畜牧業的積極性。社里决定將現有的百多只羊分开飼养，再盖一、二栋羊舍，并帮助飼养員改進飼养管理的方法。社里有一个叫冷風坡的大山。这里地势較平、面積大（2万畝）、水草多，是一个天然的牧場。星星高級社打算不久以后在这里开辟一个牧場，擴大牛、羊、猪的飼养數量，并准备在山冲里的几个生產隊中，抽出更多的劳动力用來發展林業、畜牧業。

93%的社員增加了收入

星星高級社一开始就注意貫徹执行了農林牧結合的生產經营方針，一年來，究竟得到了些什么好处呢？

首先，山区高級社全面地發展農業林業和畜牧業，就眞正做到了地尽其利，人尽其才，進一步發展了山区生產。如今，大东坪鄉的荒山被綠猜起來了，水草被利用起來了，大量的剩余劳动力也找到了出路。社員們說：“現在社里不是沒有活路做，而是沒有人去做。”

其次，高級社發展農、林、牧業生產，增加了國家和高級社的財富。林木、桐油、牛羊的皮革都是國家建設的必需品。同时，林業、畜牧業產品的成本低，利潤大。就以社里今年养的2千只鴨子來說，只飼养5个月时間，可獲利潤800元。

第三、社里的林業發展以后，可以保持水土，防止水、旱灾害。畜牧業發展后，还可獲得大量的厩肥。林業和畜牧業的發展，也可以有力地支持農業生產。

星星高級社由于認眞貫徹执行了農、林、牧結合的方針，建社的第一年，就使全体社員实际总收入比去年增加了56.26%。全社有93%的社員比去年增加收入。貧農社員胡运發說：“解放前，我一家人窮不上身，吃不上口。如今生活改善了，一世也忘不了共產党的情，要跟共產党走社会主义道路。”他的話就代表了全体社員的心意。

为什么电影放映隊放映时遭遇到这么多風險？

读者来信

編輯同志：

我們衡陽專区許多縣的电影放映隊最近工作中都碰到一个嚴重的問題，就是有不少人不買票却硬要看电影。有很多地方甚至發生了一些不法分子帶头“打冲鋒”，毆打工作人員、爬牆等現象。如衡陽縣兩个放映隊在9月份放映的30多場中，几乎場場發生这种現象。每場观众上千，買票的僅及半左右，虽有放映隊的干部和鄉干部解釋应該買票的道理，也沒有效果。衡陽一隊一次放映时，有些人对着解釋的干部撒沙子，喊号子，干部阻攔不住，人像潮水一样涌入場內，妇女小孩被挤得喊的喊，哭的哭。祁东有一次放映时，甚至有人抬着大樹撞門，声勢洶洶，数百群众跟踪而入。祁东縣城放映时，有人用大石头打發电机，險些打坏机器。祁陽縣在文家冲鄉放映时，鄉長和放映員都挨了打。衡南縣放映員蔡梅生在泉江鄉劝人們不要拥挤，也挨了打。罵干部、罵業余电影服务員更是到处一样，罵干部做“守門狗”，罵服务員做“狗腿子”、“拍馬屁”，此外还要罵娘。至于爬牆、打門、拶窗子、打石头，更不少見。每次“打冲鋒”，妇女和小孩都是喊爹叫娘，祁东縣有一次几乎將一个老妇人踩坏。以致放映隊的同志們說，每天都是一場紧張的“战斗”，弄得声嘶力竭，挨打挨罵，而且不好开展工作。我們認为这不僅影响國家收入，而且嚴重危及群众的生命安全（特別是老弱妇孺），这是个社会治安問題，我們要求各地立即采取措施，制止上述現象繼續發生。

毛寄穎 丘希凰 鄧貴卿

編者的話：讀者毛寄穎等所反映的情况是十分嚴重的，希望各有关部門重視这一問題，采取有效措施，積極予以解決。

邵东縣开展扫盲复課工作

邵东縣今冬明春將組織5万農民恢复民校学習，其中15,000人达到扫盲畢業标准。这是邵东縣在9月29日至10月2日召开的全縣扫盲干部会上提出的任务。这个会上，着重分析研究了全縣的受灾情况，估計了今后开展扫盲工作的有利条件和困难条件。确定开展扫盲工作的办法是：必須紧緊地圍繞農村生產救灾工作，根据灾情的不同情况和扫盲工作基礎，分期分批做好民校复課和適当發展工作，加强扫盲工作的領導，提高干部和教师的水平，積極改進教学，提高教育質量。

会議認为：要很好地完成上述任务，除各級党委加强这一工作的領導，健全基層組織以外，还必須組織群众教师進行系統的業务進修。会議决定以完全小学为單位，开办群众教师星期日進修班，組織群众教师進修語文、算術和教学方法；以初級小学为單位，成立群众教师各課小組，組織群众教师做好备課工作。同时，采取分期集訓的办法，加强对他們的政治思想教育，提高他們对扫盲工作的光榮感和責任感。

会議結束后，到会扫盲干部已分別下鄉，开展民校复課工作。（李春濃）

瀏陽、常德等地举行群众藝術会演活动

瀏陽、常寧、常德等縣、市分別在9月底和10月初举行民間藝術会演、農村群众文藝会演和職工文藝会演等活动。

在瀏陽縣9月底举行的民間藝術选拔会演大会上，來自全縣19个農村、集鎮的205个代表，在3天的会演中共演出了具有濃厚民間藝術色彩的節目45个，其中包括“高脚獅舞”、“茶灯”、“魚灯”、“路边花鼓”、“竹馬灯”、“皮影戲”、“民間器乐合奏”等節目。已60多年未上演的花鼓戲“仙家景”，这次經过老藝人高福吾等的發掘整理以后，又重新和观众見面了。此外，这次会演大会还选拔了20个优秀節目，表揚了39个优秀演員和55个民間藝人。常寧縣举行的1956年全縣農村群众藝術选拔会演，兩天中吸引了7千多名观众，在这个会演大会上，一个12歲農村小孩的二胡独奏，一口气吹四个喇子的嗩吶独奏和一个人能掌握全套器乐的民間器乐演奏，很受观众欢迎。这里还演出了丰富多彩的“为媳歌”、“情哥准备作新郎”、“瑶族長鼓舞”等文藝節目。由常德市產業工会、商業工会、教育工会、机关工会和手工業生產合作社等17个單位举办的常德市第二届職工文藝会演也在10月初举行，参加观摩的观众約4,500多人。（彭靜華、趙劍、黃揮）

“八大”文件鼓舞和教育着人們

嚴格要求自己貫徹执行群众路綫的工作方法

中南礦冶学院地質探礦系主任陈國达

这次党的第八次全國代表大会上关于修改党的章程的报告中，提出了对党員的比以前更高的要求。我学習了这些文件以后，初步联系自己的工作進行了檢查，發覺我过去在行政工作中比較突出的缺点之一，就是主动联系群众不够，而党对于党員的要求中，正特別强調了这一点。我体会到，党領導全國人民在長时期的革命实践过程中总結出來的关于群众路綫的經驗是十分宝貴的。因而对党員提出这一方面的嚴格要求是十分正确的。事实上，解放后我國地質勘探工作上的許多重大成就，是和党正确貫徹执行了群众路綫的工作方法分不开的。党發揮了全体地質工作者的積極性，發动了群众报礦，因而能够大量地發現新礦，改進了勘探方法，提高了勘探效率，为發展國民經济的几个五年計划提供了礦產資源的有力保証。

毫無疑問，作为一个地質教育行政工作者，在工作中貫徹执行群众路綫也是同样重要的。我今后必須加强这一方面的学習，改善工作方法，更多地深入群众，首先是加强对老教师的联系，更多地吸取他們的經驗和意見，發揮廣大教师的積極性和創造性，更好地完成人民交給我的任务。

感激党对我們女干部的耐心培养

編輯同志：

当我寫这封信的时候，心情是十分高兴的。我剛剛讀过蔡暢同志在党的第八次全國代表大会上关于培养和提拔女干部問題的發言，使我受到很大的鼓舞，也使我万分感激党。

回想我过去是一个文化程度很低的農村劳动妇女，1950年开始由我爱人所在机关（中共湘潭地委会）組織上批准参加工作。最初分配在湘潭專区法院担任收發工作，由于党的耐心培养，同志們的热情帮助，使我由業务生疏到熟悉。后來我被調到湘潭百貨公司工作，搞了一段时間的收發工作以后，又調任出納工作。由于我業务不熟，工作上也出了一些差錯。后來还是由于同志們及我爱人的帮助，細心地具体帮我結账核对数目，我經过一段时期的努力，差錯終于消滅了，算盤也学好了。1953年我被評为本單位的优秀工作者，1954年春我被調來紡織品公司平江縣公司任出納統營業員工作，去年又被評为模范工作者。

現在我已經是5个孩子的媽媽了，除了工作以外，教养子女、料理家务的工作也日益繁重，前几天，公司領導上为了照顧我的身体健康，以便更好地工作，还發給了我一些营养品。領導上对女干部的关怀可以說是無微不至的。

我讀完了蔡暢同志的發言，感覺到自己应該在社会主义建設事業中充分發揮自己的積極性和創造性，爭取在建設社会主义的里程碑上光荣地載上我們姐妹們的功績。

紡織品公司平江縣公司謝坤清

“句句是实話，个个字有用”

地方國营建湘油漆厂欧陽斌同志說：“党的第八次全國代表大会的文件，句句是实話，个个字有用。”他的这句話說出了全厂職工的共同感觉。是的，建湘油漆厂職工中“八大”文件的学習，已經热烈地开展起來了。比如，油漆車間主任周鴻揚，学習“八大”文件以后，檢查了自己自信心过强，不注意傾听和接受別人的意見等缺点，他說：“毛主席的話深深打在我的心上。应該努力克服缺点，虛心听取別人的意見，才能加强团結，改進工作。”

現在，職工們在“八大”的鼓舞下，生產和工作的勁头更大了。顏料車間炒鉛技工黃紹華看了修改党的章程的报告以后，兴奋地說：“心里更亮了，方向更明确了，今后要好好地工作。”有一次，炒鉛班有一个工人因为误伤了脚，不能上班，黃紹華想：如果鉛粉供应不上，計划完不成，响应党的号召、努力生產的保証不是空提了嗎？他就自动地接替了不能上班的同志的工作，一个人把兩个人的工作做好了。連續6个月沒有完成計划的顏料車間，工人們在“八大”的鼓舞下，努力生產，9月份超額完成了國家計划。个多星期以前，厂里曾發生油料供应困难的問題。供应股副股長曾憲德、采購員楊海濤想到，大家在“八大”的鼓舞下都在为完成國家計划而辛勤地劳动，难道对油料供应困难我們就低了头，算了吧？不，不行，一定要想办法解决。于是，他們積極与各有关机关及生產油料的工厂联系，多方設法，終于把这个問題解决了，保証了厂里生產的順利進行。（武）

本省召开第一次医院政治工作会議

决定在部分医院中开展先進工作者运动

在省衛生廳召开的本省第一届医院政治工作会議上，决定从今年第四季度起，在一部分医院中开展先進工作者运动。

这項任务是在总結了全省几年來医院政治工作的基礎上提出來的。会議認为：解放几年來，本省医療預防工作在支援國防、經济、文化建設以及工農業生產等方面有顯著成績，根据全省48个綜合、專科医院（包括中医院在內）1953年至1955年不完全統計，共進行門診医療約686万6千多人次；住院医療25万3,600多人次，出院病人总平均治愈率由59.4%上升到66%，个別医院达到了82.4%。全省廣大医療机構曾先后普遍推廣了苏联先進的医療制度，医療差錯和事故已顯著減少。如原省第二康复医院，1954年在学習和推行苏联先進經驗时，12个月內个人未發生医療事故的占全院技術人員的82.3%。但部分医院对一切工作“面向病人、圍繞治療、服从臨床”的医療原則还認識不足，医療常規也沒有很好的建立和健全起來，結果医療質量不高，医療事故仍然普遍存在，影响了群众健康。

本省第一届医院政治工作会議根据这些情况，提出了当前医院政治工作的重要任务是，繼續加强党对医院工作的領導，進一步貫徹执行党对知識分子的政策，从今年第四季度起，在全省綜合医院、專科医院（包括一部分縣人民医院）开展以提高医療質量为中心的先進工作者运动。会議对医院开展先進工作者运动作了詳尽的部署，各級医院領導干部首先应在本單位摸清情况，廣泛收集群众对医院工作的反映，發現一批先進的模范人物与先進科室單位，樹立旗幟；組織全体医务工作者学習有关文件，檢查和制訂計划、制度和常規，建立評比制度。此外，会議对医院护士工作問題提出了逐步解决的意見。中共湖南省委文教部負責人还在会上作了关于在衛生部門加强建党工作的报告。

这次会議是在10月6日閉幕的，共开了7天。（蕭劲糊、俞执鈞）

和中学同学談古典文学的学習問題

湖南师范学院副教授朱 衣

在这秋高气爽的当兒，你要是游过岳麓山爱晚亭的話，这时你不由地会想起这里如醉的紅叶，同时也就会联想起：“停車坐爱楓林晚，霜叶紅于二月花”这兩句唐詩來。觉得这詩寫的真美，使你对于古典文学学習的兴趣，也自然地加深了。在祖國文学遺產的宝庫里，作品是异常丰富的，形式多种多样，並不止詩歌一种体裁；而我們学習古典文学的目的，也並不止是添添雅兴，助助幽思，还有更大的目的在。

为什么要学習古典文学？

偉大作家的偉大作品，从來就是反映人民生活的真实面貌和表現他們內心的現实要求的。通过学習祖國各时代的文学作品，可以使我們不僅懂得今天，还能了解过去；使我們不僅能正确地認識生活，还能勇敢地追求光明，为建設社会主义社会而不息奋斗。这是我們学習古典文学的主要目的。

我們还应該認真地学習、繼承古典文学在藝術上的一切成就，以丰富、發展我們的新文学。祖國的文学歷史，已有3千年左右之久，無論在詩歌、散文、小說、戲曲哪一方面，都有不朽的杰作。先就詩歌來說吧：例如“詩經”里的“黍离”，描寫詩人目睹故都殘破而感到的內心痛苦，是如何的深刻感人！“氓”描述一个热情女子被遺弃后追憶往事和尽情訴說自己慘痛的心情，又是如何激起人們的同情和憤慨！楚辭里的“國殤”，描叙古代車战时衛國战士誓死殺敌的壯烈情景，是如何的震人心弦！杜甫的“登岳陽樓”，只用“吳楚东南坼，乾坤日夜浮”10个字，便把洞庭湖的万千气象，概括無遺；王維的“山居秋暝”，只用“明月松間照，淸泉石上流”兩句，便寫出了極淸幽的山水画面；崔顥的“君家住何处，妾住在橫塘。停舟相借問，或恐是同鄉。”（長干行）使人恍如听了一場水面親切的对話。再就散文來說，例如左傳“曹劌論战”，作者只用“未可”、“可矣”、“轍乱”、“旗靡”、“克之”、“逐之”、寥寥几个短語，便把一位热爱祖國沈着勇毅的軍事家的形象，生动地呈現在我們眼前，这种驅使文字的本領，是达到如何精确的程度！又如史記寫荆軻渡易水时之慷慨悲歌，使人如聞其声，寫荆軻刺秦王时之緊張驚險，使人驚心动魄，如臨其境。其他如唐代的柳宗元、韓愈，宋代的欧陽修、苏軾、王安石，明、淸的袁宏道、归有光、方苞、姚鼐等，都是善于使用語言的巨匠，都是值得我們好好学習的。在詞曲中，也有着許多光彩奪目的作品，例如李之仪的“君住長江头，我住長江尾。日日思君不見君，共飲長江水。”（卜算子）是如何的淸新可喜！長生殿“進果”折里的“田家耕种多辛苦，愁旱又愁雨。一年靠这几莖苗，收來半要償官賦。可憐能得，几粒到肚。每日盼成熟，求天拜神助。”（十棒鼓）短短一支曲子，便把封建时代農民所遭受的無窮痛苦，形象地刻划了出來。像这种例子，古典文学里多的指不勝数。認識这种作品的真价值，学習它們寫作的技巧，陶冶我們的性灵，培养我們的道德品質，这是我們学習古典文学的又一目的。

批判地学習古典文学

我國的古典文学，具有人民性現实主义精神的作品固多，但是帶有一些消極成分的作品也不是完全沒有。同时由于歷史条件和階級出身的限制，好的作品中混雜着某些落后的成分，也是常有的事情，我們应該采取怎样的态度呢？毛主席曾經指示我們：在繼承一切优秀的文学藝術遺產时，必須“批判地吸收其中一切有益的东西”，（在延安文藝座談会上的講話）“剔除其封建性的糟粕，吸收其民主性的精華。”（新民主主义論）这些指示，都是至理名言。就拿名作家的作品來說吧：例如李白詩里的道家思想（如求仙学道之詩），王維詩里的佛家意識（如晚年所作），杜牧詩里的頹廢情調（如在揚州时所作）等等，都是应該批判地去对待的。

怎样克服学習古典文学的困难？

古典文学由于是反映古代生活的作品，我們現在学習起來，是有些困难的。除了語言上的障碍，对作品的时代背景，各种文学体裁的特征和某些特殊的表現方法等等不够了解，也增加了一些困难。特別是語言障碍，使初学者往往望而却步。但只要經过一番劳动，这些困难都是容易克服的。就拿語言來說吧：你只要把句里陌生的字，先查出它的意义，然后把全句和上下文連起來細看几遍，这一小段里的意义，就差不多可以完全了解了。例如古詩“陌上桑”有这样几句：“……行者見罗敷，下担捋髭須。少年見罗敷，脫帽著帩头。耕者忘其犁，鋤者忘其鋤；來归相怨怒，但坐观罗敷。”我們只要查出“捋”“須”“帩头”“坐”等的含意便可了解这段的意思了。同时我們还可以从此認識詩歌中常用的这种側面描寫的表現方法。其次，古典文学作品里，有些句子是需要細心思索的。例如左傳“晉楚邲之战”里有这样几句：“桓子不知所为，（因为敌人追近了）鼓于軍中曰：先濟者有賞。中軍下軍爭舟，舟中之指可掬也。”初看起來，觉得人多爭舟，至多落水，为什么舟中之指会如掬呢？可是仔細一想，才知原來大家涉水去搶船，未搶上的扳著船沿想上；已搶上船的，怕人多船沉，便拿出刀來乱砍，因之船中被砍掉的手指，便多到可以成把地抓了。通过了語言文字这一关，其余的困难就更容易克服了。例如古典文学的各种体裁、作品的时代背景、表現方法，等等，可以請老师講解，也可以去查考資料。掌握了这些基本知識以后，学習古典文学的时候，將不再是蹙眉皺額，而是感到愉快了。

株洲写生

株洲街道 伍 觉作

株洲机車車輛修理工厂鍛冶車間 伍 觉作

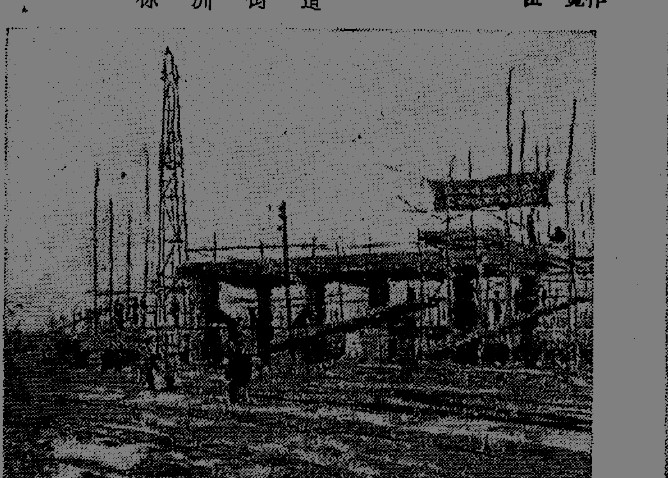

株洲电厂工地 謝 欣作

株洲自來水厂水泵房 謝 欣作

在第一个五年計划头3年多的时間内
我國已有32个新建电站投入生產

新華社北京10日消息 到目前为止，我國規定在第一个五年計划时期內建設的69个中心电站，有63个已經开工，其中32个电站全部或部分投入了生產。

从1953年到現在，这些电站新增加的發电設备容量，相当于1952年底全國國营电力工業原有發电設备容量的70％左右。同这些电站相適应，各地还新架設了兩千九百多公里的輸电綫路。

这些电站大部分分布在我國工業集中的地区。其中如原有的工業基地——东北，几年來就有10多套大型的發电設备投入生產，現在全地区的發电能力比1952年增加了1倍。華北区最大的电力網——（北）京（天）津唐（山）电網的目前供电能力，也比1952年增加了50％左右。

在許多新兴的工業城市——蘭州、西安、昆明、成都，以及包头、洛陽等地，这几年來也都有新建和擴建的电厂不断投入生產，因而使現在的發电設备容量，都比过去增加了好几倍，保証了許多新建企業基本建設用电的需要。現在这些地区还在建設新电站，預計在明年还有一些新建的發电設备陸續發电。这些电站大部分是委托苏联和东欧人民民主國家設計的，設备容量都很大；有的还采用了最新的高压高温鍋爐設备和供热机組，不但能够發电、供热，同时还可以節省附近新建企業增設鍋爐設备的費用和降低發电用煤的消耗。

要聞簡报

113輛日本卡車运到上海

我國向日本購買的运貨卡車，已經有113輛运來上海。这是战后日本第一次賣給中國的卡車，运來上海使用的是其中的一部分。这种卡車是3个輪子的，每輛可載重1噸。

艾登电謝苏联派巴蕾舞剧团赴英演出

苏联部長会議主席布尔加寧收到英國首相艾登感謝苏联派遣大剧院巴蕾舞剧团到英演出的电报。艾登的电报說："我的妻子和我十分滿意地观看了大剧院巴蕾舞剧团昨天晚上第一次演出的剧目——'罗米欧与朱丽叶'。演員們受到了極热烈的欢迎，我們十分感謝你派这个卓越的剧团來倫敦。"

（据新華社消息）

廣东省新会縣
开辟了國家領導的自由市場

据新華社廣州9日电 廣东省新会縣最近兩个月來，改变了对小宗農業副產品的市場管理办法，組織了由國家領導的自由市場后，上市的商品品种顯著增加。如古井、外海等墟鎮的一部分行業，就增加了咸雜、陶瓷、山貨、藥材等商品多种，其中包括脫銷了一年多的著名咸魚。过去絕市多时但为群众大量需要的各种豆子、烟紙、蓮子、桂花粉等，也有上市。

國家領導的自由市場，采取按質論价、自由选購、自由販运后，使当地出產的青菜、粉条、面餅以及一部分竹器手工業品的質量提高了。許多当地生產、当地加工、当地銷售的商品，因为減少了流轉环節而降低了銷售价格。

國家領導的自由市場开放后，还推动國营商業和供銷合作社改進了經营管理和經营作風。当地有些商品的价格过去不合理也不易被發現，現在因为向外地進貨并且实行自由选購，价格不合理便容易暴露出來，因而使全縣的國营和合作社商業單位將180种商品的价格作了調整。不少國营商店和供銷合作社为了爭取小商小販多从本單位進貨，更加注意对商品的保管、陈列，注意及时清点倉庫，补充貨物，合理处理变質的商品。

在改变了市場管理办法以后，小商小販都積極利用旧有的关系去組織貨源，增加商品品种，他們的营業額和收入普遍增加了。

在开辟自由市場以后，虽然有某些供不应求的家禽种苗的价格曾上漲了一些，少数農業社对重要的大宗農產品由于發現鄰地价格高而不顧履行原訂的銷售合同，少数農業社員想改農从商，國营商業和供銷合作社对購銷計划的掌握比过去較为困难，但是这些都不是自由市場开放后大量和主要的情况。对这些問題，当地財經部門目前正采取或准备采取許多措施加以解决。

台灣掀起反对進美國学校的怒潮

据新華社北京10日电 据美联社台北消息，在台灣，反对中國人進台北美國学校和台灣其他各所外國学校的怒潮正在高漲。目前怒潮的主要目標是台北美國学校，它連同一个郊区分校共有1,300多名学生，其中中國学生有200多名。

这个消息說，蔣介石集团"立法院"在上星期五也反对中國人進在台灣的外國学校。蔣介石集团的教育部長張其昀正在劝告所有这些学校不要再收中國学生。

这个消息引用台北"联合报"8日的評論說："進美國学校的中國孩子不懂他們本國的語言和歷史，甚至因自己生为中國人而感到遺憾。"

西德和法國准备片面簽訂薩尔条約
民主德國政府提出抗議

新華社柏林9日电 据德意志通訊社报道：德意志民主共和國政府發表声明，抗議西德和法國关于薩尔問題的协議。

民主德國政府在声明中說，准备簽訂的——薩尔条約是西德壟断資本家和法國煉鋼工業進行交易的結果。它是違反薩尔居民已經表明的意志的，同时也是同全德國人民以及法國人民的利益不相調和的。

声明指出：薩尔是德國的一部分，有关薩尔領土的命运的决定現在是、將來也是全德國的事务。因此，民主德國政府不能承認西德政府和法國政府已經达成的关于薩尔的协議。有关薩尔問題的規定必須得到民主德國、西德和薩尔政府的同意。

民主德國政府接着宣布，在一个統一、和平和民主的德國成立以前，关于薩尔領土的协議必須保証：不把薩尔拉入北大西洋集团、西欧联盟或其他軍事集团；不在薩尔領土上駐扎西德和其他國家的武裝部隊、原子和氫武器；不在薩尔实行征兵；保障薩尔人民的民主权利和自由；不降低薩尔居民的生活水平；使薩尔同西德和民主德國能够在正式协議的基礎上發展自由貿易和不受限制的文化交流。

摩洛哥要求收回"八國共管"的丹吉尔
苏联政府予以热烈的同情和支持

据新華社北京9日电 摩洛哥菲达拉消息：8日在菲达拉召开的关于丹吉尔前途問題的9國会議的开幕式上，摩洛哥苏丹优素福声明摩洛哥对丹吉尔享有"不受限制的和全部的"主权。

优素福还对組成"丹吉尔國际共管区"管理委員会的法、英、美、西（班牙）、葡（萄牙）、意（大利）、比（利时）、荷（蘭）等8國的代表表示，在丹吉尔，摩洛哥希望像所有自由國家一样行使它的主权。同时准备同有关政府的代表們就保障經济和財政方面的摩洛哥本國和外國利益的方法問題進行商談，以便"使得摩洛哥能够采取符合于丹吉尔全体居民的願望的一些經济和財政的措施"。

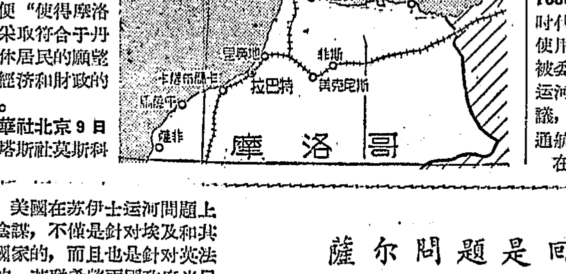

据新華社北京9日电 据塔斯社莫斯科8日訊：苏联外交部發表声明，表示希望目前正在摩洛哥的菲达拉城举行的关于丹吉尔問題的國际会議使丹吉尔能够迅速有效地归并于摩洛哥，并且要求取消損害摩洛哥人民权利的所謂國际共管丹吉尔的制度。

这項声明說："苏联尊重摩洛哥人民正当的民族願望，热烈同情摩洛哥國家的独立和統一的事業，因此欢迎摩洛哥政府目的在于把丹吉尔归并于摩洛哥的倡議。"

苏联外長在安理会上發言
提出达成运河問題國际协定原則
并且主張建立談判机構，反对英法提案

新華社北京9日消息 据塔斯社紐約訊：苏联外交部長謝皮洛夫在联合國安全理事会10月8日上午会議上發言，主張和平地、公正地解决苏伊士运河問題。

謝皮洛夫說，苏伊士运河問題牽涉到許多國家的切身利益，同时也牽涉到現代國际关系的根本原則。这就使得在安全理事会上討論这个問題具有特別重要的意义。我認为，我們努力的目标，就是設法建立一个同埃及在平等基礎上進行談判的最好的机構，而后設法建立一个在把自主的埃及國家利益同运河使用國利益正确結合的基礎上保証苏伊士运河通航自由的最好的机構。

謝皮洛夫在指出埃及眞正願意就运河問題進行談判和达成有效的國际协定后說：苏联政府認为，下列原則可以作为这种协定的基礎：

第一，在通航费和商業费用以及通航的各种条件一律平等的基礎上，各國商船和軍艦得在苏伊士运河上自由通航；

第二，管轄、占有和管理运河的埃及負有保証航行自由和改善通航条件等义务；

第三，各締約國在任何情况下都不得采取可能破坏运河的行动；苏伊士运河始終不应当成为战場；它也不应遭受封鎖；

第四，保証埃及和运河使用國之間適当的合作形式。

謝皮洛夫接着提到关于成立苏伊士运河諮詢机構的問題时指出，可以更詳尽和更廣泛地解决关于这个机構的职能問題，而且还可以更具体地規定在联合國范圍內为苏伊士运河設立某种机構或制度，这也是將來談判的任务。

关于如何实际保証就苏伊士問題進行談判的問題，謝皮洛夫認为，最好由安全理事会設立一个有权力的委員会來負責進行这种談判，其成員可以由埃及、英國、印度、法國、苏联和美國組成。他說，当然，我們并不打算絕对地堅持委員会成員数目一定要完全按照这个規定，虽然我們認为这样是最好的。举例說吧，也可以成立一个由8國組成的委員会，就是除上述各國外，再加上南斯拉夫和伊朗或者是印度尼西亚和瑞典这样的國家。委員会还可以被委托拟定关于保証苏伊士运河通航自由的新公約草案，以代替1888年公約。新的公約应当考慮到时代精神、埃及的公正利益和运河使用國的利益。这个委員会还可以被委托准备召开一个有一切苏伊士运河使用國参加的廣泛的國际会議，以討論和批准保証苏伊士运河通航自由的新公約。

在提出苏联关于和平解决苏伊士問題的建議之前，謝皮洛夫駁斥了劳埃德和比諾的發言，并且表示反对企圖剝夺埃及主权的英法提案。他指出，英法提案中又一次提出所謂"18國方案"，这也就是孟席斯委員会的方案，只是多了一点花样而已。有人正在企圖利用安全理事会的高度威信建議我們贊成这个提案，目的是不用一批國家的名义而用联合國这个最高的國际会議場所的名义向埃及提出某些經济条件和政治条件。

謝皮洛夫說，成立"运河使用國协会"的計划也有这种以不平等态度对待埃及的特征。"运河使用國协会"是一个由經过一定挑选的國家組成而排除其他几十个运河使用國參加的狹隘組織，是打算直接干涉埃及的內政，粗暴地破坏埃及的主权，而且是对那些同运河的暢通有利害关系的國家的挑衅。

謝皮洛夫指出，英法政府是在推行实力政策、要求和平解决苏伊士問題的世界輿論的压力下，才把問題提交安全理事会的。但是劳埃德和比諾的發言以及英法提案証明：英、法代表并不致力于設法在公正的基礎上圓滿解决苏伊士問題，并不致力于設法利用安全理事会來在这个使大家不安的問題上獲得眞正的進展。他們企圖使人以为安全理事会是軟弱無力的，他們企圖把責任推在埃及身上，使人以为同埃及协商的方法不会有任何結果。应当采取別的措施。謝皮洛夫指出，这种办法会嚴重損害联合國的威信，使和平和安全的利益受到威脅，并且將使英法对可能產生的局勢負有嚴重的責任。

謝皮洛夫說，我們相信英國和法國的領導人是远見和明智的，我們相信他們最后將不想使苏伊士問題复雜化，他們会表現出誠意，使他們在苏伊士問題獲得良好的解决方面作出建設性的貢献。我希望，劳埃德和比諾为了創造为有效的談判和和平解决苏伊士問題所必要的气氛，將同意收回他們的提案，因为这个提案不可能導致任何好的結果。我还希望，我們，在这里举行圓桌会議的人，包括埃及代表在內，將一起努力利用共同的智慧找出使苏伊士問題獲得和平的和公正的解决的最好办法。

安理会举行秘密会議
埃及外長重申不同意國际管理运河的任何形式

新華社北京10日电 紐約消息：联合國安全理事会9日下午举行了秘密会議。据西方通訊社透露，埃及外交部長法齐、英國外交大臣劳埃德和法國外交部長比諾都在会上發了言。

法齐重申埃及政府的立場，表示埃及只是准备在保障苏伊士运河通航自由問題上進行談判。他并且再次声明埃及不可能同意國际管理苏伊士运河的任何形式。

秘密会議后發表的公报說，安全理事会10月11日下午再次举行秘密会議。

当天晚上，联合國秘書長哈馬舍尔德邀請英、法和埃及的外交部長举行秘密会談，他們之間的秘密会談在10日下午还要繼續举行。

抵制外國石油公司分裂阿拉伯國家的陰謀
叙黎兩國將在石油問題上采取一致政策

新華社北京10日消息 叙利亚总理阿薩利宣布，叙利亚和黎巴嫩在石油問題上采取一致的政策。

阿薩利总理这些話，是針对"伊拉克石油公司"的一个新决定而談的。

"伊拉克石油公司"的这个决定，是建筑一条經过叙利亚的新輸油管，以便不再使用經过黎巴嫩的油管。大家知道，这个公司采取这个决定，是由于黎巴嫩頒布了向外國公司征稅的法令以后，它和黎巴嫩政府之間產生了分歧而引起的。据指出，这个公司的决定是想分裂阿拉伯國家的团結。

阿薩利总理还說："叙利亚政府决不会采取危害阿拉伯國家的任何措施，并且决不同意把輸油管从黎巴嫩移往叙利亚。"

·先進的苏联科学技術·

廣泛研究利用太陽能

苏联正在研究利用太陽能的問題。科学家現在已經設計了几种生活用的太陽能設备。他們設計的一种蔬菜和水果用的烘干机具，經过一个晝夜就可以把蔬菜和水果焙干，而且質量很好。

另外还設計了一种太陽能厨房。在南方任何气温下，这种厨房可以供三、四口人的家庭使用。如果在家庭太陽能厨房反射鏡的焦点地方放置一个半導体热电池組，那么，这个电池組就可以供給收音机的用电。

科学家还很注意精确的拋物面反射設备的研究，使用这种設备產生的高温，可以很容易地把特硬質合金鋼板熔煉制成車刀。

試用电子机器整理資料卡片

苏联科学院全苏科学技術情报研究所，已經試用电子机器整理資料卡片。

过去在处理資料时，分类、整理和查取都要花費很多时間。但是，电子机器在完成試驗以后，可以在几分鐘里从上万的卡片里面，取出和整理好所要查詢和整理的卡片。

这架机器是根据卡片上的孔眼來"閱讀"卡片的。实驗室的工作人員把一叠打了孔的卡片放在机器旁的抽斗里，接上电流不过几分鐘，所有的卡片就按指定的題材分好类別。

火箭可用少量燃料飛向月球

苏联物理数学博士契博塔列夫教授和他的同事們，从理論上証明，火箭可以用比目前所設想要少的燃料飛向月球，然后再飛回地球。整个飛行需要10天。

过去認为，火箭飛往月球的困难在于它的运动需要大量燃料。契博塔列夫教授的計算表明，火箭只是在飛行的第一階段需要燃料，以后它就可以靠月球、太陽和地球的万有引力的作用力运动。

由于万有引力的作用，火箭有可能繞过月球，看到月球背着地球的那一面。

契博塔列夫教授的这个总結得到很高的評价。現在，他已經开始从理論上計算火箭向火星飛行的工作。

制定几种原子机車圖样

苏联已經制定了几种原子机車的設計圖样，在第六个五年計划（1956—1960年）的末尾，苏联的重要干綫上可能就会出現馬力强大的原子能机車。

一个有趣的原子机車圖样是青年專家斯杰潘諾夫和夏日科夫不久以前設計的。这种机車由兩部分組成。原子反应堆安裝在第一部分。这是一个高兩公尺、直徑1.5公尺的不太大的汽缸。反应堆中放的鈾不多，但是一根鈾棒足以保証机車不間断地运轉300天。蒸汽推动裝設在第二部分的汽輪机，它所發出的电流又推动机車下面的牽引电动机，于是机車就能牽引列車前進。

（据新華社消息）

讀报参考

苏伊士运河問題的斗爭進入新階段

苏伊士运河問題在安全理事会展开討論了，圍繞着运河問題而展开的斗爭已經進入了一个新的階段。

英法兩國把运河問題提到安全理事会，实在是在世界輿論压迫下的一种迫不得已的行为。例如在本月初举行的英國工党年会上，第一天就通过特別决議，譴責英國政府对埃及的侵略政策。代表650万工党党員的1,034名代表，只有1个代表反对这項决議，可見英國人民是普遍反对艾登政策的。就是在英法召集的18國倫敦会議中，也有多数國家主張通过联合國來和平解决运河問題。在这种情况下，英法就玩弄新的陰謀，他們故意提出安全理事会难于通过的提案，如果安全理事会通不过，他們就好把經济制裁、武力干涉种种法宝都使出來。

英法这种陰謀剛剛使出來，就被苏联揭穿，并遭到埃及有力的回击。埃及的态度很坚定，但又是很和解的。它坚决拒絕英法的"國际管制"运河的提案，同时却建議在充分廣泛的基礎上，充分尊重埃及的主权和照顧使用國的利益，進行和平談判，建立管理苏伊士运河的埃及机構同运河使用國之間合作的制度。埃及代表还質問英法：你們說埃及"危害"了國际和平和安全，也許是因为埃及一再建議和平談判吧！也許是因为运河在埃及管理之下暢通無阻吧？这可眞把英法代表問得啼笑皆非。

苏联在安全理事会上，不但揭穿了英法的陰謀，并且提出公平合理、切实可行的建議。这个建議比第一次倫敦会議的印度方案更具体些，如果西方國家有和平解决运河問題的誠意，这个方案是完全可以接受的。同时，苏联代表还提醒英法兩國：美國在苏伊士运河問題上玩弄的陰謀，不僅是針对埃及和其他东方國家的，而且也是針对英法的利益的。苏联希望兩國政府当局拿出远見和明智，在安全理事会上收回他們的提案，为和平談判創造必要的气氛。

当然，英法兩國不会就这样輕易罷休的，而美國还在繼續玩弄其兩面三刀的把戲，一面慫恿英法玩火，一面又想冒充好人，在这个問題上起"特殊作用。"因此，安全理事会上的外交斗爭將是極其尖銳和复雜的。但是，正义是在埃及这方面，世界人民的同情是在埃及这方面。在强大的人民力量的面前，英法統治当局既然被迫在安全理事会上和埃及討論运河問題，那就有可能使他們不得不收回那劍拔弩張的老一套，繼續坐下來談判。

尼泊尔的第一个五年計划

阿查里雅首相在离开北京的时候宣布：中國政府已同意在3年內無償地援助尼泊尔王國6千万印度盧比，來帮助尼泊尔第一个五年計划的执行。

尼泊尔的第一个五年計划是去年10月宣布的。它的經費总額原定2億1千万印度盧比，現在打算要增加到3億5千万。由于尼泊尔是个山國，交通十分不便，他們在第一个五年計划中的首要任务就是發展交通运輸。尼泊尔現在只有300多公里的公路，計划在5年中修筑1,400多公里。在水利方面，首先將建立兩个水閘，兼作灌溉和發电之用。在工業方面打算建設一个水泥厂、一个紙漿工厂和几个糖厂，并且还要發展山区的農村手工業。計划还規定要在加德滿都建立一所綜合性大学。

尼泊尔的第一个五年計划得到中國和印度的積極支持。印度已經决定在5年內援助尼泊尔1億盧比。現在中國又援助6千万盧比。这对尼泊尔的帮助是相当重大的，这就正如阿查里雅首相所說的，尼泊尔、中國、印度3國的友誼將像喜馬拉雅山一样長久。

薩尔問題是回什么事？

9月29日，法國和西德就薩尔問題达成協議，并准备在短期內簽訂正式条約，以便薩尔在1957年1月1日正式并入西德。

薩尔原是德國領土的一部分，战后由法國占領。它的面積約2千平方公里，人口將近百万。它是欧洲重要的煤鋼產地，1955年，它產煤1,700万噸，產鋼320万噸。法國因为控制了薩尔，它在西欧六國煤鋼联营集团中才占了32％的產量（其中薩尔占了8％），勉强与西德对抗。薩尔又是法國農產品最大的市場，它一直是法國的第二位買主。因此，法國在战后就利用它的占領地位，企圖長期控制薩尔。

为了爭夺薩尔，近几年來，法國和西德兩个壟断資本集团之間鈎心斗角，不断地爭吵。去年12月底，薩尔举行新議会选举，受阿登納支持的親德派占了优势，使法國在薩尔的勢力受到嚴重打击。这次，法國为了拉攏西德支持它劫夺苏伊士运河，只好忍痛对西德作了讓步。不过，就在这次談判的最后一分鐘，双方还在爭吵，几乎沒有达成協議。

薩尔是应当归还德國的。但是，德國現在还在分裂狀态中，法國与西德片面地决定薩尔的命运，而不通过德意志民主共和國，这是完全非法的。这只能使薩尔在西德軍國主义分子的控制下，成为美國的一个軍事基地，成为对欧洲和平安全的威脅。因此，德意志民主共和國政府对法國和西德的協議提出了嚴正的抗議。

新聞地理 丹吉尔

今天报上登了摩洛哥要求收回丹吉尔的新聞。丹吉尔在摩洛哥西北角，面臨大西洋，当直布罗陀海峽西方的入口处，在战略上有重大意义。第二次世界大战前，丹吉尔曾由英、法、西、意4國共管。1940年被佛朗哥西班牙軍隊霸占。1945年8月，美、英、法、苏4國簽訂巴黎协議，取消西班牙在丹吉尔的管理权。1952年11月，美、英、法、比、荷、葡、意、西等8國違反协議，片面地組成了"丹吉尔國际管理委員会"，实际上法、西兩國駐摩洛哥的总督是該区的統治者。苏联曾被邀請参加丹吉尔國际管理委員会，但是苏联不願意損害摩洛哥的民族主权，始終沒有参加这个机構。

本报处理來稿來信办法

許多同志常常寫信給本报，詢問本报处理來稿來信的办法，有些同志要求报社对所有稿件都提出意見退回去，帮助提高寫作水平。这些要求是可以理解的。

过去，我們也采用过每稿每信必复的办法。可是，由于报社每天要收到五、六百件稿、信，采取每稿每信必复办法的結果，尽管花費了不少人力和物力，回信的質量还是不高，并不能滿足大家的要求。为了更充分地利用來稿來信，使每个編輯有更多的时間來認眞研究稿件中所反映的情况，搜集資料和組織报道，决定今后对于來稿來信，一般不采取每稿每信必复的办法，而分別不同情况進行处理。与此同时，加强"新湖南报通訊"的編輯工作，通过这个刊物，系統地、經常地对通訊員中存在的比較普遍的思想問題、寫作問題等，進行解答。对于一些有必要与通訊員个別联系的問題，仍然采用个別联系的办法。

時事手册 第19期要目 10月10日出版
中國共產党第八次全國代表大会关于政治报告的决議
关于中國共產党第八次全國代表大会的宣傳要点……本刊編輯部
一九六二年遨游記……總印党等画
我們的朋友遍于世界……刘沉号
各國共產党和工人党簡况表
殖民主义者一敗再敗……蕭 浩
拔掉殖民主义的老根（"埃及風云"之四）……呂 脐
外交宴会有那几种？
通俗讀物出版社出版
北京邮局总發行

中南礦冶学院啓事
因宿舍及教室容量限制，自即日起停止接受本学年度進修及旁听人員，希各有关單位原諒。

收購珍奇动物啓事 我園为了滿足人民文化生活需要，已成立了一个小型动物園，但种类不多，需要繼續收購一批珍奇动物（老虎、黑熊（野牛）、烏云豹等等）。价格面議。敬希各縣（市）人民群众大力支援，以充实动物園內容，逐漸滿足人民的需要。烈士公園管理所 电話：2029

迁坟啓事 經湘潭市人民委員会批准，在湘潭市河东鄉蒿塘鋪对面之長坡塘、中塘子、長坡塘嶺、謝家坡、譚家灣、金鐵咀、牌樓山、金聖岸一帶進行建設，凡在該地区內（标樁为界）的坟墓，希各坟主自登报日起30天內携帶有关証明來我会（南塘嶺）办理迁坟手續，逾期即由我会会同当地政府代迁。湖南省地方國营易家灣机制磚瓦厂建厂委員会

迁坟啓事 經長沙市人民委員会批准，在涂家冲烏龜嶺山上（标樁为界）進行修建，凡在該地区的坟墓，希坟主自登报日起30日內持有关証件來沙湖街38号我局基建組办理迁坟手續，逾期由我局会同当地政府代迁。冶金工業部地質局湖南分局

迁坟啓事 經湘潭市人民委員会批准，在湘潭市河东霞城鄉戲子坟山，修建操坪跑道，凡在該地区的坟墓，希各坟主在登报日起30天內，携帶有关証明來我校总务处办理迁移手續，逾期即由我校会同当地政府代迁。湘潭市第三初級中学啓

中國人民銀行湖南省分行
第25次有獎儲蓄中獎号碼單
（1956年9月份）

头獎	69042	10502			各得獎金250元
二獎	9191				各得獎金100元
三獎	669				各得獎金10元
四獎	09	27	68	88	各得獎金1元

当月份存款憑証对獎号碼末尾几位字与上列号碼相同的，即为中獎。

湖南人民廣播电台明天部分節目
11:40—正在整理中的長沙湘剧：賜袭槍（王申和、罗元雅演唱） 18:15—贛剧：徐策跑城（江西省贛剧团演唱） 18:40—講演：刻苦鑽研搞好新学年的業余文化学習（省工会联合会宣傳部刘耀部長講稿） 19:10—京剧：搜孤救孤（陈大濩演唱） 19:25—通訊 ⊖护士工作二十年—陈伯余报头莲盘的故事 21：00—"飄人类的精神爆出火花"——貝多芬第五交响乐

銀星 6:45 8:30 山中魔鬼变石头
文化 7:30 偉大的战士
青年 3:00 6:30 8:30 麥收时節風雨來
建設 7:00 9:00 麥收时節風雨來
工人文化宮 7:35 麥收时節風雨來
新華 7:45 山中魔鬼变石头

大众游藝場 今日休假 明天上映"在金字塔的國度里""法國劳联籃球隊在北京" 票价1角

華北話剧团 今晚7:00演出 四幕三景偉大名剧 無罪的人 改編陈若平 導演陈 岳 下期演四幕七場喜剧"幸福" 地点：又一村文化宮 电話：2844

天心公園 露天舞場 7:30 票价1角3分

長沙市紅星京剧团 今晚7:00 井燕媚 李云鵬 何正奎 胡月珊 許炎玲 达子紅 楊应成 浙松杰 潘松駿 二本 狸猫換太子 票价4角5角 長沙剧院

江西省贛剧团 今晚7:00演出 愛國主义歷史歌剧 木蘭詩 編剧 凌鶴 主演 祝月仙 明天晚場 白蛇傳 后天晚場 荔枝換絳桃 中午12:30起售今明天晚場票 票价3、4、5、6角 湖南剧院

浙江省湖州市歌舞話剧团 今晚場7:00 五幕傳統話剧 秋海棠 原著：秦瘦鷗 編剧：佐臨、顧仲彝 導演：黃浩然 中午12:30售今明晚場門票 湖南湘剧場

遺失 邵陽市曹婆井派出所發給王調金迁往長沙地質学校迁移証及隆回縣周旺鋪粮管站發給轉粮証声明作廢

本报昨日开印时間3点19分 全部报紙印完时間7点12分 訂价：每月1元4角（平寄不加邮費） 零售：每份5分 訂閱处：全國各地邮局

新湖南報

1956年10月12日　星期五　夏曆丙申年九月初九　二十霜降

第2588号　今日共4版

社址：長沙市經武門口　电报挂号4357
电話：总机3381　新聞部2344
晚班編輯室3384　讀者來信部3310

望城县养猪事业日益繁荣

本报訊　全國聞名的望城縣養猪事業越來越興旺了。截至9月底止，全縣農民已飼養生猪28万零709头，占今年發展生猪計划的62.2%，比去年年底时养猪的数目增加了4倍多，比解放前养猪最多的年份（18万头）也增加到1.5倍多，預計到年底將可超額完成养猪45万头的計划。

全縣生猪生產迅速發展，对改善農民生活起了很大的作用。今年生猪全部產值將达到1,600多万元，占全縣稻谷產值的82%。以生猪發展快、养得好、賺錢多的"百余"農業社为例，全社共32戶人家，过去只养64头猪，今年9月上旬增加到277头。經过結算，全社增养大量生猪以后，得到純收益5,005元，可折合稻谷8万7千多斤，占全社稻谷总產值的67.5%，平均每戶增加收入156元多，最多的戶增加收入365元多。这个社的畜牧股長楊菊泉在去年3月底買進1头母猪繁殖小猪，收益丰裕，到現在除去飼养配种等費用外，共增加收入642元，生活得到了很大的改善。他家每月至少要吃兩次肉，夫妻二人作了4套新衣服，又買了毛綫、膠鞋等用品，現在銀行里还有120元存款。由于养猪事業發展，大大改善了社員的經济狀况，半年多來，由貧農上升为中農的已有7戶。社員們說："养猪硬是建設社会主义的好門路。"

养猪不僅增加了農民的收入，改善了生活，而且集積了大量猪糞，解决了45万畝田（占全縣总田畝的75%）的肥料，使農業增產有了保証。像心桥農業社养猪4,307头，今年已經積了猪糞7万1,900担，膝社曾經在3,705畝旱稻田中，平均每畝施放了7担猪糞，加上其他少量的硫酸銨和骨粉，結果旱稻平均每畝產量达到441斤；后來又在3,499畝晚稻田中，每畝施放了9担猪糞，目前晚稻長得很好。

望城縣農民在發展生猪，保証供应城市、工礦区人民食肉需要上，作了很大的貢献。半年多來，內銷肥猪1万9,153头，外調肥猪2万5,713头，內銷、外調任务都超額完成。此外，还外調小猪3万1,856头，支援各地發展养猪事業。到年底实現全年养猪計划以后，預計还可以賣12万头生猪給國家。　（望城縣畜牧局）

新工厂不断出現　旧工厂正在擴大

本省基本建設工程正加速進行

本报訊　我省今年的基本建設工程正在加速進行中。到9月底止，44个較大的單位已經平均完成了年計划的48.1%。

今年我省基本建設的总投資比去年增加了50%以上，其中工業建設增加了135.42%，相当于1952年的4倍多。規模巨大的株洲选煤厂、株洲發电厂、株洲化工厂、衡陽探礦机械厂、湘潭印染厂、鯉魚江發电厂等，都是今年的新建工程；資兴煤礦、潭湘錳礦、衡陽有色金屬礦山机械厂、長沙机床厂等較大厂礦，今年都有很大的改建、擴建任务。其他中小厂礦、学校等新建、擴建任务，也大大超过了过去任何一年。

这些新建、擴建的工程，大都已經進入了緊張的施工階段，有些工程已經基本完成了。株洲选煤厂在10月初正式开始了土石方工程的机械化施工，目前正在工地四周安裝探照灯，以便日夜進行工作，保証年內完成20多万立方公尺的土石方工程。株洲發电厂的鉄路專用綫、修配厂、材料庫等早已建成，主厂房的基礎工程目前也基本上完成了，鋼骨架和混凝土工程正在積極赶工中，管道和空气压縮机的安裝也即將开始；預計第一期工程明年年內就可以投入生產，那时將使株洲、長沙、湘潭地区的發电能力增長60%。鯉魚江發电厂第一台汽輪發电机組的安裝已經完成，不久就可以發电；第二台汽輪發电机組的鍋爐、引風設备也將在最近安裝完畢。湘潭印染厂第一期工程完成后，目前主厂房基礎工程又正在緊張進行，明年第一季度也可以全部建成投入生產。

國营長沙机床厂的改建工程已經大部分竣工。新建的裝配車間的面積比原有面積擴大了50%，鍛工車間的面積更擴大了一倍，現在这兩个車間的工人正在迁入新厂房生產；改建的机械加工車間和修理車間也擴大了面積和增添了設备，目前工人們正在進行机器設备的安裝和檢修。經过这样改建，長沙机床厂的生產能力能达到改建前的275%。省工程公司所属6007、6004、6005等工地，在全体职工的努力下，計划也都完成得較好，9月份計划分别完成了112%到121%；第九冶金化学建筑总公司第一工程公司与甲方加强了联系，定期举行碰头会議，及时協商解决問題，同时在施工上对主要工程項目实行了兩班或3班作業，9月份計划也完成了114.5%。

炸掉暗礁　檢去卵石

資江整治工程全面动工

本报訊　我省四大河流之一的資江的整治工程已經全面动工。

資江担負着邵陽地区全部运輸任务的冬左右，但是灘多水急，特別是一到秋、冬水淺的时候，往往只能航行兩、三噸重的小船。即使在洪水时期，也因为河中有暗礁，不能通行輪船；过往船只并且常常發生海事，造成損失。經过省航运廳勘測設計，决定在新化琅塘到邵陽塘渡口全長226公里的河道里，炸掉暗礁4万4千多立方公尺，檢去卵石10万多立方公尺，工程的全部投資达43万元。9月下旬全面开工后，得到資江沿岸人民和船工船民的热烈支援，进日以來，民工出工人数都超过了計划；地方政府也派出强有力的干部領導整治工程。預計整个工程在今年12月份可以結束，到明年年初，从益陽到塘渡口一段即可通行淺水拖輪，运輸效能將增加几倍。　（朱仲）

☆　☆　☆

國务院会議通过决定

設置城步苗族自治縣

新華社北京10日电　國务院全体会議在10日下午举行第38次会議。

会議在听取了中國文字改革委員会主任吳玉章的說明后，决定成立漢語拼音方案審訂委員会，并且通过了这个委員会的名單。

会議在听取了文化部副部長錢俊瑞的說明后，核准了中華人民共和國和苏維埃社会主义共和國联盟文化合作協定；在听取了中國文化藝術代表团团長魏尔漢的說明后，核准了中華人民共和國政府、叙利亚共和國政府文化合作協定。以上兩个協定將提請全國人民代表大会常务委員会審核批准。

会議在听取了國防部副部長黃克誠的說明后，通过了國务院关于1956年度征兵的命令。

会議在听取了公安部副部長周興的說明后，通过了中華人民共和國人民警察条例（草案）和中華人民共和國人民警察警衔条例（草案），并將这兩个条例（草案）提請全國人民代表大会常务委員会批准。

会議通过了关于修改中華人民共和國婚姻法部分条文的議案，并提請全國人民代表大会常务委員会决定。

会議通过了國务院关于撤銷黑龍江省杜尔伯特旗、設置杜尔伯特蒙古族自治縣的决定，國务院关于撤銷湖南省城步縣、設置城步苗族自治縣的决定，國务院关于撤銷云南省貢山縣、設置貢山独龍族怒族自治縣的决定。

会議还通过任免事項多起。

社論

学習望城縣的經驗，進一步發展生猪生產

本报今天报道了望城縣發展生猪生產的成績和經驗。这一报道令人信服地說明了發展生猪生產对于增加農民收入，擴大肥料來源，滿足城鄉人民肉食需要，發展出口貿易的重大意义。望城縣領導農民大力發展养猪業的結果，預計到今年年底止，全縣農民在养猪方面的收入即可达到1,647万余元，相当于全縣稻谷產值的82%，平均每戶可以收入171元，这就必將使得廣大農民的物質生活狀况得到很大的改善。同时，由于生猪生產的迅速發展，开辟了廣大的肥料來源，解决了45万畝農田的肥料問題，这在目前商品肥料供不应求、土肥來源又日感不足的情况下，也是具有極大的經济意义的。此外，由于生猪生產的迅速發展，不但使望城縣的生猪外調任务得以超額完成，而且使得城鄉人民食肉的需要得到了正常的供应，这对于支援國家建設，改善城鄉人民的生活，都是直接的貢献。因此，可以預料，望城縣發展生猪生產的經驗，必將得到全省各地党政机关和廣大農民群众的重視，从而認眞地学習和積極地推廣这些經驗，使全省的生猪生產得到迅速的發展。

从望城縣發展生猪生產的过程中，我們可以学習到哪些基本經驗？

望城縣的基本經驗之一，就是必須根据当前的实际情况，采取適宜的經营方式，發展生猪生產。和其它許多縣份一样，今年春天，望城縣的領導上曾經認为農業社集体养猪場面大、声势大，因而确定以"依靠農業社公养，兼顧社員私养"作为發展生猪生產的指導方針。实踐証明，農業社集体养猪虽然能够節省人力，積累肥料，并且便于采用新技術，和实行有計划的生產，但是，在目前情况下，实行起來还有不少困难。因为我們的農業社一般还建立不久，底子很薄，公有的生產設备很不完全；拿养猪來說，就沒有大規模养猪的圈房、食槽、竈灶等設备，而農業社的財力又不允許百廢俱兴，立刻添置很多的养猪設备。同时，大規模飼养生猪，还要有一定的技術和管理經驗。農民虽然都会养猪，但过去都是一家一戶养几头猪；几十头、几百头集中飼养，無論从飼养技術和管理方法來說，一般農民都沒有这样的經驗。在这种情况下，如果不顧社內資金積累的多少和現有經营管理的水平，过早过多地实行集中养猪，結果就会增加基本建設費用，造成鋪張浪費；或者由于經营管理不善，防疫条件較差，引起生猪的大量死亡。望城縣的領導上及时地發現了这个問題，并且立即改变了原來的方針，代之以"大力發展社員家庭养猪業，有計划地推行農業社集体养猪"的正确的方針，这就保証了生猪生產的正常發展。因为社員家庭养猪有很多便利的条件，不僅原有的养猪設备和經驗可以發揮利用，而且分散养猪所需要的飼料和劳力也比較容易解决。采取社員私养或農業社公有分养的方式，加上各方面的鼓励和帮助，就能使生猪生產得到迅速的發展。

望城縣發展生猪生產的另一基本經驗，就是必須針对農業合作化以后的新情况，切实帮助社員解决發展生猪生產中所遇到的新問題。例如，農民在入社以前，可以根据自己的農作物副產品的數量，安排自己的养猪計划，可以根据自己的养猪数量，在田边地角种植一些飼料作物，采集一些野菜、野草作为猪的飼料。入社以后，情况就不同了。如果社里不定出農作物副產品的分配办法，不給社員解决飼料地多种些飼料作物，不安排社員采集野菜、野草的时間，社員就会因为感到飼料不足，不願多养猪。又如，过去農民私人养猪的重要目的之一，是解决自己田里的肥料問題，入社以后，土地归社統一經营了，如果農業社在收購社員的猪糞时作价不合理，社員也会不願意多养猪。望城縣的領導上注意了这些問題。在他們的正确領導下，廣大農業社的干部沒有把發展社員家庭养猪看成是与農業社無关的經济業务；他們認識到，領導社員家庭养猪不僅能够增加社員收入，而且能够使農業社獲得一个重要的糞肥來源，这是農業社不可推卸的責任。从而在猪源、飼料、糞肥价格和劳动时間等方面，給了社員切实有效的帮助。望城縣的有关机关又采取了適当留給飼料粮、發放副業生產貸款、加强牲畜的防疫衛生工作等一系列有力的措施。这样就大大地激發了社員家庭养猪的積極性，使生猪生產得到了迅速的發展。

望城縣的經驗是值得学習、推廣的。但是，在学習、推廣望城縣發展生猪生產經驗，或者把这一經驗的精神运用到其它多种經营項目去的时候，都必須注意从实际出發，考慮到本地区的情况。各地方的条件不一样，不能生搬硬套。例如，望城縣生猪生產所以得到迅速發展，除了上述的經驗外，就有其客观的有利条件。望城縣臨近長沙市，水陸交通便利，在飼料供应和生猪运銷等方面都較其它地方更为有利，農民也長期有养猪的經驗等等。因此，希望其它各地在制訂自己的發展生猪生產的計划的时候，全面地估計这些情况，結合本身的条件，虛心地吸取别地区經驗中一切有益的成份，以推动自己的工作。这才是学習、推廣先進經驗的正确态度。

支援國家建設，支援灾区兄弟

益陽許多社要求多賣余粮

本报訊　益陽縣新民、羊角、双楓等31个增產較多的高級農業社的干部，在正在举行的縣擴大干部会議上，表示今年除了按照"三定"时的規定完成統購任务以外，还要多賣154万斤余粮給國家。

沙头鄉新民農業社主任王立生，談到粮食統購統銷的好处时，說："1954年，我們遭受大水灾，全社214戶人家由國家統銷大米15万斤，每100斤的价格一直是7.8元，这些粮食是那年其它地区的農民兄弟賣的余粮。現在看，如果那年沒有國家的統購統銷，沒有山区、丘陵区農民兄弟的支援，我們就不会有吃的，那又如何能重建家園，能有今年的丰收的欢乐呢！今年全國有許多重要產粮地区受了灾，本省也有不少地区受了灾，我們有了余粮，自然应該賣給國家，去支援他們。"据初步試算，这个農業社今年的总產量有145万斤，除完成去年"三定"的征購指标外，再除去全社的公用粮，平均每人还有1,000多斤口粮。因此王立生表示該社最少要多賣10万斤余粮。富丰高級社今年擴大了双季稻的面積和插上了湖田甩畝，实產量比"三定"產量高出18万余斤，完成原"三定"征購数和留下全社的种子、飼料以外，每人平均留粮也还有810斤，社主任郭少东也主动表示要多賣8万斤。八华哨鄉到会代表經过初步試算，有12个農業社的实產量比去年"三定"產量多120多万斤，并且这些社还有陈谷50多万斤。羊角農業社主任当即表示要多賣14万多斤，另外还有7个社主任也自报要多賣44万斤。

中共益陽縣委在大会上表揚了这些社的先進行动，号召增產較多的社向他們学習。不少原先有顧慮的社主任，現在也解除了顧慮，表示要多賣余粮。（本报常德專区記者站李滌湘）

湘潭專区各縣开会摸清農村粮食底子

廣大干部对做好粮食工作充滿信心

本报湘潭电話　湘潭專区各縣的粮食工作会議，通过引導大家算今年的粮食实產量賬和摸社会陈粮底子，使廣大干部对搞好今年的粮食征、購、銷工作充滿了信心。

全区的各个縣（市）从本月5日起先后召开了擴大干部会議，到会的縣和鄉干部共8千多人。各縣的縣委書記傳达了省委、地委粮食工作会議精神，总結了前段生產工作，具体交代了粮食工作的政策作法。通过討論，大家对今年國家的粮食統購統銷政策都非常拥护。但是，因为今年部分地区受到插花性旱灾，一部分干部認为任务緊，表示缺乏信心，也有一些干部瞞了產或擴大了灾情。如平江到会的77个鄉党总支委員，瞞產的便有24人，瀏陽到会的1,200人中，約有10%的人瞞產和擴大灾情。

各縣根据这种情况，進一步交代了政策，然后逐鄉、逐社地算今年的產量和任务細賬。通过算粮食实產量賬，大家明确了今年湘潭地区的早稻和中稻基本上是丰收的，晚稻虽然有的減了產，总產量仍然能够接近"三定"时定產的水平，部分縣如平江、湘陰还可以超过定產数量。而今年征購任务一般是維持去年的征購标准，有的还低于去年的征購数。瀏陽金剛鄉党总支書記原來对本鄉的粮食情况沒有底，認为全鄉只能完成280万斤征購任务，經过逐社算賬，摸清底子以后，他認为可以完成350万斤，比縣分配的任务还多出9万斤。他說："原來我有四不看：第一是只看計划產量，不看'三定'產量；第二只看到受灾田，沒有看到丰產田；第三只看到晚稻減產，沒有看到早稻丰收；第四只看到主粮情况，沒有看到雜粮收入，所以信心不足。"和这同时，大家还摳出了社会陈粮底子。大家認識到由于去年丰收，農村陈粮底子很厚，今年任务虽然緊張，農民实际留粮不会少于往年。如醴陵縣王仙鄉里山第一農業社80%的社員都还有陈粮；瀏陽彩光農業社有80多戶現在共有陈谷1万多斤，小麥3千多斤。到会干部通过進行思想發动和算細賬，大多数人对搞好粮食工作充滿了信心。瀏陽縣原來有406个干部感到今年的任务压头，通过算賬摸清底子，有353人解除了顧慮，表示一定能够完成今年的粮食工作任务。（李昶林、顧建鵬）

全省小学的工資改革基本結束

教师生活得到改善，原來不安心工作的現在安心了

本报訊　全省10多万小学教师的工資改革工作，已于本月上旬基本結束。工資改革后的小学教师的工資有很大提高，平均工資由原來的25.45元提高到35.63元，增加40%。鄂縣的少数民族地区教师的工資由原來的29.7元提高到46元，平均增長54.8%。長沙市2,000多个教职員工共領到15万多元补薪，最高的每人有160多元，平均每人每月約增加11元7角多。

通过这次工資改革，廣大小学教师的物質生活得到了改善，教师的工作積極性大大地提高了。教师們領到补薪后，有的准备添置衣服，有的准备買書籍和用品。衡山城南完小柳吉康教师，除購買書籍外，还准备每月儲蓄5元。鄂縣小学教师刘日升，过去認为小学教师待遇低，沒有前途，不安心工作，这次通过工資改革以后，由原來每月的29.3元提高到50元，他願意教一輩子書，再也不想走了。不少教师主动修改了進修規划。提高自己，以適应教学工作的需要。如衡山城南完小教师周蓥珠，准备在4年內由初师水平提高到中师水平。長沙市八角亭完小53歲的老教师章璠說："旧社会的小学教师的痛苦我是嘗够了，每期放假就耽心失業；而今天新社会的小学教师，不僅工作有保障，而且工資年年有增加，今年又提高特別多，我非常感謝党和政府对小学教师的关怀和尊重，一定要搞好工作，为社会主义建設而努力。"

（楊荣、周原）

× × ×

各民主党派人士在省政协召开的座談会上表示

要認眞执行"長期共存、互相監督"方針

本报訊　中國人民政治協商会議湖南省委員会于10月10日邀請各民主党派有关負責人举行座談会，就如何貫徹执行"長期共存，互相監督"的方針，進行了討論。

在座談中，到会人士着重就"互相監督"問題發表了意見。他們首先指出：共產党一向就是主張党內的团結、党外的合作、人民的監督的，共產党在工作中也是一向重視并采納了民主党派的意見的，現在共產党提出的"長期共存，互相監督"的方針，不但鼓舞了民主党派工作的積極性，而且將使共產党的領導內容更生动、更丰富起來。

民主党派如何貫徹执行这一方針呢？在討論中一致認为：首先必須加强自我改造，树立眞正的当家作主思想，对一切有利于社会主义建設事業的，大力支持、拥护，对一切不利于社会主义建設事業的，应打破一切顧慮，对各項工作中的錯誤和缺点，大胆提出批評，勇于發表意見。这种監督，应該一切从社会主义事業出發，因此，民主党派必須加强对所有成員的政治思想教育，提高政治覺悟；同时，民主党派要進一步密切联系群众，实事求是地調查研究群众的要求，全面地、正确地反映群众的意見，这样，才能更好地發揮民主党派的作用。另一方面，他們希望共產党的各級組織，發揚批評与自我批評精神，教育党員尊重党外人士的意見，支持、鼓励敢說敢做而对革命事業忠心耿耿的人。他們認为只有这样，才能充实民主生活，才能使党外人士更有信心、更有勇气去積極工作，从而建立眞正親密的同志关系。

座談会并对省政协在联系民主党派和各界人士等工作方面，提出了批評和建議。　（徐羽白）

長沙市委統战部开会征求对統战工作的意見

本报訊　中共長沙市委員会統一战綫工作部在10月8日召开座談会，征求各民主党派、民主人士对長沙市統一战綫工作的意見，以便改進統一战綫工作。

会上，農工民主党長沙市委員会朱宜風主任委員、民革長沙市委員会蕭規副主任委員、民盟長沙市委員会李鑒副主任委員、民建長沙市委員会陈芸田副主任委員和其他出席会議的人士相繼發表了意見。在發言中，大家認为：几年來長沙市統一战綫工作是有成績的。当前存在的主要問題是，有些政府机关、企業單位对非党負責干部从生活上照顧多，从工作上具体帮助支持不够，因此影响到非党干部积極性的發揮；其次是党委对基層党的組織進行統一战綫的政策教育做得不够，部分党員对民主党派的性質与作用認識不明确，对于在政府机关、企業單位担任負責职务的民主党派成員的职权不够尊重，因此有些單位党与非党关系不大融洽。再就是市委統战部的工作不够深入，处理問題不及时，对民主党派机关中專职干部政治上的要求与進步关心較差，对交叉党員联系不够。座談会上，大家并且提出了一些積極的建議，希望党委能够采取措施，解决这些問題。同时表示各民主党派本身今后要加强工作，教育成員積極为建設社会主义貢献出力量。

最后中共長沙市委書記孔安民同志講話，分析了当前在統一战綫工作中存在这些問題的原因。他表示今后应当進一步在党內党外加强对人民民主統一战綫的有关方針政策的宣傳教育，加强与各民主党派的政治協商工作，更好地相互协作；并且应当在組織制度上作出若干規定，共同遵守，有效的督促政府机关、企業部門的党員同志更好地与非党干部搞好共事关系。　（藏立志）

本省各地積極擴种勝利油菜

在本省試种兩年獲得成功的良种"勝利油菜"，今秋將擴大推廣100万畝，比去年試种面積擴大10倍多。

目前各地正在抓緊調剂种子和進行播种。据統計，三个推廣重点地区——黔陽專区、常德專区和湘西苗族自治州，都已經准备了足够的种子。

为了向農民傳授勝利油菜的栽培技術，不少縣的農業部門举办了"勝利油菜"訓練班。办得較早的如溆浦縣，已于9月23日結束，共訓練了農業社技術骨干379人。到本月6日，溆浦縣4万畝勝利油菜已基本播完，較本地品种的油菜一般早播7—10天。播种質量也較往年有很大改進，如該縣綫化高級社种100畝勝利油菜，全部采用了条播和密植的办法，播种的行距由往年的1尺3、4縮小为1尺1到1尺。

据省農業廳对39个農業社和6个專、縣農場的調查統計，勝利油菜產量比一般品种高61.9%，而且出油率比一般菜子高20—30%。完成今年的擴种計划，就可以增產菜子3,000万斤以上。（周懋元）

保靖复兴鄉高級社社員

加緊貯草备料保护耕牛安全过冬

保靖縣复兴鄉高級社社員們加勁貯草备料，保护耕牛安全过冬。

复兴鄉高級農業社今年遭了旱灾，稻草收穫量減少，耕牛过冬草料缺乏。因此，社里召集干部开会研究了貯草备料护牛过冬的办法，决定將全社4千斤包谷壳和各种豆壳凹谷全部晒干，貯做冬季飼料，把还沒有全部枯黄的晚包谷杆叶進行青貯。第五隊隨即發动7个飼养員挖了一个直徑4尺、深4尺的地窖，把当天收穫的410斤包谷杆叶切成1寸長一段，做成了青貯飼料。各隊推廣了第五隊的方法，到9月底止，共已青貯了1万多斤飼料，各隊并指派了專人負責看管，防止窖开裂通气影响青料品質。社里还准备收割紅薯时，作好青貯紅薯藤叶。（保靖農業局畜牧科）

臨澧縣千人農業社的監委会發揮了重大作用

臨澧縣千人農業社的監察委員会在各种工作中，發揮了監督作用，促進各項工作的順利進行。在粮食保管問題上，原來有許多漏洞。監委会根据群众反映的情況，深入進行檢查，發現有集体瞞谷和改賬的事实，个别社員还偷了社里的谷子。隨后，会同管委会作了研究处理，并通过事实向社干部、社員普遍進行了教育，有效地制止了粮食保管上的混亂現象。在幷賬建賬清理農具中，監委会通过一張水車丢在堰里浸了4天無人管的事例，督促全社認真進行了一次清点查对，把公共財物編了号碼，确定專人負責保管，基本上杜絕了不愛惜公共財物的現象。秋耕秋种开始后，監委会加强監督檢查，保証質量。如合幷的原長安小社有21畝田未按計划下肥，有15畝沒有耙压，原杏付小社有30畝沒有清溝和挖田角，發現这些情況后，及时提請管委会采取有效措施進行补救，接着开展了四查四評，有力地推动了秋耕秋种工作。

为了使監察工作及时發揮作用，監委会規定每半月开会一次，檢查研究工作，开展批評与自我批評，并按月向社員大会报告工作。（戴崇玉）

× × ×

交流灾区供銷工作經驗

9月底，省供銷社郴縣專区办事处召开了郴縣、永兴等8个縣灾区供銷合作社的先進工作者代表座談会。会上，代表們就过去一段时期，在开展采購、供应業务活动，支援灾区農民生產自救方面所取得的經驗，互相交換了意見。郴縣原桥口区供銷合作社代表，介紹了他如何帮助干部熟悉業务、組織內部技術交流，用实物教学方法，提高了干部的技術，大大开展了采購業务的作法。桂陽縣供銷合作社代表也介紹了他們如何虛心向中医学習，熟悉藥材的品种和性能，組織農民采挖本地所產的藥材，增加了農民收入的經驗。同时，他們对当前采購工作中的缺点，特別是对上級領導机关在制訂价格上的不合理現象，提出了很多宝貴的意見，对改進領導工作有很大帮助。会上，代表們为了互相鼓励、互相推动，与全区灾区供銷合作社的同志們，同心協力做好支援灾区農民的生產自救工作，提出了"大力开展采購、供应業务活动，支援灾区農民生產自救"的倡議，并提出7項保証，作为工作中的奋斗目标。（世光、文珊）

群众呼声

農業社不要占用渡船

漢寿縣酉港鄉新酉農業社多次占用麻窑寺渡口的渡船，使这里沒有渡船过河，并造成了重大的死亡事故。

9月10日下午，妇女粟顯翠、胡花秀、李小妹3人到了渡口边，但是河里沒有渡船，对岸僅有1只坏船躺在那里，粟顯翠等只好叫人接她們过河。这时，鳳南高級社社員李忠華（青年团員）在水車上踩水，他看見有人在喊，当时就下了車，划着那只坏船去接她們。当这只坏船載着她們快要攏岸的时候，船上突然有数处碗大的漏孔向船內冒水，船身很快就下沉了，船上所有的人都落水了，李忠華看到情況緊急，就奋不顧身地下水撈救她們，胡花秀与李小妹很快就被他救上來了，接着他又去救粟顯翠，終因他兩次搶救，已經很疲劳了，加上粟顯翠在水中慌做一团，兩人扭在一起，不能分身，結果一起淹死了。这个事件發生后，群众悲憤地說：这真是吃了新酉農業社占用渡船的虧。这个問題很嚴重，希望漢寿新酉高級農業社再不要占用公用渡船了。

鳳南高級農業社工作組童自漢

本省第一条林区公路勘測完成

本省第一条林区公路——从綏寧在市通往天堂李家灣全長20多里的林区公路已經勘測完成，目前，正在進行設計中。

天堂在綏寧縣西部，正当雪峰山山脉的中段，山巒重叠，黑压压的森林一眼望不到边，是我省三大偏远林区之一。据初步調查，森林蓄積量在140万立方公尺以上，其中以松、杉兩种樹木最多，松樹一般都通直挺秀，又粗又長，是制造枕木、坑木的好材料。过去，因为交通困难，長期不能采伐利用。林区公路修成后，这里每年將可以采伐、运出近10万立方公尺的木材支援國家建設。

炸开河中暗礁，修起鋼索攔河網

在湘西苗族自治州永順林区的鎮溪，河道炸礁工程和一条長60公尺的鋼索攔河網正在緊張施工中。

鎮溪是一条群山夾峙，水流湍急的小河，里面有数不清的頑礁亂石，阻碍着木材的流送。今年，省森林工業局吉首分局計划从鎮溪口到黑洞全長50多里的河道上，爆破亂石7,000多立方公尺，并且修建一座用岩石築成的誘導設施，來改变河流的凶險面貌。同时还决定在鎮溪口建筑一条長60公尺的鋼索攔河網，它的7条粗大的鋼索成斜角形狀橫切河流，能够把用"赶羊法"流送下來的木材，一一引導到天然的迴水灣內，有了它，今后从資源丰富的永順林区采伐下來的木材，將可以大規模地采用新式的"赶羊法"流送，能够大大提高运輸效率，降低运輸成本。此外，还要从这条河流的新崩山到老崩山这一段無路可通的懸崖絕壁上鑿修一条棧道，便利交通。

目前，成批的施工工具以及炸藥、雷管和鋼筋水泥等，已經陸續运到工地，数百名工人和林農，正在進行着穿岩鑿石的緊張劳动。

向边远林区进军

又一批伐木机投入林区生產

省森林工業局新近購置的11台自动鏈鋸伐木机，已經配發到湘西苗族自治州、会同、洞口、綏寧等林区。这批伐木机和各林区原有的伐木机將全部在偏远林区生產1957年度的枕木和坑木，它們的生產能力可以达到本省明年枕木、坑木生產任务的50%以上。

制造枕木、坑木的材料是馬尾松，这种樹油脂多、材質硬，又粗又長，用斧头和人力拉鋸砍伐非常困难，而且不大安全。使用自动鏈鋸伐木机生產，效率一般可以提高10倍左右，可以解决部分偏远林区技術工人不够的困难，同时大大減輕了工人的劳动强度。

近一年以來，本省森林工業部門已經培养了不少伐木机手；省森林工業干部学校本期又增設了机械采伐班，更多的优秀的伐木机手將被繼續培养出來。（愛瑞、深耕）

反对用欺騙手法來"完成"國家計划

——記湘江工人报上开展的一次斗爭——

楊青

湘江煤礦的第298期的湘江工人报揭發了一樁弄虛作假，用欺騙手法來"完成"生產总值計划的事件。

湘江煤礦生產区7月31日晚班的总計分產品量完成的情況不好，使得7月份生產总值計划沒有完成。生產区工会主席唐利甫听到这个消息，立即隨同暫时代理礦長、計划科副科長孔令城和工程师黃廷献來到井口煤台上察看，并且研究"补救办法"。唐利甫眉头一皺，計上心來，隨即問取样工蕭梅根一号煤的灰分怎样，蕭把一号煤的灰分告訴他。他想，一号煤的灰分現在已降低到1,000多分，次一号煤的灰分也沒有超过标准，如果把二、三十噸次一号煤掺在一号煤里，一号煤一多，生產总值不就完成了嗎？而且兩种煤掺在一起，仍然不会超过灰分指标，这样，是很容易混过去的。他这条"妙計"一提出來，立即得到孔令城和黃廷献的支持。于是他們便命令蕭梅根把次一号煤的标志去掉，換上一号煤的标志，这样，20噸次一号煤就掺到一号煤堆里去了。結果，7月份的生產总值就这样"超額完成"了，計划科也因此獲得了獎励。

同一期的湘江工人报就这一事件發表了短評，指出唐利甫、孔令城等对执行國家計划和爭取榮譽所采取的态度是錯誤的。短評認为爭取全面完成國家計划，爭取企業的榮譽，本來是一件好事情，不过这需要企業的領導和群众共同努力，把生產搞好，而不应該采取邪門歪道的手法。唐利甫、孔令城等采取掩耳盜鈴的方式，以次一号煤充一号煤，这不僅是自欺欺人，而且会給用戶造成損失。要是別的厂礦用了这种"一号煤"，就会提高成本，增加生產上的困难，同时还有可能在生產上造成更大的損失。短評最后指出，他們这种錯誤作法是社会主义企業所不能容許的，有关領導必須对这一事件作出嚴肅处理。

这一事件在报上揭發以后，湘江工人报还陸續發表了几篇讀者來信，進一步分析了这一事件的錯誤性質。讀者戴文中的來信說，这一事件不僅給國家造成了損失，而且会影响湘江煤礦煤質的信譽。暫代礦長、計划科副科長孔令城是知道國家計划的嚴肅性的，他为了騙取榮譽，采取邪門歪道的办法來"完成國家計划"，是令人不能容忍的。

通过这一事件的揭發，使湘江煤礦的职工群众受到了一次很好的教育，大家認識到应該嚴肅地对待國家計划，反对邪門歪道的作法。有的职工在提高思想認識以后，繼續揭發了一些弄虛作假的行为和虛誇現象。

湘江工人报在这一斗爭中得到了湘江煤礦党組織的支持，中共湘江煤礦生產区支部已經責令党員唐利甫作了檢討，中共湘江煤礦总支委員会正在研究处理这一事件。

劳动經驗与技術知識相結合的力量

——一个車間全面完成國家計划的故事——

魏詩照

在8月份里，錫礦山礦务局南煉錦車間是一个全面完成了國家計划的車間。兩个主要工段——純爐工段和氧爐工段，都超額完成了生產任务，多煉出了29噸多精錦，同时突破了各項經济指标。各个輔助工种，也超額完成了生產任务。9月份，这个車間又在25日便全面突破了各項主要生產和經济指标，保持了他們的榮譽。

礦山上，人們談論起南煉錦車間的成績时，总忘不了提到：这是劳动經驗与科学技術知識相結合的力量。

事情要追溯到8月份以前。今年一开头，南煉錦車間的工人們就提出了"提前超額完成五年計划"的口号，合理化建議一个接着一个地涌現。如何把工人群众高漲的熱情，引導到实际的生產工作中去呢？領導上考虑了这个問題，决定要充分發揮技術人員的作用，帮助工人实現他們的合理化建議，來克服全面完成國家計划的一切困难。

年青的女技術員曹奕划到了爐子上，听說1号反射爐的爐工侯銀許有一个減少煤耗的建議，可是又怕沒有"理論根据"，不敢提出來。于是，她就馬上找侯銀許，請他詳細地談一談建議的內容。根据侯銀許談的，她仔細琢磨了一番，对侯說："你講的在爐桥上边留1公寸煤渣不除掉，这是完全有道理的。因为这样做能增加对气流的阻力，減少空气的供給量；同时也減少了火膛的截面積，煤就不要打得現在一样寬，煤耗自然可以減少。"

侯銀許經过他这么一說，心里透亮了；高兴地說："你眞是我的好老師，原來我虽然也这么想，可就是講不出名堂來。"从此，他們二人就在1号爐子上作起試驗來了。但是試驗的头一天，煤耗虽然有減少，冶煉时間却拖長了。原因在哪里呢？曹奕划召集工段上的工人們开了个技術研究会，一研究，發現火膛里的煤渣結壳現象嚴重，便决定把除煤渣的間隔时間从30小时改为16小时。試驗第二次，終于得到了成功，每班煤耗由640公斤降低到500公斤以下，冶煉时間并沒有受影响。

劳动經驗与科学技術知識相結合創造出來的这个先進經驗，很快地在全車間反射爐上推廣了，預計全年可以为國家節約烟煤近兩万噸，把煤耗降低到原計划規定的指标以下。

上面所叙述的不过是一个例子。在南煉錦車間，人們还总爱談到焙燒工潘民凡和主管技術員鄔建文的事情。

潘民凡在焙燒爐上工作，他感到爐子还有潛力可以挖，如果適当增加進料的次数，爐子的進砂量就能提高。但是，進料次数到底要增加到好多次才合適，才不至于影响錦的收回率呢？他却沒有把握。侯銀許的事情对于他是一个很大的鼓舞，他想道：为了提前完成國家計划，一切的主意都应該拿出來，反正有領導上重視，有技術人員的帮助，就是自已講不出科学原理也不要緊。

他的想法并沒有錯。主管技術員鄔建文很快就到小組里來了。鄔建文仔細观察了焙燒爐生產的情形和工人的操作，專門研究了下料的間隔时間，認为潘民凡的建議是有道理的，便支持他進行試驗。試驗的时候，鄔建文和車間里別的技術人員，輪流不断地在爐子上值班看守着。起初，增加進料次数以后，爐子里的料有些結团，使爐渣的含錦量升高了。有人对潘民凡的建議怀疑，潘民凡自己也苦惱起來。

焙燒爐的确存在着潛力，但是为什么增加進料次数会帶來这样的問題呢？鄔建文用心地思索着。他首先从理論上分析了爐料結团的原因，又召集參加值班的技術人員，將三班試驗的原始紀錄集中起來研究。大家最后才弄明白，原來是進料次数增加了，爐內焙燒情況变化了，而進煤却还是和从前進的一样多，以致爐溫上升，超过了攝氏1,100度的規定溫度。于是他决定用適当減少進煤的办法，來解决这个問題。

經过10多天日夜不停的再試驗，他們終于摸索出來了一套把進料次数由10次改为27次的操作法，使每座焙燒爐的進砂量比原來提高了31%，耗煤率也由7.8%降低到6.9%以下。

就是这样，南煉錦車間依靠劳动經驗与科学技術知識相結合的力量，今年以來組織实現了上百件合理化建議，有力地保証國家計划的全面完成。

合花被面很受欢迎

"親愛的顧客們：我店为了尽量滿足你們的需要，从近日开始特試行一种'按質剪料'的售貨方法，把能够合花的花布剪成合花的被面，把要拼接的被單、單被，剪成拼幅的被單、單被。"

这是長沙市公私合营介昌綢布店在國慶節前后，向消費者报告的一件喜訊。过去消費者買布做被面时，因为不能成匹的買，無法合花；現在介昌綢布店实行剪料出售，成匹的裁剪，便能合花了，縫起來的被面就比不能合花的漂亮得多。被單、單被拼幅后，也能避免拼接不整齐的情況，很受消費者的欢迎。近10天來，已經售出200多床。此外，这个綢布店还將当令的較好的衣料，实行剪料出售，以滿足更多的消費者的需要。

吸引人的新商品

很受消費者欢迎的長沙市妇女用品商店，在國慶節前后从上海、北京、廣州等地采購了一批新商品。这些商品中，有一种進口短袜，富有彈性、能大能小，扎实耐穿、不起毛。進口絨縫制的对开襟、琵琶襟等便衣，正是时令貨，妇女們爭相購買。在化裝品櫃台前，經常挤滿少女、少妇，选購着剛运到的瑪瑙扣花和新式的头花、头帶；玫瑰花式的指环，和各种花样的耳环，也吸引着不少的顧客。蘇联出產的紅莫斯科、克里姆林宮香水，在这里已能買到。空花毛綫圍巾，花色很多。商店还从廣州等地采購回20多种新式皮鞋样品，已經有人在預訂了。

及时加工皮棉，保証供应

湘鄉縣白田区供銷社及时加工皮棉，保証了市場上棉被、棉花的供应，受到消費者的欢迎。

早在8月下旬，白田区供銷社就派人到白田鄉大禾第七農業社重点調查農民今年对棉被、棉花的需要，同时，对当地机关干部、学校教师的需要也作了調查。为了避免供不应求和產品品質規格低劣等現象的發生，在8月底，白田区供銷社就与当地19个彈花工人訂立了加工合同。至目前止，農民群众、机关干部、学校教师等在供銷社訂購的棉被有150多床，棉花2,000多斤，其中已交售的棉被有48床，棉花600多斤。（甫淵）

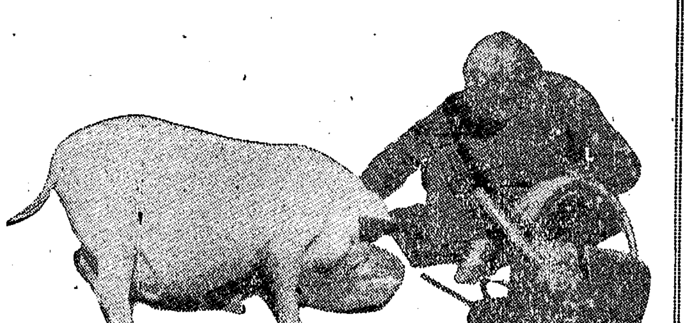

人人动手，戶戶养猪

望城縣蘭田農業社"五保戶"75歲的老婆婆王菊梅，在社的帮助下，也喂上了猪。（林承先攝）

望城縣發展生猪生產的經驗

中共望城縣委員会書記張兴玉

望城縣位于長沙市的西部，是个半湖区半丘陵地帶，土地肥沃，交通方便，發展生猪生產有很多有利的条件。長沙市的飼料可由湘江运來；湖区的內湖港地众多，生長着帶子草、絲草、菱角藤等野生飼料，还可以种植水浮花、水浮蓮等高產飼料作物；有些地区有做湘粉的習慣，豆渣更是养猪的好精料。因此，農民向來养猪比較多，解放前，生猪曾經一度發展到18万头，后來因为反动派的黑暗統治，生猪生產逐年減產。解放后，生猪生產虽有發展，但是仍然远远不能滿足國家的需要。加上1954年遭受了百年來未有的大水灾，养猪数量就更加減少了。今年，由于党的重視，農民的努力，提出了全縣發展45万头猪的計划。半年多來，生猪生產已獲得很大的成績。据截至9月底的統計，全縣生猪已由去年年底的6万9,407头發展到28万零709头，保証了內銷供应正常，超額完成外調任务，有力地支援了農業生產。

公养还是私养？

在發展生猪生產的过程中，領導思想上曾經遇到公养和私养究竟以何为主的問題。开始，縣委認为集体养猪場面大、声势大，顯示优越性，即采取"依靠農業社公养，兼顧社員私养"的方針。4月份，縣委和畜牧局同志在檢查工作中，發現了絕大部分農業社只管公养忽視私养。有的社过分强調發展集体养猪，甚至把社員私养的猪强迫投資到社里來。猪欄缺乏，竟强迫社員騰出住屋作猪欄，引起社員不滿。这样，集体养猪虽然增加了，但是社員私养猪相对減少了，社員中空欄戶占很大的比例。另一方面，集体养猪虽有一定成績，但是由于缺乏管理經驗，經营管理紊亂，养得好的少，养得不好的多。如洋湖社集体养猪271头，其中就有瘸子猪60头；5头母猪下崽40头就死了18头；架子猪平均每天每头只長6兩多，長得最慢的每天只長1兩多。因此，由2月起至4月底止，共虧本529.94元。縣委体会到：必須人人动手，戶戶养猪，挖掘社員潛力，消滅空欄，才能完成全縣發展生猪45万头的計划。集体养猪应当在挖掘了社員潛力，消滅空欄，滿足社員私养的基礎上，在有条件的社來發展。因此，立即改变方針，把"依靠農業社公养，兼顧社員私养"的方針轉为"大力發展社員私养"的方針，提出"挖掘社員潛力，消滅空欄"的口号。

在大力發展社員私养猪的过程中，我們又碰到了許多新問題。首先是社員顧虑多，怕死了猪蝕本，怕沒有飼料，怕小猪繁殖多了賣不出去，富裕戶怕喂了猪要投資。其次有些困难戶缺乏資金、猪欄、飼料等。根据这一情況，縣委即指示各鄉党支部，大張旗鼓宣傳养猪的政策和好处，糾正農業社强迫养猪戶向社投資的現象，解除顧虑，提出"人人动手，戶戶养猪"的口号，組織縣、鄉干部深入下去，帮助困难戶解决困难，采取：（1）集体养猪的社，由社貸仔猪給社員私养，育肥賣出后一次还本或分期还本；（2）發动有小猪的社員貸猪給無猪戶，定期还本付息；（3）公有分养，即將社內的一部分公有猪交給社員代养，由社供应飼料，按產計酬；（4）政府貸款。如翻身社在消滅空欄戶中，社干部挨戶摸清社員养猪情況，發現空欄戶很多，經社委会研究，决定按照各空欄戶不同的情況給与帮助。社員袁尤泉不但养不起猪，而且度荒也有困难，社里就預支了一头已怀胎兩个多月的母猪給他。母猪生的小猪出賣后，得到了30多元，不但度过了荒，而且現在还养了小猪2头，母猪1头，他感动地說："如果不是搭帮社里帮助我养猪，今年度荒恐怕很成問題呢！"这样，全縣空欄戶逐日減少，由今年3月底的3万零657戶，到8月底減至8,909戶，共增养猪3万零898头。現在正在進一步采取措施，繼續消滅空欄戶，爭取"五保戶"也养上小猪。

多养种猪

要大力發展生猪，就要有充足的小猪，要有充足的小猪，就必須有足够的种猪。我們一开始就抓住了这一关鍵，提出"自养自繁"的方針，深入各地，摸清种猪情況，决定三、四月間以發展种猪为养猪工作中的中心工作，要求在这个期間全縣畜养母猪3万头、公猪1千头，發动各農業社作出逐月發展种猪計划。为了有效地实現这一計划，采取了：（1）普遍畜养种猪，規定在一定期間禁止閹割，凡是有繁殖能力的母猪都留作繁殖用；（2）推廣复配种、双配种和良种猪，提高繁殖能力；（3）为了全縣生猪生產發展平衡，穩定小猪价格，在全縣范圍內進行調整和規定小猪标准价格，使買賣双方的利益得到保障。实行了上述措施后，獲得很好的效果，到4月底，全縣所留的公、母猪已超額完成任务，不但4月以后新生的小猪不需要普遍留作种猪，而且在7月間逐戶進行了一次整頓，去弱留强，發了种畜証。为了使目前怀孕的2万5千多头母猪的胎兒健康成長，头头成活，現在已在全縣开展四保（保胎、保生、保成活、保育肥）运动。

解决飼料問題

在大力發展猪源的同时，也抓住了解决飼料这一环節。主要办法是：在不妨碍經济作物的种植的原則下，充分利用旱土、池塘、湖泊，按照不同的季節种植成長快、產量高的飼料作物，如紅薯、芋头、蘿卜、莧菜等，池塘、湖泊里种紅菱角、水浮蓮等，并發动妇女小孩采摘野草。这样便滿足了对青飼料的需要。

为确保社員私养猪的發展，过去自留土留得过少的社，在这次農業高級合作化运动中，適当給社員多留一些旱土，作为飼料基地；养猪多的社員，農業社还用借用办法，借一些土給社員种飼料，到適当时候再收回，解决了飼料基地缺乏的困难。

去年粮食"三定"中，我縣对养猪的飼料也有適当的照顧。为了保証猪飼料的供应，今年縣供銷社、粮食局以区成立了飼料供应站，1月至9月，从外地共調進了細糠、粗糠、碎米29万6,760石，供銷社又大量組織湘粉加工，大量的豆渣作为养猪的好精料。現在还准备在全縣推廣發酵飼料办法，以备不足。

加强防疫治療工作

我縣是猪瘟、猪丹毒和猪肺疫比較流行的地区，今年3月以前，每月死猪800头左右，占当时生猪总数1.3%。为了消除这一灾害，我們訓練了大批新老獸医，4月份一次就訓練了新獸医445人，加上原有老獸医123人，共有獸医568人，按鄉成立畜牧分会，由獸医分工包診牲畜，大大地提高了獸医工作積極性。5月份，在猪疫未發生前，即組織獸医給生猪普遍進行了3次預防注射，發生疫情的地区，進行了突击治療，并且發动群众开展了9次自猪欄运动，使病疫逐漸減少，8月份死猪数只占总数0.2%，保証了生猪順利發展。

合理处理猪糞

合理处理社員养猪的糞肥，也是鼓舞社員养猪的重要条件之一。4月份的干部会上，我們專門研究了这一問題，决定除留足社員种飼料作物、种菜所需要的猪糞以外，必須根据各地的習慣和交通条件把糞肥合理折价归社。許多地方流傳这样的說法："1担人糞抵3担猪糞。"人糞每担約值1元左右，因此，一般的把猪糞分为三等：一等的每担3角，二等的每担2角5分，三等的每担2角，交通不方便的地方，最高每担折价4角。养一头猪，从小到大（到150斤左右）可積肥40至50担，可折价12元，相当于200斤稻谷的价錢。这种做法，既保障了社員利益，又不会使社里成本过高，社里和社員都感到很滿意。

加强領導

为了加强生猪生產的組織領導，今年年初，从縣到社逐步建立一系列的組織机構。縣成立畜牧管理局，区設立畜牧股（并鄉撤区后，鄉成立畜牧分会），各農業社設畜牧股，集体养猪的社根据养猪多少，确定專职人員。这样使領導上能够了解情況，及时解决具体問題。

干部早就調动了，为什么迟迟不轉关系呢？

讀者来信

編輯同志：

幷鄉撤区以來，干部的調动面很大，某些組織部門对調动工作的干部的关系轉移、档案移交等工作做得很不好，以致目前还有不少干部的組織关系、工作关系沒有弄妥。如我縣原欧江汶区搞青年工作的周柏村同志，幷鄉撤区时已宣布他調縣水利局。但是到9月21日（离幷鄉撤区已有4个月）他还对我說："以前說調我到水利局去，現在水利局却沒有我的名字，以后我找組織部，組織部說是把我漏掉了，搞得現在还不知屬哪个單位。"使得周柏村同志因此很不安心。再如原欧江汶区普济鄉財粮杨競劳同志（党員）幷鄉撤区以后調到樊家庙粮管站工作，因为党的組織关系沒有轉去，不能参加过組織生活。她曾向四合垸鄉的党总支正副書記寫了兩次信查問，又向鄉办公室寫了兩次信，但都沒有下落。

以上这些情况，对干部的工作情緒是有影响的。希望組織部門、人事部門很好地檢查一下工作，杜絕以上这些情况發生。

益陽縣易影鳴

農業社要注意做好保衛工作

編輯同志：

目前常德縣正是收棉花的时候，据了解已經采摘下來的籽棉有几百万斤，到9月底止，縣農產品采購局还只收購了一小部分。由于軋花工具缺乏，或者是人力沒有安排得好，各鄉都積压了許多籽棉。值得特別注意的是，有些農業社不重視新棉的保管保衛工作，不断發生失火燒毀棉花的事件，使農業社的財產遭到不应有的損失。如河洑鄉从9月18日到26日9天中，就發生了5起。有一次，牛鼻灘鄉勝利農業社一个社員在晒棉花的时候不小心，饒烟头掉進去了，結果燒掉籽棉120多斤，幸虧被社員發覚搶救，才沒有造成更嚴重的損失。

为了不再發生这种事件，我建議各有关部門加强警惕性的教育，農業社应該健全各項保管保衛工作制度；其次農產品采購部門要采取皮棉籽棉兼收的办法，帮助棉農解决軋花工具缺乏等問題，以达到快摘快晒快軋快售的要求。

曾慶功

关心群众生活，組織群众生產自救，解决困难。——这是衡陽市最近一个时期的主要工作之一。从中共衡陽市委領導到下面的各个机关，都在研究这个問題，并且采取了許多具体的措施。不久以前，市委曾先后兩次組織大批干部深入各階層群众調查訪問群众的生活情况。尤其是第二次，参加調查訪問的有1,200多个干部，共訪問了5万多个职工、家屬和居民。兩次調查訪問，發現了群众生活方面許多嚴重的問題。有些干部过去对群众生活情况只有个籠統的概念，只从表报中看到职工平均工資有几十塊錢，就認为职工生活不会有什么困难了。通过調查訪問，發現不少职工生活上有不同程度的困难，少数人困难还相当嚴重，才使这些同志大吃一驚，感到自己脫离群众已到相当厉害的程度了。

問題發現了，应該怎样解决呢？市委認为，必須發动群众，依靠群众自己来解决困难。于是，一个群众性的生產自救运动开展起來了。据統計，自8月份以來，全市有446个职工家屬参加了輔助劳动，因而增加了他們家庭的收入；原先沒有工作的居民，有87人經政府介紹找到了工作，还有許多居民开展了家庭副業生產。与此同时，許多职工和居民得到了政府的补助和救济。为了解决住房拥挤困难，22,162平方公尺的职工家屬宿舍和1,844平方公尺的职工單身宿舍正在准备兴建，破爛的房屋都准备整修……許多职工、家屬和居民，都以衷心感激和喜悅的心情，來称道党和政府領導他們所做的这一切。

这里，請首先看看职工們的反映和他們对于党和政府的感激吧。

公私合营衡陽市印刷厂工人許祖昌，談起領導上对自己的家庭生活的关怀和照顧，就激动得流下泪來。他有5个小孩，全家一共有7口。可是，却全靠他一个人的劳动收入來維持生活。他每月的工資是41元，要維持7个人的生活是有困难的。然而，老許和他爱人都不喜欢叫苦，不願意向别人說出自己的困难。因此，过去厂領導虽然知道他家生活有困难，却不十分清楚他家的生活情况究竟怎样。7月間，厂里派人到他家去訪問了一次。訪問以后，厂里便补助了他30元。他爱人拿这筆錢高高兴兴地買了一張床鋪，还給5个孩子每人做了1套青洋布衣服。提起这件事情，老許和他爱人都是感激不尽的。

可是，接着來的是更多的关心。8月下旬的一天，許祖昌还在厂里生產，党支部副書記兼厂长夏良永、厂工会副主席周仲帆、团支部書記朱勝樹等又到他家里去訪問了。这次，他們更仔細地詢問了他家生活的一切情形。当他們了解到他家的困难还大的时候，又决定再补助他一次；同时，吸收他爱人到厂里來参加輔助劳动，还准备吸收他的16歲的大兒子到厂里來当学徒。他的这个兒子曾經在初中讀書，这个学期因为家庭生活困难停学在家，到厂当学徒每月可以拿到約20塊錢的工資，这样，他家的生活困难也基本上解决了。

厂里兩次派人去訪問，使老許的爱人深受感动。老許回到家里，爱人就对他說："國家关心我們無微不至，你可要好好搞生產啊！"老許听到爱人叙說厂里來人訪問的种种情形，心里也充滿了温暖和感激。因此，有一次，当厂长問到他，"家里近來生活过得怎样？"的时候，他竟禁不住嗚嗚地哭起來了。他說："組織上这样关心我，我还有什么說的呢！"从此以后，老許的生產情况也有了很大的改变。过去，他生產不起勁，懶懶散散，每天只能印7,000单张西。如今可大不相同了：工作認眞、積极，日產量达到了9,000多单。

像这样的事情，并不是个别的。职工們普遍反映："國民党反动政府不管劳动人民的死活，現在人民政府不但时刻关心我們，还派人來动問我們，眞是太关心我們了。"衡陽市郵电局老綫路工人朱紫云說："在旧社会我見过几十个伪局长，就沒見过解放后这样的局长，对我們这样关心。我只有尽力搞好生產，來答謝党和政府。"……

在居民中，也可以听到这种感激的声音。这里，只把衡陽市北区柴埠門第三居民委員会的事情說一說。这个居民委員会的干部在居民生活調查訪問中發現有十來戶居民生活困难。怎样解决呢？起初他們也缺少办法。这时，党的市委会提出了方向：組織群众生產自救，發动群众想办法。柴埠門第三居民委員会的有些領道干部就深入到困难戶家里去，进一步了解他們的情况和特点，和他們一起商量生產自救的办法。这里有个居民叫尹同春，是个旧式裁縫。他一个人以前的一个晚上，株洲市發掘民間藝術工作組，在市郊区白关高級農業生產合作社組織了一个民間藝術演唱晚会。

晚上，沒有月亮，閃閃的疏星顯得更加明亮，微風把壩里的晚禾吹得沙沙作响。开头，因为大家好多年來都沒有大声演唱过，于是你推我先唱，我推你先唱，七推八讓的。最后还是社員夏月乔的"夜歌"被推为第一个節目。夏月乔到底是个老手，他在一陣鑼鼓声中，唱起了"……梁山伯思想祝英台，燕巢花思想辭了山……"的"百想歌"。他那清晰的口齒和优美的唱腔，博得了全場热烈的掌声。鑼鼓剛息，蕊牆边的胡琴又响起來了，这个節目是"小調"。"小調"本是我們祖先創造的宝貴藝術遺產的一种形式，但是以往被視为"不正派"而得不到廣泛流傳。当晚演唱的"廿四支花"，是一首即將失傳了的"小調"，它叙述的是青年妇女对旧社会封建压迫的控訴，是爭取自由的呼声。

这时，最忙碌的要算是藝術工作組的朱訪員了，他們一手打电筒，一手在电筒光下不停地記錄着这些民間曲調。

接着演唱的是"山歌"。"山歌"是群众喜聞乐見的形式，絕大多数的人都能唱出一兩首，所以此起彼落，一个接着一个。省甲等農業劳动模范、農業社生產股長晏友才，也在大家热烈的鼓掌声中，尽情地唱了一首。一个40多歲的歌手發出了"盤歌"，一口气提出了10多个"为什么"，要大家解答。这时，会場更加活躍起來，全場的人都爭先恐后答歌，連60歲的社員易有才也不示弱，咂吸一口旱烟，就接着答起來了。一首接一首，大家越唱越有勁。30多歲的胡佩芬，的确也大胆，竟敢向60多歲的老歌手們开火；他唱的"盤歌"被老歌手們答完了，随即，老歌手們又唱出了"……什么家伙过河三个浪，什么东西过河抬头望……"要胡佩芬答。这下可难住了胡佩芬，他不自在地摸摸自己的头皮，答不上來。正在这时，忽然对門壩里响起了歌声："接哥話來同哥當，我把盤歌子答一輪……，游魚子过河三个浪，水蛇子过河抬头望……"这才替胡佩芬解了圍。解答这山歌的人，是社員夏月坤，他睡在床上听到鑼鼓声后，一骨碌爬起來趕过壩來的，一听到"盤歌"，他就唱起來了。

宏亮的歌声，夾雜着妇女的笑声，响遍了田野。夜深了，晚会才在群众的談笑声中宣告結束。

列車上所見

光庭

走進了車厠，这次的車相当挤，好容易找到一个空位子，靠窗的一对青年男女馬上对我說："这里有人""上厠所去了"，臉上还有厭惡的神气，我只好再找位子。

可是，后來我却發覚了他們所說的"上厠所去了"的人原來并無其人，因为差不多有一个鐘头之久，这个上厠所的"人"还不見踪影呢！天下喜欢限跼在厠所的人，大概是沒有的吧。

这对青年男女把脚横放在座位上，大概是在談情說爱吧。煞風景的是每到一站，新上車的旅客总要打断他們的情話，問他們："这里有沒有人？"而他們却不得不皺起眉头把那套謊話再說一遍："这里有人""上厠所去了"。

千篙撐船，一篙靠岸。
好酒請不酸。
条条蛇咬人。
不怕虎生三只口，只怕人怀兩样心。

关心人

何新明

談起領導上对自己的家庭生活的关怀和照顧，就激动得流下泪來。他有5个小孩，全家一共有7口。可是，却全靠他一个人的劳动收入來維持生活。他每月的工資是41元，要維持7个人的生活是有困难的。然而，老許和他爱人都不喜欢叫苦，不願意向别人說出自己的困难。因此，过去厂領導虽然知道他家生活有困难，却不十分清楚他家的生活情况究竟怎样。7月間，厂里派人到他家去訪問了一次。訪問以后，厂里便补助了他30元。他爱人拿这筆錢高高兴兴地買了一張床鋪，还給5个孩子每人做了1套青洋布衣服。提起这件事情，老許和他爱人都是感激不尽的。

可是，接着來的是更多的关心。8月下旬的一天，許祖昌还在厂里生產，党支部副書記兼厂长夏良永、厂工会副主席周仲帆、团支部書記朱勝樹等又到他家里去訪問了。这次，他們更仔細地詢問了他家生活的一切情形。当他們了解到他家的困难还大的时候，又决定再补助他一次；同时，吸收他爱人到厂里來参加輔助劳动，还准备吸收他的16歲的大兒子到厂里來当学徒。他的这个兒子曾經在初中讀書，这个学期因为家庭生活困难停学在家，到厂当学徒每月可以拿到約20塊錢的工資，这样，他家的生活困难也基本上解决了。

厂里兩次派人去訪問，使老許的爱人深受感动。老許回到家里，爱人就对他說："國家关心我們無微不至，你可要好好搞生產啊！"老許听到爱人叙說厂里來人訪問的种种情形，心里也充滿了温暖和感激。因此，有一次，当厂长問到他，"家里近來生活过得怎样？"的时候，他竟禁不住嗚嗚地哭起來了。他說："組織上这样关心我，我还有什么說的呢！"从此以后，老許的生產情况也有了很大的改变。过去，他生產不起勁，懶懶散散，每天只能印7,000单张西。如今可大不相同了：工作認眞、積极，日產量达到了9,000多单。

像这样的事情，并不是个别的。职工們普遍反映："國民党反动政府不管劳动人民的死活，現在人民政府不但时刻关心我們，还派人來动問我們，眞是太关心我們了。"衡陽市郵电局老綫路工人朱紫云說："在旧社会我見过几十个伪局长，就沒見过解放后这样的局长，对我們这样关心。我只有尽力搞好生產，來答謝党和政府。"……

在居民中，也可以听到这种感激的声音。这里，只把衡陽市北区柴埠門第三居民委員会的事情說一說。这个居民委員会的干部在居民生活調查訪問中發現有十來戶居民生活困难。怎样解决呢？起初他們也缺少办法。这时，党的市委会提出了方向：組織群众生產自救，發动群众想办法。柴埠門第三居民委員会的有些領道干部就深入到困难戶家里去，进一步了解他們的情况和特点，和他們一起商量生產自救的办法。这里有个居民叫尹同春，是个旧式裁縫。他一个人以前的一个晚上，株洲市發掘民間藝術工作組，在市郊区白关高級農業生產合作社組織了一个民間藝術演唱晚会。

晚上，沒有月亮，閃閃的疏星顯得更加明亮，微風把壩里的晚禾吹得沙沙作响。开头，因为大家好多年來都沒有大声演唱过，于是你推我先唱，我推你先唱，七推八讓的。最后还是社員夏月乔的"夜歌"被推为第一个節目。夏月乔到底是个老手，他在一陣鑼鼓声中，唱起了"……梁山伯思想祝英台，燕巢花思想辭了山……"的"百想歌"。他那清晰的口齒和优美的唱腔，博得了全場热烈的掌声。鑼鼓剛息，蕊牆边的胡琴又响起來了，这个節目是"小調"。"小調"本是我們祖先創造的宝貴藝術遺產的一种形式，但是以往被視为"不正派"而得不到廣泛流傳。当晚演唱的"廿四支花"，是一首即將失傳了的"小調"，它叙述的是青年妇女对旧社会封建压迫的控訴，是爭取自由的呼声。

这时，最忙碌的要算是藝術工作組的朱訪員了，他們一手打电筒，一手在电筒光下不停地記錄着这些民間曲調。

接着演唱的是"山歌"。"山歌"是群众喜聞乐見的形式，絕大多数的人都能唱出一兩首，所以此起彼落，一个接着一个。省甲等農業劳动模范、農業社生產股長晏友才，也在大家热烈的鼓掌声中，尽情地唱了一首。一个40多歲的歌手發出了"盤歌"，一口气提出了10多个"为什么"，要大家解答。这时，会場更加活躍起來，全場的人都爭先恐后答歌，連60歲的社員易有才也不示弱，咂吸一口旱烟，就接着答起來了。一首接一首，大家越唱越有勁。30多歲的胡佩芬，的确也大胆，竟敢向60多歲的老歌手們开火；他唱的"盤歌"被老歌手們答完了，随即，老歌手們又唱出了"……什么家伙过河三个浪，什么东西过河抬头望……"要胡佩芬答。这下可难住了胡佩芬，他不自在地摸摸自己的头皮，答不上來。正在这时，忽然对門壩里响起了歌声："接哥話來同哥當，我把盤歌子答一輪……，游魚子过河三个浪，水蛇子过河抬头望……"这才替胡佩芬解了圍。解答这山歌的人，是社員夏月坤，他睡在床上听到鑼鼓声后，一骨碌爬起來趕过壩來的，一听到"盤歌"，他就唱起來了。

宏亮的歌声，夾雜着妇女的笑声，响遍了田野。夜深了，晚会才在群众的談笑声中宣告結束。

讓民間艺术的花朵遍地开放

80歲苗族老人的蘆笙妙技

城步縣文化科最近發現一个80歲的苗族老藝人吳盛荣善吹蘆笙，这个老人一个人能吹能舞150个節目。

这种蘆笙每12支一套，其中最大的一支有7.尺5寸高。演奏时，最大的一支在中間吹，位置不动，小的就以大的为中心，圍着它边吹边舞。吳盛荣曾經將自己的本領傳授了12个徒弟。这些徒弟中，除一个最年輕的徒弟只有24歲外，其余都有60上下的年紀了。（城步縣文化科）

瑤族的"盾舞"和"旗舞"

郴縣專区群众藝術輔導組最近在資兴縣發掘出一种瑤族的"盾舞"和"旗舞"。

盾是瑤族人民用來防御敌人的武器。后來，这种使用盾的武術，变成为娛乐形式。人們很喜欢它，因为它表現了自己民族在斗爭中的机智、勇敢和頑勁的性格。表演这种節目的有4个人，每人手里都拿着鉄叉、鉄矛、盾等，兩人一組，互相刺殺和防御。动作明快、輕巧、勇猛。

旗舞是瑤族人民紀念他們祖先盤王的仪式中的一种舞蹈形式，人們多半在丰收或过節时表演，这种舞蹈，由四男四女表演，每人都拿三角旗，通过各种場面的变化，表演各种动作，彼此对舞，姿式矯健。

这种瑤族兄弟的"盾舞"和"旗舞"，由資兴縣稍加整理以后，准备选送專署参加民間藝術选拔演出。（朱虹）

生动、有趣的"老漢馱婆"和"毛獅子"

在長沙市郊区農村，經过長沙市郊区農村群众藝術輔導組20多天的深入訪問和調查，目前已發現一批民間藝術節目和許多民間老藝人。

在这批民間藝術節目中，有較好的"老漢馱婆"、"毛獅子"等生动、有趣的節目。"老漢馱婆"相傳是由木蓮戲演变而來的，这个剧由一个单人舞蹈，表演老漢馱了婆子行走的各种舞蹈动作；"毛獅子"和一般"舞獅子"不同，它是由"笑和尚"、"孙猴子"、"毛獅子"等節目組成的一个集体獅舞。它能表演近百种不同形式的舞蹈，其中"太公釣魚"、"老虎咬猪"等節目藝術性很强。

（長沙市郊区群众藝術会演筹委会）

歌頌爱情、劳动的山歌

这是在武岡縣群众中人們愛唱的山歌：

郎有情來女有情，
那怕山高水又深，
山高总有人行路，
水深也有渡船撐。

× × ×

毛栗好吃刺刺人，
情妹好恋路难行，
行了几多冤枉路，
坐死好多青草坪。

× × ×

高山点蓍不要灰，
小郎恋妹不要媒，
成双成对我和你，
要个媒人多是非。

在武岡縣广大農村中，山歌是流行最广、最为群众喜愛的民間藝術，人們通过山歌的形式歌唱劳动、愛情和生活的願望，最近到武岡縣農村搜集山歌的縣群众藝術輔導組的干部，当訪問一些民間藝人时問道："你会唱多少山歌？"他們这样答道："可以唱得日头換过边，可以唱到月亮圓。"有的还說："你暫时为我挂上600首山歌吧！"（罗子）

佳節話重陽

林蕴

今天是重陽佳節。重九登高，在我國已成为風俗。本來，九月时值末秋，正是菊花初放，金風送爽，丹桂飄香的好季節。这时能有机会登高远足，一睹深秋的大自然景色，的确是开拓心胸、愉悅情怀的事。多少世紀以來，我國都有不少詩人在这一天登高賦詩，飲酒賞菊。詩人李白在他的"九日龍山飲"中寫道：

"九日龍山飲，黃花笑逐臣，醉看風落帽，舞愛月留人。"从这首詩里可看出：詩人当时登高飲酒，心情是何等適酒、愉快。至于大家都很熟悉的王維的"九月九日憶山东兄弟"一詩："独在异鄉为异客，每逢佳節倍思親，遙知兄弟登高处，遍插茱萸少一人。"那就完全是另外一种情調了，虽然在这样的佳節里，但詩人只身独处异鄉，沒有兴致去登高、賞花、飲酒，而在默默思念他的兄弟。

为什么会有九月九日登高的風俗呢？民間流傳較廣的一种傳說是：东漢时候，有一个叫桓景的人，跟着一个名叫費長房的術士游学。在九月九日这一天，費長房对桓景說：你家中有灾难，你赶快叫家里人每人作一个絳色袋子，里面裝些茱萸，系在手臂上，到山上去，飲菊花酒，此禍可除。桓景就照着他說的去做，全家登山、飲酒。到傍晚回家一看，家里的鷄、狗、牛、羊眞的都死了。因此，以后就有了重陽登高的風俗。这个故事是不可信的，其实人們重陽登高哪里是为了什么避禍，只不过是登高远足，欣賞大自然的秋景罢了。

魯迅語錄

被压迫者对于压迫者，不是奴隸，就是敌人，决不能成为朋友，所以彼此的道德，并不相同。

× × ×

我以为人类为向上，即發展起見，应該活动，活动而有若干失錯，也不要紧。惟独牛死牛生的苟活，是全盤失錯的。因为他挂了生活的招牌，其实却引人到死路上去。

× × ×

專門家除了他的專長之外，許多見識是往往不及博識家或常識者的。

× × ×

即使并非中國所固有的罂，只要是优点，我們也应該学習。即使那老师是我們的仇敌罂，我們也应該向他学習。

× × ×

我們是应該將"名人的話"和"名言"分开來的，名人的話并不都是名言，許多名言，倒出自田夫野老之口。

为什么要上演"殺蔡鳴鳳"等戲？

易宣

問：最近长沙市各剧院上演的一些節目，都是几年來很少演出的老戲，有些戲甚至是有問題的，这样做好不好呢？

答：湖南地方剧傳統節目是很丰富的，可是由于解放前反动派对戲曲藝術的摧殘，使得很多好戲都已失傳或接近失傳，所以上演剧目就大大地减少了。解放后几年來，由于党和政府对戲曲事業的領導与关怀，不少的优秀節目被發掘出來，同时还排了一些新戲。可是，这个工作做的还不够，特别是好的戲發掘得还不多，在戲曲界还存在不少清規戒律。因此各剧院就不免翻來复去老是演那几十出戲，不能滿足观众的需要，观众反映說：不用看，"秦香蓮"与"白蛇傳"；不用來，"梁山伯与祝英台"。观众对于戲剧的要求也像我們对花布的要求一样，不但要求花色好看，而且要求品种多。为了使观众能够看到更多更好的戲，所以特把过去演过的一些戲找出來上演，以便通过群众的鑒定，对其中一些虽有問題，但問題不太大而为群众所喜爱的好戲，进行整理加工，这就是各剧院为什么要把这些老戲上演的原因。

最近上演的一些老戲，有些确实存在着某种問題，但大部分的戲却只須稍加修改就可以成为一个較好的戲的，像花鼓戲"打蓝花"过去就不大演，說它宣傳愚孝，其实这是一出好戲，很有人情味，后母虐待前妻的孩子，孩子为了怕引起父母之間的不愉快就忍受着，等到父親發現了，要把后母休掉，孩子不同意，他的理由是：現在只有我一人受苦，休了这个后母，如果再討一个，那时連我和后母生的兩个弟弟都要受苦了。这孩子多么善良，为什么不好呢，戲中批判了后母，說后妻不該虐待前妻的子女。又如湘戲"曹福走雪"，过去也說它宣揚奴隸道德，其实，一个忠臣全家被奸臣魏忠賢害了，只逃出一个小姑娘，有正义感的老僕人不畏艰苦把她送到親戚家去，这种見义勇为的行为，为什么不能肯定呢？当然这出戲也有缺点，結尾时老僕人病死了，因为他救了主人的女兒，就被封为南天門土地，这是不好的。但也只要改掉这点就可以成为一个好戲，所以不能抓住一点就把这出戲否定了。至于另一些剧目像"殺蔡鳴鳳"，原剧某些地方是宣染凶殺淫秽，帶有因果报应色彩，現在演出虽已对上述問題有所刪除，但存在問題还是比較多的，"陰陽扇"的鬼也比較恐怖，这是要进一步研究的。进一步去研究这些節目中所存在的問題，决不是少数戲曲改革干部和藝人所能做到的；只有首先讓这些節目和大家見面，大家才能够發表意見，展开討論，經过討論，眞理就愈辯愈明，应該怎么整理修改，到那时也就容易了。这样，就可以防止那些"草莽"剧目的人随便否定剧目，使好的剧目从許多清規戒律中解脫出來。有些人耽心这会給观众很坏的影响，其实今天的观众在政治思想和藝術欣賞能力上，都是比較高的，自由討論会使他們思想上更加明确，会提高他們的欣賞水平。自然，剧团在上演这些剧目时，有些很明顯的屬于糟粕的东西，也应在自由討論的基礎上，接受正确的意見，加以修改，这样才能貫徹执行"百花齐放，推陈出新"的方針政策。

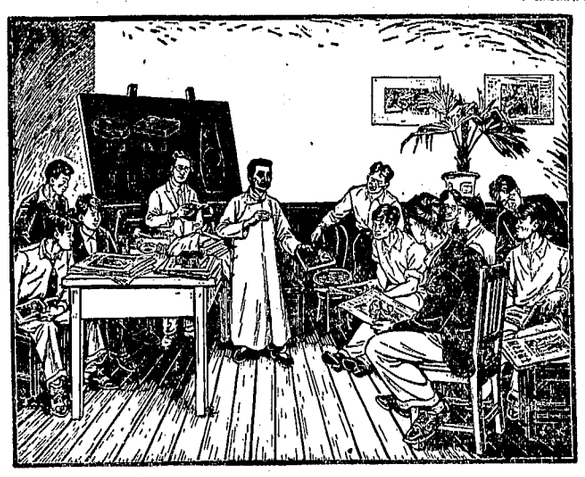

魯迅在木刻講習所　李樺刻　（原載"版画"第一期）

全國各地共產党員、机关干部和各界人民

正在学習"八大"的各項文件

新華社北京11日电 全國各地共產党員、机关干部和各界人民正在学習中國共產党第八次全國代表大会的各項文件。

許多地区的劳动人民在党的第八次全國代表大会的鼓舞下，在大会進行过程中就自动組織学習。河北省有些工人、農民在讀了毛主席的开幕詞以后，表示要牢牢記住毛主席說的"虛心使人進步，驕傲使人落后"的真理，并互相勉励要以新的成就來迎接新的任务。中共青海省委員会最近專門举行了常委擴大会議，研究和布置学習党的第八次全國代表大会的文件和傳达这次大会的精神的問題。中共青海省委員会要求各級組織和干部通过这次学習，進一步提高馬克思列寧主义水平，克服缺点，以便更巩固地团結全省各族人民，調动一切積極因素为社会主义服务。廣东省海南行政区和海口市的中共党委和政府机关，要求干部在学習中根据中共第八次全國代表大会的精神，通过总結工作，着重檢查和批判工作中的主观主义、官僚主义和宗派主义等不良傾向，以改進領導作風，提高工作質量。

北京、天津、上海、江苏、廣东等地各民主党派的地方組織也積極組織成員和所联系的群众，学習和討論中共第八次全國代表大会的文件。在討論中，一般都結合思想实际和工作实际，着重討論了如何貫徹"長期共存，互相監督"和"百花齐放，百家爭鳴"等方針，以及如何做好民主党派的工作等問題。

有些地区在組織干部学習的同时，已布置向群众進行廣泛的宣傳。中共廣东省委要求全省各地从現在起，立即以縣市为單位，組織一批包括有党委書記和縣委委員在內的报告員，到工厂、農村，向群众作有关党的第八次全國代表大会的报告，爭取做到每个成年人都能听到一次报告。

列寧全集第29卷中文譯本出版

今天开始在北京和全國各地發行

新華社北京11日电 "列寧全集"第二十九卷中文譯本已經由人民出版社出版，从12日起开始在北京和全國各地新華書店發行。

这一卷包括列寧在1919年3月到8月的著作，其中大部分是在各种会議上的报告和講演。这些著作充分地反映了列寧領導初創的社会主义國家的卓越活动，闡明了这一时期共產党和苏維埃政权政策中一些最重要的問題，如保衛社会主义祖國，对中農的态度，同經济困难作斗爭等。

在"俄共（布）党綱草案"和在俄共（布）第八次代表大会的报告和發言中，列寧总結了苏維埃國家誕生1年多來的丰富經驗，論証了無產階級專政的基本任务，提出了党为社会主义斗爭的具体綱領：打破資產階級的反抗，按社会主义統一計划管理和發展國民經济，吸收工人和劳动群众参加國家管理，有条不紊地逐漸以社会主义原則改造小農經济。在"关于農村工作的报告"中，列寧根据新的情况，提出了由中立中農進到同中農实行堅固联盟并保持無產階級在这个联盟中的領導作用的政策。

关于动員工人階級和劳动群众去同高尔察克作斗爭的著作有：在莫斯科苏維埃全会非常会議上"关于苏維埃共和國的國內外狀况的报告"、"为支援东綫告彼得格勒工人書"、"俄共（布）中央关于东綫局势的提綱"、"同高尔察克作斗爭"等。在"为战勝高尔察克告工農書"中，列寧說明了从战勝高尔察克的經驗中得出的有关增强苏維埃共和國國防力量的基本任务。

在"关于目前形势和苏維埃政权的当前任务"、"关于國內外狀况"、"关于粮食狀况和軍事形势"等著作中，列寧号召用一切力量同鄧尼金作斗爭，同时說明了苏維埃政权粮食政策的基本原則，规定了改善國內粮食狀况的措施。

在"第三國际及其在歷史上的地位"、"論第三國际的任务"等著名論文中，列寧分析了第三國际產生的歷史条件，指出了第三國际的歷史意义，确定了它的任务；同时給了第二國际首領們深刻的批判，指出他們已墮落为社会主义的叛徒，变成資產階級的帮凶。

在"关于用自由平等口号欺騙人民"出版序言中和"在全俄教育工作者和社会主义文化工作者第一次代表大会上的演說"中，列寧揭示了無產階級民主和資產階級民主的对立，指出兩者的本質的区別，進一步闡明了無產階級專政的理論。

"論國家"这篇有名的講演，通俗地闡明了馬克思列寧主义的國家学說的基礎——國家的起源、实質及其歷史形式。

在"偉大的創举"一文中，列寧高度地評价了由工人群众發起組織的共產主义星期六义务劳动的偉大作用，指出了提高劳动生產率对于共產主义勝利的決定意义。

另外，收入这一卷的几封致匈牙利苏維埃共和國、巴伐利亞苏維埃共和國、意大利和英國共產党人及德國工人、劳动農民的信和电报，充分地表明了列寧对國际共產主义运动的关怀。在"向匈牙利工人致敬"的信中，列寧深刻地分析了从資本主义到社会主义的过渡时期实行無產階級專政的必要性，指出了为建設社会主义無產階級政权所需要采取的措施；同时以高度的热情鼓舞匈牙利工人要战斗下去，支持下去，以促進國际無產階級事業的勝利。

要聞簡报

我國軍事代表团抵南斯拉夫

应邀到南斯拉夫訪問的中國軍事代表团在团長鄧華上將率領下，10日到达貝尔格萊德。到机場欢迎代表团的有南斯拉夫陸軍参謀長伏奇科維奇上將等。

波蘭領導人明茲因病辭职

波蘭統一工人党中央委員会政治局委員、波蘭部長会議第一副主席希拉里·明茲，因長期患病不能执行他担負的职务曾經請求解除他的政治局委員职务和辭去波蘭部長会議第一副主席职务。政治局已經接受了明茲的辭职請求。

印度軍官接任印海軍艦隊司令

"印度斯坦时报"报道，魯·德·卡塔里海軍少將10月2日在孟買接替英國人森尔維特海軍少將为印度海軍艦隊的司令。接交儀式是在旗艦"德里号"上举行的。卡塔里是担任这个职务的第一个印度海軍軍官，他也是第一个印度海軍少將。

美國劳工党解散

美國劳工党的紐約州委員会10月8日宣布解散美國劳工党。这个党成立于1936年。在1948年大选中，美國劳工党曾經为進步党取得了50多万張选票。（据新華社消息）

布拉格—莫斯科—北京綫上

苏联噴气客机即將开航

新華社莫斯科10日消息 苏联噴气式客机不久就要在布拉格—莫斯科—北京綫上开航。这一航程总共有8,220公里，飛机从布拉格起飛11小时以后就可以到达北京。在这一國际航綫上，布拉格到莫斯科一段已經正式开航。

一批部隊文藝工作者入党

据新華社北京11日电 中國人民解放軍总政治部文工团著名話劇演員藍馬和著名山东快書說唱家高元鈞等36名文藝工作者，最近被批准参加了中國共產党。

这一批部隊文藝工作者是在解放战爭期間和建國以來先后参加中國人民解放軍的。他們在工作中都作出了顯著的貢献。总政治部文工团話劇团藝術指導藍馬自1949年入伍以來，長期深入部隊，为廣大官兵演出。他在話劇"万水千山"中創造了教導員李有國的形象，獲得观众們的贊譽。今年春天全國話劇观摩会演时，他獲得演員一等獎。著名的山东快書說唱家高元鈞，現在是总政治部文工团歌舞团的藝術指導。五、六年來，他深入許多部隊內進行說唱，鼓舞了官兵們保衛祖國、保衛和平的热情。他还为各部隊培养出一批年青的快書說唱者。

安理会結束运河問題一般討論

英、法和埃及外長以及哈馬舍尔德秘密会談

据新華社北京10日消息 联合國安全理事会已經在9日上午結束了关于苏伊士問題的一般性討論。南斯拉夫外交國务秘書波波維奇和美國國务卿杜勒斯在会議上發了言。

波波維奇在發言中表示，南斯拉夫政府在过去和現在都主張根据联合國憲章的精神來解決苏伊士运河問題，以使埃及的主权和利益受到尊重，以及使运河的自由使用得到保障。因此，南斯拉夫政府支持印度早在第一次倫敦会議上提出的建議。波波維奇認为英法提案不能作为协議的基礎，他支持苏联外交部長謝皮洛夫关于建立專門的談判委員会的建議。

在一般性討論中最后發言的是美國國务卿杜勒斯。杜勒斯在發言中認为，只有在埃及同意对苏伊士运河建立"國际管制"的情况下，苏伊士問題的和平解決才是可能的和"公正的"。杜勒斯企圖为英法的立場辯护，把它們的立場說成是"和平态度"的范例。他还硬說苏伊士运河留在埃及手中是不公正的，因为这似乎会損害运河使用國的利益，而主張"國际管制"运河的"18國建議"却体現了所謂"公正"的原則。

杜勒斯反对苏联外交部長提出的这个建議：按照"任何观点都不能事先在委員会中取得优势"这一原則來确定委員会的組成。杜勒斯硬說苏联这項建議的目的是为了拖延談判并且"使分歧永久化"，企圖这样把西方國家不想認眞進行談判的責任推在苏联身上。杜勒斯再次要求建立一种足以使任何一个國家不能"利用"运河"作为國家政策的工具"的制度。在討論过程中可以清楚看出，美、英、法3國認为这种制度就是对苏伊士运河实行"國际管制"。杜勒斯还重申，他將投票贊成英法的提案。

新華社北京11日电 紐約消息：英、法和埃及外交部長以及联合國秘書長哈馬舍尔德的秘密会談10日繼續举行。

比諾在会談后表示，秘密会談还沒有达到一个可以向安全理事会作出报告的階段。据法新社消息說，比諾在会談中曾經为英法提案辯护。他还表示，他目前無权在除了國际管理苏伊士运河以外的任何其他基礎上進行談判。

劳埃德在会談后也連声說："英國政策沒有改变。英國沒有新計划。"

秘密会談在今天安全理事会議以前又繼續举行。

在10日的秘密会談举行之前，劳埃德和比諾曾經單独举行了会談，并且發表联合公报說："他們將繼續共同努力尋求一个以18國建議提出的原則为基礎的解決办法。"公报还否認英法意見有分歧。

此外，劳埃德和比諾在杜勒斯去華盛頓同艾森豪威尔会面之前，还同他見了面。

國际零訊

陰云籠三島，日本自殺人数占居世界首位
影片舞阿飛，美國生活方式毒害英國青年

★日本厚生省本月四日發表的一个白皮書說明，日本現在是世界上自殺人数最多的國家。在1955年有22,138人自殺，这是日本自殺人数的最高数字。今年上半年又有10,246人自殺。自殺人数次于日本的是丹麥、奧地利、西德。

★今年5月1日，"紐約时报"刊出兩条新聞。一条是：馬薩諸塞州民主党众議員湯馬斯·萊恩，偷漏所得稅3万8千多元，被判徒刑4月，罰款1万美元。另一个是：聖路易市衛生所（工会的医療机構）所長路易·貝拉，因逃避所得稅被判刑4年，但他偷漏的稅款不到1,500元。

★英國最近放映了一部美國影片，引起很大的騷动。这部电影表演了美國最流行的"阿飛舞"——發瘋似地把人从头上和胯下甩來甩去，并且用强烈的刺激性的乐曲伴奏着。据說，这是最充滿了"青春活力"的舞蹈。結果，在一家倫敦电影院放映后，一群青年观众在电影院門前廣場上大唱大跳，砸打大門，跳上汽車頂扔瓶子、放鞭炮，交通頓告阻塞，秩序大乱，警察局不得不派出大批警察和警犬前往彈压，逮捕了24个青年。因此，英國已有13个大的城鎮議会下令禁止上演这部电影。

★在西德奧古斯堡的美國占領軍移防时，竟然使附近2千名妓女也隨同"移防"了。美國軍官解釋：这是因为美國兵在家鄉已經習慣了。据說沒有妓女就不能有軍隊。

人民日报 社論

不要隨風倒

上海市工会联合会同几个主要產業工会，最近檢查了工会对生活有困难的职工的补助工作，發現在强調关心职工生活、反对漠視群众疾苦的官僚主义之后，許多干部怕戴官僚主义的帽子，產生遷就情緒。有些干部明明知道有的职工生活并不困难，銀行里有存款，甚至过去領到的补助金也是存到銀行里去生利息的，还繼續給他們补助。很多企業在上半年，甚至在第一季度，就把歷年來積余的劳动福利金或企業獎励金用得一干二淨，紛紛要求上級工会补助。

这是一件引人深思的事情。我們党中央从來对于各种工作的指示，都强調進行兩条战綫的斗爭，旣要反对"左"的偏向，又要防止右的偏向。凡是切实認眞貫徹中央正确指示的地区、部門和單位，工作都在順利前進；但是，也有一些單位在工作中却不免發生偏差。去年反浪费，不是有些單位攤开工程計划，不管經济效果，就一个劲往下削嗎？今春反保守，不是也有些單位不計可能，不顧条件，一个劲往上加任务嗎？前一个时期，中央提出在反对右傾保守的同时也要反对急躁冒進，不是又有些單位把生產任务一个劲往下減嗎？

为什么会發生这种現象呢？最主要的，是这些單位的領導人思想上患了很大的主观片面的毛病。他們缺乏实事求是的精神。他們做工作，不从調查研究着手，不从具体情况出發。他們不是眼睛朝下，到群众中去，到实际中去，研究本單位工作中的具体矛盾；而是憑着感想办事，"隨風倒"。这正是党的第八次全國代表大会所着重反对的主观主义的思想作風在經济工作中的一种反映。

然而，在工作中發生了偏差的人常常会找到某些上級文件中的一点根据，为他們自己的錯誤辯解。因此，这里有兩个問題必須弄清楚。

第一，是認眞研究上級的指示，領会其精神实質，然后貫徹到实际工作中去呢？还是抓得一鱗半爪、三言兩語，就往下"貫徹"？顯然，我們需要的是前一种做法，而不是后一种做法。抓得一鱗半爪、三言兩語，就大做起文章來，只能使上級的指示走样。那些喜欢看風行事的人，恰恰是这样做的。他們看來像是上級指示的最積極的执行者，实际上却常常把上級的指示歪曲了。例如，党中央和全國总工会在对待生產和生活問題上从來都主張"兼顧"，从來都主張在發展生產的基礎上改善职工生活。今年6月，中央批轉全國总工会一份关于职工物質生活的报告，提倡深入群众，調查职工生活困难情况，解決可能而又必須解決的問題。指示里分明寫着要解決的是"可能而又必須解決"的問題，并且具体指出对于职工生活問題应該在調查研究的基礎上，具体分析，全面规划；可是，上海的例子却說明，有些單位竟不分緩急，不計可能，想在"一个早上"把好事办完。这就証明，如果不認眞研究上級的指示，只抓住一鱗半爪、三言兩語，就括起風來，那是一定会使工作發生偏差的。

第二，是調查研究，結合具体情况，实事求是地执行上級的指示呢？还是心中無数，脫离实际，生搬硬套地"貫徹"上級的指示呢？顯然，我們需要的是前一种做法，而不是后一种做法。脫离实际，生搬硬套，是不可能眞正把上級的指示貫徹下去的。那些喜欢看風行事的人，常常不了解具体情况，就把上級的指示盲目地往下貫徹，結果总是貫徹不下去。重慶市在解決职工住宅問題上，就曾經有过兩种不同的做法。最初，有些單位沒有認眞調查研究，就提出龐大的新建职工住宅的計划，僅据112个單位的統計，提出急待新建的住宅面積就有70万平方公尺；即使重慶市建筑工程局投入全部施工力量，也要一年才能建成，况且材料等方面还有許多困难。依靠这个龐大的、然而是不可能实現的計划，顯然并不能解決职工的住宅困难，并不能貫徹关心职工生活的指示。后來，中共重慶市委員会和重慶市人民委員会的負責人，深入下層，調查研究，帮助一些單位檢查了原來的計划，对职工的住宅困难做了具体分析，發現情况不一，要求各异。有的是房屋需要修补；有的是房屋需要擴建、改建，有的是願意自建公助；只有一部分职工必須依靠國家新建住宅才能解決困难。經过这样具体分析，僅第一鋼鉄厂原來提出急需房屋的3千多戶职工中，眞正需要新建住宅來解決困难的，不足三分之一。做了这样的調查研究，对不同的情况，采取不同的措施，有些單位大部分职工的住宅困难，已經及时得到初步解決，关心职工生活的指示很有成效地貫徹下去了。

有人說："大風大浪起來，出些偏差难免"。这也有一定的道理。任何人都可能犯錯誤，任何工作也都可能發生偏差。但是，重要的問題是我們对待这些偏差采取什么态度？是及时糾正呢？还是听其自流？甚至兴波助浪呢？顯然，正确的态度应該是及时糾正，而不是听其自流，更不是兴波助浪。那些喜欢看風行事的人，常常不了解这个道理，他們把客观上的"偏差难免"同主观上对偏差的容忍和放任混淆起來。这是思想方法問題，也是工作作風問題。如果不解決这个問題，我們的領導水平怎么能提高呢？我們的工作怎么能做好呢？

我們的經济工作，同任何工作一样，需要生气勃勃的創造性的劳动。而只有联系实际，实事求是，才能激發群众創造的热情，才能有效地貫徹党的正确方針，从而不断地革新我們的工作。如果我們不顧实际情况，支使群众在不断的搖擺不定中疲于奔命，就会窒息群众的創造热情，削弱了我們的經济事業賴以發展的最宝貴的力量。

希望一切經济單位的領導人收拾起"隨風倒"的作風，讓我們經济工作中的实事求是的作風發揚光大起來，以便更好地貫徹党中央的正确方針，改進我們的工作，推進我國社会主义的事業。

（新華社北京11日电）

看圖說事

大踏步向1962年前進

5年內要把工農業生產提高？，
　这个計划数字似乎簡單。
但是，西方的大老板，
　看了它就有点心寒！
× × ×
这是偉大的6億人民，
　向1962年前進的指标。
这將是一連串的勝利，
　这將是驚人的創造。
× × ×
这是說，在未來的5年里，
　新中國的建設比今天更快：
農業生產要增長？强，
　工業生產要将将增長1倍！
× × ×
7年前螺絲釘也依靠外國，
　今天却有了自己的噴气式飛机，
誰敢料想在未來的5年，
　这偉大的民族会創造什么奇迹？
× × ×
用这样的速度進行和平競賽，
　难怪美國的老板个个慌張。
就是回到美國的"黃金时代"，
　这也只能是美丽的幻想。
× × ×
更难怪他們閉着眼睛，
　害怕見到1962年的前景：
苏联已从事第七个五年計划。
　中國的新五年計划將勝利完成！
× × ×
这好比兩个沉重的砝碼，
　在天平的这一端一齐投下，
世界豈不更加倒向一边，
　7大洲会有多少新的变化！
× × ×
讓西方的老板們發抖吧！
　我們的速度还要超越計划。
我們有偉大的党和崇高的理想，
　我們的朋友遍于天下！

工农业总产值的增长
（包括现代工业、手工业和农业）

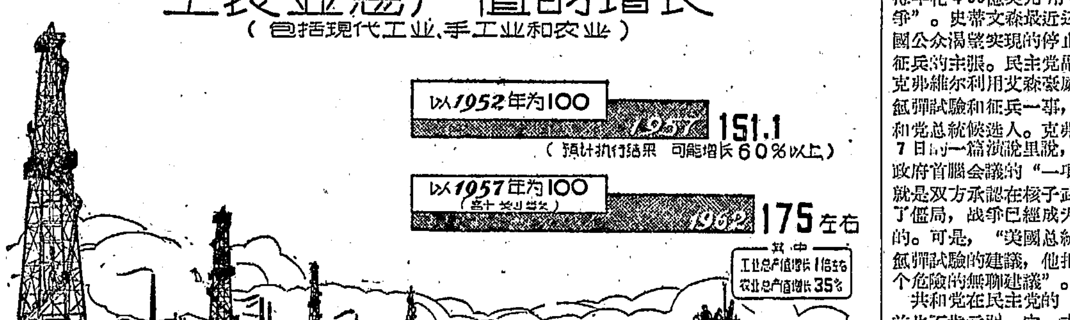

兩伙强盜搶宝座，爭喊"和平"騙选民

·美國总統競选运动進入緊張階段·

美國总統競选运动自从9月中旬全面展开以來，隨着选举日期日益臨近，現在已經進入了緊張階段。

競选运动到目前为止的發展表明，迫于客观形势，"和平"仍然是兩党候选人企圖用來博取选票的主要口号。民主党总統候选人史蒂文森10月5日在耶魯大学發表的一篇演說里攻击共和党自称主張"和平"，但是实际上共和党政府經常使國家处在战爭的"边緣"，并且每年花400億美元用來"准备战爭"。史蒂文森最近还再三提出美國公众渴望实現的停止氫彈試驗和征兵的主張。民主党副总統候选人克弗維尔利用艾森豪威尔拒絕停止氫彈試驗和征兵一事，攻击这个共和党总統候选人。克弗維尔在10月7日的一篇演說里說，日內瓦四國政府首腦会議的"一項最大成就"就是双方承認在核子武器方面达到了僵局，战爭已經成为不可想像的。可是，"美國总統却拒絕停止氫彈試驗的建議，他把这当成是一个危險的無聊建議"。

共和党在民主党的"和平"攻势前也不肯示弱。它一方面繼續利用朝鮮停战和美國在苏伊士运河問題上的兩面三刀作法來标榜共和党政府的"和平"功績，另一方面又由共和党全國委員会發表公告，指責民主党执政时期所發动的朝鮮战爭使"成千上万的美國青年被打死了，殘廢了，受伤了"。共和党副总統候选人尼克松还抨击史蒂文森提出停止征兵的口号是"达到政治欺騙和不負責任的極点了"。

在兩党互相攻訐中間，反映出了美國統治集团对國际局势發展感到不安。史蒂文森在9月27日發表的一篇演說里說，"世界这口大鍋正要沸騰，而共和党却說一切都很好"。他說，苏联提出的競賽"并不是只在今天或明天進行，我們必須預期它要進行几十年"。苏联在工業生產方面赶上和超过美國的計划"現在正在按照时間表進行"，如果美國照現在的情况繼續下去，20年以后，世界生產力的基本优势很可能已經离开"自由國家"一边了。

在國內政策方面，兩党間的相互攻击也很激烈。民主党人繼續指責共和党政府是"大企業的政府"，它对人民的态度就像"大老板对侍者的态度"一样。他們指責共和党的当政給美國中小企業、特別是美國農民帶來困难，并且說共和党政府所吹噓的"繁榮"完全是"幻覚"。史蒂文森甚至攻击共和党正在用"电影、吉普車、女郎以及新玩意兒等等"再一次向选民出賣艾森豪威尔—尼克松名單。

兩党候选人的活动越來越緊張。共和党副总統候选人尼克松在32个州作了競选"旅行"，剛剛在10月初回到華盛頓以后，艾森豪威尔又接着开始了他的競选活动，并且計划在10月中旬到西部農業地区。据美國通訊社报道，由于在旅行中每个星期大約發表50篇演說，尼克松弄得喉嚨"都啞了"。民主党总統和副总統候选人史蒂文森和克弗維尔在一起作了一番旅行以后，現在又分头在拉攏选票。史蒂文森也就要开始到西部農業地区活动。

兩党競选运动現在已經处于势均力敌的狀态。原來認为艾森豪威尔的"人望"会使共和党繼續当政的美國許多报刊，現在有很多都改变了調子。合众社在一条消息里說，"在权威的專欄作家和評論家中間，对于11月大选有着一种奇特的小心謹慎。沒有一个專家或分析家想冒着損害名譽的危險，試圖在目前預言艾森豪威尔会取得另一次勝利"。9月28日的"美國新聞与世界报道"說，"选民的憤怒，这里或那里的揭發，都会使成群的选民投票反对执政党"。"紐約时报"說，"艾森豪威尔在農業地区似乎已經失势"。

这种形势的發展已經引起原來滿怀自信的共和党人的焦慮。艾森豪威尔不久前号召共和党人把競选运动变成一个"十字軍运动"，并且要作出"足够艰苦的努力"。他本人也要作比原來的計划更多的競选活动。

另一方面，民主党由于在州和地方选举中已經取得了一些勝利，現在正在利用这个势头來加强他們的地位。

合众社評論說，今后的競选將是一場"有力的競賽"，看究竟誰能够"用一些新的而有力的事情來燃起希望和想象。"

（新華社北京10日电）

时事綜述

中國百貨公司長沙市公司
中心門市部开办函購業务啓事
为便利外埠及農村顧客消费需要，自登报日起开办函購業务。
㊀函購对象：凡外地机关、团体、厂礦、学校、農業生產合作社或个人直接需要，均可函購。
㊁函購品种：凡屬我部經营之日用百貨、針棉織品、膠鞋皮鞋、雨衣皮件、綢緞呢絨、五金电料、鐘表單車、文化用品、体育器械、測繪仪器、照像器材、唱机唱片、中西乐器、各种油綉等，除易碎易燃品外，均可办理。
㊂函購办法：（一）貨值、运费、包裝、邮匯费用由函購人負担，我部恕不代墊。（二）函購人可事先來函說明品名、規格、数量及詳細地址，由我部負責函告价格和預計运雜费用，并說明商品供应情况。（三）函購人按照时值应匯足貨款运雜费寄交我部后，負責代为选購（或代購）包扎及时交运。（四）事后我部將实际开支單据及余款匯寄函購人結清手續。
地址：長沙市中山东路160号 电話6—295
开戶銀行：中國人民銀行中山东路办事处，賬号024026号

遷坟啓事 經湘潭市人民委員会批准，在湘潭市河东鄉荷塘鋪对面之長坡塘、中塘子、長坡塘鋪、謝家坡、譚家嘴、金鍬咀、牌樓山、金理岸一带進行建設，凡在該地区內（標椿为界）的坟墓，希各坟主自登报日起30天內携帶有关証明來我会（南塘鎮）办理遷坟手續，逾期即由我会会同当地政府代遷。湖南省地方國营易家灣机制磚瓦厂建厂委員会

遷坟啓事 經長沙市人民委員会批准，在徐家冲烏龜嶺山上（標椿为界）進行修建，凡在該地区的坟墓，希坟主自登报日起30日內持有关証件來沙河街88号我局基建組办理遷坟手續，逾期由我局会同当地政府代遷。冶金工業部地質局湖南分局

大众游藝場 7:00㊀"在金字塔的國度里" ㊁"法國方联艦球隊在北京" 8:10 战斗的青年一代
票价1角 舞会 6:30 8:40
銀星 1:00 3:00 7:00 9:00 冲破黎明前的黑暗
新華 2:30 6:30 8:30 冲破黎明前的黑暗

意大利故事片，片印中文字幕
悲慘的追逐
編劇：米蓋郎吉罗·安东尼奧尼、昂蓓托·巴尔巴洛、吉烏塞浦·得桑蒂思、卡罗·里扎尼、西扎尔·扎瓦蒂尼
導演：吉烏塞浦·得·桑蒂思
主要演員：維維·吉奧伊、安得利亚·切其、卡拉·得·波奇欧、維托里欧·杜斯、瑪西莫·吉罗蒂
本片通过農民追逐一伙强盜的故事，揭露了战后意大利社会的貧困和人民命运的悲慘。
10月20日起新華、文化、銀星上映

·日本故事片· 長春电影制片厂配音复制
二十四只眼睛
以第二次世界大战为背景，
通过小学女教师大石和她的十二个学生的生活遭遇，反映了战爭給日本人民帶來的貧困和痛苦。
原作：壺井榮 導演：木下惠介
翻譯：吳代堯、白帆 配音導演：張其昌
主要演員：高峰秀子、田村高廣、渡边五雄 配音演員：孫曉斐、邱方玉、吳寧
（10月18日起新華、銀星上映）

捷克斯洛伐克彩色故事片 片印中文字幕
坦克部隊
青年、建設、工人文化宮 10月20日起上映
本片描述苏联紅軍名將伏龍芝，率領大軍，团結土尔克斯坦人民，推翻布哈王朝罪惡統治的歷史故事。 苏联彩色故事片 長影譯制
王朝末日
10月17日起在建設、青年、文化、工人文化宮上映

湖南人民廣播电台明天部分節目
11:40—苏联近代最优秀的男声歌手的独唱 16:25—音乐：口琴独奏㊀紡棉花㊁南泥灣变奏曲（石人望演奏）等 18:15—㊀廣播剧：串娘家㊁廣播小說：路途 19:10—歌唱歌：向埃及人民致敬（放平詞，鄭律成曲） 20:00—㊀贊春：草鞋坡（应昌元、彭鳴皋唱）㊁三棒鼓：秋姑改嫁（潘文輝演播） 21:00—周末音乐会 22:10—"工農兵戲院"邑剧：李二嫂改嫁
文化 3:30 7:00 冲破黎明前的黑暗
青年 1:35 7:05 冲破黎明前的黑暗 3:35 9:05 麥收时節風雨來
建設 2:05 8:00 冲破黎明前的黑暗 6:15 麥收时節風雨來
工人文化宮 电影 6:30 8:30 冲破黎明前的黑暗 舞会 7:00
長沙市紅星京剧团 今晚7:00
井 李 何 胡 許 达 楊 潘 潘 燕媚 云鵬 正奎 月珊 英玲 子紅 应成 松杰 松駿
二本 狸猫換太子 票价4角5角 長沙剧院
天心公園 露天舞場 7:30 票价1角8分

浙江省湖州市歌舞話剧团
今晚場7:00 五幕傳統話剧 秋海棠
原著：秦瘦鷗 編剧：佐臨、顧仲彝 導演：袁浩然
中午12:30售今明晚場門票 湖南湘剧場

江西省贛剧团
今晚7:00演出 白蛇傳 明晚演出 荔枝換絳桃
后天日場 木蘭辭 后天晚場 陈妙常
中午12:30起售今明天晚場票 票价3、4、5、6角 湖南剧院

華北話剧团 今晚7:00演出
四幕三景偉大名剧 無罪的人 改編陈露平 導演陈晨
下期演四幕七場喜剧"幸福"
地点：又一村文化宮 电話：2844

遺失 江西廣丰縣迁往長沙市287号迁移証，807号轉粮証及廣丰中学高中班28号毕業証明書声明作廢 許齐璽

新湖南报

1956年10月13日　星期六　夏曆丙申年九月初十　二十霜降

第2589号　今日共4版

社址：長沙市經武門口　电报挂号4357
电話：总机3381　新聞部2344
晚班編輯室3384　讀者來信部3310

鄭州市正处在我國主要棉產区之一——河南省中心，隴海、京漢兩大鉄路貫穿市区，它是我國內地新兴的紡織工業基地之一。解放时这里連一个紗錠也沒有，經过几年的建設，現在已經是拥有26万多紗錠、7千多台布机的紡織工業城市。

中共湖南省委發出通知

進一步組織干部学習"八大"文件

周小舟同志提示应特别着重学習四个問題

本报訊　中共湖南省委于10月6日召开省委擴大会議，由出席党的第八次全國代表大会的代表談会議情况，并研究進一步組織干部学習"八大"文件以及在今后工作中如何貫徹"八大"会議精神的問題。周小舟同志談到"八大"会上总結了"七大"以來的成績，批評了錯誤和缺点，自始至終充滿批評与自我批評精神，討論热烈，內容丰富，与会代表感到有很大的提高。接着，他提出在学習"八大"文件时应特别着重下列4个問題，即关于群众路綫的問題；关于正确处理党內的是非关系問題；关于農業、手工業、資本主义工商業的改造問題；关于与民主党派長期共存、互相監督的問題。

为了使干部有較長的时間更深入地学習"八大"文件，省委于10月10日發出关于進一步組織党員干部学習党的第八次全國代表大会文件的通知。規定从現在起至年底止，停止原來所規定的理論学習課程，進行关于"八大"文件的学習。学習文件，主要为毛主席"中國共產党第八次全國代表大会开幕詞"、"中國共產党中央委員会向第八次全國代表大会的政治报告"、"关于修改党的章程的报告"、"关于發展國民經济的第二个五年計划的建議的报告"、"中國共產党第八次全國代表大会关于政治报告的决議"、"中國共產党章程"和"中國共產党第八次全國代表大会关于發展國民經济的第二个五年計划的建議"。各单位并可視本身工作的特点与需要，选擇参考大会上的主要發言。同时，要求縣委書記和省級各单位正、副科長以上的党員干部結合学習"改造我們的学習"、"整頓党的作風"、"反对党八股"、"关于若干歷史問題的决議"、"关于無產階級專政的歷史經驗"等5个文件。此次学習大体分作兩步進行：第一步是以7个星期的时間（从現在起到11月底止），学習領会各主要文件，正副科長以上的干部在这期間結合閱讀5个文件，以自学文件为主，并安排一定次数的討論。第二步是以1个月（即自12月初至12月底止）的时間各按自己崗位工作的主要問題進一步精讀上列文件以及其他有关的發言，并有重点地進行討論研究。要求正、副科長以上的党員干部联系自己的工作和思想有重点地進行檢查，有一定文化程度者并应寫一簡要的学習心得。縣委及厂礦党委可根据当地具体情况，自定学習的起訖时間。对于非党干部則是根据自願原則啓發他們学習，并对他們進行積極的帮助。对于参加業余文化学習的干部，主要是要求他們能領会文件的精神，不一定要逐个文件進行閱讀。民主人士由統战部門协同政协組織学習座談。

在調查研究的基礎上

平江縣訂出冬季开展多种經营規划

本报訊　平江縣在深入調查研究的基礎上，制訂了冬季开展多种經营的規划。根据規划，从今年10月至明年1月，全縣可經营85种副業項目，增加收入470多万元，并准备垦复油茶8万畝，新植油桐10万畝，新植茶園1万畝，擴种苧麻3,000畝（冬季分蔸）、平地1,000畝。

在制訂規划以前，中共平江縣委派出調查組分赴栢庄、鑪洞、大桥等不同类型、不同生產習慣的地区作了較長时期的調查研究，下鄉縣委委員还分別召开了各种老農会、座談会，研究生產門路和經营方法等問題。通过这些工作，証实平江地区在冬季开展多种經营是極其有利的。在生產門路上，冬季較其他各季都多，如燒木炭、采樹种、割松脂等等。冬季养猪飼料非常多（如薯藤、青菜等），全縣可發展生猪20万头，比現有数增加1倍。冬季有充分的劳动力和劳动时間从事多种生產。据丘陵区的大桥鄉团三高級社的調查，全社403个劳力，冬季可出工1万4千多个，除冬种、積肥、兴修水利需要的劳动力外，还剩余7,000多个；一般山区的剩余劳力均在60%左右，特别是半劳力和附帶劳力，有絕大部分时間投入副業生產。此外，秋收以后，社和社員有大批資金，可以發展較大型的副業。

縣委在先后進行了兩次專題研究之后，确定了全縣的規划，随即分头下鄉动員全縣各農業社深入發动群众，制訂各社的冬季劳动規划和生產規划，把开展多种經营作为增加社員收入，巩固農業社的主要环節，到10月5日为止，大部分農業社已經訂好了多种經营規划。（單雄飛）

糾正卡得太死、統得太多的偏向后

漢寿許多農業社家庭副業开展起來了

本报訊　漢寿縣許多農業社在开展多种經营中，糾正了盲目归社統一經营的偏向，注意領導社員开展家庭副業生產。

在前一段时期，全縣300多个社一般都忽視了社員的家庭副業生產。有的社規定不管大小副業都得由社集体經营；有的社在排工时把社員搞家庭副業的时間和劳动力都卡死了。这样，許多过去習慣搞的副業項目都停止了。如鴨子港鄉挂口社有30多戶社員过去有放卡子鈎的習慣，規定由社統一經营后，就都不搞了。

中共漢寿縣委發現这一情况后，随即在各鄉工作組長、党总支書記联席会議上指出：这种偏向必須糾正，除了需要劳力多、投資大的副業由社統一經营外，社里在安排生產时一定要給社員搞家庭副業留出一些劳力和时間，不能卡得过死。各鄉、社都認眞貫徹了这一精神，使社員家庭副業生產普遍开展起來。鴨子港鄉紅星農業社經过社員民主討論，規定由社經营的副業有榨油、做篾貨等6項，家庭經营的有放卡子鈎、織花籃、紡紗等17項，这样划分范圍以后，使100多戶会織花籃或放卡子鈎的又恢复了这門副業生產。洲口鄉小港社社干部还分工深入各戶，帮助社員解决具体困难，把社里的13头小猪分給11戶貧困社員喂养。現在全社經营了19項家庭副業，僅20多天內就收入現金300多元。

家庭副業生產开展得好，社員收入增加，生活改善，出工也積極了。如鴨子港鄉鴨子港社蕭志洪在16天內收入17.6元，給小孩做了新衣，天天積極出工。新兴咀鄉紅陽崗社今年因灾減產嚴重，开始社里沒有組織社員搞家庭副業生產，社員悲观失望；現在具体領導社員搞起了12項家庭副業生產，估計到年底可收入4,800多元，社員們都積極投入了秋季生產。（馬放天）

本省1956年选举工作会議开幕

程潛省長在会上作了重要講話

本报訊　湖南省1956年选举工作会議于10月12日开幕。出席这次会議的有各專区选举工作办公室主任或副主任、各縣、市和湘西苗族自治州选举委員会主席、中共各地委和9个市委統一战綫工作部部長或副部長以及有关省級領導机关的負責同志等213人。还邀請了各民主党派的負責同志莅臨指导。

会議由唐生智副省長主持。程潛省長在会上作了重要講話。他說："这次会議將着重討論基層选举工作和关于召开縣、市、自治州第二届人民代表大会第一次会議的工作。因此，开好这次会議，把这次会議的精神在不久以后即將召开的各縣、市选举工作会議上完整地進行傳达，对做好我省今年的选举工作，將会發生重要的作用。"

程潛省長說，"选举工作是一項十分艰巨复雜的工作，它的每一个环節，都包含有嚴重的政治意义，体現着我國选举制度的民主精神。做好今年的选举工作，就能够進一步提高人民群众的政治積極性，活躍我們國家的民主生活。因此，絕对不能够把选举工作理解为單純事务性、技術性的工作，不能把选举工作看做是'例行公事'，而应該嚴肅慎重，一絲不苟。"

程潛省長接着說，"在选举的基礎上，开好各級第二届人民代表大会第一次会議，是一項非常重要的工作。現在的問題是，我們有些同志对我們國家的政治制度——人民代表大会制度，还缺乏足够的認識，沒有予以足够的重視。这里面表現有兩种情况：一种是，会議虽然按期开了，但流于形式，沒有对本地区的重大問題進行深入的研究和討論，沒有廣泛地开展批評与自我批評；另一种是，会議根本就沒有按期召开。这兩种情况都是不好的，而后一种情况則更是錯誤的。因此必須依法办事，按期召开人民代表大会；發揚民主，把人民代表大会切实开好。"

程潛省長最后說："中國共產党第八次全國代表大会的召开和第二个五年計划建議的提出，大大地鼓舞着我國人民的政治热情和劳动热情。我國人民的任务是尽可能迅速地把我國建設成为一个偉大的社会主义國家。要完成这样一个任务，必須尽量發揮我國政治制度的生动力量，使它逐步成熟和完善起來。"

接着，由省选举工作办公室謝竹峰主任作了湖南省1956年选举工作报告。

本省第一批基層选举試点工作結束

本报訊　本省1956年第一批基層选举試点工作結束。为了使今年的选举工作順利進行，实現國务院关于1956年选举工作的指示中的3項具体要求，省选举工作办公室在9月中旬派干部往常德、隆回、湘鄉、衡南、黔陽、長沙、吉首等地，配合各縣开展一个鄉的选举試点工作，10月初已先后結束。这次試点工作是緊密結合当前農村中心工作進行的，做到了生產选举兩不誤。

在試点工作中，首先進行了廣泛深入的宣傳。衡南縣三塘鄉依靠農業社的宣傳力量，运用各种宣傳武器，利用趕場、放电影、農村剧团演戲等各种場合進行宣傳，使群众明确了选举工作的意义，基本上做到了家喻戶曉。在选民資格審查中，有一些过去的地主階級分子和反革命分子，按照全國農業發展綱要（草案）第四、五条的規定改变了成份或摘掉了反革命帽子，恢复了庄嚴的选举权利。在醞釀代表候选人的时候，發揚了民主，选民們对基層干部和代表候选人展开了批評，使廣大干部和群众受到了一次深刻的民主教育，提高了他們的社会主义覚悟。如湘鄉縣东山鄉永丰片的基層干部說："今后做工作一定要联系群众，不能够强迫命令。"

开选举大会的那天，絕大多数的选民都兴高采烈地参加了选举。湘鄉縣东山鄉67歲的选民譚彭氏眼睛不大好，攙着她的孙女兒去投票。衡南縣三塘鄉有9,368个选民，有8,908人参加了选举，参加选举的人数占选民总数的95.08%。

試点工作結束以前，各鄉都召开了第二届鄉人民代表大会第一次会議，选出了第二届鄉人民委員会。

國务院会議通过新公私合营企業工資改革中若干問題的規定

据新華社北京12日电　國务院全体会議第39次会議在12日下午举行。

会議在听取中華全國总工会工資部部長王榕代表全國新公私合营企業工資会議所作的报告后，通过國务院关于新公私合营企業工資改革中若干問題的規定。全國新公私合营企業工資会議是中華全國总工会受國务院的委托、会同劳动部、商業部和國务院第四办公室、第八办公室在8月間举行的。

会議通过了國务院关于地方行政区划的3个决定，还通过任免事項多起。

社論

深入学習"八大"文件，提高思想水平与工作水平

中國共產党的第八次全國代表大会是我國兩次革命（資產階級民主革命与社会主义革命）勝利的总結大会，是我國進一步建設社会主义的动員大会，具有偉大的歷史意义与政治意义。这次大会的报告、文件和發言，是極为重要的，特别是毛主席"中國共產党第八次全國代表大会开幕詞"，"中國共產党中央委員会向第八次全國代表大会的政治报告"，"关于修改党的章程的报告"，"关于發展國民經济的第二个五年計划的建議的报告"以及"中國共產党第八次全國代表大会关于政治报告的决議"，"中國共產党章程"，"中國共產党第八次全國代表大会关于發展國民經济的第二个五年計划（1958—1962）的建議"为大会的主要文件。这些文件的力量是巨大的，影响將是深远的，首先是因为它們在高度的馬克思列寧主义的水平上系統地和全面地总結了我國兩次革命的主要經验，包括成功的經验和失敗的經验，这就使全党和全國人民得以从中吸取教益；其次，这些文件科学地分析了我國当前的新情况，揭示了我們國內的主要矛盾，提出了全國人民当前的主要任务，并制定了正确的路綫、方針、政策、計划和党的生活准則，这就向全党和全國人民指引出了建設社会主义新时期的斗爭方向，这就便于調动一切積極因素，团結一切可能团結的力量，为建設社会主义而斗爭；第三，这些文件尖鋭地分析和批判了我党目前要高度警惕的嚴重缺点，即思想上的主观主义、工作上的官僚主义和組織上的宗派主义，并明白地指示了克服这些缺点的途徑与方法。此外，还可指出，文件中所强調闡明的某些問題，例如关于群众路綫的問題，关于以整風精神对待党內是非关系的問題，关于農業合作化的經验問題，关于以和平方式改造資本主义工商業的問題，关于統一战綫中長期共存、互相監督的問題等等，不僅是我党工作中的宝貴經验和指針，也將对國际革命运动發生有利的影响。总之，"八大"文件是我國長期革命斗爭經验的科学总結，是馬克思列寧主义的理論和中國革命的实踐相結合的偉大成果，是我國建設社会主义的指南和宣言書，在我党歷史上是划时期的極重要的文献。

認眞学習"八大"文件，具有十分重大的意义，也是每个党員特别是党員干部的义务。9月14日，中共湖南省委已向全省党組織發出了学習"八大"文件的通知。自从"八大"开幕以來，党內外干部对"八大"文件的学習情緒都很高，但普遍感到学習时間不够充分，学習布置不够具体，因之学習尚不够深入。为此，中共湖南省委又于10月10日發出了"关于進一步組織党員干部学習党的第八次全國代表大会文件的通知"，規定从現在至年底的这段时間，停止原來所規定的理論学習課程，深入学習"八大"文件。并要求縣委書記和省級各单位科長、副科長以上的党員干部同时学習中央曾經布置的5个文件（"改造我們的学習"、"整頓党的作風"、"反对党八股"、"关于若干歷史問題的决議"、"关于無產階級專政的歷史經验"）。其他干部如自願加学这5个文件的，也应受到鼓励。

从我省情况來看，拿較多的时間來集中地深入地学習一次"八大"文件（部分負責干部还要結合学習5个文件）是完全必要的和及时的。首先，就接受党的歷史經验來說，我省絕大部分的党員都是第七次代表大会以后入党的，他們对于我党歷史上正确的路綫怎样有效地克服錯誤路綫的基本經验，对于整風运动这样極端重要的經验知道的很少，也有一些老同志对于我党歷史經验的領会并不深刻，或者是忘記了我党歷史的宝貴經验，对教条主义和經验主义等主观主义的坏作風在歷史上对党的事業的危害認識不足。因此，学習"八大"文件，学習"改造我們的学習"等5篇文章，都是非常必要的，它能帮助我們的干部特别是負責干部接受党的歷史教訓，吸取有益的經验，避免重犯已往的錯誤。其次，就当前工作來說，虽然总的情况是良好的，但由于我省对農業、手工業和資本主义工商業的社会主义改造工作發展的很快，干部和群众的思想准备不是都很充分的，因之，在社会主义改造工作中，帶有盲目性，工作比較粗糙，而在取得社会主义改造的决定性勝利以后，思想落后于实际的矛盾更为突出了：有些干部在新形势面前，开始迷失方向，正在滋長着一种松懈消極情緒，認为社会主义革命既已勝利，就是万事大吉了；另外一些尚在積極工作的干部則感到对待新的工作，茫無头緒，缺乏办法，因而助長了强迫命令的作風。我省領導机关和一些負責干部对当前工作中存在的一些突出問題，例如如何运用新的生產关系去組織与發展生產、改善經营管理的問題，國家、集体（合作社）和个人（社員）利益的正确結合問題，合作社社員与社員的关系問題，干部与群众的关系問題等等，也都正在調查研究，采取步驟以求解决得更加妥善。在此情况下，"八大"文件对我省工作正是"指路明灯"。学習"八大"文件，就可以帮助我們認清当前的环境，明确斗爭的目标，抓住問題的症結，从而擴展我們的眼界，鼓舞我們的斗爭勇气；并大大地提高我們的政策水平与工作水平，帮助我們解决实际工作中的各种問題。再次，从当前干部思想狀况來看，虽然总的說來進步是很大的，但是还存在着嚴重的缺点。例如目前基層干部和群众之間，社干部和社員之間，关系还有若干不正常的地方，主要就是由于基層干部和社干部的强迫命令作風所造成的，而基層干部的命令主义則是和縣以上領導机关和領導干部脫离群众，脫离实际的官僚主义傾向分不开的。工作上的命令主义和官僚主义都是由于思想上的主观主义所產生的。而这种主观主义在組織上所表現的宗派主义也是比較普遍存在的。因此，"八大"文件和"改造我們的学習"等5篇文章对于我們正是"对症良藥"。学習"八大"文件和"改造我們的学習"等5篇文章就可以帮助我們認識主观主义、官僚主义、宗派主义对党的事業的嚴重危害性，因而引起警惕；就可以找出主观主义、官僚主义、宗派主义的根源以及克服它們的途徑与办法，因而進一步提高我們的思想水平，以便在今后的工作与生活中，不断地去克服主观主义、官僚主义与宗派主义的錯誤和缺点。由此可見，進一步学習"八大"文件是我省党組織和全体党員干部一个重要的緊迫的政治任务。我們学習的好坏关系着我們進步的快慢，关系着我們工作的好坏，关系着全省人民的利益，是应該認眞抓緊的。

学習"八大"文件的要求，在于使党員干部通过学習，領会"八大"整个会議的基本精神，并結合自己工作和思想的实际情况，对特别有关的問題求得比較深刻的理解，進一步提高自己的思想水平与政策水平，以便在这一段較为集中的学習的基礎上，今后進行更为自覚的經常的学習，逐步細致消化，不断提高覚悟程度，达到克服主观主义、官僚主义、宗派主义的錯誤和缺点之目的。在这方面，应該防止几种偏向：一种是不注意領会"八大"整个会議的基本精神以及"八大"所制定的路綫、方針、政策，而把精力專注于与自己有关的个别問題上。这样作的結果，势必連这些个别問題也是学不好的，因为假如对整个会議的精神不能掌握，那么对个别問題的理解就会帶有片面性，就会缺少灵魂。另一种可能產生的偏向是泛泛地平均主义地涮暨整个会議的文件，而不在領会会議的基本精神以后，結合自己的需要，找出重点問題，進一步精讀有关文件，并用文件的精神作武器，來分析解决自己的主要問題。这样作的結果，势必浮光掠影，学了文件，不能有助于解决自己所需要解决的問題，那种学習的用处是不大的。此外，还要防止一种偏向，那就是想在这一段学習时間內解决所有的問題，要求徹底克服主观主义、官僚主义和宗派主义的毛病。这种想法是不切实际的，因为我們的学習时間很短，不可能解决一切問題，特别是主观主义的毛病作为社会現象來說不是單純的学習所能徹底克服的。当然，学習一次，对克服主观主义等毛病是大有帮助的，这一点是要肯定的。問題是要求要有分寸，方法要对头，正确的要求和作法应該是在这次学習中提高認識，提高警惕，联系自己工作和思想進行适当的檢查，为克服主观主义、官僚主义和宗派主义加厚思想基礎，以便今后在工作中和生活中不断地和它們作斗爭，并达到逐渐克服它們的目的。

为了达到上述的学習要求，在学習步驟和方法上必須首先以較長的时間閱讀"八大"各个主要文件（部分負責干部并結合学習"改造我們的学習"等5个文件），求得領会这些文件的基本精神，学習方法主要是自学，輔以必要的討論。然后以一定的时間，由参加学習的部門和同志各按自己崗位工作的主要問題，進一步精讀有关文件，進行討論研究，并適当地联系自己的工作和思想進行檢查，力求以文件的精神作武器，來分析研究各自工作中的实际問題。

在这次学習中，必須貫徹理論联系实际、独立思考、自由討論的精神。只有这样，才能更好地領会文件的精神实質，才能使学習的东西能够运用到自己的工作中去。毫無疑义，"八大"的文件是完全正确的，即是說，完全符合我國的現实情况的，但是要我們去領会这些正确的結論，是必須以我們自己的經验作为基礎的；要我們把这些全國性的原則結論具体运用到我省的各个具体工作中去，还需要具体分析我省的具体条件，才能得出具体的結論，而不是机械地搬用"八大"文件所能解决問題的。因此，决不能認为学習"八大"文件，就只能是背誦、記憶和簡單地討論了事，恰恰相反，应該發揮独立思考、自由辯論的精神，大胆提出問題發表意見，使思想和学習空气都活躍起來。

以前篾片当灯，現在电光耀眼

瀏陽大瑤鄉古嶺水电站發电

本报訊 10月8日晚上，瀏陽大瑤墈里像过節日一样。黑压压的人群从四面八方向古嶺水电站走去，里面有六、七十歲的老公公，手拄拐杖的老婆婆，牽着或抱着孩子的妇女，……兴奋和喜悦使他們忘記了疲劳。

一会兒，机器發出了轟隆轟隆的响声，千百个灯泡一齐放出耀眼的光輝，把整个大瑤墈照得如同白晝。掌声和欢呼声像暴風雨般經久不息。有个西山農業社的白髮老人張安佐笑得合不攏嘴，說：“以前篾片当灯，現在电光耀眼，做夢也沒想到我这一輩子还能看到農村用电灯！”

大瑤古嶺水电站的电力，不僅能使这里的机关、学校和農戶用电灯照明，还能供給附近的一个農村联合企業用來榨油、碾米、磨粉和修理農具。

（李运元、义方、國璋）

辰溪鉄礦新建一座高爐

本报訊 地方國营辰溪鉄礦正在兴建一座新式高爐。这座新式高爐建成以后，它的日產量將比現在的旧式高爐增加1倍。同时，新式高爐將用蒸气机代替內燃机，煉鉄燃料也計划在明年改用焦煤來代替木炭。

这个礦出產的鉄主要是供应附近各縣農民鑄鍋和加工農具用的，与農民的关系非常密切。这里的碳酸磷鉄礦区，長达20多里，鉄的質量好，煤的蘊藏量也大，很有發展前途。 （本报黔陽專区記者站刘毅）

泥鰍灘不再障碍航行了

本报訊 長期障碍長沙至湘潭航綫的險灘“泥鰍灘”上，現在已經挖通一道航槽。10月7日，上下船只开始源源不絕地从新航槽駛过。全部險灘的浚渫工程，可于10月15日完成。

“泥鰍灘”位于長沙至湘潭航綫的中点，水深不到0.8公尺，河底为卵石組成，由于汶流关系，水流很急，河床变化多端，当地人民称之为“活泥鰍”。每年冬季水落时，船、簰經过这里經常發生事故。为了改变“泥鰍灘”的这种情況，便利長潭物資运輸，省航运廳航道工程局經过勘測設計，于9月21日派遣机械挖泥船去進行浚渫工程。在施工期間，除了保証“施工不停航”外，并將工效定額提高了30%左右。 （蔣忠綬）

万应力麯紫金膏，合营以后質量高

本报訊 長沙市國藥業实行全行業公私合营以來，不少著名的成藥得到了恢复和發展，受到廣大群众的欢迎。

远在1683年由苏州人劳再兹在長沙創業的劳九芝堂藥舖所出售的附桂紫金膏、狗皮膏、紫金錠、八宝光眼藥以及各种补丸等，合营前几年由于藥性功效比原來的差，顧客很有意見；特別是远銷廣东、福建、貴州等省的附桂紫金膏，自从去年上半年由長沙市衛生局实行統一处方之后，还沒有恢复原來的功效。今年第二季度，長沙市負責國藥業改造工作的有关部門，为了保持和發揚國藥業的优良傳統，恢复了劳九芝堂藥舖生產的各种成藥的原有特点，并且帮助解决了原料供应等方面的困难，因此劳九芝堂藥舖出品的成藥又良好如初，銷路日廣。还有远近馳名的鄢复兴的“狗皮膏”，合营后也保持了原來的功效。該店出品的膏藥种类很多，該店的营業員又能細心地替買膏藥的人选用各种性能的膏藥，所以很受群众的欢迎。远銷新疆、甘肅等省的陈力新堂麯局生產的“万应力麯”，合营前由于資金少，原料采購困难，產量很少；合营后，这些困难都逐步得到解决，產量已由过去每年的60多万包，提高到每月15万包。

反对騙取荣譽

長沙縣食品公司倉庫今年上半年進欄生猪1万6千多头，“長肉”10万余斤。这一笔增重長肉的數字是相当可观的，人們一定要祝賀这个倉庫为國家增加了一筆財富。可是，在这可观的數字后面，却藏着不可見人的东西。原來是他們采取了許多騙人的手法來給入欄生猪“長肉”，如外站运來的猪，必須空肚入欄，出欄的猪，却要他灌后才能运出。这样一進一出，时間虽然常常只兩天，但是每头猪一般要“長肉”6斤。再就是司称員在收猪入欄时，經常每头猪要少喊上十斤。这样，他們就騙取了“長肉”10万余斤的成績。他們为什么要这样做呢？据說为了爭取当选为先進單位。

荣譽不能靠騙取得來，革命干部在工作中必須老老实实地为人民服务。長沙縣食品公司倉庫原來認为他們的詭計無人識破，但是群众的眼睛是雪亮的，終于被揭發出來。今天，这种“騙取荣譽”的現象在財經系統來說虽然不是普遍的，但也决不是極个別的。这些單位的同志，应該吸取教訓，赶快改正錯誤。同时，希望廣大群众对这种坏現象積極進行揭發。

不要只布置，不檢查

漢寿縣株木山供銷合作社在9月中旬就喊着要支援生產救灾，可是过了上十天还不見动靜。后來縣里派來了檢查組，一檢查才發現有这些原因，如有的干部認为“反正年年旺季都喊加强收購，但是沒有具体行动过”，“在旺季只要作好了供应是不会犯錯誤的”。区供銷社在規定檢查各个分銷店（点）当前工作时，也沒有把收購工作列为主要內容之一，因此大家就只重視供应、輕視收購了。原因發現后，区社就召开了干部会議，批判了这些錯誤思想，訂出6項具体措施，來加强支援生產救灾的收購工作，目前，各个分銷店（点）已改变了原來“不动”的情况，積極進行收購了。

株木山供銷社这一扭轉“重銷輕購”的事例，說明了支援生產救灾工作，不能只有布置，沒有檢查。目前，这种“不动”的現象在某些地区还是存在的，希望这些地区的領導部門派人深入檢查一下，督促那些“不动”的單位及时做好支援生產救灾的工作。

“魚米之鄉”吃魚难！

阮甫堂

200華里長的堤綫把常德縣八官障圍成一个狹長形的大垸子。垸子里面，八个內湖連成一片；垸子外面，沅水从这里曲折地流过。因此，这个垸子范圍內的牛鼻灘鄉、韓公渡鄉和石公庙鄉的一部分，歷來就是个魚產丰富的地方。常德縣今年第四季度捕魚兩万担的計划，主要靠这里的農民來完成；常德市的鮮魚，絕大部分靠这里供应。

吃魚难，吃魚难！

可是，从今年9月份的情況來看，八官障里的捕魚量却是不多的。中秋節，水產部門計划从这里組織200担鮮魚供应常德市，費了很大力量，結果只購到80担；牛鼻灘集鎮上的鮮魚供应量每天約需500斤，当地的水產收購供应站只能供应250斤左右，形成鮮魚一到立即搶購一空的局面；在農村中需要買魚吃的人也多了，而且不容易買到。令人大有“魚米之鄉”吃魚难的感慨。

漁船漁網經常閑

为什么会这样呢？是因为湖里的魚兒減少了么？不是的，農民都說魚的蘊藏量并不比往年少。是因为魚的銷路不好，魚价很低么？也不是的，魚的銷路很好，常德市鮮魚供应組还派人深入40多里路远的談家河收購点去等候接魚；对于魚价，牛鼻灘鄉原协丰社社主任何國華說：“解放前是兩斤魚換不到一斤米，如今是一斤魚却值得兩斤米，群众多沒有什么意見。”那么，是否因为捕魚的旺季还沒有到來呢？虽然，大規模捕魚的“开湖”时節还要到年底，但旺季却竟是开始了。問題并不在前面这些，農民群众异口同声的說：最直接最主要的原因，是捕魚的人們和捕魚的業次都減少很多了。据一般估計，今年捕魚的人要比去年同一时期減少一半。牛鼻灘鄉原协丰初級社四面环水，54戶社員，家家戶戶都有船只和捕魚的業次。往年这个时候，全部漁船都被農民駕着捕魚去了；今年9月間却只有十七、八只漁船出动，約有20只船兒是經常閑着。社員欧吉文和何耀華共有一幅車車網，去年9月間捕了价值80多元的魚，今年到9月底还沒有开網；欧吉文还有一把麻罩，也閑着極少下水罩魚。韓公渡鄉原永華初級社的漁業收入，歷來將近占農副業总收入的40%，今年除了出动一些夺網、黃古釣和卡子去捕魚外，七船撒網和五船撑篙網全都停在屋边小港子里，听任風吹雨打。好多个農業社都是这样：旧業次該修补的很少修补，增添新業次的更是絕無僅有。了望湖上，湖面廣闊，漁船稀少，較多的只是打絲草的船兒在水上浮泛。

“統多”“卡死”太荒唐

不能說人們完全不知道重農業、輕副業和統得过多、卡得太死的坏处，事实上，各鄉的干部和各个農業社都在叫喊要开展多种經营（当地主要是捕魚），叫喊要讓社員搞家庭副業，而且也多少这样做了。可是，除了少部分農業社貫徹得較好以外，大部分農業社实际上仍然是重農業輕漁業；重集体經营輕分散經营，因而把漁業挤得地位不多。

首先是劳动力安排得不大恰当。韓公渡鄉原恆丰初級社，人多田少，按实收面積計算，每人还合不到一畝田地，照理应該發动社員多搞些副業（往年这个时候，農民多是捕魚、帮工和出外搞其他副業，副業收入約占農副業总收入的30%以上），可是社干部却过分的强調收棉花割高粱等農業工夫的重要，生怕大家不搞，于是把絕大部分劳动力都安排到農業上去了，9月底，全社39个男正劳力、50个男半劳力和妇女劳力，只有3个男正劳力和5个男女半劳动力用在副業上面。結果是：社里的現金收入極少，从春上到9月底，社員只預分了几角錢过中秋；同时，農業方面又不免松閑、窩工。牛鼻灘鄉原联兴初級社的農業工夫并不緊，350畝晚稻只要除稗除虫，他們却也把大批的劳动力束縛在農業上，不積極組織捕魚。这样，捕魚的人們自然就大量減少了。

其次是捕魚的劳动报酬不大合理，沒有隨着魚厚魚薄的变化情況而及时調整，也影响了社員捕魚的積極性。韓公渡鄉原恆丰初級社和永華初級社，都規定打夺網的每人每天要交1元6角錢的魚才能計10分工，超額的以超过部分的30%到40%獎給社員。这个报酬标准在魚厚的时候是可以的，但是9月間湖里魚还不厚，每个劳动力每天实际上夺不到1.6元的魚。恆丰社有一天出动10个人去打夺網，总共只弄到1.8元的魚，于是大家都不願搞了，他們說：“搞農業每天至少可以做8分工，不如搞農業好。”全社10根打夺網的篙子因此一連閑了20多天。其他的業次也多是这样。

第三是統一經营和分散經营还安排得不好。恆丰、永華等農業社过分强調統一經营，規定除極小量的業次如几百个卡子可以由社員私人自捕自售外，其他業次捕的魚一概要归社，由社里記工分和适当給一些錢（約20%）修补工具，即使是社員一早一晚捕的魚也不例外。社干部这样做，一是为了多統几个錢到社里，二是怕放寬了家庭副業会影响在農業方面的出工，原永華社会計現談家河高級社主任孫佐臣說：“要是讓社員私人多捕些魚，社里就沒有人搞農業了，那怎么行呢！”这样做的結果，实际上是取消了社員家庭的捕魚副業。牛鼻灘鄉原和平農業社在夏收前也是統得过多，糾偏后又放得太松，讓所有的捕魚業次全归社員私人搞。可是社員私人不能成天捕魚，社里又無固定的捕魚隊（組）專門捕魚，这也影响了捕魚的总收穫量。

切实行动莫空喊

当然，今年八官障里各鄉各社的農業工夫的确比往年繁重，这是擴种双季稻和新植黃麻所帶來的；同时，明年的綠草肥料也要趁早積好。但是，只要把以上三个問題处理得好，还是可以多捕一些鮮魚、多增加一些实际收入的。石公庙鄉原苗兒港農業社就是做得比較好的一个例子。这个農業社从今春起就成立了專門的漁業生產組，按魚厚魚薄的情況經常調整定額，超过定額的部分，多數都獎給社員。最近，捕魚組平均每天能捕到鮮魚140斤左右。另一方面，社里又鼓励社員利用早晚时間和其他的農閑时間私人捕魚，捕到的魚由社員自賣自得。全社189戶人家就有120多戶社員展开家庭捕魚，估計每天可捕200多斤鮮魚。

可惜，并不是各个農業社都在这样做。前述的一些問題，縣、鄉干部也是多少明白的，他們在会議上也布置开展捕魚运动，但并沒有采取实际行动帮助農業社具体解决問題，把捕魚运动切实开展起來。

在牛鼻灘鄉和平農業社里，社員屠承生向干部表达了許多社員的共同願望，他說：“对于經营捕魚業，社里既不能統得过多和卡得太死，也不能放任自流。要有專門捕魚的漁業隊（組），使農副業互不干擾；也要鼓励社員利用空余时間私人捕魚，增加家庭的副業收入。不久，大規模捕魚的旺季就要到來，可是那时候又要冬修堤垸，希望政府帮助社里好好安排，不要讓魚的收穫量繼續減少下去。”

我們有什么理由忽視群众的这一要求呢？

反对用懲办的办法來管理社員

群众呼声

編輯同志：

湘潭縣塗田鄉宏圖農業社，早响旱灾嚴重，社务管理委員会看到有些社員不出工抗旱，便新制了兩件黑背心，一件上寫“不爱劳动”，一件上寫“不爱社”，哪个生產隊出工不齐，就罰哪个隊的生產隊長穿黑背心。該鄉中心社采用了另一个办法：社里做了兩頂高帽子，上面寫着“懶漢”等字样，誰不出工就归誰戴。这个縣的蒼霞鄉丽霞農業社开展过关于老上中農陈玉林不積極參加生產的思想問題批判，由于掌握得不好，搞得陈玉林和其他的一些社員恐懼不安。

在湘潭專区类似上述的情况不只發生在一个縣，其他地方都已經發現；不只發生在社干部身上，也發生在办社干部身上。如湘陰縣白塘鄉王新農業社，貧農社員鄧中凱在一次散工时，忘記將兩床晒簟收進屋，办社干部就命令他寫20張檢討書。

很顯然，上述的一些做法，其錯誤性質和引起的不良后果都是非常嚴重的。因此，必須对这种現象提起嚴重注意，立即糾正。 顧達鵬

× × ×

編輯同志：

平江縣团山鄉团山農業社只給每个社員自留3厘土，社务管理委員会还認为留多了，怕社員去搞“自發”，不積極在社里出工。于是，又訂出了三条規定：一、自留地上收入的菜，只許自己吃，不許出賣；二、自留地上只許种菜，不許种其它的作物；三、只許在自留地施放尿水，不許施放大糞。60多歲的社員梅根存，在自留地种了些辣椒，除自己吃外，还剩6斤多。社干部就口口声声地說：只要他敢到外面去賣辣椒，这犯社里的規定，就把他种辣椒的地全部沒收归社。社員毛桂秋在自留地上种了点棉花，也不知挨了多少次批評。这个農業社的这一作法顯然是錯誤的。 鄒光敬

扣工分

根据讀者反映，有些社干部用乱扣工分的办法來貫徹工作，結果变成了强迫命令，把好事办坏了。

你堅决走娘家，扣一分。 你不服从指揮，要扣一分。 你会吵嘴，要多扣一点…… 你不上民校，扣一分。 同志：你的强迫命令作風要扣多少呢？

（乃深画 原載江西日报）

瀘溪縣加强次小土特產收購工作

本报訊 瀘溪縣供銷合作部門正在貫徹执行縣農村經济結合会議的有关決定，加强次小土特產品、廢品的收購工作，支持農民生產自救。根据峒河、潭溪、欧溪3个供銷社的統計，9月下旬采購投放額达6,000余元，比同月上旬增加了2.5倍强。

瀘溪縣的農村經济結合会議，是中共瀘溪縣委參照鳳凰縣委的經驗，在9月10日左右召开的。会上，供銷部門分別与到会的農業社的代表簽訂了362份小土特產品、廢品的收購合同。会后，各基層供銷社都召开了理事会、干部会和私商代表会，將收購任务分配到店到人，組織了110多人（其中私商小販72人），挑着貨郎担下鄉，隨帶着印有有銷路的各种土特產品的品名、規格、价格的宣傳單，向農民作宣傳，展开收購活动。同时增設了7个收購点（其中5个由代銷店兼营）。部分地方还举办了收購品展覽会。对于沒有派代表參加縣農村經济結合会議的農業社，各基層社都派了干部分別前去和它們补訂合同。縣供銷合作社的主要負責干部，最近也有重点的下鄉檢查、督促。在收購中，由于大多數收購員是農民出身，業务生疏，如有的把洋鉄皮当作鉛皮收，有的不会收購藥材，給國家和農民造成了損失。9月中旬，縣供銷社召集各基層社和公私合营商店的收購員，采用互教互学，实物教学等方式，由兩名專業技術干部輔導，進行了短期訓練，使每个收購員学会了过去不会識別的或者不能辨明品質規格的132种收購品。他們回到原來的單位后，又采取多种方式，把学到的东西傳授給沒有參加訓練的收購員。 （梁文輝、时若）

中國人民建設銀行湖南省分行系統

48名先進工作者受到獎励

本报訊 中國人民建設銀行湖南省分行系統的办事員、統計員、会計員、打字員等共48人，在10月4日至8日举行的全系統的先進工作者代表会議上，分別受到了獎励。

出席会議的这48名先進工作者代表，在不同的崗位上，都做出了出色的成績。甲等先進工作者、資兴支行办事員关滚璇和梁海濤同志，一貫不怕艰苦，深入鑽研業务，改進工作方法，每次都及时完成了繁重复雜的工程預算審查工作任务，而且还主动向建設單位提出合理化建議。資兴煤礦某工程接受关滚璇的建議，改進了施工方法，能節約投資2万1千元；梁海濤提出的改变炸藥裝藥量和節約雷管的建議，經建設單位采用，也節約了1万2千多元資金。 （梁聚篮）

对国家忠誠老实 報实粮食产量

我終于向党說了实話

漢寿平山農業社主任 曾漢江

我是漢寿縣岩汪湖鄉平山初級農業社的主任。今年我們社里收成很好，全社700多畝稻田，早、中稻已經獲得丰收，晚稻也已經低头散籽，估計產量也不会低。預計今年每畝稻田平均產量將会达到654斤，加上秋冬作物，要超过“三定”產量6万多斤。

社里增了產，社干部和社員們都很高兴。但是，由于我們对政府的政策缺乏認識；存有自私和本位主义的思想，当我們听說今年有許多地方遭受了自然灾害的时候，就耽心政府会增加我們的征購任务，想了許多办法來隱瞞產量。例如早稻收割时，每一担毛谷本來可以曬70多斤干谷，我們却只折算成60斤；晚稻每畝產量本來不会少于330斤，我們只估300斤。这样，我們共隱瞞了6万多斤產量。

本月上旬，当我动身到縣里參加擴干会議的时候，社里有些人又再三叮囑我，不要把產量报实了，好讓大家將來多分些粮食。背着这样一个包袱來參加会議，心里真是沉重得很。

在会上，我听了中共漢寿縣委負責同志的报告，他詳細說明了今年的粮食征購政策，并且指出因为今年省內和省外有些地方遭受了自然灾害，增產較多的社，应該自觉自願地多賣些粮食給國家。他号召大家把眼光看远一些，顧全大局，不要隱瞞產量。这天晚上，我把縣委負責同志的报告和我隱瞞產量的过程回想了一下，想起我是一个共產党員，竟做出了这种欺騙党、欺騙政府的事，心里很难过。又想到1954年，政府統購余粮，我們平山村有許多戶沒有报实產量，結果造成負担畸輕畸重的現象，干部犯了强迫命令的錯誤，任务又完成得不好，影响了群众的生產積極性。現在，如果我們隱瞞產量，別人也学我們的样，就势必会使社与社之間、戶与戶之間，任务的分配不能合理，影响粮食征購任务的完成。再說，我們社里今年比“三定”產量增產6万多斤，完成國家定購任务以后，吃用还会有剩余，如果都留在社員們手里，一定会造成粮食的浪費，不能有更多的資金投入生產；國家也不能掌握足够的粮食，帮助灾区農民解决生產和生活上的困难。可見隱瞞產量对國家、对農業社、对每个社員都是沒有好处的。想到这里，恨不得馬上就把我們隱瞞產量的事談出來，把包袱丢掉。可是，我又想，社里的產量已經上报了，現在把隱瞞的事說出來，領導上会說我不老实；社里的群众將來也会埋怨我，以后工作不好作。想來想去，拿不定主意，开会也不安心，小組討論会上也不爱發言。

縣委宣傳部副部長万桂远同志了解了这个情况，找我談了一次話。他說，过去沒有把產量报实在，这是一时的糊塗，現在对党和政府說了实話，就說明社会主义覚悟提高了，这是一种進步的表現，大家决不会責备。他还說，作为一个農業社的主任，一个光荣的共產党員，办事应該实事求是，对党要忠誠老实，不应該做群众的尾巴，部分社員目前思想不通，只要好好向他們說清道理，大家覚悟提高了，事情就好办了。这样我的思想漸漸开了竅，終于向党說出了实話，并且保証回去后，好好和社干部、社員們商量，除了完成粮食定購任务外，还適当多賣些粮食給國家。

（桂远、業权、曾达記）

32畝田的故事

楊献成

在益陽縣擴大干部会上，流傳着一个農業社長报出32畝田的故事。

1952年八字哨鄉查田定產的时候，農民王敬民、夏乐乙等6戶人家的32畝臨湖田，因为被水淹沒了，沒有丈量。事后，这件事被人遺忘了。这32畝田从这年起就沒有納过農業稅，也沒有賣过一粒谷給國家。

今年，这6戶人家加入了鄉里的第十一農業社，32畝田也隨着帶到社里來了。社長夏宗慶是个共產党員，几次想向鄉党总支委員会报出这些瞞着的田，但一想到自己是个100多戶的大社的社長，400多人的生產和生活責任担在自己肩上，不能不想到“積谷防飢”。于是，这些田就这样瞞下來了。这次縣里开擴干会，布置粮食征購工作，他感到这些田不好处理，特地开了个社委会，專門研究了这个問題。会上，許多社务委員都認为应該瞞下來，夏宗慶和社里的会計也就帶着个假田畝數字，到縣里來了。

10月4日，縣委書記作关于粮食工作的报告，他总結了几年來实行粮食統購統銷的成績，同时也指出，今年因为全省有許多地方有輕重不同的插花性的旱灾，許多社干部就造假眼和擴大灾情，想逃避公粮負担和統購任务。这些話像針一样一下一下扎在夏宗慶的心上，臉上也一陣紅一陣白。他默默地想着：縣委書記的話句句都对呵！向國家繳納農業稅，把应該賣的余粮如數賣給國家，支援國家建設和帮助灾区人民战勝灾荒，这是我們農民应該尽的义务和职責。我是个共產党員，应該大公無私，对党忠誠老实。我今天为了社里多留下2万斤谷子，就把对國家和党应該尽的义务、职責都忘掉了，这种思想多么可耻呵！夏宗慶又想到一些过去的事情。1948年家里的田遭渍灾，一家7口人沒有飯吃，去找有錢的伯父夏伏松借谷。夏伏松是个地主，头天他还假仁假义地表示願意借，第二天又借故不肯了，結果家里被迫賤价賣掉了一头80斤的架子猪。那时候，至親之間也不能相帮，什么都是势利眼。可是1954年人民大垸潰决后，全垸的人都以为只有死路一条了，政府却馬上派許多船來把大家轉移到安全地帶，大家沒有吃的、住的、穿的和蓋的，政府發粮食、衣服和被褥，又帮助大家蓋房子，真是照顧得無微不至。夏宗慶想到这些地方，更是感到：今天的政府是自己的政府，它处处为人民着想，我們决不应該隱瞞田畝、產量，自己給自己为难。今天國家按政策統購余粮，統銷口粮，我們社里的公用粮和社員口粮都是不会缺的，我也用不着顧慮这些。

夏宗慶想通这些道理以后，便和自己一道來的会計詳細地談了自己的想法和看法，会計的思想也通了。夏宗慶就这样愉快地把这32畝隱瞞了几年的田报出來了。

把青年学生培养成完美的人

——关于全面發展与因材施教問題的討論——

編者的話： 我們学校教育所培养的人材，將來都是建設社会主义社会的新生力量。他們不僅应該学好建設社会主义社会的实际本領，而且在精神面貌上也应該成为完美的、优秀的人。几年來，我們的学校教育根据全面發展的方針，在培养教育青年学生的工作上，做出了肯定的成績。但是，不能忽視教育工作上还存在嚴重的缺点，就是沒有注意学生个性的發展和特長、爱好的培养，有些地方甚至还在相当程度上限制学生爱好、特長、个性的發展。学生缺乏开朗、活潑、勇敢的性格；生活也不够丰富，思想不够活躍，学習上的積極性与創造性都沒有能够充分地發揮出來。这是当前教育工作中一个带原則性的問題。

自从提出"因材施教"以后，虽然学校教育中已开始改正这方面的缺点，可是，对于"怎样正确理解全面發展方針"問題，"全面發展与因材施教的关系"問題，以及在產生上述缺点的原因的分析上，在实际工作中如何貫徹因材施教的精神上等等方面，还存在不同的看法。这些問題如果不能解决，对实际工作的妨碍是很大的。大家知道，开展討論和交流經驗，是求得正确認識、互相帮助的有效办法之一，因此，本报特把全面發展与因材施教的問題提出來公开討論。培养社会主义的新人，不僅是全体教育工作者的責任，而且是整个社会的責任，我們希望除了教育工作者以外，其他方面的人士，如青年工作者、学生家長，以及关心青年的人士，都根据自己工作、生活的实际体会，热烈地發表自己的意見。

不要誤解全面發展的方針

何戈心

最近在实际工作中接触到关于貫徹执行"全面發展"教育方針的一些問題，發現我們学校教育工作者中，对"全面發展"的理解上、做法上都存在着錯誤的地方。这是值得提出來討論的。

当前对"全面發展"的理解上最主要的傾向是把它誤解为"平均發展"。比如要求学生門門功課得5分，平均使用力量，甚至不允許学生發展自己的爱好和特長。某校一个学生各科成績都較好，但特別喜欢物理，于是班主任找他談話，提出"这是不符合全面發展的方針"。在教师的影响下，形成"平均發展"的輿論，对部分有爱好和特長的学生戴上"不全面發展"、"物理專家"、"俄語專家"等帽子。学校中的这种傾向妨碍了学生爱好和特長的發展，甚至造成部分学生对自己未來的职業不敢抱远大的理想。

其次，"平均發展"的思想还表現在用同一規格去要求每个学生，希望所培养出來的学生个个相同。例如有些学校要求所有学生都是"全优学生"，并且定出很多"先進集体"的指标，事事强求一律。对学生个性用一个框框去要求，錯誤地認为听話、不鬧事、規規矩矩就是我們新生一代应有的性格。因此在做法上强調統一安排和庸俗的集体行动，从早到晚学生都只能在教师的安排下活动，很少有自己自由支配的时間。从消極方面去限制学生的地方太多了。如某校班主任向人家介紹經驗的时候說："我就是管得多。"（大意）并且还自豪地說："我所培养的学生，都是木腦壳学生。"当然这是很典型的例子；但是在認識上、做法上有类似現象的教育工作者却不是少数的。很顯然这样的教育思想和教育方法只会妨碍学生个性的發展，不可能有其他的好結果。对"全面發展"的这些誤解，实質上是只承認兒童的"共性"否認了他們"个性"的存在，把全面發展和因材施教完全对立起來。

正确地理解"全面發展"的教育方針，主要在明确社会主义社会中要把青年培养成什么样人的問題。我們所要培养的社会主义新人，不是"理論与实践脫節"，"思想与行动脫節"，"德、智、体残缺不全"等片面發展的人。馬克思主义經典著作对資產階級社会中人的片面發展已有批判，并科学地提出了"个性全面發展"的学說。因此对"个性全面發展"与"个性片面發展"是完全对立的这些原理已为我們所知道。問題在于我們未能把"个性全面發展"学說的实質加以領会，而走上另一个極端，將它誤解为"平均發展"，忽視因材施教，使学生个性和特長得不到应有的發展。所有这些偏向都不是培养社会主义新人所要求的。正确的理解应該是在全面發展的基础上，同时也發展学生的个性和特長，把全面發展与因材施教有机地結合起來。要达到这一目的，除了正确的認識全面發展的教育方針以外，还必須从学校整个的工作体系上來加以改進，那些东西妨碍了全面發展方針貫徹的，則应予以改進。例如学校規章、制度中只獎励"全五分学生"的獎励制度是不妥当的；作息制度方面过分地不恰当地强調統一安排；教育、教学內容和方法方面存在着理論脫离实际和忽視学生个性与特長的培养等等，都是值得研究和改進的。总起來說必須对思想認識和学校整个工作体系全面地加以研究和改進，才能正确地貫徹全面發展的教育方針。

"吶喊""彷徨"銷售一空

在紀念魯迅逝世20周年前夕，新華書店長沙支店的营業員們这几天比过去顯得格外忙碌，每天，一批又一批的讀者絡繹不絕地登門选購有关紀念魯迅先生的書籍。

目前，新華書店長沙支店發行的魯迅作品已有"彷徨"、"故事新編"等小說、散文詩、雜文、書信、翻譯作品等共35种，其它关于介紹魯迅先生生活、思想著作的参考書、兒童讀物、連环画、通俗讀物等也有30多种。其中如"吶喊"、"彷徨"、"魯迅談創作"等書，僅在最近几天內，就銷售一空。

人民出版社出版的"魯迅全集"一、二卷，在还沒有到达長沙以前，很多讀者便紛紛打电話給書店要求訂購。長沙市第三中学的老师周怀箱早已在自己的薪金內造好了10月份的購書預算，准备选購一批有关魯迅的著作閱讀。（吳治平）

在魯迅逝世二十周年紀念日的前夕

100多張圖片展覽

省立中山圖書館目前正積極籌备在10月15日举办关于紀念魯迅先生逝世20周年的圖片展覽。这个圖片展覽介紹了魯迅先生生平的一些活动，其中有"魯迅在北京大学演講"、"魯迅与青年"、"魯迅在三味書屋"等圖片；此外还有魯迅紀念館的介紹等圖片共100多張。

这个圖書館的閱覽室的工作人員在最近出版的書刊介紹黑板报上，曾向讀者專門介紹了很多魯迅的著作。（周天任、黃伯韞）

座談魯迅"雜文"

湖南省文学藝術工作者联合会將在10月19日召开关于魯迅雜文的座談会。

这个座談会將由中共湖南省委宣傳部高岳森同志主持。参加座談会的还有魏东明、魏猛克等20余人。他們都是对魯迅雜文有研究或爱好魯迅雜文的文藝工作者、編輯、教授等。

在这个座談会上，將討論魯迅雜文產生的原因和它的作用，以及在社会主义建設的新时代里我們怎样运用这一武器等問題，从而加强文藝工作者对生活的干預和提高雜文創作水平。（趙海洲）

紀念室里擠滿学生

这几天，在長沙市第四中学新辟的魯迅紀念室里，一到下課以后，就擠滿了前來参观的同学。这里陈列了"魯迅全集"、"魯迅日記"、"魯迅傳記"，魯迅作品的單行本、研究魯迅作品的著作及有关紀念魯迅的書刊共70余册。此外在牆壁上还張貼了很多介紹魯迅生平的圖片。

这个中学的学生会与团总支將在10月中旬出版一期"紀念魯迅、学習魯迅"的特刊号牆报，現在已經有20多个同学給牆报寫了稿。19日这个学校还將举行全校性的紀念晚会。此外，有的班还准备举行一些小型的紀念会。（蕭志微）

学習魯迅的教育思想

湖南师范学院將在10月19日前后举行全院性的紀念会。該院教育系全体同学和教师，將于10月19日举行紀念魯迅座談会，教师將在座談会上报告魯迅的教育思想及魯迅的教育活动；同学們也將結合魯迅的教育思想，談談自己学習教育專業和从事教育工作的体会。該院語文系同学，还出版了紀念魯迅專刊，將發表目前研究魯迅中存在的几个問題、魯迅的文学思想、学習魯迅作品的体会等20多篇文章。（于沙）

株洲、衡陽、湘潭等地医療部門

積極設法改進护士工作

本报訊 本省株洲、衡陽、湘潭、邵陽、津市、長沙等城市和湘西苗族自治州的医療衞生部門，正積極地改進护士工作。

这些医療衞生部門曾先后召开过护士座談会，听取廣大护士的要求和意見，屬于本部門能够解决的問題，当地医療衞生部門都積極解决。株洲市衞生局在9月下旬成立了护士問題研究委員会，吸收了一部分护士参加工作。株洲市立医院目前已經改善了护士的生活条件，护士宿舍已作了調整，并且增加了必要的設备；护理人員也按病房、病床的数目固定起來，改变了过去加班加点等忙亂現象，現在这个医院的护士都有輪流休息的机会了。衡陽人民医院和邵陽專区人民医院从10月份起开始組織护士向科学文化進軍，每星期保証兩个早晨和兩个晚上学習業务，并且定期举行科学講座，由院長、主治医师講解臨床疑难病症、生理解剖等科学問題。此外，衡陽人民医院还組織了护士学習共產主义基本知識；邵陽專区人民医院也注意減少护士的非技術性操作，并且为有小孩的护士設立了托兒所和哺乳室。津市人民医院也已經改進了护士的夜班宿舍，护士过去產假只有45天，現在已經改为56天；湘西苗族自治州第一人民医院过去每星期几乎天天开会，現在精簡了会議，能够保証护士每周大約有3天学習的时間。（金友明）

讀者来信

"双清"風景好，只是臭难聞

編輯同志：

双清亭是邵陽市風景优美的地方之一，在假日里，人們最喜欢兩兩三三地到双清亭去游覽散步，特別在最近加以修整后，双清亭更顯得美丽，也更吸引人了。

可惜的是，当人們到这里來时，却总有些"大煞風景"之感。原來在去双清亭这条公路旁边，存放着一大堆一大堆猪糞牛屎，游覽者已經为这大煞風景的事胡謅上了兩句打油詩："双清風景好，來去臭难聞。"邵陽專署工業局的大門本來是正对着这条公路的，就因为避免經过这条臭路，該局只好从机关側面另开門出入。

对待这个問題，邵陽市人民委員会衞生科是什么态度呢？因为过去这条路比較偏僻，又沒有人民來信向他們提出过意見，虽然知道是条"臭"路，也就沒有过問，現在，双清亭整修了，游人多了，总应該管起來了吧！

錢文

"再姑娘三喜臨門"

沅江縣双華鄉洞庭紅農業社的軍屬、共產党員胡再珍，9月28日从長沙开完本省烈屬、軍屬、革命殘廢軍人、复員建設軍人社会主义建設積極分子大会回來，鄰居們和她所領導的飛机隊的隊員都兴高采烈地赶來看她，圍着她問長問短。再珍笑嘻嘻地和大家談着在省里开会的情况，又把獎品一样一样拿給大家看，还告訴大家，不久她就要到北京去出席全國烈屬、軍屬、革命殘廢軍人、复員建設軍人社会主义建設積極分子大会，只是把和爱人約好回來結婚的事情沒有說出來。張家伯娘知道了这件事，笑得合不攏嘴巴，說："再姑娘真是三喜臨門。"

再珍决心帶着新的成績去見毛主席。当晚听到粮食管理站的同志要發动飛机隊护倉，她就馬上發动粮倉周圍的20戶社員組織了一个四鄰小組，在自己隊里挑选了4个身强力壯的姑娘和兩个完小畢業的男学生，成立一个护倉組，晚上放哨。第二天，她又开了一个隊員会，研究了積肥和搶收。他們保証在秋冬積肥运动中，10个人共積6,000担肥料；还組織了兩張扮桶，准备積極投入晚稻搶收，要做到細打細收，顆粒归倉。（龍建凡、張國綱）

本省78个縣市

开办鄉干脫產扫盲班

本报訊 本省計划采取脫產学習和業余学習兩种形式，在兩年到三年內扫除鄉干部中的文盲和半文盲。今年下期，全省有78个縣市开办鄉干部脫產扫盲班，約有2,800名鄉干部参加学習。学習3个多月后，要求他們能認2,000个以上的常用字，能寫300字的短文，能閱讀通俗書报和日常文件。桂陽縣鄉干部脫產扫盲班已在10月10日开学。其他各縣市也將在10月中旬陸續开学。

（省教育廳干部文化教育科）

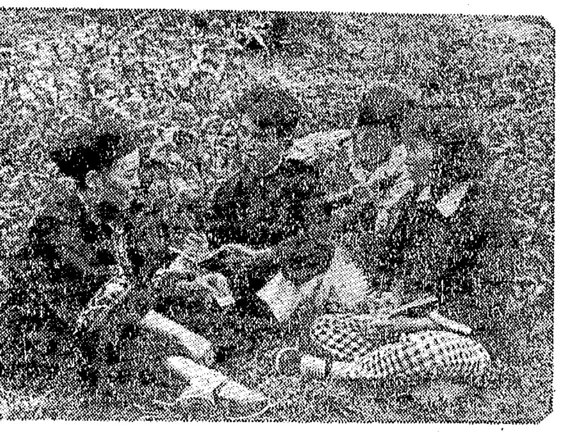

学苗語 花垣縣龍潭完小有80%以上的学生是苗族。在这里教課的漢族老师經常向苗族女教师吳桂英（左）学習苗語，用來教学，更好地帮助苗族小学生提高自己的文化科学知識。（張云龍攝）

文教簡訊

省衞生廳举办第六屆防瘧訓練班

省衞生廳在各地抽調了在职中級干部52人，参加第六屆防瘧訓練班学習。学習內容是：瘧疾的流行病学、瘧原虫生活史，以及按蚊的生态和形态。湖南医学院教授陈國杰等担任了这班的教課工作。

自9月下旬开学以來，学員們即开始分組進行蚊虫解剖和蚊种鑒定的緊張学習。以后还要進行農村調查实習。（饒長庚）

發掘民間藝術的宝藏

江華瑤族自治縣民間藝術工作組，經过20多天的調查和采訪，已在全縣范圍內發掘了数十种流傳很久的优秀節目和近百首民歌。其中蝴蝶舞、瑤歌等節目，正在積極進行整理，准备参加即將召开的全省群众藝術观摩会演大会。

（楊家聰）

举办"病理生理学講座"

中華医学会長沙分会內科学会，决定从今年10月至明年7月止，每月举行一次有关內科学的講座。第一次的"病理生理学講座"，已于10月7日在湖南医学院举行。参加这次听講的有150多人，除長沙市各医療衞生部門內科医生，兒科、外科等專科学会的会員以外，醴陵、株洲、常寧水口山的会員也赶來听講。（黎耀淳）

小品文

文書記的重感冒

周志超

"你們就分配我搞个营業員算了，党总支部書記我堅决不干……"这是寧鄉縣青山桥鄉党总支書記文秉明在給縣委組織部打电話。原來，文秉明在并鄉撤区前是青山桥区区委副書記。听到并鄉撤区的消息以后，他想，自己很年青，論能力，在区里是独一無二，准是要調到縣級机关去担任領導工作了。因此，他是"笑在眉头喜在心"。不幸的是，党却要他去担任青山桥鄉总支書記。这可使他感到極不高兴，便提出了"堅决不干……"。

縣委組織部的同志耐心地向他作了解釋，希望他安心工作。可是，从此文書記終日愁眉不展，情緒低落。他对鄰近几个鄉的总支書記說："搞总支書記是'过渡形式'，工作要交給鄉干部去做。"他又对分配在本鄉工作的輔導組組長陈保貴（以前也是区委委員）說："你現在是牆上挂脚魚，是个四足無靠的人，既不屬縣，又不屬鄉……"他还向他們訴說自己的"苦衷"和牢騷，使得这些同志有的也不安起來。

不久，縣委召开了新鄉干部会議。文書記帶着滿肚子的不高兴來了，他既沒有用心听报告，在小組討論会上又一言不發，說起來，他还是个小組長呢！小組討論时間，文書記宣布要大家"自由休息"；規定的休息时間已經完畢，別的小組已經討論很久了，文書記却还在床上"睡覺"。虽說是睡覺，他的眼睛又睜开着。这样，小組討論的情况如何，也就可想而知了。为了使工作不受損失，縣委書記李学良、縣委組織部長應智中等都找他進行了个別談話，征求他对縣委的意見，要他說出工作中的困难，并且多方作了詳尽的解釋、說服。可是，縣委負責同志的热情的話，却不能打动他的鉄石般的心。回到小組里，他仍然默不作声，心神不定。其他的鄉干部也都为文書記的"情緒"發愁呢。他們背地議論：像这样子，我們鄉的工作怎么能搞好啊。有一个鄉总支委員甫至說："文書記这样鬧情緒，工作一定搞不好，我也請假不干了。"

会議結束，文書記悶悶不乐地回到鄉里。他感覺头有些痛，精神也不愉快，走起路來好像沒力气，……也就是說，他"病"了。——他自己是这样宣告。于是，他的爱人刘平（区干部），本來已經通知要調走的，就留下來了，好給"病人"弄肉、弄鷄蛋、弄荔枝和綠豆稀飯……。

"什么病？吃藥沒有？請快到縣里医院里來治療。"縣委領導上委托办公室的黃超人同志打电話來慰問文書記。

"我一貫有病不住院，"文書記說，他决定在鄉里休养。鄉干部們來看望他，問他："是什么病？"

"是重感冒哩。"文書記回答。

养病期間，文書記的房門終日緊閉着，他的經常工作是看書、寫作。有时，爱人偶尔外出，房門上就挂着鎖，以免外人進去打擾他。7月10日一清早，文書記忽然不見了。他爱人下午回來不見病者，問其他鄉干部，其他鄉干部也不知道，大家都很驚奇。正准备差人出去找，夕陽西下时，文書記匆匆回來了。原來，他是到8里多外的花園鄉岳家去了。鄉干部梁佑先背后說："要是真的肯为人民服务，文書記这一点病也可以堅持工作啊。"

时間过得真快，一个月很快过去了。文書記过着悠閑的"养病"生活；但是，有些不識时务的人，有时偏要去打擾他。特別使他討厭的是鄉人民委員会經常开会，有时嘈雜的声音傳進他的房里來。因此，文書記認为不如找一个僻靜的地方好。和爱人商量以后，决定回到家里——趙家洲去"休养"。7月14日，夫妻双双起程回鄉了。文書記还特地选了一些書籍，帶回去閱讀。这时候，農民們正是終日緊張劳动，搶收搶插。就是文書記家里的人，也終日在外劳动，很少落屋。文書記閑住在家，日子久了，外面的議論也就越來越多。趙家洲社的社主任文清楼說："上好的人，沒一点病，住在家里倒清閑，只是怎么对得起群众呢！"有人說："他还拿几十塊錢一个月哩！"文書記自覺沒趣，便見机一动，計上心來，决定到長沙去"休养"。他寫信到鄉上要通訊員送來一个月的工資，便要动身。但是，爱人不能帶去，一个人豈不孤單嗎？这时，他想起几个月前流沙河農業技術推廣站站長梅建康同志曾說过要到長沙看病，便親自跑到2里多外的流沙河鄉去邀伴。不巧，梅站長下去檢查和修理打稻机去了，給各鄉打电話也沒有找到。文書記因急于动身，只等了一天，便先到縣里去了，打电話囑咐各鄉轉告梅站長：赶快到縣里來集合。文書記到縣以后，又搖电話到各鄉催問。青山鄉人民委員会的秘書轉來了梅站長的回复："因为打稻机坏的不少，生產又很緊張，在此非常时期，將不去看病，不能奉陪……"無奈，只得一个人独自赴長。

文書記既無重病在身，又無介紹信，住医院当然是不可能的。他自己本也不想住院——無病何必住院呢？因此，便住在旅館里，据說生活过得还很自由。文書記在長沙住了十多天，游覽了各处名勝、風景，人也長得比以前白了、胖多了。直到身上帶的錢快要花光，才恋恋不舍地回到鄉下。人們也許以为这下他的"病"好了，可以安心工作了，可是，你听，不久以前他对輔導組組長陈保貴說："我現在是在一天搞一天，將來总要比你們先調走……"他还在想尽办法要上級把他調到別的工作崗位上去。

防止火灾

厉智

入秋以來，本省各地不断發生火灾，造成國家和人民財產的巨大損失。这些火灾，大多数發生在農業社和城鎮的一些企業。9月11日晚上，漵溪八十坪鄉某農業社社务委員陈生富家里失火，結果燒毀房屋43間，稻谷39,000多斤，雜粮30多担，猪2头，还有大批衣物家具，受灾的19戶，損失19,000多元。9月8日，綏寧老城关鎮起火，使211戶居民受灾，供銷合作社、專賣公司、百貨公司等單位也燒毀了很多商品，共損失10万元以上。山林火灾也时有發生，如洞口縣桥头鄉四合片燒山不愼起火，燒了兩天兩夜，結果燒掉山林50多畝，損失竹子2,800多根。

造成火灾的原因，主要是部分干部和群众麻痹大意，防火工作沒有搞好。如邵东縣供銷合作社日用雜品經理部一貫不重視防火，倉庫里雜物堆存混亂，并且連烘灶也設在倉庫里，人家提出建議，他們根本不理睬，失火前不久，又把5,000个容易燃燒的斗笠放在烘烤房樓上，以致在烘烤蝦子时，灶內火星噴出燒着了灶外易燃物，一时無法扑救，引起巨大火灾。其次，也有一些火灾是由于反革命分子和坏分子縱火破坏。如双峰縣涌溪農業社社員江求發家里，在7月22日晚上被反革命分子放了一把火，燒毀了兩間半房子。

俗話說："水火不留情。"又說："一家失火，四鄰遭殃。"上面这些情况也說明：火灾給我們造成的危害的确是很嚴重的。我們一定要想办法制止火灾繼續發生。目前，農村正值秋收季節，粮食和稻草堆集如山，城鎮也处在物資集散城鄉交流的旺季，加之气候干燥，稍一不愼，極易引起火灾。因此，各級公安机关和群众治安保衞組織，应当把防火工作作为当前的一項重要任务來抓，要緊密結合党的中心工作，利用各种形式，向群众大力宣傳防火的意义，提高群众的警惕，这样群众才会在自覺和相互監督的基础上，做好防火工作，并且嚴密注意監視敌人和坏分子，防止他們縱火破坏，这是制止火灾發生的根本办法。同时，城鎮公安机关、鄉里的护林防火組織和農業社，也要在必需与可能的原則下，適当設置或增添一些消防設备，以便万一發生火警时，可以及时出动扑滅，不致釀成大的灾害。一旦發生火灾，当地政府和公安机关必須迅速查明情况，对于嚴重失职的干部或釀成巨灾的群众，应予嚴肅处理直到給以法律制裁；对于蓄意縱火破坏的反革命分子和坏分子，一經查实罪証，就应堅决給以嚴厉打击。

丰收喜訊

大豆產量高

据黑龍江省統計局的估計，全省153万多公頃大豆的总產量可以比去年增加30多万噸，每公頃平均產量可以达到1,130公斤，比去年提高9.9%。大豆主要產区海倫、綏化、双城等縣根据調查和实測的結果，大部分農業社的大豆每公頃平均產量在1,500公斤以上。

新棉上市

安徽省的375万畝棉花獲得丰收。据这个省農業廳和農產品采購廳估計，今年全省棉花播种面積比去年擴大了18%，產量比丰收的去年增產4成。目前，新棉已經大量上市。

花生收成好

遼寧省15万多公頃花生，普遍獲得丰收。据遼寧省統計局估計，單位面積產量平均每公頃可以达到3千多斤，比去年增產26%以上。今年，遼寧省花生播种面積虽然沒有超过去年，但是，各地为了增產更多的油料作物，支援國家工業化，都十分重視改進耕作技術和田間管理工作。全省半数以上的花生都采用了培土压蔓的新技術。

水稻丰產

今年云南省紅河哈尼族自治区水稻丰收。据自治区農業部門的計算，全区今年的稻谷比去年增產1成到2成，部分的單位面積產量增加1倍。从9月初以來，居住在紅河南岸峰巒起伏的哀牢山上的哈尼、彝、傣、苗、瑤等族農民，每天太陽剛从山頂露出头來，就在一片片金黄色的梯田里緊張地收割。到目前为止，气候較暖的半山区已經收割了一半以上，較冷的高寒山区也陸續开始收割。

草原畜產品增加

据西藏貿易总公司黑河分公司預計，今年藏北草原东部黑河地区的牧民可以賣給國家將近200万斤羊毛和5万斤酥油。在战勝了一度發生的干旱和病疫以后，今年藏北草原的畜產品仍然獲得了丰收。目前，数以千百計的大牦牛群和綿羊群，还有許多山羊和馬匹，正放牧在遼闊的草原上。

（据新華社消息）

要聞簡报

苏共領導人和瑞士劳动党代表团会談

苏联共產党領導人和瑞士劳动党代表团在莫斯科举行会談，討論了兩党所关心的問題。參加会談的有：苏共中央委員会書記波斯伯洛夫、中央委員波諾馬烈夫；瑞士劳动党总書記沃克、中央委員会書記溫森和中央委員斯特布勒。

鉄托接見意共代表团

南斯拉夫共產主义者联盟总書記鉄托10日在貝尔格萊德接見了以隆哥为首的意大利共產党代表团，并且同代表們進行了交談。南斯拉夫共產主义者联盟中央委員会执行委員会委員蘭科維奇和伏克曼諾維奇等也參加了这次談話。

河內中國經济建設展覽会閉幕

9月3日开始在河內举行的中國經济建設成就展覽会已經在10月10日晚上9时閉幕。有92万8千多人次參观了这个展览会，打破了越南歷次展覽会观众人数的紀錄。

富馬准备加速同寮國談判

老撾首相富馬親王已經在9日从巴黎乘飛机經西貢回國。据消息說，他回万象以后准备加速目前在老撾首都举行的老撾王國政府和寮國战斗部隊之間的会談。

英國共產党人担任一个工会的主要职务

英國共產党有名人士克倫当选为英國混合机械工業工会的全國組織者（主要的領導职位之一）。

"每日快报"認为这个工会領導职位的选举結果是"向左躍進"的明証。（据新華社消息）

反对農業技術改革中的主观主义

人民日报社論

今年我國許多地区遭受了風災、水災和旱災，而就全國范圍來說，主要農產品还能比去年增產。这是在農業合作化的基础上正确地推行了技術改革和其它增產措施的結果。如果不是某些地区受了主观主义之害，还会做出更大的成績。

農業合作化以后，農民的生產情緒空前高漲，在進行農業基本建設和推行農業先進技術方面有了空前有利的条件。但是，一些領導農村工作的同志濫用了这些有利条件，在農業基本建設和農業技術改革方面采取了一些脫离实际、脫离群众的做法，以致事与願違，出現了不少浪費和減產的現象。正如刘少奇同志代表中共中央委員会向第八次全國代表大会所作的政治报告中指出的："主观主义的錯誤在目前我們許多干部的思想上和工作中仍然嚴重地存在着，使我們的工作受到許多不应有的損失"。湖南省盲目推廣早稉"青森五号"以致許多稻田嚴重減產，正是这种主观主义思想作風在農業生產上造成了不应有的損失的一个事例。

类似盲目推廣"青森五号"的事情，在不少地区也可以找到，如不顧土壤、肥料、品种等条件，盲目推廣密植；在自然条件不適合的地区，硬性推廣某种高產作物；不經周密調查研究，草率决定改变耕作制度等等。这些作法，都發生了不良的后果。

推行技術改革的方針，農業領導干部一般地都是知道的；可是，为什么又会發生这些錯誤呢？从大量的情况看，農村干部还缺乏領導大生產的比較完整的經驗，固然是原因之一，但这并不是主要的；根本的原因还在于某些領導人員主观主义的思想作風和急躁情緒。今年春季，不少地方的農村工作人員，在批判了对合作化运动的右傾保守思想之后，較为普遍地又產生了一种急躁情緒。在農業合作化以后的生產高潮中，他們的許多思想行动脫离了客观实际。明明是10年8年甚至更多的时間才能办到的事，他們硬要在短时間內达到。根据可能条件，產量指标明明只能提高几成，他們硬要一年之內就提高几倍。为了实現这些不切实际的計划，他們就不得不采取一些不適当的措施：不經示范强迫推廣，硬性規定种植任务，盲目發布指示决定，有些地方还强硬推行所謂"技術操作規程"。今年許多地方的減產事件，大都是在这种情形下發生的。

有些同志在推行技術改革的某些項目的时候，進行过重点試驗，总結了实际經驗，并不是从腦子里憑空想出來的，为什么也犯了主观主义的錯誤呢？确实是这样，在实际工作中，明目張胆、主观蛮干、一意孤行的人，畢竟是極少数，对于技術改革一般都是有了相当根据才推行的。但是，小面積的、特殊条件下得到增產效果的"根据"，在大面積土地上、一般条件下未必就同样可以作为"根据"。在具体运用已有的經驗的时候，或是沒有更好地因地制宜，或是忽略了某一个具体因素，也常常会造成損失。这說明技術改革的复雜性，也說明克服主观主义并不是批判一通就准能奏效的。只有認眞采取群众路綫的工作方法和深入实际的工作作風，才能确实有效地克服主观主义。

从一些造成減產損失的經过中可以看出：主观主义思想和命令主义作風結合起來，就更加重了損失的程度。当那些不適宜的計划和措施提出的时候，有些農民和基層干部是曾經提出过反对意見的。如果領導干部能傾听群众意見，加强調查研究，及时修正錯誤，就可以避免一些損失。可惜，許多地方的領導者并沒有这样作。他們忘掉了对群众只能說服不能强迫的原則，也忘記了有事和群众商量的原則，总以为自己的决定是对的，是有根据的；总以为基層干部和農民不接受，是有"保守思想"作怪。在"保守思想"的大帽子下，不知吓退了多少正确的意見。

推行技術改革必須是積極的，不能保守，这是既定的方針。如果客观实际有可能，却認識不到这种实际情况，不去努力把可能变成現实，这叫做保守，这也是主观主义的一种表現，是应該反对的。可是，如果不全面地估計客观条件，只憑主观願望和个別事例行事，那就必然会把好事办坏。从今年生產中的情况看，保守思想也不能說沒有；但在更多的場合，盲目急躁情緒却占着支配地位。有些同志不具体分析实际情况，把一切都籠統地当作"保守思想"來批判，并且把局部的特殊条件下的增產事实当作批判"保守思想"的"有力武器"，这就使他們的領導更加远离实际。

我們領導生產是好心好意为着人民，这一点群众是理解的；但是，由于主观主义給人民造成了損失，群众却不能因为"心好"而稍減其埋怨情緒。江苏省有一个因錯誤的技術改革而遭受損失的社員含着泪向工作人員說："我們知道你們也是好心，可是你們的干法太莽撞了，也不先少种一些試試，也不和咱老百姓好好商量商量。"在小農經济时代，个体農民一方面無力進行較大的技術改革，另一方面他們也不敢輕易嘗試，因为稍有損失，一家老小的生計就会受到威脅。今天，合作社具备了改進技術的优越条件，千百万社員都把改善一家人生活的希望寄托給合作社；我們就更应該珍重人民的希望，謹愼地進行技術改革。領導大生產，偶一不愼，就会在千万畝大面積上造成損失，那就不只是关系一家而是关系着千百家的生計。

毛澤东同志曾不断地告誡我們：主观主义是人民的大敌，我們要不断地对主观主义的思想作風作斗爭。从今年農業生產技術改革上看，这种思想作風的危害确是相当嚴重而普遍的。在过去战爭的年代，主观主义的思想作風有时会葬送人的生命；今天在生產領導方面犯主观主义的毛病，虽然不会死人，但也会造成大量的物質損失，影响到千万人民的生活。因此，在社会主义經济建設中，肅清主观主义思想作風，应該是我們經常的战斗任务。

当我們回顧和檢查这些事实的时候，我們的目的主要是在于取得經驗教訓；不能因为行动中出了一些偏差和錯誤，就不再積極推行技術改革。应該看到，在生產高潮中，許多阻碍生產發展的陈旧的生產方法和生產習慣被打破了，許多高額丰產和大面積丰產紀錄出現了。这些生產技術改革上的偉大成果，是应該加以肯定的。在肯定成績的基础上糾正錯誤，才不至于糾正这一錯誤之后又偏到另一边去。（新華社北京12日电）

國民党特务在九龍制造大騷动

香港当局未能制止事态的發展

据新華社廣州11日消息 香港消息：在10日上午11时30分到11日早晨，九龍地区發生大騷动。國民党特务分子糾集数千暴徒有組織有計划地向学校、商店和居民縱火、殺人，并進行大規模的劫掠，造成人民生命財產的嚴重損失。

在騷动过程中，國民党特务分子乘着汽車往來指揮，数以百計的插着國民党旗帜的自行車隊在騷动隊伍中來回連絡。

暴徒們于10日的白天和晚上，分別在九龍李鄭屋村、石硤尾、九龍仔几处徙置区的徙置事务处縱火，將文件焚毀。暴乱地区在10日下午11时后，越來越擴大。当时國民党分子在界限街九龍仔徙置区再一次开始行动，冲上徙置大廈的民舍夺取家具，擲击地面警察，并趁此進行搶劫財物。

今日凌晨兩点鐘，数以百計的國民党特务分子和暴徒强行冲進九龍仔地区的香島中学新建的校舍進行縱火。在冲入校舍縱火以前，香島中学的員工曾和困在校外的暴徒相持兩个多鐘头，并曾数度用电話向香港警察当局求援，香港警察当局答复說，已經知道这事，但說無法赴援。

这个中学的旧校舍也遭到暴徒的襲击。

許多商店、企業和街道居民遭到暴徒襲击和搶劫。

九龍最繁盛的弥頓道及上海街等地区，在今日凌晨也被暴徒騷擾。很多居民被石头擲击，駛經弥頓道的汽車也不能倖免。

九龍深水埗、旺角以及油蔴地等处，有些工会住址被暴徒用石塊擲击，暴徒并曾毀門冲進工会屋內搗乱。

暴徒对產婦也不放过。旺角上海街的工人留產所也被騷擾和擲击。

由于暴徒的騷擾破坏，有些街道上的交通陷入嚴重的混乱狀态。其中有些車輛被暴徒截住，暴徒在强迫搭客下車后即縱火燒車。

香港英國警察当局在徙置区騷擾地帶，曾經施放了催淚彈，但是沒有能够迅速制止事态的發展。九龍廣大地区的混乱及恐怖狀态，一直延續到11日晨6时多。香港英國警察当局所采取的措施一直沒有能够制止这一恐怖事件的發展。

九龍目前仍然籠罩着恐怖气氛 繁盛的街道在白天也关門閉戶

新華社廣州12日消息 香港消息：恐怖气氛今天仍籠罩着整个九龍地区。尽管英國香港代理总督戴維昨天宣布，英國香港政府决心彈压擾乱，并將采取任何必要措施保証做到这一点，但騷乱并沒有平息，情况仍十分混乱。今日白天，九龍地区繼續戒嚴。

國民党特务分子和暴徒們擴大了活动范圍并改变了活动方式。他們在英國軍警力量較强的地方，就化整为零，進行活动；在英國軍警比較少的地方，仍成群結隊，为所欲为。今日上午10时到12时之間，新華社香港分社附近陸續聚集了140多人，其中有不少是國民党特务分子，他們進行挑衅性的活动。12时半，英國警察10余人分成兩小隊开到新華社香港分社門前，施放了10多个催淚彈，驅散了聚集的人群。特务分子就埋伏在附近的建筑物中，英國警察离开后，他們又出來活动。同时，还發現有國民党特务分子拍攝新華社香港分社的社址，这說明他們有可能准备新的行动。

從昨夜起，騷动范圍已由深水埗擴展到了新界的荃灣等地区。那里是工厂集中的地方。國民党特务分子和流氓在荃灣進行的縱火恐怖活动，到今日凌晨4点鐘还在繼續中。荃灣及附近深井地区有好几家規模較大的紗厂、燃料作坊及其他工厂被縱火。整个九龍地区被焚被掠的工厂不計其数。繁盛的街道在白天也关門閉戶。

尼泊尔首相在离开我國去日本时說

中尼兩國友誼是永恒的

新華社北京12日消息 尼泊尔首相阿查里雅和夫人以及隨行人員，結束了在我國的訪問，在11日从廣州坐專車前往深圳。他們將在去日本訪問以后回國。

首相在廣州車站上發表了講話。他認为中國是尼泊尔最親密的朋友和兄弟。他說，他們看到了中國人民的巨大熱情、進步和团結，并且"毫無疑問，中國会赶上世界上头等發达的國家。"首相說：我們永远希望你們好，希望世界和平，中尼兩國的友誼是永恒的。

到車站欢送的有廣东省省長陶鑄、廣州市市長朱光以及廣州市民共3千多人。

阿查里雅首相在10月8日离开北京以后，曾經到上海和杭州參观，都受到了熱烈的欢迎。全國人民代表大会常务委員会副委員長宋慶齡，9日在上海設宴招待阿查里雅首相和夫人。席間，首相曾邀請宋慶齡訪問尼泊尔。宋慶齡副委員長感謝首相的邀請。她說，为了增進中尼兩國人民的友誼，我会去的。她还希望首相和夫人以后再來中國訪問。

吴努即將來我國訪問

新華社北京11日电 緬甸联邦反法西斯人民自由同盟主席吴努应中華人民共和國國务院总理周恩來的邀請將于1956年10月22日偕夫人前來我國進行友好訪問。

必須制止國民党特务分子在港九的暴行

·人民日报观察家評論·

國民党特务分子，利用10月10日辛亥革命紀念日的机会，在九龍制造了大規模的騷乱和暴行。从10日上午11时30分到11日晚間，國民党特务分子糾集了数千暴徒对許多学校、商店、居民進行了襲击、搶劫、甚至殺人縱火，造成生命財產的嚴重損失。直到11日晚暴行还在繼續發展中。我們对于港九同胞的安全深为关切，并向他們表示親切的慰問。我們对于國民党特务分子危害港九同胞的暴行，表示万分憤慨。我們对于國民党特务分子和暴徒竟能在九龍公然地和有計划有組織地向学校、商店和居民進行大規模的騷擾，縱火，搶劫危害，不能不表示非常遺憾。

目前騷乱尚未結束，國民党特务分子还在到处活动。我新華社香港分社11日晚还在暴徒包圍中，一些机关、企業的安全还在受着暴徒們的威脅。有些机关企業在遭到暴徒們襲击时向香港治安当局要求保护，却并未得到及时的有效的保护，致使遭受了嚴重的損失。中國人民对于香港英國当局这种不負責任的态度，不能不表示抗議。

人們不能不問，为什么國民党特务分子的暴行竟能繼續如此之久并且擴大到半个九龍地区呢？从許多消息看來，香港英國当局对國民党特务分子的大暴行，事先既未預防，暴行开始后又未及时采取有效措施加以制止，使得國民党特务分子能够肆無忌憚地裹脅其它暴徒擴大了暴行。而發生这次暴行的更根本的原因还在于香港英國当局長期以來容忍國民党特务組織利用香港和九龍進行危害中國人民和危害和平的活动。大家都記得1955年4月11日國民党特务分子破坏克什米尔公主号飛机的事件。在克什米尔公主号飛机被破坏后，中國政府根据英國当局願意合作破案的表示，曾向香港英國当局提供了与破坏案有关的大批國民党特务分子的材料。但是香港英國当局并未徹底追究破案，却把已經逮捕的一批特务分子釋放，这就助長了國民党特务分子的气焰。今天，國民党特务分子竟然如此猖獗，決不是偶然的。

現在暴行还未結束，廣大的港九中國同胞还受着國民党特务分子的威脅和危害。香港英國当局如果不能够加以有效的处理，暴乱还会繼續下去，这不能不嚴重損害香港的治安和名譽。香港九龍居民絕大多数是中國同胞，香港九龍和大陸近在咫尺，中國人民和中國政府对于在这里所發生的暴乱十分关切是当然的。我們將注意香港英國当局对國民党特务分子采取什么态度，是否能負起港九治安的責任。

（新華社北京12日电）

讀报参考

台灣軍政人員的反美情緒

台灣最近發生的反对進美國学校的怒潮，不僅表现了台灣人民对美國侵略者的極端憎恨，也表現了一般台灣軍政人員的爱國願望。这件事是很值得注意的。

我們知道，过去國民党的軍政人員絕大多数都是崇拜美國的，都以能到美國留学或入美國学校为荣。但是，在今天的台灣，甚至蔣介石"立法院"也反对中國人進外國学校，以致蔣介石集团的"教育部長"不得不劝告在台灣的美國学校不要再招收中國学生。这說明什么呢？这說明：在台灣的一般軍政人員，这几年已經尝够了做奴才的痛苦滋味，也看到了祖國的日益强大和繁荣。因此，他們不願意自己的子弟再去受美國教育，不願意孩子們忘記自己的祖國語言！

正是这样一种爱國心和自尊心，使得許多台灣軍政人員敢于冒着某种危險，公开表露他們对美國侵略者的不滿。据归來的蔣軍人員孫智威說，有次，美國軍事顧問到他所在的蔣軍81师243团視察，曾当場横蛮地大罵一个名叫鄭杰民的排長。鄭杰民再也忍不住了，他質問美國顧問說："我这个排長你也要來当嗎？"这种反美情緒，在台灣的下層軍政人員中是很普遍的，并且正逐漸向中上層發展。不久以前，蔣介石集团的"監察院"就曾發表一个"对一般政治設施的意見"，公开指摘台灣当局"俯仰隨人"，并且主張蔣介石集团主管人員在"美援"問題上，今后不应再"过分迁就客卿之意見"。蔣介石集团官方机構公开發表意見对美國表示不滿，这是第一次。現在，又有蔣介石集团的"立法院"反对進美國学校了，可見在台灣死抱着美國主子大腿不放的人，是越來越少，也越來越孤立。

这种情形很使美國侵略者害怕，难怪它要不断地向台灣增派成千的軍事顧問，甚至向蔣介石建議更換他的衛隊了。可以想到，美國侵略者一定会加緊压制台灣人民的反美斗爭和台灣軍政人員的反美情緒。但是，人心所向，是無可抗拒的。台灣人民正在極艰險的情况下進行斗爭，而在台灣軍政人員中間，願意促成台灣和平解放和祖國完全統一的人，必然会一天天增加，和平解放台灣的可能性也就跟着增長。

* * * *

·小統計·

今年回到祖國大陸的人們

今年以來，响应祖國号召、从台灣和海外归來的蔣介石集团軍政人員不断增加。

这中間，駕机起义的有兩起。一起是台灣民用航空局台北旅行社的飛行員和职員竇大衛等3人，他們駕着蔣緯國的專用飛机回來了。8月間，在蔣軍19年的空軍少校黃綱存，駕着一架高級教練机回國。这样，从1949年以來，起义的蔣軍空軍人員和航空人員，已有16批26人。

蔣軍的海軍人員，今年回來了3名。他們是蔣軍"中海号"軍艦中尉航海官陈荣鈞，蔣軍"咸陽号"准尉电子軍士長叶寿祺，和蔣軍海軍陸战隊的救护兵謝亚南。

还有兩名蔣軍陸軍軍官，从日本逃回。其中一个就是長沙人彭毅，他是蔣軍汽車运輸營的副連長，今年3月归國，現在湖南省公路廳运輸局工作。

在东南沿海，从金門、澎湖等島渡海归來的蔣軍官兵，今年已有8批13人，他們有的駕着汽艇或漁船，有的是泅水横过大海，都經歷了很大的危險。

逃緬蔣軍李弥殘部，今年5月8日一次就回來25人。他們还帶回机枪1挺、卡賓枪和步枪23支。以后又回來兩批共7人。

最近兩月还有4个前國民党外交人員回國。他們是：前國民党派駐联合國粮食和農業組織的代表鄭秉文博士，前國民党駐日本代表团經济組組長兼駐盟軍总司令部賠償归还代表团首席代表吳半農，前國民党駐南朝鮮大使館二等秘書宿夢公，前國民党駐紐約副領事金永祚。

你知道吗

近代奥林匹克运动会开过几次

今年在墨尔本举行的是近代第十六届奥林匹克运动会。在这之前，实际上沒有真正举行过15次奥林匹克运动会，而只举行了12次。第六届奥林匹克运动会原定1916年在柏林举行，但是在第一次世界大战的炮火声中無形取消了。1940年的奥林匹克运动会原定在东京举行。但当时日本軍國主义者正在滅絕人性地侵略中國，屠殺中國人民。各國人民都抗議到日本去开运动会。在世界人民輿論的压力下，奥林匹克委員会只得把会址改到芬蘭的赫尔辛基。但是，第二次世界大战的炮声又响了。这次大会又沒开成。1944年应該举行第十三届奥林匹克运动会，但战火还在蔓延，当然还是不能举行。所以，今年的第十六届奥林匹克运动会实际上是近代的第十三次奥林匹克运动会。

此外，在1906年时，在雅典举行过一次慶祝第一届奥林匹克运动会10周年的國际奥林匹克运动会。

發热

☆國际雜記☆

英國"旁观者周刊"談到西方國家在國际緊張局势緩和的情况下，繼續進行軍备競賽时說：

"西方國家目前所处的情况，好像一个人費勁地縫好了他的冬季衣服时，意外地發現了冰雪解凍的季節已經到來，使得他遍体流汗了。"

怎么办呢？很明顯，在这种情况下，最簡單的办法就是脫掉这件多余的衣服。可是，西方國家里的某些人，看起來还是傾向于做另一件事：降低周圍的溫度。（蕭湘譯自"鱷魚"画报1956年21期）

政治学习 1956年第10期要目
中國共產党第八次全國代表大会关于政治报告的決議
学習"八大"文件的問題解答
"八大"文件的名詞解釋
粮食統購統銷工作中的新問題……何捷
对学習"政治报告"的一些意見……群鋒
学習党章和关于修改党章报告的思考題
相对真理和絕对真理……金英
談理論書刊为什么感到乏味……王既生
苏联是怎样建成社会主义社会的（十八）……方元
通俗讀物出版社出版
北京邮局总發行

沅陵縣人民法院公告 我院受理肥金秀与刘長如离婚案，因刘長如下落不明，限自登报日起15天內向本院提出答辯，过期依法判決。

中國百貨公司長沙市公司
中心門市部开办函購業务啓事
为便利外埠及農村顧客消費需要，自登报日起开办函購業务。
㊀函購对象：凡外地机关、团体、厂礦、学校、農業生產合作社或个人直接需要，均可函購。
㊁函購品种：凡屬我部經營之日用百貨、針棉織品、膠鞋皮鞋、雨衣皮件、綢緞呢絨、五金电料、鐘表單車、文化用品、体育器械、測繪仪器、照像器材、唱机唱片、中西乐器、各种湘綉等，除易碎易燃品外，均可办理。
㊂函購办法：（一）貨值、运費、包裝、邮匯費用由函購人負担，我部恕不代墊。（二）函購人可事先來函說明品名、規格、数量及詳細地址，由我部負責函告价格和預計运雜費用，并說明商品供应情况。（三）函購人按照时價应匯足貨款运雜费寄交我部后，負责代为选購（或代購）包扎及时交运。（四）来信我部將实际开支單据及余款匯寄函購人結清手續。
地址：長沙市中山东路160号 电話6—295
开戶銀行：中國人民銀行中山东路办事处，賬号024026号

公私合營建湘企業公司發放1956年第3季度私股定息啓事
㊀發放日期：自本年10月13日起至10月18日在長沙市东茅街69号本公司發放（外埠邮寄）
㊁領取手續：憑本公司所發股款收据，及原留印鑒領取。

株洲市工業企業公司啓事
茲定于10月15日至20日發放1956年第三季股息，希各股东携帶股票印鑒來我公司領取。

为群众來信詢問疾病治療問題啓事
很多群众來信，敍述病情詢問發病原因和治療方法，因未經診斷，僅就來信所談，对患者病情無确切了解，答复很难准确。請患者就近請医診治，以免延誤治療，今后此类來信恕不答复。 湖南省衛生廳

迁坟啓事 經湘潭市人民委員会批准，在湘潭市河东嶽城鄉獅子坡山，修建操坪跑道，凡在該地区的坟墓，希各坟主在登报日起30天內，携帶有关証明來我校总务处办理迁移手續，逾期即由我校会同当地政府代迁。 湘潭市第三初級中学啓

迁坟啓事 經長沙市人民委員会批准，在徐家冲烏龜嶺山上（标樁为界）進行修建，凡在該地区的坟墓，希坟主自登报日起30日內持有关証件來沙河街38号我局基建組办理迁坟手續，逾期由我局会同当地政府代迁。 冶金工業部地質局湖南分局

湖南人民廣播电台明天部分節目
10:05—京劇：四郎探母（坐宮）（張君秋、李和曾演播） 14:40—綜合朗誦：海的女兒（丹麥安徒生著。中央人民廣播电台廣播劇团演播） 動人的音乐故事：交响詩"黄鹤的故事"等 16:25—桃源花鼓戲：檢菌子（管宏湘、謝文丽演出实况錄音） 18:40—科学知識講話：解答三个气象問題 19:10—歌唱：向埃及人民致敬（放平詞、鄭律成曲） 20:00—農民節目：㊀岳陽五丰農業社：开展副業生產前后㊁兩個農村新人新事 21:00—越劇：賈宝玉与林黛玉中"湘館焚稿"一場 22:10—星期文藝晚会：相声：買猴（馬三立、張慶森合說）等

銀星 1:00 3:00 7:00 8:55（5:00 兒童場）冲破黎明前的黑暗
新聲 2:30 4:30 6:30 8:30 冲破黎明前的黑暗
文化 1:30 7:30 9:30（7:45外場）（3:30 5:30 兒童場）冲破黎明前的黑暗
青年 1:35 7:05 9:05（3:35 兒童場）冲破黎明前的黑暗
建設 2:05 7:35 9:35（4:05 兒童場）冲破黎明前的黑暗
工人文化宮 电影6:30 8:30（3:00兒童場）冲破黎明前的黑暗 舞会 6:45 9:00
天心公園 露天舞場 7:30 票价1角3分
大众游藝場 电影 3:00 6:40 战斗的青年一代 8:15㊀"在金字塔的國度里"㊁"法國劳联籃球隊在北京"票价1角 晚9:20 希望之路 4:45 兒童場 体育之光 舞会 6:00 8:00 10:00

江西省贛劇团
今晚7:00演出 福建民間傳說名劇 荔枝換絳桃
明日場1:30木蘭詩 明晚場7:00陈妙常
中午12:30起售今明晚場門票 票价3、4、5、6角 湖南劇院

浙江省湖州市歌舞話劇团 最后三天
今明晚7:00 明日場1:00 秋海棠 五幕悲劇話劇
原著：秦瘦鷗 編劇：佐臨、顧仲彝 導演：夏浩然
明日早場9:00（票价：2角3角）音乐 舞蹈 歌劇
12:30开始售今晚場及明天早中晚各場門票 湖南湘劇場

長沙市紅星京劇团 票价4角5角
今晚場二本 明日場头本 明晚場三本 狸猫換太子 長沙劇院

華北話劇团 今晚7:00演出
四幕三景 悲大名劇 無罪的人 改編陈嘉平 導演陈岳
下期演四幕七場喜劇"幸福"
地点：又一村文化宮 电話：2844

遺失 株洲市董家墩派出所發給馮应海迁陝西兴平縣307号迁移証00670号轉粮証作廢

新湖南報

1956年10月14日　星期日　第2590号　社址：長沙市經武門口　电报挂号4357
夏曆丙申年九月十一　二十霜降　今日共4版　电話：总机3381　新聞部2344
晚班編輯室3384　讀者來信部3310

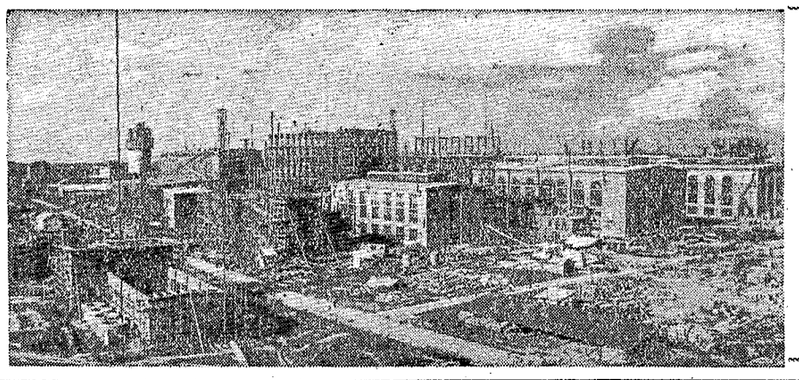

去年4月动工兴建的松花江的化学工厂——吉林肥料厂，是一座規模很大的自动化的化学肥料厂。这个工厂預計將在明年第三季建成。

社論

抓緊时机進行冬种

“寒露”剛过，冬种季節已十分緊迫，蚕豆、豌豆播种正是时候，油菜、綠肥还可繼續种植，大麥、小麥也到了大量播种季節。总之，当前以冬耕冬种为主要內容的農事活动是非常繁忙的，必須抓緊進行。前一段各地对冬耕冬种曾積極進行了很多准备工作，有些地区已經开始播种，在調剂、調运种子，積肥、翻田等各方面都取得了一定的成績。到9月底，全省完成冬种將近500万畝，9月中旬以來，各地都召开了專門会議，研究布置了冬种工作，同时，自上而下和自下而上的修訂了或正在修訂冬种計划，修訂后的計划播种面積比較1955年將擴大40％到50％左右，現在大部分地区都已行动起來，邵陽專区9,300多个社，有4,200多个社已修訂了計划，有近4,000个社正在修訂，如能完成修訂的計划，每人一般能收穫几十斤粮食，現在全区有90多万人参加翻田、播种、積肥工作；寧远、江永、衡南3縣9月下旬共積肥2,300多万担；大庸、桑植共剝青、燒火土灰140多万担。这些地区由于准备得早，抓得緊，群众情緒很高，冬耕、冬种搞得比較好。

但是，却有不少地方和農業社至今对冬耕、冬种尚未引起足够重視，冬耕冬种搞得慢，搞得不好。有些丰收地区的群众產生了松懈情緒，以为“丰收了，不在乎这一点”；有些灾区群众認为“大的都丟了，这一点不解决問題”，加上部分晚稻秋雜作物因为秋旱減產，这也使一些人丧失了信心，恐怕“冬种又無希望，白费力气”。因此，必須教育群众，克服松懈情緒，樹立信心，積極行动起來，投入冬种。要求各地党政領導机关和農業部門十分重視这个情况，在粮食工作布置到鄉以前和粮食工作入鄉以后，突出地、認眞地、迅速地抓一下冬耕冬种。湖南農民是有冬种習慣的，歷年來冬种作物中的麥子、豆类等都是被人看重的接泰的口粮，特別是对于今年受旱灾区來說尤其不可缺少；油菜、草子等綠肥作物也很重要，关系到農民吃油和明年農業生產的肥料問題。群众对冬种既有習慣，也有要求，只要加强領導，冬种便可以馬上火热地开展起來，修訂的計划也可望完成。我們知道，灾区生產救灾工作的根本問題是搞好生產，在目前則是抓緊冬季生產，多种度荒作物，只有这样，才能縮短明年的灾期，減輕明年的春夏荒，因此，搞好了灾区的冬耕冬种更有其重要意义，应該本着“能种什么就种什么”、“有什么种子就种什么”的精神，有計划地去擴种麥、豆等作物，这是符合群众的要求的，因而是完全应該的。当然，非灾区的冬种也不能偏廢，应当考虑在不影响明年稻谷生產的情況下，多种些油菜、綠肥，不要盲目擴种晚熟作物。

今年的冬耕冬种工作虽有一些实际困难，但是也并不是不能解决的。首先是种子有的地方还感不足，但經过調剂和適当外調，一般已大体解决；肥料問題虽不小，只要从現在起努力積肥、保肥，今后再適量供应一部分商品肥料，仍然可以解决；省里最近撥出一批生產救灾貸款和各地尚可收回一部分旧貸，对今冬生產將是一个很大的支持，資金困难亦可得到部分解决；9月底和10月初很多地方下了一些雨，晚稻秋雜的旱象已有一定緩和，这便利了冬耕翻田播种。但是，如果抓得不緊，疏忽大意，势必貽誤農时，影响生產，脫离群众。

以上情况都說明了这样一个問題，当前冬耕冬种能否开展的关鍵在于加强領導，切实地有效地把它抓起來，搶住季節，調动群众，宣傳冬种的重要性和生產救灾的方針，打破顧慮，克服困难，積極行动。事实上，有些農業社在抗旱的同时坚持挖土松土，一俟下雨就能搶种。在开展冬耕冬种中，必須再三强調貫徹群众路綫，發动群众，依靠群众，从实际出發，因地因时制宜，嚴防主观主义和强迫命令的事情發生。

学習鳳凰縣的作法

·本报評論員·

鳳凰縣財經部門不久前派出工作組，深入農業社檢查經济結合合同的执行情况，發現問題，及时解决，使合同內容比过去更加充实，更加切合实际，便于实現，这种作法很好。

我省許多地区的財經部門，过去都曾先后与互助組、農業社簽訂过單边收購或供应合同，双边購銷合同，三角合同，对促進農業互助合作、供銷合作、信用合作的發展，起过一定的作用。但是这种情况总是不能持久。許多合同所規定的購銷項目多數不能实現，農民很有意見。为什么常常發生这种情况呢？除了今年上半年有的收購品种不能按合同实現，是由于部分農業社当时忽視多种經营，生產單一化所造成的原因外，主要是因为負責推廣这种結合合同的單位，沒有認眞嚴肅地对待結合合同，認为只要大家开一个会，簽个字，結合合同就可以推廣了；有的甚至連產品品名都沒有填上，这种徒具形式的結合合同，当然很难实現。这种想法和作法，目前在推廣農村經济結合合同中，也仍然存在着，这是很不好的。

我們知道，農村經济結合是在較大的范圍內把各种經济組織結合起來，互相依靠、互相促進的一种形式，它比过去推廣的那种單边、双边、三角結合合同前進了一大步，实行这种办法，就能更加密切農村各种經济組織間的联系，在加强供、產、銷的計划性的基础上，更有效地支援農業合作化运动，支持生產的發展。因此，实行这种办法时，必須根据農村的經济情况，詳細研究，然后实行，不能盲目从事。目前，我們对農村的經济情况了解虽还是不够的，事物又在不断地变化、發展。所以合同虽然簽訂了，并不等于合同实現了，在执行中間一定要遇到一些困难和問題，如鳳凰縣在檢查中就發現有不少的問題。这些問題如果不解决，經济結合合同即無法实現，支援農業合作化运动，支持生產的目的也將無法达到。因此，已經推廣經济結合合同的地区，必須吸取鳳凰縣的經驗，經常注意檢查合同执行的情况，解决問題，以保証經济結合合同的全面实現。

本省各地今冬將增設大批抽水机

本报訊　本省計划在今年冬季添設363台抽水机（8千多匹馬力），安裝在各地河流兩岸常年遭旱又不便于兴修水利工程的地区。这批抽水机約可使50万畝耕地免除水旱灾害。

为了使这批抽水机很好地安裝，9月28日到30日，省水利廳抽水机总站召集各專署抽水机分站站長和主要技術干部开会，研究了抽水机安裝施工技術和工程質量問題。10月5日，省抽水机总站举办的抽水机訓練班正式开学，参加学習的有390名農民技術員。

在这以前，本省原已有370台抽水机（9千多匹馬力），安裝在湘潭、常德、郴縣、衡陽、邵陽等5个專区的33个縣（市）。　（楊安仁）

中共中央國務院 关于目前粮食銷售和秋后粮食統購統銷工作的指示

今年小麥、早稻登場以來，全國粮食銷量很不正常。根据粮食部的統計，今年7月份銷量比去年同期多10.7億斤，8月份銷量比去年同期多14.8億斤，9月份銷量比去年同期多17億斤，七、八、九3个月合計共比去年同期多銷43億斤（灾区多銷的約有16億斤，一般地区多銷的約有27億斤），即使同遭受特大灾荒的1954年同期比較还多銷16億斤，而且这种銷量上漲的趋势还在繼續發展。另外在粮食征收和統購方面，今年夏季征收的結果，比去年同期少收粮食30億斤。現在秋季粮食征收和統購即將开始，許多地方有着这样一种情緒，即是不管收成好坏，都要求減少征購。总之，銷量盲目擴大，征購要求減少，这是目前粮食工作上需要嚴重注意的問題。今年夏季早稻是丰收的，小麥產量比去年仍有增加。入秋以來，虽然若干地区遭受了嚴重的水灾、旱灾和風灾，但是許多地区的年景是好的，从全國來說总的產量仍超过去年。受灾地区的粮食供应須要增加，一般地区的粮食供应不应当增加；發展养猪和發展副業需要增加一些供应，但不应当增加这样多。受灾地区的粮食征購須要減少，一般地区的粮食征購，在粮食產量增加和其他地区發生灾荒須要支援的情况下，沒有理由也要求減少。

1955年下半年以來，我國的粮食緊張情况有了顯著的緩和，國家粮食統購統銷的局势進一步穩定了。这种緩和和穩定，一方面是由于農業合作化發展了，農業丰收了；另一方面，还由于我們全党和各級政府認眞重視粮食問題，集中力量，進行了細致深入的工作，实行了粮食三定的措施，整頓了城鄉粮食統銷。看不到上述一系列工作对于穩定粮食局势的重大作用是不对的。近來有些同志覺得粮食局势有了好轉，就認为粮食問題已經基本解决了，因此認为粮食銷量可以不必像以往那样嚴格地控制，粮食的征收和統購也可以不再那样抓緊了，这种想法是錯誤的。必須指出，尽管農業合作化了，農業生產有了若干發展，但是我國粮食需要的增長仍远远走在粮食生產增長的前面，这种產銷矛盾的情况，在一个較長时期以內將仍然存在，仍然要求我們用極大的力量把粮食征購和銷售工作做好，对于这方面的任何麻痺疏忽都是錯誤的。

为此，中共中央和國务院認为，对于粮食供应工作和即將到來的秋粮征收統購工作，各地必須执行下列各点：

一、必須繼續貫徹执行什么时候缺粮、什么时候供应的原則。現在到明年2月是農民粮食較多的季節，应当切实控制國家的粮食銷量。合理的需要必須保証；灾区必不可少的粮食必須滿足（灾区的粮食供应标准应当低于一般地区）；但是不合理和不必要的供应，应当堅决糾正。养猪和發展副業，國家須要適当地供应一部分粮食，但主要还是要依靠農業社和農民自己增產的粮食或者尋找代用飼料；城市粮食統銷近來也有偏寬的情况，制度掌握得松了，浪費滋長了，也应当適当控制。这样作，目的是在農民有粮季節尽量少銷一些，以便到明年3至6月農村缺粮季節，國家有力量充分保証供应。这是一条極为重要的經驗。有人認为，國家只要掌握粮食征購和銷售之間的差額，能够調度就行了，不必过多地控制銷量。这种想法是有害的。它的危險性就在于現在不加控制，在不应当多銷的时候把粮食多銷了，將來缺粮季節又不能少銷，到最后購銷差額就不能保証。1954年7月至1955年6月粮食緊張的教訓是不应当重复的。

二、國家粮食征購应当同農業合作社社內分配結合進行，使農業合作社首先完成國家核定的粮食征購任务，然后進行社內分配。今年夏季有些地区采取了先把粮食分給社員，然后國家又向社員征購的办法，既增加了不必要的麻煩，又影响了國家征購任务的順利完成。有些地区農業合作社進行分配的时候，沒有首先照顧需要情况，机械地將粮食按劳动工分搭配給社員，使社員之間粮食余缺懸殊过大，結果增加了社內調剂的困难，擴大了國家供应的数量。这些作法今后应当避免。

三、必須繼續堅持購銷結合的原則，使農村粮食統購和統銷同时得到安排。農業合作化以后，農業收入分配的情况起了变化，經过社內調剂，社員粮食余缺的情况也有了变化，原來分戶和分小社确定的購銷数字，許多已經有必要重新調整核定。國家要求的是：根据最近發布的关于農業生產合作社粮食統購統銷的規定，在原來三定数字的基础上，以社为單位統一計算。定銷数字确有把握減少的，可以適当減少一部分統購数字；但統購数字的減少，应当小于定銷数字的減少，以便使國家規定的購銷差額能够切实得到保証。各地可以根据具体情况，在这个前提下，自行掌握調整。必須注意的是：一定要將銷售和征購統一安排，不要重复过去征購时只管征購、將來銷售無法控制的錯誤。

四、在粮食增產地区，須要適当增加一点統購数量以支援灾区，但增購的数字仍以不超过增產部分的40％为原則。今年若干地区受灾的程度不下于1954年，这些地区粮食征購必須減少，粮食供应必須增加，只有增產地区的支援，才能保証灾区增加了的供应，帮助灾区農民生產度荒。只要按照農村粮食統購統銷暫行办法的規定，向增產地区增購的数字，不超过粮食增產部分的40％，增產部分的60％以上仍然留归農民，國家不予征購；只要向農民說明，丰產地区有積極支援灾区的責任，農民群众是会乐意支援的。

各地对目前的粮食銷售情况，必須進行一次檢查，將現在到明年2月的供应数量重新作出適当的安排；并且按照上述原則和有关办法的規定，結合当地具体情况，布置秋后的統購統銷。各地粮食征購和銷售的指标，另由國务院分別下达。

1956年10月12日

（新華社北京13日电）

全省各地農民積極進行冬种

許多農業社开展秋季積肥运动爭取丰收

本报訊　全省各地農民在“能种什么就种什么”的口号下，挖掘土地潜力，積極播种冬季作物。到10日止，据統計，已經播种各种作物800多万畝。

从9月中旬起，各地就有成千上万的農業社在制訂冬种計划，特別是受旱灾的地区，更是想尽办法擴大冬种面積。茶陵縣農民为了弥补旱灾損失，冬种面積就由去年的9万畝擴大到17万畝。在制訂計划的同时，各地抓緊作了冬种各項准备工作，湘潭、邵陽、黔陽、常德等專区都先后召开了种子站長会議，發动群众解决种子問題，并在各縣間進行了調剂：黔陽專区还从溆浦縣調出1万多斤豌豆种給邵陽專区。湘潭、郴縣專区和湘西苗族自治州等地先后召开了技術干部会議，研究加强冬种技術指導問題，不少地区举办了冬种技術訓練班，傳授种植油菜、綠肥的技術。湘潭專署農業局在9月下旬还召集技術干部和劳动模范座談，交流了冬种的經驗。为了爭取冬季作物丰收，許多地区農業社开展了秋季積肥运动。湘陰縣的705个農業社即有5万多人为冬季作物積肥655万多担。　（綜合通訊員来稿）

全國人民代表大会常委会举行第四十八次会議

新華社北京13日电　全國人民代表大会常务委員会在13日下午举行第四十八次会議。

会議听取了高等教育部部長楊秀峰关于1956年招生情况和克服学生学習負担过重現象、加强培养学生的独立思考和独立工作能力、提高培养干部質量等問題的报告。会議对高等教育工作進行了討論，提出了一些批評和建議。

会議通过任命刘貫一为全國人民代表大会常务委員会副秘書長。

鳳凰縣財經部門進一步采取措施

協助農業社执行結合合同

本报訊　鳳凰縣財經部門組織5个工作組，重点深入原長平、麻冲等5个鄉的農業生產合作社檢查經济結合合同的执行情况，协助農業社修訂和充实原訂的經济結合合同。

鳳凰縣是8月份推廣經济結合合同的。許多農業社与有关經济部門簽訂合同后，在执行上遇到一些困难。有的是原訂合同不切合实际；有的是農業社本身对經济結合合同的意义認識不足，沒有認眞按合同办事。9月份各工作組分途下去以后，帮助農業社对合同進行了認眞的審查，对不切合实际的項目作了修改和补充。如長平鄉29个農業社，訂了27份結合合同，还不够完善，这次就有20份合同增加了36項品种，总值达8千多元。其中如牛耳洞農業社有些社員知道制草紙，上次沒有訂入合同，这次就补訂進去了。四方井農業社前次訂合同时，由于考虑不周到，訂了4千斤干蘿卜絲，事实上要实現这个計划很困难，这次就改訂为200斤。社員反映很好，說：“这才是切合实际的計划。”过去沒有訂合同的農業社，这次也根据实际情况补訂了。長平鄉有4个農業社这次新訂的合同，总值达3千多元。工作組还协助農業社組織社員搞副業，解决挖藥材等方面的技術困难。

在組織力量协助農業社修訂經济結合合同的同时，各財經貿易部門，还積極采取措施，帮助農業社解决資金或原料上的困难。如所得農業社計划养猪、养鴨，但資金不足，飼料也缺乏；經过檢查后，即由銀行貸給了1千多元，飼料問題也帮助解决了。全縣还組織了1千多戶私商小販，深入農村开展購銷活动。　（暖志敏）

常德專区各地普遍开展耕牛配种工作

本报訊　常德專区各地普遍开展耕牛配种工作。常德縣龍山鄉，已有200多头適齡母牛配了种，达到全鄉現有母牛的90％以上。臨澧等縣組織了大批收医進行配种的指導。澧縣还在王家厂搞了一个耕牛繁殖配种的試点，以創造經驗，向各地推廣。

各縣早在9月中下旬，先后召开了有收医、技術推廣站干部、農業社干部等参加的会議，專門討論和布置了耕牛繁殖配种工作。臨澧、桃源等縣对收医規定了生活补助办法，提高了他們的工作热情。如桃源縣54个收医在49个鄉內，摸清了公牛飼养及母牛怀孕、空怀等情况，在農業社生產会議上進行了繁殖耕牛的宣傳工作。

常德縣農業局正在推廣一种藥方，并提倡公、母牛在一起放牧，促使母牛發情。　（譚君威）

南縣正在兴建一座農村联合工厂

本报訊　新建的南縣農村联合工厂的基本建設工程正在積極進行中，預計今年年底就可以建成投入生產。

联合工厂建在粮食、棉花和菜籽等出產都很丰盛的明山头鄉。这个工厂分發电、榨油、軋花、修配4个車間，它拥有發电容量为62.5瓩的發电机，5噸螺旋式榨油机，10台軋花机，許多部机床以及整套的翻砂設备和其他的机器設备。工厂建成后，当地農民以前全靠土法榨油、軋花的情况將得到很大改变，这里丰富的棉花、菜籽等將能够及时得到加工处理，同时还能降低產品的成本；它加工出來的產品（如枯餅等），也可以就地廉价地供应農民。联合工厂还將適当供应当地農民照明用电，給附近的農業社裝上电灯；同时还要帮農業社修理農業机械，并且制造改良農具和新式農具。　（寿康、青云）

長沙电業局召开湘中地区供用电会議

采取措施解决电力供应不足問題

本报訊　長沙电業局于10月5日和6日在長沙市召开了湘中地区供用电会議，决定采取調整負荷等措施，努力挖掘設备潜力，解决当前电力供应不足的困难。出席这次会議的有湘中地区95个厂礦企業和机关單位的代表共120多人。

根据長沙、株洲、湘潭、衡陽地区工業生產和基本建設不断增長的需要，从現在起到明年第三季度以前，这个地区的用电負荷將超过長沙电業局各电厂現有發电容量的20％。在新建、擴建的發电設备未投入生產以前，为了解决缺电問題，長沙电業局提出了調整負荷、恢复与提高設备出力、提高力率、調整变压器、改進电压、統一檢修等6項有效的措施。在挖掘潜力方面，長沙电業局各电厂努力提高設备出力后，可增加發电容量1,850瓩；在調整負荷方面，各厂礦企業执行分配用电后，可压低高峰負荷3,000瓩。这6項措施全部加以貫徹执行，將相当于在短期內建成一座5,000瓩的發电厂。

到会代表在会議期間充分討論了这些措施，一致認为这样做是非常必要的，并且在具体执行和互相联系方面提出了許多很好的意見。会議还指出：在調整負荷实行合理分配用电后，必然会給各單位帶來一些新的情况，如星期輪休以及在低谷时間用电等問題，都要求能够做出妥善安排，同时更好地关心职工的安全生產、休息和生活，以保証这些措施很好地实現。　（尹渠）

讀者來信

父母不是"包袱"！

編輯同志：

最近，攸縣沙陵陂鄉有好几家人家鬧着要分家。分家时，田丰初級社3大隊就有5个社員把不能劳动的老年父母一脚踢开，他們有的借口說是家庭不和睦，有的則公开提出"难負担"，其实，是想逃避养老的責任，把年老的父母推給社里去作"五保戶"。这就使得一些老人心里很痛苦。有的老人說："社会主义好是好，就是我們这些缺乏劳动力的老头子不得了。"

農業社实行"五保"，是照顧那些生活無依靠的丧失劳动力的老、弱、孤、寡和有殘疾的社員；有子女、子女又完全有能力扶养的老人，不是農業社实行"五保"的对象。而且，婚姻法法規定子女对父母有贍养的責任。准备向農業社"丢包袱"的社員，应該捫心自問，好好尽自己对父母应尽的責任，使父母能安享晚景。

尹远泰

忘恩負义的人 曹振寰 作

打条子的來歷

稻竹社把社員的家务都包攬起來，但怎样包得了呢？

楊德嘉

在平江稻竹高級農業社的办公室里，請求社里开条子上供銷社買东西的社員絡繹不絕。有的要求打条子買鹽，有的要買煤油，也有的要買豆豉和肥皂。偶尔，办公室里也会看到由丁灣分銷社派來的客人，他們是來討賬的。社里的会計丁均國和出納員丁葡萄，白天常常为开条子忙得头昏眼花；夜晚，常常清理賬目到深夜。每当他們看到桌子上一叠叠沒有清理好的賬目和从供銷社轉來的一捆捆的条子时，就感到發愁，有时躺里还喃喃地說着："快要年終結算了，这筆糊塗賬怎么得了？"常來这里的人还会很清楚的感覺到：丁均國是一天比一天消瘦了。

这到底是怎样一回事呢？

× × ×

今年3月間，原中共平江縣委檢查区委召开了干部会議。这次会議要求各个農業社迅速建立預支制度，帮助貧困社員解决生產、生活困难。这时，稻竹社正好有一筆副業收入，社的管委会决定把这些錢及时預支給社員。本來，根据"按劳取酬"并適当照顧需要的原則，把現金和实物收入按时預支給社員，是一件大好事。可是，稻竹社却采取了不管劳动日作得多少、誰需要就支給誰的办法。消息一傳开，社員們紛紛上社里借錢。借了錢以后，有的買統銷粮或油鹽，有的買布匹，也有的買醬魚和臘肉吃。只有1个多月时間，全社光是解决社員的零星需要就支出了2,000多元。这一下，領導这个社的原稻竹鄉鄉干部和社干部着了慌，他們覺得这样借支不好控制，就想出了一个"妙法"——由社統一办貨來滿足社員的需要。5月初的一天，丁灣分銷社派人送了2担布和2担鹽到社里來。妇女社員听說有"不要花錢"的布買，尽管那正是生產緊忙的日子，也都放下生產來買布。亂哄哄的一陣子，社里的会計、出納員等3人忙着打条子，社員們挤得滿头大汗，丁灣分銷社担貨來的人应接不暇，最后还弄丢了5尺布。这一次，社里就支出590多元。社里的烟酒分銷店成立了起來，社員可以憑賬買到烟和酒；保健站也成立了，社員的孩子受驚不吃奶也找保健站要藥吃；早稻插秧时，兩担臘肉分別送到了社員的家里；端陽節，社里还組織了大批人力來殺猪、磨面、做包子，全社不分大小，每人分得了半斤肉（单身漢多些）和兩个包子（以后每戶增加了一个）；百把扇子和83个草帽也分別分配給了社員。这个办法社干部覺得"好虽好"，但也还有缺点。一方面，开支仍然不少，例如光是保健站趕站和医藥費就花了700多元；另一方面，干部还"費力不討好"，像5月間買布那回事發生后，一隊怪二隊把好布都扯走了，三隊怪四隊扯布扯得多，作包子的干部够辛苦的了，社員还嫌不够吃，稅务局还派人來收稅……。最后社干部就想出了一个"既節約又簡便"的好办法——打条子。社里和丁灣分銷社挂上了鈎，凡是社員要買布、鹽、油、豆豉、肥皂等物，都由社里打条子到供銷社買，由社統一付錢；同时規定每戶每月只准点半斤煤油，每人每月吃1斤鹽……。从此，社員要買油、鹽等（以后因社內資金困难，就不开条子買布了）都找社里，無錢的找，有錢的也找。社員朝友家里一副棺木剛買了十多塊錢，也跑到社里來打条子去買鹽。

这就是事情的經过和打条子的來歷。

× × ×

原稻竹鄉的鄉干部和稻竹社社干部为什么这样热心于包攬社員的家务呢？在一次研究怎样使社員过好端陽節的干部会上，原稻竹鄉鄉長万靖堂曾經說过："社的生產是要靠社員來搞的，社員生活得好，社的生產才能提高。"看來，干部們的动机是好的，他們这样作是为了改善社員生活、發展社的生產。

但是，像稻竹社这样采取一系列包攬社員家务的作法，真的能够改善社員生活嗎？各戶社員生活習慣和要求不同，社員們說："一切由社包攬既包不了，社員还不自由、受限制。"而且，这种作法助長了社員認为入社后吃、穿、用一切靠社的思想，鋪張浪費現象大大增長了。稻灣村中農社員胡先華春天就把冬天作棉衣的布扯回來了，全社有30多戶借錢買醬魚吃，有些不需要買布買草帽的人，看見"不要花錢"也都搶着買了一些。原來第一生產隊有20多戶用鵝鴨生的蛋換油、鹽吃，自从社里采取打条子買貨的办法后，鵝蛋鴨蛋完全自己吃掉了。有些人認为油、鹽等可以靠社里供給，可以經营家庭副業的也不經营了。現在全社已經有很多超支戶，有些也即將超支，这些戶前段有浪費，下半年的生活就会感到困难。这种作法对生產当然也是不利的，尽管社干部們還要按劳付酬、年終結算时結算清楚，但是也还有些劳力强的產生了顧虛，劳力弱的產生了依賴思想。一隊的困难戶、貧農李接發家里4口人，只有他自己劳动。他常說："入了社有吃有用，社里不得餓死我，不得看着我買婆娘買兒子。"因而，常常假裝有病不出工。更何况社里的大部分資金和干部精力集中到包攬社員家务上面，对社的農、副業生產自然会有一些影响呢。

关心社員生活是对的，因为关心社員生活才能更好地推动社的生產。但是，稻竹社的作法却只会影响社員正常的經济生活，影响社的生產的發展。顯然，任意借支和統一办貨办法的缺点，决不单是社干部所想到的只是开銷太大或干部劳力不討好的問題。而打条子也决不是"既節約又簡便"的妙法。現在，应該是稻竹社糾正錯誤作法的时候了。

太陽照不到的山窩里出現了千斤田

本报訊 在永順羊峰山区里，銅瓦農業社的中稻獲得了大丰收：461畝中稻田，平均每畝收谷590斤，其中有11.5畝多田，每畝產量达1,075斤。社主任自豪地說："在我們这山区里，太陽照不到的地方都有了千斤田！"

今年春天，羊峰山区建立了銅瓦農業社。第一次走上集体經营，社里就抓緊改变过去耕作粗放的習慣。春上，社里把大部分青砂土的田下足了各种肥料；为了"千粒谷子打万斤粮"，社員們选良种，育好秧，講究精耕細作；特别是从去年冬天起，这里的農民在党和政府貸款支持下，新修了7里多長的水路，把水从山的那边引到山这边來，又用冲筒的办法，从低处引水上山坡灌溉，因而，在走上合作化道路的第一年，他們就贏得了丰收。（胡朴荣）

崇山峻嶺閣晚稻丰收

本报訊 在澧溪縣八十坪鄉的崇山峻嶺間，晚稻已經开始收割了。7日，黎明高級社的317畝晚稻，試收了0.592畝紅米冬粘，折合扮了干谷208.6斤，加上同丘的早稻產量，兩季折合每畝產量达1,061斤多。金星社第一次試种的123畝双季稻，8日收割了135畝，折合每畝產干谷389.9斤。

黎明社和金星社晚稻丰收的事实，轟动了周圍的農民，附近5个鄉新建的高級社，派了数十个代表前來参观，学習这兩个社种植双季稻的經驗。（本报湘西苗族自治州記者站陈时若）

外省学來好經驗，紙厂找到新原料

本报訊 一种成本低、來源大、質量好的造紙原料——植竹脫青竹片，經邵陽造紙厂派出技術人員前往新寧縣原大光鄉組織農民試制，獲得成功。

脫青竹片比邵陽造紙厂过去一直使用的造紙原料竹麻絲有很多好处。制造竹麻絲的竹料砍得嫩，收穫率低，加上制造技術复雜，在制造过程中浪費很大，每制造1噸竹麻絲要青竹16噸；制造脫青竹片，竹料可以砍得老一些，制造技術也簡单，每制造一噸只要青竹3.57噸就够了。这样，不但能够解决目前竹麻絲供应不足的問題，同时大大降低了紙漿的成本。每噸脫青竹漿就比过去成本最低的石灰純碱竹絲漿还要低142.2元，僅这一項，这个工厂全年就可以節約資金21万元以上。在質量上，因为脫青竹漿中砂子和雜質較少，可以大大降低紙張的塵埃度，同时纖維的强度也比竹絲漿好。

制造脫青竹片对農民也有很大好处。原大光鄉農民今年制造脫青竹片共收入9,900多元，比1954年制造竹麻絲时增加了收入85%。

制造脫青竹片，是邵陽造紙厂向四川、江西等地兄弟工厂学來的先进經驗。目前，已經制出脫青竹片149噸多，并且積累了經驗。他們正在積極研究改進，为明年大量制造脫青竹片做好准备。（本报邵陽專区記者站李子圖）

湘西苗族自治州运出大量豌豆种支援邵陽

本报訊 湘西苗族自治州粮食部門，最近調出豌豆种29万多斤，支援邵陽專区遭受旱灾的人民生產自救，擴大冬种面積。这批种子是从大庸、桑植、龍山、保靖等縣調出來的，品質一般較好，估計在10月15日后，農業社都將分配到这些豌豆种。（李舒農）

湘潭專区各縣糧食部門

改進供应農村大米質量

本报訊 湘潭專区各縣的粮食部門供应農村的大米質量比以前有了不少改進。長沙縣現在每天在各个供应点供应給農民的都是3号米，平江、湘潭和湘陰等縣也有大部分地区改为供应3号米，沒有供应3号米的，米的質量也有所提高。

前些时，这个專区不少縣出現農村土法加工大米含雜过多的現象。各縣的粮食部門注意到这个問題以后，馬上設法改進。望城縣粮食局召开了40多人的加工工作会議，專門研究提高加工質量的問題，决定适当改善加工設备。丁字灣加工組的工人开展了除雜旋風，使每公斤中含稗量由原來20—30粒減少到2粒左右，在四季度还要爭取成为無雜加工組。番陽蕭家灣等地的4个加工組原來加工的米質量差，經过对加工人員進行思想教育和改善加工設备以后，現在出的米都沒有超过國家規定的含雜标准。（王仲池）

湖南篙竹支援朝鮮建設

本报訊 10月9日，有1万6千多根篙竹从我省耒陽运往朝鮮民主主义人民共和國支援朝鮮人民進行和平建設。發貨單位是湖南省土產出口公司，收貨單位是开城人民委員会。从此，湖南的竹子將在人民朝鮮的國土上搭成房屋、織成用具。这批篙竹是在貨源極度緊張的情况下，挑选出來的，全部符合出口标准。（晶琦）

望城調整次小土產收購价格

本报訊 望城縣供銷合作社，自9月中旬以來將經营的次小土產和農品等收購价格，進行了全面的審查，并作了適当的提高。

过去供銷社在收購工作中，存在着环節过多，購銷差价不合理等現象，經过審查价格后，供銷社在經营环節上，把省社、縣社、基層社三級經营，减少为二級經营或一級經营。某些產品还准許私商小販經营。对收購中各項費用和損耗作了嚴密的核算，定出合理的指标；同时適当縮小購銷差价，提高收購价格，有182种的收購价格平均提高了18.2%。提高收購价格后，農民們都乐意生產和出售他們能够生產的东西。該縣谷山供銷合作社，在調整收購价格前5天，瓜子只收購了200多斤，調整收購价格后5天，就收購了1万5千余斤。提高收購价格后，縣供銷社按全縣1年收購总額估算，可以使農民增加3万4千余元的收入。（偉民）

旅客們所欢迎的

——常德汽車南站二、三事——

童文岩

送票上門

常德市在沅水北岸，南北兩岸都設有汽車站。以前，在北站下車的旅客因車到得晚，往往在天黑后还要过河到南站購買第二天去長沙的車票，在南站有时既買不到車票，也找不到旅館，又要背着行李过河找住处，結果弄得疲疲不堪。为了方便旅客，减少旅客的疲劳，常德汽車南站与北站交涉好了，委托北站代售去長沙的車票。現在，从慈利等地乘車來的旅客在北站下車后就能随时買到第二天去長沙的車票，再不用提着行李亂跑了。今年7月11日，南站又实行了电話購票和送票上門的办法。在常德市的各个机关都可以直接打电話向南站購票，上午联系好了，下午兩点鐘的时候，票就送上門來了，節省了許多人的購票时間和輸渡費用。

廣东老太太的喜悅

今年5月間的一天，服务員易潤德招扶12031号客車的旅客下車时，看見一个老太太下車时感到很費力，他急忙上前去扶她，并親切地問她：你老人家到哪里去？疲憊了吧，要不要休息一下？那位老太太瞪着兩眼望着他，嘴里在喃喃地說着滿口廣东話，一句也听不懂。易潤德扶着这位老太太在最近一家旅館住下來了。他想代这位老太太去買車票，但言語不通，怎能知道她到哪里去呢？他在旅館門口呆了一会，忽然想起了他們車站的檢驗員何祥是廣东人，便拔腿就跑，把何祥找了來。經过何祥了解以后，才知道那位老太太是要到溆浦縣她兒子那里去。易潤德根据这个情况馬上替老太太買好了票，办好了一切手續。第二天一清早又跑到旅館去接她，一直把她扶上車，并囑咐司机要沿途照顧她，才放心离开。

遺落的衣包找到了主人

一个被旅客遺落了的衣包丢在南站行包行里快3个月了，按照規定"超过3个月就要交公处理。服务員易潤德看着这个衣包發愁：把这么一包东西交公处理，失主不是要蒙受損失嗎？必須想办法等找它的主人。他跑去把站長找來了，向站長說明了他的想法，当場就把衣包解开了。那衣包里面裝了大大小小14件衣服。他把每件衣服都拿出來抖了几下，想从里面找到一些綫索。突然，从一件青棉衣里面抖出了几页信紙和兩个信封，有一个信封上面寫的是：醴陵干部療养院李樹森同志收，信角上的一張小条条上又寫着李樹森已經出院了。誰知道这李樹森到哪里去了呢？幸喜信封上注明了發信的是沅江予母城志城院一片姓李的。在另一信封上又注明了"父致貴李"字样。这就找到了解决問題的門路了。

常德汽車南站根据这一綫索寫信給沅江的李致貴，李致貴把这事告訴了他的兒子李樹森，不久，李樹森來信了，并付來了邮資。易潤德仔細清点了衣服，开了一張清单在里面，并把它結实地包扎起來，寄給李樹森去了。就这样，这个無人認領的衣包又找到了它的主人。

市內企業要搞好环境衛生

城市里面居民密集，清潔衛生十分重要。有些容易妨碍公共衛生的企業，最好不要办在居民集中的地方；已經办起了的，便应該采取有效措施，减少本身对周圍群众的影响。例如在不久以前，中國食品公司湖南省公司租了長沙市高陞巷第五号房屋的兩間房子和一塊前坪，在那里設立飯品加工厂，泥巴、石灰、鹽水、蛋殼和腐蛋、臭蛋堆积在門口，使住在这條屋內的14戶57人，不断地聞着臭气和臭气，受到特别多的苍蠅、蚊子的騷擾。这样的情形是很不好的，不僅損害了居民的健康，也影响了國家企業和人民群众的关系，应該趕快改進。

推廣有內容的"教学合同"

楊芳是湖南省第一紡織厂一个有7年工龄的織布女工，但是她掌握"1951織布工作法"比較差，总是不能保証產品質量，今年上半年月月沒有完成質量計划。車間党支部專門研究了她这个問題，决定把帮助她提高产品質量的任务，交給先进生产者汪金云，組織她簽訂了一个"教学合同"。从此，汪金云很注意观察楊芳的技術操作，發現她的毛病，便一点一点地給她指出來，并且自己动手表演先进操作法給她看。平日，汪金云对楊芳的生活、思想也都很关心，帮她克服了滿足于"老一套"的想法。7月里，楊芳就全面完成了計划，把次布率降低到規定指标以下，这兩个月又不断有了进步。

具体地組織先进生產者帮助生產落后的工人提高技術，改进生產，这是發揮先进生產者的作用，使生產全面高漲的一个非常有效的方法。像这样有內容的"教学合同"，是值得推廣的。

讓女工媽媽們能按时哺乳

媽媽要給嬰兒哺乳，这是天經地义的事情。可是，許多女工却不能按时給孩子喂奶。像長沙市永联針織厂的女工李鳳姣，生下小孩只有3个月，每天上班后只能在吃午飯的时間內喂奶，小孩餓得不行。后來，她只好上、下午各关一会兒車，去喂奶給小孩吃。根据女工保护条例，这本來是可以的，而她却因此受到行政上的批評，被戴上"不遵守劳动紀律，破坏生產"的大帽子。本省紡織工業系統4个較大工厂，虽然規定了"女工喂奶时間工资照發"，实际上也沒有認真执行。有的女工的孩子吃不到足够的乳汁，發育得不好。

請企業領導者們关心这件关系职工生活、关系下一代生長的大事情吧，讓每一个女工媽媽都能按时給自己的孩子哺乳！

我們社里的經营管理逐步走上了正軌

沅江縣木帆船运輸合作社副社長周道民

我們沅江縣木帆船运輸合作社是一个社会主义性質的大型高級社，共有船只927艘，載重5,306噸。自从今年3月11日实行集体經营以來，整个社獲得了不断的巩固和發展。从3月11日起到8月20日止，每噸船平均每月產值11.34元，較去年同期船只單干时的產值提高了81.4%。社員平均每月收入17.2元（包括主要和輔助劳动力），草尾大隊的社員4月份平均收入25.22元，最高的有37.7元，黃茅洲大隊80%以上的社員都增加了收入。社員都感到很滿意，生產劲头很大。

我們这个社不是一开始就办得好的。在集体經营初期，收益分配工作就發生过問題，办社干部对收益分配問題不知怎样处理才算合理，一时沒有想出科学的分配办法來，只是照原來社章上規定的"死分活評"办法進行分配。这种办法是違背按劳付酬原則的，是一种平均分配的办法，因为它不管每个社員每月完成的任务怎样，一律以事先評定的劳力底分作为基本工分，月終就以这个基本工分作为标准，再对照社員劳动态度和生產質量進行分配。这样，生產任务完成得好的和完成得不好的社員，收入都差不多。这种平均主义的分配办法造成了不好的反应，社員的生產積極性大大降低了。草尾大隊社員曾子才干脆把船停泊在港外，不到隊上报到。他覺得積極与不積極反正每月底分报酬靠得住，最低也可以得9成。

社的領導干部都感覺到：不能眼看着社員因收益分配不合理，生產情緒繼續低落下去。怎么办呢？我們采取了積極依靠群众的办法，事就社員收益分配問題進行了深入的調查研究，听取了群众的意見，接着又召开了群众座談会和社員代表会，对收益分配問題進行了充分的討論。根据群众所提意見，我們初步确定了"三定分"收益分配办法。"三定分"是劳力評級定分、船只定員定分、航次定額計分。具体分配办法是这样的：劳力評級定分是根据社員劳动力的强弱、技術高低和实际劳动效果，定出4等10級的底分，不符合4等10級标准的按輔助劳动力評分；船只定員定分是根据船只的大小定出不同分数，定分的作用是便于配备劳动力。如一只載重6噸的船定为175分，这就要配备一个甲等一級（100分）和一个丙等二級（75分）的劳动力；航次定額計分是根据航綫里程远近、水流情况及裝卸、航行所需要的时間，定出每条航綫的航次分，航次分是社員增減报酬的計算依据。

"三定分"的好处在哪里呢？首先，它不是以前那种平均主义的分配办法了，貫徹执行了多劳多得的原則；其次，能够使劳动力適合船只的需要，合理地使用劳动力；第三，能使社員不擇航綫、不选貨源，能服从調配，形成了自覺的劳动競賽高潮。由于"三定分"比較合理，計算也比較容易，实行以后，社員的生產積極性迅速高漲，大多数社員經常超額完成了运輸任务。

除了收益分配問題以外，我們还注意了其他方面的經营管理工作，在合作社成立以后不久，即根据貨源运力情况，制訂了全社年度和月度生產計划。为了保証計划的实現，又大力進行了短途运輸的貨源組織工作。每个生產大隊都派人与当地物資单位和農業社取得了緊密的联系，保証了貨源。如黃茅洲和草尾生產大隊与当地農業社挂鈎后，就組織了將近20万担的綠肥貨源。社的4个生產大隊今年上半年共組織了石灰、化学肥料2,000噸，其他農業生產資料及防汛器材1万多噸，这些物資的运輸任务在社員們的一致努力下都及时完成了，不少社員先后獲得了各防汛指揮部、農業社和有关物資单位的表揚。

在劳动組合方面，社里也及早地作了安排。社里根据船只的集中地区和生產点，編成了城关、草尾、黃茅洲、新河口4个生產大隊和178个运輸小組。生產大隊是社的派出駐地机構，它的作用是調度和指揮生產运輸。运輸小組是运輸生產基層单位，一般是4只或6只船組成，設有組長1人，負責領導全組运輸生產。編組編隊的原則，是根据船只类型和噸位大小，分別粗貨船与細貨船、長途运輸与短途运輸、客运与貨运等情况組成的，这样对运輸非常有利，又便于管理。为了使劳动力与船只相称，劳动力適合运輸的需要，根据社員自願，進行了適当的調整，做到了換船不換人，照顧了夫妻、父子、兄弟关系，使劳动效率得到了充分的發揮。

通过这些細致、具体的組織工作以后，社里的經营管理工作逐步走上了正軌。目前，社員們都怀着飽滿的生產情緒，投入了緊張的运輸工作。

一座新型的医院将在長沙出現
湖南医学院第二附属医院已动工兴建

本报訊 座落長沙市瀏城桥黄泥坑的湖南医学院第二附属医院，現已开工兴建。預計全部工程可于明年上半年竣工，門診部还可能提前在明春交工。

这是一座規模巨大的新型医院，單今年动工的即有2万8千多平方公尺，有病栋大楼、門診部、精神病室和职工宿舍等。其中病栋大楼就有500多間房間，能容500張病床，內有电梯設备，病人上下楼不要用担架抬上抬下，这样可以減輕病人的痛苦。病栋大楼，設有高周波电疗室、低周波电疗室、按摩室等許多新設备。（莫華）

衡陽、黔陽、湘潭、嘉禾等地举行群众性体育运动会

本报訊 本省衡陽、黔陽、安江、漣源、嘉禾、平江、湘潭等縣、市，陸續于10月上旬举行了群众性的体育运动大会。

在这些体育运动大会上，出現了很多突破全省运动項目的新紀錄：衡陽礦山机械厂工人姚玉麟，在衡陽市秋季工人体育大会輕量級举重決賽中，以242.5公斤的总成績打破全省最高紀錄；衡陽化工厂女工黄淡英在女子組3,000公尺的自行車決賽中，还以7分26秒8的成績打破了全省1955年8分15秒2的最高紀錄。黔陽縣举行的首屆职工体育运动会上，出現了很多运动場上的新手，其中还有生过3个孩子的母親、縣人民銀行干部廖靜娴。

10月3日，臨武縣和嘉禾縣的兩縣球隊在嘉禾縣举行了籃、排球友誼賽，这兩場球賽吸收了这个縣城的很多体育愛好者，到这里参观的有学生、干部、農業社社員、店員、手工業者等共500多人。（昌華、晴雨、良珠）

本省將成立歷史考古研究所

本报訊 本省一所研究歷史和考古的專門机構——湖南歷史考古研究所即將兴建。目前这个研究所的筹备处已經成立，筹备处并且已經在10月11日对外發出通知，与有关机关進行接洽工作。

湖南歷史考古研究所將來的工作方向，一方面是研究湖南地方性的史料，其中又以近代史和現代史为主；另一方面是研究和考証本省出土的楚文物。研究所將來除了調配研究歷史和考古的專門工作人員到所工作外，还將吸收本省廣大歷史科学工作者一同参加研究工作。

中國科学院对于湖南歷史考古研究所的建立十分重視，并給予了很大的支持。目前中國科学院撥給湖南歷史考古研究所的开办补助費就有15万元。

人命关天，怎可拖延！

读者来信

編輯同志：

7月24日下午6时5分左右，地方國营建湘烟厂厨工柳炳悅在打扫厨房时，不愼触电，生命十分危急。当时該厂即向医院打电話，要求派人前來急救。但是，長沙医院、長沙市立医院都說沒有救护車（实际上長沙医院是有的）。工人医院也說厂里先打电話找医院总务科要了車才能來（自己在一个医院里却不去交涉一下）。人民医院回答："你們南区不归我們管。"湖南医学院附属医院总算沒拒絕，却說："找了司机，再开救护車來。"

一直到晚上8点3刻，湖南医学院附属医院、長沙医院、長沙市立医院总算來了人。虽然給病人打了强心針，又用了仰式人工呼吸法，病人还是死去了。

現在，我們要質問：这些医院得到求救的消息以后，为什么要找各种借口迟迟不來？为什么沒有救护車就不能出門救人呢？有救护車的为什么又不隨时作好准备呢？在这样的情况下，北区不管南区的事，这难道是合理的嗎？这些問題都希望得到答复。

長沙市劳动局胡洋湘、李正佳

本省60%的鄉的農業生產合作社
处理了地主、富農等的入社問題

本报訊 本省已經有60%的鄉的農業生產合作社，根据全國農業發展綱要（草案）第四条和第五条的規定，处理了地主、富農和反革命分子的入社問題。

这些鄉在進行这項工作时，一般都正确执行了党和政府的政策，按照地主、富農和反革命分子几年來在劳动生產和守法中的不同表現，作了不同的处理。其中大部分人已經被農業社吸收为社員或候补社員，一部分人交農業社管制生產，只有極少数進行破坏活动的分子和歷史上有嚴重罪行、民憤很大的分子，被依法予以管制或逮捕。

在整个工作过程中，当地党組織、政府部門和農業社注意对社員群众進行了政策教育，充分發动大家参加評議工作，因而大大提高了群众的革命警惕性和对敌斗爭的热情。据吉首、岳陽、醴陵、衡陽、邵东、平江等縣58个重点鄉的統計，共收到了群众的檢举材料6,700多件。同时，党和政府的分別对待的政策，也促使了敌人內部的分化、瓦解。茶陵、衡陽、东安3縣就有49名逃亡外地的反革命分子回來投案自首；許多反革命分子向政府檢举、揭發了一批材料，并且繳出了不少長期隱藏的武器和反动証件。大部分地主、富農和反革命分子經过处理以后，都表示積極拥护党和政府的政策，感到自己有了前途，生產積極性顯著提高；有的还寫出保証書、訂出生產計划，表示要做一个好公民或爭取早日改变成份。（厉智）

本省开了兵役工作会議

本报訊 湖南省兵役局于10月5日到11日召开了全省兵役工作会議。

会議期間，湖南省兵役委員会委員、省兵役局局長陈炎淸大校作了关于今冬明春兵役工作的报告。經过大家討論，一致認为报告中所提出的一些原則和办法，既符合加强國防力量的需要，又照顧到了本省的具体情况，如果能够認眞地貫徹执行，將会使今冬明春的兵役工作比过去完成得更快更好。

中共湖南省委員会書記李瑞山在会上作了指示。他指出：本省農業已基本上走向高級合作化，廣大人民群众的社会主义觉悟不断提高，这是完成今冬明春兵役工作的保証。他并且号召到会干部和参加兵役工作的部隊和地方的全体同志，把我省的兵役工作切实作好。

最后，中國人民解放軍湖南軍区司令員楊梅生中將和副司令員吳自立少將作了指示，要求到会的軍官和全軍区作兵役工作的同志，必須在地方党委的統一領導下，切实戒驕戒躁，樹立密切联系群众的工作作風。（符开宜）

繼續做好規划地主、富農、反革命分子入社的工作

·本报評論員·

本省各地農業生產合作社，目前正在根据党和政府的指示，着手解决地主、富農和反革命分子的入社問題。这样做，是適合时宜的，而且是非常必要的。

吸收地主、富農和反革命分子入社会不会有危險呢？这的确是值得我們警惕的，因为个別坚决的敌对階級分子和反革命分子混入農業社后，是会要乘隙進行破坏的。我們应提高警惕，加强監督，但是，我們也必須看到：農村的政治形势和階級情况在基本上完成了農業的社会主义改造以后，已經發生了根本的变化：一方面，地主、富農和反革命分子的分化已經越來越明顯，其中絕大多数的人，在政府和廣大群众的監督、教育下，都已經从劳动中得到了应有的改造，看清了自己的前途，願意投靠人民，放弃剝削，爭取做一个自食其力的人；另一方面，廣大農村干部和農民群众又積累了很多改造地主、富農和反革命分子以及和他們作斗爭的經驗，他們的觉悟程度和組織程度已經大大提高，農業合作社也比过去更加巩固。在这种情况下，根据全國農業發展綱要（草案）对处理地主、富農和反革命分子的入社問題的規定，按照地主、富農、反革命分子近几年來在劳动生產和守法中的不同表現，分別把他們吸收为農業社的社員、候补社員或交農業社管制生產，这当然一般是不会出什么乱子的。

这样做，不僅一般不会出什么乱子，而且还可以促進生產的發展，加速剝削階級和反革命分子的分化和消滅。为什么会这样呢？因为：第一，这种做法，对于已經改造好了的、改变了成份的地主、富農和反革命分子是一个很大的鼓励，鼓励他們更加努力爭取進步，爭取在社会主义建設中献出更多的力量。同时，这种做法也給一切願意改造自新的地主、富農和反革命分子指出了一条光明大道，只要他們能够誠恳坦白自己的罪行，積極揭發、檢举別的反革命分子，眞正劳动守法，他們就同样可以改变成份，爭取做一个光荣的農業社的社員。第二，对于那些改造得不好的人和还在受管制的人，这样做了以后，也可以用合作社的集体力量更好地督促他們進一步得到改造，改变成份和成为后补社員，同时更加有力的防止和限制他們進行破坏活动。第三，地主、富農和反革命分子進入合作社以后，因为有了奔头，他們一般的都会進一步自觉地提高自己的生產積極性的；那些过去不願劳动的分子，在社員群众的積極帮助或管制監督下，也会比以前把生產搞得更好些。

現在，我省还有40%的鄉对地主、富農、反革命分子的入社問題沒有進行处理，已經处理了的，工作中也还存在一些問題急待解决。因此今后还必須結合農業社的巩固提高工作，進一步做好这一工作。

在工作中，应該注意的問題主要有这样几个：

第一，要進一步深入宣傳全國農業發展綱要（草案）第四条、第五条規定的內容和意义，清除各种錯誤認識，明确界限。現在还有一部分群众对全國農業發展綱要（草案）第四、五条的重大意义認識不足，有的認为"这些人一步登天成为社員，太便宜了"。因此主張不分对象，一律从嚴对待，要求把有一般歷史問題的人也跟反革命分子一样管制生產，不讓他們入社。有的又存在麻痹思想，看到地主、富農、反革命分子進社了，便認为"都是一家人了"。因此不加分別对待，把不应做为社員的評作社員，把应管制生產的評作候补社員。还有的抱着漠不关心的态度，認为"这些人入社不入社，有政府管，不用我們操心"。这些想法和看法，顯然都是不对的，必須通过深入的宣傳教育來加以端正。

第二，必須認眞貫徹执行政策規定，防止產生"左"或右的偏向。首先要弄清地主富農的家庭成員中，那些人应当算作地主、富農分子，那些人不应当算作地主、富農分子，那些人应当算反革命分子或不应当算反革命分子，根据政策規定，嚴格划清界限，作到不錯不漏，特別是对地主富農子弟及反革命分子的家屬，必須按照全國農業發展綱要（草案）的規定，根据不同情况，予以分別对待。其次，在划分社員、候补社員、管制生產的类型时，应切实做到寬嚴適当，不偏不倚。对農村中的反革命分子，同样要按照"坦白从寬、抗拒从嚴，立功折罪，立大功受獎"的政策办事。此外，無論地主、富農和反革命分子在農業社內的劳动，都应貫徹同工同酬的原則。

第三，要正确地切实地做好对地主、富農及反革命分子的評議工作。要多运用实例進行宣傳教育，打破顧慮，爭取他們在自报互評时，徹底坦白和檢举立功。在群众評議时，必須实事求是，嚴格掌握政策，多擺事实，多講道理，务必做到不追不逼，以理服人。

第四，凡是已經完成規划地主、富農、反革命分子入社工作的地区，要立即着手整頓和健全保衛組織，建立正規的保衛制度，对尙未改变成份的地主、富農和反革命分子加强劳动監督，提高警惕，防止破坏。

杂谈 "摸腦壳"

風笛

有次我到縣里开会，开会之前照例收到一叠表报，我吃力地一張一張塡着，塡到某一份时，我沒有办法再塡下去了；这份表的內容是如此地繁多，数字是如此的复雜，我只好擱起筆來，老实地对要表的同志說：

"这个表我塡不出。"

"为什么？"他說。

"我沒掌握这样精細的材料。"

"那你就摸摸腦壳唄！"他說得極其平靜。

"摸腦壳？"

"嗯！"他神秘地向我眨眨眼睛，見我仍然望着他，于是又补充道：

"你摸出來的总比我摸出來的正确。"

"正确？"我被弄得莫名其妙了。

一想，其实也不难理解。他向我要这些材料，只是为了应付"公差"而已；因此，虽然他明知这样的表無法塡，我也老实告訴他塡不出，他却仍然神秘地向我眨眼睛，啓發我"摸腦壳"。再一想，不禁有点毛骨悚然了。如果大家都按照这位同志的啓發去"摸腦壳"，那"摸"出來的材料会是些什么呢？自欺欺人，这位同志的工作作風不能不使人感到驚异！

但那些喜欢濫發表报的領導部門难道沒有一点責任么？表报內容繁而無当，不必要的数字、百分比一大串，頁时發出卯时就要，有的还坐在电話机旁坐催，試問，这不是存心要人家"摸腦壳"么？"摸腦壳"的搞法自然是不对的，正确的做法应該是把它頂回去。对于那些發繁而無当的表报度日的領導部門，当他們收到那些"丰富"、"周密"的表报时，是否想到那中間夾雜了很多"摸腦壳"摸出來的材料呢？

采棉小唱

1=C 3/4 刘复庭詞 謝家鑾曲

5 6 5 | 3 – 2 | i·2 6 | 5 – – | i 2 i | 6 – 5 | 3·5 3 |
朶 朶棉 花开似云彩， 棉 家姑 娘笑颜
棉 花白 呀絨 絲長， 包 包棉 花送工
桃 李花 兒多 嬌艷， 春 天一 去不再

2 – – | i 1 2 | 3 – 5 | 6·i 56 | i – 3 | 2 – 3 | 5 6 i |
开。 雪白的 棉 花誰 不 愛， 心 喜手 快
厂。 織出的 布 匹品 質 强， 印 上牡 丹
开。 布上的 鮮 花朶 朶 紅， 一 年四 季

3·5 23 | i – – | 3·2 i | i – 7i | 2·3 2i | 5 – – | i 2 i |
采 起 來。 啦啦啦 啦 啦啦啦啦啦啦啦！ 丰 收的
和 鳳 凰。 啦啦啦 啦 啦啦啦啦啦啦啦！ 双 双
开 不 敗。 啦啦啦 啦 啦啦啦啦啦啦啦！ 花 布

6 – 5 | 5·6 32 | 3 – – | 23 5 | 6 – i | 2·3 65 | i – – ‖
歌 兒唱 起 來， 丰 收的 歌 兒唱 起來！
蝴 蝶展 翅 膀， 双 双 蝴 蝶展 翅膀！
衣 裳縫 起 來， 花 布 衣 裳縫 起來！

从北京观摩演出回来

常德湘剧艺人毛太满

前些时候，我参加了湖南戲剧藝術代表团到北京去作观摩演出。时間虽然只有一个半月，但所接触的新鮮事物却是不少，腦子里留下來的印象非常深刻。

在观摩演出中，我看了中國京剧院二团演出的"三座山"，中國評剧院演出的"秦香蓮"、"闆嚴府"、"金印記"、天津市越剧团演出的"十五貫"，北京人民藝術剧院演出的話剧"明朗的天"等。这些戲对我的啓示很大。特別是京剧"三座山"，在这个剧中，草原上的蒙古牧民和獵民們，为了爭取自己的自由和幸福的生活，向封建貴族進行着頑强的斗爭，这一切英雄的事迹深深地使我感动。以京剧藝術形式來表現蒙古民族的生活，在我沒看戲以前，是認为不可能的。演出的結果怎样呢？事实說明了不但可能，而且做到了京剧藝術形式和蒙古人民的民族風格的一致。过去，我認为用地方戲的形式來反映現代生活絕不可能，看了京剧"三座山"后，消除了我的这种保守思想。我感到：戲剧藝術如果不大胆創造新的表現形式，就不能突破旧的格局；不突破旧的格局，也就很难出現新的創造。当然，这一工作是有个鑽研、探索过程的，千万不能够簡單、粗暴地急躁行事。

在表演藝術方面，这次在北京的观摩演出，使我学到不少东西。我想談一談李再雯（小白玉霜）同志和魏榮元同志演出的評剧"秦香蓮"和"闆嚴府"。湘剧中也有这兩个戲，我曾演过这兩个剧中的包公和嚴世蕃。过去我演这兩个戲的时候，由于自己对剧本和剧中人物的体会肤淺，有些地方沒有过細研究剧情發展和人物性格，所以存在不少形式主义的表演。这次看了李再雯同志演的秦香蓮和嚴蘭珍，魏榮元同志演的包公和嚴世蕃，拿他們的表演來和自己的表演对比一下，就知道他們对于表演藝術处处都下过很大的功夫。看了他們的表演，使我更深刻地体会到：演員不單是要把某一个唱腔唱得优美动人，某一个身段表現得异常美妙，最要緊的是要使演唱与剧中人物的性格以及內在的思想感情完全一致。一切表演都不是生硬外加的，都不是孤立的。拿李再雯同志的秦香蓮來說，她的表演細致而有層次。秦香蓮見到陈世美，內心是复雜多样的，感情逐漸在变化着：首先，她对于"家庭团聚"存有較大的希望和幻想，她反复几次劝說丈夫回心轉意。就在这几次劝說的場次里，她表現了多样的、交錯复雜的、一次和一次不同的心情。有时虽然沒有台詞，观众却可以从秦香蓮的眼神里或她甩一下水袖的細致表演中看出她的思想和感情來。她的唱工和动作充分表現了演員有着丰富的生活基礎，从唱腔到形体动作，都是隨着剧情的总的發展而变化，做得絲絲入扣，絕不是为表演而表演。观摩之后，我認識到他們在藝術上所獲得的成就，不是靠什么特出的天才，主要的是由于他們辛勤劳动和不疲倦地鑽研的結果。有一个藝術界的先輩告訴我，只有懂得多，才有能力談改進，才能触类旁通，善于变化，运用自如。看了李再雯、魏榮元同志的演出，越觉得这位藝術界先輩的話說得好。

戲剧藝術是一个海洋，它丰富多采，沒有涯际，一个演員一輩子是学不完的。中國京剧院程硯秋副院長給我們作的"关于舞台表演"的报告中說，單就甩袖一項表演藝術來說，就有100多种，可以想見。我現在虽然年紀老了一些，但生活在新的时代里，我的藝術生命是旺盛的，精神是年輕的，我一定虛心学習一輩子。舞台，是演員的战場，我一定鍛煉一輩子，战斗一輩子。

湘江上（彩墨画） 陈白一画

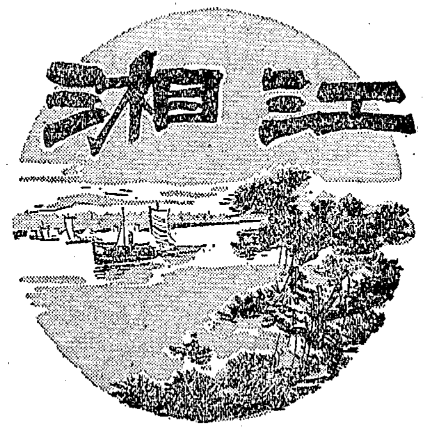

湖南民間艺术 瑤族長鼓舞

傅澤淳

長鼓舞是湖南瑤族人民的一种舞蹈藝術。它流行于江華瑤族自治縣、道縣、臨武等地区的瑤民中，为瑤民所热愛，是一种具有濃郁的民族風格的舞蹈藝術。在瑤族人民居住的每个村庄里几乎都有。每逢節日和祭祀时，人們都打着長鼓，終日狂欢。

長鼓是木制的，約有2尺5寸長，兩端粗而中間細，兩端挖空，蒙上羊皮，并系有4个或8个銅鈴，鼓上精細描繪着各种花紋，如飛龍飛鳳等，色彩鮮明。舞时一只手拿着鼓的中部，另一手击鼓，作出各种动作。

長鼓舞通常由2人或4人舞蹈，逢到節日就有更多的人参加，成为集体的鼓舞。兩个人时就对面打，4人打时就东西南北各站1人。每一动作向四方作一次，称为一套，然后另換动作。技術高的人可以由兩个人在一張四方桌上打一套。

各地長鼓舞的主題多是表現劳动生產和劳动后的娛乐，表現劳动的大体有兩方面：起房子，造長鼓。瑤族人民生活一般不安定，在一处地方住上二、三年，又迁移別处、重新起房子，于是他們常常用优美的舞姿把从种樹、伐木头一直到蓋房頂等一系列劳动过程象征地描寫出來。長鼓在他們生活中的地位也很重要、很珍貴，他們也就用舞蹈的动作把由伐木到鋸木、挖空、蒙皮、听鼓音等制造長鼓的一系列劳动表現出來。在每一段表現劳动的舞蹈之后，必定是表現游戲的动作，这些多是比較复雜的花样，如金鷄抓米、扫地蓮花、金鷄反翅等，舞蹈者尽情跳躍，都能充分表現兴奋和愉快的心情。

瑤族人民多半居住在山区，靠种植樹木为生，但是也有一部分住在平地。因他們居住的地方和風俗習慣的不同，長鼓舞的打法也有不同，大体可分为二类，住在山区的所打的动作粗獷、花样复雜，表現起房子的动作較多称为"武打"，水口、寧远一帶都是"武打"；住在平地的所打的动作緩慢溫和，多是一些表現造長鼓的动作，最后來一些花样，这称为"文打"，藍山的一些地区多为"文打"。

長鼓舞的節奏非常鮮明有力，一般的有嗩吶及大鑼、大鈸、小鈸、鼓等乐器伴奏，乐曲較多，都系民間曲調，音乐虽說簡單，但听起來非常优美动听，气氛很强，表現了这个民族勤劳、勇敢、坚毅的精神。

魯迅語錄

巨大的建筑，总是一木一石叠起來的，我們何妨做这一木一石呢？我时常做些零碎事，就是为此。

× × ×

做一件事，無論大小，倘無恒心，是很不好的。而看一切太难，固然能使人無成，但若看得太容易，也能使事情無結果。

臭主意

胡公才 周辛

一次，某部隊的电影隊在益陽市桃花侖放映电影。一些人坐到場子里看，一些人因为沒有票，站在籬笆外面看。

所有站在籬笆上看白戲的人都發現自己大上其当了：他們沾了滿身大糞，手上、脚上、衣服上，到处都是，几天都沒有把臭气洗掉。

这是电影隊給看白戲的群众預先布置好的一种懲罰：他們乘天剛黑的时候在四周的籬笆上偷偷地澆了許多大糞。

沒有票而看霸王戲，当然是不对的，应該禁止的。可是人家并沒有到你場子里來，站在籬笆外面看看而已，如此对待，难道是合情、合理、合法的么？

平常所謂臭主意还只是形容，这回的臭主意可眞是臭的，因为用鼻子就嗅得到！

（編者的話：來稿中寫有这个部隊电影隊的番号，我們已轉湖南軍区，請他們調查这件事）。

"解放"牌汽車就要大批生產了

第一汽車制造厂到处呈現節日景象

新華社長春13日电　第一汽車制造厂最近就要全面开工生產。連日來，安裝工人忙着把交織在全厂的空中和地下的最后一部分輸送帶同总裝配車間連結起來，形成了全厂規模的流水作業的整体。各个机械加工車間和毛坯准备車間經过試生產階段的考驗，另件都已作出工藝結論，有条件進行大量生產了。最早开始流水試生產的底盤車間，已經能够按照設計要求進行生產。最晚开工的鑄工車間，也能够供应正式开工生產所需的各种毛坯。由全厂20多个調度台組織成的龐大的生產調度網，从流水試生產以來按照建立起來的正規的調度，現在已能按时把汽車上各个总成、合件、另件送到总裝配車間。

現在，全厂到处都呈現着節日的景象。职工們在日夜忙碌着進行迎接全面开工的各种活动。聳立在厂区大門前的开工典礼台和橫跨在职工生活区街道上空的4个大牌樓，已經貼上了慶祝开工生產的大字标語。这几天，职工們用自己的义务劳动把厂区和生活区清扫得干干淨淨。

前來参加开工典礼的國家驗收委員会和各地的來宾，正陸續來到長春。为慶祝第一汽車厂的正式开工生產，吉林省和長春市將有歌舞、話剧等7个文藝团体准备为汽車工人進行慰問演出。

"解放"牌汽車是怎样生產出來的？

新華社記者陈子林

第一汽車制造厂試制成功"解放"牌汽車以后，就要开始進行大量的流水生產了。最近，記者参观了这个工厂的生產情况。在这个工厂的总裝配車間里，一輛接着一輛的嶄新的汽車，正从車間里开出去、裝上載貨箱，經过汽車發送場，再运送各地去。

在第一汽車制造厂，每天都有上千种原材料和几百种协作產品，不断运進厂房，由各个加工車間把它們加工成各种零件和裝配成汽車。

汽車的流水生產，是从几个不同的源头开始的。

从鑄鉄到毛坯

生產汽車的一个源头是鑄工車間。这个車間有100多条上下交錯的自动輸送帶，輸送着各式各样的砂子、砂芯和鑄件。車間的冲天爐里沸騰着金紅色的鉄水。站在移动着的輸送帶澆鑄台上的工人，操縱着懸挂鉄水包，把每个移动过來的砂箱注滿鉄水。澆注过的砂型冒着細長的藍色的火焰，隨着一条环形的輸送帶离开澆鑄工部，到了車間另一头的落沙工部，經过自动落沙裝置把砂子和鑄件分开。火紅的鑄件，由地下和空中輸送帶运到清理工部，經过清理以后，就运到机械加工車間去了。后面的鑄件接着又跟上來。这个車間每天都要生產出130多种鑄件。

从鑄工車間的地下通廊出來，就到了生產汽車零件毛坯的另一个源头——鍛工車間。这里排列着龐大的模鍛錘、机械鍛压机、修边压床等重型設备。这些重型設备上安裝着鍛造零件的合金鋼模子，燒紅的鋼料在模子型槽中受到錘头几千噸力量的冲击，就迅速变成了模子所賦予它的形狀。鍛工敏捷地翻轉着工作物，还來不及看清楚它的形狀的时候，毛坯就已經鍛制好了。鍛工們喜形于色地告訴参观的人說，这样鍛造零件毛坯，不僅生產效率高，就是鍛造出1千万个，也是一模一样，而且能鍛造出形狀很复雜的零件。

在鑄工和鍛工兩个車間進行生產的同时，汽車生產的另外兩个源头——拔絲和金屬品車間，大批的金屬材料也正被加工成各种零件的半成品。

零件在机械加工綫上奔流

走進机械加工車間，人們就会被这里一幅幅动人的圖景吸引住，排列成行的新机床，被交織在空中和地下的懸挂輸送鏈、滾筒、滑道等各种强大的机械化运輸網連接起來，形成了一条条流水生產綫。來自鑄工等車間的毛坯，在这里被加工成汽車上的零件和裝配成合件或部件。几千种汽車零件，从最小的螺絲釘到由許多齒輪組成的变速箱，像流水般在几百条生產綫上奔流，分別按自己的路綫，挨次地从各种机床上通过。經过清洗和檢驗，由各个分裝配綫裝配成各种合件或部件。最后在輸送鏈上經过噴漆和烘干，送到总裝配綫裝配成汽車。

記者在底盤車間里看到，正在运轉着的上千台設备中，有很大一部分是專为進行一个零件某一工序加工而設計的特种机床和特殊夾具。运用这些專用設备進行各个工序加工的时候，工人們不像在一般机械厂里那样需要在毛坯上划綫、量尺寸或進行校驗等許多繁瑣的工作，設备和夾具帮助工人們保証了零件加工的正确性和精密度。

在大流水作業过程中，每个工人都表現出高度的集体观念和自覚的劳动紀律。零件还沒有到自己的工位，工人們就准备着去迎接它。零件來到的时候，工人們把它取下來，放到机床上加工。然后回轉身來又准备去迎第2个零件。这样一环扣一环，迅速、准确、有規律、有節奏地進行着生產。

自动化机床加工綫

当記者在底盤等各个机械加工車間参观了一段流水生產綫以后，再走到發动机車間，看見机床自动加工綫的时候，更感到汽車生產組織的优越。在發动机車間气缸体工部里，400多公尺長的弯弯曲曲的运輸滾道兩旁，排列着几十台竖立和橫臥着的各式各样的联合机床。一位年青的女工，走到一条自动加工綫操縱台面前，把电鈕一按，許多联合机床，就立刻活动起來。这时候，一塊有1百多公斤重的粗糙的气缸体毛坯，沿着运輸滾道前進。毛坯走到第1台机床面前，被"金屬手"抓住夾緊，机床上的几十把刀同时進行加工。加工到一定时間，零件又被輸送到另一台机床。完成气缸体的112道工序、243个圓孔和52个平面的加工任务，只需約8分鐘时間。这个車間的工程师說，如果这个零件的某一部分，在普通机床上，需要70多台机床和70多个工人的劳动，这里只需要1台联合机床配上一兩个工人就足够了。

記者还参观了冲压附件、木工、彈簧等几种特殊性的加工車間。冲压車間許多有兩層樓高的大压床，上下挪动着冲杆。鋼板或帶料不停地被送進切料机，切成各种形狀。然后使用裝在压床上的冲模，对金屬薄板施加压力，压出需要的零件。用冲压方法生產出的零件，不需要切削加工，裝配工人采用先進的焊接方法可以裝配成車架、駕駛室、燃料箱、儲油罐、水箱罩等部件。

汽車誕生了

第一汽車制造厂最吸引人的地方是总裝配車間。汽車身上的各个部分經过各車間的空中运輸帶，匯集到总裝配車間。第一条輸送鏈从底盤車間運來了前軸、后桥、傳动軸、轉向机構等。另一条由發动机車間运來了發动机帶变速箱。第三条則从冲压車間运來了駕駛室、水箱罩等。这些零件或部件被單軌吊車卸下來，整齐地排列在臨时儲藏地上，准备裝配到車架上去。

当150多公尺長的总裝配綫开始运轉的时候，参观的人的視綫不由得都集中到总裝配綫上。从車架被放在总裝配綫上时候起，汽車生產的最后过程就开始了。在总裝配綫兩旁，分担一定裝配工作的工人，以有節奏的动作，依次把車架、后桥、前軸等各个部分，用电动工具裝到車架上去。总裝配綫均勻平穩地向前移动着，零件、部件不断地被裝到正在裝配的汽車上，当它穿过总裝配綫上的噴漆室、烘干室，快走完总裝配綫的时候，一輛輛的汽車，也就逐漸地形成了。最后裝上輪胎加过水以后，就从自己的誕生地被开走了。

（新華社長春13日电）

宝成路南段

整治病害工程

新華社成都12日消息　宝成鉄路南段的病害工程有334处已經整治完工。另外还有238处正在整治的病害工程，也將在今年內完成。

这334处已經完工的病害工程，包括廣（元）略（陽）段的全部明洞、遂洞和大部分擋土牆、护坡等，經过行車檢驗，質量全部符合标准。

目前，从廣元到南北接軌点黃沙河的綫路上，大約有3万鉄路工人正忙着在路基兩旁修筑盲溝、排水溝。他們在容易被山洪冲刷的大、中桥梁兩岸和緊靠嘉陵江岸的路基旁，安砌护坡，巩固桥台和路基基礎，便于列車將來能够平穩地通过。在某些受山洪冲击較大的隧道处，工人們正在山头开挖引水天溝，讓洪水从隧道頂上流走。

安全理事会举行秘密会議

据新華社北京12日电　紐約消息：联合國安全理事会10月11日下午举行了1次簡短的秘密会議。据透露，会上決定延期对以色列和7个阿拉伯國家参加会議討論的要求表示态度。根据法國的建議，安全理事会在12日还要举行秘密会議來听取关于英國、法國和埃及的外交部長秘密談判情况的报告。

苏加諾在上海等地参观后去廣州

綜合新華社消息　苏加諾总統和他的隨行人員，10日到13日在上海、杭州和武汉参观，13日下午乘飛机离开武汉去廣州。

苏加諾总統到达上海、杭州、武汉时，受到当地政府負責人和各界人民的热烈欢迎。

10日，苏加諾总統在國务院副总理、上海市市長陈毅的陪同下來到上海。大約有50万上海市民，在車站到迎宾館長达10多華里的路旁欢迎貴宾。当天晚上，陈毅市長設宴欢迎苏加諾总統。

上海市各界人民20万人，11日在人民廣場举行盛大的集会，欢迎苏加諾总統。在欢迎大会上陈毅市長代表上海600万人民向总統和貴宾表示热烈的欢迎和衷心的敬意。接着苏加諾总統發表了長篇演說。他在演說中感謝上海人民的热誠欢迎。他說，参加欢迎大会的人們，都是他战斗中的朋友，战斗中的兄弟姐妹和战斗中的同志。大家都为独立、自由、和平和建設新世界而斗爭。他的演說不断被暴風雨般的掌声和經久不息的欢呼声打断。

苏加諾总統在上海参观了少年宮、中山故居，出席了宋慶齡副委員長的宴会。在杭州游覽了西湖，出席了浙江省省長沙文汉的招待宴会。在武汉，参观了武汉長江大桥工程并題詞，同陈毅副总理、湖北省省長張体学等数十人共進了午餐。

这种情况不能不令人震驚和憤慨！

人民日报观察家評論

截止12日下午，香港英國当局还沒有采取有效措施制止國民党特务分子在九龍制造的暴乱。現在，在九龍的暴乱行为正在向新的地区發展，正在造成新的重大死伤，同时，暴乱者又有向香港發展的迹象。这种情况不能不令人感到震驚。

鉄的事实証明这次事件是國民党特务分子蓄意制造的。这本是港九中外居民有目共睹的事，同时也是許多外國通訊社所报道了的。但是，美蔣通訊社却歪曲这个事实的眞相，企圖开脫國民党特务分子的罪行。他們企圖把这次事件的責任轉嫁到所謂共產党中國人的身上。这是可恥的謊言！整个暴乱明明是國民党特务分子瘋狂地襲击学校、商店和工厂，搶劫居民，搗毁公共汽車，焚燒建筑物，使大批和平居民遭受伤亡，甚至連孕妇也不能幸免。香港的"南華早报"在它12日的社論中也提出嚴厉譴責國民党分子發动这次暴乱，并且主張去掉这些敗类。这是一个國民党特务分子对香港和平居民的橫暴進攻，在任何意义上都不能把这次事件轉嫁到所謂共產党中國人的身上。美蔣通訊社的歪曲只不过是想掩盖他們自己的丑惡的面貌。但这究竟是办不到的。

很顯然，香港当局对于这次暴乱的擴大是不能不負責任的。尽管暴乱已經繼續了兩天之久，并且發展到如此猖獗的程度，尽管香港当局一再宣布決心鎮压暴乱，但是香港当局不僅沒有采取有效的措施予以制止，反而把國民党特务分子的暴行說成是兩派華人的冲突，或者說成是左翼同右翼运动成員之間的派系斗爭，香港警察和英軍都沒有責任。香港当局这种态度不能不使中國人民异常憤慨，同时人們不能不怀疑香港当局究竟是要制止國民党特务分子对和平居民的暴行呢？还是有意制造所謂兩派華人冲突的印象，自居于旁观者的地位，來推卸自己的責任呢？

我們堅決要求香港当局停止这种荒謬的宣傳，并且立即采取堅決措施，制止暴乱，嚴懲國民党特务分子。中國政府和人民对港九中國同胞所受到的嚴重威脅，不能置若罔聞！（新華社北京13日电）

國民党特务分子猖狂活动

港九社会秩序十分混乱

新華社廣州12日消息　香港下午8时消息：國民党特务分子兩天前在九龍發动的騷动今日仍在繼續發展，而香港島方面今晚又面臨新的騷动的威脅。

在九龍的國民党特务分子和大批暴徒在今天下午1时再度攻击香島中学，并縱火焚燒。直到英國軍警趕來，暴徒們才散去。經区消防隊搶救，火势才告熄滅。

由于英方軍警实施戒嚴，國民党特务分子指揮的暴徒們的活动方式已有变化，他們在英方軍警結集的地区化整为零，企圖長期進行破坏活动，而且英國軍警力量薄弱的地方則作突击性的搗乱。今天在九龍城一帶國民党特务分子仍挨戶敲門，强迫群众購買和張貼國民党旗幟；并向許多商店勒索"保护费"，每家約100元至5千元。特务分子乘着挂着國民党旗幟的車輛和自行車往來頻繁。

國民党特务分子揚言今晚將在香港有所行动，准备襲击北角区的承印"周末"报的大勋印刷公司、商务印書館工厂、永發印务公司以及培侨中学、汉華中学。他們还揚言要搗毁在干諾道的大公报社和波斯富街的文匯报社。有消息說，今晚有1千多名暴徒將从九龍方面渡海到香港参加行动。下午5时到6时，有木船3只在距离文匯报社10多公尺处靠岸，每只船載10余人，都佩戴有國民党徽章。他們上岸后，即在文匯报社附近徘徊。文匯报已將此嚴重情況通知了英方警署。同时，澳門方面有很多人坐貨船到香港，分头在香港西环等处登陸。

今日香港和九龍的社会秩序十分混乱。香港証券交易所提前在上午10时收盤，各种主要食粮和日用品都相繼上漲。九龍方面已形成搶購風潮，物价上漲的幅度更大。許多商店在开放兩小时内，不肯开門營業，有許多家庭主妇買不到白米，若干地区曾一度斷粮。居民們除了在兩小时的解禁期間可以外出購物外，全天都被困在屋内。香港当局已宣布宵禁將無限期延長。

英方沒有采取有效措施，騷乱范圍擴大

新華社廣州13日消息　香港消息：虽然九龍騷乱已繼續了3天，但香港英國当局一直沒有采取堅決而有效的措施來加以制止。在昨天，騷乱范圍更加擴大，参加騷乱的人數續有增加。

昨天上午10时許，集結青山道上的一群匪徒襲击一家商店（279号），劫掠一空后并縱火焚燒，始終未有英國軍警到場。接着，暴徒們就劫掠弥敦道瓊華酒店樓下一家絲綢店，并搗毁商店，毆伤員工。11时半，暴徒們再度襲击万里影片厂，用石塊向影片厂擲去，歷时甚久。万里影片厂职工會多次打电話报警，但無英國軍警到場，暴徒們逞兇后呼嘯而去。下午1时，暴徒們又一次襲击香島中学新校舍。校舍二樓原住有英軍，但当暴徒到达时，英軍就撤走了。于是暴徒進入校內，將上次未劫完的財物搶掠一空，把家具徹底破坏，并縱火焚屋，但英方的消防局始終不派車前往扑救。該校新校舍現只剩下一幢焦黑的空殼。

据从荃灣工業区脫險出來的工人說，11日晚6时，有几千暴徒集隊到了荃灣，为首的人擧着國民党旗幟。暴徒一律手上扎白巾，胸佩布質的國民党党徽。他們首先將新華搪瓷厂門口停放的貨車焚毁，跟着冲入宝星紗厂。暴徒一到，英國警察就撤走了。所以暴徒們順利地用工厂棉花作引燃物縱火，并毆打工友。暴徒把工厂部分机器搗毁后，分3路襲击荃灣工人联合診所、絲織染总工会、紡織染工会荃灣服务部。暴徒們把荃灣工人联合診所等單位37个职工拉到荃灣游街，边行边打，街上崗警躲入警署。昨天下午發現这37人中的10多人尸体有男有女，倒在馬路上，其余的人不知下落。暴徒在荃灣游街时，竟在大街上强奸妇女。暴徒接着襲击絲織染工会、种植工会、搪瓷工会。絲織染工会有4个工人被打死，种植工会有几人被綁架，搪瓷工会有10几人被綁架到海边，暴徒揚言要將这些人塡海。

在暴徒把荃灣变成恐怖世界6个多小时以后，英軍才开到荃灣，这时暴徒已分別散去了。

日本"讀賣新聞"記者报道

九龍騷乱事件是國民党特务机关制造的

新華社北京13日电　东京消息：此間"讀賣新聞"記者在他的从香港發來的消息中說，台灣國民党人应对九龍騷乱事件負責。消息說，这次騷乱是由台灣國民党集团的地下組織經过仔細的計划以后制造出來的。

"讀賣新聞"的这位記者指出，操縱这兩天騷乱的是某一个親國民党的地下团体，"这一事实是非常明顯的"。

这位日本記者提出下列理由，要台灣國民党方面負担九龍地区騷乱事件的全部責任：

一、这次騷乱首先是在强烈地親國民党的难民所居住的地区中爆發开來的。

二、騷乱分子把石塊和磚头放在箱子中彼此傳遞，这做得这样地熟練以致于不能說他們是自發的。

三、騷乱分子的襲击目标大多数是親共產党的团体和出售大陸中國貨物的商店。

四、國民党中國的國旗被用來当作联絡信号，只有那些不懸挂國民党旗的車輛才受到干涉，才被推翻并加以放火焚燒。

要聞簡报

苏共中央同奥共代表团会談

苏联共產党中央委員会代表11日同参加中國共產党第八次全國代表大会后自中國回國途經莫斯科的奥地利共產党代表团举行了会談。

南軍事代表团訪問苏联

南斯拉夫联邦人民共和國軍事代表团应苏联國防部的邀請，在10月11日抵达莫斯科。率領代表团的是帕夫勒·亞克西奇上將。客人在訪苏期間將参观苏軍的高等軍事学校，游覽莫斯科和列寧格勒的名勝古迹。

鳩山到达莫斯科

日本首相鳩山和他的隨行人員在12日下午乘飛机到达莫斯科。有消息說：苏日关系正常化的談判將在10月15日开始。

美國人口达1億6千多万

根据美國人口調查局材料，到9月1日为止，美國人口是1億6,863万8千人，这个数字比1950年同期增加了1,750万6千人（11.6%），比1年前增加了285万1千人。

（据新華社消息）

为了擴大美國軍事基地

日政府在砂川町造成流血事件

新華社北京12日电　东京消息：日本政府今天出动1,200名警察以强力在砂川町進行測量土地的工作，結果引起大規模冲突，造成有264人受伤的流血事件。

日本政府为了擴大砂川町的美國立川空軍基地而進行的測量土地工作从10月4日就开始了。由于当地居民的堅決反对，測量工作一直未能正式進行。今天下午3时15分，日本政府派出大隊警察，以裝甲車开路，分乘40輛卡車，來到东京近郊的砂川町。他們在無視地拖开阻止他們前進的社会党國会議員以后，接着就向由3千名当地居民和前來支援他們的工人和学生組成的糾察綫冲去。

警察的進攻遭到了群众的反抗，于是造成激烈的冲突。冲突持續达1小时。据統計，截至今晚9时，群众方面有186人受伤，其中12人受重伤。警察方面也說有76名警察受伤。

警察的暴行已經激起日本社会的公憤。日本社会党的代表在当天下午5时訪問了防衛廳長官船田中，要求政府停止强制測量工作。社会党并且要求政府同美國方面進行談判，使美國停止擴大立川空軍基地，社会党書記長淺沼稻次郎当时指出，"如果政府不作妥善处理，由于進行反对基地的斗爭而引起的糾紛的責任就应当由政府方面來負。"

船田中拒絕了社会党的要求，他强調不改变政府要在10月16日以前完成測量工作的方針。因此，双方的会談無結果而散。

日本鋼鉄工人第三次大罢工

新華社北京12日电　东京消息：約5万5千个日本鋼鉄工人今天早晨开始举行第3次大罢工，堅持要求提高工資。

日本鋼管公司、住友金屬工業公司、神戶制鋼所等大公司的全体工人分別开始举行72小时罢工。富士制鉄公司的兩个工厂的工人开始举行72小时罢工，另外兩个工厂的压延部門的工人开始举行120小时的罢工。日本五大鋼鉄公司之一的八幡制鉄公司的全体工人也將从明天早晨开始举行72小时罢工，來参加这次斗爭。

日本鋼鉄工人曾經在9月29日和10月5日举行了兩次大罢工。由于工人們的堅決斗爭，三菱制鋼公司的資方已經被迫同意提高工人工資，計每人每月增加850日元。这个公司的工人已經停止了罢工。

据日本新聞界人士估計，今天开始的第3次大罢工將使日本在10月份的鋼鉄產量減少各，資方损失共达29億日元。

看圖說事

幸福的投資

为了幸福，
　我們決不吝惜投資，
在第一个五年計划里，
　我們投下七万万兩黃金。

但是我們并不滿足，
　我們要加速地前進。
在未來的5年里，
　投資数額大大地上升。

讓我們的拖拉机快快出厂，
　讓草原上快快建起鋼城；
讓我們开創新的工業部門，
　讓原子能为我們施展本領。

南非洲農場的黑色奴隸，
　將为我們流下欢喜的眼淚：
"中國不也是在刺刀下翻身的嗎？
　讓我們的脚步跟着加快！"

美國的母親們冲向白宮，
　將以更大的憤怒提出質問：
"中國不是正在和平地建設嗎？
　为什么你还要征兵、增稅？"

西歐和日本的商人，
　將以更大的努力粉碎"禁运"：
"我們再不能作繭自縛，
你看中國的市場多么繁榮！"

全世界的朋友，
將为我們更热烈地欢呼：
"中國人民已用双手証明：
　社会主义才是最大的幸福。"

为了幸福，
　我們決不吝惜投資。
我們要"勤儉成家"，
　为新的建設投下更多的資金！

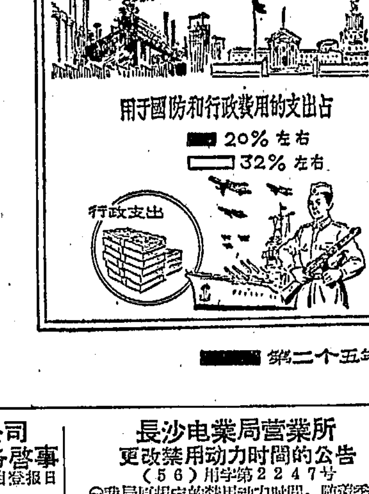

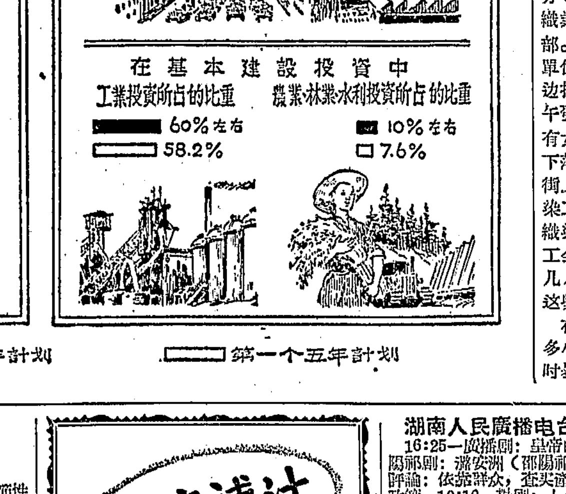

第二个五年計划　　第一个五年計划

中國百貨公司長沙市公司中心門市部开办函購業务啓事

为便利外埠及農村顧客消費需要，自登报日起开办函購業务。㊀函購对象：凡外地机关、团体、厂礦、学校、農業生產合作社或个人直接需要，均可函購。㊁函購品种：凡属我部經营之日用百貨、針棉織品、膠鞋皮鞋、雨衣皮件、綢緞呢絨、五金电料、鐘表單車、文化用品、体育器械、測繪仪器、照像器材、唱机唱片、中西乐器、各种湘綉等，除易碎易燃品外，均可办理。㊂函購办法：(一)貨值、运费、包裝、郵匯费用由函購人負担，我部恕不代垫。(二)函購人可事先來函說明品名、規格、数量及詳細地址，由我部負責函告价格和預計运雜费用，并說明商品供应情况。(三)函購人接到回信应匯足貨款运雜費寄交我部后，負責代为选購（或代購）包扎及时交运。(四)事后我部將实际开支單据及余款隨寄函購人結清手續。
地址：長沙市中山东路160号　电話6—295
开戶銀行：中國人民銀行中山东路办事处，賬号024026号

長沙电業局營業所更改禁用动力时間的公告
（56）用字第2247号
㊀我局原規定的禁用动力时間，隨着季節性的轉变，应自10月15日起，改为18:00—22:00。㊁凡使用單相电动机与电焊机用戶及非連續三班生產电力用戶，一律在上开时間內禁止使用动力。

公私合營建湘企業公司發放1956年第3季度私股定息啓事
㊀發放日期：自本年10月13日起至10月18日在長沙市东茅街69号本公司發放（外埠郵寄）㊁領取手續：憑本公司所發股款收据，及原留印鑒領取。

为群众來信詢問疾病治療問題啓事
很多群众來信，叙述病情詢問發病原因和治療方法，因未經診断，僅就來信所談，对患者病情無确切了解，答复很难正确。請患者就近請医診治，以免延誤治療，今后此类來信恕不答复。　湖南省衛生廳

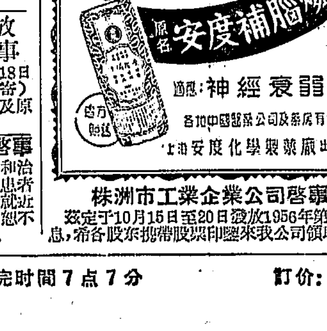

株洲市工業企業公司啓事
茲定于10月15日至20日發放1956年第三季股息，希各股东携帶股票印鑒來我公司領取。

湖南人民廣播电台明天部分節目
16:25—戲曲：皇帝的新裝等　18:15—邵陽祁剧：滋安洲（邵陽祁剧团演播）　18:40—評論：依靠群众，查实產量，实事求是，具備政策　19:10—揚剧：上金山（顧玉君、丁曼華演播）　19:25—㊀錄音报道：湖上漁村（本台記者李昆純）㊁防營業員藩陽瑞　20:00—音乐：汉黃管独奏：秋收等　21:00—小型文藝晚会：桂剧：秦香蓮　对唱：讓我花开結連延　相声：都不怨我等

銀星　上午9:00　11:00　1:00　3:00（5:00兒童場）7:00　9:00　冲破黎明前的黑暗
建設　下午8:00　麥收时節風雨來　上午8:05　10:05　2:05　6:00（4:05　兒童場）冲破黎明前的黑暗　12:05　天仙配
工人文化宮　电影　9:00　11:00　1:00　6:30　8:30（3:00　兒童場）冲破黎明前的黑暗　舞会　1:30　6:30　8:45　市职工优秀隊籃排球赛，游泳体操給獎　上午9:30
新華　上午10:30　12:30　2:30　6:30　8:30（8:30　4:30　兒童場）冲破黎明前的黑暗
文化　上午9:30　11:30　1:30　3:30　7:30（上午7:45　下午5:30　兒童場）冲破黎明前的黑暗
青年　上午(9:35　兒童場) 11:30　1:35　8:00　冲破黎明前的黑暗　3:35　6:00　麥收时節風雨來
天心公園　露天舞場　7:00　9:00　票价1角8分
大众游藝場　电影　上午10:10　1:00　战斗的青年一代　11:50　晚7:00　㊀"在金字塔的國度里"㊁"法國劳联籃球隊在北京"　2:40　8:10　希望之路　4:45　兒童場　体育之光　舞会　9:30　1:00　3:10　6:30　8:40

長沙市紅星京剧团　票价4角5角
日場1:00头本　晚場7:00三本　狸猫換太子　長沙剧院

華北話剧团（今日場包場）
今晚7:00演出　雷雨　下期上演四幕七場喜剧"幸福"
地点：又一村文化宮　电話2844

江西省贛剧团　最后四天　演出節目
今日場1:30木蘭詩　今晚場7:00陈妙常
明后晚場　17日晚場　借空借扇　雪夜訪普　荆釵記　牡丹对藥　桂枝寫狀　張三借靴
上午9:00起售今天日場晚場及明天晚場票　票价3、4、5、6角　湖南剧院

浙江省湖州市歌舞話剧团　最后二天
今早場9:00（票价：2角8角）
音乐　舞蹈　歌剧
今日場1:00　今晚場7:00　秋海棠　五幕傳統話剧
原著：秦瘦鷗　編剧：佐臨、顧仲彝　導演：夏浩然
明晚場7:00　采茶扑蝶、跑驢、輪机舞、牧人舞、汽車舞、單弦拉戲、夫妻觀灯、小二黑結婚（女声独唱）等18个精彩歌舞節目
上午8:00开始售今日早中晚場及明晚場門票　湖南湘剧場

遺失下列証件声明作廢
株洲市田心收008747号孙懿斌5人粮油証　│　湘潭市総机巷18号穆秋三人戶口簿一本

本报昨日开印时間3点54分　全部报紙印完时間7点7分　訂价：每月1元4角（平寄不加郵费）　零售：每份5分　訂閱处：全國各地郵局

新湖南報

1956年10月15日 星期一 第2591号 社址：長沙市經武門口 电报挂号4357
夏曆丙申年九月十二 二十霜降 今日共2版 电話：总机3381 新聞部2344 晚班編輯室3384 讀者來信部3310

加強領導，糾正統得多、卡得緊的偏向

本省各地農業社積極开展多种經营

本报訊 本省各地農業社紛紛行动起來，开展多种經营。常德專区据3,679个社的統計，每天出动搞多种經营的有33万多人；湘陰、平江、瀏陽、臨湘調查了2,602个社，多种經营已經开展起來的有2,319个社，占90%以上；其他農業社也正在發动群众，找門路，作計划。

10月上旬，各縣都开过了大規模的动員性的干部会議，布置开展多种經营。中共邵陽地委和郴縣地委及漣源、怀化、靖縣、通道等縣都已成立了副業生產办公室，加强領導。平江、郴縣等縣还組織了工作組下鄉檢查副業生產情况，协助農業社解决困难。常德專区計划在粮食工作期間仍然抽20—30%的干部專門抓这一工作。

許多地区社里卡得緊、統得多的偏向已經得到糾正。湘潭專区一般安排以32%的时間搞農業生產，30%的时間搞副業，其他时間搞水利等工作。在划清集体与个人經营范圍后，許多社都具体安排了劳力，使社員有足够的时間和人力搞家庭副業。

財經部門为了支持副業生產，也采取了一些具体措施。如郴縣原來只有6个收購点，現在增加到了28个；靖縣在艮山口鄉設立联合收購站以后，光是藥材的收購品种就由8种增加到40多种，該鄉以前每赶一次場只收入40多元，現在能收入100多元。

（省委農村工作部通訊組、孟繁杰）

对香港英國当局未能制止暴乱事

周总理提出嚴重抗議

要求立即制裁國民党特务和保护港九我國同胞

新華社北京13日电 周恩來总理在10月13日約見了英國駐我國代办歐念儒先生。周恩來总理对于在九龍的中國和平居民的生命財產在國民党特务分子的殘殺和劫掠下所遭受到的嚴重損失和重大伤亡表示極大的憤慨和关切；对于香港英國当局至今未能采取有效措施將國民党特务分子所組織和策动的暴亂加以制止，以致中國和平居民的生命財產繼續遭受重大損失，提出嚴重抗議。周恩來总理要求香港英國当局立即采取有效措施，嚴厉制裁國民党特务分子，切实保护在港九的中國居民和中國政府所屬的机关和企業，并且要求英國政府給予答复。周恩來总理表示，中國政府保留在以后提出要求的权利。

晃縣又發現大量新的磷礦

本报訊 本省晃縣磷礦經过繼續普查，又發現了新的儲量丰富的礦藏，礦区范圍有了進一步的擴大。

普查工作人員已經在晃縣中寨、涤溪、扶罗等鄉和芷江縣米貝鄉等地找到了磷礦露头130个，礦脉綿延80多華里，現在正繼續往前追索，沿途都有新的發現。据目前情况看，这里的礦层厚度一般有5公寸左右，最厚的有1公尺以上，礦層層位也很穩定，估計儲量是非常丰富的。

晃縣人民委員会已决定修筑一条由縣城至凉伞的簡易公路，在这条簡易公路上再修一条支綫到中寨，路綫的定綫測量工作已經快要完成了。这条公路修成后，晃縣縣城与中寨之間就可以联系起來，为磷礦的勘探和开采創造有利条件。

前已發現大量磷礦的晃縣板栗山等地，目前正在積極進行勘探工作，編制有关地質資料，准备在今年年底提出儲量报告。

（省工業廳晃縣磷礦試探工区）

鯉魚江到三都的輸电綫路安裝完畢

本报訊 湘南高压輸电綫的重要綫路之一——鯉三綫（从鯉魚江到三都），已經安裝完畢，工程質量完全合乎驗收标准。

鯉三綫全長12公里，电压3万5千伏特。它担負着把鯉魚江發电厂發出的电流輸送到資兴煤礦的任务，通过資兴煤礦又与三湘綫（三都到湘永煤礦）衔接起來，形成一个强大的电力網。不久后，鯉魚江發电厂第一台發电机正式送电，資兴和湘永煤礦电源不足、井下工程進展受到限制的問題，就可以徹底解决。

担任这条綫路安裝工程的長沙电業局輸变电承裝公司的職工們，在工作中热烈开展了同工种競賽，推行流水作業、杆塔整体組裝等許多先進操作方法，保証了安全生產，提高了工作效率。現在立杆工人每天每班能立4架高压綫杆，工效比以前提高一倍。目前，職工們又愉快地接受了改建三湘綫和架設郴縣礦礦內輸电綫的任务。（本报郴縣專区記者站刘皓宇）

武漢長江大桥开始在兩岸同时架梁

新華社武漢14日电 武漢長江大桥架梁工程，已开始在漢陽和武昌左右兩岸同时施工。

在右岸工地上，12日上午已把一片24噸重的鋼梁弦杆穩妥地安放到九号桥墩的墩台上。在右岸开始施工前，桥梁建筑者們曾進行了充分的准备工作。8月底，工程師們就利用圖片、圖表和模型等，向工人們詳細地交代了架梁工程中应注意的技術問題，并且派遣工班到早已开始架梁的左岸工地進行实际操作和参观。因此，12日首先当班的張士明裝吊工班，一开始工作就進行得很順利。

为了保証施工進度加快以后鋼梁的鉚合質量，工地上的鉚工訓練班在9月中旬开始上課，鉚工們一边学習，一边在現場進行操作。

改善設备条件 推廣先進經驗

本溪煉鉄厂已增產优質鉄2,500多噸

新華社本溪14日电 本溪煉鉄厂今年到10月初止已經增產了2,500多噸优質生鉄。

这个厂的兩座旧高爐，是在1915年和1917年建成的。这兩座高爐的爐身、爐缸、爐腹等都已經經过改造，并且增添了必要的設备來代替繁重的体力劳动。过去投入高爐的熟料是由工人从三、四百公尺远的地方，一車一車推到高爐旁，現在已經改用电車运輸了。煉鉄工人們原來要迎着飛濺的火花去堵鉄口，現在是用自动泥炮机堵鉄口。

今年以來，这个厂还推廣了燒結礦自熔性、提高風温、爐頂調剂等許多先進經驗。

在苏加諾总統結束訪問离开我國之前

双方發表联合新聞公报

新華社北京14日电 印度尼西亞总統苏加諾即將結束他在中國的訪問并將于10月15日首途回國。在苏加諾总統和他的随行人員离开中國之前，双方發表联合新聞公报如后：

联合新聞公报

应中華人民共和國毛澤东主席的邀請，印度尼西亞共和國苏加諾总統自1956年9月30日至10月14日正式訪問了中華人民共和國。

陪同苏加諾总統訪問的，有：外交部長魯斯蘭·阿卜杜加尼；印度尼西亞國会第一副議長蔡努尔·阿里芬；第二副議長阿魯季·卡塔威納塔；國会議員芬基曼博士、來梅納博士和苏塔托·哈迪苏迪比約，以及印度尼西亞政府民政和軍事的高級官員。随行人員中也包括一些印度尼西亞的新聞記者。

在他們逗留北京的期間，苏加諾总統和外交部長魯斯蘭·阿卜杜加尼，同随行人員中的其他印度尼西亞領導人員一起，同毛澤东主席進行了几次会談，周恩來总理和中華人民共和國的其他領導人員也参加了这些会談。

会談是在热誠、諒解和互相尊重的气氛下举行的，涉及了各种國际問題和兩國間目前的关系。他們是在亞非会議的精神和原則的指導下討論这些問題的。这种精神和原則曾經在阿里·沙斯特罗阿米佐約总理和周恩來总理于1955年發表的联合声明中加以重申。

双方討論的事項中包括中華人民共和國在联合國的代表权問題、西伊里安問題和進一步支持埃及政府用和平方法并且在完全尊重埃及的主权和尊嚴的情况下解决苏伊士运河問題。

他們也討論了擴大印度尼西亞共和國和中華人民共和國之間的貿易关系，并且表示希望最近即將在北京举行的貿易談判能在平等互利的基礎上为兩國獲得滿意的結果。

最后，苏加諾总統邀請毛澤东主席在他方便的时候訪問印度尼西亞。毛澤东主席接受了这一邀請，他的訪問日期將在以后决定。

苏加諾总統从廣州到昆明

据新華社消息 苏加諾总統14日11时35分在陈毅副总理陪同下乘專机离开廣州前往昆明。廣州市有1万多市民从早晨起，就举着中國和印度尼西亞國旗，拿着苏加諾总統的画像，携着鮮花來到廣州北郊的白云机場欢送苏加諾总統。

当天下午3时25分苏加諾总統到达了昆明。苏加諾总統在6千多人的欢呼和掌声中走下飛机。云南省副省長刘明輝、政协云南省主席謝富治、昆明市市長潘朔端、中國人民解放軍駐昆明部隊首長金如柏少將走到机艙門口欢迎貴賓。这时，穿着鮮艷民族服裝的各民族男女們不斷高呼"欢迎苏加諾总統！""和平万歲！"來自云南边疆的傣族青年們打起了象脚鼓，苗族農民們吹起了蘆笙。少年先鋒隊員們把一束束的鮮花献給总統。当总統在陈毅副总理和云南省副省長刘明輝的陪同下，乘汽車駛向市区时，昆明市区万众欢騰，5万多各民族男女手搖鮮花夾道向总統欢呼。

本省各縣普遍召开擴大干部会議布置粮食工作

通过思想發动，社干紛紛报实產量

本报訊 截至10月14日止，全省各个縣（市）都召开了布置粮食征購工作的擴大干部会議。参加会議的包括了縣、鄉和農業社的干部共16万多人。会議進行得較早的平江、臨澧、石門和慈利等部分縣已經結束。其余絕大多数縣也都在通过深入思想發动，动員各鄉、社干部报实產量以后，進行有关政策和具体作法的討論，或者正在試算和平衡任务。

在各地的会議上，都認眞地傳达了省委和各地委的粮食工作会議精神，总結了生產工作和粮食統購統銷工作的成績、好处，然后針对干部的具体思想顧慮，認眞宣傳政策，進行深入的思想發动。湘潭專区和常德專区今年早、中稻一般丰收，晚稻生長也大体良好，但是因为部分地区受到插花性旱灾，一部分干部还是認为任务緊，缺乏信心，因而瞞產和擴大灾情。如平江到会的77个党总支委員中便有24人瞞產，瀏陽到会的1,200人中也有10%的人瞞產或擴大灾情。通过抓緊算今年粮食实產量賬，擺由于去年丰收今年社会陈粮厚的底子，許多人都樹立了工作信心。如瀏陽縣原來有406个干部感到今年任务压头，算清这兩筆賬以后，就有353人对完成任务有了信心，金剛鄉党总支書記表示有信心完成縣里分配的征購任务。益陽縣采取总結生產全面認識今年粮食生產情况，总結几年來粮食統購統銷的好处，組織互相評比鄉与鄉、社与社之間的產量，加强对党、团員的思想教育使之發揮核心作用以后，許多鄉、社都眞正报实了產量，满怀信心能完成國家分配的任务。湘西苗族自治州各縣的擴大干部会議規模都比較大，除鄉、社干部外，还吸收了个体農民的代表和苗族歌手参加，以便能更深入地开展宣傳。湘南地区今年受旱比較嚴重，各地擴干会上反映的干部思想也比較混乱复雜。郴縣擴干会上，崗脚鄉的代表通过学習"八大"文件，分別根据增產社、自足社和减產社社干部的不同思想進行細致發动，社干部的思想顧慮得到解决后，產量都报得比較正确。衡南縣今年受旱灾比較嚴重，社干部普遍瞞產，都只想少購多銷，如有一个鄉32个社只有1个社沒有瞞產。擴干会上通过大会套小会，典型發言，加强党、团活动和進行个別談話，既進行社会主义前途教育，又总結几年來粮食統購統銷的好处和搞好生產注意節約的教育，絕大多数社干部都向國家忠誠老实地报实了產量。

各地的擴干会進度較快的縣，有的对統銷工作作了安排，对入鄉作法進行了深入研究。但一般都对这兩項工作注意得很不够。桃源縣对統銷工作比較重視，决定擴干会結束以后，要把經济作物地区和灾区的干部留下來，再开兩天会專門研究統銷工作。

（炎錦、金坚、和政等）

音乐欣賞演奏会

本报訊 昨天（14日），長沙市1,700多个音乐爱好者在湖南剧院欣賞了由長沙市文化館举办的音乐欣賞演奏会。

張紅色的帷幕徐徐拉开，由30多个包括工人、店員、机关干部、教师和学生組成的群众業余民族乐隊，演奏了由数十种民間乐器合奏的民間音乐"翠湖春曉"。長沙市僅有的4位古琴老人之一——周吉蓀老先生，在会上演奏了古琴中"梅花三弄"的一段。周吉蓀老先生从10多歲就开始学彈古琴，現在已經有40多年的經驗。湖南省民族干部学校的6个侗族学員，表演了"蘆笙合奏"，引起观众很大的兴趣。

在这个演奏会上，共演出了20个節目，其中有二胡、琵琶、鋼琴、小提琴、手風琴等乐器独奏，还有男中音、女高音独唱，以及湘劇清唱、民歌对唱等等。

（斯澤、良易）

大力批判和克服領導生產救灾中的主观主义

道縣生產救灾工作形成群众性运动

本报訊 大力批判和克服領導生產救灾工作中的主观主义，开展多种經营，扭轉灾民悲观失望情緒，使生產自救形成群众性的运动，这是道縣10月初旬剛結束的全縣擴大干部会議上的重大收穫。

道縣今年受了旱灾。前一晌，部分干部工作不深入，光叫喊灾重；同时部分領導同志和部分干部又强調是插花灾，認为救灾喊得太早。因此，直到9月底，灾情到底嚴重到什么程度，縣領導上还沒有底。

9月底到10月初，中共道縣縣委召开了縣擴大干部会議。会上，深刻檢查批判了前段在生產救灾工作中脫离实际，盲目叫喊和官僚主义，不問下情，以及不根据地区特点，不因时因地制宜地布置一套、主观主义的思想作風。使大家認識到：这种思想作風限制了灾民生產自救的積極性，使工作遭受了損失。比如有的鄉片面認为損失了粮食就得撈回粮食，忽視多种經营，以致沒有水源也坚持要抗旱，沒有錢也不准搞副業，迫使灾民無路可走，情緒低落，生產自救搞不起來。会議还列举了一些鄉、社从实际出發，走群众路綫，生產救灾工作搞得很好的事实，使干部思想普遍提高了一步。

干部批判了主观主义的思想作風以后，明确划分了輕、重灾的界綫，逐鄉、逐社、逐戶分类摸底排队，弄清了全縣灾情底子，具体摸出了缺粮、缺錢的数額，并研究确定了在各种不同情况下所应采取的不同办法。根据摸底了解，全縣共有70种生產自救門路，在4个月时間內約可收入450多万元，加上秋冬季生產和明春早熟作物收入，可以解决很大一部分灾民缺粮和缺錢的困难。同时，全縣再發放14万多元貸款和89,990元救济款，以及各經济部門投入農村資金528万多元，支持灾民生產自救。

目前，干部已深入到鄉領導、帮助灾民作好生產与生活規划，群众性的生產救灾运动正在推向高潮。（鄒建蕃）

人民日報 社論

正确認識我國粮食情况的好轉

据粮食部統計：今年第三季度粮食銷售量比1955年同期增加了43億斤，比遭受特大灾荒的1954年同期还多16億斤；而且增銷的数字还是逐月上升的。在增銷的粮食里面，虽然有一部分是必需的和合理的增銷，但是其余增銷的部分却超过了我國当前粮食实际上可能增銷的限度，是不合理的和不正常的。同时，在進行今年夏季粮食征購工作以來，國家征購的粮食反而比去年同期减少了二、三十億斤，这也是一种值得注意的現象。很明顯，如果我們允許这种銷售量不合理增加和征購数量不合理减少的趋势繼續發展，就不可能切实保証各方面必不可少的粮食供应；那末，像1954年9月以后、1955年5月以前曾經發生的粮食風波就有可能重新再起。这是必須坚决防止的。

造成上述情况的原因很多。从根本上講來，主要原因还是許多同志在估計我國当前粮食現狀的时候，有过分乐观的看法。

毫無疑問，1955年下半年以來，我國粮食購銷情况有了顯著的好轉，國家粮食統購統銷的局势有了進一步的穩定。看不到或者不承認这种有利的局面，我們就要在工作中犯錯誤。但是，我們必須明了，究竟是在什么样的条件下，才得到了如此重大的勝利。應該說，这是由兩方面的基本条件决定的。一方面，農村社会主义高潮的迅速發展，保証了國家在粮食統購統銷方面的各項措施得以順利地貫徹执行；同时，1955年農業的大丰收，对我國粮食局势的穩定，也起了重要的作用。另一方面，党和政府坚决整頓了城鄉粮食統銷工作，实行了農村粮食定產、定購、定銷和市鎮粮食定量供应的措施，它把國家的征購数量嚴格控制在政策的界限以內，并且把不合理的粮食銷量坚决地压縮下來，从而不但安定了和提高了農民的生產情緒，促進了農業合作化和農業生產的發展，而且切实保証了各方面必需的粮食供应。兩方面的条件，又都是全党高度重視和集中力量艰苦地細致地進行了巨大工作的結果。

要繼續穩定我國粮食購銷局势，必須繼續巩固这兩方面的基本条件。巩固它們的关鍵，在于党的領導和全党重視。必須認識，正是在坚持貫徹执行粮食統購統銷政策的条件下，才保証了農業合作化和農業生產的順利發展，保証了在粮食產需平衡、購銷平衡的基礎上保持粮食局势的穩定；也只有在農業生產合作社不斷巩固、發展和粮食產量不斷增加的条件下，才能保証我國粮食統購統銷的順利進行，使我國粮食問題的逐步解决獲得必要的物質基礎。因此在一个相当長的时期內，要繼續保証粮食局势的穩定和巩固，要順利地有效地解决我國的粮食問題，必須繼續加强和發展这兩个方面的基本条件，缺少或者削弱了任何一个方面，都会發生不利的后果。不过，在一定的情况下，比如在目前粮食增產不多、客观需要又增加很大的情况下，就更加需要全党重視从加强粮食統購統銷方面來保証在粮食工作上不出乱子，从而保証國家建設的順利進行和農業經济的順利發展。在这方面，把粮食銷量切实控制在合理的水平上，仍然是一个决定性的环節。这是兩、三年來解决我國粮食問題的一条基本的經驗。

目前，有不少同志并不是这样來理解我國当前的粮食問題的。他們只看到或者过多地看到有利的条件，而看不到或者看輕了不利的条件；只看到農業經济合作化了，粮食增產的前途更大了，以后粮食局势一定会進一步穩定（这当然是对的），而看不到目前我國粮食的基本情况仍然是生產不足和客观需要大量增加，看不到農民的小生產者小私有者的观念即使在農業合作化以后也还需要經过長期說服教育才能逐步改变；只看到某些旧的問題和老的矛盾得到了解决，而看不到新的問題和新的矛盾正在發生。因此，他們認为我國粮食問題似乎从此已經根本解决了，对于粮食統購統銷工作可以不必重視不必抓緊了，粮食的銷量也可以不加控制了。在这种情况下，目前在全國發生了一种在粮食購銷工作方面松勁的現象。这就是近來不少地方粮食銷量不合理增加、征購情况不很好、收購差額不斷縮小的症結所在。

全党同志、全体國家工作人員和全國人民应当明确地認識到：我國目前的粮食局势虽然有了肯定的好轉，但絕不是說从此可以高枕無憂了，我們仍然必須随时保持高度的警惕。我們完全有信心繼續保持和巩固粮食局势的穩定；但是，目前只有在全國范圍內坚持貫徹执行粮食統購統銷政策的条件下，才可能更正确地和更加有效地做到这一点。

必須使全党和全國人民懂得：坚持实行粮食統購統銷的一个根本要求，是在生產同需要保持平衡的基礎上，切实保証國家在一个粮食年度內的粮食收入同支出得到合理的平衡。这就是說，既要在粮食生產可能的条件下合理地規定國家的粮食征購数量，又要嚴格地在國家征購到的粮食数量內切实保証各方面必不可少的合理的粮食供应。这种平衡，可以是收支抵銷以外國家有較多的粮食積余，也可以是收支抵銷以外國家積累的粮食較少、或者大体上沒有積余。这要看当年具体的生產情况和需要情况如何來确定。但是，無論如何，必須尽一切可能保証國家的粮食支出数量不超过收入数量。要达到这个目的，國家必須运用統購統銷这个杠杆來随时調節國家的粮食收支。在这方面，每年的生產情况和需要情况都在变化，國家在粮食統購統銷方面掌握的尺度也应該随时適应这种变化。由此可見，要保持粮食局势的繼續穩定，就必須經常关心粮食收支平衡的情况，一当發生問題就迅速地解决。这是在决定粮食工作的各項措施的时候，必須嚴格遵守的一个原則。

現在粮食銷量不合理增加的趋势尚未停止，全國冬季粮食統購統銷工作正待全面展开。各地党委应該向全党說明我國目前粮食問題的情况，使全党同志对粮食局势的發展有一个清晰的概念。同时，应該立即对粮食供应工作進行一次檢查，并且采取有效的措施，認眞地把今年10月至明年2月的粮食銷量控制起來，以便切实保証明年3月至6月農村缺粮季節的粮食供应；还要在各級党委的統一部署和親自領導下，組織和集中必要的力量，划出一段时間，結合冬耕生產和農業社秋收分配，充分進行政治思想教育工作，把今年冬季的粮食統購統銷工作做好。（新華社北京14日电）

立即制止騷乱，嚴懲特务禍首
港九工联向香港当局提出4項要求

据新華社廣州13日电 香港消息：港九各業工人对國民党特务分子在九龍地区制造的騷乱事件，表示非常憤慨。港九工会联合会在12日下午派出4名代表，往見香港英國当局警务处長，由警务处政治部主任接見。代表們在会見时向香港警察当局提出4項要求：

一、香港当局应迅速采取有效措施，立即制止騷乱，确保港九社会治安秩序，保障工人、市民生命財產的安全。

二、立即逮捕策划騷乱的主持者及參加騷乱的特务分子，嚴厉懲处，以平民憤。

三、对被毆打受伤的工人和市民，立即進行搶救，并負責医理。

四、对已受破坏的工会、工厂、商店等应立即考慮詳細的善后办法。

代表們在会見中指出，現在已經完全証明，九龍騷乱事件是國民党特务分子有組織、有計划所制造的一宗極端嚴重的事件。港九工人、居民的生命財產安全与保障已受到嚴重損害。港九工商業所蒙受的損失，也非常重大。

代表們还指出，港九各業工人对于國民党特务分子的暴乱行为及事态的發展与所受的嚴重損失，表示極大憤慨，代表們对香港当局未能采取更迅速有效措施來制止國民党特务分子的这种嚴重暴行，表示遺憾。代表們同时指出，有些人把这項事件說成什么左右派工人發生打斗，顯然是歪曲事实，模糊真相，使國民党特务分子的罪行得到掩飾。

* * * * *

港九地区表面暂时平靜实际仍然緊張
香港当局尚未捉拿國民党特务禍首

据新華社廣州14日电 香港今日上午10时消息：从昨天晚上以來，港九地区表面情况暂时平靜下來，沒有發生騷动。但是在一些地点仍然緊張，肇事的國民党特务禍首还未捉拿法办，居民們普遍仍有隐憂，担心暴徒騷乱可能随时再起。

昨晚香港和九龍有騷乱分子多次集結。消息說，晚上10时左右，在香港的西区薄扶林道、銅鑼灣附近曾有几百个身份不明的人一度嘯聚。10时后，銅鑼灣附近有几百人的不明动向的集結。西营盤一向是西区歹徒出沒的地方，昨晚11时，这个地区也有100人左右集結，蠢蠢欲动，后來武裝警察把他們冲散。

九龍市区秩序仍然混乱，有些暴徒在深水埗区北河街、桂林街和南昌街等街道設档开賭。九龍郊区荃灣一帶仍然在騷乱狀态中，許多工厂的工人和妇孺，还暂住在荃灣警署避难。

香港英國当局新聞处今早發表的一項顯然是縮小了的統計說，在这几天的騷乱中，有45人死亡，358人受伤。据确实的消息說，僅在九龍窩打老道的一个殮房就有在騷乱中当場被打死的41具尸体，送到医院因伤重而死亡的还未計算在內。另据随英軍采訪的香港南華早报記者引据駐荃灣的英軍談話說，被遺弃在荃灣街道上的尸体就有30具以上，有些裸体女尸是在慘遭暴徒奸污后被殺害的。在死亡的人中，沒有英國軍警。

今日上午10时开始，九龍地区已經陸續解除戒嚴令，但新界荃灣繼續戒嚴24小时。深水埗区今日下午6时到凌晨7时仍戒嚴。

据英方宣布，九龍鉄路从尖沙咀車站开出的火車將在上午10时以后恢复，九龍市区各線公共汽車也在同时恢复，但入夜后，將不准通过戒嚴地区。來往香港、九龍間的輪船，將全部复航。香港的清潔工人今日也开始清潔和清理垃圾的工作。

目前港九情况表面上平靜下來，但是即使在解除戒嚴令的地区也仍然冷冷落落，人心惶惶，居民們担心騷乱会随时再起。因为香港英國当局直到現在沒有緝拿策划騷乱的國民党特务禍首。自从香港英國当局宣布戒嚴到今早为止，一共逮捕了3千多人。据透露，大約有半数是被控違反戒嚴令的，并有500多人被判处10天到6周的監禁，其他被控參加暴动和非法集会，他們被关在集中营听候審訊。至今沒有听說策划騷乱的國民党特务禍首被捕獲的消息。

綜合新華社廣州13日消息 香港今日下午3时消息：九龍市区的騷乱还沒有被完全制止，个別地点仍有騷动。从昨天晚上开始，特务暴徒們已經轉到偏僻地区活动。

今晨零时，有大批暴徒涌到九龍城寨，搶劫居民的財物。直到武裝的英國警員开到現場时，暴徒才逃散。今晨7时25分，臨近九龍半島西北部何文田区的京士柏徙置区第七区民房，被暴徒放火焚燒。九龍城城街道一帶，仍有暴徒强迫路人、商店購買國民党旗。

尖沙咀区新華社香港分社附近，昨夜通宵有特务暴徒多人埋伏在社址附近的横街小巷和建筑物的暗角里。因警察巡邏戒备，暴徒們沒有采取行动。

九龍城侯王道的長城影片厂、万里影片厂12日晚間被暴徒搗毀，損失甚大。万里影片厂今日又遭暴徒搗乱。

12日晚上8点30分，香港中区干諾道中大公报社門前曾一度發生騷乱。后因警車开到，才把嘯聚报社附近一群不明身份的人驅散。

昨天下午被暴徒再度放火焚燒的香島中学新校舍，估計損失約77万元，其中現款1万5千元。新校舍的4層楼大廈全部被燒光。

又据香港今日下午6时消息：國民党特务分子制造的騷乱事件破坏了九龍和香港200万居民的正常生活。

九龍地区数以万計的居民被迫停止正常工作，守在家里，驚慌地准备随时应付暴徒的騷乱和襲击。很多居民因为停止工作而使生活發生了很大的困难，处于絕境。

九龍居民日常生活所必需的米粮、食料和日用品的物价紛紛暴漲。米价已經比平时上漲50%到100%，猪肉、牛肉平均上漲了10%，鷄蛋上漲了50%，蔬菜价格也有上漲。

粮食、罐头、肉食等食品，在市場上呈短缺現象，市場上曾發生搶購。有些貧苦的居民因为工作停頓，他們的生活已陷于困境。

千多名暴徒从九龍潛入香港

新華社廣州13日电 香港今日下午8时消息：香港島方面今晚情况呈現緊張。有消息說，有1,000多名暴徒已从九龍渡海到了香港，他們揚言要襲击"大公报"和"文匯报"。

据确实消息說，在文匯报附近建筑物內，有汽車运入汽油。同时，又有人揚言，"培僑学校將遭危險"。

九龍一些外籍人士遭受特务襲击
瑞士駐港副領事汽車被焚妻子司机受害身死

新華社廣州13日电 香港消息：居住在九龍的外籍人士也不能倖免國民党特务分子的毆击和搶掠。

瑞士駐香港副領事欧安氏特夫妇11日下午兩点鐘乘汽車經大埔道被暴徒包圍，所乘的汽車被推倒，并被澆上汽油燒毀。欧安氏特夫人險些被困在車中不能出來，經欧安氏特拚命搶救才脫險，但她已被燒受重伤。欧安氏特也受了伤。他的汽車司机被暴徒击昏倒地以后，又被澆上汽油活活燒死。据香港廣播电台今日下午9时的消息說，欧安氏特的夫人今天在医院里已因伤重而死。

10日晚上，在深水埗、青山道地区路过的外籍人士駕駛的汽車和外籍行人，都毫無例外的遭受暴徒擲石、殴打，有一架載着一男兩女共3个外籍人的汽車，駛过青山道出事地帶，即被暴徒包圍，車上3人被拉出車外，殴致重伤，那輛汽車也立即被放火燒毀。11日上午11时，青山道三輛屬外籍人的汽車被焚，駕車的外籍人被毆伤。香港英文"南華早报"的一位記者同天晚上乘車赴尖沙咀途中，在窩打老道口被暴徒搜身，身上的金錢被劫走。

香港英國当局不能推卸責任
☆人民日报观察家評論☆

國民党特务分子从10月10日起在九龍地区制造的暴乱，至今不但沒有平息，而且还在繼續擴大。瘋狂的騷动已經擴展到九龍的工業区和其他地区，那里的大批工厂被搗毀，被焚燒，大批的居民遭受搶劫和殘殺。窮途末路的國民党特务分子喪失了人性，整个九龍地区成了無法無天的恐怖世界。同时，暴乱还有向香港区擴展的迹象，成批特务已進入香港区，那里已經受到嚴重威脅。

但奇怪的是，面对这种十分嚴重的形势，对于港九中外居民生命財產和社会秩序的安全負有絕对責任的香港英國当局，不但仍然沒有采取有效的措施，而且出現了令人十分可疑的行动。香港当局初則把國民党特务分子制造的暴乱，歪曲地說成是兩派華人的冲突或左派同右派运动成員之間的派系斗爭，企圖推卸自己应負的責任；繼則又把这个暴乱說成是当地的"秘密帮会"計划和指揮的，企圖为这一暴乱的禍首國民党特务分子开脫罪行。現在香港英國当局竟然完全摹仿美蔣通訊社的口吻，散布謊言，顚倒黑白。这次暴乱事件完全是由國民党特务分子有計划地制造出來的，这是已經为許多鉄的事实所充分証明，不是任何謊言所能歪曲得了的。可是香港总督葛量洪10月13日在东京發表談話，竟把这次暴乱說成是"共產党对國民党的事件"。他并且認为，暴乱并沒有对香港構成什么威脅。这种荒謬絕倫的說法不僅是要推卸香港英國当局对居民安全应負的責任，而且想把國民党特务分子的罪惡轉嫁到中國人民身上來。这是公开对國民党特务分子的包庇，这是公开对中國人民的誣蔑。这不能不引起中國人民的極大憤慨。人們有充分的理由怀疑：香港英國当局采取这种态度的居心究竟何在？究竟为了什么要对國民党特务分子抱着如此袒护、包庇甚至縱容的态度？香港英國当局和國民党特务分子究竟有什么关系？

現在我們每天都彷彿看到在九龍的中國同胞被殘殺的血迹，每天都彷彿听到他們的呼声。我們对他們所蒙受的痛苦和灾难是决不能置之不顧的。我們要求香港英國当局改变这种令人可疑的行动，立即采取有效步驟，完全制止國民党特务分子的暴乱和非法活动。否則，由此而產生的一切后果的責任，必須由香港当局担負。（新華社北京14日电）

國民党特务制造九龍大騷乱的經过

新華社廣州13日电 本社記者报道九龍地区大騷乱的經过說：九龍地区的大騷乱延續到了第四天，今天恐怖和不安的陰云仍然籠罩着九龍和香港。騷乱并沒有平息下來。

國民党特务分子蓄意制造这次驚人的騷乱事件。事情开始在10月10日上午11时30分，一名香港英國当局的下級官員从不准張貼标語的牆上撕下了一面國民党旗幟，当时引起了特务分子的騷乱，事情很快被香港英國当局平息下來。國民党特务分子利用这次事件所造成的混乱情势，在当天下午，糾合大批流氓分子、坏分子、大陸逃亡的地主惡霸分子以及被特务煽动而随势附和的人，开始了有組織有計划地大規模的騷乱。

騷乱活动首先从九龍市区北部安置逃亡地主惡霸分子的"徙置区"开始，随后很快地向市区的西北部和南部中心区蔓延开來。为了煽动群众參加騷乱，進一步使事态擴大，特务分子引導各种不法分子于10日夜搶掠了許多商店、企業、住戶和來往行人。暴徒們擄掠了財物，一些不法分子也趁火打劫。

从10日下午到11日傍晚，香港英國当局沒有采取有效的措施來制止騷乱。这样，騷乱地区越來越擴大，特务和暴徒們气焰極盛。直到騷乱蔓延到整个九龍市区之后，英國当局才在11日晚間，調來了配备有坦克和裝甲車的部隊，并宣布九龍地区立施戒嚴。但事态已發展到極其嚴重的地步。九龍市区西北部的荃灣工業区連續兩次遭到暴徒的燒殺、搶掠，一些手無寸鉄的工人被活活打死，有的妇女在街上便被暴徒輪奸后殺死，裸体女尸橫陳街上，慘狀不忍目睹。

美蔣报紙对國民党特务制造的騷乱感到高兴。台灣蔣介石集团公开替國民党特务分子开脫罪責，企圖把責任轉嫁到所謂共產党人的身上。但是鉄一般的事实証明这次大規模的騷乱是國民党特务分子一手造成的。据目击者說，在大規模的騷乱过程中，暴徒們打着的唯一的旗幟是國民党的旗幟，國民党党徽是暴徒們的联絡符号。直到現在，國民党特务分子还明目張胆地挂着國民党徽章四出活动，并有組織有准备地出动大批自行車隊和汽車，車輛上插着國民党旗幟，在騷乱的人群中往來指揮。同时有人目击，身着筆挺西裝的头目乘着插有國民党旗幟的漂亮汽車，來臨現場指揮。在流亡的地主惡霸住居的徙置区，特务們升起了國民党旗。暴徒們还强迫居民出5元、10元不等的高价購買國民党旗幟；凡是不願購的人都被毆打。值得指出的是：暴徒們襲击的目标中有許多是屬于中國人民政府在九龍的產業（廣东省銀行九龍分行），或者是經营大陸產品的土產公司和百貨公司（如中建公司、廣州公司等），或者是爱國的商号、学校（如香島中学）和工会。而無数的工商企業和普通居民，同时也遭受暴徒的燒殺、搶掠。种种事实証明：台灣蔣介石集团对他們的特务分子所造成的罪行是無法抵賴的。

在暴乱过程中，香港英國当局采取了不負責任的态度，听任特务和暴徒們为所欲为，而且企圖推脫保护九龍同胞生命財產安全的責任。10月10日騷乱活动在徙置区剛一發生的时候，香港英國当局就对自己的行政机关迅速加以保护；但是，在上述的許多企業、商店、工厂、学校、工会会所以及一般居民住宅遭受暴徒襲击的时候，虽然受襲击者一再报警求援，香港英國当局却遲遲不予援救。香島中学在10日夜遭受暴徒襲击的时候，曾打了三、四十次电話报警，香港英國警察当局竟說無法援救，以致这个学校遭到嚴重的破坏。当这个学校在12日又一次遭受襲击时，那里原駐有英軍，但他們在暴徒到达时就撤走了，听任暴徒再度縱火焚毀該校的新校舍。这兩天來，特务和暴徒們利用香港英國当局这种放任态度，虽在名义上是"戒嚴"时期，仍然化整为零，零零为整地四出活动，并且正在醞釀着更大規模的騷动。

值得注意的是：香港英國当局这种对待特务暴徒的放縱态度究竟是为了什么？人們相信，香港英國当局不是無力撲滅这次騷乱的，但它竟然沒有采取有效的措施，其意圖是值得怀疑的。据來自九龍荃灣地区逃难出來的居民說，11日和12日兩夜暴徒在这个地区進行殺人、縱火、强奸的大暴行时，那里的英國警察就撤回警署，而英國軍隊則遲遲在暴徒們干完了殺人放火的勾当之后才开入荃灣。結果造成这个地区工人和居民的重大死伤。在11日荃灣發生暴乱的当晚，香港英國官方發言人在事情發生后立即宣布說：这完全是兩派華人的冲突，警察或英軍却沒有責任。人們不能不怀疑，这是否就是香港英國当局在世界輿論面前有意制造所謂"兩派華人冲突"的陰謀呢？

中國人民以及港九同胞对國民党特务分子的暴行極为憤慨，对香港英國当局的縱容态度極表不滿。这种不能容忍的情况必須迅速改变，一刻也不能再繼續下去。

安理会秘密会議听取会談情况的报告
英、法、埃同意在6項原則上繼續談判

新華社北京13日电 紐約消息：联合國安全理事会10月12日下午举行了秘密会議，会上听取了关于英、法、埃及3國外交部長秘密会談的情况的报告。

联合國秘书長哈馬舍尔德在会上宣布，英、法、埃及3國已經一致同意关于苏伊士运河問題的談判將在6項原則上繼續進行。这6項原則是：

"（一）可以自由和公开地通过运河而沒有公开的或隱蔽的歧視。（作为澄清，这个原則適用于像君士坦丁堡公約的相应原則所適用的范圍，即適用于技术和政治方面，下面第三点也同这些方面有关。）

（二）埃及的主权將受到尊重。

（三）运河的經营將同任何國家的政治不發生关系。

（四）規定通行稅和費用的方式將由埃及同使用國所达成的协議來决定。

（五）通行稅中的相当部分將撥作發展之用。

（六）一旦發生糾紛，苏伊士运河公司同埃及政府之間的未解决的問題应当在有適当的职权范圍和关于支付应当支付的款項的適当規定的情况下通过仲裁加以解决。"

但是，从一些代表在会上和会外表明的态度中可以看出，在如何履行这些原則的問題上仍然存在着很大的分歧。

主持安全理事会会議的法國外交部長比諾說，英、法、埃及3國秘密会談"獲得了巨大的進展，我們已經对6項原則达成了协議"，但是，"就履行这些原則的办法而論，3國还沒有取得很大的進展"。

英國外交大臣劳埃德說，秘密会談已經取得某些進展，但是双方的意見仍然有很大的距离。他說，保持运河为一条"國际水道"是"不能妥协的原則問題"，英國仍然認为規定"國际管制"运河的18國計划是解决苏伊士問題的"最好办法"。

埃及代表法齐里說，从他的代表团的观点來說，到現在为止并沒有达成协議。

联合國秘书处宣布，安全理事会在10月13日將举行公开会議。

新華社北京13日消息 据塔斯社紐約12日訊：联合國安全理事会正在就苏伊士問題举行秘密会議。根据記者目前所獲得的情况，可以說主張談判的思想已經慢慢地占了向埃及發号施令和侵犯埃及主权的努力的上風。

在联合國会外和美國报界都有人指出，西方國家已經被迫稍許改变了它們的态度，"華盛頓郵报"和"时代先驅报"認为这种改变是对苏伊士問題采取現实态度的讓步。虽然英國外交大臣劳埃德否認这一点。

据記者們的消息，目前举行的秘密会議和会談并不是討論运河的"國际化"或者"國际管理"，而是討論建立一个將同埃及运河管理机構合作的机構的問題。因此，現在的問題是如何把埃及主权國家的利益同使用苏伊士运河的國家的合法利益正确結合起來。

据这里指出，英法提案的草拟人已經不对这个提案十分热心。

在美國报紙上有一些清醒的言論，它們欢迎采取比較現实的态度來处理苏伊士問題，就是不把这个問題作为对运河管理或者管制的問題來处理，而是作为一个保証懸挂一切國旗的船只在运河上自由通航的实际問題來处理。

但是，在对待苏伊士問題上除了出現一些比較現实的态度的迹象以外，也有只会阻碍今后談判以及对苏伊士問題的積極解决造成額外困难的傾向。

青年团湖南省二屆一次代表会議开幕
將按照"八大"精神研究今后团的工作任务

本报訊 青年团湖南省第二屆第一次代表会議10月14日在長沙市开幕。到会代表共538人，他們代表着全省101万男女团員。

在10月14日的会議上，团省委副书記冰耕野致开幕詞。他指出，这次会議將总結自青年团湖南省第二次代表大会以來的工作經驗，根据我國当前建設社会主义的新形势和我省工作情况，按照党的第八次全國代表大会的精神，研究今后团的工作任务。这些任务主要的是：加强对青年的共產主义教育，提高青年的共產主义覚悟，加强組織建設，巩固和壯大团的組織，提高团的战斗力，切实帮助青年学会建設社会主义的本領，关心青年生活，运用適合青年特点的方法，开展有益于社会主义事業又能發揮青年積極性的独立活动，充分發揮青年在巩固農業生產合作社、搞好冬季生產以及社会主义建設各項工作中的作用。

这次会議还將选举本省出席青年团第三次全國代表大会的代表。

接着，团省委书記張德隆代表青年团湖南省委員会向会議作了工作报告。（廖則頤）

進一步改進妇女工作的領導
省妇联召开各專区、縣、市郊区妇联主任会議

本报訊 为了適应全省已基本上实現農業高級化的新形势，進一步改進妇女工作的領導，省民主妇女联合会于10月3日到9日召开了各專区、縣和市郊区妇联主任会議。

到会者听取了省妇联副主任李克孝关于全省一年來妇女工作情况和今后工作意見的报告，省妇联副主任、出席中國共產党第八次全國代表大会代表罗秋月关于"八大"精神的傳达报告。中共湖南省委員会书記李瑞山在会上作了对当前生產、生產救灾、粮食工作和妇女工作的指示。在小組討論和大会發言中，展开了批評与自我批評，檢查了工作中的缺点，交流了經驗。大家一致認識到必須克服主观主义，改变一般化的領導方法，更緊密地依靠党委領導，深入联系群众，加强調查研究工作。最后，由省妇联易湘苏主任作了总結發言。她着重指出了在妇女工作中存在的主观主义和官僚主义作風，并且就改進領導方法提出了几点意見：即深入重点，調查研究，总結提高；發揮基層妇女代表会的組織作用；培养骨干，依靠骨干；安排好妇联的干部力量；搞好团結，加强集体領導。

一批先進統計工作者受獎

本报訊 湖南省第一屆先進統計工作者代表会議已于本月10日閉幕。共开了5天，出席这次会議的有346个代表和130多个列席代表。

出席的代表們过去在統計工作中曾作出了很多优异的成績。如黔陽、湘潭、衡陽等地区粮食系統的劳动工資月报表，在統計人員積極努力下，使上报日期比中央規定的提前了11—13天。湘潭原銀田区供銷社統計員罗光輝，协助社里業务部門改進商品陈列方法，既便利了群众选購，又便于商品盤点，使統計工作效率提高了3倍。長沙華新火柴厂統計員，在統計分析工作中，找出了火柴裝盒时發生燒手事故的原因，并積極地提出了克服事故的建議，不但減少了事故，而且減少了火柴原料石腊和氯酸鉀的消耗量，降低了火柴的成本。

代表們在会議期間听了报告，交流了工作經驗，受到了獎励，大家的信心更大了，紛紛表示回到工作崗位之后，要繼續努力，把統計工作做得更好。（統）

長沙市別有風味的小吃
天佑

一鴨四吃

一鴨四吃是長沙市公私合营"徐長兴"烤鴨店的名菜。

徐長兴是一家回民館子，它在清朝雍正年間开設在南京，到光緒年間才迁來長沙，至今已有60多年，它家的烤鴨，具有独特風味。所謂一鴨四吃，頗为別致。它的制作过程，是首先將养好的肥鴨，宰后去淨毛，挖去肚內东西，在开水中打个滾，撈起后就在皮面抹上一層薄薄的糖稀，然后吹气，使肉和皮离开，吊在烤爐里烤約半小时，將水分烤干，皮呈淡黃色时取出，挂在通風地方冷一个时候，使鴨皮变硬，在鴨肚內灌上开水，又吊到烤爐里再烤20多分鐘，烤到鴨皮变为金黃色时就可出爐。將这种剛烤好的鴨用刀剔下鴨皮，包以薄餅，醮上醬、葱，特別好吃，这是一吃。第二吃，就是將鴨肉剁下切成細条，加上冬笋或韭菜和其他配料，炒成鴨肉，吃飯、下酒都很合適。剩下的鴨架（骨）用刀砍碎，加上青叶菜煑成鴨骨湯为三吃。再以鴨油拌合鷄蛋，蒸成鴨油鷄蛋，味道很鮮，謂之四吃。

油淋庄鷄

油淋庄鷄是長沙市公私合营瀟湘酒店的名菜。是用一只重約3斤多的肥母鷄，宰后去淨毛，將肚內五臟挖出洗淨，用紹酒、葱、姜、鹽擦遍鷄身內外，放在瓷鉢內腌半小时，取出，挂在通風地方，稍吹一下，再用紹酒、上等醬油，將鷄煨爛成金紅色，取出，以鉄鈎子勾着鷄，用鉄瓢將燒紅的油向鷄身上淋过后，切成骨牌大小的肉塊，放在盤內，然后將鹽、花椒碾碎一炒，加上麻油燒紅倒在鷄肉上。再將淋好的鷄头劈成兩半，和鷄脚鷄尾各放一头。左右兩边再排以葱花、花椒、熟鹽及鹽核桃肉或油花生。这种菜非但吃起來皮酥肉香，外焦里嫩，而且放在桌上香气扑鼻，顏色也很美观。

新書介紹

怎样指導兒童課外活动 沈竪等 三角一分

本書分兩部分：第一部分是兒童課外活动概况，从原理原則方面闡述指導兒童課外活动的重要性及其任务与內容等；第二部分是兒童課外活动的內容与方法，具体介紹了各項課外活动的內容和進行方法。

是一本关于指導兒童課外活动从理論到实踐，作了比較系統、全面的闡述和介紹的讀物，可供各地小学教師研究参考。

高級農業社会計問答 中共湖南省委農村工作部財会科編寫 一角二分

省農業廳編寫的"高級農業社会計教材"一書，已在全省范圍內作为訓練高級農業社会計員和財会輔導員的主要教学材料。由于这是本新教材，在教学和实际工作中，不免要遇到一些疑难問題。这本問答，是就各地提出的問題，作進一步的解答，作为"高級農業社会計教材"的补充資料，以供各地農業社会計員和財会輔導員在工作中的参考。

農業生產合作社統計工作講話 湖南省統計局編寫 一角四分
新農村歌声㈠ 湖南省群众藝術館編 七分
爱社如家 本社編 八分
怎样使茶叶丰產 湖南省農業廳編寫 一角二分

湖南人民出版社出版
新華書店湖南分店發行

南縣荷花嘴人民法庭公告

我庭受理孟熤芳与唐自武离婚案，因被告唐自武下落不明，限自登报日起30天內向本庭提出答辯，否則依法判决。

刘憲文：你妻張秀貞向我院提出与你离婚，限你在15日內向我院提出答辯，否則依法判离。 益陽縣人民法院

迁墳啓事 經長沙市人民委員会批准，在北郊游家坡伍黑路以南，我厂原宿舍以西（标椿为界）兴建房屋，凡在該地区的墳墓，請各墳主于登报日起一月內持有关証明來黑石渡我厂办理迁墳手續，逾期即由我厂会同当地政府代迁。 建湘搪瓷热水瓶厂

中國百貨公司長沙市公司
中心門市部开办函購業务啓事

为便利外埠及農村顧客消費需要，自登报日起开办函購業务。
㈠函購对象：凡外地机关、团体、厂礦、学校、農業生產合作社或个人直接需要，均可函購。
㈡函購品种：凡屬我部經营之日用百貨、針棉織品、膠鞋皮鞋、雨衣皮件、綢緞呢絨、五金电料、鐘表單車、文化用品、体育器械、测繪仪器、照像器材、唱机唱片、中西乐器、各种湘繡等，除易碎易燃品外，均可办理。
㈢函購办法：（一）貨值、运費、包裝、郵匯費用由函購人負担，我部恕不代墊。（二）函購人可事先來函說明品名、規格、数量及詳細地址，由我部負責函告价格和預計运雜費用，并說明商品供应情况。（三）函購人按照时值应匯足貨款运雜費寄交我部后，負責代为选購（或代購）包扎及时交运。（四）事后我部將实际开支單据及余款匯寄函購人結清手續。
地址：長沙市中山东路160号 电話6—295
开戶銀行：中國人民銀行中山东路办事处，賬号024026号

長沙电業局营業所
更改禁用动力时間的公告
（56）用字第2247号
㈠我局原規定的禁用动力时間，随着季節性的變更，应自10月15日起，改为18:00—22:00。
㈡凡使用單相电动机与电焊机用戶及非連續三班生產电力用戶，一律在上开时間內禁止使用动力。

湖南人民廣播电台明天部分節目
11:40—長沙湘劇：二度梅 16:25—外國朋友音乐会 18:15—京劇：阿黑与阿詩瑪（追趕）等 18:40—講演：進一步做好复員軍人的安置工作，保証兵役制度的执行（湖南軍区政治部主任車學藻講稿） 19:10—創作歌曲：联唱：丰收（安波詞，賀綠汀曲；周小燕、蔡紹序演唱）等 19:25—㈠他报笑了今年的粮食產量 ㈡摘根樹皮頂大事——介紹寧鄉黃材供銷社土藥收購門市部 21:00—黃梅戲：天仙配——槐蔭別第

遺失 長沙市水陸洲派出所發給柳貫和14079号戶口簿及購粮証声明作廢

公告 我院受理蕭鳳英与張石林，陈希陶与王炎，唐燕輝与張洪德离婚案件，現被告張石林、王炎、張洪德下落不明，限自登报日起15天內向我院提出答辯，逾期依法判决。 湘潭市人民法院

新華 2:30 6:30 8:30
文化 下午7:30（兒童場3:30）
青年 3:35 7:05（妇幼場1:35）
銀星 2:00 7:00 9:00（兒童場4:00）
工人文化宮 6:30 8:30（妇幼場3:00）
冲破黎明前的黑暗

大众游藝場 3:00 8:10 希望之路 7:00㈠"在金字塔的國度里" ㈠"法國劳联照球隊在北京" 舞会6:30 8:40

江西省贛劇团 最后三天
今明日晚場7:00 荆釵記
后天晚場 牡丹对藥 搭窑借扇 桂枝寫狀 霄夜訪晉 張三借靴
12:30起售今明晚場票 湖南劇院
上海京劇院19日起演出 即日預訂团体票

建設 3:45 6:15 天仙配 2:05 8:00 冲破黎明前的黑暗
天心公園 露天舞場 7:30 票价1角3分

浙江省湖州市歌舞話劇团
最后一天 今晚場7:00
音乐 舞蹈 歌劇
采茶扑蝶、跑驢、輪机舞、牧人舞、汽車舞、采茶拉戲、夫妻观灯、小二黑結婚（女声独唱）等18个精彩歌舞節目
12:30开始售今晚場門票 湖南湘劇場

華北話劇团 今晚7:00演出
海濱激战 下期演4幕7場喜劇"幸福"
地点：又一村文化宮 电話：2844

長沙市紅星京劇团 今晚7:00
非燕娟 李云鵬 何正奎 胡月卿 許美玲 达子紅 楊应成 潘松杰 孫松殿
三本狸猫换太子 票价4角5角
明晚上演四本狸猫换太子 長沙劇院

新湖南報

1956年10月 16 星期二 夏曆丙申年 九月十三 二十霜降

·第2592号· ·今日共4版· ·社址：長沙市經武門口·

第一汽車制造厂正式开工生產
將使我國机械工業达到一个新的技術水平

新華社長春15日电 第一汽車制造厂國家驗收委員会主任委員、國家建設委員会副主任孔祥禎今天在第一汽車制造厂开工典礼大会上宣布：第一汽車厂正式移交生產。

下午2时正，全厂各个車間的全部机器和輸送帶同时轉动了起來。分布在各条流水生產綫的汽車工人加工出的汽車零件和总成，源源不断地匯集到总裝配車間。嶄新的"解放牌"汽車，一輛接着一輛，从总裝配綫末端开出來。

有兩万多职工和他們的家屬参加的开工典礼，是在汽車厂厂房門前廣場上举行的。在工厂大門上，懸挂着橫幅标語："光荣归于偉大的中國共產党的領導"。从各地前來参加典礼的來宾們同职工一起，热烈地慶賀我國第一个汽車工業基地的按期建成，慶賀我國人民在苏联援助下用自己的劳动开創了我國自制汽車的歷史。

第一机械工業部部長黃敬在开工典礼会上指出：第一汽車厂的建成和投入生產，將使我國机械工業达到一个新的技術水平。黃敬在講話中感謝苏联对这个工厂的全面援助，感謝中共中央和國务院的領導、全國人民的支援和当地党政領導机关的領導和支持。他說：苏联政府和人民在这个厂的建厂和試生產的过程当中，不僅为这个厂作了工厂設計、供应了裝备和全套技術資料，并且派來了180多名优秀的專家，同时还訓練了大批干部和工人。黃敬号召全厂职工繼續向苏联專家学習，并且要更好地同各兄弟厂合作，为國家生產出大量物美价廉的汽車。

应邀前來参加第一汽車厂开工典礼的苏联代表团团長、苏联汽車工業部副部長維·亚·西里方諾夫，对我國第一个汽車工業基地的誕生表示热烈祝賀。西里方諾夫說：以現代技術裝备起來的第一汽車厂，現在已經成为中華人民共和國的先進企業了。今后，它不僅能够不断地生產出大量的汽車，同时由于載重汽車生產工藝的多样性和生產的成批性，这个工厂还將成为中國职工的一个良好的学習生產技術的学校。

莫斯科利哈乔夫汽車厂厂長阿·格·克里洛夫在大会上代表莫斯科利哈乔夫汽車厂职工，向第一汽車厂职工宣讀了賀詞，把象征着中苏兩國人民友誼的一座人物塑像和一面錦旗，献給了第一汽車制造厂。

第一汽車制造厂厂長饒斌、党委書記趙明新，在开工典礼会上代表全厂职工向帮助建厂的苏联政府和苏联專家，以及支援第一汽車厂建設的全國人民，表示深切的感謝。大会快結束的时候，一輛嶄新的"解放牌"汽車开進会場；在全場欢呼声中，厂長饒斌把这輛汽車，贈給了苏联代表团。同时，他还把第一机械工業部和第一汽車厂的4面錦旗，分別贈給了苏联經济联絡总局、苏联汽車工業部、莫斯科利哈乔夫汽車厂和苏联汽車工業部設計院。

在开工典礼大会上講話的，还有建筑工程部副部長宋裕和、中共吉林省委書記趙林、中共長春市委第一書記宋潔涵，以及中央和地方有关机关來宾等多人。

会后，参加开工典礼的苏联代表团和全國各地的來宾，参观了这个工厂和"解放牌"汽車的生產过程。

第一汽車厂建設工程驗收鑒定書簽字

新華社長春15日电 由國务院任命的第一汽車制造厂國家驗收委員会，在14日結束驗收工作以后，已經批准第一汽車制造厂建設工程可以开工生產。

驗收鑒定書簽字仪式在14日上午举行。國家驗收委員会的委員們在簽字仪式上討論和批准了第一汽車制造厂建設工程驗收鑒定書。驗收委員会主任委員國家建設委員会副主任孔祥禎，驗收委員会副主任委員吉林省省長栗又文、建筑工程部副部長宋裕和、第一机械工業部副部長曾祥仁以及全体委員們，先后在鑒定書上簽了字。

驗收鑒定書对于这一座采用最先進的工藝、头等的技術裝备和科学的生產組織的汽車制造厂建設工程，作出了結論。鑒定書說，从1953年7月开工到1956年6月基本完工，建設速度是比較快的，实現了党中央力爭3年完成建厂任务的指示。各項完工工程符合設計規定的技術条件。全厂建筑安裝工程質量总的說來是良好的。經过長时間的生產准备和臨时动用的考驗，已經基本上具备了全面开工生產的条件。

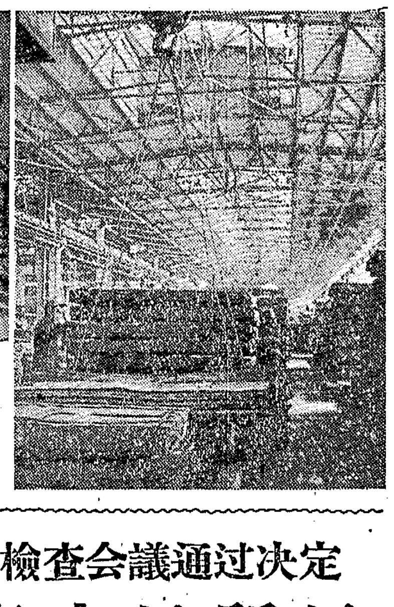

我國第一汽車制造厂正式开工生產制造汽車。这是中苏兩國人民友誼的結晶。上圖是：苏联專家在給中國工人講解如何調整三面八軸特种臥式鑽搪机床。（新華社記者寇岑攝）

右圖是：在第一汽車制造厂开工生產的前夕，从苏联运來了某些鋼材，这些鋼材是制造汽車所需要的、目前我國还不能生產的。（新華社記者胥志成攝）

本省地方工業產品質量檢查会議通过決定
要求努力提高產品質量

本报訊 在10月8日至13日举行的湖南地方工業產品質量檢查会議，決定立即在全省地方工業中進行提高產品質量的工作，并且要求制訂較長期的提高產品質量和增加產品品种的規划，以滿足國家和人民的需要。

出席这次会議的有省、專区和縣、市工業領導部門和各重点厂、礦的代表。会議詳細研究了当前地方工業產品質量的情况，認为許多厂礦今年以來的產品質量已有不同程度的改進。像建湘搪瓷热水瓶厂生產的热水瓶，以前質量很坏，被称做"定时炸彈"，經过大力改進后，現在已被列为全國第一流的產品。湖南制藥厂出產的口服葡萄糖，產品的澄明度、总收得率、色度和氯化物含量等，都达到了全國的先進水平。三湘油厂出產的豆油因为產品質量良好，得到了中央頒發的獎狀。但是，也还有不少厂礦目前的產品質量改進很少，有的質量还很低劣。省工業廳系統还有占27%的產品沒有完成產品質量計划。像鉄鍋、搪瓷面盆、DDT乳剂、鉛精礦、鉛印書版及部分机械產品，質量一般还很差。而且大部分質量有些提高的產品，也僅是与原來落后的情况比較有了改進，距國家和人民的要求还很远。如鑄造生鉄的質量比前虽有提高，但是沒有一个厂子能够完全达到國家所要求的标准。因此，会議認为：开展提高產品質量运动，对任何一个企業都有迫切的意义。

会議对如何經常提高產品質量工作作了研究。指出首先必須克服妨碍產品質量提高的思想和工作作風。目前，不少企業領導对待提高產品質量存在着自滿和保守思想，部分企業在先進生產者运动中，片面地追求数量，忽視質量；部分企業領導方面存在着不深入生產、不依靠群众的官僚主义的工作作風，所有这些現象，都必須堅決加以批判糾正。領導方面必須深入車間，向廣大职工群众進行提高產品質量的教育，和职工群众一道研究当前產品質量上存在的关鍵問題，貫徹領導与群众相結合、技術人員与工人相結合的方針，集中全体职工的智慧和力量，予以解決。同时，各个企業都要制訂出提高產品質量的規划，采取加强技術管理的措施。会議对各个產業部門1957年的產品質量提出了具体的要求，并且指出了各个企業加强技術管理的方向：各个企業都必須制訂和貫徹执行產品的質量标准，已有質量标准的企業，必須修改不切合实际和陈旧过时的部分；必須制訂和認眞执行操作規程和質量責任制度；建立或健全質量檢查制度，今后，从原料、半成品到成品出厂，都必須經过嚴格的檢驗手續，凡是不合規格和質量要求的產品，禁止出厂。（謝有康）

聖紀節即將到來
各地正为回民准备牛羊肉

本报訊 10月18日是回族至聖穆罕默德的誕生日——即聖紀節。各地回族同胞都將隆重地紀念这个節日。中國食品公司湖南省公司已于10月10日發出通知，要求各地食品公司及时做好聖紀節的牛、羊肉供应工作，以滿足回族人民節日的需要。（刘忠岳）

社論
深入發动群众，做好入鄉后的粮食工作

本省各縣布置粮食工作的擴大干部会議即將結束，开得較早的縣并且已經結束，今年本省的粮食征、購、銷工作，就要在廣大農村全面展开。縣擴干会一般开得还好。到会代表对今年粮食工作的新情况有了認識，克服了某些盲目乐观和消極悲观情緒，对今年的粮食政策和征購任务，也有了正确的理解，樹立了工作信心。

但是，我們也必須看到：縣擴干会虽然开得比較好，这只是今年粮食工作一个好的开始，并不是所有的問題都解决了，入鄉以后的粮食工作就沒有問題了。事实上，今年縣擴干会到会的人数特別多，縣領導不可能照顧得很周到，还有一部分干部对政策領会得不深，而任务分配也不是完全沒有問題的；对統銷問題研究則更差，有的甚至未作布置；对入鄉的粮食工作虽然作了研究，但是一般化的比較多。在撤区并鄉后，区一級的干部会議沒有了，这些遺留的問題就必須在入鄉以后繼續加以解决。特別是入鄉后，政策、任务都要和群众直接見面，而今年本省部分地区遭受了嚴重的旱灾，灾情又是插花的，灾区農民耽心受灾后有沒有核減，丰產区農民則关心增產了是不是会增購过多的粮食，農業社社員非常关心口粮分配問題，一般農民也耽心今年留的口粮够不够吃等等。这些思想顧慮反映出來的普遍現象，就是隱瞞產量，誇大灾情。这些情况都說明开完縣擴干会以后，决不能松气，縣委应該很好地分工下去掌握开好鄉代表（鄉里片的）会議，着重解决思想上遺留的問題，对某些解决得不深不透的問題，还应進行补課。

入鄉后召开鄉的代表（鄉里片的）会議，在这个会議上应該扼要的傳达縣擴干会的精神，对縣擴干会上解决得不透的問題，進行补課，進一步总結生產成績，摸清產量，平衡任务，繼續深入思想發动。特別是要具体帮助社干部深入研究分析入社后可能遇到的問題和困难，如余粮社增產增購，缺粮社增產少銷不銷問題，以及遭灾的余粮社口粮要有適当減少，和秋收后有些社員粮食分配較多，按今年粮食政策，要向社交回粮食的困难等問題，都应該詳尽地討論解决。这个会可以吸收較多的社干部積極分子参加，以擴大核心力量。

开完鄉代表（鄉里片的）会議以后，鄉干部就要分工分片掌握領導，具体帮助社干开好社員会議。在社員会議前必須做好核心力量的組織工作，通过这个領導核心，更多的联系群众。以掌握情况，充分作好会前准备。社員会議上应該簡明扼要地說明本社今年生產情况，分配情况，粮食具体政策，以及粮食統購、統銷任务。这几个問題講清楚了，政策任务和群众見面了，就可以將群众很快的發动起來，提出問題，查实產量；就可以尽快地消除群众疑慮，即时地針对群众眞实思想情况，進行工作。只有是这样才能把群众發动起來，热烈拥护和積極支持國家的粮食工作。当然我們要向群众耐心細致地反复宣傳政策，使其报实產量，接受任务，同时也必須傾听群众意見，如果在任务分配上有不合理現象，还得按照政策实事求是的予以調整。

入鄉后在抓統購工作的同时，必須注意研究統銷問題，决不能讓統銷工作滑过去。在整个購、銷工作中，必須注意做好对單干農民的購、銷工作。在購、銷工作后期，要注意安排力量，搞好遺留工作，不能草草收兵。在粮食工作期間，各地絕不能忽視和放松对生產（灾区生產自救）的領導，应該做到在完成粮食工作的同时，保証完成生產任务。

發展無綫电工業的良好开端
我國第一座現代化电子管厂在北京建成

新華社北京15日电 國营北京电子管厂今天举行开工典礼慶祝大会。

國务院副总理李富春在会上說，为了在我國实現社会主义工業化，我們必須積極地建立和發展無綫电工業。他說：北京电子管厂的建設成功，就为我國無綫电工業的發展創立了一个良好的开端。我國有句老話：万事起头难。我們既然开了头，建立起了第一座現代化的电子管厂，并且在苏联帮助下建設得很好，我們就不愁在今后的一个相当長的时間內，建立起一系列的無綫电工厂，克服我國無綫电工業的落后狀态。

李富春副总理說，無綫电工業在現代工業中占有極其重要的地位。一切現代化的工業都不能离开無綫电工業，它的高度發展是現代科学技術發展到新的階段的一个重要結果。而我國原來可以說几乎沒有無綫电工業。

李富春副总理最后指出：北京电子管厂今后的任务，不僅要迅速地掌握生產技術，生產出大量的多种多样的电子管，而且要为今后建設其它的电子管厂培养大批的技術人材和創造各种技術条件。

李富春副总理講話时对北京电子管厂开工生產表示祝賀，并且代表國务院对給予我國建設这个工厂全面援助的苏联政府表示衷心的感謝。

以苏联無綫电技術工業部副部長札哈罗夫为首的苏联無綫电技術工業部代表团，参加了开工典礼慶祝大会。

中央和北京市的許多部門負責工作人員，今天都前來祝賀。中華全國总工会主席賴若愚、中共北京市委副書記陈鵬，都在会上講了話。

接着，北京电子管厂厂長講話，他說，我們要努力克服在电子管大批生產中可能遇到的困难，認眞地学習苏联先進經驗，試制更多、更复雜的新產品，掌握先進技術，赶上世界水平。

國家驗收委員会主任在会上宣布了驗收結論。國家驗收委員会認为，全厂工程質量总評为优等；全部工程已經能滿足开工生產的需要。

最后，李富春副总理在礼乐声中剪断了紅色的彩綢。李副总理和苏联無綫电技術工業部代表团人員，以及來宾們，由工厂厂長，总工程师陪同参观了工厂。

* * *

做好灾区粮食工作的几个重要关鍵

本报邵陽專区記者站

新邵縣栗山鄉是縣委粮食工作的試点鄉。这个鄉今年遭受了比較嚴重的旱灾，不僅稻谷因旱減產，秋种作物也遭受了很大的損失。預計全鄉的粮食总產量將比去年減少28%。

在这样的旱灾地区，粮食工作应該如何進行？从这个鄉試点工作的經驗來看，要作好灾区的粮食工作，必須切实解决以下几个問題：

第一、必須自始至終与生產救灾工作相結合

栗山鄉受灾減產以后，群众中產生了悲观失望的情緒和單純依賴政府的思想；一部分沒有受灾減產的農業社和个体農民，因为耽心今年会增加他們的統購任务，也隱瞞產量，誇大灾情。这說明，今年由于受灾減產，農民对于粮食的緊張心理甚于往年，加上灾情是插花式的，就更加增加了查实產量的复雜性和艰巨性。在这种情况下，無論从弥补旱灾損失、穩定社員情緒來說，或是从查实產量、查实灾情來說，都必須緊緊地抓住生產救灾这一环節。因此，工作組入鄉以后，一开始就突出地抓住了生產救灾。他們大力發动群众完成秋蕎播种任务，具体帮助農民訂好蘿卜、大麥、小麥等冬季作物的种植計划，大大地鼓舞了群众生產自救，战胜灾荒的信心。例如楊柳七社的灾情在全鄉是最嚴重的，全社粮食比去年減產63.5%，因此社員們的情緒比較低落。通过具体組織社員开展生產救灾以后，每天有80多个全劳动力和30多个半劳动力出工，挖轉了板田72畝，燒了3万多斤土灰，挖了5万多斤草皮，还組織社員中的鋸匠、碑匠等手工業者12人出去搞副業生產，因而群众情緒普遍趋于穩定，感到有了奔头，有了办法。在这一基礎上，進一步向社員深入宣傳國家的粮食政策，便安定了社員們的情緒。社員石光和說："我活了几十歲，从來沒有碰到过这样的好时代。記得甲戌年天干，大家只有挖蕨巴、吃土伏苓、逃荒；今年干得这么厉害，却是人人不發愁，人人有飯吃。"妇女社員雷玉云更表示一定要帶动全社妇女訂好生產計划，把旱灾損失撈回來。同时，通过生產救灾，也改变了某些農業社和个体農民隱瞞產量的情况，摸清了今年的粮食產量。全鄉原來的27个社中，集体瞞產的就有7个社，瞞隱稻谷產量4万7,500斤。例如喇叭四社每人已分稻谷320斤，但是報上却只有280斤，全社每人瞞產40斤；通过生產救灾、查实灾情等摸底工作，这个問題很快便暴露出來了。工作組掌握了情况以后，再通过交代政策和思想教育，社干們主动地报实了產量，使工作得以順利开展。

在進行粮食工作时，不但要从生產救灾入手，而且必須自始至終与生產救灾工作相結合，絕对不能把生產救灾工作單純当作查实產量的一个方法或手段。这是因为，通过生產救灾工作，一方面能够安定群众情緒，查实產量，減少粮食工作中的阻力，同时对于巩固粮食工作的成果來說，也是一个非常重要的关鍵。这个鄉的喇叭十社每人已分口粮200來斤，加上政府的統銷粮食，每人約可分得主粮325斤上下，另外还有雜粮折谷100斤。表面看來，这个社的口粮問題是可以解决了。但是这雜粮折谷100斤是建立在什么样的基礎上的呢？該社計划种蕎麥50畝，每畝估計產40斤；計划种蘿卜40畝、紅薯70畝和大麥、小麥等120畝。然而到現在为止，除紅薯完成了計划外，蕎麥只种下了29畝，每畝大約只能產30斤左右；蘿卜也只种下了20畝。如果今后不爭取在大麥、小麥方面超額完成播种計划，該社口粮中的雜粮折谷100斤便有落空的危險。其他社也有类似的情况。而且，如果不开展副業生產，使農民手中有錢，農民对于統銷粮也是買不回去的。这的确是值得引起注意的問題，而这个問題，只有通过生產救灾工作才能得到解决。

第二、必須深入發动社員群众

在栗山鄉，今年進行粮食工作的一个最大的有利条件，就是全鄉已經基本上实現了高級合作化，过去是一家一戶的个体農民，如今94%以上的農戶都加入了高級社，工作比起过去來是方便得多了。但是該鄉却沒有更好地运用这一有利条件，有的同志反而認为只要抓起社干部就能解决問題了。当我們來到該鄉的时候，工作組有的同志便兴奋地告訴我們說："今年的粮食工作比往年好搞多啦，只要抓起27条辮子（系指27个農業社）就行了。"由于存在这样一种驕勝的思想情緒，該鄉的思想發动工作便停留在社干部这一層，沒有進一步深入到廣大社員群众中去。而社干部們也就認为："粮食底子都掌握在我們手里，大权在握，只要我們按照政策公平办事就行了。"因此把絕大部分时間都花在算賬等技術工作上面了。

从表面上看來，今年粮食工作中群众的抵觸情緒似乎是不大的，很少有人像以前那样跑到鄉政府來大吵大鬧了。为了進一步了解这一問題，我們到一些社員家里進行了訪問。我們來到古塘冲一个社員何文生家里，問他今年口粮是多少？他說："听說大概是400斤。"我們又問他400斤够不够？他說："400斤怎么会够呢？如果多吃一点，一餐就要吃去兩天的口粮！"我們問："你們去提了意見嗎？"他笑了笑說："反正是社里統一規定的，人人都是如此。"我們問："口粮不够怎么办？"他說道："現在还不是这样过前，明年再要政府給我們想办法去，反正人民政府是不許餓死人的。"我們到水平山了解的时候，有几戶社員根本就不知道今年的粮食統購統銷工作究竟是如何搞的，他們說："反正有社里負責。"原來問題就在这里：社員們并不是对粮食工作不关心，而是他們認为現在入社了，家底子都交給了合作社，隨便社里怎么去搞，反正有社里給自己負責，有什么問題到时候再去找社里。事实上，出榜以后，有的社員就对自己的統銷粮的数量提出了意見。从这里可以看出，群众中并不是沒有思想問題，而是有着不少的潛伏的思想問題，并且这些思想問題也是相当嚴重的。工作組沒有全面估計到今年基本上高級合作化以后粮食工作中的这些新情况，只看到了有利的一方面，因而忽略了深入細致的思想發动工作。这个問題如果不注意解决，將会給今后的工作帶來許多困难。

栗山鄉在粮食工作中除了对社員思想發动做得不够外，特別是对个体農民的思想教育工作做得更差。干部們尤其是社干部，認为今年單干戶只是个別的了，容易对付，因此大多数采取了單純分派購銷任务的作法。如栗山四社就沒有开过一次單干戶的会議。該社主任說："我們这里只有兩戶單干農民，不参加会議沒有关系。"殊不知單干戶虽少，却正是最难發动的。因为他們多是富裕戶，过去生活一向是比較好的，加上存有自發势力，对粮食工作中的顧慮和抵觸情緒更大，对他們的思想工作如果做得不够，必將給粮食工作帶來許多麻煩。像栗山村統購戶中的八戶單干戶，就沒有一戶接受了原來核算的任务。

第三、注意做好統銷工作

今年灾区在進行粮食工作时，特別应該做好統銷工作。因为灾区的農民大部分都是統銷戶，因而統銷工作也就直接关系到大部分農民今后的生活和生產問題。如果統銷工作做得不細致，銷的不准，就会出現統銷过多或統銷不足的情况，給今后工作造成被动。栗山鄉在試算中，楊柳四社的麥子單位面積產量如果作80斤計算，全社要統銷10万5,000斤，如果作100斤計算，就只需要統銷7万4,000斤了，这中間的出入是很大的。今年農民普遍入了社，所有粮食都已斤斤过了称，正确地确定統銷指标就更为重要。喇叭五社主任陈端晋說："講老实話，去年是單干，產量打了一点埋伏，每人吃了500來斤粮食；今年入了社，粮食斤斤都上了称的，統銷工作就一定要做好。"在这个問題上，一方面要解决思想問題，一方面要解决实际問題。

另外，在統銷工作中，干部和群众"要补銷"的思想也是比較普遍的。如喇叭十社社員岳吉荣全家5口人，分了稻谷1,200斤，到現在已經吃去600多斤了，比別人多吃了百把斤。照这样，他家粮食吃到明年2月就会光了。但他却說："明年再要政府补銷就是。"因此，教育这些缺粮戶節約用粮，确定好分季供应計划，并且堅持"什么时候缺，什么时候銷"的原則，也是一个十分重要的問題。

群众呼声

鄉村道路和桥梁要整修

一

三里桥是寧鄉、蘭溪到益陽的要道，每天經过这里的有几千人。但是，这条路自1952年起就变成了一条爛路，大小卵石高低不平地突出在路面上，很不好走，推車子的更感困难。有一次，一个人推着一部車子从这里經过，碰了一堆卵石，車子一拐，車上裝的農具全部倒下來了，損坏了不少，还把旁边的一位老大娘也撞伤了。現在正是公粮入庫的时候，附近几个鄉的農民送公粮到益陽倉庫都要从这里經过，希望有关部門發动群众赶快修好这条道路，以便利运粮，便利群众。 周鉄生 賈光漢

二

我們南縣白鶴洲鄉有些桥梁、道路長期失修，造成許多損失。如吉安咀到三岔河的道路、楊家洲到嚴家花屋的道路以及收鹿湖公路上的桥梁，都沒有修筑好，經常出事。1954年12月間，一个姓徐的老头子，就活活地掉在一座桥下淹死了。

由于这些道路、桥梁沒有修筑好，有不少的小学生就不能上学讀書。我要求有关領導机关認真研究这个問題，及时發动群众修好桥梁、道路，以滿足群众的要求。 曹四喜

加班加点害处大

株洲市房產公司所承建的百貨公司擴建工程工地加班加点的現象十分嚴重。自9月14日至9月25日，据不完全的統計：加班加点的工时达3,081小时，等于385个工作日。拿9月17日晚上來說，工地工人加点到了12点半，泥工朱樹生提出为什么还不下班，施工員說："哪个髒的現在就下班？"后來还是工人認为已經加了6个鐘点，太疲倦了，自动下了班，但施工員仍强留泥工賀光輝、楊志佳一直工作到夜間兩点半。这兩个泥工除白天工作8小时以外，晚上又加了8小时，这一天一夜就連續工作16小时。由于連續加班加点嚴重影响了工人的身体健康。架子工王紹奇25日晚因加班加点过多，头痛头暈，已送到市立医院医治。楊志佳17日晚工作到深夜兩点半，下班洗过澡以后僅僅睡了兩小时就到了起床时間，早上7点鐘又开始工作，終于支持不住病倒了。此外，患头暈、眼眩、腿酸、身痛的还有很多人。

加班加点不但損害了工人身体的健康，也妨碍了職工業余文化教育的开展，職工業余学校自9月10日开学以來，該公司職工缺課情况嚴重，入学人数沒有达到50%。

这种嚴重忽視工人健康，違反劳动保护政策的現象，決不能繼續存在下去，应該立刻受到制止。 饒祖錫、湯潤良

征服資江險灘的人們

資江从新邵縣的小庙头到筱溪一段，灘多水急，乱石叢叢，船只、木牌經过这里經常出險，嚴重地危害物資运輸和人民生命的安全。現在，这里的疏浚工程正在緊張進行，險灘已基本炸平，今年年底，还計划要完成輪船航道的工程，以便通行輪船。

右圖：这里的炸灘工程采用了近代的爆破技術——电气爆破，既安全，效率又高。这是爆破手正在連接往炮眼的电綫准备爆破。

下圖：爆破后，民工們在江中清除碎石。（蕭欣攝）

衡陽市工業企業

超額完成第三季度总產値計划

本报訊 衡陽市國营、地方國营工業，9月份超額完成了总產値計划。其中國营、省屬地方國营工業完成了月計划的106.2%，市屬地方國营、公私合营工業完成了月計划的108.5%。7个國营、省屬地方國营工厂的主要產品以及產品質量、劳动生產率都全面完成了國家計划。大利工礦藥品厂現在已在干1957年的活了。沒有完成9月份总產値計划的市屬6个棉織厂，檢查沒有完成計划的主要原因，是由于經营管理不善，返工事故較多，目前这些單位正在开展反对主观主义和官僚主义的斗爭，深入开展先進生產者运动，爭取全面和超額完成第四季度生產任务。

在第三季度里，衡陽市國营、地方國营、公私合营工業，已完成了工業总產値計划的116.3%。截至第三季度为止，工業总產値已完成了年計划的77.1%。 （利云、林書）

沅陵積極准备采集林木种子

本报訊 林木种子即將成熟，沅陵縣積極進行采集的准备工作。

800多人参加的采种代表会議开了6天，在10月6日結束。在这个会上具体貫徹了采种工作的方針政策、傳授和交流了技術。代表們經过学習，提高了思想認識，懂得采集林木种子是实現綠化的物質保証，还能增加自己的收入，一致表示要發动群众，坚決完成全縣采种19万4千斤的光荣任务。

早在兩个月以前，这个縣專門組織力量，進行了母樹林的規划和結实調查。農（林）業社还規划了杉樹母樹林5,890多畝。为了加强采种工作的領導，縣農林水办公室、林業局、縣委農村工作部等單位还联合成立了采种办公室。 （介曉）

姑娘們，不久再來赶一場！

鶴皋

10月4日，是通道侗族自治縣隴城逢墟的前一天。我特地从百里外的縣城來到了这里。傍晚，叢山环抱的小集鎮开始活躍了。供銷合作社的营業員們从新設立的貿易小組搬來了各色商品，忙着陈列和布置櫃台，流动串鄉的同志也赶回來了。从四面八方來的客商，开始在这里落店，到得早一些的，还忙着收拾自己的墟棚。

5日，当晨霧还籠罩着山村的时候，热鬧的墟期就开始了。供銷合作社收購門市部特別拥挤，賣茶叶的，賣虫茶的，賣棕片的，匯集在一起。粮食購銷站的工作人員也非常忙碌，丰收后的各族農民在热情地把特產的旱稻賣給國家。吃过早飯，人們涌向小攤販和供銷社的南雜、百貨門市部，"街"上頓时水泄不通。坪陽村6个侗族妇女，剛出賣了茶叶和精心制作的手工藝品，又把选購的花布、电筒等放進自己随身背着的魚簍。其中一个头上插着銀梳的姑娘，紅着臉从百貨門市部買了兩本印着"工農兵"的日記本后，又接受营業員的推荐，買了兩支自來水筆。

虽然是深秋，中午的太陽还是有些逼人。这时候，墟場旁的樹蔭下聚集着提着画眉鳥的侗族青年，伴随着画眉的歌唱，人們婉轉地唱起了情歌，好像春天提早來到了这里。傍晚了，人們才心滿意足的走上归途，分路的时候，嶺墟村的小伙子还和都壘的姑娘們相約：不久再來赶一場。

公共財產要爱护

臨湘縣各農業社最近進行了財务清理工作，發現不少農業社丟失、損坏社的公共財產的現象嚴重。据五里牌、羊樓司、文白等8个鄉不完全的統計，近一年的社丟失或損坏了公共財產。只举五里牌鄉城鄉社的情况为例：这个社以102元買回的一輛馬車，丟在管委会办公室外面任其日晒雨淋，几个月來，鉄制的零件已完全銹蝕，車身也开始腐爛；該社第八生產隊收割的中稻谷2,200斤，粳稻谷2,000斤，倒在隊長刘新民的堂屋里，听任鷄鼠等吃食，而且稻谷从田里收回后沒有晒干，有發热霉爛的危險；全社稻草共达27万9千多斤，价値1千多元，丟在田里全部爛掉了，使耕牛飼料成了大問題；有的耕牛飼养不善，越养越瘦；一畝來地的棉花，棉桃早已裂开，雪白的棉絮露了出來也無人撿；抗旱时租用社員的50張水車，有30張丟在外面晒爛了。初步估算一下，該社丟失、損坏的公共財產約値2,000余元，按全社200戶分攤，每戶要負担10來元。

这种嚴重現象急待扭轉。各社要根据本社的具体情况，訂立切实可行的財物使用、保管制度，确定專人管理，克服無人負責的現象；同时要教育社員爱护公共財產，維护集体利益。

不要毁林开荒

資兴縣黄草鄉林農在今年已經毁林开荒1,600多畝。而且現在还有些人片面地强調粮食生產重要，認为林区要增產粮食，就要毁掉林木來擴大耕地面積。

这种做法不僅破坏了國家森林資源和水土保持，对林農來說，也是得不償失的。如該鄉牛角農業社社員罗材良，在去年4月間砍出了一塊約8畝大的林地，被毁掉的松樹可値396元，加上墾荒的費用，共有444元；而他去年在那塊地上收穫的穇子只値4元，今年在那塊地上收穫的旱禾，只値5.6元。

林区党政領導机关要重視这一类事实，帮助農（林）業社根据当地的情况制定生產規划和确定生產重点，并且嚴格执行燒墾批准制度，教育農民重視林業生產和水土保持，防止毁林开荒。

修好山塘水庫，保証明年丰收

本报訊 在瀘溪縣的40多处小型水庫工程，10月5日已經有30多处动工。这些工程是由縣水利局協助農業社修建的。群众自修的250多处山塘，也正在陸續开工。

各个水利工程所需的水泥，已經由縣下撥；石料早已組織石工开鑿；石灰也大部分燒好，由各地供銷社就地供应；水庫的勘測工作都已經分別由省水利廳、自治州和縣水利局的技術人員做好了。各地修山塘所需的水利技術員，縣水利局也在9月中旬和下旬訓練了140多名。据統計，包括以工代賑款在內，全縣的水利投資接近20万元。

这个縣过去曾經一度盛行的牛咽塘，在嚴重的旱灾中，証明并不能起大的作用。而去年縣里所修的几座小型水庫，却起了顯著的作用。浦陽鄉去冬修了青草、金井兩座水庫，分別灌田1,000多畝和500多畝，那1千多畝田今年都沒有因为旱灾而影响丰收；青草片种植了800多畝双季稻，現在晚稻生長良好。因此該鄉准备在今冬再修几座小型水庫。

（本报湘西苗族自治州記者站陈时若）

三光除虫，一举三得

本报訊 新化縣原農業社在秋冬生產中結合進行三光除虫，解決了缺乏肥料的困难。目前，每天有500多人鏟雜草、除禾蔸，并燒制了火土灰8千多担。

在沒有开展三光除虫工作以前，該社秋冬季生產中缺乏灰肥，社員們耽心会种得多、收得少。社务管理委員会研究了社內情况，决定結合秋冬季播种工作，進行三光除虫。据初步估計：全社3千多畝田实行三光，能燒2万多担土灰，可以解決社內缺乏灰肥的困难。并訂出了"定田、定人、定时、定質、定酬"的办法，合理安排劳动力投入三光除虫工作，随后，全体社員一边翻田播种，一边鏟禾蔸雜草燒制火土灰。社員說："这样，生產、除虫、積肥都做好了，真是一举三得。"

（石林賢、徐陸生）

稻蔸黄熟收割忙

本报訊 南縣三仙湖鄉中騎農業社留蓄的288畝稻蔸已經黄熟，社員們正忙着一边收割，一边翻耕施肥，灌水度冬。

5日，社务管理委員会研究要及时收割稻蔸，同时翻耕施肥灌水，为明年丰收打下基礎。大家都同意，即將全社312个劳动力細致分工，成立了扮禾組、拖草組、犁田組、打輥組、灌溉組，第二天就行动起來，扮禾拖草，犁田車水，忙个不停。到8日，全社共收割了210多畝，其中有167畝灌上了冬水。

（姚授文）

推行"食鹽爆破法"，既省炸藥又安全

本报訊 能够節省炸藥的先進爆破經驗——"食鹽爆破法"，已經在潭湘錳礦試驗成功。

"食鹽爆破法"是在9月6日北京工人日报上介紹的先進經驗。潭湘錳礦采礦工区的工程技術人員看到后，立即結合本礦情况，積極研究試驗。他們先后進行了25个擴底爆破試驗，完全得到成功。

"食鹽爆破法"是將顆粒食鹽干炒成微黄色，包成与炸藥一样。然后將食鹽跟炸藥隔裝或者摻裝，進行爆炸。因为食鹽（氯化鈉）里的氯，在一定的高温和压力下可以变成气体爆炸；而炸藥爆炸时產生的高热和压力，便足以使食鹽一起爆炸。这样便能够節省炸藥。根据潭湘錳礦的試驗，在4米深擴底爆破的炮眼里裝上17.5公斤炸藥与7.5公斤食鹽，爆破效力与完全使用炸藥爆破的效力相同。預計采礦工区每月可以因此節約所需的硝酸炸藥和甘油炸藥4.5噸，僅今年第4季度的節約价値就可以达到3万5,000多元，同时还能解決当前硝酸炸藥和甘油炸藥供应不足的困难。

推行"食鹽爆破法"对安全生產也有好处。氯化鈉在爆炸时会產生水分，能够吸收和消失甘油炸藥因爆炸而產生的有毒气体，减少工人中毒危險。

（張若炎）

濫發表格折磨人

刘見初

9月25日，已是晚上10点多鐘了。我随意向中共东安縣委生產救灾办公室干部陶佇說："該睡覚了吧！"他回答道："还早哩！昨天晚上搞到5点鐘才睡。""做什么事呢？"他順手打开桌上的一卷表格，說道："搞表，打电話問下面要数字。你看，这是粮食試算大眼表，有87欄。"他又拿出一小本生產救灾進度表來，共有5种，110多欄。其中有4种表要鄉里7天会报一次，一种表7天会报2次。我問他还有沒有，"臨时的表格还多呢！哪里記得清。最近的至少有三、四种。"他又翻出一張"青森五号"減產情况表給我看，并且說："生產救灾重点鄉的表更多。高級合作化的表还不在內。"（据說，高級合作化的表有五、六种，加上其他部門的表就更多了。）

話題回到昨天晚上的事情上來。他說："我負責联系4个鄉，綫路远，要轉几个电話机，声音又小，昨晚从8点鐘起搖电話，一直搞到鷄叫二遍。"南鎮鄉接电話的是鄉秘書胡宗元。这里每隔一、二点鐘搖过去1次，一晚搖了8次，催到第六次，大約是晚上2点鐘了。对方才开始报起数來。老陶發現数字不对，要对方重搞。第七次是3点多鐘，对方說还沒有搞清，却又高兴地說："現在有办法了，有个老魏同志來帮忙啦！"第八次搖过去大約是4点鐘，对方才把数字报过來。陶佇接完电話后才去睡覚。

第二天（25日）清早，陶佇被起床声惊醒，記起今天早晨6点半鐘要去听学習报告，一骨碌爬起來，跨出宿舍門，但因沒有睡足，头發昏，只好轉回來，睡到8点鐘吃早飯的时候起床。这一天，他查对了数字，發現4个鄉的数都錯了，又用电話要鄉里再搞，晚上8点鐘，要南鎮鄉秘書胡宗元再搞，9点鐘又催，对方說推迟一天（即26日）再报。从24日晚上起，这是第十次了。

如果認为只有办公室干部和鄉秘書应付表格，那就錯了。縣問鄉，鄉問片，片問社，一層層下追，要多少人应付表格，真無法統計。这里，我記起早几天在这个縣梘田鄉听到的情况：这个鄉究竟填了多少表，人們已經記不大清楚了。据說：从9月11日起到21日止，單只生產救灾方面的表格就搞了6天。白天搞不完，晚上就赶工；縣、鄉干部搞不清，就召集社干部來搞。除了社干部，縣、鄉干部参加填表的就有10多人。我問他們深入下去有多少时間，有的說二、三天，有的說三、四天。"少填些表，多下去不好嗎？"回答說："上面要，不搞又有什么办法呢？"

本來，早几年就反对过濫發表格，領導机关也進行过檢查。可是，到現在，有些人似乎忘記了。那么，請看看陶佇同志的遭遇吧！

"万宝山"

楊德霈 鄧秀海

一

在平江丁洞、万洞交接口的地方，四处是叢山峻嶺，山上生長着大宗的松樹、杉樹、楠竹、茶蔸和油茶林，山里出產無数的土特產和山藥。稻竹高級農業社就在这个山区里。山区是富饒的！人們这样在称贊它："山是万宝山，樹是搖錢樹。"可是，过去处在一家一戶分散經营的情况下，虽然有"搖錢樹、万宝山"，人們仍然免不了要"端着金碗討飯吃"，这里流行着的一首歌謠："前抵山，后抵坳，天天离不开一只苗（紅薯）蝎罐"，就是住在这里的人們过去生活的寫照。現在，当你踏進这个山区时，你就会为山区的富饒和人們辛勤劳动的热忱和結果而欣喜若狂。在这里，可以看到墾复过的油茶山上茶球滿樹，采挖山藥的人們三三兩兩。山上，四处傳來一片刀斧声、鋸声和劳动的歌声；山边、小河边高高地堆積着制就的枕木、坑木、杉木和楠竹。雨天，小河漲水的时候，人們架着由枕木、坑木、杉木、楠竹系成的一列一列的長簰順流而下，送往鉄路、礦山和建筑工地。田野里的晚稻長得格外茁壯，秋風揚起的稻浪，散發着陣陣清香；在那高產紅薯地里，用竹子、樹木架成的高棚子，被碧綠的薯藤糾纏着。丰收后的農家，倉里滿滿地貯藏着稻谷，家家戶戶鷄、鴨、兔成群，牛、羊滿圈，当你走進屋里，主人就会这样地打招呼："同志！当心走路啦，莫踏坏我的鷄仔嘿！"如今，人人都为"五谷丰登，六畜兴旺"的景象所鼓舞，他們又高唱着一首新的歌謠："前抵山，后抵坳，谷子盛滿倉，鈔票一大串，硬要打爛这只苗蝎罐。"

二

去年旧歷年底，稻竹高級農業社剛剛建成，就遭到了嚴重的困难。去年，原稻竹鄉遭受了自然灾害，大量的統銷粮、周轉粮在國家倉庫里買不回來，社一建成，社員就都找社干部支錢買粮食。鄉、社干部怎样領導全体社員來战勝这第一場困难呢？旧歷12月28日晚上，原稻竹鄉鄉長万端堂、農协主席朱生發和社長胡雁清等集在社的办公室里，他們渡着、想着，肚子餓了就贷点飯吃，然后又渡着、想着，——最后決定：在搞好農業生產的同时，要積極地开展多种經营。本來嘛，这里是山区，全社平均每个人連田帶土只有1畝多一点，不積極开展多种經营又怎能解決社員困难，增加社員收入呢？除夕晚上，他們召集了全体窮委开会，会上算了兩筆大賬：一筆是，全社只搞農業不經营副業，全年只有4万3千多元錢的收入，60%的社員要減少收入；另一筆是，要帮助社員買回5万多斤統銷粮，周轉粮和解決社里添置農具、社員零花錢等需要，上半年共需支出7千元左右，这筆开支只有开展多种經营才能加以解決。在向社干部和社員進行算賬和教育以后，人們改变了"初一崽、初二郎、初三初四女看娘"的習慣，从大年初一起，就上山伐楠竹。以后，社里又領導社員开展了做枕木、做坑木、搞短途运輸、放木簰等多种生產，并積極擴种了黄麻、苧麻和开展了墾复油茶山、新辟茶園等經济作物的生產。僅僅是上半年，農業社集体經营的副業和經济作物收入就达1万零600多元。

農業社集体經营的副業生產开展起來了，可是，社員的家庭副業生產却几乎全部停頓了。社干部們認为：社員搞了家庭副業，就会影响社的集体生產，甚至还会助長資本主义自發勢力的發展。这样，他們不但沒有帮助社員恢复和开展家庭副業生產，相反的，还采取了許多办法來限制家庭副業生產的發展。例如社委会就曾經作出規定，要求社員把私养的猪都作为投資交到社里來，每戶还要交兩只鷄給社里。社員家庭副業生產的停頓，將使全社25%的社員比去年減少收入，社員的零花錢也都需要向社里借支，增加了社里資金使用上的困难。同时，社里集体养猪、鷄、鴨、兔等，还缺乏經驗，社里公养的30多只兔子不到一个月就死去了一半多；而且，要把猪都集中到社里喂养，不算飼料費和劳动力的支出，單是修猪欄就要1千多元，而社員的猪欄將要空着，半劳力和妇女劳力也將有大量的剩余。算清了这一筆賬以后，社委会大吃一驚，他們及时糾正了原來的不合理的規定。并且在确定經营范圍、安排劳动力和資金、工具等方面，具体帮助社員开展家庭副業生產。3月間，社里就曾經从副業收入中撥出2千多元，預支給貧困社員并帮助他們到湖北通城等地買回了100多头猪喂养。这样，社員的家庭副業生產就蓬勃地开展起來了。全社由建社时的33头猪發展到330多头（內集体养的11头），全社254戶除10來戶單身漢等未养猪外，其余戶戶喂了猪；社員养的鷄鴨，平均每戶將近16只，这里过去从來沒有看見过的兔子和羊，現在也出現在山头和社員的屋場里。刮紙皮、挖山藥、摘山椒等家庭副業也开展起來了。到現在止，社員家庭副業收入已經有3,200多元。

三

多种經营和社員家庭副業生產全面开展起來以后，徹底改变了群众生產、生活的面貌。这里有句俗話："神仙难过三、四月（旧歷）"，那时候，正是春荒露头和生產緊張的季節。去年旧曆三、四月間，由于个体經济劳力單薄，農忙时顧了農業就丟了副業，結果統銷粮在國家倉庫里沒錢買回來，毛労生產隊的70多戶農民就有30多戶只用干紅薯藤和禾古蕈充飢。他們形容当时的处境是："山上宝藏擺着，屋里的鍋子、鼎鍋挂在壁上，有田螺得不到肉吃。"組織了高級社，特別是全面开展了農、副業生產以后，社里把副業收入及时預支給社員買回了統銷粮，不但春、夏荒时社員們都有飯和紅薯絲吃，而且到現在止，还有很多社員有着陈紅薯絲呢！多种經营和社員家庭副業生產的开展，还解決了社員吃鹽、用油、看病等零花錢的需要。社里的劳动潜力也大大發揮了，作到了人尽其才和人人有事作。社員吳庄令家里4个人，他和兒子2人搞農業生產，媳妇檢棉花、翻苗藤，母親在家喂猪、养兔子，現在猪婆已經下了一窩仔，賣了40多元錢。他那84歲的母親說："开展副業生產，連我这个老婆婆也有事做，不吃窩飯。"

过去，有些社干部耽心，發展了副業特別是社員的家庭副業以后，会不会影响社里的農業生產？現在，他們再沒有这个顧慮了。今年，社里从多种經营收入中抽出2千2百多元買回硫酸錏、骨粉、硫礦、枯餅、石灰等各种肥料，支援了農業生產。社員家庭副業开展以后，單是社員出賣猪仔而向社里投資的現金就有420多元；社員向社里投資的肥料也增加了，毛劳生產隊过去每月投資到社里的猪糞只有三、四担，現在每月增加到300來担。过去，有些群众为了要出外弄錢糊口，田里的工夫做得很粗糙。結果，稻谷產量很低。今年農業社統一調配了劳力，并且通过全面开展農、副業和社員家庭副業生產，解決了社員缺錢買粮食等困难，这样，社里就能够抓住季節，做到精耕細作，保証了農業丰收。像毛劳生產隊190多畝田，去年平均每畝產量只有370多斤，今年光是早稻平均每畝產量就达490多斤。今年社里虽然遭受了旱灾的侵襲，社里的早、中稻仍然獲得了丰收，晚稻每畝平均產量也可达到350斤左右。全社今年的稻谷產量預計將比去年增加50%左右。同时，社里完成了國家分配的收購枕木、坑木、楠竹、茶油等任务，超額完成了派購生猪等任务，支援了國家工業建設和向城鄉人民供应了一些副業產品和經济作物。

現在，稻竹農業社不是40%、也不是75%的社員增加收入，而是95.3%的社員將要增加收入。全社今年下半年集体經营的副業收入还有2万4千多元，全年預計農、副業总收入將达7万8千400多元，除各項开支外，全社每戶平均將有純收入262元，每人平均有62元多。此外，社員家庭副業在下半年还有1万1千多元的收入。全社254戶，只有12戶將要減少收入。社員們都說："發展副業生產，真是对國家、对社、对社員一举三得的美事！"

群众呼声

不要对职工的業余生活訂下"清規戒律"

我原在大唐縣農林水利局工作，該局有这样一种奇怪的"制度"：規定干部除了星期六晚上，其他几天都应在机关住宿。我的家里本來和机关相距不到半里，我的要人在一个工厂工作，离家也很近，我們經常在工作之余，回家过过家庭生活，这并沒有影响工作。但却有同志認为我在星期六以外的时間回家，是不遵守生活制度，甚至在每次生活会上作为对我的意見的一条，更令人气憤的是，在年終鑒定时，这一条还要寫到鑒定意見里面去。我們机关的隔壁住了1位人民銀行的女同志，她有3个孩子，每天晚飯后的休息时間，要回到家里看看，我們机关里的一位股長就在背后指責这个女同志"家庭观念太濃厚"。这些事情使我很难想通，搞革命工作并不是不要家庭生活，在不影响集体利益的原則下，也容許有个人利益，为什么我們的机关却有这样一种制度、这样一些輿論呢！

鄧昌柱

所答非所問

林　烟

鉄路工人报收到長沙北站职工的來信，反映在單身宿舍吃不到热开水，要求解决。于是，报社便把这封信轉到株洲建筑段去。

不久，株洲建筑段的回信來了。打开一看，那上面寫道："关于开办單人宿舍事，我段早已报請管理局批示，等批准后我段即派人修建……。"这个回信真使人如同碰到丈二和尚，摸不着头腦。人家明明要求解决喝水問題，为什么却把到修建宿舍的事情上去了呢？再把讀者的來信一看，那上面还有株洲建筑段領導人的批示呢，回信就是根据"批示"寫的。可以想見，批示人定是連讀者來信都沒有看清白，就大筆一揮"批示"起來了。不然，怎么会鬧出这种所答非所問的笑話呢？

中医李星鵲治療乙型腦炎的經驗
引起了苏联人民的重視

本报訊　益陽市名老中医师李星鵲利用中医治療乙型腦炎獲得顯著成效的消息已經傳到了苏联，好些苏联友人來信要求李星鵲中医师帮助解除他們患乙型腦炎的親屬的痛苦。

今年8月8日本报登載了李星鵲治療乙型腦炎獲得顯著成效的消息以后，苏联塔斯社14日轉發了这个消息；接着"烏克蘭真理报"、巴什基里亚苏維埃社会主义自治共和國的报紙和苏联"青年一代"等雜志也都登載了这个消息。

在最近一个时期內，李星鵲中医师陸續收到了7封苏联友人的热情的來信，本报也收到3封苏联友人詢問治療方法的來信。

現在，李星鵲中医师已經对一部分來信作了答复，有的來信还正在研究也准备陸續答复。最近，他还配制了一瓶治療另一种疾病的新鮮草藥汁，寄給了住在烏克蘭的公民薛西列夫娜。

長沙中山公園將变得更加美丽多彩

本报訊　長沙市擴建、充实中山公園的工作正在積極筹备。擴建公園的筹备机構已經成立。这个机構还在9月尾至10月上旬先后召开了專家及青少年代表会議，征求他們对擴建、充实中山公園的意見。

擴建后的中山公園，內容要比目前丰富得多。一座專門为青少年設置的青少年宮將兴建起來，青少年宮將有游泳池，溜冰場，籃球、排球、足球場，体操室，兒童游戲場；將有文藝館（里面包括音乐、舞蹈、戲剧、美術等活动室），閱覽室，彈子房，游藝室；还將有航空模型、無綫电、物理、化学等科学小組活动室。公園內原來的文化宮將改为青少年剧院，以便青少年經常上演節目。公園內許多原來的設备將保持原來的样子。整个公園將綠化起來，美丽的噴泉將噴射出晶瑩的水花。

按照中山公園的擴建計划，公園將來的面積有66.014畝，比目前的面積增加將近1倍。長沙市工会联合会、青年团長沙市委、長沙市人民体育場等單位，都將从公園內迁移出去。

津市農校的新气象

本报訊　津市農業学校的新学年呈現着一片新气象。本学年学校擴建了3,000多平方公尺的校舍，增加了7名教师，添購了各种圖書和大批仪器設备。到目前为止，学校圖書館已有2万多册圖書和140多种雜志。

从本学年起，学校已采取一些措施，改進教学工作。如作物栽培專業和植物保护專業一年級，農作物專業和獸医專業二、三年級的俄文，都已改为选修課；过去一年級的气象学与物理兩門課程，現在合并为物理附气象学一門課程了。学習的时数也比以前每周減少了2至4学时。这样可以使学生們更好進行独立鑽研，提高学習質量。

在教师和老同学們的热情关怀下，338名新同学很快地就熟悉和愛上了新的学習环境，他們已开始專業的学習。最近，剛从大通湖農場生產实習归來的農作物專業三年級的同学，在生產实習中拍了很多实習現場操作的照片，他們看了以后，更加受到了有力的鼓舞。　（勝利）

照顧患肺病的小学教师

本报訊　洪江市7名患肺病的小学教师，本学期在党和政府的关怀下，分别獲得半年和一年的短期休养。休养的地方設在洪江市風景优美而又安靜的地方——老团。（唐尽國）

加强灾区的衛生防疫工作

隆回縣人民委員会衛生科为搞好灾区衛生防疫工作，已抽調10名医务人員組成一个防治隊，以荷香桥等8个鄉为重点進行巡迴治療。同时，还随帶一部分藥品到三界少族民族鄉進行訪問和免費治療。（魏承烈）

关心人民教育事業的人

帮助学校解决困难

桃江縣千工壩鄉湯家村高級農業生產合作社是在一个偏僻的山村，原來讀書的人不多。今年農業高級合作化高潮來到了这里，要求上学讀書的兒童增加了。学生多，教室少，怎么办呢？修建一个教室吧，經費成問題，学校教师便与該社主任刘玉廷商量，看怎样解决。刘玉廷毫不迟疑地說："这是党的事業，我們要搞好社会主义就得把年輕一代培养好，他們是社会主义的接班人。献工献材料算我們社里的。"于是，他就找了兩个木匠，一个泥水匠和一些石灰等，只有几天的工夫，就修好了一个很好的教室。同时，社里还拿出15元，解决了有些学生無錢買書的困难。因此，这一期的学生从去年的83个增加到104个。因家庭生活困难失学兩年的刘立泉小朋友，也在社干部的帮助下复学了。

（張炳炎）

关心教育事業的社干部

瀟寿三和鄉白家鋪联社主任自正初和社委刘子兴，都是共產党員，他們对教育工作非常关心，經常到三和鄉龍潭口学校去了解情况，只要教师和学生有什么困难，他們都尽量設法帮助解决。本学期学校的房子坏了，教师無法住宿，需要修补，他們就發动社員和学校的工友修理，只有兩天多的时間便把学校修好了，解决了教师的居住問題。有些学生沒錢買書和繳雜費，不安心学習，教师也不安心工作；現在得到他們的帮助，这个問題也解决了。各个農業合作社15歲以下的男女孩子，差不多都進了学校。　（曾岳山）

* * *

唯心主义的認識論根源
——学習"八大"文件和整風文件的筆記——

黃達平

唯心主义有它的認識論根源

唯心主义有它的階級根源，也有它的認識論根源。到了階級消滅以后，唯心主义的階級根源也將消滅，但它的認識論根源仍然存在，因此唯心主义也就还有產生和存在的可能。只是它所采取的形态和存在的基礎，已經不同于階級社会。

我們知道，認識是客观世界在人們意識中的反映。我們在生活和生活的实踐中接触到客观世界的各种事物，这些客观事物作用于我們的感官，產生我們对事物的感覚、印象，这就是我們对事物的感性認識。但是，感性認識只是認識到事物的外表或外部联系，它还沒有反映出事物內部联系或本質。因此，我們的認識还必須从这个基礎上繼續深化，即根据这些感覚材料進行思維，通过分析和抽象的过程，撥开事物中所有非本質的偶然的东西，深入到它們的內部联系中去，找出它們共同的屬性，并把各方面的共同屬性加以綜合和概括，由此而得到反映事物本質的理性認識。可見抽象思維是人們認識現实的一个有力的武器。但是，客观事物是复雜的、多方面的和不断运动發展着的，我們在認識客观世界的过程中常有脫离客观現实的可能。例如，同是考察某一事物或現象，有些人作出这样的認識，而有些人却作出另外一种認識，这說明他們在考察事物时，可能只接触到事物的某些方面，也可能是在抽象思維的过程中，誇大了某一个片面，把它当作全面的或主要的东西，無視事物本來存在的其它方面。这样，他們抽象思維所得出的概念便不可能正确地反映客观实际，也就是主观認識不符合客观实际，这便不能不落入到唯心主义的泥坑中去了。列寧說："人类認識过程并不是一条直綫，……而是一条曲綫，酷似一串环圈，一个螺旋，其中每一断片，每一碎片、每一小段，都能变成（片面地变成）一条独立完整的直綫，能把人們（如果只看見樹而看不見林的話）引到泥潭里去，引到僧侶主义思想上去……。"

由此可見，唯心主义有它的認識上的根源，認識中可能發生的偏見、片面性將导致唯心主义；这种可能性在階級社会因体力劳动与腦力劳动的对立，思維与实踐的分离而提供了它变为現实的充分条件。同时，这种可能性即使在社会主义或共產主义社会，也仍有变为現实性的条件。这是因为形成唯心主义的根源，如主观与客观的矛盾、先進与落后的矛盾、新与旧的矛盾等等总是存在着的。所以，有些人以为到了社会主义或共產主义社会就不存在唯物主义与唯心主义的矛盾；具有了工人階級的立場就可以像"神人"一样地不犯錯誤了，这些理解是沒有根据的。既然認識脫离实际的可能性在社会主义或共產主义社会也依然存在，那末，任何同志，如果誰不十分謙虛和誰虛，密切联系群众，遇事和群众商量，以正确的方法反复調查研究实际情况來認識問題，誰就可能產生主观主义，并犯下錯誤。斯大林在他后期的工作中也正是因为"他驕傲了，不謙虛了，他的思想里產生了主观主义，產生了片面性，对于某些重大問題做出了錯誤的决定，造成了嚴重的不良后果。"（"关于無產階級專政的歷史經驗"）。从这里，使我們充分体会到"虛心使人進步，驕傲使人落后"的眞理，認識到反对个人崇拜，反对主观主义的巨大意义。

在認識过程中防止產生主观主义的办法

如何防止在認識过程中產生主观主义的可能性变为現实呢？党中央和毛主席在許多文件中曾經反复給我們指出正确的道路：

首先，应系統地学習馬克思列寧主义。馬克思列寧主义表明了自然界、社会以及認識的运动和發展的最一般的客观規律，它教導我們根据事物的客观規律以革命的手段爭取人类美好的前途。它是最正确的世界观。只有运用馬克思列寧主义的立場、观点和方法，才能引導我們正确地去認識和解决实际生活中的問題，才能在复雜的情况中判明方向和是非，并从經驗中找出具体事物發展的規律性，正确地把感性認識提升到理性認識上來。所以党經常教導我們要加强馬克思列寧主义的学習，反对僅僅滿足于感性認識的經驗主义。

第二，必須老老实实地对事物和現象进行詳細而周密的調查研究。决不能以为懂得了馬克思列寧主义的一般原理，就能使我們毫不费力地認識一切。誠然，馬克思列寧主义教導我們以普遍眞理，但是，假如我們把理論当作教条而不去接触实际，甚至远离实际，那末，即使学了一些理論也沒有好多用处。毛主席說："如果以为理性認識可以不从感性認識得來，他就是一个唯心論者。"教条主义的为害也正是在于理論与实际的分离。所以，要正确認識事物，必須抱着老老实实的态度，对事物進行深入的調查，了解事物的各个方面及其相互联系，以掌握丰富的感覚材料，进而分析它的种种發展形态，探究它們的內部关系，这才能深入到事物的本質方面和主流方面，形成能正确反映事物的概念、判断和推理，即得到对事物的正确的認識，这样才能正确地指導工作。

也不能說凡是通过調查研究得來的認識，就一定是百分之百正确的。因为事物是复雜的、深刻的和不断向前运动發展着的，我們每每因本身知識所限，虽經調查，也不一定就能眞正掌握事物的本質，仍然可能为某些表面現象所迷惑，从而得出不正确的認識，特別是在复雜的新事物面前更易發生这种現象。所以通过調查研究得出的認識，还远不是我們認識运动的終結，更主要的还在于通过实踐來檢驗我們的認識，因为实踐是判定眞理的标准。

刘少奇同志代表党中央向"八大"所作的"政治报告"中关于"党的領導"部分指出："要使我們党今后繼續保持正确的、健全的領導，根本的問題是在于努力减少党組織和党員在思想認識上的錯誤。……因此，为了避免犯錯誤，必須正确地認識客观实际，正确地辨明是非。"这个报告所总結的我們党的丰富的經驗，給我們提出了極其重要的指示。我們应該好好学習"八大"的文件和关于整風运动的文件，克服缺点，避免錯誤，不断地改進工作。

新型的自由市場

于迟

一

党的第八次全國代表大会上，刘少奇同志代表党中央所作的"政治报告"中指出："应当在統一的社会主义市場的一定范圍內，允許國家領導下的自由市場的存在和一定程度的發展，作为國家市場的补充。"陳云同志和鄧小平同志的發言，都对这一問題作了說明。有人怀疑：允許自由市場存在是否会回到資本主义去呢？有人問：这种自由市場是什么性質的市場，它具有哪些特点呢？有人提出：为什么有了國家市場，还要这种自由市場作补充呢？对于这些問題，我想談談个人的看法。

首先，这种自由市場的性質是社会主义的。怀疑它会回到資本主义去是沒有根据的。这种自由市場的提出是在社会主义改造取得决定性勝利的情况下提出的。由于資本主义工商業实現了全行業公私合营，过去限制改造資本主义的某些措施已成为不必要，因此，必須適应新的情况，采取新的措施。大家知道，所有制問題是生產关系中的最根本的問題，今天資本主义企業都变成了社会主义企業或帶有社会主义性質的企業，企業中的私股股权虽仍是資本家所有，但他已不能直接处理这份產業，也不能像过去那样按比例分取利潤，而只能在一定时期內拿到定額的利息。这种情况下存在的自由市場，实質上是沒有資本家參加的，所以它的性質是社会主义的，不会導致資本主义的發展。

其次，这种自由市場并不是整个市場的主体，主体是國家市場，自由市場只是在國家領導下，作为國家市場的一种补充。为什么这样說呢？我們可以看到：这种自由市場的范圍，在經营的物資上，限制在只允許自由采購自由販运小土產、自由选購日用百貨、自由选購和自銷手工業品的范圍內；而人民日需的大宗商品如粮食、棉布等仍然是統購統銷，紙張、煤炭、卷煙等仍然是統購包銷，即主体仍屬于國家市場。这种自由市場按其經营商品的產值計算，僅占整个商品零售总額的十分之一点，將近十分之九的商品零售額仍屬于國家市場。这种自由市場在生產計划性方面，只被允許在國家計划許可的范圍內按市場需要自由生產。所以，这种自由市場只是社会主义統一市場的一个組成部分，它在社会主义統一市場中，只是"配角"，当然，这种"配角"是不可少的。

为什么說这种作为國家市場的补充的自由市場是不可少的呢？正如陳云同志所指出的："我們不应該讓消費品質量下降，商品品种規格減少，農副業產品減產，服务行業工作質量下降；相反，我們必須使消費品質量提高，品种增加，工農業產量擴大，服务行業服务周到。"采取这种新型的自由市場，就是为了上述目的。目前对品种繁多的日用百貨，采取統購包銷和上級商業机構向下級硬性派貨的办法，就妨碍商品質量的提高，也妨碍基層商店在經营品种上多种多样和適合当地人民需要。小土產等由供銷合作社独家收購也產生对小土產的收購工作重視不够和价格偏低等缺点。其它如在价格政策上貫徹优質优价和采取鼓励試制新產品的价格政策不够，也影响產品質量的提高和新產品的不断出現。有些东西生產經营上过分集中和計划管理上卡得太死，也有害于便民利民和不断滿足人民群众消費方面多种多样經常变换的需要。毫無疑問，目前市場的管理办法在前一段对資本主义工商業改造中發揮过重大作用，但目前情况变化了，便应当采取適合新情况的措施。新型的自由市場逐步停止統購包銷改行选購办法，上級商業机構不再向下級硬性派貨，对小土產等允許各地國营商店、合作商店、供銷合作社一起自由收購，价格政策上貫徹优質优价和鼓励試制新產品，生產經营上根据具体情况適当分散，計划管理上允許一定自由等措施的貫徹执行，必定有助于克服目前市場上存在的問題，其結果必將有助于丰富和提高我國人民的物質生活。

二

新型的自由市場是一新的有原則意义的問題，这一問題的提出从思想認識到工作实踐上都給了我們很多新的啓示。

首先，它啓示我們应从新的情况發現新的問題，提出新的任务。新的情况是什么呢？是社会主义改造事業已經取得了偉大的决定性的勝利，國內的主要矛盾已經由無產階級与資產階級之間的矛盾，变为人民对于建立先進的工業國的要求同落后的農業國的現实之間的矛盾，变为人民对于經济文化迅速發展的需要同当前經济文化不能滿足人民需要的狀况之間的矛盾。因此，为解决过去矛盾而用的过去的办法，不能用来解决新的矛盾。新的矛盾在各方面表現为各种新的問題，市場方面的新問題只是各种問題中的一个方面。为解决新問題而采取的上述新措施，总的說來是为了促進社会生產力的發展和尽可能多地滿足人民在日用消費品方面日益增長的需要。我們其它各項工作，也必須从新的情况中看到新的問題，即圍繞着解决当前國內的主要矛盾，抓住表現在各項工作中的主要矛盾，提出新的任务和办法。

其次，市場問題还啓示我們辯証地看問題和从本質上看問題。"市場"这一概念和社会分工这一概念是完全分不开的。"哪里有社会分工和商品生產，哪里就有'市場'。"（列寧："論所謂市場問題"）隨着商品生產的發展，市場日益發展，在資本主义制度下，商品生產具有統治的、普遍的性質，自由市場也發展到了最高峰。因此，今天有人一提到自由市場就想到資本主义，而沒有看到自由市場也会像商品、貨幣、工資、信貸諸范疇一样，在社会主义制度下，也可以为我們服务。今天我們國家領導下的自由市場，本質上不同于資本主义制度下的自由市場，已如前述。作为國家市場补充形式的自由市場，它不再有競爭，只有競賽；它的目的不是为了利潤，而已变为滿足人民群众不断提高的消費需求的途徑之一；它是"自由"的，但不是"盲目"的，并且这种自由被限制在一定范圍內和約束在國家計划的指導下，不包含什么經济危机。所以，对于原屬于資本主义范疇的某些事物，在一定的条件和情况下，我們也可以利用它的形式或某些可以利用的部分，來为社会主义服务，而不会感到迷惑或摒弃一切。

再次，新型自由市場的提出，还教導我們認識客观事物是复雜的、多样的，存在着它本身的規律。如市場問題原是非常复雜的問題，特別是日用百貨、手工業品的生產和分配，既具有多种多样和經常变化的特点，又存在宜于適当分散經营和"貨各归路"（即俗称"走口"）的供銷規律。因此，过去統一包銷、統一配貨的办法，不能不在一定程度上帶來一些消極的影响。所以必須適应它的特点和規律，采取灵活的形式。再，客观实际是复雜的，我們的計划工作虽要求尽可能接近它，但是也一定不可避免地会在某些次要的、細節的方面，难以十分准确地反映客观实际的要求。所以，在國家市場下附有一定范圍內的、在國家領導下的自由市場，以作为國家市場的补充，这是十分必要的。

"爭論"随筆

李煉

如今提倡"百家爭鳴"，对問題有爭論顯然是个好現象。

可惜得很，在生活中我們也往往看見一些"爭"而不"論"或"論"而無"据"的現象。

一次，我們这里有兩个同志爭論一个問題，起先，双方都認为各有其理，当然应該爭論；接着，甲方的道理顯然充分得多，可是乙方并不服輸，繼續爭論下去也似乎有必要；可是再接下去，乙方已被甲方駁得实在無理可辯了，照說，再爭辯，就大可不必了。因为，爭論的問題并不是什么無法下結論的問題，而是类似黑白、方圓一类不辯已明的道理，只要乙先生稍微实事求是一点，也会同意甲的意見的。可是偏偏不是这样。

乙先生說："不管怎样，反正我是这样看的。"

"可是也得看誰的看法正确；也得服从个眞理呀！"这是一个第三者說的。

这下子，乙可咆哮起來了："現在是'百家爭鳴'，你能干涉我？"

爭論就此結束，自然沒有結果。

这种情况不是个别的，在学習討論中有，在商业工作中也有。在这里"百家爭鳴"被不实事求是、不虛心学習者拿來当"盾牌"用了。

这里，我想起了一件有趣的小事：大凡学哲学的同志都知道18世紀英國大主教貝克萊吧，这位大主教先生是不承認物質决定意識的。他的理論是"物質是感覚的复合"，說世界上除了人們的感覚之外，沒有什么物質存在。有一天，他和一个朋友出去开会，路上踢着了一塊石头，脚踢痛了还險乎跌了一交。他同行的这位朋友突然記起了貝克萊的理論，便問："当你的脚未踢着这塊石头时，这石头是不是已經存在？"貝克萊为了固执他的理論，一口否定："不存在！"弄得他的朋友給他开了个玩笑，說："那你又何必要'感覚'一下呵，倒把自己的脚弄痛了。"

貝克萊之所以是个有名的主观唯心主义者，就从这件小事上也能看出。我們生活中遇到的主观主义者的确并不說是唯心主义者，可是如果硬要坚持錯誤的意見，那又有什么办法不使自己陷入唯心主义的泥坑呢？

"爭論"是必須大力提倡的，实事求是和虛心的态度我看也是少不得的。

主观与片面

金明華作

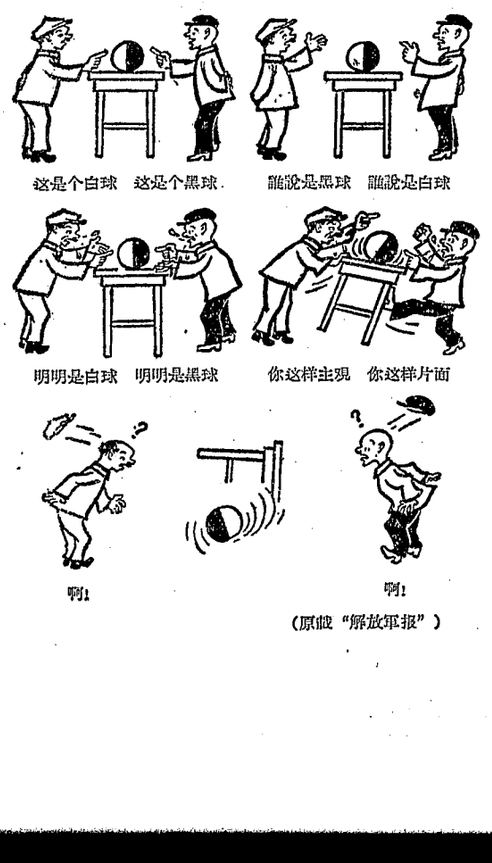

（原載"解放軍报"）

并非笑話

公孙虎

見縣某机关参加初級組理論学習的干部去应考。考的是中共党史。題目之一是"長征的意义"。

長征的意义究竟如何呢？这使某学員大发腦筋。搜索枯腸之后，竟也得到了一种灵感：毛主席不是說过，長征是宣言書，長征是宣傳隊，長征是……記得是什么机。我虽然沒有看过毛主席这段話的原文，但是既然有人这样說給我听过，想必不錯。于是决定这样寫上。

但是困难又來了，原文下面还有一句仿佛是什么"机"，但究竟是什么"机"呢？一时可委实想不起來了。当再度搜索枯腸之后，終于得出了結論，于是寫上："長征是拖拉机"！

头天下之机器也甚多，用于人們日常生活者有縫衣机、絞肉机等等，用于动力者有蒸汽机、內燃机等等，为什么所有这些机器都不寫，單單选中拖拉机呢？这个道理这位同志沒有說，我們当然無从确鑿地知道。但推想起來，大概是以为拖拉机用处大，很重要吧。

假如这个推想不錯，那么，要是把答案中的拖拉机改做"电子計算机"豈不更好。为什么呢？因为拖拉机用处虽大，却决不可能代替文学的劳动。而电子計算机呢，却确实可以有条件地部分地代替类似这样的劳动了。因此，对于这位学員來說，这种电子計算机是要比拖拉机等等一切机器更加有用，更加重要得多的。

苏加諾总統向中國人民發表廣播演說

新華社北京15日电 苏加諾总統应中央人民廣播电台的邀請向中國人民發表的廣播演說，今天晚上已經由中央人民廣播电台向全國听众播送。廣播的全文如下：

兄弟姐妹們，

中華人民共和國的全体人民：

現在我正在中華人民共和國南方最大的城市廣州。不久以后，我和我的随行人員將要結束我們在中華人民共和國的訪問，离开中華人民共和國的國土。我們以中華人民共和國政府和人民的客人的身份在中國人民中間生活了14天。要參观你們这么大的國家，14天的工夫确实是不怎么够的。但是，这14天已經使我們感到很幸福。我这么說是因为下面兩个原因。

首先是因为我們是在一个重要的时刻來到中華人民共和國訪問。为什么說是一个重要的时刻呢？因为在这个时刻，中國正处在过渡时期；因为在这个时刻，中國結束了旧时代，甚至可以說是埋葬了旧时代，埋葬了充滿困苦、死难和悽惨經歷的旧时代，与此同时，中國進入了一个新时代，一个前途光輝燦爛的新时代，中國人民正在建設一个新社会，一个独立、公正、繁荣和幸福都有保障的社会。

其次，这次訪問中華人民共和國使我們感到非常幸福。因为在这14天里，我們不但始終沉浸在秀麗的中國風景、丰盛甘美的宴会和优异的中國藝術演出里面；而且，最主要的是我們不断地給中國人民團結着。他們善良好客、辛勤勞动、而且更重要的是，朝气勃勃、热爱独立、热爱和平、珍視友誼。

这兩个原因就使我們这次訪問中華人民共和國成为一次重要的訪問。这次訪問使我們感到非常幸福。我們訪問过中華人民共和國好些地区，我們从中央政府所在地北京出發，訪問北方和中部各省，然后又訪問南方省份。所經各地，我們到处都親眼看到中國人民是怎样地努力工作，辛勤勞动，从事建設，建設，我再重复一次，从事建設，建設新的中國社会。就我們所看到的这一切，我們可以說：中國人民今后一定能够取得足以自豪的成就。我們参照現在还可以看得到的一些旧迹，也清楚地看到，7年來中華人民共和國的人民确实是不断地把中國改造成为一个給人民帶來無限希望的新社会。我深深地相信，新的建設成績一定会継目前已有的成績接踵到來。我这种信念是根据兩項事实得來的。第一，中華人民共和國的國土富有各种的进行建設所需要的物資。第二，也是比物質資料更重要的，那就是中華人民共和國的人民。这是最重要的財富。6億人民团結成为一个牢固的整体。他們勤勞工作，甘愿为國家的利益而牺牲自己，他們热爱独立，热爱和平，也珍視友誼。我知道，有某些人因为中國獲得進步而感到不快，他們妒忌甚至仇恨中國。但是，我說，資源丰富、拥有6億人口的中華人民共和國具有我剛才說的那些特点；这样的中華人民共和國將能勇往直前，將能实現她的人民的理想，建立新的中國社会。这样的中華人民共和國是不会毁滅的；这样的中華人民共和國是消滅不了的；这样的中華人民共和國是不会滅亡的；它將永远屹立在世界上。总有一天，全世界都要承認中華人民共和國。中華人民共和國的存在是个無法否認的事实，是个活生生的事实。中華人民共和國有权同其他民族和國家共同生存。在这方面，我們对中國青年寄以注意。这14天中，我們有許多机会同中國的青年男女和孩子們見面。他們帶着微笑的面孔和發亮的眼睛和大家一道來迎接我們。根据我們看到的事实，我們敢說，中華人民共和國可以把未來的希望寄托在年青一代的身上。我們希望中國的年青一代能够継續去完成老一代已經开始了的偉大事業。我們还希望中國的年青一代以后能够継續維护并巩固老一代現在已經建立起來的中華人民共和國同印度尼西亚之間的友誼桥梁。在这点上，我們确信，印度尼西亚的青年男女是会和中國的青年男女共同在維护和巩固友誼桥梁的工作中獲得成功。

兄弟姐妹們，不久以后，我們就要离开中華人民共和國的國土，回到我們的祖國去進行我們的工作。我們將継續斗爭，使我們的独立臻于完善，建設我們的國民經济，献出我們的力量來实現各國之間的和平。你們也將会継續去完成任务。我們相信，你們也將会継續貢献出你們的力量來实現各國之間的和平。讓我們継續前進吧，并肩前進來实現我們共同的目标——把殖民主义和帝國主义从亚洲和非洲的土地上全部扫除干淨，使我們的独立更臻完善，以实現持久的世界和平。

最后，我代表8,200万印度尼西亚人民、印度尼西亚政府、我的随行人員和我自己，向中華人民共和國的6億人民、中華人民共和國政府以及一切使我們这次的訪問成为一个令人愉快的、有益的和永远难于忘怀的訪問的兄弟姐妹們，表示感謝。我祝中華人民共和國的全体人民和領導人永远健康、安乐和幸福。

再見吧，兄弟姐妹們，祝你們斗爭勝利，謝謝！

我國無綫电工業的重要基礎

——电子管專家談北京电子管厂开工生產的意义——

專家們說，这就使我國的电子工業，从開始打基礎就建立在世界第一流的技術裝备水平上。

新華社北京15日电 新華社記者朱祿报道：國营北京电子管厂今天正式开工生產了，記者曾就这个工厂建成的意义，分別訪問了中國科学院技術科学学部委員、清華大学無綫电系电子管教研組主任孟昭英教授，今年6月間从美國回國現在中國科学院工作的电子学碩士吳錫九，北京电子管厂的总工程师周銘及其他專家。

这些專家們指出，电子管是無綫电的心臟。無綫电的效能和技術的提高与發展，主要取决于电子管，正像大家熟知的，收音机的好坏主要是取决于电子管一样。电子管和無綫电零件的生產，是無綫电工業的基礎；有了現代化的电子管厂，才能談到独立的世界先進水平的無綫电工業。孟昭英教授說，一个國家的國民經济、科学文化和國防等任何方面，沒有电子学的应用就是落后的，这些方面愈發达，所需用的电子管愈多。

專家們举出了許多事例，說明电子管对于發展科学技術方面的重要性。他們說，一个具有記憶、翻譯、推理和統計科学資料等效能的电子計算机，就需要上万支电子管。这种电子計算机，已經可以成功地解决数学、近代力学、化学、气象学上的問題。制造人造衞星等天文学方面的研究，以及一切自然科学研究部門，沒有不用电子管的。一个生理学家要观察和記錄人的大腦思事情的时候的活动，也只有用电子管等制成的儀器才能办到。

要發展廣播事業，也需要大量的电子管。一个普通收音机要用四、五支电子管，一个好的收音机要用十几支；一架电視接受机要用20多支。在工業發达的國家，平均几个人就有一架收音机或电視机，我們6億人口的大國，要达到这样的水平，需要的电子管之多是可以想像的。

在工業生產上，观察煉鋼爐、煉鉄爐等内部工作情况和观察深水下面的建筑物的儀器，建設自动化工厂、礦山和电站，都必須有性能良好的电子管，特别是和平利用原子能方面更是如此。

有的專家說，像我們这样大的國家，不僅發展無綫电报电話事業需要大量的电子管，即使要建設現代化的全國有綫电話網，也需要很大数量的电子管，因为沒有电子管，一条綫上只能有兩人同时通話，而且只能在一定距离內听到；应用电子管，一条綫就可以同时通好多路电話，我國目前一般电話綫僅僅3路电話，只有个别綫路有12路电話。如果有优良的或特种的电子管，在一条綫上，可以同时有24路甚至1千多路电話通話，可以把人們輕声說話的声音傳送上万公里，双方通話时非常方便和声音清晰，如同在市內一样。

还有的專家說，各國現代化的軍事裝备，如通訊器具，偵察数百里以內的空中或海洋上敌方的飛机和船艦用的雷达等，都需要大量的性能十分优良的电子管。現在世界上有些國家的一架噴射机上，就需用上千支电子管，一艘巡洋艦要用几千支。

專家們說，許多國家都很重視無綫电工業，特别是第二次世界大战以后，許多國家都把無綫电工業放在極重要的地位，發展十分迅速。無綫电才有60年的歷史，發明出电子管也才有50多年的时間，但是美國現在已經有几千家大小無綫电企業，每年可以生產几億支电子管。苏联战后無綫电工業的發展也極为迅速。

專家們說，北京电子管厂是我國第一个現代化的电子管厂，它的產品数量和品种，跟我國工業生產、科学文化事業等方面的需要，还相差很远很远；我國要赶上世界無綫电工業的水平，还需要建設許多这样的工厂。这个現代化的电子管厂，僅僅是建設我國無綫电工業的一个起点，但这是个很良好的起点。我國虽然还只有这么一个現代化的电子管厂，可是它所需要的技術人員和技術工人，仍然很缺乏。这就明顯地看出，培养电真空技術人才的任务是何等重大而迫切了，因为旧中國在这方面沒有給我們留什么遺產。談到这个問題时，有的專家回憶了中國掌握电真空技術的歷史。專家們說，1935年中國才有了一个3个人的电真空研究室，1937年中國在湖南省長沙开始建立灯泡厂，計划附帶地用美國的零件裝配电子管；但是未等开工生產，因为日本侵略者的進攻而迁厂桂林等地，最后大部分設备被毁在貴州独山。技術人員有的出國有的改行，旧中國的电真空企業就此夭折。南京解放以后，南京一个电服工厂設立了电子管組，并且迅速發展成了現在的南京电子管厂，虽然它的生產成績很好，但是設备旧，產量也比較小。

專家們向記者憶述过去30年中國学習电真空技術的处境以后，談到苏联帮助我國建設的北京电子管厂，都認为这个厂对我國掌握电真空技術和發展無綫电工業是十分重要的。吳錫九碩士說，苏联帮助我國建設的北京电子管厂的設备，毫無疑問是世界上第一流的。專家們說，这就使我國的电子工業，从开始打基礎就建立在世界第一流的技術裝备水平上。这样，我國也就可以学習設計这种工厂，在这样先進的水平上培养电真空技術人才和進行科学研究，進一步發展这种科学技術。吳錫九碩士談到这个問題时，記者随便提起了他在回國以后不久向記者所表示的疑慮：回到祖國能否有工厂來为电子学研究工作提供便利条件。吳錫九碩士笑了笑說：那种疑慮是國外留学生普遍的疑慮，現在看來那当然是沒有根据的。

記者訪問的每一位專家，都明确地指出，近8年來，半導体器件已經在某些方面可以代替电子管，而且它比电子管輕小，省电，壽命長，我國需要大力加强这門新的科学研究工作。但是，國內不少人認为半導体可以完全代替电子管，有些学習电真空技術的也認为不需要学習电子管了，这种想法是不对的。研究电真空技術和半導体的專家們都認为，半導体并不能代替頻率和功率很高的电子管，也不能代替把电变成能够顯象的陰極示波管，在应用上，兩者各有所長，相互为輔，同时目前世界各國还不能像电子管这样大量制造半導体。

專家們一致認为，目前澄清对半導体与电子管的認識是非常必要的，这涉及發展無綫电工業的原則問題。毫無疑問，建設更多的像北京这样的电子管厂，是建設我國現代化的無綫电工業的重要基礎。

魯迅遺体在上海迁葬

新華社北京15日消息 魯迅的遺体，14日在上海迁葬。

迁葬儀式举行以前，魯迅生前的战友茅盾、周揚、許廣平、巴金等10人到万國公墓起灵。巴金和金仲華庄嚴地把一面繡着黑字的"民族魂"紅旗复盖在魯迅先生的灵柩上，这是按照20年前魯迅先生安葬时，上海民众献的旗子制成的。

迁葬儀式开始以后，宋慶齡、茅盾、柯慶施、周揚、許廣平等11人，在哀乐声中扶着灵柩，从虹口公園大門口緩慢地向墓地進發。

新墓是在虹口公園的西北角，墓碑上刻有毛主席親笔題寫的："魯迅先生之墓"6个金色大字。墓台由低升高。墓穴9平方公尺，位在墓地正中。墓穴后面巨大的胸式墓碑，寬10公尺高6公尺余。这些建筑都用从苏州金山运來的美丽坚固的花崗石砌成。墓穴前栽着兩株魯迅先生生前喜爱的廣玉蘭，兩側砌有葡萄架。墓穴兩旁还有兩棵檜柏，那是周恩來总理和許廣平先生过去在万國公墓魯迅先生墓前親手种的。

今天，在这雄偉的新墓墓地上，放滿了各界人士送來的鮮花和花圈。墓碑前安放着中共中央、國务院和宋慶齡等献的5个大花圈。

在迁葬儀式結束以后，上海市副市長金仲華揭开了墓前魯迅雕像的幕布。

參加迁葬儀式的有党和政府部門的負責人、作家、工人、学生和各國駐上海的外交人員將近兩千人。魯迅先生的愛子海嬰和海嬰夫人，以及魯迅先生的孙兒也参加了葬儀。

·砂川町人民的血沒有白流·

日本政府被迫停止測量工作

新華社北京15日消息 綜合消息：10月14日下午，日本政府被迫決定从10月15日起全面停止砂川町的測量工作。

前已报道，測量砂川町的土地，是为了擴大美軍在那里的立川空軍基地。10月12日，由于日本政府出动大批警察强制進行測量，曾經引起260多人受伤流血的慘案。

10月13日，日本政府不顧公众的强烈抗議，又出动了兩千多名警察，掩护測量隊到砂川町進行測量。大隊警察冲進砂川町以后，用警棍向4千名手無寸鉄的居民、工人和学生毆打。在警察棍打脚踢下受伤的群众的鮮血，染紅了他們誓死保衞的土地。

日本警察在12日和13日兩天制造的血案中，計有1千多人受伤，10多人被捕。

連續的慘案，引起了日本公众越來越强烈的憤慨。4千多政界人士、工人和学生，14日在砂川町举行了群众抗議大会。砂川町町長宮崎在大会上說："砂川町居民决心反抗政府的鎮压，寧願被压路机輾死，也不讓他們奪走土地。"日本社会党、共產党都發表了声明，抗議日本警察的暴行，并且要求堅決追究政府的責任。日本共產党指責这次暴行是日本歷史上最大的恥辱，要求立即停止强制測量，賠償農民損失和补償受害者，并且立即釋放被捕者。

由于公众的堅決抗議，日本政府決定从15日起全面停止測量工作。日本政府宣称：作为10月13日測量的主要目的的飛机跑道的測量工作已經結束。迄今为止的測量工作決定結束，其余的部分留待以后進行。但是，据日本政府人士說，日本政府仍然要在已經向美國当局保証的期限內——10月16日完成測量工作。

港九地区又發生騷乱

据新華社廣州14日电 香港今日下午10时45分消息：港九地区的表面平靜狀态沒有維持多久，今天晚上特务暴徒又在一些地区分头發动騷乱。

据剛从荃灣南海紗厂逃出來的工人說，南海紗厂在今晚10点鐘左右，被大股暴徒冲入，已有部分工人被暴徒打死，許多工人未及逃出。目前这家工厂仍在暴徒的襲击中。

印副总統暫時不來我國訪問

新華社北京14日电 印度共和國副总統沙·拉达克里希南博士应中華人民共和國毛澤东主席的邀請原定于10月中旬前來中國訪問。現因他的夫人患病，決定取消目前的这一訪問，留待將來再作安排。

要聞簡报

周总理接見叙文化代表团

周恩來总理14日下午接見了以納布尔西为首的叙利亚政府文化代表团。

布尔加寧接見鳩山

苏联部長会議主席布尔加寧10月13日接見了日本首相鳩山一郎先生。陪同鳩山的有日本農林相河野一郎、大使松本俊一等。

苏联派定駐西德大使

苏联最高苏維埃主席团任命安·安·斯米尔諾夫为苏联駐德意志联邦共和國特命全权大使，免除他原先担任的苏联駐奥地利大使的职务。

尼泊尔首相到达东京

尼泊尔王國首相坦卡·普拉薩德·阿查里雅应日本政府的邀請，在12日夜晚乘飛机到达东京。和他同到东京的有他的夫人和8个随行人員。

馬歇尔离北京回新加坡

新加坡劳工陣綫主席、前新加坡首席部長戴維·馬歇尔13日早晨乘飛机离开北京，將經廣州回新加坡。

（据新華社消息）

举重选拔賽創造14項全國最高成績

据新華社消息 中國奥林匹克运动隊举重选拔賽在13日举行，創造了14項全國最高成績。其中，著名的輕量級举重运动員黄强輝的举重总成績达到了355公斤，已經超过1952年第十五屆奥林匹克运动会同級第二名350公斤的成績，并且比第一名的成績只少7.5公斤。最輕量級举重运动員陈鏡开的举重总成績是307.5公斤，同上屆奥林匹克运动会同級第二名的成績相等。陈鏡开双手挺举的成績是130公斤，沒能打破他自己保持的133公斤的世界紀錄。他这天虽然兩次試举136公斤的重量沒有成功，但是許多观众都認为他还有着很大的潜在力量。

次輕量級举重运动員殷國華取得了315公斤的总成績，超过了上屆奥林匹克运动会同級第五名312.5公斤的成績。

体操选拔賽結束

据新華社消息 中國奥林匹克运动隊体操选拔賽已在10日到12日比賽完畢。

男子六項全能前6名名次是：王修澤（黑龍江），110·75分（滿分120分）；陸恩淳（北京）；鮑乃健（天津）；乔振英（天津）；徐仁杰（北京）；楊健民（天津）。

女子四項全能前6名名次是：郭可恩（天津），73·27分（滿分80分）；成玉芳（云南）；陈孝彰（貴州）；張飛子（廣东）；姜秀芝（遼寧）；孙素貞（湖南）。

在男子單項比賽中，鮑乃健獲自由体操、双杠、吊环第一名，韓啟雄獲單杠第一名，徐仁杰獲鞍馬第一名，夏德君獲縱跳馬第一名。

在女子單項比賽中，郭可恩獲高低杠第一名，成玉芳獲平衡木第一名，陈孝彰獲自由体操和横跳馬第一名。

通訊 上海的魯迅故居

新華社記者何國芳

在魯迅逝世20周年紀念日的前几天，我來到了先生当年在上海的故居。它在上海山陰路大陸新村9号，是一座用紅磚砌成的普通3層樓房。

魯迅先生最后10年是在上海度过的。他在上海共住过3个地方。从1933年4月11日起，就搬進这个寓所，在这里度过了他最后光輝的3年。

早在1930年，國民党浙江省党部就下令通緝魯迅先生，通緝令一直沒有取消，所以当时魯迅先生在大陸新村的地址是不公开的。

魯迅先生故居完全按照魯迅先生生前的陈設布置。走進大門，穿过天井，就是会客室。迎面看見先生53歲时的一張照片。多熟悉的面孔！廣闊的前額，瘦削的双頰，濃眉下那双銳利的憎恶如仇的眼睛，令人想起当年先生向反动派斗爭的革命英雄气概。

这个会客室里，是魯迅先生当年和他的战友們会見的地方。許多魯迅所熱愛的青年，被接待到这間屋里。那时候，这里經常坐滿了人，香烟的云霧充滿了这間小屋。魯迅先生和他的战友从國家大事一直談到文藝动态，魯迅先生不时用極妙的比喻，引得大家失声大笑。

在这个会客室里，魯迅先生还接待过一些進步的國际友人，如美國進步作家史沫特萊等。

二樓，是魯迅先生的臥室兼工作室。

22年以前，党在上海的地下組織曾一度和党中央失去了联系。党派馮雪峰同志前來上海联系，馮雪峰首先就在这間臥室里会見魯迅先生。1935年白色恐怖时，方志敏烈士就义之前在獄中寫的"可爱的中國"和一封給党中央的信，突破敌人重重的障碍，也首先被送到了这所屋子里。这封信經魯迅先生保存，才轉給了中國共產党中央委員会。

这間屋子里靠东边放着一張鉄床，20年前魯迅先生就是在这張床上逝世的。床上鋪着的棉被，床頂上罩着的帳頂，都还是当时的原物。床对面牆上的日歷紀念着一个哀伤的日子：1936年10月19日。鏡台上的台鐘的时針也永远停留在一个时刻上：5时25分。这位不朽的文化巨人就在这个不幸的时刻和我們永別了！

床搁头的一架書櫥，是先生放書的地方。当时为了避免反动派的注意，还有大部分進步書籍都放在离故居不远的一間藏書室里。先生需要用时，就親自去拿。

臥室前面放着一張書桌，桌旁放着一張藤椅。魯迅先生工作疲倦时就躺在上面休息一会，有时在寫作前躺在上面打腹稿。書桌上面有綠色的玻璃罩台灯、烟灰缸，硯台，以及日本式的茶杯和名叫"金不換"的毛筆。魯迅先生的一生就用这种毛筆，在清晨、在深夜，和反动血腥統治進行英勇頑强的战斗。

桌上还放着魯迅先生前極喜爱的高尔基的木雕像。

每当夜闌人靜，人們酣睡的时候，魯迅先生就坐在这張旧書桌前，經常通宵寫作。在当时反动势力异常猖獗的形势下，他夜以継日地用各种筆名寫的許多犀利的雜文，都是在这張桌子上完成的。

魯迅先生在他的最后几年，由于工作的繁重和生活的艰苦，他患了嚴重的肺病，但他仍支撑着継續工作。瞿秋白烈士的"海上述林"，就是他抱病編校的。当他編校出版这部著作的时候，他坚毅地对他的战友說："我把他的作品出版是一个紀念，也是一个抗議，一个示威……人給殺掉了，作品是不能給殺掉的，也是殺不掉的！"魯迅先生病得最厉害的时候，虽然經宋慶齡先生和許多朋友劝他休养，進院医療，但是他覚得如果"中國需要你，革命需要你！"就更不应該自己輕易离开工作。在逝世前兩天，他还在執筆寫"因太炎先生而想起的二三事"一文，沒有寫完就逝世了，这篇文章就成为他最后的遺筆。

在魯迅臥室后面的儲藏室里，有几只箱子安放着，里面放着許多空鏡框。这是魯迅先生專为借給貧困的青年木刻家开展覽会时用的。

魯迅先生在上海寓所的三樓后間，瞿秋白同志避难时曾住于此。（新華社記者蔣齐生攝）

三樓后面是魯迅先生特地为患难朋友們布置的一間房子。瞿秋白同志及其夫人和馮雪峰等，当时經常來此討論革命問題，时間晚了，就留宿在这里。在國民党反动派白色恐怖極嚴重的时期，瞿秋白同志就在这里避难，魯迅先生經常上去給瞿秋白同志送飯，并和他談話到深夜。"魯迅雜感選集"，就是瞿秋白同志住在这房間里編成的。

在看完魯迅故居的各个房間后，我从三樓前房海嬰臥室的陽台上往下張望，看到10來个外國友人正依次跨進大門，他們也是來瞻仰这座有名的故居的。

杰出的世界和平战士、苏联作家爱倫堡，智利革命詩人聶魯达，土耳其不屈战士和詩人希克梅特等，都曾在这里訪問过。

几年來，每逢魯迅故居开放，总是人群川流不息，參观者的行列往往把故居附近的通道都阻塞了。

人們怀念着这位巨人。怀念着他在旧中國黑暗的年代里和反动势力作斗爭的英勇精神。今天，祖國已經經歷了翻天复地的变化，这位巨人的願望已經在新中國实現了。当我离开这座失去了主人的平靜的住宅时，我仿佛覚得这位巨人一直沒有离开我們，他的战斗精神將永远活在我們的心中。

（新華社上海13日电）

电子管厂介紹

新華社北京15日消息 我國第一座現代化的电子管厂，國营北京电子管厂建成，15日正式开工生產。这个工厂具有世界上头等的設备，是無綫电工業的基礎企業。工厂在試生產的时期，已經試制成功了10几种电子管——真空管。

这个工厂投入生產后，主要是生產像大母指那样小的小型收訊放大管。这种电子管，我國过去不能生產，它比一般收音机上的电子管制造复雜，技術要求嚴格，效能高。这个厂还生產比較大的發射管，現在已試制成輸出功率为10千瓦的强力發射管。

这个厂还生產电子管和电灯泡用的鎢絲、鉬絲和杜美絲。已制成的最細的鎢絲的直徑只有0.012公厘，把它放在距离人的眼睛1尺多远的地方，就几乎看不見它。我國的鎢礦是世界有名的，但是許多年來，我國用的鎢絲以及鉬絲、杜美絲全部或大部依靠進口。現在，这个厂生產的这些絲类，除滿足本厂生產需要以外，还能供应全國制造电灯泡的需要，今后还可以出口。

这个厂还生產制造电子管用的玻璃，用已經生產出的玻璃制成的电子管，放在沸騰的开水中煑好久以后，再浸入冷水或冰塊中，不会爆炸。

这个厂的生產特点是工藝要求精密嚴格，技術复雜，它需用的原料有几千种，其中有比金子还貴重的鉭等稀有金屬，有特殊的化学材料或純度很高的气体等。化学元素周期表上的90多种元素中，有40多种是这个厂生產的必需材料。所有主要的材料，都必須經过檢查化驗才能用，有很多材料要用光譜或金相分析等檢驗。像大母指那样小的一个电子管，就需要几百种材料，其中任何一种重要材料不合格，制出的电子管就成廢品。因此，除对每种材料檢查化驗而外，还要試做成电子管，經过試驗合格时，才能進行正式生產。为了適应电子管生產的特点，这个厂建有許多設备良好的試驗室。

北京电子管厂是苏联帮助我國建設的。苏联帮助設計，提供設备和試制电子管的大批材料和工具，并且派了許多專家來帮助建設和生產。

这座現代化的电子管厂，比原定計划提前兩个半月建成。

中國百貨公司長沙市公司中心門市部开办函購業务啓事

为便利外埠及農村顧客消費需要，自登报日起开办函購業务。
㊀函購对象：凡外地机关、团体、厂礦、学校、農業生產合作社或个人直接需要，均可函購。
㊁函購品种：凡屬我部經营之日用百貨、針棉織品、胶鞋皮鞋、雨衣皮件、綢緞呢絨、五金电料、鐘表單車、文化用品、体育器械、測繪儀器、照像器材、唱机唱片、中西乐器、各种衛綉等，除易碎易燃品外，均可办理。
㊂函購办法：(一)貨值、运费、包裝、郵匯費用由函購人負担，我部概不代墊。(二)函購人可事先來函說明品名、規格、数量及詳細地址，由我部負責函告价格和預計运雜費用，并說明商品供应情况。(三)函購人按照时值应匯足貨款运雜費寄交我部后，負責代为選購（或代購）包扎及时发运。(四)以后我部將实际开支单据及余款匯寄函購人結清手續。
地址：長沙市中山东路160号 电話6—295
开户銀行：中國人民銀行中山东路办事处，賬号024026号

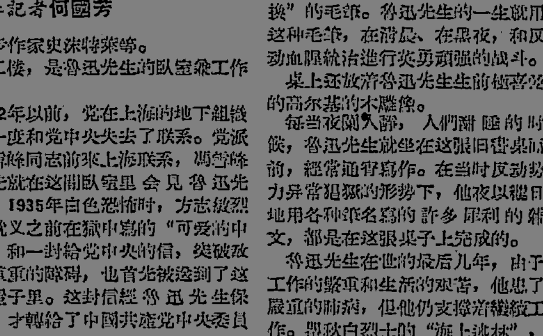

遺失 依照公安局發給坎公治戶字820号楊泰菲5人，830号唐友金1人，831号鄭喧1人，832号陈松葉（林）3人迁往證陵迁移証4張作廢。

長沙电業局营業所 更改禁用动力时間的公告
（56）用字第2247号
㊀我局原規定的禁用动力时間，隨着季節性的轉变，应自10月15日起，改为18:00—22:00。
㊁凡使用單相电动机与电焊机用戶及非連續三班生產电力用戶，一律在上开时間內禁止使用动力。

迁墳啓事 經長沙市人民委員会批准，在北郊游家坡伍家路以南，我厂原宿舍以西（標椿为界）兴建厂房，凡在該地区的墳墓，請各墳主于登报日起一月內持有关証明來黑石渡我厂办理起墳手續，逾期即由我厂会同当地政府代起。[illegible]

湖南人民廣播电台明天部分節目
11:40—湘劇：扑蝴蝶 張玉良（筱三和敬唱）等 16:25—祁陽花鼓戲：賣油郎 18:15—兄弟民族的歌曲 18:40—講演：魯迅和青年（团省委宣傳部部長鄭小叶講） 19:25—㊀有信心做好今年的糧食工作㊁从人人盡都到个个开心——东陽縣麗联社制訂生產自救規划前后

20:00—長沙湘戲：柳毅傳書—洞房 21:00—美丽如画的音乐：田園交响乐（貝多芬作）
新華 6:30 8:30 冲破黎明前的黑暗
文化 5:30 7:30（兒童場 3:30）冲破黎明前的黑暗
工人文化宮 6:30 冲破黎明前的黑暗
大众游藝場 3:00 8:10 馬蘭花开 7:00㊀"在金字塔的國度里" ㊁"法國芳联隊在北京" 鄉会6:30 8:40
建設 8:00（4:05 兒童場）冲破黎明前的黑暗 2:00 6:15 天仙配
天心公園 露天劇場 7:00 票价1角3分
青年 1:35 7:05 冲破黎明前的黑暗
銀星 3:00 7:00 9:00 冲破黎明前的黑暗

江西省贛劇团 最后三天 今晚場7:00 荆釵記
明晚7:00 牡丹对課 惜姣借扇 桂枝寫狀 雪夜訪普 張三借靴
12:30起售今明晚場票 湖南劇院

上海京劇院二团
張洪奎 王熙春 紀玉良 金素雯 童芷苓 賀振声 趙曉嵐 鄭英庭 …… 郭玉崑
19日晚場 坐寨盜馬 四郎探母（代回令）
20日晚場 三岔口 貴妃醉酒 將相和
21日日場 甘露寺 迴荊州 柴桑关
21日晚場 花蝴蝶 薛平貴与王宝釧
即日預訂团体票明日中午12:30起售19日20日晚場門票 票价：3角4角6角7角 湖南劇院

華北話劇团 今晚7:00演出 海濱激战 下期演4幕7場喜劇"幸福"
地点：五一村文化宮 电話：2844

長沙市紅星京劇团 今晚7:00
非幸 何燕娟 胡云鵬 許正奎 趙月瑞 楊美玲 游子紅 …… 四本狸猫換太子 票价4角5角 長沙劇院

長沙花鼓戲劇团
今日場1:00 藍桥子 明日場1:00 碧玉簪
今晚場7:00 扯蘿卜菜 打鑼 大（洲子趕齋）
明晚場7:00 鴨頭醉店 大打鑼
上午9:00起售今明日晚各場門票 湖南湘劇場

遺失下列証件声明作廢
[illegible]

新湖南報

1956年10月 17 星期三 夏曆丙申年 九月十四 二十霜降

·第2593号· ·今日共4版· ·社址：長沙市經武門口·

在离开中華人民共和國之前

苏加諾总統寫信向毛主席告別

新華社北京16日电　印度尼西亚共和國总統苏加諾离开中華人民共和國之前，在昆明寫信向毛澤东主席告別。信的全文如下：

尊敬的毛澤东主席先生：

今天，我將离开昆明，离开中華人民共和國經仰光返回印度尼西亚。

我在离开中華人民共和國之前，对于中華人民共和國政府和人民在我和我的隨行人員訪問中華人民共和國期間的親切招待，不能不表示万分的感謝。特別是对于您的盛情厚意，不能不表示万分的感謝。

我深信，我这次訪問你們的國家，已經進一步加深了我們兩國之間的友好关系。將來如果您到我國來訪問，那末，我們兩國之間的友好关系就会更加親密無間。因此我和印度尼西亚人民一道盼望您在不久的將來到我國來訪問。

在訪問貴國期間，我和我的隨行人員如有什么疏忽或缺点，望你們見諒是幸。

我再一次向你們表示感謝，并祝你們永远健康。

請代我問候朱德、周恩來和刘少奇諸位兄弟。　此致

独立敬礼！

苏加諾

1956年10月15日于昆明

靠山吃山 靠水吃水

熟睡的荒洲醒了

本报訊　在靠近岳陽的長江南岸边和君山鄉南湖一帶的数万畝荒洲上，最近出現了6台拖拉机在这里縱橫奔馳，近千的人們在这里緊張地劳动。不久前还是蘆草叢叢的荒地，一片又一片地被人們用机器和鋤头开墾过來了，現在新开出的8千多畝地上，有6千多畝地已經第一次播下了油菜种子。

这是岳陽縣部分遭受了旱灾的地区組織起來的开荒隊伍。灾民們受旱灾后決定想办法弥补受灾損失，以鄉为大隊，社为中隊，向这片荒地進軍。現在，已經有熊市、鹿角等6个鄉的農民背着行李來到荒洲上，岳陽拖拉机站也派出一批拖拉机手和6台拖拉机支援灾民开荒。剛來的时候，荒洲上長滿了密密麻麻的蘆柴，蚊子也成群結隊的向人們進攻。但开荒的人們仍然在这里架起工棚，決心和困难作斗爭。拖拉机手采取了日夜輪班制，日夜不停机，在蘆根深、荒地硬、高低不平的困难条件下，每台拖拉机堅持每天开荒60畝以上。農民們砍蘆柴，挖地角，日夜不歇，还劲股股地提出要和工人大哥挑战，保証砍好蘆柴，使拖拉机不停歇，并做到边整地、边播种。現在，开荒隊員們的工效正一天天在提高。（石文華）

水上鄉之夜

本报訊　夜幕籠罩了岳陽水上鄉。湖面上嘩嘩的流水声夾雜着咕嚕咕嚕的搖槳声，和槳尾在水面上拍打的声音响成一片；漁船上的小火光閃閃爍爍地像一群螢火在湖面上穿來穿去；水上鄉人們緊張的劳动打破了夜的寧靜。

一会兒，一隊隊的漁船（运魚船）滿載着銀白色的鮮魚駛進了小河，耀眼的汽灯的光芒把地上照得如同白晝一样。老年人赶着牛群，拖着大車，把船上的鮮魚一車一車地运往晒魚場，加工的妇女緊張地、敏捷地把一大簍一大簍的鮮魚从車上卸下來，攤在晒簟上，使寬闊青綠的晒坪穿上了白衫。清脆优美的漁歌隨着晚風从这青綠的草原上飛向远方。

君山社4个廠罾隊从10月5日到12日的8天当中，就捕撈了鮮魚22万多斤，可晒干魚509担，超过了全月計划的5倍。过去，很少有人去生產的岳陽樓的前湖等漁場，現在一船一天也能捕魚10多担。（彭承渺）

潔白肥壯的鵝群

本报訊　在溆浦的仲夏河边，有一群潔白肥壯的鵝在河面上自由地游着。这是溆浦園藝場里新喂的鵝群，現在每只都已有10多斤重。

养鵝是溆浦園藝場新經营的副業之一，投資少，收益大。几个月來，71只鵝除吃些湿蚕豆、細米外，完全是吃河边的野草長大的。从最近結算的情况看，可收純利87元多。溆浦園藝場还計划再買進92只大母鵝，到明年2月可孵出600多只小鵝，供給附近的園藝場和自己喂养。（郭道）

發現了一宗天然財富

本报訊　雪峰山区的洞口縣最近勘察發現大量被人遺忘的天然財富——原始竹林，有关部門正在組織砍运，支持灾区農民生產自救，支援各地基本建設和手工業生產。

竹林分布的山門、新平、大屋、白石、月溪等地，都有天然的大小溪流可以放运，有的溪流經过爆炸疏浚后也能暢通無阻。竹子較多的月溪等鄉，供銷社已經采取就地驗收付款的办法，組織農民砍运，有力地推动了生產救灾工作。全縣預計今冬明春可砍运竹子100万根，增加農民收入40多万元。（罗敦新）

副業生產呱呱叫、猪肥鷄壯兎成群

本报訊　道縣沙田鄉何吉秀的养猪等副業，是远近聞名的。到10月12日，她一家子副業收入已达879元。

跨進何吉秀家，就看到欄里猪肥膘滿，現有的6头猪中，有3头都有150斤重了，另外3头也都在50斤以上。今年她前后已賣出了23头，收入現金822元。养了这么多猪不算，她还喂了100多只鷄、鴨、鵝和兎子。并已賣出了39只鷄子和鴨子、16对兎仔，收入50多元。目前，家里还有成群的鷄、鴨正在生蛋，4只大鵝正在孵仔鵝，兎子又將下小兎子。何吉秀家副業生產的繁荣景象，惹得人羨慕不已。

何吉秀家人不多，孩子小，丈夫是坪崗社的社長，副業生產就靠她安排。她喂猪都是用瓜菜拌細糠当飼料，她7月3日買回一头35斤重的猪，到8月15日出賣，就有138斤毛重。她善于养猪，在去年就被选为养猪能手，被評为省特等劳动模范。她除了搞好副業外，还合理安排时間参加農業生產，做到農副業兩不誤。（鄒建潘）

長沙机械厂傳出喜訊

國產第一台仿苏巨型水泵試制成功

本报訊　國產第一台仿苏24НДН巨型水泵已經在長沙机械厂試制成功。9月15日下午經过試水檢驗，情况良好，各部結構都很正常。

这种水泵是長沙机械厂生產的水泵中最大的一种，泵体高达1.895公尺，出水口徑24吋，泵体淨重約6噸左右，每小时可以把5千噸水从水面打到7丈8尺高的地方去。这种水泵適用于大型發电厂或自來水厂，它只要开动4小时，水量就可以供給相当于長沙市这样一座城市全市人民1天的用水；它用于發电厂，可以供給一个發电容量为3万瓩的發电厂所需的生產用水。这台水泵就是为某發电厂制造的，日內即將运出。

長沙机械厂的职工們經过3个多月的緊張劳动，才制成了这台水泵。在試制中，他們克服了技術上和設备上的許多困难。职工們經过反复鑽研，改用專門的設备和工具，解决了由于泵身过大，刨床、鏜床都不能加工等难題，保証了試制任务順利完成。目前，長沙机械厂正在繼續生產这种水泵，計划今年年內制成7台，支援國家重点建設。（何誠）

我國試制第一台仿苏24НДН巨型水泵試水。（譚漢明攝）

巴基斯坦总理动身來我國

据新華社喀喇蚩16日电　巴基斯坦总理苏拉瓦底应中國政府的邀請，在今天早晨和他的隨行人員乘飛机离开这里前往中國。

株洲、衡陽、邵陽、湘潭等城市

積極籌备紀念魯迅

本报訊　在魯迅逝世20周年紀念日前夕，本省株洲、衡陽、邵陽、湘潭等城市正積極籌备开展紀念魯迅的各項活动。

青年团株洲市委会在10月下旬將举行全市性的紀念活动；株洲机車車輛修理工厂的工人也將在19日举行紀念会。这几天，在工厂各个車間里，設立了很多的魯迅作品閱覽处，工人們一到工作完畢以后，便怀着很大的兴趣閱讀魯迅的著作。

衡陽市人民委員会文化科和市文藝創作委員会在10月19日將召开"学習魯迅和積極开展文藝創作"的座談会；新華書店衡陽支店目前还开展了魯迅作品的推荐运动；該市圖書館已經在14日举行了兩次关于魯迅作品的报告会，参加报告会的成員甚为廣泛。

湘潭市工人俱乐部也將举行全市职工、青年学生、干部等600多人参加的紀念会。这几天，湘潭市圖書館的黑板报和讀者通訊刊物也不断向全市讀者介紹了很多魯迅的著作。（江宙、普炯、黎健、苏文）

長沙市出現三輪車

本报訊　長沙市大街上开始出現了嶄新的三輪車。政府撥款8万元到上海購置的153輛三輪車，第一批12輛已于16日开始載客，到今年年底以前，就可全部上市載客。

10月11日，長沙市人力車工会主持召开了人力車工人代表大会，決定逐步以三輪車代替人力車，滿足市內客运交通的需要。会上通过成立三輪車客运合作社，还制定了社章及生產規章，确定了三輪車行駛路程和价格。（袁振斌、張國忠）

沅江縣33个增產農業社

自愿多賣余粮885万多斤

本报沅江15日电話　在今天下午閉幕的沅江縣擴大干部会議上，有33个增產的農業社，決定在定購数字之外，多賣885万7千斤余粮給國家，支援國家工業建設，支援灾区人民，受到与会的1,900多个代表的热烈欢迎。

西湖農業社主任佘文華在会上說："前年沅江縣遭到百年來未有的大水灾以后，政府先后从貴州、四川等地运來大批粮食給我們吃，保証了灾区人民的口粮需要；同时國家又在前年冬天，調撥大批粮食，帮助我們修复堤垸，恢复生產，重建家園，我們才連年獲得丰收。我們决不能好了瘡疤忘了痛。我們决定在定購以外，再多賣120万斤余粮給國家。"原來想多留口粮的大同農業社主任，通过这样回憶对比以后，也代表該社表示要多賣100万斤余粮。据統計，这33个農業社在多賣出大批余粮之后，每个社員留下的口粮比去年还是要多。（龍先祖）

科学院成立科学情报研究所

据新華社北京16日电　中國科学院科学情报研究所15日在北京成立。

中國科学院院長郭沫若在成立大会上說，科学情报研究所的任务是搜集、研究和报導國內外特別是科学先進國家中的科学發展情况和最新成就。科学情报工作可以使科学上的新成就迅速地为生產建設服务，它能帮助科学工作者及时掌握世界科学進展的全貌，以便在准确可靠的基礎上，進行自己的研究工作。

科学情报研究所代理所長袁翰青說，今年研究所工作以搜集資料、了解世界各國自然科学期刊情况、編譯科学技術快报并翻譯报道西欧和美國科学研究机構組織情况的書籍为主。研究所翻譯的"科学新聞"已經在15日創刊，"机械制造文摘"創刊号也將在近日出版。

增產較多的農業社多賣余粮支援灾区

·本报評論員·

沅江縣33个增產較多的農業社，決定在完成定購任务之外，再从增產部分提出共885万多斤余粮賣給國家，以支援灾区農民，支援國家建設。这些農業社自覺地要求这样做，其热情是極其可貴的。这反映了他們社会主义覺悟的不断提高，反映了他們对于灾区農民兄弟的深厚的階級感情。

今年我國有許多主要產粮的地区（包括本省）遭受了比較嚴重的自然灾害。虽然，由于我國社会制度的無比优越和農業合作化运动的迅速發展，今年全國的粮食產量还能比去年有所增加，但是畢竟沒有完成今年原訂的生產計划。而在灾区，國家不僅收購的粮食減少了很多，而且还要增加粮食供应数量。这样，國家購少銷多，在粮食工作上就產生了一些困难。这个困难如果不能很好地解决，势必会影响到國家建設的順利進行，影响到城鄉人民的口粮供应。在这种情况下，丰收地区的農民群众在完成定購任务之后，自覺地把部分余粮賣給國家，帮助國家在地区之間進行調剂，保証國家粮食收支的平衡，就具有十分重大的意义。

当然，就我們党和政府來說，一方面要很好地尊重丰收地区農民群众的这种热情，給他們以鼓励；另一方面，对于他們在發展生產的基礎上逐步改善生活的要求，也应当加以照顧，以便把國家的整体利益和農民群众的个人利益正确地結合起來，从而激發農民群众進一步增產粮食的積極性，使之有利于今后國家粮食生產的發展。在省人民委員会發布的"关于農業生產合作社粮食統購統銷的补充規定"中，曾經明确地規定："余粮社由于今年增產較多，除完成國家定購任务，留出社內用粮，仍有較多余粮者，可以在定購数量外適当地增購一部分余粮，但增購数量最高不得超过增產部分的40%。"根据这一規定，余粮社增產的粮食大部分仍可以留归自己使用，而賣出的一部分又可以变成活錢，用來增加生產投資，爭取明年打更多的粮食，得到更多的收入。这說明了党和政府是充分地考慮到了这一点的。各地農村工作干部应該認眞地执行这一規定，以便使丰收地区農民群众这种賣出余粮支援灾区的積極性，能够得到正确的發揮。

和我國其他各地的劳动人民一样，本省廣大農民具有同艰苦、共患难的傳統美德。1954年本省濱湖地区遭受嚴重的水灾之后，本省山区、丘陵区的農民曾經以極大的热情，把大批余粮賣給國家，从而帮助濱湖農民战勝了水灾，迅速地重新建立了自己的家園；現在，沅江縣的33个增產較多的余粮社以同样的行动來支援旱灾地区的農民。我們深信，全省各个增產較多的農民群众，定將效法他們这种同舟共济的集体主义精神，按照國家的規定，把更多的余粮賣給國家。

社論

加强領導，全面發展農副業生產

全面的發展農副業生產是一切農業社今后長期的中心任务，合理的安排農村劳动力是保証農業社全面發展農副業生產的根本办法。从当前農村的生產來看，晚稻已經开始收割，这是將要到手的粮食，必須教育社員細打細收，爭取多收一点；雜粮、油菜、綠肥等冬种作物正是播种时節，必須抓緊作好。緊接着，冬耕、冬修、積肥等農事活动也即將开始，而明年的農業增產任务是很大的，不作好明年的春耕生產的准备工作，就無法完成明年的粮食增產任务。今年我省的農業生產情况仍然是不錯的，虽然大部分地区遭受嚴重的旱灾，中稻晚稻有了不同程度的減產，但是早稻由于提早播种仍然獲得了丰收。过去各地抓住粮食生產是正确的，今后仍然必須这样做，但是在貫徹以增產粮食为中心的同时，还必須注意增產其他經济作物、林業、漁業、家畜家禽飼养業和其他副業生產，忽視除粮食以外的其他生產是錯誤的。

今年4月省委布置开展多种經营以來，取得了很大的成績，副業生產的情况有所改变，但社員的家庭副業仍然开展得不好。最近省委又召开了多种經营的会議，檢查前一段开展多种經营的情况，明确了开展多种經营的方針政策。各地都在貫徹这次会議的精神，不少的鄉、社已經行动起來。有的社經过初步劳动規划以后，副業生產很快的就开展起來，并已取得了初步成績。如益陽石家灣社运輸貨物、做篾貨、挖藥材等，在半个月內每戶平均收入就有10元之多。但也有的地方由于農副業生產的劳动力沒有進行規划，仍然不放手讓社員經营家庭副業，不少的社仍然耽心讓社員各自經营家庭副業会影响社的統一生產，有的社还怕社員搞家庭副業会影响社里的收入，有的地方規定社員搞家庭副業要交一定比例的公益金、公積金，有的还規定社員搞家庭副業要抽一定比例的收益向社投資或交社給記工分，也有的社規定只准困难戶搞家庭副業，不讓廣大社員搞，也有的地方不顧实际和可能，只想搞大的，認为領導社員搞家庭副業，社里就沒得什么搞手了。总之，社的集体生產和社員的家庭副業生產的关系問題仍然沒有正确的解决。只顧社的利益，忽視社員的利益的現象仍然存在。

阻碍这一問題解决的原因是多方面的，但是最主要的还是不少干部、群众对于集体生產和社員的家庭副業生產缺乏統一的認識。農業社的集体生產是主要的，这是对的。但是集体經营的項目畢竟是有限的，而且还需要大量的資金和設备，社里是不可能包攬一切的。反之，適于社員分散經营的副業門路却是多种多样的，而且成本小，收益快，原料、銷路容易解决，放手讓社員經营，不但可以解决社員家庭輔助劳动力的出路，而且又能充分利用社員家庭旧有的副業生產設备，为社会增加財富。必須認識：只有社里集体生產，沒有社員家庭生產的补充，这对整个生產和社会需要都是不利的。

为了切实解决这一問題，農業社对于社的集体生產和社員家庭生產必須進行全面的生產規划。農業社在制訂農副業生產計划的时候，应根据不同地区的特点，从实际出發，本着靠山吃山靠水吃水的精神，把所有的生產門路排排隊，那些由社經营有利，那些由社員經营有利，那些可以大量的生產，那些可以維持生產，那些应該先和經济部門挂鈎后再進行生產，通盤加以考慮，然后再分清主次大小，分別由社和社員各自經营。

应該說：凡是需要大量的劳动力和大量投資的農副業，都应該由社經营，如粮食和經济作物的生產，大片的山林和園藝，有計划的养猪养魚，大型的副業（如大的作坊、燒窰、大运輸等）；但屬于成本小、收益快、適于分散經营的副業（如养猪、羊、鷄、鴨、兎、蜂、編織、刺綉、打草鞋、挖藥材、打獵、零星运輸等），都应放手讓社員各自經营，收入归自己，農業社应積極的加以領導和扶持。

解决这一矛盾的办法，还在于農業社在制訂農副業生產計划的时候必須作好全面的劳动規划。今年冬季的事情很多，國家要修堤、修公路，農業社也有堤垸塘壩自修任务，此外还有冬耕冬种、積肥、造林，社和社員还要开展多种經营，各方面都需要劳动力。如果安排不好，很容易顧此失彼，这無論对于國家、集体和个人都是不利的。为了全面地合理的安排劳动力，農業社在劳动力使用上，必須合理确定農業社、國家和社員需要劳动力的適当比例。社里在排工的时候，也要給社員安排一定的从事家庭副業的劳动时間。对于有專長的、門路多的社員，也可以多安排他們家庭副業劳动的时間，無專長、門路少的社員，也可以多安排他們的農業生產时間，少安排一些家庭副業劳动时間。这样做，既可以滿足農業生產方面劳动力的需要，又可滿足副業生產和國家的需要，而且又可滿足社会上各种劳动力的需要，生產出多种多样的農副業產品、手工業產品等，來適应國家和人民的需要，大大的增加社員收入。

全面的安排農村工作，也是順利开展農副業生產的关鍵之一。有的同志担心党委不重視，怕粮食工作期間多种經营会被粮食工作挤掉，这种想法也是不全面的。今后的農村工作業已由改革时期轉入建設时期，工作絕不許可"單打一"。最近常德地委就提出了粮食工作和多种經营結合的办法，确定在粮食工作之前大力抓多种經营，粮食工作期間有专的專职干部抓多种經营，粮食工作后再大力的抓一把，这种做法是正确的。必須了解今年的粮食工作和往年不同，今年的粮食工作是以社为單位計算征購的，对于廣大社員來說，他們在粮食工作期間仍然是有許多时間从事農副業生產的，只要在粮食工作期間，縣、鄉、社确定專人負責，并加强領導，農業社的農副業生產仍然可以大大的开展起來。

羣众呼声

縫級店为什么不做小孩的衣服？

最近一个星期六的晚上，我和爱人帶着孩子到百貨公司長沙市公司中心門市部給孩子剪了一套衣料，很高兴地就到附近一家縫級生產合作社去裁。我們在那里等了很久后，一个手里拿着量身皮尺的裁衣师問我們是哪一个做衣，我告訴他是給小孩做。那个裁衣师一听是給小孩做，即时就放下手里的皮尺，說他們不做小孩的衣服，要我到五一路的一家兒童服裝店去做。我和爱人听他口气这样堅硬，也不多說了，就帶着孩子到五一路去找那家店子。誰知那家店子只是賣小孩子衣服的，不接來料加工。沒办法，我們只好沿着五一路逐家去找，一直走到火車东站附近都找不到肯接小孩衣料的店鋪；又跑到中山东路找了4家縫級生產合作社，还是不給做。那时，我們都有点感到失望，最后好容易才在小吳門的一家比較小的縫級生產合作社門市部做了。

我和爱人拖着疲劳的步伐回到家里，心里还怏怏不乐。我們想：为什么現在縫級生產合作社不肯做小孩子的衣服呢？难道这是便民利民嗎？

讀者祝 宵

買不到弟弟妹妹穿的皮鞋

4个月前，我在縣里工作的时候，在鄉下念書的10歲的弟弟和12歲的妹妹，曾好几次來信要我給他們買皮鞋。为了这件事，我曾到縣里的供銷合作社和百貨公司跑了好几趟，都沒有買到。7月間，領導上調我到長沙來学習，那时弟弟妹妹可乐开了，他們一再叮囑我，要我到長沙之后就給他們買皮鞋。

到長沙后的第二天，我就到五一路的百貨公司去，但是那里沒有一双適合弟弟或妹妹穿的。我立即又到另外几家公私合营的皮鞋店去找，同样不是太大就是太小。当时我心里想，可能是这个尺碼的皮鞋剛賣完了，再过些时候可能買得到。

出乎我意料之外，从7月到現在，我先后7次从对河跑到長沙市的百貨公司和皮鞋店來給弟弟妹妹買皮鞋，总是使我扫兴而归。我希望有关的生產部門和商業部門的同志多关心一下孩子們，尽可能滿足他們的需要。

讀者楊春紅

孩子們穿的衣服式样太少了

前几天，我到長沙市的百貨公司、百貨商店去給孩子買毛綫衣，跑了好几家，所看到的毛綫衣，除了絕大部分是成年人穿的以外，小孩子穿的花色既不美丽，样式也很老；有几家甚至沒有小孩子的毛綫衣賣，結果沒有買到。其它布料的童裝，花色、样式也很少；特別是男孩子的服裝，几乎是清一色的“海軍服”。可是当我走到婦女用品商店的时候，看見那里供婦女穿的綢、毛、布料的衣服和毛綫衣等的花色样式却很多。我眞不明白，美化服裝以來孩子們穿的衣服为什么还会这样少，天眞活潑的小朋友不是更应該打扮得美丽可爱些嗎？

讀者 李繼清

滿足少数民族需要 通道設立特殊商品商店

本报訊 通道侗族自治縣城关鎮，新近成立了一个少数民族特殊商品供應商店。店里陈列着侗、苗、瑤族姑娘心爱的銀飾，扎辮子用的各色头繩，織花帕、花边用的彩色絲綫，还有受中、老年人特別欢迎的利鹏綢、絲帕，和少数民族做服裝的毛紅青布，洋絨等等。这个商店还專門配备了侗族女营業員。这个商店設立后，大大受到少数民族人民的欢迎，每天都有不少人前來買东西或是参观。（登儀）

又有了“寸陰金”和“亨达利”

本报訊 長沙市著名的鐘表修配店“寸陰金”和“亨达利”，將在本月內恢复門面，滿足顧客的需要。

“寸陰金”是長沙最老的一家鐘表修配店，約有60多年的歷史。这家店子自备有精密的車床，所有鐘表零件都可以車配，鐘表修配技工做的工夫又比較認眞，很得顧客信任。“亨达利”过去修配鐘表的設备相当充足，技術力量也很强，在長沙市以及外來顧客中頗有声誉。这兩家店子在今年1月份手工業合作化的高潮中，曾經分別参加了第一和第二修配鐘表生產合作社。合作化以后，这兩家店子在生產和經营管理方面都得到了好处；但是，顧客却反映：找不到“寸陰金”和“亨达利”了，紛紛要求恢复原來的門面。現在不但要恢复原來的門面，并尽量保留原店的特色，几位有名的老技工，將繼續留在原店工作。

消費者給他們敲起警鐘

戴“达人工厂”証章的同志紅了臉

有一件事情使得我們这些售貨員感到十分气憤。这就是：地方國营达人棉織厂織造的“达人汗衫”質量太坏了。買一件这样的汗衫，穿不到兩三天，上面就会出現許多大大小小的破洞。許多在我店買了“达人汗衫”的顧客，都拿着它來要求對貨。前一向，我們在湘瓷瓷厂推銷了200件“达人汗衫”，約定該厂發薪后去取款，到时候去，不但沒有取到錢，还接受了一大堆批評。

坏名声是很快就会傳开的。如今到我店來買汗衫的顧客，大半都指名不要“达人汗衫”。8月間，省航运廳輪船运輸局益陽办事处有兩位同志，來我店采購一批獎品，其中包括汗衫100件。当我們告訴他們店里沒有上海汗衫，只有达人棉織厂的出品时，他們馬上搖头，說：“我們机关里有上十个人買过‘达人汗衫’，件件都是下水就破，都賭咒不上这个当了！”結果，他們决定搭便到長沙去買上海貨。

最有意思的是，有天晚上一位佩戴着“达人工厂”証章的同志，到我店來買汗衫。我們拿出一件32支紗的“达人汗衫”往櫃台上一放，他也回头就走。一个售貨員笑着对他說：“你們自己厂里出的貨，你还不信任嗎？”他紅着臉，不太流利地回答道：“不……不是不……我喜欢上海汗衫式样。”

“达人汗衫”以前的質量是很好的，售价和上海同級汗衫也完全一样，我們实在不明白現在質量为什么坏到这步田地。請达人棉織厂赶快解决这个問題。

（益陽市公私合营联新百貨店全体售貨員）

刷一回牙齒花了2角4分錢

前几天，我到百貨店里去買牙刷，看中了4角8分錢一支的“112人民牌”，刷柄上还蓋着“湘”字标記的。（編者注：这种牙刷是地方國营長沙牙刷厂出品。）它的看相倒不坏，顯得蛮扎实。可是，拿回來，用了一回，兩回，到第三回就坏了，猪鬃掉在我口里，弄得滿嘴是毛。

請大家替我想一想，4角8分錢買一支牙刷，結果沒用上3回，实际只用兩回，花2角4分錢刷一回牙，未免太合貴了罢！制造这种牙刷的人，豈不是太不顧群众的利益了嗎？

（甘德隆）

銷不动的“資江”烟

地方國营資江烟厂生產了4种牌子的香烟：“資江”、“銀燕”、“海陸空”、“拖拉机”。現在，这4种香烟普遍銷不出去，大量地積压在倉庫里。像8月份內，城步、湘鄉兩縣商業机構庫存的“資江”烟有1,800多条，而銷掉的一共才有10多条，只占庫存的一百八十分之一。常德專区原來向烟厂要求供应150箱烟，現在看到牌子臭了，一箱也不肯要了。

資江烟厂的香烟为什么銷不动呢？主要是因为質量太差了。上次專貿公司工作組到厂里檢查烟的質量，發現烟支長度等9項質量指标，沒有一項达到了合格的标准。曾經發生过这么一个故事：一个顧客向賣香烟的商販說：“給我一包最坏的烟！”“最坏的就是‘海陸空’。”顧客接过香烟一看，只見紙盒面上印着中國人民解放軍陸、海、空三軍战士的形象，覺得十分不相称，回家后馬上寫了一份意見，堅決要求莫把“海陸空”做最坏的烟的名字，說“这簡直是侮辱了軍人。”

这个厂子產品質量低劣的原因很多，但最重要的是領導思想不重視質量。比如說，一箱烟的用叶量規定是107斤，而他們最高的也只达到104斤，烟支烘烤时規定要散支烘烤，烘10—12小时，而他們却先包裝后烘烤，只烘6—8小时。專貿公司根据購買者的意見，几次要求他們改進烟質，他們总是强調客观困难，不虛心接受，反而責怪專貿公司“沒有大力推銷”。

（李熊祁、黄灵元）

紅色粉筆寫出了黑字和白字

上个月，縣里的老譚來到我們茶陵界市鎮上，召开干部会議之后，馬上找我寫兩塊黑板报，進行一項重要的政治宣傳。我想：这兩塊黑板报，內容十分重要，形式上也应該搞得出色一些，使它能够吸引所有过路的人來看才好。黑板报要寫得好看，沒有好的粉筆是不行的。平时用的長沙市粉筆生產合作社生產的白粉筆，里面常常有硬粒子，寫不顯明，又伤黑板，于是我就决定去買別的粉筆試試看。到商店里一問，所有粉筆全是長沙市粉筆生產合作社的出品，不过有一种“五色彩条粉筆”，盒子上寫着“品質优良，顏色美丽”的字样，却是我未曾用过的。我考慮了一下，便買了这一种。

打开紙盒，我首先选了一支紅色的粉筆，打算用它寫“黑板报”这三个字。可是奇怪，这支紅色的粉筆，寫到黑板上却跟無色的一样，因为它根本不着黑板。涂了半天，“黑”字当眞还是一个“黑字”。我換上另外一支，用力一画，啊，黑板报上出現了一条白迹，原來粉筆把黑板划脫皮了。这样寫的話，“黑”字又会成为一个“白”字。于是我只好放弃紅色，改用黄色，勉强把个报头寫好了。

寫好报头以后，我想画上一点青枝綠叶，又选出一支綠粉筆來画。这支粉筆更怪，外面是綠的，里面却是一种半紅半白的顏色，寫到黑板上成了灰色。另选过一支，試試也是如此。最后，我只好用藍粉筆画了几片叶子。

花了好几个鐘头的工夫，我才把兩塊黑板报寫好。第二天早飯后，我小心翼翼地把黑板报背出去擺起來。但等到下午我去看时，字也好，画也好，統統都模糊不清了。因为粉筆質地太松，寫出來被風一吹就吹掉了許多。（馬石山）

剝 棕

搭起一条高木梯，剝下三層棕樹皮，
成本不多銷路廣，社員个个笑嘻嘻；
請看寧鄉蓮花社，今年收入五百几！
（楊光炳攝）

（謝 欣插画）

財經部門大力支持生產救灾

調撥化学肥料支持冬种

本报訊 省供銷合作社为了支援灾区農民冬种，特从上海、廣州兩地赶运回各种化学肥料1,100万斤，于本月上旬分撥給新化、道縣、安仁等40多个縣使用。

在这批化学肥料中，有一种叫“磷酸銨”的新品种，是氮磷混合肥料，每100斤相当于80斤硫酸銨或110斤过磷酸鈣的肥效，但是每100斤的零售价格約比80斤硫酸銨或110斤过磷酸鈣的价格低5.1元。（黄果）

收購更多的鷄鴨

本报訊 我省食品公司系統計划擴大收購鷄鴨，第四季度將收購250万只，为第三季度收購計划的18倍。

9月份，僅郴縣分公司就收購了9万只左右的活鴨，有3万只已出口。其中在嘉禾、新田、桂陽等3个受灾較嚴重的縣，收購的活鴨就达6万2千多只，金額达4万元，可以解决8,000多个農民一个月的生活問題。（國和）

擴大藥材收購 安排土藥生產

本报訊 中國藥材公司湘潭分公司，为了支援灾區農民开展多种經营，弥补旱灾損失，擴大了藥材收購計划，同时有重点有計划地帮助農民發展藥材的生產。

該公司計划今年第四季度投放62万余元（平江縣收購除外）。湘潭縣（市）灾區平均每戶可增加9.75元的收入，茶陵縣灾區平均每戶可增加3.3元的收入。同时还將31种土藥收購价格作了適当的提高，預計又可为灾民增加37万余元的收入。在收購工作中，除了对銷路大的品种進行大量收購外，对于產量大于銷量的，或者目前沒有銷路的品种，公司里在計划和控制收購的同时，优先安排灾區的收購。

为了有重点有計划的將野生藥材逐步改变为人工培植，發展家种藥材，該公司已与有关部門作出初步規划，并且与湘潭專署農業局共同把1957年收購的22种主要藥材的生產，安排布置到縣，另外还与銀行、供銷合作社部門取得联系，共同解决了資金、藥苗种子等問題。（永庭、冬云）

以合理价格收購子蛋

本报訊 中國食品公司湖南省公司，在本月上旬發出关于收購子蛋的通知，要求各地食品公司不要压价收購子蛋。

今年本省很多農業社在开展多种經营时，擴大了鷄鴨的飼养量，这些鷄鴨一般都在10月上旬左右开始下蛋，因此今年的子蛋將較往年增多；加以今年本省部分地区遭到不同程度的旱灾，很多受灾的農民更需要出售子蛋。保証按价收購子蛋后；就能保护農民飼养鷄鴨的利益，增加農民的收入。

工作研究

湖南農業机械制造推廣工作中的問題及其建議

湖南農業机械厂一級技術員向探眞

編者的話：向探眞同志所提出的問題，是很重要的，值得有关方面加以深入的商討。

通过商討，希望能对今年新式農具制造、推廣中的問題以及產生这些問題的原因，取得一个比較全面深刻的認識。这对于改進今后这方面的工作，对于克服主观主义、官僚主义、强迫命令作風，是会有好处的。

既然是研究工作、商討問題，就必然有各种不同意見發表，不必大驚小怪。眞理越辯越明。自由的、切实的探討实际工作中的問題，傾听各种不同意見，甚至是反对的意見，对工作毫無損害，而且有利。不利的只是主观主义、官僚主义的思想作風。

从1952年我進入前湖南農具工厂工作时起，一直到現在，我都是从事有关農業机械的設計、改進和制造工作，并兩次参加过中央有关部門召开的訂貨会議，对我省農業机械的制造和推廣情况，有些了解。責任所在，現在不揣淺陋，就当前我省農業机械制造和推廣工作中所存在的問題以及今后如何進行这一工作，提出个人的初步意見，希望能够引起有关方面的重視和大家探討这一問題的兴趣。

一、農業机械的制造和推廣工作中究竟存在些什么問題

当前湖南農業机械的制造和推廣当中，以双輪双鏵犁（10万台）、打稻机（12万台）、刨絲切片切草三用机（3万5千台）等为主要內容。（按：省領導部門最后肯定的制造推廣計划是：双輪双鏵犁5万台，打稻机70,140台。刨絲切片切草三用机試制沒有成功，無制造推廣計划。）全國各地打稻机的类型很多，但適合湖南地区使用的于去年才初步定型；双輪双鏵犁則仍系中央标定的旱地用中型双輪双鏵犁，此項双輪双鏵犁系旱地用犁，还不適宜下水田；切草切片切絲三用机还正在处于試制最后定型階段。总之，这些農業机械在我省制造推廣都还沒有处于成熟階段，都沒有經过持久試驗，而且存在不少問題，但我省今年制造和推廣数字甚为庞大，故值得我們特別重視。

在我省制造和推廣的双輪双鏵犁，原系一种成熟的旱地農具，在北方推廣，受到農民的欢迎。在南方試用，除在旱土使用已証实其优越性有推廣价值外，在水田使用，問題甚多，如果依样画葫蘆的大量制造推廣，必定会給農民帶來巨大損失，且影响今后的整个農業机械的制造和推廣工作。

現在我省制造推廣的双輪双鏵犁存在着5大缺点：一、擁草問題：根据4月份由省工業廳、省農業廳、省計划委員会、湖南農業机械厂、省綜合農業試驗站、省供銷社等單位，拿我厂所改進的水田双輪双鏵犁在田間試用的結果，即發現擁草問題。如在草籽田里耕作时，大量草籽附在犁柱上，需要用人力去弄开。当时，大家虽然提出了不少改進意見，但是却無人研究，这个問題至今还沒有很好解决。二、翻垡問題：这种犁在粘性重的田土里耖田，极难翻垡，以至形成兩大泥团在田里死拖。当初，我們曾經用半螺旋犁及后來的福特犁進行試驗，初步解决了这一問題。但犁板田时，有点成条。后來根据中央農業部推介的浙江創造的裁帽子的办法，進行試驗，效果仍然不好。因之，半螺旋型犁及福特犁，仍然有繼續試驗的必要。三、犁身重达184市斤，而我省水田甚多，田埂不寬，田面高低不平，放水缺口，遍地皆是，搬用时很不方便。这是当前双輪双鏵犁在我省推廣中的一个重大問題。如减輕材料，又影响到犁的强度。究竟怎样改進才好呢？至今还沒有找出妥善的办法。四、輪子問題：現在制造推廣的双輪双鏵犁，在水田耖田时，兩輪輪幅滾泥，輪上的泥团越滾越大，对耕作有极大的影响。我們曾用实心木輪代替鉄輪，情况虽好，但实心木輪不耐用，成本高（約4元），而且重量也大。目前准备改用圓形幅条輪，但还沒有得到定論。五、犁不到边：現在推廣的双輪双鏵犁犁田时，有犁不到田边和田角的缺点。我們曾經学習过浙江的办法，即將拖犁的牛，有一条放在田埂上走，將地輪轉上田埂，犁边犁角的問題似乎是解决了，但田埂容易被牛踏坏，这个办法就不能推廣。这一問題至今也沒有得到解决。总之，双輪双鏵犁用于水田，还存在着不少問題沒有得到較好的解决；有些問題虽然已經接近解决，但都沒有成熟，还必須抓紧时間，迅速研究試驗。必須等得到較为完善的解决办法后才好推廣。

我省今年制造推廣的打稻机有12万台。过去，虽已由湖南農業机械厂分發各地区数百台，進行过重点試驗，并已根据各地提出的意見对打稻机進行过修正，但是仍然存在不少問題。如有的地区提出，应把机架較原有的放寬些以便于兩个人同时操作。可是，我們因为要迁就旧扮桶，反而將原有的机架縮窄了。各地扮桶的規格是很不一致的，有圓的，也有方的，因此就很难肯定打稻机应該多大。这虽是小事，却成了大問題，如有些地区就因此而不願意使用。目前，还發現了打稻机的球器鉄鏍套容易松脫的現象。在田間長时期使用，就更容易出毛病。而襯套的更換，非有熟練技術不可。像这些問題，都可能因为沒有經过長期試驗，由小問題变成为大問題。我省制造和推廣打稻机，虽然做过500台小批試驗，又經过中批試驗，但是目前所大量推廣的机型与原來的机型变动甚大，而在推廣前又沒有通过持久試驗鑒定，所以，仍然不免發生一些問題。

三用机，系供農民刨絲切片切草的一种多种形式的切料農具。由于它的用途較廣，又必須考慮到農民的經济狀况，所以不但应該做到適用，成本也不能太高，因此在材料、强度、耐用等各个方面，都必須作通盤考慮。目前，虽已初步可以定型，但終究沒有經过持久試驗，而推廣数字又有3万5千台，万一出了問題，損失和影响將是很大很坏的。

二、產生問題的思想根源是什么？

上述的各种農業机械，現在都沒有經过持久試驗，將來一發生問題，影响很大。然則，为什么事前不多加考慮和試驗呢？或者，首先作小批推廣，然后修正再大量制造。就我所知，有下面一些思想根源。

（一）在農業合作化高潮來到后所表現出的慌忙情緒，因而不能穩妥慎重，不能因地制宜而表現得冒進。在農業合作化高潮到來之前，有关部門一般都看不到農村对農業机械要求的迫切性。事前沒有准备，事后就只能是手忙脚乱了。如我最近負責經手三用机的試驗改進和制造工作，發現原來由工業廳向中央申請是項机械的材料單，有很多变动，有的材料不要了，有的材料需要重新申請，有的現在还不能够决定数字。原來，当时連机器的影子都沒有看見，正式圖紙也沒有出來，材料單只是估計一下后提出來的。嚴重的情况还在于：眼看这項机械就要开始生產了，而目前尚未正式定型。因此，原材料、產品、圖紙、工卡模具等一系列准备工作，俱在忙乱之中。

本來，根据中央規定，新產品应該首先通过試制，再小批中批試用，在其中吸取經驗教訓、修正圖紙后，才能够大量生產。可是，現在不是这么一回事。而是預先决定了推廣数字，再臨时作試驗，但又不得不在未試驗定型前，申請大量原材料，原材料究竟需要多少，就不得不用估堆的办法估算，既系估堆，就不得不一变再变，使全面的工作陷入被动。事实說明了：我們工作中的預見性是很差的，“臨渴掘井”，当然是做不好工作的。

（二）对農業机械制造推廣工作的艰巨性、复雜性認識不足，忽視了農業机械的研究工作，因而在農業机械的制造推廣工作中不能不犯主观主义的錯誤。農業机械，包括農田耕作、播种、農產品加工制造，及農田排灌等机械。目前我們所推廣的，范圍僅限于畜力的改良犁、脫粒及切草机等，离農業机械化的要求还很远，今后農村需要的農業机械的数量和种类会日漸增多，不加强这方面的研究工作顯然是不对的。但是，本省現在还沒有一个專門的農業机械研究机構，農業、工業、水利等領導部門也都沒有研究机構。这样，不但已經制造推廣的農業机械無人繼續研究改進，下一步可搞些甚么更是心中無底。

有人可能認为，湖南農業机械厂設有農具改進科，農業机械的研究工作可以交給这个机構去搞。这里就很有必要把農具改進科的情况作一些介紹。这个机構是为湖南農業机械厂服务的，它的研究工作也就不得不受到很大的限制。如打稻机原來由農具改進科研究改進，后來湖南農業机械厂不生產打稻机了，研究工作也就只好停止。关于三用机的研究情况也是如此。明年我們生產双輪双鏵犁的任务不多，也就不关心双輪双鏵犁能否下水田的問題了。而且農具改進科連試驗農場都沒有，試制出的農業机械，要用汽車拖到20里外的省綜合農業試驗站去作試驗，搞上几个鐘头又得回來。这样，就很难談上試驗的正确性了。由于農具改進科是为湖南農業机械厂的生產服务的，它的研究范圍窄，生產与研究混在一起，研究的成效也就不大。省綜合農業試驗站虽然也有一个試驗組，但条件还要差一些，他們既沒有机床，又缺人，也沒有田地，这就不可能做好多事。

4月份，我代表省工業廳農業机械工業局参加过中央農業部在漢口召开的全國插秧机座談会，了解到其他省大都設立有專門的研究試驗机構。回來后，曾經向有关領導部門提出过建立專門研究試驗机構的建議。領導部門虽也認为有建立的必要，但却沒有实际行动。据說是有某些困难。我以为，这主要还是对研究制造農業机械的复雜性、艰巨性認識不足，因而不能全面地長远地加以考慮。

（三）工厂不大願意承担農業机械的制造任务。如湖南農業机械厂当初負主要責任的部分工程人員，以前不願意搞農業机械生產。后來为了解决工厂沒事做的現象，才开始搞農業机械生產。从事生產中，又只注意完成“產值”“產量”“年計划”，对眞正解决農民迫切所需的農業机械問題認識不足。最近，双輪双鏵犁在水田進行試驗后，發現很多問題待解决，可是，厂的有关工程技術方面的領導，只强調完成工厂的生產計划，开初曾拟采用一种缺点較多的运輸型式進行生產，而沒有替農民能不能运用設想。

三、具体建議

迅速成立湖南農業机械研究机構。这个研究机構应該有独立的設計研究环境和附属工場及試驗農場。

我認为：这个机構的主要任务有三：（一）根据本省農田水利的实际情况，研究改進有关農業耕种、脫粒、加工及排灌机械等農業机械。（二）向省內外搜集調查有关研究資料，为研究工作作好准备。（三）負担新產品及老產品的試制設計和改進工作，并从事小批試制。

我認为：建立这样的机構至少有3大好处：（一）有了專一的机構，可以有計划地系統地有組織地進行農業机械的研究工作。（二）可以大大改变目前我省農業机械研究工作中范圍很小、局限性很大的現象。我省重要的有关排灌机械的研究試驗工作，可以提到重要的地位上來。（三）除了可以不断設計和試制新產品外，还可以根据各地群众意見，对老產品進行修正改進，以达到更完善的地步。

关于机構的建立可以考慮三种方案：第一种是仿安徽、江西等省先例，成立湖南農田水利机械研究所。第二种是在省工業廳農業机械工業局內設立農業机械研究試制机構及附属工厂。研究机構与工厂頂好与省綜合農業試驗站設在一起，以便密切联系和配合。第三种是由工業廳、農業廳、水利廳、湖南農学院等單位組成研究試驗机構。下設附属工厂和附属農場。以上三种方案，当然以第一种正規些。如果当前我省受人力及其他各項条件限制，采用第二种、第三种方案也都可以。总之，不管采用何种方案，我認为迅速建立一个独立的研究試驗机構，实有必要。我們花上不少的錢不少的人力，在沒有把握的情况下大批制造推廣農業机械，以致造成很大的浪費，又何不事先多花点錢多花点工夫在研究試制工作上呢？我想，只要我們重視目前湖南農業机械制造推廣中所出現的問題，并考慮到將來農村的远景，就一定会認为建立这样一个机構是有必要的。（1956年5月）

群众呼声

"重点"打成堆，下面吃不消！

縣的各部門为了取得工作經驗，普遍地在下面搞工作重点，这是正确的。可是从沅陵楠木鄉的情况來看，就是重点打成堆。7月份縣委組織部开始在該鄉搞支部工作重点，人民銀行縣支行也确定該鄉为收貸的重点，派來了4个干部，成立了工作組，同时开展了工作。到9月份，又加了3个部門來搞重点，这就是縣委决定來这里搞粮食工作重点，縣扫盲办公室來搞扫盲重点，衞生院又來搞衞生工作重点。这样一來，5个部門來搞重点的干部，人比原來一个区的区干部还要多。人多本來是好事，可是各部門既是來搞重点的，就各要抓出各的經驗來，这就有了不少問題，鄉的总支委員会被困住了，时时刻刻有人來找总支書記研究自己工作中的問題，总支書記就搞得沒有办法深入下去。9月30日，总支召开全鄉干部的战地会議总結布置工作时，就有3个工作組寫了条子要总支在会上傳达布置他們的部門工作，其他兩个工作組还要个别研究，搞得到会的鄉干部感到头緒多端，不知道先抓那样，后抓那样，到下面去就是抓得多少算多少了。除此以外，各种会議也加多了。10月1日到3日的3天中間就开了5个全鄉的会。每个会議，都要在每个社抽几个人出席，多少影响了下面搞生產救灾等紧急工作。像这样的搞重点，不見得会搞出好的經驗办法來。我認为各部門的領導在确定重点鄉的时候，应当考慮鄉总支的工作負担和下面的实际情况，不要讓重点打成堆。

沅陵縣張寿龍

湖南湘剧团昨日回省
將在長沙作彙报公演

本报訊 昨（16）日，湖南湘剧团全体团員，在結束了到全國各地的巡迴演出以后，已經滿載荣譽回到長沙。

湖南湘剧团从今年4月中旬出發，曾先后到了北京、上海、济南、武汉、南昌、天津、保定、石家庄等12个城市作了巡迴公演。在歷时半年时間內，共計演出185場，观众达121,303人次。

这个剧团演出的"拜月記"、"金印記"、"琵琶記"等湘剧优秀傳統剧目，受到廣大群众热烈欢迎。剧团在北京时曾和湖南省戏曲藝術团合并一起，在怀仁堂演出了"拜月記"、"扫松"、"轅門斬子"等剧目，毛主席和不少中央首長都看了他們的演出。剧团在济南演出时，远在青島的群众也發生了很大兴趣，很多人坐火車赶來济南爭看湘剧；青島日报还根据讀者要求，將"拜月記"改篇成小說連續登載。半年多來，各地报刊共發表了70多篇文章，对湘剧的藝術价值和湘剧演員的表演藝術作了很高的評价。"金印記"在上海演出以后，上海市文化局还向剧团要了剧本，准备將这个剧目移植在華东区地方戏曲中。

湖南湘剧团在本年的巡迴演出中，很多青年演員都訂出了向老师傅学習的規划，剧团在8月以后，每月便举行一次青年演員彙报表演，名演員楊福鹏也每天教授青年演員表演"水擒"、"酒楼"等戏。此外，剧团在巡迴演出中，还邀請了"拜月記"的执筆者朱少希先生同行，根据观众意見進行修改，"金印記"也是边演边改。

湖南湘剧团演員回到長沙以后，將在10月20日举行彙报公演。他們还將結合長沙市目前的戏曲改革工作，上演一批久未演出的湘剧傳統剧目。（实）

招聘未就業知識分子参加建設
省招聘工作人員委員会成立

本报訊 为动員一切力量参加社会主义建設，本省將招聘一部分未就業的知識分子参加工作。省招聘工作人員委員会已經正式成立，从16日起在省政治协商委員会內开始办公，20日起接待应聘人員。由北京市和武汉地区招聘工作人員委員会轉來的本省各地知識分子向該会应聘的近兩千件函件，正在進行处理。

省招聘工作人員委員会在發布有关招聘事項的通知中指出：凡屬中華人民共和國公民，具有大、專学校肄業以上文化水平或具有一定專長能担任大、中学校課程或中級以上技術工作，身体健康而未就業的，均可应聘。应聘人員經審定合格后，由該会会同有关部門根据其志願特長和部門工作的需要，分配一定工作。

文教簡訊

瑤山里的小学也办了高級班

在江華瑤族自治縣叢山峻嶺中的桐口初級小学，这一学期也附設了高小班，使整个山冲的瑤族学生有了讀高小的机会。現在，該校共有学生88人，其中讀五年級的就有32人。（段紹坤）

花鼓戏巡迴公演

湘潭縣人民委員会文化科組織了一个花鼓戏巡迴公演隊，分別到石潭、花石、三門、雷打石、韶山等集鎮和部分農村作半个多月的巡迴演出。参加这次演出的都是縣里会演中选出的得奖節目和得奖演員。現在，該隊已于本月9日到达韶山鄉作首場演出。（罗月秋）

6歲的琴手

古丈縣罗依鄉有一个剛滿6歲的兒童刘光云，能拉一手好琴。有时他在家里自拉自唱，有时和其他爱拉琴的人合奏。現在，他已会拉古丈陽山調子和"九件衣"等8个曲調。縣文化館准备送給他一把好琴。（古丈縣文化館）

241名学生獲得劳衛制証明書

道縣一中在本月10日下午举行了劳衛制給奖大会，全校有241名学生獲得了劳衛制証明書。出席全國首屆少年体育运动大会的吳福桂等兩位学生，分別榮獲了劳衛制一級和二級証章。（李万里）

在"百花齐放，百家爭鳴"的时代里紀念魯迅先生

李桑牧

我們怀着無比崇敬和親切的感情，來紀念偉大的文学家、思想家和革命家魯迅先生逝世20周年。

正是在今年，党中央向全國文化界提出了藝術上百花齐放，学術上百家爭鳴的方針，展示了我國文化藝術發展的無限光輝的远景。在这个朝气蓬勃、喜气洋溢的新时代里，紀念偉大的魯迅，学習他在文藝創作和学術研究方面的独特的貢献和卓越言論，对于我們文藝工作者和学術工作者貫徹百花齐放、百家爭鳴的精神，具有十分迫切的重要的意义。

魯迅是天才的語言藝術家，他創造了丰富多彩的藝術典型的画廊，他的作品中的每一个人物都具有鮮明而真实的个性。他們那一时代的精神特征，他們所从屬的那一階級的特点，却是滲透在独特的丰富复雜的个性里曲折地表現出來的。如果我們試去比較同一类型的人物，例如，阿Q、閏土、王鬍等農民形象，單四嫂子、祥林嫂、爱姑等農村妇女的形象，吕緯甫、魏連殳、史涓生等知識分子形象，尽管他們屬于同一階級，甚至屬于同一階層，但是由于他們的生活，他們的环境，他們的命运，他們的遭遇有很大的不同，也就形成了各不相同的个性特征。爱姑的理直气壯的暴怒的爭辯，不会出現在善良、柔和同样富于反抗性的祥林嫂的嘴上；閏土也不会有阿Q式的想法；吕緯甫和魏連殳的苦惱使他們表現出迥然不同的复雜心情。正因为如此，魯迅筆下的具有巨大概括力的典型形象，才会永远活生生地留在我們的記憶里。我們知道，藝術的概括力量表現在典型人物的真实性上面是文学藝術的最大特点，也就是通过典型去發掘一定的社会歷史現象的本質，从而帮助人們認識生活。但是如果僅僅是从一般概念出發，而忽略了生活的实际，忽略了人物的色彩丰富的真实性格的刻划，那就会失去作为藝術典型存在的价值和魅力。魯迅天才地塑造的各式各样的人物典型，是我們的文藝創作中現实主义藝術概括的典范。

文藝是形象的思維，是一种反映現实的特殊方式。在形象思維的过程中，形象思維和邏輯思維顯然是不可避免地滲透在一起的，而進步的革命的世界观对于藝術家的典型創造具有極其巨大的指導作用。但僅僅憑借抽象的思想和概念却决然不能达到真正的藝術創造的目的。魯迅曾經指出："中國确有許多詩歌小說，塡進口号和标語去，自以为就是無產文学。但那是因为內容和形式，都沒有無產气，不用口号和标語，便無从表示其'新兴'的緣故，实际上也并非無產文学。"（"'硬譯'与'文学的階級性'"）在作品中拚命塡進政治術語和政治概念的作法，只是宣告了作者生活經驗的貧乏和藝術創造上的失敗而已。"'賦得革命，五言八韵'，是只能騙騙盲試官的。"（"革命文学"）在魯迅的作品中，从來沒有生硬的宣言和冗長的說教，却使人容易感覺到在对現实生活的深刻剖析中，含藏着熾烈的爱与憎的感情。

魯迅小說的題材范圍是宽廣的。他主張作家投入实际的社会斗爭，明白革命的实际情形，反映革命現实的重大事件。他把自己的作品称为遵奉革命前驅者命令的"遵命文学"（"自选集自序"），以自己的作品來为革命战士們吶喊助威，鼓舞他們"不憚于前驅"。（"吶喊"自序）但他又說："从噴泉里出來的都是水，从血管里出來的都是血。"（"革命文学"）"如果是战斗的無產者，只要所寫的是可以成为藝術品的东西，那就無論他所描寫的是什么事情，所使用的是什么材料，对于現代以及將來一定是有貢献的意义的。为什么呢？因为作者本身便是一个战斗者。"（"关于小說題材的通訊"）这就是說，我們的文学虽以反映社会的重大事件为主，却不能忽視和排斥其他的題材，不能將作品的題材范圍局限在一个狹小的圈子里。在魯迅的小說里，既反映了大时代的風暴，也反映了小角落里的悲欢；既有对于歷史事件的深刻批判，也有对于个人心情的精密的解剖：从古寫到今，从皇帝的宫廷一直寫到兎子的家族。劳动人民——主要是農民，在魯迅的小說里始終占据着一个極其重要的位置，但是，别階層的人物，地主、豪紳、举人、秀才、官吏、小公务員、詩人、医生、教师、主妇、商販、男女知識青年、恬不知耻的"文人学士"、腐朽透頂的國粹主义者、坚定热情的革命家、傳說中的英雄、志士、美人、古代思想家、社会活动家，以及一切当权者、諂媚者、失意者、呻吟者，都可以找到他們的生动的形象。

如果說，魯迅的小說提供了一幅絢丽多彩的現实生活的圖画，那么，他的丰富的雜文却是我們过去时代的一部大百科全書。雜文是魯迅用來進行現实斗爭的最主要、最鋒利的武器。魯迅主張"具体地切实地运用科学所求得的公式，去解釋每天的新的事实，新的現象"的实事求是的态度，而反对"只抄一通公式，往一切事实上乱凑"的教条主义的作風。（引文見"透底"）因此，在魯迅的廣大的雜文世界里，对于現实事件的反映可說是包罗万象，巨細不遺的，同时对于一切事件的精密的分析和深刻而确切的評述，又是空前所未見。这里面有关于政治、歷史、哲学、文学、藝術等各方面的精湛的見解，有对于現实生活的各种具体問題的尖銳中肯的評論，有对于青年的具体切实的扶助和指導，有对于光明，对于理想，对于"新的机运"的热情的培植和贊美；但更多的却是对于反动政权以及一切鬼鬼祟祟的敌人的有力打击。魯迅規定雜文的战斗任务，"是在对于有害的事物，立刻給以反应和抗爭，是感应的神經，是攻守的手足"。（"且介亭雜文"序言）雜文作者必須有灵敏的政治感覺和深刻的覌察力，才能完成一定的战斗任务。雜文的天地是这样宽廣，可以說是無所不談。魯迅說它像一种小小的顯微鏡，"也照穢水，也看膿汁，有时研究淋菌，有时解剖苍蝇"。（"做'雜文'也不易"）那么，运用这架顯微鏡，就应該具备博大精深的知識。閱讀魯迅的雜文，使你深切地感到革命家的强烈的战斗的力量，藝術家的丰富的心灵的力量，学問家的淵博的知識的力量，而这三者永远是融然無間地結合在一起，構成坚实而又瑰丽的魯迅雜文。

魯迅的博大的智慧、絲毫不苟的科学的态度和創造性的劳动精神也表現在他的学術工作上面。魯迅是天才的学者和研究家，他处于緊張急遽的現实斗爭中，然而在学術研究方面的建樹却非常丰富，涉及的方面也非常廣泛。在中國古典文学的研究方面，他寫过許多杰出的独創的論文，他是第一个以革命民主主义的观点全面地、系統地研究中國古典小說的文学史家，他的"中國小說史略"，不但在"小說自來無史"的中國是一部开風气之先的卓越的著作，而且，在歷史地研究文学發展过程，确切地闡明文学的社会意义和美学价值的这一特点上，开始了我國文学史研究的新方向。魯迅在古典小說的研究中，曾經作过徹底的准备，費了極大的精力去博考文献，并做过整理、輯佚、校勘等等極其艰难辛苦的工作。經过他的精審的考訂輯錄，把唐以前的古代小說逸文編为"古小說鈎沉"，唐代和宋代的短篇小說編为"唐宋傳奇集"，宋代以后的小說史料編为"小說旧聞鈔"，这些工作为后來的研究者打下了巩固的基礎。

后期的魯迅以馬克思主义的文藝理論和当时思想文藝战綫上的实际斗爭相結合，寫出了不朽的文藝批評論文。在学術研究和文藝批評方面，他一直主張自由論爭；在爭辯中，他特別重視批評的尖銳性，見解的新穎和精辟。反对那种一味鼓噪的"三國演义"式的战法，以及罵一句爹娘，揚長而去，还自以为勝利的"阿Q"式的战法；反对以"标新立异"为借辞，抹殺一切新的意見的"白衣秀士"王倫式的狹小的气魄；更反对那种抓到一面旗帜，就自以为出人头地，擺出奴隸总管的架子，以鳴鞭为唯一的業績的專横作風。魯迅使我們知道，只有在自由論爭中，才能够愈益揭明真理，才能够推進我們的工作。

以上我簡略地談到魯迅在文藝創作和学術研究中的一些特点，我的用意，不过是希望引起同志們更多的注意，以便更好地学習魯迅先生的著作，学習他的工作态度、方法和精神；在今天，更好地学習魯迅作品，是帮助我們在工作上突破陈規，汰除陋習，貫徹百花齐放、百家爭鳴的精神的重要力量，我想，这也是我們紀念魯迅先生逝世20周年的最重要的意义罢。

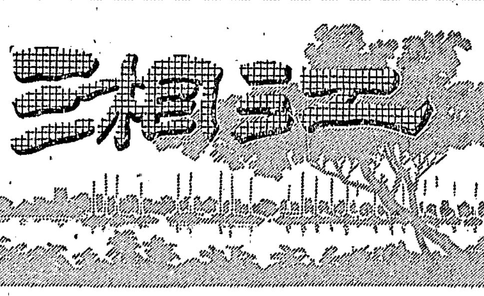

自由談 由"須知之类"想起的

胡須

讀了人民日报8月19日汗夫作的"須知之类"这篇文章，不禁使我联想到几件也是有关出入、会客制度之类的事情。有兩件是听來的，有一件是親身經歷的。

听來的故事之一：某党委農村工作部的一个新調來的干部，一日因公外出，忘記帶工作証。回机关时，虽經一再說明自己的身份，并請傳达电話去查对，但据說門衞为了执行出入制度，仍然沒有讓他進去。但是这位干部的衣、食、住宿和工作都在这个机关，当然不能因此不進去了，他就急中生智，跑到傳达室去会客，照例办了会客手續以后，門衞就讓他進去了。看起來这位門衞很可以說是出入制度的"模范"执行者，可惜他还沒有仔細去看会客單上來客与接見人却是同一个名字。

听來的故事之二：某小学有一个規矩，午睡时禁止任何人出入。有一天，某老师也是因公外出，回來时恰巧到了午睡时間，鉄門緊閉，某老师就大声喊傳达开門，傳达并沒有午睡，在內面应声答道："这是制度規定不能开門，你从后边爬牆進來吧"，某老师虽然还沒有学会爬牆，然而为制度所迫，也不得不舍身一試，只險些兒沒跌坏了腿子。

以上兩件事情既是听來的，姑妄言之，也請姑妄听之。

还有親身經歷的一件事，有一天我和老欧因公到省交际处五一路招待所去訪問参加省党代会的某代表。机会不巧，也遇上了午睡时間，招待所虽然沒有和某小学一样鉄門緊閉，但对來客却也同样禁止進去（出來禁止与否倘不知道）。我对傳达虽然一再說明我与这位代表約定的是这个时刻还有这位代表下午就要动身回家之类的理由。但傳达却振振有詞："这是制度規定，不能違犯。"当然，我也要"据情"力爭："执行制度是不是也容許一定的灵活性？"傳达鼓起眼睛回答我說："制度就是死的，不死就不叫制度。"傳达对"制度"的定义既然作了这样深刻、高明而肯定的解釋，領教之下，正当准备告退，老欧忽然把我拉到大門外，附耳对我說道："我与这个傳达还有一面之交，讓我去打个交涉吧！"当然，我对老欧这种說法是不大相信的，因为像这样一个嚴格执行制度的傳达，应該对任何人都是一样的。可是事情偏偏出人意料之外，老欧到了傳达室，不超过一分鐘时間，他就在門口招手要我和他一道進去了。到了內面时那位代表已經在那里等得我們發躁了。

寫到这里，我不免有点感慨，況鍾去見都爺，譏刺中軍"可惡得很。"其实沾染了这中軍气息的人，在今天也还是有的，上述这些例子，应該有点相彷吧。

湖島君山

李犁

登岳陽楼向西眺望，烟霧濛濛中，青灰色的山峦突出湖上，这就是君山——一座秀丽的、約有3,000畝面積的湖島。許多关于这个島的优美的詩篇和神話在流傳着。著名古迹虞帝（大舜）二妃墓就在島的南端。相傳虞帝的兩个妃子娥皇、女英，因奔虞帝丧，在君山号泣而死；血泪染竹，斑斑不褪，世称"湘妃竹"。站在碑前，令人想起偉大詩人李白的名句："帝子瀟湘去不还，空余草色洞庭間，淡扫明湖开玉鏡，丹青画出是君山。"

这里不僅是馳名中外的君山毛尖茶產地，也是古今盛傳的洞庭銀魚的故國。如今，除有一个國营君山茶場外，还有一个拥有178戶的漁業生產合作社。

君山茶歷史悠久，相傳过去島上曾有36亭48庙、48塊茶園。君山茶在帝王时期被列为貢物。解放以前，茶園都已荒蕪，解放后，經过逐年恢复培植，現在已經擴大了487畝新茶園。

君山茶味道清香醇厚，泡在水中，水清叶綠，叶尖向上直立，像一个个螺螄竪在水中。据茶場場長告訴我：每逢春夏之季，島上經常云霧濛濛，成为茶叶的上等养料。

此茶在今年参加了萊比錫國际博覽会。

島上还建成了一个漁村。山旋排列着一栋栋新建的草房。居住着80多戶漁民。老年人还記得，在1928年时，定居在君山的漁民只有兩戶。漁民祖祖辈辈在陸地上沒有家，一家数口，挤在破旧的漁船上，东來西去，随波飄蕩。多少不幸的老小，因失足落水而葬身魚腹。

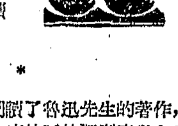

漁民中許多人祖祖辈辈寫不出自己的名字，現在情况在改变。君山已經有了漁民学校，島上不时傳出孩子們朗朗的讀書声和欢乐的歌声。

* *

回忆魯迅先生的二三事

宓賢璋

1926年当我在杭州之江大学二年級肄業的时候，看到上海报紙上登載着厦門大学國学研究院的招生廣告。它規定投考的資格，凡大学本科無論哪一院系肄業一年以上的学生，都可应考。我就去应了考，并且被取錄了。我在厦大國学研究院認識了魯迅先生。

当时的厦門大学不是公立的。有一次林文慶校長宴請南洋归國的一些僑商，打算捐募經费；魯迅先生应邀作陪。席間，林校長起立致詞畢，魯迅先生跟着也就站了起來，一面从衣袋里掏出几毛錢，一面說："校董們办厦大的錢和他們的財產总額的比例，等于我这几毛錢和我的財產总額的比例"。这就看出了魯迅先生和資產階級作斗爭的勇气。

厦大的校徽上有"止于至善"四个字，这四个字也就是厦大的校訓。可是魯迅先生見到了这个校訓，曾經提出过他的意見。他說："什么叫做'至善'？世界上哪里有'至善'？既無'至善'，怎么說得上'止于至善'呢？"魯迅先生的見解，往往超人一等，發一言，耐人尋味！

我記得那时的魯迅先生單身在厦門，恐怕是正在和許廣平先生寫兩地書的时候吧。他住在厦大群賢楼，群賢楼就是厦大的圖書館。他有一次突然地問我，从群賢楼門口到校內某处有多远，他这一問，使我呆住了。誰又注意这些呢！魯迅先生見我不能作答，就告訴我有多远，并且对我說："要从小的地方关心呀！要随时随地注意呀！"就这一件似乎無关緊要的小事情上，我認識了魯迅先生日常生活作風也是比較細致的。

厦大國学研究院不久就因学潮停办，我回浙江打个轉，又去厦門，轉学厦大法科。时間过得很快，距今30年了。那时魯迅先生45歲；我自己还是20歲的小伙子。現在魯迅先生逝世忽忽已20年。追思往事，歷歷在目。我随手寫他这几件軼事，这些事情，在厦大前期的同学里，总还有人能記得起的。

毛主席对魯迅先生的評价很高，在新民主主义論里寫过一段較長的話，这段話的总結說："魯迅的方向，就是中華民族新文化的方向"。我們讀了魯迅先生的著作，体会到毛主席的話的深刻意义和正确性。上述三事，更可从魯迅先生的言行小節，想見其为人了。

"喜事重重"

長弓

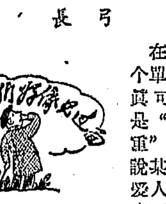

在我們这个單位里，真可以說是"喜事重重"。比如說某同志的爱人从鄉下來看她丈夫，本來是兒女成群，老夫老妻，但好事者却提出"久別重逢勝新婚"，放上一挂鞭爆，以示慶賀。某股長縫了一条价值3元多的褲子，这也不例外地鳴爆作賀。事后經这条新褲子的主人屈指一算，硬梆梆被"請"掉了2元5角的糖果，想不到一条普通新褲竟給他帶來了这么大的"横禍"。如果有人得到提拔，那就更不用說了，一陣鞭爆賀客之后，自然是簇拥着買糖果或上館子。有一位新提拔的副股長，据說光"請客"就花了半个月工資。席間杯觥交錯，被提拔的慇切地輪番向首長敬酒："承首長栽培，才有今日……"这些話，和"承大人提携，小的才有今日……"之語，不有某种程度的类似嗎？

湖南民間故事 鰲魚爺爺吹胡子

碌兒整理 鑒昌插画

安鄉縣有个鰲魚爺爺，鰲魚爺爺的年紀大得很。有人說：唐朝才有安鄉縣，鰲魚爺爺的年紀却比安鄉縣大得多。

鰲魚爺爺原先住在洞庭湖里。后來，他搬了家，住在安鄉縣城里。

从前，安鄉縣屬澧州管，州官当然不住在安鄉。安鄉縣最大的官就是知縣。每个知縣都住在縣衙門里，衙門里設有大堂。知縣就坐在大堂上審案、問事、打老百姓的屁股。鰲魚爺爺住家的地方选得好，正在知縣大堂的地底下。

鰲魚爺爺是个白胡子公公，穿的紅袍，戴着一副老光眼鏡。白天，他瞇着眼睛听知縣問案子。知縣怎么問，老百姓怎么答話，他都听得清清楚楚；晚上，他就点起蠟燭，靠在楠木椅子上看書。不看書的时候，他就閉着眼睛想老百姓的事情。

鰲魚爺爺有时还晚上出來，他拄着拐棍，帶着風帽；他在街上东走西走，有时和小孩子談話，問些地方上的事情；他到处打听：这些日子，老百姓有些什么喜事？有些什么憂事？受了些什么委屈？

有一天，安鄉突然發生地动。地动的时候，知縣覚得头昏，老百姓也不知道什么原因。

过了些时候，安鄉又地动了，知縣的臉都嚇白了，老百姓还是不知道什么原因。

这个时候，安鄉知縣正是一个出名的貪官，从來審理案子就不公平：有錢的人送銀子給他，不管有理沒理，官司总是会打贏的；有道理的人老是受冤屈，不是給貪官打屁股，就是关在牢里，因为有道理的人从來都是窮人。

这天，知縣又在審案子，他審得七顚八倒，很不公平。鰲魚爺爺坐在大堂的地底下，越听越煩惱，气得吹胡子。他一吹胡子生气，地就震动起來了。这是第三次地动，这一次动得可厉害：知縣的公案擺不穩，紗帽戴不住，紅頂跌落到地上了。知縣哩，嚇得面如土色，手脚發抖，他結結巴巴地喊着："退——堂！"

老百姓因为祖祖辈辈傳說下來，知道有个鰲魚爺爺在安鄉，現在才知道鰲魚爺爺不光是在縣里，而且还住在知縣的大堂底下；他不光是住在那里，还要天天听知縣審案子，審得不好，鰲魚爺爺就吹胡子，于是地就震动起來了。

至于歷屆的安鄉知縣，恐怕大多数都不知道他們的大堂底下住着鰲魚爺爺，因为他們都不接近老百姓，听不到民間故事，而且"安鄉縣志"上并沒有記載这件事。

（註：有人說，住在安鄉縣知縣大堂底下的不是鰲魚爺爺，而是鯉魚爺爺，不过这沒有关系，总之是有一位很可爱的老爺爺住在那里。）

我國外交部就中美会談發表声明
指責美國拒絕促進中美文化交流

新華社北京16日电　中華人民共和國外交部16日發表关于中美兩國大使級会談的声明，全文如下：

鑒于美國在关于中美兩國不使用武力的問題上堅持侵犯中國主权和干涉中國內政的立場，使中美大使級会談陷于長期拖延的局面。为了促進会談的進展，中國方面在美方拒絕討論我方提出的关于解除禁运方案以后，又在1956年9月22日提出了关于促進中美人民來往和文化交流的协議声明草案如下：

“为了促進中美兩國人民之間的相互了解，为了恢复中美兩國人民之間的傳統友誼，

王炳南大使代表中華人民共和國政府，約翰遜代表美利堅合众國政府，协議声明：

中華人民共和國和美利堅合众國將各自主动采取措施，來消除目前阻碍他們兩國人民自由來往和進行文化交流的障碍。”

大家知道，中國方面在促進中美兩國的人民來往和文化交流方面曾經作了不少努力，例如前不久中國政府就批准了許多美國記者訪問中國的要求，从美國新聞界所表示的热烈欢迎的态度中，可以看出中國方面采取的这一行动是符合于美國人民要求了解中國的深切願望的。就中美会談而言，如果双方能对这些比較容易解决的問題达成协議，那就將不但打开中美兩國人民之間接触的道路，而且肯定地还会改善中美会談的气氛，有助于中美間其他有所爭执的問題的解决。

但是，美國方面却以双方还未对不使用武力問題达成协議和还有少数在中國犯法的美國人在中國服刑为借口拒絕討論中國方面提出的关于促進中美人民來往和文化交流的建議。美國方面的这种說法是完全站不住的，对此中國方面曾經不止一次地說明正是美國方面阻撓了双方对不使用武力問題达成协議和違反了关于双方平民回國問題的协議的执行。同时，誰都知道，这些問題在任何意义上都沒有理由成为开展中美人民來往和文化交流的障碍。美國采取这种态度只能表明它蓄意要使中美大使級会談得不到任何進展，害怕中美关系得到任何改善。我們相信，美國的这种态度是完全違反廣大世界人民，包括美國人民在內的願望的。

要聞簡报

阿富汗喀布尔市長到北京

应北京市市長彭眞邀請來我國訪問的阿富汗王國首都喀布尔市市長索海尔博士，15日下午乘飛机到达北京。当天晚上，彭眞市長設宴招待了索海尔市長。

朝鮮教育考察团到北京

朝鮮民主主义人民共和國教育考察团50人，在团長、松都政治經济大学校長鄭領石率領下，15日下午乘火車到达北京。他們將全面地考察我國高等教育和普通教育，研究教育工作中一些帶根本性的問題。

美國第七艦隊司令換人

美國总統艾森豪威尔13日任命比克利为美國第七艦隊司令。目前第七艦隊司令是由美軍“协防”台灣司令英格索尔兼任的。白宫說，由于美軍“协防”台灣司令的职务日益增多，因此把这兩个司令的职务分开。

烏魯木齐—阿勒泰航綫通航

烏魯木齐—阿勒泰航綫12日正式通航。当天上午6时30分从烏魯木齐机場起飛的第一次班机，經过兩小时的飛行，在8时30分在阿勒泰机場着陸。

“新聞与出版”創刊

中國人民大学新聞系創办的“新聞与出版”15日出刊。“新聞与出版”以組織各种專門問題的討論，系統探討新聞学的理論問題为主，登載有关新聞業务單位的工作經驗，报道各地新聞工作的动态和有关新聞活动的各項資料，介紹各种新聞与出版的專業知識。每半月出版一期，每期对开一張。

（据新華社消息）

中日貿易协定有效期延長
“关于進一步促進中日貿易的共同声明”在北京簽字

新華社北京16日消息　中國國际貿易促進委員会同日本國际貿易促進协会和日本國会議員促進日中貿易联盟，“关于進一步促進中日貿易的共同声明”，15日在北京簽字。

声明中說，自从双方簽訂第一次中日貿易协議以來，已經4年，在这期間，中日兩國的貿易日有增長，但目前的中日貿易还是沒有得到应有的發展。

声明接着說，鑒于这次在北京举办的日本商品展覽会的成功，以及兩國人民对中日貿易的热切期待，为了促進兩國的貿易繼續發展，双方确認第三次中日貿易协定延長到1957年5月4日。同时，双方就中日第三次貿易协定中尚待实現的各項問題和其他有关問題交換了意見，并且就進一步擴大貿易額，努力加强兩國間的技術交流和合作，以及努力促進早日簽訂兩國政府間的貿易协定等問題，取得了一致意見。

苏日談判恢复

新華社北京15日电　塔斯社莫斯科15日訊：苏联和日本兩國政府代表团10月15日中午12时（莫斯科时間）在克里姆林宫开始談判。率領苏联政府代表团的是苏联部長会議主席尼·亞·布尔加寧。率領日本政府代表团的是日本首相鳩山一郎。

日本砂川町人民慶祝斗爭勝利
决定追究暴行責任、要求釋放被捕者

据新華社北京15日电　东京消息：日本砂川町居民和工人、学生共2,000人今天在砂川町举行了爭取反对擴大美軍立川基地的斗爭勝利的群众大会。

大会通过了决議和宣言。决議說，我們要繼續向警察当局提出抗議，追究警察在12日和13日向保衛砂川町居民土地的人們施用暴力的責任，并且要求立即釋放被捕者。大会宣言指出，日本政府的武力并沒有能够战勝受到日本輿論支持的反对擴大美軍基地的人們的团結。

發言者在会上指出，砂川町居民迫使政府停止測量工作，已經作出了使日本全國反对美軍基地的斗爭進一步發展的良好开端。大会决定派遣宣傳員到全國各个美軍基地地区去，号召展开反对美軍基地的斗爭。

在昨天举行了第一次群众大会以后，参加大会的人們分做8个隊，到美國大使館、日本外务省、警視廳等有关机構举行了示威，抗議用警察暴力來擴大美國立川空軍基地。在今天的第二次大会以后，砂川町的居民代表們又向警察当局提出了立即釋放被捕者的要求。

苏加諾由昆明經仰光回國

据新華社消息　印度尼西亞总統苏加諾和隨行的高級官員，15日上午乘專机离开昆明，当天下午到达仰光，并在16日上午离仰光回國。

苏加諾总統离昆明时，昆明机場上飄揚着印度尼西亞和中國國旗，1万多各民族男女在机場上欢送苏加諾总統。苏加諾总統在上飛机以前，和当地政府負責人一一握手告別。苏加諾总統在和陈毅副总理握別时說：“这次在中國訪問，受到中國政府和中國人民的热情接待，使我非常感动，向中國人民致意。”

國民党特务陰謀在廣州騷乱失敗
10多批特务絕大部分落網，定时炸彈等物全被繳獲

新華社廣州16日电　廣东省公安廳今日宣布：10月10日發生九龍大暴乱的同日晚間，香港國民党特务指揮机关陰謀在廣州市組織爆炸、縱火，煽动騷乱。國民党特务机关的这一陰謀已全部失敗，先后潛入廣州的10多批特务除有几名在逃正在緝捕中、几个投案自首外，其余的到10日止已全部被我公安机关依法逮捕。國民党特务分子所帶的定时炸彈、燃燒彈、縱火器、黃色炸藥和反动傳單、标語、証件等已被全部繳獲。

經过偵訊証实，这10多批特务事先都接獲香港國民党特务指揮机关發出关于10月10日晚8时左右在廣州一帶統一行动的命令，其中麥忠、吳滿安、刘炳芳、陈金、莫炎明、周汝勤等几批特务，奉命分別携帶各种炸彈和縱火器材准备爆炸和焚燒中山戲院、長堤戲院、太平戲院、联合戲院、長堤电影院、廣州酒家、南國飯店、海珠公園、中央公園、海幢公園、越秀公園、黃花崗以及佛山火車站等群众密集的公共場所；黃就、翟碧瑩、陈炎、陈永仁、周世良等几批特务預定分別在河南区、吉祥路、維新路、小北路等处散傳單，貼标語，画双十标志，企圖煽动騷乱。

这次潛入廣州的10多批特务，过去都住在香港。10日前由香港國民党特务指揮机关派來廣州执行上述破坏任务。臨行时，特务机关首腦分子曾勉励他們說，10月10日“國慶節”，“总統”（按指蔣介石）命令各处統一發动，顯示“反攻”力量，必須大干一下；并要求他們心要狠，目标炸不到时，那里人多炸那里，旅館、民房、路上行人都可以炸，只求炸彈一声响。

这10多批特务住香港期間，曾分別在九龍佐頓道龍華酒店二樓206号房間等地受到使用炸彈、燃燒物、散發傳單進行煽动等各种技術訓練，并進行了实習。台灣特务机关还派出“干員”如“情报局”行动科長吳柴坤，“中委会二組”二室总干事裴孔淵等專程到香港，主持这一陰謀。

10月10日入夜前，部分特务已先后偵察过廣州酒家、太平戲院、越秀公園等預定的爆炸、縱火目标的地形。但是，这一套陰謀計划沒能实現就徹底失敗了。这10多批特务除几个在逃、几个投案自首外，其余都当場或事先被逮捕。10月10日，廣州市沒有爆炸一顆炸彈。

廣东省公安廳負責人說，这次破獲香港國民党特务指揮机关指使特务陰謀在廣州進行破坏煽动騷乱的重大案件，首先应归功于廣大人民同公安机关的密切合作，人民群众对帮助破案起了極大作用。

九龍15日沒有發生騷乱

据新華社廣州15日消息　香港今日下午10时消息：九龍今日沒有發生騷乱事件。据香港当局今晚8时宣布，目前的戒嚴令明日期滿后將不打算再戒嚴。官方宣布，荃灣的英國軍隊最后一批已撤出，“正常的警察巡邏已經恢复”。

但是，九龍的深水埗今晚6时到明晨7时仍实行戒嚴。荃灣一帶从今日10时起繼續戒嚴24小时。原定今天的足球赛、馬赛已停止举行。

据“華侨日报”今日报道，昨晚香港方面有些地点情况緊張，深夜11时40分，西营盤警察署曾出动警員300多人到鴨脷洲進行了搜查。

香港当局应制裁國民党特务
——讀者对港九騷乱事件表示憤慨——

（一）

編輯同志：

当我看到國民党特务在香港九龍制造騷乱的新聞时，感到無比的憤慨！暴徒殺人放火，强奸妇女，搶劫商店，簡直是瘋狂的野獸！他們还强迫九龍居民挂起國民党那面臭旗子，还企圖搗毀新華社香港分社和大公报、文匯报，可是，难道这一些就能吓倒港九地区的中國同胞嗎？不能。港九同胞有光榮的愛國主义的傳統，他們在这次血的考驗中將更加堅定地团結起來，支持祖國完成解放台灣的神聖任务！

香港的英國当局在这次事件中一再縱容暴徒，这种态度是中國人民决不能容忍的。香港当局必須負起它应負的責任，嚴厉制裁國民党特务分子，切实保护在香港的中國居民和中國政府所屬的机关和企業。

我在此并向港九的同胞、同学表示最親切的慰問。

中南土木建筑学院学生蔣安民

（二）

編輯同志：

看到國民党特务在港九地区制造大騷乱的消息，我眞压不住心头的怒火。这班特务有組織地向手無寸鉄的和平居民進攻，焚毀学校、搗毀医院，連產妇都不肯放过，眞是披着人皮的野獸，使全世界人民更清楚地看到他們是多么卑鄙和無恥。經过这次事件，全世界人民將更加唾弃蔣介石集团和它的美國主子，廣大的侨胞和港九地区的同胞將更加堅定地靠緊祖國。就是在蔣介石集团內部，只要稍有人性的，也会对这样瘋狂的暴行感到羞愧和憤恨。

香港的英國当局在这次事件中所采取的态度和措施，也令人感到驚异和憤慨。自从蔣介石集团被赶出大陸后，香港就成了國民党特务的一个大本营。在香港当局的縱容下，几年來國民党特务已在香港对中國人民犯了一連串的血腥的罪行，尤其是1955年4月破坏印度“克什米尔号”飛机、暗殺我國出席亞非会議代表团的工作人員和同行的中外記者，血債深重，我們是記憶犹新的。这次國民党特务制造騷乱，香港当局不但一再縱容，甚至顚倒是非，誣蔑中國人民，这就不能不激起中國人民的嚴重抗議。当我寫此信时，仿佛听到港九同胞在鉄尺、火把脅迫下的呼声。对于港九同胞的遭受殺害，我們决不能坐視。我們在等待着香港当局用嚴懲特务的行动來答复周总理提出的抗議。

張如雄

篮球选拔賽决賽結束

据新華社消息　中國奥林匹克运动隊篮球选拔赛决赛14日晚开始，已在15日晚結束。天津男子篮球隊以95比78战勝了沈陽男子篮球隊，北京男子篮球隊以103比84战勝了中國人民解放軍公安軍男子篮球隊，中國人民解放軍“八一”男子篮球隊和北京体育学院男子篮球隊联隊以101比84战勝中國人民解放軍駐沈陽部隊男子篮球隊，香港男子篮球隊以93比64战勝澳門男子篮球隊。

篮球选拔赛預赛是12日晚結束的。在分組循环預赛中，一个組的名次是：中國人民解放軍駐沈陽部隊男子篮球隊、沈陽男子篮球隊、北京隊和香港隊。另一个組的名次是：中國人民解放軍“八一”男子篮球隊和北京体育学院男子篮球隊联隊、天津隊、中國人民解放軍公安軍隊和澳門隊。在决赛中，是同名次的球隊進行比赛。

在体操选拔赛中獲得女子全能第一名的郭可恩。（新華社記者袁苓攝）

安理会結束关于苏伊士运河問題的討論
通过繼續談判的6項原則
英法提案侵犯埃及主权部分被否决

新華社北京16日消息　安全理事会10月13日举行了关于苏伊士問題的公开会議。会議一致通过了繼續談判的6項原則，英法提案中侵犯埃及主权的部分被否决。

英國外交大臣勞埃德首先發言，他代表英法兩國提出了一个新的决議草案。勞埃德还表示，虽然英法兩國不堅持把它們以前的提案（誣蔑苏伊士运河國有化）付表决，但是它們并不放弃它，那个提案仍然反映它們的立場。

英法兩國新提案包括兩部分。第一部分是英、法、埃及3國外長在秘密会談中同意的关于繼續举行談判的6項原則。第二部分要求安理会批准倫敦会議的18國建議，批准埃及应該同“运河使用國协会”合作，并且由“协会”向它的会員國的船只征收通行稅，而埃及还要保証这些船只的自由通行。人們記得，提案第二部分的这种侵犯埃及主权的主張，是早已被埃及拒絕了的。

法國外交部長比諾的發言也表明，英法兩國不准备放弃倫敦会議的18國建議。

埃及外交部長法齐說，英法新提案的第二部分不能促進問題的解决，并且希望安理会不贊同提案的这一部分。他說，已經为英、法、埃3國同意的6項原則，是埃及政府可以接受的。法齐还重新說明了埃及关于和平解决运河問題的一貫主張。

伊朗代表在發言中对英法提案的第二部分提出了几点不足道的“改善”。

接着，苏联外交部長謝皮洛夫作了長篇發言。他指出，通过安理会会議的召开，使英法兩國和埃及代表建立了接触，双方并且求得了大家同意的6項原則。这都使人有理由乐观地期待苏伊士問題談判圓滿結束和联合國原則得到勝利。謝皮洛夫接着指出，英法提案的第二部分的基本主張，是要用倫敦会議的18國建議作为繼續談判的基礎。这一部分要求給予“运河使用國协会”的权力，比英法兩國原先的提案所要求的更加苛刻。他指出，这一部分要求侵犯了埃及的主权，会導致对埃及內政的干涉，使情势惡化，并且是不符合联合國憲章的。苏联代表反对通过英法提案的第二部分。謝皮洛夫还强調指出，协商方法是解决这个問題的唯一正确的方法。

美國國务卿杜勒斯在發言中贊成英法提案，并且積極为它的第二部分辯护，說它絲毫不含有侵犯埃及主权的規定。

南斯拉夫代表贊成英法提案的第一部分，不贊成它的第二部分，并且提出了自己的提案。南斯拉夫提案中包括了英法提案的第一部分，并且建議繼續談判，請求联合國秘書長协助这一談判，以及要求有关方面“放弃任何可能威脅談判的措施”。

比利时、澳大利亞和秘魯的代表，在發言中支持英法提案。

隨后，謝皮洛夫再次發言。謝皮洛夫說，会上所有的發言人都同意英法提案的第一部分，因为这一部分是一种理智的妥协，是解决苏伊士問題的一个進展，是埃及、英、法和联合國秘書長举行談判結果的集中表現。謝皮洛夫指出，英法提案的第二部分是早已被埃及拒絕了的东西，它受到埃及、苏联和南斯拉夫的嚴重反对。謝皮洛夫还表示支持南斯拉夫的提案。

在謝皮洛夫發言以后，会議主席把英法提案提交表决。提案的第一部分被一致通过；第二部分有9票贊成，苏联和南斯拉夫反对。根据安理会常任理事國必需一致的原則，提案的第二部分就被否决了。

南斯拉夫沒有堅持把自己的提案提交表决，并且認为已經通过的决議几乎和他的提案是完全一致的。

至此，安理会关于苏伊士問題的討論就結束了。

謝皮洛夫离开紐約并發表談話
运河問題的發展表明实力政策破產

新華社北京16日消息　苏联外交部長謝皮洛夫在10月14日坐飛机离开紐約回國。起飛以前，謝皮洛夫就安理会会議的結果發表談話說：

苏伊士运河問題的發展已經表明了实力地位政策的破產。事实証明，在我們的时代里，任何國际糾紛都只有通过談判才能順利得到解决。由于安全理事会反映了各有关國家之間的会談的結果，它对苏伊士运河問題的和平解决作出了重要的貢献。安全理事会的决議是全体一致通过的。我願意表示希望，在一切有关方面完全平等的基礎上進行的会談，將能根据联合國的崇高原則，为了世界和平和加强各國人民間的誠眞合作而使苏伊士运河問題完全得到解決。

时事說書場
砂川町血战

一个小村庄，变成大战場。

击退反动派，眞如百煉鋼。

这4句短詩，說的乃是日本砂川町的老百姓。莫看这砂川町只是1千多人口的小村庄，却同美國和日本政府对抗了1年多，几次流血，絲毫不屈，它已經成为日本9千万人民一面光榮的旗幟！尤其本月12和13兩天，它和2千多名日本警察頑强斗爭，更是震动了世界。

原來，这砂川町在日本首都东京近郊，靠近有名的立川市。10年前，立川还是清流穿城，綠茵遍野。誰知后來美國占領軍在立川設立軍事基地，可就把它变成十八層地獄了。不說別的，單是想喝一口干淨水也办不到。那美國飛机場的汽油滲入地下，使所有的井水都有了石油臭味。这还不打緊，更怕的是火災：有时浴室燒水时，一不小心，灶里的火和浴池的水就燒成一片，把浴室都燒光了。有个掘井工人，鉄鍬在石头上碰了一下，就火燒全身，死得眞慘啦！

美國的軍事基地，在日本全國約有600多处，占了日本全國总面積的二百分之一，每个基地附近，都有七多：酒館多、妓女多、强奸案多、汽車压死人多、傾家破產的多，学校停課的多，私生子多！眞是把日本人民糟蹋得厉害。可是，那美國侵略者还不滿足，去年又要求日本政府再給它200万歲土地來擴大軍事基地，这中間就有砂川町在內。因为立川是美國計划擴大的6个主要机場之一。自从有了立川基地，砂川町的居民已經苦不堪言，今天他們眼看自己的田園廬墓又要被輾成飛机場，还能容忍嗎？当然不能！因此，从去年七、八月間起，一場轟轟烈烈的斗爭就在砂川町展开了。

且說日本政府接到美國的命令，連忙准备派出測量隊測量土地。消息傳來，全國震怒。砂川町人民一馬当先，全村組成“反对擴大基地同盟”，喊出“一坪土地也不能提供”的口号。日本政府以为这一个小小村庄，有何了不起，硬把測量隊派進來。不料全村人民排成隊伍，攔住村头，測量隊一次兩次三次都進不了村。同时，日本各府各縣各村一致声援，形成反对美國軍事基地的怒潮，迫使日本政府一連数月不能下手。

这一來，美國佬气得兩脚暴跳，七竅生烟，連催日本政府动武。那日本政府也就橫了心，紅了眼，在去年11月派出几千警察，要用强制手段在砂川町測量土地。

11月5日那天早上10点鐘，大批警察开到砂川町來了。又是机器脚踏車，又是裝甲汽車，拥着28名測量人員，向村口冲來，殺气騰騰，簡直有踏平全村之概！他們走近村前，举目一看，却見村子外面黑压压的一群人，足有三、四千之多，其中有大半是东京市的工会会員前來支援的，他們肩并着肩，手挽着手，結成一層又一層的密不通風的“人牆”，听凭警察包圍，一絲也不动。这样堅持了兩个鐘头之后，年輕的農民們想起古人“熏烟却敌”的妙計，他們便堆起一堆堆稻草，点起火來，霎时間烟霧冲天，加上一陣西風，只熏得那般測量員眼淚双流，咳嗽不已，还能測量什么！

眼看快到下午兩点了，那些警察为了向美國主子尽忠，竟掄起木棍，毆打自已本國的同胞。这时，馬鈴薯还未收割，麦子也剛剛下种，那般警察却忍心用皮靴一壠壠地踐踏，把農民們的心血踩成爛泥！群众又气又恨，警察要冲進來，他們就頂过去，頓时在砂川町的田野上一場混战，打伤了1百多人，測量員费了九牛二虎之力，只在砂川町的一角打下16个木樁。

砂川町这次斗爭的勝利，大大地堅定了日本全國人民的信心。就在那个月，在东京举行了日本反对美國軍事基地全國代表大会，把反对基地的斗爭和反对原子彈試驗的斗爭結合起來。到今年9月止，全國已有3千多万人簽名反对原子彈試驗，簡直成了日本全民族一致的要求。

这样堅持了好几个月，日本政府的測量工作除了在橫田一个地方稍稍得手外，其它地区几乎是寸土未得。日本政府惱羞成怒，便决定再向砂川町進攻。消息傳出，日本全國人民都起來支援砂川。从10月1日开始，每天都有成千的工人和学生前來，和砂川村民一齐阻攔測量隊。10月5日，砂川町举行群众大会，共產党、社会党和22个工会、学生团体、文教团体都派代表前來参加；远隔千里的冲繩島居民也利用無綫电話來鼓励砂川村民。到了12日，日本政府果眞派了40輛卡車，裝着2千多警察浩浩蕩蕩向砂川町开來，一進村就向群众冲击。4千多群众也立刻反冲过去，在田野上展开一次更激烈的冲突，一个鐘头光景，便有200多人受伤（其中有76名警察）。第二天，冲突的規模更大，有7百多人被警察打得遍体鳞伤，他們的鮮血染紅了自己家鄉的土地。

日本政府在砂川町的暴行激起了全國各界人士的憤怒和抗議。砂川町的血并沒有白流，日本政府終于被迫自15日起全面停止擴大美軍基地的測量工作，这是日本人民为爭取独立自由与持久和平的重大勝利，也是世界人民在和平斗爭中的一項勝利。正是：

众志若干城，豈怕暴君施武力？

一心爭独立，不將寸土讓美軍！

新書介紹

湖南農業生產合作社的經營管理　中共湖南省委办公廳編　（0.50元）

本書介紹有关農業生產合作社的生產計划、勞动定額管理、多种經营、耕牛飼养、分配問題、政治工作、妇女工作等方面的实际經驗。

國际形勢問答　朱果毅編寫　（0.22元）

本書用問答形式，簡明地介紹了当前的國际形勢。內容包括：目前國际形勢的基本特点，社会主义陣營力量日益强大，資本主义陣營危机日益加深，國际和平力量大过國际战爭势力，台灣問題和中美会談，以及在当前國际形勢下我們的任务。書中并附有地圖和圖表。可供干部及廣大群众学習时事之用，也可作为宣傳員宣傳时事的参考材料。

農業生產合作社的政治工作　第一輯　中共湖南省委宣傳部宣傳处編　（0.09元）

在農業社开展勞动競賽，是我們政治工作的一个重要方面，为了適应这一工作的需要，我們特編輯了这本小册子。它的主要內容是介紹几个農業社开展勞动競賽的經驗，如：醴陵何家塘第一農業社的勞动紅旗競賽、宋陽余家鄉紅旗一社有关勞动競賽的規定、汉寿紅星農業社是怎样对待合理化建議的、漢寿五安鄉黨支部發动妇女参加勞动競賽的作法等，可供各地鄉社干部參考。

農業生產合作社开展多种經营的經驗　本社編　（0.14元）

湖南人民出版社出版　新華書店發行

湖南省招聘工作人員委員会关于招聘事項的通告

为动員一切力量参加社会主义建設，國务院同意我省从未就業的知識分子中招聘一批中学以上教員及各項科学技術人員。

一、条件：凡屬中華人民共和國公民，具有大專肄業以上文化水平或具有一定專長能担任大、中学校課程，或中級以上技術工作，身体健康而未就業者，均可应聘。

二、报名登記日期，从10月20日起至11月20日止为报名登記日期，应聘人員在此日期內可用通訊方式或親至我处（設湖南政治协商委員会內），交簡歷表一份，有关学歷、經歷証明和相片兩張，如有著作或其他成績證明，可一并繳交。符合上述条件，則發給应聘書，并予審查。我会認为必要时，將通知应聘者來会考試審定，內容由我会确定。已登記的应聘人員在審查确定是否錄用以前，如來信詢問有关錄用事宜，一般不答复。

三、应聘人員經審查合格，由我会会同有关部門根据其志願特長与部門工作的需要，分配一定工作，旅费由聘用部門發給。未錄用或条件虽具备，由于需要有限，暫时不能参加工作者，亦由我会發給通知并退回其証明文件，等待逐步錄用。

四、关于在职人員应聘問題，須俟失業人員招聘工作結束以后，另行通知，目前暫不应聘。

湖南省招聘工作人員委員会

迁坟啓事

經長沙市人民委員会批准，在南門外沙湖桥义坡山進行建設，凡在該地区的坟墓（标樁为界）希坟主自登报日起30日內持有关証件來南門外冬瓜山电業新村灯光球場內我会办理迁坟手續，逾期由我会会同当地政府代迁。　長沙电業局建筑委員会

迁墳啓事

經長沙市人民委員会批准，在北郊游家坡伍黑路以南，我厂原宿舍以西（标樁为界）兴建房屋，凡在該地区的墳墓，請各墳主于登报日起一月內持有关証明來黑石渡我厂办理迁墳手續，逾期即由我厂会同当地政府代迁。　建湘搪瓷热水瓶厂

湖南人民廣播电台明天部分節目

18:15—祁劇：打金枝——宮廚（邵陽祁劇团演播）　18:40—講演：向魯迅先生学習（省会紀念魯迅逝世20周年籌委会主任魏猛克講）　19:10—詩朗誦：㊀永远紀念他㊁騎馬挂槍走天下（等）　19:25—㊀由“定时炸彈”到第一流產品（建湘搪瓷热水瓶厂副厂長余子印講）㊁邵陽机械厂的廢品为什么这样多？　20:00—長沙花鼓戲：姑嫂采茶（長沙花鼓戲劇团演播）　21:00—京劇：一、野猪林　誤入白虎堂（李少春等演播）二、賜袍（程硯秋演播）

天心公園	露天舞場	7:00	票价1角3分		
銀星	3:00	7:00	9:00	冲破黎明前的黑暗	
工人文化宮	7:20	王朝末日			
青年	1:30	6:45	8:35	王朝末日	
新湖	2:30	6:30	8:30	冲破黎明前的黑暗	
建設	2:30	6:30	8:30	王朝末日	
文化	3:30	7:30	冲破黎明前的黑暗		

大众游艺場　3:00　8:10　馬戲花开　7:00㊀“在金字塔的國度里”㊁“法國劳联篮球隊在北京”　舞会6:30　8:40

廣西省雜技团　曾参加全國人民慰問团　近由海防慰問演出归來　首次旅長公演　表演民間雜技藝術　时間：19日起每晚7:30

上海京劇院二团

張洪奎　王熙春　紀玉良　金素雯　应寿岑　賈振声　趙德鈺　謝英庭　筱文林　徐劍祿　郭玉崑

19日晚場　坐寨盜馬　四郎探母（代回令）

20日晚場　三岔口　貴妃醉酒　將相和

21日日場　甘露寺　迴荊州　柴桑关

21日晚場　花蝴蝶　薛平貴与王宝釧

即日預訂团体票今日中午12:30起售19日20日晚場門票　票价：3角4角6角7角　湖南劇院

江西省贛劇团　最后一天

今晚7:00　牡丹對藥　惜花借扇　挂枝寫狀　斷夜訪普　張三借靴

12:30起售票　湖南劇院

長沙市紅星京劇团　今晚7:00

井淑娟　李云鵬　何正奎　胡月珊　許美玲　赵子紅　楊应成　潘松杰　潘松駿

四本狸猫換太子　票价4角5角　長沙劇院

長沙花鼓戲劇团

今日場 1:00　碧玉簪　明日場 1:00　五更勸夫　杜鵑

今晚場 7:00　鳴鳳醉店　大打樵（刪子超登仙止）

明晚場　胡大回門　大打樵

上午9:00起售今明日晚各場門票　湖南劇場

華北話劇团　今晚7:00演出　海濱激战　下期演4幕7場喜劇“幸福”

地点：又一村文化宮　电話：2844

新湖南報

1956年10月 18 星期四 夏曆丙申年 九月十五 二十霜降

•第2594号• •今日共4版• •社址：長沙市經武門口•

深入思想發动，合理分配任务

本省84个縣市粮食工作全面入鄉

本报訊 到本月17日止，全省除瀏溪、鳳凰等縣外，其余84个縣（市）都圓滿地結束了布置粮食征購工作的擴大干部会議。各地在深入思想發动，查实產量和灾情的基礎上，公平合理地分配了任务。現在，除会議結束較早的臨澧、平江、双峰、黔陽等31縣工作已經入鄉外，其余各縣的廣大干部正滿怀信心地入鄉开展工作。

今年各地分配任务时特別注意貫徹执行党的政策，各縣都是采取自上而下摸底挂鈎和自下而上自报相結合的方式，充分發揚了民主，許多縣都一次直接把任务分配到了社或戶。湘潭專区8个縣参加会議的干部，90%以上的人对分配的任务表示滿意。寧鄉縣泉塘鄉有7个農業社比去年增產10%以上，这些社的干部表示在完成原定購任务外，要多賣餘粮30万斤，中共寧鄉縣委考慮到这些社增產不算太多，决定只向他們增購26万斤。該鄉出席会議的代表都非常滿意，他們說："縣委分配任务嚴格执行政策，既照顧國家需要，又照顧農民改善生活的需要，眞是合情又合理。我們回去以后，一定全力發动群众，完成党和國家交下的光荣任务。"古丈縣根据当地情况合理分配任务以后，到会的鄉、社干部，互助組長和單干戶代表都很滿意。中共臨澧縣委在会上把初步拟定的分配任务方案交給代表討論，棗木鄉代表反映該鄉有1,225畝水田改种了其他作物，任务偏高，还有些代表反映新安、黑城等鄉任务偏低，縣委馬上根据大家反映的正确意見調整了任务。各鄉代表都反映：这样一來，我們眞是沒有話可說了，只能努力完成任务，支援灾区，支援工業化。桂东縣寨口鄉在愉快接受任务以后，提出5項保証：認眞作好宣傳，做到家喻戶曉；深入思想發动，决不强迫命令；正确执行政策，做到人人滿意；組織群众送好粮，如期完成任务；注意結合粮食征購工作搞好生產。

各縣在正确分配任务以后，馬上轉入了研究入鄉的具体作法。特別是省委指示各地要注意統銷工作和好好研究入鄉作法以后，許多地方都对这兩項工作补了火。新邵縣根据重灾縣的特点，决定各鄉入鄉以后首先要从檢查生產救灾工作入手，領導群众搞好晚稻搶收和冬耕冬种工作，开展副業生產，結合摸实產量、灾情，深入宣傳政策，深入思想發动，号召大家注意生產節約，然后以社为單位研究确定任务，廣泛征求意見，進行審查調整，組織送粮，再領導大家訂好用粮計划。

（金堅、和攻）

新版"魯迅全集"第一、二兩卷出版

据新華社北京16日电 新版"魯迅全集"第一、二兩卷已由人民文學出版社出版，17、18兩日將在北京發行。

新版"魯迅全集"是为紀念魯迅逝世20周年而出版的，共計10卷約300万字，分为10册，約在明年出齐。它同1938年由魯迅先生紀念委員会編輯和魯迅全集出版社出版的全集最大的不同，是这个新版本專为魯迅的創作、評論和文學史著作，并增加了現在搜集到的全部書信。魯迅翻譯的外國作品和編校的中國古代作品將另出版。

新版"魯迅全集"的另一特色，是由編者加了一些簡略的注釋，附在每卷的后面。注釋的主要內容，是根据較为廣泛的原始材料，來說明魯迅寫作时的歷史社会背景、以及有关的人物和事件。魯迅著作中所引的中外古今典故也加了簡要的說明。全集第一卷（包括"吶喊"、"彷"、"熱風"）后就附有103頁的注釋文字。新版全集的全部作品，还根据魯迅親手校訂的版本、最初發表文章的报刊和魯迅一些手稿，作了校勘，改正了过去各种版本中印錯的字或标点。

关于"魯迅全集"的出版工作，在中華人民共和國成立后不久即着手進行，1950年底还成立了專門的机構負責收集、整理、編輯魯迅的全部著作。这項工作得到廣大社会人士的帮助。

人民日報社論

改革新公私合营企業的工資制度

國务院發布了关于新公私合营企業工資改革中若干問題的規定。新公私合营企業的工資改革就要在全國范圍內开始進行了。

这次工資改革的目的和任务是改進新公私合营企業中混乱的不合理的工資狀况，逐步建立起社会主义的工資制度，適当地提高原來工資标准过低的工人、职員和私方人員的工資。公私合营企業在全行業合营以后，职工的劳动热情普遍高漲，生產、营業有了很大的發展，但是，旧有的工資制度却沒有相应的改善。同一地区中性質相同的行業、企業和各类人員之間的工資，有的很高，有的很低，同工不同酬的現象十分嚴重。这种不合理的現象，阻碍着职工劳动积极性的充分發揮和社会主义經营管理原則的貫徹执行。因此，適时地在新公私合营企業中進行工資改革，有重要的經济意义和政治意义。

这次工資改革的基本方針是：全行業公私合营以后实行公私合营的工業、建筑、交通运輸和商業企業的工資标准和工資制度，应該逐步向同一地区、性質相同、規模相近的國营企業看齐。新公私合营企業的工人、职員和私方人員的現行工資标准和当地同类性質國营企業的工資标准比較起來，高了的不减少，低了的根据企業生產、营業情况和实际可能，分期地逐步增加。

既然是向國营企業看齐，为什么高的不减少、低的逐步增加呢？把低的提上去，高的减下來，一步看齐，不是更徹底、更痛快一些嗎？从"方便"的观点看來，这也許是痛快些；但是，这是不切合实际的。

現行工資标准比國营企業低的所以要逐步增加，是因为只有这样做，才切合当前生產和营業的实际情况，才能符合在發展生產、提高劳动生產率的基礎上逐步改善工人生活的原則。現行工資标准比較低的企業，大都是設备和技術水平比較低或者經营品种比較簡單、营業額比較小的企業，如果工資增加得过高过快，离开了生產和营業的实际水平，那就会給生產和营業造成困难，这对工人階級是不利的。同时，和國营企業工資标准相差較大的企業，大都在縣鎮，这些企業在增加工資的时候，就不能不同农村中大量手工業者和小商販的收入联系起來考慮。所以，随着生產、营業水平的提高，工資分期地逐步增加，是合理的，是会得到职工群众拥护的。

高的不减，是这次新公私合营企業工資改革中一个很重要的原則。現行工資标准比國营企業高的，有的是企業中的一部分职工，根据几个大城市不完全的統計，大約有40%职工的工資高于國营企業，有60%职工的工資相当于或者低于國营企業。如果高的减下來，势必要有相当数量的职工减少工資。实行公私合营，而职工的工資却减少了，这是說不过去的。同时，为了有利于資本主义工商業的和平改造，在公私合营过程中，資本家的高工資不减，在这种情况下，减少职工的工資，更是不公平的。当然，工資高低懸殊和同工不同酬的現象，确实影响生產，影响职工团結，甚至在某种程度上影响党和群众的关系。但是，职工群众对高工資的不滿意，除了極个别的工資和技術能力極不相称的以外，不一定是要求把它减下來，实际上是希望把工資低的提上去。如果把工資高的减下來，問題更多。因此，高的不减，是目前情况下所必需采取的一种特殊的措施。

高的不减少，是否可以稍稍再增加一些呢？也不增加。因为在新公私合营企業中，大企業少，小企業多，劳动生產率一般比國营企業低，現行工資标准已經比國营企業高了，再增加是不合理的。同时，經过工資改革，只能縮小公私合营企業同國营企業工資的距离，如果再擴大这个距离，就会給劳动力的計划分配和今后調整工資增加更大的困难。当然，工資标准不提高，并不等于这部分职工的实得工資也不增加。例如在新的工資标准的基礎上推行計件工資或者奬励工資制度，当职工工作成績良好，超过定額或者完成奬励指标时，实际收入也就可以相应地增加。

当然，要把新公私合营企業中过去遺留下來的工資待遇，立即統一起來，或者立即和國营企業的工資待遇統一起來，是不可能的。我們要求的統一，主要是方針政策的統一，步驟、时間可以不同。在当前的条件下，只能根据統一的方針政策，把原有混乱不合理的工資狀况加以整頓，使职工群众切实感到公私合营以后，工資狀况有所改善，有了一定的制度，从而提高职工群众主人翁的責任感和劳动积极性，推动生產和营業進一步的發展。要求一下子做到全部合理，也是不可能的。

既然是逐步做到統一合理，在建立新工資制度的时候，就要从实际出發，因地制宜，有一定的灵活性。所以國务院关于新公私合营企業工資改革中若干問題的規定中指出：同一地区、同一行業，可以采用兩种或者三种不同的工資标准；工資等級，因設备、技術水平不同和照顧現实工資狀况，可以与國营企業有所不同；对于变相工資，則应該区別性質，分別先后，并根据企業的实际情况，采取不同的办法具体处理。

对于旧的工資制度，要注意吸收其合理的因素，克服其不合理的因素，經过充分的調查研究，然后進行改革，不要輕易取消。对于确实不合理的旧制度，也要說服教育职工群众，在他們的自覺自願的基礎上逐步取消，或者建立合理的制度去代替它。

总之，不要企圖通过这一次改革就解决所有的問題，而要分清輕重緩急，逐步地改革。一般地說，首先应該求得企業內部的工資制度基本上統一合理，至于企業之間、行業之間的工資高低懸殊的狀况，只能進行不同程度的改善。

各地目前要抓住問題的主要方面和主要环節，順利地完成这次工資改革的任务。各省、市委要加强对这个工作的領導，在工資改革以前要充分做好准备工作，特別要抓緊訓練干部和積极分子的工作。要針对群众的实际情况，做好思想教育工作和对政策、制度的具体的解釋工作，在提高群众的認識的基礎上进行工資制度的改革，較大的基層企業，应該建立劳动工資工作机構，加强对劳动工資工作的管理，工会組織应該積极地在这些企業中建立工資工作委員会，加强群众工作，以保証順利地完成工資改革的任务。

（新華社北京17日电）

湘西苗族自治州許多農業社

要求多賣余粮支援建設

本报吉首17日电 湘西苗族自治州許多增產的農業社，紛紛要求多賣余粮支援灾区和支援國家建設事業。据龍山、古丈、大庸、桑植等縣300多个農業社的不完全統計，賣出的余粮將有200多万斤。

自治州各地除瀘溪、鳳凰外，其余各縣的粮食工作都在15日左右先后入鄉。古丈縣李家洞鄉的13个社的主要干部，在縣擴干会期間表示：完成定購任务之外，还要多賣10万斤余粮給國家。他們在12日回鄉以后，分別和社員們商量，大家認为，今年許多地方受了灾，几年來工人老大哥供应了許多六六六、硫酸銨、新式農具給他們，帮助他們逐年提高了粮食產量，今年又比去年增產了39.2%，多賣10万斤余粮太少了。他們計划增加到20万斤。龍山縣洗洛鄉有15个余粮社共多賣了余粮8万多斤，另外兩个缺粮社都可以做到自給。各縣人民委員会对于農民的这种愛國主义热情表示感謝，为了防止農民过分多賣余粮，已經指示各鄉適当加以控制。

（陽尔玉）

湘西苗族自治州油茶獲得丰收

本报吉首15日电 湘西苗族自治州成千上万的苗、漢農民，帶着丰收的喜悅忙着上山采摘茶子。

丰收的喜报从四面八方傳了出來：花垣板栗樹鄉有一塊茶山，几年來都只收得200担茶子，現在出动250个劳动力采摘了3天，收了300多担，还只摘了一半；古丈桃家坪農業社社員張益虎的一塊茶山，去年只收4担，今年收了6担；永順联合社王光繼的一塊茶山，去年只收3担，今年收了8担半。

据各縣來自治州开会的林業局長們談：預計今年一般地区油茶比去年增產兩成到3成；部分沒有受旱又經过松土除草的油茶林要增產1倍左右；全州50多万畝油茶，平均將比去年增產兩成。（本报湘西苗族自治州記者站魯松亭）

湖南师范学院港澳学生集会

要求香港英國当局制裁國民党特务

本报訊 正在湖南师范学院学習的30多位港澳学生，于10月16日晚上集会抗議香港英國当局对國民党特务制造暴乱采取放任縱容的态度，并对港九地区遭受國民党特务分子迫害的同胞表示深切的慰問。

香島中学校友陈凝霜在会上哭訴了國民党特务捣毀她的母校的罪行，她要求嚴懲凶犯。該院化学系二年級学生林鴻光說：港九事件的發生决不是偶然的，这是与香港英國当局对國民党特务一貫的縱容有密切关系，他要求英國当局立即采取有效措施，制裁行凶的國民党特务分子。

会議并推选了代表，分別負責起草慰問信和抗議書。

（苏宜）

31个兄弟党的代表先后回國

新華社北京17日消息 到16日为止，已經有20个应邀参加中國共產党第八次全國代表大会的各國共產党和工人党的代表团，在大会結束以后訪問了中國各地，并且先后回國。另外，有11个兄弟党的代表团的部分人員也已經返國。

各國共產党、工人党的代表团和代表在返國前曾經在北京、上海、天津、沈陽、武漢、廣州、西安、哈尔濱、撫順、鞍山、南京、杭州、無錫等地進行參观訪問。

其他各國共產党、工人党的代表团和代表們，还繼續在我國各地參观訪問。

國务院关于新公私合营企業工資改革中若干問題的規定

（1956年10月12日國务院全体会議第39次会議通过）

全國各地私营企業实行全行業公私合营以后，企業的性質發生了根本的变化。已成为新的公私合营企業，职工的劳动热情普遍高漲。半年多以來，新公私合营企業的生產、营業情况已有很大改善，但是原有的混乱不合理的工資狀况，却障碍着生產的進一步提高和社会主义經营管理原則的貫徹执行。为了改变新公私合营企業中混乱不合理的工資狀况，逐步建立起社会主义的工資制度，國务院决定对新公私合营并且已經定股定息的企業的工資制度，在今年下半年進行一次改革，并且根据在發展生產、提高劳动生產率的基礎上逐步改善职工生活的原則，考慮到企業生產、营業、成本等方面的情况和財务开支的可能性，適当地提高現行工資待遇比較低的工人、职員和私方人員的工資水平。現在，对工資改革中的若干問題，作如下規定：

一、关于工資改革的方針問題

新公私合营企業的工資标准和工資制度，应該逐步向同一地区、性質相同、規模相近的國营企業看齐。新公私合营企業的工人、职員和私方人員的現行工資标准，同当地同类性質的國营企業的工資标准相比較，高了的不减少，低了的根据企業生產、营業情况和实际可能；分期地逐步增加。現行工資标准高于新定工資标准的部分，給予保留。保留的工資，今后应該随着提高工資标准和升級逐步抵消。

新公私合营企業的工資制度，应該根据按劳付酬的原則進行合理的調整，但又要从实际可能出發，采取適当的步驟，逐步地达到統一合理。对原有的工資制度，要注意吸取其合理的因素。在这次工資改革中，要求企業內部的工資制度能够达到基本上統一合理；行業之間、行業內部以及各类人員之間的工資懸殊的狀况能够有所改善。

二、关于工業、建筑和交通运輸企業工人的工資制度問題

（一）工資标准問題。工資标准，应該根据企業的設备、技術水平和現行工資标准等条件参照当地同类性質的地方國营企業的工資标准制定，在同一地区的同一行業可以实行兩种或者三种工資标准。条件与当地同类性質的地方國营企業大致相同的，可以采用地方國营企業的工資标准；条件差的，工資标准应該低于地方國营企業；个别企業条件高的，可以規定較高的工資标准。如果当地沒有同类性質的國营企業，可以参照性質相近的國营企業的工資标准制定。少数有特殊技能的工人，可以單独規定較高的工資，或者發給技術津貼。

（二）工資等級制度問題。新公私合营企業工人的工資等級制度，原則上也应該向國营企業看齐，如果执行确有困难的时候，可以根据需要在某些等級或者每級的中間附加半級。有些輕工業企業，某些工种內部技術差別不大，工种之間又沒有直接升級关系，可以按工作規定工資（工种內部不再划分等級，即独立工資制）。

各行業工資等級数目的多少和各等級之間差額的大小，主要应該根据技術复雜程度來确定。在規定各行業的工資等級制度的时候，应該区別机械化生產、半机械化生產和手工生產，因为技術复雜程度不同，工資等級的数目和各等級之間的差額也应該有所不同。

技術等級标准一般地应該参照國营企業，但必須切合实际。如果当地沒有同类性質的國营企業，应該自行制定技術等級标准。如果这样做还有困难的时候，可以采取"技術站隊"的办法來評定工人的工資等級。

（三）計件工資制和奬励工資制問題。旧的計件工資制应該加以改革。一般应該根据新定的工資标准和劳动定額，重新規定計件單价，并且建立定期檢查和修改定額的制度。如果原來計件工資的收入高于新定計时工資标准較多的时候，可以参照同类性質的國营企業实行計件工資标准，或者从定額上給予適当照顧。对各种不合理的奬励工資制度，应該積极地以合理的奬励制度來代替；不够完善的奬励制度，应該加以改進；奬励指标已經落后的，应該根据实际情况加以修改。

至于实行提成或者拆賬制的少数工業企業和交通运輸企業，应該改行計件工資制或者計时奬励工資制。

（四）学徒的轉正和升級問題。对学徒应該普遍進行一次考工或者技術鑒定，凡具备轉正和升級条件的，一律給予轉正或者升級。今后对学徒应該建立每半年或一年一次的制度。

三、关于商業企業的工資制度問題

（一）純商業企業的工資制度問題。新公私合营的商業企業的工資标准，由商業部負責改进的，应該参照國营商業的工資标准；由供銷合作社負責改进的，应該参照供銷合作社的工資标准。在同一地区的同一行業，可以实行几种不同的工資标准；凡現行工資标准过低的企業，为避免一次增加工資过多，影响企業的营業，可以实行暫低的工資标准；凡經营特种商品，职工技術、業务能力較高，現行工資标准也高的企業，可以規定較高的工資标准。商業企業附屬的加工厂，应該参照当地同类性質的地方國营工業的工資标准和工資制度制定自己的工資标准和工資制度。

在公私合营的純商業企業中，应該積极建立計时奬励工資制度。对原有的"厘金"、分紅或者提成制度，应該逐步以奬励制度來代替。

（二）服务業的工資制度問題。对实行提成、拆賬或者分紅制度的服务業、飲食業，应該保存这种制度，根据实际情况，改進提成的比例和分配的方法。

四、关于职員和工程技術人員的工資制度問題

企業职員和技術人員的工資标准应該根据他們所担任的职务來規定。各种职务的最低与最高工資标准，应該大体上向当地性質相同、規模相近的地方國营企業看齐。技術水平較高的技術人員，应該發給技術津貼；对企業有重要貢献的高級技術人員，应該發給特定津貼。

五、关于私方人員的工資待遇問題

私方人員的工資待遇，应該按照对职工工資的同样原則处理。在評定工資的时候，除了按照現任的职务和工作能力以外，还要充分考慮到他們的技術能力和經营管理的經驗，并且適当照顧他們的現行工資水平。

对于原來沒有固定工資的小業主，应該根据現任职务和工作能力，并且適当考慮他們原來的收入情况來評定工資。小厂店業主的家屬，原來担任輔助劳动的，已經做为全劳动力参加劳动的，可以吸收为正式工作人員，按标准評定工資；只有部分时間参加劳动的，可以按月發給必要的生活費用，不列入在册人員。

对于董事長、董事、監事等私方人員，如果沒有兼任共他职务的，可以由企業發給薪金；如果兼有共他职务而原來有車馬費的，可以繼續由企業發給車馬費。董事会的工作人員（如秘書、办事員、打字員等），应該按照企業同类工作人員的工資标准評定。

六、关于变相工資問題

对于变相工資应該区別性質、分別先后，并且根据各企業的实际情况具体处理。已經取消的不再恢复。屬于福利性質的，应該保留，办法不合理的应該改進。有些变相工資待遇，可以逐步地建立合理的制度來代替，有些可以部分或全部并入工資标准。对于关系职工生活比較大的伙食項目，一般地应該并入工資标准，現行工資标准高的企業，可以部分或全部做为金額保留，制度取消。

七、关于按新工資标准补發工資問題

为了鼓舞职工的生產積极性，新的工資方案不論在哪一月份宣布，新定計时工資标准高于現行工資的部分，一律从1956年7月1日起补發。合营前經过工資改革的企業，在这次工資改革中，对职工升級应补發的工資从7月1日起补發。早已勝任技術工人工作的学徒，因轉正、升級应补發的工資从7月1日起补發。

八、关于工資改革的組織領導和时間問題

各省、自治区、省轄市人民委員会，应該根据本規定，制定本地区新公私合营企業的工資改革方案，报國务院批准执行。工資改革的經常工作，由各省、自治区、直轄市人民委員会所屬劳动工資委員会或工資改革办公室統一領导進行。遇有重大政策和方針問題，应該及时报告國务院，各項具体問題可以自行处理。

新公私合营企業的工資改革工作，一般应該在1956年年底以前完成。

（新華社北京16日电）

群众呼声

懲罰何其重！

編輯同志：

10月6日，我到縣民蔬菜生產合作社了解情况，社委会办公室牆壁上貼着一張大紅紙，走近一看，原來是一張"护收規約"。上面規定的是：

偷窃稻谷2斤至5斤，罰工分5分；6斤至10斤，罰工分40分；情節嚴重的交社委会处理。偷窃豆类2斤到5斤的，按豆价处以4倍罰款；情節嚴重者，交社委会处理。偷窃果类、蔬菜、魚、蓮子的，均按市价处以5倍罰款。9歲以下的小孩偷窃果类，第一次教育告誡，第二次以偷窃論处。偷窃果类1只1粒均以1斤計算。偷窃棉花、紅薯、薯藤、白芷、苧麻、花生等，分别按市价10倍罰款。發覚偷窃行为知情不报和包庇縱容的，均与偷窃同样处理；積極檢举的酌情奖励。凡偷窃者，除归还窃物、按規約罰款外，还要寫悔过書30份，分送社、生產隊、居民委員会等处張貼。

看完以后，我不禁为这样重的罰則感到驚奇。我想，这規約也許只是嚇嚇社員的。但当我深入了解以后，才知道事情确实很嚴重：社員刘荷婆只取了一个梨子就罰了1元；單干農民谷秋朱到塘里尋野草給豬做飼料，順便取了兩个蓮包，被發覚后，除承認錯誤寫了5条保証外，罰他交款30元（已交20元），印300份悔过書；外鄉農民段夏云等挑粮从这里路过，順手取了几个茶子吃了，除叫到社委会來嚴厉責备外，并寫了一張保証書，好容易才讓他們回去。据近兩月統計，外鄉農民寫过保証書8份，叫到社委会來批評教育、嚴厉責罵的不計其数。

这样嚴重的懲办主义，社主任和党分支書記还不知道是錯誤，还十分得意的向我滔滔不絕地介紹这是他們領導蔬菜社的好經驗，眞是令人驚奇。

茶陵雷冠群

編者的話：为了保护社的公共財產，对社員的偷窃行为如經教育不改，適当的处分是可以的。但这样重的罰款却是不应該的。希望縣民蔬菜社迅速糾正这种作法。

为什么讓我閑着？

編輯同志：

我是衡山大峰鄉第六農業社的社員，从農曆8月到現在，就沒有做过一天工，成天閑着，玩也玩得很不痛快，十分煩躁。

我沒有做工不是我自已不願意做，是社里不讓我做。因为根据社里計算，平均每人全年做270分，就能維持生活。我家3口人，劳动力强，出工勤，已經做了1,310分，平均每人做了400多分，社里就認为我們做了别人的工分，減少了别人收入。耕作隊長对我說："現在社內工作不忙了，你們超过了270分，以后工分要少做。"在農曆7月底召开的社員大会上，社干部还說："工分滿了的同志要讓給工分少的去做。"

我們四耕作隊共有稻田52畝多，双季稻只38畝，全、半劳动力担負了農業生產还有剩余，以全社來說，情况也是这样。但是，社里为什么不積極領導我們开展多种經营，为剩余劳动力找出路呢？ 郭友松

長沙縣新塘農業社为了弥补蕎麦受旱損失，爭取高額產量，今年正在大力推行"蕎麦人工授粉法"。这是第九生產隊的社員們在蕎麦田里進行人工授粉时的情形。（張輔仁攝）

兩座農村联合工厂正在兴建

本报訊 花垣縣和新邵縣農村联合工厂正在加緊兴建中。

花垣農村联合工厂建在縣城北郊的賀家寨，面積1万1千多平方公尺，包括農具机械修配、面粉加工、榨油等3个生產部門。預計今年年底榨油部門可以建成并投入生產，其他兩个生產部門也將在年內完成土木建筑和机器安裝工程，明年第一季度就可以先后投入生產。这个農村联合工厂建成后，將为苗、漢農民修配各种農具、加工面粉、粉条和榨油等。它拥有5噸榨油机以及鋼磨、車床等許多机器設备，僅1台鋼磨1小时就能將100斤小麦磨成面粉，相当于3个妇女一天的体力劳动。

新邵農村联合工厂也建在縣城附近，占地14畝多。根据新邵縣盛產多种經济作物的情况，这个農村联合工厂將拥有發电、复制、面粉、榨油、榨糖等5个車間。工厂建成以后，生姜、辣椒、玉蘭片、蘑菇角等都可以在复制車間加工。面粉車間在每年上半年磨完麦子，下半年还可以加工馬鈴薯和紅薯粉。榨油車間也將解决当地土榨不够的問題。每百斤油菜籽在这个工厂里用机器榨，还可以比用土榨多出兩三斤油。到今年11月初，复制車間將会建成，發电、榨油、面粉車間也將在今年年底建成投入生產。

（黄先健、本报湘西苗族自治州記者站田慶瓏）

展寬洪道，圍墾湖田

常德專区冬修重点工程將开工

本报訊 常德專区今冬举办的兩大重点工程——安鄉張九台移堤工程和桃源車湖垸圍墾工程，正在緊張進行开工准备。工地上已經呈現一片繁忙景象。

安鄉張九台移堤工程，主要是將松澧洪道从張九台至安鄉縣城一段河面展寬到500公尺以上，以免高洪时期急流冲刷兩岸影响堤垸安全。工程除利用少部分老堤外，另从兩岸安保、安澧垸內退修新堤，全部工程須新修8千多公尺新堤，土方任务在200万方以上，計划动員安鄉、常德、南縣、沅江和臨澧等縣5万民工，爭取3个月完成任务。桃源車湖垸圍墾工程的举办，主要是为了防止沅水高洪的泛濫，保証車湖垸区的農民和3万多畝農田的安全。計划新修大堤40多華里，加上垸內新开溝渠和垸內开河工程，全部土方达200万方以上，將动員2万5千民工爭取兩个月內完工。延泉附近还計划兴建中型涵閘一座，減除垸內漬水威脅。（郭輔臣）

不要挤單干戶！

子園

在粮食征、購、銷工作中，有的地方出現了農業生產合作社挤單干戶的現象。例如新邵縣栗山鄉（試点鄉），今年粮食統購統銷数字出榜时，喇叭農業社十社附近的統購戶中有4戶單干農民，他們对分配的任务意見很大。經过工作組复查，發現这4戶中，有兩戶統購过多，另外兩戶按照政策則根本不应該統購（現在已經糾正）。

这种不正确地对待單干農民的做法是不对的。我們知道，今年國家粮食征、購、銷的工作，是以農業社为單位進行的，農業社如果不按政策办事，單干農民不僅对農業社不滿，而且也会使得他們对國家和政府不滿意。今年我們的粮食政策和往年一样是实事求是，合情合理的。这个政策不僅是对農業社如此，对單干農民也是这样。但是如果在执行对單干農民的征、購、銷的政策中，有了偏差，不僅会影响單干農民的生產積極性，而且会影响他們的生活，同时也不利于農業生產合作社的發展。大家也都知道，全省还有約百分之十几的單干農民，一般說，他們的思想比較農業社社員要保守，为了影响他們，教育他們，使他們处处看到農業社是优越的，農業社社員确实是進步的，農業社就应該在各方面都作表率和楷模。因此，在执行粮食政策上也不能有所偏頗，不能使他們覚得農業社对他們不公正，从而和農業社日益疏远，那是和我們党在農村实行農業改造的目的相違背的。

正确的作法，应該是在征、購、銷工作中，处处都要注意对單干農民的工作，如向他們宣傳、解釋國家的粮食政策，和他們研究工作中的問題，使他們能够提高認識，發表意見。發現他們有瞞產的行为时，除通过調查研究，擺材料，算細賬來說服他們外，更重要的是提高他們的思想覚悟，使他們自覚地报实產量。这样作，才能減少粮食工作中的阻力，并且使農業社通过粮食工作來团結、教育單干農民，以擴大農業合作化的影响，進一步巩固和發展農業社。

保証及时把粮食运到灾区

本报訊 "如何保証及时將兩億多斤粮食运到邵陽專区各地，支援受灾農民生產自救呢？"邵陽專区运輸指揮部于10月11日至12日召开了会議，專門研究和討論了这个問題。

支援邵陽專区各灾区的粮食，將从省內的常德、湘潭、黔陽、衡陽等專区調运出來，会議决定成立資水、黔邵、漣沅3个运輸指揮部，并在邵陽專区內設立11个运輸指揮站，負責全面調运工作。会議要求粮食調运工作，从現在起到明年4月底以前全部完成。为了加强运輸力量，会議决定从各縣抽調有关部門干部78人，加上省和其他專区支援的干部共有150多人，專門从事粮食运輸工作。运輸工具包括船只、車輛，决定由各运輸指揮部統一調配。关于粮食安全运輸問題及如期完成运輸任务等問題，都作了研究和决定。

参加这次会議的有邵陽專区各縣、市的縣長、市長及粮食、航运等部門的負責人共50人。省运輸指揮部也派有6个代表参加了会議。

（李本楷、李萃夫）

大通湖農場

2万多畝稻蔸丰收

本报訊 國营大通湖農場又傳出一个喜訊：生長良好的2万8千畝稻蔸已經收割完畢了，平均每畝產量120斤，比去年的稻蔸增產54%。其中格子湖的200畝稻蔸產量高，平均每畝达380斤。

該場今年播种的良种——解放秈、万利秈中稻，都能培育很好的稻蔸。同时，又講究了收割技術，做到收割及时，收割前又保持了田泥濕潤，收割后隨即灌上了水，割稻时留稻蔸六、七寸高，割口平，并注意不踩坏禾蔸。（致開）

沅江金盆農業社

加强農具保管工作

本报訊 沅江报10月10日报道：沅江南竹山鄉金盆農業社建立農具保管制度以后，全社300多張水車和100多套犁耙都已洗淨油光，農具無人管的現象再也看不到了。

原來，金盆農業社在搶收搶种結束以后，農具無人管理，拋散現象非常嚴重。如牛角湖的小河里浮着3只划子已生菌子了；太和垸的湖边上，在下雨后，漲了兩尺多水，而車台上还浮着6張水車。

社务管理委員会發現这个情况后，在9月上旬召开全社保管員会議，認眞研究了農具的保管問題，經过討論，訂出了農具保管制度，并規定了大農具分散保管，小農具集体保管的原則。这种制度建立后，各隊負責人还經常進行了檢查。

湘鄉縣貿易公司

調低副食品价格

本报訊 湘鄉縣貿易公司从10月15日起，調低51种本系統經营的副食品的价格。他們这次調低价格，是在降低成本、提高生產、提高質量和合理加速商品流轉的原則下提出來的。調低的幅度，批發价格一般在原有价格的基礎上平均降低4.9%；零售价格一般平均降低6.3%。个別商品价格还要降低得多一些。預計这51种副食品价格調低后，今年四季度內將为消费者增加2千元的收入。（偉臣）

改变了"1931年"的式样

王永康

現在，長沙市的妇女和兒童們到商店里，能够找到比較称心如意的長沙造的袜子了。几个月來，長沙市針織業各厂在改進袜子的花色品种上做了許多工作，他們織造了以前沒有或很少織造过的各种提花、吊綫、格花等品种的花袜，他們設計制造的各种式样大方、色彩鮮艷的女袜和童袜，就有100多个花样。万众針織厂以前很少做提花袜子，多是做式样陈旧的接縫袜，从第三季度起，提花女袜的產量占了75%，还是供不应求，商業部門不断要求这个厂子擴大生產。

可是在今年7月份以前，情形就完全不是这样。今年6月，長沙市織造的袜子在全市地方工業產品展覽会上受到了消费者尖銳的批評。在这个会上，展出了万众、群强、永联三个厂子織造的童袜和女袜，这些袜子的花样，一律都是一連串不同顏色的"圈圈"——叫做接縫。妇女們一走到这里就擺腦壳，她們說：看見这些圈圈就令人厭煩，式样陈旧，顏色又不鮮艷，誰願買这号袜子哩。据一个老針織工人說，他本人25年前开始学織袜子的时候，就是織的这种接縫袜，这种袜子至少也是"1931年式"的了。

"1931年式"的袜子在展覽会上受到一致批評的消息，很快地傳到各針織工厂，引起了全体职工很大的震动。在長沙市織染工業公司召开的一个座談会上，群众、永联、万众3个厂子的負責人，都沉重地檢查了自已的保守自滿思想。在厂子里，职工們普遍开展了討論，他們一致覚得自已生產的產品不受群众欢迎，是自已的一种恥辱。有的工人檢查了自已的劳动态度不好，影响產品質量的事实，有些工人非常感慨地說："我們是做袜子的工人，可是从來沒有穿过本厂出產的袜子。要就買上海貨，穿起來又漂亮，又称心。就沒有認眞想过，自已做的袜子自已都不喜欢，又怎么能叫人家喜欢呢！"

7月份，一个改進產品質量的运动在这8个厂子里热烈开展起來了。他們开始修改和制訂本厂的產品質量标准，总結先進的操作方法；制訂正規的操作規程。同时，职工們用更多的精力設法改進產品的花色品种。群强針織厂的职工，研究了外地袜子的花色品种。有些工人跑到街上去買东西，就很留神地观察百貨店里陈列的袜子花色式样。女工梁颯颯、鲁爱珍特地到百貨公司買來几种新式样的袜子，晚上反复观察研究，想出了12种新的花样。

永联針織厂修理工人刘裕泰、彭应昌，看見厂里的姑娘們都在热烘烘地研究改進產品的花色式样，兩人就商量着一定要在这个运动中貢献力量。这时，姑娘們都在鬧着要織造新式的吊綫袜子，可是厂子里却沒有吊綫袜机。副厂長曾炎生和檢查員曾福康進行了研究，認为厂子里的普通袜机可以改造为吊綫袜机，他們便把这个意見告訴了刘裕泰和彭应昌。刘、彭兩人兴奋得很，便想進行这个改造工作。可是，他們从來也沒有看到过吊綫袜机，怎么談得上改造呢？正在为难的时候，省針棉織品公司有一个同志剛从上海的針織厂參观回來，他們兩人便向这位同志仔細詢問了吊綫袜机的結構。这样，增强了他們改造机器的决心。

要改造机器，就要材料和零件，長沙沒有这种机子，自然沒有这种材料和零件買。于是，他們俩跑遍了完貨攤子，找到了適宜做零件的材料。第一次試改机器，效果不好，織出的吊綫袜子質量坏。接着進行了第二次改進，質量好些了，只是还有些跑針。他們又反复進行研究，改進了机器的配件，到第三次試驗时，完全成功了。就这样，永联針織厂在原來的設备基礎上織造出新式的吊綫袜子來。現在已經有16部改造后的机器投入了生產，开始大量織造吊綫袜子了。

职工們还很注意改進袜子的染色工作。3个厂子，为了解决袜子色彩不正、下水脫色的毛病，成立了技術研究会，經过各厂技術人員和工人的共同研究，找出了染色中間存在的缺点，交流了各厂的染色經驗，研究出了比較完善的配料和操作方法。長沙市織染工業公司还造出了120多种美丽的顏色，每个色都有完善的操作方法，作为各厂染色的标准。現在，各厂染出的袜子，不但顏色鮮艷，而且下水后也不脫色了。

3个厂子在改進產品的花色品种上作了很多努力，但是他們并沒有停頓下來。現在3个厂子联合派人到上海各針織工厂学習先進經驗，并且正在培养花样設計的人材。他們决心生產更多的花色品种的袜子，滿足人民不断增長的需要。

对國家忠誠老实 报实粮食产量

多賣余粮理应当！

平江武蓮農業社主任向占梅

現在，一年一次的粮食征、購、銷工作又开始了。我有一肚子話硬想說一說。

自从1953年國家实行粮食統購統銷以后，我們得到的好处那是用不着多講的。只拿我們原來的武蓮鄉來說，自从实行粮食統購統銷以后，全鄉918戶人家先后都走上了大家富裕、共同上升的高級化道路，人人丰衣足食；过去那种多数人貧窮、少数人發財的現象已經是像河里的流水一样，一去不回头了。比如我們社里1,631畝田，前年只有24畝双季稻，今年增加到1,111畝；前年每畝田的平均產量只有427斤，今年增加到640斤，增產將近50%，比去年每畝480斤也增加了33%。过去有人把我們武蓮鄉比做是："湖北沔陽洲，十年九不收"；如今武蓮鄉是"門門有收，項項增產"。我們社里的生豬，發展也是驚人的。以前256戶人家，空欄戶便有200來戶，如今欄里就有286只大、小豬，到年底还要發展110多头；除开完成國家派購任务以外，群众吃肉的問題可以說是称心如意了。目前，增產增加收入已成定局，全社92%以上的社員較往年增加了收入；11戶沒有屋住的盖起了50多間新房子，120个青年穿上了球鞋。

粮食統購統銷和"三定"進一步鼓舞了我們的生產積極性，党和人民政府又指引我們走上了合作化的道路，今年政府發了4,000多元農貸給我們，又运來了3部抽水机，使我們能够有組織、有力量地战勝旱灾，增產粮食。全社今年稻谷收成連晚稻估產在內就在103万斤以上，加上秋种的雜粮，一共有136万多斤粮食，比"三定"產量要超过55万多斤。除开完成今年征購任务和种子飼料粮以外，还有100多万斤粮食作为口粮。社里256戶986人，平均每人約有千把斤粮食。这是从來沒有过的事情。

社里今年大增產，社員都產生了一个比較大的顧慮，就是怕增產了要过多的增購粮食。我和其他的社干部也有这样的想法，总想隱瞞產量。半个多月以前，我和会計商量，向鄉总支报了一个687畝晚稻受旱灾減產，30畝干死無收的假数字。但是实际受灾的田只有15畝多，也不是什么受灾無收，每畝起碼还收得担多谷。同时，社里晚稻產量每畝至少可以收260斤，我只报200斤，單只这項就瞞了6—7万斤產量。生產隊瞞產的也多，我初步摸底，隊里有1万4,000多斤早谷沒报到社里來。我这次到縣里开会，听了报告，經过討論后，我对今年粮食政策有了認識。我覚得我和社員們的想法和做法都錯了。我們只看到自已增了產，日子好过，就沒有想想今年全國和省內都有些地方遭了天灾，粮食減產了，受灾地方的農民要減少征購任务，要增加統銷数字，这样一來，國家的粮食自然緊了。粮食从哪里來呢？还不是靠丰收地区的農民支援！去年实行"三定"时國务院就有規定："在一省、自治区或数省發生嚴重灾害，影响國家粮食收銷計划不能平衡时，國务院可指定丰收的省、自治区酌量增購。"按照这个規定，本省又根据实际情况，只增購增產較多的社（戶）的余粮，并且不超过增產部分的40%。我覚得这是很合情理的。为什么呢？今年粮食因灾減產后，國家粮食購銷有差額，如果不向丰產区增購，勢必要从國家庫存粮食中拿一部分出來弥补，这就会影响粮食庫存，就不能有备無患。粮食供应一有問題，粮价上升，就会帶动其他的物价也上升。我們是吃过粮价上升、物价不穩定的虧的。这样一來，國家工業建設要受影响，吃虧的还不是自已！再說，國家用合理价格買我們多余的粮食，我們也可以拿來發展生產，改善生活，这对于巩固農業社也有好处。國家增購的只是增產部分的40%，我們手里还有60%的余粮可以自由支配，又有什么不好呢。而且灾区農民受了灾我們也应該互相帮助呀！

我把这些道理和社干部、社員們講清楚后，大家不但都認为瞞產量不应該，还覚得多賣余粮，支援灾区是应該做的一件好事情，大家同意在增產部分內多賣7万斤谷子（可能还多一点）、20万斤雜粮給國家，表示我們支援灾区農民的一片心意。（斐甫生記）

兩本賬簿瞞不过万双眼睛

——祁东紅峨山農業社隱瞞產量的事实被揭穿了——

唐純暢

祁东縣紅峨山農業社是个余粮社，全社39戶172人共有250畝田，今年社內虽有20多畝田受了旱灾，但并不嚴重，实產量仍然达到10万多斤，只比去年"三定"產量稍微減少一点。社干部为了隱瞞產量，曾先后召开了4次秘密的社干部会，开会的地点都选擇在离農業社办公室半里路远的一个小山上，并且还設有崗哨。第一次会，全体社务委員、監察委員和小隊長都參加了。会上，社主任李維模从生產开始慢慢談到粮食問題。他說："今年社里的禾干死了一些，增產是沒有希望了，如果讓政府掌握了我們的实际產量，都按規定的指标留粮，就一定不够。"他歪曲事实地談了許多按留粮标准留粮如何不够的道理，要求到会的人發言，解决这个問題。当他看到大家都默不作声的时候，接着他便提出來："我們把秋收分配的估產数少报2万斤，要得不？"監察主任匡中元說："这样做，將來政府曉得了怎么办？"社主任又說："只要大家不聯，保証沒有什么关系。"会就这样結束了。第二次会除了社副主任李祖清（党員）与宣傳委員李維顔因公缺席外，其余社干部都到了会。这次会研究了如何造假賬的問題，决定造兩本賬簿，一本是預分登記簿，登眞实数字，一本是假数字，准备以假賬本來欺騙政府。社主任并且再三叮囑："如果哪个社干把事情講了出去，就向哪个家里上滾（即滾到他家里去的意思）。"之后，緊接着又开了第三个会，主要是討論如何分散隱瞞的稻谷。会上，社副主任李祖清提出了反对意見，他說："党的政策是英明的，政府办事是实事求是的，既然是这样，那么我們为什么要干这种不老实、不正当、不光彩的事來欺騙党和政府呢？你們想想看，今年春上和上半年，我們社里又有几个粮食不够呢？……"宣傳委員李維顔也贊同社副主任的意見。但是其他社干部都坚持他們的錯誤。社主任还指手蹬脚地說："大家都同意，就是你俩不同意，將來出了事，就找你俩負責。"李祖清和李維顔在这种压力下也沒有繼續坚持自已的意見。会上决定把隱瞞的2万多斤谷分掉，全社170多人除每人分100斤外，每个劳动力还多分一些。第二天清早，社副主任李祖清趁部分社干部开会研究生產問題的时候，又曾提出他头天晚上的意見，反对这样瞞產。

9月14日晚上，社里就正式分谷了。在分谷之先，社主任又召集社干們开了第四次会。社主任再三囑咐、嚇唬大家，瞞產分谷的事無論如何不能外傳，如果哪一个小隊說出去了，就找哪个小隊負責。会后，社干和小組長又分头下各戶"傳达"，并且通知大家來分谷。这天晚上从9点鐘开始分谷，一直分到天亮，把3个倉廒的2万多斤谷都分完了。

可是不管他們隱瞞的办法怎样巧妙，群众的眼睛是遮不住的。当第二次調查灾情的干部進鄉以后，附近其他社的社干和社員們以及附近的單干戶都紛紛反映这个社报產不实。当时紅峨山農業社的社干們虽然也聞到了一些外來的風声，但他們并沒有認識錯誤，重新报產。相反的，为了進一步隱瞞錯誤，社主任李維模竟吩咐社干們分头挨戶核对隱瞞数字，威嚇社員們不要向政府干部說实話。

俗話說：若要人不知，除非己莫为。由于社干和社員們政治覚悟的提高，由于附近群众的揭發，紅峨山農業社隱瞞產量的事实終于被揭穿了，眞賬假賬都擺出來了，產量也查得实实在在了。結果是該社今年实產量为10万多斤，隱瞞產量2万多斤，瞞產量占实產量約20%。这件事情也一定会受到有关部門的嚴肅处理。

郴縣地区工業、交通系統
党的組織不断發展壯大

本报訊　郴縣地区工業、交通系統党的組織不断壯大。到今年9月份止，已共有党員3,360人，占职工总数的6.7%。遍布全区各地，有150多个基層支部。現在，全区工厂、礦山和勘探隊党的力量薄弱的現象已經有了很大的扭轉。

現有的党員中，相当大一部分是今年發展的。据統計，僅今年4至9月份就發展了897人，占現有党員总数的26%以上，比1954年全年發展的党員还大約多75%。过去党的力量薄弱的部門，發展得更多。如手工業系統在省委召开第四次組織工作会議以前，只有党員112人，現在已發展到380人。公私合营厂礦的党員今年也增加了近1倍。

新党員大部分是生產技術工人，他們在社会主义建設事業中發揮了重大的作用。据楊梅山煤礦等4个單位統計，今年二季度發展的新党員中，技術工人占53.8%。各單位的工程师、技術人員、职員，也有些人光荣地参加到党的隊伍中来。出席全國先進生產者代表大会的代表尹竹林、安全生產1,300多天的甲等先進生產者宾冬生，都已提出申請并被批准入党。来陽航管站搬运社三季度評选先進生產者时，有18名党員被評为先進生產者。

（刘　干）

織花帶　照片上下的兩条花边，是苗族姑娘所編織的兩根花帶圖案。織花帶是本省湘西苗族人民的一种特种手工藝。聰明的苗族姑娘僅用很簡单的工具，就能編織出多种多样的，美丽、精巧的花帶。照片是花垣縣麻栗場鄉新科農業社的女社員粟金香、楊喜姐等，正在研究新織出来的花帶。

（張云龍攝）

岳陽、望城兩縣
發現唐代岳州窑遺址

本报訊　省文物管理委員会派出的調查組，在岳陽、望城兩縣發現唐代岳州窑遺址多处。这些古代窑址分布在岳陽的鹿角、吉祥湖、九龍咀及望城的瓦碴坪一帶，濱臨洞庭湖及湘江。在这些地区，廢弃的陶片、瓷片堆積如山。部分遺址因受湖浪冲刷，久已崩坍。这次調查組搜集了許多青、白、褐色及彩繪釉的碗、碟、盞、杯瓷片，其形制、釉色与出土的唐代墓葬中的陶瓷器都相同。

岳州窑出產的瓷器在唐代是很著名的。在唐肅宗上元（公元760—762年）的年代，据陸羽在所著的"茶經"里寫道："越州窑、岳州窑皆青，青則宜茶，茶作紅白之色。"近年在長沙市郊出土的許多制作精巧、釉色勻潤的瓷碗、瓷碟等，据專家鑒定，認为都是岳州窑出產的。（东）

本省大部分民校陸續复課
有些地区沒有抓緊民校复課工作，应積極糾正

本报訊　到本月15日为止，本省大部分民校都已先后复課。复課工作做得較好的地区，入学人数还比以前有所增加。

在組織民校复課之前，各地一般都做了許多准备工作。常德縣35个鄉（鎮）新建立了扫除文盲协会和扫盲大隊，各農業社設有扫盲中隊，生產隊設扫盲小隊，都指定了專人負責領導。慈利縣樊家坊东方紅農業社和平江縣瀏水鄉金窩高級社制訂了間日学、間日評工、开会的制度，既保証学員能够按时上課，又不耽誤生產。衡陽縣集福高級社还从副業收入中抽出一部分經費，解决了民校的經費問題。

但从全省整个情况来看，民校复課工作很不平衡，大部分地区只达原有入学人数的50%左右。有的地区沒有及时抓緊民校复課工作，光有布置，沒有檢查；有的沒有認真选拔群师和解决民校經費，甚至还有的民校無人具体領導，因而影响了民校的及时复課，有关部門必須采取有效措施，加以解决。

（省教育廳農民教育科）

長沙医院
开始改進护士工作

本报訊　16日長沙日报刊登了長沙医院"誠心接受批評，改進工作"的一篇文章。文章內容說明这个医院的領導已开始重視护士工作問題，正在逐步改進医院护理工作。

过去長沙医院对护士工作問題不够重視，沒有很好地听取医院护士的呼吁和要求，当报紙提出批評以后，这个医院的領導作了檢查，現在，医院已經就本身可以解决的問題采取了具体措施：为了減少护士非技術性的操作，医院决定將病人出院結賬的手續移交住院部負責，抽調兩个勤雜工負責清洗全院病室的碗盞；初步改善了护士生活条件，寢室灯泡已全部由15支光改成25支光，設立了夜班寢室。医院厨房也將有專人值班，使下班的护士都能吃到热飯；为了照顧女职工的困难，已將原有托兒間擴大，由10个床位增加到25个；此外，这个医院还保証了护士們的業余学習时間。

×　×　×　×

讀者来信

鄉村小学党員的組織生活为什么不正常

上个月底我到井头圩鄉去了解文教衛生系統的建党情况，当我問井头圩完小党員教員蔣道明最近党內生活的情形时，他苦笑地告訴我：自6月份入党以來，他还沒有参加过一次支部生活会，本期調井头圩完小工作后，还不知道自己編在那个支部，也沒有組織上的人找他談过話。这个問題他曾向党总支反映过几次，也沒有解决。

我感到有些奇怪，就去問該鄉总支书記石寿忠同志，据答复是因为学校工作性質不同，不好参加那个支部，以后也很少管，因此沒有管起來。据了解，这个情况还不是个别的，我們在召开学校行政会議的时候，有不少学校的党員都反映这个情况。

自从周总理关于知識分子問題的講話發表以來，各地都开展了在知識分子中的建党工作，但是在農村中，大部分地区目前还不能单独成立文教系統的党的基層組織，而文教系統的預备党員总的数量很大，他們缺乏必要的党的知識，在預备期中还需要進一步加强对他們的培养教育，希望各地党組織引起重視。

中共东安縣委会文教部
楊世誠

把青年学生培养成完美的人

——关于全面發展与因材施教問題的討論——

省会教育界在討論中提出的一些問題

全面發展与因材施教的問題，已經引起省会教育工作者的重視，湖南师范学院教育系已举行了討論会，省教育廳也邀集長沙市一部分中学的負責人举行了座談会，还有許多学校正在醞釀开展討論。从各方面的意見來看，大家对貫徹执行全面發展教育方針的成績是肯定的，但是，对于怎样正确理解全面發展方針等問題，却存在不同的意見。这些意見归納起來可分下列几个問題：

一、为什么对全面發展方針会有誤解

大家一致認为：目前最普遍的誤解，就是把全面發展当作平均發展，以致產生忽視学生个性、特長的發展等現象。產生这种偏向的原因是什么呢？这里有兩种看法。一种意見認为，主要是由于教育工作者对教育方針理解不够，有些教师只听了一、兩次傳达报告就去执行，怎能不出偏差呢？也有人認为：我們对全面發展教育的理解是明白的，只是如何將理論运用于我國具体实际就不够明确了。还有人認为，这种偏向的產生，是由于教育工作者受了旧教育思想影响的結果。我們之所以把共產主义教育誤解为平均發展的教育，关鍵問題是在于沒有弄清人的共性与个性之間关系。所有以上这些意見都着重在教育工作本身方面的分析。

另一种意見認为：当前学生个性不开朗，特長、愛好沒有得到發揮，不是由于学校要求过嚴、限制过多造成的。我們必須看到社会階級斗爭对学生的影响，看到社会經济情况变化对学生的影响。这样我們就会明确造成学生个性不开朗的根源是什么？同时，过去在教育方法上，只體大道理，而不在日常的行为習慣上要求学生貫徹。因此，今天的問題还在于"如何向学生提出要求"和"要求什么"，而不是反对"管得过多"的問題。

二、"因材施教"是否列为教育方針的問題

这里也有相反的二种意見。

第一种意見認为，全面發展就包括了个性特長的發展，具有"因材施教"的因素，因此不必把它列为教育方針。他們認为目前存在的問題，主要是对教育方針理解不够，沒有根据青、少年学生的特点來進行教育，而不是方針本身有什么問題。若是提出"因材施教"作方針，就会使人發生誤会，以为教育方針变了，導致一些混乱現象。如班級授課制度是否改变，中学是否文理分科。教师也可能走回"天才教育"的老路上去。也有人認为：把"全面發展、因材施教"作为教育方針，对高等学校是可以的，但它不適合于中、小学的情况。也有人認为"因材施教"是孔子提出來的，它具有"歷史性与階級性"，因此不能拿來作今天的教育方針。

另一种意見是主張把"全面發展、因材施教"作为教育方針的。他們認为：提出这个方針，不僅可以糾正我們当前教育工作中对全面發展的片面理解和不正确的做法，更重要的是使大家明确：各級各类学校在培养全面發展的人材时，由于学校的具体任务不同，在貫徹执行这一方針的具体要求上和做法上也是不同的。另一方面，即使是同一学校、同一班級的学生，在進行教育和教学时，也要了解学生的特点和知識基礎，再進行工作。同时应該照顧学生的个性差异，补救其不足，發展其所長，使他們得到全面的發展。在全面發展的基礎上"因材施教"，并通过"因材施教"來貫徹全面發展。它們是辯証的統一的，構成一个完整的教育方針。所以"因材施教"可以列为長期的共產主义教育的方針。同时，他們認为：我們有馬克思列寧主义作为指導思想，又是立足在整个共產主义教育思想体系的基礎上，批判地接受孔子的教育遺產，把"因材施教"列入方針，是不致產生混乱現象的。

三、关于"个性全面發展"的涵义

全面發展教育是根据馬克思主义个性全面發展的学說提出來的，因此，完备地說，就是个性全面發展的教育。但是对个性全面發展本身的涵义也有不同的看法。有的認为，个性全面發展教育中的"全面"就是多方面的意思，个性全面發展就是使新生一代的体力和智力獲得多方面的充分發展。也有的認为"个性"应包括生理、心理特征的总和。人們个性之所以有差异，并不完全是出自先天的，主要是由于后天的环境和教育。古語說："性相近，習相远"，就是这个意思。个性全面發展是說在新的社会条件下，通过教育把新生一代先天的遺傳特性充分發展，并达到"三好"的社会主义新人的統一要求，但这个統一要求，不是一模一样的，它并不排斥个性特長的發展。因此，个性全面發展的意义，可以理解为"性相近，習亦相近，而又相远"。这样，就容易明白"全面發展"和"因材施教"为什么構成一个統一的概念了。

誰是盜竊犯？

·鄧子仪·

170塊錢不翼而飛

1955年7月19日下午5点鐘左右，邵陽縣塘渡口食品站收購組的工作人員，剛剛吃过晚飯，就全体出动到河边修建运猪碼头去了。

修建运猪碼头的地点，就在生猪倉庫的后面，离收購組的房子只有70多公尺。收購組的房子从前門一進去就是会計室。会計室的門沒有鎖，靠着窗子放着一个3屜办公桌，右边和当中的抽屜共鎖着一把鎖。就在当中抽屜里放着400多元公款。

6点鐘左右，有3个屠商來秤猪，会計曾金泉回办公室开抽屜拿磅碼时，看見錢仍然用小手帕包得好好的放在抽屜里。大約过了半个鐘头，他又回到河边去修碼头。这时，突然有一把鋤头挖断了，獸医何文亮自告奋勇从工地返回，到建筑工会（收購組的左鄰）借來一把鉄鍬，本來4分鐘就可以來回，但是他却去了半点鐘。

7点20分左右收工，8点鐘的时候开始清賬，会計曾金泉一清点現款，不禁大吃一驚：抽屜的鎖未开，包錢的手帕沒有动，可是公款却被盜走了170元。

公安干部的分析

邵陽縣公安局得到报告后，便立刻派公安干部赶到收購組，勘察現場，和收購組的負責人進行研究，然后，就把案情大体上肯定下來了——"內部人員作案"。

这几乎是沒有什么疑义的了：从曾金泉第二次回碼头到收工，前后不过50分鐘时間，外賊能这样准确地掌握时間嗎？曾金泉除用这个桌子發款外，外出时总是將公款帶在身上，很少放在抽屜里，而这次盜賊竟能很准确地知道当中抽屜里有錢，沒有在别处乱翻，这难道会是外賊嗎？外賊作案一般是把鎖撐开或用鑰匙套开，而这次鎖还是原封不动地鎖着，可能是把左边的抽屜拉出，再从縫隙中伸手到中間抽屜把錢偷到手的，如果不是內部人員，怎么能这样熟悉情况，知道用这种办法偷錢呢？会計室的周圍是行人不断的馬路、工人众多的建筑工会，生猪倉庫当时还有一个飼养員在喂猪，又是白天，时間又这样緊促，可是盜賊在偷了錢之后，却不慌不忙地把剩下的錢原样包好，仍旧放在原处，外賊能这样鎮靜嗎？外賊作案难道会偷一部分，还給留下一部分嗎？不敢把錢全部偷走，这不很明顯的是內部人員干的嗎？

既然是"內部人員作案"，还需要从其他方面开展調查么？似乎也不必要了。

"破案"

"內部人員作案"是肯定了，那么究竟誰是盜竊犯呢？

会計回來时，有旁人在場，沒有作案的可能。所以，立即被公安干部所注意到的就是那位自告奋勇到建筑工会借鉄鍬的獸医何文亮了。他說去了半个鐘头是在建筑工会拉胡琴，但是經过了解，他是借了鉄鍬就走的，根本沒有在那里拉胡琴。在这一段时間里，再沒有别人回來过了。因此，公安干部确定何文亮是重大嫌疑犯，并認定那半个鐘头时間是作案去了。

这时又了解到，当發現錢被盜后，何文亮曾对曾金泉說："丢了錢是小事，賠錢还要背个臭名。"并且帮曾"算卦"，說："錢落在西方，現在还未动，若22日不見錢，就找不到了。"再說大家一致認为是內盜，只有何文亮一人强調是外盜，但却說不出什么根据來。同时，自失錢后，何文亮的神气变幻無常，时而伪裝鎮靜，时而驚慌失措。从繼續發現的情况來看，何文亮的嫌疑越來越大了。

經过和收購組負責人研究，召开了全体干部会，在会上揪出了情况，着重說明当时只有兩个干部回來过，第一个人回來时有人在場，第二个人回來时只一个人，所談情况又不对头。虽然"沒有指名"，但是大家的注意力都已集中到何文亮的身上去了。

22日何文亮伪裝重病，但經医生檢查根本沒有病。同时，發現何文亮处处留心窺探領導干部与公安干部的行动。就在何文亮伪裝重病的这天，公安干部到建筑工会去了解与此案有关的材料，何随后就去打听公安人員的活动。27日公安人員实地計算从河边到建筑工会往返所需的时間，何文躲在一旁偷看。另一方面，何文亮却又積極地到处协助調查情况，似乎是为了轉移目标而伪裝積極。

根据这些疑点，就最后地确定了是何文亮作案。

还需要什么呢？还需要証据，确鑿的証据！但是沒有。

經过收購組負責人接二連三的談話，何文亮終于承認賠款了，但却不承認盜竊。最后，只好將他"停职反省"。这时，何文亮承認了盜竊，但是又不肯交贓，說是錢已被水浸坏丢在糞缸里了。这样，就給何文亮定了个"死不坦白"的罪名，令他長期反省，以便使他能"痛改前非"。

盜竊犯再次光顧

时間过去了半年多，收購組改成了"邵陽縣食品公司"，何文亮也就停职反省了將近10个月。

就在这个时候，食品公司又發生了一件怪事。

1956年5月8日下午5点鐘左右，干部都到食堂吃飯去了，一个農民帮助飼养員打扫猪欄，取石灰时从会計室門前經过，看到一个身着中山服、留西式头的青年在开会計室的門，但是开不开，他以为是干部，沒有注意，把石灰送給飼养員的时候，無意中聽了一句："一个干部在开会計室的門，开不开"。飼养員走去一看，这个陌生人正在用鑰子撬門，快要撬开了，便馬上把这个人抓住了。

經过邵陽縣公安局訊問，原來这个家伙是个慣盜犯，叫林年華，1954年因盜竊耕牛被判处徒刑1年，1955年1月刑滿釋放，这次又是來偷錢的。

在訊問中，發現1955年7月塘渡口食品站收購組被竊的时間、罪犯作案的規律，与这次盜案基本相同。同时，林犯穿着很好，經济來源可疑，便决定派干部到他所在的鄉去調查。結果發現林犯1955年下半年的支出超过收入120多元，几年來的新旧債都还清了，并且大吃大喝。

在審訊中对林犯反复突代政策，指明出路，林犯感到实在無法隱瞞了，最后供出了这样的事实：

……1955年7月11日，林年華帮唐某送一条猪到塘渡口食品站收購組，領款时他就注意了会計室的这張桌子，他想这張桌子一定是經常放着大批錢的。回去后，在7月19日清早向組長請了假，为了給即將偷來的錢編造个"來路"，就說是到塘渡口瓦厂去收瓦工錢（因他原先在瓦厂做了几天工）。來到塘渡口还只有11点鐘，林犯就跑到新華書店去看書。到了下午4点，他知道干部要离办公室去吃飯了，便來到了塘渡口食品站收購組，裝作一个干部模样，站在会計室旁的猪欄旁看猪。这时，他看到一个干部正在慌慌張張地收拾桌上的文件，又等了一下，那个干部走了，門也沒有鎖，林犯知道是吃飯去了，便馬上溜進了会計室，拉开左边的抽屜，將手伸到中間抽屜里把錢拿了出來。为了使我們怀疑是內部作案，便只將3元一張的全部偷走，还拿了些1元一張的，其余的仍用小手帕包好放回原处，然后就不慌不忙地走了。將近10个月的时間平安無事地过去了，錢也揮霍完了，林犯就又想起了原來收購組会計室的那張桌子，5月8日帶了兩把鑰子，以生產为名來到塘渡口，再次光顧食品公司。

現在，这个170元公款被盜的案件才真正破獲了。

有什么教訓嗎？

現在，再來談談这位被窺枉停职反省了將近10个月的獸医何文亮。

原來，在曾金泉回來拿秤碼时，錢就早已進了盜竊犯的腰包，当时他看到錢仍包得好好的，沒有引起注意。以后，何文亮自告奋勇去建筑工会借了鉄鍬，就回到收購組搞东西吃去了。搞了半个鐘头才又去修碼头。别人問他，他不好意思說，就扯了个謊。到后來，"嫌疑重大"，有口也难分辯了。

發現錢被盜后，他知道自己犯了嫌疑，本來心里就發了慌，以后开会时又那样地"擺情况"，他就更加"六神無主"了。又慌、又怕，所以处处留心公安人員的行动。但是他还想尽力鎮靜下來。这些情况被公安人員收集到了，就当作了"罪犯作案后的反常現象"。

在接二連三的"教育动員"下和"停职反省"的威脅下，何文亮終于不得不承認了"盜竊行为"，就这样不明不白地含冤將近10个月。

慣盜犯林年華在審訊中曾說："我这次被捕是大意了一点，以为那个獸民不是这个單位的人，看到了也沒关系；不然，偷了錢是找我不到的。"这是多么辛辣的諷刺啊！

要說教訓么，这个案件的本身就是一个很好的教訓，我們大家都应該从这里面吸取一些有益的东西。

学校生活

皺眉头的事情

肖和

最近，我到了長沙市第二中学里，当我了解了华輕同学們的一些生活情况以后，不禁为这些未來的建設者担憂起來。

我接触的这个班是高中三年級，全班53个同学，从学業成績上來說，一般还是不錯的，可是一談到身体情况，就現出嚴重的缺点來了。兩年來，这个班先后有7个人生肺病，其中3个是新近發現的，此外还有5人患神經衰弱（2人住在学校療养室里）；患关節炎的，貧血的，晚上失眠的，也有好几个人。剛進高中的时候，全班只有1个人戴近視眼鏡，現在已經有10个人了，实际上眼睛有輕重不同病狀的何止10人！

造成学生健康不良的原因是什么？最主要的是：伙食不好，功課負担过重，睡得不好。談起学生的伙食，每个人都皺眉头，同学們有几句打油詩："餐餐現菜，無人喜愛，少菜缺湯，几下就光，……"，据說，伙食的質量并不一直是这样坏的，在1953年这个学校的同学每天能吃3頓干飯，上午还有一頓豆漿，菜也很好。現在为什么降低了呢？原來学校厨工的工資、福利費全由学生所繳的伙食費中开支。学生每月伙食平均8元1角，除去工友的开支以外，剩下的僅6.69元，据这个学校的总务主任說，細算起來，学生每人每餐的伙食費只相当于一个包子或二塊香干子。这样少的經費，是很难吃到好的伙食的。同学們正处在長身体的时期，消耗量大，营养不良对成長是很有妨碍的。功課負担重，也是当前一个急待解决的問題。他們学的有十多門功課，每天学習时間經常在10个課时以上，在課堂上聽的課，差不多門門有作業、練習，同学們被压得喘不过气來，只好把自由活动时間都利用起來，周末或星期日許多人也不休息。教育行政部門曾經提出大力減輕学生課業上的过重負担，但是，本期語文分科了，又恢复了制圖課，課業負担不但沒有減輕，反而加重了。

睡得不好，主要是蚊子太多，这里多数同学沒有蚊帳。

同学們吃不好，睡不好，学習任务又紧張，眞是受不了。为了要求改变这种情况，同学們呼吁过，学校行政和教育行政部門也并不是不知道，但是他們强調客观困难，不肯主动积極地來解决問題，他們只片面注意教学，而漠視学生的生活。現在問題已經進一步發展了，难道还允許抱着漠不关心的态度嗎？

香港英警搜查紡織染業工会和摩托車劳工子弟学校

港九劳工教育促進会提出抗議

新華社廣州17日电 香港消息：16日上午11时30分左右至下午2时40分左右，香港英國警方武裝警員和便衣警探搜查了港九紡織染業职工总会和摩托車劳工子弟学校。他們在这兩个地方搜查了3个小时，把一切自衞器具都帶走。在搜查中，香港警方总共出动了几十个帮办、警探和武裝警員。

紡織染業职工总会被搜查的时間由11点30分至兩点30分左右。起初由便衣警探把守門口，只准工人入內，不准工人外出。接着來了一批武裝警員，他們一進門，就命令睡在地板上和木凳上的所有工人起身，不准动，而后進行搜查。他們把工人携帶的自衞工具三角錐等全部搜出，然后又把放在騎楼的几个裝水的汽水瓶集中在一起帶走。被帶走的还有裝藥物的十字箱、茶杯和鐵壺。

当时在屋內的工人約110人左右，其中男的約90人，女的約20人。有些工人曾向警方提出：把工人的自衞工具帶走，警方要保証工人的生命安全。这时候，有个警員举起实彈的長槍威脅工人說："这样吵干什么！"

摩托車劳工子弟学校被搜的时間是上午11时35分至下午2时40分左右。在搜查时，香港警方控制电話，不准守校人員和外面联系。

最初是个英籍便衣帮办拍門，守門者說要通知負責人后才能开門。但那帮办大罵，并把門鎖撬开。接着和一批头戴鋼盔的武裝警員冲入校內，荷槍实彈如臨大敌。当时守校的人員包括教师、护校学生和家長、职工共40多人，大部分人正在吃飯。警察們一進門就命令所有人集中到一个課室去。守校人員向警方說："我們不是犯人，毋須集中。"警員竟怒气冲冲地把飯台的飯和菜扫落地上，命令就地不动，等候搜查。結果被警方搜出和帶走的东西有三角錐10多只、鉄支六、七条、石灰50多小包，此外还有茶杯、电筒等物。

学校人員对警員說："我們在10月11日凌晨4时被400多暴徒襲击，他們擲石头，許多門窗被击中，当时曾报警，警方是知道的。那时候，暴徒們揚言要打我們，我們不能不起來自衞。"

当时一个警員空口許諾，保証这个学校今后的安全，他說："这里有总警司在，还不能保証？"接着，另一个英籍警方人員自称他就是某某总警司。

新華社廣州17日电 香港消息：港九劳工教育促進会16日下午4时派代表往訪香港警务当局，就摩托車劳工子弟学校和港九紡織染業职工总会在16日突然被搜查的事件，向香港警察当局提出嚴重抗議。

代表們在与警务处副处長必明达会見时指出，由于警方在國民党特务分子指揮暴徒行兇的整个时間并沒有能够及时負責制止。在他們遭受暴徒襲击的情况下，工人和学生的家長曾經起而自衞，在暴乱事件發生后，他們携帶一些自衞用具來学校，保衞学校人員的生命財產，是完全合情合理的。代表們对香港英國警方这一搜查的不合情理的措施，表示嚴重抗議，同时向香港英國警察当局提出了4項要求：

（一）保証以后不再發生同类事件；

（二）警方必須保証我們工人及其机構生命財產的安全；

（三）毁坏的家具要警方負責賠償；

（四）警方收去的物品应即發还。

警务处副处長必明达接着表示，在这次暴乱事件中，工联、工会的做法是对的。他答应考慮代表提出的这些要求，必明达还表示，警方对維持社会秩序必將負起責任，"告急而無人可派"的情况將不会再發生。

要聞簡报

鄧小平等接見社会主义國家通訊社領導人

中共中央总書記鄧小平和書記处候补書記胡乔木，17日上午接見了应新華通訊社的邀請來我國訪問的各社会主义國家通訊社的領導人，他們是阿尔巴尼亚通訊社社長納諾、保加利亚通訊社社長加夫里洛娃、匈牙利通訊社社長巴尔奇、越南通訊社社長黃俊、德意志通訊社社長魏爾德、朝鮮中央通訊社社長朴茂、罗馬尼亚通訊社社長杜米特列斯庫、捷克斯洛伐克通訊社副社長迈克尔、南斯拉夫通訊社副社長斯塔因杜哈尔和波蘭通訊社國际部主任霍夫曼。

匈牙利为埃及建筑1座大桥

匈牙利一家桥梁建筑公司正在尼罗河上赫盧安地方为埃及政府建筑一座大桥。这座桥是世界上最大的桥梁之一，桥上將可以通行火車和汽車。（据新華社消息）

南共意共决定擴大合作

新華社北京16日电 据南斯拉夫通訊社报道，15日發表的意大利共產党代表团訪問南斯拉夫的公报滿意地指出，意大利共產党和南斯拉夫共產主义者联盟的代表們的截至現在为止的接触產生了積極的結果。因此，兩党的代表們一致同意通过各种形式的合作來擴大接触。这無疑將有助于兩國工人运动和人民進一步修好的積極努力，也有助于促進兩國政府之間的更好的諒解。

公报指出，兩党代表們的会談和討論是在友好的气氛中、在平等的基礎上進行的，双方坦率地陈述了和兩党有关的一切問題的意見。这些会見再次証实，为了兩國工人运动、全世界社会主义的發展、各國之間的修好的利益而進行合作、交換意見和經驗是有益的，因为这样做有助于澄清和帮助解决当前局势向一切進步力量，特別是向工人階級政党提出的重要問題和任务。

兩党的代表們清楚地知道，这样的接触——还有工人階級的其他政治团体和工会团体之間的接触——也对于兩國間睦鄰和友好关系的發展，对于兩党在平等基礎上進行愈來愈廣泛的合作，对于解决今天的政治和經济問題和加强世界和平有積極的貢献。

南斯拉夫共產主义者联盟和意大利共產党之間將來的合作將根据平等、公开合作、互不干涉党內生活、彼此尊重对方态度的原則，在無產階級國际主义的范圍內得到發展，甚至在个別問題上看法不一致的情况下也可以做到这一点，意見不同是有可能展开同志式的批評的。貫徹这些原則，也將有助于發展同宣告自已为社会主义而奋斗的其他工人階級政党和团体以及同其他進步运动的合作。

公报最后說，南斯拉夫共產主义者联盟接受了意大利共產党的邀請，將派遣一个代表团参加即將召开的意大利共產党代表大会。

匈劳动人民党恢复納吉党籍

新華社布拉格16日电 据匈牙利通訊社报道，"自由人民报"14日刊載了匈牙利劳动人民党中央委員会政治局的一項决議。这項决議取消了政治局在1955年11月作出的开除伊姆雷·納吉同志党籍的决議。

决議說："虽然納吉犯了政治錯誤，然而这些錯誤的性質不足以構成把他开除出党的理由。对于作出这項开除納吉的决議，拉科西同志个人的意見曾經起了很大的影响。考慮到所有这一切，政治局恢复了納吉同志的党員权利。政治局建議中央委員会立即討論在这件事情上的仍未解决的問題，指出納吉同志眞正犯过的錯誤，并且弄清楚党以前的那項决議有些什么过份和錯誤的地方。"

納吉致匈劳动人民党中央委員会的信

新華社布拉格16日电 据匈牙利通訊社报道，匈牙利"自由人民报"14日刊載了伊姆雷·納吉致匈牙利劳动人民党中央委員会的信。

納吉在这封信的前言中强調指出，他寫这封信是出于"他的共產主义信仰和对党的忠誠"，他并且丢开了一切威信問題。他追述說"为了挫敗敌人对我們人民共和國的詭計"，党的团結是个决定性問題。他說，"由于这点，所以我認为如果党內圍繞着伊姆雷·納吉事件的斗爭再度剧烈起來的話將是有害处的，这种斗爭可能变成妨碍党的团結的巩固以及党的堅决的一致的政策的障碍，这种障碍是能够而且应当通过解决我的事件而予以消除的。"

納吉繼續說，"我希望清楚表明，我將尽一切可能來使我的党籍問題獲得解决，如果这件事是符合我的馬克思列寧主义良心，符合我的原則和我的共產党員光荣和人的光荣而做的話。"

納吉說："我希望再一次肯定地說：甲、我同意按照馬克思列寧主义的精神并結合匈牙利的特殊情况而制訂的党的总政治路綫，即1953年6月中央委員会的决議和第三次代表大会的决議所規定的路綫。乙、我也同意列寧主义的民主集中制原則，根据这种原則，我認为党的一些决議，虽然我不同意它們，也是必須遵守的。丙、我同意1956年7月中央委員会决議中的原則的观点，中央委員会是本着苏共二十次代表大会的精神引導党在社会主义民主的道路上前進的。虽然我对許多問題有着不同的意見，但我認为这个决議是我必須遵守的，我为它的实現而斗爭。我認为絕对有必要在党的領導机关里（它在这事情上是有資格的）討論前一时期对我的政治活动和思想活动所提出的控告，在重新考慮这个問題以后，在糾正这个將查明是毫無根据的控告的同时，如果有必要的話，我准备承認我确实存在着的錯誤。"

納吉接着在他的信中說，把他开除出党是和党的精神相違背的，而且是对于党內民主和党章的破坏。他要求中央委員会重新处理他的問題并且恢复他的党員的权利。

苏加諾总統回到雅加达

新華社雅加达17日消息 苏加諾总統和他的隨行人員在16日回到雅加达。在机場周圍的几万群众热烈地欢呼总統在苏联、南斯拉夫、奥地利、捷克斯洛伐克、蒙古、中國作了50天的訪問后归來。

沙斯特罗阿米佐約总理和沙多諾議長到机場去迎接苏加諾总統。到机場欢迎的官員中有部長們、議員們、陸海空三軍的参謀長們和駐雅加达的外交使節。

总統在机場上發表的簡短演說中說，在他訪問外國期間，已經筑起了友誼之桥，这是应該永远保持的。

苏日兩國政府代表团举行首次会議

双方表示願使苏日关系正常化

并推定代表研究已达成协議的文件

据新華社消息 苏联和日本兩國政府代表团于10月15日举行了第一次会議。

双方本着互相諒解和迅速使苏日关系正常化的願望，在友好气氛中進行了談判。

双方决定从双方政府代表团中推出全权代表葛罗米柯和松本俊一，委托他們初步討論有关的已經达成协議的文件，并且把它們提交苏日兩國政府代表团处理。

在談判中，双方表示了互相諒解和迅速使兩國关系正常化的願望。

布尔加寧在开幕詞中对日本代表团到莫斯科來表示欢迎。他指出，苏日兩國恢复和平和睦鄰关系，不但可以結束兩國之間的战爭狀态，并且可以开展双方廣泛的經济和文化合作，有利于加强远东和平。他說，苏联眞誠希望同日本和平相处，并且考虑到日本的願望，在以往举行的締結和約的談判中向日本方面作出讓步，包括在領土問題上的讓步。但是，日本仍然不願意签訂和約，并且向苏联建議目前不締結和約而先來实現兩國关系正常化，以便兩國恢复外交关系以后再繼續就締結包括領土問題的和約進行談判。苏联同意日本的这些願望。布尔加寧說，以前在倫敦和莫斯科举行的关于締結和約的談判，双方已經表明了自己的立場，并且几乎就和約的全部条款取得了协議。苏联希望这次談判將順利地完成。

鳩山一郎在講話中也表示了恢复兩國外交关系的願望，也認为在过去的談判中双方已經在許多問題上取得了一致。但是，因为在領土問題上不能取得协議，所以至今沒有能够恢复正常关系。他說，为了打开局面，我在今年9月11日請求苏联同意今后繼續就領土問題進行談判，同时請求苏联同意以下5点：一、結束兩國之間的战爭狀态，二、互派大使級外交使節，三、立刻遣返留在苏联的日本公民，四、使今年5月14日簽訂的漁業条約生效，五、苏联支持日本加入联合國，并且在可能范圍內就双方在以前的談判中取得一致意見的那些問題通过决議。他說，他現在來到莫斯科，就是根据以上的見解同苏联進行談判，以便恢复兩國的关系。

据新華社北京17日电 据塔斯社莫斯科訊：苏联全权代表葛罗米柯和日本全权代表松本俊一16日在苏联外交部会議廳举行会議。

会上討論了联合宣言草案以及关于發展貿易和互相給予最惠國待遇的議定書草案。

埃及和世界和平的一次勝利

埃及政府發言人和我國人民日报观察家評安理会会議的結果

据新華社北京17日消息 埃及政府發言人15日評論了安全理事会討論苏伊士运河問題的結果。發言人的評論大意是說，安理会通过的关于就运河問題繼續進行談判的6項原則，是埃及所同意的，因为这些原則体現了尊重埃及主权和它一貫堅持的和解精神。發言人說，对运河的國际管理会損害埃及的主权，我們决不同意对埃及內政進行任何干涉。

埃及报紙热烈欢迎这次安理会的結果，認为这是埃及和世界和平的一次勝利。各报特別欢迎苏联在安理会表决时投票反对英法提案中損害埃及主权的第二部分的行动，認为苏联是維护小國主权的世界主要力量。

北京"人民日报"16日登出了一篇"观察家評論"，題目是"埃及的勝利"。評論說，安理会一致通过的关于协商解决苏伊士問題的6項原則，是埃及人民在維护自己主权的斗爭中所取得的一个勝利，也是各國人民为爭取和平解决苏伊士問題而努力的結果。評論指出，6項原則中最主要之点是明确地承認了埃及对运河的主权。过去兩个多月來，运河問題所以沒有解决，就是因为英、法、美3國企圖侵犯埃及的主权，夺取苏伊士运河，來达到它們的殖民主义的目的。評論說，苏联和南斯拉夫在安理会的行动，反映了全世界爱好和平人民的共同願望。評論指出，只要大家都遵守这6項原則，和平解决运河問題就有了良好的基礎。

在紐約的联合國亚非外交界人士說，这是埃及的一个重大成就，是現代歷史上一个小國能够公然反对兩个强大的殖民國家——英國和法國，向他們說"不行"，并且迫使他們承認自己的权利和公正的条件的一个例子。

英法外長怪話連篇

据新華社北京17日消息 英國外交大臣劳埃德15日从紐約回國。他在行前發表声明，表示英國要繼續設法迫使埃及接受倫敦会議的18國計划。他甚至威脅說，如果埃及不这样做，那將会造成一种"非常嚴重的局势"。

法國外交部長比諾也在同一天从紐約回國。他說，安全理事会就苏伊士問題提供了在原則上的协議。但是，由于苏联否决了英法提案的第二部分，所以法國仍然可以自由运用已經通过的这6項原則。

二十年岁月，三千里行程

——許廣平和海嬰在紀念魯迅逝世20周年的日子里——

新華社記者 沈鼎

一、南下途中

30年前，魯迅先生离开北京，由津浦路南下，經南京，到上海，同行的是一位年輕的女郎。下一年——1927年起到最后，魯迅一直和那位女郎在一起生活，也在一起战斗。

她就是魯迅的夫人和战友——許廣平。

漫長的歲月过去了。今年10月8日，記者在一列从北京到上海的火車上会見了她。且不說30年前旧話，只要求她談談永別魯迅之后20年來的生活。

許廣平靠着車窗沉思着，头上的几綹白髮在陽光里閃着銀光。她开始回答这个請求。

从1936年魯迅逝世到1948年，他們住在上海。長期在中國共產党地下組織的領導下，作文化工作和婦女工作。才只有八、九歲的兒子海嬰，也常跟着母親到处奔走。

談到这里，許廣平把母親特有的慈爱的眼波投向正在一旁傾听她談話的海嬰。

那些时候——國民党和日本侵略者統治的时候，魯迅的作品实际上已經成为禁書，許廣平始終参加着編輯、出版和發行魯迅遺著的工作，只要有一本書能够到讀者手里，就是最大的愉快。她常用包袱包了大包魯迅著作，親自把書送到很远的書店里去。反动統治者不断地对她施加着迫害，日本侵略者占領上海的时候，还把她关進監獄，把她折磨了兩个多月。1948年，她才帶着海嬰去到东北解放区。

全國解放以后，人們已經可以不时在报紙上看到她的行踪了。50多歲的許廣平在魯迅所理想的、并且为了要使它实現而战斗一生的时代里忘我劳动，成为一个出色的政治活动家。海嬰也健康地成長了，他現在北京大学物理系工作，不久前加入了中國共產党；而且已經是兩个孩子的父親了。

1948年去东北之前，許廣平和海嬰曾經悄悄地去到紹兴，为的是看一看养育了魯迅，而且几乎度过他一生中寸时間的地方。同时，也为了向它告別。

今天，举國人民都在隆重地紀念魯迅逝世20周年的时候，作为他最親爱的人——夫人、兒子和沒有見过面的兒媳，首先想到的就是再去看一看他出生的土地，虽然路途遙远。

二、在魯迅故鄉

經过几晝夜旅途劳頓，終于走完了从北京到紹兴的3千几百里路程。載着許廣平一行的汽車10月10日來到了魯迅故鄉。在市郊远远就可以望見制造紹兴老酒的工厂的高烟囱正在噴着濃烟。公路兩旁望不到边的田野里尽是牛熟的晚稻，稻田边沿藕塘里滿飄着浮萍。虽是深秋时分，也竟然滿眼翻黃嫩綠，一片生机。和魯迅当年所寫下"沒有一些活气"的故鄉，成了鮮明的对比。

远迎到郊外來的是魯迅故人，他的名作"故鄉"里所描画的"閏土"的孙子、"水生"的兒子章張貴，这个热情的青年人引導着汽車來到魯迅路，經过魯迅幼兒園，到达魯迅紀念館。在这小小的城市里，还有一个小学和一个电影院也是以魯迅命名的。

許廣平曾經在魯迅遺物中找到一本魯迅迁居北京时，寄存故居家具雜物的帳本。她在1953年把这帳本送給了紹兴的魯迅紀念館。

館長方杰一見面就告訴她，已經根据帳本找回了近一半家具，使故居基本上恢复原狀。顧不得旅途疲劳，她兴奋地立刻跑到新台門故居去参观，她和海嬰長时間地停留在魯迅母親的房間里，注視着那張古老的木床，因为据說魯迅就誕生在这張床上。接着，又到魯迅上学的地方"三味書屋"，他的書桌early照原狀放在陰暗的一角。許廣平亮起手电，在桌面上尋到了魯迅親手刻的一个"早"字。來歷是这样：有一次，魯迅上学迟到，受了老师的責备，他就刻下这个"早"字，來督促自己。从此，他再也沒有迟到过。

当他們進入魯迅幼年的乐土——百草園时，首先看到那座魯迅認为有着無限趣味的泥牆依然如故，側耳听去，油蛉仍然在低唱、蟋蟀仍然在彈琴。如今，这塊土地已經成为紹兴青年和少年們心目中極为庄嚴的所在，他們常常在这里举行加入青年团的儀式和加入少年先鋒隊的儀式。

許廣平又仔細地参观了紀念館。对紀念館在不久前才找到的魯迅讀書时代的作業和書本，看得特別仔細。她在一个玻璃櫥前和兒子、兒媳相視而笑。因为，这里正陈列着魯迅以"令飛"的筆名給"河南"雜志寫的文章，而海嬰的大兒子就是以"令飛"为名字的。

次日清晨，許廣平一行又坐着烏篷船，冒着秋風秋雨，赶30多里水路到安桥头去訪問魯迅外婆家的旧宅。安桥头就是魯迅筆下的"平桥村"，他曾在这里和許多農村少年結交，成为后來描寫農村生活的借鏡。現在，安桥头所有的農民都已經加入了農業生產合作社。当記者和几位老人談起"祥林嫂"、"閏土"这些人物悲慘的遭遇时，好像在講古老的故事一样。

为了要参加14日在上海举行的迁葬仪式，許廣平一行怀着無限留恋的心情，又准备上路。

臨行之前，海嬰給章張貴攝了一張相片。当他們親密地挽手同行的时候，記者不由得想到魯迅說过："他們应該有新的生活，为我們所未經生活过的。"

24歲的章張貴解放前还是地主人家的放牛娃，現在是一个青年团員、紀念館里得力的工作人員。他們——海嬰和章張貴，一个共產党員和一个青年团員的战斗友誼，眞如魯迅所希望的，是永远不会有任何力量可以使他們隔膜起來的。

魯迅的預言实現了。

三、在魯迅墓前

14日清晨，上海虹口公園內用素净的花崗石砌成的魯迅新墓脚下擺滿了花环。鮮花在曉風里散發着清香。

銅管乐隊奏起了蕭邦的"喪葬進行曲"。

放着魯迅灵柩的灵車从滬西万國公墓來到了虹口公園門口，魯迅生前親密的战友宋慶齡、茅盾、許廣平等人，扶着魯迅的灵柩緩緩地向公園內的新墓地進發。

灵柩上复蓋着寫有"民族魂"3字的大旗。它是按照20年前魯迅先生安葬时上海民众献的旗子复制的。原來是白底黑字，复制时改成象征着勝利的紅旗。

一陣秋風，卷起了这面旗子的一角，許廣平取下戴在胸前的一朵彩色水鑽扣花；把旗子牢牢扣住。这朵扣花是她在率領中華全國民主婦女联合会代表团前往苏联时苏联婦女反法西斯委員会贈送的禮品。当灵柩帶着这朵扣花徐徐落入墓穴的时候，許廣平淚珠滾出了眼眶，在她身边的宋慶齡先生輕輕地挽着她的臂膊，海嬰也緊緊挨着母親，他們默默地安慰着她。但是，他們的眼睛里也都充滿着淚水，20年前下葬的时候，他們3人也是这样偎依着，緊緊地站立在一起，分担着这巨大的悲痛。当年攝下的这样一个鏡头，还挂在新墓附近的魯迅紀念館里。

繼茅盾、巴金之后，許廣平也在墓前致詞。她的声音嘹亮而且堅定。

20年前，她曾經手捧着"致魯迅夫子"的墓碣，流着眼淚，参加魯迅的葬儀。墓碣上寫着她的献詞：

……

你曾对我說：

"我好像一只牛，

吃的是草，

擠出的是牛奶，血。"

你不曉得，什么是休息，

什么是娛乐。

工作，工作！

死的前一日还在执筆。

如今……

希望我們大众，

鍥而不舍跟着你的足迹……。

当年攝下的照片上还留着她悲痛憔悴的容顏。今天，她虽已兩鬢斑白，但却愈加丰滿，愈加健康。20年來，她始終無愧于魯迅战友的称号，和人民大众一起，踏着魯迅的足迹从黑夜走到天明，又將从勝利的今天走向勝利的明天。

在葬儀完成后，許廣平和海嬰夫婦参观了魯迅紀念館。后來，他們重又回到墓地，徘徊留恋，不忍离去。

时近正午，墓前的魯迅塑像被籠罩在太陽的光芒里，仰首望去，光輝奪目。塑像后面巨大的墓碑上，横題着6个大字"魯迅先生之墓"，这是毛澤东主席的手筆。墓碑下面最大的一个花环是中共中央敬献的，上面寫着"魯迅先生永垂不朽"。（新華社）

通訊

沒有爆炸的黃色炸藥

——香港國民党特务爆破手被捕記——

新華社記者 方力

廣州市珠江河面的一个客艇上，10月3日晚上10点鐘左右來了一对青年的男女住客。男的拿着一个旧籐匼，女的帶着一个大皮箱。兩人的裝扮都很平常。他們兩人都是这一天早晨从香港乘火車上來，而找到这些不很受人注意的客艇來住宿的。4小塊烈性的黃色炸藥，被用布包着并做成"月經帶"的样子，緊緊綁在名叫鄧淑仪的这个女人的靠近陰部的地方。男的周渼勤的身上帶着1个雷管、一条導火索和1包密寫粉。

周渼勤奉香港國民党特务指揮机关的命令，要在10月10日晚上7点半到8点鐘利用他們帶來的炸藥，爆炸廣州市經常住着大批國际友人的爱群大廈旁边的汽車。周渼勤臨走以前，他的特务上司还特別囑咐他："無論如何要成功返回！"

但是，國民党特务的"力量"还沒有机会"炫耀"出來，周渼勤和鄧淑仪就已經被抓進牢獄里去了！

周渼勤和鄧淑仪在这个小艇上只住了一夜，第二天就各自找到了他們認为比較容易隱蔽自己的親戚家里去住宿。他們安頓好行李沒有多久，周渼勤就急急忙忙帶着鄧淑仪一道去爱群大廈附近"偵察地形"。

据周渼勤后來供認：他預定在10月10日晚上7点半到8点鐘之間，將黃色炸藥帶在身上，在走到爱群大廈旁边停着很多汽車的地方的时候，就假裝成为鞋帶松脫要綁鞋帶，彎下身來乘机用火柴点着炸藥的導火索，然后就把炸藥放到汽車底下爆炸。特务分子周渼勤还帶着鄧淑仪一道到黃花崗、越秀公園、太平戲院等許多公共場所察看了一遍。周渼勤还供認，要是在爱群大廈下不了手，他將要爆炸沙面著名的勝利大廈。

周渼勤这个特务分子，是今年春天在香港参加特务組織的。几个月以來，他的特务上司曾在香港对他進行过專門的爆破訓練，他并且在这地方進行过爆破实習，他也学到了如何跟踪人等一套特务活动知識。这次，他的特务上司派他來廣州的时候，对他曾寄予極大的希望，表示在完成"任务"以后，要好好的"獎賞"他，并送他去台灣受訓練。

周渼勤和鄧淑仪回到廣州后，在積極"偵察地形"和進行其他准备工作的同时，竟也就得意忘形地飲酒看戲，到荔枝灣上乘艇作乐。他們沒有想到，就在这个时候，人民群众的警覺的眼睛已嚴密地注視着他們的一举一动，他們已投進了天罗地網。

廣州市西堤百貨商店的一个售貨員陈波，解放前曾經是鄧淑仪的情人。10月5日下午4点多鐘，陈波的这个旧情人在隔別多年以后，突然在他的貨櫃面前出現了。这一突如其來的会面使陈波又驚又喜。当晚，他和这个來自香港的旧情人談起來了。但是，愈談陈波就愈感到不对头，鄧淑仪对陈波說："你在这里的前途是很悲观的！"陈波很快感覺到，站在他面前的这个人已經不是过去他所認为的純潔的少女，而可能是一个兇惡的敌人了。

第二天，鄧淑仪还帶着特务分子周渼勤一道去看陈波，假說周是她的外甥。但在游覽中这兩个家伙的一切可疑行动都被陈波看在眼里了。

陈波把一切情况都詳細报告給公安机关。

公安机关經过縝密的偵查和多方面搜集材料，証实周渼勤确实是香港國民党特务机关派遣來的特务分子，鄧淑仪是一道來参加他的特务活动的。

在得到檢察机关的批准后，便在他們預定進行爆炸的前三天把他們逮捕起來。同时在周渼勤住的地方，搜出了他們从香港帶回來的4包炸藥，一个雷管，1条導火索。周渼勤后來供認：黃色炸藥帶回來的时候是放在鄧淑仪的靠近陰部的地方，其他的爆炸物是他自己帶的。这一个經过周密布置的爆破陰謀計划，像國民党特务机关老早就預定10月10日在廣州進行的許多宗爆破陰謀計划一样，就这样被徹底粉碎了。（新華社廣州16日电）

湖南省招聘工作人員委員会关于招聘事項的通告

为动員一切力量参加社会主义建設，國务院同意我省从未就業的知識分子中招聘一批中学以上教員及各項科学技術人員。

一、条件：凡屬中華人民共和國公民，具有大專肄業以上文化水平或具有一定基礎能担任大、中学校課程，或中級以上技術工作，身体健康而未就業者，均可应聘。

二、报名登記日期，从10月20日起至11月20日止为报名登記日期，应聘人員在此日期內可用通訊方式或親至我处（設湖南政治协商委員会內），交簡歷表一份，有关学歷、經歷証明和相片兩張，如有著作或其他創造發明，可一并繳交。符合上述条件，則發給应聘書，并予審查。我会認为必要时，將通知应聘者來会考試審定，內容由我会确定。已登記的应聘人員在審查确定是否錄用以前，如來信詢問有关錄用事宜，一般不答复。

三、应聘人員經審查合格，由我会会同有关部門根据其志願特長与部門工作的需要，分配一定工作，旅費由聘用部門發給。未錄用或条件虽具备，由于需要有限，暫时不能参加工作者，亦由我会發給通知并退回其証明文件，等待逐步錄用。

四、关于在职人員应聘問題，須俟失業人員招聘工作結束以后，另行通知，目前暫不应聘。

湖南省招聘工作人員委員会

長沙电業局綫路管理所停电公告

56調字第749号 公元1956年10月16日

茲为設备檢修，需于下列时間停供下列区域电流，特此公告。（如檢修早完当提先供电，不另通知，希各用戶注意）

10月19日 6:30—18:00 織机街 苏家巷 八角亭 黃兴北路南 黃兴北路北 解放路 磚鋪南路等变压器供电区

10月19日 6:30—11:00 察鍔中路北变压器供电区

10月21日 6:30—18:00 黑石鋪 洋塘 南托鋪 經武路 北站路 軍康路 長沙机械厂等变压器供电区及兴武路經武路低压供电戶

長沙市貿易公司重要啓事 我公司批發部本年度出汽水应退之瓶箱押款，自登报日起，希持据人在一个月內携帶瓶箱及押据前來办理退押手續，过期即作銷售处理。

迁坟啓事 經長沙市人民委員会批准，在南門外沙湖桥义坡山進行建設，凡在該地区的坟墓（标樁为界）希坟主自登报日起30日內持有关証件來南門外多瓜山电業新村灯光球場內我会办理迁坟手續，逾期由我会会同当地政府代迁。長沙电業局建筑委員会

迁坟啓事 經長沙市人民委員会批准在新河下游家坪地皮一塊（約34畝，四周标樁为界）進行建筑，凡在該地区之坟墓希各坟主在登报日起30天內，携帶有关証件，來新河我厂基建办公室办理迁坟手續，逾期即由我厂会同当地政府代迁。湖南農業机械厂啓

公告 我院受理黃会球与鄭景远，成成運与吳应聰离婚案，因被告鄭景远，吳应聰下落不明，限自登报日起15天內向我院提出答辯，否則依法判决。新化縣人民法院

湖南人民廣播电台明天部分節目

18:15—音乐：㊀古琴独奏：醉漁唱晚㊁二胡独奏：高山流水㊂古箏独奏：河南八板㊃琴箫合奏：普庵咒㊄合奏：梁湖春曉 18:40—評論：切实提高產品質量 19:10—長沙湘戲：青稍劍选曲（湘文湘剧团演播） 19:25—㊀家家度荒有計划，个个生產有門路——零陵縣大麂坪鄉農民努力战勝荒重災㊁訪長沙婦女用品商店（本台記者謀实寫稿） 20:00—京剧：扫松下書（周信芳、刘斌昆演唱）

青年	1:30	6:45	8:35	王朝末日
新華	6:30	8:25		二十四只眼睛
延設	2:30	6:30	8:30	王朝末日
文化	3:00	7:00	9:00	王朝末日
銀星	3:00	7:00	8:55	二十四只眼睛

天心公園 露天舞場 7:00 票价1角3分

大众游藝場 3:00 8:10 馬蘭花开 7:00㊀"在金字塔的國度里" ㊁"法國劳联籃球隊在北京" 舞会6:30 8:40

廣西省雜技团 曾参加全國人民剧团近由海防慰問演出归來

首次旅長公演 表演民間雜技藝術

时間：19日20日下午7:30（20日下午3:00加演学生优待場 票价：一律1角）

票价：2角3角团体滿50人以上九折500人以上八折优待 今日起預售19、20日各場門票

工人文化宮 6:15 8:05 王朝末日

長沙市紅星京剧团 今晚7:00

井 李 何 胡 許 盐 楊 潘 潘

燕娟 云鵬 正奎 月珊 美玲 子紅 清玉 松杰 松駿

今夜 水濂洞 斬經堂 四郎探母 坐宮盜令 出关哭堂

明夜 五本 狸猫換太子

票价4角5角 長沙剧院

長沙花鼓戲剧团

今日場1:00 五更劝夫 杜鵑

今晚場7:00 胡大大 回門 打櫓 （訓子起 登仙上）

上午9:00起售今天日晚場門票 湖南湘剧場

華北話剧团 今晚7:00演出

海濱激战 20日演4幕7場 喜剧"幸福"

地点：又一村文化宮 电話：2844

上海京剧院二团

張洪奎 王熙春 紀玉良 金素雯 童寿苓 賈振声 趙德鈺 謝英崗 筱文林 徐廟然 郭玉崑

明晚場 坐寨盜馬 四郎探母（代回令）

后晚場 三岔口 貴妃醉酒 將相和

21日日場 甘露寺 迴荊州 柴桑关

21日晚場 花蝴蝶 薛平貴与王宝釧

即日預訂团体票今日中午12:30起售明后晚場門票 票价：3角4角6角7角 湖南剧院

遺失下列証件声明作廢

臨武縣成宜鄉廷往联盟鄉村家村社金梅迁移証

長沙市荣湾鎮槐樹坪7号胡淑貞戶口簿糧証

邵陽市昭陵东路231号岳苏閣戶口簿一本

电报挂号4357 电話：总机3381 晚班編輯室3384 讀者來信部3310 昨日印刷时間3:22—6:21 訂价：每月1元4角（平寄不加郵費） 零售：每份5分 訂閱处：全國各地郵局

新湖南報

1956年10月 19 星期五 夏历丙申年 九月十六 二十霜降

•第2595号• •今日共4版• •社址：長沙市經武門口•

香港英当局包庇國民党特务并公然推卸責任
周恩來总理再度提出抗議

新華社北京18日消息　周恩來总理在10月16日接見了英國代办欧念儒先生。欧念儒代办轉达了英國政府关于九龍暴乱事件的答复。在这答复中，英國政府表示它对这次暴乱和中國政府同样感到遺憾，但对于中國政府提出的香港英國当局未能采取有效措施制止暴乱的嚴正指責却認为不能接受。它說香港英國当局从一开始就尽力保护它本身的和外國的利益；关于暴乱事件的起因正在調査中，香港当局將嚴懲应对違反治安負責的人。

周恩來总理对英國政府这个为香港英國当局开脫責任的答复表示不能滿意。周总理指出香港英國当局未能采取有效措施制止國民党特务分子所組織和策动的暴乱和未能切实保护港九中國居民和中國政府所屬机关和企業，致使中國和平居民的生命財產遭受重大損失，香港英國当局对此負有不容推卸的責任。周恩來总理指出香港英國当局对制造此次暴乱的國民党特务分子，采取了包庇和縱容的态度，始終不敢加以只字的譴責，却荒謬地把暴乱說成左右兩派中國人之間或共產党和國民党之間的冲突。对此，周总理表示極大的憤慨并且提出抗議。周恩來总理要求英國政府和香港英國当局尽速用事实对中國政府的抗議和要求作出答复，并且再次声明，中國政府保留在以后提出要求的权利。

* * *

中共湖南省委員会
关于農業生產合作社粮食分配問題的指示

（不另行文）

各地（市）縣委：

農業生產合作社的收益分配，必須堅决貫徹执行"按劳取酬"的分配原則，这是肯定的。只有这样，才能充分發揮社員的積極性，搞好合作社的生產。但是農業生產合作社所收穫的粮食与其他收入不同，粮食是國家統購統銷物資，为群众每日生活所必需，在当前我國粮食需要的增長远远走在粮食生產前面的情况下，如果合作社在粮食分配上机械地按照多劳多得的办法去分配，就会造成有些戶得粮过多，有些戶得不到起碼的口粮，結果对合作社的生產、对國家、对群众都是不利的。因此，要求各地農業生產合作社分配粮食的时候，必須在完成國家征購任务和留下合作社明年必需的种籽飼料之后，把其余的粮食（缺粮社应加上國家統銷的粮食）公平合理地分配給社員。首先要保証全体社員必需的口粮，又要照顧劳动力强、出工多因而需要粮食較多的社員，同时还应適当照顧某些入社前是余粮戶、現在分粮較少的社員。这就是說，合作社在收入的分配上必須貫徹执行"按劳取酬、多劳多得"的原則；而在分配粮食（这只是收入中的一个項目）时必須保証社員的基本口粮大体相同，同时又要使劳力强、出工多因而需粮多和某些入社前为余粮戶的社員能够得到比其他社員稍多的粮食。基本平均，又有照顧，兩者缺一不可，这就是分配粮食的基本原則。只有这样，才能够鼓励生產和保証粮食供应。

各地農業生產合作社的粮食增產情况不同，在上述总的分配原則下，应該根据各社情况，采取不同的办法進行分配：（1）按照去年"三定"数字、归社統一計算以后的余粮社，今年增產較多的，一般按統購戶的留粮标准留出全社社員食用粮食，其余部分再按劳动日分配；增產不多或沒有增產的社，也可按統購戶标准或自給戶标准留出全社社員食用粮食，其余部分經过社員民主評議，照顧社內劳力强、出工多因而需粮多的社員；在滿足社員要求以后，还有多余的粮食，可以由合作社自己决定賣給國家或部分地賣給國家。（2）归社統一計算以后的自足社，今年增產不多或沒有增產的，一般可按自給戶标准或統銷戶标准留出全社社員食用粮食，其余部分可按余粮社的分配办法处理；但增產較多的社，也可以適当提高留粮标准。（3）归社統一計算以后的缺粮社，一般可將本社粮食加上國家按規定指标供应的粮食統一進行分配。其中今年增產不多或沒有增產的社，可按統銷戶标准或自給戶标准留出全社社員食用粮食，如有多余部分，可參照余粮社的分配办法处理；今年增產較多的社，也可以適当提高留粮标准；因种植經济作物多而缺粮的社，应按統購戶标准留粮，其不足部分由國家供应。（4）今年因灾減產需要統銷粮食的社，按照統銷戶标准分配，不足部分由國家供应；对于这类社劳动力强、出工多因而需粮多的社員，可由國家另外酌情多銷一部分粮食給以照顧。以上凡是社員应分得的粮食，都应按照社員的应得报酬支給。对于因劳动工分过少，其所得报酬达不到应得口粮的社員，除采取用現金向社購買粮食或动員其積極从事生產和社里加以適当照顧解决以外，还可由社將其得不到的部分作周轉粮賣給國家。

执行上述办法，必須拟出几个粮食分配方案，反复試算比較，認真發动群众民主协商，确定用粮标准（包括口粮、种子、飼料）和其余粮食的分配办法。这样通过民主协商制訂方案，才能达到分配合理，群众滿意，有利团結，有利生產。

以上指示望各地研究执行。

中共湖南省委

1956年10月13日

社論
做好工資改革的結尾工作

本省國營企業的工資改革工作，除少数單位外，都已經基本結束；地方企業、事業單位工人的評級工作也已經完成，全省整个工資改革工作已接近尾声。

由于各級党委的正确領導和廣大职工群众的共同努力，这次工資改革工作的進展是正常的、健康的，一般都正确地貫徹执行了工資改革方案，体現了在較多地增加工資的基礎上改進工資制度这一原則，因而得到了廣大职工的热烈拥护，許多企業通过工資改革都在生產上、技術学習上出現了嶄新的气象。例如，衡陽有色金屬礦山机械厂，今年1至7月份生產計划都沒有完成，8月份進行了工資改革，廣大职工受到了鼓舞，發揮了生產積極性，全面完成了月的各項計划指标。这个工厂鍛压車間的学徒过去認为学鍛工沒有出息，工作不安心；在学習了技術标准和評定等級以后，工作安心了，所有的学徒都和老师傅簽訂了师徒合同。这个工厂的老工人罗方中在工資改革以后，还買了一些技術書籍和仪器，主动要求同技術人員訂立理論教学合同。潭湘錳礦的工人經过工資改革，生產劲头更大了，这个礦的采礦工区第三巷道隊的工人們在9月18日就超額42%完成了9月份的土方任务。所有这些都充分說明，这次工資改革已为超額完成國家計划提供了極为重要的物質保証。

但是，在工資改革工作的結尾階段，有些單位却產生了松一口气和草率收兵的現象。他們認为等級已經評好了，工資已經补發了，"万事大吉"，可以不必做工作了。这种想法是完全錯誤的。工資改革工作的結尾階段，是整个工資改革工作中極为重要的一个階段。工資改革的目的是在提高工資水平的基礎上改進工資制度，从物質上鼓励工人不断提高劳动生產率，加速國家各項建設事業的發展。因此，國家在進行工資改革的同时，就提出了保証完成企業成本、劳动生產率、上繳利潤3大指标的要求。顯然地，要达到这些目的和要求，就需要在工資改革的結尾階段多做一些工作，把工資改革所激起的群众热情及时引向生產，掀起社会主义競賽的热潮。同时，从实际情况來看，工資工作又是一項極为細致复雜的政治和經济工作，由于过去这一方面的工作基礎比較薄弱，这次工資改革便不能不帶有很大程度的突击性和运动性，工作中也就难免不產生一些缺点和問題。比如，我們有些單位工資改革的宣傳教育工作做得不够全面，不够深入，以致少数人对工資改革还有誤解，思想还鬧不通；有些單位的領導人員对工資改革的群众性、政策性和复雜性認識不足，采取了簡單草率的作法，以致在技術标准的掌握、考工評級、补發工資以及工人等級綫的确定等方面，也可能有做得不够公平合理的。这些問題如果不在結尾階段具体細致地加以解决，就必將影响到职工群众的積極性的充分發揮，影响到企業成本、劳动生產率、上繳利潤3大指标的順利完成。因此，各單位都必須積極做好工資改革的結尾工作。

作好工資改革的結尾工作，首先要通过檢查总結工作，把职工群众的热情引導到生產上來。在檢査总結工作时，应該教育职工認識到这次工資改革能够做到比較普遍地增加工資，是廣大职工辛勤劳动的結果，只有大家不断地努力提高劳动生產率，才有可能不断地改善自己的生活。同时，还要对劳动生產率、成本、上繳利潤的情况進行詳細摸底，从而訂出具体措施，号召职工挖潛力，找竅門，掀起社会主义競賽热潮，为保証完成三大指标，巩固工資改革的經济成果而努力。目前，工人群众通过工資改革要求学習技術的積極性是很高的，这是搞好生產的重要保証。有关領導应該愛护工人这种積極性，鼓舞他們努力学習技術，同时要加强組織領導，按照"做什么学什么""急需什么学什么"的原則，通过各种方式，把工人的技術学習搞好。在結尾工作中，还要注意調整劳动組織，適当安排提高了技術等級的工人的工作，不要使高等級的工人作低等級的活，以免浪費技術力量和伤害群众的積極性。

其次，要加强社会主义教育，提高职工的社会主义覺悟，解决工資改革中遺留的思想問題。这次工資改革絕大多数职工是滿意的，但是也有少数职工由于对國家的工資政策和按劳取酬的分配原則認識不清，当自己沒有升級或者保留工資的时候，思想上就鬧不通，有的甚至因为自己的不合理的要求得不到滿足，就鬧情緒。企業領導必須重視这种情况，不能認为这是少数人的問題，就放任不管。应該采取"一把鑰匙开一把鎖"的个別教育的办法，耐心地向他們進行社会主义教育和工資改革政策的教育，使他們透徹地懂得國家的工資政策和按劳取酬的原則，懂得工資工作中平均主义对社会主义建設的坏处，并且向他們指出今后努力学習技術和文化，达到較高技術等級的方向和途徑。只有当他們的誤解和不滿情緒消除以后，才有可能充分發揮他們的生產積極性，否則，对生產是不利的。至于个別工人，由于我們的工作粗糙，等級評得不合理，或者保留得不合理，应該通过檢查，根据他們的具体情况，及时地具体地加以解决。这样，才符合按劳取酬的原則。

第三、要結合这次工資改革，建立今后工資工作的正常秩序。正确的工資政策是發展生產和改善职工生活的有力武器，过去由于多数的企業負責人都缺乏这种認識，平日都只管生產，很少管工資工作，所以这一有力武器也就沒有起到它应起的作用。为了充分發揮这一武器的作用，我們必須在这次工資改革的基礎上，進一步做好經常性的劳动工資工作。一方面，要建立和健全劳动工資机構，使得有專人管理这一工作；另一方面，要建立和健全工資制度，如考工升級制度、獎励工資制度，以及逐步推行計件工資制等。只有做好了这种經常性的工資工作，才能使我們的工資制度越來越完善、合理，才能充分發揮工資政策在發展國民經济和改善职工生活中的積極作用，才能保証國家計划的全面完成。

巴基斯坦总理到达北京

新華社北京18日电　巴基斯坦伊斯蘭共和國总理侯賽恩·沙希德·苏拉瓦底和他的随行人員今天乘飛机到达北京。这位巴基斯坦总理是应中華人民共和國國务院总理周恩來的邀請來中國進行正式訪問的。

苏拉瓦底总理在机場發表講話，向偉大中國的人民轉达巴基斯坦人民的問候和善意。总理指出巴基斯坦曾經同中國和其他亞非國家一起，簽署了主張世界和平与合作的十項原則的万隆会議宣言。苏拉瓦底总理說：我們拥护和平及善意的立場；并且遵守國际合作和諒解的原則。我們懇切地盼望，所有國家都能够和睦相处，不論他們的目的怎样，也不論他們采用什么方法去达成这些目的，都不要侵犯对方的权利，并且要协力合作，來促進人类的福利。

周恩來总理在机場上欢迎苏拉瓦底总理和其他的巴基斯坦貴賓。同他在一起欢迎貴賓的有副总理彭德怀、賀龍、烏蘭夫、李富春，全國人民代表大会常务委員会副委員長李济深、黄炎培、彭真、陈叔通，國防委員会副主席傅作义、龍云，中國人民政治协商会議全國委員会副主席章伯鈞、鲍尔漢，外交部副部長張聞天，中國駐巴基斯坦大使耿飆。

專机在下午2时10分降落在北京机場，这里懸挂着巴、中兩國國旗，建起一座朱漆的欢迎牌坊，牌坊上面用中文和烏尔都文寫着："欢迎巴基斯坦伊斯蘭共和國侯賽恩·沙希德·苏拉瓦底总理"。巴基斯坦駐華大使阿哈默德把苏拉瓦底总理迎下飛机，周总理和中國的其他國家領導人走上前去同他們一一握手。

乐隊奏巴、中兩國國歌。苏拉瓦底总理和周恩來总理檢閱了仪仗隊，接受了少年先鋒隊員的献花。然后，这位巴基斯坦总理和其他貴賓們被介紹同前來欢迎的政府各部門、各民主党派和各人民团体的負責人，人民解放軍高級將領，中巴友好协会的理事們，以及25个國家的駐華使節、外交官員和經济代表团团長們見面。

苏拉瓦底总理在發表講話后，由周恩來总理陪同，走到几千欢迎群众前面。人們高呼"中巴友好万歲"、"和平万歲"的欢迎口号，爭着向貴賓們献上一束束的鮮花。苏拉瓦底总理含笑頻頻揮手，他同欢迎隊伍中的許多飄拂着長須的伊斯蘭教徒親切握手，又像一个慈祥的父親一样地親吻了向他献花的回民学院的女学生。机場上欢呼声和掌声經久不息。

欢迎仪式以后，苏拉瓦底总理由周恩來总理陪同乘汽車前往迎賓館。

巴基斯坦总理苏拉瓦底在机場的講話

新華社北京18日电　巴基斯坦总理侯賽恩·沙希德·苏拉瓦底在北京机場的講話，全文如下：

总理閣下：

我非常感謝閣下的热烈欢迎。我一向渴望訪問貴國，來建立融洽的、友好的接触，并且親自看看在中華人民共和國主席毛澤东先生閣下和总理周恩來先生的英明領導下所取得的驚人進展。

我們这次到貴國來，是要把巴基斯坦人民的問候和祝愿帶給这个偉大國家的人民。虽然我們中間有許多人是初次來到中國，可是我們并不把自己当作生客，因为我們对于貴國最近的偉大变化和發展，一直深感兴趣并且贊美不置。

巴基斯坦人民对中國人民非常敬重，并且怀着热烈的友情。我很高兴地想到，我們兩國間的关系是愉快而融洽的。我深信，这些友誼的联系將來会進一步巩固。

我們巴基斯坦人相信民主、自由、社会正义以及自决权。我們的憲法保証人民有地位平等、机会平等、在法律面前平等、思想自由、言論自由、信仰和集会結社自由等基本权利。我們的目的是要建立社会、經济和政治的正义。在國际事务方面，我們忠于和平和善意的事業，我們的指針是國际合作和諒解的原則。我們懇切希望所有國家都能够和睦相处，不論它們的目的和达到这些目的的方法怎样，都能够不侵犯彼此的权利，并且协力合作，來促進人类的福利。为了我們自己的進步，和人类所珍惜的价值，和平是不可缺少的。我們热烈相信和平，并且懇切希望國与國之間的爭端能够通过协議得到公正的解决，或者由世界輿論的國际講壇來解决，使得弱國能够跟强國并肩共处，并且遵循它們自己的生活方式。就我們自己而論，我們准备向每一个國家伸出合作之手，以便共同進行这一个崇高的工作。

每一个國家都有权决定它自己的命运和它自己的生活方式。由于承認这些权力，我們曾經跟亞洲和非洲其他國家，包括你們的偉大國家在內，一道出席万隆会議，并且是那篇体現世界和平和合作的十大原則的宣言的一个簽字國。

我再度感謝閣下对我和我的随行人員的热烈欢迎。我們对于这次在貴國的逗留抱着希望，并且深信我們回去时，將会帶着这一次訪問的最幸福的記憶。

我再一次感謝閣下。

巴基斯坦总理拜会周恩來总理

据新華社北京18日电　巴基斯坦伊斯蘭共和國总理苏拉瓦底和同他一起來中國訪問的全体人員18日晚拜会了中華人民共和國國务院总理周恩來。

同天晚上7时，周恩來总理邀苏拉瓦底总理共進晚餐。

全國造林超过任务

新華社北京17日消息　今年全國造林面積已經达到469万多公頃（不包括秋季造林面積），比去年同期增加3倍多。今年全國造林任务已經超額13%完成。

各地在造林同时，大力進行了采种和育苗工作。各地今年春天以來采集的樹种达到900多万斤，育苗4万6千多公頃，都比往年同期的成績大。

但是今年有些地区的造林質量很不好，森林火灾的情况还很嚴重。各省、区已經从7月份起普遍調査幼林的成活情况，并且根据不同情况拟定了补植計划。各重点林区，已經开始加强基本建設和推行科学的滅火方法。

長沙市选举委員会成立

本报訊　長沙市人民委員会根据國务院关于1956年选举工作的指示，經湖南省人民委員会批准，已于10月18日正式成立長沙市选举委員会，由曹痴任主席，向德、朱宜風、何若、周世華、范洪武、胡鹏、許祥、張以藩、張振声、張敍东、曹伯聞、康德等12人为委員。委員会下面設立选举办公室，即日开始办公。（斯峰、翁根源）

魯迅先生逝世20周年
首都今举行紀念大会

新華社北京18日电　首都的"魯迅先生逝世20周年紀念大会"，定19日下午2时在北京中國人民政治协商会議禮堂举行。大会是中國文学藝術界联合会等7个單位負責籌备的；參加大会的有首都各界人士和应邀來我國參加紀念会的20多个國家的作家等1,600人。大会將由中國科学院院長、中國文学藝術界联合会主席郭沫若主持，中國文学藝術界联合会副主席、中國作家协会主席茅盾作題为"魯迅——从革命民主主义到共產主义"的报告，中共中央宣傳部部長陸定一和參加大会的外國作家也將在会上講話。

大会还將在20日和22日举办魯迅逝世20周年紀念的学術报告会，由郭沫若、茅盾、周揚、老舍、鄭振鐸、馮雪峰主持，有作家和学者作学術研究报告。

紀念会还將在20日晚上举行电影晚会，放映文献紀錄片"魯迅生平"和根据魯迅原著改編的故事片"祝福"。各地也將在紀念日和紀念日前后分別举行各項紀念活动。

省会各界开展紀念活动

本报訊　省会各界在今日將举行魯迅先生逝世20周年紀念大会。紀念魯迅的各項活动也正在热烈开展。

昨（18）日，省会紀念魯迅籌备委員会召开了关于魯迅雜文座談会，到会的有魏猛克、魏东明、高岳森等16人。在这个会上，大家一致認为，魯迅創造并运用了雜文的武器，向敌人進行了頑强的斗爭，在今天社会主义建設的新时代里，不僅要学習运用这个武器，更重要的要学習魯迅的共產主义思想，以及热愛人民、痛恨敌人的战斗精神。在紀念魯迅逝世20周年前夕，省会很多学校、机关、工厂已經举行了各項报告会，20日以后，还有很多报告会將繼續举行：中南土木建筑学院魏东明將向省、市机关干部講"魯迅是怎样成为共產主义者的"，中共湖南省委宣傳部高岳森將向省会文藝愛好者講"略論魯迅的文学理論"，中共湖南省委党校汪澍白將向机关干部講"魯迅的思想方法"，長沙师范專科学校梁再將向省市妇女干部、职工、学生講"魯迅与中國妇女、兒童"，湖南师范学院樊籬將向教师、学生、工人作"魯迅的文藝思想"等报告。

長沙市各高等学校和中学校，也都在19日前后举行講演会、紀念会等紀念活动，并有許多学校出紀念特刊。長沙师范專科学校学生会文工团也將在今日晚演出"阿Q正傳"話劇。（趙海洲）

本省运到一批西北山羊

本报訊　17日下午，一列南下的列車开抵長沙北站，載來了600头壯实的黑山羊。这些山羊多数是母羊，是省供銷合作社为了支援本省農民开展副業生產，特地从甘肅采購來的。

今年8月，省供銷合作社派人去甘肅省平凉專区定購了5,000头山羊，为了節省开支，降低成本，他們改進了工作方法，組織寧鄉、長沙等11个縣的供銷合作社直接去產地調运，第一批运到的山羊沒有一头死亡。不久后，本省很多農業生產合作社里，將源源出現这种西北种山羊。

（张云龍攝）

加速建筑工程進度

長沙市第三季度建筑工程進度加快

本报訊 長沙市正在緊張施工中的108个基本建設工地，今年第三季度完成的工作量比第二季度增加了36.67%，等于一、二兩季度完成的工作量的84.2%。

各工地职工为了加快工程進度，付出了艰苦的、創造性的劳动。省工程公司6005工地某大楼东段屋面工程，計划要求4天完成，困难很大。泥工工長黄德安提出泥工分段砌墙、木工提早穿插分段安裝屋面的建議，保証了工程及时完成。在这座大楼的西段土方工程中，还采用了土方爆破法等許多有效的办法，使土方工程提前兩天完成。这个工地八、九月份都超額完成了計划。全市許多工地都大力推廣先進經驗，提高了工作效率。省工程公司添置的大型先進工具就有1,120多件，所屬6007工地的80个泥工，平均每人学会了兩种先進經驗，任龍泉小組以前砌38單面清水墙只能达到定額的80—90%，推廣了一手三磚工作法以后，第一天就突破定額40%。

各工地在施工中都注意了質量、節約与安全。長沙市工程公司接受了各方面的意見，采取了質量監督、質量檢査等8項保証工程質量的有效措施。在安全生產方面，全市各工地都沒有發生过重大事故。省工程公司供应科采取合理調运材料等措施，僅运費一項就節約了9,000多元，这个科今年來累計的節約数字已經达到4万2千多元。（唐彼春）

省城市建設局所屬各工程公司采用快速施工等办法

本报訊 省城市建設局所屬各工程公司决定采取快速施工和冬季施工等許多有效的办法，來加快工程進度，保証完成今年的基本建設任务。

各工程公司在今年第四季度內还要完成年計划的46.8%，任务很是艰巨。省城市建設局最近召集各工程公司負責干部研究和安排了今年第四季度的工作，决定采取快速施工等先進方法縮短工期。省工程公司6007工地在建筑一座5層大楼时，采用了立体交叉快速施工法，結果縮短了工期17天。市工程公司在長沙机床厂工地建筑一座3層楼房时采用这个方法，更在11天的时間內完成了原計划要41天才能完成的工作量。各工地今后進一步推廣快速施工等先進經驗，將可以有力地加快工程進度。各工程公司还准备加强冬季的抗雨施工工作，决定把过去用过的整体雨棚、活动雨棚、內脚手架、雨布、蓑衣等充分利用起來，保証在雨天不影响工程的進行。（孟明）

生產隊長龍竹速

[illegible]

山村里五月的夜晚，靜悄悄的。人們都入睡了。在一所苗家的低矮的木房里，傳出了低沉的語音。

"你說！我們隊做工夫不团結，怎么办？你帮助想想办法吧！"

"你自己想吧。"回答的声音是冷淡的。

"就是要依靠你們青年人。你是民兵，早一向，外鄉有人到这里買投机粮，破坏粮食政策，是你們發覺的。你們青年人作用大呵！"

年輕人活躍些了，他反轉來問："怎样想呢？"接着他們就談开來了。和青年人談話的是生產隊長龍竹速。青年人叫龍佩澤，貧農出身，火性子人，經常为着点把点事情拍桌打椅，玩性也重，有时做不了半天工夫，就背着火槍打雀兒去了。龍竹速覺得要搞好这个隊，就要有骨干。龍佩澤虽然有缺点，但人还是公正、热情，通过他还可以团結他周圍的那些人。因此，龍竹速來到他家里，和他睡在一起。談了隊里的生產，談了社員的要求和意見，現在，話題轉到了年輕人的身上。

"你娘老了，你自己还沒有找到爱人，不要耍态度，不要老記得玩，尽是这样，你娘怎么好过日子，又有哪个姑娘來爱你？"这是生產隊長的声音。

"我曉得，我就是性子躁。你帮助我，好。"年輕人說过之后，又接上一句，仿佛是下决心："干，正是做事的时候。"

这是多么美好的談話呵！这多么像兩个兄弟在談心呵！窗外依然是靜悄悄的，只有高懸着的星星在眨眼。这个中年人和这个青年人的談話不知道在什么时候結束，也不知道他們在什么时候睡着的。

是的，龍竹速确实像看待自己的親兄弟一样來看待社員們的。他对隊里30戶社員的情况，都是了如指掌的。哪一个人在生活里忽然沒有了笑容，哪一个人忽然沒有出工，他都能够知道这是为什么。他和社里其他干部，便会立刻去帮助他們。今年3月間，要笑要鬧的石拔刚，忽然沉默下來了——这是因为他家要断粮了。龍竹速和隊里兩个干部便立即到信用社帮助他借了4元錢，隨后政府补銷了110斤米給他，給他解决了生活上的困难。他知道，生產隊搞得好不好，社員劲头足不足，主要看大家能不能增加收入。今年初春，他向社員們說："多养猪吧，不养，肥料从哪里來呢？"社員們回答說：养猪划不來。隊長便和他們算賬，說："一只猪一年可以有50担肥料，送到社里做投資，就抵得4元多5元。猪長大了，賣得20多元30元，不又改善了生活嗎！"他一戶一戶地發动大家喂猪。全隊31戶入社时只有26头猪，到9月下旬，連同新入社的4戶的猪在內，共54头，是社內养猪最多的一个生產隊。龍文仲家去年粮食收入不过70元，今年光养只母猪，賣掉八只猪崽就得了88元。后來農業社領導开展多种經营时，他才又進一步認識到發展家庭副業不僅能增加社員收入，还能支援國家工業建設，对發动社員搞家庭副業的工作就更加積極認真了。

龍竹速看得很清楚，社里自从表揚了三隊飼养員張茂順后，接着出現了好几个張茂順式的飼养員。他就把这个办法运用到隊里。一个社員，哪怕是一点細小的好的表現，也时常加以表揚。有一次种完了包谷，有的隊員忘了帶工具回來，弄得走在后面的隊長和社委龍金叶拿不动。貧農社員龍德二見天黑了隊長还沒有回來，便到路上去接，这才帮助他們把工具拿回來。当天晚上隊里开会的时候，隊長表揚了龍德二。丟了工具的社員把自己和龍德二对照后，心里覺得慚愧。脾气躁，愛玩耍的社員龍佩澤，每有一点進步，他就加以表揚。隨后，他又兩次和他同住，繼續鼓励他，帮助他。現在龍佩澤成了隊里的積極分子。整个隊里的積極分子，由办社初期的4个增加到了12个。

这个現貧農出身的生產隊長，在今年秋收以前，家庭生活是有困难的，可是，他却咬着牙來克服它。7月里的一天，社主任麻正林到他們隊里檢査生產，看到隊長無力地躺在床上，眼睛也陷下去了。主任关心地問他："受凉了吧？"隊長难过地回答："沒有病呵！"社員們哪里会知道，原來他有3天沒有吃飯了；3天來他还像平常一样在早晨領導大家排工，排工完了，他向大家說："你們去搞吧，我有点兒不舒服，要去睡睡，跟你們請假。等我好了就來。"社員們也关切地回答："叫人治病吧，好了就來，沒好就多休息一会。"在生產隊長朴实的心灵里想到的是，如果自己要了粮食，社員們不都会來要吧，政府、社里又怎么好开交呢？社主任看到这种情形，立即請求政府补銷50斤米給他，并且从社里預支了5元給他。經过这件事，社員們更加爱护自己的隊長了。

什么叫做艰苦深入？什么叫做依靠群众办社？什么叫做全身心地为着社会主义呢？人們从花垣縣新科農業社一个普通的生產隊長龍竹速的活动中，可以得到肯定的回答。这个生產隊所在的寨子，在建社以前，被人們称为落后的寨子，区鄉干部都不願意到这里來工作。現在这里丰收了，人們進步了，团結起來了：正在社会主义廣闊的道路上迈步！

通宵为旅客服务

丽 飛

夜深了，陣陣秋風从江面上吹來，侵襲着夜行的人們。大街上的面食店、酒館都已先后关上了門。这时候，在長沙市沿江大道的小西門口却热鬧起來，上十个小吃担布滿在街口，欢迎着顧客。他們是通夜为旅客服务的長沙市西区攤販第六、第七兩小組的一部分組員。

小西門，是長沙市一个很重要的航运碼头，每天从午夜起，有不少的輪船要从这里开航，直駛常德、安鄉、益陽、湘潭、湘陰等地，旅客們总是在客輪出港前一兩小时就來到了这里，他們午夜起來，一般是不曾吃东西的，跑了一長段路，是需要吃点东西的。他們从哪里買到吃的东西呢？不要急，他們可以很从容地在小吃担上吃到甜酒冲蛋、豆漿、白糖糯米飯、餃子、白粒圓，紅燒蹄花。价錢不很貴，味道却不錯。假使快要开船了，还可以買上几根油条、几个葱油餅，一些水果到船上去吃。如果天下雨了，也不用急，許多小販帶有油布篷，他們还是要坚持到天明为旅客們服务。

小西門的進口处，还有个食品供应部，是湖南省航运廳輪船运輸局專为旅客們設置的。旅客們通夜可以在这里買到新鮮水果、餅干、罐头、香烟、糖果、成藥、扑克牌，要寄信的人还可以買到信紙、信封和郵票。候輪室里設有一些座位，讓旅客休息。如果你需要好好休息一下，你还可以到附近的休息茶社的睡椅上去躺一躺。

麻陽河畔高粱紅

本报訊 辰溪龍門溪高級社在麻陽河边荒洲上播种的19畝多地的高粱丰收了。共收獲了1万2千多斤，平均每畝產量达600斤以上，社員們看見那十粒五双深紅色的高粱，又喜又爱，都說："農業社有办法，荒洲上也出了宝貝。"

龍門溪这地方十年有九年旱干，今年6月間旱象剛露头，社員們就及早作好准备，决定多种耐旱的高粱，补助粮食的不足。当社里决定在麻陽河边的荒地上种高粱时，有的說："只見高粱种上山，不見高粱栽河边。"但是，社里战勝了这些思想障碍，6月中旬就進行播种，土耕得深，种子是用去年選出的良种，种下后又耙了兩次，除光了馬鞭草，做到精耕細作。現在事实証明，社員們在和旱灾作斗爭中又打了一次勝仗。（宋運雄、李集明）

墾复林地的青年突击隊

本报訊 寧鄉縣許多農業社組織青年突击隊，开展林地墾复工作。

大成桥等8个鄉参加青年突击隊投入林地墾复工作的青年男女就有500多人，在半个月內穴墾和帶墾的林地有1,400多畝。这些突击隊还組織了学習小組学習墾复技術。喻家坳横甚等3个農業社58个男女青年学習了技術后，6天內完成了256畝的墾复計划；大成桥鄉俄山社的青年突击隊提出"坚决消滅荒山"的战斗口号，計划今冬明春把社里的荒山全部造上松、杉用材林。女青年团員王秀閣說："我們要在林業生產战綫上当英雄。"

由于廣大青年的帶头行动，全縣出現了林地墾复热潮。（喻澍南、唐云安）

我省黄麻首批运到北京

本报訊 我省今年新產黄麻，第一批22万斤已于10月上旬由醴陵、安鄉兩縣运抵北京，支持首都的麻紡工業、手工業生產，和滿足人民用麻需要。第二批10万斤也將在10月底运到北京。

黄麻为重要工業原料，我省所產黄麻質量很好，除一小部分用于滿足省內人民需要以外，其余全部运往省外，深受各地欢迎。今年第四季度內还將有2，890万斤运往沈陽、大連、青島、开封、洛陽等地。（健）

群众呼声

不要空喊安全生產

据湘永煤礦安陵工区青年团監督崗、省劳动局刘之青來信：

湘永煤礦是本省地方國营煤礦中的一个大煤礦，可是这个煤礦的安全生產工作却做得很差。

目前，井下通風很不好，工作面的温度很高。在井下工作的工人，不断地流着豆大的汗水。温度高已經使工人够受了，更嚴重的是有些工作面因通風不良，已經發生了窒息事故。7月3日，工人陈功球在安陵工区东南大巷1号天眼窒息而死。9月3日，白头翻工区又有兩个工人因閉气而昏倒。通風不良，并不完全是因为設备能力差，主要是由于漏風多，風道長，阻力大。

安陵工区的老窿水也嚴重威脅着职工的生命安全。这个工区的半形斜井兩翼，老窿密布，積水很多，各槽煤巷头都受到老窿水的嚴重威脅。8月10日和11日，在西北三槽風巷掘進时，連續兩次挖穿老窿，冒出水数百噸，險些把西北大巷棚淹沒了；当工作人員沒有退出來以前，水閘門險些被水关閉，幸搶救得快，16条生命才免于死亡。工区領導上明知这里是老窿積水区域，但是在开始挖掘前，既不訂出作業計划，又不遵守探水制度事先進行探水，硬要冒險挖煤，結果就出了这样的事故。

不但这样，安陵工区还往往由于职工只顧生產，不顧安全，違反操作規程，造成事故。例如，8月20日早班，在掘進西北横洞煤巷时，工人們在某些干部的錯誤思想指導下，違反操作規程，只顧挖煤，而不留樹、留煤柱，因而發生了冒頂事故。工区領導上有时单純为了出煤，明知窿头不安全，还要指揮工人冒險作業。

所有这些問題，都嚴重威脅着职工生命的安全，也影响生產的正常進行。湘永煤礦的領導人員，虽然口头上也喊要安全生產，但是思想上对这些問題还沒有引起足够的重視。希望他們不要再空喊口号，要積極采取具体措施，保証职工安全生產。

我們需要关心和帮助！

地質部425隊肖宪德來信：

我們是一支長期駐在野外的地質勘探隊，生活上是存在許多困难的，但是有些困难長期得不到解决。拿日常生活迫切需要的副食品來說，郴縣食品公司分銷店离我們工地很远，职工們要想買一点东西，來回得跑上十多里路，实在不便。特别是猪肉供应方面，該店八、九月份就少供給了我們400市斤猪肉，使得我們的肉食供应沒有保証。至于文化娛乐生活，那就更貧乏得可憐了。長期以來，我們看不到电影，省工会联合会及縣里的电影隊很少來过我們这里，下厂礦的文藝团体也从沒有光臨过。一次，中南地質局的电影隊來了，我們滿以为可以看到电影了，但因为另外一个單位兩次拒絕借礼堂給我們，我們看电影的願望又落空了。

我們覺得：上面这些問題，只要各方面給我們一些方便，是不难解决的。我們希望上級領導和有关部門在可能的范圍內多給我們一些帮助，使职工們生活得好些，工作起來更愉快。

省邮电局办了業余療养所

本报訊 省邮电管理局辦了一所小型的業余療养所，專供部分患輕微肺結核病的职工進行療养。

这所療养所在明天（20日）正式开放。第一期在这里療养的职工約有10人，他們將于每天工余在这里療养。这里有比較安靜的环境和舒適的床位，还有护理人員進行療养指導，还將开办营养餐，以帮助住所职工恢复身体健康。（欧陽華）

关怀女职工的劳动保护

本报訊 長沙市商業行政部門积極采取有效措施，加强对女职工的劳动保护。

为了使已結婚的女职工更好地搞好工作，商業行政領導部門不久前在本市設立了3个幼兒園，收托了全系統职工的3—7歲的幼兒200多个。最近并規定各个單位（或女职工集中的营業間），凡有5个以上女职工有嬰兒待哺乳的，要迅快成立哺嬰間。对怀孕在7个月以上的女职工，应更換較輕便的工作，或每天縮短一个鐘头的工时。（淦）

在合作化道路上 并肩前進的苗、汉族社員

湘西边境花垣縣禾梨山下，扫把寨的67戶苗族農民和民乐坝的96戶漢族農民，今年春天联合建立了民乐高級農業社。苗、漢族社員在这高級社的大家庭里团結、友爱，战勝了今年的大旱，使稻谷增產了一成多，緊接着，搶种了秋冬作物，开展了多种經营，今年90%以上的社員仍能增加收入。現在，社員們親如一家，信心百倍地爭取秋冬作物的丰產。

这样的收成來的可不容易呀！

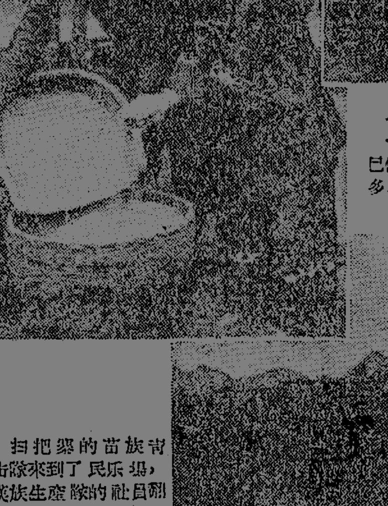

↑ 苗、漢族的社务委員在一起研究中稻分配的問題。

← 向蒲（苗族）去年是个缺粮戶，今年夫妇倆在社里已做300多个劳动日，得了3千多斤谷的报酬，他們有2千多斤余粮准备賣給國家了。

→ 扫把寨的苗族青年突击隊來到了民乐坝，支援漢族生產隊的社員割谷。（張云龍攝）

工作研究

今年我省計划推廣双輪双鏵犁5万台，打稻机70,140台。截至8月份統計，推廣了双輪双鏵犁21,674台，不及計划的半数；推廣了打稻机45,203台，不到計划的70%。其余就在倉庫里大量地積压着。推廣出去的双輪双鏵犁，估計使用得較好的不过5%左右。据隆回縣彙报，316台双輪双鏵犁，只推銷了136台，犁田27.4畝。打稻机的推廣使用情况虽然好一点，但据常德專区的反映，經常使用的，也不过20—30%；衡陽專区已推廣的6,202台，使用了的只有3,122台；打稻机在使用中，損坏現象非常嚴重，湘潭專区已推廣的19,329台中，已損坏了6,440台。根据这一嚴重情况，为了不使農業社因为新式農具的推廣而受到經济上的損失，有关部門已决定：如農業社今年購買的双輪双鏵犁因地形、土質等原因而不適宜使用；購買打稻机过多，使社的資金積压的，均可考慮退貨。

新式農具推銷不出去，推銷后又得視实际情况允許農業社退貨的原因在哪里呢？

双輪双鏵犁和打稻机为什么大量積压？

根本原因是主观主义

農業廳農場机械处 詹玉文、蔡 憲

編者的話：这篇文章和10月17日本报刊登的向探真同志的文章，揭露了今年農具制造、推廣等环節中的主观主义、官僚主义作風，由于接触范圍的限制，可能揭露得不够，但这种关心工作和批評缺点的精神是值得發揚的。欢迎更多的人發表意見，以便从各个角度進一步探討这个問題。

我們認为：我省今年新式農具的制造和推廣計划，是盲目的、主观主义和不切合实际的。当中央提出反对右傾保守思想的号召以后，我們过高地估計了合作化以后对推廣新式農具的有利因素，又錯誤地認为只有大搞，才是反对保守。因此当我們看到外省推廣新式農具数字擴大的时候，也不顧我省的实际情况，把推廣数字一再擴大。而实际情况是，我省今年大量制造和推廣的新式農具都是缺乏持久試驗和全面鑒定的。比如双輪双鏵犁在去年以前，我省还只有12台在農場使用。去年，才正式开始試驗推廣。但試驗推廣也多集中在平原区，翻耕的地多是旱土和板田，数量也只有918台。很顯然，这絕不能作为大量制造和推廣的根据，打稻机的情况也是一样。在設計打稻机后，沒有作过任何田間試驗（虽然曾制造过数百台在各地試驗过，但今年制造推廣的这种型式，已变动很大）和耐用性持久性的鑒定。結果有些問題預先沒有估計到或估計不足，如安裝打稻机要搞坏扮桶，出谷則要挖糊或改短圍折，山区的扮桶小安裝不進等，以致形成边推廣、边修改的混乱局面。

对于制造和推廣新式農具这一工作的复雜性和艰巨性，我們的認識是不足的。如湘西、黔陽、郴縣專区和其他許多縣，除个别農場試用过双輪双鏵犁外，有些人看都沒有看見过。但我們却把問題看得很簡單，認为來一番号召，开几天訓練班（事实上好多地方連訓練班也沒有开好）就可以解决問題。只管把推廣数字擴大，而又沒有从多方面加强工作，特别是沒有深入下层切实地做好輔導工作，修配工作也跟不上去，也造成了一些不应有的損失。

在全省范圍內進行这样重大的農業技術改革，是必須充分做好准备的，但我們日常的准备工作却做得很差。如与这一項工作有重大关系的農業廳，去年才成立農具科，这个科配备的干部是不强的，而且干部配备不久，有的被抽走，有的出差，有时，農具科就沒有一个人。主管農具工作的处長，也因为种种原因，在一年多的时間內，更換过5个人。主管过農具工作的廳長也先后換了4个。这又如何能够有力地把全省的農具工作領導起來呢？因此，很多情况不能够系統地、全面地掌握。有很多公文和人民來信，也不能够及时处理，致有積压几个月之久的。有时，虽也臨渴掘井地做些工作，但也做得很差。如为了推廣新式農具，从去年10月份起，農業廳就准备开一个農具師資訓練班，但拖拖拉拉的一直隔到今年2月初，已經实在不能再拖了，方才开办，当时正逢上春節前夕，学員多不安心学習，只毛毛草草地搞了7天就結束了。实际上学員并沒有学到什么，又怎么能够下去教学生哩！另外，農業部門本身还很不注意新式農具的試驗研究工作。全省还沒有設立農具試驗站。省綜合農業試驗站虽設立有農具試驗組，但并沒有起到作用，提不出可靠參考的試驗資料。今年長沙農校遷移校址，有一个小型農場本來可以由農業廳接收后用作進行農具試驗，但農業廳却不想接受。上述的各种事实，說明了工作中的官僚主义态度。

工作中的主观主义和官僚主义，这就是造成今年新式農具被大量積压和推銷后又不得不允許農業社退貨的根本原因。从中吸取应有的教訓，是非常必要的。

发扬鲁迅的现实主义精神，抵制教条主义与洋八股

汪澍白

今天，魯迅离开我們整整20年了。他当年所攻击的时弊，大都已隨旧制度一起消亡。然而，所留下的几百万字的遗著却同着他的崇高的業績与風范流傳在人間，成为中國人民最宝貴的精神財富。从他的遗著中任取一篇，都可以看出他对歷史和現实的空前深刻和精辟的解剖，对革命敌人的銘心刻骨的憎恨以及对人民大众的無限深沉博大的爱。他的文筆又是那么精悍、綿密、深微、高迈，至今讀來，还有一种迴腸蕩气的力量，感人入微，發人深省。特别是近年來每一讀到那种千篇一律的八股式的論文和公式化概念化的文藝作品时，就更其不能忘怀于这一代革命偉人的卓拔的思想与高迈的文風。

鄭伯奇在一篇悼念魯迅的文章里曾經追記1930年在"左联"的組織下，他和魯迅去上海某大学講演的故事，这是一个意味深長的故事。

講演还沒有开始，大学的礼堂里就挤滿了学生。第一个講演的是鄭伯奇，講的是当时最为大家所关心的文藝与社会关系之类的問題。他滿口的新名詞和新術語，什么"意德沃罗基"（卽"意識形态"之音譯）呀，什么"狄亚列克特"（卽"辯証法"之音譯）呀，把滿堂学生講得一个一个溜走，到后來只剩下百十來人了，講演只好草草結束。

輪到魯迅登台了。他帶着沉重的低音，像談家常一样，从家鄉風習談起，娓娓动人。他說，在他的家鄉，討媳婦的时候，并不要什么杏臉柳腰的美人，要的是健壯的少女。由这类例子進而归結到農民和紳士对美的观点不同，揭破"美是絕对的"这种观念論的錯誤，而給"美的階級性"找出令人信服的論据。魯迅的朴实的語句，时时露出諷刺的光芒，而每当这諷刺的光芒投射到群众中間，便引起热烈的掌声和快意的笑声。礼堂重又挤得滿滿的，連窗台上都站着挾書本的学生。

鄭伯奇追述了这一段往事以后，不勝感慨地寫道："我以为这里含着一种極有意义的教訓。魯迅先生的演講能够打动听众的心坎，正和他的文字一样，因为他能在日常生活的微細現象中找出高深理論的具体根据，又能用素朴而深刻的日常言語將这理論表現出來。"

这的确是一个具有極大的尖銳性与鮮明性的故事，它表明教条主义与洋八股不为群众所欢迎，而魯迅的以現实主义为特征的思想与文風却具有激动人心的魅力。

当魯迅逝世20周年紀念日到來的时候，这一段故事又歷歷如繪地浮現在我的眼前，顯得如此新鮮，如此逼眞。那种生吞活剝的教条主义与党八股的歪風难道不是至今还在流毒文壇么？为此，今天我特別地感到有对魯迅的現实主义的思想作風及其所由來加以分析研究的必要。

× × ×

首先，魯迅的現实主义精神是从長期实踐斗爭中鍛煉出來的。他的思想方法的最突出的特征就是理論与实踐的無限融洽的統一。

魯迅思想的發展走着他独特的道路。由于"他的士大夫家庭的敗落，使他在兒童时代就混進了野孩子的群里，呼吸着小百姓的空气"。他一面"和農民群众有比較巩固的联系"，一面又"深刻地憎惡天神和貴族的宮殿"（以上引文均見瞿秋白："魯迅雜感選集序言"）。因此，青年时代的魯迅就热烈歌頌"立意在反抗，指归在动作"的撒旦詩人，贊揚"主張破坏，無稍假借"的革命精神。（以上引文見"墳"："摩罗詩力說"）他曾經滿怀"我以我血荐軒轅"的报國热忱参加了辛亥革命，但辛亥革命的流產使他灰心失望，他于是只好在寂寞蕭条之中沉思摸索。

待到五四运动一來，魯迅便以"精神界之战士"的雄姿躍上战場，高举战斗的現实主义的火炬，向軍閥官僚及其鷹犬們作着一刀一血的韌性战斗。他处处都从辯明是非、分別爱憎这个樞紐出發，"遇見所是和所爱的，他就擁抱，遇見所非和所憎的，他就反撥。"（"且介亭雜文二集"："再論文人相輕"）所以能把自己的痛苦經歷与民族的大众的苦难联結起來，眞誠地"为民請命"。他对于宗法社会"僵尸統治"的荒淫殘酷、愚昧昏庸看得最为深透，所以"毫不可惜它的潰滅"（"二心集"："序言"）。在反帝反封建的文化战綫上，他的輝煌的战績終于表現出他"骨头是最硬的，他沒有絲毫的奴顏和媚骨"，表現出他"是在文化战綫上，代表全民族的大多数，向着敌人冲鋒陷陣的最正确、最勇敢、最堅决、最忠实、最热忱的空前的民族英雄。"（毛澤东："新民主主义論"）

1927年"四一二"慘变的血的教訓使魯迅从苦痛和絕望交織的矛盾中完成了思想上的偉大躍進。他親眼看到現实社会中的根本矛盾并不存在于兩代之間，而是存在于階級与階級之間，因此他徹底地覺悟到只信進化論的偏頗，轉而以階級革命論代進化論，确信"惟新兴的無產者才有將來"（"二心集"："序言"）当他一旦体認到新的眞理时，他就以革命战綫的"馬前卒"和"孺子牛"自任，掠起他所慣使的武器——匕首和投鎗式的雜文，身先士卒地向敌人冲鋒陷陣了。

魯迅从長期实踐斗爭中培养出來的現实主义精神使他能把革命無產階級的方法和他丰富的战斗經驗冶于一爐，达到了爐火純青的化境。因此，这以后，他每一有所主張，輒与党的原則若合符節。从"二心集"以后的8部雜文集，其战斗性之尖銳与猛烈固不減前期，而其立場之嚴正，思想之深廣，理想性之明燦，則又都超越前期，达到了异常輝煌的峰巓。其中如"对于左翼作家联盟的意見""上海文藝之一瞥""辱罵和恐嚇决不是战斗"等文，对小資產階級作家懇切的批評和訓誡，表現出高度的党性原則，至今不失为我們前進的向導。如"答徐懋庸并关于抗日統一战綫問題""答托洛斯基派的信""論現在我們的文学运动"等文，对新形势下抗日民族統一战綫政策的分析那样深刻，对战略与策略的运用那样嫻熟，对教条主义与宗派主义的批評那样恰中孔竅，更不愧是掌握了具体地分析具体情况的馬克思列寧主义的活的灵魂。

× × ×

其次，应該看到，魯迅作品所达到的思想高度是在熟知生活与深通理論的基礎上形成。他的現实主义的思想方法植根于深厚的学識之中。

魯迅的一篇不發任何議論的"立此存照"，几百个字，往往能刻骨地勾画出敌人的丑惡臉嘴；一篇兩三千字的短文，道理極为平常，而鞭辟入里，往往勝过別人的万言長文。这其間，思想水平固有高下之分，而知識与經驗的積累也有厚薄深淺之別。魯迅的淵博的歷史知識和他在旧社会中所積累起來的丰富的生活經驗，使他对中國社会各階層的生活、各种人物的性格有深湛的了解，对出現在歷史舞台上的各种悲剧和喜剧，也能观察得極眞切，極深透。"因为从旧壘中來，情形看得較为分明，反戈一击，易制强敌的死命。"（"墳"："寫在'墳'的后面"）这"反戈一击"，看來似乎容易，其实不知他在旧社会的爐灶內經过多少磨煉，融進了多少心血，才煉就这一手老練的"回馬槍"啊！

魯迅不但歷史知識与社会經驗丰富，就是对研究自然科学也能深入。早在青年时代，他就翻譯过"月界旅行""地底旅行""北極探險記"等科学小說，寫过"說鉏""中國地質略論""人之歷史""科学史教篇"等自然科学論文，接触到了当时科学發展的最高階段。魯迅从这中間吸收了丰富的营养。進化論曾在他前期思想中起过明顯的主導作用。生物学和医学方面的深刻修养，对他那种精微縝密的作風的形成，也有着不容忽視的影响。

魯迅对馬克思列寧主义的学習更付出了十分辛勤的劳动。第一次國內革命战爭的高潮过后，許多小資產階級的革命知識分子从实际政治运动轉移到文藝战綫，打起"革命文学"的旗号來了。但他們多缺乏从实际出發的沉着的思想能力，一开始就帶着教条主义、宗派主义的色彩，忙于各种似是而非的爭論，給人乱貼标簽，乱戴帽子。和这种空疏浮誇的風气恰恰相反，魯迅却主張踏踏实实地学習馬克思列寧主义理論和翻譯馬克思列寧主义的文藝理論。据有人从"魯迅日記"的"書帳"中作出的不完全統計，1928至1929兩年間他搜集这一方面的書籍五十多种，其中闡述辯証唯物主义与歷史唯物主义原理的書就达十多种。后來許廣平在"魯迅先生的学習精神"一文里回憶当时的情景說："社会科学方面，原先他并不十分注意；但是一旦注意了，他讀的書就眞可驚，从1929年起，三四年間几乎每天手不釋卷的在翻看这方面的著作，以后一有功夫也还是如此。"这时候，他又親手翻譯了盧那卡尔斯基的"藝術論""文藝与批評"、片上伸的"現代新兴文学的諸問題"以及苏联有关文藝政策的一些文献。正是这种勤学苦練的精神才使魯迅异常圓滿地完成了他从革命民主主义的立場向共產主义立場的偉大躍進。

× × ×

魯迅思想的表現方法也是值得我們学習的。馬克思曾經講过：文学一定要有超人的思想能力，另一方面也要有同等的超人的力量才能表現出來。魯迅正是这兩方面的才能統一地發展的天才。他的文学的才能使他的卓拔的思想得到最好的表現，因而在思想战綫上能"不脛而走"，所向披靡。

魯迅的表現方法的最突出的特点就是形象化。他最善于从日常生活的具体的微細問題深突到現实的歷史的眞实，从各种典型人物的剖析剝取出社会斗爭的本質，而又用最經济的手法把它表現出來。他說："忘記是誰說的了，总之是，要極省儉的画出一个人的特点，最好是画他的眼睛。我以为这話是極对的，倘若画了全副的头髮，卽是細得逼眞，也毫無意思。我常在学这一种方法，可惜学不好。"（"南腔北調集"："我怎么做起小說來"）其实，魯迅是最擅長这种手法的。他把陈西瀅称为"山羊式的文人"，把梁实秋称为"喪家的""資本家的乏走狗"，就都眞正不愧是"鈎魂攝魄""画龍点睛"的神筆。又如"論第三种人""答楊邨人先生公开信的公开信"，也都把这些自称为"死抱住文学不放"的政治奸商和革命叛徒們的丑态給如实地鈎画出來了。

陈西瀅、梁实秋这些姓名，如瞿秋白所說的，"簡直可以当做普通名詞讀，就是認做社会上的某种典型"。（"魯迅雜感選集序言"）。这些典型最充分最尖銳地表現了一定社会力量的本質，但却又能給我們以連血帶肉的眞实感。至今我們偶一翻讀魯迅著作，那些"頸子上挂着小鈴鐸"的山羊，"媚态的猫"，"比它主人更嚴厉的狗"，都还躍然紙上，令人从心底激發出無限鄙視蔑視之情，而魯迅这一代革命偉人的偉岸的風姿也巍然在目，激励着万千讀者的斗志！

魯迅的表現才能还突出地表現在他运用語言的藝術上。他的博大深厚的思想感情是凍煉在珠玉一般的詩的語言里的。这些語言，主要从生活里積累起來，也有的是从古典文学和外來語中采擷的。一到魯迅手里，又都經过一番琢剔、洗煉的功夫，再搬到紙上來时，便是明潔如珠玉般的詩的語言了。魯迅自己說："寫完后至少看兩遍，竭力將可有可無的字、句、段刪去，毫不可惜。""自己覺到拗口的，就增刪几个字，一定要它讀得順口"，决不"生造除自己以外，誰也不懂的形容詞之类"。这过程好比煉鋼，从礦石到鑄鉄，从鑄鉄到鋼鉄，都是要經过一番琢磨鍛煉的功夫的。

★ ★ ★

以上算是对魯迅現实主义思想作風及其根源的一点理解。虽然自知这样粗淺的分析远不能概括魯迅思想方法与表現方法的基本特征，但我仍希望，由此能約略窺見：魯迅以現实主义为特征的思想与文風是在什么基礎上形成的；它和近年來在我國思想界十分流行的教条主义与党八股的歪風是如何判然不同；而学習魯迅的思想方法与表現方法來压倒这一股歪風又是何等迫切的必要。

教条主义是以理論脫离实踐为特征的，他們"关在玻璃窗內做文章，研究問題"（"二心集"："对于左翼作家联盟的意見"），因之，其一切思考和論証都只能从教条公式出發，經过抽象空洞的反复論述，最后仍归結于教条公式。而魯迅的思想方法却决定于革命实踐的要求与目的，它在革命实踐中得到鍛煉，然后又指導着革命实踐的前進。就是馬克思列寧主义，他也是在实踐的基礎上把它作为观察問題的方法來接受的。因此，一切脫离实踐的教条公式都与他無緣，在他的思想中永远流貫着現实主义的血液。

教条主义是一种懶漢哲学。他們無視知識与經驗的積累，对歷史与現实茫然無知，只是靠着背誦馬克思列寧主义經典作家的片言只字，就大寫其"誇誇其談的濫調文章"。毛澤东同志形容他們有如"牆上蘆葦，头重脚輕根底淺"，是十分入骨的。而魯迅的現实主义成就却植根于深厚的学养与經驗積累。特別是在第一次國內革命战爭失敗以后所达到的思想上、政治上的完全成熟，更是和他对馬克思列寧主义理論的刻苦鑽研分不开的。魯迅这种勤学苦練畢生不懈的精神与教条主义者空疏浮誇的作風恰成一尖銳的对比。

教条主义以党八股为它的表現形式。他們習慣于簡單化的貼标簽、套公式的办法，因而寫出的文章总是："空話連篇，言之無物""語言無味，像个癟三""甲乙丙丁，开中藥舖"……这种八股式的文章"不但不便于表現革命精神，而且非常容易使革命精神窒息"（毛澤东："反对党八股"）。于魯迅則恰恰相反，"言之有物"是他一切文章的生命。他的作品的战斗性"不是作品后面添上去的口号和矯作的尾巴，而是那全部作品中的眞实的生活，生龍活虎的战斗，跳动着的脉搏，思想和热情，等等"（"且介亭雜文附集"："論現在我們的文学运动"）因之，他的文風生动活潑新鮮有力，最能使革命精神獲得發揚。

無論从哪方面說，魯迅的現实主义精神同教条主义与党八股都是針鋒相对，絕不相容的。俗話說："兵來將擋，水來土掩"，發揚魯迅的現实主义精神亦卽所以抵制教条主义与党八股之道。

毛澤东同志早在1942年申討教条主义与党八股时，就指出魯迅是最早出來反对一切种种新旧八股的，他并且特地推荐魯迅答北斗雜志社討論怎样寫文章的一封信作为治病救人的藥方之一。今天，当教条主义与党八股的歪風又复流毒文壇浸淫日廣的时候，我深切地感到認眞学習和發揚魯迅現实主义的思想方法和表現方法，确是我們思想界、文藝界的当务之急。

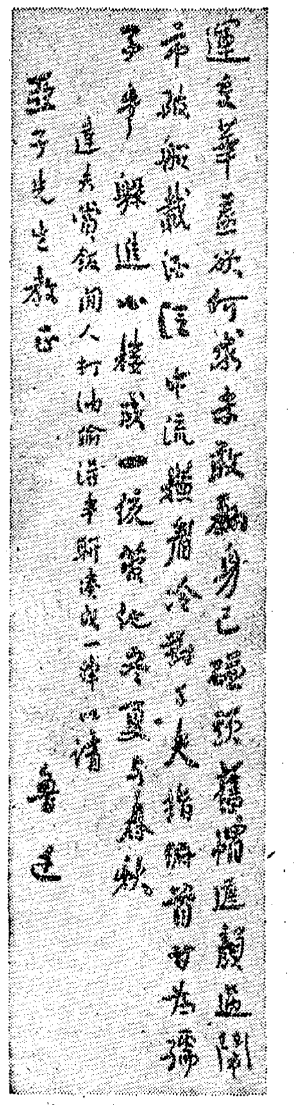

魯迅手迹

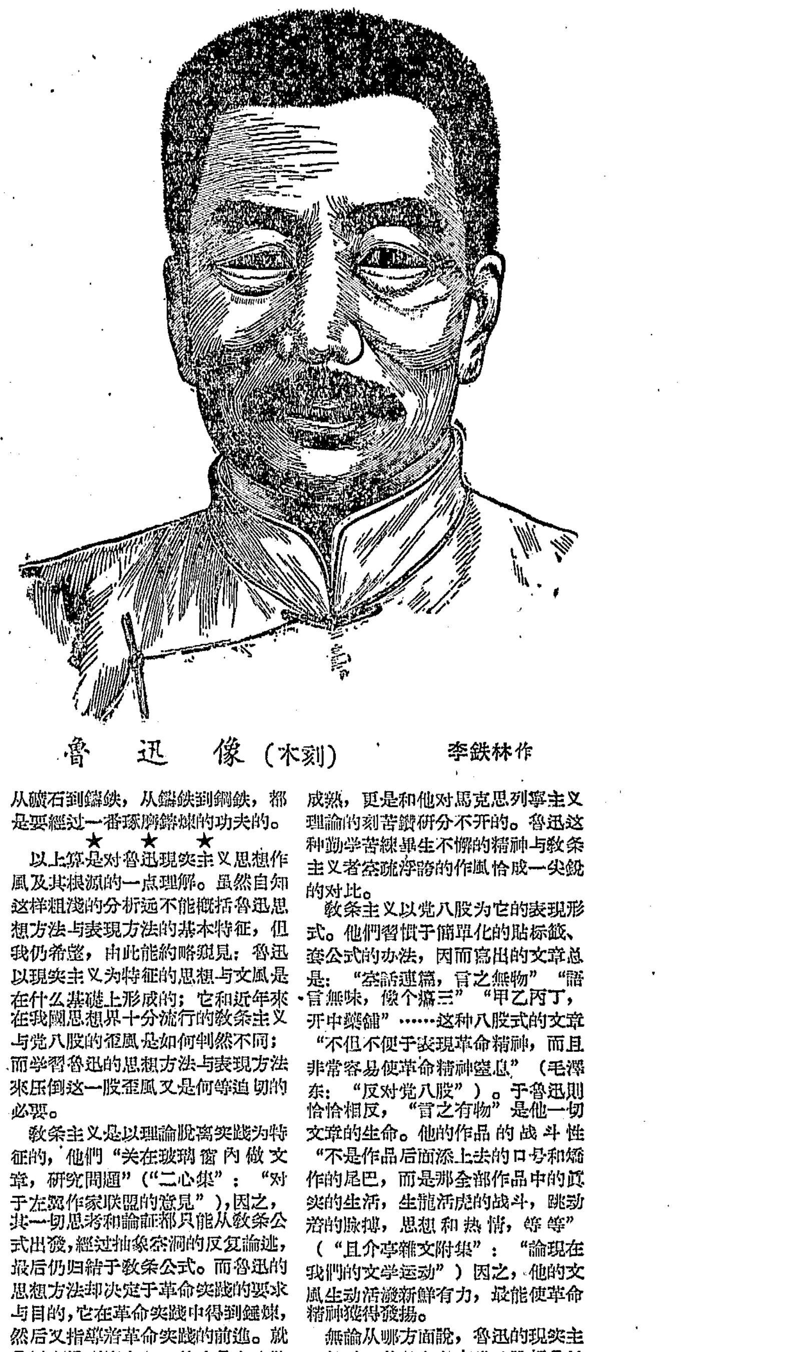
魯迅像（木刻）　李鉄林作

本省第一屆足球运动大会 明日在長沙市举行

本报訊　本省1956年足球运动大会，將于明日（20日）在長沙市省体育場举行。

这是全省举行的第一屆足球运动大会。参加这次足球运动会的有來自本省長沙、衡陽、湘潭、株洲、邵陽、常德等6个城市的108名足球运动員，他們都是工人、教师、学生和机关干部；其中由株洲市工人組成的"山鷹"足球隊，在株洲市足球比賽中曾經几次獲得冠軍；長沙市足球隊也在今年武漢市举行的全國分区足球比賽中獲得第二名。此外，还有由很多新的足球爱好者組成的足球隊，也將参加这次足球运动大会。湖南省体育运动委員会还將通过这次比賽，选拔出一批优秀的运动員举办足球訓練班，为今后在全省范圍內進一步开展群众性的足球运动作好准备。

这个运动会共举行7天，比賽时間为每天上午8时半到12时半，下午3—5时，自由参观。（謝琼）

中南土木建筑学院校慶
畢業生紛紛彙报工作成績

本报訊　10月16日晚上，中南土木建筑学院2千余教職員工和家屬举行了盛大的晚会，慶祝学院成立3周年。分配在祖國各地工作的校友，紛紛向母校寫信祝賀和彙报他們的工作成績。在成都鉄路工程学校工作的11位校友还寄回一面錦旗，上面寫着："培养更多的高級建設人材，支援國家社会主义建設。"

3年來，中南土木建筑学院有了很大的發展，在校学生由原來的1,382人增加到2,210人，已畢業的学生共达1,450人。这些畢業生，在各个不同的工作崗位上，貢献了自己的智慧和才能。去年暑期畢業分配在北京建筑材料工業設計院土建科工作的6个学生，都積極投入了先進生產者运动，其中李維新在某工程水泥庫設計中，提了一項合理化建議，为國家節省20万元的投資。分配在四川成都鉄路工程学校工作的王智慧，今年3月調在鉄道部北京工程总局爆破設計訓練班学習，8月份参加西南內昆鉄路工地的爆破实習中，表現很好，被选为出席青年团四川省代表大会的代表。（瑋平）

領到了"体育衛生監督証"

本报訊　中南土木建筑学院的同学，最近每个人領到了一張"体育衛生監督証"，以便更好地帮助同学們开展体育鍛煉活动。

过去，这个学院有些同学沒有很好地根据自己的身体健康情况，参加体育鍛煉；有的同学为了得到劳衛制証章，甚至有病也参加鍛煉，因此伤害了身体健康。学院衛生科在10月上旬对全院同学的健康狀况作了一次全面檢查，塡發了"体育衛生監督証"，在这个証上注明了每个人的健康狀况和一些可以参加及禁止参加的体育鍛煉活动。（德于）

对本报批評的反应

本报8月6日2版發表"請关心教师們的政治要求"一稿，批評了中共長沙縣委不关心教师政治要求。現据中共長沙縣委來信，認为报上的批評虽然某些地方有出入，但冰水同志的意見，对縣委今后在改進知識分子中工作是有帮助的。自省委召开第四次組織工作会議后，縣委在今年上半年發展了52名知識分子党員，作了一定的工作，但自开展肅反工作以來，学校骨干力量抽調了很多，因此对于培养積極分子，开展建党工作是有影响的。現在已經加强这方面工作。

× × ×

8月9日，本报3版刊登了一篇"不要忘了鄉里的輔導員"一文，批評中共新化縣委有关部門不关心在鄉輔導員生活和工作。中共新化縣委办公室已經來信，說明批評完全屬实，并表示今后做到：一、有关刊物、簡报以及能够發給鄉輔導員的指示文件，以后直接發給鄉輔導員（过去是統一發給鄉工作組和鄉党总支的）；二、縣里召开的大、小会議，需要鄉輔導員参加的，都通知他們参加。同时指示鄉支部有关会議应吸收鄉輔導員参加。

我是怎样当支部教員的

李克成

我从今年6月起，开始担任中共瀏陽縣永和鄉永学分支部的支部教員。初搞这工作的时候，我的顧慮很多，考慮到我僅僅讀过三、四年小学，又怎能勝任这个工作呢！后來經过党的鄉总支委員和工作組同志的啓發帮助，使我認識到支部教員的工作是从思想上巩固党的工作，这是党交給我的光榮的任务。虽然工作时遇到困难，但是，在組織上和同志們的帮助下，逐步地克服一些困难，樹立了做好工作的信心。

在4个月中我一共上了8次党課。党員和積極分子經过几个月的学習，思想覺悟有一定的提高。如党員湯啓初，过去自私自利，自己有錢不向社里投資，倒想揩社里的油，从社里借錢；女党員李春香过去是老鄉婦女主任，并鄉撤区以后沒有提拔当上新鄉婦女主任，很有意見，工作消極。但是經过党課教育，他（她）們都認識到党組織在農村中的任务，党員应該在農業合作化中起模范作用，于是都改正了自己的錯誤。我自己通过学習和講授我國社会主义革命的新形势那一課，也更清楚地認識了我們國家的前途，对自己的工作有很大的鼓舞。由于党課教育对大家有帮助，党員和非党積極分子对于党課学習都有兴趣，每次参加听課的总有30至40人。这样，更加强了我对当好支部教員的信心。

对于如何上党課，我并有以下几点体会。

首先，要嚴格要求自己比較透徹地了解所講的課題。去年，永学分支部也搞了党課，但那时的上党課，教員是照本宣科，不作甚么講解，引不起大家的兴趣。这次我准备第一課講兩个90%运动的时候，虽然过去已經在报紙上看了不少这方面的材料，但我还是反复地認眞閱讀教材，边看边想，提出疑难問題，找工作組的同志共同研究解决。由于自己眞正搞通了一些問題，所以有人反映講課的質量也較好。

第二，要就地取材丰富講課內容，做到有事实、有分析、有理論。例如今年高級化运动中，支部的大部分党員和非党積極分子都認为永学社只是擴社的問題（已建成高級社），而且社办得不錯，因此不需要作甚么思想工作，几十戶單干戶只要一喊就会來。我就抓住这个思想，將本社还有老社員要退社的事实提出來，進行了分析批判，使大家明确了在擴社中还有更多的思想工作要作。后來擴社中，大部分党員和積極分子都艰苦深入地工作，發动了98%的農戶入了社。

此外，还注意了在講課結合進行表揚、批評，并使講課內容与当前中心工作联系起來。我在教課中虽然注意了这些問題，但缺点仍然很多，有待今后繼續提高。（万丕荣記）

讀者來信

应注意薄弱部門的党員管理教育工作

編輯同志：

自从今年省委第四次組織工作会議以后，薄弱部門的建党工作开始有了進展。但从耒陽的情况來看，目前这些部門却存在着一种只管發展，不管教育提高的傾向。如耒陽航运管理站4至9月份共接收了16个新党員，支部在新党員入党后，就認为"万事大吉"了，放弃了对新党員的繼續教育提高，支部無一定制度，組織生活渙散，党課制沒有建立起來。有一个發展較早的党員，从6月份入党到現在，4个月当中未曾参加过一次組織生活，未上过一次党課；支部对新党員虽分工談話，但流于形式。上述情况是普遍的。由于忽視了对新党員的教育，少数新党員思想覺悟不高。例如我問一个新党員："共產党是誰的政党？"他回答說"是人民的政党"。我又問他"你为什么入党"？他說："今天翻了身，我不参加誰参加"。就是对党員的义务与权利也不十分明确，甚至有个別党員还不知道要繳納党費。

我認为：發展一个党員，使其發揮应有的作用，必須進行長期的思想教育工作。新入党的同志，在入党前虽然一般都經过了党的基本知識的学習，但懂得还很淺薄；加之这些新党員受到党內的鍛煉时間不長，如不加强教育，卽使是好党員，也会变坏甚至犯錯誤。另一方面，一个共產党員長期不能参加組織生活，得不到組織上的及时帮助和教育，他們的心情將是怎样的，我們可想而知，因此建議各地党的組織采取積極措施，加强对薄弱部門的党員教育工作。

中共郴縣地委会刘 干

請按規定办理复員軍人粮食供应工作

我处最近收到許多复員軍人、轉業軍人的來信，反映有关粮食供应的問題。他們紛紛要求代办本人的或隨帶家屬的粮食轉移証，否則，新單位或原籍地方政府就不供应粮食。有不少复員軍人常因沒有粮食轉移証几天買不到粮食，以致不得不以吃零食度日。关于粮食供应問題，中央轉業建設委員会、中國人民解放軍总后勤部、中央人民政府粮食部曾在联合通知中規定："凡軍官、士兵、職員等轉業到政府机关、团体、学校、厂礦單位工作或复員回家生產的，其粮食供应一律憑轉業証明或复員建設軍人証明書办理粮食供应手續，隨复員建設軍人一同回鄉的家屬亦应憑复員建設軍人本人的复員建設軍人証明書供应粮食。沒有轉業和复員証明及部隊的其他証件的人員可憑戶口証件和供应关系轉移証明办理粮食供应手續"（湖南省曾先后在3月26日、6月19日轉發）。既有这样明确的規定，为什么对复員軍人硬要粮食轉移証？为什么不貫徹执行政府的規定？这或許不是对复員軍人的故意刁难，但也說明了某些單位的官僚主义，不关心复員軍人的生活，結果，不但因办手續造成人力物力的無謂的浪費，而且政治影响很坏。希望有关單位改变这种情况。

湖南軍区訓練团后勤处

欢迎苏拉瓦底总理

人民日報 社論

巴基斯坦总理苏拉瓦底应邀前來我國進行友好訪問，定于今日到达北京。我國人民对于远道而來的貴宾，表示热烈的欢迎，并認为这是我國同巴基斯坦友好关系進一步發展的重要标志。

我國同巴基斯坦是鄰邦。我們兩國有着許多共同点。早在公元五世紀的时候，中巴兩國人民之間就开始有了頻繁的往來。在以后的1千多年間，兩國人民一直保持着友好的关系。在宗教、文化、藝術各方面，我們兩國互相学習了許多东西，丰富了兩國各自固有的文明。在近代，中巴兩國同样遭受殖民主义的压迫，并在反抗殖民主义的斗爭中互相同情和支持。特別是近几年來，我們兩國都取得了独立，兩國人民都具有强烈的反对殖民主义、擺脫經济落后、爭取一个和平的國际环境來建設自己祖國的共同願望。这些事实，不但構成了我們兩國和平合作和友好相处的基础，并且提供了兩國發展經济合作和文化交流的廣泛的可能性。

我國同巴基斯坦自从正式建立外交关系以來，兩國之間的經济、文化合作就不断發展，兩國人民之間的友誼就不断增進。尤其是在亚非会議期間，兩國总理的坦白和誠懇的接触，大大增進了相互的了解和友誼。在亚非会議以后，兩國的貿易关系有了迅速的發展。1954年兩國的貿易額比1953年增加了170%，1955年比1954年又增加了39%。今年，我國同巴基斯坦簽訂了新的貿易合同和协定，兩國之間的貿易关系又有了新的發展。兩國政府和人民之間友好接触，也較前更加频繁了。僅在今年上半年，我國全國人民代表大会常务委員会宋慶齡副委員長和我國國务院賀龍副总理，都先后应邀訪問了巴基斯坦，受到巴基斯坦政府和全國人民的热烈欢迎和接待，这充分反映了我們兩國人民之間的深厚友誼。

苏拉瓦底总理这次应邀訪問我國，是中巴兩國友好关系向前發展中的又一件大事。我國同巴基斯坦以及其他國家友好关系不断發展的無数事实說明，各國政府領導人的互相訪問和接触，是增進彼此了解和友誼的重要因素之一。因此，我們深信，苏拉瓦底总理訪問我國，通过兩國政府領導人的親自接触，必將有效地促進中巴兩國友好关系的進一步發展和加强。这無疑对于兩國的共同繁荣、对于巩固亚洲的持久和平都是十分有益的。

中國人民欣喜地注意到，巴基斯坦政府最近一再表示要为促進和平和友好合作而繼續努力的良好願望。苏拉瓦底总理9月12日在巴基斯坦新政府成立的时候就曾明确地表示：世界正在朝着和平前進，巴基斯坦迫切希望同一切國家友好，并將設法爭取大家的合作，將尽一切力量來維持和平。巴基斯坦政府最近在改進同社会主义國家和其他國家的关系方面，已經作了許多努力。巴基斯坦同許多國家增進了平等互利的貿易往來，同各國的友好往來也在發展。同时，巴基斯坦政府最近在苏伊士运河問題上，已改变了它过去的观点。它拒絕参加西方國家企圖用以侵犯埃及主权的所謂"使用國协会"，認为埃及对苏伊士运河的主权应被尊重，主張苏伊士运河問題应該和平协商解决。这在世界各國間得到了非常良好的反响。巴基斯坦政府的这些表示，体現了巴基斯坦人民要求和平友好和反对西方殖民主义的願望，这無疑是有利于巴基斯坦經济的独立發展和亚洲的和平事業的。

我國政府和人民願意根据和平共处五項原則和亚非会議所一致协議的十項原則，加强中國同巴基斯坦的友好合作关系。我國向來認为，一切國家，不論國家大小、思想信仰有何不同，都应該和平共处，友好合作。我們特別重視加强同自己鄰邦的友好合作。我們深信，中國同巴基斯坦友好合作的道路是寬廣的，我們兩國的友誼將不断得到發展。

（新華社北京18日电）

对香港英國当局包庇國民党特务、蓄意顚倒是非
北京市各界人士集会抗議

据新華社北京18日电 北京市各民主党派各人民团体的負責人和各界民主人士，今天集会对國民党特务制造的九龍暴乱事件表示極大的憤怒，对于香港英國当局包庇國民党特务、蓄意顚倒是非的态度提出了嚴重抗議。

中國農工民主党北京市委員会主任委員李伯球說：國民党特务在九龍犯下了滔天罪行，但是香港英國当局却在包庇他們，这使我們感到極大憤恨。我們在这里告訴香港英國总督葛量洪先生，我們全中國人民都很关心香港九龍兩百多万中國人民生命財產的安全，我們希望你們切实負起責任，迅速緝拿兇手，并且对受害人民妥善安排。

北京市归國華僑联誼会主席陈其瑗說：香港英國总督說我國政府的抗議是什么"干涉內政"，这是十足的歪曲汚蔑。香港九龍兩百多万中國人民受到了生命財產的威脅，許多人被殺害了，有一些工厂、商店、学校被搶劫焚燒了，我國政府为了保障他們生命財產安全，向英國当局提出嚴重抗議，难道是不应該的嗎？是不正当的嗎？

北京市工会联合会主席王炯說：作为一个中國人，我十分关心九龍人民受到的災害。作为工会工作者，我十分注意國民党特务对九龍的工会、工人階級施行的暴行。大家看得清楚，只有在香港英國当局縱容下，这种暴行才繼續了几天。我們北京市工人对于这一事件不能置之不理，我們堅決支持我國政府提出的抗議，支持港九工会联合会向香港英國当局提出的四項要求，对在國民党特务暴行下死难的九龍人民，表示兄弟般的同情。

中國人民政治协商会議北京市委員会委員、北京师范学院講师張寿康說：作为一个教育工作者，我对于國民党特务破坏教育事業罪行，感到極大憤恨，对香島中学师生表示深切的慰問。香港英國当局应当切实妥善处理这次事件，并且要保証今后不再發生此类事件。香港英國总督在16日表示的态度，是極不負責的。

在今天会議上發言的，还有宗教界人士，工商業家，妇女工作者，大学校長等。

今天会議是中國人民政治协商会議北京市委員会召开的。会議主席是中國國民党革命委員会北京市委員会主任委員、北京市政协副主席蔣光鼐。

香港英國总督公然無視鉄的事实
推卸英方对九龍騷乱的責任

新華社廣州17日消息 香港消息：香港英國总督葛量洪在昨日举行的記者招待会上，公然認为我國周恩來总理对因國民党特务分子制造九龍騷乱事件而造成港九同胞生命財產的嚴重損失所提出的嚴正抗議，是所謂"干涉英國內政"。

虽然周恩來总理的抗議是根据香港的和英國的报紙已經报道过的众所周知的事实的，但葛量洪却說这些事实是"不确实的"。

葛量洪的記者招待会是昨日下午6时举行的。帮助主持这次記者招待会的有香港英軍司令司特拉頓、輔政司戴維和警察总督比德來德。会上向記者分發了一篇所謂关于九龍暴动的書面声明。

在这个記者招待会上，戴維提供了到昨天下午3点鐘为止的据說是最新的伤亡数字。按照戴維所宣布的，在这次九龍流血騷乱事件中，死者有56名。在受伤的人中有437人入医院治療，而其中又有134人还留在医院。上述的数字較之几天來香港报紙报道所根据的事实死伤是被大大縮小了。

有記者問他遭到搶劫的地方数字是否达几百处，戴維說，他想，不到这个数字。一位記者指出：政府在这篇声明中沒有提到本地报紙曾經报道的暴徒强奸事件。戴維竟然支吾其詞地說："政府沒有任何第一手的証据支持这种报道。"

另一記者說，在倫敦有人問，为什么不早些出动軍隊。葛量洪沒有明确地說明这个問題，而仍旧含糊其辞地企圖推卸香港英國当局沒有及时平息騷乱的責任。

有記者問，如何解釋在九龍有大批的國民党旗幟和在九龍拿着國民党旗幟就可以安全通过的事实呢？戴維沒有作出像香港南華日报和倫敦每日电訊报所作出的那样合乎邏輯的解釋，即：这証明九龍騷动是國民党特务分子制造的。他含糊其辞地說，無疑是由于过"双十國慶節"，確事者把这些旗幟当着标志的。

在回答另外一个問題的时候，戴維說，政府有一定的証据，說明三合会是有关的。

有人問香港当局是否打算清除國民党的組織，葛量洪說，如果任何人的行动具有破坏性，那末不論他是右的、左的或是中間的，都將被驅逐出境。

救济、援助九龍暴乱事件受害工友及同胞
港九工联理事会成立委員会

新華社廣州18日电 香港消息：港九工会联合会理事会昨晚通过決議，成立救济及援助九龍暴乱事件受害工友及同胞委員会。

港九工会联合会理事会決定由各工会撥借款項交給这个新成立的委員会。这个委員会应迅速進行撫卹死亡工友和慰問受害工友的工作，負担他們的医藥费，和帮助他們解决生活上的困难。

港九工会联合会理事会并决定立即着手恢复被暴徒破坏的工联荃灣工人医療所。

刘少奇委員長
参观日商品展覽会

新華社北京17日电 全國人民代表大会常务委員会委員長刘少奇，今天下午在日本商品展覽团团長宿谷荣一、副团長片岡峻陪同下，参观了日本商品展覽会。

布尔加寧、鳩山会談
赫魯曉夫接見河野一郎

新華社北京18日电 塔斯社莫斯科訊：苏联部長会議主席布尔加寧和苏联部長会議第一副主席米高揚在10月17日同日本首相鳩山一郎和農林相河野一郎举行会談。

会談討論了有关恢复苏联和日本之間的正常外交关系的問題。

据新華社北京18日电 苏联共產党中央委員会第一書記赫魯曉夫10月16日、17日接見了以日本政府代表团团員身份在莫斯科参加苏日关系正常化談判的日本農林相河野一郎，并且同他進行了会談。

北京魯迅博物館今日开放

新華社北京18日电 新落成的北京魯迅博物館今天举行預展，定19日开放。預展时接待了來我國参加魯迅先生逝世20周年紀念会的外國作家和詩人。

外宾們在这里看到魯迅一生的光輝事迹和不朽的著作，都感到極大的兴趣。在日本友人中，有魯迅的生前老朋友——內山完造。他在这里回憶起許多往事，他站在魯迅遺容前面，热泪盈眶，久久不肯离去。內山完造在紀念冊上寫道："在这里看到的20年前的情景，感慨無量！"蒙古人民共和國著名詩人乔然尔查文·尔哈木苏沛昨天剛寫好三首紀念魯迅的詩，今天來这里参观，又把魯迅的生平事迹都記錄下來，准备介紹給蒙古人民共和國的人民。南斯拉夫和印度尼西亚的作家特意向博物館工作人員和翻譯人員詢問了魯迅在北京居住时創作"狂人日記"和"阿Q正傳"的工作室的情景和有关書籍。曾翻譯魯迅作品的波蘭翻譯家魏得志看到魯迅手稿格外感到親切。当他看到陈列魯迅著作外國文字譯本的地方，指着他由中文譯成波蘭文的"魯迅小說集"說："这本書在我的本國都賣缺了，我很抱歉現在沒有能够帶來一本。"捷克斯洛伐克、英國、緬甸、保加利亚、罗馬尼亚、越南民主共和國等國的作家和代表也都來参观。阿尔巴尼亚的作家斯捷利奥·斯巴塞看完展覽，贈送博物館一本选有魯迅作品的阿尔巴尼亚文"中國小說选"，并請求攝影記者在魯迅雕塑像前給他拍了一張照片。外宾們看完了魯迅博物館，又到了鄰近的魯迅故居参观。

在博物館开幕前，郭沫若、沈鈞儒、吳玉章、茅盾、胡乔木、周揚、鄭振鐸、邵力子、章伯鈞、胡愈之和夏衍等都前往参观。

魯迅先生灵柩迁葬儀式，10月14日在上海虹口公園魯迅新墓墓地上隆重举行。圖为魯迅先生灵柩降入墓穴时的情形。

（新華社記者楊溥濤攝、無綫电傳眞稿）

大家評报

欢迎大家提意見

"大家評报"欄主要是刊登讀者、作者对本报的批評、建議和要求，欢迎大家对本报的內容和形式的各个方面，如思想、政策、文風、編排、标題等提出意見。也可以推荐好的稿件。來信信封請注明"'大家評报'編者收"。（編者）

建議本报星期一出大張

長沙市协商委員会轉來讀者黃會甫的意見：星期一"長沙日报"不出刊，"新湖南报"只出半張。外地报紙不能当天到达，人民感到精神食粮不够。建議新湖南报在星期一照常出全張，这是廣大群众的要求。

編者按：本报接受讀者意見，决定从11月份起將星期一的报紙改出对开一大張。

为什么不寫解放軍？

讀了10月3日新湖南报發表的"偉大的行列、偉大的勝利"（內容是描寫長沙市國慶節游行隊伍情况），我們感到很高兴，的确是这样，因为我不但親眼看到，而且我們很多同志都親自參加了这样的勝利的行列里啦。但是看了报紙以后，却对記者的寫法有些意見，那就是不但沒有解放軍的消息，就是連解放軍3个字也沒有提到。有的同志說：可能是解放軍的隊伍太少啦，但是里面比解放軍隊伍更少的都也登上了；有的同志說：那个記者可能是当解放軍隊伍游到时他不在而沒有看見；也有的說：可能是忘掉啦，还有的說，报紙太少，登不下；……但以上这些，同志們爭論了好几天，都沒有結果。不过我們認为沒有登載解放軍隊伍的游行情况是不对的，什么理由那就不知道了。

（解放軍战士樟　樹）

編者按："偉大的行列，偉大的勝利"特寫里沒有报道解放軍，是本报記者采寫工作中的一个重大的疏忽。

不要提倡土織土紡

9月9日新湖南报第二版刊了三个速寫画，总題为"一个農業社的副業生產"。共三件事，一个是一个男社員，用土木机織土棉布。二个是一个大嫂，光着脚在紡棉紗。三个……

看了之后，我覺得一、二兩个画取材不当。因为我們國家的現代化紡織工業已經比較發达，为了滿足國家紡織工業的原料需要，沒有必要再去宣傳和提倡土織土紡。

（漢寿縣財經办公室 郭德明）

我國射击成績达國际水平
12名射击运动員獲运动健將称号

据新華社消息 中國奥林匹克运动隊射击选拔賽和1956年全國射击运动大会，13日到16日在北京举行，大会在17日举行了閉幕式。

在閉幕式上，大会組織委員会宣布了第一批达到射击运动健將标准的12名运动員的名單。

这12名达到运动健將級标准的运动員的射击成績，是分別在去年的國际友誼射击競賽大会和今年8月間的射击选拔賽，以及这次中國奥林匹克运动隊射击选拔賽和1956年全國射击运动大会上达到的。这12名运动員的名單如下：

小口徑手槍人像靶速射：張鉉（585环），李杰（582环），蓝瑞光（582环）（运动健將标准575环，滿环600环）。

跑鹿靶射击：張志明（406环）（运动健將标准390环，滿环500环）。

軍用步槍300公尺射击：潘樹林（515环），徐雨華（511环），陈紀彭（510环）（运动健將标准510环，滿环600环）。

自选小口徑步槍50公尺臥射：趙善俊（595环）（运动健將标准595环，滿环600环）。

女子自选小口徑步槍50公尺和100公尺立、跪、臥姿射击：傅鈞潔（593环），胡智（593环）（运动健將标准590环，滿环600环）。

女子自选小口徑步槍50公尺立、跪、臥姿射击：曹靖芬（571环），李素萍（565环）（运动健將标准565环，滿环600环）。

在中國奥林匹克运动隊射击选拔賽中，曾經被称为神槍手的張鉉，手槍人象靶速射第一階段的成績（現場成績）达到289环，超过了上一屆奥林匹克运动会这項比賽的第一名的紀錄。另一名运动員李杰同一項的射击成績（現場成績）达到287环，和上屆奥林匹克这項射击第一名的成績相等。張鉉在自选小口徑手槍50公尺慢射中的現場成績是545环，比上一屆奥林匹克运动会的第六名成績多了兩环。但是，他这次沒有达到在不久以前的一次練習中曾經取得过的成績——554环，这比上一屆奥林匹克运动会第一名还高1环。优秀射击选手張志明，以406环的成績（現場成績）獲得了跑鹿靶射击的第一名。这个成績只比第十五屆奥林匹克运动会这項比賽第三名的成績少一环（第一名是413环）。在女子小口徑运动步槍50公尺和100公尺臥姿射击比賽中，个人成績最好的是湖南省的彭前華（556环，滿环是600环）。

要聞簡报

我青年代表团去南斯拉夫

应南斯拉夫人民青年联盟中央委員会的邀請去南斯拉夫訪問的中國青年代表团已于10月17日晨乘机离京。

第一批英國拖拉机运抵天津

第一批英國拖拉机166台，16日由"劳米頓"号輪船从英國利物浦港运到天津新港。这批拖拉机是我國同英國兩家厂商簽訂的合同訂購的。这次到貨是其中第一批，其余也將陸續运來。

西哈努克辞去首相职务

柬埔寨國王已經同意西哈努克辞去首相职务的要求，因为"他的健康情况不能担負这个任务"。西哈努克在他要求辞职的声明中沒有提到健康情況的問題。他說，他不能再担負这个任务是同國家預算問題和他的敌人对他的攻击有关。西哈努克是在他訪問欧洲回國后，9月15日重任首相的，距离今天剛好一个月。

匈肅清一批想把飛机夺往國外的匪徒

"自由人民报"报道，匈牙利國家保安机关肅清了一批企圖把飛行于布达佩斯—松巴西利—薩拉杰西航綫上的一架飛机劫夺到慕尼黑（西德）的匪徒。飛机上發生了战斗，結果1名匪徒被击斃，2名負伤，第4名繳械投降。第5名匪徒在此以前就已被逮捕。

（据新華社消息）

讀报參考

我國西南方的鄰邦——巴基斯坦

"巴基斯坦"这个詞出自波斯文，"巴基"意思是"清眞、神聖"，"斯坦"意思是"國家"，按字义來翻譯就是"清眞國"。1947年8月，巴基斯坦和印度一起分別宣布独立，成为英联邦的自治領。今年3月23日，巴基斯坦又脫离了自治領的地位，成为一个在英联邦范圍內的独立的伊斯蘭共和國。

印度和巴基斯坦的分治是按照把穆斯林聚居区划归巴基斯坦的原則進行的，所以，巴基斯坦在地理上据有和世界上任何一个國家都不同的特点，它的領土分为互不連接的东、西兩部分，西巴基斯坦省在印度次大陸的西北部，东巴基斯坦省在印度次大陸的东北部，兩者相距1,700多公里，如果走海路的話，那就更远了，航綫長度达5,600多公里。

西巴基斯坦在印度河流域，与印度、伊朗、阿富汗相鄰，和我國的新疆十分接近。巴基斯坦的首都卡拉奇（前譯喀喇蚩）也在西巴基斯坦，它是西巴的主要海港，并且是國际航空运輸的重要轉运站，全市人口有120多万。西巴基斯坦面積是80万平方公里，人口約3,400万。

东巴基斯坦和印度、緬甸接壤，而且距我國西藏也極近。它的总面積虽然只有約14万平方公里，但耕地面積占到70%，人口則达到4,200万人。

巴基斯坦盛產黃麻，產量占世界总產量的60%。除了黃麻而外，巴基斯坦的棉花也是馳名于世界市場的。巴基斯坦还有丰富的礦藏，其中以天然气、鉻、石油和鉄为最多。但是，这个拥有丰富的資源和7,600万勤劳的人民的國家却并不是富足的，長期的殖民統治使它的經济处于落后境地中。直到目前，它的工業还很不發达，已有的工礦企業也大部分为外國資本所控制。

巴基斯坦从建國以來在克服殖民統治时期所遗留下來的惡果方面已經取得一些進展。在印度和巴基斯坦剛剛分治的时候，这个在世界上占第一位的黃麻出產國連一家黃麻工厂都沒有，現在东巴基斯坦已經有了5,000架新式黃麻織机。巴基斯坦政府并且制訂了一項1951—57年的六年發展計划，总投資額約26億盧比，六年計划执行的結果，到1955年，火力發电能力已經增加到19万7千瓩，水力發电能力增加到6万3千瓩；而在印、巴分治时，它的火力發电能力只有6万1千瓩，水力發电能力只有1万1千瓩。在農業發展計划方面也有了進展。

巴基斯坦是亚非会議的發起國之一，它又是馬尼拉条約集团和巴格达条約的成員國。近年以來，巴基斯坦人民强烈地要求奉行独立的外交政策。苏拉瓦底在今年9月就任总理职务后曾一再声明，巴基斯坦將奉行独立的外交政策。

中國人民的祖先和巴基斯坦人民的祖先的友好交往早在許多世紀以前就开始了。中國唐代高僧玄奘就曾到过現在是西巴基斯坦的地方。中國明代航海家鄭和、侯顯率領的船隊曾到过东巴基斯坦所在的孟加拉。中華人民共和國成立后不久，在1950年1月5日，巴基斯坦政府即宣布願与我國建立外交关系，1951年兩國正式建立了外交关系。兩國建交后，經济和文化交往都有了發展，曾經先后簽訂了几項我國購買巴基斯坦棉花和巴基斯坦購買我國的煤和大米的协定和合同。兩國政府領導人在万隆会議期間也進行了友好的接触；今年1月到2月，宋慶齡副委員長应邀訪問了巴基斯坦，今年3月，賀龍副总理參加了巴基斯坦伊斯蘭共和國成立典禮；这些訪問和接触都促進了兩國的了解和友誼。（据新華社稿）

新聞人物 巴基斯坦总理苏拉瓦底

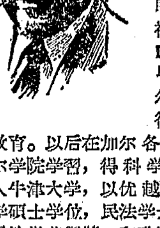

巴基斯坦总理侯賽恩·沙希德·苏拉瓦底，是"人民联盟"領袖。生于1893年，早年在加尔各答馬德拉薩学校受教育。以后在加尔各答的聖哈維尔学院学習，得科学士学位后，入牛津大学，以优越的成績得文学碩士学位，民法学士学位，并獲得法学荣譽奬，和政治經济学和政治学的畢業証書。畢業后苏拉瓦底从事律师業务。苏拉瓦底的政治生涯是丰富多采的。他实际上同加尔各答的各劳工組織都有联系。

他曾長时期担任孟加拉省穆斯林联盟的秘書。他組織了1945年穆斯林联盟的競选运动，选举后，在孟加拉省宣布拥护巴基斯坦。

1921年到1947年，他被选为孟加拉省立法議会議員。在分治前的孟加拉省內閣中，他歷任商業、劳工、財政、公共衞生、地方自治、鄉村建設和粮食部等部長。1946年，任分治前的孟加拉省首席部長。

1949年，苏拉瓦底在巴基斯坦創立了"人民穆斯林联盟"，自此以后，一直任这个联盟的召集人。

1954年12月20日，苏拉瓦底參加了巴基斯坦內閣，任法律部長。

1955年8月，穆斯林联盟和联合陣綫在中央組成联合政府，苏拉瓦底成为反对党的領袖。

（据新華社稿）

香港和九龍

从廣州乘火車到深圳，走过罗湖桥，再坐一段火車，就到达九龍。九龍在我國廣东省的南端，是一个半島。和九龍隔海相对的一个海島，就是香港島。

香港島和九龍半島原來都是我國的領土。1840年，英國为了强迫向我國出賣鴉片，發动了侵略我國的鴉片战爭。1841年，英國占領了香港。腐敗的清政府終于在英國侵略者面前屈服了。1842年，清政府和英國簽訂了我國歷史上第一个不平等条約——"南京条約"（也叫"江寧条約"），把香港永远割讓給英國。鴉片战爭結束不久，又爆發了第二次鴉片战爭，这次是英法联軍攻打中國。結果，清政府在1860年和英法簽訂"北京条約"，又把九龍司（九龍南端靠近香港的地方）割讓給英國。1898年，英國借口保护香港，又向清政府强租了我國的九龍半島，租借期99年，把英占九龍地方擴大到今天的深圳交界处，在近海方面，更包括香港島附近的33个島嶼。

百余年來，英國一直把香港当作在远东榨取利潤的基地。因此，香港被称为"英皇冠冕上最燦爛的宝石"。

香港和九龍的居民絕大部分是我國同胞。据1949年估計，在总人数185万中，中國人占95%强。

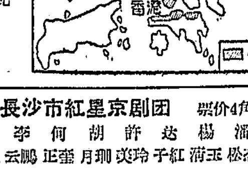

湖南人民廣播电台明天部分節目
18:15—京剧：㊀四郎探母（盜令、別宮、过关）（奚嘯伯、吳素秋、尚小云、陈少霖、馬富祿等演播）㊁三击掌 19:10—教唱：千村万村齊歌來（黃丹、蘭民原詞，臨河改詞作曲）20:00—相声：夜行記（郭荣啓、朱相臣演播）21:00—周末音乐会：㊀合唱：驪梁5更㊁女声齐唱：白雲汗四帽子㊂管弦乐合奏：擠奶員舞曲㊃小演唱：合作社就是好㊄男声独唱：蝴蝶子衣服㊅合唱：蘆笛㊆管乐六重奏：东天的小鳥㊇口琴合奏：从这里到那里㊈鋼琴独奏：兒童鋼琴小曲四首（一）小玩意（二）騎竹馬（三）停旋听笛（四）舞曲 22:10—"工農兵戲院"新歌剧：女社員（湖南省歌剧团演出实况）

工人文化宮 6:15 8:05 王朝末日 舞会 7:00
青年 1:30 6:45 8:35 王朝末日
新華 6:30 8:25 二十四只眼睛
建設 2:30 6:30 8:30 王朝末日
文化 3:00 7:30 王朝末日

銀星 3:00 7:00 8:55 二十四只眼睛
天心公園 露天舞場 7:00 票价1角3分
大众游藝場 3:00 8:10 馬蘭花开 7:00㊀"在金字塔的國度里"㊁"法國劳联籃球隊在北京" 舞会6:30 3:40
廣西省雜技团 曾参加全國人民慰問团近由海防慰問演出归來 首次旅長公演 表演民間雜技藝術 时間：7:30 票价：2角3角团体滿50人九折，500人八折优待，明日下午3:00 星期天上午10:00加演学生优待場 票价：一律1角 今日預售明后天各場票

湖南湘剧团 全國各地巡迴回省彙报演出 明后兩晚7:00 后日日場1:00 拜月記 22、23晚場 金印記 24、25晚場 琵琶記（上下集） 中午12:30售明后天日晚場門票 票价：3、4、5角 湖南湘剧場

長影攝制藝術故事片 改編：河南豫剧院豫剧小組 導演：刘國权、張新实 主要演員：第一屆全國戲曲观摩会演榮獲獎得者常香玉、趙义庭 这是一个千載流傳的故事。巾幗英雄花木蘭女扮男裝、代父从軍的事迹，鼓舞着我國歷代的人民。10月27日起全市首輪影院上映 花木兰

上海京剧院二团（明晚客滿） 張洪奎 王熙春 紀玉良 金素雯 宣寿芬 賀振声 趙德鈺 謝英庭 筱文林 徐劍然 邵玉容 今晚場 坐寨盜馬 四郎探母（代囘令） 明晚場 三岔口 貴妃醉酒 將相和 后天日場 甘露寺 迴荊州 柴桑关 后天晚場 花蝴蝶 薛平貴与王宝釧 中午12:30起售今晚少数票及后天日晚場票

長沙市文化館主办 音乐会 票价：2角、1角5分、1角 时間：10月21日（星期日）上午9:00 今日上午8:00起預售門票 湖南剧院

華北話剧团 今晚7:00演出 海濱激战 明晚演4幕7場喜剧"幸福" 地点：又一村文化宮 电話：2844

長沙市紅星京剧团 票价4角5角 井 李 何 胡 許 苏 楊 潘 潘 燕娟 云鵬 正奎 月珈 英玲 子紅 荷玉 松杰 松駿 今明晚場 五本 狸猫換太子 星期日日場 宋江鬧院 坐楼刺惜 刘唐下書 大鬧天宮 長沙剧院

遺失下列証件声明作廢
瀏陽縣砰山鄉迁往長沙市砰字61号迁移証及供字2885号轉粮証罗占欽
邵陽电气公司邵电字359号股折票面金額旧人民幣210万元 人和裕
長沙市新运街6号朱运運2人粮油供应証
長沙市南門外祝威閣14号徐高英3人戶口簿
常德市水上粮店發給曾春生帶往洪江市木帆船运輸社第171号粮油証
湘潭紡織厂3103号彭松权服务証
邵縣城关鎮建設里47号李祖英出夢帽戶口簿
株洲市解放东街國营貿易职工医療所彭若群等14人戶口簿一本

新湖南報

1956年10月
20
星期六
夏曆丙申年
九月十七
二十癸酉

•第2596号• •今日共4版• •社址：長沙市經武門口•

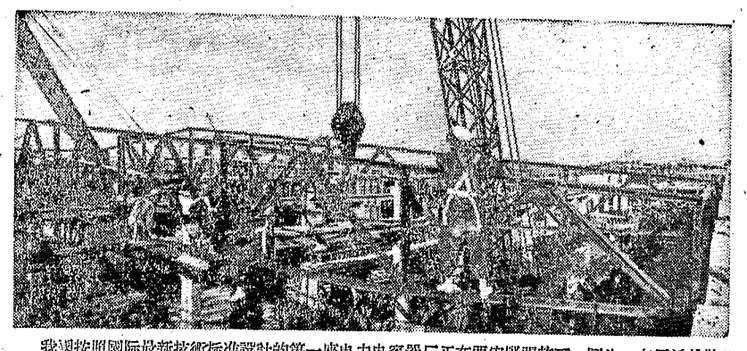

我國按照國际最新技術标准設計的第一座电力电容器厂正在西安緊張施工。圖为：在厂房吊裝中的高空作業。

首都举行鲁迅逝世20周年紀念大会

新華社北京19日消息　10月19日下午，魯迅先生逝世20周年紀念大会在北京中國人民政治协商会議礼堂隆重举行。

周恩來总理和大会主席团人員以及应邀來北京參加大会的18个國家的30多个作家登上了主席台。主席台上擺着数百盆菊花，花叢后面，庄重的古銅色絲絨帷幕之前懸挂着魯迅先生巨像。

大会主持人中國文学藝術界联合会主席、中國科学院院長郭沫若致开幕詞。他談到这位20年前逝世的偉大思想家、革命家、文学家的成就。郭沫若說，魯迅是中國革命新文藝的創始人和奠基者、民族文化的革新者、实事求是的歷史科学家、以身作則的教育家和渴望人类解放的國际主义者。郭沫若从各方面分析了魯迅不朽的成就。他說，中國的文化工作者要以魯迅为榜样，以自我牺牲的精神創造性地从事一切活动。最后，他代表中國人民和中國文化工作者对远來參加这个紀念大会的各國代表表示衷心的敬意和感謝，并希望通过他們，向他們所代表的各國的文化界和各國人民表示誠恳的友誼和祝福。

中國文学藝術界联合会副主席、中國作家协会主席茅盾在大会上作了題为“魯迅——从革命民主主义到共產主义”的报告。他从魯迅的創作、魯迅对民族文化的研究等許多方面，闡述了魯迅一生中几个不同时期的思想演变和他对中國思想界、文藝界的巨大貢献。

中共中央宣傳部部長陸定一在会上講話。他說，革命的文藝家，要学習魯迅先生向敌人冲鋒陷陣的精神，同时也要学習魯迅先生对同志和朋友講团結的精神。我們党的文藝工作者，应該同一切具有爱國思想的党外的文学家藝術家团結起來，应該同一切贊成社会主义的文学家藝術家团結起來，在藝術上应該允許各种不同創作方法、不同藝術流派的并存和競賽。最后他說：“我們希望全國一切老的新的文学家藝術家，包括在台灣的文学家藝術家在內，在爱國的口号下团結起來；我們应該同亚洲、非洲、拉丁美洲的文藝家，在反对殖民主义的口号下团結起來；我們应該同全世界各國的文藝家，在維护和平的口号下团結起來。”

在大会上講話的还有苏联作家波列沃伊等18个國家的作家。

今天參加大会的有首都各界人士和在京國际友人1,500多人。他們中間有的是白髮長鬚、魯迅的同时代人；有的是曾經和魯迅并肩作战的斗士；也有着魯迅親手培养成長起來的或者是接受他的思想影响而去追求真理的革命者；也有正在魯迅遺作之中接受教誨，作为他的后继者的年青一代。

☆

在魯迅逝世20周年紀念会上

陸定一同志的講話

同志們，朋友們：

偉大的文学家和革命家魯迅先生，离开我們已經整整20年了。他为中國民族的解放事業，为中國人民的解放事業奋斗了一生。他从一个爱國主义者，一个民主主义者开始，最后接受了馬克思列寧主义的思想。毛澤东同志对魯迅先生作了極其崇高的估价。毛澤东同志說：“魯迅是中國文化革命的主將，他不但是偉大的文学家，而且是偉大的思想家和偉大的革命家”。“魯迅是在文化战綫上，代表全民族的大多数，向着敌人冲鋒陷陣的最正确、最勇敢、最堅决、最忠实、最热忱的空前的民族英雄。”

魯迅先生逝世的时候，我們的祖國正处在深重的苦难之中。当时，日本帝國主义者正在企圖并吞全中國，而國民党反动派还在進行所謂“剿共”的战爭，和禁止人民的抗日运动。20年來，中國人民在中國共產党的領導之下，已經打敗了日本帝國主义，打敗了美國帝國主义所支持的國民党反动派，完成了中國的資產階級民主主义的革命，并且基本上完成了中國的社会主义革命。魯迅先生曾經贊美社会主义的苏联說：“一个嶄新的，眞正空前的社会制度从地獄里涌現而出，几万万的群众自己做了支配自己命运的人。”現在，这句話成了对我國現实的寫照。魯迅先生所畢生追求而沒有親自看到它的成功的中國革命，已經实現了！中國人民已經站起來了！社会主义的社会制度已經建立起來！更加幸福更加繁荣的前景已經望得到了！6万万人民，从地獄里解放了出來，自己掌握了自己的命运，現在正在中國共產党領導之下，進行着偉大的社会主义建設的工作，要把我們的國家建設成为一个工業化的社会主义的國家。

革命的文学，是为革命的政治任务服务的文学，是为工農兵服务的文学。魯迅先生把文学当作被压迫人民進行反抗斗爭的武器。他曾經說：“革命的文学家，至少是必須和革命共同着生命，或深切地感受着革命的脉搏的。”

我們的政治任务，过去曾經是实現兩个革命，即是資產階級民主主义的革命，和社会主义的革命。以魯迅先生为旗帜的革命文学，曾經在这兩个革命的时期中起了巨大的作用。中國人民对于这种革命文学怀着感激的心情，因为这种革命文学能够鼓舞人民去進行革命斗爭，并且取得勝利。魯迅先生將永远受到中國人民的爱戴，他的名字將永垂不朽。

現在，我們还有解放台灣的任务，还有徹底完成社会主义改造的任务，还有肅清反革命殘余势力的任务，但是，我們的主要的政治任务已經是社会主义建設。为了建設，我們还要爭取一个長期的和平环境。全國的文学藝術工作者，要繼承魯迅先生的精神，積極参加这个为建設的斗爭，为和平的斗爭。要像魯迅先生一样，堅决地和人民大众在一起，把自己的力量供献給偉大的建設事業和和平事業。

中國共產党提出了“百花齐放，百家爭鳴”的方針，就是为了动員文学藝術工作和科学工作方面的一切積極因素，來建設我們的祖國。

革命的文藝家，要学習魯迅先生向敌人冲鋒陷陣的精神，同时要学習魯迅先生对同志和朋友講团結的精神。对恬惡不悛的反革命分子，不論过去、現在和將來，我們是必須進行堅决斗爭的。但是对同志和朋友，我們必須堅决实行团結的政策。同志和朋友，相互之間是有批評的，这种批評是应該做的。沒有批評，我們的事業就不会發展。但是，这种批評应該是为了团結的目的，而不是为了别的目的。革命的文藝家，对于政治上的同志和朋友，不应該有魯迅先生所斥责的“比白衣秀士王倫还要狹小的气魄”，不应該像魯迅先生所嘲笑的“假洋鬼子”那样不准别人革命。

毛澤东同志1942年“在延安文藝座談会上的講話”中，关于文藝界的統一战綫問題曾經說过：“文藝服从于政治，今天中國政治的第一个根本問題是抗日，因此党的文藝工作者首先应該在抗日这一点上和党外的一切文学家、藝術家（从党的同情分子、小資產階級的文藝家到一切贊成抗日的資產階級地主階級的文藝家）团結起來。其次，应該在民主一点上团結起來；在这一点上，有一部分抗日的文藝家就不贊成，因此团結的范圍就不免要小一些。再其次，应該在文藝界的特殊問題——藝術方法藝術作風一点上团結起來；我們是主張社会主义的現实主义的，又有一部分不贊成，这个团結的范圍会更小些。在一个問題上有团結，在另一个問題上有斗爭，有批評。各个問題是彼此分开而又联系着的，因而就在產生团結的問題比如抗日的問題上也同时有斗爭，有批評。在一个統一战綫里面，只有团結而無斗爭，或者只有斗爭而無团結，实行如过去某些同志所实行过的右傾的投降主义、尾巴主义，或者“左”傾的排外主义、宗派主义，都是錯誤的政策。政治上如此，藝術上也是如此。

現在，中國政治的第一个根本問題是社会主义建設，是把我國建設成为繁荣富强的社会主义國家。我們党的文藝工作者，应該同一切具有爱國思想的党外的文学家藝術家团結起來，应該同一贊成社会主义的文学家藝術家团結起來，在藝術上应該允許各种不同創作方法、不同藝術流派的并存和競賽。我們相信，社会主义現实主义是最好的一种創作方法，但是社会主义現实主义是与教条主义和宗派主义根本不能相容的。教条主义和宗派主义是既不利于社会主义，又違反現实主义的。党的文藝工作者和社会主义現实主义的文学家藝術家，应当成为团結的核心，去团結别人，帮助别人，并且虛心学習别人的長处。一切这样做的，就是对的。不这样做，不論是右的或者“左”的，都是不对的。

我們希望全國一切老的和新的文学家藝術家，包括在台灣的文学家藝術家在內，在爱國的口号下团結起來！

我們应該同亚洲、非洲、拉丁美洲各國的文藝家，在反对殖民主义的口号下团結起來！

我們应該同全世界各國的文藝家，在維护和平的口号下团結起來！

魯迅的革命文学的旗帜万歲！　（新華社北京19日电）

魯迅逝世20周年紀念会上的开幕詞

郭沫若

魯迅逝世整整20周年了。

在这20年当中，世界起了很大的变化，中國更起了划时代的变化。

在魯迅逝世后的第二年，1937年7月，日本帝國主义發动了大規模的侵華战爭，綿延了8年之久。中國國土的一半曾經淪陷，并牺牲了不少的生命財產，但日本帝國主义終于在1945年被击敗而投降了。

在魯迅逝世后的第三年，1939年9月，納粹德國更發动了第二次世界大战，綿延了6年之久。靠着世界人民的共同努力，特別是苏联人民和苏联武裝力量的英勇抗战，終于在1945年击潰了納粹德國和法西斯軸心集团，把人类从大破滅的灾难中挽救了轉來。

在魯迅逝世后的第十二年，中國人民在中國共產党領導下，經过了8年的抗日战爭，更經过了4年的人民革命战爭，終于在1949年在击敗了日本帝國主义之后，又击敗了美帝國主义所大力支持的蔣介石反革命集团，驅逐了100年來逐步地控制了中國命脈的帝國主义侵略势力，而建立了人民民主專政的中華人民共和國。

世界人民反法西斯战爭的勝利，中國人民革命的勝利，和随着这些勝利而來的世界和平、民主，社会主义陣营的日益巩固和壯大，中國人民在社会主义建設和社会主义改造事業中的突飛猛進的發展，在魯迅逝世后20年間的这些变化，都是具有世界意义的、关系着全人类命运的重大事件。

魯迅生平曾經歷着这些变化的出現，特別在他的晚年更曾經为这些变化的出現而忘我地斗爭。“飲水思源”，我們不能不肯定魯迅的成就和劳績。我們要紀念他，研究他，学習他，把他沒有做完的工作繼承起來，更進一步向前發展。

魯迅的成就，和欧洲文藝复兴时期的巨人們相仿佛，是多方面的。

他是革命的思想家，是划时代的文藝作家，是实事求是的歷史科学家，是以身作則的教育家，是渴望人类解放的國际主义者。

这在每一方面的成就都可以使魯迅不朽，而他是把各方面的不朽的成就相互聯通地集中起來，結晶成为一个典型的人格。他的影响至無穷盡，是將愈來愈擴大，愈來愈廣泛，愈來愈深入的。

魯迅起初是一位進化論的信徒。他研究过生物学和近代医学，他是一位爱國的唯物主义者。他和旧时代的封建思想作了毫不容情的斗爭，更和殖民主义和買办資產階級的思想也作了毫不容情的斗爭。

他的思想的归趋并不是滿足于說明客观世界，而是要改造客观世界。因此，他自己的斗爭实踐，特別是在偉大的十月社会主义革命以后，中國革命运动对于他的影响，使他逐漸体会到辯証唯物主义与歷史唯物主义的眞理，而成为了坚定的馬克思主义者，成为了領導中國革命的中國共產党的積極支持者。

魯迅是革命的新文藝的創始人和奠基者。

（下轉4版）

中巴兩國总理会談

新華社北京19日消息　我國國务院周恩來总理同巴基斯坦伊斯蘭共和國苏拉瓦底总理今天上午10时举行了会談。

中國方面參加会談的，有國务院副总理賀龍，外交部副部長張聞天，中國駐巴基斯坦大使耿飆和外交部亚洲司副司長章文晉。

巴基斯坦方面參加会談的，有巴基斯坦駐華大使阿哈默德，外交秘書米·西·阿·貝格，外交和联邦关系部联合秘書斯·克·德拉維。

苏拉瓦底拜会毛主席

新華社北京19日电　巴基斯坦伊斯蘭共和國总理侯賽恩·沙希德·苏拉瓦底和隨行人員，今晚6时拜会了毛澤东主席、朱德副主席、刘少奇委員長和周恩來总理。

拜会时在座的，有國务院副总理陈云、賀龍、李先念，全國人民代表大会常务委員会副委員長李济深、沈鈞儒、黄炎培、彭眞、陈叔通；外交部副部長張聞天，中國駐巴基斯坦大使耿飆和夫人。

苏拉瓦底总理以他自己的名义和代表巴基斯坦政府向毛澤东主席、朱德副主席、刘少奇委員長和周恩來总理以及他們的夫人贈送了礼品。

省会各界集会紀念魯迅

本报訊　19日上午，省会各界代表約800人，帶着深切的怀念心情走進新華电影院，在这里集会紀念魯迅先生逝世20周年。

会場主席台布置得庄嚴而朴素。綠色的帷幕上，正中懸挂着魯迅先生的油画像，先生嚴峻而又慈祥的目光从画像上照射着全場，画像兩旁貼着先生的有名詩句：“橫眉冷对千夫指，俯首甘为孺子牛。”

中共湖南省委宣傳部方克副部長首先在会上講話。他說：魯迅先生的一生是战斗的一生，偉大的一生，光荣的一生。魯迅的道路是从一个爱國主义者、激進民主主义者轉变为一个共產主义者的道路。魯迅的事業是为革命文学而奋斗，为中華民族解放与中國人民解放而奋斗的事業。我們今天來紀念魯迅，必須繼承魯迅先生的战斗精神，搞好我們的文学事業。魯迅先生把文学当作被压迫人民進行反抗斗爭的武器，他从來就坚决反对为文学而文学、为藝術而藝術的錯誤傾向。方克同志还指出：革命的文藝工作者，不僅要学習魯迅向敌人冲鋒陷陣的精神，同时也要学習魯迅先生对待同志和朋友講团結的精神，防止和克服狹隘的宗派主义傾向。党的文藝工作者，应該同一切有爱國思想的党外文学家、藝術家团結起來，应該同一切贊成社会主义的文学家藝術家团結起來。在藝術上应該允許各种不同創作方法、不同藝術流派的并存和競賽。党提出“百花齐放，百家爭鳴”的方針，目的就是要在科学文藝界动員一切積極因素，繁荣我國的文藝科学事業。

接着是省文联委員、中南土木建筑学院副院長魏东明作了“魯迅怎样成为共產主义者”的报告，省文联主任委員魏猛克作了“回憶魯迅”的报告。魏猛克主任委員在报告中以自己的親身經歷，詳細地叙述了魯迅先生当年爱护、关怀青年的生动事例。如，詳細替青年修改稿子，不断和青年通信，青年在經济上發生困难时他用自己的稿费支援等。他所叙述的这些事情，使到会者深受感动，更加具体、親切地認識到了魯迅先生的偉大。

更正：昨天本报發表的“中共湖南省委員会关于農業生產合作社粮食分配問題的指示”第三段23行，“按規定指标供应”一語中的“規定”是“核定”之誤。

長沙、衡陽等市开展紀念魯迅活动

本报訊　昨日——在魯迅逝世20周年紀念的日子里，長沙、邵陽、湘潭、株洲、衡陽等城市开展了各項紀念活动。

長沙市的很多商等学校和中学校在这天举行了报告会、紀念会，長沙师范專科学校的1,000多名师生在昨晚举行的紀念会上，听取了省文联委員魏东明“向魯迅学習什么”的报告；湖南师范学院的师生也举行了“学習魯迅的教育思想”等座談会。邵陽市昨天在市文化宮內召开了全市各界参加的紀念大会；新華書店湘潭支店新設了一个有关魯迅書籍的專台，人們紛紛到这里閱覽和購買这些書籍。株洲机車車輛修理工厂昨天也举行了由700多个工人参加的紀念大会，会上，王守如副厂長作了“向魯迅学習”的报告。此外，在这个会上工人們还朗誦了魯迅的“野草”等作品。

昨天上午青年团衡陽市委員会和船山圖書館，联合举办了有500多个社会知識青年参加的紀念会；衡陽市鉄路职工子弟第一小学和第三小学的400多名少先隊員也举行了紀念晚会。在会上，孩子朗誦了自己創作的“学習魯迅伯伯的光輝榜样”等詩歌。

* * *

江華林区通汽車了

本报訊　道縣至江華水口長83.5公里的道江公路，已經修好通車。10月14日，省公路廳和衡陽專署均已派出負責干部，会同工程师乘汽車前往实地檢查驗收。这条路修成以后，江華、江永林区的大批木材以及其他土特產就可以及时运輸出來，对改善江華瑤族人民生活有很大的作用。　（匡辟球）

偉大的作家，偉大的战士

人民日报 社論

今天是我國偉大的人民作家和偉大的革命战士魯迅逝世的20周年紀念日。廣大的人民怀着激动的心情紀念魯迅，紀念他的崇高的人格和不朽的業績。

魯迅的活动主要是在文学方面。魯迅同他的許多同时代同方向的作家在一起，开辟了我國文学的新时期。魯迅生在我國歷史的激烈的变革时代。他是时代和人民的忠实的兒子。魯迅从他开始文学生活的第一天起，就自覺地把文学作为唤起人民覺悟、推动社会進步的强有力的武器。魯迅徹底地革新了中國的小說。他在自己的作品中展开了在黑暗中呼吸着、呻吟着、掙扎着的人民的日常生活的眞实圖画，这些無告的被压迫者的形象深深地震动着讀者的社会良心，使讀者不能不为他們的未來而斗爭。这些作品由于具有巨大的社会意义和高度的藝術力量，帮助我國的新的人民文学迅速地取得了生存权，并且确立了近40年來我國新文学中的現实主义傳統的基礎。依靠魯迅和其他人民作家的努力，文学在我國社会生活中的作用大大地提高了。它不再像过去許多人所想像的那样，是个人消愁進閑的工具和可有可無的裝飾品；它的成为喚起人民覺悟、推动社会進步的强有力的武器之一，它的作为这种武器的特殊性能和特殊价值，已經是不需要爭辯的了。

但是魯迅的活动远不以文学創作为限。魯迅用他的文学創作战斗，也用其他一切他所能采取的方式战斗。他創造了社会批評和文化批評的論文的新式体裁，在他的大量的論文里，他評論着当前的政治、社会、倫理、科学、文化、藝術各方面的問題，为反对人民的敌人和發展人民的文化進行了辛辣無情的斗爭。魯迅后期的論文里表現了堅定的和成熟的革命世界观，对于当时的人民革命事業作了杰出的貢献。这些論文跟他的小說、散文詩、回憶同样是他留給中國文学的宝貴遺產。此外，他还進行了很多翻譯工作和有关中國文学史的科学工作。他始終是青年文藝工作者的最热心的教师和朋友。在他的一生中，他不但用筆參加革命斗爭，而且也直接參加了許多支持革命斗爭的社会活动和文化活动。他是中國共產党的偉大的同伴。

魯迅的一生是大無畏的革命精神跟嚴謹的实事求是精神相結合的典范，为了祖國，为了人民，为了人民的文化，他貢献了一切。他从不在敌人和困难面前屈服，也从不在人民面前打官腔，摆臭架子，粉飾自己的錯誤和缺点。在他的每一篇作品里，你不但可以用眼睛看到，而且可以用自己的心感覺到他的心的跳动。他嚴格地要求自己，而在原則的問題上，他也嚴格地要求他的同志。他說他所知道的东西，不懂的不裝做懂，不相信的也不裝做相信。他热爱自己的祖國和人民，热爱祖國文化中优秀的东西，但是并不因此而成为民族的自大狂；相反，正因为他是眞实的爱國者，他成了这种自大狂的最堅决的揭發者。他在晚年是馬克思主义者，但是并不因此而把馬克思主义者的錯誤也說成是正确的，把非馬克思主义者的正确也說成是錯誤的；相反，正因为他是眞实的馬克思主义者，他坚持实事求是的分析态度，而嚴肅地反对浮誇、武断和宗派習气。

魯迅所痛恨的中國的反动統治已經被推翻了，魯迅所追求的社会主义社会已經在中國建立起來了。因此，我們今天的斗爭任务和斗爭方式，跟魯迅在世的时候已經有了不同。但是魯迅对于人民文化事業和新的社会倫理的理想，还远沒有完全实現。建設着新生活的人民，不但迫切地需要魯迅式的藝術，而且迫切地需要魯迅式的工作人員用魯迅式的热情和頑强性为他們服务。讓我們最廣泛地傳播魯迅的思想遺產，讓我們的文藝战綫和一切为人民服务的人們都用魯迅的斗爭精神武裝起來，讓我們的青年都受到魯迅的作品的教养——这就是我們对于这位偉大的作家和偉大的战士的最好的紀念。（新華社北京19日电）

株洲市兴建大批职工住宅

到年底1万2千人可以迁入新居

本报訊 8万多平方公尺职工住宅正在株洲市兴建和即將开工兴建。今年以來，株洲市已經建成的职工住宅，还有4万多平方公尺。

株洲市人口今年比去年增加了40%，职工家屬不断从外地迁來，房荒比較嚴重。各國营工業企業、商業企業以及國家机关等，撥出了大批款項为职工修建住宅。目前，中南工程管理总局第五工程公司和株洲發电厂等單位的部分职工，已經搬進了新居；株洲选煤厂和第九冶金化学建筑总公司第一工程公司的职工，很快也要住新房子了。几个安裝工程公司和地質勘探隊的职工宿舍，目前也正在積極准备施工。到今年年底，全市預計將新增加可以容納1万2千人居住的永久性宿舍。此外，在各个基本建設工地和市郊附近，还修建了3万多平方公尺竹結構的臨时住宅。（言鈾）

湘西的重点林区——仲溪林区

將采用架空索道运輸木材

本报訊 規模很大的架空索道运輸木材的試驗工作，从10月7日起，連日來在吉首郊区緊張進行。以便在新近發現的湘西的重点林区之一——瀘溪仲溪林区正式使用这种运輸方法。預計林区索道的架設工程今年12月份就可以完成幷投入生產。

湘西苗族自治州的林区大都是高山深谷，山路崎嶇，樹木砍下后搬运非常困难，而且容易發生事故。今年，吉首分局王村集材場曾經从山上到山下架設了一道400公尺長的架空索道，山上的工人只要把木材扣在套挂在索道上的滑輪下，木材就借着冲力下滑，幷且可以自动卸落。根据他們的計算，用这个办法比用人工搬运效率提高了8倍，而且很安全，还節省了大量的劳动力。这次在吉首郊区試驗的架空索道，將要在过去的基礎上作進一步的改良。这条索道有500多公尺長，試驗工作進行得很順利。將來在仲溪林区正式架設的架空索道，一般的將長达5里（2,500公尺）左右，有的还要更長。目前，大批鋼索以及制造滑輪的鋼材等，已經采購好了。（徐功澄）

湖田甩畝得丰收

本报訊 栽培在濱湖地区淹水較深的湖田甩畝中的深水稻，已經开鐮收割。据常德、湘潭兩个專区初步統計，深水稻面積約8万畝，一般產量約400斤左右。漢寿和平農業社收割的3畝田，每畝產量466斤；沅江縣農場收割的30畝寄粘，平均每畝約400斤。沅江共和鄉栽培的1万7千畝麻粘也即將收割，估計每畝平均產量將在500斤左右，該鄉農民怀着高兴的心情說：“有吃有穿，多栽麻粘”。（鄧用林、陸兆宜）

本省垦复油茶油桐林230多万畝

本报訊 本省已經垦复油茶油桐林230多万畝，这是10月12日省林業廳的統計数字。

各地在开展多种經营中，注意了油茶油桐林的垦复工作。衡山縣为了“挖得早、挖得快、挖得好”，縣里曾經抽調干部深入重点，帮助農業社訂計划和包工定額，各鄉、社都成立了專門垦复机構，層層指定專人負責，同时發下垦复貸款1万元，茶油預購款4万元，还組織了20座鉄匠爐下鄉帮助油農修理工具。全縣在“人人动手，个个动鋤”的口号下，已垦复油茶林6万7千多畝。平江縣大力發动群众，在垦复中开展評比競賽，已經垦复了10万多畝，現在又制定了冬季垦复油茶林10万畝的計划。桂陽、古丈、永順、黔陽等縣已經超額完成了今年垦复計划。

目前大部分地区暫时停止了垦复工作，油農們滿怀喜悅开始采摘茶子。（于映南、杜愼桃、喻律芳、丁洛蓀）

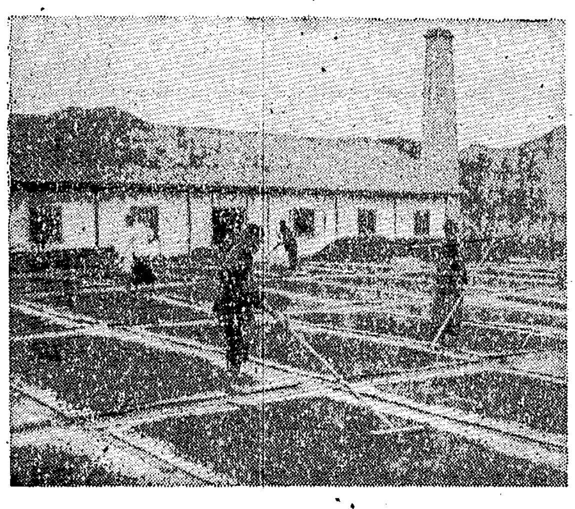

新建的瀏陽顆粒肥料厂投入生產后，現在每天平均可產肥料180担，積極地支援了農民的冬季生產。这是工人們正在翻晒即將出厂的產品。（顏光祖攝）

优越性何在

——衡山縣城关鎮縫紉合作社糾正盲目集中偏向前后——

王礼超

在去年年底手工業合作化运动的高潮中，衡山縣城关鎮上出現了一个“高度集中統一”的縫紉合作社。鎮上原來的33家縫紉店，都被組織到这个合作社里面了。合作社在全鎮只設兩个門市部，一个管接貨，一个管發貨。社里的生產也集中在兩处進行，一处專門量尺碼、剪裁、一处專門縫踩。

这样一來，造成了許多怪現象。兩个門市部距离比較远，顧客把衣料送在这边，取衣服却在那边，常常为了一点小事，需要不断來回奔走。全縣城只有这兩个門市部，顧客們去做衣和取衣都要等，排隊等上个把鐘头几乎是常事。許多人站在長長的隊伍中間大發牢騷：“脚也站疼了，人也挤臭了，如今做衣服眞受罪。”尤其令顧客伤腦筋的是差錯多。前中共衡山七区区委副书記到縣里开会时，在合作社做了一条男西裝褲，而接到手的却是一条女褲子。有些“老主顧”要做衣服，也找不到原來熟悉的縫工了。像衡山二中一位姓曹的老师，以前要做衣总是找贖运成，有时襯衫領子破了需要翻一翻，小孩穿的衣裳需要补一补，贖运成也背替他做。合作化以后，他好几次打听贖运成的行止，都沒有打听到。这样，有的人買了布鎖在箱子里，說是“交合作社做，一怕丢失布，二怕不合身，三怕誤日期”。有些机关、企業的职工，寧肯等到有机会的时候，到衡陽市、長沙市去做衣服。

合作社的社員們呢？也未見得比顧客們愉快一些。專門干縫踩活的社員，跑到接貨門市部去拿剪裁好的衣料，拿回來，碰上一处地方沒有弄清，又要打轉去問。有时一个人一天要跑上七八趟，干活的时間就減少了。因为生產混乱，責任不明，產品質量比合作化以前顯著降低，5月份正品率只有70%，有20%的產品返了工。这样，社員的收入自然受到嚴重的影响。在沒有搞起大社之前一个月，据33个縫工的統計，共收入683元零3分；而今年1月份全社96个社員，包括这33人在內，一共才收入1,023元7角2分，平均收入差不多少了一半。前面談到的社員贖运成和他的兒子（学徒），入社前服务态度好，收入比較多；入社以后，头一个多月只收入12元，除去自己的伙食費，家屬的生活就比較困难了。

“我們入社是为了增加收入，改善生活，結果把大社一搞，弄成这个样子，我为什么要入社呢？”贖运成提出了这样一个問題，幷且打报告要求退社。更多的社員們，也对于大合大幷的做法表示反对，叫干部赶快想法子。顧客們跑到門市部來提意見的，几乎每天都有。在这个情况下，合作社的理事会進行了討論。以前，有的人总觉得大社的优越性大，管理起來方便，事实証明連这一点也落了空。“高度集中統一”起來之后，理事主任天天在兩个門市部处理和顧客的糾紛都处理不贏。生產理事名义上負責質量檢查，实际上只能做到把社員縫踩出來的衣服整理整理，就够忙了。業务理事的保管、派活等事务工作，一天到晚也做不完。这3个人該做的工作沒做好，但是又非脫產不可，加上兩个門市部要專职的营業員，社大人多要專职的炊事員，管理費用自然多了。財务理事又是个品質不好的人，混水摸魚，在社里搞貪污。理事会把这許多問題揭發出來，接着开社員大会討論，一共討論了好几次。最后得到的結論是：“高度集中統一”不行，大社要調整。

这是5月底的事情。从6月份起，合作社由原來的兩个門市部，分成了4个門市部，7个服务点，1个营業部，各个單位都是独立核算、自負盈虧，此外还有1个背着机子在城郊流动服务的社員。西外街是一条很長的街道，虽然不很热鬧，居民却比較多。現在，这条街上設了一个門市部，还有4个服务点。这个門市部开張的那一天，紅紙招牌剛一貼起，門口就圍滿了附近的居民，大家都高兴地說道：現在我們做衣服又方便了！贖运成收回了他那退社的要求，帶着兒子回到自己原來的小門面里，經营在合作社領導下的服务点。他的“老主顧”——衡山二中的曹老师听到信，馬上找上他的門，說：“自从你搬到社里去后，我的小孩衣服、襯衫領子根本找不到人縫补，这一下总算又好了。”刘心湖跟城郊菜農、居民是30來年的“老关系”，以前誰家要做衣裳，他就背着縫紉机到誰家去。今年春天他入了社，也是跟別的社員一样，整天坐在集中生產的工場里等派工，把“老关系”都割斷了，城郊的群众都很不滿意。如今他恢复了以前的服务方式，几乎每天都有人來請他去做衣服，总是背着机子早出晚归，劲头很足。

“高度集中統一”的时候，合作社的脫產干部是7个。分开來以后，服务点由社員独立去經营，各門市部的正、副主任和記賬員也都不脫產，全社的脫產干部減少成了3个人（另外还有一个半脫產干部）。而且，現在的脫產干部都反映：責任虽然加重了，忙乱反而不像从前那么厉害，腦子是清醒得多了。过去5个月來，社里的管理工作一直沒有走上正軌；6月以后，“按劳付酬，优質优价”的工資制度建立起來了，此外还訂出了質量規格檢查标准、質量責任制度和獎懲制度。从9月份的情况來看，全部產品中甲等質量的占93.28%，乙等質量的占5.4%，返工的只占1.32%。經营方式改变和產品質量提高的一个最重要的結果，就是社的营業額大大上升。5月份全社的加工收入为2,265元9角3分，9月份所有門市部、服务点等的加工收入为3,285元零3分，增加了45%左右。

一方面收入增加，另一方面合作社的开支減少（从5月份的200多元減少到9月份的110元），这就保証了社員們增加收入。5月份，社里的平均工資只有21元7角；9月份，增加到了32元3角9分。贖运成在合作社領導下独立經营一个服务点，父子二人在9月份一个月里就收入了50元。最近有人向他了解前一段时間里在社內碰到的問題，这个朴实的劳动者爽朗地笑道：“問題已經解决了，沒有比这还解决得更好的了！”

讀者來信

罰工分只能“整”出更多的毛病

編輯同志：

湘鄉縣城关鎮星星高級社七耕作隊的貧農社員沈梅生，在中秋節以前沒有向社里請假給人家做道場拜懺去了。中秋節那天，又沒有請假，在家潑了些菜水就休息。这个隊的社干部就召开了一个社員大会，会上宣布說：“沈梅生無故不出工，要嚴格处罰。”小隊長陈海春还說：“硬要罰工分。”結果，罰扣沈梅生工分20工分。到最近社里算收益分配时，眞的被扣除了20个工分，他心里想：節日里休息一下，就罰了20个工分，自己体力不强，要劳动4天才能补償这个处罰，眞叫人想不通。他难过得掉下了眼泪。許多社員也認为这样搞不合理，社員陈惠發說：“工分是劳动換來的，不能輕易罰掉；他有缺点，只能对他進行教育。”

顯然，这种采取罰工分的办法，不但沈梅生不服，而且有些社員也在暗地打抱不平，这就影响了社員与社干之間的民主团結。希望这个社立即糾正这种强迫命令的作法，取銷这种不合理的处分。 木鐸

新、老社交接时要注意耕牛护养

編輯同志：

幷社升級以后，許多小社的耕牛和原私有租用及新入社的个体農民的耕牛，現在都轉归或折价归大社所有。在这个新、老社交接过程中，有的地区的老社認为牛已归大社，养护应由大社負責；大社則認为今年生產年度还未結束，老社还未到决算移交时期，耕牛养护仍应归老社負責。这样就發生了耕牛無人負責护养的現象。如茶陵棗市鄉灵官庙大社130头耕牛目前有40头無人养护，瀏陽古港鄉桐坑片二、三社合幷轉为一个高級社，二社社員張文清一头耕牛折价归公后，便不护养了。他說：“这下不管它飽也好，餓也好，横直是大家有份。”

这个問題应該迅速解决，否則，就会造成大批耕牛退膘、走失和死亡，給整个農業生產帶來很大的損失。为了有利生產和耕牛护养，我以为老社和大社不应互相推諉責任，对原私有租用和新入社的个体農民的耕牛，大社应尽早接管，迅速決定專人負責飼养；至于老社已經包养到戶的耕牛，因为一般都是包至年終决算时結算，这样情况就可由养牛戶繼續包养下去，希望养牛戶不要因新、老交替而松气。

向仲茂

湘潭專区部分土產收購价格提高

本报訊 湘潭專区供銷合作社系統，改善对次小土產、廢品的經营管理，減少經营管理的費用，使很大一部分產品的收購牌价有所提高，預計在第四季度內將为全区農民增加80万元的收入。

他們在改善經营管理上采取了以下一些措施：首先是減少經营环節。將过去不按產品性質，一律划归三級經营的產品，改变为一級經营或兩級經营；只要減少一道經营环節，基層單位的收購价格，就可提高6%左右。其次是增設交貨驗收点，以減少商品运輸上的不合理的現象，如岳陽縣供銷社在荣家灣車站設立交貨点以后，有9个区社經营的產品，不必运往縣城驗收，可以節約旱道运輸30里或鉄路运輸60里以上的运費。再就是貨物裝車运輸时，零担凑整裝，以節約运費，同时尽量压縮資金利息和減少不必要的損耗。（罗山）

談談留粮問題

易名

留粮多少，是当前粮食工作中農民普遍关心的一个問題。为了多留下一些粮食，有的在口粮标准上發生了爭执，有的甚至虛报災情，隱瞞產量。

今年留粮的情况究竟怎么样？是不是够農民的花銷？要弄清楚这个問題，首先得对今年全國的粮食情况有一个正确的了解，要不，是很难对这个問題作出結論的。

大家都知道，今年我國有許多主要產粮的地区（包括本省）遭受了比較嚴重的自然災害；在这些地区，國家不僅收購的粮食減少了很多，而且还要增加粮食統銷的数量。國家收的少、銷的多，在粮食工作上便產生了一些困难。这个困难如果不好好地解决，就会影响國家工業建設的順利進行，影响对城鄉人民的粮食供應。所以，國家不得不在丰收的地区適当地增購一部分粮食，幷且在粮食銷售方面作適当的控制。在这种情况下，除了增產的地区以外，要求留下的粮食比去年还充裕，或者像去年那样，能够拿出許多粮食煮酒、熬糖、做粑粑，那自然是很困难的，也是不应該的。

了解了这一点以后，再來看看今年留粮的情况究竟怎么样。應該說，不論那种类型的地区，今年留的粮食都是可以过得去的，都是合情合理的。从增產的余粮社（戶）來看，尽管今年國家对其中增產較多的社（戶）增購了一部分粮食，但是，增購的数字最多也不超过他們增產部分的40%。增產部分60%以上的粮食还是归他們自行处理；他們留下的粮食不僅大大超过口粮标准，而且比去年还充裕。从一般的余粮社（戶）來看，國家在“三定”时就給他們規定了較高的口粮标准；定購任务又是在“余粮不全購”的基礎上确定的，在一般年景下他們留下的粮食实际上要多于口粮标准；加上今年的秋冬作物是按常年產量从低計算的，他們留下的粮食就更要多些了。再从缺粮社（戶）來看，今年國家仍按缺粮戶标准銷給口粮，加上春收作物按常年產量从低計算，实际口粮标准也会多于統銷标准。至于原來是余粮或自給社（戶），今年因災減產缺粮的，和其他嚴重受災的社（戶），今年的口粮标准是比去年減少了一些，但是國家仍按缺粮戶标准或稍低于缺粮戶标准供給口粮，基本口粮也还是有保障的，加上春收作物的產量，口粮也会要多一些。在这个情况下，如果大家还能努力增產、勵行節約，用粮的情况还可以更加寬裕。例如衡陽板桥鄉大桥三社最近曾經算了一筆賬：該社去年每人平均实有口粮612斤，但除去蒸酒、做米花等浪費的1万7千多斤粮食和剩下的6千500斤陈粮，一年來每人平均实际消耗的口粮只有562斤；今年口粮每人平均虽然只有525斤，但加上麥子、雪豆、蘿卜等冬种作物和去年的陈粮，預計实有口粮將可达到576斤，比去年还多了14斤。原先这个社的干部和社員耽心口粮不足，經过这样算賬以后，大家的顧慮都解决了。社員肖远景說：“只要我們齐心努力，搞好生產，節約用粮，口粮是足够了。”

怎样才是正确地維护了社員的利益？

編者的話：*農業社的干部，是社員群众推选出來的領導人，他应該維护社員群众的利益。*

在当前的粮食工作中，有些農業社的干部为了給自己社里留下更多的粮食，他們誇大災情，隱瞞產量。他們認为，这是为了全体社員的利益，不算甚么錯誤。

他們是不是眞正維护了社員群众的利益？怎样做才算是正确地維护了社員群众的利益？請看看下面几个社干部的文章和事迹吧。

決計不要國家統銷粮食

中共会同縣王家坪鄉博產農業社分支部書記蔣盛才

我們这个社是一个缺粮社，全社30戶人家，去年就有24戶是缺粮戶，共統銷了6,500斤粮食。今年社里丰收了，粮食不僅够全社社員的口粮，幷且比較“三定”的口粮标准，每人还多了19斤。

“粮食要多，工作才好做。”这是社干部在秋收中的反映。社員陈世梅在打谷时也对社主任說：“谷子是丰收了，一年的生活要想过得更好些，就要靠你們想点办法！”于是，我們社干部和社員早就打好了主意：今年还是要政府銷給我們6,500斤統銷粮。生產委員蔣盛万叫会計做了兩本賬，那本假賬，准备应付上面檢查。谷子收進屋以后，又發現了一个新問題：谷子一大堆一大堆的，連不像个減了產的样子，要是政府派干部來看，怎么办呢？結果，我們决定把谷子給全社每人先分掉150斤，然后向鄉政府隱瞞了一部分產量，說今年口粮还很不够。

現在，經过学習政策，我知道我們是做錯了。我們因为有党和政府的領導，才得到了今年的丰收，由缺粮社变成了自給社，为什么还要用隱瞞和欺骗的办法，要政府再統銷粮食呢？过去我們还認为这是为了全社社員的利益，为了大家生活过得好一点，不算甚么錯誤。其实这是錯誤的。因为今年全國有許多地方受了災，國家掌握的粮食已經減少了，如果都像我們这样都想向國家多要些粮食，國家的粮食收支不能平衡，就勢必会影响國家工業建設的順利進行，影响到市場物价的穩定，这豈不是使社員的長远利益和目前利益都要受到損失嗎！再說，我們社里今年的粮食本來够吃，如果再要國家統銷，那末粮食一定会被浪費掉；而且社員們就会要拿出些錢來買粮食，削弱了生產投資的力量，使明年的生產受到影响，这不是反而損害了社員們的利益嗎！想來想去，感到这样做太不好了，于是我下定决心，要向党和政府說实話。（刘遵林、胡首乾、盛意成記）

國家工業化是全体人民的最高利益

衡南公平農業社主任賀允伸

想起國家工業化的好处，我就毫無顧慮地报实了產量。我觉得我应該这样做。

事情是这样的：去年春耕时我們鄉里天晴缺雨，許多田插不下，所以秋天收成不好，我們社里只賣了一点点子余粮給國家。今年春上，國家在我們这里安裝了一部抽水机，这一帶1,000多畝田的水利条件就改善了。今年是我們这里歷史上少有的大旱年，70多天不下雨，但是抽水机开动了，耒河的水一直灌溉着这些田，因此，每畝田的平均產量达到460斤，比去年高1倍。禾根豆和泥豆也可望丰收。我們眞是从心底里感謝國家和感謝工人老大哥。

我一想起今天國家建設的巨大規模，想起工人老大哥在等着我們生產的粮食，才能替我們做出像抽水机这一类的農業机器，來支援我們，我就感到完成國家的粮食征購任务，一点一滴都是为了我們自己，它是我們对國家的义不容辞的責任。所以，我徹底报实了產量，要爭取多賣点余粮。（譲吾記）

方云油沒有做群众的尾巴

坤山

常寧縣鵝院鄉方家農業社，今年因为受了一点旱災，許多社干部和社員便想虛报災情，隱瞞產量。但是，这个社的社主任方云油，却坚决站穩了党的立場，沒有向党和政府說假話。

秋收前后，就有些社干部和社員要求方云油向上面少报些產量，可是方云油沒有这样做。这一來，有些人便对他不滿意。有的社員甚至气憤地对他說：“現在，我什么都交到社里來了，一切都靠社，將來沒有飯吃就到你屋里來。”还有的就說些風凉話：“社長干工作眞積極，將來看当个什么样的干部。”听了这些話，他心里有些不好受，他想：我这样作是不是脫离了群众呢？現在群众就这样埋怨我，將來眞的在粮食問題上發生了困难，工作不是更难作了嗎？但他轉念又想：埋怨的、說風凉話的，畢竟是少数人，只要今后在工作中好好說服他們，問題还是好解决的。而且自己是个共產党員，又是分支部書記，还能对党和國家不老实？他坚信他过去的作法是对的。

有一天，方云油到鄉人民委員会去了，社里开社务委員会估算中稻和晚稻的產量，一共只估了3万多斤，加上早稻也只有5万斤。方云油回來，一問起估產的情况，便感到差得太远。当晚，他又召开了一个社务委員和生產隊長的联席会，重新估產。会上大家都噘着嘴巴不說話，方云油虽然有意識地作了一些啓發，但仍然沒有效果。第二天晚上又开了一次估產的社务委員会，仍然是不欢而散。不久，縣里开办第三期高級合作化干部訓練班，通知方云油去学習。他想到社里產量还沒有估好，臨行前又召开了社务委員和生產隊長会。这回，方云油已經从田間实地了解中掌握了一些情况，提出了一些对查实產量有补益的实际材料；幷且耐心地向大家說明，党和政府的粮食政策是合情合理的，只要大家实事求是、忠誠老实，按政策办事，对國家和对自己都有好处。終于，会議由沉默逐漸活躍起來。社务委員方云蒙老漢說：“說实話，今年社里虽然減了產，但是10万斤还是不会少的。”接着其他的社干們也一个一个發言，終于算出全社今年粮食產量有11万斤左右。最近，在縣擴干会上，方云油听了报告，詳細討論了政府的粮食政策以后，他才更清楚地懂得了他过去对党对國家講眞話是对的，今后还要坚持下去。他想，國家实行粮食統購統銷工作，是为了進行工業建設，保証全國人民对粮食的需要；今年有些地方受了災，如果大家都隱瞞產量，应該賣粮食給國家的不賣，不应該要求國家銷粮食的要求國家供應粮食，那么，國家哪有这么多粮食來保証國家和人民的需要呢？因此，他确信，只要讓社員們明白这些道理，大家是可以想得通的。过去社务委員們不想报实產量，最后还是說了实話，就是生动的証明。

在長沙市郊廣济桥

战國时代的杰出絲織品出土

本报訊　湖南省文物管理委員会在10月上旬發掘出的一座战國时代的古墓葬中，清理出3件極为珍貴的絲織品——圓形絲袋、絲帶和織花的絲織物。圓形絲袋織工細致，經緯密結。据長沙紡織專業人員談，其平織技術可以和印度綢比美。絲帶以斜紗織成既規則、又匀称的網目空花，下端还垂有整齐的絲縚。据長沙市紡織部門技術人員談，目前長沙市还無法制出这种精制品。織花絲織物殘長19公分，寬10公分，一方的边綠用双絲綫縋綴，可能是服飾上的殘塊。这个絲織物的織花异常精美，花紋为双層菱形，夾有小花圖案，与現代絲織品上面的“卐”字紋相似。文物管理委員会將这件絲織物品送請長沙市織染公司及公私合营民生厚針織厂的技师鑒定时，他們一致認为这上面的圖案是采用“提花法”織成的，如果我們現在來織造它，也必須有“紋織机”或“散綜机”才能織成。技师們对于这些杰出的絲織品感到極大的兴趣，認为这是我們祖先非凡的智慧的結晶。

这座古墓是在長沙市郊廣济桥發掘出土的。墓分外椰、內椰、木棺3層。可惜曾經被盜，大部殉葬物都已被盜去。与絲織品同时出土的还有完整的玉环、銅鏃、陶鼎、陶壺、陶盤、陶勺的殘片，木俑的手、足和木俑所帶的木劍、木戟、木刀等。（吳銘生）

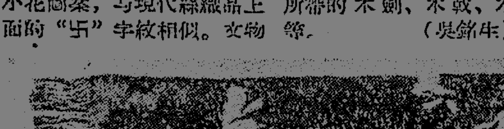

圖为出土的絲帶。絲帶殘長22公分，寬5公分。

湖南医学院附属医院

積極改進护士工作

本报訊　湖南医学院附属医院正在逐步改進护士工作。

过去，护士長、护士与助理員、工友的職責范圍不明确，人数比例不合理，加上对护士使用不大胆，限制了护士技術能力的充分發揮。現在，医院已采納了护士的意見和建議，在一个外科病室里試行了新的制度。按病室的具体情况，增加一部分助理員，減少一部分护士，將护理工作分成等級，規定各等級的护理范圍，分别由不同程度的护理工作人員來执行，并且在助理員中抽出半个人來搞总务工作，以減少护士長的行政事务工作。技術較高的护士，適当地增加一些較复雜的技術工作。这病室执行新制度已經20多天，效果很好。往后將总結經驗，在各病室普遍推行。

同时，医院里党总支委員会單独成立了护士支部，以便更好地在护士中進行党的教育、發展工作。从10月1月恢复了夜餐费，医院还專为夜班护士雇請一厨师作飯；又为值夜班护士騰充了夜班宿舍；为护士布置了哺乳室，在学習方面，除組織护士們系統学習業理学以外，还正帮助护士組織讀書会，使大家具备更丰富的知識，更好地改進工作。（王鳳秋、曹延鳳）

長沙市电影院加映

“八大”和“苏加諾总統到达北京”等紀錄影片

本报訊　今天（20日），長沙市7家电影院在放映正片以前，將分别加映“中國共產党第八次全國代表大会”紀錄影片第二輯；新聞紀錄片“印度尼西亞共和國苏加諾总統到达北京”，以及應大观众要求再次上映的“中國共產党第八次全國代表大会”紀錄片第一輯。

这些影片在長沙市映完以后，即將在本省衡陽、邵陽、湘潭、株洲等城市上映。（吳义）

在手工業劳动者和小商販中發展党員

本报訊　中共寧鄉縣城关鎮委員会在手工業劳动者和小商小販中开展了建党工作。今年已先后在这些劳动者中間發展了7个新党員；現在，又組織了一个積極分子訓練班，对64名積極分子進行業余訓練，其中30多人已經向党組織寫了入党申請書。

新党員都是歷史清楚，出身好，在社会主义改造事業中一貫表現積極的优秀分子。如磐館業職工謝澤安，一貫工作積極，在公私合营清產核資中很好地貫徹执行了党和政府的政策，得到群众拥护。入党以后，他進一步改善了服务态度，提高了技術，群众反映很好。理髮合作商店經理張正文，工作一貫表現好，在群众中威信很高。起初，这个合作商店職工思想紊乱，制度不健全，他入党以后，在党組織的帮助下，安定了大家的情緒，健全了制度，把合作商店的工作領導好了。（刘樹琦、蔣新运）

黔陽地区大部分党支部

恢复了党課制

黔陽地区幷鄉撤区后，大部分原來已建立党課制的党支部恢复了党課制。

黔陽地区在去冬統計，有75％以上的農村支部建立了党課制。今年幷鄉撤区时由于基層組織的工作一时比較忙乱，支部教員变动很大，党課教育曾經一度停頓。后由于地、縣党的領導机关的重視，經常給支部發下一些教材，帮助訓練支部教員，如通道縣还以大鄉为單位建立党課教育傳授站，帮助各分支的支部教員解決各課和典型試講的問題，使得各分支部能够將党課教育迅速恢复和堅持下來。堅持党課教育較好的靖縣，据7、8月份調查，在全縣74个支部中，每月能上兩次党課的有56个支部，占全縣支部总数約76％。（伍桂宣）

民主党派成員的家屬

举行时事討論会

本报訊　“埃及人民將苏伊士运河收归國有，正如一个母親从强盜手中奪回自己的兒子一样。”这是長沙市一位民主党派成員的家屬謝云英說的。她在参加了时事学習以后，站在中國人民的立場，对埃及人民表示深厚的同情。

近10天來，長沙市各民主党派的家屬，有70多人分組举行了时事討論会，对苏伊士运河問題和和平解放台灣問題發表很多意見。她們同情埃及人民的正义斗爭。她們一致拥护政府和平解放台灣的政策，并且紛紛表示要搞好家务，鼓励爱人努力工作、搞好生產或更好地向科学進軍，充分發揮民主党派成員的作用，來支持解放台灣的斗爭。（楊代琼）

永順縣城郊的观音岩是湘西优美的風景区之一。这是矗立在观音岩附近的“不二門”。（張云龍攝）

在运动場上

爭取到奧林匹克运动会去

在北京举行的中國奧林匹克运动隊体操选拔賽上，長沙市第二中学17歲的女学生孙孝貞，獲得女子全能体操第六名。

孙孝貞在学校里是“三好”学生，她的功課平均都在80分左右。她經常利用課余时間積極参加体育鍛煉。1953年全省田徑体操运动会和中南区田徑体操測驗中，她都榮獲女子競上运动第一名。現在她已獲得女子全能体操一級运动員标准。

当孙孝貞獲得奧林匹克运动隊体育选拔賽女子全能体操第六名的消息傳到長沙市第二中学以后，同学們都很兴奋，这个学校体操代表隊的隊員康文心等同学，还表示今后更要加緊鍛煉，爭取到下屆奧林匹克运动会去，为祖國爭光。（李晉良）

工作模范，运动能手

全國先進工作者，創造“新法扎膌”的長沙医院女青年助產士譚儲英，对体育运动越來越發生兴趣了，她在10月上旬举行的長沙市職工运动大会上，还獲得了女子800公尺賽跑第四名。

譚儲英是怎样引起参加体育运动的兴趣呢？她說：“当我在北京看見毛主席那样健康的身体以后，眞使我崇敬和爱慕……从此，我便下定决心鍛煉身体，糾正了过去不爱好运动的習慣”，但是在开始鍛煉时，也碰到很多困难，比如跑兩下，就呼吸困难，学習游泳还喝了几口生水哩！但是經过堅持不斷的鍛煉以后，体重不僅比过去增加，現在已經是这个医院的运动健將了，10月上旬，她还第一次参加了長沙市職工体育运动大会比賽。（謝琼）

运动場上的老將

在衡陽市10月上旬举行的秋季職工和机关干部体育运动大会上，一个穿着紅背心、小短褲，長得結結实实的大胖子运动員最引人注目，原來他就是衡陽市稅务局的干部史繼安，他今年52歲了，可是人們都称他为“运动場上的老將”哩！

史繼安很早以前就爱好体育运动，但他对推鉛球和擲标槍最感兴趣，平常他也不放松鍛煉的机会，特别是星期天他还到体育場上去練練“手勁”；眞是，他那股鍛煉的勁头就和年輕小伙子一样。这次在大会上，他参加了推鉛球、擲标槍比賽，并且以28.36公尺的成績和9.655公尺的成績，分别獲得了标槍和鉛球的第二、三名。（紹淮、曉芬）

“她应該得第一！”

在平江縣10月中旬举行的全縣运动大会的第三天，100公尺的女子賽跑决賽就要开始了，兩旁的观众眞是圍得水泄不通，“誰是第一名！”观众們都热烈地談論着。人們根据早兩天的比賽成績來看，認为第一名一定是“民井隊”陈特芳的。比賽开始了，4名运动員像箭一样地飛奔前進，陈特芳一直領先，但正当跑到60公尺左右的时候，一个無人照管的小孩橫过跑道，这时陈特芳立即停頓下來，因來勢过猛自己險些跌倒，但为了小孩的安全，她等小孩过后，才繼續前進，結果獲得了第三名。

可是，許多人都議論着：“她应該得第一。”（謝琼）

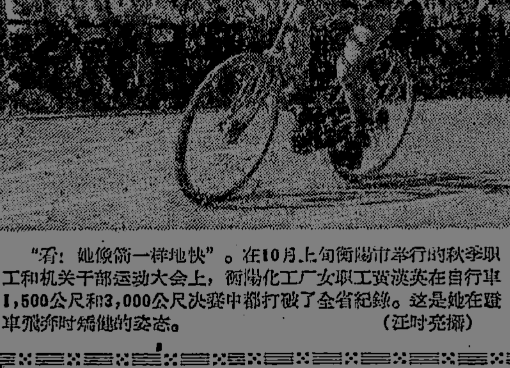

“看：她像箭一样地快”。在10月上旬衡陽市举行的秋季職工和机关干部运动大会上，衡陽化工厂女職工資淡英在自行車1,500公尺和3,000公尺决賽中都打破了全省紀錄。这是她在賽車飛奔时矯健的姿态。（汪时亮攝）

4个孩子的媽媽

誰說有了孩子的母親就不能参加体育运动呢？長沙市机械產業工会職工王雪芳已經是4个孩子的媽媽了，可是在运动場上，她却是一个很好的运动員。

王雪芳很爱体育活动，她經常利用清晨孩子們熟睡的时候，到运动場上鍛煉身体；此外她还和爱人分工照顧孩子抽出时間，積極参加跳远、跳高等活动。現在，王雪芳已經成为長沙市机械產業工会的体育活动積極分子，在10月上旬举行的長沙市職工体育运动大会上，她还以4.26公尺的成績獲得了女子跳远第一名。（月明）

貫徹理論联系实际的方針，培养优良的学習風气

——学習“八大”文件对改進理論教育工作的一点意見——

翟定一

一

党的第八次全國代表大会向全党提出：为了有效地反对主观主义，必須提高我們党的馬克思列寧主义的水平，必須根据理論联系实际的原則來加强对干部的理論教育，“使他們善于用馬克思列寧主义的立場、观点、方法去观察和解決实际生活中的問題，提高自己在复雜情况中判断方向，辨明是非的能力，并且学会用馬克思列寧主义的理論去研究和整理自己的工作經驗，在經驗中找出具体事物發展的規律性”。（注一）党的第八次全國代表大会的指示是完全符合社会主义事業和干部的需要的。干部經过几年的理論学習，和一系列的社会改革运动，思想、理論水平和政策水平都有了一定的提高。隨着社会主义建設事業的發展，廣大党員干部深深地感到，如果不努力提高馬克思列寧主义思想水平，就不能在新的歷史条件和新的任务下繼續作好工作。他們对学習理論已經不能滿足于一般理論知識的獲得，而需要進一步地学会运用馬克思列寧主义的立場、观点、方法來說明和解決現实生活中的問題，以达到提高認識，改進工作的目的。因此，我們必須根据“八大”的指示，在干部理論教育中，進一步貫徹理論联系实际的方針，克服教学活动中脫离实际的傾向，为加强党的理論教育而努力。

理論联系实际是干部理論教育要一貫堅持貫徹执行的方針。过去在貫徹执行这个方針上，各地作了不少工作，这对于提高干部馬克思列寧主义的覚悟水平是起了良好的作用，但还不能說，工作已經很有成效了。目前我省理論工作者隊伍的理論水平还不高，缺乏領導系統的理論学習的經驗，对如何貫徹理論联系实际的問題也研究的不够，整个地說，我們在这方面的工作是比較薄弱的。

目前在理論学習中存在着一种現象。有些理論課程的專任教員，受了教条主义傾向的影响，不善于根据中國的实际情况鑽研馬克思列寧主义的基本原理，而是尋章摘句，照本宣科。在学習上不注重理解，背誦条文，应付考試的現象，在一些單位的学習生活中是存在的。許多学習討論会，提不出原則性的問題，沒有不同意見的爭論，中心發言，大家补充，最后总結，成了学習討論的固定公式。另一方面，不認眞讀書，忽視系統的理論学習对于提高思想水平的重要性，在少数干部中也还相当流行。这些都妨碍着学習效果的提高，妨碍着正确的学習态度的建立。

針对着目前理論教育的情况，为了貫徹理論联系实际的方針，在干部理論学習中培养認眞讀書、联系实际、独立思考、自由討論的学習風气，是很有必要的。培养这样一种优良的学習風气，其目的就是要在干部中樹立科学的实事求是的学習态度，啓發大家的創造性和生动活潑的革命精神，防止理論学習上的主观主义、教条主义的傾向。

二

我們提出防止理論学習上的教条主义的傾向，并不是反对認眞讀書。在職干部在各个不同的工作崗位上，工作經常很忙，由于过去缺乏系統地学習馬克思列寧主义的机会，树需学習理論，以便用來总結和解決实际工作中所遇到的迫切問題。所以对他們來說，提倡認眞讀書，刻苦鑽研是完全必要的。这几年來，学習空气是比过去更加濃厚了。但認眞讀書的習慣也还不是在所有干部中都已养成。缺乏深入鑽研，滿足于一知半解，或对学習抓得不緊，一曝十寒的現象是存在的。的确，在这方面还需要做許多工作，以提高干部学習的自覚性。懂得馬克思列寧主义，要靠苦学勤練。淺嘗輒止，不克服在学習崎嶇途徑中的困难，学習是不会有收獲的。

然而，提倡認眞讀書，并不是單純地为学習理論而学習理論，而是为了社会主义事業的需要，为了使干部能学会应用馬克思列寧主义这个思想武器來提高自己的思想水平和工作水平。目前干部在联系实际方面是存在着一定困难的，对于参加中、初級組学習的党員干部來說，还缺乏一本根据中國实际情况与中國革命經驗編寫的教材，所以加强这方面的帮助尤其必要。

但是，在職干部在解決联系实际問題上的有利条件，还是基本的。他們多数都經过一定的实际鍛煉，都和一定的实际工作联系着，他們执行了党的方針政策，在工作中做出了成績。虽然他們中的多数还沒有將自己的經驗上升为理論，存在着一定的盲目性，但他們对如何根据党的方針政策处理实际問題是有一些經驗的。如我們的干部，一方面在学習政治經济学，一方面又在進行对農業、手工業和对資本主义工商業的社会主义改造；一方面在学習价值規律和价格政策，一方面又在進行市場的管理。因此在整个学習过程中就能便于帮助干部根据中國的实际情况、和自己的經驗，領会馬克思列寧主义的精神实質。也便于在学到一定的时候，引導干部运用馬克思列寧主义的立場、观点、方法來說明实际問題，并作一些解決实际問題的嘗試和練習。使干部既能根据实际情况理解理論，又能以理論的观点來思考中國社会主义建設的各种实际問題。同时在学習中要养成言行一致的作風。帮助干部联系自己的工作和思想，以便改進工作，克服思想上存在的缺点。

在联系实际的問題上，也要反对要求过急和簡單化的傾向。理論是要学到一定程度才能較好地說明些問題的。理論与实际的結合，是一个不斷認識的过程，是要經过不斷的实踐，反复的思考和多次的練習才能达到目的的。每学完一章一節，馬上就進行全面联系，就会造成牽强附会，或重复过去曾經發生过的离开理論漫談工作的偏向。这样对学習理論沒有好处，反而会造成片面性，会助長以原則硬套事实的主观主义的作風。当然我們也不要怕搞錯而不去联系，因噎廢食，害处更大。現在还缺乏这方面的經驗，要靠大家創造。只要認清方向，在做法上出些偏差是容易改过來的。

要把理論联系实际的原則貫徹到教学过程中，既要認眞讀書，又要發揚独立思考，开展自由討論。沒有掌握理論，联系实际就沒有了武器；不根据中國实际情况，运用独立思考，熟慮馬克思列寧主义的基本原理，就不能很好地消化理論，領会理論的精神实質。

現在理論学習中，自由思想，自由討論的空气是不濃厚的，干部对問題缺乏一种科学分析的态度。别人怎么說，自己也怎么說，很少有自己分析的意見。以为經典著作上說过的，或者是名人說过的，就不能再有自己的独立的見解。好像自己的责任就只是簡單地記熟这些原理就够了。人們的腦子本來是用來思考的，愈多思索，思想就愈敏銳，愈善于根据实际情况办事。把这个器官擱置不用，或者只用作簡單的記憶、背誦，我們的思想就会僵化。書本上的道理，只是前人在一定歷史条件下根据当时的实际情况概括起來的經驗，隨着事物的往前發展，我們的認識也要跟着事物的推移而轉变。死記条文，不根据变化着的情况，進行独立的創造性的劳动，拿着老公式到处硬套，就会犯主观主义的錯誤。所以在学習上能否認眞独立思考，能否根据变化着的情况來領会馬克思列寧主义的精神实質，乃是关系着能否以創造性的态度來对待馬克思列寧主义的問題。

在教学上發揮独立思考，就要正确地对待教与学的关系。就参加学習的在職干部的情况而言，在整个教学过程中，学習的好坏主要是靠自己，教員只能站在帮助的地位（当然应当是一种積極的帮助）。教員講授的目的只是为了帮助学員理解，啓發学員思考。最好的講授也只能作为学習的参考。任何学問的獲得，任何創造与發明，都必須通过自己的艰苦的思想劳动才能达到。滿足于“接受”和記憶，不开动腦筋，就不能眞正学懂馬克思列寧主义。而当碰到与馬克思列寧主义相反的理論时，就不易辨别其眞伪。即使簡單知道不对，也不能运用馬克思列寧主义的立場、观点、方法，把違反馬克思列寧主义的錯誤观点駁倒。

在学習中提倡自由討論，提倡不同意見的爭論，可以防止片面性。参加理論学習的包括各类干部，各人对問題的了解都各有不同的角度，是要通过辯論才能把眞理弄明白的。自由辯論是解放思想力的好办法，彼此間的思想交鋒，切磋琢磨，可以帮助我們修正錯誤的意見，提高辨别是非的能力，加深对問題的理解。

在学習討論中应堅持以理服人的精神，对别人的意見要作具体分析，不要把問題絕对化起來。有些人的意見，看起來可能是錯誤的，但其中也会有正确的合理的地方；有些人的意見看起來可能是正确的，但其中也会有錯誤的不合理的地方。我們不要輕易地給發表相反意見的人扣上一頂帽子。大家都在学習，都在球磨自己的認識能力，因此要养成对問題進行科学分析的習慣。那种对問題采取簡單的否定或肯定的态度，往往会把我們的思想方法導向形式主义，而形式主义看問題，就会引起思想僵化，是要注意防止的。

自由討論要依靠研究，要依靠深入鑽研和独立思考。沒有准备的討論会，提不出問題的討論会，是开不好的。目前学習討論中一般化的現象，就是不善于提出帶关鍵性的問題，不善于提出共同感兴趣的問題。其实，在学習中有的問題（为大家所共知的問題）是可以不討論的，有的問題（如屬于那章那節純粹是理解的問題）是可以通过漫談和質疑的方式解決的，我們討論的問題应該是对理論和实际都有重大意义的問題。如学習政治經济学資本主义部分，对生產关系一定要適合生產力性質的規律、商品生產与价值規律、剩余价值規律等問題都是可以結合实际展开深入的討論的。这些問題，不但在小組里討論，而且可以在本学習单位組織联組的座談，以便將大家的研究兴趣吸引到一些主要的問題上來。过去的經驗証明，凡是能結合当前的实际，提出理論上一些关鍵性的問題，有領導有計划地組織討論，就能使学習活躍起來。而当主要問題得到解決，次要問題也跟着解決了。这样就能帮助干部消化理論，領会理論的精神实質。但可惜，我們并沒有有計划这样做，而是把很多时間放在布置学習，考試、評卷等上面。

为了提倡独立思考，开展自由討論，还要培养理論上的勇气，支持理論上的創見。在理論上要依靠自己独立思考下功夫，要發揮創造性，有时發生錯誤是难免的。初学理論的人，更不能希望对每个問題的理解都很全面很正确。但是不要怕錯，也不要怕别人批評，錯誤常常是正确的先導，人为地制造各种“禁条”把自己的思想封閉起來，学習就不会有進步。当然我們并不是提倡固执己見，固执己見的人是缺乏科学态度的。我們要提倡实事求是的态度，在爭論中服从眞理，不抱任何成見。我們要善于吸取别人正确的意見；又善于堅持眞理，修正錯誤。只有这样才能不斷地提高我們的認識水平。

三

学習态度是个思想方法問題，防止主观主义、教条主义傾向的影响，要靠我們做一系列的工作才能收效。目前在教与学上存在的缺点多半还是由于缺乏理論知識和实际經驗而來。我們的理論教員和参加中初級組学習的干部，一般說理論水平还不高，他們或則从事理論教学工作不久，或則才开始学習理論，对馬列主义和歷史知識还缺乏系統的了解，还不善于运用独立思考，还不善于与当前的实际生活結合起來。正如兒童学步那样，总不免要跌交，只是經过了反复的多次的練習才能行走自如。所以我們应多从正面進行指導，提倡認眞讀書，引導干部参加当前的政治生活，研究党的方針、政策，培养独立思考能力，創造自由討論的条件，使他們能循着正确的方向前進。但目前有一种傾向，則是必須防止的。有些机关的工作干部，只坐在办公室里办他的公事，不看报紙，不研究党的方針、政策，不了解國家大事，只是到了規定的学習时間才拿起書本看，这种学習理論的态度，自然只能养成教条主义，对这种錯誤傾向是要提醒他們及早注意的。

在理論教育中貫徹理論联系实际的方針，培养优良的学習風气，教員要以身作則。党的理論教員，他担負着傳授馬克思列寧主义的光榮任务，他应当通过自己的刻苦鑽研，認眞地研究理論，認眞地研究与自己講授这門課程有关的大量实际材料，为了教学需要進行必要的調査研究，經过独立思考和科学的分析，通俗地向干部進行理論和实际統一的教育。

同时还要改变学習領導一般化的作風。今后要加强对学習的思想領導，加强研究工作，过去我們对現实生活中提出的帶理論性的問題，是研究得不够的，今后要加强这方面的工作，結合实际，从学習內容和学習方法上給干部以帮助；要經常地了解干部对学習的意見和存在的問題，及时总結經驗，使理論学習的領導能適合干部的需要。

我們的理論教育工作还存在着一些缺点，要進一步改進。党的第八次全國代表大会教導我們，“必須堅持用馬克思列寧主义的实事求是的态度來指導工作，把我們的一切工作放在确实可靠的基礎上。只有这样，我們才能够少犯錯誤和不犯嚴重的錯誤。”（注二）我們必須根据这个指示，改善我們的領導，把党的理論教育工作大大地向前推進一步。

注一：刘少奇同志代表中共中央委員会向第八次全國代表大会的政治报告

注二：中國共產党第八次全國代表大会关于政治报告的决議

在九龍血案中慘遭迫害死里逃生的一些工人
控訴國民党特务的滔天罪行

新華社廣州19日电 香港消息：在10月11日晚上九龍荃灣血案中慘遭國民党特务匪徒迫害死里逃生的一些工人，以自己的遇害經过控訴國民党特务分子的滔天暴行。

一位事發时正留在海壩村搪瓷工会里的搪瓷工人，17日向大公报記者叙述說："当暴徒开始暴动时，望見芙蓉山、××学校、××紗厂三处的牌楼当时一亮一黑，好像打信号联絡指揮一样。大概8点鐘（晚上）左右，就出現了第一批暴徒，向会所投石，旋被击退。当第二批暴徒被击退后不久，大批暴徒分3路進攻。当时看到会所斜对面一間屋子楼梯上，斜伸出一只國民党旗。那时留在会所內的工人共有31人。

"3路暴徒把会所包圍，这时暴徒用强烈灯光射上來，一大塊一大塊石头就隨着灯光照到的地方擲來，門窗玻璃全部粉碎，同时又將爆炸品擲上楼來，一連投了3个，爆炸声很大，發出难聞味道，大家都不懂这是什么东西，揣測不是魚炮就是硫磺彈。跟着又把浸滿汽油的毛巾，燃着了投入所內。这时情形很混乱，处境十分危險，暴徒就乘机要挾，提出一定要懸挂國民党旗，要燒掉五星國旗。到了10点多鐘，会所被暴徒攻入，除有10人乘机逃出外，其余的21人就落在暴徒手中。

"我們21人，当場被暴徒剝掉了上身衣服，拿去燒掉。每人均被兩个暴徒挾持，拖到楼下去游街。这时候，看到那些暴徒当中，每人左手扎有黑布，部分人手持电筒，每人胸前佩有白、藍、紅三色長方形金屬徽章。我們一路被呼喝着挾到海壩村大中華茶楼附近，暴徒就开始劫掠，將我們每人的手表、鈔票全部搶去。当我們身上衣物搜劫殆尽后，便开始毆打，每个人都被打得皮开肉爛。

"暴徒把我們打了一頓后，用布把我們連环綁住，从群安街赶到中華学校前，迫我們上花台跪下，途中暴徒在头子指揮下喊反动口号，还强迫我們喊，我們有些人死不肯喊，暴徒惱怒，要把我們这批人打死。在中華学校前，暴徒向我們'訓話'說：'你們还不知死，反攻大陸都不知道？'又有暴徒說：'过去7年來不愉快，我們今日最快乐啦！'这时候，从中華学校播出國民党党歌。暴徒此时气燄囂張，有些暴徒則在吱吱喳喳，商量用何种狠毒办法來处置我們这批人。

"当时这群暴徒的头子，命令暴徒說：'打到他們半生不死'。我們于是又被赶到紅蓮面包公司門前，那时一路行一路被暴徒用鉄鍾、木棍等兇器毒打，兩个工友馬上被打得受了重伤。

"到了紅蓮面包公司門前一看，仍然是一处恐怖的地獄，遍地是血，已倒臥在血泊中的就有三四十人，像一条条的死尸一动也不动，形狀可怕。这时暴徒獰獰笑道：'看不看見呀，你們也一样这样处置。'

"那时候將近凌晨1时了，看到英軍和警察开到了紅蓮面包公司附近的荃灣旧桥头，暴徒即呼嘯而散。隨后，就有警察向我們行來，見到我們就說：'你們是殺人兇手！'我們說，如果是兇手就不会受伤，不会留在这里了。接着就把經过情形向警察报告。

"軍警陸續开到以后不久，紅蓮面包公司附近的一間店舖，黑暗中有一个人走出來告訴我們，他已經將倒在这里的一个女工救起。后來我們就起來向那些倒在血泊中的工友靠近去，他們叫我們替他們解掉綁手的繩子。我們又將那些重伤的扶起來，但我們每个人都已沒有了气力，要6个人才抬得起一个伤者。將伤者移到一旁去，就向警察要求送入医院，警察說：'現在戒嚴，無办法。'后來又向英軍要求，方才允許。大概兩点鐘上下，才有車來，分3批把那些伤者送進医院。"

荃灣一位23歲的女工17日向文匯报記者控訴國民党匪徒的暴行。她說：10月11日晚，國民党特务在宝星紗厂縱火时，她和几十个工友从烈焰中冲出，但在厂內即为几十个手持鉄尺和水喉管的暴徒截住。她的头顱被打破，跌倒在街上。在这段时間，暴徒就將她的衫褲撕得一片一片的，內衣內褲也被扯脫。这时候，她已又羞又痛又恨。和狼一样的暴徒，成群結隊的圍着这个身無寸縷的少女，拿她的赤裸身体推來推去，肆意侮辱，推倒了就用脚踩，她周身流着血，后來被几个暴徒抬起來高擲進滿布三尖碎石的硬地上，她以后就昏了过去。

后來有許多工人發現了她，在附近找回她那条被撕得破碎而且染滿血迹的褲子讓她遮护住下身，几个人合力把她抬回工厂。

这些褲布現在还由这位少女保存着，这是血的証据。医生檢查她的伤势，發現她的臀部的肌肉也滿是伤痕。

比这位少女年輕兩歲的另一个少女，也是一个紗厂女工，她伤得很重，前胸、脊背、手背都瘀腫了。

她回憶当晚的恐怖情形时說，事情發生时，她和前述的那位女工一起从烈火中冲出。当她走到厂房外时就又給成百个暴徒圍打，这时她倆失去連絡。

当她在混乱中拚命地冲出暴徒的包圍时，發現上身的衫鈕已被暴徒扯开了。她幸而脫險。

另一位紗厂女工談起当晚恐怖的情形时說，她冲出厂外被暴徒截住时，几乎被打死了。她頸后間的瘀痕現在还沒散消，她的腰部、背部、手背等处也遍是伤痕。她說，她曾被打昏，倒伏街上，暴徒以为她死了，过了3个多鐘头，才被同厂的工友救回。

这位女工是外省籍人，沒有親屬在香港。談起工厂被焚，車間被破坏，自己又受伤时，她哽咽地对記者說："不知要到那个时候才能开工呢！"

文匯报18日还刊載了荃灣工人医療所女医务員林偉冰在受毒打后，伤重求救的一張染着許多血迹的紙張的照片，这張紙的一面了草的寫着："有口不說得，請工友通知医療所救命，林偉冰"。紙的另一面寫的是："再等我就……因我內部很伤"。

这位女医务員是在当晚被國民党特务分子强將衣服脫光拥至紅蓮餅家前毒打，后为附近居民救回。她当时因伤重不能講話，就草草寫了几句話托居民轉知医療所。她現仍在陸軍医院留医中。

决不許再殺害我們的親人！

國民党特务分子这次在香港九龍制造的騷乱，激起我們無限的悲憤。尤其是，我們的父母親人至今还处在暴徒的威脅之下，我們不能不为他們的安全担憂。想到他們，我們就百倍地仇恨那些特务！过去几年中，由于香港英國当局故意縱容，國民党特务分子在香港九龍制造的血案層出不窮，而这次暴乱的情况更是空前嚴重。但是香港英國当局不但沒有尽它应尽的職責，懲办暴徒，保护中國人民的生命和財產，反而顚倒黑白，替特务开脫責任，甚至說周总理的抗議是"干涉英國內政"，这种对中國人民極不友好的态度，我們真难以容忍！

今天，我們有强大的祖國，有全世界人民的同情和支持，因此，我們相信港九地区的同胞和我們的親人都能得到安慰和鼓励，一定会更緊密地团結起來保衛自己的安全和利益。我們堅决拥护周总理的抗議，支持港九各人民团体的要求。我們决不允許自己的親人再受到襲击和殺害！

湖南医学院全体港澳同学
1956年10月18日

中國奧林匹克运动隊选拔賽結束
周总理授予49名运动健將証章

新華社北京19日消息 中國奧林匹克运动隊选拔賽18日下午在北京市先農壇体育場举行閉幕式。

國务院总理周恩來，副总理賀龍、李富春，全國人民代表大会常务委員会副委員長李济深、陈叔通等出席了閉幕式。

中華人民共和國体育运动委員会競賽司司長李夢華代表体育运动委員会，在閉幕式上公布了49名运动健將的名單。这些运动員的成績是在今年4月28日体育运动委員会公布了运动員等級制度条例（草案）以后，到目前为止达到运动健將級标准的。

周恩來总理在热烈的掌声中，向运动健將們頒發了运动健將証章。

中華全國体育总会副主席馬約翰在閉幕式上致詞，他說：从这次选拔賽看到了中國体育运动水平的迅速提高。他希望全体运动員不要驕傲，勉励他們虛心学習，鞏固現有的成績，并且努力取得更高的成績。

在閉幕式以后，举行了最后一場足球选拔賽。由北京青年足球隊組成的联隊紅隊以2比1贏了由北京体育学院足球隊組成的联隊白隊。联隊紅隊在选拔賽中一次沒有失敗过。

这次选拔賽一共進行了12天。目前，中國奧林匹克运动隊选拔委員会正在評选中國奧林匹克运动隊隊員。各項运动隊隊員名單將在最近公布。

彭澤民逝世

新華社北京19日消息 中華人民共和國全國人民代表大会常务委員会委員、中國人民政治协商会議全國委員会常务委員、中國農工民主党副主席、中國民主同盟中央常务委員、中華全國归國華僑联合会副主席、中國紅十字会副会長、中医研究院名譽院長彭澤民，患动脉硬化性心臟病、心力衰竭并有肺炎等症，經医生診治無效，于1956年10月18日下午9时50分在北京逝世。

彭澤民委員廣东省四会縣人，享年81歲。

又訊：彭澤民委員治喪委員会在19日已經成立。

埃及國防部長宣布
約旦如受侵略，埃軍立即援助
敘利亞已經把首批重型武器运到約旦

新華社北京18日电 开罗消息：埃及國防部長、埃及武裝部隊总司令阿密尔少將17日宣布說，"一旦約旦遭受侵略或者侵略的威脅，埃及的武裝部隊將立即投入战斗"。

这位國防部長說，埃及政府同时还將繼續給予約旦國民衛隊以財政和軍事援助。

新華社北京18日电 大馬士革消息：一位敘利亞政府發言人在10月16日晚間說，敘利亞已經將首批重型武器运到約旦，并且已經使軍隊准备好帮助保衛約旦对付以色列。

他說，这些措施是根据敘利亞—約旦边境防御条約而采取的，这个条約規定在"万一以色列進行威脅或侵略"兩个國家中的任何一个时采取共同行动。

在早些时候敘利亞外交部長萊拉哈丁·比塔尔召見了美國、英國和苏联的使節，告訴他們以色列正在帶有侵略意圖重新集結軍隊。他要求他們的政府帮助防止中东發生新战爭。

英法会談結束，仍然企圖侵犯埃及主权
杜勒斯也坚持要实施被安理会否决的英法提案第二部分

新華社北京19日消息 英法美3國在安全理事会剛剛通过了解决苏伊士运河問題的6項原則以后，又表示坚持要实施被否决了的英法提案的第二部分。

英國首相艾登和外交大臣劳埃德，在10月16日到巴黎，同法國总理摩勒和外交部長比諾举行会談。艾登說，这次会談的目的，是討論"英法兩國政府在安理会会議之后对苏伊士問題的共同政策"，以便"保持英法的充分团結"。

这次会談在17日結束以后發表的公报說，英法兩國政府决定坚持它們在安理会的提案的第二部分。公报还說，倫敦会議18國关于國际管理运河的建議，必須是解决运河問題的基礎，除非埃及政府提出一个能滿足國际管理运河要求的制度。

劳埃德在17日回到倫敦的时候，有記者問他，英國准备主要是搞"运河使用國协会"呢，还是准备繼續同埃及談判。劳埃德回答說：我們將繼續進行建立"使用國协会"的工作，同时，关于同埃及進行的談判，我們的立場就像英法提案第二部分所說明的那样。

美國國务卿杜勒斯16日在紐約的記者招待会上，也表示要坚持实行侵犯埃及主权的英法提案的第二部分。杜勒斯說，尽管提案的这一部分被否决了，但是美國还打算根据这一部分的"路綫行事"。杜勒斯也表示要坚持实現"使用國协会"計划。虽然，連杜勒斯也不得不承認，苏伊士运河自从被埃及收归國有以來通航情况一直是正常的。

郭沫若在魯迅逝世20周年紀念会上的开幕詞

（上接1版）

在長期停滞的封建社会中，封建性的糟粕陈陈相因地積压着，更加上殖民主义文化侵略不断的大冰雹，作为作家的魯迅，是他开始把新文藝的嫩苗从地底迸射了出來。

"肩着因襲的重担，肩住了黑暗的閘門，放他們到寬闊光明的地方去；以后幸福地度日，合理地做人。"（"墳"一一五頁）

这話是魯迅教"我們現在怎样做父親"，但如果移用到魯迅对于新文藝的創作上來，我覚得是同样切合的。这种巨人式的努力，可以借中國古代的神話來表示，是十分类似于开天辟地者盤古的苦悶。

在今天，我們要用經过洗練的人民語言來从事寫作，要寫出杰出的小說、詩歌、剧本、雜文，自然也还是要貢献身的努力。但在今天的寫作条件，和魯迅在几十年前开始从事創作的时代相比，是不可同日而語了。但在今天，我們在文藝創作上要想达到魯迅的水平却还不是一件容易的事。

作为現实主义的作家，魯迅的出現是划时代的，而且他將永远成为文藝史上的一个高峰。

魯迅是民族文化的革新者，但他决不是民族文化的虛無主义者。他对于民族文化的精華具有深厚的素养。他是一位实事求是的淵博的歷史科学家。

"中國小說史略"这部不朽的著作是前無古人的。在这之外，有关歷史文献的研究、批評、整理、傳播，都具体地表示着他的实事求是精神——嚴肅的科学家态度。

魯迅是受过近代自然科学訓練的人，而又繼承了清代乾嘉学派的优良傳統，他把这兩者巧妙地結合了起來，这就使他具有着充分的条件能够闡發出民族文化的民主性的精華。

誰也不能忘記魯迅同时还是一位卓越的教育家。从他早年結束学生生活以后，他就一直从事教育工作。只有在1927年蔣介石出賣革命以后，他受着反动派的迫害才离开了教育崗位。

魯迅一直是爱护新生力量的，有名的"狂人日記"最后的一句話："救救孩子"，这是从黑暗时代中叫出的最沉痛的呼声。

"肩着因襲的重担，肩住了黑暗的閘門，放他們到寬闊光明的地方去；以后幸福地度日，合理地做人"。

这几句話我要再引用一遍。这不僅表示着魯迅教"我們現在怎样做父親"，而也表示着魯迅教"我們現在怎样做老师"。

"横眉冷对千夫指，俯首甘为孺子牛"。——十分膾炙人口的这兩句詩也正表示着同样的精神，是作为教育家的魯迅的自画像。

他也說过这样十分淺顯、而又十分深刻的話："牛，吃的是草，擠出的是奶"。这种概括着創造过程在里面的自我犧牲精神，我們是不能不景仰的。

以自我犧牲精神創造性地从事創作，从事研究，从事教育，从事撫育新生代，是魯迅生平的高貴的生活实践。他的一生也正是做人的一个模范。他是一位以身作則的偉大的教育家。

为了創造中國文藝的新形式，一个不可忽視的途徑，是翻譯外國的作品。魯迅在年青的时候就曾經注意到这一層，他是做了不少的翻譯工作的。但是，他在翻譯工作中有一个特出的傾向，便是他喜欢选譯被压迫民族或弱小民族的作品。魯迅曾經自行說明，他是特別同情弱小民族的。在这里已經表示着他的反对帝國主义的思想的萌芽。

十月革命以后，隨着魯迅思想被賦与了明确的方向性，他"确切地相信無產階級社会一定要实現"，特別是在1927年"大革命"失敗以后，到他去世的10年間，他对國內外的反动势力作了不屈不撓的斗爭。魯迅成为了無可爭辯的有光輝的渴望人类解放的國际主义者。

單就文藝經驗的交流上來說吧，魯迅的翻譯丰富了中國的新文藝。反过來，魯迅的創作又使中國的新文藝丰富了世界文藝。魯迅已不單純是中國的魯迅，而是世界的魯迅了。在今天我們迎接到20多个國家文化界的代表來共同紀念魯迅逝世20周年，便是絕好的証明。

中國人民酷爱和平劳动，中國人民善于吸收世界各國优秀的文化成果來营养自己，更从而努力創造、促進共同進步。魯迅正充分地体現了这种傳統精神，我們中國的文化工作者更要跟踪着他使中國新文化向着这个方向發展。

我們深切地感受到世界各國的文化工作者对于中國人民和中國文化工作者有着殷切的期待，便是希望中國的新文化能够对世界文化有更多的貢献，希望中國能够產生出更多的魯迅。

我們願意接受这个期待，并願意保証不辜負这个期待。在今天人民民主的政权下，我們在文化活动的園地里也正期待着"百花齐放，百家爭鳴"。优良的条件是充分具备着的，就只等待着文化工作者集体的和个人的最緊張的努力。

我們今天在紀念魯迅。我們中國的文化工作者就是要以魯迅为榜样，以自我犧牲精神創造性地从事一切活动。我們要繼承祖國的优良遺產，同时也要学習世界各國的优秀文化，努力創造中華民族新文化，为人民幸福服务，为祖國建設服务，为人类進步服务。

最后，請允許我代表中國人民和中國文化工作者对远來参加这个紀念大会的各國代表表示衷心的敬意和感謝。我們祝你們在文化活动中不斷地獲得有光輝的成就。我們希望通过你們，向你們所代表的各國的文化界和各國人民表示誠懇的友誼和祝福。

我們願和世界各國的文化工作者緊密地携起手來，为提高人类文化，保衛世界和平而共同努力。

（新華社北京19日电）

支持香島中学重建校舍和慰問受难工人
香港同胞紛紛捐款献物

据新華社廣州19日消息 香港消息：香港同胞紛紛捐款献物，支持香島中学重建校舍和慰問在九龍暴乱中受难工人。

香港"大公报"連日來接到不少要求轉給香島中学的慰問信和捐款。香島中学的一位学生家長親自將現款500元和慰問信一封送給"大公报"社，托"大公报"社轉給香島中学。一个姓高的居民把他心爱的縫衣車捐出來拍賣，准备將賣得的款項支持香島中学重建新校舍。一位西藥房經理在他的信里說："为了教育下一代，我們应秉以往支持香島中学建校的精神，發起捐款建校运动，使該校得以早日重建。"

"文匯报"18日刊載了一群九龍縫級業工友的來信。信中对在这次暴乱中被暴徒殺害的工友家屬，表示深切慰問。这群縫級業工友还把他們捐集的28元送到"文匯报"社，要求轉給港九工会联合会。

國民党特务分子糾合暴徒在九龍弥敦道上攔截公共汽車。
無綫电傳眞（新華社稿）

美國人民不要氫彈競賽
史蒂文森的演說受到支持

据新華社北京18日电 紐約消息：美國民主党总統候选人史蒂文森15日在芝加哥發表演說，他如果当选总統，就要同英苏談判訂立一个停止氫彈試驗的协定。

史蒂文森的这个演說引起了美國全國热烈的反应。16日早上，就有200多份电报涌到他的住所，表示拥护他这种主張。

据"紐約先驅論壇报"記者伊万斯說，关于禁止試驗氫彈的建議"比任何其他建議都更多地引起了美國人民的热烈反应。"

讀报参考

巴基斯坦政治局势的动向

巴基斯坦的政治局势最近有一些新的变动。在东巴基斯坦省，联合陣綫結束了它的执政，以东巴基斯坦人民联盟領袖阿陶尔·拉赫曼为首的新內閣于9月6日就職。同时，由穆斯林联盟和联合陣綫組成的巴基斯坦中央政府也已經下台。9月12日，人民联盟和共和党联合組成了新的中央政府，人民联盟領袖苏拉瓦底就任总理。这个新的变动顯然是巴基斯坦人民力量和影响增長的結果。

人民联盟主要势力在东巴基斯坦，它主要代表民族資產階級和小資產階級的利益。

东巴基斯坦首席部長拉赫曼表示，他的新內閣將首先解决粮食問題，建立廉潔的政府，并且保証釋放政治犯，执行"二十一点綱領"，即無償地廢除地主制度，保障公民自由，發展工業，并反对参加軍事集团。9月20日，省立法会議已經通过廢除侵犯公民自由的公共安全法的法案，同时釋放了五十九名政治犯。

共和党是从穆斯林联盟分裂出來的，主要势力在西巴基斯坦，基本上代表地主和資產階級的利益。这个党最近召开了全國代表大会，并發表了宣言。在國际关系上，宣言声称，共和党將为國际和平而努力，同鄰國保持密切的友好关系。

以苏拉瓦底为首的中央政府宣布了某些新的政策。苏拉瓦底总理在9月12日的廣播中說："我們的主要綱領必須是为人民群众謀福利，提高人民群众的生活水准。"他还保証尽速解决粮食問題，尽早举行自由和光明正大的普选以及解决土地制度和东西巴基斯坦之間的关系等重大問題。在外交政策上，巴基斯坦新政府表示願意同一切國家特別是鄰國保持友好关系，尽力維护和平。在苏伊士运河問題上，巴基斯坦政府已經較明顯地改变了前政府的錯誤政策，主張用和埃及談判的方法和平解决这个問題。

巴基斯坦政府的这些新的动向受到巴基斯坦輿論的重視，他們認为某些新的政策反映了"人民的意見和情緒"。他們要求巴基斯坦政府能够实現这些政策。

·时事雜咏·

提合理化建議"大王"

章哲

十日一提新建議，
多年功績億人傳。
料知心似中天月，
夜夜長为祖國懸。

苏联有个先進工人帕·尼祖京，他从1929年起，27年來共提出970条合理化建議，平均約每10天提一条。根据他的建議，"卡波利特工厂"已創制几十种新型工具，并为國家節省了兩百万盧布的資金。

英美又在中东制造新陰謀

目前，英美又在中东制造了一个新陰謀。它們一面指使以色列不斷地向約旦边境挑衅，另方面又指使伊拉克冒充好人，借着"援助約旦抵抗以色列侵略"的名义，把軍隊开進約旦去。

从10月14日到16日，伊拉克代表团在約旦的首都安曼同約旦政府举行了会談，討論伊拉克軍隊進駐約旦的問題。由于双方之間存在着無法消除的分歧，这次会談沒有达成协議。西方殖民主义者的陰謀虽然遭到了打击，但是他們并沒有就此罢休。据西方通訊社报道，伊拉克軍隊現在正結集在約旦國境附近，准备在一旦"接到約旦的請求"之后，立即开進約旦。英國也表示，"准备履行英約（旦）条約所規定的义务去援助約旦"。也就是要用武力干涉約旦。

西方國家选擇目前这个时机并不是偶然的。10月21日約旦即將举行議会选举。約旦的爱國民主力量已經提出廢除英約条約的要求，坚决主張完全擺脫殖民主义者的控制。西方國家深怕約旦爱國民主力量在这次选举中獲得更大的發展，于是它們打算利用伊拉克軍隊來干涉約旦內政，在选举中为親英势力撑腰，使約旦人民重新回到听任殖民主义者擺布的时代。

这个陰謀的目的同时也是为了分化阿拉伯团結，轉移阿拉伯國家对苏伊士运河問題的注意。在苏伊士运河問題上，阿拉伯各國人民的团結已經成为埃及的一个强有力的支柱。因此，西方國家急于在阿拉伯國家之間制造不和。这样它們便选擇了已經参加巴格达軍事集团的伊拉克作工具。

西方國家的新陰謀已經引起了阿拉伯國家的警惕。埃及和敘利亞都已重申，它們准备随时給予約旦以軍事和財政援助，來保衛約旦同以色列交界的边疆；敘利亞已將首批重型武器运到約旦。10月15日在开罗举行的阿拉伯联盟理事会議的第二十六次会議更進一步鞏固了阿拉伯國家之間的团結。他們表示，"阿拉伯的团結將保証我們的敌人不能够在阿拉伯人中間制造不和"。

你知道嗎

最大的吸血管

帝國主义在中东設的最大的一条油管，是屬于"阿美石油公司"的。这条油管从沙特阿拉伯的油区开始，經过約旦、敘利亞、在黎巴嫩出口，全長約1,700多公里。这条油管从1950年开始輸油，每天輸油30万桶，可以代替70—80条油船繞道14,200公里运油，使阿美石油公司的运輸费用減少令。这真是世界上一条最大的吸血管。

湖南省招聘工作人員委員会 关于招聘事項的通告

为动員一切力量参加社会主义建設，國务院同意我省从未就業的知識分子中招聘一批中学以上教員及各項科学技術人員。

一、条件：凡屬中華人民共和國公民，具有大專肄業以上文化水平或具有一定專長能担任大、中学校課程，或中級以上技術工作，身体健康而未就業者，均可应聘。

二、报名登記日期，从10月20日起至11月20日止为报名登記日期，应聘人員在此日期內可用通訊方式或親至我处（設湖南政治协商委員会內），交簡歷表一份，有关学歷、經歷証明和相片兩張，如有著作或其他創造發明，可一并繳交。符合上述条件，則發給应聘書，并予審查。我会認为必要时，將通知应聘者來会考試審定，內容由我会确定。已登記的应聘人員在審查确定是否錄用以前，如來信詢問有关錄用事宜，一般不答复。

三、应聘人員經審查合格，由我会会同有关部門根据其志願特長与部門工作的需要，分配一定工作，旅費由聘用部門發給。未錄用及条件虽具备，由于需要有限，暫时不能参加工作者，亦由我会發給通知并退回其証明文件，等待逐步錄用。

四、关于在職人員应聘問題，須俟失業人員招聘工作結束以后，另行通知，目前暫不应聘。

湖南省招聘工作人員委員会

長沙市貿易公司重要啓事 我公司批發部本年售出汽水应退之瓶箱押款，自登报日起，希持据人在一个月內携帶瓶箱及押据前來办理退押手續，过期即作銷售处理。

長沙縣榔梨人民法庭公告 我庭受理曹國貞与王金桂离婚案，因王金桂下落不明，無法傳訊，希于登报后10日內向本庭提出答辯，否則依法判决。

長沙市城北区人民法院公告 我院受理余心樹与曹剛离婚案，限曹剛自登报日起20天內向本院提出答辯，逾期依法判决。

湖南人民廣播电台明天部分節目
11:30—京劇：㊀法門寺（郝寿臣、蕭長華、譚小培、董□□演播）㊁貴妃醉酒（張君秋演播） 14:40—民間故事詩——劉夫云等 18:15—貝多芬第六交响乐田園交响乐第三、四、五乐章 18:40—科学知識講話：㊀电影里的人为什么能走能講話㊁电話通話的道理 19:10—教唱歌：千村万村喜事來（黄丹、爾民原詞，喚河改詞作曲） 20:00—農民節目：报实產量是廣大農民的責任 21:00—常德湘劇：打路爬（邱吉彩、毛秀藏等演播） 22:10—星期文娛晚会

文化 :00 6:45 8:45 王朝末日 6:30露天場 悲慘的道路 同場上演八大会議第一輯 1:15 游击隊員之子 兒童場

工人文化宮 电影 7:05 王朝末日 8:55 坦克部隊 （3:05 兒童場 山間鈴响馬帮來） 舞会6:45 9:00
参加电气安全講座学員注意：明日电气安全講座因故停講，不另通知。

銀星 2:00 7:30 9:30 悲慘的道路 4:00 黎明前的战斗 兒童場

青年 3:45 6:30（7:40外場） 王朝末日 1:50 8:30（9:30外場） 坦克部隊 同場放映：中共第八次全國代表大会第二輯

新華 3:00 7:00 9:00 悲慘的道路 5:00 黎明前的战斗 兒童場

湖南湘剧团 全國各地巡迴回省彙报演出 今明兩晚7:00 明日場1:00 拜月記 22、23晚場 金印記 24、25晚場 琵琶記（上下集） 中午12:30售今晚及明天日晚場門票 票价：3、4、5角 湖南湘劇場

長沙市紅星京剧团 井燕娟 李云鹏 何正奎 胡月珊 許美玲 达子紅 楊蕭玉 潘松杰 潘松駿 今晚五本 7:00 狸猫換太子 明日場 宋江鬧院 坐楼刺惜 刘唐下書 晚場 大鬧天宮 六本狸猫換太子 票价4角5角 長沙劇院

建設 2:30 6:15 8:00 王朝末日 下午9:50 坦克部隊 同場放映八大第二輯 4:20 山間鈴响馬帮來 兒童場

天心公園 露天舞場 7:30 票价1角5分

大众游藝場 3:00 9:30 危險的恋爱 同映苏加諾总統到北京 6:40 馬劇花开 8:25 ㊀"在金字塔的國度里"㊁"法國劳联篮球隊在北京" 4:45 兒童場 勇敢的人 舞会6:00 8:00 10:00

廣西省雜技团 曾参加全國人民慰問团 近由海防慰問演出归來 首次旅長公演 民間雜技藝術表演 時間：（3:00 学生場票价1角） 晚7:30 票价：2角、3角 团体滿50人以上九折，500人以上八折优待。明天上午10:00加演学生場 2:00 7:30演出 正場今日預售明后天各場票

華北話剧团 今晚7:00演出 4幕7場喜劇 幸福（明日晚包場） 地点：又一村文化宮 电話：2844

上海京剧院二团（今晚客滿） 張洪奎 王熙春 紀玉良 金素雯 宣寿芬 賈振声 趙德鉅 謝英庭 筱文林 徐劍盛 郭玉蓉 今晚場 三岔口 貴妃醉酒 將相和（封官起 和好止） 明日1:00 甘露寺 迴荊州 柴桑关 明晚7:00 花蝴蝶 薛平貴与王宝釧（武家坡、算軍粮、銀空山、大登殿） 中午12:30起售明天日晚場票 湖南劇院

長沙市文化館主办 音乐会 票价：2角、1角5分、1角 時間：明天（星期日）上午9:00 上午8:00起預售門票 湖南劇院

遺失下列証件声明作廢 醴陵縣人民委員会醴稅字40号王德昌工作証 湘潭縣人民委員会00100号傅岳生工作証

新湖南報

1956年10月 21 星期日 夏曆丙申年 九月十八 二十霜降

•第2597号• •今日共4版• •社址：長沙市經武門口•

中共常德、湘潭地委抓緊对粮食工作入鄉后的領導

糾正忽視思想發动和挤單干戶偏向

本报訊 中共常德地委和湘潭地委为了及时解决粮食工作入鄉以后工作進行中的若干問題，分别召开了电話会議或發出了指示。

常德專区各縣的擴干会議在15日前結束后，已迅速入鄉展开工作。在工作進行中，个别試点鄉、社和進度較快的地区，对于如何开好鄉、社党分支部会和代表会不够明确，机械地搬用縣擴干会的开法，出現报告长、討論少，講空道理多、結合实际不够的情况，思想發动不够深入、細致。因此，許多干部不是感到任务压头，就是盲目乐观。而在分配任务上，有的沒將縣里初步确定的產量与大家見面；有的沒有經过思想發动，即公布產量、任务。中共常德地委根据这种情况，于15日与各縣委負責人举行了电話会議，要求各縣立即加强对各鄉党总支的具体領导，在党分支部会上和社代表会上，一定要深入思想發动，宣傳合作化的优越性和粮食統購統銷的好处，并着重用具体事例說明“三定”归社、購銷相抵的办法，划清一般增產和增產較多的界限，然后進一步平衡任务，搞好今年的粮食征購和統銷工作。

在湘潭專区各縣召开的片鄉会議上，部分地区有“工作上丢單干，任务上挤單干”的現象，認为只要把数字通知單干戶就行，或想借此整他們一下。如湘潭留田鄉准备把占全鄉总任务数40%的征購数分配給只占总戶数10%多一些的單干戶；醴陵泗汾片坪塘農業社主任便主張單干戶增產部分的40%便要購足。針对此种情况，中共湘潭地委于17日發出了指示。指示指出：全区有27万多戶單干戶，征購任务占总任务的3。如果“工作上丢單干，任务上挤單干”，不做好思想發动工作，合理分配任务，就会影响國家征購任务的順利完成，这对國家和農業社以及單干戶都是有害無利的。農業社必須主动地团結他們、教育他們，决不能歧視和排挤他們，一定要参照他們受灾和实產量的情况，合理分配任务，并且听取他們的意見，帶領他們一道愉快地完成國家分配的任务。

（李、史、王）

为中國和巴基斯坦友好干杯

周总理盛宴欢迎苏拉瓦底总理

新華社北京19日消息 中華人民共和國國务院总理周恩來今晚在北京飯店举行盛大宴会，欢迎巴基斯坦伊斯蘭共和國侯賽恩·沙希德·苏拉瓦底总理。

周恩來总理和苏拉瓦底总理在今晚的宴会上表达了中巴兩國要求發展相互友好关系的共同願望。

周恩來总理在欢迎苏拉瓦底总理和其他的巴基斯坦貴宾們的講話中指出，尽管中巴兩國的社会制度不同，我們兩國对某些國际事务也有不同的見解，但是我們兩國都贊成歷史性的万隆会議所通过的10項原則。在这些原則的基础上，中巴兩國進一步發展友好关系和各方面的合作是有廣闊的前途的。

苏拉瓦底总理指出他的訪問中國受到巴基斯坦各界人民和政党的支持，他說，“这進一步証明了巴基斯坦希望同它的偉大鄰邦在永远友好和互相了解的条件下相处”。这位巴基斯坦总理又說，他毫不怀疑中國人民和巴基斯坦人民一样是忠实于和平事業的，他确信中巴兩國的友誼和合作將有助于促進國际和平和諒解。

周总理和苏拉瓦底总理講話結束时，宾主們都起立为中國和巴基斯坦友好、为亚非各國的团結和世界和平、为米尔扎总統和毛澤东主席的健康干杯。

朱德副主席出席了今晚的宴会。

出席宴会作陪的，有國务院副总理、全國人民代表大会常务委員会副委員長、國防委員会副主席、人民政协副主席，还有政府各部門、各民主党派和各人民团体的負責人，人民解放軍的將軍們，中巴友好协会的理事和社会各界人士。

23个國家的駐華使節、外交官員和經济代表也应邀出席了宴会。

本省选举工作会議結束

要求結合中心工作搞好基層选举

本报訊 湖南省1956年选举工作会議，已于10月18日結束。

会議期間，全体到会干部進行了充分而热烈的小組討論，听取了有关部門負責同志的报告和关于4个基層选举試点工作的發言，学習了國务院和省人民委員会关于选举工作的指示和有关法令。通过討論，大家明确了开好人民代表大会会議，進一步健全國家民主生活的重要性，明确了这次选举的重大意义、要求、政策和作法，对搞好今年选举工作有了充分的信心。

会議認为，在整个基層选举中，必須抓住选民資格審查、候选人提名、組織选民参加选举等3个主要环節，以达到國务院关于1956年选举工作的指示中所指出的3項具体要求。为此，各地应該迅速建立和健全选举工作机構，作出选举工作計划。各地公安、司法机关应該作好准备，以保証选举工作的順利進行。

会議認为，选举工作必須在服从生產、結合生產、推动生產的前提下来進行。我省当前農村的中心是搞好粮食工作，巩固高級社，搞好秋冬生產和部分地区的生產救灾工作。因此，选举的一切活动都必須緊密圍繞这些中心工作進行。在选举的时間安排上必須抓緊，在选举过程中应該抓住工作中的主要关鍵，把戶口工作、选民登記、代表候选人提名，發动选民热烈参加选举等几个主要工作做好，不要主次不分，脫离实际，过于煩瑣。

最后会議强調指出：今年选举，时間不長，巩固高級社和秋冬生產等工作又很緊迫，因此要求各地必須加强領導，各縣、市在选举委員会的集体領導下，同时还要有具体分工，專人負責掌管日常工作。要切实开好縣、鄉的选举工作会議。选举工作全面展开以后，尤其要加强檢查，發現問題，及时解决。

缺粮社变成了余粮社

南縣安福社第一次出賣余粮

本报南縣18日电話 南縣河口鄉安福農業社原來是个缺粮社，今年獲得了空前未有的丰收，决定向國家賣65万多斤余粮。

这个社的粮食征購工作开始以后，進一步核实了產量。全社4千2百多畝水田，都得到了丰收，稻谷总產量达381万4千多斤，超过“三定”產量134万多斤。賣出65万多斤余粮和留下社里的种子和飼料用粮外，社員每人的平均口粮仍达590斤，比一般地区的留粮水平仍然高出不少。

安福農業社的所在地——三千宮，解放前是一片蘆柴山，1950年才开發出來。这里出產的粮食不多，年年靠國家供应粮食。1953年缺粮人口仍占70%；1954年遭到大水灾，顆粒無收，國家供应他們200多万斤粮食；去年收成虽然好些，但國家仍供应了粮食50多万斤。

今年，安福農業社在党和政府的領導和支持下，貸到大批款子，又补銷到4万多斤口粮，修好了14条灌田的水渠，添買了兩部抽水机。今年，各地長期遭旱，安福社的1,500多畝高田因为得到水渠的灌溉，產量比去年增加一倍；將近7百畝的荒地和湖田甩畝，也插上了水稻，獲得丰收。社主任刘行政回憶社里由缺粮社变余粮社的經过时說：沒有國家的粮食統購統銷，沒有工業化給我們的好处；我們一辈子也会是缺粮社。今年我們第一次向國家賣余粮，社員們都为自己能够对支援灾区和國家建設献出一分力量，感到特别高兴，我們决定把最好的谷子賣給國家。（馬子惠、皇啓松）

* * *

平江虹桥鄉在粮食工作中

注意發动單干農戶

本报訊 平江縣虹桥鄉在粮食征購工作中，糾正了干部忽視在單干農民中進行工作的偏向，現在全鄉选出了單干戶的代表参加鄉上的会議，各个農業社也抽出了一个工作能力較强的社务委員負責領導周圍單干農民的粮食工作。

在虹桥鄉4千多農戶中，有單干戶660多戶，今年要完成國家分配的32万多斤粮食的征購任务。当鄉上开始討論粮食工作时，18个干部中有15个干部認为今年只要在農業社員中做好了思想發动工作，就可以做好粮食征購工作，对單干戶不必多費勁。

党总支委員会研究了干部的这种思想，認为如果不好好解决，就会忽視对單干戶的思想發动工作。因而反复地对干部進行教育，說明今年全國許多地方受了灾，全面完成國家的征購任务，意义非常重大。單干戶的征購任务占全鄉总任务的15.9%，数字不小，并且目前对單干戶的產量沒有底，一定要深入思想發动，才能做好工作，决不能盲目乐观。

通过討論以后，这些干部都糾正了自己的錯誤看法，紛紛表明态度，一定要認真做好單干戶中的工作。（海泉）

* * *

長沙市郊紅旗蔬菜生產合作社

荣獲國家頒發的爱國丰產奖章

本报訊 昨（20）日下午4点鐘，在長沙市人民委員会郊区办事处主持的“爱國丰產給奖大会”上，郊区办事处負責人周主全將農業部發下的一个金質爱國丰產奖章、一張奖狀和200元奖金，授給郊区紅旗蔬菜生產合作社主任王仲云，奖励他和他的社員們的丰產成績，并且勉励他們繼續努力，爭取更大的光荣。

紅旗蔬菜生產合作社是因为去年采用溫坑催芽、溫床育苗、推廣新品种等先進方法，獲得蔬菜高額丰產（全社菜土平均每畝產量达21,700斤），因而得到國家奖励的。今年春天，这个社轉成高級社后，蔬菜种得更好了，以前市郊区沒有种过的花菜、球莖、甘藍、洋葱、冬包菜等，他們都种上了。

湖南湘剧团昨晚举行彙报公演

“拜月記”給观众留下良好印象

本报訊 載譽归來的湖南湘剧团演出的“拜月記”，昨（20日）晚又和長沙市的廣大观众会見。这是湖南湘剧团演員在回省以后举行的第一次彙报演出。

当报紙上报道了湖南湘剧团回省和20日开始公演的消息以后，很多观众紛紛播电話到湖南湘剧場要求訂購門票；20日这一天，爭看“拜月記”的观众一串串排列在剧場售票室的窗口，第一場的門票僅在一个下午就銷售一空。有很多观众現在已經訂到了3、4天以后的門票。

昨晚的演出給观众留下了深刻印象。人們不僅感到剧本有了改進，演員表演藝術也比过去有了提高。飾演王相國的湘剧名演員徐紹清，在处理王相國和他女兒的关系上，把王相國这个人物的內心世界揭露得更为鮮明、真实。在“搶傘”一場中，过去演員对唐世隆这个人物掌握不穩，現在，經过改進，飾演这个人物的演員已刻画出一个善良、誠恳、朴質的秀才唐世隆的形象。

（譚君实、梁一）

看誰的足球踢得最好

本省首届足球运动大会在長沙市开幕

本报訊 1956年湖南省首届足球运动大会，昨（20）日在長沙市省体育場隆重开幕。

来自本省長沙、常德、株洲、衡陽、邵陽、湘潭等6个城市的1百多个参加运动大会的足球运动隊員参加了足球运动大会的开幕式。湖南省体育运动委員会主任、湖南省程星齡副省長在开幕仪式上講了話，他希望通过这次大会，能够把足球运动在全省范圍內廣泛开展起來。

在开幕仪式上，湖南师范学院足球代表隊和長沙市教育工会足球代表隊作了表演比賽。正式比賽將从今天上午8时半起举行，第一場为衡陽市隊对常德市隊。（謝毅）

社論

做好基層选举工作

我省第一屆縣（市）、鄉（区）人民代表大会的任期已滿，第二屆基層选举工作决定在11月份举行，这是全省人民政治生活中的一件大事。

今年的选举工作有着特别重大的意义。目前我們正处在社会主义改造取得决定性勝利和社会主义建設全面高潮的时期；正当党的第八次全國代表大会开过之后，全國人民政治情緒空前昂揚。在这种新的情况面前，选举工作將是推动廣大群众参加社会主义建設的重要政治手段。通过这次选举工作，必須進一步激發起人民群众建設和管理國家的積極性，調动一切力量为社会主义服务；同时通过这次选举工作，更能迅速地改進和提高政府工作，充实新生力量到政府部門來，密切政府和廣大人民的联系，進一步克服我們工作中的主观主义、官僚主义和宗派主义。

國务院对今年的选举工作明确地提出三項具体要求：

第一，嚴肅認真地進行选民登記（在作好戶口登記的基础上）和选民資格審查，做到“不讓一个应該有选举权的人被錯誤地剝夺了庄嚴的选举权利，也不讓一个沒有选举权利的人竊取了选举权利。”这是划清敵我界綫，保障人民民主权利，巩固人民民主專政的重要环節。随着社会主义改造的勝利，我國的階級关系發生了新的变化，第一屆选举中被剝夺政治权利的地主階級分子以及一般的反革命分子，其中有不少人在政府和人民群众的教育和監督下表現尚好，可以恢复政治权利，这样做有利于把消極因素变为積極因素，为社会主义服务。但是，也还应該看到这些人中間还有的沒有改造好，还做着对人民不利的事情，对于他們，必須繼續進行管制和在劳动中加以改造，絕不能讓他們竊取了政治权利。要做好这一工作，需要依靠全体人民做好选民資格審查工作，各級选举委員会必須廣泛地、深入地宣傳政策，征求群众意見，進行調查研究，嚴肅地做好这一件工作。

第二，今年选举，要求更廣泛地發动选民自覺地、热烈地参加选举，一般要做到参加选举的选民人数高于第一屆普选时当地选民参加选举的人数（第一屆普选时，我省参加选举的选民占选民总数88.7%）。为要达到上述要求，必須采取便利生產、便利选民的簡便易行而又切合实际的选举方法。

第三，充分發揚民主，做好选举代表的工作，保証將社会主义建設和社会主义改造运动中大批經过鍛煉的原有基層干部和新涌現出來的先進代表人物，选举到政权組織中來。并使各民族、各階層在人民代表大会中都有与其地位相当的代表名額。这样，就有利于我們团結一切可以团結的力量，調动一切可以調动的積極因素，來完成社会主义改造和加速社会主义建設。因此，在选举代表的过程中要作好代表候选人提名的工作，要自始至終地發揚民主，要使所有的候选人在选举中都受到一次深刻的社会主义民主教育；另一方面，要使选民能更好地了解候选人的情况。同时还应該發动选民檢查和改進政府工作。

要使今年的选举工作达到上述三項要求，有利条件是很多的。現在廣大的工人、農民、知識分子和其他各界人士的社会主义覺悟已經大大提高，他們在社会主义建設和社会主义改造事業中，發揮了很大的積極性和創造性，这种政治热情使得他們会热烈地参加这次选举活动。而且，全省社会主义改造的全面勝利，也給今年选举工作提供了新的有利条件。城鄉廣大人民群众从兩年的实际民主生活中，更深刻地体会到选举人民代表大会和本身的切身关系。兩年來，人民群众和政府的关系更進一步密切了，再加上我們有第一屆选举的經驗，只要我們善于运用这些新的有利条件和經驗，今年的选举工作完全可以比第一屆普选工作做得更好，完全可以达到國务院对今年选举工作提出的三項具体要求。

必須做好今年的选举工作，但同时也要認識到發展農業生產是農村全年的中心工作，选举工作必須服从生產并且結合生產進行。11月份內在農村中除了生產和農業社的分配工作外，將要展开巩固農業生產合作社的工作，再加上許多地区今年遭受了嚴重的旱灾，这些地区当前正在大力地开展生產自救运动，面臨的任务是十分艰巨的，如果对这些情况認識不足，不从这些情况出發來布置和开展选举工作，选举工作也一定作不好的。选举工作必須服从生產，推动生產，这是基本的原則，但是也不能由此得出結論說选举工作可以草率从事，而是必須通过全面的安排和掌握，一定要实現國务院指示中对选举工作的三項具体要求。为此，各級选举委員会和各級党政領導机关必須加强領導，統一安排農村工作，选举工作开始后必須及时檢查和解决發生的問題，具体地加强領導，今年的选举工作就一定可以做好，加强了党的領導，我們就一定可以勝利地完成任务。

浪費粮食現象为什么又抬头了？

讀者來信对許多城鎮厂礦不爱惜粮食現象提出批評

讀了中共中央和國务院关于目前粮食銷售和秋后粮食統購統銷工作的指示和人民日报社論“正确認識我國粮食情况的好轉”以后，我們有很多感想。

我們都是在長沙市北区搞城市粮食供应工作的。过去，由于我們对于國家粮食情况的好轉缺乏正确的認識，当我們看到國家的粮食購銷局势穩定一些以后，馬上片面地認为我們國家的粮食問題已經基本上解决了，甚至以为國家在城市中定量供应粮食的这一套制度、办法，不久就会取消。因为有这种麻痹松懈的思想，供应粮食偏寬和放松管理制度的現象便很普遍，因而在机关、团体和居民中浪費粮食的現象又开始抬头。9月下旬我們檢查第六中学的用粮情况时，就在潲水缸里撈出飯粒5—6斤；一般居民經常用米喂鷄鴨，剩下飯就晒干飯粒，餵飯的現象也日益增多。

中央的指示和人民日报的社論帮助我們打开了眼睛。今后，我們在自己的工作崗位上一定要好好貫徹执行中共中央和國务院指示的精神，树立長期節約粮食的思想，加强对群众的宣傳教育，把國家的粮食工作搞好。

李胤宗、刘权

二

臨湘羊樓司石灰厂里的人数变动很大，但是減少了人的时候，厂方却不报实人口，國家便多供应了他們不少粮食。

最近羊樓司鎮鎮長等3人到这个厂檢查了用粮情况，發現厂領導很不重視粮食工作，不注意向工人進行節約粮食的教育，管理員向他反映厂里浪費粮食的現象很嚴重，他也滿不在乎。因此工人用粮精踏不少，厨房里的米湯盆里很多飯粒，筲箕里剩的飯沒人管經常任它傻掉。更嚴重的是，工人們从6月19日起喂了兩头猪，很少吃青飼料，一天3餐，每餐都是大盆大盆的喂白米飯，就在檢查的这天，就看到猪吃飽以后潲盆里还剩下約莫兩斤飯。

石灰厂这样嚴重地浪費粮食，我建議臨湘縣有关領導部門進行必要的处理。

方伯青

三

我經常从株洲市董家塅工人食堂門前經过，每每碰上了工人們剛吃完飯，只見食堂里的每一張桌子上或地面上，都掉落着密密麻麻的雪白的飯粒。我真不明白：为什么在这里吃飯的人这样不愛惜粮食？这个食堂的炊事員和服务員的作風也不好，他們把地上和桌面上的飯粒扫起來，把洗碗槽里的飯粒集中起來以后，馬上就向一条暗溝里一倒，这些飯粒就不知流到什么地方去了。

我家住在農村，我的父親和哥哥都是作田人，我知道他們是如何辛辛苦苦地种出谷子來的。我看到工人食堂这样浪費粮食，感到非常痛心。農民一股子热情，賣出粮食來支援國家工業化，工人們应該愛惜粮食。

傅耀宗

四

我是个粮食部門的工作人員。据我最近了解的情况，現在城鎮中浪費粮食的情况又相当嚴重了。臨湘縣第三中学今年上学期節約了粮食3千多斤，可是下学期剛开学就超过了國家定量供应指标7千斤。邵陽專区人民医院职工食堂吃了飯以后，桌面上和地上掉落的飯粒非常多，很多人吃缽子飯都不吃干淨，剩下不少飯。邵陽市立医院医生鄧穆卿經常浪費粮食，把吃不完的飯都倒在潲桶里，炊事員多次向他提意見，他都置之不理。有一次，他甚至很無理地說：“我是医生，你是炊事員，我要浪費粮食，你有什么权干涉我。”另外，还有許多城市或厂礦中的基本建設工地的工人或臨时工人都沒有粮食轉移关系，因而使國家多銷了不少粮食。

这些情况值得我們提高警惕，我向党报反映，希望能引起各地的注意。

刘卓凡

本省試制成功的机帆船正式开航

本报訊 湖南省航运局試制成功的第一艘客貨机帆船，决定本月下旬正式开航。第一次航行路程是从長沙草桥門到三汊磯。这艘机帆船曾經在今年國慶節前夕試航，平均每小时航速17公里，很適合在本省內河作短途航行。

第一艘机帆船，是由沅水北河的一艘靠人力搖櫓行駛、載重15噸的木帆船改裝的。省航运局为了逐步将本省木帆船从技術上加以改進，于今年5月間，抽調了技術員3人和富有航行經驗的船員2人，組成了"木帆船技術改進小組"，研究改進这艘木帆船的船殼及改裝动力設备等問題。改裝后的机帆船，艙艙变为机座，并安裝了一部日本"九六式"的操舟机，在無順風行駛时可开动机器，在順風时就張帆行駛，航速可大大提高。同时机帆船吃水比較淺，在湘、資、沅、澧四水上、中、下游都可行駛，尤其可以解决各水系上游沿河兩岸地区旅客的困难。改裝后的机帆船，成本也比較低，如果燒白煤，每小时只需0.68元。原來用人力搖櫓重載上水需劳动力12人，現在这艘船只需3人照管机器和張帆、操舵就行了。

現在省航运局計划在下月中旬以前再試制机帆船3艘。并准备全部改用白煤作燃料，以降低成本。

（熊國德、魏中屏、姚潤澈、趙桂發、萌芽）

在改進中的長沙市蔬菜市場

建勛

近响來，每天夜里兩点鐘以后，当市民們还在熟睡时，長沙市的蔬菜市場，便开始活躍起來了。郊区的菜農挑着滿担的菜蔬，赶到各个菜場里去；長沙市蔬菜公司的干部和蔬菜供銷小組的組員，也來到了菜市場，分头与菜農進行交易，为这一天全市60多万人的菜蔬供应作好准备。

清晨，許多单位的采購人員和主妇們到蔬菜市場來，选購着自己喜爱的蔬菜。在菜場上，很少听到因为价格过高、質量不好而發生的爭吵声。有的主妇高兴地說：这真不是几个月前那种情况了。

几个月以前，長沙市的蔬菜市場是相当混乱的。一方面大量蔬菜被積压在市蔬菜公司倉庫里变質、腐爛。另一方面，却有許多居民買不到菜吃；即算有点菜，不是質量不好，就是要硬性搭配，抬价、摻水更是普遍的事情。廣大消費者很不滿意这种情况。

当时，本报發表了居民們的來信，提出了改進蔬菜供应工作的要求。这个要求很快地实現了。在中共長沙市委的領導下，有关部門在比較大的蔬菜批發市場設置了交易所，組織產銷見面；并由郊区各農業社，根据地区情况，設立農民批發部，組織菜農、菜販直接挂鈎，以加强產銷結合；同时，市蔬菜公司也在全市16个較大的蔬菜市場設立了营業处，对規模較大的机关、团体和部分攤販、居民开展批發、零售業务。

新的办法实行以后，各方面反映很好。有关部門最近在城北区召开了一次產、銷座談会，有个農業社員很高兴的說：自从做改進蔬菜供应工作的办法以來，每天上市的蔬菜都能賣完，即算有些賣不出去，蔬菜公司就帮助推銷了。由于蔬菜銷得快，价格又合理，加上有的農業社在市区設有批發部，减少零担上市，提高了社員出工率，增加了社員收入，促進了生產，上市的蔬菜也一天比一天多。菜一多起來，居民們选購就方便得多了。

在寄山上

·傅永耀·

南縣華閣鄉过去流傳着一句歇兒："寄山山上光头腦，一年难長半寸草"。現在，寄山高級農業社却把它改成了："社員个个加油搞，不怕山上不出宝。"

10月上旬，我从那兒經过，远远地听見寄山上有人在唱着"翻身小調"，唱得很悅耳。抬头一看，只見山腰上有不少的人，顯得格外忙碌。我急步赶到山北边，原來男的女的，老老少少一大群正在开荒点蚕豆。我爬上山去，五保戶彭楚漢喜得白眼黑珠挤成一条縫，对我說："想我民國4年到寄山，今年83歲了，金選姑娘說人翻了身，我看，这兩年就是这黃山也轉了青哩！"接着，他又勁鼓鼓地告訴我："这十多天，我又点了4分山土的蚕豆啦！"第一隊文書高國才放下鍬，習慣地从口袋里摸出小册子，像是报似的告訴我："大寄山我們已开垦了38畝，小寄山23畝，都点上了蚕豆，除种子人工外，至少能收入180元哩！"社員傅如楚还充滿着希望，一只手拉着我，一只手指向大寄山灣里道："'家門'，那兒一畝多桐子樹秧，明年春季栽上山，这个嶺子山就会变成綠油头啦！"他的話引得大家笑了起來。

第一次合作社森林經理調查工作完成

本报訊 在苏联專家的指導下，省林業廳森林經理調查隊經过3个多月爬山越嶺辛勤劳动，于10月8日勝利完成全省第一次合作社森林經理調查工作。

这次調查工作是在著名林区的会同縣瑤溪口林農生產合作社進行的。經过这次調查，对整个合作社今后的林業生產，如合种、育苗、造林、撫育、更新、护林防火、林副產品的利用以及采伐运輸等都作了全面設計；还研究了当地林業經济条件和自然歷史条件，根据先進的林業科学成就和社員們多年來經营森林的丰富經驗，制定了全面合理的森林經营方案。使合作社的森林在國家林業生產总任务的要求下，有計划地進行合理經营，擴大森林再生產，支援國家建設，改善社員生活。这次調查还为我省全面开展合作社的森林經理調查摸出了一些經驗。（陈远昌）

及早貯备隔年晚稻种

本报訊 衡南縣大桥鄉幸福等14个農業社互相預訂晚稻換种合約，及早为明年擴大双季晚稻栽培面積准备种子。

幸福等14个農業社共种了1,136畝多双季晚稻，由于秋旱相当嚴重，有50%的田遭旱减产。10月初旬，14个社干部在研划制訂1957年晚稻栽培面積計划时，受旱嚴重的太平等5个社就感到种子困难。这5个社計划明年擴种990畝晚稻，缺种9千多斤。这个情况引起了該鄉干部的注意，及时进行种子摸底，發現勝利等6个農業社除了留足明年本社擴种需要的种子外，还有9,400斤賸余，便發动缺种社与余种社在自願的基礎上，互相預訂換种合約，太平社和南桥、大桥兩个社挂鈎，用早稻換晚稻达1,400斤。这样，基本上解决了明年晚稻缺种困难。大同社原先顧虑缺种，对明年擴种晚稻信心不足，現在他們都表示明年一定能完成播种計划。余种的社也高兴支援，云头社黃远彪說："我們一定要在收穫晚稻前做好除雜去劣工作，換好种給他們。"（陈先誼、周啓鳴）

津市地方工業开展競賽

本报訊 津市各地方工業（包括手工業）单位，今年第三季度开展社会主义競賽，取得了很大成績：8个工厂的总產值比去年同期提高了191.3%，手工業总產值也比去年同期增長124%。

在競賽中涌現了大批先進生產者与積极分子。据据其中8个单位的初步評比，三季度以來就出現了139名先進生產者。（湯一平）

讀者來信

为什么同工不同酬？

編輯同志：

邵东福利高級社在秋收中，尹保貞扮禾、割禾、拖桶都和男的一样，只是在捆草方面慢得一点，可是她做一天社里只評工5分，說她是半劳动力，和她同样劳动的男的却評了10分。后來大家想到她不像一般妇女，才又加她1分。流市高級社趙桂英，在扮禾的那一向，她割了一上午的禾，只評得半分工，社委尹桂五的一个13歲的兒子，割半天禾却評了一分半，比趙桂英多二倍。这顯然太不合理了。这样同工不同酬，怎么能發揮妇女的生產積極性呢？ 尹光

排工时要照顧妇女生理特点

編輯同志：

早兩天，我在縣城遇見了一个熟人，她是我縣腰陂鄉石陂高級社的一个女青年团員。她告訴我："南賀家屋大隊有个順英嬸，因为劳动过度，曾經在2月、5月流產兩次；顏耙組嫂怀了孕干重活，把小孩累坏了，生了个死娃娃。"她还紅着臉說："有一次，我剛來了月經，排工时向隊干部說明了，隊干部还是包給我跟3畝晚禾，担10多担大蕊，由于劳动过度，弄得我又流了3天血，人也搞病了。"她們的社干部安排工夫时，为什么不照顧妇女特点呢？她說："社干部怕妇女做輕活得工分多，就把輕重活搭勻，男女一样做。"

我覺得这个社这样做法是不对的。其实，妇女即使是干了些輕活，并不占誰的便宜，因为輕、重活的定額不同，不干一定数量的輕活，也不能得到相当于某一种重活的劳动报酬。高級農業社示范章程明确規定要照顧妇女特点，保护妇嬰。石陂社也应該坚决按社章办事才对。 茶陵荣松

驕必敗

中南工程管理总局第五工程公司今年承建的一个重点工業建設工程，連續發生了兩次重大質量事故。在建筑鋼筋混凝土柱子和基礎中，產生了蜂窩、狗洞、露筋、搗固不实等現象，給工程造成了很大的損失。值得注意的是：第五工程公司的施工經驗比較丰富，在这个工程上配备的技術力量也比較强。而且，出事故的地方并不是这个工程最复雜的部分，而是施工条件比較簡單的工程。那末，为什么竟会發生重大質量事故呢？原來，这个工地有不少干部存在着嚴重的驕傲自滿情緒，他們自認为做过很多國外設計的工程，現在做的这个工程算不了什么，因此，放松了对施工的領導，技術交底也不嚴格進行了，操作規程也不認真貫徹执行了，現場施工經常缺乏技術指導，工人在操作中發生了問題也不能及时得到解决。这样，質量事故便發生了。

"虛心使人進步，驕傲使人落后"，第五工程公司这个重点工地所發生的事情，又一次証明了这个眞理。各建筑企業应該吸取教訓，防止和克服自滿情緒，为提高工程質量而努力。

工資改革中要做好家屬工作

錫礦山南礦四級風鑽工段大兴正在療养所療养，当他听到自己在工資改革中沒有升級的消息后，就大發牢騷。其他的療养員再三劝解他，都沒有解决他的思想問題。

他的妻人李郁珍知道这回事，覺得他因为沒有升級鬧情緒太不应該，就到療养所去安慰和說服他。她說："你不要因为沒有升級就不愉快，……我看沒有关系。談生活吧，只要我們有計划地用錢，日子还是好过的；升級吧，只要你今后努力学習技術，搞好生產，也是不困难的。"他回答道："他們升了，为什么我不能升呢？"她知道他沒有学習工資改革的政策，就举了其他一些沒有升級的工人的事例，說明这次工資改革是嚴格按照技術等級标准來評級的，这样做是公平合理的。段大兴听了妻人的話，認識到自己不对，下决心今后努力学習技術，搞好生產。

在这次工資改革中，有少数职工也和段大兴一样，因为对工資改革的政策和原則認識不清，当自己沒有升級或者全保留工資的时候，就鬧不通。做好家屬工作，發动这些职工的家屬去說服他們是一个有效的办法，企業中的工会組織应該做做这个工作。

不再是一筆糊塗賬了！

——湖山農業社是怎样健全財会制度的——

中共湘鄉縣委盤村部

从10月3日到13日，我們組織了6个人到湖山農業社，帮助社里清結了各种賬目，并建立了新賬和財会制度，提高了財会人員的業务水平。这一工作是怎样進行的呢？

湖山農業社有473戶，3,652畝田，106畝土。今年擴种了2,700多畝双季稻，今年5月以來虽然天旱少雨，經过社員搶救，不僅早稻丰收，中稻收成也不坏，旱、中稻共收入了122万5千斤谷；晚稻嚴重受旱，仍有一部分是有收穫的。

可是社里的財会工作，却远不能令人滿意，从今年1月建立高級社起到4月間，根本沒有認眞結賬，社員諷刺說：農業社記的是"良心賬"，記得起的記了，記不起的丢了！社里的收支情况，連主办会計都摸不到底。一直到4月底縣里举办会計訓練班，社里派了黃毓謀同志去学習，等他学習回來以后，才着手建立賬簿。但是，由于4个財会人員中就有2个工作不安心，大部分时間用在溫習功課、准备投考学校，另外兩个会計文化程度低，工作困难很大，几次辭职不干，財务会計工作一直沒有走上正軌。后來，有2个会計考取学校离开了，社里又不得不臨时从生產隊的記分員中提拔兩人充当会計，这时，已是8月下旬了。

这次，我們問社主任、会計，自建社到現在，社內究竟收入了多少錢，开支了多少錢，錢用在什么地方，哪些合理，哪些不合理，他們的答复都不一致，从賬目上也找不到这个答案。財会工作的混乱現象，突出表現在以下兩个方面：（1）錯記、漏記現象很嚴重：据統計，多記的賬目有9筆，多記人民幣155.08元，少記的有27筆，少記人民幣44.81元；多記的工分有17筆，多記了398.6分，少記的有18筆，少記了824.4分。另外，把賬三的賬記在李四的头上，也有好几起。如一隊社員陈菊軒，按來現金1.6元，把它記在陈菊茂的賬上，还錯成3.2元。这样，会計的賬本和出納实存現金，根本不相符合。（2）沒有財务收支計划和开支審批制度，因而出現了挪用公款的現象，全社6个生產大隊長有3个挪用公款42元，24个生產小隊長有4个挪用公款21元。同时，非生產性开支也很多，6月間社里領回350元預購款，本來应該用來買石灰等肥料，結果花了170元買了草帽、汗衫等，嚴重地影响了社里的生產。

產生这种情况的原因，首先是領導上对財会工作缺乏具体的指導。社的管理委員会对財会工作不僅沒有作必要的檢查和督促，反而經常抽調財会人員搞社內的其他工作，会計有困难，也沒有具体帮助解决；財会人員不安心工作，同样沒有認眞向他們進行教育。縣委農村部对財会工作的具体輔導也很少，駐在这里的專职的財会輔導員也只搞中心运动，不管財会工作。其次，財会人員業务水平低，有2个沒有經过訓練，有2个虽然受过訓練了，由于时間短，業务仍然不熟悉。

針对上述情况，通过查賬、对賬等办法，把社社以來的賬目都作了一次清理，把錯記、漏記的經过对証，一一补正了。在清查賬目中，除了了解会計思想情况，加强思想教育以外，更主要的是随时進行業务指導。主办会計賀迎生曾經3次辭职不干，經过帮助以后，他說："賬目搞不清，越搞越苦悶，当然不想搞了，現在賬清理了，又学会了办法，我坚决要干下去。"会計、出納都一致表示要团結一致，努力把工作作好。

在清理旧賬的同时，还召开了管理委員、監察委員、生產隊長等人参加的会議，討論了財务管理制度。經过研究，确定了以下几項制度：

（1）开支審批制度：一切开支必須經过批准手續。凡在預算以內、20元以下的，經主任批准开支，20—50元的由管委会批准；50元以上的必須經过社員代表大会批准。凡在預算以外的一切开支，須經社員代表大会批准。否則，会計、出納可以拒絕支付。

（2）单据制度：一切开支必須有单据証明，会計在記賬时应負責加以審查，然后憑单据記賬，并要把单据妥善地加以保存。

（3）公共財物保管制度：社內一切公共財產，設專人保管，防止損坏、遺失等。

（4）定期公布賬目，一月一次，讓社員自己來監督財务工作。

这是不行的

修理單車滿街跑　三角提灯買不到
請問長沙金屬社　为何硬說集中好

鄧嵩

兩件并不突出的事情

前几天的一个晚上，还不到9点鐘，長沙市八角亭一帶正是热鬧的时候，一个背着公文袋的青年人，滿头大汗地推着輛自行車，經过八角亭往南走去，他一面走，一面不断地咕噥着："怎么这样早就关門了，推了1里多路才找到一个修配站，偏偏又过了时間，……"

原來，这位青年人在路上坏了自行車，要找个地方修一下，找了好久还沒找到。后來經人指引，他才赶到設在这兒的自行車修配站來，誰知修配站跟國家机关一样，下午5点以后就"下班"了。于是，他只好繼續努力，把自行車一直推回家去。

也是前几天，長沙市郊区一个農民，進城來買三角灯。可是他到了第十八金屬生產合作社，又到第十七金屬生產合作社，先看一門市部，再看二門市部，走完了几条街，連三角灯的影子都不見。这是什么原故呢？他感到奇怪。

走到最后一家合作社門市部，他終于开口問了："你們过去不是有三角灯賣的嗎？現在为什么又沒有賣了呢？"站在櫃台子后面的人，毫不在意地回答他道："現在合作化了，要搞大批大批的生產任务，哪里有人來做三角灯这样的零碎东西哩！"

請不要以为这里寫的是什么"突出"的"典型"事实。在長沙市面上，只要你留心，随时随地都可以發現这类事情。

希望只有几条"辦子"

为什么像这样的事情会層出不窮呢？請需要从头說起。

整个長沙市金屬業，包括了5,000多个手工業者，分布在全市每一个角落。長久以來，这个行業所担負的任务，主要是生產、修理各种金屬用品和手工業、輕工業的小型工具，產品非常多样，一般都是根据市場上的变化，随着購買者的需要而進行生產，并且能够做到随接随修，及时交貨。

手工業合作化运动的高潮到來之后，从市手工業管理部門到手工業者中間的積极分子，社会主义的積极性大大高漲。可是和積极性夾雜在一起的，也有不少盲目性。"既然是合作化嘛，把社搞大一些，人一多，优越性豈不是更容易顯示出來嗎？""全行業建成几个大社，就只有几条辦子，抓起來容易，好領導。""社大積累多，容易实現机械化，好从修理向制造發展。"

就这样，全市1,062戶、4,386个自願入社的金屬業的手工業者，被組成了24个生產合作社，外帶兩个小組，其中100人至200人的社有11个，200人至300人的社有8个，300人以上的社有2个，造成了一批大社。这些大社中，有許多是不应該并的。拿第二金屬生產合作社來說罢：全社238人，分屬泥木工具、園艺工具和鉸刀等3个行業。这3个行業生產上根本沒有协作关系，而且在去年年底以前，已經各自成立了合作社。可是，在高潮中，3个理事主任一商量，覺得3个小社不够大，又决定并成了一个大社。

究竟好抓还是不好抓

大社办起來了。"辦子"只有24条。但是，結果又怎么样呢？

主張"辦子"越少越好的人，最重要的一个动机是为了"好抓"——領導起來方便。那么，就讓我們來看看这方面的情形吧！

先看第七金屬生產合作社。这个社200多个社員，几乎布滿了全城，有的在河东，有的在河西，有的在城南，有的在城北。生產的地点，也是非常分散的。这样，不講別的，就是發一个通知，騎着自行車也得跑上大半天。有的社干連社里每个"車間"有多少生產人員也不知道，至于会計、業务員要到各門市部去查查賬，統計統計数字，那就更困难了。还有第八、第二十三等社，也是各分成二、三十处地方生產，却一定要实行統一核算，結果管理工作越來越乱。請問：这究竟是好抓呢？还是不好抓？

再看第十九社。这个社实行集中生產，統一作息，而包括的生產內容却又特別复雜，于是生產效率大大降低。过去做1个話筒（每人平均）只要40分鐘，現在要47分鐘；过去做1把噴水壺只要2小时，現在要4小时；……。还有一些社，修理自行車和制造医療器械合在一塊，做彈花机和修理馬达扯在一起，生產紊乱，生產沒有法子提高。請問：这究竟是好抓呢？还是不好抓？

再看前面提到了的第二社，因为人多社大，管理人員整天昂头轉向的，訂出來的制度沒有执行，有时干脆被忘記了。前次株洲某单位到社里訂制一个翻砂工具，約定8月某日來取。到期取貨的人來了，負責產品保管收發的人說不知道，一查，原來是生產主任沒作安排，只好再約到9月。9月間取貨的人再來，这个翻砂工具因为生產次序被打乱了，还是沒有做好。这样的情形，各社都不断地發生。請問：这究竟是好抓呢？还是不好抓？

社員苦惱，群众也苦惱

大社管理起來不便，生產經营搞不好，社員的劳动收入便很难增加；加上办大社的人是顧心于"早日实現机械化"的，又比較强調公共積累，这就造成了社員收入減少的現象。19社20戶社員中，今年比去年增加收入的只3戶（平均工資从42元增加到54元），減少收入的却有17戶（平均工資从67元減少到52元）。

因此，在長沙市金屬業中，不断地發生了社員要求退社的事件。据4个社最近的統計，几个月來退社的人数已达86人，占这4个社社員总数的10.8%。

当然，从社会上观察，更嚴重的結果是大社的產品品种減少了，質量降低了，服务方式变坏了，給消費者帶來了苦惱和困难。

修理自行車的手工業者，合作化以前一家一戶，分散在全市街头巷口，群众从來沒有感到不便过。而現在呢？200多人合成一个大合作社，实行集中生產，只分設了23个服务点。服务点上的工作时間和國家机关差不多一样；上午7时至11时，下午1时至5时。如果北門外新河街上有人坏了車子，也得搬起車子走几里路，進城來找服务点，而且，"过时不修"！

以前制造三角灯的自鉄行業，156戶原來也是遍布全市，为群众生產着数百种日常用品，同时还搞各色零星修理。如今同样把大社一建，只設10个門市部，为了实現"大規模生產"，主要力量都放在承制成批的噴霧器、瓶盖和建筑用品上。油壺过去有上10个品种，現在只生產兩、三种。三角灯呢，就干脆來一个"缺貨"。

这是不行的！

看來，問題是十分明白了。可是要解决这个問題，还不見得十分容易。

長沙市金屬專業联社主任范正和說过："除了23社和8社、2社这几个社可以分成小社外，其余都不能动，动了就会領導不起來。"

联社副主任宋君立也說过："把集中起來了的再分散，这是走下坡路，倒退，我不贊成。"

听說長沙市手工業領導机关，对于他們这种說法也沒有表示坚决的态度。

我們要大声疾呼：难道一定要讓坏了自行車的人推着車滿街跑，進城來買三角灯的農民買不到嗎？这是不行的！

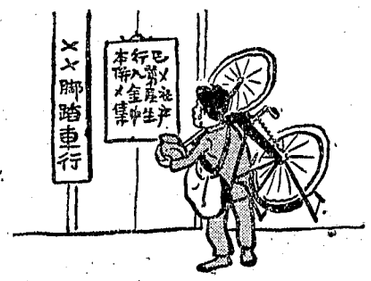

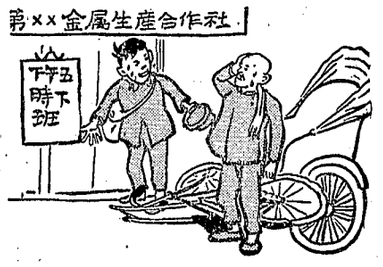

陈子宜画

本省各高等学校

改善教师的工作、生活条件

本报訊 本省各高等学校教师的工作和生活条件，这学期有了進一步的改善。

許多学校精簡了会議，減少了教师的社会工作。如中南礦冶学院制定了“关于保証教师業务活动时間暫行办法”，保証一般教师每周有40小时的業务活动时間，把过去兼职过多的教师調整到一人兼一职。湖南师范学院、湖南農学院都新配备了教学輔助人員。这样，教师們有更多的时間和精力从事教学和开展科学研究工作。如湖南医学院就有近半数的教研組有了定期的科学文摘报告会，每次报告和討論，都有半天或一天的时間；有的教师每周有一天或兩天，專門从事实驗室的研究工作，或者在一定时間內長期脫產从事科学研究。

同时，各个学校積極充实圖書資料和仪器設备，改進了圖書資料供应工作。長沙师范專科学校除大量增購新書外，还收集了各种有价值的旧書和雜志，藏書已由原來的4万册增加到12万册。中南土木建筑学院圖書館專为教师开辟了兩間教員研究室，并已与北京圖書館、中國科学院圖書館以及各大学圖書館建立了互借关系。湖南师范学院圖書館規定講师以上的教师可用电話或書面通知借書，由專人送到他們的家里。

教师們的生活条件也得到了改善。中南土木建筑学院講师以上的教师，基本上每人都有專用的書房。長沙师范專科学校派有專职工友給老年教师打扫房間和供应开水，还專为講师以上的教师增設了特餐部。

（于沙、璞平、彭干梓、孟晋、武既文、易名）

“少年之家”

本报訊 10月17日下午6时，長沙市“少年之家”的活动輔導員剛剛送走参加戲劇小組活动的40多个孩子，又忙着迎接190多个乐器組、合唱隊和舞蹈組的孩子了。这些孩子是从長沙市50多个学校选派來的，有的孩子原來参加过先鋒文工团（活动小組的前身），他們也是第一次参加“少年之家”的活动小組，但他們却像一个老組員一样。

活动开始了，寬敞明亮的活动室里，合唱隊的孩子唱着“有一伙快活的朋友”；在樹林里的明亮的灯光底下，舞蹈組的孩子們在認真地学習“三人舞”；在另一間活动室里，傳出了小提琴和笛子的悅耳的声音；乐器組的孩子也开始了第一次練習。他們一直搞到晚上8时，才在一片欢笑的“再見”声中結束。（廖鉄錚）

* * *

在農村中，不買票看电影对嗎？

省文化局电影处

問：在農村中，有些人在放映电影时不願買票入場，認为电影隊既然是搞宣傳的，不賣票就能使更多的群众受到教育，可是現在为什么要賣票呢？

答：不錯，电影是一种有力的宣傳工具，应該爭取更多的人來看。但是电影隊要放电影，就得花錢。買机器、汽油、租影片要錢，搬运、修理也要錢，放映人員和有关电影隊的管理人員也要工薪，把这些开支都算上，放一場电影就得花好几十元。現在我省共有188个电影隊，每隊每年要放映200多場，这开支是不小的。如果把全國电影隊的开支算一下，一定是一笔很大的資金。我們現在正在進行偉大的社会主义建設，办工厂、采礦、修鉄路、巩固國防……样样都要錢。錢从哪里來呢？还不是靠全國人民一方面努力生產，一方面好好節約，使國家在各方面增加收入。放一場电影的开支由观众負担，每人只要花一个鷄蛋的錢就够了。这样，既看了电影，提高了思想認識，丰富了知識；同时又使國家積累了資金，能够更好更快地去進行社会主义建設。國家的工業發达了，还可以制造更多的电影設备，讓大家看到更多的电影。可見电影隊賣票是符合全國人民的最高利益的，是正确的。因此，它受到廣大群众的拥护。

可是現在还有少数人对电影隊賣票的意义認識不够，在武岡、隆回、岳陽、衡陽、祁陽、祁东、衡南等縣，就發現过群众不買票“打冲鋒”、爬牆等現象，甚至还有不法分子乘机毆打放映員的事件。这种行为自然是錯誤的、違法的。当地政府对那些打放映員的不法分子，应該認眞处理。这些事件的發生，往往与某些鄉干部对放映工作的不積極支持有关，个别的甚至还縱容少数群众去“打冲鋒”，这种現象应該馬上糾正。协助放映隊放好电影，本來就是当地政府和干部的一項責任，希望他們切实地負起这項責任來。

学校生活

要做生活的主人

永兴二中鄺元才

在开学典禮上，校長向同学們宣布：学校要改進一些制度，廢除“清規戒律”，提倡自觉的紀律。許多同学都喜洋洋地接受了校長的这个意見，正确地履行学校的要求。但是，有些同学却發生了問題。

在食堂里吃飯，有些人不守秩序，值周員向他提出意見，他說：你何必來这套清規戒律！

早上起床鈴响过了，可是有些同学不起來，別人在操場上鍛煉，他們还在睡觉，晨間自習的时間到了，他們才慢吞吞地爬起來洗臉，走進教室的时候，自習时間已过去半点多鐘了。值日生建議他們以后莫迟到，他們說：你这是清規戒律！

学校是个集体，几百人生活在一起，要是沒有一些規章制度，怎么能保証大家正常地学習和生活呢？学校里取消一些过于呆板的制度，鼓励自觉，这是培养我們独立生活的能力，而不是要我們自由散漫。同学們，讓我們做生活的主人吧！

界綫要分清

衡山二中曾文生

本期，我們学校里对同学們進行了个性發展的教育，有些同学產生了不正确的認識。在学習上出現了嚴重的偏愛偏廢現象。比如，对文学有兴趣的人，就整天看文藝書，搞創作，連上課的时候也看小說，一旦被老师或同学發現了，提了意見，他却理直气壯的回答說：这是我的个性，你这是挫折我的積極性。又如愛好数学的人，就專搞数学，不理会其他功課。在生活紀律上，他們把学校一些必要的制度也都叫做“千篇一律”、“机械要求”等等，而把自己不尊敬老师、侮辱女同学、隨地吐痰、迟到早退，却說成是“發展个性”。

發展我們的愛好、特長是不錯的。但是，要分清界綫。如果把一些不良行为也当作优美的个性來發展，那就对于我們的学業、品德都会造成很大的損害。

壠头杂記

蔣牧良

总支書离开三仙湖，去檢查農業高級化的补課工作，剛剛爬上貞南联社那条田堤，就有一个四十多歲的漢子在他旁边走着。这漢子側了几回腦袋，才笑着說：“嘿，是江政委！你从区里下來了？”“区已撤銷了，我也不是什么政委，你只叫我江小生就行。”他边說边打量着对方。“你貴姓？我却一时記不起來，只觉得有些面善。”“我是朱喜亭哞。”“哦，对了！你是以前的全丰社的。”

閑談了一陣以后，总支書知道朱喜亭一家九口，又是貧農，因問并社升級以來，他們社里，是不是还有人想單干的。“唔，單干么？那不用提！就連我这个社員是不是要退社，現在都还沒有打定主意哩。”

“那又为了什么呢？”“为什么，我怕別人再搞假把戲。”話里大有文章，总支書請他給些帮助，說明事实。于是他就接了下去：——

“今年春天，”朱喜亭咳嗽一声說。“是曾怀玉当分支書，彭志达当社長的时候，有一天挨黑的时候，社里那喇叭筒忽然响了起來，叫大家到社屋里的禾場上开会去。我記得非常清楚，当天晚上，是曾怀玉的主席，彭志达做报告，鐮刀一样的月亮，歪斜斜的高挂在天上。

“报告里的話，我有些懂，有些却不懂，什么‘双季稻’嘛，又是什么‘百分之九十’嘛，听來听去沒有味，我就打起瞌睡來。不知过了多久，我在夢里听得有人說：‘那末，我們就要把麥子統統都犁掉！’这一驚，非同小可，眞叫我出了一身冷汗。睜眼一看，只見还是彭志达站在那里做报告。后來他便說：‘現在進行表决吧，为了能够完成擴种双季稻的任务，区里已經下了通知，叫我們要把春收作物的麥子、豌豆都犁光，今天才开这个会。’臨到表决，他又补充說：‘我希望大家能把社会主义的觉悟提得高一些，表决以后，要眞做到少数服从多数，个人服从社里’。于是，一陣春雷样的吼叫，就爆响起來：‘贊成！犁掉！——把麥子統統都犁掉！’在这种場面底下，我們那些做麥子的人，还在面面相觑，主席就宣布散会了，誰也沒有來得及哼一声。

“回到家里，我整夜睡不着，耳朵边，老响着‘贊成！犁掉！——把麥子統統都犁掉！’还有就是：‘少数服从多数，个人服从社里。’同时，我又埋怨自已太不長進，入社这样久了，社会主义觉悟怎的一点也提不高？

“第二天起來，我盤括了一下家里，就越觉得有些心乱！粮食如何省儉，也吃不到三月底的稀飯。先前指望救餓的五畝麥子，已經完全成了夢想，以后的日子長着哩，一家九口又怎样活呢？人一到了走头無路的时候，就什么胡思乱想的鬼心事都有了。老实說，这一天，我想到了死。說到‘少数服从多数’，我是从來就沒有什么怀疑，我所怀疑的只是彭志达硬搬了这兩句有名的好話到那晚的会上來講，恐怕未必对头。假如对头，又何必开会？社里有着百四十多戶，做麥子的只有我們二十一家，誰不知道就是少数？至于‘个人服从社里’的話，我一想起了会是那样开的，它沒有使我能够說服自己，因此我就变得更不成材了！尤其是联想到了兩个月以后，我的兒女都要活活地餓死，我便会全身發抖，不爭气的眼淚，也立刻向下乱滾！所以这一天，我的心里眞是乱到了極点！

“下午，有人在麥田旁边安上了水車，把水車進田里去，我看了心痛，只好逃了开去。第三天清晨，我連自己也懵懂，不知几时，竟又走到了麥田边上。我說不出当时候我的心里是种什么滋味，傻里叭嘰的呆站了半天，只觉得自己的臟腑都像給挖走了，無法思索。一陣風來，猛然間，前面那綠緞子一样的麥田里，翻起了一層閃光的輕浪，老天爺，我在那时，眞的只差沒有昏倒，脚下接連打了好几个踉蹌——多痛心啊！

“早飯以后，社里赶了六条牛來，有三条犁我的麥田，另外三条是犁楊家和刘家的麥田。就在那时，我的主意也完全打定了：只要等到晚上，家里人睡熟了，我就上吊。

“死的决定安下了我的心，一身倒反輕松了些。我像沒事人一样，在麥田边上走來走去。不过有时又会突然煞住步子，咬着下嘴唇，直到快要出血，才又把它放开。

“太陽偏西了，区里又來了个送通知的人。彭志达拆开信封來看，不想有着一行落在我眼里：‘堅决反对犁掉一畝春收作物。’这一下，我的腦子重又翻乱了！多奇怪，前后四天，区里就下了兩个通知，这些通知，能够讓我死，又能讓我活。叫人無法猜測的是：为什么后一个通知，竟恰恰打中了前一个的嘴巴！那可眞是一个謎呀！——永远也猜不透的謎！

“晚上，社里打發人來說，犁掉我五畝田麥子，每畝补助我五塊錢。社里开的虽是空头支票，早稻收割了，中稻又收割了，直到現在沒看見錢，但在当时是起了作用的——那天晚上我沒有上吊。后來又过了很久，才有旁人告訴我，区里并沒有下兩个通知，那前一个通知，是彭志达他們假造的。

“江政委，你想想，社里搞了假把戲，又把世界上最好的話搬來做坏事的擋箭牌，只差一点沒有把我害死，我对社里还有什么留恋？不过人就是奇怪的动物啲，臨到眞要退社时，我又有些委决不下了。我的老伴找我吵，她罵我說：‘你呀，就是这样不知死活，你要再不退社，莫說只有一条命，就有兩条也会要送掉的，他們就是些愛搞假把戲的家伙嘛！’她說我沒有从上一次里取得教訓，所以她担心。

“我不能說她的吵鬧毫無道理，只是我又想起在旧社会里，自己窮得連田都種不成，只能種種土。共產党領導我們翻了身，分了田，那許多好处都不用說，反正誰也知道的，我只說說今年的4月吧，那才眞像孙行者过了火燄山——想要忘它也忘不了。五畝麥子給犁掉了，一家九口看着要挨餓，于是，我們的政府呀，又是救济，又是貸款，貸一次不算，还貸上了第二次，社員們也都从牙齒縫里省些东西來接济我。江政委，我也是人嘛，我的肚子里裝的是一顆心，却不是石头，現在又是共產党在号召我們要办社，臨到快要高級化时，如果硬叫我根本就不要去想九口人是怎样活到今天的，只說退社，那末，除非我是变了畜牲。但是我一回想到犁掉我的麥田那些痛心的日子，我又不是眞的沒有得到教訓的，所以我就着实有些委决不下了。”

总支書听了以后，便說：“社里是不是还有对不起你的地方？”

“怎的沒有？”朱喜亭又說。“我有一条牛，入社时，早已把它归到了社里的，那时候社里的办法是：把入社的牛都交給原來的牛主去喂养，不过說定草料都由社里供給。別人去到社里担稻草，他們都給了，只有我朱喜亭去就不給。他們的理由是：我家有草却不給牛吃，也向社里去担草，那就說明我的社会主义觉悟沒提高，不是一个愛社如家的好社員。但是他們就从不問問自己，有沒有拿出对待父子家人样的方法來对待社員們，只叫人要愛社如家的，那又怎么愛得起來？”

歇住一陣，总支書才对朱喜亭說，他的意見，都提得很对，錯处是那时候的区里，沒有好好教育社干部，因此做出了許多坏事來，自己就是区里的副書記，应該負担責任，向着社員們做檢討。接着，他便斬釘截鉄样的說：“現在的办法是这样：社里要賠你的五畝麥子錢，还有应給的牛草，我要你們社長馬上做出可靠的答复，如果他再延捱，你就到三仙湖來找我，我在那里交錢把你。”

几天以后，总支書上街去剃头，在半路里被人拉住了。一个癞痢头看了他就說：“江支書，你这医生眞不坏！彭志达的毛病給你診好了，我們社里还有一些人的毛病也跟着好了，你道奇怪不奇怪？”另一个老头子討厭癞痢头說話太含糊，就插出來告訴总支書說：自从他那一天和彭志达談了話，又給了一些不客气的批評，彭志达接連睡兩天以后，就把要賠朱喜亭的麥子錢和应給的牛草，一齐送到了朱家，还当着众人老老实实做了个檢討，承認自己的錯誤。朱喜亭見他态度誠懇，反觉得有些不好意思了，便說自己也有錯。接着，就是兩个人对陪不是，又对說心里話，彼此都做出了保証。彭志达說：他以后再不搞假通知了，一定要用对待父子家人样的方法，來对待社員。朱喜亭也說，如果他对社干再有意見的話，一定要立刻說出，不讓它藏在肚子里作怪，或想上吊。他說他的毛病就是常常把社和社干混在一起去看，一旦对干部有了意見，好像社也变坏了样似的，想要退社，那是多糊塗的想法！其实社与社干，是無論如何都要分別开來的，干部利用职权做了坏事，那只是干部的不对，与社又有什么相干？

这老头子述說了一大篇以后，又發表起自己的意見來：“我說朱喜亭的想法，还要更進一步！干部本是大家選的嘛。他不好，就說出來大家評，認眞違法乱紀的話，那就撤了他便拉倒，为什么又要退社？总支書，你說对？”这个点了点头，但他并不要得到他的答复，隨又接了下去說：“不过，什么人做事又全沒有錯？恐怕孔夫聖人也不能說这句硬話吧？錯了，就論改。我們要办社，就不能怕錯，怕有錯，就一定縮脚縮手，那是办不好社的。在前進的道路上，多多少少的錯誤总是会有的，只要能改就行了。像彭志达这一回，也就要算很不坏，他眞的改了嘛。”

老头子剛一閉嘴，癞痢头又搶了出來說：“朱喜亭和彭志达，自然会要搞好的，这个我知道，只是另外一些人，怎么也跟彭志达搞好了？”“这个你也不懂么？”老头子又說。“大家看見他老实了，能够当着众人做檢討，不再打官腔，不再扣人大帽子，誰不願意把心里話都說出來：所以他們搞好了，又有什么奇怪的？”隨后，老头子就感嘆样的說：“办社眞不容易！乍看去，好像只有几个罪干难对付，入了社的沒关系，等到摸起底來呢？才知道社員們的想法，却很不一样，而且又那么多，我們只有百四十多戶的一个社，就有好几十个人的想法是稀奇古怪的，那眞叫人想不到！这一回的高級化，要不是你們下來补課的話，恐怕就有些化的不徹底，幸喜补了这一課，才把我們的社里眞正搞好了！”

总支書只是微笑，并沒有說話，拉住他的人，一定要他發表意見，他才說：“我沒有意見，你們社里眞的都搞好了，我又还有什么要說的？这就行了嘛！”接着，只听得三个人的声音，一齐响起了哈哈，就各自走了。

1956年9月寫于南縣三仙湖

自由談

“喳”

林兵

小时候，在家鄉看地方戲，經常見到抹着白鼻子的衙役之类，回答上面的吩咐时，說：“喳！”这个“喳”字在不同的場合有不同的含义，但意思大体总是：“老爺說的沒錯”。

如今，“喳”的年头早已經过去了，但，在我們生活中，还經常听得到这个“喳”的声音。

这是因为“喳”还有它的市場。我們有一些領導人員还不欢喜听反对意見，还欢喜底下对他回答：“喳”。能够“喳”，他就認为是“好干部”，“組織性紀律性”很强；不能“喳”，就認为“調皮搗蛋”，至少对你印象不好。既然你欢喜这样，自然也就有討你欢喜的人。于是，一件事，明明和实际情况有距离，也是一声：“喳”！

这样的“喳”就害人不浅，要坚决消滅它。

一定要执行領導的意見，这一点决不能动搖；但，对其中不切实际处，就一定要提出意見，不能以“喳”了事。至于搞領導工作的同志呢，千万不要沉醉于“喳”，要不，那就非犯主观主义不行。

游園記

何季子 文 陸起 插画

从北京調長沙后，这还是第一个星期天。是日也，風和日麗，大宝和二宝拉着我去游烈士公園。

大宝9歲，二宝6歲，孩子总归是孩子，他們对动物園的兴趣濃厚極了，首先要去的自然就是动物園。沿着指路标前進，翻过一个小丘，只見前面人声沸騰，人們早就排成了一字長蛇陣，我們赶快排在末尾，好容易買票入園。進得園來，前推后挤，汗流浹背，管理人員大声喝叱：“走！快点走！看一下就够了，这又不是給吃的！”有一个观众憤憤地接腔：“自然不是給吃的，但我們也不是來坐噴气式飛机的！”謝天謝地，終于算是“看”完了。到了出口处，舒展了一下筋骨，抬头一看，嘿！这里竟也挂有一本意見簿，順手一翻，提意見的居然十分踴躍，有的人說管理人員态度不好，有些人把挤和臭作了繪声繪色的形容，更多的人則說既然收了3分錢的門票，这里为什么又要6分，而动物又是如此之少！我問孩子們好看不好看，大宝說：“早知这么一点点，我就不來挤！”二宝摸撫着剛才被挤破的乒乓球，鼓着小嘴嘟噥：“爸爸！这样的动物園，还要6分錢！还是北京的动物園好玩。”的确北京的动物園才收費5分。据同路游客反映，長沙市有一家私营动物園，也是5分錢一看，不知确否？

离开动物園，我們來到了兒童閱覽室。入鄉問俗，自然要先領教关于借書閱讀的条例。首先是成年和幼童不准入室，当然，我們三人中有資格入室的只有大宝。如果大宝学習心切，一定要入室閱讀几本小人書，那末，我和二宝就只好在室外佇候了。条例又說：凡入室閱讀者需6人自由組成一組，并选出組長一人（是举手选举还是投票选举，条例未說明），借書送書，惟組長是問。大概是培养“集体主义精神”吧，6个人还必須坐在一起，不得自由行动。大宝到長沙才4天，熟朋友自然沒有，就是有，一时也难凑成6人，看來，那位正在編織毛綫衣的管理員阿姨，一定是不欢迎大宝進去的了，父子3人，只好望書兴嘆一番。

儿童閱覽室

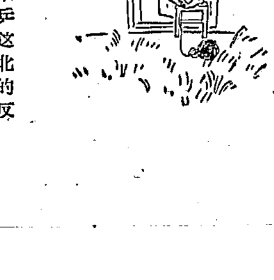

兒童閱覽室旁边可以買釣魚票，我对釣魚虽是外行，但也躍躍欲試，于是買票付款，办好了各种手續，还發动大宝、二宝四处挖找蚯蚓（按：魚餌由釣魚者自备），臨湖垂釣，实在是人生一乐。一剎时，只見水面翻动，浮标下沉，經我猛力一拉，一看，竟是一只長約七、八寸的魚！二宝这时忘了他的破乒乓球，喜得直跳，但忽听得擴音器里隨風揚言，說是青魚、草魚、鯿魚、鯿魚不滿1斤的，釣上來也要放回湖中，因为它們还沒有長大，否則照价賠償云云。这一下可把我难住了，我自幼生活在城里，以后又未学过动物学，这尾魚是否系四禁之一，不得而知，經旁边釣友鑑定，果草魚也。放在手中再三端詳，可能上了1斤，也可能只有15兩9錢9分9，怨只怨我出門时沒有背一把秤來，只好向二宝大談兆新中國的小朋友应該愛护公共財產的大义，讓这尾草魚搖头擺尾而去。

釣魚既罷，腹內已空。父子3人到飲食部叫了一盤炒面，買綜付款，不在話下。半个鐘头过去了，一个鐘头过去了，兩个鐘头过去了，孩子們引頸張望，如大旱之望云霓，炒面的影子在那里呢？孩子一餓，就不大肯買賬，且吵且哭，弄得我不亦乐乎，于是買了法餅，又買蘋果……交涉退款，服务員說反正等了这么久，何妨再等一等，但到底等到什么时候呢？

吃过这頓中餐，抹嘴起身，不料竟“月上柳梢头”矣！大宝看看天色已晚，露天电影院即將开場，建議看一場电影。我說早兩天我們不是已看过“游击隊員之子”这部片子么，不妨旁边有一青年插了一句：“这里的片子不同些啦！”我有点吃驚：“难道有兩部不同的‘游击隊員之子’？”他挤挤眼睛說：“如果是一样的，为什么比新華、銀星等电影院要貴上3分？”原來他也是反对既買了电影票又要買門票的。据說这是因为到电影場去既要走公園的路，就不能担保他不欣賞公園的景色，我听得有的人講：“过去只听說过買路錢，这回可眞受过啦！”不滿之情，溢于詞表，因为工人文化宮有例在前，为什么人家買了电影票就可以不買門票呢？既然貴3分錢的影片并無任何特殊之处，本着精簡節約的精神，最后决定不看。

出得園來，通身疲乏不堪，昏昏思睡，想起今晚一定可以睡得很香，不由得又要感謝这次游園來了。

槐樹上的古鐘

楊里昂

村东槐樹上挂着一口大鐘
漆黑的身上留着無数伤痕
虽然是二百年前的遺物
声音却是那样婉轉动听

二百年前人們把它鑄成
放在“关聖”庙里陪伴神灵
多少人敲着鐘
跪在神前祈求恩賜好运

多少年代过去了
鉄打的鐘也敲癍了一层
可是貧困却像条毒蛇
死死地纏住善良的人們

在村里的建社大会上
大伙兒提議把它当作信号鐘
等待神明的“恩賜”不如大伙动手
走合作化的道路才能走“好运”

从此大鐘又敲响了
音声不再充滿凄凉
白米飯越吃越甜香
鐘声啊越响越洪亮

清晨，它把黎明叫醒
送着大隊人馬走向田間
它像合唱隊的領唱者
領來了一曲“劳动大合唱”

黃昏，鐘声隨晚風飄蕩
迎着含笑晚归的人們
鐘声驅散了人們的劳累
喚來了俱乐部里的一片歌声

猜猜看

湖南的縣名

下面几个謎語，每个打湖南省的一个縣名。讀者猜了，不要把謎底寄來，謎底在下期“湘江”中發表，讀者可以对照看看，看猜中了沒有。

1.水波不兴。
2.大戈壁。
3.春城無处不飛花。
（以上滕烈作）
4.桃花飄零逐波去。
5.被开墾的处女地。
6.好走弯路。
7.芙蓉如面柳如眉。
8.不安心農村工作。
9.士。
（以上九木作）

編余漫談

有的同志提議，“自由談”还可以更“自由”些，要容納各种風格的雜感。同时，涉及的內容也可以更廣泛一点。这意見很对，我們准备就这样办。

为了活躍“自由談”，我們想，作者、讀者和編者思想还都要更“解放”些，本着“百家爭鳴”的精神，有話就說，說錯了或說偏了也沒关系；好讓別人再來糾正、补充，或就此展开爭論。不要怕錯，不要等到“百分之百正确”了才說。那样，“自由談”就会有生气些，就会生动活潑些，也才是名副其实的“自由談”。

湘江

苗族歌手龍大姐

爭青

龍大姐是湘西苗族自治州吉首縣三岔坪高級農業社的社員，她本來名叫龍桂香，可是群众都不这样叫她，都称她做龍大姐。她的原名已漸漸地不大为人們知道了。

龍大姐12歲时就学会了唱歌跳舞，解放后，她的天才得到了更大的發展。1953年她参加該州文藝訓練班学習，之后，便成为三岔坪歌舞团（現改为俱乐部）的骨干，每次中心工作，她都用自己美妙的歌喉向群众進行宣傳。

龍大姐在藝術上的才能是多方面的，不僅是个优秀的歌手，也是一个業余的舞蹈家和戲劇表演家。她的女子單人鼓舞，方圓数十里的群众都說“保魯”（苗話打得好的意思）。今年春節期間，州里举行的第三届歌舞戲劇会演大会上，她表演的苗歌、鼓舞、和苗剧“吃牛”中的財主婆，都獲得很高的評价，因而又被評为优秀演員。8月間，她又去北京参加了全國第一屆音乐周，并演唱了3首苗歌，她的高亢健美的歌喉和在唱腔上的勇于改革、富于創造的精神，得到了很多同志的贊賞。

下面是其中兩首的歌詞：

（一）

苗漢团結（吉首平腔）

苗漢团結親弟兄，
齐心合力奔前程，
好像一娘生下來，
不同面貌却同心。

（二）

你在那边山（吉首高腔）

你在那边山，
我在这边山，
你在对山像条龍，
龍也沒有你好看；
虽然能見你的影，
但却不能到跟前！

龍大姐在歌唱（速寫）
伍竟画

苏联日本結束战爭狀态，重建外交关系

双方簽訂联合宣言等兩个文件

新華社北京20日消息　10月15日在莫斯科举行的苏联和日本兩國关于兩國关系正常化的談判，已經在19日結束。

10月19日，双方簽訂了以下兩个文件：一、苏維埃社会主义共和國联盟和日本的联合宣言，二、苏維埃社会主义共和國联盟和日本之間关于發展貿易和互相給予最惠國待遇的議定書。

簽字儀式在克里姆林宮举行。

在这兩个文件上簽字的，苏联方面是部長会議主席布尔加寧、外交部長謝皮洛夫；日本方面是首相鳩山一郎、農業相河野一郎和國会議員松本俊一。

联合宣言

新華社北京20日消息　苏維埃社会主义共和國联盟和日本的联合宣言(摘要)。

苏联和日本兩國代表团，在相互諒解和合作的气氛中進行的談判过程中，就苏联和日本之間的关系廣泛地和坦率地交換了意見。兩國完全同意，恢复兩國之間的外交关系，將会促進兩國之間的諒解和合作，而有利于远东的和平和安全。

这次会談的結果，双方代表团达成了以下的协議：

一、自本宣言生效之日起，苏联和日本之間的战爭狀态宣告結束，兩國之間的和平和睦鄰关系宣告重新建立。

二、重新建立苏联和日本之間的外交和領事关系。兩國將立即交換大使級外交代表，而在兩國分別設立領事館的問題將通过外交手續加以解决。

三、苏联和日本确認，在它們兩國的关系中，应当以联合國憲章的原則作为准則，尤其是在憲章第二条中所闡明的下述原則：

甲、应以和平方法解决其國际爭端，以免危及國际和平、安全及正义。

乙、在國际关系上不得使用威脅或武力，或以与联合國宗旨不符的任何其他方法，侵害任何國家的領土完整或政治独立。

兩國中的每一國都有固有的單独的和集体的自衛权。

兩國保証不直接地或者間接地干涉对方的內政。

四、苏联將支持日本要求加入联合國。

五、在这个联合宣言生效以后，將立即释放和遣返所有在苏联判罪的日本公民。

关于那些情况不明的日本人，苏联应日本的要求將繼續努力來查明他們的情况。

六、苏联將取消它向日本提出的所有的賠償要求。

七、苏联和日本同意，在尽可能早的时机举行談判來簽訂条約或者协定，以便使它們在貿易和商業航行方面的关系以及其它商業关系建立在一个可靠而友好的基礎上。

八、今年5月14日在莫斯科簽訂的苏日捕魚条約和苏日海上援救合作协定，將在本联合宣言生效后立即生效。

九、苏联和日本已經同意在重新建立了兩國之間的正常外交关系以后，恢复締結和約的談判。

苏联为了滿足日本的願望和考慮到日本的民族利益，同意把齒舞群島和色丹島移交日本，但是双方同意，这些島嶼將在苏日兩國締結和約以后实际移交日本。

十、本联合宣言須經批准。它將在交換批准証書之日起生效。批准証書將尽快在东京交換。

議定書

据新華社北京20日消息　苏日兩國發展貿易和互相給予最惠國待遇的議定書(摘要)。

苏联政府和日本政府按照10月19日在莫斯科簽署的兩國联合宣言第七条的規定，已經就下列各点达成协議：

一、在上述联合宣言第七条所規定的条約和协定簽訂以前，締約双方得采取一切可能的步驟來發展兩國之間的貿易，为了这个目的，締約每一方得給予他方下列待遇：

甲、在各种关税和手續费、海关手續和有关輸入締約对方的貨物以及向締約对方輸出自己的貨物的其他手續方面給予最惠國待遇；乙、对于締約对方在港口中的船只給予最惠國待遇，这个待遇適用于船只的進港、出港和停泊，適用于一切的捐税和费用，也適用于貨物的裝卸以及燃料、淡水和粮食的供应。

二、上述第一条的規定并不限制締約的任何一方为了保护自身安全的切身利益而实行任何禁令或者限制的权利。

本議定書須經批准。本議定書將在交換批准書之日生效。批准書尽可能早地在东京交換。

布尔加寧招待鳩山一郎

新華社北京20日消息　据塔斯社消息：苏联部長会議主席布尔加寧10月19日在克里姆林宮举行盛大招待会，招待日本首相鳩山一郎。

布尔加寧在招待会上致辞說，我們的会談以及我們所簽訂的联合宣言，为進一步發展和加強苏日关系提供了良好的基礎。苏联和日本这兩个相鄰的國家都具有高度發展的經济和偉大的文化傳統，無疑地有一切机会進行廣泛的經济接触以及交流科学、技術的知識和文化成就。苏联政府將尽最大的努力來促進这种关系。我們堅信，凡是努力于实現國际間的友好和加強各國人民之間的和平和安全的一切人民，都將欢迎我們談判的成功的結果。

鳩山一郎致答辞說，日本和苏联之間的一項联合宣言和一項关于貿易的議定書終于簽訂了，我衷心地表示欢迎。現在，日本將正式進入國际大家庭，并且將能够对加强和平作出更多的貢献。我和全体日本人民都以非常滿意的心情欢迎这一点。我确信，世界其他國家也將会表示欢迎。

青海高原上發現大煤田

新華社西安20日消息　在青海省祁連山南麓海拔3千多公尺的高原上，煤田地質人員最近新找到一个很有希望的大煤田——疊源煤田。

根据踏勘工作者已經得到的地質資料証实，这个煤田伸展在祁連山和大板山之間，長达120多公里，寬15公里；可采的煤層厚約20公尺。

☆祖國各地的新建設☆

拖拉机厂在加緊建設

第一拖拉机制造厂的建設工程，已經進入土木建筑、設备安裝、調整生產交叉進行的階段。有7个工場的土木建筑工程已經基本完成。有3个工場正在緊張施工。完成土木建筑工程的輔助、木工兩个工場，在八、九月份先后开始設备安裝。在10月中旬，輔助工場的机修車間，有12部机床比原訂計划提前半年开始投入生產。这个車間的生產任务是为整个工厂的机器設备進行修理和配制零件。

兩座海上長堤

在福建省的廈門海峽，現在建筑起兩座我國最大的海上長堤——廈門海堤和集美海堤。鷹廈鉄路將通过这兩座長堤跨过海峽，直达我國东南貿易良港的廈門碼头。

把廈門島和祖國大陸連結一起的廈門海堤，已經在通行汽車和行人。另一座集美海堤的全部堤身也都已筑出最高潮位，現在正日夜進行結尾工程。

这兩座全長共达5千多公尺的海上長堤，全部是利用当地堅固、美观的花崗石砌成的。

云南建立拖拉机站

云南高原上的第一座拖拉机站——國营昆明拖拉机站，已經在10月中旬正式开始为附近農業生產合作社代耕土地。

这个拖拉机站建立在昆明市东郊，拥有6台25匹至35匹馬力的拖拉机和圓盤耙、播种机等各种農具。　(据新華社北京20日消息)

我國第一个原子能探礦訓練班开学

据新華社玉門电　我國开办的第一个原子能放射性测井訓練班，18日在玉門油礦开学。参加这个訓練班学習的学員有來自地質部、石油工業部、新疆石油管理局、青海石油勘探局、玉門油礦等5个單位的30多人。訓練班共進行兩个月，学習方法是理論和实际相結合。苏联著名的原子能放射性测井專家穆赫尔，將在訓練班里担任講授技術理論的課程和指導学員实習。

原子能探礦是利用珈瑪射綫、中子射綫和同位素3种元素和放射性仪器來進行的。运用这种新的技術，不但可以及时准确地探明地下情况，取得地質資料，而且能够迅速解决石油地質和采油工种中存在的重大疑难問題。

全國各地紀念魯迅

据新華社北京20日消息　全國各重要城市最近兩天分別举行魯迅先生逝世20周年紀念会。

在各地的紀念会上，都有作家、教授和宣傳部門負責人作了关于紀念魯迅和学習魯迅的报告。上海市紀念魯迅先生逝世20周年籌备委員会主任巴金在会上致詞說：魯迅先生生前的一枝筆、一顆心把千千万万的中國青年引到他的身边。最后，先生的名字成为中國人民的光榮和驕傲。先生的全部作品已經成了优秀的人类文化遺產的一部分。上海市市長陈毅也在会上講了話。

杭州市的紀念大会，由作家黃源和許欽文作了“学習魯迅”和“魯迅生平”的报告。魯迅的一些親戚朋友，参加了魯迅故鄉紹兴市的紀念会。

应邀來中國訪問的以田边尙雄为首的日本文化人士訪華团一部分团員，19日在重慶参加了紀念会。日本文化人士訪華团团長田边尙雄和日本作家小田岳夫在会上介紹了魯迅作品在日本受到尊敬的情况。

天津、呼和浩特、沈陽、武漢、廣州、成都、西安、旅大、鞍山、本溪、撫順、安东、錦州、廈門等城市也分別举行了紀念会。

埃及总統納賽尔說

苏联准备帮助修建阿斯旺水壩

新華社北京20日消息　据美國“紐約时报”18日报道，埃及納賽尔总統說：苏联准备給予埃及長期貸款來修建阿斯旺高水壩。

納賽尔在接見这家报紙的記者鮑德溫的时候說，等他訪問莫斯科的时候才能作出关于这項貸款的决定。

納賽尔指責曾經是埃及“國中之國”的前國际苏伊士运河公司破坏运河的通航。他說，現在，引水員問題的危机肯定地过去了。尽管冬季霧气和風沙馬上就要到來，預料管理上不会發生問題。

納賽尔还談到最近以色列攻击約旦的事件。他說埃及正在以武器供应約旦，來加强約旦的國民警衛軍。他說，“如果約旦受到侵犯，我們將馬上参加战斗。”

要聞簡报

陈志方任我國駐敘大使

毛澤东主席任命陈志方为中華人民共和國駐敘利亚共和國特命全权大使。

巴基斯坦准备建立重工業

巴基斯坦工業部已經开始准备执行它所拟定的在巴基斯坦建設重工業的計划。巴基斯坦正在为了这件事而派遣專家到工業高度發展的國家去研究發电厂和其他大工業企業。

英國陸軍大臣換人

英國陸軍大臣赫德18日被任命为國防大臣，以接替因“健康关系”提出辞職的蒙克頓。赫德因为在苏伊士問題上征召后备兵役人員，曾經受到左翼議員的尖銳抨击。据法新社說，艾登任命赫德为國防大臣含有反击工党反对政府政策的意思。　(据新華社消息)

最忙的公路通到柴达木
最大的肉厂压倒芝加哥

★目前，从蘭州到青海的公路，也許是最繁忙的一条公路了。一整夜間，平均1分48秒便有一輛汽車通过。它們多是去支援柴达木盆地的，那里可能成为世界上少有的一个大油田。

★國营上海東肉加工厂是目前我國最大的屠宰場，1天1班要宰1万多头猪。有个外國工程师参观以后，非常驚奇。他說：“就是世界著名的芝加哥屠宰場，1万多只猪也要日夜兩班才能宰完。”

但是，这个工厂只有5个殺猪工人。具有28年殺猪經驗的謝根生，1天能殺2,500头猪以上。

★浙江省最近統計，全省养了38万8千多头母猪，比今年1月份增加了23万多头。諸曁縣珠峰農業社，223戶人家就养了219头母猪。永嘉縣綠嶂農業社，除了社員自养母猪外，还集体养了40多头母猪。

★天津市油脂厂有个青年工人郭吉慶，他提了一个合理化建議：就能使各种潤滑脂生產增加一倍。該厂原計划在明年投資8万元兴建一个潤滑脂車間，現在就用不着了。

郭吉慶的建議是什么呢？就是在軋油机上安裝一把刮刀。这个建議看來很簡單，却是他在軋油机旁工作三年留心观察的結果。

埃英法3國即將举行進一步談判

新華社北京19日消息　参加安全理事会的埃及代表团团員、埃及总統办公廳主任蘇布里，在17日回到开罗的时候宣布，埃及同英國、法國关于苏伊士問題的進一步的談判，將要在10天內举行。会談地点很可能在日內瓦。

他說，埃及准备实行國际合作，“但是我們堅决反对任何國际統治”。

我國贈送敘利亞6架机器

据新華社消息　我國政府已經將曾經在大馬士革國际博覽会中國展覽館展出的一部分机器贈送給敘利亚政府。贈送的机器有車床、磨床、柴油發电机、对焊机、水泵和針織机共6架。

英人經营的科拉金礦

印度要收归國有

新華社新德里20日消息　印度邁索尔省立法議会10月19日通过一个把英國人經营的科拉金礦收归國有的法案。这个法案在总統批准以后，就成为法律。

根据这个法律，印度將提供123万英鎊的賠償费，金礦最晚在11月30日以前收归政府所有。

这个金礦开办了將近80年，雇用大約2万3千名工人，平均每年生產約22万522盎司黃金。

國民党特务准备在澳門騷乱

新華社廣州20日电　据可靠消息：澳門的國民党特务分子和一部分从香港潜入澳門的國民党特务首腦人物正在糾集澳門的流氓、坏分子等准备在澳門發动騷乱。

澳門已从18日起实行戒嚴。部分地区从16日晚开始戒嚴。澳門警察已經停止休假。

有消息說，策划九龍騷乱的國民党特务头子之一已經到了澳門，另有200多名國民党特务分子及黑社会分子已从香港潜入澳門。

据可靠消息，國民党特务分子在澳門的一个机关中藏匿有大批枪支，并且已經从香港运到了一批炸藥。

表面文章　洪荒、周月泉作(原载文匯报)

我國参加奥运会代表团正式組成

包括92名举重、游泳、射击、籃球、足球、体操和田徑运动員

据新華社北京20日电　中國参加第十六届奥林匹克运动会籌备委員会今天宣布：中國参加第十六届奥林匹克运动会代表团已經組成。

代表团中包括92名举重、游泳、射击、籃球、足球、体操和田徑运动員。代表团由蔡樹藩任团長，由馬約翰、栄高棠和黃守义任副团長，秘書長是黃中。代表团中还包括工作人員、医生和厨师等。

92名运动員名單如下：

举重：

最輕量級：陈鏡开、陈永博；次輕量級：殷國華；輕量級：黃强輝；中量級：趙慶奎、朱鴻金；輕重量級：李自玉。

游泳：

男子：200公尺蛙泳：穆祥雄、戚烈云、徐致祥；自由泳(100公尺、400公尺或800公尺接力)：林錦珠、穆瑞龍、李喜慶、林立、張天琊、張家琛、黃阜崗(香港)、何仕根(澳門)。女子200公尺蛙泳：戴丽華。

射击：

跑击靶：張志明、鄭炳貨；小口徑手枪速射或慢射：張鉱、董瑞光、李杰、韓國斌；大口徑步枪和小口徑步枪：趙普俊、刘佳秋、徐璐華、張守智。

籃球：

左鋒：王利發、白金申；右鋒：楊伯鏞、王兆鈺；中鋒：鞠汾康、米宝栄、蔡集杰；后衛：刘二柱、張錫山、刘貴乙、錢澄海、馬濤盛。

田徑：

男子：蔡鵬壓(撑竿跳高)；張啓山(跳远)；于金安、馬長路(标枪)；周運立(110公尺高欄)；李中林(800公尺)。女子：石宝珠(鉄餅)；鄭鳳栄、傅雪雁(跳高)；姜玉民(100公尺兼400公尺接力)；文藹珍(80公尺低欄兼400公尺接力)；刘玉英、刘兴玉、鄭玉如、姜培珍(香港)(以上4名400公尺接力)。

足球：

守門員：張俊秀、徐福生；后衛或前衛：朴万福、孙宝栄、王德發、謝鴻鈞、王克斌、陈成达、王立惟、張京天、成交宽；前鋒：丛者余、陈家亮、張宏根、崔會石、史万春、年維泗、方紉秋、孙福成、王陸。

体操：

男子：鮑乃健、王輝潔、陸恩淳、徐仁杰、楊建民、乔振英、韓毅、奥樹德；女子：郭可愚、陈幸彰、戚玉芳、藍亚蘭、張飛子、鄭馥蓀、姜秀芝、孙幸貞。

質問香港英國当局

編輯同志：

我要質問香港英國当局：这次國民党特务在港九地区制造的騷乱，时間不是很短，而是达4日之久；范圍不是很小，而是遍及九龍全区并有向香港蔓延之势；暴徒也不是少数，而是好几千人有組織有計划地殺人放火：对于这样一个大騷乱，香港英國当局为什么不及时予以制止？我們記得很清楚：当香港当局無理限制我國內地人民進入港九地区的时候，它出动了多少軍警！当它在九龍强迫我國居民拆迁的时候，又出动了多少軍警！而在这次騷乱中，英國警察却束手旁观，見死不救；而暴乱的禍首——挂着國民党旗、坐着汽車來往指揮暴徒的國民党特务头子，至今仍然逍遙法外。香港英國当局还顚倒是非，說这是“左右兩派華人的冲突”，甚至說是“共產党对國民党的事件”。这就不能不令人怀疑香港英國当局与國民党特务中間有無曖昧关系了。尤其可恥的是，香港总督葛量洪竟說周总理的抗議是“干涉英國內政”，难道他以为这样反咬一口，就能吓倒中國政府坐視自己的人民被殘殺害而不加以保护嗎？我們要正告香港英國当局，國民党特务所欠的血債終究是要償还的；而你們以这种極不友好極不負責的态度來对待中國人民，也是中國人民絕不能忍受的。中國人民完全拥护周总理的嚴重抗議，支持香港各人民团体的正当要求。这些抗議和要求决不能是照例的“表示遺憾”、“追查責任”所能敷衍的。

長沙市第七中学副教導主任　曹國果

苏維埃代表的日常工作

莫斯科特稿

普·葛里果利耶夫

莫斯科市列寧格勒区苏維埃代表、科学研究所計划工程师奥尔加·艾金娜，在选民中享有極大的威信。她是这个区生長的，热爱这个区。是的，她怎能不爱那热鬧的寬闊的柏油路和那些优美的建筑物，漂亮的运动場，有着花園、浴場的內河碼头，新修的地下鉄道車站和悦人心目的宏偉的建筑工程呢！

这是在她眼前建筑起來的宏偉的諾沃碧斯查尼街区。現在，这街区已經成为一个美丽的城鎮了。奥尔加·艾金娜就在莫斯科市的这个新的街区里進行了几年的苏維埃代表的工作。1951年，她被諾沃碧斯查尼大街一、二、三号大楼的居民选为代表，而最近一次选举时，艾金娜已經是四十、四十一、四十二号大楼的代表。奥·艾金娜还很好地記得选举前的会議，在那次会議上，更進一步認識了自己的选民。其中很多人她不僅是在几年來的共同工作中認識的，而且也是因为他們是本区居民。

选民們非常热爱这位有着坦率的灰色眼睛的女人。她真摯地向大家介紹了自己的經歷，吸引参加会議的人們毫不拘束地進行交談。选民們提出了自己的希望：綠化新街道和庭院、催促商店、藥房、洗染房、理髮所、縫級店、服裝鞋履修理作坊早日开幕。有小孩子的母親們請求設立兒童游戲場。奥·艾金娜答复大家說，假如她当选时，一定用自己的全部力量來滿足大家的希望。

选民們一致选举了奥·艾金娜，而她从一当选为代表时起，就把选民們的希望作为自己活动的基礎。

我們不必詳細叙述她往苏維埃执委会本区以及莫斯科市各机关跑了多少次，为完成选民要求而克服了多少困难，应当指出，現在她已經实現了选民們的希望。

关于这些事情她自己是怎样說的呢？

“在实現选民要求方面獲得的成就，决不能算作我一个人的。这是許多选民給予大力协助和積極参加社会工作的結果”。

于是她就举出了自己的日常助手：家庭主婦維拉·克里莫契金娜、瑪丽雅·巴托希娜、妮娜·艾蘭絲、柳德梅拉·列別捷娃、养老金領取者弗拉吉米尔·秋林、作家拉扎尔·别尔曼以及其他参加房屋管理所协助委員会的人們的名字。

“只要我遇到困难就立刻去找选民們商量，取得他們的帮助”，艾金娜說。“例如，当我通知他們植樹办事处已經开始植樹工作时，在積極分子們的倡議下，大家在星期日進行了义务劳动。大約有100名居民参加了植樹工作。大家都自己挖坑、修筑花壇，后來还經常澆水保护小樹”。

在積極分子的帮助下，在房屋管理所里組織了有流动圖書室的紅角室。組織了年輕妇女裁縫学習小組，居民們現在非常高兴到这紅角室里來。在这里休息一下是非常有趣的：看一看新出刊的报紙、雜志，看一看电視廣播，有时听一听有趣的講演和座談。这里为了使青年們得到很好的文化娛乐也做了很多工作。夏天他們在运动場上打排球和从事其他各种游戲，冬天为他們修筑了溜冰場，举行了新年樅樹節。

苏維埃代表艾金娜經常同选民們交往，这样就能及时地了解到商業企業、公共服务机关、医療机关以及学校工作中的缺点。假如發現缺点时，艾金娜自己或者她通过苏維埃执委会采取克服缺点的措施。在積極分子們的帮助下，艾金娜不止一次地根据苏維埃的委托視察了各个机关的工作，而后提出了反映选民意見的建議。

苏联人民总是把苏維埃代表称为人民公僕。事实上也是这样。奥·艾金娜同选民們保持着密切的联系，选民們每月兩次在規定日期和时間到她那里提出自己的請求和希望。

选民安娜·托尔卡乔娃的家是住在一座非常漂亮大楼的第九層樓里，她的孩子們都非常小，上下非常不方便，因此她來請求艾金娜帮助她調換一下住宅。艾金娜到这位选民家里去看了一看，于是就决定帮助她。現在女公民托尔卡乔娃搬到一座新楼房的最下層的一个單独住宅里。

像这样帮助选民解决困难，关心实現选民希望的例子是非常多的。

艾金娜積極参加着苏維埃的工作，領導着苏維埃公用事業委員会。大約有20位管理改善各公共生活服务企業活动的苏維埃代表在她領導下工作着。公用事業委員会詳細研究了各企業的情况，向区苏維埃提出了加强某些裁縫店和修理作坊干部和改善工人生活条件的建議。大部建議都采納了，結果，生活服务机关顯著地改善了服务質量。

艾金娜几乎在每次区苏維埃常会上都發言。她提出的每一項建議都代表着选民們的利益。

“当苏維埃代表不僅是光荣的事情，而且責任也是重大的”，她說。“我們苏联选民們是要求嚴格的。他們不是按着說的話，而是按着实际工作來評价代表的工作的。”

湖南工人报复刊啓事

湖南工人报是以全省廣大職工群众为对象的通俗的报紙，將于本年11月1日至六日試刊，7日起正式恢复出版，暫出四开，每周二次(每周三、六出版)，每份零售3分，每月定价2角6分，欢迎大家向各地邮局訂閱。

長沙市貿易公司重要啓事

我公司批發部本年售出汽水应退之瓶箱押款，自登报日起，希持据人在一个月內携帶瓶箱及押据前來办理退押手續，过期即作銷售处理。

湖南人民廣播电台明天部分節目

11:40—㈠配音童話：韶濤的故事㈡漢劇：百花亭(陈伯華演播)　16:25—苏联舞曲和电影插曲　18:15—長沙湘劇：王佐中“說書”一場(筱勿均、筱文艷等演播)　18:40—講演：青年团湖南省委書記張德隆講：廣泛联系青年充分發揮青年在建設社会主义事業中的積極性　19:25—㈠小丘变大丘，冬閑变冬忙(鄒建潮寫稿)㈡方塘上的一場斗爭　21:00—小型文藝晚会

銀星　上午10:00　1:50　7:45　悲慘的追逐　12:00　二十四只眼睛　5:45　花木蘭　优先場　上午8:00　3:50　黎明前的战斗　兒童場

文化　上午10:00　2:00　8:00　王朝末日　12:00　4:00　悲慘的追逐(同場上映八大会議簡报第一輯)　6:15　优先場　花木蘭　上午8:00　兒童場　游击隊員之子

工人文化宮　电影　上午11:25　下午3:05　4:55　王朝末日　1:15　8:55　坦克部隊　7:05　优先場　花木蘭　舞会1:30　6:30　8:40

青年　12:05　4:00　6:00　王朝末日　10:10　2:00　7:50　坦克部隊(同場放映“中共第八次全國代表大会”第二輯)　7:55(外場)　优先場、花木蘭

新華　上午9:00　11:00　3:00　7:00悲慘的追逐(湘演“八大”会議簡报第二輯)　1:00　二十四只眼睛　8:50　优先場　花木蘭　5:00　兒童場黎明前的战斗

建設　上午9:00　10:50　4:20　王朝末日　12:40　6:30　坦克部隊　同場放映八大第二輯周报　下午8:20　优先場　花木蘭

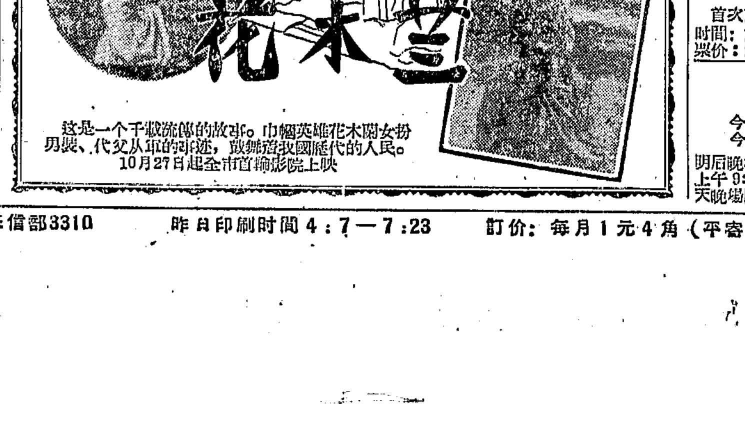

天心公園　露天舞場　7:00　票价1角3分

大众游藝場　10:10　3:00　6:50　馬蘭花开　11:50　8:30　危險的恋爱　同映苏加諾总統到北京　1:45　㈠“在金字塔的國度里”㈡“法國劳联籃球隊在北京”　4:45　兒童場　勇敢的人　舞会9:30　1:00　3:10　6:30　8:40

廣西省雜技团　曾参加全國人民慰問团近由海防慰問演出归來　首次旅長公演　民間雜技藝術表演　时間：10:00(客滿)　下午2:00　晚7:30(客滿)　票价：2角3角預售明后晚7:30票团体优先訂座

湖南湘剧团　全國各地巡迴回省彙报演出　今日場1:00　今晚場7:00　拜月記　明后晚場 金印記　24、25晚場 琵琶記(上下集)　上午9:00售今天日晚場及明天晚場門票　票价：3、4、5角　湖南湘劇場

長沙市紅星京剧团　今日場1:00　傳統劇目　宋江鬧院　坐楼刺惜　大鬧天宮　今晚7:00上演　六本狸猫換太子　長沙劇院

華北話剧团　(今日晚包場)　4幕7場喜劇　幸福　編劇 艾明之　導演 嚴彥冰　地点：又一村文化宮　电話：2844

上海京剧院二团　張美奎 王熙春 紀玉良 金素雯 高寿奎 曹振声 趙德鈺 謝英庭 筱文林 徐剛益 鄧玉聲　今日1:00　甘露寺　迴荊州　柴桑关　今晚7:00　花蝴蝶　薛平貴与王宝釧(武家坡、算軍粮、銀空山、大登殿)　明天晚場　牛皋下書　打金枝　挑滑車　上午9:00起售今明各場票　票价 3、4、6、7角　湖南劇院

新湖南報

1956年10月 22 星期一 夏曆丙申年 九月十九 明日霜降

第2598号　今日共2版　社址：長沙市經武門口

“政府給我們修了幸福路”

本省今年已修通公路870公里

改变了桂东、汝城等地区落后的交通面貌

本报訊　到目前为止，今年我省已有870公里正式公路和簡易公路修好通車。其中包括大庸到慈利、通道到靑龍界、衡陽到松柏等正式公路，和20条簡易公路。目前正在动工修建的簡易公路还有169条，共長3,153公里，估計到今年年底为止，还將有370公里可以修好通車。

这些公路的完成，使桂东、汝城、嘉禾、鳳凰、新田等7个过去不通汽車的縣城可以通汽車了，改变了这些地区落后的交通面貌。大慈路通車后，原先从常德到大庸需要繞道吉首、花垣等地，要跑3天路程，現在坐汽車当天可到。通車后的宜(章)汝(城)桂(东)路，把3个縣城連接起來，現在，每天有30多部汽車往返运輸，单是粮食运輸一項，每年就可節省47万个运粮工作日，还为國家節省运費达33万元。过去一些山区僻远縣份的粮食、土特産等物資苦于無法运出，現在可以依靠汽車运送了。当地人民反映：“政府給我們修了幸福路！”

在筑路工作中，各地民工在党的領導和当地人民的热情支援下，提高了劳动热情，加速了工程進度。像桃（花坪）六（都寨）路修建时，正碰上3次大雪，一次大雨，可是民工們始終沒有停止过工作。被称为“湖南的康藏公路”的宜汝桂路，全綫長140多公里，都是經过瀧山峻嶺，由于筑路民工艰苦的劳动，終于克服各种困难，提前在不到半年的时間內完成通車。將近50公里長的寧黃路，在短短25天內就修成了。

（陈錫沃）

章漢夫副外長接見英國代办欧念儒

再次抗議英國对九龍事件的态度

新華社北京21日电　中華人民共和國外交部章漢夫副部長于10月19日接見英國代办欧念儒。欧念儒代办說，他奉英國政府指示对九龍暴乱事再向中國政府申述意見。他說，英國政府認为九龍暴乱起因还在調查中，目前包括中國方面在內的各方面的指責和結論都为时过早。关于香港英國当局未能采取有效措施制止暴乱，他再度進行辯护。接着，他竟然声称英國政府認为中國报紙新聞和評論对九龍暴乱作了誇大事实的报道，并且对此提出抗議。他还說，中國政府向英國政府提出的抗議是意味着中國政府正在利用这一事件尋求政治資本。

章漢夫副部長嚴正地駁斥了英國政府这些無理的意見。他首先指出，九龍暴乱是國民党特务分子所組織和策动的，这是九龍中外居民所目睹，并且为許多通訊社和記者的报道所承認的事实，英國政府和香港英國当局迄今还不肯承認这一事实，却相反地为國民党特务分子开脫罪行，为自己推卸責任。中國政府对英國政府和香港英國当局这种态度曾經一再提出了抗議，但是英國政府和香港英國当局至今沒有改变这种态度，中國政府对此不能不表示非常的不滿和憤慨。

章漢夫副部長接着說，中國政府对九龍暴乱事件所提出的抗議和要求是完全合理的。他指出：中國政府完全有权利要求香港英國当局切实保护港九中國居民和中國政府所屬机关和企業。香港英國当局对港九中國居民生命財産的重大損失負有不容推卸的責任。但是，它不但不負起責任，反而有意为國民党特务分子开脫罪行。章漢夫副部長对香港总督葛量洪10月16日在記者招待会上所暗示的中國政府提出抗議是干涉內政的說法給予嚴正駁斥，并且表示中國政府对这种毫無根据的言論提出抗議。

章漢夫副部長進一步指出：香港英國当局正在包庇和縱容國民党特务分子利用港九作为对中國大陸進行破坏工作的基地。他說，这是完全有事实根据的。他举出了克什米尔公主号飛机在香港被破坏的事件、蔣介石集团F—86战斗机竄擾大陸后逃降香港的事件和最近破獲的香港國民党特务机关派遣和指揮國民党特务陰謀在廣州發动騷乱的案件。章漢夫副部長强調指出，香港英國当局对九龍暴乱所采取的行为和表現的态度提供了又一个事实的根据。正是这些事实真正構成了对中國內政的干涉，中國政府决不能容忍，为此，向英國政府提出嚴重抗議。

章漢夫副部長指出中國报紙新聞和評論是根据事实的，对欧念儒代办所提抗議表示不能接受。

章漢夫副部長十分憤慨地批評了所謂中國政府利用这一事件尋求政治資本的說法，指出这是完全沒有根据的誹謗，是極其不友好的态度。中國政府有权利而且有責任对九龍暴乱事件提出抗議和要求，并且还保留在今后提出要求的权利。英國政府这种态度对中英关系起着危害性的影响，对此中國政府完全不能接受，并且提出抗議。

欧念儒代办答应立即將章漢夫副部長上述抗議和要求报告英國政府。

本省工人技術学校

为國家培养出大批技工

本报訊　从1952年起到今年9月份止，我省工人技術学校已經相繼建立了9所。据錫礦山工人技術学校等6个单位統計，总共为國家培养与訓練了各种技術工人4,397名。为了滿足今后國家建設迅速發展的需要，有关当局决定明年將工人技術学校增加到20所，計划在今后5年內要培养与訓練技術工人4万人以上。

現有的各工人技術学校，在执行培养与訓練大量技術工人的任务时，曾經作了很大的努力。特别从1955年全國第一次工人技術学校校長会議以來，坚决貫徹执行了以生産实習为主的教学方針，組織了有价值的生産实習。自上学期以來，有5所工人技術学校学生生産出來的工件、成品或半成品达6万3,000多件。通过这些实習，大大提高了学生的劳动热情和技能，同时也为國家創造了財富。各学校在教学工作中，还注意理論教学与实習教学相結合，認真貫徹了直观教学的原則。

10月5日至11日，湖南省劳动局和靑年团湖南省委会联合召开了湖南地区工人技術学校教育工作会議，着重研究了提高教学質量的問題，以保証为國家培养出又多又好的技術工人。（文方、熊知方）

× × ×

漢寿龍口農業社訂出常年積肥規划

積極开展經常性的積肥活动

本报訊　漢寿龍口農業社訂出了从現在起到明年冬种时止的常年積肥規划。目前，社內已有38只船下湖打撈絲草，社員还挖了蕊迭84个，已積肥約6万担。

龍口社也和很多農業社一样，过去積肥沒有經常化，一年四季时常鬧“肥荒”，要肥要得急了，才來一个突击積肥运动。該社党分支部和工作組研究分析了这些情况，認为解决經常鬧“肥荒”的办法，就是發动社員訂出常年積肥規划，开展經常性的積肥活动。但是，一般社干部和社員对制訂積肥規划不習慣，思想上有抵触，有的認为是多此一举；有的怕訂規划以后任务分到身上完不成。于是，社里从上到下召开了各种会議，引導大家檢查了今年早稻沒有完成計划產量的原因，又討論了依靠突击積肥而產生的缺点，使大家認識到开展經常性的積肥，不但積肥多，質量好，还能隨时滿足需要。随后便發动群众着手制訂規划。

在制訂規划时，有些社員又產生了兩种不好的思想情緒：一种是感到規划積肥的数字巨大，沒有信心完成，一种是想依賴購買商品肥料。社管理委員会便帮助他們算細賬，并反复進行“勤儉办社”的教育，使大家認識大力开源節流，降低生産成本，保証社員增加实际收入的意义；然后，再發动大家認真找肥源，訂計划。通过社員討論，計划全年積肥30万担以上。

为了保証实現規划，社管理委員会决定社和隊都設立專人，負責領導和督促檢查積肥計划的执行情况，逐級分配積肥任务，并合理評定家肥价格和積肥的定額报酬标准。（英杰）

平江縣商業部門

全面实行自由选点、选購

本报訊　平江縣各國营商業部門全面实行自由选点進貨，自由选購商品，解除了对基層銷售單位在組織貨源上划片供应的限制。

平江縣靠近長沙、汨罗等市鎮的集鎮，以前都有向外地進貨的習慣，这对商品流轉和物資供应都有一定的好处。但是，自从今年第二季度國营商業批發机構下伸以后，却規定基層供銷合作社和公私合营商店要集中到划定的批發商店進貨，而國营批發商店对当地情况不太熟悉，下放的物資往往不適合当地群众的需要，以致造成積压和搭配商品的現象。同时，基層銷售單位到縣公司采購当地批發商店缺少的商品时，价款仍要到当地批發商店去結賬。以上这些規定，不但影响了國营商業部門与供銷合作社等部門的关系，而且嚴重地影响了市場的供应。

針对以上情况，9月中、下旬平江縣財經領導部門先后召开了兩次擴大財經干部会議，着重研究了商業部門如何貫徹执行自由选点、选購的問題。通过会議，解除了國营商業部門一些領導干部怕下选上不选，縣公司上下为难，和批發点庫存大不好处理等思想顧慮。随后國营和合作社营商業單位又分別召开干部会議，進一步研究了选点、选購的具体問題。实行自由选点、选購以來，各地基層銷售單位反映很好，10月9日就有7个基層銷售單位在縣紡織品公司，滿意地选購了1,480公尺各种色样的布。（学泰）

長沙市科学技術普及协会成立

本报訊　長沙市科学技術普及协会第一次会員代表大会于10月20日至21日举行。会議选举了湖南医学院凌敏猷院長等29人为科普协会委員会委員，正式成立了市的科普协会。

長沙市自今年5月成立科普协会筹委会以來，工作上做出了一定的成績。截至9月止，共举办了178次講演，听众在4万人次左右；举行了“科学教育影片展覽周”，观众达5万7千人次；在組織工作方面，新發展会員1,272名，連老会員共有2,000多名，这次参加会議的187名代表，有136名就是从这兩千多名会員中选举出來的。

会上，代表們交流了科普宣傳工作經驗，并且对过去科普工作的缺点充分地展开了批評，对今后工作提出了許多宝貴的意見。

大会确定了長沙市今后科普工作的方針任务，認为应該是面向工人、郊区農民、干部、部隊并兼顧其他階層群众，大力地普遍地开展科学技術知識的宣傳工作，貫徹执行科普工作为工農業生産服务、为社会主义建設服务的方針，并且要努力提高質量，巩固和健全原有組織，積極穩步發展会員，發揮全体科学技術工作者的積極性和創造性，使科普工作更好地为社会主义事業服务。要作好科普宣傳工作，除要加强和工会、靑年团等有关部門的协作外，还要根据各个方面的具体情况，結合生産、結合群众的生活來确定講演內容。在宣傳方式上，要繼續执行“小型多样、通俗易懂、生动活潑、吸引自願”的原則，不断地提高宣傳質量。

1万多担湖南茶叶运往埃及

本报訊　我省平江、安化、新化、桃源等茶厂为埃及人民生産的茶叶——碎茶，到10月17日止，已經运出了1万1千多担。

碎茶是埃及等中近东國家人民喜爱的一种分級茶，它与我國以前制造的工夫茶不同，对各茶厂來說还是一种新産品。职工們在制造这种茶叶时，發揮了很大的積極性，克服了不少困难。平江茶厂职工張海珊、林鳳标等經过反复鑽研，創造了人力碎茶机，解决了原有切茶机不够的問題；全厂职工并且由原來的一班生産改为一班半生産。現在平江茶厂和桃源茶厂已經生産了供应埃及人民的全部碎茶7,004担多。安化、新化茶厂計划为埃及人民生産的7,000多担碎茶到目前已經制出4,300多担，剩下的預計在本月底或下月上旬也可以全部完成。各地运輸部門也都積極支援碎茶的运輸，职工們听說这是运往埃及的茶叶，都立刻殷法組織运力，保証了碎茶的及时运出。

（刘民治、張鳳桐、李綏和）

省人民委員会派出干部

协助筹建城步、晃縣自治縣

本报訊　为了协助城步建立苗族自治縣和晃縣建立侗族自治縣，全面总結几年來的工作和研究今后的工作任务，湖南省人民委員会决定在省民族事务委員会、參事室、商業、工業、農產品采購各廳、局等單位抽調40多个工作人員，組成兩个工作組，前往兩縣协助当地政府工作。往城步的工作組20日已經乘車出發；另一个工作組將于25日动身前往晃縣。

（玉國勋）

青年团湖南省二届一次代表会議閉幕

确定我省当前团的工作任务

本报訊　青年团湖南省第二届第一次代表会議，進行了6天，于10月19日勝利閉幕。

这次会議肯定了工作的成績，同时，也嚴肃地批評了工作中的某些缺点和錯誤。会議充分發揚了民主，开展了批評和自我批評。有些代表对团省委提出了批評和建議，有些代表檢查了忽視思想工作和組織工作的缺点，批判了“仰臉望上边”、“关門訂計划”、“光發号召令”等主观主义和形式主义的傾向。

通过討論和研究，会議确定我省当前团的工作任务是：加强对团員和靑年的共産主义教育，提高团員和靑年的思想覺悟；加强团的組織建設，巩固擴大团的組織，提高团的战斗力；切实帮助靑年学会建設社会主义的本領，关心靑年生活，按照靑年特点，开展有利于社会主义事業、又能發揮靑年積極性的独立活动，充分發揮靑年在巩固合作社、搞好秋、冬季生産以及各項社会主义事業中的積極性。会議还对目前时期团的工作，大体上作了安排。

会議是在中共湖南省委的親切关怀下進行的。会議期間，中共湖南省委書記处書記李瑞山同志到会作了講話，省教育廳、衛生廳、農業廳、兵役局等單位的負責同志也到会講了話。李瑞山同志在講話中談到了目前農村工作的情况与任务。他說，一年來，靑年团的工作成績很大，也有些缺点。他要求靑年团的干部好好学習“八大”文件，進一步發揮積極性，并且加强調查研究，按照靑年的特点，用最生动的思想工作和組織工作，去教育、組織靑年，协助党完成各項任务。

会議还选出了我省出席靑年团全國第三次代表大会的正式代表66人，候补代表5人。

培养輪船駕駛員

为適应本省內河航运事業的發展，省航运廳在所屬輪船上，積極培养能工学習駕駛技術。圖为在“盪山”号輪船駕駛室里的能工李大春、罗貴生，正向副駕駛洪水生（左）学習駕駛操作。（張云龍攝）

社論

迅速做好优待劳动日的工作

过去几年來，我省農村中对缺乏劳动力的貧苦烈屬、軍屬普遍实行了土地代耕制度，这对于推行义务兵役制和巩固國防，起了很大的作用。現在，由于已經基本上实現了農業合作化，農村生産关系起了根本的变化，廣大的農民群众和烈屬、軍屬都已經入了社，土地报酬已經取消，劳动力已經由社統一安排，因此这种建立在个体經济基础上的代耕制度，就不再適用了。为了適合新的形势，今后在農村中对烈屬、軍屬的优待办法，应該采取由農業社优待一定数量的劳动日的办法。經驗証明，这种办法是切实可行的，它既保障了烈屬、軍屬的生活，社員也沒有增加什么負担，而且办法很簡單，免除了一些过去代耕工作中的繁雜手續。因此，今后应該把优待劳动日的工作作为一种制度，优待劳动日的数目应該在每年春耕以前評定，以后烈屬、軍屬多做了劳动日，在秋后分配时，不因此而减少优待他們劳动日的数目，这对于激發他們的生産積極性有很大好处。

但是可惜，这一成功經驗在我省目前还沒有普遍推廣，已經推行的地区也存在着不少問題，致使有些貧苦的烈屬、軍屬的生活困难仍然沒有得到合理解决。据洞口、双峰、衡山、長沙等縣在36个農業社246戶烈屬、軍屬中調查，有61戶缺乏劳动力的，由于沒有优待劳动日，目前生活已很困难。就是已經实行了优待劳动日办法的地区，有的优待面又偏小，一些应該受到优待的烈屬軍屬，也沒有得到优待，有的地方甚至連二等以上的革命殘廢軍人也沒有給予优待；有的优待标准又偏低，把烈屬、軍屬当作“五保”戶看待，或者把他們自己能做的劳动日数目估計得太多了，甚至將他們的追恤金、殘廢金、軍人零星餉款、学生放假回家做的工分和打草鞋等所得的零星錢都折成自做劳动日，減少了优待劳动日的数目，結果使他們沒有达到一般群众的生活水平。这类情况是很不合理的。如果我們不能按照國家优撫政策的規定，努力做到使烈屬、軍屬們的生活水平不低于当地一般群众的生活水平，那么，不但会鏟伤他們的愛國热情和生産積極性，而且还会对部隊的士气和今后征集兵員的工作造成嚴重的不良影响。希望存在着这类情况的地区，都迅速地实事求是地加以調整。

为什么有些地区一直沒有实行这种优待劳动日的办法呢？为什么实行了的地区也存在着各色各样的問題呢？

这首先是由于这些地方的干部害怕会因此增加群众的負担，影响到大多数社員增加收入。但是，这种顧虑是不必要的，因为群众給缺乏劳动力的貧苦烈屬、軍屬优待一定数量的劳动日，并不是新增加的負担，而是代耕形式的轉变；而且从一些地方实行这个办法的結果來看，群众的負担还比代耕时期減輕了。如大庸縣根据24个鄉的統計，共优待134戶，7,408个劳动日，由106个社的34,273个人負担，平均每人只負担0.21个劳动日，而过去一个負担代耕勤务的人一般要負担一、兩个工。同时，我們还应知道，我們今天的生活能够比过去改善，是和烈屬、軍屬的子弟流血流汗分不开的，如果農業社只保証廣大社員增加收入，而不能保証烈屬、軍屬增加收入，这是無論如何也說不过去的。

其次，是由于某些縣、鄉干部片面地强調中心工作忙，沒有結合中心工作去布置这一工作，或者布置得不够具体，布置以后即不再進行檢查督促。这是不对的。農村的中心工作和一般工作是不可分割开的，如果只注意做中心工作，忽略了一般工作，那末，中心工作也是無法做好的。特别是关于优撫这样重要的工作，如果平日不結合中心工作做好，那就会給一些工作增加很大阻力的。有些人看到烈屬、軍屬入了社，就認为一切問題都解决了，不需要优待了，这是不对的；如果農業社只多少补助一点，或者將他們当作“五保”戶看待，那就不能保証他們的生活达到当地一般群众的生活水平。当然，有的烈屬、軍屬生活可以过得去，也希望优待，或者能够劳动却不積極努力生産，單純依賴政府和群众，也是不对的。

目前，各地農業社的分配工作正在進行，时間已十分緊迫，因此各級党委必須抓緊时机，認真督促尚未实行优待劳动日办法的鄉、社，結合中心工作，在分配过程中，切实把这一工作做好。应該按照省人民委員会7月16日指示中所規定的对象和标准，把应該享受优待劳动日的数目迅速評議到戶，并且按照評定的优待劳动日的数額，立即分一部分粮食和現款給这些烈屬、軍屬，解决他們当前的生活困难。受灾的地区一般也要搞，如果在实行优待劳动日的办法以后，某些烈屬、軍屬生活困难問題仍然不能得到解决，应該在救济款和优撫費中切实予以解决，并且適当地提高救济标准。在已經实行优待劳动日的地区也应該進行一次檢查，对优待面偏小、优待标准偏低的現象及时予以糾正。此外，还应該注意做好經常性的优撫工作，如可以在農業社內建立优撫小組，对孤寡老弱的烈屬、軍屬日常生活予以照顧，給以精神上的安慰，并且促使人民群众都能把尊重和帮助烈屬、軍屬当作一种崇高的道德責任。

布尔加寧寫信給艾森豪威尔

希望即締結協定停止試驗原子武器

新華社莫斯科21日电 苏联报紙發表了苏联部長会議主席布尔加寧在10月17日寫給美國總統艾森豪威尔一封信，其中要求立即同美國以及其他拥有原子武器的國家締結一个停止試驗原子武器的协定，作为着手商談解决原子武器問題的第一步。

布尔加寧說，目前各國愈來愈激烈地競相生產原子武器的形势同進一步緩和國际緊張局势和解除人民对原子战爭的恐懼是不相容的。他說，就是在美國，要求避免目前的原子軍备競賽的可能后果的呼声也愈來愈强烈了。

他說，美國政府直到目前还沒有認为有可能为禁止原子武器和爭取簽訂关于这方面的國际协定而努力。但是尽管这样，这并不是說就用不着为这个問題求得部分解决，以利于將來簽訂完全从國家武器儲备中取消原子武器、使原子能只用于和平目的的协定而進行努力。而这种努力的結果如何，在很大程度上决定于美國和苏联的态度。

布尔加寧建議，在就禁止原子武器問題达成协議以前，最好按照他在今年9月11日給艾森豪威尔的信中所提的建議，現在就着手商談解决原子武器問題的第一步——禁止試驗原子武器和氫武器的問題，他說，一旦就这个問題达成协議，关于監督这个协議的执行是不会產生什么嚴重問題的，因为目前任何一个原子彈和氫彈的爆炸要不給其他國家記錄下來是不可能的。秘密試驗核子武器既然是不可能的，这就可以成为防止这种协定被破坏的最好保証。

布尔加寧說，我們完全同意最近美國某些有名人士所表示的意見，他們認为締結禁止試驗原子武器問題的决定是必要的和可能的，認为这样做可能对整个國际局势有良好影响。布尔加寧說，他注意到艾森豪威尔所說的，禁止試驗原子武器問題只有在締結关于整个裁軍計划的协定后才能解决。但是，这种协定目前还不成熟，一个証据就是，美國和裁軍談判的某些其他参加國每当苏联接受它們的建議的时候，就馬上撤回了自己的建議。既然如此，就不能使关于試驗原子武器問題的解决附屬于整个裁軍問題的协定。

布尔加寧說，因此苏联政府希望立刻同美國締結一个停止試驗原子武器的协定，并且希望其他拥有原子武器的國家也参加这个协定。

討論兩党所关心的一些迫切問題

苏共同波蘭統一工人党会談

新華社華沙20日电 苏联共產党中央委員会主席团代表团同波蘭統一工人党中央委員会政治局举行会談后發表公报如下：

今年10月19日，苏共中央委員会主席团代表团到达華沙，同波蘭統一工人党中央委員会政治局討論了兩党所关心的一些迫切的問題。苏共中央主席团代表团的成員是：苏共中央主席团委員卡岡諾維奇同志、米高揚同志、莫洛托夫同志和赫魯曉夫同志。

波蘭方面参加会談的有波蘭統一工人党中央委員会政治局委員格雷克同志、德沃拉科夫斯基同志、薩瓦茨基同志、薩姆布罗夫斯基同志、澤·諾瓦克同志、罗·諾瓦克同志、奧哈布同志、拉帕茨基同志、罗科索夫斯基同志、約茲維亞克同志、西倫凱維茲同志，政治局候补委員英德里霍夫斯基同志、斯塔文斯基同志、海烏霍夫斯基同志。哥穆尔卡同志也参加了会談。

会談是在党的、友好的坦率气氛中進行的。已經确定，波蘭統一工人党中央委員会政治局最近將派一个代表团到莫斯科去，以便同苏共中央主席团討論進一步加深波蘭人民共和國和苏联之間的政治和經济合作的問題，以及進一步巩固苏联共產党同波蘭統一工人党之間的兄弟友誼和合作的問題。

波統一工人党批准哥穆尔卡等出席中央全会

新華社華沙20日电 10月19日开幕的波蘭統一工人党中央委員会第八次全体会議批准了哥穆尔卡、斯波哈尔斯基、洛文斯基和克利什科等4人正式出席党中央的全体会議。

上述4人都曾經是波蘭工人党和統一工人党的中央委員，現在他們都已經被恢复了中央委員的資格。

比万主張擴大英國同中苏之間的貿易

新華社北京21日电 布利斯托尔消息：英國工党左翼領袖比万10月20日晚間在布利斯托尔一次工程師工会的集会上批評英國对美國"馴服"的态度。

比万是在当選工党司庫后第一次發表演說。

他說，英國由于在"追隨美國領導方面过份馴服"，結果使自己陷入了嚴重的經济和軍事困难。

比万要求擴大英國同中苏兩國的貿易。他說，現在时机已經到來：英國必須告訴美國"我們將要解除我們答应过的在今后几年內不同俄國和中國貿易的任何保証"。

他說，为什么英國和英联邦國家要割断它們同6億中國人的貿易呢？这是因为英國容許美國对它的政策發号施令，而英國在經济上同美國这个國家并不是互通有無的。

比万批評建立"欧洲共同市場"的計划是"一件令人吃驚的蠢事"。他說，英國是一个工業國家，它的"天然顾客和合伙人是世界上那些还沒有發展到同我們的水平一样的地方"。

鳩山对日苏协議表示滿意

重光說日苏簽訂联合宣言和議定書是最值得高兴的事

据新華社莫斯科20日电 日本首相鳩山一郎和随行人員今天上午10时乘飛机离开莫斯科前往斯德哥尔摩。

鳩山一郎19日在簽訂了苏日联合宣言和貿易議定書以后發表声明，对于能够实現他的同苏联关系正常化的願望一事深表滿意。

又訊：日本外务相重光葵20日發表声明說，日苏兩國簽訂了日苏关系正常化的联合宣言和关于貿易的議定書，这是最值得高兴的事。他說，这意味着在实行日本的和平政策方面又前進了一步，它將有利于整个世界和平。

英外交部發言人欢迎苏日恢复外交关系

新華社北京21日电 倫敦消息：英國外交部發言人在10月19日表示欢迎苏联和日本簽訂結束兩國間11年之久的战爭狀态的联合宣言。他說，苏日兩國关系正常化"应当能有助于緩和遠东的緊張局势"。

英國首都和地方报紙都登載了苏联和日本簽訂联合宣言以及發展貿易和互相給予最惠國待遇的議定書的消息。資產階級报紙承認苏日联合宣言的巨大意义，但是同时却以种种保留条件竭力企圖削弱宣言所產生的影响。

"泰晤士报"認为，已經达成的协議对日本局势保証的"僅是有限的穩定性"。但是，在進一步評論苏日兩國間發展貿易的前途时，这家报紙指出，"無論因素如何不肯定，对貿易的需要具有首要意义。"

"曼徹斯特衛报"的外交观察家寫道，已經达成的协議預示着苏联和日本之間"睦鄰和貿易关系的新时代"。

"苏格蘭人报"用惡意的語調評論联合宣言，企圖証明，好像已經达成的协議沒有給予日本"足够的保証"。

对苏日兩國达成的协議

美國表示憂慮、不滿

据新華社北京20日电 据共同社記者岩立从華盛頓發出的消息說，美國对苏日兩國恢复邦交的协議虽然外表上表示安心，但在私下里却感到不滿。

美國方面感到不滿的是，鳩山忽視了美國的"劝告"，沒有在領土問題上采取"堅持态度"，而使談判达成了协議。岩立指出，美國原來希望日本在領土問題上拖延整个日苏談判。

岩立說，美國特別害怕的是日苏关系正常化以后"將要發生的事情"。因为美國認为，从日本最近的动向來看，日本已經把調整同中國之間的关系当作了外交上的下一个課題。美國担心日本迅速地接近中國和北朝鮮会影响它在亞洲保持和制造緊張局势的所謂"外交战略体系"。

美國國际新聞社在昨天已經透露出美國企圖阻撓日中关系正常化的态度。它說，華盛頓將"十分密切地注視"日本处理中國問題的办法和方式。万一日本在同中國恢复正常关系方面采取任何"过急"的行动时，美國肯定地將直接進行干涉。

中巴兩國总理繼續会談

新華社北京21日电 今天下午，國务院总理周恩來和巴基斯坦总理侯賽恩·沙希德·苏拉瓦底繼續進行会談。

巴基斯坦大使阿哈默德

为苏拉瓦底訪問我國举行酒会

据新華社北京20日电 苏拉瓦底总理今晚在这里說，中國願意同一切國家保持友好的关系，它感到它也許被人誤解了，它願意尽力使每个人都了解它是怀着善意的。

苏拉瓦底总理是在巴基斯坦駐中國大使阿哈默德为他訪問中國举行的盛大酒会上說这番話的。

中華人民共和國朱德副主席和國务院周恩來总理应邀出席了酒会。

苏拉瓦底在他的講話中說，來到中國以后，我親眼看到一个充滿了希望的偉大人民在斗爭、在奮斗、在为更好的生活而努力。我看到周圍的一切都是很有秩序的，一切都是和平的。我看到人民为建設一个更美好的世界的真正願望。在这一切后面，我看到締造这个偉大國家命运的大師的匠心。

苏拉瓦底总理說，中國終有一天会獲得它在世界上应有的地位。对我們从別的地方來的人來說，我們必須認識到我們的責任：如果中國尋求全世界的友誼，那末全世界也有責任尋求中國的友誼。

苏拉瓦底总理又說，我們剛才已經为中巴友誼干了杯，这一粒种子一定会成長为一株花朵盛开的樹木。

苏拉瓦底总理說，只要我們怀着善意，我們一定能得到和平，我已經請周恩來总理不要忘記我們曾为我們之間的友誼与和平干了杯，我可以向周总理保証，在我这一方面，我是永遠不会忘記这次干杯的。

在苏拉瓦底总理講話以前，朱德副主席举杯，祝中國和巴基斯坦的友誼，祝苏拉瓦底总理閣下的健康，祝隨同苏拉瓦底总理訪問中國的巴基斯坦的朋友們的健康，祝今晚宴会的主人阿哈默德大使和他的夫人的健康。

在今晚的酒会上，阿哈默德大使致了詞，他并且提議为巴中兩國的友誼，为出席今晚酒会的朱德副主席、周恩來总理和苏拉瓦底总理的健康干杯。

这个盛大的酒会是在北京飯店的大廳里举行的。在800名中外客人中还有，副委員長李济深、郭沫若、彭真、陈叔通，副总理賀龍、烏蘭夫，全國人民政协副主席鮑尔漢，國防委員会副主席傅作义，外交部副部長張聞天，中國駐巴基斯坦大使耿飈，以及國家机关各部門負責人，中國人民解放軍的將軍們，北京社会各界著名人士和各國駐中國的外交官們。

埃及决定以重武器支援約旦

新華社北京21日电 开罗消息：中东通訊社20日报道說，埃及政府已經决定以噴气式飛机和重型武器支援約旦。

据报道，埃及政府的决定已經在約旦外交大臣奧尼·阿卜杜勒·哈迪最近訪問开罗的时候通知他。

这家通訊社說，埃及國防部長阿卜杜勒·哈基姆·阿密尔即將前往約旦訪問。

埃英法談判月底举行

据新華社北京21日电 塔斯社开罗20日訊：据"消息报"报道，埃及同英國、法國关于苏伊士問題的談判將于10月底在日內瓦举行。

这家报紙寫道，会議將本着安全理事会所通过的6項原則就若干有关的問題取得协議，然后將着手努力在更廣泛的基礎上簽訂协定。

要聞簡报

納吉被任命为大学教授

匈牙利部長会議重新任命納吉为布达佩斯卡尔·馬克思經济大学農業經济学教授。納吉以前曾經担任过这个大学的教授。

摩洛哥工人不讓法軍登陸

摩洛哥卡薩布蘭卡港的碼头工人19日沒有讓从馬賽來的163个法國士兵登陸。他們还阻擋把已經卸下的軍需品搬入倉庫。摩洛哥勞动人民要求法國軍隊撤出摩洛哥的运动最近已經愈來愈高漲。他們还反对法軍利用摩洛哥作为鎮压阿尔及利亞民族解放运动的根据地。

美國西部地区旱情嚴重

美國西部地区的旱情正日趋嚴重。据报道，实际發生或者可能發生旱灾的地区包括10个州的部分地区，約占美國全國全部耕地面積的40%左右。共和党政府已經开始担憂旱灾会影响这个地区選民的投票趋向。（据新華社消息）

奇妙的礦井照明器

新華社莫斯科20日电 苏联科学家研究用原子能來制造礦井中用的灯，已經得到初步成果。

这种灯叫鍶指示器。它不用任何其他燃料，可以不間断地用20年。

这种鍶指示器是用鍶的同位素制成的。原來，鍶的同位素具有一种卓越的特性。它能够引起發光的物質强烈地發光，而它的放射綫对人体的影响，只要用隔上一层薄薄的有机玻璃就可以預防。

研究这种奇妙的照明器的是苏联科学家卡达希，他發明的利用原子能的測土器，已經在各建筑工地廣泛应用。

四面汪洋大海、出境控制甚嚴

台灣人士被包圍在"水幕"中

新華社北京20日电 蔣介石集团苛刻地控制台灣出入境和箝制言論自由，在台灣引起了普遍的不滿。香港一家親美蔣的刊物發表了一篇台北記者寫的"台北書簡"，反映了这种不滿情緒。

"台北書簡"說，台灣入境虽难，但出境更难，难似上青天。現在台灣不僅有"名气"的或在政治上有影响的人物难以出境，連一般人員和居民也不能輕易出境。有时，一些經蔣介石集团外交部發給"出國护照"的留学生，也常被"台灣省保安司令部"扣留不放。而且出境者要有兩个蔣軍軍職將官或者文職荐任官的"人保"，保証出境后仍对台灣"效忠"。凡携眷出境，都被当作可疑的人。因此，申請出境者在离开台灣前夕的心情都是"如臨深淵，如履薄冰"。台灣的一些人因"与外界阻隔的苦悶"，感到台灣"四面都是汪洋大海，插翅难飛"，故指罵台灣設有"水幕"。

"台北書簡"又說，台灣当局对报刊"言禁森嚴"，作者、記者因不能"暢所欲言"，并且为了避免"招風惹是非"，只能在新聞夾縫中，"以嬉笑怒罵的佯狂态度"寫些"罵彈文章"，这类短文大受讀者欢迎。台灣报紙消息少，社論都是"充滿庸俗官腔官調"，各报只是靠采用大量社会色情新聞來吸引讀者，但銷路很坏。如果香港报紙当天能够运到，台灣报紙便有被淘汰的危險。

"台北書簡"最后指出，台灣当局封鎖新聞、箝制言論的做法并不能够制止消息的傳布。在台灣，人們常同朋友們关起門來"無所不談"，發泄怨憤。

我國的無綫电工業

↑：國营北京电子管厂的產品电子管要經过嚴格的动态、震动試驗，看它是否完全合乎質量标准。这是檢驗車間在作全厂產品的最后一次檢驗。

←：这是第一批生產的各种类型的电子管。 新華社記者牛畏予攝

基層报紙巡礼

不要浪費粮食

"湘錳工人" 中共潭湘錳礦委員会机关报"湘錳工人"第88期上，刊登了一篇題为"嚴格節約粮食，支援灾区農民兄弟"的評論。

这篇評論說：最近有些职工和家屬任意浪費粮食，礦本部食堂每天每餐可以从桌上、飯鉢里和地下扫集到兩斤多飯粒，这个数字是驚人的。有的人認为"浪費一点粮食沒关系，反正年年丰收，用不着再節約了"，这是錯誤的。应該看到，今年我國有些地区遭受了水灾或旱灾，灾区農作物有不同程度的減產，節約粮食支援灾区農民兄弟是十分重要的事情。同时，粮食是農民兄弟辛勤耕作出來的果实，我們决不能任意浪費。

这篇評論提出建議說：我們必須嚴格防止任意浪費粮食的惡劣行为。"節約粮食人人有責"，在全礦职工和家屬中必須迅速恢复互相監督、批評、嚴格爱护粮食的优良空气，絕不能松弛下去。

讓積肥工作經常化

"沅江报" 10月1日出版的"沅江报"在第四版以顯著地位發表了一条新聞，报道了白沙洲農業社在晚稻中耕除草以后，及时扭轉社員"半年辛苦半年閑"的積習，9月初旬就在全社提早开展積肥工作，積極为明年生產准备肥料。社員們除在平时經常注意收集家庭的人糞畜糞外，还撒种了4千畝田的油菜做綠肥，另外还計划在蘆洲上大量砍湖草。積肥的办法是定人、定額、定工分，超額完成任务的，超額部分今年就付給报酬。現在，全社的積肥工作已經走向經常化，平均每天有六、七百个男女勞动力投入積肥工作。

配合这个报道，"沅江报"还發表了一篇評論。評論在肯定了白沙洲社的作法后着重指出：目前有不少人还在用老眼光看問題，总認为現在就喊積肥未免太早了，这是不对的。过去，我們得过不少这样的教訓：直到春天來了，我們才开始动手積肥，可是，那时候，犁田、耙田、播种等一系列的農活都一齐碰了头，勞动力忙不过來，積肥运动就往往像一陣風似的很快地刮过去，結果肥料不能積足；即使積足了，又因为肥料積得迟，來不及等它完全腐熟就要使用，也不能充分發揮肥效。像白沙洲社那样，从現在起就注意經常的積肥工作，不但可以从容地找出更多的肥源，保証肥料質量，而且还可以讓它充分發酵腐爛，充分發揮肥效，好处多得很！

"会計成了外交官"

"常德报" 在10月6日刊載了一封題为"会計成了外交官"的讀者來信，为許家橋鄉中堰農業社的会計發出呼吁。这封信寫道：——

中堰農業社的賬目存在着嚴重的積压和混乱現象：財务賬已經一个多月沒有記了，工分也还沒有清理完畢。是不是会計工作不積極呢？不，会計每天辛苦得很！以9月10日到20日來說，就有縣稅务局、商業局、兵役局、民政科、文化科以及農業技術推廣站和413勘探隊等15个部門的干部來找他要材料，要表报，要他办各种各样、大大小小的事情。比如文化科的干部想在社里組織俱乐部和業余劇团，就要会計給他造演員名册；農業技術推廣站还要会計寫社里的水稻增產經驗总結材料哩！这些部門不但任务多，而且任务急，动不动就是"限期完成"，弄得会計整天忙得头昏眼花，很少有时間"务正業"，除此以外，会計还經常要給社員打各种証明条子和协助扫盲……。想想吧，一个会計并非有"三头六臂"，給他加上这么多額外負担，他的業务又如何能提高，財务工作又怎么能够做好呢？建議有关部門应該很好地体諒一下農業社会計的苦衷，可以不找会計办的事情就不要交給他們办吧！

光开会不能解决关鍵問題

"錫礦山工人报" "錫礦山工人报"第243期發表了一件讀者來信，指出光开会不能解决生產上的关鍵問題。

選礦車間今年第三季度以來，尾礦品位沒有完成計划，光是七、八兩个月就浪費了1万3千多元。为了完成精礦和尾礦的品位指标，車間从上到下，各种会議开得不少，但是問題始終沒有得到解决，尾礦品位还是逐月上升。于是有人怀疑計划太冒進了，客观条件变坏了。

事实上，这并不是因为計划冒進，也不是因为客观条件变坏了，而是因为廢石太多，浪費太大了。9月15日上午，值班工長苏傳錦在段吉安鏈砂小組抽查一車花砂，稍微加工一下，就拿出36公斤廢石。車間副主任李模勛有一次在半車廢石里就檢出兩塊花砂，重15公斤。

讀者來信揭發了这些情况，最后作出結論說：由此可見，單靠开会不能解决生產上的关鍵問題，必須深入生產才能發現問題和解决問題。

一个農村接生站

"湖南衞生通訊" 10月16日出版的22期"湖南衞生通訊"，有一篇介紹湘潭縣泉塘鄉塔嶺接生站的通訊：

当你來到湘潭縣泉塘鄉的时候，如果你要打听一下这里的新法接生情况，人們都会向你热情地談論塔嶺接生站。这个鄉共有人口5,737人，1953年8月的时候成立了由9个人組成的接生站。在开始成立时，全鄉只有60%左右的群众接受新法接生，到1954年时就达到90%以上，1955年全鄉共出生27个嬰兒，有274个嬰兒是采用新法接生的。这个接生站从开始使用新法接生到現在，沒有一个嬰兒、產婦發生过臍風和產褥热。在1954、1955兩年內塔嶺接生站都被評为全縣甲等模范站。現在这个鄉越來越多的人都願意接受新法接生了。

提起接生站，人們还会想起60歲的接生員刘國秋，別看她年紀老，可是工作的勁头一点也不落在年輕人的后面。有一回，塔嶺完全小学的教師黄錫林，曾因小產大流血，刘國秋聞訊以后立即赶去急救，使她轉危为安。平日，她也拐着小脚成天的到孕婦家里打听嬰兒生產情况。

新書介紹

農業社建賬并賬問答 中共湖南省委農村工作部第二处編寫（0·13元）
怎样進行口述教学 鍾紹前、吳樹人編著（0·14元）
怎样指導兒童課外活动 沈坚編寫（0·27元）
本書从課外活动的意义，指導兒童進行課外活动的原則等講起，分別按各种課外活动進行了具体講述。
農村書信必讀 本社編（0·08元）
爱社如家（工農文化讀物） 本社編（0·08元）
常青樹的故事（湘西苗族民間傳說） 湯炳整理、羅南溪、伍覺插画（0·13元）
中國人民解放軍的故事 湖南軍区政治部編寫（0·09元）
小鯽魚（兒童讀物）苏联勃那朵夫著 梁秀雄譯（0·09元）
打猫同審（湘劇高腔）湖南省戲曲改進委員会編（0·14元）
撥火棍（湘劇彈腔）湖南省戲曲改進委員会編（0·18元）
打鳥（花鼓戲）邵陽实驗楚劇团王佑生等口授、湖南花鼓戲劇团編導組整理（0·09元）
簡易珠算（增訂本）李行編（0·21元）
湖南人民出版社出版 新華書店發行

收購旧报紙啓事
为減輕讀者負担和充分利用旧报紙節省新的紙張，本局已通知各地供銷合作社开展并加强收購旧报紙業务。願出售者，可向当地供銷合作社廢品收購部門接洽。
中華全國供銷合作总社廢品总管理局啓

湖南工人报复刊啓事
湖南工人报是以全省廣大职工群众为对象的通俗的报紙，將于本年11月1日至六日試刊，7日起正式恢复出版，暫出四开，每周二次（每周三、六出版），每份零售3分，每月定价2角6分，欢迎大家向各地邮局訂閱。

長沙电業局公告
（56）業字第2292号 1956年10月19日
奉上級指示：自本年10月1日起，有关用户添放杆綫貼費工程（迁移杆綫工程，由本局綫路管理所办理，不在貼費工程之列）統由本局轉交电承裝公司办理，除用户申請書仍向营業所投交外，今后一切有关貼費工程的業务手續，亦由該公司独行对外办理。此外，营業所尚未完工的貼費工程，已移交該公司接办，若有关原申請單位須与該公司接洽。至于工程竣工后，裝表接电与其他用电手續，仍由本局营業所办理。特此公告。

遺失 長沙市新兴路派出所簽給陈爱蓮迁往南岳311号迁移証特声明作廢。

常德縣人民法院公告
我院受理謝碧珍与刘作源离婚一案，因被告刘作源下落不明，無法傳訊，希自登报日起15天內向我院提出答辯，否則依法判决。

湖南人民廣播电台明天部分節目
16:25—長沙花鼓戲：奇怪的扮不容 18:15—㊀蓮花落：一个能干的姑娘 ㊁評彈：罗漢錢
18:40—評論：作好工資改革的結尾工作
19:00—京劇：反徐州（管紹華、張少台演播）
19:25—㊀多交120万斤余粮給國家的故事（龍光亂稿）㊁东山農庄青年活躍在生產战綫上（戴則願寫稿） 20:00—音乐：女声独唱：阿勃屯江等 21:00—祁陽戲：百花贈劍

新華 3:00 8:50 悲慘的追逐（加映"八大"会議簡报第二輯） 7:00 二十四只眼睛
銀星 2:30 8:20 悲慘的追逐 6:30 二十四只眼睛
文化 2:30 6:30 悲慘的追逐（加映"八大"会議簡报第一輯） 8:30 王朝末日
建設 1:30 6:30 王朝末日 8:20 坦克部隊（加映"八大"第二輯簡报）
青年 1:50 7:40 王朝末日 3:45 坦克部隊
工人文化宮 7:05 坦克部隊
天心公園 露天舞場 7:00 票价1角3分
大众游藝場 3:00 6:50 8:40 危險的恋爱 同映苏加諾总統到北京
舞会 6:30 8:40

廣西省雜技团 曾参加全國人民慰問团近由海防慰問演出归來
首次旅長公演 民間雜技藝術表演
今明晚7:30 票价：2角8角
团体滿50人九折，500人八折优待

長沙市紅星京劇团
今晚7:00 六本 狸猫換太子
明晚上演七本狸猫換太子 長沙劇院

華北話劇团 今晚7:00上演
4幕7場喜劇 幸福 編劇：艾明之 導演：殷若冰
地点：又一村文化宮 电話：2844

上海京劇院二团
張洪奎 王熙春 紀玉良 金素雯
今晚場 牛皋下書 挑滑車 打金枝
12:30起售今明晚場票 票价3、4、6、7角
演出地点：湖南劇院

湖南湘劇团
今明晚場7:00 金印記
24、25晚場上演接記（上下集）
中午12:30預售今明晚門票 票价：3、4、5角 湖南湘劇場

新湖南報

第2599号　今日共4版　社址：長沙市經武門口

1956年10月 23 星期二 夏曆丙申年 九月二十 今日霜降

古城蘭州已成为祖國的一个新兴工業城市。这是新建的一条寬敞的街道。

社論

再接再厉，力爭全面完成今年計划

由于廣大职工的努力，今年我們在执行工業生產計划上已經取得了很大的成績。据83个較大厂礦1—9月份的統計，总產值完成了計划的104.3%，为年計划的78.86%，与去年同期比較增長了43%。有不少的單位在总產值方面已經提前达到了今年或第一个五年計划的水平。劳动生產率也有很大提高，83个單位完成了計划103.87%，比去年同期提高了25.1%。許多厂礦和手工業生產合作社試制成功了大批新產品，如各种金屬切削机床、各种类型的开关、亘型水泵、高压电瓷以及各种小型農業机械等，有力地支援了國家建設和農業生產。

在取得成績的同时，并不是沒有缺点的。在执行國家計划中还不够全面，不少企業成本超支，利潤計划完不成，資金周轉緩慢，某些產品的質量不高或者在厂內反工报廢嚴重，在生產中人身和設备事故也很多。据檢查，在79个較大國营和地方國营厂礦中就有36个沒有完成1—8月份成本計划，而且有少数企業还超过了去年的單位成本。又据省工業廳直属60个企業的不完全統計，今年上半年僅廢品損失即达15万元，6个机械工厂返工廢活損失了4万7千多个工时；一至三季度在厂礦中發生过死亡事故多次。所有这些都給國家帶來了嚴重的損失，在人民群众中造成了不良的影响。这些缺点產生的原因虽然很多，但是在很大程度上是由于領導思想不全面所造成的。有些企業領導虽然注意了提高生產水平，但是却沒有同样地注意提高產品質量，例如有的机械工厂的厂長就只管產量，不管質量，檢驗人員嚴格执行檢驗制度，厂長还有意見。有些企業領導为了完成生產計划，还不問經济效果。現在已有不少企業，估計到年底可以完成產值產量計划，就產生了松懈情緒，不在經济效果上多加注意。有些企業只抓產量，忽視生產的安全。水口山礦务局采礦場今年在竪井罐籠中重复發生3次死亡事故，場領導上不但不从主观上進行檢查，吸取教訓，反而認为采礦場“不發生事故是不可能的”。按他們的看法，似乎是要生產就無法不死人，这种思想顯然是極端錯誤的。計划不能全面完成，特別是造成產品質量不高和事故多的另一个主要原因，就是在今年工業生產高漲这个新形势面前缺乏足够的思想准备和組織准备，以致許多方面赶不上來，特別是技術水平与技術要求不相適应。加之今年許多企業新工人大量增加，而在上半年技術学習又組織得不够好，所以这个矛盾就顯得更加突出。对于这些思想上的缺点和工作中的薄弱环節，我們必須努力加以克服。当前全省职工的中心任务就是在过去已經取得的成績的基礎上，克服缺点，再接再厉，爭取全面完成今年國家計划。

为了保証全面完成今年國家計划，当前厂礦生產工作应該切实抓好以下几个方面的工作：第一，采取有效措施，切实提高產品質量。首先就要向全体职工反复深入地开展保証質量、提高質量的教育，树立全面完成國家計划的观点，及时奬励那些提高質量的优秀分子，并总結傳播他們的經驗。对于只顧个人利益而忽視產品質量的职工，要進行教育帮助，从而在企業中造成人人关心產品質量的优良風气。另一方面就要加强管理和技術監督工作，对于只刺激生產数量而有碍提高質量的制度，应該适当地加以修改。凡是沒有質量标准和工藝規程的產品，要尽快地加以研究制定，同时要完实檢驗人員，健全檢驗机構，嚴格產品檢驗制度。通过这些努力，爭取在很短的时期，能改善產品質量和減少厂內反工报廢过多的現象。第二，抓緊經济分析，保証完成今年財务成本計划。当前所有企業都应該对前3个季度的經济活动狀况作一次認真的分析檢查，通过檢查發現薄弱环節，及时加以解决。在群众中要進一步推廣班組經济核算的經驗，注意節約原材料，減少管理費用，从而达到最大限度的節約。第三，保証安全生產。特別在第四季度，由于任务繁重，工作緊張，尤应嚴密注意。在作法上，应該注意把正規的安全措施計划和群众性的安全大檢查結合起來，实踐証明这些搞好安全生產的良好經驗。

为了保証全面完成今年國家計划和为明年生產作好准备，必須大力加强对职工技術学習的領導。工資改革以后工人学習技術的積極性有了新的發展，这是一种極好的現象。企業領導必須采取各种措施，滿足工人学習技術的要求。在組織职工向文化進軍的同时，必須安排技術学習。新進厂的工人学徒，应該集中一段时間專門学習技術常識，同时要充分發揮技術人員的潜力，教好工人技術。在生產現場要具体帮助新老工人訂好师徒合同，并經常加以檢查。对职工中脫离当前生產和工作实际的好高騖远的学習方法，要說服糾正，从而保証迅速提高工人技術水平。只有如此，才能够从根本上保証產品質量的提高和生產的安全。

为了保証全面完成今年國家計划，必須深入發动群众進一步开展先進生產者运动。当前深入开展运动的首要关鍵，是加强对运动的具体領導，認真克服官僚主义。領導干部要經常深入現場，了解职工生產情况，并且具体地帮助群众解决問題。深入下去以后，还要特別注意發現先進經驗，發現新鮮事物，不要只看落后，消極地批評落后，而要用先進的东西克服落后的东西，充分利用有利因素去克服工作中的困难。

为了保証全面完成今年國家計划，企業党組織和領導还必須妥善安排第四季度的工作，集中精力加强对生產的領導，防止分散。今年有些厂礦的領導干部因为工作緊多，本身工作安排不当，加上缺乏艰苦深入作風，以致常常浮在上面，陷于会議圈子里，削弱了对生產和先進生產者运动的具体領導，这种情况必須加以糾正。

党的第八次全國代表大会召开以來和厂礦進行工資改革以后，廣大职工群众的政治热情和生產積極性十分高漲，几乎每个企業都出現了許多动人的事迹，这对于搞好生產是十分有利的。只要領導上充分利用这种有利因素作好各項工作，第四季度的生產就会有顯著的提高，先進生產者运动就能更深入地开展，國家計划就可以全面超額完成。

“一日冬耕十日粮 十日冬耕接青黃”

湘鄉10万農民热烈开展冬种

本报訊　現在，湘鄉農民們愛唱着一首这样的山歌：“一日冬耕十日粮，十日冬耕接青黃，挖潜力、找窾門，泥鰍走了泥里尋。”这首山歌表达了10万農民在热火朝天展开冬种战斗的心情。到現在止，全縣已經种上了冬季作物28万多畝。

冬种在目前已經成为湘鄉農民的中心任务之一，特別是受旱減產的479个農業生產合作社为了弥补旱灾損失，他們都計划要在擴大冬种面積上每人平均撈回雜粮折谷70—80斤，蔬菜280—300斤。从10月初起，許多農民提出了“与时間賽跑，与季節爭先”的口号，展开了战斗。每天，農民們在田間犁田播种。大乐鄉黃長高級農業社出动300多人搞冬种，社的管理委員会还將冬种任务以“定人、定地、定質、定工、定时”的办法，包給23个作業小組，進行边犁、边施肥、边播种。到10月8日，僅5天即全部完成了任务，并且帶动翻江鄉15个高級農業社也在9日完成了任务。石狮鄉山田高級農業社提出“車水不怕高，担水不怕远，挖田不怕硬”，和干旱展开战斗。石柱鄉石柱高級農業社采取“先犁少水的灘田，后犁有水的塅田”等办法，做到及时播种。同时，全縣各社还安排了力量开展積肥，僅10天就積了各种肥料680多万担。

最近，各地農業生產合作社以社主任为主，組織生產隊長、技術指導員成立冬种檢查組，檢查冬种計划完成的質量和数量，并且進一步开展了劳动競賽。

（曾題）

* * *

湘南地区水力資源非常丰富

三条河流的水能蘊藏量預計达70万瓩以上

本报訊　我省湘江支流——耒水、春陵水、洣水的水力資源非常丰富，开發条件也很优越。这是电力工業部武漢水力發电設計院派出的查勘隊对这3条河流進行查勘后作出的結論。目前，查勘工作已全部结束，据初步統計，这3条河流的水能蘊藏量达70万瓩以上。

这3条河流都流經湘南地区。河流的上游大都是崇山峻嶺，水流湍急，落差顯著，水量也很大，（落差和水量是構成水力資源的兩大要素），尤其是耒水的水力資源最为丰富。沿河流的地形地質条件也很优越，在險峻的峽谷地段，堅硬的花崗岩、石英砂岩，構成了理想的水力樞紐地址。耒水在資兴东江以上，有一段峽谷，兩岸陡削，河床坡度很大，水流急遽下瀉，形成有名的險灘——三灘十二浪，这里就是一个建筑高壩的难得的地址，如果在这里建設大型水电站，尽量加以开發，电力不僅可以滿足湘南地区的全部用电需要，还可以供应贛南、粤北地区。春陵水靠近下游一段，兩岸也都是堅硬的花崗岩，河中有著名的18大灘，如果在这里攔河筑壩，同样可以獲得巨大的电力。

湘南地区礦產十分丰富，鉄、鉱、鎢等金屬遍布各地，已經在这里發現的一个遼闊的煤田和一个極大的鉛鋅礦床，在江南和全國都很少見。將來，这里的水力資源被利用起來以后，將为这些礦產的大量开發創造極为重要的条件。同时，在这里修起水庫，不但可以減除洪水灾害，灌溉大片田畝，还能够調節水量和改善水路运輸。

（武漢水力發电設計院第一查勘隊）

* * *

長沙市选举試点工作即將結束

本报訊　長沙市基層选举試点工作即將結束。城南区天心閣办事处范圍內的选民已經选出了11位区人民代表；城北区荷花池办事处范圍內的4个选区，正在醞釀代表候选人。

試点工作开始，就在居民当中廣泛進行宣傳，使群众懂得了今年选举的意义。10月7日，天心閣第四居民委員会按居民小組進行討論，第一組的选民唐翠英，过去很少参加社会政治活动，这一次却第一个發言。她說：“原先我不大关心选举，認为横直是7寸3分的帽子，做好了的；并且怕耽誤生產。昨天听了报告，才曉得选举是一件大事。人民代表真是为群众办事的。例如从前天心閣附近有一根电綫横架过街道，居民都怕發生危險，区人民代表李素琴把居民的意見反映上去，不到一个星期就拆掉了。”选民們都很关心自己的政治权利，选民名單正在向牆上貼的时候，就有很多人圍攏去看。荷花池办事处范圍內有79名过去的地主階級分子經过本人申請、群众討論、政府批准，改变了成份，獲得了庄嚴的选举权，他們都表示要積極参加选举活动。

10月19日、20日，天心閣办事处范圍內的各个选区用無記名投票的办法進行选举，参加选举的人数占选民总数的99.3%，高于第一次普选时当地选民参加选举的比例。下晏家塘24号的罗姨娘，84歲了，今年还沒有出过門，这一次她也叫别人扶着，赶早到投票站去投了票。

衡陽市全面展开选举工作

本报訊　衡陽市各界人民正以高漲的政治热情，参加第二届人民代表的选举工作。

城南区岳屏居民委員会召开的群众大会，到会的人数比过去别的会議增加了3倍。雁家塘有位60多歲的老奶奶肖远蘭，兩年多沒有参加过会議了，这次她听說是选举人民代表，不僅自己來参加会議，还邀了另一位老人家一同去参加。

衡陽市选举工作是从10月5日开始的，至10月14日止，全市已經基本上完成了选民登記工作，現在正在進行选民資格的審查和廣泛醞釀区、鄉人民代表大会的代表候选人。选举工作开始后，市、区、鄉的选举委員会就派出了400多名工作人員，深入群众中去進行宣傳。他們还和选民中的積極分子們組成許多工作小組，挨門挨戶去登記选民，有的选民到工地去了，工作人員就跟到工地上去登記。城南区岳屏第二居民委員会的蔣先幼老奶奶主动地把居民組內剛滿18歲的新选民調查清楚，协助工作組進行登記工作。

蘭青鉄路准备施工

据新華社蘭州22日电　建設蘭（州）青（海）鉄路的先遣隊伍已經進入蘭州至西寧的新工地，進行施工前的准备工作。沿着黃河和大通河畔的佛山一帶，新近出現了筑路工人居住的白色帳篷，工人們正在修筑料庫、工程机械修理所和数千平方公尺的工棚。从甘（肅）青（海）公路連接大通河三、四号大桥等工地的运輸便綫已經修好，馬車、汽車正在把建筑材料和生活用品送往現場。

蘭州西寧間的筑路工程規模很大，共要修筑数百座桥涵隧道。現在，在蘭州地区已經精选了一批施工力量，只等施工房屋修好，就可以陸續進入新工地。供給大隊筑路工人冬季应用的棉衣、棉帽、棉手套和取暖的火爐，都准备齐全了。

政协全國委員会常委会会議决定

隆重紀念孙中山誕辰90周年

并成立孙中山先生誕辰90周年紀念筹备委員会

据新華社北京22日电　中國人民政治协商会議全國委員会常务委員会今天举行第三十次会議（擴大），討論紀念孙中山先生誕辰90周年筹备事宜。

会議由中國人民政治协商会議全國委員会主席周恩來主持。

会議决定隆重紀念孙中山先生誕辰90周年。会上通过成立孙中山先生誕辰90周年紀念筹备委員会。筹备委員会由87位委員組成，由周恩來担任主任。

会議討論了紀念的办法。决定：

中國人民政治协商会議全國委員会于11月11日在北京主持举行紀念大会。中國人民政治协商会議各省、自治区、市委員会在11月12日举行紀念大会，邀請中國共產党、各民主党派、無党派民主人士、各人民团体的有关人士参加。

北京、南京、上海、廣州等地的民主党派和人民团体的代表，在11月11日分別到北京的碧云寺中山堂、南京的中山陵、上海的中山故居及廣州的中山紀念堂等处去参謁。

北京人民日报和光明日报出紀念專刊。各地报紙發表北京的紀念会上的演講。

另外，还决定出版孙中山选集，發行紀念邮票，拍攝紀念孙中山先生的新聞紀錄影片，举办圖片展覽；鑄制紀念章等。

会議还决定邀請國外孙中山先生生前友好前來参加孙中山先生紀念大会。

濱湖80多万畝棉花丰收

澧縣出現“万畝万担”大面積丰產紀錄

本报訊　本省盛產棉花的濱湖地区82万多畝棉花普告丰收。在澧縣、常德、藕容、南縣等主要棉產区，从9月中旬开始采摘，到目前一般已收穫80%。据棉農反映，今年棉花比去年約增產30—40%，并且出現了許多大面積高額丰產紀錄。

这是合作化后头一个丰收年景。澧縣澧西鄉2万6千多畝棉田，估計每畝可產籽棉240斤；原規划的1万畝“万畝万担”丰產地，檢摘了90%，平均每畝已收皮棉100.5斤，比去年增產50%。臨澧砚水鄉8,000多畝棉田，每畝可收籽棉310多斤。石門新厂農業社的300畝示范棉区，每畝產皮棉108斤。獲得中央農業部金質奬章的華容幸福社技術主任、省特等農業劳动模范吳道生親手培植的1畝丰產地，估計能在去年產696斤籽棉的基礎上增產20%。（賀松桂）

計多种经营健康地开展

編者的話：下面發表的几封來信，从各个方面反映了一部分地区在开展多种經营以后出現的新情况、新問題，这虽然是極少数社的情况和萌芽的問題，也是值得引起各地注意的。另据了解，自从省委召开多种經营会議以來，已有70%左右的社積極地把多种經营开展了起來，而且成績不小。但是也有30%左右的社副業生產还沒有开展起來，或者开展得不好，統的过多、卡的过死的現象还嚴重存在，这是仍然需要注意糾正的。

“扶得东來西又倒”

以粮食为主發展多种經营的方針，是必須全面地加以貫徹的。生產上的單一化、抓了粮食生產丢了副業生產的偏向，应該糾正；而抓了副業丢了農業，同样是不对的，也必須加以糾正。最近，这种現象在少数社里已經發生了。例如：茶陵朝陽社第七生產隊，8个全劳力有7个已經外出搞副業，留在家里的只剩下一个全劳动力和兩个半劳动力，結果除里工夫作不赢。大唐原老鴉鄉五社，共65个劳动力，实际参加農業生產的只17人，其余的都搞副業和作別的事情去了，因为劳力少，現有298担谷田的包谷，成熟了也收不回來。

当然，这种情况的發生，过多的責备社干部和社員是不对的，重要的是縣、鄉的領導干部要深入下去，切实帮助農業社作好全面規划，合理的安排劳动力，以避免“扶得东來西又倒”。（守一、奇汪等）

放任自流也不对

平江縣在糾正統的过多、卡的过死的偏向以后，農業社的副業生產普遍有了起色。这是一个可喜的現象。但是，在糾正“統”“卡”以后，在少数社里又發生了放任自流的偏向。团山鄉竹林社，現在經常搞副業的就有76人，其中僅2人为社里作坑木，其余都搞家庭副業生產去了。第三生產隊有2畝黃麻已沒了个多月，部分發酵过度变成了黑色，將嚴重影响品質和出售价格，現在仍然沒有人理睬。田間上的豆子（能收10來担豆子）已过度老熟，开始炸裂落粒，發霉，也沒有开始收割。这种放任自流的現象，在思村鄉梢山社里同样存在。

我認为：統的过多、卡的过死固然不好，但放任自流也是不好的。社里能够集体經营的大宗副業生產，仍要集中經营。社里一方面要留出时間給社員搞家庭副業生產，另一方面也要教育社員自覺地服从集体生產，不要影响社里的集体生產。（孝短）

盲目的副業生產計划

衡南縣有的農業社在制訂多种經营計划时，沒有全面考慮，結果制訂出的計划帶有很大的盲目性。如廟田鄉江水社計划砍30万斤柴，燒12,000担木炭……等等，据了解，要是完成这个計划的話，周圍的山林全部都要砍光。我看这是很不对的。因为，樹木不容易增植，一下砍光，就会妨碍水土保持，对國家、对社都是不利的。这种盲目性，必須糾正！（伍國光）

反对投机活动

現在正是雜粮和油料作物上市季節，像黃豆、芝麻、花生等都是國家規定的統購物資，不許私人經营。可是，農業社在开展多种經营以后，却有个别社違反國家法令，進行投机買賣活动。9月15日，茶陵原小車鄉新都農業社派了一个社員在十八正一帶（地名）不分商品好坏和等級高低，以每石27.5元的价格向朝陽社收購芝麻1,270斤，超出國家牌价20.6%。把芝麻榨出油以后，又以超出國家統銷牌价的60%左右的价格賣給社員和社外農民。另外，还發現有几个社用超过当地牌价的价錢私自收買黃豆。

農業社是社会主义性質的集体經济，应該模范地遵守國家法律。不应該为了貪得小利而破坏國家統購政策和物价政策，去从事投机買賣。因为这是和農業社的性質根本不相容的。（逸漱）

得不償失

据最近新邵縣擴干会上反映：該縣紫溪鄉在开展多种經营以后，有24口鍋子熬糖，已熬掉大米5千多斤。为什么会發生这种現象呢？原來是他們只算了小賬，沒有算大賬，以为社里熬了糖可以免谷子，还能賺得谷子到手，是对社有利的事情。可是他們就沒有想到：今年全專区受到了嚴重的灾害，粮食減產，要是增產社不節約粮食，國家要从外面調进大批粮食，这是个多大的負担和損失！

副業生產是必須开展的，在邵陽專区說來門路也很多，我認为用粮食來熬酒熬糖，是一种不必要的浪費。希望增了產的社要爭取多賣余粮，支援灾区農民兄弟和國家建設！（粮通）

这不是門路！

岳陽縣梅溪鄉光明農業社計划喂20头肥猪，但是沒有猪欄。9月30日开管委会时，社主任便提議去挖古墳，他說：棺木的木板可以當猪欄，或許还可以挖点貴重东西。其他管理委員也同意了。10月5日社里便有40多人上山挖墳。后來，幸被縣人民委員会制止了。但由于已經把一座墳挖开了一些，因而在群众中造成了不良影响。这个教訓是值得大家記取的！（才鐸）

洞庭湖上捕魚忙

本报訊　洞庭湖的漁業生產已經進入旺季。白天，湖面到处是張帆急駛的漁船，夜晚，湖上灯火星星点点，撒網声，划槳声，伴和着漁民与農業社員們欢乐的劳动歌声，日日夜夜在湖中蕩漾。

今年，濱湖農業和漁業都已經合作化。農業社和漁業生產合作社的社員們，对洞庭湖里魚群的繁殖、保护工作搞得很好，湖中魚產丰富。迎着合作化以后第一个漁業生產旺季的到來，社員們又都把漁船油得金黃，把捕魚工具整修得煥然一新。一進入旺季，丰收喜訊便不断傳來。岳陽君山社的4个麻罐隊8天即完成了全月原訂計划的5倍。12日以后，4个隊的產量由每天200多担增加到400多担，最多的一天捕到600多担。全縣6个漁業社，10月初進入旺季，到10日左右就都完成了全月產量計划。南縣紅旗社挂鈎第二隊，到10月中旬即完成了全年出湖計划產量的56%。沅江、湘陰和濱湖其他各縣漁業社的產量，一般都比往年同时期增產1倍以上。

丰收鼓舞了各个漁業社和農業社社員的劳动热情，不少社展开了隊与隊、社員与社員之間火热的劳动競賽。（周德武）

第一条横穿湘江水底电纜建成

本报訊　我省第一条横穿湘江的水底电纜已經在湘潭建成。17日，通过这条电纜的电流，第一次送到了潭湘錳礦的降压站。

这条电压35仟伏的水底电纜，全長1,100多公尺，工程是很艰巨的，它要在湘江水底接头数处，还要在湘江兩岸挖掘数百公尺長的地坑。參加电纜建設的長沙电業局的职工們，在施工中提出了許多合理化建議，加快了工程進度，同时还得到上海电業局的大力支援，保証了电纜及时建成。

目前，長沙电業局电網的电流，通过这条电纜將源源供应潭湘錳礦，以后，还可以供应湘潭市及湘江西岸附近各工礦、基本建設單位的用电。（褚孟周）

在瀏陽古嶺水力發电站高压輸电綫路工程中
苏联先進經驗"兩綫——地"制試驗成功

本报訊　在高压輸电綫路中采用"兩綫——地"制这項苏联先進經驗，已經在不久前开始發电的瀏陽古嶺水力發电站試驗成功。

过去農村中的高压輸电綫路要用3根金屬導綫。采用"兩綫——地"制輸电，是以大地作为一根導綫，因而可以少用一根金屬導綫，使金屬導綫的消耗量減少$\frac{1}{3}$；同时由于架空導綫根数的減少，还可以加大电杆与电杆之間的距离，使电杆、絕緣子、弯鈎等的消耗也隨着減少。

古嶺水电站在10月8日正式輸电后，"兩綫——地"制的試驗情况一直很好。在試驗时，工作人員將大地導綫（即高压接地綫）拿掉，結果数百盞电灯一齐熄滅；再將大地導綫接上，数百盞电灯又一齐放出耀眼的光亮。

（文仲槐、趙在清、李鴻儒）

有困难，有希望，有办法
——灾区寄語——

刘見初

东安縣人民正在向解放以來最大的旱灾展开頑强的斗爭。人們用勤劳的双手，使干焦了的土地重新長出了庄稼，向山上、地下要回了大批副業收入。

数十年來未有的大干旱

东安縣除少数山区外，大部分地方丘陵起伏，歷史上旱灾就很嚴重。几年來，党和政府領導群众兴修水利，使抗旱50天以上的稻田由1949年的10万5千畝增加到今年的25万2千多畝，并且消滅了約有5万畝天水田。今年農民們增施肥料，改進耕作技術，爭取粮食增產。禾苗插下去以后，的确長得很好。可是，自6月初以來，烈日当空，南風大作，嚴重的干旱來到了。受旱面積每天以百分之一、二直線上升，一直持續了80天。中間虽然下过几次雨，但是大都是下得小，下得不普遍。連屋檐水沒有滴下來，就停雨了。全縣的稻田，主要靠溪流、山塘、水井灌溉，但是溪流断絕了，山塘早就沒有水，連井底也开坼了。有的地方連吃水都要到几里路外去挑。人們很少看到过草木被太陽晒死，可是今年有的草木被晒死了。在人們的記憶里，像今年这样的干旱年成，在东安縣是数十年來所沒有的。農民們用最大的努力抗旱保苗，結果，全縣仍有73%多的稻田受旱，稻谷比去年減產30%以上。雜粮和經济作物減產更多。

与灾民共命运、同呼吸

自抗旱第一天起，党和政府的干部就日日夜夜、勤勤懇懇地为群众奔走忙碌，刻苦地工作着。

干旱成灾以后，各級領導机关不断派出干部，來到灾区，了解灾情，研究抗灾的办法，領導灾民生產自救。散布在全縣每个角落的数百名干部，爬山越嶺，不顧秋天如火的太陽和路途远近，深入受灾社、戶，帮助他們解决困难，一有空，就親自帮農民車水犁田，有些人手上还起了血泡。

硯田鄉党的总支書記唐可定，便是許多优秀干部中的一个。唐可定今年已經46歲了，臉上的縐紋和开始斑白的鬍鬚，使他現得有些苍老。旧社会的折磨，使他深深懂得灾民的痛苦。就是吃飯、走路的时候，他也沒有忘記灾民。有一次，他听說單干農民陈由林的田，今年受旱減產很嚴重，便爬过6个山嶺，到陈由林家訪問。陈由林受旱后悲观失望，坐在家里嘆气，連干死的禾也沒有割。唐可定便兩次去到他家里，动員他參加高級社，帮助他制訂生產自救計划，鼓舞他們的生產自救信心。当唐可定第三次來到陈由林家里，看見第二高級社已經批准他入社，生產勁头很高，計划种的3畝蕎麥，已完成3畝多，才放了心。

像这样的干部何止唐可定一人。灾民一提起他們，便用感激的心情說："眞是太好了，太关心我們了！"

集体農民的坚强意志

全縣20多万集体農民，在旱灾面前，表現了坚强的意志和毅力，抗旱中，有的用40多遍車車水，顯示了無比的英勇气概！更可貴的是在成灾以后，不松气，不退縮，發揮了比抗旱更加艰苦頑强的精神。

我們來到了受旱減產40%以上的山塘農業社。社員們向我介紹了自已編的一首山歌："記得'民國'14年，抗旱只有40天，沒有組織和团結，賣了兒女又賣田；今年抗旱將近80天，車子壽起几十座，人民力量勝过天。"这眞把解放前后受灾的情况作了一个生动的对比。現在，当他們想起那时悲痛的情景，看見今天党和政府的关怀，集体力量的偉大，也就充滿了信心和力量。有些社員說："地上不生，天上又沒有掉，政府对每个人都救济，錢又从那里來呢！"他們自已凑出种子，解决社里缺秋雜作物种子的困难。人手不够，就合理安排劳动力。經过2个月苦旱，田土被太陽晒得像火燒磚一样坚硬。社員們趁滑旱土回潤时犁田，耕牛犁过以后，緊跟着鋤头把土塊打碎。犁不动的，便一鋤一鋤地挖轉。許多人手上起了血泡，脚被坚硬的土擦破了皮，仍旧坚持下去。青年突击隊長鄧丕奕是个精力旺盛的人。每天天还沒有亮，他就爬到山上，用廣播筒喊醒社員犁田。人家犁不动的时候，他就爭着帮人家代犁。脚上的皮被硬土擦得像魚鱗一样，犁田还是爭先恐后。我問他脚痛不痛，做其他的事情不好些嗎？他回答得很坚决："哪里不痛呢！社里劳动力少，我們青年人不犁田，哪个來犁呢！为了弥补旱灾損失，再痛也要忍受住。"就这样，全社660多畝田土，及时种下了330多畝蕎麥，190多畝大、小麥（其中有些是和蕎麥間种的）。

像这样的事例是数不勝数的！

有力的支援

如果認为農民的生產自救的活动是孤立進行的，那就錯了。灾民們缺粮，政府就統銷粮食，缺錢，就發放救济和貸款；受灾后容易發病，巡迴医疗隊就來帮助他們進行防疫工作。現在，各个部門支援灾民生產自救的社会主义競賽正在开展着。井头圩供銷社派人到大力農業社，帮助社員尋找生產門路。这个社有11个能够加工棉花的社員在家里閑着沒有事做，除了吸收6人到本社加工棉絮以外，还負責介紹其余的5人到大庙口供銷社加工棉絮。社里缺乏熬榨油的师傅，他們就跑到外村帮他們找到了师傅。这个社通过搬运楠竹、加工棉絮等，解决了剩余的6,000多个劳动日的出路問題，預計可以收入5,000多元。东安縣農產品采購局井头圩采購站采購員李荣寶，組織山口鋪鄉順利農業社社員打獵，預計可以收160元。社里缺乏買獵狗的資金，9月27日下午，他轉了4里路，把錢送到社里。打獵隊長文李关的母親感动的說："你們眞是太好了！"

旱灾是可以战勝的

就是由于大家这样一致的努力，獲得了生產自救初战的勝利。到9月下旬止，全縣共种下秋冬作物19万多畝。農業社的副業收入从8月1日到9月下旬，共有14万多元現金。可是，擺在前面的困难还很多：因为秋旱，部分秋种作物干死了；副業生產还缺少資金、工具和技術指導。但是，經受过80天抗旱和生產自救考驗的農民和干部，并沒有被困难嚇倒。現在，全縣有91.7%的農戶參加高級社，依靠社的力量，他們在繼續斗爭。秋种作物旱死了的，把土翻轉來，繼續播种各种作物；田里沒有水，便用一、二十遍車从河底車水，沒有水車，不能犁田，就一鋤一鋤地把田翻轉來，擴大冬种；搞副業生產沒有資金、工具，大家就來凑，沒有技術就加緊学。看見他們那股干勁，誰还会怀疑旱灾是不可以战勝的呢！

華容縣新建一座机械榨油厂

本报訊　在盛產油料作物的華容縣，一座新建的机械榨油厂正在積極施工中，預計在今年11月份內就可以全部建成。

这座榨油厂建成后，主要生產过程將完全使用机器操作，每天可以处理7至8噸油料。華容縣每年出產的棉籽、芝麻、花生、油菜籽等油料，約有1,500多万斤，过去全靠一些土法榨坊加工，处理不完；將油料外运加工，不但运輸困难、多花运費，同时本地需要的肥料——枯餅，也不能就地得到及时、充分的供应。机械榨油厂的建成，將会改变这种情况，而且每100斤油料用机器榨比用土榨能多出一、兩斤油，產品的質量也將得到提高。（郭林秋）

新邵栗山鄉信用社帮助農民养猪养羊

本报訊　新邵縣栗山鄉信用合作社，積極發放貸款，帮助受灾農民养猪养羊，弥补旱灾造成的損失。

栗山鄉受灾以后，这个鄉的信用社，曾深入了解当地農民的困难情况，从中發現全鄉有很多人家沒有养猪，其中完全缺乏資金的有381戶。根据这个情况，信用社發放了4千多元貸款，帮助371戶農民買回了375头小猪；还帮助一些農民買回了66头羊和30只兔子。另外，全鄉有11戶社員过去搞竹、木手工業副業，因为缺乏資金，很久沒有搞了，現在在信用社貸款的支持下，又恢复生產了。

現在，在栗山鄉，白天能看到小孩子們在野外放羊，傍晚能看到妇女們在忙着喂猪。社員岳再生說："信用社这样來支持我們搞生產，我們一定要把旱灾造成的損失撈回來。"

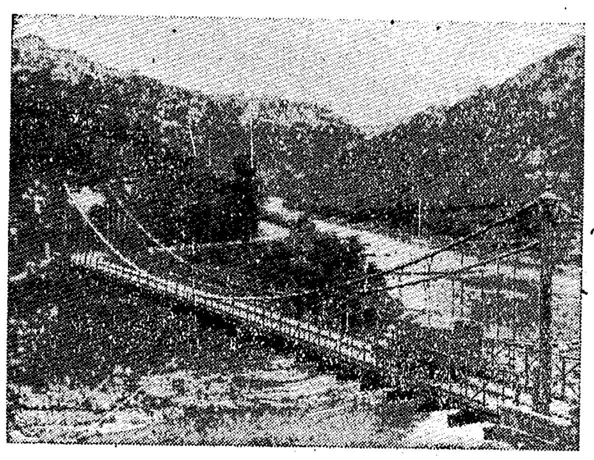

瀘溪能灘鉄索吊桥

瀘溪縣能灘鉄索吊桥，是湘川公路上一項險巨的工程，也是湘西風景之一。（張云龍攝）

湘粵桂3省 成立护林防火联防指揮部

本报訊　湘、粵、桂3省护林防火联防指揮部10月16日在廣西省賀縣正式成立。指揮長由廣西省林業廳廳長担任，副指揮長由湖南、廣东兩省林業廳廳長担任。3省交界处江華、藍山、臨武、江永、富鍾、賀縣、恭城、蒼梧、連山、連南、連縣、封开、怀集等13縣的联防指揮所也正在籌备中。（杜愼桃）

邵陽專区組織檢查組 檢查收購政策执行情况

本报訊　邵陽專署監察处、農產品采購局等單位組織联合檢查組，分赴隆回、邵东等縣檢查農、副業產品收購政策执行情况。

这个檢查組已于10月18日到达邵东、隆回、新邵三个縣，檢查的內容主要是各种農、副業產品收購的价格是否有偏高偏低的現象；干部在执行收購政策时，有無压級、压价、卡价、扣秤、丟尾等不便民利民的現象，以及强迫命令违法亂紀的行为。此外，还將檢查牌价是否統一、計划是否切合实际。这些方面如果通过檢查發現問題，即將督促有关部門迅速研究解决。（世）

簡訊

朵朵棉花白如銀

臨澧硯水鄉的8千多畝棉地上，新吐絮的棉花潔白如銀。到10月15日止，富强社的594畝棉花，还沒有檢完，平均每畝已收籽花303斤，可折合皮棉115斤多。全鄉还沒有檢回7成，已达190多万斤。（徐槐枝）

平朮生產出息大

平江三联社今年种的9畝多白朮（即平朮），平均每畝產660多斤，除去成本，每畝还有300元以上的純利。（藍瑩昌）

長沙市成立糖業糕点公司

長沙市于10月19日成立了糖業糕点公司。

新成立的長沙市糖業糕点公司，以經营食糖、糖果、糕餅、奶粉、罐头等为主。目前該公司正積極向外地組織貨源和擴大市內加工生產，以適应当前旺季市場的需要。（助）

家庭副業搞得好 遭了災害也不怕

本报訊　遭受嚴重灾害的鳳凰縣苓希農業社，90%以上的社員仍然增加了收入，这是社員家庭副業生產搞得特別出色的結果。

苗族社員滕延茂最近賣出一窩小猪，得了113元，而且他的那只母猪又已受孕，到年底可再生10來只小猪，加上喂鷄賣蛋等收入，全年家庭副業收入就有320多元，等于全家总收入的一半。第八生產隊20戶人家，养了31只猪，其中有14只母猪，今年养猪收入了600多元。社員們喂的鷄鴨也很多，吳妹花家里現在有8只母鷄下蛋，她每月都要檢200多个鷄蛋，油鹽零用錢一点不用愁。大部分社員農業收入虽然比去年減少，总收入还是增加了。

社里在搞好集体經营的副業以外，積極帮助社員开展家庭副業，無錢買猪的社員，也向社里預支現金買了猪。（龍文明）

群众呼声

这些鋼材怎么沒有人收檢

編輯同志：

廣州鉄路管理局所轄涂口大桥南岸的渡船亭子附近，有一塊約1千多斤重的鋼板被遺弃在那兒，距鉄路約兩百公尺远的地方，还有几根鋼軌被埋在泥土里面，有兩三尺長露出了地面。这些鋼板与鋼軌都是抗日战爭期間日本鬼子炸毁車皮与鉄軌后遺留下來的。这些年來，却一直無人收管，都生了很多的銹，來往的行人都覺得太可惜了。1954年10月間，我曾向新湖南报寫信反映过，后由报社把这封信轉交廣州鉄路管理局处理。1955年1月間，該局寫信答复了我，說他局衡陽工务段即將收檢利用。今年10月1日我回家时，又特地到那里去看了一下，这些鋼材仍然躺在那里，被一些泥土与野草复蓋着。我覺得廣州鉄路管理局对待公共財產的这种态度是不对的。目前，正是鋼材非常缺乏的时候，这些鋼材为什么不能利用呢？为了使公共財產不受損失，我再建議有关部門迅速处理这些鋼材。　張松甫

不要推着土車在公路中間走

長（沙）益（陽）公路路面平整、結实，車輛行駛时比較平穩、輕快，这是一向为旅客所贊揚的。最近几个月來却不同了，在这条公路上出現了不少的大凹与長溝，汽車通过时顚簸得很厉害。好好的道路为什么会弄成这个样子呢？原來是沿綫農民为了赶运物資，推着土車在公路中間行走，这些土車载量很重，車輪又很窄，因此，平整的路面就被压出了無数的深溝。这是一种損失呀！因为路面破坏了，來往車輛行駛起來很不方便，要影响車速，并增加輪胎、燃料消耗，同时國家要修整好这些被破坏了的路面，又要付出不少的修整費用。对于農民自己來說，推着土車在公路中間行走，也是很不安全的。因此，我建議農民兄弟不要推着土車在公路中間走，尽可能地走公路兩旁的行人道，以保护路面，維持交通安全。

益陽人民医院夏志鴻

莫專講"空話"！

佚子

目前，農業社里有这样的現象：一方面，有不少的办社干部愁眉苦臉地嘆息："开会社員不到，說話社員不听，工作搞不好，我沒有办法。"另一方面，有不少的社干、社員反映："要我們开現会，听現話，眞是叫人打瞌睡。"这就說明有許多干部，在开会和說話当中存在着問題。

开会、說話，为的是宣傳、貫徹党的政策，發动社員把社办好。要开的会不能不开，要說的話不能不說。开有准备的会，說有目的的話，社干、社員并不討厭；社干、社員討厭的是开無准备的会，說無目的的話。

然而，有不少的办社干部偏偏不怕社干和社員的討厭，更不檢查自己在开会中的缺点，却埋怨社干、社員落后，还是繼續不断地开無准备的会，說無目的的話。在会上，总是說："不要松气，要積極工作"，"不要疲沓，要積極生產"，空話連篇，叫喊一通。这就难怪好心討不到好报，社干、社員要發生反感，十分討厭了。这不僅苦了群众，也苦了自己。

要克服这个毛病也不難，只要在开会前能够深入調查、研究情况，將最主要的、重大的問題提到会議上來解决；說話时，能分清主次，抓住中心，开門見山。这样，社干、社員的厭惡情緒就会雨消云散的。

老調子　霖

他受到了人們的贊揚
——李金廷思想轉变的前前后后——

張星三

常德縣原柏枝園農業社主任（現在是光輝農業社副主任）、共產党員李金廷，參加了縣的擴干会，研究粮食工作。开会的头几天，他很少發言，連縣里为代表們演出的楚劇也沒有心思去看。別人去看戲，他就躺在床上想心事，晚上睡覚也难以入夢。但是，当他听了报告和討論了粮食政策以后，却心情开朗了，發言也比以前多些了。人們覺得很奇怪，为什么老李有这样的轉变呢？

事情是这样的：柏枝園農業社今年虽然遭受了一点輕微的旱灾，但还是丰產社。全社1,078畝水稻田，早、中稻实收29万多斤谷子，可是該社却一直只报实收稻谷26万斤。这次听說縣里要开粮食工作会議，李金廷就把老旱作好的假賬帶到了会議上，好作报產的"根据"。

这个瞞產的打算，早在早稻收割的时候，老李就决定了。因为他过去發动社員出工时，个別社員总是拿着"粮食不够吃"为借口不出工。今年秋后这个社与其他社合并組成光輝農業社后，一般是以原來的小社为生產隊，老李看到人家隊里的工出得齐，心里就更耽憂，怕自己隊里出工不齐会丟人！老李想：要得今后工作順利，只有在產量上打打主意。于是，早在搶收早稻的时候，他就讓外來的劳力帮他們收割受旱的稻田，社里的劳力割丰產田。外來的劳力看了他們受旱的田，对他們不滿意，說："柏枝園農業社的稻子，一把抓得72蔸，里面野荸薺草和稗子总有一半"。老李听到后，暗暗地欢喜，他想：他們这样說，正中了我的計，这就为我們瞞產做了准备。他并且逢人便說："今年我們社里減產了。"以后，在彙报搶收的進度时，五隊社員黃繼保又想了一个"好办法"，他对老李說："別人說我們社里收割工作的進度很慢，我們何不多报点田畝？"李金廷想：这办法眞"好"！多报点收割畝数，單位面積產量不就扯低了。他便彙报說：谷子都搶收完了。实际上当时还有50多畝田沒收割，这50多畝田的產量便隱瞞了。同时，他又对上面說："收的谷子还要除掉6%的种子。"实际上，哪里会有这样多的种子呢？这样就把实收的稻谷少报了2万多斤。但是，他还覺得不够，又找了一个"竅門"，說："今年有300畝田受旱嚴重，要求減免。"而实际上，社里只有120多畝田受了輕微的旱灾，減產約3成。

在來縣里开会的前几天，社里的出納員張明道又对李金廷說："今年粮食工作就要搞开了，你心中要有个数。公粮是少不得的，余粮不售不会犯錯誤。"这样，老李就决心抱着"看風轉舵"的态度，來參加会議了。

会議开始了，大家首先都批了一下今年生產上的成績。原茁兒桥鄉的代表說，今年他們鄉的4个小社都增產了，張樹灣社还增產了十几万斤粮食。其他許多鄉的代表也都談得一股兒勁。老李原來本想提出今年社里減了產，現在，人家水利条件和他們社里一样的，却都說增了產，这"減了產"三字又如何講得出口呢？講了直話吧，又怕社里今后的工作不好做，社員們会埋怨。也就只好不發言了。会議又扯到了粮食統購統銷的好处，老李心里想："是啊，粮食統購統銷就是好。1954年我們那里有部分地方受了水灾，政府从很远的地方运來粮食供应我們，如果不是实行粮食統購統銷，又如何办得到？"这时，他眞想講了眞話，但是，轉念一想：又怕增產会要过多的增購。直到討論政策的时候，李金廷才知道：因为今年全國許多地方受到嚴重的灾害，國家粮食緊一些，需要在丰產区增購一部分余粮，但是增購不超过增產部分的40%，还有60%以上可以由自己支配。他根据这个原則算了一下賬，社里剩下的粮食，还要超过"三定"的口粮标准，社員是够吃的。这时工作同志又找他談了話，再三地解釋粮食征、購、銷的政策。李金廷心里开始亮了，他想："留下的粮食社員够吃就行了，再多了一些，我們那里有煮酒熬糖的習慣，还不是会白白地浪費掉。賣給國家可以得到合理的价款，又可以支援受灾的農民兄弟，支援國家工業化，好处多着呀！"他又想起了縣委書記說的"要有國家观点和全面观点"这句話。他想：自己的地方受灾时，別的地区農民支援了我們，如今別地農民有了灾，我們却只顧自己，不支援別人，这能說是有全面观点么？全國几个主要產粮地区受了灾，國家粮食緊一些，我們也只顧自己，不願意把增產較多的余粮賣給國家，这又談得上國家观点么？至于怕今后"工作难做"，这是多余的，实际上社員有了足够的口粮，只要向他們多宣傳解釋今年國家的粮食政策，講清楚增購部分余粮支援灾区、支援國家經济建設的道理，社員一定会热烈拥护，工作照样是好做的。这样，他終于甩掉了一切顧慮和"压力"，报实了產量。他的这个行动，也就立刻受到到会代表們的贊揚。

讀者来信

为什么要收过多的住院費？

8月份我因公去衡陽市一趟，順便在衡陽市人民医院施行診治痧眼的手術。門診部医师确定我住院，并在病員登記卡上寫明了交住院费25元。我來到了住院部收費处，收費的同志拒絕我住院，理由是交25塊錢太少了，最少得交50塊錢。一个礼拜后我出院了，結算了賬目，一切費用才18.85元，退給我31.15元。我笑着說：“只需18塊多錢就要交50塊，如果少帶点錢，病人就白走一趟。”收費的那位同志說：“反正你有錢，多了退給你。”你看他說的多輕松呀！

正在这时候，來了一位農民打扮的病人，門診部医师的意見是交50塊錢，可是收費的同志硬說不够，好在那位病人有農業社的介紹信，才算住上了医院，但是，要病人一面住院，一面叫家里赶快付錢來。在办理手續时收費的那位同志說：“他們（指那位病人）那農業社有的是錢。”我只見那位病人呆呆的站在那里，顯然他是因为还要向家里要錢为难，这無形中給病人增加了思想病，他那有心思治病呢。

我真感到奇怪，难道門診部医师的意見是沒有根据的嗎？希望該單位領導糾正这种不良現象，不要給病人在沒有治病之前再增加思想病了，也不要再讓病人千方百計找錢來交“保險”費了。

資兴煤礦陈耀龍

民盟長沙市委会邀請中学教师

座談全面發展与因材施教問題

本报訊 中國民主同盟長沙市委員会于本月21日，邀請了長沙市中等学校的部分盟員和教师，座談关于个性全面發展教育思想問題。会上發言非常踴躍，發言者一致認为近年來貫徹全面發展教育方針是有成績的，但是在貫徹执行中存在問題与偏向，比如把全面發展誤解为平均發展等等。要解决存在着的这些問題，会上有兩种不同的意見：

一种意見認为：全面發展的方針是正确的，它本身包涵有“因材施教”的意义。为了糾正当前忽視学生个性、特長的偏向，强調一下“因材施教”是必要的、適时的，但是，不必把它提作教育方針，否則，就会引起一些混乱。

另一种意見認为：提出“全面發展、因材施教”作为教育方針，对于实际工作的指導將更明确，更有效。“因材施教”应理解为根据不同的教育对象，給予教育，以达到國家的要求，因此，这不只是教育方法問題，而是教育內容和教育方針的問題。

到会的人还反映了自从开展全面發展、因材施教問題的討論以后，有些学校滋生了不正常的現象：学生片面强調自己的兴趣，上課不守紀律，不交作業，也不願意担任公共的工作……。教师們由于缺乏思想准备，異常被动。到会的人希望有关方面領導教师積極地开展全面發展問題的討論，以明确思想；同时，也引導学生正确認識發展个性、特長的意义，避免發生混乱現象。

把青年学生培养成完美的人

——关于全面發展与因材施教問題的討論——

当前几个問題的商榷

張國賢

几年來我們的学校教育工作有了很大的發展和提高，执行全面發展的方針獲得了較好的成績，但是不能不承認在学校培养青少年过程中还存在一些問題，我願对其中某些問題提出个人的意見和教育界的同志們商榷。

（一）

学校教育的任务，無疑的是貫徹全面發展方針，把学生培养成为社会主义社会全面發展的成員，也就是說要教育青、少年具有热爱祖國、立場堅定、忠于社会主义事業的政治品質，从事建設事業的实际知識和真实本領，以及健康的体魄。同时，还要培养他們具有良好的意志性格，有远大的理想和抱負，意志堅强，思想开朗，勇敢、乐观、活潑、爽直，富有創造精神。这些是青年从事独立生活必須具备的重要条件。可是从今天的实际狀況來看，我們对培养学生的意志性格方面認識是不足的，要求也是不一致的，甚至有些作法上对培养学生良好意志性格是有害的。我們可以看到这样的事实：長沙市某学校制定学生学習生活紀律达110条之多，学生的活动处处受到限制；有的学校在課余时間一律不許学生出校，星期天出校也要請假；有的学校把学生活动时間排得死死的，如每天晚自習前15分鐘集体唱歌、睡覺前集体作体操等，使学生完全过着呆板的生活。这些要求不当、过分强求一律的作法，顯然对学生意志性格的培养，对学生独立工作和独立生活能力的培养都是有害的，其結果必然導致学生的性格拘謹、呆板和脆弱。

在中國几千年的封建社会中和几十年的國民党反动統治时期中，整个教育工作都是采取束縛青少年的方針，这种旧时代的教育思想还有殘余影响存在，社会上和教师中間喜欢青、少年学生斯文規矩、少年老成，要求他們早熟的現象普遍存在着。因此，培养学生良好意志性格問題，必須提到当前学校教育工作的議事日程上來，而要培养青年良好的意志性格，我想必須在以下几方面划清界限。否則学校工作中將出現新的混乱現象。

1.形成学生良好意志性格的因素是多方面的，而我們所提倡的良好意志性格是为了使青年更快更好的成長，使他們能够独立的走向生活，所以它必須是建立在这样的基礎之上，即明确的政治方向和丰富廣泛的实际知識和健康的体魄。否則勇敢就会形成冒失，活潑就会形成浮躁，堅强就会形成固执，开朗就会形成狂妄。

2.学生良好意志性格的形成，决不是在一朝一夕用一兩个大报告可以办到的，而需要長时期的培养教育，从多方面去着手進行，在智、德、体、美、技各个方面都要加以注意。

3.培养学生良好的意志性格，重要的是改進整个学校的行政領導工作和青年团的工作，糾正要求不当，限制过多，事事强求一律，对青年中所發生的各种問題不加具体分析而簡單批評等等錯誤。尤其是在学生的課余生活和課外活动中，注意根据学生自願和爱好，組織多种多样的活动，以發展其个性和正当兴趣、爱好。在活动中注意引導学生自己动腦动手，独立思考，大胆創造。

4.培养学生良好的意志性格就是繼續改变学生的精神面貌，使它更加完美。因此，并不与加强学生爱國主义、集体主义、劳动教育和道德教育相矛盾的。必須指出，今天我們强調培养学生良好的意志性格，是在我們过去对学生廣泛進行社会主义思想教育的基礎上提出來的，害怕產生混乱現象而不敢去大胆培养学生的良好意志性格、使学生个性得到發展的思想是很不对的。必須看到，良好的意志性格的形成，將在学生中培养出文明行为。这种文明行为絕不是封建社会、資本主义社会中那种“外表道貌岸然，內心虛伪奸詐”的行为，而是符合社会主义要求的行为。

（二）

在学校中教育青少年一代，教学是主要途徑。在这方面还存在一些問題。一是教学只傳授知識而不進行思想教育，或者進行思想教育不通过教学。另外是对学生進行思想教育工作不依靠学生的集体和学生組織，忽視学生的自我教育。我們很少看到教师在教学过程中向学生進行学生守則教育，而常常看到学校行政把学生中間的問題搜集起來，全部通过校会、班会的形式，由校長、教導主任、班主任向学生作大报告，而且除班主任以外，一般教师則根本不管学生的輔導工作。

我們同样也可以看到学校有关学生工作的一些重大决定，沒有运用青年团組織在学生中進行充分的宣傳教育，常是一經行政布告，立即执行，行之不通則只好施以“紀律”，以致常常產生压抑青年的積極性的不良后果。同时也使学生組織和学校行政之間在某些时候存在不协調的現象。这个問題是学校工作上的一个原則問題。社会主义性質的学校教育所以不同于封建教育和資本主义教育，其特点之一在于教導合一，既通过教学給学生傳授知識，又通过教学对学生進行思想教育，同时还通过学校中的学生組織引導学生進行自我教育。

（三）

学校教育的特点是根据國家頒布的教学計划在一定的期間內循序漸進的給青少年一些知識，培养他們成为國家所需要的人材。学習是一种極其复雜的腦力劳动。但是我們有些同志对于学習文化科学知識的特点顯然是認識不明确的，因而在学校中出現了搬用社会运动和生產部門搞競賽、訂指标等等作法，以此來刺激学生学習進步，对学生的思想問題企圖通过一次活动予以解决，这些作法实是拔苗助長，收到的效果不但不如我們所要求的那样好，而且还產生許多副作用，因此是值得研究改正的。

× × ×

当前中、小学教育存在的混乱現象，外來因素固多，但我們学校本身存在的这些問題則更加使学校工作不能有秩序的進行。因此我們作学校教育工作的同志必須在大力爭取外援克服外來混乱現象的同时，还要力行內省。否則还是不能使学校教育工作得到更好的進步和提高，也不能完成当前提出的关于培养学生良好意志性格的这个重要任务。

足球場上的健兒

莘炎 梁一

“快搁住，快搁住！啊，好險啦！只差一点点就踢進球門了。”一个足球运动的爱好者被人群远远挤在后面，只得站在自己的自行車上；运动場內正在進行的足球比赛使他入迷了。21日，全省第一屆足球运动大会在長沙市省体育場开始了第一天的比赛。

足球运动大会第一場比赛开始了，上場交鋒的为衡陽市隊对常德市隊，由衡陽市各工厂工人組成的衡陽市隊实力較为雄厚，一上場，衡陽市隊采取五鋒并進的猛烈攻势几度攻入常德市隊禁区，常德市隊并沒有因为对方來势兇猛表現慌張，他們不僅沉着招架，并利用可乘的机会猛予回击。10分鐘以后，衡陽隊得力中鋒——衡陽礦山机械厂青年工人金炳有，在边鋒何焕杰、邵振石緊密配合下，快速傳球，步步逼進了对方球門，这場比赛衡陽隊以6比〇獲得勝利。

最后一場交鋒是長沙市隊对湘潭市隊，長沙市隊是由工人、干部、華侨、大学生、中学生在今年1月間組成的一支青年足球隊，他們在成立不到1年的时間內，曾到过廣西省与桂林市足球隊作过友誼比赛，今年7月又参加了全國青年足球錦标赛武漢賽区的比赛，这支年輕的足球隊，他們除敗于武漢隊以外，曾战勝了南昌、南寧兩隊和全國足球运动的發源地——廣东省梅縣代表隊，獲得亞軍。湘潭市代表隊全是由湘潭市各工厂組成的工人足球隊。

長沙市隊11个隊員在比賽开始以后联絡較好，他們最先用3角短距傳球的方法攻入对方禁区，湘潭市隊后衛一个箭步趕上去破对方攻击；長沙市隊內鋒熊國斌、袁永基，緊跟中鋒胡南方快速前進，当球被湘潭隊前鋒譚錦权夺去时，熊國斌上前一个斜身，飛快一脚將搶回的球踢給袁永基，这时袁永基用头將球一頂，正落在迫近对方球門的胡南方跟前，猛力一踢落入对方球門，長沙市隊已占絕对优势——28比0；湘潭隊呢？旁边有的观众認为沒有什么打头了，但这个隊的隊員們始終不气餒。“沉着！沉着！”湘潭隊守門員一直堅毅地履行着守門員这个重要的职責，眼睛直盯盯地望着滚來自对方的襲击。湘潭市隊在最后休息10分鐘的时候，領隊者集中了隊員們的智慧，抓住对方左鋒的守球弱点轉守为攻，湘潭市隊前鋒譚錦权在左右鋒密切配合下，用尽生平之力，“嘭嗤”一声一球正中对方球門，这时成千上万的观众，給这支足球隊員們报以一片热烈的掌声。

衡陽隊的球員迅速赶到常德隊的球門前面，又踢進一球。（易地攝）

理論学習

我对于当前國內主要矛盾及其实質的理解

王克嘉

編者的話： 如何理解当前國內主要矛盾的实質，如何根据矛盾的实質分析和認識我國現階段生產关系与生產力的狀況，是学習中很多同志感到兴趣而又有現实意义的理論問題，并且看法也很不一致，这个問題还有待于同志們進一步探討。

在复雜的事物發展中有許多的矛盾存在，这些矛盾不是半斤八兩地并列着，它們之中有主有次，主要矛盾对事物的發展起着領導的和决定性的作用，因此，要解决事物發展中的矛盾，应先抓住主要矛盾加以解决。

中國是一个人口众多、地大物博、情況复雜的大國。在这样一个偉大的國度里，中國共產党和毛主席，創造性地运用辯証唯物主义，在中國各个不同的革命階段，指出了革命所要解决的主要矛盾和解决的办法，因此，使革命能够由勝利走向勝利。例如在旧中國的社会里，主要矛盾是中國人民同帝國主义、封建主义、官僚資本主义的統治的矛盾，解决这个矛盾的办法便是進行資產階級民主革命。由于民主革命的勝利，这一矛盾解决了。之后，我們國內的主要矛盾便是無產階級与資產階級之間的矛盾，解决这一矛盾的办法是進行社会主义革命。几年來，由于我們对農業、手工業、資本主义工商業实行社会主义改造的巨大勝利，社会主义已經战勝了資本主义，社会主义制度在我國已經基本上建立起來，因此，这一矛盾也基本上解决了。那末，当前我們國內的主要矛盾是什么呢？中共第八次全國代表大会关于政治报告的决議指出：“……我們國內的主要矛盾，已經是人民对于建立先進的工業國的要求同落后的農業國的現实之間的矛盾，已經是人民对于經济文化迅速發展的需要同当前經济文化不能滿足人民需要的狀況之間的矛盾。”并且指出：“这一矛盾的实質，在我國社会主义制度已經建立的情况下，也就是先進的社会主义制度同落后的社会生產力之間的矛盾。”而党向我們提出的新的歷史任务就是要我們在政治、經济、文化等方面采取正确的政策，团結一切可能团結的力量，利用一切有利的条件來解决这个矛盾，把我國尽快地从落后的農業國变成先進的工業國。

有人問，我們对当前这一矛盾应当怎样理解呢？是否可以理解为先進的社会主义生產关系与落后的社会生產力之間的矛盾呢？这里我想談談学習中的一点体会，并与大家一起研討。我覺得要回答这个問題，先要弄清楚什么是先進的社会主义制度？它是建立在什么基礎之上的？所謂先進的社会主义制度一般說它应当是政治、經济、文化等各个方面的綜合体，即在政治上，它是社会主义类型的，在經济上是社会主义性質的，在文化上也是社会主义性質的。而这种先進的社会主义制度必定是建立在先進的社会主义生產关系之上的。大家知道，社会主义是不可能建立在公有与私有兩种所有制之上的。只有当私有制的生產关系基本上被改造为社会主义的生產关系之后，我們才可以說先進的社会主义制度已經建立起來了。从我國情況看，由于我們已經取得了社会主义革命的基本勝利，所以“八大”关于政治报告的决議中才指出先進的社会主义制度已經在我國建立起來了。既然这样，那我們就可以这样認識：当前國內的主要矛盾也就是先進的社会主义生產关系与落后的社会生產力之間的矛盾。而我們解决这个矛盾的办法乃是迅速發展社会生產力。

也許有人会問，这样看問題是否“反常”，是否違反了歷史唯物主义呢？我認为恰当地反映实际存在的东西，不是“反常”，而是正常；不是違反歷史唯物主义，而是符合歷史唯物主义的。我們在学習馬克思列寧主义的矛盾論时，不能違反矛盾論的原理。矛盾有兩个方面，即主要方面与次要方面，这兩个方面是可以互相轉化的。毛主席在“矛盾論”中指出：“有人覺得有些矛盾并不是这样。例如，生產力和生產关系的矛盾，生產力是主要的；理論和实踐的矛盾，实踐是主要的；經济基礎和上層建筑的矛盾，經济基礎是主要的；它們的地位并不互相轉化。这是机械唯物論的見解，不是辯証唯物論的見解。誠然，生產力、实踐、經济基礎，一般地表現为主要的决定的作用，誰不承認这一点，誰就不是唯物論者。然而，生產关系、理論、上層建筑这些方面，在一定条件之下，又轉过來表現其为主要的决定的作用，这也是必須承認的。”当生產关系不变更，生產力就不能發展的时候，生產关系的变更就成为主要的、决定的东西了；反之，当生產力發展的障碍扫除以后，生產力还不能滿足生產关系的要求时，促進生產力的發展，就成为首要的任务了。因此說，矛盾是可以在不同条件下互相轉化的，主要的可变为次要的，次要的也可上升为主要的，决不能机械地理解。既然当前我們國內实际存在的主要問題是社会生產力如何進一步發展、提高，以滿足社会主义生產关系要求的問題，那末，也就要求我們集中力量來解决这个問題。

对于“長期共存，互相監督”方針的体会

刘云錦

中國共產党和各民主党派“長期共存、互相監督”的方針，是中國共產党提出的关于國家的政治生活方面的重要問題之一。这一方針的貫徹，無論在理論上、实踐上都有着十分重要的意义。

中國各民主党派主要是在抗日战爭时期形成的。中國共產党根据我國特殊的歷史条件，諸如受到帝國主义、封建主义、官僚資本主义的三重压迫，当时民族矛盾是中國革命所必須解决的首要矛盾；民族資產階級的軟弱和兩面性；無產階級世界革命的时代特点和第一个社会主义國家的存在；中國社会各階級和階層的特殊的复雜的結構等等，一开始中共就和他們建立了密切的合作关系。这种合作無論在抗日战爭时期和解放战爭时期，都曾經起了很大的作用。在中華人民共和國成立以后，各民主党派参加了政权，在社会主义改造和社会主义建設中，同样地發揮了他們的作用。在短短的7年中，我們共所以能取得这样巨大的成就，特別是許多地区的和平解放，土地改革，鎮压反革命，“三反”、“五反”及抗美援朝斗爭的勝利，以及社会主义改造的勝利，等等，各民主党派都是有貢献的。

在社会主义革命基本成功之后，中國共產党与各民主党派仍有長期合作的必要性。这首先是由于要把一个經济落后的中國建設成为一个偉大的、先進的社会主义工業國，是一項極其艰巨的事業，必須动員全國人民全力以赴。因此，除了团結全党以外，还必須团結各民族、各民主階級、各民主党派、各人民团体及其它一切可能团結的力量。各民主党派中又拥有对各項工作有經驗的成員及为数較多的知識分子和專家，他們对社会主义建設事業將起到很重要的作用。而民主党派本身根据社会主义已越出一个國家的范圍而变成了世界体系的时代特点，和親身参加人民民主革命和社会主义革命的深刻体驗，确認社会主义是中國唯一的發展方向，接受了社会主义，采取了为社会主义服务的政治路綫，因而它們一定能够团結和动員他們所代表的階級或階層，为社会主义建設事業作出应有的貢献。其次，是由于社会主义革命虽已基本完成，但階級并未消滅，这样就需要有民主党派來代表他們，反映他們的意見，幫助他們進行改造，以达到消滅階級。在社会主义改造完成之后，各民主党派的社会基礎即民族資產階級、上層小資產階級的成員將逐步改造成社会主义的劳动者的一部分。但是由于人們的思想意識的轉变往往落后于客觀存在的轉变，資產階級思想殘余还会繼續存在，因此，各民主党派也还需要在一个相当長的时期內繼續联系他們，代表他們并且帮助他們改造，最后，还由于帝國主义还不甘心在中國的失敗，时刻企圖侵略我國，还霸占着我國的神聖領土台灣，我國人民和帝國主义的矛盾仍然存在。因此，各民主党派的团結在解放台灣，防备帝國主义侵略的斗爭中，也有其重要作用。

長期共存与互相監督是相联系的，有了長期共存，才能互相監督。在一定的意义上說，長期共存也正是为了互相監督。在長期共存的条件下，我們共所以能实現互相監督，是由于大家都以建設社会主义为共同目标，都願意進步。这一方針的执行生动地說明了我國社会主义民主的高度發展，說明了共產党全心全意为人民服务的态度和虛怀若谷的偉大胸襟，說明了各民主党派不止是接受了而且是全力地支持共產党的領導。

“長期共存、互相監督”方針的提出，大大地鼓舞了各民主党派及其成員的政治積極性。过去人們对民主党派的政治作用和歷史地位理解不甚清楚，怀疑民主党派在社会主义革命成功后特別是階級消滅以后，是否还有存在的必要，如果存在，它們的作用又將如何。現在，这些問題都清楚了，各民主党派更是感到任重道远，互相砥礪，加强了社会联系工作和其它工作。許多民主党派成員更表示要做好本崗位工作，積極参加國家政治生活，做到“知無不言，言無不尽”，有的还積極参加了“百家爭鳴”，并普遍要求共產党人对他們从政治上多加帮助。同时，也更加体会到共產党的偉大，“願意長远在中國共產党的正确領導下，和全國人民一道不断地加强团結，相互督促，各尽所能，为建成偉大的社会主义國家和維护世界和平而共同努力。”（在中共第八次全國代表大会上，各民主党派和無党派民主人士的祝詞）

“長期共存、互相監督”方針的提出，成功地解决了在一个社会主义社会中可能存在不同党派的問題，以及不同党派可能在向社会主义前進中作出貢献的問題。在資本主义社会里，資產階級政党之間的关系是爭权夺利、互相排挤的关系，而在我們这里，如果說相互之間也有分歧意見，也有斗爭，这种斗爭也是內部斗爭的性質，并且是以政治上的团結一致为目的的；而更重要的則是各民主党派都以建設社会主义为共同目标，因而他們將用更大的努力來克服本階級的殘余意識对社会主义事業可能帶來的影响，从而使人的思想意識獲得改造。这样做的結果必然会更加促進共產党的領導更加巩固和社会主义建設事業的蓬勃發展。

“長期共存、互相監督”方針的提出，对于國际資產階級的誹謗家們來說，無疑是一个沉重的打击。在資本主义國家里，資產階級奴僕們还叫嚷着什么共產党人今天要求民主是为了明天要摧毀它，要求与其它党派采取共同行动是为了以后要排除这些党派并建立自己的“一党專政”；而我們的事实則不僅是屬于多数人的人民民主，而且还要大大加以發揚，不僅不排除其它党派，而是宣布与各民主党派的合作將“固定不移”和“永远不变”，这就不能不使这些誹謗家們枉費心机了。

学术动态

中共湖南省委党校討論 “資本家在公私合營前参加生產技術和經營管理是否应算‘劳动’？”

中共湖南省委党校于9月中旬举行了一次关于“資本家在公私合營前参加生產技術和經營管理是否应算‘劳动’？”的討論。

討論会上的發言，首先分析了一般資本主义企業經營管理的性質和中國民族資本主义企業的实际情况。認为：資本主义企業是剝削剩余劳动，以追逐利潤为目的的，其經營管理是資本主义大生產所必要的職能，同时又是資本剝削劳动的職能，二者結合在一起，由資本家或其代理人执行；中國民族資本主义企業則多是中小企業，大多数資本家参加技術生產或經營管理工作，有些小業主还沒有完全擺脫体力劳动。这是大家比較一致的意見。但是，在接触本題，即資本家参加的生產技術和經營管理活动，究竟是否应算“劳动”时，討論会上反映了二种不同的看法。

有的同志認为資本家的經營管理活动可以分为兩部分，一部分是为生產所必需的活动，这种活动应算作劳动，另一部分不是为生產所必需的活动，这种活动是剝削活动，因此不能算作劳动。虽然这兩部分活动是密切結合在一起的，但它們有性質上的区別。

另外有的同志認为資本家的活动不能分为兩部分，資本主义企業管理的職能同时又是資本剝削劳动的職能，这是它的二重性而不是可以分开的兩个部分；資本家管理企業是为了剝削傭工人的劳动，資本家的活动沒有不是剝削活动的。

討論会沒有得出結論，目前正在准备組織進一步的討論。（課）

中共湖南省委宣傳部 組織“关于当前農村主要矛盾問題”的座談会

中共湖南省委宣傳部为了配合“八大”文件的学習，訂于本月24日举行“关于当前農村主要矛盾問題”的座談会。討論的題目是：如何理解中共第八次全國代表大会关于政治报告的决議中所提出的，在我國社会主义制度已經建立的情況下，我們國內的主要矛盾，实質上是先進的社会主义制度同落后的社会生產力之間的矛盾，如何根据这个原則來分析農業合作化以后農村的主要矛盾。这个討論，对于本报理論学習欄前几个月來進行的关于目前高級農業社生產关系与生產力狀況問題的討論，將有很大帮助。

学術界進一步討論 关于当前我國階級关系的性質問題

关于当前我國工人階級和民族資產階級的矛盾性質問題，自大公报展开討論后，引起了我國学術界廣泛的注意，認为这是一个很有現实意义的理論問題。中國科学院哲学研究所和“哲学研究”編輯部，为了对这个問題作深入一步的研究，决定邀請北京一部分高等学校的哲学社会科学工作者和全國工商联等單位的有关人士，于本月22日和23日举行座談会，座談內容，除就报刊發表的文章中所提出的問題進行討論外，并研究如下几个問題：一、作为一个哲学范疇的“对抗”的含义；二、自然界有沒有对抗性的矛盾；三、資產階級革命时期資產階級与封建階級的矛盾是不是对抗性的；四、对抗性矛盾是否可以轉化为非对抗性矛盾等等。

学習雜感

“情況特殊”

有些單位的負責同志，对下屬作起报告來，总是諄諄敦教，勉勵干部努力学習，提高馬克思列寧主义思想水平，赶上形势發展的需要。可是，到了規定的学習时間，却又拿出另一种态度來，不是开会，就是加班，总是用“任务緊”、“情況特殊”等等堂哉皇哉的理由，將干部（也包括他自己）的学習时間侵占去。

請問：要到什么时候才不是“情況特殊”，才能保証規定的干部学習时間呢？难道每一件事都是不能預料，不能事先安排的么？我想，这样的負責同志，假如他真正懂得学習的重要，假如他自己也真正在努力学習，那末，他是可以很好地解决这个問題的。

“双推磨”

个別部門的在職干部理論学習中，有一种“互推”的現象：

学員說：“学習，学習，領導得那么不具体，叫我怎么学習？”

領導学習的說：“学習靠認真閱讀，独立思考，你自己不动，叫我怎么办！”

責任似乎是“二一添作五”，各居一半。但，这豈能是“各打五十大板”可以解决得了的呢？一句老話：学習，或者領導学習，沒有自覺总是搞不好的。（澄）

北京各界集会欢迎苏拉瓦底总理

新華社北京22日消息　巴基斯坦苏拉瓦底总理今天下午在北京市各界人民举行的欢迎大会上說，巴基斯坦根据它的基于和平原則制訂的外交政策，"向世界上所有的國家，特别是我們的鄰國伸出友誼和合作之手。"这位巴基斯坦总理表示热烈希望中巴兩國之間將有更多的接触和交往。

苏拉瓦底总理的話，受到了北京市民暴風雨般掌声的热烈欢迎。

这位巴基斯坦总理在欢迎大会上还說，在今天的世界上，用战爭來解决爭端的时代已經过去了。只要有关各方具有必要的善意和誠意，沒有任何爭端是不能够用公認的协商、和解、調解或仲裁等和平方式加以解决的。总理在他的講話中贊揚中國人民在建設祖國的工作中表現了紀律性、精力、信心和决心，贊揚中國建設的卓越成就。

北京市市長彭眞在欢迎大会上首先講話。他說，中國和巴基斯坦是親近的鄰邦，有着悠久的歷史关系。中國人民衷心地願意同巴基斯坦人民共同努力發展兩國間的經济、文化关系和其他各种友好來往，并且共同促進亞洲各國的友好合作和維护亞洲和世界的和平。彭眞市長并且說，这次苏拉瓦底总理來我國訪問，將使中巴之間的友誼進一步發展起來。

彭眞市長接着向苏拉瓦底总理贈送了礼品，并且代表大会向苏拉瓦底总理贈送了一面錦旗。

苏拉瓦底总理还在欢迎大会上宣布，他代表巴基斯坦兒童把一只象贈送給中國兒童。他說："这是作为兩國善意的表示"。

今天的大会上，中國的文藝工作者为巴基斯坦貴賓們表演了管弦乐、中國民間舞蹈和雜技等文藝節目。

周恩來总理、賀龍副总理、陈叔通副委員長等和中國伊斯蘭教协会主任鲍尔漢、中巴友好协会会長刘格平，以及北京市人民委員会、各人民团体的負責人都参加了欢迎大会。

要聞簡报

國际青年代表团抵北京

由4个國际青年組織和16个國家的青年組成的國际青年代表团的部分团員21人，21日下午乘飛机到达北京。代表团中包括世界民主青年联盟、國际学生联合会、基督教青年会世界协会、"國际学生拥护联合國运动"等國际青年組織的負責人，以及比利时、英國、加拿大、智利、丹麥、法國、德國、印度尼西亚、意大利、日本、苏联、西班牙、苏丹、瑞典、叙利亚等國家的青年組織的負責人以及新聞工作者、科学工作者和文化藝術界人士。

苏联馬戲团即將在我國演出

苏联馬戲团的第一批人員，包括乐隊指揮、馬戲場監督、功勳藝術家等，在团長阿薩諾夫的率領之下，在21日下午到达北京。他們將于11月初起在北京、上海、天津等城市作兩个月的演出。

（据新華社消息）

意大利共產党中央通过决議
号召党員学習我國革命經驗

新華社布拉格21日电　据捷克斯洛伐克通訊社报道，意大利共產党中央委員会在10月19日举行的一次会議上，听取了意大利共產党参加中國共產党第八次全國代表大会代表团团長毛罗·斯科奇馬罗所作的关于这次大会的报告。

中央委員会一致通过了一項决議。决議中說，中國革命的勝利是絕大多数人民的民主团結的結果，它的發展日益令人信服地表明了，民主团結是在世界規模上击敗帝國主义和資本主义的决定性因素之一。

决議說，在共產党的領導下、在馬克思列寧主义的旗帜之下，社会主义在中國正在取得勝利。同时中國走着適合于它的國家特点的道路。意大利共產党中央委員会号召全体党員从意大利共產党已經出版的或者將要出版的文件中仔細学習这些經驗。

要求立即恢复中日邦交
日本將征集3千万人簽名

据新華社消息　日本恢复日中日苏邦交國民会議10月19日發表声明說，全日本國民衷心欢迎日苏談判达成协議。声明說，为了早日恢复日苏兩國的外交关系，我們要努力促使日苏联合宣言獲得批准。声明还說，今后的运动方針重点要放在促進恢复日中兩國的邦交上。國民会議在18日召开的事务局会議上已經决定，今后的运动口号是"立即承認中華人民共和國"，并且要征集要求恢复日中兩國邦交的3千万人的簽名。

大家评报

不能簡單地扣大帽子

新湖南报在10月13日和18日刊出的"对國家忠誠老实，报实粮食產量"的刊头标題，我們認为是不妥当的。在粮食統購統銷工作中，对農民隱瞞產量的現象，当然需要帮助克服糾正。但是帮助克服糾正的方法必須是說服教育的方法，而不是用扣大帽子的办法，像报紙所提的"对國家忠誠老实，报实粮食產量"，这样說來，如果不报实產量，就是对國家不忠誠老实。用这样簡單的办法來对待農民，不僅不能使農民心服，而且由于报紙一登，下面干部就可能因此忽視細致复雜的思想教育工作，使工作方法簡單化。

（丰　任）

一个不妥当的标題

新湖南报10月20日第四版所刊載的湖南医学院全体港澳同学关于声援受國民党特务暴乱迫害的港九同胞和親人一文，标題为"决不許再殺害我們的親人"，我認为这样的标題是不妥当的。为什么只提决不許再殺害呢？难道已經殺害了的就不問了嗎？算是这样默許了嗎？这样的标題，將在政治上造成不好的影响。

（中共湖南省委办公廳薛厚民）

有关司法工作的报道太少了

我是一个司法工作者，我觉得新湖南报在有关司法工作方面的报道，实在太少了。其实，就目前情况而言，許多人的法制观念还不是很强的，法律知識也是很貧乏的，如对公开審理、陪審、辯护、上訴等審判制度，很多人就是不懂得的；違法犯罪的事实也还常有出現，那末，新湖南报为什么不適当的多报道一些司法工作方面的情况，使廣大群众从中懂得什么是对的，什么是不对的；什么是应該反对的，什么是应該提倡的。我想，这样定將大大提高群众的政治觉悟和守法观念，对社会主义建設是有利的。

（寧鄉縣人民法院黄小似）

檢察院領導人不称院長

10月7日新湖南报三版讀者來信"武岡縣公安局副局長李岳珍縱容包庇爱人的貪污行为"中，提到有"……檢察院李副院長……"。按照人民檢察院組織法中的規定，各級人民檢察院的領導人都称作"檢察長"、"副檢察長"；不称"檢察院長"、"檢察院副院長"。

（蔡華楷、李泰森、天和李定焕）

中埃簽訂貿易議定書和支付协定
双方各出口1,200万英鎊貨物

新華社北京22日消息　中國同埃及今天在开罗簽訂了一項貿易議定書和一項支付协定，貿易議定書中規定双方各向对方出口价值相等于1,200万英鎊的貨物。

兩國貿易談判公报在北京和开罗同时發表。

公报里說，兩國貿易代表团最近在开罗举行了兩國貿易談判，双方經过友好的协商，在22日簽訂了"关于中華人民共和國政府和埃及共和國政府間的貿易协定第二协定年度的議定書"和"中華人民共和國政府和埃及共和國政府間支付协定"。

貿易議定書規定了在第二个协定年度內，双方各向对方出口值价相等于1,200万英鎊的貨物，比上一年度議定書規定的貿易額增長了20%。支付协定規定了中國人民銀行和埃及國家銀行相互建立無息無费的清算帳戶，兩國帳戶的淨差額使用由債权方同意的貨幣清偿。

公报还說明，在談判中双方回顧了第一个协定年度議定書的执行情况，一致表示滿意，并且認为这是双方政府積極貫徹亞非会議关于經济合作的决議的实际成果。

日本5万鋼鉄工人
开始第四次罢工

新華社北京22日电　东京消息：日本4大鋼鉄公司的約5万名鋼鉄工人从今天早晨开始举行第四次罢工，堅持要求提高工資。

富士制鉄公司和日本鋼管公司的压延部門的工人开始举行为期6天的罢工，其他公司的工人开始举行24小时罢工。

日本鋼鉄工人为了要求提高工資平均約2,500日元，从9月29日起已經举行了3次罢工，但是資方不肯滿足工人的要求。

据工会方面人士說，这次罢工如果全部实行的話，將使4大公司減產鋼鉄6万9千吨。

了解美國选举情况
苏联派代表团赴美

新華社北京22日电　据塔斯社莫斯科訊：苏联政府接受美國政府的邀請，决定派3名代表到美國去了解目前正在進行的美國选举运动。这些代表已經在10月21日从莫斯科前往美國，他們是：苏联最高苏維埃代表、全苏工会中央理事会副主席索洛維耶夫，"消息报"記者、編輯委員会委員庫德里雅夫采夫和經济学博士魯宾斯坦。

美國政府的邀請是在今年9月21日給苏联外交部的一份照会中提出的。在这份照会中，美國政府还希望苏联政府在苏联最高苏維埃举行选举的时候也將邀請美國代表訪問苏联。

9月29日，苏联政府在苏联外交部給美國大使館的复照中答应了这一要求。复照說，"苏联政府同意美國政府的这种意見：这种互相訪問將有助于苏联和美國之間的相互关系的發展，并且認为，这种訪問还將有助于議会的接触和兩國負責人之間的联系的建立。"

时事漫谈　如此的"矛和盾"

"韓信將兵，多多益善"。現在，納粹的元帅和將軍們也頗有此豪兴。例如，战犯曼斯丁就曾提出一个有名的"矛和盾"的計划：突击隊是"矛"，25万警察是"盾"。不久，另一位納粹將軍豪辛格到華盛頓請示一番，計划就擴大了：全部的西德陸軍（美國建議应增为80万人）是"盾"，而以美英兩國的原子武器为"矛"。这一來，"盾"就擴大了兩倍。

然而不幸得很，曼斯丁和豪辛格虽有"多多益善"的豪兴，但在西德，願意当兵的却越來越少。据最近西德几次民意测驗的結果，不喜欢"穿軍服的人"占了絕大多数。在慕尼黑，一家旅館公然挂出招牌："这里不接待穿軍服的人。"有些少女也拒絕同軍人跳舞。西德还正在兴起一个"从良心上反对服兵役运动"，参加这个运动的適齡青年已达万人以上。

在这种情况之下，阿登納政府不得不把兵役期限定为12个月。而在4个月前，阿登納还堅持为18个月，他的美國主子則要求定为兩年。

这当然不免使曼斯丁和豪辛格之流大为扫兴，他們手中的"矛"原來是"銀样蠟枪头"；他們手中的"盾"，原來是紙糊的"盾"。韓信將兵，所以能"多多益善"者，不止因为他有大將之才，更重要的还是他能得民心。但是今天的西德元帅和將軍，除了美國主子丢給他們的几根骨头之外，还有什么呢？

北京各界公祭彭澤民
彭澤民遺体在八宝山革命公墓安葬

新華社北京22日消息　北京各界人民今天上午公祭全國人民代表大会常务委員会委員、中國人民政治协商会議全國委員会常务委員、中國農工民主党副主席、中國民主同盟中央常务委員、中華全國归國華僑联合会副主席、中國紅十字会副会長、中医研究院名譽院長彭澤民。

公祭大会在中山公園中山堂举行。在彭澤民委員的灵柩前面，擺着毛澤东主席、朱德副主席、刘少奇委員長、周恩來总理送的花圈。灵柩兩旁还有全國人民代表大会常务委員会副委員長、國务院副总理、中國人民政治协商会議全國委員会副主席以及各民主党派、各机关和人民团体送的花圈。中山堂內四壁挂滿了挽联。

公祭大会由周恩來、章伯鈞、李济深、沈鈞儒、郭沫若、黄炎培、彭眞、李維漢、陈叔通、黄琪翔等10人主祭。

参加公祭大会的有政府和各民主党派、各人民团体負責人，中國農工民主党在京中央委員，華僑事务委員会、中國紅十字会和中医研究院的代表以及彭澤民委員的親戚和生前友好等一共900人。

在公祭大会上，全國人民代表大会常务委員会副委員長李維漢致悼詞。李維漢說，彭澤民先生一生所走的道路，反映了爱國華僑所走的道路，他的願望也就是爱國華僑的願望，他始終如一的爱國精神，成为爱國華僑的一个榜样。

中國農工民主党主席章伯鈞在公祭大会上介紹了彭澤民委員早年僑居馬來亞一直到中華人民共和國成立后一生的反帝爱國事迹。

章伯鈞講話后，开始起灵。执紼的有周恩來总理和其他参加公祭的人員。

中午12时，彭澤民委員遺体在八宝山革命公墓安葬。

荣高棠要求國际奥林匹克委員会
取消台灣派遣运动員的权利

新華社北京22日消息　中國奥林匹克委員会秘書長荣高棠今天在北京举行的一个中、外記者招待会上說，國际奥林匹克委員会应該立即取消台灣派遣运动員参加第16屆奥林匹克运动会的权利，同时应該承認在中國只有一个在北京的中華全國体育总会是唯一能代表6億中國人民的中國奥林匹克委員会。荣高棠并且对國际奥林匹克委員会打算在第16屆奥林匹克运动会上把台灣叫作"福摩薩中國"，而把偉大的中華人民共和國被改为"北京中國"的这种"人为地分裂中國和損害中國尊嚴的無理措施"提出嚴重抗議。

荣高棠宣布說："中國奥林匹克委員会已經决定派遣中國歷史上最大的一次奥林匹克代表团参加第16屆奥林匹克运动会。我們的第一批人員不久就要前往墨尔本。"

在这个記者招待会上，荣高棠把就以上提出的抗議寫給國际奥林匹克委員会秘書長奥托·梅耶的一封信的抄本分發給每一个中、外記者。这封信已經在今天寄出。

掷标槍的新方法

据新華社北京22日电　斯德哥尔摩消息：挪威运动員埃吉尔·丹尼尔遜10月20日在挪威哈馬尔地方的一次試驗中用西班牙新發明的掷标槍办法（用掷鉄餅办法來掷标槍）把标槍掷了90.30公尺远，比世界紀錄远了10.04公尺之多。

10月19日，西班牙运动員曼努埃尔·克拉維罗也曾經用这个方法把标槍掷过了90公尺。

第一次用这种掷法震动体育界的是西班牙运动員費利克斯·埃劳斯金。他已經有50歲了，但是10月12日他在巴塞罗那用这种独特的办法竟把标槍掷到83.40公尺的地方，这是西班牙的非正式紀錄。

由于奥运会日益臨近，这种方法特别引起各國运动員的兴趣；同时也引起了体育界人士的爭論。

有人認为这是違反掷标槍傳統并且是危險的，有人認为这是符合國际規則的，并不比其他掷法危險。

有些外國体育記者說，看到許多國家的运动員用这种方法都能創造良成績后，我們深信，如果像芬蘭的尼基寧和波蘭的西德洛这样的掷标槍健將也采用这种方法，他們一定能把标槍掷过100公尺。

港九4个工会發表联合报告
控訴國民党特务的暴行

新華社廣州21日电　香港文匯报今天登載了港九4个工会联合招待新聞界控訴國民党特务制造荃灣大暴行的一份报告材料。这4个工会是港九紡織染業職工总会、港九搪瓷業总工会、港九絲織業总工会、港九樹膠業总工会。招待会是在20日晚8时联合在港九工会联合会礼堂举行的。参加招待会的有各業工会代表及各报記者200多人。

招待会开始时，全体与会者一致起立向在暴乱中死难的工人及同胞默念哀悼，接着由紡織染工会主席黄燕芳报告各該会受到國民党特务分子糾集暴徒襲击的經过及所遭受到的損失。她在报告时滿怀悲憤，在报告到工友被慘殺被毒打时几度泣不成声。

有几位在荃灣曾遭國民党特务分子毒打的受害工人也在会上报告了受害經过。港九工会联合会副理事長李生以及各工会的代表都在会上講了話，指控國民党特务分子制造的暴行。

联合报告

紡織染、搪瓷、絲織、樹膠4个工会的联合报告全文如下：

（一）暴行經过：

10月11日下午3时左右，在荃灣市区已經出現三五成群的暴徒，6点鐘，市民驚傳有大批暴徒从芙蓉山下到荃灣，情势很緊張，7时左右，有大批手执國民党旗和各种利器的暴徒來到木棉下村工联荃灣医療所。为首的說："这間啦！"就用大塊石头从兩旁抛進医所，再用梯子想爬上樓上，繼則用火燒医所前面的竹棚。留守医所的工人堅决抵抗；阻击暴徒，同时把火救熄。当时医所人員多次打电話給消防隊及警署求援，但都沒有結果。經过兩小时以上的抵抗，留守医所內的工人已有多人受伤。但仍繼續堅守。可是暴徒竟設法爬到屋頂，用鋤头把瓦面鋤开，丢下大石，这时情势已無可为力，暴徒从瓦面的破洞隨梯而下，冲入了医療所。把留守工人及医所工作人員加以毒打，其中医所有兩个女工作人員都被暴徒强行脫光衣服，强抱侮辱，并押着在街上行走，复被打的重伤倒地。荃灣鄉民对暴徒这种禽獸不如的罪行莫不切齒痛恨，目不忍睹。

当暴徒破坏了医療所之后，兇性更張，轉攻紡織染荃灣服务部及工人圖書館荃灣圖書站。除了掷石以外，还燃濃烟爆到樓上，并揚言要縱火焚燒。不久，暴徒攻進了服务部。这些工友在暴徒的威脅下到了街上，大部被拉到荃灣桥前紅運面包店門前毒打，用刀劈、用鉄器敲击，并且被脫去衣服，搜劫手錶財物。当工友被打至倒臥街头时，有一个暴徒还替工友驗脈，發現还有脈搏又叫暴徒再打；有些工友痛苦呻吟，暴徒就說："还笑呀！"就用大石砸下去，务求打死为止。后來暴徒又把燒着的炮竹丢到工友身上，發現还有反应的又打。甚至有些暴徒还要倒汽油來燒工友，被在場的荃灣坊众制止。

在差不多同时，有手执國民党旗幟的特务分子前導，身穿白色衫，黑短褲，手上紮着白手帕的大批暴徒，向荃灣市区青山道的絲織工会攻击。在7点鐘的时候开始掷石，哨子指揮冲鋒。在会所內的工友堅决抵抗，不讓暴徒冲入。暴徒在地下攻击不成，竟从隔工会数間屋的一个天台上向工会攻击，但因攔隔的鉄絲網很高，鉄絲很粗，工友又堅决还击，仍然無法攻入。結果暴徒兇性大發，竟用火球投入会所燃燒，并把鉄絲網鋸断，冲入会所，丢东西到街上焚燒，把工友捉到樓下，用粗鉄棍打倒痛击，并把工人推到火堆里燒，工友梁鴻光就是当場被活活燒死的。同时另一批暴徒也在有計划地搬走工会內的財物，再放火燒，然后在会所門口插上了他們暴行的标志——國民党旗！

7时半，另一批特务分子4人竄至搪瓷工会荃灣分会，大肆叫嚣："喂，要挂青天白日旗呀！不挂就打，放火燒呀！"在会所中搪瓷工友对这些特务分子的挑衅，極为憤恨，7时3刻，由这些特务分子率領的大批暴徒將分会包圍，首先冲击会所后面，被工友击退了，就轉用石头襲击，也不能使工友屈服。一直堅持到9时1刻，暴徒从3面包圍屋頂連附近的民房也被强占來作据点。9时半，万惡不赦的暴徒竟向工会內投掷爆炸品3次，又用火球拋進工会燃燒，結果暴徒占領了屋頂，工友仍拼死保衛会所，其中已有絕大部分受伤。終于約在10时暴徒冲進会內，把工友的衣服財物劫掠殆尽，并將工友押至紅運餅家前毒打，在途中，有一些工友乘机逃脫，其他被匪徒声言打死为止。这时已是深夜11时多，剛有軍車开到，这些工友才倖而獲救。

暴徒的暴乱行为，并不是只在荃灣市区。同日下午4时許，他們有組織、有計划地進襲附近一帶的宝星紗厂、南海紗厂、九龍紗厂、会德丰紗厂、东南紗厂、大行膠厂工人宿舍和樹膠工会荃灣工友服务部很多处，也是指向手無寸鉄的工友。

下午4时，身穿黑色衣褲手束白布、拿着三四尺長鉄棍的暴徒一批，开始包圍了宝星紗厂。到晚上，厂內的"自由劳工"把鉄門打开，帶領暴徒闖入，將工友趕出宿舍，指名行暴毆打，有些工友前后被打10多次，重伤倒地，奄奄一息。有3个女工被推出馬路，有些被脫去衣服，肆加侮辱。这些暴徒还搗毁工厂，并威脅厂方要答应把好的工友开除，以后錄用員工要由"自由工会"选擇等荒謬条件。

下午6时左右，由一批"自由劳工"帶領着暴徒，向宝星紗厂附近樹膠服务部進襲，打伤了工友1人，并且追击其他工友，并將服务部內的財產搶掠一空。其后，这批暴徒進攻大行膠厂宿舍，把在休息中的工友，由暴徒的头子手持名單指名打伤了許多工友。

同晚，暴徒数百人集結在东南紗厂門外，要厂方开門，否則就要打入工厂，我們在厂內的60多个工友一面要求厂方不能开門，一面加緊自衛准备。暴徒在10时左右進了厂，但由于工友堅守工場，絕不屈服，暴徒虽然喊打喊殺，也無可如何，一直到次日上午8时后，这些工友才能集体而出。同日暴徒又圍攻南海紗厂，在宿舍中的工友既沒有准备，又众寡不敌，在加以抵抗后，一部分工友逃出，可是一部分女工逃不出來，情况如何，迄今仍未查明。

在这次荃灣慘案中，先后被暴徒搶劫的尚有××金鋪××理髮室等，居民被迫挂國民党旗，被迫燒炮竹，几天來荃灣区的工厂全部停工，商店停業、学校停学，医療所停止开診，居民的生命財產受到直接的威脅，在几天中的損失，一时未能完全統計，但是荃灣区的居民从这次的荃灣暴乱中，認清了國民党特务分子的罪行。

根据工友的报告，这些情形太可怕，也太可恨了。有关的詳情还有很多，可是一时不能詳說。就从上面所举的事实中，我們眞正难以相信，不要說同是中國人，就算只是人类吧，也难相信这些手持國民党旗、身挂國民党徽章的特务分子和暴徒們，能够做出这种滅絕人性、罪惡滔天的暴行！我們4个受害的單位的工友們，和全港工人一样，对于这一次慘絕人寰的血海深仇，將永远永远不能忘記！

（二）受害而至于死难、受伤、失踪的工友情况：

在这次荃灣的暴乱事件所造成的慘案中，我們的善良工友到处慘遭毆打、毒打、凌辱、搶劫，直至目前，还沒能得到接近眞实的完全数字。現在这里只列举出一些初步由受害工友及目击者反映的情形。

一、已知道証实死亡的工友：紡織染：趙樹群、余松金、楊洼；絲織：梁鴻光、賴伯良；医療所：楊曉麗。

（知道已死而未見尸体，據近在医院內死亡而未得到正式通知，見过尸体而無从辨認的工友，都未列入名單。据一个可靠的消息，有好多个女尸，慘不忍睹）

二、受伤工友的数字：紡織染：92人；絲織：8人；樹膠：12人；搪瓷：46人；医療所：5人。

（以上工友数字，是已知受伤情况的，其中絕大部分是重伤，生命頻臨險境。有很多工友受伤后入了医院而未知情况，或自行扶杖就医而未到工会报告的，都未列入在內。）

三、失踪的工友数字：

紡織染：7人；絲織：1人；搪瓷：1人。

（因为很多工厂工友还未能上工，有些在事發时或事發后即不知所往，因此失踪数字目前仍是無从确实統計的。）

（三）工会及工友財產所受的損失：

这方面現在还未能做完整的統計。

工联荃灣医療所全所被毁，所有用具、藥品都已遭受破坏。損失估計約1万余元。

紡織染服务部全所被毁。一切家具、雜物被搗毁一空，服务部中所存代工友購買的貨品全部被劫掠，損失約5万元。

樹膠服务部全部用具被毁、貨物被劫，損失約5千元。

搪瓷分会全所被毁，損失約2万元。

絲織工会全所被毁，損失約3万余元。

此外，被殺、被打的工友，几乎全部衣服与身上手表、鋼筆、財物都被掠一空，無从計算实际数字。

工友因暴乱事件而遭受停工的工資損失現在仍無可統計。

（四）我們的控訴：

我們抱着無限的憤恨、悲痛，报告了上述暴行的經过和我們工友所受到的浩劫。我們不能不控訴这一空前未有的、殘酷的暴行。

根据各方面的材料，我們正如全港同胞一样完全了解，这一次九龍暴乱事件和荃灣大慘案，完全是國民党特务分子一手制造的有組織、有計划的暴行！成千成百的工友看到那些人在指揮、那些人在帶头、那些人喪心病狂的橫行無忌，殘害和毆打我們的工友，那些在縱火、搶掠，我們認得出不少面目，喊的出不少名字，那些人以为我們的工友会被殺尽，可是，我們的工友是这样团結、堅强，工友們是頑强地生活下來，兇手們將永远不能逍遙法外！

我們为死者請命，为伤者呼吁！希望新聞界的先生們主持正义，为因此死伤的工友伸寃！希望全体工友、友会工友一致起來，共同督促有关当局緝捕元兇，嚴懲禍首，我們希望香港当局立即公布这次荃灣区慘案的全部死亡工人居民的名單。公布伤者的名單，迅速处理善后。同时，希望全港工人，進一步团結互助、卹死扶伤，并共同为保障我們全港工人居民生命財產安全而努力！

湖南工人报复刊啓事
湖南工人报是以全省廣大職工群众为对象的通俗的报紙，將于本年11月1日至六日試刊，7日起正式恢复出版，暫出四开，每周二次（每周三、六出版），每份零售3分，每月定价2角6分，欢迎大家向各地邮局訂閱。

湖南農民　1956年第10本目錄
勝利的大会，偉大的任务——中國共產党第八次全國代表大会简介
学習党章，遵守党章
全國人民的偉大建設綱領——解說"八大"关于第二个五年計划的建議圖解
反对主观主义、官僚主义和宗派主义
中國共產党党員人数統計
主观和片面（漫画）
解除思想顧慮，大力开展多种經营
社員經营副業是搞"自發"嗎？
發展家庭副業，集体个人兩利
"溜水桶"变成"聚宝盆"
四十四个鷄蛋（連环画）
學民会主当办家社　誰是農業社的主人
老板和長工
主观包办、强迫命令要不得（短文三則）
△農業社里党支部的任务是什么△（討論会）
高級化后，党支部的任务更加重大了
我看有了社委会支部不需要單独活动了
党社不分要不得
支部要教育党員和研究决定社里的重大事情
支部一定要有具体任务嗎？
从周定邨問題得到的教訓
这不能当作"小事情"

支持埃及人民的正义斗爭
獎励油茶生產的新措施
不要打埋伏
各地邮电局、营業所、新華書店均有訂閱。
湖南人民出版社出版
附啓：本刊因故延期至25日出版

長沙电業局公告
（56）業字第2292号　1956年10月19日
奉上級指示：自本年10月1日起，有关用戶添放杆綫貼费工程（连移杆綫工程，由本局綫路管理所办理，不在貼费工程之列）統由本局輸变电承裝公司办理，除用戶申請单仍向营業所投交外，今后一切有关貼费工程的業务手續，亦由該公司徑行对外办理。此外，营業所尚未完工的貼费工程，已移交該公司接办，希有关原申請單位徑与該公司接洽。至于工程竣工后，裝表接电与其他用电手續，仍由本局营業所办理。特此公告。

湖南人民廣播电台明天部分節目
11:40—越劇：阿黑与阿詩瑪——惜別　18:15—京劇：金鎖記——探監、法場　18:40—講演：省水利廳廳長祖强講稿：認眞作好農田水利冬修工作　19:10—音乐：⊖介紹著名古琴曲：廣陵散⊜古代的"和平頌"：普庵咒　19:25—⊖哪里吃得完——衡陽板桥鄉解决群众叫喊口粮标准不够的經过⊜馬家坪工地的教訓　20:00—岳陽花鼓戲：补背搭21:00—歌劇：一个志願軍的未婚妻——"参軍""怀念""夢会"

新華　今日休假　下次放映"花木蘭"
銀星　2:00　6:00　8:00　悲慘的追逐
文化　6:30　悲慘的追逐　8:30　白毛女（加映"八大"会議簡报第一輯）
青年　今日休假明日放映"坦克部隊"
建設　7:05　王棚末日
工人文化宮　7:30　音乐欣賞会（出售部分票）票价5分　售票处：⊖本宮⊜五一路新華書店門市部

大众游藝場　3:00 6:50 8:40　危險的恋爱　同映苏加諾总統到北京
舞会　6:30　8:40

廣西省雜技团　曾参加全國人民慰問团近由海防慰問演出归來
首次旅長公演　民間雜技藝術表演
时間　7:30　票价：2角3角　团体滿50人九折，500人八折优待　預售明天晚場票

長沙市紅星京剧团
井燕娟　李云鵬　何正奎　胡月珊　許美玲　达子紅　楊清玉　潘松杰　潘松駿
今晚7:00　七本　狸猫換太子
包公鍘判官　長沙剧院

華北話剧团　今晚7:00上演
4幕7場喜剧　幸福　編剧：艾明之　導演：嚴蔭亦
地点：又一村文化宮　电話：2844

天心公園　露天舞場　7:00　票价1角3分

上海京剧院二团
張洪奎　王熙春　紀玉良　金素雯　童寿苓　賀振声　趙德鈺　謝英庭　筱文林　徐劍經　郭玉馨
今晚7:00　白水灘　翠香記　大保國　探皇陵　二進宮
明晚場　穆柯寨　穆天王　轅門斬子　大破天門
晚場7:00　中午12:30起售今明晚場票　票价3、4、6、7角　湖南剧院

湖南湘剧团
全國各地巡迴回省彙报演出
今晚場7:00　金印記
明后晚場上演琵琶記（上下集）
中午12:30預售今明晚門票　票价：3、4、5角　湖南湘剧場

遺失　洪江市水上派出所發給船戶江仁想湘字29797号戶口簿声明作廢

电报挂号4357　电話：总机3381　晚班編輯室3384　讀者來信部3310　昨日印刷时間3:57—5:55　訂价：每月1元4角（平寄不加邮费）　零售：每份5分　訂閱处：全國各地邮局

新湖南報

1956年10月 24 星期三 夏曆丙申年 九月廿一 初五立冬

第2600号　今日共4版　社址：長沙市經武門口

本省千多公里新輪船航道动工开辟

各地同时抓緊進行原有輪船航道淺灘的疏浚工作

本报訊　本省今年計划开辟的1,014公里的新輪船航道工程，已經开始全面施工；計划在今年动工的26个原有輪船航道的淺灘疏浚工程，現在也有9个工程先后动工了。

正在开辟的新輪船航道，包括沅水辰溪至洪江段，資水的益陽至邵陽段，耒水的耒陽至永兴段。沅水和資水的航道，灘險很多，礁石林立，上游的物資运輸出來很困难，开辟和整修航道后，上游大量物資將通过輪船源源运出，估計每年可以增加物資运輸量260多万噸，同时能保証目前支援邵陽專区灾区的物資运輸任务的完成。对湘西兄弟民族地区政治、經济、文化事業的繁荣和發展也有很大影响。耒水从耒陽到永兴段的航道开辟后，單是湘永煤礦每月就可以通过輪船运出物資5万噸以上。为了开辟这些航道，有关部門在今年上半年即組織臨时測量隊对这些航道工程進行了勘測和設計，然后由各專、縣分工負責按計划施工。目前邵陽、新化、辰溪及洪江等13个縣市已动員民工、石工、船工和干部7千多人，在沿河一帶工地，緊張地進行打眼放炮、潜水疏浚等开辟航道的工作。

今年計划疏浚的各个淺灘，冬季枯水时期水深一般均在1公尺以下，最淺的僅0.3公尺，嚴重地阻碍輪船和木帆船的航行。这些淺灘工程經过疏通后，長沙至岳陽、長沙至益陽和長沙至常德等主要航道，將可保証水深1.2公尺。"全年碍航"的甘溪港出口淺灘，經过疏浚后，現已达到要求水深。被称为"活泥鰍"的泥鰍灘，自从用机械挖泥船挖开一道航槽后，也可順利通航。其他如三汉礁灘、陈婆洲、樅树和新康等灘在施工后，水深都有顯著增加。　（郭芝順、蔣智、刘映紅、蔣忠綏）

中國和巴基斯坦兩國总理發表联合声明

决心尽最大努力維护和平，并以一切力量來和緩國际緊張局势

新華社北京23日消息　周恩來总理和巴基斯坦总理苏拉瓦底，今天下午在北京簽署了联合声明。

毛澤东主席和朱德副主席等参加了簽字仪式。

联合声明說，苏拉瓦底总理应周恩來总理的邀請，从1956年10月18日到29日來中華人民共和國進行訪問。苏拉瓦底总理在北京停留期間，同周恩來总理并且同毛澤东主席進行了几次会談。

在会談中，双方就共同有关的問題坦率地和無拘束地交換了意見。这些会談，廣泛地涉及到許多問題，是在热誠的气氛中進行的，并且大大有助于增强兩國之間已有的友好关系。

兩國总理表示决心尽最大努力來維护和平，并且以一切力量來和緩國际緊張局势。他們相信，只要具有善意和誠意，沒有任何國际爭端不能用和平方式加以解决。

兩國总理重申对万隆会議决議的信心，并且願意为促進亚非各國之間的友好合作而繼續努力。

兩國总理通过这些会談，对于彼此的問題獲得了進一步的了解，并且准备在和平和正义的基础上尽力促進这些問題的解决。

为了進一步加强兩國之間的互相了解和友誼，兩國总理認为有必要發展商务的、文化的关系和友好往來。

苏拉瓦底总理邀請周恩來总理訪問巴基斯坦。周恩來总理愉快地接受了这个邀請，并且將在不久的將來訪問巴基斯坦。

▽ 苏拉瓦底总理向毛主席、朱副主席、刘委員長和周总理贈送礼品。（新華社記者呂厚民攝）

益陽縣粮食工作入鄉后

發現任务分配不合理，正抓緊解决中

本报訊　益陽縣在粮食工作中，發現農業社与農業社之間（指并社升級以前的小社），農業社与單干農民之間，購銷任务很不平衡。中共益陽縣委正抓緊研究解决中。

根据益陽縣委对兴隆、新華、牛角塘、胡家坪、長巷口等農業生產合作社的檢查，在縣擴大干部会議上初步确定的任务，一般大体合理和接近实际。入鄉以后，經过鄉里平衡任务，把任务分配到大社（并社后的高級社），再由大社把任务分給小社（并社前的農業生產合作社），这就出現了下述情况，即：算鄉和大社的賬，購銷任务一般合理，而且留粮是比較寬裕的；但算小社的賬，就存在着嚴重的偏松偏緊的現象。如迎風桥鄉算全鄉的大賬和每个高級社的大賬，除完成征購任务以外，还有余粮。但算了該鄉兩个小社的賬，結果就大不相同：牛角塘農業社"三定"产量为23万8,500斤，今年实产量为16万4,600斤，因灾减产7万3,900斤，定購任务为8万1千斤，今年实購任务2万斤。該社完成購粮任务后，每个社員平均全年口粮只有480斤（当地余粮社口粮标准为520斤），顯然是購了过头粮。而該鄉新屋農業生產合作社每人以520斤的口粮标准留粮和按規定留足飼料以后，还有余粮3万斤，該社共有290人，每人平均还多余103斤（春收作物未計算在內）。兩个社都是余粮社，今年都受了不同程度的旱灾，統購后的口粮，一个社是480斤，一个社却在620斤以上。这种情况說明社与社間的任务分配是很不平衡的。这种偏緊偏松的情况，在農業社与單干農民之間、單干農民与單干農民之間也同样存在。亟待加以調整。

針对上述情况，中共益陽縣委已于21日晚上召开了电話会議，研究解决办法；并且准备在25日召开党的鄉总支書記会議，合理調整平衡任务，和進一步研究如何做好送粮、社內粮食分配与粮食統銷的工作。（張、王）

深入思想發动，反复摸清底子

桃源缺粮社的統銷数基本定案

本报桃源电話　桃源縣粮食征購工作入鄉后，同时注意了統銷工作，各缺粮社（戶）的統銷数字已經大体上分配好了。

这个縣原有2,300多个初級農業社，今年有800多个初級農業社遭受了插花性的旱灾，其中455个社受灾比較嚴重，有的因灾减产变成了缺粮社；另外还有11个社种有一部分經济作物，需要國家供应一部分粮食。沒有宣傳粮食政策以前，这些缺粮社（戶）看到今年灾情大，願意統銷緊，因此普遍瞞产和擴大灾情，想多銷粮食。

根据这个情况，中共桃源縣委在縣擴大干部会上布置征購任务，同时注意了灾区的統銷工作。会上，对缺粮社（戶）進行了初步摸底，并且反复地說明了在缺粮社中查实产量和灾情、搞好生产自救、節約用粮的意义，初步摸清了231个社和11,500多戶單干戶的缺粮情况。在縣擴大干部会結束以后，又把455个今年受灾較嚴重的社的干部和駐社干部625人留下，开了一天一晚的会議，進一步布置开展生产自救与粮食統銷工作。在这个会上，一方面具体作出了生产自救的規划，另一方面又再一次進行了摸底工作。据統計，这455个社，完成冬种計划和搞好現有作物的培育管理，共可收入1,700多万斤稻谷（包括各种雜粮折谷）。在制定生产規划前，这些社需要統銷900多万斤粮食，通过規划和动員節約用粮后，只要統銷600多万斤了。

擴大干部会結束入鄉后，縣委又先后召开了3次电話会議，对粮食統銷工作作了布置，强調征、購、銷要同时進行，防止了干部中輕統銷的思想的發生。各鄉在鄉社代表会上布置征購时，都同时布置了統銷工作。現在全縣各个社（戶）的統銷数字已經基本定案，有4个鄉原來在縣擴大干部会上統銷数字沒有定案，这次也定下來了。許多社經过摸底又作了合理的調整。三叉港鄉59个缺粮社，入鄉后有23个社多报出了6万斤产量，因而减少了統銷指标。

在做好農村統銷工作的同时，也对城鎮居民、机关学校的粮食供应進行了摸底，把指标也分配下來了。現在，全縣沒有超过上級分配的統銷指标。（吳新初）

南縣農民选好谷納公粮

本报南縣电話　南縣許多農業生產合作社选用最好的谷子繳納公粮。

在荷花咀鄉，15个農業生產合作社中已經有9个社准备了3万7,500斤頂好的谷子，这些谷都經过了多次車篩。永固農業生產合作社以社干部帶头組織了驗收組，他們發現第二隊准备送的谷子中有1,200斤含有泥雜，便立即动員这个隊的社員將泥雜除尽了。这几天，南縣各鄉到处可以看到農民在高高兴兴地翻晒谷子，明山头鄉五一農業生產合作社在大堤上擺着40多張晒簟、風車和篩篩翻晒谷子，已經翻晒好的有3万多斤。青樹咀鄉清河農業生產合作社的早、中稻已經分給社員，社务管理委員会便号召社員將早、粒谷換出來交公粮，晚禾谷留着自己吃，社員們認識到这样做的意义以后，都積極行动起來，有30多戶社員准备換出早、中稻谷2万多斤。社員曹春喜把600斤早谷換給社里时說："有國才有家，把好粮送國家是我們每个農民应該尽的义务。"（馬子惠、皇啓松）

帮助缺乏劳动力的烈屬軍屬解决困难

漣源大庸推行优待劳动日办法

本报訊　漣源、大庸兩縣結合秋收分配，推行"优待劳动日"的办法，帮助缺乏劳动力的烈屬、軍屬解决了生活困难。

推行这个办法以后，漣源縣有1,236戶烈屬、軍屬和14个革命殘廢軍人由農業生產合作社优待了34,273个劳动日，使他們的生活达到了当地一般群众的生活水平。大庸縣根据24个鄉106个農業生產合作社的統計，共給貧苦烈屬、軍屬和2等以上革命殘廢軍人优待了7,408个劳动日，担当这項义务的，每人平均只負担0.21个劳动日，群众負担較代耕勤务减輕了許多。受到优待的烈屬、軍屬情緒安定，生產積極性也顯著提高。如荷叶農業生產合作社軍屬梁自安，家里7口人，自己70多歲了，社里給他家优待44个劳动日以后，他感动地說："政府对我們照顧得真周到，我一定要寫信鼓励我的兒子，学好本領，保衛祖國。"（黃英博）

必須注意解决定購任务分配不合理的問題

·本报評論員·

如何在農業社与農業社之間、農業社与單干農民之間，把粮食購銷任务分配得公平合理，切合实际，这是粮食工作入鄉后一个極端重要的問題。中共益陽縣委及时發現了这一問題，并且立即采取措施合理調整任务，这是很必要的。其他各縣也会产生这一問題，应該像益陽縣一样及时注意解决。

今年本省粮食購、銷任务都比較緊張，而受灾地区又是插花式的，要做好粮食統購統銷工作，就必須准确合理地分配任务。各地在縣擴大干部会上初步分配到社的任务，一般說是接近实际和大体上合理的。入鄉以后，具体分配到社、特別是分配到原有的小社时，如何使社与社之間任务分配得平衡，是一个比較重要而复雜的問題。如果对这一問題稍有忽視，任务就很可能分配得不合理，造成該購的沒有購足、不該購的却購了的現象，以致影响農民的生活和生产，妨碍農業生產合作社的巩固与發展，甚至使今后一年的農村工作陷于被动。特別是在今年全省基本上实現了農業合作化的情况下，粮食購銷任务如果分配得不合理，受影响的就不是一戶或几戶，而是几十戶、几百戶。所以，今年入鄉后平衡任务的工作比往年更加重要。

要做好这个工作，首先要求各級領導从思想上重視任务調整工作。从事粮食工作的干部应深入發动群众报实产量，同时通过調查研究掌握具体材料，以便具体掌握每鄉、每社的任务分配情况。鄉的領導更应該把任务分配情况掌握到并社以前的小社，以鄉为单位，把每个小社的賬很好地算一算，对任务偏緊的适当地予以核減。同时，还要注意單干農民与農業社之間、單干農民与單干農民之間的任务分配問題，使之公平合理，并且防止在分配任务时挤單干農民的偏向。

为了帮助各鄉平衡任务，縣領導上应該把手里的机动指标分下去，以便調整某些任务偏緊的鄉和社的数字。如果發現了有任务分配得不合理的現象，絕不能怕"麻煩"，不予研究調整，而应該及时地、妥善地加以解决，使粮食工作進行得又快又好。

社論

不要再超支了

我省地質勘探普查規模正在日益擴大着。今年全省地質勘探普查的投資比1953年增加了230%，鑽探進尺比前3年的总和还要多30%。勘探和普查范圍几乎遍于全省各地。經过几年來的工作，証实了我省地下資源是極为丰富的，到目前止，已經發現了40多种礦產，达900余处产地，为國家工業建設提供了宝貴的物質基础。

地質勘探工作者的貢献是巨大的。但是，美中不足的是，今年地質勘探工作中也有一个嚴重的缺点，这就是对多、快、好、省的方針貫徹得不全面，財务成本大大超支。全省勘探隊1—8月份就超支了146万4,017元。地質部湖南地質局系統1—9月份就超支全年总投資的13.1%，原計划鑽探每公尺46.48元，1—9月份平均实际达到60.9元，这样不僅打乱了成本計划，同时还浪費了國家大量的資金。

財务成本超支的原因是多方面的，从思想上檢查，主要是对多、快、好、省的方針認識不全面。有的勘探单位的領導認为，"只要完成任务就行啦！錢多花少花沒有关系"，"不多花錢完成任务就沒有保証"，为了完成進尺和儲量計划，可以不惜任何代价。这种想法和做法是極其錯誤的。國家对我們地質勘探工作者的要求是：用最少的資金、原材料和人力，及早地、准确地、更多地找出地下資源，增加社会財富，滿足國家建設的需要。因此，地質勘探企業的領導者必須具有全面的計划观念，不僅要保証完成進度及儲量計划，还要保証完成財务成本計划。如果我們是在大量提高成本、大量浪費國家宝貴資金的情况下完成進尺、儲量計划，就不可能使整个社会真正獲得增加物質財富的效果，就会妨碍國家資金的積累，并給本企業帶來許多困难，甚至妨碍到本企業以后生產工作的正常進行，結果將是很坏的。全面地完成計划，是國家的根本要求，也是廣大职工群众的根本利益。只顧進尺、不顧成本的思想必須糾正。

也有些地質勘探企業的干部缺乏嚴格的節約思想。他們認为，"几年來企業進步很快，成績是巨大的，浪費一星半点算不了什么。""生產發展得快，浪費一点在所难免。"在这些單位，浪費現象非常嚴重，有的隊在廢物堆中清查出价值5千元的可用器材；有的隊在修理間的角落里找出了当前鑽探追切需要的合金片500多片，而領導上却認为是小事情，熟視無睹，無动于衷。这是一种对國家財產不負責任的表現，也是一种極其有害的驕傲自滿情緒的反映。毛澤东同志在"中國農村的社会主义高潮"一書編者按中指出："勤儉經营……，应当是一切經济事業的方針。……中國是一个大國，但是現在还很窮，要使中國富起來，需要几十年时間。几十年以后也需要执行勤儉的原則，但是特別要提倡勤儉，特別要注意節約的，是在目前这几十年內，是在目前这几个五年計划的时期內。"这充分地說明了厉行節約、反对浪費的重要性和長期性。特別在今年，全國职工普遍進行了工資改革，增加了國家的支出；全國和本省的一些地区遭受自然灾害，農業减产；國家建設事業發展很快，部分原材料供应緊張；这些情况，給厉行節約、反对浪費帶來了更迫切的意义，更不容許松懈。

还有些地質勘探企業的領導干部强調客观困难，認为今年新工人多，技術水平低；成本超支在所难免。这个看法也不是不对的。新工人技術水平低，这是当前在發展生產中的一个矛盾，我們应当想办法來解决这个矛盾，决不能等待依賴，消極悲观。事实証明：只要主动積極地采取措施，加强对新工人的培养教育，發动工程技術人員和老工人帮助新工人提高技術水平，技術水平低的問題是可以較快地得到解决，財务成本計划是可以完成的。在水口山礦区工作的217勘探隊，全部工人中，7級工僅1人，4級以下工人占工人总数的84%以上，其中并且有90个試用工学員和9个学徒。技術水平是比較低的。但是，隊的領導方面采取了積極态度來解决这个問題，他們組織老工人和学員、学徒訂师徒合同，及时進行檢查督促，保証实現；在机台成立技術学習互助組，請老年工人結合实际進行技術講課；隊部举办了短期訓練班，抽出二級以下工人分批分期進行輪訓。由于采取了这些積極措施，工人技術進步很快。这次工資改革中即有67%以上的工人升了級。随着技術的進步，工效日益提高，事故日益减少，成本也逐步降低，今年1—8月份平均成本降低率为14.13%，为國家節約了8万多元資金。217勘探隊这种做法是值得学習的。在客观困难面前消極等待，丧失信心，只能給我們的事業帶來損失，必須反对。

現在已是10月中旬，为了扭轉財务成本超支的局面，保証全面完成今年計划，各地質勘探企業应把厉行節約，反对浪費、降低成本，作为在第四季度中开展先進生產者运动的主要內容。在运动中，要發动群众揭發技術上的缺点（如設計錯誤、选工操作規程、返工廢活等）和管理上的漏洞（如無人負責、領料制度不健全、盲目訂貨、工时浪費、劳动組織不合理等），并根据这些缺点和漏洞來改進管理工作，加强技術工作。同时，还应廣泛征集群众关于消滅浪費、降低成本的合理化建議，推廣行之有效的先進經驗，开展群众性的節約活动，以發掘降低成本的潜力。目前事故多是成本超支的一个重要原因，全省勘探隊1—8月份因事故停台就損失了14万8,407台时，等于206部鑽机1个月沒有生產；1—7月份8个隊鑽探成本超支83万8,100元，其中質量事故和生產事故的損失占44%。在先進生產者运动中，一定要發动群众，采取有效措施來消滅事故，才能有效地扭轉成本超支局面，完成財务成本計划。全省地質勘探部門的职工們！讓我們緊急行动起來，为全面完成和超額完成今年地質勘探計划而奋斗！

为巩固農業社發展生產作好准备

本省各地積極進行总結办社經驗的試点工作

本报訊 本省各地总結办社經驗的試点工作正積極進行。据郴县、湘潭、常德3个專区的統計，36个县的69个試点社都在9月底、10月初先后开始了整社工作，其中开展得較早的郴县、耒陽、桂陽、臨澧、益陽等8个县的整社試点工作已在最近胜利結束。

为了巩固農業社，迎接明年的生產高潮，各地將在今年秋冬之間，采取上下結合、廣泛發揚民主、开展批評和自我批評的方式，普遍开展一次总結經驗、提高思想、整頓農業社的群众运动。許多地、县委都十分重視这一次办社經驗总結的准备工作，他們在集中主要精力搞好当前粮食工作的同时，都及时地确定了整社試点，并抽調干部加强試点工作。光是郴县、湘潭兩專区各县县委派出的69个整社試点工作組的干部就有150多个。中共常德地委副書記吳子英及湘潭地委農村工作部負責同志等都曾深入試点社檢查整社情况，帮助干部总結工作經驗。（李玲玉）

山坡上柑桔成林結实累累

溆浦把柑桔种上山的經驗吸引着衡山等县的客人

本报訊 前几天，盛產柑桔的溆浦县的果農們热情地接待了一批來自黔陽、衡山、辰溪、大庸等本省柑桔主要產区的客人。这是省農業廳組織前往参观、学習把柑桔种上山的經驗的技術人員。

本省年產柑桔60万担，远銷國內外各地，大有發展前途。但是，过去許多地方种植柑桔都只限于果園，很少在山坡上种植过；只有溆浦县洞底灣等地果農歷來都有在山坡上种植柑桔的習慣和經驗。为了推廣这先進經驗，以便更好地完成全省今年向荒山、荒丘擴种柑桔14万畝的計划，省農業廳特組織这次参观。当人們在参观岩園楊和坪上山时，看到連綿起伏的山坡上的柑桔林，結实累累，樹枝也压弯了，都贊美不已。主人領着客人一边参观，一边詳細地介紹柑桔怎样上山、怎样做等高撩壕保持水土的經驗。他們在果林里穿來穿去，有的还爬到樹上摸了又摸，找不到一節枯枝，一个天牛洞，一个蜘蛛。靖县農業局的丁樹青和大庸農業局的陈志昌兩同志，用皮尺量了一棵38年的果樹，樹高达7.5米，樹冠周圍占地41平方米。晚上在交談观感时，湘西苗族自治州農業局陈震同志說：过去怕柑桔上山不能成林，不能抗旱，不能結果，参观以后，曉得只要按坡度的大小做好等高撩壕保持水土，山上栽的柑桔比平原長得还好。花桥鄉灯塔社今年7月下樹的高压条經过假植后，现在正在上山。参观人員从起苗、挖洞、鋪沙、打樁，一直到澆水、盖土、盖草，都过細参观了一遍，有的还参加了挖洞栽樹的活动。

（本报黔陽專区記者站刘華山）

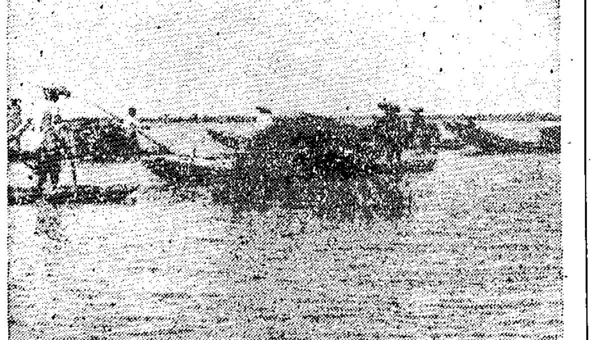

漢寿白蓮農業社全面开展了秋季積肥运动，主要門路是發动社員打絲草。这是第十五生產隊在打絲草。（雅春攝）

讀者來信

交界地区价格差額过大

我們瀏陽柏嘉鄉处在長沙、瀏陽兩县交界的地区，全鄉有3面与長沙接界，但是，我們鄉許多農副產品的收購价格，却比長沙的低出很多，群众很有意見。如蘿卜子、每100斤的收購价格比長沙方面約低10元；生猪的收購价也比長沙县低2.7元。群众說：相距只一条河，为什么每等要低这么多？这种情况既影响我們的收購計划不能完成，也影响党、政府和人民群众的关系。我認为这种交界地区收購价格差額过大的现象是不合理的，应該加以調整。

中共瀏陽柏嘉鄉总支書記 鄧仁凱

轉了三道帳，价格漲一倍

我們衡山白果地区出產茶叶。今年茶叶是由县農產品采購局經营，委托当地供銷合作社代收，規定了一定的收購价錢。后來，供銷合作社又在原地將同等的茶叶供应給群众，每斤的价錢却比收購价高出1倍多，群众很有意見。为什么茶叶在原地未动，一收進，一賣出，价錢竟相差1倍多呢？据了解，原因是这样的：農產品采購部門委托供銷社收購，得支付手續费；供銷社收購了茶叶，將賬目轉到農產品采購部門，这中間得加运費、包裝费和經营管理費，这一轉賬之間，每斤茶便比收購价提高了20%。農產品采購部門在賬面上收到这批茶叶后，經过还貨物税，营業税，每斤茶的价錢又提高了近40%。農產品采購部門自己不搞零售，零售供应要归县貿易公司負責，这样轉一道賬，就得加上一道利潤、損耗等，每斤茶的价錢就再提高了10%左右。县貿易公司在白果沒有門市部，零售要由供銷社負責，便將賬轉到白果供銷合作社，再加上批零差价，因此零售价便比收購价高出1倍多了。因为賬目轉了三道关，价格就漲了一倍。我認为这种經营环節太多的现象很不合理，应該改善，以提高農產品收購价格。

衡山县人民委員会歐陽楚生

收進价过低，賣出价过高

湘鄉东山農庄今年試养了35箱蜜蜂，生產了一批蜜糖，除以8角一斤的价錢賣了一部分給庄員外，其余76斤多便賣給了塔子区供銷合作社，作价每斤4角8分。我們認为这个收購价格太低了，因为市場零售价格，每斤要賣1元4角4分，县供銷合作社藥材批發部的批發价格，每斤也要賣8角；虽然供銷社要支付税款和管理费用，并且应該有一定的利潤，但是購銷差額不应該这样大。另外，農產品采購部門对等廊的收購价格和等級差价也定的不合理，庄員們意見很多。

鍾華安

搞好税收支持生產

本报訊 長沙县税务部門積極貫徹执行省人民委員会新近制訂的農村税收征免規定，支持農業社开展多种經营，獲得很大的成績。

長沙县税务部門干部在群众中廣泛宣傳了新規定的內容，和这个新規定对支持生產的作用，受到群众热烈欢迎。蝶屏鄉永兴農業社原來因燒窑税收过重，想燒又不敢动手，现在見有征免規定，就准备燒起來了。金平鄉太平農業社原來只計划燒6个窑，现在決定再增加兩个。黄新農業社主任陈振民說："政府眞是摸清了農村情况，新規定是再好沒有了。"目前，全县農村中的多种經营已較以前活躍了很多。（謨）

馬田煤礦推行了水湿風鑽

馬田煤礦从10月份起开始推行了水湿風鑽。在推行的过程中，改進了水箱給水"考克"（与开关龍头相似）、水針、釺子進水眼，通过这些改進，克服了过去輸水不勻、水針与釺头不銜接等现象，可以大大減少矽肺危害，工人們反映良好。（李景利）

省供銷社召开会議

研究明年生產資料供应工作

本报訊 湖南省供銷合作社于10月10日至17日召开了第二次县、市郊供銷社生產經理部經理会議，确定了1957年全省生產資料零售計划为1億1千万元；并确定了1957年經营生產資料的方針是：大力發掘地方肥源，積極穩步地推廣新式農具，做好農藥藥械、小農具、建筑器材及其他生產資料的供应和耕牛的調剂工作。

会議着重討論了肥料組織供应問題。会議要求各地供銷社特别是基層社，要加强調查研究工作，積極依靠群众，繼續擴大土雜肥的生產；对于化學肥料的供应工作，要优先照顧經济作物区，并結合地区使用習慣合理分配。会議期間，經理們对明年全省石灰和顆粒肥料的供应工作还分别召开了小組座談会，進行了地区之間的調剂。会議对推廣新式農具，小農具、農藥藥械的組織供应，以及耕畜調剂等也作了充分的討論。（黄果）

上万斤柿子在腐爛

本报訊 省供銷合作社長沙干鮮果采購供应站金綫巷倉庫，最近腐爛了上万斤的柿子，还有一部分正在繼續腐爛。

9月26日，这个供应站和瀏陽县供銷合作社供应經理部簽訂了收購4万斤柿子的合同，規定9月份运一汽車來長沙，10月1日至15日，則每兩天运來一車。后來因为賣方需要臨时組織旱灾地区群众采摘，第一車6千多斤到10月4日才运來長沙，当即驗收了。到6日瀏陽又一連运來3汽車，共約1万8千多斤，供应站認为不是每兩天运來一車，沒有按規定办事，当时不肯驗收，直到10日才檢驗，因此揀出不好的柿子7千多斤；这7千多斤如果及时处理，还能有半数可以不減价出售，但因为買賣双方都不願負責处理，柿子就一天比一天爛得多，到19日再檢查时，已爛了6千多斤。在9日那天，瀏陽又运來4車半柿子，共約2万5千多斤，也因为供应站沒有及时驗收，坏了一些，后來双方又爭論責任，更延誤了柿子的驗收和处理时間，柿子就更爛得多。住在倉庫附近的群众很不滿意地說：柿子运來了，供应站应該及时驗收和处理，決不能为了爭辯責任，讓人民財產遭受損失。

農村雜感

上級指示：農業社的分配应該坚持少扣多分的原則，要把总收入的60—70%分給社員，以保証絕大多数社員都能增加收入。这本來是件好事，也是要坚決貫徹执行的。可是，有些農業社受灾減產50—60%，農業税都減免了，我們有些同志却还要坚持按照"把总收入的60—70%分給社員"的"原則"办事；受了重灾再留下30—40%，能分給社員的自然更少了。这就难怪某些社員动怒，申言要打社干部了！

打社干部自然不对，但是，机械执行上級指示，主观主义的作風，难道不該"打"掉嗎？

× × ×

从上面吹來一陣風：要反对分配中的平均主义。有些人就到处去找分配中的"平均主义"。一找便找到了有些社在分配粮食时，是按照去年"三定"留粮标准分的粮食，劳动日多的除了稍微多分一些粮食之外，就只能多分錢了，——这样分配本來是对的，可是在到处找偏糾的人的眼里，这似乎也沒有"体现"按劳取酬的原則，非糾正不可。于是，完全按照劳动工分分配，一分，就把征購粮等都分光了。等到粮食征購工作一來，这些人又不得不再一次糾偏：动員社員"退粮"。

專看風色办事，不从实际出發的人总是要吃苦头的！

× × ×

某地今年受了嚴重的旱灾，生產救灾本是当务之急。可是干部說："先建起高級社再說！"根本不管生產救灾。結果社員一个个跑到外面搞副業生產、謀生活去了。干部埋怨說："眞是落后分子，沒有一点走社会主义道路的積極性！"

試問：是餓着肚子、翹了辮子才算有"社会主义積極性"？我看，像这个干部这种漠視群众疾苦的"積極性"，倒是少一点好！（羊嵐）

国家和人民需要質量优良的产品

在紅旗的后面

康青

一走進公私合营衡陽企業公司針織厂，就可以看到一面高高挂起的紅旗。这面紅旗是这个厂子在衡陽市的全部生產合格品競賽中，在今年一、二季度連續兩次被評为先進單位而獲得的。

可是，就在得到这面紅旗以后不久，当厂里的領導人員正在为这个荣譽而自我陶醉的时候，加工單位却退來了一批又一批的次品。7月份，这个厂子交給加工單位的第一批產品中，袜子中的次品有25%，絨衣中的次品有21%。同一个月，交給加工單位的第二、三批產品的次品率也都很高。这些次品的毛病很多。就拿絨衣來說，有的同一个碼子，大小却不一样，有的袖子一只長一只短，有的甚至把80公分碼子的衣袖縫到90公分碼子的衣身上去了，至于有油漬和生花的絨衣那就更多了。由于大批次品返工，7月份这个工厂共損失了500多个工作日。现在，情况虽然有些好轉，但是厂里產品質量問題仍然相当嚴重，八、九月份絨衣的次品率一般都在20%以上。

为什么这个厂子的產品質量問題会这样嚴重呢？主要是由于这个厂的某些領導人員盲目自滿，存在着官僚主义。这个厂子的產品質量以前并不是沒有問題的，只是厂里的檢驗制度不健全，加之加工單位对產品驗收不嚴格，好些次品都毫無阻碍地当做"正品"出厂了。这样，厂領導上經常可以从統計数字上看到產品的正品率接近100%，于是認为自己厂里的產品質量差不多，便心滿意足了；特别是在受到上級机关表揚以后，更滋長了自滿松气情緒，連織袜車間的檢驗員也給撤消了。平时，厂長很少深入生產，了解產品質量的情况，有时下車間去也只是走馬看花。尽管好些絨衣生花、油漬多，袖子大小長短不一，有些球衣被硫酸腐蝕，一下水就爛眼，有些袜子內边脫珠，領導上却沒有及时發現这些問題，有时虽然發現了，也沒有積極采取措施加以解決。当7月份大批產品返工以后，領導上虽然感到產品質量問題嚴重，但是他們很少从主观上來檢查造成質量問題嚴重的原因，却强調客观困难。例如，絨片生花的問題，領導上以前老是認为厂里沒有技術人員，無法解決。事实上并不是那样。9月間，漂染車間的职工經过多次研究，找出絨片生花的原因以后，从用水、下顏料、漂染等方面作了改進，初步解決了絨片生花的問題。

最近，这个厂子在中共衡陽市委工業部工作組的帮助下，檢查了过去的工作。全厂职工正在为減少次品、提高產品質量而努力。

为了一包烟

甘会祥

誰听說过，为了一包烟，有人要从本省跑到外省去買呢？一点也不假，的的确确有这样的事情。在臨湘、岳陽兩县的鄉村里，香烟市場从1953年以來就是"白毛女"和"群强"的天下，可是现在这兩种烟的信譽却大不如前了。吸烟的人吸这样的烟，比抽水烟袋还不过瘾；而在鄰近的湖北蒲圻、通城等县境內，商店賣的湖北生產的同等級的烟的質量却要好。于是，有的農民寧肯在歇工的时候多走些路去買湖北烟，不要供銷社賣的"群强""白毛女"。

誰听說过，为了一包烟，害得好几个人發脾气，好几个人挨罵呢？一点也不假，的的确确有这样的事情。在一个名叫陸城的小鎮上，有位農民白天出去做工的时候，吩咐他的妻子給他去買包烟。他的妻子走到隔壁的小販那里，買了包"紅桥"。丈夫回來，一看是这个牌子就不高兴，抽出一支銜在嘴里，連刮4根火柴还沒有把它点燃，生起气來把妻子罵了一頓。妻子受了委屈，跑到隔壁去罵小販，說他"賣坏貨，昧良心，根本还是資本主义那一套"。这个小販参加了合作小組，賣的貨全都是从供銷社進的，受了这場冤枉气，馬上到供銷社找干部講道理，也吵了起來。

这些，并不是什么偶然的事件。今年以來，本省卷烟的銷路是越來越不好了。建湘烟厂的"大江南"、"打虎"、"群强"，華中烟厂的"藍桥"、"紅桥"、"白毛女"，以及邵陽資江烟厂、常德新湘烟厂、晃县龍岡烟厂所產的一些牌子的烟，消費者大都越來越不欢迎。据統計：本省卷烟正常產量約占全省銷量的50%，过去本省烟銷路最好时，銷售比重曾达到54.3%，一般保持在43%左右，產銷情况基本上是相適应的。但是从去年底开始，情况發生了变化。到今年5月，本省烟的銷售比重降低到31%，造成了嚴重的積压现象。

造成这种现象的原因何在呢？是吸烟的人減少了嗎？不是的，因为整个卷烟銷量并沒有縮小，拿今年9月和去年8月來比，全省实銷量还从7,485箱增加到了7,898箱。是"淡季"帶來的暫时滯銷嗎？不是的，因为進入"旺季"以后，到9月底止，本省烟積压到了2万8,153箱，比5月間还增加了1倍。那末，是不是本省烟厂的產品質量降低了，在今年反而不如去年了呢？也不是的。事实上，建湘、華中等厂，今年在提高產品質量方面是作了一些努力，并且做出了一定的成績。现在这些厂烟支水分过高、味道發苦、松紧不勻、長短不齐等毛病都已經有所克服。商業部門和消費者，也都承認这一点。

原因到底在哪里呢？原因就在于消费水平在提高；烟的質量虽然也在提高，可是却提高得很慢，还跟不上去。像"群强"、"紅桥"这类"丁三級"的烟，以前在農村中是銷得最多的，而现在農民也感到它們太差了。"白毛女"、"打虎"之类的"丁一級"烟，尽管質量有提高，却比不上上海出的同等級的"金鼠牌"；"大江南"、"藍桥"之类的"丙一級"烟，也比不上上海出的同等級的"劳动牌"。上海烟运到本省來，每一盒的售价只比本省同等級烟貴上分把錢。这样，吸烟人何去何从，明眼人自然知曉了。

商業部門在推銷本省烟的工作上也是存在着缺点的，但是商業部門并沒有責任保护落后。听說有些烟厂的同志比較重視自己在提高質量上已經做出的成績，而比較不重視本身產品質量不能滿足消費者需要、不能达到外地先進水平的嚴重情况。因此，他們往往喜欢和商業部門爭吵，埋怨商業部門"对地方工業照顧不够"，而放松了在繼續提高產品質量、試制乙級卷烟方面的努力。

希望这些同志們能够从有人为了一包烟跑到外省去、为了一包烟挨罵的事实当中，得到一些有益的啓示。

工作研究

制造推廣新式農具的工作应該怎样求得改進？

工業廳農業机械工業局副局長李照民

我省新式農具的制造推廣工作是存在不少問題的，报紙上所揭露出的情况也是符合实际的。我們本身的工作与这些問題有直接关系，因此，必須深入的進行檢查，提高認識，在今后工作中求得改進。但是这一問題牽涉的面很廣，而且，某些問題还值得大家共同深入探討。这里，特就几个問題，談談我們的初步認識。

为了不重犯主观主义和官僚主义的錯誤，必須制訂制造推廣新式農具的远景規划

反对制造推廣新式農具工作中的主观主义和官僚主义作風，必須特别重視制造推廣新產品的远景規划工作。由于我們以往沒有远景規划，就只能跟着需要方面的意見跑。需要方面要犁，就得赶紧做犁；需要方面要耙，就得赶紧做耙。要得急，就赶紧生產；不要了，就馬上停工。由于需要方面（如提生產計划的農業部門，提供銷計划的供銷合作部門）对实际需要不是很有底的，有时的确是盲目的，我們自己也不了解实际，生產也跟着是盲目的了。现在虽然采用生產方面与需要方面多加联系的办法，这样做当然是对的，但仍然不能根本解決問題。今年，虽已开始作長远規划，但这个規划还不能解決这一問題。我們很难确定湖南農業机械化程度的合理速度，因为我們只是一般的懂得湖南是个人多田少、水田多旱地少的地区。而水田机械化又是農業机械化中比較困难的部分。甚么样的速度才是穩妥積極的，从个体的旧耕作方法过渡到机械化的耕作方法，可以采用哪些農具，可以制造推廣哪些新產品，这不是某一个部門可以解決的。现已制訂的規划就沒有解決这些关鍵問題。在上述的关鍵問題还沒有得到解決以前，就只好是摸索着干，也就难免不重犯主观主义和官僚主义的錯誤。

应該深刻認識制造推廣新式農具的复雜性問題

对制造推廣新式農具工作的复雜性缺乏应有的認識，是造成我們工作中損失的重大原因。制造推廣新式農具工作的复雜性是由于如下的情况所決定的：各地農民的耕作方法、土壤条件、气候和生產節令不同，農民的生產習惯也不同。湖南的水田多，水田机械化比旱地机械化的問題要多些，这又增大了这一項工作的复雜性。我們沒有采取有效的办法來克服这一困难，可做的工作也做得不够。正如有关的文章中所指出的：沒有嚴格按照中央規定的新產品試制管理办法办事。中央規定：試制新產品，首先应該由需用單位和生產單位共同研究向上級提出技術任务書，批准后，才能根据技術任务書的要求，進行設計。經正式核定后，才能進行試制。待制出成品組織鑒定和实际試驗并認可后，再正式确定圖紙進行生產。我們在工作中，却沒有遵照这一重要的規定。有的產品，是照样抄繪，未加研究，就進行生產；有的產品，却是未經很好設計，即進行試制，故經常变动，走了很多彎路，拖延了試制时間。

制造新式農具的工業部門的人員，必須具备应有的農業知識

制造新式、農具的工業部門的人員，缺乏应有的農業方面的知識，也是在改進我們工作中一个值得重視的問題。農業生產的情况各地不同，使用農具也受到很大的地域性限制，工業部門的人員必須研究各地的各式各样的情况，和農民对農具的使用特点，才能做好新式農具的制造工作。要研究一个机器，必須首先明了它的用途。如制造一架犁，必須懂得整地的作用和目的，不同土壤的耕作方法。由于我們并不懂得这些，有的同志甚至是一無所知，而又沒有主动向人学習，这样，当別人說犁重了，我們就只能被动的把犁搞輕；說長了，就把它改短。这又怎么做得出适用的新式農具來呢？

为了提高今后的制造推廣新式農具的工作，要抓紧做好3件事

为了提高今后的工作，我認为，必須把3件工作紧紧地抓起來：一、迅速建立專門的試制研究机構、試制工厂和試驗工厂，以專門从事新產品的研究試制工作。目前，工業廳正在充实力量，加强这方面的工作，但單只靠一个部門、一个試制研究机構是不行的。有关領導机关有必要具体明确各个方面对于新式農具試制推廣工作的責任問題。目前其他省及中央各部，多是由農業部門提出需要規划，工業部門組織力量拟定研究設計試制規划，工業部門的設計資料經需要和生產方面共同研究确定后，即進行試制，試制品經有关部門組織鑒定、生產部門根据鑒定意見修改确定后，才正式按照需要量進行生產。二、嚴格新產品的試制管理。只有認眞实行新產品的試制管理办法，才能進一步發揮集体作用，才能及时得到上級的指示和支持，才能使有关部門眞正做到密切配合。凡是新產品的試制，首先得提出技術任务書，其中应包括產品的用途。及使用范圍，机器的結構特点、工藝性、采用的样品及發展前途。技術任务書可由使用單位或生產單位提出，双方共同研究提出也可以。要嚴格技術審查。一定得召开技術会議对技術任务書進行審查，再报請上級批准，然后才确定为試制推廣項目，進行技術設計試制。進行試制时，要組織力量鑒定試制品，生產單位按照鑒定意見進行修改，再重点試用，根据試用情况提出修改意見后才能正式生產。如果推廣部門認为尚需廣泛試用，必須等到廣泛試用后才能簽訂合同大量生產。三、在有关部門密切配合下，抓紧調查研究、積累資料工作，較快地制訂出我省制造推廣新式農具的長远規划，使新式農具的試制工作逐步步入正軌，为農民生產出更多更好的新式農具！

团总支書記的苦惱

讀者來信

編輯同志：

我是青年团醴陵縣八里坳鄉的总支書記。在工作中碰到不少困难，請报社帮助我解决吧。

八里坳鄉是由7个小鄉并成的，有团員450名，团分支部23个，脫產的团干部却只我一人。照理，我該多花些力量來做团的工作才对。但是，由于鄉大，工作多，所有鄉干部都去搞中心工作。我也和其他鄉干部同志一样，被分配在一个片——河西片工作。河西片有5个初級農業社，共有社員245戶，还有75戶非農業戶也要管起來。工作多，一个接着一个，每天要向鄉人民委員会办公室彙报一次，各种表格、数字一点不可少，三兩天还要到鄉上碰头一次，社里事情也很多。連河西片的工作都忙不开，就更沒有时間搞团的工作了。23个团分支部，我只認得十几个分支書記，其他的分支書記、委員都不曉得，更談不上联系廣大团員和青年了。上下断了綫，就不能指導下面的工作，各个分支部都提出了不少的意見。由于沒有开展团的工作，团員中出現了不少的問題，如不安心農業生產、不繳团费、不守紀律等，影响了中心工作的順利進行。各个分支部要求我下去檢查，帮助他們的工作，可是我怎么办得到啊！

另外，我以前沒有做过团的工作，業务不熟悉，工作經驗缺乏，也希望上級团組織帮助我。

史有根　10月19日

（团的干部沒有时間搞团的工作，这不是个别現象，有不少党委將团的干部調去搞中心工作，使团的組織活动几乎停頓。这样做是不好的，各級党委应糾正这个現象，要善于在各項中心工作中發揮团的組織作用，給团的干部有必要的时間开展团的業务，使青年团在教育青年群众，动員青年完成党的任务中起到有力的助手作用，逐步積累工作經驗，把团的工作水平提高起來。——編者）

文教簡訊

零陵师范学校設立函授部

零陵师范学校这学期設立了函授部，分別在零陵堡里桥、南郭山、五里排等5处設立函授站，重点試办初級函授教育，吸收高小畢業、初中肄業程度的小学教师参加学習。各函授站都已通过入学考試編就班次，10日起正式开始傳授。（馮振廷）

山溝里的流动圖書袋

在江華瑤族自治縣黃沙片山谷里，許多小学教师終年買不到圖書。黃沙教育工会委員会的同志，最近便把100多本圖書分裝在4个流动圖書袋里，把圖書送到4个鄉的教师手里輪流傳閱。（譚管玲）

举办衛生訓練班

寧鄉縣衛生院举办的飲食行業从業人員、机关炊事員等113人的衛生訓練班，已在最近結束。通过这次举办訓練班，城关鎮各行業添置了防蝇設备，有的机关單位准备做沙濾缸和沙濾桶，注意飲水消毒。（刘光裕）

一所農業技術夜校

零陵縣火湘桥鄉勝利高級農業社在9月份建立了一所技術夜校，参加学習的50多名男女青年，都学会了不少科学技術知識。学員陈义光等8个人，在一天內就搞了7畝多蕎麥人工輔助授粉。（賢愈）

从"中国地質略論"看鲁迅早期的爱国思想

韓罕明

鲁迅为國为民尽瘁了一生，少年时期即具有爱國思想。他是抱着"科学救國"的理想，于1898年离家到南京学"水师"，学"礦路"，繼于1902年东渡日本准备学医的。据現有資料看，鲁迅最早發表有关國計民生的言論，是始于1903年，那时他还不滿22歲。

就是在1903年，他以"我以我血荐軒轅"的詩句，立下了以身許國的庄嚴的誓言。同年發表的"斯巴达之魂"，以激昂慷慨的筆触，傳述古希腊的壯烈的爱國故事，借此激勵國人奋起救國，也即是他践履誓言的开始。"科学与爱國"，是他当时服膺的"二物"。因此，他用切实的科学工作來实行他的爱國的宏願。也就在1903年，他撰述了"說鉑"与"中國地質略論"兩篇科学論著，前者是关于鐳的發明的最早的介紹，后者也是最早的关于中國礦產的研究。

"中國地質略論"是鲁迅早期很值得注意的著作，原載于"浙江潮"第八期，署名"索子"，随后改編为"中國礦產志"，于1906年單行出版，署名是与顧琅合編，而实际是鲁迅一人执筆。（注一）鲁迅学礦原有心得，"慨祖國地大物博之無稽"，便撰述"中國地質略論"，"罗列全國礦產之所在，注之以圖，陈之以說，使我國民深悉國產之所自有，以为后日开采之計，致富之源，强國之本，不致家藏貨宝为他人所攘夺，用心至深，积慮至切，……深有裨于祖國也。"（注二）

不待說，鲁迅这篇"中國地質略論"，發表最早，論述精詳，影响也大，是有它的不可磨滅的歷史价值的。其中有关專門科学的，留待專家研究，我这里要談的是貫串在这篇論著中的著者的爱國言論。这些言論，我覚得，对于研究鲁迅早期的爱國思想，特別具有重大意义。鲁迅当时撰述此篇論著，顯然不同于一般的科学著作，他是把"科学与爱國"二者滲透融合，有意識地寄予他的爱國主义的热忱的。他在"緒言"中說是全篇"空谭几溢于本論"，所謂"空谭"，即是著者的如泉迸涌的爱國的呼声。他首先这样热情洋溢地歌頌祖國：

"吾廣漠美丽最可爱之中國兮，而实世界之天府，文明之鼻祖也！"

然而，最可爱的祖國虽地大物博，竟"無一幅自制之精密地形圖"，"無一幅自制之精密地質圖"，而"五印詳圖"，却"招贼于倫敦之肆"，确是"令吾惴"，"令吾悲"。著者以悲憤的心情，指出許多外國"殖民者"以"幻形旅人，变相偵探"，"不惮重繭，入吾內地"，"跋涉山川，探索秘密"，"足迹所至，要索随之"，"既得礦权"，复"群起夺地"，行見"日豎吾土"，"罗掘一空"，而"朧膔中原"，也就"非复吾曹之故國"。他懔于"瓜分滅國之禍"，呼吁挽救"中國大陸"之"淪陷"，期望國人"悢悢以思，奋袂而起"。我們听听鲁迅当年的悲憤而壯勇的呼声吧：

"中國者，中國人之中國，可容外族之研究，不容外族之探檢者；可容外族之賛嘆，不容外族之覬覦者也！"

鲁迅当时最感痛心的是：中國尽管遍地"宝藏"，竟任由"殖民者"到处"覬覦"，肆意"探檢"。是誰"引盗入室，助之折桷撓棟，以速大厦之傾"呢？他追究禍首，不能不痛斥清朝的"老病昏瞶之政府"。如此"政府"，面臨殖民者"相率而謀分割"，將"有何权力，敢遏其鋒？"也只有予取予求，拱手將一切"采掘权"讓于"异种人"。而一般殘民以逞的官僚紳商，"既餽吾外人槍刃之風味，浑掠之德政，不敢不惛伏諂媚，以博來來之聖主欢，夺最爱之妻女，犹不敢怨，更何有于寥無爱想之片土哉。"鲁迅当时痛快淋漓地斥責封建統治者的無恥賣國，我們在五十多年后讀了也不能不深深地感染到他的神聖的憤怒。鲁迅当时直截地指出：这批無恥的賣國"民贼"，"实为外人偎"；就是他們，害得"中國亦为孤兒，人得而撻楚魚肉之。"

就礦產論礦業，鲁迅当时深以"地質学不發达"为憾。他認为國內"宝藏"，可說"無量"，但國人"昏昧乏識"，"痲木罔覚"，加以迷信"風水宅相之說"，不敢"采掘"而自"杜富源"，"設藏不用"，終于"誨盗"，而"握权之旧主，乃为呆炭之奴"，是"亦惟地質学不發达故"。他因此撰述这篇关于中國地質的論著，以示創導，究明"中國大陸里面之情狀"，"报告吾族"，并闡述"地球之進化史"，借以破除"風水宅相之說"。然而，國人何以"昏昧"如此，竟"因迷信以弱國"呢？則又莫非"歷代民贼所經营养成者矣"。在这里，鲁迅的真知灼見，又从封建統治者的身上找出了禍根，有力地揭訴了一貫施行愚民政策的"歷代民贼"。

上面所述，是鲁迅的"中國地質略論"中有关爱國言論的主要內容。当然，在这篇論著里，鲁迅是只就礦產問題抒發他的爱國思想的，并不能代表他这个爱國主义者的完整的政治見解。但从上面的这些言論看，用不着多加分析，也很可了解鲁迅当时的反帝反封建的革命意識，而他的"科学救國"的理想，是顯然結合着民主主义的要求的。应該說，"科学与民主"，这时已开始在鲁迅的心目中形成为救國的方案了。我想，鲁迅在1907年前后所以对民主主义有堅定的信仰而且具有卓識和远見，而在五四时期所以踔厉風發，成为杰出的革命民主主义的闖將，均可在这里尋出他的思想淵源的。

今天，我們紀念鲁迅，中國，已經和他在五十多年前撰述这篇論著时的中國完全不同了；鲁迅在他的論著中所"夢想"的祖國"独立"的"荣光"，已經全部成为現实了；鲁迅終身为之奋斗的中國已真正是"中國人的中國"，真正是"可容外族之研究，不容外族之探檢；可容外族之賛嘆，不容外族之覬覦了"！我們欢欣鼓舞，我們也感觉到鲁迅和我們一起在欢笑，我們还仿佛听見鲁迅在縱声歌頌：

"吾廣漠美丽最可爱之中國兮，…………"

1956年10月16日

寫完此文，犹有余意：我不曉得鲁迅这篇"中國地質略論"及"中國礦產志"目前是否已受到地質学和礦学專家及有关学校的注意，我想，講授我國地質学或礦学史是应該述及鲁迅的貢献的，这样，不但可丰富学生的科学史的知識，而且对他們也是很好的爱國主义的教育。

——作者附志

注（一）参閱"鲁迅全集补遺續篇"的編校后記。"中國地質略論"即收在此書中。

（二）見"中國礦產志"序，却完全可移作对"中國地質略論"的評价。

湘西苗族自治州、晃縣等地代表

赴貴州参加苗語科学討論会

本报訊　湖南省民族事务委員会、湘西苗族自治州、晃縣、靖縣、会同等地代表一行37人，在最近出發赴貴州省貴陽市参加10月下旬举行的苗語科学討論会。

苗語科学討論会是由貴州省人民委員会負責籌备的。参加討論的有四川、云南、廣西、貴州、湖南等省的代表，在这个会上，將确定苗文方案。今年8月下旬，貴州省人民委員会就曾負責召开了有关各省的代表参加的苗語科学討論会預备会議，对中國科学院少数民族語言調查第二工作隊提出的，按苗語方言划分为东部方言区、中部方言区和西部方言区和各創立一种文字的报告進行了討論；在这个討論中，各地代表取得了一致的意見。按照这个初步确定的苗文方案，湘西苗族自治州苗族人民使用的語言是屬于东部方言区的；花垣縣吉衛鄉苗族人民使用的苗語語音为东部方言的标准音；靖縣和会同縣的苗族人民使用的語言是屬于中部方言区的；晃縣的苗族人民使用的語言則是屬于东部方言区的。今年8月下旬貴州省民族学院还接受了苗語科学討論会預备会議的委托，为本省訓練了26名苗文工作者。

在10月下旬举行的苗語科学討論会結束以后，各省代表还將赴廣西省南寧市参观廣西民族学院推廣僮文的教学工作。（刘文喆）

省政协学委会会議

决定出版"学習通訊"

本报訊　中國人民政治协商会議湖南省委員会学習委員会最近举行了第二次会議。为了正确貫徹关于組織各界民主人士和工商業者進行政治学習和理論学習的教学方針，加强对各界民主人士和工商業者政治学習和理論学習的輔導，交流各地政协和有关單位的学習工作的經驗，会議通过了关于出版"学習通訊"的决定。"学習通訊"將本着百家爭鳴的原則，对各种不同的見解兼容并包，以闡明真理，达到全面、正确地宣傳馬克思列寧主义理論的目的。

会議最后决定設立工商業者学習办公室，由中國民主建國会長沙市委員会秘書長，本会副秘書長凌霞新兼主任。对如何進一步組織各界民主人士進行"八大"文件学習的問題，决定提請常务委員会討論。（黎樹杞）

精彩的音乐欣賞会

本报訊　昨(23)日晚上，長沙市工人文化宮举行一个精彩的音乐欣賞会。这个音乐欣賞会是由湖南人民廣播电台和長沙市工人文化宮联合主办的。內容是第一屆全國音乐周的优秀節目錄音。在这些節目中，有陈其通作詞、时乐濛作曲的"長征大合唱"中的第一章："走上征途"；有金帆作詞、瞿希賢作曲的"紅军根据地大合唱"中的一段："親爱的党，光荣的党"；有著名女高音歌唱家黃虹唱的民歌"翻腔"、"倒搬槳"、"耍山調"等，还有著名民間乐器演奏者趙玉齋的古箏独奏"慶丰年"和趙松庭的笛子独奏"早晨"，他們用民間乐器表現現代生活特别成功，在第一屆全國音乐周上評价很高。

为了接受祖國的医学遺產，今年本省各地紛紛举办中医学習班。这是东安白牙市鎮中医院中医班的学員們正在上課。（譚一攝）

自由談

論"美中不足"

·傅紫荻·

从客观事物不断向前發展的观点來看，世界上是無所謂尽善尽美的事情的。这不僅因为人的認識水平始終受着一定歷史条件的限制，很难把事情办得尽善尽美；就是今天看來是完美的事物，倘从更高階段的明天來看也还未見得依然完美。正是因此，我們工作中之常常出現"美中不足"的現象，就不是一件值得大驚小怪的事情；也正是因此，我們才不可稍一驕傲自滿，安于現狀，而应当努力改造自己的主观認識能力，以求把事情办到日益接近完美的程度。

然而，庸俗自安者却常常把"美中不足"当作粉飾現实的盾牌。成績是主要的，缺点只是美中不足……"，諸如此类千篇一律的話，难道不是在各种檢討工作的場合都經常可以听見的么？这个公式是否符合每一項工作的实际情况，这里姑且不論，值得注意的是，某些人們在用这个公式的时候，往往分明流露出一种令人憂慮的情緒，这就是言下之意："既然成績是主要的，缺点又何足挂齒？""既然只是美中不足，那又何必介意？"所謂"美中不足"者，在这里已顯然不是成为一种鞭策人們改進工作的力量，而变成了一付令人昏然欲睡，閉眼不正視現实的催眠剂了。

更有甚者，有的人还把"美中不足"当作逃避和减輕錯誤的法宝。生活中不是有这样的人么？当他明明犯了右傾保守的錯誤时，他檢討时会輕言淡語地說成是"美中不足的是还有些右傾保守"，当他犯了盲目冒進的錯誤时，他檢討时又会輕言淡語地說成是"美中不足的是还有些盲目冒進"，当你对他指出这不是美中不足而是錯誤时，他又会說："在这个問題上即使是錯誤，但从整个工作來看这个只是美中不足……"。嗚呼！"美中不足"一詞眞是妙用無窮矣！

可是，"水不流則腐"，平凡的眞理告訴我們：沒有矛盾，就沒有生命；不勇敢地揭露矛盾，就不能推动生活前進。那些企圖以"美中不足"來粉飾現实、掩蓋矛盾的人，不过以繩子縛住自己的脚步，以嗎啡來自我麻醉而已。

小白楊

易允武

清晨，外面刮着好大的風呀！我冒着風去上学。風像吹着哨子一样的在我耳边呼嘯着，扎在辮子上的綢結子在我肩上打着秋千；風像一个挺着肚子的人擋住我的進路，我瞇着眼睛，低着头，頂着大風的肚子前進。

迎着風，我努力跨着大步。書包在我背上"拍嗒，拍嗒"地响。風越刮越大了，剛才它像吹着哨子，这一会可像什么野獸吼叫了。我低着头，銳直朝前走，可是不知怎的，風使我走斜了。

"嚓！"一件什么东西絆住了我。

"噢！一棵小白楊樹被吹倒了。我停下一看，小白楊就橫在我的脚下，等我定睛看时，它又倏地站了起來。啊，原來把小白楊扎在木樁上的那根繩子斷了，它被吹得搖搖幌幌地，一会兒撞在电桿上，一忽兒又扑在地上，活像一个喝醉了酒的人。

我急忙握住小白楊，心想："要是再不把它扎好，它就会撞死呀！"我摸摸口袋，想找出一根繩子來，哪兒有呢？每个口袋都塞滿了东西，可就是沒有繩子。唉！連小手帕都忘記帶。我用腿夾住小白楊，翻开書包——唉，也沒有！我再翻口袋，怎么也找不出一件可以系住小白楊的东西。

搜着，想着——有啦！皮鞋上不是有兩根帶子嗎？我高兴極了，赶忙俯下身，想解下鞋帶來。"快点，就誤久了，会迟到的！"我心里一急，鞋帶子反而解不散了。

眞不容易，我滿臉發热，好容易把兩根鞋帶解下來了。就在这时候，一声風的呼嘯，我的鞋帶子給吹跑啦！

我拔脚就追，猛不防一下闖進一个解放軍叔叔的怀里了。他張开手，一把將我抱住，說："怎么啦！小朋友。"

"鞋帶被吹跑了。"我說。

"鞋帶被吹跑了？"他大笑起來，于是一个箭步跑上去，把帶子拾回來，問我："奇怪，小朋友！你的鞋帶怎么会吹跑呢？"

"樹吹倒了！……我想用鞋帶把它扎起來！"

解放軍叔叔高兴地說："啊，原來是这么一回事！"他和我一同回到小白楊身边，用他那只大手握住樹桿，小白楊一动也不动地"立正"站在那兒了。

"你这細鞋帶不抵事。我这兒有。"他从口袋里抽出条手帕來，把小白楊連木樁子一起緊緊地綁住。小白楊筆挺地站在風里，不住地向我們点头道謝。

我对解放軍叔叔敬了个隊礼，說了声"謝謝"，他也把手伸在帽沿边向我說了声"謝謝"。我們眞像是老战士見面呢。

赶到学校里，还好！剛打預备鈴。我高兴地把鞋帶系好，把書傘出來，等着上語文課。

江南秋景美如春

达衆

起伏着的山崗上松柏成林，
近看一片青，远看生烟云；
金色的稻草堆剛剛叠起，
碧綠的禾苗又蓋沒了田塍。
夜晚，万团灯火匯成光海，
像春光普照田野和山嶺。
前人皆爱江南春景美，
如今，江南秋景美如春。

* * * *

清規戒律吟

守忠 文　玉章 画

在全省民間職業劇团工作会議上，听了許多关于粗暴对待傳統劇目的故事，得清規戒律吟3首。

（一）

"宋江殺惜"太殘凶，侵犯人权法不容；
"仁貴征东"戲虽好，只恐民族釀糾紛。

永兴祁劇团上演"宋江殺惜"时，有干部遞紙条提意見說这是侮辱妇女，侵犯人权的坏戲，責令劇团不要再演下去，結果，劇团演員只好臨时將"殺惜"，改为"打惜"，讓宋江打了閻惜姣一頓下台。寧远祁劇团演出"薛仁貴征东"后，某干部認为这个戲"挑撥民族感情，影响國际关系"，劝劇团停止演出。

（二）

忽聞劇院演"西廂"，無名烈火滿胸膛，
張生色胆包天下，敗坏世風有紅娘。

某劇团上演"西廂記"，被干部斥为"色情"。

（三）

"朝無鷄食米，夜無耗鼠粮"，
悖于"粮食法"，禁演又何妨！

湘潭市群力花鼓戲劇团演"四姐下凡"时，因劇中有"朝無鷄食米，夜無耗鼠粮"等句，某干部認为有悖于党的粮食政策，劝他們今后要認眞加强政治学習。

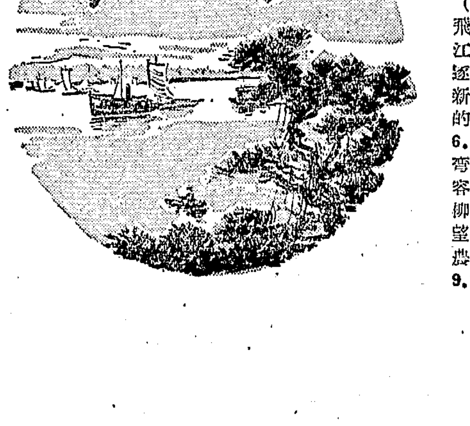

上期"猜猜看"謎底

1.平江（水波不兴）；2.長沙（大戈壁）；3.花垣（春城無处不飛花）；4.桃江（桃花飄零逐波去）；5.新田（被开墾的处女地）；6.寧远（好走弯路）；7.華容（芙蓉如面柳如眉）；8.望城（不安心農村工作）；9.吉首（土）。

楚文物

一、关于"楚文物"

陈浴新

从今天起，"湘江"將陸續發表一批关于介紹"楚文物"知識的文章。我省出土的楚文物是珍貴而丰富的，这一批关于"楚文物"介紹的文章，对于我們了解偉大祖國的过去，丰富我們的文化、歷史知識都是有益的。陈浴新先生这篇文章，先在这里把楚文物作了概要的說明。

·編者·

湖南在歷史上曾經是屬于楚國的一个重要地区。楚國在春秋战國时代，是一个地廣人多的很强大的國家，在春秋时与齐爭霸，战國时与秦爭霸，由于它在政治、經济各方面努力經营的結果，曾有力地推动了歷史的發展，为后來秦漢奠定了統一國家的基礎。

楚國民族最初与華夏是兩个民族。經过長期的斗爭，在進入春秋战國以后，各民族的文化互相影响，楚國民族的文化，曾經代表南方文化与当时的中原文化互相交流，融会而成为后來的光輝燦爛的中華民族的文化。

楚文化在中國歷史上，曾經成为中國兩大文化主流之一，自以屈原为首的楚詞出現以后，表現在文学、藝術上的优良傳統，更是永垂不朽。近年來在湖南出土的楚文物，更充分反映了楚文化的高度成就和其地方的特点。

春秋战國在中國歷史上是一个大的轉变时期，由于有了上述的政治、經济、文化的优越条件，楚國在这个时期，是推动这个歷史时期轉变的一个重要因素。这一段歷史在我國歷史的發展階段上是比較重要的，但由于向來关于春秋战國史料的不够，主要的参考史籍資料，不过二十多种，东鱗西爪，記載不詳，沒有系統地全面地使我們能了解战國时代的政治、經济及文化發展的歷史。

楚國当时地方很大，占有今天的好几省，但截至現在为止，反映楚國歷史文化的物質遺存，根据科学的發掘記錄，主要只有安徽寿春，和湖南長沙，而長沙出土的楚文物，更是丰富多采，在全世界都是聞名的。这几年來，因配合國家基本建設的進行，清理發掘了千余座楚墓，出土的文物有鉄制的生產工具，鉄劍，寫有文字的竹簡，兔毫制作的毛筆，精美而富有現实主义作風的狩獵紋及云龍几何紋的漆器，冶鑄精工的兵器—銅劍、銅矛、銅戈，紋飾瑰丽的銅鏡，透雕而气韻流动的龍紋花板（古名笭牀，垫于尸下），生动多姿的木俑，色彩鮮艷的料珠、料璧，織有花紋的絲織品，称衡器物的天平、砝碼，以及日常用的陶器、印璽、銅貝、郢爰等，此外在解放前还出土有"帛画"，——是我國現存最早的一張画——这些实物的歷史資料，在对研究楚文化的發展史、美術史、古文字学，祀制服飾，及經济生活等方面，都將有其重大的貢献。

湖南在歷史上是楚國的重要地区，同时現在又是全國考古發掘工作的重点，已經發現而且正在繼續不断地發現新的重要的文物。从地区來講，除長沙外，衡陽、郴縣、常德等縣市的工程地区也都發現了楚文物，因此，我們是沒有理由不把楚文物的整理研究作为我省的重要任务的，可以說：这是我們一种光荣的使命。但要完成这个使命，必須做到歷史研究和考古工作的緊密配合与合作。

我們并不是每个人都在研究歷史或考古学，但是，如果我們能够得到一些关于楚文物方面的知識，那对于了解偉大祖國的过去，丰富我們的歷史、文化知識將是很有帮助的。

我國制成方型無縫鋼管

鞍鋼近兩月來試制成功20多种新產品

据新華社鞍山22日电 我國过去从未生產过的方型無縫鋼管，已在鞍山鋼鉄公司無縫鋼管厂試制成功。用这种鋼管制作礦山坑道的支柱，非常牢固耐用，可以更好地保証礦工的安全。

方型無縫鋼管是鞍鋼近兩个月來試制成功的20多种新產品中的一种。这个公司从9月份以來試制成功的新產品，还有16、17号鋼窗框、混合鋼繩、优質中板、鉚釘元鋼、合金無縫鋼管和低合金人字紋鋼等。

新產品試制工作得到改進的原因，主要是由于这个公司的各業务处和各厂礦之間改变了过去互相埋怨推諉責任的情况，做到共同协作，互相監督，按照排定的試制計划進行試制。

橡膠工業技術水平顯著提高

自制汽車輪胎規格基本上可以滿足國內需要

新華社天津23日消息 我國自制的汽車輪胎的規格已經基本上可以滿足國內的需要。这一情况是化学工業部正在天津举行的橡膠工業試驗研究計划会議上的报告材料指出的。

报告材料指出，我國制造的"解放"牌載重汽車上的全套橡膠配件，都是我國自已生產的。

报告还說，我國橡膠工業現在正在研究和試制的还有拖拉机輪胎、摩托車輪胎等18种新產品。在这些新產品中有标志着今后輪胎發展方向的無內胎輪胎，还有直徑比普通成人还高的1,700—32大型汽車輪胎。

标志着我國橡膠工業技術水平提高的另一特点，是直接利用國產的濃縮天然膠乳制造橡膠產品的發展。到今年9月底止，我國橡膠工業已經利用天然膠乳試制成了探空气球、医疗用手套、电池微孔隔板等產品。

隨着橡膠工業的不斷發展，一批新的技術力量已經成長起來。設在天津的化学工業部橡膠工業科学研究所，已經由1953年开始工作时的6个人發展到300多人。这个所預計到年底可以完成44項科学研究項目。

新式电影放映机

新華社北京23日电 一种新式的"解放——1"型固定式电影放映机，最近在人民解放軍八一电影机器制造厂試制成功。它坚固、美观，操縱便利，在放映时光度和音質也都很好。

这种放映机是按照苏联最新產品"КПТ——1"型固定式电影放映机研究設計的。除光电管和制鏡头原料外，全部采用國產材料。它不久將成批生產。

八一电影机器制造厂自1952年建厂以來，曾先后設計制成过几种流动式电影放映机。

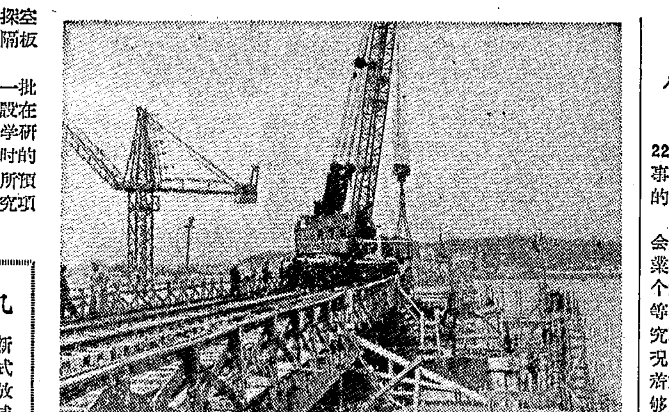

武漢長江大桥武昌桥头的架梁工程已在10月12日开始。从此大桥鋼梁，將从东西兩端齐向江心伸展。明年这个时候火車就能从这座大桥上駛过。圖为：在武昌桥头，吊机正把鋼梁的部件——弦杆架放到九号桥台上去。（新華社記者嚴鍵南攝）

成昆鉄路綫路全面展开勘測

据新華社成都电 成(都)昆(明)鉄路南北兩段綫路勘測全面展开。

目前从西昌到昆明約540公里的南段綫路上，有300多个勘測技術人員正在选擇最后的綫路。从6月份到現在，勘測人員已經踏勘了1,400多公里。現在，南段已經找出了比較合理的初步綫路。

从成都到西昌550公里的北段綫路，除成都到峨眉150公里的綫路定測已經完成以外，余下的峨眉到西昌的400公里綫路（此段过去称为中段），目前正准备資料，將在今年年底以前進行航空測量。

高等教育部和中央各部門

研究調整高等学校畢業生工作

新華社北京23日电 高等教育部22日邀請中央30多个業务部門的人事干部就高等学校畢業生調整工作的問題举行座談会。

高等教育部部長助理丁華在座談会上說，目前國家对于高等学校畢業生采取統一分配的办法，这是一个好的制度。但是，由于过去对高等学校的專業、專門化的認識和研究不够，对于各方面需要人才的情况了解不够，在調配工作中又存在着对各个畢業生的具体情况分析不够，因而在高等学校畢業生的分配、使用上还存在着一些缺点。丁華說，从今年中央召开知識分子問題会議，提出向科学進軍以后，國务院在發布的关于1956年暑期全國高等学校畢業生統等分配工作的指示中，又規定了允許分配不当的高等学校畢業生提出呼吁，所以今年提出要求調整工作的高等学校畢業生人数較以往任何一年都多。这是在新的情况下產生的必然結果。丁華說，做好高等学校畢業生的調整工作，是一項复雜的、繁重的任务，必須進行細致的研究，从学用一致的原則出發，耐心地傾听畢業生的意見，讓眞正使用不当的畢業生能够調整工作，更好地發揮作用。

在座談会上，高等教育部根据从8月下旬到10月上旬2,177封畢業生的來信和384个畢業生來訪的情况，作了具体分析，說明目前各業务部門所屬單位在使用高等学校畢業生时，确实存在着学用不一致、大材小用、人浮于事的現象。有些部門本着爱护青年的态度，認眞听取了畢業生对工作的意見，研究了他們的具体情况，做了合理解决。如对外貿易部在党委領導下進行了一系列的調查研究工作，采取了一些具体措施。建筑工程部在召开的技術干部会議上，也專門研究了对高等学校畢業生的使用問題。但是，有的部門在畢業生提出調整工作的要求后，仍要他們繼續安心改行，有的部門强調要有適当的干部來对換，有的部門甚至对这部分畢業生采取簡單的、粗暴的压制办法，使一部分畢業生使用不当的問題長久得不到解决。

在座談会上，高等教育部建議各部門采取有效的措施，全面地研究本部門对高等学校畢業生的使用情况，正确地对待和处理他們要求調整工作的問題。对于目前要求調整工作，但是根据工作需要或其他原因还不宜調整的畢業生，对于那些本來学用一致但由于片面地理解照顧志願因而过分强調个人兴趣的畢業生，应当進行耐心的說服教育。

很多業务部門的代表，在座談会上对畢業生的分配、調整工作提出了积極性的意見。

逐步开放自由市場，重慶市場呈現新气象

新華社重慶23日消息 隨着重慶附近各縣逐步开放國家領導下的自由市場，9月和10月份以來，重慶市場开始呈現新的气象。四川墊江、梁平、忠縣等地有几年沒有來过重慶的商販，現在帶着貨物來重慶出售了。远在云南和貴州的一些合作商店和合作小組也派人运來海椒和干菜等。市內同農村購銷关系密切的城鄉販运商店，最近从各地运到的篾器、木器等用品和副食品比往常多了。据重慶市土產交易所統計，10月4日到10日的7天中，重慶市的藥材、山貨、日用雜品等成交金額达13万9千多元，比9月下旬增加了5万2千多元。天麻、蜂糖、生地、瓜蔞、大黄等过去供应量很少的中藥材，也陸續到貨。一度供应緊張的干笋，最近也运到2万多斤，滿足了市場的需要。

重慶市商業行政部門为加强市場的領導，已經把原來的土產交易所改变为"重慶市物資交易所"，指定外地來重慶進行買賣的商業人員和商販都要在物資交易所領導下進行交易。这个物資交易所还和國营商業、合作社商業單位共同調整了一些牌价訂得过死或价格不合理的中藥材和部分土特產品的价格；并根据本市及外地市場需要，对上市的中藥材和土特產品進行適当的分配調剂，避免了市場上產生抬价搶購的現象。

重慶市商業行政部門目前正在進一步研究國家領導下的自由市場中出現的新情况和新問題，有关單位曾几次召集重慶市和四川各地來重慶的商販开座談会，听取他們的意見。

澳門当局警察廳長談澳門目前情势

新華社廣州23日电 澳門消息：澳門葡萄牙当局警察廳廳長施若瑟在本月22日就澳門目前情势發表公开談話。他的談話如下：

自从九龍發生騷动事件以來，很多居民都疑惑到本澳治安秩序問題。但事实上这些疑惑是絕对不必要的，大家都知道，澳門是彈丸之地，治安当局已經充分掌握到每个角落的活动情况，有了充分的戒备，充足的力量來应付任何的騷动，本澳治安当局自从九龍事件發生以來，已經加强了戒备，采取必要和嚴峻的措施，除了警察廳本身力量以外，还有軍隊的协助，以嚴厉的措施來应付任何騷动，为了本澳的秩序和治安，为了居民的安居乐業，警廳以最大的决心來执行这一任务。同时，我請求全澳居民应該与警方积極合作，遇到了什么可疑的人物，或有动乱的象征，应該馬上报警，以便警方及时扑滅。万一动乱發生，居民更应居家，切勿外出，以免增加警方彈压困难。所有居民应該鎮靜，各安所業，切勿自相驚擾，在大家加强戒备下，歹徒必然無所施其技的。

新華社廣州23日消息 澳門消息：澳門治安当局今日仍繼續加緊戒备。街上行人稀少，市面比往常冷淡。

由于有关方面已証实有不良分子潛入澳門，企圖步九龍暴乱事件后塵，在澳門發动騷乱，此間各方人士繼續提高警惕。入夜后，許多人都不願出門。

加强中日兩國鉄路工人的友好

中日鉄路工会代表簽訂协議

新華社北京23日消息 中國鉄路工会全國委員会和日本私营鉄路工会总联合会中國考察团，23日在北京簽訂了加强中日兩國鉄路工人友好的4項协議。

协議里說：中國鉄路工会全國委員会和日本私营鉄路工会总联合会中華人民共和國考察代表团，根据1955年11月27日中華全國总工会主席賴若愚先生与日本工会总評議会議長藤田藤太郎先生之間所訂的协議事項，就今后双方進一步加强交流和友好的具体措施，充分地進行商談的結果，对下列各項獲得完全一致的意見，达成如下协議：

一、互相派遣和交換代表团；

二、为互相交流工运、体育活动和文化活动等情况，進行交換报紙、雜志、資料、照片和繪画；

三、加深中、日鉄路工人的友誼和了解，巩固团結，勇敢地为促進邦交正常化而努力，以求共存共榮；

四、加强亚洲工人的团結和合作，为努力实現亚洲和平与独立以及世界和平而作出貢献。

納賽尔表示願同英法首腦会談

据新華社北京23日消息 埃及总統納賽尔在10月19日說，他願意同英國首相艾登和法國总理摩勒親自举行会談，如果这样能够導致苏伊士問題的和平解决的話。

据报道，埃及同英法兩國的談判，將在10月底在日內瓦举行。在这次会議上，埃及方面將本着安全理事会通过的6項原則，同对方就若干問題取得协議，并且努力在更廣泛的基礎上簽訂协定。

和埃及这种正大光明的立場相反，西方國家却堅持它們在运河問題上的頑固态度。英國外交大臣劳埃德10月20日說，英國政府堅持用在安理会被否决的"國际管制"运河的計划，作为同埃及談判的基礎。他在談話中表明，不能容許苏伊士运河由埃及一國控制，英法兩國决不放弃对运河的"國际管制"。劳埃德說，英國願意同埃及談判，但必須由埃及方面提出具体建議，而且，这些建議又得"符合英法提交安理会的提案中的第二部分。"

許多國家的公司同埃及貿易

西方对埃及的經济封鎖破產

据新華社北京23日电 开罗消息：埃及供应部部長斯蒂諾10月22日在記者招待会上說，西方对埃及的經济封鎖已經破產。西方國家的一些公司目前正在不顧它們政府所强加的限制同埃及進行貿易。

斯蒂諾說：現在許多國家已經提出，可以不受任何限制，供应埃及各种貨物和物資，甚至不受那些苏伊士运河國有化以前就存在的限制。

他說，美國、英國和法國的一些公司提出可以用棉花实物支付的办法，或是用埃及被凍結的英鎊存款支付的办法，向埃及輸出貨物。

斯蒂諾透露，虽然一些西方國家对埃及進行經济封鎖，德國、意大利和捷克斯洛伐克正在向埃及輸出汽車和汽車零件。同时，美國公司的汽車現在仍然通过科威特运到这个國家。

他說，若干瑞士公司已經提出願意供应埃及貨物。

要聞簡报

苏联噴气客机到仰光

苏联第一架ТУ—104噴气式客机在10月20日下午1点鐘在一次試航飛行中从新德里到达仰光明加拉頓机場。这架飛机从莫斯科飛往新德里只用了6个半小时。

日本海軍开始大規模演習

日本海軍22日开始举行战后規模最大的軍事演習。參加演習的有1万2千人、150艘艦艇和20多架飛机。美國的远东海軍也將出动潛水艇和飛机參加这次为期15天的演習。

台灣物价不斷上漲

台灣物价在10月上半月繼續上漲。据台灣报紙刊載的商情，10月13日台北市米、面、糖的批發价比10月1日上漲如下：台灣特級砂糖每100公斤由460元（台幣，下同）漲到538元；台灣中部蓬萊糙米每60公斤由179元漲到186元，中部蓬萊白米由197元漲到205元。

（据新華社消息）

匈劳动人民党和南共会談結束

罗南兩國領導人开始举行会談

新華社北京23日电 据南斯拉夫通訊社报道：匈牙利劳动人民党代表团同南斯拉夫共產主义者联盟代表团的会談10月22日晚間在克罗地亚共和國的貝利埃結束。

会談中簽署的联合公报即將在兩國首都同时發表。

会談結束以后，南斯拉夫共產主义者联盟中央委員会执行委員会書記蘭科維奇設宴招待即將离开南斯拉夫回國的匈牙利客人。

新華社北京23日电 据南斯拉夫通訊社报道：10月22日晚間在貝尔格萊德發表的一份公报說，罗馬尼亚政府和罗馬尼亚工人党代表团同南斯拉夫代表团已經在10月22日上午开始举行会談。

在会談中，双方檢查了罗南布加勒斯特协議的执行情况，并且对所獲得的成果表示滿意，这些成果導致了拟定罗南貿易和支付协定，1956—1960年換貨議定書，以及科学技術合作协定。这些协定和議定書將在罗馬尼亚代表团訪問南斯拉夫期間簽訂。

文化合作协定正在拟定中。

公报又說，会談中，双方还商議了有关進一步發展兩國間廣泛合作的措施。

參加会談的，南斯拉夫方面有鉄托、皮雅杰、卡德尔等人；罗馬尼亚方面有乔治烏—德治、斯托伊卡等人。

吳努到达昆明

据新華社昆明22日电 应國务院周恩來总理的邀請來中國訪問的緬甸联邦反法西斯人民自由同盟主席吳努，今天下午2时38分乘專机到达昆明，受到当地熱烈欢迎。

隨同吳努到达昆明的，有吳努主席的夫人，緬甸联邦高級法院法官吳敏登和夫人，緬甸联邦反法西斯人民自由同盟执行秘書、國会議員波丁貌基，外交部执行秘書吳吞辛，外交部研究司司長吳欽紐等人。

我國駐緬甸大使姚仲明陪同吳努主席到达昆明。

馬尼拉集团軍事演習結束

据新華社北京23日消息 馬尼拉条約組織成員國在爪哇海和南中國海一帶举行的軍事演習已經在10月21日結束。

这次演習从9月23日起在爪哇海开始，前后經过了3个階段。參加演習的有航空母艦等艦艇和战術空軍。馬尼拉条約組織成員國之一的法國，沒有派軍艦參加这次演習。

这次演習受到了东南亚各國人民的强烈反对。印度尼西亚政府对这次演習表示非常遺憾。印度尼西亚港口和碼头工人工会曾發表声明，对这次軍事演習提出了强硬抗議。

美國民主党正副总統候选人

抨击艾森豪威尔拒絕布尔加寧的建議

新華社北京23日电 美國民主党正副总統候选人史蒂文森和克弗維尔10月22日抨击艾森豪威尔拒絕苏联总理布尔加寧关于停止氫彈試驗的建議。艾森豪威尔在21日复信布尔加寧，拒絕他在17日的去信中提出的建議，并且把布尔加寧在信中所說的他同意美國某些著名人士关于停止氫彈試驗的意見的話說成是"干涉"美國內政。

史蒂文森在芝加哥發表的演說里表示同意艾森豪威尔的所謂"干涉"內政的說法，但是，他說，艾森豪威尔沒有經过"清醒的考慮"就拒絕布尔加寧的建議是"不幸的"，他說，美國应当"立即和从各方面"研究布尔加寧的建議。

史蒂文森指出："僅僅在去年日內瓦政府首腦会議的时候，总統曾經告訴我們說，苏联領袖正像我們一样地希望和平。"他說，艾森豪威尔在复信中干脆拒絕了苏联的建議，这是一种前后矛盾的态度。

克弗維尔在愛达荷州波卡堤洛城發表演說时說，他对艾森豪威尔的"頑冥的、暴躁的复信"感到非常"震驚"，他主張美國应当同苏联進行談判，并且說："氫彈的前途問題不是一个國內政治手腕的問題，这是一个关系到我國和全世界人民生死的問題"。

时事問答 苏日談判的成功

問：苏日談判过去举行过几次？为什么到这次才达成了协議？

答：苏日談判过去举行过3次，这回是第4次了。第一次从去年6月到今年3月，在倫敦举行了23次会議，因日本召回它的代表而中断。第二次在今年四、五月間，日本派農林相河野一郎到莫斯科，和苏联簽訂了苏日捕魚条約和苏日海上援救合作协定，但規定須在苏日簽訂和約或恢复外交关系后才能生效。因此，从7月31日到8月31日止，日本外务相重光葵和苏联外交部長謝皮洛夫又在莫斯科举行了第三次談判，結果因日本政府內部意見不一致，命令重光葵暫时停止談判。

在一年多的談判中，苏联始終抱着积極的态度，而日本却一再提出無理的領土要求，使談判拖延。苏联考慮到日本的民族利益，在这个問題上也作了重大讓步，同意把齒舞群島和色丹島移交日本，但日本又提出國后島和擇捉島的要求，这是完全違反國际条約的規定的，因此苏联断然拒絕。这次，鳩山內閣决定把領土問題暫时擱下，主張先恢复外交关系，以后再談判締結和約，并由首相鳩山親自赴苏談判，得到苏联的欢迎，談判才达成协議。

問：日本政府过去为什么要拖延談判？这次又为什么能够改变态度？

答：日本政府过去对苏日談判采取拖延的态度，是受了兩方面的压力：美國的压力和國內親美派的压力。每当談判到重要关头，美國就出來干涉。今年8月間，杜勒斯更公开威脅日本，說是日本如果放弃对苏联的領土要求，美國就要永远占領琉球群島。代表日本買办資本利益的親美派，以前首相吉田为代表，也在日本自由民主党內部制造分裂，甚至要借此把鳩山一郎从首相的椅子上推下來。因此，鳩山一郎虽然早向日本人民作了諾言，表示要爭取早日恢复苏日外交关系，一年多來却总是举棋不定，看着美國的眼色行事。

尽管美國和日本的親美派竭力阻撓，但日本全國人民的一致要求却是早些与苏联恢复邦交。特别在苏日捕魚条約簽訂之后，日本一部分大資本家看到苏联的实事求是的态度；也主張和苏联恢复外交关系，認为这样对日本有很大好处。所以鳩山一郎終于下定决心親自到苏联去恢复談判。在赴苏之前他曾表示："我不去訪問苏联，对不起國民。"可見人心所向，美國是無法阻撓的。

問：苏日談判的成功，对國际局势有什么影响？今后日本外交的动向將是怎样？

答：苏日談判的成功，是苏联和平外交的勝利，也是日本人民爭取独立和平的斗爭的勝利。11年來，美國一直把日本作为它反对中苏兩國的軍事基地。現在，苏日联合宣言已規定要結束苏日兩國之間的战爭狀态，建立正常的外交关系，并發展兩國之間的貿易，这样，美國就很难利用日本來反对苏联，日本也將比較容易地擺脫美國的枷鎖了。这样就有利于國际局势的進一步和緩，特别是远东緊張局势的和緩。对日本來說，更是日本外交的一个根本轉变，使日本向独立自主的道路跨進一大步，使日本的國际地位大大提高。

在經济上，苏日談判的成功也給日本帶來很大好处。苏日兩國隔得很近，苏联可向日本訂購船只等大批貨物，也可以公平合理的价錢供給日本煤炭、木材、石油等物資。这样就会大大减輕日本在經济方面的困难，帮助日本擺脫美國的經济控制。苏日关系的恢复，还可使日本在北洋的捕魚業能够正常進行。

因此，苏日談判一成功，日本全國人民都欢呼起來，而美國則大驚失色。現在，尽管吉田派还在繼續搗鬼，但日本人民却已在这勝利的基礎上進一步爭取中日邦交的恢复。恢复中日邦交，这也是鳩山一郎早已答应了日本人民的，他曾表示，必要时願來中國訪問。現在，这个問題已經提到鳩山政府的議事日程上來了，只要鳩山有决心和勇气，即使中間会有許多曲折，但这个諾言是能够实現的。

读报参考

新聞地理 齒舞群島和色丹島

苏日联合宣言第九条規定，苏联为了滿足日本的願望和考慮到日本的民族利益，同意在將來簽訂和約之后，把齒舞群島和色丹島移交日本。这样，苏日之間的領土問題初步解决。

齒舞群島是由多乐島、志發島、涌留島、秋涌留島和水晶島組成。齒舞群島和色丹島都屬于千島群島，它們在千島群島的最南端，也称"小千島群島"，这里的居民主要是从事漁業。

日本原來还要求苏联移交國后島和擇捉島，苏联沒有同意。这兩个島是千島群島4个大島中的兩个。千島群島原是俄國的領土，1875年落入日本手中。第二次世界大战后，苏联根据雅尔达协定和波茨坦公告，收回千島群島的主权。日本在旧金山和約中也承認放弃对千島群島的一切权利。因此，日本对擇捉島和國后島的要求是完全無理的。日本的親美派就利用这种不合理的領土要求阻撓苏日談判。現在，由于日本人民的强大压力和苏联的堅决拒絕，日本政府已經暫时把这个要求擱置不提。

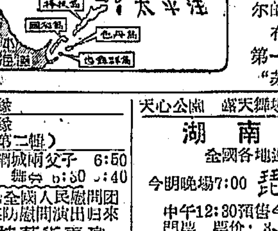

你知道嗎 布尔加寧今年給艾森豪威尔寫了几封信？

苏联部長会議主席布尔加寧在10月17日寫了一封信給美國总統艾森豪威尔，这是他今年寫給艾森豪威尔的第五封信了。

布尔加寧今年寫給艾森豪威尔的第一封信是在1月23日，建議締結"苏美友好合作条約"。28日，艾森豪威尔就回信拒絕了，理由是害怕这个条約会"造成一种錯覚"。2月1日，布尔加寧發出第二封信，進一步闡述他对締結苏美友好合作条約的看法，并表示苏联願与英、法等國締結同样的条約。

6月6日，布尔加寧給白宮發出第三封信，主張在达成國际协議之前，各國先行裁軍，并且告訴艾森豪威尔，苏联今年又單独裁軍120万人。同一天，布尔加寧还分别寫信給英、法、意、土和西德的政府首腦，提出同样的主張。

8月4日，艾森豪威尔回信拒絕了布尔加寧的要求，于是布尔加寧又在9月11日寫了第四封信，重申單独裁軍的建議，并且希望艾森豪威尔注意关于停止試驗原子武器和氫武器的問題。現在，布尔加寧又寫了第五封信，希望立即成立一个停止試驗原子武器的协定，作为着手商談解决原子武器問題的第一步。

最近，在美國大选中，民主党的候选人史蒂文森已經提出停止試驗原子武器的諾言，并且得到美國人民的熱烈欢迎。現在，布尔加寧又再次提出这个建議，艾森豪威尔將如何答复呢？

長沙电業局公告

(56)業字第2292号 1956年10月19日

奉上級指示：自本年10月1日起，有关用戶添放杆綫貼費工程（延移杆綫工程，由本局綫路管理所办理，不在貼費工程之列）統由本局檢变电承裝公司办理，除用戶申請仍向营業所报装外，今后一切有关貼費工程的業务手續，亦由該公司進行对外办理。此外，营業所尚未完工的貼費工程，已移交該公司接办，希有关原申請單位徑与該公司接洽。至于工程竣工后，接装接电与其他用电手續，仍由本局营業所办理。特此公告。

長沙电業局綫路管理所停电公告

56調字第0769号 公元1956年10月22日

茲为設备檢修需于下列时間停供下列区域电流特此公告（如檢修早完当提先供电不另通知希各用戶注意）

10月25日 6:30—18:00 东塘 解放村 南元宮 燕山嶺 二学園 五里牌 南粉墙 馬王堆 东屯渡等变压器供电区

10月26日 6:30—18:00 同仁街 南湖港 太乙寺 劳咀山 金盆嶺 殷家冲 新开鋪 猴子石等变压器供电区

10月26日 7:30—18:00 潮宗街西变压器供电区

10月26日 7:00—17:30 六鋪街 溪协泰巷 鹽运坡 勘探公司变电厂等变压器供电区

10月28日 6:30—18:00 南大十字路 黄土嶺等变压器供电区

10月31日 6:30—18:00 蔡鍔北路南 蔡鍔北路北 營盤街 一大木厂 彭家井 湘春路 北二馬路等变压器供电区

新邵縣人民法院公告 我院受理李殿秀与張順云离婚案，因張順云下落不明，限登报后半月內向我院提出答辯，否則依法判决。

迁坟啓事 經望城縣人民委員会批准在坪塘后山嶺毛冲一帶取土燒磚，凡在該地区的坟墓，希各坟主自登报日起30天內持有关証明來我厂办理迁坟手續，过期由我厂会同当地政府代迁。 地方國营望城縣机磚厂

天倫造紙公司公告 我公司自即日起發放1956年3季度私股定息，請各股东携帶印件私章來本市牛头洲我公司具領，外埠股东請將通訊地址告知，以便匯寄。

湖南人民廣播电台明天部分節目

16:25—紀念中國人民志願軍出國作战6周年散文朗誦：彈孫手的英雄行为（选自"志願軍一日"丁國鈺作） 18:15—合唱：不朽的战士黄繼光等 18:40—評論：統銷工作不容忽視 19:10—長沙湘戲：伯牙撫琴选曲 19:25—錄音訪問：㈠戰勝归來的湖南湘劇团㈡勤职工科普工作积極分子李吉祥 20:00—京劇：一、荒山泪——荒山逼稅二、除三害（劝处） 21:00—長沙花鼓戲：夫妻之間

新華 下午6:45 白毛女 8:45 銀幕的追蹤

文化 3:00 6:30 白毛女 5:30 銀幕的追蹤

工人文化宮电影 7:05 坦克部隊

銀星 2:30 7:30 銀幕的追蹤

青年 1:50 7:40 坦克部隊

建設 6:30 8:20 坦克部隊（同場加映"八大"第二輯）

大众游藝場 3:00 8:40 鋼城兩父子 6:50 危險的恋爱 舞台 6:30 8:40

廣西省雜技团 曾參加全國人民慰問团近由海防慰問演出归來 首次旅長公演 民間雜技藝術表演 时間 7:30 票价：2角3角 团体滿50人九折，500人八折优待 預售明天晚場票

上海京劇院二团 張洪奎 王熙春 紀玉良 金素雯 童寿苓 曹振声 趙德鈺 謝英庭 筱文林 徐劍赫 郭玉麟 今晚7:00 穆柯寨 穆天王 轅門斬子 大破天門 明晚演出 春香鬧学 群英会 借东風 中午12:30起售今明晚場票 票价 3、4、6、7角 湖南劇院

天心公園 露天舞場 7:00 票价1角8分

湖南湘劇团 全國各地巡迴回省彙报演出 今明晚場7:00 琵琶記（上下集） 中午12:30預售今明晚門票 票价：3、4、5角 湖南湘劇場

長沙市紅星京劇团 井燕娟 李云鵬 何正奎 胡月珊 許美玲 达子紅 楊甫玉 潘松杰 潘松馥 今晚七本7:00 狸猫換太子 包公鍘判官 長沙劇院

華北話劇团 今晚7:00上演 4幕7場喜劇 幸福 編劇：艾明之 導演：嚴彦改 地点：又一村文化宮 电話：2844

遺失下列証件声明作廢

安兴縣三都派出所簽給龍升堂、龍佑寿、李干才迁往株洲市迁移証
長沙市劉正街派出所簽給盛定云迁往漢口民族路迁移証
湘潭市平政路420号郭西春六人戶口簿
長沙市銀盆嶺半朱冲1号李殿成5人戶口簿
望城縣六合鄉人民委員会簽給張志覚迁往長沙机床厂迁移証及轉粮証
株洲市中心粮店簽給罗登台011383号轉粮証
中國食品公司湖南省公司0300号宋應松工作証
湖南森林工業局森洪宇0115号唐預賜工作証
益陽市郊区派出所簽給蒲菊塘往常德市水上劳动調配所2334号迁移証
長沙市坡湘街派出所簽給陈世鐵南坡字1087号戶口迁移証
衡南縣栗江粮管站簽給欧陽頻2人迁長沙市187号轉粮証
湖南省人民委員会00040号宋照南工作証
益陽市桃花侖鄉六五組袁錦庭4人戶口簿
醴陵縣人民委員会簽給彭岩海酿城干字第9号工作証
株洲市董家塅派出所簽給刘鐸銘490号戶口迁移証及粮食轉移証

新湖南报

1956年10月 25 星期四 夏曆丙申年 九月廿二 初五立冬

第2601号　今日共4版　社址：長沙市經武門口

省人民委員会財粮貿办公室召开城鎮粮食工作会議

决定糾正粮食供应偏松和浪費現象

本报訊　城鎮粮食供应偏緊还是偏松？用粮戶用粮注意了節約还是有浪费？省人民委員会財粮貿办公室10月15日到10月18日召开的一次有关城鎮粮食供应工作会議，着重地研究了这个問題。出席会議的人員認為：早一向和目前这个时期城鎮粮食供应工作确实偏松，用粮戶用粮一般也有不同程度的浪费，应該設法改進。

会議以兩天的时間組織各地代表彙报情况。長沙市代表談到他們由于供应偏松，第三季度共銷出2千多万斤節米沒有扣定量指标，很大一部分被外地套購走了。工商用粮的增長幅度也过大。今年每月平均达270万斤，比去年每月的平均銷量增加了几十万斤。株洲市代表也談到他們那里由于基本建設工程較多，流动人口的用粮和补助过松，浪费的粮食很不少。常德市的代表談到他們对粮食雜品店的經营管理还不完善，高級面粉和面条被套購外运的也不少。大家同时引用許多事实說明目前用粮戶用粮浪费的情况普遍而又嚴重。如湘潭紡織厂去年10月到今年6月吃鉢子飯时，共節約粮食8千多斤；今年7月改吃大甑飯后，一个月就超过了定量指标1,800多斤。長沙市代表也反映：全市居民中浪费粮食的情况越來越嚴重了。

代表們在最后的兩天內通过对中共中央和國务院"关于目前粮食銷售和秋后粮食統購統銷工作的指示"的學習，提高了思想認識，針对这次揭發的問題，提出了許多关于改進城市粮食供应工作和消除浪费現象的意見。他們認为，各地粮食部門在今后一段时期內，必須依靠当地党委的統一領導和布置，在城鎮中進一步廣泛深入地开展粮食節約运动，动員城鎮人民積極節約粮食；粮食供应部門則应該同时从加强粮食管理工作和供应工作入手，堵塞一切漏洞，以保証國家在城鎮中的粮食銷售指标不被突破，滿足城鎮人民的生活和生產需要。

出席这次会議的，有各專署（包括湘西苗族自治州）、9个省轄市和3个城鎮的副市長、財粮貿办公室正副主任、粮食局正副局長和鎮長等36人。（寿南、啓东、敏之）

秋風送爽时　晚稻滿壠香

全省晚稻普遍开鐮收割

本报訊　秋風送爽时節，農民們又一次开始采摘今年搌种双季稻的成果：全省1千多万畝黄熟的晚稻已經普遍开鐮收割。

在經过和秋旱作頑强的斗爭以后，除一部失收或減產外，大部分晚稻生長良好。許多从來沒有种过兩季稻的山鄉，如今也都是滿壠稻谷，一片金黄。湘西苗族自治州第一次大面積試种的8万多畝晚稻普遍黄熟，苗漢族農民投入了緊張的收割战斗。不少丰收喜訊从各个边远地区傳來：大庸縣3万8千多畝晚稻估計平均每畝有300斤左右，邢家巷鄉荷花高級社到20日止，已收割226畝多，平均每畝扮谷404斤。西溪坪鄉光明高級社1,164畝晚稻已大部收割完畢，据驗收平均每畝扮谷528斤，超过了往年中稻產量水平，其中有50畝晚稻平均每畝扮谷725斤，加上早稻產量，每畝有1,246斤。郴縣專区今年搌种的50多万畝晚稻，战勝了旱灾威脅，一般都得到較好收成，較高的达400斤以上，低的一般也达200斤左右。在濱湖平原地区收割的季節到來更早，常德專区400多万畝晚稻已經普遍進入大收，一般產量在300斤左右。醴陵60多万畝晚稻也正在盛收，淥江兩岸呈現一片丰收景象。何家壠高級社土王坪隊收割的晚稻，產量每畝都超过了500斤，最高的有600多斤。

在收割中，各地農業社都注意細收細打，爭取顆粒归倉。常德縣收割前就注意扭轉往年不重視收割晚稻的習慣，以全縣110多万畝早、中稻收割时的浪费現象，向農民具体算了损失賬，發动1千多个農業社普遍訂出了細收細打的公約。沅江縣許多農業社展开了細收細打的劳动競賽，洞庭紅農業社以大隊成立了檢查組，發現沒有扮干淨的立即返工，全社还有240多个小孩檢禾穗，不讓谷子損失。

（綜合通訊員和本报記者站來稿）

本省各地檢查修訂冬修農田水利計划

糾正兴修水利中重大輕小偏向

本报訊　本省各地正在扭轉制訂冬修農田水利規划中"重大輕小"的思想，糾正忽視改善原有水利設施的盲目冒進情緒。到10月11日止，各專区、縣大都重新修訂了水利規划。目前，各專区、縣安排冬修水利工程的劳动日中，一般整修工程占⅔左右。有些較大的水利工程已經提前动工，据5个專区統計，已經有336处較大的水利工程先后开工。

今年，全省遭受了多年來少有的干旱，群众对兴修農田水利工程要求很迫切，各級領導也很重視。今年發放的農田水利投資費較过去六年投資的总和还要多8％，要求全省今年改善和增加農田灌溉面積854万多畝。但是各地在作水利規划时，普遍出現"重大輕小"、"重新建、輕整修"的偏向，有些縣做出的新修工程計划，單是一个工程，动員全縣劳动力做一个冬天还無法完成。中共湖南省委在9月上旬即指示各地应該以整修原有水利設施为主。省水利廳又在各地做了原有水利設施潛在能力的典型調查，根据这些調查材料，一般塘壩如果經过整修，可以提高抗旱能力10—30％。很多地区根据这一精神進行了檢查。10月上旬，省水利廳正、副廳長帶領4个工作組分赴旱灾較重的郴縣、邵陽等專区進行檢查，各專区、縣也都組織工作組下鄉進行实地勘查，糾正了許多盲目动工的水利工程。（胡堅）

吳努到达北京

新華社北京24日消息　緬甸联邦反法西斯人民自由同盟主席吳努和他的夫人以及隨行人員，今天由昆明經西安來到北京。貴賓們在机場上受到我國國务院总理、中共中央副主席周恩來和北京各界人民数千人的热烈欢迎。

吳努主席在机場上發表談話說，我高兴地接受了周恩來总理的邀請，又一次來到了北京，同周恩來总理和其他親愛的朋友会面。我們自然將利用这一机会商談对大家有密切关系的問題，例如我們怎样能够尽自己的一份力量最好地对維护和平作出貢献的問題。此外，我們也希望就有关兩國的問題交換意見。如果双方在意見上有分歧，我們料想不难取得諒解和一致意見，因为我們都是本着我們贊同和遵守的五項原則行事的。

吳努主席說，中緬兩國的傳統友誼仍然是巩固的，通过經常的朋友般和親戚般的交換意見，通过实現兩國共同的主張，我們兩國的友誼必將日益發展和巩固。

吳努主席和緬甸客人們在机場上接受了北京市少年兒童的献花，并且同欢迎他們的中外人士会見握手。

最后，吳努主席由周恩來总理陪同赴宾館休息。

本省派出許多船隊

支援長江运輸

新華社武漢电　湖北、湖南兩省的內河航运部門，最近派出了共可載重約1万5千噸的21个船隊支援長江航运。現在，这些船隊已經开始參加長江中游的运輸工作。

長江航运管理局总調度室負責人說：長江中游現有运輸力不够，自重慶下运至宜昌的物資，有一部分因为缺乏船只不能再向下轉运。这一問題如果不及时解决，將要影响川江运輸，現在，这兩个省來了船只，基本上可以克服这个困难。

孙中山先生誕辰90周年紀念籌委会

决定廣泛宣傳孫中山生平革命事迹

新華社北京24日消息　孙中山先生誕辰90周年紀念籌备委員会今天邀請各有关部門开会，討論关于孙中山先生誕辰90周年紀念的宣傳問題。会議要求通过这次擴大紀念，对青年一代廣泛進行愛國主义教育和革命思想教育。

籌备委員会秘書長邵力子在会上談了紀念活动的籌备情况。

中共中央宣傳部副部長張際春在会上談了紀念孙中山先生的重要意义。他說，孙中山先生是一代的革命領袖，他的革命思想、革命活动和偉大的人格都是我們后代人应該學習和永远紀念的。張際春强調說，通过这次宣傳活动，我們要向青年一代說明，今天革命的勝利，是同孙中山先生領導的資產階級民主革命分不开的，特別是孙中山先生的联俄、联共、扶助農工的三大政策，对今天革命的勝利有重大的意义。張際春希望各有关方面把关于孙中山先生革命事迹的宣傳活动，当作目前一件重要的宣傳工作來進行。

各有关部門的負責人在会上提出，宣傳工作的計划和建議。各部門除了要撰寫紀念文章，举行报告会、演講会和小型座談会等以外，还建議邀請辛亥革命前后的老人举行座談会，搜集孙中山先生革命歷史資料，編寫孙中山先生的傳記，翻譯出版孙中山先生著作和生平事迹向國外發行，以及向台灣同胞和海外僑胞廣播中國人民紀念孙中山先生活动的情况等。籌备委員会对提出的各項建議准备作進一步研究。

帮助干部深入学習"八大"文件

省直屬党委举行报告会

本报訊　中共湖南省直屬机关委員会于昨日下午在軍区礼堂举行了关于学習"八大"文件报告会，由省委宣傳部唐麟部長向到会的全体正、副科長級以上的党員干部作了报告。

唐部長在会上談到"八大"的重大成就，他說，"八大"总結了"七大"以來的經驗，指明了当前的主要任务，就是要集中力量尽快地把我國从落后的農業國变为先進的工業國。这次会議提出了主觀主义、官僚主义、宗派主义的危害性，强調了思想工作、走群众路綫的重要意义。会議的內容更是極其丰富的，全体党員都应該認眞学習"八大"文件，党的負責干部更应帶头深入鑽研文件。在学習文件时，首先应特別深入鑽研"中國共產党中央委員会向第八次全國代表大会的政治报告"及"中國共產党第八次全國代表大会关于政治报告的决議"，然后，学習其他文件。最后，他号召全体党員，在領会文件精神实質的基礎上，進一步联系工作和思想实际，以提高認識，改進工作。

又訊：为了使"八大"文件精神深入人心，省委宣傳部已于本月18日發出通知，要求各級党委積極組織报告員向城鄉群众進行宣傳，并且組織專人在干部中举行学習报告会。

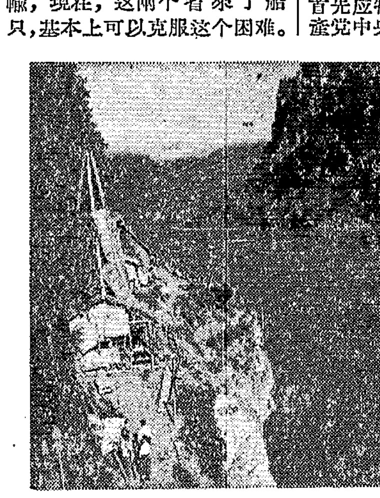

大批地質人員正在長江三峽進行地質和水文的詳細查勘，給綜合利用長江流域水利規划的三峽水利樞紐提供可靠的資料。左圖：地質人員建立在西陵峽峭壁上的鑽塔。下圖：在溶洞中進行查勘的地質人員。　梅村攝（新華社稿）

本省28名职工科普工作積極分子去北京

本报訊　昨(24)日下午，本省28名职工科学技術普及工作積極分子，从長沙乘火車去北京，出席全國第一次职工科学技術普及工作積極分子大会。上午，省工会联合会和省科学技術普及協会联合举行了欢送会，程星齡副省長以及省工会联合会、省妇联、团省委、省科学技術普及協会等單位負責同志参加了欢送会。

这28名代表中，有科学技術普及工作者石任球等18名；科普工作組織者湖南制藥厂車間主任張國昌等5名；積極向科学技術進軍的职工肖光然等5名。其中包括有教授、講师、工程师、技術員、工人、医生、护士、工会工作者和从事科学技術普及工作的干部。他們在学習科学技術或普及科学技術工作中，都作出了优秀的成績。

長沙市縫紉業决定采取措施

滿足市民赶制冬季服裝需要

本报訊　長沙市縫紉業縫制服裝的緊張局面可以得到解决。本月19日和24日，長沙市縫紉联社与各基層服裝生產合作社進行了多次研究，决定从各方面采取措施，來滿足市民赶制服裝的要求。

目前正是換衣季節，加之人民生活水平的提高，廣大职工在工資改革后增加了工資，紛紛要求赶制冬季服裝，所以，長沙市126个服裝生產合作社和1,157个服裝店日夜緊張工作，仍然应付不下。各服裝社的門市部承接服裝，起碼要10天以后才能取件，一般的取件时間也要一个月左右，第二服裝社中心門市部甚至接到了12月的任务。

長沙市縫紉联社与各基層服裝生產合作社經过研究后，作出如下决定：（一）大力开展社会主义競賽，爭取超額完成原訂計划，在各門市部積極推行按人訂分、按分接活的制度，以加强門市部的計划生產，克服因混乱而造成的窩工、能接不接、或接多了誤期的現象。（二）举办縫紉技術人員訓練班，全面提高社員的生產技能和劳动效率。全市决定开办10个訓練班，其中1个裁剪班，9个車工班，学員將有千多人，教师都是由本業有名的20多名高級技师担任。（三）適当压縮目前不急需的國营加工任务，抽出力量为市民赶制冬季服裝。此外，还計划增設3个門市部。除了加强各服裝生產合作社的工作外，还准备將1,157个服裝店，根据自願原則組織供銷小組，挖掘这些服裝店的生產潛力，來共同应付当前縫制服裝的緊張局面。（張恭讓）

社論

把城鎮不合理的粮食銷量压縮下來

据省粮食廳統計：今年第三季度內，我省城鎮的粮食銷售量比去年同期增加了9,000多万斤。这些增銷的粮食，除了由于城鎮人口增加和調整过去偏低的定量标准增加的部分以外，也有很大一部分是应該少銷而多銷、或不应該銷而銷了的。例如：湘潭市今年第三季度比去年同期人口只增加1万7,000多人，增銷的粮食却达711万多斤，不应該銷的最少有400—500万斤。此外，許多城鎮对于流动人口沒有堅持憑粮食轉移証明供应粮食的制度，补助太宽太多；經营高級米、面和豆类的國营粮食雜品店，供应上尺度太宽，經营管理不善，也多銷了大批粮食。这样，城市集鎮中浪费粮食的現象便又抬头了，甚至許多原先節約粮食有成績的用粮單位，現在浪费粮食的現象也非常嚴重。例如湘潭市第一中学今年上学期起改吃大甑飯后，一学期超过定量供应指标达1万4千多斤；湘潭紡織厂去年10月到今年6月吃鉢子飯时節約粮食8,000余斤，今年7月份改吃大甑飯以后，便超过了定量指标1,800多斤，8月份更超出4,000多斤。个別地区并且开办所謂"大众飯店"，通过承包伙食和薄利多銷的办法，大量推銷大米飯，粮食重复供应很多。上述这些情况，顯然是不合理的。大家都知道，今年我國有几个主要的產粮地区（包括湖南在內）遭受了比較嚴重的自然灾害，尽管由于我們國家的社会制度的無比优越和農業合作化运动的迅速發展，今年全國的粮食总產量仍然有所增加，但是國家掌握的粮食已經大大減少了。如果我們允許城鎮中粮食銷售上这种不合理的現象繼續存在，國家在粮食購銷上就不能保持平衡，國家的社会主义建設事業对粮食的需要，億万城鄉人民的口粮需要，將因此而不能得到切实的保証。

我省各城鎮在粮食銷售和粮食消费上之所以存在前述許多不合理的現象，主要的原因，是很多人对于1955年下半年以來出現的粮食購銷上的穩定局面，缺乏全面的、深刻的理解。他們不懂得，这不僅是農業合作化运动迅速發展、粮食獲得丰收的結果，而且也正是党和政府重視粮食問題，在这方面進行了一系列的細致深入的工作（如实行粮食"三定"和整頓城鄉粮食統銷）而取得的重大成果。因此，便發生了一种錯覺，以为我國的粮食問題已經基本上解决了，今后的粮食銷量不必控制那么嚴格了，甚至以为城鎮粮食定量供应的这一套制度和办法也無大意义了；于是，用粮上也就不再注意節約了，浪费粮食的現象迅速抬头而且日趨嚴重。顯然，这种想法和作法是極其錯誤的。虽然，我們应該看到，我國已經实現農業合作化，粮食生產比过去已經有了較大的增長，但是从全國总的情况來看，我們的粮食也僅只够用，并不十分宽裕；特別是目前我國粮食需要的增長速度还远远地走在粮食生產增長速度的前面，在一个相当長的时期內，我國粮食產銷方面的这种矛盾还是会存在的。要解决这个矛盾，主要的一面当然是在于迅速地發展農業生產，提高粮食產量，國家也正是从这方面在作積極的努力；但是由于我國工業基礎仍然薄弱，实現農業的技術改革需要一个相当長的时間，所以，这方面的發展尽管是積極的，却也不能不是有限度的。在这个情况下，只有从做好粮食統購統銷和節約粮食方面來解决这个矛盾，一点也不能有所放松。任何忽視这項工作，或者麻痺松懈的情緒都是有害的、錯誤的，我們一定要積極地糾正这些錯誤，立即改進城鎮粮食銷售工作。

当前，改進城鎮粮食銷售工作的中心环節，是通过加强对这个工作的領導和依靠群众路綫的工作方法，深入發动群众，开展節約粮食的运动，把城鎮粮食銷售中不合理和不应該銷的部分逐步地压縮下來，進一步在干部和群众中樹立起長期節約粮食的思想，巩固和發展城鎮中節約粮食运动的成果。为此，各个城鎮的党委和政府在全面安排城鎮工作的时候，最近就需要集中一定的力量認眞研究一下粮食工作，加强对粮食業务部門的領導，教育干部正确地認識当前我們國家粮食情况的好轉，引導他們自覺地批判和克服原來的一些錯誤看法，堵塞各种漏洞，嚴格控制銷售量，不突破、并且節約國家分配的銷售指标。同时还要在廣大的用粮單位和居民中，深入地展开关于節約粮食的宣傳，向他們全面地講清楚目前我國粮食問題的总的情况和購銷穩定的好轉局势，使他們認識到節約粮食是每一个人經常要注意的事情，和相当長期堅持的工作，从而自覺地行动起來，恢复过去各个有組織的用粮單位和居民中的一些防止浪费粮食的好的制度和办法，并且使它長久地巩固下來。

赶快帮助農業社清理賬目

本报評論員

目前，本省農業生產合作社賬目積压、錯乱的現象，是相当普遍而嚴重的。据寧鄉、望城等11个縣14,930个社的統計，截至10月中旬止，已經清理好賬目的还只占36％，其余大都还沒有清理好。其中有些社在早、中稻預分以后就沒有記賬了；有的社从建社起就沒有記过賬；有的社去年決算賬目还沒有結清；有的社由于賬目不清，產生了貪污挪用現象。这些現象的產生，主要是由于各級領導对農業社財会工作重視不够，缺乏具体領導。不少農村工作干部甚至一些領導干部，对財会工作采取不聞不問的态度，認为只要生產搞好了，会計工作不关緊要；甚至有的地区把財会輔導員抽去搞別的工作，使財会工作形成自流狀态，因而助長了賬目混乱現象。

農業合作社会計賬目是分配收益的依据，只有在賬目正确的基礎上，才能合理地分配收益，正确地貫徹分配政策；如果賬目錯乱，甚至根本沒有賬簿，試問怎样進行分配，又怎样保証分配合理呢？有的農業合作社由于賬目不清，要分的东西沒有分下去，引起社員不滿；有的社由于工分投資賬目錯乱，社員不放心生產，不肯向社投資，甚至有的社員提出要退社，嚴重地影响到社的巩固。难道我們可以对这种現象熟視無睹，認为会計工作不关緊要嗎？

有些同志，虽然也認識到会計工作的重要性，但在具体工作中沒有把会計工作放到適当的地位，以致往往在農村工作緊張繁忙的时候，把会計工作忽略了。最近，粮食工作当中，有的地区就完全把清賬工作停頓下來，甚至把会計輔導員抽去搞粮食工作或多种經营，就是一个明顯的例子。固然，粮食工作是当前農村工作突出的中心，一切農村工作都必須圍繞这一中心來進行，这是完全正确的。但是，如果認为中心工作只是"單打一"，其他工作可以停頓下來，那就錯誤了。其实，粮食工作与分配工作是完全可以而且应当結合進行的。一方面，分配工作必須結合粮食工作，把征、購任务定下來，才能訂出全年分配方案；另一方面，粮食工作也应当結合清理賬目，查实產量，才能貫徹政策完成任务。这兩个工作是密切相关、并不矛盾的，只要妥善安排，完全可以做到相互結合，兩不相誤。由此可見把清理賬目和粮食工作对立起來的想法和作法，是完全錯誤的，必須加以糾正。

当前，粮食工作即將結束，全年分配決算为期已很迫近，各地必須正視農業社賬目積压、錯乱現象，迅速組織力量，統一安排，切实帮助農業社把賬目清理好，結合粮食工作把全年分配方案制訂出來，爭取早日办理好原有社的年度决算和高級社的并賬工作，正确地貫徹分配政策，把廣大社員的積極性引向新的生產高潮，使今年办社工作有一个良好的結束。

大量生产菊花石雕刻艺术品

本报訊 著名的瀏陽菊花石雕刻藝術品，今年內將大量生產。老藝人戴清升，在党和政府的大力扶植下，联合6个弃業多年的石雕藝人，成立了"菊花石生產小組"，互相研究交流雕刻技術，并且已經采集了大批天然原料，准备雕琢花瓶、假花山、筆架等10多种陈設品和文具用品。

菊花石雕刻藝術品除在國內銷售外，还远銷苏联、日本及西欧各國，并曾在巴拿馬賽会上榮獲金質奬章。國民党反动統治时期，菊花石雕刻藝術沒有得到应有的尊重，生產也受到了嚴重的摧殘，藝人們紛紛被迫轉業，到解放前夕，僅留下了戴清升一人繼續从事这一工作，維持着極小量的生產。 （柳愷文）

珍奇的特產——菊花石

·任翔林·

菊花石是一种具有奇特光彩、黑漆光滑的硬石头，石头上起着皎潔晶瑩的花紋，这种花紋有大有小，剖开來看，很像一層一層的菊花。

这种菊花石產于我省瀏陽縣的永和市河底，每年要到秋季水退后才能开采。开采菊花石时，要杀到水底，在石头上开鑿，再用炸藥在开鑿处施行爆破，才能开采出成塊的菊花石。在施工作出成品时，要依照石头大小，花紋稀密，花紋生長的原來面貌，經过周密的設計，繪画，然后由石雕藝人打出粗坯，在粗坯上進一步進行精巧的加工和刻划琢磨，制成各种日用品。

菊花石雕刻品的制作，在我國已經有着悠久的歷史。早在200多年以前，傳說是永和市一个手工業者欧錫藩，最先發現有这种令人心愛的石头。后來，有人把这种石头雕成藝術品，一代一代的相傳，雕刻藝術逐步精巧細致，而且可以雕出品質优良的各种日用品了。于是，菊花石越來越出名了。在巴拿馬賽会上，这种菊花石雕刻品得到奬章，并被命名为"全球一"（意思是全球只有这么一种珍貴的產品）。

現在，瀏陽永和市人民，在政府的帮助下，願意把解放前快要消失的这种珍奇的特產藝術品恢复生產。永和市700多戶，都已組織起來，有足够的劳动力來开采菊花石，到目前为止，已經取出100多担石料，不久以后，就可大量生產，以滿足國內外各界人士的需要。

邵东將兴建一座煉鉄厂

本报訊 一座規模較大的煉鉄厂即將在邵东縣兴建，計划年產生鉄6,000—8,000噸。它將拥有日產20—25噸生鉄的大高爐和热風爐等，以及其他許多机械設备，全部工程預計在明年二季度或三季度可以完成。

邵东縣的鉄礦資源相当丰富，从余田桥到野鷄坪、清水塘等地長約20余里的地帶，都蘊藏着最多質好的鉄礦，据初步化驗，含鉄量达50％左右，用它提煉出質量优良的鉄，可供制造机器、農具或供煉鋼之用。邵东縣蘊藏着的优質煉焦煤，也可以充分滿足煉鉄的需要。 （克英、禹佩）

衡陽市商業系統

兴建职工宿舍

本报訊 衡陽市商業系統積極兴建职工家屬宿舍，解决职工家屬住宿問題。兴建工程已于最近动工，預計今年年底將可竣工。

这次兴建的职工家屬宿舍面積有2,544平方公尺，分为4栋，建成后將解决200—300戶职工家屬的住宿問題。在兴建职工家屬宿舍的同时，还兴建了一座可容納300人学習的职工学校；另外还將动工兴建一座國营商業倉庫，这兩項工程也將在年底竣工。（摘自衡陽新聞）

長沙市飲食、照相等業

培养一批年青学徒

本报訊 長沙市飲食業和照相業培养了一批年青的学徒，作为兩个行業的接班人。

这批学徒共有130人，他們都是15至18歲的年青活潑的小伙子；他們有的是职工的子弟；有的是社会青年。飲食業的81个学徒，在10月10日那天就踏上了新的学習崗位。他們有的到酒席館学習"油案"、"站爐"、"跑堂"；有的到面食店学習制面、煨油碼；有的到茶室学習制作中西糕点。奇珍閣飲食店的厨师眘玉華，像对待自己的子弟一样关怀学徒，他做菜时，总是細心向身旁的学徒講解。現在那个学徒已基本上学会了炒菜、切菜等技術。照相業的49个学徒，9月3日就开始边学習边工作了。分配到長沙市社会福利公司照相部第一工場学習的17个学徒，經过一个多月來的学習，他們的成績相当于过去資本家經营时的学徒兩年学習的成績。如周玉蟬这个活潑的姑娘，在技师蔡銳芝耐心的教導下，現在能修1寸或半寸的底片了。初來时什么也不懂的舒桂平，現在每天能修100寸的紙相。

为了使这批年青的学徒早日成为社会的接班人，長沙市社会福利公司的技術改進委員会还聘請了富有經驗的厨师、技师，每星期向学徒們作一次專題講演。

× × ×

群众呼声

沅江縣水產局不应私划湖場与民爭利

編輯同志：

沅江縣水產局（前水產管理委員会，今春改組成水產局）私划湖場，与民爭利的行为，在群众中影响很不好。

沅江縣漉湖、民貢湖、中鉢湖、長河、白沙等湖共有40多万畝水面，年產鮮魚約75万斤至125万斤。这些湖場解放前都被湖霸占領。解放后，湖場全部讓漁民經营，我縣万子湖、漉湖兩鄉798戶漁民和1,892戶半樵半漁民就主要靠这些湖河为生。后來群众在这些湖場投了很多資本，進行了一系列的湖場建設，因而漁產逐年有所增加。但1954年縣水產管理委員会成立后，水管会主任周仕学在1955年春就以一紙"收归國有"的命令，將这些湖場、湖場建設与群众的捕撈工具，一律接收过去，成立漉湖、長河、白沙3个國营捕撈漁場。漁民曾在漉湖漁場投資近2万元（基本建設所用的人工都未計算在內），長河与白沙漁場群众的器材漁具，按当时价格可值人民幣約10万元左右，經过再三交涉，水管会才給漉湖漁場补償5,000多元，白沙与長河只补償了300元，群众对此非常不滿，生產情緒低落，原計划圍修的湖場，再也不願搞了，以致我縣去年魚產下降很多。而且，使原來居住在漉湖、白沙一帶的280多戶漁民生產生活感到極为困难。

水管会从群众手里接收了这些湖場以后，一方面在漁民中大肆偃工，影响了漁業社的生產安排；另一方面坐收很高的漁税。水管会規定：开湖以后，凡進湖生產的漁民，一律要交3％的溏管費，28％的分紅，15％—30％的漁業稅，合計起來漁民每捕100斤魚要扣去46％—61％的开支，路远的加上路途吃用就幾無所得。去年進一社社員皮建初等23戶到漉湖去赶开湖，結果連回家时的吃米也是向親戚借的。漁民反映："过去湖霸开湖是三、七分紅，而且漁税等概由湖主負担，現在政府管理怎么比湖霸还收得多得多？"因此，有的漁民一听國营漁場开湖就寧願不去。

今年春季，我縣漁民代表会决定和宣布的禁湖为万子湖南岸40里及整个漉湖兩个大湖場，以保护親魚，繁殖幼魚。并規定凡擅自偷入禁湖捕撈者，征税80％，以示处罰。但水管会为了超額完成上繳任务，竟將禁湖以外的捕撈所得也征稅80％，管竹山社和加一社就被征了300多元，其余各漁業社及單干和副業漁民以及外來漁民被征收的就更多了。漁民們認为反正捕100斤魚要还稅80斤，不如不搞还落得个清閑自在。管竹山社和加一社的100多戶漁民就因此停止生產达7天之久，損失很大。

按照上級指示精神，縣水產局应該搞好水產养殖，可是他們对养殖工作却放弃不管。去年他們曾在黄茅洲壩河放养了34万尾魚苗，共投資1,400多元（干部和工人工資在外），但后來僅收到40条魚，可說是賠了老本。他們的瑷湖养殖場水面共約2万畝以上，至現在还未开始养魚。如果他們全力搞魚苗养殖，据估算一年可得純利40万元左右。有的漁民曾要求同水產局合营养殖，水產局也不肯，却讓湖場空着。

这些問題，我們曾多次向縣領導机关报告，請求解决，但周仕学同志始終强調他們是屬財貿系統領導，并且說这是上級要他們搞的，以至問題至今沒有解决。現在，漁業生產旺季已經到來，漁民不能再等，要求有关部門迅速处理。

中共沅江縣万子湖鄉漉湖鄉总支委員会

突破了他們重重的思想障碍

勵懿 明泉 礼成

寧鄉万寿山農業社的粮食征購工作，由于及时地解决了社干部"多留粮食好当家"的思想，終于順利地展开了。

"你們莫認为社里增了產"

粮食征購工作入社以前，这个社的干部絕大多数都有一个打算：多留些粮食好当家。例如副社長鍾保泉就不止一次地对人說："你們莫認为社里增了產。我算了一下賬，今年完成國家的征購任务以后，社員留的口粮就不够，明年会有好多社員不肯出工，我們当社長的也下不得地。"正因为这种思想作怪，社干部中不少人都說，今年社員的口粮标准硬要700—800斤才行；有的还虛报灾情，像社干部郭寿生就一本正經地告訴人家："社里今年种的2,000多畝晚稻，最少也干死了4百多畝，要减產17万多斤。"

算算賬，原來增了產

征購工作入社以后，領導这項工作的干部摸透了他們的心，一开始就引導他們总結生產成績。談起这件事，社員們又有一肚子話，这个說："因为組織起來了，个个生產勁头高。"那个說："今年感謝共產党的領導，我們战勝了旱灾，搶种了双季稻，收成不錯。"四隊的隊長更是兴高采烈地对比着去年"三定"的產量，算起賬來。他說："我們三、四隊的產量虽然比不上别的隊，但是早稻还是全面丰收了，增產的数字还是不少。比方廖达清的13.5畝田，去年只扮1,800斤谷，今年早、晚兩造扮得6,400多斤，一年抵得上他單干时3年多的收入。"大家再一算，全社像廖达清家的这种쮦身田共有87畝，最少也要增產1万多斤谷。社务委員謝漢坤这时候才恍然大悟地說："这样看，社里增了產呵！"

顧小家也要顧國家

在总結生產成績的时候，大家懂得了这是國家給社的好处。工作組的干部馬上抓緊社員的情緒，引導大家由近到远，由个人到社到國家，回憶粮食統購統銷的好处。生產隊長杜家亮想起前年遭水灾的苦楚，說："那年我家的屋也被冲走了，4畝多田只扮8担谷。多虧國家关心我們，多方面救济我們，又統銷粮食，我才保存了这条生命。"副社長廖达干也說："以前喊支援工業化，現在到处看到了工業建設帶給我們的好处。不久前修好的寧（鄉）黄（材）公路，就給了我們很多方便。我們附近的龍湖、珍洲等農業社都有了抽水机，說不定我們明年也会有。國家統購的粮食，处处用來替我們办好事。"原來怕留粮太少，謊报减產17万斤的郭寿生，这时候也改变了調子，很有感慨地說："我們从1953年起就望抽水机，到今天还沒有望到，我們16个生產隊只有8部噴霧器，除虫时就感到不够。这都是因为國家工業的發展还不能够充分地滿足我們的需要。如果我們不想多賣粮，就会阻碍國家工業建設的迅速發展，使我們農業的發展受到損失。多賣余粮是農民对國家应尽的义务；我們不应該只顧小家，也要顧國家。"

留粮标准合情又合理

農業社的干部虽然懂得了应該賣粮的道理，但是又耽心按去年"三定"的留粮标准留口粮会不够。工作組馬上引導大家認識生活水平的提高必須服从生產發展的道理。許多社干部都用自己社里的情况和周圍農業社对比。比方珍洲農業社今年增產66万多斤粮食，完成征購任务后还多賣了14万斤余粮，社員每人的留粮数还有670斤。金盆農業社今年是个减產社，國家已經核减了4万斤統購任务，只能够按缺粮社的口粮标准留口粮。万寿山農業社今年增產不多，每个人的平均留粮数是520斤，比去年稍有增加。这样一比，大家都認为这种留粮标准合情又合理，实在沒有什么多話可以說。

最后，还有些社干部硬說520斤的口粮标准不够吃。于是工作組又要他們深入下去，听取群众的反映。貧農王桂才却这样告訴他們：他家里6口人，去年每人的留粮标准是510斤，其中政府統銷給他家的口粮是1,200斤，可是王桂才今年只買回了900斤就接上了新。他算了一下，4大隊吃他这样的口粮标准的共有7戶，今年都不缺粮。这次口粮标准增加到了520斤，为什么还会不够呢？王桂才的話說得眞有道理。这时候，社干部吳正良也想起來了，真正叫520斤口粮不够的人只是少数富裕戶，而他們用粮是很浪费的。例如三隊的上中農宋喜仁，全家3口人，去年留粮只稍多一点，他的陈粮一直吃到現在，所以今年預分到2千斤谷以后，便大吃大用，不知浪费了多少谷。

万寿山農業社的干部在这些問題上鬧通了思想，愉快地接受了今年分配的征購任务，也对今年的口粮标准表示滿意了，决心好好地發动社員們。

"河里水多好行船"

易名

"河里水多好行船，社里留的粮食要多，工作才好做。"在当前的粮食工作中，許多農業社的干部有这样一种看法。因此，他們都想給自己社里多留些粮食，应該賣的余粮不願意賣，不需要銷粮食的要求國家供应粮食。

"河里有水好行船，社里粮多好办事"，乍听起來似乎頗有些道理；因为不論是誰，总是希望手头的粮食寬裕一些，吃得更好一些。問題是：作为一个農業社的領導人，作为党和政府的一个干部，他不僅要考虑社員群众的需要，还应該考虑國家的需要；不僅要照顧社員的目前利益，还应該照顧社員的長远利益。像現在这样，应該賣余粮的不賣，不需要買粮食的要求供应粮食，是不是能保証大家都有足够的粮食食用？我們說，这是不可能的；如果國家不掌握適当数量的粮食，那么，人民、特别是缺粮地区的人民，就不可能有足够的粮食。

大家都知道，我國各地粮食產量是不平衡的，有的地方有余，有的地方不足；特别是今年，全國有許多地方遭受了比較嚴重的自然灾害，这种粮食分布不平衡的情况就更加突出。在这种情况下，既要使丰收地区的農民保留較多的粮食，以鼓励他們增產粮食的積極性，又要使灾区和一般缺粮地区的農民得到必需的口粮，國家就只有在丰收地区適当增購一部分余粮，同时在粮食銷售方面加以適当的控制。如果有余粮的不想賣，缺粮的又要求多銷粮食，甚至不缺乏粮食的也要求供应粮食，那么，粮食又从哪里來？

大家也知道，我國的粮食虽然可以自給，但并不是很寬裕的。大家想手头的粮食寬裕一些，吃得更好一些，就只有努力增產粮食。而要实現大量增產粮食，不是單靠農民本身的努力就可以做到的；它必須有各方面的支援，首先是工業方面的支援。比如最近决定把65万斤余粮賣給國家的南縣安福農業社，过去本是一个缺粮社，只是因为今年安裝了兩部抽水机，國家又貸款帮助他們修好了14条水渠，改善了灌溉条件，这才在該社社員的努力下，取得了空前的大丰收。試想：如果國家不掌握適当数量的粮食，工業建設和其它方面的建設事業不能够順利地進行，像安裝抽水机等这些事情如何办得到？粮食生產不能迅速發展，我國粮食產量不够充裕的情况不能改变，大家硬要占有充裕的粮食，这个目的又如何能够达到？

所以說，不顧國家的需要，不問目前我國粮食生產的实际情况，片面地要求自己社里多留些粮食，这种想法是錯誤的。

事实上，國家既然讓丰收地区的農民留下了較多的余粮，又使灾区和缺粮地区的農民能够買到必需的口粮，只要大家把上面这些道理想清楚了，又向社員群众和社外農民說清楚了，今后的工作还是好做的。大家支援了國家工業建設，又因为出賣余粮擴大了生產投資，从而使今后的農業生產能够進一步發展，群众的生活水平能够逐年提高，今后的工作就更好做了。

印度蓖麻蚕在衡陽縣試养成功

本报訊 由安徽省引進的印度蓖麻蚕种，在衡陽縣農場和附近3个農業社試养成功。縣農場試养的1万条，10月9日上簇吐絲結繭，共產鮮繭37斤半。养蚕戶沈小民养的600条，產鮮繭3市斤。縣農業局为了明年在全縣大量繁育，召开了养蚕戶座談会交流經驗，農場飼养員李寧說：只要有工具和飼料，一个女劳力也可以飼养2万条，每年可以收入300多元。

印度蓖麻蚕適应性很强，病害少，產絲量高，一年可以繁育5代。它吐的絲可作絹綢，与毛类混紡可以織成結实美观的呢料，蚕蛹可制醬油原料和飼料，蚕粪也是一种很好的肥料。

（王維漢、周普穆、刘昌舜）

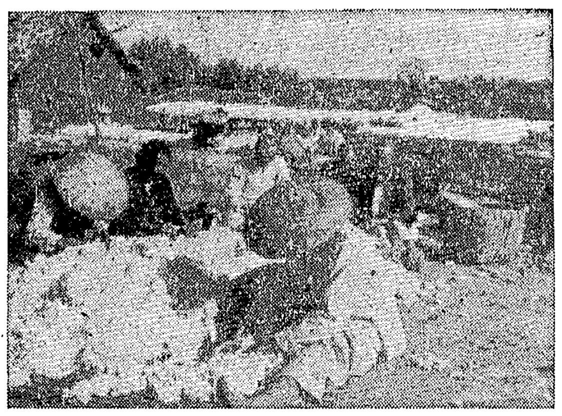

澧縣新堤農業社的棉花獲得丰收。每畝已收籽棉300多斤。90％的農戶可以增加收入。这里，社員們正在把棉花揀干淨賣給國家。 （唐文耀攝）

灾后访五里牌乡

昌壬 貽篤 昭芳

一

夜幕开始籠罩大地，老不下雨的天又在天幕上撒下了金光閃閃的星斗。这是郴縣重灾鄉——五里牌鄉10月8日的黄昏，这时候，在鄉人民委員会的廣場上，忽地傳來了一片悠揚的由擴音器播送出來的音乐。剛剛結束了一天劳动的好几百个男女農業社員，正从周圍七、八里外的村落里朝这里源源匯集，等待着郴縣第一电影巡迴放映隊給他們放映苏联故事片"鋤奸記"。廣場上人声鼎沸，細心听去，在妇女、兒童們喚兒的呼朋喚友声中，还夾雜着人們輕松愉快的談話声。坐在那一堆杉木上的那个小伙子、張家冲農業社社員曹运延正在向自留地和剛到这里來了解灾情的一个干部談着他們社里今年的抗旱斗爭經过，那个站在銀幕正面的滿面紅光的老人、紅五星農業社社員曹光煥，跟我們扯起生產救灾問題來更是感慨万千："是呵！我50多歲的人了，就沒有見过今年这样的干旱年成！……你問我們日子过得下嗎？怎么过不下？有人民政府的帮助，自已發狠搞生產，注意節約些，生產度荒就沒問題。"他說話时充滿了信心和力量。

的确，老曹的話不是沒有道理的。这里是郴縣的重灾鄉，持續120多天的夏旱和秋旱給全鄉人民帶來了嚴重損失，綜計全鄉粮食、旱土作物等收入要比去年减產了46％以上。人們來到这里，呈現在眼前的是一片片干枯得發黑的禾苗，和一口口龜裂成無数坼痕的干塘。長年不斷水源的水井也干枯見底了，人們打水要从深夜就站在井边排隊，輪流地守候着水滴从石隙里慢慢滲透出來。可是，就在这样嚴重的灾难面前，你会奇怪：这里的灾民生活还是那么安定而有生气：全鄉找不到一个人逃荒、餓飯，看不到任何疾病的流行。隔不上20多天还有一場电影看。每隔5天举行一次的"赶鬧子"，男男女女，熙來攘往，依然是那么热鬧。栖風渡区供銷合作社五里牌綜合商店的棉布、百貨和生產資料的交易已由旱灾初期的蕭条局面轉为蒸蒸日上。商品的銷售量9月份比8月份增長了10.91％，10月上旬又比9月上旬增長了76.75％。全鄉14所小学的位子都坐得滿滿的，秋后入学兒童比今年上学期又增加了340多个。

面对着这样一幅安定的灾区生活画面，你能不深深地受到感动？

二

是什么力量保証了这个难得的局面呢？怀着迫切的心情，我們訪問了許多人，得到的答复只有一个：是党和政府領導得好，特别是國家經济部門支援得好。

是的，人們是怎么也忘不了9月份以前这个鄉的艰难局面的。那时候，大旱已經連續了八、九十天，夏收、秋收落空了，人們就只好把唯一的希望寄托在一个大規模的秋种运动上。流尽血汗，全鄉好容易种上了2,500多畝包谷、秋蕎，可是秋旱又把它們燒死了大部分。田里撈不到粮食，土里撈不到雜粮，塘里养魚沒水，欄里养猪沒飼料，一股無望的悲观情緒籠罩着許多人的心头。老年人眼巴巴地等着政府救济，年輕人幾算着各自东西去逃生，比較富裕的嚷着要退社，头腦閉塞的嫌这地方"不吉利"鬧着要迁居……。就在这时候，党發出了"生產自救，節約度荒"的战斗号令，中共郴縣縣委副書記也深入到鄉里來，从社到鄉的生產自救規划制訂出來了，一批900多元的急賑款及时發放了，那些設立在本鄉附近的各个國家經济部門也立刻緊張地行动起來，向全鄉灾民伸出了支援的手。

"不嫌副業小，只要决心搞，積少成多，收入不会少！""廢銅廢錫，留了無益，賣給國家，公私兩利！"——这是栖風渡区供銷合作社的工作人員們在五里牌鄉四处張貼的标語。看到标語上寫的这些話，人們不能不打从心底泛起一股感激的感情。为了擴大收購、加工業务，支援灾民生產自救，弥补旱灾損失，这个供銷社打从旱灾發生以來，就派出專人深入到各个農業社，与全鄉46个農業社先后共訂立了53份收購、加工合同。收購（代購）的商品品种由原來的59种一下擴大到89种，其中大約有10％的商品还合理提高了价格。按照合同，从9月份到今年年底，光是收購、加工的投放款額就將給全鄉灾民增加收入8万8千多元。五里牌鄉附近山巒重叠，藥材的蘊藏量十分丰富，只是長期以來，这里的農民僅僅知道挖天門冬等少数几种草藥，还有十多种藥材却被弃置在深山；至于廢銅廢錫等有用的"廢物"被拋弃的就更多了。要怎样才能讓人們知道利用它們呢？供銷社的同志們就利用赶墟开展覽会的办法，把他們从高山上、从四面八方搜集來的各色藥材和廢品的样品擺滿了一大片，并且不厭其煩地給參观者反复講解着它們的采挖和收集方法，一直到对方帶着笑容完全領会后离去为止。大旱之后，許多農業社养猪缺乏飼料怎么办？供銷社又組織他們大量加工豆油。用加工过的泥豆渣喂猪不但可以使猪比一般的猪長得快1倍；而且这种猪的猪粪也是最好的肥料。到目前为止，供銷社已經与全鄉24个農業社訂了豆油加工的合同，这就保証了原來养猪很少的農業社在灾后反而增养了許多猪。150多戶的洞尾五社在受灾后增养的猪就有19头。

为支援生產救灾而辛勤忙碌的人何止供銷社的工作人員？这些日子，在五里牌鄉的山徑上，人們常常可以看到一个身上背着兩个布袋和一根木秤的头髮斑白的老人在急急忙忙赶路。他是郴縣農產品采購局五里牌收購点的收購員陈义堂，从8月份以來，他除了赶墟，几乎是每天都奔忙在各个農業社之間，采取边收購、边宣傳、边訂合同的办法，已經与全鄉每个農業社都挂上了鈎。在9月份一个月內就收購了价值150多元的農、畜產品，其中有農民过去从來沒有出賣过的好几千斤鷄、鴨毛，也有農民剛剛獵獲到的豹皮和狸皮……。森林工業局郴縣木材公司和郴縣食品公司的收購人員們在支援生產救灾的斗爭中也沒落后。在木材公司的籌划下，五里牌鄉長期找不到出路的雜木，很快就可以开始大量采伐了；在食品公司的支援下，農民养猪缺乏猪崽的困难也將得到解决。

三

國家的支援和帮助有力地鼓舞了灾民生產自救的信心，給五里牌鄉帶來了多种經营的生產高潮。每天天剛亮，在漫長的羊腸山徑上就游动着搬运竹木的人群，多年來沒有采伐过的竹林中，伐竹声成日响个不息，那些从來沒人走过的懸崖險嶺上也第一次印上了采挖山藥者的足迹。据不完全統計，全鄉每天投入砍运竹木、挖藥材、打草鞋、鋸木板等副業活动的男女劳动力不下千人，平均每天收入都在八、九百元以上。其中紅五星農業社已經集体經营的18种副業，就保証了社里月月都有預支，每次都不少于千元。50多歲的女社員雷九婆一提起挖藥材就眉开眼笑。打从供銷社举行了草藥、廢品展覽会以來，她几乎是每天都要翻山越嶺去"向山取宝"，不到一个多月，她就挖到了价值20多元的藥材，拿着这笔收入，除了解决了家里的油鹽錢外，还給她的小孙兒添上了一身新衣。李学炳，洞尾五社的一个貧農社員，大旱無情地奪去了他一家5口的口粮，前些时，他是多么悲观失望啊，他怨他不該參加这个窮社，他鬧着要退社，鬧着要迁居到外鄉。能讓自已的兄弟在灾难面前倒下去嗎？不能！洞尾片的党分支部書記鄧啓金來到他家里，耐心地寬慰他，具体地帮助他尋找生產自救的門路：他想养猪，信用社就給他貸了10多塊錢買了一头小猪；养猪沒飼料，供銷社在社里加工豆油的豆渣就供应他作飼料；家里沒油鹽錢，社里又給他安排了打零工的副業。想想从前，看看現在，哪有这样的好國家、好政府、好社呵！就这样，李学炳覺醒了，現在，你看他不光是在農、副業生產上拚命地賣着劲，積火土灰、种蘿卜、給礦山挑土方比誰也不落后；更重要的是从此他走社会主义道路的信念也堅定了，他把社看得比自已的家还親。

親愛的讀者們：这就是我們看到的在嚴重灾难面前勇敢地生活下去的灾民。有党和國家的支持、帮助，他們是永远也倒不下去的！

党員来信

不能取消党的工作

編者的話：像王玲同志來信所反映的中共瀏陽大瑤鄉袁家片支部的情况，在高級合作化以后忽視党的政治思想工作的現象，至今在相当多的農村支部中存在着。有的干部認为高級合作化了，实行按劳取酬，就用不着政治教育工作了。也有人說，生產都忙不过來，那有时間搞政治工作。諸如此类的想法是不对的。应該認識：实現高級農業合作化，这是党对農民長期教育的結果，但高級化之后，如果放松党的政治思想工作，農業社的巩固發展，是沒有保証的。各地農村党組織，应該从这封信中所述的事实中得到啓發，切实把農村党的支部工作和農業社的政治思想工作加强起來。

中共瀏陽大瑤鄉袁家片支部，有9个党員，分布在3个農業社里。支部沒有建立支部委員会，也沒有划分小組，并鄉以來好几个月沒有正式开过一次党員大会，沒有过一次組織生活。預备党員李大平今年4月份申請轉正，5个多月沒有答复。李淑華（女）入党4年多了，还沒有轉正，支部也不進行处理。有些党員長期不交党費，支部也不管。实际上支部已經停止了活动。

由于組織生活渙散，对党員缺乏教育和管理，有些党員在農業社里不但沒有起到積極作用，甚至在社員群众中造成很不好的影响。支部書記彭裕林工作强迫命令，嚴重脫离群众。有些社員对社里有意見，他开口就罵：“入社申請書是你自己寫的，怪得誰？”在建立高級社时，社員都怕选他当社長，都要求选好社長再建社。三社社員鄭儒干說：“选彭支書当社長，我就不入社。”支部有3个党員經常不参加社里召开的会議。党員李淑華每次开会都要三請四催，社員意見很大，对社長說：“共產党員不参加开会，我們也不参加开会了。”开会时她不發言，会后也不工作。轉高級社中，她借口丈夫不入社，不申請入社。群众說：“共產党員不願走社会主义道路，真少有！”党員蔡邦治担任团支部書記，不管团的工作，几个月來沒有开过一次团員会。由于党支部沒有發揮作用，这就削弱了党对農業社的領導，使社里許多問題不能及时解决。比如有些社至今副業生產还沒有很好开展起來，齐心高級社副業大隊長刘作福还將社里的魚苗偷偷放到自己塘里去，社里的水車放在塘里半个多月沒人管，社員思想混亂，有的想退社。

支部工作不能开展，是同总支委員会放松領導，不重視發揮支部作用分不开的。好几个月以來，总支沒有專門召开过一次分支書記会議，只經常召开社長会議或一攬子会議，有些重大工作的布置，連支部書記都不知道。从袁家片的情况來看，实际上等于取消了党的工作，而总支委員会不聞不問，这种情况是需要立即加以改变的。

共產党員王 玲

* * * * *

为什么对党的組織生活沒有兴趣？

編輯同志：

我向你們反映一个情况，就是：現在有些担任領導工作的党員干部，常常借故不过党的生活（有很重要而必須緊急处理的工作当然可以請假）。这种現象是違反党章的規定的，应該受到批判。

例如，長沙肉类联合加工厂党总支書記乘厂長吳國厚同志就是如此。根据党小組会議記錄，今年以來，他只参加过寥寥可数的兩、三次小組会，也很少参加支部大会，就是他参加的那兩、三次小組会，有一次討論选举出席長沙市第一次党代表大会的代表，他是到快要散会的时候才來参加了一下，还有一次小組会也只参加一半。每次，到过組織生活的时候，他总是說：“我有事，不能來。”我真不懂，为什么逢到过党的生活的时候他就有事？难道真的忙得連参加党的生活的时間也沒有了嗎？为什么不能把时間好好安排一下呢？其实，有时候他并沒有什么事情，就是不來参加党的生活。10月10日晚上，是規定的过組織生活的时間，举行了党小組会，可是，吳國厚同志沒有來参加。党小組長到他家去找他，沒有找着。你猜，他到那里去了呢？后來有人發現，原來，他在副厂長陈風同志家里搞文娛活动。（陈風同志去参加党的生活会議去了，他是在和另外一些人玩。）看來，他对于玩的兴趣，比之参加党的生活会議的兴趣，还要濃厚些。

像这样的現象，难道不应該反对嗎！

讀者黎楙学

各个战綫上的新党員

中医师的光荣

今年以來，長沙市已有4名中医师加入中國共產党。73歲的中医师王正元和时珍联合診所副所長、市中医联合診所管理委員会主任游仲炎，都在最近被批准入党。

王正元医师解放后一貫热心党的事業，積極参加社会活动，曾担任長沙市中医工会委員会委員、工会小組長、街道居民委員等职务，在各項工作中起積極帶头作用，曾獲得种痘工作的獎狀，并因積極协助政府搞好稅收工作得到表揚，今年9月份又被評选为長沙市医务工会的优秀工会積極分子。入党以后，他說：“我現在一身都是力量，我要勤勤懇懇地为共產主义事業奋斗到底。”（文健坤）

帶动群众防御暴風雨

華容縣的千多个船工船民中，以前沒有一个共產党員。今年上半年实現民船合作化以后，發展了3名党員，建立了一个支部。今年下半年又發展了一批新党員。这些新党員自入党以后，工作比以前更加積極了。如北景港运輸生產隊長徐文斌（新党員），有一次碰到天气突变，眼看着几十只剛油好的船就会遭受到暴風雨的侵襲，他便帶头并發动20多个船工，用雨折把船蓋好，避免了損失。群众反映：“有了党員，工作就比以前好办得多了。”（陈良才）

公私合营和合作商店中的先進分子

常德市在公私合营和合作商店中开展了建党工作。至9月底止，已發展新党員28名，大都是工作中的骨干。他們在入党前后，一貫表現很好。如棉布業新新商店經理孙梅先，平时認真执行上級政策，有事与群众商量，与私方共事关系也搞得很好。在經营管理、商品陈列等工作中均有不少革新，职工服务态度也有改進。因此該店曾評为全市合作商店中的先進單位。上述28个新党員中，有23人被評为先進工作者。这些同志被吸收入党后，对全市公私合营和合作商店的职工，起了很大的鼓舞和教育作用。（陈錫純）

在工业企业中必须坚持集体领导

中共錫礦山礦务局委員会办公室主任刘 勁

党的第八次全國代表大会明确地肯定了在工業企業中必須建立以党为核心的集体領導和个人負責相結合的領導制度。我們在实踐中体会到，这样的領導原則是完全适合于企業工作的实际情况的。

我局的安全生產，已經是40个月沒有發生死亡事故了。这与党的集体領導和全党的高度重視是直接有关的。回想1953年4月和6月，我局曾接連發生兩次死亡事故，死亡工人兩名。当时从上到下思想情緒很波动，有的工人甚至不願進班工作。党委在这时召开了会議，認真地对兩次事故進行了分析与檢查，开展了批評与自我批評。党委檢查过去很少过問安全生產問題。安全工作，实际上只是行政在跳独脚舞。这怎能把安全工作做好呢？从此以后，党組織对安全生產开始重視起來了，行政上經常把安全問題提交党組織討論，如1955年党委对安全工作就進行过三次討論，党組織还經常地反复地向党內外一切忽視安全生產的不良傾向進行斗爭。比如南礦副区長晏才寿同志，过去对安全工作很不重視，在完成任务的借口下，常常指揮工人冒險作業，几次發生事故和險象，党組織多次对他進行了批評，但他总以为出事故是小事，完不成計划才是大事，老是不能把錯誤思想徹底糾正过來。支部并沒有因此放松任何一个教育他的机会。在晏才寿同志申請轉正的支部大会上，党員們对他忽視安全的思想和行为展开了尖銳的批評，会后，他說：“現在我才真正的認識到安全問題不只是一个生產問題，而且是群众观点問題和政治問題，是党員的党性問題。”現在他在实际工作中已經基本上扭轉了忽視安全的現象。由于党組織的經常的思想工作和組織工作，安全生產思想已經在职工中牢固地樹立起來了，过去流行的一些忽視安全的錯誤論調，也已經基本上掃除了，因而保証了40个月沒有發生死亡事故。

1955年上半年和下半年党委工作中的兩种不同情况和不同后果，給我們的教育也是深刻而生动的。1955年上半年由于党委的主要力量沒有集中用來解决生產上的关鍵問題，而只是孤立地反对驕傲自滿，行政上則主要是推行技術管理，工会單独的搞劳动競賽，互相之間沒有以生產为中心結合起來，致使國家計划的完成遭受到極大的損失。6月底，党委檢查了上半年國家計划的执行情况，充分發揚了民主，开展了批評与自我批評，党、行政、工会、青年团才开始更加协調起來，党委的团結和集体領導也更加增强了。党委在下半年集中全力領導和开展了厉行全面節約运动，7至12月，党委对运动發展情况就進行了4次檢查，并組織力量深入下去，帮助推廣先進經驗，廣泛地开展宣傳教育，很明顯，下半年國家計划的完成情况就大大好轉了。

上述兩个事例都可以說明：当我們的工作是处于党組織的集体領導下的时候，便会以很快的速度向前發展，錯誤也就減少了；反之，只要稍稍离开集体領導的軌道，便容易發生缺点和錯誤，便会使党的事業遭受損失。

正确地实行党的集体領導，基本条件之一是在于正确地执行群众路綫的工作方法。沒有堅强的依靠群众的思想基礎，不集中廣大群众的意見和智慧，即使有集体領導的制度，也是不可能实現正确的領導的。就拿我們不久前召开的一次党委常委会來說吧。这次会議的主題是檢查第二季度先進生產者运动的情况，由于事先沒有深入群众全面地調查研究，开始大家只看到五、六月份生產任务完成得很不均衡，前松后緊、加班加点很嚴重，選礦車間和礦場的某些指标的执行情况，不但沒有進展，反而倒退了，安全事故也比一季度增多了，因此就認定运动已經处于停滯不前的狀态。在党委会上討論时，由于一些党委委員同志同样沒有很好地調查研究，总的說來沒有提出不同的意見，大家都同意常委会議的估計。但是，在有的同志的發言中，却反映了与这个估計相反的一些事实。这些事实引起了到会者的高度重視，党委和行政的許多負責同志开始感到这样的估計可能有問題，于是会后即深入基層單位調查研究，找有关同志了解情况，并全面地檢查了各項生產数字，終于發現原來的估計帶有很大的片面性，只看到了缺点方面，忽視了成績方面。其实，先進生產者运动的成績还是很大的，表現在生產上的許多方面，較之第一季度都有了重大的進展。根据新掌握的这些情况，又召开了常委会和党委会，重新作了估計，一致認为运动总的情况不是停滯不前而是向前發展的，不过發展得不平衡，發展速度比第一季度放慢了一些，停滯倒退只是个別的現象，不能以此代表运动的整个面貌。新的估計大大地鼓舞了干部的情緒，并分別不同情况提出了不同的要求，而不像原來那样只有一般化的估計和一般化的要求了。同样的会議，同样的人，前后兩次討論的結果却如此不同，这說明：集体領導与群众路綫的工作方法是如何的血肉不可分割。群众路綫的工作方法是集体領導的基礎，沒有这个基礎，集体領導制度便不可避免地会走向形式主义。

从我們的实踐中，我們深深地体会到：在企業中也必須实行集体領導和群众路綫。因此，經常地認真地总結我們領導工業生產的实踐經驗，以不断地發展和丰富党的集体領導的思想和制度，这便是我們今后的重大責任。

簡复

問：新党章規定党員的預备期一律为1年，但現在的候补党員其候补期有半年的、1年的也有兩年的，这問題应如何处理？

——任總烈問

答：新党章規定，今后新党員入党的候补期改为預备期，并不按社会成份的区別，其預备期一律为1年。这一規定从党章公布之日起执行，即9月27日以前批的，仍按原規定計算候补期。9月27日以后批的，則按新党章規定計算預备期。

民革省委会規划今后工作

本报訊 中國國民党革命委員会湖南省委員会为了貫徹“長期共存、互相監督”的方針和民革第三届全國代表大会的精神，最近召开全体会議，通过了1956—1957年的工作規划。預計这兩年內在長沙、衡陽、湘潭3市联系社会人士830人左右，还准备在邵陽等城市开展社会联系工作；組織建設工作方面，兩年內采取積極态度在長沙、衡陽、湘潭3市發展相当数量的党員，增設若干基層組織，并且准备在邵陽等城市發展党員，建立組織；在思想教育工作方面，兩年內將采取積極措施，通过各种政治思想教育，必須使原有的后進分子尽量脫离后進狀态，使中間分子赶上或接近先進水平，使進步分子更加進步。

为了保証上述規划的实現，会議还批准了常务委員会提出的关于發揚党內民主、調整工作机構、加强領導、改進工作的具体方案，对推动今后的工作，有着决定性的意义。

謝晋主任委員巳于今年8月因病逝世，会議一致推选曹伯聞为主任委員。（易經香、刘昌）

兩名聚賭罪犯被捕

最近，武岡縣人民檢察院在渡头橋鄉天心高級農業社，依法逮捕了兩名一貫賭博、騙人錢財的犯罪分子。農業社社員都高兴地說：人民政府替我們办了件好事。

罪犯熊玉卿、夏長春兩人，解放前都是一貫开設賭場的賭棍。他們趁社員在休息时玩扑克和打字牌的娛乐活动中，引誘社員進行賭博。農民謝凱，原籍四川人，來武岡居住多年，准备秋收后迁回四川老家，因此賣掉了耕畜、粮食、家具等折成80多元，被騙去賭博后輸掉30多元。被騙参加賭博的社員都很少出工，嚴重地影响了生產。罪犯熊玉卿、夏長春更是日夜聚賭，不参加劳动。夏長春在一个月內只做了10天工，熊玉卿的兒子、老婆也跟着聚賭。罪犯夏長春把騙來的錢大吃大喝，不到几天就揮霍了20多元。

武岡縣人民檢察院接到当地群众的告發后，進行了調查研究，依法將被告逮捕。（李慶芳）

一个社治好了500多名血吸虫病病人

本报訊 沅江縣首建鄉血吸虫病防治組，从今年6月到10月上旬，为該鄉琼湖高級農業社治療了500多名血吸虫病患者。

到这个鄉工作的血吸虫病防治組，在今年6月間就开始为琼湖農業社收治了第一批病人，防治組曾先后采用3日到5日的短程銻剂治療，使患者的病愈时間一般都縮短了10多天左右。琼湖農業社和各生產大隊还統一安排了需要治病的社員的生產时間，并对經济困难的社員，根据不同情况給予免費治療或減半收費。8月份，防治組和農業社又利用暑假期間对第二批学生、兒童進行了治療。到現在，治療的500多个病人都已恢复健康和劳动能力。

此外，琼湖農業社还注意經常結合生產作好血吸虫病的防治工作。入秋以來，这个農業社开展了群众性的糞便管理工作，目前全社已修建儲糞池58个，公共廁所48个，儲糞池及所有的廁所都已加蓋搭棚。（曾健君）

把青年学生培养成完美的人

——关于全面發展与因材施教問題的討論——

編者的話：自从“全面發展与因材施教”問題討論專欄开辟以來，收到了讀者大量的來稿，其中許多稿件除了对全面發展与因材施教問題進行理論上的探討以外，还密切地联系了本省学校教育工作的实际情况提出了意見。我們十分欢迎这样的來稿。在我們的討論中必須强調理論联系实际的原則，防止空談道理，不接触学校的教育思想和实际工作中的具体問題，以及專談学校实际工作的缺点而不从教育思想上來研究的偏向。否則就会妨碍我們开动腦筋，把問題研究得更明确，更深入。

今天發表的“我主張平均發展”一文，作者提出了自己的意見，我們希望大家來討論它。

我主張平均發展

湘潭衛生学校教導主任曹天行

全面發展在教育学的領域中，当然是指人的个性的全面發展。个性这一个詞，一般教育学上是指一个人的生理与心理特征的总和，但我以为应当更廣义的看作是人对于社会生活所采取的态度和参加社会生活的能力。因为脫离了社会的意义，是很难顯出一个人的个性來的。同时人的个性是受社会生活所影响的。

要怎样才算是个性的全面發展呢？如果承認个性是指人对于社会生活所采取的态度和参加社会生活的能力的話，那末，个性的全面發展，就应当是說要培养一个人善于劳动（社会的劳动），也就是說要培养一个人的劳动能力和劳动的正确态度。劳动能力是体力和智力的总和，劳动态度是社会道德的范疇。概括起來，就是德育、智育和体育，就是我們所要求全面的發展的，缺一不可的。綜合技術教育可以包括在智育之內，美育是从屬性的。只有智育、体育（指参加社会劳动所具的能力）和德育（指参加社会劳动所采取的态度）都發展到一定的社会标准（生產力的标准和道德的标准），才是个性的全面發展，才是“三好”。就这个意义上說，个性的全面發展和平均發展，可算是同义詞，是沒有区別的。但是社会生產力是在人类集体劳动的基礎上，由部分人的智慧創造而向前發展的，因此我們要求社会上有更多的人能發揮他們的創造力。所以我們在教育青、少年一代时，也要尽可能培养他們將來在社会劳动中，有可能更多更好地运用他們独特的知能，从事創造性的劳动，以推动社会前進。就这样的意义來說，我認为个性的全面發展，可以理解为个性的尽量發展。社会劳动的分工是复雜細致的，不可能想像一个人什么种类的劳动样样都会，只可能在某一种或最多几种劳动上，有高深熟練而全面的劳动能力。所以我們培养一个人的个性，还要按照这个人的生理心理特征，來因材施教，以發揮其某些方面的特長，使其能从事有效的社会劳动。这样看來，个性的全面發展与因材施教，原是統一的，并且是不可分的。为了避免教育工作者对于全面發展的片面理解，加上因材施教是比較更为确切些的。

現在我想談一談，在各級各类学校中，应不应和怎样貫徹全面發展因材施教方針的問題。我認为在小学和普通中学，应当一般地着重于德、智、体的全面發展和各个学課的平均發展；而在高等学校和中等專業学校則应在全面發展的基礎上因材施教。为了說得更明白一些，我想就各級各类学校分开來談。

在小学和初中，我既主張德、智、体的全面發展，也主張各学科的平均發展。因为小学是普及教育，初中在不久亦將成为普及教育，是培养青、少年的一般文化知識的，每門課程都是必需的，否則即無从談全面發展。对于个別天才学生（我是承認有天才的，同时也知道在我們的國家中天才是可以得到發展的），对于其天才部分，也应当密切地注意，在培养其一般文化知識的同时，予以因材施教。例如对少数有音乐美術天才的兒童，即应如此。

在高中，我主張在貫徹德、智、体的全面發展的同时，將課程分为必修部分与选修部分。必修課程仍要求平均發展。选修課程即培养学生对某方面的志趣爱好，以便引導其升入適当的高等学校。但我不主張在高中分文科和理科。

在高等学校中貫徹全面發展因材施教的同时，应当注意“專”与“博”的適当結合。現在的高等学校，都是分專業進行教学的，学習專業，已有因材施教的意义，这已是相当程度上的“專”。假定各專業教学計划的每門課程都是必要的話，那末，我認为对每門課程仍应当要求平均發展，以便全面地掌握本專業的各种基本知識，这就是“博”。沒有專，就不能培养出某一專業的專門人才；沒有博，則基礎就不穩固，易鑽牛角尖，而不能运用有关的旁系知識。过去高等医学院校曾实施过重点分科，已經証明是不能培养全面發展的医学人才的，就是專与博沒有正确地結合起來的原故。

在中等專業学校中，現行教学計划規定了一定时間的普通文化課，并要求主要文化課如数、理、化等的程度，基本上达到相当于高中水平。这就糾正了过去資產階級职業教育的缺点，提供了全面發展的基礎。基礎課与專業課都是培养学生專業工作能力所必需的。我同样認为各門課程，都应要求平均發展，不可偏廢。不过，我認为現行教学計划規定基礎課与專業課的門数太多，例如衛生各專業的总課程門数就有22到31門，而每周教学时数又多至36小时。这样就形成学生的負担过重，妨碍了全面發展。学生不能独立思考，也缺少課外文化、体育、社团活动的时間，因此对于全面發展起了一定的阻碍作用，所以我建議適当地修改教学計划。

最后，我談一談关于优秀学生与优秀班級的标准問題，因为这是学校对于学生提出的要求，是学生努力爭取的目标。若是标准不恰当，將直接影响学生。优秀班級的評选制度，是一种束縛学生个性發展的制度，我完全同意取消。不过取消优秀班級的同时，应当防止放任自流的偏向。至于优秀学生的獎励制度，我認为还是应当有的，这也是鼓励学生爭取全面發展的一种方法。問題是以什么作标准。我想，以德智体的全面發展作标准，应当是肯定的。操行应当是5分。体格应当是健康并能進行一般体育鍛煉，能过正常的学習生活。智育方面，我以为各課程仍应要求平均發展，不过不应当要求門門5分，但大多数課仍应当是5分，其余亦必須及格方可。如發現某生确对某一門有特長，其理解能力确超出一般水平之上，并应施以特殊的教育以發展其天才。

我主張在各課程上仍要求平均發展，一定有很多人反对，并認为是不符合因材施教原則的。但我認为如果放弃了平均發展，就無异承認教学計划中某些課程是可以不被学生重視的。教师就难以進行督促誘導，学生亦將偏爱偏廢。你喜欢这几門而放弃那几門，他喜欢那几門而放弃这几門，这样如何進行教学呢？所以我覺得無論就德、智、体來說，固然可以提平均發展；即就教学計划規定的各課程來說，也仍然可以要求平均發展的。

小学教师们在工资改革以后

当补發工資領回來的时候

10月6日傍晚，邵陽縣东田完小的事务主任領回了一大包教师們的补薪回到办公室里，教师們都被这个令人兴奋的消息吸引到办公室里來了。

在这个学校里，要算唐驥老师的負担最重。他有4个小孩，过去只有27.5元一月，每期虽領到一些补助，但不能全部解决問題。这次工資改革，他每月工資增加到42元，他說：“我的家庭生活問題可以解决了！”

这个学校的女教师鄭邦慶过去因为女教师的工薪总比男教师評得低一些，心里总是不高兴；这一次她也和同工的男老师評上同一等級。她用微笑的眼光向男教师扫了一眼，說：“这次我沒有意見了！”

上了年紀的譚校長，这天也压不住心头的喜悅。譚校長是师范学校畢業的，但在旧社会里連保國民学校的教員还当不上。解放后，不僅工作有保障，而且工資也逐年提高。他連連自言自語地說：“想不到的事情，在新社会里实在太多了！”（唐一）

选購最心爱的东西

10月14日，是双峰縣永丰鎮小学的教师們領到补薪的日子，碰巧这天正是星期日。教师們領到补薪以后，就邀着自己的爱人和朋友，三脚兩步地走進新建的百貨公司的門市部里，購買自己心爱的东西。低年級班主任彭晋桃，老早就想買一个热水瓶，这回在百貨公司挑选了最心爱的一个。高年級班主任、年輕女教师李君愼，一領到补薪就跑到街上買了一磅多鮮紅的毛綫，准备自己織一件絨子衣过冬。教書10多年的朱炎老师，除將补薪的絕大部分款子寄回去支援生產救灾外，还得意地走到新華書店買了兩本小学教师用的算術参考書，以便有系統地進行学習，提高自己的業务水平。

在工資改革以前，这所小学校教师的平均工資每月是26.2元；工資改革后，已提高到36.63元了。这次补薪領得最多的有100多元，最少的也在40元以上，一般的有50多元和80多元不等。

补發工資的时候，銀行里負責儲蓄的同志也來到了学校。教师們把一时不必用的錢都存到銀行里。光是彭文祥和王爱英夫妇倆一次就儲蓄了70元。（双峰縣人民委員会教育科）

艾老师的干劲更足了

10月14日，在平江縣三陽完小五年一期的教室里，同学們端正地坐在課桌上，几十双亮晶晶的眼睛，聚精会神地注視着講台上那个“兩極自动电車”模型，这是这个学校的艾健夫老师最近制成的。特別选在补發工資的第一天开車試驗。

艾健夫老师在最初听到工資改革的消息以后，心情十分激动。他想：一定要改進教学方法來迎接工資改革。从那时起，他就决定要自制一个兩極自动电車的模型，作为直观教具。在制作过程中，他遇到了許多困难，單是作“电極”就碰了不少釘子。他便一边看書一边做，做了又看，看了又做，經过23次的返工，終于制成了。

补發工資以后，艾老师的干劲更足了。为了明年六年級的学生学習地球运行原理，他还准备在今年寒假內制作“三球运行仪”和“水輪机”等模型。（童詠翠）

苏拉瓦底总理举行臨别宴会

新華社北京23日消息 毛澤东主席、朱德副主席和周恩來总理，今晚应邀出席了苏拉瓦底总理举行的盛大的宴会。

这个宴会是苏拉瓦底总理为他就要离开北京去各地参观前，向中國國家領導人和北京市各界人士辞行而举行的。

在欢迎曲声中，苏拉瓦底总理同毛主席、朱副主席和周总理一起走進北京飯店的宴会廳。这时，欢聚在这里的800多位中外客人全体起立，向他們热烈鼓掌欢迎。

毛澤东主席在宴会上举杯說：

"我提議：

为巴基斯坦伊斯蘭共和國的繁荣幸福，

为中國巴基斯坦兩國人民友好，为亞洲各國的团結和世界和平，

为巴基斯坦伊斯蘭共和國米尔扎总統閣下的健康，干杯！"

毛澤东主席講話結束时，乐隊奏巴基斯坦國歌。

苏拉瓦底总理在宴会开始时講話說，在他离开北京的前夕，借此机会向中國人民表示感謝。他盛贊中國人民的建設和中國具有悠久歷史的文化藝術傳統。他說，中國已經有了偉大的和了不起的進步，但是你們一定还会有更大的進步。

苏拉瓦底总理最后提議为毛澤东主席的健康干杯。他的講話結束时，乐隊奏中國國歌。

席間，苏拉瓦底总理还一再起立，为朱德元帅的健康，周恩來总理的健康，为中巴兩國持久的友誼干杯。

周恩來总理在講話中說，尽管我們之間对于若干國际問題具有不同的看法，但是我們認識到在我們之間具有許多共同点。这些共同点是以成为巩固和發展我們兩國友好关系的基礎，而我們又都有着發展友好关系的共同願望。他指出，今天由兩國总理簽訂的联合声明已經很好地把这共同点肯定下來，并且表达了我們的共同願望。他說，苏拉瓦底总理这次訪問中國，增加了中巴兩國間的相互了解，定將有助于中巴兩國友誼的進一步發展。

周恩來总理还表示，他很高兴地接受苏拉瓦底总理代表巴基斯坦政府邀請他去巴基斯坦訪問的邀請，并且准备在短期內前往訪問。

周恩來总理最后提議为苏拉瓦底总理和其他巴基斯坦貴賓們的健康干杯。

苏拉瓦底总理离北京赴各地参观

新華社北京24日消息 巴基斯坦伊斯蘭共和國苏拉瓦底总理和他的随行人員，在北京進行了6天的訪問以后，今天早晨乘專机前往我國各地参观。

苏拉瓦底总理在臨行前發表的講話中說，同中國的偉大領袖們的会談和协商使他得到了益处，令人高兴的是中巴兩國有很多目标和目的是相同的。苏拉瓦底总理又說，这些商談是以最融洽友好的精神進行的。現在，我們兩國之間有了更緊密、更融洽的接触的更廣闊的前景。

周恩來总理今天到机場欢送巴基斯坦貴賓。到机場欢送的还有國务院副总理、全國人民代表大会常务委員会副委員長、國防委員会副主席、政协副主席以及政府各部門、各民主党派和各人民团体的負責人，中國人民解放軍的將軍們，中巴友好协会的理事們和首都社会各界人士。

中國駐巴基斯坦大使耿飚和夫人、外交部礼宾司司長王倬如陪同貴賓們到各地参观。

苏拉瓦底总理在北京期間，曾經参观了中國人民解放軍空軍，并且观看了噴气歼击机的飛行表演，参观了工厂、医院、学校，游覽了十三陵、頤和園等名勝古迹。苏拉瓦底总理和他的隨行人員，还到过有500多年歷史的东四清眞寺作礼拜，并且应邀出席了中國伊斯蘭教协会举行的便宴。

苏拉瓦底总理的隨行人員在北京还拜会了中國政府有关部門負責人。

☆ ☆ ☆

武漢長江大桥工程進展迅速

桥墩基礎工程基本完成

新華社武漢24日消息 新華社記者方堤报道：武漢長江大桥各桥墩下沉管柱和从管柱內向江底岩盤鑽孔的工作，在23日全部結束；在管柱和鑽孔內灌注混凝土的工作也大部完成。这些情况表明：修建这座大桥具有决定意义的桥墩基礎工程，已經基本完成了。

武漢長江大桥桥墩基礎工程从全面开工到基本完成只用了1年零1个多月的时間。这样的速度在我國桥梁建筑史上是第一次。修建这座桥梁的职工成功地运用了新的桥墩基礎施工方法——"大型管柱鑽孔法"，使各桥墩能够同时廣泛地展开工作，并且不受洪水的限制，作到了常年施工。

新的"大型管柱鑽孔法"的运用，不但保証了桥墩基礎工程的速度，并且使工程造价大为降低。据初步核算，用这个方法修筑的桥墩基礎，比用世界上流行的"压气沉箱法"要節約造价600多万元。同时，用新方法修筑基礎，在提高基礎質量和改善工人的安全操作方面，也比一切旧的桥墩基礎施工方法优越。

由于桥墩基礎工程的尽快完成和質量良好，为实現武漢長江大桥按照國家計划提前1年多建成通車的任务，打下了可靠的基礎。今后最重要的任务，是使已在兩岸同时進行的鋼梁架設工作如期完成，努力保証鋼梁的質量。

華北平原第一口石油深探井开始鑽探

新華社保定23日消息 華北平原新开辟的一个石油探区，22日开始鑽探第一口石油深探井。

这口探井設在河北省南宮縣明化鎮；第二口預备在河北省滄縣鑽探的深井，也正在進行設計工作，預計11月份开鑽。

为了做好这兩口探井的鑽探工作，石油工業部西安地質調查处已經从酒泉盆地調來兩个鑽井隊；供野外鑽探人員办公和住宿用的房屋，也在明化鎮蓋好了。

在过去的兩年中，有关單位在華北平原上做过許多地面測量和地球物理等探勘工作。根据已有的資料証明：这一平原的地層里不但可能有潛伏的儲油構造存在，同时还發現了許多油气苗的顯示。目前，已經开鑽的第一口探井名叫基准井，它的主要目的是進一步探明地層里的岩石、生油和儲油条件，系統地从井下搜集華北平原的地質資料，以便逐步弄清華北平原的儲油情况。

82个國家的代表在紐約举行会議

一致通过國际原子能机構章程

新華社北京24日电 据塔斯社紐約23日訊：討論和批准國际原子能机構章程会議10月23日一致通过了这一國际机構的章程。

这一会議是从9月20日起在紐約举行的。苏联、美國、英國、法國、烏克蘭共和國、白俄罗斯共和國、捷克斯洛伐克等82个國家的代表出席了这次会議。这个章程的簽字仪式將在10月26日举行。会議决定，这个章程將在苏联、美國、英國、法國和加拿大等18个國家批准之后生效。國际原子能机構总部將設在維也納。

國际原子能机構的任务是使各國在和平利用原子能和提高全世界人民的生活福利方面進行合作。这个机構將促進原子能方面的科学研究工作的發展，組織这方面的科学家、專家的往來和交換这方面的科学技術情报。

苏联等國代表曾經在会議上要求邀請中華人民共和國的代表参加会議，由于西方國家的阻撓，这个要求沒有实現。

日本正在研究同社会主义國家恢复邦交

新華社北京23日消息 日本外务相重光葵今天說，日本外务省正在研究同所有的社会主义國家恢复邦交的問題。他又說，这个問題要等到日本國会批准苏日联合宣言以后再作决定。

在談到同中國的关系問題时，重光說，在政治上解决同中國的关系是困难的，因为其中牽涉很多复雜的政治問題，包括美國和台灣的反对。

日本已經决定在11月12日召开國会臨时会議，批准苏日联合宣言。重光說，他希望这个联合宣言能够尽早予以批准，因为日本加入联合國的問題有待解决。重光相信日本这一次將要被接納加入联合國。苏日联合宣言規定，苏联將支持日本参加联合國。

波統一工人党选出新領導机構

哥穆尔卡被一致选为第一書記

新華社北京24日消息 綜合波蘭通訊社消息：波蘭統一工人党中央委員会第八次全体会議19日到21日在華沙举行。这次会議討論了当前的政治和經济問題，以及党的組織和干部問題。

哥穆尔卡、斯彼哈尔斯基、索文斯基和克利什科等4人被批准正式出席党中央的全体会議。他們4个人都曾經是波蘭工人党和統一工人党的中央委員，現在他們都已經被恢复了中央委員的資格。

全体会議在原則上通过了政治局所提出的兩个决議草案，并且提出了提案委員会建議中提出的若干修正。全体会議責成政治局和提案委員会把这兩个决議草案合并为一个关于党在目前的政治和經济任务的决議并且拟出它的最后定稿。

全体会議以秘密投票选出中央委員会政治局和書記处。西倫凱維茲、哥穆尔卡、英德里霍夫斯基、洛加—索文斯基、莫拉夫斯基、奥哈布、拉帕茨基、薩姆布罗夫斯基、薩瓦茨基当选为政治局委員。哥穆尔卡同志被一致选为第一書記。

当选为書記处書記的有阿尔布列赫特、格雷克、哥穆尔卡、雅罗辛斯基、馬特温、奥哈布、薩姆布罗夫斯基。

这次全体会議也选出一个委員会調查那些在过去几年間監督治安机关工作的人对党应負的責任。

要聞簡报

苏比兩國政府代表团会談

苏联和比利时兩國政府代表团的会談23日上午在克里姆林宮开始举行。苏联代表团团長是苏联部長会議主席布尔加寧；比利时代表团团長是比利时首相范阿克。

法共候选人在东都尔选区獲勝

法國都尔的3个选区在10月21日举行了选举昂德尔—罗亞尔省省議会的第二輪投票。法國共產党候选人在东都尔选区得到了絕对多数的选票。这是共產党代表第一次在这个地方被选入省議会。

苏联出版"把一切献給党"

苏联青年近衛軍出版社最近用俄文出版了奥运鐸的著作"把一切献給党"。这部著作的俄文版有167頁，总共發行了9万册。

归來蔣軍軍官孫智威返湘

从大担島归來的蔣軍中尉副連長孫智威，23日早晨从福州市搭車去湖南省武岡縣，返鄉和家人团聚，并就地参加工作。

柬埔寨國王指定桑云組閣

柬埔寨國王苏拉瑪里特宣布，他已經指定桑云出來組織新的內閣。他說，这是他在接受西哈努克辞职后同國民議会議長和皇廷会議主席商量后决定的。桑云曾經任柬埔寨首都金边市市長，在組閣前是首相府的一个專員。（据新華社消息）

尼赫魯向印度学生

推荐中國学生的"五爱"

据新華社新德里23日电 印度总理尼赫魯昨天下午在这里主持第三届大学校际青年联欢節开幕式的时候，向印度学生推荐了毛澤东主席教導中國学生遵守的"五爱"。

尼赫魯要求印度青年也遵守爱祖國、爱人民、爱劳动、爱科学和爱护公共財物这些原則。他还談到学生紀律和政治的問題。他說，学生不过問政治，或者热衷于政治，都是不好的。学生应当適当地关心政治，但是不应当企圖使自己成为政治家。总理又說，在独立前，环境迫使学生参与政治，也就是說進行反对政府的活动。今天环境改变了，学生应当把兴趣發展得更廣。他还劝学生不要采取死板的态度，而应当使身心得到自由發展，应当更能適应变化很快的世界。

联欢節將在10月29日閉幕。

法國殖民者

綁架阿尔及利亞5位民族領袖

新華社北京23日电 阿尔及尔消息：阿尔及利亞法國当局用詭計綁架了应摩洛哥苏丹邀請去突尼斯同摩洛哥苏丹和突尼斯首相举行会談的"阿尔及利亞民族解放陣綫"的5个領導人。

这5个領導人是本·貝拉、穆罕默德·基德尔、胡基奈·艾特·艾哈迈德、穆罕默德·布迪亞夫和穆斯塔法·拉什雷夫。

他們20日晚間在拉巴特同摩洛哥苏丹优素福会晤之后，在22日晚間乘飛机到突尼斯参加突尼斯和摩洛哥就解决阿尔及利亞問題举行的会談。他們乘坐的飛机是由法國人駕駛的。飛机从拉巴特起飛后，并沒有飛往突尼斯，而是在靠近阿尔及尔的地中海上空盤旋。一直到預定到达突尼斯的时間飛机才在阿尔及尔的白屋軍用飛机場降落。阿尔及利亞5个民族領袖当場被早就守候在那里的法國警察逮捕起來，送進監獄。

突尼斯首相布尔吉巴得到消息后，馬上召見了法國駐突尼斯大使，向他提出嚴重抗議，并且警告他說，逮捕阿尔及利亞民族領袖可能迫使整个北非同法國較量力量。

突尼斯政府已經决定召回它在巴黎的大使。

摩洛哥苏丹也馬上打电报向巴黎提出了抗議。

英法在倫敦会談

新華社北京24日电 倫敦消息：法國外交部長比諾10月23日从巴黎到倫敦，同英國首相艾登和外交大臣劳埃德举行了会談。据透露，这次会談是为了答复联合國秘書長哈馬舍尔德所提出的要求而举行的，哈馬舍尔德曾經要求英、法兩國拟定解决苏伊士問題的可能的方式。

比諾在会談后發表談話說，英法仍然堅持使苏伊士运河"國际化"的"十八國建議"。他說："埃及必須接受能提供那种像在我們的計划中所包含的同样有效的保証的反建議。"他还說，埃及目前还沒有提出这种"建設性"的建議。

比諾認为，印度关于解决苏伊士問題的新建議是"很含糊"的，而哈馬舍尔德和埃及外交部長法齐的会談也"沒有引人注意的很明确的东西"。

关于"援助"和"自由波蘭人"

波蘭"人民論壇报"警告艾森豪威尔和阿登納不要干涉波蘭內政

新華社華沙24日消息 波蘭統一工人党中央委員会机关报"人民論壇报"在22日發表了一篇"关于'援助'和'自由波蘭人'"的社論。

社論說，波蘭統一工人党中央委員会第八次全体会議已經引起國外的兴趣。因为这是战后歷史上的一次重要的全体会議。在关于全体会議的所有評論中，可以清楚地看到兩种不同的和互相矛盾的傾向：一种傾向可以在民主的报紙、特別是在我們兄弟党的机关报上看到，它們在我國战后歷史展开新的一章的时候对我國表示親善。第二种傾向經常暴露出这种可笑和幼稚的企圖：利用全國各地所存在的緊張和期待气氛來進行不成熟的政治投机。

艾森豪威尔总統，随后就是國务卿杜勒斯和美國政府的次要权貴，認为有必要就波蘭的局势發表声明。現有的消息透露，艾森豪威尔总統所發表的声明的意义是毫不含糊的：这是一項对"波蘭人進行的斗爭"提供"援助"的建議。

我們坦白地和公开地說：我們贊成援助，也贊成擴大經济和文化的关系——自然是不附有政治条件的正常关系。在第八次全体会議以前，我們就抱有这种主張，在第八次全体会議以后，我們仍然抱有这种主張。

但是，不管是在以前还是在后來，我們都根本不需要別人來干涉我們的內政。假如有誰腦筋簡單到竟然会設想波蘭國內的变化表明我們的外交政策將要改变方向，那末，他就大錯特錯了。假如有誰認为，我們的國內生活的民主化以及政治和經济方面的進一步改革表明我們脫离社会主义并且削弱我們同其他社会主义國家的团結，那末，他也是大錯特錯了。我們同苏联的同盟和友誼是以我們兩國的党在意識形态方面的一致，以我們兩國的完全的平等，以我們兩國人民的完全团結一致为基礎的；这种同盟和友誼在过去、現在和將來都是我們的政策的基石。

阿登納总理的談話也是一样，他表示准备同"自由的波蘭"建立关系。我們今天覚得比以前任何时候都更加自由。因此，虽然我們就像希望同任何其他國家建立关系一样，也希望同德意志联邦共和國建立关系，但是我們絲毫也不希望由西德的保守势力和資本主义势力來帮助我們發展我們的自由。

波蘭人民这个有覚悟和自豪的民族是不会受到甜言蜜語和空洞幻想的欺騙的。因为，他們不僅已經永远选定新的党的領導机構，而且也已經永远选定要同苏联、人民中國和所有兄弟國家一起建設社会主义。

在議会选举中

約旦反殖民主义力量獲得勝利

親西方的势力遭到了嚴重失敗

新華社北京23日电 安曼消息：約旦議会选举結果已經在10月22日晚上揭曉。主張加强阿拉伯國家的团結和反对殖民主义的党派獲得了議会的多数席位。親西方的势力遭到了嚴重失敗。

据宣布，議会的40个席位的分配如下：國家社会党11席，阿拉伯制憲党4席，穆斯林兄弟会4席，全國陣綫3席，阿拉伯复兴党2席，解放党2席，阿拉伯巴勒斯坦联合党2席，独立人士12席。

上届議会是在1954年选出來的，当时英國將軍格拉布在約旦掌权，親西方势力在議会中占优势。由于某些党派的議員阻撓政府执行修改英國——約旦条約和加强阿拉伯团結的政策，这届議会在今年6月間被解散。

在这次选举中獲得席位最多的政党——國家社会党在競选中提出了主張廢除英國——約旦条約、反对巴格达条約和加强阿拉伯团結的綱領。英國憑借英國——約旦条約在約旦占有空軍基地，并且利用所謂財政援助对約旦進行控制。

國家社会党在安曼和納布魯斯地区曾經同有進步力量参加的全國陣綫結成联盟。这个党提出了13个候选人，獲得了11个議席。

全國陣綫提出的8个候选人中有3个人当选。这些議員的当选被認为是約旦民主力量的勝利。

在上届議会里占統治地位的右翼的阿拉伯制憲党原來有25个席位，这次只得到4个議席。

金日成元帅寫信給中國人民志願軍

祝賀抗美援朝6周年

新華社平壤24日电 在中國人民志願軍抗美援朝6周年紀念日前夕，朝鮮民主主义人民共和國內閣首相金日成元帅寫信給志願軍司令員楊勇、政治委員李志民表示祝賀。信上說："在英雄的中國人民志願軍抗美援朝作战6周年之际，我謹向和朝鮮人民軍一道創造了不可磨滅的偉績，在停战之后又繼續捍衛和平防綫，并在积極协助朝鮮恢复战后人民經济建設事業的你們和全体志願軍官兵，致以衷心的感謝和热烈的祝賀，并預祝你們在工作中獲得更輝煌的成就！"

中國人民志願軍司令員楊勇、政治委員李志民代表志願軍全体官兵寫信給金日成元帅，对他的祝賀表示感謝。

香港英國当局居心何在

人民日報 社論

分明是香港英國当局縱容國民党特务分子造成了血腥的九龍暴乱事件，但是香港英國当局却說中國的嚴正抗議是尋找政治資本，这种顚倒是非含血噴人的态度不能不引起中國人民無法抑止的义憤。

無数事实証明，这次九龍暴乱事件完全是國民党特务分子策划和組織的。可是香港英國当局却对这个禍首始終不敢提一提，反而千方百計地企圖掩蓋和歪曲事件的眞相。它一会兒把暴乱說成是"兩派華人的械斗"，一会兒說成是"共產党对國民党的事件"，一会兒說这是"秘密帮会"計划和指揮的，現在又說对这个事件得出結論还"为时过早"。英國当局这种矛盾百出，自打嘴巴的說法，不能不使人提出这样的問題：既然現在还"为时过早"，那么以前所發表的那些論調豈不是都是故意胡說！既然在暴乱开始时香港英國当局就已經了解情况，那么現在有了更多的事实証据以后，为什么反而說"为时过早"？这不是明明想用这塊"为时过早"的招牌來掩蓋國民党特务分子的罪行嗎？英國当局这种想尽办法替國民党特务分子進行包庇和掩护的做法，顯然不但不能替國民党特务分子开脫罪行，而且只能是使自己在世界輿論面前扮演了一个極不光彩的角色。

九龍暴乱事件是國民党特务分子所一手制造，已經是鉄証如山。九龍中外居民都親眼看見，在暴乱时，國民党特务首領坐着汽車進行指揮，他們佩戴着國民党徽章，打着國民党旗子。現在已經發現國民党特务分子用"CC中三青总"字样簽發的"通行証"，而那些國民党旗子也是由台灣供应的。这些都是國民党特务分子策动暴乱的無可辯駁的人証物証。香港的帮会組織也参加了这次暴乱，但是他們是在國民党特务分子的策动和指使下参加的，就是香港英國当局也知道有些帮会就是在國民党特务分子的控制之下。这些都是人所共知的事实，香港当局故意裝糊塗是徒然的。

九龍暴乱事件是國民党特务分子所制造，不但为九龍居民所目睹，而且也为在香港的許多外國通訊社和記者所証实。10月13日，日本共同社就报道說，暴乱"顯然是由國民党特务策划的"，最近"印度尼西亞火炬报"也报道："現在可以肯定地說，香港事件是國民党的特务制造的。"

同时，从美蔣通訊社和报紙对九龍事件的反应中，也可以得到有力的反証。这些通訊社和报紙在暴乱發动时，曾毫不掩飾地表示兴高采烈，大力宣傳这是國民党暴徒对台灣表示"效忠"，但是后來看到各方面的反应对它不利了，它們又矢口抵賴，匆忙地把事件說成同國民党特务無关，而現在竟反咬一口，把暴乱說成是共產党制造的，但是却又要求香港当局在处理这个事件时要"謹愼和冷靜"。这恰好反映了暴乱事件主使者的做賊心虛，暴露了國民党特务分子的凶手心理。

香港英國当局大概也知道，要想完全抹煞事实是办不到的，因此它就又想尽力縮小暴乱事件所造成的嚴重后果，來減輕國民党特务分子和它自己的責任。香港总督葛量洪还沒有回到香港时就声称，暴乱似乎并沒有对港九造成什么威脅。然后又故意縮小死伤者的数字和香港居民遭受損害的程度。例如，在荃灣地区的暴乱中，据香港英文"南華早报"記者現場报道，被殺者超过30人，但葛量洪在10月16日說只有6人死亡。同时，英國当局竟不許被害者的親属認領尸体，而把这些尸体匆匆埋掉了事，这顯然是想替國民党特务分子消滅罪迹。

現在，英國当局为了掩飾它故意縮小事件的陰謀，竟誣蔑中國报紙"誇大"了九龍事件的报道，并且厚着臉皮向我國政府提出"抗議"，这簡直是豈有此理的行为！中國报紙的报道是完全根据事实的。不論英國当局如何苦心孤詣，國民党特务分子所干下的滔天罪行是埋不掉和縮小不了的。九龍至今仍然是一片慘象，整个城市在控訴。外國通訊社和报刊也早就报道說这次大暴乱是"本世紀最嚴重的"，馬尼拉"新聞晚报"認为，暴乱已使香港遭到"嚴重的伤害……伤痕將一直存在"。

九龍暴乱事件的全部情况都說明，这一令人髮指的暴乱事件，是英國当局在事件爆發前后采取不負責任的态度的結果，是英國当局一貫縱容和包庇國民党特务分子的結果。長期以來，香港就成了國民党特务分子的窩穴，他們在这里胡作非为，香港英國当局比誰都更清楚。如果它以居民的安全为重，那么这次暴乱本來在事先就可以防止。特別是暴乱發生以后，英國当局仍然沒有立即采取有效措施加以制止，甚至遭受暴徒襲击的工厂、学校几次向当局报警，它也置之不理。結果大批居民流血了，他們是被國民党特务分子殺害的，但也是被英國当局的这种害人政策殺害的！

直到今天，香港英國当局还沒有采取有效措施，逮捕和嚴懲國民党特务分子禍首。它逮捕了大批的人，其中包括許多無辜的居民和兒童，但是暴乱的禍首仍逍遙法外。它不去搜查國民党特务分子的窩穴，反而無理搜查遭受暴徒襲击的工厂和工会。人們要問，英國的这种做法究竟要达到什么目的？它究竟是站在受到嚴重損害的香港市民这一边，还是站在國民党特务分子这一边？

中國政府对香港英國当局包庇和縱容國民党特务分子危害香港中國居民的做法，已經几次提出抗議，这是完全合理和正当的。中國政府完全有权要求香港英國当局保护港九中國居民和中國政府所属机关和企業的生命財產的安全。但是英國政府不但不重視这种抗議，反而一味詭辯，甚至荒唐地把中國的抗議說成是"干涉"內政，是为了"尋找政治資本"。这是毫無根据的誹謗。按照英國当局的想法，似乎死掉一些中國人算不得什么，似乎中國人民应該看着自己的同胞被害而沉默無言。但是，那种时代早就过去了，我們不能对九龍的同胞遭受的苦难置之不顧，这是我們神聖的責任。

事实証明企圖干涉別人內政和"尋找政治資本"的恰恰是英國政府自己。英國政府在香港長期縱容國民党特务分子，讓他們把香港作为一个对中國進行破坏活动的基地，威脅中國的安全，这难道不是構成对中國的眞正干涉嗎？

这次在九龍暴乱事件中，英國当局事先既未采取預防措施，事后又遲遲沒有采取有效步驟处理这个事件，而竟一味包庇禍首國民党特务分子，并千方百計地为他們开脫罪行，这究竟居心何在？这难道不是別有用心地在尋找繼續包庇國民党特务的借口嗎？

我們不能不向英國政府提出警告：你們这种包庇和縱容國民党特务分子的別有用心的政策，是搬起石头打自己的脚，对你們自己决不会有什么好处，而且是十分危险的玩火政策。國民党特务分子利用了英國的这种政策，越來越猖狂，把香港变成了無法無天的地方。如果这种政策繼續下去，國民党特务分子的猖獗就会發展到完全不可收拾的地步。今天世界上任何一个地方，只要还有一点秩序和法律存在，就不可能想像会發生像九龍暴乱这种事件。"南華早报"說："香港引起了全世界的注意——一种我們寧願沒有的臭名声。"可是，这种臭名声就是英國当局的政策所造成的。

我們再一次說，中國人民不能坐視港九中國居民的安危于不顧，更不能長此容忍港九成为一个对中國進行破坏活动的基地。我們要求香港当局立即改变这种無法容忍的态度，徹底处理这次暴乱事件，嚴懲國民党特务禍首，并切实保障中國居民在那里的生活和安全。

（新華社北京24日电）

時事手冊 第20期要目 10月25日出版

今年粮食是不是够吃够用？……………苏秀林
向農民宣傳粮食統購統銷的新規定……李思恒
关于第二个五年計划的一些問題解答
紀念偉大的魯迅……………………………一 廷
我國的行政区域
我國第一座現代化的电子管厂………………李 修
到墨尔本参加奥运会去………………………李 里
武力威脅政策破產……………………………周 吉
玫瑰之國——保加利亞………………………曉 江
巴基斯坦总理苏拉瓦底
緬甸政治家吳努
丹吉尔問題

通俗讀物出版社出版
北京郵局总發行

湖南省招聘工作人員委員会啓事
本会已于本月16日起在省政协委員会內开始办公。电話3079号

株洲市城市建設局迁坟公告
經株洲市人民委員会批准，在株洲市田心瑕鄉白石港楊家灣后面燕石灣里一帶進行建設，凡在該地区之坟墓，着各坟主自登报之日起30天內攜帶当地鄉人民委員会証明前往我局办理遷坟手續，逾期即由我局代迁。

征求輸血人員啓事
㈠条件：凡年齡在18歲以上45歲以下，不分性別，身体健康無疾病者。
㈡登記手續：每星期一、二、四、五下午三时持戶口簿及最近半身相片兩張來我院進行体格檢查，身体健康者則予登記。
㈢輸血營养費：每一百公分10元。
㈣已参加其他医院輸血的不能登記。
东茅街省立長沙医院

迁坟啓事 經醴城縣人民委員会批准在坪塘后山嶺毛冲一帶取土燒磚，凡在該地区的坟墓，着各坟主自登报日起30天內持有关証明來我厂办理迁坟手續，过期由我厂会同当地政府代迁。 地方國营醴城縣机磚厂

湖南工人报复刊啓事
湖南工人报是以全省廣大职工群众为对象的通俗的报紙，將于本年11月1日至六日試刊，7日起正式恢复出版，暫出四开，每周二次（每周三、六出版），每份零售3分，每月定价2角6分，欢迎大家向各地郵局訂閱。

湖南人民廣播电台明天部分節目
16:25—第一届全國音乐周節目选播：紅軍根据地大合唱：㈠革命的風暴㈡送郎当紅軍㈢兒童团放哨歌㈣詩朗誦：長征㈤怀念毛主席㈥紅軍回來了㈦親爱的党光榮的党 18:40—講演：省选举工作办公室主任、省民政廳廳長謝竹峰講：嚴肅、認眞地作好本省1956年的选举工作 19:10—世界著名小提琴曲：㈠歐奴乘風（孟德尔頌作）㈡5月的微風（孟德尔頌作）㈢夜曲（蕭邦作） 19:25—㈠取長补短，共同提高——介紹長沙第一生豬倉庫分撥核算互教互学的情况㈡訪烈属唐丙大娘（本台李良純寫稿） 21:00—京劇：贈綈袍：金殿、校官、救范
天心公園 露天舞場 7:00 票价1角3分

銀星	2:30 7:30	悲慘的追逐
工人文化宮电影	7:05	坦克部隊
青年	1:50 7:40	坦克部隊
文化	3:00 8:30	白毛女
	6:30	悲慘的追逐 同映"八大"第一輯
建設	7:00	万家灯火
新藝	下午6:45 白毛女 8:45	悲慘的追逐

大众游藝場 8:00 7:15 鋼城兩父子 舞会 6:30 -:40

廣西省雜技团 曾参加全國人民慰問团赴西海防慰問演出归來
首次旅長公演 民間雜技藝術表演
时間 7:30 票价：2角5角 团体滿50人九折，500人八折优待 預售明天晚場票

華北話劇团（今晚包場外演）
4幕7場 喜劇 幸福 編劇：艾明之 導演：殷彦依
地点：又一村文化宮 电話：2844

湖南湘劇团
全國各地巡迴演出省慰问演出
今晚場7:00 琵琶記（上下集）
明晚場7:00 取榮陽 打雁回窯 斬三妖
中午12:30預售今明晚門票 湖南湘劇場

武漢市人民藝術劇院 旅長公演
（原中南人民藝術劇院）
11月2日晚場起上演 三幕六場話劇 楊子江边
榮獲全國第一届話劇会演大会演出一等獎 導演一等獎 設計二等獎 制作、管理三等獎
演員
一等獎獲得者張草 二等獎周元白、孫維生
三等獎郭鉄珊、金爺、朱映雪、夏持貞、馬奕
編劇：李尔重 呂西凡
導演：呂西凡 鮑昭芬 設計：夏奕
28日开始团体包場訂座 票价 4、5、6角 湖南湘劇場

上海京劇院二团
張洪奎 王熙云 紀玉良 金素雯 童寿苓
賈振声 趙德鈺 謝英庭 筱文林 徐劍鋒 郭玉麟
今晚7:00 春香鬧学 群英会 借东風
明晚演出 十 汾 王 宇坡 河灣 堂春（起解会審）
（今日起預訂本月31日至11月5日各場团体票）
中午12:30起售今明晚場票 票价 3、4、6、7角 湖南劇院

長沙市紅星京劇团
井 李 何 胡 許 左 楊 潘 潘
燕娟 云鵬 正奎 月珊 美玲 子紅 甫玉 松杰 松陵
今晚7:00 七本 狸猫換太子（包公鍘判官）
明晚接演八本 長沙劇院

遺失 贊兴縣三都某派出所發給喻聲林迁華鄉縣城关鎮3345号迁移証及糧粮証作廢

新湖南報

1956年10月 26 星期五 夏曆丙申年 九月廿三 初五立冬

第2602号 今日共4版 社址：長沙市經武門口

重慶港是西南進出口物資的主要集散地，現在每天的吞吐量上万噸。

社論

努力提高產品和工程質量

今年，許多企業的產品和工程質量有很大的提高，品种花色也有增多。省工業廳所屬60个厂礦83种可比產品，質量顯著提高了的有50种，占60％。國營有色金屬冶煉企業，產品質量一般都有顯著提高，國營机械工業的新產品也有增多。但是，在一部分企業中，產品質量却改進得很慢，有的还在下降，有些工程的質量很坏。省城市建設局1－8月份就發生了質量事故863次，返工廢活的直接損失达4万8千多元。重工業和机械工業的水泵、煤气机、打稻机、精鉛、雄黃、農藥等產品，輕工業的造紙、搪瓷、瓷器、鉄鍋、文具用品業，以及紡織和針織工業部門，有許多產品的質量还很低劣。所有这些現象，給國家建設和人民生活帶來了很大的損失。

部分企業的產品質量这样低劣，是与某些企業領導部門和企業單位对待这个問題的自滿和保守思想分不开的。有些企業領導部門和企業單位的領導干部，看到產品和工程質量有些進步，就驕傲自滿，沾沾自喜起來，自以为產品質量已經不錯，看不見缺点，更沒有看到國家和人民对產品質量日益嚴格的要求，因而不再積極設法繼續改進產品質量。也还有不少企業產品質量一直不好，远远赶不上國家和人民的需要，但是，这些企業的領導干部却往往把原因推到客观困难上面，埋怨技術水平低，埋怨設备条件差，埋怨自然条件不好等等，对企業的落后現狀心安理得。另外，还有一些企業的領導認为本厂的產品由商業部門加工訂貨，統購包銷，反正可以銷得出，問題不大，因而不積極改進質量。

这些形形色色的自滿和保守思想如果不徹底肅清，企業的產品質量也就不能得到改進。應該告訴那些在生產上稍有進步就驕傲自滿起來的同志，这种态度是極端錯誤的。我們國家的經济还很落后，我們的絕大部分工業產品，無論在数量上、質量上、品种上都远远赶不上先進的工業國家；都不能適应國家、人民日益增長的需要。我們即算今天做出了一点成績，到明天就不一定能符合國家和人民新的更嚴格的要求。譬如說，本省基本建設部門由最初只能建筑簡單的磚木結構，發展到現在能建設巨大的鋼筋混凝土厂房，这應該說進步很快吧；可是，現在我們又担負了最新的自动化工厂的建筑安裝任务，現有的施工經驗与新的要求比起來，就相差很远了。再看本省的机械工業，由只会進行簡單的修配工作，到現在能按苏联圖紙制造出新式的机床，这种進步当然也是極快的；可是，現在國家又提出了自行設計和制造新式机床的要求，这个任务又不知比仿造机床艰巨好多倍。在輕工業產品中也是一样，人民的生活水平在不斷提高，他們多么迫切地要求工業部門多出產質量好、花色品种多样化的產品啊！可是我們許多企業却不能滿足人民热烈的要求。借口各种客观困难，不積極提高產品質量的消極保守情緒更應予以批判。当然，某些企業在提高產品質量上受到了設备的限制，企業領導部門是應該設法添置一些关鍵性的設备的。但是，在更多的情况下，有許多所謂困难，只要經过努力，却是完全能够克服的。建湘搪瓷热水瓶厂改進热水瓶質量的經过就是一个很好的例子。这个厂以前出產的热水瓶，質量很坏，被称做“定时炸彈”。最初領導方面老是强調技術力量薄弱，困难太大，質量問題解决不了。可是当領導真正端正了思想認識，認真發动群众学習和推廣了先進的技術和經驗，加强了技術管理以后，質量上長期存在的关鍵問題就解决了，这个厂生產的热水瓶已經成为全國上等質量的產品。有些人認为產品反正由國家統購包銷，市場又供不应求，就可以不努力提高產品質量。这更是一种对國家和人民極不負責的态度。國家即將在許多日用工業品中采取选購和按質論价的办法。人民决不会选擇那些質量低劣的產品。这些企業如果不抓紧时期努力求得改進，將來一旦实行选購办法，是要被动挨打、遭遇嚴重困难的。

除了对待提高產品質量上的保守自滿思想以外，某些企業在生產中片面地求多、求快，忽視質量，也是造成產品和工程質量不好的重要原因。这些企業的領導人員在布置和檢查工作时，只注意布置完成数量任务的措施，只檢查完成数量任务中的問題；在宣傳工作中，只宣傳完成数量的情况，不宣傳或很少宣傳保証質量的情况；在獎励制度上也存在着一些問題，重于超額獎或只有数量獎，沒有質量獎，因而不能有力地刺激提高質量；甚至在赶任务的时候，技術交底也不進行了，規程制度也不貫徹执行了，企業的管理陷入十分混乱的狀态中，根本無从保証產品和工程質量。應該向这些同志嚴肅說明，这种只顧数量，忽視質量的思想行为，是嚴重违反社会主义企業生產的根本原則的。生產了質量低劣的產品，建筑了質量低劣的工程，不僅对國家建設的發展毫無好处，而且只有減少產品和工程的使用寿命，給使用帶來不便，造成很大的浪費，更嚴重的还会造成國家建設和人民生命安全的極大危害。在本省基本建設方面，就不止一次地發生过房屋起好后又倒塌的事故。忽視質量、对于企業本身的危害也是很大的，它往往要造成返工廢活增多，設备和人身事故嚴重，浪費增大等現象，使企業不能全面完成國家計划，甚至連產量計划也不能完成。因此，必須堅决地糾正企業生產的这种片面观点，認真貫徹中央“又多、又快、又好、又省”的全面的方針，在保証質量的基礎上，來求多、求快、求省。

为了提高產品質量，还必須与某些企業領導工作中的官僚主义作風作斗爭。目前不少企業領導方面，只一般号召提高產品質量，不願作深入具体的工作。他們畏懼艰苦，不認真檢查当前妨碍質量提高的关鍵問題，找出切实的解决办法，不深入持久地組織群众学習和提高技術，推廣保証質量的先進經驗，不堅决發动群众建立健全并且貫徹执行保証質量的各項規程制度。在这样的企業，也就談不到有效地提高產品和工程質量。这种官僚主义的行为應該受到嚴格的批判，堅决糾正。所有企業的領導都必須發揮艰苦深入、依靠群众的工作作風，深入生產，深入群众，集中群众的一切智慧和力量，切实地檢查和解决質量上存在的关鍵問題，这样才能保証產品和工程質量的不斷提高。

國务院發出关于放寬農村市場管理問題的指示

新華社北京24日电 國务院在10月24日發出“关于放寬農村市場管理問題的指示”。

指示首先对最近期間農村市場的情况作了綜合的敘述，指出：兩个月來，湖北、廣东、山西、山东、江西、四川、福建、江苏、河北9省，已先后在不同范圍內放寬了農村市場的管理，國家領導下的自由市場已經擴大。放寬農村市場管理以后，很多地方都已收到了良好的結果：(一)过去農民停止生產的一部分土產，恢复了生產。(二)城鄉物資的交流更加活躍了，人民需要的商品的供应量增加了。(三)在新的情况下，促使了國營和合作社商業積極改善經营管理工作。但是，放寬市場管理以后，也出現了一些新的問題。例如：有些地方把國家委托供銷社統一收購的農產品，放弃了統一收購；有些地方由于沒有規定自由市場的开放范圍，農民就把一些國家統購的物資（粮食、油料）在統購沒有結束以前，就在自由市場上出賣，这就妨碍了國家統購任务的完成；有些地方对某些農產品的收購价格提得太高，結果阻碍了物資交流。

針对以上情况，國务院認为为了正确地貫徹执行放寬農村市場管理的方針，各地應該采取下列办法：

一、凡屬國家統購的農產品，如粮食、棉花、油料，都必須繼續統購。凡屬由國營商業公司或者委托供銷社統一收購的物資，如烤烟、黃麻、苧麻、大麻、甘蔗、家蚕繭、茶叶、生猪、羊毛、牛皮、土糖、土紙、廢銅、廢錫、廢鉛、若干种中藥材、供应出口的蘋果、柑橘以及若干漁產区（舟山、青島、烟台、塘沽、旅大）供应出口和供应上海、北京、天津的水產品，都必須仍由國營商業公司或者委托供銷社統一收購。此外，凡屬供不应求的物資，除少数品种以外，都应当由國營商業公司或委托供銷社統一收購，分配貨源。

二、農村市場中可以放寬管理的商品，只应該是小土產一类。各地对小土產市場的开放，也应該由少到多，而不要开放得过猛；并应力求經过典型試驗，取得經驗后再穩步前進。小土產中凡屬供不应求、目前又無增產可能的，也暫不开放。

三、凡屬國家統購或者委托國營商業公司和供銷社統一收購的產品，应該大体上保持全國平衡的收購价格。除經國务院有关部門批准的以外，各地不能隨便提价。至于允許在自由市場上成交的商品，如果过去市价低了的，可以適当提高。但是自由市場的价格常常帶有盲目性，因此，市价超过了合理程度的时候，仍需加以管理。价格政策应該有利于生產的發展，价格太低而妨碍生產的，应該提高；但价格已經对于生產有利，已經可以大大刺激生產，只是由于市場的盲目搶購而繼續猛漲时，当地政府应当制止搶購，实行議价和分配貨源。

新化和南縣荷花咀鄉進一步查实產量
合理調整平衡粮食征購任务

本报新化电話 新化縣粮食征購工作入鄉以后，因为各鄉及时而合理地調整了任务，工作得以順利开展。目前，72个分配有征購任务的鄉（鎮）都公布了第二榜，有的鄉已經开始送粮。

这些鄉（鎮）参加縣擴大干部会的代表入鄉以后，有些人認为縣里查的產量很可靠，只要把縣里确定的任务向下一分就可以完成任务。中共新化縣委發現这个問題后，立即抽調縣委委員分四个片加强对各鄉工作的領導。縣委書記張作甫在他主持的片，召集15个鄉的工作組長和党总支書記开会，深入檢查了前段工作，發現很多問題。例如，有些鄉、社干部思想問題并沒有很好解决，瞒產現象仍然不少，縣擴大干部会上初步确定的任务需要進一步調整平衡；有的鄉在分配任务时，有挤單干農民的現象；結合生產也注意不够。摆出这些問題以后，縣委便根据这些情况指示各鄉要从縣里摸出的產量中跳出來，進一步發动群众查实產量，实事求是地調整任务和注意結合生產。

这次会議以后，72个鄉（鎮）馬上通过各种会議進一步宣傳了政策，使產量摸得更实在，任务也分得更合理了。上渡鄉鉄牛高級社在縣擴大干部会上摸底时是保產社，3万斤公粮允許折收代金，入鄉后又查出5万多斤產量，原定折收代金的3万斤公粮便改繳2万5,000斤谷子、5,000斤折收代金。資沅農業社原來摸底可以統購2万5千斤，現在确定是个保產社，不購。原來加重在單干農民身上的負担也減掉了。（張世卿）

本报南縣电話 南縣荷花咀鄉在進一步查实產量后，合理地調整了各个農業社的粮食征購任务。

10月15日到21日，这个鄉通过一系列的会議向廣大群众展开了关于粮食政策和粮食統購統銷的好处的宣傳，并且針对群众中比較嚴重的本位思想，教育大家要有整体观念。然后，根据進一步查实的產量，調整了縣擴大干部会上初步分配的任务。斑咀農業社145畝湖田，原报每畝平均產量350斤，入鄉后通过查实產量，每畝平均產量实际上是420斤，加上这个社多留了1万4,000斤飼料，便適当增加了一些統購任务。大丰農業社的1,393畝晚稻，原报每畝平均產量368斤，实际上只摊得310斤，加之有91个新入社的社員未計入留粮人数，任务偏緊，便減少了4万斤統購任务。对單干農民的負担也作了檢查。另外，对于一些有思想問題鬧着要減少任务的社干部，分配任务时也進行了教育。如双燕農業社主任冯新祥分配任务以后要求減少一些，經过深入了解，知道他們社里还瞞了50畝旱稻的產量未报，便進行个別談話，耐心說服教育。

全鄉經过这次調整任务以后，各个社都表示要按时完成征購入庫任务。（予璁、德新、啓松）

本省4万多个高級社
經营管理逐步走上正軌

本报訊 本省4万多个高級社，經过修訂秋冬生產計划，調整劳动組織和定額，推行包工制，經营管理工作逐步走上正軌。

并社升級工作結束后，各地即抓緊領導迅速轉入生產。社的劳动組織一般是在原社的基礎上進行調整的，衡陽、郴縣、黔陽等專区有80％的社是这样的，只有少数社是打乱原有組織与不改变原有組織的，因而迅速克服了生產上的混乱現象。在組織劳力進行生產的同时，还調整与制訂了劳动定額，推行了包工制，据邵陽、常德兩專区4,359个社的調查，進行“一包”（包工）或“三包”（包工、包產、包成本）的占89％。部分社已經建立了新賬，湘潭、衡陽、邵陽專区建立和正在建立賬簿的社在70％以上。湘潭專区有近半数社訂好了財务計划。为了做好这一工作，大部分地区正在加派財会輔導干部和訓練会計。

在粮食工作期間，各級領導机关仍然抽出了一定的干部力量加强对農業社的具体領導，保証生產計划的完成。溆浦縣委还建立了5个工作站，协助做好合作生產工作。（省委農村工作部办公室通訊組）

長沙归國華僑代表会議今天开幕

本报訊 長沙归國華僑代表会議今日在長沙市人民委員会礼堂举行。

出席会議的代表有东南亞各个國家和澳洲、非洲以及日本、印度归來的華僑，也有归僑家屬、僑眷，其中有工人、職員、學生，也有文教衛生工作者，他們是在長沙地区归國華僑中經过充分醞釀民主选举產生的。

这次会議將要听取中華全國归國華僑联合会成立大会基本精神的傳达报告，討論長沙市归國華僑联合会的工作方針和任务，通过章程，选举主席、副主席和委員，正式成立長沙市归國華僑联合会，以便更好地、經常地团結和教育僑眷、归僑，擴大華僑的愛國大团結，在偉大祖國的社会主义建設事業中發揮更大的作用。会議預期4天。（李定、張潤銓）

中共衡山縣委采取措施
加强对農業社分配工作的領導

本报訊 衡山縣采取有效措施加强对農業生產合作社分配工作的領導，做到層層有人抓，社社有人管。

中共衡山縣委确定縣委副書記和農村工作部副部長負責分配工作，并且把分配工作列为办公室經常工作之一。財会指導科干部分片進行巡迴檢查督促。各鄉、各社也确定了党的副書記、副社長負責抓分配工作。縣領導又从財經部門抽了38名業务熟悉的干部作兼职輔導員，平均鄉鄉有輔導員；同时把專职和兼职輔導員組成14个輔導組，分工包干負責輔導工作。全縣先后召开了6次財会輔導員会，檢查和布置工作，臨时發生問題，縣委及时利用文件或电話作指示。对199个賬目比較混乱的社，采用会計互助方式進行清理。現在各農業生產合作社的賬目基本清理好了，一般都制訂了全年分配方案，結束了中稻分配，开始進行高級社的建賬并賬工作。

这个縣前段由于集中力量抓高級合作化和生產工作，自上到下对分配工作抓得不緊，因此出現了一些混乱現象。縣委对此十分重視，立即采取措施加以扭轉。（汪松生、唐國順）

“殺蔡鳴鳳”是好戲还是坏戲？
省会文藝界昨日举行討論会

本报訊 当湘剧和花鼓戲中流行的傳統剧目之一——“殺蔡鳴鳳”在長沙市上演以后，引起了廣大观众和省会文化藝術界很大的兴趣，也引起了人們对这出戲的不同的看法和意見。昨（25）日，湖南省文學藝術工作者联合会、長沙市戲曲改進办公室邀請了長沙市湘剧名演員周盟漢、陈劍霞，花鼓戲名演員何冬保以及戲剧界人士等共30多人对“殺蔡鳴鳳”一剧進行了討論。

在这个討論会上，很多人針对这出戲的主題思想和剧中人物兩个方面廣泛地發表了意見。有人認为，“殺蔡鳴鳳”是湘剧新六剧之一，曾流行多年，很受群众欢迎，它真实地暴露了当时社会生活的某些側面，有積極意义，剧中人物蔡朱氏、魏大漢、王三等几个人物形象刻划得相当典型，因此肯定它是出好戲。但是另外一部分人認为，这是一出不好的戲，它表現了恶劣的男女关系、淫恶和凶殺；舞台形象相当恐怖，藝術上也缺乏傳統性的歌舞。最后一种意見認为，这出戲只要稍經修改以后，仍可作为一个傳統剧目保留。此外，大家对“辞店”一場是否需要修改，魏大漢是否算“义賊”等問題也進行了爭論。

在这以前，省会文藝界还举行过一次討論会。湖南省文联和長沙市戲曲改進办公室根据討論情况，还將繼續举行討論会。（三木）

調动一切力量参加社会主义建設
全省兩万多知識分子参加工作学習

本报訊 到目前为止，今年全省已有25,000多名原未就業的社会知識青年和知識分子参加了工作和学習。其中投考本届高等学校未予錄取的高中畢業或相当于高中畢業水平的知識青年有1,200多名。这些人員分配到中央各部所屬工業企業的約占70％，分配到省廳局和縣市企業事業單位的約占30％。

在这些知識分子中，有的是机械、电机、土木建筑、農林水利等方面的工程师、技術員，有的是中学教員或医务、会計、統計工作人員。他們到达工作学習崗位后，感到非常愉快，劳动热情很高。就業在長沙市工業局的电机工程师黃裕棠感动地說：“想不到我60多歲了，还有为祖國服务的机会；我虽然年紀大，但身体仍很好，一定要把一切力量貢献給國家建設事業。”目前，他正在翻譯一本“动力学”。就業在建筑工程部設計总局的周輔仁最近寫信給省劳动局說：“由于党和政府对我們的爱护和关怀，我已走上了工作崗位，我一定要爭取当一个先進工作者，以优秀的成績向祖國报喜。”（文方、陈在福）

提前完成五年計划

湘潭紡織厂职工
創造許多新紀錄

本报訊 湘潭紡織厂已經提前1年又3个月达到1957年紗布產量生產水平，超額完成了第一个五年計划。从1955年10月到1956年9月，总產值完成同一时期計划的109.67％，棉紗完成計划的109.10％，棉布完成計划的106.54％。

湘潭紡織厂是在第一个五年計划的第一年建成的，紗、布生產先后在1953年年底和1954年第一季度开始。从开工到現在，生產的紗，如果全部織成布，可供全省3,000万人每人做一套衣服；直接生產的棉布，也可供全省每人做一件衣服。开工生產时2,000多名学徒，現在已全部升为工人，在今年第二季度中，并且有249人被評选为先進生產者。全体职工在开展先進生產者运动中，提出了2,000件合理化建議，積極总結和推廣了先進經驗，創造了很多新紀錄。全國先進生產者刘玉娥和劳动模范戴翠英創造看1,260錠的事迹傳开后，細紗当車工普遍地学習她們的先進經驗，9月份有47人达到看1,000錠的技術水平。省先進生產者彭愛生看5台小車（末道清花机）的工作法在全工段推廣后，不但使該工种劳动生產率提高60％，而且提高了棉卷質量，正卷率在9月份达到99.72％。織布工段推廣了殷全妹的拆布法，也大大提高了棉布質量。（春泉）

長沙机械厂
生產水平不斷提高

本报訊 在10月21日召开的長沙机械厂职工代表会議上宣布了一項数字：这个工厂已經提前一年零四个月完成了第一个五年計划总產值計划的102.99％；提前1年半完成了第一个五年計划產量計划的115.27％。

这个工厂的职工在蓬勃开展的先進生產者运动中，發揮了很大的劳动热情，全厂受到獎励的职工和先進生產者由第一季度的92人增加到三季度的166人，他們和全体职工一起在生產中提出了許多合理化建議，積極進行創造改進，使生產水平不斷提高。按照今年的計划数，該厂的產量比1953年提高10倍，產品質量也有了很大改進，出厂的水泵已經根絕了鑲补套配現象，基本上做到了零件互換；今年还制成了技術很复雜的新產品透平式529型鍋爐泵和仿苏24HДH巨型水泵。（華林）

53个國营林場和森林經营所

在本省廣大林区建立起來

本报訊 在本省資兴、宜章、溆浦等51个縣的廣大的宜林荒山和富饒的林区里，25个國营森林經营所和國营林場已經建立起來，并且陸續地轉入了生產；目前正在建立中的森林經营所和林場还有28个。

在建所建場以前，省林業廳曾派出16个林業調查隊分別到資兴、宜章等50多个縣的建所建場地区進行森林和宜林荒山的踏查工作，据已經建立和即將建立的48个森林經营所和林場統計，共踏查了森林119万多畝、宜林荒山194万多畝。这些森林中有成片的大面積的杉、松林和闊叶樹林，有楠、樑等珍貴的樹木，还發現有華山松、金錢松、福建柏等本省少見的針叶樹木。

過去，我省廣大、丰盛的國有森林大都無人管理，有些幼樹沒有經过撫育和修山，影响了生長；成林有些被山火燒毀，有些遭到濫伐，使森林資源受了很大破坏。森林經营所的成立，將对國有林進行全面的管理和保护，他們將采取措施防止山火，防治森林虫害，向破坏森林的行为作斗爭，進行采伐迹地、火燒迹地和林中地的更新，以及綠化周圍國有荒山，同时進行有关的科学研究工作，以提高林業技術水平，向群众示范。國营林場建立后，將在人烟稀少、群众無力綠化的大片宜林荒山上，有計划地逐年進行造林，擴大國有森林資源；同时还要在采种、育苗、造林等林業生產过程中，進行科学研究試驗工作，并且指導当地群众進行林業生產。（杜慎桃）

× × ×

加强少数民族地区的貿易工作

全省民族貿易会議作了研究討論

本报訊 省商業廳和省民族事务委員会，于10月中旬联合召开了全省民族貿易会議，研究商業部門在少数民族地区如何貫徹执行党的民族政策，進一步發展民族地区的貿易工作。

这次会議重点討論了少数民族需要的特殊商品的供应問題，制訂了本省苗、瑤、侗、回各少数民族需要的70余种特殊商品目錄，作为今后國营公司必备商品。在商品分配上，优先供应少数民族也作了原則上的規定。因为少数民族地区土產很多，是少数民族人民經济收入的重要來源，会議要求藥材、食品、貿易等專業公司，積極收購这些土產品，帮助少数民族人民增加收入，解决生產、生活上的困难。对于少数民族地区貿易系統的干部問題，和少数民族的商業人員的安排問題，会上也進行了詳細討論。（蔡浩然）

蘆柴可以造紙

濱湖各縣決定大量收購

本报訊 濱湖各縣供銷合作社决定开展蘆柴收購工作，收購任务是34,700噸。

蘆柴是濱湖地区的野生植物，据沅江等9个縣的歷史資料的估計，每年產量約有7万5千多噸。这种蘆柴，过去只用作燃料和茅房建筑原料或防汛器材，价值不很大。現在經过实驗，这种蘆柴还可作为造紙原料。因此供銷合作社系統决定收購3万多噸，以支援國家建設，和支持農業社开展多种經营。因为蘆柴泡量大，不宜長途运輸，有关部門还准备在沅江、岳陽各設一个加工点，將蘆柴用机器压榨后再轉运天津。現在蘆柴已近砍伐季節，有的農業社正在抓緊时机進行砍伐。（曾生）

更 正：本报10月17日2版刊載的"調撥化学肥料支持冬种"消息中，磷酸銨"每100斤相当于80斤硫酸銨或110斤过磷酸鈣的肥效"一句，应是"每100斤相当于80斤硫酸銨加110斤过磷酸鈣的肥效"。

10月18日本报2版發表的"湘鄉縣貿易公司調低副食品价格"一稿，"湘鄉"系"湘陰"之誤。

郴縣專区增加土產品收購品种

本报訊 郴縣專区國营商業部門、供銷社和農產品采購局等經济部門，增加土產品的收購品种，支援農業社开展多种經营。目前，全区各商業部門收購品种已达543种，比9月份以前增加了100多种。过去沒有收購的粗雪皮、构皮、谷皮、藤皮、梧桐麻、芙蓉麻、葛麻渣、桑樹皮等土特產品，現在各地供銷社都大量收購了。这些新品种不但農村貨源丰富，可以增加農民收入，并且是國家需要、銷路很暢的商品，有的可作造紙原料，有的可代替苧麻用。同时藥材的收購品种也增加了很多。（榮）

油茶丰收

溆浦桐木屯農業社的250畝油茶樹，由于高級化以后，全面進行墾复，实行專人管理，今年獲得了丰收，估計比去年要增產20%。

↑ 茶子熟了，正是姑娘們忙碌的时候。
→ 丰盛的收穫，摘了一籮又一籮。（韓山攝）

讀者來信

公路交通事故太多了

編輯同志：

本月6日，省公路廳运輸局540696号汽車由衡陽开往邵东，当車子行駛到衡陽庫宗桥的一段下坡路上时，車前24公尺远处有行人正在横路，司机曹仕仁沒有立即剎車，在愈來愈緊張的情况下，他反而踏了一下離合器，促使引擎熄火，剎車失灵。結果，車子駛出了路外，把已經横到路边的行人陈代信和路旁兩个小孩一起压死了。

像这样嚴重的事故虽然不多，但是公路交通事故之多却是驚人的。据統計，自7月份起到10月上旬止，各地共發生大小事故90次之多。

公路交通事故为什么这样多呢？这首先是有关領導部門对行車人員的思想教育工作做得不够，有些行車人員嚴重地違反了操作規程；其次是某些运輸單位对技術力量的調配缺乏必要的挑选和審查，盲目乱抓。第三，有些駕駛人員工作时間过長，精神不振，甚至在开車时还在打瞌睡，往往造成事故。

这些事故的發生，对人民生命財產帶來了重大的損失。建議有关部門吸取以前的教訓，立即采取有效措施，以扭轉当前公路交通事故頻繁的局面。

李志澄

譴責董鴻相的錯誤行为

——來信綜述——

10月7日本报發表"人是吃不得玻璃的"一文，对長沙市第二面粉厂厂長董鴻相堅持把含有碎玻璃的面粉送出厂的錯誤，提出了批評。到目前为止，已經有徐宏銘、林大康、楊嘯春、錢正華、李煉、李澤貴、王海波、罗澤湘、吳藤臣、苏尊健、柯留、趙生仁、刘鉄民、也明、力雅、侯菊秋等16位讀者，寫信給本报，憤慨地譴責董鴻相的錯誤思想和行为，并且要求國家監察机关給他以应得的处分。

湖南师范学院進修部李煉同志，在10月9日吃早餐的时候，从饅头里面找出了一小塊碎玻璃。他認为这一定是長沙市第二面粉厂弄進去的，隨即寫信來表示不能原諒董鴻相的嚴重錯誤。远在武漢的讀者柯留，从本报上看到了"人是吃不得玻璃的"一文之后，当时不禁为之駭然。他在信中說："像董鴻相这样的做法，在我們今天的社会里，是極其少見的，董鴻相应該受到处分。"湘潭市立医院副院長刘鉄民并且在來信中用科学駁斥了董鴻相的"玻璃可吃論"。他說："含有玻璃碎片的面粉，即使再返工十次八次，玻璃碎片总不会消失。哪怕碎片被磨得很小，对人的生命不至于發生危險，也会使人的胃腸粘膜受到損伤，容易引起消化不良症，甚至造成更坏的后果。"

臨湘縣大米总厂副厂長王海波同志來信說："在安全生產的基礎上，保証成品質量，提高出米(粉)率，这是我們粮食加工工業的基本任务。党和政府特別重視米面的清潔，提出了'营养、衛生、適口'的三大原則。董鴻相作为一个面粉厂的厂長，对于这些道理是不会不曉得的。但是，他却親手干出了嚴重違反党和政府的指示的事件。这說明他已經丧失了一个國家企業領導者的品質。报紙上对这一事件的揭發，是完全符合人民群众的利益的，同时对于我們这些做企業工作的人來說，也是一次深刻的教育。"

× × ×

应該多从節約方面着眼

江中石

今年秋收以后，部分地区的農村中，又出現了浪費粮食的現象。例如零陵天里坪鄉就有85%的農戶在秋收后用粮食釀酒，其中屈民私一戶竟煮了3缸酒。衡陽縣角山鄉某農業社社員王陶云等19戶，还合伙煮了16担谷的酒，运到外地去賣，以圖取暴利。讓成群的鷄鴨和家畜到稻田里去糟踏粮食的現象也不少。据南縣麻河口、北河口、明山头3个鄉的統計，被家畜、家禽为害的晚稻就有149畝，損失粮食約3万斤。

本來，農民經过了一年的辛勤劳动，在丰收之后，条件許可，適当地多食用一点粮食，并不是不可以的。党和政府在分配粮食征購任务时，也已經照顧到了这一点。但是，把大量的主粮拿來煮糖煮酒，讓牲畜主要吃主粮，这就是浪費了。人們知道，我們國家的粮食目前还不是很充裕的，而且今年全國又有不少地方遭受了嚴重的自然灾害，在这些地区，不僅可能收購的粮食減少了許多，而且还要多供应大量的粮食。丰收地区的農民，为了帮助國家平衡粮食購銷，为了支援灾区農民兄弟，自然应該節約一部分余粮賣給國家。退一步說，就是为農民自己來打算，也应該細水長流，妥善地安排一年的生活，節約一些粮食賣給國家，以便有更多的資金投到生產上去，爭取來年更大的丰收。否則，把粮食浪費了，不僅給自己造成困难，也給國家帶來了損失。至于灾区的農民，國家为了照顧他們的生產和生活，已經根据实際情况核減了或免掉了他們的粮食征購任务，并且供应了大量的粮食，他們就应該更好地節約粮食，免得过多地加重國家的負担，同时也使自己能够順利地度过灾荒。

目前，有些地区的農民在粮食征購工作中，在口粮标准上糾纏不清，很重要的一个原因就是对于節約粮食缺乏認真的考慮。其实，今年虽然有不少地方受灾，但國家規定的口粮标准，一般地并不低于往年，在增產的地区，農民留下的粮食更大大超过往年。只要大家更好地从節約这一方面着眼，是完全可以过得去的。勤劳節儉向來是我國人民的美德，今后我們还应該保持和發揚这种美德，大家同心同德，尽速地把我們的國家建設成一个富强的社会主义國家。

× × ×

林業主任

孟繁勤 陈澤生

一

好容易才爬上了烏石嶺。林業主任徐紹庭环視着四周大小的山嶺，他順手往南边一指說："你看，只兩年工夫，那座黄泥巴山就从山脚綠化到山頂，看着这綠油油的松柏，人都覚得爽快多啦！"

"那山上的小松都是你領着栽的吧？"

"还不是靠政府培养！1953年我是互助組長，政府要我到縣里学習，回來又派干部帮助种苗圃，搞示范，如今在荒山当中算是長出了这塊青山。"他仰臉看了看布滿烏云的天，順手將草帽往屁股底下一放，索性坐下談起來。"綠化了荒山好处可多啦：修鉄路，搭桥，样样离不得木材。書上說还可以使風調雨順哩！就拿咱坐的这塊山說吧，十冬臘月落雪凍冰，山上的泥巴要凍松寸把深，來年春里大雨一落，滿山的泥漿順水冲下，靠山边的田呀，塘呀，散上好深好深的泥巴，春耕一开始就得平田挖塘，要多用好多人力呀！如今社里已經培育了苗圃，入冬就在荒山上全面栽樹，三年綠化全鄉，那时，田里是禾苗，山上是樹林，滿山遍地一色青，再不会讓山上的泥巴填山边的塘啦！"他說着說着哈哈地笑起來了，他那爽朗有力的笑声，听起來誰也不相信他已經是50歲的人啦！

沿着烏石嶺山腰間的一条小路，翻过一座土嶺，就望見社里的苗圃啦。一片綠油油的松苗从山脚爬上山坡。一行行的苗兒，齊是整齐得豎看一条縫，横看一根綫，微風一吹东搖西擺，連荒山都襯托得有了生气。走近了苗圃，徐紹庭就圍着苗兒轉起圈子來了。他將苗兒看了一遍，笑嘻嘻地对我說："你先等一下，我去去就來。"約摸有一袋烟的工夫，老徐担着一担水呼哧呼哧地上坡來了。他將水一桶桶的均勻地澆進了松苗坑里，直到每棵松苗都澆了一次水，才坐下來用布巾擦了擦臉上的汗水說："別看山上的草都晒枯啦，这苗圃里的水可沒断过。"他站起來担起空桶边走边說："我这人就是这样：担子上了肩，困难再多也要負責到底。"

可不是嗎？徐紹庭为了照顧好社里的苗圃克服了多少困难呀！

二

今年2月里，徐紹庭由縣苗圃訓練班学習回來了。他將肩上担着的樹种往屋里一放，跺了跺草鞋上的塵土就往門外走去。他爱人追到門前喊着說："灶里火都燒着啦，吃碗炒飯的工夫都坐不住吧！"老徐扭过臉望着他爱人着急的样子笑嘻嘻地說："我先到党支書屋里去一趟，晚上回來一起吃吧！"他爱人望着他那急忙走动的背影，帶气地說："什么事呀，这样性急！"

社里的党支部書記石家杰隔老远望着是老徐來了，就急忙从屋里走出來打招呼："哈哈！这回老徐可裝着一肚本錢回來啦！""本錢帶回來的不多，任务可不輕呀！"老徐一边回答着，一边提出心里担心着的事："支書，苗种已經担回來啦，可是作苗圃的地方，条件可高啦。"他搬着手指比划着說："一要泥性好，二要陽光好，三要水利好。只有这样的地方，苗子才長得好。"他發愁的望着支書問："你說我們那苗圃开在哪塊山上呢？"支書往四周的山上一指，帶着鼓励的口气說："你看这周圍的山都是社里的，这么多山連塊种苗圃的地方都沒有嗎？老徐！你选擇吧，你看哪里合適就种哪里！"徐紹庭听完支書这番話，高兴得只是笑。

第二天天剛亮，徐紹庭就穿上一双旧草鞋，背上一双新草鞋上山去了。他从东山翻到南山，又从南山轉到西山，是塊好地方就插上标記，比來比去，最后才算选出了打鼓嶺、由南冲这兩塊山坡。可是这兩塊地方就隔着五、六个山头，轉到家里至少也有五六里，这么远，这么多山，苗圃种在这里照顧得了嗎？"只要对社有利，自己多吃点苦就頂过去啦！"想到这里，一种强烈的責任感吸引了他……。

三

徐紹庭和社里的林業組長唐永林將山坡上的土挖的松松的，然后順着筆直的繩子挖坑修溝，將苗圃修得整整齐齐。一粒粒的种籽順着他們的手均勻地撒在坑里。老徐望着坑里的种籽在出神，他想：坑上面是天，坑周圍是山，要是碰着刮風下雨，坑里的种籽不就会受損失嗎？他担心的对唐永林說："得想个办法防風防雨呀！"他們商量好后，当天就从社里担了兩千多斤草，將每口坑上都蓋上了一層草，一直到深夜才回到家里。自从种籽下泥后，老徐不管有事沒事一天总要到苗圃里轉几趟。一天，他照旧在山上檢查时，發現苗圃上蓋的草被風吹的呼扇呼扇的飄动，他想：一点点的風就吹得草飄动起來，如果碰上大風天，蓋的草不就会刮走嗎？草刮走了种籽受了損失，苗兒不也就出不全了嗎？他在回家的路上，低着头慢步的思索着，路过菜土时，突然一种东西触發自己的思路，他想：剛种上的菜籽，冬天怕受凍，上面蓋的草不都是用草繩压起的嗎？如果在苗圃蓋的草上也用繩压起不就可以防風了嗎？他打定了主意，便从社里担了兩担草，連夜动員全家搓起草繩來了。只兩天工夫，在苗圃兩头的椿子上都緊緊的拉着一根繩子，牢牢地压着坑上的草。果然，沒过多久刮了一場七級大風，当老徐冒着大風到苗圃里檢查时，草都是蓋的好好的。

馬尾松籽的香味，引來了成群的山雀飛鳥，它們在找松籽吃。这可把徐紹庭气坏啦！他和唐永林每人守着一塊苗圃，一天到晚圍着轉，用石塊打，用草人吓，用鳥槍打……。兩人都累得了腰酸背痛。这样，經过了二十多天，綠綠的苗兒才長了出來。接着又是追肥，又是扯草，很快在黄色的山坡上才出現了兩塊齐齐整整的綠色苗圃。

苗圃長的好，徐紹庭碰着社員就說：去看看社里的苗圃吧，多爱人呀！可是，当他望着沒有一絲黑云的天，心里就發愁：要是这样干下去，樹苗不知要吃好大虧。不，决不能！打从旱象露头，每天下午都会看見在山坡上忙碌着的徐紹庭，在"挑水抗旱，保住樹苗"的口号下，他和林業組長唐永林就趕挑起來了。旱，一天天的嚴重起來了。这时，不但苗圃里要担水，田里也要日夜不停地車水了。在与旱灾作斗爭中，社里感到人力不足。徐紹庭为了也能參加田里的抗旱，便在每天夜里帶着全家老小一起上山澆水。这样堅持了一个多月，樹苗沒有干坏一棵。

最近，湘潭縣棋梅農業社在評选模范时，徐紹庭当选为林業模范。社里在表揚他的报告中說：徐紹庭和唐永林照顧的164万株松、杉等樹苗，沒有讓旱灾干坏一棵，为社增加了500多元的收入。

農民还是欢迎適用的新式農具

省農業劳动模范陽希賢

工作研究

今年，沅江推廣了很多新式農具。但農民都不大願意使用。据了解，全縣共推廣了双輪双鏵犁800台，農民很少用它耕田；推廣的3,600台打稻机，農民用來打粬稻的不过60%。这是什么原因呢？我个人的看法是：

第一，由于農民有保守思想，加上我們推廣工作沒有做好（如沒有教会農民使用；修配、輔導工作跟不上），農民只習慣用旧式農具，不願意用新式農具。只看到新式農具的缺点，看不到新式農具的优点，有的農民甚至誇大新式農具的缺点。旧式農具發生毛病，就不能統地說旧式農具不好；新式農具發生毛病，也不修理，干脆往田边一甩，就埋怨新式農具如何如何不好了！有些農民去試用双輪双鏵犁，看見兩条牛一起走很不自在，轉弯不大方便，打了一个圈，就把新式犁換成旧式犁。其实，只要多做思想工作，又具体地教会農民使用和修理，農民还是会欢迎某些適用的新式農具的。如光复農業社的33台打稻机，就全部使用了，大家反映也很好，主要原因是做好了思想工作，傳授技術的工作也做得不錯，这个社还对打稻机進行了必要的改裝。

第二，新式農具本身有缺点，得不到農民的欢迎。如双輪双鏵犁在北方犁旱土是好东西，我們这里就用不着。沅江是爛泥田多，泥脚深，双輪双鏵犁重得很，容易陷下去。丘陵区的田丘塊小，犁田时轉弯多，用起來也很不方便。打稻机本身較重，只適于固定一处使用，適于脫粳稻的粒。但我們湖区不習慣固定一处脫粒，同时粬稻多。这样，打稻机的威力就發揮不出來了。

根据以上情况，我提出3点意見：一、制造推廣新式農具的部門，今后一定要对准备制造推廣的新式農具，多加試驗、研究、試用、改裝，使它能够符合農村的自然条件。要防止硬搬一套和閉門造車。試驗鑒定时，要多听群众的意見，切莫專听奉承話。二、新式農具制造厂一定要保証產品的質量标准，產品一定要完全符合規格。全省不能以一个式样進行制造，这不能滿足各地不同的要求。例如改良水田犁，沅江農民就覚得犁头太小，但听說省里規定不能更改。今后，各地是否可以根据实際情况修改式样，还是由省里設計几种圖样出來，这是值得研究的問題。三、希望有关領導部門，对群众的創造多加研究，帮助創造者改進和提高所創造的農具，推廣由群众創造的东西，就会受到群众的更大欢迎。

研究試驗部門的人員要通力合作

湘潭市机械厂柳克江

我很同意向探眞同志文章中提出的改進新式農具制造推廣工作的意見。这里，就我自1954年參加湘潭專区農具試驗場搞農具改進工作以來的体会，介紹一些情况和提出几点意見。

工業部門是缺乏实事求是的精神的，生產的盲目性很大。如大量制造打稻机以前，虽然試用过，但存在許多缺点。又沒有在收割季節中試用，根本沒有得出什么可靠資料。55型水田犁連效果試驗（植物生長收穫的測定）都沒有進行。我厂試制車間（原湘潭專区農具試驗場）今年5月試制了700部改良蒲滚，为了赶季節，沒有3公厘鋼板臨时改用鑄鉄做擋板，未經試用就向下面推廣。由于質量低劣，擋板一用就破了，現已全部退回，結果把好事办成了坏事。

農業部門盲目推廣的勁头是不小的。只圖擴大推廣数字，55型水田犁和打稻机都一再增加数字。在不少地区試用双輪双鏵犁时，農民本不願用。但为了擴大推銷数字，打破"保守"思想，省農業廳在今年一月份的一次有关会議上，特地找來了兩条經过訓練的牛，在一丘小田里做試驗，沒有得出什么对比分析資料，就不加分析地大誇其优越性。由于農業部門的盲目性，造成了工厂里拚命趕生產任务的現象。

研究試驗部門部分人員思想保守、不能充分交流經驗也是个問題。如原湘潭專区農具試驗場和湖南農業机械厂，都同时搞55型水田犁和打稻机的改良試制工作。湘潭專区農具試驗場的同志希望与湖南農業机械厂的同志交流一下研究試驗情况，但遭到了对方的拒絕，他們試制出的样品也不願意給別人看。結果，大家都走弯路，影响了試制任务的提前完成。

对于今后的工作，我提出如下意見：一、我省是一个水稻主要產区，改良水田農具是一項重要的、复雜的工作。在制造推廣改良水田農具工作中，要特別重視農民長期从劳动中積累的丰富經驗，要在現有旧式農具的基礎上，取長补短，逐步改進。在試制过程中，一定得交農民試用鑒定，克服閉門造車的搞法。二、因本省各地的土質、耕作習慣，差异很大，改良推廣農具一定要因地制宜，不必强求統一型式，不妨多搞几种样子，讓農民根据自己喜愛采用，才能使新式農具起到应有的作用。三、農業机械化、电气化，虽是我們的方向，目前仍应根據实際情况，大力研究改進畜力、人力農具和利用自然能量的排灌農具（如筒車、風車等）。必須糾正只搞大型机引農具，看不起小型農具的思想。

編者的話：今天發表的这兩篇文章，除了繼續揭露今年新式農具制造、推廣工作中的主观主义和官僚主义作風以外，还談到兩点值得重視的情况：一、由于推廣新式農具时思想工作薄弱，農民不習慣使用新式農具。有些農民还誇大新式農具的缺点。有些鄉、社，比較注意做思想工作，傳授、輔導等工作也做得不錯，某些適用的新式農具就受到了農民的欢迎。这說明并不是農民硬不欢迎所有的新式農具，假如只是采用强迫命令的推廣办法，好事就被办成了坏事。二、当我省統一的研究試驗机構还沒有設立以前，各有关部門的研究試驗机構之間，如何交流情况、經驗，互相帮助配合，是个不容忽視的問題。这里面，絕不能存在封建行会思想。这对整个工作是不利的。

我們希望有关的讀者，就这一工作提出更多的新情况、新問題和新意見！

如何正确認識个性全面發展的教育方針？
省教育廳編印專刊展开討論

本报訊 如何才算是正确地認識了全面發展的教育方針呢？10月15日省教育廳編印的"教师学習"討論專刊第一期上，發表了湖南师范学院陈友端教授等寫的9篇文章，对"全面發展因材施教"的問題，發表了各自不同的意見。有的同志認为：在"全面發展"的后面加上"因材施教"作为方針提出是完全必要的、適时的，它不只是一个教育方法問題，更重要的是一个教育方針問題。但大多数同志認为：过去提出的"全面發展"就是指个性的全面發展，其中包涵了"因材施教"的意义，沒有必要加上"因材施教"，加上了反而容易引起一些糊塗認識与混乱現象。

据省教育廳反映，全省各地中、小学教师都積極地参加了这次討論。到本月中旬为止，省教育廳已收到参加討論的來稿來信达80多件。

出席全國射击競賽的本省代表回省
7名运动員將赴北京参加全國武術会演

本报訊 赴北京参加1956年全國射击競賽的本省代表隊一行12人，在10月中旬結束比賽后已于24日回到長沙。

在1956年全國射击競賽的4个項目中，本省代表隊共獲得3个第一名、兩个第二名、3个第三名；他們并以74分的成績獲得团体总分第三名。株洲机車車輛修理工厂女化驗員彭前華，还以559环的成績獲得第四号項目的个人成績第一名。

又訊：为了出席今年11月份在北京举行的"全國12个單位武術表演大会"，本省已选出包括工人、学生、机关干部等7人組成的湖南省武術运动員射击代表隊，并將在10月26日赴北京参加比賽。（李 良）

長沙市召开选举工作会議制訂工作計划

本报訊 如何結合生產，做好选举工作，以進一步發揮人民群众参加國家建設和國家管理的積極性，使國家机关补充新生力量，調动一切積極因素为社会主义事業服务。这是長沙市选举委員会在10月23日到25日召开的長沙市1956年选举工作会議上討論的中心問題。

会上，大家听取了曹痴市長"緊密結合生產，做好选举工作，進一步發揮群众的政治热情，推進社会主义建設事業"的报告，并且進行了認眞的討論。

在討論中，起初有些干部对我們國家的政权性質与巩固擴大統一战綫的关系，及充分發揚民主的問題不够明确；对今年進行选举工作的有利条件認識不足，認为今年选举工作的要求高、时間緊、干部少，要实現國务院指示中提出的3項具体要求是困难的。經过充分的討論和总結，進一步提高了認識，坚定了工作信心，制訂了工作計划。

参加会議的有各区选举委員会主席、选举工作办公室主任及参加选举工作的干部和戶籍民警等750人。（李桂荷）

省衛生廳抽調干部
分赴各地檢查工作

本报訊 湖南省衛生廳在10月24日抽調30多名干部，組成7个工作組分赴本省各專区、縣、市檢查工作。着重檢查各地衛生部門对貫徹执行全省第二屆中医代表会、医院政治工作会和中藥工作会等几次重要会議決議的情况，以便为制訂1957年全省衛生工作規划作好准备。（敏佑、健）

加强学習，深入群众，改進領導作風

中共衡陽市委書記韋 新

毛澤东同志在党的第八次全國代表大会的开幕詞中說："在我們的許多同志中間，仍然存在着違反馬克思列寧主义的观点和作風，这就是：思想上的主观主义、工作上的官僚主义和組織上的宗派主义。"他号召我們努力克服这些缺点。毛澤东同志的这个指示是非常及时的、完全正确的。我們衡陽市在过去一段时期內，各項工作虽然做出了一些成績，但缺点和錯誤有的还很嚴重。不少同志在進行工作时，往往不从实际情况出發，不認眞調查研究，只憑主观願望作出决定。如在扫盲工作中，某些領導干部盲目求多求快，曾經規定全市要在今年內完成扫盲任务75%，城北区司前街甚至要文盲百分之百入学。今年夏天郊区農業社不少社員在緊張的抗旱斗爭中，夜以繼日地車水救禾，但干部硬要他們坚持文化学習，引起了群众的不滿。有些同志在工作中不深入下層，不了解下情，对需要及时解决的問題，有的也采取拖拉、推諉和漠不关心的态度。如市針織厂的厂長錯誤地以層層負責为借口，將工作層層下推，厂長推給秘書，秘書推給股長，股長推給車間主任，車間主任推給組長。工人向厂長反映情况，領導上不解决，讓他找車間主任。許多能够及时解决的問題，長期得不到解决。还有的同志在工作中不接近群众，不关心职工生產上的安全，缺乏群众观点。如市安裝公司副經理，半年多來只到工地去过一次，工作中不相信群众，不接受群众意見，什么都是只有自己說的，职工称之为"一言堂"。上述这些主观主义和官僚主义的現象，在某些方面还在不断滋長。这不但影响了党、政府与群众的关系，还嚴重損伤了群众建設社会主义的積極性，使党的政策不能很好地貫徹下去，影响了工作任务的完成。

產生上述問題的原因，是由于有些同志在革命勝利的形势下，產生了驕傲自滿情緒，逐漸脫离了群众，逐漸滋長了官僚主义和主观主义。不少同志往往只看到工作中的成績，看不到缺点，因而自我陶醉，自称自贊，对工作中的缺点和錯誤熟視無睹，这就更加阻碍了主观主义、官僚主义現象的克服。其次，不少干部在处理國家与群众、集体利益与劳动者个人利益的相互关系上，存在着片面性。只管完成國家的政治任务与經济任务，不重視群众生活和生產的安全；只对上級負責，不对群众負責。有的同志認为群众生活上有困难是無关緊要的"小事情"，不值得注意。由于認識上存在这些問題，在行动中也就会發生种种錯誤和缺点。

为了深入地、有效地克服和糾正我們工作中的缺点和錯誤，就必須不断提高干部的思想水平和工作水平。提高干部思想与工作的首要关鍵，是加强干部的馬克思列寧主义的学習。刘少奇同志在党的第八次全國代表大会上代表党中央所作的政治报告中指出："要使我們党今后繼續保持正确的、健全的領導，根本的問題是在于努力减少党組織和党員在思想認識上的錯誤。"这在很大程度上是有賴于加强党內的馬克思列寧主义教育才能达到的。因此，我們首先組織干部認眞学習"八大"文件和"改造我們的学習"等5篇文件。在学習中，强調联系实际、划清是非界限，防止不認眞檢查和乱扣帽子的現象的發生，做到"边学、边檢查、边改進"。通过学習，干部的思想認識已經有了提高。現在，学習还在進一步深入开展。

主观主义和官僚主义的主要特点，就是脫离实际、脫离群众，因此，發动群众、依靠群众、發揚民主、加强調查研究，是防止和克服主观主义和官僚主义的基本方法。为了了解群众生活情况，市委曾組織1千多名干部，先后兩次深入到各階層群众中進行調查訪問。通过調查訪問，不但了解了群众在生活、住宅、劳动条件、公共福利等方面許多过去不了解的問題，同时組織了3个小組，对輔助劳动力的安排、剩余劳动的調配、組織居民生產自救等問題作了專門研究。由于依靠了群众，啓發动員群众多方設法，許多有关群众生活和生產方面的問題都得到了解决，这就密切了党、政府和群众的联系，也教育了領導，提高了干部。事实証明，調查訪問是联系群众、联系实际的一个很好的办法。

充分發动群众，加强群众性的監督，开展自下而上的批評，大胆地揭發工作中的各种缺点和錯誤，才能使反对主观主义和官僚主义的斗爭廣泛深入地开展起來。为了充分發动群众，虛心听取群众的批評和意見，我們曾召开了各区的人民代表大会，开展自下而上的批評，揭發了我們工作中的許多缺点。如在城北区人民代表大会上，不少代表对区干部强迫命令和主观臆断的作風，提出了尖銳的批評；还提出了不少改進工作的建議。各机关檢查工作时，也吸收下級机構領導干部参加，貫徹了"上下結合，內外結合"的方法，將群众發动起來，加强了自下而上的群众性監督。

經过这样許多努力以后，深入群众、深入实际調查研究的作風，已开始在干部中樹立起來，群众生活問題已較普遍地引起了重視，会議一般有所精簡，公文也已开始减少。但是，官僚主义是剝削階級統治的遺毒，影响是非常深远的，因此，克服官僚主义是一个長期的斗爭。今后，我們要密切結合各項工作，進一步深入开展反对主观主义和官僚主义的斗爭。

读者来信

可怕的"恢复"

編輯同志：

今年四、五月間，你报批評了新化縣不应該对公費医療規定審批制度以后，有好几个月时間里，这种制度停止实行。但是由于并沒有積極地对机关干部及全体医务人員進行珍惜國家財產，不要濫用公費医療的权利的教育，致使医療經費超支很多。所以从10月起又恢复了这种審批制度，規定科員、办事員、股長、股員、干事及其單位所屬其他人員，一律由科長、院長、局長等批准，所內干部和职工由所長批准，教职員工由校長批准，工作干部由工作組長批准，鄉干部由鄉的党总支書記批准，并且还要正式填寫公費医療診病批准單。这样，給享受公費医療待遇的同志帶來了很大的不便，特別是对在農村工作的干部，他們看一次病，就得跑上一、二十里地來批，这將使有些輕病的同志不願去看病，等病重了再去看，又將更延誤病情，除影响身体健康不算，重病所用医藥費也多些，对節約經費來說也不合算。我認为不应該因为某些享受公費医療待遇人員濫用医藥，或者医务人員不坚持原則，濫施医藥，就限制其他享受公費医療待遇人員的权利。此外，党总支書記也根本不应該來包办批条子等行政工作。

新化縣稅务局刘頌实

在学校里

在閱覽室

23日晚上，湖南農学院的閱覽室剛剛开放不久，200多个座位就已坐滿了人；稍微慢來一点的同学，只得要求另辟場地了。閱覽室里靜悄悄的，在明亮的灯光底下，有的同学在瀏覽画报，有的在閱讀文藝刊物，有的在看"苏联農業科学"，还有的在学習做讀書卡片。農学專業和森林經營專業三年級的一些同学，自本期开学以來，就已做了200多張讀書卡片了。

在一間不滿十人的閱覽室里，農学專業二年級的歲斧同学，正在埋头閱讀"科学通报"上發表的一篇"同位素及其他生物学上最新的研究方法在解决農業問題方面的意义"的文章。有人問他："你过去也喜欢看雜志嗎？"

"也喜欢，不过从前时間不容許。"他說。

原來过去由于学習負担太重，同学們很少有时間到閱覽室看参考書籍；这学期，因为学校里采取了修改教学計划、改变作息制度等具体措施，除上課、吃飯外，其余时間全由学生自己支配，因此同学們有机会來自由閱讀了。黄宗谷同学說："我每周最少可看4篇参考文章。"（彭干梓 陈学貞）

愉快的星期日

21日——星期日，本学期新建立的長沙水力發电学校地質科102班的同学，扛着紅旗，渡过湘江，去游岳麓山。

他們一上岳麓山，順着起伏的山嶺，一路走，一面檢岩石，一見老师，就情不自禁地叫起來："老师，您看！这是什么岩石呀！"有时，老师告訴他們这叫什么岩石，有什么特征，应当怎样鑒定；有时提出反問，叫同学們自己判断。王聪智同学兴致勃勃地說："我多么希望与山脉河流結成伙伴，做一个光荣的水电建設事業的尖兵啊！"（文宝鈞等）

运动場上的早晨

10月19日早晨，时針剛剛指上6点，"叮叮叮"的电鈴声，警醒了中南土木建筑学院的同学；不到10多分鐘，他們就从四面八方向大操場奔去了。

在50米短跑的跑道上，体育教师在指導几个女同学練習起跑；鍛煉小組的同学排着隊，在練習双杠，小組長在下面担任保护和糾正姿势；操場正中，有十几个同学在練習排球；很多穿着汗衫和短褲的青年，在跑道上練習長跑。宿舍旁的球場、草坪和馬路上，都成了活躍的場地。"來！跑快一点！長跑运动員首先就要有毅力。"一个同学跑不动了，另一个同学回轉头來，一边叫喚，一边陪着他慢慢地跑。

运动場上的早晨是多么富有活力和生气！（璋平）

上实驗課

在中南土木建筑学院材料力学和物理实驗室里，同学們正在上課。

自由谈

"革命的大家庭"

公孙虎

某机关对于职工的生活，規定了这样一些"制度"：

一、所有职工都必須在机关里住宿，只有周末才可以回家和爱人团聚。有人問：我家就住在机关附近，保証不影响工作，可不可以讓我在家住宿呢？回答是：不行。

二、所有职工都必須在机关的食堂里吃飯。有人認为食堂办得不好，有人認为伙食太貴，有的因为患胃病，要求回家吃飯，回答是：不行。

三、所有职工都必須参加早操。有些多子女的女干部晚上被孩子吵得睡不着，請求免除早操，回答也是：不行。

四、…………

限于篇幅，还有一些諸如此类的規定以及执行这些規定的一些精采細節，就不一一列举了。

为什么必須这样做呢？該机关的一位領導同志說得好："只有革命的大家庭，沒有个人的小家庭。"

好在这位同志的大家庭还只是一个小机关，如果擴而大之到全國（我們不是常常說祖國这个大家庭么），不知道这600,000,000人的集体伙食是怎么一个办法？

兩塊破玻璃

霆乾

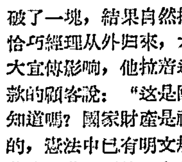

一天，在某國营百貨公司的营業部里，一位顧客不愼失手，將櫃台上的玻璃打破了一塊，結果自然按規定賠償。恰巧經理从外归來，大概是为了擴大宣傳影响，他拉着这位已經賠了款的顧客說："这是國家財產，你知道嗎？國家財產是神聖不可侵犯的，憲法中已有明文規定，作为中華人民共和國的一个公民，人人应該遵守憲法……。"

另一天，某部長到营業部來買酒，一不小心，酒瓶掉在櫃台上，嘩啦一声，自然又破了一塊玻璃。这时經理連忙掏出自己的手巾，給部長揩拭濺在身上的酒，部長不好意思地問要賠多少錢，經理边揩边說："沒关系！沒关系！酒濺在呢子上，不会起化学作用……小王，快把碎玻璃扫起！"

宋朝距今多少年

魯之洛

今年第九号"文藝报"才來时，打开一看，"知識就是力量"六个大字映入我的眼帘。我被这个动人的題目所吸引，开始默讀下去。突然，我情不自禁地大笑起來。

一位正在聚精会神地看書的同房同志，驚奇地抬起头來，問："笑什么呀！"

"你看看这段文章，"我笑不成声地說着："一个大学生去給外宾当翻譯，陪外宾看戲，有一次看'楊家將'，外宾問这是什么时代的故事，他回答是宋朝，再問宋朝离現在多少年，这位大学畢業生就很为难了。你說好笑不好笑，丟尽了丑。"

同房同志看了看我，半晌才問："到底宋朝离現在多少年？"

"……"我眨着眼睛，回答不出來。

"嘿，哈哈……"同房同志突然大笑起來。

我的臉頓时火辣辣地成了火燒云。

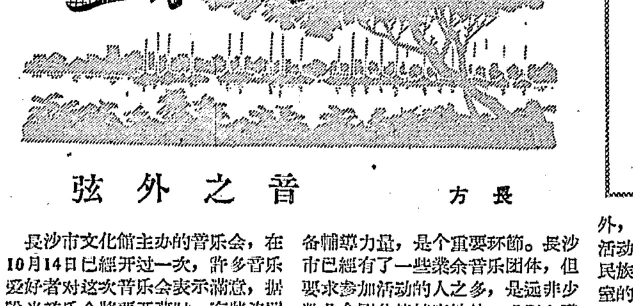

弦外之音

方長

長沙市文化館主办的音乐会，在10月14日已經开过一次，許多音乐爱好者对这次音乐会表示滿意，据說当音乐会將要开幕时，有些沒買到票的听众要求買"站票"；買到了最后一張票的那位听众，覺得很幸运，寫了一封長信給音乐会的主办者，要求讓他今后別錯过了听音乐的好机会，有音乐会一定給他留張票。这些情况說明了人民群众要求欣賞音乐的如飢如渴的心情，也說明了組織社会音乐活动的工作，过去做得多么不够。

参加这次音乐会演出的僅僅是長沙市一部分專業及業余的音乐团体和音乐工作者，群众中潜在的表演力量还沒有完全調动起來。而如何繼續深入挖掘潜力，把組織音乐演出活动的工作全面規划，使它較为經常，或者定期，進一步滿足群众的音乐文化生活需要，更是值得我們考慮的。

要使音乐活动开展得更好，使專業和業余兩部分力量相結合，共同相輔相長，提高進步，是个重要問題。業余的音乐爱好者迫切而普遍要求輔導，如何組織業余隊伍和配备輔導力量，是个重要环節。長沙市已經有了一些業余音乐团体，但要求参加活动的人之多，是远非少数几个团体能够容納的，巩固和發展業余音乐团体，未嘗不是要着。輔導力量是有的，但并不是已經很好的組織起來了，有的積極因素沒有發揮，有的是分散的。周鍔同志这几年來，沒有停止过对年青的提琴手的培养，利用的是每周星期日的时間，这种精神是值得学習的。

除了業余音乐活动組織的巩固和發展以及輔導力量的調动和配备以外，要开展活动还不能缺少乐器和活动場所，長沙市文化館群众業余民族乐隊反映他們練習时是把办公室的桌子搬开來進行的。有的人感到乐器缺乏，古琴家周吉蓀老先生說他要傳授學生，可是学的人沒有琴練習。有的团体感到提琴缺乏，而有的提琴却在"睡覺"，一个業余爱好者在一次座談会上呼吁"要搖醒正在酣睡的提琴。"

我們希望問題發現后能够得到解决，讓我們湖南城鄉的音乐文化生活，在"百花齐放"的方針指導下，出現更加繁荣的景象。

魯迅先生逝世廿周年紀念

肖敏頌

也曾荷戟独彷徨，
奋進穿碎路阻長。
乳血哺人心尽瘁，
投槍殺敌筆生光；
不辞肩閘肝腸热，
怒向屠刀硬骨强！
解剖無情多自己，
名言築石細思量。

背籠（注一）

彭浩然

七年前
我看見了一个背籠：
竹条鬆綳了
在那零乱的
發黑的絮团中間
一个干瘪的孩子的头
無力地搖擺
嘶啞地叫喊

今天
我又看到了一个背籠：
黄黑篾片
組織成棋盤样的花紋
在那盛开的牡丹花間（注二）
一个白胖的婴兒
正在沉沉入睡

注一：湘西妇女的一种背小孩的竹具。
注二：指紅緞小被。

"魔衣"

玉 章作

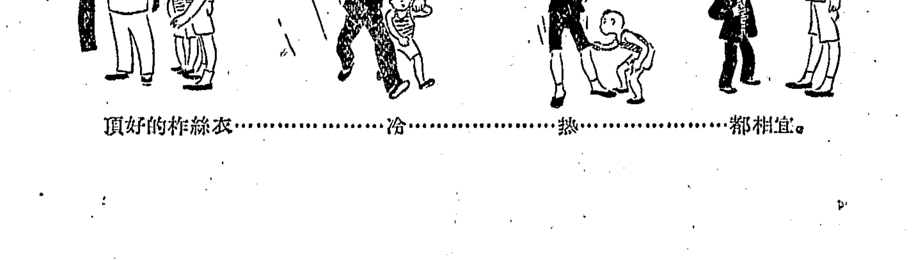

頂好的柞絲衣…………冷…………热…………都相宜。

楚文物

二、長沙出土的战國竹簡

戴亞东

我們現在閱讀的書籍、文件，都是印刷或書寫在紙上的。紙是漢代蔡倫（今耒陽縣人）改進發明的，那么在沒有紙以前，我們的祖先又用什么來書寫呢？这恐怕是很多人都感到兴趣的問題。

我們的祖先在沒有發明紙以前，是把文字寫在竹簡上，然后再用繩子把竹簡編成为冊的。古書上說，孔子讀書是"韋編三絕，漆書三滅"，这就是說編竹簡的繩子斷了很多次，寫在竹簡上的文字也已磨滅看不見，重寫了很多次（"三"字在这里作多数解，不是实指3次），來描寫孔子讀書的勤奋。

我們現在談到書，还时常說：这一冊書，那一冊書。書为什么要称冊呢？"冊"字在六書（中國造字的方法）中是屬于"象形"的，就是像把很多片竹簡用繩子編在一起的样子。从"冊"字的造形上，也可以反映竹簡及古"書"的形态了。

关于竹簡的發現，歷史上有很多記載，我現在举几条例子如下：漢景帝时（公元前156年——141年間），有人因修建房屋，破坏了曲阜孔子的旧宅，在牆壁里發現有"孝經"、"論語"、"禮記"、"尚書"等古書的竹簡，与当时流傳的典籍，有很多地方不相同。晋太康2年（公元281年）汲縣（今河南汲縣）有人盜掘魏襄王墓，挖出竹簡几十車，盜墓的人，把竹簡用來照明。南齐建元元年（公元479年）有人盜掘楚昭王墓，也發現了不少的竹簡。以上所發現的竹簡，都是寫的与当时不同的古蝌蚪文字，有些經考訂与流傳的古籍不同，因此引起了学術上的爭辯，开拓了学術研究的領域。

以上所發現的竹簡，因为年代久远都已經湮滅了，竹簡究竟是什么样子，我們还不能很清楚。好在祖國的地下，埋藏着很丰富的歷史文物，近几年來在長沙市郊的战國墓中，又發現了竹簡，于是引起全國考古学家、歷史学家、古文字学家的注意与重視。

在長沙近郊的战國墓中，前后共發現了3次竹簡。一次是1952年中國科学院考古研究所在五里牌發現的，其余兩次，都是省文物管理委員会發現的，一次在南門外仰天湖，一次在北門外楊家灣。其中以仰天湖楚墓發現的42片竹簡最为清楚。完整的竹簡長22公分，寬1.2公分，竹簡的兩端，削有缺口，是用來系絲帶的，出土时缺口上还留有絲帶的遺痕。每片竹簡上的文字，由2到10余字不等。字是用墨寫的，初步研究結果，認定它是記載隨葬品的冊子，其中所記載器物的名称，有鑑、劍、鈍、絵、緩……等字，有的字我們还不能完全認識，但"絲"字旁的字特別多，可見战國时代，絲織品在統治階級中已經普遍大量的使用，并且名目是繁多的。从这些殘缺的記載隨葬品的冊子中，也可以看出当时的統治者，生前过着如何豪華的生活，死后还把劳动人民創造的成果，一同陪他埋葬在地下。

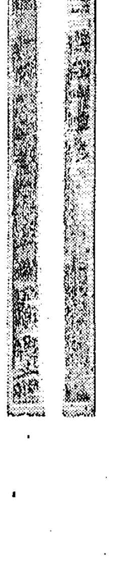

長沙战國墓中出土的竹簡，都是用墨寫的秦以前的文字，就是古人所謂"漆書"。我們原以为"漆書"是用漆寫的，看到这些出土的竹簡，就可以說明"漆書"不过是指它的墨色如漆，未必一定就是用漆來書寫了。

波蘭議会第十次会議开幕

西倫凱維茲报告波蘭目前政治局势

据新華社華沙24日电　波蘭議会第十次会議在10月23日下午5时开幕。

列入这次会議議程的問題有选举法草案，1956—1960年發展國民經济五年計划的法案，关于养老金的法案等，会議还要批准在議会閉会期間國务委員会所頒布的法令，批准在議会閉会期間部長会議組成的变动。

議長鄧博夫斯基致开幕詞。接着，議員密赫費耳特就議会各代表团团長会議所提出的議程上台發言，并且提出了一个动議，建議在議程中增加討論目前國內的政治局勢一項。密赫費耳特議員建議，在开始討論这个問題的时候，应該先由部長会議主席提供情況，或者以最近几天內發表的消息和文件作为討論的基礎。在提出这个建議的时候，發言者指出了波蘭的生活中所發生的一些变化的極大重要性，如波蘭統一工人党中央委員会第八次全体会議、中央委員会新政治局的选举以及哥穆尔卡的当选为波蘭統一工人党中央委員会第一書記。

議会通过了密赫費耳特的动議。

新華社華沙25日电　据波蘭通訊社报道：波蘭人民共和國議会第十次会議10月24日上午11时繼續举行。参加会議的有國务委員会主席薩瓦茨基所率領的國务委員会的委員們以及由部長会議主席西倫凱維茲所率領的政府各部部長。外交和記者旁听席上統統坐滿了人。公众旁听席上也坐滿了人，有些人还站着。

在开始辯論的时候，議長鄧博夫斯基告訴議会說，部長会議主席已經同意就密赫費耳特議員在前一天提出的动議在今天的会議上發表談話。鄧博夫斯基还說，各代表团团長会議建議在部長会議主席發表他的談話后，議会应該开始討論議会选举法。議長接着宣布：在选举法討論之后，应該把部長会議改組的問題列入議程。

議長鄧博夫斯基在宣布这些事情之后，請部長会議主席西倫凱維茲發言。

西倫凱維茲在会議上报告了波蘭目前的政治局勢。

西倫凱維茲首先談到已經公布过的一些文件，如哥穆尔卡在波蘭統一工人党中央委員会第八次全体会議上所作的报告和已經發表的一些公报；他并且告訴議員們說政府打算縮小政府主席团的組成，保証各部部長有更大的自主权，并且進一步合并各部。

他進一步强調指出：波蘭統一工人党中央委員会委員們在八中全会上所表示的意見，以及工人階級和全國压倒大多数人民对他們所通过的决議的支持，終止了从民主化道路上倒退还是堅持不渝地繼續沿着这条道路前進的爭論。

西倫凱維茲說：如果对过去几天中有沒有人越出合法活动范圍的問題有什么疑問的話，我希望你們注意这样一点：党和政府將同罗科索夫斯基同志（罗科索夫斯基同志嚴格执行着党和政府的指示，这一点是十分明顯的）一起調查这些事情，并且得出適当的結論。

西倫凱維茲談到現在波蘭所進行的進程具有不可倒轉的性質，也談到全國人民对过去几天中作出的决定所給予的支持。他說，这种支持是極端宝貴的。当前的根本問題是平靜和紀律。

部長会議主席强調在互相尊重主权和彼此的权利的基礎上建立的波苏联盟和波苏友誼的根本重要意义。他說明，如果沒有苏联，或者像某些瘋子可能会夢想的那样反对苏联，要在波蘭建設社会主义是不可能的。我們要把我們兩國和兩党的关系建立在平等的原則的基礎上，并且要擺脫任何可能会違背这些原則的东西。波蘭統一工人党中央委員会政治局委員們同苏联共產党中央委員会主席团委員們在華沙举行的会談，是在遵守这些原則方面的一个重要步驟。这次会談是在党的真誠相見的气氛中進行的。我們完全有理由可以說，根据兩党的意圖，進一步的会談的目的是要進一步巩固在平等、团結和尊重彼此权利的基礎上進行合作的原則。

西倫凱維茲宣布：在今后兩天內，所有苏联軍隊都將完全駐在根据國际条約而存在的基地以內。这些条約是根据波蘭安全的需要，特別是在面对德國修正主义的情況下的需要所决定的。

西倫凱維茲請大家注意曾經發生过的反苏"冲动"的这种情况。他接着說：在克服这些"冲动"的工作中，我們得到了波蘭工人階級和大多数公众的协助，他們希望在权利平等和由我們自己治理自己國家的原則上同我們的盟國保持最好的关系。我可以保証，在波蘭，沒有任何决定不是由得到全國人民支持的我們的領導机構所采取的。現在这种情況是符合社会主义陣营和國际工人階級运动的利益的，也是符合同苏联保持眞正的友誼——建立在互相尊重主权和互相信任的基礎上的友誼的利益的。

最后，部長会議主席着重指出，全國人民对我國的領導机構所給予的支持应該表現在帮助党实現哥穆尔卡的报告中所規定的各項任务上。現在需要的是社会紀律、責任感和反对缺乏紀律現象的堅决态度。采取这样一种态度，我們將能沿着已經規划好的加强社会主义和國际友誼的道路繼續前進。

西倫凱維茲报告結束以后，会議繼續進行。

波蘭議会选举延期

新華社華沙25日电　波蘭議会24日会議决定把議会选举的日期从今年12月16日延期到1957年1月20日。

波蘭部長会議人事更动

新華社華沙25日电　波蘭議会在10月24日晚間会議上批准了部長会議主席西倫凱維茲提出的波蘭部長会議人事更动的名单。

会議解除了下列5人部長会議副主席的職务：塔·蓋德，斯·英德里霍夫斯基（仍然留任國家經济計划委員会主席），斯·瓦波特，歐·斯塔文斯基（仍然留任輕工業部長），弗·約茲維亞克。

会議解除了希·明茲和澤·諾瓦克部長会議第一副主席的職务。会議批准斯·伊格納尔和澤·諾瓦克为部長会議副主席。

鑒于罗·薩姆布罗夫斯基当选为波蘭統一工人党中央委員会書記，解除他國家監察部長的職务。

祝賀志願軍抗美援朝参战6周年

金日成首相电毛主席

新華社平壤24日消息　朝鮮民主主义人民共和國內閣首相金日成元帅今天打电报給毛澤东主席，祝賀中國人民志願軍抗美援朝参战6周年。

电文說，在英雄的中國人民志願軍抗美援朝参战6周年的时候，我代表朝鮮民主主义人民共和國政府和朝鮮人民向您并通过您向中國人民致以深切的感謝和敬意。

中國人民志願軍官兵和朝鮮人民在一起取得了反抗侵略者的朝鮮人民的祖國解放战爭的勝利，在战后时期堅强的守衛着和平防綫并積極帮助朝鮮人民的战后恢复建設事業。

我确信朝、中兩國人民的傳統友好关系，在为了我們兩國的繁榮發展和世界和平的共同斗爭中，將得到進一步的巩固和發展。

我衷心祝偉大的中國人民在为了社会主义、和平和各國人民間的友誼的事業中取得更加光輝的成就。

平壤市各界举行紀念集会

新華社平壤24日消息　平壤市各界今天晚上举行报告大会，紀念中國人民志願軍抗美援朝参战6周年。

参加大会的有朝鮮最高人民会議常任委員会委員長金枓奉，內閣副首相崔庸健等党和政府的領導人，各民主政党、社会团体負責人，朝鮮人民軍高級將領，平壤市勞动人民代表等共800多人。

以中國人民志願軍司令員楊勇將軍、政治委員李志民將軍为首的中國人民志願軍代表团100多人，应邀参加了大会。

朝鮮人民軍中將李权武在大会上作报告。他在报告中敍述了中國人民在战后对朝鮮人民的援助，贊揚了志願軍在战爭中立下的不朽功績。他說，美國和李承晚集团还在企圖破坏停战协定，准备战爭。朝鮮人民軍和中國人民志願軍决不能容許这种狂妄的計划得逞。

朝鮮內閣副首相金一，代表朝鮮最高人民会議和內閣向志願軍獻旗。楊勇和李志民受旗。

接着，中國人民志願軍司令員楊勇將軍講話。他首先对朝鮮人民給予志願軍的关怀和鼓舞表示感謝。他接着說，为了朝鮮問題的和平解决，志願軍全体官兵决心給予朝鮮人民以全力支持，繼續和朝鮮人民、朝鮮人民軍在一起，加强戒备，嚴守陣地，提高警惕，随时准备粉碎任何破坏停战协定和战爭挑衅的陰謀，为了爭取朝鮮問題的和平解决而奋斗。

南斯拉夫共產主义者联盟和匈劳动人民党發表会談公报

進一步發展兩党之間的联系和合作

新華社北京24日电　据南斯拉夫通訊社报道，貝尔格萊德23日發表的南斯拉夫共產主义者联盟中央委員会的代表和匈牙利劳动人民党中央委員会的代表的会談公报說，南斯拉夫共產主义者联盟和匈牙利劳动人民党，这兩个为在馬克思列寧主义原則上建設社会主义社会而進行斗爭的鄰國的領導政党之間的联系和合作的發展，对于加强南斯拉夫和匈牙利之間的進一步合作，对于为了世界和平和進步，發展这兩个鄰國人民之間的友好是極为重要的。

兩党之間的合作应該在下列的基礎上求得發展：充分信任、滿意、坦率、平等和自願、不干涉对方的內政、交換意見，其中包括从原則性的立場出發并考慮到社会主义發展的利益而提出的建設性的和同志式的批評。不斷实現这些原則就会防止重犯过去使工人运动遭受到嚴重損害的各种錯誤。

兩党代表一致認为，它們所進行的合作可以通过下列途徑來求得实現，就是个人之間的接触、交換意見、互派代表团、党的工作人員之間的会談、以及在合作过程中可能產生的并且將証明是有效的一切其他方式。

双方还强調更廣泛地交換意見和研究有关党的、國家的和社会活动的經驗的必要性。利用和交換社会主义發展方面的丰富經驗就会对各个國家的社会主义事業有宝貴的帮助，如果运用这种經驗时是毫不强制的、自由的和完全自願的話。

兩党代表特別重視促進兩國間的相互关系。他們一致認为，必須努力促進特別是在經济和文化方面的相应机構的合作，因为这方面有着進行合作的廣泛的可能性。兩國在經济利益上有着傳統的联系，而且正在大力進行社会主义建設，这一事实为進一步擴大兩國之間的經济联系，特別是在工業、農業、貨物交流和运輸方面，提供了有利的条件。兩党代表还着重指出有必要締結一項文化协定，以促進文化合作。

兩党代表的会談是在友好、坦率和相互諒解的气氛中進行的。

兩党代表滿意地注意到，國际間的緊張关系最近有了緩和、國际間的接触有了增加、各國之間的積極共处有了進一步的發展；他們認为必須作更大的努力通过談判來解决下列一些問題，例如：裁軍問題、禁止使用大規模毁滅性武器問題、实現集体安全制度問題、以民主方法統一整个德國問題、和平解决苏伊士問題以及其他問題。

公报最后說，南斯拉夫共產主义者联盟中央委員会已經接受了匈牙利代表們的邀請，將派遣一个代表团去訪問匈牙利。

不許綁架阿尔及利亞民族領袖

北非各國激起抗議怒潮

据新華社北京24日电　法國当局綁架乘坐摩洛哥飛机的"阿尔及利亞民族解放陣綫"領袖的行为，引起了北非各國政府和人民普遍的憤慨。抗議和示威运动正在整个北非風起云涌。

摩洛哥苏丹在22日綁架事件發生的当天深夜打电話給法國總統戈蒂，要求釋放被捕的阿尔及利亞民族領袖。摩洛哥主要执政党獨立党的执行委員会在23日發表声明，指責法國的这种行徑是"空中强盜的行为和对摩洛哥和它的主权的徹底侮辱"，主張摩洛哥"重新考慮对法國的政策"。

突尼斯首相布尔吉巴在23日为綁架事举行了特別記者招待会。他在会上說，突尼斯和摩洛哥政府已經給法國政府送去了一份联合照会，抗議法國逮捕阿尔及利亞民族領袖的"卑鄙行徑"。布尔吉巴警告法國說，組織这种"陷阱"的人应当对在突尼斯發生的任何反法示威負責。

突尼斯、摩洛哥和阿尔及利亞人民紛紛以行动來表示他們無比的憤慨。

在突尼斯首都突尼斯市，人們响应總工会的号召举行了24小时的總罷工和總罷市。高举阿尔及利亞旗幟的人群高呼支持阿尔及利亞民族运动的口号，不斷到法國大使館前面示威。苏斯和突尼斯其他城市也举行了總罷工。

在摩洛哥首都拉巴特，人們在法國人居住区附近召开了群众抗議大会。法國大使館也一度被群众包圍。在麥克尼斯，憤怒的摩洛哥示威群众还襲击了法軍司令部。在卡薩布蘭卡等城市，也發生了声势浩大的罷工、罷市和罷課，并且举行了大示威。

在法國60万重兵鎮压下的阿尔及利亞人們也举行了罷工。其他阿拉伯國家也对法國的行为表示抗議。

阿尔及利亞选出新領袖繼續進行解放斗爭

据新華社北京24日电　开罗消息："阿尔及利亞民族解放委員会"在23日举行了緊急会議后，宣布已經委派了兩个新的領袖來代替被法國綁架的領袖繼續進行工作。"阿尔及利亞賢哲会"的前總書記梅达尼將代替被捕的基德尔为"阿尔及利亞民族解放陣綫"的政治領袖。至于代替貝拉为軍事領袖的人的姓名，委員会沒有宣布。同一天，"阿尔及利亞民族解放陣綫"發表了告阿尔及利亞战斗者書，譴責法國劫持它的領袖的行徑構成了"史無前例的騙局"，并且号召阿尔及利亞的战斗者繼續加强反对法國殖民統治的斗爭。

摩勒拒絕釋放阿民族領袖

据新華社北京24日电　巴黎消息：随摩洛哥苏丹到突尼斯訪問的摩洛哥首相貝凱和外交大臣貝拉弗里杰10月23日从突尼斯乘飛机到达巴黎。当天晚上，他們就和摩洛哥駐法大使布阿比德同法國總理摩勒举行了1小时的会談，要求立即釋放被法國綁架的阿尔及利亞民族領袖。

一个法國官員在会談后說，摩勒拒絕了摩洛哥方面的要求，認为这个要求"絕对不能考慮"。

摩洛哥首相貝凱表示他們將不再同摩勒会晤，并且將在10月24日离开法國。貝凱告訴記者說，局势"非常嚴重"。

周总理和吳努举行会談

新華社北京25日电　中華人民共和國國务院總理周恩來和緬甸联邦反法西斯人民自由同盟主席吳努在今天下午進行了会談。

会談时，中國方面出席的有：國务院副總理陈毅，外交部副部長章漢夫，中國駐緬甸大使姚仲明，外交部亞洲司司長章文晉。

緬甸方面出席的有：緬甸联邦高級法院法官吳敏登，緬甸駐中國大使吳拉茂，緬甸联邦反法西斯人民自由同盟执行秘書、國会議員波丁貌基，外交部执行秘書吳吞辛，外交部研究司司長吳欽綿。

日本和平委員会决定基本活动方針

要求同中朝等國恢复邦交

新華社北京25日电　东京消息：日本和平委員会在24日举行理事会，会議决定了它的基本活动方針。內容是：要求同未恢复邦交的中國、朝鮮等國家恢复邦交；禁止核子武器；反对軍事基地；加强同世界各國的文化交流。

委員会并且决定組織日本國民的力量，展开打破美國控制日本的旧金山条約体制和要求实現世界性的裁軍的运动。

理事会会議选出了理事長平野义太郎以及常务理事68人。

要聞簡报

苏拉瓦底贈款給我紅十字会

巴基斯坦總理苏拉瓦底24日向中國紅十字会捐贈了人民幣1万3,718元，这項捐款是苏拉瓦底總理在他离开北京前举行的宴会上親自交給中國紅十字会会長李德全的，李德全对他的友好捐贈表示了感謝。

西德抗議蔣軍炮击西德商船

西德政府發言人10月24日宣布，西德政府已經通过美國使館把一份照会交給台灣蔣介石当局，抗議蔣軍炮击西德商船"莫尼卡"号，并且要求賠償这只商船所遭受的損失。这只西德商船是在9月22日在厦門港附近遭受蔣軍炮击的。据报道，船上有1人死亡，兩人受伤。　（据新華社消息）

九龍兩个木屋区

接連發生兩次大火

新華社廣州25日电　香港消息：九龍大坑西和花圩村兩木屋区在22日下午先后發生兩次大火。据24日香港文匯报报道，經向香港社会局登記的灾民已有512戶、2,439人；还有一小部分灾民陸續登記中。

这兩次大火是在22日下午由4时到9时左右不到5个鐘头的时間內先后發生的。位于九龍仔大坑西西仁里的灾区是22日下午4时左右起火的，到6时左右才救熄。接着，和該处相距不远的花圩村在下午7时左右又告火警，幸好及时發覺扑救，沒有成灾，但到9时左右又再次失火，便蔓延成灾。

据兩处的灾民說，当时由于火趁風势，因此火場蔓延很快，灾民因为逃命，所有家財衣物都運不及搶救而遭受嚴重的損失。

起火的原因还未查清。

美、法等國派軍艦和飛机参加南越"軍事檢閱"

越南要求國际委員会予以密切注意

新華社河內24日电　越南人民軍總司令部联絡代表团在10月22日和23日連續寫信給越南國际委員会，要求它对东南亞軍事集团國家准备派大批軍艦和飛机進入南越参加軍事檢閱一事，予以密切的注意，并且采取措施。越南代表团認为这种行动与停止越南敌对行动协定和日內瓦会議最后宣言是抵触的，并且認为这將会在越南和东南亞造成緊張的战爭空气。

应吳庭艷当局的邀請，参加东南亞軍事集团的美國、法國、菲律宾、泰國和澳大利亞將派軍艦和軍用飛机参加10月26日在西貢举行的軍事檢閱。这次軍事檢閱是举行來慶祝南越"共和國"成立紀念的。

在这些东南亞集团國家中，美國派出的武装力量規模最大，它們是美國太平洋第一艦隊的巡洋艦"洛山磯号"和裝載50架战斗机的航空母艦"埃色尔号"。

南越"制憲議会"通过分裂越南的"憲法"

据新華社河內24日电　西貢消息：南越"制憲議会"已經在10月21日深夜全部通过了吳庭艷"憲法"。这个目的在分裂越南的"憲法"將要在10月26日慶祝南越"共和國"成立1周年的时候，由吳庭艷公布。

南越"制憲議会"是在10月15日奉命重新討論和最后通过吳庭艷的这部"憲法"的。第一次討論是在今年4月到7月間進行的。在那一次討論中，由于美國顧問参加拟定的"憲法"草案規定給"總統"过多的权力和扼殺人民的民主自由权利，曾經遭到了許多議員的反对。

由于吳庭艷分子的操縱，"制憲議会"在重新討論中还是通过了一些曾經遭到抨击的侵犯人民民主自由的条款，如規定除了司法机关以外，其他"有关的机关"也有权逮捕人等。同时拒絕了一些議員提出的要求，如拒絕在"憲法"中补充規定言論自由一項应該包括报紙印刷和發行自由等。

根据这部已經通过的"憲法"，吳庭艷不僅掌握了南越的軍政大权，操縱了司法部門，他还是南越"最高審判会議"主席，同时还把立法机关的"國会"变成了他的下級机構。他不但能够代替和强迫"國会"頒布法令，而且又能够左右"國会"的任期和解散"國会"。

因为在討論中意見分歧，吳庭艷未能廢除原保大的"國旗"和"國歌"，而把这些問題"留交第一屆立法議会决定"。在吳庭艷宣布"憲法"以后，南越"制憲議会"將要轉变为南越的第一屆"立法議会"。

艾森豪威尔

再次反对停止氫彈試驗

据新華社北京24日电　華盛頓消息：美國總統艾森豪威尔在10月23日再一次表示堅决反对停止氫彈試驗。

由于氫彈試驗問題在目前美國競选运动中成了一个中心問題，艾森豪威尔命令美國國防部長威尔遜、國务卿杜勒斯和政府原子能委員会主席斯特劳斯联合草拟了一个关于这个問題的报告。这个报告在昨天發表了。艾森豪威尔在报告里承認苏联对"停止氫彈試驗的主張的同情是無可爭辯的"，可是，他表示美國不能同意停止氫彈試驗。照艾森豪威尔的說法，如果停止試驗，就会消除他所說的目前美國在核子武器方面的"优势"，或者使优势顚倒过來。

埃敍約3國建立統一司令部

埃敍沙3國表示要給約旦經济援助

新華社北京25日电　安曼消息：約旦陸軍參謀長阿布·諾瓦尔將軍10月24日晚間在安曼說，埃及、約旦和敍利亞已經建立了一个統一的司令部。

他說，这个司令部称为"中央參謀协調机構"，它將由埃及軍隊總司令阿卜杜勒·哈基姆·阿密尔將軍領導。

諾瓦尔說，这个司令部在一旦以色列同阿拉伯國家發生战爭时，將發揮作用，但是它从現在起，將立即進行工作。

諾瓦尔还告訴記者說，埃及、敍利亞和沙特阿拉伯已經表示要給約旦以經济援助，援款的数目等于英國給約旦"津貼"的数目，援助的时間是10年。他說，是否接受这种援助將由約旦政府决定。

諾瓦尔說，約旦已經接受埃及贈給約旦空軍的飛机。

埃及軍隊總司令阿密尔和敍利亞陸軍參謀長尼扎姆丁在10月23日到达了安曼，同約旦陸軍參謀長諾瓦尔举行会談。

西方國家对于阿拉伯國家的团結感到憂慮。有消息說，西方外交家們担心，埃及、約旦和敍利亞3國軍事領袖在安曼举行的会談，会使埃及、敍利亞和沙特阿拉伯之間簽訂的协定擴大到約旦。

誰需要帮助

國际随筆

艾森豪威尔近來又發了豪兴，說要对"波蘭人的斗爭"提供"援助"。

誰需要这种"援助"呢？当然不是波蘭人民。就在那些对波蘭人民"進行斗爭"的"波蘭人"中間，今天也起了很大的变化。比如：几个月來，前波蘭流亡政府的一些首要人物紛紛回到波蘭，他們再不需要美國的"援助"來反对自己的祖國了。美國的"援助"在人民波蘭是沒有市場的。

其实，目前最需要援助的还是艾森豪威尔自己。这位總統很耽心自己不能再進白宮，于是他不但要在外交問題上大耍花槍，企圖借此多撈一把选票；而且也在向老天求救。据合众社的报道，目前由于美國西部的旱灾嚴重，共和党人很盼望大选前落一場大雨，以便帮助艾森豪威尔競选哩。

該向誰索还領土？

苏日談判成功之后，日本举國欢呼。只有吉田派一小撮政客气得暴躁如雷，大罵鳩山沒有堅持对苏联的領土要求。看來，好像只有他們才是眞正的愛國者似的。

可是，就在同一时間，日本的冲繩群島和小笠原群島的居民却提出了另一領土要求：要求美國放弃"托管权利"，使这兩个群島重新归还日本。而且，他們已向苏联駐联合國代表請願，請求苏联把这个問題提交联合國。

这样，事情就很明顯了：日本和苏联之間并沒有什么"領土問題"，眞正的日本愛國者，是应該向美國而不是向苏联索还領土。

空前的墮落

法國政府在飛机上綁架了阿尔及利亞5位民族領袖，这是法國統治階級在政治上和道义上的空前的墮落。

这使人想起去年的"克什米尔公主号"飛机的血腥事件。也使人想起，不久之前，几个匪徒在一架匈牙利飛机上动武，企圖把飛机劫到西德。

顯然，这套手法都是一个師傅傳授的，而他們的祖師則是美國的綁匪。不过，这次法國政府更進了一步。以前那些事件还只由特务出面，这次却由一个"大國"的政府公开出面了。这些自命为"文明保护者"的法國部長們，既然不惜与綁匪为伍，又有什么資格坐在联合國安全理事会的席位上呢？

湖南工人报复刊啓事
湖南工人报是以全省廣大职工群众为对象的通俗的报紙，將于本年11月1日至六日試刊，7日起正式恢复出版，暫出四开，每周二次（每周三、六出版），每份零售3分，每月定价2角6分，欢迎大家向各地邮局訂閱。

学習"八大"文件
"八大"代表發言选輯
活叶文选第53号　定价2分
加强团結，建設社会主义……朱德
活叶文选第54号　定价7分
关于資本主义工商業改造高潮以后的新問題……陈云
为了社会主义建設，加强全國的計划工作……李富春
正确处理积累和消費的关系……薄一波
活叶文选第55号　定价6分
進一步加强國家法制，保障社会主义建設事業……董必武
我國肅反斗爭的主要情況和若干經驗……罗瑞卿
活叶文选第56号　定价3分
在社会主义基礎上進一步巩固工農联盟……鄧子恢
活叶文选第57号　定价3分
進一步加强党的統一战綫工作……李維漢
上列文件，均在10月底前陸續出版
湖南人民出版社出版
新華書店湖南分店發行

征求輸血人員啓事
㈠条件：凡年齡在18歲以上45歲以下，不分性別，身体健康無疾病者。
㈡登記手續：每星期一、二、四、五下午三时持戶口簿及最近半身相片兩張來我院進行体格檢查，身体健康者即予登記。
㈢輸血营养費：每一百公升10元。
㈣已参加其他医院輸血的不能登記。
东茅街省立長沙医院

湖南省招聘工作人員委員会啓事
本会已于本月16日起在省政协委員会內开始办公。电話3079号

迁坟啓事
經長沙市人民委員会批准，在新开鋪朗家港子賀家大屋左側（标樁为界）進行建設，凡在該地区的坟墓，希各坟主自登报日起30天內携帶有关証明來我厂办理迁坟手續，过期即由我厂会同当地政府代迁。　長沙机床厂

迁坟啓事
經望城縣人民委員会批准在坪塘后山隘毛冲一帶取土燒磚，凡在該地区的坟墓，希各坟主自登报日起30天內持有关証明來我厂办理迁坟手續，过期由我厂会同当地政府代迁。　地方國营望城機磚厂

湖南人民廣播电台明天部分節目
11:40—花鼓戲：偵探——海神庙　16:25—㈠山东快書：3只鴉㈡坠子：4枝槍　19:10—歌唱歌：抗新娘（任常福、裴富山）　20:00—电影录音：哈森与加米拉　21:00—周末音乐会：第一屆全國音乐周節目选播㈠男声無伴奏合唱：嘉陵江号子㈡对唱：新盤歌㈢小合唱：康親家誇社㈣四川清音：小放風箏㈤管弦乐：話劇："桃花扇"配乐选曲（一）新婚之喜（二）離別曲（三）母女告別　22:10—工農兵戲院：优美的喜剧：拜月記（湖南湘剧团演唱）

建設 6:30 坦克部隊 8:20 远方來的姑娘
新華 7:50 悲惨的追逐
文化 6:30 悲惨的追逐 8:30 白毛女
青年 1:50 7:40 坦克部隊
工人文化宮电影 7:15 勇敢的人 舞会7:00
銀星 7:30 悲惨的追逐 同映"八大"第一輯
天心公園 露天舞場 7:00 票价1角5分

大众游藝場 8:00 7:15 鋼城兩父子 舞会 6:30 …:40

廣西省雜技团 曾参加全國人民慰問团赴中南海防慰問演出归來
首次旅長公演　民間雜技藝術表演
时間 7:30 票价：2角5角 团体滿60人九折，500人八折优待 預售明天晚場票

湖南湘剧团
全國各地巡迴巡省演出
今晚場7:00 取荥陽 打雁回窰 斬三妖
明晚場7:00 宮門盤盒 全部 四郎探母
中午12:30預售今明晚門票 湖南湘劇場

武漢市人民藝術剧院（原中南人民藝術剧院）旅長公演
11月2日晚場起上演　三幕六場話劇　揚子江边
榮獲全國一屆話劇会演大会演出一等獎　導演一等獎　設計二等獎　創作、管理三等獎
演員
一等獎彼得者張棠　二等獎周元白、孙維生
三等獎郭鉄珊、金翁、宋映雪、夏特山、馬婉
編劇：李尔重　呂西凡
導演：呂西凡　鮑昭寿　設計：夏炎
請观众注意：原定28日开始团体包場、定座，現在改为明27日开始
票价 4、5、6角　湖南湘劇場

上海京剧院二团
張洪奎 王熙春 紀玉良 金素雯 童寿苓
賀振声 趙德鈺 謝英庭 筱文林 徐劍嵇 郭玉春
今晚7:00 十 汾 王 宇坡 河灘 堂春（起解会審）
明晚演出 青風寨 四郎探母（代回令）
中午12:30起售今明晚場票 票价 3、4、6、7角 湖南剧院

長沙市紅星京剧团
非 李 胡 許 皮 楊 潘 潘 何
燕娟 云鵬 月珊 美玲 子紅 清玉 松杰 松波 正奎
今晚7:00 八本 狸猫換太子
星期日場 四杰村 顧还巢 晚場 王堂春
票价4角5角 長沙剧院

華北話剧团（今晚7:00演出）
4幕7場喜剧　幸福　編剧：艾明之　導演：嚴慧冰
地点：又一村文化宮 电話：2844

新湖南報

1956年10月 27 星期六 夏曆丙申年 九月廿四 初五立冬

第2603号　今日共4版　社址：長沙市經武門口

我省沅水水力資源开發价值巨大

全流域勘測規划工作正緊張進行，第一期开發工程的壩址已經选定

本报訊　我省四大河流之一——沅水，經过勘測，証实水力資源極为丰富，开發价值巨大。目前，沅水流域的勘測規划工作正在繼續積極進行中。

沅水是長江的主要支流之一，發源于貴州都匀的云霧山，流經黔东、湘西等地56个縣、兩个省轄市，注入洞庭湖，全長1,050公里。流域面積有9万平方公里，占洞庭湖水系流域总面積的十强，全流域总人口在740万人以上，各种物產也非常丰富。沅水流域雨水充沛，水量十分丰富，多年平均流量达2,460秒公方，約比黃河三門峽多年平均流量多1倍左右；年水量僅次于金沙江和岷江，居長江主要支流的第三位。沅水自都匀到德山的990公里，共有落差735公尺，据初步計算，干支流水能蘊藏量达515万瓩。

解放后，人民政府曾多次組織力量，对这条开發价值巨大的河流，一再進行过勘測，并且搜集了全流域性的經济資料。从去年起，电力工業部武漢水力發电設計院又先后派出查勘隊、測量隊、地質勘探隊、水文工作隊和經济調查隊等隊伍，在沅水流域進行了全流域性的查勘和主要河段的地形地質測量以及洪水調查、地質鑽探、經济調查等。各項勘測工作現在仍在緊張進行中。

在湖南省四水流域規划委員会的領導下，武漢水力發电設計院和省水利廳等各有关部門联合進行了沅水流域綜合利用的規划工作。在沅水干流和主要支流上已經布置了梯級樞紐27个，經过苏联專家的实地勘查、研究，已选定五强溪作为开發沅水的第一期工程壩址。五强溪可以控制沅水90%以上的流域面積，地形地質条件也都適宜建壩。如果在这里建筑高壩，建設巨型水力發电站和大水庫，將可以收到巨大的效益。沅江洪水經过水庫調剂；就可以大大減除沅水尾閭、洞庭湖区和長江干流的漢口、黃石等城市的洪水威脅，这对于保証沅江下游田垸、市鎮的安全和減少洞庭湖区的分洪次数可以起决定性的作用。在發电方面，如果建起水电站，它的發电容量不但能滿足本省工農業用电的需要，使湖区和丘陵地帶也可以得到廉价的电力用以灌溉和排渍，而且还可以將大量的电力供应武漢、大冶等工業城市。在航运上，如果有了大水庫，沅水的清浪灘、九龙灘等著名險灘的面貌將会完全改变，在洪江、安江以下的河道里，輪船和帆船將可以常年通行無阻。　（林滌文、金德濂）

本省今冬最大的重点水利工程

寧远仁和壩灌溉工程正式动工

本报訊　寧远人民的一件大喜事——巨大的仁和壩灌溉工程在10月16日正式开工了。工地上紅旗迎風招展，机声隆隆，数千民工、石工和干部都在緊張地劳动，往日寧靜的山村，現在出現了空前的热鬧景象。

仁和壩灌溉工程是本省今冬最大的重点水利工程，國家投資100多万元。这里將要新建1座高13.70公尺、長98公尺的攔河壩，主干和支渠共9条，全長約119華里。工程还包括有冲刷閘、進水閘等其他大小建筑物200多个，同时，还利用渠道跌水处建筑兩座小型水电站。整个工程約需土方和石方20万公方，人工30万个。由省水利廳工程总隊負責施工。这一工程完成后，將可使灌区常年缺水遭旱的34,700多畝農田解除旱灾威脅，可种双季稻，还可开墾出1,000多畝荒田。兩座小型水电站將發电28瓩，供附近農村居民照明或作農產品加工动力。

（士謂、嘉喜、漢忠、國喜、玄之）

孫中山选集下月出版

据新華社北京25日电　据人民日报报道：为紀念孙中山先生誕辰90周年，“孙中山选集”將于11月間在北京出版。

“孙中山选集”分为上下兩卷，共約70多万字，上卷选入的是孙中山先生在1923年國民党改組以前时期的著作，下卷选入的是國民党改組时期和改組以后的著作。选集包括了兴中会和同盟会建立时期的一些重要文件和論著，辛亥革命时期、辛亥革命以后的重要論著，以及國民党改組以后的重要文件“中國國民党第一次全國代表大会宣言”，孙先生的大部著作如“建國方略”、“建國大綱”、“三民主义”等也收在里面。选集还收进了一些过去沒有發表过的重要文章和函电，如“中國問題的适解决”的全文、“列寧逝世电文”，等。

这本选集的卷首印有孙先生在各个时期进行革命活动的照片和一些手迹，封面由宋慶齡先生親筆題字。

“孙中山全集”最近也在進行編輯中。

通过算三筆賬統一思想認識

漢寿岩汪社積極开展副業生產

本报訊　稻谷增產了是否就能保証90%的社員增加收入呢？最近漢寿縣岩汪農業社干部經过反复算賬后才統一思想認識。今年这个社稻谷較去年增產1万6千多斤，社里將总收入的67%分給社員，还只能保証78%的社員增加收入，全社328戶中有71戶要減少收入。最近他們作出的副業生產計划如果全部实現，平均每戶能增加現金收入20元，可以保証93.4%的社員增加收入。目前，他們的副業生產收入已有2,808元。社員家庭副業生產也搞起來了。十多戶因为減少收入而要求退社的社員也安定下來了。

这个社耕地少，劳动力多，社員向來就有搞副業生產的習慣。去年社員副業生產收入就占总收入的34%。今年春天，在制定全年生產計划时，对副業生產却沒有安排。社干部普遍認为只要稻谷增產了社員收入就能增加。5月間，縣里召开多种經营会議，布置社里开展副業生產，社干部思想上鬧不通，他們認为搞副業生產，就会挤掉農業生產。有些生產隊采取提高副業生產定額，降低副業劳动报酬的办法，來卡住社員不去搞副業。因此，当时全社副業生產几乎停頓了，全社平均15戶社員才养1头猪。

秋收后，問題集中爆發了，社員情緒不安，農業社也很难巩固下去。中共岩汪湖鄉总支部派干部到这个社里，具体帮助他們算了三筆賬：第一筆是放弃副業生產的損失賬，今年全社平均每戶較去年減少副業收入17元，相当今年680畝稻田的收入。第二筆是放弃副業对農業生產的損失賬，早稻追肥时，社里因为沒有副業收入，沒有現金付运費，少買1万多斤石灰，有300多畝稻田沒有施石灰，今年每畝少收20多斤稻谷。第三筆是劳动力的浪費賬，全社算到農历年底止有剩余劳动日1万2千多个，以目前每个劳动日搞副業生產至少可以收入8角錢計算，共可收入1万多元，拿这筆錢買口粮，可以够全社1,303人吃3个月。这一來，社干部心里明亮了，都認为搞副業生產不僅不影响農業生產，还可以增加社里的生產投資，促進農業增產。大家情緒高漲起來，找出捕魚、加工、运輸等11种副業生產門路，統一安排了全社集体經营的与社員家庭經营的副業生產，重新安排了劳动力，并指定專人負責領導，以保証副業生產的开展。　（胡　堅）

湘潭專区各縣組織力量

加强对灾区粮食工作的領導

本报訊　湘潭專区各縣注意加强对受灾地区粮食征購工作的領導，各縣專門抽調到受灾鄉領導和协助工作的得力干部共有312人，平均每鄉都有一个縣委委員級干部或專区、縣机关的負責干部；在每个受灾社里，都派有一个縣里的干部或鄉的主要干部。

这个專区今年有211个鄉、5,656个農業社和部分單干農民遭受了不同程度的自然灾害。粮食征購工作开始以后，中共湘潭地委和各縣委除抽調一批干部去加强这些地区的工作外，还特別指示他們要深入思想發动和加强調查研究工作，合理分配任务。收縣受灾的社較多，縣委派了100多个干部去协助工作，并且注意从領導这些社搞好生產救灾工作入手，因而發动了廣大群众，產量查得比較正确，任务也分配得比較合理。湘潭縣馬屯鄉估計要減產200多万斤，在这鄉工作的干部由于对情况不很摸底，思想發动也不够，工作方法上也有缺点，一度形成僵局；縣委副書記到鄉以后，回头再抓思想發动工作和生產救灾工作，大張旗鼓地宣傳政策，工作局面又打开了，現在已經進一步查实產量，調整了任务，農民即將开始送粮。　（史錫瑜）

南縣厂窖鄉

忽視粮食統銷的局面扭轉了

本报南縣26日电話　南縣厂窖鄉忽視粮食統銷工作的局面扭轉了。

厂窖鄉前一段忽視了粮食統銷工作，鄉干部認为全鄉原來的30个初級農業社只有4个社缺粮較多，一般社只几十戶缺粮，問題不大，便把統銷工作丢在一边。这样，統銷工作形成自流，缺粮戶思想很不安。裕丰農業社的一个社員为了找鄉上要粮食便跑了几次，耽誤了不少生產时間。

最近，党的鄉总支根据縣委指示，召开擴大支委会，批判輕統銷的思想后，鄉（社）干部認識到了統銷搞不好，可能突破國家的粮食銷售指标，也会影响群众生產和生活。当即在会上确定：四个缺粮較多的社要以分支部書記为主負責搞統銷，一般社則抽出一个副社長負責統銷工作。現在各社都召开了缺粮戶会，深入進行了思想發动，基本上查实了產量。連續農業社原先估計有74戶缺粮，要統銷粮食4万4千斤，报实產量以后，只有48戶需要統銷3万零8斤。另外又發現和糾正了遺漏統銷戶和少分配統銷指标的偏向。一和農業社原有68戶缺粮，只分配統銷粮2万4千多斤，經摸实情况發現遺漏了3戶，增加統銷指标2千5百斤。原先，縣里分配全鄉的統銷指标35万多斤，党的鄉总支心中無数，認为不够，經过發动缺粮戶报实產量和摸清情况后，不需要增加統銷指标了。如今，全鄉約有10个社社与社之間的統銷指标的分配还有不切合实际的，党的鄉总支正根据現有材料，研究平衡各社的統銷指标，估計这个月底全鄉可以确定統銷方案，把粮食供应穩証發到群众手里。　（馬子惠、周文才）

本省第一次工会積極分子代表会議开幕

本报訊　本省第一次工会積極分子代表会議于昨天（26日）上午在長沙市隆重开幕。

省工会联合会陈郁發主席致开幕詞。他說：“这次会議的主要目的，就是总結交流全省工会積極分子的工作經驗，表揚和獎励一批优秀的工会積極分子，动員他們在社会主义建設事業中發揮更大的作用，并且帶动更多的职工群众參加工会工作。”他要求代表們進一步运用群众路綫的工作方法，努力鑽研党和國家的政策決令，学習工会工作業务，不断提高自己的政治思想水平，把工作和生產搞得更好。

在会上講話的还有：省人民委員会秘書長刘君夷、青年团湖南省委書記張德隆、省民主婦女联合会主任易湘苏等。

接着，省工会联合会副主席陈崇作了“充分發揮工会積極分子的作用，密切联系群众，为勝利地完成和超額完成国家建設計划而奋斗”的报告。

出席这次会議的537名代表，來自全省工礦、交通运輸企業、基本建設單位以及財經、貿易、文化教育等各單位，他們和全体工会積極分子一起，热情地参加工会組織的各項工作，發揮了很大作用。錫礦山礦务局南礦只有1个專职工会干部，但是由于从各方面吸收了349名工会積極分子，結果工作仍然進行得很好。省工程公司工人周紹連在开始当工会小組長时，組內技術高的工人和技術低的工人不团結，生產搞得很不好，周紹連便主动和工会干部進行研究，找会員个別談話，动員工人簽訂師徒合同，并且通过工会生活开展批評与自我批評，現在这个小組已經轉变成优秀的先進生產小組了。長沙市建設局測量隊工会劳保委員陈碧寿經常帮助生活有困难的职工算細賬、訂家庭計划，使他們能够过好生活。去年冬天測量隊在东屯渡進行工作时，陈碧寿發覚职工們床上沒有墊稻草，很快就借來了大批稻草帮大家墊在床上，工作結束后，又親自將稻草挑着送还主人；測量隊到新河測量提綆时，在那些寒冷多雨的日子里，他还往工地上送木炭，生火給大家烤，有时又冒着雨給大家送雨傘去。职工們都親热地叫他做“雪里送炭，雨中送傘的人”。

这次代表会議会期共5天，30日閉幕。　（李國柱）

省教育工会代表大会开幕

本报訊　中國教育工会湖南省第一次代表大会于25日上午9时在長沙市开幕。出席这次大会的有全省95个縣、市工会与教育工作者正式代表123人，列席代表87人。

这次代表大会的任务是：檢查与总結中國教育工会湖南省籌备委員会4年來的籌备工作；根据中國教育工会第二次全國代表大会所确定的任务，具体研究我省教育工会今后的工作；选举中國教育工会湖南省第一屆委員会，正式成立中國教育工会湖南省委員会。

在开幕式上，省教育工会籌委会主席顧凌申致开幕詞。接着，省工会联合会主席陈郁發、省文教办公室主任華國鋒和团省委書記張德隆都相繼講了話，他們一致肯定了几年來中國教育工会湖南省籌委会在团結、教育教师、提高教育質量，保护教工利益等方面，作出了不少成績；指出了教育工会在國家教育事業迅速發展情况下的重大作用；并从各个不同的角度進行了指示或提供了意見。

下午，中國教育工会湖南省籌委会秘書長鄧立非代表籌委会向大会作了題为“緊密团結全省教育、科学工作者，为建設一个偉大的社会主义祖國而奋斗”的工作报告。大会將進行6天。　（罗佑生）

綠化荒山开荒地，准备工作不宜迟

我省山区農民積極進行燒墾

本报訊　本省山区農民積極燒墾宜林荒山，准备造林地。到目前止，各地已經燒墾的宜林荒山达80多万畝，大都間种了雜粮。著名的会同林区琉溪口林農社正帶动周圍林農开展晚秋造林工作。

經过燒墾的林地，造林成活率高。今年各地都十分重視，許多林、農社早就進行了造林地規划工作。臨武縣則冲農業社規划今年造林地350畝，現在每天都出动130多个社員進行燒墾工作。南岸社也出动了400个劳动力燒墾荒山，他們要把全社的荒山荒地全部綠化起來。湘鄉縣明星等社最近踏查了全社的荒山荒地，作出了綠化規划，同时划出了放牧区。城步縣許多農業社也結合掀大秋种面積，准备了造林地。

会同琉溪口林農社去年晚秋造林兩畝，植杉苗800株，比春季造林多長兩盤枝，抗旱力强，不染病虫害，今年又已造了5畝多。附近的西楼等林農社也紛紛开展晚秋造林工作。長田鄉第三農業社在燒墾好的荒山上植了2,000多株杉樹。　（愼桃、光、敬生）

國营西洞庭農場

第一次用康拜因机試收水稻成功

本报訊　國营西洞庭農場第一次用收割康拜因試收水稻成功。

16日，是个晴朗的日子，康拜因手鍾梅欣和拖拉机手張進等，駕着德特一54拖拉机拖着C—6收割康拜因駛往第五生產隊試收水稻。收割机的馬达啓动了，康拜因手拉响了汽笛，康拜因展开伸在右边的巨臂，用像理髮一样的推剪，將一行行的禾穗平穩地剪進了輸送帶，輸送帶又随即把谷穗送進脫粒滾筒，一剎那間，就谷还谷、草还草地出來了。这一天試收的結果：6个半鐘头（包括故障时間）实收毛谷3万5千斤，平均每小时約收毛谷5千多斤，按每个工人每天定額400斤計算，康拜因机工作1小时，就抵得13个多人工。

原來，这种收割康拜因机是用于收小麥的，收谷子有脫粒不淨和出米多的毛病。这次是經过了机务技術員王月奎等参照外地先進經驗結合本場具体情况，鑽研改裝脫粒滾筒上的皮帶盤，減低了脫粒滾筒的轉速，并將輸送器接長，这样大大降低了出米率，減少了浪費。　（沈國藩）

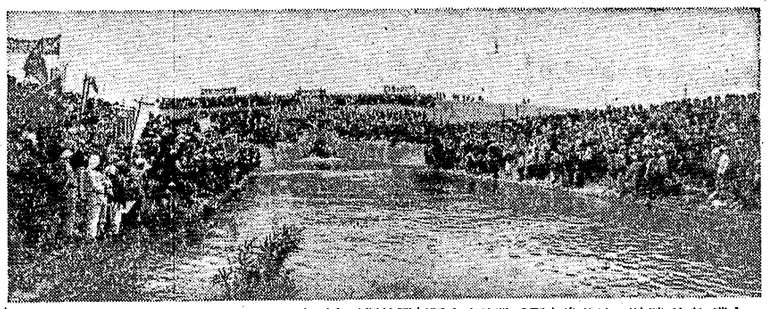

新疆柳溝水庫竣工放水　中國人民解放軍新疆生產建設兵团在烏蘇垦区兴建的柳溝水庫，經过1年多时間的辛勤劳动，在10月初竣工正式放水。水庫可及时灌溉30万畝土質肥沃的耕地。这是柳溝水庫放水典礼盛况。　徐　明攝（新華社稿）

社論

从实际出發，生气勃勃地做好团的工作

在过去的一年中，青年团湖南省的組織，在党的領導下，开展了許多有益于社会主义事業的活动，协助党完成了各項任务，培养教育了青年，工作是有成績的。全省廣大青年也是生气勃勃地努力生產、工作和学習，在各个战綫、各項工作上發揮了很大的作用。現在，全省青年正怀着崇高的、美丽的理想，朝着社会主义、共產主义的目标奋勇前進。

党的第八次全國代表大会提出了党和全國人民当前的主要任务，这就是要集中力量解决先進的社会主义制度同落后的社会生產力之間的矛盾，把我國尽快地从落后的農業國变为先進的工業國。这就要求青年团不断地提高自己的工作，团結廣大青年，在协助党完成上述任务中，成为積極的有生力量。因此，青年团就必須努力做好以下几个方面的工作：首先是繼續教育青年不断地提高覺悟，热愛偉大的祖國，热愛社会主义前途，热愛集体和热愛劳动，并且在青年中樹立敬老慈幼的良好風气。把全省青年培养成为具有共產主义道德品質和崇高的精神面貌的新社会的新人。其次，要切实帮助青年学会建設社会主义的本領，关心青年的生活，保証青年健全地成長，使青年成为有知識的、体魄健全的建設人才。帮助在职知識青年進修，号召并帶領他們向科学文化進軍；协助党做好扫除文盲的工作；帮助青年学技術，提高技術水平。再次，要充分發揮青年的社会主义積極性，并特別注意發揮青年在生產中的積極性。在修水利、積肥保肥、开展多种經营、植樹造林、保护耕牛过冬、除四害等秋冬生產活动中，在監督、檢查活动中，都应該組織青年積極參加，發揮作用。最后，要結合各項中心工作加强团的組織建設，巩固壯大团的組織，提高团的战斗力。

为了做好以上几方面的工作，必須不断地改進团的領導，解决当前团的指導思想和領導作風上的一些問題。

第一，要反对主观主义，多調查研究，一切从实际出發。今年春天，团省委沒有經过認真的調查研究，也沒有經过試点取得經驗，就在几个月內盲目組織了4,000多人去墾荒，結果荒是开了，但是有些荒地不長庄稼，造成人力物力很大的浪費；并且使部分青年的積極性受到鏟伤。又如扫盲、除四害等項工作，青年团不从客观条件出發，提出要包干，結果包不了。有的团縣委提出一年之內扫除全縣文盲，个别地方的团組織提出3天之內消滅麻雀。这样不从实际出發，盲目提出要求，就造成强迫命令、脫离群众的惡果。因此，青年团的干部在工作中必須养成实事求是、一切从实际出發的优良作風。青年团的干部年輕、積極、热情，这是好的，但是不少同志的馬克思列寧主义水平还不高，經驗和知識还不足，这就要多請示党委；多虛心一些；多与有关部門商量；多与群众商量，特別要重視傾听老年人的意見，学習老年人有益的經驗；多学習馬克思列寧主义，多作調查研究，这样，在工作上就可以不犯或少犯錯誤。

第二，要適合青年特点，用多种多样的形式去發揮青年各方面的積極性。青年富于热情，有上進心和旺盛的精力，对新鮮事物有敏感，有多方面的兴趣和要好。同时，青年时期又是思想上矛盾最多的时期，少年沒有出現的問題，他們已經出現，成年已經解决了的問題，他們还沒有解决。青年团的工作，就必須从青年的这些特点出發，采用多种多样的組織形式和方法，去發揮他們的特長和積極性，也只有这样，团的工作才能更加活躍。但是，在活动中切不可陷進形式主义的圈子里去。过去，有的团縣委有段时期曾將建立青年生產隊当作任务去完成，有的甚至把建立几百个青年生產隊当成自己的中心任务，認为誰建的青年生產隊最多就是誰的工作最好，結果，隊虽然建起來了，却不起作用。这种形式主义的毛病是应該糾正的。

第三，要特別注意做好后進青年的工作，善于通过先進、团結中間、帶动后進。將工作停留在少数積極分子身上，只看到几个積極分子，忽視廣大青年的想法和做法，都是不对的。青年团的干部一定要关心后進青年，密切联系廣大青年群众。

第四，青年团的領導应該永远生气勃勃，發揮主动性、自动性和創造性，積極大胆地領導青年前進。过去，青年团的工作曾發生过一些毛病和缺点，可是指出这些毛病和缺点以后，有些团的干部便有点消沉，不積極主动地工作了。这种現象是不好的。永远不犯錯誤的人是沒有的，重要的是在于及时發現錯誤并切实改正錯誤，使錯誤在还很微小、还沒有發展起來的时候便得到克服。害怕犯錯誤，因而不敢大胆工作，不僅做不好工作，而且也同样会犯錯誤。

加强党对青年团的領導，是保証团組織任务完成的基本关鍵。各級党組織应該深刻認識青年团工作的重要意义，積極主动地加强領導。党委要十分重視發揮青年团的組織作用，通过青年团去联系、教育廣大青年群众，动員和帶动他們为实現党的任务而斗爭。对团的干部統得太死，只抓几个团的專职干部，不注意推动整个团的組織，就將降低青年团的作用，削弱青年团与青年群众的联系，对于党的事業是不利的。因此，要給团的干部更多的活动时間，使他們能做好团的工作，發揮团的組織作用。

湘潭全市米厂都已成为"無雜米厂"

本报訊 湘潭全市米厂都已成为"無雜米厂"。湘潭市大米总厂所屬4个國营車間和6个公私合营車間的全体职工188人，經过几个月來的辛勤劳动，于9月23日就創造了"無雜米厂"的成績。最近經过省、專有关部門負責人鑒定，証明完全符合"無雜米厂"标准。

湘潭市各米厂，机器設备非常簡陋陈旧，臨时工人差不多占半数，技術水平不高，因此部分工人最初对爭取成为"無雜米厂"信心不足；当时，領導上就通过大会、小会進行思想动員，并組織了充分力量，在國营一車間進行試点，总結經驗，全面推廣，鼓舞了全体职工的信心。在爭取成为"無雜米厂"的过程中，职工們战勝了許多困难。如改裝設备时，升降布斯皮帶縫难得采購，职工們想办法用棕樹代替，溜篩也多是用廢物改裝的。职工們所提的100多項合理化建議，大部分都已采納。在技術操作上，研究了"多篩多溜、勤撥勤扫"的先進操作方法，同时建立了一些必要的制度，發現問題及时加以解决。

（文宏昌、李文庭、李英堂、刘定松、陈健）

提高思想，改進領導作風
瀏陽縣开展民主办社討論

本报訊 中共瀏陽縣委員会以該縣金剛鄉星星農業社社長李性永民主办社的优良作風为典型，在全縣農村工作干部中廣泛开展民主办社領導方法的討論。

縣委为开展这次討論，在10月1日發布的决定中指出，李性永工作作風上的最重要的特点是：自始至終堅持民主办社原則，在社里的党分支部的領導下，善于發揮社管理委員会的集体領導作用，善于傾听群众意見和运用由点到面的工作方法，避免工作中的盲目性和主观主义；和群众打成一片，时刻关心群众生活；艰苦深入，依靠群众及时地發現問題和实事求是地处理問題……。决定說，李性永工作作風上的这些特点，正是这次討論的重点問題，因此要求所有農村工作干部都能通过討論切实地把思想提高一步。决定最后指出：这次討論还要緊密結合当前的中心工作，特別是生產工作，不能使討論脫离中心工作和生產而孤立地進行；相反的，要通过討論达到改進領導方法，推动生產的目的。

秋蕎花兒开遍山野

深秋时節，辰溪縣不少丘陵和山谷間到处是开滿白里透紅的蕎麥花。这是受旱灾后農民在8月下旬搶种的8万多畝秋蕎，眼看丰收在望，11月中旬就可收割了。農民們很高兴，沙堆高級社的田老婆婆感慨万千，她說："我活了75歲，从沒看到哪年的蕎比今年好！"

（宋运雄）

株洲二期防洪堤工程提前竣工

本报訊 株洲市第二期防洪堤工程已經比計划提前8天完成，在本月22日勝利竣工了。

第二期防洪堤的土方工程共計有23万立方公尺，全長1,740公尺，堤頂标高达45.4公尺。它和第一期防洪堤連接起來，环繞着湘江至白石港洪区，構成了一座長达4,200多公尺的雄偉的大堤，捍衛着株洲市和賀家土一帶的工業建設、工業生產和十几万人民的安全。在这片遼闊的土地上，株洲發电厂、选煤厂等大工厂正在兴建，还有許多工厂以及文化宮、运动場等也很快就要动工，星罗棋布的建筑群將在大堤附近涌現出來。

第二期防洪堤是3,800多臨时工人兩个多月緊張劳动的結晶。8月6日工程动工后，他們很快就創造了大單位全面性的高工效。唐元成創造的滑鈎倒土法在四中隊推廣后，全面地突破了定額38.8%；轉業軍人謝國章学習了先進的三快一滿推土工作法，在450公尺的运距內，創造了一天推土64車的紀錄，在工程進行中，一共出現了14个突击隊。（子云）

水產市場趨向活躍

本报訊 本省水產供銷部門改進收購和供应工作之后，水產市場开始呈現一片活躍繁荣的景象。在臨湘、湘陰、沅江、岳陽等產地，鮮魚的收購量和供应量日益增加，一部分外銷到了城鎮和工礦区；在長沙市的蔬菜市場上，主妇們已經能够滿意地買到各种鮮魚、鱖魚、白蝦子和味香色美的腊魚。

过去，水產供銷部門因为收購机構不健全，調运緩慢，致使漁民出售鮮魚和漁販進貨都感到困难，市場上便难買到鮮魚，甚至"魚米之鄉"也吃魚难。最近一段时期全省水產供銷部門在重点產区設立了95个收購站和臨时收購点，又采用了流动收購組和流动收購船，漁民出售鮮魚和漁販進貨都感到方便了。而收購价格也適当的調高了，更加鼓舞了漁民的生產積極性。現在，省內主要產魚地之一的岳陽縣，10月上旬平均每天能收購鮮魚2万斤左右；全省水產供銷部門在10月上、中旬收購的鮮魚共有150多万斤，比9月份同期增加20%。（彭啓安）

平江老根据地油茶農賣出新油

本报訊 平江鍾洞一帶的油茶農，怀着喜悅的心情，开始出賣丰收后新榨的茶油，國家設在这里的收購点，在10月中旬到下旬的最初几天內，已經收購了414斤茶油。

鍾洞一帶是我省油茶的重要產地之一。第一次國內革命战爭失敗后，國民党在这个地区進行了慘無人道的燒殺和掠奪，廣大的油茶林都荒蕪了。解放后，政府領導这一帶的人民大力恢复了油茶林，今年，这一帶雨量均匀，油茶農又得到了國家發放的貸款，更積極培育林园。如今結实飽滿，預計將比去年增產20%。（潘則周）

農村杂感

文件本來是用來指導工作和生產的。可是，如今有不少干部以"看文件"为一大苦事。原因是文件太多，一天到晚看不完，連袋子里都裝不了。遺失了还得追究"泄密"的責任！結果只好讓这些文件"原封未动"的在抽屜里睡大覚。

机关里的打字員、文印員也何嘗不以文件多为一苦事呢？有一个縣委会有4个打字員，一天到晚忙不歇，还經常有打不完的文件在積压着。許多打字員、文印員沒有休息时間，有时半晚上也得爬起來打文件。

据說，有的机关和企業部門的領導干部抱有这样一种看法：他們認为什么事情搞点文字下去靠得住些。出了問題檢查起來有个"把本"，不怕下面不承認。这就难怪文件多得成"灾"了。抱有这种看法的人，表面上看是很負責任的，实际上是最不負責的人，因为他們随时在准备向下面推卸責任！

× × ×

某鄉原有4个初級社，这4个初級社在地域、經济和歷史習慣等方面，都有各自的特点：一社田土多，沒有副業；二社田土多，副業少；三社和四社就是田土少，副業特別多。在早晌高級合作化运动中，有同志出于一片好心，动員这几个初級社合并升級办一个大社，理由是人多力量大，能够更好的發展生產。可是，由于这几个社过去生產經营对象不同，土地占有和收入懸殊太大，合并以后，社員們不但不感到滿意，反而意見很大，名义上是一鄉一个大社，实际上是各搞一套，仍然按原來小社生產經营。因为这既不利于生產，也不利于团結。于是又不得不進行"分家"的工作。

合并、升級本來是農民热忱欢迎的一件好事。但是，如果只憑主观願望办事，不从实际情况出發，不調查研究，不多同群众商量，就一定会把好事办成坏事的。弄了又"分"，这不是主观主义者在自找麻煩嗎？

（保定）

在修筑中的吉古公路

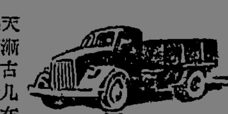

近來，住在湘西苗族自治州吉首縣附近的人們，每天中午和傍晚所听到的由峒河北岸傳來的隆隆炮声，漸漸由近而远了。8月下旬开始修筑的吉古公路（吉首到古丈）炸岩工程，正用飛快的速度向龍鼻咀延伸，一条几十里的新路基已經出現了。由吉首到龍鼻咀一段，將在明年一季度末通車。

上：工人們正在將岩山陡坡开成公路。
右：風景秀丽的吉首大桥，是吉古公路已完成的大建筑工程之一。（張云龍攝）

群众呼声

不要强迫單干農民換田

編輯同志：

最近，有不少高級社强迫單干農民換田，衡陽縣就發生了几起这样的事。石口鄉淦平高級社强迫刘云貴、刘西千兩戶單干農民對了3.4畝田，社主任刘順德对他們說："現在高級化了，田要划片归隊，你們的田夾在社里田的中間，影响社里生產，应該對換。"于是，就不得他們的同意，在这些田里插上标簽，种了麥子，把刘云貴他們急得哭起來；金關鄉第一高級社把單干農民李祥林已經种上蔬麥等的4.6畝田，也强迫換到社里，副社主任李文能还說："單干戶死落后，他們不入社，硬要把他們的田全對过來，看他們的腦筋化不化！"金關鄉毛家台社还用大水田對了單干農民的好田；大云、庫宗等鄉还提出"高級社不作插花田""田就整、土就攏"的口号，强迫向單干農民對田換土，使單干農民的情緒極为不安。

以上这些行为顯然是錯誤的，但居然有的干部还支持这种錯誤行为。如駐石口鄉的輔導員王远値对不同意換田的單干農民刘云貴說："輔導員就是我，你要告狀就告到我这里來，我不解决，你再告到別的地方去也是空的。"这样，更助長了这种現象的發展。

范千乘

向群众進行節約粮食的宣傳

本报訊 邵陽市人民委員会組織的一批宣傳人員，在这个月中旬向市区廣大机关干部和人民群众進行了关于節約粮食的宣傳。邵陽專署粮食局、邵陽造紙厂、邵陽市立第二中学等11个單位的炊事班，在这次宣傳工作中受到表揚，并且領到了政府頒發的獎狀。居民中許多一貫重視節約粮食的先進人物，也將要在最近得到表揚和獎励。

这个市从今年2月份以來，粮食銷售量不断上升，用粮單位和居民中浪费粮食的現象日趨嚴重。西区第八居民委員会59戶居民的粮食供应量偏松偏寬一些，每月要多銷283斤米，因此居民中用粮食做甜酒、喂猪和鸡的很不少，有的甚至把粮食运下鄉去。通过这次宣傳，这个市的居民和机关干部，对節約粮食的認識提高了。（周之純）

保証完成今年財务成本計划

省工業廳財务处

今年前3个季度，本省地方工業系統的財务成本計划一般完成得不好。省工業廳所屬60个厂礦，今年1—8月份的成本平均較計划超支了1.14%，流动資金的周轉期較計划延長了3.62天，有23个單位沒有完成上繳利潤計划。

計划为什么完成得这样差呢？个別單位是因为在制訂計划时偏高，有一些經济定額訂得不切合实际。但是，最主要的原因却是許多單位在生產高潮中，只片面地求多、求快，忽視了保証產品質量、節約和安全，因此，造成了嚴重的浪费。据省工業廳所屬6个机械厂的統計，今年6—8月份的返工廢活所占的工时就达2万5千多个小时。不少單位放松了原材料的管理工作，大材小用，优材劣用等現象十分嚴重。湘永煤礦因为对原材料坑木的管理不嚴，7月份一个月就多用了木材164立方公尺。邵陽造紙厂主要材料的用量普遍超过了定額，1—8月份就多用了漂白粉31噸，燒鹹15噸，紙漿40噸。不少厂礦今年以來还普遍放松了机器的檢修維护工作，設备事故頻繁，不断停工減產，直接影响到成本的增高。省工業廳所屬7个电厂今年上半年就發生了大小事故158次，造成了重大的損失。

像这样嚴重的浪费現象，如果不迅速克服，今年的財务成本計划就有完不成的危險。所有工礦企業的領導和职工都应該徹底批判那种只顧追求產量，不顧質量和節約的錯誤思想。考核一个企業生產的成果，决不只是看它是否完成了產品数量計划，而且要看它是否完成了財务成本計划，只有这样，才能保証國家建設資金的積累，加快國家工業化的速度。在今年，这一方面的任务又很繁重：今年各个企業都進行了工資改革，普遍較多地增加了工資，地方工業今年工資的增加率与今年劳动生產率的增長速度几乎相等；同时，今年全省部分地区灾害嚴重，地方工業系統还必須拿出一筆錢支援農民兄弟生產救灾。像这些支出，都必須依靠各个企業降低成本，增加上繳利潤來解决。如果我們不積極設法增產節約，保証完成和超額完成成本計划和上繳利潤計划，就会嚴重影响國家資金的積累，直接妨碍社会主义建設的速度。因此，迅速采取措施，力爭完成今年的財务成本計划和上繳利潤計划，是各个企業当前十分迫切的任务。

各个企業都应該对企業当前完成財务成本計划和上繳利潤計划的情况進行深入的檢查。通过檢查，發現完成計划中的关鍵問題，積極采取措施加以解决。这首先要充分發动群众提出合理化建議和推廣先進經驗。目前，各个產業系統都有許多关于提高產品質量和降低成本的先進經驗，如果能很好地总結推廣，就能大大地提高產品質量和降低成本。像造紙工業推廣"15式圓網架"的先進工具后，損紙率就由10%以上降低到4%至5%，并且提高了紙張的勻度和抗水度。电業系統推廣了10項重要的先進經驗后，降低了煤耗，保証了安全运轉。像邵陽电厂推廣無蒸气运行的先進經驗以后，煤耗就下降了25%。在原材料缺乏的企業，还可以發动群众，設法在不妨碍質量的条件下，利用代用品，像煤業用南竹代替坑木，电業利用谷殼、木屑等代替燃煤，紡織業利用水玻璃代替玉蜀黍粉等，既保証了使用質量，又降低了成本，可以普遍推行。其次，各个企業还必須根据檢查中發現的問題，大力加强經营管理工作。各个企業应該認眞編制和貫徹月度財务收支計划，糾正費用开支無計划的混乱現象。应該普遍实行限額領料制度，克服材料領發中的混乱現象，杜絕浪费。同时，目前有些單位積压原材料的情况还很嚴重，应該及时加以处理或报請上級調撥，这样既可適当滿足其它單位的需要，也能減少本單位資金的積压。有些單位，还積压了很多廢品廢料，沒有人管理，甚至任它日晒雨淋，这些都应該加以清理，能够利用的尽量利用或返修，不能够利用的迅速变价賣出。最后，各个企業都必須經常定期地召开成本分析会議或經济活动分析会議，普遍推行班組經济核算制度，以加强全体职工的經济核算思想，及时發現和解决执行計划中的关鍵問題，保証國家計划的全面完成。

發好救济款

鄧庶康 芬芳

郴縣專区旱灾区發放急賑款的工作中，出現了兩种不好的現象，一是不經群众評議便發放。如桂陽飛仙鄉干部曾祥瑞發放急救款时，摸一戶情况，發放一戶，連党支部書記和農業社主任都不知道，因此不能做到准确及时，他發給曾祥飛12元，群众就反映：曾祥飛家里有个肉猪可賣几十元，如果他家里应該急救，那我們都是急救戶了。一是采用所謂"緊卡慢放"的办法，零零碎碎的發給急救戶。

產生这种情况的原因，主要是有些干部不相信群众，不依靠群众，怕麻煩，圖省事。他們認为急賑款数量有限，如果在群众中一宣布，大家爭着要，应付不了，也評議不好；有的怕群众浪费，不敢公布急救戶名單，不敢把急賑款数目告訴急救戶。其实，这些想法都是不对的，这样做，不但不能省事，而且会惹出眞正的麻煩來。因为單靠少数几个干部是不能摸清每戶的眞实情况的，在底子摸不清的情况下去發放，这就势必使該急救的沒有得到急救，不該急救的又發了急賑款了。同时，像这种关系到群众切身利益的事情，僅由少数人决定，即算是正确的，也很难得到群众的拥护和支持。而且还容易成为貪污舞弊的借口或漏洞。至于緊卡慢放、不把救济款数目告訴救济戶等作法，反会使灾民不明自己底細，不能对自己的生產、生活作出通盤計划和安排，容易產生悲观失望或單純指望政府救济等思想。由此可見，不經群众評議便發放賑款，"緊卡慢放"等等作法都是有百害而無一利的。

現在，各地又將有大批救济款發放到灾区，这是要解决灾民全年生產、生活困难的，对整个生產救灾工作关系更大。及时糾正这次發放急賑款时的缺点，認眞貫徹执行群众民主評議的原則，是非常必要的。

四个季度都是第一
——牛馬司煤礦的先進生產者运动——

若谷 林之

一年以前，牛馬司煤礦还是一个事故多、國家計划完成得不好的單位。自从去年下半年參加了湖南煤礦系統礦际競賽，特別是今年开展了先進生產者运动以后，这个礦的工作不断有改進，生產上取得了很大的成績，連續4次（按季度評）被評为湖南煤礦系統礦际競賽第一名。

那么，这个礦的先進生產者运动究竟是怎样开展的呢？

方向明确，抓住生產上的主要問題，逐步把运动引向深入

牛馬司煤礦是一个超級瓦斯礦，老窿、斷層很多。安全生產是这个礦生產上的一个关鍵問題。但是，在运动开始的时候，領導上沒有把安全生產作为一个突出的問題提出來，只是一般地要求职工做到多、快、好、省。因此，运动开始以后，工效虽然普遍提高了，事故却不断增多，这給生產和群众思想上造成很大威脅。这时，領導上很快進行了研究，决定全礦的先進生產者运动必須針对当前生產上的主要問題——安全生產來开展。这个方向确定以后，在4月份，領導上向全体职工提出了安全無事故月的行动口号，發动群众進行了全礦性的安全大檢查。同时把檢查揭發出來的200多个有关安全生產的問題，分別納入了劳动保护協議书和各个时期的安全技術計划，以便逐項進行解决。在檢查中还通过开展批評和自我批評，進行了群众性的安全思想鑒定，使得領導和群众对安全生產更重視了。全礦普遍推行了安全活动日，建立了事故追查制度，并且規定各級領導在布置生產任务时要布置安全措施。这样，安全工作很快就有了起色，4月份成了無事故月。

当时，在安全生產上虽然取得了顯著成績，但是，坑木、雷管、炸藥等的消耗經常超过規定的指标，焦炭的回收率也低，浪费很大。領導上吸取了运动中前一段时間內的經驗，在注意安全生產的同时，把節約消耗、降低成本作为运动中一个突出的問題提出來，要求职工群众在好和省的基础上求多求快。同时加强了班組經济核算，推行了个人崗位紀錄制，建立了節約獎励制度，組織推廣了鯉魚江煉焦厂提高焦炭回收率的先進經驗。通过这些工作，成本顯著降低了。五、六月份，坑木、雷管、炸藥三个主要消耗指标比計划降低了30%至50%，第二季度成本比計划降低了25%。

这个礦的領導上就是这样抓住各个时期生產上的主要問題，逐步把运动引向深入的。現在，他們又根据本礦的具体情况，把提高產品質量以及貫徹安全四化（計划化、群众化、制度化、紀律化）作为运动的中心。

从实际出發，推廣先進經驗

牛馬司煤礦推廣先進經驗是根据"要什么，推什么"的精神作的。先進生產者运动开展以來，这个礦推廣的先進經驗虽然不多，但都是圍繞解决生產上的关鍵問題而推廣的。为了解决掘進赶不上回采这一生產上的关鍵問題，他們推廣了大同煤礦多孔循环快速掘進的先進經驗，掘進工效普遍提高3至4倍，扭轉了掘進落后于回采的被动局面。当掘進工效提高以后，运輸工作又跟不上。于是他們推行了順槽小平車的經驗，提高了运輸工效。同时他們还用了課題組織群众圍繞提高运輸工效提合理化建議。群众提出的采用竹質溜子和新型推子的建議被采納后，对克服运輸中的困难起了很大作用。現在，他們又根据立槽煤多的特点，推廣了倒台階式的采煤法，能够提高工效50%左右。他們除了在生產上推廣先進經驗外，同时在管理工作上也推廣了很多先進經驗，因此促進了生產、工作的全面提高。

这个礦推廣的先進經驗，有70%左右能够巩固下來。这主要是由于他們在推廣先進經驗的过程中，加强了思想教育工作、組織工作和技術指導。例如，开始推行多孔循环快速掘進的先進經驗时，因工人裝藥、筑炮泥和爆破技術不熟練，炮眼位置选擇不恰当，以致爆破效率不高，原材料浪费大。礦領導上發現这个問題，及时組織技術人員深入塲头進行技術指導，解决了技術上的問題，这个先進經驗很快就推廣了。在开始推廣鯉魚江煉焦厂提高回收率的經驗时，有的工人認为鯉魚江煉焦厂的煤質不同，他們的經驗不能推廣。于是通过重点試驗、召集工人座談、組織鯉魚江煉焦厂調來的工人進行講解以及个別談話等方法，提高了大家的信心。結果，全面推廣了这一經驗。

組織科室競賽，加强管理工作

在先進生產者运动中，这个礦开展了科室競賽，主要抓住了这几方面的工作：

首先是抓管理上的薄弱环節。几年來，他們管理工作上一直存在的一个嚴重問題是对地質情况掌握不住，經常挖到那里算那里，生產上很被动。今年，他們針对这一問題，突出地抓了一下地質、煤層的調查分析工作，編制了采掘技術方案。为了貫徹执行这一方案，各个科室根据方案的要求以及本部門的具体情况确定競賽的主要內容。如劳动工資科为了扭轉工人达不到定額的現象，就把加强定額管理，做好定額分析作为本科競賽的主要內容。通过科室競賽，貫徹了采掘技術方案以后，扭轉了生產上的被动局面。到七月底止，全礦能够控制的煤量，按現在的生產水平可回采一年多。

第二是發动科室人員深入生產，加强調查研究工作。各科室都建立了下井制度和日常生產分析会議制度。通过生產分析会議發現了問題，有关科室人員就下去研究解决；下井了解情况以后，又回來分析研究。这样就能及时發現和解决生產上的問題。如5月間發現焦煤質量下降，揮發物增多，所含水分的比例上升，礦長就和技術干部深入下去了解，經过分析原煤、檢查操作、抽查鑒定后，証明是化驗事故，于是采取措施，加强化驗工作。

第三是动員工程技術人員和职員帮助工人推廣先進經驗，开展合理化建議。这个礦在推廣先進經驗中注意發揮由工人和技術人員組織的專業小組、技術研究小組的作用。如推廣倒台階采煤、多孔循环快速掘進等經驗，都是通过專業小組，吸收有关部門的技術人員和技術工人事先一道研究。在推廣过程中，技術人員还輪流值班，及时帮助工人解决推行中的技術問題。为了使群众的合理化建議能够及时得到处理，科室人員还下車間去对工人進行具体帮助。机电車間工人余漢寬提出鉗形掛鈎的建議后，技術人員和机修段長就帮助他做圖試制。

为了更好地發揮职工群众的積極性，在运动中領導上对职工群众的生活也很关心。他們一方面通过各种方法，帮助工人达到或超过定額，保証工人的正常收入。另一方面他們加强了劳动保护工作，注意巷道的清潔，擴大了巷道的風量，使有效風量由过去的70%提高到76%以上。同时，他們对职工的日常生活也很关心，如吃飯、洗澡、睡覚等問題都随时研究解决。这样，給职工群众很大鼓舞，生產上出現了新气象。

读者来信

不能这样对待人民來訪

編輯同志：

会同縣人民委員会不重視接待人民來訪的工作。从前設有人民接待室，有人負責接待人民來訪；現在“人民接待室”的牌子虽然还挂起在，却沒有專人接見群众，而把这个工作交給通訊員去做。通訊員由于工作忙，加之水平低，很难做好这工作，不能很好解決來訪人的問題。这个同志有时候对群众态度冷淡，甚至很粗暴，引起群众的不滿。有时候从几十里路远來的農民也同样遭到这样的冷遇。

我認为会同縣人民委員会这样不重視人民來信來訪工作是不对的。我們的國家机关及其工作人員应該密切联系群众，全心全意为人民服务。希望会同縣人民委員会將这个工作迅速加以改進。 讀者弓長

本省首届足球运动大会昨閉幕

長沙、株洲、衡陽等市代表隊獲得了前3名

本报訊 本省第一届足球运动大会在举行7天以后，已在昨（26）日勝利閉幕。

在这次足球运动大会比賽成績中，長沙市代表隊曾5賽5勝，共得总分15分，为比賽第一名；株洲市代表隊共得总分12分，为比賽第二名；衡陽市代表隊共得总分11分，为比賽第三名。参加这次足球运动大会的100多个运动員中，共有31人达到了國家2級足球运动員标准，50人达到了國家3級足球运动員标准。

湖南省体育运动委員会主任、湖南省副省長程星齡在昨日閉幕仪式上，授給比賽的1、2、3名的代表隊各錦旗一面，这3个市代表隊的运动員也每人獲得獎章一枚。在运动大会進行期間，來自本省6个城市的足球运动員还在一起共同交流了經驗，听取了“足球基本技術”和“進攻防守的战術”等报告。（黃萃炎）

本省各地医療衛生部門

正确指導群众避孕

本报訊 本省各医療衛生部門开展避孕指導工作。

株洲市在10月下旬由株洲市立医院、市妇幼保健站及衛生所联合向城市居民、郊区農民宣傳了避孕的科学知識和方法；湘潭紡織厂的医务所及女工衛生室也对女工使用避孕用具進行了指導；湘潭縣衛生院对要求避孕的妇女介紹了衛生常識及避孕方法。

湖南省妇幼保健院从9月份起就已开办了避孕門診。这个医院曾向本省各縣、市派來学習避孕方法的干部進行了講授。

湖南医学院妇產科教研組本期指派了專人負責研究避孕工作，并着手对一些有避孕作用的中藥進行研究。（賴素萍）

更正：1.本报8月23日3版“一位出色的党总支書記”文中說，总支書記刘俊强發現供銷社在生猪收購上存在問題。这个說法是不正确的，应將供銷社改为食品公司。2.本报8月17日3版“不能把建党工作和中心工作对立起來”一文中，提到邵东縣委組織部提出下鄉工作的党員干部要担任建党任务，縣委書記怕分散干部精力竟不同意。这个說法与实际情况不符，应予更正。

作者季良來信更正：你报昨日3版“出席全國射击競賽的本省代表回省”消息第二段說，“在1956年全國射击競賽的4个項目中，本省代表隊共獲得3个第一名、兩个第二名、3个第三名”。說錯了。这是本省代表隊与湖北省代表隊友誼比賽的成績，并非在全國射击競賽中的成績。

各地开展群众藝術会演活动

全省農村群众藝術观摩会演大会將在下月举行

本报訊 群众文藝活动越來越活躍了，从今年9月下旬到10月中旬，本省各地曾陸續开展了群众藝術会演活动。

据目前不完全統計，在各地举行的群众藝術会演中，共發掘了300多种形式包括約1万多个快要失傳的民間藝術節目，这些都是來自群众中的音乐、舞蹈、歌舞、曲藝、戲曲等优秀民間藝術。在古丈縣發掘的苗族“筒子鼓舞”，是远在光緒年間苗家欢慶丰收和節日的一种舞蹈，它曾廣泛流行在这个縣的河蓬、竹山、桐油坪等7个村寨，“筒子鼓舞”一連可以表演13个舞蹈动作。在老革命根据地——平江縣还發掘出許多大革命时期的革命歌曲和戲劇，其中有“革命成功再相会”、“当兵要当紅軍”、“粉碎敌人烏龜殼”等，这些歌曲和戲劇曾經有力地鼓舞了平江人民堅持革命斗爭的意志。很多經过發掘的民間藝術，如醴陵縣的“飛蚌”、衡山縣的“紙龍舞”、嘉禾、藍山等地的“伴嫁舞”、大庸縣的“花灯”等，目前已經在群众中廣泛流行起來。

在本省各縣陸續举行群众藝術会演以后，將对發掘的这些种类和節目進行整理并选送各專区参加会演；11月下旬全省还將举行本省1956年農村群众藝術观摩会演大会。（綜合通訊員來稿）

党的第八次全國代表大会，引導和鼓舞着苗家前進！这兩个苗族妇女，正在听苗族模范宣傳員龍妹花講解“关于發展國民經济的第二个五年計划的建議的报告”，她們听得多么的入神啊！（罗印文攝）

学校生活

替学校行政說一句話

邵陽市第二中学石 瑜

10月18日“学校生活”欄中發表了一篇“皺眉头的事情”，这些情形确是我們中学里共同存在的問題。这些問題沒有解決确实令人皺眉头。但是在分析原因的时候，这篇稿中把学校行政放在教育行政部門一起，認为都是“强調客观困难”，我覺得是不公平的。長沙市二中的学校行政一定会讀到这篇文章的，他們当然也不願意“抱着漠不关心的态度”，但是，我想不出他們將如何解決这几个問題。难道学校行政可以決定厨工的工資和福利费不由学生的伙食费中开支嗎？难道学校行政可以決定語文不分科和不設制圖課（当然还不只此）嗎？我这样說，并不是認为学校行政就沒有責任改善伙食、減輕課業負担了。学校行政在这些方面应做而未做或做得不好的地方是多得很的。比如把伙食在每月6元6角9分的限度內办得更好一些，把文学、漢語課教得更好一些，这些都是学校行政所应当努力做到的。不过这里所提出的几个問題却不是学校行政所能为力的了，要是教育行政領導部門不大力支持，不采取有效措施的話，学校行政在这方面想做巧媳妇也是很困难的。寫到这里我記起我們学校里使人皺眉头的事也是不少的。例如我們学校的女生浴室，这是一个座落在河边的正当大風的木板房，这原來是男学生用的旧浴室，小門大門都沒有，將來冬天來了在这样一間風車里洗澡，眞是不堪想像的事。我們学校行政請邵陽市人民委員会財政科撥些錢來修理一下，指示是在学校原有經费中自行解決，但另外又規定我們学校1至6月份的修繕费应当上繳（并已扣回）。要解決皺眉头的事，我國有句俗話說得好：“解鈴还要系鈴人”。

談談古典文学的教学

周世釗

“怎样教好古典文学？”是目前我省中等学校語文教师最关心的問題。

現在請讓我对于这个問題提出几点極不成熟的意見，請教师同志們批評指正。

首先，我認为要教好古典文学必須糾正对于教学古典文学一些不正确的看法。因为不消除这些思想障碍，古典文学的教学是無从談起的。

对教学古典文学第一种不正确的看法是：古典文学作品多半是封建社会的產物，对学生的思想教育沒有什么積極作用。不錯，我們优秀的古典文学作品，的确多半是封建社会的產物。但是在这些作品中不但反映了我們祖國山河的壯丽，歷史的悠久；也反映了封建階級的罪惡，劳动人民的痛苦。不但歌頌了我們祖先以其勤劳勇敢和智慧，开辟了美好的田園，創造了光輝的文化；也歌頌了为着解除人民痛苦和民族危亡而与黑暗势力堅決搏斗的英雄人物。通过这些作品的教学，能使学生增進对祖國的热爱，为新社会的热爱，也增進对过去社会黑暗与罪惡的憎恨，更堅定他們对人类自由幸福的崇高理想而奋斗的决心。这对于学生思想教育的好处是說不完的。

第二种不正确的看法是：古典文学作品是用古代語言寫的，对学生現代語言的寫作沒有帮助。这看法是片面的。現代語言是由古代語言發展而來的。古代語言中一部分詞彙和成語，还被今人所采用，还活着在現代人民的口語中。因此教学古典文学能丰富学生的語言，自然也就有助于学生的寫作。此外，优秀古典文学作品运用語言的藝術，塑造形象的技巧，以及它的縝密完整的結構，細致生动的描寫，也是学生应該学習的。一般学生寫作中最大的毛病就是閑話太多，內容貧乏，正应該学習簡要精煉的古典文学作品，矯治他們这种缺点。因此古典文学的教学对学生寫作不是沒有帮助，而是帮助很大。

第三种不正确的看法是：高中文学課本所选古典文学教材过多，教学时間过長，妨害語文教学任务的完成。我們不妨來具体分析一下：一个学生从小学到高中，学習語文达12年之久，僅拿出一年半的时間学習古典文学，还嫌时間过長嗎？学生除受長时期現代語言的語文教育之外，平日生活中所接触的也都是現代語言，僅以一定的时間，教学一定数量的古典文学，照我看來，不是过多而是过少。作为中國的高中学生，假如对于祖國丰富而宝貴的文学遺產一無所知，或所知太少，这不但是他們的文化教养上一个大缺陷，而且他們所受的爱國主义教育也缺乏深固的根柢，这才眞的沒有完成語文教学的任务哩！

第四种不正确的看法是：現在的中学生沒有学習古代語言的基础，对古典文学的学習，必將不感兴趣，不能接受，發生嚴重的困难。我以为如果教师眞的鑽通了教材，又能了解学生的接受水平，对学生最感生疏、最难領会的文字音訓，語法特点，虛字使用法等，首先替他們整理爬梳，学生对古典文学的学習是不会有很大困难的。据我个人的經驗：学生最不感兴趣和最难接受的，是“言之無物”的長文章，是“玄之又玄”的空理論，是千篇一律的党八股，而不是“万古常新”的优秀古典文学作品！最近各中学学生对古典文学的学習，趣味很濃，劲头很足，就是有力的証明。

第五种不正确的看法是：教師本身沒有古典文学的修养就不能教古典文学，勉强要教，將会遭遇不可克服的困难。这的确是一个比較嚴重的問題。但古典文学是可以学習的，教学的困难也是能够克服的。現在从中央到地方，从教育行政部門到学校，都在竭尽一切力量为古典文学的教学創造条件。如編印課本和参考資料，举办古典文学講習会，等等。这对古典文学基础較差的教师，实在是極大的鼓舞和帮助。只要教师同志肯虛心学習，持久鑽研，由边学边教到系統提高，是有把握的；一切教学上的困难也自然迎刃而解了。

我們必須糾正上面一些不正确的認識，才能樹立教好古典文学的信心，也才能在实际教学工作中迈步前進。

其次，我認为要教好古典文学必須不断創造和積累新的教学經驗。因为老一套的經驗已經用不着，新的迫切等待我們在实际工作中去創造積累。

怎样才能創造教学古典文学的經驗呢？

第一，必須發揚百家爭鳴的精神。

現在，古典文学的課本是新編的，教学大綱是新制定的，教法也沒有陈規可循。在这塊正待开墾的園地上，尽有我們教师施展气力的余地。我們教师应該本着百家爭鳴的精神，提出各人特独的見解和主張，展开爭辯。以高中文学課本來說，就很有可以爭鳴的問題。韵文是不是选得过多？选論語、孟子而不选道墨諸家是否恰当？作品的排列究应从古到今，或应由今溯古？文学史概述的內容是否应加精簡？这些問題都是应該在廣大教师开展深入的討論后才能得到比較合理的解決。

教古典文学是否有一成不变的方法呢？我看沒有。只要課文講得透，学生理解得好，掌握得牢，基本上符合了教学大綱的要求，就是好方法，也就是值得推廣的經驗。我們提倡結合各人的教学实践，大胆創造多种多样的教学方法和經驗。通过大家的創造試驗和互相爭鳴的結果，最后必能总結出比較成功的經驗。

对于作品的主題思想或特別詞句的解釋，每有各种不同的說法。如“关雎”一詩，或以为賀新婚，或以为反封建，而高中文学課本則以为是描述一个男子思慕一个采荇菜的姑娘，以及他追求美滿婚姻的願望。众說紛紜，莫衷一是。教师究应怎样教呢？我个人以为尽可能照課本的注釋講述，必要时也可提出自已不同的見解，讓学生自己思考（初中不可这样做）。

第二，必須貫徹因材施教的原則。

学生学習基础不同，志趣爱好不同，接受有难易，理解有淺深，因此，教师決定教材分量，采用教学方法，增減教学时間，安排課外閱讀时，都应該从学生的具体情况全盤考慮，必須“因班制宜”“因人制宜”，不可强求一律。有些学校要求在同一年級內，教材、教法、課时和課外讀物都必須統一。这种太板、太死的規定，固然不能適合各种不同程度，不同爱好的学生，也不能適合各种文化基础不同、教学經驗不同的教师。这种违反因材施教的原則的教学，效果是不会好的。

近來古典文学教学还出現兩种比較突出的偏差：一是偏重課文思想性、藝術性的分析，而忽視詞彙、文法（特別是虛字）的講解。一是布置課外閱讀和預習过多。这兩种偏差都是由于沒有注意因材施教而產生。不从学生接受水平出發，向学生提出过高的要求，必然会加重学生的負担，造成学生学習上的困难。

我們的教师面对着教学古典文学的新工作，又都願意做好这一新工作，因此就必須在工作中不断提高自已，不断創造經驗，这是全体語文教师責無旁貸的光荣任务。

封閉療法治神經性头痛有效

科学新聞

青年医师吳博亚用鼻下甲封閉療法治好了13个神經性头痛病人，据初步統計，这个方法的有效率达96%。这是他从用鼻下甲封閉療法治療鼻腔病中發現的。鼻腔病人經医治后，头痛症狀也治好了。經吳博亚研究，認为鼻腔內神經末梢丰富，感覺灵敏，最容易把刺激傳給中樞神經，用奴弗卡因（局部麻醉）注射在鼻腔粘膜上，可以作用于腦神經，阻断向中樞神經系統的不良刺激，使中樞神經得到休息，使它的机能健康起來，所以鼻下甲封閉療法可医好神經性头痛。吳博亚还用这个方法治療支气管喘息病，也有一定的效果。

現在他正在对这种療法繼續進行观察研究。

（据新華社消息）

葵花餅誘殺倉虫

洪江市二凉亭倉庫防化員張茂曜和保管員郭世才發現了一种方法，用空壳葵花餅治倉庫害虫。他們一次集中了48个空壳葵花餅放在倉庫的谷子上面，經半小时取出來看，餅餅都黏附了甲虫，数了4餅，每餅平均有125个虫子，这天他們收放8次，次次都不落空，誘虫效率很高。洪江市迴龍潭倉庫，推廣了这办法，都收到顯著效果。

为什么效果如此佳良呢？

因为虫子有上爬、鑽孔、趋香，喜欢甜味的習性，而葵花餅上具有糖汁和香气，倉庫害虫聞了香味，都來吸食糖汁，食飽后，便睡在葵花餅空窝內。所以只要有虫子，就次次不落空。（果毅）

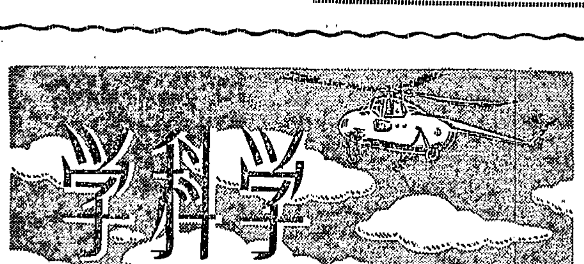

地下有沒有“龍”？

澧縣方石坪鄉孙吕孝7月份來信告訴編者这样一种情况：“在7月11日傍晚，突然听得地下面轟了一声，地动了起來，鄉政府門前的柱子也响了几声，还掉下了几片瓦。很多人嚇得往外跑，不懂是怎么回事。”近來衡山張岳朝來信，也談到衡山近3年來，多次發生过这种現象，常在突然之間，有些山崩了下來，或者地塌了下去，当地的人迷惑不解，以为地下有龍在动，要出來，因此很害怕。

其实，这不是“地下有龍”，在科学上，这种自然現象称为“地震”。

在地球上，我們看到的江河湖泊，陸地高山，都只是地球的表面現象；地球表面下面有一層地壳，也叫岩石層；地壳下面，埋藏着很厚的極热的地層，有些地方被熔解成液体——岩漿，这層叫軟流層；再下面是中間層和地核。（圖）

發生地震現象，是因为地層中有些部分断裂崩陷，引起了冲击，这种冲击的力量傳到了地面上，引起了地面的震动。通常有这样几种：

火山地震——地球內部的地殼，有許多裂縫，地殼內面的岩漿，有巨大的压力，它往往沿着地殼裂縫上升，突破地殼噴射出來，擴大了地殼裂縫，引起了地震。岩漿突破地殼噴射到地球表面上时，这种現象叫火山活动，因此这种地震就叫火山地震。

断層地震——由于地球的內力作用，使大塊的地殼迅速地被折断和彼此位置的变动，引起地面的傾斜和裂縫，这叫断層地震。

陷落地震——地下水对岩石層的浸蝕作用很大，尤其像石灰岩、石膏、岩鹽地区，往往更容易被蝕成空洞，等到承頂不住上層岩石的时候，就会豁然一声，突然下沉，地下水大量涌出，形成了局部的陷落地震。这种地震震动輕微，造成的灾害是地震中最小的一种。根据湘西地質構造，多石灰岩地形，又根据來信所談情况，可能就屬于这种地震。衡山所發生的地震現象是否也屬这种地震，尚不能确定。

飛机停在空中不动，落下來是否还在原处？

我們收到很多讀者來信說，地球是轉动的，如果我們把飛机直升到空中不动，数小时后，把飛机直落下來，是否就落到了別的地方了？現在我們請湖南师范学院物理系黄世知講师解答如后：

飛机直升到高空不动，过几小时后落到地面，还是会在原处的。因为地球对任何物体都有吸引力；在地面上的物体受有地球的吸引力，在空中的物体也是一样，就是隔得很远的月球也受有地球吸引力。飛机和地球之間的吸引力是像一根繩子把兩者垂直地連系着的。地球轉动，飛机也跟着垂直地轉动，因此飛机落下时当然还是在原处。（圖）

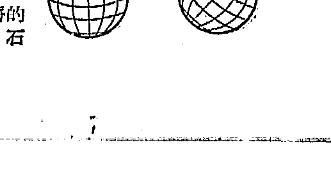

有的同志也这样想：地球自西向东繞地軸旋轉，如果飛机也自西向东飛行，会飛得远些。如果自东向西飛行，会飛得近些。把飛机的航行看做船在順流和逆流中行駛一般，这也是不正确的。因为飛机和地球之間既然有吸引力垂直地維系着，飛机不动，它就始終只能停在地球的原处的上空，飛机向东飛或向西飛时，都要有比地球成垂直地吸引力同样大的力气，才能把飛机从原來的地方拉开。正如一个站在行駛的輪船甲板上的乘客，他在甲板上順着船行的方向前進，一秒鐘后，距原立足点1尺远，而逆着船行方向走一秒鐘，也还会是1尺远，不会因为逆着船行的方向而走的距离短些。我們可以把船当作地球，把人当作飛机，人不动，船前進，人也跟着船前進，但人在船上的位置仍沒有变更。人在船上前進或后退时，人也不因为船在前進，就使他在同一样長的时間里，向前走的距离，比向后退的距离更長。

电 子 腦

人类多少年來夢想的“机器人”已經創造成功了，它的名字叫做“电子腦”，是物理、数、电、無綫电、生理、医、心理、語言等科学巧妙配合的產物。

电子腦主要依靠电子計算机進行工作。它不但能代替人类的体力劳动，而且还能代替人类的一部分腦力劳动。它能快速解決数学难題、統計天文数字，还能下棋、翻譯、寫信、駕駛汽車、管理自动化工厂、指揮交通等等。

电子腦是一种管理和关于共同規律的科学。由于它的誕生，說明完全由人管理世界的时代將要結束，許多管理生活和机器的工作可以委托电子腦進行了。

多才多藝的电子腦

不久以前，美國一架最新的电子腦和世界第一流象棋手C·李謝甫斯基举行棋賽。李謝甫斯基虽然在最近一次棋賽中战勝了世界棋賽冠軍M·波尔尼克，可是却和电子腦打了平局。

电子腦下跳棋最拿手，因为跳棋可以依靠精确的計算贏棋。它和人下跳棋时常常指出对手的錯誤。下象棋它就謙虛些，因为它不能了解对手的心理和战略思想。（圖1）

（圖1）

“請吧”。

“你走錯了！”

“和你下棋，簡直沒有味道。”

电子腦不但善于下棋，而且还能在三弦琴上彈奏乐曲，还能寫“情書”（圖2）。它寫“情書”快得驚人，每小时能寫出60封，不会有文法錯誤。可是，“情書”的措詞不能像它在計算或下棋时那么准确和恰当，它只能选出一些恋爱的語句拼凑起來。法國还有兩部“电子腦”，一部能寫小說，另一部可以作曲。只是它們創作的价值，也和它們寫的“情書”差不多。

（圖2）电子腦在寫“情書”。

准确地預报天气

我們不是常常埋怨气候預报不准确么？这是因为影响气候变化的因素十分复雜。要准确地計算出24小时內的天气变化，大約需要連續推算14个晝夜，这是依靠人力难以作到的。因此，一般天气預报只得根据近似的数字推算。

現在美國有了一部电子腦，每秒鐘能進行3万次数学演算。它只要四、五分鐘就能算出当地24小时內的气候变化。預測半个地球的气候变化，也只要一晝夜。（圖3）

翻譯20种文字

1954年举行过一次机器翻譯科学技術文章的公开表演，由俄文譯成英文，速度快得令人头昏，每秒鐘能譯出2.5行，但是，那时它只能翻譯250个單字寫的文章。过了几个月，它已經“記得”1,000个主要是核子物理学方面的俄文單字了。

現在，已經有了一种能翻譯20种文字的电子腦，不过它的詞彙是很有限的——它只是在实驗階段。

不久以前，苏联科学院院長A·H·涅斯米揚洛夫寫道：“‘邏輯’良好、‘記憶力’强的电子腦，不但能做翻譯工作，而且还能勝任文藝編輯哩！”（插圖4）（待續）

（張淵俊、鄒湘摘譯苏联“知識即力量”1956年7期編譯）

（圖3）別騙我，我的計算是准确的！

（圖4）文藝編輯：“你的小說空洞，沒有典型，沒有冲突，不能用！”

匈牙利选出和任命新的党政領導人

卡达尔当选劳动人民党中央第一書記，納吉被任命为部長会議主席

新華社布拉格26日电 布达佩斯消息：匈牙利劳动人民党中央委員会政治局在10月25日的会議上选举了亚諾什·卡达尔代替埃諾·格罗为中央委員会第一書記。

在此以前，匈牙利人民共和國主席团根据匈牙利劳动人民党中央委員会政治局的建議，任命了伊姆雷·納吉为匈牙利部長会議主席，原任主席赫格居斯为第一副主席。

10月23日晚上，匈牙利劳动人民党中央委員会举行了緊急会議，討論了匈牙利已經產生的情况，并且改組了党的領導机構。费倫茨·多納特，格佐·洛松齐，捷尔吉·盧卡奇，费倫茨·明尼奇，伊姆雷·納吉等5位同志被选入中央委員会。

中央委員会改选了政治局和書記处。当选为政治局委員的有：安托尔·奥普罗，山多尔·加什帕尔，埃諾·格罗，安德拉什·赫格居斯，久洛·科洛伊，亚諾什·卡达尔，卡罗利·基什，捷·馬罗山，佐尔坦·桑托，伊姆雷·納吉，約瑟夫·克貝耳等11位同志。当选为中央委員会書記的有：第一書記格罗，多納特，卡达尔和科洛伊。

納吉在1953年7月到1955年4月期間曾經担任过匈牙利部長会議主席。他后來的繼任者是赫格居斯。

格罗曾經在今年7月間接替拉科西担任劳动人民党中央委員会第一書記。

卡达尔是在今年7月間被选入劳动人民党中央委員会和政治局的。

波蘭各地紛紛举行群众集会

热烈支持統一工人党八中全会决議

新華社華沙26日消息 波蘭統一工人党中央委員会第八次全体会議結束以后，波蘭各地紛紛举行群众集会，热烈支持全体会議的决定。

波蘭統一工人党各省、市組織正在普遍討論中央全会討論的情况和决議。罗兹省省委会通过了一項决議說，"省委会全体会議欢迎哥穆尔卡同志以中央委員会第一書記的身份回到党的領導机構來工作。"决議表示信任并且充分支持党的新領導机关。波兹南市委会执行委員会也通过了一項决議，表示完全信任和执行党的决議。

全会的决議鼓舞了波蘭工人、農民、軍隊、知識分子等。波蘭的工人对决議表示了堅定的信心，并且用忘我的劳动來支持党的决議。弗罗茨瓦夫"帕法瓦格"車輛制造厂的职工認为，"全会的决議將要加速我們生活的民主化的進程，促進我國劳动群众的生活水平的提高，同时也促使我們的独立和波蘭的社会主义建設的巩固"。水兵們在一次海軍官兵的集会上强調指出，統一工人党的新的綱領表現了对波蘭未來的深切关怀和保証堅定不移地恢复党、國家和經济生活中的列寧主义准則。波蘭各民主党派对統一工人党八中全会的决議，也給以完全的信任和支持。

关于加强同苏联和各人民民主國家的友誼的决議，也得到波蘭人民的衷心支持。波蘭各地人民紛紛集会或者寫信表示，巩固和發展波苏之間的牢固的友誼，是符合波蘭人民的根本利益和社会主义的利益的，波苏同盟必須繼續是波蘭政策的基石。只有在弗罗茨瓦夫、什切青和克拉科夫3个城市里，曾經一度有反动分子企圖煽动部分群众進行反对苏联的示威。但是，它們立刻受到了波蘭人民和輿論的斥責。

哥穆尔卡在華沙群众大会上演說

号召改善波蘭經济，反击挑撥者

波蘭人民响应党的号召恢复正常生活

新華社華沙25日电 10月24日，在華沙的文化科学宫前的廣場上举行了有十几万人参加的群众大会。

在大会开始以前，廣場上以及廣場四周的所有建筑物上就挤滿了人。当波蘭統一工人党和政府的領導人在大会主席台上出現时，会場上响起了經久不息的掌声。

波蘭統一工人党中央委員会第一書記哥穆尔卡在大会上發表了演說。他說，党中央的第八次全体会議实行了一种具有歷史意义的轉变，它标志着我們工作中的一个新时期的开端，标志着波蘭社会主义建設的歷史中一个新时期的开端。它的領導已經把全部真相告訴給工人階級和全國人民，它不想、也不会对人民作出空泛的諾言。哥穆尔卡接着号召國民經济各部門的职工在改善人民波蘭的社会主义經济的偉大事業中幫助党和政府，同党和政府一道尋求关于工人階級参与他們的工礦企業的管理工作的最好形式，提高劳动生產率，反对浪费和減低生產成本，利用一切可能來提高工農業生產，以滿足群众日益增長的需求。

哥穆尔卡繼續說，党的中央委員会第八次全体会議在拟定以波蘭工人階級和人民的需要为根据的正确的社会主义建設道路的同时，也强力强調指出人民波蘭同一切社会主义國家保持緊密联系的重要性，并特別指出波苏同盟的重要性。

哥穆尔卡随后号召波蘭人民反击反动的和反人民的势力企圖挑起反苏騷动的一切尝試，反击國际反动势力打算削弱兩个兄弟國家人民同盟的一切陰謀。

这次群众大会举行了約一个小时。群众对哥穆尔卡的演說不时报以热烈的鼓掌。当散会时，会場上連續奏起國际歌；群众隊伍秩序井然地离开了会場。

新華社華沙26日电 在經过了一个星期的兴奋和激动以后，波蘭人民已經回复了正常的、平靜的生活。

波蘭統一工人党中央委員会書記哥穆尔卡在10月24日的華沙群众大会上对華沙和全國的劳动人民說："集会和示威已經举行够了！現在是怀着信心和党一起回去做日常工作的时候了。"現在，人民已經响应了这个号召。波蘭全國各地的工厂都在照常進行工作，各大学的学生也已經复課。全國各地工厂职工現在都以加緊的工作來表示他們对于統一工人党的路綫的支持。革但斯克的工人决定加緊生產，弥补他們过去几天由于参加集会和示威而使生產受到的損失。采煤工人的生產热情特別高，他們的出勤率几乎达到100%，許多煤礦超額完成了日產量計划。

10月24日晚間，華沙市中心曾經有一批暴徒進行搗乱。郊区的工人一听到这个消息，就立即乘汽車來設法恢复了秩序。他們的这种做法博得了華沙人民的贊揚。

据波蘭通訊社記者从各省报道，根据華沙条約駐紮在波蘭的苏联軍隊有的已經撤回到他們的基地以內，有的正在向基地撤退中。根据波蘭部長会議主席西倫凱維兹在議会中的發言，这些部隊的調动將要在10月26日全部結束。

党和群众的心緊緊連在一起

——波蘭人民密切注視波統一工人党八中全会——

新華社華沙25日电 本社記者謝文清报道：在过去的一星期中，波蘭全國人民都以澎湃的热情注視着波蘭統一工人党中央委員会第八次全体会議的進展。

在首都華沙，从这次中央全会在10月19日开幕之时起，許多工厂的工人都留在厂里，一天、兩天、三天不回家，每小时、每分鐘守候着会議進展的消息。在波蘭其他各地，劳动人民也密切地注視着会議的進展。記者所接触到的波蘭人都認为，这次会議是11年來波蘭最重大的政治事件。

華沙的摩托車工厂、汽車工厂、罗薩·盧森堡工厂、卡斯普尔扎克無綫电工厂、工業大学、波蘭作家协会和華沙社会科学研究所以及其他許多單位都举行了群众集会和党組織的会議。参加这些会議的人十分踴躍，發言也十分热烈。記者親自参加了華沙工業大学在10月20日举行的一次集会，参加会議的大約有2万5千人，他們把整个会場——学校大禮堂挤得水泄不通。到会的人大多是学生、干部和工厂工人。远在克拉科夫的諾瓦胡塔列寧冶金联合企業的工人和克拉科夫的大学生也派代表参加了这次集会。A—5工厂的工人代表在会上宣讀这个工厂的决議說，"我們將不离开工厂。在八中全会沒有滿意的結果以前，决不离开工厂"。

到会的人对于以赫魯曉夫为首的苏共中央代表团在八中全会期間來到華沙訪問一事表示关切，并且对此提出了一些意見。波蘭統一工人党華沙市委会書記斯塔謝夫斯基在会上解答了提出的問題。在華沙各处举行的集会上，人們情緒激昂，紛紛就有关國家生活和本單位、本部門的各种問題展开热烈的討論。这些集会还通过了决議，或者寫信給党中央全会，表示擁护党中央为建立真正的社会主义民主，为加强波苏友好、为保衛波蘭國家主权而斗爭的綱領。許多集会还提出了有关國家和党的生活的各种建議、主張和要求。

華沙摩托車工厂的党的活动分子在給中央全会的信中，表示支持哥穆尔卡回到党的領導机構工作。華沙汽車工厂基層党組織在信上說，"我們期望，中央委員会第八次全体会議在作出正确的政治决議和經济决議的同时，还將就組織問題和人事問題作出符合党員群众的态度的决定"。

華沙工業大学的公开信中說，"目前的經济管理制度阻碍着生產力的發展，因此，我們支持工人尋找新的管理企業的有效方式。"这封信还說，"我們認为同苏联、中國和一切人民民主國家的团結，应該是我國外交和經济政策的基本原則，但是这种团結和联盟在任何情况下不应妨碍任何一國的主权和它們自己挑选的走向社会主义的道路"。

成千上万的群众在决議和文件中表示支持党中央的民主化措施，擁护徹底恢复党的生活的列寧准則，反对阻止这种民主化过程的倒退的傾向。

波兹南的机器制造工人（其中包括斯大林机車工厂的工人）、卡托維兹的煤礦工人，以及克拉科夫的雅吉隆大学的学生、弗罗茨瓦夫的巴徵瓦克工厂的劳动者，也举行了类似的集会。各地集会的参加者經过討論以后，还派遣代表团到華沙，向党中央全会表示他們对國家生活各方面的态度和主張。

在党的八中全会开会期間，波蘭統一工人党中央的領導者們还接見了來自各地的代表团，同它們討論各种問題。許許多多的信件和决議絡繹不絕地送到党中央委員会。党的最高領導机关和劳动群众的联系从來沒有过这样的密切。党和群众的心緊緊地連在一起了。

在过去的几天中，華沙人民都保持着警惕，确保首都的正常秩序，不准有任何混乱現象，防止反动分子利用这种混乱來制造事件。華沙汽車工厂在給八中全会的信中說，"我們的批評只是为了力求社会主义民主的完全实現，我們將以全力同那些認为我們的民主化好像是轉向資產階級民主的第一步的人們斗爭到底"。从記者在華沙工業大学目睹的情况看來，工人和学生在集会上表現了高度的紀律性和政治上的冷靜与清醒。全波蘭的許多企業一方面注視八中全会的討論，另一方面也在積極地劳动。10月21日会議閉幕的日子是星期天，但是，还有許多工人破格加班工作。卡托維兹和平冶金工厂高爐組700多人中，只有三个高爐工人沒有上班；那一天，工人們超計划熔煉了几乎120噸生鉄。西里西亚煤区有三个煤場完成了日產量計划20%以上。

10月21日夜間，当波蘭統一工人党中央全会通过了政治局所提出的决議案和选出了新的領導机構而宣告結束的时候，"人民論壇报"和"華沙生活报"都出了号外。賣报的学生、汽車工人、机器脚踏車工厂工人等——被買报的人包圍起來。許多人穿着睡衣走出戶外，在冷風里排着隊等候買报。号外很快就被搶光了。

"人民論壇报"的号外上發表一篇文章是最激动人心的。它确确实实表达了千百万普通波蘭人在这些日子里的情感。它寫道："現在我們有了新的領導机構，我們可以說，这个領導机構不是僅僅由中央委員会选举出來的，而是由全國千百万人民，由全党选举出來的。3天來，千百万劳动人民、青年、知識分子、士兵和軍官——整个社会，全國人民都参加了全体会議的討論。我們今天可以毫不炫耀和誇張地欢呼：党在不断对我國進行民主化的道路上所取得的偉大勝利万歲！社会主义陣营的兄弟般的联盟万歲！主权万歲！和平和社会主义万歲！將領導我們去实現正确而公正的計划的、以哥穆尔卡同志为首的我們的党的新的領導机構万歲！"

苏共中央發布慶祝十月革命節口号

新華社北京25日电 据塔斯社莫斯科24日訊：苏联共產党中央委員会發布了慶祝偉大的十月社会主义革命三十九周年的口号。

苏共中央在口号中首先欢呼偉大的十月社会主义革命三十九周年万歲，并且向各國为和平、民主和社会主义而奋斗的人民致兄弟的敬禮！

苏共中央在口号中說，各國的劳动人民，更高地举起反对战爭危险和爭取各國人民之間的和平和合作的旗幟！爭取实現裁減軍备和武裝部隊！要求禁止原子武器、氫武器和其它大規模毁滅性武器！使原子能为人类的和平進步服务！

祝劳动人民加强团結，共產党人、社会党人以及所有進步力量加强合作，为和平、民主和民族独立而奋斗！

不断加强社会主义陣营各國偉大的友好联盟，發展和巩固这些國家人民之間的兄弟友誼！

向正在自己國家勝利地建設社会主义的偉大的中國人民致兄弟的敬禮！

中華人民共和國万歲！祝世界和平的强大因素——苏、中兩國人民牢不可破的友誼和合作日益繁榮！

向忘我地为進一步發展國民經济和文化、为不断提高人民生活水平、为和平和建設社会主义而奋斗的波蘭人民共和國、捷克斯洛伐克共和國、匈牙利人民共和國、罗馬尼亚人民共和國、保加利亚人民共和國、阿尔巴尼亚人民共和國和蒙古人民共和國的劳动人民致兄弟的敬禮！向正在建設社会主义的南斯拉夫联邦人民共和國的人民致兄弟的敬禮！向正在为恢复和進一步發展國民經济、为和平、为在民主基礎上实現自己國家的全國統一而奋斗的朝鮮民主主义人民共和國和越南民主共和國的英雄人民致兄弟的敬禮！

为反对軍國主义复活、为兩个德國的接近、为在和平和民主基礎上統一自己祖國而奋斗的全德國爱好和平的力量的堡壘——德意志民主共和國万歲！

苏共中央在口号中接着向正在为自己祖國的進步、为亚洲和全世界的和平而奋斗的偉大的印度人民，向正在为和平和巩固本國民族独立而奋斗的印度尼西亚人民和緬甸人民，向英勇保衛自己祖國的主权和独立的埃及人民致以敬禮！

苏共中央在口号中說，英國、美國、法國和苏联的人民在爭取緩和國际緊張局势和各國和平共处、爭取保障世界持久和平的事業中的友誼和合作万歲！

祝苏联人民同意大利、芬蘭和奥地利人民的友好合作巩固和發展，祝苏联同瑞典、挪威、丹麥、冰島之間的友好关系日益巩固和發展。

苏共中央还向英勇反对軍國主义复活、为自己國家的和平的、民主的和独立的發展而奋斗的日本人民致敬，向打碎了殖民主义压迫的鎖鏈、正在为和平、自由和加强自己民族独立而奋斗的亚洲和非洲的人民，向正在反抗帝國主义压迫、为自己的自由和民族独立而奋斗的殖民地和附属國的人民致敬！

苏共中央說，苏联执行的列寧的外交政策——社会制度不同的各國和平共处的政策、維护和巩固和平的政策、發展同各國的經济联系和文化联系的政策万歲！

苏共中央号召苏联陸海軍战士堅持不懈地增進自己的軍事知識和政治知識，掌握現代的战斗裝备和武器，提高警惕性和战斗准备，号召苏联國民經济各部門的劳动者，苏联婦女、男女青年、共產党員和共青团員为勝利完成第六个五年計划而奋斗！

在布达佩斯学生和平的游行中

反革命分子趁机暴乱已被制止

新華社布拉格26日电 布达佩斯消息：10月23日下午，匈牙利人民共和國首都布达佩斯有10多万学生和其他群众举行了游行。参加游行的人最先在裴多菲紀念碑前集合，接着向布达山進發，然后在波蘭籍將軍貝姆塑像前面开会。他們要求匈牙利劳动人民党和政府進一步加强社会主义民主和改善全國人民的生活条件。

这次游行是有秩序地、和平地進行的，而且得到了党和政府以及一些群众团体的支持。匈牙利劳动人民党中央机关报"自由人民报"当天还發表社論，对群众提出的合理要求表示欢迎和充分的支持。

在塞格德、密斯科尔兹、得不勒森等城市，学生們也举行了集会和游行。

可是，布达佩斯的这次和平的游行后來却为反革命分子所利用。他們混入游行隊伍，進行反人民民主制度、反苏的煽动，并且在当天晚間制造了武裝暴乱。

暴乱开始以后，暴徒就从秘密地点拿出他們的武器，夺取了載貨卡車和汽車，拥向匈牙利國民議会、斯大林廣場和布达佩斯电台。暴徒們对电台、"自由人民报"报社和若干國家机关、公共机構和工業企業進行襲击，縱火焚燒建筑物。他們还搶劫了布达佩斯的几个居民場和一些商店，襲击居民和机关的住宅。若干帶有武器的暴徒隊伍甚至向公安警察和軍隊進攻。从10月23日午夜以后，布达佩斯同匈牙利其他各地和國外的电訊联絡即告中斷。

10月25日消息，暴徒們又縱火焚燒市中心地区的布达佩斯國立藝術陳列館，并且数次阻击前往救火的消防人員。

匈牙利的其他一些地方如吉埃尔城也有騷乱發生。

为了重新恢复布达佩斯的秩序和安寧，新上任的匈牙利人民共和國部長会議主席納吉在24日上午下令宣布全市戒嚴。同时，匈牙利政府請求苏联政府，希望根据華沙条約駐在匈牙利境內的苏联軍隊能帮助匈牙利軍隊恢复秩序。

随后，苏联軍隊接受匈牙利政府的請求，开入布达佩斯協助匈牙利軍隊平息暴乱。同时，布达佩斯許多工厂的工人也組織了武裝警衛隊抗击企圖破坏工業企業中的設备的暴乱分子。

10月24日，匈牙利部長会議主席納吉在布达佩斯电台廣播，呼吁匈牙利男女工人和農民、青年和知識分子堅决反对反革命匪徒煽动的反对人民民主制度的暴乱。此外，匈牙利工会、民主婦女联盟和布达佩斯3个大学的学生組織的領導人也經过布达佩斯电台分別向所属成員發出号召，要他們为保衛工人階級的政权、为支持政府和劳动人民党中央委員会在匈牙利实現社会主义而斗爭。匈牙利前总統薩卡西茲、大主教格罗斯等人也在电台呼吁群众協助政府恢复和平秩序。

匈牙利部長会議主席納吉在24日中午又在布达佩斯电台廣播。他宣布，参加騷乱的人如在最短期間放下武器，將不送交法庭審判。他还說，國民議会不久就將开会，討論政府提出的一項涉及國家生活的一切最重要問題的全面改革綱領。

匈牙利劳动人民党中央委員会第一書記卡达尔当晚在电台廣播中，要求工人帮助正在战斗的同志保护公共建筑物和國家財產。

布达佩斯电台25日早晨廣播的匈牙利部長会議的通告說，由于劳动人民的支持，匈牙利軍隊、公安部隊和工人的武裝隊伍，在苏联軍隊的配合下已經在24日夜間开始制止住布达佩斯的暴乱。暴徒們成批成批繳械投降，但是某些地区还有小批武裝暴徒在繼續活动。10月25日，布达佩斯已經开始逐步恢复正常狀态。布达佩斯發电厂、瓦斯厂、面包工厂、电話局已經开始照常工作。市內和郊区大多数國营商店已經重新开始营業。

迄今为止，匈牙利其他一些地方的騷乱还在繼續。由于布达佩斯同外面的电訊联絡尚未恢复，这些地区的情况还不清楚。

暴乱分子的这次武裝暴乱受到匈牙利工人階級和劳动人民群众的强烈反对。暴乱开始以后，匈牙利劳动人民党中央和政府收到了从全國各地打來的許多譴責反革命分子的电报。中部地区波杜納伊的礦工在电报中对反革命分子的恐怖活动表示憤慨。威廉·皮克工厂、"甘兹"車輛制造厂、沃罗什·齐拉格拖拉机工厂和其他許多工厂的职工通过决議，表明他們堅决擁护人民民主政权。托托巴尼奥和薩尔戈塔尔扬的礦工甚至赶走了到他們那里進行煽动的暴徒，并且把一些捉到的暴徒送交公安机关。

周总理欢宴吳努主席

新華社北京25日消息 國务院总理、中共中央副主席周恩來今晚在北京飯店举行宴会，欢迎緬甸联邦反法西斯人民自由同盟主席吳努和他的夫人以及其他來中國訪問的緬甸人士。

宴会前举行了酒会。吳努主席和他的夫人以及其他緬甸客人們來到了宴会廳的时候，乐隊奏起了欢迎曲。周恩來总理、陳毅副总理和外交部副部長章漢夫，在入口处迎接了客人們。在会上，貴賓們同朱德副主席以及其他故旧重逢，宾主們在一起進行了親切的談話。

周总理在宴会上講話，热烈欢迎中國人民的老朋友吳努主席和他的夫人以及其他緬甸朋友們來中國訪問。周总理說：我們感到高兴，首先因为吳努主席是來自親戚般的鄰邦緬甸，我們兩國人民之間的友情不僅具有多少世紀的悠久傳統，而且是建筑在和平共处的五項原則的基礎上的；还因为我們兩國能有現在这样密切的友好合作关系是同吳努主席的努力分不开的。

周总理說：我們高兴地看到，緬甸政府在吳巴瑞总理的領導下，正同中國政府一起繼續沿着这条有吳努主席出过大力鋪成的中緬友好的道路上前進。他說，中緬兩國日益發展的友好关系有力地說明，國与國之間，尽管社会制度不同，只要信守五項原則，是完全可以和平共处得好的，彼此之間也沒有任何問題不可以通过友好协商途徑順利解决。他說，吳努主席这次訪華，能使我們有机会就維护和平和中緬兩國共同关心的問題，進行友好、真誠而無拘束的会談，对于進一步加强我們兩國間的了解和友好总是有好处的。

吳努主席在会上講話，对主人表示感謝。他說：我們之間不僅是朋友，而且像親戚一样。我这次來中國已是第三次了，不久周恩來总理到緬甸訪問也將是第三次了。他相信，这些相互訪問，將有助于兩國友誼的發展。

談到和平共处时，吳努主席說：我們从未有过虛伪，兩國人民也好，兩國領袖也好，都是非常友好的。他說，当我同中國領袖第一次接触中就感到他們对我們是有誠意的。他說：当我們建筑中緬友誼大厦时，是遇到过困难的，但是这不必奇怪，因为我們就是建筑房屋时也会遇到困难的。这只要我們能忍耐，能堅持努力，就一定会建成很高、很美丽、很好的友誼大厦。他又說：每当遇到困难时，我就很自然地想起老朋友周恩來总理，因为他是最能忍耐困难的。

出席今晚宴会的，有全國人民代表大会常务委員会副委員長李济深、李維漢、陳叔通，國务院副总理、中共中央副主席陳云，以及政府各部門和各民主党派、各人民团体負責人，中國人民解放軍高級將領和北京各界人士。

各國駐華使節和外交官員也应邀出席了宴会。

右上圖：國民党特务分子在九龍大騷乱中，强迫人民購買的國民党紙旗。这种紙旗許多是从台灣运來供应的。这張殘破的國民党旗右边的一行寫的是："國慶紀念""台灣兴中書局發行"。

左上圖：这是在九龍騷乱事件中國民党特务暴徒首領簽發給一輛車子的所謂"通行証"。寫着："此車中立，由本人負責管理，已贈國旗一幀，敬希各位注意，勿生意外是禱"。下面簽字的是"CC中三青总——進君留条"。

無綫电傳眞（新華社稿）

湖南省航运廳輪船运輸局关于处理歷年貨运差錯事故的公告

（輪商（56）字第0919号）

我局（包括前湖南省內河航运管理局）歷年承运各方貨物發生差錯、損失，久未解决的懸案很多，虽經一再通知有关托运人限期清理，但有少数單位未能及时联系解决。茲再登报公告，并延展处理时間至本年11月15日止，务希各有关托运人如期携帶証件，向我局有关港口洽赔結案（函面寄遞以郵戳日期为憑），倘再逾期，則認为托运人放弃权利，以后我局概不受理，特此公告。

征求輸血人員啓事

㊀条件：凡年龄在18歲以上45歲以下，不分性別，身体健康無疾病者。㊁登記手續：每星期一、二、四、五下午三时持戶口簿及最近半身相片兩張來我院進行体格檢查，身体健康者即予登記。㊂輸血营养费：每一百毫升10元。㊃已参加其他医院輸血的不能登記。

東茅街省立長沙医院

湖南工人报复刊啓事

湖南工人报是以全省廣大职工群众为对象的通俗的报紙，訂于本年11月1日正式試刊，7日起正式恢复出版，暫出四开，每周二次（每周三、六出版），每份零售3分，每月定价2角6分，欢迎大家向各地郵局訂閱。

換發工作人員証 我会自登报日起改用紅底布面金字工作人員証，原發紅底黄字呢形証章同日作廢。

湖南省民主婦女联合会

常德市人民法院公告 我院受理王[illegible]与張世炎、[illegible]离婚案，因張世炎、[illegible]下落不明，無法傳訊，限自登报日起15天內向本院提出答辯，逾期依法判决。

湖南人民廣播电台明天部分節目

10:05—第一屆全國音乐周節目选播 11:30—常德絲弦：剪头巾（邱吉秀、姚清秀等演播）等 14:40—相声：办食堂（刘宝瑞、郭全宝合說）等 16:25—豫劇：斷橋（常香玉、[illegible]演播） 18:15—第一屆全國音乐周節目选播 18:40—科学知識講話：㊀人为什么会作夢 ㊁为什么有人掉头髮 19:10—歌唱歌：共新娘（任若海、蔡育曲） 20:00—農民節目：選民同志們，積極参加选举工作 21:00—俄罗斯古典歌劇"伊戈尔王"选曲之一（波罗金作曲） 22:10—京劇：四郎探母 見母（譚富英、梁小鸞、馬盛龍、李多奎、李硯秀等演出实况）等

建設 1:00 3:00 7:00 8:50 花木蘭 5:00 丹娘 兒童場

大众游藝場 3:00 6:40 9:20 虎穴追踪 8:20 1956年國慶節 争兵生活 國與足球比賽 不屈的城 票价：1角 4:45 兒童場 晚会6:00 8:00 10:00

廣西省雜技团 曾参加全國人民雜技团近由海防慰問演出归來 首次旅長公演 民間雜技藝術表演 时間（3:00 学生場）7:30 票价：2角（团体满60人九折，500人八折优待） 預售門大舍場照

工人文化宫 电影 1:35 7:35 9:35 花木蘭 3:35 兒童場 丹娘 晚会6:45 9:00

銀星 10:30 12:30 2:30 6:30 8:30 10:20 花木蘭 4:30 兒童場 遊击隊員之子

新華 2:00 4:00 6:00 8:00 10:00 花木蘭

文化 1:00 3:00 7:00 9:00 內場 6:50 8:50 露天場 花木蘭 5:00 黎明前的战斗

天心公園 露天舞場 7:00 票价1角3分 金魚展覽会：不另收费上午7:00至下午9:00 团体参观定每星期1至星期5

長沙市紅星京劇团 今晚7:00 八本 狸猫換太子 票价4角5角 長沙劇院

青年 2:30 4:30 6:20 8:20（6:35 8:35外場）花木蘭

武漢市人民藝術劇院 旅長公演（原中南人民藝術劇院） 11月2日晚場起上演 三幕六場話劇 楊子江边 荣獲全國一屆話劇会演大会演出一等獎 導演一等獎 設計二等獎 劇作、管理三等獎 演員一等獎獲得者張瑋 二等獎周元白、孙穗生 三等獎鄧鉄雨、[illegible] 編劇：李尔重 呂西凡 導演：呂西凡 設計：夏蓉 謝觀众來信：原定28日开始团体包場、定座，現在改为今日开始 票价 4、5、6角 湖南湘劇場

華北話劇团（今晚7:00演出） 4幕7場 喜劇 幸福 編劇：艾明之 導演：嚴為冰 地点：又一村文化宫 电話：2844

湖南湘劇团 今晚場7:00 宮門盤盒 全部 四郎探母 明日場1:00 酒樓 蝴蝶媒 巧打春桃 盧俊义上梁山 明晚場7:00 拜月記 中午12:30預售今明晚門票 湖南湘劇場

上海京劇院二团 王熙春 紀玉良 金素雯 今晚7:00 青風寨 四郎探母（代回令） 明天日場林冲夜奔 三娘教子 霸王別姬 明天晚場 失 空 斬 街亭 城計 馬謖 中午12:30起售今天晚場明天日場晚場票 票价3、4、6、7角 湖南劇院

遺失 [illegible]

新湖南報

1956年10月 28 星期日 夏曆丙申年 九月廿五 初五立冬

第2604号　今日共4版　社址：長沙市經武門口

省工業廳重工業局所屬5个厂礦
提前超額完成全年利潤計划

本报訊　省工業廳重工業局所屬厂礦，已經有大利工礦藥品厂、湖南雄黃礦、湖南石墨礦、新化鎢礦和湖南耐火材料厂5个單位提前超額完成了全年的利潤計划。到9月底止，它們实現的利潤平均超过全年計划的34.64%。

这些單位能够提前完成利潤計划，是經过多方面努力得來的。廣大职工群众在先進生產竞运动中，進一步發掘了企業的潜在能力，使產品產量和銷售量大大增加。僅大利工礦藥品厂今年的炸藥產量，預計可比計划產量增加60%。职工群众不断推廣先進經驗，提出合理化建議，改善生產管理工作，也大大節約了生產費用。5个單位1—9月份的成本就較計划降低了20万余元。湖南耐火材料厂燒成車間推廣了節約燃煤的先進經驗，1—9月的煙煤消耗就減少了71噸。湖南雄黃礦机电車間推行班組經济核算以后，一个季度就節省了木炭6千公斤。　（徐行方、黃佩漁、高石成）

关于農村税收工作中的若干問題

—省財政廳税务局負責人答記者問—

本报訊　最近，省人民委員会頒布了"关于農村税收問題的若干补充規定"。这一补充規定發布以后，由于部分地区沒有很好地向農民群众進行宣傳解釋，許多人对它的具体内容和基本精神还不了解，因而在納税时發生了困难。为了帮助各地農民了解这一补充規定的基本精神和具体内容，本报記者特就農民來信中提出的一些問題訪問了省財政廳税务局負责人，承他們解答如下：

問：農業社或个体農民經营的農副產品和山林作物，要不要征税？

答：農業社自產的茶叶、烟叶、花生和水產品，分配給社員的，一律不征貨物税。農業社社員与个体農民在農村互通有無及向市場直接售給消費者的數量在5市斤以下的茶叶、烟叶，和數量在50市斤以下的水產品、花生，也都免征貨物税。即使超过50市斤的水產品，除原来区級税局核准开征的地区外，未经准开征的地区一律不得征收。

農業社公產的原木，社内公用或是作价分配給社員使用的，都不征收商品流通税。社員和个体農民自產自用的原木，也不征收商品流通税。至于農業社、社員及个体農民收購尚未还税的原木自用，如果數量不到一立方米的（1.4立方米等于一兩碼），不征税；超过一立方米的，都在收購起运的时候，按收購价格計算征收商品流通税。

問：農業社、社員及个体農民經营的畜牧和漁業，在税收上怎样处理？

答：農業社、社員及个体農民飼养的猪、羊、鷄、鴨、魚等，不論集体或分散經营，發生交易时，都不征收工商業税。又農業社或漁業社、个体農民或漁民在沿海主要產区和专区級税局核准开征的地区市場出售的水產品，除依照規定由收購部門或出售人交納5%的貨物税外，再不交納其他工商各税。非經核准开征的地区，貨物税和营業税等都不征收。

至于農業社或个体農民的病死、瘟死的猪、牛，一律不征屠宰税。因病后經过"赶刀"的猪，肉重在70市斤（包括可供食用的内臟）以下的，免征屠宰税；如果肉重超过了70市斤，并可供食用的，則一律按实际重量及实际出賣的价格計算征收屠宰税。机关、团体、学校及不經营屠宰業务的企業自养的病瘟死的猪、牛的屠宰税，也照这样处理。

問：農業社或个体農民經营的石灰、磚瓦要不要完税？

答：農村自產自用的石灰，都不征收营業税；但对外出售的部分，如果每月营業額达到90元的，仍照征营業税。至于磚瓦方面，凡屬農業社附屬的手工業燒制的磚瓦，社内公用的部分，免予征收貨物税；对外出售的部分，按8%税率交納貨物税。社員及个体農民自產自用的磚瓦免征，出售部分按8%税率征收貨物税。

問：農業社和个体農民出售哪些產品要征臨商税，哪些免征臨商税？

答：凡農業社或个体農民，不分手工業產品和農副業產品，售与國营企業、供銷合作社、公私合营企業及专营手工業合作社的，一律免征臨商税。至于農業社或个体農民向市場出售木桌、木椅、木凳、木櫃、木箱、木床、藤器、木屐、雨傘等9种手工業產品，交易額一次达20元的，按税率5%征收。其余一律不征税。

至于原木臨商所得税方面，为了平衡農業与林業的負担，凡農（林）業社、社員、个体農民出售的原木，都按山价（不包括运雜費用）計算，分别規定起征点，由出售人（社）交納5%的臨商所得税。出售給收購單位的，由税务局委托收購單位代扣代交。

問：附屬于農業社内經营的手工業作坊或商業單位，在税收上怎样处理？

答：附屬于農業社内經营的手工業作坊如鉄、木作坊、油榨坊等，及附屬于農業社内經营的商業單位如伙鋪、粉面館等，在工商業税上只征收营業税，暫不征收所得税。营業税的税率，不分营業收入額或营業收益額，一律都按綜合税率3%計算征收。营業税的起征点，按農業社内經营的手工業或商業單位分别計算，每月营業收入額不滿90元，营業收益額不滿60元的免征。

上面所說的附屬于農業社内經营的手工業單位，一般均按小型工業的納税規定处理，就是說只按3%税率征收一道营業税；屬于应交納貨物税的貨物部分，則不再交納营業税。个别規模大、產品主要在城市銷售的，則按照大型工業处理，即根据情况按工業税率加商業税率征收兩道营業税，并且征收所得税。但須由縣（市）人民委員会提出意見，报經专署審查批准后执行。

至于附屬于農業社内經营的手工業單位的加工、修理所得的收益，屬于对農業社内統一加工、修理和对社内的社員、社外的社員、个体農民及農業社間的加工修理所得的收益部分，都不征收营業税；屬于对工商企業單位，包括对國营企業、供銷合作社、公私合营企業、合作商店、手工業生產合作社、附屬于農業社内經营的工商單位等的加工、修理所得的收益部分，仍按規定征收营業税。至若参加農業社但未形成工商業單位的手工業劳动者，或者是家庭副業，如木匠、篾匠、泥水匠、裁縫、理髮匠等，对社内或社外加工、修理所得的劳动报酬收益，都不征税。

又附屬于農業社經营的运輸業务，不論共有無运輸組織和工具，一律都免征工商業税。

問：農村税收方面还有那些新的征免問題？

答：还有兩个新的征免問題。一是印花税：凡是農業社及其附屬的副業單位所立的各种賬簿憑証和向銀行貸款所立的借据，以及他們对外所訂的购銷、收購合同、契約，双方都不貼印花。另一个是酒的税率：湖之酒改按水酒税率30%，种子釀制的白酒改按代用品釀制酒的税率35%計算征收商品流通税。

社論

活躍農村經济的一項措施

本省的農村税收工作，几年來在保証國家財政收入、促進農業的社会主义改造和農業生產的發展方面，起了很大的作用。但是，随着農村中生產关系的改变，農、副業和農村手工業的經营方式和分配方法已經發生了很大的变化，它要求作为調節各階層的收入的税收工作，应該有与此相適应的改变。同时，由于農村生產关系的改变，農業生產力有了很大的提高，剩余劳动力增多，要求从多方面來發展農、副業生產；特别是由于今年本省部分地区遭受了插花性的旱灾，許多農作物因灾减產，廣大農民更需要大力开展多种經营，以弥补旱灾造成的损失，这也就要求税收部門改進自己的工作，使之在这一新的情况下，更好地支持農業生產。这样，原來关于農村税收征免界限和征收办法的一些規定，就不能完全適应这种新的情况了。因此，省人民委員会最近頒布了"关于農村税收問題的若干补充規定"，以適应農業合作化以后的新形势。

这一規定的基本精神是合并税率、簡化納税手續、减輕農民税負，以便在促進農村生產、促進城鄉物資交流的前提下，丰裕税源，保証國家財政收入。例如農民自己燒制的磚瓦，原來不論公用、自用或出售都要征收貨物税；这次补充規定則修改为凡農業社内公用的部分和社員、个体農民自產自用的部分，都免征貨物税。又如農民飼养的猪、羊、鷄、鴨等，原來規定有納税習慣的，一律要納税；現在則改为不論集体經营或分散經营，一律不得征收工商業税。因为这一补充規定正确地体現了兼顧國家利益、集体利益和个人利益的分配政策，因而在公布以后，獲得了廣大農民的热烈拥护。例如長沙縣在貫徹执行这个补充規定以后，原來已停止生產的石灰窑、磚窑，現在又已恢复生產了；農民貿易也开始活躍起來。無疑地，只要各地廣泛宣傳和認眞貫徹执行这一补充規定，就一定能够進一步活躍農村經济，促進城鄉貿易和工農業生產，保証國家財政收入。

但据反映，目前部分地区的税务部門的干部，对于这一补充規定的精神还体会不够深刻，思想上还存在一些怀疑和顧虑。如有的耽心实行这一补充規定后，将会减少一些税源，影响当地的税收任务的完成；有的認为实行这一补充規定，是在糾正过去農村税收工作上的"偏差"和"錯誤"；有的耽心这一补充規定将來又要修訂，怕宣傳之后会使将來的工作被动。因此，他們在貫徹执行中就不够坚决、积極，宣傳时也不大胆。肯定地說，上述这些怀疑和顧虑都是多余的。宣傳这一补充規定会不会减少税源呢？不会的。因为这个补充規定虽然对某些農、副業產品的税收实行了减免，但更重要的是，实行这一补充規定以后，将会大大提高農民的生產积極性，从而促進農副業生產的進一步發展；生產發展了，税源就丰裕了，税收自然也就会增多起來。实行补充規定既不会减少税源，那末，与保証完成税收任务当然也不会有矛盾。实行这一补充規定，是不是就过去農村税收工作上有許多錯誤呢？不是的。前面說过，过去規定的一些征免界限和征收办法是符合当时的实际情况的。因为当时農村还沒有实現農業合作化，農村的私商、小販和手工業者也沒有經过社会主义改造，为了限制農村資本主义的發展，为了調節各階層的收入，那些征免界限和征收办法是完全切合实际的。現在客观情况变了，再沿用老的規定办法就不行了，所以必須修改、补充，訂出新的規定來。这一补充規定將來是不是还会修訂呢？那完全要由將來实际情况的發展來决定。我們在貫徹执行政策中，重要的不是考虑这个补充規定將來是不是会有变更，而是应該密切地注意客观情况的变化，看看我們所采取的政策是不是符合当时的客观实际，能不能起到促進生產、促進城鄉物資交流的作用。

此外，在这一补充規定頒布以后，也还有極少数的人提出了進一步的要求，他們希望全部减免農副業產品的税收。这种想法当然是不对的。有这种想法的人，他們忽視了我們國家財政收入完全是"取之于民、用之于民"这一根本道理，因而把國家利益和个人利益、長远利益和目前利益对立起來了。大家知道，我們的國家正在進行有計划的經济建設，要把我們的國家建設成一个强大的工業化的國家，这是包括農民在內的我國全体人民的最高利益。为了这种長远的、最高的利益，就必須全体人民自覺地貢献出自己的力量；農民依照政府的規定向國家繳納税收，就正是对于國家建設的一种貢献。我們希望大家認清这个道理，从整体的利益着想，積極协助税务部門，正确地貫徹执行这一补充規定，組織好農村的税收。

孙中山誕辰90周年紀念筹备工作正積極進行

决定普遍号召台灣和散居海外的國民党員回來一道紀念

新華社北京26日消息　孙中山先生誕辰90周年紀念筹备委員会今天举行全体会議，討論紀念孙中山先生誕辰90周年工作計划。

筹备委員会主任周恩來主持会議。筹备委員会秘書長邵力子报告了筹备工作進行的情况，会議接着進行討論，委員們提出了許多新的建議。

会議要求在北京和各省市举行的紀念大会，要廣泛邀請中外各界代表人士和海外華僑参加。会議决定向20多个國家的外宾發出邀請，同时廣泛約請海外華僑派代表回國参加紀念，并且决定普遍号召台灣和散居海外的國民党員，回來一道紀念孙中山先生的90誕辰。

除了举行紀念大会以外，北京、天津、上海、南京、廣州、沈陽、武漢、西安、成都等大城市的工厂、学校、机关、团体等还可根据具体情况，举行报告会、演講会、座談会等各种形式的群众性紀念活动。

11月12日北京、南京、上海、廣州等地各界人士参謁中山紀念堂、中山故居和中山陵，同时，筹备委員会还將派代表团赴南京参謁中山陵。

筹备委員会还决定向國內及海外朋友廣泛搜集孙中山先生遺著，出版紀念画刊，影印中山先生"建國大綱"手迹。其他紀念筹备工作現在正在加速進行。宋慶齡副委員長已寄來一批她所珍藏的孙中山先生遺墨准备展覽。电影师已分赴南京、廣州等地，進行紀念影片的拍攝工作，紀念郵票不久即將發行。

* * * *

省政协常委会举行第八次会議
决定隆重紀念孙中山

本报訊　中國人民政治协商会議湖南省委員会常务委員会在10月27日下午举行第八次会議。会議由周小舟主席主持。

会議討論了紀念孙中山先生誕辰90周年的問題，决定在11月12日省会各界举行隆重的紀念大会，在报紙上發表紀念文章，宣傳孙中山先生的革命事迹，对青年一代進行一次爱國主义教育和革命思想教育。

会議还討論了政协湖南省委員会委員1956年下半年視察工作的問題，進一步組織各界民主人士学習"八大"文件和出版"学習通訊"的問題，并且听取了关于政协湖南省委員会各专門工作組的工作情况、政协湖南省委員会組織各界民主人士和工商業者進行政治学習和理論学習的工作情况的报告。到会的常务委員对上述問題充分地毫無拘束地發表了意見。

政协省委会常务委員会發出关于視察工作的通知

本报訊　中國人民政治协商会議湖南省委員会常务委員会在27日决定發出通知說：政协湖南省委員会委員1956年下半年的視察工作定于11月份內進行。年老体弱或因公不能离开工作崗位的，可以不参加視察或就地視察。視察的內容、地点和时間的長短，都由委員自己决定。可以联合進行視察，也可以单独進行視察。

通知指出：我省農村的中心工作是巩固農業社，發展生產。当前要做好粮食統購統銷，困难选举和灾区的生產救灾也要与中心工作相結合。在城市，工礦企業目前正在开展的以提高產品質量、爭取超額完成計划为內容的社会主义竞賽运动。以上都应該作为視察的中心。其他对資本主义工商業的改造、城市建設、交通、文化、教育、衛生等方面的工作，都可以視察。可以了解其中的一个問題，也可以作全面的考察。委員視察工作时都不直接处理問題。所發現的問題，分别建議各級政府或有关部門处理。委員視察工作中所需伙食、交通、旅館費，由政协省委会統一开支。委員們准备視察的地区，可在31日以前通知政协湖南省委員会秘書处。

湘剧"拜月記"　即將搬上銀幕

本报訊　湘剧优秀傳統剧目"拜月記"將要拍攝成电影。上海电影制片厂派出攝制"拜月記"舞台藝術片的導演張天賜已經在26日到达長沙，正在和湖南湘剧团一道進行"拜月記"攝制前的准备工作，影片約在今年年底可开始拍攝。

"拜月記"是湖南湘剧团整理的一个优秀傳統剧目。半年來，湖南湘剧团曾在北京、上海等12个大、中城市巡迴演出这个剧目，共演出了100多場，受到廣大观众的热烈欢迎。为了搞好"拜月記"的拍攝影片的工作，27日上午，湖南湘剧团邀請省会文藝界举行了一次座談会，征求各方面对这个戲的意見，以便在攝制影片时修改。　（君实）

衡陽市基層选举結束

本报衡陽26日电話　衡陽市区、鄉基層选举工作到10月25日止，江东、城南、城北、郊区和水上区的各个选区选举代表的工作已經全部結束。江东区新当选的人民代表开了座談会，研究了如何到选民当中去征求对政府工作的要求和意見。

这次选举，各区、鄉的代表候选人提名，都采取了有領導的联合提名和选民提名相結合的方式，选民們对代表候选人進行了充分的醞釀和討論。选举的那天，选民們都兴奋地到投票站去投票。学宮巷朱明幼老奶奶今年60多歲了，她听說这天选举，很早就到投票站去投票，他拿着一張大紅的选票，兴奋地說："这次提出的代表候选人，个个都好，我都同意。"牛角巷年輕的姑娘陸顯德今年剛好到有选举权的年龄，她第一次参加选举，更是高兴。

各个选区还設立了流动票箱。白沙洲鄉紅旗社选区有115个选民在銅桥港修水閘，不能到投票站去投票，选举工作組就帶着流动票箱到工地去讓他們投票。根据4个区的統計，这一次参加选举的人数比第一届选举时参加选举的人数增多了。西湖街参加选举的选民人数占选民总数的96%，瀟湘街第二选区达到了97%。（一丁）

南縣許多社在粮食工作中

同时抓緊收割晚稻

本报訊　南縣的晚稻已經全面开始收割，到10月21日止，全縣的50多万畝晚稻已經收割了10万多畝。中共南縣縣委由于事先考虑到粮食征購工作必須密切結合生產，在晚稻剛剛开始收割的时候，就全面安排了縣、鄉和農業生產合作社的征購工作和生產工作。全縣投入搶收工作的达24万多人，許多農業生產合作社都眞正做到了快打快收，重視質量。

（馬子惠、皇啓松）

省輪船运輸局党組織采取措施
加强集体領導，緊密联系群众

本报訊　省航运應輪船运輸局的党組織，最近采取了許多措施來加强集体領導，充分發揚民主，進一步密切党和群众的联系。

过去一段时期，輪船运輸局由于片面地强調和推行"一長制"，結果大大地削弱了党在企業的領導作用，忽視了党的集体領導，并助長了企業領導干部的主观主义、命令主义和官僚主义的作風，給企業运輸生產帶來了不少的損失。該局党的支部委員会經过充分討論，决定加强集体領導。过去，企業中的各种重大問題都由局長个人作决定，現在，凡企業中的重大問題，如年度、季度、月度运輸計划的編制，財务收支預决算，干部工作，政治教育工作規划，以及劳动競賽的領導，等等，都先在党的支部委員会上討論研究，作出决定，然后提交行政討論和貫徹执行。他們还規定支委会定期向全体党員报告工作；每月举行一、兩次党的生活会，由党員們向支委会的工作提出批評和建議。最近以來，他們已举行过一次党員大会，由党支委会向全体党員报告了工作，还举行过兩、三次小組会，讓党員們提批評和建議。党員們在小組会上对支委会工作中的缺点提出了不少的批評，还反映了不少情况。支委会接受大家的意見，采取措施來改進工作，党員們都很滿意。

为了進一步密切党和群众的联系，充分發揮全体职工的积極性和創造性，他們召开了一次主办科員座談会，由党支部書記兼局長張鄰同志親自主持，听取大家对党和行政領導的意見，以及对工作中的缺点的批評。到会的主办科員都踴躍發言，提出了很多宝貴的意見和改進工作的建議，还对某些領導者作風不民主、压制批評的現象進行了揭發。大家对机关編制不合理、人浮于事和管理費开支的浪費等現象，也指出了具体事实，建議改正。会后，党和行政領導即采取措施，把那些缺点改正过來了。党支委会又召开了机关妇女代表座談会，听取女职工的意見。党根据女职工的迫切要求，建議行政和工会从福利費項下撥出一部分錢，为子女多的职工办了一所托兒所，第一批45名幼兒已經入所了。現在还在积極尋找附近合適的房屋，再建一处"日間哺乳所"，解决女职工白天喂奶來回走路得不到休息的困难。这些，在群众中所引起的反映都非常好。

他們还建立了民主生活会議制度，即每星期五下午以科室为單位举行会議，檢查工作，向領導上和各方面工作中的缺点提出批評和建議。这对于密切上下級联系、發揚群众积極性、推進工作，起了很好的作用。如計划科科長以前有些驕傲自滿，不冷靜考虑和采納职工的合理化建議，压抑了群众的积極性，3个主办科員都不同科長講話。这些情况，过去局領導是不知道的，在民主生活会上，揭發出了这些問題。計划科科長在局領導的帮助下，虛心向群众作了檢討，并在努力改正缺点，群众表示滿意。主办科員楊春霖以前和科長关系很不好，这次他主动檢查了自己的缺点，表示要努力搞好工作。最近他已提出了兩件合理化建議，領導研究后准备采納。全科同志都热情高漲，工作情况大有好轉。

（黎江）

克拉瑪依区完成今年試油采油計划

新華社烏魯木齐26日电　克拉瑪依油区超額完成了今年全年的試油采油計划。在試油方面，到10月10日止已經超过全年國家計划5.2%；在采油方面，到10月17日止已經超过全年國家計划7.84%。油区第四季度的鑽井進尺計划，比第三季度增加了12.96%。現在，鑽井处在克拉瑪依、烏尔禾、中拐等地成立了5个段，以便加强对隨着鑽探面積的擴大日益分散的鑽井隊的領導。在第四季度里，这个油区还將增加8部鑽机，1个总机械修理厂和一批运水汽車；勘探职工人数也將比第三季度增加80%以上。

苏联新聞工作者到达長沙市

本报訊　应邀來我國訪問的苏联新聞工作者代表团团員波里亚科夫（眞理报編委兼農業部主編）、杰柳辛（"眞理报"記者）、費丘舍夫（海参威"紅星报"主編）、沙里波夫（"社会主义的哈薩克斯坦"报主編）、考甸科（共青团眞理报編委、文学藝術部主編）、米海也夫（"共產党人"雜志國际部亚洲國家組組長）、哈尔拉莫夫（苏联外交部新聞司副司長）等7人，昨（27）日早晨由廣西桂林乘車到达長沙市。其中波里亚科夫同志因病沒有在長沙停留。

前往車站欢迎的有新湖南报、新華通訊社湖南分社、人民日报湖南記者站、湖南農民报、湖南青年报、"湖南農民"雜志、長沙日报及湖南省人民委員会交际处等單位負責人。

代表团团員們下車后，接受了新湖南报工作人員的献花。

衡南農民种豆經驗远近聞名

各縣農民和技術干部近兩百人前往訪問

本报訊 一批不远千百里路程而來學習豆类丰産經驗的客人，最近在善于种植禾根豆、泥豆远近聞名的衡南縣泉溪鄉，進行了为期5天的訪問。这批客人，是应衡陽專署農業局的邀請而來的，共有191人，其中大部分是衡陽專区各縣的農民和技術干部，小部分是來自湘潭、邵陽、郴縣、黔陽等專区的農民和技術干部。

客人們在鄉里許多有經驗的老農陪同下，到田間参观了禾根豆和泥豆的生長情况。只見滿壠里都是一片綠油油的豆苗，結実飽滿，大家异口同声的贊美：好豆！好豆！据估計这一帶的禾根豆，好的每畝可收300斤以上，一般在250斤左右，泥豆好的每畝可收200斤以上，一般的也有150斤上下。比客人們自家种的豆子，産量要高出半倍、一倍，甚至兩倍。一路上，客人們还注意了观泥色、看水源、問气候，一致認为这里的自然条件，和自己家鄉并沒有什么不同，只要种植得法，一定可以把自家种的豆类産量提高到这个水平。

种豆能手、農業劳动模范黄承保、李俊自等向客人詳細介紹了丰産經驗，客人們对他們那种注意選种护种、注意搶季節、注意適当排灌与防治病虫害的技術措施，感到很大兴趣，都表示明年种豆时一定要推廣这些經驗。

10月22日，主客臨別的时候，許多客人还再三要求主人在收割豆子时，多留一些优良种子，供給他們試种。（丁南廷、鄧用林）

衡陽市青草桥正在改建为寬闊的石桥

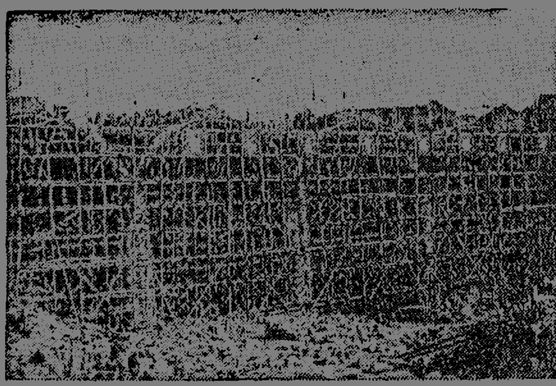

衡陽市青草桥是溝通市郊工業区的要道。過去，这里是一座平板木桥，非常破舊，行人擁挤不堪。現在，这座桥正在改建为寬闊的多拱石桥。石桥完工后，对便利衡陽市工業的發展將起很大作用。这是最近石桥工程水下作業完工后，進入桥墩、桥孔全面施工的情形。（胡中立攝）

湖南人的口福

本报訊 秋凉时節，想吃些鮮美的番茄、黄瓜，或者吃厭了蘿卜、白菜，想吃些新鮮的花椰菜、甘藍等菜，在我們湖南，过去除了向遙远的外省采購以外，再也無法可想。可是今年入秋以來，省綜合農業試驗站進行了許多种“夏菜秋种”和新菜种引种試驗研究工作，已經獲得完滿成功，不久以后就可以在我省土地上大量生産，滿足人們的口福了。

省綜合農業試驗站試种的秋番茄，果实肥碩鮮美，最大的有14兩一个，估計每畝産量至少在3,000斤以上，比春番茄的産量还高。秋黄瓜播种后45天就可以收穫。新引進的花椰菜、甘藍、球茎甘藍及优良榨菜等蔬菜品种，試种結果都很好。花椰菜是蔬菜中最有营养价值、味道最鮮的一种，在蘇联，是被看做“病人吃的菜”的，它的密集的花器組成一个雪白的大花球，使人一見就感到美味芳香，是在我省有推廣前途的新品种。（張繼仁）

今年的柑桔將比去年增產一倍多
各地供銷社准备全面展开收購

本报訊 本省柑、桔上市季節已經來臨，省供銷社系統即將全面展开收購。計划今年收購柑、桔24万担。

今年本省各地的柑、桔預計將比去年普遍增産。据省供銷社干鮮果經营管理处調查，估算全省廣柑、紅桔的産量將达30万担，較去年增産一倍以上，其中可供國家出口的廣柑，在主要産区黔陽、辰溪、溆浦、衡山、攸縣等5个縣，將産8万担左右，比去年增産60%。为了便利農民出售柑、桔，省供銷社最近已組織干部分赴各産区协助縣供銷社开展收購工作。另外，收購价格也適当的提高了。原來沅江有些農業社怕供銷社收購紅桔的价格低，不願意履行与供銷社簽訂的紅桔收購合同。供銷社了解这一情况后，即派出干部深入到各農業社对農民進行优質优价的宣傳，并向農民講解采摘紅桔时剪蒂、揀選、分裝等技術，从而打消了農民怕价格低的顧慮，并且提高了農民的采摘技術，農民都願意出售紅桔給國家。（曹國和、李育才）

傳授土藥采挖加工技術

本报訊 中共鳳凰縣委組織有关部門在臘尔山台地举办了一个采挖和加工藥材的技術訓練班，訓練各个農業社的副業股長。

这个技術訓練班除了有國营藥材公司派出的技術干部指導外，还在当地聘請了3个苗族土藥技师，在臘尔山台地的山坡上挖了很多土藥作为教学标本。另外訓練班人員还訪問了很多老農，把土藥的漢語名称改为苗語名称，具体帮助了苗族学員不懂藥名的困难。

这个訓練班已于10月中旬結業，学員回社后都將学習的采挖和加工土藥的技術傳授給了一些社員，組織大家上山采挖藥材，送交供銷合作社。（滸文、林巡）

修出真正的“幸福之路”

符盛荣

从去年11月起，我省各地掀起了修路高潮，到現在止，已經修成的简易公路有600多公里。这些公路的經济价值很大，对于便利物資运輸，促進農業合作化的發展起着重大作用。

可是，由于在修路工作中普遍存在着一个缺点，即只注意赶任务，而忽視工程質量，以致新修的公路通車后，在今年的雨水季節內，大部分發生翻漿、陷車、阻車現象，甚至有些路曾經有一个时期根本不能通車，在政治上、經济上造成了很大的損失。如宜（章）汝（城）桂（东）路因塌方陷車，使得大批生産、生活資料積压在宜章白石渡运不出去，一度造成汝城和桂东物資供应上的緊張狀态。寧（鄉）黄（材）路修筑得不好，曾經使得几万噸粮食調运受到阻碍。同时，在这些路上行車，輪胎、油料的消耗很大，行車速度却很慢。至于因修补公路造成的損失也不小，光是修补路面耗费的材料往往比新鋪路时要多好几倍。

現在，各地要修的簡易公路都普遍动工了，据了解，今年下半年还有300多公里简易公路要修成通車。其中如新（寧）东（安）路的东安至迴龍寺一段修通后，立即就要担負支援灾区的緊張运粮任务。要是在施工中不注意工程質量，不但要浪费人力物力，而且要影响运輸任务的完成，影响人民的生活。有关領導部門和施工人員应該吸取前一段工作中的教訓，高度重視工程質量。当前，要特別注意执行路基、路面、桥涵等工程中的操作規程，因为这是保証公路質量的重要关键。只有保証新修公路的質量，才能很好地發揮它的作用，保証运輸任务的完成。这样，我們修筑的公路才是真正的“幸福之路”。

要怎样才能“当好家，办好社”？

团結报以新科一社为典型开展民主办社的討論

本报訊 中共湘西苗族自治州地方委員会机关报“团結报”在10月22日以顯著地位發表了一篇題为“民主办社”的通訊，詳細介紹了花垣縣麻栗場鄉新科第一農業社（苗族社）民主办社的經驗，号召全州農村工作干部联系这一先進經驗廣泛开展“当好家，办好社”的討論。

花垣縣新科第一農業社是今年春天建立的一个只有190多戶的初級社（現已轉为高級社）。建社以來，虽然曾經遭遇过旱灾威脅等一連串的困难，又沒有得到上級工作組的經常的具体帮助，但由于社干在党的教育下認真貫徹执行了群众路綫的工作方法和民主办社的原則，終于保証了全社今年比去年增産46.16%，使95%以上的社員都增加了收入，成为吸引当地廣大農民走社会主义道路的一面光輝旗帜。中共湘西苗族自治州地委在团結报上發表的“民主办社”一文前面所寫的批示中，号召所有社干和办社干部，虛心学習新科一社民主办社的經驗，并联系实际認真檢查、总結出本社、本地区在民主办社方面的成功經驗和失敗教訓，把民主办社工作向前推進一步。

南津港上木材調撥忙

深耕

当晨曦抹上君山，岳陽楼前漁業社社員們的長長大網紛紛撒向洞庭湖心的时候，在南津港——祖國江南最大的“木材倉库”、省森林工業局岳陽集材場上，夜班裝車工人的劳动歌声尚未停止，整个水陸集材工地又沸騰起來了。水运工人們正忙着把來自沅水、資水上游的优質松、杉原条，編扎成一厢一厢又寬又長的大木牌，它們就要被輪船拖帶着运往長江下游；成百上千的运木工人和加工工人，分布在港岸周圍，緊張地進行拆牌、加工和搬运；从湖边爬上高坡直伸到集材場里面的長达170多公尺的鋼纜梯出河机，在蕭隆隆地旋轉着，它最近又經过進一步改裝，效率更高了，每一班可以將300多立方公尺木材从湖里起上岸來；成群結隊的平車，在縱横交錯的軌道上穿梭似地往來奔馳，运送着各种木材；400多公尺長的火車軌道月台兩边，到处堆放着經过了最后檢定的枕木、坑木、原条和板材……裝車工人往火車上裝了一批，就又运來了一批。

今年，各地的建設單位都要争取提前完成第一个五年計划，滨湖農民丰收以后要盖新房子，岳陽集材場的調撥任务空前地增大了。武漢長江大桥工地、黄河水利委員会、济南煤礦管理局、陝西防腐厂以及包头、北京、蘭州、大同工程总公司等200多个生産、建設單位都需要这里直接供应木材。集材場从1月到10月中旬一共調出各种木材近60万立方公尺，已經完成了全年計划的107.1%，相当于去年全年計划的123%。可是，目前，來自青海、內蒙古、北京、上海等地的催發木材的信件和电报正如雪片一般飛來，集材場新落成的招待所也經常容納不下來自祖國各地的提調木材的客人。

集材場的职工們对越來越繁重的任务感到又光荣又兴奋。在党的第八次全國代表大会召开期間，水运工人們推廣“無摇編牌法”成功，節省了大量摇子（編牌用的木棒）和篾纜；緊接着又創造了一种快速的編牌方法——“魚鱗編牌法”，据初步測定，用这种方法編扎松原条大牌，能提高效率30%以上，每編扎1万立方公尺木材的木牌还可以節約价值1,200多元的輔助材料；制材厂第二鋸台的工人不但努力提高了工作效率，而且保証了質量，九、十月份以來沒有出过廢品。

在水上工区和出河机工地上，近日來又出現了迎風飄舞着的点点紅白兩色的小旗，原來这里不久即將动工兴建第二台出河机和挖筑一条700多公尺長的水港，勘測隊員們正在辛勤地工作着。工程完成后，在冬天水枯湖水下降时，从湘西、湘南等地流送下來的木材，通过水港可以直达湖岸，將大大加快木材的出河和調撥速度，滿足國家建設对于木材越來越多的需要。

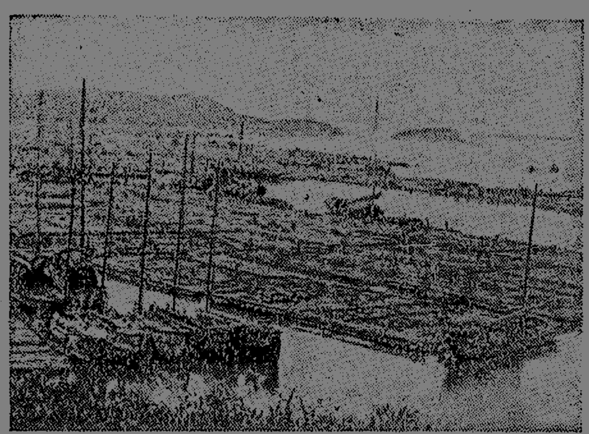

南津港水上集材場一角 （鄒升恆攝）

讀者來信

社員为什么坐在家里打骨牌

10月初有一天，新化娘家鄉青云社社員朱定生等4人，高高兴兴的到外面去挖山藥，迎面碰到社主任袁学生，袁主任对他們說：“社里决定：挖山藥要把錢交給社里，1元2角抵一个劳动日。”朱定生等听了这句話，算了算，覺得划不來，就不去了。4个人回到家里打了一天骨牌，并說：“我們挖山藥，自己得不到現錢，不如在家里打牌还好些。”

社員对社里的决定有意見不提，在家里打牌不去生産，这是不对的。但是社里把社員家庭副業收入都統起來，也会影响社員生活和从事家庭副業生産的積極性，建議青云社的領導加以糾正。

清泉 馬澤 姚平

請替原初級社解决去年的决算找补問題

去年，宜章縣平和鄉和成初級社（現已并入平和高級社）的主粮、雜粮都得到丰收，在秋收預分时，社里除留下公積金、公益金等公共積累部分以外，沒有扣留一部分粮食在社內作全年分配决算时的找补数。到全年分配决算时，有楊紹点等5戶社員要找补給社里，楊千年等几戶社員則社里还要找补給他們。由于社里沒有留下找补数，要進錢進粮食的社員，就得等这5戶社員找补給社里以后才有收入。但这5戶社員迟迟不交，使得要進錢的社員意見紛紛。后來社里召开了要找补和要進錢的社員的会，会上社里要楊紹点等五戶社員訂出計划，什么时候有收入，就給錢或粮食給要進錢的人家。但社員楊紹点、楊香回不訂計划，有錢也不給。到現在拖了近一年了，仍然不睬不理。我覺得楊紹点、楊香回这样很不对，这既影响了应進錢的社員家庭生活，也使得这些社員对農業社産生很多意見。希望楊紹点、楊香回等社員自覺地將錢找补到社里，或者由農業社在今年結算全年的分配的时候，將这些戶应找补給社的錢扣回來。

平和高級社会計楊名榜

他們上了誰的当

李藜邨

“刘推銷員不來推銷，就不会引起盲目推銷硝酸銨这件事，所以說，是我們上了刘推銷員和縣百貨公司的当，主要責任应該由他們來負。”在一次座談会上，洞口縣農林水利局局長蕭光中“理直气壮”地說。

刘推銷員是誰呢？为什么会盲目推銷硝酸銨呢？到底是誰上了誰的当呢？誰应該对这一事件負主要責任呢？要了解这一連串的問題，就得請大家看看下面的文章。

今年2月下旬，農民正在春耕大忙的时候，衡陽市化工原料公司派了推銷員刘本沅來到洞口，推銷生産資料。他先后向縣農林水利局介紹了小蘇打、硫磺、硫酸銅等，同时又問該局水利科要不要炸藥——硝酸銨。水利科的同志当时答复：全縣的水利工程大部分已經基本結束，修馬路还要等一个时期，目前不需要炸藥。

有一天，刘本沅在洞口新華書店里翻到一本“分析化学”，上面說硝酸銨含銨很多，他想，既然含銨很多，就一定可以作肥料，于是就以此作“根据”，到縣農林水利局去吹牛，宣傳硝酸銨是一种很好的化学肥料。

这件事引起了農林水利局農業技術干部賀苑甦很大的兴趣，他向副局長梁啓联建議推廣这种肥料。梁啓联不假思索地說：“你只問他能不能供应。”刘本沅答复說：“只要你們把計划提出來，我可以和公司联系，請他們想办法。”農林水利局便一口气提出要80噸硝酸銨，并且在3月23日提出了進貨計划。至于它是否適用，价格是否合算，農民是否欢迎等等，他們都沒有加以考慮。

这件事馬上被洞口縣百貨公司知道了，他們也感到很高兴：一來是兄弟公司派人來帮助他們組織貨源，协助推銷；二來是認为既有“貨源推銷”，又有“承当对象”，因此也可以投入到“为農業生産服务”的运动中來；三來也不能說沒有微利可圖。于是，当衡陽化工原料公司和洞口縣農林水利局协商到將要“成交”的时候，百貨公司的趙副經理提出了一个好主意，他对刘推銷員說：还是首先由我們和農林水利局訂立合同，然后再由我們和你們簽訂成交單。从此，在硝酸銨的問題上建立了三角关系。而刘推銷員將成交單寄回衡陽化工原料公司后，便飄飄然离开了洞口。

4月21日，当硝酸銨开始从衡陽运來洞口时，農林水利局才想起应該向百貨公司問一問价錢。百貨公司的沈經理根本沒有查看成交單上的价格，就答复說：大概每市斤是4角左右。直到第一批40噸硝酸銨全部运到了洞口，農林水利局再一次問百貨公司每斤价格若干时，百貨公司才肯定地答复：每斤要8角多。这时，農林水利局才大吃一驚：認为价格太高了，可是硝酸銨已如数运來，后悔莫及了。該局領導上只好說：虽然价錢貴一点，但是貨已运到，我們又缺少肥料，还是想办法往下面推銷吧！

于是經他們和該縣党、政領導商量之后，于4月23日以縣人民委員会的名义發出了通知，要求各区公所，各有关部門迅速作好硝酸銨的分配，并加強宣傳和使用技術指導。和这同时，各有关部門也作了不少的思想發动工作，如農林水利局印發了使用說明書；農村工作部副部長又在全縣秧田治虫訓練班作了布置。洞口縣百貨公司由于得到各部門的有力支持，也就不通过縣供銷社，在4月25日直接將硝酸銨分別轉运到各区供銷社。

硝酸銨剛剛运到区供銷合作社，“供銷”和“百貨”兩家就打起“官司”來了。区供銷社在叫喊：“硝酸銨价錢太高，而且不適宜作水稻的肥料，銷不出去，農民不要！”百貨公司也喊：“不行，要推銷。縣人民委員会有通知！”这样一吵，竟然触动了中共洞口縣委的一部分領導同志，他們感到这一問題不解决不行。但是，如何解决？以正副縣長（縣委委員）为首的一部分同志，坚决主張繼續往農業社推銷。他們認为，既然洞口縣缺乏肥料，硝酸銨又已經运到区里，就“不能把硝酸銨运回去，价錢高一点也要推銷”。他們甚至采取开会、个別商量等形式对供銷社施以压力，說供銷社沒有“为農業生産服务的观念！”坚持要供銷社往下面推銷。

但是不管党、政如何積極支持，各業务部門如何積極活动，結果还是事与願違：这种化学肥料不但不受農民的欢迎，而且許多農民听得要買硝酸銨就吓跑了。岩山高級農業社買了130元的硝酸銨放到田里，沒有什么效果，社干社員还跑到供銷社吵架，嚷着要供銷社賠償損失。因此，这40噸硝酸銨从5月初到5月中旬止，只銷出1万6千多斤，其中有3千多斤放在区供銷社还沒有拿回去，已買回去的1万3千多斤，大都要求退回。

5月中旬，中共洞口縣委听到農民普遍反映硝酸銨不好，知道大事不妙，才了解硝酸銨主要是工業原料，价格高，如果按農林水利局的使用方法，每畝田放上5斤至6斤，那么每畝田光是銨肥的成本就要花去6元左右，所以，縣委立即下了令：停止推銷硝酸銨。

縣委采取这一措施，却把洞口縣百貨公司搞得很狼狽。按百貨公司以前的打算，这笔生意作成了的話，除去成本——运費，尚可得2千元以上的純利；現在要將硝酸銨运回來，送回去，就要浪費8千元左右，而且又積压了6万元以上的資金。洞口縣百貨公司在这样騎虎难下的局势下，几次請求縣委解决这一問題，直接和農林水利局打过几次官司，前后开过有農林水利局、百貨公司、衡陽化工原料公司、供銷社、縣委農村工作部、縣商業科、縣委办公室等單位的代表参加的“追究責任”会議达5次之多，但問題始終沒有求得解决。

为什么这样难以解决呢？因为在每次会議上，这些有关部門，他們不是采取檢討錯誤、吸取經驗教訓和改進工作的态度，而是采取互相推諉責任、互相指責的情緒來对待这一問題。所以会議虽然开了不少，但誰上了誰的当，誰应該負主要責任，却还沒有拿出个結果來。聪明的讀者，請你們評一評：他們究竟上了誰的当？誰应該对这件事情負責？

工作研究

我們的苦悶和意見

湖南農業机械厂厂長办公室

今年制造推廣新式農具的工作，是存在着嚴重的主观主义和官僚主义作風的。总結錯誤的經驗，从中取得应有的教訓，对改進我們工作有很大好处。这里，讓我們就某些文章已經談到的一些問題，談一談我們自己的有关情况，并提出一些意見。

加強調查研究工作，制訂制造推廣新式農具的長远規划，的確是一个不容忽視的問題。我們工厂是專門制造新式農具的，但由于全省沒有一个長远規划，我們自己对農村需要又了解不深，不懂得農民使用農具的習慣和農業技術知識，加上又缺乏有关資料，因而工作比較盲目，更談不上使工作有較大开展。例如我們試制改良水田犁，是先以廣西、廣东的改良犁和國外步犁样品做标本的。經过田間試驗，發現效能还不及本省有些土犁的高，这时才搜集了几部本省土犁，進行改制。現在，我們虽然制造推廣了水田改良犁，并大肆宣傳了这种犁的优越性，但我省各地旧式犁的型式究竟有多少？哪种类型的犁適用哪些地区，为甚么？各种犁的特点如何？还是說不出。又如我們原設計的打稻机是附有扮桶的，工業廳提出，不用附制扮桶，可以利用農民的旧扮桶改裝，減低打稻机的成本。我們就照样做了。誰知湖南農村中有方扮桶，也有圓扮桶；滨湖農民在漲水时还要拿扮桶当船用。因此，把打稻机安裝在農民旧有的扮桶里，就出現了各式各样的困难。大部分農民不願意用旧有扮桶安裝打稻机；有些農民虽也願意用旧扮桶來安裝打稻机，但又不知道如何安裝，自行設計安裝后，大都影响到打稻机的使用效率和質量。由于我們缺乏調查研究工作，沒有長远規划，以往的制造推廣新式農具的工作，根本不是按照本省農村的特点及農業技術改進的要求和農民使用習慣，分清主次，緩急來進行的。工業部門不知道目前該做甚么，今后可以制造甚么；農業部門也不知道目前可以推廣甚么、今后可以推廣甚么。真是“泥巴蘿卜吃一截洗一截”。我們工厂为了有活干，也想做出一些農具來，就看見甚么学着做甚么，想到甚么就做甚么。如在北京看到日本式万能水田耕作机的說明書后，就准备搞万能水田耕作机；在外面買回了風力水車，就想試制風力水車；又試制12行谷物播种机，現在又在搞剝麻机和插秧机。在这种情况下，就不能充分做好准备工作，也不能集中技術力量扎扎实实地做好一兩件重大的研究試驗工作。因为是这种情况，也就不能遵守國家提出的新産品試制規定。有人認为，長远規划編不出，不好編。我們認为，如果以農業部門为主，組織工業、科学技術等部門的力量，認真地做一番工作，是可以編制出來的。編不出來的主要原因，只是由于这一工作沒有引起有关領導上和有关部門的重視。

在全省統一的研究試驗机構沒有設立以前，必須解决工厂生産和試制研究工作之間的矛盾問題。看來，这兩項工作并不存在甚么矛盾，試制更多的新産品，就可以为擴大生産創造更优越的条件。問題的癥結是：上級对我們工厂的实际問題还不够徹底了解，沒有給我們既能搞好生産又能搞好試制研究工作的条件。例如我們工厂曾經向上級提出过一个試制新式農具的計划。为了完成这个計划，就必須增加一部分技術工人和机器設备。但上級只批准了我們的試制計划，对必須增添的人力和机器則要厂方自行解决。实际上，工厂的机器設备和人力都是編入了生産計划的。为了完成試制計划就会影响到生産計划的完成。有时，为了赶生産，还得把試制的人員抽走。另外，我們工厂的設备多，生産力大，如果只是制造簡單的木制農具，就不能充分發揮机器設备的潛力。如今年第二季度，我們原制造農業部訂制的農用拖車，省領導部門要我們赶制打稻机，我們就只好把制造農用拖車的合同取消。結果是：積压的拖車原材料价值20万元，而負責供应木架的家具工厂，一时不能按質按量的供应木架，机器設备的利用率很低，生産計划上出現不少問題。还由于我們是臨时接受生産任务，缺乏应有的試制鑒定过程，就不能保証産品質量。56型打稻机的質量不好，就是一个明顯的例子。

必須加強新式農具的宣傳推廣工作。今年我省推廣的打稻机，普遍發生損坏現象。我們認为，这除了工厂沒有保証産品質量外，宣傳推廣工作做得較差也是一个重要原因。据我們了解，如湘陰縣虽开办了新式農具手的訓練班，但只是講了一下“理論”，農具手連实物都沒有看到，这又怎么能够得心应手地使用新式農具呢？又如農民不懂得打稻机的加油方法，在大齒輪上加黄油或不加油，或者把油加到螺絲眼里去。螺絲松了，也不知道用扳手去旋緊，以致运轉时損坏零件。又如農民不了解机器性能，以为机器是鉄做成的，不管多大力量使用都行，不少的打稻机也是因为乱使用而損坏。我們还發現：有些地区的農民并沒有使用过新式農具，如双輪双鏵犁运到后，連包裝都沒有解开，只是摸一摸，看一看，就說新式農具不好。上述的一些情况，就足以說明宣傳推廣工作的重要了。宣傳推廣工作，絕对不能單純地办几个短期訓練班，發一点文件，在报上寫几篇文章就行了。宣傳推廣工作必須做得深入細致：要做到使農民真正懂得新式農具的优越性，会使用也会修理。今年有些地区的供銷社，采用了强迫命令的推銷办法，这是应該坚决反对的。（欢迎作供銷工作的同志就这个問題提供情况，發表意見——編者）

試制研究是一項重要工作，要加强这項工作还必須端正各种有害思想。从我們工厂的情况來檢查，熱衷于机引農具的試制研究，对改造旧式農具的兴趣不高。部分工程技術人員認为改造農具的工作費力大，又难搞出成績。厂領導思想上也是重視現場生産，輕視試制研究。平时，我們对于研究总結民間經驗也是不够重視的，如对关于改良農具的人民來信，不是積压不理，就是未認真处理。在研究試制工作中，各部門的互相支援联系，也做得不够。这些現象都影响着試制研究工作的順利开展。

長沙市中医联合診所
开始進行整頓巩固工作

本报訊 目前，長沙市的中医联合診所已由原來的33个發展到42个，参加的中医师占全市开業中医总人数的72%。長沙市中医联合診所管理委員会为了加强联合診所的政治思想教育，改進診所管理，端正医療作風，提高医療質量，已于24日由長沙市医务工会熊源防副主席向全市中医联合診所的成員，做了進行整頓巩固工作的动員报告。

另外，还举办了"長沙市中医联合診所干部訓練班"，吸收各联合診所的正副所長和診所的骨干医师参加学習。該訓練班已于10月23日开学。（文健坤、吳昌緻）

岳麓山出現一座綜合医院

本报訊 在長沙市岳麓山出現了一座新的綜合性医院——岳麓山医院。

这个医院是在10月25日正式落成的，面積有2万零774平方米，設有內、外、妇產、五官、中医等科，共有100張病床和可以容納200門診人次的門診部。

岳麓山医院的設立，將使住在岳麓山的群众害病时得到及时治療。（耀）

在慶祝十月革命節前后
長沙等地將举行苏联电影展覽和匯映

本报訊 在慶祝十月社会主义革命勝利39周年前后，湖南省文化局和省中苏友好协会將在11月3日到12月3日在長沙、衡陽、株洲、湘潭、邵陽、常德等市和吉首鎮分別举办苏联电影展覽或苏联影片匯映。

長沙市举办的"苏联电影展覽"，將在11月17日至26日放映"母親"、"伊凡从軍記"、"沒有說完的故事"、"不称心的女婿"、"全苏農業展覽会"、"庫頁島"6部影片。在衡陽、株洲、湘潭、邵陽、常德、吉首等地將分別匯映"母親"、"伊凡从軍記"、"大家庭"、"春寒"、"王朝末日"、"苏联青年体育節"、"牛虻"、"忠誠的考驗"等15部影片。（敏、張嘉猷）

我們的机关好像一座古庙

读者来信

編輯同志：

我們是一些剛从学校出來踏上工作崗位的青年。

可以設想，一个剛从学校出來的青年，他在生活上是要求过得怎样痛快。可是在我們机关里，情形就完全相反。这里好像是一座"古庙"，除了办公、学習以外，其他什么文娛活动一点也沒有。一个有200多人的机关，每天参加晨操、工間操的几乎只有几个人，参加業余自由活动的也是寥寥無几。特別是到星期天更糟，有家有愛人的倒好，三三兩兩上街，逛公園、跳舞、看戲。而我們这些單身青年呢？悶得發慌时只有一条"妙計"：兩脚一伸，对床上一倒睡大觉。一个朝气勃勃热情奔放的青年，当他緊張的工作了一个星期之后，在休息天竟是这样度过了，多难受呀！無怪有的同志說："我們这些青年快变成老年了！"

在我們的住宿問題上，情况也是如此。一間小得只能睡兩人的房子却住上4人至5人，甚至曾有一个青年來廳后一个多月还沒有給他住房。房子里經常無人打扫，东西乱七八糟，進門蚊子成堆，晚間简直無法入眠，因而大大影响白天工作。而对这些情况，我們曾向組織反映过，但一直沒有答复解決。

当然，話也得說回來，我們也知道要完全解決这些問題，还得要花出多方面的努力，其中也包括我們自己的主观努力。但是如果这一呼声，能引起机关組織領導的一点反响，也总算"不虛此言"了。

省農業廳奔流等一群青年

天心公園展覽金魚

本报訊 昨（27）日，長沙市第一次金魚展覽会已在天心公園举行。

这里共展出了30多种各色各样的金魚，其中最名貴的有兩眼向天望的"朝天龍"、滿身魚鱗長得像珍珠一样的"珠鱗魚"，还有逗人可愛的"水泡眼"。

此外，和金魚同时展出的还有供人們观賞用的60多种热帶魚。（宋季淵）

文教簡訊

一所農民業余中学

湘陰縣高坊鄉創办一所農民業余中学，报考的農民有250多人，正式錄取的有100人，并于20日晚上举行了开学典礼。（狄新民）

开办函授学習

中南土木建筑学院开办了工業与民用建筑專業的函授学習，錄取的46名学員，已从本月份起开始学習。学習6年之后，学員可以达到一般高等学校畢業学生的水平。（陈新）

長沙三中創办"俄文报"

長沙三中高中部在本月中旬創办了一个"三中俄文报"，22日召开了第一次通訊員全体会議。近几天來，很多同学踴躍投稿，積極支持"俄文报"。（胡志良）

146名学生被評为优等生

湖南医学院1955—1956年度第二学期优等生評選工作業已評选結束，有146名学生被評为优等生，其中有連續一年被評为优等生的学生14人。

任何工作中都絕不能忘却的

——从黔陽專区生產救灾工作中接触到的一个問題——

傅白蘆

9月中旬，在黔陽專区受灾地区訪問的时候，关于怎样更加深入到群众中去，关心群众的疾苦，傾听群众的呼声，了解群众的思想，在每一个重要的时刻抓住群众的迫切要求，而又教育、提高群众，依靠群众的力量去進行工作这样一个問題，常常成为我和地委負責同志談話时的中心。这个問題給了我極为深刻的印象，使我再一次地認識到，它是我們各級党組織在从事任何一种工作的时候都絕不能忘却的。

黔陽專区全区的高級形式農業合作化，是在面臨嚴重旱灾的情况下基本实現的。高級合作化的基本实現，并不是一开始就是按照預定計划進行的。在7月中旬，原只在一些沒有遭受旱灾和旱灾極輕的地区开展第一批社的建立工作。但这个时候，在一些遭受了嚴重干旱的侵襲，已經無水可以抗旱的地区，群众歇了下來，沒有事做，他們看到稻田旱土的嚴重減產局面，想着怎样才能度过这种困难的时日，就很自然地想着了高級農業社，盼望在这样一个更有力量的集体中來共同战勝困难。辰溪火麻冲鄉楊柳池五社的副主任刘顯凤，对縣委的負責同志說："旱灾虽嚴重，群众有要求，能保証把生產搞好，为什么不讓我們轉为高級社呢？"这番話强烈地表达了当时旱灾嚴重地区廣大群众的願望。黔陽地委和辰溪縣委經过調查研究和分析，認定这是重灾地区群众的迫切要求，应該予以滿足。这样，重灾地区便建立了第一个高級形式的農業社——辰溪檍木坨社。在轉社中，原先比較动蕩的群众情緒初步安定下來，接着制訂了生產自救計划，对農、副業生產都作了安排，因而擴大了种蓿面積，又發展了副業。有了高級社，生產救灾工作更好地开展起來了，通过生產救灾工作，又使社能獲得巩固。这是一条重要的經驗。吸取这一經驗，于是，全專区的旱灾嚴重、無水可抗旱的地区就开展了第二批建社工作。从后來一段的工作証明，这样做的結果是，群众的要求得到了应有的滿足，生產救灾工作也比較主动。

不僅要在这样重要的問題上善于抓住群众的迫切要求，就是在一件工作的若干环節上，也需要深入群众，了解群众，从其中去抓住群众的要求。9月中旬黔陽專区各縣都曾召开布置生產救灾工作的擴大干部会議，在会議初期，好些鄉、社干部甚至部分縣里的干部，还弄不清楚会議应該解決什么問題，有的只抽象地知道是搞生產救灾，有的則空空洞洞地去总結農業社的优越性，这就使得有些地方的会議停滯不前。当时，地委負責同志参加了辰溪縣的擴大干部会議，在他和群众有了進一步的接触以后，深感到灾区部分群众消極生產、存在顧慮、思想波动的焦点，就在于他們怕沒飯吃，怕沒錢用。而会議的中心內容，就是要根据不同情况，研究和采取解決这兩个問題的各种办法。这样，干部的思想明确起來，解決問題的精力集中起來，会議有了進展。

只是抓住了群众的迫切要求还是不够的，更重要的还要教育、提高群众，依靠群众去進行工作。比如，在嚴重的灾情前面，怎样才能解決群众的吃飯問題和用錢問題？办法不外是三个：（一）群众自己去積極生產克服困难，政府不加扶助；（二）政府把一切都包下來，群众不用積極生產；（三）群众積極生產自救，國家大力給予扶助。第一办法是群众做不到，國家也不会这样做的。第二办法是不少群众所希望的，辰溪鉄山農業社中的一种論調："天旱不用焦，政府要統銷；無錢莫着急，政府要救济。"就是这种"希望"的集中反映。这里，最要緊的工作就是要教育群众放弃第二个办法，采取第三个办法。辰溪縣举行擴大干部会議的时候，党組織的負責同志就把这三个办法提到一个小組会上來討論，經过詳細的分析、比較这三个办法的好坏，最后，大家都認为只有第三办法好，只有自己積極生產、節約度荒，加上國家的大力援助，才能眞正解決問題。古寨第二高級社的社主任田大文在小組会上說："家有一千，不如每朝一文。"这句話的意思就是，縱然家里存的錢很多，也不如經常有生產收入好。这样，在群众思想有了提高的基礎上，接着就討論怎样才能实現第三个办法。于是大家就逐漸討論到要發揮積極性，消除部分人的混乱思想的問題，討論到怎样搞好農、副業生產的問題，討論到國家的救济款和貸款合理分配使用的問題。群众情緒逐步提高了，对于領導好社的信心也加强了。

在这样一系列的事情中，当然还需要進行其他一些工作。但我总覺得，对于我們党組織的工作說來，深入到群众中去，了解群众的要求，而又教育、依靠群众自己去解決問題，却始終是最为重要的。

生產救灾还有一長段工作要做，糧食的征、購、銷工作正在我省農村中進行，今后，巩固合作社，發展生產势必是農村工作中的中心。要把这一切工作做好，群众路綫这样一个涉及到我們党的組織工作中的根本問題，就自然是絕对不能够忘却的。

从1对到12对

夏勝千

我來到攸縣山田農業社前進青年生產大隊，發覺这里有許多青年夫妇，家庭生活过得很和諧。这事引起了我的兴趣，就尋根究底地打听了一番。

开路人

原來这里有一对开路人，就是中共山田社分支部書記罗祥林和農業社的妇女委員、青年团員張桂英。

从前，罗祥林和張桂英虽然住得相隔不过兩里路，但是并不相識。1951年1月，兩个人同时加入了青年团，不久，祥林当选了团支部委員，桂英也是团里的活动分子，于是兩个人在工作上的接触就多了。張桂英，誰不曉得她是一个好姑娘；祥林呢？劳动好，工作又積極，在土地改革复查中，还評上了工作模范。这样，双方都有了愛慕的心思。1952年11月，祥林光荣地加入了中國共產党，桂英是多么羨慕啊！她向他吐露了自己的眞情，祥林高兴極了，也向桂英表明了自己的心意。12月，兩个人又同时被选为团的代表，到縣里去开团員代表大会；后來，兩个人都当了互助組長，常在一起研究工作，解决工作中遇到的困难。这时，兩个人的愛情已經完全成熟了。

可是，事情并不是那么一帆風順的，他們碰到了旧势力的干涉和阻撓。

1953年，当別人發現他們已經在恋愛的时候，就議論开了。

"这还成什么体統，眞敗風俗！"

"簡直是兩个报应！"

……

桂英的舅舅，說罗家人口多，父母都是瞎子，生活苦，定要帮她另找对象；表姐也特地跑來当"介紹人"，給她介紹了一个几十里外素不相識的男人。桂英的爹媽，听說罗家这么苦，也不願意这樁親事。

但是，他們兩个決心要做新事物的开路人。桂英謝絕了客人，又拿好言好語說服爹媽，对于旁人的議論，听到了的就說服几句，背后說的，就干脆不理睬。这样事情才慢慢地平靜下來。7月，他們同到区人民政府办理了結婚登記。

結婚，按这地方的老習慣男方一定要給女家送礼，花費的錢数目很大。兩个人商量好了要廢除这个旧習慣。可是，这件事惹起桂英爹媽很不滿，他們敲打着家什罵："养女是白养了。"賢良的桂英又費了不知多少唇舌，她对爹媽說："人选得好，比什么都珍貴，將來夫妇和睦，女兒称意，爹媽也少操心。"桂英是党的宣傳員，婚姻法她学習过，說起來一点不理虧，終于把老人家說服了。这一对情人，就在7月3日結了婚。

模范夫妻

鄉里出現了第一对人人称道的模范夫妻。祥林、桂英結婚后，夫妻互敬互愛，几年來，小兩口子一句重話也沒有說过，頂多夜晚在枕头边开个小"批評会"。1955年1月，桂英害了重病，祥林到处請医师，到床边送茶送水，使她很快恢复了健康。桂英的文化比祥林低，祥林就耐心地教她。他到縣里开什么会，总要給她買几本新書回來。桂英待祥林就更好了，她把家务事都承担下來，鼓励祥林好好工作，逢到区里、縣里开会，每次都搶先帮他洗干淨衣服，清点好行李。祥林在外面工作回來，少不得給他打好洗脚水、洗澡水。一句話，生活过得很甜蜜。桂英劳动更積極了，去年在初級社做了85个劳动日，还被評为"模范社員"，得了許多奨品；今年，到7月底，就做了96个劳动日。并且还積極上民校，热心参加社会活动。祥林呢？也工作得更起劲了，現在当了高級社的副主任。他常愛說："我要不是有这么一个得力的老婆，我在外面工作也沒有这么放心。"

桂英的爹媽态度也改变了。从前还沒入社的时候，工夫忙不來，女兒女婿双双上門帮忙，使老人很高兴；看見小兩口子日子过得很好，心里早就欢喜不过了，还常对人說："到底是'自己对的象'好。"鄉里有老眼光的人，也都在事实面前受到了教育，再沒有哪个挑是非了。

新風俗代替了旧習慣

生產隊里的年輕人，从前都是一个初級社的，他們对这樁事特別感到兴趣。祥林、桂英結婚那晚上，虽然下着雨，全鄉100多青年都赶來了，祥林的屋子挤得水泄不通。女青年呂青娥、李文英要求兩位新人介紹經驗，不講就不走。

从这以后，就全都学样了。1953年年底以來，全隊有12对男女青年全都是恋愛結婚的，家長們也都很乐意。

湘江

革命英雄主义的花朵

——讀"志願軍英雄傳"一集——

林黄

擺在我面前的是人民文学出版社新出版的"志願軍英雄傳"一集。打开鮮紅的封面，从讀編者所寫的"前言"开始，我就感到有一件东西抓住了我整个心灵，使我讀完了一篇又想讀第二篇。这，就是每个英雄所共同具有的堅毅頑强精神，和崇高的革命英雄主义品質。它滲透在"英雄傳"的每一篇，每一行，每一句話里，放着耀眼的光輝。

"百煉成鋼"記述了"特級英雄"楊根思光荣的一生。楊根思，在他第一次参加战斗的时候，他就用行动說明了自己是無產階級的英勇战士。他冲在隊伍的最前面，听到敌人的重机枪在猛烈扫射，明知"这种机枪子彈打到人身上，不管哪里都得殘廢"，他还是"从班長手里要來兩顆手榴彈，沒等班長說話，就沿牆冲去"。他一开始参加人民的軍隊就表現了高度的自觉和無比的英勇，在日后一次又一次的战斗中，他"百煉成鋼"，成了無堅不摧的英雄。

"永生的炮手"孔慶三为了爭取时間，摧毀敌人的火力点，在炮火威力圈內，用自己的身体当作炮腿。李光祿炸坦克，被崩起的硬土塊砸昏过去了，醒來，又去炸第二輛、第三輛。司号員鄭起，在"最緊急的关头"，勇敢地担当了一个連隊的指揮責任。在空中与美國强盜作战的張積慧，自己的炮彈打光了，就"咬住牙，开足油門，"以極大的速度，向敌机冲去。刘光子，几十个敌人面对面的圍住了他，他却勇敢机智的消滅了敌人，一个人活捉了63个俘虏。……

英雄們的行为，近乎人們想像中的神話和傳說了，讀到这些地方，誰能不为之感动！

眞正的英雄，革命的英雄主义，不僅表現在与敌人的直接搏斗里，也表現在为战爭的勝利而進行着的辛勤劳动上。

"战地兵工厂厂長"程山堂就憑5个工人，一把小鋼鋸，3把銼，兩个小鉄錘，一个手搖鑽，和美國鬼子丢下的一把虎头鉗，担負着修理前綫打坏的枪炮的任务。为了及时把彈藥送到前方，狠狠地打击敌人，汽車司机尹繼發知道怎样去像对待親人一样地去愛护自己的車子，怎样去創造安全行車四万公里的新紀錄。孙鳳亘只念过一年半書，然而，在革命的隊伍里，他把自己鍛煉成了"手術隊長"，达到了別人看來"一定是什么医科大学畢業"的程度。

和革命英雄主义相联系的，是英雄們有着高度的革命的人道主义精神。他們，对敌人有着無比的恨，对同志則又是無微不至的关怀。

刘秀珍剛踏進朝鮮國土，看到敌人放的火把滿浦照耀得如同白天一样，她咬着牙，狠狠地罵道："呸，这批野獸，比日本鬼子和國民党还要凶！""开路先鋒"冷樹國看到朝鮮居民被炸死就震了怒："不能放掉这批畜牲！"对敌人的仇恨化成了力量，所以，刘秀珍才做到了"一切为了伤員"；冷樹國和他的尖刀小組才跨过山头，越过冰河，猊过汽車，赶上并消滅了敌人。另方面呢，随时随地关心同志的班長徐長富，危險的任务总是自己担当。刘秀珍病剛好，还沒有复原，就自动的輸血給伤員；漲大水了，扶着別人先上樹；敌机來轟炸，冒着烈火，把人救了出來……这种偉大的友愛精神，多么可貴啊！

对祖國的愛，使英雄們有着为祖國献出一切的決心。崇高的愛國主义是英雄們表現出革命英雄主义和國际主义精神的力量源泉。

党，在英雄們的成長中起了決定性的作用。

21位英雄，除了曾南生过早地为祖國牺牲，还是个青年团員外，其余全是共產党員。別以为这是偶然的凑合，無產階級的先鋒战士怎能不是党員！是党員又怎能不为党樹立功勛！（"英雄傳"里所寫的是千千万万知名、不知名的英雄中的一部份啊！）

楊根思認为自己"打仗也不錯，吃苦也能吃，成份也很好"时，党及时对他進行教育。吳春林对他說："党不会不要一个好同志，党也不会要一个自高自大的同志！"党經常教育他，他才"觉得干什么都更有劲"，"好像稻禾一寸一寸猛長，高楼大厦一層一層造起來"。

英雄，祖國的驕傲，人类的花朵，永远是我們学習的榜样。

冷樹國插進了敌軍陣地
（"志願軍英雄傳"插画之一）

自由談

护花妙法

李煉

这是一件千眞万确的事：

在湖南师范学院的花園里，在吐露着清香的桂花樹下，有一个工人（大概是負責看管和培植花草的園丁吧）在緊張的攀着桂花樹枝，樹枝上的花朵終于給他唏哩嘩啦全部毁掉了。樹枝剩下了抓孥孥的叶兒，美丽的花朵洒滿了一地，他却勝利的笑了！

我很好奇，以为这是一种先進培植法，就走近去請教，他这样回答說：

"我不把花毁掉，不到一兩天就連樹枝都会被人折掉，这是为了护花。"

喲，果然这是一种新护花法，为了护花，只好把花毁掉。可是我想，栽花不讓开花，建这座花園又是为了什么？

如果眞是怕学生折花，为什么不可以教育呢？也許只要在樹上貼張簡單的条子就行哩！

不过，話又說回來，这虽是我親見的一樁小事，但到底事小。我还見过：有些学校的教师——祖國花朵的培植者，竟至在祖國的大花園——学校里，对他們所培植的花朵——学生，也采取着这种"护花妙法"哩！比如：怕淹死学生而禁止游泳，怕触电而不讓学生進实習室，怕伤人而不准在操場擲鉄餅和手榴彈，怕鬧恋愛而不准男女学生一起玩，怕……

这比毁花的工友該嚴重多少倍啊！

布票

閻开乾

一个初冬的下午，小玲的爸爸开会去了，媽媽在厨房里做晚飯。小玲坐在櫃台边看連环画，正看得出神哩。

"喂！"一个顧客的声音，把小玲駭了一跳。抬头一看，有个人站在櫃台前，冷得有点哆嗦，他指着牆上的棉衣說："多少錢一件？"

"十五塊五。"小玲回答。

那人不說二話，叫小玲从牆上取下衣來，就馬上付錢。小玲向他要布票，他摸不着头腦，說："什么？布票？給你人民票了嘛！"

小玲默想了一下，沒露声色地說："買衣是要布票的，我問問媽媽去，看是不是可以賣件給你。"她急忙往厨房里跑，边想："这人准是坏人，怎么不知道買衣要布票呢？"于是，她把这个疑点告訴了媽媽，要媽媽从后門出去到派出所报告，自己又到前面來了。

小玲出來对那个顧客說："我看是可以的。媽媽出去有事了，馬上就回來。請進來坐一会兒。"那人進門坐下了，样子有点心神不安。

不一会，小玲看見街道那边站着一个商人模样的人，正是派出所的陈同志。厨房里有傘动家具的响声，小玲喊道："媽媽回來了嗎？有人買衣服哩！"媽媽出來了，小玲把那人要買棉衣的事述說了一番，說："他沒有布票，我看，他外出沒有帶，我們自己又有布票多，就賣給他吧。"小玲的媽媽点头表示同意，那人付过錢，穿好棉衣，便匆匆地走了。

过了几天，派出所的陈同志告訴小玲和小玲的媽媽：那个買棉衣的人，原來是个从香港潜來大陸，計划進行破坏活动的美蔣特务分子，現在已經被逮捕了。

湖南民間故事

神兵記

湯煒整理 子宜插画

万溶江兩岸一連50里陡坡，乾嘉暴动（注）以后，兩岸被滿清官兵占住了。

官兵把住在东岸的苗家都撵到西岸去住，又把原本同苗家住在一起的客家（漢人）都撵到东岸去住，不准客家再过江，生怕他們再同我們苗家伙在一起造反。这些官兵，就在东岸一路扎起营盤，眼睛鼓鼓地盯住西岸。

不过，万溶江擋得住我們同客家兄弟的往來么？

有一夜，西岸的一个苗家后生和东岸的一个客家后生商量好了，要把官兵都撵走。

到半夜，那客家后生摸到官兵的营盤里去；那个苗家后生就拿着一个火把，躲在西岸的陡坡上，准备接应。

那客家后生鑽進去以后，選上当中一个营帳，放了一把火。那苗家后生看見对岸营盤着火了，赶急起身，举起火把，吹起牛角來。

东岸十几里的官兵看見当中的帳篷着火了，都慌慌張張，东奔西跑，搞不清是哪样原因。这时，那客家后生按照事先約好的，看到对岸那个苗家后生的火把朝北一搖，他就跑到北面营帳里放把火；看見对岸的火把朝南一搖，他就跑到南面的营帳里放把火，看起來，好像是对岸那个黑影在放火。

这下，官兵自以为搞"清楚"了：哦，原來是西岸飛來的火！西岸那个火把点到哪方，东岸这边那个方向就燃起火來，这，这，这，这一定"神兵"放"神火"，再不逃，不死也会燒脫皮。嘩啦啦，官兵連夜退了50多里，哪还有功夫拔营盤。

官兵退走了，在西岸的那个苗家后生邀起几个寨子的苗家赶忙过江來，和东岸的客家一起燒营盤、撿刀枪、牽战馬、抬糧食，笑个不停。

以后，官兵再也不敢在万溶江边扎营盤了，他們怕"神兵"啊！

注：万溶江在吉首、鳳凰境內。乾嘉暴动是指清朝乾隆60年至嘉慶3年的湘西苗民起义。

那苗家后生看見对岸营盤着火了，赶急起身，举起火把，吹起牛角來。

三言兩語

江琪

有些人是很能够"聞过則喜"的，但他們"聞"的是別人的"过"。对于他們來說，要顯示自己高明，只有在与別人的缺点和錯誤作对比的时候。

× × ×

虛心地承認錯誤，等于改進了一半錯誤。

× × ×

对任何批評都点头称是，不一定就是虛心；对某些批評表示异議，也不一定就是狂妄。

虛心和盲从之間不能打等号。

× × ×

厨师当然应該歡迎食客的批評（虽然有很多食客并不会做菜），但批評者应該首先去嚐菜，否則他就不知道其中的甘苦。

哥穆尔卡在波蘭統一工人党八中全会上的發言(摘要)

新華社北京27日电 据波蘭通訊社華沙訊：瓦迪斯瓦夫·哥穆尔卡10月20日在波蘭統一工人党中央委員会第八次全体会議上作了發言。

哥穆尔卡說：自从党的政策發生了突然变化的8月全体会議以來，到現在已經有8年了，但是，这些年代是已經結束了的歷史时期。我深深地相信：这个时期已經一去不复返了。

在这些年代里，發生了許多不好的事情。那个时期遺留給党、工人階級和全國人民的东西，在生活的某些方面，不僅僅是令人沮喪的而已。

兩个半月以前，中央委員会第七次全体会議对于这个过去时期的積極方面和消極方面都作了估价，并且拟定了將來的行动指導原則。

我对于第七次全体会議的決議有某些保留。这些保留是关于对于过去的估价以及党在農業方面的政策的。

除此以外，我認为这些決議是正确的，而且把它們当作正确的行动方針。

在这方面，他举出六年計划期間存在于采煤工業中的事实为例，这些事实是：在1949年，即三年計划最后的一年，煤產量在7,400万噸以上。在六年計划最后的一年1955年，煤產量是9,450万噸。

哥穆尔卡接着談到他对党的中央委員会第七次全体会議的決議的保留意見。他首先提到必須对決議中提到的关于在过去六年計划期間取得的經济成就的估价作一番重新的估价，这項決議認为在这个时期內波蘭工業，特別是重工業生產能力的廣泛發展是六年計划的超过其他一切的最重要的結果。可是，礦工們在1955年超时工作了9,263万4千小时，这等于当时总的工作时数的15.5%，等于在正常的工作时間以外采掘了1,460万噸的煤。至于煤礦工業的劳动生產率的情况，在1955年比1949年降低了12.4%。

哥穆尔卡說，关于煤礦工業的經济政策的特点是不能寬恕的考慮不周。当时采用了星期日工作制度，而这种制度只能够損害礦工的健康和体力，同时很难使煤礦設备保持能够進行正常工作的狀态。当时还在部分的煤礦中采取了用軍人和犯人工作的作法。采煤工作人員一直沒有固定，每年更換的人数占很大的百分比。这个政策只能損害采煤計划，只能造成煤礦現在的狀况。

哥穆尔卡接着說，六年計划的目的，是要提高工人階級和全國人民的生活水平。但是，在六年計划結束以后，在五年計划的第一年里，我們面对着日益增長的巨大經济困难。

为了擴充工業，我們訂立了大額的投資貸款合同，而当我們需要償还首批到期的貸款时，我們發現我們处在無力償还的破產境地。尽管我們可以延期償还，但是五年計划的支付平衡里还有着相当大的赤字，在这种情况下，已經制訂的五年計划的現实性就受到很大的影响。

我們知道，同貨幣数目相比，國內市場有缺乏足够数量的貨物的危險。

哥穆尔卡說，第七次全体会議的決議是不是談到所有这一切呢？它們并沒有。当然，決議对于过去作出了比較溫和的估計，这个事实并不是最重要的。重要的是，要正确地制訂出將來的計划，經济方面精确的分析是必不可少的。列举的这种事实決不能輕輕放过。

哥穆尔卡在談到國民經济的農業方面的情况时說，从1949年开始，也就是在过去6年中，党發动了爭取農業生產集体化的运动。在这个时期里成立了大約1万个農業合作社，參加的農戶大約有6%。

在我國的情况下，正如在每一个沒有多余的土地可供利用的國家的情况一样，農村政策的特点应当是不断努力加緊農業生產。要使波蘭能够靠本國的資源來养活本國的人民，只有增加單位面積產量，增加每一公頃土地的農業產量。

但是，哥穆尔卡在估計了農業經济各部門所生產的总產量的分配情况以后，指出了这样的事实：在1955年，每一公頃可耕土地產品总額的价值以不变价格計算，个体農戶为621.1茲罗提，農業合作社为517.3茲罗提，而國营農場則为393.7茲罗提。这表明，个体農戶和農業合作社相差16.7%，而同國营農場比較，則个体農戶的產量高出37.2%。

在这方面，哥穆尔卡还談到國家在稅收和貸款等方面給予農業合作社的特殊的帮助。他說，農業合作社的經济情况簡單說來就是这样。这种情况很可悲。尽管支出很大，可是收效却少，生產成本反而高了。就是为了上述原因，我对于第七次全体会議的決議中关于党的農業政策的部分持有保留意見，这政策是在中央委員会第五次全体会議上決定的。

哥穆尔卡还談到了实际經济情况中的其他应当引起特別关切的問題。他說，执行六年計划的实踐是：在某些挑选出來的部門，集中了最高限度的投資，而沒有考慮到經济生活的其他方面。但是，國民經济是一个整体，不能牺牲某些經济部門而对另外一些部門过分偏爱，因为丧失掉正确的比例，会使整个經济受到損害。

我願意再一次着重指出：我一点也不抹殺六年計划的成就。但是，必須从实际情况出發來估价这些成就，就是，我們必須从經济狀况來看这些成就，因为經济狀况是我們五年計划的出發点。而这一个出發点有着十分巨大的困难。

哥穆尔卡接着着重指出，要克服上述的一切困难必須大大改变以前的做法。他說，解决这些巨大困难的鑰匙掌握在工人階級手中，而工人階級的态度則取决于党的領導机構所制訂的党的政策，取决于管理國家的技巧，取决于政府和國家一切最高机構的藝術。

工人階級最近給予党的領導机構和政府一个痛苦的教訓。当波茲南工人在今年6月的那个黑色的星期4拿起了罢工的武器并且到街上游行的时候，他們發出了一个有力的呼声：够了！这种情况不能再繼續下去了！从錯誤的路上回过头來吧！

当波茲南工人跑到这个城市的大街上去的时候，他們抗議的并不是人民波蘭，并不是社会主义。他們抗議的是我們社会制度普遍存在的并且也是他們痛苦地感覚到的弊病，抗議的是对于社会主义——那是他們的理想——的基本原則的歪曲。

工人階級是我們的階級，我們不屈不撓的力量。工人階級是我們自己本身。失去它，也就是失去工人階級的信任，我們每个人事实上除了代表他个人之外不能代表任何人。

把痛心的波茲南悲劇說成是帝國主义特务和挑衅分子闹出來的，这种笨拙的企圖在政治上是非常幼稚的。

特务和挑衅分子始終会有，始終会活动，而且到处会有，到处会活动。但是他們在任何地方决不能够决定工人階級的态度。

造成波茲南悲劇和使得整个工人階級感到深刻不滿的原因，应該在我們自己中間、在党的領導中間和政府中間去尋找。火种已經積累了多年。过去大力宣傳說是提高生活水平的新階段的六年經济計划，使廣大劳动群众的希望破滅了。表示实际工資在六年計划期間增加27%的数字把戲，已証明是一种失敗。它只有使人民更加生气。抛弃拙劣的統計家所采取的态度，是必要的。

哥穆尔卡說，苏联共產党二十次代表大会刺激了我國政治生活，使它發生了轉变。一种生气勃勃的、健全的潮流在党的廣大基層、工人階級和整个社会中間產生了。有力的批評浪潮出現了，批評过去，批評生活的各个方面無不遭受影响的暴力、偏差和錯誤。所有各处，特別是在工厂企業的党的会議和群众大会上，都提出了要求，要求解釋造成弊病的原因，要求对那些在造成經济和政治生活中的偏差負主要責任的人采取適当措施。尤其是，劳动人民要知道全部真相，不加虛飾、也不加刪略。

在第二十次党代表大会以后所發生的局势下，当时是有必要迅速地和始終一貫地采取行动，从过去得出結論，十分坦白地对待群众，把經济局势的全部真实情况和政治生活中發生偏差的原因和根源告訴他們的，但是党的領導机構未能迅速拟訂出具体行动的方針。

党的領導机構害怕这一点。对工人階級的信心的削弱現象在党的中央和地方机構中是普遍地明顯存在的。

要管理國家就需要工人階級和劳动群众信任他們的掌握管理國家的責任的代表。这是代表劳动群众行使权力的道义基礎。只有在对給予信任的人們尽了义务的条件下才能再次得到信任。失掉工人階級的信任意味着失掉权力的道义基礎。

在这种情况下管理國家也是可能的。但是，政府一定是不好的政府，因为这个政府一定是建筑在官僚主义之上的，建筑在違反法治的做法之上的，建筑在暴力之上的。無產階級專政的实質，是工人階級和劳动群众最廣泛的民主，而这种实質在这种情况下便失掉了它的意义。

工人階級本可以收回对某些人的信任。这样做是正常的。这种人离开他們的职位也是正常的。要改变我們生活中一切不好的地方，要改变我國經济目前所处的狀况，光是撤換一些人是不够的。这甚至可以說是件容易的事。要从我國政治和經济生活中消除多年來日積月累的、妨碍政治和經济生活的發展的一切不好的东西，有必要在我國人民政府制度方面，在我國工業的組織制度方面，在國家和党的机構的工作方法方面，作很大的改变。

哥穆尔卡說，今天在这方面限制我們的可能性的是什么呢？首先是工人階級主要由于生活水平而產生的急躁情緒，而生活水平又是同我們的經济情况密切相关的。哪怕有天大本領的魔術家，也不能从空水壺中倒出水來。

許多工厂企業开工不正常，沒有充分利用它們的生產能力。原因在于不能对这些工厂企業供应充分的材料和原料。而这些我們必須靠進口，要不然我們就必須擴充我們自己的供应基地。進口是同我們的出口密切相关的，而擴充供应基地需要时間和財力。眼前的处境是：在許多工厂企業里，生產能力和工人的劳动力沒有被我們充分利用。

我已經談到我們面臨着國內市場上缺乏充分商品供应的威脅；也就是說不能随着收入的总的增加，供应相应数量的商品。

在这种情况下，我們必須把真相告訴工人階級：現在我們不能再大大增加工資，因为繩子已經拉緊到可能崩断的程度。

我現在無法肯定說什么时候才有可能找到進一步的力量來提高工人階級的生活水平。但是这首先取决于兩个因素：一，取决于对工業与整个國家經济的管理的改善；二，取决于工人自己，也就是說，取决于劳动生產率的提高和生產成本的降低。

哥穆尔卡随后談到改变工業管理的問題。他說，这个問題在性質上是深刻的結構上的問題。这里所牽涉的正是如何改進我們这种社会主义的形式。工厂企業中的工人、各級党和國家机構最近討論的工人自治問題，归根結底，主要也就是我所談到的生產和生活水平的問題。把整个經济机器放在新的軌道上，而不对我們要創制的新机器的性能加以徹底的試驗，那是危險的事。我們应当非常重視地欢迎工人階級关于改善工業管理、关于工人參加企業管理的倡議。这証明工人階級对社会主义有巨大的和合理的信心。

在这方面可以找到進行实驗的最好条件的是整个原料工業和那些整个生產过程完整的工厂企業，以及那些可以同其他工厂合作而并不遇到供应困难的工厂。应当毫不延迟地开始在这些工厂企業中進行实驗。

我認为，我們应該進行徹底的研究，以便决定例如在采煤工業中我們是否能够实施同煤炭开采量的增加嚴格地联系起來的較大的物質獎励。

生產得更多、更便宜、更好——这就是提高工人階級和全國人民生活水平的道路。工人自治必須以这一点为基礎。在某一个工厂企業的具体情况下，只要实現了生產得更多、更便宜、更好这三个因素之一，就能提高工作人員的收入。

工人自治目的在于減低生產成本，因此对于人員过多的問題不能不加理会。

有这样一个錯誤的意見：在社会主义生產条件下，价值規律不起作用。因此，在國家企業之間的商品交易中，价格是强制規定的，甚至低于生產成本。

这种經济政策是錯誤的。总之，迄今为止在我們國家經济中存在的价格制度应当加以改变，价格应当根据价值加以調整。这种改变將消除我國經济生活中的許多反常現象。但是，最重要的是，这將有可能使每个工厂企業确定它的实际生產成本。

在我國社会主义經济制度中，每个生產工厂应当以真正的商業会計为根据，而不是以迄今为止存在的那种虛構的会計为根据。我國的社会主义經济一方面充分認識到中央計划的必要，同时应当考慮社会主义企業自治的必要。

第七次全体会議拟訂的發展手工業的路綫必須付諸实踐。

哥穆尔卡接着指出在農業政策方面需要作的某些改正。他說，对于基本上健全的農業合作社应当用要償还的投資性貸款的形式給予帮助，任何种类的國家津貼应当廢止。發展前途很小、只会賠錢的那些農業合作社，应当不予貸款，我們应該向这种合作社的社員提出解散合作社問題。在这种情形下，就產生了償还过去貸給合作社——就是貸給合作社社員的國家貸款的問題。我認为，正好像不允許随随便便給予貸款一样，放弃以貸款形式所撥出的國家的金錢也是不允許的。

我認为，農業合作社运动只有在下面几个条件下才能發展：

一、參加農業合作社是自願的。这就是說，不僅不得使用威脅或心理上强制的办法，而且也不得使用經济上强制的办法。稅收的估定和繳售定額的确定，也可能成为强制的一种工具。

二、合作社社員自己進行管理。合作社不是別的，正是一个自治的農業生產企業。管理委員会按照社員自由的意願选出。合作社資財的管理也应根据社員們的意願。

三、合作社有权用自己的錢或者在一定条件下用國家的貸款獲得为他們進行農業生產或社內現有的輔助工場所需要的任何机器。

机器拖拉机站应当建立在完全赢利的原則上，正如修理工厂一样。它們可以拥有一定数目的巨型農業机器，專門援助農業合作社和个体農戶。

四、國家給予合作社不可缺少的貸款援助，作为投資之用；在締結关于交付最有利的農業原料的合同購買協定时給予它們优先权；保証在提供人造肥料方面給予它們优先权；并且实行其他类似方式的援助。

我們說農村需要合作化耕作，因为它是一种較高級的社会主义生產方式，这并不是因为某一个人想出了这些同生活脫節的教条式原則，而是因为我們希望在劳动農民之間喚起一种深刻的社会生產集体的意識，我們希望消滅一切形式的人剝削人的制度，我們希望尽可能地用机器來減輕農民的辛苦的劳动，我們希望属于農民生產集体的每一个人支出最少的劳动而得到最大的总產量，以便把每公頃的收穫量提高到最高水平。这样，我們的農民和工人——全國人民將生活得更好。農民的社会地位也將發生变化。

这一改变農村生產关系的偉大的社会主义理想在实現过程中不僅需要國家的援助，它还需要艰巨的宣傳工作和解釋工作，使人人知曉合作化耕作的重要性。

在波蘭農村普遍建立農業合作社，这条道路是漫長的。在我們目前的合作化耕作的情况中，有不少的事实使農民群众不願參加農業合作社。这些事实必須要消除。

过去一段时期中的輕率的農業政策的另一方面失敗，是列为富農財產的大量農庄的經济破產。同样輕率的是今天仍在听到的一种想法：認为过去所执行的農業政策的積極效果是破產的富農向人民政权投降。这种投降本來是可以随时獲致的，沒有必要执行好几年的所謂限制富農的政策，这种政策实际上不是一种限制剝削的政策，而是一种摧毀富農農庄的政策。畢竟，即使在今天也是可能使还沒有摧毀的一切倘存的富裕的農庄实行大批投降的。再沒有比獲致这种投降，这种廉价的投降，或者从想到我們为谷物的進口付出多少代价方面來看則又是有些昂貴的投降更容易的事了。

經过改進的農業政策正开始產生第一批果实。这首先由今年增加了几十億茲罗提的收入的農村感覚出來。从長远說來，人們应該看到農業政策的進一步的、更基本的改变。这种改变在什么时候發生，要取决于經济形勢。

在我們國家內，提高農業生產的可能性是很多的，这些可能性取决于：第一、正确的和長期的農業政策；第二、工業給予各种農庄以適当的農業机器，首先是人造肥料；第三、提高每一个農民的能力。

哥穆尔卡在他的發言的下一部分談到了生活的民主化和發展同苏联共產党和苏联的关系的問題。

他說，我們党是把人民政权的口号放在、并且是真誠地放在它的願望的最前列的，这个政权的目的是要实現最人道的理想——社会主义理想。簡單說，社会主义中的不变的东西就是廢除人对人的剝削。实現这个目标的道路能够是不同的而且也的确是不同的。它們是由不同的时間和地点的情况决定的。社会主义的形式也能够是不同的。它可以是在苏联所產生的那种形式，也可以是像我們在南斯拉夫所看到的那种形式，它还可以有別的不同形式。

只有通过各个建設社会主义的國家的經驗和成就，才能產生在一定条件下的最好形式的社会主义。

苏联是世界上第一个發生了社会主义革命的國家。列寧和布尔什維克党在歷史上第一次進行了把社会主义理論变成一个物質的、一个社会的現实这一巨大任务。

在第二次世界大战后，苏联不再是唯一建設社会主义的國家。世界舞台上出現了走上社会主义建設道路的人民中國和包括波蘭在內的一些人民民主國家。这些國家的工人政党遇到了以前沒有实际存在过的問題，我們的党也是如此。屬于这类問題的有这样的問題：在適合于各國的情况下通向社会主义的道路問題——这在一定程度上影响社会主义形式的形成——以及社会主义陣营國家的党和政府之間相互的党的和國家的关系問題。

社会主义陣营的党和國家之間的相互关系并不成为而且不应当成为造成任何复雜情况的原因。这是社会主义的主要特点之一。这些关系应当根据國际工人階級团結的原則形成，应当以互相信任和权利平等、互相給予援助，在必要时互相友好批評，并且本着友好精神和社会主义精神使一切爭执的問題得到合理解决为基礎。在这种关系的范圍內，每个國家应当有完全的独立，每个國家的拥有独立國家的自主政府的权利应当得到完全的和相互的尊重。情况应当是这样，而我要說，情况也正在开始成为这样。

斯大林作为党和苏联的領袖，形式上承認上述的一切原則，認为这一切应当成为社会主义陣营國家之間关系的特点。他不但承認这些原則，并且宣布了这些原則。但是，事实上，这些原則同个人崇拜的表現是格格不入的。

个人崇拜的制度的实質在于这样一个事实：產生了一个个人的和層層的崇拜階梯。每一种这样的崇拜都包含它發揮作用的一定領域。

受崇拜的人是無所不能的人，他在他的行动范圍內無所不知，解决一切，指導一切，决定一切。他是一个最聰敏的人，不管他个人的知識、能力或是个人其他条件究竟如何。

如果有一个通情达理和謙虛的人披上这种个人崇拜的大袍，那倒还不那么坏。这样的人通常穿上这样的服裝并不舒服。人們可以說，他对这种服裝覚得可恥，不喜欢穿它，虽然他不能够完全把它脫去。

因为，沒有一个党組織的領導人，即使他同整个領導机構集体進行工作，能够正常地工作，原因在于：在这样一种制度也就是个人崇拜的政治制度下，不存在这样進行工作的条件。

但是更糟的情况，甚至完全不好的情况是，权力的桀帮，也就是受崇拜的权利，被一个庸人、一个昏庸無能的人、一个昏庸無能的执行者或者是一个追求名位的坏家伙夺到手的时候。这种人經常地一毫不差地埋葬了社会主义。

在这种情况下，人民民主國家一方和苏联另一方之間的相互的党和國家的关系能够建立在平等原則上么？顯然是不能的。嚴密組織起來的、摧毀任何独立的社会主义思想的个人崇拜制度使得这成为不可能的了。

个人崇拜制度塑成了活的偶像，限定了党的活动分子和党員的思想方法。

如果有人硬說个人崇拜和个人权威是一回事，那將是一个大錯誤和混淆概念。兩个概念之間的不同在于这个事实：个人崇拜歪曲社会主义思想而使之变相，使劳动人民失去对社会主义的信心，而数以百計、千計的党的領導人和人民政权的权威却大大促進社会主义建設的發展，而且是在領導党和國家方面所不可或缺的。然而，这种权威是不能贈給人們的，不能像一枚獎章或是一枚勛章那样配戴在胸前的。权威是要爭取來的，是要思理智和謙遜爭取來的。拥有权威的人越多，就是說受工人階級和全体劳动人民信任的領導人或活动分子越多，我們党和我國人民政权在波蘭就越加强大。这就是为什么我們說：应該竭尽全力來同个人崇拜及其殘余作斗爭，应該尽我們的全部力量來爭取权威。

在波蘭，也發生了这种悲慘的事实，当时有一些無辜的人被弄死了。另有許多人（其中包括共產党人）常常被監禁了許多年，虽然是無辜的。許多人遭受殘暴的酷刑。恐怖和道德敗坏的現象盛行。在个人崇拜的土壤上，產生了違反甚至取消人民政权的最深刻意义的現象。

我們已經或者正在完全地使这种制度永远結束。应当大大感謝苏联共產党第二十次代表大会，这次大会在消除这种制度方面給了我們很大的帮助。

我們今天所說的我們的生活在过去时期中的种种偏差和畸形現象，不可避免地深深地震动了整个党、整个工人階級和整个國家。各种潮流席卷了國家，但是最强有力的潮流是要求我們生活民主化的、要求我們所說的个人崇拜的制度永远結束的口号。应該說，党的領導机構沒有始終很快地同党一起站在这个健全的运动的前列，并且來引導这个运动。如果党的領導机構追不上这个运动，可以理解得到，党的組織也不会追上的。甚至發生了一种对民主化本身的進程非常有害的混乱。社会主义的所有敌人、人民波蘭的所有敌人只会利用这种情况。那些同工人階級和全國人民要使我們整个生活民主化的願望沒有絲毫共同之处的分子所進行的活动的加剧，也在党的領導机構和各省的某些同志中間引起了对于民主化的方法和它的实質犹豫不定。

因此有必要坚决地对我們自己、党、工人階級和全國人民这样說：

民主化的道路是通往在我們的条件下建設最好形式的社会主义的唯一道路。我們决不离开这条道路，我們决以全力來保衛我們自己，不讓別人把我們推到这条道路之外。我們决不容許任何人利用民主化的过程來破坏社会主义。我們的党站在民主化过程的前列，而只有党在和全國陣綫的其他政党一致行动下才能够引導这个过程，使它真正地導致我們生活各方面关系的民主化以及我們制度的基礎的加强而不是削弱。

党和所有看到过去存在的弊病并且誠心地希望消除过去弊病在今天我們生活中的殘余以增强我們的制度的基礎的人，应該坚决地拒絕企圖削弱我們同苏联的友誼的一切动議和言論。

如果說，在过去我們党同苏联共產党之間以及波蘭同苏联之間的关系中，并不是一切都是像我們認为它所应当成为的那样，那末，在今天說來，这是屬于不可挽回的过去的事情了。如果在我們生活的这个或那个方面还有着需要解决的問題，那末应該以友好冷靜的态度來解决。因为这样的做法应当成为社会主义陣营各党和各國之間的关系的特点。如果党有人認为可以在波蘭煽起反苏情緒，那末他就大錯而特錯了，我們决不允許損害波蘭國家的切身利益和波蘭建設社会主义的事業。

哥穆尔卡說，为了使党能够有效地完成它的任务并且領導民主化的工作，党首先必須团結一致，必須在它的党員中和在党的生活中充分实行民主集中制的原則。党必須在实际工作中嚴格遵守列寧主义党內生活准則的全部理論原則。这些原則过去也是闡述过的，但是往往極少实踐。党的領導的选举，党的生活的公开，在遵守多数的决定对于全体党員有約束力的原則下保留自己意見的权利——这个問題应当居于这些原則的前列。

最后一条原則在目前是有特別重要意义的。党的行动一致，必須在这个基礎上实現，党目前所面臨的許多任务，只有向同一方向前進的150万党員的共同努力才能勝利地完成。而这个方向已經为第七次全体会議所指出。目前的全体会議应該更嚴密地确定第七次全体会議所提出的总綱的內容。

哥穆尔卡在談到議会的任务和职权的問題时說，在过去一个时期的許多毛病中，还有这个事实：議会并沒有尽到它在國家生活中的憲法方面的任务。我們現在正面臨着新議会的选举，这个新議会应当在我們的政治和國家生活中占有憲法所指定給它的地位。把議会的作用提高到國家权力中最高机構的作用，大概將是我們民主化綱領中最重要的了。

議会的首要任务是行使最高的立法和監察权力。应当創造使議会能够尽这种任务所不可缺少的条件。

在这方面，哥穆尔卡提出了党在使議会能够集中拟訂法案的权力、对政府和國家机关的工作实行大規模的監督以及在規定和擴大議会的其他权力方面的保証。

哥穆尔卡同时指出，选举应該根据新的选举法進行，这个选举法將讓人民选擇，而不只是投票。这是一个非常重要的改变。团結在全國陣綫的各党派和社会团体正在提出一个共同的競选綱領。但是，任何綱領都不僅是由党派执行，而且也由代表这些党派行事的人們执行。那些得到最大信任的候选人將当选。很清楚，那些沒有得到廣大階層的选民的信任的將不会被选入將來的議会中。

哥穆尔卡最后說，中央委員会全体会議通过的決議將由我們毫無愧色地告訴全党、工人階級和全國人民，因为我們告訴他們的是真相。而無保留地把真相告訴全國人民將使我們獲得力量，將恢复劳动群众对人民政府、对我們党的充分信任。要执行我們的計划，这种信任是不可缺少的。

布达佩斯放下武器的大批暴乱分子已被釋放

政府命令軍隊嚴厉打击在限期以內仍未放下武器的暴乱分子

新華社布拉格27日电 据布达佩斯电台廣播：10月23日晚間在匈牙利首都布达佩斯开始的暴乱尚未平息。大批暴乱者在26日放下了武器。但是，另有一些分子挑起了更多的战斗。全市仍实施戒嚴。

在匈牙利东北的包尔紹德密以及南部和西部的一些地区，暴乱者还在進行活动。由于电訊联系尚未全部恢复，这些地区的詳細情况还不能判明。

匈牙利政府在26日上午命令政府軍隊發起总攻击，同时号召叛乱者在当天下午10时以前停止抵抗或者放下武器。匈牙利人民共和國主席团后來又發布命令，决定对一切在政府規定的期限以內放下武器的暴徒予以赦免。布达佩斯"保安部隊司令部"也向暴徒發出了停止抵抗和流血的呼吁。

当天（26日）晚上，在布达佩斯几个区內，大批武裝暴徒投降。根据党和政府关于要人道地对待投降的叛乱分子的决定，所有投降者在交械以后都被釋放。

劳动人民党中央委員会在10月26日的一份公告中宣布，在这次暴乱中，布达佩斯已經伤亡了成千人。

匈牙利劳动人民党中央委員会在26日下午举行了会議。会議在一份公告中呼吁結束武裝行动，恢复平靜和正常工作。公告說，中央委員会已經建議爱國人民陣綫全國委員会主席团向共和國主席团提出任命一个有最廣泛的全國基礎的新政府人員的建議，新政府將以它所拥有的無窮無尽的力量創立一个独立、自由、民主和社会主义的國家。公告指出，匈牙利劳动人民党中央和政府坚决地站在社会主义民主的立場上，决心要保衛人民民主政权的成就，并且不放弃社会主义事業。公告号召劳动人民党党員、匈牙利劳动人民，特別是工人、武裝部隊和前游击隊隊員無情地消滅那些对人民政权發动進攻而在限定期限內沒有放下武器的人。

匈牙利爱國人民陣綫全國委員会主席团在同一天也号召布达佩斯和全國人民协助政府恢复秩序和安寧，告人民書說："这是实行政府綱領的最重要的条件"；"繼續騷事和游行是不符合民族利益的"。

曾經遭到暴徒破坏而在26日复刊的匈牙利劳动人民党中央委員会机关报"自由人民报"当天也發表了社論，呼吁停止流血的战斗。

長沙电業局改用出入証啓事
我局曾使用銅質圆形"湘中电業局"臨时出入証及長方形布質白底紅边湘中电業局臨时工作証，自登报之日起一律作廢，改用新的臨时出入証。

長沙縣人民法院公告 我院受理賀淑純与楊家俊、黄菊仙与楊家凱离婚案，因楊家俊和楊家凱下落不明，無法傳訊，希于登报后10日內向本院提出答辯，否則依法判决。

公告 我庭受理徐金桃与蔣金三、王青蓮与周时林、李甫英与鄒少甫离婚案，查被告蔣金三、周时林、鄒少甫去向不明，無法傳訊。限自登报日起10天內向本庭提出答辯，否則依法判决。 湖潭縣谷水人民法庭

湖南人民廣播电台明天部分節目
11:40—京剧：阿黑与阿詩瑪（勝惑）（國防京剧团演播） 18:15—長沙湘剧高腔：陈妙常选播 18:40—評論：⊖貫徹思想發动，組織送粮入庫⊜驟順城市粮食供应工作 19:25—⊖毗乐廣播：乡宮余粮幸福長⊜苗族青年工人龍昌全（本台記者 張宏范） 21:00—小型文藝晚会：京剧：鬧殿（中國京剧院江新蓉演唱） 相声：請佛爺（侯寶林、郭啓儒合說）湘剧：白門樓选曲（余雁星演唱）民歌合唱：下四川等

大众游藝場 10:15 3:00 6:50 8:30 虎穴追踪 12:00 鋼城兩父子 (1:50 1956年國慶節 伞兵生活 匈奥足球比賽 票价1角) 4:45 兒童場 不屈的城 舞会9:30 1:00 3:10 6:30 8:40

廣西省雜技团 民間雜技藝術表演 时間：（上午9:30 学生場）3:00 7:30 票价：2角3角

銀星 8:30 10:30 12:30 2:30 4:30 6:30 8:30 花木蘭

工人文化宮 电影 9:35 11:35 1:35 3:35 5:35 7:35 9:35花木蘭 舞会1:30 6:30 8:45

建設 上午9:00 11:00 1:00 3:00 5:00 7:00 8:50 花木蘭

文化 上午9:00 （11:00客滿） 1:00 3:00 5:00 7:00 9:00 內場 7:30露天場 花木蘭

新華 8:00 10:00 12:00 2:00 6:00 8:00 花木蘭 4:00 兒童場 黎明前的战斗

青年 10:30 12:30 2:30 4:30 6:20 8:20 （6:35 8:35外場） 花木蘭 上午8:30 兒童場 山間鈴响馬幫來

上海京剧院二团
張洪奎 王熙春 紀玉良 金素雯 童寿苓 賀振声 趙德鈺 謝英庭 筱文林 徐劍發 郭玉蓉
今天日場 林冲夜奔 三娘教子 霸王別姬
今天晚場 碼兴府 春秋配 失街亭 空城計 斬馬謖
明天晚場 白水灘 貴妃醉酒 將相和（封官起、和好止）
日場1:00 晚場7:00 上午9:00起售今明各場票（明晚前中座包場）票价3、4、6、7角 湖南剧院

湖南湘剧团
今晚場7:00 拜月記
今日場1:00 酒樓 蝴蝶媒 巧打春桃 盧俊义上梁山
明晚場7:00全部 鹿台恨
中午12:30預售今明晚門票 湖南湘剧場

武漢市人民藝術剧院 旅長公演
（原中南人民藝術剧院）
11月2日晚場起上演 三幕六場話剧 揚子江边
榮獲全國一屆話剧会演大会演出一等獎 導演一等獎 設計二等獎 制作、管理三等獎
演員 一等獎獲得者張辈 二等獎周元白、孙維生 三等獎郭鉄珊、金奇、宋映雪、夏持白、馬奕
編剧：李尔重 吕西凡 導演：吕西凡 鲍昭寿 設計：夏炎
即日办理11月2—8日团体票 11月4日加演日場 湖南湘剧場

天心公園 露天舞場 7:00 票价1角3分 金魚展覽会：不另收費上午7:00至下午9:00 团体參观定每星期1至星期5

長沙市紅星京剧团
今日 四杏村 鳳还巢 晚場 拾玉鐲 坐寨盗馬 献地圖 五百年后孙悟空 1:00 7:00 票价4角5角 長沙剧院

華北話剧团
今日日場 4幕7場喜剧 幸福
今夜晚場7:00 独幕話剧 ⊖姐妹倆⊜中秋之夜⊜新局長到來之前
地点：又一村文化宮 电話：2844

遺失下列証件声明作廢
湖南省人民檢察院省檢字646号鄭國生工作証
寧远第一中学初32班林光忠毕業証
湖南省人民委員会余化南00258号工作証
湘潭紡織厂0999号刘聰剛服务証
湖南省水利廳07156号陈少平工作証

电报挂号4357 电話：总机3381 晚班編輯室3384 讀者來信部3310 昨日印报时間3:14—6:32 訂价：每月1元4角（平寄不加邮费） 零售：每份5分 訂閱处：全國各地邮局

新湖南報

1956年10月 29 星期一 夏曆丙申年 九月廿六 初五立冬

第2605号　今日共2版　社址：長沙市經武門口

全國農業高級合作化运动正繼續發展

預計今冬明春全國將基本实現完全社会主义的農業合作化

本省到9月底10月初加入高級社的農戶已达到90%以上

新華社北京28日电　据人民日报消息：農業高級合作化运动正在繼續發展。原有的几十万个小型初級農業生產合作社正在進行并社升高級合作社。还沒有入社的少数个体農民，也有許多人参加高級合作社。預計完全社会主义的農業合作化今冬明春在全國范圍內將基本实現。

今年上半年，北京、天津、上海3市，河北、山西、遼寧、吉林、黑龍江、河南、廣西、青海等省已經实現農業的高級合作化，加入高級社的農戶占各省市总農戶的90%至95%。其他各省也有大部或一部分地区实現了高級合作化。沒有实現高級合作化的地区，也都重点試办了高級農業生產合作社。

經过春、夏、秋三大季節的生產实踐，各地高級農業合作社在兴修水利、增積肥料、改進耕作技術、增加复种指数、同水旱灾害作斗爭、安置丧失劳动力的鰥寡孤独社員等方面，都比初級社顯示了更大的优越性。進入完全社会主义的高級合作社，已經成为廣大初級社社員的迫切要求。

目前，除已經基本完成高級合作化的省份以外，湖南省到9月底10月初，加入高級社的農戶占全省总農戶90%以上；江西省到10月15日止，加入高級社的農戶占全省总農戶94%以上，安徽省到10月11日止，加入高級社的農戶占总農戶90%以上。

加入高級社的農戶已占本省、区总農戶80%以上的有江苏、浙江、湖北三省和內蒙古自治区。加入高級社的農戶占本省总農戶60%以上的有陝西、山东、福建等三省。入高級社的農戶占本省总農戶50%以上的有甘肅省和貴州省。廣东省、新疆維吾尔自治区加入高級社的農戶都已达到40%以上。四川省到9月底加入高級社的農戶占全省总農戶的30.46%。云南省加入高級社的農戶目前占全省总農戶的28.1%。轉高級社的工作將在秋收分配結束后的10月底、11月初开始。

在最近一个时期的高級合作化运动当中，由于各省、区事先都做了較充分的准备工作，在并社升級的时候注意貫徹执行自願互利的政策，并随时注意糾正某些干部簡單草率、生產資料作价不够公平合理的缺点，运动的進展一般都是順利的、健康的。如湖南省新建的4万多个高級社，絕大部分社社員生產情緒都很高，都訂出了秋冬生產計划及时轉入生產。江西省在并社升級的工作当中，農業副業生產都搞得很好。据檢查，湖北省江陵、洪湖等4个縣新建的1,196个社，各方面的工作都做得較好的社占50%，較次的占34.6%，缺点較多的占15.4%；只要加以整頓，缺点較多的社也完全可以办好。

人民日报指出，在最近的農業高級合作化运动中，各地也都程度不同地存在着一些值得注意的問題。有不少干部对今冬明春繼續完成高級合作化有盲目乐观情緒。有的人說："我这里已經高級化了60—70%，留下來的只是一个尾巴，捎帶着做一下就可以完成任务了。"有的人說："今年高級化不用小題大做，一大会、二小会、三报告、四入社，就行了。"在受着一定条件的限制、合作化的進度較迟的地区，有些干部發生了不顧本地条件、盲目地"赶進度"的急躁情緒。在以上种种思想支配之下，有些干部不向群众深入地宣傳解釋高級化的政策，而勉强要百分之百地实現高級合作化。因此，少数地方已發生了砍伐树木、出賣牲口的現象和强迫農民入社的行为；有的地方不能正确地执行政策，对生產資料入社作价偏低，不应入社的也强求入社。还有少数干部有盲目办大社的思想情緒，認为社越大才越能顯示高級合作化的优越性，因而不顧当前的生產条件和領導能力，对不应該合并的社也强求合并。这些問題已經引起各地領導方面的注意，并正在檢查解决。

☆　☆　☆　☆　☆

社論

做好農村粮食統銷工作

今年本省農村粮食統購統銷工作，目前已經進入到農業社。各地对于統銷工作的布署，大体有兩种情况：大部分是先搞好統購，再進行統銷；小部分是統購統銷同时安排。產生这种情况的原因，固然是由于統購工作較为繁重，一时顧不上同时安排統銷，或者有的本來就打算把統購統銷分成兩个步驟。更重要的原因还是由于不少干部認为："統購是动員農民賣粮食，工作比較难搞；統銷是賣粮食給農民，要做好这一工作很容易。"因而在他們中間滋長了一种"重購輕銷"的思想。加之今年本省部分地区遭受了嚴重的旱灾，增加了粮食統購工作的艰巨性和复雜性，这更容易使得大家只重視統購，忽視統銷。其实，这种看法是不全面的。統購和統銷是國家粮食政策的兩个方面，國家实行粮食統購的根本目的，就是为了保証廣大城鄉人民的口粮需要，忽視了粮食統銷，國家的粮食政策就不能很好地全面貫徹，粮食工作也極易陷于被动。在这一点上，我們曾經有过許多經驗教訓。今年的粮食統銷由于出現了一些新的复雜的情况，更需要我們認真做好統銷工作。这些新的复雜的情况是什么呢？首先是本省部分地区遭受了嚴重的旱灾，灾区粮食收成受到影响，受灾農民在粮食問題上思想顧虑較多，極易形成粮食緊張气氛，对統銷可能有过高的要求。今年旱灾是插花式的，產量不易查实，統銷指标的分配也就比較困难。其次是農業合作化以后，收入分配的情况有了变化，經过社內調剂，社員粮食余缺情况也有了变化，原來分戶和分小社确定的購銷数字，許多已經有必要重新調整核定。同时，今年粮食征、購、銷工作又是以農業社为單位的，統銷必須在作好社員粮食分配的基礎上進行，統銷数字核定到社后，还要統銷到戶，这也是比較細致的工作。如果不看到这些情况，盲目地認为統銷容易搞，就会給工作帶來損失。

要做好農村粮食統銷工作，重要的是在于各級干部首先从思想上重視起來，立即着重地抓統銷。如果在前一段工作中，沒有安排統銷工作的，必須赶快加以安排，原來計划分兩步走的，要在統購任务基本确定时，立即轉向統銷。灾区更应該特別抓緊，对于明年第三季度的統銷指标还未分配的，也要很快的分配下去，这样才能迅速安定群众情緒，鼓励生產积極性，以及使農民能及早安排自己的用粮計划。在研究布置統銷工作时，要教育干部緊緊深入發动群众，查实產量，結合農業社的粮食分配工作把統銷工作一次安排到戶，既須保証農業社社員对基本口粮的需要，也应該合理照顧社員之間的一些实际問題。根据这一原則，对社內自產粮食和國家統銷粮食的分配，一般应該將自產的粮食多分配給出工多的社員，國家統銷粮食应多分配給出工少的社員；对家里大人多、劳动力强的社員，和原有的餘粮戶应適当給以照顧；对社內手工業者，則应按較高于統購标准予以統銷。按照上述办法分配以后，如果社內已分配給社員的粮食超过口粮标准的，要动員他們轉讓給缺粮社員或者退回給社里。至于社內主粮、雜粮和好粮、次粮的搭配，可以由農業社自己协商解决。对單干戶的統銷，也应在安排農業社的統銷时一道做好。在灾区应該鼓励農民努力开展冬种，節約用粮，然后合理的核定統銷指标，組織群众評議到戶，才能做到銷得准确，和減少工作中的阻力。今年的統銷指标，各地虽已初步分配到鄉（社），但因今年灾区是插花式的，地区、社戶之間粮食丰歉情况相差甚大，原來定銷到社（戶）的数字已有很大变化，因此，原來分配的指标，不可能一次就做到完全切合实际，必須反复研究，加以合理調整，这是需要十分注意的关鍵問題。目前各地已在召开鄉总支書記会議，平衡征購任务，在这个会上应研究如何平衡統銷任务，如果这次会議对平衡統銷指标掌握的材料不多，不好研究时，可以另行召开適当会議，進行平衡（鄉对社与社之間和單干戶的指标，也应注意平衡）。經过平衡以后，指标有多的要上繳到縣，不足的要增加。

做好今年農村粮食統銷工作，还得依靠廣大群众的协助和支持。粮食統銷关系到廣大農民的吃飯問題，大家都很关心。丰產区農民应該看到今年國家和本省受灾情况，珍惜自己的劳动成果，節約用粮，計划用粮。作到先吃自己的，后吃國家的。这样不僅对自己的生活、生產有好处，而且也有利于農業社的巩固和國家工業化。受灾減產地区的農民，更应該体会到粮食的宝貴，看到今年國家在粮食較緊的情况下，还特別照顧到灾区人民，核減了征購任务，增加了統銷指标，丰產地区的農民又踴躍出賣余粮支援灾区等事实，从而積極搞好生產自救，从生產上來解决今年受灾減產的問題，不要單純依靠政府。

总之，今年的農村粮食統銷工作比往年是更加复雜艰巨的，全体農村工作干部和廣大群众都要正确貫徹执行國家的粮食統銷政策，努力做好今年的粮食統銷工作。

桃源吉首農民踴躍送交征購粮

本报桃源电話　桃源縣的粮食征購工作在全面平衡任务以后，已經進入交粮灌倉階段。到25日止，全縣入庫的粮食已达征購任务数的70%以上。全縣2,300多个原來的初級社，已有362个社全部結束送粮工作，526个社基本結束。

这个縣今年受到了比較嚴重的插花性旱灾，产量一时不容易查实。因此，粮食工作入鄉，各鄉都在進一步查实產量以后，对縣擴大干部会上分配的任务作了調整。全縣在42个鄉的2,031个社中，發現有397个社原來分配的任务偏大，多分配了136万多斤征購任务；250个社任务偏小，少購了97万多斤粮食。經縣委召开电話会議研究以后，都及时作了調整。如新湘溪鄉举石高級農業社"三定"定購任务是19万1千斤，今年受灾比較重，在縣擴大干部会減免不多，回鄉以后反复算賬摸底，先后作了3次調整，最后減为13万9千斤。該社生產隊长張尚書說："今年的征購任务分得眞是实事求是，公平合理，我們一定要早交粮。"25日一天全社征購任务就全部送清了。（吳新初）

本报吉首电　近几天來，吉首的苗漢農民愉快地車輛谷子，送交征購粮。一支支送粮隊伍从四面八方不断向粮站倉庫集中。10月17日河溪鄉人民委員会即召开了各農業社保管員会議，决定开展送得好、送得快的送粮运动。張排第一農業社还提出不送泥谷、芽谷、晚稻谷的口号，第二天清早十多个社員便駕起3只船，一次送了1万5千斤粮食入庫，3天就完成了征購任务。鴉溪鄉前進農業社接到送粮通知后，將粮食進行了全面檢查，保管員罗膝明發現其中有500多斤谷子不太干，馬上組織社員翻晒，18日一支60多人的送粮隊伍，也一次送了2万3千斤粮食入庫。吉卡鄉三联苗族農業社战勝了旱灾，獲得丰產，还自动將超產的粮食賣了一部分給國家。（荣）

株洲机車車輛修理工厂正在兴建一座技術館

本报訊　株洲机車車輛修理工厂正在兴建一座技術館，以滿足职工向科学文化進軍的需要。

技術館总面積有700平方公尺，規模較大，里面包括覽大的閱覽室、陈列館、教室、研究室等，在这些館、室里，將要陈設各种模型、挿圖等，同时还將拥有数量很多的各种技術書籍。

技術館建成后，將經常举办技術座談会、講座、經驗交流会等，以及举行实物展覽和經常开放閱覽室，为职工們創造良好的鑽研和学習技術的条件。

（原載"株厂工人"报）

救济、安排民間职業藝術表演团体和藝人

文化部撥給本省20万元

本报訊　文化部在10月上旬竹撥給本省人民幣20万元，对民間职業藝術表演团体和藝人進行救济和安排。在10月27日前后，这項專款已由省文化局發到各專区。

省文化局在10月中旬曾發出通知，要求本省各地文化部門認眞作好这一工作。省文化局还在最近召开了各專区文化科長会議，对文化部"关于对民間职業藝術表演团体和民間职業藝人進行救济和安排的指示"作了討論。会上强調指出，在進行这項工作中，必須根据中央文化部發出的指示，切实执行救济补助和積極安排相結合，推动藝人自力更生、互相帮助和政府的必要补助相結合，以及民間职業藝術表演团体和民間零散活动的藝人兼顧的方針。

目前，各專区正積極研究和布置这項工作，制定具体的救济和安排工作方案。省文化局刘斐章副局長并在10月25日告邵陽、黔陽專区等地督促、檢查和帮助作好这項工作。（方力）

我國第一条梯級开發的河流——龍溪河

我國第一条梯級开發的河流——四川的龍溪河，利用河流水位的高低不同來發电，这是开發河流最經济的一种办法。这条河目前有三个梯級工程，第一梯級工程——獅子灘水电站工程，这个水电站第一台發电机已运轉發电；第二梯級工程——上峒水电站擴建工程已开始，第三梯級工程——回龍寨工程也准备施工。这些工程完工后，龍溪河湍急的激流將依滑人們的意願，發出大量电力，供附近地区工業農業应用。洪水的泛濫將成为人們回憶的史实。

这是擴建后的上峒水电站变压站。　（新華社記者刘詩臨攝）

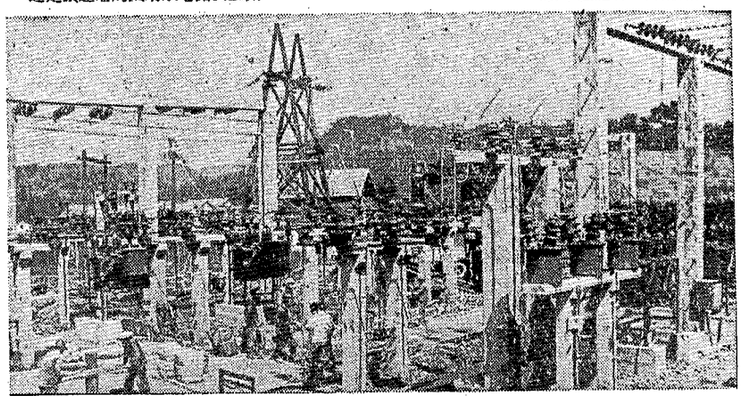

紀念孙中山誕辰90周年工作計划

新華社北京28日电　孙中山先生誕辰90周年紀念籌备委員会在10月26日举行的第一次会議上通过紀念孙中山先生誕辰90周年工作計划。計划全文如下：

一、举行紀念大会：

（一）政协全國委員会和政协北京市委員会于11月11日在政协礼堂联合举行紀念大会。参加范圍：

（1）政协全國委員会在京委員、全國人民代表大会在京代表；各民主党派中央、各人民团体总会負責人；政协北京市委員会委員、北京市各民主党派、各人民团体負責人。

（2）邀請各國駐華大使及夫人、中外記者和其他有关人士参加紀念大会。

（3）邀請亚非、欧洲、美洲、澳洲各國的外宾來京参加紀念大会。

（二）政协各省、自治区、市委員会于11月12日举行紀念大会。

（三）通知國外華僑就地分別举行紀念会。

（四）邀請華僑和在國外的國民党人回國分別参加各地紀念大会。

二、参謁中山陵、中山堂和中山故居：

（一）政协全國委員会于11月12日下午3时，在碧云寺中山堂举行参謁仪式，参加者为筹备委員会委員、政协全國委員会在京委員、民革中央委員以及其他民主党派和人民团体的代表。

政协全國委員会組織代表团（由政府、党派和团体的代表組成）于11月12日到南京参謁中山陵。

参謁北京鉄狮子胡同中山先生逝世时的住所。

（二）政协北京市委員会公告北京市各界人士于11月11日到碧云寺中山堂自由参謁。

（三）南京、廣州、上海等地参謁中山陵、中山堂和中山故居的办法，由各地自行計划。

（四）向台灣和散居國外的國民党人廣播，号召他們回來参謁中山陵。

三、出版孙中山选集，征集中山先生的文献、文物。

四、各报陸續發表紀念文章，11月12日出紀念專刊，并选擇一些中山先生的著作在报上發表。各雜志刊登紀念文章。

五、举办展覽会，以北京圖書館原有資料和宋慶齡副主席送來的中山先生遺墨为基础，再加其他展品，于北京中山公園中山堂展出。并將中山先生講話錄音，翻印新片，在展覽会上播放。

六、攝制新聞紀錄片和紀念影片。

七、鑄制紀念章。

八、發行紀念邮票。

九、各民主党派、各人民团体、北京市各大学和天津、沈陽、西安、南京、上海、武漢、廣州、成都等8个城市的民主党派、人民团体地方組織及商等院校，可根据各自的具体情况，分別組織文章，举行演講会、报告会、座談会等。

十、編寫中山先生傳略。

十一、編印中山先生遺墨，并在11月11日以前印出中山先生手書的建國大綱。

適应農村經济發展需要

本省將再建一批小型水电站

本报訊　湖南省水利廳为了適应農村經济發展的需要，最近决定在今年內再建各种小型水力發电站20多个，發电总量为700多瓩。加上已經建成的一些小型水力發电站的發电量，今年全省新建小型水力發电站的發电总量將达到1,200多瓩。用这些电力，可以供4万8千戶農家照明；也可以供抽水机灌溉田地6万畝；若用于副業加工，每昼夜可以供碾米机碾米2万8千多担，或供榨油机榨油料6千多噸。（林斌）

省扫除文盲协会成立

本报訊　湖南省扫除文盲协会已于10月27日正式成立。在成立大会上，通过了湖南省扫除文盲协会章程，选举了華國鋒等27人为委員，華國鋒为会長，肖敏頌等4人为副会長，毛華初为秘書長兼办公室主任。

省扫盲协会筹委会秘書長毛華初在成立大会上作了关于省扫盲协会筹备委員会工作情况和今后工作意見的报告。指出今后应進一步向廣大群众宣傳扫除文盲协会的性質与任务；迅速建立与健全各級扫除文盲协会組織，積極發展会員，擴大群师隊伍；协助政府進行調查研究，实事求是地制訂和修訂扫除文盲規划，組織和領導農民堅持常年学習。

会上，省工会联合会陈郁發主席、省妇联易湘苏主任、团省委副書記冰耕野、中共湖南省委宣傳部史平副部長都講了話。（賈鑒平）

省教育廳召开扫盲工作会議

今冬明春全省將組織350万至400万農民入学

本报訊　今冬明春，我省將組織350万至400万農民入学。这是省教育廳在10月24日至27日召开的全省扫盲工作会議上确定的。出席会議的有各專署、市、縣教育科長和从事扫盲工作的干部共203人。

会議認为：要搞好今后的扫盲工作，必須抓緊做好动員農民复課和組織入学的工作；实事求是地修訂扫除文盲的远景規划；用最大的努力做好堅持常年学習的工作；積極改進教学，提高教学質量；加强扫盲工作的領導，充分發揮專职干部的積極作用。

会議期間，省教育廳肖敏頌廳長在会議上做了一年來的工作情况和今后工作意見的报告。省文教办公室華國鋒主任在会議上講了話，他着重就領導扫盲工作的指導思想問題作了指示。最后，由省教育廳毛華初副廳長作了总結报告。（賈鑒平）

城步苗族自治縣筹委会成立

10月22日，城步苗族自治縣筹备委員会成立了，由19名筹备委員組成，他們都是苗、漢兩族的优秀代表人物。

邵陽專署和中共邵陽地委在政府的商業、工業、森林工業、采購、教育、民政部門及党的組織、統一战綫工作等部門抽調了一批正、副科長級的干部，与省里派去的工作組組成联合工作組，协助城步筹建苗族自治縣。

另外，还抽調了邵陽花鼓戲剧团、兩个电影放映隊和專署衛生隊，他們准备去城步，深入展开宣傳和医療工作。（唐劳耀、馬昭）

波蘭統一工人党八中全会

关于目前政治和經济任务的决議（摘要）

新華社華沙28日电 波蘭統一工人党中央委員会第八次全体会議关于党在目前的政治和經济任务的决議說：波蘭統一工人党中央委員会同意哥穆尔卡—維斯瓦夫同志的發言中所提出的政治路綫。

决議共分3部分。

第一部分

在决議的第一部分中，中央委員会宣布：波蘭在社会主义道路上的進一步發展方面的决定性任务，目前在于巩固党作为工人階級、波蘭人民和人民的國家在政治和思想方面的指導力量的領導作用。

决議說，只有当党果敢地、毫不犹豫地实踐中央委員会第七次全体会議所提出的正确路綫——有計划地改善城鄉劳动人民的生活条件的路綫，实行深刻的社会主义的民主化的路綫的时候，党才能够实現它的領導作用。

党必須領導工人階級和全國人民中間的一切先進的社会主义的力量努力克服过去一个时期的殘余、錯誤和偏差，以期排除不可避免的暫时的困难和障碍，战勝反动势力的陰谋，并且把这种努力貫徹到底。

党必須不断克服它隊伍里的保守主义和畏縮不前的作風，它必須克服懼怕新事物的心理和死抱着过时的理論和老一套的办法的情况，以及想开倒車和恢复陈旧的管理和施政方法——具有斯大林主义的偏差和本國的偏差的特色的方法——的嘗試。

在克服上述缺点和偏差所進行的斗爭中，党將集合和領導一切健康的社会主义的力量。

党必須領導目的在于改善經济方法和增加工人階級直接参加管理社会主义企業和治理國家的机会的先進工人运动，領導農民發展自治，加强民主制度和人民会議的权力，提高農業產量，領導知識分子中的空前活躍的社会主义知識分子运动。

党將帮助波蘭青年联盟和波蘭青年实現他們希望在最大程度上参加國家政治生活的热烈願望，帮助他們進行思想上和組織上的工作，使得青年中的先進部分能够同党建立更加密切的联系，增加党对整个青年一代的影响。

在实現社会主义民主化的斗爭中，党將加强它同友党即統一農民党和民主党的合作关系，以巩固全國陣綫的政治核心。

决議說，党不能容許口头上和形式上服从党的决議的做法，也不能容忍在負責崗位上有拒絕积極和堅决地执行这些决議的同志。

党必須保証党內民主所必不可少的条件——党的生活必須公开。

党的隊伍的团結和一致是党的力量的基石，是它進行有效的工作的一个条件。党决不容忍有任何削弱党紀的行为或者逃避执行党所作出的决定和規定的任务的行为。

党的行动一致只有在共產党員的思想一致的基礎上和創造性的馬克思列寧主义的原則的基礎上才可能实現。

党的思想一致和党的隊伍的团結并不意味着党員对党組織的决定不能存在分歧意見。但是，抱有不同見解的党員不能在违反党的观点的情况下，把他們的見解訴諸党外的輿論；在他們的实际活动中，他們必須無条件执行党的决定。

党認为，党組織不能用紀律手段來迫使党員放弃他們不同的意見。但是，在党內，抱有违反党的綱領原則的意見的人或者其实际活动有害于这些原則的人是沒有地位的。

党譴責按照民族血統在党的隊伍中划分人为界綫的观点和方法，党譴責反犹太主义和一切民族主义傾向。在党的人事政策中，应該根据这些原則來考虑：同志們的政治条件和职業条件，他們的观点，思想成熟和道德品質，他們和群众的联系，他們在为工人階級事業和劳动人民事業進行的斗爭中的忘我精神。

党反对使工人階級和知識分子不和的一切企圖——輕視工人階級的領導作用和輕視知識分子在建立一个新的制度和在發展國家的經济、文化事業中的作用的重要性。

决議說，党認为，党和國家的領導人应当負責执行所交付給他們的任务和职責这个原則，必須当作社会主义民主主义的基本原則之一而予以完全恢复。在他們的活动中由于愚蠢或者犯嚴重的錯誤而丧失威信的人，以及不能改正自己錯誤的人，一定不能繼續留在負責的崗位上。

为了有力地重新明确这一观点，党反对在公众眼目中降低那些献身于社会主义事業而且占我們國家的和党的机構的絕大部分的忠誠的領導人的威信——僅僅是因为曾經有个时候，当他們以最大的忠誠去完成交給他們的任务的时候他們犯了錯誤，或者沒有反对今天正确地認識到是一种錯誤的、具有偏差的政策。

决議指出，党欢迎工人們为了实現工人群众能真正地和直接地参加社会主义企業的管理而提出的各种各样的倡議。

第七次全体会議就这个問題所作的、打算用僅僅擴大工厂委員会的权力的办法來擴大工礦企業中的工人的民主的决議是不够的，而且不再適应工人階級最積極的部分的要求了。現在有必要建立工人自治的职工机关，这是一个旨在参加企業管理的机关，它应当同厂長一道，在企業現有的权限范圍以內，决定基本的經济問題，例如，确定生產計划和鑒定执行生產計划的進展，擴大企業，改進技術，劳动組織和生產，定額問題和工資問題，奖金，基金分配，工厂基金等等。工人自治机構应該有权直接参加任命和撤銷企業經理人員。

指導工人自治机構合作管理工礦企業的基本观念应当是：生產更多、更好、更便宜的產品。这是通向提高工人階級和全國人民的生活水平的道路。

关于自治的法規必須既能够保証企業的利益和职工的利益，又能够保証整个國民經济的利益以及使中央計划和企業中的廣泛的自治之間有正确的联系。

决議說，党將努力創造政治和法律条件，使議会这一个人民民主國家的最高权力机关在这些条件下完全能够执行它的基本的憲法任务。立法工作应該集中在議会。議会必須充分运用它对政府工作進行全面監督的憲法权利。議会的选举將在政治上异常活躍的条件下進行，也就是說，將在民主化的進程已經吸引了成百万更多的人民積極参与國家的社会和政治生活的情况下進行。

第二部分

决議在第二部分中指出，在第七次全体会議以后，由于党和政府采取了一些措施，如增加职工的工資和养老金，提高農產品的產量和收購价格，改善人民燃料的供应等，使劳动群众的收入和市場上的貨物都有了增加，劳动群众的生活情况有了進一步的改善。但在同时也引起了这样一种危險：人民購買力的增長同市場上的貨物的数量存在了距离。由于这个情况，明年的工資增加在原則上只能在采煤工業和其他經济部門中很少的一部分人中实行。

党向全体职工呼吁，要求他們記住：改善他們自己的物質生活的正当願望决定于我們國民經济的实际可能性，而國民經济的平衡和繁荣又最后决定每个劳动人民家庭的生活情况。在这种情况下，党將堅决反对那种要求向政府和經济机構施加压力以便超过國家的經济可能性而進一步增加工資的任何煽动。

决議說，党和政府已經采取步驟來逐步償付由于在过去几年违反集体合同的規定以及违反劳工法条例而罰的款項。由于这种情况而提出來的有道理和有根据的要求应該有計划地予以滿足；其时限为兩年到3年，这要看数目之大小和國家的經济力量而定。

决議指出，虽然工業和農業的經济計划的实施情况总的說來是良好的，可是國民經济的某些重要部門却遭到威脅，例如采煤，冶金用的焦煤的生產，机器制造業，建筑材料工業和建筑業，小規模工業和手工業合作社。有必要堅定地采取預防措施以便克服这些困难——尤其是在随着購買力的增長相应地供給人民貨物和擴大服务方面以及在供給工業以原料和执行房屋建筑計划方面。

为了做到这点，中央委員会在决議中提出了8項具体建議。

决議指出，農村的情况使党有必要解决一些急迫的問題以及更加堅持不渝地履行以前保証要做的任务。

在目前的緊張的收購農產品的运动中，在执行谷物、肉类，特别是牛奶的繳售定額方面，有日益明顯的放松現象。党主張促進農民在提高農業生產中的物質利益，并且將逐步努力把城鄉关系建立在商品交換的基礎上。但是，保持繳售定額制度在目前和今后一个相当長的时間內是經济上所必須的；如果不采取这种做法，我們就既不能保証工人階級和城市居民的粮食供应，又不能保証茲罗提的价值，也不能保証國民收入在城鄉人民之間的正确分配。因此有必要克服一切破坏繳售定額制度的企圖，有必要动員全体鄉村居民履行对人民國家的职責。

在農村社会主义改造的工作中，党在最近时期內要把注意力集中在加强那些有条件健康發展的農業合作社上。特别是，应当給予它們帮助，使它們能够不断增加集体的產量和供应國家的部分，并且在这个基礎上保証農業合作社社員的收入增加。同时，还必須容許解散不具备進一步發展条件和使得合作化耕作失去信譽的合作社。一切以國家給予無償的經济援助的办法鼓励它們存在下去的企圖，都应該被認为是有害的。党在执行進一步發展个体農戶生產政策的同时，还强調它一再表示的立場，就是農村中的合作化耕作是必需的。農民生產集体是一項艰巨的綱領性任务，不履行这項任务，我國社会主义的完全勝利就不可能。

决議还談到了关于改進國家机器站和農村机器站的工作，对中農中較富裕部分和富農農戶的政策，以及取消对農民土地所有权的限制等方面的問題。

第三部分

决議的第三部分談到了波蘭党和社会主义陣營內各兄弟党之間的关系問題。

决議指出，苏共第二十次代表大会的决議使我們今天能够更好地了解和消除过去这段时期不僅在我們陣營的各國內而且也在各國共產党之間的关系中存在的錯誤和偏差的根源。由于这些轉变，我們陣營內的各个党之間根据完全符合列寧主义精神的原則建立关系的条件已經產生了。

决議說，在实現社会主义建設任务方面，党利用了第一个社会主义國家苏联和正在努力实現同我們一样的目的的其他各國的經驗。但是它認为机械地抄襲和搬用其他國家采用的型式和方式的方法是不正确的。党將根据波蘭工人階級和波蘭人民的利益，尋求从我國的具体情况和我們的历史發展產生的方法和解决办法。党認为在不同國家和不同历史条件下，社会主义發展的方式是可以不同的，并且認为，这种社会主义發展方式的丰富多样有利于它在國际范圍內的巩固。

各党之間和各國之間的关系必須在國际工人階級团結一致的原則上形成起來；这种关系的基礎必須是相互信任和权利平等、相互援助、相互善意批評（如果有此必要的話）以及本着友誼和社会主义的精神明智地解决一切爭执。在这种关系的范圍內，每一个國家应該有完全的独立和主权，每一个民族的在一个独立國家中拥有主权的政府的权利必須受到充分的和相互的尊重。

决議指出，党堅决地進行斗爭，反对反动分子企圖在这个國家和在國际范圍內破坏社会主义陣營各國的团結、削弱波苏联盟的一切嘗試。在目前，党必須反对反苏宣傳的任何表現，党必須对要想激起民族主义情緒和反苏情緒的一切企圖進行堅决的斗爭。

决議最后說：社会主义國家的团結一致和緊密合作是我國政策的最持久的基礎，是巩固独立与和平發展社会主义的最持久的基礎；同时，这种团結和合作也服务于各國人民爭取和平、進步和社会主义的普遍斗爭的利益。

波蘭工人農民支持統一工人党的决議

新華社華沙27日电 波蘭最大工業中心上西里西亞（即卡托維茲省）的工人一致用行动來支持波蘭統一工人党中央委員会第八次全体会議的决議。他們在工作和休息的时候都热烈地討論如何改進管理、改進劳动組織和提高技術，以求作到八中全会号召的“又多、又好、又省”的要求。“卡托維茲煤礦”最近4天中的采煤量比前4天多了872噸。在10月份前20天里，波蘭全國每天采煤量都平均比計划少1万噸，但近4天來，这个数字已減少到800噸，即每天提高了9,200噸。“和平”煉鋼厂在22日1天中就增產了140噸鋼。

卡托維茲省的農民也以实际行动支持八中全会的决議。農民們这几天積極向國家交售農產品，使这个省在完成交售任务上已經占全國第一位。

印度总理尼赫魯說 要仿效中國成立合作社

据新華社新德里27日电 尼赫魯总理10月26日說，由于農業合作化，中國已經大大地增加了它的農業收穫量。他說：“我覚得，我們也要仿效中國人，成立合作社。这不僅会有助于提高產量，而且对農民也大有好处。”

尼赫魯总理是在北方省一个縣政治会議上說这些話的，这次会議在阿拉哈巴德附近的一个村庄举行。

尼赫魯又說，已經派遣青年去中國、美國和其他國家研究提高產量的方法。其中有些方法对印度可能是有用的。他强調必須通过提高土地和工厂的產量的办法來增加印度的國民財富。他說，美國和其他西方國家由于提高了它們的產量而富裕了。同样，“如果我們要消滅我國的貧困，我們必須提高我們的產量”。

回憶孙中山先生

何香凝口述 中國青年报記者郭梅尼記

我認識中山先生已經50多年了。那是一个冬天，我隨廖仲凱先生一起到日本留学，在一次留学生的会議上，我們看見了早就知名的民族主义革命家——中山先生。后來，在中山先生住的旅館里，我們拜訪了先生。中山先生住在一間很小的房間里，一切都很簡朴，先生向來就是很朴实的，从小就出身于清貧人家，13歲才穿上鞋。这时，每月僅有他哥哥接济他很少的生活費。但他却沒有放弃革命斗爭，他和我們說了很多推翻封建專制、爭取民族独立的道理。

“1903年，孙中山先生要我們去物色革命志士，共同進行推翻滿皇朝的活动。我便和廖仲凱、黎仲实先生等20多人，在东京組織了义勇隊，經常操習武藝，准备打倒滿皇朝。

“中山先生進行着反对帝國主义和封建專制的斗爭，因此，帝國主义对他非常痛恨，百般阻撓。住在日本时，就遭到当局的監視。常因女佣走漏消息，警察曾搜查他的行李。但先生毫不害怕，便把活动地点轉到我家里，把信件也寄到我家里，为了怕走漏消息，还叫我辞掉女佣。又怕我挑不动水，还叫黎仲实的親戚來帮忙。以后，他們就常常到这里來开会，籌划建立同盟会的事。我就給他們燒茶做飯，收藏鞋子（日本的鞋子脫在門口，怕被警察看見大批鞋子，会引起怀疑），通風报信。

“同盟会成立之后，進行推翻滿皇朝、打倒列强的活动和宣傳。当时，保皇党便提出‘革命就会招致列强瓜分中國’的論調。中山先生对这种論調甚为反对，他說：‘中國除徹底推翻封建帝制之外，別無出路。’廣大人民都很拥护这个主張。但听說有少数華僑与保皇党有联系，中山先生便叫我和廖仲凱先生寫信向他們宣傳革命。

“滿政府痛恨孙中山先生，知道先生到了倫敦，便和英國联絡好，把先生囚在一間小房里，想趕緊用船把先生运回中國，交給滿政府。后來經过孙先生在英國的一位老师（他是英國國会議員）的营救，孙先生終于脫难。

“尽管滿政府和帝國主义再三想法迫害中山先生，但先生仍是終日为了革命在外奔波，很少回家。有一次，他母親在九龍病得很厉害，寫了几封信叫他回家，先生坐船到了九龍，但英國当局說他是‘乱党’不准他上岸，只得把80歲的年迈病重的母親抬到船上來。这是他們母子最后一次相見，不久他母親便去世了。

“經过多次起义后，滿皇朝終于被推翻了。先生堅持貫徹反对帝國主义和買办資本的主張，但軍閥和國民党右派却都不贊成，段祺瑞和國民党右派都曾派人來劝中山先生，不要反对列强和買办資本家。中山先生說：‘若不为此，余不必革命矣！’并非常感慨的說：‘党人怕事者多，今后恐难有作为。’

那时，南方軍閥混战，廣东軍閥陈炯明不贊成北伐，想把持政权。中山先生早看出他有背叛的意思，便派廖仲凱去劝他。哪知陈炯明將廖仲凱扣留，并在6月16日（1922年）带兵包圍了总統府。中山先生和孙夫人連夜逃出。途中，孙夫人因劳累过度，不幸流產。

“这时，只我一人留在廣州，我必須負起責任尋找先生的下落，于是想尽办法，从陈炯明的部下那里弄了一張通行証和一艘汽車船找孙先生，找了3天，才在永丰軍艦上找到了先生。这时他住在軍艦上，吃住都很艰苦，軍艦上又热，先生已很久沒有換衣服了，我便数次上船給中山先生通报消息，送衣送信。

“这时，帝國主义、軍閥和一部分右派國民党都在反对革命，同情和支持革命的只有苏联。

“10月革命成功后，中山先生發了賀电給列寧，表示承認苏联，并提出‘以俄为师’，还准备派廖仲凱到苏联学習。后來因为朱执信先生被暗殺，廖仲凱先生离不开，便沒去。1923年，列寧就派越飛到中國來，和中山先生商談联合起來反对帝國主义的問題。但越飛剛到上海几天，就遭到帝國主义分子緊緊跟踪，先生便叫廖仲凱和越飛約好到日本進行商談，后來發表了孙文越飛联合宣言。

“中山先生自始至終反对帝國主义、殖民主义。他臨終前，留了3份遺嘱，因先生病重，都是先生口述由別人代寫。給全國人民的遺嘱是由賣國賊汪精衛起草，給苏联的、表示兩國友好共同反对帝國主义的遺嘱，是由陈友仁用英文寫的，第3封是給孙夫人的。在給全國人民的遺嘱上，中山先生原意是‘以联合世界上一切被压迫之民族，共同奋斗’，但賣國賊汪精衛因为怕帝國主义，寫的却是‘以平等待我之民族，共同奋斗’。中山先生臨終前，我去看他，他緊緊握着我的手叫：‘廖仲凱夫人、廖仲凱夫人……’好像有很多話要說，我看見他那样吃力，心里非常难受，便說：‘你講的國民党改組的报告，我听过几次，一定要很好的貫徹你的精神：联俄、联共、扶助工農的三大政策，我一定認眞执行；海枯石爛，永不会忘，一定为貫徹执行先生的主張，奋斗到底。孙夫人我一定尽量照顧。’他听了后，感激地握着我的手說：‘我感謝你，我感謝你！’又对汪精衛說：‘我死之后，四面都是敌人，你們千万別被敌人軟化。’孙先生最后叫着‘和平、奋斗、救中國’，便与世長辞了”。

何先生講到这里，难受的沉默了，泪水在她眼里轉动一会，她又激憤地說：“問問台灣的官員們，他們依靠的、压在人民头上的美帝國主义是以平等待我之民族嗎？他們联合了世界上被压迫的民族共同奋斗了嗎？他們遵守了中山先生的遺嘱了嗎？

“告訴全國青年，告訴海外僑胞，很好的团結在毛主席的領導下，建設社会主义，就是遵守了中山先生的遺嘱！帮助世界上一切被压迫的民族和人民得到解放，就是遵守了中山先生的遺嘱！”

（原載“中國青年报”、新華社电）

布达佩斯政府方面軍隊与暴乱分子暫时停火

新華社布拉格28日电 据布达佩斯电台28日上午报道，匈牙利首都布达佩斯的武裝暴徒和政府方面軍隊之間已經实行暫时停火。应暴乱分子的請求，匈牙利政府正在同暴乱分子的代表進行談判。

据上述电台27日报道，在停火以前，在布达佩斯進行武裝暴乱的分子在10月27日仍然同政府方面的軍隊進行战斗。由于仍然有武裝暴乱者在布达佩斯几个区繼續進行抵抗，匈牙利新任國防部長揚彦27日中午命令政府方面軍隊繼續肅清仍然被暴乱分子占据的一切据点。到晚間，布达佩斯殘余暴乱分子的抵抗差不多已經被击潰。在若干地点，被包圍在建筑物中的一些暴乱分子投降。

布达佩斯电台廣播中举出了对于放下武器的参加武裝暴动的人所表現的寬宏大量的一些例子。在布达佩斯的莫斯科廣場，乘着8輛卡車的20名青年人放下了武器，向人民軍的机动化部隊投降。根据赦免命令，他們都被釋放了。在布达，有一大批乘着12輛載重汽車帶有武器的青年投降了。在这批青年放下武器以后，他們被允許自由地走开。

匈牙利國防部27日深夜宣布說，在軍事行动过程中，苏联軍隊只从事消滅最强有力的武裝集团，这些集团在27日清晨已被消滅。目前匈牙利軍隊已經逐漸在軍事行动方面領先。

在27日晚間起，布达佩斯的电話網已經恢复，市会議要求居民在28日仍要遵守戒嚴令。居民們在上午10时到下午3时的时間內可以出外購物，他們的安全將受到人民軍的保証。布达佩斯居民們在屋內举行了会議，討論从28日起协助政府恢复和平生活的問題。許多工厂都成立工人委員会和工人大隊保护工厂，并且协助政府軍隊肅清暴乱者和維持秩序。救护車也开往市內各区为受伤的人輸血。

和这同时，許多卡車正从匈牙利各地把粮食运到首都，帮助解决这里近几天粮食供应困难的問題。粮食供应工人們号召面包房、肉类工業工人以及商店工作人員和运輸工人在28日上午开始工作。軍事司令部已經决定撥出一部分軍隊儲备粮供給居民。

除了布达佩斯以外，布尔戈塔尔賴省27日已經开始恢复了秩序和安寧。这里虽然仍有示威游行，但是并沒有發生冲突。在該省的割斯英特城，从監獄中逃出來的犯人曾進行搗乱，但是立即就被軍隊制止。在荷美索發沙赫利城，示威游行的人曾要求工人停止工作，但是被拒絕了。

关于匈牙利西部、南部和东北部一些地区的情况，目前还沒有确切的消息。

約旦國家社会党領袖受命組閣

新華社北京28日电 安曼消息：以易卜拉欣·哈希姆为首的約旦看守內閣已經在10月27日辞职。約旦國王侯賽尼当天委托在最近議会选举中獲得席位最多的國家社会党的总書記苏萊曼·納布西組織新政府。

納布西說，他的党在外交政策方面所提出的任务，是同埃及的外交政策完全一致的。

时事說书場 美國选举內幕

第一回 笨驢大象爭宝座 內政外交伤腦筋

自古官場似戲場，
何妨驢象演双簧？
四年一出加官戲，
冷眼瞧他競选忙。

四句歪詩道罢，引出一段时事。却說如今是10月底；到11月6日，美國就要选出一位新总統來。百多年來，美國每四年就要唱这么一出热鬧戲，而且，照例是由民主、共和兩党包唱。臨到大选，先一年就在醞釀，随后鑼鼓越敲越緊，政客、流氓、舞女、打手……各种角色一路登台，酗酒、行賄、造謠、罵架……諸般法宝同时祭起，实在是滑稽得很。于是，在80年前，美國有位漫画家名叫湯姆斯·那斯特，就画了一幅漫画：把民主党比作驢，把共和党比作象：笨驢大象，合演一場馬戲。这比喻眞是妙不可言，立刻風行全國，竟成了兩个政党的标記，而美國的总統，不是笨驢，就是大象，他人莫想染指！如今，这一驢一象，正在唱得起勁，我們何不瞧它一番！

有人就說了：既然美國大选是照例文章，又有什么瞧头？其实不然。須知：老戲年年唱，今年大不同。今年这一驢一象，遇到了兩个伤腦筋的問題：第一，冷战失尽人心，美“援”四处碰壁；國內國外，一片和平之声。美國外交方針該怎样抉擇？第二，經济困难重重，劳工运动高漲，工会爭自由，農民喊救命，黑人爭平等；內政上又該如何应付？这眞是里外夾攻，走头無路，因此民主、共和兩党就从党內鬧到党外，大吵大罵不休。而美國人民，尤其是在美國共產党領導下的進步力量，也進一步提出了和平民主的要求。这就使得四年一次的競选戲演得格外緊張。你看，艾森豪威尔这位66歲的老头，今年連得兩場重病，差一点寿終正寢；但在重病之后，立即奔走全國，每星期演說几十次，喉嚨都喊嘶了，这場馬戲的激烈，也就可知。这么一場大戲，咱們怎好放过呢？

再說，咱們看美國大选，倒也并非看热鬧，尋开心，而是从这里看美國的政治，看它的“民主”到底是怎么回事，它的政策今后有何变化，美國人民又如何進行斗爭。美國今天是帝國主义的首腦，它选出一个总統，对國际局势是有相当影响的。我們站在保衛世界和平的战綫上，要知彼知己，才能百战百勝。对于这回競选，自然不能不关心了。因此，說書的就哼了前面四句歪詩，当作开場白。要知美國总統选举內幕如何，且听下回分解。这正是：

兩党爭宝座，百姓要和平，
美國选举战，鬧得烟霧騰。

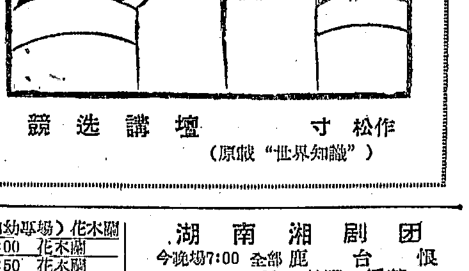

競选講壇 寸松作
（原載“世界知識”）

新書預告
結合合同講話 謝經海 陈德維編寫(9分)
这本小册子是根据我省供銷社几年來推行結合合同的經驗編寫的。
目前，不僅供銷社与農業社通过結合合同，有計划地做好買賣顯得更重要，而且为了避免農村各个經济部門各搞一套，互相脫節的毛病，各地正在逐步把生產、供銷、信用和手工業生產，用合同的形式联系起來，共同为農業生產服务。本書就是为了配合这一工作而出版的。
本書內容除了說明什么是結合合同，推行結合合同对國家、对農民、对供銷社有什么好处外，还介紹了結合合同的几种形式。如單边合同、双边合同、三角合同及多边形式合同等的制訂办法及优点；还通俗地說明了推廣合同的具体办法及推行合同应遵循的几項原則等。可供供銷社干部及農業社干部学習参考。
湖南人民出版社出版 新華書店湖南分店發行

包生亮 你妻鄒雪瑶提出与你离婚，希見报后15天內向我院提出答辯，否則依法判决。 長沙縣人民法院

湖南省航运廳輪船运輸局关于处理历年貨运差錯事故的公告
輪商（56）字第0919号
我局（包括前湖南省內河航运管理局）历年承运各方貨物發生差錯、損失，久未解决的賠案很多，虽經一再通知有关托运人限期清理，但有少数單位未能及时联系解决。茲再登报公告，并延展处理时間至本年11月15日止，务希各有关托运人如期携帶单件，向我局有关港口洽賠結案（信函寄遞以郵戳日期为准），倘再逾期，則認为托运人放弃权利，以后我局概不受理，特此公告。

更換工作証 我公司干部、職工人員自11月1日起使用“長沙市运輸公司工作人員証”原用紅兜面“長沙市搬运公司工作人員証”同日作廢。長沙市运輸公司

換發工作証 我校工作人員已換發工作証，原佩用之“湖南省文化藝術干部学校”長方形証章自登报日起作廢。湖南省文化藝術干部学校

湖南工人报复刊啓事
湖南工人报是以全省廣大职工群众为对象的通俗性报紙，將于本年11月1日至六日試刊，7日起正式恢复出版，暫出四开，每周二次（每周三、六出版），每份零售3分，每月定价2角6分，欢迎大家向各地郵局訂閱。

長沙市火葬場催請处理寄存逾期骨灰通知 凡寄存本場骨灰，有逾期很久，未來領取又未办理續存手續者，請于本年11月底前來領取或办理續存手續。否則按照本場暫行規定第五条：由本場將骨灰代葬于另設之骨灰井內，不再負保存責任。

長沙电業局改用出入証啓事
我局曾使用銅質圓形“湖中电業局”臨时出入証及長方形布質白底紅边湖中电業局臨时工作証，自登报之日起一律作廢，改用新的臨时出入証。

湖南人民廣播电台明天部分節目
16:25—京剧：寄双会（哭監）（梅蘭芳等演出实况） 18:40—評論：㊀迅速采取措施，制止山林火灾㊁全面地完成今年的地質勘探計划 19:25—㊀民丰办社——一个苗族農業社的成長（宋曉然等寫稿）㊁秋夜鬧人少，一片歡聲——介紹一个民校 21:00—紀念偉大的人民音乐家冼星海同志逝世11周年音乐会：（一）合唱：㊀在太行山上㊁救國軍歌㊂到敌人后方去（二）無伴奏合唱：滿洲囚徒進行曲（三）交响乐：第一交响乐（民族解放交响乐）第一乐章：錦繡河山（冼星海作曲，中央乐团管弦乐隊演奏，嚴良堃指揮）

大众游藝場 电影 3:00 8:15 虎穴追踪 6:40 ㊀“八大”→、二輯㊁1956年國慶節㊂苏加諾总統到北京 票价1角 舞会6:30 8:40
廣西省雜技团 民間雜技藝術表演 时間：7:30 票价：2角3角
天心公園 露天舞場 7:00 票价1角3分 金魚展覽会：不另收費 上午7:00至下午9:00 团体参觀定時星期1至星期5
文化 (1:00 婦幼場) 3:00 5:00 7:00 9:00 花木蘭
青年 4:30 6:30 8:30(2:30婦幼專場) 花木蘭
新華 2:00 4:00 6:00 8:00 花木蘭
建設 1:00 3:00 7:00 8:50 花木蘭
工人文化宮（1:35 婦幼場）7:35 花木蘭
銀星 12:30 2:30 6:30 8:30 花木蘭

上海京剧院二团
盛洪余 王熙春 紀玉良 金素雯 苗寿春 賈振声 趙德鈺 謝英國 徐文林 徐劍森 鄧玉聲
今晚7:00 白水灘 貴妃醉酒 將相和（封官起、和好止）
明晚場 战馬超 拾玉鐲 法門寺（代大審）
中午12:30起售今明晚場票（今晚前中座包場）票价3、4、6、7角 湖南劇院

華北話剧团 今明晚場7:00 独幕話剧 ㊀姐妹淚㊁中秋之夜㊂新局長到來之前 地点：又一村文化宮 电話：2844

長沙劇院 今天起修理院屋暫停半月 11月16日起 南京市实驗話剧团旅湘短期演出

湖南湘剧团 今晚場7:00 全部 鹿台恨
明晚場 三討荊州 老漢它娶 潘葛思妻
中午12:30預售今明晚門票 湖南湘劇場

武漢市人民藝術劇院 旅長公演（原中南人民藝術劇院）
11月2日晚場起上演 三幕六場話劇 揚子江边
榮膺全國一屆話劇会演大会演出一等獎 導演一等獎 設計二等獎 創作、管理三等獎
演員 一等獎獲得者張瑾 二等獎周元白、孙維生 三等獎郭鉄珊、金奇、宋映雪、皮特貞、馬奕
編劇：李尔重 呂西凡 導演：呂西凡 鮑昭寿 設計：皮發
即日办理11月2—8日团体票 31日12:30起售11月2、3日門票票价4、5、6角 11月4日加演日場 湖南湘劇場

新湖南報

1956年10月 30 星期二 夏曆丙申年 九月廿七 初五立冬

第2606号 今日共4版 社址：長沙市經武門口

天津市海河公园

社論

采取措施加速工程進度

本省今年的基本建設任务，在中央反对右傾保守、提前完成第一个五年計划的号召下，有很大的增加。据9月底統計，今年全年本省基本建設的投資，为去年的179%。在执行今年基本建設計划中，各建筑部門和廣大职工，曾作了不小的努力，取得了許多成績，这是应当肯定的。但是，由于任务增長很快，施工条件沒有完全具备，加上主观上努力不够，抓得不緊，所以，計划完成得还是不好的。到9月底止，全省1,713个單位僅完成年度計划的46.3%，其中42个較大單位也只完成年度計划的48.2%，这样，就还有一半以上的任务要在最后一个季度來完成，这是非常繁重的。

現在最重要的是，要以更大的努力來爭取完成这个繁重的任务。但是，目前还有些單位对于这件大事仍然存在一些不正确的想法和作法。如有的單位采取过多的削减計划的办法；有的單位任务不多，却强調客观困难，不努力爭取完成；有的則仍然糾纏于甲乙双方的責任关系上，人为地拖延了工程進度。这些想法和做法如果不迅速糾正，必然会使今年的計划不能完成，同时給明年的工作造成被动。

为了保証今年計划任务的完成，各單位必須从以下几方面采取有效措施，加速工程進度：

首先，各建設單位、土木建筑与安裝施工部門，应对第四季度計划，作一次实事求是的安排，对設計圖紙、材料供应、施工技術力量以及时間等各种施工条件，進行一次全面的平衡。对于重点工程或重要的工程項目，必須保証完成；对于确因施工条件沒有完全具备的工程項目，应該爭取完成或經上級同意適当縮減計划。然后在这个基礎上，編制出積極的切实可行的作業計划，采取措施，使計划付諸实現。

第二，必須切实加强对生產的具体領導。企業領導者应該改進工作方法，克服官僚主义作風，深入到工地上、生產中去，發現問題并及时解决問題。省工程公司6005工地，8月份公司分配指标为35万元，而工地只接受31.4万元，公司負責同志隨即下去檢查帮助，平衡各項施工条件，發現不但可以完成原定指标，而且可以超額2%，結果，工地实际上超額2.8%完成了8月份的生產任务。这一事实証明，凡是領導深入的地方，那里的問題解决就快，任务完成得也就好。反之，那里的問題就得不到解决或得不到及时解决，群众生產積極性受到影响，計划也就难以完成。

第三，基本建設各部門应該密切配合，互相支援。今年以來，不少基本建設部門的协作关系是有改進的，例如第九冶金化学建筑总公司第一工程公司采取加强协作的措施，土木建筑与安裝部門密切配合，編制出綜合的工程進度計划，使9月份計划完成了114.5%，扭轉了月月完不成計划的局面。但是，目前在基本建設中互不协调的現象仍然是存在的，如株洲选煤厂的土石方工程，前一段因为甲方沒有迅速提交技術資料，乙方也單純等着机械化施工，結果拖延了开工日期，浪費了許多宝貴的施工期。因此，当前还必須繼續反对本位主义，加强整体观念，特别是要批判那些人为的不利于工程進度的障碍，如爭执"誰的責任"、"先划清了責任再办事"、"不解决問題不开工"等思想和作法，地方党、政領導机关，也应該加强督促檢查，發現那里关系不协调，配合不密切，就要及时帮助解决。以保証工程的順利進行。

第四，在加快工程進度的同时，必須嚴格注意質量、節約和安全。縮短工期，保証工程質量和節約，是建筑上的統一要求，不能把他們看成是相互矛盾、無法統一的兩回事。根据全省3个承包企業系統的不完全統計，1—9月份發生人身事故603次，損失工日达39,240个。相当于100余个工人1年多的时間沒有作工。这种情况就充分說明了安全、質量和進度的关系。在四季度緊張的施工中，各單位必須切实糾正只抓進度、不重質量和忽視安全、節約的思想，保証全面完成計划。

第五，为了更好地完成第四季度任务，必須深入地开展社会主义競賽和先進生產者运动，抓住关鍵和薄弱环節，抓住先進帶动后進，發动科室人員等工作，使先進生產者运动深入地持久地开展下去，促使劳动生產率不断提高，推动任务更好地完成。

第四季度的任务是繁重的，时間是緊迫的。但是，只要我們堅定信心，克服困难，采取各种有效措施，充分利用各种有利条件，充分發动职工群众，是能够加速工程進度，保証完成今年的基本建設任务的！

☆合作化的道路眞正好☆

木帆船运輸社社員增加收入

本报訊 本省80%以上的木帆船运輸合作社社員都增加了收入。据最近統計，在61个社中，每人每月平均收入20元至70元的有46个社；平均每人每月收入在20元以下的有15个社。

我省船工船民在今年4月份基本上都走上了合作化道路，廣大社員發揮了很高的積極性，开展了社会主义競賽，不但保証了國家运輸任务的完成，同时由于大部分木帆船运輸合作社按照"按劳付酬、多劳多得"的原則解决了收益分配問題，也保証了社員的收入。如常德市木帆船运輸社6至8月份社員实得劳动报酬达79,000多元，与去年同期比較，这个社第一大隊的300多人平均每人每月收入增加13%，增加面达到了90%以上。

部分木帆船运輸合作社社員平均每人每月收入虽在20元以下，但这些船只多半是一船一家，輔助劳动力多，从一船或一家的收入來看，他們的收入仍然有了增加。小部分木帆船运輸社社員沒有增加或減少了收入，是由于受到了旱灾的影响，以及社內存在着經营管理不善、收益分配不当等問題。現在，有关部門正在着手研究并解决这些問題，爭取个个社員都增加收入。（鍾保華）

傾听群众意見，搞好民主办社，改善經营管理

望城万家壠社干部訪問社員

本报訊 望城縣万家壠高級社管委会根据社員李新華等的建議，把原來社委会分3处修水庫的計划改为集中在乐管冲一处修建，不但可以節省1,500多个工和擴大200多畝田的灌溉面積，在工时上还可以縮短20%左右。这一收穫是这个社的社干部在不久以前普遍訪問社員、虛心听取社員群众意見的結果。

万家壠社是今年9月份由兩个初級社轉成的高級社，由于过去有些社干部办事缺乏民主作風，对社員生活关心不够，在并社升級中处理某些經济問題也有不当，引起群众不满，有些社員的生產積極性受到影响。9月底，中共望城縣委委員楊伯槐深入到社里檢查工作，發現上述情况后，即指示社干部組織4个訪問組普遍訪問社員，以便傾听群众意見，改進領導工作。訪問組在4天当中深入到全社227戶社員家里，了解到社員的各种要求、意見共278件。其中有关社管委会如何改進領導方法的建議112件，有关改善劳动管理的建議27件，有关改進財务管理的18件，有关改進多种經营工作的21件，还有39件是要求解决社員的实际困难的，有48件是对社長和其他社干部工作上的主观主义和命令主义提出的批評，有8件是对經济問題处理不当提出的意見，另外关于其他方面的还有5件。

通过这次訪問，社干部受了一次深刻的群众路綫的教育，有效地改善了干部和群众的关系，推动了生產。貧農社員謝罗生今年5月因为沒有錢買口糧，要求社里給他預支几塊錢，一連兩次，社里都沒答应，他就罵了一句娘，社副主任李長發听到了，就当場大罵了他一頓，还在一次群众会上指名批評了他，使他气得20多天沒有出工。当时社里的党分支部書記还以为他是自恃工分做得多，有些自滿，所以不出工。直到这次訪問才找到了問題的症結，經过解釋后，謝罗生思想通了，出工也很積極了，从9月底以來的24天中就做了270多分工。干部周友書無限感慨地說："不深入下去和社員談談心，我們就等于是一个聾子呵！"現在社管委会已經仔細討論和研究了社員群众所提出的各种意見和建議，凡是能够解决的問題都做到了及时的解决。（李度）

克服和防止干部在糧食工作結束后產生松气情緒

平江及时布置生產、分配工作

本报訊 平江縣糧食工作即將結束。及时將工作中心轉向生產，并做好農業社分配工作。

在10月25日到27日，中共平江縣委召开会議，着重分析了当前的生產情况，一致認为目前全縣60多万畝秋收作物，立待收割，40万畝油茶要采摘，油菜等作物也要抓緊播种，多种經营仍須繼續發展，生產任务非常繁重，必須大力动員群众，掀起一个以搶收为中心的生產运动。会議对分配工作也進行了研究，認为合理分配是巩固并社升級成果的主要关鍵之一，必須迅速清理賬目，糾正劳动报酬上的不合理現象，切实执行分配政策，做好全年分配工作，推动生產。为了做好上述兩項工作，縣委決定动員全体干部，克服和防止糧食工作結束后產生的松气情緒，發动群众搞好生產和分配。各鄉以党总支書記全力抓生產，鄉長和副書記領導分配工作。

20多个縣委在10月28日分途下鄉，分片召开鄉干部和社長会議，貫徹縣委会議精神。（單雄飛）

漢寿各農業社准备年終决算

本报訊 漢寿各農業社在緊張的糧食工作中結合進行年終决算准备工作。大部分社清理了賬目，解决了一些分配中的問題，訂好了糧食分配方案；各鄉財会輔導員也作了年終决算試点工作，等糧食工作結束，即可开始办理年終决算。

早在糧食工作未入鄉前，中共漢寿縣委農村工作部就派出工作組在护城垸、岩汪湖、朱家鋪等鄉進行年終决算分配試点工作，以摸索經驗，指導全面，还召开了財会輔導員、会計員会議，層層作了布置。許多農業社抽出了專管財务的副主任和助理会計專門負責清理賬目。龍潭桥鄉龍潭桥社会計自并社升級后担任了高級社主管会計，老社財务無人負責，積压了近千筆賬沒有記，这次在糧食工作中，專門抽出4个財会人員花了3天工夫才結清。岩汪湖鄉文龍農業社在清賬中糾正了許多錯錯賬，有的農業社还結合核定灾情，确定了土地报酬，合理解决了社干部待遇和老弱孤寡等困难戶的照顧問題，基本上做好了年終决算准备。（彭星耀）

湖南農学院教师分批下鄉

進行各項科学研究和調查

已經收集了許多有价值的資料

本报訊 最近，湖南農学院的教师，分批下鄉進行各項科学研究和調查。10月中旬，森林学教研組沈鵬生教授和他的助手們，已去本省会同林区及貴州錦屏等地進行杉木林型調查。不久以前，畜牧学教研組李学恭副教授和鍾曉初講师，曾在岳陽調查了405头耕牛，發現牛的糞便內有血吸虫卵，目前正在進行研究，李学恭副教授还去沅江等地作了進一步調查。参加省血吸虫病防治委員会研究工作的李鳳蓀教授和龍煥文講师，担負了"处理糞便加速血吸虫卵死亡"和"鏟草堆肥滅釘螺法"的研究，目前他們还分別在常德、岳陽一帶進行調查。担負"澧水流域樹种規划研究"和"杜仲生理及栽培研究"的楊鎮衡講师，目前正在湘西、鄂西一帶進行有关的調查工作。

楊鎮衡講师和刘洪恩講师在石門、慈利等7縣步行600余里，終于掌握了澧水流域的自然情况。耕作学和農業机械学教研組的教师在为时20多天的下鄉調查中，对本省耕作制度收集了不少的材料；同时進行了雜草的調查，已收集水田雜草資料数十种，目前正在准备編寫一本著作，說明水田雜草植物学特征、生物特征及对農作物的为害，以及防治方法。（彭千梓）

長沙归國華僑代表会議閉幕

正式成立長沙归國華僑联合会

并就九龍事件向香港英國当局提出抗議

本报訊 長沙归國華僑代表会議于昨（29）日勝利閉幕了。会議成立了長沙归國華僑联合会。选出楊文澂为主席，李宏、叶叔瑶、楊蘊華等3人为副主席，并选出委員23人。会議还通过了長沙归國華僑联合会章程及关于当前基本任务的决議，号召全体归國華僑、華僑眷屬在党和政府領導下，加强國內外僑胞的愛國大团結，为建設社会主义祖國而奋斗。

会議期間，湖南省人民委員会唐生智副省長到会講了話，他对归國華僑們热愛祖國和積極建設社会主义國家的愛國热情予以極大的贊許和鼓励。中共長沙市委書記孔安民、民革湖南省委員会主任委員曹伯聞、市人民委員会副市長張平、青年团省委副書記冰耕野，也到会先后講了話。

代表們还認眞地研究了当前僑务工作的問題，同时，对政府的工作提出了批評建議。大家一致表示繼續發揚華僑的愛國傳統，積極工作，努力学習，为建設一个偉大的工業化的社会主义祖國而奋斗。

会議通过了向毛主席的致敬电。并一致通过对香港英國当局包庇和縱容國民党特务分子殘害港九同胞的抗議書。（余光乐）

出席全國烈軍屬、殘廢和复員軍人積極分子大会

本省27位代表昨天啓程赴北京

本报訊 我省出席全國烈軍屬、殘廢和复員軍人社会主义建設積極分子大会的代表罗逸开、龐秀英等27人，29日早晨已經乘車赴北京。

冬 耕

湘西苗族自治州花垣縣麻栗場鄉新科高級農業社建社后，積極开展冬耕工作。这是社員在犁田。（張云龍攝）

苏联新聞工作者昨离長沙

本报訊 苏联新聞工作者代表团团員杰柳辛等6人，已于昨（29）日凌晨2时30分乘車离开長沙。

省会各新聞單位負責人到車站欢送。

代表团在長期間，分別参观、訪問了九木高級農業社、省中医院和省湘綉生產合作社联合社。28日，集体訪問了留山鄉。

紀念孙中山先生

北京正筹备展覽会

新華社北京28日电 北京正在筹备孙中山先生誕辰90周年紀念展覽会。展覽資料已經基本上搜集齐全。

紀念展覽会將在中山公園的中山堂展出。展覽会將陈列孙中山先生的照片、著作及各种史料，系統地介紹这位偉大革命家的少年时代和他一生从事民主革命的重要活动。宋慶齡先生最近又轉送來了一批珍貴的資料，其中有孙中山先生手書的"建國大綱"眞迹以及孙中山先生的手札、墨迹和照片等。

展覽会还搜集到了孙中山先生著作的各种版本、孙中山先生發出的关于鎮压帝國主义所策动的廣州商团叛乱的重要指示等墨迹，以及孙中山先生安葬紀念章等。

供应学習"八大"文件的需要

通俗讀物出版社出版参考讀物

新華社北京28日电 通俗讀物出版社为供应縣以下各級机关学習中共"八大"文件的需要，正在陸續出版一批通俗小冊子。

已出版的"党怎样領導了農業合作化"和即將出版的"保衛世界和平，爭取人类進步"兩書，講解了党在農業合作化和農業生產方面的重要經驗和重要政策，說明了目前國际形势和我國外交政策的总方針。即將出版的还有"党的基本知識讀本"、"学習中國共產党章程問答"、"党組織怎样对待党員的錯誤"、"党的基層組織的任务"、"第二个五年計划期間要做哪些事"、"中國共產党关于第二个五年計划的建議对話"和"更上一層楼——說唱第二个五年計划"等書。

提高职工科学技術水平

—人民日报社論摘要—

新華社北京29日电 "人民日报"今天为全國第一次职工科学技術普及工作積極分子大会的开幕發表社論說，这次大会是动員廣大职工向科学技術進軍的一个重要会議，也是貫徹党中央关于向科学進軍号召的一項重要措施。

这篇題为"提高职工科学技術水平"的社論指出，中共第八次全國代表大会关于政治报告的决議中說，当前我國國內的主要矛盾，是人民对于建立先進的工業國的要求同落后的農業國的現实之間的矛盾，是人民对于經济文化迅速發展的需要同当前經济文化不能滿足人民需要的狀况之間的矛盾。我國工人階級必須加倍努力克服这种矛盾，使我們自己的文化、科学技術水平能够適应目前我國社会主义建設和社会主义改造事業突飛猛進的新形势。

社論說，目前，我國技術人員和技術工人的数量和質量都还不能適应生產迅速發展的需要。因此，提高廣大职工的文化和科学技術水平，是目前我國社会主义建設和社会主义改造事業中具有关鍵性的一个問題，廣大的职工从自己的实际經驗中都已經懂得："知識就是力量！"他們追求科学技術的新知識的热望更加迫切。

社論說，在科学技術工作者的指導和帮助下，我國廣大的职工群众几年來積極学習科学技術，已經有了不少成績和收穫。我國廣大职工有許多來自農村，同農民有密切的联系，廣大职工群众科学技術水平的提高，对農民也有很好的影响。在开展职工科学技術普及工作的过程中，許多科学技術工作者加强了他們同工人的合作。目前在我國职工群众中正在开始培育着新的知識分子。許多地区、許多厂礦在進行科学技術普及工作中，注意到結合生產、結合实际，使科学技術普及工作同社会主义建設任务密切結合起來，并且推進了先進生產者运动。

根据各地开展职工科学技術普及工作的經驗來看，工作進行得比較好的，都是遵循着密切結合生產、結合实际和廣泛开展的方針來進行的。事实証明，只有遵循着这个方針，才能使科学技術普及工作和社会主义建設任务密切結合起來。也只有貫徹这个方針，才能提高廣大职工群众的科学技術水平，为我國科学工作培养大批的新生力量。

社論指出了建立工礦企業中的科学技術普及組織的重要意义。

社論說，科学技術工作者要注意总結工人中已有的生產經驗和發明創造，帮助他們提高；同时也充实科学技術的內容，逐步提高我國的科学技術水平。工会組織要珍惜科学技術工作者的时間和精力。在各个厂礦企業中都应該有經常的科学技術活动，活动的形式应当是多种多样的。

社論指出，党組織对开展科学普及工作的支持和关怀，是做好科学普及工作的关鍵。目前，虽然許多省市的党組織都已經开始重視这件工作了，但是，还有一些地方和部門的党組織沒有深刻地認識到对职工進行科学技術普及工作的重要性，还沒有積極主动地支持这个工作，甚至有的党組織还采取漠不关心的态度。这些应該立即糾正。在党組織的关怀和支持下，各地工会和科学技術普及协会应該切实具体地把这項工作領導起來。

社論最后說，这次大会的意义是重大的，参加这次大会的積極分子代表們，要戒驕戒躁，互相学習，在向科学進軍的道路上迈進。

石門發現大片可伐森林

本报訊　在一向被認为森林資源貧乏的澧水中下游区域，最近也發現了大片森林。森林工業部門的工作人員在石門縣的安溪、罗坪兩鄉就勘察出了蓄積量近40万立方公尺的可伐森林資源。

这里的森林中以松樹为最多，共有21万多立方公尺，杉木約有13万多立方公尺，还有梓、楠、櫟、株等珍貴的雜木3万多立方公尺。这些樹木大都樹杆挺直，又比較集中。杉樹的胸徑一般都在18公分以上，雜木的胸徑更在30公分以上，松木也都可以加工制造枕木、坑木等。除了这些可伐森林外，还發現有大片的幼年林，在龍坪片、何家峪、龍家灣等地，就有20多華里縱横廣闊的密集森林蓄積面，这些地区的山坡一般都不很陡，不但組織采伐很方便，同时再次培植的条件也很好。

这些森林資源被开發后，澧水下游地区將不必再向外地調進木材；从这里采伐下來的木材不僅可以源源供应澧水流域國家建設和人民的需要，而且还可以爭取有部分木材外調。

（胡清海、王春高、謝为群）

三塘農業試驗站 試种8种粳稻成功

本报訊　衡陽專区三塘農業試驗站今年試种了8个品种的粳稻，結果良好。10月中旬起已經陸續收割，一般平均每畝有500來斤。一季晚粳四上裕平均每畝產干谷586.81斤，晚粳老來青每畝平均產干谷551斤，粳稻牛毛黃和松場261号等，每畝都產干谷500斤以上。中粳二等一时兴改作晚粳种植，每畝產量也有300多斤。粳稻米質好，又適合机耕栽培。該站明年將繼續加强粳稻栽培試驗研究工作。

（張大程）

旱稻顯本色，不怕大旱長

雪峰山地旱稻收成好

本报黔陽28日电話　栽培在雪峰山地区的旱稻，經过長期大旱之后，大部分收成仍然良好。据6个鄉的初步統計，1,296畝旱稻，收谷27万5千多斤。平均每畝產212斤多。洗馬鄉岩背后農業社的12畝旱稻收毛谷30石，晒干折合每畝收谷315斤。洗馬農業社試种的1畝旱稻，折合每畝收淨谷350多斤。

雪峰山区農民素有种植旱稻的習慣。今年，当地領導重視，并派干部到种旱稻有悠久歷史的洗馬鄉等地重点調查和总結了栽培經驗，在全縣范圍內進行推廣。全縣种植面積由去年的168畝擴大到1,697畝，栽培管理方法也注意改進，改变了过去廣种薄收的習慣。今年，虽然遭受了数十年未有的大旱灾，部分旱稻受灾減產或失收，但旱稻耐旱性强，尽管是种在山地里收成仍不坏，当地農民計划明年还要大量擴种。（陈沛春）

更正：10月22日本报二版“基層報紙巡禮”欄“一个農村接生站”文中，“1935年8的时候……”句內，8字应刪去；同文中“1955年全鄉共出生27个嬰兒”句內，27应为278。

为什么人还不如肥料？

艾飛　柏生

响塘高級社是湘潭縣原仙女区区委会的重点社。今年春天，区委会为了使这个重点社真正成为一个重点样子，下命令要这个社在去年种2,000畝双季稻的基礎上增加到4,246畝。双季稻面積擴大了，肥料就成了大問題，怎么办呢？这个社的党支部在区委会的親自領導下，作出了“拆屋做肥料”的決議。首先決定把7栋社員的屋拆掉，但刚一动手，就遭到了社員的强烈反对，以致迟迟不能進行。就在这个时候，身为上級的区委会，在一次區的擴大干部会議上向响塘社提出了批評，指責他們执行拆屋做肥料的計划的劲头不大，必須糾正“右傾”思想，坚決完成計划。社干部看見区委会批評了自己的“錯誤”，回到社里，就不顧一切的干了起來。社員反对拆屋，他們就說：“这是上級的政策”；社員申訴理由，他們就說：“现在拆‘旧’屋，秋后为你們起洋房”；社員坚決反对，他們就給这些人扣上“阻碍生產”“破坏農業合作化”的帽子；对哪些死也不讓拆屋的社員，威脅他們必須承担保証丰產的責任；这样还不能达到拆屋的目的时，就采用了粗暴、野蛮的手段，如把社員的东西往屋外亂搬，社員的东西还沒有搬出屋就拆起屋來。就这样，不分晝夜地拆屋高潮便形成了。全社共拆毁了房屋26栋，即481間。拆毁房屋的材料，全部無偿归社，有的社員拿了一点从自己屋上拆掉的东西，也受到了社里的处罰。

在响塘高級社“拆屋做肥料”進入火热階段的同时，区委会和区公所召开了党書、鄉干部联席会議，竟然还在会議上把响塘高級社拆屋做肥料的事件当成典型經驗大力介紹，这样一來，全区17个鄉都掀起了“拆屋做肥料”的热潮。

干出这样的“昏”事，其結果自然是違犯了政策和侵犯了群众利益。在响塘高級社里，因为拆的屋多，調剂的少，社員住的特別挤，連养猪解手的地方都沒有了。煮飯用的灶也不得不打在屋外的階基上。由于拆了屋就必須大事調剂住处，社員与社員、社員与社干之間發生不少意見，影响到社員間的团結和社的巩固。再由于社員对社委会的嚴重不滿，有的社干部不願再繼續工作，有的不敢再大胆領導社員搞生產，又嚴重地影响到社的生產。更由于無任何代价的拆毁、占用、調剂社員的私有房屋，并將拆下的一切材料無偿归社，結果造成社員对党和政府的嚴重不滿。

最近中共湘潭縣監察委員会已对这一事件作出了適当处理。为什么我們还要把它提出來呢？这是因为这件事有力的說明了：主观主义者能够为人民干出的是甚么样的“好”事？这样危害群众生活，損害党在群众中的威信的“大敌”，为什么非打倒不可！这件事还同时提出了一个值得一切領導机关深省的問題：基層干部的强迫命令乃至發展到違法亂紀的行为，往往是發源于上面的主观主义作風的。响塘社的干部接到了上級的主观主义指示，又受到了上級的主观主义指責，只好硬着头皮去干一些群众反对的事，执行上級的錯誤決定。結果便發生了强迫命令和違法亂紀的行为，这不是一个明顯的事例嗎？因此，我們既要反对强迫命令，也要同时反对領導机关的主观主义和官僚主义，只有这样，类似“人不如肥料”的事件，才能从我們这个社会里消滅掉！

心中有底，顧慮消除

——鴿子農業社結合收益分配做好粮食征購工作——

顧建鵬　刘建本整理

湘潭縣叠福鄉鴿子農業社是一个有73戶人家的高級社，全社730多畝水田，今年由于擴种了双季稻，并且先后与水灾和干旱作了長时間的斗爭，終于獲得了丰收，粮食总產量比“三定”產量增加了2万4千多斤。

粮食增產，反而顧慮重重

丰收了，按說大家都应該高高兴兴，可是有些社干部看到别的地方受旱減產，却產生了顧慮，他們害怕增加征購負担。因此，他們診大灾情，隱瞞產量。10月初，当鄉里調查今年粮食產量时，这个社的負責干部不但不承認增產，反說減產了2万多斤；雜粮產量也全部隱瞞未报。社員們因为对全社的情况不摸底，不知道將來究竟能分多少粮食，对生產也就懶心懶意。社里分配社員王繩武担塘泥，他不去，并且說：“忙了一年，到現在还不知道今年收了多少谷，將來能分多少谷，只怕費力不好看。”第三生產隊有几十畝麥子要整，也很少有人去动手。

飲水思源，不忘國家扶助

工作組和党分支委發現这些情况后，立即召开了党支部大会，并且吸收了隊長以上的社干部参加。会上反复說明了今年粮食工作的意义，交代了各項有关政策，要求大家同心協力，結合粮食征購，做好收益分配工作，从而加强了大家的責任感。同时，又全面分析了社里的生產情况，对產量作了初步摸底，一致肯定了今年增產的事实。接着又引導大家分析今年增產的原因，使每一个人都清楚地認識到：社里今年多打了粮食，虽然应該归功于社員們的努力，但是國家的扶助却是一个重要的因素。例如社里今年擴种了400多畝双季稻，水源本來就有困难，加上今年还有長时間的干旱，水源就更加不足了。要不是國家給了几千元貸款，修好了鴿子港水庫，今年的丰收是不可能的。这样，就使大家具体地認識到了國家、農業社和个人之間的不可分割的关系。大家認为应該飲水思源，做好今年的粮食工作。不少人还檢查了隱瞞產量的錯誤思想，決心向党和國家說实話。

心中有底，顧慮消除

社干部的思想認識提高以后，便進行了具体分工，分別領導粮食工作和生產工作，同时組織力量清理了全年賬目，制訂了全年收益分配方案。清理結果，全社農副業生產收入折款共2万5，600余元，除去公共積累和其他一切开支，全社73戶，除有特殊情况的8戶以外，有65戶增加了收入，接近总戶数的90%。收益分配方案作出后，社干心中有底了，在这个基礎上研究了粮食分配問題。社里今年共收主雜粮40万零200余斤，首先留出征購粮15万1千余斤，再除去种子飼料，还有22万9千余斤，全部分給社員。根据先保証社員基本口粮的原則，参照去年留粮标准，每人先分了530斤，所余3万6千多斤再按劳动日分配，每个劳动日加分2.6斤。这样分的結果，除三戶以外，其余都超过了去年余粮戶的留粮标准。

方案制訂后，社干的信心都提高了，就以隊为單位召开社員会，討論方案，并且深入到戶征求意見，反复進行民主協商。社員們知道了自己的收入情况以后，顧慮也就完全打消了，对今年的粮食工作表示滿意，原來許多人不願出工的也爭着出工了。

人人滿意，个个欢喜

在到戶協商征求意見时，也發現了一些問題。第一个問題是有些劳力缺乏的社員，因劳动工分少，他們的收入还不够余回应分的口粮；第二个問題是好坏谷的搭配，原來分配方案中沒有訂出个適当的办法，以致社里許多人都只想要質量較好的早、中稻，不願要晚稻，有的隊甚至把好谷先分掉了。針对这些情况，党分支召开了支委和社委联席会議，研究了解決办法，对缺乏劳力收益少的孤寡戶，經过評定，从公益金中抽出一部分帮助他們解決困难，買回口粮，对于个別虽然收益少但有其他現金收入的戶，也讓他們从社里買回应分配的口粮。会上并決定繼續向社員群众進行愛國主义教育，动員大家把好粮先交售給國家，然后再按比例，好坏谷搭配分給社員們。这些問題解決后，社員們都很滿意。目前社里正一面准备送粮，一面修訂秋冬生產計划，爭取來年更好的收成。

群众呼声

九月寒衣未剪裁 縫級業要想法子

一

天气漸漸地冷了。10月17日的晚上，我拿着買好的布，打算到成衣店去做一件棉短大衣。首先，我跨進了常德市第七服裝生產合作社的大門。营業員用一种特別冷淡的态度对我說：“要11月14日才有衣取。”我心想这样迟怎么行呢？講了許多請帮忙之类的話，都被营業員用“不行”兩个字抵住了。沒有办法，我只好又到第二社去試試看。这兒給我的答复更伤腦筋：“下月24日來取衣。”一連又跑了好几个服裝生產合作社，都不肯答应在一个月以內把一件棉短大衣做出來。最后走到人民商場对面那家服裝生產合作社門口，我抱着再試一試的心情冒險進去，还算运气好，营業員应允我11月12日去取衣。我連忙請他动手量尺碼，滿心欢喜終于找到了这么一个地方；但是一想起还得26天棉衣才能上身，我不禁又打起寒噤來了。

省航运廳常德帆船修理厂　天賴

二

10月16日，我在邵陽市的百貨公司買了一段布，拿到縫級合作社去做衣裳。合作社里經手的人开口就是：“过一个月再來取罢！”这使得我十分驚駭。目前虽然是“換季”的时候，但是往年做衣，从來也沒有叫我等上一个月呀！經过再三了解，我才知道原來是縫級合作社正在替商業部門加工，必須集中力量完成大批的加工任务，完不成便会受罰。从第一社到第二社，最后問到第七社，都是同样的結果。走在街上，我不禁感到苦惱了。我做衣不是为了裝扮，而是为了御寒，大自然是不会照顧我的“特殊境遇”的呀。拖着酸疼的兩腿，由大街轉入小巷，好容易才在偏僻的南正街找到一戶姓黄的“單干戶”，他口头答应可以提前帮我做衣，我的精神上竟好像得到了安慰似的。

中共邵陽地委会刘立中

三

做衣难的現象，在我們这个小小的山城——桂陽，也已經出現了。到縫級社做一件衣服，所需的时間从以前的10天延長到了24天，最近又延長到了36天。这是不是縫級社的工作做得少呢？也不是的。現在各社都在赶工，甚至加班加点。那么，有什么办法可以解決这个問題呢？我覺得还是有的。例如那些不会踩縫級机的手工裁縫，都还沒有組織起來，正感到沒有事做。鎮上居民中有不少擅長針綫的妇女，也迫切要求找到活計。如果把这些人的力量充分利用起來，便可以大大減輕縫級合作社本身的負荷。同时，合作社还应該注意推廣先進經驗，組織熟練技工傳授技術，提高劳动生產率，并且適当吸收一些学徒，想法子改变做不贏的局面。

如川

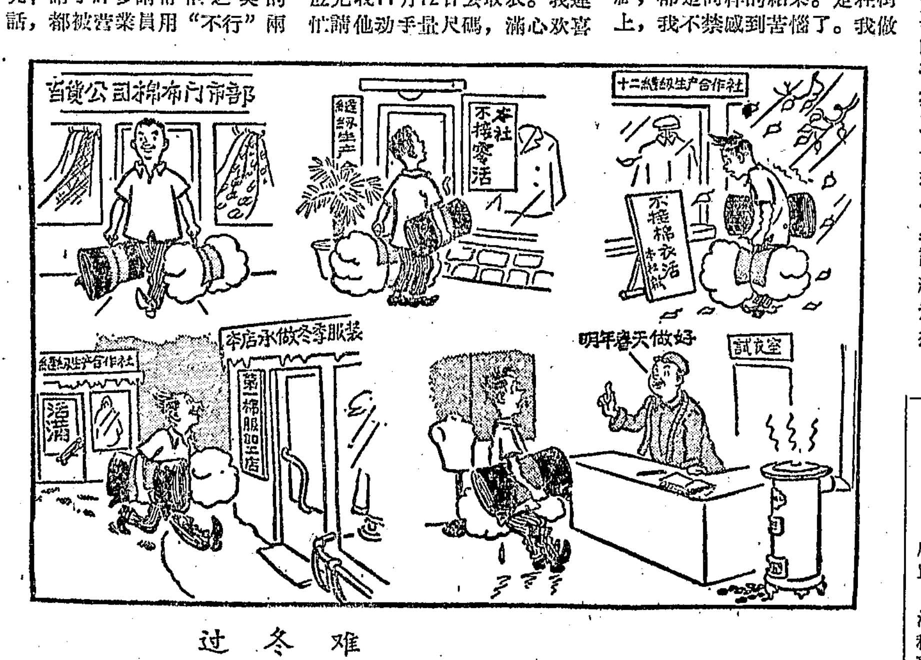

过冬难

目前有些城市找不到做棉衣的地方　苗地作（原載“人民日报”）

兩座新型茶叶初制厂

將在平江、新化兴建

本报訊　兩座新型的茶叶初制厂，即將在盛產茶叶的平江縣和新化縣，分別动工兴建。預計在明年第一季度都能建成，明年春茶采摘时就可以投入生產。

兩座茶叶初制厂規模相同，建筑面積各有4,600多平方公尺。它們建成以后，茶叶初制过程將全部采用机械進行，兩厂每日可以各產干毛茶40担，同时產品的質量也將会有很大的提高。

（黄民、彭哲漢、水源）

桃江組織石匠生產石灰

本报訊　桃江縣松木塘供銷社組織的19名石匠开始在采石灰坯子了。來自各个受灾農業社的100多个農民参加了緊張的运坯工作。如今已經采出的料坯將近有60万斤，估計到11月的上旬就能开始燒窑。

桃江是本省重要的石灰產地之一。供銷社为了替明年春耕生產准备足够的石灰，特別提早了石灰的取坯工作。現在这一帶已經普遍建立了高級農業社，供銷社估計明年的石灰供应量將要比今年大大增加，他們新拟定的石灰生產計划达450万斤，約比今年的生產量提高37.5%。中共桃江縣委和桃江縣人民委員会積極地支持了供銷社的石灰生產工作，增撥了近2万斤大米和一部分食油、豬肉，供应給参加石灰生產的石匠和農民。

（胡斌全）

湘潭縣三門百貨批發商店積極改進業务

迎接零售單位自由选購

本报訊　湘潭縣三門百貨批發商店正在積極地改進業务，迎接零售單位自由选購。

这个批發商店深入地开展了宣傳活动。他們把全店商品品名、規格和价格等油印出來裝訂成冊子，分發給各个供銷社和合营、合作商店。各个零售單位來進貨时，業务員便抓住机会進行交談，了解各單位的需要。批發商店派出的兩个業务員，深入到了太湖、三門兩地区的各个零售單位，帮助开展業务，及时地把这些單位的進銷情况反映給批發商店，因而迅速地帮助零售單位組織了貨源。此外，这个批發商店的各种商品也都陈列得有条有理。

（吳士奇）

“救济有限，生產無窮”

——邵陽四联社社員对統銷口粮标准有了正确的看法——

李子圖　鄧正中

邵陽縣庙山鄉四联高級農業社，今年受灾減產，社員对口粮标准問題很关心。当社里公布了統銷戶的口粮标准后，不少社員叫喊太少了。社干部針对这个情况，一面積極領導社員开展農副業生產，从多方面來弥补旱灾造成的損失，使大家确信“救济有限，生產無窮”，穩定了社員的情緒；一面就口粮标准問題組織大家進行了充分的討論，使大家懂得在今年旱灾嚴重、國家掌握的粮食比往年減少的情况下，这个口粮标准虽然不够宽裕，但还是可以过得去的，是合情合理的。

在討論統銷戶的口粮标准时，他們首先引導大家回憶过去受灾后是如何度过來的。社員刘舜清回憶起1945年天旱的时候，曾經跑到武岡、新寧一帶買米，結果只買得5斗米，等到挑回來后已吃去了3斗；那年他一家6口人只吃了900斤谷子，其余就靠吃雜粮和小菜。今年他一家3口人，連統銷一共合1,170斤谷子。他說：“这样比起來，今年旱灾虽然比1945年更嚴重，但生活还是强得多，只要我們搞好雜粮生產，完全可以过得去。”同时，社里又具体帮助社員算了三筆賬：第一筆賬是算較低生活水平用粮賬。如王菊生家7口人，1934年天旱时，7口人一天只吃3升米，全年只吃了2,100斤谷、兩担大麥和1担小麥；去年是平常年成，收谷16担，小麥1担、大麥3担、紅薯10担、蕎麥5斗、豇豆和綠豆折谷1担，加上300斤統銷粮食，全年每人平均也只合370斤谷子。他說：“按今年的統銷标准，生活比去年还强。”第二筆是算生活水平在一般以上的社員的用粮賬：如社員唐万慶，4口人，去年收谷5担，統銷600斤，收紅薯6担、大麥1担、小麥1.3担，共計合谷1,670斤，每人平均吃粮410多斤。他說：“我的生活比起農村中中等人家生活还要稍强一点，今年受旱，口粮标准当然要緊一些，但比去年还是差不多，所以，只要節約用粮，口粮还是够的。”第三筆賬是算生產賬：今年的秋雜也还不錯，張家边六分土的紅薯就挖了700斤，每畝合1,200斤，而这次粮食工作中紅薯定產只作1,000斤計算，紅薯是有多的。今年社里蕎麥長得也很好，如上里冲每畝至少可收120斤，实际上全社每人最低可分蕎麥10斤，但这次粮食工作中估產每人只作3斤計算；其他麥子、雜粮的產量因系按常年產量从低計算，一般估產都要低于实收，所以每人的口粮实际上还有很多未計数。

通过这些生动事例，使大家看清楚了今年受灾后，在國家粮食較緊的情况下，灾区統銷标准还是合理的；而且大家也覺得受灾后的損失，应該是“土里失，土里回”，只有積極搞好生產自救，才能更好地解決口粮問題。大家決定努力搞好冬季生產，爭取超額完成雜粮生產計划。这样一來，社員怕口粮不够的思想基本上得到解決。

国家和人民需要质量优良的产品

清香爽口好豆油

盧涵浩

三湘油厂出產的豆油，贏得了主妇和厨师們的心。拿起油瓶照一照，这是多么純淨的金黄色的油汁，看不到一点雜質和沉淀，用这种油炒菜，又清香，又爽口。人民給这家油厂以很高的荣譽，在長沙市地方工業產品展覽会上，三湘油厂得到了优良產品的獎狀。

三湘油厂能得到今天的成績，是不断克服保守自滿思想的結果。有这么一段故事：

在去年第四季度，全省地方工業企業都响应了中央关于提高產品質量和增加產品品种的号召，开展了質量檢查运动。可是，在三湘油厂却靜悄悄的，一点声息也沒有。少数的領導干部还在嘀咕着：“我們的豆油質量已經很好，还有什么可提高的？”“我們厂子的設备差，產品却不比別人的差，有这样的成績就很不容易，还有什么竅門可找！”

他們为甚么有这样的情緒呢？原來，三湘油厂从开办以來，產品的質量并不算坏，1954年更有進步，一部分油还能够出口外銷。这样，領導方面便驕傲了起來，在提高產品質量方面失去了应有的積極性。

可是这时，商業部門的意見和上級的指示却紛紛來到了。他們指出豆油的質量越來越差了，顏色渾、雜質多、容易变質，消費者多不愛吃，要求三湘油厂迅速提高產品質量。上級的指示还嚴重地提出，湖南地区的消費者一般都沒有吃豆油的習慣，如果三湘油厂不迅速提高豆油質量，在市場上得到信譽，就不能繼續進行生產。因此，要求厂領導立刻深入下去，依靠群众，切实采取措施來提高質量。……

这些意見使厂領導感到不安起來，开始檢查了驕傲自滿思想。接着，他們發动職工群众檢查了產品質量。職工們在大会、小会上尖銳地提出了質量上存在的許多缺点和原因。譬如說雜質多吧，就是因为原料中的灰塵沒有除尽；豆油容易敗坏变質吧，主要是因为油內水分太高；同时，在榨胚时，因为操作方法不良，也影响了豆油的質量不好。大家都認为，只要加强管理工作，提高技術，像这些問題就完全能够解決。这样，使厂領導樹立了提高產品質量的決心和信心。一个熱烈的提高產品質量的运动在三湘油厂开展了起來。

在工人群众中進行了操作方法的对比，大家發現蔣錫田班操作方法有許多优点，他那一班对豆胚温度掌握得好，大家又發現刘新華班榨胚的操作方法也很好。于是，蔣錫田和刘新華向全体工人介紹了他們的操作要点。技術人員把各个班和各个工序先進的操作方法，总結成一套完整的榨油操作規程，發給大家学習。全体工人很快地就熟練了新的操作方法，豆油的質量开始提高了，水分由0.31%，降到0.25%。可是，雜質过多的問題仍旧沒有解決。

要解決雜質过多問題，就必須消除灰塵。工人們提出了許多積極的意見，有的建議在車間里安裝地板，有的建議進車間必須穿上干淨的工作鞋，等等。这些建議都被采納了，可是灰塵还是減少得有限。这时，工人謝代春心想，要根本解決雜質过多的現象，不能單純在生產过程中來解決，首先必須使原料中沒有夾雜一点灰塵。可是，厂里以前用的篩选設备，除塵效率却很低，許多泥土还夾在豆子里，除不出來。于是，他想到：鄉下用風車來吹谷子，風力很大。如果用風車代替篩选設备，不是会把灰塵吹得干淨嗎？他進行了一次試驗，但是效果不太好，有些灰塵沾附在豆子上，吹不掉。他又想到用水來冲洗掉豆子上的灰塵。这样一做，灰塵都搞干淨了，油料的純潔度提高了。可是，洗过的豆子虽然經过干晒，水分还是太高，这样，油中的水分又提高了。兩次試驗都沒有成功，謝代春并沒有灰心，他又和技術員吳昌華進行研究。他們想到，面粉工厂特設有一种除塵的清选設备，他們便跑到一个面粉厂，仔細参观了他們的清选設备，覺得完全可以適合本厂需用。

他們把制造清选設备的意見提了出來，厂領導立即采納了他們的建議。但是，市場上沒有这种設备買。去訂購罢，又不知拖到什么时候。吳昌華和謝代春又仔細研究了清选設备的結構，覺得并不复雜。他們在旧貨攤上買回了旧鉄桶，旧材料，自己动工制造起來。清选設备制造成功了，一試驗，效果很好，原料中的灰塵差不多都除尽了。这样，豆油中的雜質大大降低，由0.16%下降到0.1%左右。

接着，全厂又進一步改進了操作規程，建立了嚴格的質量檢查制度，產品質量不断提高。到今年9月，油含水分降到了0.09%，油含雜質降到了0.077%，遠遠降低在出口标准以下。10月份，在省工業廳召开的地方工業產品質量檢查会議上，三湘油厂又受到了表揚。但是，厂領導和全体職工群众并沒有停頓下來，現在，他們又制訂了提高產品質量的新的規划，按照这个規划，在今年內，他們將把豆油質量再提高20%。

好一个行長，竟仗势欺人！

读者来信

編輯同志：

当我寫这信的时候，我感到極端憤慨和不平。希望党报給以支持。

事情是这样的：9月下旬，衡山縣人民銀行行長蔣丙蓀（共產党員），將他的小孩送到縣人民医院看病。当經医院診断，注射了盤尼西林油，已經退了燒。10月2日蔣行長又將小孩送到医院，說这孩子右腿有些癱瘓，一口咬定是助產士許容貞打針打坏的，要院里負责診好。医院因技術水平有限，医生不能肯定小孩癱瘓原因，就劝其住院观察。之后，蔣行長每天威風凛凛地在院內闖進闖出，并揚言非打斷注射人許容貞的腿不能罢休。同时他还跑去找楊縣長和公安局范局長，但縣領導对他并未進行劝阻。在此期間，医院監委徐樹林同志也曾去縣委文教部反映，要求迅速处理，亦無結果。10月6日，医院正值午休时間，蔣行長声势凶凶地帶領通訊員冲進徐監委的寢室，竟無理地將徐監委毆打了一頓，經六、七人拉开后，他还奔去要打，并破口大罵："老子殺死你一家人（徐監委是許容貞的爱人）也抵不了我一个小孩。"接着还拍胸跺足地說："老子革命多年，誰也不懼，今天还懼了你？"当时徐監委又去縣委文教部、組織部請求处理，仍然置之不理。就在这样孤立無援横遭屈辱的情况下，医院沒有办法，只得私自筹措路費，在工作繁忙中抽出一位医师，当天將患兒送往長沙檢查。經湖南医学院小兒科大夫及省立中医院医师会診，一致認为小孩右腿癱瘓，系患脊髓灰白質炎后遺症，与打針完全無关。这样才开始平息了蔣行長的怒火。

这事件發生后，全院同志感到憤慨不平。尤其有些医务人員，甚至由此產生不安心本职工作的情緒。

現在蔣行長的怒火虽已平息，但是我們要問他：身为共產党員，既然参加革命已有多年，竟是这样横蛮無理，仗势欺人，这是什么样的思想行为？我覚得有关領導机关对此事件不能漠然視之，应該迅速地嚴肅地作出处理。

楊云茂

邵陽地区農業、文教系統
党組織日益壯大

邵陽地区自貫徹省委第四次組織工作会議精神以后，全区農業和文教系統党的組織，重視了在農業技術人員和農村知識分子中發展党員。三季度全区農業系統共發展党員109名，其中有技術人員56名。同时还培养了積極分子653名。全区文教系統中的党員，至10月中旬止，已共有1,674人，党員占教职員干部总数由原來的2.1%增加到5%。并有259个基層支部分布在学校、衛生、文化等部門。全区小学过去沒有党的支部，現在已建立支部174个。特別是中学党的組織發展更快，現有党員占教职員总数11.5%；已有48个中学成立了党的支部。这些新党員絕大部分工作積極，能密切联系群众，在各項工作中均能起帶头模范作用。

（黄鏡秋、李　昆、寧安邦）

黔陽專区發掘大批民間藝術項目

一些快要失傳的民間藝術得到搶救

本报訊　黔陽專区13个縣、市从9月中旬开始全面开展民間藝術發掘工作以來，据目前不完全統計，共發掘出17种民間戲劇、56种民間音乐、16种民間舞蹈、8种民間歌舞、9种民間曲藝；此外还記錄了各种形式的民間藝術的沿革、唱詞、剧本、曲譜和場記等資料。

經过这次發掘工作，搶救了一批已經失傳或將要失傳的民間藝術節目。如"梅香戲"、"土地戲"已經多年不演，在这次發掘过程中作了紀錄；侗族"踩八卦舞"，只有一个侗族老人会这种舞蹈了，現在，这个舞蹈已被一批侗族青年繼承下來；靖縣的"古瑟"也只有一个人会彈，原譜也失散多年，这次都作了搜集和保存。（柳羽）

侯廣澄老太太
献出3張古琴

省博物館为什么讓收藏的古琴"睡覚"？

本报訊　29日，長沙市南長北路侯廣澄老太太，將自已家里收藏多年的民間乐器——3張古琴献給了長沙市文化館。

当侯廣澄老太太看到新湖南报报道了長沙市古琴家周吉蓀老先生願意將扶琴的技術傳授給青年一代，但又缺乏古琴的时候，她就將自己家里收藏多年的3張古琴献了出來。

又訊　目前省博物館存有30多張古琴（其中一部分是一般的古琴）；長沙市文化館曾計划組織音乐爱好者学習古琴技術，經省文化局同意要求省博物館撥出兩張使用，但博物館寧可讓保藏的古琴在那里"睡覚"，拒絕这种正当的要求。（罗世澤）

重看"拜月记"

鉄　可

最近，我又一次看了湖南湘剧团演出的"拜月記"。記得第一次看时，是在今年4月該团出省巡迴公演臨行之前。那时总的印象是：剧本的整理与演員的表演均达到一定的水平，但缺陷却也很多。因而印象还不够深刻。这次演出的"拜月記"却不同了。它在專家与各地观众关心与帮助和剧团努力改進下，已改变了面貌，較6个月前高超了許多。

剧本整理上虽然只略作了修改，但对于剧本的精練和具有民族戲曲藝術的特点，人物的思想品質与性格的統一等等，都發生了很大的作用。比如第三場开头删减了王瑞蘭与店家的大段对白，第四場开头删减了王夫人与驛丞官的大段对白。这些地方的删减，不但使剧本的結構大为緊湊，而且更使之符合于民族戲曲集中精練和歌舞丰富的特点。又如第一場雨停时和王瑞蘭故意丟掉金釵后的一些对白，第五場王瑞蘭扶蔣瑞蓮坐花台前后以及蔣瑞蓮盤問王瑞蘭与蔣世隆路上如何行走的一些对白。第三場末尾王尚書喚出蔣世隆并給以訓斥的一段。第六段媒婆送絲鞭等处，均作了多少不同的删節。这些删節，不但使剧本剧情的發展更趋順暢，而且使故事情節更趋于合理。以上的删節与修改，更重要的是对于端正和統一人物的性格，起了巨大的作用。如第五場"双拜月"中，蔣瑞蓮盤問王瑞蘭与蔣世隆路上同行的一段，改为"要是沒有店主婆呢"之后立即接上"你真是打破沙鍋問到底"等。使蔣瑞蓮这个人物的天真活潑單純的性格更統一了，使他真正成为了一个純潔的少女。同时也增加了这場戲优美輕松的气氛。去掉了原剧中那些低級庸俗的思想与趣味。此外，剧本中也有所增添，如第三場增添了王瑞蘭对父親哀求和王丞相多方刁難女兒的一部分，第四場增添了王瑞蘭在驛館嘆月的一部分。这些增添也对剧本与人物性格起了好的作用。

款步踏青苔，
輕揭香爐蓋，
一柱心香訴怨怀，
对月深深拜

圖为"拜月記"中女主角王瑞蘭（彭俐儂飾），在"拜月"一場中的情景。

（張云龍攝）

不过，我以为改進最大的仍然是演員的表演，可以說演員的創造性的表演，大大的丰富和提高了剧本的藝術水平。首先，演員在刻划人物性格与挖掘人物心與深处的精神面貌上的改進程度是非常巨大的。廖建華、彭俐儂、徐紹清等在全剧中应該說是最突出的。廖建華創造的蔣世隆与彭俐儂創造的王瑞蘭在第一場戲中表現得最为明顯。廖建華把蔣世隆这个秀才的忠厚、篤誠、肯助人又帶着几分書生气的性格刻划的很細致。他把蔣世隆开始無心多与王瑞蘭周旋，到漸漸的互相尊敬、关怀，到發生爱情的思想發展过程表現得層次分明。他在表現蔣世隆拾到金釵后，还未曾想到是王瑞蘭对他有意，待王說出"金釵落到那里終身便落到那里"时，他被这突如其來的喜悅弄慌乱了。这时廖建華以摸錯了袖子，找不到金釵的动作，深刻的刻划出了蔣世隆初恋时的喜悅慌乱的复雜心情。他完全改变了一般演員把这个人物演成乘人之危借場老手的那种庸俗的精神面貌。彭俐儂同样把王瑞蘭这个少女的忠貞、堅毅不落俗套的性格刻划出來了，同样把思想的發展过程表現得層次分明。特別是把王瑞蘭的爱情表現得含蓄，如她在表現王瑞蘭有意遺落金釵給蔣世隆时，沒有重复过去馬上說："掉了，掉了"的老演法，而表現成为等蔣拾金釵后，走了一段路才到处乱找，待蔣問时才說掉了金釵等。經过这样的創造，这兩个人物完全改变了过去的面貌，使人們感覚到他們是在患难中互相帮助、关怀，而真誠的相爱，这就为全剧的發展奠定了合情合理的基礎。其次廖建華与彭俐儂在尋求民族戲曲藝術表演手法上，也是很应該贊頌。如以优美的身段表現慌乱，以旋傘的优美舞姿表現大風，運用小袍襟擦手都使之具有舞蹈的美等，都是富于民族戲曲藝術的表演特点的。彭俐儂在以后的几場戲中，刻划王瑞蘭这个人物上也是有了很大的改变，如第三場中，过去偏重在反抗父親一面，而現在則更多的表現哀求，这就使这个人物的个性与身份合理化了，她真正成为既是父親的反对者，又是父親的女兒这种具有双重关系的人物。

徐紹清在刻划王相國这个人物性格和挖掘这个人物內心深处的精神面貌上，也有了大的改進。他在过去表演这个人物时是失之于片面的。如在第三場"离鸞"中，过去更多的强調了逼兒女离开招商店的一面。給人的感覚是这个人物冷酷無情，脾气暴躁，可惡，沒有把他的封建道德观念及妄自尊大所造成的固执和关切女兒終身的复雜的性格与感情表演出來。現在，他在表現这个人物上，一方面表現了由于封建思想使他妄自尊大，固执，但也表現了由于年老無子很痛爱女兒的父親的感情。他在第五場、第六場中，更表現出这个相國不是一般仗勢欺人的相國，而是听到狀元有了妻室便不相强的相國，这些都構成了完整的人物性格，这应該說都是他認真的研究体会的結果。但是，單單体会，还不等于都恰如其分的表現。徐紹清在第六場表現相國和張大人与蔣世隆对坐，談到招商店內逼女的情景时，只用無可奈何的声調說："請酒請酒，請酒請酒""是的是的，是的是的""巧妙巧妙，巧妙巧妙"等，充分表現了相國的羞愧，追悔，慌乱無措的內心情感。因此，人們不再感覚这个人物只是一般的暴躁，冷酷，可惡，而感覚到他的妄自尊大和固执的思想性格的可憎。

在音乐上我以为也有不少改進。比如，对高腔的过門或加以减縮，或加以改編，都在一定程度上丰富了高腔音乐，减少了單調的感覚。

这个戲現在也还是有不少缺点的。如第四場戲总感到不协調，虽然增加了嘆月的部分，但它又和第五場的拜月重复了，如果只寫父女与母親会面，似乎又太輕了。其次，在人物关系上，第六場中王瑞蘭对父親的态度过于生硬，第七場的蔣世隆知道王相國即王尚書之后的不大理会的态度等，都不能很深刻地表現人物間的复雜关系。我以为父親与女兒見面，除非重提旧事或發生什么爭論，表面上还是应該保持一般的父女关系，不宜过于生硬。蔣世隆虽然对王相國很不满，但相國到底是相國，作为狀元的他，就不可能不考慮狀元与相國的关系。

最后，戲的結尾拖長了些。其实，蔣世隆和王瑞蘭相会后，戲已經完了。就此結束則正好。似乎不必再讓王相國出來"慚愧慚愧"的自我檢討一番。

理論学習

我对主观主义与唯心主义的区别和联系的看法

梁錦添

編者的話：作者对这个問題提出自己的看法，这是好的。这一問題，还需大家商討、研究。

目前，在反对主观主义的文章中，流傳着一种很值得商榷的論点，就是有些人往往在主观主义与唯心主义之間簡單地划上一个等号，認为凡是可以称为主观主义的东西都可以称为唯心主义。这样就不但否認了它們兩者的区別，而且也沒有正确地闡明它們兩者的联系。10月16日"理論学習"專欄發表的黄建平同志的文章"唯心主义的認識論根源"，也隱約地包含有这种簡單化的傾向。

一

我們知道，主观主义有兩种基本的表現形态，就是教条主义和經驗主义。

教条主义相当于哲学史上的所謂"唯理論"。"唯理論"虽然有不少学派屬于唯心主义陣营，但也有些是屬于唯物主义陣营的。德國哲学家和教育家萊布尼茨（1646—1716年）是唯心主义的唯理論者，他根本否認客观事物的存在，主張观念僅僅是存在于心灵的一种能力，認为只有理性的活动才能給人們以"真理"，而感性材料是不可信的。而荷蘭哲学家斯宾諾莎則是唯物主义的唯理論者，他虽然也是重理性、輕感性，但却主張精神是从物質發生，承認物質的第一性和精神的第二性。

經驗主义則相当于哲学上的"經驗論"。經驗論也有唯心和唯物兩种。唯心主义的經驗論者，如貝克萊、馬赫、杜威、胡適等等，根本否認物質自然界是經驗的基礎，認为經驗純粹是主观意識中所固有的东西，并且不承認理性活动的作用。唯物主义的經驗論者，如培根、霍布士、洛克等，虽然同样是对理論和科学抽象的作用估計不足，但却承認物質的第一性和精神的第二性，主張感性的認識是客观外界事物的映像，是人类知識的來源。

由此可見，如果我們把主观主义与唯心主义看作是完全一样的东西，是不正确的。但是，这决不是为主观主义作辯护，决不是否認主观主义的錯誤。正如毛主席在"实踐論"中指出："哲学上的'唯理論'和'經驗論'都不懂得認識的歷史性或辯証性，虽然各有片面的真理（对于唯物的唯理論和經驗論而言，非指唯心的唯理論和經驗論），但在認識論的全体上則都是錯誤的。"因此，对于教条主义和經驗主义，都必須堅决地加以反对。

二

簡單地把主观主义看作与唯心主义是完全一样的东西，不但在理論上不正确，在实踐上也是有害的。例如有些人把实际工作中一切由于主观与客观不一致而產生的錯誤，都簡單地归結为唯心主义的表現，这便会忽視对于產生錯誤的原因和具体环境的具体分析。同时，这种認識还容易帶來一种錯覚：好像一个人只要从書本上"懂得"了辯証唯物主义理論，在实际工作中就根本不会產生錯誤了似的。

但是，事实上，即使是一个很有辯証唯物主义書本知識的人，也不能根本不犯錯誤，同时，也不是任何实际工作中主观与客观不一致的錯誤都是唯心主义所引起的。毛主席在"实踐論"中寫道："……一般地說來，不論在变革自然或变革社会的实踐中，人們原定的思想理論、計划、方案，毫無改变地实現出來的事，是很少的。这是因为从事变革現实的人們，常常受着許多的限制，不但常常受着科学条件和技術条件的限制，而且也受着客观过程的發展及其表現程度的限制（客观过程的方面及本質尚未充分暴露）。"因此而產生的錯誤，即使真正应用辯証唯物主义观点來观察事物的人，有时也是难免發生的。如果把这类性質的錯誤也毫無例外地归結为唯心主义，則是不符合实际情况的，因而也是沒有什么好处的。这样只会模糊我們对錯誤的原因和性質的認識，从而妨碍我們正确地研究克服缺点、糾正錯誤的办法。

当然，我們絲毫不能因此模糊起來，以致忽視辯証唯物主义对实际工作所具有的極大的指導意义。因为辯証唯物主义始終是我們認識客观事物的科学武器，我們掌握了它，就有很大的可能避免一切可以避免的錯誤，大大地减少犯錯誤的可能，并能以清醒的头腦对付一切难以避免的錯誤，經常努力使主观与客观达到一致（或基本上一致），并且科学地預見事物發展的進程。

三

最后，还要提到，主观主义与唯心主义虽然不是毫無区別的东西，但它們却具有極为密切的联系。在多数情况下，主观主义往往不可避免地導致唯心主义。而主观唯心主义則是最完整、最發展、最有系統的主观主义。列寧在"哲学筆記"中也曾指出主观主义是唯心論的認識論根源。并指出人們認識过程中的直綫性与片面性、死板性与僵化性，主观主义与主观盲目，便是唯心論的認識論的各种根源。从这里我們既可看到主观主义与唯心主义的区別，也可看到它們的联系。也正由于它們有着如此密切的联系，所以，一个犯了主观主义錯誤的人，如果繼續受到唯心主义观点的影响，就將会大大地加深和擴大其錯誤；相反地，如果他能認識到唯心主义的錯誤实質及其危害性，那必然也会大大有利于克服主观主义的錯誤。而要反对唯心主义和主观主义，最根本的办法就是学習辯証唯物主义理論，堅持走群众路綫，經常進行周密的調查研究。这正是我們今天要特別加以强調，并应切实貫徹执行的。

人民民主專政和人民民主統一战綫是統一的而不是排斥的

雨中行

有人問：既然我國的人民民主專政是無產階級專政的一种形式，那为什么还需要繼續保存人民民主統一战綫呢？我想就这个問題談談个人在学習中的一些体会。

我們知道，歷來一切剝削階級的專政，都是为了一小撮剝削者的利益而統治、压迫大多数劳动人民的。可是無產階級專政把这种情况翻了边，它是为了最廣大的劳动人民的利益而鎮压、打击那一小撮社会主义的敌人的，不僅如此，無產階級專政的國家还担負着組織國民經济和發展社会生產力的任务。在中華人民共和國成立以后，我國的人民民主專政"它的任务就是团結全國最廣大的人民來共同建設社会主义，并且同社会主义的敌人作斗爭。"（"八大"关于政治报告的决議）

在中華人民共和國成立以后，我國人民民主專政在实質上已經是無產階級專政了。从那时起，人民民主統一战綫繼續保存下來，并且在外交、內政的各个方面發揮了積極的作用。例如作为統一战綫的一个成員的民族資產階級，在过去几年內，"……参加了國民經济的恢复工作，还参加或支持了土地改革、鎮压反革命、抗美援朝的斗爭，从而使我們最大限度地孤立了敌人，并且增强了革命的力量。"（"八大"政治报告）經过1949—1954年國家政治經济生活的实踐証明，这个以中國共產党为領導的各民主階級、各民主党派、各人民团体的廣泛的人民民主統一战綫，对我國的社会主义改造、社会主义建設和人民民主專政的鞏固都起了重要的作用。所以，作为一种歷史經驗的总結，在1954年9月第一届全國人民代表大会通过的"中華人民共和國憲法"中載明："今后在动員和团結全國人民完成國家过渡时期总任务和反对內外敌人的斗爭中，我國的人民民主統一战綫將繼續發揮它的作用。"兩年以來，在党的正确領導下，人民民主統一战綫的确又繼續發揮了它应有的作用。例如在資本主义工商業的社会主义改造中，說服教育的方式、协商的方式，成了解决問題的主要方法，而各民主党派則在其中起了積極的作用。党的第八次全國代表大会再一次地肯定了人民民主統一战綫的作用，并且指出："繼續鞏固以工農联盟为基礎的人民民主統一战綫，是加强人民民主專政的必要条件。"（"八大"关于政治报告的决議）毛主席在"八大"开幕詞中也說到："在我們繼續加强全党的团結的时候，我們还必須繼續加强各民族、各民主階級、各民主党派、各人民团体的团結，繼續鞏固和擴大我們的人民民主統一战綫，必須認真地糾正在任何工作环節上的任何一种妨害党同人民团結的不良現象。"可以想見，在今后，我國的人民民主統一战綫的范圍不是愈來愈縮小，而是愈來愈廣泛，它將会在國家生活的各方面起着積極的作用。如共產党与各民主党派"長期共存、互相監督"方針的貫徹执行，就必定能够使共產党"从各民主党派和無党派民主人士的監督和批評中得到帮助。"防止差錯，减少工作的延誤……等等，也能够依靠这个力量來共同完成对資產階級分子的"人"的改造，能够更好地动員和教育民族資產階級（包括它的知識分子）用他們的科学技術知識，來为建設社会主义的經济和文化服务。

所以，人民民主統一战綫和人民民主專政是統一的，而不是排斥的。当然，决不能因此就認为在統一战綫內部就沒有矛盾、沒有斗爭了。我們所說的团結，不是無原則的团結，这是建立在爱國主义立場上的团結，是"共同执行無產階級的政策路綫"下的团結，是为社会主义而奋斗的团結。这种团結有时是須要經过斗爭才能达到的。当然，这种斗爭也是为了团結的斗爭，它不但不会損害人民民主專政，而且从斗爭中得到的原則性的团結，只会促進人民民主專政的益加鞏固。

从"荆人渡河"的故事談起

明　凱

"呂氏春秋"中記載了这样一个故事：荆人攻打宋國，路隔澭水，先派人去测量，把可以渡的地方記下來，計划晚上从那里涉水过去。晚上水漲，荆人不注意，仍按原計划前進，結果死亡甚多，進攻計划失敗了。

这个古代的故事，在当今現实生活中仍不失其教育意义，它告誡人們：即使在計划、方案制訂之前作了調查，但在执行計划、方案过程中，如果不繼續对客观实际進行細致的考察，不隨时注意新出現的情况变化，仍可能遭到挫折和失敗。

为什么呢？

常言道，要使工作順利進展，事業取得成就，就必須謀求主客观的一致，使我們的主观認識符合客观实际。國內外情况，省內外情况，縣內外情况，鄉內外情况，社內外情况，工作环境，工作对象，群众条件，群众需要……，都屬于客观实际的范圍；我們的想法、打算、計划、方案……，都屬于主观認識的范圍。客观实际是第一性的，主观認識是第二性的，只有当主观認識正确地反映了客观实际时，我們的工作和斗爭才能取得勝利，否則就要失敗。所以，使我們的想法、打算、計划、方案符合客观实际情况，这是一个不可动搖的根本原則。为此，在我們籌划一項工作时，就必須对客观情况進行調查，然后在占有可靠材料的基礎上進行周密的研究，來制訂工作計划或方案，再加以貫徹执行。这样做了，是不是就"万事大吉"了呢？不是的！我們必須非常清醒地看到，即使是經过調查研究制定的計划和方案，也只能是大体上適应于客观事物發展的过程，不可能是百分之百的正确，毫無遺漏，毫無缺点的。道理何在呢？毛主席在"实踐論"中作了精辟的解釋，他說："人們原定的思想、理論、計划、方案，毫無改变地实現出來的事，是很少的。这是因为从事变革現实的人們，常常受着許多的限制，不但常常受着科学条件和技術条件的限制，而且也受着客观过程的發展及其表現程度的限制（客观过程的方面及其本質尚未充分暴露）。"客观事物不是靜止不动、停頓不变的，而是不断运动、不断变化、不断發展的，因而人們認識客观情况的过程就不僅存在于計划和方案制訂之前，还存在于計划和方案制訂之后。人們經过調查研究，來制訂計划，确立方案，是一个認識客观情况的过程；执行某一計划或方案时，从开始执行起，到完成止，这是又一个認識客观情况的过程，此时，第一个过程中的东西是否符合客观情况，就必須在实踐中加以檢驗，如果計划、方案和实际情况不完全符合，或是在执行过程又出現了新的情况变化，就必須將原訂的計划和方案作相应的修正，使之符合新的客观情况，保持主客观的一致，工作就能順利進展。有些人不懂得这个道理，他們只在籌划工作时進行了調查，以为这样就"可保無虞"，在执行过程中就不再隨时調查研究了，于是，新暴露的矛盾，他們不能察覚，新出現的情况，他們未加注意，主观認識不符合于新的向前演变着的客观实际。主客观不一致，工作上就不免碰釘子遭挫折。"荆人渡河"故事中的荆人，就是吃了这个大虧。我們現实生活中还有与荆人相类似的一部分同志，希望能从这个故事中吸取教訓。

学术动态

怎样理解当前國內主要矛盾及其实質

省委宣傳部召开座談会討論了这一問題

10月24日，中共湖南省委宣傳部举行了"关于当前農村主要矛盾問題"的談座会。省委宣傳部副部長方克同志在討論前作了簡短發言，他說：这是一个具有現实意义的理論問題，要求参加座談会的同志自由地發表意見，展开爭論。为了便于討論，他要求大家不必受討論題的限制，并提出几个問題，供發言参考：如为什么說我們当前國內的主要矛盾，是人民对于建立先進的工業國的要求同落后的農業國的現实之間的矛盾，是人民对于經济文化迅速發展的需要同当前經济文化不能滿足人民需要的狀况之間的矛盾？如何理解这一矛盾的实質。我國現階段除了这一主要矛盾之外，还有哪些其他矛盾？其他矛盾与主要矛盾之間的关系如何？当前主要矛盾是什么性質的矛盾和如何解决这个矛盾？

座談会上，張萍（中共湖南省委党校）作了比較系統的發言，他認为当前國內的主要矛盾的实質应理解为先進的社会主义生產关系与落后的社会生產力狀况之間的矛盾。当前我國社会主义革命已取得了基本勝利，新的生產关系已經基本建立，但是，生產力狀况还是落后的，目前在國民經济各部門还廣泛使用着手工技術。手工技術的劳动协作虽然也能增產，也能在一定程度上改善人民生活，但是，它不能使生產和生活根本改善，更不能使整个國民經济的面貌發生根本变化。关于矛盾的性質，他認为是非对抗性的。因为这个矛盾的解决既符合于全体人民的利益，那就不会有哪一部分人反对和阻碍这个矛盾的解决。解决这个矛盾的主要环節是發展大工業，实現社会主义工業化。

关于当前農村的主要矛盾，他認为是与整个國民經济狀况是相適应的，也是新的社会主义生產关系与落后的農業生產力之間的矛盾。它表現在合作化的農民对机械化、水利建設、新式農具等的要求与当前还不能滿足这些要求上；表現在農民要求迅速提高生產、改善生活、从根本上改变農村面貌上。解决这个矛盾的办法是：一方面要充分發揮和利用目前社会主义劳动协作的优越性，充分發揮集体農民的積極性，挖掘生產潛力；同时要对農業的技術改革進行全面規划。

他并从生產力与生產关系的辯証关系說明上述生產力落后于生產关系的發展的現象并不違反生產关系一定要適合生產力性質的經济規律。

易云（湖南農学院）的發言，不同意張萍的意見。她着重說明了她对当前農村主要矛盾的理解，認为当前高級農業社的生產关系能使社員生產積極性得到充分的發揮，能够使農業社進行擴大再生產，因而其生產关系与其生產力性質是相適应的，但相適应不等于沒有矛盾。

黄建平（湖南医学院）認为目前國內主要矛盾的实質体現了生產关系發展很快，走在生產力的前面去了。如当前農村生產关系已發生了根本性質的变化，而生產力的狀况还很落后。他的意見与張萍的意見大体相近。刘恩达（中共湖南省委党校）基本上同意張萍的意見，他补充說：認識这一矛盾还应以歷史观点來分析。这个矛盾不是現在才產生，但是到目前才上升为主要矛盾的。他还提出生產力落后只是指生產力水平，而非指生產力性質。并說落后与不落后、適应与不適应二者是有联系的，但也不能說不落后就是相適应。此外还有二位同志作了發言。

出席这次座談会的有湖南师范学院筹委会副主任委員涂西疇、馬克思列寧主义教研室主任裴德淦，湖南農学院農業經济教研組主任罗士权及各高等学校和中共湖南省委党校有关教研室（組）的負責人和教員，省委農村工作部有关工作人員等50余人。

由于时間限制，很多人还沒有來得及表示意見。座談会决定另定日期繼續深入討論。

進一步动員全國职工向科学技術進軍
全國职工科普工作積極分子会开幕

新華社北京29日电 全國第一次职工科学技術普及工作積極分子大会今天下午在北京开幕。这次大会是中華全國总工会和中華全國科学技術普及协会为了進一步动員全國职工向科学技術進軍而联合召开的。

出席大会的正式代表有1千多人，他們是由25个省、自治区和3个直轄市的工会和科普协会以及解放軍总政治部和農業、文化、鉄道等部門通过召开大会評选和邀請的方式産生出來的，包括科学技術宣傳工作者、組織工作者和学習者三方面的積極分子。代表中有大学教授、講师、助教、中学教員、科学研究人員，工程师、技術人員、医务工作者、文化工作者、工会工作者、工人、厂礦、机关的职員和解放軍官兵；其中有著名的科学家、工程师和厂礦先進工作者。參加大会的还有49个列席代表。

大会預定举行6天，檢閱几年來全國职工科学技術普及工作的成就；明确今后工作的方針和任务；交流和总結普及科学技術知識和学習科学技術知識的經驗；解决普及科学工作中存在的問題。

全國科普协会主席梁希在大会开幕辞中說：中共第八次全國代表大会指出，現在擺在全國人民和工人階級面前的中心任务，就是爭取超額完成第一个五年計划和積極准备第二个五年計划。要完成这个偉大任务，必須有大量的具有較高的科学技術水平的工人和管理人員，然而我國的科学技術水平还沒有擺脫落后狀态，廣大职工的科学技術水平远远落后于國家的需要，这种情况，要求我國科学技術工作者們勇敢地担当起双重的歷史任务：一方面提高自己的業务水平，爭取在第三个五年計划期末使我國最急需的科学部門能够赶上或接近世界先進水平；另一方面，把科学技術知識普及給廣大劳动人民，尤其是廣大职工，使我國拥有足够的建設力量，这种情况也要求廣大职工積極向科学技術進軍，努力提高自己的科学技術水平。

全國科普协会名譽主席吳玉章向大会致祝詞。他說，这次大会的召开，表示了我們职工对科学技術是非常热心的，是要求積極向科学進軍的。他勉励职工們要用很大勇气、很大决心和脚踏实地的态度來学習科学技術知識，他相信这样一定能学好的。

中華全國总工会主席賴若愚在大会上作了报告。他指出，目前由于厂礦企業的迅速發展，新工人的大量增加，很多有經驗的老技工調去支援新的厂礦企業，或被提拔为行政管理干部，因而工人的平均技術等級有相对下降的趋势，这种情况同客观需要極不相称；同时，我國正在建設着許多新的、以先進技術裝备起來的大企業；原有的也要逐步進行技術改造，所以工人、技術人員和工程师需要学習与掌握現代科学技術。賴若愚說，提高职工群众的科学技術水平的方式是多种多样的，廣泛开展科学普及工作，就是其中重要方式之一。它的好处是灵活多样、对象比較廣泛。賴若愚对改進职工科学技術普及工作提出了3点意見：切实加强对这一工作的組織領導和思想領導；加强工会組織同科普协会組織的合作；工作中必須依靠積極分子，充分發揮他們的帶头作用、桥梁作用和骨干作用。

匈牙利組成新政府

新華社布拉格28日电 据匈牙利通訊社报道，匈牙利人民共和國主席团根据愛國人民陣綫全國委員会的建議，在27日批准了匈牙利人民共和國政府組成人員的名單。新政府已經就职。

政府人員名單如下：部長会議主席伊姆雷·納吉；部長会議副主席安托尔·奥普罗；部長会議副主席約瑟夫·波格納尔；部長会議副主席费倫茨·埃尔德；國务部長佐尔坦·蒂尔迪；外交部長伊姆雷·霍瓦特；內政部長费倫茨·明尼奇；國防部長卡罗伊·揚奈；農業部長伯拉·科瓦奇；財政部長伊斯特万·科沙；司法部長埃里克·莫尔納尔；冶金和机器制造工業部長亚諾什·策尔戈；衛生部長安托尔·巴比奇；市鎮管理部長费倫茨·內茲瓦尔；食品工業部長雷热·退尔什；國內貿易部長亚諾什·塔烏斯；文化部長捷尔吉·盧卡奇；國家計划局局長阿帕德·基什；輕工業部長約瑟夫妮·納吉；國营農場部長米克·洛什·里比安斯基；建造部長安托尔·奥普罗；邮电和交通部長拉姆什·貝布里奇；教育部長艾伯特·科尼亚；对外貿易部長約瑟夫·波格納尔；动力和煤礦工業部長山多尔·卓时納；化学工業部長格尔格伊·蘇波。

新政府頒布了由伊姆雷·納吉簽署的第一条法令，成立了由佐尔坦·瓦什領導的政府社会供应委員会，以保証对居民的粮食供应。

薩尔明年起并入西德
法國西德簽訂薩尔条約

据新華社北京28日电 据塔斯社巴黎27日訊：法國外交部長比諾和西德外交部長勃倫塔諾27日在盧森堡簽訂了关于薩尔从1957年1月1日起在政治上并入西德的条約。条約規定，薩尔在經济上并入西德將在今后3年內逐步進行，而在1959年12月31日以前完成。

双方同时还簽訂了关于修建摩塞尔河运河的协定、关于居民权利的协定以及关于法國和薩尔之間的文化合作协定等。

法國和西德經过長期談判后所簽訂的条約，实际上結束了法國和薩尔現存的經济和关稅同盟。許多年來，法國歷屆政府一直堅决主張在第二次世界大战以后在經济上并入法國的薩尔的資源保持在法國手里。根据条約，法國將在25年中从薩尔獲得9千万噸煤，而目前它拥有薩尔的全部煤礦資源（在薩尔开采的煤一年大約是1,500万到1,600万噸）。

阿5位民族領袖被劫到巴黎

新華社北京29日电 巴黎消息：被法國綁架的阿尔及利亚民族解放陣綫的5个領導人已經在10月28日被法國政府用飛机从阿尔及尔押解到巴黎。

他們到达巴黎后，馬上被关進桑台監獄。

西方3國無理取鬧
竟要求安理会討論匈牙利局势

据新華社北京28日电 紐約消息：美、英、法3國27日要求安全理事会在今天召开緊急会議討論匈牙利的局势。

3國代表在給安理会10月份主席戈尔尼—拉蒂（法國）的一封信里把苏联軍隊应匈牙利政府請求、根据華沙条約帮助它平息暴乱的行动說成是“压制匈牙利人民的权利”。

美國國务院發言人怀特10月27日說，匈牙利已經向美國國务院声明苏联軍隊在匈牙利鎮压叛乱的行动“根据華沙条約是完全合法的”。

据怀特說，这項声明是匈牙利駐美使館一等秘書在多尔訪問美國副國务卿帮办墨菲的时候通知墨菲的。在多尔还对墨菲說，联合國“沒有理由”來審查匈牙利局势。

消息說，安理会定于今天格林威治时間21时开会討論3國提案。

大家评报

要关心人

我看了10月12日新湖南报三版“关心人”这篇文章以后，覺得中共衡陽市委这种深入下層、关心群众生活的优良作風，是值得提倡的。目前有很多机关、厂礦、居民委員会不关心群众疾苦，領導同志和干部只坐在办公室里看生活水平的提高的百分比和数字，群众中存在的实际的問題并沒有發覺。希望各地領導部門关心群众生活。

湘潭地委办公室李觐林

还有一部分簡化漢字为什么不用？

还有一部分簡化漢字新湖南报不曾采用，这对推行簡化漢字有影响。不知道为什么不采用那一部分簡化漢字呢？

又：國慶節日新湖南报一版的大字标語中，慶祝的“慶”字簡化成“庆”，而人民日报中的簡化“慶”字是“庆”，沒有那个点，新湖南报是不是多寫了个点？

寧鄉煤炭壩完全小学謝一鳴

編者按：关于本报还不曾采用另一部分簡化漢字，是因为沒買到那些字的銅模，要等到訂購的銅模到來才能采用。

“慶”字的簡化字是“庆”，國慶節日本报1版的标語里的“庆”字多一个点，錯了。

遺漏了同学

10月19日新湖南报3版“中南土木建筑学院校慶”消息內称：“……土木建筑学院2千余教职員工和家屬，举行了盛大的晚会。”这个数字是包括同学在內的数字，应当說是“……2千余学生、教职員工和家屬……”。不包括同学，那个数目字就太大了。

中南土木建筑学院長春

南罗簽訂兩党关系宣言和兩國联合公报

新華社北京28日电 据南斯拉夫通訊社报道，南斯拉夫領導人同罗馬尼亚領導人之間的会談10月27日在布里俄尼結束。

布里俄尼的会談是繼貝尔格萊德会談之后在27日举行的。这次会談結束以后，南斯拉夫共産主义者联盟总書記鉄托和罗馬尼亚工人党中央委員会第一書記乔治烏—德治在当天晚上簽署了兩党关系的宣言。

在这一天晚上，还發表了关于罗馬尼亚政府代表团訪問南斯拉夫的公报。

此外，有关南罗兩國的一些經济协定和文化合作协定也在这天晚間簽字。

新華社北京28日电 据南斯拉夫通訊社报道，南斯拉夫共産主义者联盟和罗馬尼亚工人党10月27日在布里俄尼簽訂的兩党关系宣言說，罗馬尼亚和南斯拉夫兩國之間关系的总的發展情况，特別是去年兩党之間和兩國的其他政治和社会团体之間的接触，为南斯拉夫共産主义者联盟和罗馬尼亚工人党之間進一步的合作創造了有利的条件。

兩党之間关系的發展和合作的擴大是進一步加强兩國人民和政府之間的友好关系所必需的，因为这种合作有利于國际工人运动和社会主义在世界上的發展。这也有助于在具有不同的社会和政治制度的全世界人民之間具体地运用積極的和平共处和合作的原則。

宣言說，应該从馬克思列寧主义的原則出發，在充分信任、眞誠和平等、不干涉內部事务、自由地交換意見（其中也包括客观的、建設性的和同志式的批評）的基础上，發展兩党之間的关系。

双方已經規定了切合实际的措施來加强和擴大兩党之間的联系和合作。这种合作將通过下列办法來進行：私人間的接触，交換文件情报、党代表大会和全体会議的决議以及党在各方面的工作經驗，交換有关國际工人运动的問題和有关保衛与巩固和平的問題的意見。双方为了学習兩國在建設社会主义方面的經驗，同意支持和組織下列工作：互派党代表团以及其他社会組織、工会、青年和妇女的代表团，互派工業和其他部門的工人代表团，以便發展兩党之間其他形式的同志間的接触。

兩党的代表重申下列的看法：在不同的國家里和不同的情况下，建設社会主义的形式和方法可能是不同的。

双方强調互相了解和交流兩國在建設社会主义方面的經驗的重要性，可以根据每一个國家的具体情况运用这些經驗。

双方根据上述原則作出决定的时候認为，为了在世界范圍內進行和平和社会主义的斗爭的利益，必須在各國共産党和社会党之間以及其他工人运动和進步运动之間發展平等的合作。这种合作有助于促進各國人民之間的关系，有助于加强世界的和平和進步事業。

新華社北京29日电 据塔斯社报道：貝尔格萊德报紙28日刊載了罗馬尼亚和南斯拉夫兩國政府代表团会談結束的联合公报。

公报說，兩國政府对兩國經济合作的發展表示滿意，兩國在布里俄尼簽訂了1957—1960年的貿易支付协定和換貨議定書以及科学技術合作协定。同时，兩國政府还簽訂了一个文化合作协定。兩國政府代表团討論了南斯拉夫和罗馬尼亚兩國專家在利用多瑙河水力資源問題方面的工作結果，并且决定成立南罗混合委員会來协調和領導这項工作。

公报說，兩國政府代表团的談判是在誠摯、开誠布公和互相諒解的气氛中進行的。

兩國政府滿意地認定，过去几个月中國际关系的發展証实了兩國政府1956年6月在布加勒斯特簽字的联合声明所包含的原則和观点。兩國政府今后將繼續遵循这些原則和观点來發展相互关系，并且共同努力以巩固世界和平和發展充分的國际合作。

兩國政府滿意地着重指出，南斯拉夫和罗馬尼亚兩國到目前为止以主权、領土完整、平等、相互尊重和不干涉內政的原則为基础的友好关系的發展，为擴大兩个社会主义國家之間的良好关系建立了巩固的基础。

兩國政府堅信，在國际关系中也应当遵循这种原則。

兩國政府特別着重指出，一切懸而未决的國际問題只能通过和平方式，通过談判和根据联合國憲章的原則來求得解决。

公报着重指出，兩國政府認为即將举行的联合國大会必須解决一些重大的國际問題，首先是解决承認中華人民共和國在联合國中的合法代表权的問題，裁軍以及禁止原子武器和其他大規模毀滅性武器的問題。

公报最后說，兩國政府同意在研究進一步加深和擴大相互关系的各項問題方面，繼續進行建設性的合作。双方还表示，为了兩國人民、和平和社会主义的利益，决心在今后繼續努力以求進一步加强南斯拉夫和罗馬尼亚之間的友好合作。

苏拉瓦底总理离廣州回國

据新華社北京29日消息 巴基斯坦伊斯蘭共和國总理苏拉瓦底和他的随行人員，今天早晨乘專車离开廣州回國。

苏拉瓦底总理在廣州車站上，对欢送他的人們說，他和中國的領袖們進行了自由而友好的会談，在会談中討論了有关世界利益和中巴兩國相互利益的事項。这些会談已經大大地有助于更好地了解我們共同的問題，和加强我們兩國間的关系。我們应該通过更多的这样的接触來發展中、巴之間的更緊密的关系，促進兩國之間的了解和日益增長的合作。

时事說書場　美國选举內幕

第二回 怪問題难倒黑色选民　新方法弄来競选經費

“一塊香肥皂，
多少肥皂泡？”
这个問題問得怪，
看来只有天知道。
× ×
一次大宴会，
百万新鈔票。
这个把戲玩得妙，
可惜偏有人知道！

兩段打油詩，說的是美國大选中兩件小事。事情虽小，可以見大。怎見得？

头一件事情出在美國南部一个州里。今年春天，有个黑人去參加选民登記，那白色官員就說：“你这黑小子也想參加选举？好，讓我來測驗一下你的教育程度！”那黑人心想：“你要測驗就測驗吧！我要不識字，也就不敢來了。”誰知那官員却問道：“一塊肥皂能起多少肥皂泡？”問得那黑人不知怎样回答才好。于是那官員把手一揮：“你的教育程度不够，依‘法’应予剝奪选举权！”

像这类事情，在美國是不少的。美國48州，各种限制选民权利的法律就有50來种。名义上，年滿21歲的公民就有选举权，但是，依“法”要繳人头稅，要在本州居住一年，要受过教育，生活不靠政府救济等。各种名目繁多，也可算是“丰富多采”吧。这一來，歷次大选都有1千來万人被剝奪了选举权。特別是南方的黑人，如果硬要參加选举，那末，輕的是給你一場侮辱，重的是結束你的性命。今年美國便有位黑人牧师乔治·李，因为堅持黑人的投票权利而被暴徒槍殺。

“民主”也者，如此之謂也！

那些幸而有权投票的，是否眞能按照自己的心愿，选举眞正为人民服务的好人呢？不能。因为美國的法律只准兩党競选。如果有第三党出來，就要受到各种阻撓。例如：加利福尼亚州規定，誰要独立參加競选，必須在短期內獲得27万6千选民簽名拥护，这件事就很不簡單。就算你办到了，还有下一着：坐牢。上一屆大选，進步党的总統候选人哈利南，就被判了6个月的徒刑，罪名是“蔑視法院”！

那么，究竟誰能当选为总統呢？这就要談起前面那第二段打油詩了。据美國的“幸福”雜志說：美國有一条法律，限制每个人捐款帮助兩党競选，不能超过5千元；于是，尊重“法律”的共和党，就在許多城市大开宴会，赴宴的每人出1千元。这样一來，共和党总統候选人艾森豪威尔就“合法地”獲得了500万元的競选經费。

不过，这也并非艾森豪威尔独开先例。美國每次大选，兩党都要花费一兩億元，这笔巨款全是大老板們掏腰包。最滑稽的是：一个老板同时捐款支持兩党。例如以制造軍火出名的杜邦家族，每次都是兩边出錢的。要知这些大老板用意何在，且听下回分解。这正是：

假民主，鈔票堆成大总統；
真独裁，法律刁难众选民。

异途同归　江有生作　（原載人民日报）

要隆重热烈地紀念孙中山先生誕辰90周年

邵力子

中國人民政治协商会議全國委員会常务委員会最近举行的擴大会議，决定隆重紀念孙中山先生誕辰90周年，并且成立了紀念籌备委員会。政协全國委員会和各省、自治区、市政协委員会將分別在誕辰前夕和誕辰当天举行隆重的紀念大会，并且邀請國外孙中山先生生前的友好到北京來參加紀念。全國报紙和有关部門都將采取各种各样的方式，通过这次紀念活动，廣泛地進行有关孙中山先生革命事迹的宣傳教育工作。中國人民政协这一具有重大意义的决定，反映和代表了中國人民对于偉大的中國革命先行者孙中山先生的尊敬和怀念，也符合了世界人民对于这位偉大革命家的崇仰的心意。

孙中山先生在1866年11月12日，廣东省香山縣（現名中山縣）翠亨村誕生。时当英法联軍攻入北京后6年，太平天國革命运动后3年，正是國际資本主义侵入中國，变中國为半殖民地半封建社会，帮助滿朝統治者摧殘中國人民反抗运动的初期。1884年到1885年的中法之战，孙中山先生將滿20歲，还在香港就学，对法國的侵略和滿朝的退讓深表憤慨。恰有一只法國兵輪开到香港修理，中國工人因为这是敌艦，拒絕工作。这一热烈爱國的行动更激發了孙中山先生發憤御侮的勇气。他以后就曾說：“余自乙酉中法战敗之年，始生傾复滿廷創建民國之志”。1894年的甲午之战，日帝國主义得到美帝國主义的充分支持，侵占了我國的台灣和澎湖列島。孙中山先生先后在檀香山和香港組織兴中会，次年在廣州發动第一次武裝起义，事泄失敗。1896年他逃亡倫敦，被滿使館用計囚禁，幸得英國友人帮助脫險。从此到1905年建立中國革命同盟会，到1911年的辛亥革命，孙中山先生經过無数次的挫折。他奔走海外，几度經歷日本、南洋、越南、欧美等地，向各处華僑宣傳革命，征集同志，并在香港、东京、河內等处設立指揮起义的机構。他和各國的社会人士，特別是日本的社会人士有所联系。但是那时帝國主义國家和殖民地的政府，大都支持滿朝統治者，孙中山先生在日本、在南洋、在越南、在暹罗都曾被驅逐出境。香港、横濱且曾拒絕他过境上岸。然而孙中山先生为着求中國的自由平等，为着謀民众的利益幸福，堅持進行革命，不屈不撓，再接再厉，終于獲得推翻了滿朝的統治，結束了中國兩千多年來的封建帝制的偉大成就。这个成就無論在中國歷史和世界歷史上都具有重大的意义。

廣东省中山縣翠亨村是孙中山先生的故鄉。这是翠亨村全景。（梁炳生攝、新華社稿）

辛亥革命的成果不幸被北洋軍閥所篡窃；孙中山先生繼續進行討袁、护法和反对參加第一次世界帝國主义大战的斗爭。又經过多次的挫折，他看清了帝國主义的侵略嘴臉，進一步認識到反抗帝國主义的俄國革命的新生力量。当1917年俄國二月革命开始，他就加以称贊；到了十月革命后，1918年他就在上海致电列寧，祝賀苏俄革命的成功。以后孙中山先生就同苏联政府及使節有了親切的通訊和晤談，他决心把中國革命引導到十月革命的方向。1923年底，他确定了“联俄、联共、扶助工農”革命三大政策。1924年初，召开了第一次全國代表大会，改組了國民党。他毅然对某些反对的頑固派說：“你們如再反对，我就解散國民党，自己去加入共産党好了。”他又親筆寫信致蔣介石說：“今日革命非学俄國不可。……我党今后之革命非以俄为师断無成就”。1924年底，孙中山先生單騎北上，为召开國民会議和廢除不平等条約作了最后的斗爭。1925年3月12日，他在北京因積病复發，不治逝世。他留下“必須喚起民众及联合世界上以平等待我之民族共同奋斗”的遺囑，和致苏联“不久即將破曉，斯时苏联以良友及盟國而欢迎强盛独立之中國”的遺書。

孙中山先生的一生，是革命奋斗的一生，是宣揚爱國的一生，是反抗帝國主义、殖民主义的一生，是追求國家富强、人民康乐、世界大同的一生。到了晚年，他的政治思想和革命方向更有了高度的發展。他的三大政策和以俄为师的精神，指出了中國民主革命派应与國际和國內無産階級运动相联系以爭取中國民族独立的正确的道路。这一發展，不僅在当时对于中國人民和世界人民具有指導的意义，就是現在亚非南美各國的反殖民主义斗爭中，也还起着鼓舞的作用。不久以前，印度尼西亚苏加諾总統訪問中國时，曾屢次称贊孙中山先生的偉大和对于印度尼西亚革命所起的影响，就是有力的說明。

我們这次隆重热烈地紀念孙中山先生誕辰90周年，一面是追怀偉大的革命先行者的不朽功績，一面要使全國人民，尤其是青年同志們对于孙中山先生的热爱祖國的崇高品質，堅苦奋斗的革命行动，不断進步的思想精神，更作進一步的認識，提高現代史的教育，从而發揮加倍努力建設社会主义祖國的積極作用。

在中國人民热烈籌备紀念孙中山先生90周年誕辰的同时，外电傳來台灣的國民党軍政人員等也在从事于紀念的籌备。从紀念行动來說，他們还沒有忘記孙中山先生，这是很好的。但是他們依然說什么“抗俄反共”，那是非常奇怪的事。如果他們重溫一遍“总理全集”，是决不会从孙中山先生全部遺教里，找出只字片言，含有什么“抗俄反共”的意义的。除了前面所引的孙中山先生关于三大政策的表示外，他在三民主义演講里，不止一次說民生主义就是社会主义，就是共産主义，也不止一次地說共産主义是民生主义的好朋友；更不止一次地称贊十月革命的成就和苏联优越的國家制度。孙中山先生如尚在世，我敢断言他会成为今天中國社会主义革命和社会主义建設的偉大領導者之一的。在全部孙中山先生遺教里所貫串的爱國精神和反抗帝國主义、反抗殖民主义的思想意識的号召下，我們仍然可以同台灣國民党軍政人員重新携手团結起來，用和平談判的方式，解决自己內政的問題，实現祖國的完全統一。这对于我們加强社会主义的建設和維持亚洲和世界的持久和平都具有不可衡量的意义。我們是要团結一切可以团結的力量，調动一切積極因素为社会主义服务的。祖國的大門对于所有爱國分子永远是敞开着的。因此，只要台灣國民党軍政人員不是無中生有地歪曲孙中山先生的遺教，我們号召隆重热烈地紀念孙中山先生誕辰90周年，也可以包括他們在內的。讓我們团結在孙中山先生畢生以求而今实現的和平建國的旗幟之下吧！（新華社）

新書預告

社会主义的帶头人　本社編（1角6分）

这本書以特寫、通訊的体裁介紹了湖南工業战綫上十位先進人物的模范事迹。他們都是出席全國先進生産者代表会議和全國各省業先進生産者会議的代表。这里有工人農民最敬爱的“水力扬水器”的創造者王金能的先進事迹，有保持2,300多天安全生産的煤礦老工人楊秋生的安全生産經驗。同时也介紹了終年出沒在崇山峻嶺中为祖國探寶的勘探人員，有日夜奔馳在运輸綫上的优秀的汽車司机和老水手，还有將自己一切知識和力量献給祖國的青年技術員……作者以生动活潑的筆調，朴实簡潔的文字，具体地描繪了他們創造性的劳动和光輝的生産成績。这本書是湖南工業建設的縮寫，也是湖南先進工人向祖國人民的獻报。

怎样种植綠肥

省科普主編　謝澤宏編寫（8分）

我省綠肥作物，計划在12年內擴种到2,500万畝，为当前种植的3倍以上，这本小册子是为了适应这一需要而出版的。它的內容，主要包括以下三部分：第一部分是“为什么要种綠肥”，主要是結合我省实际情况說明种植綠肥的好处。第二部分是“怎样种綠肥”，具体地提出：“那些地方适合种綠肥”和“提高綠肥産量的主要方法”等兩方面的問題，前者着重从双季稻田、多水田种綠肥及中稻田里混种綠肥等問題進行解說，后者着重从选种、碾擦种子、根瘤菌拌种、适当密植、及时施肥、防虫防病、适时翻耕等提高産量的主要环節進行解說。第三部分是“綠肥的留种方法”主要就紅花草子和紫花草子的留种方法分別加以介紹。書中这些內容，一般的說，是比較簡要可行的，可供我省和中南地区的農民和農業干部參考。

湖南人民出版社出版
新華書店湖南分店發行

換發工作証　我校工作人員已換發工作証，原佩用之“湖南省文化藝術干部学校”長方形証章自登报日起作廢。
湖南省文化藝術干部学校

湖南省航运廳輪船运輸局关于处理歷年貨运差錯事故的公告

輪航（56）字第0919号

我局（包括前湖南省內河航运管理局）歷年承运各方貨物發生遺錯、損失，久未解决的懸案很多，虽經一再通知有关托运人限期清理，但有少数單位未能及时联系解决。茲再登报公告，并延展处理时間至本年11月15日止，务希各有关托运人如期携帶單件，向我局有关港口洽賠結案（寄函者以郵戳日期为憑）倘再逾期，則認为托运人放弃权利，以后我局概不受理，特此公告。

湖南人民廣播电台明天部分節目

16:25—衡陽湘剧民院：水漫金山　18:15—京剧：四郎探母（回令）（譚長遜、尚小云、馬連良、張君秋、馬富祿等演出实况錄音）　18:40—省工会联合会主席鄧毅講：進一步發揮工会積極分子的作用，改進工会工作　19:10—三首女声独唱的西洋古典名歌剧选曲：㊀卡門之歌㊁蝴蝶夫人㊂瘋狂之歌　19:25—㊀8万人的行列——介紹全省工会積極分子代表会議㊁欢欢喜喜忙选粮　21:00——話劇：“揚子江边”片断（武漢人民藝術劇院演播）

文化	3:00	7:00	花木蘭
青年	2:30	6:30 8:30	花木蘭
新華	2:00	6:00 8:00	花木蘭
建設	(1:00 妇幼場)	7:00	花木蘭
工人文化宮	(1:35 妇幼場)	7:35	花木蘭
銀星	(2:30 妇幼場)	6:30 8:30	花木蘭

湖南湘剧团
今晚7:00　三討荆州　老漢馱妻　潘葛思妻
明晚場　胡蘆谷　拜斗斬延　三娘教子　胡迪罵閻
中午12:30預售今明晚門票　湖南湘剧場

天心公園　露天舞場 7:00 票价1角3分　金魚展覽会：不另收費 上午7:00至下午9:00　团体参观定每星期1至星期5

大众游藝場　电影 3:00 7:15 虎穴追踪　舞会6:30 8:40

廣西省雜技团　民間雜技藝術表演　时間：7:30　票价：2角3角

武漢市人民藝術剧院　旅長公演
（原中南人民藝術剧院）
11月2日晚場起上演　三幕六場話劇　揚子江边
榮獲全國一屆話劇会演大会演出一等獎　導演一等獎　設計二等獎　創作、管理三等獎
編剧：李尔重 呂西凡　導演：呂西凡 鮑昭寿　設計：夏炎
預定11月2—8日团体票　明日12:30起售11月2、3日門票票价4、5、6角　11月4日加演日場
湖南湘剧場

華北話剧团
今明晚場7:00　独幕話劇　㊀姐妹倆㊁中秋之夜㊂新局長到來之前
地点：又一村文化宮　电話：2844

上海京剧院二团
張洪奎 王熙春 紀玉良 金素雯 童寿苓 曹振声 趙德鈺 謝英庭 徐文林 徐劍鈞 郭玉崑
今晚場　战馬超　拾玉鐲　法門寺（代大審）
明晚演出　楊家將
中午12:30起售今明晚場票　票价3、4、6、7角　湖南剧院

遺失下列証件声明作廢
双峰縣荷叶鄉迁往長沙市潮上街張希平迁移証
株洲市人民委員会193号賴立元工作証及河北省清河縣公安局、粮食局發給王秀英等四人來株洲市迁移証和轉粮証
醴陵縣人民委員会537号邱昆山工作証
地質部中南地質局484隊0015号許順華工作証
湘潭市柑梓園1号(56)方房產字第074号房地產权証一張　武文翰
双峰縣木帆船运輸社彭生財0597号粮油供应証
寧鄉縣西正街35号謝含理二人戶口簿一本
寧鄉縣西正街11号湯瑞卿四人戶口簿一本
攸縣航管站顏紹存4541号水上戶口簿一本

电报挂号4357　电話：总机3381　晚班編輯室3384　讀者來信部3310　昨日印报时間3:27—5:29　訂价：每月1元4角（平寄不加邮费）　零售每份5分　訂閱处：全國各地邮局

新湖南報

1956年10月 31 星期三 夏曆丙申年 九月廿八 初五立冬

第2607号　今日共4版　社址：長沙市經武門口

國务院关于農村金融工作中若干問題的指示

目前秋收已經大体結束，農業社和農民正在大量賣出農副產品。为了配合集中的農副產品收購，避免市場的貨幣流通量过多，在这个農民有錢的季節，应当按期收回已經到期的農業貸款，積極地吸收農村存款，增加銀行和信用社的信貸力量。今年上半年，國家向農業社和農民預購了粮食、棉花等農副產品，在秋后收購的时候，应当結合已經預付的定金，進行清理結算。但是根据最近收到的材料，不少地方对于收回農業貸款的意义認識不足，这些地方計划在本年內收回的農業貸款数字，只占到期应当收回的農業貸款总数的30—40%；不少地方对于在農村吸收存款的工作不加重視、缺乏積極的准备和部署；甚至有些地方在農副產品的收購当中，对于已經預付了的定金不作清理，仍然重复地付給全部价款。而在另一方面，这些地方对于明年國家農業貸款的發放，却存在着不切合实际的想法，要求明年的農業貸款指标还要增加很多。这就是：一方面应当收的不去尽可能努力去收；另一方面又要求國家大量投放。这是当前農村金融工作当中应当引起嚴重注意的問題。

1956年國家發放農業貸款的指标为26億元，加上以前發放还未收回的部分，國家在農村發放的農業貸款总数将达36億元。这是一个很大的数字，这些貸款在支持農業合作化、發展農業生產上的作用是巨大的。但是应当指出，新增加这样巨大的發放数字，从國家的財力和物力来說不是年年可能的，从農業社和農民的生產来說也并不是需要的。許多同志把1957年增加貸款的希望，完全寄托在國家新增加農貸指标上，認为1957年國家还将要增加一个很大的農貸發放数字。但是根据最近对于國家財政和現金的初步平衡試算，如果1957年在現有貸款的基礎上國家再增加很大的貸放，就要不適当地影响工業建設和其他方面的投資，引起財政、信貸和商品供应的緊張。因此明年大量增加農貸的想法，顯然是不現实的。1957年農業貸款的增加，除了國家可以增加的少量指标以外，首先应当指望的，就是原有到期農貸的收回。原有到期農貸收回得越多，可以增加貸放的数字就越大，这一点必須向各級干部、農業社和農民群众講清楚。根据計算，今年已經到期的新旧農貸共有13億元，工作作得好，大部分可以收回轉作明年的農貸資金。有些同志还有这样一种想法，認为可以用推迟归还農貸的办法，保証農業社90%以上的社員增加收入。这种想法也是錯誤的。農業基本建設投資和合作基金等長期貸款，短期不能獲利的，國家已經規定在兩年或者3年以后分年偿还；生產費用和生活貸款等短期的貸款，应当在農業收穫以后按期归还。保証農業社員增加收入的办法，必須是依靠增加生產，开展多种經营，依靠節約支出和正确地处理社內積累同分配的关系。推迟应当归还的農貸，并不等于眞正增加收入，而僅僅是挪用了國家的現金，增加了農業社的負債。農業社有能力归还，推迟不还，对農業社来說也是不利的。当然，灾区的到期農貸；应当根据受灾的情况少收或者緩收；个别因为特殊情况偿还确有困难的，也可以根据偿还能力少收或者緩收。不照顧这种情况，机械地强迫收回是錯誤的。但一般地区，沒有特殊情况，应当堅持有借有还按期归还的原則，沒有理由也要求少收或者緩收。

今年秋收以后，在農村开展儲蓄吸收存款的条件是極为有利的。今年虽然部分地区遭受了灾害，但一般地区的年景是好的，農業是增產的。農業合作化以后，農業的生產單位集中了，每个農業社賣出了農副產品以后，都要保留若干必要的公積金、公益金和生產費用，到明年开春以后才陸續使用，还有社員分到的現金。只要加强宣傳解釋，改進工作，使農業社干部和社員懂得，把暫时不用的資金存入銀行和信用社，就可以增加國家的信貸力量，自己也有一定的利息收入；使農業社和社員存款自願，提取方便，就可以大大地增加農村存款。本年7月國务院發布了糾正若干地区銀行、信用社在吸收存款擴大股金工作中强迫命令現象的指示，这个指示收到了应有的效果。用强迫命令的方法，在任何时候只能把工作作坏，不能把工作作好。但是不要强迫命令，并不是說可以不去積極地深入地進行工作，可以消極等待，放任自流。

今年國家預購農副產品支付的定金共有10億元以上。实行農產品預購制度，可以及时解决農業生產所需要的資金，可以減少農產品收購資金的集中投放，并且可以進一步把農業生產同國家計划結合起來，这个制度今后还要逐步推行，但是必須确实維护預購制度的信用，及时進行清理，沒有特殊情况，不要拖延不清，造成混乱。

國务院要求各地根据上述原則，重新審查到期農貸收回計划，按照实际情况加以修訂，認眞执行。要求抓緊旺季时机，加强宣傳，在堅持存款自願的原則下，積極开展農村存款儲蓄工作。要求國家采購机关在收購農副產品的时候，及时地將預購定金加以清理結算。要求各地加强对農村金融工作的領導，把这个工作当作一个重要工作，在安排農產品收購、安排市場的同时，一并加以安排，随时注意檢查，以保証今年旺季收購資金的需要，并为明年農業貸款資金作好准备。

國务院总理 周恩來
1956年10月26日
（新華社北京30日电）

本省工会積極分子代表会議閉幕

本报訊　本省第一次工会積極分子代表会議于昨（30）日下午勝利閉幕。

閉幕式上，在乐声和掌声中，省工会联合会主席陈郁發、副主席陈素分别把奖品授給了到会的551名工会積極分子，并以省优秀工会車間委員会、优秀工会小組、优秀家屬委員会、优秀文工团以及省优秀工会積極分子和先進工会工作者的光荣称号，授予湖南印刷厂工会第五車間委員会等15个單位和周紹連、陈秀英等100名代表。

接着，省工会联合会組織部刘仲菲部長致閉幕詞，他在說明了这次会議的收穫以后，再一次强調了依靠群众搞好工会工作的重要意义，并且就如何貫徹执行群众路綫的工作方法問題提出了具体意見。

省优秀工会積極分子、長沙电厂工会宣傳委員張維松代表全体工会積極分子代表講話。他說：全体代表回去以后，一定要努力工作，虛心学習，密切联系群众，進一步改進工作方法，保証把工会工作做得更好。

这次会議期間，代表們認眞討論了陈素副主席所作的“充分發揮工会積極分子的作用，密切联系群众，为勝利地完成和超額完成國家建設計划而奋斗”的报告。随后按生產、宣傳、劳保等業务性質分組廣泛地交流了各項工作經驗，并且按產業系統組織了座談。代表們并且对工会工作提出了許多宝貴意見。

会議評选了出席全國第一次工会積極分子代表会議的代表34人，还通过了給全省工会積極分子的一封信。

（李國柱、柳叔文）

省工会積極分子代表会議全体代表

給全省工会積極分子的信

本报訊　出席本省第一次工会積極分子代表会議的全体代表，在会議的最后一天，通过了給全省工会積極分子的信。

信里面要求全省工会積極分子，要明确認識工会工作是發揮工人階級的積極性和創造性，進行社会主义建設必不可少的工作。作为一个工会積極分子，要滿腔热忱地、全心全意地去完成工会組織和群众交給自己的任务。工会積極分子要牢固地樹立依靠群众的思想，貫徹群众路綫的工作方法。依靠群众是做好一切工作的根本条件，如果積極分子脫离了群众，就不可能發揮任何積極作用。因此，工会積極分子要同廣大职工群众保持血肉般的联系，深入了解他們的思想和要求，虛心傾听他們的意見，热情关怀他們，切实帮助他們解决生產、生活等方面的困难；同时要坚决貫徹党的政策和國家法令，保护工人階級的正当利益。在工作中必須充分發揚民主，發揮群众的積極性和創造性，不断壯大工会積極分子的隊伍。工会積極分子还应該努力鑽研工会工作業务，使自己成为内行和專家，以便把工作做得更好。工会積極分子要積極地搞好生產。作为一个工会積極分子，不僅应該是一个好的群众工作者，而且应該爭取做一个好的生產者，組織帶动廣大职工群众深入开展先進生產者运动，全面貫徹多、快、好、省和安全生產的方針。

社論

依靠積極分子做好工会工作

我省工会積極分子代表会議已經勝利閉幕了。在这次会議上，总結交流了工会積極分子的先進工作經驗，表揚奬励了优秀的工会積極分子，这对于鼓舞更多的职工参加工会工作，密切工会和群众的联系，將起很大的推动作用。

几年來，随着工会工作的逐步开展，全省工会積極分子的隊伍也在不断擴大。現在全省已經拥有8万多工会積極分子，他們在党和工会的培养教育下，大都热爱群众委托給他們的工作，貢獻出很多精力和时間，为群众作了很多事情，眞正成了党的政策、主張的忠实宣傳者和执行者。

群众路綫是我們党的根本的政治路綫，也是我們党的根本的組織路綫。在我們党的歷次的决議和指示中，都反复地闡明了走群众路綫的重大意义，在党的第八次全國代表大会上，又突出地强調了这个問題。工会是工人階級群众性的組織，在工会工作中更迫切需要貫徹群众路綫。要貫徹群众路綫，就必須相信群众、依靠群众，而首先就要相信和依靠从群众中涌現出來的工会積極分子。因为工会積極分子生活、生長在群众中，和廣大职工群众有着血肉般的联系，他們能及时地、透徹地了解职工群众的情緒、意見和要求，向群众宣傳党的政策和主張，吸引和推动群众貫徹执行党的政策和主張，这些正是我們要貫徹好群众路綫的基本条件。

可是，直到現在，还有不少工会組織的工作人員，在对待吸引和依靠工会積極分子進行工作上仍然存在着很多問題。他們不願大胆放手讓積極分子去作工作，甚至对積極分子能否搞好工作还有些怀疑。有的虽然口头上承認要依靠積極分子，但在实际工作中对積極分子却缺乏帮助和关怀，以致影响到積極分子不能充分發揮作用。为什么会産生这些現象呢？最根本的原因是由于他們对依靠群众搞好工作的思想不很明确，对于積極分子的作用認識不足，習慣于自上而下、包办代替的進行工作，主观地向群众灌得多，要得多，对群众的意見、要求和困难却不够切实了解。因而使工作脫离实际，脫离群众，經常忙乱被动而又作不好工作。

依靠積極分子進行工作，是当前加强工会建設的重要环節之一。各級党組織必須重視这一工作，督促工会組織認眞貫徹这次会議精神，教育工会干部切实改進思想作風，認眞依靠積極分子；并且帮助工会挑选、配备和訓練積極分子。積極分子是在業余时間進行工作的，如果沒有一定的时間給予他們去進行工作，要發揮他們的作用是很难的，党組織在安排業余时間时，应適当考虑到这一点。同时，还要注意解决他們的兼职問題，兼职过多，不僅影响到工作搞不好，还会妨碍他們的学習和健康。

現在，全省工会組織虽然已拥有8万多積極分子，但是这个数字比起全省职工的总数來，畢竟还是比較小的。工会積極分子越多，越能發揮工会的作用，工会工作也就越活躍而有生气。我們热烈希望参加这次会議的積極分子以及全省所有的工会積極分子，今后更加热情地对待廣大群众交給自己的任务，团結群众作好工作；同时希望还沒有担任工会职务的廣大工会会員，積極参加工会工作，使工会積極分子的隊伍日益壯大起來，以便進一步發揮工会在社会主义建設中的作用，为实現中國共產党第八次全國代表大会所提出的任务而努力奋斗。

要使群众做衣不难

做衣难，做衣难。最近以來，从偏僻的山坡到热鬧的城市，到处都听得到这样的呼声。人們到縫紉店里去做一件衣，約日期少則1月左右，多則六、七十天。报紙編輯部也天天收到关于这个問題的來信。有的讀者引用了“九月寒衣未剪裁”的詩句，說：古代的詩人是窮途潦倒，沒有东西剪裁，只好發牢騷；今天我們不缺錢，不缺布，但是縫紉店沒有及时給我們剪裁，眼看也要“親身体会”古代詩人的生活了。

做衣难，首先是因为要做衣的人多。今年上半年形成的美化服裝的風气，大大刺激了人們对服裝的需要。今年下半年進行的工資改革，又大大增加了群众添置衣服的力量。于是，准备做上套把新衣过冬的人，就比往年多得多了。这說明我們人民的生活水平有了提高，是一个十分可喜的現象。可是，另一方面也就帶來了做衣难的局面。这种局面应該迅速改变，使群众做衣感到方便。

改变这种局面的关鍵，是在于把縫紉業的生產能力充分、合理地使用起來。今春以來，縫紉業的社会主义改造的成績是很大的，但是由于运动發展得异常迅速，各級領導跟不上，組織起來的或实行了合营的縫紉業都存在着一些缺点，影响着縫紉業生產力的充分發揮。这些缺点主要是：不適当地实行集中生產，統一核算盈虧；沒有正确处理收益分配，貫徹执行按劳付酬原則；工作时間規定得不合理；合作社与“單干戶”的关系不正常；沒有妥善安排家庭輔助劳动力，使那些哪怕只有一針一綫的技能的人，也能在目前緊張的縫紉生產中貢献力量。对于國营商業部門的加工任务，应該根据情况，压縮一大部分；非冬令適用的服裝，目前一般应該不做，以騰出人力來，滿足群众需要。商業部門除了必須支持縫紉合作社压縮加工任务之外，还要放寬对合作社自銷的限制。合作社多用自料縫制一些衣服在門市銷售，便能够緩和來料加工的压力，減輕緊張現象。只要我們堅决采取了这些措施，就一定可以大大改变“做衣难”的局面，使人民群众可以得到更多更好的冬衣过冬。

群众呼声

小牛不如狗！

編者的話：最近我們又陸續接到讀者來信反映賤視小牛的情况，这是值得各地嚴重注意的問題。如果还不采取有效措施，讓这种情况發展下去，几年后，我們拿什么牛來耕田呢？

編輯同志：

我們的学校位于湘南大市場之一——嘉禾排村墟的附近。一次我看到一个老漢在看着一头黃牛，他告訴我这条黃牛只花7.5元買的。我心里想：这样大的一头牛，有170斤左右，为什么这样便宜呢？我便問老漢：“今年牛价为何这样便宜？”他对我說：“我还買早了，如果現在來買，只要兩三元錢便可以買头蚕像样的牛了。”他告訴我現在有些小黃牛簡直沒有人养。为了証实这个問題，我于農曆9月12日到塘市牛場去观察牛价及交易情况。夥山裝農業社赶來了9头小黃牛出售，有兩头小黃牛很快成交了，一牝一牯，牝牛重約170斤，高3.2尺，長得很好，成交价为5.5元，牯牛重60斤左右，高2尺左右，買主开价2.5元，買主犹豫地搖头，表示价太高。賣主表示無可奈何的样子，說：“为了給社着想，只賣1.5元算了。”買主还是不大願意，后來的成交价是1元。

这到底是什么原因呢？我到附近農村去訪問了許多老社員，有的社員对我說：“現在牛价确实太低，特別是小牛更不值錢。这是因为社里养条小牛，一个人看管，一年需要工資谷2.5石，而小牛需要养兩三年才能耕得田。社里認为养小牛太划不來，只有爛便宜賣掉。”我覺得这个問題应該很好的解决。　嘉禾一中黃國盛

× × ×

編輯同志：

衡南大山鄉荣菊農業社社員賀昌錦家有头不到兩歲的小黃牛。今年高級化以后入了社，因为雄牛小了不能耕种，决定殺掉。10月9日，几个社干請了獸医賀代德來檢查，开廢牛証。獸医也不負責任地开上了“經我檢查确是廢牛，特此証明”的証明書。接着鄉人民委員会也給打了一張証明。这样就于10月10日把这条小黃牛送到食品公司三塘購銷站去宰殺了。　讀者吳緒端

开展义务劳动，收集大批廢料

本报訊　10月27日下午和28日上午，地方國营長沙机械厂的近500名职工，掀起了清理廢鉄、廢料的义务劳动。只花了4个鐘头，就將全厂各个角落里的廢鉄、廢料收集完了，共有68噸多。

看吧，廢料一件一件的被集中起來了。

（何　成、張云龍）

耕牛不值錢，死活無人憐

道縣縣委正進行檢查糾正

本报訊　道縣部分地区牛价过低，發生任意殺殺好牛現象，中共道縣縣委已經采取措施予以糾正。

这个縣在高級合作化以后，98%的耕牛都已折价入社。由于有些办社干部忽視社員个人利益，耕牛折价太低。如宗湖洞社丁啓旺1头小牛入社只折5角錢。各地群众都反映：1头小牛还不如1只鷄。当时縣委曾經指示各地及时糾正这种現象，但是到目前檢查，有些地方牛价仍然很低。社員認为牛賤，不注意养护，因此發生耕牛退膘、死亡和任意殺殺好牛的現象。楊柳塘鄉清塘社在10月14日1天中就死了3头牛；江村鄉江村社社員何孝宜，对耕牛折价太低不服气，把1头很好的黃牛赶到水里去淹死；洪塘营鄉王家村社員还買了好牛來殺了吃。

中共道縣縣委檢查發現上述嚴重現象以后，立即發出指示，并且召开了生產干部会議，要求各社对耕牛問題普遍進行一次檢查，原來折价太低，社員意見很大的，要予以調整；社內必須确定專人担任飼养員，加强耕牛养护工作；并且在整頓巩固農業社的同时，發动社干社員开展护牛运动。　（何荻）

廣东省中山圖書館

發現孙中山先生演講錄音片

据新華社廣州30日电　廣东省中山圖書館最近發現了一張孙中山先生演講的錄音片。中山圖書館將在紀念孙中山先生誕辰90周年期間，把这張錄音片陳列到圖書館举办的孙中山先生革命史迹資料展覽会上展出。

这張錄音片是1924年5月30日孙中山先生应上海“中國晚报”留声部的邀請，在廣州“南堤小廬”錄音的。这篇演講的題目叫做“勉励國民”，总共錄了6片，第一到四片用普通話講的，第五、六片用粤語講。現在發現的是第一和第二片。

"选好种，多留种"口号变成行动

湘潭專区農民选留晚稻良种劲头高

本报訊 "选好种，多留种"的口号，已經成为湘潭專区農民在搶收晚稻中的实际行动。各地農業社选留晚稻良种的数目正一天比一天增高。

原來有部分農民認为晚稻选种是麻煩事，也有的怕踩坏了田間草子，又怕多花工分。各地農業社通过回憶对比算大賬以后，認識到选好种子是既簡便、效果又大的增產好办法。特别是許多过去留种不足的社对此体会更深。各地領導也采取措施加强对选种留种工作的領導和技術指導。醴陵縣各農業技術推廣站在10月上旬还專門举办了訓練班，傳授选种技術；全縣各農業技術推廣站还每站有4—6人專門領導晚稻选种留种工作。

各地許多農業社也都成立了选种机構，做了一系列的准备工作，以保証选好种、留足种。醴陵瀏塘社的党支部和社务管理委員会統一領導，以社主任、技術股長、技術員等18人成立了选种委員会，还以小隊为單位成立了选种小組，監委会也組織了选种檢查組，建立了檢查、表揚、批評制度。攸縣上云桥鄉云市農業社通过逐丘摸底选出120畝田选种，向社員大力宣傳了选种留种的好处，根据各生產隊明年播种面積分配任务到隊，还制訂了桶选、穗选的劳动定額和报酬标准。这个社在10月18日和19日，兩个隊即已选出15,000多斤。湘潭宏圖社到23日，已选出晚稻种39,000多斤。（陈选青）

山区農民开始采集樹种

本报訊 秋風颯颯，落叶飄零，采集林木种子的季節來到了。在本省各地的山林里，开始出現成群結隊的男女農民，帶着采种鈎、被單和籮筐等工具，采摘已經成熟的樹种。

祁陽、沅陵、古丈等60个縣在10月上、中旬先后召开了采种会議，訓練了采种技術人員17,500多人。据各地進行的林木結实調査和規划的母樹林，有杉、松、櫟等48万多畝，可采种170多万斤。許多農、林生產合作社員積極投入了采种工作。永順縣工農社31个青年团員組織的突击隊，翻山越嶺，已經采集樹种700斤。黔陽立山農業社为了完成采种任务，特地制了12把采种鈎。到10月23日止，全省采集了各种樹种21万多斤。（杜愼桃、廖光燕）

沅水第三期整治工程提前开工

本报訊 沅水航道整治工程第三期——著名險灘清浪灘的炸礁筑壩工程已經提前开始，1,500余名职工源源來到了工地，各种工程器材不断运來，艰巨的打眼鑿岩等工作正在緊張地進行中。

清浪灘在沅陵境內，由上澶口至縋子灣全長20公里，分上、中、下、尾四灘，水流急，漩渦多，泓道狹窄，水深水淺很不一致，特別是暗礁林立，嚴重地影响船只航行，过往船只常常發生海事，造成不小損失。按照整治沅水計划，清浪灘原訂在1957年动工整治，由于沅水整治第二期工程在今年提前完成了，清浪灘也得以提前整治。預計今年年底工程基本完成以后，河道水深將要达到1.2公尺，泓道將寬达30公尺，曲度半徑將有150公尺，不但大小民船都可以暢通無阻，而且可以通行淺水輪船。（郭芝順）

更正：10月29日本报社論"做好農村粮食統銷工作"中，談到"对社內手工業者，則应按較高于統購标准予以統銷"，应更正为"則应按較高于統銷标准予以統銷"。

10月18日，本报2版"祁东紅峨山農業社隱瞒產量的事实被揭穿了"一文中，祁东应为祁陽。

湘潭紡織厂積極培养技術工人

本报訊 湘潭紡織厂正在为省工業廳紡織工業局、農業机械工業局以及株州、郯州等地新建的紡織厂培訓233名技術工人。

这些工人被分配在紡織、保全、机械、电力等部門学習，他們得到了各个車間的热情帮助。車間行政和工会普遍帮助他們与老工人訂立了师徒合同和姐妹合同，系統地向他們進行政治和技術理論教育，学徒們的学習热情也都很高。現在，絕大多数的学徒都縮短了原來的学習進度計划，許多人并且已經能独立工作。学車工的田元文，5月間才進厂，現在能車一般零件，达到了2級技工的水平。細紗保全学徒曾中香，已經能單独做錠子部分的工作。8月間才進厂的搖紗运輸部門学徒瀟娟，現在可以單独看管一面車，經常超額完成計划，質量也很好。（伯樹、昌舜）

長沙市商業系統將为职工兴建宿舍

本报訊 長沙市商業局抽調一部分干部組成的职工宿舍基建工作組，目前正在市內的順星桥、瀏正街、晏家塘和清水塘等地進行勘測工作，建筑需用的部分器材也已經准备好了。其中，清水塘兴建工程在11月底可以动工，其余的工程將在明年1月动工。

市商業局这次兴建职工宿舍的投資共30万元，大約可以兴建6,000至7,000平方公尺的住房，能够解决450戶职工家屬的住宿問題。（淦）

在冬天將來到的时候

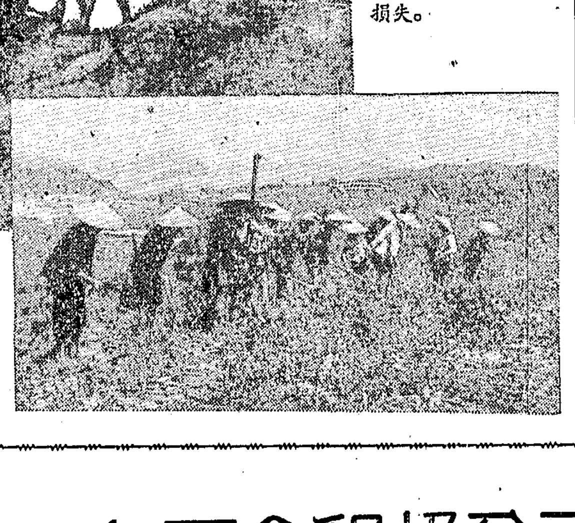

冬天快来了，本省很多農業社已經开始冬耕冬种，准备撈回今年的旱灾損失。

上圖：隆回縣桃花坪鄉南山高級農業社第九隊的隊員正在緊張地車水灌蔭冬耕田。（傅白蘆攝）

右圖：辰溪二龍山高級農業社的社員把过去丟荒了的輪歇地也挖轉來，擴种冬季作物。（刘毅攝）

群众呼声

寒風起了，棉花难買

編者的話：做絮被、衣花的原棉，本省有关部門今年很早就作了准备，是可以滿足消費者的需要。当前各地反映買衣花困难，主要是加工和供应工作上有問題。有的地区如長沙市今年加工过迟，現在又强調找不到厂房，不積極組織过去每逢秋冬季節即來長沙市彈花的農民進城彈花；有的地区的供应單位只圖自己工作方便，規定買衣花要一斤起碼，四兩、半斤不肯賣。这些作法都是不对的，希望各地財經領導部門加以重視，督促有关單位迅速改正工作中的缺点，做好絮棉、衣花的供应工作。

一

几年沒做棉衣了，今年經过工資改革，我的收入增加了，便打算早点做一件新棉衣过冬。10月21日是星期日，我便進城去買布和衣花。布是一出門便在机关附近的一家國营商店里買好了，衣服的式样和取衣的日期也和一家縫紉合作社談妥了，只是棉花还沒有買到，我說進城去買好馬上送來。哪知事情完全出乎意料之外。我从長沙市北站路一家國营商店問起，一直問到南門，又回到北門湘春街，跑了一下午，得到的答复不是說今天的衣花賣完了，就是說沒有賣的。我当时想，今天可能是星期日，買的人多，所以难買到，过天再來買吧！哪知后來一連跑了兩个晚上，还是沒有買到，我很着急，不知道在春天到來之前，我能不能够買到鋪棉衣用的衣花。 毛正福

二

"在邵东縣兩市鎮買絮被和衣花，真是一件痛苦的事。"10月10日有一个住在黄陂桥鄉的農民向我訴說，"我家离兩市鎮有20里路，为了買一点衣花，已在这里等了6天了。头一天來迟了沒買到票，第二天才買到購衣花的票，以后每天又到縣貿易公司委托出賣棉花的代銷店的人去排隊，我一連排了3天，还沒有買到手。住在客棧好几天，錢也快用完了，同志，你看这怎么得了。"我当时听了很气憤，我想不通，这个單位的商業工作人員，为什么这样脫离群众。 周長善

10月28日清晨，長沙市中山东路紡織品公司某零售店門前排了一長列買棉花的隊伍。一个系紅領巾的小女孩，排了一点多鐘的隊，好容易輪到櫃台边，向营業員說："我要買10兩棉花。"营業員头一擺，伸出食指告訴她："1斤起碼。"小女孩懇求地說："媽媽只給我買10兩棉花的錢，賣給我吧！"营業員沒理她，又做另一筆生意去了。小女孩看着手里的錢，一边哭一边走出去。

長沙市人民的儲蓄存款日益增加

本报訊 長沙市各階層群众熱烈參加愛國儲蓄，存款日益增加。据中國人民銀行長沙市支行統計，到10月26日止，存款总額已达1,164万余元，比去年同期增加27.6%。現在長沙市將近有17万个儲戶，平均不到4人中就有1人參加儲蓄。如果按儲戶計算，每戶平均存款約60多元；按全市人口計算，每人平均存款將近20元。

为了开展儲蓄業务，中國人民銀行長沙市支行已經在全市設立了54个儲蓄所，另外在机关、团体、企業里設立了91个儲蓄代办所；全市的儲蓄代办員和协儲員共有1,943人。群众存款和取款都很方便。（世顯）

領到生猪訂購款 高高兴兴喂肥猪

本报訊 平江縣和長沙市郊区的廣大農民獲得國家發下的生猪訂購貸款以后，都高高兴兴地多喂肥猪。

平江縣的全部訂購貸款正在大力發放。縣食品公司派出的干部深入各農業社了解到哪些農戶养猪有困难后，便在自願的基礎上和他們簽訂訂購合同，發放訂購貸款。已經發下的共1万多元，有1千多戶農民决定要多喂肥猪。板江鄉光明農業社社員李昌衡过去缺錢買飼料，家里喂的一头猪好几个月还長得不肥，这次得到訂購貸款，馬上購到了100斤細糠碎米和30斤黄豆，每天加喂精料讓猪長膘。長沙市郊区的農民共得到生猪訂購貸款2万5千元，28个高級社都与食品公司購銷站簽訂了合同。許多農業社和單干農戶領到貸款以后，紛紛購進小猪和飼料。現在整个郊区喂猪头数已增加到4万多头，估計有1万3千多头可以在年底前出欄，滿足國家出口和供应市場的需要。（廖敏、徐沸）

空中樓閣

衡陽專区各地受災農業社正在訂生產自救全面規划。从衡南縣的情況來看，有些社在訂規划时不是从实际出發，而是主观編造，把一些不可靠的項目也訂在規划里。如鉄市鄉金盤社規划去打獵的有12人，实际上社里根本沒有熟悉打獵的人。又如廖田鄉江水塘社訂的生產規划都是靠樹木，如砍柴塊30万斤，燒木炭1万2千担，做木屐2千双等，廖田鄉并不是林区，如果按这个規划去做，要把社里所有樹木砍光。

很明顯，这些"空中樓閣"式的規划，是不可能实現的。糾正的办法只有拋开主观臆想，走群众路綫，因时、因地、因社、因人制宜，發动群众挖潛力、找竅門，把規划訂在穩妥可靠的基礎上。

不要乘机撈一把

高級化后，由于老社公共財產暫时沒有移交，有些社会主义觉悟不高的社干部有乘机"撈一把"的思想，因此不少農業社出現了分散公共積累和鋪張浪費現象。臨湘縣定湖鄉有四个社一次在公益金內开支电影票60元；路口鄉梘冲社最近新置座鐘、板凳等暫不应新置的用具即花費80余元；有的社出現社干部組織起來貪污社內稻谷的事。

農業社的公共積累是不可侵犯的，"勤儉办社"是所有農業社的經营方針。目前高級化运动剛剛勝利完成，新、老社的經济手續还未交接清楚，教育社干部、社員愛护公共財產，進一步貫徹"勤儉办社"的方針，并適当采取措施，以保护公共財產，是很有必要的。

注意安全生產

農村开展副業生產中的安全事故很多，值得注意！如新寧金峰鄉五星高級社的社員在猫兒塘挖煤，10月9日有5人中毒死亡，另有2人重伤；瀏陽玉金社社員宋梅春用炸藥炸魚，不小心炸死了自己；湘陰麻塘鄉新塘社燒瓦窑，由副社主任李荣章率領着社員去挖泥，因为怕多花人工，便从一个高墈側边横着开進去，結果泥土崩陷，李荣章及另一社員都被压死。

組織群众开展多种經营，必須高度注意人身安全。在進行某些有危險性的副業生產时，要事先对社員說清安全生產知識，并籌划好安全生產措施，以便确保生產安全。

怎样帮助社员发展家庭副业

謝永芳

編者的話："怎样帮助社員發展家庭副業？"这篇文章提出的一些意見还好，可供各地参考。目前对这个問題注意不夠的地方，应繼續加以注意。但是，另一方面也要防止盲目开展多种經营，更不要因为提倡开展家庭副業生產，而忽視統一的、集体的副業經营。

今年七、八月以來，我因工作到过会同、麻陽、漵浦一些農業社，發現这些農業社的社員家庭副業生產几乎都在逐年下降，并且还有繼續下降的趋勢。拿养猪一項來說，一般都比去年減少百分之二、三十，三、四十不等，嚴重的如会同麻塘社減少了百分之七十以上。農村手工業者出外作工的減少了。麻陽岩寨高級農業社社員歷年的零用錢有6个來源：每戶喂一兩头猪、十來只鷄鴨、种一兩分地的烹萎和蔬菜、住宅前后种一、二十株棕櫚、砍些柴賣。今年因为缺乏資金，106戶社員只喂了38只猪，烹萎归社統一經营后（种得很少）到年底才能分紅，棕櫚、柴山全部入了社，剁棕賣柴不能再進行了。这样一來，社員連油鹽錢都成了嚴重的問題，同时也給農業社的生產、國家的工業建設、市場副食品的供应等等方面帶來了不少的問題。

根据这几个社的情況，我感到要使社員的家庭副業生產恢复和發展起來，除了省委提出的不要"統得过多，卡得太死"，划清集体經营与分散經营的界限、適当划出一部分副業讓社員經营外，还要从下面几个具体問題上給以扶助：

解决資金困难

資金缺乏是目前社員家庭副業开展不起來的一个主要原因，今年有很多農業社受災減產嚴重，沒有現金分給社員；有的是農業社的預分制度卡得太緊，現金遲遲不進行分配，使許多社員買不起小猪，買不起从事家庭手工業所需要的原料（如打繩的棕片，織斗笠的竹子等）。資金問題如何解决呢？我們在会同、麻陽、漵浦的農業社里初步研究了这样一些办法：第一、改進預分制度。要把应分的現金分配給社員，不要卡在社里。而且要按月或按季，根据社員劳动日的多少預分現金，这不但可以提高社員劳动積極性，还可以解决家庭副業所需要的資金。第二、社里多养母猪，把小猪分給社員飼养，解决社員買不起猪仔的困难。麻陽袁郊社一共养了40多头母猪，生下的猪崽都分給社員喂养，今年下半年全社社員养的猪很快地增加到400多头。由社分給社員小猪喂养，麻陽、漵浦等地有3种办法：一是"借猪还本"，社里按照供銷社的牌价把小猪折价借給社員，养肥出售后，还給社里小猪本錢（或付給相当于信用社的貸款利息），这个办法很受貧困社員的歡迎；二是采取过去"混养猪"的办法，社里出小猪，社員养肥出售后，社与社員按一定的比例分紅，这个办法也行得通，不过社里分紅部分不要訂得太高，以免社員吃虧。三是包工包產，長肥出售后記工分（飼料、柴火由社負担或由社員自理），这个办法的缺点就是不能解决社員需要的零用錢問題。第三、貸款扶助。現在这方面存在一个問題，即：災区的銀行与信用社有不少干部認为今年災区的放款数量已經很大了，再放恐怕收不回來，麻陽有許多信用社不敢再向社員發放副業貸款，这种想法是不妥当的，災区農民如果不努力从事家庭副業，明年沒有現金收入，不但償还不了貸款，恐怕貸的还会更多。第四、國家以現金、飼料訂購生猪。这个办法在报紙上公布之后，社員反映很好，但麻陽、漵浦目前还沒有实行。

擴大飼料來源

会同、麻陽、漵浦等地的農業社自留地一般都偏少，多数只占每人平均土地的2%—3%，不能滿足社員飼养家畜的飼料需要。在过去，農民除了屋边菜園种些蔬菜、飼料之外，春季在屋边肥田里还要种上兩三百蔸芋头（占地很少），秋、冬还要在稻田里种一兩畝蘿卜菜，今年土地归社統一經营之后，这些習慣只得停止了。解决飼料問題，我們研究了下面一些办法：一、適当地多留一些自留地，根据具体情況，在政策許可的范圍內，把自留地適当擴大；二、借田种菜：秋季可以由社里根据社員需要借給社員一些旱土或稻田（稻田最好是明年的秧田，因这些田不宜种油菜、麥子，种了影响明年播种，只宜种蔬菜、綠肥），到了明年春天再收回。这个办法麻陽下桼、鄧家潭等高級社試行后已普及全縣，社員反映很好。三、社里及时分配給社員青飼料。農業社集体經营的紅薯藤、老蔬菜叶要及时分配給社員，不要卡在社里。四、在排工上適当照顧妇女社員采集野菜、野草飼料的劳动时間。不过实行上述办法时，要注意教育社員不要只顧私人生產，妨碍社的集体生產，要在搞好社的生產前提下進行。

適当注意安排社員的家庭副業生產时間

沒有参加農業社以前，農民每年都有一定的时間从事家庭副業生產，今年有許多農業社过分强調集体劳动，把社員的家庭劳动时間挤掉了。今后農業社在排工时要注意照顧这点，办法有三：第一，定期放假，黔陽有少数農業社已經实行五、七天，或十天放假一天，讓社員从事家务劳动。这个办法有的農業社反映不好实行，原因是有些農事活动要搶火色，抓住时机突击，全体社員停工一天損失很大，因此在推行这个办法时就要考慮到这个問題。可以采取輪流放假的办法，把一部分社員的假期隔开，使每个生產隊每天有人作工，同时在農事活动特别緊張时，也可以少放假，農閑时可以適当放寬放假規定。第二，小段排工时，讓社員自报家庭副業用工，予以照顧。第三，輪流搞副業。有些零星运輸如挑貨、运煤炭，或給城鎮基建單位做零工，不必一律"統"起來，可以輪流讓社員去搞，收益归自己。

扶助社員开展家庭副業生產，除了注意解决上述問題外，有关經济部門还应該在价格政策、收購供应手續以及稅收等方面予以扶助。

★向工会积极分子学习★

团結互助生產好

省工程公司周紹蓮工会小組（即謝子華泥工生產小組）是長沙市的一个先進工会小組。

1954年这个小組成立的时候，高級工人和低級工人關不团結。高級工人不热心教技術，低級工人对高級工人也不尊重。当时，組里还沒有党員，只有一个团員，工会小組長时刻盤算着如何加强小組的团結。1954年9月，这个小組第一次做汰石子工程，全組只有4个人会做这个工作，8个青工不会做。根据这一情況，工会小組長打算通过交流技術經驗來搞好小組的团結。工会小組長和劳保干事分头耐心地向大家說明，低級工要尊重高級工，虛心向高級工学習技術；高級工要愛护低級工，傳授技術。只有这样才能搞好小組的生產。当时組里大部分人都認为应該这样做，三級学徒李光复却还有些不服气，他跟高級工学做了3天，就一个人去粉前門汰石子，結果質量很不好。高級工周光前对他这样做表示不滿。工会小組長說服了周光前，并同他去帮助李光复把汰石子工程修理好。李光复这时感到很慚愧，站着不吭声。第二天他对別人說："技術还是技術，沒有高級工到底不行。"

不久以后，工地進行第三季度評功表模，全工地5个泥工小組，4个評上了功，只有这个小組沒有評上。工会小組于是开会檢查分析沒有評上的原因。通过檢查，又進行了一次团結互助的教育。这时大家都体会到团結互助的重要。会后，高級工和低級工訂立了包教包学合同。高級工主动把自己的技術傳授給青工，青工主动帮助高級工学文化。

由于搞好了小組的团結以及加强了其他的工作，这个小組在生產上取得了很大成績。1955年連續几次獲得流动紅旗，今年又提前完成了國家計划。

外行变內行

1954年2月，蕭永庄同志开始担任湖南省运輸局沅陵总站工会的財务委員。当时，他觉得自己成天和机器作伴（他是个車工），文化水平低，对会計又是門外漢，要担負这个工作，实在不容易。但是他想到：工会工作是要大家來做，群众委托我做的事，就应該克服困难把它做好。他于是毅然地把工会財务工作担当起來。

老蕭接移交时，只記住几筆总数，第二天把賬表打开一看，就被宣傳費、教育費、工作費、补助費等一大堆数目字給难住了，他不知从哪里着手。他于是利用業余时間經常閱讀有关財务工作的文件和表报，同时通过核对上屆工会委員会的賬目來熟悉業务。他一边翻看賬目，一边打算盤，不懂就請教別人。只經过一个多月的时間，便初步熟悉了業务。現在，經过兩年來的实际工作鍛煉，他已由一个外行变成內行了。

他接手后，發現会員欠繳会費的現象很嚴重。他于是配合工会組織部門对会員進行了一次会員权利与义务的教育，結合整頓了会費收繳工作，会員欠繳会費的現象大大減少了，自1955年第一季度起，按季完成了預算收入，会費也能及时上繳了。

为了使經費使用得当，每月初他事先与工会委員会商量，請各業务部門提出开支計划，然后編造总的收支預算，發給群众或小組長討論，經过工会委員会研究同意后，送經費審查委員会審查，并报上級工会批准。这样就克服了無計划用錢的現象。

他看到有些职工申請了补助費，补助了还不滿意，沒有起到提高認識刺激生產的作用。于是積極向工会委員会建議要做好調査摸底工作，并且親自协助劳保委員下去了解情況，扭轉了过去有求必应，用之不当的現象。

依靠積極分子做好工作

長沙發电厂工会宣傳委員会的主任委員張維松，很注意培养和运用積極分子來做工会宣傳工作。他从1953年2月担任这个工作以來，先后培养了100多名積極分子。在他們厂里这次評选工会積極分子时，宣傳工作中的積極分子占全厂工会積極分子的44%。他是怎样培养和运用積極分子呢？首先是了解他們的生產情況以及他們是否热愛工会工作，然后根据各人的具体情況，進行个別談話，提高他們对宣傳工作的認識和做好这个工作的信心。如他培养盛愼宜，就先后經过10多次个別談話，現在盛愼宜已經成了宣傳工作中的骨干。其次是根据積極分子的特長，來分配他們的工作。熟悉廣播業务的就讓他搞廣播，对管理閱者有兴趣的就讓他管閱讀，能寫的就讓他办大字报和黑板报。这样，既發揮了各人的特長，又能保証把宣傳工作搞好。第三是帮助積極分子解决具体困难。如宣績沛工作太忙，他便要刘長庚协助宣績沛做些具体組織工作。由于張維松同志善于培养和运用積極分子，因此能抽出較多时間來全面考慮宣傳工作，工作效果顯著提高了。

五年如一日

張吾桂同志是資兴煤礦二工区基建段的工長。他从1950年10月加入工会的时候起，就積極参加工会工作，先后担任过工会組織委員、劳保委員，去年4月又当选为資兴煤礦第二基層工会的副主席。

他对待工会工作，一貫積極热情，五年如一日，从來沒有表示过絲毫厭倦情緒。当他开始做工会工作的时候，業务不熟悉，他就虛心向工会專职干部和群众学習，努力鑽研業务。他担任劳保委員，能够正确地支付各項劳动保險基金。为了及时帮助职工克服生活上的困难，他經常把有关劳保方面的表格以及其他要用的东西帶在身边。下班以后，他就深入到职工住宅区去訪問，發現职工有什么困难，他能够帮助他們解决的，当时就帮助解决；他不能解决的，就提出來和有关同志研究解决。去年12月間，他發現清潔工謝太來沒有棉衣，經过深入了解，知道他家中人口多，收入少，連棉被也缺少，于是就和工会有关同志研究，結果由工会買了一床棉被和一件棉衣，他親自送到謝太來家里去。謝太來感动得很，从此工作更起勁了。他很关心职工的健康，經常到業余療养所去和療养員談心，了解情況以便改進工作。为了防止和消滅矽肺病，今年他們推行湿式風鑽时，他用具体事例反复向工人說明矽肺病的嚴重危害性，同时積極想办法解决推行中的困难，使大家積極去推行。

自私、怯懦的人

（党員來信）

編輯同志：

10月5日下午，岳陽縣先鋒路發生大火。在事后調查火灾是怎样扑滅的情况时，發現了某些共產党員甚至是党員干部，在扑滅火灾的战斗中表現了嚴重的自私自利，貪生怕死，畏縮不前。如岳陽鉄路地区肅反專职干部、共產党員周月長，發現火灾后不去火場搶救，却跑回自己家里把东西都搬了出來，連条小板凳都不剩。其实，他住在岳陽新印山，距火場至少也有半華里，同时，風也不是往这边刮的，根本不可能燒到他的家。岳陽鉄路綫路党总支委員肖朝賢听到起了火，不去了解情况，也不去火場搶救，一个劲的跑回家去，和自己的老婆把家里的东西都搬至洞庭湖的边上，准备火燒來时就登船而走；他住的地方距火場也是比較远的。把自己的东西搬光后，等他來火場时火就快扑滅了，他只是在火場轉了兩圈仍旧干自己的工作去了。另外，还有岳陽工务段的一个保衛工作干部、共產党員刘均淼，火灾發生后隨同工会主席一起跑到了火場，別人都在英勇地，奋不顧身地与烈火進行搏斗，他却站在一旁观望，群众說他是來"看火"的，"看热鬧"的；別人搞得滿身泥水，滿臉灰塵，他却是毫髮未沾。

我認为上述这些錯誤的行为，說明了这几个干部在这次与火灾斗爭的实际考驗中，丧失了共產党員的优秀品質。中國共產党的章程第二条关于党員的义务第五項說的很清楚：把党的、國家的、也就是人民群众的利益，擺在个人的利益之上；在兩种利益發生抵触的时候，堅决地服从党的、國家的、也就是人民群众的利益。这几个同志在火灾發生后所关心的只是自己的財產，却沒有考慮人民群众的痛苦和利益，这种行为与光榮的共產党員的称号是很不相称的，建議有关党組織对犯有这种錯誤行为的共產党員進行嚴格的批評教育，情節嚴重的并应給予紀律处分。

共產党員 肖文毅

江華75%的瑤族学齡兒童入学

本报訊 江華瑤族自治縣的教育事業正在迅速發展。解放前，全縣上初中的瑤族学生只有几个。瑤族小学生也不到500人；現在，全縣已經有民族中学1所，瑤族小学85所，入学的学生占瑤族学齡兒童的75%，比解放前增加了5倍多。本学期又在黄楠口等偏僻山区的小学附設了高小班，使大部分初小畢業的瑤族学生升入了高小班学習。（楊家聰）

青年民兵梅子明上北京

本报訊 安鄉安康鄉二步窖民兵梅子明，最近做了一套新棉衣，准备10月31日从長沙到北京去参加第一次全國粮食先進工作者代表会議。

梅子明是个青年团員，民兵小組長。1955年秋收以后，粮食部門在二步窖的南边这一头搭了兩栋茅棚，儲存了80万斤粮食，鄉人民委員会派梅子明等4个民兵守护。10月9日深夜，居民雷大川家里不愼失火，火燄由北往南飛扑，这时梅子明正在站崗，他大呼"救火"，喊醒了3个民兵和倉庫四鄉的群众。大家都去救火，梅子明便連忙爬到和儲粮的茅棚毗連的屋頂上去拆屋，隔断火路。正在这个时候，他的父親跑來喊他回去救火，梅子明說："我不能离开这里，你赶快回去。"他父親第二次、第三次來喊他，他仍然不肯回去。群众被他这种舍己为公的精神所鼓舞，一致奋勇搶救，終于使80万斤存粮沒有受到一点損失。

梅子明的高貴品質受到了党和政府及人民群众的表揚。去年12月，他被評为安鄉縣特等护倉模范；今年5月，出席了湖南省粮食工作先進經驗交流会，并且被評为出席第一次全國粮食先進工作者代表会議的代表。（譚林坤）

把青年学生培养成完美的人

——关于全面發展与因材施教問題的討論——

"因材施教"为什么是全面發展的構成部分

鄭其龍

在全面發展教育的討論中，有些人認为全面發展包含因材施教，把全面發展誤解为平均發展，就是因为忽視了全面發展中的"因材施教"这一構成部分，所以为了糾偏，提出"因材施教"作教育方針的补充，是必要的。另有一些人認为全面發展既已包含因材施教，那就說明教育方針本身是完备的，用不着提出"因材施教"來补充。

上面兩种意見虽然相反，但大家都肯定"因材施教"是全面發展的構成部分。因此，对于"因材施教为什么是全面發展的構成部分"这一問題，有深入研究的必要。

因材施教为什么是全面發展的構成部分呢？

首先我們要正确理解全面發展的意义。

全面發展，完备的說，就是"个性的全面發展"。个性是什么？个性就是一定的社会关系下的人的生理特点和心理特点的总和。在一定的社会关系和教育的影响、作用下，每个人的个性既有其共同性的一面，也有其特殊性的一面。前者是大家在討論中所說的"共性"，后者是大家所說的"个性"。（其实，这里用"个性"二字不恰当，最好說是个性中的特殊性，或說"个性差异"。）

在資本主义社会制度和教育的影响、作用下，人的个性只能片面發展，不能全面發展。这里人的共同特点是生理和心理的發展不健全，是体力發展和智力發展的对立，是理論和实踐脫節。这种个性中的共同性，是剝削与被剝削階級对立的必然結果，它的具体表現就是人的階級性。

但是資產階級为了掩蓋人的階級性，就特別强調个性差异，指出教育要適应个性差异。这就使得大家有一种錯覚，以为在資本主义社会里，才造就出各式各样的人，使人們有各不相同的个性。由于这种錯覚，又產生了一种新的誤解，以为社会主义的环境和教育就是要把人造成一模一样，个性中只有共同性，沒有特殊性。从这里我們可以看出形成"平均發展"的原因了。

社会主义的社会制度和社会主义的教育只要求人的个性全面發展，并沒有要求把人造成一模一样。社会主义的教育所培养出來的全面發展的人是身和心健全發展的人，是既懂得理論，又善于实踐；既有基礎知識，又有專門特長；既有健康体格，又有高尚品德的新人。这就是全面發展中个性的共同性，它是社会主义建設对教育的要求。

培养全面發展的新人，并不是只有个性中的共同性，沒有个性中的特殊性的。同样是新人，每个人的特長、兴趣可能是不相同的，每个人的身体、学業、品德都好，才算全面發展；但每个人在身体、学業、品德上并不是一模一样的。每个人的生理、心理特点并不是完全相同的。我們培养全面發展的新人，在身体方面，只能根据兒童身心的不同特点，要求兒童身体各方面，都得到正常發育、發展，却不能要求各人身体發育、發展都一模一样。在学業方面，只能根据兒童原有知識、經驗基礎，要求各人功課都学好，却不能要求各人学習成績、收穫都一模一样。在品德方面，只能根据兒童思想、意識、情感的發展，要求各人具有共產主义的世界观和道德品質，却不能要求每个人在世界观、人生观的建立过程上和行为态度的表現上，都一模一样。总之，在全面發展教育中，个性的共同性与特殊性是辯証統一的發展着的，全面發展和因材施教也是辯証統一的联系着的。因材施教是全面發展的構成部分的道理，大概說來，就是如此。

其次，我們还得明确因材施教的意义。

照前面所講的來看，"因材施教"中的"材"不但不应該理解为"天才教育"中的"才"，也不应該狹隘的看成是学生不同的特長、兴趣和爱好，而应該理解为人們各自不同的生理、心理特点的总和，理解为各自不同的"个性"，才算完备。只有这样的理解，才能体会到因材施教就是根据学生不同个性進行教育的意思；才能体会到因材施教不是全面發展的外加成分。

至于"因材施教"中的"施教"，也不应該理解为僅僅是發展学生特長、兴趣和爱好，而应該理解为教师全面培养、教導学生的意思。只有这样的理解，才能体会到因材施教有培养兒童个性中的共同性的一面，也有發展学生特長、爱好、兴趣，培养个性中的特殊性的一面；才能体会到全面發展和因材施教不是兩件事，而是同一工作在意义上的兩个方面。

不能把全面發展和因材施教割裂开來，也不应把全面發展和因材施教等同起來。全面發展偏于明确提出客观的社会需要对教育的要求方面，因材施教偏于明确指出达到要求的途徑方面。离开了全面發展來談因材施教，那就失去了教育的政治思想方向，那就走向資產階級强調"个性差异"的道路。忽視了因材施教來談全面發展，那就違反了教育应从兒童实际出發的原則，那就难于避免生硬主观，强求一律的毛病。

不能因为过去全面發展教育的实施沒有考慮到"因材施教"，就丟开了全面發展，專門注意学生特長、爱好、兴趣的發展。正因为过去全面發展教育的实施，偏于平均發展，影响全面發展教育方針的深入貫徹，所以才明确提出"因材施教"，指点我們达到全面發展教育目的的途徑。

总的來說，問題的实質在于要求我們徹底明了因材施教是全面發展的構成部分。只要我們把这个道理認識清楚，那么，提出因材施教作方針的补充，不見得就是多余的；不提出因材施教來补充，也不能說全面發展教育方針就不完备。說多余或不完备，在某种程度上，同样是对全面發展和因材施教的关系沒有很好的理解。

不能"算了吧"

念海

我們党的生活是健康的、生动的，但是，在有些地方也往往遇到一些令人不能滿意的事情，对这些事情，需要有一种輿論的力量，刺激它，最后糾正它。

党費問題

党小組長李仙洲拿着党費登記簿，走進高副部長的屋里：

"高副部長，这个月的党費……"

"啊啊！对！党費……党費，"高副部長的兩手不停地掏掏这个袋子，掏掏那个袋子，忽然，不动了，一只手还留在袋子里半截，眉头皺着，臉上好像出現一个大"？"号。

"手里沒錢，都用光了，嘿嘿！……"

"为什么不留出党費來呢？"李仙洲并沒有因为高副部長的尷尬像而原諒了他。

"什么？！"高副部長緊皺着的眉毛往上一聳："我沒有，……沒有还有什么办法！"

在党小組長会議上，李仙洲提出这件事情，請支部書記在支部大会上提出批評。支部書記擺出一副老練的气派，慢慢地說："算了吧，这些事情……"大家都望着支部書記"……是小事情。"

入党介紹人

……小組会已經進行很久了，但是，关于鍾同志的入党問題，还是作不了結論，大家都期望介紹人老曾把她的主要情况再詳細介紹一下。

"好吧，那么老曾就把她的主要优缺点詳細說一說吧！"小組長把鋼筆摘下，准备着記錄。

老曾先沉默了一下，慢慢地抬起头來，用着深思的目光看了小組長一下，然后点点头。

"要得，那我就把情况再介紹一下。但是，要声明：第一、我和她不是一个部門的，工作情况不大清楚；第二、最近因为到下面去了一个时期，我沒找她談話。另外，因为这个人不大爱說話。呃呃，不大爱暴露思想，所以我介紹的情况很簡單，也——不一定对！"說到这里，頓了一頓，又深思了一下，然后接着說下去：

"那么我就談一談吧！談到这个人的优点么，有优点！在工作上，呃呃，工作不大了解，思想还算好，还可以，为人也还算老实，好像是不大接近群众，……"大家把失望的眼光集中地投在老曾的臉上，老曾也看了看大家，又搖头幌腦地說下去："現在再补充点缺点吧！反正是这个样子，这个人好像守着'中庸之道'的样子，优点嘛，不大明顯，缺点呢，又不怎么突出，……"

"行了，"小李早有点忍耐不住了，他冲着老曾臉上一指："那么，你为什么要介紹她呢？！"

"啊，这……"

長沙市二中逐步改善学生健康狀况

本报訊 長沙市第二中学采取措施，逐步改善学生健康狀况。10月中旬学校召开了行政干部会議，对影响学生健康的一些問題進行了研究。現在学生食用自來水費，原由学生伙食費开支，改由学校开支，学生伙食費每天可以增加一塊多錢。伙食管理上也作了一些改進，克服無計划的現象。凡是豆类（如臘八豆、豆腐、香干子等）和干菜，都是由工友們自己动手做，比向外面買的价錢要便宜吉强。現在，每天早晨增加了一个豆腐湯，菜的味道也搞得好一些了。

学校医务室的工作也有了改進。以前除急診外，規定星期一、三、五看外科，星期二、四、六看內科，使同学們很不方便，現在取消了这种分期看病的制度，每天都可以看病。过去黑板反光很嚴重，影响学生視力，現在有的正在修补，有的正在換用玻璃黑板。（王明芝）

只因为將來会有公路

（自由談）

胡王元

从桃源縣城关镇出發到观音寺去。过了杂家坪，道路便不好走了。路倒是鋪平了的青石板鋪的，只是年久失修，路便左翘右弓，凹凸不平了。走不到3里路，我的脚便扭了3下，脚指头也碰破了一个。看到沿途長長的送粮行列，看到一片片撒在路边草地里的金黄色的稻谷，我不觉有一点牢騷："这条路为什么不修一修？"

"將來就要修公路的。縣里制訂的規划中說到了的。"

与我同行的观音寺完小宋校長說。接着，他还詳細地給我解釋了縣里修这条公路的規划。原來，有不少人向縣里提过整修这条鄉村大道的建議，而縣里总是用修公路的規划來作为答复。因此宋校長十分熟悉这个規划。

既然將來会有寬敞平坦的公路可走，那么，現在吃点扭脚、碰破脚指头的苦，似乎也情有可原了。（起碼，縣里是这样看的）。我也不再說話。

天黑时分，走近观音寺了。

"請脫掉鞋袜，过河！"宋校長招呼我說。

这兒有一道河，观音寺还在河对岸。河只有二、三十米寬，水很淺，河中橫躺着一排矮矮的石桥墩，桥墩很密，一个挨着一个，如果搭上些六、七尺長的木板，便通行無阻了。

从城关镇走到这个地方，有一百多里。我一双脚又酸軟又發热，流滿了汗，我只想赶快進客棧去洗一通热水脚。可是，現在却偏要我泡冷水。我真有点不高兴。說道：

"干嘛不搭一条便桥？"

"縣里說將來便会修公路桥的。"宋校長回答得快而干脆，不知是因为理直气壯呢？还是憤憤不平？

既然將來会有寬敞的公路桥，現在涉水过河，似乎也情有可原了。然而，我終于沒有想通。观音寺是一个農村集镇，有很多家商店，还有一所小学，每逢三、八是墟场期。这条河，乃是交通孔道。一想到那么多的人，那些農村小姑娘和小脚老太婆，那些不滿10歲的小学生，也要涉水过河，我却寧願將來沒有公路桥，而希望現在有一条木板便桥。

現在是秋天，涉水过河倘屬可能。待到冬天來到，难道人們还能涉水过河？

只因为將來会有公路，只因为將來会有公路桥，便不管人民現在的路不好走和無桥可渡，这是一种什么样的邏輯？倒要請教一二。

群众的画

喂鵝（侗族副業之一）

張柏如作

湘江

不是誤会

湘潭紡織厂工人 張國欽

厂里新來了一个姓程的女技術員。据說：她將到我們織布工段里，为每个值車女工作一次技術鑑定。

秀英听到这个消息可乐坏了。她高兴得連飯都不想吃，心里想："平常好多人都誇奖我，这一下可要总結、推廣我的經驗了。"

程技術員下到了車間。由于事先已經对工人的情况作了研究，这天她一走進車間的門，就似乎很熟悉地徑直朝秀英的机台走去。

秀英的臉上煥發着幸福、快活的光采。程技術員睜大着眼睛，帶着一种滿足的神情观察秀英的操作，好像心里在說："你的动作真是熟練、迅速啊！"

秀英走完了兩次巡迴，再一次經过程技術員身边。程技術員親切地說："你熟練極了。"秀英微微一笑。技術員又接着說："不过，你的操作过程中还是有些缺点。"

秀英的臉馬上沉了下來，說："你說吧！"程技術員微笑着說：

"跑巡迴的时候要注意左边的机台；紗头接得嫌長了些，照規格应当是一吋，再就是紗头接好了开車的时候，等到第二次巡迴就要剪断布面上的紗头……"話沒說完，秀英生硬的急促地說："我自己知道，我的技術不行！"程技術員說："不要这样說。你看看我的操作，也給我提提意見。"她卷起衣袖，从秀英手里拿过剪綜鈎，稳重、輕快地在弄擋里走着，秀英看她确实灵活、敏捷、老練，心里越發气惱，等技術員走了几个巡迴，在自己面前停下來时，就冷冷地說："知道了，你行！"一手从技術員手里搶过剪綜鈎，冲走了。

秀英回到宿舍，正好看到程技術員和姑娘們聚在一起。她們好像在談操作問題。程技術員連忙站起來招呼她，她却把头一掉，并不理会。这天的晚餐，秀英只吃了半碗飯，她看到什么人都挺不高兴。

黄昏的时候，秀英独个兒站在房間里，望着窗外的柳条和又大又白的月亮，心里像很空虛，但又像心里塞滿了什么东西样的。

"秀英！"一个輕柔的声音叫她。接着，有誰抓住了她的手。她偏过头一看，又是那个"逞能的鬼丫头。"秀英心里是这样叫程技術員的。

"我想和你談一談。"程技術員說。

"沒什么可談的。"秀英冷冷地說。程技術員拉了她一把，兩个人并排坐在床上了。

"秀英！"程技術員笑着說，"我提意見是为你好，你的操作迅速我是欽佩的。大家交換些意見不是更好么？……"話沒說完，秀英站起來一冲就走了。

第二天，秀英滿臉怒气地走進車間。因为昨晚未睡好，手脚都發軟。当她拔着开关柄的时候，手有点兒哆嗦；走上了兩三个巡迴，当她找到那台机子上的紗头时，哪里接得上呢，什么都像不順手。她很不高兴的迟緩地接上紗头，"咚"，拉着开关，机器开动了。但是皮帶盤只轉动了几下，"咔咔咔！"就停了車。一看，原來車沒开好，軋了梭，梭庫打坏了。

秀英出了一身冷汗。一会兒，工段長來了，他沉着地說："等候修理。秀英，事故已經出了，以后吸取教訓。"

秀英一句話也說不出來。当她走出車間时，程技術員从后面赶來。秀英又羞愧又煩惱：这一下"逞能的鬼丫头"一定要奚落自己一頓的。

"秀英！"程技術員的声音那么親切，帶着关切和慰安。"不要难过，我們走一走吧。你对我有些誤会，是么？"

秀英站住了，她淌着眼淚，低声的誠懇地說："不是誤会。是我錯了。"

然后，兩人像姊妹一样向前面走去。

一只要学公鷄的猫（寓言）

方璵

每天早晨，公鷄总是張开它那雄健的喉嚨喔喔地啼着，所以主人經常称贊說："公鷄真是最好的动物，每天按时叫我起床。"

猫听了很不服气，它想：我深更半夜捉捕老鼠，多么辛苦，人們偏偏不知道；公鷄只这么干嚷几声算得什么！好吧！我也有了办法啦！于是猫改变了捕鼠的方法，在尋找老鼠之前，先"咪嗚、咪嗚"大叫几声。結果老鼠聞声早逃，猫个多月沒有捉到一只老鼠。

老鼠摸着了猫的脾气，白天也敢出洞了，一天，猫正躺着晒太陽的时候，听見悉悉索索的声音，一看，原來一只老鼠正在偷吃猫飯碗里的剩飯。这种"太歲头上动土"的行为，使猫甚为气憤，它正准备扑殺这只老鼠，但又怕自己的功劳被埋沒，立刻"咪嗚"大叫三声，等它再跳上前时，老鼠已在它的通知下躲進了地洞。

不过，猫的叫声并沒有白費，这声音被小主人听見了，告訴媽媽說："咦！猫在捉老鼠哩！"

点点滴滴

逸民

衣服旧了要換新的，旧的工作方法和思想方法难道不需要換換嗎？

× × ×

不要抱怨太忙，忙、使你生活充实，空閑与空虛永远是相伴而來的兩弟兄。

× × ×

当你回味过去多于策划將來的时候，証明你已經太衰老了。

× × ×

甲：你为什么把公共的报紙剪掉一大塊？

乙：剪掉的是我自已的文章。

甲：什么題目？

乙："爱护公物。"

三、兩千多年前的食器

楊樺

孔夫子对于吃飯問題曾經發表过議論："市脯不食，席不正不坐，割不正不食，不得其醬不食，不撤薑食不多食……"这些議論在今天看來，有的頗符合"衛生之道"，有的却失之迂腐。这位"至聖先師"对于吃飯問題很有一些"考究"，从他的关于吃飯問題的一番議論里是可以看出來的。本來，吃飯問題确是生活中的大事，所以古人称之为"人生一乐"。

这件"人生一乐"的大事，古今情况很有不同，我們在这里談一談2千多年前我們祖先的食器。也許有人說："这有什么可談的呢，古人豈不也同样用小碗盛飯，大碗盛菜么？"不，我們祖先的食器可不簡單哩！这里介紹一下長沙出土的楚文物中的陶食器。

这些陶食器是楚墓葬中的明器（火候低的陪葬物，不是实用器），多呈灰黑色。陶食器的名目很多，如鼎、勺、敦、壺、豆、鉢、鬲等。这些东西直到現在还有的被保存了一些原來的模样，但用途早已改变，根本不是什么食器了；有的現在看來奇形怪狀，不易知道名称和用途。

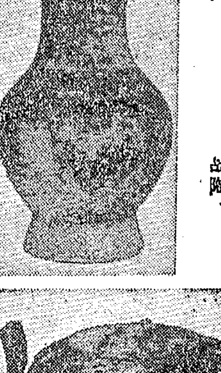

◁战國陶壺

战國陶鼎▽

陶鼎 样子很像香爐，下部有三只脚，上面口緣上有一对鼎耳和一个鼎蓋，底多圓形，平底的很少。它是古人用來煮肉吃的。自漢代有灶、釜及三脚架后，鼎就多用于祭祀了。以后各代虽然有鼎，但鼎足漸漸短小，鼎耳逐漸消失，于是一变而为近乎敬神祥的香爐了。

陶勺 有長柄、短柄兩种，是取湯酒的食器。

陶敦 由兩个半圓形合成，合起來成为橢圓形。在兩个半圓的突起处，各有三只鼎立長扭形的脚。它是盛魚肉等食品的。到了漢代，变成沒有脚的兩半合成的橢圓形的陶合，放置比較稳当得多了。（敦足易脫）

陶壺 样子很像現在的花瓶，大腹，肩上有一双环子，上面有一壺蓋，蓋上有一長形扭柄，壺下部有圈足。有的壺上面画有几何形及云龍紋的花紋，异常美丽。此外还有短頸、大腹、圓底繩紋壺，时代比前者早些。到战國末期还有方形大腹的陶壺。方壺在西漢时代，便大量使用了。陶壺是古人裝湯漿之类的食器，"簞食壺漿以迎王師"所說的壺漿就是指此。漢以后，沒有壺蓋了。我們現在用的壺、瓶和古代陶壺是有不可分割的关系的。

陶豆 很像現在的高脚杯子，是盛醬、油之类的調味料的。战國以后不多見了。

陶鉢 比我們現在所用的鉢子为淺，是喝湯的食具。

陶鬲 長沙楚墓中出土的还不多。它的样子是口大、圓腹，下面有三只空腿脚，腿是上大下小。鬲下燒火可以煮飯。

上面介紹的一些陶食器，除陶鬲上面是繩紋外，其余都画有云紋或几何紋，这是兩千多年前我們祖先的主要食器，也是湖南出土的楚文物中的重要部分之一。

李富春向科普積極分子作报告

他說，我們今天处于新的生產力發展的时期，不能靠一点点老經驗和个别人的手藝的熟練程度办事，要靠整个工人階級、農民和知識分子逐步地掌握近代科学技術。

新華社北京30日电　國务院副总理李富春今天在全國第一次职工科学技術普及工作積極分子大会上說，科学技術的逐步提高和普及，可以使國家建設任务的完成獲得更好的保証。

李富春对1千多科学普及工作積極分子的报告中首先說明了科学技術普及工作对于國家建設、对全國人民，特别是对工人階級、農民和知識分子的意义。

第一，它关系着生產的能否發展、提高和經济建設能否勝利完成；

第二，它关系着工農業本身的文化科学技術水平的提高、經济水平的提高和劳动生產率的提高；

第三，它关系着工人階級和農民文化科学技術水平的提高；

第四，它关系着工、農、知識分子的共產主义思想和唯物主义世界观的提高。

李富春接着說，我們今天是处于新的生產力發展的时期，我們國家正在走向大生產、現代化集体生產的时代，我們不能靠一点点老經驗和个别人的手藝的熟練程度办事，而要靠整个工人階級、農民和知識分子逐步地掌握近代科学技術。

李富春指出，在我們开展普及科学技術知識的时候，还要对群众進行思想教育——要告訴工人、農民、知識分子和全國人民：我們要勤儉建國，要艰苦奋斗，要提高事業心和責任心为着國家工業化和掌握、提高科学技術而努力，要使我們的科学技術能眞正用于發展生產和提高劳动生產率。

他說，科学技術普及工作，不但是为了解决發展生產的問題，而且要解决如何更好地利用人力、物力、財力，避免浪費，把國家建設和人民生活安排得更合理更適当的問題。

在談到支持科学技術普及工作問題的时候，李富春認为厂礦工人俱乐部是一种支持。他說，在目前勤儉建國的时期，工人俱乐部任务的重点应該在于提高工人文化科学技術水平，从長远利益和目前利益來說，这样做对于工人階級都是有好处的。

李富春最后說，科学技術普及工作要从結合实际着手，要根据不同單位、不同地区当前迫切需要解决的問題出發，來制訂普及計划。除了基本科学知識以外，还要提高工人的技術水平；普及科学技術知識的結果，要使大家的科学技術水平提高一步，同时又要使当前生產中的一些科学技術問題得到解决。

安理会無权討論匈牙利内政

匈牙利政府向安理会提出抗議

新華社北京30日电　紐約消息：匈牙利駐联合國代表彼得·科什10月28日在安全理事会預定开会討論匈牙利“局势”以前几小时寫信給联合國秘書長，指出安全理事会無权討論匈牙利的內政問題。

科什在信中附上了匈牙利人民共和國政府当天發表的宣言，这个宣言說：

“匈牙利人民共和國政府獲悉，在美國、法國和英國的建議下，联合國安全理事会將在1956年10月28日召开会議來考慮有关匈牙利事件的問題。

“关于上述情况，匈牙利人民共和國政府强調指出，1956年10月22日和其后發生的事件以及發生这些事件的过程中所采取的措施，完全是在匈牙利人民共和國內部管轄职权以內的，因此并不屬于联合國管轄职权之內。同时，匈牙利人民共和國政府希望强調指出，匈牙利在前几天發生的內部事件对國际和平和安全沒有任何影响，而且并不危及國际和平和安全的維护。”

宣言接着援引了联合國憲章第一章第二条第七段的規定，这一段說：“本憲章不得認为授权联合國干涉在本質上屬于任何國家國內管轄之事件，并且不要求会員國將該項事件依本憲章提請解决。”

宣言然后强調說：“匈牙利人民共和國政府断然抗議把对任何关于匈牙利內政的問題的考慮列入議程，因为在联合國中考慮这种問題將意味着嚴重侵犯匈牙利人民共和國的主权，并且將顯然是和联合國憲章規定的原則相矛盾的。”

安理会强將匈牙利內政問題列入議程

苏联代表坚决反对

新華社北京30日电　据塔斯社紐約訊：联合國安全理事会10月28日紐約时間下午4时15分开会討論美、英、法3國要求將“匈牙利局势”这个項目列入安理会議程的問題。

在安理会主席、法國代表戈尔尼—讓蒂主持开会后，苏联代表索波列夫就程序問題發言。他說，必須指出，今天安理会的召开破坏了安理会現有的傳統。安理会主席在决定会議日期时并沒有同包括苏联在內的許多安理会理事國磋商。这种不重視某些理事國的作法是不能容許的。此外，安理会召开关于匈牙利問題的緊急会議是不符合当前情况的要求的。

戈尔尼—讓蒂企圖为自已的行为辯护，他說，他决定星期日开会，是因为安理会一些理事國要求召开緊急会議。

索波列夫再次發言指出，这样召开会議是违反安理会傳統的議事規則的。

在索波列夫發言后，担任安全理事会会議主席的法國代表企圖不通过任何討論就將把“匈牙利的局势”这一項列入安理会議程的問題提付表决。

苏联代表索波列夫反对把美、英、法3國提出的問題列入議程。他指出，联合國憲章第二条第七款規定，憲章“不得認为授权联合國干涉在本質上屬于任何國家國內管轄之事件”。

苏联代表說，匈牙利人民共和國政府今年10月28日的声明明确地指出了，它“坚决抗議把任何屬于匈牙利內政的問題列入議程”，声明說，这是因为，“联合國討論这类問題就是嚴重侵犯匈牙利人民共和國的主权以及明顯违反联合國憲章的原則”。

索波列夫指出，苏联代表团將投票反对把西方3國提出的問題列入議程。

南斯拉夫代表布里列伊說，把匈牙利的問題提到安全理事会只会使匈牙利和全世界的局势复雜化。他說，不应当給匈牙利政府恢复秩序的工作造成困难。

他說，因为南斯拉夫“在原則上反对外國軍隊的出現”，所以在把“匈牙利局势”一項列入議程問題上進行表决时他將弃权。

接着举行投票，多数票贊成把西方3國提出的問題列入議程。苏联代表投票反对这个决定。南斯拉夫代表弃权。

苏联代表建議把討論推迟三、四天，以便理事們獲得必要的情报并了解这些情报，但是这个提議也遭到多数理事的反对。

会議快結束时，被邀請参加安理会会議的匈牙利代表彼得·科什發言。他对安理会討論匈牙利內务問題一事表示遺憾。他說，他对这个問題的态度在作为联合國正式文件散發的他的信中已經闡明。

10月29日紐約时間21时50分，主席宣布安理会会議結束，下次会議的召开在同理事磋商后决定。

波許多工厂提前完成10月計划

克拉科夫核子研究中心加紧進行建設

新華社華沙30日电　波蘭的波茲南、華沙等地許多工厂已經提前完成了10月份生產計划。工人們正响应波蘭統一工人党發出的“更多、更好、更便宜”的号召，加紧努力爭取進一步的成就。

波茲南附近的斯塔罗倫卡農業机器制造厂提前6天完成了10月份的生產計划。波茲南的“斯托米尔”工厂这个月超額生產了1,300多只輪胎。

華沙的“卡斯普夏克”無綫电器材工厂提前4天完成了本月生產計划。这个工厂到10月底可以超額生產2,500架收音机。

華沙生產設备和加热設备工厂的工人在群众大会上提出保証：到今年年底要超額生產出500万茲罗提（波幣名）的產品，在第4季中要節約和上繳50万茲罗提的超計划的贏利。

華沙机器脚踏車工厂、“盧森堡”电灯泡工厂、“烏尔苏斯”拖拉机工厂和其他一些企業也紛紛报告勝利完成生產計划。

新華社華沙30日电　据波蘭通訊社29日报道，波蘭科学院在克拉科夫附近的核子研究中心的建設工作正在大力進行中。实驗室和工場的主要建筑工作快要完成了，它們在今年年底以前就可以移交使用。目前正在加紧建筑安裝大型迴旋加速器的主要建筑物。

这个研究中心是根据苏联的設計建筑的，并且由苏联提供設备。它將是波蘭最大的和最重要的核子物理研究中心之一。

捷民族陣綫中央主席团举行会議

通过慶祝十月革命節計划

并討論了筹备召开統一農業社代表大会的任务

新華社布拉格29日电　据捷克斯洛伐克通訊社报道，捷克斯洛伐克民族陣綫中央委員会主席团10月27日在布拉格举行会議。

会議討論并且通过了慶祝偉大的十月社会主义革命39周年和举行捷苏友好月的計划。这些每年举行的慶祝会今年將在“和苏联一起爭取社会主义和和平的勝利”口号下举行。

会議还討論了民族陣綫准备召开統一農業合作社第三次全國代表大会的任务，这次代表大会將在明年3月間举行。

主席团强調指出，進一步發展統一農業合作社和大大加强生產以及提高劳动生產率是完成第二个五年計划中農業方面的任务的唯一正确道路。从1955年7月1日到1956年10月15日，全國已經成立了1,793个新的農業合作社，这些合作社拥有將近4万6千个社員和23万5千公頃（每公頃合15市畝）的土地。1953年只有本的合作社的劳动單位报酬高于16克朗(捷幣)，而到1955年就約有一半的合作社达到这个数字。今天正在創造一切先决条件來繼續推進这个勝利的發展。主席团認为，只要消除某些缺点和利用現有的潜力就有可能使这一發展更加迅速。

主席团还認为，目前存在着这样的条件，就是通过發展農業合作社來使社会主义成分到第二个五年計划（1956—1960年）結束时在土地和農業生產方面都占有决定的位置。因此，在農業合作社代表大会之前的几个月中將廣泛討論進一步發展農業合作社的任务。

丹吉尔行政、立法、司法机構归还摩洛哥

新華社北京30日电　丹吉尔消息：决定丹吉尔未來地位的9國会議已經在10月29日結束。会議达成协議，决定把这个从1925年就成为國际区的丹吉尔的行政、立法和司法机構交还摩洛哥，但是要保持它目前的經济和財政制度。

由摩洛哥、美國、英國、法國、西班牙、比利时、意大利、荷蘭和葡萄牙9國代表簽署的会議最后公报說，丹吉尔居民將繼續享有包括免稅、自由兑换外幣在內的种种特权。

有消息說，摩洛哥苏丹不久將頒布一項憲章，在丹吉尔建立新的經济制度，但是这种新的制度同目前的制度沒有多大差别。

要聞簡报

日本商品展覽会閉幕

日本商品展覽会29日在北京閉幕。日本商品展覽团人員和协助日本商品展覽会工作的中國工作人員，当晚举行了閉幕联欢晚会。日本商品展覽会在北京展出了24天，观众共有125万多人。

上海京剧院演員赴苏演出

中國上海京剧院的演員等50多人在院長周信芳率領下，28日从北京啓程赴莫斯科，將在苏联作兩个月的訪問演出。这个剧院的主要演員有担任院長的著名京剧表演藝術家周信芳，著名京剧演員李玉茹、王金璐、張美娟、趙曉嵐等人。

張香桐教授由美國回到北京

神經生理学家張香桐教授28日下午由美國回到北京。張香桐教授在1943年去美國耶魯大学研究神經学，1946年獲得博士学位。他在國外曾完成有关神經組織学和神經生理学的科学論文多种。

平信蓋戳有了机器

一种代替人工蓋郵戳的平信蓋戳机，由上海市郵局技術員曾柴琛制造成功。

这种机器1小时內可以蓋兩万多封信件。一个熟練工人，可以看管兩台机器。　（据新華社消息）

我國参加奧运会运动員

陸續到达廣州

新華社廣州29日电　参加第十六屆奧林匹克运动会的中國足球隊、射击隊和田徑隊已經在10月25日、27日和28日先后來到廣州。他們同早些时候到达廣州的中國体操隊、举重隊和籃球隊一起，都住在風景优美的廣州体育俱乐部里。中國游泳隊不久也要到來。

参加奧林匹克运动会的中國运动員們情緒飽滿。田徑隊上午剛剛到达这里，下午就开始了紧張的練習。各个运动隊到达廣州以后都制定了出國前的短期訓練計划。

各个运动隊的到來，使廣州市人民感到兴奋。27日晚上，廣东省体育运动委員会和廣州市体育运动委員会为他們举办了一个盛大的欢迎晚会。为了滿足廣州市人民的要求，籃球、足球等运动隊已經答应在廣州作几次表演。

苏拉瓦底总理电謝周总理

据新華社北京29日电　巴基斯坦总理苏拉瓦底在离开中國國境前，致电周恩來总理表示感謝。电文說：“在我离开你們廣闊而美丽的國土的时候，我願再一次向你們的偉大的主席，閣下以及中國政府和人民对我們到处受到的热烈欢迎和殷勤招待表示我个人以及我的同伴們的深切的謝意。如果我的訪問有助于澄清誤解，加强中國和巴基斯坦的友好关系，我就更好地完成了我的任务。我衷心希望这一友誼將在今后的年代里成長和蓬勃發展。

我深深地为你們在这样短的时間內为你們的人民作出的成就而感动。祝你們取得更大的成就，祝中國人民永远兴旺、進步。閣下，請接受我的深切的欽佩和致意，并再一次感謝你們对我們的招待。我將帶着最愉快的回憶离开。我期待着你到我的國家來訪問。”

我國第二座巨型的人工湖

大伙房水庫合龍工程完成

新華社沈陽30日消息　10月28日中午12时，渾河大伙房水庫合龍工程全部完成。被攔住的河水，在水壩的那一边很快地形成一座新的人工湖。大伙房水庫，这是我國第二座巨型的人工湖，它將要灌溉下游90多万畝農田，可以發电，可以养魚，可以供应沈陽、撫順等城市的工業用水。

渾河是遼河50多条支流中較大的一条支流。渾河上游山多樹少，河床狹而陡峭。每逢雨季，河水上漲超过平常几十倍。这股急湍直瀉的洪水，嚴重威脅着沈陽、撫順等工業城市和兩岸人民的生命財產。20多年前，渾河洪水曾經5次侵入沈陽市区。1935到1937年，遼河氾濫时，渾河洪水淹地1千多万畝。

修建大伙房水庫，是根治遼河的第一个巨大工程，从1953年11月正式动工修建。要修筑一条1,300多公尺長的大壩把渾河流水攔腰切断。水庫面積有100多平方公里，能攔蓄洪水18億5,900万立方公尺。

現在，大伙房水庫的雛型已經形成。建設水庫的人們充滿信心和力量，要在明年把大壩建設高度趕在汛期水位的前面，达到48公尺高。

在苏联哈薩克草原上

正在兴建巨大的鋼鉄企業

布拉次克水电站將增加發电能力

新華社北京29日电　据塔斯社报道：苏联一座占地100平方公里的鋼鉄企業的建筑工程，最近已經在哈薩克草原上动工兴建。卡拉干达冶金工厂是苏联第六个五年計划（1956—1960年）期間最重要的工程之一。它的生產能力將和聞名世界的馬格尼托哥尔斯克鋼鉄联合工厂相仿，而它生產的鋼鉄將是全苏联最便宜的。卡拉干达冶金工厂每座高爐的有效容積超过1,500立方公尺，比烏拉尔、西伯利亞和南烏克蘭最大的高爐还要大。

哈薩克草原上的鉄礦蘊藏量比烏拉尔、克里沃罗格、西伯利亞和刻赤的鉄礦要丰富得多，而卡拉干达的焦煤、托帕尔的石灰石和拜科努尔的耐火白云石等丰富的冶煉材料產地恰好环繞在这个冶金工厂附近，为迅速地發展企業創造了独特的优越条件。

在1960年以前，在这个巨大的鋼鉄基地上，除了兩座年產135万噸生鉄的高爐將开工生產外，还將有一系列的設备，例如連續生產的鋼板軋机，选礦和燒結工厂等投入生產。

新華社莫斯科29日电　世界最大的布拉次克水电站的發电能力，將从320万瓩增加到360万瓩，这是苏联科学家經过縝密的研究后决定的。

在这座水电站里，原來决定安裝16台世界最大的水輪机，現在還可以再添裝兩台，这兩台水輪机在西伯利亞統一电力系統建立以后安裝。

巨大無匹的水輪机正由列寧格勒机器制造工厂設計制造中，每台水輪机的發电能力是20万瓩，比古比雪夫水电站所使用的水輪机將近大1倍，比瑞典設計的水輪机还要大7万瓩。

以色列軍隊侵入埃及

新華社北京30日电　特拉維夫消息：以色列陸軍方面10月29日發表公报說，以色列軍隊已經攻入埃及國境。

这項公报說，以色列部隊“進入和進攻了在孔蒂拉和納奎角地区的埃及突击兵基地，并且已經占領了通向苏伊士运河的納赫尔公路会合点以西的据点”。

所提到的孔蒂拉和納奎角都在埃及國境以內。

浙江破獲台灣派遣的一个特务組織

新華社杭州30日电　浙江省公安机关在当地駐軍和群众协助下，在7月下旬全部破獲了台灣派遣的“括蒼山行动隊”特务組織。

被捕獲的特务周慶宝、李玉琴、陈一平、林邦者、林益寿和潘甫弘供認：他們在7月初离开馬祖时，計划登陸后的第一步行动，是在浙江沿海洞头縣的一个孤僻小島——小門山上建立一个立足点，搞一条交通船，和蔣軍盤踞的馬祖島联系，然后潛入大陸在浙江括蒼山区架設电台。

在潛入大陸以前，这一批特务分子曾在台灣蔣幫的“情报局”里受了專門的特务訓練。訓練的內容有搜集情报、通訊联絡、爆破、跟踪、游击、潛伏和策反等。去年11月，当他們离开台北去馬祖前，蔣幫的情报局第三处和特务头子毛人鳳（这个特务头子已在10月14日死了）曾几次檢查他們的准备工作和行动計划。毛人鳳命令情报局的人員为他們准备一面五星紅旗和浙江、上海等地生產的日用品，并指示周慶宝等在登陸以后要注意安全，如行动困难，卽分散隱蔽，以求能够長期潛伏下來。蔣幫情报局的一个特务又向他們講解了大陸上的一些新的風俗習慣，如到飯店吃飯不付小錢、買东西不还价以及講解群众路綫、主观主义等名詞術語。

特务周慶宝、陈一平、李玉琴、林邦者等在浙江解放初期就在浙江东南沿海当土匪，以后被蔣幫改編为“大陳防守部二处特勤大隊第38組”，專門从事搜集情报的活动。1955年夏天，台灣蔣幫情报局又把他們網罗了去。

現在，浙江省公安机关的偵訊工作已經結束，并把这批特务移送給檢察机关審查和向人民法院提起公訴。

时事綜述　誰是德國的眞朋友？

最近，西方國家又在德國問題上面做文章，要給苏联加一点“道义上的压力”。可惜道义本來就在苏联这一边，于是这压力又压到它們自已头上去了。

9月7日，阿登納政府向苏联提出照会和备忘錄，說了一通歪道理，它說德國問題迟迟不能解决，責任是在苏联。現在要“統一”德國，就要实行“自由选举”。接着，美、英、法在10月10日也向苏联提出照会，給阿登納帮腔。西方國家这样一拉一唱，目的就是要在苏联和西德之間制造紧張关系，來掩蓋它們武裝西德的陰謀。尤其可恥的是，阿登納还在照会中威脅苏联：如果苏联不接受西德“統一”德國的要求，兩國人民之間就不可能建立正常关系！

歪理当然压不住眞理。苏联在10月22日答复了西德政府，26日又答复了法國政府，向它們提出一連串的反問：既然你們这样热心“統一”德國，为什么再三再四拒絕和德意志民主共和國談判呢？再說，現在國际局势正趋向緩和，各國人民普遍要求裁軍，苏联和德意志民主共和國也都自动裁軍，为什么你們还要在西德加紧建立50万“國防軍”，發展軍火生產，并且准备以原子武器裝备軍隊呢？苏联又責备西德政府故意拖延苏联和西德之間的貿易談判，拖延遣返流落在西德的苏联公民，使兩國关系不能正常化。最后，苏联希望和西德政府進一步交換意見。

苏联的答复受到了西德人民的欢迎。因为，德國現在既然分裂为二，就只有通过东西德談判才能恢复統一。这个道理眞是再清楚沒有了。所以，西德有愈來愈多的政治人物，主張迅速举行东西德談判。在西德輿論的压力之下，西德政府不得不鄭重地承認，苏联的照会含有“積極因素”。并且承認和苏联繼續交換意見是“有益的和重要的”。通过这个事件，西德人民也就更加看得清楚，究竟誰是德國的眞正朋友。

时事說書場　美國选举內幕

第三回　牛宫上演大腿戲　代表全如瞌睡虫

如花美女出“牛宫”，
欲捧元戎上九重。
可惜香糖头痛粉，
提神醒腦竟無功！

前次談到美國許多大老板出錢支持兩党競选，目的究竟何在？說穿了倒也簡單，那就是買官窃國，夺利爭权。表面上，好像总統、副总統、参議員、众議員，都是人民投票选举的。你要选了坏人，那只怪你沒長眼睛，四年后再換一个就是。骨子里，这些大人物当选以后，都得对出錢的主子加倍酬謝。就以現任的艾森豪威尔总統來說，他所任命的部長、局長、大使等都是華尔街各大財团的代表人物。例如國防部長威尔遜，便是“通用汽車公司”的前任总經理。威尔遜上台第一年，利用职权，就使通用汽車公司的軍事訂貨增加十去。这个公司在去年的純利是12億美元。你看，这豈不是一本万利的生意？所以，每个財团都不惜金錢支持兩党競选。有些大財团索性兩边出錢，这样，不管驢子和大象那个得势，他都是“穩坐釣魚台”。

那么，兩党弄了这一兩億金元，又如何花費呢？这就要提到前面的那首七言絕詩了。今年8月中旬，旧金山市的有名的“牛宫”忽然开放了，欢迎市民前往参观。同时，在大街上出現了各种各样的宣傳隊伍：有涂紅抹粉的美女，有彎腰駝背的老头，他們吹起乐器，举着“选举艾克”的旗子，招攬市民去参观“牛宫”。这牛宫又有什么可看的呢？本來，它是举行牲畜展覽会的地方，今年却变成共和党的大会場了。到8月20日那天，有名的“艾克”——就是艾森豪威尔，以及國务卿杜勒斯、副总統尼克松等一般共和党要人，全都到会。48州的共和党党棍和政客，共到了几千名。会場上除了演說、投票之外，还穿插了各种節目：一会兒是电影明星唱歌，一会兒又是百老匯戲院的女演員飛舞大腿。另有一群美女，穿着游泳衣，妖声怪气地向代表們、記者們散發自來水筆、口香糖、头痛粉，給他們提神醒腦。你看这場大会要花多少錢呀！何况，除此之外，他們还要出錢收買各州的官吏、报紙和流氓打手，那金元确是像水似地在地上淌着！

可惜，美女虽然好看，头痛粉也發了不少，却并無提神醒腦的作用。据美國的报紙說，共和党这次大会是：

正副总統候选人，
長篇演說太空洞；
各州代表打瞌睡，
会場空气太沉悶。
东西兩派鬧意見，
几乎推倒尼克松。
艾克虽是老招牌，
可惜心病太嚴重！

要知共和党大会为何如此凄慘，且听下回分解。

新苗　文学月刊　1956年11月号要目
散文、小說、特寫
水泵房的坍鼓……周健行
星星在闪光……蔣宗政
林中夜宿……周健明
渠校長……徐伯甫
一个小挑水員……露霞
丙二仔子……鄧自州
詩歌
黃金洞一少年（叙事詩）……易燃
洞庭湖組詩（六首）……張光远等
理論
文学随談（三篇）……諸葛明等
伴儺舞……周劍
談辰河戲……刘回春、肯霓
我对馮放同志意見的答辯……李案牧

換用工作証　我会自登报日起，使用工作人員証，原用紅底白字長方形文曰：“中共汝城縣委会”証章同日作廢。
中共汝城縣委会

長沙市房地管理局公告
1956年10月24日　补字第2430号
刘靜遺失火藥局97号房屋所有权証，陈德寿遺失南長北路159号房屋所有权証，湯炳蓀遺失北二馬路2号房屋所有权証，陈友和遺失小西門下櫚灣6号7号房屋所有权証，公告作廢。

湖南人民廣播电台明天部分節目
11:40—音乐：民歌合唱：拜年歌等　16:25—單弦：最　的請求　18:15—音乐：㊀湖南民歌：剪花飄㊁湖南民間音乐：朵石磯　19:10—祁陽戲：柳迎春——“贈襖”一場　19:25—訪問归來的蔣軍副連長蔣智威（本台記者田放收）　20:00—京剧：坐寨盜馬　21:00—湖南花鼓戲：李二嫂改嫁（湖南歌剧团彩排演出实況錄音）

青年　2:00　6:30　8:30　花木蘭
工人文化宫电影　3:35　7:35　花木蘭
文化　(1:00　婦幼場)　4:30　7:00　花木蘭
新華　2:00　4:00　6:00　8:00　花木蘭
建設　3:00　7:00　花木蘭

这部影片寫的是一个女人悲慘的命运，它使我們燃起激浪的烈火，憎恨那血淋淋的旧社会。
編剧：Ю·瓦那格、C·那高尔內
原著：啓迪里弗·布拉烏曼
導演：П·阿尔曼得
主要演員：C·斯阿古丽、O·克拉斯迭什、Ж·柯波什寄里、K·克列克涅克、M·什涅提列
主要配音演員：黃玲、徐雁、周文彬、彭勃、李萌

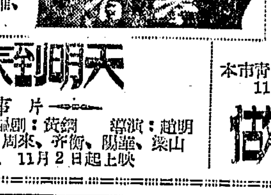

春
苏联里加电影制片厂出品　故事影片　長春电影制片厂配音复制
11月2日起本市新華、文化、銀星上映

团結起來到明天
故事片
上海电影制片厂出品　編剧：黃鋼　導演：趙明
主要演員：白楊、孙琤、周來、齐衡、陽華、梁山
新華、文化、銀星　11月2日起上映

做賊心虛
罗馬尼亞故事片　上海电影制片厂配音复制
本片的內容是：用非凡的手法刻出愚昧無知做賊心虛的大資本家的丑惡面目。
本市青年、建設、工人文化宫11月3日起同时上映

銀星　2:30　6:30　8:30　花木蘭

天心公園　露天舞場　7:00　金魚展覽会：不另收費上午8:00至下午9:00
团体参观定每星期1至星期5（附有金魚出售）

上海京剧院二团
張洪亮　王熙春　紀玉良　金素雯　董寿苓
賈振声　趙德鈺　謝英庭　夜文林　徐剛蕊　郭玉蓉
今晚7:00　楊家將
（金双夢李雁調寄）
（沙灘龍会七郎陵碑門关寇准潘洪）
明晚演出　長板坡　紅娘
中午12:30起售今明晚場票　票价3、4、6、7角　湖南剧院

湖南湘剧团
今晚7:00　萌　拜斗　三娘　胡迪
蘆谷　斬廷　教子　罵閻
中午12:30售今晚門票　湖南湘剧場

大众游藝場　电影7:15　虎穴追踪　舞会6:30　8:40
廣西省雜技团　民間雜技藝術表演
今晚包場外演　預售明晚7:30票　票价：2角3角

武漢市人民藝術剧院　旅長公演
（原中南人民藝術剧院）
11月2日晚場起上演　三幕六場話剧　楊子江边
榮獲全國一屆話剧会演大会演出一等獎
導演一等獎　設計二等獎　制作、管理三等獎
今日12:30起售11月2、3日門票　票价4、5、6角
預定11月2—8日团体票
11月4日加演日場　湖南湘剧場

遺失下列証件声明作廢
株洲市堤升街派出所發給王德翠戶口簿
長沙机床厂胡鵬琛0617号工作証
湘鄉城关鎮秀內街10号尹細貞一人戶口簿
道縣城关街14組87号附1号周水蓮戶口簿
中南地質局質督字第0027号謝万造服务証