تفنگداران آمریکا درمرز لائوس پیاده شدند

● به نیروهای امریکادرمرز سیام- لائوس فرمان‌داده شد در صورت پیشروی کمونیستها وارد جنگ شوند

● ۲۱۵هزارسربازامریکائی از پایگاه های مختلف حرکت کرده‌اند تا در صورت تشدید بحران در سیام پیاده شوند

درصفحه ٤

پرنس‌فوما اخطارکرد اگردولت ائتلافی تشکیل‌نشود حوادث جنگ‌کره درلائوس تکرارمیگردد

اطلاعات

سال سی‌وششم- شماره ۱۰۸۰۱ تکشماره ۳ ریال

چهارشنبه ۲٦ اردیبهشت ماه ۱۳٤۱

دیروز دوقریه کوچصفهان بدولت انتقال‌یافت

۱۰۰ده باجمعیت ۹۰هزار نفر در گیلان تقسیم میشود

● وزیر کشاورزی گفت : از مردم گیلان نیز که بار مشروطیت را به دوش داشته‌اند انتظاری جز همکاری‌وپیشقدمی نمیرود

● کسانی که خیال میکنند من خسته می شوم وکنار میروم اشتباه میکنند

ساعت ۱۰ صبح دیروز آقای‌دکتر حسن ارسنجانی وزیر کشاورزی‌باتفاق آقای دکتر بابك استاندار گیلان تیمسار سرلشکر عطاپور (اولین‌مالك استان گیلان که دهات خودرا برای تقسیم در اختیار دولت گذاشته)وارد کوچصفهان شدند و در محل‌بخشداری

بقیه در صفحه هفدهم

شهبانو ولیعهد بزیارت مشهدرفتند

ولیعهد دراولین باری‌که از تهران خارج میشد، بزیارت قبر حضرت رضا رفت

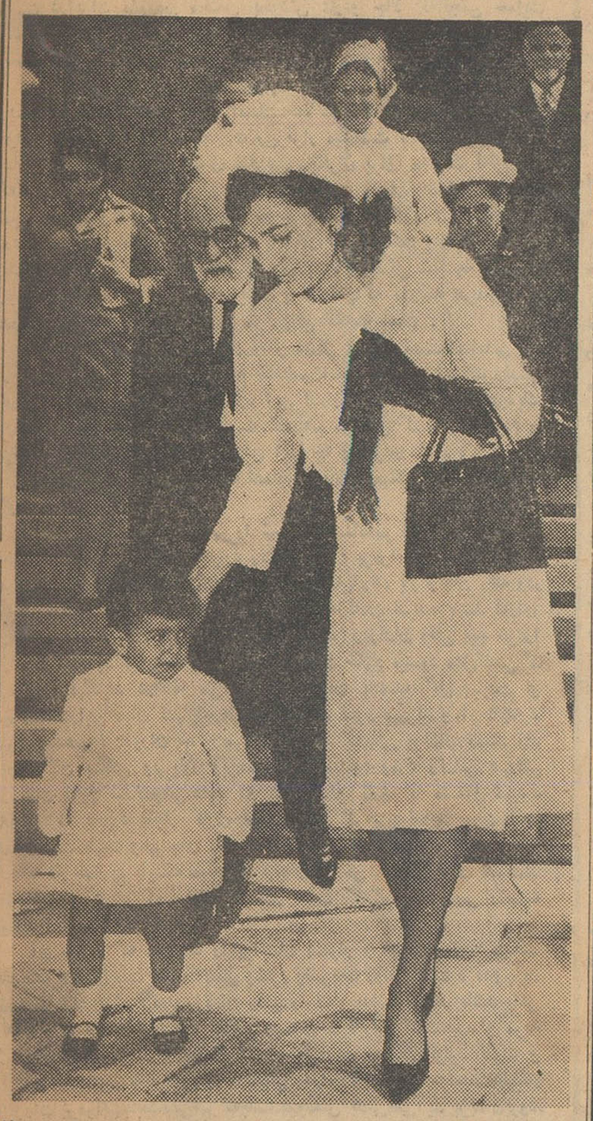

علیا حضرت شهبانو و والا حضرت ولیعهد هنگام عزیمت بمشهد در فرودگاه مهرآباد . آقای قائم‌مقام‌الملك رفیع نیز در عکس دیده میشوند

● خبرگزاری آسوشیتدپرس گزارش میدهد که شهبانوی ایران نذر داشتند که اگر اولین فرزند ایشان پسر باشد، بزیارت‌مشهدرهسپار گردند

صبح دیروز علیا حضرت شهبانو و والاحضرت همایون رضا پهلوی ولایتعهد ایران برای‌زیارت‌آستان‌قدس رضوی باهواپیما به مشهد عزیمت کردند .

خبرنگار ما درمشهدجریان‌تشریف

بقیه در صفحه هفدهم

دیروز برای بازدید از مناطق سیلزده‌جنوب شهر :

شاهنشاه بمیان مردم رفتند

در محلات سیلزده انبوه‌جمعیت بارها راه عبور اتومبیل سلطنتی را سدکرد وشاهنشاه با مردم بگفتگو پرداختند .

● در پرورشگاه جوادیه کودکی لالائی‌خواندو ٦۰۰ بچه در حضورشاه‌بخواب رفتند. شاهنشاه در یك نقطه گفتند دقت کنید کودکان زیر دست وپا نروند

● ازدحام و فشار جمعیت بیسابقه بود و مردی‌شاه را در آغوش گرفت ومی خواستند اعلیحضرت را روی دست بلند کنندولی شاهنشاه نپذیرفتند

● شاهنشاه مینوچهر شهردار جوادیه را تایید فرمودند

ظهر دیروز شاهنشاه ازنقاطسیل‌زده جنوب شهر تهران دیدن کردند، بازدید شاهانه از محلات جنوبی تهران ودلجوئی از مردم مصیبت دیده نقاط سیلزده دوساعت ادامه داشت ودر تمام این مدت شاه بدون هیچگونه تشریفاتی در میان مردم بودند .و بدرد دلهای آنان گوش میدادند واز طبقات مختلف مردم درباره کار و زندگی ودرآمد ووضعشان سئوالاتی میکردند .

شاهنشاه در این بازدید از محلات امیری ،حسام‌السلطنه ، جی ،قزوین، امامزاده معصوم ، قلعه مرغی ،خزانه، جوادیه ونازی آباد دیدن کردند .

درامامزاده معصوم

درساعت یازده دیروز پس‌از پایان مراسم سلام عیدقربان اتومبیل‌سفید رنك حامل‌شاهنشاه از طریق خیابان های کاخ، حشمت‌الدوله ، سی‌متری، قزوین، بطرف مناطق سیلزده حرکت کردو چند لحظه بعد آژیر اتومبیل های راهنمائی ورود اعلیحضرت را به پل امامزاده معصوم اعلام داشت .

شاهنشاه ابتدااز خیابانهای دوراه‌امام‌زاده حسن و مقابل کوی خزانه و سلیمانیه گذشتند وپس از طی‌خیابان سی‌متری امیری وارد خیابان سی‌متری جی شدند در سرتاسر این مسیر اجتماع عظیمی از مردم تشکیل گردیده واتومبیل سلطنتی از یك راه باریك واز وسط مردم بزحمت میگذشت .

درخیابان جی اولین منطقه‌سیلزده مورد بازدید قرار گرفت . دراینجابر اثر ازدحام افراد اتومبیل شاه متوقف گردید و چند لحظه بعد اعلیحضرت

بقیه‌درصفحه نوزدهم

روز عیدقربان

۲ میلیون گوسفند درمنی قربانی شد

آقای اسماعیل یگانگی خبرنگار اعزامی مابمکه گزارش میدهد:

عصر روز عرفه سراپرده و خیمه‌های حجاج از صحرای عرفات کنده شدو تمام کاروانهای حج‌تحت‌نظرمطوفین

بقیه در صفحه هفدهم

آخرین روز استفاده از اتومبیلهای دولتی

بنابر طرحی کارمندان دولت برای ایاب وذهاب بادارات از اتوبوس مجانی استفاده خواهند کرد

● ازامروز عده‌ای ازمدیرکلها باتاکسی به وزارتخانه ها آمدند واز فردا به اتومبیلهای دولتی‌بنزین داده نمی شود . از فردا نیز اداره راهنمائی ورانندگی‌اتومبیلهای دولتی را در خیابانها متوقف‌خواهد کرد.

امروز آخرین روزی‌است که‌مقامات دولتی می توانند از اتومبیل های سواری دولتی استفاده کنند ، از فردا

بقیه در صفحه هفدهم

امروز مدیر عامل جدید شیلات گفت:

نسل ماهی دریای خزر روبانهدام است

شرکت شیلات ۱۹۰ میلیون ریال بدهکار است و درگذشته بجای کارهای اساسی قسمت‌مهمی‌ازپول‌خودراصرف ساختمان پلاژ وتشریفات کرده است

● در میان اجاره کنندگان رودخانه های شمال نام عده‌ای از سرمایه داران‌و میلیونر ها بچشم‌میخورد

● باآغاز صیدماهی‌درجنوب صید ماهی در دریای‌خزر را موقوف می کنیم.خلیج فارس می تواند باندازه نفت برای ایران درآمد ارزی داشته باشد

صبح امروز آقای دکتر یحیی جهانشاهی مدیر عامل جدید شرکت شیلات ایران در یك مصاحبه‌مطبوعاتی بخبرنگاران گفت «بعلت آشفتگی سالهای اخیر شرکت شیلات ایران‌با اینکه تنها در سه سال گذشته سود ویژه این شرکت ۲۵۰ میلیون ریال بوده معهذا اکنون ۱٤۰ میلیون ریال بوزارت دارائی و ۵۰ میلیون‌ریال بابت تعهدات متفرقه دیگر بدهی داریم . شرکت شیلات بجای آنکه‌بکارهای اساسی ومهم صید و توزیع برسد ، قسمت زیادی از پول‌خودرا صرف ساختمان پلاژ و تشریفات دیگر کرده است .»

بهترین دلیل

مدیر عامل شرکت شیلات ایران گفت «بهترین دلیل این آشفتگی آنست که طی شش سال هشت‌مدیر عامل و ۱٦ عضو هیئت مدیره و ۱۱ بازرس‌قانونی شرکت عوض شده‌اند .

درسال گذشته با اینکه ، طبق برنامه میبایستی از دریای شمال دو هزار تن ماهی صید میشد ، میزان‌صید عملا از ۳۸٦ تن تجاوز ننمود که از این مقدار ۳٤۸ تن آن بتهران‌فرستاده

بقیه در صفحه هفدهم

اجتماع بزرگ

صاحبان صنایع و بازرگانان درموسسه اطلاعات

درصفحه هشتم

ساعت پنج بعدازظهر دبروزمراسم قرعه‌کشی‌حساب‌های پس‌انداز بانك تهران باحضور نمایندگان دوایرمختلف‌دولتی وگروه کثیری ازدارندگان حساب پس‌انداز انجام گردید و

مبلغ یکمیلیون و ۲٦۰هزار ریال جایزه‌به‌برندگان آن تعلق گرفت

آقای مهدی لاله مدیرعامل بانك دراین مراسم‌اظهارداشت: اساس بقاء هرملت بروجود تشکیلات اعتباری که مورد اطمینان فراوان باشد مبتنی‌است

تعداد یکهزار ودویست وبیست ویك جایزه بدارندگان حساب پس‌انداز تعلق گرفت

ساعت پنج بعد از ظهر دیروز مراسم قرعه کشی جوائز حساب پس انداز بانك تهران د ردفتر مرکزی بانك واقع در فیشر آباد برگزار گردید .

دراین‌مراسم آقای مهدی لاله مدیر عامل بانك تهران ونمایندگان دادستان کل - وزارت دارائی -

بقیه‌درصفحه نوزدهم

جمعه هتل ونک

چلو کباب

چای جهان

۲۵۳ کرانشان ۱۵۱ فانوسشان

روغن نباتی جهان

فقط مخصوص اساتید وپزشکان محترم

جدیدترین کشف جهان پزشکی

TRIPARANOL

بنام

mitar

mitar

تری‌پارانول

میتار

Anti hypercholesterolemc آنتی‌هیپرکلسترولمی

* Artheriosclerosis
* Coronaropathy
* Inhibits the excessive formation of cholesterol
* Lowers the serum and tissular cholesterol level
* Normalization of the lipidemic pattern

osfa biopharmaceutiques s.r.l. • milan

مستدعی است هرگونه اطلاعی‌لازم است‌به‌آدرس‌زیرمرقوم‌فرمائید

نمایندگی شرکت دوپار محدود خیابان ناصرخسرو- سرای‌روشن

تلفن ۳۹۹۹۱

پشمبافی جهان

شعبه - طاقه‌فروشی سرای امیر

شماره

تاریخ ۲٦ر۲ر٤۱

وزارت کشاورزی

آگهی نوبت دوم

مربوط باجرای قانون اصلاحات‌ارضی درمنطقه لشت‌نشاء وکوچصفهان شهرستان رشت

پیرو آگهی نوبت اول شماره ۲۲۵٤ مورخ ۱۵ر۲ر٤۱ بمنظور اجرای ماده هشتم قانون اصلاحی قانون اصلاحات ارضی کلیه مالکین بخشهای لشت‌نشاء وکوچصفهان که میزان مالکیت‌آنان از حدنصاب مقرر در ماده ۲ قانون فوق وتبصره‌های مربوطه آن تجاوز مینماید موظفند بسازمان اصلاحات ارضی منطقه مزبور که مرکز آن در اداره کل کشاورزی رشت است مراجعه و وضعیت املاك خودرا اعم از حدنصاب و مستثنیات مقرر در ماده۳ قانون مذکور در اظهارنامه‌های چاپی که از طرف سازمان مزبوردراختیار آنان گذارده میشود در دونسخه نوشته بانضمام دونسخه‌ازرونوشت مصدق اسناد مالکیت یامستند تصرف خود حداکثرظرف مدت یکماه از تاریخ صدور این آگهی بسازمان منطقه مزبور که‌مرکز آن در رشت است تسلیم ورسید دریافت دارند. مالکینی که از تسلیم اظهارنامه تاموعد مقرر خودداری ویاعالما و عامدا برخلاف حقیقت مطالبی قیدکنند علاوه براینکه اداره کشاورزی محل راسا مبادرت به‌تنظیم صورت وضعیت املاك آنان خواهد کرد طبق تشخیص شورای اصلاحات ارضی به‌پرداخت یکصد هزارریال جریمه نیز ملزم خواهند شد منطقه عمل این‌آگهی شامل کلیه دهاتی است که در تاریخ صدور این آگهی از لحاظ تقسیمات کشوری تابع حوزه بخشهای لشت‌نشاء و کوچصفهان(فرمانداری رشت) میباشند .

وزیر کشاورزی

آ-٤٦۰۲

شماره

تاریخ ۲٦ر۲ر٤۱

وزارت کشاورزی

آگهی نوبت دوم

مربوط باجرای قانون‌اصلاحات ارضی دردهستان رامند قزوین

پیرو آگهی نوبت‌اول‌شماره ۲۲٤۸ مورخ۱۵ر۲ر٤۱ بمنظور اجرای ماده هشتم قانون اصلاحی قانون اصلاحات ارضی کلیه مالکین دهستان رامندقزوین که مالکیت آنان از حدنصاب مقرره در ماده ۲قانون فوق وتبصره های مربوطبه‌آن‌تجاوز مینماید موظفندباداره اصلاحات ارضی منطقه رامند که‌مرکز آن در اداره کشاورزی قزوین است مراجعه ووضعیت املاك خودرا اعم از حدنصاب و مستثنیات مقرر در ماده ۳ قانون مذکور در اظهارنامه‌های چاپی که ازطرف اداره اصلاحات ارضی منطقه‌رامند در اختیار آنان گذارده میشود در دونسخه نوشته بانضمام دونسخه ازرونوشت مصدق‌اسناد مالکیت یامستندتصرف‌خود حداکثرظرف مدت‌یکماه‌ازتاریخ‌صدور این‌آگهی باداره اصلاحات ارضی منطقه رامند تسلیم ورسید دریافت دارند مالکینی که‌ازتسلیم اظهارنامه تاموعد مقررخودداری ویاعالما و عامدا برخلاف حقیقت مطالبی قید کنند علاوه بر اینکه اداره کشاورزی محل راسا مبادرت‌به‌تنظیم صورت وضعیت املاك آنان خواهد کرد طبق تشخیص شورای اصلاحات ارضی‌بپرداخت یکصد هزار ریال‌جریمه نیز ملزم خواهند شد منطقه عمل این آگهی شامل کلیه دهاتی‌است که‌درتاریخ صدوراین آگهی از لحاظ تقسیمات کشوری تابع دهستان رامند حوزه فرمانداری شهرستان قزوین میباشد .

وزیر کشاورزی

اداره مرکزی وقسمت فروش

شرکت سهامی دانیر

بخیابان تخت‌جمشید - شماره ۲۹۰ (ساختمان ایران تکنو)

تلفن‌های ٦۱٦٦٦-٦۲٦۳۱

منتقل گردید

جریان روز

فایده زندان چیست

پریروز انتخابات هیئت مدیره انجمن حمایت زندانیان تجدید شدو یا بعبارت دیگر تمدید شد، چون اعضای مدیره سابق برای یك دوره دیگر مامور خدمت شدند. درین‌چندساله وضع زندان وزندانیان بیشتر ازپیش مورد توجه بوده وبهمین نسبت اوضاع زندان بهتر شده، امااصلا زندان درایران مفهومی مختص بخودش داردو حالا که‌انجمن حمایت زندانیان دوره جدید فعالیت خودرا شروع میکند مناسبتی هم برای گفتگو درباره زندان بدست آمده است .

دردنیای گذشته مجازات ازدوجهت اعمال میشد، یکی‌از جنبه‌قصاص ویکی از بابت ارعاب، جامعه انسان خطاکار رامجازات میکرد تاانتقام خودرا از اوگرفته باشدو مجازات رابرقرار میداشت تادیگران رامرعوب سازدو از خطا بازدارد، دنیای نوفرض دیگری برای مجازات قائل شد که‌تربیت است، بشر مترقی چون معتقداست انسان بالذات وبالنفسه شرور نیست وتحت‌تاثیر محیط، خوب یابداز آب درمی‌آید مجازات‌را درعین حال وسیله‌ای برای تربیت بزهکار تلقی میکند وازاینروست که زندان ممالك مترقی دیگر باحصار های بلند ووسائل شکنجه وشتم و زجر مجهزنیست بلکه مدرسه ایست برای آنهاکه مدرسه ندیده‌اند یا مدرسه درتربیت وتزکیه ایشان موثرواقع نگشته است .

اما در ایران هنوز این طرز تفکر شکل نگرفته است‌واقداماتی که در خصوص زندان صورت گرفته منحصر است به‌تامین آسایش‌زندانی وبهبود غذاو لباس ومحیط زندان. این اقدام خوب‌است ولی‌درحدودیك داروی مسکن، درمان قطعی آنست که‌ماهم مشخص کنیم چرا مردم را بزندان میفرستیم واز زندانی کردن آنها چه مقصودی داریم ؟

زندان امروز ایران نه‌فلسفه قصاص راتامین میکند نه حکمت‌ارعاب راونه منطق تربیت‌را .

برای طبقه‌ای که‌ما آنها را شرور میشناسیم زندان رفتن امری است عادی وحتی دربعضی موارد زندانی شدن برمراتب ودرجات زندانی میافزاید. فلان قداره‌بند افتخارش اینست که‌پانزده بار زندان رفته ودر محیط قداره‌بندی و شرارت اصلا کسی که‌زندان ندیده باشد دارای درجه‌و منصب نیست، بین طبقات دیگرهم بمرور زندان رفتن قبح خودرا ازدست داده بدلیل‌اینکه وقتی کسی اززندان خارج میشود مثل‌کسی که ازسفر برمیگردد درخانه می‌نشیند ودیگران بادسته گل بدیدن او میروند. دراین میان تنهایك طایفه اززندان ضرر میبرند و آن‌طایفه ، سرپرست‌هاو نان‌آوران خانواده های فقیرند که‌وقتی بزندان رفتند زن وبچه‌ایشان بیکس وبی‌یاور وبی‌سرپرست میشود ومرد زندانی هم‌وقتی اززندان خارج شدنه‌جائی دارد که بخوابد ،نه کاری که مشغول شود ، نه‌نانی که بخورد ناچار کاری میکند که‌برگردد بزندان. چون آنجا هم‌نان مفت هست وهم جای مفت .

ماکار نداریم باینکه میگویند زندان کلاس مناسبی برای استعداد های شرور وعاصی است، اما اینقدر هست که‌زندان نه‌کسی رامتنبه میکند ونه نادم ونه منزه .

آن چیزی که مجازات را برانسان دشوار و غیرقابل تحمل‌میکند صدمات بدنی نیست بلکه انفعال وشرم وضربات روحی است ، آدم باید اززندانی شدن شرم‌کند وزندان رفتن را ننك بداندو معتقد باشد وقتی زندان رفت جامعه اورا فرد ننگین رسوای بی‌آبروئی میشناسد و مردم از اوفاصله میگیرند وهمچون لکه‌ای بردامان اجتماع تولید نفرت و انزجار میکند، والا برای رفع خستگی ودرامان بودن از مزاحمت‌طلبکار وافزودن برمراتب‌باشملی‌هم که‌باشدهیچکس بدش‌نمی‌آید بزندان‌برود.

درهمین جلسه مدیران انجمن حمایت زندانیان آقای معاون وزارت دادگستری بحث تریاك راپیش کشیده‌اند ، طبق آماری که‌ایشان در گزارشی گرد آورده‌اند الان چندین هزار نفر آدم بیچاره باستناد قانون تریاك درزندان بسر میبرند . اگر فرض کنیم ریشه کن‌شدن تریاك موکول به‌زندانی شدن دوهزار نفریا ده‌هزار نفرتریاکی مفلوك است متاسفانه فرض درستی نیست، شاید بین‌این چندهزار نفرزندانی، ده‌نفر قاچاقچی عمده نباشند. اینها کیستند ؟ پیرمردی که هفتاد سال پیش دست مرموز هدیه آورنده تریاك بایران اورا تریاکی کرده و حالا که‌روزگار سخت‌شده اویك نخود تریاك میخورد، تابتواند روی پا بایستد این آدم. اتفاقا باچند نخود تریاك گیر دستگاه عدالت افتاده و چندسال است درزندان بسرمیبرد. یا دائر کننده بخت‌برگشته‌ای که باپذیرفتن دونفر مثل خودش درشیره کشخانه دم بتله قانون داده‌است. اینها زندانی هستند. زن‌و بچه‌شان گرسنه وقاچاقو استعمال تریاك‌هم در مملکت بجای خودش باقی .

میخواهیم بدانیم زندان چه‌علاجی بحال این قبیل مردم ولااقل بحال اجتماع میکند ؟

بتحقیق نصف بیشتر زندانیان ماکه در زندانهای سرتاسر کشور محبوسند از همین قماشند . دونفر مالك باهم مرافعه دارند ، پیل بدست چهار نفردهاتی بیچاره که‌در حکم بنده وبرده‌اند میدهند و آنها رابجنك هم میاندازند. بیلی‌بالا میرود وسری را میشکافد وقتلی روی میدهد، دهاتی هارا ردیف میکنند و محاکمه میکنند و محکوم میکنند وبزندان میفرستند. زن دهاتی ازغصه دق‌میکند ،دخترش برای اعاشه خودفروشی میکند . پسرش ازروی تعصب شکم دختر راپاره میکند واو هم در زندان بپدر سیه‌روزگارخود ملحق میشود .

ازاینکه آن پدر واین پسر بزندان بروند و مدتی در این زندانها بسر آورند شماو ما وجامعهٔ ومدعی علیه‌ومدعی العموم چه‌طرفی می‌بندیم، فایده این‌زندان چیست؟اگراهل فن جوابی دارند مارا روشن کنند، چون مادرین زمینه بازهم حرف داریم .

تسلیت

مسعود عزیز دوستانت باقلبی آکنده از تاثر وتاسف این ضایعه دردناك را بتو از صمیم قلب تسلیت می گویند و از خداوند صبر جمیل برایت آرزو می کنند .

حسن زاده - ذوالقدر - گلبن - خسروی -رمضانی -تهرانی

فدراسیون بسکتبال کشور مصیبت‌وارده را بخانواده محترم الهی بخصوص آقای علی الهی تسلیت می گوید .

رئیس فدراسیون بسکتبال کشور - مصطفی سلیمی

بانهایت تاسف مصیبت‌وارده‌را بخانواده های محترم معتمد و بصیر صمیمانه تسلیت عرض می نمائیم .

سرگرد سلحشور وبانو

آ-۴۶۹۶

مصیبت‌وارده را بخانواده های محترم پرستار -علیزاده روشن صبح -کریمی - روانی بخصوص آقایان اسرافیل- مصطفی -فکرت- حافظ پرستار (ساعتسازی دقیق) تسلیت گفته بقاء عمر بازماندگان آنمرحومه را ازخداوند متعال‌مسئلت داریم .

حاج اسدالله - مشهدی احمد - نعمت‌الله - یدالله - حاج مظفر - محمود -کاظم -فیاض - نادر لنکرانی - مجید محسن زاده - فیروز پوشبین - یونس دل آرا

زهرای عزیز

دوستان تو که همیشه شریك شادی تو بودند اکنون نیز خودرا در غم درگذشت مادر بزرگت شریك میدانند واین مصیبت بزرك را بتوو خانواده محترم پناهی تسلیت میدهند.

از طرف دانش آموزان سال پنجم دبیرستان نور جهان

فریده بهمن‌پور

مصیبت‌وارده را بخانواده بحرینیان مخصوصا آقایان حاج‌آقا محمد بحرینیان و مهندس علیرضا بحرینیان تسلیت عرض می نمائیم .

مهدی تابش - محسن تابش - رضا تابش -مجتبی‌تابش

مجالس ترحیم و یاد بود

خانواده های **امامی - دولتشاهی- محرز - احسانی** درگذشت شادروان**میر سید رضا امامی** سرگرد بازنشسته ارتش‌را باطلاع اقوام و دوستان میرساند مجلس ختم مرحوم مغفور از ساعت ۹ الی ۱۱ صبح جمعه ۲۸ اردی بهشت ماه جاری در مسجد ارك و مجلس ختم زنانه بعد از ظهر همانروز در منزل شخصی آن مرحوم‌خیابان امیریه‌چهار راه‌معزالسلطان خیابان قلمستان کوچه مازندرانی کاشی شماره ۳ منعقد می باشد ضمنا مراسم هفته عصر یکشنبه ۳۰ اردی بهشت ماه در این بابویه برگزار می شود .

ملوك امامی - مهین‌امامی- زینت شجاع‌امامی- میرسد احمدامامی-دکترمرتضی‌امامی- سرهنك صادق دولتشاهی- جواد شجاع - ابوالقاسم محرز - علی اصغر احسانی

بعموم بازماندگان آنمرحوم مصیبت‌وارده را تسلیت میدهیم

درگذشت جانسوز **بانو دوائی** همسر اینجانب حاج محمد حاج رجبعلی و همشیره دکتر رمضان دوائی را باطلاع دوستان و خویشاوندان آنمرحومه میرسانند مجلس ختم آن مرحومه در روز پنجشنبه ۲۷ر۲ر۴۱ از ساعت ۸ الی ۱۱صبح در مسجد حاج ابوالفتح واقع در خیابان ری میدان شاه برقرار خواهد بود ضمنا مجلس ختم زنانه در همانروزازساعت ٤ الی ۷ بعد از ظهر در منزل آنمرحومه منعقد می باشد.

حاج محمد حاج رجبعلی-دکتر رمضان دوائی - حاج عباس حاج رجبعلی - شجاع زیبا - اصغر حاج رجبعلی - حاج حسین حاج رجبعلی (دوائی) -دکتر حبیب‌الله نایبی- جلال دوائی -آشفته -فامیل عصار - فامیل فرزانه فر -فامیل کاشانی -فامیل کرباسچی

بعموم بازماندگان آنمرحومه مصیبت‌وارده را تسلیت میدهیم

با کمال تاسف‌فوت **بانو هاجر صدری** والده آقایان‌محمد شفیع -بزرك - محمد صدری - حسین صدر را در خوانسار باطلاع میرساند مجلس ختم مردانه صبح روز پنجشنبه ۲۷ر۲ر۴۱ساعت ۹ الی ۱۱در مسجد ارك و مجلس ختم زنانه ساعت ٤ بعداز ظهر روز مزبور در منزل آقای بزرك صدری باغ صبا خیابان حائری‌شماره ٤۰منعقد می باشد .

بزرك صدری -حسین صدر - حسین داور پناه -غلامعلی خوانساری - دکتر خوانساری - دکتر داور پناه - یوسف صالحی - رحیم قدوسی - حاجی‌محمد صادق انصاریان-حاجی سید محمد بنی‌هاشمی-حاجی محمد تقی‌فرجی- ابوالحسن رضوی - رضا صدری - حسین اشرفیان -مسعود صدری - محمود اشرفی -عدنانی

بعموم بازماندگان آنمرحومه مصیبت‌وارده را تسلیت میدهیم

به یادبود مرحوم محمد حسین شریعت زاده سیگارودی

بمناسبت تصادف روز پنجشنبه ۲۷ اردی بهشت ٤۱ بانخستین سال درگذشت شادروان **محمد حسین شریعت‌زاده سیگارودی** کارمند عالیرتبه وزارت دارائی و وزارت گمرکات مجلس یادبودی ازساعت ٤الی٦بعد از ظهر در امامزاده‌عبدالله آرامگاه‌خدابنده لو منعقد است از عموم آشنایان و فامیل‌محترم دعوت می شود بپاس احترام روح‌آن مرحوم در محل مزبور حضور بهمرسانند . **خانواده شریعت‌زاده- سیگارودی - اسمعیل سیگارودی -موسی‌سطوتی - عبدالرسول‌سیگارودی احمد شکرگذار - ابوطالب عاکف- عظیم عسگری- میر عبدالصمد میر صمدی- دکتر حسن وزین - دکتر محمد جعفر محجوب- کریم کریمی تهرانی**

جمعیت سمنانیان مقیم تهران با کمال تاسف فوت مرحومه خلد آشیان **بانو حبیبه وثیقی** همسر مرحوم محمد باقروثیقی (معروف بعمو) همشیره آقای محمد رضا ستوده بازرگان‌مقیم سمنان و مادر آقایان وثیقی و عمه آقای عموئی دوست‌عزیزمان را باطلاع دوستان و همشهریان عزیز می رساندمجلس‌ترحیم روزپنجشنبه بیست‌و هفتم اردی بهشت ماه از ساعت ٤ تا ٦ بعد از ظهر در مسجد مجد منعقد است از آقایان دوستان و همشهریان عزیز انتظار دارد که با شرکت در مجلس ترحیم روح آنمرحومه را شاد و موجب تسلای بازماندگان گردند.

خانواده های **ستوده -وثیقی - عموئی- شهیدی - صالحی وحدت- مجاهد -صدریه -بقائی-کبیر- زاهدیه - کمالی - رحیمی- عرب-رادفر -خادمی - اخباری -قربانی - مومنی- عابدی -علوی -صدیقی- عظیمی - طاهری - نیکخواه -حاج عبدالخالقی -شایان -خرازی -زاهدی- طریقتی - ولیخانی - عرب زاده**

با کمال تاسف درگذشت مرحومه مغفوره **بانو حبیبه وثیقی** همسر شادروان محمد باقر وثیقی انارکی مادر آقایان وثیقی وعمه آقای عبدالکریم‌عموئی‌را باطلاع دوستان وآشنایان میرساند مجلس ختم مردانه روز پنجشنبه ۲۷ر۲ر۴۱ازساعت ٤ تا ٦ بعداز ظهر در مسجد مجد و ختم زنانه همانروز وهمان ساعت در قلهك خیابان دولت نرسیده بسلطنت آباد میدان اختیاریه بالاتر از کارخانه برق منزل شماره ۲۵۰ برگزار خواهد شد .

درگذشت بانو حبیبه وثیقی را که از بانوان متقی و نیکوکار بود بخانواده های محترم بالا بخصوص آقایان‌وثیقی وعموئی تسلیت می گوئیم .

خانواده های ناظری‌راد - اخوان خلج- لنجاری-صالحی پور صالح- صالح‌زاده -احمد پور- حقیقت-راستجو- ایرانفر خطیب -پیرانفر- آزاده

درگذشت نابهنگام صبیه آقای ناظری راد متعلقه آقای محمد اخوان را باطلاع دوستان و خویشاوندان‌می رساند مجلس ختم مردانه آنمرحومه در روز پنجشنبه ۲۷ر۲ر۴۱ از ساعت ٤ الی ٦و نیم بعد از ظهر در مسجد لرزاده واقع در خیابان لرزاده و مجلس ختم‌زنانه در همانروز در منزل‌شخصی آن مرحومه واقع در خیابان صفاری کوچه پزشك کاشی ۱۱ برپاست .

آ-۲۱٤۳

بعموم بازماندگان آنمرحومه مصیبت‌وارده را تسلیت میدهیم

بمناسبت شب هفت مرحوم حاجی **غلامرضا سیاح مقدم** مجلس تذکری روز پنجشنبه ۲۷ر۲ر۴۱ در منزل آنمرحوم واقع در شمیران خیابان پهلوی ایستگاه امانیه خیابان‌امانیه جنب پاسگاه کاشی ۲٦ از ساعت ۵تا ۹ بعد از ظهر منعقد خواهد بود سروران عزیزی که با تشریف فرمائی خود روح آن مرحوم‌را شاد فرمایند ، بازماندگانش را نیز سپاسگزار خواهند فرمود .

توران حامد - مرضیه سیاح

بانهایت تاثروتاسف فوت مرحومه بانو **پروین دادوررا** باطلاع‌عموم خویشان و آشنایان میرساند مجلس ختم مردانه درروزجمعه۲۷ اردیبهشت ازساعت ۹ صبح درمسجدسادات اخوی واقع در خیابان عین‌الدوله نزدیك بازارچه سقاباشی‌و مجلس ختم زنانه همانروز در منزل شاکری واقع در خیابان شهناز ایستگاه کلانتری منعقد است .

خانواده های : دادور -فاطمی - کرمانشاهی-شاکری

مصیبت وارده رابعموم بازماندگان بویژه خانواده محترم دادور تسلیت میگوئیم.

خانواده های شریفی- پاپا - صمدی - صاحب جمع- خلیل ناجی بزرگان- فرخ -یگانه -راسخ‌قائم‌مقامی-تهرانیان قربانی -زرین فرهاشمی -نافع پور - سید احمدیان و روح‌الامینی با کمال تاثر فوت مرحومه **فخرالحاجیه بانو افسرالملوك شریفی** صبیه مرحوم محمد علی شریفی (ظفر- السلطان)و متعلقه مرحوم مغفور محمود خان شریفی(معین- السفرا) را باطلاع اقوام و دوستان میرساند مجلس ترحیم مردانه روز پنجشنبه ۲۷ اردیبهشت ماه از ساعت ٤ و نیم الی ٦ونیم بعد از ظهر در مسجد مرحوم حاجی شیخ‌عبدالنبی‌واقع در سرچشمه خیابان سیروس‌و مجلس زنانه در همان روز و ساعت در منزل شخصی آنمرحومه واقع در خیابان امیرکبیر کوچه میرزا محمود وزیر -پلاك ۲۵ برقرار می باشد .

بخانواده‌های محترمی که دراین ضایعه عزادارند بویژه بازماندگان آنمرحومه مصیبت‌وارده‌را تسلیت می دهیم .

بانهایت تاسف فوت **علویه تهرانی** را باطلاع میرساند انتظار دارد عموم آشنایان در مجلس ترحیمی که از طرف خانواده های مظفر -اعتصامی - پنبه چی - منیری - قندهاری تهرانی از ساعت ۸ الی ۱۰ و نیم صبح در مسجد پامنار منعقد می شود شرکت فرمایند **الاحقر محمد الثقفی الطهرانی**

بعموم بازماندگان آنمرحومه مصیبت‌وارده‌را تسلیت میدهیم

با کمال تاسف درگذشت **آقای حسنعلی پاشنه طلارا** به اطلاع اقوام و آشنایان گرامی میرساند مجلس ختم مردانه‌از ساعت ٤ تا ٦بعد از ظهر پنجشنبه ۲۷ اردی بهشت ماه در مسجد مظهری خیابان قزوین چهارراه ملك و مجلس ختم‌زنانه از ساعت ٤ الی ۷ بعد از ظهر همانروز در منزل آنمرحوم چهارراه قلمستان روبروی دبستان کمال‌الملك برگزار خواهد شد .

علی اکبر پاشنه طلا -ناظری راد - صالح زاده -احمدپور قائمی- فروزش -ولی‌زاده-ظهرنیا

بعموم بازماندگان آنمرحوم مصیبت‌وارده را تسلیت میدهیم

بسمه تعالی

بنا باطلاع قبلی بمناسبت درگذشت مرحومه مغفوره **علیامخدره‌بانوسیده‌زهرافرقانی** همشیره‌جناب آقای سید علی اکبر صفوی ووالده آقایان سید محمود -سید احمد -مسعود اسدالله فرقانی مجلس ترحیمی در روز پنجشنبه ۲۷ر۲ر۴۱ ازساعت ۵ الی ۷ عصر در مسجد حقیر منعقد می باشد .

الاحقر بیوك زنجانی

بانهایت تاسف باطلاع عموم فامیل و دوستان میرساند مجلس ترحیم شادروان **بانو سیده زهرا فرقانی** روز پنجشنبه ۲۷ر۲ر۴۱ ازساعت ۵تا ۷ بعد از ظهر در مسجد حضرت آیت‌الله بیوك آقا زنجانی واقع در خیابان مخصوص جنب دخانیات منعقد و مجلس زنانه نیز عصر همانروز در منزل آقای سید احمد فرقانی واقع در خیابان شاه بیست متری‌دوم- کوچه تابش منعقد خواهد بود .

خانواده های فرقانی - صفوی- خطیبی - صابر -وثیقی وزیری- غفاری - انگورانی -مرتضوی -میربهاء

بعموم بازماندگان آنمرحومه مصیبت‌وارده را تسلیت میدهیم

باطلاع فامیل و دوستان محترم میرساند

چون روز شنبه ۳۰ اردیبهشت مصادف با یکمین سال درگذشت مرحوم برادرم شادروان حسن موحد می باشد برای شادی روح آنمرحوم هزینه مجلس یادبود صرف امور خیریه خواهد شد .

سرتیپ حسین موحد

بانهایت تاسف فوت **بانو ربابه صابری کرکانی** را به اطلاع اقوام و آشنایان میرساند مجلس ترحیم آنمرحومه از ساعت ۳ الی ٦ بعد از ظهر روز پنجشنبه ۲۷ر۲ر۴۱ در مسجد یاسین واقع در انتهای دلگشا سه راه سلیمانیه منعقد و ختم زنانه همانروز در منزل شخصی خیابان ده متری یاسین‌کاشی ٤٤برقرار است .

علی‌اکبر صابری کرکانی- علی اصغر صابری‌کرکانی- اسماعیل آقاسعیدی کرکانی- محمد سعیدی کرکانی.

بعموم بازماندگان آنمرحومه مصیبت‌وارده‌را تسلیت میدهیم

بانوان وآقایان محترم روی‌سخن باشمااست

اگر تصمیم بکشیدن کلیه دندانها وگذاردن دندان مصنوعی دارید بچه دلیل مدت دو تاسه ماه بتفاوت دهان خودرا باآن‌منظره زننده بی دندانی نزد سر و همسر خالی میگذاریدکشیدن کلیه‌دندانهاوساختن‌دندان مصنوعی شما باپیشرفت علم دندان پزشکی دریك جلسه‌انجام میگیرد.

دکتر فرج الله بینا دندان پزشك

اینعمل را برای اشخاص ذیل انجام داده است:

۱- سرکار سرهنك دوم شهربانی جلیلوند ۱۸ دندان در یك جلسه کشیده و دندان مصنوعی گذارده‌اند

۲- سرکار سرگرد سوادکوهی ۱۷ دندان در یك جلسه کشیده‌ودندان‌مصنوعی گذارده‌اند. تلفن ۳۲۷۷٦

۳- خانم رزاقی ۳۲ دندان‌دریك‌جلسه کشیده ودندان مصنوعی گذارده‌اند تلفن: ٦۸۳۹٤

٤- آقای سپه بان رئیس اداره اطلاعات بانك ملی ۲٦ دندان دریك جلسه کشیده‌اند دندان مصنوعی گذارده‌اند.

۵- آقای‌سید موسوی ۲۲دندان‌دریك جلسه کشیده ودندان مصنوعی گذارده‌اند تلفن ٤۷۵۰۲

وده‌ها نفر دیگر ازاین متد استفاده کرده‌اندکه بعلت نداشتن تلفن ازذکر اسم وآدرس آنها خودداری شد.

پذیرائی: صبحها ازساعت ۹ تایك . بعدازظهرها ۵ تا۹

نشانی: دروازه‌شمیران ابتدای‌خیابان هدایت تلفن ۳۰۳٦۲۷

از درجه اعتبار ساقطاست

یکبرك سفته سفید یکصد ریالی که‌بامضای این‌جانبان جمال‌الدین شریعتی - محمد حسن محمدی خرقانی مفقود گردیده است‌مراتب طبق مقررات اعلام وسفته مذکور از درجه اعتبار ساقط است.

آ-۳۱٦۳

آفتاب سیاه

مجموعه شعر از محمد نوعی منتشر شد از کلیه روزنامه فروشها در تهران‌ونمایندگی روزنامه‌اطلاعات‌درشهرستانها خریداری فرمائید.

آ-٤۵۲٦ ۱-۳

تلفن منزل مرحوم آیت‌الله کاشانی به ۳۵۳۸٤ تبدیل یافته است

۱-۳

بیماریهای آمیزشی - مجاری ادرار - سستی وناتوانی - مردان . خیابان صفیعلیشاه دکتر یحیی صدری.

آ-۲۹۱۱ ۱-۱۰

دکتر معانی

امراض مقاربتی - مجاری ادرار - معالجه قطعی سوزاك تازه و کهنه -ورم پروستات و سستی و ناتوانی - ضیق مجرا امراض زنانه خیابان فردوسی مقابل بانکملی‌مرکز

آ-۳۱۰۹ ۱-۱۰

اداره دارائی شهرستان ری

عطف به‌آگهی مورخ ۸ر۲ر۱۳٤۱ بشماره ۸۳٦ در مورد تعیین قیمت منطقه‌ای شهرستان شهرری اینجانبان مالکین بدلایل زیر۱-قیمت اراضی علی‌آباد مجدالدوله را باراضی فیروزآباد که اولی دریك‌کیلو متری تهران ودومی در ۱۲کیلومتری تهران واقع است در یك‌ردیف تعیین شده است ۲- قیمت منطقه‌ای که درسال ۳۸ از طرف وزارت دارائی در تهران بعمل آمده قیمت اراضی برخیابان سیمان ری‌راهرمتر یکصد ریال وجبهه خیابانهای داخلی وکوچه‌ها متر مربعی پنجاه ریال تعیین وتامتری یکریال قیمت تعیین شده است که مورد اجرا میباشد درصورتیکه در آگهی مورخه ۸ر۲ر٤۱ بشماره ۸۳٦ برخیابان سیمان رامتری هشتصد ریال وپشت‌جبهه را چهارصد ریال وقیمت خیابان ۲٤ متری خاکی شهرری را متری یکهزاروپانصد ریال برخیابان راتعیین کرده‌اند درصورتیکه درسال ۳۸ قیمت منطقه‌ای تهران برای خیابانهای سیمتری نظامی تهران همین قیمت درنظر گرفته‌شده بود علیهذابدلائل فوق وسایر جهات عدیده‌آقای کارشناس شهرداری که متاسفانه‌نماینده ثبت اسناد نیز تحت نفوذایشان واقع‌شده وبدون توجه باینکه امرمهمی که‌باسرنوشت جامعه‌سروکار دارد بایستی بادقت وامعان نظر اجراء گردد تانتیجه مطلوب که منظور نظر دولت وقانون‌گزار میباشد بدست آید بدون توجه وسرسری انجام گردیده و همچنین شهرداری بجای اینکه یکنفر مهندسی وارد و مطلع برای اینکار بدارائی معرفی کند شخصی راکه بنام معمار میباشد واصولا نه‌سواد دارد و نه اطلاعات ساختمانی بدارائی معرفی کرده وایشان بدون اطلاع ازهمه‌جاتقریر دیگران را امضاء کرده وشاید اگر از نامبرده سئوال شود نتواند موارد صورت جلسه‌رابازگوکند زیرا اصولا بجز اثرامضاء سواد ندارد وحتی‌در شهرری از وجودایشان درکارهای معماری استفاده نمیکنندو در خود شهرداری نیز در گذشته‌نامبرده چندین‌بار از خود امضاهای مکرر وبی‌بندوبار داده است که قابل اعتمادنمیباشد وصلاحیت شرکت در چنین کمیسیونی راکه‌بمنظور تقویم اراضی منطقه‌ای برای وصول دارائی میباشد ندارد .

درهرحال چون اینجانبان مالکین شهرری علاقمند باصلاح‌وضع مالی دولت وآبادانی مملکت میباشیم تقاضا داریم هرچه‌زودتر مقرر فرمائید این بیعدالتی که صددرصد وضع دستگاه دارائی شهر ری‌و محاضر ومردم رادر آینده مختل وجلوی هرگونه معامله‌ای را روی‌این اراضی خواهد گرفت تعدیل ودستور فرمائید کمیسیون در انتخاب کارشناس شهرداری وثبت‌اسناد تجدید نظر بعمل آورد و اشخاص صالح ومورد اعتماد برای شرکت در کمیسیون تعیین قیمت منطقه‌ای انتخاب نمایند تارفع‌این ظلم و مشکل بشود در غیر اینصورت ناچاریم باقدامات قانونی دیگری متوسل شویم ضمنا نماینده بانکملی ازبودن امضای ذیل صورت‌مجلس اظهاربی‌اطلاعی مینماید و در تنظیم‌صورت مجلس حضور نداشته است .

رونوشت بدفتر نمایندگی روزنامه اطلاعات درشهرری فرستاده میشود که دستور فرمایند درآن روزنامه محترم چاپ گردد.

بامضای عده‌ای از مالکین شهرری

آ-٤٦۵٤

سپاسگزاری

از آقایان عظام و بانوان محترم و هیئت های اثنی‌عشری وغیره که در مراسم تشییع و مجلس ختم و شب هفته مرحوم **میرزا اسدالله تابشیان** چه در تهران و چه در قم ضمن اظهار همدردی سرافراز و موجبات تسلی خاطرمانرا فراهم فرموده‌اند بدینوسیله سپاسگزاری و مراتب تشکررا تقدیم می داریم و چنانچه بواسطه تالمات روحی تاخیر در شرفیابی حاصل شد پوزش می طلبیم .

حاجیه خانم تابشیان- دکتر حشمت‌الله تابشیان - حاجی هدایت‌الله تابش- مهندس‌علی‌تابش-پروین تابشیان- پریچهر تابشیان- رحمت‌الله تابشیان - عطاءالله‌تابشیان- وسایر فامیل تابش.

بانهایت تاسف درگذشت شادروان آقای**حاج‌آقا علی‌فاضل کاشانی** قاضی بازنشسته دادگستری را باطلاع دوستان و آشنایان آنمرحوم می رساند مجلس ترحیم نامبرده از ساعت ۳ونیم الی ٦ونیم بعد از ظهر یکشنبه ۳۰ر۲ر٤۱ درمسجدارك منعقد خواهد بود .

از طرف خانواده های معتقد -فاضل پور -مهاجرانی- مقدم‌کاشانی - احمد معتقد - دکتر محمد معتقد.

بعموم بازماندگان آنمرحوم مصیبت‌وارده را تسلیت میدهیم

محاکمه ژنرال سالان آغاز شد

● کوماندوهای مسلمان دست بحملات انتقامی شدیدی زدند وطی نبرد های خونینی که در گرفت نزدیك صد تن از مسلمانان و اروپائیها کشته شدند

الجزیره - آسوشیتدپرس -۱۴ مه - کوماندوهای ناسیونالیست جبهه نجات ملی مسلمانان الجزایر دیشب بااتومبیل و باپای پیاده از محله مسلمان نشین کازبا واقع در شهر الجزیره خارج شدند و در جریان حملات انتقامی متعددی که به اروپائیان کردند ۱۶ نفر از آنها را باگلوله مسلسل کشته و ۳۴اروپائی دیگر را زخمی نمودند.

باحمله مورد بحث برای اولین بار پس از امضای قرارداداویان کوماندو های مسلمان الجزایری که شکیبائی خودرا در برابر فعالیت‌های تروریستی ارتش سری از دست داده‌اند دست بعمل متقابل زدند.

منابع الجزایری گزارش داده‌اند که مخصوصا قتل عام زنان و کودکان مسلمان بوسیله تروریست های ارتش سری دراواخر هفته گذشته کوماندو های مسلمان را خشمگین کرده و آنها را تحریك به‌تلافی کردن نموده‌است.

● وضع فوق‌العاده

بمحض شروع حملات کوماندو های مسلمان نیرو های انتظامی در تمام ناحیه الجزیره وضع فوق‌العاده اعلام کردند اما عملیات انتقامی مسلمانان مسلسل بدست بیش ازسه ساعت ادامه یافت.

شش نفر از تروریست های ارتش سری که در نزدیکی محله کازبا چند لحظه پیش از شروع عملیات کوماندوهای مسلمان باخمپاره به یك منزل مسلمان نشین حمله کرده بودند بیش از ۱۰ دقیقه زدوخورد شدیدبامسلمانان کردنداماسرانجام هرشش‌نفر آنها بقتل رسیدند.

اروپائیان وحشت‌زده در برابر حملات خشم آمیز کوماندو های مسلمان شتابان فرار میکردندوسعی داشتند خودرا به پاسگاه‌ها برسانند تااز حمله مسلمانان ایمن بمانند.

● خونخواهی

الجزیره - یونایتدپرس - ۱۵ مه - تروریستهای ارتش سری که روز گذشته از انتقام غیر منتظره مسلمانان خشمگین شده بودند به خونخواهی ۱۶ نفر اروپائی که در روز دوشنبه اخیر بوسیله کوماندو های انقلابی مسلمان به‌قتل رسیدند در شهرهای اوران والجزیره حملات تروریستی بیسابقه‌ای‌راشروع کردند و تاغروب روز گذشته در سراسر الجزایر ۶۷ مسلمان را کشته و ۱۶نفر را زخمی کردند. در عین حال ۳ نفر اروپائی دیگر نیزروز گذشته بوسیله کوماندوهای مسلمان در شهر الجزیره به‌قتل رسیدند.

پاریس - ۱۵ مه - خبرگزاری فرانسه - محاکمه سالان ژنرال سابق ارتش فرانسه و رهبر سازمان ارتش سری فرانسه دیروز در دادگاه عالی نظامی در کاخ دادگستری پاریس آغاز شد.

● تیراندازی بهواپیما

تول- (فرانسه) خبرگزاری آسوشیتد پرس- ۱۴ مه- بعد از ظهر روز گذشته به‌هواپیمای ناشناسی که از روزشنبه اخیر تاکنون دوبار به نحو تهدید آمیزی برفراز زندان نظامی شهر تول پرواز کرده‌است باشلیك گلوله‌تفنك اخطار داده‌شد.

دراین زندان «موریس شال» و «آندره‌زلر» دونفر از رهبران سابق ارتش سری وژنرال های کودتاچی سابق ارتش فرانسه زندانی میباشند.

محکومیت جدید «جیلاس»

بلگراد - یونایتدپرس - ۱۴ مه- روز گذشته میلوان‌جیلاس معاون‌سابق ریاست جمهوری یوگسلاوی بار دیگر دریك دادگاه یوگسلاوی باتهام‌افشای اسرار دولت به چهار سال حبس‌محکوم شد.

اکنون مجموع محکومیت جیلاس نزدیك ۱۳ سال حبس است. جیلاس درسال ۱۹۵۷ نیز بجرم انتشار کتاب طبقه جدید که طی آن رژیم کمونیسم مورد حمله‌قرار گرفته به ۹سال‌حبس محکوم شده بود.

جیلاس روز گذشته دردادگاه از ایراد آخرین دفاع و پاسخ‌دادن به سئوالات قضات خودداری کرد.وی تاکنون اندکی بیش‌از چهار سال از محکومیت خودرا در زندان های یوگسلاوی سپری کرده است.

دعوت فضانوردان امریکائی بمسکو

مسکو - خبر گزاری‌فرانسه- ۱۴ مه-تیتوف‌فضا نوردشوروی هنگام ورود به مسکو اعلام داشت که از گلن و شپارد فضا نوردان آمریکائی برای بازدید از شوروی دعوت کرده است.

تیتوف گفت‌که فضانوردان آمریکا هنوز پاسخ رسمی بدعوت وی نداده اند.

برتراند راسل می - خواهد به پایگاه امریکا حمله کند

اکسفورد - یونایتدپرس - ۱۴مه- کمیته مبارزه باآزمایشهای اتمی انگلیس که‌رهبری‌آن رابرتراندراسل فیلسوف معروف انگلستان در دست دارد دیروز اعلام کردکه‌پایگاه‌امریکا در «نیوبری» واقع در خاك انگلیس‌را بعنوان محل برگزاری تظاهرات‌آینده مخالفان آزمایشهای اتمی انتخاب کرده وامیدوار است که حداقل مدت ۲۴ ساعت پایگاه مذکور را از کاربیاندازد

درین تظاهرات که قرار است روز ۲۳ ژوئن آینده انجام گیرد مخالفان آزمایش های اتمی تصمیم دارد هر هفت دروازه درورود به‌پایگاه نظامی امریکائیان را در «نیوبری» به مدت ۲۴ ساعت مسدود کنند.

برای درهم شکستن اعتصاب وسیع اسپانیا :

ژنرال فرانکو از کلیسا کمك خواست

مادرید - یونایتدپرس - ۱۴مه - دولت اسپانیا که کماکان خودرا از یافتن راه حلی برای پایان دادن به‌اعتصابات دامنه‌دار کارگران شمال آن کشورعاجز می یابد شب گذشته دست کمك بطرف مقامات روحانی اسپانیا دراز کرد و از آنها درخواست نمود که وضع خودرا درقبال اعتصاب کارگران معادن‌روشن کنند.

محافل کلیسای مادرید چند روز پیش از دولت‌فرانکوخواسته بودند که از اعمال زور برای پایان‌دادن به‌اعتصاب خودداری نماید.

رهبران کلیسای مادریداظهار نظر کرده بودند که اعتصاب از حقوق مسلم کارگران‌است.

مادرید - یونایتدپرس -۱۴ مه - درحالیکه اعتصاب بیش‌از ۷۵هزار نفر از کارگران معادن شمال اسپانیا آخرین روزهای ششمین هفته خود را میگذراند روز گذشته بیش از ۵ هزارنفر از کارگران‌شهرصنعتی‌بارسلون که‌مرکز کارخانه های اتومبیل سازی است بعنوان همدردی با معدنچیان شمال اعتصاب ۲۴ ساعته خودرا آغاز کردند.

سفر زنان هندی به ممالك خلیج‌فارس ممنوع شد

دهلی نو - آسو شیتد پرس - ۱۵ مه - خانم «داکشمی منون»وزیر مشاور در وزارت امور خارجه هند دیروز در پارلمان این کشوراظهار داشت که دولت هند مسافرت‌زنان هندی رابه ممالك منطقه خلیج‌فارس ممنوع کرده است زیرا بسیاری از زنان هندی شکایت کرده‌اند که آنها را در ممالك فوق‌الذکر بعنوان کنیز در بازار های برده فروشی خرید و فروش میکنند.

خانم منون گفت که بسیاری از زنان هندی بوسیله کسانی که‌باسم بازرگان از منطقه خلیج فارس‌وارد هندوستان میشوند بعنوان‌همسران این بازرگانان‌به کویت وسایر کشور های‌خلیج فارس‌برده میشوند و در آنجا بعنوان کنیز بفروش میرسند.

الیزابت تایلور کمپانی فوکس را ورشکست کرده‌است!

رم - یونایتد پرس - ۱۵ مه - خانم سیبیل برتون زن ریچارد برتون هنر پیشه‌معروف انگلیسی که موضوع روابط عشقی وی با الیزابت تایلور از چند ماه پیش بر سر زبان ها افتاده دیشب به رم بازگشت‌تا مدت یکهفته در کنار شوهرش باشد.

خانم برتون حاضر نشده به سئوالات خبر نگاران درباره روابط شوهرش با الیزابت تایلور جواب بدهد.

پول مفت

نیویورك - یونایتد پرس- ۱۵ مه - شب گذشته درجلسه صاحبان سهام کمپانی فوکس قرن بیستم از پولهای مفتی که تاکنون به الیزابت تایلور به خاطر بازیش در فیلم نیمه کاره کلئوپاترا داده شده بشدت‌انتقاد شد.

صاحبان سهام کمپانی‌فوکس اظهار داشتند که الیزابت تا- کنون به بهانه های گوناگون ازتمام‌شدن فیلمبرداری کلئوپاترا جلوگیری کرده است. گزارش داده شده که تاکنون ۳۰میلیون دلار برای فیلم کلئوپاترا خرج شده در حالیکه قرار بود مجموع هزینه آن تاپایان فیلم‌برداری از۱۵میلیون دلارتجاوزننماید یکی از صاحبان سهام اظهار میداشت الیزابت بقدری کمپانی فوکس را دوشیده که اکنون می تواند و باید اوهم تبدیل بیکی‌ازصاحبان سهام‌این کمپانی شود.

عراق برضد قاچاق تجهیز میکند

بغداد - ۱۶ مه - خبر گزاری فرانسه - اداره گمرکات عراق‌اعلام داشت که برای جلو گیری از ورود کالا های قاچاق باین کشورباقدامات شدیدی دست زده است.

مقامات گمرك عراق اعلام‌داشته‌اند که تنها در یك هفته معادل پانزده هزاردینار عراقی کالاکه قاچاقچیان می خواستند از کویت وارد این کشور کنند ضبط گردیده است.

قسمت مهم این کالا را سیگار های خارجی تشکیل میدهد.

اداره گمرك عراق ضمنا اعلام داشته است که برای مبارزه با قاچاق دسته ای پلیس مخصوص‌که با اتومبیل های زره پوش و دستگاه های فرستنده وگیرنده رادیو مجهز هستند تشکیل گردید است.

دو دستگاه توپخانه مخصوص نیز اخیرا برای کنترل آب های شط‌العرب به بصره فرستاده شده است.

شوروی پیشنهاد کرد درهندکارخانه موشك سازی تاسیس کند

دهلی جدید - ۱۵ مه - خبر گزاری فرانسه - یك منبع مطلع گزارش داد که دولت شوروی به هند پیشنهاد کرد ماست که یك کارخانه راکت و موشك سازی در آن کشور تاسیس کند.

ضمنا در محافل مطلع گفته‌می شود که در مذاکرات هند وشوروی در باره خرید هواپیما های میك ۲۱ پیشرفت زیادی حاصل شده

بعلت استقبال بی نظیریکه ازفیلم حلقه آتش بعمل آمده است

ازفرداصبح باموفقیت تازه‌ای درسینماهای

آسیا-ادئون-رادیوسیتی

ادامه دارد

محصول: مترو گلدوین مایر

حلقه آتش

واید اسکرین

رنگی - دوبله بفارسی

METRO GOLDWYN MAYER presents An ANDREW and VIRGINIA STONE Production

Ring of Fire

داوید جانسون

جویس تایلور

فرانك لوشین

دامی هول‌آور صفیر گلوله‌ها اسلحه‌ای گرم و آتشین دختری افسونگر وخطرناك شرارت سه جوان گمراه وباقی مانده سیگار خاموش نشده‌ای شهری رابه جهنم واقعی مبدل ساخت

شروع سئانسها درسینما آسیا ۱۰ صبح ۳-۵-۷-۹ بعدازظهر

شروع سئانسها درسینماادئون ۱۰٫۳۰ صبح ۲٫۳۰-۴٫۳۰-۶٫۳۰-۸٫۳۰ بعدازظهر.

شروع سئانسها درسینما رادیوسیتی ۱۱ صبح ۳٫۳۰-۵٫۳۰-۷٫۳۰-۹٫۳۰

آ-۴۶۵۶

حراج چند مدل از کفشهای مردانه تابستانی

کفش فردوس

از سه‌شنبه بیست‌وپنجم اردیبهشت‌ماه تا۴ خرداد

قیمت فقط ۴۸۰ ریال

کفش فردوس فروشگاه شماره ۱- خیابان‌شاه فروشگاه‌شماره۲-خیابان‌شاهرضا

(فروش مدلهای تابستانی غیر حراج در شعبه‌شماره ۳- خیابان اسلامبول ادامه دارد).

سینمای جدید فیروزه امشب طی مراسم خاصی گشایش می یابد

از فرداصبح اولین برنامه سینمافیروزه بانمایش فیلم بزرك ماسیست قوی‌ترین مرد روی زمین آغاز میگردد

برنامه‌های آینده «سینما فیروزه» از از بزرگترین وپرفروش‌ترین آثارسینمائی جهان انتخاب شده و مطمئنا درآتیه جلب نظر ورضایت کلیه علاقمندان سینمارا فراهم خواهد نمود.

سینما فیروزه - یك سینمای جدید وعالی باآخرین تجهیزات - خیابان خواجه نظام‌الملك - شمال شرق تهران- تلفن : ۷۴۲۱۹

تفنگداران دریائی امریکا در مرز لائوس پیاده شدند

هونولولو - یونایتد پرس - ۱۵ مه دریادار «هاری‌فلت» فرمانده نیروهای آمریکا در اقیانوس آرام دیشب اظهار داشت که جت‌های جنگی نیروی دریائی ایالات متحده امروز وارد خاك سیام خواهندشد .

دریادار فلت گفت که ۱۸۰۰ نفر از تفنگداران دریائی آمریکا هم‌اکنون مشغول پیاده شدن درخاك سیام‌هستند تا از این کشوردربرابر خطرکمونیسم دفاع کنند .

اظهارات‌هاری فلت بدنبال دستور پرزیدنت کندی رئیس جمهور آمریکا ایراد شد که شب گذشته دستورداده بود ۵هزار نفر از نیروهای آمریکائی درپست‌های جنگی کشور سیام برای دفاع از این کشور در برابر خطر کمونیستها مستقر شوند .

همزمان باصدور این دستور از طرف پرزیدنت کندی دولت شوروی‌نیز درخواست کرده‌است که آتش بس‌به نحوموثرتری در لائوس به مرحله اجراء درآید . بنابر دستور ریاست جمهوری آمریکا روز چهارشنبه ۵هزار نفر از گروه‌های رزمی نیروی دریائی دربانکوك پیاده خواهندشد .

● مذاکره باراسك

آناتولی دوبری نین سفیر کبیر شوروی شب گذشته بادین راسك وزیر خارج ٥آمریکا در باره اوضاع لائوس مذاکره کرد.

دوبری نین اظهار داشت که‌پیاده کردن نیرو از طرف آمریکا درخاك سیام کمکی به رفع بحران لائوس نخواهد کرد.

سفیرشوروی گفت که دولت متبوع وی‌نیز خواهان اجرای موثر قرارداد آتش‌بس در لائوس میباشد .

● ۲۱۵ هزار نفر

واشنگتن- یونایتد پرس -۱۵ مه تعداد نیروهای آمریکائی که ازاقصی نقاط پایگاههای اقیانوس آرام‌برای حرکت به‌سیام بحال آماده‌باش‌درآمده‌اند بیش از۲۱۵ هزار نفر است .

مقامات آمریکائی اظهار داشته‌اند که‌هرگاه دفاع ازسیام که‌متحدآمریکا بوده و اکنون خطر کمونیسم بعلت افزایش وخامت اوضاع لائوس آن را مورد تهدید قرار داده ایجاب کند،همه ۲۱۵ هزار نفر مذکور درخاك سیام پیاده خواهد شد .

توکیو- یونایتد پرس -۱٤ مه - رادیو کره شمالی دیشب گزارش دادکه ٤هزار تفنگدار آمریکائی به دستور وزارت دفاع ایالات متحده روز دوشنبه گذشته از پایگاه بزرك دریائی آمریکا د راوکیناوا بطرف آب های لائوس حرکت کرده‌اند .

یك‌سخنگوی آمریکائی درپایگاه «اوکیناوا» دیشب به‌خبرنگاران اظهار داشت قادربه تکذیب یاتائید گزارش رادیوی کشور کره شمالی نمیباشد رادیوی دولت کمونیست کره شمالی درگزارش خود اضافه کرده‌است که عملیات‌تحریك آمیزامپریالیسم‌آمریکا درلائوس صلح را درمنطقه خاور دور دچار خطر کرده‌است .

● مقصد نامعلوم

هنك کنك -یونایتدپرس - ۱٤مه واحد پانزدهم ناوگان هفتم آمریکا در خاوردور شب گذشته بایك ناوهواپیما بر که‌مجهز به‌هواپیماهای ضد زیر دریائی وهلیکوپتر وچندناوشکن می باشد بطرف‌مقصد نامعلومی حرکت کرد.

مقامات آمریکائی ازتائید ویا تکذیب گزارشهای‌مربوط به‌ارتباط حرکت واحد پانزدهم ناوگان هفتم با بحران لائوس خودداری کرده‌اند .

● جنك مستقیم

واشنگتن - آسوشیتدپرس -۱٤ مه - منابع موثق‌واشنگتن‌پیش‌بینی کرده‌اند که دخالت آمریکا در ماجرای لائوس و مخصوصا استقرار نیروهای آمریکائی در خاك کشور سیام که باآمریکا درسازمان‌نظامی آسیای شرقی اتحاد دارد ممکن است برای اولین‌بار پس از جنك کره منتهی به‌جنك مستقیم‌سربازان امریکائی و کمونیستها گردد.

از طرف وزارت دفاع‌آمریکا به‌یك گردان ۱۰۰۰ نفری از سربازان آمریکائی که درسیام‌مستقرمیباشند دستور داده شده است که در صورت لزوم برای جلوگیری از حمله کمونیستها به مرزهای سیام در ناحیه رودخانه مکونك ، که خاك کشور اخیر را از لائوس جدا میکند مستقیما با کمونیستها وارد جنك شوند .

● متهم به تجاوز

رادیو پکن دیشب مصاحبه‌ای را که از طرف خبرنگار روزنامه‌ارگان حزب کمونیست چین باسنروان کنك له فرمانده نیروی های کمونیست پاتت‌لائو بعمل آمده بود پخش کرد. سروان کنك‌له دراین مصاحبه امریکا را متهم به‌تجاوز در خاك لائوس کرده و ارتش پادشاهی را متهم به‌نقض مقررات آتش بس لائوس نموده‌است .

● عملیات تهدید آمیز

مسکو - یونایتدپرس - ۱۵مه- خبرگزاری تاس امروز اخطارکرده است که عملیات‌تهدیدآمیزآمریکا در لائوس صلح درخاور دور را بشدت در معرض خطر قرار داده است .

خبرگزاری تاس اضافه میکند که آمریکا بامداخله نظامی در لائوس تعهدات بین‌المللی را نقض کرده‌است .

روزنامه‌های ایزوستیا وپراودانیز به‌آمریکا تاکید کرده‌اند که فورا از عملیات تحریك آمیز و جنون آسای نظامی در لائوس‌دست بردارد. شب گذشته‌سفیران‌آمریکا و انگلیس در مسکو باگرومیکو وزیرخارجه شوروی پیرامون‌اوضاع خطرناك لائوس مذاکره کردند.

● رادیو سری

توکیو - یونایتد پرس -۱۵ مه - منابع ضد جاسوسی توکیو امروز گزارش دادندکه‌رادیوی سری‌جدیدی بنام صدای خلق‌سیام در شمال کشور اخیر شروع به کار کرده‌است .

منابع مذکور اظهار نظر کرده‌اند که‌به احتمال زیاد محل فرستنده این رادیو در داخل خاك سیام است .

گویندگان این رادیو به مردم سیام مژده میدهند که امپریالیسم‌در خاور دور درشرف متلاشی شدن‌است وسیامیها رادعوت میکند تابرضدرژیم موجود کشورخوداسلحه بدست‌گیرند وقیام کنند .

● تجربه کره

پاریس -آسوشیتدپرس -۱۵ مه- پرنس فومانخست‌وزیر بیطرف سابق لائوس دیشب در پاریس اظهارداشت که ممکن است روز شنبه آینده‌برای تشکیل یك دولت ائتلافی به لائوس باز گردد .

پرنس فوما گفت که‌اوضاع‌لائوس روزبروز خطرناك ترمیشود ووجود وی در آن کشور به منظورکاستن ازدرجه تب رهبران ستیزه‌جوی دست‌راستی‌در لائوس لازم است .

پرنس فوماگفت به‌عقیده وی‌امریکا وشوروی هیچکدام اجازه نخواهند داد که وضع‌لائوس از این بدتر شود . فوماظهارداشت که‌اگرتشکیل‌یك‌دولت ائتلافی وبیطرف در لائوس میسرنگردد ممکن است تجربه کره این بار در لائوس تکرار شود .

پرنس فوما گفت که‌حرکت نیرو های امریکائی بطرف سیام ظاهرا بموجب تعهدات آمریکادر برابرکشور سیام است ویك اقدام‌احتیاطی بشمار می‌رود .

● راه حل مسالمت‌آمیز

لندن - یونایتد پرس - ۱۵ مه - سخنگوی وزارت خارجه انگلیس‌شب گذشته‌دریك کنفرانس مطبوعاتی اظهار داشت که اگرچه دولت انگلیس اقدامات نظامی را برای جلوگیری از توسعه نفوذ کمونیسم در لائوس تایید می کند معذلك کماکان سعی دارد تا راه حل مسالمت آمیزی برای پایان دادن به بحران لائوس پیدا شود.

سخنگوی وزارت خارجه‌انگلیس افزود که دراین زمینه مذاکرات امیدبخشی‌بوسیله سرفرانك‌روبرتس سفیرکبیر انگلیس درمسکوبوزارت خارجه شوروی صورت گرفته و دولت شوروی تاکید کرده است که کماکان با تشکیل یك دولت ائتلافی و بی طرف در لائوس موافق است .

سخنگوی مذکور اضافه کرد که دولت سیام از آمریکا در خواست کرده است تا بموجب پیمان اتحادی که بین آمریکا و سیام وجود دارد از خاك کشور اخیر در برابرتهدید کمونیسم که اکنون در کشور همسایه آن یعنی لائوس بشدت افزایش یافته دفاع کند اماسازمان آسیای جنوب شرقی‌هنوز مداخله‌ای دراین کار نکرده است .

واشنگتن - آسوشیتد پرس - ۱۵ مه - امریکا و شوروی شب گذشته توافق کردند که بایدهر چه زودتر اقدامات موثری برای اجرای‌مقررات آتش بس در لائوس به مرحله اجرا گذاشته شود .

این توافق طی مذاکراتی حاصل شده که شب گذشته بین «آناتولی- دوبری نین» سفیر کبیر شوروی در واشنگتن و دین راسك وزیر خارجه امریکا بعمل آمده است .

دوبری‌نین پس از ملاقات با وزیر خارجه امریکا به خبرنگاران اظهار داشت‌که‌طبق توافقی‌که بین‌خروشچف نخست وزیر شوروی و پرزیدنت کندی رئیس جمهوری امریکا در - مذاکرات دو جانبه آنها دروین بعمل آمده بود لازم است آتش بس به‌نحو موثری در لائوس به مرحله اجرا گذاشته شود .

دوبری‌نین اضافه کرد که اعزام نیرو از طرف امریکا به خاور دور تنها موجب افزایش وخامت اوضاع آن منطقه خواهد گردید .

اندونزی نیروهای جدیدی درگینه پیاده کرد

عامل سوء قصد به سوکارنو کتك مفصلی خورد

لاهه - یونایتد پرس - ۱۵ مه وزارت دفاع هلند امروز گزارش داد که از طرف اندونزی نیرو های فراوانی درسواحل جنوب- شرقی گینه جدید پیاده شده‌اند

از طرف وزارت دفاع هلند نیز دو واحد چتر باز به جزیره فاك فاك واقع در جنوب شرقی گینه جدید اعزام شده اند .

گزارش‌رسیده است که گروهی از سربازان اندونزی که با - چتر نجات در نزدیکی فاك فاك پیاده شده اند بوسیله هلندیها اسیر گردیده اند .

جاکارتا - آسوشیتد پرس - ۱٤ مه - یك سخنگوی رسمی دولت‌اندونزی امروز اظهارداشت که پس از سوء قصد پریروزبجان دکترسوکارنورئیس‌جمهوراندونزی تاکنون ۸ نفر دیگر غیر از سوء قصد کنندگان اصلی که همگی اعضای حزب شورشی دارالسلام هستند بوسیله پلیس اندونزی باز داشت شده اند .

سخنگوی مذکور گفت دارو - دسته دارالسلام خواهان شناخته شدن‌اسلام به عنوان مذهب‌رسمی کشور اندونزی میباشند . باید توجه داشت که ۹۰ در صد از مردم ۹۰ میلیون نفری اندونزی را مسلمان ها تشکیل میدهند.

سخنگوی دولت اندونزی از افشای نام سوء قصد کننده روز عید قربان بجان دکتر سوکارنو خود داری کرد . کسانیکه در صحنه سوءقصد حضور داشته‌اند گزارش داده اند که سوء قصد کننده‌پیش از آنکه به بازداشتگاه برسد بوسیله یك سرباز کتك مفصلی خورده است .

سوء قصد کننده که ظاهرا از مسلمانان بسیار متعصب بوده پیش از آنکه گلوله هایش را شلیك کند . فریاد کشیده است الله اکبر .

برای ایجاد تسهیلات جهت خرید نفت ازشوروی :

سیلان اموال کمپانی کالتکس را مصادره کرد

لندن - آسوشیتد پرس - ۱٤ مه - شرکت نفتی انگلیسی کالتکس امروز گزارش داد که دولت سیلان به منظور هموار کردن راه خرید نفت از شوروی تجهیزات شرکت - مذکور را که بیش از یك میلیون لیره استرلینگ ارزش داشته ضبط کرده و آنرا بدست یك بنگاه دولتی سیلان سپرده است .

دولت سیلان از مدتی پیش به شرکت کالتکس فشار میآورد که‌نفتی را که از شوروی خریداری میشود در پالایشگاههای خود تصفیه نماید اما شرکت مذکور زیربار نمیرفت .

اکنون قرار است از طرف شوروی تجهیزات و پالایشگاههای تازه ای در اختیار بنگاه دولتی نفتی سیلان گذاشته شود و صدور نفت خام از طرف شوروی برای تصفیه شدن در پالایشگاه مذکور راسا بوسیله دولت سیلان ادامه یابد .

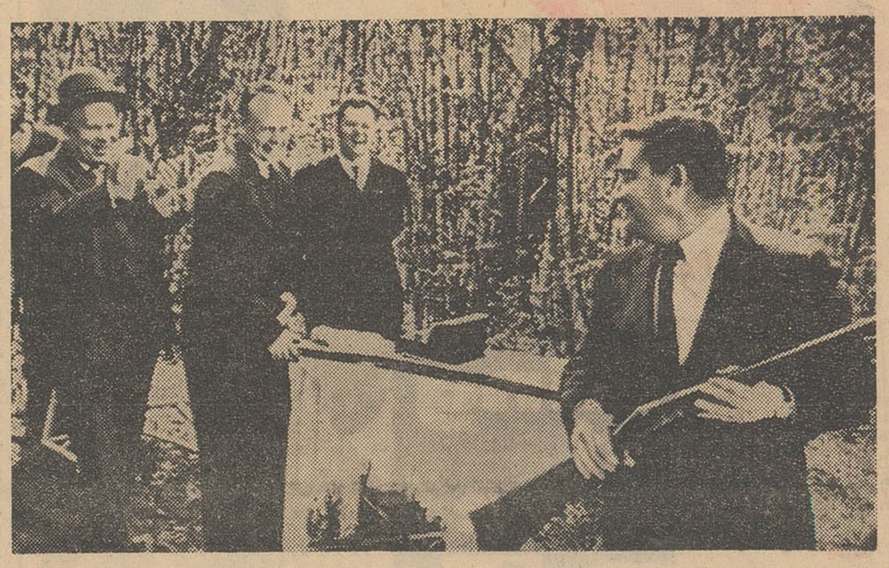

پیرسالینجر، منشی مطبوعاتی کندی که‌اخیرا به مسکو سفر کرده دراین‌هفته به کلبه ییلاقی خروشچف در ساحل رود «مسکوا» رفت و در اینجا مهارت خودرا در تیراندازی برهبران شوروی نشان داد .این عکس سالینجر (سمت راست باتفنك)را پس‌ازتیراندازی درحالیکه خروشچف (آخرین‌نفر سمت‌چپ) مهارت اورا ستایش میکندنشان میدهد . آسوشیتدپرس

دوگل گفت:

فرانسه باید نیروی اتمی مستقل تشکیل دهد

پاریس - آسوشیتد پرس - ۱۵ مه - ژنرال دوگل رئیس جمهوری فرانسه دیشب در یك کنفرانس - مطبوعاتی اظهار داشت که فرانسه باید صاحب نیروی اتمی مستقلی باشد تا در صورت لزوم راسا ازخود دفاع نماید .

ژنرال دوگل گفت‌که البته اتحادیه اتلانتیك شمالی یك اتحادیه لازم‌است و فرانسه کماکان به این اتحادیه- وفادار خواهد ماند .

ژنرال دوگل در باره اتحاد اروپا تاکید کرد که لازم است عجالتاچیزی شبیه‌یك کنفدراسیون‌نیم‌بنداز کشور اروپای‌غربی تشکیل گردد تا اروپائیان بتوانند به همکاری نزدیکتر با یکدیگر عادت کنند .

سه سال بعد از تشکیل این - کنفدراسیون میتوان‌امکان اتحادکامل اروپای غربی را مورد مطالعه قرار داد .

دوگل تاکید نمود که تشکیل یك نیروی مستقل اتمی بوسیله فرانسه حق بدیهی و طبیعی فرانسه است کما اینکه اتحاد اروپا نیز یك ضرورت تاریخی میباشد .

نیویورك - آسوشیتد پرس - ۱٤ آوریل -مجله نیوزویك در شماره اخیر خود از قول منابع انگلیسی گزارش داده است که امکان دارد ژنرال دوگل ودکتر آدنائر علیرغم امریکا و انگلیس برای ایجاد یك زرادخانه اتمی مستقل اقدام نمایند.

نیوزویك نوشته است که انصراف ناگهانی جوزف اشتراوس وزیر دفاع آلمان‌غربی از طرح درخواست ایجاد یك نیروی مستقل اتمی در اروپای کمك امریکا در محافل لندن‌اقدامی اسرار آمیز تلقی شده است . در گزارش نیوزویك اضافه شده است که ژنرال دوگل بطور محرمانه‌مشغول مذاکره با دولت آلمان غربی است تا نیروی اتمی مستقلی بوسیله فرانسه و آلمان غربی ایجاد کنند .

سیاست توسعه اقتصادی

جنبه های سیاسی و اجتماعی توسعهٔ اقتصادی موضوع گفتاریك پروفسور امریکائی بود که چند شب پیش برای گروه محدودی‌از ایرانیان ذیعلاقه سخنرانی کرد. پروفسور «پل‌باران» باعقاید غیر عادی خود گوئی شاهدی براین معنی است که جامعهٔ امریکائی آنقدر که می‌نماید «کنفرمیست» نیست‌و آراء و افکاری مخالف مذهب جماعت نیز در آن ظهور ورشد می‌کند .

چنانکه آشکار بود درذهن استادامریکائی‌کار توسعهٔاقتصادی کشور های عقب افتاده یك امرفنی اقتصادی نیست ودر رتبهٔ اول‌باید مقدمات سیاسی واجتماعی آن فراهم شود. وی اینگونه کشورها را که درمیان دنیای سرمایه‌داری پیشرفته و بلوك کمونیست قرار دارند به عنوان موضوع و تابع تاریخ‌ونه عامل آن توصیف کرد. درواقع بسیاری ازاین کشور ها در تعیین سرنوشت خود اختیار قابل ملاحظه‌ای ندارند و مسئله توسعهٔ آنها در خارج از سرحداتشان ، در مبارزهٔ میان بلوکها باید حل شود .این یك تراژدی است که رشد اقتصادی کشور های عقب افتاده به صورت یك مسئله سیاست بین‌المللی درآمده است .

مقصود از مقدمات سیاسی و اجتماعی توسعهٔاجتماعی چیست؟به- گفتهٔ پروفسور باران آزادی ملی این کشور ها و تحولات عمیق سیاسی و اجتماعی که روابط صحیح بین طبقات مختلف برقرار سازدو توده های مردم رافعالانه‌به پشتیبانی حکومت وادارد ،عواملی است که اجرای برنامه های‌توسعه اقتصادی را میسر می‌سازد . در غیر این صورت تنها نتیجه‌ای‌که از بالارفتن سطح‌درآمد ملی‌حاصل میشود فراهم‌آمدن پولهای بیشتری برای گرداندن چرخهای فساد دستگاه حاکمه خواهد بود .منافع توسعهٔ اقتصادی به‌توده های مردم نخواهد رسید وچون آنها پشتیبان جدی برنامه های پیشرفت نیستند سرعت رشد هرگز به‌حدانتظارات مردم نزدیك نخواهد شد .

وعصر ما عصر سرعت وآرزو های بالاگیرنده است.وقتی امکان دارد درظرف چندساعت باهواپیمای جت‌از کشوری به کشور دیگر رفت دیگرنمی‌شود از مردم‌خواست این فاصله راباگاری در طول ، چندماه بپیمایند. در دنیائی که نمونه های زندهٔ درجات سریع توسعه (۱۰ تا۱۲ درصد درسال) به چشم می‌خورد بارشد ٤و۳ در صد درسال‌نمی‌توان مردم راراضی کرد .

اما در جامعه هائی که‌قهرمانان آنها را هنرپیشگان و آوازخوانان و مقاطعه کاران تشکیل می‌دهند ومعیار پیشرفت پول است نه‌کار خلاقه وارزشهای انسانی انتظار پیشرفت سریع دربالا بردن سطح زندگی همهٔ مردم بیهوده است. اگر قرار باشد یك بخش جامعه قسمت عمدهٔ درآمد ملی را به‌خود اختصاص دهد ودرمیان خودمبادله کند توسعهٔ کشور بطور ناثابت و بیدادگرانه صورت خواهد گرفت. نمونهٔ درخشان چنین وضعی ژاپن است که اینروزها درکار تدارك مراسم صدمین سال نهضت تجدد خواهانه «میجی» است طی صد سال انقلاب صنعتی و توسعهٔ اقتصادی ژاپنی ها به صورت یك کشور نیرومندپیشرفته‌درآمده‌اند، ولی درآمد دهقانان وکارگرانشان هنوز چیزی در حدود دو برابر دهقانان و کارگران ایرانی‌است.

پروفسور باران بین استثمار منابع یك کشور از طرف استعمار گران خارجی یاسرمایه دارانو گروههای حاکم داخلی تفاوت زیادی قائل نبود. عمده اینست‌که مردم نتیجهٔ رنجهاو فداکاریهای خود را از کف ندهند و به‌دست های دیگر تسلیم نکنند .

با اینهمه استاد امریکائی پیروزی یك اصل مهم رادر همهٔ کشور های عقب افتاده یابه‌تعبیر گروهی دیگر«کشورهای‌آرزومند» متذکر بود -پیروزی اصل برنامه گزاری . اعتقاد به‌اینکه بازار دیگر خدانیست و هربازرگان و کاسبکار پیامبر او بشمار نمیرود واقتصاد کشور باید بایك برنامه حساب شدهٔ معین اداره شود .

برنامه های کشورهای توسعه نیافته ممکن است موفقیت نیابند. اما سبب‌آن نیست که اصل‌برنامه گزاری نادرست است. وقتی شب موتور هواپیمائی را بردارندناتوانی آن‌در روز گناه‌خود هواپیمانیست. باید مانع برداشتن موتور شد . اینجاست که شرط سیاسی و اجتماعی اهمیت پیدا می‌کند . اینجاست که باید دید در یك جامعهٔمفروض پلسازی بیشتراهمیت دارد یا پولسازی ومسئله ساختن پلهاست یافروختن آنها . واین جدا ازمسئله میزان اختیار آن جامعه در امور داخلی خود ومیزان اختیار توده هایش در کارحکومت نیست .

داریوش همایون

از فردا صبح در سینما های

سهیلا - در ایوین سینما تهران پارس

شهران جوان

سیلوا کوشینا
ایزابل کوری
آنتونیو چیفاریلو
فرانکو انترلینگی
آنتونلا لوالدی

وایدا سکرین

دوبله بفارسی

مدت مدیدی است‌که فیلمهای کمدی سینمای ایتالیا را بروی پرده سینما ندیده‌اید
اکنون یکی ازشیرین ترین وسرگرم‌کننده ترین فیلمهای کمدی سال‌که تمام سرگرمی های دنیا یکجا درآن جمع شده است بروی پرده می‌آید

بعداز انتظار بیشمار

اطلاعات
چهارشنبه ۲۶ اردیبهشت ماه ۱۳۴۱ ـ شماره ۱۰۸۰۱

شاهنشاه

در مراسم پایان اولین کنگره

پیش آهنگی

ساعت سه بعد از ظهرروز دوشنبه در حضور اعلیحضرت همایونی که‌ریاست عالیه پیش آهنگی ایران را بعهده دارند مراسم اختتام اولین کنگره ملی پیش آهنگی در منظریه بر گزار شد.

همانطور که قبلا اطلاع داده‌شد صبح روز جمعه با پیام آقای علاء وزیر دربارورئیس شورایعالی‌پیش‌ـ آهنگی این کنگره افتتاح شد .

این کنگره زیر نظر آقای‌دکتر بنائی دبیر کل شورایعالی پیش ـ آهنگی بریاست‌آقای‌دکتر رضازاده شفق تشکیل بود واداره کنندگان آن آقایان‌محمودمدیرامانی،ابراهیم صدری عدل وخوشنویسان بودند.

این کنگره برای رسیدگی بوضع پیش آهنگی سراسر کشور تشکیل شده بود وبعد از ظهر دوشنبه بدین ترتیب پایان یافت:

ساعت سه بعد از ظهر درمیان ابراز احساسات پیش آهنگان اعلیحضرت همایونی وارد منظریه شدند بعد از انجام مراسم استقبال شاهنشاه کلیه‌نمایندگان‌پیش‌آهنگی تهران‌وشهرستانها را مورد تفقد قرار دادند و سپس آقای دکتربنائی گزارشی بدین‌شرح معروض‌داشت:

شاهنشاها

سازمان ملی پیش آهنگی ایران امروز را یکی‌از درخشانترین‌ایام تاریخ خدمت خود میداند ، زیرا توفیق یافته که در اجرای اوامر مبارك مبنی بر واگذاری کارمردم

بقیه در صفحه ۶

مراسم سالگرد

صلیب سرخ

در کاخ والاحضرت شاهدخت شمس پهلوی بر گزارشد

از ساعت پنج بعداز ظهر روزدوشنبه «پریروز» بمناسبت سالگرد تاسیس صلیب سرخ بین‌المللی و روز تولد هانری دونان موسس صلیب‌سرخ‌جهانی مراسمی باحضور والاحضرت شاهدخت شمس پهلوی ریاست عالیه‌جمعیت‌شیرو خورشید سرخ در کاخ والاحضرت برگزار شد .

دراین مراسم آقای آرام نایب نخست‌وزیر و وزیر امور خارجه ، آقای پهلبد همسر والاحضرت‌شاهدخت شمس پهلوی ، آقای علم مدیر عامل بنیاد پهلوی ، آقایان دکترنفیسی دبیر کل و دکتر خطیبی مدیر عامل شیرو خورشید سرخ . سفرای کبار و وزرای مختار کشور های خارجی مقیم دربار شاهنشاهی ، اعضای هیئت مرکزی جمعیت شیرو خورشید سرخ حضور داشتند .

جشن هفت روزه

آقای آرام وزیرامورخارجه درمراسم مزبور بیاناتی باین شرح ایراد کرد:

سال آینده در چنین ایامی جشن یکصدمین سال تاسیس صلیب سرخ بین‌المللی در سراسر جهان برگذار میشود و بهمین مناسبت اتحادیه بین‌المللی موسسات‌صلیب‌سرخ وهلال احمر وشیروخورشید سرخ ایران در نظر گرفته‌اند این مراسم را باتجلیلی شایسته چنانکه در خور اهمیت این سازمان بزرك خیرخواهی و نوعپروری جهانی است انجام دهند و خدمات این موسسه بزرك را بعالم بشریت‌وانسانیت و حفظ صلح و سلم و صفا وداودوستی و برادری و برابری در میان اقوام و ملل جهان در طی مدت یك قرن که از دوران خدمتگزاری آن میگذرد چنانکه باید معرفی کنند ، بهمین سبب نیز والاحضرت شاهدخت شمس پهلوی ریاست عالیه جمعیت شیرو خورشید سرخ ایران باکسب اجازه‌از پیشگاه مبارك اعلیحضرت همایون شاهنشاه مقرر فرمودند که‌جمعیت‌شیرو خورشید سرخ دراین مراسم شرکت جوید و بااتحادیه بین‌المللی‌موسسات صلیب سرخ در برقراری مراسم این جشن همکاری و اشتراك مساعی نماید و همین امر موجب آمد که‌درسال‌جاری نیز شیرو خورشید سرخ ایران با تنظیم برنامه مختصری بعنوان جشن هفت روزه ضمن یادبود روز تولد هانری دونان موسس و بنیان گذار صلیب سرخ جهانی در حقیقت باستقبال آن جشن بزرك جهانی شتافته و ضمنا با اغتنام فرصت هموطنان عزیز را در جریان پیشرفت و توسعه خدمات عام المنفعه این جمعیت خیریه ملی و بین‌المللی در داخل و خارج کشور بگذارد و چون شیرو خورشید سرخ موسسه ای است که در طی دوره‌چهل ساله ای که از خدمتگزاری آن میگذرد همواره بیاری و باهمکاری‌افراد داوطلب اداره شده و پیشرفت کرده

بقیه در صفحه ۶

در شورای نویسندگان اطلاعات گفته شد :

شهرداری باید تحرك داشته باشد

آقای دکترحاج‌سید جوادی

آقای احمد نفیسی

دکتر حاج‌سید جوادی :

ما نمی‌توانیم به سیصدهزارخواننده خود دروغ بگوئیم

نفیسی معاون شهرداری :

دردهای این مملکت را باید جوانان درمان کنند

بطوریکه اطلاع دادیم عصرروز یکشنبه ،مدیران شهرداری تهران در جلسه شورای عالی نویسندگان اطلاعات شرکت کردند و باحضور ایشان نویسندگان اطلاعات به بحث‌و انتقاد پیرامون شهرداری و مسائل شهری پرداختند .

پس‌از اعلام رسمیت جلسه‌آقای‌احمد شهیدی رئیس شورای نویسندگان چنین اظهار داشت :

ـدر جلسه گذشته آقایان‌شهردار ومعاون شهرداری تهران مطالبی‌را که برای روشن شدن ذهن آقایان نسبت بجریان امور شهر ضروری میدانستند بیان داشتند و چندتن از آقایان اعضای شوری برای اظهار نظریات خود وبحث درباره مسائلی که‌آقایان دکتر نصر و نفیسی به میان کشیدند اجازه خواستند .که چون مذاکرات بطول انجامیدووقت جلسه بپایان رسید بجلسه امروز موکول شد .بنابراین درجلسه‌امروز ابتدا آقایانی که در جلسه پیش اجازه صحبت خواسته بودندمطالب خودشان را مطرح خواهند کرد .

بعد اگر آقایان معاون شهرداری ومدیران‌کل و رؤسای شهرداری نظریات ویا توضیحاتی داشتندمی‌ـ توانند مطالب خود رابیان‌کنند وبه اظهارات آقایان‌اعضای شوری‌پاسخ گویند .

درباره سمینار ...

بعد آقای احمد نفیسی معاون شهرداری شروع به صحبت کردو گفت : من کاملا بفوائد تشکیل سمینار و بخصوص‌این سمیناری که تحت نظارت‌موسسه علوم‌اجتماعی دانشگاه تشکیل گردید معترفم وتا آنجائیکه مربوط بمن بود چندین دفعه از موسسه‌علوم اجتماعی‌خواهش کردم که‌این سمینار را تشکیل دهند ، اگر اعتقاد نداشتم ، اگر توجه نداشتم که‌ممکن است این آقایان‌راه‌حلی بمانشان‌ندهندهرگز چنین پیشنهادی نمیکردم . بنده‌سه چهار ماه دراین‌کار باآقای رئیس مؤسسه تحقیقات علوم اجتماعی و مشاور فرانسوی نشستیم و صحبت کردیم و درد دل کردیم و مطالب لازم راگفتیم تاقرار شد که این سمینار تشکیل شود . سمینار هم تشکیل شد و مطالبی گفته شد و نوشته شد. عرایضی که آن‌هفته من عرض‌کردم انتقاد از تشکیل سمینار نبود و تشکیل سمینار‌بسیار

بقیه درصفحه ۱۶

صندلی تاشو جنرال

یک عمر صندلی

مناسب برای :
- ادارات
- مؤسسات تجاری
- کافه‌ها
- سینماها
- مراکزعمومی
- منازل شهری و
- ییلاقات
- نقل وانتقالات فوری
- وبدون زحمت

مصرف محصولات داخلی نگهی است به رشد اقتصاد ملی ما

خدمت بزرگترین مصول ملت

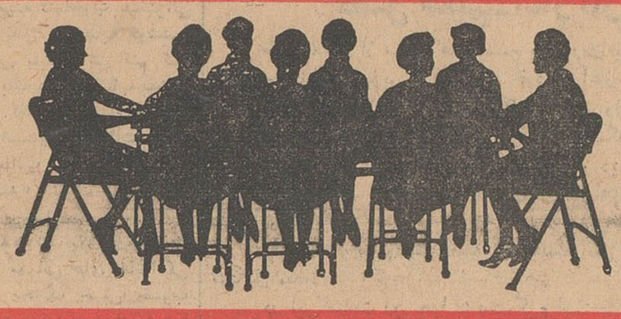

جنرال

عضو سندیکای صنایع فلزی ایران

آوازه

۲۳۹۶ـ۱

از فردا صبح در سینما های

متروپل ـ همای

یك فیلم عظیم وسترن ازنخستین کاشفین غرب امریکا و مبارزات خونین آنها با سرخ پوستان جنگجو

کاروان بسوی اورگون

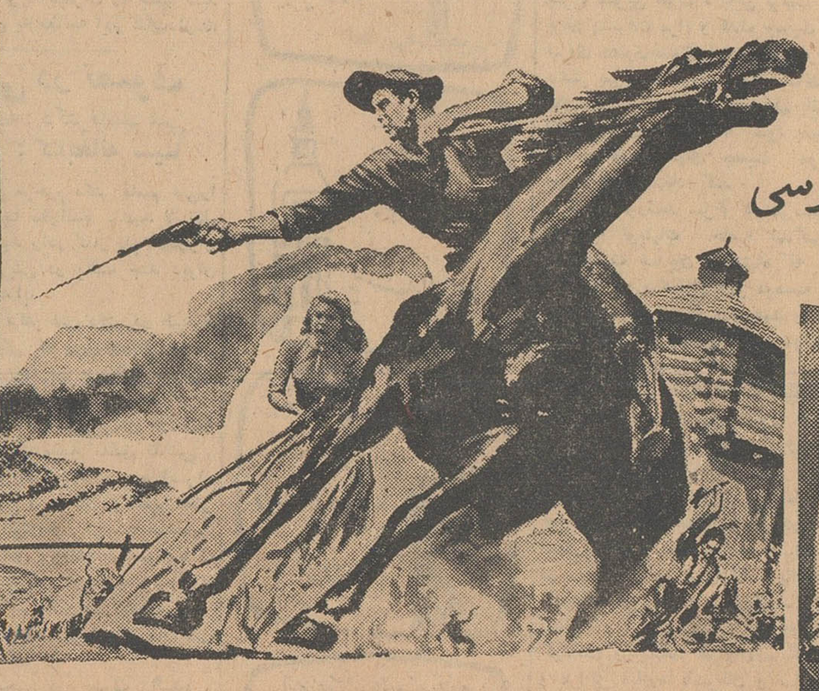

سینماسکوپ

رنگی ـ دوبله بفارسی

باشرکت : فردمك مورای : نیناشیپ من : ویلیام بشاپ

آ ـ ۴۶۱۴

فلاکس الماس نشان

باشیشه ضدضربه

مراکزفروش : عمده فروشیهای معتبر تهران وشهرستانها

خوشبخت کیست؟

انتقاد

دکتر حسن صدر حاج سیدجوادی

عالم و عالم

یکی از منجمین ایرانی عده‌ای از خبرنگاران را بمنزلش دعوت کرده است تادرباره مسائل جنائی و قضائی سخنانی بگوید !

منجم ایرانی‌دراین مصاحبه‌مطبوعاتی مسائل مبهمی را روشن ساخت !

وچنین فاش کرد که حرکت ستارگان و اوضاع کواکب دلالت‌دارد بر اینکه فلور را مردی مسن تر از خودش کشته است ! و این مردتنومند و متمول است و درهمین تهران زندگی میکند ! خیلی هم سعی دارد که‌کسی برازش پی نبرد !!

اوضاع کواکب و حرکت ستارگان همچنین دلالت کرده‌است که حاجی ابراهیم صفری را در کرمانشاه مردی سفید پوست بقتل رسانیده است !! و از همه مهمتر آنکه مدیر عامل شرکت سیوند در ناحیه یا شهری ؟! درشمال شرقی تهران که سابقا محل سکونت او بوده مخفی شده‌است و یکنفرمتنفذ از او حمایت میکند !!

آیا هیچ عقل سلیمی میتواند قبول کند که اوضاع کواکب با قاتل‌فلور و حاجی ابراهیم صفری ارتباطی داشته باشد ؟ و از قوانین نجومی بتوان‌پی‌برد که فلور را مرد تنومند و حاجی‌ابراهیم صفری را شخص سفید روئی کشته است ؟

قوانین نجومی و علمی را بامسائل پلیسی و جنائی چکار ؟

یکی از دردهای این مملکت‌آنست که هیچکس بکار و شغل خود و رشته تخصصی خود توجهی ندارد ، درعوض هرکس سعی میکند بکاری که مربوط باو نیست دخالت کند . منجم بدنبال کشف مسائل جنائی و پلیسی میرود ، و پلیس ممکن است به تنجیم‌بپردازد !

دعانویس طبابت میکند و طبیب به تجارت و مقاطعه کاری مشغول میشود!

و بطور خلاصه هرکس آن کاری را میکند که باو مربوط‌نیست‌وهیچگونه تخصص وسررشته‌ای‌درآن‌کار ندارد.

اظهار این مطالب در عصری که ما زندگی‌میکنیم اسباب‌تاسف‌وشرمندگی است . منجم را بکار های جنائی و پلیسی چکار ؟! اگر اشخاص عادی چنین سخنانی بگویند بواسطه عدم اطلاع معذور هستند ولی اظهار این مطالب از طرف افراد تحصیلکرده و برجسته و کسانیکه با علوم سروکار دارند تعجب آور و تاسف‌انگیز میباشد.

کسانیکه علوم راطبقه‌بندی کرده‌اند مانند « آمپر » و « اگوست کنت » و سایر فلاسفه و علما ، ریاضیات را بواسطه قطعیت آن در ردیف اول طبقه بندی قرار داده‌اند . زیرا ریاضیات از تمام علوم قطعیت بیشتری دارد و باحکام آن بیش از سایر علوم میتوان اعتماد کرد . سایر علوم کم و بیش باتجربه و مشاهده و آزمایش سروکار دارند اما ریاضیات بتجربه و آزمایش و مشاهده نیازی ندارد و احکامی که صادر میکند از طریق استدلال و قیاس است و دارای اعتبار و قطعیت مطلق میباشد . هیئت و نجوم شعبه‌ای از ریاضیات است که تجربه و مشاهده را نیز مورد استفاده قرار داده و باید دارای همان اهمیت و اعتبار و قطعیت سایر رشته های ریاضی باشد .

حال منجمین ایرانی بجای تفحص در مسائل علمی و پیروی از راه وروش دانشمندانی که بپیشرفتهای بزرگ‌نائل شده‌اند هم خود را مصروف پیشگوئی و کشف مسائل‌جنائی و پلیسی‌مینمایند و وقت گرانبهای خویش و دیگران را تلف میسازند .

قاتل فلور چه تنومند باشد و چه لاغر ، چه سفیدرو باشد وچه سبزه چه فایده‌ای برای علم هیئت دارد ؟ و حتی چه کمکی میتواند در کشف جرم بمامورین پلیس بنماید ؟! آیا تصور میکنید مامورین کشف جرم حق دارند پایه تحقیقات و تفحصات خودرا برروی این حرفهای بی معنی و پوچ و این حدس های بدون پایه و اساس قرار دهند ؟!

آیا جای تاسف نیست در قرنی که علمای نجوم و هیئت و دانشمندان رشته های مختلف جهان فاصله بین مسکو و واشنگتن را در هجده دقیقه میپیمایند منجمین و دانشمندان ما مهمترین کشفشان تنومند بودن جثه قاتل فلور وسفیدرو بودن قاتل حاجی صفری باشد ؟

طرح این مسائل و اظهار این‌مطالب موجب انحراف افکار مردم مخصوصا عوام میشود . تا آنجا که مردم درموقع بیماری بسراغ جادوگر میروند و برای رفع گرفتاری بجای آنکه عقل سلیم را چراغ راه قرار دهنددست‌بدامان عده‌ای شیاد و حقه باز میزنند .

حتی قاتلی که یك بچه پنجساله را در چاه میاندازد دعائی نیز گرفته و با بچه بداخل چاه میافکند که سراو آشکار نشود و رسوا نگردد !

آیا این طرز تفکر مردم یك‌جامعه با چگونگی فکر و اندیشه دانشمندان آن جامعه ارتباط ندارد و آیا نباید اذعان و اعتراف کرد « اذافسدالعالم فسدالعالم » یعنی وقتی دانشمند فاسد شود جامعه فاسد میگردد ؟!

کتابخانه

قانون مدنی

باهتمام : محمدتقی دامغانی

ناشر : موسسه چاپ و انتشار امیرکبیر

آدمی که بقانون جاهل است و میخواهد در اجتماع بشری زندگی کند مانند کوریست که قصد دارد در خیابانهای پر جمعیت شهر بهر طرف گردش کند .

اگرمرد نابینا میتواند به تنهائی ازتصادم و آسیب محفوظ بماند مرد جاهل بقانون هم از آسیب های اجتماعی در زندگی خویش محفوظ خواهد بود .

ما اغلب‌هر جاکه پای قانون بمیان میآید فکرمان معطل میماند و خودرا عاجز می‌بینیم حس میکنیم بایدبمرد قانون شناس و قانون دانی پناه ببریم و چشم بسته تسلیم او شویم.

در معاملات، در عقد ونکاح- در حق انتفاع - در ملك - در اجاره - در بیع شرط - در وصیت درارث- دررهن و..و..و..نیاز بقانون‌داریم‌واگر آشنابقانون باشیم‌گرفتاریهای خودرا بپایمردی و دستیاری معلومات‌قانونی رفع میکنیم و بالاتر از همه حقوقی از ما تضییع نمیشود . چشممان باز میشود و راه را از چاه تشخیص میدهیم

کتاب قانون مدنی که سه جلد دریك جلد منتشر شده است‌میتواند مشاور حقوقی بدون حقوق وپاداشی برای همه مردم باشد .

هنر سخن گفتن

نویسنده : ژرژسیون

مترجم : اسمعیل اسعدی

ناشر : کتابخانه اقبال

شاید وقتی عنوان کتاب هنر سخن گفتن ازنظر شمابگذرد خیال کنید که‌کتابی درزمینه تنهاخوب سخنرانی کردن و فن نطق و خطابه نوشته شده‌است ولی باید عرض کنم که چنین نیست بلکه در این کتاب بیشتر ازهنر سخن گفتن در تمام مراحل صحبت شده‌است‌وبقدری‌نکات دقیق ورقیقی در مطالب آن بکاررفته است که یك خواننده منصف بی‌ریا به نویسنده آن مرحبا میگوید .

بعقیده بنده کسانیکه درمحافل دوستانه یادر مهمانی های خانوادگی یادر مجالس مختلف خیلی خوب صحبت میکنند (لطفا صحبت را با سخنرانی های‌رسمی‌اشتباه نفرمائید) کسانیکه حتی بلطایف صحبت کردن با رئیس یا با کارمند یا راننده یا عابر آشنا هستند اگر بیشتر ازیك فرد خوش تیپ و شیك پوش جلب نظرنکنند کمترهم‌جلب‌توجه نخواهند کرد چون گرم و جذاب و مطلوب صحبت کردن از هنر های ظریف و دقیقی است که کمتر کسی بآن توجه دارد .

اگر بخواهم قیاس کنم خود من شخصا دویست زن و مرد خوش‌قیافه را دیده ام که در میان آنها شاید فقط یکنفر شان به گوشه‌ای ازهنر سخن گفتن آشنا بوده اند و افراد خوش صحبت تا این اندازه درمیان اشخاص نادر و طرفه هستند

بهر حال تاجائیکه ارادتمند این کتاب را مطالعه کردم مطلب تازه و بدیع در این زمینه فراوان دارد و کسانیکه دوست دارند خوب حرف بزنند و بجا صحبت کنند وبا صحبت کردنشان توجه دیگران را جلب کنند نیاز کاملی به مطالعه این کتاب‌دارند.

بحثی در تصوف

تالیف : دکترقاسم غنی

ناشر : کتابخانه سینا

اگر نام مرحوم دکتر قاسم غنی‌را در هیچ جا نخوانده باشید لا اقل نام آن فقید رادر کنار نام شادروان محمد قزوینی در پشت جلد دیوان حافظ دیده‌اید .

مرحوم دکتر غنی دکتر در طب‌بود و در اوقاتی که باین پیشه اشتغال داشت از بهترین پزشکان محسوب میشد

مرحوم دکتر غنی پیش از آنکه شیفته طبابت باشد عاشق نقاشی و موسیقی و شعر بود . روح ایران یعنی شعر و عرفان و هنر های زیبای ایرانی‌راخیلی‌دوست میداشت و همین عشق و علاقه موجب شد که آن‌مرد دانشمند درویش مشرب‌رساله بحثی در تصوف رادر ماههای آخر عمر و در شدت بیماری و ناراحتی بنویسد .

کتاب بحثی در تصوف زائیده و پرورده چنین ایامی است.

اگر کسی بخواهد درباره تصوف اطلاعات موجز و مختصری بدست آورد کتاب بحثی در تصوف راهنمای ارزنده ای برای او خواهد بودروح مرحوم دکتر غنی شادباد که آزارش بکسی نرسید و افاضه اش تا آخرین لحظات عمر ادامه داشت .

افسانهٔ لومومبا

-۱۳-

کاشامورا خنده‌ای کرد وپس‌از آنکه‌شیشه عینك خود را پاك نمود . بادبزن برقی‌را براه انداخت وانگشت خود را روی‌دگمه زنك اخبارگذاشت‌و فشار دادو سپس دنباله سخنان خود راگرفت.

ما آداب و رسوم ، اخلاق‌و روحیه مخصوصی داریم. کنگوئیها دوست دارند زندگی بهتری داشته باشند با دوستان خود بگویند و بخندند !...

دوباره دگمه زنك اخبار را فشار دادو افزود :

علت‌ندارد بخاطر اینکه کشور من مستقل شده است اخلاق خودرا عوض کنم ؟برای‌چه؟برای‌اینکه‌وزیر هستم؟ آیامن هم‌باید به‌لباس «اسکنس» وسایرین که‌درپاریس ملاقات‌کردم دربیایم واز آنها تقلید کنم ؟

بازانگشت خود راروی دگمه‌زنك اخبارگذاشت‌ویك فشار طولانی‌و چند فشارکوتاه وارد ساخت .

دراین هنگام دختر جوانی که‌نقاب توری آبی رنگی هاله‌وار برفرقش زده بود وارد شد. وزیر اطلاعات بالبخندی باو گفت که چند دقیقه صبرکند .

دخترك در گوشه‌ای ایستاد و منتظر شد. ناگهان درباز شد ومردی که‌چشمانش ازشدت غضب سرخ شده بود قدم بداخل‌اطاق نهادو روبروی وزیرایستاد. ودرحالیکه مرتبا فریاد میزد ابتدا با انگشت دختر نقابدار را نشان داد، سپس‌با یك‌حالت تهدیدآمیزی بسوی وزیر برگشت ، آنگاه اشاره‌ای به سقف اتاق نمود وازدر خارج شد و بلافاصله بسرعت بازگشت‌و درهمان جای اولی خود ایستاد ولی‌این بار کاملا آرامش خود رابازیافته بود .گفت :

بجای آنکه بطور شرم آوری خود را دربرابر شنوندگان وافکارعمومی جهان که‌بادقت تمام‌نگران ،هستند مسخره کنید بهتر آن‌بود که‌ساکت می‌شدید و چیزی نمی‌گفتید .شما جز آنکه به حیثیت وشهرت‌کشورتان لطمه بزنید کاری انجام نمی دهید.

پس‌از آن با ژست مخصوصی سلام دادواز درخارج شد .

کاشامورا در تمام این مدت از جای خود تکان نخورد فقط پس از پایان این صحنه گفت :

« بطوریکه می بینی آنها اکنون برای توهین و تحقیر ما وارد وزارتخانه ها میشوند و آنچه را که از روی روزنامه «پرزانس کنگولز» طوطی‌وار یاد گرفته‌اند بما تحویل میدهند .

از نام این روزنامه پیداست که‌نوشته های‌آن از کجا آب میخورد: پرزانس کنگولز یعنی وجود کنگو یا بعبارت دیگر : وجود بلژیکیها در کنگو .

کاشامورا پس ازآن همراه دختر جوان از اتاق خارج شد .

فصل هفتم- آغاز کار

طبق معمول از ساعت هفت صبح با خوردن یك فنجان قهوه در اتاق مخصوص نخست وزیر کار روزانه خود را آغاز می کنم .

آپارتمان لومومبا در طبقه اول کاخ نخست وزیری قرار داشت‌پنجره اتاق مخصوص نخست‌وزیر بطرف رودخانه «کنگو» باز میشد .این اتاق دارای دو در بود که یکی از آنها براهرو و دیگری باتاق آقا و خانم لومومبا راه داشت ، درسمت چپ‌آن در فاصله دوری شهر «برازاویل» قرار گرفته بود .

یك تختخواب و یك قفسه تنها اثاث اتاق خواب نخست وزیر را تشکیل میداد .

در این ساعت روز هوا بشدت گرم است . نخست وزیر تنها بایك زیر پیراهن مشغول صرف صبحانه است. یك فنجان بزرك دیگر از مایع قهوه‌ای رنك و نیم گرمی راکه همان قهوه بلژیکی است پر میکند :

ناتمام

سه شنبه‌ها
اطلاعات کودکان
مجله محبوب دختران
وپسران

جت بوئینگ
ال عال
هرچهارشنبه صبح ساعت ۶:۳۰
از تهران پرواز می‌کنند.

ساعت ۸:۳۰ صبح
وارد تل اویو
میشود.

ساعت ۱۳:۳۰
به لندن میرسد

ساعت ۱۷:۰۵
وارد نیویورک
میگردد.

از سرویس سریع و عالی و پذیرائی گرم
ال عال
شرکت هواپیمائی اسرائیل ، بهره‌مند شوید
بازرگانی مسافرتی خود را به نماینده کل :
یونایتد اکسپرس - شماره ۱۲۵ خیابان شاه
تهران تلفن ۶۰۳۴۳-۶۱۸۴۹ مراجعه فرمائید

شاهنشاه

بقیه از صفحه

بمردم عملا گام بردارد وازهمکاری کامل و صمیمانه نمایندگان طبقات مختلف بهره مند شود.این همکاری که بنام اولین کنگره ملی پیش آهنگی کشور از تاریخ ۲۱ تا ۲۴ اردیبهشت وجمعا بمدت سه روز بطول انجامید با وجود کوتاهی مدت بعنوان اولین آزمایش عملی همکاری مردم باسازمانهائی که به اجتماع خدمت میکنند ثبت خواهد شد وبدون تردید سر مشق بزرگی برای کلیه موسسات وسازمانهایجای خواهد گذارد . کارکنان سازمان ملی پیش آهنگی ایران همیشه به راهنمائیهای خردمندانه شاهنشاه بزرك‌خود ایمان داشته‌اند وامروزبا سربلندی اعلام میکنند که‌تشخیص شاهنشاه واو امری که همواره‌برای احترام به افکار عمومی و لزوم استفاده از نظریات وهمکاری‌مردم صادر میفرمایند اینك با تجربه‌عملی توام شده است در این کنگره‌چهار نفر از شورایعالی پیش آهنگی ایران -۲۳ نفر نمایندگان‌شوراهای سراسر کشور -۵ نفر نمایندگان پیش آهنگی دختران -۱۹ نفر مدیران‌فنی‌پیش‌آهنگی‌مراکزاستان ونواحی شهرستان تهران -و ۹ نفر از کارکنان پیش آهنگی‌ایران شرکت داشتند ودر یك اجتماع شصت نفری بر طبق اصول برادری ودوستی به تبادل نظر ویافتن راه حل برای مشکلات تربیتی جوانان کشور پرداختند.

خدمتگذاران پیش آهنگی‌ایران چه در شوراها وچه در ادارات‌اعتقاد خود را به حسن تشخیص‌ودرایت شاهنشاه همچنان حفظ خواهندکرد وباجرای سوگندی که شرافت‌خود رادر گرو آن نهاده‌اند خواهند کوشید -باشد که ی‌خردمندانه شاهنشاه وفداکاری پیروان مکتب پیش آهنگی که اینك بانیروی مادی ومعنوی مردم در یکجا جمع آمده است موجبات‌سعادت فرزندان کشور را فراهم آورد .

سپس آقای دکتر رضا زاده‌شفق گزارش کنگره را بعرض رسانید وآقای کیوان نماینده پیش آهنگان اصفهان چکامه‌ای خواند . آنگاه سوگند پیش آهنگی توسط آقای ابراهیم صدری خوانده شد وبا کسب اجازه از حضور شاهنشاه پرچم پیش آهنگان پائین آورده‌شد ومراسم سوگند پرچم اجرا گردید وپرچم اولین کنگره‌را پائین‌آوردند.

در اینموقع‌از شاهنشاه دعوت شد که از محل کار واستراحت اعضای کنگره بازدیدنمایند.

پس از بازدید چادرها شاهنشاه بکنار استخر جدید التاسیس‌منظریه تشریف فرما شدند و آقای دکتر بنائی گزارش مختصری از عمران منظریه بعرض رسانید و گواهینامه معلمین تربیت مربی پیش آهنگی بدست شاهنشاه اعطاء گردید اعلیحضرت بازدن کلید برق‌استخر را افتتاح فرمودند در پایان مراسم شاهنشاه با پیش آهنگان چای‌صرف کردند . وساعت پنج بعدا ز ظهر منظریه را ترك نمودند.

صلیب سرخ

بقیه از صفحه

است با استفاده ازاین‌مراسم‌هموطنان عزیز را بقبول عضویت شیرو خورشید سرخ تشویق نماید تا باین ترتیب هم برای پیشرفت مرام و هدف جمعیت از نیروی معنوی‌خدمتگزاران‌داوطلب‌هرچه بیشتر بهره‌مند شود و هم از مساعدت های مادی آنان که هر قدر کم باشد اگر بر روی هم انباشته شود بسیار در توسعه فعالیتهای جمعیت موثر خواهد افتاد استفاده کند .

شیرو خورشید سرخ در طی‌سنین اخیر با توجهات خاصه بندگان اعلیحضرت همایون شاهنشاه که در همه حال خدمتگذاران این موسسه را مورد عنایت و تشویق و مرحمت خاص قرار داده اند و باسرپرستی و هدایت و مراقبت والاحضرت شاهدخت شمس پهلوی ریاست عالیه خود با امکانات مادی کم ولی با نیروی معنوی قوی متکی بایمان واقعی و شوق و ذوق‌قلبی بخدمتگزاری خلق توانسته است پرچم این جمعیت را که بزرگترین علامت تعاون اجتماعی و همکاری ملی در راه تسکین آلام و مصائب ابناء بشراست در سراسر کشور بر افرازد و باایجاد تاسیسات مفیده از قبیل بیمارستانهای امدادی و پرورشگاههای حرفه ای کودکان وزایشگاه ها و درمانگاهها و مراکز مبارزه باسرطان و سل و آموزشگاههای پرستاری و نظایرآن که اکنون شماره این تاسیسات در شهرستانهای مختلف به ۳۳۱ موسسه بالغ میشود دردمندان و آسیب‌دیدگان و بیماران و محتاجان را یاری و مدد کاری کند .

برخورداری از اعتماد و اطمینان‌عموم که اکنون بصورت گرانبها ترین‌هدیه و پرارزش ترین سرمایه معنوی به شیروخورشید سرخ عرضه میشود به خدمتگزاران این جمعیت مجال آن داده‌است که بتوانند محکم و استوار دراین راه دشوار پیش بروند وچنانکه والاحضرت شاهدخت شمس پهلوی ریاست عالیه جمعیت در پیام خود به مناسبت همین مراسم فرموده‌اند ازاین سرمایه معنوی بنحو کافی و کامل با امانت و صداقت در گسترش فعالیت های خیر خواهانه خود استفاده نمایند و یقین بدانند که دراین سیرو سلوك معنوی تائیدات‌الهی و الطاف‌اعلیحضرت همایون شاهنشاهی همواره راهنماو پشتیبان واقعی آنان خواهد بود .

از خداوند متعال مسئلت دارم تابهمه کسانی که در راه خدمت بخلق گام برمیدارند و در مقابل هموطنان و همنوعان برای خویش وظیفه‌ای قائلند و آن وظیفه را بطوع و رغبت اجرا میکنند و سهمی از آنچه خداوند به آنان ارزانی داشته است با بذل مال یا صرف وقت باختیار محرومان و محتاجان میگذارند توفیق عنایت و مکرمت فرماید تا بتوانند نیات بلند خودرا چنانکه در اندیشه دارند از قوه بفعل بیاورند .

آرزومندم شیرو خورشید سرخ ایران که اکنون بعنوان بزرگترین کانون همکاری اجتماعی و بهترین نمودار حس نوعپرستی و انسان‌دوستی ملت ایران در انظار ملل درآمده است بتواند وظائف میهن خویش را باشایستگی و درایت انجام دهد واین بار گران را باصداقت و امانت بسر منزل مقصود برساند .

سپس آقای دکتر عباس نفیسی دبیر کل جمعیت شیرو خورشید سرخ گزارشی از فعالیتهای جمعیت بزبان فرانسه باستحضار حضار رسانید .

نامه
ای
برای
بیگناهی
پدرم

آنروز تنها از مدرسه بازمیگشتم .. موریل که‌همیشه بامن همراه بود ، پدرش آمد و اورا با ماشین خود برد و چون راه آنها بامن یکی نبود تنها ماندم ..

این کتاب خیلی سنگین بود ، من همیشه موقعیکه‌آنرا برمیداشتم ، میترسیدم که از دستم رها شود ..

- آنا راست بگو ، چرا پاپا رفت ؟

- او خودش بتو گفت ، عزیزم .. غذایت رابخور سرد میشود !

حیاط بدور سرم میچرخید . من یقین داشتم که پاپا ، پاپای عزیز من که میگفت درستی بزرگترین افتخار انسان است ، هرگز دزدی نکرده ..

- در حقیقت تو تنها دوست من هستی ، من یك رفیق داشتم که باو خیلی علاقمند بودم اما در یك موقعیت خاصی‌از زندگی من ، مرا خیلی آزار کرد.

- ماری کریستین ، تو یك دختر شجاع هستی ، از تو متشکرم که خواهر زاده مرا نجات دادی ...

آهسته بانوك پا از در گلخانه بیرون آمدم و ازخیابان پشت ساختمان بطرف نماز خانه براه افتادم ..

در گوشه عمارت یك چراغ روشن بود ، معلوم بودکه پاپا مثل همیشه ...

این مرتبه با مشت بدر کوبیدند . پاپا قیافه متعجبی‌داشت. چه کسی ممکن بود دراین وقت شب سکوت خانه مارا برهم بزند ؟ . . .

نمیدانم چرا حرفش را باور نکردم ، حس میکردم یك موضوع مهمی است . اما چیزی نمی‌فهمیدم ...

اطاقم برنك آبی نقاشی شده بود . من این رنك راخیلی دوست داشتم ، چون مادرم آنرا انتخاب کرده بود ...

« دیشب پلیس‌تصمیم به توقیف آقای دستره گرفت . او متهم است که از حساب انجمن (م-ب-د)اختلاس کرده .پس‌از بازپرسی بزندان (س) منتقل گردید .. .

کارمشکلی بود اما همینکه بیاد پاپا افتادم نمیدانم چطور قوت‌گرفتم و براحتی بالای دیوار رفتم و از آنطرف پائین پریدم ...

فیلیپ بطرف اودوید ، دستش را روی‌دسته‌صندلی اوگذاشت‌و گفت: این‌همان‌دختر کوچك‌توی‌ترن‌است ... -روزی که تو بفهمی پدر من بیگناه‌است ،آنوقت‌دوستی ما دوباره برقرار میشود ..

فیل به‌پشت من زد و گفت : زودباش‌ممکن‌است عمه‌ات باشد ..

فیلیپ هم مثل من‌ناراحت بود . از ماشین‌پیاده شدیم .

پرده اطاق ناهار خوری که بخیابان پنجره داشت حرکت کرد ...

در پاریس عمه‌ماتیلد سك‌قشنگی داشت که بامن‌خیلی دوست شده بود . از صبح تاشب هرجا من‌میرفتم این سك هم دنبال من بود ...

همینکه بنزدیك دررسیدم باکمال تعجب دیدم کاملا بازاست . مات و مبهوت مدتی به آن نگاه‌کردم.. قلبم‌بشدتی میزد که خیال میکردم‌صدای آن‌ممکن است شخص ناشناس را متوجه سازد .. .

همینکه نشستیم ، من بی‌اراده روی خود را برگرداندم و با تعجب آقای دوال و فیلیپ رادیدم که وارد شدند .

وحشت عجیبی مرا در گرفت . بی‌اختیارفریادکردم و بطرف راهرو دویدم . در راهرو تاریك ، سایه ای دنبال من میدوید ...

خوشحال بطرف موریل دویدم . شش سال بودکه ماهرچه داشتیم بهم می‌گفتیم . همینکه پشت سر او رسیدم ، دفتر بزرگی که روش بطرف من بود اشاره‌ای‌کرد که ساکت شود . ازاین اشاره واز اینکه موریل ساکت شد ، قلب من یکباره فروریخت ..

فکر اینکه پدرم ، بیچاره و تنها توی زندان‌است مرا دیوانه کرده بود .

وقتی بخانه رسیدم آنا اعتراض کرد که چرا دیر رفتم ...

همه پدران وقتی دخترشان رامی بینند ، اورا درآغوش میکشند و می‌بوسند . اما پاپا باوجود اینکه .. صدای اشخاص مختلف‌نزدیك میشد و بعدسه‌نفر مرد که بارانی بتن داشتند مقابل پدرم ایستادند . «آنا» رنگش بکلی پریده بود . این سه‌نفر باو چه گفته بودند ؟ ..

پنج‌دقیقه بساعت ۹ بودکه من‌درحیاط مدرسه بود م. باد ورقهای کاغذی را که بچه‌ها در حیاط ریخته بودند بهرطرف می‌برد . هوای غم‌انگیزی بود . این کاغذ ها چه بود ؟. ..

فقط دلم‌میخواست بفهمم از چه حرف میزنند . یکمرتبه دیگر بنظرم رسید که رفتار شاگردان باواقعه دیشب بستگی دارد . گابی سرش را روی روزنامه خم کرد و بعد نگاه تحقیر آمیزی بمن‌انداخت ..

این داستان که از یك صحنه واقعی زندگی انسان‌های این زمان تهیه شده ...

واحساسات دختری‌شجاع و مهربان را که بخاطر پدرش‌ازهیچ‌خطری‌بیم‌وهراس بدل راه نمیدهد بیان می کند

کتاب‌جیبی دختران وپسران

شماره پنجم

داستان لطیف‌و مهیج و جالب

نامه‌ای‌برای‌بیگناهی پدرم

راتقدیم می کند !...

نویسندگان و سردبیر کتاب جیبی خواندن‌این‌داستان را علاوه بر عموم دختران و پسران به

پدران و مادران

که به‌سرنوشت فرزندان خود علاقمند میباشند توصیه میکنند ...

هفته آخر اردیبهشت‌ماه

کتاب جیبی
دختران وپسران

در ۲۶۸ صفحه ۲۰ ریال

اطلاعات هوائی
باخبار و مطالب جالب خود ایران وکشورهای بزرگ راهم نزدیك میکند
اطلاعات هوائی برای محصلین بانصف قیمت

دهها نکته تازه ودانستنی درباره :

سیگار : این سم حیاتی

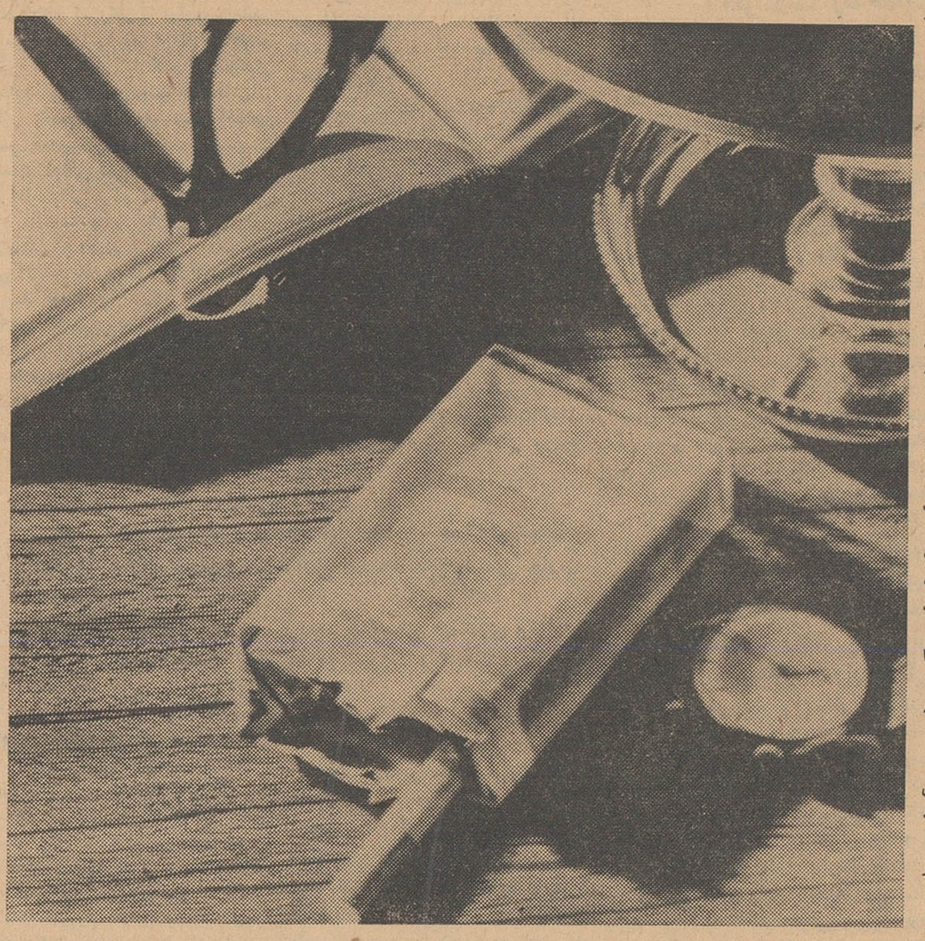

سیگارو دهها مرض

نیکوتین زهرمهلکی است که سلامت تن ودماغ را مختل میکند .و اشتها را ضعیف ، ریه راناتوان ومغز رامسموم میسازد ودهها مرض باخود بارمغان می‌آورد .

رموز ترك سیگار

مطابق آماریکه مجله فرانسوی «اکسپرس» گرفته‌است پنجاه درصد ازسیگاریها عقیده دارندکه برای‌ترك سیگارباید‌اراده داشت‌سیگاریهائیکه سیگارراترك کرده‌اند،رموز ترك‌سیگار را برای‌مجله اکسپرس چنین‌خلاصه کرده‌اند :

-هیچگاه بدکان‌های سیگار فروشی قدم نگذارید .

-روی قوطی سیگار خود این‌برچسب رابچسبانید : بازهم بکش ای‌بی‌اراده

-در دریا و خشکی‌بمسافرت‌بپردازید

-ازیکی ازنزدیکان‌یاهمکاران‌خود تقاضا کنیدکه ناظر سیگار کشیدن‌شما باشد وتقریبا جلودستتان رابگیرد .

-بجای قوطی‌سیگار ،مقداری تخمه یا آدامس درجیب بگذارید .

-اگرازجنس لطیف‌هستید وسیگار میکشید بدندانهای زردرنك وانگشتان رنك بر گشته وصدای دورگه‌وقیافه دوددزده خود رحم بکنید .

-سعی کنید اقلا درمجامع سیگار نکشید .

روش دیگر

برای ترك اعتیاد سیگار ، اول تصمیم بگیرید هفته‌ای یکروز سیگار نکشید. پس از مدتی یکروز را دو روز ودوروزراسه روز کنید . از هر بسته سیگار یکی را کنار بگذارید. رفته رفته یکی را بدو وسه وچهار افزایش دهید تابجائیکه از هربسته سیگار نصف آنرا ذخیره کنید . این برنامه باید بطور مداوم اجراشود . هربار که‌میل سیگار میکنید چنددقیقه آنراعقب اندازید .هرروز صبح اولین سیگاررا ده دقیقه دیرتراز موعدهرروزه آتش بزنید ومرتب تعداد دقایق را زیاد کنید . صبح‌ها زودتر از خواب بلندشویدو قدری هواخوری وپیاده‌روی کنید . نوع سیگارخودرا عوض‌کنید وبدترین نوع‌را جانشین سیگارمعمولی خود سازید .

میتوانید روش معکوس ترك اعتیاد رااجرا کنید. بدین معنی‌که آنچنان پشت‌سرهم سیگار بکشید که دلتان بهم بخورد .

«موریس شوالیه»هنر پیشه معروف فرانسوی ازهمین روش استفاده کرد.

تلفات سرطان

نه سال پیش . یکی از پزشکان مشهور آمریکائی اعلام کرد که‌تعداد تلفات سرطان در ۱۹۳۳ به ۳۴۰۰نفر میرسد . در حالیکه درست بیست سال پس‌از آن به ۲۲۰۰۰ نفربالغ شده است .

بموازات افزایش میزان تلفات سرطان ،مصرف سیگار هم از صد میلیارد درسال بچهارصد میلیاردارتقاء یافته‌است .

بدنبال اعلام خطر این پزشك ، تحقیقات شروع‌شدو محققین باین‌نتیجه رسیدندکه بیش‌از چهار پنجم تلفات سرطان ، سیگاری بوده‌اند . حالا بد نیست بدانیدکه هرساله درانگلستان هفتصد میلیارد و در فرانسه سیصد میلیارد سیگار دود میشود .

سیگارهای فیلتردار

پس‌از اعلام خطر پزشك مشهور آمریکائی ، تولید کنندگان سیگار درآمریکا و سایر نقاط جهان برای جلب اطمینان خاطر مشتریان ، شروع بساختن سیگارهای فیلتردار کردند، در حالیکه فیلتر حتی نمیتواند ده در صد قطران‌های سیگاری که دو ثلث آن کشیده میشود جذب کند .پزشکان مخالف سیگار اعلام کرده‌اند که‌سیگار بیماریهای زیررا برای بشر بارمغان می‌آورد :

سرطان زبان، ورم مخاط حنجره ، انبساط کیسه‌های هوائی ریه‌ها دراثر انهدام قابلیت ارتجاع آنها، سرطان شش، تورم حلق ، عوارض پوشش مخاطی معده ،افزایش‌ترشحات‌نایژه‌ها، تورم مخاط نایژه‌ها وآمادگی برای گرفتن اسهال .

یك‌پزشك آمریکائی بنام دکتر هیل عقیده‌دارد که تلفات سرطان ریه‌بمقدار مصرف روزانه سیگار ارتباط دارد . حالا بدنیست بدانید که‌طرفداران‌سیگار درفرانسه ادعا میکنند که درسال۱۹۰۰ باآنکه مصرف سیگار بسیار کم بود، سن‌متوسط هرانسان ٤٥ سال بودو حال آنکه اکنون ٦٣ سال است در حالیکه در کشور فرانسه هر یکنفر در سال هشتصددانه سیگار میکشد. آنها همچنین میگویند که‌وینستون چرچیل باآنکه درعمرش هزارهاسیگار برك کشیده ۸٦ سال عمر کرده‌است بدون آنکه بمرضی مبتلا شود . بیشتر طرفداران سیگار از تولید کنندگان دخانیات هستند . آنها میگویندسیگار که‌دراصل بعنوان داروبکار میرفت خواص غیر قابل انکاری داردمنتهی نباید درآن افراط کرد .

چندی پیش دانشمندان فرانسوی ثابت کردند که‌دودسیگار یکی از وسایل مهم دفاعی بدن را از کار می اندازد و آن مژك‌های بسیار ریزسلول های پوششی مجاری تنفسی است .عمل این مژك ها گرفتن ذرات هوا است . این مژك‌ها کاریك صافی طبیعی را انجام میدهند .اما دود سیگار فعل وانفعالی ایجاد میکند که این صافی‌طبیعی را ازکارمیندازد وسرانجام موجبات ابتلای سرطان ریه را فراهم مینماید .

باید دانست که دود حاصل ازکاغذ سیگار خطرناکتر است دانشمندان فرانسوی نتیجه گرفته‌اند که‌معتادانی‌که هرروزمتجاوز ازپانزده‌سیگارمی کشند ودود آنرا فرو میدهند، بدست‌خودیك وسیله مهم دفاعی بدن را فلج‌میکنند.

آنها ثابت کرده‌اند که دودیکه از غلیان بدستگاه تنفسی میرسد مانع عمل مژکها نمیشود. ومردم خاورمیانه بدون علت بغلیان توجه‌نداشته‌اند .

رفعع خستگی

آمار تقریبی نشان میدهد که در سراسر جهان در یك سال سی‌میلیارد دلار (۲٤۰۰ میلیارد ریال) تقریبا - باندازه بودجه دفاعی شوروی صرف خرید سیگار میشود . در هردقیقه در جهان بیش از هفت میلیون دانه سیگار آتش زده میشود .

در اوایل قرن شانزدهم یك نفر اسپانیائی که از امریکا دیدن کرده بود نوشت : من نمی دانم این‌سیگار کشها چه لذتی از این کار می‌برند .

دکتر اچ بورن استاد دانشگاه - کسفورد مینویسد : لذت دود کردن سیگار ناشی از آزاد شدن «نور - پینفرین» بوسیله نیکوتین در مغز است . نور پینفرین ماده ای است در مغز که با فعل و انفعال مخصوص احساس خستگی را میزداید و نشئه ملایمی جانشین آن میسازد .

منع فروش سیگار

چند سال پیش یکی از نامزدهای ریاست جمهوری امریکا در کنگره آن کشور گفت که اگر دولت فدرال امریکا فروش سیگار را قدغن کند او سیگار را ترك خواهد کرد . وی افزود که اگر سیگار در دسترس مردم نباشد بدون شك مردم کم‌کم آنرا فراموش میکنند و میزان تلفات بیماری سرطان به ثلث تقلیل خواهد یافت .

تحریم سیگار

حالا بدنیست بدانید چهارده‌ایالت امریکا در بحبوحه نبرد با نیکوتین بین سالهای ۱۸۹۵ و ۱۹۲۱ فروش سیگار را منع کردند . در آنزمان ۹۲ لایحه ضد سیگار بر روی میز بیست و هشت مجلس قانونگزاری ایالات مختلف امریکا کوبیده شد . اما چند سال بعد کلیه قوانین قدغن کننده فروش سیگار لغو شد و بلافاصله فروش سیگار مضاعف گردید و - جاسیگاریها از ته سیگار های آغشته به ماتیك لب آکنده شد !

در سپتامبر سال ۱۹۰٤ یك پلیس خیابان پنجم نیویورك زنی را که‌در حال رانندگی سیگار می کشیدتوقیف کرد و باو گفت : شما حق ندارید در خیابان پنجم سیگار بکشید ..

آخرین پناهگاه بشر

درسال ۱۹۵۹ رئیس سازمان‌سیگار امریکا اعلام کرد که سیگار آخرین پناهگاه بشر است . بخصوص که زنان دیگر نمی توانند ملجا و پناهی برای مرد ها باشند .

درهمین سال یکی از محافظه‌کاران انگلیسی در پارلمان آن کشور گفت: یازده سال است که من سیگار می کشم . سیگار چقدر تسکین بخش است و چه بوی دلاویزی دارد !

گیاه معجزه آسا

توتون در قرن شانزدهم بوسیله اسپانیولی ها به اروپا آورده شد . درآنزمان به آن «نیکوتیانا» می - گفتند علت این نامگزاری این بود که یك مرد فرانسوی بنام «ژان‌نیکو» این گیاه «معجزآسا» را در پرتقال کشف کرد و بعنوان بهترین داروی درمان سرطان به فرانسه فرستاد .

رابطه سیگار و مرگ و میر

در سال ۱۹۵٤ آمار گران انجمن مبارزه با سرطان امریکا در کنگره پزشکی اعلام کردند که میزان کامل مرگ و میر مردانی که در روز یك پاکت یا بیشتر سیگار می کشندهفتاد و پنج در صد بیش از میزان مرگ‌و میر کسانی است که اصلا نمی کشند علت این مرگ و میر ها همه ناشی از دود کردن سیگار است .

توتون ضد طاعون

نظریه پزشکان همیشه در مورد توتون مختلف بوده است . در قرن هفدهم عقیده بر این بود که توتون طاعون رانابود میکند و بهترین‌داروی قابل تجویز برای درمان سرطان‌سینه است اما در قرن بیستم سیگار را عامل شماره یك تولید سرطان ریه و سل تلقی کردند

رابطه سیگار وامراض قلبی

در ۱۹۵۹ دکتر «ویلهلم هوپر» خاطرنشان کرد که برای نخستین بار در سال ۱۹۰۰ و ۱۹۲۰ یعنی قبل از آنکه کشیدن سیار همگانی شود موارد زیادی‌ازسرطان‌ریه مشاهده شد . اما در همین زمان دکتر«کوبلر- هاموند» اظهار تعجب کرد که چگونه است‌که مردم امریکا اینقدر از رابطه بین سیگار و امراض قلبی بیخبرند او گفت : زیاد سیگار کشیدن در این کشور موجب شده است که میزان تلفات‌بیماریهای‌قلبی درمیان‌سیگارکش ها به دو برابر اشخاص معمولی افزایش یابد .

قهارترین سیگار کشهای‌دنیا

حالا بدنیست بدانید که ساکنان افریقای جنوبی قهار ترین سیگارکش های جهانند . آنها بطور متوسط در هر روز ۳۲ دانه سیگار می کشند. اما تحقیقات اخیرنشان داد که‌شانس ابتلای آنها به سرطان ریه کمتر از نصف شانس سیگار کشها های لندن است که دود و گرد و غبار را باهم فرو میدهند . تلفات سرطان درناحیه «دوربان» که هوای آن بسیار آلوده است دو برابر تلفات سرطان در ژوهانسبورك و کیپ تون است .

بانو

در یکسال سی میلیارد دلار صرف خرید سیگار میشود

دردومین مسابقه تیم کریستال درتهران

دارائی ۱-۱ مساوی نمود

اصلی دروازه‌بان دارائی خوب درخشید واین‌پیروزی‌را نصیب تیم خود نمود

بعداز ظهر دیروز دومین‌مسابقه تیم فوتبال کریستال قهرمان‌فوتبال پرو با تیم فوتبال دارائی در میدان امجدیه باحضور والاحضرت‌شاهپور محمودرضا تیمسار سرلشکر ایزد- پناه ریاست سازمان تربیت بدنی‌و عده‌ای ازشخصیتهای ورزشی کشور انجام گردید و با نتیجه یك بر یك مساوی اعلام گردید.

ورود بمیدان

ساعت چهار وربع بعد از ظهر ابتدا بازیکنان کریستال در میان ابراز احساسات متجاوز از ۱٦هزار نفر تماشاچی از مغرب زمین وارد میدان شدند پیراهنهای سرمه‌ای و سفید وشورتهای سفیدبرتن‌داشتند وبلافاصله اعضای تیم فوتبال دارائی با پیراهنهای سرمه‌ای و قرمز و شورتهای سیاه ازسمت شمال‌شرقی وارد میدان شدند هر دو تیم جلوی جایگاه مستقر شدند وتوسط آقای رضا طباطبائی رله کننده مسابقات ورزشی معرفی شدند ودر اینموقع دسته گل‌ونشانهائی وسیله‌بازیکنان رد وبدل شد.

شروع مسابقه

بلافاصله پس از معرفی ، دومین مسابقه تیم‌فوتبال کریستال درتهران باتیم فوتبال دارائی قهرمان‌باشگاه- های تهران بداوری آقای اصغر تهرانی وکمك داوری آقایان‌صدری وپورامید زیر نظر فدراسیون‌فوتبال آغاز گردید .

پس‌از قرعه کشی بین‌سرپرستان دو تیم زمین شمالی در اختیاربازی- کنان کریستال وبازیکنان‌تیم‌فوتبال دارائی محافظ دروازه جنوب بودند فورواردهای دارائی حمله‌را شروع کردند چند حمله بدروازه پرو شد توپ بروی دروازه دارائی آمدسنتر فورواردکریستال در بیست متری شوت زیبائی نمودولی‌از روی‌دروازه رد شد .

بازی ادامه پیدا کرد دقیقه‌هشتم کرنری بنفع‌دارائی‌اتفاق افتادساعدی کرنر را شوت نمود توپ دراختیار بازیکنان کریستال قرار گرفت با چند دریبل بروی گل آوردند ولی دفاعهای دارائی اززنزدیك شدن‌توپ بدروازه جلوگیری کردند بازی تا دقیقه بیستم ادامه پیدا کرد توپ‌به روی دروازه دارائی آمد گلراز گل خارج شد با فورواردکریستال‌بهم برخورد کرده وزمین خوردند توپ بسمت دروازه میرفت هافبك‌راست دارائی خودرا بتوپ‌رسانید ویك‌گل خرید (توپ را خارج شوت نمود)

بازی ادامه پیدا کرد توپ‌دوباره روی دروازه دارائی آمد کرنرشد کرنرتوسط فورواردکریستال‌شوت شد ولی خارج شد توپ‌پس ازشوت یك بوسط آمد در ۲۵ متری‌دروازه دارائی «فول» بنفع کریستال‌شدو توسط‌شماره۹ کریستال کالدردو - سنترفورواردشوت‌شد ولی‌پس‌ازچند شوت مختلف «اوت» شد توپ‌بروی دروازه کریستال آمد کرنر شد

کرنر وسیله ساعدی فور وارد دارائی شوت شد گلر با دست‌توپ راازروی دروازه «اوت» کردودوباره کرنر شد این کرنر نیز بوسیله ساعدی شوت شد ولی توپ وسط آمد بازی ادامه پیدا کرد توپ به روی دروازه دارائی آمد چند شوت محکم بدروازه دارائی شد ولی‌گلر دارائی خیلی خوب از دروازه خود دفاع نمود... دراین موقع کرنرشد این کرنر توسط فورواردکریستال بر دروازه‌دارائی‌شوت شدکریستالی ها از شوت نتیجه ای نگرفتند و وقت نیمه اول بازی بانتیجه صفر بر صفر خاتمه یافت .

هافتایم دوم واولین گل

پس از پانزده دقیقه استراحت بازیکنان ازطرفین‌جایگاه واردزمین شدند محافظت دروازه‌ها عوض‌شد بدین معنی که کریستال محافظ دروازه جنوب و دروازه‌بان دارائی‌در شمال قرار گرفت .

با سوت داور شوت فورواردکریستال نیمه دوم بازی‌آغاز گردید باچند شوت ودریپل توپ به‌نزدیك دروازه دارائی دراختیار فورواردهای کریستال قرار گرفت شماره ۹ کریستال توپ را بروی پای شماره ۸ بغل راست کریستال پاس کرد ورامیرز بایك شوت محکم وحساب شده توپ را در دروازه دارائی‌قرار داد بیش از دو دقیقه از نیمه دوم بازی نمیگذشت ولی نتیجه بازی‌یك بر صفر بنفع کریستال شده بود بازیکنان دارائی بسیار ناراحت‌شده بودندولی برعکس‌بازیکنان کریستال همدیگر را غرق در بوسه ساختند.

بازی ادامه پیدا کرد توپ پس‌از چندین بالاوپائین آمدن روی‌دروازه کریستال قرار گرفت وسیله یکی از فورواردهای کریستال «اوت» و کرنر شد .

کرنر گل شد

این کرنر بوسیله ساعدی شوت شد روی دروازه قرار گرفت یکی از فورواردهای‌دارائی باشوت‌محکمی توپی راکه روی خط گل‌قرارداشت بداخل دروازه وتور کوبید توپ روی خط وسط قرار گرفت وسیله فورواردهای کریستال شوت شد ولی بلافاصله فورواردهای دارائی توپ رادر اختیار خود گرفتندبروی دروازه کریستال آوردند دروازه کریستال رابتوپ بستند ولی‌دروازه- بان کریستال اجازه نداد که نتیجه بازی بنفع دارائی تغییر کند توپ بوسط آمد در اختیار فورواردهای کریستال قرار گرفت فورواردهای کریستال توپ را به «رامیرز» بازی کن شماره هشت کریستال که در بغل راست بازی میکرد پاس دادند «رامیرز» با سرعت توپ را بسمت دروازه دارائی میبرد ولی یکی از دفاعهای دارائی خودرا بتوپ‌رسانید و «اوت» نمود این توپ کرنر شد کرنر وسیله‌فورواردکریستال‌شوت شد ولی اصلی دروازه‌بان دارائی با مهارتی توپ را گرفت .

توپ باشوت گلر دارائی‌بوسط‌آمد فورواردهای دارائی پس از چندپاس ودریپل توپ را بگوش چپ زمین شوت نمودند داوید خانیان گوش چپ دارائی توپ را در اختیارگرفت بدروازه کریستال شوت نمود ولی گلر کریستال توپ را گرفت توپ با شوت کریستالیها بوسط آمد و سپس بروی‌دروازه دارائی‌قرار گرفت از گوش چپ دروازه‌بتوپ بسته‌شد گلر با جانفشانی ومهارت عجیبی توپ‌ها رااز دروازه دور نمود متقابلا از سمت راست دروازه بتوپ بسته شد ولی «عزیز اصلی» خیلی خوب از دروازه دارائی نگهبانی نمودوتیم فوتبال دارائی این پیروزی‌را مدیون گلر خود میباشد «داوید خانیان» نیز در گوش چپ بسیار خوب‌بازی میکرد ودفاعهای کریستال‌راناراحت نموده ومزاحم عجیبی‌شده‌بود ساعت بزرك امجدیه دقیقه‌هشتاد ودوم‌بازی را نشان میداد ونتیجه بازی یك بر یك بود فقط هشت دقیقه از مبارزه جالب دو تیم نیرومند باقیمانده بود توپ همچنان بر روی دروازه دارائی میچرخید واز چپ وراست بدروازه شوت میشد در اینموقع کرنر شد این کرنر وسیله فورواردکریستال شوت شد شوت یکی دیگر ازبازی

بقیه‌درصفحه نوزدهم

حاجی‌ها بر میگردند

وبساط سور و سرور رافراهم خواهند نمود لکن هرچند زحمت بکشند و خرج کنند بدون کارتهای دعوت حسابی و آبرومند بنگاه بنفشه (آخر امیریه) بالاخره مورد انتقاد وملامت مدعوین قرارخواهند گرفت !

آ-۲۷۲۵

نسیم خنك
فوجی
بشما نیرو می‌بخشد

بادبزن برقی
مدل اف.ت.زد ٤۰۱۲ (آ)

با روشن شدن بادبزن بیصدای«فوجی» نسیم خنکی ایجاد میشود که تن وجان شما از آن لذت میبرد . بادبزنهای «فوجی»تمام مزایای یك‌بادبزن عالی را چه‌از نظر استحکام وچه از نظر اقتصادی دارا میباشد .

در میان محصولات الکتریکی :رادیو-وسائل خانگی تا بزرگترین توربین های آبی‌نام «فوجی» توام بااطمینان است .

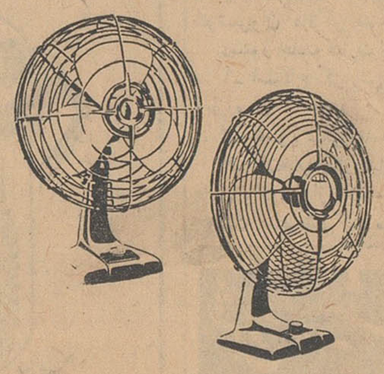

سمبل زندگانی بهتر

FUJI ELECTRIC MFG. CO., LTD.
(FUJI DENKI SEIZO K.K.)
تلگرافی DENKIFUJI TOKYO اداره مرکزی : 6, 2-chome, Marunouchi, Chiyoda-ku, Tokyo, Japan

اجتماع بزرگ صاحبان صنایع و بازرگانان در مؤسسه اطلاعات

در جلسه مزبور تصمیم گرفته شد که برای بحث پیرامون مشکلات مختلف بازرگانی و صنعتی جلسات بطور ماهانه در موسسه اطلاعات تشکیل شود

بعدازظهر روز دوشنبه اجتماع بزرگ آقایان صاحبان صنایع وبازرگانان در سالن مؤسسه اطلاعات تشکیل شد. دراین جلسه آقای دکتر جهانگیر آموزگار وزیر بازرگانی، آقایان کاظمیه و انصاری معاونان وزارت بازرگانی، آقای علی وکیلی رئیس اطاق بازرگانی تهران، اعضای اطاق بازرگانی تهران اعضای اتحادیه صنایع ایران واعضای سندیکای صنایع فلزی ایران، عده‌ای از اعضای عالیرتبه دیگر وزارت بازرگانی وجمع کثیری از آقایان صاحبان صنایع و بازرگانان دیگر دراین جلسه شرکت کرده بودند.

جلسه پریروز سالن اطلاعات مجمع بزرگی از صاحبان صنایع عمده و بازرگانان برجسته و مسئولان امور بازرگانی کشور بود.

این جلسه همانطورکه قبلا نیز اطلاع دادیم بمنظور قدردانی ازاقدام وزارت بازرگانی درلغو سود بازرگانی جدید مواد اولیه صنایع، و ایجاد تسهیلات گمرکی برای ترخیص کالا های موجود درگمرك، ودرضمن تبادل نظر پیرامون مشکلات دیگر آقایان صاحبان صنایع وبازرگانان بود.

دراین جلسه ابتدا آقای عباس مسعودی مدیر مؤسسه اطلاعات صحبت کرد بعد بترتیب آقایان علی وکیلی رئیس اطاق بازرگانی تهران. رضا حکیم‌زاده از اتحادیه صنایع ایران. مهندس رجبی ومرتضی سرمد از سندیکای صنایع فلزی. روح‌الامین از جانب صنف حمل و نقل. امیرصالح از سندیکای صنایع روغن‌نباتی. آقای دکتر آموزگار وزیر بازرگانی وآقای علی‌اکبر خسروشاهی از جانب تجار حاضر درجلسه صحبت کردند و در پایان تصمیم گرفته شد که برای بحث و بررسی مسائل بازرگانی و صنعتی جلساتی بطور ماهانه درمؤسسه اطلاعات تشکیل شود.

درشماره امروز خلاصه مختصری از بیانات هریك از آقایان مزبور چاپ شده است از شماره آینده متن کامل اظهارات آقای وزیر بازرگانی وآقایان صاحبان صنایع و بازرگانان بتدریج بنظر خوانندگان ارجمند خواهد رسید

آقای مسعودی:

* توفیق موسسه اطلاعات در کمك برفع مشکل آقایان صاحبان صنایع و بازرگانان باعث خوشوقتی ماست.

*** موسسه اطلاعات در اختیار آقایان بازرگانان و صاحبان صنایع میباشد تا از آن برای انعکاس نظرات و درخواست‌هایشان استفاده کنند.**

اظهارات آقای مسعودی

آقای عباس مسعودی مدیرموسسه اطلاعات طی سخنان خود گفت: از تشریف فرمائی آقایان بسیارخوشوقتم همانطور که اطلاع دارید این جلسه برای این منظور تشکیل شده که ضمن قدردانی از آقای وزیربازرگانی در رفع مشکلات آقایان صاحبان صنایع و بازرگانان، آقایان بتوانند مسائل و مشکلات خود را درمیان گذارند

موسسه اطلاعات از بدو ایجاد تاکنون همواره متکی بمردم بوده و کوشش داشته است که در مواقع مقتضی بکمك مردم بشتابد و برای رفع مشکلات آنان اقدام کند. در مورد مقررات‌واردات‌نیز ماخوشوقتیم که توانستیم‌با حسن نیت نظر آقایان بازرگانان و صاحبان صنایع ودولت را منعکس کنیم و در نتیجه دولت تصمیماتی بگیرد که موجب خرسندی آقایان گردد دراین جریان‌نیز موسسه اطلاعات واسطه ای بین مردم ودولت بود ونظر آقایان را منعکس نمود

دولت فعلی همیشه سعی میکند به افکار عامه‌مردم نزدیك شود و این موجب خرسندی است. این دولت به انتقادات بجا ترتیب‌اثر میدهد و بخصوص رئیس دولت هر مانعی را باکمال بردباری از بین میبرد. بنده امیدواری زیادی دارم که با این توجهی که میشود ما موفق خواهیم شد خیلی از مشکلات را برطرف‌کنیم من بار دیگر از حضور کلیه آقایان تشکر میکنم.

آقای علی وکیلی:

* پول را ارزان کنید و دریافت آنرا سهل نمائید.

*** صنعت ما هنوز جوان است باید ترتیبی داد که بتواند پایه و مایه بگیرد.**

اظهارات آقای وکیلی

پس‌از اظهارات آقای مسعودی آقای‌وکیلی رئیس اطاق بازرگانی تهران پشت تریبون رفت و ضمن سخنان خود گفت من از طرف‌اطاق بازرگانی از حسن نیت دولت واز شخص آقای دکتر آموزگاربسیار سپاسگزارم من در تمام این مدت باوزیر بازرگانی در تماس بودم ایشان حرفی بمن زدند که من‌آنرا درچندین سال قبل از مرحوم‌داور شنیده‌بودم وآن این بود که هر وقت‌اشتباه کردم معذرت میخواهم و باکمال‌حسن‌نیت آنراتصحیح میکنم

پول ارزان

آقای وکیلی ضمن سخنان‌مفصل خود که درمورد مسائل‌مهم‌بازرگانی وبرات‌وصولی‌ومشکلات‌صنایع‌ایران بود درمورد صنایع گفت صنعت‌در ایران جدید است باید این‌صنعت پایه ومایه بگیرد هرکاری که‌بشود برای‌آن کرد نباید خودداری نمود. برای پایه ومایه‌گرفتن آنهم باید پول را ارزان کرد و گرفتنش را سهل تر ازآنچه هست نمود خیال نکنید همه چیز فقط پول است‌فکر ووقت مردم‌که ارزش زیاد دارد وهم اکنون مصروف کار صنعتی است نباید برای پول آنرا لنك‌نمود.

رسیدگی به انتقادات

من باید باطلاع آقایان برسانم که در وزارت بازرگانی و اطاق بازرگانی کمیسیون هائی وجوددارد که‌درآن شکایات‌ونظرات‌و انتقادات آقایان بازرگانان و صاحبان‌صنایع مورد بررسی‌ورسیدگی قرارمیگیرد آقایان هم میتوانند نظرات خودرا به‌آن کمیسیون‌ها بفرستند، آقای وکیلی سپس در اطراف زحمات و مرارت هائی‌که صاحبان صنایع در کار خود میکشند شرح مبسوطی بیان داشت.

دومین صنعت بعد ازنفت

بعد از آقای وکیلی آقای رضا حکیم‌زاده مدیر کارخانه ریسندگی وبافندگی یزدباف پشت‌تریبون‌قرار گرفت‌واظهار داشت قرار بودآقای حسن کورس رئیس محترم اتحادیه صنایع ایران در این جلسه‌بیاناتی بکنند اما بعلت کسالت‌این‌ماموریت بعهده اینجانب واگذار گردید.

سپس آقای حکیم زاده شرح مبسوطی دراطراف صنعت نساجی‌و مشکلات آن بیان داشت و گفت صنعت نساجی پس‌ازنفت‌بزرگترین صنعت‌کشور میباشد که‌متاسفانه‌در گذشته دولت‌ها روش معینی برای توسعه‌و حمایت از آن نداشته‌اند آقای حکیم‌زاده درمورد مشکلات صنایع نساجی چند مسئله از جمله عوارض شهرداری ها، مدت‌استهلاك ماشین آلات صنعتی‌از نظر مالیاتی رابیان داشت.

درپایان از آقای‌وزیربازرگانی که بابرداشتن سود بازرگانی‌مواد اولیه کارخانجات نساجی و همچنین قائل شدن تسهیلات برای ورود این قبیل‌مواد کمك ذیقیمتی‌بصاحبان صنایع‌نساجی‌نموده اندسپاسگزاری کرد واظهار امیدواری نمود که با کمك دولت ووزیربازرگانی سایر مشکلات این صنعت که هزاران خانواده‌ازآن ارتزاق میکنند ازبین برود.

آقای مهندس رجبی:

* صاحبان صنایع به‌وظیفه خطیری که دارندمتوجه شده‌اند و در این‌راه بخاطر سعادت مردم ازخودگذشتگی وفداکاری مینمایند.

* باید برای تاسیس ذوب‌آهن فکری بشود زیرا کلیه صنایع به‌آن احتیاج دارند.

اظهارات آقای مهندس رجبی

در این موقع آقای مهندس رجبی رئیس هیئت مدیره سندیکای صنایع فلزی ایران پشت میکروفون قرار گرفت و پس از اظهار تشکر از آقای مسعودی و روزنامه اطلاعات از اینکه ترتیب تشکیل چنین جلسه ای‌داده شده تا صاحبان صنایع و بازرگانان ضمن اظهار تشکر از آقای وزیر بازرگانی بتوانند اشکالات خود را مطرح و مورد بحث قرار دهند اظهار خوشوقتی نمود.

آقای مهندس رجبی سپس به تاریخچه صنایع در ایران وزحماتی که شاهنشاه فقید در این خصوص متحمل شدند و دنباله آن‌در سالهای اخیر توسعه یافت اشاره کرد و متذکر گردید که با این ترتیب نمی توان انتظار داشت که در این مدت کوتاه مشکلات صنایع‌از میان‌برداشته شود و نتیجه کار مانند صنایع‌خارج باشد بهر صورت ماامیدواریم که با توجه دولت و بخصوص وزیر بازرگانی کلیه اشکالات مورد بحث حل شده و از میان برداشته شود.

من در اینجا از جانب سندیکای صنایع فلزی ایران از آقای دکتر آموزگار و همکاران ایشان که قسمت عمده ای از اشکالات مارا برطرف ساختند تشکر میکنم.

شهامت و صراحت

من یك روز برای حل یك‌اشکال شخصی نزد آقای وزیر بازرگانی رفتم و از ایشان تقاضائی کردم که آقای دکتر آموزگار با نهایت شهامت و صراحت آنرا رد کردند و گفتند نظیر این کار با کلیه صاحبان صنایع میشود ومن‌بهیچوجه نمیتوانم بطور خصوصی برای شما اقدامی بعمل آورم. من با نهایت امتنان از ایشان اطاق کارشان را ترك گفتم زیرا احساس کردم که وزیر بازرگانی مرد علاقمند و بی نظری است که علاقمند به صنعت کشور است و بین آنها هیچگونه فرقی قائل‌نمیشود.

بعد ها روی مسائل و مشکلات دیگری که پیش آمد نمود وقتی با ایشان تماس گرفته‌شد وزیربازرگانی با علاقمندی فراوان قسمتی از مشکلات ماراحل کرد.

بخاطر سعادت مردم

آقای مهندس رجبی در اینموقع‌به مشکلات و ناراحتی هائی که‌صاحبان صنایع با آن روبرو هستند اشاره کردو گفت: صاحبان صنایع‌به وظیفه خطیری که دارند متوجه شده‌اند و در اینراه بخاطر سعادت مردم از خود گذشتگی و فداکاری مینمایند

مسئله ذوب آهن

رئیس هیئت مدیره سندیکای صنایع فلزی ایران در اینموقع‌مسئله ذوب آهن را مطرح ساخت‌و متذکر گردید که دولت برای این موضوع مهم که کلیه صنایع بآن احتیاج‌دارند باید راه حلی بیابدو در صورتیکه اشکالات موجودصاحبان صنایع‌برطرف شود، کارخانجات و مردم نیز برای تحقق بخشیدن این ایده‌بزرگ وملی بادولت همکاری و تشریك مساعی خواهند کرد، آقای مهندس رجبی در پایان رشته کلام را بدست آقای مرتضی سرمد دبیر سندیکای صنایع فلزی سپرد

آقای مرتضی‌سرمد:

*** همانطور که‌دستگاههای سیاسی مملکت احتیاج به‌ترمز دارند عاملین اقتصادی هم احتیاج به این‌نظارت دارند.**

* من‌همیشه معتقد بوده‌ام که برای همکاری وتبادل نظر با مقامات مسئول اقتصادی هیئت و اجتماع تازه و بالاتری باید بوجود آید.

اظهارات آقای سرمد

آقای مرتضی سرمد در مقدمه اظهار داشت: من نه بازرگانم ونه صنعتگر و مدیست که حاشیه نشین هستم ولی باحترام دوستی که با صاحبان صنایع فلزی دارم وباتکای اعتقادی که به پیشرفت و توسعه صنعت کشورم دارم وظیفه ای را بعهده گرفته ام و خوشوقتم که در همین مدت کوتاه توانسته ام با همکاری دوستانم قدمهای مفیدی برداریم.

بانهایت حسن نیت

در تماسهائی که اعضای هیئت مدیره سندیکای ما با آقای دکتر آموزگار گرفتند من از آقای دکتر آموزگار خوشم‌آمدزیرا دیدم‌ایشان بتمام اعتراضات توجه‌کردند وبادقت آنها را بررسی نمودند و حالا هم من از ایشان تشکر میکنم وتشکر دیگرم از آقای مسعودی و قسمت اقتصادی روزنامه اطلاعات است که بدون هیچ نظری بانهایت حسن‌نیت با صاحبان صنایع همکاری کردند و بنفع مصرف کنندگان وصاحبان صنایع قدم برداشتند.

من بهمین مناسبت و بدلیل همین همکاری بی شائبه به آقای مسعودی تبریك میگویم.

احتیاج به ترمز

آقای مرتضی سرمد سپس اظهار داشت «در اینجا آقایان همه اهل صنعت وبازرگان هستند ومن‌معتقدم همانطور که دستگاههای سیاسی مملکت احتیاج بترمز دارد عاملین اقتصادی هم احتیاج به این نظارت دارند بخصوص که دسته ای که باید نظارت کند اکنون از تحصیل کرده ترین و با تجربه ترین‌مردم اجتماع ما هستند و باید از آنها استفاده کرد و مسائل و مشکلات را با همکاری آنها حل کرد. آنگاه دبیر سندیکای صنایع فلزی ایران متذکر گردید که این فکرازمدتها پیش در من ایجاد شد که برای همکاری و تبادل نظر با مقامات مسئول اقتصادی هیئت واجتماع‌تازه و بالاتری بوجود آید تا بابررسی مسائل و راهنمائی کردن دولت مشکلات بتدریج‌حل شودوبخصوص که دولت ها ثابت نیستند و اغلب تصمیماتی گرفته میشود که ضد و نقیض یکدیگر است بهر صورت صنعت کشور ما جوان است وهنوز شکل بخود نگرفته است وانشاءالله که با علاقمندی دولت مسائل حل خواهد گردید.

آقای روح‌الامین:

*** اگر صنایع حمل و نقل نبود دشت گرگان و بندر عباس آباد نمیشد و صنایع فعلی بوجودنمی‌آمد.**

*صنایع مشکلات دیگری دارد که باید به آن‌توجه شود و حل گردد.

اظهارات آقای روح‌الامین

بعد از آقای سرمد آقای روح‌الامین از طرف صاحبان وسائط حمل ونقل اظهار داشت ما همیشه از مؤسسه اطلاعات ممنون و سپاسگزار بوده‌ایم واین کار تازگی ندارد. بنده شخصا تاکنون آقای جهانگیر آموزگار رازیارت نکرده بودم ولی آقای وزیر بازرگانی هروقت دولت روی حسن‌نیت و حسن خدمت قدمی برداشته مردم درمقابل ده قدم بطرف او برداشته‌اندمشکلات صنایع با برداشتن سود بازرگانی و اصلاح برات وصولی درست نمیشود دراطراف این کار باید باعقل های دوراندیش وتحقیقات سنجیده کارهای دیگری هم کرد.

مشکلات حمل ونقل هم بسیار زیاد است ما برخلاف صنایع دیگر جوان نیستیم کمی هم پیر هستیم ولی پیری هستیم که بدرد فلاحت و صنعت میخوریم اگر ما نبودیم دشت‌گرگان و بندر عباس آباد نمیشد. اگر ما نبودیم این کارخانجات ساخته‌نمیشد بهرحال باید باین موضوع توجه شود و مشکل حمل و نقل برطرف گردد تا درحقیقت راه توسعه و رشد صنعت و فلاحت باز باشد.

آقای امیر صالح:

* یك کارتل بین‌المللی موجودیت صنعت ملی‌روغن نباتی را مورد تهدید قرار داده است.

*** اگر دولت ازما حمایت بکند کارتل مزبورنخواهد توانست در ایران نفوذ کند.**

خطری‌که تهدید میکند

بعداز آقای روح‌الامین آقای امیر صالح از طرف سندیکای صنایع‌روغن نباتی صحبت کرد واظهار داشت از آنجائیکه وقت کم است موضوع را باختصار برگزار میکنم وی بعد ضمن توضیحاتی مشکلات صنایع روغن‌نباتی را بیان داشت و مبارزه ناجوانمردانه بزرگترین کارتل روغن نباتی‌بین‌المللی که درهلند وجود دارد تشریح نمود و اظهار داشت این کارتل درتمام دنیا از امریکا و انگلستان و آلمان گرفته تاکشورهای همسایه ما مثل پاکستان و عراق و ترکیه نفوذ دارد وصنعت روغن نباتی ملی این کشورها راتحت تاثیر قرار داده و درحقیقت‌بزرگترین خطر جهانی برای روغن نباتی شده است.

این کارتل مدتها است که برای نفوذ درایران کوشش بعمل می آورد ما درچند سال قبل با حمایت‌روزنامه اطلاعات و سرمقاله های جناب آقای مسعودی موفق شدیم آنرا عقب‌بزنیم واکنون باز دوباره مشغول تحریکات درصنعت روغن نباتی است.

ما از دولت و آقای وزیربازرگانی توقع داریم از ما حمایت کنند و تا وقتی دولت ازما حمایت میکند این کارتل موفق به شکست دادن ما واز بین بردن صنعت روغن نباتی ایران نخواهد بود.

سپس آقای امیر صالح دراطراف حقوق گمرکی روغن نباتی صادراتی مطالبی بیان داشت واظهار نمود که بابرگردان حقوق گمرکی و عوارض صادراتی دیگری که از مواد اولیه وارداتی ما میگیرید میتوان صادرات روغن نباتی را توسعه داد.

آقای وزیر بازرگانی:

***درکاری‌که شد من‌سهم کوچکی داشتم‌موسساتی چون اطلاعات واطاق بازرگانی نقش بزرگتری داشته‌اند.**

* گفتیم ماکه‌درموارد دیگر دندان روی جگر گذاشته‌ایم دراین مورد هم اینکار را بکنیم.

اظهارات وزیر بازرگانی

آقای دکتر جهانگیر آموزگاروزیر بازرگانی ضمن تشکر از آقای‌مسعودی و موسسه اطلاعات گفت: کارمندان موسسه اطلاعات که با من تماس‌دارند پس از انتشار مقررات سهمیه بمن گفتند ما آئینه افکار عمومی هستیم وهرچه بگویند منعکس میکنیم شما هم نظریات خودرا بگوئید مامنعکس میکنیم و انصافا باید بگویم که این کار را در نهایت بی‌طرفی و شجاعت کردند.

در کاری که انجام شد من سهم کوچکی داشتم موسساتی چون‌اطلاعات و اطاق بازرگانی نقش بزرگتری داشتند.

دندان روی جگر گذاشتیم

وزیر بازرگانی بعد گفت مقصود از وضع سود بازرگانی جدید آن بود که قسمتی از کسر بودجه کشور تامین گردد. من با آقای نخست‌وزیر و همکاران دیگرم صحبت کردم و همه از وضع این مقررات یعنی تحمیل مالیات اضافی باین طریق‌بمردم‌ناراضی بودند. بهر صورت فعلا تا آنجاکه مقدور بود این تحمیلات مالیاتی‌حذف گردید و گفتیم ماکه در موارد دیگر دندان روی جگر گذاشته ایم بگذار دراین مورد هم‌اینکار را بکنیم.

روزی نیست که سیل انتقادات به طرف ماسرازیر نشود ولی ما از آن انتقاداتی ناراحت میشویم که ازروی غرض و سوء نیت میشود. از آنجمله هستند کسانی که میگویند بعضی قبلا اطلاعاتی پیرامون مقررات جدید و

بقیه در صفحه ۱۳

قرعه‌کشی حساب درگردش
بانك صادرات ومعادن ایران
روز دوشنبه ۳۱اردیبهشت ماه جاری ساعت پنج (۵) بعدازظهر مراسم قرعه‌کشی جوائز حساب درگردش بانك صادرات و معادن‌ایران درسالن باشگاه بانك واقع‌درشعبهٔ میدان شهناز انجام خواهدشد. ورود برای علاقمندان وکلیه دارندگان حساب درگردش آزاد است.
بانك صادرات ومعادن ایران
آ-۴۲۹۴ ۱-۳

LIONS INTERNATIONAL
بمناسبت سالگرد شب فرمان
باشگاه بین‌المللی لاینز تهران
روز دوشنبه هفتم خرداد ماه هزار وسیصد وچهل و یك ضیافتی بشام وشب نشینی باحضور جناب‌آقای علاء ریاست محترم منطقه و شیر زنان و شیرمردان باشگاههای مختلف داده خواهدشد. ازکلیه اعضای باشگاههای لاینز تهران وشهرستانها که مایل بشرکت دراین جشن میباشند خواهشمنداست جهت دریافت کارت بادبیرخانه باشگاه‌خیابان‌فروردین ویا تلفنهای ۶۰۸۱۶و۶۰۲۰۱ تماس‌حاصل نمایند.

قابل توجه کارخانجات:
کمپوت. مربا. ترشی
انواع واقسام شیشه های دهانه گشادبادرب فلزی فرنگی که داخل دربها با حلقهٔ لاستیك بی‌بو پوشیده است و مخصوص‌اغذیه پاستوریزه وکنسرو میباشد بظرفیت های مختلف موجوداست وبهر مقدارفروخته‌میشود.
نازی‌آباد- خیابان سیلو
تلفن: ۲۸۷۷۲
شرکت سهامی کارخانجات‌شیشه‌ایران

آگهی دعوت سالانه مجمع عمومی شرکت کمپف
مجمع عمومی سالیانه شرکت کمپف در ساعت ۶ بعدازظهر دو شنبه ۷ خرداد ماه درمحل شرکت واقع درخیابان شاهرضا کوچه انوشیروان دادگر تشکیل میشود.
دستور جلسه عبارت است از:
۱- استماع گزارش هیئت‌مدیره وبازرسان.
۲- تصویب ترازنامه
۳- انتخاب بازرسان و مدیر عامل و دونفر از اعضاء هیئت‌مدیره
هیئت مدیره‌شرکت سهامی کمپف

شن و ماسه شسته
(طبق اصول فنی)
خلیج مرکزی - خیابان ثبت شماره ۹
تلفن ۳۰۴۳۷۴-۳۲۲۹۵

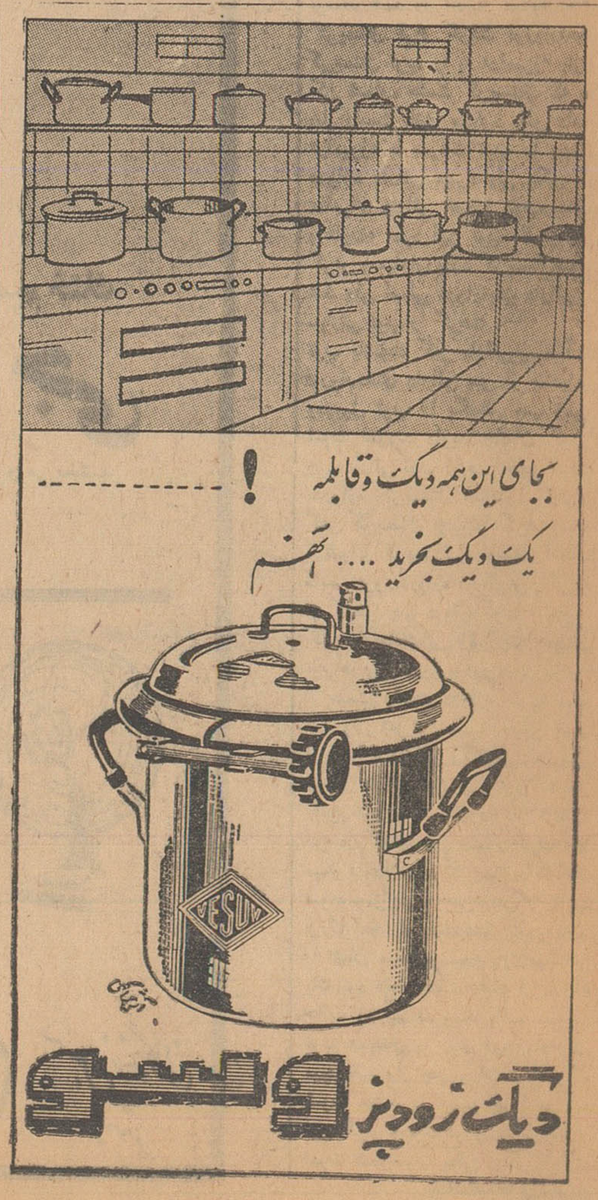

فردا فینال فوتبال دانشگاه

بین دانشکده ادبیات و فنی انجام میشود

تصاویر حافظ وسعدی بعنوان سمبل دانشکده ادبیات وبیل وکلنك وتیشه بعنوان سمبل دانشکده فنی بمیدان مسابقه آورده میشود

مسابقه فینال فوتبال دانشگاه‌بین دانشکده ادبیات‌و فنی روز پنجشنبه فردا در حضور آقای دکتر فرهاد رئیس دانشگاه ، دکتر سیاسی رئیس دانشکده ادبیات ، واستادان ودانشجویان دانشگاه درساعت پنج بعداز ظهر در زمین چمن فوتبال دانشگاه انجام خواهد شد ضمنا تلویزیون ایران این برنامه را از ساعت پنج‌بخش‌مینماید

ازهم‌اکنون دانشجویان دانشکده فنی تصاویری از حافظ و سعدی و شعرای دیگر را بعنوان سمبل دانشکده ادبیات و دانشجویان دانشکده فنی کاری و وسائل بنائی و نظیر آن را بعنوان سمبل دانشکده فنی تهیه کرده‌اند .

مسابقه بسکتبال

تیم ملی بسکتبال چکوسلواکی که قهرمان دوم دنیا می‌باشد ، ساعت هشت و نیم بعد از ظهر روز دوم خرداد باتیم دانشگاه درسالن سرپوشیده مسابقه خواهند داداین تیم قبل ازورود بایران‌در تفلیس‌برای کسب مقام قهرمانی اروپا باتیم بسکتبال شوروی مسابقه خواهدداد.

وزنه‌برداری

مسابقه وزنه‌برداری دانشگاه در روزهای ۲۶ و ۲۷ اردیبهشت در سالن سرپوشیده دانشگاه انجام می‌شود .

مسابقه کشتی

مسابقات کشتی دانشگاه درروز های ۲۹ بین یازده دانشکده در هشت وزن آغاز خواهد شد . از دانشکده‌های مختلف شرکت دراین مسابقه هفتاد و دوکشتی‌گیر دارند .

ورزش در آموزشگاههای پایتخت

ژیمناستیك

مسابقات ژیمناستیك آموزشگاههای پسرانه تهران پایان‌پذیرفت ودرنتیجه هنرستان صنعتی با ۳۷۵درجه امتیاز مقام‌اول . دبیرستان علمیه با ۲۳۵درجه امتیاز مقام دوم ودبیرستان محمد قزوینی مقام‌سوم را بدست آورد .

بسکتبال

مسابقات بسکتبال آموزشگاههای پسرانه تهران پایان یافت‌ودر نتیجه دبیرستان سامان مقام اول بسکتبال آموزشگاهها رابدست‌آورد.

بوکس

مسابقات بوکس آموزشگاههای تهران که‌از پانزدهم اردیبهشت ماه باشرکت ۳۷ نفراز ۲۳ دبیرستان در چهاروزن آغاز شده بودپایان یافت واین نتایج اعلام گردید .

دروزن اول

نفر اول صبوری ازالبرز نفردوم رهنما از خاقانی .

دروزن دوم

نفراول‌ملك‌لو از خاقانی نفر دوم‌منجمی از مرآت

دروزن سوم

نفراول تاپاك از ادیب نفردوم هادوی ازشمس‌العلماءقریب

. در وزن چهارم

نفراول عندلیب ازادیب نفردوم غلامی از هنرستان تهران نفرات اول چهاروزن به‌مسابقات قهرمانی آموزشگاههای کشور که درشیراز برگزار خواهد شد اعزام میشوند .

اطلاعات برای جوانان

مبارزه صد کشتی گیر

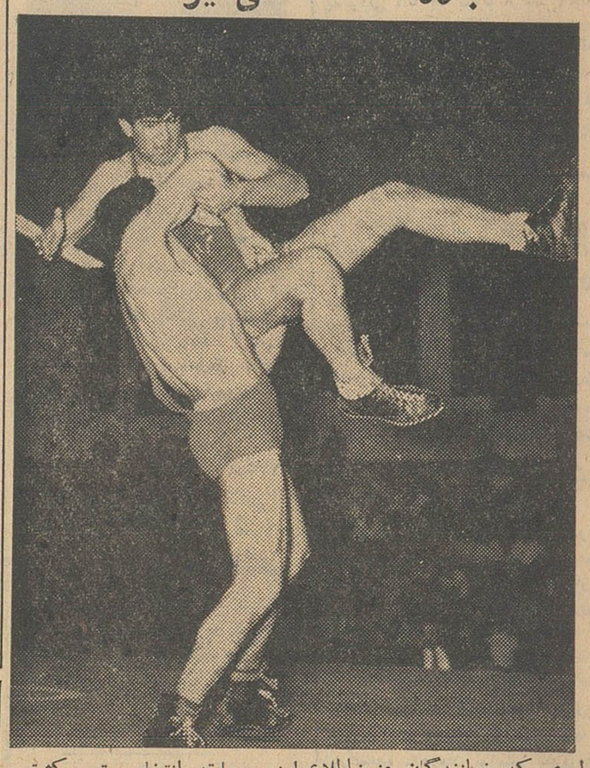

بطوری که خوانندگان عزیزاطلاع‌دارند مسابقه انتخابی تیم کشتی ایران جهت شرکت در مسابقات بین‌المللی کشتی آمریکا بمدت سه شب دراستادیوم محمد رضاشاه‌شروع و امشب آخرین دوره‌مسابقه ما قبل نهائی انجام میشود .

در این مسابقه صد کشتی گیرشرکت دارند . عکس بالا صحنه‌ای از مبارزات پر شور کشتی گیران‌را در مسابقات انتخابی نشان‌میدهد.

سخنرانی درباره مسئله کنگو

ساعت ۵ بعد از ظهریك شنبه گذشته هشتمین جلسه سخنرانیهای دانشجویان طرفدار ملل متحد که‌هرهفته درباره یکی از مهمترین مسائل بین‌المللی روز در محل دبیرخانه سازمان واقع در دانشکده حقوق تشکیل میگردد برگزار شد .

دراین جلسه آقای اکبر دارائی رئیس اداره سازمان‌های‌بین‌المللی‌وزارت‌امورخارجه‌درباره«سازمان ملل متحد و مسئله کنگو»برای‌دانشجویان‌سخنرانی کرد و به‌سئوالات آنان پاسخ‌داد. یکی از دانشجویان پرسید : آیا سازمان ملل‌متحد میتوانست از قتل «لومومبا » جلوگیری کند ؟ آقای دارائی در جواب گفت که سازمان ملل‌متحدتاآنجائیکه قدرت داشت در حفاظت جان لومومبا کوشش کرد و برای این منظور حتی یك عده از سربازان ملل متحد در کنگو را مامورمراقبت‌جان‌اونمود ولی متاسفانه‌وقایعی پیش‌آمد که‌منجر بقتل‌لومومباشد وسازمان‌ملل‌متحد تامدتها از قتل لومومبا مطلع نبود .

در پایان بحثی بین سخنران و دانشجویان درباره اوضاع کنگو درگرفت و جلسه درساعت هفت ونیم بعداز ظهر خاتمه پذیرفت .

رئیس دانشکده بازرگانی گفت:

امتحانات دانشکده بازرگانی ازاول‌تیر آغاز میگردد

معاون هنرسرایعالی درباره امتحانات آن موسسه گفت:

امتحانات کارگاهی روز چهارم‌خرداد بپایان میرسد

امروز آقای مصطفی درخشش‌رئیس دانشکده بازرگانی بخبر نگار ما گفت : از طرف اداره حسابداری وزارت فرهنك مبلغ۱۴۸ هزارتومان در اختیار دانشکده گذاشته شد که از این مبلغ برای تکمیل لوازم دانشکده و آموزشگاه های وابسته به آن در شهرستان ها استفاده‌شد و تعدادی ماشین تحریر فارسی و لاتین ، ماشین حساب و لوازم نظیر آن خریداری گردید .

آقای درخشش گفت اگربودجه ساختمانی در اختیار ما گذاشته‌شود می توان یك‌ساختمان دو طبقه‌شامل چهار سالن بسازیم .

این کار علاوه بر اینکه بمااجازه میدهد دانشجوی بیشتری بپذیریم می توانیم با استفاده از این سالنها کلاس های ماشین نویسی رابجای سه نوبت در یك نوبت تشکیل‌دهیم و این کار کمك بزرگی ببودجه مامینماید .

امتحانات

رئیس دانشکده‌بازرگانی درمورد امتحانات دانشکده گفت امتحانات دانشکده بازرگانی از اول تیر ماه آغاز می گردد و برنامه را طوری تنظیم میکنیم که‌امتحانات درپانزدهم تیرماه تمام شود و دانشجویان‌برای کار آموزی فرستاده شوند .

در هنر سرایعالی

آقای مهندس شایگان معاون هنر سرایعالی بخبر نگار ماگفت امتحانات کار گاهی دوره سوم که از چهارده فرودین آغاز شده‌است روز چهارم خرداد بپایان میرسد.

امتحانات دروس‌نظری‌وکارگاهی دوره چهارم نیز در چهاردهم تیرماه باتمام خواهد رسید .

دانشجویان سال های اول ودوم و سوم پس از اتمام امتحانات کار- آموزی بکارخانجات فرستاده می شوند .

دانشجویان شهرستانی برای کار- آموزی به شهرستان های خود فرستاده خواهند شد .

پیروزی قهرمان کج ایران

همانطور که قبلا اطلاع دادیم‌آقای هایك هوسپیان قهرمان و مربی کشتی کج باشگاه جعفری برای انجام چند مسابقه به هندوستان مسافرت کرده‌است بقرار خبری که از هندوستان رسیده آقای‌هوسپیان در دو مسابقه‌کج با قهرمانان‌سنگین وزن هندوستان و انگلستان پیروز گردیده است .

«اولها» در انجمن دوشیزگان وبانوان

درشماره دیروز خبری درباره توزیع جوایز قهرمانان آموزشگاهها از انجمن دوشیزگان وبانوان باستحضار خوانندگان عزیز رسید.عکس بالاصحنه‌ای از مراسم توزیع جوایز را نشان میدهد آقای مستعان سردبیر مجله اطلاعات بانوان دراین‌عکس‌دیده‌میشود

کمباین ـ کمباین

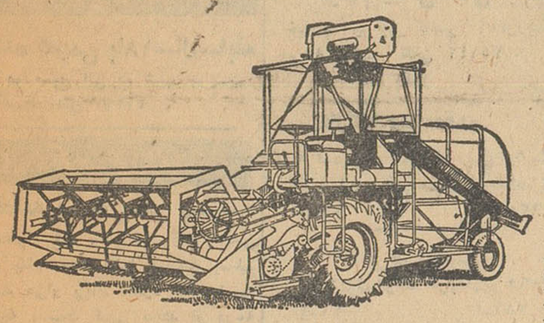

کمباین های معروف خودرو ۹۰۲ رنسمز که مجهز بموتور دیزل قوی است وشهرت جهانی دارد با کارکرد ۶ تن‌درساعت وارد شد .
برای کسب هرگونه اطلاع درتهران بشرکت‌سهامی ماشین فلاحتی ،خیابان شمیران نبش خیابان آمل تلفن ۷۲۳۶۶ گرگان آقای حاج سید محمدفاطمی وگنبدکاوس آقای جعفر جعفرزاده مراجعه فرمائید .
۱ـ۲ آـ۴۵۸۴

مولد برق انگلیسی
۱ـ۲ـ۳ کیلوات نفتی ـ بنزینی ـ متحرك
۳ الی ۵۰ کیلو وات دیزلی با موتور های
روستون ـ لیستر ـ فورد ـ بمفورد
نمایندگی ارسطوزاده خیابان فردوسی شماره ۵۶۲

آگهی مناقصه

بنگاه مستقل آبیاری مقدار نودتن آهن گردنمره هشت‌و نمره شش را از طریق مناقصه خریداری مینماید ـ شرکت کنندگان‌میتوانند برای دریافت مشخصات و شرایط شرکت در مناقصه به‌کارپردازی بنگاه مستقل آبیاری مراجعه و پیشنهادات خود را تاآخر وقت اداری روزهفت خرداد ماه ۱۳۴۱ بدفتر حسابداریکل بنگاه تسلیم نمایند .
بنگاه مستقل آبیاری ـ مهندس محمد قراگزلو

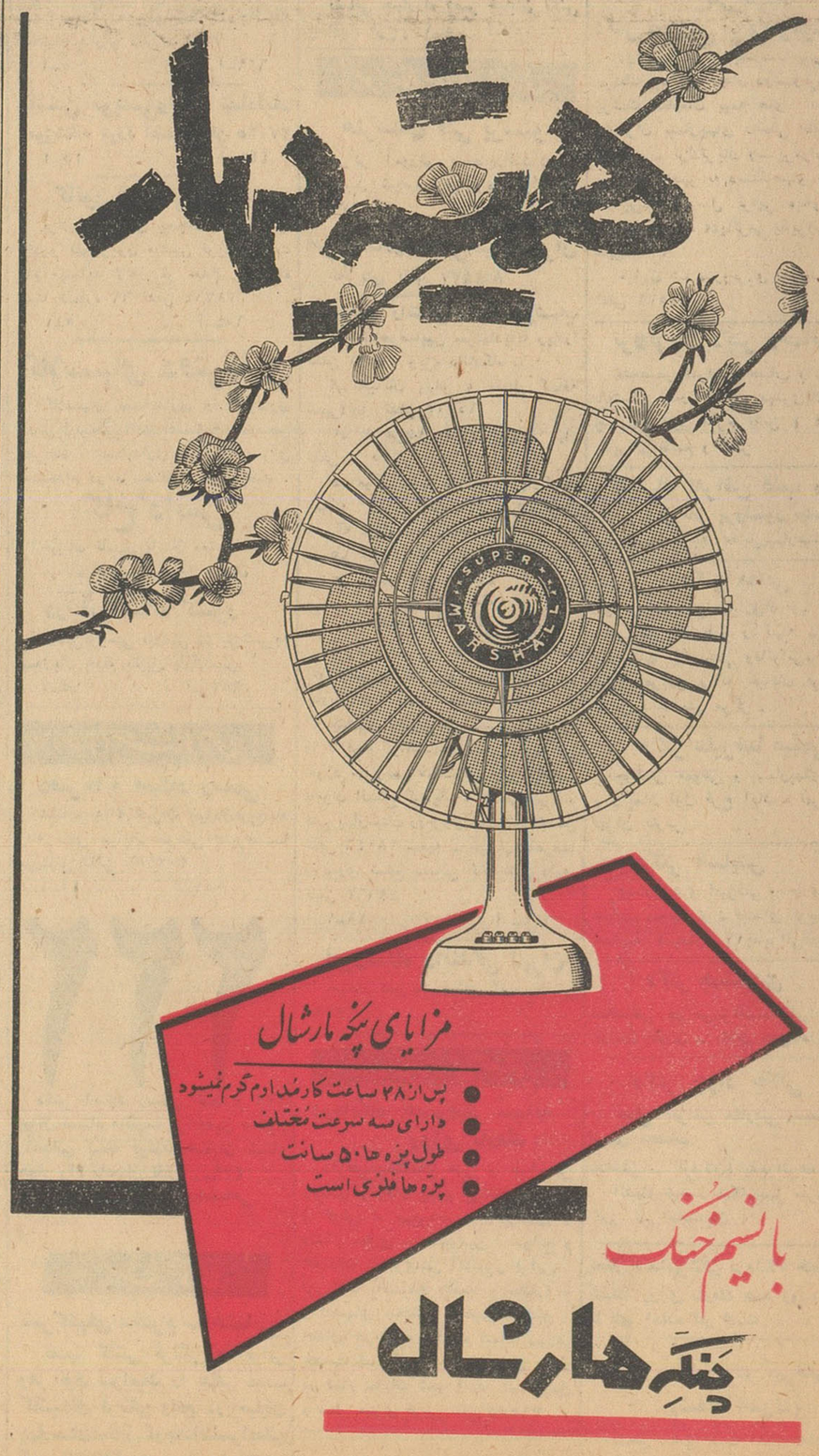

نمایندگی انحصاری شرکت سهامی بازرگانی آرین خیابان بوذرجمهری سرای حافظ تلفن ۵۰۰۹۱ تا ۵۰۰۹۵ .
مرکز پخش : ۱ ـ شرکت سهامی بازرگانی آرین ۲ـ شرکت تجارتی کوشش کار خیابان بوذرجمهری مقابل نوروز خان تلفن ۵۴۰۶۶ آـ۴۵۶۲

اطلاعات نیازمندیها

استخدام

دوزندگی مینا چندنفر کارگر
دوزنده زن را باحقوق مکفی استخدام مینماید خیابان روزولت کوچه بختیار کاشی ۶۸ تلفن ۸۲۰۸۲۶
آ ـ ۳۰۰۱ ۱ـ۳

سفارت پادشاهی مراکش
به یك ماشین نویس زن که آشنائی کاملی بفارسی و فرانسه داشته باشد (کسیکه عربی هم بداند مقدمتر خواهد بود) نیازمند است واجدین شرائط هر روز قبل از ظهر بآدرس سفارت پادشاهی مراکش ـ خیابان زاهدی ـ روبروی شرکت ملی نفت مراجعه نمایند.
۱ـ۲ ۱ـ۴۴۷۴

مترجم زبان آلمانی
شرکت سهامی زیمنس ایران به یکنفر مترجم باسابقه که بتواند مکاتبات فنی و بازرگانی را از آلمانی بفارسی و بالعکس بخوبی ترجمه نموده و بهر دو زبان مسلط باشد نیازمند است. از داوطلبان خواهشمند است بکار گزینی شرکت واقع در خیابان تخت جمشید ۳۲ مراجعه نمایند.
۱ـ۲ ۱ـ۴۴۶۲

هنرستان فرح پهلوی
برای رشته‌های آرایش ـ خیاطی ـ سرامیك ـ عکاسی ـ طباخی شاگرد میپذیرد. نام نویسی از ۹ الی ۲ بعداز ظهر.
نشانی خیابان شهناز کوچه شروین محل رسومات سابق رئیس هنرستان فرح پهلوی ـ عصمت صادق
۱ـ۲ آ ـ ۶۲۳

یکنفر راننده موتوربارکش
که سواد ابتدائی وضامن معتبر داشته باشد استخدام میشود. کسانیکه گواهینامه رانندگی اتومبیل داشته باشند مقدم خواهند بود به راهنمای شماره ۵۶۱ روزنامه اطلاعات مراجعه شود.
آ ـ ۳۱۲۱

جویای کار

راننده قدیمی با ۱۸ سال سابقه
از ده صبح الی ده شب جویای کار است تلفن ۲۱۳۳۷

گم شده

یکقطعه سفته بسر رسید
هیجدهم خرداد بامضاء شرکت سهامی پالار بنام محمدرضا سلامت بمبلغ یکصد هزار ریال مفقود شده است چنانچه بدست کسی بیفتد از درجه اعتبار خارج است.
رضا افشار آذرداد ـ ایرانتور
آ ـ ۳۰۹۳

دو برك شناسنامه
بنام محمدعلی مینو وسکینه گلشاهی ویك برك اعتراف‌نامه ثبتی مفقود شده از جوینده متمنی است به شرکت کاشی خیابان سپه گذرتقی‌خان مراجعه و مژدگانی خودرا دریافت دارد.
آ ـ ۳۰۱۵

معاملات تلفن

هرنوع شماره تلفن نقد و اقساط خرید و فروش میشود تلفن ۵۶۳۲۹

تلفن ۴ و ۵ و ۶ و ۷ خریداریم تلفن ۵۶۳۲۹

هرنوع شماره تلفن
خریدو فروش میشود تلفن ۶۰۱۸۳
۱ـ۲۶ آ ـ ۵۸۷

تلفنهای: ۲ـ۳ـ۴ـ۵ـ۶ـ۷ـ۸
فروشنده‌ایم گلوبندك تلفن ۲۹۲۸۷
۱ـ۲۶ آ ـ ۳۳۹

تلفنهای اطلاعات

تلفنخانه ۳۰۰۱۱ الی ۳۰۰۱۹
شعبه آگهی ها ۳۰۲۶۳۳ ـ ۳۰۵۱۰۸
شعبه آبونمان ۳۰۰۱۰
شعبه شهرستانها ۳۰۵۰۶۷
اطلاعات هفتگی ۳۰۴۸۷۸
اطلاعات کودکان ۳۰۳۳۱۳
سرویس حوادث ۳۰۳۵۶۹
سرویس اقتصادی ۳۰۴۵۹۱
اطلاعات بانوان ۶۹۷۱۵
مجله الاخاء ۳۱۰۷۹
کانون آگهی طوطی نو ۳۰۴۵۹۳

تقویم اطلاعات

چهارشنبه بیست وششم اردیبهشت ۱۳۴۱
چهارشنبه یازدهم ذیحجه ۱۳۸۱
چهارشنبه شانزدهم مه ۱۹۶۲
اذان صبح ساعت ۳ و ۱۳ دقیقه
طلوع آفتاب ساعت ۴ و ۵۸ دقیقه
غروب آفتاب ساعت ۱۹ و ۴ دقیقه

فروش اتومبیل

برای اتومبیل شما
رادیو ـ گرام ـ پنکه ـ باربند برای هرنوع اتومبیلهای سواری
هاروطونیان خیابان فردوسی. مقابل درب سفارت انگلیس
تلفن ۳۶۸۰۷
آ ـ ۴۴۹۸

بازرگانی امیرکبیر
اتومبیل دلخواه شما را تهیه یا معاوضه مینماید مقابل کوچه میرزا ـ محمود وزیر تلفن ۵۸۱۴۹۹ مرتضوی یزدی

بنگاه کبیر بورس بنز ۵۳۰۶۵
۱ـ۲۶ آ ـ ۳۸۵

بورس معاملات اتومبیل
آژانس ۹۰۰ تلفن ۷۰۲۵۲
آ ـ ۳۲۱

تعمیرگاه اتومبیل آلمانی
مجهز به آخرین سیستم دستگاههای تعمیرات افتتاح شد خیابان شمیران مقابل بی‌سیم تلفن ۷۱۶۱۶
۱ـ۱۵ آ ـ ۴۹۷

اتو سرویس توکلی
مجهز بجدیدترین وسایل سرویس برای اتومبیل شما نشانی خیابان آذربایجان چهارراه سلسبیل جنب بانك اصناف تلفن ۶۰۲۱۴
آ ـ ۲۱۳ ۷ـ۱۵

لوازم یدکی اصلی فورد
تجارتخانه شالچی فروشگاه لوازم یدکی فورد امیرکبیر (چراغ برق) ساختمان شالچی ۳۰۰۳۶۵ ـ ۳۰۴۵۷۰

لوازم یدکی اصلی جیپ و شورلت
اکباتان کوچه ناظم الاطباء اتوابزار سیدعباس عمرانی ۳۸۱۳۲

لوازم یدکی اصلی جیپ
خیابان امیرکبیر کاشی ۱۲۰ فروشگاه خیراله رحیمی تلفن ۳۵۱۴۲
آ ـ ۶۴۳

کارگاه فنی دقت
کلیه تعمیرات قفل اتومبیل وشیشه بالابر خیابان بوذرجمهری جدید ۵۲۶۵۹
۱ـ۱۵ آ ـ ۶۳۵

خرید اتومبیل
بنز دیزل موقت خریداریم ۵۳۰۶۵
۱ـ۲۶ آ ـ ۳۸۶

تعمیرات

رادیو تلویزیون مامبو
تعمیرات رادیو وتلویزیون درمنازل و نصب رادیوگرام اتومبیل اکباتان سه‌راه وزارت فرهنگ تلفن ۳۳۳۰۷
آ ـ ۴۵۴

فقط ایران سرویس
میتواند کلیه کار های لوله‌کشی ـ شوفاژ ـ نصب آبگرمکن و همه گونه تعمیرات رادر اسرع‌وقت انجام دهد
تلفن ۴۵۲۸۸
۱ـ۱۰ آ ـ ۵۳۷

تعمیرات وخرید وفروش واجاره
پیانو و آکوردئون و کلیه سازها در جنرال موزیك تلفن ۳۳۶۴۵ اول صفی علیشاه شاهرضا
۱ـ۱۵ آ ـ ۲۶۶

تلفنهای مورد نیاز

آتش نشانی ۴۴۴۴۴
اداره راهنمائی ۳۰۳۶۱۴
سر کلانتری ۴۹۱۶۱
سازمان آب تهران ۵۱۰۰۰
اطلاعات راه‌آهن ۵۱۰۵۱
شد.

نیازمندیهای روزنامه اطلاعات تلفن: ۳۱۵۳۳

مستغلات

نارمك ـ تهران‌پارس ـ تهران‌نو بازرگانی امینی ۷۹۰۰۹۰
آ ـ ۸۱۸

اراضی نارمك را خریداریم
بازرگانی حمید ـ تلفن ۷۹۱۰۹۴
آ ـ ۳۴۷ ۱ـ۲۶

چند دستگاه مستغلات
وخانه‌در شمال شهر نقد ومعاوضه بفروش‌میرسد بازرگانی سایه ۷۲۸۹۶
۱ـ۲۶ آ ـ ۳۶۷

خانه مستغلاتی ویلائی
نقد ومعاوضه بازمین خریداریم شخصا مراجعه فرمائید. آدرس‌خیابان سوادکوه (بیمارستان هزار تختخوابی چهارراه فرصت آژانس ساحل تلفن ۴۱۱۶۹
۱ـ۱۰ آ ـ ۴۸۷

بازرگانی مشعل امیر آباد ۶۵۸۸۱
خانه شمالی دانشگاه معاوضه‌میکند
۱ـ۱۵ ۱ـ۲۵۷

خانه نوساز
که بیش‌از ۲ طبقه نباشد حدود خیابان پهلوی صبا خریداریم به آژانس منوچهری خیابان فردوسی ۳۴۴۴۸ مراجعه فرمائید
۱ـ۲ آ ـ ۶۵۶

یکقطعه زمین
حدود زعفرانیه وکنجك یا محمودیه خریداریم بتلفن ۳۴۴۴۸ مراجعه فرمائید
۱ـ۲ آ ـ ۶۵۵

کافه رستوران پرستو
بفروش واجاره داده میشودطالبین بشماره تلفن ۷۴۹۴۳ مراجعه فرمایند
۱ـ۳ آ ـ ۶۵۳

آپارتمان و خانه
تعدادی آپارتمان و منازل اجاره‌مورد نیاز است دارندگان بخیابان شمیران چهارراه حقوقی دفتراتحاد تلفن ۷۲۱۸۱ مراجعه فرمائید
۱ـ۵ آ ـ ۶۵۷

آگهیهای متفرقه

بنگاه عدل جلالی
انبار موتورآلات ۵۹۸۶۰
آ ـ ۲۶ آ ـ ۵۷۱

سفارش بشکه چوبی ۷۱۸۲۱
۱ـ۲۰ آ ـ ۲۰۱

جرثقیل توکل
میدان‌شاه تلفن ۵۵۸۲۸ ـ ۵۰۶۹۱

سشوار کادوس
فروشگاه کادوس تلفن ۴۴۵۷۷
۱ـ۲۰ آ ـ ۲۱۸

کامران
نماینده فروش کالای دستی پاکستان در ایران لاله‌زاراول کوچه برلن.
۱ـ۱۰ آ ـ ۴۸۵

ایرانیان ناشنال سرویس
اخیرا درتهران سرویسی تاسیس شده است که میتوانید بامراجعه کردن کلیه نیازمندیهای خودرا از مؤسسه مزبور بخواهید در زیر فهرست کارهائی که از طرف این مؤسسه انجام میشود ملاحظه خواهید فرمود:
۱ـ اجاره دادن منازل با متد جدید
۲ـ پاك کردن شیشه‌های ساختمان
۳ـ پاك‌کردن کفهای ساختمان
۴ـ خرید و فروش با ماشین
۵ـ تمیزکردن نئون باتضمین شرکت
۶ـ سرویس در ۲۴ ساعت برای کمکهای فوری آماده است تلفن ۶۹۲۰۳
۱ـ۳ آ ـ ۶۱۶

فقط در کانون فرهنگی پارس
میتوان علم رادیو تلویزیون را بطور کامل فرا گرفت سعدی شمالی پلاك ۲۳ کاشف
آ ـ ۶۴۴

الکتریکی نور هاشمی
تزئین دهنده مجالس جشن. شهباز جنب میدان خراسان تلفن ۵۳۴۷۷
۱ـ۲۶ آ ـ ۶۵۰

یك عمر تختخواب
تختخواب های‌ونو
انگلیسی یکنفره ـ
دو نفره مخصوص
بالکن و ییلاقات
تهروپ ـ میدان‌فردوسی
۱ـ۱۰ آ ـ ۲۶۲۴

معاملات پول

پول شرطی
مورد نیاز است شاهرضا مقابل سینما رویال آژانس رایت تلفن ۳۱۸۵۳ ـ ۳۲۹۷۱
۱ـ۱۰ آ ـ ۳۹۸

بفروش میرسد

شمال شهر
ازتمام طهران ارزان تر و قشنگ‌تر شیك تر لوکس تر یکصد دستگاه خانه بالوازمات‌کامل برق و آب لوله کشی در شمال بلوار هریکی ۶۰ هزار و ۷۰ هزار و ۸۰ هزار و ۹۰ هزار تومان بفروش میرسد نشانی خیابان‌پهلوی زیر دوراهی یوسف آباد خیابان ـ سی‌متری‌بازرگانی جلالی‌تلفن ۸۲۲۳۳۲
۱ـ۵ آ ـ ۲۸۴۱

بر جاده جنوبی کرج
یك قطعه زمین مناسب برای کارخانجات بر جاده جنوبی کرج کیلو متر ۱۱ که دارای ۱۹۰ متر برو بمساحت ۱۶ هزار متر میباشد با آب و برق سه‌فاز بفروش میرسد علاقمندان به تلفن ۴۲۳۷۹ مراجعه فرمایند.

مستغل فروشی کوچك
در لاله‌زار نزدیك اسلامبول
با اجاره سالیانه شش‌هزاروهفتصد تومان بقیمت شصت وپنجهزار تومان رجوع فرمائید لاله‌زار نزدیك توپخانه ۳۹۷۸۴

به: بنگاه کوشان
۱ـ۲ آ ـ ۴۲۷۴

برای فروش و معاوضه‌املاك اجاره دادن خانه مستغلات بهره‌دادن پول و معاملات‌پولی
رجوع فرمائید لاله‌زار نزدیك میدان سبه ۳۹۷۸۴ به:
به: بنگاه کوشان

خانه فروشی
خیابان کاخ کوچه ماه بمساحت ۹۰۰ متر با ساختمان وسط ۱۲ اطاق برق‌و سایر لوازمات بفروش میرسد طالبین به تلفن ۴۰۳۲۶ بین ساعت ۸ صبح تا ۶ عصر مراجعه فرمایند.
۱ـ۵ آ ـ ۵۶۱

ابتکار روز
مناظر طبیعی باغات سر سبز و اراضی تفکیك شده کوی عباس آباد باسه رشته آب موجود در ۱۵ کیلو ـ متری جاده کرج متری ۵۰ ریال نقد و اقساط که بعلاقمندان بزراعت و فلاحت فروخته شده موسسه ایران بورس را بخوبی معرفی نموده شما هم‌درخرید یا فروش‌املاك ومستغلات خود باتلفن ۵۴۴۲۶ مکالمه نمائید
۱ـ۱۰ آ ـ ۵۹۳

ساختمانی‌دارای پنجاه اطاق
وتلفنهای متعدد و یکهزارمتر باغچه مشجر بالای تخت‌جمشید باجاره‌واگذار میشود طالبین از ساعت ۱۰ الی ۱۲ باتلفن ۲۱۵۵۶ مذاکره فرمایند
۱ـ۳ آ ـ ۳۰۰۵

یك قطعه زمین ۷۰۰۰ متری
در یك کیلو متری متل‌قو بفروش میرسد با باغچه یازمین در کرج یا طهران هم‌معاوضه‌میشود تلفن ۳۴۴۴۸
۱ـ۲ آ ـ ۶۲۸

چند دستگاه خانه
بمساحت یکصد متر زمین دارای چهار اطاق باوسائل وبرق آب نقد و اقساط بتلفن ۴۲۳۷۹ مراجعه شود
۱ـ۵ آ ـ ۶۰۸

اجاره داده می شود

یك خانه دارای سه اطاق با برق در میدان بروجردی خیابان ولیعهد اجاره داده میشود طالبین به‌تلفن ۳۳۱۶۲ مراجعه فرمائید.
آ ـ ۳۱۲۳ ۱ـ۲

اماکن اجاری
یکدستگاه فوقانی طبقه ۲ درخیابان سعدی پائین باتمام لوازم برای‌محل شرکتها دفترخانه وغیره ویکدستگاه فوقانی در خیابان بختیار با تمام لوازم برای سکونت‌و یکدستگاه خانه در خیابان مازندران باتمام لوازم برای سکونت از ۴ بعداز ظهر ببعد بتلفون ۳۲۲۳۷ مراجعه شود.
۱ـ۳ آ ـ ۲۳۲۱

یکباب خانه ویلائی
بمساحت هزار متر دارای ۴ اطاق وتلفن درخیابان پهلوی مقابل‌ایستگاه تلویزیون اجاره داده میشود بتلفن ۳۴۴۴۸ مراجعه شود.
۱ـ۲ آ ـ ۶۲۶

فروش اثاثیه

خانواده های محترم
اگر چنانچه تصمیم بخریدتلویزیون یخچال ضبط صوت قالی مبل وسایر لوازم زندگی را دارید متمنی است قبلا بنمایشگاه ایران کالا مراجعه فرمائید چون مقداری از اجناس فوق را که از منازل و دست دوم خریداری نموده‌ایم بقیمتی که شما هرگز باور نمیفرمائید بفروش میرسانیم نشانی تهران خیابان شاه چهارراه گلشن نمایشگاه ایران کالا تلفن ۴۵۶۸۹

نمایشگاه شرکت‌مبل عظیمی
نقدواقساط با ضمانت ۵ سال خیابان شمیران‌پائین‌تر ازچهارراه‌قصر ۷۰۳۳۲

فروش
اثاثیه خانه یکنفر امریکائی
مبل اطاق پذیرائی: یك دیوان فوتوی و ۳ میز عالی ـ تلویزیون ودو دستگاه ضبط صوت: بوفه امریکائی سرویس ظرف رزانتال ۹۲ پارچه‌کامل واجناس دیگرمیز نقشه‌کشی بااسباب نقشه کشی کامل.
آدرس: خیابان شاهرضا نمره ۵۱ مقابل تهران پالاس هتل
منزل‌آقای جونز
۱ـ۳ آ ـ ۶۲۷

معاوضه
فرش کهنه و نو
برای معاوضه فرش های کهنه و مستعمل به قالیهای نو باقیمت‌تجارتی بخیابان مهران فرش فروشی‌رئیسیان مراجعه فرمائید تلفن ۳۰۳۰۵۲
۱ـ۶ آ ـ ۶۳۹

خرید اثاثیه

ماشین تحریر دست دوم خریداراست
بیژن تایپ
مرکز خرید و فروش و تعمیرات ماشین تحریر و حساب اول سوم اسفند ۳۴۱۵۱
۱ـ۲ آ ـ ۶۴۷

فروشگاه ایران کالا
قالی
یخچال
تلویزیون
ضبط صوت
رادیوگرام وسایر لوازمات برقی شما را
بقیمت عادلانه خریداری می نمایدلطفا به نمایشگاه ایران کالا خیابان شاه چهارراه گلشن تلفن ۴۵۶۸۹ مراجعه فرمائید.
آ ـ ۳۲۵ ۱ـ۲۶

یخچال و تلویزیون
وسایرلوازم‌برقی درمنزل‌نقدا خریداری میشود فروشگاه آمیر ۴۹۴۹۸
۱ـ۱۰ آ ـ ۵۰۴

یخچال ـ تلویزیون ـ قالی
واثاثیه منزل شمارا بقیمت‌عادلانه خریداریم خیابان‌امیرکبیر سه‌راه‌امین حضور فروشگاه حاجیان تلفن ۵۲۷۲۷
۱ـ۳۰ آ ـ ۲۹۲

فرش کهنه ونو
در منزل خریداریم ۸۲۱۸۵۵ رضوی
۱ـ۳۰ آ ـ ۲۷۸

فروشگاه ماه
یخچال ـ تلویزیون ـ ضبط‌صوت گرام شمارا خریداریم تلفن ۵۳۵۷۶
۱ـ۵ آ ـ ۶۳۶

فرش کهنه و نو
در منازل خریداریم تلفن ۳۰۰۵۴
۱ـ۶ آ ـ ۶۲۴

یخچال ـ تلویزیون ـ فرش
درمنازل خریداریم پشت شهرداری فروشگاه شاهین تلفن ۳۰۵۳۸۸
۱ـ۲۶ آ ـ ۶۳۸

واگذار میشود

خانه‌های ارزان قیمت
۲ اطاقه و ۳ اطاقه باتمام‌احتیاجات شیك ومحکم نقدوباقساط طویل‌المدت واقع درفرح‌آباد کوی اطلس واگذار میشود اتوبوس خط ۶۹ ازجلو وزارت دادگستری تا دفتر کوی اطلس‌میرساند برای اطلاعات بیشتر بشرکت اطلس خیابان ایرانشهر تلفن ۵۹۸۳۲ و ۴۶۸۲۶ مراجعه فرمائید
۱ـ۱۰ آ ـ ۶۰۲

چند باب مغازه
دربهترین محل پرجمعیت که متناسب برای عطاری ـ لبنیات ـ قصابی و غیره‌است‌واگذار میشود تلفن ۸۲۲۲۹۳
۱ـ۳ آ ـ ۶۰۳

آموزشگاه فرهنگی

آموزشگاههای دخترانه و پسرانه خزائلی شاه آباد کوچه ظهیرالاسلام
کلاسهای خیاطی وطراحی زیرنظر دوشیزه شایسته خزائلی دیپلمه از مدرسه گرلاوین پاریس دایر است ـ کلاس خزائلی.
۱ـ۱۵ آ ـ ۶۱۷

آموزشگاه تهران
برای امتحانات متفرقه آبانماه ۴۱ تحت‌نظر دبیران‌مجرب ثبت‌نام مینماید سه‌راه تخت جمشید جاده قدیم‌شمیران
۱ـ۱۰ آ ـ ۵۱۴

آموزشگاههای فنی

آموزشگاه خیاطی منتخب‌صبا
زیر نظر بانو منتخب صبا اجرا کننده برنامه خیاطی رادیو تهران از کوچه ظهیرالاسلام بخیابان مزینی کاشی ۴۴ (جاده قدیم شمیران) انتقال یافت تلفن ۷۳۷۳۸
۱ـ۱۵ ۱ـ۶۳۱

آموزشگاه تعلیم آرایش زیبائی مهتاب
برای‌دوره جدید هنر آموزمیپذیرد انتهای ایرانشهر کامیار ـ کاشی ۳۶ تلفن ۶۳۷۸۱

سالن آرایش و دوزندگی‌ویدا
باطلاع کلیه‌مشتریان میرساندعلاوه برسالن آرایش و دوزندگی خیابان مزینی شعبه جدیدی‌در خیابان‌امیریه (کوچه البرز)افتتاح نموده است. ضمنا بچند نفر آرایشگر درجه یك احتیاج داریم تلفن ۷۲۴۴۰
۱ـ۵ آ ـ ۶۲۹

ماشین نویسی‌ربانی شاه‌آباد
آموزشگاه مورد اعتماد تلفن ۳۷۱۳۵
۱ـ۱۵ آ ـ ۴۴۸

کانون فرهنگی داراب
برای کلاسهای یخچال تهویه هوا رادیو تلویزیون ماشین نویسی ثبت نام مینماید لاله‌زارنو بعداز چهارراه مهنا شماره ۶۹ تلفن ۳۱۷۶۴
۱ـ۵ آ ـ ۶۵۴

کلاسهای دفترداری
کلاسهای حسابداری و دفترداری دوبل زیرنظر آقای اعتمادیه متخصص معروف حسابداری شما را برای استخدام در مؤسسات آماده میکند.
کاخ دانش
خیابان نادری پاساژ معتمد
خیابان فرانسه کوچه مرجان

در آموزشگاه کشور
ماشین‌نویسی فارسی ـ لاتین‌شهریه صدریال خیام مقابل پارك‌شهر
۱ـ۱۵ آ ـ ۶۵۲

دفاتر اسناد رسمی

دفترخانه اسناد رسمی
شماره ۲۶۸ تهران خیابان‌فرح‌آباد ژاله نبش خیابان طوسی علیرضا بهبهانی تلفن ۳۰۲۹۸۶
۱ـ۱۵ آ ـ ۶۵۱

۲۲۲
دفتر اسناد رسمی شماره ۲۲۲ تهران اسناد مالکیت مراجعین محترم رامجانی بیمه میکند خیابان شاه چهار راه باستان تلفن ۴۳۹۰۰ سر دفتر میر مجتبی احمدشاهی
۱ـ۵ آ ـ ۶۴۰

ساختمان

شرکتهای محترم ساختمانی
نصب کاشی فرنگی و ایرانی وهر نوع سرامیك را بدفتر نصب کاشیهای فرنگی واقع در خیابان بهارستان: مقابل کوچه‌دانشسرا یعالی تلفن ۳۳۷۶۳ محمد باقر ابراهیمی رجوع فرمائید از ترتیب انجام‌کار راضی خواهید شد.
آ ـ ۲۶ ۶۳۰

سالن مد و آرایش

خانم محترم شما را از رفتن باروپا بی‌نیازمیکنیم
آموزشگاه تعلیم آرایش موافسون (آنتونیو)

با امتیاز رسمی‌وزارت‌فرهنگ
خانم‌مولر باسابقه چندین سال تدریس درآلمان وایران صحیح ترین ومدرنترین سبك آرایش مورا با شرایط سهل‌و شهریه بسیار نازل در مدت سه‌ماه بشما میاموزد پس‌از دوره کامل کارآموزی (علمی وعملی) و موفقیت در امتحان باخذ گواهینامه نائل خواهید شد: خیابان شاهرضا مقابل خیابان ویلا کوی کندوان کوچه مهران آموزشگاه افسون وسالن‌آرایش (آنتونیو).
۱۳ـ۲۶ آ ـ ۱۲۳

فروشگاه فلور
تقدیم می کند
بهر کس هر وعده‌ای که میخواهید بدهید ولی عهد خود را با تقدیم یکی از لوازم آرایش فروشگاه فلور واقع در خیابان لاله زار اول کوچه برلن ادا کنید.
۱ـ۶ آ ـ ۵۹۴

سالن زیبائی لانمور جایزه میدهد
سالن زیبائی و آرایش لانمور در رشته های مختلف زیر نظر بانوی دیپلمه از هامبورك آلمان افتتاح شد. ضمنا بهریك از مشتریان عزیز خود کارتی تقدیم میگرددکه بعدازقرعه‌کشی و جشن جایزه‌هائی داده میشود.
نشانی چهارراه قصر خیابان تکش چهارراه فرح ۱ـ۵ آ ـ ۶۰۷

آموزشگاههای رانندگی

هنرستان فنی پرستو
مرکز آموزش صحیح‌رانندگی و میکانیکی شاهپور چهارراه گمرك تلفن ۲۳۹۱۶

آموزشگاه‌رانندگی‌مهرشمیران
تجریش تلفن ۸۵۲۴۷۷

مؤسسات رانندگی و میکانیکی‌شهاب
۱ـ شاهرضابین سینمادیانا وپلازا تلفن ۶۱۲۲۱ ویژه دانشگاه.
۲ـ خیابان پهلوی مقابل کافه شهرداری تلفن ۶۵۷۶۳
۳ـ شاهرضا مقابل خیابان بهار تلفن ۳۲۵۰۵
۴ـ میدان‌تعلیم سنك‌چین وپارکینك شبانه روزی شهاب (موثرترین وسیله موفقیت درامتحانات)
۵ـ خیابان امیرآباد مقابل انتهای دیوار جلالیه تلفن ۶۱۲۲۱

تعلیم رانندگی
هنرکده فنی بزرگترین ومجهزترین آموزشگاه رانندگی و میکانیکی در خاورمیانه با متد جدید و اتومبیلهای آخرین سیستم فن‌رانندگی را تا اخذ گواهینامه رسمی بشما می آموزد سرویس مخصوص جهت تعلیم بانوان افتتاح گردید. نشانی‌هنرکده فنی بهارستان روبروی چاپخانه مجلس تلفن ۳۸۰۴۶ شعبه ـ خیابان‌شاهرضا روبروی ضلع شمالی کافه شهرداری تلفن ۴۸۶۶۲
۱ـ۲۶ آ ـ ۶۴۹

آموزشگاه رانندگی تهران
خیابان منیریه زیرنظر کاوه محلاتی ۲۵۸۸۸

درمانگاه های خصوصی

درمانگاه خصوصی شبانه روزی نارمك
دارای بخشهای طبی و جراحی زایمان و زنان چشم پزشکی ـ حلق و گوش ـ بینی ـ دندانپزشکی و دندان سازی ـ مسمومین سوانح و اتفاقات ـ ایروسل اکسیژن ترابی ـ تزریقات پانسمان (ثابت و سیار) ـ واکسنهای مختلف (مخصوصا فلج ـ اطفال) در کلیه ساعات شبانه روزدر خدمت شما است وسیله حمل بیمار در تمام ساعات شب آماده است چهل و شش متری غربی تلفن ۷۹۵۵۵

صاحب امتیاز و مدیر مسئول: عباس مسعودی
جای اداره: خیابان خیام چاپخانه اطلاعات

راهنمای پزشکی اطلاعات

تیریوتراپی ـ اکسیژن تراپی
دکتر حطیبی
معالجه فلجی ها ـ فلج اطفال درد و عوارض بعد از اعمال جراحی و شکسته بندی ـ درد های‌رماتیسمی ـ تهیه دست مصنوعی خیابان پهلوی روبروی سینما مهتاب تلفن ۴۵۳۳۶

دکتر در طب پولوسا
متخصص بیماریهای‌مقاربتی ـ مجاری ادرار ـ تناسلی ـ امراض‌زنانه ـ نازائی خیابان فردوسی شمالی کوچه صادق پذیرائی ۹ تا ۱۲ ـ ۵ تا ۸ تلفن ۴۶۵۸۹

مطب س ـ دکتر محمدبهرامی
صحها چهار راه عباسی (حاکی) مقابل داروخانه نیرو بعد از ظهر ها شاه خیابان اسکندری شمالی‌چهار راه ساسان

دکتر محمد دادخواه
کلینیك زیبائی علاج لاغری‌وچاقی ورشد ونمو سینه ها خیابان‌لاله‌زار ازطرف میدان سپه پذیرائی صبح و عصر تلفن ۳۸۱۷۰

درمان قطعی و کامل سوزاك حادومزمن‌وتقویت‌قوای‌تناسلی
دکتر جناب‌زاده دارای گواهی نامه از دانشکده طب‌فرانسه‌خیابان‌منوچهری مقابل کوچه زاندارك صبح و عصر

دکتر دانشگر
امراض مقاربتی و جلدی وسوزاك تازه و کهنه ورم پرستات ضیق مجرا سستی و بواسیر امراض‌زنانه ونازائی خیابان سپه مقابل پستخانه تلفن ۳۰۲۴۱۶

دکتر عباس نیك‌نژاد
متخصص از دانشکده پاریس بیماری های معده ـ روده ـ کبد ـ لوزالمعده ـ درمان بواسیر بدون عمل فیستول فیسور با متد موثر دروازه شمیران خیابان گرامی

دکتر خلعتبری
تهران پارس ـ اول خیابان ایرج جنب گرمابه تهران پارس ۷۹۱۸۱۴

پلی کلینیك
دکتر صدیقی ـ دکترمجاهدی
رزیدنت سابق بیمارستانهای‌امریکا پزشك بیمه کارمندان دولت‌وفرهنگیان پزشك سازمان بیمه های اجتماعی کارگران بیماریهای داخلی اطفال ـ مقاربتی ـ ترك‌تریاك وسایرموادمخدره ترك‌الکل مجهز به دستگاههای رادیو ـ اسکپی ـ آنروسل تراپی «بخورپنی ـ سیلین و غیره» دیاترمی پذیرائی بعداز ظهر ها.
خیابان شاه روبروی مسجد سجاد تلفن ۴۹۵۲۶

ترك‌تریاك دکتر رحمانی
متخصص امراض اعصاب و روح از دانشگاه لندن خیابان پهلوی‌بالاتر از چهارراه امیر اکرم تلفن: ۴۵۱۱۴ پذیرائی صبح و عصر

کلینیك امراض قلب ریه
زیر نظر پروفسور نجات
شاهرضا کوچه مقابل‌بیمارستان‌زنان

دکتر معانی
امراض مقاربتی مجاری‌ادرار ـ معالجه قطعی سوزاك تازه و کهنه ـ ورم پروستات و سستی وناتوانی ـ ضیق مجرا امراض زنانه خیابان فردوسی مقابل بانك ملی مرکز.

دکتر علیرضا میثمی
جراحی عمومی و بیماریهای زنان و زایمان اول فرح آباد ـ تهران‌نو ـ تهران پارس

دکتر آسایش
بیماری های آمیزشی ومجاری ادرار خیابان منوچهری ـ ابتدای کوچه‌ارباب جمشید شماره ۱۱ پذیرائی‌عصر ها

دکتر جمشیدی
متخصص جراحی‌زنان‌ـ داخلی‌آمیزشی خیابان نادری ـ مقابل هتل‌نادری

دکتر جواد جلالی
معالج امراض مقاربتی سستی و ضعف اعصاب
(داخلی ـ کودکان) پذیرائی‌عصرها انتهای شاه ـ فلکه چهل متری‌نواب کوی نور محمدیان.

بخش دندانپزشکی درمانگاه خصوصی شبانه روزی نارمك همه روزه صبح تا ظهر آماده کار است

منزل و مطب دکتر میرخانی
(شفاء الدوله)
بمحل سابق (بیمارستان شاهرضا) خیابان شاهرضا ـ کوچه باتمانقیج انتقال یافت تلفن ۶۹۱۹۰
۱ـ۵ آ ـ ۵۹۸

آگهی های توجه

سرویس
تعمیرگاه
ولوازم یدکی
Peugeot
SERVICE
پژو
تهران - خیابان فردوسی چهارراه جامی ۶۹۹
تلفن ۵۸۰۲۰۵

کارخانجات صنعتی طلوع
Toloue
قابل توجه فروشگاههای محترم تهران و شهرستانها کارخانجات صنعتی طلوع
کلیه مصنوعات فلزی مایحتاج منازل و تجارتخانه ها را از قبیل میز - صندلی - صندوق نسوز - میز تحریر و غیره را بقیمت خیلی مناسبتر از سایر اجناس مشابه در دسترس شمامیگذارد .نشانی :خیابان خیام .جنب وزارت بهداری فروشگاه طلوع تلفن ۵۷۹۳۱

رستورانهای خانوادگی
رستوران ژاله
چلوکباب مطبوع
بدون دریافت سرویس
جنب سینما متروپل تلفن ۳۲۳۳۱

موزائیک سامان
عالیترین انواع موزائیک درایران
خیابان تهران‌نو نزدیک پمپ بنزین تلفن ۳۲۲۵۶

مژده - افتتاح شد
چلوکبابی بهارستان(لقانطه سابق) پس از تعمیرات اساسی باطرزنوین وبیسابقه ای افتتاح گردید و باکمال اطمینان با غذا های گوناگون سلامتی شما و خانواده تانرا تضمین مینماید
تلفن ۳۵۹۲۸
مدیر موسس حاجی صفر نریمانی
۱-۲۶ آ-۵۶۴

پذیرش از آمریکا
پذیرش درسی و پذیرش زبان و دعوت‌نامه از کالج و انستیتو های امریکا برای لیسانسیه و دیپلمه وغیر دیپلمه درمدت پانزده روز الی یکماه نشانی لاله‌زار (پائین) بالای شیرینی فروشی لاله‌زار - سرای طاهباز جنب عکاسی پرتوی شماره پنج از ساعت ۶ بعدازظهر ببعد مراجعه شود .
آ- ۶۴۶

زیباترین باربند اتومبیل ساخت خارجه
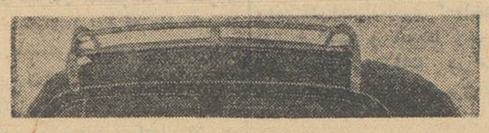
برای‌فولکس -مرسدس -اپل- شورلت وهرسیستم اتومبیل دیگر مراکز فروش مغازه اتورادیو - ۱۵۸ خیابان منوچهری جنب کوچه ژاندارك ورادیو ویلتن پیچ‌شمیران اول خیابان شمیران -تهران

سازنده انواع تختخواب سفری خواهشمنداست به‌آرم گیاهی توجه فرمائید .
کارخانه فنی گیاهی
GIAHI - FACTORY
Vanak . Teheran

شین آب
آب تصفیه آشامیدنی و ساختمانی با تانکر های ۸-۷ و ۵ متری تلفن ۳۸۸۲۵ - ۸۲۲۹۹۷
آدرس-خیابان شهناز چهارراه صفا شرقی کاشی ۴۴۴
۱-۲۶ آ-۲۳۳۹

دفتر اسناد رسمی
شماره ۲۰۷ تهران
اسناد شما را با سرعت وتخفیف کلی تحریر وثبت مینماید .نشانی : خیابان شاه بالای چهارراه یوسف‌آباد پاساژ آلومینیوم تلفن ۶۵۲۱۳

سالن زیبائی وآرایش ویولا
بسرپرستی خانم پوران مقدادی
دارنده امتیاز رسمی از وزارت فرهنگ و دیپلم رسمی از کشور فرانسه
تعداد ۲۰ تقریبجو درقسمت های زیبائی وآرایش می پذیرد
لاله‌زارنو- بالای چهارراه کنت پاساژکپهانی - تلفن : ۳۲۱۴۸

تلفن ۳۰۳۳۳ درخدمت شماست

برنامه سینماها

سینما آسیا تلفن ۴۲۹۰۹
عجایب علاءالدین - سینا سکوپ رنگی - دوبله بفارسی با شرکت : دونالدا وکانور- ویتوریودسیکاشروع ۱۱صبح ۳ - ۵ - ۷ - ۹ بعد ازظهر

سینما ادئون تلفن ۳۸۱۱۸
توست - دوبله بفارسی باشرکت چابی چکر - کلی‌کول شروع ۱۰٫۳۰ صبح ۲٫۳۰ - ۴٫۳۰ - ۶٫۳۰ -۸٫۳۰

سینما امپایر - تلفن ۴۹۰۸۱
جوانان فیلادلفیا - دوبله بفارسی با شرکت پل نیومن - باربارا‌راش‌شروع ۱۰٫۳۰ صبح ۲-۴٫۳۰ - ۷-۹٫۳۰ بعد از ظهر

سینماایران (تلفن ۳۶۳۵۴)
ورپریده - فارسی باشرکت ژاله- محتشم - تهمینه شروع ۱۰٫۳۰صبح ۲٫۳۰ - ۴٫۳۰ - ۶٫۳۰ - ۸٫۳۰

سینما اسکار تلفن ۴۵۷۹۷
بادوحشی - ویستاویژن - دوبله بفارسی باشرکت آنتونی کوئین آنا - مانیانی شروع ۱۰ صبح ۲-۴-۶-۸ بعد از ظهر

سینما ایفل تلفن ۳۷۲۷۷
جوانان فیلادلفیا - دوبله بفارسی با شرکت پل نیومن - باربارا‌راش‌شروع ۱۰صبح ۱٫۳۰ - ۴- ۶٫۳۰ - ۹بعد ازظهر

سینما پلازا تلفن ۴۴۲۵۵
کنستانتین بزرگ - سینما سکوپ رنگی - دوبله بفارسی با شرکت‌کرنل وایلد - بلیندالی شروع ۱۰٫۳۰ - ۲ - ۴٫۳۰ - ۷ - ۹٫۳۰ بعد از ظهر

سینماتخت‌جمشید(تلفن ۴۳۵۵۰)
زن جهنمی - سینما سکوپ رنگی- دوبله‌بفارسی باشرکت سوزان‌هیوارد شروع ۳-۵-۷-۹ بعد از ظهر

سینما چارلی - تلفن ۶۸۴۶۱
شجاعان - سینماسکوپ - رنگی- دوبله بفارسی باشرکت گریگوری‌پك به انضمام هفت تپه رم سینماسکوپ رنگی باشرکت ماریزا آلاسیو شروع ۱۰٫۳۰ صبح ۲-۵٫۳۰ - ۹بعدازظهر

سینما حافظ تلفن ۳۴۰۷۴
عجایب علاءالدین - سینا سکوپ رنگی - دوبله بفارسی با شرکت : دونالدا وکانور- ویتوریودسیکاشروع ۱۰٫۳۰ صبح ۲٫۳۰ - ۴٫۳۰ -۶٫۳۰ ۸٫۳۰ بعد از ظهر

سینما دراپون (تهران پارس تلفن ۷۹۱۵۴۳)
عجایب علاءالدین - سینا سکوپ رنگی - دوبله بفارسی با شرکت : دونالدا وکانور- ویتوریودسیکاشروع ۷٫۳۰ - ۹٫۳۰ بعد از ظهر

سینما دنیا تلفن ۳۳۸۱۲
مردان وحشی - سینما اسکوپ - رنگی - دوبله بفارسی با شرکت جوان ارکسول شروع ۱۰٫۳۰ -۲٫۳۰ ۴٫۳۰ - ۶٫۳۰ - ۸۳٫۰ بعد ازظهر

سینمادیانا تلفن ۴۳۰۱۰
ورپریده - فارسی باشرکت ژاله- محتشم - تهمینه شروع ۱۰٫۳۰صبح ۳-۵-۷-۹ بعد از ظهر

سینما رادیوسیتی تلفن ۴۳۳۲۰
توست - دوبله بفارسی باشرکت چابی‌چکر - کلی‌کول شروع ۱۱ صبح ۳ - ۵ - ۷ - ۹ بعد از ظهر

سینما رکس تلفن ۳۴۱۶۹
کنستانتین بزرگ - سینما سکوپ- رنگی - دوبله بفارسی با شرکت : کرنل وایلد - بلیندالی شروع ۱۰٫۳۰ صبح ۱ - ۳٫۳۰ - ۶ - ۸٫۳۰ بعد از ظهر

سینما رویال تلفن ۴۹۷۸۵
انتقام جاسون - سینما سکوپ - رنگی - دوبله بفارسی با شرکت : رولاندکری - ماسیمو سراتو شروع ۱۰٫۳۰ صبح - ۳ - ۵ - ۷ - ۹

سینما سعدی - تلفن ۳۶۴۶۸
کنستانتین بزرگ - سینماسکوپ- رنگی - دوبله بفارسی با شرکت کرنل‌وایلد - بلیندالی . شروع ۱۰٫۳۰ صبح ۱٫۱۵ - ۳٫۴۵ - ۶٫۱۵ -۸٫۴۵ بعداز ظهر

سینما سهیلا تلفن ۳۶۴۲۴
انتقام جاسون - سینما سکوپ - رنگی - دوبله بفارسی با شرکت : رولاندکری - ماسیمو سراتو شروع ۱۰٫۳۰ صبح ۲٫۳۰ - ۴٫۳۰ -۶٫۳۰ ۸٫۳۰ بعد از ظهر

سینما کریستال تلفن ۳۷۶۷۵
بادوحشی - ویستاویژن - دوبله بفارسی باشرکت آنتونی کوئین آنا - مانیانی شروع ۱۰٫۳۰ صبح ۲٫۳۰- ۴٫۳۰ - ۶٫۳۰ - ۸٫۳۰ بعد ازظهر

سینما متروپل تلفن ۳۹۴۱۰
عجایب علاءالدین - سینا سکوپ رنگی - دوبله بفارسی با شرکت : دونالدا وکانور- ویتوریودسیکاشروع ۱۰٫۳۰ صبح ۲٫۳۰ - ۴٫۳۰ -۶٫۳۰ ۸٫۳۰ بعد از ظهر

سینما مولن روژ تلفن ۷۲۹۲۹
بادوحشی - ویستاویژن - دوبله بفارسی باشرکت آنتونی کوئین آنا - مانیانی شروع ۱۱ صبح ۳-۵-۷-۹ بعد از ظهر

سینما مهتاب تلفن ۴۷۷۷۷
دشت باشکوه - رنگی - دوبله بفارسی باشرکت رابرت میچم شروع ۱۱صبح ۳-۵-۷-۹ بعد از ظهر

سینما میامی (تلفن ۷۴۳۲۹)
ورپریده - فارسی باشرکت ژاله- محتشم - تهمینه شروع ۱۰٫۳۰صبح ۲٫۳۰ - ۴٫۳۰ - ۶٫۳۰ - ۸٫۳۰

سینما نیاگارا - تلفن ۶۵۳۰۷
جوانان فیلادلفیا - دوبله بفارسی با شرکت پل نیومن - باربارا‌راش‌شروع ۱۰٫۳۰ صبح ۲-۴٫۳۰ - ۷- ۹٫۳۰ بعد از ظهر

سینما همای تلفن ۳۰۲۱۶۹
انتقام جاسون - سینما سکوپ - رنگی - دوبله بفارسی با شرکت : رولاندکری - ماسیمو سراتو شروع ۱۰٫۳۰ صبح ۲٫۳۰ - ۴٫۳۰ -۶٫۳۰ ۸٫۳۰ بعد از ظهر

سینما فری تلفن ۲۷۸۹۳
نابخشوده - سینما سکوپ - رنگی دوبله بفارسی با شرکت برت‌لنکستر ادری هپبورن شروع ۳ - ۵ - ۷ - ۹

سینما آریا تلفن ۳۹۸۸۴
مشکل اطاق خواب -سینما سکوپ رنگی - دوبله بفارسی با شرکت : دوریس دی - راك هودسن شروع ۱۰٫۳۰ صبح ۲٫۳۰ - ۴٫۳۰ -۶٫۳۰ ۸٫۳۰ بعد از ظهر

سینما المپیا تلفن ۶۵۷۹۸
هرکول فاتح آتلانتید - رنگی - سینما سکوپ - دوبله بفارسی با شرکت‌رچ پارك -روع ۲٫۳۰ - ۴٫۳۰ ۶٫۳۰ - ۸٫۳۰ بعد از ظهر

سینما برلیان (تلفن ۳۳۵۳۵)
دشت باشکوه - رنگی - دوبله بفارسی باشرکت رابرت میچم شروع ۱۰٫۳۰ - ۱۲٫۳۰ صبح ۲٫۳۰ - ۴٫۳۰ - ۶٫۳۰ - ۸٫۳۰ بعد از ظهر

سینما تاج تلفن ۳۳۰۶۴
بن هور - سینما سکوپ رنگی - دوبله بفارسی با شرکت چارلتون - هستون -هایاهاراریت شروع ۱۰٫۴۵ صبح ۳٫۴۵ - ۷٫۴۵ بعد از ظهر

سینماتهران تلفن ۳۸۱۶۵
ورپریده - فارسی باشرکت ژاله- محتشم - تهمینه شروع ۱۰٫۳۰صبح ۲٫۳۰ - ۴٫۳۰ - ۶٫۳۰ - ۸٫۳۰ بعداز ظهر

سینما پارك تلفن ۳۵۰۴۷
لابیگورن - سینما سکوپ - رنگی دوبله بفارسی با شرکت روسانا - پودستا شروع ۱۰٫۳۰ صبح - ۲ - ۴٫۳۰ - ۷- ۹٫۱۵ بعد از ظهر

سینما پرسپولیس تلفن ۵۸۱۰۸۳
لابیگورن - سینما سکوپ - رنگی دوبله بفارسی با شرکت روسانا - پودستا شروع ۱۰ - ۱۲٫۱۵ صبح ۲٫۴۵ - ۵٫۱۵ - ۷٫۴۵ بعد ازظهر

سینما پردیس
اسیر فراری - وابد اسکرین - دوبله بفارسی باشرکت‌هاروی کروگر شروع ۱۰٫۳۰ صبح ۲٫۳۰ - ۴٫۳۰ ۶٫۳۰ - ۸٫۳۰ بعد از ظهر

سینما مونت کارلو تلفن ۷۹۷۴۱
نورمن در فضا - دوبله بفارسی باشرکت نورمن ویزدم شروع ۱۰٫۳۰ صبح ۲٫۳۰ - ۴٫۳۰ - ۶٫۳۰ -۸٫۳۰ بعد از ظهر

سینما زهره (تلفن ۳۰۴۸۰۸)
دشت باشکوه - رنگی - دوبله بفارسی باشرکت رابرت میچم شروع ۱۰ صبح ۲-۴-۶-۸ بعد از ظهر

سینما رزیتا تلفن ۸۲۰۱۳۸
مایای برهنه - سینما سکوپ - رنگی - دوبله بفارسی با شرکت - اواگاردنر شروع ۳ - ۵ - ۷ - ۹

سینما سیلوانا (تلفن ۳۳۷۷۷)
کلاه مخملی - وایداسکرین - رنگی - فارسی با شرکت ملك‌مطیعی شروع ۱۰٫۳۰ صبح ۲٫۳۰ - ۴٫۳۰ ۶٫۳۰ - ۸٫۳۰ بعد از ظهر

سینما شهناز
هرکول فاتح آتلانتید - رنگی - سینما سکوپ - دوبله بفارسی با شرکت رچ‌پارك شروع ۲٫۳۰ - ۴٫۳۰ ۲٫۳۰ - ۴٫۳۰ - ۶٫۳۰ - ۸٫۳۰بعد از ظهر

سینما فردوسی تلفن ۳۵۷۸۴
کنیز سفید - رنگی- دوبله‌بفارسی با شرکت ماریون میشل شروع : ۱۰٫۳۰ صبح ۲٫۳۰ - ۴٫۳۰ -۶٫۳۰ ۸٫۳۰ بعد از ظهر

سینما مشعل - تلفن ۳۳۸۲۶
جنك درفضا - سینماسکوپ -رنگی دوبله بفارسی شروع ۱۰٫۳۰ صبح ۲-۴-۶-۸ بعدازظهر

سینما مراد - تلفن ۷۳۳۸۲
سرگذشت یك انسان - دوبله بفارسی محصول‌شوروی شروع۱۰صبح ۲٫۳۰-۴٫۳۰-۶٫۳۰-۸٫۳۰ بعدازظهر

سینما کارون ،لفن ۴۰۰۶۵
دزد سرخ پوش - رنگی - دوبله بفارسی با شرکت برت لنکستر شروع ۱۰٫۳۰ صبح ۱٫۳۰ - ۴٫۳۰ -۶٫۳۰ ۸٫۳۰ بعد از ظهر

سینما ونوس تلفن ۳۵۱۱۵
لابیگورن - سینما سکوپ - رنگی - دوبله بفارسی با شرکت : روسانا پودستا شروع : ۱۰٫۴۵ - ۸٫۱۵ صبح ۱٫۱۵ -۳٫۴۵ ۶٫۱۵ - ۸٫۴۵ بعد از ظهر

تئاتر ها

تاتر دهقان (تلفن ۳۰۲۳۹۹)
بازرس قطار - کمدی با شرکت سروش- الیزابت شروع ۸٫۳۰ بعد از ظهر

تاتر نصر (تهران‌سابق تلفن۳۷۳۵۱)
قهوه خانه ماه اوت - با شرکت وحدت شروع ۸٫۳۰ بعد از ظهر

تاتر پارس تلفن ۳۸۸۱۱
حورایان حرم شروع۸٫۳۰ بعد ازظهر

آخرین تغییرات برنامه سینماها را در صفحه ما قبل آخر ملاحظه فرمائید

-۵۱-
یادداشتهای سروان اریك زیگفرید

ماموریت در تهران

جوانك‌از اینکه‌زرنگی کرده‌بود وجلو نشسته بود سخت پشیمان بود و ظاهر امر نشان میداد که زن‌جوان نیز از نشستن در کنارپیر مردی چندان راضی نیست. زنها و آن جوانك‌عازم شیرازبودند وازاصفهان میگذشتند اتومبیل تاشهرقم‌بسرعت رفت ودرتمام طول‌راه جوانك به‌بهانه صحبت بامن برمیگشت وبه‌زن‌زیبا نگاه میکرد . زنها هم کم‌کم در صحبت های ما شریك شده بودند وبه‌این ترتیب بودکه من فهمیدم زن مسن‌تر خاله زن جوان است و همراه اوبه شیراز وبخانه‌خواهرزاده خودکه همسر یك مالك پیر است میرود . از صحبت ها چنین معلوم میشد که همسر زن جوان سنش در حدود سن من یعنی سنی که‌نشان میدادم استو همین امر نگاههای پر حرارت و عشوه های زن جوان‌را برای جوانکی که جلو نشسته بود توجیه میکرد. در قم چند دقیقه توقف کردیم و من از همین توقف استفاده کردم وازجوان‌خواهش کردم که‌اگرناراحت‌نمیشود جای خودش رابامن که‌از تکان عقب اتومبیل ناراحت میشوم‌عوض کند. خوشحالی جوانك ازاین پیشنهاد غیر قابل توصیف بود. زن جوان که‌حرفهای مارا می‌شنید رویش‌را برگرداند و شاید نمیخواست من‌برق‌چشمهایش ویاسرخی کمرنك گونه‌اش‌رابببینم موقعی که راننده خبردادحرکت کنیم من کنار دست‌راننده نشستم وجوانك بسرعت سرجای من نشست .اما خاله خانم ازآن کسانی‌نبود که به این سادگی گول بخورد و بدون هیچگونه اظهاری این بار دروسط نشستو خواهرزاده زیبا را کنار پنجره یعنی دور از دسترس جوان نشاند. عصبانیت و پکری جوان همانقدر غیر قابل توصیف است که ناراحتی اولیه‌اش و من تا مدتی‌در دل به‌این جریان وبخت‌بد جوانك واحتمالا آن بانوی زیبا در دل میخندیدم . در حدود نیمه شب‌بود که به‌اصفهان رسیدیم .من ازهم‌سفرانم خداحافظی کردم و یکسربه هتل ایرانتور رفتم .

خدمتکاری که دفعه سابق اصرار داشت برای من راهنما پیدا کنددر سرسرای‌هتل‌بودولی‌این‌بارپیشنهادی نکرد.

ظاهرا مرا آنقدر پیر تشخیص داده‌بود که اطمینان داشت‌آنگونه راهنمائی های او بحالم موثرنخواهد بود.معهذا وقتی مرابه اطاقم‌راهنمائی میکرد نتوانست از کنجکاوی‌خودداری کند و درباره علت مسافرت‌من به‌اصفهان سئوال‌کرد جواب‌پرتی‌به او دادم ودر را بستم بعد بیادم آمد که‌راهنما نمره تلفن بمن داده بود که‌اگر در سفر گذشته با اوکاری داشتم تلفن کنم . پائین رفتم‌ونمره تلفن‌راگرفتم .صدای راهنمای سابق راشناختم وبه‌اوفهماندم که‌میخواهم‌با مردی که‌چندی‌قبل درشرابخانه‌جلفا ملاقات کردم ملاقات کنم . چون از جریان بیخبر بود سخت متعجب‌شد وگفت که‌فردا درپانصد متری‌هتل درانتظار منست وسعی خواهد کرد وسائل ملاقات را فراهم آورد. من به‌اطاقم رفتم و لباسهایم را بیرون آوردم واستراحت کردم .

ساعت شش صبح ازجای‌برخاستم وضع گریم صورتم را مرتب‌کردم وبه‌سالن غذا خوری رفتم و پس از صرف صبحانه درحدود ساعت هفت از هتل بیرون آمدم. اتومبیلی که دفعه قبل سوارش شده‌بودم در پانصد متری کنار پیاده‌روپارك کرده بود طبعا راننده که‌از آئینه جلوی رویش مراقب رفت‌وآمد اشخاص‌به هتل بود نمیتوانست حدس بزند مردی که شب قبل به‌او تلفن کرده من هستم. من بطرف اتومبیل رفتم و در رابازکردم و سوار شدم راننده که‌همان راهنمای سابق بود بدون اینکه حرفی بزند براه افتاد ولی از آئینه جلویش مرتب مرامی‌پائید.

اتومبیل بجای آنکه‌بطرف جلفا برود درخیابان ساحل رودخانه‌براه افتاد و راننده که‌باسرعت هرچه تمامتر میراند مرتب از آئینه به عقب نگاه میکرد که تعقیب نشده باشد. پس‌از آنکه اطمینان پیدا کردکسی‌در تعقیبش نیست وارد خیابان‌دیگری که‌بطرف شهرمیرفت شدو پس‌از عبور از چند خیابان خلوت وارد باغی شدو دربزرك باغ بلافاصله پشت سرما بسته شد . اتومبیل در جلوی عمارت قدیمی که وسط باغ بود توقف‌کرد. سه نفر مرد قوی هیکل‌جلوی پلکان‌ایستاده بودند وقتی من پیاده شدم تقریبا مرامحاصره کردند. من باخونسردی پرسیدم :

-به کجا بایدرفت ؟

یکی از آنها اشاره به دری که به‌راهروئی باز میشد نمود .

وارد شدیم و هرچهار نفر به اطاقی که چند تاصندلی راحتی در آن‌بود رفتیم . من روی یکی از صندلی ها نشستم .مردهاایستاده بودند و بالاخره یکی از آنهاگفت:

- شما که هستید و باچه‌کسی کار دارید؟

- باهمان شخصی که چندی‌پیش درشرابخانه جلفا ملاقات کردم . منکه این موضوع را دیشب به راهنما گفتم .

- اگر دسیسه‌ای در کار باشد میدانید که چه برسر شما خواهد آمد ؟

من شانه‌ام رابالاانداختم .

- بهر حال زودتر از ظهرامروز فکر نمیکنم بتوانید او را ببینید . بعد هرسه روی مبل ها نشستند و مثل اینکه موجود عجیب‌الخلقه‌ای رامی بینند بمن نگاه میکردند.البته مایر هیچوقت بدون اطلاع قبلی با کسی ملاقات نمیکرد و محافظانش همه گونه‌تدابیرلازم‌رابرای‌جلوگیری از خطر آغاز میکردند. تانزدیك ظهر وضع بهمین ترتیب و بدون اینکه بین ماحرفی‌زده شود گذشت دراین موقع تلفن که گوشه‌اطاق بودبصدا درآمد. یکی از مرد ها بطرف تلفن رفت‌وگوشی‌رابرداشت ودرجواب چیزی گفت که معنی‌اش رانفهمیدم . بعد بمن اشاره کرد که بروم صحبت کنم . من گوشی راگرفتم و علامت رمز را دادم . صدای مایر از آنطرف بخوبی شناخته میشد .

- اصفهان چه میکنی ؟

- برای ملاقات توآمده‌ام .

-چرا خبرندادی ؟

- فوری بودو فرصت نداشتم .

- بسیار خوب .تانیمساعت‌دیگر می‌بینمت گوشی را به یکی ازآنها بده .

من بمردی که‌درکنارم‌بوداشاره کردم واو گوشی را گرفت و به دستورات مایر گوش داد. تازه نفس راحتی‌میکشید زیرافهمیده‌بود که من از عمال متفقین نیستم .وقتی گوشی راگذاشت گفت :

- برویم . ما معذرت میخواهیم که‌خیلی سرد از شما پذیرائی کردیم .

- اشکالی ندارد. وظیفه‌خودتان راانجام میدادید .

چند لحظه بعد اتومبیل بطرف محلی که مایر در آنجا منتظرمن بود باسرعت حرکت میکرد .

مایر در یکی از خانه های اعیانی اصفهان منتظر من بود . عمارت قدیمی وزیبا وباغ بزرگی که‌آنرا احاطه کرده بود نشان میداد که صاحب‌خانه باید ازمتنفذان ایران باشد. اتومبیل در جلوی عمارت نگاه داشت ومرا بسالن مجللی راهنمائی کردند. سپس مستخدمه زیبائی وارد شدواز من دعوت‌کرد که‌به کتابخانه بروم . کتابخانه‌اطاق نسبتا بزرگی بود که در طبقه دوم عمارت بود و من بمحض ورود مایر راپشت میز تحریر مجللی دیدم . بعنوان تحسین سوتی زدم و گفتم:

- بد نمیگذرد، همه جور کتاب، خانه مجلل، یك مستخدمه‌زیباواحتمالا مشروبات اعلی !

مایر برخاست و بطرف من آمد ودستم رافشرد .

- مشروبات اعلی هست ولی‌من با کتابها و مستخدمه کاری ندارم مال کس دیگری است . یکی‌از متنفذان اصفهان که فقط از راه لطف و مرحمت مرا امروزپذیرفته است .

مرد روشنفکر ووطن پرستی‌است ضمن صحبت مرا به گوشه کتابخانه که قفسه آئینه داروزیبائی در آنجا گذاشته بودند برد و از داخل آن دو گیلاس ویك بطری شراب کهنه بیرون آورد .

- همچنان از طرفداران شراب؟

- همچنان .

لبی تر کردیم .مایر پرسید که اوضاع از چه قرار است .

- سفارتخانه های امریکا ، انگلستان‌و روسیه منتظر مهمانان محترمی هستند و خود را برای پذیرائی آنان آماده میسازند .

- پس چرچیل وروزولت‌واستالین به‌تهران می‌آیند ؟

-بطور قطع. ولی تاریخ دقیق ورود آنهارا نمیدانم .

- این نکته را از لندن‌ومسکو و واشنگتن هم میتوان فهمید. بهر حال در انگلستان این مسئله‌روشن است که چرچیل خیال مسافرت به قاهره را دارد و در آنجا باروسای ستاد انگلیس که در مقابل‌مارشال رومل میجنگند ملاقات و مذاکره خواهدکرد . ما حتی تاریخ حرکت او را به تهران میتوانیم از قاهره بوسیله شبکه جاسوسی خودمان‌در مصر بدست بیاوریم ...

- وآن دو تای دیگر ؟

- آنها مسلم است که در آن تاریخ‌وارد تهران خواهند شد . بهرحال آنچه مورد نظر ماست موضوع تاریخ ورودشخص چرچیل است .

- یعنی این مسئله از مسافرت استالین و روزولت به تهران مهم‌تر است ؟

- کاملا

مایر سیگاری بیرون آوردو بمن تعارف کرد و خودش هم یکی برداشت‌و درحالیکه دود آنرا به سقف میفرستاد گفت :

- گوش کن اریك . مسئله مهمی که برای ما مطرح است‌اطلاع از مذاکرات و یالااقل تصمیمات کنفرانس تهران است . بطوریکه از مرکز فرماندهی ستاد آلمان بمن اطلاع داده‌اند،پیشوا برای‌مذاکرات اهمیت فوق‌العاده قائل است.تسلیم شدن یا ادامه جنك از طرف‌روسها بسته به‌نتیجه مذاکرات‌تهران‌خواهد بود . پس این مسئله برای ما در درجه‌اول اهمیت است بایدترتیبی بدهی که به هروسیله شده ،ولو با از میان رفتن‌کلیه شبکه های مادر ایران هم شده از مذاکرات‌تهران باید اطلاع پیداکرد. تو شخصا ماموری که‌باکلیه اختیارات هر نقشه‌ای که بنظرت میرسد برای موفقیت در این راه بمرحله اجرا بگذاری .

- پس موضوع از میان بردن هیچیك از این سه نفر در میان نیست ؟

- چرا . آنچه درنظر است این استکه خطرناك ترین این سه‌نفر ازبین برود .

- استالین ؟

-نه. چرچیل .

مایر گیلاس خالی من‌وخودش راشراب کرد وچنین ادامه داد :

- درمرحله اول اطلاع‌ازمذاکرات کنفرانس برای ما مهم‌تر است تا از میان رفتن هریك از سران سه کشور .معهذادستور کلی این‌است که در صورت امکان شخص‌چرچیل «تصفیه» شود زیرا در حال حاضر بزرگترین و خطرناك‌ترین دشمن رایش شخص اوست نه استالین و روزولت بعلاوه دستگاه‌های‌تبلیغاتی مامیتوانند این جنایت رابه روسها نسبت دهند و باسوابقی که بین استالین و چرچیل وجود داردد‌شنام هاو ناسزاهای علنی که بیکدیگر داده‌اند موثر افتادن این تبلیغات حتمی است .

ناتمام

پیشنهاد بموقع عمل گذاشتن اختراع شماره ۱۸۹۰ راجع به
طریقه تهیه اترهای ذیقیمت برای معالجه امراض .
صاحب اختراع نامبرده میل دارد با صاحبان صنایع در ایران برای عملی کردن اختراع نامبرده وارد مذاکره شود .
برای اطلاع بیشتر به‌آقای دکترآقایان خیابان سوم اسفندمراجعه فرمائید .
آ-۳۱۲۵

پیشنهاد بموقع عمل گذاشتن اختراع شماره ۲۸۳۹ راجع به
وسیله تهیه استرهای جدید کلورام فنیکل .
صاحب اختراع نامبرده میل دارد با صاحبان صنایع در ایران برای عملی کردن اختراع نامبرده وارد مذاکره شود .
برای اطلاع بیشتر به‌آقای دکترآقایان خیابان سوم اسفندمراجعه فرمائید .
آ-۳۱۲۵

آگهی
دعوت جهت تشکیل مجمع عمومی شرکت سهامی ساختمانی نکوبین
از کلیه صاحبان شرکت سهامی ساختمانی نکو بین تقاضامیشود در جلسه مجمع عمومی که‌روز چهار شنبه شانزدهم خرداد ماه ۱۳۴۱ درساعت پنج بعداز ظهر در محل مرکز شرکت واقع در خیابان‌شاهرضا جنب سینما رویال پاساژ قندهاری شماره ۲۵ تشکیل خواهد شد حضور بهمرسانند .
دستور جلسه
۱- استماع گزارش مدیر عامل
۲- انتخاب اعضای هیئت مدیره
۳- انتخاب بازرس
۴- تعیین خط مشی آینده شرکت
آ-۲۹۹۱ شرکت سهامی ساختمانی نکوبین

آگهی مناقصه شماره ۲
تعداد ۱۰۰۵ عدد چرخهای لاستیکی ثابت وگردان از طریق مناقصه خریداری میشود علاقمندان میتوانند به‌اطاق شماره ۴۲۴ درکاخ مرکزی سازمان برنامه مراجعه و شرائط مناقصه را دریافت وپیشنهادات خود را تاآخر وقت اداری روز ۳٫۵٫۱۳۴۱ بدفتر این قسمت تسلیم‌دارند
الف ۱۰۶۱
مهندس پرویز سمیعی - رئیس قسمت صنایع نساجی
۱-۲ آ-۴۶۲۰

آگهی مناقصه خرید کاغذ
اداره کل حسابداری وزارتفرهنك کاغذو پوشه مورد نیاز سال جاری رباشرح زیر بمناقصه میگذارد .
۱- کاغذ ۷۰ گرمی ۳ برگی سوئدی ۴۵۹ بند پانصد برگی
۲- کاغذ ۷۰گرمی ۴½ برگی سوئدی ۶۱۶ بندپانصد برگی
۳- کاغذ ۷۰گرمی ۴ برگی ژاپنی اعلا ۳۰۰ بند
۴- کاغذ ۶۰گرمی ۴ برگی ژاپنی اعلاء ۳۰۰ بند
۵- کاغذ ۸۰گرمی ۴برگی ژاپنی اعلا ۶۰ بند
۶- کاغذ ۵۰گرمی ۴برگی ژاپنی اعلا ۱۰۰ بند
۷- پوشه نشکن ۴ برگی سوئدی یااطریشی ۲۰۰ بند
۸- کاغذ ماشین سه برگی ۶۰×۹۰ سفید سوئدی ۱۰۰ بند
۹- پوشه فلزی ضخیم ۱۰۰ بند
داوطلبان فروش می‌توانند بامراجعه باداره کارپردازی وزارتفرهنك ودریافت برك شرایط و مشخصات پیشنهاد خود را بانضمام برك‌سپرده یاتضمین بانکی (اقلا بمیزان ۵۰ درصد کل بهای پیشنهادی تاآخر وقت اداری روز چهارشنبه نهم خرداد ماه ۴۱ بدفتر این اداره تسلیم و رسید دریافت دارند. پیشنهادات واصله ساعت ده صبح روز پنجشنبه دهم خرداد ۴۱ در کمیسیون مربوطه بازوقرائت خواهد شد حضور پیشنهاددهندگان درجلسه مناقصه آزاداست وزارت فرهنك‌درردیاقبول‌یك یاکلیه پیشنهادات مختار است هرگونه هزینه متعلقه از قبیل حق‌الدرج آگهی و عوارض ومالیات و هزینه حمل بعهده برنده مناقصه می‌باشد
الف ۱۰۶۰
از طرف رئیس اداره کل‌حسابداری - جعفری
۱- ۲ آ-۴۶۲۲

از : آبزرور چاپ لندن

فرانکو آخرین تلاشها را میکند

غرب حاضر است برای جلب پشتیبانی ملت اسپانیا بسادگی از فرانکو دست بکشد

بیل بائو - کانون اصلی اعتصابات معدنچیان و کارگران صنعتی اسپانیا که پس از ۲۵ سال حکومت ژنرال فرانسیسکو فرانکو را تهدید میکند اندك اندك از منطقه معدنی آستوریا واقع درشمال اسپانیا به ناحیه‌صنایع عظیم بیل‌بائو منتقل میگردد نظر به اینکه دراسپانیا بموجب قوانین رژیم فرانکو هرنوع اعتصاب مجازاتی‌مترادف با جاسوسی ویا سوء قصد بجان شخص رئیس دولت دارد وبنابراین اتحادیه‌ای وجود ندارد تا اعتصابات کارگری را از طرق آشکار رهبری‌کند لذا تنها دسترسی امکان پذیری که به اطلاعات مربوط به‌اعتصاب دامنه‌دار شش هفته اخیر وجود دارد دولت اسپانیا است .

منابع رسمی مادرید تاکنون اعتراف کرده‌اند که درحدود ۳۰ هزارمعدنچی دراعتصاب شرکت کرده‌اند اما بموجب گزارش منابع غیررسمی شماره‌اعتصاب کنندگان از صدوپنجاه هزار نفر هم بیشتر است .

حدود اعتصاب

برای‌آنکه منظره‌اوضاع جدیداسپانیا بهتر روشن شود بدوا لازم است‌نظری به حدود گسترش اعتصاب‌بیاندازیم .

دربارسلون اعتصاب کارگران‌معادن تقریبا محدود است والبته باید تاکید کرد که این وضع متکی براطلاعاتی است که بازهم از طرف مقامات رسمی مادرید داده‌شده است . بعدازبارسلون درنواحی «تینتووریو» واقع در جنوب اسپانیا نیز اعتصاباتی وجود دارد . در «والنسیا» کارگران معادن وصنایع چلنگری یکجا اعتصاب کرده‌اند . در آستوریا هنوز اثری مشهود نیست تا نشان دهد که اعتصاب درچه موقع پایان خواهد یافت . لازم است یادآوری شود که تمام این اعتصابات‌هنوز از صورت اقتصادی خارج نشده ورنك سیاسی نگرفته است .

خطر جدی است

میتوان گفت که اگر این اعتصابات درهرکشور دیگر اروپای غربی غیراز اسپانیا اتفاق میافتاد بهیچوجه تبدیل به‌یك تهدید سیاسی برای حکومت موجود نمیگردید اما دراسپانیا که از بیست وپنج‌سال پیش تاکنون‌بهیچوجه اجازه کوچکترین تظاهری به نارضایتی های مردم داده نشده خطری‌که اکنون از رهگذار اعتصابات معادن حکومت فرانکو را تهدید میکند کاملا جدی است .

از اوایل سال گذشته و مخصوصا دریکساله اخیر گاه و بیگاه اعتصاباتی از طرف کارگران اسپانیا بوقوع پیوسته و گاهی نیز این اعتصابات باتوافق بین‌کارفرمایان وکارگران ویا به تسلیم کارفرمایان درقبال‌درخواست اضافه دستمزد از طرف کارگران‌پایان یافته است . اما کارگران معادن‌اسپانیا که بدون‌شك ازکم مزدترین ومحروم‌ترین کارگران جهان هستند اظهار میدارند که باید برای همیشه تکلیف خودرا با دولت فرانکو روشن کنند و علاوه بردریافت دستمزد بیشتر حق قانونی اعتصاب را نیز بدست آورند.

ژنرال فرانکو ضمن مصاحبه‌ایکه در اوایل هفته جاری با خبرنگار یك خبرگزاری غربی بعمل آورد سعی‌کرد تا چنین وانمود کندکه اعتصاب چند هفته اخیر کارگران معادن نیز ازهمان سرچشمه همیشگی تهدید کمونیسم و عناصر خرابکار جمهوریخواه سابق که با دست چپی‌ها ائتلاف کرده‌اند آب میخورد .

از هفته‌پیش اقدامات بسیارشدیدی بوسیله ارتش و پلیس اسپانیا برای سرکوب کردن اعتصاب درمناطق شمال و مخصوصا درآستوریا بعمل آمد . دربیل‌بائو افراد پلیس کارگران را با ضربات باتون به سرکارهایشان باز گرداندند اما هنگامیکه ساعت کار پایان یافت و کارگران به‌خانه‌هایشان بازگشتند برای آنکه اعتصاب لجاجت‌آمیز خودرا بهرقیمت ادامه دهند حتی خطر گرسنگی را پذیرفتند و از خانه‌هایشان بیرون نیامدند .

در بسیاری دیگر از مناطق اعتصاب نیز همین شیوه‌ها از طرف کارگران‌که شدیدا تحت فشار نیروهای انتظامی قرار گرفته بودند بکار بسته شد وبه این ترتیب‌بودکه اعتصاب توانست در برابر تمام اقدامات دامنه‌دار فرانکو ادامه یابد .

آخرین تلاش

ژنرال فرانکو چندی پیش اظهار داشته بودکه کمونیستها بعدازشکست های بزرك و مکرری که دراسپانیا نصیب‌شان شده آخرین تلاش خودرا بعمل می‌آورند تاسال ۱۹۶۲ برای اسپانیا سال سقوط رژیم و تسلط کمونیستها باشد . بدیهی است که دراظهارات فرانکو نکته تازه‌ای وجود ندارد . اما اکنون که عصیان‌اعتصابی کارگران اسپانیا بالا گرفته وآشکارا احساس میشود که اکثریت مردم‌این کشور نیز از آنها پشتیبانی میکنند میتوان احساس کردکه شاید سال ۱۹۶۲ سال آخرین تلاش برای فرانکو است .

هنگامیکه دربیست و پنج سال پیش انقلاب جمهوریخواهان بوسیله حزب فالانژیست و تحت رهبری فرانکو با شکست روبرو شد نظر به‌اینکه درآن ایام نفرت افکار عمومی از انواع‌مظاهر فاشیسم بالا میگرفت علیهذا فرانکو نیز مورد بی‌مهری دمکراسیهای غربی قرار گرفت زیرا دوستی معروف او باهیتلر و آلمان نازی‌کاملا عیان‌وآفتابی بود . بعداز جنك دوم جهانی و مخصوصا پس‌از وقوع تحولات بزرگی در روابط بین‌المللی مانند امضای معاهده سازمان آتلانتیك شمالی وبعلت تشدید جنك سرد شرق و غرب‌متحدین غربی و در راس آنها ایالات متحده آمریکا حاضر شدند از جنبه‌های ضد دمکراتیك رژیم فرانکو چشم‌پوشی‌کنند وبه منظور تقویت جبهه غرب درجنك سرد دست دوستی خودرا بسوی اسپانیا دراز نمایند .

بهره‌برداری

فرانکو که بعداز پیروزی عظیم خود برکمونیسم بین‌المللی کماکان بردوام واستوار درسر جای خود باقی مانده وقدرت را حفظ کرده بود از این فرصت به‌بهترین وجه بهره‌برداری‌کرد وبه این ترتیب اتکای به غرب تبدیل به عامل دیگری برای تسلط مطلقه او براسپانیا گردید .

اما اکنون بیش‌از پانزده سال از آن تاریخ گذشته و درسیاست‌آمریکا ودرجنك سرد تحولات قابل ملاحظه‌ای پیدا شده‌که بدون شك برای رژیم فرانکو بسیار زیان‌بخش است .

تجربه ناپایداری رژیم‌هایی که قادر نیستند صفات برازنده ثبات و ارضاء تمایلات دمکراتیك مردم رایکجا داشته باشند دراسپانیای فرانکو از مدتها پیش ثابت شده و اعتصابات اخیر این تجربه را بسی آشکارتر به اثبات رسانده است . آمریکاکه رهبری دنیای به اصطلاح آزاد غربی‌را برعهده دارد درموارد مختلف نشان داده است که درصورت لزوم از حمایت آشکار نهضت‌های دمکراتیك محلی خودداری میکند و این‌کار مخصوصا درکشوری مانند اسپانیای فرانکوکه واشنگتن از آن رودربایستی‌هم نداردخیلی آسان‌تر از سایر ممالك امکان پذیر است . شاید اگر سابقه عمر رژیم فرانکو مثلا یك پنجم عمر واقعی و کنونی آن بود میتوانست باحمایت معنوی متحدین غربی وبادادن برخی امتیازات‌دمکراتیك به مردم شالوده استوارتری برای‌خود ایجاد نماید اما اینکار برای فرانکو غیرممکن است .

متحدین غربی میتوانند با خودداری از تائید جنبه‌های دیکتاتوری رژیم فرانکو دوستی واعتماد ملت اسپانیا راکه بدون تردید به ستوه آمده‌اند جلب‌کنند وبه‌این ترتیب شاهدتسلط کمونیست‌هایی‌که تعدادشان دراسپانیا انگشت شمار است نگردند .

مقالات سیاسی

از : لوموند چاپ پاریس

ابرهای تیره درروابط واشنگتن-پاریس

دوگل نمی‌تواند برتری آمریکا را در اتحادیه اتلانتیك شمالی تحمل کند .

کوودومورویل وزیر امور خارجه فرانسه اخیرا گزارشی درباره‌روابط فرانسه و امریکا به کمیته امور خارجی مجلس نمایندگان فرانسه تسلیم کرد. چندی پیش ژزف السوپ مفسر روزنامه نیویورك هرالد تریبون مقاله ای درباره روابط فرانسه و امریکا در روزنامه مذکور انتشار داد و نوشت ابر های تیره ای آسمان روابط دو کشور را فرا گرفته است.

از آن پس تفسیر های متعددی در این زمینه از طرف روزنامه های امریکائی منتشر میشود .

همانطور که انتظار میرفت وزیر امورخارجه‌فرانسه‌سعی‌کرد اختلافات دو کشور را ناچیز جلوه گر سازد وهمینقدراعتراف‌نمود که«اختلافاتی» بین فرانسه و امریکا وجود دارد ولی این اختلافات در مناسبات «دوستانه» دوکشور تغییری نخواهد داد .

حال باید دید که ژنرال دوگل در جلسه مصاحبه مطبوعاتی‌خود که‌قرار است در این هفته در کاخ الیزه تشکیل دهد در این باره‌چه خواهد گفت . با وجود این اکنون همه کس میداند که در روابط میان فرانسه و ایالات متحده بحرانی ایجاد شده است .

اما باید دانست که این امر تازگی ندارد . ژنرال دوگل که‌خود را مظهر عظمت فرانسه میداند نمی تواند برتری امریکا رادر اتحادیه آتلانتیك شمالی تحمل کند .

هنوز ژنرال دوگل از پیشنهادی که در ماه سپتامبر ۱۹۵۸ به دولتهای انگلیس و امریکا تسلیم کردمنصرف نشده است . دوگل پیشنهاد کرده بودکه یك سازمان سه جانبه ازدولت های فرانسه ، امریکا وانگلیس برای اداره امور اتحادیه آتلانتیك شمالی تشکیل شود . یکسال پیش هنگامی که‌پرزیدنت کندی‌به پاریس مسافرت کرد دوگل این فکر را بار دیگرباوی در میان نهاد و درآن وقت تصور میکرد که پیشنهاد او مورد توجه کندی قرار گرفته است ولی اکنون کاملا از این حیث ناامید شده وسعی میکند این پیشنهاد راهر طور هست بدو کشور بزرگ غرب بقبولاند . اکنون فرانسه در بسیاری از مسائل مربوط به اتحادیه آتلانتیك بتنهائی اظهار نظر هائی میکند ولی امریکا باین پیشنهاد ها و اظهار نظر ها توجهی نمیکند . بعقیده آندولت‌قبول نظریات فرانسه بمنزله مخالفت با نظریه سیزده‌کشور دیگر عضواتحادیه آتلانتیك خواهد بود .

رابطه باشرق

مخالفت فرانسه بیشتر دربارهٔ روابط دولتهای غربی با بلوك اروپای شرقی است . فرانسه در دسامبر ماه گذشته تنها دولتی بود که باآغاز مذاکرات اکتشافی بین واشنگتن و مسکو برای حل مسئله برلن مخالفت کرد و باین ترتیب بهترین دوستان خود را به خشم و غضب درآورد. همانطور که دیدیم امریکا بدون توجه به نظریه ژنرال دوگل گفتگو های خودرا باروسها آغازکرد. باین ترتیب امریکا و شوروی در مسئله ای که مورد توجه ژنرال دوگل است بدون آنکه دولت فرانسه دخالت و شرکت داشته باشد دوبدو مذاکره میکنند.

همچنین درباره مسئله خلع سلاح -عدم شرکت فرانسه در مذاکرات ژنو تغییر در اوضاع واحوال نداد وامریکا پیشنهاد ژنرال‌دوگل رادراین باره نادیده گرفت .

بدون شك‌مهمترین اختلاف فرانسه و امریکا درباره تشکیل یك نیروی ضربتی در اتحادیه آتلانتیك شمالی است .

سلاح معمولی

پرزیدنت کندی در عین حال که میخواهد شانس بهبود روابط شرق و غرب را بیازماید از گسترش‌سلاح های اتمی بین کشور های دیگر جلوگیری میکند و میخواهد دردرجه اول‌نیرو های اتحادیه آتلانتیك‌شمالی را باسلاحهای معمول مجهز سازد . کندی به پیروی از این سیاست برخلاف نظر عده‌ای از وزیران‌کابینه خود از دادن سلاحهای اتمی بفرانسه خودداری میکند .

بااینحال اکنون‌هردو طرف‌صمیمانه میکوشندکه راهی‌برا ی‌برطرف‌ساختن اختلاف نظر های خودپیدا کنند زیرا هردو طرف حس میکنند که سازش آنها نه تنها ضروری است بلکه‌امکان پذیر است . در حال حاضر بین فرانسه‌وامریکا درباره مسئله‌الجزایر وبازار مشترك اروپا هم آهنگی‌کاملی وجود دارد دو طرف سعی میکنند که در سایر مسائل بین المللی دیگر نیز توافق پیدا کنند .

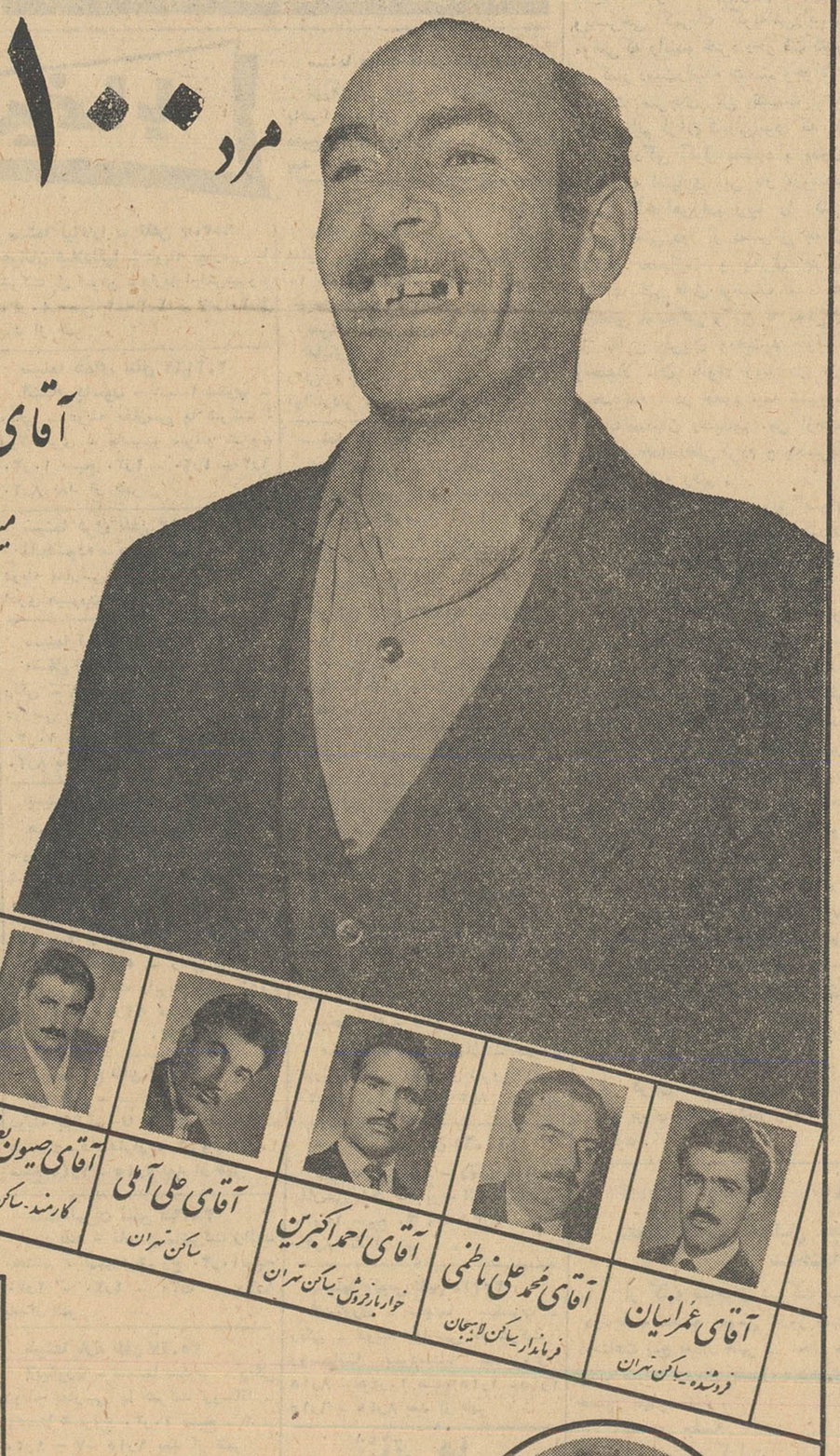

خوشبخت کیست؟

سهم بچه‌ها را فراموش نکنید

بچه‌ها وسایر افراد خانواده شماهم حقی دارند برای استفاده از

یک میلیون و پانصد هزار ریال جایزه

وبهره مند شدن از

بیمهٔ مجانی

دربرابر حوادث واز کار افتادگیها وشرکت در قرعه‌کشی

پنکه ویخچال مجانی

مخصوص دارندگان دفترچه

حساب سپردهٔ اختیاری

بنام خود و فرزندان و سایر افراد خانواده خویش هرچه زودتر درنزدیکترین شعبه

بانک بیمهٔ بازرگانان

بافتتاح حساب سپرده اختیاری بپردازید. برای این‌کار پول زیاد لازم نیست، یك مبلغ جزئی کفایت میکند.

آشنا

اجتماعی

گفتگوی تلفنی مردم

به شماره ۳۰۰۱۰

همه روزه غیراز روزهای تعطیل بین ساعت ۶ تا ۷ونیم بعدازظهر تلفن کنید وبامامشکلات ودرددلهای خودرا درمیان بگذارید مادر همین ستون حرفهای شما را بگوش مسئولین امور میرسانیم.

عوارض پارکینك یاپول مفت

دیروز باداره شماره‌گذاری راهنمائی رفتم و نمره اتومبیلم را تبدیل بسال «۴۱» نمودم ، اتفاقا وضع اداره شماره‌گذاری بصورت آبرومندی درآمده و من توانستم درمدت کمتراز یك ساعت‌ونیم نمره اتومبیلم را عوض‌کنم واین خود جای بسی خوشوقتی است‌که مسئولین راهنمائی بوضع نامطلوب‌گذشته پایان دادند .

اما موضوعی که باعث شد درباره آن مزاحم شوم موضوع عوارض پارکینك وپول مفتی است که شهرداری از ماشین‌دارها میگیرد . کاری نداریم ما دندان روی‌جگر گذاشتیم وششصد وپنج ریال پول عوارض پارکینك را دادم پس‌از اتمام کار بیرون آمدم وقتی خواستم پشت‌فرمان بنشینم مامور آمد ویك‌قبض ده‌ریالی حق پارکینك کف دستم گذاشت. دور از جان شما جگرم کباب شد آخر شما حسابش را بکنید همین چند دقیقه پیش درهمانحال‌که من پول یکسال پارکینك را دادم دوباره مجبور بودم ده ریال دیگرهم بدهم .

بعدا برای خریدن قالیاق ماشینم که روزگذشته درخیابان خیام پارك کرده بودم و آنرا دزدیده بودند رفتم ولی متاسفانه ده‌بار دورقمری زدم ولی جای پارکینکی پیدا نکردم بالاخره مجبور شدم جلوی تابلو توقف ممنوع پارك‌کنم هنوز پیاده نشده بودم که افسر راهنمائی‌جلویم را گرفت وجابجا بیست تومان جریمه‌ام کرد ناچار جریمه‌ام را پرداختم. از خیر خریدن قالیاق هم گذشتم داشتم اتومبیل را روشن میکردم که سروکله «ماشین‌پا» پیدا شد وقیافه طلبکارانه‌ای بخود گرفت بالاخره پنج ریال هم باو دادم . چه میشودکرد اگر نمیدادم فرداکه دوباره می‌آمدم قالیاق چرخ دیگر اتومبیل هم بسرقت میرفت . خلاصه‌دردسرتان ندهم از هرچه اتومبیل بیزار شدم همان بعدازظهر اتومبیلم را باسه‌هزار تومان ضرر فروختم و خودم را راحت‌کردم .

ولی برای اینکه عقده دلم باز شود مجبور شدم گوشی تلفن را بردارم وباشما دردل‌کنم شاید این مسئولین محترم‌شهرداری درتصمیمات خودتجدیدنظرکنندآخرکجای این‌شهر جای پارکینك دارد که من و امثال من باید عوارض آنرا بدهیم .

صمد - قائم

محض رضای خدا بدادم برسید

من زنی هستم لهستانی که هیجده سال قبل وسیله قوای‌متفقین بایران منتقل شدم و در اردوی دوشان‌تپه میزیستم مردی از ارامنه در همان موقع با من رسما ازدواج نمود واکنون‌که از وی دارای دوفرزند هستم چون پیرو فرسوده شده‌ام مرا بایکی‌از فرزندانم از خانه رانده وناچارم شب و روز درکنار منزل شوهرم درکوچه با پلاس مندرس بگذرانم آیا سزاوار است که مردی جوانی مرا بگیرد واکنون که پیر شده‌ام چون ملجاء وماوائی ندارم مرا از خانه بیرون‌کند .

درد دل مرا بنویسید شاید این مرد بخود آید و رحمی بردل او برقرار شود .

یك زن لهستانی

شهرداری جواب دهد

* با اینکه بقول شاعر آنچه بجائی نرسد فریاد است ، ولی از قول‌بنده‌بنویسیدکه بالاخره‌تکلیف‌جاده سوم روشن نشد ، یك چندی سروصدائی راه افتاد وبازهم مسکوت ماند از شهرداری بخواهید حالاکه جاده را احداث نمیکند اقلا یك جواب منطقی ودل‌خوش‌کنك ! بما بدهد .

جلیل - ف

مسئولین مربوط توجه کنند

* بوزارت بهداری ، بهداری شهرداری و شهرداری بگوئید از چال گردن مرده درامامزاده اهل‌بن‌علی جلوگیری کنند سلامت و بهداشت‌مردم این منطقه درخطر است .

محمود - محمودی

آیاحیف نیست ؟

* درجنوب شهر اشخاص خیرونیکوکار زایشگاهی تاسیس‌کرده‌اند که زنان بینوا بدانجا مراجعه‌کنند اما برخی از مسئولین این زایشگاه با مردم خوب تا نمیکنند وچون پولی نیست نسبت به‌آنها اغلب بی اعتنا هستند ، آیا حیف نیست درچنین زایشگاه مجهزی چنین اشخاصی با خلق تنك کار کنند ، اگر قدری ماماهای اینجا در رفتار خود نسبت به مردمیکه بزایشگاه مراجعه میکنند تجدید نظر نمایند عیب و نقصی نخواهد داشت .

بانو سعیده - ب

جلوی متخلف راباید گرفت

* چند روزپیش من سوار تاکسی شماره ۸۶۲۵۶ شدم با وجود اینکه من یك زن بودم و راننده تاکسی میبایدرعایت مرا میکرد بازهم سه‌نفر مسافر مرد گرفت حتی باصرار یکی‌از آنها را عقب نشاند ، داشتم از عصبانیت قالب تهی میکردم ، اما درآن شرایط چه میتوانستم بکنم جز اینکه شماره‌اش را بردارم و بشما تلفن‌کنم در روزنامه بنویسید و مقامات انتظامی راهنمائی ورانندگی را باین موضوع آگاه سازید . این رانندها خیال میکنند هربلائی که میخواهند میتوانند سرمردم بیاورند غافل از اینکه چشم مردم باز است وبا استفاده از امکاناتی که اداره روزنامه اطلاعات دراختیار مردم گذاشته و توجه راهنمائی ورانندگی میشود جلوی اینگونه اشخاص لاابالی متخلف را گرفت وسرجایش‌نشاند

خانم وفائی

موتور دیزل بمفورد BAMFORD

عالیترین موتور ساخت انگلستان

بقدرتهای ۶-۸-۱۲-۱۶اسب ۷۰۰ دور با دوام کم‌دور- کم مصرف دارای ساختمان ساده و مشخصات دیگر منحصر بفرد . با قیمت و شرائط مناسب .

نمایندگی ارسطوزاده وپسران خیابان فردوسی شماره ۵۶۲

آگهی مناقصه شماره سه

شرکت سهامی نساجی ایران وابسته به‌وزارت صنایع‌ومعادن چهل (۴۰) دستگاه الکترو موتور مخصوص بافندگی کارخانه نساجی‌یك‌شاهی را از طریق مناقصه خریداری مینماید .

پیشنهاددهندگان میتواند شرایط و مشخصات و نقشه را ازاداره دفتر شرکت واقع درخیابان ثریا پلاك ۱۰۶ دریافت دارند . موعد قبول پیشنهادات تاآخروقت اداری روز شنبه (۴۱٫۴٫۱۶) - شانزده تیرماه ۴۱ خواهدبود.الف ۹۲۵

شرکت‌سهامی نساجی ایران

درحاشیه اخبار

از : صفا

کشتی شکستگان

درمثل است‌که یکوقت‌پادشاهی با غلامش سوار کشتی شده وبه مسافرت میرفت . از لحظه‌ایکه سفر آنها شروع شد وکشتی سینه بامواج دریا زد غلام گریه و زاری را شروع کرد وبا فریاد های گوشخراش خودش ، همه‌اهل کشتی ، بخصوص پادشاه رامعذب کرد . غلام از کشتی و دریا وسفر دریائی میترسید ووحشت داشت که مبادا کشتی غرق شود و او از میان برود . هرچه او رانصیحت کردند و تنبیه پادشاه را بیادش آوردند و فریاد بسرش زدندفایده نکرد . همینطور بساط گریه و زاری او براه بود . دانشمندی که طبق معمول همراه پادشاه سفر میکرد بحضور آمد واجازه گرفت که قضیه سروصدای غلام رافیصله بدهد. پادشاه‌اجازه داد . دانشمند هم چندنفر از ملوانان کشتی را صدا کرد و دستجمعی دست و پای غلام را گرفتند و درکمال محبت ، او را بوسط امواج خروشان دریا انداختند . غلام در آب زیر و بالا رفت ، چند جرعه از آب دریا خورد و حسابی‌دست از جان شست . وقتی خوب‌دست وپا زد و منظره مرك درآب راجلوی چشم خود دید دانشمند دستورداد ملوانان او را نجات بدهند و به کشتی برگردانند . اینکار راکردند وغلام وقتی دوباره بکشتی‌نشست دیگر دم نزد و کوچکترین سروصدائی نکرد . پادشاه مطلب را از حکیم پرسید و جواب شنیدکه این غلام دریا ندیده بود و معنی غرق شدن را نمیدانست . او را به‌آب انداختیم تا مزه آب دریا رابچشد ووقتی دوباره بکشتی نشست‌قدر عافیت را بداند و فریاد نکند .

این افسانه و ضرب‌المثل‌است اما درمیان مردم هم واقعا بسیارند آنهائیکه از دریا و طوفانهایش خبر ندارند و قدر عافیت را هم نمیدانند بخصوص ، برای روزی که اتفاقا بچنگال امواج گرفتار شوند فکری نمیکنند . چند روز است‌که مریوان وسنندج وبعبارت بهتر ، نیمی از مملکت در عزای مرك پنج افسر و دوغیر نظامی‌که در دریاچه «زیری‌وار» غرق‌شده‌اند اشك میریزند . داستان چنین‌بوده است که شش افسر و دو غیر نظامی چند روز قبل برای گردش باقایق‌بروی‌آبهای دریاچه‌زیری‌وار میروند و ناگهان باتلاطم آب‌مواجه میشوند . قایق برمیگردد وازاین هشت نفر ، فقط یکنفرشان‌میتواند باشنا خودرا بساحل برساندوهفت نفر دیگر غرق میشوند واز میان میروند . حالا غواصان یك‌یك اجساد بیجان آنها را ازته دریاچه خارج میکنند .

افسوس بزرگی است . مرك اینعده نه‌تنها برای خانوادهایشان بلکه برای تمام مردم یك ضایعه بشمار می‌آید . اما درمیان تاسف وتاثر این حقیقت را نیز باید شناخت . یکی‌از افسران با شنا خودرا نجات داده است . پس معلوم میشودکه موقعیت هوا ، طوفان دریا و وضعیت طبیعی‌اجازه میداده است که مغروقین خود را نجات بدهند . ولی بطور قطع‌یك نقص مانع نجات آنها شده است. اینکه شنا نمیدانسته‌اند . شاید مثل آن غلام ، هرگز مزه آب دریا را نچشیده بودند و هرگز نمی دانستند غرق‌شدن چه عالمی‌دارد والا میرفتند و خودرا برای مقابله با موج آماده میکردند .

ما برای مبارزه باطبیعت خوب تربیت نمیشویم . ساده‌تربگوئیم بچه‌ها و جوانان ما نازك نارنجی بار می‌آیند . برف و سرما، زندگی در بیابان و کوهستانهای سخت، گرما وهرگونه‌شرائط سخت‌بزودی آنها را فراری میدهد . بدتر از همه ، اکثر آنها شنا نمیدانند . حتی نظامیها نیز که در خدمت سربازی ، سازش با همه‌گونه سختی را می‌آموزند ، دیدیم که درحادثه دریاچه زیری‌وار ، فقط یکنفرشان ، توانست ، ازمیان شش نظامی برحمله موج پیروز بشود . پس کوشش و تعلیم مخصوصی برای پروراندن جوانان ما لازمست وباید بطریقی عملی بشود .

مدارس بکلی از تعلیم شنا عاجزند . استخرهای شهر هم‌برای آب‌تنی مردم کافی نیست ، چه رسد باینکه کلاس آموزش شنا برای جوانان باشد . سازمان تفریحات سالم گویا قبول نمیکند که اگر جوانی در دریاچه‌زیری‌وار غرق شود اندکی از مسئولیت‌مرك او متوجه این دستگاه هم میشود که‌نتوانسته است ورزش،بخصوص شنا را عمومی‌کند وفرصت بدهد که همه جوانان شنا یاد بگیرند. از میان دستگاهها‌هیچکدام ، غیراز سازمان پیشاهنگی ، از جوانان آشنائی بشنا را نمیخواهند وآنها را باین یادگیری تشویق نمیکنند. واقعا جوانان هم تقصیر ندارند . درحوض منزل وزیر شیر آب که نمیشود شنا یاد گرفت . چه‌کنیم؟ غیراز یادآوری غصه غلام واشك ریزی برای قربانیهای دریاچه زیری‌وار ، از دست مردم چه‌کاری ساخته است ؟

جدول کلمات متقاطع شماره ۲۱۰۲

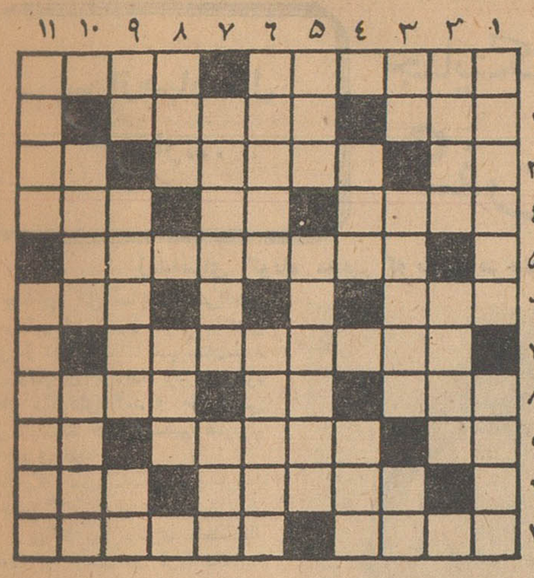

افقی : ۱- کاردینال معروف فرانسوی که درسیاست آن‌کشور نیزنقش‌عمده‌ای بازی کرد-ازمدعیان پیغمبری ۲- آنچه مربوط به آش باشد - از افراد کم ارزش خاندان جلیل شمشیر ۳- شل پاشکسته!- دلال- واحد وزن ۴- اگر هم از اقسام ماهی است خودش به این شکل بدنیا نیامده است بشر باین روزش انداخته است- اگر باشد - انگشت شما هم دارد ۵- آدم‌موقع ناشناس مزاحم معمولا درهمین‌لحظه سرمیرسد ۶-تن‌پوش - اگرمهر رویش بزنند محکم ترومطمئن تر میشود ۷- اسبی کار آمد برای روزگار زار ۸- قرض -از اعداد - از ادوات نشانه روی ۹- اگرسیاه باشد چشم هم شور میشود - در اصطلاح معماری خانه‌ای که‌چندین سال از ساختمانش گذشته‌باشد - شراب فرنگی ۱۰- آنکه چون جان درآن روی داده معروف است ۱۱- عزیزش میداریم - کوهی در عربستان که بسبب واقعه مهمی‌که بیابان برهوت - در حقیقت شانس ندارد .

عمودی : -۱ صاحب ثروت - دفتری باریك وبلند برای‌حساب وکتاب ۲- چند وقت جامه ویژه پوشید و زرق وبرقی بیشتر یافت- آرام و مهربان و خوش خلق۳- بطرف- هزار کم از بلبل -نزدیك بریانك است ۴- همان ویار استو چیزی‌کمتر - از نویسندگان بذله گوی فرانسه در قرن اخیر ۵- رشوه خواری - ازشهر های اروپا که‌درسالهای اخیر از نظر جلب سیاح شهرت زیادی یافته است ۶- تازه بنا - ازشهر های جنوب ۷- چهارخانه - بوی دل ناپذیر ۸- کمکشان را راه آن دانسته‌اند - بی‌سواد ۹- آخرین کمان نشین - مربای بیمار - جان دار ۱۰- ظاهرا عده‌ای هستند ولی به حقیقت یکی بیش نیست - ازنقاشان فرانسوی در شیوه نئوامپرسیونیسم ۱۱- چون مربوط به گیسو باشد دلها رابدام می‌آورد -بچه خشخاش .

حل جدول شماره ۲۱۰۱

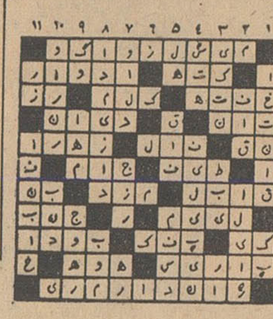

انجمن های محلی

درشورای نازی‌آباد

اعضای کمیسیونها انتخاب شدند

جلسه شورای معتمدین محلی نازی آباد و حومه به‌ریاست آقای آذر هوش و با حضور آقایان اعضاء شورا وجمعی ازساکنین تشکیل گردید.آقای آذرهوش رئیس شورا از اینکه تیمسار مبصر رئیس پلیس تهران دعوت شورا را قبول کرده‌وبرای بازدید از نازی آباد آمده‌اندا‌ظهار تشکر نمودسپس موضوع‌تجدید سازمان مطرح‌شدودر نتیجه آقایان‌عزت‌اله‌رادمند-حسن بزرگمهر-محمد علی حیدری -سید محمد رئوف علی حاج بیشه‌بعضویت کمیسیون عمران و آقایان محمد غفاری -جهانشاه هاشمی -داود فرادی- علی‌اکبر رشید منش -محمد پور علمدار - بعضویت کمیسیون بهداشت وفرهنك وآقایان‌سید جعفر اهرمی-احمد احمدی-رسول اطعامی -حبیب‌اله کاظم زاده- مرتضی پایدار بعضویت‌کمیسیون مالی‌وبازرسی‌و آقایان -رحیم‌هیئت-حمید فتاحی-عبدالرحمن جلالی- عباس بصراله‌نژاد- یعقوب‌صمصام‌نیا بعضویت‌کمیسیون رسیدگی بامور عضویت‌انتخاب شدندبعد تقاضاهای رسیده بوسیله آقای آذر هوش مطرح‌گردیدو قرار شد در مورد یك دوشیزه‌بیمارکه ده ماه‌است بمرض قند مبتلاشده ومادر بی‌بضاعت‌اوقادر بمعالجه نامبرده نمیباشد و سایر تقاضاهای مشروع اقدام گردد.

در انجمن جوادیه

از لوله‌کشی راضی هستیم

جلسه انجمن‌جوادیه‌باحضور آقایان بغدادی- هیئتی-رضائی- شمشیری -ستوده- مهدی زاده -دبیری -خطیبی-نگارش حاج عابدی-ابراهیمی -عامری -علوی- محمدزاده-کلاهی- جوکاروعده زیادی دیگر تشکیل گردید. آقای رضائی از طرف اهالی جوادیه ازلوله‌کشی جوادیه اظهاررضایت‌کامل نمود وگفت آب‌جوادیه بسیار مرتب استوما اهالی جوادیه‌هیچ‌احتیاجی‌بلوله‌کشی آب تهران نداریم‌آقای هیئتی از تاسیس کودکستانو پرورشگاه‌وایجاد باغ‌کودك وپارك جوادیه سپاسگزاری کردو گفت شهرداری‌بایستی مراقبت کند تادر زمینهائیکه بباغ‌کودك وپارك اختصاص داده شده بنای دیگری ساخته نشود.

نامه ساکنین خیابان ولیعهد به نخست‌وزیر

بی‌آبی بهداشت ما را تهدید میکند

امضا کنندگان زیر ساکنین خیابان ولیعهدو دلگشای شرقی ودهخداوسیاری شرقی سلیمانیه - بروجردی - جوادیه- شیوا- شاهدوست- اصیلی -رشیدیان -پرنده -یاسین -میدان‌بروجردی‌و کوچه‌های منشعب از خیابانهای مزبور واقع دربخش هفت‌تهران باستحضار میرسانیم.

اهالی خیابانهای مزبور بواسطه نداشتن آب آشامیدنی همیشه دچار مشکلات‌تهیه‌آب‌بوده واطفال معصوم مبتلا بامراض خطرناك میشوندآبیکه فعلا خانه های ساکنین این محل‌راباسختی وبانهایت مضیقه مشروب مینماید بعلت مجرای آب وجدول‌بندی آلوده به‌همه‌گونه کثافات‌و لجن است‌منبع‌پرورش میکروب‌میباشد بااینکه‌در خیابانهای مجاور اقدام شده وبرك‌های در خواست‌آب‌به ساکنین آنها داده‌اند معلوم نیست بچه علت تاکنون‌اولیاء سازمان آب تهران هیچگونه اقدامی نسبت باین محل ننموده‌اندا‌ینك تقاضا دارد مقرر فرمائید جهت لوله‌کشی آب این محل‌و تامین آب آشامیدنی سکنه آن‌که‌مایحتاج زندگی‌میباشد اقدام‌وبهداشت مردم راکه درمعرض خطر قرارگرفته است تامین فرمایند.

قابل توجه یهودیان تهران

یکشنبه سوم خرداد واریته‌ای در تالار فرهنك با شرکت هنرمندان رادیو و تلویزیون برگزار میشود برای‌کسب اطلاع بیشتر و تهیه کارت ورود به مراکز زیر مراجعه فرمائید .

توماجیان‌لاله‌زار - مترو نادری - رفوآ شاهرضا مقابل سینما رویال - داروخانه شعاع دروازه شمیران

خانه جوانان یهود ایران

اجتماع بزرك صاحبان صنایع

بقیه از صفحه ۸

تعرفه ها داشته اند . من جدا میگویم این تهمت ناجوانمردانه است . باید بگویم احدی از این مقررات قبلا اطلاع نداشته و در اصلاحاتی هم که بعد از این صورت گیرد تالحظه آخر کسی اطلاعی نخواهد داشت و اگر کسی به آقایان رجوع میکند که با کلاشی اطلاعاتی بانها بدهد بدانند خلاف واقع است من پیشنهاد می‌کنم آنچه را که فرضا آقایان میخواهند باو بدهند به سیل زدگان بدهند . کسانی که میگویند این اطلاعات‌قبلا بدست بعضی رسیده شاید همان کسانی هستند که سالهای گذشته اطلاعاتی قبلا بدست آورده‌اند وامسال موفق باینکار نگردیده اند .

حل مشکلات دیگر

وزیر بازرگانی بعد گفت ما سایر مشکلاتی را که بعضی کارخانجات از لحاظ مواد اولیه دارند دراین‌هفته حل میکنیم و تصویب نامه جدیدی را از زهیات دولت خواهیم گذراند و یك قسمت دیگراز مشکلات‌راهم‌حل‌خواهیم کرد .

مشکلات صنایع مامشکلات کوچکی است و قابل تحمل است . غیر از بعضی موارد که غیر قابل حل‌است ولی مشکلات کارخانجات فلزی و نساجی و سایر صنایع مترقی ما در مقابل کارخانجات خارجی کوچك‌است و شاید یکدهم آن مشکلات است و قابل حل است .

مشکل برات وصولی

آقای دکترآموزگاربعد گفت‌مامیتوانیم یك کشور صنعتی باشیم البته یك کمی صاحبان صنایع باید فداکاری کنند . در روز ۱۰ تا ۱۲ ساعت کار کنند و دنبال حل مشکلات بروند . در مورد برات وصولی هم آقای وکیلی اشاره کردند من با آقای دکتر پور همایون رئیس بانك مرکزی صحبت خواهم کرد انشاءاله راه حلی پیدا خواهد شد .

ایمان مشکلات را حل میکند

در مورد سایر مشکلات‌هم صمیمانه سعی میکنیم که راه حلی پیداکنیم . صاحبان صنایع باید بکار خودایمان داشته باشند و اگر اشکالی هست بنظر من بواسطه آن است که آنها آن ایمان کافی را که لازم است بخود و به صنعت و به آینده اقتصادی و بکار های این دولت ندارند . اگر داشته باشند بسیاری از مشکلات حل میشود .

درحالیکه این ایمان که مثلا دو سال پیش بیشتر در آقایان بود و حالا در آنها به‌آن اندازه وجود ندارد و دلیلی هم برای آن نیست . هردولتی می‌آید راه حلی جز این نداردو کسانی که دراین راه اخلال میکنند بخود و به مملکت و دولت خیانت‌میکنند .

وزیر بازرگانی در پایان ازقدردانی تجار و صاحبان صنایع اظهار امتنان نمود و از خدمات موسسه اطلاعات و کارمندان آن تشکر کرد .

آقای خسروشاهی :

*** جلسه امروز این خوبی را دارد که بسیاری از درد دل ها عنوان میشود ودولت میتواند به‌آنهاتوجه‌کند.**

*** من پیشنهاد می‌کنم که این‌جلسات‌هر پانزده‌روز و یا بطور ماهانه در موسسه اطلاعات تشکیل شود .**

خوبی این جلسه

در این وقت آقای علی اکبر خسرو شاهی پشت تریبون قرار گرفت و اظهار داشت من ضمن تشکر از آقای مسعودی میخواهم برای نتیجه گیری از این جلسه‌چند دقیقه‌ای از وقت آقایان رابگیرم .

در مرداد ۱۳۴۰ اجتماع بی‌سابقه‌ای در اطاق بازرگانی شد و مطالبی عنوان گردیدکه همین‌دولت بقسمتی از آن توجه کردو آنرا انجام داد .

نظیر این‌جلسات بسیار کم‌است جلسه امروز هم که بعد از مدتها درست شد این خوبی را دارد که ما می‌بینیم بسیاری از درد دلهای مردم وجود دارد که میشود آنرا عنوان نمود ودولت هم به آن توجه کرد.

پیشنهاد جلسات ماهانه

پیشنهاد من اینست که آقای مسعودی موافقت فرمایند و ترتیبی بدهند که هر ۱۵ روز یا هر ماه یك جلسه عمومی و بزرك ازصاحبان صنایع و بازرگانان در موسسه - اطلاعات تشکیل شود و در آن‌جلسه مسائل ارزی ، گمرکی ،مالیاتی و صنعتی و مسائل دیگر مطرح گردد دولت هم بیاید بنشیند و حرفها را گوش کند و جواب بدهد و آنچه هم که قابل توجه و مطالعه است برود مطالعه کند و تصمیم بگیرد .

طبیعی است که این جلسات هم بنفع‌تجار و هم بنفع دولت خواهد بود. من‌ازآقای‌مسعودی تقاضا دارم ترتیب این کار را بدهند آقای وزیر بازرگانی ، آقای وزیر دارائی ، آقایان وزراء و مسئولین اقتصادی‌دیگر هم لطف فرمایند بیایند دراین‌جلسات شرکت کنند تایك مرجع بزرك‌ومفیدی برای تماس بازرگانان و دولت‌درست شود . دراین موقع عده زیادی ازآقایان بازرگانان و صاحبان صنایع حاضر در جلسه باگفتن «صحیح است صحیح است» پیشنهاد آقای خسروشاهی را تایید کردند .

اظهارات آقای مسعودی

دراین وقت آقای مسعودی پشت تریبون رفت واظهار داشت مؤسسه اطلاعات و شخص بنده و قسمت اقتصادی روزنامه همیشه در اختیار آقایان میباشد هرنوع کمکی که از طرف ما ممکن است بخواهید مطمئن باشید که انجام خواهیم داد . دراین مورد هم من بانظر آقایان کاملاموافقم آقای وزیر بازرگانی هم موافقند حالا هرطور که نظر آقایان باشد همان را بفرمائید تا اجرا شود .

دراین وقت‌آقای مسعودی ازمدعوین سئوال کردکه این جلسات ۱۵ روزه باشد بهتر است یا ماهانه جمعیت پس‌از مدتی بحث وگفتگو با ماهانه بودن آن موافقت‌کردند . بعد درمورد روزتشکیل جلسات‌صحبت شد و با جلب نظر حاضرین قرار شد در روز های دوشنبه این جلسات تشکیل شود جلسه درساعت ۵ر۷ بعداز ظهرپایان یافت . درپایان آقایان بازرگانان و صاحبان صنایع مدتی با آقای وزیر بازرگانی با یکدیگر مشغول گفتگو بازرگانی و با یکدیگر مشغول گفتگو پیرامون جلسات ماهانه و نتایج آن بودند .

لطفاً یادداشت فرمائید

در محافل و مجالس برنامه امشب

درانجمن ایران و امریکا
مجلس چای و گفتگو بزبان انگلیسی
از ساعت ۵بعد از ظهر
سخنرانی تحت عنوان :
مشکلات عبور و مرور در ایران وخارج
توسط آقای سرهنگ وثیق رئیس اداره‌راهنمائی‌و رانندگی
از ساعت ۶ بعد از ظهر

درباشگاه نفت
نمایش فیلم سینمائی
از ساعت ۷بعد از ظهر

برنامه فردا شب

در انجمن ایران و امریکا
کلوب بریج
از ساعت ۶ بعد از ظهر

در باشگاه نفت
شب نشینی و رقص
از ساعت ۳ر۷بعد ازظهر

در انجمن ایران و فرانسه
اجرای نمایشنامه «سری»
اثر ژان پل سارتر
توسط گروه تآتر دوستداران تآتر فرانسه
از ساعت ۳۰ر۷ بعدازظهر

در کانون بازنشستگان کشوری خیابان حشمت‌الدوله
سخنرانی توسط آقای رضا شهابی
تحت عنوان :
شخصیت و مقام مرحوم کمال‌الملك
از ساعت ۶بعد از ظهر

هم‌میهنان عزیز

نیرو

یا

باطری رقابت ناپذیر

ساخته شده در کارخانجات مهمات سازی سلطنت‌آباد

باطریهای نیرو که‌از مواد اولیه صددر صدمرغوب ، تحت‌نظر متخصصین ومهندسین آزموده تهیه میشود بهترین باطری هائی است‌که برای آب وهوای ایران واستفاده وسائل نقلیه درجاده های ایران ساخته میشود .

باخرید باطری های نیروبه اقتصادیات کشور کمك‌کرده‌و از خروج ارزجلوگیری فرمائید .

نشانی- عمده فروشی -دائره ۴ بازرگانی اداره‌تسلیحات ارتش درخیابان فرح‌آباد .

جزئی فروشی- فروشگاه اداره تسلیحات ارتش واقع در اول خیابان باب‌همایون .

آ- ۴۵۴۶

قابل توجه خریداران فرش

پیرو آگهی شماره ۲۴۰۸۹ مورخ ۲۱ر۱۲ر۴۰ شرکت سهامی فرش‌ایران‌که شامل ۴۱۳ قطعه فرشهای تبریز-کاشان -کرمان -اراك اصفهان - قم میباشد از تاریخ ۲۵ اردیبهشت ماه ۴۱ بمدت یك هفته‌در اختیار خریداران نقدی قرار میدهد .

علاقمندان میتوانند باتوجه به تسهیلات خاص استثنائی که این شرکت برای فروش فرشهای نقدی قائل شده‌هم ۵ روزه باستثناء روزهای تعطیل بفروشگاه این شرکت مراجعه نمایند . ضمنا بمنظور تسهیلات بیشتر مدت کار فروشگاه زیادتر شده و ساعت کار صبحهااز ۸تا ۱۲ و عصر ها از ۴ تا ۸ میباشد .

آ-۴۵۹۶ شرکت سهامی فرش ایران

خبرنگاران ما از شهرستانها اطلاع میدهند

پس از چهار سال فرار...

جنایتکار مخوفی، که چهار نفر را کشته بود
کفن پوشید و تسلیم شد

زندانهای کوتاه مدعی که بکیفر هرجنایت برای اوتعیین میشد او را جری کرده بود

چند روز قبل جنایتکار قسی‌القلبی که مرتکب قتل چهار نفراز ساکنین یکی از دهات اطراف شهرستان ساوه شده ومتواری گردیده بود. بپای خود بمحل سکونتش آمد و بقول خودش کفن پوشیده خودرا تسلیم مامورین ژاندارمری نمود.

خبرنگار مادر ساوه مشروح جریان را چنین گزارش میدهد: چهار سال قبل زین‌العابدین یاسری پنجاه‌ساله معروف به «زینل» اهل قریهٔ «خلخاب» واقع در فاصله شش فرسخی ساوه طی اختلافات کشاورزی علی حسین قدیمی یکی از کشاورزان قریه‌را بضرب گلوله ازپای درآورد و متواری شد.

این، چهارمین قتلی بود که «زینل» مرتکب گردید. وی قبل از آن نیز سه نفر دیگر بنام فرزند علی، حیدر-علی و بهرامعلی را بعناوین مختلف بقتل رسانیده و بجرم قتل هریك مدتی در زندان بسربرده و آزادشده بود. این زندانهای مدت کوتاه که بکیفر هر جنایت برای زین‌العابدین تعیین میگردید اورا به آدمکشی و جنایت و قساوت قلب وزورگوئی تشویق میکرد.

او میدید که بمجازات هر جنایت فقط هفت هشت ده‌سال زندانی میشود وآزاد میگردد وبهمین جهت خیال می-کرد که مکافات هر جنایت وبهای خود هریکنفر فقط مدت چندسال زندان است! این بود که پس از اولین جنایت دومین نفررا نیز بقتل رسانید وبدنبال آن دست به‌سومین آدمکشی زد. زین‌العابدین بجرم این سه جنایت تقریباً در حدود مدت سی‌سال ازعمر خودرا در زندان بسربرد ووقتی هم که آزاد شد چون ابهت جنایت وکیفر برایش عادی‌شده‌بوددیگر ازچاقوکشی وزورگوئی وتهدید بقتل اعتنائی نداشت. هرچه میخواست میکرد وبهرکس که میرسید زور میگفت. سرانجام هم طی اختلافات کشاورزی مرتکب چهارمین جنایت شدو سال ۳۷ دریك نزاع و زدوخورد بی‌اهمیت علی‌حسین قدیمی کشاورز جوان قریهٔ خلخاب‌راباشلیك گلوله بقتل رسانید و متواری شد.

دراینمدت «زینل» آنچنان رعب‌ووحشتی دردل اهالی قریه ایجاد کرده بود که هیچکس جرات دستگیری ویرانداشت بنابظهار یکی‌از اهالی قریهٔ «خلخاب» قیافهٔ زین‌العابدین بقدری خشن و ترسناك بود ورفتارش بحدی باابهت وخطرناك بود که کمتر کسی‌میتوانست بااو مقابله کندو جان سالم بدربرد. او در موقع فرار، شلوار گشاد خودرا بالامیزد وباپای برهنه‌آنچنان درلابلای خارها وسنك و کلوخهای بیابان‌می-دوید که‌هیچکس‌بگردش هم‌نمیرسید!

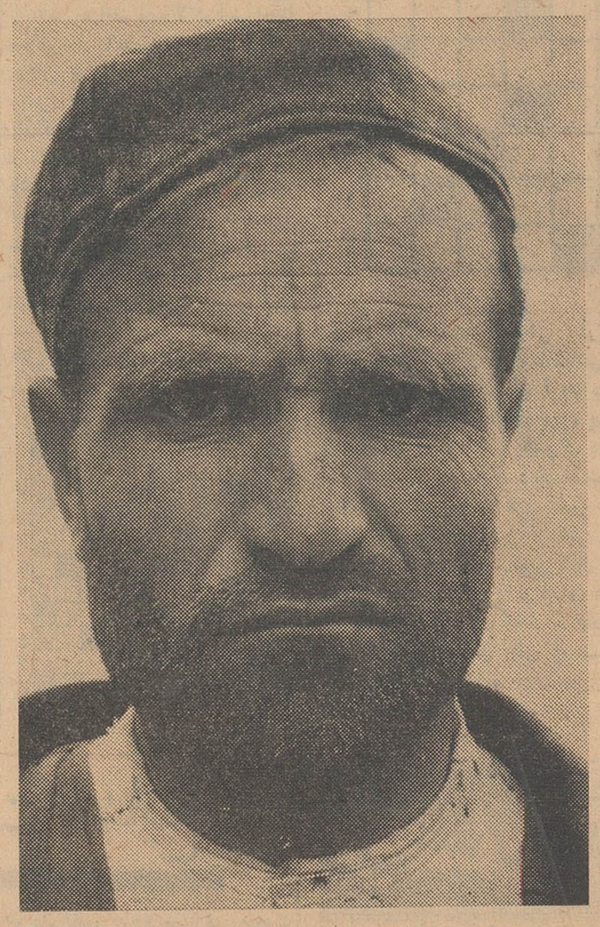

زین‌العابدین یاسری «زینل» جنایتکاریکه چهار نفر را بقتل رسانیده است

درمدت این چهارسال مامورین ژاندارمری برای دستگیری این جنایتکار قسی‌القلب فعالیت میکردند ولی جستجوی آنان بی‌نتیجه بود تااینکه چند روز قبل زین‌العابدین برای دیدار کسانش به قریهٔ خلخاب آمدوبخانه خودنرفت‌وزن‌و فرزندانش رفت. کسان علی حسین چهارمین قربانی این‌جنایتکار بامشاهده قاتل، خون انتقام دررگهایشان‌بجوش آمدو بخونخواهی علی‌حسین بیل و کلنك بدست گرفتندو خانه «زینل» جنایتکار را محاصره کردند درحیاط را برویش بستند وراه پشت‌بام را نیز گرفتند تانتواند فرار کند. پس از تدارك این‌مقدمات‌جریان‌رابژاندارمری اطلاع دادند تا ازطرف مامورین‌برای دستگیری این جنایتکار مهیب و قسی‌القلب اقدام شود. چندین نفر مامورژاندارمری‌برای دستگیری «زینل» که‌در خانه‌اش بی‌خیال نشسته‌بودبسیج شدند ... وقتی مامورین وارد منزل جنایتکار مزبور گردیدند او دراطاق نشسته‌بود همینکه چشمش بمامورین افتاد وراه فرار را بسته دید گفت:

من کفن خود را زیر لبهاسهایم پوشیده وباینجا آمده‌ام تاپس ازدیدار زن‌و فرزندان‌و کسانم‌خودرابژاندرامری معرفی کنم! حالا هم بدون کمترین دفاع یا کوچکترین مقاومتی تسلیم هستم تابحکم عدالت گردن‌بگذارم!!

ولی خیال میکنید حکم عدالت‌در باره این قاتل، این‌جنایتکار، این آدمکش حرفه‌ای چه‌میتواند باشد؟ بازهم هفت‌هشت ده سال زندان وباز هم بدنبال آن، آزادی وی‌برای یك جنایت دیگر ....؟بازهم بااین زندانها و آزادیها، تشویق این جنایتکار بقتل پنجمین قربانی؟بازهم .....

بهرحال طبق‌معمول‌پس‌از دستگیری «زینل» پرونده‌ای برایش تشکیل شد واین پرونده هم بدادسرای ساوه ارسال گردید.

حالا آقای مرادیان بازپرس شعبه دوم دادسرای ساوه بپرونده چهارمین جنایت این قاتل رسیدگی میکند و فعلا قرار بازداشت موقت ویراصادر کرده است.

در بازجوئیهای اولیه «زینل» بمامورین انتظامی گفته استکه در مدت این چهارسال در «خان‌آباد» قزوین مشغول کاربودم وحالابرای دیدار کسانم‌بقریهٔ خلخاب‌آمدم که‌دستگیر شدم. طبق محتویات پرونده های سابق وی، زین‌العابدین سوابق ممتدی هم در چاقوکشی و تهدید بقتل مردم‌دارد.

رجز جوانی شیره ای!

عباس‌اسمعیلی فرزنداسمعیل یکی‌از شیره‌ایهای شاه آباد-غرب که‌چندی پیش بجرم‌داشتن تریاك دستگیر وزندانی شده‌بود دوروز قبل‌آزاد شدولی دوساعت بعداز این آزادی دوباره بایك دستگاه تنکاری سیار و مقداری آلات وادوات‌شیره‌کشی‌دستگیر گردید. عباس تازه بساط‌شیره کشی راپهن کرده ووافور وتریاك وشیره را کنار دستش گذاشته بود که مامورین سررسیدند...

همینکه چشم‌عباس بمامورین افتاد دست‌بردو وافور رابرداشت وبااشاره بمامورین تهدید کرد که: اگر جلو بیائید، چنانت بکوبم بگرز گران- که‌فولاد کوبند آهنگران!

ولی این رجز خوانی عباس شیره‌ای‌مؤثر واقع‌نشدومامورین بایك حملهٔ گازانبری!؟ اورا برسر بساطش دستگیر کردندو روانه زندان نمودند.

توضیح معاون دارائی

قبلا بنا بگزارش خبر نگار ما در ساوه اطلاع داده شد که بین رئیس و معاون اداره دارائی ساوه بعلتی نامعلوم اختلاف نظر پیدا شده و پس ازآن طی گزارش دیگری از قول خبر نگار اطلاعات درساوه باستحضار خوانندگان عزیزرسیدکه معاون‌دارائی ساوه باتهام سوء استفاده وربودن پرونده های محرمانه تحت تعقیب است. اینك آقای اصفهانیان معاون دارائی ساوه در این دو موردتوضیح میدهد که علیه من ادعانامه ای‌تنظیم نشده‌و پرونده ای‌هم تشکیل نگردیده است بمن هیچگونه اخطاری نشده واحضاریه ای نیز صادر نگردیده است. بازرس‌اعزامی از مرکز هم با صدور اعلام جرم اینجانب بساوه واردشدو رئیس‌دارائی ساوه تقاضای اعزام بازرس نکرده است.

دورانده اصلی وفرعی را دستگیر کردند!
یك تصادف در این تصادف یکنفر قربانی گردید
شد ولی..

عصر پریروز تراکتوری برانندگی جوادمرادی که فاقد گواهی‌نامه رانندگی بود در فاصله سه کیلومتری ملایر در محل پل خرم‌آباد باعلی قربان ۱۸ساله تصادف کرد شدت تصادف بحدی بود که علی قربان آنا جانسپرد، جواد مرادی راننده که صاحب تراکتور نیز می‌باشد متواری گردید و قبل از فرار به‌حسین مراد یکی از کارگرانش دستور داد که تراکتور را بطرف شهر هدایت کند حسین مرادهم بدستور وی تراکتور ر بطرف‌شهرحرکت‌داد. مامورین‌ژاندارمری پس از اطلاع براین جریان جواد مرادی راننده اصلی و صاحب تراکتور راکه متواری شده بود دستگیر کردند و مامورین‌شهربانی هم حسین مراد را که بدستور اربابش تراکتور را بشهر هدایت کرده بود توقیف نمودند وهردورانده اصلی و فرعی باتشکیل پرونده بدادسرا تحویل‌شدند. قرار بازداشت موقت جواد مرادی راننده اصلی و صاحب تراکتور صادر شد و حسین‌مرادی هم باقرار دوهزار تومان وثیقه‌روانه زندان گردید جنازه علی قربان هم پس از انجام تشریفات قانونی مدفون شد.

انتخابات انجمن شهر در شهرستانها

شادکان: برای تعیین اعضای هیئت نظارت بر انتخابات انجمن شهرشادگان از نمایندگان طبقات مختلف دعوت شدو مدعوین درسالن بخشداری جلسه‌ای تشکیل دادند. با حضور آقایان دینبلی بخشدار، هاشمیان دادیار دادسرای خرمشهر، جزایری رئیس فرهنك شادکان و نماینده کمیسیون پنجنفری اخذ رای بعمل آمد و در نتیجه آقایان حاج موسی نبوی بسمت رئیس کل، قنادنایب‌رئیس، مهدی واعظ و سید مجید خلخالی بسمت منشی و آقایان سید عبدالزهرا بحرالعلوم، سید کاظم کاظمی و حاج محمد علی هوشمند به عضویت هیئت نظارت بر انتخابات انجمن شهر شادکان انتخاب شدند.

مبارکه - اخذ آراء انتخابات انجمن شهر مبارکه انجام گردیدو پس از قرائت آراء آقایان حسن سعیدی، مرتضی حقانی، حسن راستی، قاسم شاطری و حسن صالحی بعضویت انجمن شهر مبارکه انتخاب شدند. اخذ آراء و قرائت آن باحضور بخشدار مبارکه انجام گرفت واهالی انتظا ردارند باتشکیل انجمن شهر بوضع شهرداری‌هرچه زودتر سروصورتی داده شود.

نمایندگان اطلاعات در خدمت مردم
مردم شهرستانها بوسیله نمایندگان اطلاعات خواسته های خودرا شرح میدهند

قروه

عده‌ای‌ازنمایندگان اهالی‌شهرستان‌قروه‌سنندج بدفتر نمایندگی‌اطلاعات آمدند وگفتند: چندسال است که قروه تبدیل به‌شهرستان شده و هنوز دراین شهرستان شهربانی‌تاسیس نگردیده و تقاضای مکرر مانیز دراین زمینه بجائی نرسیده است.

نمایندگان اهالی قروه می گفتند: شهرداری این شهرستان وظیفه شهربانی را هم بعهده گرفته و سه چهار نفر شبگرد استخدام کرده وحقوق این شبگردان را ما می پردازیم تا شبها از دستبرد سارقین جلوگیری کنند. می گفتند: اگردرقروه شهربانی تاسیس شود تا آنجا که بتوانیم برای پیشرفت کار آن کمك خواهیم کرد. بازهم شهربانی تاسیس نمی کنید؟

ضمنا نمایندگان اهالی قروه افزودند که هنوز املاك اغلب اهالی این شهرستان به ثبت نرسیده و دراین مورد هم از مقامات مربوط التماس دعا داریم!

غرق آباد

جمعی‌ازاهالی غرق‌آباد ساوه بدفترنمایندگی‌اطلاعات آمدندوضمن‌تسلیم‌طوماری‌مبنی‌برتقاضای خودگفتند: سالیانه مبالغ‌زیادی به‌عنوان پنج درصد عمران بوسیله شورای محلی‌ازما گرفته می شود ولی معلوم نیست این پولها کجا مصرف می گردد؟ می‌گفتند: مانه بهداشت داریم و نه فرهنك، نه مدرسه‌داریم ونه‌حمام ونه آب آشامیدنی سالم. به عنوان ساختمان مدرسه از ما مبلغی پول ومقدار زیادی مصالح ساختمانی گرفته شده است ولی این مصالح واین پولها صرف بهبود وضع زندگی و استحکام پایه خانه‌مسکونی یکی از اعضای شورای محلی گردیده است هر وقت هم بمسئولین مربوطه‌مراجعه می‌کنیم وازآنها تامین‌بهداشت‌وساختمان حمام وتامین آب آشامیدنی سالم می‌خواهیم برایمان شاخ وشانه می‌کشند، کسی هم نیست که به حرف ما گوش کند.

عباس آباد

نمایندگان اهالی بخش عباس آبادشهسوار‌بامراجعه بدفترنمایندگی اطلاعات گفتند: تابحال‌هرچه تقاضا وتمنا کرده‌ایم که‌بیایندوساختمان‌نیمه‌تمام دبستان‌این‌محل‌را تکمیل کنند کسی‌توجهی‌نکرده‌است این‌ساختمان نیمه تمام را ماباخون‌جگرپی‌ریزی کردیم و پایه آنرا بالا آوردیم وسه اتاق هم برای محل تحصیل عده‌ای از دانش آموزان ساختیم ولی بیش از آن استطاعت مالی نداشتیم که ساختمان این مدرسه را تکمیل کنیم و ۸ اتاق مورد لزوم برای دبستان شش کلاسه این محل بسازیم حالا چهارصد نفر دانش آموزان دبستان شش کلاسه عباس آباد در سه اتاق موجود این ساختمان نیمه تمام تحصیل می‌کنند و تقاضا های ما راجع به‌تکمیل این‌ساختمان بجائی نرسیده است. شما را به خدا فکری به حال ما و فرزندان ما بکنید.

امتحانات ششم ابتدائی در شهرری شروع شد

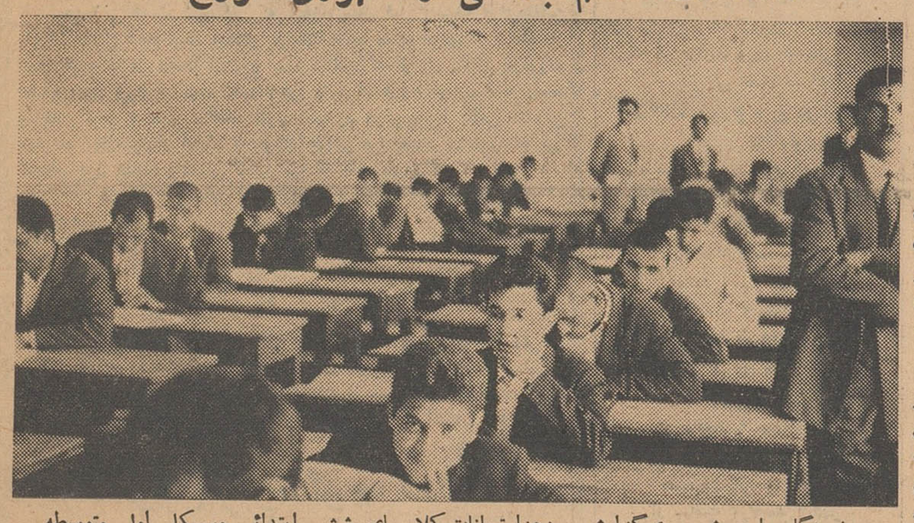

خبرنگار ما در شهر ری گزارش میدهدامتحانات کلاسهای ششم ابتدائی وسیکل اول متوسطه آموزشگاههای شهر ری زیر نظر آقای محمودیان رئیس فرهنك این شهرستان شروع شد و طبق اظهار آقای محمودیان بزودی امتحانات متفرقه‌شهر ری‌درنهایت بی‌نظری انجام خواهد شد.

اولین سفیر کویت در ایران
دفتر یادبود آرامگاه بوعلی‌سینا را امضاء کرد

بطوری که قبلا اطلاع داده شد چند روز پیش آقای محمد علی السالم اولین سفیر کویت در ایران بمنظور بازدید آرامگاه شیخ الرئیس ابوعلی سینا بهمدان وارد شدو پس‌از بازدید دفتر یادبود آرامگاه را امضاء کرد. در عکس بالا اولین سفیر کویت هنگام امضای دفتر یادبود آرامگاه شیخ الرئیس ابوعلی سینا دیده می شود.

بضرب شش پر «موسولو» را کشت

خبر نگارما درآباده گزارش‌میدهد در راه بین قراء گلیك و فرقان از توابع آباده بین چوپانی بنام محمد نفر معروف به «موسولو» و شخصی بنام پسر مختار نزاعی رویداد و پسر مختار با شش پر ضربه ای به پشت گردن موسولو نواخت و اورا بیهوش کرد. موسولو رادر بیمارستان امید سالار آباده بستری کردند و بهبودی یافت ولی روز بعد از مرخصی از بیمارستان جانسپرد با اطلاع جریان بمقامات مربوطه پس ا زانجام تشریفات قانونی اجازه‌دفن جنازه موسولو صادر شدو پسرمختار تحت تعقیب قرار گرفت ولی قبل از آنکه‌دستگیر شود متواری شد و فعلا برای جستجوی وی فعالیت میشود

بجرم کلاهبرداری و جعل اسناد
فرزند بهلول محکوم بزندان شد

سارقی که‌ازکشور خارجی مدال‌داشت

چند روز قبل حسن سماعی متصدی یکی ازچلوکبابیهای شمیران بکلانتری تجریش مراجعه کرد و گفت: یکی از کارگران چلو کبابی حسن بنام «سیاف» دو دسته چك و مبلغ ۷۵۰۰ ریال وجه نقد از دخل مغازه‌ام برداشته و فرار کرده‌است.

حسن سماعی افزود که «سیاف» باجعل یکبرك از دسته چکهای مسروقه میخواسته است دویست هزار ریال از بانك دریافت کند ولی کارمندان‌بانك بجعلی بودن چك پی‌برده و اورا دستگیر کرده‌اندو حالا من تقاضای رسیدگی‌باین موضوع را دارم. مامورین آگاهی تجریش از کاگر سارق بازجوئی کردند و اورا باپرونده بدادسرای ناحیه ۸ اعزام داشتند و طبق قرار بازپرس زندانی شد مامورین برای تحقیقات بیشتر بااجازه دادستان، خانه«سیاف» را بازرسی کردند و دراین بازرسی یکدسته چك بنام «مستر کریستا» و یك کارت کانون جهانگردی که عکس سیاف به‌آن الصاق شده و جعلی بود همچنین دوقطعه عکس سیاف در لباس نیروی هوائی بادوقطعه مدال نیروی هوائی کشور پاناما کشف کردند و آنها را نیز ضمیمه پرونده وی‌نمودند.

این سارق ماهر چندین پرونده دیگر دراداره آگاهی شمیران دارد و پس از رسیدگی پرونده‌های وی سیاف فرزند ۲۰ساله بهلول‌بجرم کلاهبرداری وجعل اسناد به‌چهارماه زندان محکوم شد.

فرمانده سپاه پنج جنوب
دستگاه تلفن بیسیم شیراز- اهواز را افتتاح کرد

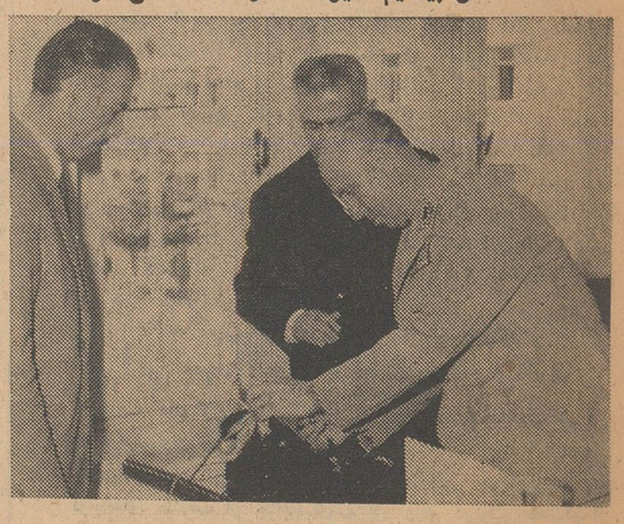

قبلا اطلاع‌داده‌شد که طی مراسمی ارتباط‌تلفن‌بیسیم بین شهرستان های شیراز و اهواز برقرار گردید و دستگاه بیسیم ارتباطی بین شیراز واهواز بوسیله تیمسار سرلشکر ضرغامی فرمانده سپاه پنج جنوب باقطع نوار سه‌رنك افتتاح شد. در عکس بالا فرمانده سپاه پنج جنوب هنگام قطع نوار سه رنك در مراسم افتتاح دستگاه تلفن بیسیم ارتباطی بین شیراز واهواز دیده می‌شود آقایان مهندس میرفخرائی رئیس پست و تلگراف استان فارس و بیضائی سر پرست بی سیم فارس نیز حضور دارند.

تصادف خونین

خبرنگار ما در شمیران گزارش میدهدبعداز ظهرپریروز موتوسیکلت شماره ۴۶۲۱ بسرنشینی دونفر بنام بهروز سیمیان وبهروز گلی‌زاده‌در جاده پهلوی‌شمیزان ایستگاه کاوسیه باتومبیل‌شماره ۴۴۰۳۶ تصادف کرد ودراین‌تصادف هردونفرموتوسیکلت سواربسختی‌مجروح‌شدند. مجروحین برای معالجه به‌بیمارستان سینامنتقل گردیدند وراننده اتومبیل سواری اتومبیل را رها کرد و متواری‌شد مامورین در صدد دستگیری راننده فراری میباشند.

کشف حشیش

مامورین مبارزه با مواد مخدره‌هنك ژاندارمری آبادان ضمن بازرسی منزل بانو خدیجه درحدود یك کیلوو چهار صدو بیست‌گرم حشیش کشف کردند حشیش مکشوفه‌ضبط‌شد وبانوخدیجه پس‌از تشکیل پرونده مقدماتی تحت تعقیب قرار گرفت.

سقوط مرك

چند روز قبل کتابعلی فرزند ۹ساله سید عظیم اروژنگی یکی از ساکنین اطراف صحنه‌که باتفاق‌برادر ۷ ساله‌اش برای چیدن علف بکوه رفته بود هنگام چیدن یکدسته علف پایش لغزید واز بالای ضخره‌بدره‌ای بعمق پنجاه متر سقوط کرد ومغزش متلاشی شدبااطلاع جریان‌بژاندارمری رئیس دادگاه بخش کنگاور وپزشك قانونی باتفاق مامورین ژاندارمری صحنه بمحل عزیمت کردند و باانجام تشریفات قانونی اجازه دفن جنازه کودك ۹ ساله را صادر نمودند.

همت بلند
یکی ازنیکوکاران بلند همت اصفهان
یك بیمارستان مجهز ودو درمانگاه بوزارت بهداری واگذار کرد

خبرنگار ما دراصفهان طی گزارشی اطلاع میدهد اخیرا بهمت یکی از نیکوکاران شهرستان اصفهان یك مرکز بهداشتی مجهز و مدرن باتمام وسائل موجود در اصفهان به‌وزارت بهداری واگذارگردید و بزودی بااین اقدام نیکوکارانه بزرگترین‌وبهترین بیمارستان دراین شهرستان آماده بکار خواهد شد چند روز قبل آقای حاج عبدالعلی فیض یکی از بازرگانان نیکوکار اصفهان۱۱ پلاك از املاك و مستغلات خودرا که مشتمل بریك بیمارستان ۱۵۰ تختخوابی و دوباب درمانگاه مجهز واقع در خیابان مدرس این شهرستان میباشد رسما به وزارت بهداری واگذار نمود.

بهای تقریبی این موسسات بیش از ۲۰میلیون ریال می‌باشد. این اقدام نیکوکارانه آقای حاج عبدالعلی فیض قابل تقدیر است و بزودی این بیمارستان و درمانگاه های وابسته به‌آن که از مهمترین و بزرگترین بیمارستانهای اصفهان است آماده‌بکارخواهد شد.

مسابقات کشتی تشویقی
دونفر برنده و چهارنفر مساوی شدند

خبر نگار ما در زابل گزارش میدهد: چند روز قبل یك رشته مسابقات کشتی تشویقی بین قهرمانان کشتی زابل در باشگاه تربیت بدنی این شهرستان بر گزار شد. بنا بدعوت آقای فیرزو کوهی رئیس فرهنك ونایب رئیس تربیت بدنی زابل عده زیادی از روسای‌ادارات دولتی و محترمین شهر واهالی برای تماشای این مسابقات در محل باشگاه حضور یافتند مسابقات کشتی با حضور آقای‌خزائیان فرماندار وهمکاری آقای موزون مدیر فنی تربیت‌بدنی استان سیستان‌و بلوچستان درچهار وزن انجام شد و در نتیجه آقایان شهرکی و لکزائی در وزن اول و سوم برنده اعلام گردیدند و آقایان رادفر و ثنائی در وزن دوم وکمره‌ای و عالم زاده در وزن چهارم مساوی اعلام شدند. در پایان مدالهای برندگان توسط فرماندار زابل توزیع گردید

اطلاعات

اقدامات عمرانی در چهار حوزه اقدامات سودمندی انجام گرفته است

یك میلیون و چهارصد وسی هزار ریال هزینه این اقدامات شده

خبرنگار ماد راصفهان اطلاع میدهد: در سال جاری اداره عمران استان اصفهان فعالیت های خودرا در چهار حوزه لنجان ، شهرکرد ، یزد ، کوهپایه و اردستان بشرح زیرانجام داده است .

ساختمان و تعمیر یازده حمام . ایجاد جاده در پنج دهکده . تسطیح و شن ریزی کوچه های ده دهکده . ساختمان و تعمیر دوازده پل ، نصب یك موتور مولد برق در تودشك ، ساختمان یك مسجد و تعمیر حسینیه دو دهکده .

هزینه اقدامات عمرانی مذکور بالغ بر یك‌میلیون و چهار صدو سی هزار ریال بوده‌است که از طرف اداره‌عمران و اهالی محل های فوق‌الذکر پرداخت گردیده است .

آتش سوزی مهیب در فروشگاه بنزین

معادل چهل‌هزارریال خسارت واردشد

خبرنگار مادراصفهان مینویسد: چند شب قبل فروشگاه نفت وبنزین علی دولت آبادی واقع در بخش‌یك اصفهان بعلت ترکیدن لامپ‌واتصال سیم برق آتش گرفت .شعله های آتش بقدری زیاد بود که خیابان نجف آباد را مسدود کرد و عبور مرور قطع شد. ساکنین اطراف فروشگاه متوحش شده بودندوآتش هر لحظه خانه‌های آنهارا تهدیدمی کرد. بلافاصله جریان باداره آتش نشانی اطلاع‌داده شد و آقای‌جان‌قربانی‌رئیس این‌اداره‌باتفاق‌مامورین مربوط در محل حادثه حضور یافت‌و بااستفاده از وسایل مدرن آتش خاموش شد . در این آتش سوزی معادل‌چهل هزارریال‌خسارت وارد آمد و کوشش مامورین آتش نشانی در اطفاء حریق قابل تقدیر است.

تقاضای اهالی

خبرنگار ما در همایونشهر مینویسد : اداره پست و تلگراف بخش وسیع وپر جمعیت همایونشهر فقط یکنفر نامه رسان دارد ومسلما این یکنفر نمی تواند نامه‌های یك بخش شصت هزار نفری‌را بموقع توزیع نماید . اهالی همایونشهراز مقامات مربوط تقاضا دارند ترتیبی داده شود که دو نفر ویا لااقل‌یك نفر دیگر برا ی کار نامه رسانی‌در اداره پست وتلگراف این بخش استخدام شود .

بازدید استاد دانشگاه تهران‌ازدبستان کر و لالها

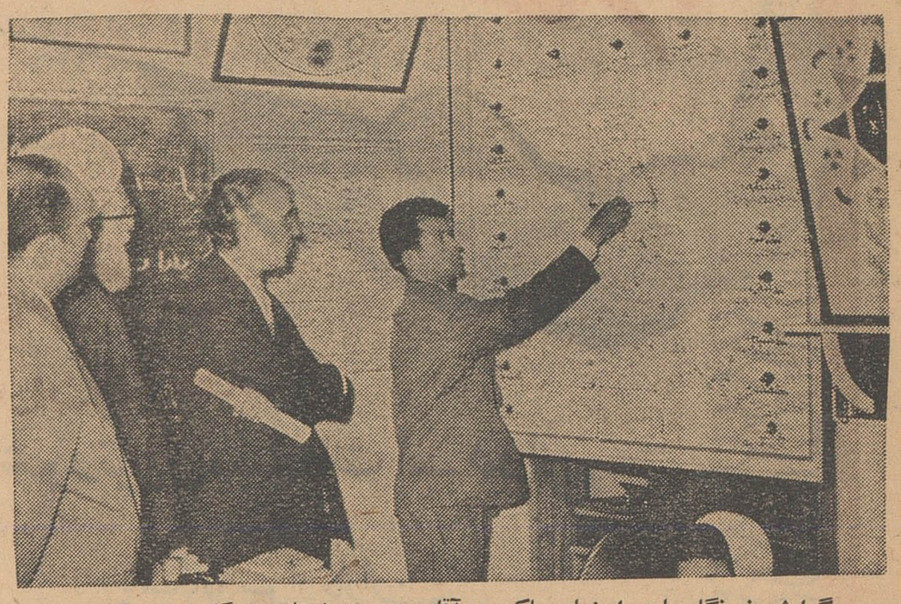

گزارش خبرنگار ما در اصفهان حاکیست: آقای هشترودی استاد دانشگاه تهران که اخیرا به اصفهان آمده است چند روز قبل در دبستان کرو لالها حضور یافت . آقای دکتر هشترودی ضمن بازدید از قسمت‌های مختلف این دبستان با طرز خواندن ونوشتن ، نقاشی وکارهای دستی‌نوآموزان کرو لال وهمچنین با کارهای ابتکاری آقای گل بیدی مدیر دبستان مزبوردرتهیه تابلوهای الکتریکی که‌جهت تعلیم فارسی وحساب وهندسه وجغرافیاتهیه شده است آشنا شد . استاد دانشگاه تهران‌دراین بازدید اظهار داشت : در دنیا دو کشور برای تعلیم وتربیت افراد کرولال بیش از سایرکشورها فعالیت میکند ومن از این دو کشور دیدن کرده‌ام وفعلا با مقایسه این دبستان میتوانم بگویم این موسسه حتی بر موسسات آن دو کشورهم برتری دارد . آقای دکتر هشترودی ضمنا وعده داد پس از باز گشت آقای نخست وزیر از سفر حج نظر ایشان رادرمورد توسعه دبستان‌کرولال های‌اصفهان جلب نماید . در عکس بالا آقای دکتر هشترودی‌هنگام بازدید یکی از قسمت های‌دبستان مزبوردیده میشود .

این هنرستان هر سال قدمی بجلو برداشته و روز بروز بسوی تکامل میرود

فرماندار شهرستان‌یزد ازفعالیت‌رئیس هنرستان صنعتی قدردانی کرد

بازدید هنرستان صنعتی یزد

آقای فرماندار و همراهان هنگام بازدید یکی از کارگاه‌های هنرستان صنعتی

خبرنگار مادر یزد گزارش می دهد :چند روز قبل طبق دعوت آقای مهندس میرجلیلی رئیس‌هنرستان صنعتی یزد آقایان‌فرماندار ،روسای ادارات دولتی،فرهنگیان ،خبرنگاران وچند نفر از معتمدین شهرستان‌یزد از قسمت‌های‌مختلف هنرستان‌صنعتی این شهرستان باز دید کردند.پس از خاتمه‌بازدید کارگاههای‌فلزکاری نجاری ،اتومکاتیك ،رنك رزی و بنائی ، بازدید کنندگان در سالن هنرستان حضور یافتند واز آنان پذیرائی بعمل آمد .

آنگاه آقای مهندس میرجلیلی پشت میکروفون قرار گرفت ووضع هنرستان را تشریح کرد. آقای مهندس‌مرجلیلی گفت:زمین‌هنرستان که هفت هزار وسیصدمتر مربع است درسال۱۳۲۹از طرف‌شهرداری بفرهنك واگذار شدوبا کمك‌وزارت فرهنك واداره اصل چهار سابق و سازمان‌برنامه ساختمان گردید . در سال ۱۳۳۵ این هنرستان رسما افتتاح شد و جمعا شصت و سه‌نفر هنر جو مشغول تحصیل شدند . در سال تحصیلی ۱۳۳۶ـ ۱۳۳۷عده هنرجویان به یکصد وسی و چهار نفر رسید که در رشته های مختلف بتحصیل اشتغال ورزیدند . درسال۳۸تعدادهنرجویان به۱۴۳ نفر افزایش‌یافت‌ودرسال تحصیلی گذشته این هنرستان برا ی‌اولین بار سی و هشت نفر فارغ التحصیل در رشته های فلزکاری درودگری ،رنگرزی وتومکانیك تحویل اجتماع داد . در سال تحصیلی جاری یکصد وهشتاد ودو نفر هنرجو در شش بخش به تحصیل مشغول هستند و پس از شش سال فارغ التحصیل شده و بکسب آزاد مشغول خواهند گردید ودر صورت تمایل‌برای ادامه‌تحصیل بدانشکده فنی مرکز معرفی‌خواهند شد .آقای رئیس هنرستان صنعتی اضافه کرد :اکنون پانزده نفرمعلم فنی یا هنر آموز عهده دارتدریس دروس فنی‌و عملی کلاسهای‌هنرستان میباشند واز سال ۱۳۳۸ مسئولیت این هنرستان‌بعهده اینجانب‌واگذار شد .خبرنگار ما میافزاید آقای مهندس میر جلیلی برای رفع‌نقائص این هنرستان فعالیت‌زیادی‌مبذول میدارد . از جمله ساختمان منبع‌آب حوض ،لوله کشی درحنکاری ، گل کاری و آجر فروش محوطه هنرستان ، نصب در کار گاهها و غیره از اقدامات آقای مهندس‌میر جلیلی میباشد هنرستان مزبور در اکثر مناقصه های اداره فرهنك ، شهربانی ، صنایع و معادن ،بانك بازرگانی و غیره برنده شناخته‌شده‌و تاکنون معادل ۵۲۰۰۰۰ ریال ابزار واثاثیه مختلف از چوب‌و آهن‌مطابق سفارشات ادارات ساخته و بفروش رسانیده است وپول‌بدست آمده‌طبق مقررات و آئین نامه مربوط بمصرف رسیده است .آقای مهندس ضمن گزارش خود اظهار داشت :طی چند سال اخیر در واقع‌از صفربه‌اینجا رسیده‌ایم و هم اکنون رویهمرفته‌از لحاظ وسایل هنرستان صنعتی یزد تکمیل است و نقائصی هم که فعلا وجود دارد با مساعدت‌وهمکاری‌آقای بهاری رئیس اداره فرهنك مستقل یزد رفع خواهد شد . از جمله این نقائص کارگاه رنگرزی نساجی که در یزد منحصر بفرد میباشد فاقد دستگاههای لازم ووسایل کافی‌است وباتوجه به صنعت نساجی یزدوایجاد کارخانجات متعدد و مدرن و مهم که در این شهرستان وجود دارد جا دارد که اولیای‌امور توجه‌بیشتری نموده وسایل مجهزی برای کارگاه رنگرزی و نساجی هنرستان صنعتی تهیه نمایند. پس از خاتمه بیانات آقای مهندس‌میرجلیلی ،آقای‌تربتی فرماندار یزد از زحمات آقای میر جلیلی تشکر نمود .

مهندسین راهسازی پیمان سنتو دریزد

بازدید کردند

ازجاده‌های‌این شهرستان بازدید کردند

خبرنگار مادر یزد گزارش می دهد : چند روز قبل آقای مهندس کرمانی رئیس ماشین آلات وزارت راه بمنظور بازدید ورسیدگی به وضع اداره راه شهرستان یزد و ماشین آلات این اداره با هواپیما به‌یزد وارد شد .

مشارالیه با آقای مهندس‌شاهی کفیل اداره راه یزد ملاقات کردو برای ترمیم جاده‌های این‌شهرستان دستورات لازم صادر نمود .

همچنین چند روز پیش چند نفر از مهندسین راهسازی پیمان سنتو که‌از طریق پاکستان به زاهدان و کرمان آمده‌اند وارد یزد شدند و پس از چند ساعت توقف در این شهرستان بطرف اصفهان حرکت کردند .

بقرار اطلاع مهندسین مزبور از وضع راههای ایران اظهارنارضایتی نموده‌اند .

افتتاح شد

خبرنگار ما در داران گزارش میدهد :چند روز قبل بانك‌صادرات ومعادن شعبه شهرستان داران طی مراسمی بنام اعلیحضرت همایون شاهنشاه افتتاح شد . تاسیس این بانك که مدتها مورد تقاضای‌اهالی این شهرستان بود مردم داران را راضی وخشنود ساخته است .

قصاب متخلف جریمه شد

قبلا اطلاع داده‌شد : یکی از قصابان بروجنی که گوشت را گرانتر از نرخ شهرداری به‌شهرداررفروخته بود! جریمه و زندانی شد .

اینك خبرنگار مادر بروجن گزارش میدهد : چند روز قبل‌دادگاه بروجن یکی‌از قصابان را به جرم گرانفروشی محاکمه کرد و بپرداخت دوهزاروپانصد ریال‌جریمه نقدی محکوم نمود .

این قصاب که خیرالله ایران‌پور نام‌دارد از طرف شهرداری به دادگاه معرفی شده بود .تحت‌تعقیب قراردادن گرانفروشان موجبات رضایت اهالی را فراهم کرده است

دبیرستان دخترانه شهرستان‌داران‌منحل شد

منحل کردند

اولیای دانش آموزان ازاین موضوع‌ناراحت هستند

خبرنگار مادر داران گزارش میدهد: اینك که سال تحصیلی جاری نزدیك باتمام است دبیرستان‌دخترانه‌شهرستان داران و کلاسهای سوم دبیرستان‌های جادگان و میاندشت از توابع داران‌را منحل کرده‌اند . این موضوع‌موجبات ناراحتی اهالی داران و بخصوص‌اولیای دانش آموزان را فراهم آورده‌است و میگویند . اگر مقامات مسئول می ـ خواستند این دبیرستانهارا منحل‌نمایند لااقل صبر میکردند تااین چند ماه هم بپایان رسد تا زحمات‌یکساله‌عده‌ای از دانش آموزان بی‌نتیجه نماند . اینك کلیه اهالی داران جادگان و میاندشت از مقامات مربوط تقاضا دارند در تصمیم خود تجدید نظر کرده ومجددا کلاسها و دبیرستان منحل شده را دایر نمایند .

برنامه سینما و تآتر...

سینما ساحل ـده فرمان ـباشتراك یول براینر ـتمام رنگی
سینما ایران ـطلای سفید ـباشتراك ـفردین ـ پوران
سینما همایون ـ همه فن حریف ـ باشتراك ـ ادی کنستانتین
سینما آسیا ـزابك‌خان ـباشتراك دیلیپ کومار ـ فیلم هندی
سینما حافظ ـولگردان رم ـ باشتراك مارچلوما سترپانی
سینما سعدی ـجوانان امروزی
سینما مایاك ـ سالامبو
تئاتر سپاهان ـ ترس ـ باشرکت ـ ارحام صدر
تئاتر اصفهان ـعروسی بغداد ـباشرکت ـفرهمند
تئاتر پارس ـکنسرت نرگس ـ باشرکت سلمکی

رستوران سبز گلشهر

بهترین چلوکباب ـ جوجه کباب ـ کباب‌بره را بانازلترین قیمت در همه اوقات در اختیار شمامیگذارد .

رستوران گلشهر ـ واقع درجاده نجف‌آباد ـ قلعه‌شاه

۱۴ـ۱۵ آـ۲۶۴۲

محصولات صنعتی نبرد

اصفهان

کارخانه برادران نبرد ـ سازنده زیباترین ـ بادوام‌ترین ومدرن‌ترین میزو صندلی های‌فلزی وچوبی در اصفهان .

شماره تلفن ۶۷۲۶

ده فرمان

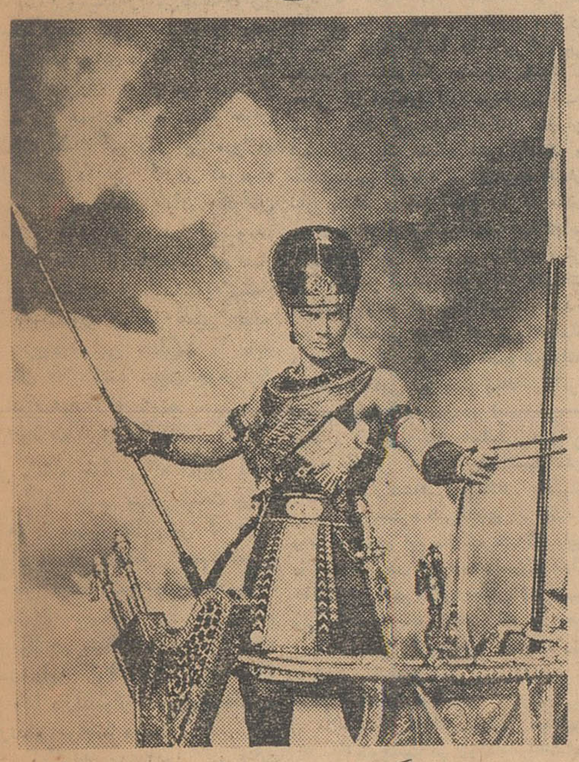

بزرگترین فیلم تاریخ سینما

اصفهان

سینما ساحل

آـ۴۵۴۰ ۱۵

در جلسه باشگاه لاینز اصفهان

اقدامات اداره بهداشت محیط تشریح شد

از اشخاصیکه وسیله این باشگاه بمستمندان کمك‌کرده بودند قدردانی گردید

خبرنگار ما در اصفهان مینویسد بعداز ظهر چند روز قبل جلسه باشگاه لاینز اصفهان‌باحضور آقای سراج‌حجازی استاندار‌استان‌اصفهان تیمسار سرتیپ‌خزاعی فرمانده‌مرکز توپخانه وآقایان اعضای مربوط در محل باشگاه افسران‌اصفهان‌تشکیل شد .ابتدا آقای عدل رئیس باشگاه لاینز این‌شهرستان درموردهدفهای باشگاه مزبورسخن گفت‌وازعضویت آقای مهندس تمجیدی رئیس اداره پست و تلگراف وتلفن اصفهان‌اظهار خوشوقتی کرد. آقای‌عدل سپس از اشخاصیکه شب عید وسیله باشگاه لاینزبه مستمندان کمك‌کرده‌اند سپاسگزاری و قدر دانی‌نمود واظهار داشت :ترتیبی داده شده که در هر جلسه یکی از آقایان روسای‌ادارات اطلاعاتی در باره کارهای انجام شده در اختیار آقایان اعضای باشگاه بگذارند وامروز از آقای دکتر قانع رئیس اداره بهداشت محیط دعوت بعمل آمده که درمورد کارهای‌اداره بهداشت محیط سخنرانی نماید . آنگاه آقای مثقالی‌دبیر باشگاه‌لاینز ضمن باستحضار رساندن گزارشی از امور باشگاه لاینز گفت : بنا به دستور آقای استاندار قطعه زمینی‌از طرف شهرداری واقع در جنب پل فلزی به این‌باشگاه واگذار گردیده که برای ساختمان دبیرخانه‌باشگاه وخانه کودك اختصاص داده شده است .آقای مثقالی اضافه کرد :چون کنگره باشگاههای لاینز از روز بیست و هفتم اردیبهشت ماه جاری‌در شیراز تشکیل میشود لذا بانظر آقای استاندار چند نفر ازاعضای‌باشگاه لاینز اصفهان‌انتخاب شوند که در کنگره مزبور شرکت نمایند .بعداز آن آقای دکتر قانع رئیس‌بهداشت محیط در مورد برنامه های‌ریشه کنی مالاریا و کارهای انجام شده سخن گفت وافزود : مبارزه‌مالاریا درسال ۱۳۳۷ بصورت عملیات پراکنده در قراء مختلف آغاز شد ودر سال ۱۳۳۸ برنامه ریشه کنی مالاریاآغاز شد و موفقیت هائی بدست آمد به طوریکه در سال ۱۳۴۰فقط هفت مورد بیمار مالاریا در سراسراستان مشاهده شد که آنها هم از جنوب‌به اصفهان مسافرت کرده بودند در صورتیکه قبل از اجرای‌برنامه ریشه کنی مالاریا در نقاط مختلف استان اصفهان مخصوصا در لنجانات صدی نود و پنج به بیماری مالاریا مبتلا بودند . آقای دکتر قانع افزود :در یك ماه و نیم قبل اداره مهندسی بهداشت هم ضمیمه اداره ریشه کنی مالاریا شد و بنام بهداشت محیط نامگذاری گردید ودر این مدت برنامه هائی برای تامین بهداشت و سلامت اهالی اصفهان‌اجرا شده‌است. واز آنجمله بهبود وضع سینماهاو تآترها است واقدامات دیگری هم بعمل آمده که چون قدرت حرانی نداریم از آقای‌استاندار تقاضامیشود دستوراتی در این موردصادرنمایند. طرح های دیگری‌برای‌رعایت اصول بهداشت در اماکن عمومی در دست تهیه است که امیدواریم با توجه

آقای دکتر قانع هنگام سخنرانی در جلسه‌باشگاه‌لاینز

آقای سراج‌حجازی‌و کمك‌ومساعدت آقای دکتر ادهم رئیس کل‌بهداری هر چه زود تر بموقع اجرا گذاشته شود .پس از پایان سخنان آقای دکتر قانع آقای مثقالی از آقای‌عدل ساعت سه بعد از ظهر خاتمه یافت .

سارقی بخدمت نظام اعزام شد

چهارنفرسارق در بیابان بمردی حمله‌کردند واورالخت‌نمودند

خبرنگار اطلاعات در داران گزارش میدهد : چند روز قبل شخصی بنام فرج‌الله رستمی یکی از اهالی قریه «خوسگان» ازتوابع داران مقداری جنس برای خانه خویش خریداری کرد و عازم‌دهکده محل سکونت خود شد، بین راه دو نفر به وی حمله کردند ودر حالیکه دو نفر دیگر دو طرف جاده را نگاه میکردند تا کسی نیاید فرج‌الله را بسختی مجروح‌نمودندو کلیه اجناس او راگرفتند ومتواری شدند. پس از اطلاع جریان به ژاندارمری سارقین دستگیر شدندو یکنفر از آنها بنام عزیزالله قائدی چون مشمول بود بخدمت نظام‌وظیفه اعزام شد و سه نفر دیگر هم با تشکیل پرونده امر روانه دادگاه شهرستان داران گردیدند ضمن بازرسی که از منزل سارقین بعمل آمد یك دستگاه تنه دو چرخه ، یك کارد و یك «پنجه بوکس» بدست آمد .

نمایش فیلم

گزارش خبرنگار ما در یزد حاکیست :چند شب است که اکیپی بسرپرستی آقا ی رشیدی ازطرف کنسولگری آمریکا در اصفهان بیزد آمده ودر محل سازمان‌نیروی مقاومت ملی‌این شهرستان فیلمهای مختلف بهداشتی ، فرهنگی ، آموزشی واخلاقی برای‌اهالی نمایش میدهد این اکیپ ضمن توقف چند روزه خود در یزد هر شب چندحلقه فیلم نمایش خواهند داد .

کشیك داروخانه‌ها

اصفهان ـ پنجشنبه ۲۷ر۲ر۱۳۴۱

آقای دکتر جهانپناه ـخیابان هاتف ـتلفن ۴۷۲۹
آقای دکتر رشتچی ـخیابان زاهدی
آقای دکتر لالی دندانپزشك‌ـخیابان شاه عباس ـتلفن ۵۹۸۹
داروخانه ریحان ـ خیابان شاهپور ـ تلفن ۴۷۷۰
بیمارستان احمدیه ـ محله نو ـ تلفن ۲۵۰۶
بیمارستان و زایشگاه جهانپناه‌اصفهان هرشب آماده پذیرائی از مراجعین است .

یزد ـ پنجشنبه ـ۲۷ر۲ر۱۳۴۱

آقای دکتر معین

همایونشهر ـ پنجشنبه ۲۷ر۲ر۱۳۴۱

داروخانه همایون

نرخ جدید گوشت

بنا بگزارش خبرنگار ما دریزد: چند روزقبل کمیسیونی در دفتر کار آقای سخندان کفیل شهرداری شهرستان یزد با حضور آقای اسداللهی رئیس بازرسی شهرداری ونمایندگان صنف قصاب تشکیل گردید . در این جلسه پیرامون تقلیل‌نرخ گوشت گوسفندمذاکراتی بعمل آمد ودر نتیجه نرخ گوشت هر سه کیلو ۱۷۶ ریال تعیین شد. شهرستان داران گردیدند ضمنا

شهرداری باید تحرك داشته باشد

مدیران شهرداری تهران درجلسه شورای نویسندگان اطلاعات

بقیه از صفحه ۵

ابتکار خوبی بود و خود من به آن اعتقاد داشتم و دنبالش رفتم . من عرض کردم سمینار از مجرائی که میبایست داشته باشد منحرف شد سمینار یك جلسه بحث علمی است و هیچ مطلب دیگری در آنجا نه‌از لحاظ سیاسی و نه از لحاظ دیگر نباید مطرح بشود ، بنابراین طبعا یك‌چنین جلسه‌ای باید از اهل فن‌و اهل علم واطلاع تشکیل شود .این سمینار گواینکه هیئت رئیسه‌اش اهل علم و اهل فن بودند و بسیار اشخاص ممتازی بودند چه‌از جهت آنکه یك‌عده‌شان از دوستان من بودنددر دوران دانشکده وتحصیل، وچه از جهت اینکه در اجتماع‌مقام و احترام فراوانی دارند و بنده هم برای آنها و بیاناتشان احترام قائلم ولی حاضرین و مستمعین و شرکت کنندگان و سخنرانان آن افرادی که‌میبایست باشندنبودند .بنده‌خودم اهل فن و علم واطلاع نیستم . تخصصی‌هم نداشتم‌ولی چون درسر کار هستم مشکلات را مطرح کردم من وضع و تشکیلات اداری ومالی شهرداری را تشریح کردم برای آنکه مستمعین‌عالم‌و فاضل‌ودانشمند بمن راه نشان دهند وبگویند که چکار باید بکنیم و چکار نکنیم . ما نیامده بودیم آنجا بشنویم که شهرداری درگذشته خوب کار کرده ویابدکارکرده ودرآمد ها را خوب وصول کرده و یابد وصول کرده‌و مامورینش درست هستندیانادرست ولایقند یانالایق‌اینهارا مامیدانستیم وبهتر ازآنهائیکه درآنجا نشسته بودند می دانستیم ، بنا براین مطلب ما بیان مشکل واستمدادبود ودرخواست ماازمستمعین جزراهنمائی وارائه طریق چیز دیگری نبودوالا من‌هم میدانم که زباله کجا ریخته میشود ودرآمد شهرداری چطور میشود .

دو ایراد برسمینار

بنظر من دوایراد برسمینارواردست وتصور میکنم هرآدم منصفی این مطلب راقبول‌نمایدوالادرسمینار آن‌چندمبحثی که‌مطرح شدوچندنفر فضلاواساتید بلند شدند و صحبت کردند وگزارشاتی که خودمسئولین موسسه علوم اجتماعی دادند مانند بیانات آقای دکتر بهنام حقیقتا ما از این مطالب استفاده کردیم و چیزیاد گرفتیم ولی این مطالب کلی بود و برای تمام مملکت گفته‌شد. همچنین‌بیانات آقای دکتر شیفته گزارش بسیارجالبی بود آمارخوبی داده شد یا مطلبی آقای مهندس سیحون‌وسایرین گفتندهمه‌آن‌مطلب بسیار صحیح و دقیق بود ماز آن مطالب پند گرفتیم اما نتیجه‌ای‌که این سمینار برای شهرداری تهران داشت آن چیزی‌نبود که‌ماانتظارش را داشتیم یعنی در واقع دردی از مادوا نشد و گرهی از مشکلات گشوده نشد .این مطالب را توجه بفرمائید و خواهش میکنم تفسیر دیگری برای عرایض من نفرمائید. من همیشه بدانشگاه ودانشجواحترام گذاشته‌ام ومیگذارم من‌بطبقه‌جوان‌و تحصیلکرده کمال احترام را دارم برای آنکه روزی خودم جوان بودم‌و حداقل انتظاری که از من هست از طرف من همواره باید بطبقه جوان مملکت کمك شودودر این‌ده‌دوازده سال اخیر در هر کاری که بودم سعی کرده‌ام طبقه جوان وجوانان با سواد کشور ما مصدر کارشوند. این امر ناشی از علاقه من به نسل جوان است که از گذشته داشته‌ام ودارم واکنون هم من همین عقیده را دارم‌ودرد این مملکت را باید جوانان حل کنند ،چون هم‌حرارت دارند ،،هم علاقه دارند ،هم‌فرصت دارند و هم انرژی دارند .

این مسئله جوانان که امروز بنظر هامی‌آید مطلب مهمی نیست برای ما هم در بیست سال پیش که جوان بودیم مسائل همینطور هابود .برای شخص آقای مسعودی هم در دوره خودشان همینطور بود دراروپا و امریکا هم مسائل برای جوانان‌حاد است این گرفتاری را تمام ممالك در دنیا دارند واز قدیم داشته‌اند و دارند و خواهند داشت .

ولی دیگران بدنبال‌حل مشکلات رفته‌اند وما متاسفانه وقت خودمانرا بیهوده تلف میکنیم من هنوزندیده‌ام که برای حل این مشکل درایران باب حوائج ایران و براساس‌اوضاع واحوال اجتماعی واقتصادی و طبیعی ایران قدمی برداشته شده باشد و بحثی شده باشد .

ماکه بضاعت کافی برای رفع‌این مشکلات نداریم ولی می شناسیم آن آدمهائی را که میتوانند کمك کنند و میسر نمیشود .

من‌شخصا برای تمام جوانان‌احترام قائلم و معتقدم که جوانان هم باید پندپیران رابشنوندو راه صحیح را انتخاب بکنند واین شهرو حرارت را در راه اساسی صرف بکنند باید جوانها را هدایت کرد و نباید گذاشت این استعدادها راکدبماند. معذرت میخواهم که ازحدودمطلب خارج شدم. قصدمن اینست که‌برای اشخاصی در خارج سوء تفاهم از صحبت های من ایجاد نشود مابرای شنیدن‌بیانات‌وانتقادات آقایان‌وجواب دادن بسئوالات با کمال میل آماده هستیم و متاسفانه همکاران ماامروز کارهائی داشتند ودر شهرداری کار میکنند ونیامده‌اند ودرحدودمعلومات خودمان حاضریم بمطالب آقایان جواب بدهیم . آقای دکترنصر نیز در جلسه انجمن حمایت زندانیان شرکت کرده‌اند و بدین لحاظ نتوانستند در جلسه حاضر شمند.

روزنامه وشهر داری

سپس آقای دکتر حسن صدر حاج سیدجوادی نویسنده‌انتقادی روزنامه اطلاعات گفت : من از طرف تمام نویسندگان روزنامه اطلاعات ازاینکه اعضای محترم شهرداری به موسسه اطلاعات تشریف آورده‌اندتشکر میکنم بنظر من این امر سبب خواهد شد که ما علاوه بر ارتباط از طریق روزنامه یك نوع تماس نزدیکتر نیز با آقایان داشته باشیم . این جلسه ما بدنبال انتشار مطالب و انتقادات متعدد در روزنامه اطلاعات تشکیل شد و چون مقالات انتقادی موجب تعرض و ناراحتی عده ای شده بود بروزنامه مراجعه کردند و باجناب آقای مسعودی تماس گرفتند و در نتیجه این جلسات تشکیل شد . ابتدا آقایان صحبت کردند و حالا نوبت بما رسیده که با اجازه حضار محترم مطالبی عرض میشود .

من در این جلسه مختصری درباره روابط روزنامه و شهرداری صحبت میکنم که بنظر من حائز کمال‌اهمیت است . بحث بر سر اینکه اصولا سازمان شهرداری چیست و چه نقائصی دارد خود موضوع دیگری است و باید مدتها جلساتی تشکیل بشود و سخنرانان صحبت بکنند تا جزئی از نقائص کارشهرداری گفته شود . بنظر من مشکلات کار سازمان شهرداری یك مسئله فنی است و متخصصین امرباید دراین‌مورد اظهار نظر بکنند و اما آنچه را که مادر روزنامه درباره شهرداری نوشته‌ایم متکی بحقایقی است و بعبارت دیگر با بحث بر اساس مذاکرات جلسات سمینار بوده که عینا منعکس شده و یا اخباری بوده که درواقع‌تمام مردم شهر از وقوع آن مطلع شده‌اند وآقای مشکین نیز خبر ومطالب آنرا تنظیم کرده اند . من در اینجاصریحا میگویم که‌این اخبار همانطوریکه‌واقع شده منعکس شده ، مثلا سیل‌آمده خبر آنرا نوشته‌ایم یابیاناتی بوسیله مسئولین محترم شهرداری ایرادشده و ما بر روی این مطالب تکیه‌کرده‌ایم با آنکه من در این هفته سعی‌کرده‌ام که راجع بشهرداری مطلبی ننویسیم ولی دیشب ناچارشدم که باز هم درباره مگس که مربوط بشهرداری میشود مقاله بنویسم .

مردم تشخیص میدهند

ملاحظه کنید آقای نفیسی ،مطالبی که ما مینویسیم در روزنامه اطلاعات چاپ میشود این مطالب را مردم و خانواده ها میخوانند ، اگر مطلبی برخلاف واقع نوشته شود، فورامردم تشخیص میدهند و تذکر میدهند علت اینکه روزنامه اطلاعات مورد اعتماد مردم است همین مسئله است که در این روزنامه ما هرگز قادر به تحریف مطالب و اخبار نیستم و بهیچوجه نمیتوانیم برخلاف واقع و اصول از کسی انتقاد بکنیم .چندی پیش من انتقادی‌را درباره کارمندان فرهنگ نوشتم و سخنگوی فرهنگ‌هم بآن جواب داد ، و مردم بعد از آن بما گفتند که بین مقاله و جواب وزارت فرهنگ کدام یك را انتخاب کرده‌اند تمام مطالبی که بصورت مقاله و یا خبر بوسیله نویسندگان و خبر نگاران‌روزنامه اطلاعات منعکس میشود عین حقیقت است . جوابهائی را که سازمانهای دولتی باین مقالات و اخبار میدهند فقط از لحاظ تشریفات چاپ میکنیم . من در مدت چهار سالی که در روزنامه اطلاعات هستم شاید بیش از هشتصد مقاله انتقادی نوشته ام و هرگز یك‌سطر از این انتقادات مغرضانه نبوده و برخلاف واقع قلم من روی کاغذ نرفته است .

مقالات ماو مطالب روزنامه‌اطلاعات را حد اقل در روز سیصد هزار نفر میخوانند ، ما هرگز نمیتوانیم اذهان خوانندگان خود را مشوب سازیم و باین دلیل است که عرض میکنم تمام‌مطالب و انتقاداتی که‌از شهرداری شده کاملا مبتنی بر واقع بوده و مانویسندگان روزنامه درست‌بوظائف خودمان عمل کرده‌ایم .

آقا ی‌نفیسی ، ما اخبار سیل را که بر اثر آن‌دهها هزار نفر بیخانمان شدند عینا منعکس کردیم و بر اساس همین اخبار صحیح انتقاد نوشتیم مقالات ما مستند است . صحیح‌است و درست از روی اخباری که در روزنامه نوشته میشود انجام میگیرد

هفته گذشته آقایان مسئولین و کار کنان شهرداری از ما گله کردند که‌خوبست بجای این حرفها راهنمائی هائی بشود .

ومن باکمال تاسف باید خدمت‌شما عرض کنم که‌هیچکدام از راهنمائی های ما در دوره تصدی آقایان‌موثر واقع نشده و موردتوجه قرارنگرفته است پس‌از انتشار مقالات انتقادی در روزنامه ها شنیدم آقای دکتر نصر گفته‌اند که‌نویسنده‌این مقالات یعنی من قبلا کارمند شهرداری بوده‌ام و توقعاتی داشته‌ام که انجام نشده و بدین لحاظ انتقاد میکنم. من فورا بایشان تلفن کردم و گفتم که‌هرگز افتخار خدمتگزاری در شهرداری را نداشته‌ام وایشان‌ضمن تکذیب جدی مطلب فوق گفتند که هرگز چنین حرفی نزده‌ام و قرار گذاشتیم که‌فردای آنروز درساعت ده ضمن ملاقات با آقای شهردار در مورد علت انتشار مقالات و نظر مردم‌نسبت بشهرداری مذاکره‌بکنیم متاسفانه‌درساعت مقررمن‌بشهرداری رفتم‌وآقای شهردار تشریف‌نداشتند یکساعت بعداز آن منشی ایشان بمن تلفن کردکه آقای شهرداردر اطاق بازرگانی هستند و نتوانستند شمارا بپذیرند .

توجه نمیشود ...

اما در مسئله عدم استفاده‌شهرداری از راهنمائیهای روزنامه و مردم‌باید عرض کنم که‌درهمین سال ۱۳۴۰ بیش از چهل مقاله انتقادی و اخبار واظهارنظر درباره اقدامات شهرداری نوشته شده و بشهادت عموم خوانندگان همه‌مقالات‌انتقادی واخبار و اظهار نظرها همواره‌مثبت است. ما انتقاد میکنیم و راه‌صحیح رانشان میدهیم ولی‌کیست که توجه کند ؟ بجای استفاده مطالبی‌برخلاف واقع وناروا درباره منقدین منتشر میسازند .

آقای شهردار بمن گفتند که روزنامه‌نمی خوانندواز قول کارمندان شهرداری نقل‌کردند که روزنامه مقاله‌ای در باره شهرداری نوشته است. من عرض میکنم‌که همین نخواندن روزنامه و اینکه دچار بی وقتی‌هستند علت‌مهمی درعدم‌پیشرفت کارشهرداری است .

بنای شهرداری

ما نوشتیم که این سردرباغ‌ملی و بنای باستانی وضع تاسف آوری پیداکرده وتذکر دادیم که شهرداری باین مطلب توجه کند . همچنین نوشتیم که در مرکزشهر ودرچند قدمی بنای شهرداری‌مزبله دانی وجود دارد وتعفن‌آبریز های پشت شهرداری نفس عابرین را دچار تنگی میکند، بما بگوئیدآیا کسی توجه کرد؟ درهمه جای‌دنیا بنای شهرداری را بصورت یك ساختمان نمونه‌در آورده‌اند،سیاحان ومردمان با ذوق ازشهرداری دیدن میکنند . این ساختمان شهرداری تهران را ملاحظه بفرمائید چه‌وضعی دارد ، آیا نمیتوانستند یك سرو دستی بروی این ساختمان که‌آبروی شهر تهران است بکشند ؟

شب من از میدان بیست و چهارم اسفند میگذشتم .مردی را دیدم که بااهل‌و عیال‌خود درسرمای شب دروسط خیابان بیتوته کرده است فردای آنروز مقاله نوشتم که شهرداری در این اراضی که‌لوطی خور میشود اطاقك هائی بسازد و مردم بی‌پناه را فقط درمدت شب دراین‌اماکن جای‌دهد ولی‌شهرداری همچنان ساکت ماند و کاری انجام نداد .

یك روزازخیابان نادری‌میگذشتم پیر مرد محترمی که هفتاد واندی سال داشت بعلت عدم دسترسی به آبریز بوضع‌ناراحت کننده‌ای‌دچار شده بود، روزبعد من درباره‌احداث آبریز مقاله نوشتم ولی خودتان‌هم میدانید که اصلاباین مسائل‌توجهی نمیشود .بانهایت تاسف باید عرض کنم که چند آبریزی هم که در سراسر تهران احداث شده آنقدر کثیف ومتعفن است که کسی رغبت نمیکند بطرف آنها برود .

چکار کرده‌اید ؟

ده ماه شما آقایان در راس شهرداری تشریف دارید کدام‌اقدام مثبتی انجام داده‌اید که‌مردم روی آن حساب کنند؟فقط‌میزان‌بدهکاری شهرداری هرچند ماه یکبار در نوسان بوده و هرکسی هرچه‌گفته جواب داده‌اید که‌ما بدهکاریم . آقای‌نفیسی همین‌بدهکاری‌شهرداری خود مسئله‌ای است بایدآنرا حل کرد، اگر شهرداری نتواندمشکل صدو شصت میلیون بدهکاری را حل‌کند طبعاقادربحل‌سایرمشکلات شهرداری هم نخواهد بود، مردم کار و عمل میخواهند وشما بیلان اقدامات ده‌ماهه خود رادرشهرداری بمردم تهران نداده‌اید .

مرد م‌میگویند شهرداری لااقل همین میدان سپه را که در مقابل شهرداری واقع است اسفالت نماید ولی شهرداری بجای عمل هر چند وقت یکبار قرض خودرا برخ مردم‌میکشد وبلافاصله عوارض جدیدی وضع‌می کند . آقایان مامورین شهرداری‌مردم از شما ناراضی هستند و طرز کار شما طوری است که نمیتوانندراضی باشند . عصر دیروزدر مقابل‌اطلاعات چراغ شش اتومبیل‌را برده‌اندملاحظه بکنید صاحب اتومبیل برای چه‌حق پارکینك بشما بدهد ؟ گو اینکه‌ـ حراست اتومبیل از وظایف شهربانی است . ولی شهرداری تنها راهی که بنظر رسیده است اینست که‌هر وقت بیاد قروض خود میافتد فورا عوارض جدیدی وضع میکند .

این عوارض جدید وضع مردم شهررا اصلاح‌نمیکند کارشهر خیلی پیچیده وحساس است .

من خیلی صریح عرض میکنم شهرداری باید تحرك‌داشته باشد ، صبح زود باید پاشنه کفش راکشید و در شهر با مردم کار کرد، آقای دکتر نصر در تمام‌مراسم و تشریفات پشت سر رئیس دولت هستند ، مردم از شهردار این چیزها را نمیخواهند و نشستن پشت میز و نامه امضا کردن هم کار شهردار نیست ، پشت سر نخست وزیر رفتن و خیر مقدم بسفرای خارجی گفتن هم کار شهر را اصلاح نمیکند ، با این وضع‌آقای دکتر نصر نمیدانند جواب مردم‌تهران رابدهند .اینها راهنمائی های‌ماست بشما ، مادر حسن‌نیت آقایان دکتر نصرو احمدنفیسی هیچ تردیدنداریم ولی شهردار تهران بادرویش مسلکی نمیتواند کار کند ، آقای نفیسی که جوان فعال و با استعداد وسالمی هستند خودشان خوب میدانند که قسمت اعظم خرابی کار شهرداری معلول همین گذشت و درویش‌مسلکی شهردار است . شهردار باید آنعده ازمامورین نادرست راکه باعث‌بدنامی این سازمان هستند بکنار بزند و باسپردن کاربافراد سالم شهرتهران‌را باپروژه های خود آباد وقرین رفاه سازد .

من در سه‌ماه پیش بشهادت‌آرشیو اطلاعات نوشته‌ام که خطر مگس جنوب تهران را تهدید میکند ، اکنون نه تنها مگس جنوب شهر را احاطه کرده در واقع‌مردم سراسر تهران را ناراحت ساخته است اگر مامورین شهرداری بتذکرات چند ماه قبل ما توجه میکردند امروز میلیارد ها مگس در مسگرآباد و سید ملك ـ خاتون و هاشم آبادبپرواز درنمیآمد.

درهمین‌موردجریان سیل‌شهرداری درست وقتی اسامی‌مسیل خواران را منتشر ساخت که سیل نیمی از شهر تهران را بویرانه مبدل‌ساخته است.مگرشهردارو مامورین‌شهرداری نباید در فکر این مطلب باشند که‌در فصل‌بهار بارندگی میشود و سیل میآید . بچه علت‌این لیست مسیل خواران را قبل‌ازجریان سیل انتشار ندادید و چرا اساسا بفکر سیل‌بند نیفتادید ؟ اینها مسائلی است که مامورین شهرداری را با آنکه‌اکثریت شان حسن نیت دارند در بن‌بست میگذارد .

تشکیلات شهرداری

شما میگوئید شهرداری تشکیلات صحیحی ندارد این تشکیلات صحیح را چه کسی باید بوجود آورد آیا این مدت ده ماه برای تشکیلات دادن‌بکار شهرداری کافی‌نیست؟آقای شهردار آنعده از افرادی که بشما بله‌قربان میگویند‌دوستان شمانیستند آنها بخاطر گرفتن پاداش و پرکردن جیب خود چند صباحی که شمابرسر کار هستید تملق میگویند ، دوستان واقعی شما ما هستیم که هم بمردم شهرو هم بشما و هم بمعاون شما علاقه داریم و معایب کار را بی‌پروا میگوئیم .

عده ای آمده بودند خدمت جناب آقای مسعودی و گفته بودند که در مقالات انتقادی بما توهین شده ، من یك نفر را در میان آنها دیدم که می شناسم ، اسم نمیبرم ولی خاطره ای دارم که میگویم ، یك موقعی من در دروازه شمیران‌ساکن بودم ، هر روز میدیدم که اتومبیل شهرداری جمعی را بخانه جنب خانه من میآورد و این افراد تا نیمه های شب در این خانه میگساری میکردند وشعار آنها این بود که «باز شب شد ـ گندش درآمد!» پس از تحقیق معلوم شد که این آقا رئیس برزن است . کاغذ نوشتم و نامه فرستادم درخواست کردم که رعایت حال همسایگان را بفرمایند ولی وضع بدتر شد ، شخصی که موظف بتامین آسایش مردم بود خود موجب سلب آسایش شده بود ، همین آدم آمده بود باطلاعات و میگفت در مقاله ها بمن توهین شده است .

در پایان عرایضم باز تذکر میدهم که شهرداری باید بحرکت درآید و تمام مطالبی که آقایان‌میگویند مردم راقانع‌نمیسازدومن‌درتمام‌دوران‌تصدی آقای ناصر ذوالفقاری با آنکه اساسا باشخص ایشان اختلاف فکر وسلیقه دارم بیش از دو سه بار انتقاد ننوشتم دلیل این امر روشن است ایشان تا میتوانستند با تحرك در شهرداری کار کردند .

دنباله مذاکرات جلسه شورای نویسندگان اطلاعات در شماره آینده چاپ میشود .

قابل توجه تیمسار ریاست شهربانی کل‌کشور

محترما بعرض میرساند اینجانب پاسبان شماره ۱۵۹ ابوالفضل صفرخانی مامور کلانتری بخش ۱۲ درشب ۱۲٫۲٫۴۱ عیال اینجانب که در حال وضع حمل بود باحال غش واغماء به‌بیمارستان شهربانی برده خانم ناظمیان مامای نگهبان‌باکمال مهربانی وبا نهایت دقت وی را ازمرك حتمی نجات داد از ریاست کل تقاضای تشویق این قبیل کارمندان صدیق و فداکار را دارم

آ ـ ۲۹۹ جان نثار ابوالفضل صفر خانی

آگهی مجمع عمومی شرکت تعاونی مصرف سیمانکاران تهران وحومه

مجمع عمومی سالیانه شرکت تعاونی مصرف سیمانکاران تهران‌و حومه‌درساعت ۱۷ روز ۵٫۳٫۱۳۴۱ در محل شرکت واقع در چهارراه سیدعلی اول منوچهری تشکیل خواهد شد .

دستور جلسه عبارتست از :

۱ـ گزارش هیئت مدیره وبازرسان.

۲ـ طرح و تصویب‌بیلان‌سال ۱۳۴۰

۳ـ انتخاب اعضاء جدید بجای اعضاء مستعفی هیئت‌مدیره و انتخاب‌بازرسان

رئیس هیئت مدیره شرکت‌تعاونی مصرف سیمانکاران تهران وحومه

آ ـ ۳۰۳۷ ۱ ـ ۲

آگهی احضار

بدونفر غیر نظامیان ۱ـ نصرالله فرزند فتح الله شهرت کاظمی ۲ـ اسماعیل فرزند کریم شهرت صادقیان که محل اقامت خود رابابلسر تعیین نموده‌اند اخطار میشود که ظرف مدت دوماه از تاریخ نشر آگهی خود را بدادگاه تجدید نظر شماره ۳ اداره دادرسی ارتش‌معرفی نمایند والا دادگاه طبق ماده ۲۶۱ قانون دادرسی و کیفر ارتش‌رسیدگی ومبادرت بصدور رای خواهد نمود .

دادگاه تجدید نظر شماره ۳ اداره دادرسی ارتش

آ ـ ۵۴۸ ۴ ـ ۳

دو کشتی در دریاچه رضائیه بگل نشست

خبر نگار ما در رضائیه گزارش میدهد که دریاچه رضائیه طوفانی است و چند روز قبل بر اثرطوفان شدید و تلاطم امواج دریاچه دو فروند کشتی موتوری به اسامی شاهپور و پهلوی بساحل رانده شدند و در گل و لای فرورفتند.

طبق گزارش خبر نگار ما در بجنورد پریروز بارندگی شدیدی در بجنورد و قراء تابعه این شهرستان رویداد ودر منطقه سملقان تگرگ به درشتی یك گردو بارید وخسارات زیادی به بار آورد.

گزارش خبر نگار ما درگرگان و گنبد کاوس و سیاهکل و دشت حاکیست که ظرف چهل و هشت ساعت اخیر هوای مناطق مذکور. طوفانی بوده و در بعضی نقاط بارندگی های شدیدی رویداده است

اعانه

برای سیلزدگان

بوسیله روزنامه اطلاعات

اعانات جنسی

۱- خانم پروین عبدالوهابی مقداری لباس

۲- دبیرستان دکتر فاطمه سیاح سه بسته چای ، یك پاکت برنج ، ۱۱ بسته قند ، ۶ قوطی روغن ، ۲۶ بسته لباس ، پنج قواره پارچه یك کتری ، ۶ کاسه ، یك قابلمه و شش استکان و نعلبکی و یك بسته شکر .

اعانات نقدی

جمع کل اعانات واصله تا ظهر روز دوشنبه ۴۳۸٫۷۱۱٫۵۰ ریال

۱۹۵ - بانو آراسته ۲۵۰ ریال

۱۹۶ - یك ناشناس خیر ۲۵۰ ریال

۱۹۷ - آقایان امیر پاشا و امیر پرویز بموجب چك شماره ۷۵۶۴۶۷ بانك ملی ۱۰۰۰ ریال

۱۹۸ - آقایان مهندس طلعت - اسپائوطی - عبدالله اسپائوطی و ادوارد قیصریان بموجب چك شماره ۲۴۴۰۶ بانك تهران ۱۵۰۰

۱۹۹ - بانو عشرت طباطبائی - ۱۰۰۰ ریال

۲۰۰ - از طرف دبیرستان دکتر فاطمه سیاح ۱۰۰۰ ریال

جمع کل اعانات واصله تاظهر امروز ۴۴۳٫۷۱۱٫۵۰ ریال

آخرین روز

بقیه از صفحه اول

صبح طبق بخشنامه نخست وزیری حق استفاده از اتومبیل های دولتی از کلیه مقامات باستثنای وزراء و چند مقام دیگر که در بخشنامه تصریح شده است سلب می گردد .

باداره راهنمائی و رانندگی دستور داده شده است که ماموران این اداره فردا از حرکت اتومبیل های دولتی در خیابانها جلوگیری بعمل آورند .

امروز صبح اکثر متصدیان مقامات اداری با تاکسی به وزارتخانه آمدند چون اتومبیل های خودرا تحویل داده بودند .

همچنین مدیران کل بودجه وزارت دارائی که اجراء کنندگان دستورفوق می‌باشند صبح امروز بدون اتومبیل دولتی وارد وزارتدارائی شدند .

در محوطه وزارت دارائی امروز اتومبیل زیاد بچشم می‌خورد ولی در حقیقت این اتومبیل ها برای استفاده در آنجا پارك نشده بود و آنهارا برای تحویل آورده بودند زیرا از فردا به‌اتومبیلها بنزین نخواهند داد و بناچار باید تحویل وزارتخانه گردند .

تعداد اتومبیل های سواری جمع‌آوری شده بین ۳۰۰ تا ۴۰۰ دستگاه پیش‌بینی می‌شود ،دستور دولت شامل اتومبیلهای واگذاری بکارمندان نخواهد بود .

اتوبوسهای دولتی

طبق طرحی در نظر است اتوبوس های دولتی دراختیار شرکت واحد اتوبوسرانی گذاشته شود ، دراین مورد مذاکرات لازم بین مقامات شرکت واحد ووزارت دارائی بعمل آمده است .

شرکت‌واحد پس از تحویل گرفتن اتوبوسهای دولتی برای کارمندان دولت کارتهای مخصوصی صادر مینماید کارمندان دولت با ارائه کارت مخصوص صبحها وبعد از ظهرها (درساعات اداری) مجانا از اتوبوس استفاده میکنند .

دریافت تقاضای وام

ازبامداد امروز دریافت تقاضاهای وام از سیل‌زدگان درشعب بانك‌رهنی تهران آغاز شد .

ازساعت شش‌ونیم صبح امروزعدهٔ کثیری از مردم سیل‌زده در مقابل شعب بانك رهنی صف کشیدندو می‌خواستند تقاضاهای وام خودراتسلیم دارند .

دارائی باکریستال مساوی کرد

دیروز در حضور قریب شانزده‌هزار تماشاچی تیم دارائی قهرمان اول‌فوتبال تهران در استادیوم امجدیه با تیم کریستال کشور پرو روبرو شد ودر یك مبارزه پرشور و هیجان انگیز موفق‌شد که‌بازی رامساوی تمام‌کند. مشروح جریان مسابقه در صفحه ۷امروز چاپ شده‌است .

روزعید قربان

بقیه از صفحه اول

وهیئت های سرپرستی بسمت مشعر- الحرام حرکت کردند.

مشعرالحرام یك قسمت باریکی است که بین دوکوه محصور شده و در حدود شش کیلومتر طول آن استو در منتهی الیه این دره وابتدای‌صحرای منی «جمره عقبه» که همان شیطان بزرك میباشد قرار دارد.

وقوف در مشعرالحرام

شب عید اضحی حاجیان در دره مشعرالحرام بیتوته کردندوباصطلاح فقهی اسم این کار را وقوف در مشعرالحرام که از ارکان واجب حج است میگذارند .

دراینجا عده‌ای خوابیدند ولی‌اغلب حجاج نشسته ودر پرتو ضعیف چراغ های بادی و مهتابی به خواندن اوراد واذکار پرداخته ، در تمام طول شب عبور و مرور وسایط نقلیه تندرو و کندرو وحتی حرکت کسانی که بر- اسب‌والاغ وگاو نیز سوار بودندادامه داشت .

این عده از ایلات وعشایر وصحرا نشینان آن حدودبودند که‌باحیوانات وچهارپایان خود به‌حج آمده بودند.

بسوی منی

هنگام طلیعه صبح حرکت حجاج از مشعرالحرام آغاز شد و مانندقشونی که به امر فرمانده خود هجوم می‌کنند حاجیان از خواب‌بیدار شده و باوسایل نقلیه خود بسوی‌منی عزیمت کردند ، غریو وغوغای حجاج وصدای ذکر مناجات و تلبیه آنها که‌بانهایت خلوص عقیده هنگام‌سپیده صبح در آن فضا منعکس میشددردلها اثر میکرد.

دراین هنگام مشاهده کردم که حاجیان هرکدام درروی زمین‌خم‌شده وچیزی را جستجو می‌کنند و دراثرآن بیاد آوردم که از این سرزمین باید فشنگهائی برای تیراندازی به‌شیاطین تهیه کرد ، این فشنگها ریك های دره مشعرالحرام میباشد که‌هرحاجی باید مقداری از آنها جمع‌آوری کندو در منی آنرا بمصرف تیراندازی بسوی شیطان های سه‌گانه برساند .

بامداد روز عید قربان دسته های حجاج بااین ترتیب‌چون‌دانه‌های‌متصل زنجیر یکی پس از دیگری از مشعرالحرام وارد صحرای منی شدند واولین کاری که انجام دادند شیطان بزرك یعنی «جمره عقبه»راسنگسار کردند ، این عمل راباصطلاح فقهی «رمی‌جمره» میگویند و حاجی‌بایددر ابتدای منی شیطان راباهفده قطعه‌سنك ریزه سنگباران کند.

یك ستون مرتفع از سنك ساخته ودورش رادیوار کشیده‌اند وحاجیان بافاصله‌های کم‌وبیش در اطراف آن ستون موضع میگیرند و تحت‌نظر مطوف خودکه بمنزله فرمانده ستون تفنگداران آنها میباشد هرکدام‌هفت ریك بسوی شیطان پرتاب می‌کنند، درپای این ستون همیشه تلی‌از ریك جمع شده است .

در مسلخ منی

هنگام ظهر پس از اینکه حجاج از رمی جمره وتیراندازی بسوی‌شیطان فراغت حاصل کردند و مختصری‌در چادرهای خود استراحت نمودندبرای قربانی به مسلخ منی‌روی‌آوردند،عده‌ای شخصا و جمعی بوسیله وکلای خود مراسم قربانی رادر منی انجام دادند وبموجب حساب تخمینی که بعمل‌آمده قریب‌دومیلیون گوسفند و گاووشتر درآن روز قربانی شد .

شهبانو وولیعهد

بقیه از صفحه اول

فرمائی شهبانووولیعهد ایران‌راتلفنی چنین گزارش داد:

انتظار در فرودگاه

ازساعت هشت صبح دیروزفرماندهان سپاه‌خاور ولشکر خراسان ، روسای ادارات دولتی ، معتمدین و معاریف شهر وجمع کثیری‌از نمایندگان‌طبقات مختلف مردم در فرودگاه حضوریافته بودند کودکان کودکستان شاهدخت مشهدبا دسته گلهای زیباصف کشیده بودند وهمه در انتظار تشریف فرمائی شهبانو وولیعهد دقیقه شماری میکردند درساعت یازده و بیست دقیقه هواپیمای حامل شهبانوو ولیعهد ایران‌درفرودگاه مشهد بزمین نشست آقایان قائم‌مقام الملك رفیع، فضل اله نبیل پیشکار علیاحضرت شهبانو و سرتیپ اویسی فرمانده گارد سلطنتی همراه شهبانو ووالاحضرت ولیعهد بودند .

پس‌از پیاده شدن شهبانو وولیعهد ازهواپیما تیمسار سرلشکر روحانی فرمانده سپاه خیرمقدم عرض کردو تشریف فرمائی شهبانو وو لیعهدایران را از طرف اهالی مشهد وافسران و درجه داران سپاه ۶ خاور خوش آمد گفت . آنگاه علیاحضرت شهبانو فرح درحالیکه دست ولیعهد را در دست داشتند درجایگاه مخصوص‌قرارگرفتند ودسته موزیك سلام نظامی رانواخت فرمانده گارد احترام گزارش نظامی معروض داشت وشهبانو وولیعهدایران ازمقابل گارد احترام عبور نمودند . هنگام عبور شهبانو ولیعهد از مقابل صف مستقبلین ونمایندگان سیاسی خارجی نسبت‌بشاهنشاه و شهبانو و والاحضرت همایون رضاپهلوی بشدت ابراز احساسات شد .

تقدیم دسته گل

درمقابل صف کودکان کودکستان شاهدخت مشهد دوشیزه شهره‌تعاونی ومسعودقریشی‌ازطرف کودکان کودکستان ضمن تقدیم دسته گل زیبائی بوالا- حضرت ولیعهد خیرمقدم گفتند: ویکی از کودکان کودکستان اشعاری را که بمناسبت تشریف فرمائی شهبانو ووالاحضرت ولیعهد سروده‌بود بالهجهٔ شیرینی خواند و مورد تفقد شهبانو قرار گرفت ودرتمام جریان‌این مراسم والاحضرت‌ولیعهد میخندیدو باحرکات دلپذیر خود توجه عموم را بخودجلب کرده‌بود .پس‌از مراسم استقبال و معارفه ، علیا حضرت شهبانو فرح و والاحضرت ولیعهد مستقیما ازفرودگاه بااتومبیل عازم شهر شدند و یکسره بحرم مطهر حضرت ثامن‌الائمه تشرف حاصل کردند .

در خط‌سیر شهبانو و والاحضرت ولایتعهد عده‌کثیری از اهالی مشهد صف کشیده بودند و ابراز احساسات میکردند .

زیارت حرم

درتالار تشریفات‌آستان قدس‌رضوی جمعی‌از علماء وکارکنان آستانه از شهبانو وولیعهد استقبال کردند وعلیا حضرت شهبانو ووالاحضرت ولیعهد پس‌از زیارت حرم مطهر حضرت رضا علیه‌السلام ومختصر استراحت درتالار تشریفات آستان قدس رضوی با اتومبیل رهسپار باغ ملك‌آباد شدند.

درجادهٔ ملك‌آباد چندین طاق‌نصرت زیباو مجلل از طرف اهالی برپاشده بودو عده‌ای از اهالی نسبت بشاهنشاه ابراز احساسات میکردند .

شهبانو ووالاحضرت ولیعهد ناهار را درباغ ملك‌آباد صرف کردند وبعد از ظهردیروزباهواپیما بطهران‌مراجعت نمودند .

نذر شهبانو

تهران - آسوشیتد پرس - ۱۶ مه - همزمان با بازدیدشاهنشاه از مناطق سیل زده سیل اخیرایران که ۱۶ نفررا به قتل رسانده و خسارات زیادی به بار آورده است شهبانوی ایران دیروز دست ولیعهد ۱۸ ماهه را گرفتند و برای زیارت امام رضا علیه السلام به مشهد رفتند . منابع موثق و نزدیك به دربار ایران اظهار داشته اند که شهبانو پیش از ولادت ولیعهد نذر کرده بودند که اگر فرزند ذکور بدنیا آورند دست اورا بگیرند و به زیارت‌حضرت‌ثامن‌الائمه‌مشرف‌شوند واکنون که امام هشتم نیازشهبانو را برآورده برای سپاس به درگاه پروردگار به زیارت امام هشتم شتافته اند .

شاهنشاه ایران در جریان بازدید از مناطق سیل زده به بانك‌ساختمانی دستور فرمودند تا چند صد خانه نوساز برای سیل زدگان بنانماید ودراین کار تسریع کنند .

۱۰۰ ده باجمعیت ۹۰ هزار نفر

بقیه از صفحه اول

حضور یافتند و بعداز آشنائی‌باروسای ادارات دولتی و مالکین که قبلا در بخشداری اجتماع کرده بودندبطرف قریه علی‌نوده حرکت نمودند. هنگام ورود بقریه علی نوده از طرف‌زارعین استقبال گرمی از وزیر کشاورزی و همراهان بعمل آمد.

خرید سهام شرکت تعاونی

زارعین در مقابل سئوال وزیر کشاورزی دربارهٔ خرید سهام شرکت تعاونی گفتند هریك از ده الی‌بیست سهم خریده‌اند . وزیر کشاورزی کشاورزان را تشویق کرد که هرچه میتوانند سهم بخرند چون این‌سرمایه بنفع خود آنها میباشدومال‌خودزارعین است .

لیاقت اداره املاك

دراینموقع آقای دکتر بابك‌استاندار گیلان ضمن سپاسگزاری از مراحم وعنایات شاهنشاه اظهار داشت مردم گیلان بخصوص زارعین هرگز این روز خوش‌و نیك را فراموش نخواهند کرد چون سطح فکر و روشن‌بینی زارعین گیلانی برهمه آشکار است، اطمینان دارم این طبقه باکوشش و فعالیت ثمربخش خود ثابت خواهند کرد که لیاقت اداره املاك خودرابهتر از سابق دارند .

قرائی که باید تقسیم شود

پس‌از اظهارات آقای استاندارآقای مهندس یارمحمدی رئیس کل کشاورزی گیلان گفت : قرائی که باید ازطرف مالکین تقسیم شود در حدود ۱۰۰ قریه و جمعیت آن به ۹۰٫۰۰۰ نفر میرسد که بیش‌از نود درصد آنها زارع وبقیه خوش‌نشین هستند . بهره‌مالکانه‌ای که زارعین میپردازند ۲۰ الی ۲۲قوطی‌برنج سی‌وسه کیلوئی میباشد واین مقدار یك‌سوم‌محصول زارعین است . دوقریه‌ای که امروز تقسیم میشود «علی‌نوده» و «گیلوا» است که در منطقه کوچصفهان قرار دارند .درقریه علی‌نوده ۶۸خانوارزارع ودر حدود ۴۲۷ نفر جمعیت دارد ۸ خانوار نیز خوش‌نشین هستند ودرقریه گیلوا ۱۷ خانوار و ۱۲۶ نفر جمعیت وجود دارد که ۲ خانوار خوش نشین هستند .

دراینموقع سرلشکر بازنشسته‌عطاپور مالك سابق قراء «علی‌نوده» وگیلوا از اینکه املاك خودرا برای تقسیم بین زارعین در اختیار دولت میگذارد اظهار خوشوقتی کرد.

بیانات وزیر کشاورزی

بعداز سخنان تیمسار عطاپورآقای وزیر کشاورزی پشت میکرفن قرار گرفت وضمن تقدیر از سرلشکر عطاپور گفت :

این صحیح واصولی نیست که‌زارع تازانو در گل و لجن فرو برود وزحمت بکشد ودر شرایط دشوار و سختی زندگی کند و حاصل زحمت وی را عده‌ای صرف خوشگذرانی کنند.

امروز اغلب مالکین بمن مراجعه کردند و گفتند ما حاضریم املاك خودرا تقسیم کنیم و انشاءاله بزودی تمام قراءدن منطقه بین زارعین‌تقسیم خواهد شد . البته دل‌کندن از دهات گیلان ومزارع سرسبز و خرم آن‌کار بسیار مشکلی است ولی وقتی انسان توجه میکند ومی‌بیند که یك زارع چقدر دراین هوای سوزان با خانواده خود در گل‌ولای زجر و بدبختی می‌کشند از روی صفا حاضر میشودبرای این طبقه زحمتکش حق‌مالکیتی قائل بشود تا باعلاقمندی و امید به‌آینده زندگی کنند .

انتقال مالکیت دوقریه

بعداز اظهارات آقای دکترارسنجانی مراسم انتقال مالکیت دوقریه‌علی‌نوده وگیلوا بدولت انجام گردید و در میان ابراز احساسات زارعین آقای وزیر کشاورزی بنمایندگی دولت و تیمسار سرلشکر عطاپور مالك قراء مزبور اسنادی را که در دفتر خانه رسمی شماره ۶۰ رشت تنظیم شده بود امضاء کردند .بعد از امضاءاسناد آقای دکتر ارسنجانی و همراهان به رشت مراجعت کردند و در محل شهرداری حضور یافتند درسالن روشنفکر هستند جز این انتظار نمی رود .

وزیر کشاورزی اضافه کرد :آنهائی که خیال کنند روزی من خسته و کنار میروم و این کار راکد میماند اشتباه می کنند این قانون برای استفاده عموم ملت ایران است و بیست میلیون نفر در نفع آن سهیم هستند .

این مراسم در ساعت ۴٫۳۰ به پایان رسید و آقای وزیر کشاورزی درمیان مشایعت گرم صد ها زارع رشت را بصوب بندر پهلوی ترك گفت .

توضیح آقای آرامش

اداره محترم‌روز نامه اطلاعات

در شماره گذشته آن جریده‌محترم شرحی بر علیه اینجانب مرقوم فرموده بودید که‌هتك حیثیت مرا باعث گردیده است علیهذا برابر قانون مطبوعات خواهشمندم شرح زیر را عینا در همان صفحه وباهمان مشخصات درج فرمائید تا از احاله موضوع بمحاکم صالحه انصراف حاصل گردد .

۱- اینجانب در زمان وزارت مشاور و سر پرستی سازمان برنامه به شهادت ملت ایران طی گزارش مبسوط و فدا کارانه‌ای که در مجلس شورای ملی ایراد کردم از صد ها میلیون تومان سوء استفاده و حیف و میل اموال عمومی بوسیله بیگانگان و عوامل داخلی آنان پرده برگرفتم‌و دشمنان حقوق ملت ایران را دلیرانه بمردم معرفی‌کردم دراین صورت در سیاق کار ورفتار چنین شخصی که خود معارض‌حیف و میل اموال عمومی است عملی‌که بتوان آنرا به تصرف غیر قانونی در اموال دولت تعبیر کرد هیچگاه جستجو نمی توان نمود .

۲- استنباط تصرف غیر قانونی در اموال دولت دلیل عدم اطلاع به قوانین مالی و یا ناشی از بغض کسانی است که از موقعیت ملی اینجانب و آینده ممتاز تری راکه وطن خواهان و آزاد مردان‌ایرانی برای‌من پیش‌بینی کرده‌وخواستارند هراسان می باشند زیرا اجاره‌محلی که برای تهیه پلاژ جهت کارمندان وکارگران سازمان برنامه در نظر گرفته شده بود از ابتدا از طرف آقایان نوری اسفندیاری و محمد سعیدی و به نمایندگی از طرف شورای عالی و هیئت نظارت‌سازمان برنامه کتبا باینجانب پیشنهاد شده ومن نیز عین توصیه آنان را که‌در پرونده موجود است تصویب کرده و به جریان گذاردم . بعدا نیز هیچگونه اقدامی که خلاف قانون‌و مقررات باشد صورت نگرفته است

احمد آرامش

توضیح

عنوان مطلب مربوط به آقای احمد آرامش که در شماره پیش صفحه ۲۳ چاپ گردید (تصرف غیر قانونی در وجو ه مملکتی‌بوده) وباشتباه حیف و میل چاپ شده است بدینوسیله تصحیح میشود .

نسل ماهی

بقیه‌از صفحه‌اول

شد

علت‌کاهش میزان صید نتیجه‌اعمال بی‌قایده‌ایست که صورت گرفته واگر چنین‌کارهائی ادامه یابد بزودی کار صیدماهی سفید درشمال متوقف خواهد شد و این بزرگترین ضربه‌ایست که زندگی بیش از سی‌هزار خانواده‌محتاج شمال‌را متلاشی خواهدساخت .»

آقای جهانشاهی دراینجا افزود «برای اصلاح کارشیلات من‌اقدامات سریع و شدیدی را آغاز خواهم‌کرد. باآنکه بگذشته اشاره کردم معهذا ماباگذشته کاری نداریم وبفکر آینده هستیم .»

مدیر عامل شرکت شیلات بعد گفت شاید باور نکنید که‌درمیان صورت کسانیکه اجاره کنندگان رودخانه های شمال هستند نام عده‌ای ازسرمایه داران ومیلیونرها بچشم‌می خورد اینها بااجیر کردن ودادن مزد ناچیزی ماهی‌را بهر صورت که‌ممکن است صید میکنند وهمین‌ماهی هااست که‌دربازار تهران دانه‌ای ۱۸۰و ۲۰۰ ریال وبلکه بیشتر بفروش‌میرسد .

آقای جهانشاهی سپس بموضوع صید ماهی در جنوب اشاره نمودوگفت تابحال آنچه راجع به صید ماهی در جنوب گفته شده از حدود حرف‌خارج نشده‌است . برای شروع صیدماهی‌از خلیج‌فارس باید کشتی‌های دارای سردخانه داشت وسپس‌ماهی صیدشده رادرسردخانه مجهزی درهمان ساحل نگاهداشت سپس باکامیونهای دارای سردخانه‌بسردخانهٔ کوچکتری‌در تهران انتقال‌دادتامصرف‌اهالی‌تهران‌تامین شود

مدیرعامل شرکت شیلات گفت :برای آغاز کار صیدماهی از جنوب که‌می تواند کلیه احتیاجات کشوررا تامین نماید حداقل به پنجاه میلیون تومان اعتبار احتیاج است و درصورتیکه‌چنین کاری‌انجام گیرد صیدماهی سفیددرادر شمال موقوف خواهم ساخت زیرا نسل ماهی‌در دریای خزر روبانهدام است .

خلیج فارس منبع بزرگی است که میتواند باندازه درآمد نفت برای ایران سود داشته باشد .

گروه فرهنگی هدف

کلاسهای طراحی برای داوطلبان مسابقات معماری ، نقاشی و مجسمه سازی دانشکده هنرهای زیبا :

هفته‌ای سه جلسه سه ساعتی با ۷۲۰ ریال درماه .

نام نویسی: همه روزه ۵ تا ۹ بعدازظهر در محل‌دبیرستان شماره ۱ هدف . خیابان پهلوی تلفن ۶۶۸۲۳

آگهی اتحادیه سیمانکاران تهران‌وحومه

برحسب مذاکراتی که باجناب آقای وزیر کار بعمل آمده‌شفاها موافقت فرمودند که دفتری دراداره وصول سازمان بیمه‌های اجتماعی کارگران از تاریخ ۴۱٫۲٫۲۶ تامدت ۱۵ روز برای آخرین مهلت گذارده که عموم سیمانکاران عضو اتحادیه میتوانند جهت واریزحق بیمه‌های معوقه خود نام نویسی نموده واز مزایای تصویب‌نامه هیئت محترم وزیران برخوردار گردند بدیهی است در صورت عدم مراجعه هرگونه اقدامی که از طرف اداره وصول سازمان بیمه‌های اجتماعی بعمل آید اتحادیه هیچگونه مسئولیتی نخواهد داشت .

رئیس اتحادیه سیمانکاران تهران و حومه - حاج میرفتاح امینی

بنفع جمعیت کمك به جذامیها

"HUIS CLOS"

اثر ژان پل سارتر از تاریخ ۲۷ اردیبهشت در تالار انجمن فرهنگی ایران و فرانسه بتوسط دوستداران تئاتر فرانسه بنمایش گذاشته خواهدشد.

آ-۴۶۹۲ ۱-۲

یك تحول بزرك در تاریخ‌سینمای‌ایران

استقبال بی‌نظیریکه اهالی محترم پایتخت ازدو فیلم دریك سئانس نموده‌اند.

سینما چارلی مفتخر است بعداز این ادامه دو فیلم کامل (دوبله وبزبان اصلی) را برسم سینماهای اروپا وآمریکا که برای اولین مرتبه درایران مبتکر آن بوده بایك بلیط معمولی از ساعت ۱۰٫۳۰ صبح الی ۱۱ شب بلاانقطاع بمشتریان خود تقدیم میکند.

برای ادامه نمایش دوفیلم دریك سئانس نظریات‌خودرا بمابنویسید

ازفردا صبح در **سینما چارلی**

برنامه دوفیلم (دوبله بفارسی‌وانگلیسی) دریك‌سئانس وبایك بلیط‌معمولی

شیطان وحشی است

باشرکت:

فرانك‌سیناترا

دوبله‌بفارسی

عصر جدید

باشرکت نابغه عالم سینما

چارلی چاپلین-پولیت گودارد

شروع سئانسها ۱۰٫۳۰ صبح - ۱٫۳۰ - ۴٫۳۰ - ۷٫۳۰ بعدازظهر.

باندی که زنان و دختران را میربود

این باندرا چندنفر ازثروتمندان تشکیل داده وسردسته آنها فعلا بخارج ازایران رفته است

مامورین ژاندارمری تهران اکنون در صدد کشف باندی هستند که به وسیله ایادی خود زنها ودختران جوا ن را می ربایند و در اختیار ثروتمندان قرا رمیدهند .

دو روز پیش زن ۱۶ ساله ای به تیمسار سرتیپ خسروانی فرمانده یك ژاندارمری مراجعه کرد و گفت پدرم مرا به مردی ۵۵ ساله شوهرداد وباوجود این که شوهرم مسن است ازاو راضی بودم و زندگی خوبی با هم داشتیم تااین که یك روز با شوهرم سوار تاکسی شدیم تابخانه برویم در تاکسی مسافر دیگری هم سوار بود مسافر تاکسی چند لحظه بصورت من و شوهرم نگاه کرد و سپس براننده تاکسی گفت اول خانم و آقا را برسان بعدمرا ، من و شوهرم ازاین شخص تشکر کردیم ولی منظور اورا چند روز بعد فهمیدم زیرا او میخواست باین ترتیب خانه مرا یاد بگیرد .

یك باند خطرناك

این زن سپس گفت : روزبعد مسافر تاکسی آنقدر مقابل خانه من ایستاد تا بیرون آمدم و سرصحبت را با م ن باز کرد و گفت حیف از زنی مثل شما که همسر مردپیری باشد . من به او اعتنائی نکردم ، این شخص چند بار دیگر نزد من آمد و بالاخره یکروز با سه نفراز دوستانش ، مرا که برای خرید خانه خارج شده بودم تعقیب کردند ودر خیابان خلوتی مرابغل زده سوار اتومبیلی نمودند وبخانه مجللی در چهار راه پهلوی بردند دراین جا مرا بیهوش کردند و سپس چند مرد ثروتمند و سرشناس منجمله دو تاجر و یك وکیل را بمن معرفی کردند و ده روز مرا در این خانه نگهداشتند دراین مدت متوجه شدم که این عده زنها و دختران جوان را می ربایند ودر اختیار این اشخاص پولدار قرار میدهند بهمین جهت ا زخانه فرار کردم ولی غفلتا پدرم را در خیابان دیدم و جریان را باو گفتم . پدرم مرا نزدشوهرم بردو باهم آمدیم تاشکایت کنیم.

فرمانده ناحیه یك رسیدگی به این امررا بعهده فرمانده هنك یك گذاشت و تا ظهر امروز مامورین هنك یك سه نفر از کسانی را که عضو این باند هستند دستگیر کرده و اکنون در تعقیب بقیه آنها می باشند .

در تحقیقاتی که مامورین بعمل آورده اند باین نتیجه رسیده اند که سر دسته باند که شخص متنفذی می باشد از ایران خارج شده است

دریك تصادف شدید درراه پهلوی

دونفر کشته و ٤ نفر مجروح شدند

اتومبیل آتش نشانی که برای خاموش کردن حریقی میرفت درمیان راه تصادف کرد

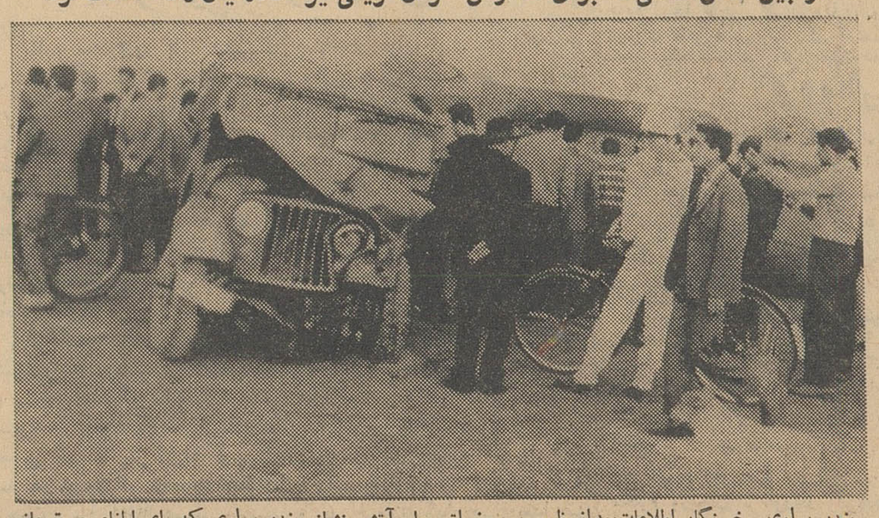

بندر پهلوی -خبرنگار اطلاعات بعداز ظهر پریروز اتومبیل آتش نشانی بندر پهلوی که برای اطفاء حریقی عازم کنار دریا بود در نزدیکی محل حریق بااتومبیل جیپی برانندگی فیروز مظفر تصادف کردشدت این تصادف باندازه ای بود که راننده جیپ ویکی ازسرنشینان اتومبیل آتش نشانی بنام سیدمحمد موسوی زاده کشته شدند و چهارنفر دیگر از سرنشینان دواتومبیل بسختی مجروح شدند در عکس بالا صحنه ای ازاین تصادف خونین دیده میشود .

چند حادثه

* دیروز کامیون شماره ۸۹۱۰٤ برانندگی محمد باقر چاقری که ازخیابان ژاله مقابل برزن ۱٦ می گذشت با طفل سه ساله ای بنام مهری روتقیان تصادف نمود و او را بشدت مجروح ساخت مجروح وسیله مامورین پلیس به بیمارستان سینا انتقال یافت ولی معالجات مفید واقع نشد و کودك مجروح فوت کرد .

* دیروز مرد ۵۰ ساله ای بنام محسن فروزان که در خیابان امامزاده حسن مشغول خراب کردن دیواری بود ناگهان در زیر آوار ماند و بسختی مجروح شد . مجروح توسط مامورین پاسگاه کلانتری ۳۳ به بیمارستان منتقل گردید.

*دیروز دو کودك بنام زهرا زمانی بافقی ۵ ساله در خیابان شاهرخ و اقدس مالکی دوساله در سه راه سلیمانیه درحوض افتاده و خفه شد .

*پریروز پسربچه ۱۱ ساله ای بنام حسین بیجاری که ۵ ماه پیش دراثر سوختگی درمنزلش واقع در چهارراه قصرالدشت بسختی مجروح شده بود در اثر جراحات وارده درگذشت.

*دیشب دختر بچه ٤ ساله ای بنام سکینه مرادی فرزند یداله که در اثر سوختگی مجروح شده بود در بیمارستان سینا فوت کرد .

تلفن مستقیم سرویس حوادث ۳۰۲۵٦۹

جناز ۲۸ قربانی دریاچه زیری وار

توسط غواصان نیروی دریائی ازدریاچه بیرون کشیده شد

ستوان یکم جنائی

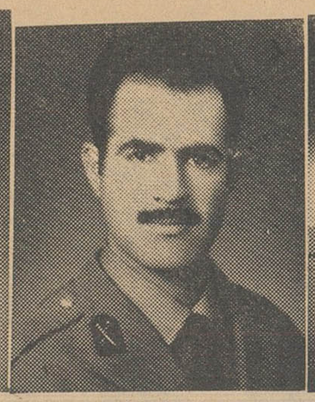

ستوان یکم شهیدی

ستوان دوم پرهیزکار

ستوان سوم تفضلی

ستوان سوم نیك روش

خبرنگارما در سنندج درتعقیب گزارش های قبلی خود درباره غرق شدن شش افسر و دونفر غیرنظامی در دریاچه زیری وار مریوان صبح امروز تلفنی اطلاع داد: بدنبال کشف جنازه سه نفر از مغروقین دریاچه زیری وار صبح پریروز غواصان نیروی دریائی جنازه دونفر دیگراز مغروقین را از دریاچه بیرون کشیدند. اسامی مغروقینی که پریروز کشف شده است عبارت است ازستوان نیکروش و غیرنظامی یاور اکبری ، فعلا فعالیت برای پیدا کردن بقیه جنازه ها ادامه دارد جنازه مرحوم اکبری در سنندج به خانواده اش تحویل داده شد و جنازه مرحوم ستوان نیکروش طی مراسم باشکوهی از سنندج بقم حمل شد تا در آنجا مدفون گردد.

در ٤۸ ساعت گذشته:

۲۷ نفر مجروح شدند

در ٤۸ ساعت گذشته ۲۰ نفر به اسامی : مصطفی شاه نعمت اللهی فرزندعلی ۱۵ ساله ، هادی بابائی فرزند مهدی ۱٤ ساله ، فروغ حسین زاده فرزند محمد ، سیروس ستوده ۱۰ ساله ، حسن کریمی فرزند زمان ٦ ساله ، وازگین بنیادی فرزند میناس ، پری امامی فردفرزندعزیزاله ۱۸ ساله ، علی محمد فارسی فرزند ابوالقاسم ۳ ۳ ساله و عین اله عباسی فرزند بیگلر ، قمرتاج عباسی ، نصرت ابطحی فرزند علی اکبر ، گلی عباسی فرزند حسن ، علیمحمد مرادی فرزند علی اصغر ، عبداله مهدوی فرزند فتح اله ، احمدداودی فرزندذبیح اله (این هفت نفر ضمن یك حادثه رانندگی درجاده کرج مجروح شده اند) ، اکرم میرعمادی فرزند آقا میر، جلیل عامری فرزند محمد، مروارید بصیری فرزندحسین، نسرین امینیان فرزند مجید ویداله در اثر حوادث رانندگی و عباس حنفی فرزندصفردربخش ۲۱، مقدس محمودی فرزندباقردر بخش ۲٦ ، عرب اسداللهی فرزند اسداله در بخش ۲٦ ، یوسف انوری فرزند اسداله در بخش ۱٤ در اثر چاقو خوردگی و ۳ نفر باسامی :غلامرضا آبادی فرزند محمد ، محمدابراهیم اصل تبریزی فرزند محمد حسن ، زهرا فرشچی فرزند اکبر در نتیجه سقوط درچاه مجروح شده اند .

با دعا امراض را معالجه میکرد!

دادسرای ناحیه ۳ تهران امروز پیرمرد ۹۰ ساله ای را که ادعا میکرد بانوشتن دعا امراض صعب العلاج را معالجه میکند توقیف کرد .

بازداشت او بعلت شکایت مردی بنام ماشاءالله صورت گرفت ، زیرا این مرد شکایت کرده بود سید جواد دعانویس از اوسیصد تومان گرفته تا بیماری اورا معالجه کند ، ولی دعای او نه تنها کاری صورت نداده است بلکه بیماری اورا تشدید کرده است .

سید جواددربازجوئی میگفت که ۷۰ سال است که از راه دعا نویسی نان میخورد و تاکنون کسی از او شکایت نکرده بود.

کشف سیگار قاچاق

دیشب ژاندارمری تهران طی یك زدوخورد شدید اعضای یك باند از قاچاقچیان سیگار را دستگیر کرد و یك میلیون عدد سیگار خارجی قاچاق کشف کرد .

چندروز پیش آقایان زرین بال ، حدادی وسررشته داری بازرسان اداره مبارزه با قاچاق انحصار دخانیات ٤۰۵ کارتن سیگار خارجی از قاچاقچیان کشف کردند .

خلاصه چند خبر

*امروز دادسرای ناحیه ۳ تهران دودزد را توقیف کرد. یکی از این دو دزد مختار نام داردو ۱۹ بار باتهام دزدی زندانی شده است. دیگری که جلال نام دارد ٤۲ بار بهمین اتهام بزندان افتاده است .

*دیروز میان دودوست بنام حسین زابلی و پرویز صالحی که درخیابان استخر ایستاده بودند برسر متلك گفتن بدختری میانشان اختلاف افتادو یکدیگر را کتك مفصلی زدند .

*دیشب مردی بنام محمود که یك سماور از خانه ای دزدیده بود دستگیر شد. او یکبار نیز باتهام دزدیدن آفتابه زندانی شده است !

کودك گمشده کشته شده بود

پس از ۳٦ روز جستجو جنازه کودك در آب انبار پیدا شد

منوچهر میرفخرائی

خبرنگار ما در کرج گزارش میدهد دیروز جنازه طفل ۱۲ ساله ای بنام منوچهر میرفخرائی فرزند شاهپور یکی از اهالی شهرستان کرج که ۲٦ روز قبل مفقود الاثر شده بود از آب انبار یکی از خانه های پائین نهر کرج کشف شد . اواخر فروردینماه گذشته منوچهر فرزند ۱۳ ساله شاهپور میرفخرائی یکی از اهالی کرج گمشد وکوشش مامورین انتظامی و والدینش برای پیدا کردن او بجائی نرسید راهنمای مامورین برای جستجوی طفل گمشده کودك دیگری بود که گاهی میگفت : منوچهر را آب برد ! و گاهی هم میگفت : با چند نفر بتهران رفت .

بالاخره دیروز یکی از دانشجویان دانشکده کشاورزی کرج که شبها در خانه ییلاقی یکی از منسوبین تهرانی خود در کرج استراحت میکند متوجه شد که آب انبار منزل متعفن شده و وقتی آب آنرا خالی میکردند جنازه متورم شده کودکی را پیدا کردند که معلوم شد جنازه منوچهر میرفخرائی است .پس از تحقیقات لازم ،سرایدار خانه بنام فرامرز که سابقا کارگر - کارخانه قند کرج بوده است دستگیر شد و پس از بازجوئیهای اولیه بقتل منوچهر اعتراف کرد . وی اقرار کرد که منوچهر را پس از انجام عمل منافی عفت خفه کرده و به آب انبار انداخته است .

باضربه چتر کشته شد

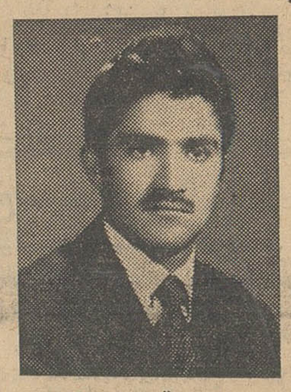

مهدی مقصودی زاده

بطوریکه پریروز اطلاع دادیم مکانیك جوانی بنام مهدی مقصودی زاده فرزند علی اکبر که دراثر ضربات وارده مجروح و در بیمارستان سینا بستری بود درگذشت .

پرونده ایکه در باره مرك این جوان در کلانتری ۱۱ تشکیل شده حاکیست که ساعت ده ونیم شب جمعه گذشته موقعیکه علی اکبر در چهار راه گلکار قدم میزد بامحسن مولوی عربشاهی فرزند ابوطالب منشی محضر شماره ۳۱ روبروشد چند دقیقه بعد بین این دونفر گفتگوی تندی درگرفت ومحسن که دراثر خوردن مشروب کاملامست بود با چتری که همراه داشت چند ضربه به مهدی وارد کرد ومهدی در اثر این ضربات زخمی شده دربیمارستان سینا فوت نمود. محسن بدادسرا اعزام وزندانی شده است .

محصلی در تهران سرگردان است

اکنون چندروز است که پسر ۱۲ ساله ای بنام علی اصغر شاهرودی میهمان کلانتری ۲۲ است .

او میگفت که من محصل کلاس سوم دبستان غفاری مشهد هستم وقتی کودك خردسالی بودم که پدرو مادرخود را از دست دادم پس از آن نامادریم سرپرستی مرا بعهده گرفت .چند روز پیش او مرا به تهران آورد تااز آنجابه شاهرود نزد کسانش برود ولی همینکه بتهران رسیدیم مرارها کردو خودش رفت .

از فردا صبح

آغاز نمایش یك فیلم بزرك دیگر در سینماهای

سعدی

ونوس - فیروزه - پرسپولیس - المپیا

ماسیست قویترین مرد روی زمین

Mauste - The strongest - Man - on - ear th

سینماسکوپ

رنگی

دوبله بفارسی

محصول مشترك

آمریکا- ایتالیا فرانسه

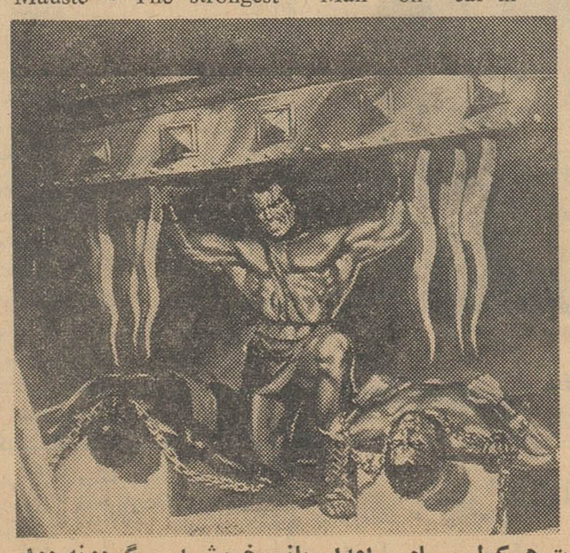

باشرکت:

مارك فورست

ماریا اورفئی

پل وینتر

(هرکول سیاه)

مردان کشور ظلمات آبشار مقدس - ملکه ساکنین مصر زمین- تیغه های انتقام - قدرت هرکول سیاه - اعدام بانورخورشید - گردونه دوار - رقص مرك - نبرد تن بتن با گوریل غول آسا وده ها صحنه جالب وحیرت انگیز دیگر، فیلم ماسیست قویترین مرد روی زمین را بصورت یك اثر مافوق تصور در آورده است

ازاین ببعد برنامه های سینما ونوس- فیروزه - پرسپولیس- المپیا - بوسیله شرکت (آش. ن.ا) ازبین بهترین ، و پرفروش ترین آثار سینمائی جهان انتخاب شده وسینماسعدی بانمایش ماسیست قوی ترین مرد روی زمین را تواما با سینماهای مزبور آغاز این همکاری را اعلام مینماید.

ASH. N. A.

شاهنشاه بمیان مردم رفتند

بقیه‌از صفحه‌اول

درمیان انبوه جمعیت سیلزدگان و سایر افراد ومردم محل قرار گرفتند. دراین نقطه درحالیکه صدای‌فریادهای جاوید شاه یك لحظه قطع نمیشد . آقای ثقةالاسلامی رئیس انجمن محل در میان انبوه جمعیت بشاهنشاه خیر- مقدم گفتو اعلیحضرت در حالیکه فشار جمعیت از حدواندازه گذشته بود به‌بیانات آقای ثقةالاسلامی گوش دادند. رئیس انجمن گفت : مادراین منطقه سیلزده چشم براه تشریف - فرمائی شاه بودیم وبسیار مسروریم که‌این خواسته ما برآورده شد و اعلیحضرت ازنزدیك به‌محل سکونت ما آمدند . ناطق ضمن اشاره بخرابی های سیل‌آماری از خانه‌های ویران شده‌را بیان داشت ودرباره علت‌جریان سیل واقداماتی که بمنظور جلوگیری از خرابی بیشتر بعمل آمده‌بودصحبت کرد. دراین محل دستجات افرادبطرف محلی که شاهنشاه در آنجا متوقف‌بود هجوم آوردند وسیل جمعیت و فشار مردمی که بدورشاهنشاه گرد آمده بودند، ایشان را ببالای تپه خاکی که درکنار خیابان قرار داشت بردوباین ترتیب اعلیحضرت درمنطقه بلندی‌که مشرف بتمام نقاط خیابان ومردم بود قرار گرفتند. اجتماع مردم بیسابقه بود وسیل‌نامه و عریضه ازهرسوروان بود آنانکه نامه بدست داشتند بطرف اعلیحضرت می‌آمدند و عده‌ای هم‌که نمیتوانستند نزدیك بیایند نامه‌هارا دست‌بدست رد میکردند .

مشکل خبرنگاران و عکاسان

در میان ازدحام مردم کارعکاسان وخبرنگاران بسیار مشکل شده بود گرفتن عکس برای عکاسان و تهیه خبر برای خبرنگاران درمیان انبوه جمعیت بسیار مشکل بودو هنگامیکه آقای یزدی یکی از مخبرین عکاس مشغول عکسبرداری بود براثر فشار عجیب مردم برزمین افتادو باطری و دوربین وی بگوشه‌ای پرتاب شد . اعلیحضرت که‌متوجه این وضع شده بودند گفتند «عکاس بزمین خورد» و سپس از مردم خواستند که دوربین‌و باطری او را لگدمال نکنند ، چند لحظه بعد عکاس از جای خودبرخاست و ضمن تشکر از شاه‌و مردم مجددابکار خود مشغول گردید.

آتش اتومبیل شکست

درمیان انبوه جمعیت اتومبیل‌سفید رنك سلطنتی از حرکت باز مانده‌بود وبچه‌ها برای دیدن شاه‌خود ، از روی ماشین‌بالا میرفتند و براثر فشارافراد آتش اتومبیل شکست د راین هنگام اعلیحضرت بمامورین گفتند بگذارید مردم جلوبیایند و ازآنان جلوگیری نکنید درمیان انبوه جمعیت یك زن بهمراه طفل خردسالش خودرا بزحمت بشاه رسانید ومطالبی گفت سرانجام پس‌از مدتی اتومبیل سلطنتی ازهمان مسیر بطرف امامزاده حسن حرکت کرد .

دراین منطقه‌آقای دکترنصرشهردار تهران و آقایان امیری رئیس برزن و معاون وی حضور داشتند و توضیحات لازم‌را در تمام موارد بعرض رسانیدند وضع خیابانها بسیار رضایتبخش بودو سرتاسر منطقه را ضمن تسطیح آب پاشی کرده بودند .

روپوش اتومبیل‌باز شد

اتومبیل شاهنشاه که بزحمت از میان انبوه جمعیت خارج شده‌بودآهسته بطرف امامزاده حسن روان گردید و دراین موقع روپوش اتومبیل کروکی حامل‌شاهنشاه راباز کردندواعلیحضرت درحالیکه مرتبا بادست باحساسات شدیدمردم پاسخ میدادند ازمیان‌صف سیلزدگان وسایر افراد گذشتند . در دوراه امامزاده حسن انبوه جمعیت مجددا جلو اتومبیل شاه را گرفت در اینجا یکی بچه خردسال خودرا برروی دست بلند میکرد ودیگری نامه‌خودرا بسوی اتومبیل سلطنتی می آورد وجمع دیگری میخواستند که اتومبیل رامتوقف کنند وشاه خودرا بیشتر ببینند واز معظم‌له بخواهندکه ازاین منطقه نیز دیدن‌کنند سرانجام شاهنشاه‌توقف‌کوتاهی‌درمقابل خانه‌های ویران‌شده‌امامزاده‌حسن کردند وپس‌از چند دقیقه دوباره اتومبیل سلطنتی بطرف قلعه مرغی براه افتاد .

بسوی جوادیه

عده‌ای ازمعتمدین محل درخیابان امیری برروی پارچه سرخ رنگی‌مطالبی نوشته وآنرا بصورت‌پلاکارتی درمسیر ملوکانه قرار داده‌بودند این تابلو توجه اعلیحضرت راجلب کرد وچند لحظه به‌آن خیره شدند. در روی این پلاکارت‌بشاهنشاه که‌بمیان‌مردم جنوب شهر آمده بودند واز نزدیك وضع آنها رامیدیدند خیرمقدم عرض شده بود . اتومبیل شاهانه ضمن عبور از خیابان قلعه‌مرغی واراضی خزانه و کوی مهناز وکوی اتابك در چندنقطه متوقف گردید و اعلیحضرت ازداخل اتومبیل خرابیهارا ملاحظه کردند و سپس اتومبیل حامل شاهنشاه بطرف جوادیه حرکت کرد .

درجوادیه

درمقابل سالن شهرداری جوادیه جمعیت انبوهی اجتماع کرده‌بودند فرستنده سیار رادیو برای رپرتاژ جریان بازدید شاهنشاه در یکطرف خیابان قرارداشت و در طرف دیگر هزاران نفر از افراد مختلف مردم در صفوف منظمی اجتماع کرده‌بودند .در این محل مجددا راه عبور اتومبیل اعلیحضرت دراثر هجوم شدید مردم بسته‌شد وآقای‌حاج‌ابراهیم حکمت از صف روحانیون بجلو آمده و عیدقربان رابشاهنشاه تبریك گفتو آنگاه دوشیزه‌خردسالی‌دسته گلی‌باعلیحضرت تقدیم داشت وآقای حکمت بنمایندگی ازطرف انجمن عمران جوادیه تشریف فرمائی شاهانه‌را بجوادیه خوش آمد گفت . شاهنشاه ازوضع ومحل‌کار

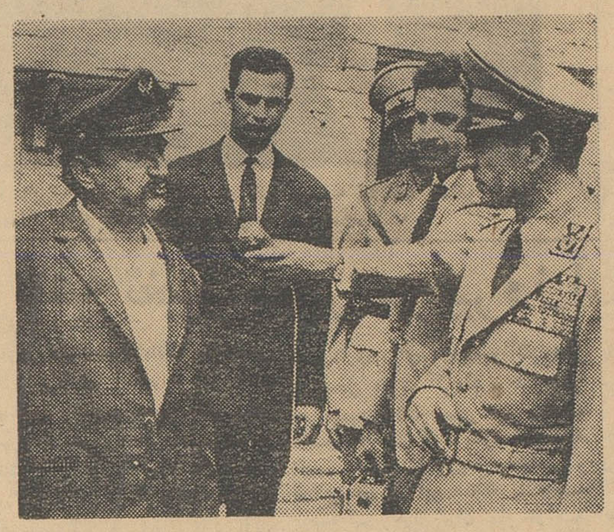

شاهنشاه دیروز بخانه‌راننده یك درزین‌رفتند واز وی‌سئوالاتی درمورد وضع زندگی خانواده‌او نمودند .

آقای حکمت سئوال کردند و جواب لازم بعرض رسید شاهنشاه سپس سئوال کردند اینجا چقدر جمعیت دارد آقای حکمت بعرض رسانید: جوادیه هشتادهزار جمعیت دارد و افزود که‌از روز بازگشت اعلیحضرت مردم اینجا همه روزه در انتظار تشریف فرمائی‌شاهانه‌بودند. آنگاه‌اعلیحضرت سوال کردند : در اینجا اطفال‌زیادی بچشم میخوردند اینها برای چه باین محل آمده اند رئیس انجمن بعرض رسانیداینجاکودکستان‌محلی‌شهرداری جوادیه است . شاهنشاه گفتند اگر بشود راهی باز کرد که مردم ناراحت نشوند از این کودکستان دیدن می کنیم . چند لحظه بعد راه باریکی از میان مردم باز شد و شاهنشاه بطرف کودکستان آمدند .

درابتدای ورود اعلیحضرت‌ششصد کودك خردسال کودکستان بافتخار شاهنشاه ابراز احساسات کردند و شاهنشاه گفتند : در این ساختمان کوچك چطور ششصد کودك خردسال نگاهداری میشود . آقای مینوچهر شهردارجوادیه علت‌تاسیس‌کودکستان را بعرض رسانید و گفت من روزی از خیابان جوادیه میگذشتم و طفل خردسالی را دیدم که بزیر اتومبیل رفت و متلاشی گردید . تحقیق کردم و معلوم شد طفل مزبور فرزند زن کارگری است که در کارخانه کار می کند و پس از رفتن او بسرکارصاحب خانه بچه را از خانه بیرون کرده و این حادثه پیش آمده است شهردار افزود : در جوادیه از این افراد فراوانند و بدین لحاظ تصمیم گرفتم که در سالن شهرداری پرورشگاهی مخصوص این کودکان تاسیس کنم .

اعلیحضرت سپس سوال کردند : در جوادیه چند خانه ویران شده ؟ باستحضار رسید که چهل و یك‌خانه شاهنشاه سپس از وضع سیلزدگان پرسیدند ، بعرض رسید که بعضی از سیلزدگان بخانه اقوامشان رفته‌اند و عده ای دیگر درسالن شهرداری جوادیه‌نگاهداری میشدند که با کمك آموزشگاه خدمات اجتماعی اطاقی در شهر اجاره شد و افراد مذکور بطور موقت بآنجا رفتند .

اعلیحضرت‌پس ازورود بکودکستان ازآقای مورعی معلم کودکستان در مورد وضع اطفال سوالاتی کردند و پاسخ لازم بعرض رسید .

۸۰۰ کودك

شاهنشاه پرسیدند که این بچه‌ها را چطور باینجا میآورند و با چه ترتیبی از آنها نگاهد اری میشود آقای مینوچهر باستحضار رسانید روزیکه اعلان قبول و نگاهداری این بچه ها را منتشر کردیم در مدت دو ساعت‌هشتصد بچه را باینجا آوردند و چون ما برای بیش از ششصد بچه جانداریم بناچار بچه ها بنوبت میآیند ، شهردار توضیح داد که به بچه ها از طرف موسسه کاره نان و از یونیسف شیر میدهند و در هر ساعت یکربع تنفس دارند و به‌بیرون سالن میروند و در هفته یك روز با کمکی که آقای شجاع ملایری‌کرده‌اند بچه ها را با اتوبوس شرکت واحد بگردش میبریم .

یك صحنه موثر

شاهنشاه پرسیدند این بچه ها چطور می خوابند و شهردار جوادیه بعرض‌رسانید : اگر اجازه میفرمائید بچه ها بخواب بروند و پس از موافقت‌شاهنشاه طفل خردسالی‌روی یك صندلی رفت و برای دیگران لالائی گفت و بچه ها سر ها را برای خوابیدن روی نیمکت گذاشتند این صحنه فوق العاده شاهنشاه راتحت تاثیر قرار داد و اعلیحضرت چند طفل را مورد نوازش قرار دادند شاهنشاه سپس از آقای مینوچهر پرسیدند : اهل کجا هستی ؟ و در چه محلی زندگی میکنی مینوچهر - بعرض رسانید : اهل تهران هستم و در چهار راه مختاری سی متری - زندگی میکنم . شاهنشاه دوباره‌سوال کردند : از چه تاریخی در جوادیه شهردار شده ای و مینوچهر بعرض رسانید : از ابتدای - تصدی آقای ناصر ذوالفقاری شهردار اسبق تهران که مرا باین محل فرستادند . شاهنشاه از وضع آب و لوله‌کشی جوادیه‌سئوال کردند وآقای مینوچهر باستحضار رسانید: روزیکه من‌بجوادیه آمدم مردم باپای برهنه و ازوسط گل ولای با سطل بدنبال‌آب های‌آلوده وکثیف میرفتند و من با استفاده از چهار حلقه چاه عمیق که بوسیله تیمسار باتمانقلیج واداره بهداشت حفرشده بود سراسر خانه های جوادیه راباحداکثر هزینه لوله کشی یك‌خانه یعنی ۲۷۵ و حداقل ۱۵۰۰ ریال وحدمتوسط ۸۰۰ ریال در ظرف مدت یکماه لوله کشی کردم. شاهنشاه آنگاه از وضع آب وقدرت آبده چاهها سوالاتی کردند وبعرض رسیدکه آب درجوادیه بحدکافی‌وجود دارد شهردار اضافه کرد که شبها خیابانها راهم شستشو میکنیم تا گرد وخاك درروز بسلامت مردم زیان‌نرساند سپس پرورشگاه ملی وخانه تربیت کودك جوادیه مورد بازدیدشاهنشاه قرار گرفت و بچه‌های بی‌مادری که چندی پیش‌بدست پدرآنها کشته شده بود بشاهنشاه معرفی گردیدند و اعلیحضرت بادیدن این بچه‌ها دچار تاثر فراوان شدند . شاهنشاه سپس بطرف محوطه حیاط انبارآب لوله‌کشی جوادیه رفتند و درآنجا با مردم‌جوادیه بگفتگو پرداختند پس از چند دقیقه اعلیحضرت‌همایونی باتومبیل سلطنتی سوار شدند و در این‌موقع بوسیله یکی‌از آجودانها آقای‌مینوچهرشهردار جوادیه را احضار کرده و فرمودند : «شماخیلی خدمت کرده‌اید وکار شمامورد کمال رضایت ما است و تائید میشوید امیدوارم از این پس بیشتر بنفع مردم کار بکنید .»

کمك‌مردم ...

هنگامیکه شاهنشاه در فاصله‌میان شهرداری جوادیه و اتومبیل سلطنتی حرکت میکردند یکی از اهالی جوادیه شاه‌را درآغوش گرفت‌تاباکمك‌دیگران معظم‌له را روی دست بلند کند .اما شاهنشاه باخنده گفتند من‌خودم‌دارم میروم‌و میتوانم بروم‌از بیان شاهنشاه حاضران خندیدند وآن‌مرد بکناری‌رفت دراین موقع آقای‌شربیانی یکی دیگر از معتمدین محل خودرا باعلیحضرت رسانید وخیرمقدم عرض کرداعلیحضرت پرسیدند خانه‌های آسیب‌دیده کجا است و جواب داده شد :که‌در منطقه فرودگاه و کنار نهر فیروز آبادخانه هاخراب شده است‌اعلیحضرت گفتند خیلی‌راه‌است ؟جواب عرض شد راه زیادی نیست وسپس آقای حسن پور یکی‌دیگر از معتمدین مطالبی بعرض رسانید وآنگاه شاهنشاه وهمراهان بطرف نازی‌آباد حرکت کردند .

خوش آمدید

درتمام مراسم دیروز آقای دکترمحسن نصر شهردار تهران درمعیت‌اعلیحضرت بودند وتوضیحات لازم‌را بعرض می رسانید . منطقه انبار لوله‌کشی آب نازی‌آباد وکوی فرح‌آباد ونازی آباد واراضی بانك‌رهنی بطرز زیبائی تزئین شده‌بود وچند بلندگو مرتبا شعارهای مختلف‌میداد آقایان مهندس روحانی ومهندس ظهیری مدیران سازمان‌آب تهران درمدخل کوی فرح‌آباد وانبار سازمان بشاهنشاه خیرمقدم گفتند ، آقایان خسرو فرهادپور مدیر کل‌امور شهروقیائی شهردار نازی آباد در این منطقه حضورداشتند د رمقابل کوی فرح‌آباد وانبار سازمان آب گروهی‌از دانش آموزان عضو شیروخورشیدسرخ صف کشیده‌بودند واعلیحضرت و همراهان پس‌ازورود به منطقه درمیان آنها قرار گرفتند آقایان بهبهانیان و علم‌و جمعی دیگر در تمام مدت بازدید اعلیحضرت ازمحلات سیلزده حضور داشتند.

اعلیحضرت همایونی درنازی آباد بادانش‌آموزان تماس گرفتند و ضمن صحبت‌با چندتن ازآنان سوالاتی کردند درمقابل صف دانش آموزان شیرو خورشید شاهنشاه دربیش‌ازده نقطه توقف کردند و بادانش‌آموزان گفتگو کردند واز فعالیتهای آنان هنگام‌حادثه سیل ونحوه کمکهائی که به‌آسیب دیدگان کردند سئوالاتی فرمودند که جوابهای لازم معروض شد .هنگام بازدید شاهنشاه ساکنین کوی فرح آباد ونازی آبادو کارکنان انبارسازمان آب مرتبا شعار میدادند ومیگفتند اعلیحضرتا بنازی آبادو فرح آبادوانبار سازمان لوله‌کشی خوش آمدید . در کوی فرح آباد آقای دکتر نصر شهردار تهران از اقدامات شهرداری و همکاری مردم محل بامامورین‌شهرداری مطالبی بعرض رسانید. اعلیحضرت هنگام عبور از روی‌پل نهر فیروزآباد پرسیدند این‌همان نهر فیروزآباداست که‌سیل درآن جاری شده‌و بعرض رسید همان نهراست . سپس شاهنشاه گفتند این نهر که‌آب زیادی ندارد بعرض رسید که هنگام بارندگی آب زیاد میشود و سپس‌یکی از معتمدین محل کوی فرح آباد اشاره بسدخاکی که‌درکنار نهر بودکردو بعرض‌رسانید این سدرا مادرمقابل سیل ساخته‌ایم وماموریـن شهرداری بماکمك کرده‌اند

شاهنشاه سپس مدت نیمساعت از تاسیسات سازمان لوله کشی آب و خانه‌های کوی‌فرح آباد بازدید کردند.

خانه راننده

شاهنشاه هنگام بازدید از کوی فرح‌آباد از خانه یك راننده «درزین» راه‌آهن دیدن کردندو ازوضع‌آب‌وبرق و سایر نیازمندی های این خانه سئوالاتی نمودند که راننده‌مذکور در هرمورد پاسخهای‌لازم بعرض‌رسانیدو سپس‌معتمدین‌این کوی‌بعرض‌رسانیدند که ماوسیله‌ایاب‌وذهاب‌نداریم وسپس درمورد ساختمان گرمابه‌و آب وسایر تاسیسات شهری تقاضاهائی کردند .

یکی از معتمدین محل نازی‌آباد بعرض رسانید : ما از اعلیحضرت درخواست داریم که امر بفرمایند لوله‌کشی نازی‌آباد هرچه زودترشروع شود. وی افزود که قسمت اعظم‌منطقه نازی آباد کم آب است ومردم ساعتها در مقابل چند شیر آب معطل‌میمانند شاهنشاه در این باره نیز بمدیر کل سازمان آب‌تهران دستوراتی دادند .

شاهنشاه دراین منطقه باقای علم نیز دستور فرمودند که مطالعه شود که‌برای مردم این منطقه گرمابه ، کودکستان و یادبستان کدامیك لازم تراست تابوسیله بنیاد پهلوی احداث گردد .

درتمام مدت بازدید ، شاهنشاه بهمراهان و مامورین دستور میفرمودند که مواظب اطفال باشید که زیردست وپا نمانند .

اعلیحضرت پس از پایان بازدید انبار لوله‌کشی‌خطاب‌بهمراهان‌فرمودند: تمام شد؟

بعرض رسید : دیگر محلی‌برای بازدید باقی نمانده است وشاهنشاه باخنده فرمودند : پس برنامه‌ها ونقشه ها چه‌شد ؟

باین ترتیب بازدید شاهنشاه از نقاط سیل‌زده جنوب شهر تهران و مردم آسیب‌دیده این نقاط که‌بیش‌از دوساعت طول کشیده بود بپایان‌رسید وشاهنشاه درساعت دوبعداز ظهربطرف کاخ سلطنتی بازگشتند .

مبلغ یکمیلیون و دویست و شصت هزار ریال جایزه

بقیه‌از صفحه‌اول

بانك مرکزی- شهربانی کل کشور شهرداری- نمایندگان جراید کشور وگروه کثیری از دارندگان حساب پس انداز شرکت داشتند و جریان قرعه کشی را نظارت مینمودند.

ابتدا آقای مهدی لاله مدیر عامل بانك تهران پشت‌میکروفن قرار گرفت و بیاناتی باین شرح اظهار داشت :

بکوش و بنوش و بپوش و بده
برای دگر روز چیزی بنه
مبادا که در دهر دیر ایستی
مصیبت بود پیری و نیستی

خانمها و آقایان محترم .ضمن اظهار تشکر از این که قدم رنجه فرموده و دراین روز فرخنده که تحت توجهات اعلیحضرت همایون شاهنشاه جوائز پس انداز بانك تهران قرعه کشی می شود حضور بهمرسانیده اید لازم میداند چند کلمه بطور اختصار بر سبیل یادآوری کوشش های فراوانی که‌در راه ایجاد بانك تهران بعمل آمده است بعرض برسانم .

بانك تهران موسسه ای است که ایجاد آن از تشکیلات بسیار مختصر و نا چیزی شروع گردیده وامروز در بین افراد مردم پایبخت و شهرستان ها قرب و منزلتی‌پیدا نموده‌و مورد اطمینان کامل‌هموطنان عزیز واقع گردیده واین خود بزرگترین افتخار کارکنان آن می باشد .

اساس بقاء هر ملت بروجود تشکیلات اعتباری که مورداطمینان افراد آن باشد مبتنی است زیرا این تشکیلات اعتباری بهترین وسیله گردش پول در کشور می باشد . د رهر کشور بایدموسساتی وجود داشته باشند که اشخاص نزد آنان وجوه پس انداز خود را تودیع نمایند تااین وجوه‌ازدسترس صاحبان آن در خارج واندك، اندك انباشته و بصورت یك موجودی قابل‌ملاحظه‌ای جهت مقابله‌با روز های‌سختی در آید . خوشبختانه بانکها اساس اصلی کار خودرابر مبنای جمع آوری اینگونه پس‌انداز ها قرا رداده وسعی وافر می نمایند تا کلیه مردم تشویق بامر پس‌انداز شوند طبق آماری که آقای‌بهزادی بعرض خواهند رسانید در مدت کوتاهی که بانك تهران مبادرت‌به‌ تشکیل صندوق پس انداز نموده مبالغ قابل توجهی در آن جمع گردیده است که‌خود مشوق‌بزرگی جهت ادامه امر وسعی در بهبود تشکیلات پس انداز و ارتقاء مبلغ جوائز می باشد .

لازم میدانم از آقایان نمایندگان دادستان کل ، وزارت دارائی ، بانك مرکزی ، شهربانی کل کشور و شهرداری که روزتعطیل خودرا صرف همکاری با مانموده و جهت نظارت د رامر قرعه کشی حضور بهمرسانیده‌اند تشکر نمایم.

سپس آقای بهمن بهزادی رئیس اداره سازمان بانك تهران گزارشی از حساب های پس انداز و جوائز آن معروض داشت:

حضار محترم

درست یکسال پس از افتتاح حساب‌پس‌انداز مراسم قرعه کشی جوائز آن بطوری که قبلا توسط جراید کشور اعلان شده بود انجام میگیرد . در بهمن‌ماه ۱۳۳۹ بانك تهران بادر نظر گرفتن احتیاجات مردم در شعب خود شروع بافتتاح حساب پس‌انداز کرد که‌خوشبختانه بااستقبال قابل توجه مردم روبرو گشت .

بانك تهران سعی کرده‌است که درامر تشویق مردم به‌پس انداز منتهای کوشش خودرا مبذول‌داشته تابارویه متین مردم کشور را متوجه امر پس‌انداز نماید .

طبق آگهی های قبلی اشخاصی دراین قرعه کشی شرکت‌داده‌شده‌اند که موجودی حساب آنان در پایان سال ۱۳۴۰ بالغ‌بر۰۰ ۵ریال بوده است .بی‌مورد نیست متذکر شوم که تعداد اشخاصی که در بانك تهران تاپایان سال ۱۳۴۰ حساب پس‌انداز باز کرده‌اند بالغ‌بر۱۵هزار نفر می‌باشد که ۰۹۸۵ ۱نفرآنان در قرعه‌کشی امروز شرکت داده شده‌اند . براثر افزایش تعداد صاحبان حساب مبلغ یك میلیون و دویست هزار ریال جوائز قرعه کشی که قبلا اعلان شده بود به‌یك‌میلیون ودویست وشصت هزار ریال ارتقاء داده‌شد که‌بصورت‌زیربین‌دارندگان حساب تقسیم میگردد.

یك‌جائزه	۳۰۰ر۰۰۰ریالی
۱۰جائزه	۳۰ر۰۰۰ریالی
۱۱۰جائزه	۳۰۰۰ ریالی
۱۱۰۰جائزه	۳۰۰ ریالی

بطوریکه استحضار دارید بانك تهران علاوه برتقسیم جوائز فوق بموجودی‌های حساب‌پس‌اندازتاصدی ۰ر۰۵ بهره‌میپردازد .

همانطوریکه جناب آقای مدیر عامل اشاره فرمودند بطوری که آمار رسیده نشان میدهد توجه‌مردم بامر پس انداز روز افزون است و این مطلب باعث کمال خوشبختی است زیرا افراد مملکتی میتوانند همیشه سعادت و سلامت خودرا بیمه کنند که مبلغی بفراخور عوایدخود در بانکی بصورت ذخیره داشته باشند زیرا مرض ، بیکاری و حوادث دیگری که ممکن است باعث نکث عواید شخصی گردد نمی‌توانند کسانی را که پس‌انداز کرده‌اند از پای درآورند .

درخاتمه عرایض و باکسب‌اجازه از بانوان و آقایان و نظارت کنندگان محترم از آقای مستجاب الدعوه خواهش می کنم که جریان قرعه‌کشی را شروع فرمایند . و بعد مراسم قرعه‌کشی‌بوسیله‌آقای مستجاب‌الدعوه انجام گردید :

آقای مستجاب‌الدعوه قبل‌ازاینکه گردونه قرعه‌کشی بگردش درآید درمورد این قرعه‌کشی گفت : با اینکه این اولین قرعه‌کشی حساب های پس‌انداز بانك تهران می‌باشد مسئولین بانك وخود اینجانب از یکماه‌قبل کمال‌دقت‌نموده‌ایم که در قرعه‌کشی این حساب هیچگونه خدشه‌ای وارد نیاید و همانطور که ملاحظه میفرمائید پیش بینی در موردهمه‌چیز شده‌است و من باید به‌مسئولین بانك تبریك بگویم که چنین روز میمون و مبارکی رابرای این موضوع در نظر گرفته‌اند و مراسم قرعه‌کشی خودرا در این عید مذهبی بانجام میرسانند .

آقای مستجاب‌الدعوه افزود : چون هرشعبه بانك تهران شماره های دفترچه حساب پس‌انداز خودرا از شماره یك شروع کرده‌است و اگر از روی آن شماره‌ها قرعه‌کشی شود تولید اشکالات زیادی‌مینماید بنابراین طبق مرسوم همه‌قرعه‌کشی های بانکها به‌همه دارندگان حساب پس‌انداز شماره دیگری در دفاتر چاپ ومهر وموم شده بانك تهران داده شده‌است که این دفتربا‌حضور نمایندگان محترم دادستان کل - وزارت‌دارائی - بانك مرکزی - شهربانی کل کشور و شهرداری بازمی‌شود و در موقع قرعه‌کشی برندگان آن بانام و نام‌خانوادگی‌و شماره حساب اعلام میگردد.

دراین موقع گردونه برای‌تعیین برندگان سیصدریالی حساب‌پس- انداز که‌هزار و یکصد نفرمیباشند بگردش درآمد و کلیه کسانی که شماره سمت راست حساب آنها در دفتر بانك تهران ۳می‌باشد برنده سیصدریال اعلام گردید .

سپس گردونه برای تعیین‌برندگان سه هزارریالی بگردش درآمد و کلیه کسانی که شماره سمت‌راست حساب آنها در دفتر بانك تهران ۷۵بود برنده سه‌هزار ریال جائزه تعیین شد تعداد برندگان جایزه سه هزارریالی یکصد و ده نفر می‌باشند .

دراین موقع از مدعوین ونظارت کنندگان پذیرائی شد و گردونه برای تعیین برندگان سی هزار ریالی بگردش درآمد و برندگان آن باین شرح اعلام گردید .

۱-آقای نورالدین رازی دارای شماره‌حساب۱۲۳۰ازشعبه چهارراه که شماره حساب ایشان در دفتر بانك تهران ۰۳۶ ۱می‌باشد.

۲- آقای ابراهام قاطان دارای شماره حساب ۱۲۳۰ ازشعبه‌چهارراه پهلوی که شماره حساب ایشان در دفتر بانك تهران ۲۲۶۴ می‌باشد .

۳- آقای محمد حسین شوشی دارای شماره حساب ۱۱۳۸ ازاهواز که‌شماره حساب ایشان د ردفتر بانك تهران ۹۱۸۲ می‌باشد .

۴-خانم عذرا پارسی‌زاده دارای شماره۶۱۸از شعبه نواب که‌شماره ایشان در دفتر بانك تهران ۶۱۷۵ می‌باشد .

۵-آقای مهدی مفاخردارای‌شماره حساب ۳۰۵ از اهواز که شماره حساب ایشان در دفتر بانك‌تهران ۸۹۰۴ می‌باشد .

۶-آقای دکتر مرتضی پارساپور دارای شماره حساب ۱۶۴۳ از شعبه چهار راه پهلوی که شماره حساب ایشان در دفتر بانك تهران۲۵۱۳ می‌باشد .

۷- آقای یعقوب باب‌الحوائجی دارای شماره حساب ۶۵۲ از شعبه نواب که شماره‌حساب ایشان در دفتر بانك تهران ۶۲۰۳می‌باشد .

۸- آقای محمد صادق کازرونی دارای شماره حساب ۷۳۸ازاصفهان که شماره حساب ایشان در دفتر بانك تهران ۷۲۰۹می‌باشد .

۹-آقای یوسف توانای گندمچی دارای شماره حساب ۲۷۶ از شعبه فردوسی که شماره حساب ایشان در دفتر بانك تهران ۴۳۸۳ میباشد.

۱۰-خانم سیمین میترا حسینیان دارای شماره حساب ۴۲۲ از شعبه چهارراه پهلوی که شماره حساب ایشان در دفتر بانك تهران۱۸۲۴ می‌باشد .

دراین هنگام گردونه برای تعیین برنده جایزه سیصد هزار ریالی (ممتاز) بگردش درآمد وبرنده‌آن. خانم دکتر کجکینه کاظمی‌دارنده شماره حساب ۱۴۳ از شعبه‌چهارراه پهلوی که شماره حساب ایشان در دفتر بانك تهران ۰۴۷۳۲ میباشد اعلام گردید .

نام بقیه برندگان جوائز بانك تهران بعدا در جراید منتشرمیشود این مراسم درساعت ۷ونیم‌بعدازظهر باتمام رسید .

آقای مهدی لاله مدیر عامل بانك تهران هنگام سخنرانی درمراسم قرعه‌کشی دیروز

کریستال‌ودارائی

بقیه از صفحه هفتم

کنان باسر بروی پای یکی دیگراز فورواردها پاس داد شوت محکمی بسمت دروازه دارائی شد ولی بك دارائی باکمك بدروازه‌بان یك‌خطر را ازتیم خود رفع نمود توپ باشوت بك دارائی بوسط آمد در اختیار فورواردهای دارائی قرار گرفت‌به روی دروازه کریستال آمد ولی دفاعهای کریستال توپ راازآن‌خود ساختند بجلو آورده تحویل فور- واردهای خود دادند فورواردها توپ را بروی دروازه دارائی بردند ولی بی‌نتیجه‌توپ بروی دروازه کریستال برگشت توپ‌را کریستالیها گرفتند بسمت شمال زمین آوردندولی‌سوت داور پایان مسابقه را اعلام نمود و تیم دارائی توانست با تیم قوی کریستال مساوی نماید.

سومین مسابقه

ساعت چهار بعد از ظهر جمعه تیم نیرومند فوتبال کریستال در مقابل بازیکنان فوتبال تاج قرار خواهد گرفت .

بازیکنان کریستال

برقه گلر ، درلد دوربك ،الیاس بك چپ، کاپلوس هافبك راست ، کوئین‌تس سنترهافبك ، روئیس هافبك چپ، دل کاسنید گوش‌راست رامیرز بغل راست، کالدردو سنتر فوروارد، پاساچه بغل چپ دل کادو فوروارد چپ

دارائی

بازیکنان دارائی عبارت بودنداز عزیز اصلی گلر، مصطفی عرب بك وسط هوشنك درگاهی بك چپ ، داریوش طهوری بك راست، رضا حیدری هافبك راست ، غلامحسین نوریان هافبك چپ داوید خانیان گوش چپ مجید زرین‌فام‌بغل‌راست ناصر نوآموز سنتر فوروارد، جلال طالبی بغل چپ عبدالله‌ساعدی گوش راست.

شبی دررم
شاهکار ویلیام وایلر رنگی- دوبله بفارسی باشرکت:
ادری هپبورن - گریگوری پك
درسالن مجلل سینما فری
شروع سئانسها ۳-۵-۷-۹ بعدازظهر
تلفن ۲۷۸۹۳

اطلاعات

چهارشنبه
یازدهم ذی‌الحجة‌الحرام ۱۳۸۱
شانزدهم مه ۱۹۶۲
سال سی‌وششم
شماره ۱۰۸۰۱

کارمندان فنی شاغل پست اداری

تازمانی که درشغل اداری هستنداز مزایای مربوطه استفاده خواهندکرد

● درصورت برکناری ازشغل اداری مادام که شغل فنی به آنان ارجاع نشده منتظر خدمت خواهند بود

وزارت دارائی دستور آقای نخست وزیر رادر مورد کارمندان فنی که در مشاغل اداری انجام وظیفه میکنند ، بشرح زیر بادارات ووزارتخانه ها و موسسات وابسته بدولت ابلاغ کرد.

۱ـ از این تاریخ ارجاع مشاغل اداری به کارمندانی باستثنای مقامات خارج از کادر استخدامی که ازمزایای قوانین خاص مانند مهندسین وکمك مهندسین تکنیسین ها و پزشکان و استادان وآموزگاران و قضات وغیره استفاده مینمایند خارج از حدود قوانین مزبور اکیدا ممنوع است .

۲ـ بمنظور آنکه از وجود افراد فنی شاغل درکادر اداری و یاافراد فنی که منتظر خدمت بوده و یا در آتیه منتظر خدمت خواهند شد و در سازمان متبوع خود امکان ارجاع مشاغل فنی و تخصصی به آنان وجود ندارد و درسایر سازمان های دولتی بوجود آنان احتیاج دارند ، استفاده شود مقتضی است دستور فرمایندفورا صورت کلیه افراد فنی مشمول قوانین خاص شاغل در کادر اداری و منتظر خدمت آن وزارتخانه یا موسسه ویا بنگاه را باتعیین رشته تخصصی ـ تجربیات فنی ـ ومیزان حقوق و پایه فعلی آنها تهیه یکنسخه به شورای عالی اداری کشور وابسته به نخست‌وزیری و نسخه دیگر را بوزارت دارائی ارسال دارند تا نسبت به معرفی و انتقال آنان به سایر دستگاههائی که باین قبیل ـ کارمندان فنی و تخصصی احتیاج ـ دارند اقدام لازم بعمل آید .همچنین مقتضی است که این عمل در آتیه نیز ادامه یافته و در هر موردیکه امکان استفاده از وجود این قبیل افراد فراهم نمیباشد مراتب به شورایعالی اداری کشور و وزارت دارائی اطلاع داده شود .

انتظاردارد وزارتخانه‌هاوموسسات و بنگاههای دولتی در امر انتقال افراد فنی و تخصصی بوزارتخانه ها و موسسات و بنگاههائی که میتوانند از وجود آنان در مشاغل فنی و تخصصی استفاده‌نمایندکمال معاضدت و همکاری را بنمایند و توجه داشته باشند مادام که برای سازمانهای ـ دولتی امکان استفاده از افراد فنی موجود در کادر اداری دستگاههای دولتی وجود دارد با استخدام جدید این قبیل کارمندان فنی بهیچ عنوان موافقت نخواهد گردید .

۳ـ کسانیکه در حال حاضر با داشتن مناصب اداری از مزایای ـ خاص‌استفاده مینمایند مادام‌که شغل فنی و تخصصی مربوطه بآنان ارجاع نگردیده و در سمت خود باقی‌هستند از مزایای قوانین مربوط بخود ـ استفاده خواهند نمود ولی چنانچه بنحوی از انحاء از سمت فعلی اداری خود برکنار گردند مادام که شغل فنی و تخصصی بآنان ارجاع نگردیده در انتظار خدمت خواهند بود .

تشخیص و تمیز مشاغل فنی و تخصصی از مشاغل اداری با در نظر گرفتن روح قانون وعرف اداری‌بعهده وزارتخانه و یا موسسه و یا بنگاه مربوطه میباشد .

امروز دادستان تهران گفت:

از اطلاعات هیئت رئیسه سنا

برای تکمیل پرونده کاخ سنا استفاده خواهدشد

امروز آقای صدر دادستان تهران بخبرنگار ما گفت : از طرف آقای رام عضو هیئت رئیسه مجلس سنا مطالبی در باره ساختمان مجلس سنا منتشرشده بود که‌از جهت دادگستری قابل توجه است زیرا قبل از انتشار این مطالب تصور میشد که هیئت رئیسه‌مجلس سنا از جریان ساختمان سنا اطلاعی ندارند ولی با توجه به اظهارات آقای رام مسلم شد که دادگستری میتواند و بایستی از ـ اظهارات ایشان کمال استفاده را در تکمیل پرونده بنماید .

دادستان تهران اضافه کرد اگر خدای نکرده اتهام متهمین ثابت شد و پرونده مراحل تحقیقی و ابتدائی خود را طی کرد و بدادگاه فرستاده شد طبق قانون آقای رام و امثال ایشان می توانند که بدفاع ازمتهمین در محکمه اقدام کنند .

بزودی
ماکارونی پارس ببازار میآید

تعیین حوزه‌های امتحانی سالهای ششم

خبرنگار ما گزارش میدهد بمنظور تعیین حوزه‌های امتحانی کلاس های ششم رشته‌های ادبی ، طبیعی،ریاضی وخانه‌داری از طرف اداره کل فرهنگ استان تهران از کلیه دبیرستان‌های پایتخت آمار دانش‌آموزان رشته های مزبور خواسته شده است تا بادرنظر گرفتن تعداد دانش‌آموزان هر رشته وباتوجه به‌ادارات فرهنگ نواحی‌تهران وسالن های‌مدارسی که در اختیاردارند حوزه‌های امتحانی تعیین گردد.

پیش‌بینی میشود که تاروز شنبه ۲۹ اردیبهشت ماه آمار دانش‌آموزان سالهای ششم دبیرستانهای پسرانه‌و دخترانه تهران بفرهنگ استان تهران واصل گردد وبلافاصله برای تعیین حوزه‌های امتحانی وروسای حوزه‌ها کمیسیون مربوطه تشکیل گردد.

صاحبان صنایع و بازرگانان در اطلاعات

بعداز ظهر روز دوشنبه گذشته‌اجتماع بزرگی از آقایان صاحبان صنایع و بازرگانان باشرکت‌آقای‌وزیر بازرگانی ومقامات عالیرتبه وزارت بازرگانی در سالن موسسه اطلاعات تشکیل شد. این عکس قسمتی از سالن رانشان‌میدهد و آقای دکتر جهانگیر آموزگار پشت تریبون مشغول صحبت میباشد. جریان مذاکرات در صفحه هشتم‌امروز چاپ شده است.

بامداد دیروز بمناسبت عید سعید قربان :

سلام خاص

در حضور شاهنشاه انجام شد

● دراین مراسم شاهنشاه اظهار امیدواری کردند که دول اسلامی در پرتو تعالیم اسلام بپیشرفتهای بیشتری نایل آیند

از ساعت ده صبح دیروز بمناسبت عید سعید قربان مراسم سلام خاص در حضور شاهنشاه در کاخ مرمر برگزار گردید .

دراین مراسم ابتدا هیئت دولت به حضور شاهنشاه بار یافتند و آقای آرام وزیر امور خارجه از طرف هیئت دولت عید قربان را تبریك گفت :

شاهنشاه در پاسخ عرض تبریك هیئت دولت اظهار امیدواری کردند که دول اسلامی در پرتو تعالیم عالیه دین مقدس اسلام روز بروز به پیشرفت های بیشتری نایل آیند و بتوانند برای سعادت ملت های خود گام های بلند تری بردارند .

در ساعت ده‌و نیم صبح رئیس ستاد بزرك ارتشتاران ، فرماندهان نیرو های سه گانه ارتش شاهنشاهی و روسای ژاندارمری و شهربانی کل کشور به حضور شاهنشاه رسیدند و تیمسار ارتشبد حجازی عیدسعید قربان را تبریك عرض کرد .

سپس در ساعت یازده صبح روسای نمایندگی های سیاسی دول اسلامی‌در تهران‌به حضورشاهنشاه رسیدند و آقای حمزه غوث سفیر کبیر عربستان سعودی و مقدم ـ السفراء عید بزرك اسلامی قربان‌را بشاهنشاه تبریك گفت و سعادت ملت‌ایران رادرپرتو رهبری‌شاهنشاه آرزو کرد ، شاهنشاه در پاسخ تبریك‌روسای نمایندگی‌های‌سیاسی خارجی مقیم تهران برای همه دول وملل اسلامی آرزوی سعادت و موفقیت کردند و افزودند : امیدـ وارم در پرتو تعالیم عالیه اسلام کلیه دول اسلامی بتوانند روز بروز به ترقیات بیشتری نایل شوند .

مراسم سلام خاص عید سعید قربان در ساعت یازده‌ونیم به‌پایان رسید .

جلسه هیئت دولت

ساعت پنج بعد از ظهر امروز جلسه هیئت دولت در کاخ نخست وزیری بریاست آقای آرام وزیر امور خارجه تشکیل خواهد شد ..

تاخیر ورود قطار تهران‌ـ مشهد

قطارمسافری تهران ـ مشهد در بین ایستگاه های آزادور و جاجرم . بالای شهرستان شاهرود به‌علت سستی قسمتی‌از خط‌وانحراف یکی‌از واگنها متوقف‌شد .مامورین فنی راه آهن بلافاصله برای‌ترمیم خط آهن اقدام نمودند و قطارپس از مدتی تاخیر بحرکت ادامه داد

تغییر برنامه حرکت قطارهای مسافری

● ازاول خرداد قطار های خرمشهر وکاشان‌طبق‌برنامه جدید حرکت خواهد کرد

امروز برنامه جدید حرکت‌قطار های مسافر بری راه آهن منتشرشد مقامات راه آهن اظهار داشتند بعلت تغییر فصل و شروع گرما و بمنظور تامین آسایش مسافران خطوط تهران ـ خرمشهرو تهران ـ کاشان از اول خرداد ماه ۴۱ ساعت رفت‌و آمد قطار های مسافری در خطوط مزبور بشرح زیر تعیین و اعلام میگردد .

الف ـ خط جنوب

۱ـ قطار سریع‌السیر خرمشهر:

حرکت ازتهران : ساعت۳۵ـ۱۲ ورود به خرمشهر ساعت۵۰ـ۸ روز بعد .

حرکت از خرمشهر: ساعت۲۰ـ۱۸ ورود به تهران ساعت ۱۰ـ۱۴روز بعد.

۲ـ قطار عادی خرمشهر :

حرکت از تهران : ساعت ۳۵ـ۸ ورود به‌خرمشهرساعت ۵۰ـ۶ روزبعد.

حرکت ازخرمشهر :ساعت۱۰ـ۸ ورود به تهران ساعت ۵۰ـ۱۸ روزبعد.

ب ـ خط کاشان

حرکت از تهران : ساعت ۱۵ـ۷ ورود به کاشان ساعت ۱۴ همان روز.

حرکت از کاشان: ساعت ۰۵ـ۹ ورودبه‌تهران ساعت۰۵ـ۱۶همانروز.

در ساعت رفت‌و آمد سایر قطارهای راه آهن تغییری داده نشده و حرکت آنها طبق برنامه فعلی انجام میشود .

انتخابات

کانون وکلاء

از ساعت هشت تا ساعت یك بعد از ظهر روز شنبه‌بیست و نهماردی‌ـ بهشت ماه انتخابات دوره جدید کانون وکلای دادگستری درسالن بزرك دادگستری انجام خواهدشد. ازطرف کانون‌و کلا۸۰۴دعوتنامه‌برای وکلای دادگستری فرستاده شده است .

نقشه تغییر مسیر نهر فیروزآباد آماده‌شد

امروز مهندسین بانك ساختمانی به شهرداری آمده و با آقای مهندس غفاری مدیر کل فنی شهرداری‌مذاکره کردند.مهندسین بانك پس از ملاحظه نقشه های هوائی نهر فیروز آباد اعلام کردند که مسیر نهر در منطقه نازی آباد تغییر خواهد یافت واز مهندسین شهرداری برای بازدید و اظهارنظر در محل دعوت کردند . طبق نظر مهندسین بانك مسیر نهر ومنطقه کشتارگاه نازی آباد بطور قطع باید تغییر یابد زیرا هزینه ساختمان و پوشش آن در این منطقه با توجه بوضع نهر بسیار گران تمام خواهد شد با اجرای نقشه بانك مسیر نهر در پشت کشتارگاه و محلات فرح‌آباد و نازی آباد رشید آباد و اسد آباد تغییر کرد . و هزاران نفر ازساکنین خانه‌های اطراف و روی نهر در مناطق فوق از ناراحتی و خطر آسوده خواهند شد و قسمتی از گرفتاریهای مردم این مناطق مرتفع میگردد .

بانك ساختمانی در نظر دارد با جلب توجه شهرداری نهر فیروز آباد را بطور مستقیم تا جنوب نازی آباد امتداد داده و سپس آنرا بطرف علی آباد منحرف سازد . مهندسین بانك اظهار نظر کردند که هزینه ـ حفاری و پوشش روی نهر با این نقشه بمراتب از هزینه پوشش روی نهر در مناطق نازی آباد ، فرح آباد رشید آباد اسد آباد کمتر خواهد شد .

یك دانشجوی ایرانی درامریکا رفیقهٔ خودرامضروب کرد

نیویورك‌ـ آسوشیتدپرس ـ یك دانشجوی ایرانی بنام فولادوند که رفیقهٔ امریکائی خودرا شب گذشته بشدت کتك زده امروز تحت پیگرد پلیس‌قرار گرفت. رفیقه‌وی‌که یك دختر پرستاراست از وی تقاضای ۲۲۵۰۰ دلارغرامت کرده است .

دانشجوی مذکورشب‌گذشته بارفیقه خود مشغول صرف‌قهوه بوده که ناگهان مشاجره ای میان آنان روی میدهد . هنوز علت مشاجره معلوم نیست .

فولادوند خودرا از ثروتمندان ایران معرفی کرده و گفته والدین من از انسخاص سرشناس و متنفذ و پولدار ایران هستند .

کابینه فرانسه بااستعفای ۵ وزیر متزلزل شد

پاریس ـ۱۵مه ـ خبرگزاری فرانسه ـ پنج‌تن از وزیران عضو حزب (ام . ار . پ) طی‌نامه ای از نخست وزیر فرانسه درخواست‌کردند که‌استعفای آنهارا به ژنرال دوگل تسلیم‌کند

ازمحل موقوفه بسیلزدگان کمك میشود

بطوریکه خبرنگار ما اطلاع میدهد ازطرف آقای دکتر شهابی مدیر کل اوقاف بکلیه ادارات اوقاف شهرستان هاتلگرافی دستور داده شده است که‌ازمحل بلامانع موقوفات که در اختیار متولیان و متصدیان و یا ادارات اوقاف است وجوهی برای‌سیل زدگان دریافت کنندو بتهران ارسال دارند .

بموازات این دستورکارمندان اداره مرکزی اوقاف نیز از حقوق خودچندین هزار ریال برای مساعدت بهموطنان سیل زده پرداخته‌اند که در صندوق اوقاف‌جمع آوری شده است .

درنظر است وجوه جمع آوری‌شده ازطریق کمیسیونی مرکب‌ازنمایندگان موسسات خیریه و چندنفر از متولیان مورد اعتماد بمصرف ترمیم‌خرابیهای قراء موقوفه و تامین آسایش‌زارعین سیل زده آنها د رنقاط دور افتاده کشور برسد .

کمك شوروی بسیلزدگان

ساعت نه بامداد امروز آقای‌پگوف سفیر کبیر شوروی در ایران باآقای آرام وزیر امور خارجه ملاقات کردو معادل ۷۰۰۰ روبل خواروبار ودارو بمنظور کمك بسیلزدگان تهران در اختیار ایران گذاشت .

تودیع وخداحافظی

دراینموقع که تحت توجهات عالیه شاهنشاه از طرف‌شهربانی کل کشور برای مطالعه در امر ترافیك عازم‌آلمان غربی می‌باشم بدینوسیله از دوستان‌وهمقطاران وبستگان بویژه اهالی محترم اصفهان که در هنگام تصدی راهنمائی ورانندگی و پلیس راه کمال همکاری را بااینجانب‌نموده وهنگام عزیمت موفق بزیارت آنها نگردیدم اظهار تشکر و خداحافظی مینماید.

سروان رضا معتمدی

درمراسم قرعه‌کشی جوائز حسابهای پس‌انداز بانك‌تهران

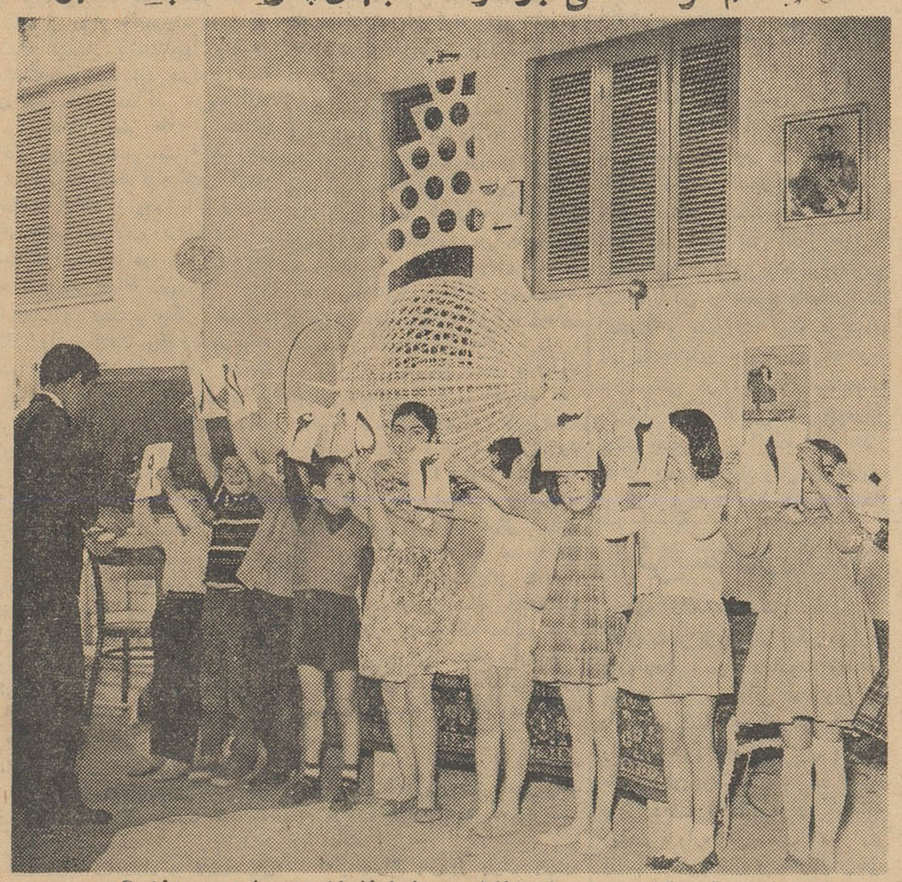

شماره‌های قرعه‌کشی بوسیله اطفال به حضارنشان داده شد و داخل گوی قرعه‌کشی ریخته گردید

شرح درصفحه اول و نوزدهم

ابلاغ مراحم شاهانه در پاسخ تلگراف معروضه دبیرکل حزب مردم

از قصر همایونی

پروفسور یحیی عدل دبیرکل حزب مردم تهران

تلگرام مبنی برتبریك وابراز احساسات صمیمانه شما بمناسبت بازگشت ماو علیاحضرت شهبانوی ایران از مسافرت امریکاموجب خوشوقتی و انبساط خاطر گردید توجهات وعواطف خاصه مارا به‌کلیه اعضاء حزب مردم ابلاغ نمائید .

۲۱ر۲ر۱۳۴۱ـ شاه

متن تلگراف معروضه

پیشگاه مبارك بندگان اعلیحضرت همایون شاهنشاهی ارواحنا فداه

چاکر افتخار دارد از طرف اعضاء حزب مردم باکمال مسرت‌نزول اجلال موکب مبارك بندگان اعلیحضرت همایون شاهنشاهی و علیاحضرت فرح پهلوی شهبانوی ایران رابخاك‌وطن صمیمانه‌تبریك وخیرمقدم عرض نماید .

اعضاء حزب مردم باتوجه کامل بارزش سیاست مدبرانه آن شهریار عالیقدر که در دوره بحرانی کنونی جهانی کشور عزیز مارا ازتندباد حوادث محفوظ داشته‌اند مقدم مبارك اعلیحضرت رابخاك ایران عزیز بسیار گرامی داشته‌از درگاه خداوند متعال دوام عمر وبقاء سلطنت آن پادشاه عدالت‌گستر را از صمیم‌قلب آرزومسئلت مینمایند .

آ‌ـ۴۶۳۰ **دبیرکل حزب مردم چاکر پروفسوریحیی‌عدل**

آقای حاج سید محمد رضاشیرنگی مدیر عامل شیروخورشید سرخ گرگان‌وعضو و هیئت مدیره‌باشگاه بین‌المللی لاینز گرگان برای شرکت در کنگره بین‌المللی کشور وارد تهران گردید.

رکنت

عالیترین فیکساتور، موی سر خانمها

مرکز پخش **(برای مغازه های تهران و کلیه شهرستانها)**
فروشگاه ـ احسان
لاله زار پاساژ نور
تلفن: ۳۸۶۸۰
(برای آرایشگاهها و هنرستانها) فروشگاه کادوس تلفن ۴۴۵۷۷
جزئی فروشی: کلیه فروشگاهها وداروخانه‌ها های معتبر.

۳ روز دیگر
کتاب جیبی دختران وپسران منتشر خواهدشد

تی بی تی

سفره شمارا رنگین میکند

بسه نفر ازکسانیکه بلیط مسابقه فوتبال کریستال (پرو) تاج را ازشعبات موسسه مسافربری تی‌بی‌تی‌خریداری نمایند سه جایزه بینظیر زیر اهداء خواهدشد.

۱ـ یك راس گوسفند پروار
۲ـ یك بوقلمون
۳ـ یك مرغ

محل فروش بلیط

خیابان فردوسی مقابل سفارت ترکیه تی‌بی‌تی
خیابان فیشرآباد بالای تخت جمشید تی‌بی‌تی
خیابان ناصرخسرو تی‌بی‌تی

ایسه ۱ـ۲ آ‌ـ۴۶۷۶

جمعه هتل ونك

ته دانسان

فردا صبح

هفته نامه نهیب آزادی دشمن سر سخت غارتگران ایده آل آزادیخواهان آ‌ـ۳۱۸۷

قابل توجه شکارچیان تهران‌وشهرستانها

نظربااینکه چند نفر از شکارچیان بحضور والاحضرت شاهپور عبدالرضا پهلوی ریاست عالیه کانون‌شکار شرفیاب خواهندشد که‌مستدعیات شکارچیان را بعرض برسانند لذا از شکارچیان خواهشمند است بوسیله‌پست آنچه‌نظراصلاحی‌درباره کانون‌شکارو شکار ایران ویاشکایتی از تعدی مامورین کانون شکار دارند الی تاریخ ۱۵ر۳ر۴۱ به‌آدرس زیر توسط پست ارسال فرمایندتا در موقع شرفیابی بعرض برسد .

جمعیت شکارچیان تهران

نشانی ـ تهران ونك جنب کارخانجات منزل آقای‌حسین مستوفی‌الممالکی ۲ـ۳ آ‌ـ۳۰۹۵

قابل توجه آقایان مدیران محترم جراید ومجلات

شرکت سهامی پخش مطبوعات در تهران پیروآگهی قبلی ونامه‌های ارسالی آماده قبول نشریات بمنظور توزیع وپخش در تهران میباشد.

علاقمندان میتوانند همه روزه از ساعت ۹ تا۱۲ صبح بدفتر شرکت واقع درخیابان خیام‌مقابل‌اداره‌تسلیحات ارتش مراجعه فرمایند.

شرکت سهامی پخش مطبوعات در تهران

فردا چه خبر است ؟

*** فردا**
ـ زیباترین مجله ایران بدست شما میرسد.

*** فردا**
ـ اطلاعات هفتگی باصدها مطلب خواندنی، صدها عکس تماشائی همه چیز از همه‌جای جهان بدست‌افراد خانواده محترم شما میرسد.

ـ اطلاعات هفتگی تنها مجله بی رقیب خاورمیانه است، تنها مجله زیبا، متنوع و سالمی است که روز جمعه در تمام خانواده‌های محترم آنرا می بینید ...

دکتر مهرانگیز منوچهریان

وکیل درجه اول دادگستری و مشاور حقوقی

خیابان اسلامبول ـ ساختمان پلاسکو طبقه اول شماره ۹ . پذیرائی شنبه. دوشنبه. چهارشنبه ۵ تا ۷ بعدازظهر. تلفن دفتر ۳۵۴۹۷ منزل ۳۳۴۵۳