اطلاعات

شنبه ۲۲ اسفندماه ۱۳۴۹
شماره ۱۳۴۴۲
... سال چهل و پنجم
... تکشماره ۵ ریال

۲۸ صفحه

پیام شاهنشاه بمناسبت دوهین کنگره بزرگ کارگران ایران :

در حداقل دستمزد کارگران قبل از پایان سال تجدید نظر میشود

● کمیته مخصوصی برای حسن اجراء و رساندن سود کارگران به‌حدمقرر در قانون‌تشکیل میگردد

● کنگره بزرگ کارگران ایران از امروز کار خود را آغاز کرد

در صفحه ٤

● در کارگاه ها و در کنار هرسندیکا شرکت‌تعاونی باید تاسیس شود

علیاحضرت شهبانو به‌تهران بازگشتند

ساعت هفت‌ونیم بعداز ظهر پنجشنبه ،علیاحضرت شهبانوباتفاق والاحضرتین علیرضا و لیلا پهلوی ازسفر سوئیس واردپایتخت شدند. و در فرودگاه جمعی از شخصیت های مملکتی ازعلیاحضرت استقبال کردند . در عکس آقای هویدا نخست وزیر و بانو و آقای علم وزیر دربارشاهنشاهی درتالار آشیانه‌سلطنتی فرودگاه مهرآباد دیده میشوند.

شرح در صفحه ۲۰

امسال ، سال خوك است !

پیشگوئی منجمین

ایرانی درباره‌سال ۵۰

کشف سرطان‌و بهبود اوضاع خاورمیانه‌ازطرف ستاره شناسان ایرانی پیشگوئی شد ه‌است صفحه ۲۵

در نتیجه اصابت هلیکوپتر به کوه

فرمانده ژاندارمری کردستان و فرمانده هنگ‌سنندج کشته‌شدند

صفحه ۲۰

پرسپولیس ۷۶ دقیقه مقابل بنفیکامقاومت کرد

● * گل جادوئی «اوزه‌بیو» راه را برای سه گل‌دیگر هموار کرد !

در صفحه ۲٤

ارتش ترکیه بحال آماده باش در آمد

دولت سلیمان دمیرل باالتیماتوم فرماندهان ارتش سقوط کرد

ارتش ترکیه کودتا کرد

سلیمان دمیرل نخست وزیر محافظه‌کارترکیه سرانجام‌درمقابل فشار ارتش ناگزیر به استعفاشد. تا تشکیل حکومت جدید بنابه تقاضای‌جودت‌سونای رئیس‌جمهوری ترکیه سلیمان دمیرل مملکت را اداره خواهد کرد ولی از هم‌اکنون قدرت بدست ارتش افتاده وارتش عملا کشور را اداره میکند . عکس رادیو اطلاعات

اینها فرماندهان نظامی ترکیه هستند که عملا زمام امور ترکیه‌را بدست گرفته‌اند . در عکس از چپ براست‌ژنرال‌ممدوح تاگماج‌رئیس‌ستاد ارتش، ژنرال فاروق گورلر فرمانده نیروی زمینی ، ژنرال جلال ایجه اوغلو فرمانده نیروی دریائی و ژنرال محسن باتور فرمانده نیروی‌هوائی ترکیه دیده میشوند . عکس رادیوئی اطلاعات

★ ایستگاه‌رادیوآنکاراونقاط‌حساس پایتخت باشغال نیرو های مسلح درآمد

● دمیرل پس از استعفاء گفت کار ارتش مخالف قانون اساسی است

● یك روزنامه دست‌راستی استانبول از اولتیماتوم ارتش انتقاد کرد

در صفحات ۲و٤و۲۵

۱۰۰ نفر از رهبران سیاسی توسط ارتش توقیف شدند

★ فرماندهان ارتش اخطار کردند : دولت و پارلمان ، سرنوشت‌ترکیه را بخطر انداخته‌اند

«پیك تخت‌جمشید» کیست و چگونه انتخاب شد

دوشیزه لادن ملیحی

یک دختر خانم به عنوان «پیک تخت جمشید» از طرف مجله اطلاعات بانوان برگزیده شده است که درنیمه اول فروردین ماه ، از تخت ـ جمشید در شیراز رهسپاراروپا و آمریکا میشود درباره چگونگی انتخاب این‌دختر خانم و برنامه های او ،در صفحه ۱۷ امروز ، یک رپورتاژ جالب بچاپ رسیده است .

سفر نوروزی بخیر

بمناسبت فرارسیدن تعطیلات‌نوروز ، علاوه بر آماده‌باش تعمیرگاه های مجازایران ناسیونال در تهران‌و شهرستان ها، ۱٦پایگاه‌و ۵واحد سیار تعمیراتی ، در نقاط حساس‌و شاهراههای پررفت‌و آمدکشور مستقر شده که به مدت۸ روز از بامداد روز ۲۸ اسفند ۱۳٤۹تاغروب روز ششم فروردین ۱۳۵۰ آماده کمك به مسافران خواهندبود .

محل‌استقرار پایگاههای تعمیراتی:

سلف‌چکان ، دوراهی بروجرد ، ملاوی ،اندیمشك (درمسیر تهران‌ـآبادان)،میمه ، آباده ، دهبید ، تخت‌جمشید(درمسیر تهران ـشیراز)ـآبعلی ، گنبد ، چمن‌بید (در مسیر تهران‌ـ مشهد)ـبندرعباس ـگچسر ـآوج‌ـقصرشیرین ـ مسجد سلیمان .

مسیرواحدهای‌سیار تعمیراتی:

ملاوی ، ابدالخان وبالعکس (درمسیر تهران ـآبادان) شهرضا ، تخت‌جمشیدوبالعکس (در مسیر تهران ـشیراز) شاه‌پسند،بجنوردوبالعکس (درمسیر تهران ـ مشهد) بابلسر ، بندرپهلوی وبالعکس (درمسیرخط کناره) سیرجان ،بندرعباس وبالعکس (در مسیر تهران‌ـبندرعباس)

پایگاه‌های مستقروواحد های سیار تعمیراتی ، کلیه‌اتومبیل های پیکان‌راکه نیاز به‌بازدید فنی فوری ولوازم یدکی ضروری داشته‌باشند ،بدون دریافت دستمزدوحق‌بازبینی، تحت تعمیرات‌لازم‌قرار خواهند داد.

ایران ناسیونال، باانجام خدمات رایگان برای دارندگان پیکان سفر نوروزی خوشی راآرزومنداست

خانواده تفضلی و خویشاوندان باستحضار دوستان و آشنایان میرسانند که مجلس یادبود زنانه و مردانه شادروان سیده حاجیه بی‌بی‌طوبی تفضلی از ساعت ۲ونیم تا٤ونیم بعد از ظهر روز دوشنبه ۲٤ اسفند ماه در مسجد مجد برگزار میشود .

انتخاب جنابان آقایان دکتر منوچهر اقبال ـ دکتر مهدی‌آذر دکتر محسن ضیائی کاندیداهای دوره دوم انتخابات‌هیئت‌مدیره نظام‌پزشکی ایران رابه‌عموم همکاران ارجمند صمیمانه تبریك میگوئیم .

جامعه پزشکان خراسانی مقیم مرکز
آ ـ ۸۳۵۳۸

لزوم نصب چراغ قرمز برفراز ساختمانها

پیرو اطلاعیه و آگهیهای قبلی بکلیه صاحبان اماکن وساختمان هائی‌که در تهران وحومه احداث گردیده وارتفاع آن از ۳۰ متر تجاوز مینماید (اعم از ساختمان ودکلهای تبلیغاتی‌ودودکش و منبع آب و غیره) طبق تصویب‌نامه هیئت وزیران مورخ ۱۱ر٤ر٤۵ از نظر بی‌خطری پرواز باید نسبت به نصب چراغ قرمز طبق مشخصات اقدام فوری معمول دارند لذا این آگهی بعنوان آخرین ابلاغ قانونی تلقی میگردد و برای مزید اطلاع ماده ۹ تصویب‌نامه فوق اعلام میگردد :

ماده ۹ ـ اداره کل هواپیمائی کشوری مکلف است‌ساختمان ها و مستحدثات مشمول این آئین‌نامه را تعیین وباشخاصی‌که باید چراغ خطر نصب نمایند برطبق‌قانون دادرسی مدنی ابلاغ نمایند عدم نصب چراغهای لازم وسهل انگاری در تعمیر و تعویض وتبدیل پایه‌چراغ خطر و لامپ حباب آن عدم پرداخت بهای برق مصرفی بنحوی که موجبات خاموشی چراغ‌خطرفراهم شود متخلف باتوجه بماده ۳٤ قانون هواپیمائی کشوری وبحکم دادگاه صالح پرداخت پنج‌هزار تاده هزار ریال جریمه نقدی ویك تادوماه حبس تادیبی محکوم خواهد شد.

صاحبان اماکن مشمول تصویب‌نامه برای کسب اطلاع بیشتر میتوانند باداره ساختمان هواپیمائی کل کشوری واقع در مهرآباد جنب ساختمان حجاج اداره استاندارد پرواز مراجعه نمایند.

معاون وزارت راه و رئیس هواپیمائی کل کشوری ـاربابی
آ ـ ۸۳٤۵۸ ۵ـ۱

تغییر شماره تلفنهای

سایه روشن

۷۵۵۰۰۰
۷۵۵۱۱۱
۷۵۹۹۵۱
۷٦٤۳۲۸
۷۵۹٦۳٤

تلفن جدید ابراهیم عارفی
قاری قرآن مجید
۲۲۰۸۷
آ ـ ۲٦۸۵۳

قدرت در بی نیازیست
و بی نیازی در پس انداز بازنشستگی .

ـ همشهری ، امروز سه چیز یادت نره : دوم ! : شمارهٔ مخصوص «توفیق نوروز» سوم ! : سالنامه توفیق ۱۳۵۰

توفیق

اطلاعیه‌فروشگاه‌فردوسی

به پیروی از سیاست دولت بمنظور رفاه حال عامه تاآخر اسفند درقیمت‌کلیه‌اجناس‌درقسمت‌ـ های نامبرده زیر :

قسمت لباس مردانه ـ قسمت لباس زنانه ـ قسمت لباس بچگانه ونوزاد ـ قسمت پارچه و پرده ـ قسمت پیراهن‌مردانه ـ قسمت زیرپوش زنانه ـ قسمت کفش و کیف‌وچامه‌دان ـ قسمت تریکو ـ قسمت لوازم منزل ـ قسمت‌صنایع دستی ـقسمت لوازم ورزش و کمپینك‌ـقسمت زیورآلات

ده درصد تخفیف داده میشود

اطلاعیه بانک‌مرکزی‌ایران

قابل‌توجه دارندگان اسناد خزانه و اوراق‌قرضه سررسیده

باتوجه به اینکه‌ازجمع ۵٦میلیارد ریال اسنادخزانه منتشره هنوز حدود ۳۵۰ میلیون ریال آن بعلت‌عدم مراجعه برای دریافت اصل و بهره متعلقه پرداخت‌نشده است‌وازدارندگان این اسناد گرچه‌به موجب قانون‌می توانند حدود شش ماه دیگر نیز از بهره ٦درصددر سال‌استفاده نمایند ، لکن به منظور تامین منافع‌آنان توصیه می گردد اسناد مذکور رابرای‌بازخرید ارائه نمایند ودر صورت تمایل با وجوه‌دریافتی‌اوراق قرضه یکساله بابهره ۸درصد در سال ویااوراق سه ساله بابهره ۹ درصد درسال خریداری کنند .

ضمنا طی هفده ماه که‌ازانتشار اوراق قرضه می‌گذرد ازجمع ٤۹۳۹۰ میلیون ریال اوراق‌منتشره تاکنون سررسید بازپرداخت ۷۹۱۰ میلیون ریال‌از اوراق قرضه‌یکساله‌فرارسیده است . ازاین مبلغ ۷۸٦۰ میلیون‌ریال‌آن‌پرداخت گردیده‌ولی‌دارندگان ۵۰ میلیون ریال بقیه هنوزبرای دریافت اصل وبهره متعلقه مراجعه نکرده‌اند .

باوجود اینکه طبق‌قانون دارندگان‌اوراق‌قرضه می‌توانند هرموقع بعداز سررسید برای‌دریافت‌اصل وبهره متعلقه‌مراجعه نمایند ، ولی چون‌بمدت پس‌از سررسید بهره تعلق نمی‌گیرد لذا بمنظور راهنمائی دارندگان اوراق‌قرضه توصیه می‌گردد که‌در سررسیدهای مربوط برای‌دریافت اصل و بهره اوراق خود ویاتبدیل آنهابه اوراق جدید مراجعه نمایند تابدین‌ترتیب بتوانند حداکثر سودممکنه‌رااز وجوه‌سرمایه‌گذاری‌شده بدست آورند .

شماره مخصوص دنیای ورزش‌منتشر شد

متل میموزا

برای ایام‌نوروز اماده پذیرائی است .
تلفن ٦٦۱۳٤۸
آ ـ ۳٦۹٤۹

اراضی وسهام‌فرحزاد خریداریم
تلفنهای ٦٤۷۳۲۹ـ٦٤۵۵۸۷
آ ـ ۳٦۹۳۱

اطلاعیه انجمن انتخابات اتاق بازرگانی وصنایع و معادن ایران

در صفحه دوم

«اطلاعیه نمایندگی ساعتهای»

داماس و ناوزر

بقیه در صفحه ٢٤

داوطلبان خرید سهام شرکت پس‌انداز و وام‌مسکن تهران میتوانند به‌نزدیکترین شعبه‌یاواحد شهرستانها مراجعه فرمایند بانک رهنی ایران درتهران و

سرمقاله

قدمی بسوی تکامل

دومین کنگره کارگران ایران‌که بامداد امروز با پیام همایونی گشایش‌یافت قدم سازنده دیگری در شناخت نیروی‌عظیم‌کارگران وطن ما در تحقق و اجرای کامل هدفهای انقلاب سفید بشمار میرود .

پیام الهام بخش همایونی‌که حاکی از نیات معظمله نسبت به امر رفاه روزافزون جامعه کارگری ایران است و بصورت دقیق هدف‌ها و مسئولیت‌های دولت را در زمینه رفاه‌کارگر مشخص و معین ساخته بدون شک در محافل‌کارگری وکارفرمائی بااستقبال گرمی روبرو خواهد شد .

تشکیل دومین کنگره کارگری ایران در جای خود نشانه این است‌که تحولات صنعتی جامعه ما تا چه حد نیازمند مشارکت فعالانه این نیرو است . تا چند سال قبل نیروی کارگران در هرصنعتی محدود بود اما امروز با سرمایه گذاری عظیمی که در صنایع مختلف و کاملا جدید بعمل آمده از نیروی کارگران این انتظار وجود داردکه نقش‌اساسی‌تر وفعالانه‌تری نسبت به‌گذشته در راه تکامل و توسعه برعهده گیرند .

و هیچ دلیلی وجود ندارد که این اجتماع فعال باین ندای‌نیاز زمان بطور مثبتی پاسخ نگویندکارگران امروز جامعه ما بهرحال بهتر از پدران خود تعلیم دیده وباسواداند واین‌افزایش معلومات چه در سطح دانش عمومی وچه در سطح معلومات و تجربیات فنی روی جوانب مختلف زندگی آنان امروز عیان است .

همینقدر کافیست که جامعه کارگری ایران باین‌حقیقت‌بخوبی واقف گردیدمکه در راه اعتلای جامعه خود چه مسئولیت‌گرانبها و عظیمی برعهده دارد و اثر این نیرو چنانچه در طریق صحیح رهبری‌شود روی‌پدیده‌های‌اجتماعی‌جامعه چه‌خواهدبود.

افزایش روزافزون دستمزد کارگران باین طبقه ازاجتماع این نیرو را بخشیده که سهم بیشتری در تقویت اقتصاد مصرفی جامعه‌کسب کنند و بهمان نسبت‌که برتعداد این‌نیروی‌کارآزموده اضافه میشود بهمان نسبت اقتصاد جامعه برقدرت خرید آنان متکی میگردد جامعه ما امروز شاهد اجرا و تکامل بزرگترین برنامه‌های صنعتی درتاریخ حیات ایران است تحقق و اجرای این برنامه‌هاکه عده‌ای برآن‌عنوان‌برنامه‌های جامطلبانه نهاده‌اند متکی و منوط به مشارکت فعالانه و احساس مسئولیت بیشتر از سوی این نیروی عظیم کارگری است .

در راه تامین رفاه و رهبری صحیح این نیرو برنامه های وسیعی در دست اجرا است و برگزاری کنگره عظیم کارگران ایران بنوبه خود تحقق این‌هدف‌های بزرگ‌را یاری‌خواهدکرد .

حوادث ترکیه

درترکیه سرانجام آنچه از ماهها قبل انتظارش میرفت روی‌داد وارتش که‌همواره درمواقع بحرانی آماده دفاع از موجودیت و امنیت کشور بوده است قدرت را بدست گرفت.

ارتش ترکیه بارها عدم تمایل خود را به‌مداخله در سیاست نشان داده اما عدم توانائی دولت محافظه‌کار سلیمان دمیرل در کنترل اوضاع و شیوع بیسابقه اغتشاشات ، تظاهرات وزدو خورد های خونین ، آتش‌زدن موسسات ، شورش های دانشجوئی و تسلط تمایلات افراطی دست‌چپی و دست راستی بر سازمان های دانشجوئی وکارگری ، ضعف روزافزون اقتصاد، تنزل قیمت لیره ترک ، ارتش را ناچار کرد که برای‌دومین بار ظرف دهسال‌اخیر برای نجات ملت وکشور از ورطه سقوط که در آستانه‌اش قرار گرفته بود وارد عمل شود. دهسال قبل ، هنگامیکه بحرانی نظیر بحران ماههای اخیر بر ترکیه حکومت‌میکرد ارتش رژیم عدنان‌مندرس را سرنگون کرد وحتی مندرس و دونفراز وزرای اواعدام شدند ولی نظامیان ۱۸ ماه بیشتر در راس کار باقی نماندند و بامید تشکیل یک حکومت ثابت ، دمکراتیک و متکی به اکثریت مردم زمام‌امور را به سیاستمداران سپردند و در انتخاباتی که صورت گرفت حزب عدالت که وارث معنوی حزب‌دمکرات عدنان مندرس بود اکثریت آراء را بدست آورد و یک دولت غیرنظامی برهبری سلیمان دمیرل تشکیل شد .

اما گذشت زمان‌نشان داد که این‌همان حکومتی نبود که مورد دلخواه‌ارتش و مردم بود . این دولت یک سیستم خاص را با نام «دموکراسی» درکشوربرقرار کرد اما این «دمکراسی» جز هرج و مرج، بمب اندازی و آتشزنی ، تظاهرات مداوم تعطیل کسب و کار و دانشگاهها ، عقب‌افتادگی اقتصادی‌و سرانجام نارضائی عمومی ، چیزی نبود . عدم توانائی دولت کار را بجائی رساند که یک گروه افراطی مارکسیستی بنام «ارتش آزادی‌بخش» ترکیه دست بربودن اتباع خارجی زد و در مقابل آزادی آنها میلیونها پول طلب میکرد .

از اینجا بودکه بحران ترکیه وارد یک مرحله تازه شد . افراد این«ارتش آزادی بخش» گرچه بسیار معدود هستند اما تروریسم سازمان یافته‌شان ، سراسر مملکت رازیر تاثیر گرفت و واحد های جنگی ،که تشکیل دادند ترکیه رادر آستانه یک جنگ داخلی تمام عیار قرار داد .

درتمام‌این ایام ، اکثریت مردم و ارتش با نگرانی چشم بحوادث دوخته بودند و وخامت روزافزون اوضاع و نتایج وخیمتر آن را پیش‌بینی میکردند ، ارتش بارها بدولت هشدار داد و تقاضا کرد که به‌هرج‌ومرج پایان داده شود اما از دولت و سیستمی که به‌آن متکی بود دیگر کاری ساخته‌نبودونظاره بیطرفانه دولت برحوادث آنقدر ادامه یافت که کاسه صبر ارتشیان را لبریز کرد .

بهرحال از نظر ما جای خوشوقتی است‌که قبل از آنکه بسیار دیر شود ارتش ترکیه دست باقدام زدهوامیدواری ما اینست که با این اقدام ، همانطور که ملت برادر وارتش نیرومند ترکیه انتظار دارند درمدتی‌کوتاه یک حکومت باثبات و یک سیستم دمکراتیک متناسب باشرایط تاریخی کشور برادر ما ترکیه بدوره هرج‌ومرج و آشوب پایان دهد و راه رابرای پیشرفت ملت ترکیه بسوی‌آینده روشنی که شایسته آنست هموار کند .

آگهی دعوت‌بمصاحبه

پیرو آگهی قبلی از خانمها و آقایان لیسانسیه های اقتصاد. رشته مهندسی رامو ساختمان . قضائی. زبان‌آنگلیسی بشرح زیر که در امتحان ورودی مربوط باستخدام اداره کل گمرک قبول شده‌اند . دعوت میشود که جهت مصاحبه درساعت ۸ صبح روز چهار شنبه ۲۶ر۱۲ر۴۹ در آموزشگاه کل گمرک تهران. خیابان داور . کاخ گمرکات حضور بهمرسانند.

۱ـ حشمت‌اله‌نوربخش
۲ـحسین شیرانی
۳ـ حسین گلستانی نژاد
۴ـ ملک‌ایرج لامع
۵ـاکبر پورداود اصل
۶ـ افشنگ مقصودی
۷ـ سید محمود عقیلی
۸ـ حشمت‌اله صیاد شیر کش
۹ـ علی اصغر حاتمی
۱۰ـ حیدر حیدر علی زاده
۱۱ـ حسن بهروز مهدوی
۱۲ـبدرالزمان دامن‌باکریزی
۱۳ـ هایده خصراتی مقدم
۱۴ـ عبدالقادر ایازی
۱۵ـ محمدباقر میر سراجی
۱۶ـ ناهید جوان مرادی
۱۷ـ مهدی داوری
۱۸ـامان‌الله کوشا
۱۹ـسیدحسین عنایت
۲۰ـ علیرضا دیهیم
۲۱ـ اباذر خاکپور
۲۲ـ یحیی‌طاهر موسوی
۲۳ـ سهراب یاشار
۲۴ـ فرشته ریاضی
۲۵ـ نوذر دبیران ظهوری
۲۶ـ علی‌اصغر فرخ
۲۷ـ محمدثابتی
۲۸ـ عبدالمجید سلطانی
۲۹ـ قاسم ملک هیان
۳۰ـ محمدعلی متین‌فر
۳۱ـ علی فرهی
۳۲ـ صابر دلشاد
۳۳ـ بروین پزشکی
۳۴ـ سونامالک اغوبیان آخک

اداره کل گمرک

مالف ۱۲۸۱۱
۱ـ۲ آ ـ ۸۳۳۹۸

الغایته القصوی
لمن رام التمسک بالعروة الوثقی
تالیف
علامته فقیه العصر الزاهد الورع التقی سماحته آیت اله العظمی
السید شهاب الدین الحسینی
المرعشی النجفی
متع اله العلم والاسلام ببقائه
قیمت ۱۵۰ ریال جلد دوم بزودی منتشر میشود
موسسه انتشارات فراهانی . بازار تلفن ۵۰۴۶۵

آنکارا ـ خبرگزاریها

سلیمان دمیرل‌نخست‌وزیر ترکیه‌براثر اولتیماتوم ارتش از مقام خود کناره‌گیری کرد .

یك ساعت ونیم بعد از ظهر دیروز ژنرال‌ممدوح تاگماج رئیس ستاد ارتش ترکیه و فرماندهان ۳ارتش‌زمینی،هوائی و دریائی یادداشتی در باره اوضاع کشور به جودت سونای رئیس جمهوری ترکیه تسلیم کرده و تهدید نمودند که اگر فورا یك‌دولت جدید در کشور تشکیل نشودودر کوتاه ترین مدت به هرج و مرج کنونی که ترکیه راسخت مورد تهدید قرار داده‌است پایان‌داده نشودارتش اداره امور را بدست خواهد گرفت .

در یاد داشت فرماندهان نظامی ترکیه گفته شده است که پارلمان و دولت سرنوشت جمهوری ترکیه‌رابخطر انداخته و کشور را بسوی هرج‌و مرج سوق داده‌اند .

مبارزه‌برادرکشی‌و هرج‌ومرج اجتماعی واقتصادی کلیه امکانات رسیدن به‌یك تمدن‌مدرن را که‌هدف اصلی کمال اتاتورك بود از بین برده است .

جلوی پای ژنرال اسد ۱۲ گوسفند سر بریدند

دمشق ـ دو میلیون از مردم سوریه دیروز پای‌صندوق های‌رای رفتند تا ژنرال حافظ اسد نخست‌وزیر را بعنوان رئیس جمهوری برگزینند . در ۹ سال اخیراین نخستین بار است که رئیس جمهوری از طرف مردم انتخاب میشود.

نتیجه انتخابات امروزغروب‌توسط ژنرال‌عبدالرحمان خلیفوی اعلام میشود ، اما مسلم است که ژنرال حافظ اسدکه در نوامبر گذشته‌با کودتائی بدون خونریزی‌حکومت را بدست گرفت ، انتخاب میشود و برای مدت هفت سال حق تصدی این مقام را خواهد داشت.

در چندماه گذشته حافظ‌اسد ازشدت اقدامات‌امنیتی در سوریه کاسته ، قیمت ها را پائین آورده و موانعی را که مانع همکاری سوریه با ملل عرب بوده از بین‌برداشته است .

رادیو دمشق گفت ، انبوه مردم درانتخابات رئیس جمهوری شرکت‌کرده ، شعارهائی‌بنفع حافظ اسد میدادند. هنگامیکه ژنرال حافظ اسد برای شرکت در رای دادن عازم شده بود مردم ۱۲ گوسفند جلوی پای او سر بریدند.

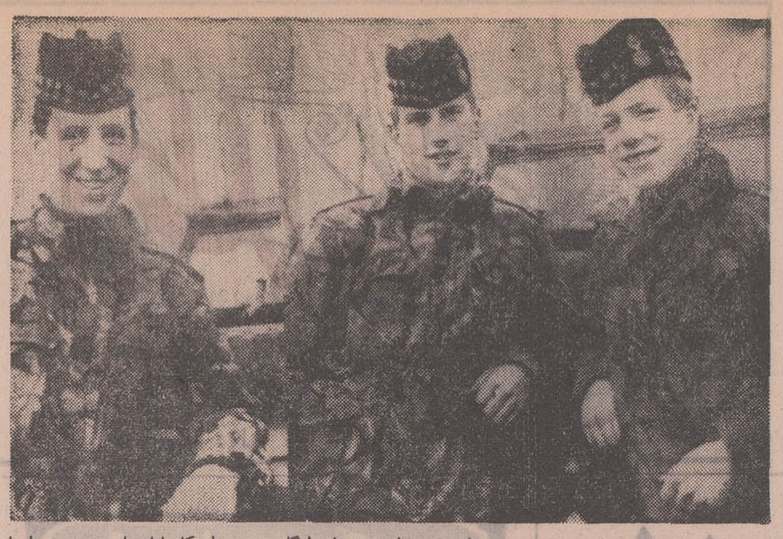

قتل سه‌سرباز‌پروتستان انگلیسی‌بوسیله کاتولیك‌های شورشی ایرلند شمالی نگرانی شدیدی در این سرزمین بوجود آورده و مامورین پلیس و سربازان انگلیسی که‌برای‌پیدا کردن عوامل این کشتار دست به جستجوی عظیمی زده‌اند هنوز نتوانسته‌اند ردپائی از آنها بدست آورند . این سه سرباز جوان روز چهارشنبه بدست شورشیان کشته شدندو جنازه آنها درحالیکه مغزهای آنها با گلوله متلاشی شده بود در یك خندق متروك پیداشد. سربازان مذکور جزو نیرو هائی بودند که دولت انگلیس برای سرکوبی شورش کاتولیك ها به ایرلند فرستاده بود .

در عکس این سه نفر که دونفرشان برادر و هرسه باهم دوست بودند قبل از عزیمت به ایرلنددیده میشوند . عکس رادیوئی اطلاعات

ارتش ترکیه قدرت را بدست گرفت

فرماندهان‌نظامی پس‌ازتائید این‌مطلب‌که دولت‌جدید بایستی براساس اصول دموکراتیک تشکیل شود تا بتواند با بکار بستن‌روحیه «کمالیست» به اصلاحاتی‌که درقانون پیش‌بینی شده است جامه عمل بپوشاند وبه هرج و مرج و نابسامانی و اضطراب و نگرانی در کشور پایان دهدخاطرنشان ساخته‌اند که این یگانه آرزوی نیروهای مسلح ارتش است‌که از میان ملت برخاسته‌اند اگر این درخواست های ما دراسرع وقت عملی‌نشود نیروهای‌مسلح ترکیه مصمم هستند مستقیما قدرت‌را بدست‌گرفته ووظیفه‌ای که قوانین کشور بعهده آنها واگذار کرده است انجام دهند

یکساعت پس از تسلیم این یادداشت نیروهای‌ارتش ایستگاه رادیو آنکارا ونقاط حساس را اشغال کردند و متن یادداشت فرماندهان نظامی از رادیو پخش شد . در ساعت چهار و نیم بعد از ظهر متن یادداشت ژنرالها در میان سکوت نمایندگان در مجلس ملی‌کبیر ترکیه‌خوانده شد در ساعت هفت و نیم بعد از ظهر هیئت دولت‌ترکیه به ریاست سلیمان دمیرال جلسه فوق‌العاده تشکیل داد و درهمین جلسه‌که ۵ ساعت طول کشید دولت تصمیم به استعفا گرفت بدنبال آن در سراسر ترکیه ارتش بحال آماده‌باش درآمد . نخستین گزارشها حاکی است که یکصد نفر ازرهبران سیاسی توسط نیروهای مسلح در آنکارا دستگیر شده‌اند .

رئیس جمهوری ترکیه‌پس‌از قبول استعفای دولت از سلیمان دمیرل درخواست کردکه تا تشکیل دولت جدید باداره‌امور کشور ادامه دهد .

سونای بلافاصله پس‌ازقبول استعفای دمیرل با رهبران احزاب سیاسی برای تشکیل یک دولت جدید وارد مذاکره شد وبا روسای دومجلس‌ترکیه ملاقات کرد .

بسیاری از رهبران سیاسی ترکیه عقیده دارند که در موقعیت بحرانی کنونی بایدیک دولت‌ائتلاف‌ملی‌تاهنگام‌انتخابات عمومی‌که قراراست درماه‌اکتبر انجام شود تشکیل گردد .

دمیرل ساعت ۷ وچهل وپنج دقیقه دیشب کاخ نخست‌وزیری را ترک گفت ویکسر بخانه‌خود رفت واز دادن هرگونه پاسخ به‌سئوالات‌خبرنگاران‌خودداری کرد .

سلیمان دمیرل‌که استعفای خود را از مقام نخست وزیری اعلام داشت ۴۷ ساله ومهندس کارهای عمومی است . وی در ماه نوامبر ۱۹۶۴ به ریاست حزب عدالت برگزیده شد و تا فوریه ۱۹۷۰ بنظر می‌آمد که دولت او ازوضع ثابت واستوار برخوردار است ولی‌درآن‌موقع گروهی از نمایندگان وابسته به حزب عدالت از عضویت‌این حزب کناره‌گیری کردند وبه گروه اقلیت مخالف پیوستند معذلک دمیرل بار دیگر مامور تشکیل کابینه جدید شد و توانست از پارلمان رای اعتماد بگیرد .

هنوز معلوم نیست چه کسی از جانب جودت سونای مامور تشکیل کابینه جدید خواهد شد طبق قانون اساسی‌ترکیه رئیس جمهوری باید یکی ازشخصیت های پارلمانی را مامور تشکیل کابینه جدید بکند .

بدنبال حوادث‌جدید درآنکارا آرامش کامل حکمفرما است . در خیابانهای پایتخت وضع کاملا عادی است و اثری از نیروهای نظامی در خیابانها دیده نمی‌شود .

جنازه در وان

پلیس ترکیه که در تعقیب رباینده‌گان چهارخلبان آزادشده آمریکائی استدرجریان جستجو در آپارتمانها جسد یك تاکسی ران ۲۳ ساله را بدست آورد .

پلیس گفت : این جسد در وان حمام یك آپارتمان خالی یافته شد . این راننده دو هفته بود که مفقودالاثر شده بود و معلوم بود که او را کشته‌اند ، شاید هم قتل او جنبه سیاسی داشته و با وقایع اخیر مربوط باشد .

رباینده‌گان چهار خلبان آمریکائی را ربوده‌و ۴۰۰ هزار دلار برای آزادی‌آنها خواستند، اما وقتی پلیس بجستجوی‌آنها پرداخت، گروگانها را رهاکرده خود گریختند ـ آمریکائیان آزاد شده اطلاع دادند که در یك آپارتمان نیمه مبله در محله «کاواکلیدره» بازداشت بوده‌اند.

خسته بود

دیشب هنگامیکه سلیمان دمیرل ازکاخ نخست وزیری خارج‌میشد بسیار خسته وکوفته‌بنظر میرسید. وی مدت ۵ساعت با سایر وزرای کابینه‌درباره التیماتوم ارتش‌مذاکره کرده و سرانجام استعفای دولت خود را تسلیم کرده بود وی به خبرنگاران گفت سخنگوی دولت آنچه را که باید بشما بگوید گفته است من چیز بیشتری برای گفتن ندارم . وی‌گفت قصد نداردامشب بملاقات جودت سونای برود و افزود که من یکراست به‌خانه‌ام میروم .

یک روزنامه دست‌راستی استانبول بنام «دنیا» از اقدام ارتش انتقاد کرد این روزنامه نوشته در هیچ کجای دنیابراثراقدامات دست‌چپی ها ارتش بچنین کاری دست‌نمی‌زند. دنیا نوشته است در ایتالیا شورش های عظیم‌روی داده و در انگلستان اعتصاب کارگران خسارات سنگین وارد کرده و در هند صد ها نفر در جریان انتخابات کشته شدند ولی هیچیک از ارتش های این کشور ها آن‌را بهانه‌برای تسلط برکشور قرار ندادند آیا میشود گفت که ارتش های آن‌کشور ها میهن‌خود را دوست ندارند.

سلیمان دمیرل نیز شخصا از اقدام فرماندهان ارتش انتقادکرد و گفت اقدام ارتش با موازین قانون اساسی هماهنگ نبوده‌ولی دولت او هم چاره‌ای جز قبول پیشنهاد ارتش نداشته است .

ارتش ترکیه باصول دمکراسی وفادار است

آنکارا ـ ارتش ترکیه که دیروز سلیمان دمیرل را وادار به‌استعفا از مقام نخست‌وزیری کرد چندین بار طی ماههای اخیر نارضائی خودرااز اوضاع سیاسی کشور ابراز داشته بود .

در ترکیه ارتش از سال ۱۹۶۰ که به رژیم عدنان مندرس پایان دادیک وزنه سنگین را در سیاست تشکیل‌می‌دهد . ارتش‌ترکیه در تدوین قانون اساسی فعلی ترکیه نقش مهمی ایفاء کرده است .

ارتش پس از چهار ماه شک و تردید این‌بار نیز تصمیم گرفت برای ساقط کردن یک دولت غیرنظامی که از اداره امور عاجزبود دست‌بکار شود . رئیس ستاد ارتش ترکیه روز پنجشنبه گذشته اخطارکرد که ارتش به‌موقع‌نقشی راکه بعهده دارد ایفاء خواهد کرد . آنها خواستار روی کارآمدن دولتی هستند که بتواند به‌هرج‌ومرجی که جناحهای افراطی دست راستی ودست چپی‌در کشور بوجود آورده‌اند پایان دهد .

دیروز در استانبول عده زیادی‌از ترکها برای خریدشماره های مخصوص روزنامه های عصر که خبر اولتیماتوم‌ارتش رابطور فوق‌العاده انتشار داده‌بودند بسوی کیوسکهای روزنامه فروشی هجوم بردند .

روزنامه حریت یادداشت فرماندهان ارتش را به‌رئیس جمهوری ترکیه تحت عنوان (فرماندهان نظامی به رئیس جمهوری و پارلمان اخطارکردند) انتشار داده بود .

روزنامه «ینی‌گازت» نوشته بود که ارتش بزودی‌قدرت رادر دست خواهد گرفت مگر آنکه دمیرل بیدرنگ از مقام نخست‌وزیری استعفا کند .

در استراسبورگ شورای اروپا اعلام کرد که تحولات ترکیه جای نگرانی ندارد زیرا ارتش ترکیه درگذشته نشان داده که‌به اصول دمکراسی پای‌بند است عصمت‌اینونو رهبر حزب مخالف دمیرل‌و نخست‌وزیر سابق این کشورامروز از روش دمیرل در برابر التیماتوم‌فرماندهان ارتش ستایش کرد .

پیام صلح انورسادات به‌رهبران ۴ کشور بزرگ

قاهره ـ اسوشیتد پرس ـ پرزیدنت انورالسادات رئیس جمهوری مصر پیامهائی برای دولت های انگلیس و فرانسه فرستاد و درهمان حال گزارش رسید که گونار یارینگ آماده تجدید فعالیت های خود برای صلح‌شده است.هنوز ازموضوع پیام سادات برای ادوارد هیث و ژرژپمپیدو اطلاعی در دست نیست‌اما گفته میشود که‌سادات پیشنهادات تازه‌ای برای صلح مصر کرده است . سادات در عین‌حال‌پیامهائی برای نیکسون و رهبران شوروی نیز فرستاده است .

شکایت اردن

اردن اسرائیل را متهم کرد که مقادیر زیادی از سرزمین های‌اعراب ساکن مناطق‌اشغالی را با صدور احکامی از طرف «کمیته مصادره» و «فرماندار نظامی» گرفته است نماینده اردن در این مسئله نامه‌ای به اوتانت فرستاده و تقاضای مداخله او را کرده است .

خبردیگری از روزنامه ماریو حاکی‌است که دایان از حمایت از نقشه قبلی خود دایر بر افتتاح مجدد کانال سوئز چشم پوشیده و دیگر حاضر نیست از این نقشه پشتیبانی نماید .

مارشال اصفرخان گفت :

شیخ مجیب‌الرحمن ریاست کشور پاکستان شرقی را بدست گرفت

مجیب‌الرحمن

داکا ـخبرگزاری‌فرانسه ـاوضاع در پاکستان شرقی‌همچنان آشفته وبحرانی است .

اکنون ایالت‌بنگال عملاز پاکستان غربی جدا شده و امور آن‌بدست مجیب‌الرحمن اداره میشود .قرار است این هفته پرزیدنت یحیی خان برای گفتگو بارهبر حزب عوامی‌لیگ عازم داکا شود نتیجه این مذاکرات وپس‌از آن‌وقایعی‌که در جریان‌گشایش‌مجلس موسسان روی می‌دهد سرنوشت وحدت پاکستان راتعیین خواهد کرد عجالتا آرامش نسبی در سراسر این منطقه‌حکمفرماست. ازحوادث مهم دیروزشورش زندان «کومیلا» در پاکستان شرقی بود . براثرزد وخوردی که‌بین‌زندانیان ومامورا ن پلیس روی‌دادچهار نفراززندانیان کشته شدند وچهل‌نفر دیگرزخمی گردیدند .

مارشال هوائی پاکستان اصغر خان دربازگشت از شهر داکا در یک مصاحبه مطبوعاتی گفت که اگر قدرت در پاکستان شرقی بدست حزب خودمختار طلب عوامی‌لیگ سپرده نشود بدون‌شک ایالت شرقی از پاکستان جدا خواهد شد .

اصغرخان اضافه‌کرد که مردم پاکستان شرقی‌تعویق افتتاح‌مجلس موسسان را بعنوان توهین‌بزرگی نسبت بخود تلقی کردند . و اگر بیدرنگ قدرت و اختیارات کامل به حزب‌اکثریت سپرده نشودشیخ مجیب‌الرحمن دیگر درپی حفظ وحدت کشور نخواهد بود .

مارشال اصفرخان که در ساقط کردن رژیم مارشال ایوب‌خان‌نقش مهمی ایفاء کرد گفت پاکستان شرقی اکنون عملا از پاکستان غربی جداشده‌وشیخ مجیب‌الرحمن درمقام ریاست کشور انجام‌وظیفه میکند

در حالیکه مارشال اصفرخان از احتمال تجزیه بنگال از پاکستان سخن میگوید گزارش های رسیده نشان میدهدکه بسیاری‌از رهبران سیاسی پاکستان غربی از مخالفت دیرینه خود دست برداشته وبیش از پیش‌به‌حزب عوامی‌لیگ گرایش پیدا کرده و خواستار لغو مقررات حکومت نظامی در پاکستان‌شرقی شده‌اند .

در هند و چین ، شوروی بحمایت ازچین وارد جنك میشود

واشنگتن ـ سناتور گرانستول آمریکائی گفت «روش دولت فعلی (نیکسون) ممکن است چین را به‌آستانه جنگ با آمریکا بکشد.»

وی که مخالف جدی جنگ ویتنام است گفت : دلایل بسیار در دست است‌که چین عملیات‌فعلی آمریکا و ویتنام جنوبی رادر کامبوج و لائوس خطری برای امنیت خودتلقی میکند ، چون نیکسون حاضر نشده رسما اعلام کند که‌ازحمله ویتنام جنوبی به ویتنام شمالی ، حمایت نخواهد کرد ،رابطه امریکا را باچین بدتر کرده ، زیرا این چنین حمله‌ای جنگ را عملا به مرز های چین میکشاند .

از سوی دیگر امروز والیرین زورین که از مورخین برجسته شوروی‌است گفت هرگاه رژیم‌پکن درهندوچین وارد جنگ شود علیرغم اختلاف‌نظر های موجود بین مسکو وپکن دولت شوروی با قدرت نظامی خود از چین حمایت خواهد کرد ،وی‌گفت کسانیکه در غرب قرارداد نظامی چین وشوروی را کان‌لم‌یکن تلقی می‌کنند اشتباه میکنند . زورین گفت دولت شوروی بهیچوجه از توسعه قدرت اتمی و موشکی چین نگران نیست .

اطلاعیه انجمن انتخابات اتاق بازرگانی وصنایع و معادن ایران

بدینوسیله اسامی حائزین اکثریت در انتخابات اتاق بازرگانی و صنایع‌و معادن ایران شعبه تهران بشرح زیر اعلام می گردد :

۱ـجناب آقای دکتر طاهر ضیائی ۲۰۱۹ رای
۲ـ جناب آقای علی اکبر محلوجی ۲۰۰۸ رای
۳ـ جناب آقای ابوالنصر عضد ۱۹۹۷ رای
۴ـ جناب آقای علی اکبر خسروشاهی ۱۹۹۲ رای
۵ـ جناب آقای محمد ابراهیم نیکپور ۱۹۸۷ رای
۶ـ جناب آقای قاسم لاجوردی ۱۹۸۴ رای
۷ـ جناب آقای کاظم کورس ۱۹۷۶ رای
۸ـ جناب آقای عنایت بهبهانی ۱۹۷۰ رای
۹ـ جناب آقای اکبر لاجوردیان ۱۹۶۵ رای
۱۰ـ جناب آقای عبداله خوئی ۱۹۵۴ رای
۱۱ـ جناب آقای محسن‌لك ۱۹۵۳ رای
۱۲ـ جناب آقای علی اصغر پیرزاد ۱۹۵۱ رای
۱۳ ـجناب آقای علی کاشانچی ۱۹۳۷ رای
۱۴ـ جناب آقای جعفر اخوان ۱۹۳۳ رای
۱۵ـ جناب آقای احمد فرهنگی ۱۹۲۹ رای
۱۶ـ جناب آقای حبیب‌القانیان ۱۹۲۱ رای
۱۷ـ جناب آقای جعفرامینیان ۱۹۱۸ رای
۱۸ـ جناب آقای علی محمد بنکدارپور ۱۹۱۵ رای
۱۹ـ بانو مهین افشار (آمنه‌ملکی) ۱۹۰۵ رای
۲۰ـ آقای کاظم خسروشاهی ۱۸۹۶ رای
۲۱ـ آقای رحیم متقی ایروانی ۱۸۹۴ رای
۲۲ـ آقای محمود رضائی ۱۸۸۸ رای
۲۳ـ آقای علی کوچکعلی ۱۸۷۵ رای
۲۴ـ آقای اصغر پناهی ۱۸۶۷ رای
۲۵ـ آقای احمد خیامی ۱۸۶۳ رای
۲۶ـ آقای عبدالعلی فرمانفرمائیان ۱۸۶۲ رای
۲۷ـ آقای علی رضائی ۱۸۵۷ رای
۲۸ـ آقای مهدی موتمنی ۱۸۴۵ رای
۲۹ـ آقای مهندس مرتضی رستگار ۱۸۴۱ رای
۳۰ـ آقای رفیع اریه ۱۸۱۲ رای
۳۱ـ آقای صمدنامور ۱۸۰۰ رای
۳۲ـ آقای فیروزهمایون ۱۷۸۸ رای
۳۳ـ آقای حسین قاسمیه ۱۷۸۱ رای
۳۴ـ آقای محسن نیکپور ۱۷۷۵ رای
۳۵ـ آقای مهدی لشکری ۱۷۵۸ رای
۳۶ـآقای محمد تقی برخوردار ۱۷۵۰ رای
۳۷ـآقای منصور یاسینی ۱۷۴۶ رای
۳۸ـ آقای محمد علی مهدوی ۱۷۳۵ رای
۳۹ـآقای دکتر محمد طاهری ۱۷۲۱ رای
۴۰ـ آقای دکتر عباس معتمدی ۱۷۰۸ رای
۴۱ـ آقای حسین هشیار ۱۶۹۲ رای
۴۲ ـآقای ناصر اولیاء شیرازی ۱۶۸۱ رای
۴۳ـ آقای مصطفی اخوان ۱۶۷۳ رای
۴۴ـ آقای اصغر پیروی ۱۶۴۸ رای
۴۵ـ آقای حسین علاقبند ۱۶۳۷ رای
۴۶ـ آقای باقر سعادت ۴۶۷ رای
۴۷ـ آقای مهندس حاجی اصغر زاده ۴۴۳ رای
۴۸ـ آقای شاپور بهبهانی ۴۳۴ رای
۴۹ـ آقای نادر صالح ۴۱۲ رای
۵۰ـ آقای مرتضی صادقی ۴۰۷ رای
۵۱ـ آقای کاوه فرمانفرمائیان ۴۰۵ رای
۵۲ـ آقای بهرام داوید خانیان ۳۸۳ رای
۵۳ـ آقای حسین بشارت ۳۷۸ رای
۵۴ـآقای محمد مهدی اخوین ۳۷۶ رای
۵۵ـ آقای آشوت ساقاتلیان ۳۶۴ رای
۵۶ـ آقای رضا حکیمزاده ۳۵۹ رای

انجمن انتخابات اتاق طبق تبصره ماده ۸ آئین‌نامه اجرائی قانون تشکیل اتاق بازرگانی و صنایع و معادن ایران مدت سه روز از تاریخ یکشنبه ۲۳ر۱۲ر۴۹ لغایت سه شنبه ۲۵ر۱۲ر۴۹ باعتراضات واصله رسیدگی سپس اسامی ۴۵ نفر منتخبین را بوزارت اقتصاد اعلام خواهد نمود .

انجمن انتخابات اتاق بازرگانی و صنایع و معادن ایران

۱ـ۸۳۷۸۰

عظیم ترین حمله کمونیستها در لائوس

ارتش ویتنام جنوبی یک پایگاه مهم توپخانه خودرا تخلیه کرد

سایگون ـ رویتر ـ کمونیستها درلائوس وسیع‌ترین و بزرگترین حملات خود را علیه آمریکا و ویتنام جنوبی‌آغازکردند . بدنبال آغاز این‌حمله‌و نبرد های‌شدیدی که‌درنزدیکی شهرچپون درلائوس رویداد ارتش ویتنام جنوبی یك پایگاه مهم توپخانه خود را در شهرچپون تخلیه و آن را تسلیم ارتش ویتنام‌شمالی‌کرد بطوریکه درسایگون اعلام شد ممکن است «ون‌تیو» رئیس جمهوری ویتنام جنوبی سربازان‌این کشور را از لائوس فرا خواند . اما امروز یك‌سخنگوی‌دولت سایگون گفت «ون‌تیو» هنوز تصمیمی در مورد تخلیه ارتش ویتنام جنوبی از لائوس نگرفته است .

منابع مطلع گفتند که آخرین افراد دو گردان ویتنام جنوبی راکه در این شهر مستقر بودند دیروزبا هلیکوپتربه‌پایگاه «سوفیا» بردند که در پنج کیلومتری شهر است شش هزار سرباز ویتنام شمالی، ازبدی‌هوا برای پوشش استفاده کرده در اطراف شهر چپون نفوذ کرده‌اند و نیرو های ویتنامی (جنوبی)که ازاین‌ماجرا نگران شده‌اندمیگویند: نگهداری خرابه های شهر چپون فایده‌ای ندارد . مقابله رودررو با قوای ویتنام شمالی‌نیز فایده‌ای ندارد، زیراما (سربازان سایگون)باتکتیک جنگو گریز باکمونیست هارا برگزیده‌ایم . زیرا اگر در یك محل بمانیم برایمان دردسر های زیادپیش خواهد آمد.

نیروهای سایگون‌اکنون‌درپایگاه سوفیا موضع گرفته‌اند ، اما اگر این پایگاه را هم تخلیه کنند ، دیگر باید از شهر و منطقه استراتژیک چپون چشم‌بپوشند. دیروز نیروهای ویتنام شمالی به پایگاه سوفیا آتش گشودند و تلفات «سبکی» بر نیروهای‌ویتنام جنوبی‌واردآورده‌اند.

نیروهای سایگون هنوزمواضع مهمی را در دست دارند ولی افسران آنها صحبت از یک برخورد شدید و مهم بانیروهای ویتنام شمالی میکنند.

ناظران سیاسی عقیده دارند که تخلیه سریع شهرچپون‌شاید نشانه آن باشدکه نیروهای‌ویتنام جنوبی هدفهای اولیه خود رادر لائوس محدود کرده‌اند نیروهای سایگون در این عملیات که ۳۳ روز است آغاز شده بیش ازیک ششم نیروهای ۲۰ هزار نفری خود را ازدست داده‌اند و دو موضع مهم‌آنها بدست‌کمونیستها افتاده است.

ممکن است پایگاه سوفیانیزتخلیه شود زیرا نیروهای سایگون نمیخواهند با حمله متقابل قوای ویتنام شمالی روبرو شوند، چون این حمله روحیه نظامیان و غیر نظامیان ویتنام جنوبی را تضعیف خواهد کرد .

نیروهای کمونیست لائوس (پاتت‌لائو) دیروز اعلام‌کردندکه ۶ هلیکوپتر امریکائی را که‌برای کمک به قوای محاصره شده ویتنام جنوبی در تپه ۶۶۰ در نزدیک «بان‌دونگ» آمده‌بودند، سرنگون کردند قوای پاتت‌لائو همچنین یک هنگ از قوای سایگون را درتپه ۶۴۰قلع و قمع کردند

خبر گزاری ویتنام شمالی خبر داد که نیروهای ویت‌کنگ در هشت روز اول مارس بیش از ۷۰۰ نفر تلفات برقوای دشمن وارد آورده‌اند که۴۶۰ نفرشان آمریکائی بوده‌اند .

خم کاری و برش
هرنوع ضخامت
تهران‌نو قاسم‌آباد کوچه خسروی‌خم‌کاری
تلفن ۷۹۱۵۸۱

انگلیسی خصوصی کنتراتی
تلفن ۹۵۰۵۸۲
آ ـ ۸۳۰۳۱۴

بانو گاندی کلیه حریفان خود را بسختی شکست داد

دهلی جدید ـ خبرگزاریها ـ حزب کنگره جدید به رهبری بانوایندیراگاندی درجنجالی‌ترین و پر حادثه‌ترین انتخابات‌پارلمانی هند پیروزی درخشانی بدست‌آورد و کلیه رقیبان سیاسی خود را به سختی شکست داد .

تاکنون سرنوشت ۴۵۸ کرسی از ۵۱۸ کرسی پارلمان‌تعیین‌شده وحزب بانوگاندی به تنهائی۳۲۷ کرسی را بدست آورده است .

پس از آن به ترتیب حزب ترقیخواه دراوید ، حزب افراطی دست‌راستی جان سانك حزب کمونیست طرفدار هند مقام دوم سوم و چهارم را بدست‌آورده‌اند. در بنگال غربی حزب‌جدید کنگره با بدست آوردن ۴۸ کرسی بلافاصله پس از حزب‌مارکسیستی مستقل که جمعا ۵۵ کرسی‌بدست آورده قرار گرفته است .

هنوز سرنوشت ۱۵۷ کرسی‌دیگر تعیین نشده است .

بانوگاندی در نخستین مصاحبه مطبوعاتی‌پس از موفقیت‌درانتخابات گفت که دولت جدیدقبل‌ازهرچیز مسئله مبارزه با بیکاری وبالارفتن قیمت‌ها و مسائل مربوط‌به‌آموزش وپرورش را مورد توجه قرار خواهدداد .

نخست‌وزیر هند اضافه کرد که پیروزی او نشانه پشتیبانی ملت هند از برنامه های اقتصادی و اجتماعی دولت است .

بانوگاندی گفت این پیروزی در حالی نصیب او شده است که دشمنان سیاسی‌اش از راه کینه‌توزی به‌تبلیغات‌خصومت‌آمیز شدیدی علیه او دست زده بودند.

نخست‌وزیر هند حاضر نشد درباره ترکیب دولت آینده خود وسیاستی که دولت جدید درپیش خواهد گرفت توضیحی بدهد . همین‌قدرشایعاتی را دائر براینکه دولت او با حق مالکیت خصوصی مخالف است تکذیب کرد وگفت اگر بخواهم از توسعه شکافی‌که اکنون بین توانگران و طبقه فقیر وجود دارد جلوگیری کنیم باید در مفاد قانون اساسی کشور اصلاحاتی بعمل آوریم .

اکنون با اکثریت هنگفتی که حزب کنگره جدید در انتخابات بدست آورده نخست‌وزیر هند خواهد توانست‌برنامه‌های‌اصلاحاتی خود را یکی پس ازدیگری به مورد اجرا درآورد جناحهای مخالف دست‌راستی که بسیاری‌از کرسیهای خود رادرانتخابات‌اخیر از دست داده‌اند قدرت مبارزه با لوایح دولت از جمله لایحه بودجه را که در اواخر ماه جاری به پارلمان تسلیم خواهد شدنخواهند داشت .

افزایش مالیات طبقه مرفه‌ومبارزه با بیکاری هدف اصلی‌لایحه‌بودجه جدید را تشکیل می‌دهد .

از طرف دیگر قانون اصلاحات ارضی که قبلا به تصویب پارلمان مرکزی رسیده ممکن‌است‌بسرعت مراحل قانونی خود را طی کند اما شك نیست که بسیاری از دولتهای محلی با این برنامه های اصلاحی به مخالفت بر خواهند خواست از جنبه خارجی با اینکه پیروزی حزب کنگره جدید هیچگونه حادثه بین‌المللی مهمی را بدنبال نخواهد داشت معذلك جنبه تاریخی نتیجه انتخابات هند نظر ناظران سیاسی را بخود جلب کرده است .

تاکنون هیچ یك‌اززمامداران‌هند در جریان تجدید انتخابات چنین اکثریت عظیمی بدست نیاورده‌بودند . قابل توجه اینکه این پیروزی نصیب زنی شده است‌که نه در راه سرمایه‌داری قدم برداشته و نه راه سوسیالیستی‌در پیش گرفته است . دولت او نه متحد بدون قیدوشرط و نه دشمن سرسخت واشنگتن، مسکو یا پکن است .

بانو گاندی باپیروزی حیرت‌آور خود در انتخابات این کشور افکار کلیه جهانیان را بخود جلب‌کرده است .

هنگامی که‌چندی‌قبل بانوگاندی‌پارلمان را منحل کرد تا انتخابات تازه صورت گیرد ناظران سیاسی‌گفتند که وی بیك ریسك دست‌زده و ممکن است حکومت و رهبری‌خود را بر حزب از دست بدهد در روز های قبل از انتخابات نیز آمار و ناظران‌سیاسی پیش‌بینی‌می کردند که او اکثریت‌ضعیفی بدست‌خواهد آورد . درعکس بانوگاندی نخست وزیر پیروز هند درمیان‌گل‌هائی‌که‌مردم بگردن‌او‌آویخته‌اند دیده می شود . عکس رادیوئی اطلاعات

پیروزی منون

کریشنا منون ، وزیر دفاع سابق هند رجعت سیاسی خود را آغاز کرد و دیروز به عضویت پارلمان انتخاب شد . منون که ۷۴ سال دارد بعنوان فردی مستقل‌باحمایت‌از حزب‌کمونیست مارکسیست رقیب‌خود راشکست داد و در حوزه‌ای از ایالات ۲۴ هزار رای بیش از رقیب آورد .

اما احتمال نمیرود کریشنا ـ منون نقشی در حکومت خانم گاندی بعهده بگیرد ، زیرا او عضو حزب حاکم کنگره نیست. وی در ۱۹۶۷ از حزب کنگره خارج شد و در همان سال که برای نخستین بار بعنوان فرد مستقل شرکت کرده بود ، کرسی پارلمانی خود را نیز از دست داد .

بانوگاندی، درپانصد هزاردهکده هندپیروز شده‌است

دهلی ـ پیروزی ایندیراگاندی در انتخابات عمومی هند ویژگیهای برجسته‌ای را که به دختر پاندیت نهرو نسبت داده میشد بطور چشم‌گیری نمایان ساخت و آن شجاعت ذاتی و تهورسیاسی است که‌ازسال ۱۹۶۶ یعنی ازهنگامی‌که سرنوشت کشور پهناور هندرادر دست گرفته در بسیاری از موارد از خود نشان داده است :

دختر یکی از بانفوذترین سیاستمداران هندوستان که پنجاه و چهار سال قبل‌در «سرای» چشم بدنیا گشوده و از همان چهارسالگی روح مبارزه‌جوئی خود را نمایان ساخت ، تعلیمات سیاسی ویژه او از دهه ۳۰ از روز های تاریخی‌که پدرش‌جواهرلعل پاندیت نهرو در راه مبارزه برای آزادی هندوستان به‌زندان افتاده بود آغاز شد . نهرو اغلب برای دخترش از زندان نامه‌می‌نوشت . بانو گاندی که تحصیلات خود را در کشورهای غربی به‌پایان رسانیده بوددر حقیقت منشی پدرش شد و عملا برموز سیاسی و اداری وارد شد.

دوران رسمی خدمات سیاسی او از سال ۱۹۵۹ آغاز میشود و در آن سال از طرف پدرش به‌ریاست حزب کنگره برگزیده شد وبرای نخستین بار پس از مرگ پدرش درکابینه شستری عضویت پیدا کرد .

وقتی که پس از مرگ شستری در مقام نخست‌وزیری مشغول خدمت شد رهبران کنگره که او را به‌این سمت‌انتخاب کرده بودند تصور نمی‌کردند که روزی او باخود آنها به‌مبارزه برخواهد خاست و در این مبارزه پیروز خواهد شد

دختر نهرو برای بدست آوردن این پیروزی در جریان مبارزات انتخاباتی یک نیروی فوق بشری از خود نشان‌داد. اوبطور خستگی‌ناپذیر سرزمین پهناور هندرا زیرپا گذاشت و باپیاناتی افسون کننده انتخاب کنندگان هندی‌را بشدت‌تحت تاثیر قرار داد . او دربرخورد با تظاهرکنندگان مخالف و مبارزه باسرسخت‌ترین دشمنان سیاسی‌اش کوچکترین‌ترس و وحشتی بخود راه نداد.

ایندیرا گاندی که علاوه برزبان مادریش به زبانهای انگلیسی ، فرانسوی و آلمانی تسلط کامل دارد تنها شخصیت سیاسی است که در پانصد هزار دهکده هندی و صحنه بین‌المللی موفقیت کامل دارد .

مصاحبه در اطاق حجله

توکیو ـ یک عروسی جالب که تعداد خبرنگاران وعکاسان شرکت کننده در آن بیش از تعداد میهمانان بود و طی آن یک کنفرانس مطبوعاتی (تختخوابی) نیز توسط عروس و داماد داده شد ، برگزار گردید .

ابتدا عروس و داماد در حضور میهمانان با یک بوسه مراسم را شروع کردند وسپس در حالیکه بیش از ۳۵ عکاس‌و خبرنگار آندورا مشایعت می‌کردند بحجله رفتند و در حالی که لخت شده و درتختخواب خوابیده بودند با خبرنگاران مصاحبه کردند

شرکت منحله بیتل‌ها ..

لندن ـ بیتل‌های انگلیس‌یک قدم دیگر بسوی تفرقه کامل برداشتند . قاضی دادگاه عالی باتقاضای «پل‌مک‌کارتنی» مبنی براینکه وضع مالی کمپانی‌بیتل هابسیار نامناسب است‌موافقت کرد ویک حسابدار اهل‌لندن‌را بعنوان مدیر تصفیه شرکت انتخاب نمود .

بااین تصمیم در دور اول پیروزی نصیب مک‌کارتنی شد که شرکت بیتلها را از لحاظ قانونی منحله شناختند .

اما قاضی دادگاه به جان ـ لنون و دوتن دیگر اختیارداد که به‌تعیین‌مدیرتصفیه اعتراض کرده از حکم دادگاه پژوهش بخواهند .

شیوع وبا در اروپا ، آسیا و آفریقا

ژنو ـ سازمان جهانی بهداشت اعلام کرد : وبابار دیگر جهان را تهدید می‌کند وتعداد روز افزونی از کشور ها به این بیماری آلوده می شوند .

دبیر کل سازمان بهداشت از همه کشور ها خواست کمک های نقدی و داروئی برای مبارزه با وبا بدهند .

وبای فعلی که در ۱۹۶۱ از اندونزی سرچشمه‌گرفت ، جمعا ۱۸ کشور آسیائی را آلوده کرده و برافریقا اثر بسیاربدی گذاشت و فعلا در امتداد رودخانه‌های آفریقای غربی پیش میرود .

درافریقای شرقی بیماری‌وبا درسومالی واتیوپی رواج‌دارد و درحال حاضر ۲۰ کشور افریقائی گرفتار همه‌گیری‌وبا هستند .

درپنج کشور اروپائی نیز موارد وبا گزارش داده شده اما باموفقیت جلوی گسترش آنرا گرفتند .

در اعتصاب غذای پیرمردان ۲ نفر مردند

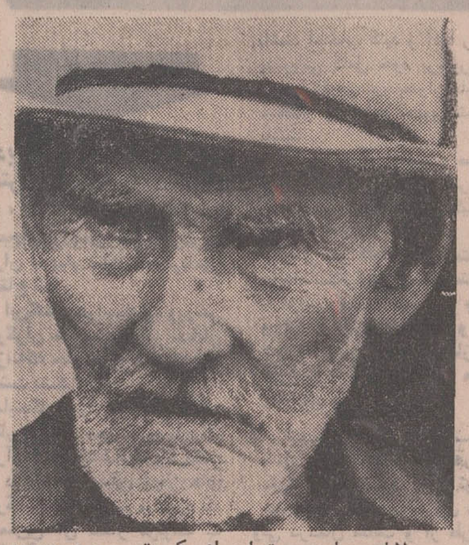

لاپاز ـ بولیوی ـ متجاوز از یکصدتن پیرمرد حدود یکصد ساله در لاپازبولیوی، از امروز به‌اعتصاب غذادست زده‌اند. آنها به‌نمایندگی از طرف هزاران پیرمرد دیگر از دولت میخواهند دوازده‌ونیم دلار درماه اضافه مقرری بازنشستگی به‌آنان داده شود. اینان کسانی هستندکه‌چهل سال پیش در جنگ‌های خونین «کاکائو» با پاراگوئه‌شرکت کردند و بولیوی را به‌پیروزی رساندند .

اعتصاب این عده که به‌قهرمان جنگ‌های کاکائو معروفند بیم واضطراب عمیقی در بین مردم لاپاز برانگیخته زیرا بیم آن میرود کهولت‌وضعف مزاج در این سنین‌پیری، سبب شود که آنها نتوانند بیش از بیست وچهار ساعت تحمل گرسنگی را بکنند وخطر جانی برایشان پیش‌آید.

نماینده دولت بولیوی در ساعات اول اعتصاب بااین عده ملاقات کرده گزارش داد که آثار ضعف شدید دربدن اعتصابیون کهنسال‌پدید آمدو رنگ اکثرشان به زردی گرائیده است .

آخرین گزارش رسیده از لاپاز حاکیست که ده ساعت پس از شروع اعتصاب دوتن از پیرمردان درگذشته وشش تن دیگر از فرط گرسنگی و تشنگی بحال اغماء افتاده‌اند. کوشش‌های مقامات دولتی در شکستن اعتصاب غذای این عده هنوز به‌نتیجه نرسیده است .

دختر زیبای مدیر شرکت نفت انگلیس را ربودند

پاریس ـ دختر زیبای ۲۱ ساله «ژن‌شنوبه» به نام «الیزابت» روز دوشنبه‌درپاریس ربوده شد. دیروزربایندگان اعلام کردند که با گرفتن پول الیزابت رارها خواهندکرد.

«ژان‌شنوبه» مدیر شرکت نفت انگلیس در فرانسه‌است و۹ فرزند دارد که یکی از آنها ربوده شده است . پولی‌که ابتدا برای رهائی الیزابت اعلام شده بود پنج میلیون فرانک بود ولی‌در این چند روزه ربایندگان پانصد هزار فرانک تخفیف داده‌اند وبا ۴٫۵ میلیون فرانک‌برای معامله حاضرند .

دولت از وسایل ارتباط جمعی خواسته است که‌خبر این ماجرا را منتشر نکنند، زیرا ممکن است به امنیت دوشیزه «الیزابت شنوبه» لطمه‌ای وارد آورد و بهمین‌جهت خبر از روز دوشنبه تاحالا منتشر نشده بود.

در شرط‌بندی کلی ـ فریزر باخت و خودکشی کرد

ژوهانسبورك ـ پزشکان بیمارستان ژوهانسبورگ امروز اعلام کردند که «آلفردوسارو» سرکارگر ۳۸ ساله یکی از کارخانه های شهر ، پس‌از شکست درشرط‌بندی برسر بردکلی خودکشی کرده است .

پزشکان گفتند آلفردو چند دقیقه پیش از مرگ از علت خودکشی خود پرده برداشت و گفت برسربرنده شدن کلی هفتصد دلار بادوستان خود شرط بسته و براثر ناراحتی از باخت کلی و پول هنگفتی که ناگزیر آنرا پرداخته خود را جلو اتومبیل انداخته است .

پزشکان علت مرگ آلفردو را خونریزی شدید مغزی اعلام کردند .

تلویزیون
بلر
جام جهان نما
باتصویر روشن وصدای صاف

کاریکاتور
عیدی مخصوص ، یاشماره مخصوص
نوروز مجله کاریکاتور
• برای اولین بار یک مصاحبه با
آقای هویدا با نتیجه‌گیری اخلاقی!
• یک داستان مخصوص از رسول پرویزی
• کاریکاتورهای مخصوصی باسوژه های عالی از کاریکاتوریستهای کاریکاتور
• نوشته های مخصوصی از ده ها نویسنده طناز وغیرطناز
• فتوره‌انهای مخصوصی از نظامی گنجه‌ای
• بدنامه موسیقی زنده
• روی جلد وپشت جلد رنگی بی نظیر
شماره مخصوص وانتشاری مجله کاریکاتور برای ۱۳ روز تفریح و سرگرمی شما تهیه شده
شماره مخصوص مجله کاریکاتور ۲۴ اسفند منتشر میشود

شادترین وبهترین هدیه نوروزی ۱۳۵۰
فردین
پوری بنائی آدمان
یک خوشگل و ۱۰۰۰ مشکل
سینماسکوپ رنگی
باشرکت هیری . تابش و حسن خیاط باشی
کارگردان . محمد علی زندی فیلمبردار: حمید مجتهدی

فردای فرزندانتان درگرو تصمیم امروزشماست آنهارا
به‌دنیای آرام وسحرانگیزموسیقی رهبری کنید
یاماها
بزرگترین سازنده
پیانودرجهان
YAMAHA
شرکت بازرگانی زره سعدی جنوبی ، جنب بانك ملی

قدردانی از رئیس کلانتری شهر ری

نظم بیسابقه‌ای که در روز های عزاداری عاشورای حسینی در شهر ری برقرار بود موجب خوشوقتی عموم مردم شد بدینوسیله‌از سرکار سرهنگ ابراهیمی رئیس کلانتری شهرری که‌در این‌مورد کمال همکاری و مجاهدت را فرموده‌اند تشکر مینمائیم و تقدیرو تشویق این عضو موثر را از مقامات مسئول تقاضا داریم .

محمود قاسمی ـ شهریار جلوه‌دارزاده

آ ـ ۳۶۹۲۵

اطلاعیه

از خریداران محترم آپارتمانهای بهجت‌آباد سازمان مسکن خواهشمند است جهت تماس و مذاکره در مورد افزایش‌قیمت آپارتمانها و پیش پرداخت آدرس یاتلفن خود رابفوریت به صندوق پستی ۱۷۶۳ تهران ارسال نمایند .

آ ـ ۳۶۸۸۷

دنیای ورزش
امروز منتشر شد

انتخاب شیرینی از
قنادی مارسل
نشان حسن سلیقه وکمك بزرگی بسلامت خانواده میباشد . خیابان تهران نو ایستگاه پل تلفن: ۷۹۰۳۳۱

لطفا برای خرید
وانت جیپ تویوتا
ساخت ژاپن
بشرکت سهامی تیك‌تاك تلفنهای ۵۰۴۲۳و۵۳۰۲۰
ویا شرکت موتوکا رتلفنهای ۳۱۹۳۵۱و۳۱۶۵۹۰
مراجعه فرمائید

سیکو
بهترین هدیه نوروزیست
SEIKO
Modern Masters of Time
سیکو بزرگترین سازنده ساعت در جهان

خبرهای روز

پیام تبریك رئیس جمهوری ترکیه به شاهنشاه به مناسبت پیروزی مذاکرات نفتی

حضرت ژنرال جودت سونای رئیس جمهوری ترکیه پیام تبریکی بمناسبت پایان موفقیت آمیز مذاکرات‌ایران و سایر کشور های اوپك با شرکت های بین‌المللی نفت بحضور اعلیحضرت همایون شاهنشاه آریامهر تقدیم‌داشته. حضرت رئیس جمهوری ترکیه در این پیام این موفقیت بزرك را مرهون نقش برجسته شاهنشاه آریامهر دانسته و این پیروزی را به‌معظم‌له تبریك گفته‌واظهار امیدواری کرده‌اندکه این قرارداد‌امکانات جدیدی برای‌همکاری بیشتر میان کشور های منطقه فراهم کند و موجب رفاه‌روزافزون ملت برادر ایران تحت رهبری خردمندانه اعلیحضرت همایونی گردد.

در خاتمه این پیام حضرت رئیس جمهوری ترکیه بهترین آرزو های خود را برای سعادت‌وسلامت شاهنشاه آریامهر ابراز داشته‌اند.

اعلیحضرت همایون شاهنشاه آریامهر در پیامی که به آنکارا مخابره شد از شادباش های مودت‌آمیز و احساسات برادرانه حضرت ژنرال جودت سونای رئیس جمهوری که بمناسبت پیروزی ایران و سایر کشور های عضو اوپك در مذاکرات با شرکت های بین‌المللی نفت ابراز داشته‌اند صمیمانه سپاسگزاری فرمودند و اظهار امیدواری کردند که این اقدام ارزنده به نحوی مثبت به همکاری بیشتر میان کشور های این منطقه منجر شود.

شاهنشاه آریامهر رفاه روزافزون ملت برادر ترکیه و همچنین تندرستی و شادکامی شخص حضرت رئیس جمهوری ترکیه را آرزو فرموده‌اند.

ملاقات رئیس مجمع عمومی باهویدا

«ادوارد همبرو» رئیس‌بیست وپنجمین اجلاسیه مجمع عمومی سازمان‌ملل‌متحد ظهر امروز باآقای هویدا نخست وزیر ملاقات و صرف ناهار کرد.

همبرو و همسرش که بدعوت خصوصی وزیرخارجه از ایران دیدن میکنند دیروز را به دیدار از اصفهان و شیراز پرداختند.

رئیس مجمع عمومی بامداد فردا در پارك هتل در یک مصاحبه مطبوعاتی شرکت میجوید.

مراجعت‌وزیردادگستری

آقا ی‌منوچهر پرتو وزیر دادگستری که برای بازدیداز دادگستری و ثبت کرمان به آن استان عزیمت کرده بود، دیروز به تهران مراجعت‌کرد. در این‌سفر ادارات‌دادگستری وثبت سیرجان‌نیز موردبازدید آقای پرتو قرار گرفته بود.

عزیمت سفیر واتیکان

«پائولینو لیمونجی» سفیر واتیکان در دربار شاهنشاهی که مدت ماموریتش در ایران پایان‌یافته است عصرپنجشنبه تهران را ترک گفت. در فرودگاه مهر آباد آقای شاپور بهرامی رئیس کل تشریفات وزارت‌امور خارجه ایشان را بدرقه کرد.

بازگشت‌کارگران ایرانی از افریقای جنوبی

گروهی از کارگران‌ایرانی که برای انجام ساختمان پالایشگاه نفت افریقای جنوبی به ژوهانسبورك عزیمت کرده بودند پس از پایان کار بایك پرواز چارتر هواپیمائی ملی ایران بامداد پنجشنبه به تهران بازگشتند.

ملاقات باوزیرخارجه

آقای «آکه ـ فری» سفیر فنلاند در دربار شاهنشاهی عصرپنجشنبه با آقای‌اردشیر زاهدی در کاخ وزارت امور خارجه ملاقات کرد.

شهردار تهران به مسکو میرود

شهردار مسکو شهردار تهران را به اتحاد جماهیر شوروی دعوت کرده و شهرداری اعلام کرد که‌این دیدار بمدت پنج روزو درایام عید صورت خواهد گرفت.

دراین بازدید شهردار و بانو و معاونان اداری ومالی واجتماعی شهرداری‌به مسکو خواهند رفت.

ملاقات سفیر ایران با وزیر خارجه مصر

رادیوقاهره ـ آقای‌محمود ریاض معاون نخست وزیر و وزیر امورخارجه جمهوری متحده عرب با آقای خسرو خسروانی سفیر ایران در قاهره ملاقات نمود در این ملاقات پیرامون بحران خاورمیانه مذاکراتی انجام گرفت.

اعطاء نشان

بفرمان شاهنشاه آریامهر، بنابراستدعای ستاد بزرگ ارتشتاران بپاس خدمات و همکاریهای ارزنده‌ایکه آقایان دکتر محسن‌مقدم ـ سیدمحمد تقی مصطفوی ـ یحیی ذکاء ـ اردشیر جهانیان‌هوندان‌شورای ارتش جشن شاهنشاهی ایران در پیشبرد وظایف مربوطه داشته‌اند هریك بدریافت یك قطعه نشان همکاری سرافراز گردیدند.

این نشان‌ها بامداد امروزطی تشریفات خاصی توسط‌تیمسار ارتشبد فریدون جم رئیس‌ستاد بزرگ ارتشتاران بنامبردگان اعطاء گردید.

کنگره بزرگ کارگران شروع بکار کرد

دبیر کل‌حزب ایران نوین: مهمترین وسیله برای احقاق حق، مذاکره و مصاحبه است

صبح‌امروزدومین کنگره‌کارگران ایران با پیام شاهنشاه آریامهر افتتاح شد.

این‌کنگره دراستادیوم ورزشی کارگران جنوب‌تهران در خیابان خزانه‌که جای چند هزار نفر را داشت تشکیل شد

نمایندگان قبل‌ازشرکت‌در کنگره مقارن ساعت هفت صبح تاج گل نثارآرامگاه رضاشاه کبیرکردند.

در اطراف سالن شعار های بزرگ کارگری‌بچشم میخورد که مهمترین آن شعار مربوط به سال آینده بود در این شعار گفته شد«سال۱۳۵۰ سال تشکیل اتحادیه‌ها و کنفدراسیون‌کارگران ایران است.»

در یک شعار دیگر گفته شد «تامین مسکن‌برای‌کارگران ایران فرمان‌شاهنشاه آریامهر وخواست کلیه کارگران ایران است»

افتتاح کنگره

مقارن ساعت نه و نیم کنگره با سرود شاهنشاهی و سرود حزب ایران‌نوین‌افتتاح‌شد آنگاه آقای سید جعفر رضوانی بسمت رئیس انتخاب‌گردید سپس هیات رئیسه کنگره انتخاب شد آنگاه کنگره کار خود را با قرائت‌پیام شاهنشاه آریامهر آغاز کرد (متن پیام‌شاهنشاه جداگانه‌چاپ شده است).

پس‌از پایان‌قرائت‌پیام توسط آقای علم ،سناتور احمد بلوری مسئول سازمان کارگران ایران طی بیانات مختصری خیرمقدم گفت،سپس‌آقای منوچهر کلالی دبیر کل حزب ایران نوین پشت تریبون قرارگرفت و نطق مفصلی ایرادکرد وپس‌از ذکر مقدمه‌ای گفت:

اطمینان دارم شما برادران عزیز کارگروهمه‌افرادملت ایران ازرشدسریع اقتصادی ،امنیت و ثبات توام باقوام دموکراسی و شرکت هرچه‌بیشتر طبقات مردم درامورمربوط بخودشان بخوبی واقف هستید.

مهمترین وظیفه همه ما این است‌که بپاس پیروزیهائی که به دست آمده است بیش از پیش متحدو متفق شویم و به کوشش و تلاش پی‌گیر خود بیافزائیم.

انقلاب ایران‌برای‌شما کارگران ثمرات بسیاری دربر داشته ودر یک مقایسه اجمالی با سالهای قبل از انقلاب بخوبی متوجه میشویم که سهیم شدن کارگران درسود کارگاهها، برخورداری اکثریت قاطع شما از خدمات درمانی و بیمه های اجتماعی و گسترش صنایع که‌موجب ایجاد امکانات وسیع اشتغال برای کارگران گردیده، همه ازمواهب انقلاب سفید است.

وی درپایان نطق خود اضافه کرد:

بمنظور تضمین توفیق‌و پیشرفت امور کارگری، تذکر این نکات را ضروری میدانم:

در ایجاد سندیکاهای واقعی در واحد های کارگری بکوشید و کسانی را که ازهرجهت مورد اعتماد و تائید اکثریت کارگران باشند انتخاب کنید و آنها رااز پشتیبانی کامل خود برخوردار سازیدتاموفق‌شویدبعنوان‌نماینده سخنگو و مدافع حقوق شما باشند.

آگاهی شمابه‌قوانین واصول تدوین شده و رعایت واحترام‌به آنهامتضمن تحکیم‌مبانی‌تشکیلات کارگری است.

بنابر این کلیه درخواست ها واقدامات‌کارگری بایستی‌منطبق با قوانین‌و مقررات‌مربوط بوده و از طریق سندیکا ها و در صورت لزوم وسیله سازمان کارگران ایران مطرح و مورد رسیدگی قرار گیرد.

اتحاد و اتفاق بزرك ترین عامل موفقیت شماست و هرفرد کارگر وظیفه دارد برای توفیق عموم کارگران‌باهمه نیروی خود ولی درکمال متانت و از طریق تشکیلات‌رسمی‌کارگری ومراجع قانونی تلاش نماید.

اگرسازمان کارگران‌شماقوی است و اگر تشکیلات سندیکائی موفقی دارید این قدرت را باید برای نظام‌دادن‌وهدایت کارگران در جهت تولیدبهتر وبیشتر بکار ببرید زیرا کشور ما در حال حاضر بفعالیت های خلاق و آفریننده نیازمنداست‌نه کارهای مخرب و منهدم کننده.

امروز در کشور ما مبارزات صنفی باید کاملاجنبه سازندگی داشته باشدنه‌تخریب ودرگیری. زیرا بهترین وسیله برای احقاق حق مذاکره و مصالحه است.

کارگران عزیز باید باین‌نکته نیز توجه داشته باشند که‌کشور ما باسرعت فراوان‌از تکنولوژی جدید استقبال میکند و روبرو شدن با ماشین های نوظهور احتیاج به بالا بردن مهارت ها دارد. برای بالا بردن میزان بهره‌وری با توجه به پیشرفت تکنولوژی کارگران باید هرروز اطلاعات خود را افزایش دهند بعبارت ساده تر باید از قالبیك کارگرساده‌بیرون‌بیایندوهم‌آهنك کشوری که صنعت آن بسرعت درحال پیشرفت است خود را ماهر و ورزیده سازند تا درآمد کافی برای رفع احتیاجات و تربیت فرزندان خود تحصیل نمایند.

یکی‌از کارگران علیه یك‌واحد صنعتی بشدت انتقاد کرد و شعار داد که دستور داده شد آقای سناتور بلوری آنرارسیدگی کند.

قراردادهای کار.

آقای دکتر مجیدی وزیر کار بعداز آقای کلالی پشت تریبون قرار گرفت و پس ازذکرمقدمه‌ای گفت: دولت‌معتقداست‌سازمانهای کارگری میتوانند با انعقادقرارداد های کار نقش موثری در بالابردن سطح تولید ورشداقتصادی‌مملکت موثرباشند وازجانب‌دیگرباتوسعه کار تعاونی و بالابردن سطح معلومات رفاه بیشتری فراهم آورد.

وزارت کار تاکنون موفق‌شده که با ایجاد و توسعه مذاکرات بین کارگران وکارفرمایان تفاهم بیشتر برای حل اختلافات بوجود آورد.

وزارت کار در سال قبل‌باتدوین آئین‌نامه‌ها تشویق افراد بعضویت در سندیکاها و توسعه کار های سندیکا موفقیت داشت. معهذا هنوز در کشورما افرادی هستند که‌منطق وجود سندیکاها را درك نمیکنند اما ما با توسعه کار سندیکاها را حمایت میکنیم و شماهم بایدازتفاهم‌داخلی‌برخوردار باشید وبا همکاری با یکدیگر میتوانید دو توسعه سندیکاها تشویق شوید.

وزیر کار در مورد تعیین مزد عادلانه و منصفانه صحبت کرد و گفت وجود دستمزد عادلانه‌در بالابردن سطح تولید موثراست دولت بسهم خود درارزیابی‌مشاغل درمناطق مختلف اقدام خواهد کرد و شماهم باید با تفاهم این مسئله را تعقیب کنید و بسهم خوددر بالابردن مهارت‌فنی‌کوشش نمائید. چون مهارت‌بیشتر بمعنی رفاه بیشتر است. وزیرکاردراین مورد اضافه کرد که درسال‌آینده بخش‌خصوصی در مورد کارآموزی همراه بخش‌دولتی اقدام خواهد کرد.

در این موقع‌آقای نخست‌وزیر پشت‌تریبون قرارگرفت‌وپیرامون مسائل مختلف کارگری صحبت کرد که در شماره بعد چاپ خواهد شد.

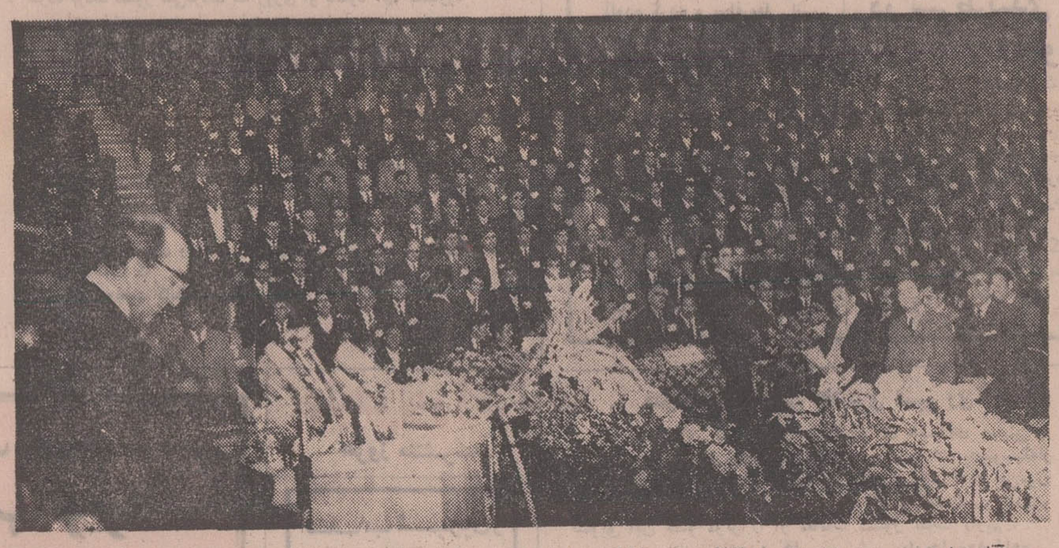

آقای علم وزیر دربار شاهنشاهی در کنگره بزرگ کارگران ایران‌پیام مهم شاهنشاه آریامهر را که حاوی تصمیمات تازه میباشد قرائت‌میکند.

قضات از اظهارات سناتور جفرودی اظهار تاسف کردند

*** قضات گفتند آقای‌جفرودی زحمات‌آنان‌رادرنظر نگرفته و به‌قوه‌قضائیه‌اهانت‌کرده است**

صبح امروز پس از مراجعت آقای‌منوچهرپرتووزیردادگستری از کرمان آقای میرمطهری رئیس و قضات دیوانعالی‌کشور و معاونین و مدیران کل وسایر مقامات قضائی مرکز در دفتر ایشان‌حاضر شده مراتب تاسف و تاثر خودرا از بیانات سناتور جفرودی‌درباره قضات‌هنگامیکه لایحه بودجه در مجلس سنا مطرح بوده است عنوان‌کردند و مخصوصا متذکر شدند که آقای‌جفرودی‌بدون اینکه‌زحمات بیشمار این طبقه شریف را در نظر داشته باشد به قوه‌قضائیه که بموجب قانون اساسی یکی ازقوای‌سه‌گانه کشورشاهنشاهی ایران و مورد توجه و عنایت خاص اعلیحضرت همایون شاهنشاه آریامهر است اهانت کرده است.

آقای پرتو وزیر دادگستری نیز مراتب تاثر و تاسف خود را از بیانات آقای جفرودی اعلام داشت و گفت خوشبختانه آقای نخست وزیر با واقع‌بینی مخصوص خود وبافصاحت‌کامل حق مطلب را ادا کرد و از این طبقه شریف و زحمتکش و بردبار بحق دفاع نمود آقای پرتو آقایان قضات را بمراحم و عنایات مخصوص شاهنشاه آریامهر و توجه آقای نخست وزیر و حقشناسی مردم بی‌نظر امیدوار ساختند.

در فرودگاه مهرآباد

والاحضرت‌ولیعهد ووالاحضرت فرحناز زیر باران شدید درانتظار فرود هواپیما و دیدار مادر گرامی خویش که ازسفرسوئیس تشریف فرما میشدند، ایستاده‌اند.

شرح‌در صفحه ۲۵

برای ارتقاء گروه معلمان آئین نامه‌جدیدی تنظیم شده است

اجرای مرحله دوم قانون استخدام در موردمعلمان ازآغازسال آینده شروع خواهد شد.

ضوابط و مقرراتی که برای ارتقاء گروه معلمان درنظرگرفته میشود

محسن فتحی

مقدمات اجرای مرحله دوم قانون استخدام در وزارت آموزش و پرورش فراهم‌شد و نحوه ارتقاء گروه آموزگاران و دبیران و روسای مدارس تعیین گردید. آقای هویدا نخست وزیر در نطق خود در سنا اعلام داشت که مرحله دوم قانون استخدام، ابتدا درباره فرهنگیان‌اجرا می‌شود. باآئین‌نامه‌ای‌که برای‌اجرای مرحله دوم در مورد کارکنان کادر آموزشی تهیه شده است، سابقه خدمت آموزگاران و دبیران وروسای‌مدارس‌جانشین تغییر شغل آنان می‌شود وآنان با توجه به همین اصل هرچند سال یکبار به گروه‌های‌بالاتری میروند، بطوریکه تا پایان مدت خدمت درآخرین‌گروه‌استخدامی قرار بگیرند. علاوه براحتساب سابقه خدمت معلمان، داشتن تالیفات و حسن خدمت آنان نیز ملاك ارتقاء بگروه‌های بالاتر خواهد بود.

*** آئین نامه جدید**

آئین‌نامه جدیدی که برای اجرای مرحله دوم استخدام در وزارت آموزش و پرورش تهیه شده و برای سازمان‌امور اداری ارسال گردیده‌است‌بکلی با آئین‌نامه قبلی معلمان که «شغل ثابتی» دارند فرق دارد باآئین‌نامه جدیدآنان می‌توانند در گروه‌های بالاتر قراربگیرند.

*** دوره های کار آموزی**

یکی دیگر ازضوابط ارتقاء گروه معلمان هنگام اجرای مرحله دوم قانون استخدامی کشوری گذرانیدن دوره های کارآموزی کوتاه مدت ویا دوره های ۲ تا ٤ ساله می‌باشد. با توجه به این برنامه، معلمان بعد از گذرانیدن این دوره‌ها می‌توانند به گروه های بالاتر بروند.

طرح نهائی مرحله‌دوم‌قانون استخدام کشوری که برای سازمان امور اداری فرستاده شده است به زودی به وزارت آموزش وپرورش‌ارسال‌خواهد شد تا از اوائل سال آینده در این وزارتخانه بمرحله اجرا درآید.

*** کادر اداری**

اجرای مرحله دوم قانون استخدام کشوری در مورد کارکنان اداری وزارت آموزش و پرورش بعد از کارکنان‌کادر آموزشی اجرا خواهد شد و نحوه اجرای آن نیز مانند کلیه سازمانهائی است که تابع‌قانون استخدام کشوری هستند.

پیام‌شاهنشاه

به دومین کنگره بزرك کارگران ایران

دراین هنگام که دومین کنگره بزرگ کارگران ایران آغازبکار می‌کند یکبار دیگر توجه و علاقه خاص خود را به حفظو حمایت از منافع حقه کارگران زحمتکش و شرافتمند ایرانی و رفاه‌و آسایش و تامین اجتماعی بیشتر آنان را در کلیه شئون و مظاهر زندگی خواستاریم.

دردوران کنونی‌تحول اجتماعی ایران تحقق هدفهای مربوط به رشد اقتصادی و صنعتی شدن کشور بیش از پیش ایجاب می کند که نیروی‌فعال‌و مولد جامعه از حداکثر رفاه ممکن‌واز انواع حمایت هاوکمک های اجتماعی لازم برخوردار گردد.

بهمین منظور اصل سهیم کردن کارگران درمنافع کارگاه های صنعتی‌وتولیدی‌در منشورانقلاب ایران‌قرارداده شد تا بااجرای دقیق و صحیح‌آن رابطه کارگر وکارفرما بصورت منطقی درآید و بموازات افزایش بهره وری کار و بهبود تولید درآمد واقعی کارگر افزون‌گرددو بدین ترتیب علاقه‌وهمکاری نزدیک و مثبتی بین کارگر و واحد صنعتی که درآن بکار اشتغال دارد بوجود آید وکارگران از نتایج زحمات خویش بطور معقول و منطقی بهره‌مند شوند و درنتیجه رشد اقتصادی و پیشرفت اجتماعی‌با آهنگی سریعتر تامین گردد.

اینك بمنظور نظارت و بررسی کامل درحسن اجرای این‌قانون مقرر میداریم کمیته ثابتی‌مرکب از وزیر کار و امور اجتماعی وزیر اقتصاد، رئیس اطاق بازرگانی و صنایع و معادن و مسئول سازمان کارگران ایران تشکیل گردد و راه حل های عملی و منطقی درنظر گیرد که سود کارگران به حد مقرر در قانون برسد. ضمنا انتظار ما اینست که نمایندگان کارگر در عقدپیمانهای دستجمعی و تقسیم سود روشی را قبول نمایند که کارگران کم درآمد نیز به نسبت مزد خود سهم بیشتری دریافت کنند.

همچنین توسعه شرکت های تعاونی بمنظور تهیه وسائل زندگی و مایحتاج ضروری کارگران بابهای ارزان بمنظور بالابردن قدرت خرید کارگران وارتقاسطح زندگی آنان مورد توجه خاص ما است. بمنظور اینکه شرکت‌های‌تعاونی موجود بتوانند بنحو موثر ومطلوب نقش خود را از لحاظ ترفیه زندگی کارگران ایفا نمایند مایلیم در کارگاه ها و در کنار هرسندیکا شرکت یا شرکت های تعاونی ایجاد شود و سازمان کارگران ایران با همکاری وزارت کار و اموراجتماعی وبانك‌رفاه کارگران یکشرکت تعاونی مادر بصورت سازمان تدارکات مرکزی‌تشکیل دهد که احتیاجات کارگران را از تعاونیهای تولید روستائی و یا از موسسات تولیدی صنعتی بصورت دست اول تهیه کند و دراختیار شرکت های تعاونی کارگری درسراسر کشور قرار دهد. ضمنا چون کلیه این اقدامات بایستی بموازات افزایش طبیعی و منطقی مزد درقبال کار موثرتر و بالارفتن تولید و بهره کار باشد مقرر میداریم قبل از پایان سال‌جاری درحداقل مزد ها تجدید نظر شودودراین تجدیدنظربکارگران کم‌درآمد درمناطق‌مختلف کشور توجه بیشتری معمول گردد.

درزمینه مسکن به سازمان‌های مربوط‌دستور اکیدداده‌ایم که کلیه اقدامات لازم رامعمول دارند تا طبق یک برنامه عملی و منطقی موجبات تامین مسکن کارگران کشور فراهم گردد.

از آنجا که افزایش مهارت کارگران‌دربالابردن سطح‌درآمد آنان افزایش بهره‌وری کار و بهبود تولیدات از شرایط اساسی تسریع پیشرفت صنعتی و اقتصادی کشور است. مقرر داشته‌ایم وزارت کار و امور اجتماعی از سال آینده درسطح کشور و دررشته های مختلف مسابقات‌ملی مهارت فنی‌برگزار نماید تا کارگران جوان با شرکت دراین مسابقات سطح اطلاعات و مهارت فنی خود را بالا برندوکارگران جوان ممتاز درهررشته بجامعه‌معرفی‌شوند. باتوجه باهمیت خاصی که‌برای این اقدام قائل هستیم مقرر داشته‌ایم والاحضرت ولایتعهد ریاست عالیه کمیته ملی مسابقات مهارت فنی‌را عهده‌دار شوند.

همانطور که خاطر نشان ساخته‌ایم اگرچه‌امروز کارگران اکثریت دوم جمعیت فعال‌کشور را تشکیل میدهند، ولی باتوجه به رشد سریع صنعتی کشور اکثریت اول‌جامعه فردای ایران راکارگران تشکیل خواهندداد. بهمین مناسبت‌بایددربرنامه‌ریزی های آینده نیاز های اجتماعی جمعیت کارگری کشور کاملا‌مد نظر برنامه ریزان قرارگیرد.

موفقیت این کنگره و پیشرفت سریع‌ومداوم تشکیلات‌و سندیکا های‌کارگری‌کشور راخواستاریم و امیدواریم این تشکیلات مانند تمام سازمان های کارگری کشور های صنعتی‌و مترقی دنیا جوابگوی احتیاجات جامعه صنعتی ایران‌باشد و نقش خود را دربالا بردن رشد فکری و اجتماعی‌و اقتصادی کارگران و اشتراک مساعی روز افزون آنان دراجرای‌برنامه های‌مختلف کشور باشایستگی ایفا کند و بدین ترتیب سهم خویش را در پیشرفت‌دموکراسی جامعه‌ایران و رشد اقتصادی دموکراتیك‌آن ادا نماید.

تاریخچه حوادث ترکیه درده سال اخیر

قبل از روی کار آمدن‌حزب عدالت دموکرات ها از ده سال قبل قدرت‌رادر ترکیه در دست داشتندتاوقتی‌که‌انقلاب‌مه۱۹٦۰ درزندگی سیاسی ترکیه را که تاآنوقت‌دو حزب بزرك‌دموکرات و جمهوری خواه خلق در آن فعالیت داشتند دگرگون ساخت حزب دموکرات و حزب جمهوری‌خواه‌خلق متقابلا خود را وارث کمال اتاتورک بنیان گذار ترکیه نوین می دانستندو سرانجام روش و اقدامات دیکتاتوری حزب دموکرات برهبری‌عدنان مندرس علیه‌حزب مخالف به سقوط رژیم حزب عدالت منجر شد.

روز ۲۷ مه ۱۹٦۰ ارتش ترکیه که خودرا نگهبان قانون‌اساسی میداند یک کمیته «وحدت ملی» برهبری‌ژنرال «گورسل» تشکیل داد و بلافاصله یک دولت‌جدید درترکیه روی کار آمد درهمین هنگام جلال‌بایار‌رئیس جمهوری وقت‌وعدنان مندرس نخست‌وزیر وبسیاری‌از نمایندگان دموکرات باز داشت شدند.

از ماه اوت ژنرال گورسل پست‌ریاست‌جمهوری ،نخست‌وزیری و وزارت دفاع را بعهده گرفت معذلک درماه نوامبر چهارده‌نفر از افسران تندرو کمیته وحدت ملی از عضویت کمیته اخراج شدند و ژنرال گورسل باین ترتیب‌راه بازگشت برژیم دموکراسی را هموار ساخت.

درماه مه ۱۹٦۱ بامراجعه‌به آراء عمومی یک قانون اساسی جدید تدوین‌شد و نظامیان‌اعلام داشتند که میخواهند قدرت را به غیرنظامیان بسپارند و در ماه‌اکتبر انتخابات عمومی آزاد درسراسر ترکیه برگزار شد.

درعین حال محاکمه رهبران سابق‌ترکیه درجزیره«یاسی‌آدا» ادامه داشت و سرانجام دادگاه پانزده نفر از رهبران حزب دموکرات را باعدام محکوم کرد و حکم اعدام دوازده‌نفراز آنها به حبس ابد با اعمال شاقه تبدیل شد.

محکومان دیگر که عبارت از عدنان مندرس نخست وزیر «ناتین‌زورلو» وزیرامورخارجه‌و حسن پولاتکان وزیر دارائی بودند فردای‌آن‌روز بدارآویخته شدند. همه‌این عده بجرم نقض مقررات‌قانون‌اساسی‌محکوم‌شده بودند.

دراین هنگام بود که احزاب جدید سیاسی از جمله حزب عدالت تشکیل‌شد و حزب‌عدالت که جانشین حزب دموکرات شده بود درانتخابات ماه اکتبر ۱۵۸ کرسی پارلمانی را بدست آورد، در حالی که حزب جمهوریخواه خلق ۱۷۳ کرسی مجلس را اشغال کرد. درسنا حزب جمهوریخواه خلق دراقلیت بودو ازاین روعصمت‌اینونوناچارشدیك‌دولت ائتلافی تشکیل دهد.

دولت عصمت‌اینونو از سال ۱۹٦۱ تا ۱۹٦٤ بامخالفت‌هائی روبرو شد و حزب عدالت‌که‌می خواست یک سیاست واقعا دموکراتیك را دنبال کند اعلام داشت که دولت توانائی انجام اصلاحات اقتصادی و اجتماعی لازم را ندارد.

سرانجام درانتخابات ۱۹٦۵ حزب عدالت پیروزشد وسلیمان دمیرل‌کابینه‌جدیدترکیه‌راتشکیل داد.

بخشنامه جدید درباره امتحانات‌متفرقه ششم ابتدائی

این بخشنامه امروز از طرف وزارت آموزش وپرورش خطاب به ادارات تابع انتشار یافت: چون با تصویب و ابلاغ آئین‌نامه‌جدیدامتحانات دوره‌ابتدائی، مسائل تازه‌ای از طرف بعضی از حوزه های آموزشی عنوان شده است لذا توجه مسئولان امر را به رعایت و اجرای نکات زیر معطوف دارد:

*** همچنانکه درگذشته عمل شده است با در نظر گرفتن مفاددستورالعمل‌مورخ۲ر۱۰ر٤۹ شرکت‌داوطلبان‌متفرقه امتحانات نهائی ششم ابتدائی‌مقید به‌شرط سن نمی‌باشد.**

* دانش آموزان کلاس‌های پنجم دبستانها اعم از شهری و روستائی و سپاه دانش که طبق دستور ها وآئین نامه های قبل در مدارس مربوط ثبت‌نام کرده و به تحصیلات‌خود ادامه‌داده‌اند ازلحاظ گذرانیدن‌امتحان پایان دوره ابتدائی‌تابع‌مقررات مندرج در آئین‌نامه جدیدامتحانات‌می‌باشند.

* از داوطلبان‌متفرقه امتحانات پایان دوره پنجساله ابتدائی با توجه به‌مفاد ماده ٤۷ آئین‌نامه جدید امتحانات و تبصره های آن میتوان نام نویسی وامتحان به عمل اورد مشروط بر اینکه سن آنان تاپایان خرداد یا شهریور ماه همان سال که امتحان خواهند داد به ۱۱ سال تمام برسد.

دنباله اخبار خارجه

وحشت از ایجاد حمام خون درپاکستان‌شرقی

کراچی ـ یونایتدپرس ـ وحشت از ایجاد یك حمام خون در پاکستان شرقی سبب شده که هزاران نفر از اهالی پاکستان شرقی که در پاکستان غربی مقیم هستند هراسان بسوی پاکستان شرقی فرار کنند. اهالی بنگال که هر روز در فرودگاه کراچی اجتماع میکنند تا با هواپیما به‌پاکستان شرقی بروند زیرا هیچ وسیله دیگری‌برای بازگشت‌به‌پاکستان شرقی برای آنها وجود ندارد. هجوم این عده بصورتی است که مسافران عادی نمیتوانند با هواپیما هائی که حتی بلیط آن را خریداری کرده‌اند پرواز کنند.این روز ها اغلب‌هواپیماها فقط مردم وحشت‌زده پاکستان شرقی را باین سرزمین منتقل میکنند.

امروز بوتو رهبر حزب دست چپی خلق پاکستان غربی گفت که از نظرات مجیب‌الرحمان حمایت میکند و افزود که دولت وظیفه‌داردبرای جلوگیری از جنك بین دو پاکستان شرقی وغربی‌بهراقدام‌لازم‌دست بزند.

نام وزارت اصلاحات ارضی تغییر کرد

وزیر تعاون و امور روستاها گفت: این وزارتخانه در اجرای کلیه طرحهای روستائی برای بهبود زندگی اکثریت جامعه ایرانی کوشا خواهد بود.

مجلس سنا در جلسه علنی روز پنجشنبه‌خود بدنبال‌تصویب قانون بودجه سال ۱۳٤۹ قانون تغییرنام وزارت اصلاحات‌ارضی و تعاون روستائی‌وتشکیل‌وزارت تعاون‌و امور روستاها راتصویب و برای تصویب نهائی به‌مجلس شورایملی فرستاد.

هنگام طرح این لایحه که به پیشنهاد چند تن از سناتورها و تصویب سنا یک فوریتی تلقی شد، آقای ولیان وزیر اصلاحات ارضی وتعاون روستائی درپاسخ سئوال یکی‌از سناتورها درزمینه این لایحه اظهار داشت‌که‌بدنبال نه سال تلاش پی‌گیر، اجرای یکی از اساسی ترین بخش‌های برنامه همه جانبه اصلاحات ارضی ایران،یعنی تقسیم‌اراضی مزروعی میان کشاورزان را باید امری خاتمه یافته تلقی نمود.

با اجرای قانون مواد الحاقی به قانون تقسیم و فروش املاک مورد اجاره بزارعین مستاجر که هفته قبل به تصویب نهائی مجلسین ایران رسیده است، در اول مهرماه ۱۳۵۰ در این کشور کلیه زارعین صاحب نسق‌های زراعی خود خواهند شد و بدین ترتیب چون‌کار برنامه ریزی برای فراهم نمودن موجبات انتقال قانونی مالکیت اراضی و نسق‌های زراعتی از مالکین بزارعین مملکت امری خاتمه یافته تلقی میشود نام وزارت اصلاحات‌ارضی وتعاون روستائی تغییر و وزارت تعاون و امور روستاها تشکیل میشود.

با این تغییر نام ضمن فراهم نمودن موجبات توسعه امور تعاونی کشور و آشنائی مردم با اصول وفوائد و تعلیمات تعاونی و مهمتر ازهمه برقراری ارتباط مطمئن بین شرکت های تعاونی روستائی متشکل در روستاها و شرکت‌های تعاونی مصرف در شهرها از نظر تامین حداکثر منافع مشروع تولید کنندگان و مصرف کنندگان ،و بالنتیجه جلوگیری‌از افزایش بی مورد قیمت‌ها، تلاشی بمنظور نیل‌به سایر هدف‌های اقتصادی و اجتماعی و سازندگی برنامه همه جانبه اصلاحات ارضی ایران با جنبه‌هائی وسیع‌تر و آهنگی سریع‌تر ادامه خواهد یافت وزیر اصلاحات ارضی افزود همان طور که شاهنشاه آریامهر بارها تاکید فرموده‌اند افزایش درآمدسرانه کشاورزان و بهبود شئون مختلف زندگی آنان‌و تجلی قدرت‌ها واستعداد‌های روحی و فرهنگی و هنری و فکری این طبقه زحمتکش از طریق توسعه‌و اتکاء اصول تعاون‌و گسترش شبکه‌های‌تعاونی روستائی و شرکت‌های سهامی زراعی و خانه‌های فرهنگ روستائی‌و اجرای تدریجی‌قانون بیمه‌های اجتماعی روستائیان و دیگر طرحهای در دست اجرا امکان پذیر است که این وزارتخانه‌باتمام قدرت دراجرای آنها کوشا خواهد بود.

تصحیح

در صفحه ۳۰ شماره پنجشنبه خبری چاپ شده بود که نشان میداد خانم شمس‌الملوك نیکنام در یک‌حادثه‌رانندگی درخیابان تکش نارمک کشته شده است حال آنکه امروز اطلاع یافتیم که وی در این حادثه مجروح شده واینک در بیمارستان سینا بستری است‌بدینوسیله خبرسابق تصحیح میشود.

از فردا مقررات پارکومتر در لاله‌زار اجرا میشود

*** نرخ استفاده از پارکومتر در لاله‌زار اعلام شد**

با وجود نصب پارکومتر در سراسر لاله‌زار تا امروزپارکینگ های سمت راست خیابان ازاول لاله‌زارنوتا میدان‌سپه در اختیار ماشین ها قرار داشت و شهرداری اعلام‌کرد که ازبامداد فرداتوقف‌در خیابان لاله‌زارطبق مقررات پارکومتر انجام میگیرد.

دراین خیابان‌بیش از دویست دستگاه پارکومتر نصب گردیده ولی هنوزکیسه های برزنتی‌قرمز رنك را از روی پارکومترها برنداشته‌اند و پارکو متر ها آماده بکار قفل شده، در خیابان توجه را جلب میکند.

نرخ پارکومتر

بموجب‌مقررات اداره مهندسی ترافیک حداکثر زمان مجازبرای توقف دراین خیابان دوساعت و نیم‌است که در برابر هر ساعت توقف باید پنجریال به پارگومتر انداخته شود. در برابر هردو ساعت‌توقف‌بایددوسکه پنجریالی و در برابر یکصد و پنجاه دقیقه توقف سه سکه پنجریالی یایک سکه پنج‌ریالی‌ویک سکه دهریالی در دستگاه انداخته شود.

مقررات پارکومترهمه روزه‌از ساعت هفت‌صبح‌تا نه بعداز ظهر سوای‌جمعه ها و تعطیلات اجرا خواهد شد.

پایان مسابقات دوومیدانی قهرمانی کارگران ایران

مسابقات دوو میدانی قهرمانی کارگران ایران‌زیرنظرفدراسیون دوومیدانی کشوروازطرف اداره کل تفریحات سالم وزارت کار و امور اجتماعی برگزار شد ودر نتیجه از بین ۲۵ دونده که از بین کارگران ۱٤ استان و هفت فرمانداری کل به دوره نهائی رسیده بودند تیم خراسان با ۹۲ امتیازمقام اول‌را بدست‌آورد و تیمهای زاهدان، فارس، خوزستان، مازندران و استان مرکز به ترتیب مقامهای دوم تا ششم را بدست آوردند.

در خاتمه‌این مسابقات‌مدالهای نفرات اول تا سوم رشته‌های مختلف و جامهای قهرمانی بوسیله خانم‌دکتر معارفی معاون امور اجتماعی‌وزارت کار وامور اجتماعی وتوزیع گردید.

مسابقات‌دو ومیدانی قهرمانی کارگران ایران روزهای ۱۸ و ۱۹ و ۲۰ اسفند در استادیوم امجدیه برگزار گردید.

این‌مسابقات یکی‌ازیازده رشته مسابقات کارگری است که از دیماه سال‌جاری درکلیه استانها و شهرستانها و فرمانداریهای کل آغاز گردید و بعداز ظهر امروز نیزفینال مسابقات فوتبال کارگران در زمین شماره ۳ شهباز برگزار میشود.

پیش بینی هوا

هوای سواحل دریای مازندران ابری گاهی همراه باباران‌دگی ـ هوای‌استان‌های آذربایجان و شهرستان های غربی‌ومرکزی ایران نیمه ابری‌در بعضی نقاط‌ابری‌همراه باباد‌نسبتا شدید در سطح زمین وگرد وخاك و رگبار پراکنده ـ هوای استان خوزستان نیمه‌ابری گاهی همراه‌باباد نسبتاشدیددرسطح زمین و گرد وخاك و رگبار پراکنده ـ هوای تهران‌نیمه ابری گاهی

غولهای نفتی در برزیل یک مهندس آلمانی را کشتند!

قسمت نوزدهم از ماجراهای خواندنی نفت

از: علیرضا طاهری

این شماره : قدرت نمایی غولهای نفتی در برزیل

جسد له شده و کبود مردی بروی آب میاید و در برابر دیدگان وحشتزده بومیان«ریو-موکیتو»ی برزیل قرار می-گیرد . امواج سهمگین چنان جسد رابه صخره ها کوفته‌است که از آن جز مشتی استخوان خرد شده و گوشت لهیده بر جای نمانده است .

بومیان بانگرانی جسد را از آب بیرون می‌کشند . پوست روشن و موهای طلایی جسد ، نشان میدهد که مقتول یك خارجی است . گرچه صورت جسد نیز بطرز دلخراشی کوفته و خون‌آلود است اما باز می-توان هویت آن را تشخیص‌داد: جسد به یك مهندس آلمانی تعلق دارد ، مهندس «ژوزه باخ» جوینده نفت !

بیداری برزیل

باقتل راز آمیز و دلخراش مهندس آلمانی ـ ژوزه باخ- یکی دیگر از تکان دهنده‌ترین رویداد های تاریخ نفت ، شکل میگیرد . رویدادی که از آن بوی سنگدلی و بیرحمی بمشام میخورد و قدرت هیولا های‌نفت رابروشنی مینماید.

ماجری را از آغاز بگوئیم ، ماجرایی که از زورآزمایی‌غول های نفت در سرزمینی دیگر حکایت دارد . سرزمین برزیل در آمریکای جنوبی :

برزیل زجر دیده و ستم کشیده که گرفتار مبارزه امریکا و انگلستان است ، ناگهان چشم از خوابی‌گران میگشاید . اهالی « ریودو-ژانیرو » ـ پایتخت پیشین برزیل-بایك‌شورش گسترده، کودتایی برپا میکنند تا زادگاه خویش را رهایی بخشند .حکومتی تازه برسر کار میاید ، اما این‌حکومت نوپا نیز برای همه برزیلی‌ها، خوشایند نیست . آشوب ، کشتار ، راهزنیها وخونریزی ها در برزیل ادامه می یابد. حکومت مرکزی پیرو سر-سخت دکترین « مونرو » پنجمین رئیس‌جمهوری‌امریکا است . «مونرو » میگوید : «امریکا نباید در کار اروپا مداخله کند و اروپانیز نباید به آمریکا کار داشته باشد.»

حکومت نوپای برزیل به زودی پروپایه‌میگیردوآرامش از دست رفته را به‌سرزمین قهوه ، باز میگرداند . باآغاز دوران دوباره آرامش ،مردم برزیل که در جنگهاوستیز های بسیار،درسها آموخته‌اند، چشم به معادن نفت خود می دوزند . روشنفکران برزیلی با خود میگویند :

ـسرزمین ما نفت دارد ، پس چرا باید نفت را بانرخی گران از امریکاییها بخریم؟

اما این فکر بسادگی‌پدیدار نمیشود و شکل نمیگیرد. در پس این خواست، بیگمان رازی است . امریکائیان نمیتوانند بپذیرند که ملت چوب خورده و پس افتاده برزیل ، چنین اندیشه‌یی کرده باشند . بی-گمان ، کس یاکسانی ، چراغ اندیشه تاریك و فرسوده مردم برزیل را روشن کرده‌اند ،اما چه کسانی ؟ بزودی پرده از راز این اندیشه نو خواست مردم‌سرزمین قهوه ،برگرفته میشود : مشاوران آلمانی ، برزیلی ها رابرانگیخته‌اند !... گریزی بزنیم و ببینیم این مشاوران آلمانی کیستندوچگونه به برزیل دور افتاده‌آمده‌اند.

خطر نفت برزیل

جنك جهانگیر اول ،چنان آلمان نیرومند و مغرور را از هم می پاشد که گروهی از آلمانیها، توان ماندن در زادگاه خودرا از کف می - دهند . هرکدام به‌گوشه‌یی از جهان پناه می‌برند تابدور از وطن ، با اندوه گران شکست بسوزند و بسازند . درین میان آلمانیهایی نیز هستند که به دوباره برآمدن خورشیدقدرت آلمان‌میندیشند و نقشه های بسیار برای‌تجدید عظمت آلمان ، در سر می-پرورانند .

پس از جنك جهانگیراول، یك گروه‌آلمانی به برزیل پرت افتاده روی میبرند ،در حالی که به نفت این‌سرزمین تفزده و تافته میندیشند .

آلمانی ها برایند که بزودی برزیل میتواند بزرگترین صادر کننده نفت جهان باشد و اگر این سرزمین زرخیز در پنجه آلمانها بیفتد ، یار آلمان سرافکنده خواهد بود تا دوباره آن‌را بر تارك‌دنیا بنشاند.

برزیلی ها وسوسه‌میشوند و سرانجام می پذیرند به آلمانها اجازه استخراج‌نفت بدهند و حتی درین کار سرمایه‌گذاری کنند . یك گروه سرمایه‌دار برزیلی ، بیاری‌آلمانها شرکت ملی‌نفت «کمپانیاپترولئو ناسیونال » را در «ریودوژانیرو » برپا می دارند .بابرآمدن این‌شرکت، تب نفت تن برزیل را بادانه های عرق می‌پوشاند .

شرکت ملی نفت برزیل،یك مهندس آلمانی بنام « ژوزه‌باخ» رابکار میگیرد تابه کاوش‌نفت پردازد .«ژوزه باخ» که مردی پرتلاش و پایمرد است ،منطقه «آلاگوآس» را برمیگزیندزیرا تردید نیست که درین خطه ، دریایی از نفت‌وجود دارد .اگر آلمانها و برزیلی ها همه چیز را اندیشیده‌اند اما هیچ نمی-دانند که درین ماجری ،امریکا ساکت نخواهدنشست.امریکائی ها با چشم باز کوچکترین دیگرگونی در برزیل را می پایند. اگر آنان تا بحال‌برای استخراج نفت دربرزیل،تلاشی نکرده‌اند، دلیلی بس‌روشن‌دارد: «اکنون نیازی به نفت برزیل نداریم ، پس بهتر است نفت این سرزمین را برای روزمبادا بیندوزیم !» ... اما باآغازتلاش آلمانیها ، خاموش بودن، یعنی چشم‌پوشیدن از نفت برزیل و این نیز برای‌سوداگران‌نیرومند آمریکایی، ممکن نیست .

«ژوزه باخ» وسائل حفاری و کاوش را سفارش میدهدو گروهی از بومیان دو شهر «ماسه‌یو » و «موریسی » را بکار فرا میخواند . کار پیروزمندانه پیش میرود وبه زودی «ژوزه باخ» گزارش‌می دهد که در « ریوشودوسه » ـچهار کیلو متری اقیانوس اطلس ـ به پیروزی درخشانی رسیده‌است . این گزارش گل لبخند رابر چهره سیاه برزیل میرویاند . برزیلیها شادمانه می خندند اما هیچ نمیدانند که چه روز های اندوهباری چشم براهشان است.

این پیروزی بر غولهای‌نفتی گران میاید . در برزیل‌بابیست کیلو متر لوله کشی میتوان‌نفت رابه بندر رساند . در حالی که نفت بین‌النهرین، یکهزار کیلو-متر لوله‌کشی میخواهد !به‌این ترتیب نفت برزیل ارزان تمام خواهد شدو این خطری است بسیار بزرك برای سوداگران نفت.

کارشکنی وحرابکاری

باپیروزی «ژوزه‌باخ»ـمهندس آلمانی ـ کارشکنی ها آغاز میشود . مثل همه سرزمین های دیگر ، کارشکنی هادر آغاز ناچیز وکوچك‌است اما کم‌کم زمینه رابرای کار - شکنی های‌بس بزرگترفراهم می آورد :

قدرت های نفتی به یك اشاره ترتیب توقیف مقداری‌از وسائل تازه حفاری «ژوزه‌باخ»رادر بندر «ماسه‌یو» می دهند و این‌تازه آغاز قدرت نمایی‌است !باتوقیف این وسائل کار استخراج نفت با آهنگی کند پش میرود.درین گیرودار ، شرکت ملی نفت برزیل ،باکوشش بسیار وتلاش پیگیر وسائل‌تازه‌رسیده استخراج نفت را از توقیف‌خارج می کند.

از این پس «ژوزه‌باخ» دوباره با سرعت و شتابی شگفتی انگیز بکار استخراج نفت ادامه می-دهد .

این مرد ، این مهندس آلمانی براستی پایدارو مبارز است و چنان می نماید که به سادگی توان او را از میدان بدر کرد. با این حال غول های نفت آمریکا از آزردن او و خرابکاری دست برنمی دارند . عمال تراست نفتی آمریکا ، کیسه های‌پر پول بسیار در اختیار دارد.او شبانه با کارگران بومی ملاقات می کند، به آنان‌پول کلان می دهد تا کارشکنی کنند ، کارگر بومی‌برزیلی هم چنان نوله نکر است که **تنها به پول می اندیشد .** چین است ... برای برزیلی در کارگاه «ریودوشوسه»بار ها و بارها دست به خطهای بزرك و به ظاهر ندانسته ،می زند . گاه نیز کارگران‌گرد هم می آیند و دست از کار می کشند . برای آنها که دستمزد کلان‌از غول‌های‌نفت آمریکا می‌گیرند ،تراشیدن بهانه برای اعتصاب، کاری بس‌ساده ویش پاافتاده‌است!

«ژوزه‌باخ» که‌می داندتمام این ماجراها از کجا آب‌می خورد ، جز سکوت‌وخاموشی کاری نمی تواند بکند. اومی داند که‌بایدصبور وپرحوصله باشد واز پای ننشیند . موج کار شکنی های تراست نفت آمریکا به‌مرکز کانون‌دولت وبه خصوص «اداره ملی محصولات معدنی» برزیل نیز کشیده میشود .

تهدید به قتل !

در «اداره‌ملی‌محصولات معدنی» برزیل ، بار هاو بارها نمونه های نفت آماده ازمایش ،بطرز مرموزی‌ربوده‌می‌شود ! کارمندان این اداره با کندی کار می-کنند ، گویی چندان میلی به تسریع کار ها ندارند ! همه اینها مزدوران غولهای نفتی آمریکا هستند ! وقتی نمونه‌یی از نفت ربوده میشود ، کارمندان برزیلی بسادگی‌پاسخ میگویند:

ـیك روزی‌بالاخره‌پیدا خواهد شد !

سیل نامه‌های تهدیدامیز بسوی مهندس «ژوزه‌باخ» سرازیر میشود ! در این گیرودار یك روزنامه در « ریودوژانیرو » گزارشی هیجان انگیز از ان چه در «ریودوشوسه» می گذرد می نویسد ، اما در شماره بعد از دنباله ان خبری نمی شود! به‌مدیر روزنامه‌هشدار داده شده است که «باید» خاموش بماند ، اگر چشم همیشه برای‌دیدن باشددهان همیشه برای حرف‌زدن‌نیست! مدیر روزنامه نیز از بیم جان این پند دوستانه را به‌گوش جان می شنود!... اما«ژوزه-باخ» موجود دیگری است.او نه از تهدید می ترسد و نه با کارشکنی ها پای پس‌می کشد . او تهدید هارانشنیده می گیرد و بکار خود ادامه می دهد .

واکنون زمان‌اجراء تصمیم فراسیده است !به«ژوزه‌باخ» سوء قصدمیشودولی‌او معجزه اسا و بطرزی باور نکردنی، جان سالم بدر می برد

بزودی «ژوزه‌باخ» پاداش تلاش هاو پای‌مردی های‌خود را می گیرد : اولین‌دستگاه حفاری او به نفت می رسد . نفت فوران می کندو منبع های کوچك‌نفت «ماسه‌یو»پر میشود . باید در اندیشه گسترش کار استخراج نفت در برزیل بود زیرا همه چیز گواه آینده‌یی بس‌درخشان است .

درست در این روز های شاد وپرشکوه ، مهندس المانی «ژوزه‌باخ» ناپدید می شود ! دو سه روز بعد جسد له شده او راازآب می‌گیرند درحالی که علت مرك اوروشن نیست

بقیه درصفحه ۱۱

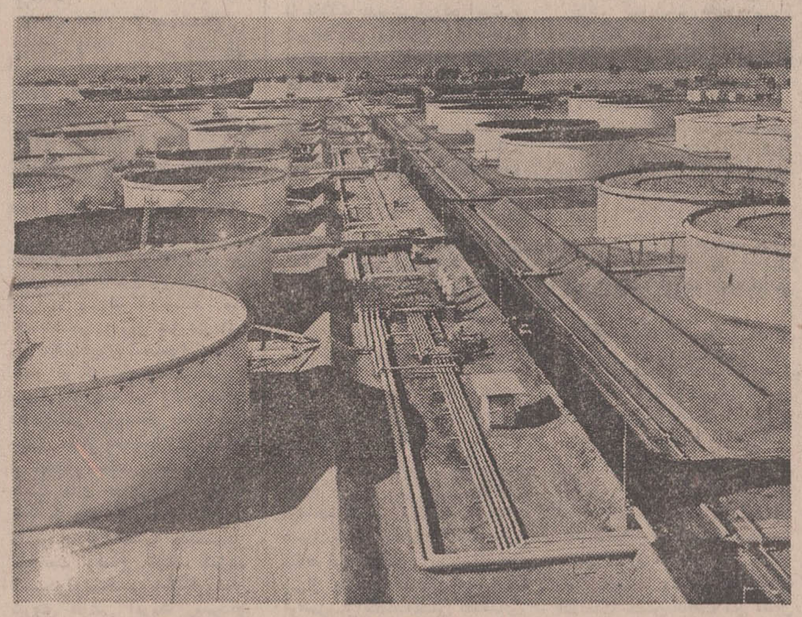

درین شماره از برزیل گفته‌ایم وشما خواهید خواند که عمال‌غول های نفتی چگونه دو مهندس راکه سد راه آنان بودند، از میان برداشتند ... و همه اینها بخاطر نفت بود!

شماره ۱۰۰۸۴
تاریخ ۱۱ر۱۲ر۱۳۴۹

آگهی
شهرداری مسجدسلیمان

پیرو اطلاعیه شماره ۸۹۱۰ـ ۲۶ر۱۰ر۴۹ شهرداری مسجد سلیمان باطلاع متقاضیانی که مایل بایجاد خطوط اتوبوسرانی درداخله شهر مسجدسلیمان‌میباشند میرساند که پیشنهادات‌خود را حد اکثر تا تاریخ ۳۱ر۳ر۱۳۵۰ بدفتر شهرداری تسلیم و رسید دریافت نمایند .

داوطلبان میتوانند برای کسب اطلاعات بیشتر همه روزه در ساعات‌اداری بدفتر شهرداری مراجعه نمایند .

حزینی-شهردار مسجدسلیمان

ازفردا صبح در گروه سینماهای
تاج
کاپری پولیدور و سیلورسیتی (قلهك)
یك اثر پرحادثه جنائی وجاسوسی‌که تماشای صحنه‌های هیجان‌انگیز آن‌یك‌لحظه شما را آرام نخواهد گذاشت
فردریک استافورد درفیلم سینماسکوپ رنگی
هردیک میلیون دلاری

باشرکت : پیتروان ایک ، ریموند پلنگرن
سارااستفان بکارگردانی : میشل بوآرون

+ ۱۰٪ پاداش میگیرید
۹٪ جریمه نمیدهید
جمعاً ۱۹٪ بسود شماست

شما که عازم مسافرت نوروزی هستید وقبل از انقضای آخرین مهلت از تهران خارج میشوید ، عوارض نوسازی ملك خودرا در اولین فرصت بپردازید و ازمزایای خوش حسابی استفاده کنید .

۲۹ اسفند آخرین فرصت
برای پرداخت عوارض نوسازی سال ۱۳۴۹

شما ، با پرداخت بموقع عوارض نوسازی سال ۴۹ ، از ۱۰٪ پاداش خوش حسابی استفاده می کنید ، از۹٪ جریمه دیر کرد معاف میشوید و جمعاً ۱۹٪ بسود خود صرفه جوئی می کنید.

زیباترین هدیه نوروزی ۱۳۵۰
فردین . پوری بنائی . آرمان
یک خوشحل و ۱۰۰۰ مشکل
سینماسکوپ رنگی
باشرکت هیری . تابش و حسن خیاط باشی
کارگردان محمدعلی زرندی
فیلمبردار حمید مجتهدی

آگهی انتخابات درشرکت سهامی طبع کتاب ثبت شده به شماره ۲۰۰۹

طبق صورت‌جلسه مورخ۲۴ـ۱۱ـ۴۹ مجمع عمومی شرکت سهامی طبع کتاب آقایان حاج‌محمد مهدیزاده کتابچی‌و حاج علی اکبر کتابچی و حاج اسمعیل مجد بسمت اعضاء هیئت‌مدیره از اول فروردین تاپایان اسفند ماه سال ۱۳۵۰ انتخاب شدند و نیز آقای حاج محمد رضا مدرس زاده بسمت بازرس شرکت از اول تاپایان سال ۱۳۵۰ انتخاب گردید ضمنا آقای حاج‌محمد مهدیزاده کتابچی بسمت مدیر عامل شرکت از اول تا پایان سال ۱۳۵۰ برگزیده شد و به تنهائی و با مهر شرکت حق امضاء کلیه اسناد وبروات و سفته هاو چکهای بانکی را دارد.

م‌الف ۱۲۸۱۴

رئیس اداره ثبت شرکت هاو مالکیت صنعتی . مهدی نراقی

ا ـ ۸۳۵۰

مقالات و گزارشهای سیاسی

ترکیه پس از کودتای نظامی

باکودتای نظامی بحران سیاسی ترکیه شدت میابد

سلیمان دمیرل

سرانجام بحران سیاسی اخیر ترکیه منجر به استعفای دولت سلیمان دمیرل و وقوع یک کودتای نظامی در این کشور شد و تهدید های اولیه فرمانده کل قوا صورت واقعیت بخود گرفت و دمیرل کناره‌گیری کرد تا شاید آرامش برقرار شود.

تظاهرات دانشجویان ترک در روزهای اخیر، «دمیرل» را بااین واقعیت روبرو ساخت که جوانان با فعالیتهای دولت او موافق نیستند. اکثریت پارلمانی او بسیار ضعیف بود و برخلاف سال ۱۹٦۹ که از ٤٥۰ کرسی مجلس ترکیه، ۲٥٦ کرسی آن متلعق به طرفداران او بود، دیروز تنها یک رای اضافی داشت چراکه سی تن از نمایندگان وابسته به‌حزب او علیهش شوریده‌اند وبه دولت وی رای نمیدادند.

چندی پیش «دمیرل» گفته بود تازمانی که پارلمان به او رای‌عدم اعتماد نداده، در مقام خودباقی خواهد ماند و بهیچوجه استعفا نخواهد داد اما این مرتبه ارتش در برابر او ایستاد و نخست ـ وزیر دریافت که بسادگی نمیتواند در مقابل آن ایستادگی کند.

«دمیرل» چند بار متذکر شده‌بود که باطرح‌کردن و اجرای برنامه‌ای ناراضی‌ها را وادار خواهد کرد که با حسن‌نیت و خشنودی به فعالیتهای دولت او بنگرند اما در عمل هیچگاه نتوانست این‌برنامه‌ها را عملی کند و نتیجه آن اعمال، کودتای نظامی بود

جناحهای افراطی چپ وراست در ترکیه قدرتی‌قابل ملاحظه‌دارند وتظاهرات افراد وابسته به این دو جناح همواره آشوبهای‌فراوان ببار آورده و برخورد چپ‌روهاو دست راستی‌ها منجر به‌کشته‌شدن تعدادی از مردم شده است. این حوادث که بیشتر در شهرها روی میدهد، توهمی برای دمیرل‌بوجود آورده بود و آن رضایت سایر مردم یعنی روستانشینان از اعمال دولت بود و نخست وزیر ترکیه گمان میبرد با تکیه برآنها میتواند به حکومت ادامه دهد.

عناصر افراطی چپ همواره در ترکیه نیروی سیاسی قابل توجهی بشمار می‌آیند حزب کارگر ترکیه که تنها حزب مارکسیستی اینکشور است هرگز بیش از سه درصد آرا را در انتخابات بدست نیاورده است ولی وقتی اسلحه جای رای بکاررود، درست مانند چریکهای امریکای لاتین، عده ناچیزی از افراطیون مسلح میتوانند اساس دولت را به لرزه در آورند.

آدم دزدی

تروریستهای دست چپی ترکیه چهار خلبان امریکائی‌را ربوده وتهدید کردند چنانچه مقامات دولتی ٤۰۰ هزار دلار به‌آنها نپردازند چهار خلبان‌را خواهند کشت. هرچند که‌پس از چندروز خلبانان‌آزاد شدند. قضیه بدین نحو بوقوع‌پیوست که وقتی چهار خلبان امریکائی ازیک ایستگاه رادار درنزدیکی آنکارا سوار ماشینی بمنزل‌خود مراجعت میکردند بعلت مسدود شدن جاده مجبور بتوقیف و پیاده شدن شدند در اینموقع ناگهان عده‌ای مسلح که به انگلیسی فریاد میکشیدند: «حرکت نکنید» در اطراف امریکائیها پیدا شدند و آنهارا مجبور کردند که داخل ماشینی که در طرف دیگر جاده قرار داشت بشوند.

اینعده که از اعضا دسته‌ای بنام «ارتش آزادیبخش مردم ترکیه» بودندبا دادن‌شعارهائی‌علیه امریکا وتهدید به «پاک کردن ترکیه از امریکائیهاو سایر دشمنان خارجی با خلبانان امریکائی روبرو شدند.

یکی‌از ربایندگان وقتی که‌مشغول پارک کردن‌ماشین‌خلبانان‌امریکائی در نزدیکی سفارت شوروی بوداز طرف پلیس آنکارا توقیف شد. این شخص که سابقا دردانشگاه آنکارا مشغول تحصیل بوده نام سایر کسانیکه در این ماجراهمکار بوده‌اند فاش ساخت ٤٥۰ هزار پلیس وسرباز محوطه دانشگاه‌ها را برای تعقیب وپیدا کردن‌خلبانان ربوده شده زیر نظارت وبازرسی دقیقی قرار دادند. در دانشگاه فنی خاوریانه،آنکارا، بین‌سربازان ودانشجویان زد وخوردی صورت گرفت که طی آن یک دانشجو و یک پاسبان کشته‌و بیست دانشجو ودوپاسبان مجروح شدند. بدنبال اینواقعه ۳٥۰ دانشجو توقیف گردیدند.

بعقیده عده‌ای از صاحبنظران سیاسی واقعه ربودن خلبانان امریکائی توطئه‌مشترک‌جناحهای چپ‌و راست ترکیه بمنظورلطمه زدن باعتبار و پرستیژ دولت کنونی بوده است. سال گذشته نیز در دانشگاههای انکارا و استانبول تظاهرات شدیدی از طرف دانشجویان بمنظور وادار کردن مقامات مسئول باجرای اصلاحات لازمه و ضروری در دانشگاهها بوقوع پیوست که طی‌آنها چندنفرکشته‌شدند. ماه گذشته نیز در ردو خوردی که بین دانشجویان استانبول وقوای پلیس در گرفت‌بیست نفرمجروح شدند از همه این وقایع‌تشدید فعالیت‌های تروریستی که اخیرا بشکل دوبار دستبرد زدن‌ببانکها و انفجار بمب‌در محلهائی که هیئت های خارجی در آنکارا سکونت دارند. تجلی گردید از همه بیشتر بوخامت اوضاع کمک کرده است‌دراواسط‌هوریه‌یک‌گروهبان نیروی هوائی امریکا ربودوو پس از هفده ساعت آزاد شد.

این عمل نیز توسط «ارتش آزادیبخش مردم ترکیه» که‌ظاهرا باگروه مهمی از دانشجویان دست چپی ترکیه در ارتباط است انجام شده بود.

عدم موفقیت

عدم موفقیت دولت سلیمان دمیرل در کنترل تظاهرات دانشجویان همراه‌با فشارمسائل اقتصادی واز بین رفتن نیروی دولت در پارلمان بعلت تجزیه حزب عدالت که حزب حاکم ترکیه است همه سبب تزلزل بیشتر موقع دولت شده است. نخست انتقاد از دولت در بین نظامیان رواج یافت و پس از آن تهدید فرمانده کل ارتش ترکیه بخوش دمیرل‌رسید. بعلت افزایش تظاهرات مخالفان و شیوع‌تورم، ژنرال هوائی محسن باتور در اواخرسال گذشته‌ضمن گفته‌های خود اظهار تردید کرد که رژیم پارلمانی بتواند وظیفه رهبری مملکت را بخوبی‌انجام‌دهد با خاطره کودتای نظامی ۱۹٦۰ ترکیه، دمیرل با عجله لوایحی رادر اوایل سال جاری بمنظور جلوگیری از تظاهرات بیشتر دانشجویان از تصویب پارلمان گذرانید.

با توجه بحوادث سال قبل ربودن‌خلبانان‌امریکائی‌رانمیتوان بدون اهمیت خاصی تلقی کرد. با ابراز مخالفت پاره‌ای‌ازمقامات نظامی با دولت دمیرل واضح بود که او نمیتوانست بتقاضا و تهدید ربایندگان‌خلبانان‌امریکائی تسلیم شود. بعقیده بعضی از ناظران سیاسی اگر هیجان‌ناشی از اینواقعه بزودی‌از بین نمیرفت نخست وزیر ممکن بود حکومت نظامی اعلام کند.

در حقیقت علیرغم خطری که اقدامات خشن دولت در مقابل تروریستها ممکن بود برای جان خلبانان امریکائی بوجود اورد واشنگتن با وقوف باین امر که یک کودتای نظامی درست چیزیست که جناح چپ ترکیه خواهان آنست، از اقدامات دولت در قبال ربایندگان‌خلبانان جانبداری نمود.

ولی سرانجام دمیرل نتوانست در مقابل تظاهرات و نارضایتی های مردم مقاومت کند، دربرابر تهدید ارتش تسلیم شد و کنار گیری کرد.

سربازان ترکیه یکی از افراد پلیس را که در زدوخورد بادانشجویان مجروح شده است از محل حادثه بیرون میبرند

از: خبرگزاری فرانسه

هندار تجاع را محکوم کرد

خونین ترین انتخابات پارلمانی هند که از اول مارس در ۱۸ حوزه اغاز شده بود پایان یافت. نخستین‌نتیجه‌شمارش آراءنشان می دهد که‌حزب کنگره جدید به رهبری بانو ایندیرا گاندی اکثریت کرسی ها رادربسیاری از ایالات بدست آورده است. در جریان مبارزات انتخاباتی ورای گیری صد ها نفر در تظاهرات‌و زدوخوردهای‌مسلحانه جان خود را از دست دادند. هنوز هم‌در کلکته پایتخت‌بنگال غربی وبسیاری دیگر از ایالات هند کشت‌و کشتار، تظاهرات خونین‌و سوء قصد های‌سیاسی ادامه دارد. هر روز چندین‌بار دسته های کوچك‌نقابدار هندی ناگهان درخیابان‌ها ظاهر شده‌و «دشمنان طبقه کارگر» را که قبلا نام شان در لیست سیاه‌قید شده بضرب دشنه و خنجر از پای در می‌آورند. قربانیان‌عموما از سرمایه‌داران، ماموران‌پلیس یا رهبران احزاب رقیب هستند. در سال ۱۹۷۰ هزارو سیصد نفر در جریان سوء قصد های سیاسی کشته شده‌اند که ۱۸۰ نفرآنهاازاعضای حزب کمونیست هند هستند.

حزب کمونیست هند یکی از نیرومندترین‌سازمان‌های سیاسی بنگال غربی‌می باشد. این‌حزب نه تنها علیه احزاب میانه رو بلکه‌علیه‌جناح حزب کمونیست (طرفدار مسکو) که متحد بانو گاندی است فعالیت می کند.

نهضت زیرزمینی

کماندو های «ناکسالیت» در فاصله دو دقیقه ماموریت خودرا انجام داده و بلافاصله داخل جمعیت شده از نظر ناپدید می شوند.

«ناکسالیت» ها چه کسانی هستند و چه می خواهند؟

این سئوالی است که حتی برای بسیاری از هندی ها نیز پیش می آید. زیرا این یک نهضت زیرزمینی است‌وروزنامه وابسته این جنبش نیز بطور مخفیانه چاپ میشود و فروش آن در سراسر هند ممنوع است.

اما مردم بوجود ان و عملیات تروریستی کماندوهای این‌جنبش آگاهی دارند. تعداد «ناکسالیت» ها زیاد نیست. مقامات پلیس عقیده دارند تعداد آنهادربنگال غربی از۱۳ هزارنفرودر سراسر هند از بیست هزار نفر تجاوز نمی کند. اما آنها امروز به ویژه در کلکته پایگاه محکمی بوجود آورده‌اند.

نام «ناکسال ـ باری» یکی از محلات شمال بنگال گرفته شده است. این نهضت در سال ۱۹٦۷ در این محله از یك شورش روستائی بوجود آمده است.

رهبری این جنبش را مردی بنام «چارد مازوندار» که سابقا آموزگار وعضوحزب کمونیست مارکسیستی هندبود بعهده‌دارد. در آن هنگام دهقانان علیه مالکان بزرك، غاصبین، وپلیس محلی شورش کرده و در تمام مناطق «دادگاه‌های خلق» تشکیل داده و مالکین بزرك را محاکمه واعدام می کردند و سرانجام دولت نیروهای نظامی خود را برای‌سرکوب کردن این‌شورش اعزام داشت. دهقانان سه هفته در برابر نیروهای دولتی با بیل و کلنك ایستادگی کردند و سرانجام ازپای‌درآمدند. معذلك باسرکوب شدن شورش این نهضت از میان نرفت و جنبش «ناکسالیت» را بوجود اورد.

«چارد» و گروهی از اعضای حزب کمونیست طرفدار شوروی از عضویت این سازمان سیاسی استفاده کرده و حزب جدیدی بنام «حزب کمونیست لنینی و مارکسیستی هند» تشکیل دادند ودیری‌نگذشت که‌یکی‌این‌حزب را به رسمیت شناخت وکماندو های همین سازمان دست چپی افراطی‌هستند که آشوب‌بزرگی در جریان انتخابات بوجود آوردند.

بانو گاندی

مقام اول

با اینحال بانو گاندی‌موقع مناسبی برای‌رای گیری‌انتخاب کرد و اطمینان داشت که‌حزب وی در این انتخابات اکثریت آراءرا بدست خواهد اورد. نخستین نتیجه‌انتخابات نشان‌داد که دختر پاندیت‌نهرو درانتخاب موقع مناسب دچار اشتباه نشده بود. حزب او در بسیاری از ایالات مقام اول را بدست‌آورد. **حزب «جان سانك» ـ افراطی دست راستی ـ و سایر احزاب دست راستی از حزب جدید کنگره شکست خوردند و بانو گاندی بااکثریت‌عظیم ازایالت اوتارپرادش انتخاب شد.**

با اکثریتی که بانو گاندی‌در مجلس جدید هندبدست اورده خواهد توانست برنامه های آبادانی و اقتصادی خود رایکی پس از دیگری به مرحله اجرا درآورد.

دنیا در نیم قرن

۱۳۵۰-۱۳۰۰

گزارش اول:
آسیا
رویداد دوم:
شبه قاره هند (۴)

در چهارمین قسمت ازرپرتاژ بزرك شبه‌قاره هند خواننده با نقش نهرو در حیات سیاسی هند پس از استقلال آشنا می شود.

حادثه غم‌انگیز قتل‌رهبربزرك هند آزادیخواهان جهان را غرق اندوه و تاثر کرد. مرك غیرمترقبه مردی‌که «پدرملت» خوانده میشد، هند را تکان داد وهمه آنها که دراندك‌مدت ازاین واقعه با خبر شده بودند در تشییع جنازه‌پرشکوه گاندی‌شرکت کردند.

هرچند فاصله بین‌مرك و سوزانده شدن جسد مطابق رسم هندوان، از چند ساعت تجاوز نکرد ولی بیش از یك میلیون نفردر کنار مسیرتشییع جنازه یعنی از خانه او تا محل سوزاندن جسد در کنار رودخانه «گنك»، اجتماع کردند و بر مرك عزیزترین پیشوای‌خود اشك‌ریختند. گاندی مرد اما خصائل و صفات نیکویش برجای ماند. حتی مرك او صلح و صفا به‌ارمغان آورد. هندوها و مسلمانان کینه و خصومت را فراموش کردند و به همزیستی مسالمت‌آمیز روی آوردند و ازطرف دیگر چون گاندی‌بین مردم‌انگلستان و شیوه استعماری دولت انگلستان اختلاف قائل بود، هندوستان‌ترجیح داد به پیروی ازافکار اودرمیان‌ملل مشترك‌المنافع انگلستان باقی بماند و کینه‌های ناشی از استعمار را فراموش کند. گوئی آنها فرمان گاندی را به شاعر (تاگور) فراموش کرده بودند که میگفت چنك و شعر رابکنار نهد، چرا که جنك در پیش است.

اولین نخست‌وزیر هند در سالهای پس از ۱۹٤۷ «جواهر لعل نهرو» بود که چندین سال با قدرت فراوان در این‌مقام باقی ماند. «نهرو» تصمیم گرفت بنای هند نوین رابریزد واز این‌رو کوششهای خود را با الهام از سیاستهای‌اقتصادشوروی و بطور کلی اقتصاد سوسیالیستی، دنبال کرد تا به چهارصد میلیون هندی کشوری «قابل زندگی کردن» بخشد.

نخستین اقدام مهم نهرو، تدوین قانون اساسی برای هند بود. این قانون توسط هیاتی به ریاست‌دکتر «بی.دی. آمبدگار» رئیس دانشکده حقوق بمبئی، در ماه نوامبر سال ۱۹٤۹ تدوین و توسط پارلمان تصویب شد. این قانون که‌فرمان آزادی واستقلال هند است از ۲٦ ژانویه ۱۹٥۰ مطابق بهمن ۱۳۲۸ هجری شمسی به‌موقع اجرا گذاشته شد و طبق آن هند درعضویت جامعه مشترك‌المنافع ماند.

این قانون هیات مجریه راشامل رئیس جمهوری میداند که بوسیله اعضاء پارلمان و مجالس ایالات انتخاب میشود. معاون رئیس‌جمهوری رانیز پارلمان انتخاب میکند و ریاست دولت با نخست‌وزیری است که رئیس جمهوری برمیگزیند. پارلمان هندوستان شامل دو مجلس «راجیاسبها» (شورای کشورها) و «لوك‌سبها» (خانه ملت) است.

سرود ملی هند را «رابیندرانات تاگور» شاعرمبارزی که سایررهبران را دررسیدن به استقلال همراهی کرد سروده و متن آن به قرار زیر است:

«ای خدائی که سرنوشت
هند رادر دست داری
تو فرمانروای دل و جان
مائی
نام تو قلوب پنجاب وسند،
گجرات و بمبئی، دراوید،
اوریسا و بنگال را به هیجان
می‌آورد نام تو درکوهساران،
ویندهیسا وهیمالایا طنین‌افکن
میشود.
باموسیقی جاموناوگنك‌درهم
می‌آمیزد
وامواج دریای هند آنرا از
بر میخوانند
نام مقدست ما را بیدار
میکند
برکت ترا می‌طلبیم و ترا
ستایش می‌کنیم.
سرنوشت «بهارات» بدست
تواست.
پیروزی، پیروزی، پیروزی
برتوباد»

این سرود بسال ۱۹۱۲ به زبان بنگالی سروده شده وخود تاگور در ۱۹۱۹ آنرا به انگلیسی ترجمه کرده است.

دولت «نهرو» که براثر پیروزی حزب کنگره درانتخابات، مدتهادوام یافت، دست به اصلاحاتی متعدد زد و کم‌کم‌هند را از صورت کشوری توسعه نیافته که هرلحظه خطرقحطی آنرا تهدید میکند، خارج‌ساخت.

اولین رئیس جمهوری هند دکتر «راجند رابرساد» و معاون وی دکتر «سروپالی‌رادهاکریشنان» بود که‌پس از او به این مقام رسید.

در برنامه‌های داخلی، «نهرو» نخست به آموزش و پرورش توجه کرد چرا که طی دوران سلطه استعمار گران‌انگلیسی‌تعداد بیسوادان نسبت به‌کل جمعیت افزایش قابل توجه یافته بود ودر سال ۱۹٤۷ تنها ۱۳ درصد از مردم این کشور سواد خواندن و نوشتن داشتند و بهمین دلیل خرافات عجیبی نیز بر جامعه هند تسلط داشت.

نهرو بیك دریافته بود که توسعه اقتصادی بدون اجرای قوانین تعلیمات اجباری. بنای مدارس ابتدائی، موسطه و دانشگاههای جدید بااستادان و امور کاران تحصیلکرده و دانشمند، ممکن نیست. از این‌رو تاکید برنامه اول‌عمرانی رابر گسترش اموزش وپرورش نهاد و سرمایه گذاری زیادی دراین بخش‌بعمل اورد. شماره دانش‌اموزان‌و دانشجویان‌هندی که در داخل و خارج کشور تحصیل میکردند روز بروز بیشتر میشد و بدین ترتیب نهرو توانست‌برنامه های‌عمرانی بعدی را با دقت کافی انجام دهد ودر راه‌صنعتی شدن کشور بکوشد.

اصلاحات ارضی و تقویت روح همکاری بین کشاورزان از جمله‌هدف های نهرو بود که هرچند بسادگی حاصل نشد اما دولت توانست موانع را از پیش‌پای برداشته، به آنچه درحال افزایش دائم‌است. برنامه‌های نهداشتی که پس از استقلال، توسط دولتهای مختلف اجرا شده میزان مرك‌ومیر رانیز کاهش داده‌و عمر متوسط افراد رادراین کشور زیاد کرده‌است بدین ترتیب فشار جمعیت وازدیاد دائمی آن مسئله‌ای مشکل برای رهبران هند مطرح کرده و سیاستهای مختلف تنظیم خانواده و حتی جایزه دادن به مردانی که برای عقیم شدن داوطلب میشوند، نتوانسته این مسئله را حل کند. اگر هند بااین مسئله مهم روبرو نبودبدون‌شك میتوانست بر سرعت رشد خود بیفزاید ودراندك مدت پیشرفتی دوچندان داشته باشد. چرا که صنایع هند ـ چه‌آنها که‌مستقیما توسط دولت اداره میشود یا دولت برآن نظارت دارد و چه آنها که منحصرا بوسیله‌برنامه‌های خصوصی ایجاد شده‌است ـ در دوران پس از استقلال گسترش کافی یافته و صادرات محصولات صنعتی این کشور افزایش قابل توجهی نشان‌میدهد.

زیر نظر:
منصور تاراجی
همکاران:
ابوذر صداقت، شاهین شهیدی، پرویز ایرانزاد محمدحیدری، علی بهارلو و اسدالله آقائی

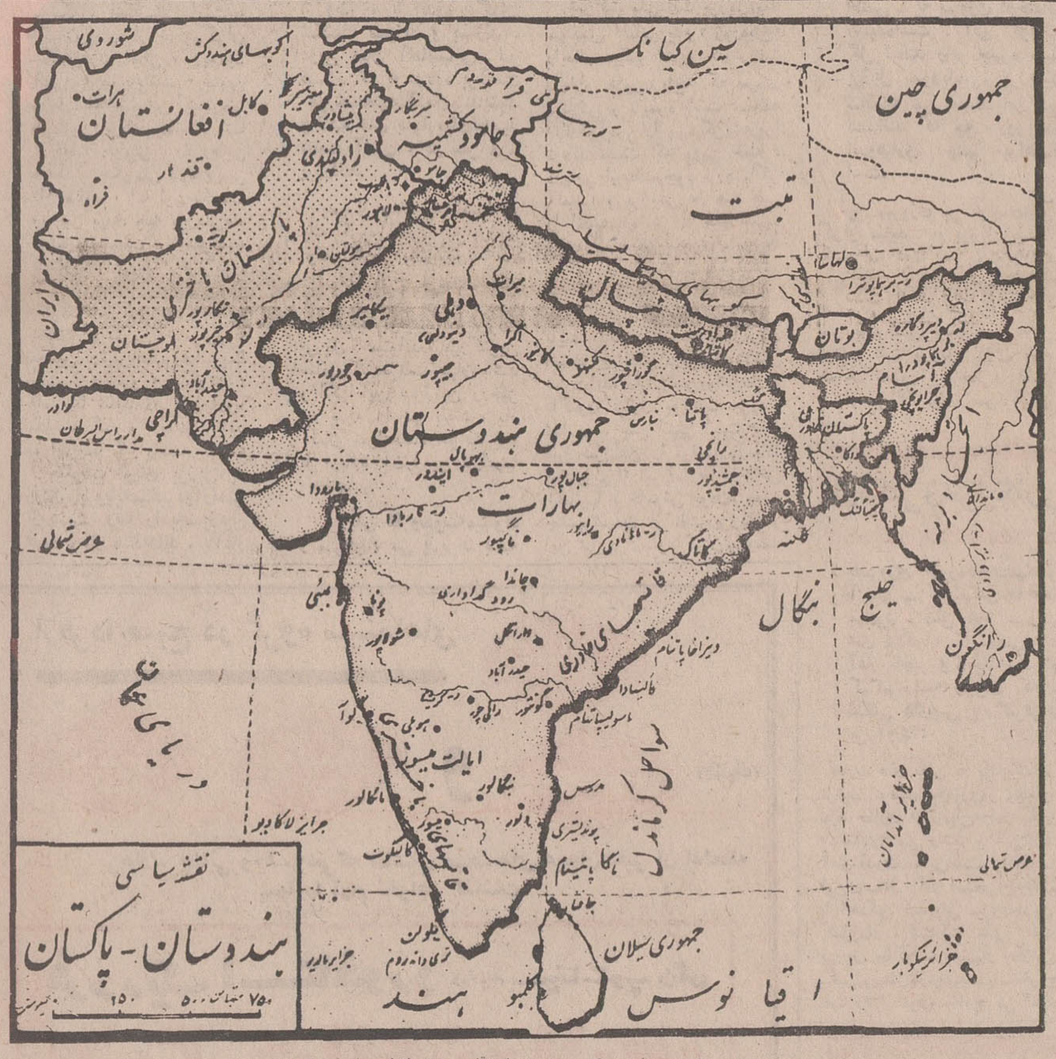

دراین نقشه موقعیت کشور های شبه‌قاره هند نشان داده شده‌است

پیروزی در «گوآ»

«جواهر لعل‌نهرو» تا سال ۱۹٦٤ با قدرت کامل نخست وزیر هند بود و تا زمانی که او برمسند نخست‌وزیری تکیه زده بود، حزب کنگره از قدرت و وحدت کافی برخوردار بود اما بامرك نهرو در بهار ۱۹٦٤ اوضاع دیگر گون شدو نه‌تنهاهند ازرهبری باهوش و زیرك محروم‌ماند بلکه اتحاد و یکپارچگی حزب کنگره نیزاز بین رفت.

پیروزی دیگر نهرو شکست دادن استعمار گر نیرومندی چون پرتقال بود، نیروهای‌هندی به «گوا»ناحیه‌ای هندی که در قرن شانزدهم به‌دست پرتقالیها افتاده بود، حمله‌ورشدند و پس از چند روز ردوخوردتوانستند پرتقالیها رابه تسلیم وادار کنند بدین ترتیب نهرو موفقیت درخشانی بدست آورد و استعمار گران‌پرتقالی را با سرافکندگی‌از گوابیرون راند واین ناحیه مجددا تحت تسلط هند درآمد.

جنك چین‌وهند

تابستان سال ۱۹٦۲ برای هند و نهرو خاطراتی تلخ بوجود آورد، چین کمونیست که همواره‌نیم‌نگاهی به هند داشت سرانجام تهدیدهای خود رابصورت‌واقعیتی برخ هند کشید و جنگی مرزی روی داد. سرعت پیشروی سربازان چینی در هند، نهرو رابوحشت انداخت و چون این پیشروی را در نتیجه اشتباهات «کریشنامنون» وزیر دفاع کابینه خود میدانست او را برکنار کرد و خود کار وزارت دفاع رابه عهده گرفت.

ارتش هند دست به حمله متقابل زد و بدین ترتیب بیم آن میرفت‌که نبردهای مرزی به جنگی وسیع و همه‌جانبه تبدیل شود و میلیونها انسان بیگناه قربانی شوند اما سرانجام پس از کشته شدن چند هزار سرباز از دوطرف، نیرو های چینی از داخل خاك هند عقب نشستند و پیشنهادهای کنفرانس «کلمبو» (با شرکت نمایندگان‌شش کشور بیطرف) به این غائله خاتمه داد.

هند: سقوط آخرین پایگاه استعمار پرتقال در آسیا

از نهرو تا لعل بهادر شستری

بیطرفی

نهرو سیاستی روشن را برگزید و آنرا «سیاستی‌برای صلح و دوستی با ملل دیگرو وابسته نبودن به گروههای نیرومند جهان» تعریف کرد واین درواقع گرایش سوی بیطرفی بود. هند تازه‌استقلال یافته میخواست دور ازهیاهوی جهان پس‌از جنك، برنامه‌های خود را اجراکند و به‌درگیری ها و دسته‌بندیهای بین‌المللی وارد نشود.

میخواست دست یابد.

دولت‌هندنخست زمینهای کشاورزی را از مالکان عمده گرفت و بین کشاورزان تقسیم کرد و آنگاه که شوق زمین و مالکیت، روستائیان را تشویق کردکه با علاقه بیشتری کارکنند، با دادن بذر، کودشیمیائی و وسائل کشاورزی آنها را یاری کرد و بدین ترتیب تحرك تازه‌ای‌در کشاورزی هند بوجود آمد و تولید مواد غذائی افزایشی فوق‌العاده یافت، تشریك مساعی دهقانان براساس برنامه‌های اشتراکی، عامل دیگر موفقیت این‌افزایش محصول است.

میزان تولید

میزان توالد و تناسل در هند فوق‌العاده زیاد و جمعیت این کشور درحال افزایش است. برنامه‌های بهداشتی که پس از استقلال، توسط دولتهای مختلف اجرا شده میزان مرك‌ومیر رانیز کاهش داده‌و عمر متوسط افراد رادراین کشور زیاد کرده‌است بدین ترتیب فشار جمعیت وازدیاد دائمی آن مسئله‌ای مشکل برای رهبران هند مطرح کرده و سیاستهای مختلف تنظیم خانواده و حتی جایزه دادن به مردانی که برای عقیم شدن داوطلب میشوند، نتوانسته این مسئله را حل کند. اگر هند بااین مسئله مهم روبرو نبودبدون‌شك میتوانست بر سرعت رشد خود بیفزاید ودراندك مدت پیشرفتی دوچندان داشته باشد. چرا که صنایع هند ـ چه‌آنها که‌مستقیما توسط دولت اداره میشود یا دولت برآن نظارت دارد و چه آنها که منحصرا بوسیله‌برنامه‌های خصوصی ایجاد شده‌است ـ در دوران پس از استقلال گسترش کافی یافته و صادرات محصولات صنعتی این کشور افزایش قابل توجهی نشان‌میدهد.

مرك نهرو

ژانویه سال ۱۹٦٤فرارسید نهرو دچار سکته قلبی شد و به بستر افتاد. در آن هنگام فقدان‌این رادمردکه از ۱۹٤۸ به‌بعد رهبری ملت هند را در دست داشت آشکار شد و رئیس‌جمهوری «رادهاکریشنان» ـ که پس از بیماری و فوت رئیس جمهوری پیشین به‌این مقام رسیده بود ـ «لعل‌بهادر شستری» را به جای اوبرگزید تا هم زمام امور کشور را در دست گیرد و هم‌رهبری حزب کنگره را.

سکته دوم «نهرو» را باغما فرو برد و سرانجام روز ۲۷مه ۱۹٦٤ مطابق ششم اردیبهشت ۱۳٤۳، پس از هفتاد و پنج‌سال زندگی سراسر هیجان وتحرك «نهرو» دارفانی را وداع گفت‌و ملت هند را با سومین مرك تکان دهنده ـ پس از گاندی و مولانا ابوالکلام آزاد ـ روبرو ساخت، مردی که برای آزادی و استقلال جنگید و ۹ مرتبه به زندان افتاد، درمقابل‌مرك ناتوان ماند و جهانی را درمرك خود عزادار ساخت.

در مراسم سوزاندن جسد اوبیش از یك میلیون هندی شرکت داشتند و همزمان با سوخته شدن کالبد بی‌جانش فریاد برمی‌آوردند که «نهرو فناناپذیراست» نوه نهرو به عنوان تنها اولاد ذکور خانواده او نخستین کسی بود که مشعل آتش را به چوبهای مقدس صندل که در کنار جسد قرار داشت نزدیك کرد و آتش نهرو رابکام خود کشید. قسمتی از خاکستر جسد او پس از ۱۲ روز به چند معبد مقدس منتقل شد و بخش دیگر آن به رودخانه مقدس «جومنا» ریخته شد.

حکومت شستری

«شستری» جانشین نهرو فیلسوفی بود کوچك‌اندام با چهل و هفت کیلو وزن که برخلاف گاندی و نهرو در خانواده‌ای پولدار زاده نشده بود و ایام کودکی را با محنت و رنج‌بسر آورده بود. این فیلسوف توانا‌باوجود جثه کوچکش روزی ۱۸ ساعت کار می‌کرد و شاید همین سبب از پا افتادنش شد.

«شستری» که‌وزارت کشور رادر کابینه نهرو برعهده داشت بسرعت براوضاع مسلط شد و توانست جانشینی لایق برای نهرو باشد. او نخست انتخابات «کرالا» را انجام‌داد که در آن‌کمونیستهای هندی‌طرفدار پکن پیروز شدند و سپس به‌آرامش بخشیدن به کشور مشغول شد.

دنباله دارد

عبور از ۵ قاره

خواننده محترم ـ با این شماره تلفن میتوانید با هریك ازشعب وقسمتهای مربوط به موسسه اطلاعات ونشریات مختلف آن تماس بگیرید
۳۱۱۰۷۱

دلجوئی: منصب نوظهور در کابینه نیکسون

امروز در واشنگتن فاش شد که پرزیدنت نیکسون «راجرجانسون» یکی از بهترین دوستان ایام جوانی خود را مامور دلجوئی و استمالت از دوستان دیگر خود کرده است. ایجاد این پست نوظهور در دولت امریکا با شگفتی فراوان تلقی شد زیراجانسون در رده‌بندی مشاغل سمت مشاور ویژه نیکسون را عهده‌دار است از اهم وظایف وی اینست که نگذارد دوستان دوران قدیم از پرزیدنت رنجیده خاطر شوند. میهمانی هائی برای آنها ترتیب دهد و مراتب ارادت نیکسون را به آنها اطلاع دهد.

دیروز «جانسون» نخستین مصاحبه مطبوعاتی خود را پس از احراز این مقام تشکیل داد و خطاب به خبرنگاران جراید چنین گفت: «تعجب نکنید پرزیدنت شما یك فرد رفیق‌باز است و چون کار زیاد فرصت پرداختن به دوستان را به او نمیدهد، مرا مامور کرده است که به نمایندگی او دوستان پراکنده را جمع وجور کنم و نهایت لطف و عطوفت را در حقشان مرعی دارم.» وی در پاسخ به سئوال خبرنگاری که پرسیده بود پول و پله این دستگاه نوظهور را لابد ملت امریکا باید بپردازند، گفت «نه‌خیر، اینطور نیست، تا دینار آخر مخارج‌پذیرائی و حق‌حقوق مرا شخص رئیس جمهوری از جیب پرفتوت‌خود پرداخت خواهند کرد و تحمیلی ازاین بابت به ملت نخواهد شد.»

پایان عمر «میدی»

عمر مد «میدی» ظاهرا از زمستان سال جاری تجاوز نخواهد کرد و با فرا رسیدن بهارو تابستان باردیگر «مینی» دامن های بلند «ماکسی» و «میدی» را از میدان بدر خواهد کرد.

در برابر نارضائی شدیدی که مد های «میدی» و «ماکسی» میان مردان ایجاد کرده خانمها تصمیم گرفته‌اند ساق پاهای ظریف خود را باردیگر نمایش دهند باین معنی که «مینی» بصورت شورت جلوه‌گر شده است.

این‌بار نیز «لندن» دراین راه پیشقدم شده است. خوش‌بین‌ترین کارشناسان «مد» درپاریس انتظار نداشتند قبل از فرا رسیدن فصل بهار «مینی» باین‌صورت خودنمائی کند ولی اکنون در معروف ترین مغازه های لندن و خیاطخانه های این شهر خانم ها از «میدی» روی‌گردان شده و بسوی «شورت» های جدید هجوم برده‌اند. زنان و دختر خانم های جوان زیر مانتو های بلند «ماکسی» خود نه‌تنها شب‌ها بلکه روز هانیز از این‌شورت‌ها استفاده می کنند.

پاری‌ماچ

سکسی ششلول کش

راکوئل ولش سکسی‌ترین ستاره جهان که مدتی خبری ازاو نبود با نقش تازه‌ای که در فیلمی عهده دار شده مجددا نام و عکسش در مطبوعات جهان او را سر زبانها انداخته‌است راکوئل ولش در این فیلم یك زن سکسی ششلول کش است.

تابلوئی که ازانگلستان میرود

تابلوی زیبای «مرك اکتاون» اثر «تایتان» که در لندن به فروش عمومی گذاشته شده بدون شك به امریکا خواهد رفت چرا که بهای آن بسیار گزاف است و کمتر انگلیسی است که چنین پولی داشته باشد و آنرا صرف خرید این تابلو کند. از اینرو، بنظر میرسد که گالری‌ملی انگلستان این اثر زیبا رااز دست بدهد ویك آمریکائی آنرا تصاحب کند.

مطبوعات انگلستان‌ضمن اعلام خبر فروش این تابلو همگی متفق‌القولند که‌بعلت کمبود بودجه، مالك بعدی تابلو غیرانگلیسی خواهد بود.

درپیاده‌رو هم‌تابلو نصب کردند!

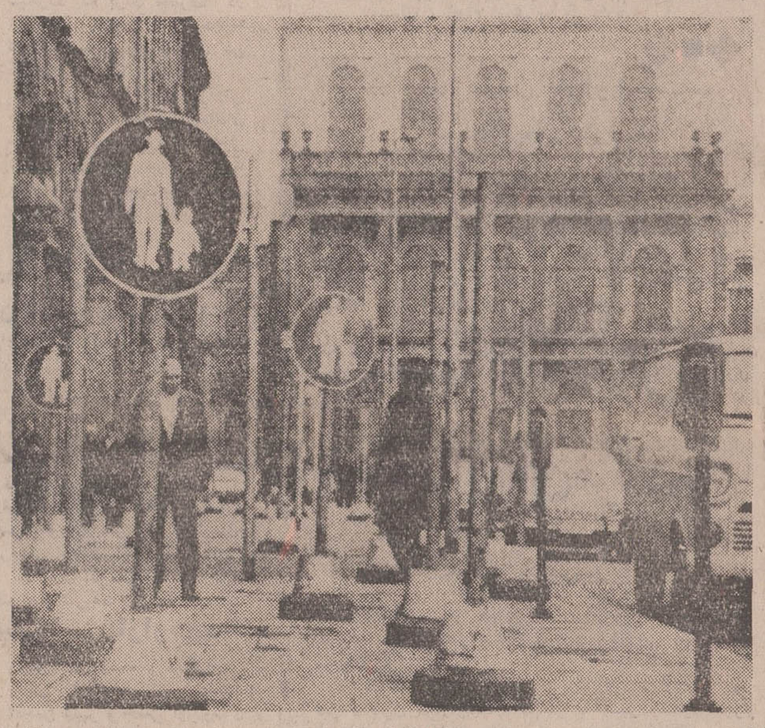

مساله پارك کردن اتومبیل‌نه فقط درایران بلکه درسایرکشورها و از جمله ممالك مترقی نظیر آلمان نیز مطرح است و معلوم میشودکه حتی‌در «هانور» همجابرای پارك کردن اتومبیل آنقدرکم است‌که رانندگان ماشینها را درپیاده رو میگذارند و بدنبال کار خود میروند. اداره‌راهنمائی و رانندگی شهر «هانور» برای‌جلوگیری‌کردن ازاین اعمال خلاف، پیاده‌رورا مملو از تابلوهای «عبور اشخاص پیاده» کرده است تاشاید بدین وسیله از تراکم‌وسائل نقلیه در پیاده‌رو وایستادن آنهادرمحل ممنوع، جلوگیری کند.

دو مرد، دو غول‌دو آتش دو بمب، دو گانگستر در غوغای‌بندر مارسی باوج‌قدرت و عظمت میرسند و اینست ماجرای پرشور آنان که تاریخ جنایت هرگز نظیر آن را بیاد ندارد.

از صبح ۵ شنبه ۲۷ اسفندماه

هدیه‌نوروزی سینماهای

نیاگارا
ب.ب
سانترال
متروپل

کمپانی پارامونت تقدیم میکند
آلن دلون
ژان پل بلموندو
در فیلم رنگی
بورسالینو

باشرکت
کاترین روول ـ کورین مارشان
ماریو دیوید ـ میشل بوکه

از ۵ تا ۵۰ درصد تخفیف عید
در فروشگاه نمونه طهران
در قسمت های پوشاك زنانه ـ پسرانه ـ دخترانه ـ کراوات و پیراهن مردانه ـ لوازم کادوئی ـ اسباب بازی ـ چینی آلات و ظروف نسوز ولوازم آشپزخانه و بسیاری ازکالاهای دیگر
فروشگاه نمونه طهران
Nemouneh
خیابان عباس آباد چهارراه فرح

عید نوروز ۱۳۵۰
بشما خیلی خوش خواهد گذشت اگر فیلم کمدی «غریبه‌ها» را
از روزه شنبه ۲۷ اسفند درسینما
رادیوسیتی
تماشا کنید... فیلمی که به‌یك‌بار دیدن‌آن قانع‌نخواهید بود
کمپانی پارامونت تقدیم میکند
جك لمون
سندی دنیس
در فیلم رنگی
«غریبه‌ها»

THE OUT-OF-TOWNERS
با شرکت: سندی‌بارون
رابرت‌نیکونو ـ رابرت‌کینگ

برنامه مخصوص نوروز ۱۳۵۰
سینما امپایر
کاترین دونو و جك لمون در فیلم رنگی
احمق‌های ماه اپریل

The April Fools
باشرکت: پیتر لافورد
شارل بوایه ـ میرنا لوی
جك دستون
محصول کمپانی سینما سنتر فیلمز
سئانسها ۱۵ر۱۱ صبح ـ ۱ر۳۰ ـ ۳ر۳۰ ـ ۵ر۳۰ ـ ۷ر۳۰ ـ ۹ر۴۵ بعدازظهر
درتمام ایام تعطیلات نوروزی یك سئانس از ساعت ۱ر۳۰ بعد از ظهر بطور فوق‌العاده نمایش داده می‌شود.

آگهی شرکت سهامی کلوت
مجمع عمومی‌عادی شرکت‌سهامی کلوت بطور فوق‌العاده طبق تقاضای هیئت مدیره شرکت برای روز چهاردهم فروردین ماه ۴۹ دردفتر شرکت‌واقع درخیابان شاه سمنان تشکیل می گردد.
دستور جلسه
تجدید انتخاب هیئت مدیره شرکت که مدت ماموریت چهار سال آنها منقضی شده است.
شرکت‌سهامی کلوت . سمنان
آ ـ ۳۶۸۷۱

تلویزیون های آزمایش
با مشخصات مافوق مدرن وقیمتهای بین المللی
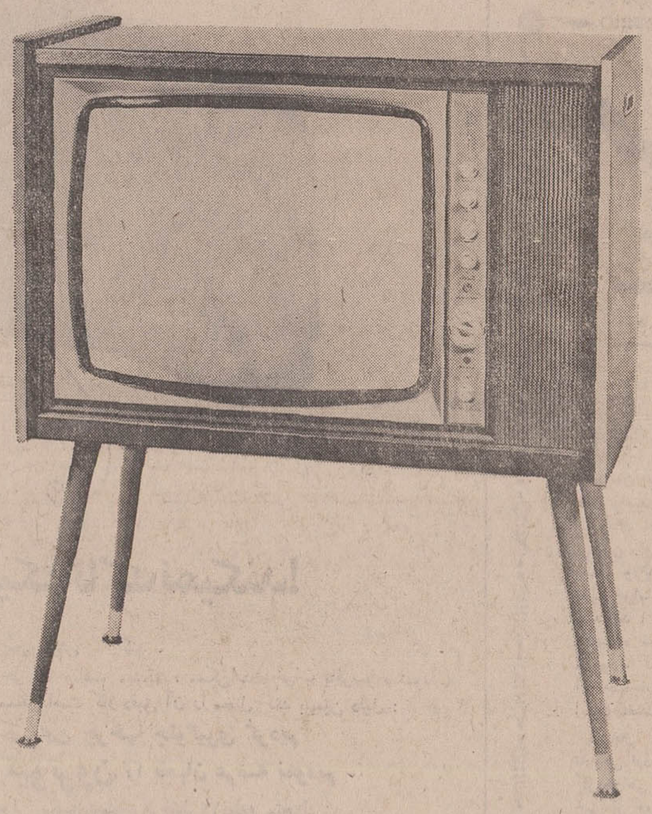
درمدلهای مختلف
۱۹ اینچ، ۲۳ و ۲۴ اینچ

محصولات آزمایش
باقیمتهای بین المللی عرضه میشود

قابل توجه مسافرین نوروزی
شما که برای استفاده از تعطیلات نوروز بمسافرت میروید، بیاد داشته باشید که روز ۲۹ اسفند آخرین فرصت برای پرداخت بموقع عوارض نوسازی است.
ولی شما که عازم مسافرت هستید و قبل از انقضای آخرین فرصت از تهران خارج میشوید، هرچه زودتر عوارض نوسازی ملك خود را محاسبه کنید و به حساب شماره ۱۵۰۰۰ در یکی از شعبات بانك ملی ایران واریز نمائید. تا علاوه بر استفاده ازمزایای خوش‌حسابی، متحمل ۹ درصد جریمه دیر کرد وقطع برق نشوید و باخیال راحت به مسافرت بروید.
۲۹ اسفند آخرین فرصت
برای پرداخت عوارض نوسازی سال ۴۹

امسال عید بآمل میروید

نمایندگان اطلاعات در شهرستانها

آمل، شهر گل...

آمل ، شهر سرسبز و زیبای مازندران که به جهاتی عروس این استان وسیع نام گرفته است باتهران یکصد و هشتاد کیلومتر فاصله دارد و اگر درایام عید باین شهر سرسبز سفر کنید راهی نزدیك بسایر شهر های مازندران خواهید داشت. ضمنا اگر اتومبیل شخصی داشته باشید ظرف مدت ۴ ساعت و نیم الی ۴ ساعت از تهران به آمل خواهید رسید البته ازطریق راه هراز ...

آژانسهای مسافربری ایران پیما پی ـ ام ـ تی واتوبنز کیوانفر در جاده تهران ـ آمل سرویسهای منظمی دایر کرده‌اند و مسافران عزیز می‌توانند درایام عادی باپرداخت هفتادریال بوسیله اتوبوس ازتهران به آمل سفر کنند . اتومبیلهای سواری کرایه‌ای نیز مبلغی معادل یکصد وبیست ریال از مسافران می‌گیرند که البته نرخ مذکور در ایام عید تغییر می‌یابد :

اینك که به شهر « سبز » مازندران وارد شده‌اید حتما مایلید اسامی تعدادی از هتلها ومسافر ـ خانه‌هارا بدانید . در آمل دوهتل دوستاره و چهار مسافرخانه درجه۳ وجود دارد.

هتل دو ستاره هراز و هتل دو ستاره مسعود .

کرایه اطاقهای یك تختی باحمام عمومی در هتل ۲ ستاره هرازدویست وپنجاه ریال است و کرایه اطاقهای دوتختی باحمام عمومی درهتل دوستاره مسعود نیزهمین مبلغ می‌باشد .در هتل دوستاره هراز بهای صبحانه کامل شصت ریال. ودر هتل دیمر آمل قیمت صبحانه پنجاه ریال است . بدنیست اسامی مسافرخانه های آمل را نیزیادداشت کنید .

مسافرخانه مهر میدان ششم بهمن ،مسافرخانه شاهین خیابان شاه ،مسافرخانه ژاله خیابان کاخ ومسافرخانه تهران خیابان ساحلی کرایه یك اطاق یك تختی در این مسافرخانه ها ۴۵ ریال دوتختی هفتاد ریال می باشد ...

گردشگاهها

درشهرزیبای آمل با عروس مازندران نقاط دیدنی فراوانست . درداخل شهر (پارك شهر) جلوه خاصی به آمل بخشیده و میدان مثلثی که در ساحل غربی رودهراز واقع شده است محلی است تماشائی برای مسافران عزیز .

ضمنا میدان ششم بهمن در مدخل شهر وپارك جنگل واقع در بیست کیلومتر جاده آمل ـ تهران نیز از نقاطی است که مسافران عزیز می توانند ایام فراغت خودرا به بازدید از آنها بپردازند گواینکه بازدیداز مقبره «میربزرك» درشهر آمل نیز که جزو آثار تاریخی بشمار میرود ضروریست .

سینماها :

درشهر آمل دو سینما وجود دارد سینما آرش تلفن ۳۵۶۴ و سینما درفش تلفن ۲۶۳۱ بهای بلیط سینما ها بین ۲۵ تا ۱۵ ریال است.

خط اتوبوس :

درشهر آمل خط اتوبوسرانی دائر نیست اما تاکسی وجود داردو هرکس باپرداخت ۵ ریال می تواند وباآنها به هر نقطه شهر برود .

بیمارستانها :

بیمارستانها و درمانگاههای آمل بشرح زیراست :بیمارستان امدادی ۲۵ شهریور خیابان رضوانیه تلفن ۲۹۳۹ بهداری و بیمارستان پهلوی خیابان ششم بهمن تلفن ۲۵۲۶ بیمارستان و زایشگاه خصوصی پیمان ـ تلفن ۳۴۴۳ بیمارستان و زایشگاه خصوصی دکتر حافظی تلفن ۲۱۳۰ درمانگاه شیروخورشیدسرخ خیابان ششم بهمن تلفن ۲۳۰۰ درمانگاه حکیمی ، واقع در پائین بازارتلفن ۲۲۴۰ ودرمانگاه حاجی مقیمی تلفن ۲۲۴۱

داروخانه ها :

داروخانه‌های شهر آمل عبارتند از : داروخانه دکتر شفائی تلفن ۲۱۶۶ ،سینا ۲۶۹۵ ،رازی ۲۴۷۳، مرکزی محمدیه ۲۴۷۵ ، پاستور ۳۴۸۵ ، شمس ۲۹۱۲ ، شمال ۳۵۰۴ ، البرز ۳۲۶۸ ، کیانی ۲۵۲۸ ، شرق ۲۵۴۰ و دکتر محمدزاده ۳۲۲۲

تلفن کاریر :

محل تلفن کاریر درخیابان سعدی است .شماره دو صفر (۰۰) مخصوص مکالمه باتهران وشماره (۰۶) مخصوص مکالمه باشهرستانها است .اداره پست وتلگراف درخیابان شاپورقراردارد و شماره تلفن آن ۲۴۰۰ است .

بانك ها :

شماره های تلفن بانکها درشهر آمل به شرح زیراست : بانك ملی ایران تلفن ۲۰۳۰ بانك سپه ۲۰۶۰ بانك کشاورزی ۲۰۵۰ بانك تعاون وتوزیع ۲۱۴۴ بانك رهنی ۲۰۹۰ بانك اصناف ۳۴۱۷ ،بانك بازرگانی ۲۰۸۰ بانك بیمه بازرگانان ۲۱۲۲ بانك تهران ۳۵۹۴ بانك صادرات ایران ۲۰۷۱ وبانك عمران تلفن ۲۲۰۰

مرکز انتظامی :

اداره شهربانی شهر آمل در خیابان شاه قراردارد و تلفن آن ۲۵۵۵ است .اداره راهنمائی و رانندگی خیابان شاه تلفن ۲۵۰۰ـ کلانتری خیابان شاه تلفن ۰۲ ـ اداره ژاندارمری خیابان شاهپور تلفن ۳۱۱۳ـ پلیس راه ابتدای جاده هراز تلفن ۲۷۷۷

سوغاتی

در آمل نیز مثل سایر شهر های مازندران «مرکبات» نقش عمده‌ای دارد و مسافران عزیزدر بازگشت می‌توانند آشنایان و بستگان خود را به خوردن میوه های معروف آمل دعوت کنند !

کاهو و مربای بهار نارنج وگل نرگس آمل نیز معروفست و کوزه‌های سفالینی که دراین منطقه ساخته می شود شهرتی بسزادارد.

علاوه برآن در آمل پارچه های پشمی دست‌بافت معروف به «چوخا » نیز تهیه می‌شود و مسافران عزیزمیتوانند مقداری از آنها را به عنوان «سوغاتی» برای عزیزان خود به ارمغان آورند .

نگران نباشید !

اگردرایام تعطیلات نوروزی مسافر شهرآمل هستید از بابت نان، گوشت وسایر مایحتاج عمومی نگران نباشید . چون از طرف شهرداری تربیتی داده شده است تافروشندگان مایحتاج عمومی در ایام نوروز بکارخود ادامه دهند و نان و گوشت و سایر لوازم موردنیاز رادراختیار مسافران و ساکنان شهر آمل قرار دهند .

از طرف دیگر برای رهائی مسافران از «سرگردانی» شهرداری اقدام بچاپ کتابچه‌هائی نموده است که حاوی مطالب و اطلاعات سودمند می باشد . مسافران با تهیه یکی ازاین کتابچه‌ها راهنمای کامل شهر آمل رادراختیار خود خواهند داشت .

ضمنا سعی شده است با ایجاد یك طاق نصرت زیبادرابتدای خیابان رضاشاه کبیر برزیبائی و جلوه شهرافزوده گردد .

همچنین شهرداری ترتیبی داده است تادر ایام نوروز خیابانهای مرکزی شهر آزین‌بندی‌شده و مامورین مربوطه در جلب رضایت مسافران عزیز از هر کوششی فرو گذار نکنند .

۲۷۷۱ و ۳۴۴۴

شماره‌های تلفن دفتر نمایندگی اطلاعات درآمل است ..

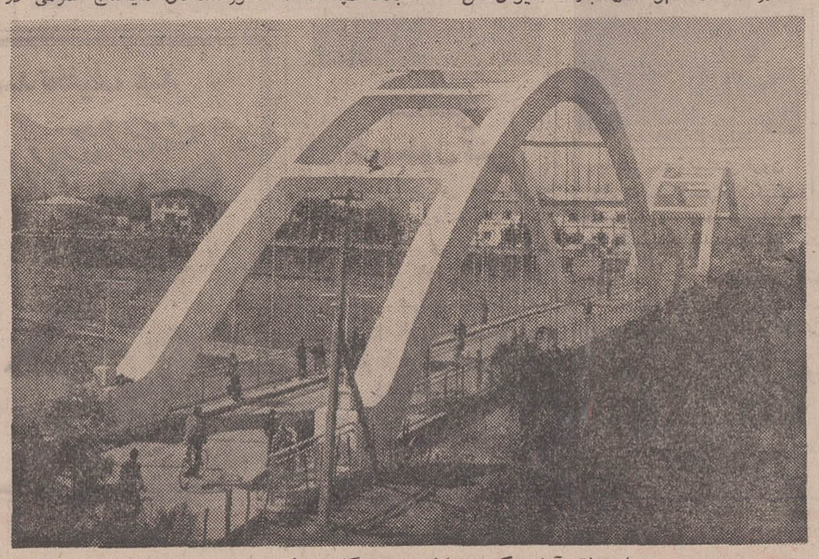

پل متعلق آمل که درایام نوروز تفرجگاه مسافران است .

اخبار شهرستانها

صفحه ۸ ـ اطلاعات

شنبه ۲۲ اسفندماه ۱۳۴۹

شماره ۱۳۴۴۲

باتوقیف دوکشتی حامل کالای قاچاق

صلاحیت صاحبان کشتیها بررسی میشود

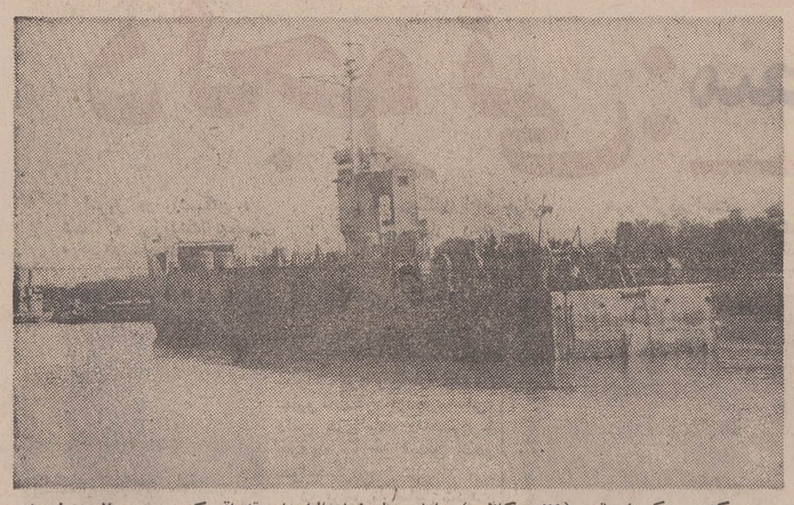

کشتی یکهزار تنی (۲۹ ـ کاظمی) حامل میلیونهاریال اجناس قاچاق که در حوالی خرمشهر توقیف شد .

برای کشتی هائی که صلاحیت صاحبانشان تائید نشود لیست سیاه تهیه خواهد شد

قبلا اطلاع دادیم ، دو کشتی حامل کالای قاچاق در خرمشهر توقیف شد و میلیونها ریال کالای قاچاق و اجناس لوکس بدست آمد .

یکی از این کشتی‌ها یکهزار تنی بود و (۲۹ـ کاظمی) نام‌دارد و کشتی دیگر که «درویش» نام دارد ، چهارصد تنی است .

این دو کشتی از کویت به مقصد خرمشهر کالای قاچاق حمل میکردند ، ولی‌قبل از رسیدن به خرمشهر ، در میان آبهای خلیج فارس ،درمحاصره مامورین ژاندارمری ناحیه خوزستان قرار گرفتند .

بازرسی از کشتی (۲۹ ـ کاظمی) ۳۰ ساعت طول کشید و مامورین سپس بازرسی از کشتی «درویش» را آغاز کردند.

لیست سیاه !

لیست کشتی‌هائی که بین‌بنادر ایران و شیخ‌نشینهای خلیج فارس رفت‌وآمد میکنند،وسیله مامورین مربوطه بررسی‌خواهد شد و کشتی‌هائی که‌صلاحیت صاحبان آنها مورد تائیدمقامات مربوطه قرار نگیرد ، در«لیست سیاه» قرار خواهند گرفت .

این مطلب را یك مقام‌مطلع صبح امروز به خبرنگار ما در خرمشهر گفت .

وی اضافه کرد : این‌اقدام بدنبال کشف و توقیف دو کشتی حامل کالای قاچاق صورت گرفته و برای جلوگیری از جنس قاچاق به کشور ، فعالیت دامنه‌داری شروع شده است.

خبرنگار مادر خرمشهر گزارش داد : دیروز آقای پارسا مدیر گمرك خرمشهر و گمرکات بنادر جنوب از کشتی حامل قاچاق بازدید کرد و به مامورین گمرك دستور داد ، کلیه کشتی‌هائی که وارد آب های کاروان میشوند وسیله مامورین بدقت بازرسی شوند.

در حومه «داراب» فارس

رودخانه‌ای، آب خودرامی بلعد!

چند روز است بستر رودخانه بزرگی در داراب فارس شکاف عمیقی برداشته وآب این رودخانه بداخل شکاف فرو میرود . شکاف بستر رودخانه ، بدنبال یك رعد وبرق شدید ایجاد شده و فعلا کلیة اراضی اطراف رودخانه بدون آب مانده است .

رودخانه «رودبارزمین» یکی از رودخانه های‌پرآب داراب میباشد وبه‌برکت آب همین رودخانه ، هزاران هکتار از اراضی اطراف ، بزیرکشت رفته است . ولی با این واقعه عجیب ، کم‌آبی ، محصولات زراعی منطقه «رودبارزمین» را تهدید میکند .

خبرنگار مادر داراب گزارش داد : کشاورزان و خرده‌مالکین این منطقه از مقامات اداره آبیاری داراب تقاضا دارند برای تامین آب زراعی کشاورزی و تغییر مسیر رودخانه ، اقدام فوری مبذول دارند .

تا پیدا شدن بازار مناسب

پرتقالهای داراب روی درخت مانده‌اند !

امسال ، رکودی که دربازار مرکبات بوجود آمده بود ، برمرکبات داراب نیز اثر گذاشت و هنوز، بازار مناسبی برای پرتقال شیرین وآبدار داراب پیدا نشده است و بقولی ، پرتقالها،همچنان درروی‌درخت‌هاخودنمائی میکنند و در انتظار بازار مناسب هستند !

خبرنگار مادر داراب گزارش داد : باغداران‌داراب که دربدر دنبال پیداکردن موقعیتی برای‌فروش مرکبات خویش هستند اخیرا مصمم شده‌اند باجلب‌نظرشهرداری شیراز ، پرتقالهای خودرا در چند مرکز تعیین‌شده در شیراز بفروش برسانند .

سارهای مزاحم خواب را برمردم رضائیه حرام کرده‌اند !

هزاران «سار» مهاجر در رضائیه باعث کثیف‌شدن خیابانها وایجاد سروصدای فراوان دراین شهرستان شده‌اند !

خبرنگار مادر رضائیه گزارش داد : از چند روز قبل تاکنون هزاران«سار» مهاجر به شهر رضائیه هجوم آورده‌اند و بعدازظهرها در مسیر خیابانهای شهر روی درختها نشسته و باعث کثیف‌شدن خیابانها میگردند ، تعداد این سارها آنقدر زیاد است که هنگام پرواز دستجمعی آنها یك قسمت از آسمان سیاه‌میشود ! اهالی رضائیه همچنین شبها از سروصدای سارها خواب‌ندارند واز این موضوع بشدت ناراحتند ، اهالی معتقدند بهتر است شهرداری رضائیه نیز مانند شهرداری تبریز در مورد مبارزه با این پرندگان مزاحم اقدام کند .

درصیدگاههای شهسوار

صیدماهی سفید کاهش یافت

امسال صید ماهی سفید در شهسوار نسبت به سالهای گذشته کاهش یافته است ، سالهای قبل در اسفندماه‌روزانه بطور متوسط ، ده الی پانزده هزار عدد ماهی سفید صید میشد ولی امسال این تعداددر روز به‌دوالی سه هزار عدد کاهش یافته است !

بنابگزارش خبرنگار ما در شهسوار : هم‌اکنون سی‌وسه رشته‌رودخانه در منطقه‌شهسوار بین «کاظم‌رود» و رودخانه «شلمان‌رودسر» وجود دارد که از طرف شیلات به صیادان‌ماهی اجاره داده شده است،صیادان موظفند پس از صید ماهی‌سفید آنرا از قرار کیلوئی هفتادریال تحویل شیلات‌دهند ، بنابااظهار مستاجرین رودخانه‌ها صیدماهی سفید در هریك از این‌رودخانه ها روزانه از پنجاه عدد تجاوز نمیکند که این تعداد نیز به مصرف کارگران صیادمیرسد! تنها در هفت «پره» (محلی که تور میاندازند) موجود درمنطقه شهسوار روزانه حداکثر دو الی سه‌هزار عدد ماهی صید میگردد که برای مصرف در ایام عید نوروز به سردخانه شیلات بندرپهلوی تحویل می گردد و ذخیره میشود .

خبرنگار مادر پایان گزارش خودمیافزاید : هم‌اکنون‌صیادان در انتظار تغییر هوا و سیلابی شدن رودخانه‌ها میباشند ، تا بتوانند طبق معمول مقدارماهی مورد نظر را صید کنند !

یکماه حقوق ومزایا

به کارمندان دادگستری کرمان پاداش داده میشود

آقای پرتو وزیر دادگستری که به کرمان سفر کرده است پریروز از دادگستری کرمان بازدید کردو دستور داد معادل یکماه حقوق و مزایا به کارمندان دادگستری پاداش داده شود .

خبرنگار مادر کرمان گزارش داد : وزیردادگستری همچنین دستور داد ، اعتبار لازم برای تهیه و تامین وسائل موردنیاز دادگستری حواله گردد .

خبرنگار مادر گزارش خود افزود : آقای مهندس عبداله ریاضی رئیس مجلس شورای ملی که به کرمان مسافرت کرده است ، پریشب باتفاق آقای پرتو وزیر دادگستری ، در میهمانی استاندار کرمان که در کاخ جوانان کرمان ترتیب یافته بود شرکت کرد .

آسفالت جاده صومعه‌سرا ـ بازارجمعه

آسفالت جاده صومعه‌سرا ـ بازار جمعه بااولین کلنگی که وسیله آقای طاهری استاندار گیلان بزمین زده شد ، اغاز گردید .

طول این جاده پنج کیلومتر میباشد و آسفالت آن ، از مدتها پیش مورد تقاضای‌اهالی صومعه سرا وبازار جمعه‌بود.

دراین مراسم آقایان : عمو اوغلی معاون استانداری گیلان و فرماندار رشت ، مهندس‌بهار رئیس کل پست و تلگراف ، رئیس اداره راه‌استان و اعضای انجمن شهر و جمعی از روسای سازمانهای اداری صومعه‌سرا حضور داشتند .

همچنین تعریض خیابان‌ورودی شهر صومعه‌سرا باتخریب‌خانه های مسیر این خیابان آغاز شد و آقای طاهر صومعه‌سرائی رئیس انجمن شهر صومعه‌سرا اولین کلنك را در ساختمان متعلق به‌خود بزمین‌زد .

انجمن شهر بابلسر دوباره باکثریت رسید ...

بدنبال برکناری دوعضو انجمن شهر بابلسر که بعلت غیبت‌های مکرر از عضویت در انجمن شهر محروم گشته‌اند ، دیروز آقایان «ضیاپور» و «باقری» اعضای علی‌البدل انجمن دعوت بکار شدندوآقای«شریفی» عضو سابق انجمن نیز که قبلا از عضویت خوددرانجمن شهر بابلسراستعفا کرده بود ، استعفای خودرا پس گرفت به‌این ترتیب انجمن شهر بابلسر که قبلا از اکثریت افتاده بود دوباره سرگرم فعالیت شد .

حریق در ثبت‌اسناد شاه‌آباد غرب

یکی از تاقهای اداره ثبت اسناد شاه آباد غرب آتش گرفت .

جریان آتش سوزی که براثر اتصال سیم برق‌رخ داده بود تلفنی بوسیله نگهبان اداره مزبور به فرمانداری شاه آباد اطلاع داده شد و بدستور آقای جواد کافی فرماندار شاه آباد غرب مامورین آتش نشانی تیپ زرهی این شهر آتش را خاموش کردند .

بنا به گزارش خبرنگار ما در شاه آباد غرب : فرماندار و سرگار سرگرد دیهیم رئیس شهربانی شاه‌ـ آباد غرب از محل وقوع آتش سوزی بازدید کردند و برای اطفای حرق دستوراتی دادند .

رسیدگی باختلاس

آقای قاسمی بازپرس دیوان عالی کیفر برای رسیدگی به پرونده اختلاس دونفرتحویلدار وکمك تحویلدار سابق ثبت اسناد بابل وارد این‌شهرستان گردید .

گفته میشود این دوکارمند ثبت احوال با تنظیم پنجاه‌فقره سندجعلی مبالغ کلانی‌اختلاس کرده‌اند !

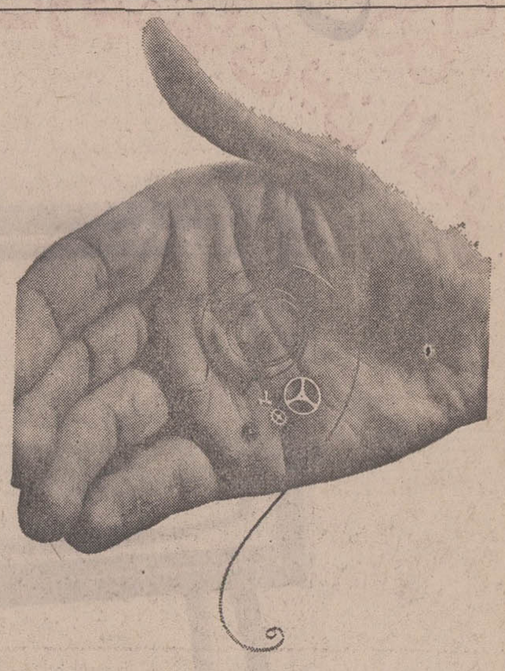

یک ساعت دقیق تیک تاک نمیکند!

هرساعتی که تیك‌تاك می کند ممکن است پس‌رو پیش کارکند .
زیرا قطعات مختلف و متعددی که باعث حرکت ساعت میشود ، ممکن‌است خراب یافرسوده شوند.
حتی یك‌ذره غبارو چسبندگی‌روغن ساعت ممکن است کار دقیق آن را مختل کند بهمین دلیل :

ما برای ساختن یك ساعت دقیق ازحرکت چرخها جلوگیری کردیم
وساعت الکترونیکی بولوا ـ اکیوترون را بجهان عرضه نمودیم

دراین‌ساعت بجای‌استفاده از ۲۶ قطعه معمولی یکساعت‌مکانیکی‌فقط ۱۲ قطعه متحرك
وبجای فنر اصلی یك‌باطری فوق‌العاده کوچك ولی قوی
وبجای‌رقاصك یك دیاپازون‌تعبیه شده است . (دستگاهی که در مکانیزم‌سنجش برنامه‌های فضائی‌آپولو بکار برده میشود)

وبدین ترتیب دقتی فوق تصور به‌ساعتهای الکترونیکی بولوا ـ اکیوترون داده شده است که مورد تضمین کارخانه میباشد.

از مدلهای مختلف ساعتهای بولوا در فروشگاههای زیر دیدن نمائید

خیابان شاهرضا مقابل ارفرانس شماره ۲۹۶
خیابان لاله‌زار فروشگاه لوکس شماره ۴۰۰
خیابان شاه چهارراه یوسف‌آباد جواهرفروشی نوئل شماره ۱۷۵

وصف اردستان وتوابع

همزمان با نزدیك شدن بهار ، سوغات های واصله ، روز بروز شاعرانه‌ترمیشود.. سوغات امروز ، قصیده‌ای است محکم و پرطنین که آقای ایرج‌مهدی اردستانی ، در وصف ولایت خود سروده ، واز مسئولین امور خواسته گوشه‌چشمی‌هم بطرف‌اردستان بیندازند .

قصیده مذکور ، نزدیك به سه هزاربیت میشود ، که هر بیتش مربوط است به یکی از احتیاجات اهالی ولایت اردستان (غیر از ابیات مقدمه) .

بهرحال. این شماو اینهم قسمتی ازقصیده تاریخی اردستان نامه . (بنده بی‌تقصیرم) :

گربخواهی وصف اردستان کنم بهرت‌قطار
خیز از جا و برای من قلم کاغذ بیار !
بود شهری در زمان قتل مستعصم ، ولی
شد خراب و گشت ویران از جفای روزگار
چهارده جوی و قناتش هست وگرخواهی‌ترا
آورم اینك ابا نام و نشان ، من در شمار
اول ، آن جائی که باشد باصفا وپرنشاط
در «کبودان » زادگاه کاوه پرهیزگار
«راهمیان» مهد لیاقت ، از تمدن بهره‌ور
پسته خندان در آن بسیار و لعل آبدار
پسته‌هائی که زند خنده بر اوضاع جهان
نیست لازم تا که بگشائی دهانش با آچار
«کوشك» راینگر که‌سازدخشك غرادر کمر!
مطربانی چنك اندر دست دارد بیشمار
«اسپریزان» سرزمین خشك ودور ازآب‌نیز
باز دارد لطفی از همسایگی اندر کنار
«فهره» آنجائی که بودش‌نام «پهله» درقدیم

معنی آن شهر، واین معنی هم‌اکنون‌آشکار
دیدن «باب‌الرحی» سازد ترا از غم رها !
میشوی از غم پیاده ، پرخوشی گردی‌سوار
سوی بازار آی و بنگر اندکی وضع‌قدیم
از رواق و طاق و سردر ،تاچه‌بوده‌این‌دیار
مسجد جامع هم از سامانیان ، سلجوقیان
بس حکایتها که میگوید ز قومی نامدار
الغرض ، ای حضرت سوغاتچی جان کلام
هست اینجا که شوی برحالت ماهوشیار
این ولایت هست واقع در کنار یك کویر
احتیاج این کویر لوت باشد بیشمار
نیست بارانی دراین گوشه، توخودابری‌بشو
گرچه ما خاك کویریم.این زمان برما ببار!
کرده دولت هردیاری راکمك ، جانا ، ولی
هرگز اردستان واین وادی نبودی‌در شمار
هفت کیلومتر باید کردمان اسفالت ،لیك
نیست دیناری پی اینکار ما را اعتبار
روزوشب درانتظاریم بلکه مسئولین ما
فکر ما کرده ، سروسامانی به‌اوضاع‌داده و
در نتیجه کاری کنند که اهالی بعد از این
نکنند از این ولایت فرار !

البته خوانندگان عزیز ملاحظه میفرمایند که بعلت زیاد بودن درددل شاعر ، وزن مصرع آخراز دستش دررفته و شعر لنگه‌به لنگه شده !

این قصیده غرا، دو هزار و هفتصد وپنجاه و شش بیت دیگر هم دارد ، که مخلص سوغاتچی حوصله ندارد وامیدوار است مسئولین مربوطه ، فعلا بهمین چند بیت‌آخر توجه بفرمایند .

همه جور رنگها وروغنهای جلائی برای بنگاه های صنعتی وکشتی ها واتومبیل ها وخانه ها، وهمه جور مواد رنگی وصمغ کاج برای رنگ سازی وغیرآن ـ ومرکب چاپ وتحریر. قسمت بزرگی ازمصنوعات لاستیك بشمول لاستیکهای چرخ ولوله ها وتسمه ها، ولوله های لاستیکی آب پاشی وپافزارها، وهمه نوع پارچه های شمدی ودستانه های جراحی برای بیمارستانها، وهمه نوع کاغذات ومحصولات آن. شیشه ها وهمه نوع آلات وادوات شیشه بشمول مصنوعات ساینتفیك وظروف چینی ومتره ها وآجرهای کاشی ولوله های ادوات سنگی. وهمچنین ادوات عدسی نورشکن برای کارخانه های فولاد وکوزه های صنعتی.

اگرشما انواع شیشه ها ومحصولات سفالی وکاغذات ورنگها وروغنها، یامحصولات لاستیکی ازکشور هندوستان لازم دارید ودرآن مورد هرنوع کمکی که بدرد شما بخورد ما کاپکسیل بشما تقدیم میداریم. ماشما را باهمیاکنندگان بسیار معتبربه تمامی میاوریم. نیزبشما ضمانت میدهیم، ازهرنوع جنسی که شما فرمایش دارید درخوبی واستحکام آن هیچ وقت فرق نمیکند، درمورد تحویل اجناس مابشما اطمینان میدهیم، اجناسی که شما طلب دارید آنها بدون معطلی دراختیار شما وگذاشته میشود وبازبشما اطمینان میدهیم، بهای اجناسی که صادرکنندگان بشما تذکرمیدهند بدون هیچ فرقی آنها مقطوع ومعیاری میشود.

آنچه شما لازم دارید برایش بما کاپکسیل مراجعه بفرمائید.

هندوستان این همه را واجناس بشتری را صادر میکند.

CHEMICALS & ALLIED PRODUCTS EXPORT PROMOTION COUNCIL
WORLD TRADE CENTRE
14/1B Ezra Street, Calcutta 1 India
Cable : CAPEXIL

برای تازه ترین اطلاعات ازرضد درباره مواد شیمیائی ومحصولات مربوط بآن: همواره به کاپکسیل رجوع بفرمائید.

کیمیکال اینڈ الائید پروڈکٹس اکسپورت پروموشن کاونسل
(بنگاه توسیع صادرات درمواد شیمیائی ومحصولات مربوط بآن)
مرکز بازرگانی جهانی:
۱/۱۴ ایزرا استریت . کلکته ۱ - هند . نشانی تلگرفی: کاپکسیل -
(شرکت سهامی دولت هندوستان سازمان صنعتی وبازرگانی)

۳

CAPC-5 PERSIAN

چرا موی خودرا رنگ می کنید؟

رنك موی سر تاثیر عمیقی در زیبائی چهره دارد و نیز به وسیله رنك مو میتوان به‌رنك چشم ،صورت و پوست شخص پی برد .

بدین جهت تغییر رنك‌موی سر مستلزم دقت‌و توجه‌بیشتری است . اگر در فکر رنك کردن موی سر خود هستید قبل از هر چیز بنکات زیر توجه نمائید در صورت لزوم به سئوالها جواب داده ونتیجه گیری کنید که آیا رنك کردن موی شما واجب و صحیح است یانه ؟

امروزه «رنك کردن » یکی از مد های متداول روز است و هر خانمی بدون توجه باین که‌آیا واقعا موی سر او احتیاج برنك کردن دارد بدین کار اقدام می کند . در صورتی که رنك کردن مو برای کسانی که موی طبیعی و شفاف و سالمی دارند هرگز لازم نیست . اصولا رنك کردن مو ها مخصوص کسانی است که مو های سرشان در حال سفید شدن است و یا رنك موی آنها بصورتشان نمیاید . البته این نکته را باید درنظر بگیرید که رنك کردن مو ها مستلزم صرف وقت زیادی‌است هر ماه و یا لااقل هر سه ماه یکبار باید مو های خود رارنك بزنید . از طرفی رنك کردن مکرر مو ها باعث میشود که موی شما آن حالت طبیعی و زیبای اولیه را از دست داده و شما حسرت مو های دوره قبل از رنك کردن را بخورید .با همه اینها باید گفت یکی از محاسن رنك کردن مو این‌است که رنگهای روشن خانم های میانه سن را جوانتر نشان‌میدهد و حالت شاد و زنده‌ای بدانها می‌بخشد.

طریقه رنك کردن

اگر میخواهید موی سر خود رارنك کنید . اول ببینید چه رنگی بصورت شما میاید؟هنگام رنك کردن موی خودبدون‌توجه واطلاع کافی دست به کار نشوید سعی کنید این کار را بعهده یك متخصص آرایش بگذارید ولی اگر نمیخواهید برای این کار پولی صرف‌کنید بهتر است از کسانی که دراین مورد اطلاع و تجربه کافی‌دارند کمك بگیرید. و در ضمن فراموش نکنید که مواد رنك کننده مو برای بعضی هاتولید آلرژی نظیر خارش چشم و پوست میکند ، اگر پس از رنك کردن مو با این مشکلات روبرو شدید هرچه زودتر به پزشك متخصص مراجعه کنید.

وقتی که شما موی خود را رنك کردیدباید تغییراتی هم در رنك ابروی خود بدهید زیرا یك چشم و ابروی مشکی با موی سر طلائی روشن‌بندرت‌هماهنگی پیدا میکند.

همچنین اگر موی خود را پوشید و طرز آرایش وروژلبی بکار میبرید ، باید بارنك موی شما هماهنك باشد.

اگر خانمی هستید در اداره‌و یا موسسه‌ای شلوغ کار میکنید و سن شما بالاتر از ۳۰است هرگز موی خودرا برنك طلائی روشن نکنید زیرا این رنك از شخصیت و وقار شما خواهد کاست سعی کنید از رنك‌های روشن قهوه‌ای و یارنگی که‌به موی خودتان بخورد و باآن هماهنگی داشته باشد استفاده کنید.

همچنین اگر موی خودرا روشن‌رنك کرده‌ایدازبکاربردن مداد و خط چشم سیاه وغلیظ خودداری کنید ، از سایه چشم و مداد قهوه‌ای استفاده کنید و نیز اگر دور چشمهای شما چروکی برداشته از سایه سفید رنك که آنها را محو میکند استفاده کنید.

اگر میخواهید مو های خود را طوری رنك کنید که‌زیاد با موی طبیعی شما تفاوت‌نداشته باشد باید هنگام رنك کردن‌آن دقت کنید رنگی را انتخاب نمائید که بارنك موی شما هماهنك باشد. مثلا رنك موی سیاه را میشود برنك قهوه‌ای سیر تغییر داد، رنك موی قهوه‌ای روشن را برنك‌قهوه‌ای سیر درآورد . اما اگر یکباره خواستید رنك موی سیاه خود رایکباره طلائی روشن ویارنك موی طلائی روشن را سیاه کنید بنکاتی که در بالا بدان اشاره شد توجه کنید تابی سلیقه جلوه نکنید و بابی توجهی به سر و وضع خود مورد تمسخر دیگران قرار نگیرید.

آداب استفاده از جواهرات

یکی از برجسته‌ترین معلمان درباری انگلستان سالها قبل استفاده از برلیان را در روز منع کرده بود. مدتها این ممنوعیت برجای خود باقی بود تا اینکه امروزه اصلا به آن توجه نمیشود .

جواهری که استفاده میکنید، قبل از هرچیز باید با لباس شما هماهنك باشد باین صورت که با جواهرات ساده و کم ارزش بالباسهای ساده و معمولی ـ جواهرات گران‌قیمت با لباسهای‌فاخر سینه ریزهای اصل و گوشواره‌های آویزدار با لباسهای سوآره .

تنها زینت‌آلاتی که در هر موقعیت و با هر لباس‌برازنده و زیباست، مروارید است‌بصورت گردنبند، انگشتر ،گوشواره و یا سنجاق سینه .

برای استفاده از جواهرات هم مد وجود دارد ـ اگر به خاطر داشته باشید چند سال قبل استفاده از گوشواره‌های بلند در روز مد شده بود ولی حالا به آن توجهی نمیشود .

جواهرات دمده خیلی زود به‌چشم میخورند، بخصوص اگر مصنوعی باشند تا سالهای قبل از جنك جواهرات بدلی وجود نداشت و همین مسئله، خانمهای متشخص و ثروتمند را از دیگر خانمها جدا می‌ساخت ولی پس از جنك با بوجود آمدن انواع جواهرات بدلی، دیگر در نظر اول سنك و فلز آن مطرح نیست و تنها جواهری چشمگیر می‌آید که بجا و بموقع و با لباس و شخص مناسب باشد .

آگهی استخدام

سازمان مرکزی شرکت ها وابسته به وزارت اقتصاد دونفر ماما واجدصلاحیت‌را طبق‌قانون کارگران‌برای‌خدمت در کارخانه قند ممسنی و یاسوج از محل بیمه های اجتماعی کارگران‌از طریق مسابقه استخدام می ـ نماید . داوطلبان می توانند از تاریخ انتشار آگهی ظرف مدت یکماهه همه روزه به استثنای ایام تعطیل تقاضای خود را به قسمت کارگزینی این سازمان واقع‌درخیابان‌ارك کاخ گمرکات ویا مستقیما به کارخانجات مزبور تسلیم دارند تا ترتیب شرکت آنان‌درمسابقه داده‌شود.
م‌الف ۱۲۸۳۲

سرپرست سازمان مرکزی شرکتها : محسن شیدفر
آ ـ ۷۳۷۳۰

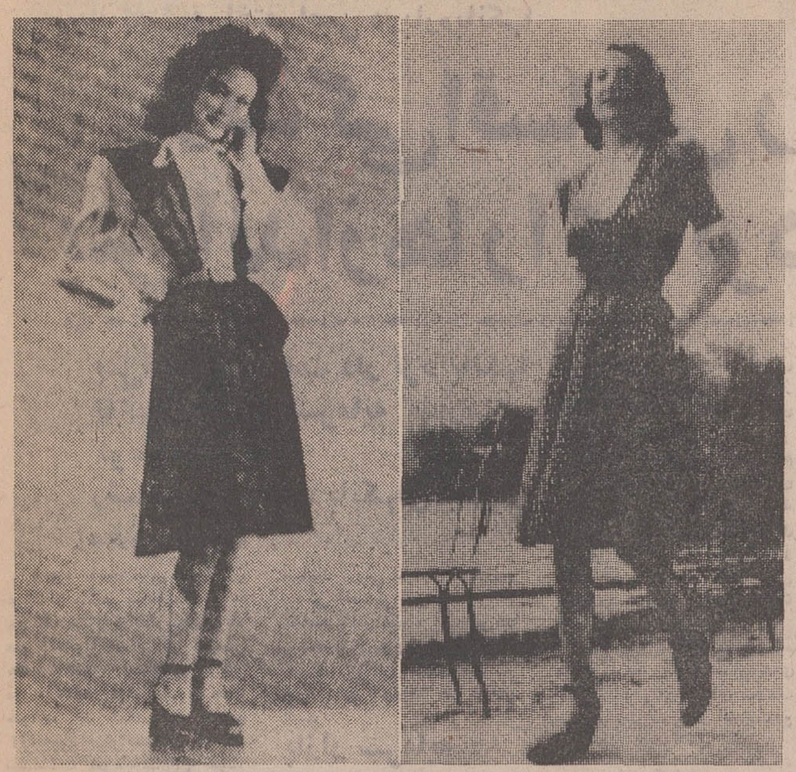

بازگشت به مدهای بعدازجنگ

درسال ۱۹۴۵ که‌اروپا جنك جهانی دوم را پشت سر گذاشت موج شادی‌و هیجان بیسابقه‌ای فرانسه را فرا گرفت وخانمهای پاریسی که روزهای تاریکی‌را گذرانیده بودندباردیگر به فکردلربائی وخودآرائی افتادند وبازار مد وآرایش بطور بیسابقه رونق یافت .

«ایوسن لوران » در کلکسیون لباس های بهاره خود از مد ۱۹۴۵ الهام‌گرفته وطرز آرایش بعداز آزادی فرانسه‌را برای شیك‌پوشان پاریسی‌رواج داده‌است‌پیراهن ها ودامن ها اغلب تا روی زانواست و کفش ها بهمان مد سابق درامده شانه ها پهن وکمر ها باریك شده است .

ایو سن لوران در سال ۱۹۴۵ نه ساله بود ولی‌مد لباسهائی‌را که مادرش می‌ـ پوشید و پیراهنهائی را که خواهرانش به تن عروسکها میکردند خوب بخاطردارد .

درآن هنگام «روشا »و«پیکه» ازمعروف ترین خیاطخانه های پاریس‌بودند تا آنکه در سال ۱۹۴۷ دیور ظهور کرد و به تدریج بر تعداد سالنهای مد افزوده شد .

البته « سن لوران» تمام‌لباس های بهاره خودرا از مد۱۹۴۵ الهام نگرفته و تا چند روز دیگر ممکن است لباسهای نوظهور دیگری از طرف این خیاطخانه به معرض تماشا گذاشته شود .

دردادگاه حمایت خانواده

طفلی که‌درراهست بچه‌من نیست

یك مرد ۴۵ ساله بخاطر سوءظنی که نسبت‌به‌همسرش داشت‌ازدادگاه حمایت‌خانواده تقضای صدوربرك عدم‌امکان سازش کرد .

وی محسن نام دارد و دیروز شکایتش در یکی از شعب داد داه های حمایت خانواده مورد رسیدگی قرار گرفت .

محسن در دادگاه میگفت چون چهار فرزند از همسرم دارم ودیگر نمیخواستم‌فرزند دیگری برایم بیاورد لذا او قرص ضد حاملگی مصرف میکرد ولی نمیدانم چطور حامله شده است .

محسن ۱۰ سال پیش با زهرا ازدواج کرده و در این مدت از اوصاحب چهارفرزند شده بود .

چون محسن‌داشتن ٤فرزند را برای خود کافی میدانست لذا سعی میکرد تا همسرش دیگر حامله نشود ولی دوماه پیش متوجه میشود که بزودی صاحب فرزند دیگری خواهد شد .

این امر محسن را دچار سوءظن کرد و باعث شد که از همسرش به دادگاه‌حمایت خانواده شکایت کند و از قضات دادگاه بخواهد ترتیبی دهند تا همسر وی بوسیله پزشکان قانونی معاینه شده تا معلوم شود فرزندی که زهرا در شکم دارد متعلق به اوست یانه .

ظاهرا محسن با این ادعا زندگی خود و زن و چهار فرزند معصوم و بیگناهش را در مخاطره انداخته است بی اینکه بداند همسرش که در دادگاه ازشدت ناراحتی‌اشك میریخت پاك و معصوم است و اگر حامله‌شده است‌اتفاقی بوده و بخاطر رعایت نکردن اصول صحیح‌استفاده ازقرص های ضدبارداری است .اینهم یك چشمه از سوءظن های بی‌جائی است که دامنگیر خانواده‌ها میشود .

فال فردا

فروردین- بر مشکلات فائق می‌آئید و آرزوهای شما کم‌کم جامه‌عمل پوشیده و اوضاع بروفق مرادتان می‌گردد .

اردیبهشت- با کسی آشنا می شوید، ممکن است این آشنائی بیك دوستی‌چند ساله و عمیق مبدل گردد .

خرداد- شما زیاد راجع به‌پول صحبت میکنید ، همه فکرتان متوجه پول است ازاین جهت مردم شمارا شخصی مادی به حساب می‌آورند .

تیر- جدائی از کسی که دوستش‌دارید تمام میشود و او بدیدن شما می‌آید و غمهای دیرینه شما را با حرفهایش از بین می برد .

مرداد- با دوستان با محبت و احترام رفتار کنید با کلمات نسنجیده و دور از متانت کاری نکنید که آنهاشما را یك‌فردتربیت نشده بشناسند .

شهریور- فرداروز فوق‌العاده‌ای برای شما محسوب‌میشود در خانواده محبوبیت زیادی کسب میکنید .

مهر- شما قدر خوبی‌هائی که بشما میشود نمیدانید معلوم نیست از آزار دیگران‌چه‌لذتی می‌برید.

آبان- فردا روزی است که شاید خبرهای مهمی‌بشما بدهند ، مخصوصا ازنظر مادی نظر شما تامین می شود و گامهای سریعی به طرف خوشبختی برمیدارید .

آذر- درباره سلامتی خود نگران‌نباشید بااستراحت کردن بهتر می‌شوید دختران ازدواج نکرده فردا خبر خوبی دریافت می‌کنند .

دی - یکروزشاد برای‌متولدین این ماه ، یك نامه ، یا یك تلفن ممکن است شادی‌و سروری بی‌پایان در سراسر روز برای‌شما ارمغان آورد .

بهمن- در محیط خانه به‌بچه‌ها بیشتر برسید و در بازی های آنها شرکت کنید تا به شما به عنوان یك پدر و مادر دلسوز نگاه کنند .

اسفند- کارها را فردا آسان بگیرید، ممکن است به سفری کوتاه بروید در کارهای اجتماعی خود موفقیت چشمگیری به دست می‌آورید .

شماره مخصوص دنیای‌ورزش منتشرشد

وقتی باآریا اتوماتیك رانندگی میکنید

دیگرشلوغی خیابانها مشکل بزرگی نیست

گریکس آریا اتوماتیك تا یکسال یا ۱۸ هزار کیلومتر تضمین میشود .

69

مزایای آریا اتوماتیك را ازآنها که در این چند سال آریا اتوماتیك داشته‌اند سئوال کنید

شرکت سهامی جیپ
خیابان اکباتان تلفن ۹ـ۳۰۵۴۴۵

تابك اوریژینال

فقط برای مردان ساخته شده است

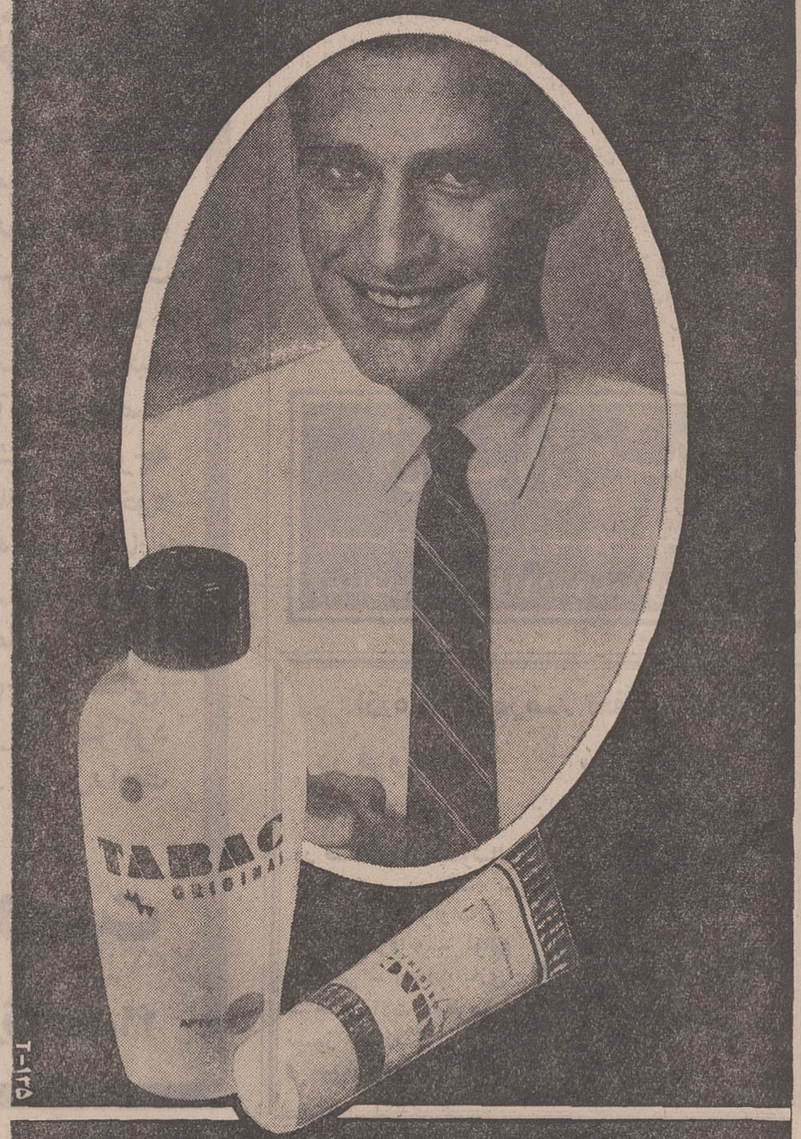

رایحه دل انگیز محصولات تاباك اوریژینال استثنائی است
ادوکلن تاباك ـ لوسیون بعداز اصلاح تاباك ـ خمیر ریش تاباك

یك گفتگوی اختصاصی درباره بانکها

زندگی اقساطی رشد پس‌اندازها را کم کرده است

پس‌اندازهای مدت دار نزد بانکها تاکنون صرف سرمایه گذاریهای کوتاه مدت شده

رشته‌های فعالیت بانکهای ایران محدود است

وجوه حسابهای پس‌انداز مدت‌دار نزد بانکها عموما مصرف سرمایه‌گذاریهای کوتاه مدت شده است ، اگر آمار موجودیهای حسابهای مزبور مورد مطالعه قرارگیرد ملاحظه خواهد شد که قسمت اعظم این‌وجوه میتوانسته‌دررشته‌های بلندمدت سرمایه‌گذاری شود. عدم اطلاع بانکهای کشور از اصول صحیح بانکداری باعث ضرور رسیدن به بانکها میشود و توسعه زندگی اقساطی، رشد پس‌اندازها را کم کرده است .

خبرنگار اقتصادی ما ضمن تماس با چند کارشناس بانکی درباره پس‌اندازها و بازار سرمایه وامور بانکی‌درگزارش خودمینویسد: درگذشته‌افزایش حساب‌های پس‌انداز و سپرده های مدت دار از رشد نسبی برخورداربوده است واین رشد بیشتر مدیون مصرف کم مردم میباشد . ولی درحال حاضر زندگی اقساطی این رشد را از گذشته کمتر نموده است و با توسعه این نوع زندگی بعلت مصرف زیادتر (بخصوص در تهران) پس‌اندازها کم خواهد شد .

بازار سرمایه

از نظر بازار سرمایه ، تا بحال حسابهای پس‌انداز و سپرده‌های مدت‌دار، حسابهای بازنشستگی و پس‌اندازکارکنان موسسات دولتی نقش مهمی‌را بعهده داشته‌اند . با توسعه بیمه عمر در کشور واز طریق برنامه‌های دستجمعی که موسسات‌خصوصی‌جهت‌کارکنان خود مزایائی از قبیل پس‌انداز بازنشستگی و مزایای فوتهای زودرس بوجود می‌آورندانتظار میرود وجوه‌هنگفتی بپس‌انداز عمومی کشور افزوده گردد ، از این‌رو مقداری از کاهش رشد سریع حسابهای‌پس‌انداز بانکها از طریق ذخائربیمه‌های عمر تامین خواهد شد .

وجوه مربوطه به اوقاف هم که تاکنون عموما در رشته‌های بخصوصی سرمایه گذاری‌میشود درآینده میبایستی دررسته‌های پرتحول‌تری سرمایه‌گذاری‌شودو بکار افتد تا بتواند نقش‌اساسی خود را دربازار سرمایه ایفاء کند.

باید توجه داشت که وجوه مذکور ازنظر سرمایه‌گذاری‌های بلند مدت ودررشته‌های مختلف صنعتی میتواند بکار افتدومنافع سرشاری عاید کشور کند .

سرمایه‌گذاری

تاکنون وجوه حسابهای پس‌انداز مدت‌دار نزد بانکها عموما صرف سرمایه‌گذاری‌های کوتاه مدت میشده است ، اگر آمار موجودیهای حسابهای مذکور مورد مطالعه قرارگیرد، ملاحظه خواهد شدکه قسمت اعظم این وجوه میتوانسته در رشته‌های بلندمدت‌سرمایه‌گذاری شود ولی در درجه اول بعلت مقررات شورای پول و اعتبار در درجه دوم محافظه‌کاری بانکها سبب شده که‌این وجوه در رشته‌های کوتاه‌مدت‌سرمایه گذاری شود .

دلیل عدم علاقه بانکها به سرمایه‌گذاری های طویل‌المدت بیشتر به علت ثابت بودن نرخ بهره بانکها در زمانهای‌مختلف بوده واز آنجائیکه بانکهااغلب در موقع اعطای وام ویا اعتبار مبلغی بعنوان کارمزد دریافت میدارند ، بنابراین خود باعث تشویق بانکها به فعالیت در بازار کوتاه مدت شده است . اصولا بانکها باید در زمانی‌که نرخ بهره در بازار غیرمتشکل کشور در سطح بالائی قرار دارد سعی‌کنند وامها واعتبارات خود را بصورت بلند مدت در اقتصاد کشور بکار اندازند و در زمانی‌که نرخ بهره درسطح پائین قرار دارد خواه وناخواه بانکها سعی خواهند کردکه اعتبارات خود را در رشته‌های کوتاه مدت بکار اندازند تا در صورت افزایش نرخ بهره متضرر نشوند .

سیستم بانکی

اشکال سیستم بانکی‌موجود و عدم اطلاع بانکها از اصول صحیح بانکداری ، اغلب باعث ضرر رسیدن به بانکها میشود. اغلب بانکها فعالیت خود را فقط بدریافت سپرده و تنزیل سفته اعطای وام و اعتبارات کوتاه مدت محدود نموده‌اند ، امروزه بانکها درسایر کشورها در بسیاری ازرشته‌های‌مختلف اقتصادی فعالیت‌نموده و وظایف بیشتری رابعهده دارند (سرمایه گذاری در رشته های مختلف مربوط به مردم از قبیل وکالت در امور مالی ، نماینده مالی مردم و موسسات در عقد قرارداد ، انجام امور مربوط به ارث ، فعالیت در بازاردست دوم اوراق بهادار) .

بازار آزاد ارز و طلا

نوع ارز	خرید بریال	فروش بریال
یك دلار امریکا	۷۹٫۵۰	۸۰
یك لیره انگلیسی	۱۹۲	۱۹۵
یك مارك آلمان غربی	۲۱٫۷۰	۲۱٫۸۰
یك فرانك فرانسه	۱۴٫۵۰	۱۴٫۷۰
طلا		
قیمت رسمی	هر کیلو	۱۰۴۰۰۰
قیمت بازار آزاد	هر مثقال	۴۸۹
قیمت بین المللی	هر اونس	۳۹دلار و ۲۰سنت

تریکوی ایران واردبازاراروپای‌غربی‌شد

مدهای ایرانی در کنار مدهای کریستیان‌دیور بنمایش گذاشته‌میشود

انواع تریکوی ایران در مدهای جدید در نمایشگاه دوسلدرف نمایش داده خواهد شد

انواع پوشاك تریکوی‌ایران، راهی بازارهای‌اروپای‌غربی‌شد. کالای ایرانی ازاین پس علاوه بر عرضه در بازارهای اروپای شرقی که از چند سال قبل‌آغاز شده دربازار های اروپای غربی هم جائی برای خود باز خواهد کرد . با فروش چند پارتی تریکوبه کشور های اروپای غربی و بخصوص به آلمان‌غربی سرانجام تریکوی ایران بازار وسیعی را در این کشورها بدست خواهد آورد . امروز کسب اطلاع شدکه تولید کنندگان تریکو بطور دستجمعی در نمایشگاه مد «دوسلدرف» آلمان شرکت خواهند کرد. در این نمایشگاه که قرار است انواع مدهای مربوط به پوشاك تریکو از سراسر دنیابه‌نمایش گذاشته شود برای اولین بار موافقت شده که انواع پوشاك تریکوی ایران هم درآن شرکت داده شود .

تولید کنندگان‌تریکوی ایران از هم اکنون مقدمات کار خود را برای شرکت در نمایشگاه‌مد «دوسلدرف» که‌قراراست ۲۵ آوریل (اردیبهشت‌ماه‌سال‌آینده) تشکیل شود فراهم ساخته‌اند برای اینکار صدها نوع پوشاك تریکو زنانه و بچگانه ازبهترین نوع و آخرین مدلهای تازه در ایران تهیه شده است .

درکنار کریستیان دیور

مدلهای تازه‌ای که تولید کنندگان درایران برای مد بهاره تهیه‌نموده‌اند بوسیله‌مرکز توسعه صادرات ایران‌دراختیار شرکت کنندگان ایرانی قرارداده شده است. در حقیقت مدهای شرکت کنندگان ایرانی بایستی کنارمد های «کریستیان‌دیور» وموسسات بزرگ مدهای اروپای غربی و آمریکا به رقابت بپردازد .

بنا به اظهار تولید کنندگان عمده تریکو ازاین پس بازارهای غربی تریکو به تسخیر انواع پوشاك تریکوی ایران درخواهد آمد تولیدکنندگان ایران‌معتقدند که از نظر رقابت جای هیچگونه نگرانی برای آنها وجود ندارد و بهمین دلیل حاضر شدند که با هزینه شخصی خود در این نمایشگاه مد «دوسلدرف» شرکت نمایند .

حجم تولید

این نمایشگاه‌همه‌ساله تشکیل میشود و در آن انواع تریکو زنانه و بچگانه بمعرض نمایش گذاشته میشود و مدیست‌های بزرگ دنیاکالاهاو مدهای خود را قبل از شروع فصل بنمایش میگذارند .

بنا به اظهار تولید کنندگان تریکو بازار اروپای غربی اگر بروی تریکوی ایران باز شود، حد و حدودی از نظر صادرات برای آن‌وجود نخواهد داشت و تنها مسئله‌ای که ممکن است برای تولید کنندگان ایرانی مطرح شود ، مسئله تولید زیاد برای مصرف بازارهای اروپای غربی خواهد بود .

شاخص بهای عمده‌فروشی کالا

بموجب گزارش بانك مرکزی ایران شاخص بهای عمده فروشی کالاها در ایران در بهمن ماه ۱۳۴۹ نسبت به ماه گذشته ۱٫۸ در صد بالا رفت . این شاخص نسبت به رقمهاه مشابه سال قبل ۲٫۲ در صد افزایش نشان میدهد .

شاخص بهای عمده فروشی کالاها در ایران طی یازده ماه اول سال جاری نسبت به مدت مشابه سال قبل بطورمتوسط ۲٫۴ در صد افزایش یافته است.

علل تغییر

در ماه مورد گزارش شاخص بهای «کالاهای تولید و مصرف شده در کشور» ۲٫۸ درصد ، شاخص بهای «کالاهای وارده به‌کشور» نیم درصد و شاخص بهای کالاهای صادره از کشور یکدهم درصد بالا رفت .

ترقی شاخص بهای «کالاهای تولید ومصرف شده در کشور» بیشتر ناشی از افزایش قیمت برخی از محصولات کشاورزی وفرآورده‌های خوراکی و بالا رفتن شاخص «بهای کالاهای وارده به کشور» معلول افزایش قیمت تیرآهن وترقی شاخص بهای «کالاهای صادره از کشور» بسبب افزایش‌قیمت انواع سالامبور و پسته ، مغز بادام وبرگه زردآلو بوده است.

پایان دوره آموزش مدیران عامل شرکتهای سهامی زراعی

جلسات آموزشی و توجیهی بیست نفر مدیران عامل شرکتهای سهامی زراعی که از تاریخ هشتم اسفند ۴۹ آغاز شده پایان یافت . در این مدت علاوه برگذراندن یک دوره مدیریت که قبل از ظهرها در سازمان مدیریت صنعتی تشکیل میشد طی ساعات عصر و شب نتیجه فعالیتهای انجام یافته شرکتهای سهامی زراعی در سال ۱۳۴۹ مورد تجزیه وتحلیل قرار گرفت ودر عین حال برنامه ورویه فعالیت‌های سال ۱۳۵۰ هریک از این شرکتها در زمینه‌های مختلف تعیین و مشخص شد .

بانك مرکزی ایران باطلاع‌عموم میرساند:

اوراق قرضه در روز سه‌شنبه‌بیست‌وپنجم اسفندماه ۱۳۴۹ ازمحل اوراقی‌که بانك مرکزی ایران درروزانتشار (چهارم اسفندماه ۱۳۴۹) بحساب خود خریداری نموده برای فروش عرضه میشود ودرموقع فروش بهره متعلقه از تاریخ انتشار تا تاریخ فروش به بهای اسمی اوراق اضافه شده وازخریدار اخذ میگردد .

مبلغ اضافی که درتاریخ بیست‌وپنجم اسفندماه برای خرید هر ۱۰،۰۰۰ ریال اوراق قرضه یکساله وسه ساله دریافت میشود به‌ترتیب ۴۶٫۷۰ریال و ۵۲٫۵۰ریال‌میباشد

بدین ترتیب، برای مثال ، یکبرك‌قرضه ده هزاروریالی سه ساله منتشره درتاریخ چهارم اسفندماه ۱۳۴۹ در تاریخ بیست وپنجم اسفندماه بمبلغ ۱۰٫۰۵۲٫۵۰ ریال بفروش خواهد رسید .

علاقمندان بخرید اوراق قرضه میتوانند در روز سه‌شنبه مذکور به بانك مرکزی ایران ویا هریك ازبانك‌های اعتبارات، ایرانیان، بازرگانی، بیمه، بیمه‌بازرگانان، تجارت خارجی، تهران، پارس، رفاه کارگران ، سپه ، صادرات ، کشاورزی وملی مراجعه نمایند .

آ ـ ۸۳۵۱۰ ـ ۲۱

بازار پوست‌وپشم ساکت است

بازارداخلی‌پوست ، پشم‌ساکت است‌و چندان رونقی ندارد . این‌رکورد مربوط‌است بکسادی بازارپوست وپشم خارج که آنهم ساکت است .

دراین‌موردتلاش‌صادر کنندگان برای‌ایجاد رونق در بازار های داخلی بسبب کسادی بازار خارج بی ثمر می گردد وبا این حال صادر کنندگان برای‌ایجاد رونق طرح های جدیدی تدوین کرده ودر صدد اجرای این‌طرح ها می باشند .

استقبال مردم از سرمایه گذاری درشرکت پس‌اندازووام مسکن تهران

فروش سهام شرکت‌پس‌اندازو وام مسکن تهران همچنان‌ادامه دارد و با استقبال طبقات‌مختلف مردم روبرو شده است .

امروز یك مقام بانك رهنی گفت: تایید وپشتیبانی دولت ازتاسیس شرکت پس‌انداز و وام مسکن تهران‌سبب‌شده‌است که طبقات مختلف مردم برای عضویت هیئت‌موسس‌این‌شرکت راغب‌تر شوندوبااطمینان‌بیشتری ازسهام شرکت‌مذکورخریداری نمایند .تاکنون نزدیك یکصد میلیون ریال از سهام شرکت بفروش رفته‌است .

خبرنگارمادر گزارش‌خود می نویسد :استقبال مردم نسبت به خرید سهام شرکت تهران اطمینانی است که‌انها به سود‌دهی‌سهام‌این‌قبیل شرکتها پیدا کرده‌اند و همچنین تشخیص داده‌اند که این‌شرکت مناسب‌ترین محل برای بکارانداختن پس‌انداز های انان می باشد . تایید همه‌جانبه دولت و کمك های بانك مرکزی‌ایران‌راباید دراستقبال واطمینان مردم موثر دانست .ضمنا چون بانك رهنی ایران طی سی‌سال فعالیت خود قدمهای موثری درجهت‌خانه‌دار کردن مردم برداشته و در حال حاضر هم میخواهد باتاسیس این‌شرکت فعالیت تازه‌ای رادر جهت‌تامین مسکن مردم تهران بدست خود مردم وبا کمك‌بانك شروع کند ، ازاین نظر سهام شرکت رامردم بارغبت کامل خریداری می کنند .

شماره تلفن جدید دکتر
منوچهر انصاری
۸۲۶۴۸۴

شرکت سهامی راحت
نماینده انحصاری کارخانجات الکتریکی:
کلکنر مولر — کلید های اتوماتیك وستاره مثلث. کنتاکتور ـ رله ـ کلید کمپرسور — KLÖCKNER-MOELLER
مولر سگلر — آمپرمتر ـ ولت متر ـ کیلوآمتر دستگاه پارالل ـ ترانسفورماتور جریان. — MÜLLER & ZIEGLER
جان مولر — کلید فیوز ـ انواع فیوزهای کاردی وپایه فیوز کاردی — JEAN-MÜLLER
تش — انواع ساعتهای فرمان الکتریکی — Tesch
خیابان سعدی پاساژ صدقی نژاد شماره ۲۲ تلفن:
۳۱۵۸۲۳ ـ ۳۰۰۹۶ ـ ۳۰۳۸۱۰

برای سفرهای طولانی اتومبیلهای خود را بالاستیکهای
رادیال وایت (ساخت آلمان غربی) مجهز نمائید
نماینده انحصاری: شرکت سهامی مکاوزر خیابان کیزنهاور شماره ۶۹۱ تلفن ۹۷۲۸۷۶ ۹۷۰۳۳۱

آگهی بصاحبان اتومبیل و کالاهای متروکه

براساس ماده ٦٦ آئیننامه اجرای مقررات گمرکی بصاحبان اتومبیلها و کالاهائی که بشرح زیر وارد کشور شده و بعلت انقضای هشتماه توقف قانونی در گمرك مشمول مقررات متروکه گردیده‌اخطار مینماید چنانچه ظرف سی‌روز از تاریخ انتشار این آگهی کالای خود را با انجام تشریفات لازم از گمرك خارج ننمایند آگهی فروش برای‌آنها صادر و باعتراضات بعدی ترتیب اثر داده نخواهد شد .

رئیس اداره فروش کالای متروکه و ضبطی کل گمرك . فرخزاد

شماره ردیف	نوع کالا	صاحب کالا	ورود بمرز	گمرك مربوطه
۱	یکصندوق لوازم‌یدکی موتوردیزل	شرکت سوداب	۴۸٫۶٫۲۲	گمرك اهواز
۲	یکصندوق مواد شیمیائی	شرکت دیه	۴۷٫۱۱٫۴	گمرك اهواز
۳	یك‌صندوق کالا	شرکت اتوپاول تهران	۴۸٫۳٫۱۹	گمرك اهواز
۴	دو صندوق ماشین‌آلات	ایران جسس	۴۸٫۱۱٫۲۰	گمرك اهواز
۵	یك‌قفسه بعلامت یوهان یاجهان یا شیروجان	پیرزاده	۴۸٫۳٫۳	گمرك اهواز
۶	اتومبیل هیلمن	آقای مهدی عابری	۴۸٫۲٫۱۲	گمرك بازرگان
۷	کامیون کمپرسی ماك	آقای احمد چیلانچی	۴۷٫۷٫۲۶	گمرك بازرگان
۸	اتومبیل شورلت	آقای عبدالله آصف	۴۸٫۲٫۴	گمرك بازرگان
۹	فولکس‌واگن	آقای نعمت‌الله قدرتی	۴۸٫۶٫۲	گمرك بازرگان
۱۰	اتومبیل اوپل	آقای محمدحسین فرقانی‌فلاحی	۴۸٫۴٫۱۲	گمرك بازرگان
۱۱	اتومبیل فیات ۱۱۰۰	آقای محمد صفاحائری	۴۸٫۴٫۳۱	اداره‌فروش کالاهای‌متروکه گمرك
۱۲	اتومبیل آستین	آقای اسداله ثابت‌پور	۴۸٫۴٫۱۵	اداره‌فروش کالاهای‌متروکه گمرك
۱۳	بنزسواری ۲۲۰	آقای عزت‌اله منتظری	۴۷٫۵٫۸	اداره‌فروش کالاهای‌متروکه گمرك
۱۴	سه‌بسته ملبوس	آقای گل‌امین ایوان‌اوغلو	۴۴٫۵٫۳۰	اداره‌فروش کالاهای‌متروکه گمرك

۸۳۷۳۴ـ۱ م الف ۱۲۸۲۸

قابل توجه مسافرین نوروزی

شما که برای استفاده از تعطیلات نوروز بمسافرت میروید، بیاد داشته باشید که روز ۲۹ اسفند آخرین فرصت برای پرداخت بموقع عوارض نوسازی است. ولی شما که عازم مسافرت هستید و قبل از انقضای آخرین فرصت از تهران خارج میشوید، هرچه زودتر عوارض نوسازی ملك خود را محاسبه کنید و به حساب شماره ۱۵۰۰۰ در یکی از شعبات بانك ملی ایران واریز نمائید. تا علاوه بر استفاده ازمزایای خوش‌حسابی، متحمل ۹ درصد جریمه دیر کرد وقطع برق نشوید و باخیال راحت به مسافرت بروید.

۲۹ اسفند آخرین فرصت
برای پرداخت عوارض نوسازی سال ۴۹

ارباب بزرگ

-۶۵-

نوشته : ماریو پوزو

عنادودشمنی‌راکناربگذاریم .من از جیب خودم ، حسارت مرك «برونو» را به «تاتاگلیا» پرداختم . در این فرصت من شروع‌بکار خواهم کرد . من از شما نمی خواهم که با من همکاری کنید بلکه از شماو فامیل کورلئون می خواهم که مزاحمت فراهم نکنید ، پیشنهاد من همین است . تصور می کنم شما اختیارات کافی برای موافقت با این پیشنهاد و انجام یك معامله سودمند دارید .

ـدن سولوزو ، بهتر است واضحتر صحبت کنیدو پیشنهاد خودتان را جزءبجز تشریح کنید . «فامیل» ما چه نقشی باید ایفا کنند وچه نفعی از اینکار عاید ما خواهد شد ؟چه تضمینی بما می دهید ؟

ـ پس شما می خواهید که جزء به جزء پیشنهاد را برایتان تشریح کنم ؟ چه تضمینی می توانم بدهم ؟من باید بشماتضمین بدهم ! این منم که مورد تعقیب شما واقع شده‌ام . این منم که ضربه خورده‌ام. این منم که تیرم به سنك خورده .. مثل‌اینکه شما نسبت بمن عقیده عجیبی دارید و مرا آدم بسیار باهوشی می شناسید . من اینطور ها که شما گمان کرده‌اید باهوش و زرنك نیستم ...

برای «مایکل» دیگر جای تردید باقی نماند که حق با هاگن بود و «سولوزو» قصد خواب کردن آنان را دارد تا در همین‌دو سه روزه فرصت تازه‌ای بدست اورده و ضربه اخری را وارد کند .

در همین لحظه حالت رعشه‌ای به مایکل دست داد .دستمالش را از جیب درآورد و مقابل دهان‌گرفت دچار حالت تهوع شد و دستمال را محکم جلوی دهانش نگاهداشت .

سولوزو پرسید :

ـ شمارا چه میشود ؟

مایکل به زحمت توانست از لای دستمال جواب بدهد :

ـنمی دانم شراب بیخ گلویم جست یا دچار دل‌بهم‌خوردگی وانقلاب معده شده‌ام .

سپس همانطور که سر را خم کرده و دستمال رانگاه‌داشته بود ، در لای دستمال استفراغ کرد و با اشاره دست سراغ دستشوئی را گرفت . سولوزو اورا تا دستشوئی همراهی کرد وپشت در دستشوئی ایستاد تا اگر لازم شود بکمکش بشتابد .

مایکل در داخل دستشوئی همچنان دچار تهوع بود، در حین تهوع دست برد و نقطه‌ای که کلمانزو از روی نقشه‌ای که طرح کرده و انرا نشان «مایکل» داده بود ، هفت تیر کوچك راکه بیش از دو انگشت دست نبود و در مشت آدمی پنهان میشد برداشت ودر جیب نهاد . سپس دست و صورتش را شست و از دستشوئی بیرون آمد و همراه «سولوزو» سر میز نشستند ..

سروان «مك کلوسکی» همچنان مشغول خوردن بود و به آنچه در اطرافش میگذشت توجه نداشت . بیش از چندثانیه نگذشته بود که مایکل اززیر میز دست در جیب کرد وهفت تیر را بیرون کشید و پیش از آنکه «سولوزو» بفکر بیفتد که خطری اوراتهدید میکند مایکل ماشه را کشید و با همان گلوله اول مغز اورا متلاشی کرد بطوریکه تکه‌هائی از ان‌روی لباس مستخدمه‌ای که برای جمع کردن ظروف خالی سرمیز مجاور رفته بود پاشیده شد .

سروان «مك کلوسکی» که گوئی اتفاقی نیفتاده و شاید در عالم خیال نقشه حق‌وحساب تازه‌ای رابرای اختفاء جرم می‌کشید نگاه خودرا برگرداند و به‌سالن نگاه کرد ، اوچنان بخود اطمینان داشت که کوچکترین واکنشی نشان نداد و هرگز تصور نمیکرد از جانب پسرك ترسوی شب پیش که آنقدر از دست او کتك خورده بود و نه‌فقط جرئت‌اظهاروا کنش نداشت بلکه جرئت شکایت هم نکرده بود ، خطری متوجه وی باشد . باخیال راحت به سالن نگاه میکرد . مستخدمه که از ترس زبانش بند آمده‌بود ، سینی از دستش افتاد عقب عقب رفت اما «مایکل» مهلت نداد و گلوله دیگری در مغز « مك ـ کلوسکی» شلیك کرد . افسر پلیس روی زمین افتاد و دردم جان‌سپرد .

«مایکل» بنابتوصیه «کلمانزا» هفت تیر را زیر میز سرداد ولی هیچکس متوجه این حرکت اونشد ، باوتوصیه کرده‌بودند که هنگام خارج‌شدن از رستوران شتاب بخرج ندهد و لذا دستش را بازست کسی که کوئی هنوز اسلحه در دست‌دارد نگاه داشته و آهسته آهسته از رستوران خارج شد . جلوی دراتومبیل «تسیو» راندید ، برای اولین‌بار ترس‌شدیدی بدنش راه‌یافت . سراسیمه بهرطرف نگاه کرد ولی ناگهان‌اتومبیلی جلوی پایش ترمز کرد . چشمش به‌تسیو افتاد . نفس راحتی کشید . سوار شد و اتومبیل بسرعت براه افتاد . «تسیو» با خونسردی از او پرسید :

ـ دخل‌یارورا آوردی ؟

ـ «مایکل» باین اصطلاح وارد نبود نمیدانست مقصود«تسیو» از این سئوال اینست که بداند کار «سولوزو» بطور قطع‌تمام‌شده است یانه باتوضیحی که دوباره «تسیو» داد ، مایك در جواب گفت :

ـ دخل هردوتارا آوردم.

«مایکل» لباسهایش را در اتومبیل ازتن بدر آورد ولباسهائی راکه پیش‌بینی شده بود برتن کرد ، بیست دقیقه بعد به‌بندر رسید و در یك کشتی باری که بمقصد ایتالیا در حرکت بود سوار شد وبعنوان کارگرکشتی باطاق کارگران رفت . از پنجره طاق‌چراغهای نیویورك راهمچنان آتش جهنم میدید . اکنون او نیویورك را برای مدتی نامعلوم ترك میگفت . ولی یقین داشت ، بانفوذی که پدرش در میان مقامات عالیه کشور دارد بزودی پرونده قتل سروان پلیس به بایگانی راکد خواهد رفت و او دوباره بهمین جهنم بازخواهد گشت !

ورق شیروانی پلاسکوکار
برای نصب وزیرسازی فلزی
به تلفن ۲۲۲۱۰ـ۲۲۲۳۰ مراجعه فرمائید

از ۵ تا ۵۰ درصد تخفیف عید
در فروشگاه نمونه طهران
در قسمت های پوشاك زنانه ـ پسرانه ـ دخترانه ـ کراوات و پیراهن مردانه ـ لوازم کادوئی ـ اسباب بازی ـ چینی آلات و ظروف نسوز ولوازم آشپزخانه و بسیاری‌ازکالاهای‌دیگر
فروشگاه نمونه طهران
Nemouneh
خیابان عباس آباد چهارراه فرح

JET-TRANS LIMITED
Representing: The Hermann Ludwig Organization
خیابان ثریا پلاك ۱۳۰ تلفن های ۸ تا ۸۲۵۰۷۶

شرکت حمل و نقل بین المللی جت ترانس
نمایندگی کل سازمان هرمن‌لودویك
سرویسهای منظم ـ سریع ـ ارزان از کلیه نقاط دنیا زمینی ، دریائی ، هوائی

غولهای نفتی در برزیل یك مهندس آلمانی را کشتند !

بقیه ازصفحه ۵

وکسی نمی‌داند قاتل کیست!

یك قتل دیگر

شرکت ملی نفت برزیل با مرك «ژوزه باخ» از پای نمی ـ نشیند ، بیدرنك یك مهندس برزیلی بنام « پینتو مارتین »را جانشین مهندس آلمانی میکنند. «پینتومارتین » نیز مانندمهندس آلمانی سرسخت و مبارز است. او نیز با پشتکاری چشمگیر ، دوباره کارگران را گرد هم میاورد و بیاری گزارش ها و اسناد « ژوزه باخ » به کار استخراج در « ریوشودوسه » ادامه میدهد.

«پینتو مارتین » تازه کار خود را آغاز کرده است که فرماندار ایالت «آلاگوآس » گروهی از سربازان را به «ریوشودوسه » میفرستد و آن‌جا را میگیرد ! کار استخراج نفت دوباره فلج‌می شود ! فریاد های «پین تو ـ مارتین » مبارزبجایی‌نمیرسد! گویی زمامداران برزیل ، گوشهای خود را با پنبه آمریکایی پر کرده‌اند!

«پین‌تو مارتین » که چنین می بیند ، یك انقلاب محلی بوجود می‌آورد . انقلابی که‌در برزیل نیم مرده کار آسانی است .با این انقلاب اوضاع «آلاگوآس » دیگرگون‌میشود و فرماندار نیز میگریزد . جانشین فرماندار، گزیری ندارد مگر فراخواندن سربازان از مناطق‌نفتی .

بدینسان کار استخراج نفت از سر گرفته میشود اما عمال «تراست » امریکا نیز باپشتکار بیشتر ، برای نابودی شرکت ملی نفت برزیل میکوشند . با فشار انان ، اداره‌ملی‌محصولات معدنی‌به‌شرکت ملی‌نفت‌برزیل، اخطار میکند که باید مناطق نفتی «آلاگوآس » در اختیار دولت باشد !«پین‌تو مارتین » به این اخطار ، اعتراض میکند . این اعتراض ، واژه « پایان »را در پای کارنامه سرگذشت پر ماجرای «مارتین » مینویسد:

«مارتین » اسناد ونقشه‌ها و یادداشت های «ژوزه باخ» را در کیفی میگذارد تا در باره آنها وارزششان باوزیر کشاورزی گفت‌و گو کند.یك تپانچه نیز در جیب‌میگذارد تا در موقع لازم از آن سود برد . «مارتین » سوار بر یك هواپیمای شرکت «پن‌امریکن ایرویز » میشود تا زودتر به پایتخت برسد. اما هواپیما هرگز به پایتخت نمیرسد! این خبر مثل بمب منفجرمی شود:

پین‌تومارتین در راه کشته شد ! اسنادو مدارك او از میان رفت !...

غولهای نفتی به خواست خود میرسند اما در روزنامه‌ها درین باره خبری نمیتوان یافت. همچنان که وقتی «وارگاس » رئیس جمهوری برزیل ـ۱۹۵۴ـدریك‌شورش بقتل میرسد،مطبوعات برزیلی مهر خاموشی بر لب میزنند. در حالی که همه بروشنی می دانند که او بخاطر تسلیم نشدن به قدرتهای نفتی کشته شد!

در شماره آینده : باز هم یك ماجرای تکان دهنده از تاریخ‌نفت.

شماره مخصوص نوروز ۵۰ مجله جوانان

در ۸۰ صفحه بدون افزایش قیمت همراه یك تقویم بزرك رنگی بهاری و مطالب استثنائی و بی نظیر و یك کتاب عجیب که میلیونها تیراژ داشته است دوشنبه ۲۴ اسفند ماه منتشر می‌شود

شماره مخصوص مجله جوانان رادرهمان روزانتشارتهیه کنید چون بلافاصله نایاب خواهدشد

پرفروشترین کتاب سال

نوشته: اریک سگال

ترجمه سودابه پرتوی

در سراسر کشور منتشر شد

+ ۱۰٪ پاداش میگیرید

۹٪ جریمه نمیدهید

جمعاً ۱۹٪ بسود شماست

شما که عازم مسافرت نوروزی هستید و قبل از انقضای آخرین مهلت از تهران خارج میشوید ، عوارض نوسازی ملك خودرا در اولین فرصت بپردازید و ازمزایای خوش حسابی استفاده کنید .

۲۹ اسفند آخرین فرصت

برای پرداخت عوارض نوسازی سال ۱۳۴۹

شما ، با پرداخت بموقع عوارض نوسازی سال ۴۹ ، از ۱۰٪ پاداش خوش حسابی استفاده می کنید ، از۹٪ جریمه دیرکرد معاف میشوید و جمعاً ۱۹٪ بسود خود صرفه جوئی می کنید.

نقشه تفصیلی اراضی یوسف آباد

شهرداری پایتخت بدینوسیله باطلاع عموم میرساند که نقشه تفصیلی اراضی یوسف‌آباد بمحدوده شمالا ادامه شاهراه کرج . تهران ـ شاهراه عباس‌آباد) شرقا خیابان پهلوی و جنوبا قسمتی از خیابان آریا مهر وخیابان بیست متری دانش غربا قسمتی از خیابان ۴۵ متری طرح جامع و مرز محدوده پنجساله تهیه و بتصویب رسیده ودراختیار ادارات شهرسازی نواحی۹ و۱۰گذارده شد اهالی محترم پایتخت میتوانند بامراجعه بادارات‌مذکور واداره کل شهرسازی ازجزئیات نقشه مزبور اطلاع‌حاصل نمایند

شهردار پایتخت

دولت ومجلس سنا

بحث بودجه درمجلس سنا

هنگام طرح لایحه بودجه که در جلسات علنی سنا به تصویب رسیدچندتن از سناتور ها در اطراف این‌لایحه، در کلیات اول و کلیات آخر آن صحبت کردند وچندتن دیگر از سناتور ها لایحه بودجه سال ۱۳۵۰ کل کشور را مورد انتقاد قرار دادند و در مورد پاره‌ای از برنامه های گذشته حال و آینده دولت انتقاد هائی کردند ودر مقابل این عده چندسناتور دیگر به دفاع ازاین لایحه و دفاع از سیاست کلی دولت برخاستند و بیاناتی ایراد کردند ، متاسفانه چاپ تمام نطقها به علت تراکم‌اخبار یکجا میسر نبود وبه‌این جهت مشروح آن‌ها دراین‌شماره درج میشود.

اقدامات دولت

دراین جلسات تیمسارسناتور صفاری در پاسخ‌سناتورجفرودی که مخالف دولت صحبت کرد در دفاع از لایحه بودجه گفت:

سناتور صفاری

اعلیحضرت نظارت مستقیم بر کار دولت دارند انتقاد بایدوجود داشته باشد اما انتقاد سازنده سناتور جفرودی همه‌اش گله ـ گزاری کردند.

آقای جفرودی در مرحله اول فرمایش گفته اقدامات بد دولت این بدی در کجای دولت وجود دارد من ازاین گله چیزی نفهمیدم.

گفتند دولت توفیق پیدانکرد گوشت و نان و آب‌و ترافیك را اصلاح کند. از وضع آب هیچکس شکایت ندارد ، راجع به گوشت بایدبگویم‌این‌مسئله تازه‌ای نیست ، توفیق حل‌این مسئله پیدا شده‌است و بهترین دلیل حل آن هم اینست که همیشه در تهران سیاه بهار وجود داشت ولی ظرف دوسال اخیر به اثر مجاهدت و هدایت دولت این مسئله حل شده‌است و دیگر در جراید چیزی‌منعکس نیست .

خیلی باید بی‌انصاف بودکه آدم از برق انتقاد کند، ۴۰ سال پیش در تهران‌یك کارخانه چراغ‌برق بود که بایدباکبریت نورش را میدیدیم و بقیه‌خیابان ها نیز با چراغ نفتی یا درشب های مهتابی بانور مهتاب روشن بود ولی حالا صحبت ازمیلیونها کیلوات برق است .

سناتور جفرودی فرمودند هیچکس از حزب مردم درراس مقامی نیست‌درحالی که‌استاندار مازندران و سیستان وبلوچستان در حزب مردم هستند.

دستور هست که تقاضای‌ورود اعضای حزب مردم به حزب ایران نوین قبول نشود .آن چیزی که ایرانی میخواهداجرای اوامر شاهنشاه‌و رفاه وآسایش ملت ایران است. امیدواریم حزب مردم بتواند اکثریت را به خود اختصاص دهدو همین کار رابکند.

راجع‌به ترافیك میخواهم بگویم مسئله ترافیك امربسیار مهمی است قسمت‌اعظم این امر بستگی به روحیه مردم دارد و امیدواریم ناراحتی هائی که‌در موارد تلویزیون به عمل میاید تمام مردم خود پلیس‌خودباشند.

طرح سنائیز دراین‌موردمورد مطالعه قرار گرفته‌است .

ارشاد مجلس

دولت همیشه از انتقاد مجلسین خوشحال میشود و هیچوقت دولت از ارشاد مجلس سرباز نزده است پس ارشاد مجلس هیچگاه موجب ناراحتی دولت نشده‌است .

آقای جفرودی فرمودند دولت مبارزات غیر اصولی‌می کند ولی نفرمودند کی بوده کی بوده و نسبت به چه‌کسی بوده و من قول میدهم که دولت دستگاه خوبی آن چنین مبارزه‌ای نمیکند .

این که نخست وزیراز انتقادات رنجشی حاصل می‌ـ کند .بل قبول نیست اگر اینطور باشد خودشان از دستگاه خودشان انتقاد نمی کنند. فرمودید ماموران‌دولت به خواسته های مردم توجه نمیکنند.

در دوره ما چنین چیزی وجود ندارد و ماموران جرات این کار را ندارند در نظر داشته باشید هر ماموری نتواند وظیفه انقلابی خود را انجام بدهد طرد میشود.

اتوبوسرانی

در موضوع اتوبوسرانی مگر دولت چندتن از حزبیهای ما را به دیوان کیفرنفرستاد مگر دولت ازیك وکیل حزبی سلب مصونیت به وسیله پارلمان نکرد.

به افزایش قیمت بنزین‌تکیه شد، ایده مبحث مرده‌ای است. ولی باز هم دانستن اشتباه وعقب نشینی شهامت میخواهد. خوب بود مسئله دیگری پیدا می ـ کردید که بیشتر به ریش دولت می چسبید.

مسئله اعتصاب اتوبوسرانی رافرمودید ، خودتان‌به اصول تحزب پای‌بند هستید ، اعتصاب در مملکت غیر قانونی نیست قانونی است میفرمائید این را دولت بوجود آورده‌است ،اشتباه محض است . هیچ دولتی در چنین موقعیتی که شاهنشاه در خارج از مملکت هستند و نیز یك عید است این کار را نمی کند . تفاهم بین کارگر ها و دستگاه کارگری خوب آنقدر بودکه کار ها سریعا حل شدو همین حل کردن سریع کار چنین سوء تفاهمی برای شما بوجود آورد. مطلب مهم‌دیگری که فرمودید مسئله انقلاب‌اداری است ، بحث در اطراف این مسئله بسیار فراوان و زیاد است.

کارمندان

همه کارمندان از مردم‌ایران هستند و هیچکدام از گروه‌مریخ نیامده‌اند مستخدمین‌دولت‌ایران هم ازاین مملکت برخاسته‌اند و وظائف خودرا انجام میدهند.

ممکنست بین این عده کثیر عده‌ای نادرست وجود داشته باشند کما این که زمان‌پیامبر نیز چنین عده نادرستی وجود داشت ،معتقد به ایجاد مدینه فاضله نیستیم در موردمسائل انقلاب اداری باید گفت این مملکت دارای یك‌سازمان‌خاصی بوده و سازمان های نوین هم‌در آن بوجود امده است.

تلاش شده است دستگاه جوان‌باشد و این تلاشها را میکنندولی‌از کجا میشود مطمئن بود مدتی قلیل یك‌تحول بزرك اخلاقی در جمیع شئونات‌اداری پیداشود.

اعلیحضرت شاهنشاه آریامهر به تمام خصوصیات وکیفیات مملکتی واقف‌هستند ایشان‌خوب‌میدانند که وضع چیست ، فرمودند انقلاب اداری وابستگی به روحیه یك ملت‌دارد که تلاش کند وکار بیشتر کند و دولت هم باید خاطی‌را از خائن فرق بگذارد.

می‌فرمائید که افرادی باید در راس کار قرار بگیرند که معتقدند مومن باشند ولی اعتقاد وایمان اصول نیست که‌تزریق شود ،دولت مابابرنامه‌هائی که دردست‌دارد مشغول‌بوجودآوردن این‌ایمان درمردم‌است از فساد اداری بحث کردید.ازوزارتخانه های دادگستری ، کشور وکار صحبت کردید .

صورتی‌از مسامحه کاران به دستگاه دولت بفرستید اگر قابل تعقیب باشند تعقیب می ـ شوند .

قضات شریف

در دادگستری قضات شریفی وجود دارد که برروی حصیر وبوریا نشسته‌اندوهفتاد یاهشتاد سال عمر دارند افرادی در دادگستری هستند که میلیونها تومان مقابل چشمشان پشیزی ارزش ندارد .

امکان‌دارد دردادگستری نقصی‌وجودداشته باشدولی‌در دادگستری افراد شریف

ارتباط خصوصی و خویشاوندی وجودداشته باشد و شخص‌وارد به‌کار باشد عیبی‌برای به کار گماردن‌او نمی بینم .

درتمام دنیا هست

گفته شد که بعضی‌مسائل به وسیله خارجی ها انجام‌می شودباید بگویم که در تمام دنیا چنین‌است وحتی درمسکو هم نصب بعضی کارخانجات

درمورد کارخانه پتروشیمی سناتورمتین‌دفتری گفت‌این‌صنعت عظیم‌واقعا قابل ستایش‌است .

مالیاتهای عادلانه

دربودجه عمرانی سال ۱۳۵۰ ضمن توجه به بخشهای تولیدی وبه بخشهای زیربنائی‌وساختمان راهها خیلی نکات دیگر هست که‌قابل توجه است

سناتور صفاری :

متأسفانه‌درزمانهای گذشته غیرازدوره‌رضاشاه کبیر بودجه‌متعادلی نداشتیم‌حالا بودجه‌متعادلی داریم

انتقاد بایدوجودداشته باشد اما انتقاد سازنده

داشته باشید هر ماموری نتواند وظیفه انقلابی خود را انجام بدهد طرد میشود.

زیاد است .

دروزارت کشوروکار چه نادرستی ممکنست وجودداشته باشد پولی دراختیار وزارت کشورنیست که بگوئیم‌امکان دارد نادرستی در آنجا وجود داشته‌باشد . در حال حاضر براثرمدیریت صحیح وضع این‌وزارتخانه‌فرق کرده‌است. مامورانی که‌انتخاب شده‌اند همه لیسانسیه هستند وباز وزارت کشورتلاش کرده‌است که‌فرمانداران ازافراد پاك باشند ودارای لیسانس یافوق لیسانس‌باشند .

این جوانان لیسانسیه همه ازپاك ترین‌افرادایین مملکت هستند واز حقه‌بازیها درمیان آنها اثری نیست .

درجریان‌بحث‌فرمودید که‌اعضای ایران نوین رااعضای‌وابسته به دولت تشکیل داده است ، حزب دولت تشکیل داده‌است ، بیائید به بینید افرادی که در حوزه های حزبی هستند آیا وابسته به دولت هستند ؟ همه‌از طبقات مختلف هستند که با طیب‌خاطر آمده‌اند وواقعا هم‌ایمان درحزب بوجودآمده است .

درموردانیکه گفتید نمی ـ گذارند حزب‌شما جلوبرود هیچ اینطور نیست‌و امیدواریم که‌روز بروز حزب شما ازدیاد پیدا کند واکثریت‌رابدست بگیرد . در انتخابات انجمن های استان وشهرستان فرمودید ، باید بگویم آزادی مطلق حکمفرما بود .

شایسته نیست

ناطق در مورد بازرسی شاهنشاهی گفت : با وجود چنین بازرسی که ناظر بر انقلاب اداری هست ونماینده شاهنشاه آریامهراست دیگر فکرنمی کنم که کارمندی وجودداشته باشد که به‌مردم اجحاف کند .

من‌انتظارداشتم که‌همکارعزیزم آقای جفرودی که استاددانشگاه هم هستند بیایند راجع به‌مسائل مهم مملکت‌صحبت کنندنه‌اینکه بیائید و بگوئید شماره ۱۹تلفن بدجواب میدهد این شایسته ایشان نیست .

گفته شد نمایندگانی که از طرف حزب به شهرستانهامیروند از طریق دولت خرج سفربه‌آنها داده می‌شود و در بعضی نقاط ازآنها پذیرائی می کنند این صحیح نیست‌ونمایندگان باخرج خودشان به شهرستانها میروند وزندگی می کنند .

مسافرت نخست‌وزیر

نکته دیگری که گفته شد مسافرت آقای نخست وزیر برای تبلیغ در مورد کاندیداهای حزب‌ایران نوین بود و آقای جفرودی ازاین امرناراحت بودند باید بگویم آقای نخست‌وزیربه عنوان‌یك فرد حزبی میرود و دبیر کل حزب‌مردم هم می تواند این کاررا بکند واین‌امر درتمام دنیا هم رسم است

گفته شد به بعضی‌از افراد مقاماتی از لحاظ ارتباط‌خصوصی وخویشاوندی تفویض شده‌است چنین چیزی نمی بینم ولی اگر وانجام کارهابوسیله‌خارجیها انجام‌می گردد .

ناطق‌دراین هنگام به خدماتی‌که دولت انجام‌داده است‌اشاره کرد و گفت : یکی‌از کارهای بزرگی که انجام‌شده اصلاحات ارضی است و بحمدالله که نیت بزرك‌شاهنشاه‌درموراصلاحات ارضی دراین دولت نزدیك به پایان است .

افزایش‌مالیاتهای مستقیم نشان‌دهنده‌اخذ عادلانه‌مالیات است‌واین‌قابل توجه است و باید آن را تحسین کرد ولی درمورد مالیات باید بگویم امیدوارم توفیق پیدا کنید‌که دستگاه وصولتان‌را تنظیم‌تر کنید . پرداخت مالیات‌مانند یك‌وظیفه دینی‌است‌ومردم‌باید این وظیفه‌راانجام‌دهند .

ناطق اضافه کرد :باید بدولت

سناتور رضازاده شفق :

نسل حاضر باید نسل جوان راارشاد کند

سناتور صفاری سپس در مورد بودجه صحبت کرد و گفت‌اقتصاد سالم همیشه بر پایه‌های‌بودجه متعادل استوار است ولی‌متاسفانه در زمان های‌قبل غیرازدوره رضاشاه کبیر هیچوقت بودجه متعادلی نداشته‌ایم و همیشه دست‌به دامان‌یك‌دوازدهم شده‌ایم و حالا بودجه متعادلی داریم و بودجه ما چند سالی است که برنامه‌ای شده و آیا چنین بودجه‌زبانداری می تواند قابل‌انتقاد باشد .

ما می‌خواهیم منابع‌درآمد روشن‌باشد و هزینه ها نیز معلوم واین همان چیزی است که دربودجه امسال وجود دارد .

ناطق درپایان به تفصیل پیرامون‌ارقام‌بودجه‌واولویتهائی که درآن در نظر گرفته‌شده است صحبت کرد .

افرین گفت که نیروی دفاعی خودرا افزایش‌داده‌است‌و بودجه دفاعی‌ما نیز باعث افزایش‌قدرت دفاعی‌شده‌است‌دراین زمان ما احتیاج‌به چنین نیروئی‌داریم

درمورد عمران ، اموزش‌و پرورش ، بهداشت و کشاورزی

ناطق‌به تفصیل صحبت کرد و گفت‌خواهش می کنم ازبودجه‌ای که‌برای عمران شهری منظور فرموده‌اید یك‌شاهی آن راخرج تهران نکنید زیرا شهر تهران بزرك شده تبدیل به‌شهرمخوفی شده‌است شما فعالیت خودرا در مورد شهرسازی خارج ازتهران بکنید .

مشکل تهران بزرك

مثلاراجع‌به تلفن بنده ازوزیر پست‌و تلگراف سئوال کردم و بعدمتوجه‌شدم که‌اشکال تلفن بزرك‌شدن تهران‌است.دربازدید ازتاسیسات تلفن متوجه عظمت ان‌شدم نفع این تاسیسات به زمینخواران میرسد . پست‌هم وضعش به‌خاطر بزرگی شهر تهران خراب شده است ونامه ازاینجا به‌اصفهان زودترمیرسد تاازیك محله به محله دیگر تهران .

برای‌این شهر فکری بفرمائید روزی خواهد رسید که براثر افزایش جمعیت‌درامر شهر اب جیره‌بندی شود . شبکه بشکه اب‌به‌این شهر بیاورند .

تبریك بدولت

سناتور متین‌دفتری

سناتورمتین‌دفتری‌ناطق دیگر دراین هنگام پشت تریبون قرار گرفت و گفت‌بنده نه اکثریت هستم‌ونه اقلیت‌واگرهم‌اقلیت‌بودم به‌این‌دولت که دولت پیروزی است تحسین و تبریك میگفتم .

ناطق سپس‌بدرآمد نفت‌دررمان اعلیحضرت رضاشاه کبیراشاره کردو گفت‌دران‌زمان‌اعلیحضرت رضاشاه این مبلغ رادخیره‌می‌ کردند ونمی گذاشتند که‌درآمد نفت دررامهای متفرقه‌خرج‌شود.

وی‌سپس گفت :قسمت اعظم طرحهای صنعتی‌مثل‌دوب‌اهن ماشین‌سازی به مرحله عمل درآمده است و در بخش کشاورزی نیز به‌پیشرفت‌هائی نائل شده‌ایم.

مادیات ومعنویات

ناطق گفت: دولت نباید همه‌اش فکرمادیات باشد باید بفکرمعنویات هم باشد در مورد بازنشستگان سناتور، منین‌دفتری گفت باید به وضع‌بازنشسته‌ها توجه شود ناطق دراین‌هنگام‌نام یك‌خدمتگزار جزءبازنشسته را قرائت کرد که‌امسال شما فقط ده‌درصد به حقوق این گونه بازنشستگان اضافه کرده‌اید

ناطق افزود درحال حاضردر ایران مدیر کل‌تورم پیدا کرده است‌وهمه مدیر کل هستند و مدیران کل سابق که فرمان‌هم دارندوبازنشسته‌شده‌اندوضعشان خیلی‌بداست‌دراین‌موردامیدوارم بدل توجهی بشود .

درمورد اموزش و پرورش ناطق گفت : ازعمربنده‌چیزی باقی‌نمانده می ترسم‌باحسرت وتاثرازدنیابروم یك ربع‌قرن دردانشگاه‌تدریس کرده‌ام‌این نکته‌رااز من بپذیرید که نقص‌دانشگاهها نقص استادی نیست ازآن مهمتر نقص دانشجواست.

کسی که ازدبیرستان با معلومات ناقص بیرون می‌آید آینده مملکت‌رانابودمیکند.

راجع‌به کارامورش اقای نخست‌وزیراستدعا دارم که کمیسیون مخصوصی ترتیب دهند .

افرادی از بعضی ازدبیرستانها فارغ‌التحصیل می شوند که به دردحمالی میخورندوباید بروند حمالی کنند.

باقانون‌استخدام فعلی معلم از بین‌میرود .شمامعلم‌پیدانخواهید کردازعمر من چیزی‌باقی‌نمانده ولی‌دودش‌به چشم‌شما که‌میمانید میرود

نوساری

ناطق درمورد قانون نوسازی گفت کسی که‌خانه‌ای‌ساخته وحاصل‌تمام عمرش‌هست‌خانه‌اش خراب‌می کنند وبعد چند ساله به‌اومیدهند مثل نمونه‌های ان درعباس‌اباد ریاداست (رئیس مجلس خوشبختانه مواردی که مربوط‌به عباس‌اباداست‌حل‌شد) در مورد شهرسازی ناطق‌افزود: براساس این قانون سه‌چهارم هرزمین باید ساختمان باشد اگر چنین نباشد بقیه زمین‌را جزء اراضی بایرحساب میکنند، در این مورد باید بگویم که فضای سبز از بین میرود در مورد عوارض نوسازی باید اضافه کنم که عوارض باید باشد ولی آئین‌نامه را تعدیل بکنید و کاری کنید که مردم ار عهده پرداخت این عوارض برآیند

در مورد وزارت دادگستری ناطق اضافه کرد این‌وزارتخانه در وضع بحرانی است ولی باید فکری برای ان بکنید .

خدمت کنیم

سناتور شفق

سناتور رضازاده شفق ناطق دیگر در کلیات لایحه بودجه گفت : خوشحالم که آقای نخست‌وزیر خوب صحبت‌میکنند و خوب گوش میکنند و اجازه بفرمائید ابتدا گله‌ای ازدوستم جناب سناتور جفرودی بکنیم ، حزب ایران‌نوین حزب دولت نیست نامش حزب ایران نوین است کنایه چرا میزنید، برادر وارو‌خالصانه‌میخواهیم به‌مملکت خدمت کنیم .

هردو حزب الان می ـ کوشند پرچم انقلاب شاه و مردم رابرافراشته نگهدارند. شما میتوانید بگوئیددولت حزبی ولی حزب مستقل‌است و نمیتوانید بگوئید حزب دولتی اگر حزب‌مردم روی کار بیاید من به این حزب‌هم احترام میگذارم‌چون‌شما هم میخواهید خدمت کنید .

ناطق در این هنگام به‌تفصیل ارقام بودجه را مورد تجزیه و تحلیل قرار داد و افزایش‌ارقام آنرا ستود و گفت در این‌بودجه توجه‌خاص بوزارت آموزش و پرورش داده شده است .

ناطق در مورد درمان گفت : موضوع درمان در کشور نسبت به پیشرفتهای اخیر خیلی عقب مانده است. مانه طبیب‌نه‌پرستار و نه بیمار به تعداد کافی‌داریم.

سناتور شفق سپس نسبت به آپارتمان سازی انتقاد کرد و گفت نمی‌شود در راهروهای تنك و متعفن و خفقان‌آور آپارتمان‌ها زندگی کرد وافزود امیدوارم که چنین روزی را نه‌بینم که در آپارتمان‌هائی‌مثل آپارتمانهای محله مانهاتان نیویورك زندگی کنیم .

در آینده تهران هم دارای آپارتمان های بلند خواهد شد که نور به آن نخواهد تابید و به‌قول معروف مناره‌های نجفیان به هوا خواهد رفت .

ناطق در این موقع به بخش پول در مملکت و پائین آمدن ارزش پول اشاره کرد و گفت حالا یك‌خانم می‌آید باغمزه و ناز جنس را تبلیغ میکند و به او پول زیادی میدهد یکی‌بجای آواز می‌آید نعره میکشد و بیشتر از آن مدتی که من داد رده‌ام به او پول میدهد .

ناطق گفت: تشویق‌بازنشستگان اولین نکته انقلاب اداری است و اساس انقلاب اداری بر رفاه حال کارمندان و بازنشستگان مرتبط میشود . ملت متمدن ملتی است که ابتدا و انتهای زندگی ، طفولیت و کهولت را در نظر بگیرد تااین که دروسط یك عده‌ای با خوشحالی‌وسرور زندگی کنند .

جوانان

مطلب دیگر من راجع به جوانان است ـجوانان‌ما مثل جوانان‌اغلب ممالك مترقی لیاقت و هوش مخصوص دارند . جوانان مبدا تحول هستند نکته‌ای که میخواهم عرض کنم اینست که نسل حاضر باید نسل جوان را ارشاد کند .

مسائلی هست که اصولی است و جهان نمیتواندیکقدم با اخلال در اصول بردارد ، اگر در تحولات جوانان مسائلی پیش بیاید که خلاف اصول است باید از بین برود .

در بعضی از مجلات‌سه‌صفحه در مورد دین و مذهب نوشته‌می شود و درسه‌صفحه‌بعدبدترین رمانهای جنائی و عشقی نوشته میشود ، باید بگوییم‌برای جامعه زنده‌عفت لازم است .

موضوع جوانان الان در مغرب زمین مطرح است و نظیر من در ادوار سابق نبوده است و شایدهم‌این‌امر معلول‌جنك‌باشد ولی باید بگوییم یك‌فرق بین آنها وماهست آقای نخست‌وزیر اجازه بفرمائید در محافل علمی ما هیاتهائی از متخصصین ، روانشناسان و استادان‌دانشمند تشکیل شده و تحقیق کنند که علل وضع کنونی جوانان چیست .

پیشنهاد دیگری دارم اداره رزشیابی خدمات دولتی باید تطهیرشده این اداره از روی ارزش واقعی خدمات را پیدا کند اعم از این که کارمندی لیسانسیه است یانیست باید کار او ارزشیابی شود .

سناتور بلوری

سناتور بلوری در این هنگام پشت تریبون‌قرار گرفت و گفت: بنده در نظر داشتم در دفاع‌از لایحه بودجه عرایض مفصلی بکنم و یادداشتهائی هم تهیه کرده‌ام ولی چون تمام گفتنی‌ها توسط همکاران محترم گفته شده بخصوص جناب آقای نخست‌وزیر با بیان شیرین و مستدل خود جزئیات بودجه را روشن کرده‌اند . بنده لزومی نمی‌بینم وقت آقایان را تلف کنم از این‌رو متن نطقم را تکثیر کرده‌ام برای اعضای محترم دولت و همکاران محترم تقدیم خواهم کردتااگر مجال‌وفرصتی بود آن‌را قرائت نمایند . اما در مورد بیانات جناب جفرودی سناتور محترم بنده در یك کلمه باید بگویم متاسفم اینجامجلس سناست رجال‌معمرو سناتورهای محترم که عمری باین مملکت خدمت کرده‌اند پیوسته باادب و نزاکت و رعایت مصالح مملکت اینجا صحبت کرده‌اند این کرسی برای خود نمائی‌ـ و تصفیه‌حساب خصوصی‌نیست.

حرمت سنا

مسائلی که‌دیروز ایشان‌مطرح کردند درسطح مجلس‌سنانبود. آقای‌جفرودی که‌این روزهاخیلی حزبی شده‌اند مسائلی راعنوان کردند که‌ناگزیر به‌جوابگوئی مختصر هستم و بطور کلی باید بگویم که اگر ایشان‌در بیانات خود راجع به حزب‌مردم صحبتی‌نمیکردند احترام‌بیشتری داشتند .

ایشان اگربخواهند ازکرسی سنا استفاده کنند و با هیاهوی بسیار از هیچ‌چیزی بنام حزب بسازند موفق نخواهند شد .

ایشان از اشخاصی نام بردند که در گذشته احتمالا عضو حزب مردم‌بوده‌اندوبعدا بعلت عدم مدیریت و رهبری صحیح آن حزب را ترك کرده‌اند .

من می‌پرسم آیا فردی را که ۸ سال است حزب‌مردم راترك کرده است میتوان عضو حزب مردم نامید .

برای این که وزارت‌کار از کار- فرمایان و مقاطعه‌کاران میخواهد حقوق حقه کارگران را پرداخت نمایند .

بنده قسمت اعظم خدمتم را در وزارت کار گذرانده‌ام و ازاین مسائل اطلاع کامل دارم اکثریت نزدیك به‌اتفاق کارمندان وزارت کار تحصیلکرده‌و مومن به‌انقلاب هستند و زیربار تحمیل نمیروند .

توصیه

سناتور دکتر صالح

سناتور دکتر صالح ناطق دیگر در کلیات آخر لایحه نیز گفت : **در دهسال اخیر بودجه وزارت بهداری چند برابرشده‌است ، اما دراین مدت مخارج مردم هم بالا رفته است .**

ناطق گفت: آیاکسی در خیابان مریض بشود او را بدون توصیه در بیمارستانها میخوابانند و اگر میخوابانند این امر مجانی‌است‌یا دراین‌مورد باید فکری بشود .

مراکز درمانی

ناطق افزود : باید سازمانی در مملکت وجود داشته باشد که تعیین کند این کشور به چند درمانگاه و چقدر تختخواب نیاز دارد . دستگاهی به‌نام شورای سلطنتی مشورتی بهداشتی باید تشکیل‌شود این شورابه‌احتیاجات مملکت توجه کند و اجازه ندهد که دراینجا و آنجا مریضخانه خصوصی باز کنند .

ناطق سپس به تفصیل پیرامون بیمارستانهای خصوصی که دارای تجهیزات ناقص هستند بحث کرد و گفت: بایستی‌درمملکت مراکز بهداشتی تخصصی برای تشخیص وجود داشته باشد .

ناطق گفت: تازگیها در زبان فارسی مد شده‌است ، به‌دستگاه هائی که درپیرامون حرفه پزشکی قراردارندمثل‌ماما و فیزیوتراپیست و غیره دراین مملکت پیرابزشکی به معنای دستگاههای پیرامون پزشکی میگویند .

سناتور متین دفتری :

افزایش‌مالیاتهای مستقیم نشان‌دهنده اخذعادلانه مالیات‌است

پرداخت‌مالیات مانندیك‌وظیفه دینی‌است

سناتور دکترجهانشاه صالح :

موضوع‌درمان‌در کشور نسبت‌به‌پیشرفتهای‌اخیر خیلی‌عقب‌مانده‌است

(سناتور پروفسور جمشیداعلم ـ منظور پیراشکی‌است)

جناب نخست‌وزیردر شهرتهران یك بیمارستان سیناوجود دارد و اگر کسی در تهران‌پارس یا طرشت زیر اتومبیل برود باید او را به بیمارستان سینا برسانند این کار صحیحی نیست .

برای مسمومین و مصدومین‌باید دراین شهر مراکز مختلف بوجود آید .

جناب نخست‌وزیر سعی کنید مقداری از بودجه فعلی خود راهم صرف مبارزه با آلودگی هوا و آب کنید .

آلودگی آب وهوا جزء مسائل روز و حتی بین‌المللی است .

آیاتمام افراد حزب از این‌قماش هستند اگر فقط‌نام‌نویسی درحزب کافی باشد اداره‌آمار وثبت‌احوال را باید بزرگترین حزب بشمار آورد زیرا تمام مردم از بدوتولد در آن ثبت‌نام کرده و شناسنامه گرفته‌اند .

انتخابات

باز انتخابات نزدیك شده وحزب مردم میخواهد اظهار وجودی کند و سهمی برای خود مطالبه کند

درحالیکه در سیستم دموکراسی حکومت حکومت عدد و رقم‌است. شما ازوزارت کار ناراضی‌هستید

دیداری از شهرهای ایران

از ذوب آهن چه میدانیم؟

گزارش از : حسین ایزدی فرستاده مخصوص روزنامه اطلاعات به اصفهان

پایگاه خودروهای ذوب آهن

نمایشی از یک کار انقلابی

اختصاصی اطلاعات

در پانزدهمین قسمت از ربرتاژ بزرگ فرستاده‌مخصوص روزنامه اطلاعات به اصفهان خواننده اهمیت ونقش حمل و نقل را در کارخانه ذوب آهن آریامهر درک میکند .

روزیکه کار بنیادگذاری نخستین کارخانه ذوب‌آهن ایران در دشت وسیع طبس آغاز شدیکی ازمسائل حساسی که در پیش روی‌مسئولین امر قرار داشت موضوع حمل و نقل پرسنل عظیم و قسمت‌های مختلف کارخانه به محل بود .

تصور این مطلب که روزانه‌باید گروهی متجاوز از بیست و پنج هزار مهندس ، تکنیسین وکارگر و بموازات آن صدها تن محموله از نقاط مختلف به مرکز کارخانه حمل شود برای افرادی که توانائی درک یک کار انقلابی را ندارنددورنمای یاس‌آمیزی‌راترسیم میکرد . لیکن تجربه نشان داد که یاس و هراس در این باره بیمورد است و اراده و کوشش کسانی که تقبل کرده‌اند امور حمل ونقل کارخانه‌ذوب‌آهن‌آریامهر راسامان بخشند هر مشکلی را از پیش بر میدارد .

نخستین پایگاه

چهار سال قبل ، بهنگام آغاز عملیات ساختمانی کارخانه و در آن زمان که تب کوشش و فعالیت در دشت طبس هنوز اوج نگرفته بود نخستین واحد فعال کارخانه ذوب آهن آریامهر کار خود را شروع کرد . این واحد کمپایگاه خودروها موسوم گردید در آغاز فقط چند دستگاه اتومبیل داشت ویا همین امکانات اندک میبایستی شالوده تشکیلاتی‌رابنیاد میگذاشت که در روزگار اوج فعالیت‌های ساختمانی ذوب‌آهن آریامهر آمادگی کافی برای حمل و نقل پرسنل انبوه و محمولات گران کارخانه را داشته باشد.

تلاش شبانه روزی

مسئولین ، رانندگان و کارگران این واحد با آگاهی به وظیفه‌خطیر خود از همان آغاز کار تلاشی پی‌گیر و شبانه‌روزی را برای هم‌آهنگ کردن امور حمل ونقل کارخانه ورساندن بموقع پرسنل به قسمتهای مختلف و نیز حمل به موقع ماشین آلات کارخانه‌و مصالح مختلف آغاز کردند .

رانندگان بطور شبانه روزی کار میکردندتا نیازهای واحدساختمانی کارخانه را برآورند و در اینکار خود توفیق نیز یافتند .

بعدا و با شروع ساختمان کوره بلند و دیگر واحدهای اصلی کارخانه نیازبه مهندسین تکنسین‌ها و کارگران تازه‌بیشتر و بیشتر میشد . این نیروی انسانی عظیم میباید هر روز بموقع از محل سکونت خود به کارخانه بروند و درپایان کارنیز به خانه وکاشانه خود بازگشت داده شوند .

گردانندگان و رانندگان واحد پایگاه خودروها که میدانستند برقراری نظم و ترتیب در امرحمل ونقل چه تاثیر شگرفی درپیشرفت امور ساختمانی کارخانه دارد با جدیتی وقفه‌ناپذیر کار خود رابا پیشرفت‌کارخانه هماهنگ‌میساختند و نمیگذاشتند دیر رسیدن پرسنل یا مصالح ساختمانی و ماشین آلات کارخانه در کارها وقفه‌ایجاد کند . برای آنها شب و روزگرما وسرما و خستگی و خواب مفهوم نداشت و براثر از خودگذشتگی های آنان بود که خوشبختانه از این حیث کمترین وقفه و رکودی پیش نیامد .

توسعه و تجهیز

لازم به یادآوری است که همپای توسعه عملیات ساختمانی کارخانه ذوب آهن آریامهر واحد پایگاه خود روهای آن نیز توسعه یافت و به وسائل نقلیه و امکانات سرویسی‌تازه و بیشتر مجهز شد . بطوریکه تعداد خودروهای این واحد که در بدو امر چند دستگاه بیشتر نبود اکنون شامل ۸۱۴ دستگاه اتومبیل کوچک و بزرگ از قبیل ژیان ، جیپ ، وانت ، مینی‌بوس ، اتوبوس ، کامیونهای کمپرسی و باری و تریلی‌های تا ۴۰ تن ظرفیت و همچنین تریلی‌های دوبدکش ترانسپورت می‌باشد .

این خودروها به حمل و نقل متجاوز از بیست و پنجهزار نفر پرسنل کارخانه اشتغال دارندآنها همچنین بارهای مورد لزوم ازقبیل بتن و شن و ماسه و تجهیزات کارخانه را حمل میکنند . برای پی بردن به میزان باری که به کارخانه و قسمت‌های مختلف آن حمل میشود کافی است یادآور شویم که فقط در طی آبانماه گذشته ۴۲۶۱۰۰ تن انواع کالا به کارخانه حمل شده است .

مشکل پراکندگی

پرسنل کارخانه‌ذوب آهن‌آریامهر در یک منطقه متمرکز نیست و پایگاه خودروها میباید یک‌گروه عظیم را شبانه روز به صدهانقطه ببرد وباز گرداند . ذیلا محل‌های سکونت مهندسین ، تکنیسین‌ها و کارگران در حال اشتغال کارخانه ذوب‌آهن آریامهر ذکر میگردد ، مطالعه سطحی پراکندگی این مناطق که بعضی از آنها پیش‌از آنها شروع احداث کارخانه‌ذوب‌آهن آریامهر حتی برای یکبار هم سنگینی چرخهای اتومبیل را بر خاک خود حس نکرده‌اند بخوبی مشکل حمل و نقل نیروی انسانی در حال اشتغال کارخانه آریامهر را نشان میدهد مناطق مورد سکونت پرسنل ذوب‌آهن آریامهر عبارت است از :

بسیجان ـ باباشیخعلی ـ سامان ـ نوکران ـ ملک آباده زردخشو ـ مورگان ـ باغ بهادران ـ کرچگان ـ خشو ـ چومین ـ کچو ـ هارونگ ـ زمان‌آباد ـ کایسادزخ ـ مبارکه ـ دیزجه‌و اطراف ـ زرین شهر ـ چم . گردان ـ سد ـ نهالستان و جمبه‌سگزی .

مسئله تعمیرات

تعمیرات خودروهای واحدپایگاه خودروها نیز در خود پایگاه ودر تعمیرگاه بزرگ و مجهز آن‌انجام میگیرد. تعمیرگاه‌بطور شبانه‌روزی کارمیکندودارای‌قسمت‌های مختلفی به این شرح میباشد :

شهر اصفهان ـ نجف‌آباد ـ سرویس‌های تعویض روغن‌و تعمیرات جزئی و سنگین ، کارههای تراشکاری ، باطری سازی ، نقاشی ، نجاری ، سراجی،ماشین‌شوئی اتومانیک، رادیات‌سازی ، صافکاری ، جوشکاری وریخته‌گری .

در این کارگاه مجموعا ۳۰۰ نفر کارگر فنی سرگرم کار میباشند . مجموع پرسنل رانندگان و کمک رانندگان واحد پایگاه خودروهای ذوب آهن آریامهر نیز ۱۴۹۰ نفر میباشد .

دنباله دارد

اصفهان در عصر انقلاب صنعتی

+ ۱۰٪ پاداش میگیرید
۹٪ جریمه نمیدهید
جمعاً ۱۹٪ بسود شماست

شما که عازم مسافرت نوروزی هستید و قبل از انقضای آخرین مهلت از تهران خارج میشوید ، عوارض نوسازی ملک خود را در اولین فرصت بپردازید و ازمزایای خوش حسابی استفاده کنید .

۲۹ اسفند آخرین فرصت
برای پرداخت عوارض نوسازی سال ۱۳۴۹

شما ، با پرداخت بموقع عوارض نوسازی سال ۴۹، از ۱۰٪ پاداش خوش حسابی استفاده می‌کنید ، از۹٪ جریمه دیرکرد معاف میشوید و جمعاً ۱۹٪ بسود خود صرفه جوئی می‌کنید.

تماشا
نوروز امسال
مجله تماشا
مجموعه‌ای خواندنی و تماشایی
از ربرتاژ، داستان و مقالاتی پیرامون
تلویزیون ، رادیو ، سینما ، تآتر .

پول سومین
جایزه از ۳ جایزه
۳۰۰ هزار تومانی

طلا سومین
سری از ۳ سری
هفت سین طلا

کالا سومین
مجموعه از ۳ مجموعه نفیس
بهترین کالاها

اتومبیل سومین
پیکان از ۳ دستگاه
پیکان ۵۰

برای بدست آوردن جوایز سومین سری بلیطهای
اعانهٔ ملّی
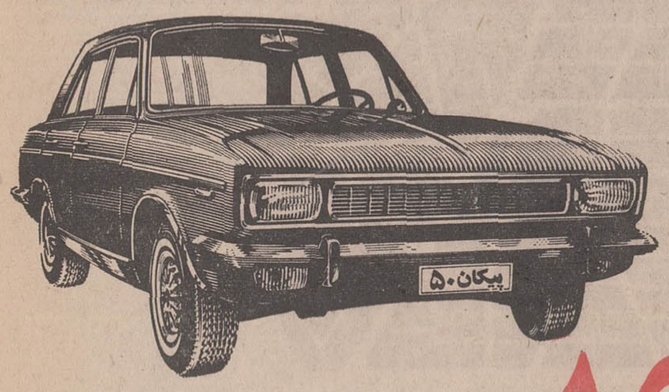

مخصوص نوروز ۴ روز دیگر فرصت دارید
از مجموعه بهترین کالاها و پیکان ۵۰ در پاساژ پلاسکو دیدن کنید

بانک صادرات ایران
۷۵,۰۰۰,۰۰۰ ریال
جوایز دارندگان حساب های:
پس انداز ـ پس انداز نوزاد ـ پس انداز محصل ـ درگردش
بانک صادرات ایران
۱ جایزه ممتاز ۲,۵۰۰,۰۰۰ ریالی

۱ جایزه	۲,۰۰۰,۰۰۰ ریالی	۴۷ جایزه	۱۰۰,۰۰۰ ریالی
۱ «	۱,۵۰۰,۰۰۰ «	۷۰ «	۵۰,۰۰۰ «
۲ «	۱,۰۰۰,۰۰۰ «	۱۱۰۰ «	۱۰,۰۰۰ «
۴ «	۵۰۰,۰۰۰ «	بیش از هشتاد هزار جایزه ۵۰۰ تا ۱۰۰۰ «	

برای استفاده از این جوایز کافی است که
یکصد تومان یا بیشتر در حساب خود داشته باشید
بانک صادرات ایران در خدمت مردم

هنگام خرید خودکار BiC بعلامت BiC در نوک آن توجه کنید

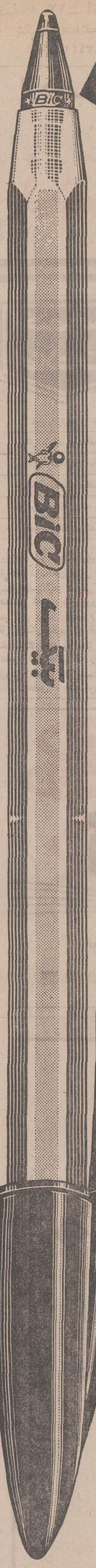

فقط بیک مثل بیک مینویسد

BiC

نقشه تفصیلی اراضی الهیه

شهرداری پایتخت بدینوسیله باطلاع عموم میرساند که نقشه تفصیلی اراضی الهیه بمحدوده شمالا ازپل‌رومی بطرف شمال درامتداد کوچه مابین سفارت ترکیه و آلمان وخیابان امین‌الدوله تا تقاطع خیابان فرشته و قسمتی از شاهراه شاهنشاهی شرقا خیابان کورش‌کبیر ـ جنوبا خیابان شاهرخ خیابان شاهین خیابان فرح غربا خیابان پهلوی تهیه وبتصویب رسیده ودراختیار اداره شهرسازی ناحیه دهم گذارده شد اهالی محترم پایتخت میتوانند با مراجعه باداره مذکور واداره کل شهرسازی ازجزئیات نقشه مزبور اطلاع حاصل نمایند .

شهردار پایتخت

نقشه تفصیلی اراضی بهجت آباد

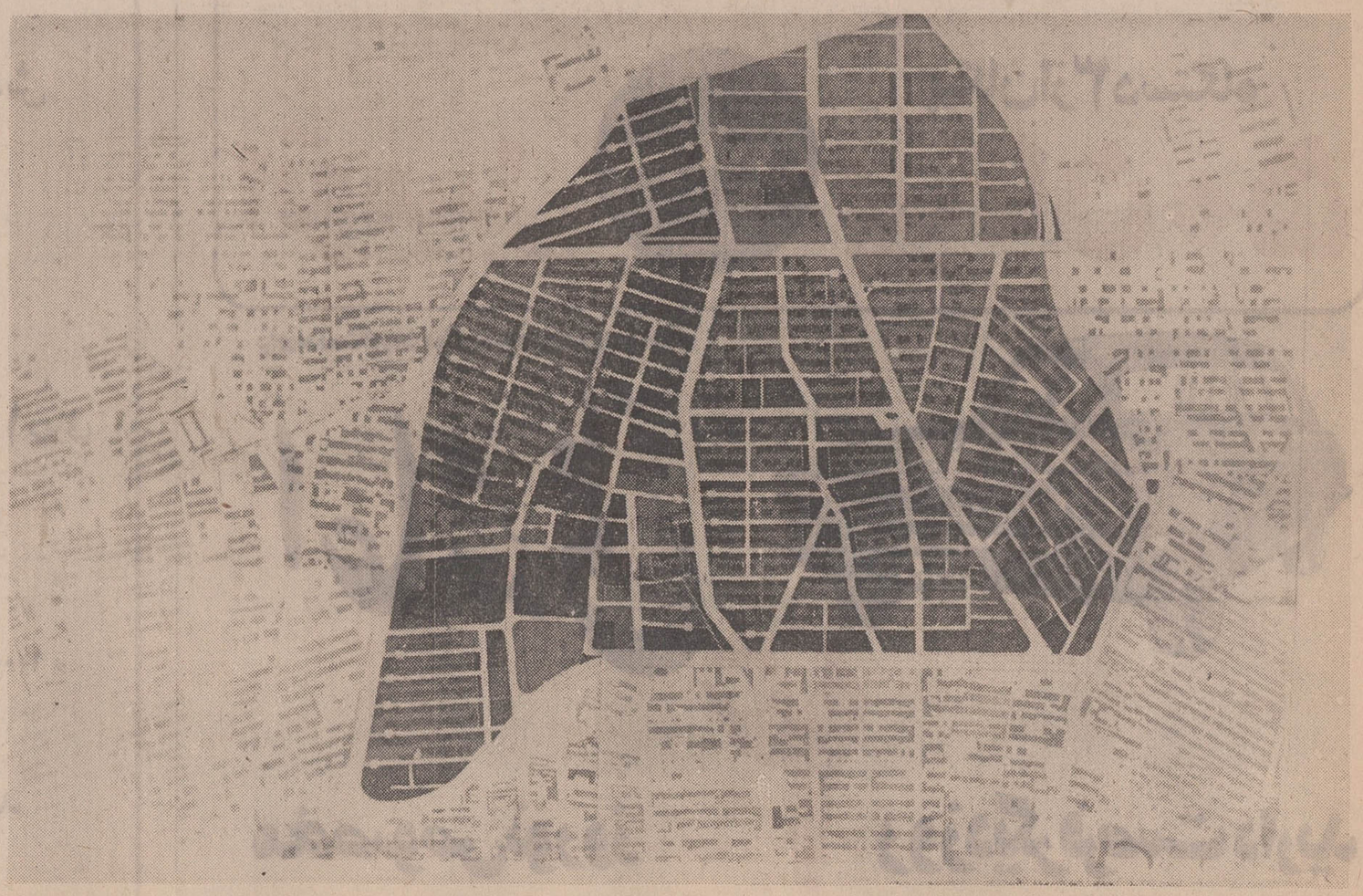

شهرداری پایتخت بدینوسیله باطلاع عموم میرساند که نقشه تفصیلی اراضی بهجت‌آباد بمحدوده شمالا خیابان خیابان عباس‌آباد شرقا قسمتی ازخیابان روزولت وشاهراه شاهنشاهی جنوبا خیابان کریمخان زند (چهل متری ایرانشهر) غربا خیابان پهلوی تهیه و بتصویب رسیده و دراختیار ادارات شهرسازی نواحی ۹ و ۲ گذارده شده اهالی محترم پایتخت میتوانند بامراجعه بادارات مذکور واداره کل شهرسازی ازجزئیات نقشه مزبور اطلاع حاصل نمایند .

شهردار پایتخت

پیشگاه مبارك شاهنشاه آریامهر

باکمال افتخار پیروزی اوپك راکه برهبری داهیانه آن پیشوای عالیقدر نصیب ملت ایران شده‌است‌ازصمیم قلب بحضور شاهنشاه عظیم‌الشان وملت ایران شادباش عرض کرده طول عمر ودوام سلطنت آن رهبر بزرك را از خداوند متعال آرزومندیم .

آ ـ ۸۲۸۵۶ **شرکت سهامی کارخانه وش‌گرگان**

۸۲۸۱۷۴

شماره جدیدتلفن موسسه ایرانفایلکس‌موسسه بایگانی نوین و سیستم های اداری ـ کارتکس ـ لایندکس

انتشار شماره پنجم مجله علمی وشماره اول نشریه خبری نظام پزشکی

شماره پنجم مجله علمی نظام‌پزشکی ایران و شماره اول نشریه خبری نظام پزشکی در۱۱هزار نسخه چاپ‌وبرای‌پزشکان و دندان‌پزشکان سراسر کشور بوسیله پست ارسال گردید. از همکاران ارجمند تقاضا دارد چنانچه تاده روز تشریفات‌فوق را دریافت نکردند ، مراتب را کتبا یابوسیله تلفن بسازمان مرکزی نظام پزشکی اعلام فرمایند .

آ ـ ۸۳۷۱۴ **سازمان مرکزی نظام پزشکی ایران**

آگهی مجمع عمومی سندیکای‌کامیونداران گنبد کاوس

بدینوسیله باطلاع کامیون‌داران گنبدکاوس و حومه امیرساند که اولین مجمع عمومی سندیکای کامیون‌داران شهرستان گنبد کاوس‌پس از پایان ۱۵ روز از تاریخ نشر این آگهی در ساعت ٤ بعدازظهر در محل سندیکای کامیون‌داران گنبد کاوس تشکیل خواهشمند است که در موعد مقررجهت‌شرکت در این مجمع وانجام انتخابات حضور بهمرسانند .

موسسین سندیکای کامیون‌داران گنبد کاوس : حسین محمدقره ، عزت‌رحمانیان ، جبار مظفری ، جلیل نیکخواه ، عزیز اختر کاوان آ ـ ۸۲۸٦۸

آگهی انتخاب اعضاء هیئت مدیره وبازرس‌شرکت‌سهامی خاص رویال دوما ایران ثبت شده بشماره ۱۳٤٦۷

برابر تصمیم مجمع عمومی عادی مورخ ۸آبان ماه ۱۳٤۹ تغییرات زیر در شرکت نامبرده بعمل آمد :

۱ـ آقایان دکتر هانس‌فرش ، خانم‌دکتر هما فیروزآبادی، خانم اینگه‌اشمیت ، آقای ارهاردگل بسمت اعضاء اصلی و آقایان گ .سیکورا ـ م‌ئه‌ـ کپل بسمت اعضاءعلی‌البدل‌هیئت مدیره انتخاب شدند .

۲ـ آقای منصور شبانی بسمت بازرس اصلی وآقای هدایت مدبری بسمت بازرس علی‌البدل و آقای فواد محذوب به سمت حسابرس شرکت تعیین گردیدند .

۳ـ اساسنامه جدید شرکت مشتمل بر ۳۲ ماده و ۳تبصره تصویب وجایگزین اساسنامه قبلی گردید .

٤ـ روزنامه اطلاعات جهت درج و نشر آگهی‌های شرکت تعیین شد .

۵ـ بموجب صورت جلسه هیئت مدیره مورخ ۱٤ر۸ر٤۹ آقای دکتر هانس‌فرش بسمت رئیس وآقای ارهارد گل‌بسمت نایب رئیس هیئت مدیره وآقای د ـ پ . فرش‌بسمت مدیر عامل برگزیده شدند و حق امضاء درکلیه موارد با آقای‌دـپـفرش باتفاق خانم دکتر هما فیروزآبادی باآقای ارهاردگل (اعضاء هیئت مدیره) خواهد بود . آ ـ ۸۳٤۵۲

رئیس اداره ثبت شرکت‌ها و مالکیت‌صنعتی ـ مهدی‌نراقی

آگهی مزایده

شرکت سهامی صنعتی و تولیدی ماشین سازی اراك‌حدود ۱۰۰۰ تن تخته های حاصله از باز شدن صندوقهای‌ماشین‌آلات را از طریق مزایده کتبی به فروش میرساند.

طالبین میتوانندبرای‌مشاهده تخته ها تا آخر روز ۲۹ اسفند ماه ۱۳٤۹ بکارخانه ماشین ـ سازی واقع در کیلو متر چهار شهرستان اراك و دریافت برك مشخصات در اراك به دفتر کارخانه و در تهران بدفتر شرکت واقع در خیابان تخت جمشید نبش ملك‌الشعراء بهار ساختمان ٤۳۵ مراجعه‌فرمایند.

شرکت سهامی صنعتی و تولیدی ماشین‌سازی اراك

پیشگاه مبارك شاهنشاه آریامهر

پیروزی درخشان وافتخار آمیز اوپك را که مرهون رهبری خردمندانه پدر تاجدار است به پیشگاه شاهنشاه عظیم‌الشان وملت ایران‌تبریك عرض نموده دوام شاهنشاهی وبقای مجدوعظمت خاندان جلیل سلطنت را از درگاه خداوند متعال مسئلت مینماید .

عباس فخاری رئیس آموزش و پرورش شهرستان نائین

کنکورهنرسرایعالی نارمك

ازبیستم فروردین ماه درگروه فرهنگی فراکیش دائر میشود . آدرس: میدان بهارستان اول‌کوچه نظامیه تلفن ۳۰٤۲۰۰ آ ـ ۳٦۷۰۱

سرکارخانم دکتر اشرف‌الملوك مصاحب

انتخاب شایسته سرکار را به عضویت هیئت مدیره نظام پزشکی تبریك میگوئیم .

آ ـ ۳٦۸۷۳ **گرو پزشکی بیمارستان مدائن**

آگهی مناقصه

شرکت ملی ذوب آهن ایران ۱٤ قلم لوازم رختشویخانه بیمارستان را از طریق مناقصه خریداری و نصب مینماید . داوطلبان مایل بشرکت دراین مناقصه میتوانند اسناد مناقصه وبرك مشخصات را در مقابل پرداخت مبلغ ۵۰ ریال ازدبیرخانه قسمت کارپردازی شرکت واقع در خیابان پهلوی نبش خیابان تخت جمشید دریافت نمایند . پیشنهادات باید در پاکت لاك‌و مهرشده باذکر جمله مربوط بمناقصه ۱٤ قلم‌لوازم‌رختشویخانه بیمارستان تاساعت ۹ صبح روز ۱۸ر۱ر۵۰ در مقابل اخذرسید بدبیرخانه قسمت کارپردازی شرکت تحویل شود .پیشنهادات واصله در ساعت ۵ر۹ صبح همان روز باز و قرائت میشود . حضور پیشنهاددهنده در جلسه مناقصه آزاد است . شرکت‌ملی ذوب آهن در رد و قبول یك یا کلیه پیشنهادات مختاراست در صورتیکه برنده اول حاضر بعقد قرارداد نشود سپرده او ضبط و از نفر دوم دعوت میشود . در صورتیکه نفر دوم‌حاضر بعقد قرارداد نشود سپرده وی نیز ضبط خواهد شد شرکت کننده در مناقصه باید معادل مبلغ ۱۱۰۰۰۰ ریال تضمین‌بانکی بعنوان سپرده شرکت در مناقصه درپاکت جداگانه به‌پیوست پاکت پیشنهاد ارسال نماید . مدت نصب و تحویل حداقل زمان ممکنه است که بایستی در فرم پیشنهاد ذکر شود . لوله آبگرمکن ، آبسردبخار کندانسه ، کابل برق تاکنار دستگاهها آورده میشود . پیمانکار ـ موظف است دستگاههای فوق را سوار شده و آماده بکار در محل نصب کند وهیچگونه اضافه‌بهائی برای لوله‌کشی شیر فلکه فشارشکن ، کابل برق تله‌بخار و وسایل دیگری که برای نصب دستگاههای فوق لازمست پرداخت نخواهد شد و وسائل مزبور جزو وسائل ـ اضافی لازم روی هردستگاه محسوب میشود .

سایر شرایط در اسناد مناقصه مندرج است . م‌الف۱۲۷٤۳

شرکت ملی ذوب آهن ایران

۱ـ۲ آ ـ ۸۳۳۳۸

قابل توجه جویندگان کار

از جویندگان کار در رشته های زیر دعوت میشود که‌برای راهنمائی شغلی به مرکز کاریابی شمالغرب واقع‌در خیابان آیزنهاور چهار راه سلسبیل مراجعه نمایند.

مهندس رشته ایمنی
کارگر رشته برق.
جوشکار
کارگر مکانیك درجه یك
تکنیسین تصفیه گاز.
کارگر باتجربه در امور ایمنی
تعمیر کار تجهیزات ایمنی
تکنیسین بهره برداری شبکه گاز . م‌الف ۱۲۷٦٤

اداره کل اشتغال
وزارت کار وامور اجتماعی

۱ـ۳ ـ۸۳۱۲۲

مقام منیع وزارت راه

رونوشت ریاست محترم کل راه آهن دولتی ایران ـ رونوشت روزنامه وزین اطلاعات

مساعی و کوشش شبانه روزی ، صحت و سرعت‌عمل کارکنان راه‌آهن بویژه مسئولین ریل‌گزاری راه‌آهن‌این منطقه مورد توجه وسپاس فراوان و خوشوقتی مردم حوزه فرمانداریکل یزد میباشد .زیرا مسئولین امر موفق شدند در انجام این برنامه عظیم که از بزرگترین آمال ملت ایران بوده است سریعا اقدام و در موقع پیش‌بینی شده به‌پایان برسانند . با بیان احساسات پرشور وغرورآمیزو ابراز حق‌شناسی و سپاسگزاری مردم یزد و بافق ازمقامات عالیه ومسئولین امر تقاضا داریم اکنونکه چنین برنامه‌ای مهم و عظیم وافتخارآمیز مملکت خاتمه مییابد موجبات تشویق مجریان و خادمین صدیق وفعال و کاردان‌و دلسوز خط‌آهن یزد چون آقای مهندس عالمی وسایرین رافراهم فرمایند .

بامضای عده‌ای ازاهالی یزد وبافق

KSB

محصولات کارخانجات **کا.اس.ب** همیشه موجود در تهران

تلمبه های سانتریفوژ
تلمبه های فشار قوی
تلمبه های شناور والکتریکی
تلمبه های آبگرم
تلمبه های توربینی باشافت

برای کارهای کشاورزی و صنعتی
برای تغذیه دیگ بخار ـ اضافه کردن فشار وباران مصنوعی
برای چاه عمیق و کشاورزی
در اندازه های مختلف برای حرارت مرکزی
استاندارد امریکائی برای کشاورزی

لوازم، سوپاپهای مکش شیرفلکه ـ شیرخودکار تبدیلها و فلانشها
برای آبگرم ـ بخار و مایعات مختلف تا ۳۰۰درجه سانتیگراد و ۱٦ آتمسفر فشار
شیر های بخارگیر
برای راندمان بهتر در سیستم بخار
الکتروموتور های افقی در اندازه های مختلف تا ۱۸۰ اسب

شرکت بازرگانی دیتون شاهرضا چهارراه کالج تلگرافی دیتون تلفن ٤۹۲٦۳

عبور از ۵ قاره

درهای فولادین
هزار سیلوی موشک باز نشد

اخیرا دنیا از جنك جهانی که بعلت یك اشتباه ممکن‌بود روی دهد نجات یافت . و از خبر کوتاه این‌واقعه همه‌جهان آگاه شد . در رپرتاژ زیر جزئیات آن آمده است .

ساعت ۹ وسی‌وسه‌دقیقه روز ۲۰ فوریه ۱۹۷۱ ناگهان آژیر های خطر اتمی در سراسر امریکا به صدا درآمد .

«توجه کنید این یك تمرین نیست . حالت آماده‌باشی ملی اعلام شده‌است . ما برنامه عادی خود را قطع‌می‌کنیم. برای‌شنیدن پیام پرزیدنت نیکسون یکی از مراکز «فرستنده اورژانس» را بگیرید . توجه کنید این یك تمرین نیست .»

به هفتصد فرستنده تلویزیون‌و پنج‌هزارو پانصد فرستنده رادیوئی امریکابوسیله دستگاههای‌تله‌تایپ خبرگزاریهای آسوشیتدپرس و یونایتدپرس دستور داده شد که بیدرنك این پیام را پخش کنند ولی تنها چند فرستنده رادیوئی‌و تلویزیونی متن پیام را پخش کردند .

این اعلام خطر حمله اتمی وحشت زیادی در امریکاایجاد نکردزیرابسیاری از فرستنده‌ها پاکت‌لاك ومهر شده حاوی متن پیام را پخش نکردند .

اما در هرحال این اشتباه عجیب در شبکه اعلام خطر حمله اتمی روی داده بود. یکی از کارمندان مرکز ستاد «نوراد»یا ـ فرماندهی دفاع هوائی شمال امریکا در کلورادو ـ کارت مخصوص خطر حمله اتمی واقعی را با کارتی در تمرین‌های هفتگی مورد استفاده قرار می‌گیرد اشتباه کرده و آن را در ماشین اعلام خطر قرار داده بود با این عمل‌کار عادی دستگاه های پخش خبر. در امریکا متوقف شده و خبر اعلام آماده‌باش ملی انتشار یافته بود .

جنك آغاز نشد

خوشبختانه در آن ساعت ماشین اعلام خطر با مرکز فرماندهی هوائی استراتژیك ارتباط نداشت‌و ازاین‌رو صدها بمب‌افکن‌وابسته به‌این سازمان به‌پرواز درنیامدند و هیچیك‌از هزار سیلوزیرزمین موشکهای دریچه‌های فولادین‌خود رابرای هدف‌گیری موشکهاباز نکردند و جنك جهانی آغاز نشد .

جا دارد که‌این حادثه که تقریبا نادیده گرفته شد با دقت بیشتری مورد بررسی‌قرار گیرد .

شاید ازاین‌نظر که دویست میلیون امریکائی که هنوز در ۱۰ یا ۱۵ سال قبل دروسوسه حمله اتمی بسر می‌بردند سرانجام متقاعد شده و به‌خود گفته باشد : حال که‌دربرابر حمله اتمی وسیله‌دفاع موثری در دست نیست آیا بهترین وسیله حفاظت وسائل دفاعی کنونی نیست ؟

با اینکه امریکا یك میلیارد و پانصد میلیون دولار برای تشکیل یك شبکه ضد موشکی ابتدائی خرج کرده معذلك‌بعید نیست که رهبران نظامی و غیرنظامی این کشور نیز چنین فکری به خودراه داده باشند . آنها بیشتر به‌آنچه که بعد از حمله روی خواهد داد می‌اندیشند. کشور امریکاچگونه خواهدتوانست پس از یك ضربت سه، چهار یا پنج هزار مگاتن‌که در یك‌چشم بهمزدن‌نیمی ازامریکا یایك سوم سکنه آنرا از بین خواهد برد به زندگی خود ادامه دهد ؟

این مسئله اکنون در همین حال مورد توجه دولت و موسسات خصوصی امریکا است و باجواب هائی که در اردیناتورها خیلی خونسرد در دسترس آنها قرار میدهند خود را برای مقابله بااین پیش‌آمد احتمالی آماده میکنند .

آخرین روز قضات

دفاع غیر نظامی امریکا که مرکز آن در «نپناگون» قرار دارد سالانه ۷۵ میلیون دولار بودجه ویژه برای این منظور اختصاص داده و سایر وزارتخانه‌ها نیز اعتبارات لازم برای« آخرین روز قضاوت» در اختیار دارند .

مسلم است اگرشما هنگام یك حمله‌اتمی در واشنگتن یانیویورك باشید شانس زنده ماندن را نخواهید داشت زیرا این دوشهر جزء «منطقه استراتژیك» میباشد ولی درسواحل شرقی‌و ساحل‌غربی عده زیادی زنده می‌مانند .

مسئله عمده این‌است که این عده چگونه پس از بمباران اتمی و ویرانی شهرهای بزرك بزندگی خود ادامه خواهند داد .

در سمیناری که در سال ۱۹۶۷در «لافورت مونرونه» در ویرجینیا تشکیل شد وشرکت کنندگان باین نتیجه رسیدند که باحتمال زیاد سطح زندگی مردمی که‌ازاین فاجعه بزرك نجات پیدا می‌کنند در حدود سطح زندگی مردم امریکا در سال ۱۹۵۰ خواهد بود. در حالیکه امروز نیز بسیاری از کشورهای جهان آرزو دارندکه سطح زندگی‌شان باین پایه برسد .

اختراعی پس از یك قرن‌ونیم عملی میشود

در اوایل قرن نوزدهم یک مهندس اسکاتلندی امتیاز اختراع موتوری که با هوای گرم کار میکرد بنام خود ثبت کرد . این پرونده که از سال ۱۸۱۶ خاک میخورد اخیرا از بایگانی راکد بیرون کشیده شده و یک موسسه هلندی تصمیم گرفته است نقشه ساختمان این موتور را که در عین حال هم بسیار قدیمی و هم انقلابی است عملی سازد .

اساس کار موتور عبارت از این است که هوای گرمپیستونی را در داخل یک سیلندر فشار داده و برای سرد شدن وارد یک اتاقک مخصوص میشود و بلافاصله این عمل تکرارمیشود .

موتوری که کارشناسان هلندی تصمیم بساختن آن‌گرفته‌اند بجای هوای گرم از هلیوم ۷۵۰ درجه حرارت و ۱۱۰ اتمسفر فشار استفاده خواهد کرد .

این موتور که بنام مخترع اصلی آن موتور استرلینگ نامیده‌میشود نسبت به موتورهای دیزل معمولی مزیت زیادی خواهد داشت اول آنکه بهای موتورهای استرلینگ خیلی ارزانتر از موتور دیزل تمام میشود و دیگر اینکه هوا راآلوده نمیکند و این بزرگترین مزیت موتورهای جدید است . بویژه آنکه در سالهای اخیر اتومبیل یکی از عوامل مهم آلودگی محیط شناخته شده است.

اورور

جوهر کوئینك پارکر در ۶ رنگ زیبا
SUPER Quink PARKER
CONTAINS SOLV-X
برای اطمینان بیشتر جوهر سوپرکوئینك با سرپوش پلمپ شده عرضه میشود

اطلاعات بانوان

روزهای چهارشنبه

منتشر میشود

موتور پمپ دیزل
مارگو
دیزل مارگو محکمترین و با صرفه‌ترین موتور پمپ دنیاست.
موتور پمپ دیزلی ثابت و سیار مارگو جهت آبیاری از ۲½ اینچ به بالا ثابت و سیار سانتریفوژ و سوپاپ سرخود موجود است .لوازم یدکی و سرویس سیار همه جا در دسترس مصرف‌کنندگان است .
ساخت کارخانجات معظم کرلوسکار اویل انجینز لیمیتد ـ پونا ـ اینديا
کلیه محصولات کارخانجات کرلوسکار را در نمایشگاه جدید ایران‌مارگو ملاحظه فرمائید
تهران ـ خیابان آیزنهاور شماره ۲۱۶ الی ۲۲۲ (بین چهارراه کندی و اسکندری) تلفن : ۹۵۵۷۷۸ - ۹۶۰۳۶۳
Kirloskar Margo
(Issued in conjunction with the Engineering Export Promotion Council Calcutta INDIA)

خانهای سیار باچمن کاری

خانه‌های سیار که ارزان‌و در عین حال مجهز به تمام وسایل مدرن است ۱۸ درصد خانه‌های ساخته شده آمریکا در سال ۱۹۶۹ بوده است . این خانه‌ها که از نوع تریلی است واقعا متحرک نبودم‌وبه محض‌رسیدن بمحل چرخهای آن جداو بزمین‌استوار میگردد وبعد از وصل لوله آب وگنداب به یک خانه مدرن و راحت تبدیل میشود حتی تعبیه درختان و چمن کاری وگلکاری حیاط آنرابصورت ثابت ودائمی درمی‌آورد.

ارزانی این خانه‌ها بیش از هرچیز توجه خریداران را به خود جلب کرده است . قیمت آنها بین ۳ تا ۱۰ هزار دلار است که با اقساط ماهانه ۵۰تا ۱۰۰ دلار قابل پرداخت است و مسلما خیلی کمتر از قیمت معمولی خانه در آمریکامیباشد.

البته هزینه اجاره یا خرید فضای لازم برای خود خانه و محل پارک اتومبیل یا فضای چمن‌کاری و هزینه گرم کردن، برق و تلفن و امثال آن باید به این قیمت اضافه شود. اجاره این خانه‌ها معمولا شامل سرویس جمع ـ آوری زباله ، وسایل لباس ـ شوئی وهمچنین استفاده از پارک و استخر شناو زمین‌های بازی است ماهانه بطور متوسط ۳۸ دلار است

شرکت سازنده این خانه‌ها طی مصاحبه‌ای که با ۱۲۸۰ نفر از صاحبان این خانه‌هابه عمل آورده دریافته است که اغلب آنها بوسیله زوجهای جوان با یک یا دو بچه اشغال شده است . هفتاد در صدآنان از سکونت در خانه‌ها راضی بوده و معتقدند که از نظر اقتصادی و وسایل آسایش‌قابل توجه هستند و بسیاری ازآنها قصد دارند بیش از ۵ سال‌و حتی بطور دائم در آن زندگی کنند .

مهمترین مشکل کارخانه‌های سازنده خانه سیار کمیابی‌زمین مناسب برای فضای خانه‌ها میباشد و غالبا قوانین ومقررات مربو به حفاظت پارکها وجنگل ها و گرانی زمین‌ها سد راه آنها است .

زمین ارزان قیمت هم معمولا از مرکز جمعیت دور است . چون از جاهای مناسب‌و جالب توجه و نزدیک به محل‌های پر جمعیت نمیتوان‌برای قراردادن خانه‌های ساخته شده استفاده کرد . اشخاص کم بضاعت بیشتر خریدار آن هستند .

در این عکس نمای اطاق نشیمن ومیز ناهارخوری مجال یک خانه سیار دیده میشود. طرح داخلی این خانه از نظر آسایش و نما خیلی جالب‌است.

اطلاعیه هیات نظارت انتخابات‌دوره دوم‌هیئت مدیره‌نظام‌پزشکی‌مرکزی

بدینوسیله اسامی ۱۷تن‌پزشك و ۳تن دندانپزشك که در انتخابات هیئت مدیره مرکزی نظام پزشکی حائز اکثریت شدند، بشرح زیر اعلام می گردد:

۱ـ پزشکان

رای
آقای دکترمنوچهر اقبال ۱۴۰۲
« « محمد علی‌حفیظی ۱۲۱۳
« « محمد طباطبائی ۱۱۱۲
« « یحیی عدل ۱۰۹۸
« « محمدعلی خلعتبری ۷۶۳
« « نصرالله‌مقتدر مژدهی ۶۸۸
« « محسن ضیائی ۶۶۷
« « جهانشاه صالح ۶۵۶
« « قدرت‌اله موثقی ۶۲۵
« « مهدی امیرموحدی ۵۶۶
خانم‌دکتراشرف‌الملوك‌مصاحب ۵۵۶
آقای دکتر محمدعلی ملکی ۵۴۵
« « خداوردی کبافر ۵۳۰
« « مهدی آذر ۵۱۰
« « کمال‌الدین آرمین ۵۰۷
« « محسن چوبك ۵۰۰
« « حسن مرشد ۴۸۲

۲ـ دندانپزشکان

رای
آقای دکتر حسین نواب ۲۲۵
« « اسماعیل یزدی ۱۷۶
« « محمد علی‌افتخاری ۱۶۵

هیات نظارت ،طبق آئین نامه انتخابات ، از این تاریخ تا یکهفته چنانچه اعتراضی‌واصل شود مورد بررسی قرار خواهد داد .

رئیس هیات نظارت
دکتر محمدعلی‌صدر

آگهی استخدام

هواپیمائی کل‌کشوری طبق مفاد قانون استخدام کشوری‌تعداد چهارنفر دیپلمه و ۱۱ نفر دیپلمه فارغ‌التحصیل هنرستان (رشته اتومکانیك)و دونفر فارغ‌التحصیل سیکل اول از بین قبول‌شدگان‌امتحانات ادواری سال ۴۹ باتوجه به ترتیب تقدم گواهینامه های قبولی بشرح ذیل جهت خدمت در تهران و شهرستان ها استخدام مینماید.

عنوان‌شغل	حداقل شرط تحصیلی لازم	گروه موقت	تعداد	محل خدمت	ملاحظات
حسابدار	دیپلم کامل متوسطه (بازرگانی، طبیعی ، ریاضی)	۴	۳ نفر	تهران	ـ
متصدی اطلاعات پرواز	دیپلم کامل متوسطه	۴	یکنفر	تهران	ـ
تکنیسین	دیپلم کامل هنرستان(رشته اتومکانیك)	۴	۱۱ نفر	مرکزو شهرستان‌ها	ـ
کارمند حسابداری	سوم متوسطه	۲	یکنفر	تهران	ـ

داوطلبان میتوانند فرم ذیل راتکمیل نموده‌و همراه با اصل گواهینامه قبولی امتحانات ادواری سال ۴۹ و دو قطعه عکس ۴×۳ حداکثر تاتاریخ ۴۹٫۱۲٫۲۷ به اداره کارگزینی هواپیمائی کل‌کشوری(قسمت امور استخدامی) واقع در ساختمان قدیم مهرآبادتسلیم‌و یابا پست سفارشی به نشانی فوق ارسال دارند بدیهی است به تقاضاهائی که بعد از انقضای مهلت مقرر به پست تحویل داده شده باشند ترتیب‌اثرداده نخواهدشد. از افراد واجدشرایط به ترتیب تقدم‌مندرج‌در گواهی نامه قبولی امتحانات ادواری از بین داوطلبان جهت مصاحبه دعوت بعمل خواهد آمد و گواهینامه های زائد بر احتیاج‌طبق نشانی تعیین شده عودت داده میشود. داوطلبانی که شماره‌ترتیب تقدم‌آنان اختلاف زیادی دارد از ارسال گواهینامه و تقاضا خودداری‌نمایند.

هواپیمائی کل کشوری

نام — نام‌خانوادگی — شماره شناسنامه و محل‌صدور — نام پدر
مدرك تحصیلی — رشته تحصیلی — داوطلب شغل (فقط یك‌شغل)
شهرستان — وضع‌نظام وظیفه
نشانی کامل

۱ـ۳ آ ـ ۸۲۹۵۶

یکماه اسفند ۲۰ درصدتخفیف
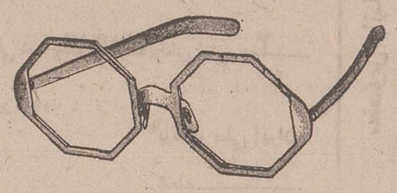
عینك‌سازی نور مبتکر تخفیف عینك در ایران طبق معمول ۳۳سال آخرین مدل عینك های طبی و آفتابی زنانه و مردانه ۱۹۷۱ و شیشه های نشکن و بی‌وزن که ایده‌آل کودکان و کسانی که‌چشمهایشان راعمل نموده و از سنگینی شیشه های معمولی رنج میبرند و آخرین اختراع اپتیك امریکا شیشه‌های طبی فتوکرمیك که در شب و سایه بیرنك و در آفتاب اتوماتیك دودی گشته و همچنین شیشه های طبی زایس ـرودلستوك ـبوش و امریکن اپتیکال را وارد و در تمام ماه اسفند ۲۰ درصد به مشتریان محترم خود تخفیف میدهد.
ساعت کار ۸ صبح الی ۹ شب یکسره جمعه‌ها ۹ صبح الی ۱۳
عینك سازی نور ـ لاله‌زارمقابل پیرایش ـ تلفن ۳۱۵۴۴۲

آگهی مناقصه شماره ۱۸۸۲٫۴۹

راه آهن دولتی‌ایران ـ دو دستگاه تابلو توزیع چدنی با متعلقات مربوطه که شامل کلیدهای اصلی‌و فرعی مختلف میباشد بر طبق مشخصات و شرایط و اوراق مربوطه از طریق مناقصه تحویل تهران انبار مرکزی انبار د ریلگذاری ازمحل طرح سازمان برنامه خریداری مینماید.

داوطلبان شرکت در مناقصه میتوانند درساعت اداری جهت دریافت اسناد مناقصه باداره کل کارپردازی مراجعه فرمایند شرکت کنندگان در مناقصه بایدمبلغ هشت هزار ریال بعنوان سپرده شرکت در مناقصه به صندوق راه‌آهن پرداخت و رسید صندوق یا معادل همان مبلغ ضمانت‌نامه بانکی صادر یکی از بانکهای مجاز ایران که لااقل یکماه‌اعتبار داشته باشد بضمیمه پیشنهاد خود تاساعت ۹ صبح‌روز ۴۹٫۱۲٫۲۶ درصندوق‌پیشنهادها واقع در اداره کل کارپردازی بیاندازند پیشنهاد های‌واصله ساعت ده روز مزبور بازوقرائت خواهدشد. حضور پیشنهاد دهندگان یا نمایندگان مجازآنها در جلسه مناقصه آزاد استو راه‌آهن در ردویاقبول هریك یاتمام پیشنهاد ها مادامی که قرارداد مبادله نشده‌است جزا و کلا مختار میباشد. به‌پیشنهاد فاقد سپرده و مشروط و مبهم و پیشنهادی که بعداز موعدمقرر برسدترتیب اثرداده نخواهد شد سپرده برنده اول و نفر دوم مناقصه نگهداری و در صورت استنکاف از انجام معامله بدون هیچگونه تشریفات بنفع راه‌آهن ضبط خواهدشد مالیات‌متعلقه و هرگونه عوارض دیگر بعهده برندگان مناقصه میباشد.
م‌الف ۱۲۷۵۶

راه‌آهن دولتی ایران
۱ـ۲ آ ـ ۸۲۶۷۶

یك هدیه ارزنده برای یك مرد چیست؟
ریش تراش براون

براون تنها هدیه‌ایست که
مرد مورد علاقه شما
هر روز صبح با آن کار دارد و از آن
لذت خواهد برد .
ریش‌تراش براون سیکستانت «اس» جدید
صاف‌تر و راحت‌تر میتراشد زیرا
تیغه‌های بسیار ظریف آن
دارای روکش پلاتین است .
اگر به مرد مورد علاقه خود
ریش‌تراش براون سیکستانت «اس» هدیه
کنید اوپی میبرد که
شما برایش ارزش زیادی قائل هستید .
با یکسال ضمانت بین‌المللی
BRAUN

هر جمعه با پیام هواپیمائی بین‌المللی پاکستان

در چند دقیقه

آدرس دقیق ملک : ناحیه شهرداری ۲ خیابان مازندران کوی ــــ کوچه عمری شماره پلاک ۲۲

شمارهٔ ردیف (این قسمت توسط بانک پر میشود) ــــ

شماره شناسنامه ملک (این قسمت توسط سازمان ممیزی ودر آمدنوسازی پرمیشود) ــــ

آقای خانم رضا عزت پناه زاده بابت عوارض نوسازی پلاک ثبتی شماره ۱۳۸۳/۱۲ بخش ثبتی ۲

بدینوسیله تأیید میشود که مبلغ مندرج در جدول ذیل دریافت و به بستانکار حساب جاری شماره ۱۵۰۰۰ نزد بانک مرکزی ایران منظور گردید.

نام پرداخت کننده : رضا عزت پناه زاده تمبر ۵۲۹۰۲۱

شماره حساب	مبلغ دریافت شده	شماره ترتیب	تاریخ

بانک ملی ایران

شعبه ــــ

شهرداری پایتخت — سازمان ممیزی و درآمد نوسازی — مخصوص مؤدی

توجه : رسیدهائیکه جدول آنها بوسیله ماشین پر نشده اعتبار ندارد

آدرس دقیق ملک : ناحیه شهرداری ــــ خیابان ــــ کوی ــــ کوچه ــــ شماره پلاک ــــ

شمارهٔ ردیف (این قسمت توسط بانک پر میشود) ــــ

شمارهٔ شناسنامه ملک (این قسمت توسط سازمان ممیزی ودر آمد نوسازی پرمیشود) ــــ

شماره حساب ۱۵۰۰۰ نزد بانک مرکزی نام صاحب ملک : رضا عزت پناه زاده

مبلغ به عدد ۱٬۸۴۰/ ریال تمبر ۵۲۹۰۲۱

بضمیمه مبلغ (بتمام حروف) یکهزار و هشتصد و سی ریال تمام وجه نقد تحویل میشود تا بحساب تعیین شده بالا

بابت عوارض نوسازی پلاک ۱۳۸۳/۱۲ بخش ثبتی ۲ منظور و رسید آنرا صادر فرمائید

نام و نشانی پرداخت کننده رضا عزت پناه زاده - خیابان مازندران . کوچه عمری - شماره ۲۲

تاریخ ۱۳۴۹/۱۲/۱۹ امضای پرداخت کننده

شماره حساب	مبلغ دریافت شده	شماره ترتیب	تاریخ

بانک ملی ایران

شعبه ــــ

شهرداری پایتخت — سازمان ممیزی و درآمد نوسازی — مخصوص بانک ملی ایران

توجه : رسیدهائیکه جدول آنها بوسیله ماشین پر نشده اعتبار ندارد

توجه : رسیدهائیکه جدول آنها بوسیله ماشین پرنشده اعتبار ندارد

شماره حساب	مبلغ دریافت شده	شماره ترتیب	تاریخ

شمارهٔ ردیف (این قسمت توسط بانک پر میشود) ــــ

شماره شناسنامه ملک (این قسمت توسط سازمان ممیزی ودر آمد نوسازی پر میشود) ــــ

بدینوسیله تأیید میشود که مبلغ (بتمام حروف) یکهزار و هشتصد و سی ریال

مبلغ به عدد ۱٬۸۴۰/ ریال تمبر ۵۲۹۰۲۱

وجه نقد از (نام پرداخت کننده) رضا عزت پناه زاده دریافت وبابت عوارض پلاک ثبتی شماره ۱۳۸۳/۱۲ بخش ثبتی ۲

بنام رضا عزت پناه زاده به حساب شماره ۱۵۰۰۰ نزد بانک مرکزی ایران منظور گردید .

بانک ملی ایران

شعبه ــــ

شهرداری پایتخت — سازمان ممیزی و درآمد نوسازی — مخصوص سازمان ممیزی و درآمد نوسازی

آدرس دقیق ملک مورد پرداخت : ناحیه شهرداری ــــ خیابان مازندران کوی ــــ کوچه عمری شماره پلاک ۲۲

خواهشمند است آدرس دقیق ملک وشماره پلاک ثبتی آنرا دقیقاً درسه نسخه مرقوم فرمائید تا اشتباهی در تکمیل پرونده رخ ندهد

توجه شما به فرمی که در سمت چپ دیده میشود و رعایت نکات زیر موجب میگردد که وقتی برای پرداخت عوارض نوسازی ملك خود، به بانك مراجعه می کنید، بدون اتلاف وقت و فقط درچند دقیقه کار خود را انجام دهید :

۱- فرم بانکی را عیناً مطابق نمونه‌ای که در سمت چپ بچاپ رسیده است، تکمیل نمائید .

۲- از پر کردن قسمت‌هائی که در نمونه چاپ شده سمت چپ خالی گذاشته شده است، خودداری کنید .

۳- منظور از شماره پلاك ثبتی در فرم بانکی، همان شماره ملك است که در سمت راست بالای صفحه دوم سند مالکیت شما قید شده است .

٤- برای تعیین شماره بخش نیز، به صفحه دوم سند مالکیت خودتان مراجعه نمائید .

کلیه شعب و باجه‌های

بانک ملّی ایران

برای دریافت عوارض نوسازی سال ۱۳۴۹ آماده‌اند

کلیه شعب وباجه‌های بانك ملی ایران در تهران، شمیرانات و شهرری، از ساعت ۷½ صبح الی ۱۳ و از ۱٦ الی ۱۹، برای دریافت عوارض نوسازی آماده‌اند. با مراجعه به دفاتر راهنما که در نواحی شهرداری در دسترس عموم قرار دارد، عوارض نوسازی ملك خود را شخصاً حساب کنید و باکسر ۱۰ درصد پاداش خوش حسابی، در نزدیکترین شعبه بانك ملی ایران به حساب شماره ۱۵۰۰۰ واریز نمائید .

پیک تخت جمشید

لادن ملیحی:

برنده یك مسابقه ابتکاری

دختری که پیک تخت جمشید شد

دوشیزه لادن ملیحی ، یک دختر تحصیلکرده ، مطلع ،در نیمه اول فروردین ماه ، بعنوان «پیک تخت جمشید» ، یک سفر افتخار آمیز وشورانگیز را از تخت جمشید در شیراز ،آغاز میکند و از اروپا، با اولین پرواز جت بوئینگ ۷۴۷ شرکت هواپیمائی اس .آ. اس، همراه شخصیت‌های مهم اروپا ، رهسپار امریکا میشود و یک پیام بزرگ را باطلاع شهردارنیویورک میرساند . پیام او ، برگزاری جشن‌های پر افتخار ۲۵۰۰ ساله شاهنشاهی ایران است ...

ابتکار اطلاعات بانوان

انتخاب «پیک تخت جمشید» به ابتکار اطلاعات بانوان‌وبا همکاری سازمان جلب سیاحان ، صورت گرفته است . یک خبر اختصاصی اطلاعات بانوان حاکی از این‌بود که بمناسبت اولین پرواز جت بوئینگ ۷۴۷ شرکت هواپیمائی اس .آ.اس ، هیاتی از بزرگان اروپا عازم امریکا میشوند و این امکان وجود دارد که از تمامی کشورهای‌خاورمیانه، یکشخصیت در این برنامه شرکت جوید . اطلاعات بانوان ترتیبی داد که این یك نفر ، دختری از نسل امروز ایران باشد ودر سفر با بزرگان اروپا ، مژده برگزاری جشن‌های ۲۵۰۰ ساله‌شاهنشاهی ایران را همه‌جا پخش کند.

مدت برای انتخاب این دختر ، بسیار کوتاه بود:فقطدو هفته... باوجود این ،خوشبختانه این اقدام مهم و ابتکاری مورد توجه‌فراوان‌دختران تحصیل کرده وبخصوص آشنا با زبان‌های خارجی قرار گرفت و در طی دو هفته ، صدها نفر داوطلب شرکت در برنامه ابتکاری اطلاعات بانوان شدند . ناگزیر ، قرار بر این‌شد که مراسم انتخاب در چند مرحله انجام گیرد . در اولین مرحله، ۱۱۰ نفر انتخاب شدند که اغلب دانشجو ،دانش‌آموز ممتاز ،فارغ‌التحصیل دانشگاهو دارای‌معلومات قابل ملاحظه وآشنا به یک یادو زبان خارجی بودند. شرط شرکت در این برنامه نیز سن بین ۱۶و ۲۸ سال و آشنا به زبان‌های خارجی بود .

مراسم انتخاب

برای انتخاب نهائی، این عده ، در ساعت ۵ بعداز ظهر سه شنبه هفته گذشته ، در تالار انجمن دوشیزگان و بانوان (وابسته به اطلاعات بانوان) حضور یافتند. بدعوت اطلاعات بانوان، یک ژوری از شخصیت‌های مختلف فرهنگی واجتماعی معلومات داوطلبان را مورد ارزیابی قرار میداد . این ژوری مرکب بود از : خانم‌قدسی مسعودی (مدیر اطلاعات بانوان)، خانم‌امیری(رئیس مدرسه‌امریکائی)، آقای دکتر آرین‌پور (رئیس‌مدرسه عالی ترجمه) ، خانم نیرسعیدی (نماینده مجلس‌شورای ملی)،آقای مهاجری (رئیس ایرانی اس .آ. آس) ،خانم فریده گلسرخی (نویسنده) و مترجم ، خانم «آلن بای» (آمریکائی ـ ازلحاظ زبان انگلیسی) ،آقای دکتر جمشید وحیدی (نویسنده) ،خانم عالمی (دبیر دبیرستان مرجان) وبری اباصلتی (سردبیر اطلاعات‌بانوان).

اعضای ژوری ، برای یکیک داوطلبان سئوالاتی را در زمینه تمدن و فرهنگ کهن ایران . پیشرفت‌های سالهای اخیر کشور و تحولات و دگرگونی‌هائی که‌در زندگی زنان و دختران مملکت‌ما روی داده است ، مطرح میکردند واز آنان آزمایش زبان انگلیسی‌و فرانسه بعمل می‌آوردند

معلومات وسیع داوطلبان

نکته‌ای‌که‌بسیار جالب‌وحتی‌شگفت‌انگیز بود، دانش وسیع ومعلومات قابل ملاحظه دختران ، بخصوص آگاهی آنان نسبت به گذشته‌غرور انگیز ووضع نوید بخش امروز ایرانی بود ..

این ۱۱۰دختر برازنده وآراسته، خیلی خوب صحبت میکردند ، از بزرگی‌های شاهنشاهی ۲۵۰۰ ساله ایران سخن‌بمیان می‌آوردند وباروشنی کامل یکیک پیشرفت های اخیر مملکت را برهبری خردمندانه وداهیانه شاهنشاه ـ آریامهر ،شرح میدادند .

تسلط ومهارتشان‌بزبان‌های‌خارجی نیز مایه شگفتی بود این وضع، حتی برای بعضی‌از اعضای ژوری شگفت‌انگیز بنظر میرسید . بهمین جهت ، کار انتخاب یکنفر ازمیان این عده بسیار دشوار بود.

در پایان جلسه ، اعضای ژوری، بعد از شور و بررسی و اظهار نظر در باره یکیک‌داوطلبان ۱۵، نفر را انتخاب کردند که عبارت بودند از دوشیزگان :

شهلا فریار ـ یاسمن معینی ـ لادن ملیحی- سیمین یوسفزاده- پرتو تهرانی ـ میناوقار ـ گیتی افسرزاده ـ نسیم گلزار ـ ویلما دلالفر- فرحناز فرهنگی ـ فریما اشتهارزاده ـ گلناز شیبانی ـ یاسمن پور موسی ـمهناز قربانی- ژینادانلیان .

★ انتخاب نهائی

بر طبق دعوتی که صورت‌گرفت، این ۱۵نفر، برای پشت‌سرگذاشتن مرحله بعدی انتخاب . روز بعد (چهارشنبه گذشته) در انجمن حضور یافتند . داوران ، پس از محک زدن معلومات آنان وتوجه باین نکته که «پیک تخت جمشید» باید خوب صحبت کند . اطلاعات عمومی قابل ملاحظه و کافی داشته باشد و بتواند به یک یا دو زبان خارجی سخن بگوید . ۳ نفر را، از میان ۱۵ نفر انتخاب کردند : یاسمن معینی (دانش آموزمدرسه امریکائی) ، «کامیونیتی» پرتو تهرانی (دانشجوی رشته گرافیک) ولادن ملیحی (دانش آموزمدرسه امریکائی) «کامیونیتی» ... از این ۳ نفر . ژوری باتفاق آراء ،لادن ملیحی‌را بعنوان«پیک تخت‌جمشید» برگزید .

پیک تخت جمشید

دوشیزه لادن ملیحی دانش آموز کلاس دوازدهم مدرسه امریکائی (کامیونیتی اسکول) است . در دوران تحصیل ، همیشه دانش آموزی ممتاز و منظم بشمارمیرفته است . دو زبان انگلیسی وفرانسه را بخوبی فرا گرفته است . به موازات تحصیل ، به‌فعالیت‌های ورزشی پرداخته و با موسیقی نیز آشنائی پیدا کرده است . از معلومات عمومی قابل ملاحظه‌ای برخوردار استو از جهت‌شادابی، سلامت و معلومات ، نمونه یک دختر‌روشنفکر جامعه امروز ایران بشمار میرود . «لادن» وقتی شنید که عنوان «پیک تخت جمشید» را بدست آورده است،بخاطر پیروزی در یک مسابقه فرهنگی و شرکت در یک برنامه ملی ، ابرازشادمانی فراوان کرد . مقامات مدرسه امریکائی نیز خیلی خرسند بودند که یکی از شاگردانشان درمسابقه با دختران دانشگاه و مدارس عالی نیز ،پیروز شده است.

برنامه ...

«پیک تخت جمشید» ، این هفته در مراسم مخصوصی که بمناسبت «چهارشنبه سوری» در انجمن دوشیزگان‌و بانوان برگزارمیگردد، رسما معرفی میگردد و مورد تجلیل قرار میگیرد .

بعد ، با همکاری سازمان جلب سیاحان ، در دهه اول فروردین ماه ، در حالیکه لباس محلی‌ایران را بتن دارد، به شیراز میرود و با استانداروشهردار شیرازملاقات میکند و طی مراسمی به تخت جمشید میرود . از آنجا ،رهسپار اروپا میشود و برنامه تاریخی‌خود را آغاز میکند .

در این سفر، یک خانم مهماندار هواپیما ،از طرف شرکت‌هواپیمائی اس .آ.اس، همراه او خواهدبود. علاوه بر نیویورک ، در چندشهر اروپائی ضیافت‌هائی با حضور شخصیت‌های محلی یافتخار او ترتیب داده میشود . در این ضیافت‌ها ، محور گفتگوها ، چگونگی برگزاری‌جشن‌های ۲۵۰۰ ساله شاهنشاهی ایران و یادآوری مجد و عظمت دیرینه‌ایران وذکر پیشرفت‌های اخیر کشور خواهد بود . درتمام این‌مدت، خبرگزاری ها ، جریان دیدارها و برنامه‌های «پیک تخت جمشید» را درسراسر جهان منتشر خواهند کرد ...

در بازگشت او به ایران ، از او استقبال پرشوری بعمل خواهدآمد. در ۲۲ مهرماه ۱۳۵۰که جشن‌های ۲۵۰۰ ساله شاهنشاهی ایران برگزار میشود،«پیک تخت‌جمشید» نقش موثری خواهد داشت .

خبرهای مربوط به برنامه‌های «پیک تخت جمشید» مرتب در روزنامه اطلاعات و مجله اطلاعات بانوان چاپ خواهد شد.

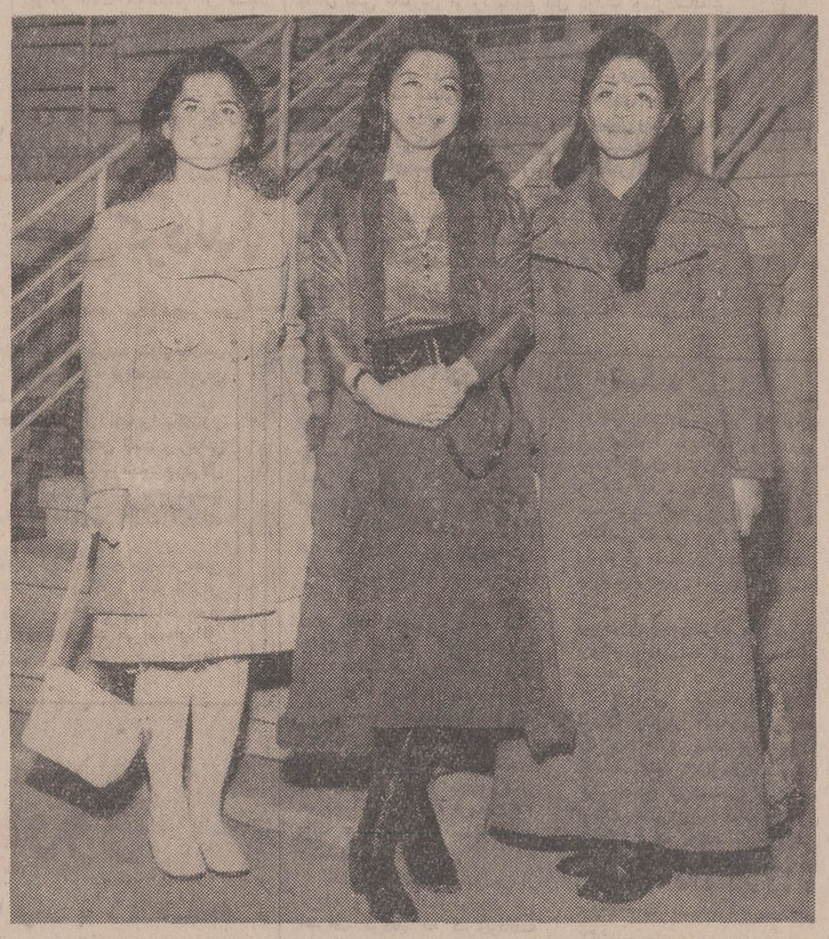

دوشیزگان : معینی ،ملیحی (نفر وسط) وپرتو تهرانی ، سه نفری که بمرحله نهائی مسابقه‌رسیدند. دوشیزه لادن ملیحی بعنوان‌پیک تخت جمشید برگزیده شد .

هیئت داوران هنگام آزمودن داوطلبان

عده‌ای از شرکت کنندگان در مسابقه انتخاب پیک تخت‌جمشید.

بایك ابتکار بیسابقه در تهران :

دانش آموزان یک گروه فرهنگی سهامدار گروه شدند

*** دبیران و دانش آموزان باخرید سهام در شرکت گروه فرهنگی‌خود سرمایه گزاری کردند**

اخیرا یک گروه فرهنگی که خدمات آموزشی خود را با طرحهای کاملا ابتکاری آغاز کرده است دست به اقدام بی سابقه‌ای زده که مورد توجه محافل فرهنگی‌کشور قرار گرفته است.

گروه فرهنگی نو اندیش در تهران دو دبیرستان بازرگانی و منشگیری داردو دانش‌آموزان خود را از طریق فروش سهام در سرمایه شرکت سهیم کرده است .

طرحهای نو

آقای حسین پاشامدیر عامل گروه که تحصیلات خود را در رشته بانکداری و حسابداری در انگلستان با تمام رسانیده در پاسخ این سئوال که چطور شد به این فکر افتاده‌اید گفت :

گروه فرهنگی نو اندیش که بشکل شرکت سهامی اداره میشود سه سال پیش تشکیل شد سرمایه گزاران اولیه‌شرکت اکثراجوانانی‌هستندکه‌تحصیلات عالی خود رادرکشورهای‌اروپاو آمریکا بپایان رسانیده ودرسال های اخیر برای خدمت به میهن خود باز گشته‌اند . از آنجاکه هدف‌موسسین این‌گروه‌ایجادیک موسسه نوین آموزشی بمنظور اجرای سیستم‌های پیشرفته آموزش و پرورش میباشد نام گروه نو اندیش انتخاب شده است‌تامعرف فعالیتهای آموزشی کاملا جدید باشد .

علت اصلی این اقدام این بود که اعضای گروه معتقد هستند که پیشرفت یک موسسه‌آموزشی بدون همکاری نزدیک اداره کنندگان موسسه ،دبیران‌ودانش آموزان امکان پذیر نیست. بنا بر این‌اگرموفقیتی نصیب‌موسسه بشود نتیجه این همکاری است و باید منافع آن نیز بین آنها تقسیم شود .

وی در پاسخ این سئوال که آیا دانش آموزان جدید نیز میتوانند ازسهام شرکت‌خریداری کنند گفت :

تردید نیست‌که میتوانند.اصولا دانش آموزان گروه میتوانند با خرید حداقل یک سهم یکصد تومانی سهامدار گروه بشوند ، تنها محدودیتی که وجود دارد در مورد حداکثر تعداد سهام است .

طبق تصمیم مجمع عمومی گروه هیچ سهامداری اعم از موسسین ، دبیر یا دانش آموز نمیتواند بیش از تعداد معین سهام خریداری نماید.

آقای پاشادرباره میزان‌سرمایه گزاری گروه ضمن اشاره به کارگاههای آموزشی دبیرستانها که متجاوزاز۱۰۰ دشتگاه‌ماشین تحریر فارسی و لاتین‌در آنها مورد استفاده دانش آموزان قرار میگیرد گفت :

در سه سال گذشته اعضای گروه متجاوز از ۵ میلیون‌ریال سرمایه گزاری کرده‌اند و پیش بینی میشود برای توسعه کار گروه تا ده میلیون ریال دیگر نیاز بسرمایه گزاری باشد، آمار دانش آموزان گروه‌نشان میدهد که در سال اول ۱۷ نفر، سال دوم ۶۷نفر ودر سال‌جاری ۱۵۲نفردانش‌آموزدردبیرستانهای گروه تحصیل میکنند و بنظر کارشناسان آموزش و پرورش ارزش امتیاز گروه‌در حال‌حاضر بیش از ده میلیون ریال‌میباشد.

مدیر عامل گروه فرهنگی نو اندیش‌درباره طرحهای آموزشی جدید گروه گفت :

گروه فرهنگی نو اندیش در سه سال گذشته موفق شده‌است از سیستم‌های آموزشی که هم اکنون در کشورهای اروپا و آمریکا اجرا میشود در آموزش مواد درسی بدانش‌آموزان خود استفاده نماید. از جمله این سیستم‌ها روش

free discussioncase study

میباشد که با موفقیت بمورداجرا گذاشته شده است.

دبیرستانهای‌گروه‌تنها دبیرستانهای ایران میباشند که کمتر از لیسانسیه در آنها تدریس نمیکندوهر دبیری فقط دررشته تخصصی خود میتواند درس بدهد . بنا براین لیسانسیه اقتصاد فقط درس اقتصاد میدهد و لیسانسیه حسابداری فقط درس حسابداری.همچنین گروه فرهنگی تنها موسسه آموزشی در ایران است که دبیران آن قبل از انتخاب‌شدن باید امتحان بدهند و دانش ـ آموزان نیز هر ماهه امتحان میدهند. بنا بر این مردودی در دبیرستانهای گروه مفهومی ندارد.

در حال حاضر گروه دارای‌یک دبیرستان بازرگانی یک‌دبیرستان منشگیری و یک آموزشگاه‌شبانه بازرگانی است .

در این‌دبیرستانهادانش‌آموزان با گواهینامه سیکل‌اول واردشده و پس از سه سال دیپلم کامل متوسط دریافت میدارند و با این دیپلم میتوانند بدوره‌های لیسانس و بالاتر وارد شوند .

همچنین گروه کلاسهای مخصوص برای مکالمه انگلیسی و انگلیسی برای کنکور و دوره‌های کوتاه مدت منشگیری ، بازاریابی ، بانکداری و بازرگانی تشکیل داده است.

ابتکار دیگر گروه تشکیل کلاسهای فشرده انگلیسی جهت دانش آموزان دبیرستانها و دانشجویان‌دانشگاههادرتعطیلات نوروز میباشد. این کلاسها نیز برای اولین بار در ایران‌تشکیل خواهد شد و کمک قابل‌توجهی بکسانی خواهد بود که مایل هستند خود را برای امتحانات خردادماه آماده نمایند. شرکت کنندگان در دوره‌های فشرده نوروزی درصوت‌عدم موفقیت‌در امتحانات خرداد میتوانندشهریه پرداختی را پس بگیرند .

نامنویسی این دوره روزهای یکشنبه ۲۳ و دوشنبه ۲۴اسفند ماه انجام میگیرد .

جناب آقای دکتر هوشنك زرکش
پزشك محترم کاروان پرتوکعبه

میدانم خدمات فراموش نشدنی شما بزائرین خانه خدا فقط بخاطر خدا وانسانیت بود ولی خودرا موظف میدانم ازالطاف بی‌شائبه شما وفداکاری وگذشت سرپرست عالیقدر جناب حاج عظیمی‌تشکر نموده وتوفیق شمارا خواهانم حاج احمد امامزاده جعفری

اطلاعیه شهرداری کرج

شهرداری کرج در نظر دارد برابر تصویب نامه انجمن شهر و تائید دفتر فنی وزارت کشور و دفترفنی استان مرکزی نسبت به تعریض خیابانهای (شیمیائی ـ تهران- ششم بهمن) اقدام نماید . لذا بدینوسیله‌باطلاع مالکین املاك مجاور خیابانهای مذکور میرساند بادردست داشتن سند مالکیت و همچنین نقشه ثبتی ملك خود به شهرداری مراجعه تا برابر مقررات قانون نوسازی‌نسبت به ارزیابی اقدام لازم بعمل آید . مدت ارائه سندمالکیت ونقشه ثبتی ازتاریخ صدور این آگهی سی روز خواهد بود درصورت عدم مراجعه مالکین شهرداری‌برابرمقررات قانون نوسازی اقدام لازم بعمل خواهد آورد .

آ-۸۲۸۴۶ ۱-۲ شهردارکرج: مهدی زاده

چقدر سریعتر و پاکیزه‌تر!

پاداواکس

واکس شایسته زمان ما

با پاداواکس‌کار سریعتر انجام‌میپذیرد. کافیست به آرامی آنرا روی کفشتان بمالید. وبرای برق انداختن آن فوری از یك پارچه استفاده‌کنید تا حسابی درخشان‌شود . پاداواکس حاوی‌واکس‌ حقیقی‌ومایع کارنوبا است که از چرم کفش بهتر محافظت میکند

حاوی‌واکس حقیقی‌برای‌محافظت‌کفش شما

بلاك‌سیوالزاندبریسون‌اینك ،مالك اختراع شماره ۴۴۹۷مربوط‌به (طریقه ودستگاه برای جداکردن مایع)

میل‌دار دباصاحبان صنایع‌در ایران برای بهره‌برداری از اختراع خودوارد مذاکراه شود برای‌اطلاع بیشتربه دفتر حقوقی دکترآ. آقایان و همکاران خیابان سوم اسفند ۱۴۹ مراجعه فرمائید .

آ-۳۶۸۸۳

اطلاعات بانوان
روزهای چهارشنبه
منتشر میشود

تقدیر از پزشکان بخش کلینیك تجریش

بدینوسیله از زحمات کارمندان وتدابیر پزشکان بخش کلینیك واقع درسرپل تجریش که فرزند مرا ازیك مرك حتمی نجات داده‌اند تقدیر نموده وتوفیق بیشتر آنان را درراه خدمت بمردم ازخداوند متعال‌خواستارم .

فروشگاه نان توکل شمیران ـ حسن زاهدی

آگهی دعوت

بدینوسیله باطلاع متقاضیان استخدام برای مشاغل:تکنسین ازمایشگاه ، تکنسین رادیولوژی ، کمك تکنسین ازمایشگاه، بهیار ، کمك بهیار ، ماشین نویس، پرستار ، کارشناس مواد غذائی، مددکار اجتماعی ، مربی آموزش فن پرستاری،مهندس تاسیسات که مدارك کامل خود را طبق مفاد آگهی منتشره در جراید جهت استخدام رسمی در مشاغل فوق بدانشگاه اصفهان ارسال داشته‌اند میرساند که در ساعت۸صبح روز ۱۶ر۱ر۱۳۵۰ بمنظور دریافت کارت ورود به جلسه امتحان باداره کارگزینی دانشگاه اصفهان واقع در خیابان بهشت‌آئین مراجعه نمایند .

بدیهی است افرادی که فاقدمدارك کامل بوده‌اند از مراجعه خودداری خواهند نمود . م الف ۱۴۸۷

دانشگاه اصفهان

آ-۸۲۸۵۰

آگهی دعوت
مجمع عمومی

شرکت تعاونی اعتبارورفاه انجمن فارغ التحصیلان دانشگاهها

بدینوسیله باطلاع کلیه سهامداران شرکت تعاونی‌اعتبار ورفاه‌انجمن فارغ ـ التحصیلان دانشگاهها می ـ رساند که درساعت۱۸روزدوشنبه مورخه شانزدهم فروردین ماه ۱۳۵۰ در محل‌انجمن فارغ ـ التحصیلان دانشگاهها برای تصویب اساسنامه‌وانتخاب‌اعضاء اصلی‌و علی‌البدل هیئت مدیره وبازرسان حضوربهمرسانند .

از طرف هیئت موسس شرکت تعاونی‌اعتبار ورفاه انجمن فارغ‌التحصیلان دانشگاهها

احمد علی‌احمدی

آ-۸۳۵۲۴

۲۳ اسفند روز شماره مخصوص

این خبر را به سراسر ایران مخابره کنید

مجله اطلاعات دختران و پسران

دوره جدید

از شماره مخصوص آغاز خواهد شد

آگهی مناقصه

سازمان آب تهران ـ ر۱۲٫۰۰۰ تن سیمان نوع دو (کم قلیائی) موردنیاز کارگاههای خودرااز طریق مناقصه‌خریداری می نماید .

ازداوطلبان شرکت‌درمناقصه خواهشمند است جهت اطلاع از شرائط مناقصه بدفتر کل سازمان‌واقع دربولوار الیزابت‌دوم خیابان فرح‌مراجعه وبرك شرائط را به ضمیمه فرم قرارداد مجاناددریافت وبراساس آن پیشنهاد خودرا تاساعت ده روز شنبه هفتم فروردین ماه ۱۳۵۰ بدفتر مذکور تسلیم دارند . م الف ۱۲۸۳۴

۱ـ۲ سازمان آب منطقه‌ای تهران ـ شرکت سهامی

آگهی مناقصه شماره ۲۴۰۰ر۴۹

راه‌آهن دولتی‌ایران سه قلم میز کار فلزی و صندلی و قفسه فلزی ویترین دار برطبق مشخصات وشرایط واوراق مربوطه از طریق‌مناقصه تحویل تهران انبار مرکزی مخزن ناحیه ریلگذاری برق‌وتاسیسات از محل طرح‌سازمان برنامه خریداری می نماید .

داوطلبان شرکت‌در مناقصه می توانند درساعت‌اداری جهت دریافت اسناد مناقصه باداره کل کارپردازی مراجعه فرمایند شرکت کنندگان درمناقصه باید مبلغ پنجهزار ریال به عنوان سپرده شرکت درمناقصه به صندوق راه‌آهن‌پرداخت و رسید صندوق‌یامعادل‌همان‌مبلغ ضمانت‌نامه بانکی‌صادریکی‌ازبانکهای‌مجاز ایران‌که لااقل یکماه‌اعتبارداشته باشد بضمیمه پیشنهاد خود تا ساعت ۹ صبح روز ۲۷ر۱۲ر۴۹ در صندوق پیشنهاد ها واقع‌در اداره کل کارپردازی بیاندازند پیشنهاد های واصله ساعت ده‌روز مزبوربازو قرائت خواهد شد .حضور پیشنهاددهندگان‌یانمایندگان مجاز آنها در جلسه مناقصه آزاد است وراه‌آهن‌در رد ویا قبول هریك یاتمام پیشنهادهامادامیکه قرارداد مبادله نشده است جزاو کلامختارمی‌باشد .به پیشنهاد فاقد سپرده و مشروط و مبهم و پیشنهادی‌که بعدازموعد مقرر برسد ترتیب اثرداده نخواهد شد سپرده برنده‌اول و نفردوم مناقصه نگهداری ودر صورت استنکاف ازانجام معامله بدون هیچگونه تشریفات بنفع‌راه آهن ضبط‌خواهد شد مالیات متعلقه وهرگونه عوارض دیگر بعهده برندگان‌مناقصه می‌باشد . م . الف ۱۲۸۳۳

راه‌آهن دولتی ایران

آ-۸۳۷۳۶

آگهی مزایده

شرکت سهامی کل معادن و ذوب اهن ایران حدود مقدار دو هزارتن سنك و خاکه کرومیت درجه یك و دو« طبق وضع موجود» واقع در محوطه ایستگاه راه‌آهن خرمشهر را از طریق مزایده به فروش می رساند :

داوطلبان شرکت در مزایده می توانند برای دریافت برك شرائط شرکت در مزایده و تسلیم پیشنهاد خود همه روزه در اوقات اداری تا آخر وقت اداری‌روز ۱۵ـ۱ـ۵۰ به‌قسمت‌بازرگانی شرکت‌واقع در خیابان تخت‌جمشید(مقابل‌بیمارستان نیروی‌زمینی شاهنشاهی کریم هدایت) شماره ۱ر۴۶۷ مراجعه فرمایند .

پیشنهادات رسیده روز دوشنبه (۱۶ر۱ر۵۰) باز و قرائت خواهد شد . حضور پیشنهاد دهندگان در جلسه مزایده آزاد خواهد بود م‌الف ۱۲۹۰۰

شرکت سهامی کل معادن و ذوب فلزات‌ایران

آ-۸۳۷۴۲ ۱-۲

حوادث

آیا پدری که متهم بقتل فرزند خوداست، دچار بیماری روانی است؟

روانپزشکان و پزشکان قانونی بزودی باین سئوال پاسخ خواهند گفت:

مردی که پسر چهار ساله‌اش را خفه کرده بود تا چند روز دیگر تحت معاینه پزشکی قرار خواهد گرفت.

این مرد که مسعود امانیان نام دارد کارمند اداره ثبت شهرستان گرگان است او متهم است که چندی قبل پسرچهار ساله‌اش را بادودستان خود خفه کردهو جنازه‌اش را دراطاقش انداخت.

مسعود دارای‌یک دختر و یک پسر دیگر نیز میباشد و چندی پیش مامورین او را باتهام قتل کودک چهار ساله‌اش دستگیر کرده و بزندان انداختند و بستگان مسعود بمامورین اطلاع دادند که او مبتلابیک بیماری روانی است و مدتی‌نیز در بیمارستان‌های روانی تهران و گرگان بستری بوده است.

بیماری که مسعود دچار آن است طوری بود که فقط گاهی اوقات او را به جنون میکشد و اما بیشتر وقت مانندآدم عادی صحبت می‌کند و حرکاتش غیر عادی نیست.

بنابرادعای بستگان مسعود و وکیل مدافعش قضات دادگاه مسعود را جهت آزمایش پزشکی معرفی کردند و چند روزپیش مسعود همراه پرونده‌اش به تهران فرستاده شد پرونده‌مسعود به بازپرسی شعبه ۳ دادسرای تهران ارجاع گردید و قراراست تا چند روز دیگر پزشک قانونی تهران کمیسیونی از پزشکان روانی تشکیل داده و نظر دهند که آیا مسعود که پسرش را کشته است مبتلا بهبیماری روانی است یانه. مسعود اکنون در زندان شهربانی تهران بسر میبرد.

برای رهائی از ازدواج اجباری

دخترِی ازخانه گریخت ودرمسجد متحصن شد!

یك دختر ۱۵ ساله به خاطراین که پدرش میخواست‌او رابرخلاف میل به عقد مردی‌درآورد ازخانه فرار کرد ودر یك مسجد متحصن شد.

دو روز پیش‌مردجوانی به‌پاسگاه ژاندارمری هاشم‌آباد مراجعه کرد و گفت دو روز است دختر زیبائی در مسجد خیابان هاشم‌آباد بسر میبرد و شب را نیز در آنجا می خوابد.

گفته این مرد برای ماموران انتظامی غیرعادی بود لذابه مسجد مزبور رفتند و مشاهده کردندکه دختر ۱۵ ساله‌ای در نمازخانه مسجد نشسته است و زانوی غم در بغل دارد.

ماموران از او خواستند که‌علت پناهندگی خود را به مسجدبازگو کند ولی دخترك جواب درستی به سئوال ماموران نداد و سرانجام او از مسجد به‌پاسگاه ژاندارمری برده شد در پاسگاه، دخترخود را بنام شهناز معرفی‌کرد. ووقتی اسم پدرش راپرسیدند گفت نام پدرش شهباز است. از اوسئوال شد که ساکن کدام محل است پاسخداد خیابان شهباز.

از طرز سخنان این دختر چنین برمی‌آمد که دروغ میگوید و نمی‌خواهد نشانی صحیح منزلش‌را به ماموران انتظامی بگوید ولی چنان‌از لغات شهبازو شهناز استفاده میکند که دیگران گیج و سردرگم کند.

دختر جوان بهیچ عنوان حاضر نبود حقیقت رابیان کند. ووقتی که درمقابل‌سئوالات متعددماموران انتظامی قرار گرفت‌گفت که‌فریب جوانی‌را خورده‌است‌وروی‌بازگشت به‌خانه را ندارد. بنابر ادعای این دختر ماموران او را به‌پزشکی قانونی فرستادندولی پس ازمعاینه معلوم‌شداین ادعای او نیزحقیقت ندارد..

باین‌ترتیب‌ماموران انتظامی‌تلاش وسیعی‌را جهت‌یافتن خانواده‌دختر آغاز کردند و پس‌از دو روزموفق شدند خانواده او را پیدا کنند و به راز فرار او پی ببرند.

دختر فراری‌پس ازاین که باپدر ومادرش در پاسگاه ژاندارمری هاشم‌آباد روبرو شد گفت: پدر ومادرم مراباجوانی‌نامزد کرده‌اند که خواهان او نیستم و هرچه از والدینم خواهش کردم که‌از این تصمیم‌صرف‌نظر کنندبی‌فایده‌ماند لذا از خانه فرار کردم.

دختر افزود شبی که از خانه فرار کردم به‌خانه یك پیرزن‌رفتم ولی چون‌نصایح‌اورا برای‌بازگشت به‌خانه نپذیرفتم مرا از خانه‌اش بیرون کرد و چون هیچ جائی را برای اقامت مناسب‌تر از مسجد نمی‌دیدم به آنجا پناهنده شدم.

صبح دیروز این دختر تحویل خانواده‌اش شد مهناز می‌گفت‌که اگر پدر ومادرم بخواهند مراوادار به ازدواج اجباری‌نمایند بازازخانه خواهم گریخت.

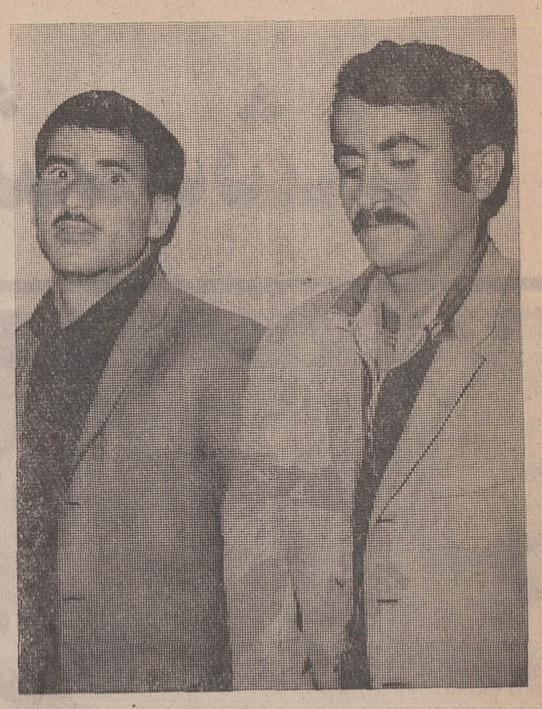

دونفر از سارقین

سارقین درحین سرقت تیرآهنهای یک شرکت ساختمانی دستگیرشدند

چند نفر در حین سرقت آهن آلات یک شرکت ساختمانی در جاده قدیم کرج دستگیر شدند. طبق اظهار ماموران پاسگاه ژاندارمری نعمت‌آباد امکان دارد قتل راننده وانت که دو هفته پیش در اطراف شرکت مزبور به وقوع پیوست با سرقتهای قبلی سارقین‌آهن‌آلات این شرکت مربوط باشد.

نحوه دستگیری سارقین

دیشب سرکار استوار غیاثوندهنگام گشت شبانه متوجه شد که یک وانت در کنار دیوار یکی از شرکتهای ساختمانی واقع در جاده قدیم کرج‌توقف کرده است و سه مرد مقدار زیادی آهن‌آلات را بطرف وانت حمل میکنند.

مامور ژاندارم به‌آنها مشکوک شد و وقتی‌در مورد حمل آهن‌آلات از آنها توضیح خواست و حاملین آهن آلات نتوانستند در این مورد او راقانع سازند فهمید که سارق هستند و دستگیرشان ساخت.

دستگیر شدگان رحیم یوسفی، علی حسن پور وحسین حسینی هستند که در مرحله اول بازجوئی بجرم خود اعتراف کردند.

روی دست یکی از سارقین زخمهائی دیده شده است که متعلق به چند هفته پیش است و چون قتل یک راننده وانت در همان محل دستگیری سارقین چند هفته پیش رخ داده است ماموران انتظامی معتقدند که امکان دارد قتل بدست این سه نفر انجام گرفته باشد.

پزشکان قانونی تهران پس از معاینه زخمهای بدن یکی ازسارقین باین سئوال جواب خواهند داد.

جیب برهای لال جیب‌مردی رااز پولهایش خالی کردند

دو مرد لال در داخل یک مسجد جیب مردی را خالی کردند اما هنگامیکه قصد خارج شدن از آنجا را داشتند متولی مسجد آنها را دستگیر کرد.

شاکی که خود را احمدمعرفی میکرد گفت بعد از ظهر دیروز برای خواندن نماز به یکی از مساجد جنوب شهر رفتم وکتم را در داخل مسجد به میخی آویزان کردم تا وضو بگیرم ولی ناگهان متولی مسجد پیش من آمد و پرسید در داخل جیبت پول داشتی؟ جواب دادم: بله. او در حالیکه دو نفر را بمن نشان میداد گفت که آنها جیبت را زدند. احمد اضافه کردمن فورا جلو رفتم و آنها را گرفتم و تحویل پلیس دادم و پلیس آنها را بهکلانتری جلب کرد در کلانتری افسر نگهبان با سئوالاتی که از این دو نفر کرد چنان وانمود کردند که لال هستند و در بازرسی که از جیب آندو بعمل آورد. دانست که‌آنها پولهای مرا دزدیده‌اند و پولهارا از جیب‌آنها بیرون‌آورد احمد گفت مامورین کلانتری هرچه تلاش کردند نتوانستنداین دو نفر را بحرف آورند تا اینکه با اشاره توانستند آدرس منزل یکی از آندو را پیدا کنند.

مامورین چند لحظه بعد همسر یکی از آنها را بکلانتری آوردند و آن زن گفت که اسم شوهرش حسن است و رفیقش نیز محمد نام دارد. زن حسن گفت همسرم و محمد هردولال هستند و حتی پدر حسن نیز لال است و آندو باهم دوست هستند، احمد افزود بدین ترتیب هویت‌این دو جوان لال‌برای مامورین روشن شد.

گزارش خبرنگار ما حاکیست روز گذشته پرونده حسن و محمد بدادسرای تهران فرستاده شد و آقای قطب بازپرس کشیک دادسرای تهران باین پرونده رسیدگی کرد اما چون بازپرس نتوانست از این دو لال بازجوئی کند طی نامه‌ای از کانون کرولالها خواست یک متخصص کرولال ببازپرسی‌اعزام دارد تا بتواند با آنان صحبت کند.

مشتری خودرا مجروح کرد

متصدی یك خشك‌شوئی‌بامیله آهنی سرمشتریش را شکست‌و بازپرس دادسرای تهران اورا بازداشت کرد شاکی‌این‌پرونده که‌بیژن‌نام‌داشت گفت یك‌ماه قبل‌دامن‌خواهرم را بیك خشك‌شوئی‌واقع درداودیه بردم چندی بعد که‌خواستم آنرا‌ازخشك‌شوئی بگیرم متصدی مغازه که مختار نام‌دارد بمن گفت:دامن‌خواهرت گم شده‌است ولی‌تا چند روز دیگر آنرا پیداخواهم کرد و تحویل شما میدهم.

بیژن اضافه کرد: چند روز بعددوباره به مغازه خشکشوئی‌ـ مراجعه کردم ولی‌مختاردرجوابم گفت که دامن گمشده و دیگر بسراغش نیائید من‌باو اعتراض کردم‌اما ناگهان مختار با یك میله آهنی بمن حمله کرد و چند ضربه بسرم زد که ناگهان بیهوش‌شدم ومرا به بیمارستان بردند.

بازپرس‌دادسرای تهران‌پس از تحقیقات مختاررا باتهام ایراد ضرب‌وخیانت درامانت به‌زندان انداخت.

دزدی از فروشگاه

دوزن باداشتن چهل تومان‌پول می‌خواستند ازیك‌فروشگاه‌بزرك بیش از هزار تومان جنس خریداری کنند.

روز گذشته متصدی یکی از فروشگاههای بزرك متوجه شد که دو زن که‌چند بچه‌نیزهمراه دارند مقدار زیادی لباس درزیر چادر خود پنهان کرده و قصد خارج شدن‌از فروشگاه را دارند متصدی فروشگاه قبل ازخارج شدن‌زنها آنهارادستگیر کردو تحویل‌مقامات‌انتظامی‌داد. این‌دو زن در کلانتری خودرا فاطمه ۱۹ساله و کبری ۲۵ساله معرفی کردند و دودختر نیز همراه آنها بودکه فریده ۱۲ ساله و منیژه ۱۳ساله نام داشتند.

در تحقیقاتی که مامورین از فریده و منیژه‌بعمل‌آوردند آندو اعتراف کردند که کبری‌وفاطمه به‌آنها یادداده بودند که لوازم فروشگاه‌را برداشته و درزیر چادرهایشان پنهان کنند. فاطمه وکبری به مامورین گفتند که قصدخرید اجناس راداشتند و هنگامی‌که می خواستندپول‌آنها راتحویل صندوق بدهندمتصدی فروشگاه جلو آنهارا گرفته است.

این‌دوزن ودودختر صبح دیروز پرونده‌بدادسرای تهران‌فرستاده شدند.

بازپرس کشیك دادسرای تهران وقتی‌از آنها می پرسد که برای‌خرید چقدر پول همراه داشتند گفتند ۴۰تومان‌درصورتی که فاطمه‌وکبری بیش‌از هزار تومان جنس‌درزیر لباسهای‌خود پنهان کرده بودند. گزارش خبرنگارما حاکیست بازپرس دو زن‌راباقرار کفالت آزادکرد تا پرونده‌شان در دادگاه بررسی شود.

چاه‌عمیق رهگذری را بکام‌مرگ کشید

یك مرد ۳۷ ساله براثر سقوط در چاهی که ۵۰ متر عمق دارد درگذشت. وی نورعلی شفیعی نام دارد و چاهی که نورعلی در آن سقوط کرد در کوی‌منصوریه پل سیمان قرار دارد.

طبق گزارش خبرنگار اطلاعات ساعت ۶ بعد از ظهر دیروز به ماموران امداد اداره آتش‌نشانی اطلاع رسید که مردی هنگام‌عبور از خیابان آریامهر کوی‌منصوریه در چاهی سقوط کرده‌است.

ماموران آتش‌نشانی به‌محل‌حادثه رفتند و پس از بررسی متوجه شدند ۱۸ متر آب درچاه وجود دارد. ماموران امداد بلافاصله اقدامات‌خودرا جهت‌خارج‌ساختن نورعلی‌ازچاه آغاز کردند وپس‌از چند دقیقه‌جسدوی‌را ازچاه خارج کردند.

جنازه نورعلی به اداره پزشکی قانونی منتقل شد و صبح امروز جواز دفن صادر گردید.

بی‌اعتنائی درمورد پوشاندن این چاه موجب مرك مردی شد و این چندمین‌بار است که یك‌بی‌دقتی خسارت جانی تاسف‌آوری نظیر مرك نورعلی بوجود می‌آورد. بهتر است صاحبان و یاهمسایگان چاههای سرباز به این امر توجه داشته‌باشند و با گذاردن‌سرپوش برسر چاههای روباز و یانصب اخطاری رهگذران‌را ازخطری که در راهشان است با خبر سازند.

سه‌شنبه ۲۵ اسفند

شماره‌ممتازومخصوص نوروز

برای اولین‌بار در ایران، شماره‌مخصوص‌نوروزی اطلاعات بانوان با ۹۶ صفحه هلیو گراوورودر حدود ۱۵۰ صفحه، منتشرمیشود

یك آلبوم بزرك ٤ رنك، حاوی عکس های٤رنك‌محبوب‌ترین هنرمندان رادیو وچهره‌های هنری، ضمیمه‌این شماره است..

۳ تقویم‌در اندازه‌های مختلف وبشکل های جالب، با این شماره تقدیم میشود

۴ پاورقی تازه بااین‌شماره آغازمیشود:

۱ـ افسون‌دربهشت‌ـ تازه‌ترین‌اثر نویسنده چیره دست: فریده گلسرخی
۲ـ ارثیه‌عموجان‌ـ ترجمه‌نویسنده‌ومترجم فاضل: میمنت دانا
۳ـ دختری با هزار بستر عطرآگین نوشته‌نویسنده‌محبوب: پرویز قاضی سعید
٤ـ قتل‌دریك‌روزبارانی (بصورت کتاب)ـ ترجمه مترجم‌معروف: پرویز پرتو

شماره ممتاز ومخصوص اطلاعات بانوان، ازجهت رپورتاژ، مقاله، داستان، سرگرمی و عکس یك پدیده‌استثنائی دیدنی، خواندنی وفراموش نشدنی درمطبوعات فارسی‌است‌این‌شماره، در تمام روز های تعطیل شما را سرگرم میکند

نقشه تفصیلی اراضی داودیه ودره قشلاق

شهرداری پایتخت بدینوسیله باطلاع عموم میرساندکه نقشه تفصیلی اراضی داودیه. دره قشلاق. به‌محدوده‌شمالا خیابان شاهرخ خیابان شاهین خیابان فرح. شرقا خیابان کورش‌کبیر. جنوبا (ادامه شاهراه کرج تهران) (شاهراه عباس‌آباد) غربا خیابان پهلوی تهیه و بتصویب ودراختیار اداره شهرسازی ناحیه ۱۰ گذارده شد اهالی محترم پایتخت میتوانند بامراجعه باداره مذکور واداره‌کل شهرسازی ازجزئیات نقشه مزبور اطلاع حاصل نمایند.

شهردار پایتخت

قابل‌توجه مسافرین‌نوروزی

شما که برای استفاده از تعطیلات نوروز بمسافرت میروید، بیاد داشته باشید که روز ۲۹ اسفند آخرین فرصت برای پرداخت بموقع عوارض نوسازی است.

ولی شماکه عازم مسافرت هستید و قبل از انقضای آخرین فرصت از تهران خارج میشوید، هرچه زودترعوارض‌نوسازی ملك خود را محاسبه‌کنید و به حساب شماره ۱۵۰۰۰ در یکی از شعبات بانك ملی ایران واریز نمائید. تا علاوه براستفاده‌ازمزایای‌خوش‌حسابی، متحمل ۹ درصد جریمه دیر کرد وقطع برق نشوید و باخیال‌راحت به مسافرت بروید.

۲۹ اسفند آخرین فرصت

برای پرداخت **عوارض‌نوسازی** سال۴۹

طبق لایحه جدیدی

جزای نقدی زندان تغییر خواهد کرد

یك وکیل دادگستری :

دراین لایحه رعایت حال محکومین شده است

اگرمتهم ازحیث اخلاقی ومعنوی قوی تشخیص داده شود

مدت زندان او درمقابل عجز ازپرداخت غرامت پائین‌می‌آید

وعکس آن نیز صادق است .

تا۲۰ سال پیش قیمت تبدیل جریمه بزندان برای هر ۱۰ ریال یك‌روز بود.اما بتدریج که هزینه زندگی و دستمزد ها بالا رفت این‌نرخ از ده ریال به ۵۰ ریال‌ترقی نمود .

و اینك طبق لایحه‌ای که قرار است از طرف وزارت دادگستری تقدیم مجلس شود با افزودن تبصره‌تازه‌ای به ماده یك آئین دادرسی کیفری ومیزان‌محاسبه تبدیل جزای نقدی بزندان از ۵۰ ریال به پانصد ریال افزایش خواهد یافت . متن این‌لایحه الحاقی به‌این شرح است :

«درقبال هریك‌روز بازداشت محکوم علیه بابت اجرای این ماده مبلغ پانصدریال ازمحکوم به مالی او کسر میشود .»

دوتن از وکلای دادگستری‌در این‌باره با خبرنگار ما بگفتگو نشسته و در مورد این لایحه الحاقی اظهار نظر نموده‌اند . مطلب زیر حاصل این گفتگو است که از نظرخوانندگان‌می گذرد.

۲۴ ساعت‌برای۵۰ ریال

آقای علی هاشمیان میگوید باتوجه به سطح هزینه زندگی امروز ، نرخ دستمزدها وارزش واحدنیروی‌انسانی بسیارمسخره است که عدم قدرت پرداخت‌هر ۵۰ریال را در مقابل محکومیت به جزای نقدی به‌یك روزرندان تبدیل کنیم‌و **بعبارت ساده‌ارزش ۲۴ ساعت آزادی یك فرد با ۵۰ ریال قیمت‌گذاری شود و حال آنکه برای بعضی انسانها بتناسب شخصیت علمی‌واخلاقی و توانائی کار آنها حداقل از ۲۰۰ ریال تاچندین هزار ریال میتوان ارزیابی نمود وبافکری وسیع‌تر در قلمرو ارزش‌آزادی و زندان یکروز زندان را با هزاران ریال نیز نمیتوان‌قیمت گذاری کرد . ولی باتوجه به نرخ‌های سابق تبدیل ۵۰ ریال به۵۰۰ریال برای‌تبدیل‌جزای‌نقدی به زندان عملی است که تا حد کمی افکار متخصصین تربیت‌و بخصوص تربیتی قانونی‌راراضی میکند بنابراین میتوان گفت کاری است بهتراز وضع‌سابق.**

نظری بشخصیت متهم

بنظر ایجانب باید محاسبه دقیق نمود و نسبت بشخصیت متهم بدادگاه اجازه داد که اگر میخواهد جزای نقدی را بزندان تبدیل‌نمایند .شخصیت متهم را درنظر گرفته وارزیابی نیروهای اخلاقی و عملی‌انسان متهم را براورد نمایند و دراین صورت‌است که امکان دارد حداقل روزی ۲۰۰ ریال وحد اکثر روزی ۵۰۰۰ ریال برای یکرور زندان متهم در نظر گرفته شود .

اختیار دادگاه

فی‌المثل اگر یك طبیب یا استاد دانشگاه یا یك‌شخصیت علمی دیگری بعلت تصادف غیر عمد بزندان‌و غرامت‌محکوم شود و بعد از پایان مدت‌زندان قدرت پرداخت‌غرامت رانداشته باشد دادگاه بنظر من باید اختیار داشته باشد که‌محاسبه نماید که محکوم بخاطر عجز از پرداخت در مقابل چه مبلغی باید یکروز زندان بکشد در این صورت میزان هر روز زندان حتی به۵۰۰۰ ریال‌ممکن است ارزیابی شود در حالی که ممکن است یك کارگر یا یك فرد عادی که ارزش نیروی کار او در روز بیشتر از ۱۵۰ ریال نیست آزادی او به‌روزی ۲۰۰ تا ۳۰۰ ریال ارزیابی شود از این‌لحاظ است که معتقدم در این مورد بهتراست قانون بدادگاه اختیار دهد که خود باتوجه به جهات مختلف موضوع شخصیت متهم را ارزیابی نموده و تعیین قیمت تبدیل جزای نقدی به حبس را اعلام نماید .

حسن این نوع اختیار انست اگر متهم‌ازحیث اخلاقی‌ومعنوی قوی تشخیص داده شود مدت حبس اودرمقابل‌عجز ازپرداخت غرامت پائین می آید و عکس ان نیز صادق است .

آقای دکتر مدرس وکیل‌دادگستری درباره این لایحه اظهار نظر کرده و گفت : در مورد این قبیل محکومیت ها طبق ماده ۱ قانون مصوب سال۱۳۴۷ ملحق به آئین دادرسی کیفری عمل‌می شود . که با تحولات اجتماعی دنیا و ایران اجرای قانون‌مزبور صحیح بنظر نمی‌رسید زیرا به خاطر پنجاه ریال یك روز زندانی کردن‌یك‌انسان متناسب باوضع زمان نیست این قبیل زندانی کردن ها نه تنها اثر خوبی‌در زندانی‌نمی گذاردبلکه به عکس در اشخاص حساس مخصوصا این توهم را ایجادمی کند که تصور کنند که درباره آنها ظلم شده است و بالاخره پس از ازاد شدن از زندان‌نه تنها زندان در آنها تاثیر خوب نکرده بلکه بیشتر به جامعه کینه‌توز وانتقام‌جو میشوند و چون منظور از زندانی کردن اشخاص یك مصلحت اجتماعی است نه انتقام جوئی مسلما این ترتیب زندان صحیح نیست و با توجه به اینکه نفر یکی از عوامل و انگیزه های ارتکاب جرم است زندانی کردن‌شخص به گناه آنکه فقیر است مسلما جز مجازاتی‌از نوع مجازات‌های دوران قرون‌وسطی نیست و بادر نظر گرفتن این نکته که‌زندان جای مجرمین واشخاص‌خطرناك است‌نه‌اشخاص فقیرشاید بتوان راه حل بهتری برای اشخاص بدهکار پیدا کرد .

زندان‌که پول نمی‌شود

ماندن شخص در زندان برای طلبکار او که شخص زیان دیده از جرم است پول نمی شود بلکه مقدار قابل توجهی از بودجه مملکت هم صرف نگهداری یك فرد در زندان می‌گردد در صورتی که به‌جای زندانی کردن‌این اشخاص اگر آنها را به‌قید تعهد اخلاقی‌به پرداخت‌بدهی یا تضمین کافی ازاد کنند که بتوانند با فعالیت‌اقتصادی در بیرون از زندان ضررهای وارده به اشخاص را جبران نمایند ،نه تنها رعایت حال محکومین‌شده‌است بلکه‌زیان دیدگان از جرم نیز ممکن است به‌پول خود برسند .

بهرحال با تصویب این لایحه زندانی‌در قبال۱۸٫۴۵۰ تومان یکسال زندان می کشد باقانون کنونی با ۱۸۴۵ یك سال .

ماده واحده که حد نصاب زندانی بودن‌در قبال ضرر و زیان شاکی خصوصی بالا برده است به مراتب از قانون قبلی بهتر و انسانی تر است. جای یادآوری است که قانون‌مجازات عمومی و آئین دادرسی کیفری هیچکدام با تحولات کشورمنطبق نیستند وبایدفکری برای‌تجدید نظر اساسی برای آنها نمود .

نظام پزشکی ، برعلیه شش موسسه داروئی اعلام جرم کرد

نظام پزشکی نسبت به آگهی های تبلیغاتی شش موسسه داروئی که در رادیو و تلویزیون اجرامیشود به دادگستری اعلام‌جرم نمود.

نظام پزشکی دراعلام‌جرمهای مزبور یادآور شده‌است که طبق قانون آگهی هائی که جنبه گمراه کننده‌داشته باشد و باعث شود که مردم اغفال شوند باید ممنوع گردد .چه ممکن است مردم فریب تبلیغات نادرست را خورده وگاه این فریب خوردگی موجب تولید خسارات جانی میشود.

چه‌متاسفانه بعضی ازاین کالاومواد فاقد آن‌اثری است‌که وارد کنندگان آن‌ادعا میکنند.

بنابراین ، تصمیم گرفته شده‌است که با اینگونه تبلیغات مبارزه شود و فقط در باره خصوصیات واقعی‌کالای داروئی تبلیغ شود.

ساختمان بهمن گیر درجاده‌های هراز وچالوس

۱۷۰ میلیون ریال برای ساختمان گالری بهمن در دوراه شمال خرج‌خواهدشد

باشکستن دیوارصوتی بهمن‌ها فرو میریزند .

ازاردیبهشت ماه اینده ساختمان چندین گالری‌بهمن (بهمن‌گیر)از طرف وزارت راه دردوجاده هراز و چالوس آغاز میشود . اعتبارساختمان این گالری ها ۱۷۰ میلیون ریال می باشد . یك مقام وزارت راه گفت با ایجاد گالری های مزبور که بابتون مسلح ساخته می شود در صورت سقوط بهمن خطری متوجه اتومبیل ها و دیگر وسایط نقلیه در این دوجاده نخواهد شد

به‌موازات ساختن این گالری‌ها همه ساله در هنگام نزول برف‌باهواپیماهای نیروی شاهنشاهی در نقاطی که‌بهمن وجود دارداقدام به شکستن دیوار صوتی‌خواهد کرد ودر اثرایجادارتعاش بهمن ها فروریخته‌خواهد شد

درحاشیه زندگی مردم

بجای تاکسی درشگه

عبورومرور بیش‌از پیش مردم درایام شب عید موجب شده است امر ترافیك بیشتراز گذشته موجب اتلاف وقت‌مردم شود .

درخیابانهای جنوب‌شهر هنوزبقایاتی از درشگه وجوددارد و هنگامی که مردم از وجود تاکسی خالی‌ناامید می‌شوند به درشگه‌چی‌ها پناه میبرند .

اما کندی حرکت‌این وسیله نقلیه که کم‌کم باصطلاح دمده شده است باعث میشود که حرکت وسائط نقلیه تندرو خیابانهای جنوبی شهر به سختی صورت گیردوگاه موجب بند آمدن راه شود . ولی‌چه می‌شود کرد بایدبالاخره‌وسیله‌ای برای‌رفت‌وآمد پیدا کرد و وقتی تاکسی نیست درشگه غنیمت است .

دنیای ورزش

این هفته‌فقط امروز دردسترس شماست ، زیرا شماره مخصوص سال ۱۳۴۹ ماانقدر زیبا ، جالب‌و استثنائی است‌که اگر امروز تهیه نکنیدمدتهامتاسف خواهیدبود .

سه‌شنبه ۲۵ اسفند

شماره‌ممتازومخصوص نوروز

برای اولین‌بار در ایران ، شماره‌مخصوص‌نوروزی اطلاعات بانوان با ۹۶ صفحه هلیوگراورودر حدود ۱۵۰ صفحه،منتشرمیشود.

یك آلبوم بزرك ٤ رنك ، حاوی عکس های٤رنك‌محبوب‌ترین هنرمندان رادیو وچهره‌های هنری ، ضمیمه‌این شماره است ..

۳ تقویم‌در اندازه‌های مختلف وبشکل های جالب ، با این شماره تقدیم میشود

۴ پاورقی تازه بااین‌شماره آغازمیشود:

۱ـ افسون‌دربهشت‌ـ تازه‌ترین‌اثر نویسنده چیره دست : فریده گلسرخی

۲ـ ارثیه‌عموجان‌ـ ترجمه‌نویسنده‌ومترجم فاضل : میمنت دانا

۳ـ دختری با هزار بستر عطرآگین نوشته‌نویسنده‌محبوب: پرویزقاضی‌سعید

٤ـ قتل دریك‌روز بارانی(بصورت‌کتاب)ـ ترجمه مترجم‌معروف :پرویزپرتو

شماره ممتاز ومخصوص اطلاعات بانوان ، ازجهت رپورتاژ،مقاله، داستان ، سرگرمی و عکس یك پدیده‌استثنائی دیدنی، خواندنی و فراموش نشدنی درمطبوعات فارسی‌است‌این‌شماره ، در تمام روز های تعطیل سال‌نو شما را سرگرم میکند

مؤسسهٔ انتشارات امیرکبیر

دایرة‌المعارف سنواتی
رویدادهای مهم تاریخ

تقویم روز

گردآورنده:
حبیب‌الله شاملوئی

شرکت‌ملی ذوب‌آهن‌ایران

آگهی استخدام

واحد ساختمانی کارخانه اریامهر استخدام می نماید . جهت خدمت در محل کارخانه اریامهر استخدام می نماید.

۱ـ پزشك متخصص داخلی

۲ـ تکنیسین ازمایشگاه مربوط به تصفیه خانه شیمیائی اب (حداقل تحصیلات دیپلم کامل متوسطه و سه سال سابقه کار مطلوب)

۳ـ دیپلم فنی در رشته های برق ، فلز کاری ، مکانیك ، اتومکانیك، تاسیسات و شیمی .

٤ـ کارگر مونتاژ اسکلت فلزی

۵ـ کارگر مونتور مکانیك

٦ـ کارگر مونتور تاسیسات

۷ـ کارگر کانالسار

۸ـ کارگر جوشکار و کاربیت و گاز و برشکار

۹ـ کارگر لوله کشی صنعتی

متقاضیان می توانند همه‌روزه در دست داشتن مدارك لازم وسوابق کار به اداره کاریابی این واحد واقع‌در جاده اصفهان شهر کرد مراجعه نمایند صمنا داوطلبان مقیم تهران می توانند از تاریخ هفتم تا دهم هر ماه به‌اداره کاریابی شرکت ملی ذوب اهن ایران واقع در چهارراه پهلوی‌اول‌تخت جمشید مراجعه نمایند .

م‌الف ۲۱۸۳۰

گمشده

سالخ‌رسمی (عکس‌بالا) دهساله، ساکن تهران از روزچهارشنبه ۱۹٫۱۲٫۴۹ گم شده‌خواهشمند است هر کس‌اطلاعی‌ازنامبرده‌دارد بکلانتری ۱۶ یاتلفن۲۱۶۱۷ اهن فروشی خبردهد .

۳۶۸۹۷ـا

مؤسسهٔ ملی زبان

THE NATIONAL INSTITUTE OF ENGLISH LANGUAGE

ثبت نام دانشجویان جدید

برای ترم بهار

تعداد معینی دانشجوی جدید برای ترم بهاریذیرفته میشود. علاقمندان به یاد گرفتن زبان انگلیسی میتوانند ازاین تاریخ تاآخر وقت اداری روز سه‌شنبه ۲۵اسفند بدفتر موسسه مراجعه فرمایند .

کلاسهای جدید دو نوع است عادی و فشرده .عادی‌هفته‌ای ۳ ساعت ، فشرده هفته‌ای ٦ ساعت

کلاسهای مخصوص کنکور دانشگاهها

یك سری کلاس زبان فشرده با برنامه‌ای جامع برای علاقمندان به شرکت در کنکور دانشگاهها درترم بهار تشکیل میشود .این دسته از دانشجویان نیز تاآخر وقت اداری روز سه‌شنبه ۲۵ اسفند فرصت دارند .

دانشجویان موسسه جای دانشجویان موسسه محفوظ است و به‌ترتیبی که در کلاسها ودر آگهی های داخل موسسه باطلاع آنان‌رسیده است قبل از دانشجویان جدید ثبت نام خواهندشد .

رئیس موسسه ملی زبان‌ـ حری

شاهرضا ـ چهارراه پهلوی تلفن ٤٤٦٧٥ ـ ٤٤٦٨٤

کتاب

یادنامه تقی‌زاده

۳۰۶ صفحه
از سلسه انتشارات انجمن ملی

«یادنامه تقی‌زاده» کتابی‌است که به‌مناسبت سالروز درگذشت او از طرف«انجمن‌آثارملی» ـبه‌اهتمام استاد حبیب یغمائی ـ منتشر شده است .

سید حسن تقی‌زاده احتیاج به معرفی‌ندارد نام او به عنوان‌سیاست‌پیشه و محقق درصفحات تاریخ خواهد ماند . وی نزدیك به یك قرن دراین جهان زیست . قسمت اعظم عمرش را صرف فعالیت های سیاسی ، تحقیق و تتبع در ادب و تاریخ و فرهنك این سرزمین کرد . سالیان دراز در کشورهای خارج به‌سر برد و در سیاست درس‌ها آموخت . لحظه‌ای از پای ننشست ومدارج ترقی راطی کرد و سرانجام‌در بهمن‌ماه ۱۳۴۸ دیده فروبست .

در کتاب «یادنامه تقی‌زاده» بیست وسه‌مقاله و خطابه و پنج قطعه شعر ـ ازاستادانی که با تقی‌زاده و صفات اوبه نوعی آشنائی داشته‌اند ـ میخوانیم .

مقالات، گذشته از شرح حال و فعالیت های سیاسی واداری و علمی تقی‌زاده و پیچ‌وخم‌های زندگی یکی دو محقق‌مشهوردیگر و گوشه‌هائی ازانقلاب مشروطیت را نیز شامل میشود .

دراین کتاب باستثنای گفتار «سر هارولد بیلی» ایرانشناس‌مشهور ـ که‌به زبان‌انگلیسی است و از کتاب «ران ملخ» نقل شده‌است ـ بقیه مطالب به‌زبان فارسی‌است .

هریك از مقالات ـ منهای بعضی حرف‌ها ـ به‌جای خود خواندنی است ، دراینجا تکه‌ای‌از سرگذشت تقی‌زاده را به قلم خود اوازصفحه ۲۸۸ کتاب نقل می‌کنیم:

«... قبلا میخواهم بدون هیچگونه فروتنی های مرسوم که گاهی بعضی از راه تواضع و ادب میکنند من از روی حقیقت محض و بی‌مبالغه بگویم شاید در شصت و هفتاد سال قبل بواسطه جزئی سواد و اطلاعاتی که‌کسب کرده بودم مانند آدم یك چشم در حوزه کوران با اندك مایه نیمه‌دانا شمرده توانستم شد دراین عصر که حمد خدا را فضلا و ادبا و دانشمندان عالی‌مقام بالنسبه بسیار داریم و معلومات فوق‌العاده ناقص من با قیاس به‌آنها یك‌ازصد ودرمقابل برخی ازهزارنیست آوردن اسم محقر من در جرگه اشخاص نامدارنه‌تنها روا نیست‌بلکه‌جز مایه شرمساری‌وسرافکندگی برای من نخواهد بود ...»

این سطرها البته برای نخوانده ملاهای‌زمانه ما ـ نه استادان متواضع و دانشمند ـ درس خوبی میتواند باشد .

این‌راهم بگوئیم که : نوشته‌ها یکدست و یکنواخت نیست ، شاید به دلیل اینکه‌هر کس میخواسته است تقی‌زاده‌رااز پشت عینك‌خویش ببیند و چنین شده‌است ، تا جائی که سال های عمر و روز وفات تقی‌زاده هم از اشتباه مصون نمانده است .

در مقدمه کتاب و در مقاله ایرج افشار ـ صفحه ۱۴۳ ـ روز وفات تقی‌زاده هشتم بهمن ماه ۱۳۴۸ درج شده‌است . در حالی که در مقاله‌ای دیگر ، روز وفات تقی‌زاده هفتم‌بهمن ماه ۱۳۴۸ آمده‌است . همینطور سال‌های عمر تقی‌زاده را ایرج افشارنودوسه‌میداند ودیگران نودودو .

با توجه به اینکه برسر تاریخ تولد ووفات فلان نویسنده یا شاعر قرن‌های گذشته،هنوز که هنوز است مطالعه و تحقیق ادامه دارد و بحث‌ها درمیگیرد ، حق این‌است که روز و حتی ساعت تولد و وفات دانشمندان معاصر را به‌طور دقیق ثبت کنیم تاآیندگان گرفتار مشکلاتی شبیه ما نشوند ودراین راه عمرتلف نکنند .

گردآورنده مقالات ، که ذوق و سلیقه‌ای خوشایند دارد چه بسا به‌این نکته‌ها و نکات دیگر نیز توجه داشته است و بزیرکی آن‌را چنین آورده‌است .

در مقدمه کتاب میخوانیم :

« ... در عبارات و جملات نوشته‌ها و حتی در رسم خط هیچگونه تصرف و تغییری روا نداشت واما اشتباه مطبعی گناهی است که از تقدیم پوزش وشرمندگی گریزی نیست...»

و به همین دلیل به نظر میرسد که گردآورنده دخل و تصرف در نوشته‌ها را جایز نمیدانسته است .

«کیاوش»

نگاهی به پیادگان شطرنج

شطرنج و تئوری آن (۹۲۸ صفحه)
مولف : مایرلیس
ترجمه : سروژ استپانیان
ناشر : انتشارات امیرکبیر
قطع جیبی : بها ۳۳۰ ریال

شطرنج امروزه از حالت یك بازی ساده و سرگرم کننده خارج شده و بصورت دانشی درآمده است که‌هر شطرنج‌باز باید از آن آگاهی و اطلاع یابد . دامنه این علم وسیع است وهرروزحرکات‌بهتر و تئوریهای‌ارزنده‌تر توسط شطرنجبازان بزرك جهان کشف میشود که‌دانستن آن مفید است .

متاسفانه در زبان فارسی کتبی که درباره‌شطرنج و تئوریهای آن به چاپ رسیده معدود است و در این تعداد قلیل کمتر کتابی را میتوان یافت که برای‌شطرنج بازان مبتدی و با تجربه ، هردو ، مفید باشد و ازاین‌رو میتوان گفت که ترجمه کتاب «شطرنج و تئوری آن» که تالیف مایزلیس شطرنجباز نامی شوروی است برای کسانی که تازه به‌آموختن شطرنج‌علمی علاقمند شده‌اند اهمیت بسیاری دارد .

مقدمه کتاب را اقای یوسف صفوت قهرمان سابق شطرنج کشور و عضو تیم ملی شطرنج ایران نوشته و درباره کار ارزنده اقای اسپانیان در ترجمه این کتاب توضیحاتی داده است .

انچه کتاب را برای همه خواندنی کرده این است که مولف از شناساندن مهره‌ها و خانه های صفحه‌شطرنج آغاز کرده و پس از آموختن دقیق حرکات هر مهره به تئوریهای اغاز بازی پرداخته است ، آنگاه «وسط‌بازی» را مورد توجه قرار داده و سرانجام درمورد «آخربازی» توضیحات جالب و دقیقی داده است . در پایان کتاب چند بازی جالب و آموزنده درج شده که برای مبتدیان بسیار مفید است و ضمنا باید در نظر داشت که چند صددیاگرام و بازی دیگر در کتاب بچشم میخورد که بوبه خود جالب و قابل توجه است . چراکه دیاگرامها با استادی انتخاب شده و بازیها نیز از میان بهترین بازیهای استادان بزرك شطرنج برگزیده شده است .

ان بخش از کتاب که به ترکیبها اختصاص یافته نیز برای مبتدیان اموزنده است چرا که ترکیب بقولی «قلب شطرنج» است و شطرنجباز موفق همواره با استفاده از ترکیب های چند حرکتی میتواند حریف نیرومند را وادار به تسلیم سازد .

کتاب حاوی مسائلی نیز هست که در پرورش فکر انها که تازه به شطرنج روی اورده‌اند مفید میماید . پاسخ این ترکیبها در پایان کتاب امده با مراجعه به ان میتوان به مقایسه پاسخ خود و جواب صحیح رسید .

چاپ دوم کتاب«شطرنج و تئوری ان» روی کاغذاعلا چاپ شده و نسبت به چاپ اول ، مزیت کم غلط‌تر بودن را دارد .

آدم عوضی

نوشته خسرو شاهانی
ازانتشارات امیرکبیر

آدم عوضی چهارمین کتابی است که‌ازخسرو شاهانی روزنامه‌نگار با سابقه منتشر میشود از او پیش از این کتاب پهلوان محله،کورلعنتی، کمدی افتتاح و وحشت‌آباد بزیور طبع‌آراسته شده‌است .

شاهانی سعی داردکه در داستانهایش‌اجتماع را با لحن هجوآمیزی به‌باد انتقاد بگیرد ، معایب جامعه‌انسانی رابازگو کند .

کتاب «آدم عوضی» پانزده داستان کوتاه دارد که اخیرا بهمت انتشارات امیرکبیر چاپ شده‌است .

موفقیت این همکار گرامی را در کارنوشتن آثار خوب خواهانیم .

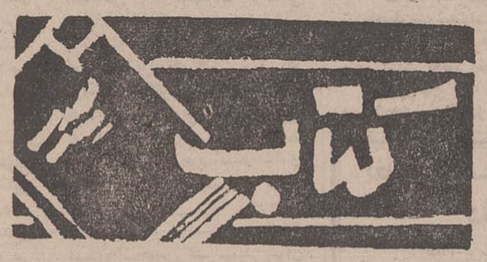

سوء تفاهم

نوشته آلبرکامو
مترجم جلال آل احمد
انتشارات پژواك (چاپ‌سوم)
۱۲۰ صفحه ۵۰ ریال

مردی به‌قصد ثروتمند شدن ، دهکده‌ی زادگاهش را در «چك» ترك میکند و بعداز بیست‌و پنج سال که پول و پله‌ای به هم‌میزند، همراه زن و فرزندش به دهکده باز میگردد . مادر و خواهر او ، صاحب مهمانخانه‌ای هستند که مسافران را بطمع پولشان به‌دیار نیستی می‌فرستند ، و دارائی‌آنان را تصاحب میکنند . مرد بی‌خبراز این ماجرا ، به مهمانخانه میرود. مادر او را هنگام ورود نمیشناسد. مرد ازاین فرصت استفاده‌میکند و برای خوشمزگی ، اطاقی در مهمانخانه اجاره کرده و پولش‌را به‌رخ مادر و خواهر میکشد .مادر و خواهر شبانه ، باطرح یك‌نقشه برای بدست آوردن پولهایش ، با چکش او را میکشند .

صبح زنش می‌آید وبی‌آنکه هویت مسافر را درك کند داستان را می‌فهمد ، مادر خودش را به‌دار می‌آویزد و خواهر باسقوط درچاه انتحار میکند .

قهرمانان « کامو» در این نمایشنامه ، هریك به‌گونه‌ای غیر عادی هستند ولی میخواهند؟ رفتار و تعبیری ویژه خود داشته‌باشند. مرد دلش میخواهد مثل مردم‌عادی بیاید و بگوید: من آمدم‌میخواهد به شیوهٔ مخصوص خودش ـ این کار را بکند . بطرزی که خودش هم نمیداند چیست و به همین‌علت هم دچار دلهره میشود .

دلهره‌ی یافتن کلمات مناسب او را مشغول می کند و آنقدر در این انتخاب اهمال می‌ورزد که دیگر فرصت از دست می‌رود و ابتکار عمل در دست«نیروی‌وقایع» می‌افتد این دلهره انتخاب کلمات تقریبا مرض همه‌ی قهرمانان نمایشنامه است . مادر هم وقتی عشق به فرزند خود را از دست میدهد ، باین مرض مبتلا میشود.

فلسفه پوچی که بطور کلی زیربنای کارهای «آلبر کامو»برآن استوار است . در این نمایشنامه نیز روی می‌نماید و شاید پس از طاعون و بیگانه ، این بهترین‌اثر «کامو» در مقوله پوچی و بیهوده بودن زندگی است .

بااین وصف ، دراین‌نمایشنامه دنیا درنظر ، «کامو» پراز زیبائی هاست زیبائی‌هائی که می‌توانند موجب دلبستگی باشند . مثلا وصف دقیقی که از جلوه های پلاژ ها و کناره‌های آفتابگیر می‌کند سنگینی محیط نمایشنامه‌را میزداید و بدنبال همین دلبستگی تنها راه‌حل حیات را در روی کره خاك عشق می‌شناسد .

ترجمه «سوءتفاهم» بااستادی و حوصله ووسواس آل‌احمدمشخص میشود .

هرچند کتاب لحن محاوره‌ای ندارد اما بسیار جاافتاده و روان است و این میرساند ، که مترجم از هیچ کوششی برای بیان دقیق مفاهیم و عبارات ویژه «آلبر کامو» کوتاهی نکرده است .

احمدرضا دریائی

انتشارات امیرکبیر

دیوار و چند داستان دیگر

اخیرا انتشارات امیرکبیر مجموعه‌ای تحت عنوان دیوار و چند داستان دیگر به‌ترجمه صادق هدایت‌انتشار داده است .

این آثار که پیش‌از این در یادداشت های پراکنده صادق هدایت چاپ شده بوداکنون یکبار دیگر بطور جداگانه در مجموعه کتابهای جیبی «پرستو» منتشرمیشود.

بجز ژان‌پل‌سارتر که «دیوار» از او دراین‌مجموعه آمده است آثاری از کافکا ، لانژ کیلاند ، آنتوان‌چخوف، گاستون شرو ، آرتورشینتسلر را بترجمه هدایت پیش روی داریم .

اینکه آثار خوب معاصر را به‌قطع جیبی و چاپ ارزان در دسترس داشته باشیم نعمتی است باید دعا کنیم که ناشران باتوجه بیشتر بدین مساله کتاب ارزان را با تیراژ بیشتر ببازار بفرستند و اگر شرط «خوب بودن» کتاب را هم برآن بیافزائیم ، این قدمی است ارزنده‌برای همگامی با کتابخوانان که جز اندکی از آنها درآمد سرشار ندارند .

قدر یك لبخند

از: انتشارات امیرکبیر

قدر یك‌لبخند، طنزمعاصر شوروی را معرفی می کند مترجم مقدمه کوتاهی براین مجموعه نوشته است و یك مقدمه بقلم مولف « نائوم ـ لابکوفسکی» علت چاپ کتاب را روشن می کند نویسنده که خود یکی از طنزنویسان شوروی است گزیده‌ای از آثار طنز آمیز امروزشوروی را که غالبا در مجله کروکودیل چاپ شده در این مجموعه آورده است .

طنز ها بیشتر نوعی‌انتقاد ملایم از وضع حاضر است و بیشتر در باره بوروکراسی حاکم براداراتو موسسات است .

مشابهت این آثار با یکدیگر بسیار زیاد است . وطنز ساده و عامیانه است که در مطبوعات دنیا نظایرش‌را میتوان یافت .

در ابتدای هر داستان مقدمه کوتاهی‌درباره‌نویسنده می‌آید و بعد چند داستان‌از او نقل میشود مترجم کتاب منوچهر محجوبی که دستی در کار طنز دارد براحتی‌از عهده برگرداندن کتاب به فارسی برآمده است .

اسرار مسابقه بوکس کلی ـ فریزر

بوسیله خبرنگار مجله جوانان تنهاخبرنگار ایرانی که در مسابقه بوکس کلی ـ فریزر حضور داشته فاش میشود .

ماتمام علاقمندان را بخواندن گزارشهای خبرنگار خود درشماره مخصوص نوروز که روز دوشنبه ۲۴ـ اسفندماه منتشر میشود دعوت میکنیم

اطلاعات هوائی

نشریه‌ای که برای دانشجویان ایرانی منتشر میشود و هر روز بخارج از کشور ارسال میگردد قیمت ابونمان اطلاعات هوائی برای امریکایکسال ۲۲۰۰ ریال و برای اروپا یکسال ۱۸۰۰ ریال تعیین شده است .
بدانشجویان۲۵ درصد تخفیف‌داده خواهدشد.

اطلاعات دختران و پسران
یکشنبه‌ها منتشرمیشود

بربنیاد شاهنامه «فردوسی»
گردآوری علیقلی‌اعتمادمقدم
انتشارات فرهنك وهنر
شاه وسپاه

بررسی ، سنت ها و رسم هاو خلق‌و خو و کردار و منش و طرز زندگی ایرانیان کهن ، به همان حد در ثبت و تجزیه و تحلیل فرهنك ملی موثر است و شناختش لازم که تحقیق در زمینه های مردم شناسی این روزگار .

روشن کردن عادات و سنن و سلوك گذشتگان که از نقطه نظر فرهنگی ارزش بنیادی دارد و یکی از تازه‌ترین و با اهمیت ترین زمینه های تحقیقاتی در مردم شناسی ایران است ،جز از طریق جست‌وجو و کنجکاوی درمتون و نثر میسر نیست وبی تردید از این میان ، شاهنامه فردوسی‌ازبسیاری جهات‌بهترین است .

بااین توجه بود که از سالها پیش اداره فرهنك عامه با همکاری گروهی ، آگاهی ها و نکات برجسته و لازم را از شاهنامه گردآوری و تنظیم کردند. هربخش ازاین بررسی ها در اختیار یکی از محققان گذاشته شد تابر بنیاد آن کتابی در آن زمینه بخصوص فراهم آورد .

در این میان آنچه درباره «پادشاه و سپاه» گردآوری شده بود دراختیار آقای علیقلی اعتماد مقدم قرار گرفت وکتاب «شاه و سپاه» حاصل تحقیق وسیع ایشان دراین زمینه‌است که بانثری شیرین وتا حدود فراوانی فارسی ناب‌و نمونه‌های زیادی از شعر های شاهنامه فردوسی همراه است .

این کتاب ششمین نشریه وزارت فرهنك و هنر درباره بررسیهای مردم شناسی در شاهنامه فردوسی است . «پادشاهی و پادشاهان از دیده ایرانیان»، «تاجگذاری در ایران باستان» ، «فر» ، «شاه و مردم»، «ولیعهدی در ایران باستان» عنوانهای پنج کتاب پیشین‌است که درسه‌سال گذشته یکی‌پس‌از دیگری‌چاپ‌ونشر گردیده است.

باتکمیل این بررسیها ، بی تردید سرچشمه وسیعی برای تحقیق علمی در زمینه مردم شناسی ایران‌باستان دردسترس اهل پژوهش قرارخواهد گرفت و بی‌تردید هدف ازاین بررسی ها هم فراهم آوردن چنین زمینه‌ای است .

شماره مخصوص دنیای ورزش منتشرشد

قابل توجه مسافرین نوروزی

شما که برای استفاده از تعطیلات نوروز بمسافرت میروید ، بیاد داشته باشید که روز ۲۹ اسفند آخرین فرصت برای پرداخت بموقع عوارض نوسازی است .
ولی شماکه عازم مسافرت هستید و قبل از انقضای آخرین فرصت از تهران خارج میشوید ، هرچه زودتر عوارض نوسازی ملك خود را محاسبه کنید و به حساب شماره ۱۵۰۰۰ در یکی از شعبات بانك ملی ایران واریز نمائید. تا علاوه بر استفاده ازمزایای خوش حسابی، متحمل ۹ درصد جریمه دیر کرد وقطع برق نشوید و باخیال راحت به مسافرت بروید .

۲۹ اسفند آخرین فرصت
برای پرداخت عوارض نوسازی سال ۴۹

+ ۱۰٪ پاداش میگیرید
۹٪ جریمه نمیدهید
جمعاً ۱۹٪ بسود شماست

شما که عازم مسافرت نوروزی هستید وقبل از انقضای آخرین مهلت از تهران خارج میشوید ، عوارض نوسازی ملك خودرا در اولین فرصت بپردازید و ازمزایای خوش حسابی استفاده کنید .

۲۹ اسفند آخرین فرصت
برای پرداخت عوارض نوسازی سال ۱۳۴۹

شما ، با پرداخت بموقع عوارض نوسازی سال ۴۹ ، از ۱۰٪ پاداش خوش حسابی استفاده می کنید ، از۹٪ جریمه دیر کرد معاف میشوید و جمعاً ۱۹٪ بسود خود صرفه جوئی می کنید.

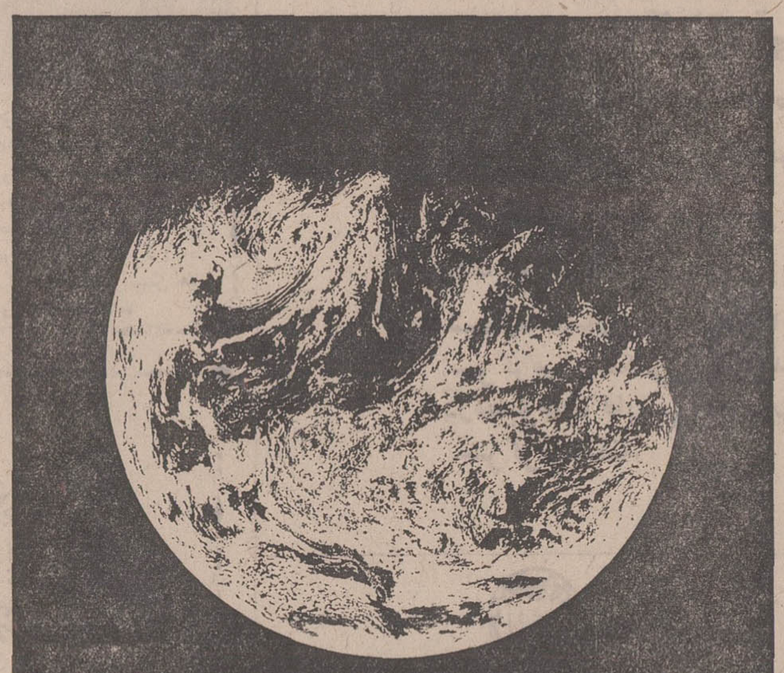

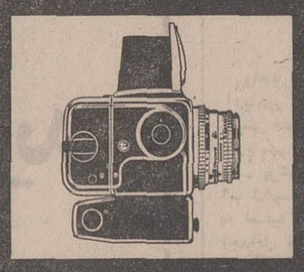

دوربین مدل 500 C/M استاندارد

کارخانجات
هاسلبلاد سوئد
سازنده عالی ترین نوع
دوربین عکاسی در دنیا
HASSELBLAD

نماینده انحصاری در ایران **شرکت نیالا** خیابان شاه ـ چهارراه شیخ هادی ـ تلفن ۶۹۰۳۷
۴۹/۲۸

از کفش بلا یکی بخرید دوتا ببرید

خشکسالی در بنادر جنوب و مسئله رسانیدن غله به جنوب

چهل سال قبل در همین روز

یاسائی

قبل از ظهر جلسه خصوصی مجلس به پیشنهاد آقای یاسائی رئیس کل تجارت تشکیل گردید و موضوع کمیابی غله در بنادر جنوب مطرح شدو گفته شد که چون در هذالسنه در بنادرجنوب خشکسالی شده و اهالی از حیث غله در مضیقه‌وعسرت افتاده‌اند و مقدار کمی‌غله که در آن صفحات بوده و بدون پیش بینی از اینکه ممکن است خشکسالی شود یا کسر بیاورند صادر نموده‌اند لذا مقتضی است اجازه داده شود که مقداری غله بقدر احتیاجات محلی از خارج وارد نمایندوضمناتوضیح داده شد که به محض اطلاع از کمیابی غله دستورات لازم به تمام گمرکات جنوب صادر شد که از صدور غله از بنادر جنوب جلوگیری شود .

باید ازخارج وارد شود یا خیر ؟

در اطراف موضوع رسانیدن غله‌به بنادر جنوب‌مذاکرات زیادی درجلسه خصوصی صورت گرفت . بعضی ها معتقد بودند که‌ازنقاط ایران‌آنجاها که غله زیادی دارند و بهیچوجه مصرف ندارد مقدار لازم به بنادر صادر شود .عده‌ای دیگر مخالف‌این نظر بودند بدلیل اینکه حمل‌غله در داخله کرایه زیادی تعلق خواهد گرفت در صورتی که از خارجه‌به مراتب ارزان تر وارد سواحل می‌گردد . بالاخره‌مقرر گردیداطلاعات مجددی درباره میزان احتیاجات‌مردم به غله خواسته‌شود وسپس لایحه‌ای برای تحصیل اجازه معافیت‌به مقدار معین تنظیم و به مجلس شورای‌ملی تقدیم شود .

طوفان شدید و خرابی سیم‌های تلگراف

همدان ـ از دو ساعت به غروب در همدان طوفان شدیدی‌شروع شدکه چندین سال بود چنین طوفانی در همدان دیده نشده بودو تا دو ساعت بعد از نصف شب ادامه داشت ، درخت های کهن را انداخته سیم های کرمانشاه‌وکردستان که‌بواسطه آب شدن برف در پای تیر های تلگراف وشدت‌طوفان به کلی‌درهم ریخته بود باعث قطع مخابرات شد. فورا چهار نفر غلام و شش نفرعمله مأمور تعمیر سیم‌ها شدند، دو ساعت به‌ظهر سیم کرمانشاه جواب دادولی سیم کردستان چون خرابی زیادتر بود دو ساعت‌بعد از ظهر جواب‌داده و مشغول مخابره مطالب فوری‌است.

درانجمن ادبی ایران

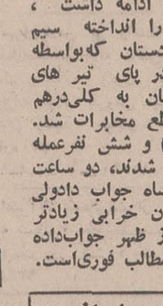
موتمن الملك

مجلس تذکری به مناسبت تصادف‌باشب چهلم وفات مرحوم میرزا رضاخان نائینی در انجمن ادبی ایران منعقد گردید که عده‌ای از رجال و محترمین . و منجمله آقای موتمن الملك ، همچنین آقای رئیس‌الوزراء و چند نفر از وزراء و عده‌ای از قضات و فضلا حضور یافته بودند . قبلا آقای بدیع الزمان «فروزانفر» نطقی درباره درجه فضل و کمالات مرحوم نائینی ایراد کرد ، سپس آقای میرزا محمد علی خان بامداد بیانات مشروحی درباره تاریخچه زندگی مرحوم نائینی و اصول وعقاید

فروزانفر — بامداد

و طرز فکر و کار آن مرحوم ایراد نمود .

فروغی درکلوب ایران‌جوان

فروغی

برطبق دعوتی که از طرف کلوب‌ایران جوان به عمل آمده کنفرانسی فردا شب در مجمع مزبور از از طرف‌آقای فروغی وزیر امور خارجه داده خواهد شد .

ورود پورداد واعظ معروف

پورداد

آقای آقا میرزا شمس‌الدین پورداد واعظ معروف‌طهران اخیراً از رشت وارد طهران شد .

رای محکمه ازدواج

در موضوع دوسیه اتهام آقا سید یحیی که فخرالسادات دختر ۱۴ ساله را که استعداد جسمانی‌نداشته ازدواج نموده بود محکمه ازدواج باحضور آقای مدعی العموم در اداره حکومتی طهران تشکیل گردید و پس از مذاکرات طرفین و ختم‌جلسه محکمه سید یحیی «زوج» را به یك سال حبس تادیبی محکوم کرد و آقا سید محمود لاریجانی‌وآقا سیدجلال فرزند مشارالیه را که‌از طرف‌زوجین برای عقد ازدواج وکالت داشته‌اند هریك محکوم به دوماه حبس تادیبی و گلین خانم ورقیه خانم مادرزوجین هریك به هشت روز حبس تأدیبی محکوم شدند .

کارخانجات باطا درچکسلواکی

شعبه فروش‌انحصاری مغازه‌شرکت اقتصاد ایران ـمحدود ـ لاله‌زار . باطا بزرگترین کارخانه کفش‌سازی دنیا ـ عمل روزانه کارخانه دویست هزار زوج ـ باطارقیب‌ندارد ـشیك‌ـ خوش‌فرم ـراحت ـ مناسب . باطا لاله‌زار تلفن ۱۹۹۹

مطب خصوصی دکترآرام

طبیب در امراض مقاربتی ،سوزاك وسفلیس و ضعف قوای باه و کلیه امراض جلدی .لاله‌زار کوچه امین‌ـ السلطان روبروی کلیسای کاتولیك ها ـ باآخرین سیستم‌که در کلینیك های برلن و وین معمول است‌معالجه می نماید . کابینه مخصوص جهت تشخیص امراض و تجزیه مختلفه .

باشتراك ملوك خانم ضرابی کاشانی

ملوك صرابی

شب ۲۸ اسفندیك واریته بی نظیر در سالن سینما سپه ساز ،آواز، رقص، تآتر باشتراك ملوك خانم ضرابی کاشانی. عملیات آکروباتیك توسط آرتیست های سینما .

چرا مردها زن نمی‌گیرند

نمایش نتیجه زن در زندگی به‌قلم آقای محمود خان‌احمدیان شب‌جمعه بیستم اسفند در سالن سینما سپه.

(نقل‌ازاطلاعات ۲۲ اسفند ماه ۱۳۱۰)

مردی که گاوش ناخوش شده بود!

محمد حیدری

انتقاد

گاوداری بوداز مردم لواسان بادلی پر از درد . میگفت :

ـ یک هفته قبل پنج راس از گاوهایم‌دچاربیماری مرموزی شدند . حیوانها اول کار دچار رخوت و سرگیجه بودند ، بعد بطرز غریبی ضعیف و ضعیفتر شدند و آخر کار وضعشان طوری شد که ناگهان بزمین می‌افتادند و ساعتها بیهوش می‌ماندند .

از بیم آنکه مبادا بیماریشان مسری باشد و گاوهای دیگر را مبتلی کند ودست آخر هم مثل طاعون گاوی سال گذشته‌بیست ـ سی هزار گاورا هلاک سازد آنها را در طویله جداگانه‌ای جای دادم و رفتم تا یک دامپزشک خبر کنم ، اما کو پزشک دام ؟ . در لواسان و حومه که سهل است حتی در خود تهران هم موفق نشدم دامپزشک پیدا کنم . بالاجبار رفتم سراغ دستگاه دولت و کمک خواستم . جواب‌دادندکه کمکی مقدور نیست . توضیح دادم : هرچه پول لازم باشد می‌پردازم‌اما باز جوابشان‌منفی بود . خلاصه آب پاکی راروی دستم ریختند .

در حالیکه از همه‌جا مایوس شده بودم به یکی از آشنایان مراجعه کردم و شرح ماوقع‌را باز گفتم ، او از سر دلسوزی به یک مدیر کل دستگاه‌معرفیم کرد و توصیه نامه بلندبالایی هم نوشت‌و بدستم دادتابه آقای مدیر کل بدهم .

با توصیه نامه بخدمت آقای مدیر کل رسیدم . پس ازآنکه توصیه نامه را خواند و از حاجتم مطلع‌شد گفت :متاسفانه کارشما خصوصی است ودولت نمیتواند اقدامی بکند . این درست مثل آنستکه درخت خانه شمابه «شته» آلوده شود، دولت که نمی‌آید برای چهارتا درخت خانه شما اکیپ‌سمپاشی بفرستد ، قاعده اینست که خودتان بروید از مغازه سم نباتی بخرید ودرختها راسم‌ـ پاشی کنید . بیماری گاوهای شما هم یک همچو وضعیتی دارد . خودتان باید اقدام‌کنید.

در برابر این استدلال گفتم :

ـ ولی قربان ، گاو بادرخت فرق دارد .گاو موجودی‌است زنده مثل من و شما . همانطور که بیماری ما آدمیان‌را نمیتوان بانگاه تشخیص داد و برای شناسائی آن وجود متخصص و وسائل مختلف لازم است ، بیماری گاورا هم یک دامپزشک می‌تواند تشخیص دهد ودرمان کند . ار طرفی، من که‌نیامده‌ام صدقه بگیرم . یا لطفی بفرمائید و یک دامپزشک‌آزاد بمن‌معرفی کنید یا خودتان دامپزشک به محل بفرستید ، مخارجش را هرچه شما تعیین کنید تقبل مـی‌کنم . وانگهی ، چرا این فرض را در نظر نمی‌گیرید که امکان دارد بیماری گاوهای‌من یک بیماری مسری باشد و اگر برای مهار کردن‌آن بموقع‌اقدام نشود مثل سال گذشته ـ وآن طاعون گاوی کذائی‌ـ چه بسا بیست ،سی هزار راس گاو این مملکت را که خود سرمایه هنگفتی است تلف کند.

ظاهرا آقای مدیر کل دمغ شده بود . تلفن را برداشت و مرا بیک مدیر کل دیگر در مرکز سازمان دامپزشکی‌معرفی کرد و قرار شد بروم خدمت آن مدیر کل‌تابلکه ایشان‌مشکلم را حل کند .

لکن مدیر کل دومی هم همان مطالب را تکرار می‌کرد که‌قبلا همکار او بیان کرده بود ولی دست آخر بعنوان یک «لطف‌ـ استثنائی» مرا فرستاد به یک درمانگاه دامپزشکی که در آن سوی تهران قرار داشت .

رفتم به درمانگاه . در آنجا هم چندتن از آقایان دامپزشک ها مرا نشاندند و شروع‌کردند به طرح سئوالاتی در باره حال و احوال گاوها و وقتی تفصیل قضیه را شنیدند اعلام کردند که حضورشان در محل مورد ندارد و می‌توانند برای‌معالجه گاوها نسخه بنویسندکه نوشتند ودادند دستم . دواها را گرفتم و خسته و کوفته به لواسان بازگشتم ،اما چون چشمم از معاینه و تجویز غیابی حضرات آب نمیخورد و امکان داشت دواها به تنهائی نتواند گاوها را شفابیخشد اول رفتم سراغ آسیدامان‌الله دعانویس تا باآن دم گرمش دواها را متبرک کند واگر دواها معجزه نکرد ،لااقل نفس شفابخش آسید امان‌الله کاری بکند .

تعیین محل کشیك بهیاران

نمیدانم علت‌چیست و چرا مسئول تنظیم کشیک‌بهیاران بهداری تهران مساعدت و رعایت احوال کارکنان را نمی‌کند وبدون اینکه نظر کشیک دهنده را از لحاظ دوری مسافت وغیره بپرسند کشیک او را در محلی که بخواهند تعیین میکنند، در حالیکه بایستی قبلا محل‌کار کشیک دهنده رادر روزهای غیر تعطیل با محلی که در روزهای تعطیل عمومی‌کشیک تعیین میکنند ، مورد توجه قرارگیردوطوری عمل کنند که کشیک دهنده بتواند در ساعت مقرر به محل کشیکش برسد، نه اینکه ساعتها در صف اتوبوس‌و راه‌های‌طولانی قرار گیرد و پس از چند ساعت تاخیر بمحل کشیک وارد شود وآنوقت نه‌دستگاه از کارش راضی باشد نه خودش از تعیین‌محل کشیک من بهیار یکی‌از درمانگاههای بهداری تهران میباشم وچون این درمانگاه شبانه روزی است در روزهای تعطیل عمومی عده‌ای از بهیاران و کمک بهیاران درمانگاههای دیگر را باین درمانگاه مامور میکنند و برای منهم که‌بهیار همین درمانگاه هستم در یك درمانگاه دور دست کشیک تعیین میکنند، در حالیکه میتوانند، ازهمان بهیاران‌هر درمانگاه کشیک بگذارند و اینهمه آنها را عوض‌و بدل و راهها را دور ننمایند واشکال هم حاصل نمی‌شود، زیرا یک کشیک که بخواهد از جنوب تهران خود را بشمال تهران برساند، مسلما موفق نخواهد شد در ساعت مقرر در سرکار حاضر باشد ودلیل آنهم کاملا روشن است و احتیاجی‌به‌بحث اضافی ندارد لذاازمقامات مسئول‌درخواست میشود نسبت باین موضوع رسیدگی ودر نحوه تعیین کشیک بهیاران تجدید نظر نمایند .

بهیار بهداری تهران

ولتاژ برق

ما ساکنان شمیران نو واقع درانتهای نارمکمانده‌ایم معطل که با این ولتاژ ضعیف برق چه کنیم، نه میتوانیم از آن چشم بپوشیم و نه میتوانیم بهره بگیریم وقتی برق را بکار میگیریم بعلت نوسان فوق‌العاده تمام دستگاههای برقی در معرض خطر قرار میگیرد و وقتی خاموش میکنیم بـاسی در تاریکی و بدون وسائل‌باشیم ولتاژ برق این منطقه اغلب روی ۸۰ تا ۱۴۰و یا ۱۵۰ میباشد و بدین طریق ناگزیر هستیم از چراغ بای وگرد سوز استفاده کنیم. ازسازمان برق‌منطقه‌ای تقاضای‌رسیدگی داریم.

هوشنگ شیروانی

کمبود ندارد

بازگشت بشرح مندرج در شماره ۱۳۴۰۸ مورخ ۸ر۱۱ر۴۹ تحت عنوان (تقاضای اهالی) استحضار میدهد .

گزارش بهداریکل استان خراسان حاکی است بمنظور خدمت درمرکز بهداشت سبزوار علاوه بر پرسنلی که قبلا دراین مرکز مستقر بود طی سه ماه گذشته یك پرستار و سه بهیار. سه مامور فنی بهداشتی . دو مددیار . هفت کارمند اداری یك کمك بهساز ویکنفر کارشناس مسائل آموزشی استخدام و اعزام گردیده‌اند . باین ترتیب پرسنل مرکز بهداشت مزبوربرابر استانداردهای مربوطه بوده و کمبودی از این لحاظ محسوس نیست .

با تقدیم شایسته‌ترین احترامات
روابط عمومی وزارت بهداری

جلوی زرنگها را بگیرید

۳۱۱۰۸۰

مسیر خط ۲۱۵ که مبداء آن راه آهن است از ساعت ۷تا ۸ ونیم صبح واقعا شلوغ است و بدین جهت نظمی در صفهای طویل این خط دیده نمیشود و هرکس که برسد بهر طریقی که ممکن باشد، میخواهد در اول‌صف قراربگیردوآنهائیکه‌نمیخواهند هرمنگ خلافکاران شوند ناگزیر باید بیش از یکساعت در صف معطل بمانند، لذا از شرکت واحد تقاضا داریم ماموری در ساعات مربور در میدان‌راه‌آهن بگماردکه‌زرنگها را بجای خود بنشاندونگذارد حق دیگران تضییع شود .

سیامک امین‌الشرعی

وقتی میخواستم تاکسی بخرم

ساعت هشت و نیم عصر رور گذشته تلفن منزل من بصدا درامد طرف‌جوانی بود که سالها پیش پدرش را در سانحه هوائی از دست داده و از مادرش پس بیمهری می دید او تقاضائی داشت که از من ساخته بود،با همه خستگی‌فراوان به حکم دوستی با مرحوم پدرش وظیفه داشتم بهر جهت نظر او را تامین کنم. بلافاصله عازم شدم راه دور بودووسیله کم تصادفا تاکسی رسید باوجودی که تشخیص دادم‌راننده به علت‌خرابی‌ماشین قصد رفتن گاراژ دارد در برابر تقاضا و خواهش‌من قبول کردمرا بشمیران‌منزل آن جوان برساند .

در راه از من پرسید چرا اجازه ندادی بدنبال کارم بروم . گفتم برای ترضیه خاطریك‌جوان که‌مجبورهستم قدم خیری بردارم گفت من به اصل موضوع کار ندارم ولی از این که می شنوم و می‌ـ بینم اشخاص بی ریا در حق افراد خوبی می کنند لذت عجیبی می برم حالا اجازه بده منهم برای توداستانی که امروربرایم اتفاق افتاده تعریف کنم . راننده‌شریف ونجیب پیرمردی بود بسیار مودب گفت. در دو سال قبل زنی با داشتن شش فرزند شوهر سبزی فروش خود را که روزانه به عسرت می گذرانیدنداز دست داد و او همسایه من بود اهالی محل در این ماجرا کوچکترین قدمی بر نداشتند یکماه از قضیه گذشت روزی بدلم‌الهام شد سری به خانه این زن بی‌نوا بزنم‌و از حال خود و فرزندانش بپرسم زن مستمند در نهایت بزرگواری و علوطبع هیچگاه از وضع پریشان خود حرفی نزد ولی چون احساس کردم انان‌احتیاج به مساعدت دارند عنوان کردم آیا چه کمکی من می توانم بکنم کمی پس از سکوت جواب داد اگر کسی سه هزار تومان بمن بدهد شاید به توانم از این ممر بطریقی کاری را شروع کنم وپس از مدتی اصل انرا مسترد دارم من در محل مورد اعتماد همه بوده‌و هستم‌بهمین جهت بهر کس رو میزدم قبول میشد در آن محله می دانستم فردی هست که‌با وجود میکساری و باده نوشی جوان ـ مردی هائی دارد و کاروبارش بد نیست بدون انکه برای چه و برای کی‌بخواهم از او مطالبه سه هزار تومان کردم چون او مرا خوب می شناخت ،بلادرنك‌مبلغ سه هزار تومان بدون دریافت رسید از جیب خودش بمن داد و گفت ، برو در پناه خدا .

فردای انروز این مبلغ را به ان زن دادم و رفتم و با خوشحالی تمام مطمئن بودم رضایت خاطرش فراهم شده است.

بعد از دو سال امروز تصادفا مرا دیدو گفت فلانی اگرآن‌مبلغ جزئی راموجود داری بده . بناچار بسراغ زن مدیون رفتم‌وبه او عنوان‌کردم صاحب پول‌پولش را می خواهد حالا چه می گوئی دیدم زن بیچاره وضع مناسبی ندارد و مهلت می خواهدبدون کوچکترین عکس‌العملی نزد ،شخص مزبور رفتم و این مرتبه جریان را بطور عریان برایش تعریف و شرح واقعه را مو به مو گفتم خدامثال این اشخاص را طول عمر و عزت بدهد میدانی او چه گفت ، گفت فلانی همین حالا برو و به ان زن بگو این مبلغ را دیگر از تونمی‌خواهم و آنرابخشیدم.

بعکس این موضوع‌وزمانی که خواستم همین تاکسی را بخرم دو هزار تومان کسر داشتم ، راه چاره‌ای جز مراجعه به یك نزول‌خور نداشتم پس از مراجعه به او گفت فلانی چون تو این پول را میخواهی اولا باید بجای دو هزار تومان چهار هزار تومان سفته ، بدهی و برای ارفاق بتو سندی می گیرم که ماهیانه صد تومان بابت بهره و نزول ان بمن بدهی حالا اگر قبول داری بسم‌اله . من چون ناچار بودم‌تا یکی‌چند ماه رنج این درد را به خود تحمل کردم تا بافروش مختصر اثاثیه پول نزول‌خوار را پرداختم و از شر این مرد بی خبراز مکافات آسوده شدم . حالا به بین :

چون به مقصد رسیدم‌روی او رابوسیدم
تفاوت ره از کجاست تا بکجا
ورفتم .

ر.ن

اطلاعات مردم

بازنشستگان راه آهن

حدوددو سال قبل بموجب لایحه‌ایکه بتصویب مجلسین رسید بیست در صد به اشل حقوق بازنشستگان کشوری اضافه شده . در همانموقع با اینکه پرداخت این اضافه با توجه بمفاد قانون به بازنشستگان‌راه‌آهن منع‌قانونی نداشت از این حق محروم ماندند. از طرف دیگر با پیاده شدن قانون استخدام ، وضع کلیه کارمندان تقریبا بصورت یکنواخت در آمده ولی بازهم تکلیف آندسته از کارمندان راه آهن که مبلغ ۱۲۵۴ تومان‌از حداکثرحقوق بازنشستگان کمتر دریافت میکنند تفاوتی‌نکرد. درحالیکه کارمندان رسمی راه آهن با دیگران تفاوتی ندارند و کلیه قوانین بازنشستگی در باره آنها باید اجراء شود ، لذا تقاضا دارد در بودجه امسال فکری‌بحال‌بازنشستگان راه آهن‌هم بشود .

عبداله شاهوردی

شوهرم معسر شناخته

همسرم داود خورشیدپور در شعبه‌اول دادگاه‌دیوانکیفر به ۱۸ماه حبس و مبلغی‌بابت ضرروزیان مدعی خصوصی محکوم گردیده و مدت ۳۷ ماه است که در زندان بسر میبرد ودر اثر آنکه مالی یا اموالی ندارد تا بشاکی خصوصی پرداخت‌کند بایستی مدت ۴۱ ماه دیگر در زندان بسربردوچون اخیرا بموجب دادنامه‌های شماره ۲۹۴ ـ ۴۹و ۳۴۰ـ ۴۹ صادره از دادگاه شهرستان فسا اورا معسر شناخته‌اند لذا تقاضا دارد با صدور این رای که معسر معرفی شده است ، نسبت به‌آزاد شدن اواقدامی فرمایند که در این شب عید خانواده‌ای پس از سه سال بتوانند سرپرست خود را در کنار خود ببینند .

فسا ـ دریمی کوچه فلک بلند منزل فلک بلند ـ سیمین ارجمند

آرد بدهید

۳۱۱۰۸۰

چندی قبل در روزنامه اعلام شد که گندم وارداتی دولت مستقیما در اختیار قانوایانی قرارمیگیرد که‌عضو شرکت تعاونی بوده و دارای پروانه نانوائی باشند من نانوائی بربری پزی واقع در شهر ری خیابان ۱۲ متری آرد ایران (شاهرخ فعلی) پلاك ۶۳ را با آقای اکبر خانی شریک میباشم و دارای پروانه کسب و عضو شرکت تعاونی نانوایان نیز میباشم، ولی متاسفانه شرکت تعاونی از دیماه ۴۹ از دادن سهمیه آرد باینجانبان خود داری مینماید و چون آرد در بازار آزاد ترقی کرده‌وقطع سهمیه در این موقع حساس باعث ناراحتی گردیده وضرروزیان وارده افزایش یافته، لذا تقاضا داردنسبت به برقراری سهمیه‌اینجانب‌اقدام‌فرمائید .

عصمت آخوند طایفه‌خوئینی

همه روزه ازساعت۶ تا ۷ بعداز ظهر نظریات شما را منعکس میکند

۳۱۱۰۸۰

وضع مالی شرکت بررسی شود

۳۱۱۰۸۰

مدیر عامل شرکت واحد اتوبوسرانی‌در جواب‌مقاضای جمعه کارگران شرکت واحد از کمی درآمد و هزینه زیاد شرکت گله و شکایت کرده است در حالیکه حسب و کتاب این شرکت هنوز برای مردم روشن نشده است لذا از مقامات‌مسئول دولتی‌تقاضا میشود هیاتی صالح و مورد اطمینان و بصیر درامور مالی را مامور رسیدگی بوضعیت شرکت واحدنمایندتا مشخص گردد که اگر لازم است در سیستم مدیریت این‌شرکت تجدید نظر شود ویا اگر لازم است اینکار را به‌بخش خصوصی واگذار کنند تا رفع مشکل شود .

هوشنگ وزیری کرمانی

جدول کلمات متقاطع

شماره ۴۹۸۱

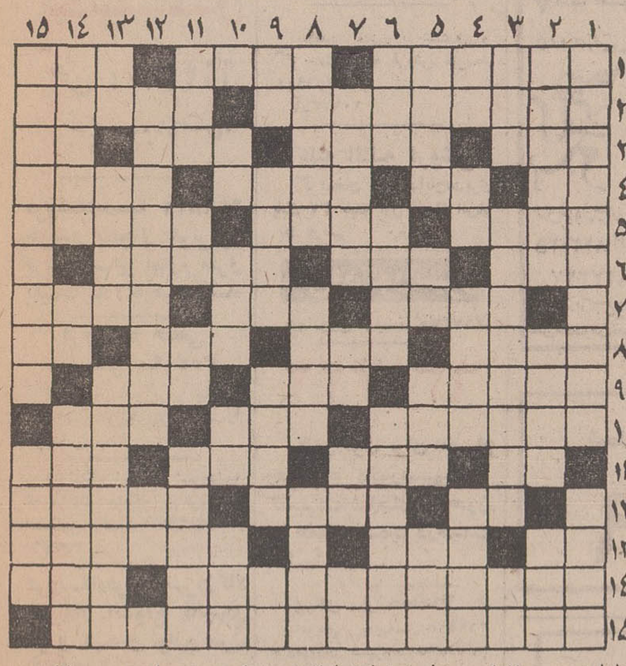

افقی :

۱ـ صیغه‌یی در دستور ـ از گلهای‌بهاری ـ حدیثی معروف در دین ۲ـ کم کم‌بشارت نوروز دادنش آغاز خواهد شد ـ از واحد های اندك زمان ۳ـ پیامبران و انبیاء ـ رب‌النوع عشق‌دریونان باستان ـ روم را به آتش کشید و شعر سرود ـ تازه و جدید ۴ـ معشوقه جاهلانه‌ـ میوه ـ به چیزی‌تکیه کردن ـ بسیاراندیشه کننده ۵ـ در پناه و آسوده خاطر بودن‌ـ راستی مرد را ازاین دانسته‌اند !ـ مکان مقدس زنك‌دار ۶ ـ در قدیم ازبچه اعیانها نگهداری میکرد ـ جائی برای نشستن ـ در محل خوش آب و هوا ساکنش دهند ، چون به مرض ریوی گرفتار آمده ۷ـشهرزلزله‌خیز آذربایجان ـ آسان ـ اگر مربوط به دهل استاز دورباید شنید ۸ـ طریق و روش ـظرف روغن ـ دشمنی ـ اثر ۹ـراضی کردن ـ سرخش به دست‌چلاق افتد ـ پاداش است و اجرعمل ۱۰ـ از چهارپایان بارکش ـ حرف استثناء ـ پادشاهی در سلسله هخامنشی ۱۱ـ خدای خورشید ، در مصر باستان ـ صداق است و برذمهٔ مرد مقرر شود ـ مانوس شدن ـ گل نومیدی ۱۲ـ گاهی خوابش را بدست آورندـبه سخنش گوش دادن ،صبرو حوصله میخواهد! ـ یکی‌ازشهرهای بخشیده‌شده به خالی ! ۱۳ـ صورت ـزرد انگلیسی ـ اسرار را بدوتوان گفت ۱۴ـ علم به آثار عتیقه‌و اشیاء قدیمی ـ یکی از رنگها ۱۵ـ اثری فنا ناپذیر از اسکار وایلد .

عمودی :

۱ـ ماه اکنون سال قمری ـ شهادتش را که نوشند ،رخت به سرای باقی کشیده‌اند ۲ ـ زندان معروف و خوفناك فرانسه ـ سنگینی ومتانت ـویژه ۳ـ وقتی که‌بیاید ،مهلت ندهد ـ درهواپیما ، بالبخند بمسافران خدمت می‌کند ـنور وروشنائی ۴ـ قدم یکپا ـ پایتختی دراروپا ـ امر به آلودن می کند ! ـ جهان و دنیا ۵ـ بخشنده گناه است و یکی از صفات حضرت حق ـ مفرد و تنها ـ همگانی‌ـ شهری در استان فارس ۶ـ حرف راندن چهارپا ـ گاهی در هرآشی سروکله‌اش پیداشود! ـ شهری در ایران ۷ـ حدیث و داستان ـ کافی باشد ـ در اتومبیل نقش حساسی دارد ـ شب به زبان محلی۸ـ بر سقف نشیند و لامپ در دل جای‌دهدـ ستاره کم پیدا ـ اصطلاحی در بازی فوتبال ۹ـ حرص و طمع ـ در شمال ، به خانه دهقانی گویند ـ فصاحت و زبان‌آوری در سخن گفتن‌ـ حرف‌ندا ۱۰ـ بوی ماندگی ـنوعی پارچه‌باشد ـ کاشف میکرب سل ـ بلند و بسیار ۱۱ـ کلام غیر منظوم‌ـ شکارچی علاقمند به شکارش است ـ دریای عرب ـ تفاوت و جدائی میان دو چیز ۱۲ـبیماری مسری که وقتی بیاید ،ازکمتر کسی گذرد!ـاز حیوانات‌خوش پوست ۱۳ـ گوئی نزدیك‌تهران ـ واحدی در وزن ـ امیرالبحر است و صاحب منصبی ۱۴ـ نام حفره‌یی در بینی و کنار گونه که گاهی سرماخوردگی بر آن صدمه زند و ناراحتی آورد ـ صد متر مربع‌ـیکی ازمرکبات ۱۵ـ دانای مطلق و مظهرپاکی دردین زرتشت‌ـ شهری‌درشمال

حل جدول شماره ۴۹۸۰

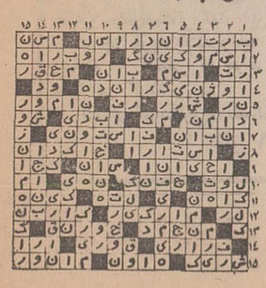

اژدها

-۳۳۵-

نوشته : احمد احرار

اتهامی که دفاع در مقابل آن‌آسان نبود و لاجرم صفدر خان را از اریکه عزت به تنج عزلت سوق داد.

در همان احوال که علیمردان خان بابارو بنه به دربارشاه جهان وارد میشد تا خودرا باثروت‌سرشاری که همراه آورده بود تحت حمایت پادشاه هند قرار دهد، سیاوش خان نوللر آقاسی نیز بعزم تحویل گرفتن امور قندهار و روانه ساختن علیمردان خان به‌اصفهان سپاه خراسان را در پای قلعه قندهار فرود آورد. اما به جای علیمردان خان ، خودرا باسعید خان جغتای و لشگر بیشمار هندروبرو یافت.

سیاوش خان باوجود آنکه دستوری برای جنگیدن باسپاه هند نداشت و عزیمت علیمردان خان به هندوستان ، موضوع ماموریت او را عملا منتفی ساخته بود. اندیشید که اگر سپاه خراسان را از پای قلعه قندهار بازگرداند از طرفی موجب تزلزل روحیه امرای آن حوالی‌وباعث تجری سپاهیان هند خواهدشد. از طرف دیگر احتمال آن دارد که مورد خشم شاه صفی واقع شود . ازینرو تصمیم گرفت سپاه را در همان نقطه مستقر ساخته قاصدی به اصفهان بفرستد و ضمن اعلام‌ماوقع، نظرشاه‌صفی را استعلام کند.

قصد سیاوش خان آن بودکه تا مراجعت قاصدو کسب تکلیف ، از درآویختن باسپاه هند خودداری کند. اما سعید خان جغتای در باره تعداد سپاهیان و قدرت رزمی سپاه‌خراسان به تحقیق پرداخته اطلاع یافته بود سیاوش خان باسپاه معدود وتجهیزات محدود به قندهارآمده‌است ولشکر‌ـ کشی سلطان مراد به بغداد مجال آن نمیدهد که دولت قزلباش سپاهی به کمك سیاوش خان‌بفرستد .بهمین جهت سپاه هند را آرایش داده از قلعه خارج شدو به جنك قزلباش شتافت.

سیاوش خان یقین داشت در برابر سپاهی که از لحاظ نفرات سه برابر سپاه وی بودوتجهیزات‌ووسایل بیشتری نیز به اختیار داشت ، در دشت باز قادر به مصاف و مقابله نخواهد بود. بناگزیر از پای قلعه برخاست و اردو را سریعا به‌دهکده «سنجری » عقب کشیده در آنجا سنگر گرفت و به نبرد پرداخت . تلاش سیاوش خان بمنظور استمداد از امرای خراسان و هرات حاصلی ببار نمی آورد ، زیرا همه آنهامتعذر میشدند که به دستور شاه‌صفی‌افراد خودرا برای جنگیدن در مرز های غربی گسیل داشته‌اند وحتی برای مدافعه‌از قلمرو حکمرانی خود عده کافی در اختیار ندارند . بدینسان برای سیاوش خان چاره‌یی باقی‌نمی ماند بجز آنکه با نفرات معدود خویش در مقابل سپاه هند ایستادگی کند . درین مصاف نامتعادل رزم‌ـ آوران قزلباش دلاوری فراوان بخرج میدادند ، اما براثر حملات متوالی سپاه هند هرروزعرصه برآنها تنك‌تر میشد . تلفات آنان رو بفزونی می گذاشت‌و آذوقه و علیقشان کاهش می‌یافت ، در حالیکه از هر طرف امیدشان قطع شده بود و حتی از اصفهان هم دستوری برای ادامه یا ترك مخاصمه نمیرسید.

سیاوش خان رفته رفته دریافته بود که جنگیدن در چنان شرایطی بمنزله تن سپردن به یك‌مرك‌تدریجی است و ناچار فرصتی بدست آورده، باقیمانده سپاه خود را از آن مهلکه نجات داد و به خراسان بازگشت.

شکست سیاوش خان فوللر آقاسی و هزیمت قزلباش،عکس‌العمل شدیدی بر جای نهاد . در ایالت قندهار این پیشامد موجب شد که سعیدخان جغتای پایه های حکومت خودرا در قندهار محکم ساخته در صدد متصرفات تازه‌یی‌برآیدوآخرین مقاومت هایی راکه در قبال تجزیه قندهار وجود داشت درهم بکوبد . در اصفهان نیز این خبر خشم جنون‌ـ آسای شاه صفی رابرانگیخت . از دست رفتن قندهار خود غمی بود و این پیشامد ، آنهم بهنگامی که‌خلیفه عثمانی بغداد را در محاصره داشت و سپاه قزلباش عازم جنك با چنان حریف قوی پنجه‌یی بود ، غمی دیگر بر آن غم میفزود .

شاه‌صفی خود میدانست با تصمیمات عجولانه و لجوجانه خویش چه ضایعه بزرگی ببار آورده وبرای مختصر عوایدی که علیمردان خان حتی به تادیه آن تن سپرده بود چگونه ولایتی بدان اهمیت را ازکف داده است . اما برای آنکه ننك‌این خطای نابخشودنی را از دامان خود بزداید دیگران رابیرحمانه مسئول‌و گناهکار قلمداد میکرد.

سیاوش خان فوللر آقاسی ازین جمله بود. سرداری که باآن‌شهامت و در آنچنان شرایط ناگواری به نبرد برخاسته و فداکاری ها از خود بروز داده بود بجای هرگونه‌سپاس و ستایشی ، از جانب شاه صفی به ناخدمتی و بی لیاقتی متهم ومسئول رسوائی قندهار شناخته شد!

نیازمندیهای شما

آگهی تلفنی درصفحه نیازمندیها با تلفن ۳۱۱۲۳۱

اثاثیه

خرید

بازرگانی کیهان
تلفن ۸۲۳۷۷۶
خریدار نقدی همه رقم فرش کهنه و نو جهت صادرات روزولت میدان ۲۵ شهریور

فرش طوسی ۷۵۹۰۲۹
فرشهای کهنه و نوسنگین قیمت شما را جهت صادرات از سایرین بهتر خریداری مینماید .

فروشگاه فرش مشرق ۴۹۳۲۷
خریدار قالی و قالیچه نو وکهنه و لوازم منزل ، یخچال نفتی و ویترینی واشیاء قدیمی

فروشگاه فرش شایان
تلفن ۶۶۳۳۸۱ بهترین خریدار هر نوع فرش قالیچه کهنه نو یخچال تلویزیون سایر لوازم منزل

فروشگاه آستارا
۶۶۶۴۰۲ خریدار یخچال برقی و نفتی تلویزیون اجاق گاز و کلیه لوازم منزل بقیمت عادلانه شاه ٤ راه پیروز

نمایشگاه فرش گلشن ۶۲۱۴۲۱
همه نوع فرشهای کهنه خریداریم وهمه رقم فرش نو موجود می باشد فرشهای کهنه با نو معاوضه میشود خیابان پهلوی بالای ایستگاه بیمه جنب بانك ملی یوسف آباد .

فروشگاه فرش فروردین
خریدار فرش کهنه و نو تلفن ۶۶۱۶۵۵ و ۴۳۰۸۵

فروشگاه آرمان تلفن ۶۶۹۶۲۳
خریدار یخچال برقی ونفتی و تلویزیون قالی و قالیچه .

فروشگاه ایران فرش
تلفن ۷۷۴۹۷۲
کلیه لوازم شما بهر مبلغ باشد بیشتر از سایرین نقد خریداریم .

خیر

تلفن : ۶۶۹۹۶۰
بهترین خریدار فروش شما

فروشگاه آسیا ۶۶۲۸۳۲
خریدار یخچال تلویزیون فرش وسایر لوازم منزل بقیمت عادلانه خیابان شاه

فروشگاه خالقی
تلفن ۳۵۲۰۹۰
فرش کهنه و نو و یخچال تلویزیون لوازم منزل شما را خریداریم .

فروشگاه سعید سرچشمه
خریداثاث خانگی و فرشهای سنگین قیمت ۳۱۸۶۶۷ و ۲۲۳۷۶

فروشگاه فرش تهران کالا
خریدار انواع قالیهای نو و کهنه و لوازم منزل ۶۶۹۲۲۶

فروشگاه بختیاری تلفن ۷۵۹۳۲۹
بهترین خریدار کلیه لوازم منزل

فرش کوروش ۷۷۴۲۸۷

خریدار فوری یخچال های نفتی تلفن ۴۹۳۹۳

فرش یزد تلفن ۳۱۷۲۸۷

فرش خواجه نصیر ۷۲۶۹۰
بهترین خریدار و معاوضه فرش کهنه ونو جهت صادرات

فروش دست اول

پرده کرکره آمریکائی مترمربعی ٤۲ تومان و تعمیر آن کاغذ دیواری از متری ۱۲ ریال ببالا تلفن ۷۶۵۸۴۸

ضبط آهنك استریو
نوار . کار تریج . کاست. انتهای خیابان شاه بعداز اسکندری سرویس رادیو تلویزیون پارس تلفن ۹۵۱۴۹۶
۱ـ۸ آـ ۱۰۱۰۶

گالری نغمه

مزون هنرمندان
تلفن ٦٦٩٢٠٤
وصال شیرازی روبروی انجمن ایران و آمریکا

تلویزیون
باقساط ماهی ۱۰۰ تومان
با آنتن مجانی
میدان ۲۴ اسفند اول ارتش و بازار ایران طبقه سوم سازمان روکا
تلفن ٤٥٧٧١

اطلاعیه

فروشگاه پیمان

فقط تا آخر سال ٤۹ فرصت دارید که تلویزیون را با ماهی صد تومان با آنتن مجانی خریداری فرمائید . نازی آباد خیابان چمن تلفن : ۵۱۳۵۹

فروش دست دوم

کلیه یخچالهای دست دوم شما راخریداریم ۷۷۰٤۷۹

یکعدد میز با شیشه و گاو صندوق به فروش میرسد ۷۵۹۹۸۸
آـ۱۰۱۲۷

کلیه اثاثیه فروشی
کریمخان زند خیابان مدیری پلاك ۳۱ طبقه اول از ۳ الی ۸ بعد ازظهر

مبل و دکوراسیون
پرده نوری ارجمند ۴۱۷۴۷۰
۶۳۱۷۲۲
تلفن فوق برای انجام هرگونه دکوراسیون و تغییرات ساختمانی مدرن با حداقل قیمت درخدمت شماست .

پیراهن مبل: ۳۱۹۵۰۵
تعویض پارچه مبل: ۳۱۹۵۰۵
پرده دوزی شهرزاد ۳۱۹۵۰۵
آـ ۹۷۵۶

شستشوی مبل وفرش

شستشوی مبل و فرش کلین سرویس سنکر پیشرو نظافت مبل و فرش با دستگاه منحصربفرد تلفن ۹۵۲۵٤٦

دوراکلین سرویس امریکا
خشکشوئی مبل و فرش درمحل وابسته بتاول ماستر ایران تلفن ۷۵۸۳۹۵ـ۷۵۸۳۹۶ و ۷۵۳۶۸۴

شستشوی مبل و فرش ادیب
مبل و فرش تشکهای ماشین درجای خود تمیز می نماید ـ ۹۵۲٤۵٤

نوین سرویس خشکشوئی مبل ـ موکت وفرش با دستگاههای برقی ۲۷۲۹۰

کارخانه قالیشوئی ادیب
مجهزبه کلیه وسایل ۹۵۸۹۵۰

آناهیتا سرویس بزرگترین خشکشوئی مبلمان فرش با دستگاه اتوماتیك ـ ۷۹۵۳۰۷

کارخانه قالیشوئی اطلس
با سابقه و مجهز تلفن ۹٦۰۲۹۸

قالیشوئی برف
تلفن ۳۱۰۳۷۵

قالیشوئی داوید
تلفن ۳۱۲۵٤۲

کارخانه قالیشوئی
خوشبختی با نضمام سرویس کامل مبل شوئی ۹۵٦۵٦۵

گاز

اسا گاز
((پخش گاز))
٤٤٨٠٢ ـ ٤٦٧٦٦
٤٣٥٥٥
سرویس
٦٦٢٤٧١

پخش گاز
شرکت بوناگاز از ۷ بعدازظهر صبح تا ۸ شب تلفن‌های ۳۹۲۳۸۹ و ۳۹۳۲۲۳

ایران گاز
پخش گاز
۸۲۷۱۳۱
تعمیرات
۸۲۳۰۵۱ـ۵۲
هفته روزه از ساعت ۷ صبح الی ۱۱ شب
نمایشگاه مرکزی خیابان شاهرضا شماره ۲۳۰

پرسی گاز
گازوسرویس
غرب خیابان پهلوی
۹٦۳۰۲۱ الی ۹٦۳۰۲۵
از ۷ صبح تا ۷ شب
شرق خیابان پهلوی
۸۲۲۰۲۵ الی ۸۲۲۰۲۱
۴۷۹۹۰ـ۸۲۷۲۴۷
از ۷ صبح تا ۱۰ شب
تلفن مخصوص تعمیرات ٦٥٢٤٠

یخچال

تعمیرگاه سیدحسین ۸۸۲٤۳۸
تعمیر هرنوع یخچال ، کولر، آبسردکن، رختشوئی، آبگرمکن
آـ ۹۹٤٦

تعمیرگاه یخچال فریجیدر
تحت نظر متخصصین ورزیده با ۳۰ سال سابقه در مورد یخچال ضمنا لوازم یدکی موجود تلفن ۷۲۳۳٦
۱ـ۱۳ آـ ۱۰۵٤

نصب آنتن تلویزیون

اهم الکترونیك سرویس
نصب آنتن های امپریال سرویسهای سیار این شرکت همه روزه در تمام نقاط تهران بویژه شمیرانات آماده نصب آنتن و تنظیم کانال آموزشی میباشد تلفن ٦٢٤٨١٧

تعمیرات

تلویزیون

تعمیرگاه تلویزیون الکترون
تلفن ۷٦۳٦۸۲
تعمیر تلویزیونهای R.C.A شاوب لورنس. فیلیپس. تلفونکر وسایر مارکها با سرویس مجهز سیار درشهر و شمیرانات

تلویزیون سرویس
R.T.I R.C.A
آماده تعمیر تلویزیون
شاوب لورنس دمونت جنرال الکتریك فیلیپس و کلیه تلویزیونهای اروپائی و آمریکائی
۷٦۵۰۲۷ و ۷٦۱۷۸٤

سرویس تلویزیون گارانتی
تلفن ٦۲۸۳۷۱
سرویس سیار تلویزیونهای R.C.A R.T.I شاوب لورنس وفیلیپس جنرال الکتریك سیپرا ونصب کنورتور در تهران به ویژه شمیرانات در منازل .
ن ۱٤۹
۱ـ۱۰ آـ ۹٦۱٤

تلویزیون سرویس
خاورمیانه تلفن ۳۹۱۳۷۹
تعمیر تلویزیونهای امریکائی واروپائی R.T.I R.C.A دمونت ، ژنرال الکتریك ، فیلیپس ، بلاپونکت ، سیپرا، شاوب لورنس و غیره باسرویس سیار در هر نقطه تهران .
آـ ۱۰۱۱۷

شرکت تلویزیون R.C.A
تعمیر تلویزیون باتضمین
تلفن ۳۱۳۲۷۸ و ۳۱۳۲٦۲

شرکت مهندسین تلویزیون ایران
تعمیر تلویزیونها و تقویت لامپ تصویر ٦٦۱۲۳٤

تلویزیون فوری در منزل تعمیر میشود ۹٦۰۵٤٦

تلویزیون پارس
تعمیرگاه مجهز تلویزیونهای شاوب لورنس . بلر. گروندیك. فیلیپس . تلفن کن. آر. تی. ای. ونصب رادیوگرام و پخش صوت اتومبیل انتهای خیابان شاه تلفن ۹۵۱۴۹٦
۱ـ۸ آـ ۱۰۱۰٤

تعمیرگاه مرکزی
شاوب لورنس
خیابان ایزنهاور ایستگاه مینالکه پلاك ۵۵۸
تلفنهای ۲۰ـ۹٦۳۰۱٦

SCHAUB-LORENZ

تعمیرگاه مجاز شماره ۲
شاوب لورنس
خیابان سیمنزی نارمك بالاتر از میدان هفت حوض جنب بانك اصناف تلن ۷۹۵۵٦۵

SCHAUB-LORENZ

تعمیرگاه مجاز شماره ۳
شاوب لورنس
میدان ۲۵ شهریور اول خیابان آذری پلاك ۸ تلفن های ۸۲۳۵٦۰ و ٤٤۹۹۰

SCHAUB-LORENZ

تعمیرگاه مجاز شماره ۵
شاوب لورنس
خیابان اریامهر جنب بانك ملی پلاکهای ۲۳٤ ـ ۲۳۲
تلفن ٦۲۲۷۲۰

SCHAUB-LORENZ

تعمیرگاه مجاز شماره ٦
شاوب لورنس
جاده قدیم شمیران دوراهی قلهك
تلفن ۸٦٦۷۸٦

SCHAUB-LORENZ

تعمیرگاه مجاز شماره ۷
شاوب لورنس
خیابان شمیران قدیم نبش چهارراه قصر .
تلفن ۷٦۰۵۳٦

SCHAUB-LORENZ

تعمیرگاه مجاز شماره ۸
شاوب لورنس
خیابان نادری کوی کوهرشد پلاك ۱۵ تلفن ۳۱۱۹۹۱

SCHAUB-LORENZ

تعمیرگاه مجاز شماره ۹
شاوب لورنس
خیابان شهناز شماره ٤٦۸
تلفن ۷۵٦۵۰٤

SCHAUB-LORENZ

تعمیرگاه مجاز شماره ۱۰
شاوب لورنس
خیابان فردوسی روبروی فروشگاه فردوسی اول کوچه سیرك تکنیکال سرویس .
تلفن ۳۱٤۲٦۷

SCHAUB-LORENZ

فروشگاههای اتومبیل

ژیان ۵۰
نقد و اقساط
حاضر برای تحویل
نمایشگاه اتومبیل امیر
میدان محمد رضاشاه
تلفنهای: ۹۵۰۰۹۰ / ۹۵۹٦٦٦

نمایشگاه و فروشگاه اتومبیل توکل
خرید و فروش اتومبیل نقد واقساط . خیابان سلسبیل شمالی چهارراه ساسان تلفن ۹٦۳٤۳۲
۱ـ۱۰ آـ ۱۰۰۸

فروش اتومبیل

هوندا
مدل ٦۹
۳٦۰ بسیار تمیز رنك شیری و سقف مشکی به مبلغ ۱۵ هزار تومان به فروش میرسد از صبح تا ۸ بعدازظهر تلفن ۸۲٤٤۱۳
آـ ۱۰۰٦۵

دوفین
مدل ٦۰
دوفین مدل ٦۰ تمیز مقطوع ۳ هزار تومان ۷۵٦۹۸۸
آـ۱۰۱۲٦

اپل رکورد
مدل ٦۷
دست اول و تمیز با رادیو بدون واسطه مقطوع ۳۰۰،۰۰۰ ریال تلفن بعداز ساعت ۳ ونیم ۸٦۱۳۳٦
آـ ۳٦۲۲۵

بنز
مدل ٦۹
بنز ۲۳۰ مدل ٦۹ بی‌واسطه بفروش میرسد. تلفن ۵۹۱۵۰۳ بعدازظهر ۵ تا ۸
۱ـ۲ آـ ۸۲۷۹٦

شرکت سهامی بی.اف.گودریچ ایران ۵ دستگاه اتومبیل با مشخصات ذیل ازطریق مزایده بفروش میرساند .
۱ـ شورلت ایمپالا مدل ٦۸ با رادیو کولر و بخاری .
۲ـ شورلت ایمپالا مدل ٦۷ بارادیو کولر وبخاری .
۳ ـ رامبلر امباسادور اتوماتیك مدل ٦٦ با رادیو کولر وبخاری .
٤ـ سیتروئن وانت مدل ٤۸
۵ـ مرسدس بنز مینی بوس ـ مدل ۱۹٦۸
شرایط شرکت در مزایده:
الف ـ شرکت کنندگان در مزایده باید مبلغ پنجهزار ریال سپرده بصندوق شرکت پرداخت و رسیدرسمی شرکت را دریافت و یك نسخه آنرا ضمیمه پیشنهاد خود نمایند .
ب ـ به پیشنهادات فاقد سپرده ترتیب اثر داده نخواهد شد .
ج ـ حضور پیشنهاددهندگان در جلسه مزایده ضروری نخواهد بود .
از شرکت کنندگان در مزایده خواهشمند است پس از رویت اتومبیل های فوق که در محوطه پارکینك شرکت واقع در خیابان آیزنهاور جنب تعمیرگاه مرکزی سیتروئن میباشد پیشنهاد خود را به آدرس فوق یا بصندوق پستی شماره ۱۲ ارسال دارند .

فروش اتومبیل

سفارت پادشاهی عربستان سعودی در تهران دو دستگاه ماشین خود رابشرح زیربفروش میرساند .
۱ـ کادیلاك مدل ٦٤
۲ـ مرسیدس مدل ٦۳
هرکسی که مایل باشد میتواند به کارمند مخصوص سفارت مراجعه و دو ماشین یا یکی از آنها راخریداری نماید ضمنا متذکر میشود هرگونه مالیات مختلف دولتی بعهده خریدار است . و سفارت هیچگونه مسولیتی رادرا ینمورد بعهده نمیگیرد وهمچنین پس از مشاهده و دیدن ماشینهای نامبرده معامله خرید وفروش واقع میشود و بعد از آن سفارت مسئول هیچگونه تعمیر و خرابی آن نمیباشد .
۱ـ۳ آـ ۸۳۱٤۲

برای اتومبیل شما

فروشگاه بخش یدك
کلیه لوازم اصلی ژیان رابا نازلترین قیمت در دسترس شما قرار میدهد خیابان ملت یاساز بازرگانان پلاك ٦
تلفن ۳۱٤۳۱۱
۱ـ٦ آـ ۹۷۵۷

کرایه

اتولو کس
اتومبیلهای تشریفاتی بارانده برای داخل و خارج از تهران میدان فردوسی تلفن ٤٤٦۰۵ و ٦۱۱۲۷۰

تلفن جدید
٦٦۱۱۱۱ ٤۱۱۱۱
کاج بار
بارکش شهر وحومه وبین‌المللی منزل

ام ـ آ ـ اس
اتوبوس ومینی بوس دربست برای کارخانجات وموسسات ومسافرت های دسته جمعی تلفن ۹۷۰۸۱٤

شماره جدید تلفن های :
تهران تاکسی سرویس
۸۲٦۰۲۲ـ۸۲۷۲۵۵
انتهای خیابان ویلا شماره ۲۱۴

تلفنهای جدید
گل بار
۸۲٤۰۲۰
۸۲۸٦٤۰
بارکش شهر و حومه و شهرستان
نشانی روزولت میدان ۲۵ شهریور

جرثقیل پارس
تلفن ۷۸٦٦۲ و ۷۸۱۱۱۲
مجهز بانواع جرثقیل‌های تمام گردان برقی و هیدرولیك دکل بلند.

جرثقیل و تریلی بابك
آیزنهاور تلفن ۹۵۹۵۸۸

جرثقیل و تریلی ملك
تلفن ۹۵۰۰٦۸ و ۹۵٤۰۰۰

املاك ومستغلات

فروش

فروشنده اراضی تهران پارس نارمك امیر تلفن ۷۹۰۰۹۰

آژانس شایسته ۳۰۵۳٤۹
مرکز عمده معاملات املاك در شهر تهران و حومه

خانه فروشی
فروشنده فوری املاك
در پایتخت ویا در هرجای دیگری که قصد فروش ملك خود را داشته باشید مشخصات وقیمت را وسیله پست یا باتلفن ۳۱۹۷۸٤ اطلاع فرمائید .
لاله‌زار نو : نگاه کوشان
۱ـ۱۰ آـ ۷۷۷۰۰

خانه ویلائی بمساحت ۱۰۰۰ متر باسرویس مدرن درخیابان تلویزیون فروش تلفن ٤۱۷۳٤
۱ـ۳ آـ ۱۰۵۲

خیابان روزولت میدان ۲۵ شهریور
یکباب خانه ۲ طبقه ششمالی ۱۷ اطاق مساحت ۳۳۰ متر آب و برق تلفن قیمت ۴۳۰ هزار تومان ۸۲۷٤٦٦

آپارتمان فروشی
آپارتمان مجهز نوساز دارای ۱۵ اطاق در ٤ مرتبه طبقه هم کف ۱۵۰ متر برای هرنوع فروشگاه جهت فروش یا اجاره در آیزنهاور خیابان بیات آماده تلفن ٤۵۱۵۹
۱ـ٤ آـ ۱۰٦٦

خانه‌ای واقع در خیابان ژاله چهارصد دستگاه دونبش به مساحت ۲٦۰ متر دوطبقه هفت باب مغازه و پنج باب اطاق در یك طبقه بعلت مسافرت آنی بفروش میرسد طالبین با تلفن ۸۲۵۹۵۷ تماس بگیرند .
آـ۱۰۱٤۰

خانه و زمین فروشی
واقع در خیابان روزولت بالاتر ا زمیدان ۲۵ شهریور کوچه مشیری . یکباب خانه بمساحت ۳٦۰ متر که ۳۹٦ متر زیربنا دارد بادو قطعه زمین در شرق و غرب آن بعلت مسافرت یکجا یا جداگانه بفروش میرسد خواستاران بتلفن ـ ۸۸۱٦۳٦ مراجعه نمایند .
۱ـ۳ آـ ۳٦۷۹۱

تهران پارس بی واسطه
یکدستگاه خانه عالی و محکم با آب وبرق بعلت مسافرت فوری بفروش میرسد خیابان رشید خیابان ۱٦۸ شماره ۵۳
۱ـ٤ آـ ۱۰۰۹۰

امیرآباد شمالی شیراز غربی
خانه شمالی ۷ اطاق بعلت مسافرت از قیمت روز کمتر فروشی ـ ٦۳۱۵۲٤

ویلا فروشی
چند دستگاه ویلا مدرن
شخصی ساز به فروش میرسد ۷٦٤۹۷۳

ویلای مبله دریاکنار بابلسر جهت فروش ویااجاره اماده است عصر ها ٦٦۸۲۰۳

ویلای بسیار لوکس
با شوفاژ در شمیران هزار متر با آب تهران و تلفن و بنای یك طبقه سالن و نهارخوری و سه اطاق خواب و حمام لوکس نزدیك گلستان چهارم رجوع فرمائید لاله‌زار ۳۱۹۷۸٤ : بنگاه کوشان
۱ـ۲ آـ ۸۳۵۳۰

ویلای دو طبقه‌ای شمیران
تمام و کمال مهندسی ساز مناظر عالی شمالی و جنوبی ٦۲۳ متر مربع سرسرا و پذیرائی کامل ، مستخدم پنج اطاق خواب سه حمام ،استخر، شوفاژ لوکس با کنوکتور ، کولر برق آب تلفن بدون واسطه مذاکره بی‌غل وغش فروش یا معاوضه با خانه کوچکتر تلفن بعد از ظهرها ۷۵۱۸۹۰
۱ـ۳ آـ ۱۰۱۱۲۰

ویلای فروشی شمیران
نزدیك پهلوی خیابان کوچه کبابی حاتم ٤۲۰ متر باعمارت دو طبقه مهندسی خوش نقشه چهاراطاق خواب با دو حمام سالن و نهارخوری و دفتر بزرك چاه آب، آب تهران با تلفن و برق اطاق خدمه با حمام حدود قیمت ۵۵۰ هزار تومان رجوع فرمائید ۳۱۹۷۸٤ : بنگاه کوشان
۱ـ۲ آـ ۸۳۵۲۸

ویلای فروشی شمیران
با شوفاژ نزدیك خیابان سلطنت آباد به مساحت ۵۰۰ متر با بنای سه طبقه لوکس با سالن و نهارخوری و هال اطاق دفتر با پنج اطاق خواب و دو حمام با سه اطاق روی تراس دو زیرزمین حدود قیمت ٦۵۰ هزار تومان با تلفن و آب و برق رجوع فرمائید لاله‌زار ۳۱۹۷۸٤ به : بنگاه کوشان
۱ـ۲ آـ ۳۸۵۲٦

زمین فروشی
چندقطعه زمین به قطعات ۲۵۰۰ متر و ۲۰۰۰ متری مابین اتوبان وجاده ٤۵ متری کرج نرسیده به کلاك بفروش میرسد تلفن ۹۷۱۷۷۱
۱ـ۵ آـ ۱۰٤۳

زمین به قطعات ۳۵۰ تا ٤۰۰ متری در شمال شرقی هنرسرای عالی نارمك و غرب تهران پارس نقد واقساط یك ساله بفروش میرسد تلفن ۷۸۱۹٤۱ـ۷۸٦٤۷

خادم آباد
قدس
آسانترین راه خوشبختی خرید یك قطعه زمین در خادم آباد قدس است خادم آباد دارای آب و برق با بلوار های درختکاری شده که دردست اسفالت می باشد ازمیدان شهیاد ۲۱ کیلومتر است برای اطلاعات بیشتر بتلفن ۷٦۰۰۷۲

چهارصد متر زمین واقع در شمال عباس آباد بفروش میرسد تلفن ۷٦۲۷۹۹
۱ـ۳ آـ ۱۰۱۳۸

از همسرتان یکقطعه زمین ویلائی باآب لوله کشی در بهترین نقطه کرج متری ۱٦ تومان نقد و اقساط
عیدی بگیرید
تلفن ٦۲۲٤٦٦ ٦۲٦۷٦٦

دو قطعه زمین یکی دربهترین نقطه قیطریه بمساحت ٤۵٦ متر ویکی درارك بمساحت ۵٦۰ متر بعلت احتیاج فوری به فروش میرسد به تلفن ۸۲۵۹۵۷ مراجعه فرمائید .
۱ـ۲ آـ ۱۰۱٤۲

زمین فروشی شمیران
نزدیك کوچه کبابی حاتم ۵۰۰ متر جنوبی ۳۱۹۷۸٤ بنگاه کوشان
۱ـ۲ آـ ۸۳۵۳۲

هر جا سخن از زمین است نام
ملاردویلا
میدرخشد
زمینهای ملاردویلا واقع در جنوب اتوبان کرج و جنوب غربی جاده قدیم تهران کرج باکمترین فاصله ازمرکز شهر تفکیك شده بقطعات ۱۵۰۰ متری بیالابا آب لوله کشی برق اسفالت خیابان بندی ودرختکاری با میادین بزرك و بلوارهای زیبا باسلوب صحیح هر قطعه دارای سند مالکیت اختصاصی که ازطرف مردم درحال ساختمان وآبادانی بیشتر میباشد .
باتمام مزایای انحصاری نقد و اقساط و نصف قیمت زمینهای مشابه بدون هیچگونه مخارجی ازقبیل کمیسیون حق العمل و غیره
سرویس برای دیدن زمین آماده است ـ نماینده فروش زمینهای ملاردویلا آژانس شایسته تلفن ۳۰۵۳٤۹
آدرس ازاسلامبول اول لاله‌زار تو مقابل سینمامترویل طبقه دوم آژانس شایسته .
آـ ۹٦۵۳

زمین و باغات میوه اطراف تهران شهریار و کرج با آب وسند مالکیت از متری ۲۰ و ٦۰ ریال ببالا تلفن ۹۷۱۸۵۹

زمین با آب وبرق برجاده شهریار بفروش میرسد تلفن ۳۱۲٤۹۸
۱ـ۱۰ آـ ۸۳۰۰۲

فروش وسرقفلی

مغازه واگذاری
در خیابان فردوسی مقابل سوم اسفندیکباب مغازه کوچك باضافه دو اتاق متصل درطبقه فوقانی و زیرزمین و توالت بانضمام دو رشته تلفن ۳ واگذار میشود تلفن ٦۲٤۱۱۱
آـ ۳٦۸۷۷

شرکت بازرگانی در خیابان عباس آباد باتلفن و کلیه لوازم واگذار می‌شود تلفن ۷٦۲۳۷۱
آـ۱۰۱۲٤

مطبی آماده جنب داروخانه واگذار میشود
تلفن ۳۵۵۹۳٦
آـ۱۰۱۳۳

عالی برای بانکها ، کتاب فروشیها، داروخانه‌ها وفروشگاه های بزرك چهارباب مغازه بزرك با سرویس کامل نبش خیابان پیراسته بین باغ فردوس و دانشگاه ملی یکجا یاجداگانه واگذار میشود تلفن: ٦۳۰۱۹۷

اجاره داده میشود

آپارتمان اجاره

بین خیابان بهار و شمیران چند دستگاه آپارتمان برای اجاره و یك حیاط دربست با تلفن و ماشین رو برای اجاره آماده است به تلفن ۸۲۵۹۵۷ مراجعه نمایند .
آـ۱۰۱٤۱

برای اجاره

آیزنهاور مقابل پمپی کولا خیابان شادمان ۸ دستگاه آپارتمان ۵ و ٦ اطاقه با سرویس کامل شوفاژ کولر تلفن مستقیم یکجا یا جداگانه واگذار میشود تلفن ۹۷۳۵۳۸
۱ـ۲ آـ ۹۰۳۹

ساختمان اجاره

قابل توجه پزشکان محترم
ساختمان جدیدالبنا شامل ۱۷ آپارتمان ۲ـ۳ـ٤ اتاقه با آسانسور . کولر شوفاژ و سرویس عالی در بهترین نقطه تهران (نبش خیابان پهلوی و کوی گودرز کاشی ۵ بین سه‌راه شاه و چهارراه امامیر اکرم) تا آخر اسفند ماه با تخفیف قابل ملاحظه از اجاره تعیین شده جهت تاسیس مطب در اختیار پزشکان محترم گذارده خواهد شد . جهت دیدن آپارتمانها همه روزه ازساعت ۸ صبح تا ۸ شب به سرایدار مراجعه نمایند .
۱ـ۱۵ آـ ۳٤٤٤۱

اجاره

٦۰۰ متر زیربنا در دو طبقه طبقه هم کف وزیر زمین هم کف دارای سه اتاق کوچك چهاراتاق خیلی بزرك قابل تقسیم دو دستگاه سرویس، دوزیرزمین بسیار بزرك مناسب برای مطب مشترك چند پزشك ، یادفتر مهندسین ونقشه کشی ، حرارت مرکزی . بعدازظهرها تلفن ٦٦٦۸٤٤
۱ـ۷ آـ ۳٦۱٦۷۰

قابل توجه ادارات دولتی و شرکت های خصوصی
چند دستگاه ساختمانهای مدرن در شمال شهر آماده برای اجاره و فروش می باشد سازمان اجاره موسسه پایه تلفن ـ ٦۲۹۱۹۲ قاسمیان از ساعت ۱۰ الی ۱۲ و ۳ تا ۷ بعدازظهر
۱ـ٦ آـ ۱۰۰۳

باغ اجاره

قابل توجه باشگاه ها وآقایان محترم
برای مدت ۷ ماه ازتاریخ اردیبهشت تا آخر مهرماه هزارو سیصد و پنجاه باغ بسیار قشنك چهار هزار متر بهترین هوا میوه‌های مرغوب، ساختمانی دوطبقه، سالن‌های بزرك ، استخر ، جاده نیاوران اجاره داده میشود اجاره مدت ۵۰ هزار تومان تعیین شده لطفا بتلفن ۸۸۱۲۷۲ قره گزلو مراجعه فرمائید .
آـ ۱۰۰۸۲

ویلا دریا کنار

نزدیك بابلسر مبله برای اجاره تلفن ۷۳۸۷۰٤ ساعت ٦ تا ۸ بعد از ظهر
آـ۱۰۱۳٤

B.K.D بکد
دربازکن برقی
قیمت یکدستگاه کامل ۲۵۰ تومان
بدون پیش قسط به اقساط ماهیانه ۵۰ تومان بپردازید
بوسیله تلفن سفارش دهید دستگاه در مدت ۳ ساعت نصب وتحویل میشود
شرکت بکد الکتریك تلفنهای : ۷۷۲۰۰۸ـ٦۲۷۸۸۲
فروش در تمام الکتریکی ها و فروشگاههای لوازم برقی
برای اخذ نمایندگی فروش با تلفن شرکت تماس بگیرید

جنرال تولز اطلاع میدهد
دستگاههای جوشکاری ۳۰۰ و ٤۵۰ آمپردیزل ساخت انگلستان دستگاههای شستشو با بخار برای مرغداریها ، دامداریها و اتوسرویسها سیلر سیلیکون (درزگیر فوری برای قایق، اتومبیل، یخچال و غیره)
رسیده است خواهشمند است با تلفنهای ۹۷۰۷۵۸ و ۹۷۰۲۰۱ تماس بگیرید

فیات ۸۵۰ کوپه
فیات ۸۵۰ اسپایدر
فیات ۱۲٤ سالن
مدلهای ۱۹۷۱ واردشد بشرکت سهامی عباد خیابان ملت تلفنهای ۳۰٤۱۸۱ و ۳۰٤٤۷۲ مراجعه فرمائید .

شماره جدید تلفن **طاها**
۸۲۲۳۹۹

جرثقیل مجانی
برای کشیدن ماشینهای آسیب دیده اعضای کانون همیشه آماده است
برای اشخاص غیرعضو ساعتی سیصد ریال
کانون جهانگردی واتومبیل کلوپ شاهنشاهی ایران
تلفن : ٤۸۳٤۳ـ٤۸۳٤۲

فولادهای زنگ نزن
محصولات سوئد و آلمان
ورق میله لوله وغیره همه نوع موجود
بازرگانی اسمل فم خیابان سیه شماره ۵۷۰ تلفن ۳۰۳۲۲۷

درنمایشگاه بزرك مبل ایتال استیل امسال حراج نیست
بلکه تاراج است
از امروز الی عید نوروز همه روز حتی روز های تعطیل از صبح تا شب یکسره انواع مبل های مدرن و سرویس های مجلل اطاق خواب و میزوصندلی نهارخوری وسایر مبلمان دیگر منزل مدل های سال ۷۱ که در استحکام وزیبائی بی‌نظیر است بارزانترین قیمت و سهل ترین شرایط
حراج میگردد
بکلیه خانواده‌هائی که از این حراج بزرك دیدن نمایند چه خرید کنند و چه خرید نکنند یك کادوی بسیار زیبا و به کسانی که خرید نمایند یك گلدان کریستال هدیه می گردد .
شاهرضا مقابل دانشگاه مبل ایتال استیل
تلفن ٦٦۳٦۳٦

اگر در ایام نوروز قصد سفر دارید برای تهیه نقشه راهنمای هرنقطه ایران وجهان سری بما بزنید موسسه جغرافیائی سحاب جاده قدیم شمیران چهارراه حقوقی خیابان ایرج شماره ۳۰ **تلفن ۷٦۵٦۹۱**

نیازمندیها

تلفنهای ۳۱۱۲۲۰ـ۳۱۱۲۲۴

خریداری میشود

اراضی ۱۲۱م‌سی و کوهك واراضی حسن‌آباد واراضی کن وسازمان برنامه وجنت‌آباد خریداریم تلفن ۹۷۱۷۷۱
۱ـ۵ آـ ۱۰۴۴

خریدار زمین تهران‌پارس- ۷۹۶۰۲۷

اراضی دره‌قشلاق و کوی مکانیك و سعادت‌آبادخریداریم ۶۴۳۴۰۶

ولنجك
علی‌آباد محمودیه خریداریم - ۸۹۰۱۵۰ لطفی

زمینهای‌جنت‌آباد باغ‌فیض‌پونك حسین‌آباد حسن‌آباد حاجی‌آباد کن کوهك خریداریم ۹۷۰۸۱۸
آـ۸۱۵۶

کوهك کوهك کوهك
خریداریم گلکاریزدی۹۵۶۶۰۶

اراضی عباس‌آباد نقدا فوری خریداریم دفتراندیشه ۷۶۱۷۴۷

اراضی مهران مبارك آباد کاظم‌آباد خریداریم دفتراملاك تاج ۷۷۵۲۰۵

زمین کیشا خریداریم
مشاور املاك - کیشا -هجری سی‌متری کیشا جنب‌گرمابه‌لیلی

خریدار زمین تهران‌پارس- ۷۸۱۹۳۶

زمینهای زعفرانیه دره قشلاق میکانیم وسعادت‌آباد فرحزاد را خریداریم بازرگانی جلالی‌خیابان پهلوی تلفنهای ۶۳۶۴۱۱ ، ۶۳۴۱۹۳

دفتر پارس اراضی داخل طرح عباس‌آباد را خریدار است تلفن : ۷۶۱۰۵۸

اراضی عباس‌آباد راخریداریم بازرگانی ملك تلفن۷۵۶۶۵۱
۱ـ۲۶ آـ ۹۴۱۸

زمینهای تجارتی‌را در هر نقطه تهران و حومه خریدار و فروشنده‌ایم تلفن ۴۲۳۶۰

خریدار زمین تهران پارس ۷۹۳۰۲۰

اراضی باغ فیض جنت‌آباد حسن‌آباد به قیمت عالی‌خریداریم ۹۷۳۰۸۰

زمینهای‌افسریه‌خریداریم ۷۹۱۳۵۹

اراضی ملارد سرحدآباد کردان جاده کرج جاده‌فرویز وردآورد چینگر خریداریم - ۴۰۸۲۹

اراضی طرشت لنمال کوهك ویسك کز ام.ام سی‌پونك جنت‌آباد هاشمی خریداریم - ۴۰۸۲۹
۱ـ۲۶ آـ ۹۴۷۹

اراضی کوهك جنت آباد هاشمی‌ام - ام - سی‌خریداریم تلفن ۹۷۰۹۴۵
آـ۹۷۹۸

خرید عباس‌آباد کوهك جنت آباد سرحد آباد ملارد کرج ۶۶۶۲۰۳

خریدار زمین افسریه ۷۹۳۳۴۶

زمینهای ملارد سرحد آباد کوهك جنت‌آباد - ام .ام.سی و-ام.آر.اس طرشت خریداریم تلفن ۴۴۱۴۱

بنگاههای معاملات املاك

بازرگانی درخشان
خانه‌های‌نقد و اقساط کوچك وبزرك ویلائی تلفن ۷۹۳۳۰۶
۱ـ۱۵ آـ ۹۹۴۴

خرید و فروش اراضی ولنجك زعفرانیه پهلوی‌اسدآباد۸۵۴۸۵

بورس املاك شمیران دفتر براتی باغ فردوس ۸۵۲۵۷۵

مشاور املاك کیشا خالقی ۶۳۳۹۳۱

اطلاعیه دفتر اندیشه
آخرین قسمت از ۸۰ دستگاه ساختمانهای ویلائی ومستغلاتی از ۹۰ هزار تومان ببالا آماده فروش نقد و نسیه ۷۶۱۷۴۷
۱ـ۴ آـ ۱۰۱۰۷

نیازمندیهای اجاره

موسسه امورخارجیان اجاره به‌خارجیان تلفن ۷۱۲۸۲

سازمان نیازمندیهای خارجیان
خانه‌شمارا اجاره میدهد ۶۶۳۹۳۹

به‌خارجیان مستغلات شمارا اجاره میدهیم تلفن ۲۹۷۱۳هو ۸۲۳۹۶۴
۱ـ۴ آـ۹۸۹۲

ویلای‌اجاره بخارجیان ۷۷۲۰۰۳
آـ۹۴۶۹ ۱ـ۴۳

برای ساختمان شما

کاشی
سرامیك تهران نقش

سازنده مرغوبترین سرامیك با فرم و رنگهای‌مختلف خیابان حضرت عبدالعظیم خیابان فرح آباد سرای حاج حسعلی تلفن: ۲۷۱۶۴

کاغذ دیواری باقسساط
کاغذ دیواری و نقاشی ساختمان باقسساط تلفن- ۷۸۱۹۷۷

کارگاه فنی ظریف
قلهك مقابل‌فروشگاه‌سعدی قبول درب و پنجره و اسکلت ساختمانی تلفن
۸۶۲۴۱۴ و ۸۶۱۶۰۴
آـ ۹۹۸۶

MISCHLER
میشلر
سرماگرما ونور ازکرکره چوبی میشلر عبورنمیکند، پرده چوبی میشلردر عین زیبائی درمقابل‌سرقت‌مقاوم بوده و بصورت حفاظ قفل خواهد شد

BW
پارکت
فرش‌چوبی ایران‌بساختمان شما جلوه‌خاصی‌می‌بخشد. روی‌پارکت BW آتش‌سیگار جوهر. اسید و سایر مواد شیمیائی اثرندارد. نمایشگاه‌پارکت BW وپرده کرکره میشلر خیابان شاه‌رضا کوچه فتوحی تلفن های :
۶۶۹۳۹۰ - ۶۶۰۳۰۷
۶۶۹۵۹۶

دفتر فنی دزپارت
پیمانکاری ساختمان و تعمیرات و تبدیل ساختمان قدیمی بمدرن ۷۵۵۰۱۵
۱ـ۸ آـ ۱۰۰۸۶

لوله بازکنی

لوله بازکنی فاضل آب
سرویس منظم مسعود
بلوار تلفن ۶۶۴۴۸۵

لوله بازکنی فاضل آب
مطمئن‌وفوری‌مناسب
تلفن‌جدید ۸۲۷۴۰۸
تلفن‌قدیم ۷۵۶۴۰۸

تخلیه چاه فاضل آب باسیستم موتوری ۵۲۵۵۰

لوله بازکنی فاضل آب
بادستگاه تراکم هوا
تلفن جدید سازمان رفاه
۸۲۲۲۸۶

لوله‌بازکن فاضل اب
تلفن ۸۶۶۶۴۲

لوله بازکنی مولن روژ
شیمیرانات ۸۴۰۶۰
شهناز شیمیران۷۳۷۶۶
مرکز غرب ۹۷۴۳۷۹

رفع گرفتگی هرنوع لوله‌ساختمانی
بادستگاه‌تراکم‌هوا-تلفن ۷۸۷۲۷

لوله بازکنی فاضل آب
جنرال
۷۹۶۱۵۱
مطمئن فوری ارزان
بادستگاه مجهز بدون خرابی

لوله بازکنی فاضل آب
مقدم : ۶۶۵۳۷۴

سازمان ۳۰۱
لوله بازکنی فاضل آب
تلفن ۳۰۱ ، ۳۰۱
تعمیر بخار بخاری - آبگرمکن
و ۰۰۰۰

لوله بازکنی فاضل آب
بادستگاه‌تراکم‌هوا
تلفن ۹۵۵۱۱۶

لوله بازکنی فاضل آب
جنرال
۷۹۳۰۵۷
مطمئن فوری ارزان
بادستگاه مجهز بدون خرابی

معاملات پول

پول‌موجود
پول با سود بانکی‌موجود تلفن ۸۲۲۶۵۹

پول۵ر۱ شاهی۶۲۴۸۷۳

خانه - پول فرح‌شمالی مرکز معاملات پول تهران - ۷۷۱۳۸۸

پول باسود بانکی۴۸۴۶۳

ازیك میلیون ریال‌به‌بالا موجود پاکپور ۶۶۴۶۱۸

وام در مقابل تلفن ۳۰۳۲۳۶

وام درمقابل تلفن‌وماشین
۶۶۶۶۶۲

پول‌باسود عادله ۴۴۳۴۱

پول مورد نیاز
پول ۱۵٪ نیازمندیم ۴۸۴۶۳

پول‌نیازمندیم ۸۲۶۲۳۰

پول تومانی دوشاهی همیشه موجود۸۲۸۰۹۰

پول نیازمندیم ۶۶۶۶۶۲
آـ ۱۰۱۳۹

چهارمیلیون ریال نیازمندیم تلفن ۷۶۲۷۹۹
آـ۱۰۱۳۷

قبوض

خریدار قبوض اصلاحات ۶۶۴۶۱۸

مژده مژده
فرس کهنه وبوصله‌رای و قبوض بانك کارکشانی را موسسه ۱۱۱ واقع در بهارستان جنب‌فنادی یاس خریداری مینماید. تلفن ۳۹۱۵۰۰

استخدام

آرایشگر
دوشیزه یا بانوی جوان -با تجربه برا ی‌تمام‌روز استخدام میشود .
گیسوی فنسی
بین چهارراه پهلوی و امیراکرم جنب کوچه بهرامی ساختمان شرکاء .

یك شرکت مهم بازرگانی برای تکمیل کادر فروش خود بچندنفر ویزیتور با تجربه و تحصیل کرده نیازمند است داوطلبان بخیابان شاه شرقی پلاك ۴۳ (نزدیك چهارراه شیخ‌هادی) طبقه سوم مراجعه نمایند .

بتعدادی کارگرجوشکار و درب و پنجره ساز نیازمندیم تلفن ۷۹۳۶۱۷

استاد کارفلزکار مورداحتیاج‌است جاده‌کرج‌ایستگاه ایران ناسیونال کارخانه‌دژپاد

بچند نفر ویزیتور نیازمندیم
باه۱۵ درصد پورسانتاژ و۳هزار ریال‌حقوق ثابت تلفن۷۶۴۸۴۰

بچند نفر کارگر خیاط نیازمندیم تلفن ۳۰۴۶۲۰

بیکنفر دوشیزه یابانوی تلفنچی نیازمندیم لاله‌زارنو پاساژ بهار شرکت استودیو کارون

آگهی استخدام
موسسه حسابرسی وخدمات مدیریت رقم برای موسسات و شرکتهای تحت نظارت خود در تهران و شهرستانها به تعدادی حسابدار ورزیده و جهت‌امور دفتری‌خود در تهران بیك دوشیزه یا بانو احتیاج دارد داوطلبان از ساعت ۵الی ۸ بعد از ظهر بشماره ۲۸۹ خیابان آریامهر تلفن۶۳۳۱۸۰ مراجعه نمایند .

درمانگاه خصوصی بهار به یکنفر بانو جهت تزریقات و پانسمان نیازمند است .تلفن ۷۶۰۲۶۲

استخدام
احتیاج بیك نفر بانو و یا دوشیزه با مشخصات زیر
۱ـ دیپلم
۲ـ سابقه کار در قسمت بازرگانی
۳ـ آشنائی بزبان انگلیسی
۴ـ وارد بامور بایگانی و آشنائی‌کامل به ماشین‌نویسی لاتین دارد .
واجدین شرایط ،همه روزه ازساعت ۱۸ الی ۲۰ به‌خیابان ویلای شمالی جنب کلیسای ارامنه ساختمان شماره ۳۴۵ طبقه چهارم مراجعه فرمایند .
۱ـ۲ آـ۱۰۱۲۸

سلف سرویس ملی
به چند نفر دوشیزه و یا بانو جهت‌صندوقداری وپذیرائی نیازمند است بعد از ظهرهااز ساعت ۴ الی ۷ بعد از ظهربه سلف‌سرویس ملی شاه‌آباد مقابل سینما سعدی اول‌کوچه مهندس‌الممالك مراجعه فرمائید

۷۴ نفر خانم و آقا با شرایطی خاص به‌انگلستان اعزام میشوند وضع کامل زندگی خود را به صندوق پستی ۱۷۸۹ بفرستید .

یك دوشیزه یا بانو برای امور مطب در بعد از ظهرها استخدام میشود . از ۵ تا ۷ بعد از ظهر بشماره ۶۶۹۶۶۱ تلفن فرمائید

WANTED IMMEDIATELY
YOUNG ENGLISH/ PERSIAN LADY TYPIST FOR AN INTERNATIONAL AIRLINE. GOOD KNOWLEDGE OF ENGLISH ESSENTIAL. APPLY TO P.O. BOX No. 3140.

اگر مایلید ۵ رساعات‌بیکاری خود ماهی هزار تومان اضافه درآمد داشته باشید لطفا باما تماس بگیرید تلفن ۶۶۳۸۵۵

یکنفر مهندس مکانیك
با ۵ سال تجربه‌در ماشین آلات تولیدی‌و چاپ وبسته‌بندی‌ومشابه آنها با حقوق‌کافی در تهران استخدام میشود کسیکه سابقه مدیریت نیزداشته باشد مقدم خواهد بود با صندوق پستی شماره ۳ر۶۰۸۲ مکاتبه نمایند

دکترداخلی‌جهت‌درمانگاه برای صبحها مورد نیاز است تلفن ۹۶۰۸۲۲

بدونفر دوشیزه یابانولیسانسیه زبان انگلیسی و فرانسه یا آلمانی جهت مکالمه و ترجمه باحقوق مکفی‌نیازمندیم‌سازمان رقص بین‌المللی موسسه‌هنری سیامك نبش چهارراه‌قصرتلفن ۷۱۳۷۷

استخدام مترجم
انجمن ملی حمایت کودکان برای خدمت در ساعات اداری به یکنفر مترجم که‌درزبانهای انگلیسی و فرانسه تبحرداشته ودارای شرایط‌استخدامی‌باشد نیازمند است .
داوطلبان می توانندهمه‌روزه بکارگزینی انجمن واقع در خیابان پهلوی بالاتر از میدان ولیعهد خیابان خسرو خاور مراجعه نمایند .

بیك نفر کارگر برای مغازه‌نیازمندیم۷۵۰۴۱۸

به خدمتکار زن شبانه‌روزی که آشپزی‌هم بداند نیازمندیم تلفن ۳۱۸۷۱۹

شرکت نگاره
بعده‌ای خانم‌جهت فروشندگی دسته‌چك تخفیف نیازمندامست میدان فردوسی مقابل پمپ - بنزین کوچه علوی شماره ۹

Wir suchen als Einkäufer in Teheran einen jungen Mann mit abgeschlossenem Militärdienst und Abiturzeugnis. Gute Deutschsprachkenntnisse sind Bedigung und technische Ausbildung ist erwünscht.
Die Bewerber möchten sich in unserem teheraner Büro (Ave. Saadi Taghinia Building) bis zum 17 März von 8,00 bis 12,00 Uhr vorstellen. (Passbild erwünscht).
Iranian Diesel Engine Manufacturing Co.

شریك

سازمانی برای کار پرنوع و آبرومند احتیاج بیك شریك با ۱۲۵ هزار تومان دارد . سود خالص تعهد شده ماهی هشتاد هزار ریال خواهد بود. ساختمان پلاسکو طبقه‌ششم شماره ۶۰۴

جویای کار

جوانی دانشجوی دانشکده شبانه از صبح تا ۲ بعد ازظهر برای کار آماده است به‌تلفن ۳۱۱۲۳۱ و راهنمای ۵۰۹ روزنامه اطلاعات مراجعه شود

گمشده

سگی قهوه‌ای رنگ بنام‌نانی در حوالی فرح شمالی گم‌شده از یابنده خواهشمند است به تلفن ۷۷۴۹۸۲ مراجعه و مژدگانی خود رادریافت نماید

چك بشماره ۹۲۳۰۹۵ به مبلغ ۲۵۰۰۰ ریال چك به شماره ۹۲۳۰۹۴ به مبلغ ۹۷ هزار تومان‌به حواله‌کرد محمد اصغری آهوئی مفقود گشته از درجه اعتبار ساقط است .

آموزشگاهها

آموزشگاه ماشین نویسی پیژن
میدان ژاله

برای استخدام فوری در آموزشگاه
فائز تعلیم عملی ماشینهای ای. بی . ام (مغزالکترونیك) وماشین‌نویسی به مند جدید شاه‌آباد روبروی دبیرستان شاهدخت تلفن ۳۱۰۶۵۷

آموزشگاه ماشین‌نویسی‌هما واقع در امیریه‌میدان منیریه روبروی بازارچه‌آشیخ‌هادی به فروش میرسد از مراجعه کنندگان محترم خواهشمند است از ساعت ۳ الی ۷ شب به آموزشگاه مزبور رجوع فرمایند .

دوزبدگی
آموزشگاه خیاطی والیا عباس‌آباد فرح شمالی تلفن- ۷۶۰۰۹۴

تعلیم رانندگی هنرستان فنی پرستو
مرکز آموزش صحیح‌رانندگی، مکانیکی - ترافیك مجهز به بهترین و مدرنترین وسایل آموزش با مربیان ورزیده و بدون اتلاف وقت با هزینه کم نشانی: چهارراه گمرك‌شاهپور تلفن ۲۳۹۱۶

آموزشگاه رانندگی جمشید
با مربیان کارآزموده‌واسلوب صحیح ترکمتر بن‌مدت‌رانندگی رابشمامی‌آموزد. خیابان‌هاشمی میدان سپاهی‌دانش تلفن - ۹۵۳۸۹۵

تدریس خصوصی

ریاضی ، طبیعی . ادبی زبان امور دانشجوئی دانشگاه تهران ۴۷۰۶۷

انگلیسی شورت‌هند ماشین نویسی توسط بانوی انگلیسی ۴۷۱۴۱

رستورانهای خانوادگی

حاتم
شام ناهار
بهلوی نبش حافظ ۸۹۱۱۸۱
۸۹۲۲۸۲ و ۸۹۲۲۸۳

آگهیهای متفرقه

شرکت نریمیان
وارد کننده قطعات ژیان
باتخفیف واقعی نمایان
۲۲ خیابان آذربایجان تلفن ۹۵۰۱۱۱

قابل توجه شرکتها و بازرگانان
این موسسه حاضر است امورات حسابداری وحسابرسی و حسابداری صنعتی شما را بنحو احسن انجام‌دهد ۳۱۰۷۸۸

مژده بدارندگان پیانو
کوك دقیق پیانو
با دستگاه‌الکترونیك
تلفن : ۶۶۱۰۴۷

اسناد لاوصول خریداریم - ۳۵۱۶۱۷
۱ـ۲۶ آـ ۹۹۶۸

با بخشی برق و تلفن
جنرال تل
تضمین واقعی وارد
۲۲۰ تومان
لاله‌زار ۱۱۲
جنرال تلفن ۳۱۴۷۹۱ ۳۱۴۸۴۰

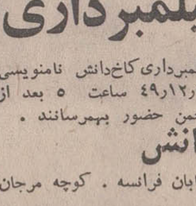

فروشگاه توپولی
عرضه‌کننده‌بهترین‌وزیبا ترین سیسمونی نوزادو انواع لباس‌بچه‌گانه وکت وشلوار مخملی مخصوص بچه‌ها خیابان شاه مقابل کوچه‌لاله تلفن ۴۱۷۴۰

داروخانه‌ها

داروخانه سراج
خیابان شیروخورشید چهارراه استخر تلفن ۹۵۴۰۰۷

اطلاعیه کلاس فیلمبرداری
از کلیه کسانی که در کلاس فیلمبرداری کاخ‌دانش نامنویسی نموده‌اند خواهشمند است روز۲۳ر۱۲ر۴۹ ساعت ۵ بعد از ظهر در شعبه فرانسه این انجمن حضور بهمرسانند .
کاخ دانش
خیابان نادری. پاساژمعتمد. خیابان فرانسه . کوچه مرجان

شرکت تولیدی الکترودانوب سازنده انواع نورافکنهای زیرآبی پرژکتورهای صنعتی وچراغهای ضدگردوخاك مرکزپخش ساختمان الکترو زیبا
تخت جمشید شماره ۴۲۸ تلفن های ۷۹۱۴۰۹
۷۶۱۱۸۴ - ۳۱۴۹۷۱-۷۶۰۰۳۰

WANTED FOR EMPLOYMENT BY
شرکت سهامی فیلیپس ایران
PHILIPS IRAN LTD.
A number of high caliber Accountant with the following conditions:
1. Theoretical background in Accounting and Business Administration.
2. Experience in the abovementioned fields.
3. Experience in group management will be preferred, but not absolutely necessary.
4. Good command of English.
5. Iranian nationality by birth.
6. Completion of military service.
7. Age limit 30 to 45.

Please apply to: The Personnel Department, Philips Iran Ltd., 315 Shahreza Ave., P.O. Box 1297, TEHRAN.

ONLY PERSONS QUALIFYING WITH THE ABOVE CONDITIONS NEED APPLY.

غازیان
پانسیون متروپل مجهزتر ازهمیشه مانند همه ساله ازمسافرین محترم پذیرائی مینماید . تلفن رزرو تهران ۷۶۲۵۵۸ غازیان ۲۶۰۸ـ
آ. باغداساریان .

آنتن فوری تمام کانال ۸۰۰ ریال
خیابان کارون فروشگاه ارمغان تلفن ۹۵۷۸۷۹

برنامه سینماها

* دختر انتخابی من -رنگی - هیلی‌میلز- الیوررید امپایر (۶۲۳۹۴۲) ۱۵ر۱۱ـ ۳۰ر۳ـ ۳۰ر۵ـ ۳۰ر۷ـ ۴۵ر۹
* جینی -رنگی- مارلوتوماس -آلن آلدا دیاموند (۸۲۸۴۰۰)۱۵ر۱۱ـ ۳۰ر۳ـ۳۰ر۵ـ ۳۰ر۷ـ ۳۰ر۹
* کت‌بالو -رنگی- لی‌ماروین - جین‌فاندا شهرفرنك (۶۲۷۶۲۸) ۱۵ر۱۱ - ۳۰ر۳ - ۳۰ر۵ـ ۳۰ر۷ـ ۴۵ر۹
* کلانتر بیباك -رنگی- جیمز گارنر -والتر برنان سانترال (۴۸۶۸۶) ۱۱ـ ۱ـ۳ـ ۵ـ ۷ـ۹ نیاگارا(۶۶۵۳۰۷) ۳۰ر۱۱ـ۳۰ر۱ـ۳۰ر۳ـ ۳۰ر۵ـ ۳۰ر۷ـ ۳۰ر۹
ب.ب (۶۶۹۶۴۱) ۱۰ـ ۲ ـ ۴ـ ۶ـ ۸ ـ ۱۵ر۱۰
متروپل (۳۱۹۴۱۰) ۳۰ر۱۰ـ ۳۰ر۲ـ۳۰ر۴ـ ۳۰ر۶ـ۳۰ر۸
درایوین‌ونك (۶۲۲۵۵۷) ۱۵ر۶ـ ۱۵ر۸ ـ ۱۵ر۱۰
* کی؟ ـ رنگی- رومی‌اشنایدر-موریس‌رنه رادیوسیتی (۴۳۳۲۰) ۱۵ر۱۱ - ۳۰ر۳ ـ ۳۰ر۵ـ ۳۰ر۷ـ ۳۰ر۹
* هفت مزدور ـ سینماسکوپ- رنگی-کرك موریس پولیدور (۴۹۶۳۱) ۳۰ر۱۱ـ ۳۰ر۳ـ ۳۰ر۵ـ ۳۰ر۷ـ ۴۵ر۹
تاج (۳۱۳۸۶۴) ۱۵ر۱۰ـ ۱۵ر۲ـ ۱۵ر۴ ـ ۱۵ر۶ـ ۱۵ر۸ـ ۱۵ر۱۰
کایری (۴۸۴۰۱) ۱۱ـ ۳ـ ۵ـ ۷ـ ۹
سیلورسیتی (۸۶۱۲۰۵)۳۰ر۱۰ـ ۲ـ۴ـ۶ـ۸
* سالار دهکده- رنگی- ملك‌مطیعی - ترکان‌شورای شهوند (۳۵۴۰۴۰) سهیلا (۳۱۶۴۲۴)نپتون (۷۶۰۱۳۶) ۳۰ر۱۰ـ ۳۰ر۱۲ـ ۳۰ر۲ ـ ۳۰ر۴ـ ۳۰ر۶ـ ۳۰ر۸
آسیا (۴۲۹۰۹) ۱۵ر۱۱ـ ۱۵ر۱ـ ۱۵ر۳ ـ ۱۵ر۵ـ ۱۵ر۷ـ ۳۰ر۹
رویال (۴۹۷۸۵) ۱۰ـ ۱۲ـ ۲ـ ۴ـ۶ـ ۸ـ ۱۵ر۱۰
المپیا (۹۵۶۷۹۶) ژاله (۳۰۵۴۲۰) لیدو (۹۵۱۲۸۲) شرق (۵۴۰۲۴) ۹ـ ۱۱ـ ۱ـ ۳ـ ۵ـ ۷ـ ۹
رنگین کمان(۷۵۶۷۶۰)چرخ‌وفلك(۹۵۰۵۵۸) توسکا (۵۸۵۴۴) ۱۰ـ ۱۲ـ ۲ـ ۴ـ ۶ـ ۸ پاسارگاد (۷۹۲۷۸۲) ۱۰ـ ۱۲ـ ۲ـ ۴ـ ۶ر۱۰ـ ۳۰ر۸
* ۱+۱۲- رنگی- سینماسکوپ -شارون تیت بولوار (۶۶۰۲۹۲) ۱۱ـ ۲ـ ۴ـ ۶ـ۸ـ ۱۰
* شب بعدازحادثه -رنگی- مارلون‌براندو کسری (۸۲۶۹۳۹)۳۰ر۱۰ـ ۲ـ۴ـ۶ـ۸ـ۱۰
* بیوه‌هم‌باشه فبوله - رنگی ویرنالیزی ریولی (۷۵۷۷۷۷) ۱۱ـ ۳ر۳۰ ـ ۳۰ر۵ ـ ۳۰ر۷ـ ۳۰ر۹
* یکی برای دیگری -رنگی- ژان‌سورل - ماریزامل آتلانتیك (۶۲۷۱۷۱)۱۵ر۱۱ـ۳۰ر۳ـ۳۰ر۵ـ ۳۰ر۷ـ ۳۰ر۹
* گل‌آفتاب‌گردان -رنگی- سوفیالورن - مارچلوماسترویانی پارامونت (۴۸۳۲۱) ۱۵ر۱۱ـ ۳ـ ۱۵ر۵ ـ ۳۰ر۷ـ ۴۵ر۹
* زیبای خفته-رنگی- محصول‌والت‌دیسنی سینه‌موند (۴۸۳۲۲) ۱۱ـ ۳ـ ۵ـ ۷ـ ۹
* بن‌هور -سینماسکوپ - رنگی -چارلتون هستون ادئون (۳۱۸۱۱۸) ۳۰ر۹ـ ۳۰ر۱ـ ۳۰ر۵ـ ۳۰ر۹
* اسیرخشم - فروزان- فخرالدین -نازنین اونیورسال (۶۶۶۹۵۳) ۱۱ـ۱ـ ۳ـ۵ـ۱۵ر۷ـ ۳۰ر۹
پاسیفیك (۷۳۳۱۱) ۳۰ر۱۱ـ۳۰ر۳ـ ۳۰ر۵ـ ۳۰ر۷ـ ۳۰ر۹
ایران (۳۱۶۳۵۴) مونت‌کارلو (۷۹۷۴۱) تیسفون (۹۵۸۸۸۲)سیلوانا (۳۹۳۷۷۷)ساینا (۳۵۲۴۴۲) آستارا (۸۴۰۲۲) ۳۰ر۱۰ ـ ۳۰ر۱۲ـ ۳۰ر۲ـ ۳۰ر۴ـ ۳۰ر۶ـ ۳۰ر۸
مارلیك (۹۶۳۶۱۶) ۱۱ـ ۱ـ ۳ـ ۵ـ ۱۵ر۷ـ ۳۰ر۹
میامی (۷۴۳۲۹) ۱۱ـ ۱ـ ۳ـ ۵ـ ۷ـ۱۵ر۹
پانوراما (۷۹۴۵۷۰) ۹ـ ۱۱ـ ۱ـ۳ـ ۵ـ۷ـ۹
ایفل (۳۱۱۴۷۷) ۱۰ـ ۱۲ـ ۲ـ۴ـ ۶ـ۸ـ۱۰
* دور دنیا با جیب‌خالی - بهروز وثوقی - پوری بنائی مولن‌روژ (۷۲۹۲۹) دیانا(۴۷۳۶۵) ۳۰ر۱۱ـ ۳۰ر۳ـ ۳۰ر۵ـ ۳۰ر۷ـ ۳۰ر۹
اسکار (۹۵۰۸۹۸) رکس (۳۱۵۲۹۳) همای (۳۱۱۶۶۹)مراد (۷۳۳۸۲) کیهان(۹۵۷۳۶۰) قصرطلائی (۷۵۹۶۲۴) الوند (۳۵۶۵۳۸) ۳۰ر۱۰ـ ۳۰ر۱۲ـ ۳۰ر۲ـ ۳۰ر۴ـ ۳۰ر۶ـ ۳۰ر۸ـ مهتاب (۴۷۷۷۷) ۱۱ـ ۳ـ ۵ـ ۷ـ۹
ارانوس (۲۷۹۷۱) ۹ـ ۱۱ـ ۱ـ ۳ـ۵ـ۷ـ۹
* آخرین نارنجك - رنگی- آلکس کورد کریستال (۳۱۷۶۷۵)۳۰ر۱۰ـ۳۰ر۲ـ۳۰ر۴ـ ۳۰ر۶ـ ۳۰ر۸
* دختری باچمدان - کلودیا کاردینالا ماژستیك (۶۸۴۶۱) ۱۱ـ ۳ـ ۵ـ ۷ـ ۹
* عشق‌و تقدیر - پادمینی -پران-فیروزخان پلازا (۴۴۲۵۵) ۱۱ر۱۵ـ ۱ر۱۵ـ ۳ر۱۵ ـ ۵ر۱۵ـ ۷ر۱۵ـ ۹ر۱۵
حافظ(۳۱۴۰۷۴) کارون (۹۵۵۱۶۵)۳۰ر۱۰ـ ۳۰ر۲ـ ۳۰ر۴ـ ۳۰ر۶ـ ۳۰ر۸
پرسپولیس (۵۸۱۰۸۳) ری (۲۲۵۷۸) دریا (۷۹۱۷۴۶) ۹ـ ۱۱ـ ۱ـ ۳ـ ۵ـ ۷ـ ۹
فردوسی (۳۱۵۷۸۴) ۸ـ ۱۰ـ ۱۲ـ ۲ـ ۴ـ ۶ـ ۸
* گروه شکست‌ناپذیر جان‌وین -راك هودسن گلدیس (۶۲۸۷۱۳) ۲ـ ۴ـ ۶
* ژنرال‌پاتون - رنگی- جرج‌سی‌اسکات پارك (۳۱۹۶۳۷) ۹ـ ۱۲ـ ۳ـ ۶ـ ۹
* اوپکار - رنگی- منوچ کومار - آشاپارك فری ۱ـ ۳۰ر۳ـ ۶ـ ۳۰ر۸
* گروه بی‌آرام- رنگی- فرناندوسانچو برلیان (۳۹۳۵۳۵) ۹ـ ۱۱ـ ۱ـ ۳ـ۵ـ۷ـ۹
* پرسیو شکست‌ناپذیر - رنگی- ریچارد هریسون شهرام (۷۷۴۵۴۹) ۱۱ـ ۱ـ ۳ـ ۵ـ ۷ـ ۹
* روزیکه ماهیها میمیرند - رنگی - کندیس برگن پردیس (۳۰۴۲۵۹) ۳۰ر۱۰ـ ۳۰ر۱۲ـ ۳۰ر۲ـ ۳۰ر۴ ـ ۳۰ر۶ـ ۳۰ر۸
* سردار سرنوشت -صخره های سرخ البرز (۳۰۴۲۵۸) ۸ـ ۳۰ر۱۱ ـ۳۰ر۲ـ ۳۰ر۶ـ ۳۰ر۹
* در نیمه‌شب رنگی - آل‌بانو-رومیناپاور تخت‌جمشید (۴۳۵۵۰) ۳ـ ۵ـ ۷ـ ۹
سانس انگلیسی
درایوین‌ونك ۱۵ر۶ـ ۱۵ر۸ـ ۱۵ر۱۰ فیلم (کلانترپیباك)
گلدیس ۸ـ ۱۰ فیلم (گروه‌شکست‌ناپذیر)

برنامه تلویزیون

کانال ۷

برنامه امشب
۴ـ۴۵ اسلاید و موزیك
۵ـ۰۰ اعلام برنامه
۵ـ۰۳ تدریس زبان‌انگلیسی
۵ـ۳۰ کودکان
۶ـ۱۵ اخبار
۶ـ۳۰ درجهان‌ما
۷ـ۰۰ نوجوانان
۷ـ۳۰ آنچه‌شما خواسته‌اید
۸ـ۰۰ نغمه‌ها
۸ـ۳۰ اخبار همراه با فیلم
۹ـ۲۰ فیلم محله‌پیتون‌شماره ۵۱۳
۱۰ـ۱۰ چهره ایران
۱۰ـ۵۰ واریته
برنامه نیمروز یکشنبه
۱۲ـ۱۵ اسلاید و موزیك
۱۲ـ۳۰ حفاظت و ایمنی
۱۲ـ۴۵ محله پیتون
۱ـ۳۰ اخبار نیمروز
۲ـ۰۰ واریته
۲ـ۱۵ دانش

کانال ۳ ـ ۹

برنامه امشب
۶ـ۴۵ اسلاید و موزیك
۷ـ۰۰ اعلام برنامه
۷ـ۰۴ اخبار
۷ـ۰۹ نگاهی بگذشته
۷ـ۳۰ فیلم ویژه
۸ـ۳۰ اخبار همراه بافیلم
۹ـ۱۵ واریته آلمانی
۹ـ۳۰ هنرهای تجسمی
۱۰ـ۱۵ چهره ایران
۱۰ـ۳۰ فیلم اسرار شهر بزرك
۱۱ـ۳۰ آخرین اخبار

برنامه آموزشی

برنامه امروز
۴ـ۳۰ اعلام برنامه
۴ـ۳۵ کودکان و نوجوانان
۵ـ۰۰ علوم اجتماعی دبستان
۵ـ۱۵ مکالمه انگلیسی
۵ـ۳۰ ریاضی مدرن
۵ـ۵۰ طبیعی ۱و۲
۶ـ۱۵ زنك تفریح
۶ـ۲۵ شیمی ۱و۲
۶ـ۵۰ ترانه
۶ـ۵۵ فیزیك ۱و۲
۷ـ۲۰ ریاضی ۳
۷ـ۴۵ فیلم داستانی
۸ـ۱۵ پایان برنامه
برنامه فردا
۱ـ۳۰ آهنگها و چشم‌اندازها
۲ـ۰۰ علوم دبستانی چهارم
۲ـ۱۵ فیزیولوژی جانوری ششم
۲ـ۴۵ گریددانگلیش
۳ـ۰۰ فیزیك ششم
۳ـ۳۰ زنك‌تفریح
۳ـ۴۵ گریددانگلیش
۴ـ۰۰ حساب استدلالی‌ششم

برنامه آمریکا

برنامه امشب
۵ـ۰۰ کاپیتان کانگرو
۵ـ۵۵ برنامه آگهی
۶ـ۰۰ اخبار
۶ـ۳۰ اطلاعات مخصوص
۷ـ۰۰ برنامه مخصوص
۷ـ۳۰ دشت سرسبز
۸ـ۰۰ اخبار
۸ـ۰۵ برنامه خواهران‌لنون
۹ـ۰۰ پرلی‌میسن
۹ـ۵۵ برنامه آگهی
۱۰ـ۰۰ اخبار
۱۰ـ۰۵ برنامه لویدبریچز
۱۰ـ۳۰ نمایش امشب
برنامه بامدادی یکشنبه
۸ـ۰۰ دودباروت
۹ـ۰۰ برنامه سیرك
۱۱ـ۰۰ پایان برنامه‌بامدادی

هرگونه تغییری در برنامه ها بعدا بوسیله تلویزیون اعلام میشود .

شماره‌های جدید تلفن
دفتردادوستد-مرکز خریدوفروش املاك
در تهران ومازندران
۸۲۱۸۹۹-۸۲۰۹۳۱
تهران، خیابان تخت جمشیدشرقی شماره ۳۱۶
مازندران-متل‌قو

آنتن آموزشی
بانصب فوری ۶۵ تومان تلفن ۹۵۶۹۸۰

انواع خواربار جزئی وکلی بقیمت تجارتی خیابان خیام مقابل شرکت نلفن (واعظی) ۲۷۴۷۶

عجله کنید تخفیف بیسابقه کارخانجات صنایع فلزی پارس در کابینت‌های فلزی آشپزخانه و لوازم دفتری
بقدری تخفیف داده که‌شاید باور نکنید
نمایشگاه پارس فرح‌شمالی تلفن ۷۶۴۸۸۷

دربازکن برقی
EFBOX
افباکس
باگوشی نشکن وقفل برقی آلمانی
بدون پیش قسط باقساط ماهانه وتضمین ۵ساله
مرکزفروش ونصب شرکت کارور خیابان وزولت میدان ۲۵ شهریور ساختمان منوچهری تلفن ۸۲۲۳۸۴-
۸۲۳۶۹۸ - خیابان سعدی سرای صدقی نژاد
تلفن : ۳۱۵۸

پرسپولیس ۷۶ دقیقه مقابل بنفیکا پایداری کرد

بعداز گل جادوئی اوزه بیو پرسپولیس حیرت‌زده سه گل دیگر از دست‌داد

در بازی دیروز طول ۱۴ دقیقه چهار گل بدست آمد

جمعه ۲۱ اسفند ، استادیوم امجدیه ، دیدار کنندگان تیم های فوتبال پرسپولیس تهران و بنفیکا لیسبن از پرتقال، جمعیت نزدیك به سی هزار تن ، هوا بارانی،داور اصغر تهرانی ، کمك داوران داود نصیری و حبیب‌الله پور امید ، نتیجه وقت اول‌بدون گل مساوی ، نتیجه پایان وقت ۰ـ۴ بسود بنفیکا . گلها دقایق ۷۶ اوزه بیو ، ۷۹ و ۹۰ آرتور جورج و هشتاد و هفت ویتور- مارتینز برای بنفیکا . بازیکنان دو تیم: بنفیکا :هنریك «دروازه‌بان »ـ مالتاداسیلوا، هومبرتو ، زکا ، آدولفو ـ ویتور مارتینز ، سیموئز «کاپیتن» ـ نته(تونی)، آرتورجورج، اوزه‌بیو ،دیامانتینو .

پرسپولیس : عزیز اصلی «دروازه‌بان»ـ ابراهیم آشتیانی ، عزت‌الله وطن خواه ، جعفر کاشانی ، رضا وطن‌خواه ـ اصغر ادیبی ، فریدون معینی (ناصرسلیمی)ـ علی پروین ، همایون بهزادی (کاپیتن)، صفر ایران پاك ، داریوش مصطفوی (محمود خوردبین).

* توپچی های پرسپولیس دیروز دربرابر یکی از نامدارترین تیمهای فوتبال‌باشگاهی اروپا ، تیم بنفیکا لیسبن گذشته از ۱۴ دقیقه اخر بازی ،نمایشی دلپذیر از کیفیت استثنائی خود ارائه دادند ، پرسپولیس با وجودی که در دقایق‌نخست بازی روی‌ترس از نام و موقعیت حریف ، شتاب زده و پردلهره بازی را آغاز کرد ، لیکن تا دقیقه ۲۶ آنچنان پا به پای بنفیکا و سردارانش بازی را پیش برد که نه تنها حریف صاحب نام پرتقالی نتوانست دروازه پرسپولیس را بگشاید بلکه مهاجمین پرسپولیس در سایه تلاش و همکاری فوق‌العاده گروه میانی‌خود بارها زنك خطر را نیز برای‌دروازه بنفیکا بصدا درآوردند ! شاید اگر بدون ترس از نامهای بزرك مدافعین بنفیکا ، مهاجمین پرسپولیس روی‌شانس هائی که طول ۷۶ دقیقه نخست بازی صاحب شدند با ارامش خاطر وتیزبینی‌همیشگی‌خودعمل می کردند، پرسپولیس قبل از آنکه روی درخشش استثنائی توپچی های بنفیکا در دقایق اخر مسابقه ۰ـ۴ مغلوب شود ،خود صاحب نخستین گل یا گلهای این نبرد پرشکوه می شد .

۱۴ دقیقه و ۴ گل

هرچهار گل بنفیکا در این پیروزی درخشان فقط طول ۱۴ دقیقه بدست آمد که زننده نخستین گل جادوگر موزامبیکی پرتقال و بنفیکا ، اوزه بیو بود . اوزه بیو در دقیقه ۷۶ انطور سریع و زیبا روی یك پاس تند «دیامانتینو» گوش چپ تیم،سر ضرب و از پشت خط ۱۸ توپ را بسوی دروازه پرسپولیس شلیك کرد که برای‌درك کامل این سرعت عمل او فقط می توان از فیلم اهسته تلویزیون کمك گرفت ! چون بعد از پرش و شوت برق اسای اوزه بیو، بدون هیچگونه عکس‌العمل حریفان توپ داخل دروازه پرسپولیس به تور بوسه زد! بعد از این گل که برای اوزه بیو وبنفیکا پایان بخش اضطراب ودلهره به خاطرنتیجه مساوی یا احیانا شکست دربرابر تیم‌میزبان بود ، اوزه‌بیو از فرط شادی چند لحظه چند بار بهوا پرش کرد و بعد دیگر یاران او از شوق همگی دسته گل شادی درست کردند .

پرسپولیس برخلاف دقایق بعد ازاین گل که به یکباره آن موجودیت دلپذیر ودرخشان خودرا ازدست دادو تاسفو حیرت این تیم موجب سه گل دیگر برای حریف شد درآغاز بازی خیلی خوب برابر بنفیکا ظاهر شد .

پرسپولیسیها به جهت ترسی که از نام و موقعیت بنفیکا داشتند باچهره‌ای کاملادفاعی و ۳ـ۳ـ۴ مسابقه را شروع کردند ، به این صورت که بهزادی‌هافبك‌سوم تیم درمیان‌معینی و ادیبی بود .

درخشش چهره‌های میانی

بدنبال باران سخت‌چند دقیقه‌نخست‌بازی و حملات تندوتیز بنفیکا ، پرسپولیس بیش از پیش به بازی فشرده دست زد ودر طول‌ده‌دقیقه اول عملا فقط سعی در حفظ دروازه خود وسد کردن نفوذهای‌مهاجمین بنفیکا داشت.خصوصا اینکه دراین ده دقیقه سنگینی اوزه‌بیو و آرتور جورج در قلب دفاع پرسپولیس ترس و دلهره تیم خودی را بیشتر کرد، چه طی این زمان اوزه‌بیو سه‌بار در درگیری هوائی با مدافعین پرسپولیس در صاحب شدن توپ موفق شد وپاپاسهای خودبرای‌دیگرمهاجمین دروازه پرسپولیس را درمعرض خطر قرارداد.

ولی پرسپولیس خیلی زود خود را بازیافت. رضا وطن‌خواه در پست یك چپ بر «نته»گوش راست کوتاه قد حریف‌برتری جست وآشتیانی نیز دریك راست سدی نفوذ ناپذیر در برابر دیامانتینو جلوه کرد ، ضمن اینکه عزت وطن‌خواه‌و جعفر کاشانی با هوشیاری‌فوق ـ العاده‌ای لحظه‌ای اوزه‌بیو و آرتور جورج را ازنظر دور نداشتند .

درخشش تحسین‌انگیز دوبازیکن میانی تیم دراین روز، ادیبی و معینی با همکاری نزدیکی که بهزادی درمیان آنها داشت، اندك‌اندك پرسپولیس را نیز قادر به نفوذ در زمین حریف کرد، هرچند که درحالت عادی صفر ایرانپاك تنها مهاجم حاضر در جمع مدافعین بنفیکا بود .

بنفیکا که در دقایق نخست‌با نفوذ ازگوشها سعی در گشودن دروازه پرسپولیس داشت با آرامتر بیشتر پرسپولیسیها بعد از دقایق پر دلهره نخست بازی ، در سایه پاسهای سریع و جاگیریهای بموقع گروه حمله خود درزمین پرسپولیس، همچنان به حملات خود ادامه داد.

اولین خطر بزرك بنفیکا در دقیقه ۱۲بوجود آمد روی توپ بلندی که «نته» از جناح‌راست پاس کرده‌بود،بعداز عبورآن‌ازاصلی‌دروازه‌بان پرسپولیس د رجناح چپ‌دروازه دیامانتینو آنرا صاحب شد و با ضربه سر توپ رابسوی دیگر دروازه کوبید. لیکن جاگیری به‌موقع عزت‌وطن‌خواه این شانس رااز بین برد .

چهره تهدید کننده پرسپولیس

۴ دقیقه بعد نوبت پرسپولیس بود که بعداز بازیافتن خود پا به‌توپ چهره یك تهدید کننده دربرابر دروازه بنفیکا داشته باشد . بهزادی ازمیانه زمین بعد از یك مانور دلپذیر درپشت خط ۱۸ قدم توپ را به پروین سپرد . نفوذ پروین بدنبال یورش دروازه‌بان بنفیکاوسرعت عمل دو مدافع تعقیب کننده بی‌نتیجه‌ماند .

ازاین دقایق به بعد پرسپولیس کاملا پاپای بنفیکا بازی را اداره می‌کرد و لحظاتی که حریف در زمین این تیم صاحب توپ می‌شدبا قدرت‌نمائی، امکان هرگونه شانسی را برای توپچی‌های بنفیکا ازبین می‌برد ، در دقیقه۲۳ آشتیانی بشدت راه نفوذ «دیامانتینو» را روی پاس «نته» در داخل ۱۸ سد کرد وضربه‌آزاد اوزه‌بیو نیز روی این خطا نتیجه‌ای نداد .

دقیقه ۲۷ پروین اگر اندکی شتاب‌زده نمی‌بود، می‌توانست پرسپولیس را صاحب گل کند ! ایرانپاك پا به توپ بادفاع‌میانی بنفیکا «زکا» کورس بست ، لیکن مرز ۱۸ توپش را به پروین سپرد، پروین بعد از یك چرخش از همان نقطه شوت کرد، درحالیکه می‌توانست بعد از نفوذ از فاصله نزدیکتری شانس خودرا برای گل آزمایش کند. بهرحال توپ او به اوت رفت .

دقیقه ۳۰ کاشانی که‌با سرعت عمل تحسین‌ـ انگیزی شانس هرگونه تلاش نتیجه‌بخشی را در داخل ۱۸ از اوزه‌بیو گرفته بود روی او خطا کرد. شلیك سنگین اوزه‌بیو باوجودیکه دوبار تکرار شد بازهم بی‌نتیجه ماند .

دقیقه ۳۵ سرعت عمل و همکاری دلپذیر اوزه‌بیو و دیامانتینو در داخل محوطه پنالتی پرسپولیس شانس‌یك‌شلیك را برای دیامانتینو بوجود آورد که شوت او را اصلی به خوبی مهار کرد. یکدقیقه بعد روی ضربه آزاد آشتیانی‌از۳۰متری ضربه‌سربهزادی دروازه بنفیکا را به‌خطر انداخت که دفاع زکا وشوت بعدی سلیمی توپ را به اوت فرستاد .

به‌جهت اینکه کاشانی روی پاسهای بلند بهرشکلی، سد راه اوزه‌بیو بود، او اندك‌اندك ازاین دقایق شروع به تغییر دادن مکان خود در خط حمله کرد و برای نفوذ کردن‌به‌محوطه پنالتی پرسپولیس بیشتر به همکاری نزدیك با یاران کناری خود می‌پرداخت ، اما باوجود این و کرنر دقیقه ۴۲ بنفیکا، دروازه‌ها همچنان‌در وقت اول تسخیر ناپذیر باقی ماندند .

مدافعین بلند بنفیکا

در نیمه دوم بنفیکا با یک تغییر بازی را شروع کرد .دراین نیمه‌مسیاس بازیکن‌سیاه‌بلند قد در قلب دفاع بجای زکا ببازی وارد شده بود.

نخستین خطر در نیمه دوم بازهم روی دروازه پرسپولیس رخ داد ، اصلی برای‌مهار توپی که آرتور جورج پیش می‌اورد دروازه‌اش را ترک کرد . لیکن بعد از ناکامی او در مهار این توپ سرعت عمل رضا وطرخواه دروازه پرسپولیس را از سقوط حتم در این دقیقه‌نجات داد .

باوجود یک حمله متقابل پرسپولیس‌در دقیقه ۴۸ که با درخشش هنریک دروازه‌بان بنفیکا بی‌نتیجه ماند در دقیقه ۵۳ بنفیکا بدنبال یک حمله دسته جمعی بسختی دروازه پرسپولیس را تهدید کرد ، روی یک سانتر بلند از نقطه کرنر بوسیله «نته» سیموئز کاپیتن تیم از فاصله نزدیک شلیک کرد . دفاع بموقع اصلی توپ را به نزد آرتور جورج فرستاد .شلیک اونیز با ضربه سر بهزادی دفع شد . لیکن مارتینز آخرین کسی بود که روی این توپ شانس‌خود را آزمایش کرد.و درست در آستانه ورودتوپ بداخل دروازه عزت‌وطن‌خواه آنرا دفع‌کرد .

با این حمله سخت بنفیکا بار دیگر اندک اندک بر پرسپولیس برتر می‌شد، لیکن دردقیقه ۵۵ پرسپولیس نیز صاحب یک شانس بزرگ شد . آشتیانی بدنبال نفوذ سریع خود در جناح راست توپ را روی‌دروازه بنفیکا سانتر کرد ، مالتاداسیلوا دفاع ملی بنفیکا در زدن این توپ باضربه سر ناکام ماند ، داریوش مصطفوی صاحب توپ شد . او می‌توانست با نفوذ و شلیک خود از این توپ یک شانس بزرگ بسازد . لیکن شتاب او موجب شدکه بسادگی توپ را از دست بدهد !!

باوجود برتری بنفیکا ازنظراداره زمین ، پرسپولیس هربار در زمین حریف صاحب‌توپ می‌شد بشدت دروازه بنفیکا را تهدید میکرد، لیکن هربار که مهاجمین تیم خودی سعی به استفاده از توپهای هوائی در کنار مدافعین بنفیکا داشتند عملا در این کار ناکام میماندند واین بلطف قد بلند مدافعین بنفیکا بود .

بعد از کرنر بی‌نتیجه بنفیکا در دقیقه ۶۵، در دقیقه ۶۷ ایرانپاک توپچی جوان پرسپولیس روی پاس پروین از داخل محوطه پنالتی ، دروازه بنفیکا را هدف یک شلیک خود قرار داد، ولی تلاش مسیاس مدافع تازه‌واردمانع از بثمر رسیدن این توپ گردید و هنریک دروازه‌بان آن را صاحب شد.

اوزه‌بیو جادوگر بنفیکا تاقبل از دقیقه ۷۶ برروی هرتوپی مواجه با دفاع سخت پرسپولیسیها بود لیکن در این دقیقه‌بدنبال یك‌شلیك استثنائی‌سرانجام دروازه‌پرسپولیس راگشود .درعکس درکنار آشتیانی بعد از زدن توپی‌دیده می‌شود .

گلهای پیروزی بنفیکا

بعد از دو کرنر پیاپی پرسپولیس در دقایق ۷۰و۷۲ که بازهم بخاطر بلندی قد مدافعین بنفیکا . سودی برای مهاجمین پرسپولیس‌ببار نیاورد آن دقیقه شادی‌آور برای بنفیکا فرا رسید .

در دقیقه ۷۶ بنفیکا روی درخشش انفرادی اوزه‌بیو صاحب اولین گل شد تعویض گوش راست تیم که تونی فوروارد بلند قد جای «نته» را گرفت بدنبال گل بدست‌آمده تحرک بیشتری بخط حمله بنفیکا بخشید و سه دقیقه بعد از گل نخست . همین گوش راست ، تازه وارد روی سانتر سریع و دقیق خود پاسی طلائی به آرتور جورج داد و او روی کندی کاراصلی در بیرون امدن از دروازه با ضربه سر گل دوم را زد !

در فاصله ۱۱ دقیقه به پایان در تیم پرسپولیس نیز خوردبین بجای مصطفوی وارد بازی شد، ولی این تغییر چیزی از سرگردانی و حیرت این تیم بخاطر دوگل غیر منتظره‌ای که از دست داده بودند نکاست .

بنفیکا بعد از شلیک خطرناک ولی دقیق مارتینز از فاصله ۳ متری در دقیقه ۸۲ که از کنار نیر دروازه به اوت رفت در فاصله دو دقیقه به پایان صاحب سومین گل‌شد.

دیامانتینو که به گوش راست نقل مکان‌کرده بود توپ بلندی را روی دروازه سانتر کرد . اوزه‌بیو با فریبی زیبا از گرفتن این توپ جا خالی کرد و توپ لحظه‌ای بعد به مارتینز که پشت سر او و کاشانی جای داشت رسیدو از فاصله ده متری سومین گل را زد !

در آخرین دقیقه بازی بنفیکا دوبار دروازه پرسپولیس را در معرض خطر قرار داد که در بار دوم صاحب چهارمین گل خود شد ، بازهم دیامانتینو توپی را سانتر کرد و اربور جورج باضربه سرتوپ را به درون دروازه فرستاد .

لحظه‌ای بعد باسوت داور مسابقه پایان‌یافت وبنفیکا که طول ۷۶ دقیقه برای گشودن‌دروازه پرسپولیس زجر بسیار کشیده شده بود فقط طول ۱۴ دقیقه ۴ گل بدست اورد و (۰ـ۴) پیروز شد.

قرعه‌کشی مسابقات فوتبال جام باشگاههای آسیا تغییر کرد

بعد از ظهر پنجشنبه گذشته اعلام شد بنابر تصمیم کنفدراسیون فوتبال اسیا به جهت‌اعتراض چندتیم‌شرکت کننده درچهارمین‌دوره مسابقات فوتبال قهرمانی باشگاه کننده در چهارمین دوره مسابقات فوتبال بر هم خورد . های اسیا ، قرعه کشی قبلی این مسابقات برهم خورد . قرعه کشی جدید بنابر نتایج این مسابقات خواهد بود .

۱ـ پلیس عراق باپیراك مالزی

۲ـ مکابی اسرائیل با پنجاب هند

۳ـ ارتش کره با جاوین هنك کنك

۴ـ تاج ایران با العربی کویت .

تیم های برنده مسابقات شماره های یك‌وسه‌باتیم‌های بازنده گروه های دو و چهار در گروه اول و چهار تیم بقیه در گروه دوم خواهد بود .

* کنفدراسیون فوتبال اسیائی قید کرده است در صورت قرار گرفتن تیم های ایران و اسرائیل فینالیست های سال پیش در یك‌گروه، بار دیگر درگروه‌بندی‌تیمها تغییر داده خواهد شد . تایلند کشور میزبان مسابقات‌نیز پس از پایان مسابقات مقدماتی می تواندهریك از دو گروه را که مایل باشد انتخاب کند .

اولین مسابقه تاج روز سه‌شنبه سوم فروردین باتیم العربی کویت است .

«اطلاعیه»

نمایندگی ساعتهای

داماس وناوزر

بدین‌وسیله باطلاع عموم میرساند

فروش فوق‌العاده

ساعتهای داماس وناوزر

با تخفیف های بی‌سابقه

درمحل‌های زیرعرضه میشود

فروشگاه بزرك ایران ـ چهارراه‌شاه . فروشگاه سپاهان‌ـ اسلامبول نبش بازار کمپانی . فروشگاه‌میلانو‌ـنادری . فروشگاههای تعاونی مصرف کادر نیروهای مسلح شاهنشاهی .فروشگاه مرکزی ارتش . فروشگاه طلوع ـ لاله‌زار . فروشگاه هنری ـاسلامبول . فروشگاه تعاونی وزارت راه . فروشگاه تعاونی وزارت‌بهداری.فروشگاه تعاونی دخانیات . فروشگاه تعاونی دلکا . میدان شهناز ابتدای‌خیابان شاهرضا . فروشگاه تعاونی تسلیحات خیابان فرح‌آباد .

شماره مخصوص دنیای‌ورزش منتشر شد

SEPANTA

سپنتا همه تلاش خود را بکار می‌برد تا شما راضی باشید

بر روی تمام شاخه های لوله ـ پروفیل ـ ورق گالوانیزهٔ

سپنتا علامت « SEPANTA » نقش بسته است.

« SEPANTA » بمنزله بیمه نامه شرکت سپنتا است که

مرغوبیت ـ قیمت و وزن استاندارد لوله های آب ـ پروفیل وورق

گالوانیزه را تضمین میکند .

شما محصولات « SEPANTA » بخرید سپنتا همهٔ

مسئولیت ها را قبول میکند.

بیاد داشته باشید « همیشه حق با مشتری است »

شعار همیشگی سپنتا است.

خواهشمنداست به تلفن های ۹۵۵۵۷۱ ـ ۹۵۱۰۴۱/۴۲ ـ ۹۵۱۴۱۱

و ۲۸۸۰۹ مراجعه فرمائید.

ام.بی

علیاحضرت شهبانو به تهران باز گشتند

علیاحضرت شهبانو فرح پنجشنبه شب باتفاق والاحضرت شاهپور علیرضا و والاحضرت لیلا ازسفراروپا بتهران مراجعت کردند .

هواپیمای علیاحضرت شهبانو در میان رگبار شدید ساعت هفت و نیم به زمین نشست .

والاحضرت ولیعهد و والاحضرت فرحنازکه باتفاق سرکار علیه خانم فریده دیبا با اتومبیل از کاخ نیاوران به فرودگاه آمده بودند ، با اشتیاق بسوی مادر گرامیشان دویدند وشهبانو در حالیکه دست والاحضرت علیرضا را دردست داشتند والاحضرتها را در آغوش کشیدند .

چند لحظه پس از آنکه علیاحضرت و والاحضرتها از پله‌های هواپیما پائین آمدند والاحضرت لیلا در یک پوستین سفید وقشنگ اخم‌آلود ازقطرات بارانی که روی صورتش میریخت و والاحضرت فرحناز باخواهر کوچکش سخت گرم صحبت بود در آغوش پرستاری ظاهر شد علیاحضرت شهبانو فرح همراه با والاحضرتها به سالن سلطنتی تشریف‌فرما شدند. والاحضرت شاهپور غلامرضا و همسرشان والاحضرت منیژه به استقبال علیاحضرت شهبانو آمده بودند، والاحضرت عبدالرضا و والاحضرت احمدرضا و همسرشان والاحضرت رؤیا باسایراعضای خاندان جلیل سلطنت در پای پلکان هواپیما ازشهبانو استقبال کردند . والاحضرت شاهدخت فاطمه همراه تیمسار ارتشبد خاتم فرمانده نیروی هوائی از ساعت شش و نیم در فرودگاه بودند و درطول این مدت والاحضرت فاطمه باخانم هویدا که از دوستان صمیمی ایشان است سرگرم گفتگو بودند .

آقای هویدا نخست وزیر که یک ساعت قبل از تشریف فرمائی علیاحضرت شهبانو به فرودگاه آمده بود باخبرنگاران سرگرم صحبت بود و طبیعی بودکه موضوع بحث هم بودجه و نطقهای اخیر نخست وزیر در مجلسین بود .

آقای مهندس شریف امامی رئیس سنا در صف روسای مجلسین تنها بود چون آقای مهندس ریاضی رئیس مجلس شورایملی به کرمان رفته است از وزراء آقای علم وزیر دربار شاهنشاهی و اردشیر زاهدی وزیر امور خارجه در مراسم استقبال شرکت داشتند وروسای تشریفات همه بودند .

خوش‌آمد

سفیر سوئیس در دربار شاهنشاهی در مدخل سالن سلطنتی اظهارامیدواری کردکه به شهبانو در این سفر خوش گذشته باشد وشهبانو از سفر ۶هفته‌ای خود به سن موریتس اظهار رضایت کردند با ورود علیاحضرت شهبانو به سالن سلطنتی مستقلین بصف ایستادند و شهبانو یکیک مقامات مملکتی و اقوام و خویشاوندان و دوستانشان را مورد تفقد قرار دادند .

درحالیکه باران شدید همچنان ادامه داشت شهبانو مقارن ساعت هشت بعد ازظهر باتفاق والاحضرتها با اتومبیل به کاخ نیاوران عزیمت کردند .

تصویب نهائی لایحه وظیفه عمومی بتعویق افتاد

تصویب نهائی لایحه خدمت وظیفه عمومی بار دیگر به تعویق افتاد قرار بود این لایحه در دستورجلسات این هفته مجلس شورایملی قرار گیرد . فردا مجلس شورایملی جلسه دارد ولی لایحه وظیفه عمومی در دستور فردا نیست .

خبرنگار پارلمانی ماگزارش میدهد :

لایحه جدید خدمت وظیفه عمومی در سنا تغییرات مهمی کرد و حدود دو هفته قبل برای تصویب نهائی به مجلس شورایملی فرستاده شد .

کمیسیون کشور مجلس شورای ملی تغییراتی را که سنا در این لایحه داده بود تصویب کرد و گزارش آن آماده طرح در جلسه علنی گردید. حتی رئیس کمیسیون کشور مجلس شورایملی هفته قبل اعلام کرد که لایحه بهمان شکل که به تصویب سنا رسیده است در کمیسیون کشور تصویب شده لیکن در محافل پارلمانی گفته میشود که ببللی که احتمالا مربوط به پیشنهاد تغییراتی در لایحه است و تا چند روز دیگر تکلیف آن روشن میشود ، تصویب نهائی این لایحه به تعویق افتاده است و این پیشنهاد مربوط است به اجازه ازدواج مشمولین .

خبرنگار پارلمانی ما در گزارش خود میافزاید :

هرچه در تصویب لایحه تاخیر افتد به نفع آندسته از مشمولین خواهد بود که طبق بند «ز» ماده ۴۴ معافیت کفالت دریافت می ـ دارند .

بموجب بند «ز» ماده ۴۴ مشمولان دیپلمه و فوق دیپلم همچنین مشمولان لیسانسیه و بالاتر که در تاریخ تصویب این قانون به ترتیب ۲۰ سال و ۲۵ سال یابیشتر داشته‌ودارای زن یا فرزند باشند کفیل شناخته شده و معاف دائم میشوند .

بنابر این اینگونه مشمولان تا چند روز دیگر که لایحه به تصویب نهائی میرسد فرصت دارند از شرایط بند «ز» ماده ۴۴ استفاده کنند و مشمول ارفاق این ماده شوند .

فرمانده ژاندارمری کردستان وفرمانده هنگ سنندج کشته شدند

تیمسار سرتیپ ابراهیمی

سرهنگ فربد

* هلیکوپتر سرتیپ ابراهیمی و سرهنگ فربد در ارتفاعات نزدیک مریوان دچار سانحه شد
* سه نفر از کارکنان هلیکوپتر مجروح شدند

در یک سانحه هلی‌کوپتر ژاندارمری کل کشور یک سرتیپ و یک سرهنگ خود را از دست داد .

در باره این سانحه امروز این اطلاعیه انتشار یافت :

اداره روابط عمومی ستاد بزرگ ارتشتاران به آگاهی می‌ـ رساند :

روزپنجشنبه بیستم اسفند ماه هلی کوپتر حامل تیمسار سرتیپ ابراهیمی فرمانده ناحیه ژاندارمری کردستان و سرهنگ ۲فربد فرمانده هنگ ژاندارمری سنندج ضمن انجام ماموریت ، بعلت نامساعدبودن هوا به ارتفاعات نزدیک مریوان برخورد و سقوط میکند. در نتیجه دو افسر نامبرده به شهادت می رسند و خلبان و کمک خلبان ومکانیسین هلی‌کوپتر دربیمارستان مریوان تحت درمان قرار میگیرند .

انتقال اجساد به تهران

در باره این حادثه خبرنگار ما در سنندج نوشته است : سانحه در ارتفاعات بین «مریوان ـ باشه» روی داد و هلی‌کوپتر به کوه برخورد کرد . جنازه های تیمسار رضا ابراهیمی ثابت و سرکارسرهنگ حبیب فربد صبح دیروز ازمحل سانحه به سنندج حمل گردیدوطی مراسم باشکوهی به تهران حمل گردید .

دوافسر شهید در طول خدمت خود به علت ابراز لیاقت هر یک چندین نشان دریافت داشته‌اند .

سناتور پرفسور جمشید اعلم در سنا گفت : تخصص ترافیک پیدا کردن کار فوق‌العاده‌ای نیست

سناتور پرفسور جمشید اعلم در جلسه روز پنجشنبه مجلس سنا هنگام رسیدگی به لایحه بودجه نطقی ایراد کرد و گفت : جناب آقای نخست‌وزیر، تخصص پیدا کردن درهرامری ممکن است ـ جنابعالی هم تخصص در نطق پیدا کرده‌اید گوشه می زنید طنز می گوئید . خوب، اجازه بدهید ماهم در ترافیک تخصص پیدا کنیم . این که کار فوق‌العاده نیست بنده میخواستم حضور شما عرض کنم تا لطف شاهنشاه شامل شما است و نخست‌وزیر هستید ، شامل حال من هم هست که سناتور هستم .

من بعنوان سناتور بشما رای سفید خواهم‌داد ولی نکته‌ای را باید حضورتان عرض کنم این است که تمام ترقیات وپیشرفت های مملکت وجهش هائی که شده مرهون ارشاد ودرایت پیشوای بزرگ ماست واین نفت هم قضیه‌اش بواسطه رهبری و دوراندیشی و تیزبینی شخص شخیص شاهنشاه آریامهر است . البته آقای وزیر دارائی هم زحمتی کشیده‌اند و چون منویات شاهنشاه را درست آنطور که میخواستند پیاده کردند . من بعنوان یك سناتور ازایشان تشکر میکنم شاهنشاه نیز مراحم محبت خودشان را با اهداء یك قطعه نشان تاج ابراز فرمودند . ولی بنده معتقدم با نبودن موانع و موجود بودن موجبات وپول مخصوصا رهبری و هدایت شاهنشاه ما و دولت باید جهشی بسیار بزرگتر از این میکردیم و اگر این خدمت رانکنیم در مقابل نسل آینده شرمنده خواهیم بود .

اما راجع به ترافیك بنده دریکی از تبصره‌ها دیدم که شما عواید شهرستانها را از جرائم برای بهبود وضع ترافیك شهرها در اختیار شهربانیهای محل گذارده‌اید .

معضل ترافیك در تهران است دامغان و سمنان که ترافیك ندارد تبریز دوم شهر این مملکت همین آقای صفاری ترافیکش راحل کرده بود و هرکس را در خیابان راه میرفت سوار کامیون میکردند و ۵ کیلومتر دورتر ازشهر پیاده‌اش میکردند .

حالا جناب صفاری هم لباس عوض کرده و در سلك سناتورها درآمده‌اند و موافق نیستند که شدت عمل بخرج بدهیم . بنده تقاضا دارم ازجناب آقای نخست‌وزیر که توضیح بدهند علت این امر چیست .

ژنرال‌های ترکیه با «کودتای اعلامیه‌ای» دولت را سرنگون کردند

آنکارا ـ آسوشیتدپرس ـ قرار است امروز جودت سونای رئیس جمهوری ترکیه دوره جدید مشورتهای خودرا برای تشکیل کابینه تازه این کشور آغاز کند دولت محافظه کارسلیمان دمیرل بدنبال دریافت اولتیماتوم ارتش این کشور دیروز استعفا داد .

ژنرالهای نیرومند ترکیه که یك ارتش نیم میلیون نفری را زیر تسلط و رهبری خود دارند بی آنکه تانك و سرباز برای ساقط کردن دولت دمیرل به خیابانها بفرستند فقط به دادن التیماتوم اکتفا ورزیده و دولت دمیرل را ساقط نمودند .

ژنرالهای ترکیه دیروز با صدور اعلامیه‌ای دولت دمیرل و حزب عدالت وی را متهم کردند که ملت ومملکت رابسوی هرج ومرج و اغتشاش سوق داده است در این اعلامیه همچنین گفته شد دولت نیرومندی باید جانشین دولت دمیرل شود تا بتواند به هرج و مرج‌ها و اغتشاشاتی که از چند ماه پیش ترکیه را دربر گرفته پایان دهد و بیك سلسله اقدامات اصلاحی در زمینه‌های اجتماعی دست بزند .

استعفای کابینه دمیرل درپایان این جلسه تسلیم جودت سونای رئیس جمهوری این کشور شد و فورا مورد پذیرش قرار گرفت

دمیرل در نامه‌ای خطاب به سونای علت استعفای دولت خود را عدم تطابق اعلامیه ژنرال‌ها با قوانین جاری کشور ترکیه بر شمرد . وی قبول کرد که تا تشکیل دولت جدید کماکان امور جاری دولت را اداره کند .

نیویورك تایمز چاپ آمریکا در آخرین شماره خود تحولات اخیر ترکیه و استعفای کابینه این کشور را مورد تفسیر قرار داده و نوشته است :

اگر چه هرنوع مداخله نظامی در امور دولت قانونی موجب تاسف است لکن دست کم «کودتای اعلامیه‌ای» چیزی است که با کودتای نظامی فرق و تمایز دارد . نیرو های مسلح ترکیه دولت را با کودتای نظامی ساقط نکردند بلکه بعکس از دولت دمیرل خواستند کنار رود و دولتی نیرومند که بتواند درچهارچوب اصول دموکراسی به هرج و مرج‌های این کشور پایان دهد برسرکار آید و به اصلاحات موعود جامه عمل بپوشاند .

در صورتیکه یك چنین دولتی بزودی تشکیل نشود ارتش و نیروهای مسلح این کشور مقدرات وامور دولت را دردست گرفته و جمهوری ترکیه را چنانکه گفته‌اند، حمایت خواهند کرد .

البته‌این، مداخله نظامی رادر این کشور توجیه نمی‌کند . لکن با در نظر گرفتن ضعفهائی که دولت سلیمان دمیرل ازخودبروز داد نظامیان این کشور حق دارند بگویند که اغتشاشات دانشجوئی میرفت که از کنترل خارج شده و این کشور را مورد تهدید قرار دهد .

دست راستی ها در ترکیه دست به تظاهرات زدند

آنکارا ـ یونایتدپرس ـ ترکیه امروز بدون دولت بود واضطراب درباره آینده این کشور ملت ترکیه رادر برگرفت دیپلمات های ترکیه مقیم آنکارا گفتند امکان یك کودتای نظامی بیش از پیش افزایش یافته است .

سلیمان دمیرل نخست‌وزیر ۴۷ ساله سابق این کشور که به مدت شش سال ترکیه رارهبری نمود ، بدنبال اولتیماتوم رهبران نظامی ترکیه دیروز استعفای خودرا تسلیم جودت سونای رئیس جمهوری این کشور کرد.

مقامات دولتی گفتند با وجود بحران شدیدی که اینك در ترکیه پدید آمده هیچگونه هرج و مرج نگرانی آفرین بوجود نیامده وفقط درشهر «اینگول» درجنوب شرقی استانبول افراطیون دست راستی به خیابانها ریخته و ضمن تصرف ساختمانها و مراکز دست چپی‌ها به یك رشته تظاهرات دست زدند و هنوز گزارش از زخمی های این تظاهرات نرسیده است .

بدنبال بروز بحران در ترکیه گروه ۱۴۰۰۰ نفری نظامیان امریکا وافرادخانواده انها در خانه‌های خوداقامت کردند و طبق توصیه فرماندهانشان از ظاهرشدن در خیابانها خودداری کردند .

درالتیماتوم رهبران نظامی ترکیه اشاره شده است که براثر هرج و مرج‌ها و نابسامانی های اخیر کشور درآستانه اغتشاش وورشکستگی قرار گرفته است آنها اولتیماتوم را «تذکاریه» خواندند و گفتند ترکیه را خطری عمیق تهدید می کند و تنها یك دولت مبرا از سیاست‌های حزبی می‌تواند بحران موجود را ازمیان بردارد .

نیجریه به اوپك می‌پیوندد

الجزایر ـ رویتر ـ نیجریه یکی از کشور های مهم تولید کننده نفت امروز از اقداماتی که این کشور برای پیوستن به گروه اوپك به عمل آورده است پرده برداشت.

تصمیم نیجریه مبنی بر پیوستن به کشور های صادر کننده نفت عضو (اوپك) دیشب در پایان مذاکرات هیئت نمایندگی سه نفری نیجریه با « بالعید عبدالسلام » وزیر نفت وبرق الجزایر اعلام گردید . هیئت نمایندگی نفتی نیجریه ،برای یك دیدار سه‌روزه روز پنجشنبه پیش از لیبی به الجزایر پرواز کرد و مذاکرات خود را با مقامات نفتی الجزایر آغاز نمود .

بازماندگان شهدای ارتش

بقیه‌از صفحه آخر

خاصی بعد از ظهر روزپنجشنبه در باشگاه افسران به سینه آنان نصب کردند.

در این مراسم آقای نخست وزیر، وزیر دربار شاهنشاهی وچند تن‌ازوزیران وشخصیتهای نظامی وممکتی شرکت داشتند.

* جشن جاویدانی

ابتدا تیمسار ارتشبد فریدون جم رئیس ستاد بزرگ‌ارتشتاران چنین گفت :

باز روز افتخار و سربلندی نیروهای مسلح شاهنشاهی‌فرا رسیده است و عده‌ای دیگر از جانبازان میهن که وفای به سوگند سربازی را عملا به ثبوت رسانیده‌اند از بین ما رخت بر بسته و به‌افتخار شهادت در راه میهن نائل آمده‌اند. ایشان خانواده‌های خود و خاندان نیروهای مسلح‌شاهنشاهی رابا فداکاری خودسرافرازساخته‌اند

ما امروز در این خانه ارتش جمع شده‌ایم‌که‌در مقابل روان تابناک این سربازان میهن سر تعظیم فرود آوریم و به همگان یاد آور شویم که این جانبازان بزرگترین درس سربازی‌ووظیفه شناسی را بما داده‌اند.

جانبازانیکه در راه عشق به میهن بافتخارشهادت‌نایل‌آمده‌اند چراغ عمرشان خاموشی نگرفته بلکه عمر جاودانی یافته‌اند و برای خود و خانواده و میهن خود سرافرازی ابدی کسب کرده‌اند ونامشان چون‌خورشید درخشان همواره بر تارک‌تاریخ جانبازیهای نیروهای مسلح شاهنشاهی خواهد درخشید و بهمین سبب ما امروز در این مجلس‌پرشکوه برای سوگواری گرد نیامده‌ایم بلکه باافتخار، جشنی بنام‌جشن جاوید برپا ساخته‌ایم و جاودان بودن آنها را جشن میگیریم .

خواهران و برادران عزیز :

شهادت در راه میهن یعنی وفای به‌پیمان. پایمردی‌ودلاوری در عشق و مهرورزی به میهن و انجام وظیفه بسرحد کمال، فداکاری واز خود گذشتگی مردان شما سبب گردیده است که بچنین پایگاه عزت و سر بلندی نائل آئید. اینک بشما خواهران و برادران‌که عزیزان خود را ازدست داده‌ایدمیگوئیم آنان عاشق و دلباخته میهن بودند واگر امروز با گوش جان بزمزمه روان پاکشان گوش‌فرا دهیم آوای آنان را خواهیم شنید که به مام میهن میگویند : جان ما فدای تو باد. همیشه شاد و سرافرازی جاودانه بمان وخدمت مارا پذیرا باش .

دراین لحظه باشکوه تمام فکر ما متوجه فرماندهی عظیم‌ـ الشان و ولینعمت مفخم اعلیحضرت همایون شاهنشاه آریامهر است‌ویقینا شماعزیزان خواهان آن‌هستیدکه‌پیام‌عبودیت و تشکرات قلبی شمارا ازمراحم مستمر شاهانه بشرقعرض مبارکشان برسانم .

تیمسار ارتشبد جم افزود نیرو های مسلح شاهنشاهی در سالی که گذشت‌تعداد ده نفر افسر و درجه‌دار و سرباز شهیدو تعداد ۶۸ نفرافسر ، درجه‌دار و سرباز درگذشته‌در راه‌انجام وظیفه‌داشته که خانواده های شهیدان و درگذشتگان امروزبه دریافت‌نشان جاوید و سربلندی‌مباهی خواهند شد .

آنگاه حضار بپاس‌احترام شهیدان راه میهن یک دقیقه سکوت کردند و سپس آهنگ جانبازان بوسیله‌گروه همسرایان‌نیناخوانده شدو والاحضرت نشانهای‌افسران درجه داران شهید را به سینه بازماندگان آنان نصب کردند.

باشگاه بازماندگان شهداء

در خاتمه مراسم والاحضرت شاهپورغلامرضاپهلوی‌بابازماندگان شهداء به صحبت پرداختند و اوامری درباره رفاه آنان صادر کردند.

والاحضرت شاهپور غلامرضادر این مراسم‌دستوردادندکه‌باشگاهی برای بازماندگان شهدای ارتش تاسیس گردد.

بعد از ظهر پنجشنبه آئین‌جاوید با حضور مقامات محلی‌در پادگان ها و مراکز نظامی مختلف کشور نیزبرگزار شد .

مقررات ایجاد بخشهای تزریقات اعلام شد

* کسانیکه بدون پروانه رسمی وزارت بهداری اشتغال به امر تزریقات داشته باشند زندانی میشوند

فقط پزشکیاران و بهیاران زیر نظر پزشك میتوانند در بخش های تزریقات کار کنند

سخنگوی وزارت بهداری اعلام کرد که تنها پزشکیاران یا بهیاران اجازه دارند بعنوان مباشربه‌کار تزریقات بپردازند و آنهم بشرطی که پزشکیاران یا بهیاران مذکور تزریقات را زیر نظر پزشک‌مسئول انجام دهندواز نظر وزارت‌بهداری پزشکیار یا بهیار کسانی هستندکه گواهینامه رسمی پزشکیاری یا بهیاری داشته باشند وگواهینامه آنان نیز بتائید وزارت بهداری رسیده باشد .

باین ترتیب افراد دیگری که احتمالا مدتی در بیمارستان های خصوصی‌یاحتی‌بیمارستانهای‌دولتی خدمت کرده باشند . ولی فاقد گواهینامه‌رسمی‌بهیاری‌یاپزشکیاری باشند حق مباشرت‌در کارتزریقات را ندارند. ضمنا پروانه تاسیس ویا ادامه کار بخشهای تزریقات منحصرا بنا به تقاضای پزشک و به‌نام پزشک متقاضی صادر می ـ شود و پزشکیاران یا بهیاران نیز درصورتی میتوانند درچنین بخش های تزریقاتی بکاربپردازند که‌اولا خدمت آنان در بخش تزریقات مربوطه باتائیدو اجازه وزارت بهداری باشد و ثانیا مستقیما زیر نظر پزشک مسئول بخش‌تزریقات بکار اشتغال‌ورزند. بنابراین حتی پزشکیاران‌و بهیارانی که‌گواهینامه رسمی دارند ولی برای خدمت‌در یکی از بخشهای تزریقات مورد نظر خود تائید و اجازه‌نامه از وزارت بهداری نگرفته باشند حق مباشرت درکار تزریقات راندارند.

زندان

وزارت بهداری‌اعلام‌کرد افرادی که بدون رعایت مقررات وموازین ذکر شده و بدون اجازه وزارت بهداری بکار تزریقات بپردازند و همچنین‌کلیه کسانی‌که بدون‌داشتن پروانه رسمی از وزارت بهداری اقدام به‌افتتاح بخش تزریقات و اشتغال‌به‌کار در چنین بخشهای تزریقاتی کنند ، باتهام دخالت‌غیر مجاز در امور پزشکی تحت‌تعقیب قرار گرفته و مطابق مقررات به زندان و پرداخت جریمه محکوم خواهند شد .

پیشگوئی منجمین ایرانی درسال ۱۳۵۰

منجمین و ستاره شناسان‌ایران در تقاویم خود اعلام کرده‌اندکه سال ۱۳۵۰ سال خوک است منجمین میگویند چون سال،سال خوك است‌دلیل‌است برقلت‌نعمت ودربعضی مواضع‌کثرت بیماری ووقوع زلزله در کوهپایه‌ها .

در چنین سالی اگر نوزادی در ثلث اول سال بدنیا آید نیک‌بخت و دلیر باشد و شتاب کننده در کارها. نوزادی که در ثلث دوم سال بدنیا آید دور ـ اندیش و کم همت باشد واگردر ثلث سوم بدنیا آید بسیارگو و پرمنفعت و کم اختلاط با مردم باشد !

* اوضاع خاورمیانه

در تقویم مصباح پیش گوئی شده است که در فروردین ماه اوضاع کواکب دلالت دارد بر بهبودی اوضاع‌خاورمیانه، رفع مشکلات، کثرت بارندگی. و در همین ماه بین سران احزاب اختلافاتی بروز خواهد کرد .

اوضاع و احوال کواکب در ماه اردیبهشت دلالت دارد بر ازدیاد ازدواج‌در جوانان‌وشادی دوشیزگان!، رواج منسوجات پتروشیمی وعزل ناگهانی بعضی رجال و حمایت دولت ازصنایع داخلی .

در خرداد ماه اوضاع‌ستارگان وافلاک دلالت دارد بر ترقی قیمت‌ها، فراوانی میوه‌جات و احتمال زلزله وترقی بهای طلا.

تغییر بعضی استانداران و فرمانداران کل نیز در تیر ماه پیش‌بینی شده است .

* کشف سرطان

آقای عبداله نوبخت پیشگوئی کرده است که درماه فروردین گوشت کم میشود ووضع بازار کساد خواهد بود .

وی انتصاب بانوان درتیرماه و کشف داروی سرطان را در آذرماه و تسلط بانوان برمردان را در بهمن ماه پیش‌گوئی کرده است .

شماره تلفنهای جدید
دکتر رازبان
۸۲۱۴۰۶
و ۸۲۱۶۸۵
آ ـ ۸۳۴۵۴

اطلاعیه بانک تجارت خارجی ایران
مراسم قرعه کشی حساب پس انداز بانک تجارت
خارجی ایران در ساعت ۴ بعد از ظهر روز دوشنبه ۲۴
اسفند ماه ۱۳۴۹ در سالن شعبه مرکزی بانك واقع در خیابان سعدی کوچه
بانك برگزار میشود حضور علاقمندان در این مراسم آزاد است

آگهی ثبت‌نام
خانه‌زبان THE LANGUAGE HOUSE
ترم بهار
خانه‌زبان برای کلاسهای ترم بهار تعدادی دانشجو در کلاسهای زیر می‌پذیرد
انگلیسی ـ فرانسه ـ آلمانی
دانشجویان پس از گذراندن ۸ترم عمومی و دوترم اختصاصی برای اخذ دیپلم از دانشگاه کمبریج انگلستان ـ سوربن پاریس ـ گوته آلمان آماده خواهند شد
شروع کلاسها از ۱۶ فروردین
حداکثر تعداد دانشجو در هرکلاس ۲۷ نفر
شرایط ثبت‌نام
الف : دانشجویان موسسه
ثبت‌نام دانشجویان موسسه پس ازامتحانات ترم‌زمستانی مطابق برنامه‌اعلام شده انجام‌خواهدشد.
ب : دانشجویان جدید
تعدادی دانشجو باشرایط زیر برای کلاس های عادی و فشرده
ترم بهار پذیرفته میشود
تکمیل کارت مشخصات در دفتر موسسه
تسلیم دوقطعه عکس (نام ونام خانوادگی پشت عکسها نوشته شود)
شرکت درآزمایش تعیین قوه
پرداخت شهریه کلاس مورد نظر
خیابان پهلوی بالاتر ازچهارراه امیراکرم روبروی کوچه بیدی ساختمان امینی
تلفن : ۶۶۲۰۱۱ ـ ۴۰۵۲۷

ضرب المثلهای معروف ایران
تالیف مهدی سهیلی
مشتمل برارزنده‌ترین ضرب‌المثلها همراه با داستانهای مربوط به ضرب‌المثلها
کتابی ارزنده برای محققان ، نویسندگان، دانشجویان وعموم دانش‌پژوهان بها : با جلد سلفونی ۱۲۰ ریال
مرکز فروش ـ کتابخانه های معتبر تهران وشهرستانها
ناشر کتابخانه اشراقی خیابان شاه آباد مقابل سینما سعدی
تلفن ۳۱۵۳۰۲ ـ ۳۱۹۹۰۸
دفتر مرکزی خیابان سعدی شمالی کوچه جنوبی بیمه

سال ۱۳۵۰، برشما چگونه خواهد گذشت؟

این کتاب براساس علم ستاره شناسی بوسیله برجسته ترین ستاره شناسان مشرق زمین تهیه شده است و تمام حوادثی را که در سال ۱۳۵۰ روز بروز و ماه بماه برای شما روی میدهد پیش بینی میکنند .
کتاب ۱۲ جلد است و هر جلد مخصوص متولدین یك ماه و شما با توجه به ماه تولدتان کتاب مخصوص خود را تهیه کنید که راهنمائی های دقیق آن ، شما را در کار ، عشق ، ازدواج و زندگی موفق میسازد .
در سراسر کشور از روزنامه‌فروشیها تهیه فرمائید

قابل توجه مسافرین نوروزی
شما که برای استفاده از تعطیلات نوروز بمسافرت میروید ، بیاد داشته باشید که روز ۲۹ اسفند آخرین فرصت برای پرداخت بموقع عوارض نوسازی است .
ولی شما که عازم مسافرت هستید و قبل از انقضای آخرین فرصت از تهران خارج میشوید ، هرچه زودتر عوارض نوسازی ملك خود را محاسبه کنید و به حساب شماره ۱۵۰۰۰ در یکی از شعبات بانك ملی ایران واریز نمائید. تا علاوه بر استفاده ازمزایای خوش حسابی، متحمل ۹ درصد جریمه دیر کرد وقطع برق نشوید و باخیال راحت به مسافرت بروید .
۲۹ اسفند آخرین فرصت
برای پرداخت عوارض نوسازی سال ۴۹

حریق در بازار سمسارها

دراین آتش‌سوزی ۱۹ مغازه‌ویك‌قهوه‌خانه آسیب دیدند

حریق ،یکی‌از مغازه های خیاطی‌سرای‌ارامنه رابه‌این‌صورت‌درآورده‌است .ازپارچه‌هاولباسهاا ثری‌نیست، میزها سوخته و تنها ، قسمت فلزی چرخ‌خیاطی باقی‌مانده است .

در یک آتش‌سوزی بزرگ، که‌صبح‌امروز دربازار سمسارها واقع در سرای ارامنه روی‌داد هیجده‌مغازه خیاطی ویک‌مغازه سمساری ویک‌قهوه‌خانه‌سوخت.

ساعت۵ بامداد امروزساکنین سرای ارامنه متوجه شدند که ازطبقه سوم ساختمان لباسچی واقع‌درآن‌سرا دود زیاد همراه با شعله بلند میشود . جریان به سازمان آتش‌نشانی اطلاع داده شد ومامورین این سازمان از دو شعبه مرکز و بازار برای اطفاء حریق بمحل‌حادثه‌رفتند. دود و آتش ۱۹ مغازه و یک قهوه‌خانه را به‌کام خود کشیده بود .

درحدود ۵۰مامورآتش‌نشانی مشغول خاموش‌کردن‌آتش‌شدند پس‌از دو ساعت تلاش ، سرانجام ساعت‌هفت و۴۵دقیقه بامداد آتش مهار شد .

مامورین انتظامی وآتش‌نشانی هنوز نتوانسته‌اند علت حریق‌را دریابند و میزان خسارات نیز معلوم نشده است .

بقرار اطلاع در میان مغازه آسیب دیده فقط سه مغازه بیمه بوده است .

زدوخورد زارعین با گرازها

در این‌زدو خورد ٦ گراز کشته شد

دیشب چندین گراز به قراء «شهری» و «لوسرک» از توابع چالوس حمله‌بردند و به زمین های زراعتی این منطقه زیان هائی وارد کردند .

طبق گزارش خبرنگار ما درچالوس اهالی این دو روستاکه‌با بیل و کلنگ به جنگ گراز ها رفته بودند موفق شدند ٦ گراز را بکشند و بقیه را فراری‌دهند. ضمنا مردی بنام رمضان ، دراین نبرد ، مجروح شد . گراز ها هنگام عقب‌نشینی زمین های جو و گندم را زیر وروکردند.

بدنبال قتل دانش‌آموز قزوینی

جنازه پسر دیگری دراطراف قزوین پیدا شد

بعد از ظهر دیروز جسدیک پسر دوازده ساله بنام مهدی جباری در باغی واقع در سه کیلومتری قزوین پیدا شد .

مهدی جباری‌که بطورمرموزی بقتل رسیده بود بنا باظهار بستگانش ۵ روز قبل از خانه خارج شده و دیگر باز نگشت. وقتی تلاش اقوام و بستگان مهدی برای یافتن او به نتیجه نرسید جریان‌بمامورین‌انتظامی اطلاع داده شد و آنان برای یافتن مهدی فعالیت دامنه‌داری را آغاز کردند .

خبرنگار ما در قزوین اضافه کرد : دیروز مامورین جسد مهدی را در داخل باغی واقع در سه کیلومتری قزوین پیدا کردند و پرونده امر زیر نظر آقای اردبیلی بازپرس کشیک شعبه یک دادسرای قزوین‌تنظیم شد .

هنوز از قاتل یا قاتلین مهدی اثری بدست نیامده و فعالیت دراین مورد ادامه دارد. ظرف چند روز گذشته این دومین جنایتی است‌که در قزوین‌اتفاق افتاده است .

راننده اتومبیل پس از کشتن چوپان کشته شد

صبح دیروز اتومبیل‌شماره ۲۴۱۶۳ ساری برانندگی تقی دلشاد که از بهشهر عازم ساری بود در ۱۲ کیلومتری بهشهر‌باچوپانی‌بنام « قلی » تصادف کرد و او را کشت.

اتومبیل پس از تصادف‌با چوپان ، با مینی بوس شماره ۷۲۹۶۵ تهران برخورد کرد و سپس از جاده منحرف‌گردید و به داخل گودال کنار جاده افتاد که طی آن تقی دلشاد راننده‌اتومبیل‌مجروح گردید وی به بیمارستان‌بهشهرانتقال یافت ولی معالجات موثرواقع نشد و درگذشت .

همچنین در این حادثه حسین قدوسی و معصومه قدوسی‌که‌در اتومبیل ۷۲۹۶۵ سوار بودند مجروح شدند.

شیئی‌عجیب درساحل شهسوار

درقریه «آمریجکلا» عباس‌آباد شهسوار،شیئی‌مرموزی‌درساحل دریا ظاهر شد و باعث حیرت مردم گردید . این شیئی که مخروطی شکل است و ٦ متر ارتفاع دارد ، در دو طرفش ، دو لنگر عظیم نصب شده و در قسمت‌فوقانی آن ، دو نورافکن بچشم میخورد .

خبرنگار ما در چالوس‌گزارش داد : چون براثر امواج شدید دریا ، لنگر ها به طرف شیئی فلزی میخورد و سرو صدای مهیبی‌ایجاد میکرد،اهالی تصور می کردند ، صدا‌ازخود شیئی برمیخیزد !

این شیئی را از آب دریا گرفتند و به ساحل بردند .

سال گذشته نیز در ساحل «محمود آباد» شیئی نظیر این دستگاه مخروطی شکل پیدا شد و بعد معلوم گردید ، متعلق به اداره هواشناسی است. اما شیئی که درساحل «آمریجکلا» پیدا شده تفاوت بسیاری با شیئی سال گذشته دارد و بدرستی نمیتوان درمورد آن اظهار نظر کرد .

با اتصال شبکه راه‌آهن به ذوب‌آهن

بقیه‌از صفحه آخر

آهن معادن آهن چغارت در این منطقه بیان‌داشت .

اجازه حرکت

فرماندار کل یزد بساعت ده بامداد روز پنجشنبه این‌راه‌آهن را بنام شاهنشاه‌گشودواجازه‌داد تااولین قطار حامل سنك آهن ازاین منطقه به کارخانه ذوب آهن برود.این‌مراسم‌درایستگاه بافق وهفده کیلومتری معدن سنك آهن‌چغارت‌برگزارگردید ودر آنجا مسئولان وزارت راه، راه‌آهن ،مقامات مسئول دولتی وشخصیت های محلی حضور داشتند .

گزارش فنی

در آغاز آقای مهندس مالکی مدیر کل اداری‌راه‌آهن‌گزارش فنی‌مهندسان راه‌آهن‌را خواند و گفت : هزینه کل ساختمان راه آهن ذوب‌آهن ومعادن آهن و زغال‌هفتصد میلیون تومان،طول راه‌آهن ساخته شده نهصد کیلو متراست که‌ازاین‌مسیرساختمان هشتصد وسی‌و پنج کیلومترپایان یافته وشصت‌و پنج کیلومتر در دست‌ریلگذاری می باشد که‌در مسیرزرند و کرمان‌حمل می‌شود وتاسه‌ماه پایان خواهدیافت .

حمل محمولات

مدیر کل‌اداری گفت :دراین مدت‌راه‌آهن‌ایران چهل هزارتن مصالح روسازی‌مانندریل‌واتصال وصفحه زیر ریل حمل کرده و یك‌میلیون وپانصد هزار اصله تراورس‌ویکصدوشانزده‌دستگاه سوزن‌نصب‌نموده‌است.

درخط باد اصفهان بسبب‌شیب پانزده‌در هزاروحداقل‌شعاع‌قوس چهارصد مترودر خط سکزی‌به زرند بعلت‌شیب ده‌در هزار و حداقل شعاع قوس پانصد متر وبرای آنکه از شیب مناسب استفاده شود تا پانزده مترخاك‌ریزی شده است .

ایستگاه مسافربری

در طول مسیر ازایستگاه بادتا زرند کرمان پنجاه و چهار ایستگاه مسافربری ساخته شده وچهارصد وسی‌دستگاه‌ساختمان اداری‌ومسکونی و کارگاه فنی احداث شده و تاسیسات آب و برق ومخازن سوخت و آب و ارتباطات وعلائم سلکتور، کاریر نصب گردیده‌است

پلها و تونلها

در طول این خط سه هزار و یکصد پل شش متری ، سیصدو شش پل ده‌متری ،سیصدوبیست وشش پل بزرك چنددهانه ودو پل عظیم برروی‌زاینده‌رودساخته شدوسه تونل بزرك بطول یك کیلومتر ونیم احداث گردیده است .

سخنان فرماندار

پس‌ازخواندن این گزارش‌آقای حجت‌فرماندار کل یزد رشته سخن‌رابدست گرفت و گفت: مهندسان وزارت راه وراه آهن اوامر شاهانه و برنامه‌عظیم‌دولت ومملکت راچندان سریع عمل کرده‌اند که یزدیها و بافقی ها باورشان نمی شود که‌این‌برنامه باین زودی عمل شده‌باشد .

فرماندار کل گفت : مردم این منطقه تاسه سال پیش هرگز تصورنمی کردند که روزی ناظراقدامات عظیم مملکت‌دراین ناحیه بشوند . پس‌ازاین‌بیانات فرماندار درمیان‌ابراز احساسات مردم وحاضران شبکه راه‌آهن را بنام شاهنشاه‌گشودوبه قطار اجازه حرکت داد تابطرف‌چغارت حرکت‌نماید .

برائر واژگون شدن یك وانت

۳ نفر کشته و ٦ نفرزخمی شدند

روز گذشته وانت شماره ٤٥٤ـ ـ ۲۱ برانندگی «حمید باوی» که با چند مسافر در حوالی اهواز در حرکت بود بعلت سرعت زیاد از مسیر خود خارج شدو واژگون گردید

در این حادثه یک زن و دو مرد باسامی «عوزبیر حلیچی»، زراک تمیمی و «حسون عبیدی» کشته شدند و ٦ نفر دیگر مجروح گردیدند.

مجروحین پس از انتقال به بیمارستان تحت معالجه قرار گرفتند و حمید باوی راننده‌وانت که فاقد گواهینامه است تحویل دادسرا شد .

سیگار قاچاق بجای سنك

پریروز مامورین ژاندارمری بندرعباس به کامیون شماره ۱۵۲۳۸ تهران ظنین شدند و آن را مورد بازرسی قرار دادند ودرنتیجه تعدادیکصد هزاربسته سیگارخارجی بدست آمد .

طبق گزارش خبرنگار ما در بندرعباس این کامیون حامل مقداری سنگ بود وسیگارهای مکشوفه بطرزخاصی زیر سنگها مخفی شده بود . راننده کامیون دستگیر گردید و سیگارهای مکشوفه به اداره دخانیات بندرعباس تحویل داده شد .

یک کارخانه چوب‌بری آتش گرفت

بعد از ظهر ۵شنبه گذشته‌یک کارخانه چوب بری‌واقع دررضائیه آتش گرفت و مامورین آتش‌نشانی پس از ساعتها تلاش موفق به اطفاء آن شدند.

در این آتش‌سوزی که بر اثر اتصال سیمهای برق بوقوع‌پیوست یکی از مامورین اداره آتش‌نشانی بنام جواد حسن‌آذری در میان دود وآتش بحال اغماء افتاد که به‌بیمارستان انتقال یافت .

کارخانه‌ای که آتش گرفت‌متعلق به بنیامین ورده است .

دامی برای شاکی

مردی که می‌خواست جرمی را پایمال‌کندخود گرفتار شد

دیروز در وحیدیه ، سه مرد جوان، مردی دیگررا بر سر موضوعی کتك زدند . آنان که خود را در معرض تعقیب قضائی دیدند از یکی از دوستان خود بنام فریدون استمداد کردند . او گفت : درپاسگاه بگویند این شخص چون مزاحم‌خواهرشان شده بود او را کتك زدند .

یکی از این سه جوان ، پس از ورود به پاسگاه گفت که شاکی مزاحم خواهرش شده بود و با کسب اجازه‌از رئیس پاسگاه ، چند دقیقه بعد با دختری که فریدون‌به او معرفی کرده بودبه پاسگاه بازگشت . دختر ، خود را خواهر مرد جوان معرفی کرد و تائید نمود که «شاکی» درخیابان مزاحمش شده‌بود.

درهمین موقع فریدون نیز وارد پاسگاه شد و علیه «شاکی»شهادت‌داد. مامورین ژاندارمری برای احرازهویت دختر دست به تحقیقات‌زدند، دختر که خود را در معرض رسوا شدن دید اعتراف کرد که خواهر متهم نیست و به دستور فریدون چنین دروغی را گفته است . از او سئوال شد که چرا حاضر شد با دروغ خود، جرمی را پایمال کند ؟ گفت فریدون مرا فریب داده‌و به بهانه ازدواج اغفال کرده است ، اگر به حرفش گوش نمیکردم ممکن بودمرا عقد نکند .

چون سن این دختر کمتر از ۱۸ سال‌بود سرکاراستوار صدر رئیس پاسگاه او را به پزشکی قانونی فرستاد و پس از تائید ادعایش فریدون را تسلیم دادسرا کرد .

باین ترتیب ، فریدون به دامی که برای «شاکی» پهن کرده بود افتاد و دادسرا اینك‌به او اخطار کرده است یا باید دختر را عقد کند ویا به زندان برود .

اطلاعیه

شهرداری پایتخت‌در سرتاسر خیابان لاله‌زار اقدام‌به نصب‌پار کمتر نموده است که‌ازروز یکشنبه ۲۳اسفند ساعت ۷ صبح شروع‌بکار می کند .

مقررات استفاده ازدستگاه بشرح زیراست:

۱ـمحل‌های‌توقف بوسیله خط کشی‌درمقابل دستگاهها معین شده‌است .

۲ـراهنمای استفاده‌از دستگاه برروی‌پار کمتر نصب‌است .

۳ـتعرفه مصوبه بقرار زیر می باشد :

حداکثرزمان مجاز توقف ۲٫۵ ساعت هر ٦۰ دقیقه ۵ ریال

حداکثرزمان‌مجاز توقف ۲٫۵ ساعت هر۱۲۰دقیقه۲سکه۵ریالی

حداکثرزمان‌مجاز توقف ۲٫۵ساعت‌هر ۱۵۰دقیقه ۳سکه ۵ریالی

حداکثر زمان مجاز توقف۲٫۵ ساعت

یایك سکه۵ریالی به‌اضافه ۱ سکه ۱۰ریالی

ساعات کار

۷ صبح‌تا ۹بعداز ظهر تمام روزهای هفته بجزجمعه‌ها وتعطیلات رسمی

آ ـ۸۳۸۹٤ دفترمهندسی ترافیك شهرداری پایتخت

دعوت

ازصادر کنندگان پنبه

بمنظور بررسی‌وتصویب اساسنامه اتحادیه‌صادر کنندگان پنبه ایران از عموم صادر کنندگان‌مزبور درخواست‌میشودکه ساعت۱۰صبح‌روزچهارشنبه ۲٦اسفندماه ٤۹ در محل اتاق‌بازرگانی و صنایع‌و معادن ایران (شماره ۵۷ خیابان تخت‌جمشید) ـ حضور بهمرسانند .

اتاق بازرگانی وصنایع‌معادن ایران

لانوس

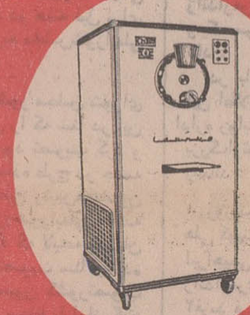

ماشینهای بستنی سازی لانوس که باهکاری کارخانجات معظم کوپلند ـ آرکوز ـ الیساویولا ساخته وموتاژ میشود، ازهرحیث واطمینان غیرقابل رقابتی برخورداراست .

۱۱ ـ ۱۲/۵ و ۱٤ کیلوئی یک فاز ۱٦ و ۲۵ کیلوئی فاز با پروانه مثبت شماره ۱۳۲۲۵

شرکت لانوس آمریکا : خیابان قوام السلطنه کوچه ایروان کاشی ۱۰ ـ تلفن ۴۳۷۱۰

همگام باتحول بزرك‌سینمای‌ملی‌وبمنظور ایجاد امکانات وسیع برای عرضه آثار با ارزش سینمای ایران بزرگترین سینماهای تهران در گروهی ممتاز گرد آمده وکارخودرا بانمایش‌فیلمی‌برگزیده ازسینمای جدید آغاز میکنند

فردین . فروزان . بیک ایمانوردی

ایوب

برنامه انتخابی نوروز ۱۳۵۰

فردین پوری بنائی آدمان

یک خوشگل و ۱۰۰۰ مشکل

سینماسکوپ رنگی

میری . تابش و حسن خیاط باشی

کارگردان محمدعلی زرندی فیلمبردار حمید مجتهدی

از طغیان در آمریکای جنوبی تا سواحل زرین ریویرا از شبهای آتشین پاریس تا توطئه‌های خونین در رم همه ... و همه جا فقط یکنفر است که بخاطر ایده‌آلهای خود نبرد میکند ، میجنگد ، عشق میورزد ، انتقام میکشد و دنیائی را در طوفان خشم خود درهم میپیچد . . .

ازهمین‌هفته

سینما دیاموند

برنامه ویژه نوروزی خودرا تقدیم میدارد

ماجراجویان

رنگی سوپر پاناویژن باصدای استریوفونیک

اقتباس از اثر پرفروش نویسنده جنجالی امریکا هارولد رابینز

THE ADVENTURERS

با شرکت : کندیس برگن . ارنست بورگناین لی تیلوریانگ . شارل آزناوور روسانوبراتسی اولیویادوهاویلند . الن بیدل تامی برگرن . دلیابوکاردو و ...

بکیم فهمیو (درنقش داکس)

کارگردان : لوئیس گیلبرت محصول کمپانی پارامونت

چای کوهپایه

عالیترین محصول کوهپایه ها

سفارش مخصوص با مارك اتحادیه های تعاونی مصرف کشور . محل فروش ـ کلیه فروشگاههای تعاونی مصرف کشور .

عالیترین ـ نفیس‌ترین ـ باشکوه‌ترین هدیه نوروزی در گروه سینماهای

مولن‌روژ ـ مهتاب ـ دیانا

رکس ـ همای ـ اسکار

کیهان ـ الوند ـ مراد

آسمان‌آبی ـ دریا ـ

قصرطلائی ـ ارانوس

اولین محصول مشترك ایران وهند که باصرف‌میلیونها ریال تهیه شده ودرایام نوروز ۱۳۵۰ شمارا سرگرم خواهد کرد .

عباس‌شباویز تقدیم میکند

فردین . وحیده رحمان

سابخیوکمار

درفیلم رنگی ایستمن‌کالر

همای سعادت

نخستین محصول مشترك ایران وهند

ایرن . لرتا . سیمین غفاری . تجدد و میری

محصول آریانافیلم ـ پخش ازشرکت فیلمیك

طوفان کم‌سابقه دراهواز

از بعد ازظهر روز پنجشنبه گذشته توفان شدیدی در شهر اهوازو حومه آغاز شد وبراثر شدت توفان پرواز هواپیماها ـ حرکت اتومبیل‌هاو وضع‌زندگی روزانه‌مردم دراین منطقه مختل گردید .

توفان که همراه با گردوخاك بود دهها اصله درخت را از ریشه کند و رفت و آمد وسائط نقلیه را درجاده ها متوقف ساخت .

دیروز و پریروز باوزش باد و توفان شدیددراهواز چهره این شهربکلی عوض‌شدو دکانداران رانندگان وسائط‌نقلیه‌وصاحبان اماکن عمومی ترجیح دادند مغازه های خود را تعطیل و یا اتومبیل های خود را بگاراژ ها انتقال دهند .

توفان نه‌تنها در داخل شهر اهواز بیداد میکردبلکه درحومه نیز شدت فوق‌العاده‌ای داشت و صد هااصله درخت را ازریشه کند .

توفان‌همچنین بمزارع‌کشاورزی و محصولات باقلا ، خیار و گوجه فرنگی خسارات قابل توجهی وارد ساخت‌وکشاورزان ازاین جهت زیان های فراوانی را متحمل شدند .

خبرنگار ما در اهواز عصر دیروزگزارش داد : براثر شدت توفان شاهراه اهواز ـ تهران بمدت‌چندساعت مسدودوفرودگاه اهوازنیز بروی کلیه هواپیما ها بسته شد و مسافرانی که عصر دیروز قصد عزیمت بتهران را داشتند به آبادان انتقال یافتند تا درصورت مساعد بودن هوا از این شهر بطرف مقصد خود پرواز کنند .

عصر دیروز بهمین جهت نیز مسابقه فوتبالی که قرار بود در استادیوم ورزشی اهواز انجام شود متوقف گردید و بازی بروز دیگری موکول شد .

خبرنگار ما افزود : ازبعد ازظهرامروز مامورین اداره راه استان خوزستان سرگرم پاک کردن جاده ها از وجود خاك و ماسه شدندوشهر نیز یکپارچه بصورت تعطیل درآمد .

*** طوفان اتومبیل را واژگون کرد !**

ضمنا توفان شدید اتومبیل وانتی را بشماره ۸۹۳۵ هنگام حرکت‌در جاده هفتگل ـ اهواز واژگون ساخت‌ودرنتیجه راننده آن بنام «حیایی» و یازده نفر سرنشین‌اتومبیل بسختی‌مجروح شدند .

اینعده به بیمارستان جندیشاپور اهوازانتقال یافتندوتحت‌معالجه قرار گرفتند .

آگهی ثبت‌نام برای ترم بهار آرتمیس

کلاسهای مکالمه زبان‌انگلیسی سه روزدر هفته ۱½ ساعت هر جلسه

کلاسهای تدریس زبان انگلیسی و مکاتبه بصورت عادی سه روز در هفته هر جلسه یکساعت بصورت فشرده سه روز در هفته هر جلسه دو ساعت

مهلت ثبت نام تا ۲۶ اسفند ۴۹ صبح ۹ تا ۱۲ بعد از ظهر ۳ تا ۷

Artemis Centre of English Studies affiliated to London Academy.

یکشنبه‌ها دختران وپسران منتشر میشود

مجالس ترحیم

بانهایت‌وتاثردرگذشت مرحوم‌حاج سید صادق‌صفوی‌زاده بزرك‌خاندان رابه‌اطلاع دوستان و آشنایان می رساند .

مجلس ختم‌مردانه روز دوشنبه ۲۴ر۱۲ر۴۹ازساعت ۳تاه بعدازظهر درمسجدداردبیلیها واقع درگلوبندك وختم‌زنانه‌روز دوشنبه ۲۴ر۱۲ر۴۹ ازساعت۳تا ۵ در منزل صفوی‌زاده‌واقع درفرح‌آباد ژاله نیروی هوائی خیابان همایون دست‌چپ ۸متری اول دست‌چپ نبش بن‌بست اول منعقد می‌باشد .

الاحقر حاج‌سیدعبدالکریم انواری .الاحقرحاج‌سید جعفر موسوی .الاحقر سید اسحق‌محدث.الحاج میربابائیراحمدی ، سید جلال صفوی .دکترسید کمال‌صفوی ،سیدمحی‌الدین‌بهزاد حاج سید مصطفی صفوی ،حاج‌وهاب برومند ، یونس سعادتمند حاج یعقوب صفوی‌راد .امیرکیوان ،صالح یزدانی ، سید ضیاءالدین صفوی. دکترصادق‌قرچه‌داغی، الحاج سید حسن صفوی،حاج‌سید جلیل سید شهابی .سید محمد صفوی .سید مرتضی علی صفوی ، سید حسین صفوی زاده ،سید رضا صفوی‌زاده ، سید عزیز صفوی‌زاده ، سیدابوالفضل‌صفوی‌زاده. سید جعفر صفوی‌زاده .سید کاظم صفوی‌زاده

آ ـ ۳۶۹۱۹

به عموم بازماندگان آن مرحوم مصیبت وارده‌را تسلیت می دهیم .

خانواده های: میرسعیدی فراهانی و فامیل های‌وابسته

بانهایت تاسف وتاثر درگذشت شادروان **بانو سکینه میرسعیدی** خواهر گرامی آقایان : فضل‌الله . سید شجاع سید ضیاء میرسعیدی را باطلاع میرسانند . مجلس ترحیم زنانه و مردانه آن مرحومه روز دوشنبه ۲۴ اسفند ماه از ساعت ۵تا۷ بعد از ظهر در مسجد مجد منعقد خواهد بود .

آ ـ ۳۶۹۳۳

بعموم بازماندگان آن مرحومه مصیبت وارده راتسلیت می‌گوئیم

باکمال تاسف درگذشت عموی عزیزم شادروان **آقای سیدابوالفضل صدر** رئیس سابق شعبه دیوان عالی کشور که از قضات پاکدامن وباتقوی‌بودباطلاع دوستان وآشنایان میرساند . مجلس ختم مردانه وزنانه آنمرحوم روز یکشنبه ۲۳ر۱۲ر۴۹ از ساعت ۲ونیم تا۴ونیم بعدازظهر در مسجدمجد برقرار است .

دکتر جواد صدر

آ ـ ۳۶۸۵۷ ۲ـ۲

بانهایت تاسف درگذشت شادروان **سیدابوالفضل صدر** رئیس سابق شعبه دیوان عالی کشور را که از قضات‌شریف وپاکدامن وزارت دادگستری بودند باطلاع میرساند .

مجلس ترحیم آن مرحوم روز یکشنبه ۲۳ر۱۲ر۴۹از ساعت ۲ونیم الی ۴ونیم بعدازظهر در مسجد مجد برگزار میشود .

وزارت دادگستری

آ ـ ۳۶۸۵۷ ۲ـ۲

باکمال تاسف‌وتاثر درگذشت شادروان **سیدابوالفضل‌صدر** رئیس سابق شعبه دیوان عالی کشور را که ازقضات‌نیکنام و شریف بودند باطلاع میرساند .

مجلس ختم آن مرحوم روز یکشنبه ۲۳ اسفندماه جاری از ساعت ۲ونیم تا۴ونیم بعدازظهر در مسجد مجدمنعقد میباشد .

رئیس دیوان عالی کشور ـ عمادالدین میرمطهری

آ ـ ۳۶۸۵۷ ۲ـ۲

خانواده های : صدر. غروی . کشاورز صدر. کوثر . مقدس . نصیری . نهاوندی . کشاورز . شاه‌خلیلی. جوادی جمهری. شعبان. شمس احمدی. قدسی. شریف . جمالی . نژند . آذری . نوش آذریان .ناظمی . محبیان . ودیعت . احمدی . ضیائی . بروجردی .سید احمدیان . خسروانی . صیرفی . صدری

بانهایت تاثر و تاسف درگذشت شادروان **آقای سید ابوالفضل صدر** رئیس سابق شعبه دیوان عالی کشور را که از قضات باتقوی و بافضیلت بود باطلاع دوستان و آشنایان میرسانند. مجلس ختم زنانه و مردانه آن مرحوم روزیکشنبه ۲۳ر۱۲ر۴۹ از ساعت دونیم تا چهارونیم بعد از ظهر در مسجد مجد برقرار است .

آ ـ ۳۶۸۵۷ ۲ـ۲

با اندوه فراوان درگذشت شادروان **حاج جواد شقاقی** پدر سرگرد ناصر شقاقی را باطلاع دوستان و بستگان‌میرساند مجلس ترحیم فقید سعید روز یکشنبه ۲۳ر۱۲ر۴۹ از ساعت ۳ تا ۵ بعد از ظهر در مسجد اسکندری واقع در خیابان اسکندری جنوبی منعقد میگردد . و ترحیم زنانه در همانروز و همان ساعت در منزل آن مرحوم واقع در خیابان نواب کوچه طاهری میباشد

خانواده های : شقاقی ، ملك‌زاده ، صلاحی ، طاهباز ، مرتضوی ، بینائی .

آ ـ ۳۶۹۰۱

بعموم بازماندگان بویژه سرکار سرگرد ناصر شقاقی فرزند ان مرحوم مصیبت‌وارده را تسلیت میدهیم .

خانواده های فرید تهرانی ، سبکبار ، جالینوسی ، کرمانی ، شعاعی ، آزادبخش ، علائی ، محسنیان ، دیگانفر، توانا ، رئیسی ، حجتی ، فاطمی ، رفیع‌زاده ، محصص ،سرو، علوی ، ازغندی ، لاهیجی ، جنابی ، شهلاپور ، شالچی ، عراقی .

با کمال تاسف درگذشت **بانو فاطمه زکیه فرید تهرانی** را باطلاع اقوام و دوستان و آشنایان میرسانند . مجلس یادبود مردانه از ساعت ۲ر۳۰ الی ۴ر۳۰ و مجلس ختم زنانه ازساعت ۴ر۳۰ الی ۶ر۳۰ بعد از ظهر روز یکشنبه ۲۳ر۱۲ر۴۹ درخانقاه صفی‌علیشاه برگذار میشود .

آ ـ ۳۶۹۰۷

بعموم باز ماندگان ان مرحوم مصیبت‌وارده را تسلیت میدهیم .

باکمال تاسف فوت دانشمند بزرگوار مرحوم **حسین واعظزاده** را به اطلاع همشهریان و دوستان میرساند . مجلس ترحیم مردانه دوشنبه ۲۴ر۱۲ر۴۹ از ساعت ۳ الی ۵ بعد از ظهردر مسجد فخرالدوله برقرار است

دوستداران اراکی مرحوم واعظ زاده

آ ـ ۳۶۷۹۵ ۲ـ۱

باندوه فراوان درگذشت دانشمندآزاده روانشاد **حسین واعظ زاده** وکیل دادگستری اراك را به اطلاع میرساند . مجلس ترحیم مردانه روز دوشنبه ۲۴ر۱۲ر۴۹ از ساعت ۳تا ۵ بعد از ظهر در مسجد فخرالدوله واقع در دروازه شمیران منعقد میباشد .

خانواده های : واعظ زاده . حکیم الهی . داورپناه . مهدوی . میرباقری . قاضی سعیدی . معراجی . احمدی . فرجی. اقبال . شاه‌کرمی . صانعی . فاضلی . اشرفی . هشامی . عطاری . پاکی .

آ ـ ۳۶۷۹۵ ۲ـ۱

بانهایت تاسف درگذشت‌**حاج‌علی‌اصغرابراهیم‌زاده‌نامور** رابه‌اطلاع اقوام ودوستان می رساند مجلس ختم آن مرحوم روز یکشنبه ۲۳ر۱۲ر۴۹ از ساعت ۳الی ۶ بعداز ظهردر مسجد حاجیه‌ربابه واقع‌درخیابان‌مختاری ومجلس ختم زنانه همان‌روز درمنزل آن مرحوم برگزار خواهد شد .

خانواده‌های :ابراهیم‌زاده نامور.فرزاد ، شب‌بو ،حسینی هنرور، مبین ،ملکی‌آذر ،جواهری تبریزی .دوزدوزانی ،بهور بافتوت ،ادیب‌پور ،وحدتی ،صدقی‌دوخت .

آ ـ ۸۳۸۰۶

به‌عموم بازماندگان آن مرحوم مصیبت وارده‌را تسلیت می دهیم .

بانهایت تاسف‌درگذشت**بانو زهرای‌ناصری** عمه حاج علی اکبرناظم‌رابه اطلاع کلیه‌بستگان ودوستان‌می‌رساند . مجلس ختم‌مردانه‌آن مرحومه‌ازساعت۳تاه‌روزیکشنبه ۲۳ر۱۲ر۴۹ در مسجدبزرك‌قنات‌آباد وختم‌زنانه درمنزل واقع درخیابان شاهپور گذروزیدفتر پلاك ۷۳ برگزارخواهد شد .

خانواده‌های :ناصری .حاج علی‌اکبرناظم.بریجانیان ، قناعت‌گر .تحسینی

آ ـ ۳۶۹۱۳

به عموم بازماندگان آن مرحومه مصیبت وارده را تسلیت می دهیم .

تشییع جنازه

بانهایت تاسف شهادت شادروان **تیمسار سرتیپ رضا ابراهیمی ثابت** فرمانده ناحیه ژاندارمری کردستان و سرکار سرهنگ دوم حبیب‌فرید رابه خاندان آنان‌تسلیت گفته‌شکیبائی بازماندگان را از خداوند متعال خواستار است .

مراسم تشییع جنازه شادروان از ساعت ۹ صبح روز یکشنبه ۲۳ اسفند ۴۹ از مسجد عالی سپهسالار بعمل خواهد آمد .

ژاندارمری کل کشور

آ ـ ۸۳۸۵۸

فوت‌مرحومه مغفوره‌خلدآشیان **بانو حاجیه‌همدم امینی** همسر حاج حسین‌امینی ومادر عزیز حاج ابوالفضل امینی وجواد امینی وخواهر گرامی حاج مجتبی‌امینی رابه‌اطلاع می‌رساند . مجلس ترحیم آنمرحومه روزیکشنبه ۲۳ر۱۲ر۴۹ از ساعت ۳تا ۵بعدازظهر درتالار صحن مطهر حضرت‌عبدالعظیم علیه‌السلام برقرارمی‌باشد .

خانواده‌های‌امینی .حمیدی .جهرمی . نعمتی‌راد .علی‌آبادی. مکی،میرفتاحی ،آدهمی .شریفیان، شعبان‌زاده ، معینی، کاشانی، رضوی‌امیری ،دانشپور ، زینی ، اسودی ، افضلی ،اکبریان ، امینی‌مقدم.مرتضوی ،حافظی،اسداللهی ،رحیمی ،فاطمی‌پناه ، جباری

آ ـ ۸۲۸۷۰

به عموم بازماندگان آن مرحومه مصیبت وارده را تسلیت می دهیم .

بانهایت تاسف درگذشت مرحومه **بانو فاطمه اشراف اسلامی** مادر گرامی آقای حاج مرتضی اسلامی را باطلاع‌عموم اعضاء صنف تهیه کنندگان و فروشندگان کالای کشباف و جوراب تهران میرساند مجلس ترحیم آن فقیده سعیده روز یکشنبه ۲۳ر۱۲ر۴۹ از ساعت ۳ الی ۵ بعداز ظهر درمسجد حاج ابوالفتح واقع در خیابان ری میدان شاه منعقد است .

رئیس اتحادیه ـ عبداله محمدیان

آ ـ ۳۶۹۱۵

باکمال تاسف درگذشت مرحومه **بانو فاطمه اشراف اسلامی** مادر محترمه آقای حاج مرتضی اسلامی را باطلاع‌عموم اعضاءصندیکای صاحبان‌صنایع کشباف وجوراب تهران‌میرساند مجلس تذکر روز ۲۳ر۱۲ر۴۹ از ساعت ۳ الی ۵ بعد از ظهر در مسجد حاج ابوالفتح واقع‌در خیابان ری میدان شاه برگزار خواهد شد .

دبیر سندیکا ـ عبدالحسین ساعد لشگری

بانهایت تاسف فوت مرحومه **بانو فاطمه اشراف اسلامی** مادرگرامی آقای‌حاج‌مرتضی اسلامی‌راباطلاع دوستان‌وآشنایان میرساند مجلس ترحیم مردانه‌روزیکشنبه ۲۳ر۱۲ر۴۹ ازساعت ۳الی ۵ بعداز ظهر در مسجد حاج ابوالفتح واقع در خیابان ری میدان شاه برقرار میباشد .

هیئت حسینی خرازی فروشان تهران

آ ـ ۳۶۹۱۵

باکمال تاسف فوت **بانو فاطمه اشراف اسلامی** را به‌خانواده های وابسته به ویژه آقای حاج مرتضی اسلامی تسلیت گفته بدین مناسبت مجلس ترحیم آن مرحومه را که در روزیکشنبه ۲۳ر۱۲ر۴۹ از ساعت ۳الی ۵ بعد از ظهر در مسجد حاج ابوالفتح واقع در خیابان ری میدانشاه میباشد باطلاع‌میرساند.

حاج سید احمد میرخانی ، علی احمدی ، احمدعسگری، محمد ضرابی ،قاسم نجیمی ،مرتضی کریاسچی ، علی‌آقاجانی، محمد کهن‌بابا ، اکبرزارعی ، حسین حبیبی ، جواد نبوی ، اکبر حسین‌زاده ، احمد رحیمی .

بانهایت تاسف فوت مرحومه **بانو فاطمه اشراف اسلامی** مادر گرامی اقایان محمد ، علی و مرتضی اسلامی را باطلاع اقوام و دوستان میرساند مجلس ترحیم مردانه روز یکشنبه ۲۳ر۱۲ر۴۹ از ساعت ۳ الی ۵ بعداز ظهر در مسجد حاج ابوالفتح واقع در خیابان ری میدانشاه و مجلس ترحیم زنانه همانروز و ساعت در منزل شخصی ان مرحومه واقع در قلهك خیابان دولت چهارراه قنات خیابان مرآت مقابل پلاك ۶۳ منعقد میباشد .

خانواده های اسلامی : اشراف اسلامی ، میرابراهیمی ، عبدالله خانی ، مقاره ، دکتر جهانسوزی ، شریفیان ،کشاورز، پورکاظمی ، پهلوانی ، مرتضوی، واحدی ، طرزنگار،ابراهیمی، تسلیمی ، تحصیلی ، ساتری ، سهانلو ، امیری ، نورزادی ، ضرابیان ، زبرجدیان ، نورائی ، حسینی ، پوستی ، ارشادی ، ورشوچی ، میرعالی ، غفرانی ، شاه محمدی .

آ ـ ۳۶۹۱۵

بعموم فرزندان و بازماندگان آن مرحوم مصیبت وارده را تسلیت میدهیم .

بانهایت تاثر واندوه فراوان درگذشت همسر گرامیم را باطلاع میرساند مجلس ترحیم مردانه و زنانه روز یکشنبه ۲۳ اسفند از ساعت ۳ الی ۵ بعد از ظهر در مسجد حاج حسن منعقد میباشد .

حاج حسنعلی مبصری

آ ـ ۸۳۸۱۰

خانواده های : مبصری ، میرهاشمی ، سهامی ، افخمی، موسوی‌زاده ، جزایری ، توکلیان، فرزانه ، منصوری ، اخوان، مهربانی ، فرهمند ، سرخیل ، شاکر ، منتصر ، بصیر ، وکیلی .

بانهایت تاثر و تاسف فوت بانوی محترمه علویه **بانو نزاکت مبصری (میرهاشمی)** را باطلاع بستگان و دوستان میرساند . مجلس ترحیم مردانه و زنانه روز یکشنبه ۲۳ اسفند از ساعت ۳ الی ۵ بعد از ظهر در مسجد حاج حسن واقع در خیابان شاهپور خیابان بوعلی (ارامنه) منعقد وبهمین مناسبت روز دوشنبه ۲۴ اسفندنیزمجلس ختمی از ساعت۳الی۵ بعد از ظهر در مسجد جامع مامونیه زرند برقرار میباشد .

آ ـ ۸۳۸۱۰

به آقای مبصری و سایر بازماندگان ان مرحومه‌مصیبت وارده را تسلیت میدهیم .

بانهایت تاسف درگذشت مادر گرامی جناب آقای حاج ابوالفضل امینی نایب‌رئیس انجمن محلی خیابان های آرامگاه رضاشاه کبیر ـ شیروخورشید ـ و عظیم‌آباد را باطلاع میرساند و مصیبت وارده را بخانواده محترم ایشان تسلیت گفته و مجلس ختم آنمرحومه در ساعت ۳ بعدازظهر روز دوشنبه ۲۴ر۱۲ر۴۹ در محل هیئت عزاداران خیابان شیروخورشید منعقد میباشد .

رئیس انجمن : محمد دهقان‌نژاد

آ ـ ۸۲۸۹۰

بانهایت تاسف فوت مرحومه **بانوسیده حاجیه بی‌بی طوبی تفضلی** مادر جناب آقای ابوالقاسم تفضلی عضوهیئت مدیره کانون وکلاء را باطلاع آقایان همکاران محترم میرساند. مجلس ترحیم فقیده سعیده از ساعت ۲ ونیم تا ۴ونیم بعد از ظهر روز دوشنبه ۲۴ر۱۲ر۴۹ در مسجد مجد منعقد خواهد بود .

رئیس کانون وکلاء دادگستری ـ جلالی نائینی

آ ـ ۳۶۹۳۷ ۲ـ۱

خانواده پروانه و خانواده های وابسته

بانهایت تاسف درگذشت شادروان **مهندس عنایت‌الله پروانه** بزرك خاندان پروانه را باطلاع بستگان و دوستان میرساند . بنابخواسته آن مرحوم هزینه برگزاری مجلس ترحیم فقید سعید به فقرا و مستمندان اختصاص داده شد .

مهندس پرویز پروانه

آ ـ ۳۶۹۴۵

بعموم بازماندگان آن مرحوم مصیبت وارده را تسلیت می گوئیم

بازگشت همه بسوی خداست

بانهایت تاسف‌فوت ناگهانی **آقای محمد اسمعیل‌غیوران** را باطلاع میرساند . مجلس ترحیم روز یکشنبه ۲۳ر۱۲ر۴۹ از ساعت ۳تاه بعد از ظهر در مسجد سراج‌الملك واقع در خیابان امیرکبیر و ختم زنانه در منزل آن‌مرحوم منعقد میباشد

خانواده های : غیوران. کلهر. احمد مخبری . محبعلی. شکوری . تجریشی . شاه‌پور. جعفری. حبیبی . حکیم‌هاشمی. تهرانی‌فر. تقوی . جوادی . دقت . کوه‌پر

آ ـ ۸۳۸۱۴

بعموم بازماندگان آن مرحوم مصیبت وارده را تسلیت می گوئیم

یادبود

بمناسبت اولین سالروز درگذشت جوان ناکام **مهندس قوام مفید** مجلس یادبودی از ساعت ۳تاه بعد از ظهر روز دوشنبه ۲۴ر۱۲ر۴۹ بر سر مزار آن مرحوم در امامزاده عبداله آرامگاه مفید برقرار خواهد بود .

حاج حسین مفید

آ ـ ۳۶۸۹۵

باطلاع فامیل ودوستان محترم می‌رساند که مراسم شب هفت‌مرحوم **حاج‌میرزا محمدعلی هراتیان** روز یکشنبه ۲۳اسفند ازساعت ۳الی ۵بعداز ظهر درامامزاده عبدالله آرامگاه‌فتوحی برگزار می گردد.

خانواده هراتیان

آ ـ ۸۳۸۵۴

هرسال باطلوع آفتاب بیست و سوم اسفند خاطره غم‌انگیز مرك همسر و پدر عزیزمان تجدید میشود . فردا آغاز پنجمین سالگرد فوت شادروان **احمد خواجه نوری** است‌که برتربت‌پاکش اشك حسرت نثار خواهیم کرد.

منصوره. مهین و پروین خواجه نوری

آ ـ ۳۶۹۴۱

باستحضار دوستان و همشهریان ارجمند بیرجندی میرساند که روز دوشنبه بیست و چهارم اسفند ماه جاری مصادف با چهلمین روز درگذشت جوان ناکام **علی اکبرکریم زاده بیرجندی** است. باین مناسبت از ساعت ۳ و نیم الی ۵ونیم بعداز ظهر روز دوشنبه مراسمی برمزار آن مرحوم در بهشت زهرا سالن شماره یك برگزار می گردد .شرکت سروران در این مراسم مایه تسلی و موجب تشکربازماندگان خواهد بود .

عبدالکریم کریمزاده‌و خانواده های وابسته

آ ـ ۳۶۹۴۷

تسلیت

درگذشت‌جانگداز تیمسار سرتیپ رضاابراهیمی ثابت‌را به‌همسر فقید سعید خانم‌خجسته جزایری وبازماندگان آن مرحوم تسلیت می گوئیم .

کارکنان اداره بررسی هاوروابط عمومی بانك ملی ایران

آ ـ ۸۳۸۹۸

آقای علی اسلامی

درگذشت مادر عزیزتان را تسلیت عرض نموده بقای‌عمر شما و خانواده محترم را از درگاه باریتعالی مسئلت داریم .

کارمندان پخش کل گروه تولیدی پارس

آ ـ ۸۳۸۷۲

سرکار سرهنك‌ستاد مرتضی مدیرزاده تهرانی

دانشجویان دانشگاه پدافند ملی باکمال تاسف مصیبت وارده را به آن دوست عزیز و ارجمند تسلیت عرض مینمایند و خودرا در غم شما شریك میدانند .

آ ـ ۳۶۹۳۵

آقای مهندس رضا تهرانی و اخوان

درگذشت والده گرامی رااز صمیم قلب تسلیت‌میگوئیم.

الاحقر ـ محمدباقر لواسانی ، محقق ، شیرازی ، اورنك، اشعری ، طوسی ، نجفی ، علیائی .

آ ـ ۳۶۹۴۳

تیمسار سرلشگر همایونی‌نماینده‌محترم مجلس‌شورایملی

بانهایت تاسف درگذشت شادروان دکتر مسعود دادمرز رابه انجناب و خانواده های داغدیده تسلیت عرض میکنم .

خرم‌آباد لرستان : محمد جواد خورشیدی

آ ـ ۸۲۸۸۰

استاد معظم بانو بهجت صدر

از درگذشت عموی گرامی بینهایت متاثر و صمیمانه در غم شما شریکم .

بدری علائی

آ ـ ۸۲۸۷۸

همدوره‌ای عزیز جناب آقای دکتر فروزین

مصیبت‌وارده را از صمیم قلب تسلیت عرض نموده‌بقای عمر بازماندگان را از خدای متعال مسئلت مینمائیم .

از طرف فارغ‌التحصیلان سال ۳۳دانشکده پزشکی‌تهران

دکتر عبدالوهابی

آ ـ ۳۶۹۵۱

بانهایت تاثر وتاسف مصیبت وارده‌را به شیرمرد گرامی آقای رفعت‌جو از طرف کلیه شیرمردان و شیرزنان‌باشگاه لاینز مسجد سلیمان تسلیت عرض مینماید .

مسجد سلیمان : دبیر باشگاه لاینز

دکتر احمدنژاد کاظم

آ ـ ۸۲۸۸۸

مصیبت وارده را بخانواده‌های محترم دادمرز، آصفی و همایونی صمیمانه تسلیت میگوئیم

دکتر ایوب لطفی

آ ـ ۱۳۶۹۷

درگذشت آقای دکتر داوری استاد و همکار عزیزمان رابعموم همکاران و خانواده محترمشان تسلیت میگوئیم

ایران خواجه‌عمید ـ نیساری ـ سکینه محیری

آ ـ ۳۶۹۶۵

فوت مرحوم سیدمحمدعلی مدیرزاده تهرانی را به بازماندگان ان مرحوم مخصوصا به‌همکار عزیز آقای کمال‌الدین مدیرزاده تهرانی تسلیت میگویند .

کارکنان اداره کل شاهراههای مخابراتی

آ ـ ۳۶۹۶۳

انجمن راهنمای بهداشت خانواده ایران بانهایت تاسف فوت نابهنگام دکتر خداداد داوری را که از هیئت موسسین این انجمن بوده است به خانواده ان مرحوم تسلیت گفته‌و بقای عمر بازماندگان آن مرحوم را از درگاه ایزد متعال خواستار است .

انجمن راهنمای بهداشت خانواده ایران

آ ـ ۳۶۹۵۷

مرك نابهنگام مرحوم دکتر مسعود دادمرز را بخانواده محترم دادمرز بخصوص همکار عزیز جناب آقای دکتر کیومرث دادمرز جراح مرکز پزشکی فیروزگر تسلیت گفته و خودرا دراین مصیبت عظیم شریك میدانیم .

دکتر سعیداهری، دکترشاهنواز ، دکتر سیراکیان دکتر آذر فهیمی ، دکتر شیخ ، دکتر کمالی ، دکتر امامی اهری ، دکتر رسا ، دکتر طالبی ، دکتر رفیعی ، دکترمالك دکتر تیرگری ، دکتر کسروی ، دکتر فتوحی ، دکترعلی فتوحی ، دکتر صمدانی ، دکتر بدیعی ، دکتر امینی ، دکتر پورمند ، دکتر شیبانی ، دکتر نیکفر ، دکترناصری، دکتر رشتی ، دکتر بن‌لوی ، دکتر علوی ، دکتر صفائی، دکتر مقیمی ، دکتر زمردی ، دکتر امانی ، دکتر مدنی، دکتر صمدزاده ، دکتر مقیمیان ، دکترفاضلی ، دکتر بوربور ، دکتر وحدت ، دکتر بلورچی ، دکتر زهرائی ، دکتر امیراحمدی ، دکتر فهرمان ، دکتر مهدوی ، دکتر استقامت ، دکتر امینی‌مقدم ، دکتر حبیبی ، دکتر امیری

سپاسگزاری

ازسروران عظام ودوستان ارجمندی که با نهایت محبت و صفادرمراسم تشییع وترحیم و هفته شادروان‌**دکترمسعود دادمرز** شرکت‌ویابااارسال نامه و تلگراف موجبات تشفی‌وتسلی‌خاطر بازماندگان‌رافراهم فرموده‌اند صمیمانه تشکر نموده بقای عمر ودوام سعادت وسلامتشان راازدرگاه قادر متعال مسئلت داریم. چنانچه بعلت‌تالمات روحی‌درشرفیابی وتقدیم امتنان تاخیری رخ دهدالبته باکرم عمیم معذور ومعفو خواهند فرمود .

خانواده‌های :دادمرز ،همایونی .رهبر . آصفی .اشرفی ، نقدی،دادور،صدری ، میلانی،عمیدی ،شایگان ،نیك‌آئین

آ ـ ۳۶۹۸۳

از سروران گرامی ، علمای اعلام ، نمایندگان‌مجلسین قضات ، امرای ارتش ، اساتید دانشگاه ، معاونین ومدیران کل محترم وزارتخانه ها ، وکلای دادگستری ، کارمندان عالیرتبه اداره کل ثبت و سایر ادارات دولتی ، بانك رهنی و بانك ملی ، هیئت مدیره کانون سردفتران وسایرهمکاران ارجمند ، روزنامه‌نگاران ، نویسندگان و شعرای گرانقدر و آشنایان و دوستان ارجمند و بانوان محترمه که در مصیبت جانگداز عزیز از دست رفته‌مان ، اظهار مرحمت فرموده ،واز موالیانی که تلگرافی و کتبا یا بادرج در روزنامه و مجله اظهار لطف فرموده تشکر خودرا ابراز می دارد. واز اینکه بواسطه تالمات روحی تاخیری در عرض ادب و شرفیابی حضوری ویاپاسخ تلگراف و مرقومه بشود. عذرخواهی‌نموده، سعادت وسلامتی سروران عزیز را از خداوند مسئلت‌مینماید

از طرف خانواده نوری زاده و فامیل های وابسته سید نورالدین نوری زاده ـ سردفتر، دفترخانه ۱۳۶ تهران

آ ـ ۳۶۹۷۹

جناب آقای مهدی مبصری

بانهایت تاسف مصیبت وارده را تسلیت عرض نموده بقای عمر شما و سایر بازماندگان را از خداوند متعال‌مسئلت داریم

کارکنان مرکز پخش تهران شرکت سهامی‌ویتانا

آ ـ ۸۳۸۹۶

جناب آقای مهدی مبصری

مصیبت وارده را بااندوه فراوان تسلیت عرض نموده و صمیمانه خودرا در غم جنابعالی شریك میدانیم

عبدالله ضرابیان. علی فیروزگاهی. حسین صراطی

آ ـ ۸۳۸۹۶

پس از مراجعت از مسافرت خبر جانگداز فوت دوست عزیزم دکتر مسعود دادمرز نهایت متاثرم کرد. بفامیل محترم دادمرز و همایونی خصوصا دکتر ناصر دادمرزودکتر کیومرث دادمرز و تیمسار همایونی از صمیم قلب تسلیت عرض‌می کنم

دکتر حسن فاتح

آ ـ ۳۶۹۷۷

جناب آقای جهانگیر نیساری

درگذشت پدر گرامیتان را از صمیم قلب صمیمانه و صادقانه تسلیت و خودرا در این غم شریك واز خداوندبزرك بقاء بازماندگان را مسئلت داریم

بندر بوشهراداره آبادانی و مسکن . جمشیدی.صلاحی. خانوردی

آ ـ ۸۲۸۹۶

جناب آقای قلی خمسه

درگذشت نابهنگام سیروس عزیزتان را از صمیم قلب تسلیت عرض نموده وخودرا در این مصیبت بزرك شریك و سهیم میدانم

بندر بوشهر پایگاه نیروی دریائی فریدون خمسه

آ ـ ۸۲۸۹۴

سرکار سرگرد زندوکیلی ریاست محترم شهربانی لار

باکمال تاسف درگذشت مادر گرامی‌تان را بشما و خانواده محترم زند وکیلی تسلیت می گوئیم

حیدری فرماندار لارستان و بانو ـ گلانتری . دادرس دادگاه و بانو ـ فاضلی معاون فرماندار

آ ـ ۲۸۸۹۲

جناب آقای‌دکترراوری

باکمال تاسف مصیبت‌وارده رابشماوخانواده محترم تسلیت می گوئیم.

دکترپریرخ یزدانیان ـمهندس ایرج‌شهیدی

آ ـ ۸۳۶۰۴

جناب آقای دکتر داریوش‌راوری

اینجانب‌ازطرف‌خود و کلیه کارکنان‌بیمارستان‌شیر و خورشید سرخ اهواز مصیبت وارده‌را عمیقا تسلیت عرض می‌نمایم .

سرهنك محمد علی سلطانی

آ ـ ۸۳۶۰۶

آقای کمال روغنی

مصیبت‌وارده‌را تسلیت‌می گویم .

فتانه .آقارخ

آ ـ ۳۶۹۸۱

آقای نگهی رئیس آموزش‌وپرورش‌شهرستان تفت

درگذشت پدر بزرگوارتان را به آن جناب وتمام فامیل تسلیت عرض‌می نمایم .

دزکی‌زاده

آ ـ ۸۳۶۰۸

جناب آقای دکتر آزاد مدیریت‌محترم کل‌اداره‌بهداری‌خراسان

کارمندان و کارکنان ذیحسابی بهداری شهرستان مشهد باکمال تاسف وتاثر مصیبت وارده‌را تسلیت گفته و بقای‌عمر وعزت جنابعالی وخاندان محترم رامسئلت دارند .

آ ـ ۸۳۶۱۰

جناب آقای دکترداریوش‌راوری

مراتب‌تالم‌وتاسف بی‌پایان مارا بپذیرید ومارادر غم خود شریك بدانید .

شهین‌حقیقی ـ سیمین زندی

آ ـ ۸۳۶۰۲

جناب آقای دکتر جبارزاده

درگذشت حضرت‌آیت‌الله‌والد بزرگوار سرکارخانم را بمشارالیها و جنابعالی تسلیت عرض نموده دوام عمر وسلامت‌و تندرستی شماوبازماندگان رااز خداوند بزرك‌مسئلت‌می‌نماید .

خرم‌آباد لرستان :محمدحسین توسلی

آ ـ ۸۲۸۸۲

جناب آقای مهندس ملکی

بانهایت تاسف‌وتاثردرگذشت‌پدر بزرگوارتان را تسلیت عرض‌نموده وخودرادر غم شما شریك میدانیم .

رشت‌ـمحسن محسن‌زادگان

آ ـ ۸۲۸۸۴

جناب آقای مهندس آبادیان

مصیبت‌وارده‌را به آن جناب تسلیت عرض نموده بقاء عمر سرکار وبازماندگان آرزوی قلبی ماست .

مهندس‌حاج علیخانی.مهندس عقیلی . محمدعلی‌احتشام

آ ـ ۸۲۸۷۶

باکمال تاسف درگذشت استاد بزرگوار دکترخداداد داوری را به عموم خانواده محترمشان بخصوص دوست‌ارجمند جناب آقای دکترداریوش داوری تسلیت عرض‌می‌نمائیم .

دکترنسرین فربخش ،دکتر علیرضا میرزابزرك

آ ـ ۸۲۸۸۶

خانم اقدس نیساری

باکمال تاسف از طرف کارکنان و آموزگاران دبستان رفعت فوت پدر بزرگوارتان را تسلیت عر

اطلاعات
۱۳۰۴

شنبه - بیست و دوم اسفند ماه ۱۳۴۹
پانزدهم محرم ۱۳۹۱ - سیزدهم مارس ۱۹۷۱
شماره ۱۳۴۴۳ - سال چهل وپنجم
استخراج دکتر ریاضی کرمانی

ساعات شرعی
اذان صبح ..... ساعت ٤ و٤٦ دقیقه
طلوع آفتاب ..... ساعت ٦ و١٧ دقیقه
ظهر شرعی ..... ساعت ١٣ و١٦ دقیقه
اذان مغرب ..... ساعت ٦ و ٢٧ دقیقه

انتخابات «اتاق ها» تا آخر هفته در سراسر کشور پایان می یابد

نمایندگان اطاق بازرگانی و صنایع تهران تعیین شد

انتخابات اتاق بازرگانی و صنایع و معادن تهران ، ساعت شش بعد از ظهر پنجشنبه پایان یافت وقرائت آراء ازهمان ساعت آغازگردید و صبح جمعه پایان یافت واسامی ٤٥ تن انتخاب شدگان مقارن ظهر جمعه از طرف انجمن انتخابات اعلام شد . اسامی مزبور امروز رسما آگهی گردید تا اگر کسی به انتخابات یاافراد انتخاب شده اعتراض داردشکایت کند تا در ظرف سه روز به شکایت ها رسیدگی شود .

روز ٢٤ اسفند ماه انجمن نظارت انتخابات کار خود راپایان میدهدو انتخاب شدگان رابرای صدور اعتبارنامه بوزارت اقتصاد معرفی میکند .

موفقیت تام

از نتایج انتخابات معلوم شده که دسته ائتلافی موفقیت تام داشتند واکثریت انتخاب شوندگان ازحزب ایران نوین میباشند

چهره هائیکه در راس لیست انتخاب شوندگان قرار دارند در انتخابات داخلی صاحب مشاغل اصلی خواهند بود .

سناتور ضیائی باوجودیکه از حزب اکثریت نیست ،معهذا بنا بسابقه خدمات ایشان در دوران وزارت صنایع سابق و ریاست اتاق صنایع و معادن و ریاست اتاق بازرگانی و صنایع و معادن ایران ، این بار هم نامزدریاست اطاق ایران است .

تفاهم بیشتر

نفر دوم آقای علی اکبر مخلوجی نایب رئیس باسابقه اتاق بازرگانی تهران و نایب رئیس اتاق مشترک بازرگانی و صنایع «ارسی سدی» این بار نامزد ریاست اطاق تهران می باشد .

ردیف های بعدی نیز هریک نامزد پست های مختلف داخلی هیات رئیسه اتاق های تهران و ایران می باشند .

از لیست مزبور چنین استنباط میشودکه اتاق در دوره آینده از تفاهم بیشتر و انضباط محکمتر برخوردار خواهد بود . و نقش گروه های متشکل بخصوص گروه اکثریت در تصمیمات عمومی و کار های اجرائی که توسط هیات رئیسه انجام میگیرد بیشتر خواهد بودو اتاقها نقش فعال تری خواهند داشت.

تا آخر هفته جاری انتخابات تمام اتاقها در سراسر کشور پایان خواهد یافت.

قبل از روز ٢٩ اسفند هیات رئیسه هر اتاق معلوم خواهد شد و نمایندگان منتخب اتاقهای شعبه بتهران خواهندآمد و هیات رئیسه اتاق ایران را تعیین خواهند کرد.

باین ترتیب در روز سلام عید هیات رئیسه جدید حضور ملوکانه شرفیاب خواهند شد .

در این ستون سفید ، با زنان ومردان نیک اندیشی آشنامیشویم که نام آنان ، در صحیفهٔ تاریخ ثبت خواهد گردید

بازماندگان شهدای ارتش نشان جاوید گرفتند

والاحضرت شاهپور غلامرضا پهلوی نشان جاوید به سینه فرزند یکی از افسران شهید نصب می - نمایند . تیمسار ارتشبد فریدون جم رئیس ستاد بزرگ ارتشتاران نیز حضور دارد .

* برای بازماندگان شهدای ارتش باشگاهی تاسیس میگردد
* ارتشبدجم: شهدابافداکاری خود ،نیروهای مسلح شاهنشاهی راسر فراز ساخته‌اند
والاحضرت شاهپور غلامرضا پهلوی نشان های جاوید بازماندگان شهدای نیروهای مسلح شاهنشاهی را طی مراسم

بقیه در صفحه ۲۵

فرماندار کل یزد بهنگام افتتاح راه‌آهن معادن سنگ آهن گفت:

بااتصال شبکه راه‌آهن به‌ذوب آهن

بزرگترین طرح مملکت درزمینه بهره برداری صنایع مادراجرا گردید

دراین خط ٤٠ هزار تن ریل ، یك میلیون و نیم تراورس ، ١١٦ سوزن ، ٥٤ ایستگاه مسافری ، ٤٣٠ ساختمان ، ٤ هزار پل ٣ تونل ساخته شده است

وزارت راه وراه‌آهن توانسته‌اند برنامه مهم و عظیم صنعتی شدن مملکت‌را در زمینه اتصال شبکه راه‌آهن به‌کارخانه ذوب‌آهن و معادن سنگ‌آهن وزغال با موفقیت‌اجرانمایند .این موفقیت نشان‌دهنده تاثیر انقلاب در این دوواحد ودیگر سازمانهای‌دولتی است وکارکنان وزارت‌راه وراه آهن یکی‌از اساسی‌ترین‌هدف‌ها وبرنامه های رهبر خردمند مملکت را که عبارت از نصب صنایع مادر در کشور است بطرز چشمگیری اجراکرده‌اند . این مطالب‌را آقای‌حجت‌فرماندار کل‌یزد بهنگام افتتاح رسمی‌راه

بقیه‌در صفحه ٢٦

ابلاغ مراحم ملوکانه به اصناف تهران

کاخ‌همایونی تهران شماره ٢٢٢ تاریخ ٨ر١٢ر٤٩
آقای محمدرضا سعادت‌فر رئیس شورایعالی اصناف پایتخت تهران

تلگرام‌مینی‌پرتبریك وابراز احساسات صمیمانه‌ایکه بمناسبت پیروزی دراحقاق حق ایران وسایر کشور های صادرکننده‌نفت تحت رهبری‌های خردمندانه ذات مقدس شاهانه و چراغانی وآذین‌بندی مغازه‌ها و برگذاری جشن های کاروان‌شادی آفرین به پیشگاه مبارك ملوکانه‌مخابره نموده‌اید موجب‌خرسندی خاطرخطیر اعلیحضرت همایون شاهنشاه آریامهر گردید مراتب رابعموم اصناف تهران ابلاغ نمائید .

رئیس دفتر مخصوص شاهنشاهی

فقط ٧ روزدیگرفرصت دارید تا
باافتتاح حساب تشکیل سرمایه در
بانک عمران درقرعه‌کشی
دوجایزه از ٩ هزارتومان جایزه
مادام‌العمرامسال شرکت کنید

دکتر محمد بهشتی ، دکتر محمد طواف ،دکتر مجید کیمیائی
افتتاح
کلینیك آلرزی تهران
وانتقال مطب های خود را به کلینیك فوق باطلاع میرسانند. نشانی: تخت‌جمشیدغربی. نبش کیوان ٨٤
تلفن ٦٦١٠٦٨

در ساحل بحرخزر
متل‌دیانا ٢٨ کیلومتری چالوس به شهسوار باساختمانهای جدید ایام عید وسایرایام‌رزرومیباید.
٣٠١١٤٧ ٥_١٠

عیدنوروز ١٣٥٠
دوساعت خنده و شادی با محبوب‌ترین کمدین‌های‌سینما
در سینماهای
بولوار کسری

اطلاعیه مرکز ازمون شناسی
درباره
توزیع دفترچه راهنمای مسابقات ورودی سال ١٣٥٠
داوطلبان مسابقات ورودی دانشگاهها و موسسات آموزش عالی در سال ١٣٥٠ ازهم‌اکنون میتوانند با مراجعه به یکی از شعبه‌های بانك ملی ایران در سراسر کشور و پرداخت مبلغ ده‌ریال دفترچه راهنمای این مسابقات رادریافت دارند آ_٨٣٧٥٦

تالاررودکی
ترانه‌سرائی‌درایران (نخستین‌برنامه) بحث‌و گفتگو
پیرامون ترانه‌های امروز
همراه‌باجرای نمونه‌هائی ازترانه های قدیم و جدید
گفتگو کنندگان :سیمین بهبهانی : لعبت‌والا، دکترنیرسینا ابراهیم صفائی ،معینی کرمانشاهی ،علی‌تجویدی ،حبیب‌الله بدیعی،فرامرزپایور .
تالار کوچك ،دوشنبه ٢٤اسفند ماه ،٨بعدازظهر.
بهای بلیط ٥٠ ریال م‌الف١٢٩٩٦

سازمان بیمه های اجتماعی در خدمت بیمه‌شدگان
شماره تلفن های جدید اداره کل وصول حق بیمه تهران سازمان بیمه های اجتماعی بشرح زیر باگاهی میرسد .

١ ـ مدیر کل	٦٦٠٢٢٣
٢ ـ رئیس درآمد	٦٦١٥٦٧
٣ـ حوزه یك وصول	٦٦١٤٠٨
٤ـ فیشیه	٦٦١٥٦٠
٥ـ اطلاعات	٤٣٥٥٨
٦ـ تلفنخانه	٤٩٩٨٦
	٤٩٩٠٤
	٦٦١٥٣٧
	٦٦١٥٤٢

چیچو و فرانکو رفیلم رنگی
تعلیم رانندگی

صندوق پس انداز بانك ملی ایران امسال میلیونها تومان به دارندگان حسابهای پس انداز جایزه میدهد .
٤٠٠ جایزه ممتاز وبزرگ از پنجهزار تومانی تا دویست وپنجاه هزار تومانی وهزاران جایزه دیگر.

اولین جایزه	٥٠٠ برابر موجودی حداکثر	٢,٥٠٠,٠٠٠ ریال
دومین جایزه	〃 〃 〃	٢,٤٠٠,٠٠٠ 〃
سومین جایزه	〃 〃 〃	٢,٣٠٠,٠٠٠ 〃
چهارمین جایزه	〃 〃 〃	٢,٢٠٠,٠٠٠ 〃
پنجمین جایزه	〃 〃 〃	٢,١٠٠,٠٠٠ 〃
ششمین جایزه	〃 〃 〃	٢,٠٠٠,٠٠٠ 〃
هفتمین جایزه	〃 〃 〃	١,٩٠٠,٠٠٠ 〃
هشتمین جایزه	〃 〃 〃	١,٨٠٠,٠٠٠ 〃
نهمین جایزه	〃 〃 〃	١,٧٠٠,٠٠٠ 〃
دهمین جایزه	〃 〃 〃	١,٦٠٠,٠٠٠ 〃
یازدهمین جایزه	〃 〃 〃	١,٥٠٠,٠٠٠ 〃
دوازدهمین جایزه	〃 〃 〃	١,٤٠٠,٠٠٠ 〃
سیزدهمین جایزه	〃 〃 〃	١,٣٠٠,٠٠٠ 〃
چهاردهمین جایزه	〃 〃 〃	١,٢٠٠,٠٠٠ 〃
پانزدهمین جایزه	〃 〃 〃	١,١٠٠,٠٠٠ 〃

وسی وپنج جایزه یک میلیون ریالی
وسیصد وپنجاه جایزه پنجاه هزارریالی
وهزاران جایزه دیگر

این میلیونها تومان جایزه باشخاصی تعلق میگیرد که تا آخر اسفند امسال یکهزار ریال یا بیشتر در حساب پس انداز خود موجودی داشته باشند .
جوائز ممتاز وبزرگ فوق به نسبت ٥٠٠ برابر موجودی پرداخت میشود .
صندوق پس انداز بانك ملی ایران