اطلاعات

۲۸ صفحه

شنبه سیزدهم خردادماه ۲۵۳۷ـ شماره ۱۵۶۲۶ تکشماره ۱۰ ریال

محل توزیع کارت کنکور اعلام شد

★ کارتهای کنکور روز سه‌شنبه و چهارشنبه علاوه‌بر تهران در ۳۰ شهر توزیع میشود .

درصفحه ۲۰

حمله بمسافران و مهمانداران هواپیما در تهران

★ ماموران انتظامی یك سیاهپوست تبعه‌امریکا را دستگیر کردند .

★ هواپیمای انگلیسی توانست پرواز خود را به لندن ادامه دهد .

در صفحه ٤ ستون اول

نخست‌وزیر در مصاحبه‌ای اعلام کرد

در این روزها مردم باید بیشتر به خیابانها بیایند وهمه مغازه‌ها باز باشند

شایعه تظاهرات این هفته نباید موجب نگرانی شود

خوابگاه دانشجویان دانشگاه تعطیل شد

دانشگاه تهران بعلت برگزاری امتحانات وکنکور یك هفته تعطیل است

در صفحه ٤ ستون ششم

سئوال از دولت درباره قطع حقوق استادان دانشگاه‌آریامهر

در صفحه آخر

امروز گفته شد باشرکت دانشگاهیان

جناح سوم تشکیل میشود

در صفحه آخر ستون سوم

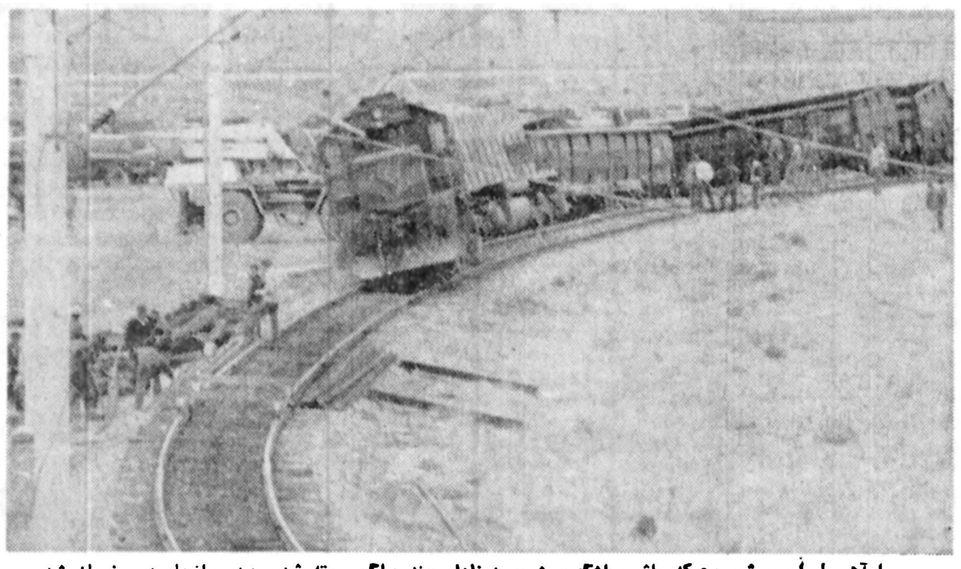

راه‌آهن ایران و شوروی‌که‌براثر واژگون شدن دیزلها وچند واگن بسته شده بود سرانجام دیروز باز شد . عکس دیزل ها وواگن‌هائی‌را که از خط خارج شده‌نشان میدهد .

در صفحه ٤

ایران وهلند ٤٥ دقیقه بعداز نیمه‌شب دیدار میکنند

میلیونها ریال روی تیم ایران شرط بندی شد

★ صاحبنظران باخت تیم ایران را اجتناب‌ناپذیر میدانند. ★ آخرین تغییرات در آرایش تیم ملی ایران مقابل هلند

درصفحات ٤و۲۵

دولت علیه کسانی که بخواهندنظم عمومی را بهم بزنند شدیدا اقدام خواهد کرد

در صفحه ۲۲

فدائیان فلسطین اتوبوس اسرائیلی رامنفجر کردند

در صفحه ۲

باطری ۱/۵ ولت میتسوبیشی

دومین مجمع عمومی انجمن اقتصاد دانان ایران سه شنبه ۱۶خرداد . ساعت ۱۳ اتاق بازرگانی و صنایع و معادن ایران .

پلاستوفوم

تحویل فوری

٦٤٤٤٢٤ ـ ٦٤٤٣١٧

آگهی

مدرسه عالی تلویزیون وسینما

پذیرش دانشجو برای دوره فوق لیسانس درصفحه ۲۴

جناب آقای نعمت‌الله وقار

عرفیع‌آن‌جناب رانبریك ،موفقیت شما را آرزومندیم.
فریدونکنار ،حسین عابدیان،مهدی عابدیان، ابراهیم عابدیان .

آ ـ ۱٦۷۹

قابل توجه مسافرین جاده هراز

باطلاع عموم می‌رساند نظر باینکه جایگاه عرضه مواد نفتی در پلور تعطیل شده است از دارندگان وسائط نقلیه که قصد عبور از جاده هراز را دارند خواهشمند است سوخت مورد نیاز خود را در جایگاه های قبل یا بعداز نقطه مذکور تامین فرمایند .

م الف ۳۷۹۳

آگهی دعوت مجمع عمومی عادی سالیانه الیاف ـ شرکت سهامی عام

مجمع عمومی عادی سالیانه الیاف ـ شرکت سهامی عام در ساعت ۱۰ صبح روز چهارشنبه ۳۱ خردادماه ۲۵۳۷ در محل شرکت واقع در یوسف‌آباد ـ خیابان ابن‌سینا ـ کوچه موج ـ پلاك ۱۰ تشکیل می گردد. از کلیه سهامداران محترم تقاضا میشوددر روزو ساعت‌مقرر در جلسه حضور بهمرسانند :

دستور جلسه :

۱ـ استماع گزارش هیئت‌مدیره وبازرس درمورد حسابهای‌عملکرد سال مالی منتهی به پایان اسفند ماه ۲۵۳٦

۲ـ تصویب ترازنامه و سود و زیان سال مالی مذکور

۳ـ انتخاب بازرس شرکت

٤ـ تعیین روزنامه کثیرالانتشار جهت درج آگهی ها و اطلاعیه های شرکت

۵ـ بررسی‌واتخاذ تصمیم نسبت به سایر موضوعاتی که در حدود و صلاحیت مجمع عمومی عادی مطرح شود .

الیاف ـ شرکت سهامی عام

دو میلیون و پانصد هزار تومان

جایزه بلیط های بخت آزمائی مخصوص سالگرد

برای آنچه شما میخواهید

۱۱

قرعه‌کشی روزدیگر

باندوه فراوان وقلبی آکنده از تاثر مصیبت مرگ جانکاه همسر و پدر عزیزمان شادروان هوشنگ ملکی را باسنحضار سروران ودوستان وبستگان می‌رسانیم.
مجلس یادبود آن مرحوم در روز یکشنبه ١٤ خرداد ماه از ساعت ۳تا۸ بعداز ظهر در خیابان سلطنت‌آباد انتهای گلستان پنجم پلاک ٦٦ منعقد خواهد بود .
پروین ملکی (خزانه)، نوشین حاجیلو (ملکی) . نازنین یارجانی (ملکی)، نسرین جهانگیری (ملکی) ، نادر ملکی،علی‌اکبرحاجیلو ،بیژن یارجانی، مسعود جهانگیری.

باندوه وتاثر فراوان درگذشت نابهنگام برادر عزیزمان شادروان هوشنگ ملکی را باستحضار دوستان‌وبستگان می رسانیم .
مجلس یادبود آن مرحوم در روز یکشنبه ١٤ خرداد ماه از ساعت ۳تا۸ بعداز ظهر در خیابان سلطنت‌آباد انتهای گلستان پنجم پلاک ٦٦ منعقد خواهد بود .
مهین افشار (ملکی)، زری گرایلی (ملکی)، شهین کویلند (ملکی) ، سیمین وزیری (ملکی) ، تقی ملکی ، مصطفی ملکی .

آگهی دعوت مجامع عمومی فوق‌العاده وعادی سندیکای صاحبان و نمایندگان کشتیرانی رجوع به صفحه ۲۱

دومز ـ تراووپوبلیك
و
دی. اچ.اچ (دومز ـهدیش ـهامون)
شرکت ساختمانی
محل‌اداری خودرابه‌نشانی زیر منتقل کرده‌است:
خیابان گاندی شماره :۷۲
صندوق پستی : ۱۱ر۱۷۸۸
تهران
تلفن : ۲۵ـ٦۸٦۰۲۳

(آگهی دعوت)

مجمع عمومی عادی صاحبان سهام شرکت سهامی شیشه قزوین «عام»

درصفحه ۲۱

اطلاعیه

شاهین شهر

ساختمان تعدادی ازواحدهای مسکونی باتمام رسیده وبا بهترین شرایط وتسهیلات بانکی آماده برای فروش می‌باشد .

شاهین‌شهر

داوطلبان خرید خانه در میتوانند همه‌روزه بدفاتر فروش در اصفهان میدان ۲٤ اسفند ـ ساختمان امین ـ تلفنهای ۲٤٦۹۵ ـ ۲۱۱۵۲ ودر شاهین شهر خیابان پهلوی ـ مرکز تولید و فروش خانه های شاهین شهر تلفن ۳۰٦۳ مراجعه فرمایند .

مولدبرقهای سیارکرایه
تلفن های ۳۵۵۵٦٤
نورهاشمی ۳۵۵۵٦۵

آگهی

مدرسه عالی تلویزیون وسینما وزارت آموزش و پرورش

پذیرش معلمان وزارت آموزش و پرورش برای دوره فوق لیسانس درصفحه ۲۴

اطلاعیه سازمان سنجش آموزش کشور

دربارهٔ

توزیع کارت ورود بجلسه امتحانات ورودی خردادماه ۲۵۳۷ شاهنشاهی دانشگاهها و مؤسسات آموزش عالی

صفحه ۲۰

دانشکده علم وصنعت ایران ،
بخش مهندسی معماری

آگهی پذیرش دانشجو

در صفحه ۱۸

نیروی دریائی شاهنشاهی استخدام مینماید

در صفحه ٤

کشف «اطاق جاسوسی» شوروی زیر سفارت امریکا در مسکو

واشنگتن ـ خبرگزاری فرانسه ـ «توماس رستون»، سخنگوی وزارت خارجه آمریکا دیشب اعلام داشت‌که درساختمان سفارت‌آمریکا درمسکو دستگاه‌های‌جاسوسی الکترونیک کشف شده است .

وی افزود این تجهیزات روز یکشنبه گذشته پیدا شد و دولت آمریکا علیه این اقدام یادداشت اعتراضی به وزارت امور خارجه شوروی تسلیم کرده است . دراین میان یکمقام عالیرتبه آمریکائی که تقاضا کرد نامش فاش نشود اظهار داشت تکنیسین‌های روسی به تونل زیر ساختمان سفارت رخنه کرده و سپس با خزیدن ازطریق دودکش بخاری دستگاه‌های جاسوسی را در داخل سفارت کار گذارده بودند .

به گفته این مقام تجهیزات الکترونیک استراق سمع که شامل آنتن نیز هست درجریان بازرسی‌های منظمی که سرویس‌های امنیتی سفارت به‌عمل آوردندکشف‌شد.

این مقام اضافه کرد هم‌اکنون کارشناسان سرگرم بررسی دستگاه‌های جاسوسی شوروی هستند تا از کم وکیف کار آنها آگاه شوند .

از سوی دیگر، درواشنگتن گفته می‌شود امواج نیرومندی که‌از چندماه قبل توسط روسها به طرف ساختمان سفارت هدایت می‌شود احتمالا برای تغذیه‌این دستگاه‌ها بکار میرفته است .

دولت امریکا به این اقدام‌شوروی شدیدا اعتراض کرد

★

هنگام کشف این مرکز یك مامور شوروی که آنجا بود فرار کرد

سخنگوی سفارت آمریکا در شوروی خاطرنشان ساخته که‌مورد هجوم قراردادن سفارت از طریق این امواج سلامتی کارکنان سفارت آمریکا را به مخاطره افکنده است .

امروز گفته شد کارگرانی‌که بدنبال حریق ماه‌اوت سفارت آمریکا سرگرم تجدیدبنا و تعمیر ساختمان‌سفارت بودند درضلع جنوبی سفارت‌که محل آپارتمان های اعضای سفارت است این دودکش پنهانی راپیداکردند.

یک کارگر کمبرای وارسی دودکش وارد آن شده بود یک مرد روسی را مشاهده کرد که بمحض دیدن‌وی ازسر دیگر دودکش فرار کرد .

گفته می‌شود مقامات شوروی که متوجه شده بودند که‌آمریکایی‌ها پی بوجود دودکش مذکوربرده‌اند مردی‌را برای قطع‌کردن سیمها وسایروسایل الکترونیک اعزام کرده بودند .

سخنگوی وزارت خارجه آمریکا گفت:ما معتقدیم‌که اینگونه جاسوسی یک مسئله خطیر ومخالف حقوق بین‌المللی است .

وی درپاسخ سئوال خبرنگاران گفت که کارشناسان امریکائی همچنان سرگرم بررسی دستگاه‌های الکترونیک هستند که‌از داخل یک چاه مخفی در سفارت امریکاکشف شده است .

موشه دایان به صف مخالفان بگین پیوست

تل‌آویو ـ یونایتدپرس ـ بین موشه‌دایان وزیرخارجه و مناهیگین نخست‌وزیر اسرائیل بسر نحوه جوابگویی‌به تقاضای‌امریکا که خواستار روشن شدن مقاصدواقعی و آتی‌اسرائیل در مورد آینده اراضی اشغال شده ساحل‌غربی‌رود اردن است اختلاف‌نظر هایی بیش و کم سخت بروز کرده است .

یکی از منابع وزارت خارجه اسرائیل دیروز گفت که گزارشهای مطبوعات دراین باره تا حدود بسیار زیادی شایعه سازی است و همان منبع بهرحال تایید کرد که نوعی اختلاف سلیقه بین دایان و بگین بروز کرده است . برخی از ناظران اظهار نظر می‌کنند که دایان به صف مخالفان بگین پیوسته است .

طبق اظهار این منبع نخست‌وزیر اسرائیل کماکان اصرار دارد که مقاومت آشنای خود را برابر هر فشار یا پیشنهادی که بتواند به نحوی باعث‌سستی‌دعاوی این کشور نسبت به‌اراضی غرب رود اردن شود ادامه دهد ، در حالیکه دایان خواستار آن است که از طرف دولت اسرائیل‌بیانیه‌ای صادر شود و در آن‌باوضوح اعلام گردد که اسرائیل مایل است که اردن نقش‌بزرگتری در تعیین سرنوشت آتی‌بیش از یک میلیون نفر اعرابی‌که در غرب رود اردن زندگی می‌کنند ، ایفا کند .

منابع نزدیک به نخست وزیر اسرائیل انکار نمی ـ کنند که اگر دایان در این مبارزه از بگین شکست بخورد باید انتظار داشت‌که کشمکش سخت در داخل کابینه بگین روزی دهد .

دیدار وزیر خارجه چین از ترکیه

آنکارا آسوشیتدپرس ـ دیروز وزارت‌امور خارجه‌ترکیه اعلام کرد هوانك‌هوا وزیر امور خارجه جمهوری خلق‌چین از تاریخ یازدهم ژوئن بمدت چهار روز از ترکیه دیدن خواهد کرد .وی در این سفر باوزیر امور خارجه ، نخست وزیر و رئیس جمهوری ترکیه ملاقات و مذاکره خواهد کرد. این اولین دیدار یك مقام عالی رتبه جمهوری خلق چین از ترکیه است .

۵تن از فرماندهان‌سابق ناتو خواستار لغو تحریم اسلحه به ترکیه شدند

واشنگتن ـ رویتر ـ دیروز پنج تن از فرماندهان سابق «ناتو» از کنگره آمریکا درخواست کردند تحریم‌صدور اسلحه به‌ترکیه را لغو نماید. بخاطر حمله سال ۱۹۷۴ترکیه به‌قبرس که در آن سلاحهای آمریکائی مورد استفاده قرار گرفت ، کنگره صدوراسلحه آن کشوررا تحریم کرده‌است. کارتر نیز مایل است کنگره تحریم را لغو نماید بهرحال انتظار میرود این مسئله بار دیگر در اواخر سال جاری در مجلسین آمریکا مطرح شود.

ژنرالهای مذکورگفتند اگر ترکیه از تعهدات خود درناتو بکاهد و یا از آن خارج شود، سراسر جنوب شرق اروپا و منطقه خاورمیانه در مقابل‌فشار اتحاد شوروی آسیب پذیرتر از حالا خواهد شد . و یونان که در محاصره کشور های کمونیست و بی‌طرف قرارمی‌گیرد وضع آسیب پذیری‌پیدا خواهد کرد .

مغرب به زئیر نیرو میفرستد

پاریس ـ آسوشیتدپرس دفتر ریاست جمهوری فرانسه اعلام کردچترباز‌ان لژیون خارجی فرانسه که به زئیر اعزام شده بودند از روز هفتم ژوئن به‌پایگاه های خود در کورس بازخواهند گشت.

از طرف دیگر دیروز دولت مغرب اعلام کرد ملکحسن دوم پادشاه مغرب بنابه تقاضای رئیس جمهوری گابن که درحال حاضر رئیس سازمان‌وحدت آفریقاست تصمیم به اعزام نیروهای مغربی به زئیر گرفته است.

در جریان سرکوبی حمله سال‌گذشته شورشیان زئیر به نیروهای مغربی نقش مهمی‌بازی کردند .

کمك نظامی آمریکا به سومالی

واشنگتن ـ خبرگزاری فرانسه ـ سخنگوی‌وزارت امور خارجه امریکا اظهار داشت که واشنگتن کمک نظامی به سومالی رامورد بررسی قرار داده و پس‌از بازگشت یک هیات نظامی امریکائی که به موگادیشو رفته‌است دراین بارمتصمیم قطعی خواهد گرفت.

کوماندوهای فلسطین یک اتوبوس اسرائیلی رامنفجر کردند

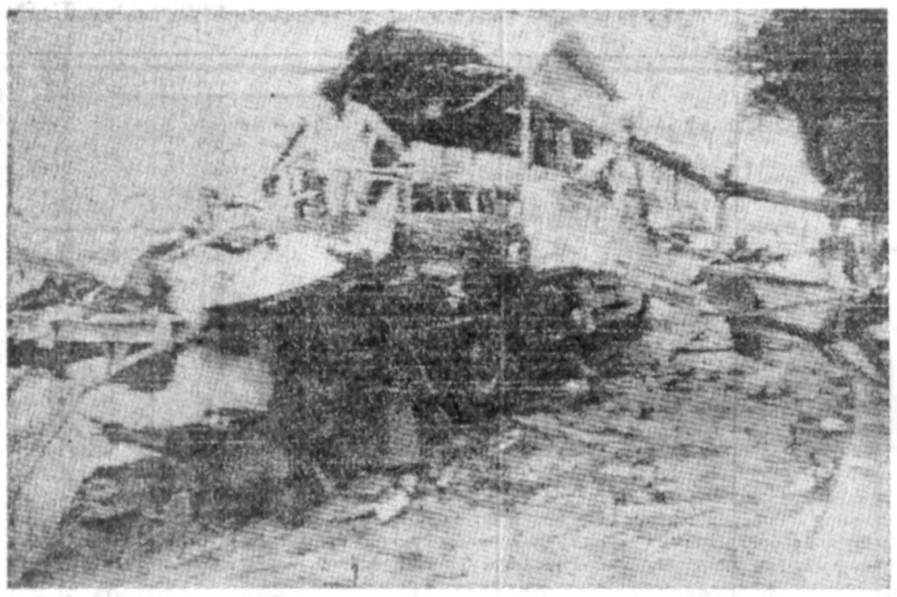

انفجار اتوبوس اسرائیلی را به‌این صورت درآورد. عکس رادیوئی آسوشیتدپرس

خبرگزاری فرانسه ـ در نخستین لحظات انفجار بمبی‌در داخل یك اتوبوس اسرائیلی در بخش غربی بیت‌المقدس۴ نفر کشته و ۲۴ تن دیگرزخمی شدند که حال پنج نفر ازآنان سخت وخیم است .

این بمب که چاشنی بسیار نیرومندی داشت درقسمت‌عقب اتوبوسی که در یکی ازخیابان های محله باتی ـ واکان‌واقع در بخش یهودی نشین بیت‌ـ المقدس حرکت میکرد منفجر شد و شدت انفجار به حدی‌بود که ویرانی‌هائی در خانه های اطراف خیابان پدید آورد و چند تیرسیمانی برق‌راواژگون ساخت انفجارهنگامی صورت گرفت که اتوبوس پر از مسافرانی بودکه‌برای‌استراحت و تعطیل هفتگی روز شنبه به خانه های خود باز می‌گشتند.

دراین انفجار که در غرب بیت‌المقدس روی داد ۶ تن کشته و ۴۱ تن زخمی شدند

بطوریکه تعدادی از مسافران اجبارا سرپا ایستاده بودند آخرین گزارش حاکی است که دو نفر از زخمی شدگان دربیمارستان‌این‌حادثه‌درگذشته باین ترتیب شماره قربانیان‌به شش نفر میرسد .

سازمان مقاومت فلسطین با انتشار اعلامیه‌ای در بیروت مسئولیت این سوء قصد رابه عهده گرفت . خبرگزاری فلسطینی (وفا) گزارش دادیك واحد از کماندوهای فلسطین که درداخل‌سرزمینهای اشغال شده فعالیت میکنند یك بمب پلاستیکی شش کیلوئی داخل اتوبوس شرکت اتوبوسرانی «اگید» کار گذاشتند . براثر انفجار جمعاچهل‌ویك نفرزخمی شدند که حال بسیاری ازآنان وخیم است .

تروریستهای آلمان آماده بکاربردن بمب اتمی شدند

یك تروریست آلمانی :

ما قادر به‌ساختن بمب‌اتمی‌هستیم ولی ترجیح میدهیم چنین سلاحی را بلزدیم

بن ـ خبرگزاری‌فرانسه ـ میکائیل‌بومان یکی از ۴۰ تروریست آلمان غربی که پاریس این کشور سخت‌در جستجوی آنهاست طی مصاحبه‌ای که هفته‌نامه آلمانی «اشترن» آنرا منتشر ساخته گفته است که جناح ارتش سرخ آلمان درصدد بکاربردن سلاح اتمی‌است.

وی که سازمان دهنده جنبش دوم ژوئن بشمار میرود در پایان سال ۱۹۷۴ از خاک‌آلمان غربی‌گریخت وی در این مصاحبه که در مخفیگاه‌او صورت گرفته خاطرنشان ساخت مرگ «اندآکس‌بادره» ، «گوردون اسلین» و «کارل‌راسپه» در زندان، تروریستها را متقاعد کرده که دیگر هیچگونه محدودیتی برای آنها وجود نمی‌تواند‌داشته باشد و از اینرو بکار بردن سلاح اتمی در منطق این گروه قابل توجیه‌است و منع اخلاقی ندارد . وی افزود که برخی ازدوستان سابقش قادر به ساختن بمبهای بسیار ساده اتمی هستند ولی احتمالا آنها ترجیح می‌دهند که برای تهیه آن به یکی ازجایگاه های نگهداری بمب‌های‌اتمی دستبرد زنند.

به گزارش یك هفته‌نامه‌عربی

شوروی دوپایگاه نظامی دریمن جنوبی میسازد

شوروی وسائل یك شبکه رادار‌را دراختیار یمن‌جنوبی می‌گذارد و این شبکه عربستان‌سعودی وقسمت اعظم‌منطقه خلیج‌فارس راخواهدپوشاند.

پاریس ـ خبرگزاری فرانسه ـ «الوطن‌العربی» نشریه‌هفتگی که به زبان عربی در پاریس منتشر می‌شودنوشت‌که‌شوروی بزودی بساختن دو پایگاه‌نظامی در یمن جنوبی دست خواهد زد .

«الوطن العربی» از قول‌یك منبع موثق اضافه کرده است که شوروی‌و یمن جنوبی‌هنگام دیدار دریاسالار «سرژگورشکف» معاون وزارت دفاع و سر فرمانده نیروی دریایی شوروی از عدن در باره‌امضای یك قرارداد نظامی به توافق رسیده‌اند .

بنوشته این نشریه در این قرارداد احداث یك پایگاه نظامی شوروی در نزدیکی‌بندر عدن و همچنین تاسیس یك پایگاه هوائی که مشترکاًمورد استفاده شوروی و یمن جنوبی قرار خواهد گرفت پیش‌بینی شده است .

علاوه براین شوروی ۳۰ «میگ ـ ۲۱»پنج کشتی‌مخصوص عملیات گشتی و وسایل یك شبکه رادار را که قسمت‌اعظم خلیج فارس و جنوب عربستان سعودی را خواهد پوشاند به یمن جنوبی تحویل خواهد داد .

مناسبات امریکا و یمن جنوبی تجدید خواهد شد

واشنگتن ـ یونایتدپرس ـ «پاول فیندلی» عضو جمهوریخواه مجلس نمایندگان آمریکا از ایالت «ایلی‌نویز» فاش کرد که‌یمن جنوبی‌با آغاز مذاکره‌بمنظور تجدید روابط سیاسی با آمریکا موافقت کرده است.

فیندلی گفت چهار سال بخاطر نزدیک کردن دو کشور به یکدیگر زحمت کشیده و دوبار توانسته است سالم ربیع علی نخست وزیر یمن جنوبی‌را به آزاد کردن اتباع آمریکایی متقاعد سازد . فیندلی در مجلس نمایندگان آمریکا گفت که بعقیده وی یمن جنوبی مایل است روابط گرم و دوستانه‌ای با آمریکا داشته باشد . اواخر ماه جاری‌یک هیئت آمریکائی براه مذاکره با رهبران یمن جنوبی به این کشور می رود. به گفته فیندلی در هیئت اعزامی آمریکا چهار مقام عالیرتبه وزارت‌امور خارجه عضویت دارند که دربارمکلیه مسائل مورد علاقه از جمله استقرار مجدد روابط سیاسی میان دوکشور با مقامات‌یمنی مذاکره خواهند کرد .

دنیای ورزش شنبه‌ها منتشر میشود

سمپاش موتوری
Arimitsu

موتوری صدلیتری برنجی

سمپاش زنبه‌ای آربمیتسو

شرکت سهامی فلات ایران
تلفن ۶۲۸۸۹۱-۶۴۲۰۱۱

سمپاشهای موتوری
بامخزن‌استیل‌استنسیل

ساخت انگلستان
شرکت باران تلفن
۹۷۲۴۲۲
آ ـ ۶۰۵۹

به‌گزارش هفته‌نامه الحوادث

ارتش عراق برای سرکوبی کردها عازم شمال این کشور شد

★ **به ابتکار شوروی بارزانی و طالبانی با هم آشتی کردند .**

★ **حزب کمونیست‌عراق پیوند های خود را با کرد های این کشور تجدید کرده است .**

بیروت ـ خبرگزاری فرانسه ـ به‌گزارش هفته‌نامه الحوادث چاپ بیروت در پی تجدید فعالیت شورشیان کرد در شمال عراق، واحدهای‌ارتش این کشور برای سرکوب کردن شورش عازم منطقه کردنشین شده‌اند.

به گزارش این مجله ، شورشیان کرد اواخر ماه آوریل گذشته یک پادگان ارتش عراق را در اطراف موصل موردحمله قراردادند که براثر آن ۳۰ تن کشته شدند .

الحوادث نوشته است که ارتش‌عراق بامقاومتشدیدی ازسوی‌شورشیان کردروبرو شده‌است. از سوی دیگر مقامات عراقی با تحقیق پیرامون‌تجدیدفعالیت‌کردهای عراق به‌این نتیجه رسیده‌اند که‌اتحاد شوروی این بار به کمک اکراد شتافته و حتی سلاح‌های لازم را در اختیار آنها گذارده است، بطوریکه رهبران اکراد از جمله ملا ـ مصطفی بارزانی و جلال طالبانی طی اجتماعی که به ابتکار دولت شوروی‌تشکیل شد با یکدیگر آشتی کردند و اختلافات خود را به کنار نهاده‌اند .

در این میان روزنامه السفیر چاپ بیروت (هوادار لیبی) گزارش داده‌است که درچند روز اخیر کمونیست های عراقی‌مجددا پیوندهای خود را با شورشیان کرد برقرار کرده‌اند .

امریکا نگران تحولات افغانستان است

لندن ـ روزنامه‌گاردین‌در شماره اخیر خودطی‌مقاله‌ای نوشته‌است‌که‌اقدامات اخیر شوروی ها در افغانستان نگرانی محافل دولتی ایالات متحده را بیش از پیش برانگیخته است .

در مقاله گاردین گفته میشود که هواپیماهای‌باربر شوروی پی‌درپی‌به یکپایگاه هوائی افغانستان واقع در۶۵ کیلومتری کابل پرواز میکنند و هر روز عده بیشتری از کارشناسان شوروی در سازمانهای دولتی افغانستان بکار گمارده می‌شوند .

گاردین نوشته است که دولت امریکا عقیده دارد دولت جدید افغانستان بیشتر از سلف خود به جانب شوروی متمایل است و مسئله حال نشده آنست که این تمایل تاچه‌اندازه‌مخواهد بود معذلک دولت آمریکا به دولت افغانستان اطلاع داده است که آماده است به کمک های اقتصادی خودبه آن دولت ادامه دهد .

مصر بامخالفان بگین تماس گرفته است

کویت ـ روزنامه الوطن‌خاطر نشان ساخته است ابراهیم‌کامل وزیر امور خارجه مصر که در حال حاضر در نیویورک بسر میبرد سرگرم‌گفتگو های‌محرمانه باآن گروه از مقامات برجسته اسرائیلی است که باسیاست مناهیم بگین‌نخست وزیراسرائیل مخالفند .

الوطن نوشته است : مصر اینک به‌این نتیجه رسیده است که بگین‌تنها عامل شکست‌ابتکار سادات است .

طرح پیمان دفاعی مصر، عربستان و اردن

فرانسه ـ خبرگاری فرانسه روزنامه کویتی القبس امروز نوشت که دولت مصر در صدد انعقاد یک موافقتنامه دفاعی مشترک با عربستان سعودی‌و اردن است .

به‌گزارش این روزنامه طرح مزبور در دیدار اخیر حسنی مبارک معاون رئیس جمهوری مصر ازامان‌و ریاض‌به زمامداران اردن وعربستان سعودی تسلیم شده است .

درحمله به‌اتومبیل سفیر ترکیه‌دراسپانیا همسر وبرادرزن‌او کشته‌شدند

مادرید ـ خبرگزاری فرانسه ـ دیروز همسر و برادرزن زکی آلپ سفیر ترکیه در اسپانیاکه سوار براتومبیل‌وی‌ازخیابانی واقع در مرکز مادرید عبور میکردند هدف گلوله های پی در پی از داخل اتومبیل دیگری که در جهت آنها در حرکت بود قرارگرفتند وکشته شدند .

راننده سفارت نیز در این حادثه به قتل رسید .

چند ساعت پس از وقوع این حادثه یک گروه ارمنی به نام «مبارزان عدالت» درتماس تلفنی با دفتر خبرگزاری‌فرانسه در مادریدمسئولیت این‌سوء ـ قصد را بعهده گرفت .

مرد ناشناس که بزبان اسپانیولی وبالهجه‌ای خارجی سخن میگفت در این مکالمه تلفنی اظهار داشت مامسئول حادثه علیه بستگان سفیر ترکیه در مادرید هستیم و خواستار عدالتبرای ملت‌خود میباشیم .

این پنجمین سوء قصدی است که از سال ۱۹۷۵ علیه دیپلمات های ترک در کشور های خارج صورت گرفته که براثر آن تاکنون سفیران‌ترکیه در اطریش ، فرانسه ،وانتیکان و کاردار ترکیه در لبنان بقتل رسیده‌اند .

از سوی دیگر منابع رسمی در پایتخت ترکیه اظهارداشتند یکی از قربانیان حادثه مادرید «بصیر بالچی اوغلو» سفیر پیشین ترکیه در کشور های نروژ و سودان بوده است . وی که برادر زن سفیر ترکیه در مادرید بود در مارس سال ۱۹۷۳ هنگامی که در خرطوم ماموریت داشت چند دقیقه‌قبل از حمله کماندو های فلسطینی به سفارت عربستان سعودی‌در خرطوم که منجر به مرگ‌سفیر امریکا و مشاوروی و کاردار سفارت بلژیک گردید از ساختمان سفارت خارج شده‌و جان خود را نجات داده بود.

مبارزه وسیع تبلیغاتی‌آمریکا علیه کوبا ازسرگرفته شد

واشنگتن ـ آسوشیتدپرس به‌گفته مقامات امریکائی دولت آمریکا مطالعاتی را بمنظور آغاز مبارزه‌تبلیغاتی علیه کوبا بمنظور ایجاد نارضایی در مردم نسبت‌به نقش نظامی آن کشور در آفریقا را آغاز کرده است.

دولت آمریکا همچنین درنظر دارد پرواز دربست هواپیماهای آمریکایی به کوبا را بحال تعلیق‌درآورد و برنامه مبادلات ورزشی دو کشور را حذف کند.

مطالعه جدی این‌اقدامات نشان‌دهنده آنست که پیشرفت دو کشور درراه استقرار مجدد روابط سیاسی که ۹ ماه قبل با گشایش هیئت‌های نمایندگی در پایتخت‌های کوبا و آمریکا به اوج خود رسید متوقف خواهد شد.

به گفته مقامات امریکایی آن کشور قصد ندارد دفتر نمایندگی خود در کوبا را تعطیل کند و حتی پیشنهاد مربوط به‌جلوگیری ازارسال نفت شوروی به کوبا را بیش از حد افراطی دانسته است .

مقامات مذکور میگویند امریکا فشار بسیار کمی‌به کوبا وارد می‌آورد والبته میداند اینکار رژیم فیدل کاسترو را بهیجوجه در زحمت نخواهد انداخت . اما هدف آمریکا از انجام این اقدامات آنست که نگرانی خود از دخالت کوبا در اوضاع آفریقا را مورد تاکید قرار دهد . در حال حاضر بین ۳۸ تا ۴۰ هزار کوبائی در آفریقا هستند.

چاپ پنجم

آقای رئیس جمهور

نوشته:میگل آنخل آستوریاس
ترجمه:زهرای خانلری (کیا)

رمانی که با اعجاز هنری خود، نفسهارادر سینه حبس میکند.

منتشر شد

شرکت‌سهامی‌انتشارات‌خوارزمی

انتقادشدیدیک رهبر فلسطین ازروش چین

مسکو ـ خبرگزاری فرانسه ـ «نایف حواتمه» رهبر جبهه‌دموکراتیک‌برای آزادی‌فلسطین که درراس یک هیات فلسطینی وارد مسکو شده است در یک مصاحبه مطبوعاتی درخواست کرد کیکبجبهه نیرومند از کشورهای ترقیخواه عرب برای‌مقابله با هدفهای «صهیونیسم» و «ارتجاع» تشکیل شود.

رهبر جبهه دموکراتیک فلسطین گفت امپریالیسم نه تنها با کمک صهیونیسم بلکه با یاری مصر و عربستان سعودی در راه نابودی انقلاب فلسطین کوشش می‌کند.

«یاسرابورابو» معاون دبیر کل جبهه دموکراتیک که همراه نایفحواتمه به مسکو آمده است نیزبنوبه خود از روش چین در برابر ملتهائی که در راه آزادی خود مبارزه میکنند انتقاد کرد.

در یك حمله مشترك فرانسه وچاد

۷۰۰ تن از افراد مسلح جبهه آزادیبخش چاد کشته ویا مجروح شدند

پاریس ـ خبرگزاری فرانسه ـ وزارت دفاع فرانسه باانتشار بیانیه‌ای اعلام کرد که در پی رخنه یکستون‌از شورشیان چاد در منطقه عاتی ارتش ملی چاد با حمایت نیروهای فرانسه‌ی مستقردر این‌کشور دست به حمله مشترکی علیه شورشیان زدند. در این‌میان روزنامه فیگارو به نقل از خبرنگار خود درچاد نوشته است که به دنبال عملیات گسترده نظامی فرانسه در چاد طی دوسه روزگذشته ۷۰۰ تن از جنگجویان جبهه آزادیبخش ملی چاد کشته‌و یا مجروح شده‌اند . دراین عملیات ۶۰۰ سرباز فرانسه که از حمایت هواپیما های جاگوار و میراژ برخوردار بودند شرکت داشتند. منطقه عاتی در ۴۵۰ کیلو متری شمال شرقی‌پایتخت چادقرار دارد .

کالاهان نسبت به خطر وقوع یك جنك وسیع درآفریقا هشدار داد

★ **والدهایم خواستار شد آفریقائیان با مداخله‌خارجی‌مخالفت کنند.**

سازمان‌ملل ـ آسوشیتدپرس «جیمزکالاهان» نخست‌وزیر انگلستان در سخنرانی خود در مجمع عمومی سازمان ملل متحد هشدار داد اگر کشورهای‌آفریقائی بامداخله کشورهای‌خارجی در اوضاع آفریقا مخالفت نکنند خطر جنگ در این قاره افزایش خواهد یافت. والدهایم از کشورهای آفریقائی درخواست کرد قبل از اینکه درگیر مسابقه تسلیحاتی و خطر افزایش بی‌ثباتی و جنگ گردند علنا با مداخله خارجیان دراین قاره مخالفت کنند.

کالاهان ضمن حمله‌شدید به بلوک شوروی و کشورهای غربی اظهار داشت اصول قدیمی عدم مداخله و یافتن راه‌حل‌های مسالمت‌آمیز که از سالهای دهه۱۹۵۰خط مشی سیاسی آفریقا را تشکیل داده‌است ممکن است با تحولات جدید ازمیان برود . اما اینکار به نفع آفریقا نیست ومشکلات آنرا حل‌نخواهد کرد. کالاهان گفت ممکن است عده‌ای استفاده از نیروی نظامی‌را یک راه‌حل سریع بیابند اما تاریخ به ما یاد داده است این‌قبیل راه‌حل‌ها بهمان اندازه که مشکلات را حل میکند مشکلات تازه‌ای نیزبوجود می‌آورند.

برخی از دیپلمات‌ها سخنان کالاهان را نمایانگر بی‌علاقگی وی نسبت به پیشنهاد فرانسه در مورد تشکیل یکنیروی سراسری آفریقائی با کمک ممالک غربی میدانند .

قرار است روز دوشنبه این موضوع در کنفرانس پاریس مطرح گردد.

اکازیونها واقعیت ندارندا‌ما...

واقعیتها چیست ؟

۱ـ گاندی ۱۰۰ متر دوخوابه ۵۲۰۰۰۰ تومان
۲ـ پهلوی میامی ۱۱۰ متر دوخوابه ۵۸۰۰۰۰ تومان
۳ـ گاندی ۱۴۰ متر ۳ خوابه ۷۰۰۰۰۰تومان
شرکت ۵قاره گاندی خیابان پنجم ۳۲و۶۸۱۲۳۱و۶۸۵۳۳۳
آ ـ ۶۱۱۸

وکالت

تالیف دکتر حسینقلی کاتبی

کتابی که نتیجه سالیان دراز پژوهش وبررسی نویسنده‌است مطالعه آن برای همه بویژه وکلای محترم دادگستری و دانشجویان حقوق و کارآموزان وکالت سودمند و آموزنده است .

حقوق تجارت

چاپ هفتم

تالیف دکتر حسینقلی کاتبی منتشر شد .

محل فروش ـ انتشارات آبان ـ خیابان شاهرضا روبروی‌دبیرخانه‌دانشگاه تهران بازارچه کتاب و کتابفروشی های معتبر تهران و شهرستانها

آ ـ ۱۶۵۰

دستگاه فتوکپی خشک ۰۰۱
ساخت ۳ـ ام

فقط ۱۶۵۰ تومان

هرکس میتواند بابودجه کم صاحب یک ماشین کپی شود

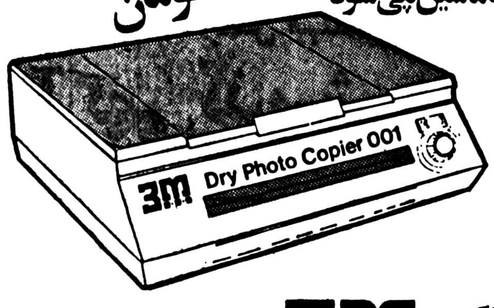

دستگاه فتوکپی ۰۰۱ سبک ـ قابل حمل
باقیمتی مناسب برای :
پزشکان ـ بازرگانان ـ حسابداران ـ
مغازه‌داران ـ دانشجویان و ... و ....

نماینده کل در ایران شرکت شبرنگ
تخت‌جمشید مقابل سفارت آمریکا تلفن ۹ ـ ۸۲۸۰۴۵

فروش در فروشگاه‌های لوازم دفتری و لوازم‌التحریر .

روزنامه وزین اطلاعات

در شماره ۱۵۶۲۳ دوشنبه هشتم خرداد ماه ۲۵۳۷صفحه ۴ـگزارشی‌زیرعنوان«رئیس بیمارستان رازی کرمانشاه بازداشت شد» انتشار یافته که بدین‌وسیله اعلام میدارد که بیمارستان رازی کرمانشاه هیچگونه ارتباطی بادانشگاه رازی ودانشکده پزشکی این دانشگاه ندارد.

روابط عمومی‌ودانشگاهی دانشگاه رازی

آ ـ ۱۶۷۸

طرح جدید تعیین محدوده شهرهای کشور

بررسی مقدماتی برای تهیه ضوابط مربوط به تعیین محدوده شهرها آغاز شد. هم‌اکنون ناهماهنگی در کیفیت تعیین محدوده چه درشهرداری های مختلف وچه بین‌محدوده های تعیین‌شده توسط‌شهرداری یامحدوده‌هایی که در طرحهای جامع تعیین گردیده است غالبا اشکالاتی برای مردم از یک طرف وشهرداریها وواحدشهر سازی و معماری وزارت مسکن وشهرسازی از طرف دیگر بوجودمیاوردومانع ازاستقرار ضوابط ونظام‌های صحیح‌شهر سازی در کلیه شهرهای کشور است.

در بررسی‌هایی که برای‌تهیه ضوابط جدید تعیین محدوده شهرهای کشورشروع شده‌است پیشنهادات مختلفی برای رفع این ناهماهنگی و مشکلات موجود ارائه داده شده است.

امروز یک مقام آگاه در مورد مشکلات فعلی تعیین محدوده شهرها گفت :مهمترین مشکلات در اجرای مقررات‌فعلی اینستکه هرگاه شهرداری و انجمن شهر روی نظرات خود پافشاری نموده و حاضر به قبول نظرات مهندسی مشاور مسئول تهیه طرح جامع‌نشوند علاوه بر اینکه تعیین تکلیف طرح‌جامع ماهها و بلکه سالها بتاخیر میافتد، دستگا مهندسی مشاور نیز سرگردان وتلاتکیف میماند.

در مطالعات مقدماتی بررسی ها نشان داده است که اتخاذ روش تازه‌ای میتواند به حل‌و رفع مشکلات کمک کند.

پیشنهادات اصلاحی برای اتخاذ یک روش جدید جهت تعیین محدوده شهرها بشرح‌زیر است:

● مواد ۲و۹۹ قانون شهرداری بایدمحترم شمرده‌شده رعایت گردد- لکن احترام به مواد مذکور واجرای آنها منافاتی باآن نخواهد داشت که ضابطه‌ای تعیین و بشهرداریها ابلاغ شود تا براساس آن محدوده وحریم شهر را تعیین وبرای تصویب مراجع ذیربط پیشنهاد کنند.

ماده ۲ قانون شهرداری تعیین حدود حوزه هر شهرداری (محدوده شهر) را موکول پیشنهاد شهرداری و تصویب انجمن شهر و موافقت شورای شهرستان و تصویب وزارت کشور نموده ووزارت کشور اختیار خود را در این مورد به‌استانداران تفویض کرده است.

همچنین در ماده ۹۹ الحاق‌به قانون شهرداری مقرر شده‌است شهرداری حدود حریم شهر را تعیین نموده و پس از تصویب انجمن شهروتائید وزارت‌کشور برای اطلاع عموم آگهی و به موقع اجراء بگذارد.

● بموجب بند ٤ ماده ۲ قانون تاسیس شورایعالی شهرسازی و معماری ایران تصویب معیارها و ضوابط و آئین‌نامه‌های شهرسازی در صلاحیت شورایعالی مذکور میباشد و برطبق ماده ۷ قانون فوق‌الذکر شهرداریها مکلف به اجرای مصوبات‌شورایعالی شهر سازی و معماری ایران برطبق ماده ۲ میباشد، لهذا ضوابط مربوط به کیفیت تعیین و پیشنهاد محدوده وحریم شهر ها که باتوافق بین وزارت مسکن و شهرسازی و وزارت کشورتهیه وبتصویب شورایعالی برسد میتواند اشکالات موجود را برطرف سازد.

● باتصویب وابلاغ ضوابط مربوط به کیفیت تعیین محدوده وحریم شهرها بشرح فوق هم شهرداریها روش‌های معقول و هماهنگی را در تعیین وپیشنهاد محدوده‌ها بکار خواهند برد و هم‌مهندسین مشاور مکلف‌خواهند شد ضوابط مصوب مذکور را رعایت کنند.

در میزان عوارض نوسازی تجدیدنظر میشود

مطالعه و بررسی به منظور تجدید نظر در میزان پرداخت عوارض نوسازی سال ۳۸در شهرداری پایتخت‌شروع شد.

به گفته مقام های مطلع شهرداری تجدید نظر در این عوارض افزایش‌قیمت منطقه‌ای املاک و ارزش معاملاتی ساختمان و همچنین نرخ‌تورم طی سالهای اخیر است.

خبرنگار ما از قول مقامهای شهرداری مینویسد: در حال حاضر مطالعاتی در جریانست تا در صورت ضرورت میزان عوارض نوسازی تغییر ماده شده پس‌از محاسبه‌های لازم جداول مربوط به‌آن تهیه‌شود چنانچه عوارض نوسازی افزایش‌دادهشود امسال‌آخرین سالیست که مودیان شهرداری عوارض نوسازی را برحسب قیمت های سال۲۰ پرداخت خواهند کرد.

ممهذا میزان افزایش عوارض نوسازی سال ۳۸ هنوز بدرستی‌معلوم نیست‌و شهرداری پایتخت پس‌از مطالعات اساسی و با توجه به کلیه عواملی‌که افزایش عوارض نوسازی را موجب میشوند ، پیشنهادی‌در این زمینه تهیه و برای‌تصویب به وزارت‌کشورتقدیم خواهد کرد .

وزارت کشور نیز پس از رسیدگی به دلایل این‌افزایش ،موافقت یا عدم موافقت خود را بابالارفتن عوارض‌نوسازی اعلام میکند .

وصول‌عوارض نوسازی‌از حدود ۸ سال پیش آغاز شد وظرف این مدت یک بارمورد تجدید نظر قرار گرفت .

صندلی تاشو میلانوشکن

مخصوص هتلها،رستورانها باشگاهها و بیمارستانها

تلفن ۸۴۲۶۴۱

میوه بر درخت می پوسد

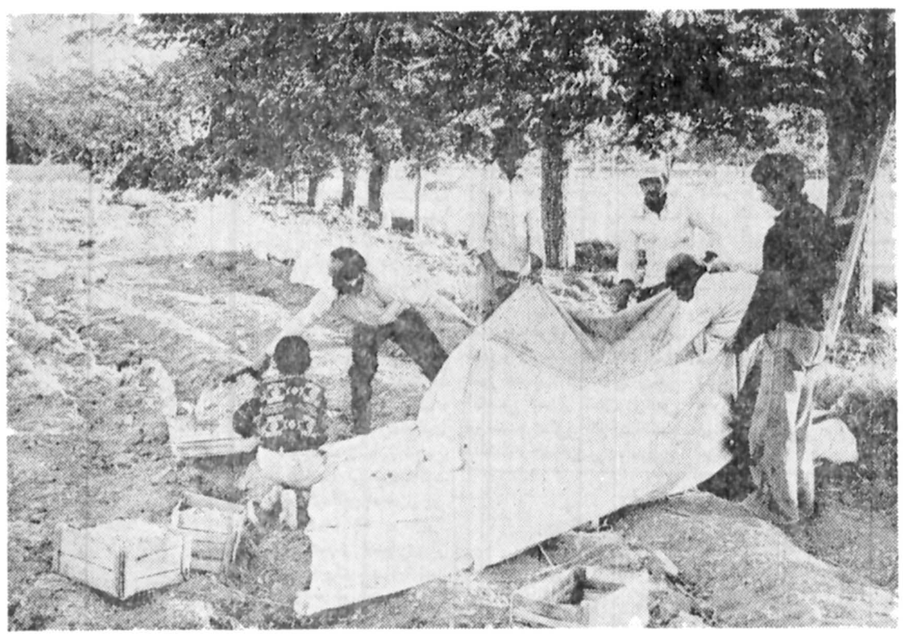

فصل میوچینی در باغات اکثر مناطق نیمه گرمسیری کشور، واز جمله‌تهران،آغاز شده است، اما باغداران امسال هم با کمبود شدید کارگر ونیز گرانی دستمزد آنان مواجهند. در برابر این دشواری وکمبود، باغداران یا ناگزیرند از افراد خانواده وفامیل و آشنایان خودبرای میوچینی استفاده کنند ویا میوه را برشاخه رها کنند تا بپوسد واز بین برود . یک عارضه این‌وضع، کمیابی و گرانی سرسام‌آور انواع سر درختی های‌فصل، واز جمله آلبالو- گیلاس وزرد آلو است .

عکس، یک باغدار تهرانی را نشان می‌دهد که با همکاری افرادخانواده‌اش‌سرگرم‌توت تکانی است .

وام هتل سازی داده میشود

در طول سال جاری طرح های مربوط به‌احداث وتکمیل هتل، مهمانسرا و سایرتاسیسات جهانگردی در سطح کشورادامه می‌یابد واعتبارات تازه‌ای برای این طرحها اختصاص یافته است.

براساس این طرحها در سال ۲۵۳۷ عملیات احداث وتکمیل ۶۰۰ اتاق هتل ٤ستاره ، ۹٤۲ اتاق هتل لوکس ، ۲٤۰ اتاق هتل ۳ ستاره، ۵۰۰ اتاق هتل یک ستاره در نقاط مختلف کشور انجام خواهد شد.

همچنین برای ایجاد هتل‌های مختلف در شهرستانهاوام نیزدر اختیار بخش خصوصی قرار داده میشودو از سرمایه‌گذاری دراین رشته حمایت میگردد.

بموازات این اقدامات طرح های توریستی نیز بمورد اجرا در می‌آید ودر نقاط مختلف مبادرت به ایجاد تاسیسات توریستی میشود.

هزینه این نوع طرحها نیز در بودجه منظور شده است.

گوگوش

محبوب ترین خواننده ایران

و...شهرام

همراه بابالت انگلیسی

دختران چلسی

رقص عربی نبیلا

اکروبات ویک ساکس

و ... بالت اسپانیولی

میگوئل

همه شب درکاباره

ونک

۶۸۲۵۵۷ـ ۶۸٤۷۷۵

۱۶۰ طرح شهرک و آپارتمانسازی بتصویب بانک ساختمان رسیده

برای ۶۰ طرح تولید مصالح ساختمانی ۶٫۵ میلیارد ریال وام صنعتی تعهد کرده است

بانک ساختمان ۶۲ طرح تولید مصالح ساختمانی رادر سال گذشته‌مورد تصویب‌قرار داده است و از این تعداد تاکنون ۶۰ طرح بمرحله عقد قرار داد رسیده و جمعا بالغ بر ۶٫۵میلیاردریال وام‌صنعتی تعهد کرده است که ۵میلیارد ریال آن تا آخر سال گذشته پرداخت شده و بقیه متناسب‌با پیشرفت کارها پرداخت‌خواهد شد .

از طرح های صنعتی که با استفاده از تسهیلات بانک ساختمان اجرا شده تعداد ۲۵ طرح‌بمرحله‌بهره برداری‌رسیده است .

باید توجه داشت که ۱٤۰ تقاضای وام برای ایجاد یا توسعه صنایع ساختمانی به بانک ساختمان رسیده که پس از بررسی های فنی‌و اقتصادی و اطمینان‌از عملی بودن طرح با توجه به موقعیت جغرافیائی و نوع محصول‌آنها ۶۲ فقره از طرح های ارائه شده قابل توجیه تشخیص داده شده است .

در مورد طرح های ساختمانی سعی بانک ساختمان آن بوده است که سرمایه گذاران و متخصصین و صاحبان زمین را تشویق نماید که با ایجاد شرکت های ساختمانی ، طرح های ساختمانی درمقیاس های بزرگ اقتصادی بمرحله اجرا درآید .

تاپایان سال ۲۵۳۶ بالغ بر ٤۵۱ تقاضای وام برای ایجاد آپارتمان و شهرک سازی و مراکز اداری و فروشگاه به بانک ساختمان رسیده که پس از بررسی های‌فنی و اقتصادی تعداد ۱۶۰ طرح مورد تائید قرار گرفته و برای‌هریک از آنها با توجه به مبلغ‌سرمایه گذاری و حجم عملیات، وام ساختمانی تصویب شده است.

از طرح های مصوب تعداد ۱۱۹طرح‌بمرحله‌امضاء و اعطاء وام رسیده و جمعا مبلغ۶٫۱ میلیارد ریال وام ساختمانی تعهد گردید که ۱۰٫۳ میلیارد ریال آن تاپایان سال ۲۵۳۶ پرداخت شده و بقیه‌نیزبتدریج پیشرفت کار پرداخت خواهد گردید.

در یکمورد‌بانک ساختمان مدیریت‌اجرائی‌یک طرح‌شهرک سازی‌را در جنوب تهران‌تقبل کرده است .

انواع کاروان شاناماشین

جهت: کارگاه ـ انبار ـ رستوران ـ کمپ

تحویل فوری

سایرماشین‌آلات: بلوک زنی‌سقفی ـ دیواری ـ دمپر ـ بتونیر

شرکت شاناماشین خیابان پهلوی بعداز چهارراه شاه بن بست سینما شهرقشنگ ۶۶۱۷۵۰ - ۶۶۶۷۴۵

در محافل ومجالس

امشب «محمدبوقی» در کوردوبا طرفداران تیم ایران را تهییج خواهد کرد .

چند روزپیش « محمد بوقی » فوتبال دوست سینه‌چاک و بوقچی معروف میدان های فوتبال ما راهی آرژانتین شد تاباگردآوری طرفداران تیم ایران در ورزشگاه های « کوردوبا و «مندوزا» تشویق تیم محبوبشان را شکل بدهد .

محمد بوقی مدت ها برای تهیه مقدمات سفر و تامین هزینه آن دست به دامن چهره های سرشناس ورزش شده بود تا سرانجام بهمت چند تن از آنان دوشنبه گذشته این سفر پا گرفت و بیژن معتمدی رئیس هیئت فوتبال تهران او را به فرودگاه برد و سوار هواپیما کرد .

محمد بوقی یک کیف دستی با خود همراه داشت که محتوی یک بوق شش شاخه ـ دو عدد پرچم ایران- دو عدد پیراهن با نشان ایران و تعدادی پرچم ایران بود.

محمد بوقی ازپدیده های جالب توسعه و رشد فوتبال ما در سال های اخیر است که با بوق معروفش در تهیج تماشاگر ها نقش موثری داشته است .

بی شک ، شیوه تشویق و بوق های چند شاخه‌ای «بوقی» فوتبال مادر آرژانتین از چشم تیزبین و سوژه یاب عکاس ها و خبرنگاران دور نخواهد ماند .

برای تهیه سفر محمد بوقی به‌آرژانتین‌عده‌ای‌از شخصیت های ورزشی کمک کرده‌اند از آنجله هوشنگ دیدمبان دبیر فدراسیون فوتبال (شصت هزار ریال) علی عبده مدیر باشگاه پرسپولیس (پانصد دلار) مانوک خدابخشیان‌مسئول ورزش از نگاه ـ۲ رادیو تلویزیون وبیژن معتمدی رئیس هیئت فوتبال تهران که هریک در تامین مخارج ووسائل‌سفر محمد از فوتبال دوستان ، سهم بزرگی بعهده داشتند.

«مافیاپیتزا» هم به‌بازار عرضه شد !

تاشنیده بودیم کلمه « مافیا» همیشه یادآور قتل‌و غارت و آدمکشی بوده است و حکایت از سازمانی که اعضای‌آن در سلسله مراتبی پیچیده و پنهانی حکومتی مطلقه بوجود آورده‌اند که غیر از باجگیری و اخاذی و قاچاق و قمارو نحشا در رشته های مختلف اقتصادی وتولیدی نیز بانحاء مختلف فعالیت دارند . به گزارش مستدل «تایم» و دیگرمنابع تحقیق ، این سازمان زیرزمینی که خاستگاه آن ایتالیا استو نشو و نمایش در آمریکا ، زیر نفوذ جهنمی پدر خوانده هایش یکی از بزرگترین قدرت های جهان تبدیل شده است.

باوجود این ، به نظر میرسد «مافیا» معنی و مفهوم دیگری هم داشته باشد که نقطه مقابل مفهوم اصلی آن‌باشد..

این نکته را همکار محفل نویس‌چندروز پیش که‌هوس خوردن پیتزا کرده بود کشف کرد ولی هرچه از متصویان پیتزا فروشی «مافیا» در مورد وجه تسمیه آن سئوال کرد جواب درستی نشنیده ...

بهر حال امیدواریم «مافیاپیتزا» فقط اسم مافیائی داشته باشد نه رسم‌آنرا....

مبارزه باکرم ساقه‌خوار برنج درمازندران به‌دهبانان واگذارشد

ساری ـ خبرنگار اطلاعات

در اجرای برنامه صحیح مبارزه باکرم ساقه‌خوار برنجو کرم خاردار پنبه در سطح مازندران ، گیلان و گرگان ، هماهنگی بوجود می‌آید.

درجلسه‌ای که بمنظور بررسی فعالیتهای انجام شده در این زمینه، باحضور معاونان اداره هماهنگی و امورزراعت وزارت کشاورزی ، رییس سازمان‌حفظ نباتات ، مدیران کل کشاورزی مازندران، گیلانو گرگان‌ورییس سازمان ترویج کشاورزی ، در شاهی تشکیل شده بود، این مساله مورد بحث و گفتگو قرار گرفت.

خبرنگار اطلاعات در ساری می‌نویسد: درپی این جلسه ، دهبانان و روسای انجمنهای روستائی در بخشها وروستا های مازندران،از سوی‌استاندار مازندران، ماموریت یافتند درامر مبارزه با آفت کرم ساقه‌خوار برنج در سطح استان ، با شالیکاران، همکاری کنند.

سمیعی استاندار مازندران‌که ریاست کمیته مبارزه با کرم ساقه‌خوار برنج در این استان را بعهده دارد، طی بخشنامه‌ای به کلیه فرمانداران وبخشداران استان اعلام کرد. کلیه دهبانان وروسای انجمنهای روستایی مانند یک مامور دولتی موظف به‌اجرای صحیح دستورالعمل های صادره در امر مبارزه با آفت کرم ساقه‌خوار برنج‌هستند و باید روستائیان را مکلف به‌اجرای سمپاشی مزارع خود بکنند وچنانچه هرگونه‌نارسایی ومشکلی در کارشان دیدند ، بلافاصله گزارش کنند تا بهر ترتیب ، از شیوع آفت کرم ساقه‌خوار برنج ، در سال آینده جلوگیری شود.

در بخشنامه استاندار مازندران تصریح شده است، اجرای عملیات مبارزه با کرم ساقه‌خوار برنج، وسیله‌دهبانان وروسای انجمن‌های‌روستایی، الزامی‌است وکوتاهی در این مورد، غیر قابل بخشش است و همه‌ماهه، فرماندران، موظف به دادن گزارش کارهای انجام شده حوزه فعالیت خود به‌استانداری هستند.

تشکیل کلاسهای آموزش مبارزه با آلودگی محیط زیست

به پیروی از نهضت ملی مبارزه با آلودگی محیط زیست ، و در پی مبارزه شهرداری پایتخت با این آلودگی ها ،کلاس هایی‌درمنطق دوازدهگانه شهرداری‌پایتخت برای آموزش به زنان خانه‌دار تشکیل‌می‌شود وطی آن راههای جلوگیری از آلوده ساختن محیط زیست برای آنها تشریح خواهد شد .

امروز گفته شد: انجمن معاونت زنان پایتخت که‌از چندی قبل‌با همکاری‌شهرداری تهران، سازمان حفاظت محیط زیست و وزارت بهداری و بهزیستی به بررسی راه حل‌هایی برای جلب همکاری بانوان‌دربرنامه پاکسازی شهر تهران پرداخته است ، در جلسه اخیر خود امکان تشکیل کمیته هایی درهر منطقه از تهران را، برای آموزش زنان ساکن درمناطق مختلف پایتخت مورد رسیدگی و تصویب قرار داده است وبه همین منظور در آینده نزدیک درهر منطقه از شهرداری برای اینکار کلاس هایی‌تشکیل واز زنان دعوت خواهد شد تا در این کلاس ها شرکت کنند.

دراین کلاسها راه‌های مبارزه باآلودگی خیابان ها، خانه ها ومحلات تهران‌تشریح میشود و نظریات و پیشنهاد های شرکت کنندگان مورد مطالعه قرار میگیرد .

Ogura

اوگورا آرمانتور خم‌کن و قطع‌کن با تکنیک پیشرفته‌تر و تا ۲۰٪ ارزانتر

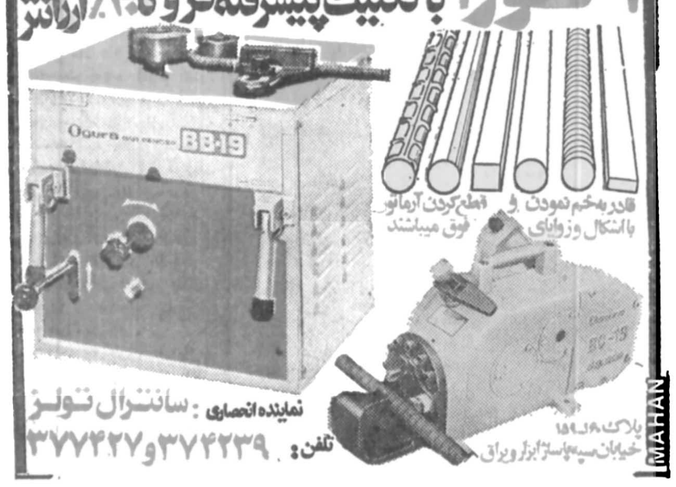

قادر به‌خم نمودن و قطع‌کردن آرماتور باشکال وزوایای فوق میباشند

نماینده انحصاری : سانترال تولز

تلفن : ۳۷۴۲۳۹ و ۳۷۷۴۲۷

MAHAN

آموزش زبان درانگلستان

آموزش زبان درانگلستان

آموزش زبان درانگلستان

آموزش زبان درانگلستان

آموزش زبان درانگلستان

تاپ تورز

تورهای بهترآموزشی

تابستان امسال فرزندان خود را با تورهای آموزشی تاپ تورز به انگلستان بفرستید تا ضمن آموزش زبان انگلیسی در میان مردم انگلیسی زبان، تعطیلات دلپذیری هم داشته باشند

۱ـ تور ردینگ

برای کودکان تا ۱۲ سال

مدت ۶ هفته

تاریخ حرکت ۲۵ تیر

قیمت ۱۱۴۹۰۰ ریال

شامل: صبحانه ـ ناهار ـ شام

اقامت در اطاقهای دانشگاه ردینگ

۲ـ تور ترکی

برای نوجوانان ۱۶ تا ۲۲ سال

مدت ۶ هفته

تاریخ حرکت ۱۱ تیر

قیمت ۱۰۹۳۰۰ ریال

شامل: صبحانه ـ شام و در ایام تعطیل صبحانه ناهار و شام ـ اقامت فرخانواده های‌انگلیسی

برای دریافت برنامه ورزروجابه اراکسپرس خیابان ویلا شماره ۲۷ تلفن ۸۳۱۳۵۵ ۸۳۱۳۵۶، ۸۳۱۳۵۷ یا آژانس مسافرتی خودتان مراجعه فرمائید.

37-AE-S

قابل توجه خریداران ماشین آلات راهسازی وساختمانی

فروش استثنائی

شرکت هاراج کوماشین آلات موجود خود را به شرح زیر با قیمت بسیار مناسب وبی‌سابقه بفروش میرساند.

۱- جرثقیل ساختمانی به ارتفاع ٤۰متر و بازوی ٤۵متر قیمت: ۵۹۵هزارتومان

۲- جرثقیل ساختمانی به ارتفاع ٤۰متر و بازوی ۳۲متر قیمت: ۲۵۰هزارتومان

۳- جرثقیل ساختمانی لاستیکی به ارتفاع ۳۶متر و بازوی ۳۰متر قیمت: ۲۹۵هزار تومان

۱- کاروان ۶متری ساخت ساریکا ایران قیمت: ۲۷هزارتومان

۲- کاروان ۸متری ساخت ساریکا ایران قیمت: ۳۳هزارتومان

۳- کاروان ۶متری انگلیسی با لوازم قیمت ۵۷هزارتومان

۱- ویبراتور بتون دیزلی قیمت ۱۰ هزارتومان

۲- ویبراتور بتون بنزینی قیمت: ۵هزارتومان

سنگ‌شکن فکی ٤۰تن در ساعت قیمت: ۱۶۵هزارتومان

سنگ‌شکن فکی ۵۰تن در ساعت قیمت: ۲۶۰هزار تومان

سنگ‌شکن فکی ۵۰۰تن در ساعت قیمت: ۱/٤۰۰/۰۰۰ هزارتومان

سنگ‌شکن پرتابل چرخ لاستیکی ۱۸۰تن در ساعت با دو سنگ‌شکن و موتور دیزل قیمت ۱/۹۰۰/۰۰۰ هزارتومان

سنگ‌شکن پرتابل چرخ لاستیکی ۱٤۰تن در ساعت قیمت ۱/۶۰۰/۰۰۰هزارتومان

سنگ‌شکن کوبیت ٤۰تن در ساعت قیمت: ۲۸۵هزارتومان

سنگ‌شکن کوبیت ۱۲۰تن در ساعت قیمت: ۵۵۰هزارتومان

سنگ‌شکن کوبیت ۱۶۰تن در ساعت قیمت: ۷۰۰هزارتومان

سنگ‌شکن کوبیت ۱۸۰تن در ساعت هیدرولیکی قیمت: ۱/۵۰۰/۰۰۰هزارتومان

سنگ‌شکن کوبیت ۳۰۰تن در ساعت قیمت: ۲/٤۰۰/۰۰۰هزار تومان

جرثقیل خودرو چرخ لاستیکی ٤تن ساخت آلمان قیمت: ۱٤۵هزارتومان

جرثقیل خودرو چرخ لاستیکی ۱۳تن ساخت امریکا قیمت: ۷۵۰هزارتومان

جرثقیل خودرو چرخ لاستیکی ۲۰تن ساخت فرانسه قیمت: ۷۵۰هزارتومان

جرثقیل خودرو چرخ لاستیکی ۷۵تن ساخت امریکا قیمت: ۱/۹۰۰/۰۰۰هزارتومان

خریداران محترم میتوانند جهت بازدید وخرید از اول تا آخر خرداد۳۷ از ساعت ۹ صبح تا ۵ بعدازظهر به: نمایشگاه شرکت هاراج کو مراجعه فرمایند.

جاده مخصوص کرج روبروی کارخانه رنو تلفن ۹۵۱۸٤۶

فروشگاه خیابان آیزنهاور- روبروی وزارت کار شماره ٤۳۲ تلفن ۹۶۳- ۹۵۹۲٤٤- ۹۵۶۸۶۰

هواپیمائی ملی ایران «هما»

استخدام مهندس هواپیما

هواپیمائی ملی ایران «هما» برای تکمیل کادر سازمانی خود گروهی ازمهندسین هواپیما را به همکاری دعوت مینماید .

شرایط استخدام :

۱ـ دارا بودن حداقل مدرک‌لیسانس د رشته های مکانیک ، Aeronautic وتکنولوژی تعمیرات هواپیما

۲ـ تسلط کامل به زبان‌انگلیسی

۳ـ دارا بودن برگ پایان خدمت سربازی یا معاف دائم (آن گروه از داوطلبان علاقمند وواجد شرایط که خدمت نظام وظیفه انجام نداده‌اند نیز در صورت سپردن تعهد خدمت می‌توانند به استخدام «هما»درآیند)

٤ـ حداکثر سن ۳۵ سال

از داوطلبان واجد شرایط تقاضا میگردد روز شنبه ۲۷ر۳ر۲۵۳۷ از ساعت ۱۵ الی ۱۸ بهمراه دو قطعه عکس به اداره استخدام«هما»واقع در خیابان تخت‌طاووس نبش‌روزولت مراجعه نمایند.

شرائط تحصیل در دوره عمومی آموزش بزرگسالان

شرایط و مقررات ثبت نام ۱۴ هزار تن ازداوطلبان‌دوره عمومی آموزش بزرگسالان از راه مکاتبه در سال تحصیلی آینده اعلام شد .

براساس شرایط اعلام شده از سوی وزارت آموزش و پرورش ، افرادی میتوانندد‌ر دوره عمومی آموزش بزرگسالان از راه مکاتبه ثبت نام کنند که بعللی نمیتوانند در کلاس های دوره عمومی آموزش‌بزرگسالان یاراهنمائی تحصیلی بطور مرتب حاضر شوند .

داوطلبان روستا های فاقد مدارس راهنمائی‌یادوره‌عمومی آموزش بزرگسالان ، و نیز درجه‌داران نیرو های مسلح شاهنشاهی ، ژاندارمری و شهربانی و همچنین کارگرانی که دارای کار های دونوبتی میباشند حق اولویت دارند .

سخنگوی وزارت آموزش و پرورش گفت : سهمیه دوره عمومی آموزش بزرگسالان از راه مکاتبه نسبت‌به سال‌گذشته حدود ٤ هزار تن افزایش یافته است .

داوطلبان باید حداکثر تا آخر مهر ماه سال جاری‌نسبت به ثبت نام خود اقدام کنند. مدارک لازم برای ثبت نام داوطلبانی که در سال گذشته از راه مکاتبه مشغول‌تحصیل بوده‌اند عبارتست از گواهی قبولی یا مردودی صادره از محل امتحان ، مدارک لازم مبنی بر بلامانع بودن تحصیل داوطلب از لحاظ نظام‌وظیفه عمومی (حداقل برای یکسال تحصیلی) و تکمیل پرسشنامه مخصوص ثبت نام .

مدارک لازم‌برای داوطلبان جدید عبارتست از اصل‌مدرک تحصیلات ابتدائی و درکلاس دوم علاوه بر گواهی پایان تحصیلات ابتدائی ارائه‌کارنامه قبولی کلاس‌اول دوره‌عمومی یا مکاتبه‌ای و یا راهنمائی تحصیلی یادبیرستانی نظام‌قدیم و برای کلاس سوم علاوه بر گواهینامه ابتدائی ارائه‌کارنامه قبولی کلاس های اول ودوم دوره عمومی یا مکاتبه‌ای یا راهنمائی تحصیلی‌ویادبیرستان های نظام قدیم‌و تنظیم‌پرسش‌نامه مخصوص ثبت نام و فتوکپی یا رونوشت شناسنامه و ارائه مدارک‌هر نوع‌معافیت نظام وظیفه برای‌مشمولان و ٦ قطعه عکس ٤×٦ .

سقوط بندباز از ارتفاع ۱۰متری

دیانا تردیک زن جوان «پرنده»ای که آخرین پروازش به یک فاجعه منتهی شد در یک عکس لحظاتی قبل‌ازآنکه‌از ارتفاع ۳۰ پایی‌سقوط کند دیده‌می شود که خود رابه بندی که به دندان گرفته آویزان‌کرده است . وی که برای تبلیغ یک محصول‌تجارتی به این کار خطرناک دست زده بود تنها چند ثانیه بعد ،دربرابر نگاه وحشت زده بیش از ۱۰۰۰ نفر تماشا کنندگان صحنه ، در محوطه یک کارگاه ساختمانی‌در منهاتان (نیویورک) سقوط کرد و شدیدامجروح‌شد. عکس‌دوم او را درحال سقوط نشان می‌دهد و دو تن از پنجره سقوط او را تماشامی‌کنند دیانای نگون‌بخت بدون استفاده از «تور» که‌معمولا یکی از وسایل کار اجرا کنندگان این نوع حرکات خطرناک‌است‌در صددبرآمده بودنمایش محیرالعقول‌خود را برپا کند .

عکس‌رادیویی‌آسوشیتدپرس

پس از بازرسی که بامر علیاحضرت شهبانو انجام گرفت :

مدیرعامل واعضای هیأت مدیره انجمن حمایت کودکان تغییر کردند

پس از یک بررسی و بازرسی که به‌امرعلیاحضرت شهبانو درامور انجمن‌ملی حمایت کودکان بعمل آمد امروز اعلام شد که در تشکیلات این انجمن‌تغییرات وسیعی بوجود آمده و اساسنامه برنامه‌ها و هدف های انجمن نیز دگرگون شده است .

اعضای شورای عالی انجمن از ۳۰ نفر به ۱۷ نفر تقلیل یافته و اعضای جدید هیات مدیره بازرسان جدید انجمن‌انتخاب شدند.

این انجمن از این پس بیشترین تلاش را در زمینه توان‌بخشی کودکان معلول و ایجاد مهد کودکبرای نگهداری‌کودکان و احداث اردوهای تابستانی و خدمات‌آموزشی این‌اردوها انجام خواهد داد . یک مقام مطلع در موردفعالیت های دورمجدید این‌انجمن اظهار داشت بیشترین‌تاکید برمسئله کودکان معلول و عقب‌افتاده خواهد بودزیرا در حال حاضر بسیاری از مراکزی که‌برای توانبخشی ایجاد شده در خدمت بزرگسالان است و بدلیل دوره انتظار طولانی دراین مراکز اغلب کودکان در زمانی به توان‌بخشی می رسند که بازتوانی آنها مشکل‌تر شده است .

بهمین جهت انجمن در آینده برای ایجاد مراکز درمانی و توان‌بخشی این کودکان مسئولیت خواهد داشت . انجمن ملی‌حمایت کودکان یکی از بزرگترین سازمان‌های تحت ریاست عالیه علیاحضرت شهبانو است .

دوره مدیر عامل این سازمان دکتر موثقی در اسفند ماه به پایان رسیده بود ولی‌بدستور علیاحضرت شهبانو مدیر عامل سابق تا انجام بررسی‌ها و تنظیم اساسنامه کار خود را ادامه داد . اعضای جدید ورئیس هیات مدیره انجمن امروز باین ترتیب اعلام شدند:

دکتر محمدباهری(رئیس هیات مدیره) خانم دکتر زهره سرمد استاد دانشگاه تهران ، خانم روشنک افشاری مسئول تلویزیون آموزشی در شیراز ، آقای محمود قوام صدری (خزانه‌دار)، دکترضیاءالدین امامی اهری (عضو هیات مدیره و مدیر عامل انجمن ملی حمایت کودکان (دکتر امامی اهری قبلا رئیس موسسه عالی توان‌بخشی دانشگاه تهران بوده‌است).

بازرسان عالی : خانم دکتر کوکب معرفی ، احمد عراقی .

در شورای انجمن ملی حمایت کودکان وزرای بهداری‌و بهزیستی، آموزش و پرورش ، دادگستری و مدیر عامل بنگاه مادران و نوزادان بدلیل مسئولیت هائی که دارند عضویت خواهندداشت. سیزده‌عضو دیگر شورای عالی عبارتند از دکتر محمد جعفریان ، دکتر فریدون زنگنه، دکتر ولی‌الله محرابی ، خانم مهرانگیز منوچهریان،ناصر اولیاء شیرازی، دکتر غلامحسین امیرحکیمی ، خانم آصفه آصفی ، خانم فخرالسادات امین ، خانم مهین سهامی ، دکتر حبیب نفیسی ، دکتر غلامحسین خوشبین ، خانم دکتر ژینوس هاشمی و علی ایزدی .

حضرت آیت‌الله وحیدی به منزل رفتند

حضرت آیت‌اله حاج سید محمدوحیدی‌که بعلت‌عارضه کسالت قلبی در بیمارستان بستری بودند ، بمنزل انتقال یافتند . طبق نظر پزشکان معالج حال ایشان رضایتبخش است و احتیاج به اقامت در بیمارستان نیست ، لذا مدت دو هفته در منزل تحت نظر پزشکان خواهند بود .

خوابگاه دانشجویان دانشگاه تعطیل شد

خوابگاههای دانشجویان دانشگاه تهران در امیر آباد بدنبال اغتشاشات سه‌شنبه شب وپنجشنبه صبح تعطیل شد و امروز از ورود دانشجویان‌به خوابگاهها‌جلوگیری بعمل‌آمد.

در پی اغتشاشات اخیر و خرابیهایی که در خوابگاههای دانشجویان دانشگاه تهران بوجود آمد پنجشنبه مجددا عده‌ای‌از دانشجویان دست به تظاهرات‌زدندو بداخل خوابگاه های ۱۱ـ۱۶ و ۱۷پسران‌ریختند و مامورین گارد دانشگاه وارد عمل شدند، دانشجویان برای مقابله بامامورین از آجر،آهن پاره استفاده کردند. در این موقع برعده ماموران اضافه شد و دانشجویان به پشت بام خوابگاه رفتند و آجر ها را کندند و بطرف ماموران پرتاب کردند. در اینجا ماموران از گاز اشک آور استفاده کردند وسپس یکی از درهای‌خروجی خوابگاه را باز کردند و با بلندگو به دانشجویان گفتند که می توانند از خوابگاه خارج شوند.

بدنبال این اعلام عده زیادی ازدانشجویان‌خوابگاه را ترک کردند.

یکمقام دانشگاه تهران‌گفت: دانشجویان موقعیکه خوابگاه را ترک کردند در خیابان های امیرآباد و پارک وی دست‌به تظاهرات زدند اما برای اینکه باتومبیل های عابرین صدمه وارد نیاید مامورین دست به اقدامات احتیاطی زدند . گارد شهربانی و مامورین کلانتری های ۱۸،۸ و یوسف آباد گارد دانشگاه را تقویت می کردندو عده‌ای سرباز نیز برای پشتیبانی به محل اعزام شدند دختران شهرستانی‌بعد ازتعطیل شدن‌خوابگاه بسرپرستی‌کوی امیرآباد مراجعه کردند و سرپرستی محل دیگری برای آنها در نظر گرفت.

تعطیل دانشگاه

همچنین این مقام گفت: نیمسال دومسال‌جاری حتی یک چهارم ساعات درسی تعطیل نداشته وبطور کلی انحلال ترم هم که خواست دانشجویان اخراجی استبه‌هیچ‌عنوان عملی‌نخواهد شد.تمام‌درسها در دانشکده‌های دانشگاه تهران باتمام رسیده و دانشگاه برای برگزاری امتحان ورودی دانشگاهها‌و موسسات آموزش‌عالی در اختیار سازمان سنجش آموزشی کشور قرار می گیرد و بهمین دلیل‌دانشگاه تعطیل خواهد بود اما آن‌عده از دانشجویان که در این ایام امتحان دارند میتوانند با در دست داشتن کارت به دانشگاه مراجعه کنند.

دیشب گفته شدکه‌دانشجویان به‌علت کنترل ساعت ورود و خروج دانشجویان دختر مقیم کوی دست به تظاهرات زده بودندو طی اعلامیه‌ای‌خواستار شدندکه‌رفت‌و آمد دانشجویان دختر به کوی کنترل نشود.

مجروحان و بازداشت شدگان

در زد و خورد دانشجویان باپلیس عده زیادی از دوطرف مجروح شدند که مجروحان بوسیله آمبولانس‌به بیمارستان داریوش‌که نزدیکترین‌بیمارستان به‌محل حادثه بود اعزام گردیدند عده‌ای از مجروحین سرپائی پانسمان و مرخص شدند ولی عده‌ای که جراحات بیشتر و یا شکستگی داشتند بستری گردیدند.

در جریان‌زد و خورد روز پنجشنبه عده‌ای‌از دانشجویان دستگیر شدند که چند تن ازآن ها بعد از بازجوئی درکلانتری مرخص گردیدند.

یکمقام مطلع گفت مجروحین، کمه بیمارستان داریوش اعزام شدند از پنجاه تا شصت نفر متجاوز بودند.

آتش زدند

بابل- خبرنگار اطلاعات - عده‌ای از دانشجویان دانشسرایعالی فنی بابل ظهر روز ۵شنبه پریروز- درحالی که نقاب به چهره داشتند ، این دانشسرا را به آتش کشیدند .

دانشجویان ابتدا دفتر دانشسرایعالی فنی و اتاق خدمات این دانشسرا را به آتش کشیدند و بعد به‌سلف سرویس حمله بردند و پس از شکستن و خرد کردن شیشه‌های سلف سرویس‌از محوطه‌دانشسرا فرارکردند.

آتش با کوشش ماموران آتش نشانی شهرداری بابل خاموش شدومقامات مسئول سرگرم رسیدگی و دستگیری عاملین آتش‌سوزی هستند.

تاریخ اعزام مشمولان عادی

کلیه مشمولان عادی متولد سال ۱۳۲۳ الی ۱۳۳۸ که به وضع مشمولیتشان در حوزه شرقی تهران رسیدگی شده و دفترچه آماده بخدمت دریافت کرده‌اند باید بشرح زیر ازساعت ۷وسی‌دقیقه صبح‌روز۳٫۱٦٫۳۷ الی ۲۲٫۳٫۳۷ درسالن ورزشی کارگران واقع در خیابان خزانه میدان غار حاضر شوند تاپس از انتخاب بهترین مشمول ، جهت انجام خدمت زیر پرچم به مراکز آموزشی اعزام شوند .

روز سه‌شنبه ۱٦ خرداد ماه جاری کلیه مشمولان عادی متولد ۱۳۳۸ که‌از اول‌فروردین ماه ۳٦ لغایت آخر شهریور ۳٦ دفترچه آماده بخدمت گرفته‌اند.

روز چهارشنبه ۱۷ خرداد ماه جاری کلیه مشمولان عادی متولد ۱۳۳۸ که‌از اول مهرماه ۳٦ لغایت پایان اسفندماه ۳٦ دفترچه آماده بخدمت گرفته‌اند.

روز ۵شنبه ۱۸ خرداد ماه جاری بقیه مشمولان عادی متولد سال ۱۳۳۸ که در سال جاری دفترچه آماده بخدمت گرفته‌اند ونیز کلیه مشمولان عادی متولد سال ۱۳۳۷ که از حوزه شرقی تهران دفترچه‌آماده بخدمت دریافت کرده‌اند .

روز شنبه بیستم خرداد ماه جاری کلیه مشمولان عادی‌متولد سال ۱۳۲۳ الی ۱۳۳۷ که از حوزه شرقی تهران‌دفترچه‌آماده بخدمت فاقدمهر غیبت گرفته‌اند.

روز یکشنبه ۲۱ خرداد ماه جاری کلیه مشمولان عادی‌متولد ۱۳۲۳ الی ۱۳۳۷ که از حوزه شرقی تهران دفترچه آماده به خدمت بامهر غیبت گرفته‌اند .

روز دوشنبه ۲۲ خرداد ماه جاری کلیه مشمولان عقب‌افتاده که‌از حوزه شرقی‌تهران دفترچه آماده بخدمت دریافت کرده‌اند وبه‌علتی موفق به حضور در سالن اعزام در روز های قبل نشده‌اند .

کلیه مشمولان مکلفند هنگام معرفی خود به محل اعزام ، دفترچه آماده بخدمت و ٦برگ اعزام و دوبرگ فتوکپی‌شناسنامه ودو قطعه عکس همراه داشته باشند .

مشمولان متولد شهرستان های حوزه شرقی کشور که تاکنون خود را معرفی نکرده‌اند میتوانند از فرصت استفاده‌کرده و حداکثر تاپایان روز۱۵٫۳٫۳۷ خود را به حوزه شرقی معرفی ووضع مشمولیت خودراروشن کنند .

حمله به‌مسافران ومهمانداران

غرب تهران ـ خبرنگار اطلاعات

یک‌آمریکائی سیاهپوست که با پرواز صبح امروزیک هواپیمای انگلیسی ازتهران عازم لندن بود، دیوانه‌وار به‌خلبان و میهماندارهواپیما حمله کرد اما پیش ازآنکه به آنها آسیبی برساند توسط ماموران فرودگاه مهرآباد دستگیر و روانه بیمارستان شد.

ساعت ٦ صبح امروز درحالیکه چند لحظه بیشتر به‌پرواز هواپیمای‌مسافربری تهران ـ لندن بریتیش ایر ویز ، باقی نمانده بود یکی از مسافران هواپیمای انگلیسی بنام « رافائل اسکولاس» ناگهان کنترل خود را از دست داد و درحالیکه با صدای بلند فریاد میزد نظم هواپیما را برهم زد .

وی که دیوانه‌وار فریاد می‌کشید ، بطرف خلبان و یکی ازمیهمانداران هواپیما حمله کرد اما پیش ازآنکه اقدام خطرناکی از او سر بزندتوسط ستوان‌کلهمحمدی افسر نگهبان فرودگاه وچند مامور دیگر دستگیر شد .

مسافر سیاهپوست‌امریکائی که کنترل روحی خود را بکلی از دست داده بود ، با کمک ماموران اورژانس تهران به بیمارستان انتقال یافت و پرواز هواپیمای انگلیسی راس موعد مقرر انجام شد.

خلبان هواپیمای بریتیش‌ـ ایرویز« قبل از پرواز به خبرنگار ما گفت : با توجه‌به جثه و هیکل و نیرومندی‌این سیاه پوست اگر دقت و هوشیاری افسر پلیس ایران نبود ، خدا میداند پس از پرواز چه بر سر هواپیما و مسافران آن می‌آمد .

باترمیم خط آهن ایران ـشوروی

حرکت قطار مسافربری تهران ـ مسکو از سر گرفته شد

تبریز ـ خبرنگار اطلاعات: خط آهن ایران ـشوروی که بامداد روز چهارشنبه‌براثر واژگون شدن و افتادن ۲دیزل و ٦ واگن به‌دره، و آسیب دیدن یك کیلو متر از ریل های این خط بسته شده بود دیروز بازشد .

قطار باری که از شوروی عازم ایران بود، در ۲ کیلو متری جلفا به تبریز در محلی بنام«علمدار گرگر » واژگون شد و دو دیزل و ٦ واگن‌آن به دره افتاد و بدنبال آن ،خط آهن ایران ـ شوروی بسته شد .

در این سانحه دو دیزل‌قطار و شش واگن آن همراه به محمولات تجاری که در واگن ها بود منهدم شدو نزدیك به یك کیلو متر ریل های خط آهن جلفا ـ تبریز آسیب‌دید.

ماموران راه‌آهن پس از ٤۸ ساعت تلاش موفق به ترمیم خط‌آهن شدندو این خط‌برای رفت و آمد قطار ها آماده شد.

سیل ، شاهراه تهران ـ مشهد را بست

بدنبال تغییر ناگهانی‌هوا، از صبح روز ۵ شنبه ، پریروز ، باران‌شدید و سیل آسا در اکثر شهر های استانهای گیلان و مازندران باریدن گرفت و در استان خراسان توفان آرامش چند شهر را بهم زد و ریزش باران شدید باعث طغیان رودخانه ها و جاری شدن سیل گردید .

خراب شدن سد

بابل ـ بدنبال ۲ روز بارندگی شدید و سیل‌آسادر بابل ، سد «قاضی‌کتی» این شهر خراب‌شد و آب منازل و خانه های محله «قاضی کتی» بابل را فرا گرفت .

شاهراه تهران ـ مشهد

گلوگاه ـ ریزش باران شدید شاهراه تهران ـمشهد را بمدت چند ساعت بستو ۲ هزار وسیله نقلیه دراین راه از حرکت بازماندند.

علت بسته شدن راه ، فرو ریختن پل فرعی‌گلوگاه بود

میلیونها ریال روی تیم ایران شرط بندی شد

آغاز مسابقات فوتبال جام جهانی آرژانتین ، در ایران نیز مانند دیگرکشور های‌جهان بازتاب فوق‌العاده‌ای داشت . بیش از ده میلیون ایرانی از پریشب در چشنواره فوتبال شرکت کردند . از جمعیت‌چهار میلیارد و یکصد و بیست و پنج میلیون نفری جهان قریب یک میلیارد و نیم نفر از ۱۵۰ کشور جریان مسابقات یازدهمین جام جهانی رادنبال میکنند . تاثیر مسابقات جام جهانی آرژانتین در کشور ما بیش از همه در خیابان ها و اداره ها محسوس است .

پریشب ـ شب افتتاح‌مسابقات‌ـ خیابان های تهران بنحو چشمگیری خلوت بود .وکافه رستوران ها که معمولا شب های جمعه پر مشتری است ، سوت و کور بود و بسیاری از آنها تعطیل کرده بودند ، بسیاری از صاحبان کافه ها از همه مشتری ها خواسته بودند ساعت ۸٫۵ کافه را ترک کنند ، چون مدیران و کارکنان رستوران میخواهند برای تماشای مسابقات فوتبال به منزل بروند. در عوض‌بازار قهوه‌خانه های جنوب شهر گرم بود . دیشب که‌مسابقه فوتبال بین ایتالیا وفرانسه ساعت ۹٫۵ مستقیما پخش میشد ، خلوتی خیابان ها چشمگیرتر بود .

بحث بر سر مسابقه ایران‌و هلند،از نخستین ساعات‌بامداد امروز در ادارات ، شرکت‌ها، اتوبوس ها و هر جا که‌چند نفری دور هم جمع میشدند ، ادامه داشت .

در تهران همه ـ اگر چه با تردید ـ تیم ملی ایران را در برابر هلند پیروز میدانند، از یکصد تلفنی که تا ظهر امروز به افراد مختلف زده‌ایم و نظرشان را جویا شده‌ایم ، هشتاد پاسخ به سود ایران‌و بقیه مساوی و باخت ایران بوده است ، اما صاحبنظران، پیش‌بینی های متفاوتی دارند، بازار شرط بندی امروز به اوج رسید ، آنها که روی‌تیم ایران تعصب دارند ، روی‌برد ایران شرط‌بندی کرده‌اند،ولی شرط بند های حرفه‌ای ، فقط مخالف نظریکدیگر شرط می‌ـ بندند . میلیونها تومان در سراسر کشور روی نتیجه مسابقه ایران و هلند ،شرط‌ـ بندی شده است .

دکتر اسفندیار ستاری ، معاون‌ورزشی وزارت‌آموزش و پرورش گفت :من ، شخصا توقعی ندارم که تیم ملی ما، با هلند مساوی کند ، یانتیجه را ببرد. فوتبال ما ، ازدیدگاه کلی ، در سطحی نیست که بتواند ، با چنین تیم هایی هم ارز باشد ، و دوشادوش بجنگد .

اگر وحشت اسم و رسم و میدان هلند ، بچه‌ها را نگیرد، فکر میکنم ، بهترین موفقیت را کسب کرده‌اند .

● هوشنگ‌دیده‌بان (دبیر فدراسیون فوتبال) :

من فکر میکنم که این بازی برخوردی است بین دو نوع قدرت و دوتیپ متفاوت .

در یکطرف ما با یک تیم تازه بپاخاسته ، جوان ، کم‌تجربه درفوتبال‌بین‌المللی وکاملا باروحیه آماتور از نظر فکری‌و رهبری قرار داریم و طرف دیگر هلندیها با یک نوع تکامل یافته ، حرفه‌یی از فوتبال که این نقش حرفه‌یی و تکامل را در جامعه‌ی آنها نیز میشود جستجو کرد ، درواقع هلندیها از یک تکامل فطری و اجتماعی برخوردارند و ما از یک روحیه‌ی احساسی .

و این بازی ، یعنی‌دیدار ایران و هلند را باید برخورد احساس وتکنیک پیشرفته از فوتبال دانست که پیش‌بینی نتیجه رامشکل مینماید.

اما بحساب سابقه‌فوتبال ما همیشه جلوتیمهای‌بزرگ زمان زیادی توانسته‌است بخوبی ایستادگی کند .

● جواد کلهر رئیس فدراسیون‌های وزنه‌برداری و ناشنوایان ایران گفت :

با تمام وجودم آرزودارم تیم ایران از این آزمایشگاه بزرگ سرفراز بیرون بیاید.

● علیرضا خورشیدی مهاجم سابق تیم ملی‌فوتبال گفت :

باتوجه به حساب‌طبیعی فوتبال باید قبول کرد ، هلند صد درصد بازی را می‌برد.

● هدایت یارندی مدیر کل دفتر امور مشترک فدراسیونها گفت : هلند با تمام قدرتی که دارد و با عنوان نایب قهرمانی جهان که در اختیار این تیم می باشد، حداکثر با اختلاف ۲ یا ۳ گل در برابر ایران به پیروزی خواهد رسید.

● عزیزاصلی‌درو ازمان گذشته تیم ملی ایران‌گفت: برخلاف عده‌ای که از هلند یک غول ساخته‌اند اعتقاد دارم که هلندیها اگر شاهکار کنند بیش از ۲گل نمی‌تواند بما بزنند و اگر مهاجرانی دستور یارگیری نزدیک به اعضای تیم بدهد مطمئن هستم که نتیجه درخور توجهی بدست خواهد آمد .

● نصرت‌الله قهرمانی رئیس فدراسیون بکس گفت :

من فکرمی‌کنم درآرژانتین بچه‌ها ، اسیر نام و نشان هلند نشده ، از جان مایه خواهند گذارد . باوجود این ، عقیده دارم که هلند، می‌تواند ۳ گل ـ حداقل ـ درون دروازه ایران بکارد.

● بیژن معتمدی (دبیر هیئت فوتبال تهران) :

نباید از تیم خود متوقع باشیم که در مقابل هلند به نتیجه‌ای شگفتی‌بار برسد. هلندیها بمراتب فوتبالی سازمان یافته‌تر ، پیشرفته‌تر و جهانی‌تر دارند .

حتی اگرمعجزه وشگفتی رخ دهد و ما برنده شویم چیزی به فوتبال ما اضافه نمی‌کند و عیب از خود هلندیها است که پیروز نشده‌اند.

با اینحال شرایط منطقی و طبیعی حکم میکند که ما حداقل ۲ گل عقب باشیم .

● جلال‌رسولی (معاون سازمان تربیت‌بدنی) :

برای من که مسئولیتی‌در ورزش دارم و سالها در کنار فوتبال بوده‌ام نتیجه مطرح نیست چون درحالت و شرایط طبیعی و بحکم سابقه و شرکت در مسابقه های جهانی دلایل کافی وجود دارد که‌فوتبال هلند حتما بیش از یکی دو گل از ما جلوتر باشد اما تیم ما نیز سوای آن بازی‌قابل انتقادی که در مقابل پاریس سن‌ژرمن کرد بدفعات ثابت کرده است که اگر ازاسمها ونامهای بزرگ نترسدخوب ظهور کرده است.

توپچی‌های ایران هم‌قسم شدند

ارنست هاپل ، مربی تیم ملی هلند ،اظهار عقیده کرد که توپچی های او ، دروازه ایران را به توپ خواهند بست ، تا معدل گل بهتری را از حالا بدست آورند .

هلندیها ، که به‌احتمال قوی باسه مدافع در برابر تیم ایران بازی خواهند کرد ، با اطمینان خاطر از پیروزی حرف میزنند و بویژه مهاجمان هلندی میگویند که تیم ایران را گلباران خواهند کرد !

در کنار اظهار عقیده هایل و مردان او ، خبرنگاران هلندی نیز که وارد «مندوزا» شده‌اند ، از اظهار نظر روی گردان نیستند و برخی از آنان ، تیم ما را به یک تیم‌محلی و غیر قابل قیاس باهلند ، تشبیه میکنند و میگویند ، این بازی ، حکم یک دیدار آمادگی را برای ما دارد !

هلندیها با چنین روحیه‌یی ، در کمال آرامش و آسودگی بسر میبرند ،اما ، همه‌ی تفکرات ودلمشغولی کاروان ایران را بازی امشب تشکیل میدهد و بعضی از مردان مهاجرانی ، همچنان به یار مقابل خود می‌اندیشند ، با این وجود ، روحیه ایرانیها ، خوبست،و حشمت‌مهاجرانی، عقیده دارد ، که در جدال نایب‌قهرمان جام جهانی ، نه به حمله دست میزند ، نه به دفاع ، بلکه ، بینابین این دوروش بازی خواهند کرد.

اغلب بچه‌ها ، میگویند ،ما آبروی تیم ملی را حفظ خواهیم کرد، و اگر هم بازی‌را ببازیم ، سرافرازانه می‌بازیم..

توپچی های ایران برای‌تحقق چنین مقصودی ، هم‌قسم شده‌اند . علی پروین کاپیتن و حسن روشن مهاجم ایران، در گفتگویی که با یکی از روزنامه های آرژانتینی داشتند، بی‌آنکه از پیروزی یا شکست ایران ، چیزی بصراحت‌بگویند، گفتند :

«تیم ایران . فقط برای کسب تجربه آمده است و بس.

خبرهای کوتاه

پیام های شادباش شاهنشاه

از جانب‌اعلیحضرت همایون شاهنشاه آریامهر بمناسبت سالگرد جشن ملی تونس پیام شادباشی به حضرت حبیب بورقیبه رئیس جمهوری آن کشور مخابره شد.

شاهنشاه در این پیام سلامت و سعادت‌شخص‌رئیس جمهوری ورفاه ونیکبختی ملت تونس را آرزو فرموده‌اند.

همچنین از جانب اعلیحضرت همایون‌شاهنشاه آریامهربمناسبت سالگرد تاسیس جمهوری‌ایتالیا پیام تبریکی به‌حضرت جووانی لاونه‌رئیس جمهوری آن‌کشور به رم مخابره شد.

شاهنشاه‌در این پیام سلامت و سعادت‌شخص‌رئیس جمهوری ورفاه و تعالی ملت ایتالیا را آرزو فرموده‌اند.

همچنین از جانب شاهنشاه آریامهر بمناسبت سالگرد تولد علیاحضرت ملکه انگلستان پیام تبریکی به لندن مخابره شد ، شاهنشاه در این پیام‌سلامت و سعادت شخص علیاحضرت و رفاه روز افزون ملت انگلستان را آرزو فرموده‌اند.

نمایش «سفربزرگ»

ساعت نوزده و پانزده دقیقه امشب سینمای ایران فیلمی را با نام «سفربزرگ» نمایش خواهد داد که چگونگی رامیافتن تیم ملی فوتبال ایران را به بازیهای جام جهانی ۱۹۷۸آرژانتین نشان میدهد . در این فیلم که بمدت ۷۰ دقیقه تهیه‌شده است کلیه لحظات حساس‌و گلهای تیم ملی ایران رادر بازیهای مقدماتی جام‌جهانی خواهیم دید.

کارگردان این‌فیلم‌غلامرضا جنت‌خواه است.

انتخاب بهترین قاریان قرآن

سازمان اوقاف اعلام کرد نام نویسی داوطلبان شرکت درانتخاب‌بهترین قاری‌قرآن. مجید تا ۱۸ خرداد ادامه دارد مسابقات مرحله . اول از روز ۲۰ خرداد درتهران و مراکز شهرستانها آغازمی شود . مسابقات مرحله نهایی نیزروزه تیر درشیراز انجام خواهد شد .

سخنرانی دراروپا

ساعت ٦ بعداز ظهرفردا، آقای ابراهیم خواجه نوری تحت عنوان «توازعشق چه میدانی» در انجمن قلم (بعد از پارک ساعی ، خیابان۳٤) سخنرانی میکند .

★★★

دکتر سعید حکمت‌کارشناس رسمی سازمان ملل متحد و عضو کمیته مرکزی مجمع مبارزه با ارتکاب جرائم بدعوت دبیرکل سازمان ملل متحدجهت شرکت‌درپنجمین اجلاسیه مرکزی آن سازمان به اروپا رفت .

دکتر سعید حکمت در کنفرانس مجمع مذکور که در وینو ژنو تشکل‌میشود سخنرانی خواهد کرد.

مجیدی و هماهنگی‌جناح پیشرو

بعدازظهر فردا جلسه هماهنگی جناح پیشرو به ریاست عبدالمجید مجیدی هماهنگ کننده جناح‌تشکیل خواهد شد. احتمالا دراین اجلاس آقای مجیدی از سمت خود استعفا خواهد داد تا امکان فعالیت دراین زمینه را به افراد دیگری واگذار کند.

بنا به پیش‌بینی گروهی از اعضاء جناح پیشرو عبدالمجید مجیدی مجددا از سوی اعضاء جناح به سمت هماهنگ کننده جناح برگزیده خواهد شد.

شرایط انتخاب مدیران گروه های حج

سازمان اوقاف اعلام کرد : آندسته از مدیران گروه که در برگزاری حج تمتع سال گذشته نمره منفی نگرفته‌اند و خدمت آنان‌به زائران‌رضایت بخش بوده است نسبت به سایر متقاضیان حمله‌داری اولویت داشته و میتوانند طی ده روز (در فاصله ۱۵ تا۲۵ خرداد) با مراجعه به سازمان اوقاف برای حمله داری ثبت‌نام کنند .

بازدید ازنیروگاه نکا

عملیات ساختمانی نیروگاه روز گذشته مورد بازدید عبداله ریاضی رئیس مجلس شورایملی ،تقی‌توکلی وزیر نیرو و نزدیک ۵۰ تن از نمایندگان‌مجلس قرار گرفت. این نیروگاه دارای٤ واحد تولید نیرو ، هر یک بقدرت ٤٤۰ مگاوات است و جمعا ۱۷٦۰ مگاوات برق ظرف یکسال آینده وارد شبکه سراسری کشور میکند.

نمایندگان سهام دولت بانك ملی

هیئت وزیران در جلسه روز هشتم خردادماه جاری خود تصمیم گرفت که‌علاوه بر وزیر امور اقتصادی و دارائی، وزیران صنایع و معادن و بازرگانی نیز بعنوان نمایندگان‌سهام‌دولت در بانک ملی ایران برای مدت یکسال در مجامع عمومی امسال این بانک شرکت جویند .

افتتاح پهلوگیر های بندر شاهپور

مرتضی صالحی وزیر راه و ترابری برای بازدید ازعملیات اجرائی راهسازی در استان خوزستان و نیزافتتاح پهلوگیر های جدید بندر شاهپور به اهواز عزیمت کرد .

زلزله در بیرجند

بیرجند ـ خبرنگار اطلاعات سحرگاه امروز ، زمین‌لرزه نسبتا شدیدی شهر بیرجند و روستا های اطراف‌آن‌رالرزاند و گروه زیادی از مردم شهر و ساکنان روستاها ، نگران و وحشت زده ، به خیابان ها و کوچه ها ریختند .

تغییرات وسیع در وزارت دارائی

امروز انتصابات زیر از سوی‌وزارت اموراقتصادی و دارائی صورت گرفت : غلامرضا فرزانه‌پور مدیرکل شاخص‌های اقتصادی ـ محمدرضا ناصری تهرانی مدیر کل مالیاتهای مرکز تهران ـ نورالدین تقی‌زاده مدیر کل امور اقتصادی و دارائی استان سیستان و بلوچستان ـ امیر کاردار رئیس شورای عالی مالیاتی‌ـ علی اکبر روح‌فر عضو شورایعالی‌مالیاتی‌ـ محمود آفرینش بازرس وزارتی ـ ابوالقاسم قوام مدیر کل امور اقتصادی و دارائی استان چهارمحال‌وبختیاری عبدالحسین بیات مدیر کل امور اقتصادی و دارائی مازندران‌ـ پرویز علمی‌مدیر کل امور اقتصادی‌ودارائی آذربایجان شرقی ـ منصور امین‌صادقیه مدیر کل مالیات های غرب تهران ـ منصور قطبی مدیرکل اموراقتصادی ودارائی استان فارس ـ سیامک گنجوئی مدیر کل امور اقتصادی و دارائی استان‌خوزستان، ابوالقاسم قردانی‌مدیرکل‌اموراقتصادی ودارائی‌استان‌کرمانشاهان، علی‌خان احمدی مدیر کل امور اقتصادی و دارایی استان هرمزگان .

گروه‌پیشرو آماده ائتلاف باجوانهاشد

بیش از چند روز به پایان مبارزات انتخاباتی کانون وکلا باقی نمانده است وهر چه روز بیستم (انتخابات) نزدیک می‌شود برتعداد جلسات گروههای وابسته‌به کانون وکلا افزوده میشود و هرگروه بطور جداگانه برای وضع کاندیدا های خود برنامه ریزی میکند:به احتمال زیاد گروه پیشرو، جوان و آذربایجانی با هم ائتلاف خواهند کرد.

ظهر پنجشنبه گذشته اعضای گروه پیشرو بدنبال چند جلسه گذشته خود نشستی در هتل کمودور داشتند و پیرامون انتخاب کاندیداهای اعلام شده از طرف خود صحبت کردند .

«گروه پیشرو» پس از چند جلسه خصوصی جلسه روز پنجشنبه گذشته را علنی اعلام کرد . در این جلسه همه کاندیداها صحبت‌کردند و پس از کاندیدا ها ،اکبر کاشانی یکی‌از وکلای‌شرکت کننده در این جلسه گفت : ما بایدبا جوانها ائتلاف‌کنیم زیرا با این تعداد کم نمی توانیم در مقابل این عده که دودستی هیات مدیره را چسبیده‌اند پیروز شویم، باید نه تنها با جوانها بلکه با آذربایجانی ها هم کنار بیائیم تا بتوانیم یک هیات مدیره تازه نفس‌و ازهراحاظ ارزشمند به کانون بفرستیم.

فقیه دیگروکیل شرکت‌کننده درجلسه گفت: ما موقعی می توانیم ازتشتت‌آرا جلوگیری کنیم که توافق داشته باشیم و در واقع ائتلاف کنیم .

دکتر متین دفتری گفت :قوه قضائیه باید مستقل از قوه مجریه عمل‌کند و دادگستری نباید در کار وکالت دخالت کند .

دکتر لاهجی که عضو نظارت انتخابات این دوره نیز است به «شیدمهر» و «شاهنده» حمله کرد که چرا و چگونه به خودشان اجازه میدهند که در مورد پارکینگ ،مالیات و یااحیانا وکیلی که باید پول تمبر کردن پروانه خودش را بدهد صحبت کند .

وزیر نیرو :

در شبکه توزیع برق با نارسائی مواجه هستیم

وزیر نیرو در اولین جلسه مشترک مدیران آب و برق اعلام کرد مشکل تولید برق

گزارش روز

بررسی یکی از تنگناهای اساسی روز

مهاجرت به شهر:
سالهاست فقط حرف می‌زنیم

ایجاد موسسات صنعتی و تولیدی در نقاط روستائی، ضرورت فوری دارد

جمعیت تهران به سرعت درحال افزایش است، براساس آمارهای موجود سالانه ۲۰۰ هزار نفر به جمعیت تهران اضافه می‌شود و ۷۵ هزار نفر از این رقم را مهاجران شهرستانی وروستائی تشکیل میدهند. به عبارت دیگر هرسال معادل سکنه یکی از شهرهای کشور از جمعیت خالی می‌شود و ساکنان آن به تهران رومی‌آورند.

عواملی چون فزونی درآمد درشهرها و کشش نمودهای شهری و فقدان نسبی آسایش در روستاها (در مقایسه باشهرها) این کوچ را سبب شده است.

نگاهی به سرشماری سالهای گذشته نشان دهنده این واقعیت است که افزایش جمعیت تهران به مراتب بیش از اندازه معقول و پیش بینی شده بود، مشابه آنرا در سایر نقاط دنیا کمتر می‌توان یافت. افزایش جمعیت نامعقول تهران مشکلات بسیاری بوجود آورده است. اگر روند افزایش جمعیت تهران همچنان گذشته ادامه یابد بی‌تردید مشکلات بیشتری گریبانگیر تهرانی و دولت خواهد شد.

رشد سالانه جمعیت تهران تنها بین دوسرشماری سالهای ۲۵۱۵ و ۲۵۲۵ ۵/۹ درصد بوده و از آنجا که در فاصله زمانی سالها ۲۵۲۵ تا ۲۵۳۵ کیفیت مهاجر پذیری تهران روز به روز بیشتر شده، نرخ افزایش جمعیت نیز افزایشی بیش از حد یافته است.

بطور مثال ۶۱ درصد از کل مهاجران کشور درسال ۲۵۳۳ مربوط به استان مرکزی بوده، که ۴۴ درصد از این مقدار سهم تهران است.

مقایسه آمارها نمایانگر آنست که در طی بیست سال گذشته بیش از دومیلیون و دویست هزار نفر به جمعیت تهران اضافه شده است. نگاهی به ارقام افزایش جمعیت تهران نشان می‌دهد که پایتخت با نواختی تقریبا ۸۰ درصد بیش از دیگر نقاط کشور برتعداد سکنه خود می‌افزاید. اگر در نظر آریم که زیادتی افزایش جمعیت تهران کاهش جمعیت دیگر نقاط ایران را در پی دارد می‌توان گفت رشد جمعیت تهران دوبرابر میانگین افزایش نفوس در کشورماست. جمعیت تهران در ۳۰ سال گذشته از نیم میلیون نفر به حدود ۴/۵ میلیون نفررسیده است. بی‌شک تمام این افزایش جمعیت را پدران و مادران تهرانی بوجود نیاورده‌اند. در حدود نیمی از جمعیت تهران در نقاط دیگر متولد شده‌اند. براساس آمارهای موجود از کل جمعیت تهران ۵۳/۸ درصد در تهران به دنیا آمده، ۴۴/۹ درصد در دیگر شهرها متولد شده و ۱/۳ درصد در خارج از کشور چشم بجهان گشوده‌اند.

از سال ۲۵۰۹ تاسال ۲۵۱۵ سالانه ۶۲ هزار نفر و از سال ۲۵۱۵ تا سال ۲۵۱۸ سالانه ۳۷۲ هزار نفر از شهرستانها وروستاها به تهران مهاجرت کرده‌اند. سایر شهرها نیز تعداد قابل توجهی از مهاجران را در خود جای داده‌اند ولی مهاجر پذیری هیچیک از آنها قابل مقایسه با تهران نیست، همین مهاجرت های بی رویه اثرات نامطلوبی برتوسعه و پیشرفت برنامه های مختلف عمرانی، اجتماعی خدمات شهری، ترافیک، آب وبرق و محیط زیست بیارآورده است.

هم‌اکنون براثر تراکم بی‌بند وبارجمعیت درتهران، دشواری رفت وآمد شهری کم نظیر شده است. کمبود آب وبرق مردم را تهدید می‌کند پخش مواد مصرفی به نقاط مختلف شهر دشوار و رساندن خدمات شهری دشوارترشده، نارسائی سازمان های آموزشی، بهداشتی، درمانی وخدماتی روزبه روز محسوس تر می‌شود و....

آنچه برشمرده شد مسائل یک سوی داستان بوده، عوارض، دیگر سوی آن اثرات نامطلوبی است که از کوچ روستائیان و افزایش شهرنشینی برزندگی اجتماعی جامعه ما وارد می‌شود، آیا این آمارها و مشکلات نباید ما را بخود آورد تا هرچه زودتر به مهاجرت های بی‌رویه از روستا به شهر پایان دهیم و جامعه ملی خود را از گرفتاریهای ناشی از آن برهانیم؟

در توجه و پیگیری این معمای بزرگ است که باید به بررسی انگیزه های کوچ روستائی به شهر، نشست و برای پایان دادن به این مسئله چاره جوئی و راهیابی کرد.

اگر بر این اعتقاد باشیم که موثرین پیوند در استحکام بنیان هر جامعه پیوندهای خون و خاک است، روستائیان هم جامعه بیش از همه گروههای اجتماعی با خاک و خون وطن خود پیوسته‌اند، از اینروست که جدا شدن آنان از زمین به پیوندهای میهنی لطمه می‌زند، همچنان که بسی از دشواریها و نارسائی تولید کشاورزی ما به کاهش شمار کشاورزان و روستائیان باز می‌گردد. نمی‌توان منکر این واقعیت شد که گشایش پای ماشین و تکنیک در زندگی جامعه ما عملا بیکاری گروههای زیادی از روستائیان را در پی داشته، آنها را از مشاغل آباء واجدادیشان گریزانده است، بی شک اگر وضع بدین منوال ادامه یابد برای ۲۰ سال آینده، باید روستاهای خود را خرابه هائی متروک تصور کنیم که جمعیت موجود در آن از طرفی حرفه آباء و اجدادی خود را حقیر شمرده و با تحصیل مدارک و مدارجی خود را به آب و آتش زده، تا از ارزش های اجتماعی بیشتری بر خوردار شود.

فقر امکانات

فقدان و کمبود امکانات درمانی ـ بهداشتی در روستاها نیز از دیگر عواملی است که به کوچ روستائی به شهر می‌افزاید:

برای عنوان نمونه به گوشه‌ای نا چیز از تمرکز عوامل خدمات درمانی اشاره می‌شود: در پایان اسفند ماه ۲۵۳۵ طبق بر اورد سالنامه آماری کشور تعداد دندانپزشکان مستقر در تهران ۱۰۳۰ نفر بوده است یعنی در این شهر در برابر هر ۴۳۶۵ نفر یک دندانپزشک قرار دارد. در همین زمان استان مرکزی (بجز تهران) با ۲۳۲۵۱۲۴ نفر جمعیت ۶۰ داندانپزشک (هر ۴۰ هزار و ۴۱۸ نفر یک دندانپزشک) و استان کهگیلویه و بویر احمد با ۲۴۴۷۵۰ نفر جمعیت ۳ دندانپزشک (هر ۸۱ هزار و ۵۸۳ نفر یک دانپزشک) داشته است.

هر روز صدها روستائی برای دریافت دستمزد بیشتر و استفاده از امکانات رفاهی شهری از زادگاه روستائی و شهری روز به روز بیشتر می‌شود. همین تفاوت و فاصله سبب شده تا کوچ بی امان روستائیان به شهرها ادامه یافته حتی بر شتاب آن افزوده گردد.

در شهر چه خبر است؟

باید به پی جوئی نشست که چرا روستا زاده ایرانی بعد از طی چند کلاس درس فریفته و شیفته مشاغل شهری می‌شود، به همه سنت ها و آداب و رسوم و زندگی بی آلایش خود پشت پا می‌زند و برای زندگی در شهر شال و کلاه می‌کند؟ مگر چه آش دهن سوزی در شهر میدهند که در روستا نیست؟

باسخ همه این سئوال ها را در موارد زیر می‌توان یافت:

روستاهای ما عقب مانده اند و با گسترش و پیشرفت شتابان زندگی شهری فاصله و تفاوت سطح زندگی خود کوچ کرده، به شهرها رو می‌آورند توسعه فعالیت های ساختمانی و صنعتی و پرداخت دستمزدهای چشمگیر به این «هجوم» شتاب بیشتری داده است.

چنین وضعی از یک سو به طور نسبی از میزان تولیدات کشاورزی ما میکاهد و از دیگر سو، در شهرها مشکلات بسیاری که گشودن آن به تلاشی خارق العاده نیازمند است ببار می‌آورد، کمبود خوار بار و مسکن، وسائل نقلیه عمومی، دارو و نارسائی های درمان، مقابله با مهاجرت روستائی آموزش، خدمات شهری و... همه از این مسئله ناشی می‌شود.

مقابله با مهاجرت روستایی

در ردیابی نکات بالا در می‌یابیم چون نظامی برای نظارت بر اسکان مردم خود نداشته‌ایم، نتوانسته‌ایم افزایش جمعیت شهری را با برنامه‌ای معین انجام داده، متناسب با امکاناتمان آنرا محدود به نیازهای واقعی جامعه خود سازیم.

این جنبه منفی مقابله با مهاجرت روستائی به شهر است، اما جنبه های مثبت آن به محدود ساختن کشش های مادی و معنوی شهرها برای روستائیان نیازمند است.

دراین زمینه است که جامعه ما در برنامه ریزی های گذشته و در سرمایه گذاری های خود بی توجهی نشان داده است.

پژوهشی در سرمایه گذاریهای پنج برنامه عمرانی گذشته و ارزیابی طرح ها نمایانگر آن است که سهم مناطق روستائی از سرمایه گذاریهای عمرانی فوق‌العاده ناچیز بوده است.

یعنی سهم عمده‌ای از سرمایه گذاریهای ما مستقیم و یا غیر مستقیم صرف جامعه شهری کشور شده است. در حالیکه چنین عدم تناسب در سرمایه گذاریها میان شهر و روستا را داشته‌ایم، میانگین جمعیت روستائی کشور ما در ۲۵ سال گذشته دو سوم مردم ما بوده است. به زبان دیگر ما برای دو سوم مردم کشور ۱۰ درصد و برای یک سوم مردم آن ۹۰ درصد سرمایه گذاری کرده‌ایم

طبیعی است که با چنین نواخت سرمایه گذاریها، روستائیان به شهرنشینی گرایش یابند و برای زیست اجتماعی بهتر مناطق عقب مانده خود را با نقاط پیشرفته شهری عوض کنند.

آیا این یک فراموشکاری و یک بیعدالتی نبوده است؟ اگر بخواهیم لااقل از این پس چنین نشود باید در تقسیم سرمایه گذاریهای جامعه، میان شهر و روستا، تناسب جمعیت را رعایت کنیم. باید بیاد داشته باشیم که با سرمایه گذاریهای برابر، میان شهر و روستا نخواهیم توانست از نابرابر سطح زندگی در این دو محیط بکاهیم و آنرا به حد معقول برسانیم. برای جلوگیری از مهاجرت بی رویه روستائیان به شهر ها که قطعا تضییعات جنبی آن برای ساکنان شهرها نیز غیر قابل تحمل می شود. اجرای سیاست توجه به روستاها از طریق استقرار صنایع در بخش ها و دهستانها (بویژه روستاهای مستعد)، هم به صنعت و هم به کشاورزی ما رونق خاصی می بخشد و از پی آمدهای نامفید تمرکز واحد های صنعتی در اطراف شهرها که بالا رفتن قیمت زمین، افزایش هزینه زندگی، ایجاد مشکلات مسکن و هزاران کمبود دیگر را در بردارد جلوگیری خواهد کرد.

با استقرار صنایع در کنار روستاها و با افزایش درآمد روستانشینان و برخورداری آنان از درآمد های اضافی کارگری، تعدیل درآمد شهری و روستائی آسان‌تر می شود.

همچنین به سبب گسترش مراکز صنعتی و تولیدی در سطح کشور و در جوار روستاها خود بخود احداث راههای ارتباطی و تاسیسات رفاهی نیز امکان پذیر خواهد شد.

هدایت موسسات تولیدی و صنعتی به نقاط روستائی هم از جهت سرمایه گذاری به صرفه و صلاح صاحبان صنایع است و هم وسیله رونق زندگی روستانشینان. بدیهی است در کنار این فعالیت ها با حداکثر امکان برای احداث راههای روستائی که از مهمترین نیازها و موثرترین عامل در راه گسترش صنعت و کشاورزی است اقدامات همه جانبه‌ای باید به عمل آید و در راه تامین امکانات رفاهی، آب آشامیدنی سالم، آموزشگاه، بهداشت، درمان و سایر اقداماتیکه عامل بازدارنده از تخلیه بی تناسب روستا (بویژه مشوق نوجوانان روستائی برای زندگی در روستاست) در مقیاسی موثر مورد توجه قرار گیرد و تعداد سکنه شهرها بویژه پایتخت کنترل شود. بیاد داشته باشیم که به گفته «اسوالداشپیگلر» دانشمند آلمانی ـ «شهرهای بزرگ همچون «زالو» خون کشورها را مکیده آنها را به نابودی کشانده اند»

هرسال معادل سکنه یکی ازشهرهای بزرگ کشور از جمعیت خالی می‌شود و ساکنان آن به تهران رومی‌آورند. عواملی چون فزونی درامد درشهرها و کشش نمودهای شهری وفقدان نسبی آسایش وبهداشت درروستاها این کوچ را سبب شده است

نارسائی خدمات درمانی درروستا، انگیزه مهم مهاجرت

به عنوان نمونه به گوشه‌ای ناچیز از تمرکز وفقر خدمات درمانی که از انگیزه های مهم مهاجرت «روستائی» به شهر است اشاره می‌شود:

در پایان اسفندماه ۲۵۳۵ طبق برآورد سالنامه آماری کشور، تعداد دندانپزشکان مستقر در تهران ۱۰۳۰ نفر بوده است، یعنی دراین شهر دربرابر هر ۴۳۶۵ نفر یک دندانپزشک قراردارد. درهمین زمان استان مرکزی (بجز تهران) با ۲۴۲۵۱۲۴ نفر جمعیت ۶۰ دندانپزشک (هر۴۰ هزار و ۴۱۸ نفر یک دندانپزشک) و استان کهگیلویه و بویر احمد با ۲۴۴۷۵۰ نفر جمعیت ۳ دندانپزشک (هر ۸۱ هزار و ۵۸۳ نفر یک دندانپزشک) داشته است.

روند افزایش جمعیت تهران در ۲۰ سال گذشته

سال	جمعیت	افزایش
۲۵۱۵	۱۵۱۲۰۸۲	-
۲۵۲۲	۲۳۱۷۱۱۶	۸۰۵۰۳۴
۲۵۲۵	۲۸۰۳۱۳۰	۴۸۶۰۱۴
۲۵۳۵	۴۴۹۶۱۵۹	۱۶۹۳۰۲۹

✱ براساس آمارهای موجود سالانه ۲۰۰ هزار نفر بر جمعیت تهران اضافه میشود و۷۵ هزار نفر از این رقم را مهاجران شهرستانی وروستائی تشکیل میدهند.

✱ ۶۱ در صد از کل مهاجران کشور در سال ۲۵۳۳ مربوط به استان مرکزی بوده که ۴۴ در صد از این مقدار سهم تهران است

کانه‌پوش
دیزل جوشکاری
پت بو
پیشرفته درصنعت
جوشکاری و برش گازی
Petbow
welding equipment
شرکت مهندسی برق ایران
خیابان شاهرضا بین میدان فردوسی و چهارراه کالج شماره ۹۲۸ تلفن: ۳۷۴۴۴۱ ۳۷۴۶۴۳

نیروی دریائی شاهنشاهی استخدام مینماید

نیروی دریائی شاهنشاهی جهت تکمیل کادر افسری دریائی تعدادی دیپلمه دختر و پسر را از طریق مصاحبه و معاینات پزشکی استخدام نموده و جهت طی دوره‌های مهندسی مکانیک مهندسی برق، مهندسی الکترونیک مهندسی کامپیوتر، فرماندهی (ناوبری)، علوم اداری و انواع رشته های مدیریت به کشورهای امریکا، انگلستان، ایتالیا، فرانسه، و یا آلمان غربی اعزام مینماید. فارغ التحصیلان رشته های طبیعی ریاضی، که به ترتیب با حداقل معدل کتبی ۱۵ و ۱۴ قبول گردیده اند میتوانند جهت کسب اطلاعات بیشتر و ثبت نام همه روزه بجز روزهای پنجشنبه و ایام تعطیل به مدیریت استخدام نیروی دریائی شاهنشاهی واقع در خیابان عباس آباد، مقابل پمپ بنزین غربی مراجعه نمایند.

تلویزیون مداربسته گروندیگ
GRUNDIG CCTV
رنگی - سیاه وسفید
درخدمت: بیمارستانها ـ کارخانجات ـ بانکها ـ دانشگاهها
فروشگاهها ـ فرودگاهها ـ ترافیک شهرها
ایستگاههای راه آهن ـ استودیو ها .
بمنظور: کنترل ـ حفاظت ـ مخابره اطلاعات ـ آموزش .
نماینده انحصاری: شرکت پارس ترونیک (سهامی خاص) تلفن: ۸۳۴۸۹۷ ۸۲۴۹۶۲
1214

نظرها و اندیشه‌ها

بنیانگذار: شادروان عباس مسعودی
صاحب امتیاز و مدیر: فرهاد مسعودی
سال پنجاه و دوم
محل اداره: خیابان خیام. ساختمان اطلاعات
تلکس ۲۱۲۳۳۶ ـ تلگرافی: اطلاعات. تهران
تلفن ۳۲۸۱

مارا از این خطرها پناه دهید

حسین بنی احمد

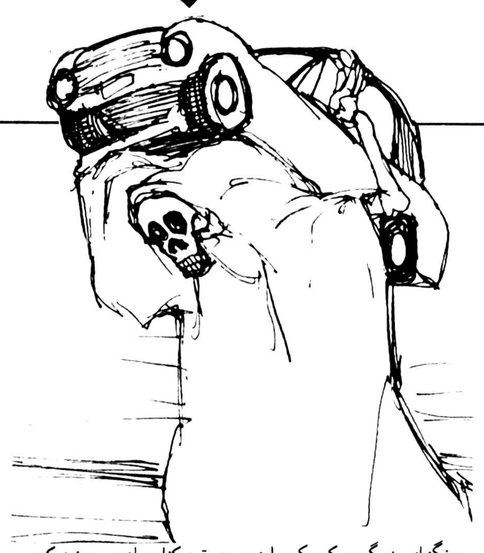

دستور آقای دکتر آموزگار نخست وزیر به وزارت راه در مورد رسیدگی به حادثه و حادثه دیدگان ریزش کوه در مسیر راه آهن شمال بسیار بجا و ضروری بود. اما این نکته فراموش شده بود که باید کاری بکنند تا اینگونه حادثه ها تکرار نشود چرا که حادثه هائی از این دست را تا ۹۰ درصد میتوان پیش بینی و پیشگیری کرد.

ریزش کوه، اگر بر اثر زلزله نباشد، چیزی نیست که در یک روز و حتی یک ماه بوجود آید.

مدتها باید بگذرد تا باران ویخبندان و دیگر عوامل طبیعی بر روی سنگها اثر بگذارد وخاک را از سنگ جدا کند و سنگ را برای سقوط اماده سازد، البته این عوامل طبیعی برروی قسمتهائی که برای جاده سازی بریده شده و از وضع اولیه خود خارج شده است بیشتر اثر میگذارد، و رفت و آمد اتومبیلها برروی جاده و بخصوص حرکت ترن بر روی خط‌آهن موجب لرزش مداوم کوههای اطراف و تسریع در ریزش سنگها میگردد، راه هراز نمونه برجسته این ریزش هاست که هر چند یکبار حادثه‌ای بوجود میاورد و ماموران و مقامات را به تکاپو میاندازد، اما حادثه که فراموش شد کارها نیز تعطیل میگردد و یا اهنگ اجرای آن ها کند میشود.

ساختن راه، بسیار خوب و واجب است اما نگهداری آن مهمتر و واجب تر است و از همه اینها اساسی تر و ضروری تر تأمین ایمنی در راههاست. یکی از پر آمد و رفت ترین راههای کشور ماراه کرج ـ چالوس است که من نیز گاه از آن استفاده میکنم و هر بار از اینکه دچار حادثه‌ای غیر منتظره نشده‌ام خدا را سپاس میگذارم.

با وجود هزینه های فراوانی که برای این راه صرف شده است، کوشش چندانی برای پهن تر کردن آن بویژه در قسمت های کوهستانی بعمل نیامده واکنون که فصل رفت و آمد به شمال آغاز شده است باید هر روز در انتظار حادثه‌ای ناگوار در این راه باشیم.

پهن کردن و گشاد کردن راه پیش کش، دست کم از حادثه های قابل پیش بینی، که مهمترین آنها ریزش سنگ از کوه و یا ریزش کنار جاده به دره است جلوگیری کنند.

در جاده چالوس، بین سیاه بیشه و ولی آباد، هنگام رانندگی سنگهای بزرگ و کوچک را در روی تپه کنار جاده می بینید که بر روی سرتان آویزان هستند و انتظار دارید که بهنگام گذر کردن از زیر آنها مشمول لطف آنها بشوید! ممکن است تاکنون این سنگها حادثه ناگواری بوجود نیاورده باشند ولی قول نداده‌اند که در آینده نیز چنین کاری را نکنند. چند هفته پیش یکی از این سنگها هنگام عبور از تپه به دره، در سر راه خود گلگیر اتومبیل پیکانی را با خود برده بود در حالیکه اگر کمی پس و پیش افتاده بود اتومبیل و سرنشینانش را یکجا «له» کرده بود. اگر کوههای راه هراز بسبب فشار های زیر زمینی، و روی زمینی غیر قابل کنترل است، راه چالوس خوشبختانه چنین نیست،بنابر این کافی است که ماموران راهداری سنگهای آویزان از کوه و تپه را، خودشان ساقط کنند تا بر سر مردم نیفتند و فاجعه نسازند.

هفته گذشته در همین راه چالوس در یکی از پیچ های بعد از تونل کندوان، قسمتی از جاده بداخل دره متمایل شده بود و معجزه بود که چگونه اتومبیلی را دچار حادثه نکرده بود. در بازگشت دیدیم که سرگرم ترمیم راه هستند ولی آیا بهتر و «زیباتر» نبود که پیش از واقعه فکری برای آن میکردند؟ اینکه میگویم «زیباتر» برای آنست که بنظر من، بفکر مردم بودن و پیش بینی و پیشگیری از حادثه را کردن بخاطر آنکه به کسی صدمه‌ای وارد نشود و مشکلی برای مردم ایجاد نشود، نه تنهاضروری بلکه زیبانیزهست، آنها که مسئول و سرپرست کار های مربوط به مردم هستند باید که این ضرورت و زیبائی را درک کنند. باید فکر کنند شاید خودشان یا بستگانشان دچار مشکل یا حادثه ناشی از بی توجهی و پیش گیری نکردن بشوند. در راه چالوس از این منطقه‌های در حال ریزش به دره زیاد است. شما را بخدا هر چه زود تر دستی به سر و روی آنها بکشید. همچنین نرده هائی را که در زمستان همراه با برف و بهمن بداخل دره افتاده اند بجای خود بگذارید که راننده‌های عجول و کم تجربه دره را با جاده عوضی نگیرند. هنگامیکه از تونل کندوان بطرف گچسر سرازیر میشوی درست بعد از اولین «بهمن گیر» ناگهان دره عمیق را در برابر خود می بینی که تا نزدیک اسفالت کف جاده پیش آمده بدون آنکه نرده‌ای در کنار آن باشد.

همانطور که گفتم جاده چالوس یکی از پر آمد و رفت ترین راههای ماست. آنها که مرتب در این راه رفت و آمد میکنند ممکن است با نواقص آن آشنا و بآنها عادت کرده باشند ولی آنها که یکی دو بار در سال هوس دریا رفتن میکنند و اتومبیل خود را پر از زن و بچه میکنند و بدون تجربه کافی قدم در این راه میگذارند، قربانیان بی چون و چرای این راه هستند. و تازه اگر از راه چالوس سالم بگریزند گرفتار بی مهری های راه کناره میشوند. در ضرورت توسعه و ترمیم و تعریض راه کناره همین بس که سالهاست در نظر دارند این راه را بصورت اتوبان در آورند و یک راه دیگر نیز بموازات آن در دامنه کوه بسازند و یا... و بهر حال هیچکدام از طرحها از مرحله نقشه کشی فراتر نرفته، و بجای همه آن ها سال گذشته این راه را یکبار دیگر اسفالت کردند و کناره های آنرا خاک و شن ریختند که البته ضروری و سودمند بود ولی کاش در همان حال یکی دو متر نیز به عرض جاده اضافه میکردند و وسط آنرا نوار باریکی از جدول میگذاشتند و غائله را ختم می نمودند. تجسم جهنمی که در فصل بهار و تابستان اتومبیلها بویژه مینی بوسها با سرعت سرسام آور خود در این جاده بوجود میاورند براستی سرگیجه آور است.

سرعت در رانندگی اگر همراه با مهارت و رعایت مقررات باشد چندان بد نیست اما متاسفانه آنها که برای استراحت و تفریح به شمال میروند یگانه هدفشان زودتر رسیدن به لب دریاست حتی اگر تفاوت آن فقط پنج دقیقه باشد. و اکنون که نمیتوان به تعداد کافی مامور برای کنترل جاده ها گذاشت، باید کاری کرد که «حداقل ایمنی» برای رانندگی در جاده ها تامین شود. در جاده شمال این حداقل ایمنی در برخی از قسمت ها هست، ولی یکباره وضع عوض میشود و راننده‌ای که با خیال آسوده در سطح جاده در حرکت است، ناگهان با یک پل باریک که مینی بوس یا کامیونی نیز از سوی دیگر بآن حمله ور شده است روبرو میشود. برای همین است که ۹۹ درصد حادثه های خونین و ناگوار رانندگی در راه کناره در کنار پلهای این جاده روی میدهد و ممکن نیست شما از راه کناره بگذرید و در اینسو و آنسوی پلهای آن اتومبیلی را در حال درگیری با نرده کنار پل و یا له شده و شکسته در کناره جاده نبینید.

مدتهاست که بودجه پهن کردن پلها تصویب شده و در برخی قسمتها هم کار ها آغاز شده است. اما خود همین ترمیم و تعریض پل نیز مزاحمت تازه‌ای برای رانندگان بوجود آورده است، زیرا هنگام متوجه بریدگی جاده وعملیات ساختمانی میشوندکه غالباً کاراز کار گذشته و دچار هستید با یک برمز شدید با هر گونه خطری در گیر شوید. البته اصلاح و تعریض پلها مثل کار های دیگر زمان میخواهد، اما خیر کردن مردم از وجود پل باریک یا انجام عملیات ساختمانی چرا فراموش شده است؟ گذاشتن یک تخته رنگ شده درست چسبیده به پل و یا یک علامت ناخوانا در چند متری آن نمیتواند هشداری برای راننده‌ای باشد که با سرعت ۱۰۰ کیلومتر در سطح جاده هموار کناره در حرکت است.لازم نیست بنشینیم و فکر کنیم که ایمنی در راهها را چگونه باید تامین کرد و به راننده‌ها هشدار داد، بلکه کافی است همان کاری را که دیگران میکنند ما هم تکرار و تقلید کنیم.

آقای نخست وزیر در گفتگو با روزنامه نگاران از عدم توجه ماموران به مسائلی که جزو وظایف آنهاست شکوه میکردند و اینکه این بی توجهی چه دشواریها و چه نارضایتی هائی در مردم بوجود میاورد. بنابراین لازم نمی بینم که در این باره چیزی بگویم، فقط بخاطر حفظ جان مردم و پیشگیری از حوادث ناگوار و تلف شدن نیروی انسانی و ثروت مملکت، از ایشان تقاضا دارم در باره تامین ایمنی در راههای اصلی و پر آمد و رفت کشور بخصوص در مواردی که در باره راه چالوس و راه کناره گفته شد، دستور قطعی و سریع صادر فرمایند که در این راهها خطر در کمین نشسته است.

ماجرای بخور بخور در رستوران شرکت گوشت!

هادی خرسندی

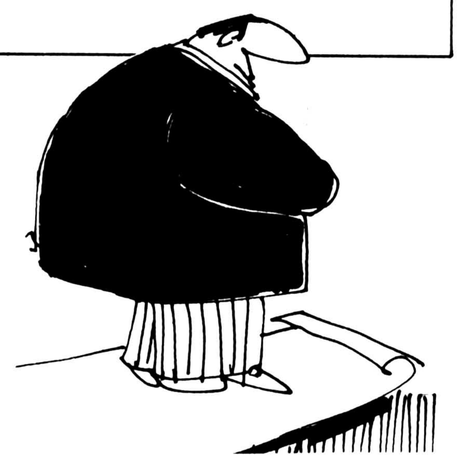

این روزها دیگر لندن رفتن چیزی نیست که احتیاج به خداحافظی و حلال بود طلبی داشته باشد اما چون گمان می کنم آنطور که کانال یک و کانال ۲ خبر آمدن ما را منعکس کردند و خبر رفتنمان را پخش نکنند بنابراین مجبورم خودم به زبان خوش از شما خداحافظی کنم. در غیاب بنده، اصغر آقا همچنان به عنوان قائم مقام من در امور مطبوعاتی و رئیس هیأت امنای این گوشه از صفحه ۶ در خدمت شما خواهد بود. البته از موقعی که آقای انورسادات، بگیر بگیر روزنامه نویس های مخالف را شروع کرد، اصغر آقا برای محکم کاری رفته خودش را توی هفت تا سوراخ قایم کرده، هر چه هم به او می گویم که آقای انورسادات با شما کاری ندارد، می گوید دموکراسی این حرف ها سرش نمی شود یک وقت دیدی آمدند ما را هم گرفتند!

بهر حال، تا وقتی که اصغر آقا از سوراخ بیرون نیامده، قول می دهم ارتباطم را با شما قطع نکنم. البته اصغر آقا همیشه امیدوار است که این سفرها باعث شود بنده از مرحله پرت شوم و مسائل و مشکلات میهن عزیز را فراموش کنم. من هم همیشه جوابش می دهم که برای غافل شدن از مشکلات میهن عزیز، لازم نیست آدم در لندن باشد، در همین شمیران و و زعفرانیه و دزاشیب و امانیه هم اگر آدم یک خانهٔ مجلل و مجهز داشته باشد و حسابش در بانک های سویس رو به راه باشد، برای فراموش کردن تمام مشکلات مردم کفایت می کند. اصلا کدام مردم؟ بهترین کار اینست که همه با استفاده از موضع قدرت خود، خرده حساب هایشان را با همدیگر تسویه کنند و زیاد برای مردم ناراحت نباشند.

این مطلب هم برای من عقده شده است که این دم آخری عرض می کنم. بی مناسبت نیست. ما با آقای مدیر عامل شرکت گوشت، سال هاست که همکار قلمی هستیم و در یک مجله کار می کنیم. یک شب از ما دعوت کرد منزل، گفت چند تا از رفقای مطبوعاتی هم هستند. بعدا دوستان گفتند قرار بیرون اگر بگذاریم بهتر است. رفتیم جایتان خالی به همین رستوران ملا صدرا، که مال شرکت گوشت است، کباب خوبی خوردیم و دکتر کیمرام، مدیر عامل شرکت گوشت را هم کلی توی خرج انداختیم و گذشت. چند روز بعدش دیدیم وکیل رشت در مجلس شورایملی پرده از روی حیف و میل در شرکت گوشت برداشته و فریاد برآورده چه نشسته اید که در رستوران شرکت گوشت دارند میخورند. (انگار در رستوران باید اکروبات بازی کنند!)

نمایندهٔ رشت به عنوان نمونهٔ سوء استفاده های کلان در شرکت گوشت، همان شبی را که ما رفتیم کباب خوردیم، مثال زده بود. ما را میگونی، آدم ترسو، گفتیم نکند حالا بیایند دستبند بزنند دستگیرمان کنند و به جرم خوردن یک سیخ کباب بیندازندمان توی سلول آقای همدانیان و آقای رمزی عطائی و آقای القانیان! وحشت برمان داشت. تحقیق کردیم، گفتند نگران نباشید، این نمایندهٔ رشت با دکتر کیمرام خرده حساب های خصوصی دارد. خواسته به این ترتیب تسویه کند.

این ماجرا را اگر بنده از نزدیک در جریان نبودم یا با چشم خودم ندیده بودم که آقای مدیر عامل تا دینار آخر صورتحساب را پرداخت کرد، هیچوقت باور نمی کردم که آقای ستاری، نماینده رشت دارد حساب گذشته ها را با دکتر کیمرام پاک می کند. اگر از دور شاهد ماجرا بودم خدا شاهد است که حرفش را هم نمی زدم، اما وقتی آدم یک کمی سرش را می برد پشت پرده و ماجراهای پشت پرده را می بیند و می فهمد که این دکتر کیمرام و دکتر ستاری، هر دو هم دامپزشک هستند، متوجه می شود که حساب های خصوصی میان آنهاست و مرض همدیگر را بهتر می دانند و درد همدیگر را بهتر می فهمند. گیرم این یکی تریبون مجلس شورای ملی را دراختیار دارد و اگر با همسایه‌اش هم دعوایش شود، توی جلسه علنی مجلس، با یک نطق پدرش را در می اورد!

قضیه دیگر اینست که سابق بر این شرکت گوشت وظیفه داشت هر روز یک مقدار گوشت خوب و تر و تازه، از آن راسته های پدر مادردار و ماهیچه های خوش خوراک بفرستد به در خانهٔ بعضی از آقایان وزراء و وکلاء و مسئولان مملکتی. حالا آقای آموزگار آمده است این موضوع را قدغن کرده است و شرکت گوشت هم بیخ قضیه را گرفته است و یک عده را ناراضی کرده‌اند. این که می گویند توی این مملکت، دولت خودش ناراضی می تراشد و مخالف درست می کند، برای همین است.

بنده خدمت آقای دکتر ستاری، ارادت دارم و گاهی هم که یک مقاله میزند زیر بغلش می آورد اینجا برایش چاپ کنند، سلام علیکی می کنیم. این را هم باور نمی کنم که می گویند نطق هایشان را آقای عباس میرزائی برایشان می نویسد، اما هر چه هست مسلم میدانم اگر در این میهمانی خصوصی خود ایشان را هم دعوت کرده بودند، و ایشان از نزدیک شاهد ماجرا بودند، هیچوقت چنین سوء تفاهمی برایشان پیش نمی آمد و چنین نطقی نمی کردند. برار جان، ماشاالله این همه سوء استفاده توی این مملکت می شود، شما همه را ول کردی یک سیخ کباب ما را چسبیدی و خواستی ما را بفرستی وردست رئیس ادارهٔ هواشناسی؟ والله این کارها در شأن مجلس شورایملی نیست. مشروطیتی که ستار خان درست کرد، دکتر ستاری حق ندارد خرابش کند.

(اصغر آقا هم حالا سرش را از سوراخ آورده بیرون هراسان می پرسد اگر «انورسادات» اینطرف ها نیست بیایم بیرون بروم). می گویم: اصغر آقا جان. بیا بیرون بابا، تو هم خودت را مسخره کرده ای. ناسلامتی ما داریم می رویم، بلند شو، وداعی، ماچ و بوسه ای، یک بسته پسته ای.... می گوید: آقا میخواهی دکتر ستاری در مجلس بگوید پسته های تغذیهٔ رایگان را اصغر آقا داد برند لندن؟!....

بهر حال، بنده فردا صبح عازم هستم. با همه شما خداحافظی می کنم و ارزومندم در تمام شئون زندگی بتوانید خرده حساب هایتان را خوب با مردم تسویه کنید. اصغر آقا هم قول می دهد هرچه زودتر از توی سوراخ بیاید بیرون.

سخن روز

ادبیات فارسی

سرشت وسرنوشت ماست

ادبیات فارسی، در چه مسیری گام برمیدارد و چه سرنوشتی در انتظار آن است؟ این پرسشی است که پاسخ به آن، با سرشت و سرنوشت ایران و ایرانی پیوندی ناگسستنی دارد. اما آیا پاسخی که میتوانیم برای این پرسش بیابیم، براستی همان است که باید باشد؟

حقیقت اندوهباری که باید، با تاسف بدان اعتراف کرد، این است که در سالهای اخیر، توجه به ادبیات، ادبیاتی که به فرموده شاهنشاهمان «هم شاهراه حیاتی فرهنگ و هم حیات ماست»، بگونه یی تاسف‌آور کاستی گرفته است.

شاهنشاه در آخرین روز سفر به استان خراسان، در جمع استادان و کادر آموزشی دانشگاه فردوسی، با تاکید بر لزوم تقویت رشته ادبیات فارسی در دانشگاه فرمودند: «ما باید تقویت رشته ادبیات را، جزء سیاست ملی خودمان به حساب بیاوریم ووسیله زندگی محققان این رشته را فراهم کنیم که وقت بیشتری را به تحقیق اختصاص بدهند».

توجه روشن بینانه شاهنشاهمان به این مساله حیاتی و ملی، درهای امیدی شادی آفرین را به روی مشتاقان و شیفتگان ادب فارسی و فرهنگ ملی می گشاید و توجهی دقیق و عمیق، در ابعادی گسترده بدین مهم را، الزام آور میسازد.

همانگونه که شاهنشاه فرمودند «گذشته ما، جنبه صنعتی ندارد و جنبه روحی و حماسی دارد که باید آنها را نگاه داریم و با تحقیق، جنبه های تازه یی از آن را پیدا کنیم».

به گفته محققان شرقی و محققان شرق شناس غربی، ادبیات پربار و گرانسنگ ایران، در تمامی جهان، نظیر و تالی ندارد. و چنین ادبیات بی همتایی، در طول قرون گذشته، در تیره ترین ادوار تاریخ، بهنگامی که مهاجمان فاتح از اقوام گوناگون، زبان و فرهنگ و قومیت مارا به اضمحلال تهدید میکردند، نه تنها حافظ فرهنگ ملی ما بوده، بلکه قومیت، وحدت و یکپارچگی ایران و ایرانی، همچنین استقلال کشور و ملت مارا نگاهبانی کرده و نگذاشته است فرهنگ و قومیت ما، در فرهنگ و قومیت دیگر اقوام و ملل، مستحیل شود.

با چنین گذشته گرانباری از ادبیات، همزمان با هجوم صنعت وتکنولوژی غرب، ادبیات ما، چنان وضع تاسف آوری یافته است که گویی میرود تا اندک اندک به بوته فراموشی سپرده شود وارزش واعتبار آن، یکسره از میان برود.

حقیقت دردناک، فقط این نیست که شاعران، نویسندگان، ادیبان ومحققان ما، زمینه مساعدی برای پیگیری وگسترش این رشته ندارند ومردم نیز، توجهی شایسته به این رشته نشان نمیدهند. مساله فقط این نیست که دست اندرکاران این رشته تامین معیشت ندارند وناچارند بیشتر وقت وهمت خود را مصروف تلاش در رشته هایی دیگر کنند واگر وقت وفرصتی زیادی داشتند به این رشته نیز بپردازند. حقیقت دردناک تر این است که دستگاههای مسئول کشوری نیز این رشته را از شمول اعتناء خود برکنار داشته اند. کوچکترین نمونه اش این که تقریبا هیچ دستگاه وسازمانی به استخدام فارغ التحصیلان این رشته، رغبت نشان نمیدهد وبدینگونه، جوانان علاقمند به تحصیل در رشته ادبیات، علیرغم اشتیاق وعلاقه خود، ناچارند در رشته های دیگر به تحصیل بپردازند واز سر ناگزیری، از ادبیات چشم بپوشند ودوری کنند تا با بدست آوردن مدارک تحصیل در رشته هایی غیر از ادبیات راهی برای ورود به ادارات وسازمان ها داشته باشند.

تقویت این رشته، که در گذشته با سرشت ایرانیان آمیخته بود، اینک با سرنوشت ایران وایرانی سروکار دارد و بی توجهی به آن، در حقیقت بی توجهی به سرنوشت فرهنگ وحیات ملی ماست.

تلاش در راه تحقق رهنمودهای شاهنشاه در این زمینه، گام موثری است که برای رهایی از چنین تنگنایی برداشته میشود واین گام را، ملت ودولت، باید دوشادوش هم بردارند.

تفسیر سیاسی روز

خلع سلاح : از رویا تا حقیقت

علیرضا جهانشاهی

چند روزیست که مجمع عمومی سازمان ملل متحد در نیویورک برای بررسی مسئله خلع سلاح جهانی بطور فوق العاده تشکیل جلسه داده و تا کنون نمایندگان چند کشور طی بیاناتی دیدگاهها و سیاستهای دولتهای متبوع خود را باطلاع جهانیان رسانیده‌اند و شک نیست تا پایان یافتن اجلاس پنج هفته‌ای فوق کشورهای مختلفی پیشنهادات خود را برای پیشبرد هدف خلع سلاح جهانی ارائه خواهند داد.

خطری که این کنفرانس را مانند گردهم آئیهای مشابه تهدید میکند اینست که شرکت کنندگان در اجلاس فوق العاده مجمع عمومی اجازه دهند عامل تصمیم گیرنده بیانات و سیاستهایشان در این جلسه بین المللی، بدست آوردن امتیازات تهی تبلیغاتی علیه دیگران باشد. در گذشته بارها شاهد بوده‌ایم که هفته ها و ماهها انرژی فکری و انسانی زیادی صرف این گردیده که بطور مثال فلان کشور یا فلان دسته بندی کشورها مورد لعن و طعن گروه دیگر قرار گیرند.

شرایط بین المللی امروز جهان طوریست که در هرگوشه کره زمین جنگی به ابعاد مختلف ادامه دارد و این رویدادهاست که به اهمیت اجلاس فوق العاده مجمع عمومی سازمان ملل میافزاید و این امید که شاید این گردهم آئی تبدیل به تمرینی در بیهودگی نگردد را پرورش میدهد.

از زمان پایان گرفتن جنگ جهانی دوم تا کنون سلاحهای اتمی در هیچ جنگ و برخوردی بکار گرفته نشده اند درحالیکه تهدید این سلاحها همیشه چون ابری برکره زمین سایه افکنده است. طی سی سال اخیر کلیه زجرهائی که نوع بشر بخاطر جنگ متحمل شده ناشی از جنگهائی بوده که درآنها وسائل جنگی و جنگ افزارهای غیر اتمی بکار گرفته شده است. پس بدیهی است که اجلاس جاری مجمع عمومی سازمان ملل متحد نباید کلیه توجه خود را معطوف امرجلوگیری از گسترش سلاحهای اتمی نموده و توجه لازم را از موضوع تسلیحات غیر اتمی دریغ دارد. البته در زمینه تسلیحات اتمی هم چند نکته است که نیاز به توجه دارد و میتوان از کاستی های موجود در پیمان عدم گسترش سلاحهای اتمی موجود بعنوان امری نام برد که اگر نمایندگان شرکت کننده بر اجلاس فوق العاده مجمع عمومی بتوانند در راه تصحیح آنها اقدامی کنند میتوان به کارائی این اجلاس ایمان آورد.

تا کنون فرانسه و چین از یکسو و برزیل و پاکستان از سوی دیگر کشورهائی هستند که حاضر نشده‌اند پیمان عدم گسترش سلاحهای اتمی را پذیرفته و به اجرای آن متعهد شوند و علت این عدم تمایل هم کاستی های پیمان فوق میباشد و در حال حاضر چهار کشور نامبرده چنین فکر میکنند که پیمان عدم گسترش سلاحهای اتمی وسیله ایست که کشورهای دارای سلاح اتمی برای جلوگیری از برخورداری سایر کشورها از این سلاحها درست کرده‌اند. برعهده کشورهای صاحب سلاح اتمی است که با اجرای سیاستهای واقع

بقیه در صفحه ۲۳

چهل سال قبل...

نرخ گوشت در سه ماهه تابستان اعلام شد

طبق پیمان منعقده بین شهرداری و نمایندگان رسته گوشت فروش نرخ ثابت گوشت در سه ماهه خرداد، تیر، مرداد ۱۳۱۸ بشرح زیر تعیین واعلام شد:

گوشت گوسفند و بره از قرار هر سه کیلو ۱۰/۴۰ ریال

گوشت گاو و گوساله از قرار هر سه کیلو (نصف بهای گوشت گوسفند بعلاوه ۴۰ دینار) ۵/۶۰ ریال

شهرداری تهران به اطلاع اهالی میرساند که هرگاه تخلفی مشاهده کنند مراتب را به نزدیکترین بخش شهرداری یا دایره خواربار گزارش داده یا به تلفن شماره ۴۷۲۲ «اداره امور شهر» خیابان رفائل، کوچه اعتماد مراجعه نمایند تا متخلف طبق مقررات جاریه تعقیب و مورد باز خواست قرار گیرد.

شماره گذاری

وزارت فرهنگ از نظر تسهیل کار آموزشگاهها و برای آسان کردن امور مربوط به امار، برای کلیه آموزشگاههای کشور اعم از دبستان‌ها و دبیرستان‌ها و کلاس‌های مخصوص شماره تعیین و ابلاغ نموده است.

این شماره‌ها علاوه بر نام مخصوص آموزشگاه بوده و برخلاف آن همیشه ثابت خواهد ماند. شماره‌های آموزشگاهها از پایتخت شروع و بشهرستانها ختم میگردد.

کلیه آموزشگاهائی که هنوز شماره دریافت نکرده‌اند و یا بعدا تاسیس شوند نیز دارای شماره مخصوص خواهند بود.

فوت زوار

مجلس شورای ملی سه ربع قبل از ظهر امروز بریاست آقای اسفندیاری تشکیل گردید. پس از تصویب صورت جلسه آقای رئیس درگذشت اسدالله زوار نماینده مجلس را اعلام و شرحی درباره صفات و سجایای آن مرحوم ایراد نمود . سپس جلسه به احترام درگذشت زوار تعطیل شد

اخطار به مودیان

از طرف اداره کل مالیات بردرآمد و حق تمبر به عموم مؤدیان مالیاتی که تا کنون اظهارنامه نداده اند اخطار شده است چون موعد مقرر برای تسلیم اظهارنامه در پانزدهم خرداد منقضی میشود قبل از تاریخ مذکور بدایره مالیات بردرآمد تهران واقع در خیابان باغ سپهسالار منزل آقای الهامی مراجعه و وظایف قانونی خود را انجام دهند. درغیر اینصورت مالیات آنها راساً تشخیص و بانضمام جرائم مقرره وصول خواهد شد.

تنزل قیمت نان

از مشهد اطلاع میدهند طبق آگهی شهرداری نرخ نان از روز ۱۵ خرداد تنزل یافته و از قرار هرسه کیلو ۲ ریال تعیین گردیده است.

اهداء ساختمان

آقای حاجی تقی دباغی که یکی از محترمین تویسرکان میباشد یکدستگاه عمارت نوسازی را که در یک کیلومتری شهر بنا کرده‌اند بانضمام سه هزار متر مربع زمین دور ساختمان را به اداره شهرداری اهداء کرده‌اند که جهت امور بهداری استفاده شود.

انتصاب جدید

آقای حسین خال اوغلی رئیس اداره انحصار ملایر بجای آقای محمد علی احتشامی بسمّت رئیس دارائی نهاوند تعیین گردیدند.

آقای ابوالقاسم فضل بریاست دارائی شهرستان مشهد ، آقای فتح‌الله شیبانی بریاست دارائی گلشن «طبس» برقرار شدند.

آقای محمود سپهری بسمت بخشدار و شهردار تویسرکان منصوب گردیدند.

بازگشت به ایران

طبق اطلاع واصله بانو ملکه برومند «م.ب» خواننده بی نظیر و آقای ابوالحسن صبا استاد موسیقی ایرانی که برای مطالعات در صنعت موسیقی خارجی و تهیه صفحات جدید چندی پیش بکشورهای خارجه مسافرت نموده و بافتخار ایران و ایرانیان در اغلب «استودیوها» نغمات موسیقی میهن عزیز را در رادیوها طنین‌انداز نموده‌اند اخیرا ببغداد وارد و بسوی ایران قصد عزیمت دارند.

خواننده نامی

خانم نیر رومی از روز پنجشنبه همه شب در کافه رستوران نادر خیابان پهلوی با اواز روح‌بخش روح شما را نوازش میدهد. نشانی مکان جدید بالاتر از مکان قدیم!

جمعه‌ها مجانی

دکتر ابوالقاسم مؤدب نفیسی دارای دانشنامه از دانشکده پزشکی پاریس و دانشنامه از اموزشگاه پرورش کودکان پاریس و گواهی نامه از بیمارستان کودکان بیمار در لندن. متخصص در بیماری کودکان از ساعت ۴ تا ۷ بعد از ظهر از بیماران پذیرائی مینماید. روزهای جمعه از صبح تا ظهر مخصوص معالجات مجانی است. خیابان سعدی «شیخ سابق» روبروی حمام ایران.

«نقل از اطلاعات ۱۳ خرداد ۱۳۱۸»

بحث فوتبال در ادارات کار ارباب رجوع را به تاخیرانداخته...

امروز درتاریخ

نوشیروان کیهانی زاده

۲ ژوئن (جمعه)

۱۵۶۷ ✱ شان اُنیل یک رهبر استقلال طلب ایرلند ترور شد و با مرگ او مسئله ایرلند که هنوز ادامه دارد وارد مرحله شدید خود شد

۱۷۷۱ ✱ ارتش روسیه تصرف کریمه را تکمیل کرد.

۱۸۴۰ ✱ توماس هاردی نویسنده انگلیسی متولد شد. وی در ۱۹۲۸ درگذشت.

۱۹۴۱ ✱ آدلف هیتلر و موسولینی که نیروهایشان در همه جبهه‌ها در حال پیشروی بودند در یک گذرگاه کوهستانی در آلپ یک کنفرانس جنگی تشکیل دادند.

۱۹۴۶ ✱ مردم ایتالیا در یک رفراندوم به استقرار رژیم جمهوری در آن کشور رأی مساعد دادند.

۱۹۵۳ ✱ الیزابت دوم ملکه انگلستان تاجگذاری کرد.

۱۹۶۱ ✱ اتحادیه تجارت آزاد آمریکای لاتین کار خود را آغاز کرد.

۱۹۶۶ ✱ اندونزی و مالزیا موافقت کردند به حالت جنگ میان خود پایان دهند. این حالت پنج سال پیش از این تاریخ به علت مخالفت سوکارنو با تشکیل فدراسیون مالزیا و داشتن ادعای ارضی نسبت به این فدراسیون آغاز شده بود.

کنفرانس جنگی هیتلر و موسولینی دریک گذرگاه آلپ

انگلیس، عراق را تصرف کرد

۳ ژوئن (شنبه)

۱۸۵۴ ✱ امپراتوری اتریش به روسیه که در بالکان وارد جنگ شده بود اولتیماتوم داد.

۱۸۹۶ ✱ در مسکو میان روسیه و چین پیمانی امضاء شد که به موجب آن دو کشور یک اتحادیه نظامی ۱۵ ساله تشکیل دادند و متعاقب آن روسیه موفق شد در شمال منچوری راه آهن بکشد.

۱۹۱۵ ✱ انگلیس با پیروزی در جنگ عماره بین النهرین (عراق) را تصرف کرد.

۱۹۱۷ ✱ امروز اعلام شد که آلبانی تحت حمایت ایتالیا استقلال یافته است.

۱۹۷۶ ✱ خوان‌خوزه تورس رئیس جمهوری تبعید شده بولیوی در آرژانتین ترور شد. وی در یک کودتای نظامی قدرت را از دست داده بود و به آرژانتین تبعید شده بود.

بهره‌وری از واژه‌های بیگانه گویش را آسان می‌سازد

دکتر محمدحسین حاتمی

بحث وگفتگو بر سر زبان فارسی همچنان دنبال میشود وطرفداران بکار بردن واژه های بیگانه «فارسی شده» بر کسانیکه موافق بکار بردن اینگونه واژه ها نیستند میتازند. از طرفی از دیدگاه آنها این بحث وگفتگو ونوشتن ها عبث وبیفایده است، اگرچه اینگونه بحث ها، در زمینه مهمترین مسائل زندگی امروز ما نیست، اما در همین نوشته ها ونظرها نکته هائی بچشم میخورد که در خور اهمیت بسیار است. این امر از یکسو نمایانگر رشد ونمو نهال اندیشه هائی است که از احساسی میهن پرستانه واعتماد بخویشتن سرچشمه میگیرد، واز سوی دیگر کوششی است از جانب گروه مخالف برای بیهوده جلوه دادن این احساسات که با تاختن بگر ، نخست دانسته یاندانسته به رشدوباروری چنین نهالهائی» آسیب میرسانند. ـ نکته دیگر روش ستیزه‌گرانه و پرخاشجویانه‌ایست که پاره‌ای موارد در این بحث وگفتگوها اعمال میگردد تا آنجا که بعضی در برابر نظر وعقیده ای خلاف نظر خویش عنان اختیار از کف میدهند وبرای از میدان بدر کردن طرف، از هیچ وسیله از جمله دست بردن به سلاح کهنه وفرسوده تکفیر واتهام خود داری نمیکنند. بی تردید روشن است که این روش، امروزه پسندیده نیست چه خوبست درین گونه گفتگوها بجای دست آویزهای ناروا، منطق وبرهان بکار گرفته شود ومهار خونسردی وخویشتن داری از دست نرود.

اگر کسانی چنین میپندارند که چون ایرانی هستیم بهتر است بر خیابانها، فروشگاهها، مغازه وسینماها ونیز بر روی فرزندان خود نامهای فارسی وایرانی بگذاریم، نباید آنها را گناهکار شمرد وهرگاه نویسندگانی طرفدار بکار بردن واژه های فارسی بجای واژه های بیگانه در نوشتن وسرودن هستند این را نشانه سستی ایمان ایشان نباید پنداشت.

حاصل نظر وادعای کسانیکه طرفدار بکار بردن واژه های بیگانه (که بیشتر آنها عربی است) وآمیختگی آنها با زبان فارسی هستند چنین است که در هم شدن وآمیخته گشتن این واژه ها با زبان فارسی، سبب باروری وغنای این زبان شده است، گنجینه ادبیات ما کم وبیش از همین زبان مایه گرفته است وهر گونه دگرگونی در زبان کنونی که بهره گیری ازین گنجینه را دشوار سازد ناروا وزیانبار است. روشن است هرگاه دو یا چند زبان با هم آمیخته شوند براثر فراوانی واژه های هم خانواده وهم معنی، که ازین آمیختگی حاصل میشود سرودن ونوشتن با صنایع لفظی وتصنع وتکلف آسانتر از هنگامی است که تنها از واژه های یک زبان بهره گیری شود. بسخن دیگر آمیختگی کلمات وواژه های دو یا چند زبان، ابزار بیشتری برای نوشتن وسرودن در اختیار شاعر ونویسنده میگذارد، وآیا همین مسئله نیست که کار شعر وشاعری را در کشور ما رونق بخشیده وکار شاعر را برای ساختن وزن وقافیه آسانتر نموده است؟ وگرنه مثلا برای سرودن قصیده ای شامل بیست یا سی بیت وبیشتر (وگاهی دویست تا سیصد بیت) چگونه میتوان قافیه را از واژه های یک زبان به آسانی بدست آورد؟ بنابراین روشن است هر چه شماره واژه های زبانهائی که با هم آمیخته میگردد بیشتر باشد، بهمان اندازه «غنای» زبان حاصل شده از این دیدگاه بیشتر است. هر گاه علاوه بر واژه های بیگانه موجود، واژه هایی از زبانهای انگلیسی، فرانسه، آلمانی، ایتالیائی ـ روسی، لاتین وغیره آزادانه وارد زبان فارسی شود، کار نویسنده وشاعر از آنچه هم اکنون هست «آسانتر» خواهد شد وشاعر میتواند برای ساختن قافیه در قصائد طولانی و غزلهای نغز هرجا دریافتن واژه مناسب فارسی با مشکل روبروشود یک یا چند واژه زبانهای گفته شده را بکار گیرد، اما آیا این امتیاز به قیمت از میان رفتن وفداشدن اصالت زبان فارسی حاصل نمی‌شود و آیا چنین روشی را طرفدران آمیزش و اختلاط زبانها می پسندند و تجویز می کنند؟

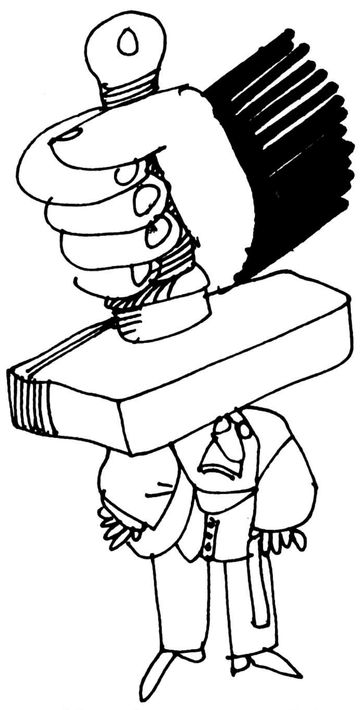

بهرحال مقایسه نامه ها و نوشته های کنونی با آنچه تا پنجاه شصت سال پیش معمول بود و نیز نامگذاریهای ایرانی وفارسی که امروزه مورد توجه است، بکارگرفتن هرچه بیشتر واژه های ساده و اصیل فارسی و نامهای ایرانی را بجای واژه های ثقیل بیگانه درآینده نوید میدهد.

اما جایگزینی واژه های فارسی وپیراستن زبان از واژه های بیگانه کاری نیست که بیکباره انجام گیرد و همین امروزوفردا پایان پذیر بلکه اینکار میباید تدریجی باشد واژه های تازه و نوزاد رفته رفته جای خود را درمیان دیگر واژهها باز کنند و جانشین واژه های قدیمی شوند. دراین صورت، آنها بآسانی برسرزبانها وقلم ها جاری خواهند شد و چشم وگوش ها بآنها عادت خواهد کرد و آنها را پذیرا خواهند شد، چنانکه بسیاری از واژه های ساخته فرهنگستان که امروز اینچنین رایج است ازین مرحله گذشته‌اند. درپایان خواهشمند است بدونمونه شعر زیرکه هردو تقریبا دریک موضوع و هردو از زبان سعدی است توجه نمائید یکی سراسر از واژه های ثقیل عربی و دیگری با واژه های ساده فارسی سروده شده و ببینید کدامیک را بیشتر می‌پسندید و کدامیک برای شما آشناتر است تا روشن شود پیراستن زبان فارسی از واژه های ثقیل بیگانه، جوانان را با چه نمونه هائی از شعر وادبیات پیشینیان بیگانه می کند. تبارک‌اله از آن نقشبند ماه معین ـ که نقش روی توبستست و چشم وزلف و جبین خدای تاگل آدم سرشت و خلق نگاشت ـ سلاله‌ای چو تو دیگر نیافرید از طین‌ـباب زر نتواند کشید چون توالف ـ بسیم حل ننویسد مثال ثغر توسین‌ـترنجبین وصالم بده که شربت صبر ـ نمیکند خفقان فواد را تسکین

***

کس درنیامدست بدین خوبی از دری ـ دیگر نیاورد چوتوفرزند مادری

خورشید اگر توروی نپوشی فرورود ـ گوید دو افتاب نباشد بکشوری

برسروقامتت گل و بادام روی و چشم ـ نشنیده‌ام که سروچنین آورد بری و...

اجرای این تصویب نامه نیاز به یک ناظر دارد

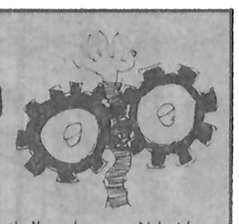

اخیرا لایحه‌یی دایر برالحاق تبصره‌ای به ماده ۳۳ مقررات استخدامی شهرداریها بتصویب رسید که طی آن شهرداران می‌توانند کارمندانی را که مدت خدمت آنها به بیست سال رسیده و فاقد کارایی لازم هستند، بازنشسته کنند. البته وجود این تصویب نامه از جهاتی بسیار خوب و ضروری است، زیرا در شهرداریها حقوق بگیر بدون شغل و تحصیلی زیاد است ولی از جهات دیگر باید گفت که این تصویب نامه بطور یقین مورد اعمال نظر قرار می گیرد و خط بطلان برصحت عمل و صداقت و خدمت گزاری گروه کثیری از کارکنان شهرداری میکشد و آنها را از عدالت اجتماعی محروم میکند، چرا که تعویض اختیارات اجرایی تبصره یادشده به بعضی شهرداران، بهانه خوبی است تا بوسیله آن بتوانند بعنوان عدم کارایی و یا بهانه های دیگر کارمندان صدیق و خدمتگزار را با تهدید به بازنشسته کردن از طریق صداقت و صحت عمل منحرف و تسلیم منظور خود کنند. بنابراین منطق حکم میکند که این اختیارات به مقام های دیگر و حتی با نظارت یکی از قضات دادگستری واگذار شود.

اهواز ـ محمدقلی خزاعی

انتقال معلمان غیرممکن شده

معلمان آموزش و پرورش در سالهای گذشته بدون هیچگونه قیدوشرطی به هرنقطه‌ای که میخواستند منتقل میشدند، وچندان اشکالی بوجود نمیامد، اما درسال جاری مشکلات حل نشدنی اعزام جانشین و پیداکردن گوهرنایاب ردیف حقوقی مطرح شده است که انجام این تقاضاها را برای اکثر معلمان غیرممکن ساخته است.

غالب خدمتگزاران مناطق گرمسیری و بدآب و هوامانند مهمانانی هستند که اگر هزینه سرسام آورزندگی بگذارد و بیماریهای ناگهانی وزودرس بسراغ آنها نیاید با کار اضافی توام باجان کندن تدریجی خودرا خسته میکنند و دیریازود با روبنه خودرا می بندند و راهی زادگاه خود میشوند و اگر هوای ناسالم این مناطق رمقی برای آنها باقی گذاشته باشد، میخواهند چند صباح احتمالی بقیه عمررابدون کاراضافی و بااستراحتی نسبی در زادگاه خود بسر برند. اما آنها از تصمیم ناگهانی وزارت آموزش و پرورش غافل بوده اند که ایشان را محکوم به خدمت همیشگی دراین مناطق میکند! حال آنکه اگر کارمندی از نظرروحی و جسمی توانائی کاردرمحلی را نداشته باشد، آیا خدمت اجباری اوآنطوری که شایسته است مفید واقع میشود؟ آیا بابوجود آوردن این موانع، آمار متقاضیان انتقال از شهرستانهای خوش آب و هوا به مناطق بدآب و هوا کاهش نمی یابد؟ آیا بمصداق «الانسان حریص علی مامنع» بابوجود آمدن این دلهره واضطراب، تقاضای انتقال از مناطق بدآب و هوا به نقاط دیگر بیشتر نمیشود و آیا برای جذب کارمندان به نواحی گرمسیری و بدآب و هوا بهترنیست این محدودیتها از بین برود ودربرابر مزایای آن مناطق بیشتر شود؟

وبالاخره اگر لازم باشد آیا بهتر نیست ضوابطی منطقی برای انتقال از نقطه‌ای به نقطه دیگر تعیین کنند و دراین مورد تسهیلاتی فراهم آورند.

عبداله قانعی ـ دبیرآموزش و پرورش آبادان

نظریات کارمندان دولت درمورد قانون استخدام

نظریات خود را برای اصلاح لایحه نهائی قانون استخدام کشوری بوسیله ارسال نامه به روزنامه اطلاعات و یا تماس با تلفن ۳۲۸۶۲۲ از ساعت یک و ۳۰ دقیقه تا ۳ بعد از ظهر هر روز بجز روزهای پنج شنبه و جمعه مطرح کنید.

در تدوین قانون جدید استخدام باید منافع جامعه درنظر گرفته شود

آقای علی اصغر پارسا فرماندار باز نشسته در نامه ارسالی خود به روزنامه اطلاعات نوشته است: شرط اول تدوین هر قانونی است که تدوین کنندگان آن منافع جامعه را بر منافع دوست و رفیق ترجیح دهند و نگذارند پایه شهرت و ترقی در ادارات بر روی داشتن پول و پارتی قرار گیرد.

آقای پارسا در دنباله نامه خود قید کرده است: با وجود تمام انتقادها و سرو صداهائی که سالهاست در مورد نارسائی قانون استخدام می‌شود، هنوز نه تنها نتوانسته‌اند قانونی جامع و نافع تدوین کنند و به مرحله اجرا در آورند بلکه تا کنون ترمیم اساسی هم در حقوق باز نشسته ها نشده است سهل است، مسولان امور اداری و استخدامی کشور به بهانه های مختلف حتی دریافتی های کنونی را هم تقلیل داده‌اند. به عنوان مثال چند سالی بود که برای فرمانداران درجه یک، درجه دو و درجه سه به ترتیب ۱۵ هزار تومان ۱۲ هزار تومان و ۱۰ هزار تومان حقوق و مزایا پرداخت میشد و چون مقداری از این مزایا از بودجه نخست وزیری تامین میگردید، فرمانداران تعهد کردند در صورتیکه حقوق ها ترمیم شود از ما به التفاوتی که از بودجه نخست وزیری دریافت میدارند، صرف نظر کنند. اما دیدیم که نه تنها حقوق ها افزایش نیافت بلکه همین مزایائی را هم که از نخست وزیری پرداخت میشد، قطع کردند! اینجاست که وقتی صحبت از انقلاب اداری میشود و اینکه چرا معضل، بصورت معمائی لاینحل در آمده، باید در جستجوی علل بود و دردها را شناخت تا چاره و درمان آن میسر شود. وقتی دریافتی یک رقاصه یا آواز خوان، چندین برابر حقوق یک فرماندار است، و وقتی یک کار ساده ساختمانی تا روزی ۱۸۰ تومان دستمزد دریافت میدارد، چگونه باید انتظار داشت که انقلاب اداری تحقق پذیر باشد؟ بهر حال اینک که یکبار دیگر لایحه قانون استخدام در مجلس شورای ملی مورد مذاکره و بررسی است، امیدوارم این بار بخاطر مصالح ملی و میهنی و بخاطر صدها هزار کارمند صدیق و صمیمی (نه برای رضای معدودی نورچشمی) قانونی تدوین و از تصویب بگذرد که جامع و کامل و راهگشای دگرگونی در سازمانهای دولتی باشد و در ضمن هر چه زودتر اجرای کامل طرح طبقه بندی بازنشستگان در وزارتخانه ها وموسسات دولتی شروع شود واحکام آنان براساس بالاترین شغل زمان خدمت صادر وابلاغ گردد.

حرفهایی از آن سوی سیم

تاثیر تاخیر گاز رسانان در روابط خانوادگی!

من بخت برگشته از صبح تا شام جان میکنم تا هزینه زندگی خانواده را تامین کنم و بمناسبت کاری که دارم امکان اینکه بتوانم در روز حتی یک ساعت باصطلاح از محیط کارم «جیم» شوم میسر نیست. بهمین دلیل بیشتر امور را با تلفن انجام میدهم، مثلا پانزده روز پیش وقتی اولین کپسول گاز آشپزخانه تمام شد (چون ۲ تا کپسول داریم) بلافاصله به پرسی گاز تلفن کردم و امیدوارم بود که لااقل تا کپسول دوم ته بکشد کپسول اولی را پر شده تحویل بنده منزل میدهند. اما نشان بان نشان که امروز پس از ۱۵ روز که سه روز هم از تخلیه کپسول دوم گذشته هنوز از فردا و فرادهای مکرر و قولهائی که مسئولان پرسی گاز داده اند، خبری نیست، در نتیجه عیال حقیر، بنده را به بی عرضه گی متهم میکند که چرا شخصا به پرسی گاز مراجعه نمیکنم تا داد و فریاد راه بیندازم؟ حالا با توجه به اینکه بدلیل مقتضای شغلی امکان فرار از اداره برایم فراهم نیست شما هم معتقدید که قید کار را بزنم و حضورا تکلیفم را با پرسی گاز روشن کنم؟!

محمد حسین مولائی. مشترک شماره ۳۵۸۱۳

زمین ما هنوز در اسارت خارج از محدوده است!

سالها پیش به لطف مسئولان وقت، قسمتی از زمینهای قنات کوثر در تهران پارس که به زمینهای سازمان چای معروف است، میان گروهی از کارمندان دولت که امروز همه بلااستثناء بازنشسته هستند، تقسیم شد. صاحبان این زمینها پس از سالها انتظار که بالاخره روزی روزگاری از بند «خارج محدوده» رها میشوند، امیدوار بودند که با تصمیم هائی که اخیرا اتخاذ شده است بزودی زمینهایشان داخل محدوده میشود واجازه میدهند تا در آن سر پناهی برای اهل بیت بسازند. دریغ که با وجود آزاد شدن زمینهای بسیاری در غرب وشرق وشمال وجنوب، هنوز هم زمین های سازمان چای در اسارت خارج محدوده باقیست ودر بلاتکلیفی قرار دارد. بنظر شما این توقع زیادی است اگر از مسئولان امر بخواهیم بمصداق الاکرام بالاتمام، حالا که زمینی را بما مرحمت فرموده اند اجازه ورود به محدوده را هم مرحمت کنند.

فاطمه هیئتی ـ بازنشسته بهداری

آنها که یخچال فریزر آدمیرال را ساخته‌اند دستور زبان فارسی میدانسته‌اند.

سرد، سردتر، سردترین.
برودت در یخچال فریزر آدمیرال با روش جدید و انقلابی جریان هوای سرد تأمین میشود و هریک از قسمت‌ها یخچال، فریزر و یخ ساز برودت لازم را بمیزان سرد، سردتر و سردترین از طریق جریان هوای سرد دریافت میدارند.
با استفاده از کلید ترموستات قابل‌تنظیم میتوانید درجه برودت یخچال یا فریزر را بطور جداگانه تا حد دلخواه تشدید کنید.
ساختمان صحیح فضای داخلی با محفظه های پوشیده و باز و روش پیشرفته جریان هوای سرد به شما امکان میدهد که مواد غذائی و نوشیدنی‌ها را در سرمای مطلوب و مناسب آنها نگهداری نمائید.
و بالاخره کلید تنظیم جریان و میزان هوای سرد داخل محفظه نگهداری گوشت، تردی و تازگی آن را ضمانت میکند.
یخچال فریزر سه‌درب آدمیرال ساخت آمریکا به ظرفیت ۲۸ فوت برای برق ۲۲۰ ولت و ۵۰ سیکل ایران ساخته شده است و بزرگترین و جادارترین یخچال آمریکایی است.
طبقات داخلی آن در ارتفاعات مختلف قابل تنظیم است و سیستم پیشرفته ضدبرفک (فراست‌فری) همیشه داخل آن را خنک و پاکیزه نگه‌میدارد.
آب‌سردکن آن مستقیماً به جریان آب لوله‌کشی متصل است بنابراین هیچگاه دچار کمبود آب سرد نخواهید شد.
یخ ساز خودکار آن یخ مصرفی خانواده شما را همیشه تأمین میکند و بالاخره با پوششی همانند چرم در رنگهای قهوه‌ای، خردلی، زیتونی و سفید جلوه خاصی به آشپزخانه شما خواهد داد.

نماینده انحصاری در ایران شرکت سهامی خاص اتوتهران Admiral شماره ۳۵۳ خیابان کورش‌کبیر تلفن‌های ۷۵۷۳۱۱ تا ۲۰

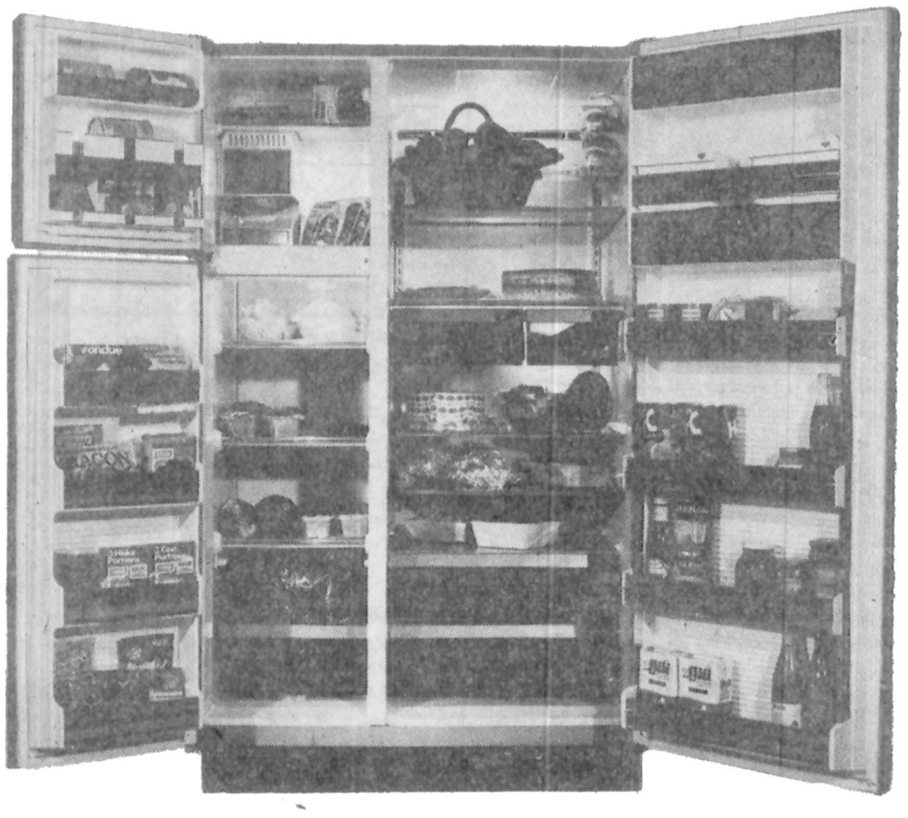
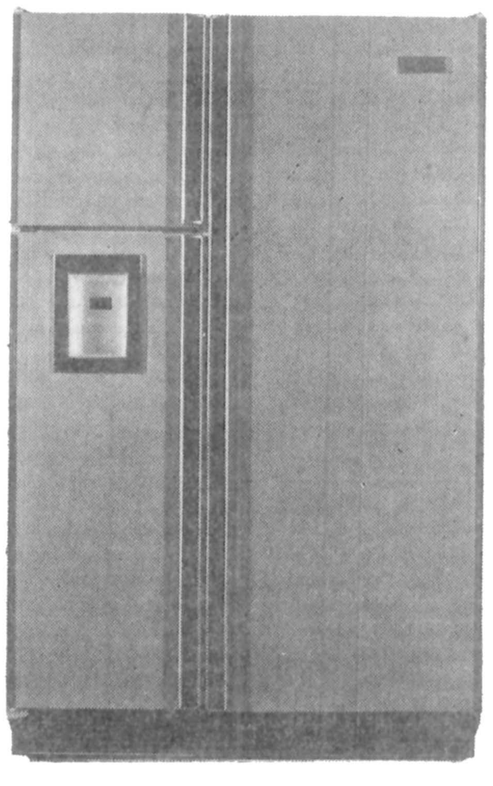

افریقا، کانون بحرانهای بین المللی است

در افریقا، پاریس در برابر مسکو ایستاده است

آنگولا، اینک پایگاه اصلی تعرض شوروی و کوبا به کشورهای افریقای سیاه است ولی در آنجا، هواداران «ساویمبی» با حکومت دست نشانده مسکو می جنگند و می گویند: بزودی شوروی، در این کشور، همان وضع امریکا در ویتنام را پیدا می کند.

پاریس ـ دکتر منصور مصلحی

«هرکس افریقا را در اختیار داشته باشد، اروپا را در چنگ خواهد داشت»

جانشینان لنین اینک این گفته او را بعنوان شعار سیاسی خود برگزیده اند و میکوشند هرچه بیشتر در قاره سیاه نفوذ کنند. سلاح های روسی، کارشناسان آلمان شرقی و چکسلواکی و سربازان کوبا و یمن جنوبی به یاری پول باداورده لیبی در قالب «سازمان بین المللی استعمار» در مدت یک قرن بعد از قدرت های اروپای غربی و درست بهمان شیوه، در پی مستعمره کردن کشورهای نوزاد افریقائی برآمده اند و در این راه موفقیت های چشمگیری هم داشته اند.

درحال حاضر آنها لیبی، الجزایر، مالی، نیجر، آنگولا، موزامبیک، اتیوپی و کنگو برازاویل را کما بیش در اختیار دارند و برای موریتانی، چاد وزئیر دردسرهائی بوجودآورده اند که که پیامد های سختی خواهد داشت و سومالی این «شاگرد ناخلف» را نیز چنان گوشمالی داده اند که میتواند برای دیگران عبرت باشد.

***

افریقا ـ بویژه آن قسمت دور از مدیترانه اش که قاره سیاه واقعی است ـ اینک حساس ترین منطقه جهان بشمار میرود و تقریبا بدون تردید، تا مدتی دراز صحنه اصلی مبارزه غیر مستقیم ابرقدرت ها خواهد بود. چون:

۱ـ قاره ایست بکر و پراز مواد کمیاب و گرانبهائی که منابع جهانی به آن نیاز دارد: نفت و اورانیوم و الماس و مس....

۲ـ اهمیت استراتژیک آن انکار ناپذیرست و با تسلط برآن میتوان حساس ترین گذرگاه های جهان را در اختیار داشت: جبل الطارق، تنگه سوئز و شرم الشیخ، دریای سرخ و دماغه امید یعنی راه تامین انرژی جهان غرب را.

۳ـ افریقائی ها از نظر سیاسی و عقیدتی، میتوانند تا مدت های دراز شاگردان مطیعی باشند. پس تسلط بر آنها آسان تر از کنترل مردم پرشور و شر امریکای جنوبی، یا زرد پوستان سختکوش آسیای جنوب شرقی است.

وقتی یک نگاه کوتاه به افریقا میندازیم، بخوبی درمییابیم که چه بشکه باروت قابل انفجاری در نزدیکی اروپا ـ و ایران ـ قرار گرفته است: تونس بعد از بورقیبه سرنوشت نامعلومی خواهد داشت. آیا این کشور کوچک بدون سرمایه که مردان کارازموده سیاسی ندارد، میتواند دوران بعد از بورقیبه را بدون افتادن به جنگ همسایه های بزرگتر و حریصش یعنی لیبی و الجزایر، بگذراند؟

این دو کشور اخیر که تروریسم بین المللی را تغذیه میکنند و پایگاه های مناسبی برای ترکیب حیرت انگیز اسلام و کمونیسم بشمار میروند، در آینده چه نقشی خواهند داشت؟ دست کم لیبی تا زمانیکه پول نفت را در اختیار دارد و رهبر نا متعادلش میان اسلام و کمونیسم تفاوت نمیگذارد، میتواند سخت خطرناک باشد.

لیبی اینک تقریبا «نهضت های ملی» یعنی در واقع سازمان های تجزیه طلب و افراطی قاره سیاه را از پول، اسلحه و آموزش نظامی تغذیه میکند. این یک راز سیاسی نیست. همه آن را میدانند. رئیس جمهوری گابن در پایان کنفرانس رهبران بیست کشور افریقائی که در پاریس تشکیل شده بود، در مصاحبه مطبوعاتیش آشکارا لیبی را به حمایت از سازمان های شورشی متهم کرد.

نقش لیبی بهیچوجه روشن و ساده نیست. لیبی کشوری نیست که خط مشی سیاسی و عقیدتی روشنی داشته باشد و از همفکرانش حمایت کند.

لیبی اینک همه جا آشکارا از سیاست شوروی حمایت میکند. تا چندی پیش شورشیان اریتره که با ارتش هایله سلاسی و بعد جانشین های متمایل به غرب او می جنگیدند، از حمایت قذافی برخوردار بودند و از او پول و اسلحه میگرفتند. چون یک «نهضت ملی افریقائی» به شمار می آمدند، ولی بعد که آدیس آبابا به مسکو گرائید، استقلال طلبان اریتره بصورت «دشمنان خلق های افریقائی» درآمدند و درگاو صندوق های حکومت لیبی را بروی خود بسته یافتند.

از طرف دیگر کشورهای غرب، بویژه فرانسه به لیبی اسلحه می فروشند و بعد بخشی از این قدرت نظامی در چاد، زئیر، موریتانی و جیبوتی علیه منافع فرانسه و غرب بکار گرفته میشود.

کمی پائین تر، در شاخ افریقا، شاهد یک «یالتای» جدید، بودیم. غرب، سومالی را در اوگادن تنها نهاد، به این بهانه که اوگادن جنوبی از خاک اتیوپی است. درحالیکه اصلا چنین نیست و گذشته از این، دخالت آشکار شوروی و کوبا درین «آزاد کردن سرزمین های ملی» خود میتوانست برای هردخالت خارجی دیگری یک توجیه قابل قبول باشد و اینک نیز نهضت استقلال اریتره تدریجا در حلقه فشار «سازمان بین المللی استعمار» خرد میشود. اگر خیلی خوش بین باشیم، باید گمان کنیم که کمونیسم بین المللی، در برابر این آزادی عمل درجائی به غرب امتیاز داده است و شاید پذیرفته باشد که کاری به سومالی نداشته باشد. این نمونه خوبی از معامله قوی تر با ضعیف تر است. و فراموش نکنیم که در حوادث یک سال اخیر اسرائیل یک حامی موثر برای اتیوپی کمونیست بوده است! در چنین شرایطی، یعنی درحالیکه بلوک شرق در شاخ افریقا به یک پیروزی اساسی دست یافته است و در حالیکه فقط باریکه خاک پاکستان میان افغانستان و اقیانوس هند، غرب را از محاصره برکنار داشته است، در قاره سیاه «مبارزه قدرت» به زئیر کشیده شده است. به کشوری فقیر و عقب مانده که روی دریای بزرگی از ثروت (مس، الماس و...) با هزاران مشکل روبروست و فرانسه میکوشد بار دیگر نقش یک قدرت افریقائی را بازی کند. نگاهی به وضع زئیر و بررسی سیاست افریقائی فرانسه موضوع این مقاله است.

سرزمین برادرکشی

کنگوی بلژیک، کنگوی کینشازا یا زئیر یکی از مصیبت ـ کشیده ترین کشورهای جهان است که در تاریخ کوتاه استقلالش، نام های بسیاری را بر سر زبان ها انداخته است: پاتریس لومومبا، موسی چومبه، موبوتو و داگ هامرشولد که جانش را در راه رفع بحران کنگو در یک حادثه هوائی از دست داد. او در آن زمان دبیر کل سازمان ملل متحد بود. شما نام ژاندارم های کاتانگارا بسیار شنیده اید و میدانید که جنگجویان مزدور سفید پوست، بیشتر از هرجا در کنگو خون ریختند و جان باختند.

زئیر که اینک بخاطر رفتارهای غریب رئیس جمهوری اش، آشوب های دائمی در مرز هایش و معدن های پربارش، شهرت دارد، بدون تردید یکی از کانون های اصلی برخورد شرق و غرب باقی میماند.

موبوتو در سال های اخیر بجای آنکه در راه پیشرفت و آبادانی کشورش بکوشد پوشیدن لباس پوست پلنگ، بدست گرفتن عصای مخصوص و عوض کردن نام شهرها و افراد را مهمترین وظیفه خود قرار داده است.

بهرحال نام زئیر را بسیار خواهیم شنید، در حالیکه هیچ بعید نیست موبوتو بزودی به سرنوشت رقیبان از میدان رانده اش، یعنی لومومبا وچومبه گرفتار آید. پس بجای تکیه بر نام او و اینکه بودن یا نبودنش چه تاثیری برسرنوشت زئیر خواهد داشت، نگاهی به تاریخ اخیر واوضاع اقتصادی وسیاسی آن میندازیم.

در این کشور وسیع که حدود ۳۵ در صد از ایران بزرگترست (دو میلیون و۳۴۵ هزار کیلومتر مربع) بیست وشش میلیون نفر زندگی میکنند، یعنی نسبت جمعیت به کیلومتر مربع ۱۱ نفر است وپایتختش کینشازا اندکی بیشتر از دو میلیون نفر جمعیت دارد. در سال ۱۸۸۵ لئوپلد دوم پادشاه زیرک بلژیک حکومت مستعمراتی کنگو را تشکیل داد وخیلی زود کارشناسان بلژیکی دریافتند در زیر خاک این سرزمین، دریائی از مواد معدنی پر ارزش وجود دارد. شرکت های بزرگ معدنکاوی در ایالت کاتانگا مستقر شدند. برپایه این ثروت زیر زمینی از سال ۱۸۸۵ تا ۱۹۴۵ یک قشر بزرگ مزد بگیر شهر نشین بوجود آمد و یک سازمان اداری فشرده و پر انضباط شکل گرفت. در نتیجه در فاصله سال های ۱۹۴۱ و۱۹۴۵ میان این دو عنصر نا همگون یعنی بورژوازی لیبرال وسازمان اداری دیکتاتور منش برخورد های سختی رخ داد، چون بخش بزرگی از طبقه مزدبگیر شهرنشین را سیاهان بومی تشکیل میدادند.

از سال ۱۹۵۶ ببعد مبارزه برای کسب استقلال شروع شد، مبارزه ای که روز ۳۰ ژوئن ۱۹۶۰ به نتیجه رسید وحقیقت را بخواهید، این سرآغاز مصیبت های زئیر بود. کشوری که از آن پس همواره در نظر قدرت های بزرگ شرق وغرب، یک لقمه چرب بوده است. در آن آغاز «پاتریس لومومبا» بعنوان مظهر استقلال جلوه کرد. ولی آشکار بود که یک سیاستمدار ناشی وخیالپرور که به هیچ کجا متکی نبود، نمیتوانست آرامش وثبات را برقرار کند. مسکو به حمایت از لومومبا پرداخت. ولی این استعمارگر جدید هنوز از نظر لجستیکی قدرت این را نداشت که در قلب افریقای سیاه از یک دست نشانده خود حمایت کند. پس موج آشوب برخاست وچومبه با حمایت آن دسته از سرمایه داران غرب که ثروت های زیر زمینی کنگو را میبردند «ژاندارم های کاتانگا» را بوجود آورد واین بخش زرخیز را از کنگو جدا کرد. فراموش نکنید که باز مانده های مزدوران چومبه با همان نام «ژاندارم کاتانگا» اینک از هاوانا ومسکو مزد میگیرند وقصد تکرار همان ماجراهای سابق را دارند منتهی این بار به سود مسکو.

لومومبا در سال ۱۹۶۱ بدست هواداران چومبه وموبوتو بقتل رسید وآشوب سراسر کشور را در بر گرفت، در نتیجه سازمان ملل متحد برای راندن چومبه وتجدید وحدت کنگو وارد میدان شد.

در سال ۱۹۶۴ طرفداران لومومبا نیمی از کشور را اشغال کردند ویک جمهوری خلق تشکیل دادند. اما این بار هم مانور مسکو با شکست روبرو شد وچومبه قدرت را بدست گرفت. این دوران خیلی کوتاه بود، چون در روز ۲۴ اکتبر همین سال موبوتو با یک کودتا چومبه را راند وخود همه کاره شد.

اگر واقعیت را بخواهید ۱۳ سال حکومت یکنواخت موبوتو هیچ تحول مثبتی ایجاد نکرده است، ودر این یک سال اخیر اگر فرانسه، مراکش وبلژیک پای به میدان نگذاشته بودند، مزدوران مسکو در یکی از دو تلاش شان موبوتو را بر میانداختند واستعمار در زئیر شکل تازه ای بخود میگرفت. بدون اینکه اساسا ماهیتش تغییر کرده باشد.

اگر مساحت ایران را سه واحد فرض کنیم زئیر چهار واحد مساحت دارد که بخش بزرگی از آن دره حاصلخیز رود زئیر است. این رودخانه با ۴۷۰۰ کیلومتر طولش بعد از آمازون بزرگترین رودخانه جهانست ومصب آن تنها راه دسترسی زئیر به اقیانوس اطلس ودر واقع به آب های آزادست. منتهی چون این راه ارزش ترافیک ندارد، عدم دسترسی به بیرون یکی از نقطه ضعف های بزرگ این کشور بشمار میرود.

بد نیست این را هم بگوئیم که زئیر با ۲۵ میلیون نفر جمعیتش دومین کشور فرانسه زبان دنیاست. اقتصاد زئیر یکی از ناقص ترین وناسالم ترین نمونه های اقتصاد کشورهای عقب مانده است.

این سرزمین فقط ۷۷۵۰۰ کیلومتر مربع زمین زیر کشت دارد. ولی ۷۸ در صد نیروی فعالش در کشاورزی «فعالیت» میکند. بدین ترتیب بخوبی میتوان حدس زد چه اکثریت بزرگی از مردم آن در فقر بسر میبرند.

موتور اقتصاد زئیر مس است که به تنهائی نزدیک به ۲۵ در صد درآمد ناخالص ملی را تشکیل میدهد، در نتیجه چوبی که شورش اخیر لای چرخ های این موتور نهاد، یعنی خراب کردن تاسیسات و فراری دادن کارشناسان اروپائی، ضربه هولناکی به اقتصاد این کشور محسوب میشود. البته نباید این را فراموش کنیم که در میان مواد اولیه، قیمت مس کمتر از همه رشد میکند و قادر به جبران تورم جهانی نیست.

مجموعه این عوامل سبب شده است که در آمد سرانه مردم زئیر چیزی حدود ۱۲۰ دلار باشد، یعنی اندکی کمتر از درآمد سرانه مردم هند واین چندان تعجب آورنیست، چون زئیر یکی از ناکار آمدترین حکومت ها را دارد. و باز هم فراموش نکنیم که زئیر به تناسب درآمد ناخالص ملی اش مقروض ترین کشور جهانست، (۱/۵ میلیارد دلار) و در سال ۱۹۶۴ رشد تورم در آن ۸۶/۲ درصد بوده است و از این حیث بعد از آرژانتین و شیلی مقام سوم را دارد.

بیهوده نیست که ۴ـ۳ هزار نفر مزدور به این آسانی میتوانند، پایه های حکومت را به لرزه درآورند، بگونه ای که تنها با کمک دو هزار چتر باز فرانسوی بتواند برسرپای به ایستد. یعنی تمام ارتش زئیر که دررژه ها وضع درخشانی دارد، به اندازه دو هزار چتر باز از راه رسیده فرانسوی موثر نیست.

نقش شوروی

در برابر چنین حکومت ضعیفی و نمونه های دیگری از آن که در افریقا اندک نیستند تهاجم شوروی که سربازان کوبائی مهره های آن بحساب می آیند، بسیار موثر است.

سیاست کرملین در قاره سیاه برچه پایه ای استوار است؟ «دکترین افریقائی پرژنف» تازه و ناشناخته نیست. بلکه همان است که در سال ۱۹۵۵ به توصیه خورشچف توسط میخائیل سوسلف، ایدئولوگ کمیته مرکزی حزب کمونیست شوروی تهیه شده و هدف آن رخنه تدریجی و مداوم در افریقاست. دو هدف این طرح در این ـ قاره ای که از نظر اقتصادی و سیاسی اهمیت زیادی دارد، یکی برسرکار آوردن مهره های هوادار مسکوست و دیگری، جلوگیری از رخنه چین کمونیست.

وسایل رسیدن به این هدف ها عبارتند از: رخنه عقیدتی در میان کادرهای رهبری، حمایت از جنبش های «ملی» و فروختن هرچه بیشتر اسلحه.

مدرسه های مخصوصی در نزدیکی تولاوپراگ افرادی تربیت میکنندکه تخصص شان ایجاد آشوب و ناامنی است و در دانشگاه لومومبای مسکو دانشجویان سیاه چنان تربیت میشوند که بتوانند در آینده در کشورهایشان مبلغ نظرها و منافع کرملین باشند.

از سال ۱۷۵۵ روسها رخنه تدریجی در، مصر، اتیوپی، لیبی، آنگولا، موزامبیک، کنگوی بلژیک و افریقای جنوبی را هدف خویش قرار دادند و می بینیم که تا چه حد در انجام نقشه هایشان موفق بوده اند.

البته خلاء ناشی از کنار رفتن قدرت های اروپائی واخیرا بی تفاوتی و گاه سرگشتگی سیاست افریقائی آمریکا در این پیروزی نقش عمده ای داشته است. و نیز روسها، برای رسیدن به هدف هایشان تمام ملاحظات عقیدتی و سنت ها را کنار گذاشته اند و درست بهمانگونه انگلستان دوره ملکه ویکتوریا عمل میکنند. مثلا ارتش اوگاندای ایدی امین را مسلح میکنند و لحظه ای، دست حمایت از پشت قذافی بر نمیدارند. و نیز از پول خرج کردن ابائی ندارند، فقط از سال ۱۹۶۱ تا ۱۹۷۱ ـ یعنی در دوران ناصر، دو میلیارد و دویست میلیون دلار اسلحه به مصر داده بودند و حالا مدتی است در دفتر عملکردشان این مبلغ را در ستون «زیان» وارد کرده اند.

البته نبایدگمان برد سیاست افریقائی کرملین همواره با پیروزی توام بوده است. روسها، مصر، سومالی و سودان را از دست داده اند و تا بحال در تلاش هایشان برای دستیابی به زئیر ناموفق بوده اند.

نقش فرانسه

در متوقف کردن حرکت تهاجمی شوروی در افریقا فرانسه ـ با کمک غیر مستقیم دیگر قدرت های غرب ـ نقش اساسی داشته و تا بحال توانسته است موریتانی، چاد، جیبوتی و دوبار زئیر را نجات دهد.

«سرژمافو» کارشناس فرانسوی مسائل افریقا در زمینه نقش کشورش در این قاره می نویسد: «در حالیکه افریقای آن سوی صحرا از موریتانی گرفته تا سومالی دستخوش بحران است همه شواهد نشان میدهد قاره سیاه به سرعت به سوی یک دوران بی ثباتی خطرناک پیش میرود. این وضعیت دو علت اساسی دارد: یک علت درونی و یک علت بیرونی. تقریبا بیست سال است که کشورهای افریقائی به استقلال دست یافته اند. استعمار زدائی ـ جز در مورد مستعمره های پرتقال ـ بی مقدمه و ناگهان بین سال های ۱۹۵۷ و ۱۹۶۰ انجام شد. کشورهای نوزاد که گاه ثروتی در اختیار نداشتند، و بهرحال همواره از سرمایه تکنیکی و انسانی بی بهره بودند، به شیوه های متفاوت متمول شدند. تعداد اندکی استقلال را بگونه ای مثبت به کار گرفتند، ولی برای بیشترشان استقلال در واقع گامی به پس بود.

افریقا قاره ایست که باظرفیت عظیمی ازامکان های اقتصادی و قرار گرفتنش در جنوب اروپا و در کنار اقیانوس های اطلس و هند از نظر جغرافیای سیاسی به آن اهمیتی حیاتی میدهد. بهمین جهت خیلی ها میخواهند به آن دست یابند.

اما رخنه در افریقا دشوارست. چون افریقائی ها را بزحمت میتوان شناخت و به آسانی نمیتوان اعتمادشان را جلب کرد.

اولین تلاش آمریکائی ها و روسها برای اینکه جای اروپائی ها را بگیرند بی نتیجه ماند. ولی روسها نومید نشدند. در حالیکه آمریکائی ها بخاطر گرفتاری های دیگر افریقا را تقریبا بحال خود گذاشتند.

اینک مسکو توانسته است با بهره جوئی از اختلاف های ریشه دار افریقائی ها و با بکار گرفتن کوبا، آلمان شرقی و چکسلواکی سرپل های محکمی در جنوب صحرای افریقا بدست آورد.

در چنین شرایطی، یعنی در حالیکه شکنندگی رژیم های افریقائی، دینامیسم تهاجم شوروی و بی تفاوتی غرب یکجا جمع شده اند ماجرای زئیر رخ داد. و در این میان تنها کشوری که با اراده و بی تزلزل واکنش نشان داد، فرانسه بود. چون مخاطره های مداخله بمراتب کوچکتر از زیان های بیحرکتی هستند.....

پاریس به مسکو نشان داد که در بازی افریقائیش باید حد و حدودی بشناسد. فرانسه اینک میکوشد یک سیستم امنیت محلی در افریقا بوجود آورد. ولی بیحاصلی تجدید سازمان وحدت افریقا، نشان میدهد که در آینده نزدیک، نمیتوان به کار آمدی این سیستم امیدی بست.

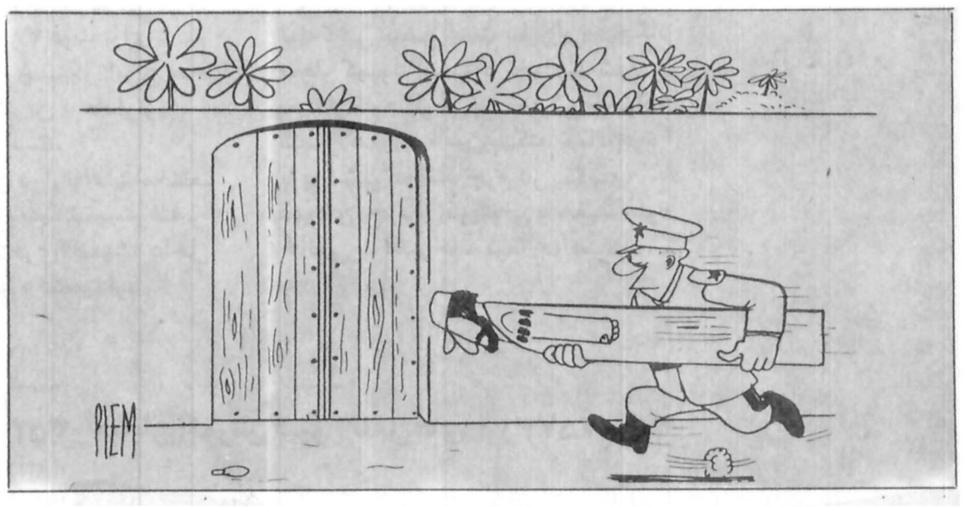

داستان زندگی من

۲۶

نوشته: ریچارد نیکسون

رئیس جمهوری اسبق آمریکا

با «شعر» مائو راتحت تاثیر قراردادم

من جواب دادم: وقتی رئیس میگویند که به من رای داده اند مفهومش این است که ابلیس کهتر بر اهریمن مهتر مرجح دانسته اند.

مائو در حالیکه آشکارا معلوم بود که فرصتی برای لذت بردن از یک سرگرمی مطبوع پیدا کرده است، در جواب گفت: من دست راستی ها را دوست دارم. مردم میگویند که شما دست راستی هستید که حزب جمهوریخواه در جناح راست صحنه سیاست قرار گرفته و نخست وزیر انگلستان ـ ادوارد هیث ـ هم موضعش را در سمت راست مستقر کرده است.

من اضافه کردم: و ژنرال دوگل.

مائو، بی آنکه در لحنش نشانی از یک مخالفت آمرانه وجود داشته باشد گفت: «دوگل موضع متفاوتی است» بعد ادامه داد: مردم همچنین میگویند که حزب دمکرات مسیحی آلمان غربی هم در سمت راست قرار گرفته است. من نسبتا خوشحال میشوم وقتی می بینم که این اشخاص و احزاب دست راستی به قدرت میرسند.

من گفتم: «فکر میکنم مهمترین چیزی که ارزش توجه کردن دارد، این است که در امریکا ـ دست کم در این زمان ـ کسانی که در سمت راست قرار گرفته اند می توانند از عهده کارهایی برآیند که کسانی که در سمت چپ قرار دارند قادرند فقط حرفش را بزنند».

وقتی موضوع گفتگو به تاریخ تماس های ما کشیده شد مائو گوشزد کرد که: رئیس جمهوری سابق پاکستان کی بود که پرزیدنت نیکسون را به ما معرفی کرد. در آن زمان سفیر ما در پاکستان امتناع داشت موافقت کند که تماسی بین ما برقرار شود. او میگفت که پرزیدنت نیکسون بهتر از پرزیدنت سلفش ـ جانسون ـ نیست، اما پرزیدنت یحیی رئیس جمهوری وقت پاکستان به ما گفت که جانسون و نیکسن را نمی توان با هم مقایسه کرد. یحیی خان اظهار میداشت که از این دو تا ـ یکی شباهت به گانگسترها دارد ـ که البته مقصودش پرزیدنت جانسون بود. من نمیدانم که این فکر از کجا در یحیی خان پیدا شد، هرچند که ما هم بنوبه خودمان چندان دل خوشی از کارهای روسای جمهوری سابق شما، از ترومن گرفته تا جانسون نداشته ایم. بهرحال در فاصله این دو نفر ۸ سال رهبران جمهوریخواه در امریکا رئیس جمهوری بوده اند و در طول آن مدت احتمالا شما در فکر این چیزها نبوده اید.

من گفتم: آقای رئیس، من میدانم که در طی یک دورد چند ساله موضع فکری من در قبال جمهوری خلق چین در جایی کاملا متفاوت از آنچه که شما و نخست وزیرتان می خواستید و فکرش را میکردید قرار داشته است. آنچه که ما را بهم میرساند، وقوفمان بر وضع تازه ای دردنیا و شناخت و اقرار ماست، در این مورد که آنچه اهمیت دارد، فلسفه داخلی یک ملت نیست. چیزی که مهم است سیاستی است که آن ملت در قبال باقی دنیا و نسبت به ما در پیش میگیرد.

مائو به هیجان آمده بود و هر نکته تازه ای را تعقیب میکرد، ولی من ضمنا میتوانستم مشاهده کنم که دارد در عین حال بسیار خسته میشود.

«چون» از دقایقی پیش داشت مخفیانه ساعتش را نگاه میکرد و حالا اینکار را مکررتر انجام میداد. با دیدن رفتار او بود که من باین نتیجه رسیدم که باید سعی کنم نشستمان را به پایان برسانم. در حالیکه رویم رابه مائو کرده بودم گفتم: آقای رئیس، حالا که می خواهیم گفتگویمان را پایان دهیم، من میل دارم بگویم: ما میدانیم که شما و نخست وزیرتان ریسک های بزرگی کرده اید تا بتوانید ما را به اینجا دعوت کنید. برای ما هم آمدن به پکن، تصمیم دشواری بوده است. با اینحال، من که بعضی از سخنان شما را خوانده ام میدانم که شما یکی از آن مردانی هستید که وقتی، فرصتی در دسترس قرار میگیرد، میتواند آن را ببیند، و در نتیجه میداند که باید آن فرصت را بقاپد و ساعت و روز مساعد را برای رسیدن به مقصود از دست ندهد.

من در جمله های بالا تعدادی از کلماتی را که مائو در یکی از اشعارش بکار برده است. گنجانده بودم و وقتی که مترجم این کلمات را برایش ترجمه کرد، برقی از خشنودی را در چهره اش مشاهده کردم.

بعد ادامه دادم: من ضمنا مایلم بگویم که به مفهومی شخصی به شما و همچنین خطابم به شما آقای نخست وزیر (چوئن لای) است، مرا نمی شناسید. و از آنجا که مرا نمی شناسید، نباید به من اعتماد داشته باشید. با اینحال شما درخواهید یافت که من هرگز چیزی را نمیگویم که توانایی عمل کردنش را نداشته باشم. حتی من همیشه بیشتر از آنچه که توانایی دارم در باره اش حرف بزنم عمل خواهم کرد.

بر این اساس است که من می خواهم با شما آقای رئیس ـ و البته همچنین با شما آقای نخست وزیر چوئن لای، مذاکرات صادقانه ای انجام دهم.

مائو به کی سینجر اشاره کرد و گفت: ساعت سعد و روز مساعد را غنیمت بشمارید. من فکر میکنم که اگر نخواهیم بطور کلی صحبت کنیم اشخاصی نظیر من حرفهایشان به طنین انبوهی از توپهای بزرگ ولی میان تهی شباهت دارد!. بصدای بلند خندید و روشن بود که باید خود را آماده کنیم تا یک بار دیگر شاهد شکسته نفسی های مائو باشیم. او اضافه کرد: مثلا حرف هایی از این قبیل که: تمام جهان باید متحد شود و امپریالیسم و تجدید نظر طلبی و تمام مرتجعین را شکست دهد و سوسیالیسم را برقرار کند.

من گفتم: لابد کسانی مثل من و همچنین «راهزنان» را میگویند. مائو به جلو خم شد و لبخند زد. بعد گفت: «ولی شاید شما، بعنوان یک فرد، از جمله کسانی نباشید که قرار است سرنگونشان کنند.

بعد، در حالیکه بطرف کی سینجر می جنبید، ادامه داد: میگویند او هم از کسانی نیست که از جنبه شخصی سرنگون شدنی باشد. اگر قرار باشد که همه شان سرنگون شوند، دیگر دوستی برای ما باقی نخواهد ماند!

من گفتم: آقای رئیس، زندگی شما برای همه ما بخوبی مورد وقوف است.

شما از خانواده های بسیار فقیر برخاسته اید و در راس پر جمعیت ترین کشور دنیا ـ کشوری بزرگ ـ قرار گرفته اید.

شجره من هم چندان معروف و معتبر نیست. من هم از خانواده بسیار فقیری برخاسته ام. تاریخ ما را بیکدیگر رسانده است، مسئله این است که آیا ما با داشتن فلسفه های متفاوت، ولی در حالیکه هر دو بر روی یک کره زندگی می کنیم و از میان مردم برخاسته ایم، خواهیم توانست تحولی بوجود آوریم که نه فقط به چین و امریکا، بلکه به تمام دنیا برای سالهایی که در پیش است خدمت کند. این است دلیلی که توضیح میدهد چرا ما به اینجا آمده ایم.

در آن حال که داشتیم خارج میشدیم مائو گفت: کتاب شما «شش بحران» کتاب بدی نیست.

من در حالیکه به «چو» نگاه میکردم لبخند زنان سرم را تکان می دادم گفتم: خیلی کتاب میخوانید.

مائو با قدم های لرزانش ما را تا کنار در اطاق بدرقه کرد. قدم برداشتنش تلوتلویی بود که به کندی انجام میگرفت. و به ما گفت که حال خوشی ندارد.

من جواب دادم: با وجود این، حالتان خیلی خوب بنظر میرسد.

او با چین مختصری که به پیشانی انداخته بود گفت که ظواهر فریب دهنده هستند.

«چو» بعد (در همان روز) به من گفت: همانطور که شما در این بعدازظهر به رئیس مائو گفتید، ما امروز دستهای یکدیگر را فشردیم... ولی جان فاستر دالس، نخواست چنین کاری بکند.

من برای مقابله با «چو» جواب دادم: شما گفتید که خودتان هم نمی خواستید با او (دالس) دست بدهید.

«چو» جواب داد: نه لزوما. من دلم میخواست که دست او را هم میفشردم.

من گفتم: بسیار خوب، ما با هم دست خواهیم داد. و پس از ادا کردن این کلمات یکبار دیگر دستهایمان را از روی میز بطرف هم دراز کردیم و مجددا دست دادیم. بنظر میرسید که موضوع صحبت ما چوئن لای را گرم کرده است، چون باز هم سخن گفتن را ادامه داد: «آقای بیدل اسمیت معاون دالس میل داشت به طرزی متفاوت رفتار کند، ولی با اینحال انضباطی را که جان فاستردالس تحمیل کرده بود نشکست و در نتیجه مجبور شد فنجان قهوه ای را در دست راست خود نگهدارد. از آنجا که هیچکس قاعدتا با دست چپ دست نمیدهد، اسمیت که آنچنان تمهید زیرکانه ای بکار برده بود تا بدون رنجاندن من ملاحظه دالس را نیز کرده باشد، از دست چپش که آزاد بود استفاده کرد و با آن بازوی مرا تکان داد.

با شنیدن این داستان همه حاضران و از جمله خود «چو» که راوی آن بود به صدای بلند خندیدند.

چو (در نشستی که صبح روز بعد داشتیم) باز هم داستان خنده داری را تعریف کرد، بطوری که خودش میگفت ماجرای آن درگیرودار یکی از مناقشات مرزی چین و شوروی در ۱۹۶۹ اتفاق افتاده بود. میگفت: ما در آن وقت تلفن قرمزی داشتیم که رهبران اتحاد شوروی و چین را در موارد لازم میتوانست مستقیما در تماس با یکدیگر قرار دهد، اما این تلفن عملا از مدتها پیش منجمد شده بود، چون کرملین هرگز از آن استفاده ای نمیکرد.

ادامه دارد

گفتگو با بهروز بقائی ، بازیگر نمایشنامه «سی‌زوئه‌بانسی مرده است» ...

دخالتهای نابجا مانع حرکت تئاتر حرفه‌ای است

نمایشنامه‌ی «سیزوئه‌بانسی مرده است» نوشته‌ی انول‌فودارد به کارگردانی رکن‌الدین خسروی و باری اکبر زنجان‌پور و بهروز بقائی نزدیک به یک ماه است که در صحنه‌ی خانه‌ی نمایش اجرا میشود .

توفیق‌فراوان این نمایش و کیفیه‌ی عوامل سازنده‌ی آن در شرایطی‌که‌کارتئاتری خوب بسیار کم‌بر صحنه‌می‌آید میتواند بهانه‌ی خوبی باشد برای طرح دیدگاههای سازندگان این‌نمایش‌درمورد فضای تئاتر ایران .

قرار بر این‌شدکه‌گفتگوئی داشته باشیم با بهروز بقائی هنرپیشه جوان و مستعد که میتوان گفت با بازی در این نمایش به فضای تئاتر حرفه‌ای ایران راه یافته است .

بهروزبقائی پیش از آن که به همراهی رکن‌الدین خسروی و اکبر زنجان‌پور کار در (سیزوئه‌بانسی...) را آغاز کند در نمایش «محاکمه‌ی ژاندارک» که خسروی کارگردانی آن رابه عهده داشت نقشی را ایفا می کرد و نیز دستیار کارگردان بود که این نمایش به کار تئاتر اجرانشد.

بازی سرشار از عاطفه و احساس بهروز بقائی‌وبدنبال آن حضور غیر قابل انکارش صحنه و همچنین تلاش فراوان او بمنظورهمراهی بااکبر زنجان پور هنرپیشه‌ی با سابقه‌ی تئاتر که میتوان گفت همواره با موفقیت همراه‌بوده‌است در مواردیست که تحسین تماشاگر رابرمی‌انگیزد .

در زیر گفتگویمان را با او می‌خوانید .

★★

★ پیش از اینکه در این نمایش نقشی بگیرید در نمایش « محاکمه‌ی‌ژاندارک» بامشکلاتی روبرو شدید در سیزوئه بانسی مشکلاتی محاکمه ژاندارک داشتید؟

بقائی : این دو کار از جهاتی با هم تفاوت دارند آن یکی در دانشکده بود و درگیرمشکلات‌خاص‌دانشکده و این یکی کاری بود بیرون از دانشکده دیگر اینکه آقای خسروی‌علیرغم‌تمام‌محدودیتها و درگیریهائی که وجود داشت برای این کار پی ـ گیری فراوان کردند . این کار قرار بود فیلمی خیلی بیشتر از این انجام شودولی بخاطر نمایشنامه‌ی‌ژاندارک که بیشتر توجهمان به آن بود تمرین سیزوئه بانسی عقب افتاد و بعد از آن که ژاندارک اجرا نشد بهتر دیدیم روی «سیزوئه‌بانسی...» کار کنیم البته یکمقدار مشکل سرخوردگی به علت اجرا نشدن ژاندارک وجود داشت ولی این سرخوردگی نمی ـ توانست مانع کار شود.

در ابتدای کار مسئله‌ی محل تمرین و سالن وجود داشت وضعمان روشن نبود نمیدانستیم کجا اجرا کنیم .

★ ازجهت محتوای نمایش به اشکالی برنخوردید؟

بقائی : چیزهائی از متن حذف شد و تغییراتی در آن بوجود امد ولی در این زمینه مشکلات مثل ژاندارک نبود مشکل ژاندارک مشکل زمان اجرایش بود .

★ مسلما ان چیزی که ما روی صحنه دیدیم همه‌ی ان چیزی نبود که شما خواسته بودید عرضه‌کنیدچه‌مشکلاتی در مورد ارائه‌ی کیفیت‌بهتر داشتید ؟

بقائی : مسئله‌ی اصلی مسئله‌ی دوبازیگربودزنجان پور یک هنرپیشه‌ی حرفه‌ای خوب و پرسابقه است و من در مقابل او هنرپیشه‌ای‌تازه کار و امانور هستم برقرار کردن توازن میان مادوتا کری بود که اقای خسروی خوب انجام داد ولی تا من بتوانم خودم را به زنجان‌پور برسانم و هر دو در یک جهت مشخص پیش برویم احتیاج به وقت بیشتر و کار بیشتر داشت که این یک مدارش در تمرین بوجود امد ومدارديگرش‌در زمان اجرا از نظر وضع سالن و موقعیت محل که اگر مثلا فصل دیگری بود یا محل ، محل دیگری شاید کار قوام بیشتری پیدا میکرد چون این کار با تماشاچی رابطه‌ی‌زیاد برقرار میکند اگر تماشاچی راحت نباشد نمیتواندمتقابلا با بازیگر در رابطه باشد . مسئله‌ی دیگر بنظرم نمی‌اید.

★ با توجه‌باینکه فعالیت تاتر فراوان بوده بعنوان دانشجوئی که تازه وارد کارحرفه‌ای‌می شودمشکلات را چگونه ارزیابی میکنی ؟

بقائی : اصولا وارد شدن به این فضا برای من مشکل است البته آقای خسروی‌و آقای زنجان‌پور مسئله را برایم راحت کرده‌اند .

توانسته‌ایم با هم کنار بیائیم و یکدیگر را بپذیریم، وضعمان را بشناسیم و موقعیت هارا تشخیص‌بدهیم ولی با پیش زمینه‌ای کهمن از تاتر حرفه‌ای دارم و با مسائلی که الان دارم می بینم فکر می‌کنم باید یکتغییر کلی در فضا بوجود بیاید تا آدم بتواند راحت کار کند .

★ چه تغییراتی ؟

بقائی :تغییرات زیربنائی. هنرپیشه‌ی حرفه‌ای که من خوب‌میشناسمش زنجان‌پور است این آدم راحت نیست یعنی بیش از آنکه بفکرتاتر باشد بفکر مسائل ساده و پیش پا افتاده‌ی زندگیست . هنرپیشه‌ی تاتر اگر بخواهد زندگیش تامین باشد در شرایط فعلی ناچار است وارد دسته بندی های‌تئاتری شود که در نتیجه کارش از صداقت خالی میشود. مسئله‌ی دخالت بازدارنده در کار تاتر نیز بسیار مهم است . دستگاه اداره تئاتر میتواند با دست برداشتن از دخالت های نابجا مشوق کسانی باشد که تاتر حارمی کنند و اصولا از این طریق میتواند به تاتر خردمی‌دهد.

آلان وضعی پیش امدمکه علاوه برمسئله‌ی ممیزی، ما خودمان جلوی خودمان را می‌گیریم در بعضی موارد دیگران هم کاسه‌ای داغ‌تراز آش می‌شوند مثلا نمایشنامه‌ای را که اداره‌ی برنامه های تاتر اجازه اجرایش را داده جلوی اجرای آن را می گیرندمثل نمایشنامه‌ی ژاندارک .

★ از جهت‌آموزش تاتر وضعیت دانشکده های‌تاتری چگونه است؟ این آموزشی بگونه‌ای هست که شما را برای کار موفق در تاتر حرفه‌ای آماده کند ؟

بقائی : در حال حاضر مقدار زیادی از آموزش ما در دانشکده های تاتر تبدیل شده به‌آموزش تئوری آنهم نه تئوری تاتر صحنه بلکه تئوری تاریخ تئاتر یا تاریخ ادبیات دراماتیک یا چیز هائی از این قبیل که با وجود اینکه وجودشان‌لازم است به تنهائی‌قادر به تربیت هنرپیشه نیستند هنرپیشه باید عملا صحنه را بشناسد و سیستم کارش را عملا تجربه کرده با مشکلات تاتر آشنا شود در حالی که در دانشکده‌های‌ما دانشجویان پشت صندلی ها و روی تخته سیاه طرز کار گروتفسکی‌یااستانیسلاوسکی را یاد می‌گیرند سبب وجود این وضعیت بدبی‌توجهی کادر آموزشی استو برنامه ریزی غلط‌آن مثلا دانشکده هنرهای دراماتیک استادی‌را که عملا میتوانست به بچه‌ها کار یاد بدهد از دست دادو بجایش آدم هائی آورد که دقیقا ، از مشی دانشکده پیروی میکنند که این خود میتواند باعث کم کاری و خمودگی دانشجویان شود و نتیجه‌اش عدم موفقیت در صحنه‌تاتر حرفه‌ای‌خواهد بود .

★ که این البته مربوط میشود به وضعیت کلی هنر ایران که دستگاهها می توانند دربهبودش اثرداشته باشند .

بقائی : ولی عملا اثری ندارند این موضوع باید برای مسئولان ما روشن شود که اگر مثلا من آلان میتوانم با زنجان‌پور دریک کار حرفه‌ای ظاهر شوم نتیجه‌ی پنج سال کاریستکه با رکن‌الدین خسروی به عنوان شاگردش داشته‌ام و نه چیزی غیر از این .

> تئاتر حرفه‌ای‌را پشت صندلی و روی تخته سیاه نمیتوان‌یاد گرفت

> **هنرپیشه تئاتر حرفه‌ای ، هنوز درگیرودارتامین وسایل ابتدائی زندگی است**

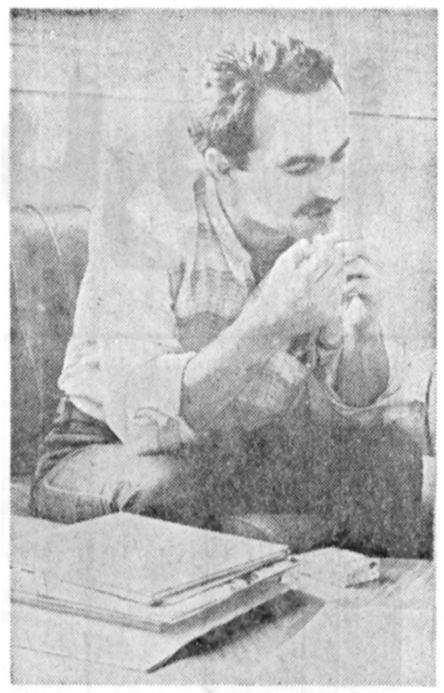

★ «بهروز بقائی» بازیگر تئاتر ...

نامه «شهره آغداشلو» به روزنامه اطلاعات

کارگاه نمایش «بندناف» من است

آغداشلو : کارگاه نمایش کارگردانان طراز اولی مثل ، آربی آوانسیان ، نعلبندیان ، آشوربانیپال بابلاوخلج‌را تربیت‌کرده‌است

اشاره :

شهره آغداشلو» بازیگر تئاتر و سینما، درپی‌انتشارمتن مصاحبه اجرا کنندگان نمایش «موضوع‌جدی نیست»در اطلاعات روز یکشنبه هفتم خرداد توضیحی درباره گفته‌های خود در آن جلسه گفت وشنود و همچنین نحوه فعالیت‌هایش درکارگاه نمایش به‌روزنامه اطلاعات فرستاده است. بدیهی است‌هرگونه دفاعی از «کارگاه نمایش» وکسانی که بعنوان کارگردان بااین کارگاه همکاری داشتند ویا در حال حاضر هم، کهوبیش‌در صحنه تئاتر فعالیت دارند، صرفا نظر شخصی خانم «شهره آغداشلو» است و اگر خوانندگان عزیز اطلاعات و با بطور کلی دست اندرکاران تئاتر، در این «ورد نظراتی داشته‌باشند به‌درج آن اقدام می‌کنیم. متن‌نامه ارسالی «شهره آغداشلو» به‌روزنامه اطلاعات ، درپی می‌آید:

مطلبی به نقل‌از من درروزنامه اطلاعات چاپ شده بود که نه قصد تکذیب آن بلکه به‌خاطر توضیح ، این چند سطر را خدمتتان میفرستم .

هیچ دلگرمی خاصی ازنحوه‌ی برداشت خبرنگار شما از آن گفتوومصاحبه‌ندارم (مصاحبه‌ای که در آن از من نقل قول شده بود که ظاهرا گفته‌ام کارگاه نمایش یک حفره بی مصرف است !!) چرا که فکر می کنم هرمطلب‌منصفی‌را اگربخواهند در یک جمله‌خلاصه‌کنند بهمین بلیه گرفتار می آید . علی ـ الخصوص اگر مبتداو‌خبر آن را هم به ضرورت حذف کنند .

بحثی که این گفته‌ی من هم در متن آن آمده ، درباره‌ی امکانات تازه‌ای بود که بایددر تئاترمعاصر ایران جستجو کرد و در اثبات لزوم آن، درآنجا اظهار کردم که کارگاه نمایش که خواستگاه هنری من بوده وهست ـ بخاطر محدودیت امکانات عرضه‌اش ، چنین و ظیفه‌ای را برعهده نداشت ـ مثالی‌همکه زدم ، و تبدیل به‌آن جمله‌ی کذائی‌شد ،این‌بود که بخاطر تنگی و تاریکی محل تمرین و اجرا اغلب اتفاق می‌افتاد که تمام‌روز را ازرنگ آفتاب محروم میماندیم وحتی یکبار که مدتی از صبح تاشب بخاطر تمرین نمایشی‌کار می‌کردیم ، به‌بیماری خاصی دچار شدم که تم از لکه‌های قهوه‌ای رنگ پوشیده‌شد و طبیب تشخیص‌داد که این از کمبود نور و آفتاب است. دیگر آنکه محدودیت امکان پذیرش تماشاچی کارگاه ، موضوعی بدیهی است و واحتیاجی به اثبات ندارد. در همان مصاحبه هم‌گفته‌کهمن هنرپیشه ، احتیاج داریم‌کارم را گروه بیشتری ببینند و قضاوت کنند نه اینکه تنها گنجایش یکتاتر چهل تاهفتاد صندلی هم‌شبها پنجاه‌صندلی‌اش خالی بماند و گاه حتی عده‌ی هنرپیشه ها از تماشاچی‌بیشتر و گسترش مصرف خود را، باشد !

دین خود بداند و از وظایف خود بشمارد . یعنی دلخوش نشویم که تنها تاتر تجربی داریم و این‌تاترتجربی را برای هفتصد نفر دست اندرکار حرفه‌ای‌و روشنفکران همیشگی عرضه کنیم . گمان می کنم هنرمند باید به مخاطبش بیندیشد و از این کرسی به جمعیت نظر داشته باشد. تعدادمخاطب‌هرچندنه«هرچه بیشتر بهتر» اما ضرورت اساسی آن انکارناکردنی است. حالا اگر بشود «مخاطب» را هرچه «بهتر» بیشتر» فراهم آورد . نیم عمده‌ی راه پیموده شده است.

شهره ـ آغداشلو

«هنوز هم گمان میکنم‌مصرف واقعی هنر ، وقتی است کهبه گروه بیشتری برسدواین‌گروه مردم ما هستندکه‌قاضی اصلی و حقیقی‌اند . و هنوز هم در این گمان خود اصرار دارم‌که تئاتر معاصر ایران ، با بهره‌از هر وسیله‌ای بهتر و صادقانه تری ،باید در این تکاپو باشد

اینست که به «مصرف» بعنوان یک مورد اساسی فکر می کنم . امااینکه گفته باشم «کارگاه نمایش بی‌مصرف است» برداشت درستی نیست. به صراحت اعلام میکنم‌که‌کارگاه‌نمایش، حداقل کاری که کرده‌است تربیت و معرفی فوجی از کارگردانان و نویسندگان و هنرپیشگان طراز اول تئاتر این مملکت است ، از عباس نعلبندیان و آربی آوانسیان و اسماعیل خلج و آشور بانیپال‌بابلا گرفته تا همه‌ی هنرپیشگانی که در همان مکان سگ و تاریک، روزها و شبهای خود را بمدری طاقتفرسا سرآورده‌اند ، بی آنکه امیدوار پاداش مادی باشند. کارگاه ، خاستگاه من است و چطورمی‌شود که کسی به مادر و یا به بند ناف خود بی حرمتی کند .

حتی اگر به مصرف همدمتر و وسیعتری هم فکر کنم ، باز آن مصرف محدود، اما بسیار پربار کارگاه نمایش را هیچگاه نمی‌توانم از نظر دور بدارم . حق ناشناس نیستم و میدانم که میدانید ومی دانید که یک تعبیر و برداشت خلاصه و فشرده از مبحثی طولانی، چطور می‌تواند تبدیل به نقض غرض وسوء تفاهم بشود.

تابستان امسال

برای فرزندتان چه‌برنامه‌ای دارید؟

British airways باهمکاری

با استفاده از موقعیت استثنائی زبر فرزند شما میتواند در تعطیلات تابستانی انگلیسی و فرانسه را در انگلستان و سوئیس فراگیرد.

* آموزش دربهترین کالج‌های انگلستان و سوئیس از ۶ تا ۱۰هفته
* اقامت در خانواده‌های انگلیسی یا در کالج‌های شبانه‌روزی.
* مراقبت ازکودکان بوسیله سرپرستان‌ایرانی، انگلیسی و سوئیسی.
* ورزش، برنامه‌های آموزشی و گردش طبق برنامه کالج.
* بیمه درتمام طول سفر.

فوق‌العاده مهم ادامه کار چندین ساله ما بدلیل رضایت و تشویق والدینی‌است که سالهای گذشته فرزندانشان را با برنامه‌های آموزشی ما بخارج فرستاده‌اند.

برای کسب اطلاعات و ثبت نام لطفا به نمایندگی کل‌مدارس زبان اروپا: تلفن

۶۶۸۱۲۹-۳۷۷۵۰۳-۶۴۰۷۳۶

* شاهرضا- چهارراه پهلوی- بطرف کالج- ابتدای خیابان رازی
* میرداماد- میدان محسنی- بعد از بانک ملی- جنب انستیتو ایزایران ساختمان ۱۰۶

و یا با آژانس‌های مسافرتی گروه تورهای ایران تماس حاصل فرمائید.

آهیکو	شاهرضا نبش‌خیابان‌رامسر شماره ۵۸۹ تلفن ۸۳۸۹۱۰
ارسی	خیابان‌سپهبدزاهدی-سپند تلفن۸۹۳۰۸۶
آریاتور	خیابان‌ویلا- شماره۱۰۹ تلفن۴-۸۳۱۹۴۳
بلموند	خیابان‌ویلا- چهارراه ناصر تلفن۸-۸۹۴۲۷۵
پرنده‌آبی	میدان‌ونک- اول‌خیابان‌برزیل تلفن۱-۶۸۴۰۰۰
سیروس‌تراول	خیابان‌سنائی‌شماره۲۳/۳۰ تلفن۴-۸۳۰۶۵۳
ایران‌اکسپرس	خیابان‌خردمندشمالی- شماره۱۳۵ تلفن ۳-۸۳۲۰۷۱
ایران‌تور	خیابان‌نادرشاه- نبش‌کامکار تلفن۸-۸۳۴۳۱۷
لوانت‌اکسپرس	خیابان‌سعدی- شماره۴۴۷ تلفن۵-۳۰۴۹۳۱
مون‌واياژ	خیابان‌سپهبدزاهدی- شماره ۲۳۰ تلفن ۸-۸۹۲۹۸۷
پرسپولیس	خیابان‌ویلا- شماره۱۰۰ تلفن۳-۸۳۱۰۱۱
پرشین‌گلف	بلوار پهلوی- میدان پهلوی خیابان‌فرناز تلفن ۷-۲۲۱۰۳۶
دوردنیا	خیابان‌ویلا-شماره۹۴۵ تلفن۶۲و۸۲۹۶۵۹
ساتی	روزولت-بین‌تخت‌جمشید وثریا تلفن۵-۸۳۵۰۴۱

از شهرستانها باتلفن‌های ۶۶۸۱۲۹- ۶۴۰۷۳۶ ۳۷۷۵۰۳

و یا باصندوق پستی: تهران ۴۱/۲۶۳۷ تماس حاصل فرمائید.

آگهی حراج شماره ۲

پایگاه‌هوائی شیراز (تدین)اجاره اماکن(فروشگاه مواد پروتئینی شماره‌یك.فروشگاه موادپروتئینی شماره دو. آرایشگاه مردانه داخل اچ‌خودرا از طریق حراج واگذار مینماید پیشنهاد دهندگان میتوانند بامراجعه به‌پایگاه هفتم (پشتیبانی ـ ماتریل)ودریافت برك شرائط ومشخصات‌وبازدید ازمحل‌درکمیسیون حراج‌مورخه ۲۷ر۳ر۳۷ساعت ۱۰ صبح که‌دردفتر ماتریل پشتیبانی پایگاه ـ تشکیل میگردد شرکت نمایند.

پایگاه هوائی شیراز (تدین)

شرکت سهامی خاص چاپ و نشر ایران بدینوسیله باطلاع کلیه فروشندگان کتاب درسی در مراکز استان هاو شهرستان ها و مناطق آموزشی کشور میرساند:شرکت چاپ و نشر ایران به منظور رفاه دانش آموزان عزیزو همکاران گرامی از بیستم خرداد تا پایان روز دهم تیر ماه ۲۵۳۷ شاهنشاهی نماینده فعال میپذیرد . خواهشمند است درظرف مدت مذکور بدفتر مرکزی به نشانی تهران ـ خیابان تخت طاوس شماره ۱۷۸ مراجعه نمایند .

شرکت سهامی خاص چاپ و نشرایران

مجمع عمومی سالیانه شرکت ابزاران (سهامی‌خاص)برابر ماده ۱۹ اساسنامه از ساعت ۵ بعد ازظهر روز سه‌شنبه ۳۰ خرداد ماه ۲۵۳۷ در دفتر مرکزی شرکت واقع در تهران‌خیابان وصال شیرازی شماره ۱۲۸ تشکیل خواهد شد. از کلیه سهامداران محترم دعوت میشود که شخصا یابوسیله وکیل ثابت‌الوکاله خود در جلسه مزبور شرکت فرمایند.

دستور جلسه

استماع گزارش هیئت مدیره و تصویب ترازنامه سال ۲۵۳۶

انتخاب بازرسان

تعیین روزنامه کثیرالانتشار

باتقدیم احترام شرکت ابزاران- سهامی‌خاص

آگهی استخدام رسمی

اداره‌کل مسکن‌و شهرسازی استان‌ایلام‌طبق مفاد قانون استخدام کشوری یکنفر را از طریق مسابقه بشرح زیر استخدام میکند :

ردیف-عنوان‌طبقه‌شغل	محل‌جغرافیائی‌خدمات	تعدادموردنیاز	شرایط‌احراز	گروه‌شغلی
۱- تکنیسین راه و ساختمان طبقه۲	ایلام	یک نفر	دارا بودن مدرک فوق دیپم در یکی از رشته های راه‌و ساختمان ـ خط و ابنیه معماری	۵

داوطلبان واجد شرایط میتوانند برگ درخواست ذیل این آگهی را تکمیل کنند و با دو قطعه عکس ۴×۳ خود و رسید بانکی مبنی‌بر پرداخت مبلغ ۴۰۰ ریال در یکی از شعب بانک ملی‌ایران به حساب‌شماره ۹۸۰ خزانه نزد بانک مرکزی ایران ، عنوان حساب‌حق ثبت نام‌داوطلبان استخدام و فتوکپی برگ خاتمه خدمت وظیفه یا برگ معافیت دائم حداکثر تا ۱۰ روز بعد از انتشار این آگهی با پست سفارشی‌بنشانی : ایلام ـ اداره کل مسکن و شهرسازی ارسال دارند ـ به مدارکی که فاقد رسید بانکی باشد و یا بعد از این مهلت به پست تحویل داده شودترتیب اثر داده نخواهد شد . (وجومپرداختی بهیچوجه مستردنمیشود)

پروانه ورود به جلسه مسابقه در تاریخ ۱ر۴ر۲۵۳۷ در محل‌اداره‌کل مسکن و شهرسازی بین داوطلبان توزیع خواهد شد مسابقه در تاریخ ۲ر۴ر۲۵۳۷ در محل سالن آموزش و پرورش برگزار میشود.

برك درخواست شغل

نام خانوادگی — نام — نام پدر — شماره شناسنامه

محل صدور — تاریخ تولد — مدرک و رشته تحصیلی

نوع خدمت وظیفه — داوطلب شغل (فقط یک شغل)

محل جغرافیائی‌مورد تقاضا (فقط یک محل) — نشانی کامل شرکت کننده

خیابان — کوچه — شماره منزل — امضاء داوطلب

AKAI

Dual

Sansui

انتخاب نمایندگان فروش برای شهرستانها

برای عرضه دستگاههای صوتی "آکائی ، سنسوئی ، دوال" در شهرهای ایران با شرکت پارس‌ترونیک (سهامی خاص) نماینده انحصاری "آکائی ، سانسوئی ، دوال" تماس‌بگیرید .

تهران ،خیابان تخت‌جمشید ،بین فرصت و ایرانشهر ،شماره ۲۴۶

تلفن : ۸۳۴۸۹۷ـ۸۲۴۹۶۲ ، صندوق پستی شماره ۳۴/۳۳۱

آرانگارد 1155

دراردبیل، برف بارید!

۲۰ محله تبریز ، هنوز در محاصره سیلاب است

★ باران ، مسافران دریارافراری داد وکناره‌های دریای خزر ،خلوت ترین روزهای خودراپشت سر گذاشت .

اتومبیل های آتش نشانی با پمپ های مکنده در تبریز سیلاب را از سطح خیابان ها جمع‌آوری میکنند.

هوای کشور ظرف چند روز گذاشته ، باورود یك جبهه هوای سرد ، دگرگون شد و این تغییر و تحول ناگهانی ، چهره شهر های ایران رابویژه در مناطق شمالی کشور ، آذربایجان و فلات مرکزی ایران ،تغییر داد و دراردبیل اعضـــای بدن و از جملـــه بمدت ۸ ساعت برف بارید ! در پی سردشدن هوا در تهران و دیگر شهرستانها مسافرین دریا رغبتی برای سفربه‌سواحل دریای خزر نشان ندادند و گروهی هم که به‌این نقاطرفته بودند، بعلت بارندگی شدید در شهر های ساحلی گیلان و مازندران ، ناگزیر ازبازگشت شدند . خبرنگاران ما از شهرستان های مختلف کشور گزارشی از چگونگی هوای‌این مناطق تهیه کرده‌اند که می‌خوانید :

توفان در اراك

اراك- بعداز ظهر پریروز هوای شهر اراك باورود یـك جبهه هوای سرد از نقاطشمالی کشور متغیر شدو توفان غبارآلودی وزیدن گرفت .

توفان‌که سرعتی سرسام‌آور داشت ،شاخه های بیشتر درختان را شکست و چنـــد درخت را از ریشه انداخت . سرعت توفان بحدی بود کـــه موجب شکستن شیشه هـــای بسیاری از خانه هاو مغازه ها شدو ۵نفر بهمین علت‌جراحاتی برداشتند و به بخش های سوانح شهر اراك انتقال‌یافتند. توفان تاساعت ۹ شب ادامه داشت و دراین مدت، آمدوشد وسائل نقلیه به دشواری‌انجام پذیرفت .

سیلاب در تبریز

تبریز ـ خبرنگار اطلاعات

بیست محله تبریز،همچنان در محاصره سیلاب است وبا این که ۳۵ مامور شهرداری‌با ۱۸ دستگاه پمپ مکنده بطور شبانه روز سیلاب محله ها و کوچه های تبریز را جمع‌آوری میکنند . تنها توانسته‌اند ، از راه یافتن سیلاب به‌خانه‌ها جلوگیری کنند چرا که از چهار روز پیش ، باران یکریز می‌بارد و ادامه بارندگی، کار آنها را مشکل کرده است .

ریزش باران در تبریز که از روز چهارشنبه گذشته شروع شده‌است ، دیروز و دیشب نیز ادامه یافت .

دیروز هم محله های «بارون آواك » پالاندوزان ، میدان‌راه آهن، راسته کوچه، میدان قیام، میدان شهرداری ،اطراف پل شاهی،مقابل دبیرستان‌رازی در میدان «کاه فروشان »کوچه جودی و پشت راهنمایی قدیم . در محاصره سیلاب بودو آمدو شد مردم دراین محله ها با دشواری . انجام میگرفت .

بیشتر محله های قسمت‌غرب شهر تبریز در محاصره سیلاب است . کلیه چاه های ایـن منطقه پر شده و میدان راه ـ آهن . باریزش کمترین باران آب باران را در سطح خودجمع میکنند و بعلت نداشتن آبرو های کافی ،سیلاب در این میدان جمع میشود و در رفت و آمد اتومبیل هاو آمدوشد مردم ، دشواری‌هایی ایجاد می شود.

بعداز ظهر چهار شنبه گذشته، باران جای خود را به تگرگ داد و دانه های‌درشت تگرگ که‌ده‌دقیقه ریزش‌داشت به باغها وسر درختی ها خساراتی وارد کرد .

ده سانتی متر برف دراردبیل !

اردبیل ـ از ساعت ۵بامداد دیروز ، در پی ریزش ۳روزه و مداوم باران در اردبیل برف نسبتا شدیدی باریدن گرفت‌و ۸ ساعت بطول انجامید.

ریزش برف‌بحدی بود که گرمای محسوس هوا قادر به آب کردن آن نبود ودرنخستین ساعات ، ده سانتی متر برف بر زمین نشست . ساعت یك بعداز ظهر دیروز ریزش برف خاتمه یافت وسیلاب به تدریج سطح شهر را فرا گرفت .

باران سیل آسا در شمال

رشت ـریزش باران سیل‌آسا از ساعت یازده پریشب در شهر رشت آغاز شد و تا پاسی از دیشب بطوریکنواخت ادامه یافت .

باریزش باران ،شهر رشت نیز دستخوش سیلاب شد و آب در خیابان های شهرجریان یافت .

دیروز رفت‌و آمد اتومبیل ها بسختی امکان پذیر بود .

خلوت ترین روز بندرپهلوی

بندر پهلوی ـ ریزش باران سیل‌آسادر بندر پهلوی نیزاز پریشب آغاز شدو آب‌رودخانه های این شهر را طغیانی‌کرد. ریزش باران سراسر دیروز همچنان ادامه داشت و باران مسافرانی راکه برای استفاده از آب دریا به‌این منطقه‌آمده بودند ناکام گذاشت .

دیروز هزاران مسافر که با استفاده از تعطیلات پایان‌هفته خود به بندر پهلوی آمـــده بودند ، بعلت بارندگی شدید عطای این شهر را به لقایش بخشیدند و ناگزیر ازبازگشت شدند . روز گذشته درسواحل دریای خزر حتی پرنده هم پر نمیزد و دریای متلاطم‌وتوفانی، خلوت ترین روز خودرا پشت سر گذاشت .

۵ هزار مسافر ناکام

بابلسر ـریزش مداوم‌باران که بگونه رگبار های شدیداز پریشب در بابلسر و نواحی اطراف ، آغاز شده، سراسر دیروز ادامه یافت و دریا دستخوش توفانهای سهمگین شد.

دیروز حدود ۵هزار مسافر برای استفاده از آب دریا به بابلسر آمده بودند اما باران کلیه آنان را ناکام‌گذاشت و مسافرین به شهر های خود بازگشتند .

دیروز سیلاب همانند دیگر شهر های شمالی کشور ، بر خیابان های بابلسر نیز حاکم بود و رفتو آمد وسائل نقلیه به دشواری انجام پذیرفت . هجوم مسافران به بابلسر از چند هفته قبل آغاز شده و بخشداری منطقه برای تامین رفاه مردم دست به اقداماتی از جمله فراهم آوردن ارزاق عمومی بحد کافی زده‌است .

تاخیر بهاردرگنبدکاووس

گنبدکاووس ـباران نسبتا شدیدی که از پریشب‌درگنبد کاووس آغاز شده است ، برداشت محصولات گند وجو را در مناطق زیر کشت ایـن ناحیه به تاخیر انداخت و کشاورزان رانسبت به ادامه وضع موجود بیمناك کرد.

گنبدکاووس در آستانه فصل تابستان هنوز چهره بهاری به خود نگرفته است و سرمای شدید این منطقه رشد پنبه رابه تاخیر انداخته ومحصولات صیفی هنوز بعمل نیامده‌است. سرمای زمستانی تاکنون گنبدکاووس راترك‌نگفته‌است و در صورت ادامه وضع‌موجود خسارت فراوانی به کشاورزان وارد خواهد آمد. دیروز در پی ریزش باران های چندروز اخیر در گنبد کاووس نیـز سیلاب جاری شد.

۴ مرد دختر بیمار را در راه بیمارستان ربودند!

★ این ٤مرد ،پس‌از تجاوز دختر رادرهمان‌محلی که ربوده‌بودند زیر درختی انداختند !

پدر دختر خودرا آتش زدوکشت

★ این واقعه شهر مرزی وعشایر نشین مهران را تکان‌داد

مهران غرب ـ خبرنگار اطلاعات

چهار مرد جوان ، دختر ۱۷ ساله بیماری را در راه بازگشت از بهداری مهرانغرب به خانه‌اش در روستای« رستم آباد» با دو اتومبیل ربودند و به بیابان کشیدند و درمحل پل فلزی سابق « کنجانچم» ٤ فرسنگی مهران ایلام ـ دریکی از انبار های مخروبه بـه او تجاوز کردند .

این عده ،ساعت ها بعد ، پیکر بیهوش‌دختررا درحوالی ساختمان بهداری و بهزیستی مهران انداختند و با استفاده از خلوت بودن‌خیابان ـساعت ۱٫۳۰ دقیقه بعد از ظهر ـ گریختند .

پدر این دختر که از ماجرا بشدت ناراحت شده بود،پس از شکایت علیه متجاوزین و دستگیر شدن آنها ، خود را با نفت به آتش کشید و بین راه مهران و ایلام ، بعلت سوختگی شدید ، جان باخت.

خبرنگار اطلاعات در مهران غرب مینویسد :

دختری که وسیله چهارمرد جوان ربوده شد و مورد تجاوز قرار گرفت ، « نازی کسانی» نام دارد و ۱۷ ساله است .

«نازی» چند روز پیش ،در پی مختصر کسالت به پزشک بهداری و بهزیستی مهران مراجعه کرد و پس از گرفتن دارو ، راه خانه‌اش را در «رستم‌آباد» مهران ، در پیش گرفت . او در حالی که چند صد قدم از ساختمان اداره بهداری دور نشده بود ،یک اتومبیل پیکان جوانان بـــه رانندگی نصرت‌الـــه خسروی نژاد و در پی‌آن ، یکشورلت باری به رانندگی ولی صیادی راه را بر او بستند و «ولی صیادی» او را به زور داخل اتومبیل پیکان کشید و برای اینکه « نازی» را ساکت کند، مشت محکمی‌بردهان اوکوبید.

در اتومبیل پیکان جوانان بجز نصرت‌اله خسروی نژاد که رانندگی اتومبیل را بعهده داشت ، دونفر دیگر بنام های سلمان‌کناری‌و عزیز گهر سودی بودند که در صندلی عقب اتومبیل ، دردو سوی«نازی» قرار گرفتند تا او خود را از اتومبیل ، بیرون نیندازد ...

این ٤ نفر ، بسرعت‌بطرف پل فلزی سابق « کنجانچم» ٤ فرسنگی مهران راندند .آنها پس از پیاده کردن «نازی»از اتومبیل ،او را به داخل یکی از انبار های پل که از سال‌ها پیش متروکه شده است،بردند و در آنجا ، هر چهار نفر بـا خشونت بمنازی تجاوزکردند.

مهاجمان ،ساعت‌ها بعد ، پیکر نیمه جان « نازی» را در همان محلی که ربوده بودند، زیردرختی‌انداختند وگریختند.

شاه محمد علیه متجاوزیـن دختر ـ که از نیامدن دخترش به خانه نگران شده بود ، برای پیدا کردن‌و باز گرداندن او به خانه ، باداره بهداری و بهزیستی مهران رفت و دخترش را کمیحال افتاده‌بود زیر درختی یافت .

« شاه محمد کسانی » در اولین نگاه بوضع غیر عادی دخترش پی برد و «نازی» هم جریان ربوده شدنش بوسیله چهار نفر رابریده بریده. به پدرش گفت .

شاه محمد علیه متجاوزین دخترش به پاسگاه ژاندارمری مهران شکایت برد و دختر، برای معاینه ، به بهداری و بهزیستی معرفی شد ، پزشک پس از معاینه‌نزی، عمل‌تجاوز را تائید کرد و در پی آن ، نصرت‌اله خسروی نژاد ، سلمان کناری ، عزیزگهرسودی وولی‌صیادی، وسیله‌ماموران ژاندارمری مهران ، دستگیر شدند .

متهمان ، پس از دستگیری، همراه پرونده‌به دادسرای‌ایلام فرستاده شدند و بدستور بازپرس دادسرای ایلام‌بزندان‌آن رفتند .

خودکشی پدر

شاه محمد ـ پدر دختر ـ دو روز پس از دستگیری‌چهار مهاجم ،از شدت ناراحتی که برای دخترش و خانواده او پیش آمده بود ، با ریختن‌نفت روی‌لباس‌های خودو افروختن کبریت ، خودرا به‌آتش‌کشید.

او برای معالجه ،ازمهران به ایلام انتقال یافت ، اما بین راه جان سپرد .

انزجارو تنفر خانواده‌ها

خبرنگار مادر مهرانغرب‌می نویسد : این واقعه ، اولین بار بود که در شهر کوچکو آرام وعشایرنشین مهران‌اتفاق افتاد و خانواده ها را بشدت تکان داد .

بازجوئی از متهمان حدود ٤٨ ساعت بطول انجامید در این مدت ، بازار مهران‌بحالت نیمه‌تعطیل درآمده بودو مردم دسته ،دسته‌به محل‌فرمانداری ژاندارمری وانجمن های‌محلی میرفتند و ضمن ابراز انزجار و تنفر از اعمال زشتو غیر انسانی متهمان- مجازات آنها را خواستار شدند.

هر چهار متهم ،دارای زن وبچه هستند !

مرکز آموزش زبان خوارزمی
KHARAZMI'S LANGUAGE CENTER
در دوره تابستانی برای کلاسهای ترمی (عادی و فشرده) ـ F.C.E. اعزام- (ئوورکمبریج) توفل- تقویتی-و کلاس مخصوص‌مبتدی‌ها از ۱۰ خرداد صبح و بعد از ظهر ثبتنام میکند .
شروع کلاسها: ۱۰ تیرماه ۲۵۳۷
واحدشماره۱- خیابان آناتول‌فرانس- مقابل درب شرقی دانشگاه تهران- شماره ۲۵ تلفن: ٦٤٦٦٠٧- ٦٤٦٨٦٤- ٦٤٣٤٠٦
واحد شماره ۲- میدان شهناز - خیابان شهناز- ایستگاه کلانتری- شماره ۲۵۹ تلفن: ۷۱۲۹۵۲
واحد شماره ۳- خیابان رودکی (سلسبیل) - چهارراه وثوق - تلفن : ۹۵۱٦٤٤- ۹۵۲۱۹٤
واحد شماره ٤- شمیران - پل تجریش- خیابان ارم - شماره ٤٦ تلفن: ۲۷۱۹۲۲

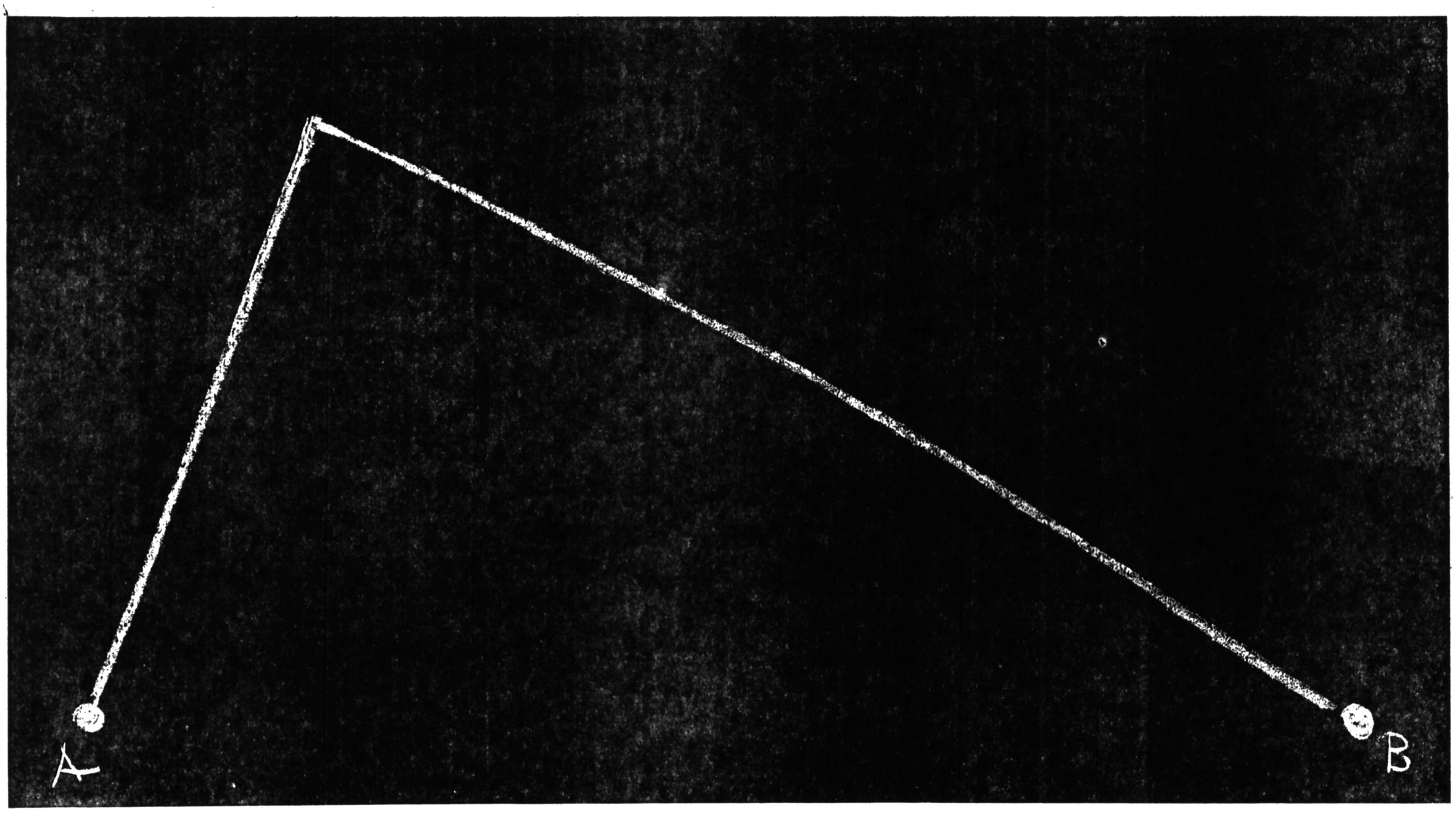

Two straight lines are the shortest distance between two points.

Swissair has done a good deal to help disprove one of Euclid's axioms on frequent occasions. He neglected one significant factor : the time when the connection is to take place.
A few instances: The fastest connection from Tehran to Malaga on Sundays goes by way of Zurich. Or from Tehran to Vienna on Mondays by Zurich. Or from Tehran to Lagos on Sundays by Zurich. The Swissair timetable reveals many similar examples; they are no rare exceptions, as you can see when you consider that they occur from and to 91 destinations.
In a word, the shortest connection between two points is two straight lines. And the best part of the Swissair axiom (though occasionally uncertain) is that when it applies, it's no mere theory, but highly practical.
Further information on the connections between two points will be gladly furnished by your travel agent or Swissair.

SWISSAIR

SWISSAIR, 126 Villa Avenue, Tehran_Tel: 835081

بازار کتاب اطلاعات تلفن ۳۱۱۲۲۷

نگاهها و کتابها

تاریخ نهضت های فکری ایرانیان

شرکت مولفان و مترجمان ایران، یکی از بهترین ومهمترین ماخذ رادر زمینه نهضتهای فکری‌مردم ایران زمین انتشار داده‌است.

این مبحث که در چند جلد کامل می شود در جلدنخست دیدگاهی از زمان زرتشت تارازی رادر اختیار خواننده قرار می‌دهد.

تاریخ نهضتهای‌فکری ایرانیان را عبدالرفیع حقیقت(رفیع) نوشته که در ۵۰۰ صفحه و به ارزش ۹۸۰ ریال منتشر شده است. هفته اینده درونمایه این کتاب ارزشمند دراین‌صفحه مورد بررسی قرار می‌گیرد.

شاهزاده وازدها

رضا دانشور نمایشنامه شاهزاده و اژدها را در ۶۱ صفحه نوشته و انتشارات توس آن را به قیمت ۸۰ ریال منتشر کرده است .

دانشور ، شاهزاده و اژدها را به‌علی نصیریان چهره اصیل تئاترایران پیشکش کرده است .

آدمهای این‌بازی را «همای ، شاهزاده، مادر ، وزیر ، گدای گریان ، گدای طبال ، چهار محتشم ، چهار چهره‌ی هریمنی و چهار قراول تشکیل می‌دهند .

درفلسفه علوم اجتماعی

کتاب در فلسفه علوم اجتماعی رـ دکتر علی بزرگر در ابتدای سال ۱۳۵۱ بوسط انتشارات دهخدا منتشر کرد، ذوب برای چاپ دوم آماده می‌شود .

در فلسفه علوم اجتماعی شامل ۵فصل ویک پیشگفتار است و تراژدی عصر، ریشه های فلسفی علوم اجتماعی در غرب، ارزش‌هاو تعهد عام اجتماعی ، مساله تخصص در علوم اجتماعی و علوم اجتماعی درایران سرنویس های فصول کتاب است .

دکتر علی بزرگر کتاب را بانقل قولی از خواجه‌عبدالله انصاری آغاز می‌کند :

یکی چهل سال علم آموخت
وچراغی نیفروخت
ودیگری حرفی نخوانده دل خلقی بسوخت ،یکی سیراب اما در سراب ،
ویکی محتاج به نیم قطره آب اما در مرقاب

«درفلسفه علوم اجتماعی» ۱۰۴ صفحه و ۶۰ ریال قیمت دارد .

پرنده ها پرواز ازیادشان رفته است

انتشارات مجیدی : قصه‌ای از محمدفیض به‌نام پرنده ها پرواز یادشان رفته است» را در ۳۸ صفحه و به قیمت ۲۵ ریال منتشر کرده است. گوشه‌ای از داستان رامی‌خوانیم:

«.. کبوتر کاکلی باعجله فرار کرد و طوقی هم بدنبالش رفت. تاسرانجام بچنگ طوقی افتاد و طوقی همپرای اینکه به‌او درس داده باشد با نوکش کاکل او را کند و گفت : کاکل قشنگ رابرداشتم ، توشایسته نیستی که زیبا باشی . اززیبابیت بمضرر دوستانت استفاده می‌کردی . حال تازه شدی مثل‌همه‌کبوترها و دیگر نمی‌توانی خودت را پیش‌کفتر بازلوس کنی ...»

کنکاش در کتابها

دیداری با پیشگامان شعرفارسی

پیشاهنگان شعرپارسی
به‌کوشش دکتر محمد دبیرسیاقی
سازمان انتشارات جیبی
۲۹۰ صفحه ـبها ۲۶۵ ریال ـقطع‌رقعی

مجموعه «پیشاهنگان شعر پارسی» در واقع گزیده‌ای ارزشمند از شعر های شورانگیز و زیبای شاعران سده های سوم، چهارم واوایل سده پنجم هجری است . این کتاب‌که پنجمین مجلد از مجموعهٔ «سخن پارسی» است نگرشی است به‌وضعیت شعر پارسی در زمان استیلای اعراب برایران و اینکه چگونه یعقوب‌لیث یکباره سد سخنسرایان تازی گوی را باعبارتی چنین «چیزی که من اندرنیابم چرا باید گفت؟» که خطاب به‌محمد وصیف گفت، شکست. به اعتبار گفته دکتر دبیر سیاقی: در حقیقت امیر سیستانی بااین گفته سنگی در شیشه‌خانه‌تازی مآبان و شیفتگان ادب عرب انداخت وروزنی بر روی زندانیان آزادی خواه گشود . (چون) فرمان‌اومهراز لبهای خاموش برگرفت و نفسهای درسینه حسرت مانده را مجال برآمدن داد .

بهرصورت هنوز هم قول معتبری در باره اینکه چه‌کسی قبل از دیگر شاعران پارسی گوی به خلق آثار منظوم و مکتوب مبادرت کرد وجودندارد ولی نخستین کسانی که‌نام آنها در ماخذتاریخی آمده است اینان هستند : « حنظله بادغیسی (ازبادغیس خراسان)، محمود وراق هروی ، محمد بن وصیف سکزی،پیروز مشرقی- بوسلیك‌گرگانی -مسعودی مروزی اصاحب نخستین شاهنامه منظوم »

«پیشاهنگان شعر پارسی »فراهم آمده از آثارنخستین شاعران نامور در شعر پارسی است که بعبارت بهتر بایدآن را گزیده اشعار همه‌سرآمدان شعر در عصر طاهریان و صفاریان و سامانیان دانست .

فراهم آورنده در چهار بخش گزیده‌ها آثار ۳۹ تن شاعر ناآور را با تصحیح و تحشیه و توضیح کافی زیر عنوانهای چهارگانه :

۱ـ طلایه‌داران (که در واقع شاعران روزگار طاهریان و صفاریان هستند).

۲ـ شهید بلخی، رودکی- مصعبی- بوشکوربلخی - دقیقی- کسائی سرآمدان شعر عصر سامانی که از آنها اشعار نسبتا بیشتری برجای مانده است .

البته برای هریك از این شاعران جداگانه زندگینامه‌ای تدارك دیده شده که همراه بانکات لازم زندگی هنر و اجتماعی‌شان در آغاز فصل مربوط بخودشان آمده است .

۳ـ بشار مرغزی، رابعه قزداری و منجیک ترمذی که از آنان اشعار کمتری بجامانده است در بخش چهارم از بیست‌وشش شاعر دیگر که از آنان زندگینامه در خوری به‌جا نمانده و شعر چندانی هم از آنها حفظ نشده به‌ترتیب حروف الفبا شعرهایی آورده شده است .

یکی از ویژگیهای این کتاب و کتابهای مجموعه سخن پارسی این است که علاقه‌مندان را از مراجعه به بسیاری‌از مآخذ بی‌نیاز می‌کند و آنان را که‌فرصت خواندن تمامی این متون موجود نیست بهرحال آشنایی کافی بامتون ادب پارسی بدست میدهد و به‌علاقه‌مندان به‌تحقیق بیشتر مآخذ لازم را معرفی می‌کند .

یکی دیگر از کارهای که فراهم آورنده این مجموعه به‌آن دست زده است یافتن رد تاثیر شعرای متقدم در کار شعرای بعد از آنهاست :

به‌دشمن برت استواری مباد
که دشمن درختی‌ست تلخ‌ازنهاد
درختی که تلخش بود گوهرا
اگر چرب وشیرین دهی‌مرورا
همان میوه تلخت آرد پدید
از اوچرب‌وشیرین‌نخواهی‌مزید
زدشمن گرایدون که یابی‌شکر
گمان‌برکه زهراست،هرگزمخور

همین مضمون را حکیم‌ابوالقاسم فردوسی در حجائیه‌ای که خطاب به‌سلطان محمود سرود باتغییر وزن و قافیه چنین مورد استفاده قرارداده است :

«درختی که تلخ است وی‌را سرشت
گرش برنشانی به‌باغ بهشت
ورازجوی خلدش به‌هنگام آب
به‌بیخ انگبین ریزی وشهد ناب
سرانجام گوهر به‌کارآورد
همان میوه تلخ‌بارآورد»

موضوع جالب اینکه جامی نیز به‌خواهر زاده‌اش «هاتفی شاعر»،تکلیف کردکه این مضمون را لباسی دیگر از لفظ بپوشاند و او نیز موضوع را چنین‌مورداستفاده قرارداد :

اگر بیضه زاغ ظلمت سرشت
نهی زیر طاووس باغ بهشت
به‌هنگام آن بیضه پروردنش
زانجیر جنت دهی ارزنش
دهی آبش از چشمه سلسبیل
درآن بیضه دم دردمد جبرئیل
شود عاقبت بیضه زاغ زاغ
بردرنج‌بیهوده‌طاووس باغ

دکتر دبیر سیاقی در تنظیم همین مبحث رد کار را تا استفاده خود جامی و حتی سعدی از این مضمون نیزکشانده است .

توضیح بدست دادن معانی واژگان دشوار و تفسیر اصطلاحات دوراز ذهن را نیز مولف در این مجموعه دنبال کرده است .

رباعیات حکیم عمر خیام
به ٤ زبان فارسی و انگلیسی، فرانسه ، آلمانی
نقاشی : محمد تجویدی
بقطع ۲۵ × ۳۵
قیمت ۲۷۵۰ ریال

انتشارات توس
تهران ـشاهرضا ـاول خیابان دانشگاه تلفن ٦٦١٠٠٧

★
برشانه فلات
مجموعه شعراز محمد مختاری
۷۰ ریال
★
آبها و آئینه‌ها
مجموعه‌شعرازمیمنت میرصادقی
۹۰ ریال
★
خلاصه ویس ورامین
به اهتمام دکتر جلال متین ۷۰ ریال
★
خلاصه بیژن و منیژه
به‌اهتمام دکتر جلال متین ۱٤۰ ریال
★
خلاصه لیلی و مجنون
به اهتمام دکتر جلال متین ۹۵ ریال
★
درکوچه باغهای نیشابور چاپ هفتم- از شفیعی کدکنی ۸۰ ریال
★
حجت‌الحق بوعلی سینا
نوشته‌دکتر سید صادق‌گوهرین
٦۸۰ ریال
★

شرکت‌سهامی کتابهای‌جیبی
انتشارات کتابهای جیبی
تهران - وصال‌شیرازی ـشماره ۲۸ـ
تلفن ٦٤٢٠٨٧ - ٦٤٤٩٩٠

عرفان مولوی
نوشته دکتر خلیفه عبدالحکیم
ترجمه احمد محمدی- احمد میرعلائی
چاپ سوم- ۱۹۵ صفحه
★
برگزیده اشعار فروغ فرخزاد
چاپ پنجم - ۱۹٦ صفحه
★
گوهرها ـکتاب جوانان
نوشته یحیی ذکاء
چاپ دوم- ۱۲۷ صفحه
★
سلطان جلال‌الدین خوارزمشاهی ـ کتاب جوانان
نوشته محمد دبیرسیاقی
چاپ دوم- ۲۲۷ صفحه
★
گیلان- کتاب جوانان
نوشته کریم کشاورز
چاپ دوم- ۱٦٤ صفحه
★
کریمخان زند ـ کتاب جوانان
نوشته دکتر عبدالحسین نوائی،
چاپ دوم ۳۲٤ صفحه
★
پیشاهنگان شعر پارسی به‌کوشش‌دکترمحمد دبیرسیاقی،
چاپ دوم ۲۸٦ صفحه
★
انقلاب‌مشروطیت ـ کتاب جوانان
نوشته دکتر محمد اسماعیل رضوانی
چاپ سوم- ۲۰۳ صفحه
★
ایران در رمان
هخامنشیان
نوشته دکتر مرتضی احتشام
چاپ اول- ۳٦۸ صفحه
★
ریشه ها
نوشته الکس هیلی
ترجمه علیرضا فرهمند
چاپ اول- ٦۹۵ صفحه
★

★
تاریخ‌علوم‌عقلی در تمدن‌اسلامی
تالیف دکتر ذبیح‌اله صفا
چاپ چهارم - ٤۵۱ صفحه
★
خاطرات حاج سیاح
به کوشش حمید سیاح
چاپ دوم- ٦۷۹ صفحه
★
راه رفتن روی ریل
نوشته فریدون تنکابنی
۱۹٤ صفحه
★
خرمگس
نوشته اتل‌لیلیان وینیچ
ترجمه خسرو همایون‌پور
چاپ دوم- ۲۸۳ صفحه
★
جنگ شکر درکوبا
نوشته ژان پل‌سارتر
ترجمه جهانگیر افکاری
چاپ دوم - ۲۵۷ صفحه
★
کلیات سعدی
باتجدید نظر کامل ، بتصحیح محمد علی فروغی و بکوشش بهاءالدین خرمشاهی
چاپ دوم- ۱۰٤۲ صفحه
★
خیزابها
نوشته ویرجینیاوولف
ترجمه پرویز داریوش
۱۵۷ صفحه
ارتامانوها
نوشته ماکسم‌گورکی
ترجمه کاظم انصاری
چاپ دوم ۳٤۹ صفحه

از انتشارات کتابخانه بهجت
تهران - خیابان سعدی دوراه یوسف‌آباد
تلفن ٦۲۱۱۷٦
مطبوعات ایران
تالیف مسعود برزین
★
چگونه روابط عمومی کنیم
بقلم مسعود برزین ۳۰۰ریال

PADIDEH
انتشارات پدیده
تهران - شاه آباد - خیابان ملت ـانتشارات پدیده تلفن ۳۰۳۹۷۸ - ۳۱٦۷۰۰

زیبا ترین و نفیس‌ترین کتابها را بدوستداران کتاب تقدیم میدارد
رباعیات حکیم عمرخیام
به ٦زبان
فارسی- انگلیسی - فرانسه - عربی - اردو - ژاپونی
نقاشی : استاد محمد تجویدی
بقطع ۲۲٫۵ × ۳۰ قیمت ۲۷۵۰ ریال
رباعیات حکیم عمر خیام
به ٦ زبان
فارسی - انگلیسی - فرانسه- آلمانی - عربی - ایتالیائی به قطع ۵۰ × ۷۰ قیمت ۱۵۰۰۰ ریال
★
رباعیات حکیم عمر خیام
به ۹ زبان
فارسی -انگلیسی - فرانسه - المانی- عربی- ایتالیائی - اسپانیائی- روسی - ژاپونی
بکوشش : محسن رمضانی
نقاشی: استاد محمد تجویدی
بقطع : ۲۲٫۵ × ۳۰
قیمت ۳۰۰۰ ریال
★
باباطاهر عریان
بزبان فارسی
نقاشی محمد تجویدی
بقطع ۲۰ × ۱۵
قیمت ۲۵۰ ریال
★
دوبیتی های باباطاهر عریان به ٤زبان
فارسی- انگلیسی - فرانسه - آلمانی
بکوشش : محسن رمضانی
نقاشی استاد محمد تجویدی
بقطع ۲۲٫۵ × ۳۰
قیمت ۲۲۰۰ ریال
★
رباعیات خیام
بزبان فارسی
نقاشی : محمد تجویدی
بقطع ۲۰ × ۱۵ قیمت ۲۵۰ ریال
★
رباعیات خیام
۲زبان فارسی- انگلیسی
نقاشی محمد تجویدی
بقطع ۲۰ × ۱۵ قیمت ٤۰۰ریال

نوشه ای، اچ،کار
چاپ دوم - ۱۱۰ صفحه
★
تسخیر ناپذیر
نوشته ویلیام فالکنر
ترجمه پرویز داریوش
چاپ دوم- ۲۸۸ صفحه
★
تاریکترین زندان
نوشته ایوان‌اولبراخت
ترجمه محمد قاضی
چاپ سوم - ۲۰۹ صفحه
★
گنجینه سهیلی (جلد اول)
گرد آورنده مهدی سهیلی
مجموعه شاهکار های شاعران ایران از رودکی تاکنون
★
گنجینه سهیلی (جلد دوم)
گرد آورنده مهدی سهیلی
مجموعه شاهکارهای شاعران ایران از رودکی تاکنون
★
گنجینه سهیلی (جلد سوم)
گرد آورنده مهدی سهیلی
مجموعه شاهکار های شاعران ایران از رودکی تاکنون
★
مبانی جامعه شناسی
نوشته هانری مندراس- ژرژ کورویچ
ترجمه باقر پرهام
چاپ چهارم - ۳۳۵ صفحه
★
تاریخ‌ادبیات درایران(جلددوم)
نوشته دکتر ذبیح‌اله صفا
چاپ پنجم- ۱۱۲۸ صفحه
★
غریبه ها و پسرک بومی
نوشته احمد محمود
چاپ سوم- ۱۷۰ صفحه
★
تاریخ پزشکی ایران
نوشته سیریل الگود
ترجمه دکتر باهر فرقانی
چاپ اول ٦۹٦ صفحه
★
فرهنگ‌حقوقی انگلیسی-فارسی
تالیف بهمن کشاورز
چاپ دوم - ۲٦۰ صفحه
★
خان هفت قلعه
نوشته محمد ابراهیم باستانی پاریزی
چاپ دوم- ۵۱٦ صفحه
★
نامه های پدری به دخترش
نوشته جواهر لعل‌نهرو
ترجمه محمود تفضلی
چاپ هشتم ۲۸٤ صفحه
★
ادم عوضی
نوشته خسرو شاهانی
چاپ سوم- ۲۰۱ صفحه
★
کمدی اشباح
نوشته خسرو شاهانی
چاپ چهارم- ۱٦۸ صفحه
★
مارتین‌لوتر
نوشته هری امرسون فاسدیک
ترجمه فریدون بدره‌ای
چاپ سوم- ۱۲۲ صفحه
★
کابیتان کوک
نوشته آرمسترانگ اسپری
ترجمه فریدون بدره‌ای
چاپ سوم- ۱٦۱ صفحه
★
پائین رودیها، بالارودیها
نوشته خسرو شاهانی
چاپ دوم- ۲٦٤ صفحه
★
ابومسلم خراسانی
نوشته محمد عبدالغنی حسن
ترجمه سعیدی کدکنی
چاپ چهارم -۱۰۸ صفحه
★
پیام پدر
نوشته فضل‌الله صبحی مهتدی
چاپ سوم - ۲٦۸ صفحه
★
دوره حقوق مدنی - جلداول (ارث)
نوشته‌دکتر محمد جعفرجعفری لنگرودی
چاپ اول- ۳۱٤ صفحه
★
مادر
نوشته برتولت‌برشت
ترجمه منیژه کامیاب - حسن بایرامی
چاپ دوم - ۱۱٦ صفحه
★
من در تهرانم
نوشته ابراهیم رهبر
چاپ دوم- ۱۰۲ صفحه
★
دارالخلافه تهران
نوشته ناصر نجمی
چاپ سوم- ٤۰۸ صفحه
★
تاریخ ادبی ایران (جلد اول)
نوشته ادوارد براون
ترجمه علی پاشا صالح
چاپ سوم- ۸۰۰ صفحه
★
کلبه عمو توم
نوشته هریت بیچراستو
ترجمه منیر جزنی (مهران)
چاپ دوازدهم- ۵۳۳ صفحه
★
پاپیون (متن کامل)
نوشته هانری شاریر
ترجمه پرویز نقیبی
چاپ پنجم- ۵۳۷ صفحه
★
میراث خوار استعمار
نوشته دکتر مهدی بهار
چاپ پانزدهم - ٦۵٦ صفحه
★
ریشه‌ها
نوشته الکس هیلی
ترجمه علیرضا فرهمند
٦۹۵ صفحه
★
مرا صداکن
مجموعه شعر از مهدی سهیلی
چاپ دوم- ۱۹۱ صفحه
★
ساخت دولت ایران
نوشته غلامرضا انصافپور
۷۵٦ صفحه

شرکت‌سهامی‌انتشارات‌خوارزمی
تهران - خیابان وصال شیرازی شماره ۲۸ تلفن ٦٤٢٠٨٧ ـ ٦٤٤٩٩٠

اخلاق ناصری
★
نوشته خواجه نصیرالدین طوسی
به تصحیح و تنقیح مجتبی مینوی - علیرضا حیدری چاپ اول - ٦۱۹ صفحه
★
ریشه‌ها
نوشته الکس هیلی ترجمه علیرضا فرهمندچاپ‌اول -٦۹۵ صفحه
★
آقای رئیس جمهور
نوشته میگل‌آنجل آستوریاس
چاپ پنجم ٤۰۸ صفحه
★
فاجعه سرخپوستان آمریکا
نوشته دی. براون
ترجمه محمد قاضی
چاپ دوم ۵۹۰ صفحه
★
اندیشه‌نرقی و حکومت قانون
عصر سپهسالار
نوشته فریدون آدمیت
چاپ دوم ۵۱٤ صفحه
★
انقلاب آفریقا
نوشته فرانتس فانون
ترجمه محمد امین کاردان‌چاپ پنجم- ۲۵۷ صفحه
★
تلویزیون (از سیاه و سفید تارنگی)
نوشته مهندس خداداد القابی
چاپ دوم ۵٤۷ صفحه

موسسه انتشارات وچاپ دانشگاه تهران
خیابان امیراباد شمالی- خیابان شانزدهم ـواحد پخش و فروش تلفن ٦۳۹۰۵۷ - فروشگاه شماره۱ خیابان‌شاهرضا - خیابان غربی دانشگاه (۲۱ آذر) تلفن ٦۱۱۱۲۸۷۹ -فروشگاه شماره۲خیابان شاهرضا ایستگاه لاله‌زارنو تلفن ۸۲٤۵۵۰

روش علمی تغذیه مرغ
ترجمه علی نیکخواه- کاظمی شیرازی
★
پرورش طیور گوشتی
مرادعلی زهری
ترجمه و تفسیر تهذیب المنطق تفتازانی
نگارش حسن ملکشاهی
★
ویسپرد(آفرین بیعمبر زرتشت، آتش،هفت کشور، سوگندنامه گزارش ابراهیم پور داوود به کوشش بهرام فره‌وشی
★

انتشارات
گنجینه
تهران - ناصر خسرو
تلفن ۵۳۰۰۲۱
سیر حدیث

حاج سید احمد میرخانی بامقدمه علی دوانی ۳۹۰صفحه
★
بینوایان
اثر ویکتورهوگو (در دو جلد)
ترجمه عنایت‌اله شکیباپور ۹٦۲ صفحه
★
فروید چه میگوید
ترجمه وتالیف نصرت‌اله باب‌الحوائجی ۲۱۲ صفحه
★
دکتر ژیواگو
ترجمه علی محیط ۵٦۰صفحه
★
خاطرات امید (شارل دوگل)
ترجمه‌هوشنگ حافظی‌پور۳۸۰ صفحه
★
امیل
ژان پل‌سارتر-ترجمه‌منوچهرکیا ۵٦۸ صفحه
★
۵هفته در بالن
ژولیور- ترجمه عنایت‌اله شکیباپور
★
تاریخ مصور اسلام
تالیف عمر فروخ
ترجمه محمدعلی شیرازی
★

شرکت سهامی کتابهای جیبی
انتشارات کتابهای جیبی
تهران - وصال‌شیرازی ـشماره ۲۸ـ
تلفن ٦٤٢٠٨٧ - ٦٤٤٩٩٠

عرفان مولوی
نوشته دکتر خلیفه عبدالحکیم
ترجمه احمد محمدی- احمد میرعلائی
چاپ سوم- ۱۹۵ صفحه
★
برگزیده اشعار فروغ فرخزاد
چاپ پنجم - ۱۹٦ صفحه
★
گوهرها ـکتاب جوانان
نوشته یحیی ذکاء
چاپ دوم- ۱۲۷ صفحه
★
سلطان جلال‌الدین خوارزمشاهی ـ کتاب جوانان
نوشته محمد دبیرسیاقی
چاپ دوم- ۲۲۷ صفحه
★
گیلان- کتاب جوانان
نوشته کریم کشاورز
چاپ دوم- ۱٦٤ صفحه
★
کریمخان زند ـ کتاب جوانان
نوشته دکتر عبدالحسین نوائی،
چاپ دوم ۳۲٤ صفحه
★
پیشاهنگان شعر پارسی به‌کوشش‌دکترمحمد دبیرسیاقی،
چاپ دوم ۲۸٦ صفحه
★
انقلاب‌مشروطیت ـ کتاب جوانان
نوشته دکتر محمد اسماعیل رضوانی
چاپ سوم- ۲۰۳ صفحه
★
ایران در رمان
هخامنشیان
نوشته دکتر مرتضی احتشام
چاپ اول- ۳٦۸ صفحه
★
ریشه ها
نوشته الکس هیلی
ترجمه علیرضا فرهمند
چاپ اول- ٦۹۵ صفحه
★

قابل توجه مسافرین اروپا
راهنمای مسافرت اروپا
جدیدترین و کاملترین کتاب راهنمای مسافرت به کشور های اروپائی با انضمام مکالمات روزمره به پنج‌زبان
تالیف ذبیح‌اله‌بیات ـ راهنمای جهانگردان
محل فروش کتابفروشیهای معتبر تهران وشهرستانها
ناشر انتشارات اشراقی خیابان شاه‌آباد تلفن ۳۱۹۹۰۸ - ۳۰۲۸۵٤ شاهرضا مقابل دبیرخانه دانشگاه بازارچه کتاب
انتشارات اشراقی
تهران خیابان شاه‌آباد - تلفن ۳۱۹۹۰۸-۳۰۲۸۵٤

هر هفته شنبه وپنجشنبه
بازار کتاب در روزنامه اطلاعات

کتابفروشی اسلامیه
تهران - خیابان بوذرجمهری تلفن ۵۲۱۹٦٦ - ۵۳۵٤٤۸

۱ـ الذریعه الی تصانیف‌الشیعه دورەکامل در ۲۷ مجلد حاوی فهرست کتب شیعه
★
۲ـ ترجمه بحارالانوار علامه مجلسی جلد ۱٤ به نام آسمان وجهان در ۱۰ مجلد
★
۳ـ منهاج‌البراعه یاشرح نهج‌البلاغه خوئی در ۲۱ جلد به فارسی و عربی
★
٤ـ نفایس الفنون در مجموعه علوم درسه مجلد
★
۵ـ تاریخ ادوار اسلام تالیف معتمد خراسانی
★
٦ـ تفصیل الایات القرآن‌الحکیم ومستدرک آن به قلم دو نفر فرانسوی باترجمه استاد الهی قمشه‌ای
★
۷ـ جواهرالکلام کتاب النکاح از جلد ۲۹ تا۳۳ منتشرشد
★
۹ـ ترجمه روضات الجنات در به قلم اقای قدس رضوی شادرخ
★
۹ـ ترجمه روضات الجنات در احوال علماء و سادات جلد۱ و ۲ الیف علامه خوانساری
★
۱۰ـ اصول و روضه کافی در شش مجلد متر عربی و ترجمه و شرح فارسی
★

سازمان انتشارات اشراقی
تهران - میدان سپهسالار- اول مهران
تلفن ۷۵٤۰۵۳
مقدمه‌ای برروانشناسی یونگ
فریدا فوردهام- دکتر مسعود میربهاء ۲۰۰ ریال
★
قصه‌های تازه از کتاب های کهن
مجموعه ده دفتر در یکجلد
نگارش مهدی آذر یزدی ۵۰۰ ریال
★
ای نقطه ، نقطه ، نقطه
منوچهر اشرف الکتابی ۳۵ ریال
★
پدرم سردار خان
بازگوئی سلطان ستاری - ن همدانی ۸۰ ریال

★
فرهنگ‌عامیانه بویراحمد و کهکیلویه
دکتر منوچهر لمعه ۲۰۰ ریال
★
راهنمای خط کوفی
محمد مشیری ۸۰ ریال
★
صادق آل محمد
محمود منشی ٤۵۰ ریال
★
ای کاش می توانستم
دین والی - دکتر منوچهر لمعه ۵۰ ریال
★
بازیگر ژولیا کانینگهام
مهدخت دولت آبادی٦۵ ریال
★
پرنده طلائی
لئولاونی - ترجمه غلامرضا امامی ٦۰ ریال
از هوا وآینه‌ها
(مجموعه شعر) احمد شاملو ۲۵۰ ریال
★
چشمهای من، خسته
جمال میرصادقی ۱۰۰ ریال
★
با فرزندان خود باشیم
محمود کیانوش ۱۲۰ ریال
★
گنج بازیافته
دکتر محمد دبیر سیاقی ۲۸۰ ریال
★
شرح ماموریت آجودان باشی
محمد مشیری ٦۰۰ ریال
★
سلام برحسین
محمود منشی ۲۵۰ ریال
★
منصور حلاج
عباس گلجان ۱٤۰ ریال

مؤسسه انتشارات امیرکبیر
انتشارات امیر کبیر
تهران - خیابان وصال شیرازی شماره ۲۸ تلفن ٦٤٢٠٨٧ - ٦٤٤٩٩٠

★
مصاحبه باتاریخ
نوشته اوریانافلاچی
ترجمه پیروز ملکی چاپدوم- ۳۹۹ صفحه
★
زندگی، جنگ ودیگر هیچ
ترجمه لیلی گلستان
چاپ ششم- ٤۲۹ صفحه
★
باس فلسفی
نوشته مصطفی رحیمی
چاپ ششم- ۱۵۹ صفحه
★
جامعه نو

سحاب کتاب
کانون انتشارات خوزستان
انتشارات
هنری
تهران - خیابان شاه‌آباد - تلفن ۳۱۸٦۳۵
کارنامه‌سیاسی،اجتماعی واخلاقی محمد (ص)
تالیف محمد حسین‌مظفر - ترجمه‌مصطفی‌زمانی- ۳۰۱ صفحه ۷۰ ریال
★
فلسفه عزاداری
سیدالشهدا در ایام عاشورا
ازسخنرانی‌های دانشمندمحترم جناب آقای راشد ۱۷۷ صفحه ۱۰۰ ریال
★
راهنمای مسافرت و زیارت ائمه‌اطهار
نوشته علامه شهیرمولی‌محسن فیض کاشانی
ترجمه دکتراسداله ناصح ۲۱۲ صفحه ۱۲۵ ریال

انتشارات
ققنوس
شاهرضا - مقابل دبیرخانه دانشگاه‌تهران - بازارچه کتاب تلفن ٦٦۰۰۹۹

★
خلیفه
داریوش عبادالهی ۳۵ ریال
★
ورزش و پرورش برای کودکان و نوجوانان
ترجمه مریم پرشنگ ۱۷۵ریال
★
شناخت جلیل محمد قلی زاده
تالیف عباس زمانف ۵۵ریال
★
فساد مدرن
احمد خلیل‌اله مقدم ۲۰۰ ریال
★
در مکتب عشق و آزادی
احمد خلیل‌اله مقدم ۱۰۰ ریال
طنز چیست
احمد خلیل‌اله مقدم ۲۵ ریال
★
راز درون
دکتر علی مقدم ۲۹۰ ریال
★

موسسه جغرافیائی و کارتوگرافی سحاب
تهران - خیابان کورش کبیر چهارراه حقوقی، خیابان ایرج شماره ۳۰
صندوق پستی ۲۳٦ تلفن ۷٦۵٦۹۱ عنوان‌تلگرافی ۲۹۹ـ تهران

اطلس جهان در عصر فضا : این اطلس با شیوه‌ای جدید چکیده‌ای از دانستنیهای جغرافیائی‌رابشرح‌زیر دراختیار میگذارد:اطلاعاتی در باره کره ماه‌ومنظومه شمسی ، تصویر های جغرافیائی از نظر نقشه‌کشی و نقشه برداری ، نقشه های‌طبیعی،سیاسی و اقتصادی قاره ها بطور جداگانه ،نقشه های عمومی و اقتصادی کشور های جهان، برچم‌کشور ها، نقشه های طبیعی ،سیاسی واقتصادی ایران و استانهای مختلف‌آن، جدولهای اطلاعاتی در مورد رودها، کوهها، تنگه ها و جریانهای دریائی مهم جهان، اطلاعاتی در بارەکشور های‌مستقل و مناطق غیرمستقل جهان . (دارای در حدود۷۵ نقشه‌رنگی) چاپ چهارم -۱۵۲ صفحه‌اندازه ۲٤ × ۱۷سانتیمتر- قیمت با جلد سلیفون ۳۲۰ ریال و جلد شمیز ۲۵۰ ریال
★
فرهنگ خاور شناسان : اثری ارزنده در باره شرح حال و خدمات٦٦۰ تن دانشمندان‌ایران شناس و مستشرقین، تالیف استاد فقید ابوالقاسم سحاب. دراین کتاب علاوه بر شرح حال دانشمندان ایران شناس، مطالب زیر نیز مورد توجه‌قرار گرفته است: خاور شناسان وخدمات ایشان به عالم اسلام وشرق- مستشرقین پیشین و کارهای ایشان- دوره تتبع و تعلیم‌اروپائیان در السنه شرقی ودرس زبان- مستشرقین قدیم وکارهای‌ایشان، از آغازشروع بکارتاآخر قرن هجده و اوائل قرن نوزده - خاورشناسی اروپائی- آمریکائیها و خاور شناسی- کنگره مستشرقین از آغاز تشکیل تاکنون - خاور شناسان وتشکیل انجمن های اسیائی - انجمن آسیائی انگلستان- ناپلئون بناپارت و اهتمام او در شناسائی آثار شرقی-اسامی‌وعنوان‌مستشرقین ودانشمندانی که در جشن هزارمین سال ولادت فردوسی شرکت نمودند. چاپ دوم - ۳۵۸- صفحه-اندازه ۲٤ × ۱۷ سانتیمتر-قیمت با جلد سلیفون ۵۰۰ ریال
★
تاریخ نقاشی درایران : اثری ارزنده‌از دکتر زکی محمدحسن ترجمه استاد فقید ابوالقاسم سحاب شامل: مقدمه تاریخی‌در باره سلسله های مختلف تاریخ ایران و فصل‌هائی بشرح زیر از نظر شناساندن تاریخ‌نقاشی درایران: پیدایش‌نقاشی‌ایرانی- هنرستان بغداد یا مدرسه عراق یا سلجوقی، قرن هفتم‌هجری (سیزده میلادی) - هنرستان ایرانی و تاتار(مغول)- عصر تیمورو جانشینان او - بهزاد ومعاصرین‌او- هنرستان‌صفویه- عصر شاه عباس و جانشینان او همراه با تصاویر متعدد نقاشیها و توضیح در بارەهر یک (شامل هشت تصویررنگی و ۷۲تصویرسیاه وسفید) چاپ دوم ۲۰۰ صفحه - اندازه ۲٤ × ۱۷ سانتیمتر قیمت با جلد سلیفون ۳۵۰ ریال

کتاب
مشاور مالیاتی شما
تالیف : محمود فیضی
نخستین کتاب مالیاتی برای همگان
بویژه ، مالکان مشغلات
تلفنهای‌توضیح ۸۲۰۲۹٦ ۸۵۲٦۰۷

مراکز فروش شرکت تعاونی وزارتدارائی- انتشارات امیر کبیر- مظفری، باب همایون

انتشارات گوتنبرگ
انتشارات گوتنبرگ
شاهرضا - مقابل دبیرخانه دانشگاه‌تهران
بازارچه کتاب تلفن : ٦٦۱۰۰۳ -٦٤۳٤۷۹ - ٦٤۲۵۷۹

از طلائی
از کنستانتین پائوستوفسکی
ترجمه آلک قازاریان۳۱۰صفحه ۱۲۰ ریال
★
کلنگهای زود پرواز
از چنگیز اینماتوف - ترجمه م رستمی ۱٤۷ صفحه ۵۰ ریال
★
اتم و انرژی اتمی
اثر لوئی‌میسون- ترجمه نادر بزرگمهر ٤۸ صفحه ٤۰ ریال
★
سرگرمی‌های الکترونیك
از ابراهیم زاده فرزانه ۱۵٤ صفحه ۱۵۰ ریال
★
بیونیك «عنصرزندگی»
از اسیرونف- ترجمه صحداد کاوه ۲۰۰ صفحه ۲۰۰ ریال
★
خواب‌ماکار
ازو. کارولنکو ٤٦ صفحه ۳۵ ریال
★
نخستین روز های‌انسان
نوشته‌رویبارل‌ترجمه‌حشمت‌اله کامرانی- محسن مینوخرد
★
لعاب ، کاشی ، سفال
تالیفع. شروم‌انوشفر ۱۵۰ صفحه ۱۵۰ ریال
★
رازها و پدیده های‌دانش
از سردانستنیهای علم برای جوانان ترجمه نادره قزوینی ۲۲۰ صفحه ۳۰۰ ریال
★
دانستنی‌های علم برای نوجوانان
ترجمه رویا فائقی ۲۳۲ صفحه ۲۰۰ ریال
★
از عصر شتر تا عصر موتور

مجموعه مقالات طنز ابوالقاسم حالت
★
ژوزف بالسامو
اثرالکساندردوماترجمه ذبیح‌اله منصوری‌درسه جلد قطع‌بزرگ منتشر شد

شازده کوچولو
تهران‌پارس خیابان ۱۱۱ تلفن ۷۸٤۵۰۵
گرد آورنده مجموعه‌ای ز بهترین کتابهای بزرگسالان ـنوجوانان- کودکان

مجموعه کتابهای جوانان
سازمان انتشارات جیبی ، دومین چاپ‌کتاب های جوانان را که در زمینه تاریخ ، جغرافیا و علوم انسانی تنظیم شده است منتشر کرد . این مجموعه به وسیله پژوهندگان نامی ایران تنظیم شده که هر بار یکی از کتابهای آن در این‌صفحه‌معرفی‌میشود

گیلان
کریم کشاورز که او رابیشتر یک مترجم آثار باارزش می شناسیم دراین اثر تحقیقی از سرزمینی که از دیرباز به نام گیلان‌شناخته می شده وامروز باتغییراتی‌در جغرافیای‌اقتصادی انسانی‌واجتماعی ایران صاحب ارزشی فوق‌العاده است سخن می گوید.
مولف نخست از چشم انداز گیلان بعنوان یک منطقه سر سبز و حاصلخیز سخن بمیان می آورد و آنگاه بمبازگویی ویژگی های جغر

نیازمندیهای اطلاعات

تلفنهای: ۳۲۸۲۵۷-۳۲۸۴۱۴

لباس عروس

کلبه عروس
ازشما صمیمانه دعوت مینماید تاازجدیدترین وشیکترین مدل های
لباس عروس
وشب در نمایشگاه بزرگ کلبه عروس دیدن نمائید ۳۱۶۶۵۰
آ-۱۵۰۴

شیکترین لباس عروس کلاه وگل لباس شب ۲۲۲۵۱۳ و ۶۴۹۲۷۴

مبل ودکوراسیون

تالار جنرال مبل
عرضه کننده زیباترین مبلمان استیل و مدرن ایتالیائی و ایرانی‌انتهای وزراء نبش خیابان ۲۷
تلفن ۶۲۵۸۴۵

افتتاح فروشگاه‌و نمایشگاه
مبل معصومیان
مبل، سرویس ناهارخوری و اطاق خواب تماما چوب با سبکهای‌اصیل ایرانی واروپائی بنمایش گذاشته شده است.
فرح آباد ژاله - خیابان دوم نیروی هوائی تلفن:۳۴۹۲۸۷

تعمیر مبل
مبل اردلان
تعمیر مبل و پیراهن دوزی ۶۲۰۰۱۶
ا-۱۷۴۵

فروش دست اول

فریزر خانگی
۳۵۰۰تومان‌کاخ بالاتر ازبلوار ساختمان ۶۵ آپارتمان۲۸

کلیه اثاثیه منزل کاملا نو به علت مسافرت بفروش میرسد. تلفن: ۶۳۷۹۰۵
آ-۱۶۹۰

تعدادی صندلی راحتی‌ایتالیائی بفروش میرسد تلفن ۹۷۷۸۷۱
ا-۲ آ-۱۶۰۲

۴خانواده‌آمریکائی‌فقط سرویس های خواب و ناهار خوری‌و پذیرائی فریزر و گاز خود را میفروشد . خیابان سلطنت آباد بعد از سه راه فرمانیه خیابان بوستان ، خیابان ناز روبروی‌پلاک۴ تلفن۲۸۱۴۱۵
ا-۱۷۸۱

لباسهای زنانه خارجی نو و دست‌دوم‌مارک معروف‌فروشی- خیابان‌پالیزی‌کوچه افق‌پلاک۱۱
ا-۲ آ-۳۰۶۹

۲دست اطاق خواب آمریکائی دست اول استیل و مدرن از مهاگانی ومقداری ظروف سیلورپلیت‌فروشی‌تلفن۲۲۲۷۶۶
آ-۱۷۸۹

قالی نو و کهنه باقیمت ارزان محمدرضا شاه خیابان ۲۳پلاک ۶ طبقه چهارم
آ-۱۷۸۸

هلمان‌کامل استیل ورادیوگرام مبله و پاراوان کار چین و تعدادی لوستر بفروش میرسد صبحها باتلفن ۶۸۱۳۰۷ تماس بگیرید
آ-۱۹۰۵

پوشاک زنانه خارجی رسید بخارست‌میدان ارژانتین خیابان بیهقی‌خیابان چهاردهم پلاک۳۳
آ-۱۵۰۱

اکازیون
مقداری لباس نو خارجی و دست دوم و لوازم منزل به فروش میرسد ۶۳۶۲۵۷
آ-۱۸۶۱

به علت مسافرت بخارج لباس مردانه وزنانه - لوازم اسکی دوربین فیلمبرداری و چراغ گاز مبله بفروش می رسد تلفن ۸۴۳۵۱۰
آ-۱۸۶۷

پالپ‌تقدیم می‌کند
لوستر
کلاسیک و مدرن اپالین کریستال برنز طرح اسپانیولی
آشپزخانه
پیش‌ساخته ایتالیائی کابینت چوبی بالاوپائین مترطول ۳۸۰۰۰ ریال کابینت فورمکائی بالاو پائین متر طرل ۲۸۰۰۰ ریال
گچ بری
پیش‌ساخته طرح های مختلف ایتالیائی با نازلترین قیمت جهت تزئین داخل ساختمان ۸۵۱۷۴۷ و ۸۵۴۱۹۶
عباس‌آباد خیابان مینرا کوچه نکیسا پلاک ۹

یکدست مبل شیک و یکدستگاه تلویزیون بارادیو بفروش می رسد ۲۶۳۴۷۹
آ-۱۵۰۱

امتیاز دانشجوئی واگذار می شود تلفن ۷۸۱۳۳۶
آ-۱۶۴۴

یکدست زیباترین مبل استیل‌با نفیس‌ترین رویه فرش ایرانی‌به علت مسافرت بفروش میرسداز ۹صبح‌الی۹ شب تلفن۶۸۶۲۳۳
آ-۱۶۰۴

ماشین تحریر برقی (۱۲ تا۲۱) ۸۲۰۸۴۳
ا-۱۸۹۷

به علت مسافرت اثاث منزل ، مبل استیل لوئی ۱۶ ، چوب مهاگان ، نابلوهای اصیل روسیه ، فرش چینی اعلاء دست بافت فروشی ازساعت ۹تا۲۱ ۲۶۴۳۲۱

مصرف کننده عزیزبشما پیشنهاد میکنیم

را یك بار امتحان کنید.
تلفن : ۵۶۵۴۴۰ - ۵۶۶۶۱۱ - ۵۲۷۴۷۰

خریداثاثیه

گالری‌فرش
شایان ۶۶۱۰۶۹ و ۶۶۶۴۳۰ خریدار قالی‌و قالیچه‌کهنه ونوکاخ ۷۹

فرش‌ایران‌نوین
فرشهای بقیمت رسیده شما رابرای صادرات گرانتر از همه می‌خرد ۶۵۳۱۹۵

گالری کورش کبیر
خریدار قالی نوو کهنه ۷۵۸۱۴۸

فرش صادراتی
فرش های نو کهنه اعلا شماراخریداریم۷۶۳۴۰۲

قالی شما را منصفانه خریداریم تلفن ۳۴۹۳۴۰

فروش اتومبیل

پیکان
پیکان‌دولوکس‌بژ ۵۳-۳۳ هزار تومان خیابان پالیزی کوچه افق پلاک۱۱
ا-۲ آ-۳۰۶۶

پیکان دولوکس۵۵تمیز بفروش میرسد تلفن ۷۸۲۲۶۳
آ-۱۷۸۶

پیکان مدل ۵۰ تمیز فروشی تلفن ۲۴۵۲۴۱
آ-۱۹۰۴

پیکان دولوکس ۵۱ فروشی ۶۵۰۰۶۷
آ-۱۷۱۸

پیکان ۵۲ قیمت ۳۰۵۰۰ تومان تلفن ۶۳۶۵۷۲

پیکان دولوکس ۴۹ نمره شهرستان ۱۸۰۰۰ تومان تلفن ۵۵۲۲۶۹
آ-۱۵۰۲

پیکان ۵۵ رنگ نخودی سپر پهن باپخش صوت ۲۷۰۹۴۷
آ-۱۸۶۶

پیکان جوانان آخر ۵۵ با وسائل اضافی‌بفروش میرسد تلفن ۳۱۵۰۸۶

ژیان
ژیان آخر ۵۴ بفروش میرسد تلفن ۵۴۱۷۷۰
آ-۱۵۰۰

ژیان آخر ۳۶ تمیز بفروش میرسدتلفن۸۵۲۰۸۷ از ۴ تا ۸ بعدازظهر
ا-۲ آ-۱۷۵۶

هیلمن تمیز نخودی‌بعلت مسافرت فوری بفروش می رسد ۸۵۱۸۷۶

شورولت
شورولت ۷۴ مالیبو کلاسیک ۶ سیلندر اتوماتیک فرمان و ترمز هیدرولیک‌شرایی متالیک دودرب فقط ۲۴ هزار کیلومتر ۶۶۳۵۶۲ عصرها
ا-۱۵۰۶

شورلت۷۶ایمپالا فول‌اتوماتیک تلفن ۹۳۰۲۴۹
آ-۱۶۰۲

شورلت آمریکائی‌و گاه سیلندر ۷۵۶۳۳۲ و ۷۶۲۲۱۲
آ-۱۷۶۶

شورلت بلیزر فول اتوماتیك مدل ۷۶تلفن ۲۸۲۰۹۲ و۲۷۴۰۱۴

شورلت مونت‌کارلو ۷۸ آبی تیره‌متالیك شیشه رنگی و اتوماتیك قفل اتوماتیك بخش صوت کاست تلفن ۶۱۰۵۱۱ شبها

بی‌ام‌و
اکازیون
ب‌ام‌و ۲۰۰۲ قهوه‌ای متالیک مدل ۷۵ نقدا بدون واسطه۷۹ هزار تومان تلفن ۳۹۱۷۲۲
ا-۱۶۰۱

بنز
بنز ۲۸۰ مدل ۷۰ رنگ شیری فرمان هیدرولیک تلفن۲۴۱۶۶۰
آ-۱۷۶۳

مرسدس بنز ۲۸۰ اس مدل۷۵ در وضعیت عالی بفروش می رسد باتلفن ۸۵۷۲۲۲ تماس بگیرید
آ-۱۷۸۷

فیات
فیات۱۳۱پیش قسط از۱۰۴۰۰ تومان ۸۵۱۴۸۸

فیات۱۳۲ جی‌ال اس ۱۸۰۰-۶ دنده بالوازمات ضروری مدل ۷۶ تمیز پشمی‌خوشرنگ‌بدون واسطه - تلفن ۸۲۶۷۵۳ - ۱۲ الی ۲ و ۶ الی ۹ بعد ازظهر
ا-۲۰۷۵

فیات ۱۲۴- اسپورت رنگ‌آبی متالیک رادیو پخش تمیز فروشی ۲۴۳۴۶۶
آ-۱۸۹۷

فیات ۱۳۱ آخر ۷۶ سفارش آمریکا فروشی ۳۱۸۶۸۸
آ-۱۶۰۰

فیات ۱۳۱- ۱۸۰۰ مدل ۷۶ سفارش امریکا تلفن ۵۵۲۷۹۱

فیات ۱۲۵ مدل ۷۶ و ۱۲۸ مدل ۷۲ تلفن ۲۴۵۲۴۱
ا-۱۷۸۲

فولکس
فولکس های استیشن کمپینگ وانت یکبابین ودوکابین ۷۹۰۵۰۸

آ اودی
آاودی ۷۶ کارکرد ۲۷ هزار از ۳تاپنج ۸۵۴۹۹۱
آ-۱۷۸۴

پژو
پژو ۳۰۴ مدل آخر ۷۳ آبی متالیک باتجهیزات اضافی بعلت مسافرت مورا فروشی مقطوع ۳۰۰۰۰۰ ریال ۹۷۴۴۷۹
ا-۱۶۰۳

هوندا
هوندای فوری ۷۵۰ مدل۷۷ بفروش میرسد تلفن۲۷۲۲۹۱
آ-۱۷۸۰

آلفاجولیا۶۷ سفیدبسیار تمیز بعلت مسافرت فروشی ۵۶۶۵۹۳
آ-۱۸۰۰

فورد
فورد تانوس مدل ۶۷ وضعیت بسیار عالی فوری بفروش می رسد تلفن ۲۳۹۵۶۵
ا-۳۰۱۳
ا-۲

پونتیاک
پونتیاک بانویل بروام ۷۷ سفارشی‌صفر کیلو متر دورنگ شکلاتی سیرو روشن فول اتوماتیکبدون واسطه بفروش میرسدساعت ۴ تا۸ بعد ازظهر تلفن ۲۲۳۶۸۷
ا-۲ آ-۱۶۰۵

یك شرکت خارجی اتومبیل های زیر را به فروش میرساند.پونتیاك لیمونس‌مدل ۱۹۷۶چهار درب ۸ سیلندر باکولر شیشه ها رنگی اتومات گرمکن شیشه عقب‌رادیو پخش صوت رینگها اسپورت رنك نقره‌ای سقف چرمی‌تشکیل‌مخمل فابریك کارکرد حدود ۲۸۰۰۰ کیلومتر در وضعیت بسیار عالی و یك‌دستگاه پژو رال ۷۷ رنك انگوری متالیك و یك دستگاه کامیون‌خاور ۸۰۸ کیلومتر کارکرددر حدود ۵۰۰۰۰ کیلومتر باوضعیت بسیار عالی بفروش میرسد تلفن ۶۵۶۷۹۰
آ-۱۷۹۵

تویوتا
تویوتا سیلکا متالیک نقره‌ائی مدل ۷۵ کارکرد ۱۴ هزار کیلو متر بفروش میرسد تلفن ۲۸۳۰۴۱
ا-۲ آ-۱۹۰۲

تویوتا سیلیکا اس تی مدل ۷۵ کارکرد ۴۸۰۰۰ کیلو متربا رادیو پخش ۵۹۰۰۰ تومان تلفن ۶۲۷۴۵۰ از ۵ تا ۸عصر
آ-۱۸۶۳

تویوتا۷۸ سبز متالیکفروشی تلفن ۲۳۰۴۵۹
آ-۱۸۰۸

ولوو ۱۴۲ دولوکس‌مدل ۷۳ باوسائل اضافی فروشی ۲۳۵۹۶۱

ریا
آریا۴۷ رنگ قرمز رادیوپخش یخ‌شکن نو تمیز بدون تصادف وپوستر ترمز بدون واسطه فروشی ۹۵۷۰۲۶
آ-۱۵۰۷

جیپ
رنجرور ۷۷ تصادفی بفروش میرسدتلفن۹۵۴۰۶۷ و ۹۶۱۲۲۸
آ-۱۷۸۲

جیپ آرو
قابل توجه وزارتخانه هاو بخش های خصوصی و موسسات کشاورزی
با مشخصات فنی زیر ۴ سیلندر ۲دیفرنسیال سقف فلزی فول‌فلاتین ۴ درب
با شرایط آماده تحویل
تلفنهای فروش ۵۴۹۲۶۳ و ۵۴۶۸۶۴
تلفن های تعمیرگاه ۵۴۳۷۸۱ و ۵۴۶۱۹۶
آ-۱۵۰۸

موتور سیکلت سوزوکی ۷۵۰ فروشی نیاوران ایستگاه سعیدیه پلاك ۲۶۲ تلفن ۲۷۴۷۰۰

فروشگاههای اتومبیل

پیکان نقد و اقساط با وام بانکی تلفن۶۴۱۹۵۶

تویوتا سواری وانت با وام بانکی ۷۵۱۸۳۰

ژیان صفر کیلومتر موجود تلفن ۷۸۲۵۴۵

داتسون
انواع واقسام اتومبیل های داتسون سواری ووانت نقد واقساط موجود : سیمتری نارمک ۷۹۳۰۳۸- ۷۹۱۶۱۲

دوج لانسر
اتومبیل استثنائی ۱۹۷۸ زیبا . محکم . سریع
نماینده فروش در ایران
شرکت پلام
گوروش کبیر نبش شهنازه
۷۵۵۰۸۴و۷۵۳۹۵۸

تویوتا ۷۸- رنو -پیکان جیپ نیسان پاترول دو دیفرانسیال ۷ نفره و ۹ ۹نفره با وام بانکی ۳۰ ماهه تلفن ۷۵۰۴۵۱

انواع اتومبیل نقد و اقساط با وام بانکی تحویل فوری ۹۳۹۷۸۴

همه نوع پیکان ۳۷ آماده تحویل تلفن ۸۵۵۱۷۷

رنو نقد واقساط
(تعمیرگاه مجاز شماره ۱)
تلفن ۷۸۲۵۴۵

ماشین سرا
فیات نقد و اقساط فروشی تلفن ۶۳۱۰۲۵ و۶۳۱۰۲۶ امیر آباد شمالی نبش خیابان هشتم

تویوتا
کارینا ،کرونا و وانت با وام بانکی ۷۵۹۴۷۰

تویوتا
جیپ لندکروزر هارتاب آماده تحویل
تلفن ۷۶۳۴۳۹

تویوتا
باوام بانکی ۳۰ ماهه بقیمت‌کمپانی
تلفن ۶۶۵۷۵۶
۶۶۱۳۴۰

تویوتا
کارینا - کرونا - وانت تحویل فوری نقدواقساط ۳۰۲۸۱۸-۳۱۴۵۷۱

خریداتومبیل

مشاور اتومبیل طیبی خریدار استاتومبیلهای آخرین مدل شما رادر محل ۳۳۰۴۷۰

برای اتومبیل شما

تعمیر و شارژگاز انواع کولر اتومبیل تلفن ۷۳۹۷۵۲

کرایه اتومبیل

تراول تاکسی
عباس‌آباد
بااتومبیلهای تشریفاتی‌باراننده وبی‌راننده‌شبانه روز درخدمت شماست تلفن های
۸۵۴۴۳۱- ۸۵۴۴۲۹
۸۵۷۸۷۱ - ۸۴۸۴۵۱

اتوسوپر جدید
کرایه اتوبوس و مینی بوس تلفن ۷۳۸۶۵۲-۷۳۹۷۸۳

آی.تی.اس
اتوبوس و مینی‌بوس دربست گاراژ مسافربری جاده کرج تلفن ۸۰۵۵۵ کد ۰۲۲۲۱ دفتر مرکزی ۷۹۷۶۷۶

تکنوترافیك تاکسی
سرویس شبانه‌روزی
۲۳۲۰۴۷ - ۲۳۵۷۸۰

تاکسی تلفنی شبانه روزی‌تلفن ۸۳۶۲۱۸ و ۸۳۲۶۱۰

شرکت اتوپورسانت
تایم سرویس
(بامسئولیت محدود)
کرایه اتومبیل با کادر مجهز شبانه روزی آماده هر نوع قرارداد. شهراه‌توریست‌تاکسی
۸۵۴۹۷۶- ۸۵۹۶۹۰

نیروبار
بارکش‌شهر وشهرستان ۳۳۸۸۹۹ و ۳۴۸۸۹۹و ۳۳۲۵۰۳

حمل‌و نقل توسن
تلفن ۹۲۰۱۱۱
بیمه کالااز مبدا تامقصد
بارکش شهری

شوش بار
حمل‌باروآثاثیه‌منزل‌با بسته‌بندی‌درشهروشهرستان
۳۶۱۱۱۱
۳۶۱۱۱۲
۳۶۱۱۱۳
۳۶۱۱۱۴
بیمه ازمبداءتامقصد

جرثقیل کرایه

جرثقیل سورا
۱۰تا۱۵۰تن
۸۴۳۴۹۵

جرثقیل جاسب
۵۵۴۰۲۶- ۵۵۴۰۲۷
۵۵۴۰۲۸- ۵۵۴۰۲۹

ماشین آلات

چند دستگاه‌ویبروشنده ۴۲ CK و ۴۷ CH دیناپاك نو و تعدادی غلطك سه چرخ استاتیك تومارك SICOM ۱۴ر۱۶ تن تلفن ۸۹۹۸۸۶ - ۸۹۳۷۷۶

دو دستگاه غلطک استاتیک ۳ چرخ‌مارشال قدیمی در وضعیت بسیار عالی بفروش میرسد از ساعت ٤ بعد از ظهر تلفن ۷۳۳۷۱۳
ا-۱۷۸۵

تعمیر تلویزیون

تعمیرگاه مجاز شاوب لورنس و گروندیک ویژمرنگی وسیاه و سفید . نصب آنتن رنگی ۸۲۴۴۳۳
ا-۱۶۷۴

تعمیراترادیو ضبط وتلویزیون و آنتن درمنزل تلفن ۲۶۳۴۷۹
ا-۵ آ-۱۷۰۰

تلویزیون شمافوری در منزل تعمیر میشود ۲۷۴۷۷۰

آنتن تلویزیون

نصب آنتن رنگی ۷۳۰۰۲۹

تزئینات ودکوراسیون

تعمیر کرکره فوری ۷۳۸۲۲۲

نقاشی پرده کرکره‌کاغذ موکت تلفن ۶۶۸۹۵۰

موسسه حاتم
مقاطعه و تعمیرات ساختمان تزئینات ، موکت ، کاغذ دیواری نقاشی ۷۳۶۶۵۵

شرکت‌رادیکو
کاغذ دیواری، موکت،کفپوش پردمکرکره و نقاشی ساختمان ۲۷۴۳۲۱

کاغذ دیواری ، کرکره موکت بقیمت تجارتی ۹۲۵۴۱۹

شرکت ۳۱۷
نقاشی ساختمان موکت کاغذ دیواری تلفن ۳۱۷۴۱۵

نقاشی ، کاغذ دیواری ، موکت وکار های چوبی ۶۴۹۴۱۹ و۶۴۹۰۶۶

موکت نمدی بلژیکی با نصب متری ۲۲تومان تلفن۷۹۷۴۹۰

نصب انواع موکت کاغذ دیواری نقاشی و کلیه امور تزئینات ۷۶۹۸۵۴

برای ساختمان شما

ایرانیت آردواز
۸۲۷۶۸۳
۸۳۱۱۳۶

سمپاشی شهریور
تلفن ۷۳۸۲۲۲

نصب ایزوگام
به سرپرستی مهندسین ساختمان
۶۴۸۵۲۱ - ۶۶۷۵۳۷-
۶۴۴۳۱۷
شاهرضا صبای جنوبی ۱۳
آ-۱۷۴۲

شرکت ایران
نقاشی ساختمان، کاغذدیواری ۷۹۰۷۱۵
آ-۱۷۵۲

داربست فلزی ایرانشهر
۸۲۶۳۴۸

آسفالت پشت بام‌وکوچه وقیرگونی فوری ۹۶۲۲۵۳

سیمانکاری - نماسازی‌رولپلاک سنگ ۶۶۸۶۷۹
ا-۱۵ آ-۱۶۸۹

سنك ساختمانی بانصب و بدون نصب اسفالت کاری ساختمان پذیرفته میشود ۲۶۵۳۲۱

پیچ سنك
۳۷۴۳۸۸

آسفالت ،نقاشی،پارکت مقاطعه کاری مرغوب ۸۹۵۷۳۲

فروش و نصب داربست ۸۵۶۲۵۴

قیرو گونی واسفالت باتضمین ۷۳۸۴۵۵-۷۳۰۱۰۸

سیم‌کشی ساختمان‌و نصب روشنائی۵۵۴۱۵۳

نوسازی و تعمیرات ساختمان شرکت آرتاج ۶۶۵۲۷۰

کلیه کار های برقی وسازنده تابلو های برق در تهران و شهرستان ۸۲۶۳۹۷
ا-۱۰ آ-۱۶۰۱

اسفالت با تضمین فوری ۳۷۴۳۸۸

نقاشی ساختمان می پذیریم ۷۵۴۴۹۳ - ۷۶۴۴۳۹

تولید و نصب سنگهای ساختمان و تعمیر ساختمان در اسرع وقت ۹۵۸۴۶۹

متال آلومین
درب و پنجره فوری آلومینیومی فوری ۵۶۱۴۰۸

نمای ضد رطوبت
سوتکس
باروش جدید و سیمانکاری‌زیر دراسرع وقت ۹۲۸۷۹۴
آ-۱۸۹۵

ایزولاسیون پشت‌بام با
ایزوگام
وانواع پشم شیشه شرکت بامپاد ۶۲۶۰۱۴ شعبه مشهد ۴۹۸۷۶

سقف‌حیاط‌خلوت سایبان اتومبیل
۸۴۴۳۷۰

اسفالت
کوچه ، بام، خیابان‌تلفن ۷۶۹۵۲۶

داربست پلیت ۷۳۶۰۱۹ نصب‌فوری‌داربست‌فلزی

نقاشی ساختمان تلفن ۲۳۳۹۳۶

رولپلاك‌و تعمیرساختمان ۹۳۰۰۴۷

سیمانکاری و آسفالت عادلانه ۹۳۰۰۴۷

نقاشی ساختمان مدرن فوری تلفن ۷۳۲۱۵۹

نقاشی‌مدرن‌ساختمان ۸۴۸۰۹۹

آسفالت وقیرگونی با تضمین تلفن ۵۲۲۱۰۱

رولپلاك
۳۷۴۳۸۸

داربست فلزی فردوس نصب فوری ۷۳۴۲۱۸

شستشوی مبل وفرش

سرویس‌شهریور
بزرگترین خشکشوئی مبلمان، موکت ، فرش و پرده شبانه‌روزی ۷۳۸۲۲۲

قابل توجه بیمارستانها وهتل‌ها
کارخانه خشکشوئی و سفید شوئی امپریال با دستگاه های مجهز سفارشات کلی و جزیی میپذیرد ۷۹۵۶۰۹ و ۸۹۸۸۱۵
ا-۱۲ آ-۱۷۹۶

خشکشوئی‌موکت
متر ۵ تومان مبلمان یکدست ۱۰۰ تومان تشک اتومبیل - پرده و نظافت کلی ساختمان
۶۴۶۸۷۷-
۶۴۸۲۹۱

قالیشوئی اخوان
تلفن ۵۹۰۵۳۹

قالیشوئی شربت‌اوغلی شستشو بااصول‌مذهبی ۹۲۶۱۸۹ - ۶۲۶۱۴۶

کلین سرویس پاکزا
خشکشوئی فرش مبل موکت وکلیه کفپوش ها با آخرین تکنیک نمیزنر وارزانتر تلفن ۸۵۳۹۹۵

خدمات
خشکشوئی مبل ،موکت فرش ، نظافت کلی ساختمان ۶۴۹۴۱۹ - ۶۴۹۰۶۶

قالیشوئی بیوك
بسرپرستی‌داریوش
رفوگری‌و رنگ برداری‌پذیرفته می شود تلفن ۵۵۱۳۶۰ و ۹۷۷۱۱۸

قالی‌شوئی وطن
۵۵۱۶۷۰

بهمن سرویس

بزرگترین خشکشوئی مبلمان فرش موکت‌پرده وتعمیر پرده کرکره
۸۵۶۵۱۰

قالیشوئی برف۵۹۱۱۶۳ و ۵۹۳۳۰۷

تعویض رویه مبل ۶۶۰۰۲۸و ۶۶۲۸۹۷

قالیشوئی زمرد
قالیهای‌شماراطبق‌قوانین‌اسلامی شسته وسریعتر تحویل میدهد تلفن ۹۲۱۷۷۴
ا-۲۰ آ-۱۸۰۰

دوراکلین‌سرویس آمریکا
خشکشوئی مبلمان، موکت، فرش، وتشک اتومبیل از مل، مطابق با آخرین تکنیک متداول در آمریکا
گرفته‌شده‌تلفن ۸۴۵۶۸۳
۸۴۸۳۹۵-۸۴۸۳۹۶

ایران‌کلینز
خشکشوئی موکت،مبل‌کفشوئی مکالئوم موزائیک واکس زنی تزئینات‌ونظافت کلی ساختمان ۸۴۳۷۴۹

تعمیر بخاری آبگرمکن

سرویس و جوشکاری آبگرمکن گازی و نفتی فوری ۸۹۴۳۶۴

لوله کشی گاز

لوله کشی گاز با تائید ۹۲۹۸۲۸

لوله‌کشی گاز
با تائید شرکت ملی‌گاز ایران ۸۹۰۷۹۲

لوله‌کشی گاز
شوفاژ تائید شرکت ملی گاز شرکت رفیکان ۲۲۹۸۵۶

تعمیروسرویس شوفاژ

تعمیرشوفاژ و پمپ مطبوع و آب رسانی شرکت مکروز ۸۲۲۷۸۸

نصب و نگهداری فوری شوفاژ ،تهویه ، برق ، ۸۹۴۱۵۱ و ۸۹۱۷۴۸

نصبسرویس شوفاژشمیرانات
۲۶۲۶۹۸

نصب ، سرویس و نگهداری شوفاژ
۷۹۵۷۵۹

تعمیروسرویس کولر

سرویس کولر وابخرسن
۷۶۶۷۳۳

نصب و سرویس کولر ۸۵۳۹۵۹

سرویس کولر فوری
۳۵۴۵۴۴

ایزوگام
نمایندگان رسمی شرکت پشم شیشه ایران در تهران
سازمان بنیاد ۶۶۷۵۶۸ -۶۶۲۹۳۲- ۶۴۶۲۱۱
۶۶۴۳۹۰ -۶۴۷۱۵۱
★★★
باماپاد۶۲۶۰۱۴ شعبه مشهد ۴۹۸۷۶
★★★
ایزنسوله ۹۲۱۶۸۴ -۹۲۸۵۳۷
★★★
ایران ایزول ۶۶۷۵۳۷ -۶۴۸۵۲۱ -۶۴۴۳۱۷
★★★
ایزوورك ۲۲۸۵۰۴

شرکت فیلتراسیون عامل فروش دستگاه های تصفیه آب استخر ، پروژکتور، دایو ، نردبان ، سونا ، سرویس ونگهداری آدرس جردن بعد از بلوار ناهید شماره ۵۶ تلفن ۲۲۵۱۸۹ و ۲۲۲۶۰۹

نصب کولرو کانال‌کشی ساختمان ۹۳۸۹۳۶

راهنمای سرویس
ارنت
درسراسرکشور
۹۶۲۰۴۵
ازساعت ۷½ صبح تا ۷½ بعدازظهر

تعمیر کولر و آبگرمکن تلفن ۳۵۰۷۲۷ و ۷۶۶۸۸۶

سرویس کولر و شوفاژ در اسرع‌وقت۶۶۳۷۶۲

سرویس فوری کولر
تلفن ۷۹۷۱۲۹

نصب سرویس کولرشمیرانات
۲۶۲۶۹۸

نصب و سرویس فوری کولر ۸۹۰۷۹۲
حتی جمعه‌ها

سرویس وتعویض بوشال
کولر فوری
۳۷۰۸۵۳

موسسه فنی شهاب
نصب و سرویس انواع لباسشوئی و ظرفشوئی تلفن ۵۲۰۵۶۳ و ۵۶۰۲۷۵

تعمیر و نصب‌وسرویس انواع کولر جهت منازل در اسرع وقت ۳۰۱۰۶۳
آ-۱۸۹۰

سرویس و نصب کولر، لباسشویی فوری ۸۹۴۳۶۴

نصب و سرویس کولرو شوفاژ - رحمانی ۷۶۱۴۴۹

تعمیر یخچال

تعمیر یخچال‌فریزر
سیدحسین ۴۴۲۴۳۸

تعمیر انواع سردخانه یخسازی و یخچال های مغازه تلفن های ۷۳۹۲۸۵ و ۷۳۰۰۶۷

تعمیر انواع یخچال و اجاق گاز تلفن ۲۴۷۳۵۸

لوله‌بازکنی

لوله بازکنی فوری سعدی‌تلفن ۳۵۵۴۷۳

لوله‌بازکنی تشخیص شمیرانات
۲۶۲۶۹۸

لوله بازکنی و تخلیه‌چاه فوری ۳۷۰۸۵۳

تشخیص‌ترکیدگی لوله و لوله بازکنی‌سرویس کولر۹۵۰۷۴۲
ا-۲ آ-۱۹۳۲

تشخیص ترکیدگی
لوله بادستگاه الکترونیکی و لوله بازکنی و لوله‌کشی و ترمیم ۶۵۹۰۴۷ و ۹۲۰۱۷۵

لوله‌بازکنی و تشخیص ترکیدگی شمیران ۲۶۳۵۴۶

لوله‌بازکنی فوری
۲ تومان ۵۳۴۴۲۲ ۵۶۲۹۰۴ ۵۳۸۳۲۷ -۵۳۷۸۱۷

لوله‌بازکنی فوری پیچ رول پلاك سنك نمای ساختمان میرداماد تلفن ۲۲۰۵۶۴

تشخیص ترکیدگی لوله با کامپیوتر و ترمیم
۲۲۷۱۴۴

نشت‌یابی رامتین
الکترونیک و ترمیم بلافاصله تشخیص ترکیدگی با دستگاه ۶۳۷۱۲۶

تشخیص ترکیدگی لوله بادستگاه آمریکائی و لوله بازکنی تلفن ۶۶۰۸۵۱

لوله بازکنی فوری
۷۶۳۴۷۲

امداد سرویس
تشخیص ترکیدگی
لوله بادستگاه الکترونیکی و ترمیم‌و لوله‌کشی و لوله‌بازکنی وبنائی بامصالح شبانه روزی ۹۳۱۴۱۴ و ۹۲۱۶۹۷
آ-۱۷۶۹

لوله‌بازکنی فوری ۸۵۳۹۵۹

لوله‌بازکنی و ترکیدگی لوله ۸۲۷۴۰۸

تخلیه چاه . لوله بازکنی شبانه روزی تلفن ۳۵۱۴۲۱

تخلیه چاه

تخلیه چاه فوری
۷۶۲۰۱۰

ارزانترین تخلیه چاه و لوله بازکنی تلفن ۶۴۸۵۵۲

تخلیه و حفر
هر نوع چاه و لوله بازکنی فوری و تعمیر ولجن کشی ولایروبی‌چاه بادستگاه موتور و ۲۰٪ تخفیف ازتمام شرکتها. ایران تخلیه :
۹۳۵۲۸۶

تخلیه چاه ولوله بازکنی تلفن ۳۵۰۷۲۷ و ۷۶۶۸۸۶

تخلیه چاه تهران و شهرستان سری ۳۰ تومان ۹۶۹۵۱۳

تخلیه‌چاه
۹۲۰۱۷۵ و ۶۵۹۰۴۷

شرکت فنی آبشار تخلیه و حفر چاه باپمپ های مخصوص لجن کش ۶۸۷۹۲۸

تخلیه چاه تهران شهرستان
فوری ۶۶۷۹۱۳

نیازمندیهای اطلاعات

تلفنهای: ۳۱۱۲۳۰-۳۱۱۲۲۹

نیازمندیهای اطلاعات تلفنی آگهی مجدد

تخلیه چاه ولوله‌بازکنی
۷۶۶۷۳۳

امداد سرویس
تخلیه‌چاه
تخلیه هر نوع چاه وسپتیک ولجن باهر غلظت باتانکر های متعدد و برق سه‌فاز و موتور های مخصوص لجن کش و لایروبی با دستگاه مخصوص وانحصاری بدون دخالت‌دست شبانه روزی فوری
۹۳۱۴۱۴
۹۲۲۰۵۸
۹۲۱۶۹۷
۶۲۱۴۷۵
۱ـ۱۰ آـ۱۷۶۹

شرکت تخلیه اس . اف
هرمتر۲۰ تومان تلفن۵۴۴۸۶۸
۵۴۴۷۹۲
۱ـ۱۰ آـ۲۰۰۵

آگهیهای متفرقه

مشهد مقدس
۱۲روزباکلیه‌مخارج ۵۰۰تومان حاج کمیلی تلفن ۹۵۸۳۸۲ و ۹۵۰۴۷۲
آـ۱۷۴۳

قابل توجه
شرکتهای مهم موسسات‌تولیدی و بازرگانان
تعیین‌قیمت‌تمام شده‌کالا ها تهیه و تنظیم لیست حقوق، برآوردهزینه‌های تولید و مصرف، پیشینه کردن سود باتوجه به محدودیت ها .
گروه خدمات آر.ان
تلفن ۸۵۲۳۸۵

دارالترجمه حسن پور
کلیه امور ترجمه و اوراق رسمی و غیر رسمی شما را در اسرع وقت انجام می دهد شاه چهارراه امیر اکرم تلفن ۶۶۶۱۹۳

واردکنندگان‌کلیه‌وسائل گازسوز
سرویس‌منظم با ۲۴ سال‌سابقه کار حاضر است کلیه وسائل گاز سوز که از خارج وارد میشود تنظیم و نصب و سرویس‌های بعدی را عهده‌دار گردد. تلفن ۸۵۶۸۸۳
۱ـ۶ آـ۲۸۶۱

قابل توجه مسافرین‌لندن
هتل ایرانی
امپریس
واقع در بهترین نقطه لندن دارای خدمات پزشکی ، فرهنگی ترجمه ، خرید . رزرو اطاق ۲۲۹۹۱۵۶ ـ ۰۰۴۴۱

BW
پارکت
فرش چوبیBW ایران باساختمان شناجلوه خاصی می بخشد . روی پارکت آتش سیگار ، جوهر ، اسید و سایر مواد شیمیائی اثر ندارد.
MISCHLER
میشلر
سرماگرما و نور از کرکره چوبی میشلر عبور نمیکند . پرده چوبی میشلر دوعین زیبائی در مقابل سرقت مقاوم بوده وبصورت حفاظ قفل خواهد شد .
شرکت‌ساختمانهای‌کشوری
نمایشگاه پارکت وپرده‌کرکره میشلر خیابان شاهرضا کوچه فتوحی تلفن های ۸۲۴۸۷۰-۸۲۴۳۰۷ ۸۲۹۵۹۶-۸۲۹۳۹۰

گمشده

پیرو آگهی‌مورخه هشتم خرداد بدینوسله باطلاع میرساند یک دسته چک جاری ۷۱۷۷۴ از شماره ۳۶۵۲۰۵ الی ۳۶۵۲۲۵ بانک ملی جلالیه که دو برگ آن امضاء داشته مفقود شده‌و از درجه اعتبار ساقط است از جویندگان تمنی دارد به تلفن ۹۴۴۳۳۲ اطلاع داده و مژدگانی دریافت دارند
نجات‌اله وحدت
آـ۳۰۴۷

پاسپورت به شماره ۲۰۱۹۲۰۰ بنام لطفعلی ملک زاده مفقود گردیده از درجه اعتبار ساقط است یابنده به تلفن ۷۶۴۷۳۶ اطلاع دهند.
آـ۳۰۵۷

کارت بازرگانی اینجانب سید هاشم فرمانروا بشماره۴۳۵۴۹ درتاریخ ۸ر۲ر۳۷ مفقودگردیده و از درجه اعتبار ساقط است
آـ۳۰۴۱

دفترچه سهمیه آرد شماره ۱۱۷۵ بنام حسن فارسی مفقود گردید و ازدرجه اعتبار ساقط است از یابنده خواهشمند به شرکت تعاونی نانوایی‌بدهد.
آـ۳۰۳۵

بدینوسیله اعلام میدارد که مشروح‌زیر از تاریخ ۱۰ر۳ر۳۷ حوالی بهجت آباد مفقود گردیده و از یابنده تقاضامی شود مراتب‌رابه تلفن ۶۲۴۲۶۴ و ۶۲۱۹۰۱ اطلاع داده و مژدگانی‌دریافت‌دارند وبامدارک رایمنشانی تخت طاوس شماره ۲۷۱ گروه صنعتی گردون ارسال نمایند.
۱ـ وجه نقد حدود ۴۸۰۰۰ تومان
۲ـچک بانکی بانک تهران‌بمبلغ ۱۱۰۰۰۰۰ریال به حوالشرکت صنعتی گردون
۳ـ دسته چک بانک تهران بنام محمد باقر حاجی‌لو
۴ـ دفترچه حساب پس انداز بانک صادرات بازرگانی شعبه سامان بنام محمد باقر حاجی‌لو
۵ـسند مالکیت منزل بنام علی برجوئی
۶ـ یک جلد شناسنامه بنام محمد باقر حاجی‌لو و مقداری اسناد و مدارک و وسائل‌دیگر
آـ۱۸۱۶

دفترچه مالکیت خانه پلاک ۹۰۲۲ر۷۱۸۲و ثبت شماره ۱۰۱۰۵۷۴بنام آقای علی‌برجوئی مفقود شده از یابنده تقاضا دارد به نشانی تهران خیابان تخت طاوس شماره ۲۷۱ تلفن ۶۲۴۲۶۴ بوسیله پست‌ارسال وشخصا تحویل و مژدگانی دریافت دارد و ضمنا اعلام می دارد که هرگونه معامله یا استفاده از دفترچه از درجه اعتبار ساقط است
آـ۱۹۲۰

بدینوسیله باطلاع اشخاص حقیقی و حقوقی میرساند که مشروح‌زیر:
۱ـ چک بانکی شماره ۷۲۰۴۲۸ ردیف ۱۵ر۶۲بمبلغ ۱۱۰۰۰۰۰ ریال صادر شده از بانک‌تهران شعبه ولیعهد قابل پرداخت در بانک‌تهران شعبه تخت طاوس بحواله شرکت صنعتی گردون
۲ـ یک جلد دسته چک بانک تهران شعبه تخت طاوس‌جاری ۳۴۸۵۰۳ از شماره ۲۷۷۲۵۲ تاشماره ۲۷۷۲۷۵
۳ـ دفترچه حساب پس انداز ۴۳ بانک صادرات ویلاـ ناصر بنام‌محمد باقرحاجی‌لو درتاریخ ۱۰ر۳ر۳۷ حوالی بهجت آباد مفقودگردیده و از درجه اعتبار ساقط است
آـ۱۹۰۲

کارت‌بازرگانی این‌جانب ناصر حاج میرزاشریف به شماره ۳۲۵۷۵ مفقود گردیده است و از درجه اعتبار ساقط می‌باشد.

آپارتمان فروشی

نفت
۲دستگاه تک واحدی نوساز مجهز ۲ و ۳ خوابه ۱۰۰ و ۱۲۰ متر ۸۳۹۴۶۶
آـ۱۶۷۸

گاندی
تک واحدی نوساز ۲۰۰ متر ۴خوابه و تجهیزات مدرن ۸۳۹۴۶۶
آـ۱۶۷۷

طبقه‌اول‌داودیه ۴ خوابه ۶۲۰ هزار تومان ۸۵۳۷۲۶
۱ـ۳ آـ۱۸۶۸

اکازیون‌داودیه ۲ خوابه ۱۲۰ مترسالن ناهار خوری پارکینگ انبار و میش تلفن ۸۴۷۹۸۲
۱ـ۳ آـ۱۸۶۷

کازیون فروش توسط سازنده
فقط ۳ دستگاه دیگر آپارتمان های ۲ اطاق خوابه ۸۵ متری و ۱۰ متر انباری مهندسی ساز باشوفاژ و آسانسور تلفن و موکت بادید عالی در قلهک خیابان کیکاوس ۴۹۰ هزار تومان تلفن ۶ـ۸۲۰۰۰۴
۱ـ۱۲ آـ۱۵۴۴

ونک ۲ خوابه با ۵۰۰ تومان
وامبانکی۱۱۵مترمفید وپارکینگ ۷۰۰۰۰۰ تومان ۸۴۷۹۸۲
۱ـ۱۶۳۹

آپارتمان سه اطاق‌خوابه با موکت ، پرده ،کولر، شوفاژ و حیاط مستقل‌و پارکینگ واقع در خیابان شاه‌حدود چهارراه‌گلشن قیمت ۹ میلیون ریال تلفن ۹۸۱۶۸۸ ازساعت ۵الی ۹ بعد از ظهر

آپارتمانهای فروشی
درگاندی جردن ۲اطاق‌خوابه باسرویس کامل پارکینگ و انبارآماده‌برای فروش۲۲۲۴۷۹ و ۲۲۲۴۸۰
آـ۱۶۸۵

خیابان پهلوی : کوچه بهرون
آپارتمان های مهندسی ساز ۲ اطاق خوابه بمساحت خالص ۱۲۷ متر باانباری ـ پارکینگ‌ـ شوفاژ ـ آسانسور بدون واسطه بفروش می‌رسد تلفن های ۸۹۸۳۰۳ـ ۸۹۳۳۴۵
آـ۱۷۱۳

آپارتمان فروشی
باموقعیت عالی ومناسب برای تجارت و سکونت طبقه دوم بمساحت ۸۵ متر مربع با سرویس کامل شوفاژ کولر آسانسور واقع‌درخیابان شاه بین آشیخ‌هادی و یوسف‌آباد تلفن۶۶۸۱۱۶ از ساعت ۴الی ۶

اکازیون
۸ دستگاه آپارتمان ۳ اطاق‌خوابه کاملامهندسی ونوساز با ۱۸۰ متر زیر بنا و پارکینگ ، انباری، شوفاژ لوله‌کشی گاز ، کاشی کاری ایتالیایی تا سقف ، موکت و تزئینات و منبع آب اضطراری در بهترین نقطه بالای کریم‌خان زند با امکان دریافت ۵۰۰ هزار تومان وام بانکی بدون واسطه به مبلغ ۹۷۰ هزار تومان‌بفروش میرسد تلفن ۶۸۰۷۱۹

جردن
اپارتمان های ۳ اطاق خوابه مهندسی ساز لوکس بافن‌کوئل وآسانسور و سقف بتون و انبار ۲۲۲۳۶۶ و ۲۲۹۱۷۴
آـ۱۵۰۹

یك دستگاه آپارتمان ۲ اطاق‌خوابه جنوبی‌نوساز با ۱۲۰ متر مربع فضای مفید در طبقه چهارم مجهز به شوفاژ و کولر آسانسور، پارکینگ‌واقع درخیابان گاندی خیابان سیزدهم با مبلمان کامل وجدیدویابدون‌آن‌بفروش میرسد ساعت ۲تا ۷بعد از ظهر تلفن ۲۳۶۱۴۴ طبقه دوم

قابل توجه پزشکان
آپارتمان های لوکس مخصوص مطب‌برخیابان بخارست بفروش می رسد تلفن ۲۷۱۷۱۸

مسکونی مناسب وبرای چند واحد دفتر کار
در خیابان ایتالیا کاشی ۳۳ بافن کوئل‌آسانسور شش نفره و تلفن برای فروش آماده است‌تلفن های۹۵۵۳۳۵و۹۵۱۵۹۸ از ساعت ۵ الی ۸ بعد از ظهر تماس حاصل شود .
آـ۱۸۰۸

تجاری و مسکونی
تعدادی اپارتمان ۱اطاق‌خوابه واقع در کریمخان زند آبان شمالی خیابان پزشک ساختمان قاضی مجهز به تمام وسایل به مساحت۸۰ متر مربع به اضافه ۴۰ متر پارکینگ جهت فروش نصف نقد و بقیه به اقساط ۲۰ ماهه بدون بهره و یا اجاره آماده تحویل می باشد تلفن ۸۹۴۷۵۰ و ۸۹۷۲۳۶
۱ـ۵ آـ۱۷۰۱

۴دستگاه آپارتمان ۲ اطاق خوابه‌مجهزبه فرنکوئیل‌پارکینگ وسرویس تجهیزات کامل واقع‌در نیاوران تلفن۶۲۵۰۴۵ داخلی ۴۱ (معدازه۵)۲۲۶۰۴۸
آـ۱۷۶۱

خیابان وزراء
مناسب‌گالری ـ دفاتر مهندسی‌ـ پزشکان‌و یا سکونت‌دوخانواده از یک ساختمان مهندسی ساز جنوبی دونبش
یکدستگاه‌آپارتمان همکف شامل ۳اطاق خوابـ سالن و نهار خوری‌باضافه‌یکواحد جنوبی در دو طبقه شامل ۳ اطاق و یکگاراژ مجموعا ۲۵۰ مترمفید به‌اضافه فضای حیاط با تلفنـ شوفاژـ کولر بفروش میرسد. بعد ازظهر ها ۴ تا۸ تلفن ۶۲۳۶۴۸
۱ـ۱۷۶۲

اکازیون
مابین نادری و سفارت روس خیابان‌مسعودسعد مناسب سکونت کارگاه شرکت طبقه ۲و ۳ ازیك منزل ۳ طبقه ۲۶۰ متری جنوبی هر طبقه ۱۵۰متر زیربنا ۴۵۰ تومان تلفن ۳۷۰۹۱۴ از ۴ الی ۱۱ بعداز ظهر .

اکازیون فروشی
آپارتمان ۲ اطاق خوابه در توانیر باکولر شوفاژ بفروش میرسد ۶۲۵۲۰۱ و ۶۲۲۹۵۴
۱ـ۱۶۸۴

شمیران حکمت
چند دستگاه آپارتمان ۱و۲اطاق خوابه‌مهندسی ساز بافن کوئل بفروش میرسد تلفن۲۷۹۴۹۱

اکازیون
آپارتمان فروشی شخصی‌ساز با۶ اطاق خواب و سرویس کامل وزیر بنا ۲۳۳ متر باوام بانکی واستفاده از حیاط طبقه اول متری ۳۸۰۰ تومان‌تلفن ۷۸۲۹۶۴
آـ۱۵۵۰ ۱ـ۲

تهیه مسکن لایف ویلا و آپارتمان شما را فورا بفروش میرساند ۲۲۸۱۲۸

بورس آپارتمان فروشی
۱و۲و۳و۴و۵ اطاق‌خوابه ۸۵۰۹۷۲

آپارتمان فروشی
۲و۳و۴اطاق خواب دروزراه گاندی جردن پهلوی از ۶۰۰ هزار تومان ببالا ۶۲۵۲۰۱و ۶۲۴۶۱۳

میرداماد ۱۲۵ متر طبقه اول باحیات ۱۰۰ متری و پارکینگ ۱۵ متری ۸۰۰ تومان۸۵۳۷۳۶
آـ۱۶۴۰

تعدادی‌آپارتمانهای۲اطاق خوابه و یك اطاق خوابه مدرن در خیابان اسفندیاری امتدادفرشته به شرق آماده فروش تلفن ۲۹۳۵۰۰ عصرها

حوالی میدان شهناز
آپارتمان مهندسی ساز ۱اطاق خوابه و ۲ اطاق خوابه‌بزرگ باحیاط مستقل پارکینگ وکولر وشوفاژ تلفن ۸۵۶۸۸۳
۱ـ۳ آـ۲۸۵۹

آپارتمان های فروشی
۲ اصل خوابه مجهز به فن کوئل آسانسور و پارکینت با سرویس‌های ایرانی وفرنگی واقع در شمال کریمخان زند مشرف به پارك زیبای بهجت‌آباد تلفن۸۹۰۷۹۳ شبها ۲۲۵۸۹۴

۲ دستگاه آپارتمان در تاج ۳ اطاق یک هال با سرویس‌کامل ۸۰ متر بنا ۴۲۰ هزار تومان تلفن ۹۳۵۷۲۰
۱ـ۲ آـ۱۸۱۲

اپارتمان ۳ اتاق خوابه با حیاطو تلفن اختصاصی پهلوی جنب رادیوسیتی کوچه همام شماره۱۷ـ ۵۲۶۳۷۵ـ۵۳۷۳۷۶
آـ۱۵۰۴

کوروش کبیر
آپارتمان دو اطاقه باسرویس‌و انباری و تلفن مستقل ۲۳۵ هزار تومان تلفن ۷۵۵۷۶۷
آـ۱۵۱۱

تپه الهیه بادید عالی
۲۰۰ متر زیر بنای‌مفیدپارکینگ انبار تلفن نوساز با سرویس کامل آماده‌فروش ۲۲۲۴۷۹ و ۲۲۲۴۸۰
۱ـ۱۷۸

خیابان نفت
آپارتمان های ۳ اطاق خوابه با۴۰۰ هزارتومان وام بانکی واگذار می‌شود تلفن ۲۲۶۹۹۵

اپارتمان ۱۰۷ متر پارکینگ و آسانسور فرمانیه چیذر ۴۴۰ تومان ۸۵۳۷۳۶
آـ۱۶۴۱

اپارتمان یک خوابه باپارکینگ آب وبرق ۳۱۰۰۰۰ تومان ۸۵۳۷۳۶
۱ـ۳ آـ۱۶۰۲

داودیه آپارتمان ۱۳۰ متر ۴ خوابه۶۳۰۰۰۰تومان۸۴۷۹۸۲
۱ـ۱۶۰۳

داودیه سه خوابه باآب‌وبرق پارکینگ نوساز فروشی ۸۴۷۹۸۲
۱ـ۱۸۶۹

آپارتمان دو اطاق خوابه مهندسی‌ساز با شوفاژ و تلفن خیابان بهار ۴۶۰ هزارتومان تلفن۷۶۱۴۴۸ ۸ شب ببعد

در بهترین نقطه الهیه
یکدستگاه آپارتمان در بهترین نقطه‌الهیه خیابان حسابی ۱۵۰ متر فضا ۲اطاق خوابه تلفن‌و کلیه تجهیزات بقیمت ۷۷۵هزار تومان تلفن ۶ـ۸۲۰۰۰۴
۱ـ۱۲ آـ۱۵۴۵

برخیابان فرح جنوبی آپارتمان ۷۵ متر پارکینگ فن کوئل ، آسانسور فروشی ۸۴۷۹۸۲
۱ـ۴ آـ۱۷۸۹

اپارتمان‌درشمال‌شهر ۹۲۸۰۸۲
۱ـ۵ آـ۱۷۰۵

یکدستگاه آپارتمان یک اطاق خوابه با شوفاژ کولر باب اضطراری و آسانسور واقع در چهار راه سیمتری شاه ساختمان۱۱۰طبقه پنجم بدون واسطه ۴۵۰ هزار تومان زیر بنا ۹۵ متر تلفن ۶۴۰۳۷۲
آـ۱۷۰۸ ۱ـ۲

قیطریه

۱۲ دستگاه آپارتمان‌یك اطاق خوابه بمساحت۶۵ متر فروشی ۲۷۹۴۹۱

آپارتمان لوکس باوام بانکی‌از ۴۰۰ هزار تومان ببالا درشمال شهر ۲۲۸۹۷۱ تفکری
آـ۱۸۲۹

آپارتمان‌فروشی
۳و ۴ و ۵ اطاقه با قیمت‌مناسب نقد واقساط تلفن ۷۹۴۶۵۴

مهناز

عباس آباد مهناز ۳ خوابه۱۴۷ متر مفید با ۵۰۰ تومان وام بانکی ۸۳۹۴۶۶

آپارتمان قسطی
تهران پارس۱۵۰ هزار تومان نقد بقیه وام بانکی ۱۵ ساله
۷۸۱۹۱۸
۱ـ۱۵۲۰

خانه فروشی

دولت چهار راه دوگل خانه ۳ نبش نوساز
۳ طبقه ۴۸۷ متر زمین ۷۵۰ متربنا بااستخر ۲ تلفن‌فن‌کوئل نوساز روکار سنگ بقیمت ۲ر۲۰۰ بفروش می رسد تلفن ۸۳۹۴۶۶
آـ۱۶۷۶

خانه‌ای ویلائی در تهران پارس‌بفروش‌میرسدتلفن ۷۸۴۲۳۵

خانه‌اجاره‌ای واقع‌درمحمودیه، دو طبقه، سه اتاق خوابه، دو هال ، ناهارخوری پذیرائی ، اتاق‌نشیمن،زیرزمین‌و سرویس کامل تلفن، شوفاژ و کولر ۲۹۱۷۱۰
۱ـ۲ آـ۳۰۷۱

خانه‌فروشی شمال‌شهر۹۲۸۰۸۲
۱ـ۵ آـ۱۷۲۰

مستقل‌فروشی دارای۲آپارتمان تخلیه ۲ شماره تلفن ۲ باب مغازه بنا و زمین ۴۲۰ متر متری ۲۰۰۰ تومان خوش شمالی نبش یزدگرد پلاک ۴۶ تلفن ۹۳۹۵۱۴
آـ۱۵۲۶

صفای‌غربی منزلی‌تقریبا نوساز شمالی۱۵۰ متر زمین ۲۰۰ متر زیر بنا ۲ طبقه ۶ اطاق با تلفن کولر کرکره فروشی ۷۶۸۹۸۶
۱ـ۲ آـ۱۸۰۰

میدان ثریا خانه‌ای شمالی ۳ طبقه ۶ اطاق ۱۱۲ متر درب گاراژو کلیه متعلقات و کولر تلفن ۷۶۰۸۶۶
۱ـ۳ آـ۱۸۰۱

در بهترین نقطه لیاوران خانه ویلایی شخصی‌ساز بمساحت ۵۰۰ متر زیر بنا ۳۰۰متر دارای۳اطاق خواب‌باسرویس‌جداگانه برای مستخدم‌بفروش‌می رسد تلفن ۲۸۴۶۸۶

اکازیون فروش درمنظریه جنوبی
یکباب خانه ویلائی مدرن در ۳طبقه‌بمساحت ۵۱۰ متر زیربنا ۶۰۰ متر ۶ اطاق خواب ۲ سرویس حمام ۲ هال سالن و نهار خوری و آشپزخانه‌بزرگ سرویس مستخدم بازیر زمین وسیع و دو انباری استخر با تصفیه و شوفاژ و کولر با پرده وکرکره و لوستر و تزئینات‌دیگر بدون واسطه‌ر۳ میلیون تومان بفروش میرسد تلفن ۹ صبح تایک بعد ازظهر ۲۴۱۵۰۲ بازدید بعد ازظهرها. جمعه وتعطیلی ۲۶۳۷۸۲
آـ۱۸۰۶

اکازیون خوب
خانه‌ای واقع در آیزنهاور بر فرصت شیرازی۳۰۰ متر مربع شمالی۳ طبقه باتلفن بامستاجر یابدون مستاجر باوام بانکی‌به فروش میرسد بعد از ظهر ها تلفن ۲۴۵۷۱۳
۱ـ۱۸۰۵

اکازیون واقعی برای طالبین منزل راحت واعیانی
یك‌باب منزل سه نبش بمساحت ۱۲۷۶ متر مربع دارای حدود یکهزار متر بنای سه‌طبقه ساختمان اصیل تمام سنك تراورتن و دورشته برق و ۲ شماره تلفن و شوفاژ ، کولرهای آبی وگازی ، استخر بزرك و اطاق مستخدم واقع در خیابان ناهید بین سی متری واردیبهشت شماره ۲۴۸ باتراکم ۳۳۰درصد بمناسب‌ترین قیمت بفروش میرسد. تلفن ۶۴۱۶۰۹

برای فروش

یکباب خانه بمساحت تقریبی ۲۱۵ متر دو طبقه دارای ۷ اتاق باحیاط ـ گاراژـ تلفن مستقیم آب و برقـ دوبر ، واقع‌درامیریه‌ـ انتظام السلطنه انتهای خیابان ترجمان کوچه فخیم نقدابفروش می رسد طالبین‌به‌تلفنهای شماره۳۱۲۴۰۹ و ۳۲۸۵۲۱ و ۶۸۰۵۳۰مراجعه فرمایند.
۱ـ۳ آـ۱۵۰۵

خانه مستقلاتی جنوبی ۲ر۵ طبقه کورش‌کبیر خیابان مقدم کوی مشکات پلاک ۲۲ر۱ به مساحت ۱۲۰ متر زیر بنا۲۰۰ متر بادو سرویس جداگانه‌آب برق تلفن به مبلغ ۸۰۰۰۰۰ تومان مقطوع از ۸ صبح‌الی ۸شب ۷۵۹۱۷۲
۱ـ۲ آـ۱۶۰۹

درروس‌میدان‌هدایت خانه‌کلنگی ۸۰۰ متری باجواز ۱۲ دستگاه سه‌اطاق‌خوابه مصرها۶۶۱۰۹۱
۱ـ۲ آـ۱۷۴۹

جردن ـ ونك

مستقلاتی نوساز جنوبی بر۲۰ متری بزیست دو طبقه باکلیه تجهیزات همکف تمام پارکینگ استخر و تلفن ۷۵۰ متر زیربنا و ۵۰۰متر زمین تلفن ۶۸۶۵۷۴
۱ـ۶ آـ۱۷۵۹

خانه سه طبقه دربندر پهلوی
ساختمان نوساز سه طبقه با مشخصات فنی ممتاز با شوفاژ وتلفن و آب و برق در بندرـ پهلوی خیابان ناصر خسرو کوی طاهباز برای فروش یا اجاره آماده است. به تلفن ۲۳۳۲۱۶ـ مراجعه فرمائید.
آـ۱۷۹۲

در جمشیدآباد
خانه‌ای ۱۵۶ متر با۶ اطاق‌تلفن وکولر وزیرزمین ۹۳۸۱۰۴
آـ۱۷۹۱

دوباب خانه نوساز باشوفاژ بمساحت ۴۰۰ و ۴۸۰ مترمربع با۷ دهنه مغازه واقع دربهترین نقطه گوهردشت بیواسطه کلا باتفکیکی بفروش میرسد تلفن ۳۱۶۱۳۶
۱ـ۲ آـ۳۰۵۱

۳دانگ مشاع از ششدانگ‌منزل دوطبقه‌درمنیریه کوچه‌فریودی شماره۵۷ بفروش می‌رسد تلفن ۵۳۸۶۵۷
۱ـ۴ آـ۳۰۶۳

یکدستگاه‌مغازه‌ویلائی مستقلاتی بمساحت ۶۵۰ متر مربع واقع در بهترین نقطه الهیه مجهزبه تمام وسایل لوکس رفاهی با استخر و حمام سونا بفروش میرسد تلفن ۲۶۵۹۸۰
آـ۲۰۰۵

خانه ۱۲۵ متری دو طبقه با آب و برق در خیابان شهباز خیابان مینا بفروش می رسد ۲۶۱۱۳۴
آـ۱۷۱۱

نزدیك سه‌راه شاه‌خانه سه طبقه یك میلیون و ششصد هزارتومان‌تلفن ۶۴۱۴۸۰

خانه‌های ۲ طبقه شمالی‌سلطنت آباد۲۰۴ مترزمین ۲۵۰ متر بنا شخصی ساز یک میلیون و ششصد هزار تومان با تلفن ۲۳۷۰۶۸
۱ـ۲ آـ۱۷۸۷

خانه‌ای بمساحت ۲۴۰ متر ۸ اطاق آب زیر زمین برق تلفن حمام کولریا۳۳۰ هزار تومان وام بانکی‌درخیابان ری‌کوچه بازارچه نایب السلطنه بفروش میرسدیاباخانه‌کوچکتر معاوضه میشود تلفن ۳۰۷۹۷۲
آـ۱۷۹۷

اکازیون

خانه ۷ اطاقه با حیاطدر ۲۴ اسفند بیواسطه‌تلفن ۹۲۰۹۴۸

خانه‌ای واقع در خیابان گرگان بالاتر از دروازه شمیران روبروی‌کارخانه چوب‌بری ایران ۱۴۰متر باحیاط و ۳ طبقه‌فروشی ۷۶۳۴۵۹

مصفا ترین منطقه دروس
ساختمانی لوکس ۸۵۰ متر زمین۱۲۰۰ متر بنا در دو طبقه ونیم هر طبقه ۵ اطاق خواب دوهال سرویس استخر و تجهیزات مدرن فروشی تلفن ۲۲۸۸۴۱ و ۲۲۸۲۷۹

خانه ویلائی
گلشهر غربی ۶۵۰ متر مساحت ۳۰۰ متر زیر بناتلفن ۶۶۳۷۸۴
۶۴۷۵۸۱

خانه فروشی واقع درسلطنت آباد تلفن ۷۳۱۵۴۳
۱ـ۱۵۱۳

خانه فروشی
خانه واقع در خیابان دانشگاه واقع‌درامیریه‌ـ انتظام السلطنه انتهای خیابان ترجمان کوچه فخیم نقدابفروش می رسد طالبین‌به‌تلفنهای شماره۳۱۲۴۰۹ و ۳۲۸۵۲۱ و ۶۸۰۵۳۰مراجعه فرمایند.
۱ـ۳ آـ۱۵۰۵

ویلافروشی

شهرستان ورامین یکدستگاه ویلای لوکس نوساز بعلت مسافرت فروشی تلفن۸۴۷۹۸۲
آـ۱۶۷۱

فرمانیه‌ویلای ۱۰۰۰ متری۶۰۰ متر بنا چاه آب استخر شوفاژ تلفن فروشی ۸۵۳۷۳۶
۱ـ۳ آـ۱۶۷۰

یك دستگاه ویلا در دریا گوشه (مقابل متل‌قو) حدود ۹۵۰ متر زمین و ۱۴۰ متر ساختمان بفروش میرسد به تلفن های ۲۲۹۳۷۸ ـ ۸۲۷۲۹۵ مراجعه فرمائید

ویلای بسیار مدرن با کلیه امکانات رفاهی ۳ اطاق خواب سرویس ـ مستخدم موکت استخر شوفاژ در گوهردشت کرج قیمت مقطوع۸۵۰ هزار تومان با وام‌بانکی تلفن ۹۷۹۹۳۷

اکازیون
بعلت انتقال فوری ویلائی در بهترین نقطه رشت‌بمساحت۱۸۵ متر مربع ۲ اطاق خواب سالن پذیرائی و ناهار خوری وهال وسرویس کامل بقیمت ۵۶۰ هزار تومان بفروش می‌رسد تلفن تهران ۲۶۲۰۸۸ تلفن‌رشت ۲۶۵۲۴

ویلا فروشی‌در خزرشهر
دارای ۴اطاق خواب مبلمان کامل و تلفن لطفا با تلفن ۶۸۲۸۲۹ تماس بگیرید
۱ـ۳ آـ۱۶۷۴

ویلائی با ۶۰۰ متر زمین دوبر شمالی و جنوبی ۴۲۰ متر زیر بنا حیاط مشجر با استخر ۱۵اتاق خواب بسبك آمریکائی‌با ۳ سرویس شوفاژروشن فیش تلفن کولر کرکره واقع در بهترین نقطه گوهردشت‌باقیمت‌بسیار مناسب تلفن ۶۵۹۹۱۱

خانه‌ای ویلائی در خیابان تاج بعلت انتقال بیواسطه به قیمت روز بفروش میرسد ۳۰۰ متر زمین ۱۸۰ متر ساختمان تلفن وکلیه وسایل تلفن ۹۸۰۵۴۶
آـ۱۷۰۳

سلطنت‌آباد
ویلایی بسیار مدرن و مجهز برای فروش‌یامعاوضه۲۸۷۷۷۰
آـ۱۷۹۰۸

خزرشهر ویلای ۳ اطاقه خوابه‌در جنوب خزرشهر ۲۷۳۶۳۳ ساعت ۱ ...

باغ فروشی

باغ‌مرکبات‌ساحلی۴۰۰۰ متر نوشهر به محمود آباد کیلومتر ۴ تلفن ۹۳۰۸۲۲

باغ میوه ۵ تا۱۵ ساله در شمال‌گیلان۲۰۰۰۰ متریکدستگاه ویلای‌مساله آب و برق اطاق سرایدار مجزا فروشی تلفن ۹۲۶۷۷۱

سرقفلی متازه

کافه رستوران باموقعیت مالی برای بانک و نمایشگاه ۱۵۰ متر باسند مالکیت بفروش‌می رسد تلفن ۹۲۲۲۱۰
۱ـ۶ آـ۱۵۴۰

کافه قنادی باجواز در خیابان شاهرضاجنب‌سینما دیانا حدود ۳۰۰ متر بازیر زمین ومناسب برای شغل های دیگر واگذار میشود از ساعت ۳ تا۸ بعداز ظهر ۶۴۳۵۵۷
آـ۱۷۶۰

همه نوع مغازه جهت فروش واجاره تلفن ۹۳۶۷۵۳
آـ۱۷۶۱

آرایشگاه زنانه دو دهنه برخیابان انتهای خیابان خرمشهر نبش خیابان سالارواگذار میشودتلفن ۵۴۴۸۴۲

انبار
اجاره یا فروش
۳۰ هزار متر محصور ۲۱۰۰ مترسوله دو باب ساختمان‌مسکونی‌ودفتر از۹صبح الی۳بعدازظهر ۶۲۸۸۲۳

یکباب‌مغازه ۴ دهنه در خیابان دماوندباآب برق تلفن و اجناس لو ازمنزل‌باپروانه یکجاو اگذار میشود تلفن ۷۹۰۳۷۱

خیابان تاج مغازه‌خرازی در بهترین موقعیت‌برای هرشغلی ۹۷۱۲۰۷

سوپر مارکت با جمیع امکانات مدرن به قیمت مناسب در داودیه به فروش میرسد تلفن‌های ۲۲۳۵۸۳و ۲۲۵۷۶۶

یك باب مغازه ۱۵متر مربع طبقه دوم دربازار با تلفن واگذار میشود تلفن ۵۲۰۷۱۹از ۹صبح الی ۶ بعدازظهر

۴دهنه مغازه در کاخ شمالی‌با آب و برق و تلفن و اگذارمی شود تلفن ۶۵۶۴۹۳
۱ـ۳ آـ۱۷۶۱

فروش انبار
درجاده مهرآبادـکرج بمساحت ۲۷۵ متر زمین ۱۱۰ متر زیربنا قابل‌تبدیل تمام مساحت‌به‌انباری ارتفاع۶متر اسکلت فلزی تلفن ۹۷۷۰۹۸
۱ـ۲ آـ۱۷۹۴

سرقفلی
سالن برای کارگاه بابرق ۳ فاز فروشی تلفن ۷۳۳۳۴۹
آـ۱۵۰۳

مغازه‌ای در خیابان منوچهری واگذار میشود تلفن ۳۹۱۰۶۷
آـ۱۷۲۲

یکباب مغازه واقع درتجریش خیابان شهرداری بازار فرح باجواز بوتیک واگذار می شود منزل ۲۷۸۸۳۹ مغازه ۲۷۰۵۰۵
آـ۱۵۰۳

زمین فروشی

زمینهای مهر شهر خریدار و فروشنده‌ایم ۹۳۶۷۵۳

قطعات ۵۰۰۰ متری باغ‌میوه در شاهدشت کرج با آب و برق و حاضر برای ویلاسازی بفروش میرسد تلفن۶۵۵۳۶۴

شهرك غرب مهرشهر ولنجك ۷۵۵۷۳۴ و ۷۵۲۸۹۸

تابستان کنار دریا. درویلای خودتان!
آپارتمان باپیش قسط از ۵۰ هزارتومان
ویلاباپیش قسط از ۱۰۰ هزارتومان
تلفن: ۲۲۹۹۹۰-۹۳۰۴۲۳

زمین صنعتی خریدار و فروشنده‌ایم ۹۳۶۷۵۳
آـ۱۹۶۵

اکازیون
زمین ۳ نبش واقع در خیابان نفت کوچه دهم بمساحت ۲۷۸ متر باقیمت مناسب بفروش‌می رسد تلفن ۶۳۷۱۸۳ از ۸ الی ۱½ ظهر

فروش‌زمین‌های‌تاکستان ۶۴۵۱۴۲

زمینی به مساحت ۱۵۰۰ متر دونبش مقابل پمپ بنزین جنب کافه منظریه پلور متقاضیان‌می توانند باتلفن ۷۹۳۲۰۷ تماس حاصل فرمایند
۱ـ۳ آـ۱۹۷۰

زمین برای ویلا دو هزار متر باپروانه ساختمان آب و برق وتلفن محصوربر دریای‌رامسر جنب کازینو بفروش می رسد تلفن ۲۱۵۲۸۰ـ ۲۱۶۷۷۱
آـ۱۷۰۴

۸۰۰ متر زمین دوبر تراکم زیاد بین ویلا و فیشر آباد با آب‌و برق و تلفن متری۸۰۰۰ تومان‌تلفن۲۳۱۳۶و ۶۵۴۶۹۹
۱ـ۲ آـ۱۹۰۰

زمینی بمساحت ۸۸۰ متر در بهترین نقطه‌گل شهر ویلای کرج بعلت مسافرت بفروش‌می‌رسد تلفن ۳۴۶۶۱۳ ـ ۳۴۹۲۹۰

زمین تفکیك
شده‌واقع‌درقلعه‌حسنخان ۱۸ کیلومتری میدان شهیاد بقطعات ۱۵۰ و ۲۰۰ متری با آب لوله کشی و برق هرمترمربع ۷۰ تومان برای بازدید زمین روز های پنجشنبه وجمعه سرویس آماده است نشانی خیابان آیزنهاور خیابان شادمهر املاك‌نور تلف

نیازمندیهای اطلاعات

تلفنهای: ۳۰۳۷۰۲-۳۱۱۲۱۹-۳۱۱۲۲۵-۳۱۱۲۲۴

نیازمندیهای اطلاعات تلفنی پذیرفته میشود

زود ،تند ، سریع
هاپرک باهر بودجه به شما خانه اجاره میدهد ۸۵۷۶۵۵ و ۸۵۷۵۹۰
آ-۱۵۰۱

آپارتمان های مسکونی ومحل کار از ۵۰۰۰ تومان ببالا در شمال شهر برای اجاره موجود ۲۲۰۵۶۴

۳اطاق خواب با تجهیزات کامل طبقه دوم کورش کبیر جلفا از ۱۲٫۳۰ تا ۲۱ تلفن ۲۳۰۳۶۱
۱-۲ آ-۱۶۴۲

ویلای کنار دریا ۳اطاق خواب باکلیه وسائل زندگی اجاره داده میشود تلفن ۶-۸۳۲۹۳۵
۱-۳ آ-۱۶۰۸

۳ اطاق خواب در توانیر با تلفن مستقل فوری اجاره داده میشود ۶۲۴۶۱۳ و ۶۲۲۹۵۴
آ-۱۶۸۱

۴خواب در پهلوی
۳۴۰ متر زیربنا کولر شوفاژ تلفن پارکینگ بادید بسیار عالی اجاره داده میشود ۲۲۲۴۷۹ و ۲۲۲۴۸۰
آ-۱۶۸۸

خانه‌اجاره‌ای خردمند شمالی۷ اطاق باسرویس کامل در دو طبقه باتلفن وپارکینگ برای محل کار اجاره‌دادهمیشود۱۲۰۰۰۰ ریال تلفن ۸۲۴۷۲۴

روزولت ویلا ۶۲۰ متر زمین ۳ طبقه ۸ خوابه‌دو سالن‌هال‌وسرویس‌کامل زیرزمین حیاط بزرگ با استخر مبله با تلفن ۲۵ تومان اجاره ۲۲۰۵۶۴

اجاره

فقط با یك تلفن ۸۹۲۶۰۲

نزدیك دانشگاه‌تهران‌هر ۱ ، برای دو پسرمجرد ۲ هزار تومان با تلفن ۲۷۲۱۱۱ تماس بگیرید.

اجاره ونک توانیر ۲ خوابه طبقه دوم تلفن پارکینگ حیاط شوفاژ کولر ۸۳۹۴۶۶
آ-۱۷۹۲

دروس ۳ خوابه شوفاژکولر تلفن طبقه دوم اجاره۸۳۹۴۶۶
آ-۱۷۹۱

گلدی ۳ خوابه کولر شوفاژ طبقه‌دوم پارکینگ تلفن وحیاط مشترک ۸۳۹۴۶۶

مطب دندانپزشکی آزمایشگاه باتخصصی‌برای‌اجاره ۸۳۵۴۳۰
آ-۱۷۱۲

نیاز آپارتمان اجاره

نیاز به اجاره محل کار یا سکونت ۶۴۸۵۵۲

نود ، تند ، سریع
خانه شمارا اجاره می دهد ۸۵۷۶۵۵ و ۸۵۷۵۹۰
آ-۱۸۶۳

خانه ۴الی ۵اطاقی دربست در شرق تهران مورد نیاز اجاره ۲۹۱۲۴۸

چند خانواده آلمانی و آمریکائی به تعدادی ویلا و آپارتمان مخصوصا همکف با شوفاژ و تلفن واستخرنیاز فوری دارد تلفن ۶۸۷۸۱۲

تعدادی آپارتمان حوالی سلطنت‌آباد ـ میرداماد ظفر ـ کورش کبیربقیمت ۵ تومان نیازمندیم ۲۲۰۵۶۴

۴۸ ساعته آپارتمان ویلا محل کار شما رافروخته یااجاره میدهیم ۶۸۱۲۷۷

صدها دستگاه آپارتمان وویلا جهت سکونت و دفترکارمورد نیازاست ۶۲۲۹۵۴ و ۶۲۴۶۱۳ و ۶۲۳۵۱۱ و ۶۲۵۲۰۱
آ-۱۶۸۲

برای‌اجاره دادن‌آپارتمان وویلا و محل کار خود به شرکت شاهین مسکن تلفن کنید و نتیجه را با دیگران مقایسه کنید .
۲۲۰۶۶۲ و ۲۲۸۴۱۳ و ۲۲۲۹۰۶

یکدست آپارتمان۲اطاقه حداکثر ۲۵۰۰ تومان اطراف‌جاده قدیم‌شمیران مورد نیاز است تلفن ۸۳۹۹۲۶

ویلا وآپارتمان در شمال شهر برای کارمندان عالی‌رتبه شرکت خارجی فوری نیازمندیم ۲۲۲۶۳۰ و ۲۲۷۵۱۱

به‌دو اطاق جهت‌سکونت یك خانواده کوچك در خیابانهای آذربایجان رودکی و نواب با ودیعه ۱۰ هزار تومان احتیاج است تلفن ۳۲۸۳۸۷

نیاز خرید زمین

زمین اهواز

خرمشهر ـبقیمت روز فوری خریداریم تلفن ۳۷۵۴۸۷ و۳۷۴۸۸۶

خریدار زمینهای‌افسریه ۳۴۳۳۴۶

زمینهای‌تهران‌پارس خریداریم ۷۹۳۰۲۰

شهرك غرب مهرشهر ولنجك ۷۵۵۷۳۴ و ۷۵۲۸۹۸

خریدار زمین افسریه ۳۴۱۳۵۹
آ-۱۵۷۳

اهوازاهواز

و خرمشهر زمین خریداریم ۷۹۴۴۱۸

خریدار زمین های‌سرحد آباد وملارد ۹۳۹۵۵۹

تهران‌پارس زمین خریداریم‌تلفن ۷۳۱۳۶۶

خریدزمین‌افسریه و بلوار رضا پهلوی تلفن ۳۴۴۹۸۲

زمین‌های تهران پارس‌خریداریم تلفن ۷۸۰۲۹۴

اهوازاهواز

زمین‌های اهوازخریداریم ۳۷۸۷۰۶

بنگاه‌معاملات‌املاك

بورس املاك شمیران دفتر براتی ۲۷۲۵۷۵

خرید وفروش مهرشهر گوهر دشت و فردیس ملارد ۹۲۲۷۲۹

زمین های صنعتی و مسکونی خریدار و فروشنده‌ایم تلفن ۹۲۲۷۱۶

بورس اراضی مهرشهر کوی‌ولیعهد گوهردشت ۶۴۸۲۵۵

خرید و فروش زمین‌های بلوار رضاپهلوی ۳۴۵۶۵۳

دفتر پارس مرکز معاملات‌املاك‌شهر برای تهیه وام فقط در وشمیرانات ۸۴۱۵۵۸

خانه های کلنگی زمین ساختمانی

در شمال شهر خریدار و فروشنده‌ایم تلفن ۹۳۲۴۳۴ و ۹۲۸۰۸۲

معاملات پول

پول شرطی ازصد هزار تا ۵ میلیون تومان‌ببالا ۹۲۰۸۲۹

مقابل وثیقه ملکی ازیك میلیون تومان به بالا با ماتماس‌بگیرید۶۶۶۲۶۳ ۶۶۰۲۰۰ ـ ۶۶۴۶۱۸

پول شرطی موجود ۶۸۴۵۲۵

پول فوری‌در مقابل‌خانه و مستغلات موجود ۹۲۸۴۶۵

پول

در مقابل چك کارمندی سند اتومبیل و تلفن و مازاد سند ملك شما چنانچه در رهن یا گرو باشد در اسرع وقت پرداخت مینمائیم تلفن ۶۶۰۴۰۰ و ۶۶۹۷۰۰

وام‌ارزان

ملك ـ اتومبیل ـ چك کارمندی ـ فرش ۸۵۰۷۴۷

پول

چك کارمندی ۸۴۸۶۷۰

پول

با بهره ۲ درصد
نیمساعته‌ارزانتر ازهمه‌جا در مقابل ـ مازاد ملك سند اتومبیل و تاکسی تلفن و چك‌کارمندی تلفن۶۴۵۵۳۲و ۶۴۸۲۳۹
کاخ بین شاه وشاهرضاجنب‌لاآنی پلاك ۱۴۱٫۱ شرکت جهان

وام به چك کارمندی ، ملك .

۷۵۲۱۳۳

پول در مقابل خانه هر مقدار بخواهید پهلوی دفتر جلالی ۸۹۴۱۹۳ و ۸۹۶۵۱۱

پول مورد نیاز

خانم و آقای محترم به‌پول راکد شما با بهره عالی نیازمندیم ۸۵۰۷۴۷

بپول راکد شما هزار۵۰ تومان سود میدهیم ۶۴۳۵۴۶

استخدام

تعدادی نظافتچی مرد و زن تمام و نیمه وقت نیازمندیم تلفن ۷۵۳۵۴۲

کارگر وکارمند

به چند نفر کارگر و کارمند برای کار در کارخانه‌ای در حومه‌تهران نیازمندیم.علاقمندان باراهنمای شماره ۸۹۵ روزنامه اطلاعات تماس بگیرند.

تلفنچی
به چند نفر دوشیزه یا بانو برای مرکز اطلاعات و تلفن نیازمندیم. داوطلبان باراهنمای شماره ۸۸۹ روزنامه اطلاعات مکاتبه کنند.

بازاریاب فعال
برای‌فروش‌وسایل الکترونیکی وآزمایشگاهی به چند نفر بازاریاب‌که‌حداقل دارای دیپلم متوسط باشند نیازمندیم . داوطلبان با راهنمای شماره ۸۸۷ روزنامه اطلاعات مکاتبه کنند.

دیپلم حسابدار

یك شرکت تولیدی به چند نفر دیپلمه آشنابا امور حسابداری و مالی نیازمنداست .علاقمندان با راهنمای شماره ۸۸۶ روزنامه اطلاعات مکاتبه کنند.

استخدام

به چند نفر جوان که به زبان انگلیسی‌آشنایی مختصری‌داشته باشند برای امورمعاملات‌مسکن نیازمندیم.علاقمندان با راهنمای شماره ۸۸۸ روزنامه اطلاعات تماس بگیرند.

یک شرکت خارجی

برای انجام امور کارپردازی‌و بازاریابی خود به چند نفر دیپلمه آشنا به زبان انگلیسی یا آلمانی‌نیازمند است . داوطلبان باراهنمای شماره ۸۹۳ روزنامه اطلاعات مکاتبه کنند.

استخدام منشی

یک شرکت خدماتی به پنج‌نفر منشی زن با مدرك دیپلم در رشته ریاضی یا طبیعی نیازمند است . علاقمندان با راهنمای شماره ۸۹۴ روزنامه اطلاعات مکاتبه کنند.

سکرتر

بچند نفر دوشیزه‌یا بانو جهت جوابگوئی تلفن و تایپ فارسی نیازمندیم تلفن ۲۲۶۱۵۷

یکنفر تایپیست مرد موردنیاز است تلفن ۸۲۳۷۲۷

استخدام مهندس مکانیک

به چند نفر مهندس مکانیك که در امور تاسیسات ساختمانی تجربه دارند، نیازمندیم. علاقمندان با راهنمای شماره ۸۹۲ روزنامه اطلاعات مکاتبه کنند .

بدو نفر مترور کار های ساختمانی‌کارکرده ویکنفرراننده جهت‌شرکت‌ساختمانی نیازمندیم تلفن ۸۲۱۸۴۷ و ۸۳۵۴۱۳
۱-۲ آ-۱۶۳۸

استخدام کارمند

به چند نفر کارمندامور دفتری و بایگانی که حداقل دارای‌مدرك‌سیکل باشند نیازمندیم . علاقمندان با راهنمای شماره ۸۹۰ روزنامه اطلاعات مکاتبه کنند .

سکرتر

به دو نفر سکرتر با مدرک لیسانس در یکی از رشته‌های علوم اجتماعی‌یازبان نیازمندیم. علاقمندان به راهنمای شماره ۸۹۱ روزنامه اطلاعات مکاتبه کنند.

ویزیتور با تجربه برای فروش آسانسور مورد نیاز است ۷۵۳۳۷۸ ـ ۸۳۶۴۲۲

گروه صنعتی

بهار

(کارخانجات زاگرس)
۱ـ یکنفر خانم ماشین نویس فارسی
۲ـ چند نفر دیپلمه زن یا مرد .
استخدام می شود ، داوطلبین باید در سرسرات واقع در خیابان گاندی شماره۴۱تلفن ۶۸۶۱۲۲ مراجعه نمایند .

به‌یك نفر راننده بطور شبانه‌روزی و دادن محل سکونت باضامن معتبر مورد نیازمی باشدتماس از ساعت ۹ صبح الی ۱ بعدازظهرتلفن ۵۳۲۹۲۸ و۵۲۹۵۷۲

مدل‌ساز و نجار

شرکت ایرفو ۱۰ نفر مدل ساز و نجار را با حقوق و مزایای مکفی استخدام مینماید تلفن ۹۵۴۲۵۷ـ ۹۵۹۱۶۵

دختر خانمی با اطلاع‌به ماشین نویسی برای‌کار تمام وقت نیازمندیم ـ رادیولژی‌دکترفرشیدپور پهلوی جنب خیابان پاستور ۳۷۱ (۸)

نگهبان

سن کمتر از ۳۰سال نباشد با حقوق مکفی استخدام میشود تلفن ۶۲۶۹۷۹

راننده جرثقیل

بی ـ اند ـ اچ دکلی ۴۰تنی با سابقه مدفی برای کار در کارگاه ساختمانی در تهران نیازمندیم تلفن۹۷۹۴۲۰
آ-۱۵۰۲

به تعدادی ویزیتور نیازمندیم تلفن۸۹۰۷۹۲
آ-۱۸۰۳

راننده
راننده‌برای بارکش شهری‌مورد نیاز است تلفن ۳۹۲۴۰۶
آ-۱۸۶۲

به یکنفر نقشه‌کش نیمه وقت آشنا بزبان فرانسه یا انگلیسی نیازمندیم تلفن ۸۲۲۸۳۹ از۹ تا۱۲ و ۲ تا۴ بعدازظهر
۱-۲ آ-۱۶۹۱

ماشین نویس مسلط به تایپ فارسی و آشنا به زبان انگلیسی مورد نیاز است داوطلبان می‌توانند همه‌روزه از ساعت ۹الی ۱۳ با تلفن ۸۲۵۲۸۲ شرکت بازرگانی جوش واکسیژن ایران تماس بگیرند .
آ-۱۷۸۵

لابراتوار آروین به تکنیسین طلا کار نیازمندیم ۷۶۰۱۷۷
آ-۱۸۷۳

به دونفر مهندس راه و ساختمان با حداقل ۵ سال سابقه کار جهت اطراف تهران نیازمندیم تلفن ۲-۸۲۸۰۵۱
آ-۱۷۸۰

استخدام مونتاژ کار

شرکت ماسه ریز تعدادی مونتاژکار تاسیسات‌شن وماسه برای تمام وقت استخدام می‌نماید . داوطلبین همه روزه از ۳تا۵ بعدازظهر درتهران خیابان آیزنهاوررو بروی وزارت‌کار شماره ۴۳۲ مراجعه فرمایند .
آ-۱۷۷۱

بدوشیزه یا خانم مجرد مسلط بزبان انگلیسی‌با حقوق ومزایای مکفی‌برای کار تمام وقت مورد نیاز است تلفن ۲۲۸۹۵۲
آ۱۷۵۸

به تعدادی دوشیزه و یا بانو سری‌دوز شلوار مردانه ودامن‌زنانه‌حداقل یکسال سابقه کار نیازمندیم ۹۲۰۳۳۵
آ-۱۷۶۴

شرکت دورتا

به منظور فروش گاز اکسیژن محصول‌تولیدی کارخانه خود احتیاج به یکنفر مدیر فروش با سابقه دارد داوطلبین‌می توانند با تلفن ۶۶۹۲۳۸ تماس حاصل نمایند .
آ-۱۷۴۴

استخدام مهندس راه و ساختمان (رشته راه)ـ و تکنیسین راه سازی برای استان آذربایجان شرقی

موسسه‌مهندسین‌مشاور تعدادی مهندس راه و ساختمان (رشته راه) و تکنیسین راه سازی را برای کادر نظارت خود در استان آذربایجان شرقی استخدام مینماید داوطلبین بخیابان قدیم شمیران مقابل بی‌سیم خیابان امیرابراهیمی شماره۳۳مراجعه نمایند
آ-۱۷۰۷

استخدام حسابدار

تعدادی‌حسابدارمردجهت شغل‌حسابدار مورد نیاز است شرکت سهامی خاص ایران پشمین خیابان پهلوی چهارراه شاه کوچه سیمرغ پلاك ۲۴
آ-۱۷۸۸

شرکت داکمن

به دوشیزه‌ای خوش برخورد جهت منشیگری شرکت خدماتی نیازمند است تلفن ۲۹۴۳۲۱ ـ ۲۹۸۹۳۷
آ-۱۷۹۱

آگهی استخدام
یك شرکت ساختمانی برای کار در تهران بیك نفر سرپرست ماشین آلات ساختمانی باتجربه حداقل ۷ سال کار مفید نیازمند است تلفن ۳۳۵۳۳۵ـ ۳۴۶۰۲۸

به تعدادی سرویسکار یخچال موردنیاز است تلفن ۸۳۹۵۳۴
آ-۱۷۰۹

اتحادیه صنف دارندگان تاکسی‌بار
به تعدادی کارمند و خدمتگذار باحقوق مکفی نیازمند است آدرس : جاده تهران‌نوپائین‌تر از فلکه وثوق‌روبروی بانك ملی .

جوشکار درجه۳ آریامهر شماره۱۷۶ شرکت‌کارن

افراد زیر برای کار در تهران‌موردنیازمهندسین مشاور می‌باشد .
۱ـ مترور با سابقه کار. در راه سازی ۳ نفر
۲ـ متصدی اموربایگانی پرسنلی ۱ نفر
داوطلبان‌به آدرس‌خیابان فرح شمالی مقابل‌آپادانا خیابان امیر ابراهیمی شماره ۳۳ مراجعه‌نمایند

استخدام ویزیتور به تعدادی دانش‌اموز(دختر وپسر) دوره متوسطه یا دانشجو که مایل‌بفعالیت در امر ویزیتوری باشند در تهران یا شهرستان با پورسانت مکفی نیازمندیم‌تلفن ۹۲۱۰۳۳

حسابدار ورزیده و با سابقه در شرکت های ساختمانی برای کارگاه زاهدان ۳۷۳۶۱۷ ـ ۳۷۳۴۸۵

استخدام نقشه‌کش و تکنیسین پروژه های راهسازی

موسسه‌مهندسین‌مشاور تعدادی نقشه‌کش و تکنیسین راه با حداقل سه سال سابقه کار در امور نقشه‌کشی پروژه های راه سازی جهت دفتر مرکزی در تهران استخدام می نماید . داوطلبین‌به خیابان قدیم شمیران روبروی بی‌سیم خیابان امیر ابراهیمی شماره۳۳ مراجعه‌نمایند.

ماشین نویس تلفن ۳۱۱۱۸۴

جی‌افتلز
به چند نفر کارگر ماهر به ورقکاری (کابینه آشپزخانه ساز) و یک فروشنده در تخصص فوق نیازمندیم تلفن ۹۲۲۹۱۱

استخدام ویزیتور
بتعدادی دانشجوی مرد وزن که مایل به فعالیت در امر ویزیتوری باشند باپورسانت مکفی در تهران نیازمندیم ۷۶۱۶۹۱
آ-۱۷۶۵

سکرتر

برای کار های دفتری و جوابگوئی تلفن فولتایم نیازمندیم بلوار الیزابت خیابان هما نبش خیابان سیزدهم‌موسسه‌فرهنگی نورجهان

آرشیتکت

مهندس آرشیتکت با ۱۰ سال سابقه نیازمندیم . تلفن ۸۹۳۹۵۴

(طراح لباس)

بیکنفر بانو یا دوشیزه جهت طراحی لباس‌های زمستانی زنانه نیازمندیم تماس از ساعت یك‌تا چهاربعداز ظهر تلفن ۶۵۶۵۶۶

تعداد ۵ نفر کارگر دوشیزه یا بانو جهت دست‌دوزی و اتوکاری نیازمندیم . تماس از ساعت یك تا چهار بعد از ظهر تلفن ۶۵۶۵۶۶
آ-۱۹۷۱

تعداد ۵ نفر کارگر دوشیزه یا بانو جهت خیاطی سری‌دوزی زنانه نیازمندیم .
تماس از ساعت یك تا چهار بعداز ظهر تلفن ۶۵۶۵۶۶

شریک

محل کار آماده برای کارهای تجاری و تولیدات یا مرکز فروشی یاقبول نمایندگی‌شریک نیازمندیم ۶۶۵۹۶۹
آ-۱۶۱۶

جویای کار

راننده پایه دوهمگانی بعدازظهر ها آماده رانندگی است تلفن ۶۲۸۱۴۱ داخلی۱۵ خدابنده

جوانی دارای دیپلم و برك خاتمه خدمت خوش برخورد دارای‌گواهی‌نامه رانندگی‌وسه‌سال سابقه کار اداری آماده کار می باشد ۳۵۱۹۳۸

راننده پایه یك متاهل تمام وقت در تهران و حومه جویای کار است ۹۵۷۲۸۵

آموزشگاهها

اموزش رقص در یکهفته ایرانی عربی خارجی کلاس رقص تاربیزیان حافظ کالج ۳۷۲۳۵۴

تعلیم

نقاشی

تلفن ۸۳۴۶۸۷

تدریس

مکالمه انگلیسی

بادبیران ایرانی و خارجی
تلفن ۶۵۵۷۰۵

دروس دبستانی ـ راهنمائی ـ دبیرستانی انگلیسی ـ آمادگی تضمینی ۷۵۶۵۶۳

مکالمه انگلیسی

بدون گرامر

۸۵۱۸۷۶

انگلیسی ـگرامرـمکالمه در هر شرایط ۳۵۲۴۳۷

قابل توجه عموم مکالمه انگلیسی

توسط استادان آمریکائی وانگلیسی تلفن۹۳۴۱۲۹

تدریس خصوصی انگلیسی تلفن ۵۶۲۱۱۲

مکالمه به فرانسه و انگلیسی
آموزش مکالمه به انگلیسی و فرانسه توسط مترجم خارجی مسلط به زبان فارسی صبح ها از ساعت ۹ الی ۱۱ ـ بعد از ظهرها از ساعت ۶ الی ۹ ـ تلفن ۳۱۹۷۲۹

پانسیون

پانسیون‌کاخ شمالی جام کارمند و دانشجو ۶۶۰۸۵۱ و ۶۴۸۳۹۵

خانه دختران دانشجو و کارمند باکلیه امکانات‌و تامین رفاه و مطمئن کاخ شمالی ۶۶۰۸۵۱ و ۶۴۸۳۹۵

آگهی استخدام

شرکت مهندسی عمران زمین‌و توسعه منابع‌آب مهندسین‌مشاور
این‌شرکت برای انجام خدمات مهندسی یك طرح مهم عمرانی و تکمیل کادر فنی‌واداری خودتعدادی افراد واجد شرایط دررشته‌ها ومشاغل زیر رابه همکاری دعوت می‌نماید .
مهندس‌راه‌وساختمان‌ـهیدرولیك، آبیاری ـ مکانیك‌خاك ـ زمین ـ شناسی ـ تکنیسین و نقشه‌کش‌ـ حسابدار ـ ماشین‌نویس فارسی و لاتین
علاقمندان میتوانند بنشانی تهران بلوارالیزابت خیابان‌هماخیابان شانزدهم پلاك۲۴تلفن۶۵۹۷۶۰ مراجعه نمایند .

استخدام

تعدادی دوشیزه و بانو با مدرك دیپلم ریاضی ، طبیعی ، فنی، ادبی‌و به‌تعدادی کارگرنجار ،آهنگر ونقاش پیستوله کار نیازمندیم . متقاضیان(غیراز پنجشنبه و جمعه) از ساعت ۷ الی ۱۵ بنشانی خیابان آرامگاه مقابل مسجد نورملکان مراجعه نمایند .
مرکز تولید انتشارات دانشگاه آزاد ایران

استخدام‌فوری

شرکت خارجی بافراد زیرنیازمند است .
۱ـ کارمند باتجربه در امورمالی و کارگزینی و مسلط بزبان انگلیسی یا ایتالیائی
۲ـ ماشین‌نویس باتجربه فارسی و لاتین وآشنا. بزبان ایتالیائی یا انگلیسی .
واجدین شرایط باتلفن های ۲۲۶۴۲۱ و ۲۲۱۵۶۱ و۲۲۲۹۵۲ تماس بگیرند .

مهندسین مشاور
طرح وپژوهش

برای نظارت کارگاه در شهرستان شاهرود یکنفر مهندس ناظر ساختمانی با حداقل ۵ سال سابقه نظارت رابه همکاری دعوت می‌نماید .
از داوطلبان خواهشمند است به نشانی‌عباس‌آباد غربی روبروی مدرسه عالی بازرگانی کوی ابزد شماره ۳ مراجعه‌ویاباتلفن ۶۲۲۵۹۳ تماس‌حاصل فرمایند.

شرکت سهامی نوسازی وعمران تهران

جهت تکمیل کادر اداری مشاغل ذیل را با حقوق مکفی استخدام مینماید

عنوان شغل	تحصیلات	سابقه کارمفید	سایر شرایط استخدامی
ماشین نویس فارسی ولاتین	دیپلم	۲ سال	زن
بایگان درجه یك	دیپلم	۲ سال	ـ
متصدی اطلاعات	دیپلم	۱ سال	زن
مأمورخرید	حدود دیپلم	۲ سال	گواهینامه پایه دو شخصی وضامن معتبر
تلفنچی	حدود دیپلم	۲ سال	زن
متصدی امورچاپ	سوم متوسطه	۳ سال	ضامن معتبر
تحصیلدار	ششم ابتدائی	۲ سال	گواهینامه موتورسیکلت و ضامن معتبر
نگهبان	ششم ابتدائی	۲ سال	ضامن معتبر
سرآشپز	ششم ابتدائی	۷ سال	ضامن معتبر
کارگرآشپزخانه	ششم ابتدائی	۱ سال	ضامن معتبر

ازمتقاضیان واجدشرایط وعلاقمند بهمکاری دعوت میشود بین روزهای شنبه تاچهارشنبه هرهفته ازساعت دوالی چهاربعدازظهربه اداره کارگزینی شرکت واقع درخیابان پهلوی کمی بالاترازمیدان ونك دست چپ خیابان بیژن شماره ۶۰ مراجعه نمائید .

نیازمندیهای اطلاعات

تلفنهای: ۳۰۳۷۰۲-۳۱۱۲۱۹-۳۱۱۲۲۵-۳۱۱۲۲۴

اخبار نیازمندیهای اطلاعات تلفنی آگهی میپذیرد

هوخست

استخدام دیپلمه

شرکت سهامی خاص ایران هوخست:
به یک نفردیپلمه که بزبان انگلیسی آشنائی داشته و تایپ فارسی را نیز بداند نیازمند است.
شرکت سهامی خاص ایران هوخست امیرآباد روبروی پارک فرح تلفن: ۶۱۰۲۲۵

استخدام
یك شرکت تولیدی افراد واجدشرایط زیر را که محل سکونتشان در شرق تهران‌باشد برای‌کارخانه خوددرجاده آبعلی باحقوق‌و مزایای فوق‌العاده استخدام میکند.
۱ـ سرنگهبان شب با شرایط زیر:
الف: سن حداقل ۲۵ سال
ب: سواد حدود ششم ابتدائی
ج: ساعت کار:۶بعدازظهرتا ۷صبح
ه: نیروی جسمانی کافی وضمانت‌ملکی معتبر.
۲ـ قفلساز ماهر ـجوشکار برق ـجوشکار کاربیت و سنك‌کاروتعدادی کارگر ساده و دو نفر راننده لیفت‌تراك و دمیررابا مزایای فوق‌العاده مانند نهارایگان‌سودویژه‌بیمه‌درمانی وغیره.
علاقمندان می توانند همه‌روزه بین ساعت ۵ تا ۷ بعداز ظهر به میدان فردوسی‌ابتدای‌سپهبد زاهدی‌شماره ۲۵ ساختمان کاوه مراجعه نمایند.

A leading European company in collaboration with their Iranian Associates in the field or Power Generation and Transmission requires the following Electrical/Mechanical Engineers fluent in English:

1 - A Project Engineer with 5 years experience

2 - A senior Sales Engineer

If you are an aggressive young man under 35, willing to accept responsibility, please contact Mr. Nosrati, at 317093 for an appointment.

شرکت تجارتی دیـزل الکتریك نماینده کامیون داف‌واتومبیلهای‌سوزوکی نمایندگان فروش اتومبیل و کامیون و قطعات یدکی خود را در شهرستان‌های زیر باطلاع‌عموم میرساند

۱ـ مشهد	آقای غلامعلی امیدفر	داف ـ
۲ـ تبریز	آقای هرایراوهانجانیان	داف ـ سوزوکی
۳ـ رضائیه	آقای اسداله توتونچی‌ـ افشار	داف ـ سوزوکی
۴ـ کرمان	آقای‌محمودسیستانی‌پور	داف ـ
۵ـ خرم‌آباد	آقای محمد پیمان	داف ـ سوزوکی
۶ـ گرگان	آقای یعقوب محمدی	داف ـ سوزوکی
۷ـ رشت	آقای محمد علی‌موسوی	داف ـ سوزوکی
۸ـ اردبیل	آقای عزت صمدی‌کافی	داف ـ سوزوکی
۹ـ بابل	آقای ناصر شهابی	داف
۱۰ـ بجنورد	آقای محمود اسکنـدری ندا‌ف	داف ـ
۱۱ـ مشهد	آقای براتعلی فعال‌ملکی	سوزوکی
۱۲ـ شیراز	آقای عنایت‌اله صداقت	سوزوکی

در شهرستانهای زیر نماینده فعال میپذیرد

۱ـ آبادان	۱۶ـ سیرجان
۲ـ اراك	۱۷ـ شاهرود
۳ـ اصفهان	۱۸ـ شیراز
۴ـ الیگودرز	۱۹ـ قزوین
۵ـ اهواز	۲۰ـ قم
۶ـ بروجرد	۲۱ـ کرمانشاه
۷ـ بندرعباس	۲۲ـ گنبدکاوس
۸ـ بهبهان	۲۳ـ لاهیجان
۹ـ بیرجند	۲۴ـ یزد
۱۰ـ تربت حیدریه	۲۵ـ زاهدان
۱۱ـ چالوس	۲۶ـ کاشان
۱۲ـ دزفول	۲۷ـ ملایر
۱۳ـ ساری	۲۸ـ شهسوار
۱۴ـ سنندج	۲۹ـ زنجان
۱۵ـ سبزوار	

شستشوی مجانی اتومبیل پیکان
به‌اطلاع عموم دارندگان‌اتومبیل‌پیکان‌میرساند تعمیرگاه مجاز شماره ۶۴ ایران ناسیونال با ۱۸ هزار مترمربع مساحت تعمیرگاهی و سالن های متعدد مجهز به دستگاه های مدرن ناپیوتری و متخصصین مجرب‌فنی جهت هرگونه خدمات بعد از فروش آماده می‌باشد ضمنا با هریك از سرویس های نوبتی و یا میزان‌فرمان ومیزان موتور وتعمیرات اساسی اتومبیل مشتریان محترم **مجانا شستشو میگردد**
نشانی: بعداز میدان‌شهیادروبروی‌پل‌فرودگاه
تلفن ۹۵۴۶۷۵ـ۹۵۵۸۵۵

شرکت‌سیباگایگی‌ایران

نیاز به‌یك‌دوشیزه یابانوی ماشین‌نویس باشرایط زیر دارد:
تحصیلات حداقل حدود دیپلم و آشنائی به زبان انگلیسی
مسلط به ماشین نویسی فارسی و لاتین داشتن حداقل سه‌سال سابقه‌کار.
آشنائی به حسابداری وبایگانی.
از درخواست کنندگان تقاضا دارد مستقیما بـه قسمت سموم دفع آفات کشاورزی‌شرکت خیابان تخت‌جمشید نبش ویلا شماره ۱۲۶ طبقه دهم یا تلفن های ۳ـ۸۳۱۲۵۱ از ساعت ۸ الی ۱۴ روز های شنبه تا چهارشنبه با آقای همراه تماس حاصل نمایند.

آگهی استخدام

کارخانه سیمان تهران افراد واجد شرایط را برای مشاغل مشروحه زیر به همکاری دعوت مینماید:
۱ـ راننده پایه یکم برای کار باماشینهای‌سنگین و تانکر های حمل سیمان
۲ـ راننده لودربا گواهینامه ویژه
۳ـ راننده بولدوزر باگواهینامه ویژه
۴ـ کمك راننده
۵ـ کارگر ساده
متقاضیان میتوانند همه روزه باستثناء پنجشنبه و ایام تعطیل از ساعت ۷ صبح الی ۲ بعد ازظهر به کارگزینی کارخانه‌واقع در غنی‌اباد شهرری مراجعه نمایند.

دانشگاه فرح پهلوی

آگهی استخدام

رشته هنر و معماری داخلی دانشگاه فرح پهلوی برای تکمیل کادر آموزشی خود نیاز باستخدام متخصصین طراحی صنعتی و ارتباطات هنری که دارای درجه تحصیلی حداقل فوق لیسانس‌باشند بصورت تمام وقت یاپاره وقت دارد.
داوطلبان می‌توانند از ساعت ۸½ تا ۱۲و۳۰ر۱۲ تا۳۰ر۱۶ به دبیرخانه دانشکده هنر دانشگاه‌فرح پهلوی واقع‌در ونك مراجعه نمایند.

سازمان ورزشی و فرهنگی تاج

برای انجام امورنامه‌رسانی مجله تاج ورزشی‌بیست نفر نامه‌رسان موتورسوار که خدمت کرده ودارای گواهی‌نامه باشد باوسیله مربوطه نیازمند است. واجدین‌شرایط باستثناءروز های‌تعطیل‌بکارگزینی سازمان واقع در خیابان‌بهارستان پارك‌امین‌الدوله مراجعه نمایند.

مهندسین مشاور ایمر

بیکنفر خانم مسلط به ماشین نویسی فارسی و لاتین و آشنا به زبان انگلیسی نیاز دارد داوطلبان با توجه به محل شرکت بلوار پهلوی (میرداماد) خیابان شمس تبریزی با تلفن های ۲۲۰۷۹۸ و ۲۲۴۰۲۶ تماس حاصل نمایند.

دعوت بهمکاری

یکنفر فروشنده لوازم یدکی ماشین‌آلات سنگین باحداقل ۵ سال سابقه کار.
یکنفر لیسانسیه بازرگانی مسلط به زبان انگلیسی برای اداره امور بازرگانی باحداقل ۵ سال سابقه کار.
یکنفر کمك حسابدار باحداقل۴ سال سابقه کار بهمکاری‌دعوت می‌شوند.
لطفا مشخصات و شماره تلفن را به صندوق پستی ۱۲۷۸ـ۱۱ اطلاع دهید.

استخدام

کارخانه صنعتی واقع در تهران افراد مشروحه زیر را با حقوق و مزایای‌مکفی استخدام می‌نماید.
دوشیزه دیپلمه مسلط به تایپ فارسی و لاتین
سرپرست کارگاه فوق دیپلمه در رشته فلزکاری با حداقل سه سال سابقه سرپرستی در کارگاه تراشکاری.
سرپرست‌کارگاه‌دیپلمه فنی‌آشنا به امورمربوط به ورقکاری
بر قکار دیپلم برق
جوشکار کاربیت
قیچی‌کار و خمکار
راننده لیف‌تراك
نگهبان
پیشخدمت
کارگر ساده
شرایط:
۱ـداشتن‌برك پایان خدمت سربازی‌یا معافی‌ازآن
۲ـ تحصیلات ردیف های ۵ ببعد در حدود ششم ابتدائی.
داوطلبین بین ساعات ۳۰ر۸ تا۱۰ صبح به خیابان ویلا ـ خیابان دامغان شماره ۶ مراجعه نمایند.

Pharmaceuticals Promotional Services Manager

As a result of an internal promotion, a vacancy exists for the Senior position of Promotional Services Manager for the Beecham and Bencard pharmaceutical product ranges.

Applications are sought from candidates who have extensive experience in the production of the full range of promotional support material for ethical pharmaceutical products, including the training requirements of a pharmaceutical sales force.

The successful candidate will be an Iranian national with fluency in English and a proven record in the required field.

Please apply in writing or by telephone to:-

The General Manager,
Beecham Marketing and Technical Services Ltd.,
P.O. Box 41-1941, Tehran.
Telephone: 896471 or 896301.

استخدام‌فوری

مهندسین‌مشاوران.تی.سی بتعداد ۲۳نفر دیپلم فنی (رشته برق‌و مکانیك) احتیاج دارد داوطلبان با در دست داشتن مدارك زیربه قسمت اداری شرکت واقع در خیابان امیرآباد روبروی پارك فرح(ساختمان شماره۱۳ شرکت‌مخابرات)مراجعه نمایند.
۱ـ اصل مدرك تحصیلی
۲ـ گواهی پایان خدمت وظیفه یامعافی‌غیرپزشکی
۳ـ اصل شناسنامه.
۴ـ دو قطعه عکس ۴ × ۳
۵ـ گواهی عدم سوء پیشینه (پس از قبولی)

شرکت سهامی عام ابجو سازی شمس استخدام می نماید

۱ـ مدیر فروش ـ لیسانس در مدیریت بازرگانی واشنا بودن بزبان انگلیسی با داشتن حداقل ۲ سال سابقه کار ۱ نفر.
۲ـ شیمیست ـلیسانس شیمی و صنایع مواد غذائی با داشتن تسلط کامل بزبان انگلیسی، سابقه‌کار ۳الی ۵سال ۱نفر.
۳ـ تکنیسین شیمی ـفوق‌دیپلم انستیتو صنایع شیمیائی با آمادگی کار در شیفت نوبت‌کاری ۳نفر.
۴ـ کارگرساده که حداقل سواد خواندن ونوشتن را داشته باشند ۲۰ نفر.
واجدین شرایط و متقاضیان می توانند همه روزه ازساعت ۸ الی ۱۶با در دست داشتن مـدرك تحصیلی ومعافیت نظام وظیفه به اداره کارگزینی شرکت واقع در خیابان بابائیان سه‌راه اکبرآباد مراجعه نمایند تلفن ۹ـ۵۴۹۰۵۶

صنایع بسته‌بندی ایران (شرکت سهامی عام)

افراد واجد شرایط زیر را بـا حقوق و مزایای مکفی دعوت بـه همکاری مینماید.
۱ـ مهندس مکانیك با داشتـن یکسال سابقه کار و آشنائی‌بامور تولیدی وتعمیرات وزبان انگلیسی
۲ـ صندوقدار رستـوران بـا تحصیلات سیکل اول متوسطـه و ضامن معتبر
۳ـ تحصیلداربا تحصیلات‌ششم ابتدائی و گواهینامـه رانندگـی موتورسیکلت و ضامن معتبر
۴ـ مامورخریدباتحصیلات‌سیکل اول متوسطه و سابقه کار موثر
۵ـ تعمیرکار ماشین‌آلات‌صنعتی با سابقه کار موثر
داوطلبان میتوانند همه روزه از ساعت ۸ صبح الی ۳ بعدازظهربه محل کارخانه واقع در کیلومتر ۱۲ جاده قدیم کرج جنب‌کارخـانجات شاه‌پسندصنایع بسته‌بندی‌ایران مراجعه نمایند.

BILINGUAL SECRETARIES

Major Industrial Group with head office located in South Mehrabad, Tehran, require the services of good, qualified, English/Farsi secretaries.

Applicants must:

- **have good organizational qualities**
- **be capable of doing correspondence**
- **good typing: English/Farsi - Min. 50 w.p.m**
- **have experence with electrical and manual typewriters**

Salary and benefits commensurate with experience. Please send resume in confidence to:

P.O. Box 2942,
Tehran.
Attention: H. A.

قابل‌توجه‌دوشیزگان جویای کار کارخانجات پارس‌الکتریک (شرکت‌سهامی‌عام)

واقع درتهران عده‌زیادی‌دوشیزه را جهت‌مونتاژ تلویزیونهای رنگی و سیاه‌وسفید باامکانات بی سابقه وشرایط زیر برای کاردر یك محیطمناسب وصمیمی به‌همکاری دعوت می‌نماید.

امکانات:

۱ـ حقوق مکفی باسود ویژه مناسب
۲ـ یك وعده غذای گرم و رایگان.
۳ـ استفاده از سرویس‌ایاب وذهاب‌رایگان
۴ـ استفاده از تعاونی مصرف (جهت‌خرید خواروبار و لوازم منزل)
۵ـ استفاده از تعاونی اعتبار (جهت دریافت وام ضروری)
۶ـ آموزش ضمن کار تاتبدیل به مونتاژکار متخصص
۷ـ استفاده از مزایای سازمان تامین اجتماعی (بیمه‌درمانی، بیمه بازنشستگی، بیمه‌حوادث).

شرایط:

تحصیلات: پایان تعلیمات‌ابتدائی یابالاتر.

لطفا جهت استخدام یاکسب اطلاعات‌بیشتر همه روزه به‌استثنای روزهای تعطیل ازساعت ۸ الی۱۶ به‌کارگزینی کارخانجات پارس‌الکتریك واقع درخیابان آیزنهاور ایستگاه شاوب لورنس شماره ۵۶۳ مراجعه فرمائید.

آگهی استخدام شرکت کویو افرادذیل رابهمکاری دعوت‌مینماید

۱ـ حسابدار ورزیده با چهار سال سابقه کارمفید در امور حسابداری‌بازرگانی چند نفر.
۲ـ صندوقدار باسابقه کار و ضامن معتبر.
۳ـ تحویلدارلوازم‌یدکی اتومبیل با سابقه کار.
۴ـ کارمند دیپلمه مرد یا حدود دیپلم علاقمند به کار های انبار لوازم‌یدکی
۵ـباطری‌ساز درجه‌یك.
۶ـ مکانیك درجه یك.
۷ـ نقاش درجه یك.
۸ـ نگهبان با سابقه.
متقاضیان می‌توانند با در دست‌داشتن برك‌پایان خدمت نظام یا معافی بـه کارگزینی شرکت واقع‌در کیلو متر ۹ جاده‌مخصوص کرج مراجعه نمایند.

نیازمندیهای اطلاعات

تلفنهای: ۳۱۲۴۱۳-۳۱۱۲۲۷

اطلاعات نیازمندیهای اطلاعات تلفنی آگهی میپذیرد

شرکت راهسازی

یکنفر مترور راه را که باسابقه وورزیده باشد جهت کاردراستان فارس استخدام می نمایدواجدین شرایط همه‌روزه از ساعت ۱۵ الی ۱۷ با تلفن‌های ۳-۸۹۵۶۹۲ باآقای مهندس روانچی تماس حاصل نمایند.

شرکت تولیدی و بازرگانی به افرادی با شرایط زیر برای کار در قسمت کاردکس نیازمند است

۱- دیپلم متوسطه

۲- برك پایان خدمت‌ویا معافیت از خدمت زیر پرچم

۳- حداقل سن ۲۰ و حداکثرسن ۳۰ سال

٤- آشنائی به زبان انگلیسی

٥- داشتن ضامن معتبر

علاقمندان بین ساعت ٦ الی ۷ بعدازظهر روز شنبه با شماره ۲٦۰۰٤۳ تماس بگیرند اشخاص تجربه‌دار ارجحیت خواهند داشت.

یکنفر نامه رسان موتور سوار که دارای گواهینامه موتور باشد با حقوق مکفی استخدام میشود.

داوطلبین ساعت ١٤ الی ١٦ عصر به آدرس کاخ جنوبی خیابان سزاوار روبروی دبستان بهشت شماره ۹۲ طبقه همکف مراجعه نمایند.

استخدام دائم‌ویاموقت (برای‌مدت‌تابستان)

در شرکت سی‌من‌پاك قسمت بسته‌بندی و حمل‌ونقل لوازم و وسایل شخصی

۱- سوپر وایزر برای نظارت در امر بستدبندی‌و امور مربوطه.

معلومات در حدود دیپلم - آشنائی به‌زبان‌انگلیسی (موقعیت کاری مناسب برای دانشجویان).

۲- کارگر ساده برای بسته‌بندی لوازم‌شخصی- بدون اشکالات در خدمت نظام وظیفه - دارای ضامن معتبر.

نشانی خیابان ایرانشهر جنوبی - شماره۷۳ر۲

شرکت سهامی سیانامیدکی بی‌سی

تعدادی دیپلم طبیعی خدمت کرده جهت‌تصدی شغل نماینده طبی تمام وقت درتهران‌با داشتن‌گواهینامه رانندگی‌رادعوت بهمکاری‌مینماید

ساعت مراجعه ۸صبح الی ٤ بعداز ظهر آدرس خیابان قوام‌السلطنه ساختمان تریومف‌شماره۲۹ طبقه سوم نبی‌لو.

مهندس و تکنیسین نقشه‌بردار با ٥ سال سابقه جهت کار در غرب ایران نیازمندیم

تهران‌عباس‌آباددریای‌نورشماره٤

PHILIPS

آگهی استخدام شرکت‌فیلیپس‌ایران (سهامی‌خاص)

تعدادی تکنیسین مجرب تلفن برای دستگاه P.A.B.X. باحداقل ٥سال سابقه کار و دانستن زبان انگلیسی استخدام مینماید

واجدین شرایط میتوانند همه‌روزه از ساعت۸ الی ۱۵ به شرکت فیلیپس ایران واقع در خیابان شاهرضا پلاك ۸۷۸ مراجعه نمایند.

نیاز به‌حسابدار

شرکت ساختمانی بین‌المللی انگلیسی فرگلاف بیك حسابداربا تجربه دارای تحصیلات عالی در رشته حسابداری و با مشخصات زیر نیاز دارد.

۱- ملیت ایرانی

۲- خدمت وظیفه با داشتن معافیت دائم

۳- آشنائی کامل بزبان‌انگلیسی

٤- سن از ۳۰ سال به‌بالا

به علاقمندان واجد شرایط‌حقوق و مزایای قابل توجه پرداخت می‌گردد.

علاقمندان با آقای برس شرکت فرگلاف شماره تلفن ٦٤۳۲٦۲ تماس بگیرند.

آگهی استخدام

شرکت‌سهامی‌تولیدات کاغذحریر افراد زیر را بهمکاری دعوت می‌نماید

۱-مدیرکارخانه مهندسین مکانیك‌یافوق‌لیسانس درمدیریت صنعتی‌ومسلط به زبان انگلیسی‌دارای تجربه در امور تولیدی کارخانجات.

۲- مدیر فروش فوق‌لیسانس مدیریت یالیسانس اقتصاد با حداقل دوسال تجربه در قسمت‌فروش

۳- تکنیسین برق باحداقل دوسال تجربه

٤- تکنیسین فنی با حداقل دوسال تجربه

٥- کارمند ساده دفتری با حداقل دو سال تجربه برای قسمت های فروش و ویزیتوری.

٦- راننده پایه دو شخصی.

شرایط عمومی

ملیت ایرانی

معافی دائم یاپایان خدمت.

حداقل تحصیلات دیپلم

سن بین ۲۵ الی ٤۰ سال

واجدین شرایط می توانند همه‌روزه از ساعت ۸ر۳۰ الی ٥ بعداز ظهر به دفتر این شرکت واقع در خیابان ویلای شمالی روبروی وزارت علوم شماره ۲۱۹ مراجعه نمایند تلفن ٥-۸۹۳۰۸۱

تکنولوگ

مشاوران مهندسی وصنعتی

وابسته به سازمان گسترش و نوسازی صنایع ایران افراد زیر را باحقوق‌ومزایای مکفی‌بهمکاری دعوت می نماید:

تخصص موردنیاز	حداقل تجربه	نوع تجربه	محل کار	تعداد موردنیاز
مهندس راه و ساختمان	هشت سال	کارگاهی	بندر شاهپور	یکنفر
»	»	»	شیراز	»
»	ده سال	محاسبات‌وکنترل‌پروژه	تهران	»
»	پنج سال	»	»	»
مهندس برق	چهارسال	»	»	»
مهندس تاسیسات	هشت‌سال	»	»	»
مهندس مترور	۳الی٥ سال	-	»	دو نفر
آرشیتکت	٥الی ۸سال	-	»	یکنفر
تکنیسین ساختمان	»	-	شیراز وکرمان	دو نفر
تکنیسین تاسیسات	»	-	»	»

واجدین شرائطبادر دست داشتن یک قطعه عکس به آدرس:
تهران - خیابان پهلوی- نبش جام جم- طبقه پنجم مراجعه نمایند.

شرکت ساختمانی کارانکو با مسئولیت محدود

افراد زیر را برای تهران وخارج از تهران بهمکاری دعوت می نماید

۱- تکنیسین راه و ساختمان با ٥ سال سابقه‌کار ۲ نفر

۲- انباردار که با سیستم کارتکس آشنائی‌داشته باشد ۲ نفر

ازواجدین شرایط خواهشمند است همه‌روزه غیر از ایام تعطیل از ساعت ۱۰ صبح الی ۱۲به‌آدرس خیابان بخارست نبش خیابان ششم شماره ۱٥ طبقه اول مراجعه فرمایند.

آگهی استخدام

شرکت صنایع کاغذسازی‌حریر شاهی (سهامی خاص) برای کاردر شهرستان شاهی افراد زیر را به همکاری دعوت می‌نماید

۱-مهندس‌مکانیك‌که‌کاملا بهزبان انگلیسی مسلط باشند اشخاصیکه در امر مدیریت کارخانه تجربه دارند یا دارای فوق لیسانس در مدیریت‌صنعتی باشند حق‌تقدم خواهند داشت.

۲- تکنیسین برق‌با حداقل دوسال تجربه.

۳- کارگر فنی با حداقل دوسال تجربه.

شرایط عمومی

ملیت ایرانی

معافی دائم یاپایان خدمت.

حداقل تحصیلات دیپلم.

سن بین ۲۵ الی ٤۰ سال.

واجدین شرایط می‌توانند همه‌روزه ازساعت۸ر۳۰ الی ٥بعد از ظهر به دفتر این شرکت واقع در خیابان ویلای شمالی روبروی وزارت‌علوم شماره ۲۱۹ مراجعه نمایند تلفن ٥-۸۹۳۰۸۱

TENDER NO. 37/5

INVITATION TO

ISIRAN Company invites you to Tender with the following specifications:

1— Subject of Tender: 220,000 PLASTIC BIN BOXES

2— Terms and date of delivery: Last day of delivery will be 15th Feb. 1980 indicated in Tender documents. Delivery must be C&F ABYEK (GHAZVIN)

3— Tender documents will be available for the applicants who have written representation, at supplies department located on Takhte-Tavous Avenue Daryaye Nour Street, from 4 JUNE 78 till 14 JUNE 78 payment of 1000 Rials to Current Account No. 3644480, Mercantile Bank of Iran and Holland, Daryaye Nour Branch, must accompany all requests for Tender documents. The Tender documents will not be available after the above date.

4— The appilcants shoud enclose 5% of the sum proposed, as a payment fee or a Bank surety-bond which should be credited one month after the opening of Tender.

5— The applicants should give their proposals in the sealed envelopes and a sample of their proposed BIN BOX as described in Tender's conditions. A receipt will be given. Closing date for Tender is 28th JUNE 1978. All proposals will be opened and examined at the Tender's meeting which will be held at ten o, clock that morning.

6— The company is free to refuse any or all proposals. All conditions of Tender are described in the Tender Documents.

ISIRAN

بدینوسیله از کلیه دارندگان سهام رایزن شرکت سهامی‌خاص

دعوت میشود که برای تشکیل مجمع عمومی فوق العاده در ساعت ٤ بعد از ظهر روز پنجشنبه ۲٥ خرداد ماه جاری‌در محل‌شرکت‌حضوربهمرسانند.

مدیر عامل: پرویز باقری

زیبامک کن اریکسون

یك نفر نامه رسان دارای موتور- سیکلت را با حقوق مکفی استخدام می‌نماید.

طالبین به نشانی خیابان سعدی شمالی، چهارراه سیدعلی، شماره ۲٥٥ ساختمان‌زیبا مراجعه‌فرمایند

Kodak REQUIRES

EXPERIENCED SECRETARY

With the following qualifications:

* Good command of English.
* English and Farsi typing.
* Military exemption.

For interview pls. call the Personnel Manager. 210 Shah Ave. Tels. 377463-377967-370416.

اخذپذیرش تحصیلی

از امریکا - انگلستان -آلمان - سوئد - هند و فیلی‌پین-عباس‌آباد -دریای‌نور کوچه نهم شماره ۷۳ خدمات تحصیلی بین‌المللی.

٦۲۹۸٦۸ و ٦۲۹۸٦۹ و٦۲٤۱۱٤ و ٦۲۷۳٤٦

آگهی دعوت مجمع عمومی سالیانه

بدینوسیله باطلاع شرکاء شرکت بیمارستان مهر با مسئولیت محدود میرساند که مجمع عمومی سالیانه شرکت در ساعت ٥ر۸ بعداز ظهر روز چهارشنبه ۳۱ خرداد ماه ۲٥۳۷ در محل شرکت واقع در خیابان زرتشت تشکیل میشود.

دستور جلسه عبارتست از:

۱- استماع گزارش‌هیئت مدیره وهیئت‌نظار درباره ترازنامه و اموال و اسناد شرکت.

۲- تصویب ترازنامه و تقسیم سود.

۳- تعیین مزایا و پاداش هیئت مدیره‌و هیئت‌نظار وشورای فنی و حقوق مدیر عامل وقائم‌مقام او و حق‌الزحمه‌ها و حق‌المشاوره‌ها.

٤- انتخاب یك نفر عضو هیئت نظار.

هیئت مدیره و هیئت نظارشرکت بیمارستان‌مهر با مسئولیت‌محدود

آگهی دعوت مجمع عمومی سالیانه

بدینوسیله باطلاع شرکاء شرکت گروه پزشکی مهر با مسئولیت محدود میرساند که مجمع‌عمومی سالیانه شرکت در ساعت ٥ر۹ بعداز ظهر روز چهارشنبه ۳۱ خرداد ماه ۲٥۳۷ در محل شرکت واقع در خیابان زرتشت تشکیل میشود.

دستور جلسه عبارتست از:

۱- استماع گزارش هیئت مدیره و هیئت نظار درباره ترازنامه و اموال واسناد شرکت.

۲- تصویب ترازنامه و تقسیم سود.

۳- تعیین مزایا و پاداش هیئت‌مدیره‌و هیئت‌نظار وشورای فنی و حقوق مدیرعامل و حق‌الزحمه‌ها وحق‌المشاوره‌ها.

هیئت مدیره‌وهیئت نظارشرکت گروه پزشکی مهر با مسئولیت محدود

بنیاد نیکوکاری والاحضرت شاهدخت شمس پهلوی

آگهی استخدام

روابط عمومی‌بنیادنیکوکاری والاحضرت‌شاهدخت شمس پهلوی یکنفر کارمند را که دارای سابقه‌کار حداقل دوسال درکارروابط عمومی باشداستخدام می‌نماید.

از متقاضیان خواهشمند است همه روز از ساعت ۸ الی۲بعداز ظهر به بنیاد نیکوکاری والاحضرت شاهدخت شمس پهلوی خیابان پهلوی بالاتر از پارك ساعی روابط عمومی مراجعه یا با تلفن های ۹الی ٦۸٦۰۰٥ تماس بگیرند.

شرکت پارادیس

به دو نفر نقشه‌کش راهسازی‌با حداقل دوسال‌سابقه جهت کار در نزدیکی‌تهران‌و تبریز نیازمنداست

از داوطلبان خواهشمند است از ساعت ۲ الی٤ بعداز ظهر به خیابان رشت شماره ٤ مراجعه فرمایند

آگهی دعوت‌مجمع‌عمومی‌فوق‌العاده

از شرکاء شرکت بیمارستان مهر بامسئولیت محدود دعوت میشود که در ساعت ۹ بعد ازظهر روز چهارشنبه ۳۱ خرداد ماه ۲٥۳۷ برای‌تشکیل مجمع عمومی فوق‌العاده شرکت در محل شرکت واقع در خیابان زرتشت حضور بهم‌رسانند.

دستور جلسه عبارتست از:

اتخاذ تصمیم درباره ازدیاد سرمایه

هیئت مدیره شرکت بیمارستان مهر با مسئولیت محدود

پذیرش معتبر از آمریکا

فیلی‌پین ،هند - شماره ۱٥٤ طبقه دوم امیرآباد نبش نصرت ۹۳۲۷۱۳-۹۳۲۷۰۷

کاشی‌وسرامیک‌ایتالیا

باقیمانده ازیك پارتی‌در رنك و طرحهای مختلف بقیمت نازل کلی یا جزئی بفروش میرسد .عباس آباد چهارراه پاشا اول خیابان میترا دافی‌تکس تلفن ۸٥۰۳٦۸

شرکت ساختمانی دکل

کلیه کار های ساختمانی را می‌پذیرد

شرکت ساختمانی دکل زیر نظر متخصصین باتجربه وباسابقه آمادگی خودرا جهت هرگونه کار اعلام‌میدارد لطفا با تلفنهای

۲۷۷۰۰۸ - ۲۷۲٥۹٦- ۲۷۲۸٤۷

تماس حاصل فرمائید

ویلای فروشی

ویلای ده ساله بمساحت دو هزار متر با سند مالکیت واقع‌دررمك‌رامسربفروش میرسدبه تلفن های ۳۱٥۲۸۰ و ۳۱٦۷۷۱ تماس حاصل نمائید:

دعوت

ازسهامداران شرکت سهامی همگرد (خاص) دعوت میشود که روز سه‌شنبه ۲۰ر۳ر۳۷ ساعت ٦بعداز ظهر در مجمع عمومی عادی که در محل شرکت تشکیل میگردد حضور بهمرسانند.

دستور جلسه:

۱- استماع گزارش هیئت مدیره وبازرس.

۲- تصویب ترازنامه و حساب سود و زیان.

۳- انتخاب مجدد هیئت مدیره.

٤- انتخاب بازرسان اصلی و علی‌البدل

٥- تعیین وتائید خط مشی شرکت‌و روزنامه‌جهت درج آگهی های رسمی شرکت.

هیئت مدیره شرکت همگرد

به اطلاع می‌رساند که کارت بازرگانی شرکت فیروز سهامی خاص بشماره ۲۱۳۳۷ به‌مدیریت آقای عطاالله زربخش مفقودگردیده چنانچه نزد هرکس پیدا شود از درجه اعتبار ساقط است.

شرکت سهامی‌فیروز (خاص)

چاپخانه‌فروشی‌دربست

وماشین های چاپ وصحافی‌نو و دست دوم‌موجود سوار کردن و تعمیرات فنی وبرقی ماشین های چاپخانه قبول میشود تلفن ٥۳٤٥۹۲و٥۳۰۹٤۷

مهندس راه‌وساختمان

بدونفر مهندس راه و ساختمان با حداقل ٥ سال سابقه کار مخصوصا در عملیات خاکی با معافیت دائم و تابعیت ایران نیازمندیم. متقاضیان لطفابه آدرس خیابان شاهرضا خیابان فرصت شماره۸٦ شرکت کنستروکسیون مراجعه نمایند.

تکنولوگ

مشاوران مهندسی وصنعتی

وابسته به سازمان گسترش و نوسازی صنایع ایران به چند نفر منشی و ماشین‌نویس فارسی ولاتین مسلط به‌زبان انگلیسی، جهت کار در ساری با حقوق و مزایای مکفی نیازمند است، حائزین شرائط با در دست داشتن یك قطعه‌عکس به‌آدرس:

تهران خیابان پهلوی نبش جام جم طبقه پنجم مراجعه نمایند.

نیازمندیهای روزنامه اطلاعات تلفنی آگهی می پذیرد

خدمات‌عمومی (متفرقه) ۳۱۱۲۲۷ ۳۱۲٤۱۳

آگهی دعوت مجمع عمومی فوق‌العاده

پیرو آگهی دعوت مجمع عمومی عادی شرکت مجتمع شیر وگوشت مازندران سهامی خاص در تاریخ۲۸ر۳ر۳۷ در همان تاریخ بعد از جلسه‌مجمع عمومی فوق‌العاده صاحبان‌سهام تشکیل خواهد شد.

دستور جلسه

اصلاح ماده پنج وبند یک ماده شش اساسنامه .

رئیس هیئت مدیره

آ-۳۰۸۷

آگهی تشکیل مجمع عمومی

مجمع عمومی عادی شرکت سهامی خاص ستایش درساعت ۹ صبح روز سه‌شنبه سوم تیرماه ۲۵۳۷ در دفتر شرکت واقع در خیابان سعدی جنوبی- شماره ۵۹۲ طبقه دوم تشکیل‌خواهد شد. از صاحبان سهام یانماینده قانونی ایشان دعوت میشوددر روز و ساعت مقرره در جلسه حضور بهمرسانند.

دستور جلسه

۱- استماع گزارش هیئت مدیره وبازرسان
۲- تصویب ترازنامه منتهی به‌پایان سال۲۵۳۶
۳- انتخاب بازرسان.

هیئت مدیره شرکت سهامی‌خاص ستایش

آگهی استخدام

باشگاه ورزشی شاهنشاهی جهت تکمیل‌کادر فنی دو نفر استادکار با سابقه برای حرارت مرکزی استخدام می‌نماید داوطلبان می توانند همه روز به‌غیر ازروز های تعطیل ازساعت۹تا۱۲ ظهربا دردست داشتن مدارك لازم به‌قسمت فنی باشگاه‌مراجعه نمایند.

باشگاه ورزشی شاهنشاهی

آدرس ـ خیابان پهلوی جنب پارك شاهنشاهی

دعوت مجمع عمومی عادی صاحبان سهام شرکت‌سهامی‌خاص بازرگانی وفنی افتابشرق

مجمع عادی شرکت در ساعت ده ۱۰ صبح روز سه‌شنبه سی‌ام خردادماه ۲۵۳۷در محل شرکت واقع‌در خیابان‌فردوسی- ساختمان آفتاب شرق- طبقه دوم تشکیل میشود. از کلیه صاحبان سهام دعوت میشود که درجلسه مجمع شرکت‌فرمایند.

دستور جلسه

۱- رسیدگی وتصویب ترازنامه ۲۵۳۶ و اتخاذ تصمیم راجع به تقسیم سود .
۲- انتخاب بازرسان اصلی وعلی‌البدل.
۳- انتخاب روزنامه کثیرالانتشار جهت درج آگهیهای شرکت.

هیئت مدیره شرکت سهامی بازرگانی وفنی آفتابشرق

دعوت مجمع عمومی عادی‌صاحبان سهام شرکت سهامی خاص بازرگانی و فنی فروماتکس

مجمع عادی شرکت در ساعت ده ۱۰ صبح روز سه‌شنبه سی‌ام خردادماه ۲۵۳۷در محل شرکت واقع‌در خیابان‌فردوسی- ساختمان آفتاب شرق- طبقه دوم تشکیل میشود. از کلیه صاحبان سهام دعوت میشود که درجلسه مجمع شرکت‌فرمایند.

دستور جلسه

۱- رسیدگی وتصویب ترازنامه ۲۵۳۶ و اتخاذ تصمیم راجع به تقسیم سود .
۲- انتخاب بازرسان اصلی وعلی‌البدل.
۳- انتخاب روزنامه کثیرالانتشار جهت درج آگهیهای شرکت.

هیئت مدیره شرکت سهامی بازرگانی و فنی فروماتکس

آگهی دعوت مجمع عمومی عادی سالیانه

بنابر تصمیم هیئت مدیره مجمع عمومی عادی سالیانه شرکت سهامی خاص خدمات فنی اتوتهران در ساعت ۱۰ صبح روز چهارشنبه ۳۱ خرداد ۲۵۳۷ در دفتر مرکزی‌شرکت واقع در تهران خیابان کورش کبیر پلاک۳۵۳تشکیل خواهد شد .

دستور جلسه بشرح زیر میباشد :

۱- استماع گزارش هیئت‌مدیره وگزارش بازرس شرکت در مورد بیلان سال ۲۵۳۶ و رسیدگی به عملیات ومحاسبات سال گذشته و تصویب یا تصحیح آن .
۲- تعیین ترتیب تقسیم سود .
۳- انتخاب بازرس یا بازرسان جدید شرکت

از عموم دارندگان سهام دعوت‌میشود شخصایابوسیله نماینده قانونی خود در مجمع عمومی شرکت نمایند .

هیئت مدیره شرکت سهامی خاص خدمات فنی‌اتوتهران

آ-۳۰۸۹

قابل توجه شرکت کنندگان در مناقصه ساختمان های سازمانی کارخانه قند مرودشت

پیشنهاد های رسیده ساعت ده صبح پنجشنبه ۱۸خرداد در دفتر کارخانه واقع در مرودشت باز و حضور پیشنهاد دهندگان و مناقصه حضوری آزاد بوده وشرکت در ردو یا قبول هر پیشنهاد مختار خواهد بود .

شرکت سهامی قندمرودشت

آگهی مناقصه

شرکت سهامی صنایع شیر ایران درنظر دارد بجهت تولیدماست خود حدود۲۰۰ تن‌روغن کره‌در بسته های۲۵ کیلوئی خریداری‌نماید طالبین می توانند جهت‌دریافت‌برك شرایط‌شرکت درمناقصه تماس مشخصات روغن کره همه روزه باستثنای ایام تعطیل بکارخانه شیر پاستوریزه تهران‌واقع درکیلومتر ۷ جاده قدیم کرج مراجعه‌وپیشنهادات خودرا تاآخر وقت اداری روزسه‌شنبه مورخ ۲۳ر۳ر۳۷ بدفتر این‌شرکت‌تسلیم‌ورسیددریافت دارند . به‌پیشنهاداتی که‌بعداز موعد مقرر به‌دفتر شرکت برسد ترتیب‌اثر داده نخواهد شد.

م‌دلف ۵۰۷۶

شرکت سهامی صنایع‌شیر ایران

آگهی استخدام

شرکت پشتیبانی و نوسازی هلیکوپترهای ایران برای تامین و تکمیل نیروی انسانی مورد نیاز خود شما را در مشاغل و تخصص های مشروحه زیر بهمکاری دعوت مینماید

ردیف	تخصص	تحصیلات مورد نیاز
۱	ماشین نویس	دیپلم عادی وگواهینامه ماشین نویسی (فارسی و لاتین)
۲	نگهبان	ششم ابتدائی بیا۷
۳	کارگر ساده	ششم ابتدائی

مزایای شرکت :

۱- حقوق‌و مزایای شغلی مکفی
۲- بیمه بازنشستگی و درمانی
۳- خدمات رفاهی و تامین مسکن در آتیه بسیار نزدیك

شرایط استخدامی :

۱- داشتن برك پایان خدمت سربازی برای ردیف ۲ (کسانیکه خدمت سربازی رادر واحد های گارد شاهنشاهی انجام داده‌اند ارجحیت دارند).
۲- داشتن برك پایان خدمت سرباری‌یامعافیت دائم غیرپزشکی برای ردیفهای ۱و ۳
۳- عدم اشتغال در سازمانهای دولتی‌یاوابسته

داوطلبان بمنظور ثبت نام وکسب اطلاعات بیشتر همه روزه باستثنای روز های تعطیل از ساعت ۸الی۱۲ با دراختیار داشتن دوقطعه عکس پرسنلی اصل یافتوکپی آخرین مدرك تحصیلی به آدرس:

تهران ـ امیرآباد شمالی- سه‌راه فرحزاد- جنب بانك سپه-ساختمان پری- مدیریت امور اداری (دایره استخدام)مراجعه نمایند(م‌الف ۵۶۸۱ ۱- ۳

میزبان نامی است که برای مهمانداران‌ویژه طبقه فوقانی هواپیماهای ۷۴۷ (جمبوجت) انتخاب شده است

بعنوان میزبان با

هواپیمائی‌ملی‌ایران«هما»

همکاری نمائید

هواپیمائی ملی‌ایران «هما» گروه دیگری از علاقمندان را جهت‌خدمت در هواپیما های ۷۴۷در پروازهای بین‌المللی «هما» بهمکاری دعوت مینماید .

انتخاب شدگان در آموزش ویژه‌ای شرکت نموده و از
- حقوق و مزایای کافی
- بیمه های درمانی
- بیمه عمر و حوادث در کار وخارج‌ازکار
- لباس و یونیفورم ویژه

وسیله رفت و آمد ازمحل سکونت به محل خدمت و برگشت
- مزایای مسافرت با «هما» و سایر خطوط بین‌المللی
و سایر امکانات یك سازمان بین‌المللی پیشرو برخوردار خواهند شد.

شرائط استخدام

- جنسیت زن
- تسلط کامل به زبان انگلیسی
- حداقل سن ۲۰ سال تمام وحداکثر ۳۰سال
- دارا بودن برك پایان خدمات اجتماعی و یا معافی دائم غیر پزشکی
- آراستگی ظاهر و تناسب اندام (حداقل قد ۱۵۵ سانتیمتر)

دارندگان شرایط فوق پس‌از موفقیت در آزمایشات گزینش و دوره آموزش برای مدت۳ سال استخدام خواهند شد . مدت قرارداد در صورت رضایت از کار تمدید خواهد شدافرادی که پس‌ازپایان مدت قراردادواجدشرائط استخدام دائم «هما» باشند میتوانند به استخدام رسمی «هما» درآیند.

مصاحبه

از داوطلبان واجد شرایط فوق تقاضا میشود در روز های ۱۶ ،۱۷ ،۲۳، ۲۴ خرداد ماه ۲۵۳۷ شاهنشاهی از ساعت ۳الی۶ بعدازظهر باهمراه داشتن یك‌قطعه عکس ویك‌برك فتوکپی (آخرین مدرك تحصیلی ، پایان خدمت یا معافی دائم و صفحه اول شناسنامه)جهت انجام مصاحبه به محل اداره استخدام « هما» واقع در خیابان‌تخت طاووس نبش روزولت مراجعه نمایند.

به تقاضای کسانی که‌در مراحل استخدامی دوره های قبل غیر واجد شرایط شناخته شده‌اند ترتیب اثر داده نخواهد شد .

مرکزپزشکی شاهنشاهی ایران

مرکز پزشکی شاهنشاهی ایران تعدادی بورس تحصیلی و تکمیلی دوره فوق لیسانس ، دکتری، وفوق دکتری در اختیار داوطلبان واجد شرایط که در دوره های زیر مشغول تحصیل هستند یا پذیرش گرفته‌اند قرار میدهد :

۱- علوم پایه پزشکی : (آناتومی - فیزیولوژی -فارماکولوژی -میکروبیولوژی-ایمنولوژی‌ژنتیك و غیره) (دوره دکتری)
۲- علوم کتابداری بهداشتی و آنفورماتیك (دوره فوق لیسانس ودکتری)
۳- علوم پیراپزشکی : (علوم ازمایشگاهی - رادیو لوژی - بانك خون- مهندسی پزشکی - توان‌بخشی‌دستگاه تنفسی) (دوره فوق‌لیسانس یادکتری)
۴- پرستاری (دوره فوق لیسانس یادکتری)
۵- بورس تحقیقاتی در علوم پایه‌پزشکی(دوره فوق دکتری)جهت داوطلبانی که دارای مدرك دکتری هستند .
۶- بورس تحقیقاتی یا بالینی در دوره های فوق تخصصی پزشکی برای داوطلبانی که دارای مدرك دکتری پزشکی هستندوهمچنین‌دوره های تخصصی را دیده‌اند .

ازبین داوطلبان تعداد لازم انتخاب خواهند شد. برای‌کسب اطلاعات‌بیشتر ودریافت برك درخواست بامرکز پزشکی شاهنشاهی ایران به نشانی زیر ازطریق نامه یاتلفن تماس‌بگیرند.

آدرس: خیابان جهان کوك نبش جردن تلفن : ۶۸۱۶۴۶-۶۸۸۰۱۷

شماره داخلی ۲۶۲ م‌الف۳۹۵۳ ۲-۳

هواپیمائی ملی ایران «هما»

آگهی استخدام

کارمند راننده کارد کارگر درشیراز

هواپیمائی ملی ایران «هما» با توجه به توسعه عملیات پروازهای هفتگی خود به شیراز گروه‌جدیدی‌را با در اختیار گذاشتن امکانات رفاهی گسترده و حقوق و مزایای‌مکفی به‌همکاری دعوت می نماید .

سمت	شرایط استخدامی
کارمند	دارا بودن دیپلم کامل متوسطه‌در رشته های‌طبیعی،ریاضی یابازرگانی باحداقل معدل ۵ر۱۳ ـ حداکثرسن ۲۷ سال داشتن برك پایان خدمت وظیفه یامعافی دائم
راننده پایه یك	داشتن مدرك سوم متوسطه‌با ۵ سال سابقه گواهینامه رانندگی با مدرك ششم ابتدائی با۸ سال سابقه گواهینامه رانندگی حداکثر سن ۴۰ سال- داشتن برك پایان خدمت وظیفه یا معافی دائم .
کارد	داشتن حداقل گواهینامه پایان تحصیلات ابتدائی (دارندگان مدارك تحصیلی بالاتر ارجحیت خواهند داشت حداقل قد ۱۶۷ سانتیمترحداکثر سن۲۷سال- داشتن برك پایان خدمت وظیفه)
کارگر	داشتن سواد خواندن و نوشتن- حداکثر سن ۳۵ سال داشتن برك پایان خدمت وظیفه یا معافی دائم

از داوطلبان علاقمند خواهشمند است مطابق برنامه مشروحه ذیل:

کارمند- از ساعت ۸ الی ۱۲ روز ۵ تیر ماه ۲۵۳۷ شاهنشاهی
راننده ـ از ساعت ۸ الی۱۲ روز ۷ تیرماه ۲۵۳۷ شاهنشاهی
کارگروکارداز‌ساعت۸الی۱۲روز ۸ تیر ماه ۲۵۳۷ شاهنشاهی

به آدرس شیراز :خیابان قصرالدشت دبیرستان دانشگاه پهلوی (باهمراه‌داشتن دوقطعه عکس گواهی مربوط به‌خدمت وظیفه، مدرك تحصیلی و شناسنامه ،مراجعه نمایند تاترتیب شرکت‌ایشان در برنامه های انتخاب داده شود .

«آگهی مزایده واگذاری خطوط اتوبوسرانی بین شهرك های اطراف ساوه

شرکت واحد اتوبوسرانی عمومی تهران‌وحومه امر حمل‌ونقل مسافرین ،شرکهاوقراء بین‌سه‌راه آذرین وساوه رااز طریق مزایده بشرح زیر:

الف- از سه راه آذرین تاشهرك نعمت‌آباد، در مسیر اصلی ۵ کیلو متر بنرخ‌نفری ۵ریال.
ب- از سه‌راه آذرین تاشهرك‌های چهاردانگه وشطره در مسیر اصلی حدود ۱۳ کیلو متر بنرخ نفری ۱۰ ریال.
ج- از سه راه آذرین تاشهرك های باغ‌فیض - شاه شهر-قاسم آباد -محمدیه -مهدیه‌و آریامهر حداقل ۱۹ کیلو متر و حداکثر ۲۳ کیلومتری نفری ۱۵ ریال.
د -از سه راه آذرین تاشهرك‌های سلطان‌آباد وواوان ۳۰کیلومتری نفری ۲۰ ریال.
ج- حداقل نرخ مسافرین بین راه ۵ریال وحداکثرآن به تناسب مسافت طی شده ۱۵ ریال‌به شرکت‌هاویاموسسات واجد صلاحیت واگذار مینماید.

۱- پیشنهاد دهندگان بایستی حداقل دارای ۶۰دستگاه اتوبوس ۴۵ نفری سالم و قابل استفاده برای تمامی خطوط فوق‌الذکر باشند و عندالاقتضا در جریان کار، تعداد اتوبوس ها حسب قرارداد منعقد قابل افزایش‌است .
۲- پیشنهاد دهندگان بایستی تعهد نمایند که تعداد اتوبوس‌های متوقف تعمیری از ۵درصد کل اتوبوسها تجاوز ننماید.
۳- پیشنهاد دهندگان بایستی میزان حق‌الامتیازواگذاری خطوط فوق‌الذکر راضمن قبول‌کلیه شرایط مقرر در این آگهی اعلام نمایند.
۴- پیشنهادات مشروحه ومبهم و مربوط قسمتی از خطوط موضوع مورد مزایده قابل ترتیب‌اثر نمی‌باشد.
۵- پیشنهاد دهندگان بایستی معادل ۵درصد حداقل امتیاز پیشنهادی رانقدا بحساب ۹۰۰۰۲ این شرکت نزدبانك ملی ایران شعبه شرکت واحد واریز، ویا معادل آن‌ضمانتنامه بانکی معتبربه قابل تمدید بشرکت واحد بسپارند.
۶- از برنده مزایده هنگام انعقاد قرارداد معادل۱۵درصد حق‌الامتیاز در مدت قرارداد بعنوان تضمین حسن عملیات‌اخذ میشود،و سپرده پنج درصد شرکت در مناقصه بحساب آن مسترد میگردد .

پیشنهاد دهندگان‌بایستی پیشنهادات خودرا تاساعت۱۰ صبح روز « ۱۵ر۴ر۳۷» به‌دبیرخانه شرکت واحد تسلیم و رسید دریافت دارند.

۷- پیشنهادات واصله در ساعت ۱۰و نیم صبح روز ۱۷ر۴ر۳۷ بازو قرائت خواهدشد. حضور پیشنهاد دهندگان و یانمایندگان رسمی آنان درکمیسیون مزایده آزاد میباشد
۸- شرکت واحد در رد یاقبول یك‌یاکلیه پیشنهادات مختار است.
۹- پرداخت کلیه هزینه‌های قانونی اعم از مالیات - عوارض و هزینه های نشر آگهی و غیره کلا بعهده برنده مزایده خواهدبود.
۱۰- چنانچه برنده حداکثر تا۱۰ روز پس‌از ابلاغ مراتب برنده شدن درمزایده ازطرف شرکت واحداتوبوسرانی جهت عقد قرارداد وانجام تشریفات مربوطه بشرکت واحد مراجعه ننماید ،سپرده تودیع‌شده اوبدون هیچگونه تشریفات بنفع شرکت‌واحد ضبط خواهدشد. سپرده نفرات اول ودوم حائزین حداکثر قیمت -برندگان مزایده تا انجام قطعیت معامله نزدشرکت واحدباقی خواهدماند.

شرکت واحد اتوبوسرانی عمومی تهران و حومه

آگهی مناقصه شماره ۲۸۵ر۳۷

۱۰۴۹۰۰۰ یك‌میلیون و چهل‌و نه هزار متر

۱- لوله فولادی نمره ۱۱	۳۸۵۰۰ سی و هشت هزار وپانصدمتر
۲- لوله فولادی نمره ۱۳	۱۰۴۹۰۰۰ یك‌میلیون و و چهل‌ونه هزار متر
۳- لوله فولادی نمره ۱۶	۸۳۶۰۰ هشتاد و سه هزار و ششصد متر
۴- لوله فولادی نمره ۲۱	۱۴۰۰۰ چهارده هزار متر
۵- لوله فولادی نمره ۲۹	۱۸۰۰ یکهزار و هشتصد متر
۶- لوله فولادی نمره ۳۶	۲۰۰۰ دوهزار متر

را ازطریق مناقصه عمومی خریداری مینماید،داوطلبین شرکت در مناقصه میتوانند برای دریافت برك شرائطبه‌اداره مناقصه‌های تدارکات ذوب‌آهن آریامهر واقع‌در ۴۵ کیلومتری جاده اصفهان شهرکرد مراجعه و پیشنهاد خود رابراساس مفاد مندرج در برك شرائط و سایر مدارك مناقصه تنظیم و بانضمام رسیدپرداخت وجه نقد بصندوق ذوب‌آهن آریامهر یابحساب جاری شماره ۹۱۲۴ بانك ملی ایران شعبه ذوب‌آهن یاضمانت‌نامه بانکی به مبلغ ۲۷۵۰۰۰۰ ریال برای تمام اقلام مورد مناقصه درصورتی‌که برای قسمتی از اقلام پیشنهاد داده شود معادل ۵درصد جمع مبلغ پیشنهادی همراه برك شرائط باقید قبولی امضاء نموده ودردوپاکت لاك‌ومهر شده باذکر شماره آگهی مناقصه تاساعت ۹روز ۱۳ر۴ر۲۵۳۷ بدبیرخانه تدارکات ذوب‌آهن آریامهر تسلیم نمایند، پیشنهادات واصله در ساعت ۱۰همانروز دراداره مناقصه‌های تدارکات ذوب‌آهن آریامهربازو قرائت خواهدشد مدت‌تحویل حداکثر تا پایان آبانماه سال جاری و محل تحویل انبار ذوب‌آهن آریامهر می باشد، حضور پیشنهاد دهندگان یانمایندگان آنها در جلسه مناقصه آزادو سایر شرائط در برك شرائط مندرج میباشد، شرکت‌کنندگان میتوانند برای تمام یاقسمتی از اقلام مورد مناقصه آزاد و سایر شرائط در برك شرائطمندرج میباشد ، اقلام را درجمع یابه تفکیك از حائزین حداقل بها خریداری نماید که‌دراین صورت به‌میزان ۵درصد مبلغ اقلام حائز حداقل‌در مناقصه از سپرده شرکت در مناقصه به آن اقلام اختصاص خواهدیافت، پیشنهاد دهندگان باید کاتالوك و مشخصات فنی یانمونه کالاهای پیشنهادی خودرا در جلسه مناقصه تسلیم نمایند.

ذوب آهن آریامهر « شرکت سهامی»

مجمع عمومی عادی‌سالیانه شرکت بیمارستان مدائن با مسئولیت محدود

مجمع عمومی عادی سالیانه شرکت بیمارستان مدائن با مسئولیت محدود در تاریخ یکشنبه ۲۸ خرداد ۲۵۳۷ ساعت ۹ بعد از ظهر در محل شرکت تشکیل خواهد شد از کلیه‌صاحبان‌سهم‌الشرکه خواهشمند است در این جلسه حضور بهمرسانند .

دستور جلسه :

۱- استماع گزارش هیئت مدیره و هیئت نظارت راجع به عملیات و محاسبات سال گذشته
۲- تصویب ترازنامه
۳- انتخاب یک نفر عضو هیئت نظارت برای‌بقیه‌مدت
۴- انتخاب ۵ نفر برای شورای عالی فنی و انتظامی بیمارستان .

هیئت مدائن

تفسیر فرهنگی

مسائل آموزش ابتدائی و راه‌حل آنها

دبستانها باید یکنواخت شود
آئین‌نامه دبستانها دقیقا به اجرا درآید

در شماره های قبل ایـن صفحه ، به ضرورت ارزیابی مجدد نظام جدید آموزش و پرورش و به صورت مـواد قانون ، در آمدن اصول آن ورعایت دقیق آئین نامه های آموزش وپرورش‌اشاره کردم در این شماره به « تعلیمات ابتدائی » میپردازم :

بر هدف هائی که بـرای تعلیمات ابتدائی در نظام جدید آموزش و پرورش تعیین شده است و اساس آن فرا گرفتن خواندن ونوشتن‌زبان فارسی ، حساب کردن و یادگرفتن مقدمات علوم و نحوه بهتر زیستن درجامعه است،تاکنون ایرادی چشمگیر وارد نیامده است و عیب و نقص تنها در وضعیت اداره دبستان های‌ما است،به عبارت دیگر عدم‌رعایت دقیق آئین نامه دبستان‌مصوب شورای‌عالی آموزش‌وپرورش و اصول نظـام جـدیـد مربوط به دوره ابتدائی‌باعث پدید آمدن مسائل شده است . لازم است یادآوری شود که آئین نامه‌دبستان بعد ازاجرای نظام جدید به تصویب رسیده است پس ناظر برآن استو باهم مطابقت دارند .

آئین نامه دبستان و اصول نظام جدید همانطور که‌قانون تعلیمات اجباری صراحت‌دارد همه دبستان ها ، یعنی همه مدارس مرحله اول تعلیمات عمومی را در یک ردیف قرار داده وتاکیدبر یکنواخت‌بودن امر آموزش وپرورش درآنها دارد وکتاب های درسی نیز برای همه دبستان ها بصورت یکسان تهیه میشود ، اما از همان روزی که نظام جدید آموزش و پرورش دردبستان های ما باجرا درآمد ، دبستان های غیر دولتی که موسسات انتفاعی بودند به منظور جلب دانش آموز ، ضمن برنامه مصوب‌شورای عالی آموزش وپرورش به تدریس زبـان خارجی ـ البته فقط الفبا و چند لغت با معلمان غیر متخصص ـ پرداختند و به‌این ترتیب در دوره ابتدائی ما دوگانگی بوجود آمد . درآن تاریخ ـ سال۴۵ ـ معلوم‌نیست چرا از این کار جلوگیری‌بـه عمل نیامد .

ایراد دیگری که گرفته شد، این بود که صاحبان دبستان های غیردولتی در بسیاری موارد دیپلمه های عادی را بـدون دیدن دوره روش تدریس، در دوره ابتدائـی بـه تـدریس می‌گماردند کـه دولت نـاچـار شد برای رفع این نقیصه به تدریج بهمه دبستان های غیر دولتی آموزگـار دولتی بفرستد و نیز مدیر دولتی که حـائـز شرایط انتصاب باشد به این مدارس اعزام دارد ولی مسئله دوگانگی حل نشد.

فرمان رایگان شدن تحصیل از ۵سالگی‌تاپایان دورمراهنمائی وبه صورت دولتی درآمدن مدارس ابتدائی وراهنمائـی فرصتی به دست داد تادبستانها را به صورتیکنواخت درآورند وبه یک مسئله بزرگ آموزش وپرورش پایان دهند که بنظر می‌رسد این کار صورت نگرفته وهمانطور که دیده می‌شود در بسیاری از دبستانهای مشمـول فرمان که اینک همه هزینه آنها رادولتمی‌پردازدو کارکنانشان از دولت حقوق دریافـت می‌دارند همچنان زبان خارجی تدریس می‌شود ودارای خدمات جنبی آموزشی و غیر آموزشی هستند، پس مسئله‌ای که وجود داشت، همچنان باقی مانـده است. نه‌تنها این مسئله حـل نشده است ، بلکه با دو سره شدن بسیاری از دبستانهای مشمول فرمان مشکل دیگـری پدید آمده است علت آن است که در سالهای اخیر مطابـق احتیاج، دبستان تازه بوجود نیامده است و به عنوان یکراه حل‌فوری‌مازاد دانش‌آموزان بدبستانهای غیر دولتی‌فرستاده شده‌اند و این دبستانها همدو سره شده‌اند.تازه نوبتهای‌صبح وبعد ازظهر دبستانهای دوسره هم به صورت ثابت درآمـده است یعنی دستورالعملهـای مربوطـبه چرخان‌بودن دبستان ها نیز در بسیری از آنها عملی نشده است، بالنتیجه نیمی از دانش آموزان که بعد از ظهـر ها به صورت ثابت به مدارس ابتدائی می‌روند ضعفیتر از دانش آموزان‌صبحکار هستند.

بنظر می‌رسدنصف روزه‌شدن دبستانها وثابت ماندن صبح و عصر آنها عملا بسیاری از آموزگاران را از صورت یکـ کارمند تمام وقت خارج کرده است وپاره‌ای‌ازآنان درساعات فراغت برای خود شغل دومی دست وپا کرده‌اند .

مشکل دیگر این است کـه بیش از عده مقرر در آئین‌نامه، دانش آموز به کلاسها فرستاده میشود که این کار بکیفیـت تدریس لطمه شدید وارد آورده است از طرفی بعضی مدارس ابتدائی در خانه‌هائی که بـاز مطابق «قانون تاسیس مدرسه» ساخته نشده است دایر شده‌اند وهمه اینها ازکیفیت کارمیکاهد و آموزش ابتدائی‌را ازهدف یکنواخت شدن دور می‌سازد .

بنابراین برای اصلاح آموزش ابتدائی ودرجریان مسیر قرار دادن آن تنها لازم است آئین نامه دبستان مصوب شورای عالی آموزش وپرورش دقیقاو بدون استثناء به اجرا درآیدو از هم‌اکنون وزارت آموزش و پرورش وسائل اجرای دقیـق آنرا بطریق مرحله‌ای فراهـم آورد تا در سالهای بعد ایـن مشکل اساسی از میان برود یعنی به حد کافی ساختمان مناسب تهیه کند ، خدمـات جنبی را که مغایر برنامـه مصوب آموزش ابتدائی است حذف کند و دبستان را بـه صورتی درآورد که مطابـق آئین‌نامه مصوب باشد.

نوشیروان کیهانی‌زاده

بدون اجازه خاص
پاسخ اداره کل آموزش‌وپرورش تهران به یك ناحیه این شهر :

ایجاد کلاس تقویتی وزبان درمدارس عادی ممنوع است

اداره کل آموزش و پرورش تهران در پاسخ یک ناحیه این شهر ، غیر قانونی بـودن تشکیل کلاس های آزاد علمی‌وزبان را دردبستان ها و مدارس راهنمائی و دبیرستان ها، بدون داشتن اجازه نامه خاص اعلام کرده است .

اداره کل آموزش و پرورش تهران‌خطاب به این ناحیه نوشته است که کلاس های آزاد علمی وزبان خارجی ، برای دایر شدن ،احتیاج باجازه نامه‌ای دارد که مطابق‌آئین نامه‌آموزشگاه های آزاد صادر میشود .

خبرنگار ما نوشته است هدف اداره کـل آموزش و پرورش تهران ظاهرا کلاس های تقویتی و زبان و امثال آن در مدارس عادی، بدون اجازه نامه خاص بوده است .

آئین نامه آموزشگاه های آزاد شرایط خاصی برای صدور اجازه نامه آموزشگاه آزاد که کلاس های تقویتی و زبان از جمله‌آن‌است مقرر داشته و از لحاظ محل ، مدیریت ورشته های تدریس نیز شرایط ویژه در نظر گرفته‌است و از جمله با یک اجازه نامه نمی توان دو آموزشگاه دایر کرد و آموزشگاه فقط یک‌هدف را باید تعقیب کند ، مثلا آموزشگاه علمی نبایدبه زبان اختصاص یابد .

خبرنگار ما نوشته است که تاکنون مشاهده نشده است که برای تاسیس این چنین کلاس هائی ،به مدارس‌عادی مخصوصا مدارس‌مشمول

دردلهای فرهنگی

تقاضای ارتقاء گروه دبیران بازنشسته

علی اصغر خبرمزاده:

● سال گذشته پس از عمری خدمت در آموزش و پرورش به عنوان یک دبیر بازنشسته شدم. من و سایرهمکارانم تاآن تاریخ هرچه در گروه ۹ درجا زدیم به گروه ۱۰ ارتقاء نیافتیم، زیرا برای ورود به این گروه ۹۰ امتیاز لازم بود ، ولی شانزدهم مهرماه سال گذشته این ۹۰ امتیاز به ۵۵ امتیاز کاهش یافت.

من وسایرین ازآن تاریخ هر وقت به کارگزینی وزارت آموزش وپرورش مراجعه میکنیم تا گروهی که استحقاق‌ارتقاء به آن راداریم بدست آوریم، میگویند: چون شما بازنشسته شده‌اید مقررات تازه شامل حال شما نمیشود، حال آنکمـا سالها در گروه ۹ متوقف بودیم وهر روز بما وعده دادمیشد که امتیازها کاهش خواهد یافت و شما بگروه ۱۰ ارتقاء می‌یابید !

تقاضای من بنمایندگی از طرف سایر دبیران بازنشسته این است که براساس اصل همطرازی، ما بازنشستگان راهم ارتقاء گروه دهند .

عیب از وزارت‌آموزش‌و پرورش است

کارمند وزارت نیرو (تلفنی)

● من یک کارمند دولت هستم، ودرآمدم از چهارهزار تومان در ماه تجاوز نمیکند، ولی همین امسال باید ۶هزار تومان بابت شهریه تحصیلی دوفرزندم بدهم. خدا را شکم میکنم که فقط دو فرزند دارم اگر بیشتر میداشتم که پاک بیچاره میشدم.

یک فرزند من دانش‌آموز مدرسه راهنمائی است وبا اینکه این مدارس ٤ سال است که دولتی شده‌اندباید دوهزار تومان بابت خدمات جنبی بپردازم، حال آنکه قبل از دولتی شدن، بابت همه سرویسها از جمله آموزش (در مورد فرزند بزرگم) فقط ۹۰۰ تومان به‌این مدرسه میپرداختم شهریه و خدمات جنبی فرزند بزرگم اینک چهار هزار تومان است . من عیبکار فرمان اجازه نامه داده شود .

را از وزارت آموزش و پرورش میدانم که تکلیف مدارس غیر دولتی مشمول فرمان را یکسره نکرده است. وبااینکه دولت در این مدارس هزینه سنگینی را متقبل شده است، مردم نیز همان پول سابق وشاید مبلغی بیشتر از آنرا باید بپردازند. من نمیدانم چرا وزارت آموزش و پرورش‌این وضع رابوجود آورده است ؟!

بالا بردن مهارتها یا خواندن دروس نظری ؟

محمود روحی:

● دوره بزرگسالان در همه جای دنیا ویژه بالا بردن مهارتهای کسانی است که به عللی در سن مناسب مدرسه، تحصیل را رها کرده‌اند. من نمیدانم در حالی که وزیر آموزش وپرورش در همه‌ی نطق‌هایش علاقه‌اش را به توسعه‌تحصیلات فنی وحرفه‌ای نشان میدهد، معذلک دوره بزرگسالان ماجنبه «نظری» پیدا کرده است وعینا مانند مدارس متوسطه روزانه است که مطبوعات نام دوره روزانه را هشت میز نشین‌تربیت کن»، و «کارخانه دیپلم سازی» نام نهاده‌اند!

حالا چرا ؟

احمد اسمعیلی:

در شماره روز پنجشنبه اطلاعات‌ـ صفحه ۳ـ مطلبی خواندم که در آن مقررات امتحانات نهائی چهارم توسط‌نظام جدید که برای اولین بار در تاریخ آموزش وپرورش ایران چندروز دیگر برگزار میشود اعلام شده بود. نمی‌دانم‌چرا این مقررات حالا اعلام میشود؟ این مقررات باید چهار سال پیش اعلام میشد تا یک دانش آموز می‌دانست درجه شرایطی به امتحان نهائی معرفی میشود ودرجه وضعیتی معرفی نمی‌شود ووضع خود را از همان تاریخ بااین مقررات تطبیق میداد. من فرهنگی نیستم واطلاعاتم فقط اخبار «روزنامه‌ها است» مطلب دیگری که خواستم عرض کنم اینست که هر وقت روزنامه ها را میخوانم دائم از تغییر مقررات مدارس خبر می‌دهندبازهم نمیدانم چرا، سابقا چنین تغییراتی هر ده سال یکبار و یـا بیشتر انجام میشد. وبرای هر تغییری شورای عالی آموزش‌و پرورش و کمیسیونهای آن ماههای بحث‌و بررسی میکردندو روزنامه‌ها این بحثها را می‌نوشتند، تفسیر می‌کردند، نظـر صاحبنظران را جویا شدند و آخر سر می‌نوشتند، طرح‌ای شورایعالی آموزش وپرورش «ارفاق تکمیلی» برقرار شد و ...

مشاور فرهنگی پاسخ میدهد

تلفنهای مقامهای‌آموزش و پرورش

احمد سهرابی:

س ـ شماره تلفن وزیر آموزش و پرورش و چند مقام مهم این وزارتخانه را جهت اطلاع من و دیگران از آن لحاظ که همه مردم باآموزش و پرورش سرو کار دارند دراین ستون بنویسید .

ج‌ـ وزیر ۳۰۵۲۸٤، رئیس دفتر وزیر «خانم معزی» ۳۱٦۵۳۰ ـ مدیر کل‌تهران ٦۵۲۵۰۸ ـمدیر کل بازرسی ۸۲٦٦٦۵ ـ مدیر کل ابتدائی ۸۲۰۲۷۸ـ مدیر کل راهنمائی ۸۲۰٦۹۱ ـمدیر کل بزرگسالان ۸۲۸۳۵٦ ـمدیر کل بهداشت و تغذیه ۷٦٤۱۸٤ ـمدیر کل امتحانات ۷٦۰۹۱۵ـ مدیر کل متوسطه ۸۲۷۷۷۸ ـ مدیر کل آموزش ضمن خدمت ٦۵۹۳۲٤ ـ معاون آموزشی تهران ٦۵۳۱۷۸ ـ ثبت نام‌تهران ٦۵۲۵۲٤ـ امتحانات تهران ٦۵۹۰۷۸

کودکان متولد اول مهرماه ۳۱

مریم دلیلی :

س ـحداقل سن برای ورود به سال اول راهنمائی تحصیلی چقدر است ، آیا درست است که امسال متولدین اول مهر ماه ۲۵۳۱ رابرای سال اول ابتدائی می‌پذیرند ؟

ج‌ـ امسال شرط حداقل سن برای ورود به کلاس اول راهنمائی لغـو شده است .در مورد کلاس اول ابتدائی، قانون تعلیمات اجباری حداقل سن را شش سال تمام در آخر شهریور ماه تعیین کرده است ، ولی امسال طبق بخشنامه وزارت آموزش وپرورش «دفتر وزیر » کودکان متولد اول مهرماه سال ۳۱ نیز برای‌کلاس اول دبستان ثبت‌نام میشوند.

دانش‌آموز غایب در انتخابات خرداد

عزیزی «ولی طفل»:

س ـاگر یك‌دانش آموز نتواند در امتحانات‌آخر سال شرکت کندچه‌وضعی برایش پیش خواهدآمد ؟

ج‌ـ چنانچه همه‌ی امتحانات قبلی‌خود را داده باشد ،میتواند امتحانات خرداد ماه رادر شهریور ماه بگذراند.

مشاور ما

مشاور فرهنگی ماازهفدهم‌خرداد تا پایان هفته آینده درآمریکاخواهد بود، لذا بعدازاین‌تاریخ به وی‌تلفن کنید .

درمحافل فرهنگی

دستور اکید برای جلوگیری از تدریس‌آموزگاران‌در دوره راهنمائی

● اداره آموزش وپرورش تهران ادارات نواحی این شهر را از انتقال آموزگاران بدوره راهنمائی برحذر داشتو تاکید کرد در صورت روبرو شدن با کمبود معلم راهنمائی از دبیران حق‌التدرسی برای پرکردن ساعات خالی استفاده شود.

آموزش و پرورش تهران خاطرنشان کرده است کـه آموزان دبستان از عهده تدریس در دوره راهنمائی برنمی‌آیند.

گفته میشود که اداره کل اموزش و پرورش تهران این دستور را باتوجه به توصیه دفتر آموزش راهنمائی تحصیلی صادر کرده است واین دفتر ممکن است به سایر مناطق‌فرهنگی کشور نیز چنین توصیه‌ای بعمل آورده باشد.

گرمسار آموزگار جدید نمیخواهد

● بانزدیک شدن فصل نقل و انتقالات معلمان، تلاش‌برای انتقال به پایتخت ومناطق نزدیک آن چشمگیر است وبهمین جهت، از هم‌اکنون مسئول آموزش و پرورش گرمسار باتاکید اعلام کرده است که منطقه او بمعلم ابتدائی احتیاج ندارد. و کسی به‌آنجا تقاضای انتقال نفرستد.

معلمان دیپلمه با ۳ تابستـان درس خواندن دیپلم می‌شوند

● این روزها دیپلمه‌های شاغل در مدارس راهنمائـی سرگرم تلاشند تا به دوره‌های تابستانی فوق دیپلم معرفی‌شوند

هر دیپلمه شاغل در دوره راهنمائی میتواند ظرف ۳ تابستان یک دوره آموزشی را ببیند و فوق دیپلم بگیرد و از مزایای استخدامی آن برخوردار شود

نخستین همایش بررسی نتایج‌و برنامه ریزی طرح

مشارکت‌مردم‌درامر آموزش‌استان‌ایلام

● آقای صدیق اسفندیاری معاونت وزارت آموزش و پرورش بهنگام سخنرانی در نخستین همایش بررسی نتایج آموزش‌و پرورش ایلام .

اولین همایش بررسی نتایج و برنامه ریزی طرح‌مشارکت مردم در امر آموزش‌باحضور آقای صدیق اسفندیاری معاون آموزش‌عمومی‌وزارت آموزش و پرورش و باشرکت اعضاء شورای آموزش و پرورش مناطق اعضاء انجمن های‌خانه و مدرسه اعضای انجمن‌های ملی‌فرهنگیان‌و جمعی‌ازمدیران کل ونمایندگان طبقات مختلف مردم در محل تالار آموزش‌و پرورش گشایش یافت .

در این همایش شکوهمند ابتدا آقای علی عسکری رئیس شورای آموزش و پرورش منطقه‌ای ایلام به نمایندگی از طرف شورا های مناطق‌استان از اجرای‌برنامه های نوین وزارت آموزش و پرورش‌و اصل مشارکت مردم و اجرای اصل عدم‌تمرکزکه اصول‌بنیادی جامعه در جهت پیشرفت‌امور جاری میباشد و نیز استقرار نظامی جدید که با الهام از اندیشه‌ها ی‌خردمندانه‌شاهنشاه آریامهـر تحقق یافته اظهار سپاسگزاری کرد .

آنگاه‌آقای سیدمحمودنبوی نژادمدیرکل آموزش‌و پرورش استان ایلام ضمن تشکر از حضور آقای صدیق‌اسفندیاری معاونت وزارت آموزش و پرورش و نیزنمایندگان طبقات مختلف مردم، در مورد نحوه مشارکت داوطلبانه مردم درامر آموزش به تفصیل سخن گفت و مسائل مختلف این برنامه انقلابی را برای حاضران در جلسه تشریح نمود و باردیگر از نمایندگان انجمن های خانه و مدرسه و مردم خواستارشد بخاطر اینکه‌پیشرفتی همه‌جانبه داشته باشیم باید از نظام‌وطرح مشارکت مردم بیشتر استفاده شود .

مدیر کل آموزش‌و پرورش در پایان سخنان خود از همکاری صمیمانه‌و حسن‌رابطه مردم این استان با معلمان و عوامل اجرائی آموزش و پرورش سپاسگزاری نمودواز آقای صدیق اسفندیاری‌معاونت آموزش وپرورش تقاضانمود که جامعه فرهنگیان استان‌ایلام را در این مورد راهنمائـی فرمایند .

سپس آقای صدیق اسفندیاری معاونت وزارت آموزش و پرورش طی بیانات مشروح نحوه مشارکت مردم در امـر آموزش و پرورش راازجنبه های مختلف مورد بحث قرار داد و اظهار داشت که ارائه خدمات جنبی وسواد آموزی بزرگسالان پیوند آموزش و صنعت وهمچنین‌جبران کمبود معلم هدف های‌این طرح‌انقلابی هستند و هر یک از طبقات مختلف مردم‌بنحوی میتوانند که این چهار هدف را به ثمر برسانند. وی در ادامه‌سخنان خود اظهار داشت : تشکیل چنین‌اجتماع باشکوهی‌نشانه‌ای از حسن رابطه بین مردم و آموزش و پرورش است کـه این موضوع‌مورد توجه‌خاص فرمانده عالیقدر ممکت بجربان و آموزش و پرورش کشور است .

و در پایان سخنان خود از مدیر کل آموزش‌و پرورش ایلام و جامعه فرهنگیان ایلام بخاطر کوشش و جدیت در انجام وظایف و نیز کوشش در جلب مشارکت مردم درامر آموزش وپرورش و استفاده از نظرات اصلاحی مردم در این زمینه سپاسگزاری نمود و اظهار داشت : وجودچنین رابطه‌ای بین مردم و آموزش و پرورش نشانه پیشرفت و موفقیت در انجام هدف ها و برنامه ریزی هاست .

گوشه‌ای از نخستین‌همایش بررسی نتایج‌برنامه ریزی طرح مشارکت مردم در امر آموزش استان ایلام . در عکس آقایان صدیـق اسفندیاری‌معاون آموزش و پرورش و صمد سلامی‌معاون استانداری ایلام مشاهده می‌شوند .

دانشکده‌علم‌وصنعت‌ایران: بخش‌مهندسی‌معماری

آگهی‌پذیرش‌دانشجو

بخش مهندسی معماری دانشکده علـم‌و صنعت ایران‌در سال‌تحصیلی ۳۸ـ۲۵۳۷ شاهنشاهی برای دوره لیسانس مهندسی معماری (دوره روزانه ۷۰ نفر دوره‌شبانه ٤۰ نفر) ازطریق امتحان اختصاصی و با درنظر گرفتن نمره آزمایش عمومی و ازمایش‌اختصاصی گروه٤امتحانات‌ورودی خرداد ماه ۲۷ دانشجو می‌پذیرد .

شرایط ثبت‌نام

۱ـ داوطلب باید کلیه ضوابط گزینش و همچنین تمامی شرایط و اطلاعات مندرج در صفحات ٦٤ـ٦۵ـ٦٦ راهنمای داوطلبان ورود بـه آموزش عالی در سال ۲۵۳۷ مربوط به دانشکده علم و صنعت ایران رارعایت نماید.
۲ـ داوطلب باید دارای دیپلم رشته ریاضی ویا ریاضی فیزیک یادیپلم‌هنرستان صنعتی رشته ساختمان باشد.
۳ـ داوطلب مجاز است فقط یکی از دوره‌های روزانه و شبانه راانتخاب نماید.
٤ـ داوطلب میبایستی در امتحان آزمایشهای عمومی واختصاصی‌گروه٤ امتحانات ورودی خرداد ماه سال ۳۷ شرکت کرده باشد.
۵ـ داوطلبان باید تقاضانامه خود را طبق نمونه زیر تنظیم و همراه‌بامدارک مورد درخواست حداکثر تا روز پنجشنبه ۸ تیرماه ۳۷ بنشانی تهران‌ـ نارمک‌ـ دانشکده علم وصنعت ایران اداره پذیرش وثبتنام یـاصندوق پستی ۱۵۱ر٦٤ وسیله پست سفارشی ارسال دارد.
یادآوری مهم: به مدارکی که ناقص باشد یابعد از ۸ تیرماه پست‌گرددترتیب اثر داده نخواهد شد.

مدارك لازم برای ثبت‌نام

۱ـ عکس ٤×۳ که باقیافه فعلی داوطلب قابل تطبیق باشد ۳ قطعه(درپشت هرعکس باید مشخصات داوطلب نوشته شود.)
۲ـ فتوکپی خوانای شناسنامه یکبرگ
۳ـ قبض رسید بانکی بمبلغ یکهزار ریال به حساب شماره ۱۷۰ بانک‌عمران شعبه دانشکده علم و صنعت ایران.
تذکر: این وجه ومدارک نامنویسی تحت هیچ شرایطی قابل‌برگشت‌نیست.

مواد امتحانی و تاریخ مسابقه ورودی

مواد امتحانی: ۱ـ سنجش قدرت طراحی ۲ـ ابتکار و خلاقیت وقدرت‌تجسم اشکال: ۳ـ آگاهی برمسائل اجتماعی و هنری.
تاریخ امتحان روز ۲۳ تیرماه میباشد که برنامه کامل آن هنگام توزیع‌کارت به‌آگاهی داوطلبان خواهد رسید.
کارت ورودی‌برای شرکت‌در امتحان ورودی روزهای ۲۱و۲۲ تیرماه‌بین ساعت ۸ونیم الی ۱۲ در محل دانشکده توزیع خواهد شد.

تذکر :

۱ـ داوطلب باید فتوکپی کارنامه گزینش دانشجو مربوط بسال‌تحصیلی ۳۸ـ۲۵۳۷ را هنگام دریافت کارت ورودی به مسئول امر تسلیم نماید.
۲ـ نمره کل آزمایش عمومی واختصاصی امتحانات ورودی خردادسال ۳۷ ونمرات امتحان اختصاصی دانشکده با ارزش یکسان محاسبه و متیاز قبولی داوطلب را روشن خواهد نمود.

تقاضانامه

[ ]
دراین قسمت چیزی نوشته نشود
لطفا نام ونام خانوادگی خود را در دو محل تعیین شده زیر بنویسید.

نام [ ] نام
نام خانوادگی [ ] نام خانوادگی
نام پدر [ ] شماره شناسنامه
دارای دیپلم: ریاضی ۱ [ ] ریاضی فیزیک ۲ [ ] ساختمان ۳ [ ]
مایلم در امتحان ورودی بخش مهندسی معماری دوره روزانه ٤ [ ] دوره شبانه ۵ [ ]
دانشکده علم وصنعت ایران شرکت نمایم.
نام ونام خانوادگی امضاء
آدرس داوطلب شهر خیابان کوچه پلاک تلفن

یادبود جاویدان

در این زمان، که حل دشواری مسکن، با اولویت خاص، در زمره برنامه‌های اساسی و مهم مملکتی قرار گرفته و فرامین عالیه برای گشودن این تنگنا، شرفصدور یافته است، شرکت عمران ملکشهر افتخار دارد که با اعلام بنیاد شهرک‌های زنجیره‌ای ملکشهر، با هدفها و تدابیر دولت درپاسخگوئی به این نیاز مردمی، بسهم خود همگام و هماهنگ میشود.

اهمیت این برنامه عظیم، که با تکیه بر پایه‌های دانش و فن معماری مدرن و سنت‌های اصیل ملی و مشارکت مؤثر گروههای برگزیده از مهندسان و شهرسازان، محققان فرهنگی و اقتصادی، جامعه‌شناسان شهری و کارشناسان برجسته شکل میگیرد، آفرینش نمادی شایسته و هنرمندانه را ایجاب میکند. باچنین انگیزه نیرومندی است که اینک، ازکلیه هنرمندان مملکت، برای شرکت در مسابقه آفرینش نماد (آرم- سمبل) شهرکهای زنجیره‌ای ملکشهر، دعوت میشود. آنچه درطرح نماد باید موردتوجه اساسی هنرمندان قرار گیرد، تجلی هدف و خصوصیات نهادی شهرک‌هاست که اهم آن درزیر به آگاهی میرسد:

★ **محل وموقعیت ممتاز:**

مناسب‌ترین منطقه درکنار شهرهای بزرگ، ممتاز ازنظر آب‌وهوا، طراوت و غنای طبیعی و محیط آرامش‌بخش.

★**تکنولوژی در استاندارد جهانی:**

با استفاده از پیشرفته‌ترین پروژه‌ها و تکنیک‌های جهانی شهرسازی و ایجاد خانه‌های مدرن و راحت با بنیاد استوار و ساختمان زیبا در استانداردهای بین‌المللی.

★ **احترام به سنن و معماری ملی:**

توجه اساسی و عمیق به سنت‌ها و ویژگیهای زندگی ایرانی و تطبیق اصول معماری اصیل ملی با تکنولوژی مدرن با درنظر گرفتن شرایط اقلیمی هرمنطقه.

★ **امکانات رفاهی:**

مراکز خرید، تأسیسات آموزشی و فرهنگی، ورزشی و تفریحی، سازمانهای مجهز درمانی، پارک‌های عمومی و جاذبه‌های توریستی و هتل‌های بین‌المللی.

★ **شبکه ارتباطی:**

با بهره‌وری از بیشترین امکانات و ایجاد شاهراهها بمنظور دسترسی آسان و سریع به شهرهای بزرگ همجوار.

★ **قیمتهای معقول و متناسب:**

پرهیز از تجملات توأم با اسراف و زرق‌وبرق‌های زائد، درعین حفظ استاندارد برتر واستفاده از بهترین مصالح و دقت‌نظر درسطح عالی، بمنظور تعیین قیمتهای معقول و متناسب.

بهترین نماد که واجد خصوصیات فوق خواهد بود، ازسوی هیئتی از استادان عالیقدر، هنرمندان صاحبنظر و کارشناسان برجسته انتخاب و طی آئین ویژه‌ای اعلام میگردد.

نماد برگزیده بصورت بنا یا پیکره درمیدان اصلی هر شهرک برپا میگردد که درحقیقت سمبل خصلت و خصوصیات این برنامه عظیم و درعین حال یادبودی جاویدان، برای هنرمند طراح است و نیز بعنوان آرم و سمبل در سرلوحه انتشارات و تابلوهای شهرکهای زنجیره‌ای مورد استفاده قرار میگیرد.

از طراحان سه‌اثر ممتاز، با هدایای زیر تقدیر خواهد شد:

- نفر اول ماکت تمام‌طلای «نماد» برگزیده و ۲/۰۰۰/۰۰۰ ریال جایزه نقدی
- نفردوم ماکت نقره «نماد» برگزیده و ۱/۰۰۰/۰۰۰ ریال جایزه نقدی
- نفر سوم ماکت برنز «نماد» برگزیده و ۵۰۰/۰۰۰ ریال جایزه نقدی

فرصت برای مشارکت در این برنامه تا ۳۱ تیرماه ۲۵۳۷ شاهنشاهی و محل تحویل طرحها یا درخواست اطلاعات بیشتر، دفتر مرکزی شرکت عمران ملکشهر (تهران- خیابان ابوریحان- شماره ۱۳۳ تلفنهای ۶۴۹۴۴۹- ۶۴۸۱۷۰- ۶۴۹۲۹۹- ۶۶۲۳۲۴) است.

نقش هنرمند در آفرینش نماد شهرک‌های زنجیره‌ای ملکشهر

شرکت عمران ملکشهر

اطلاعیه

سازمان سنجش آموزش کشور درباره

توزیع کارت ورود به جلسه امتحانات ورودی خردادماه ۲۵۳۷ شاهنشاهی دانشگاهها و مؤسسات آموزش عالی

۱ـ توزیع کارت ورودی صبح و بعد از ظهر روزهای سه شنبه شانزدهم و چهار شنبه هفدهم خرداد ماه طبق جدول زیر این اطلاعیه انجام می‌شود.

۲ـ هر داوطلب برای دریافت کارت باید با توجه به‌حرف اول نام خانوادگی‌یا دو حرف اول و دوم آن‌در نوبت و تاریخ تعیین شده‌در جدول ، شخصا به‌محل‌مقرر رجوع کند.

۳ـ برای دریافت کارت مدارك زیر باید همراه‌داوطلب باشد:

الف‌ـ شناسنامه عکس‌دار یامدرك‌شناسائی‌معتبر دیگری که عکس‌دار باشد.

بـ قبض پست سفارشی مربوط به ارسال پاکت‌حاوی برك درخواست شرکت در امتحانات ورودی .

٤ـ دفتر تکمیلی راهنمای ورودیه آموزش عالی واوراق دیگری که حاوی اطلاعات مربوط بـه ساعت و مـحل برگزاری‌امتحان‌وسایر مطالب مورد نیاز داوطلب است یا کارت ورودی به داوطلب‌داده می‌شودداوطلب‌باید مندرجات آن‌را به‌دقت مورد مطالعه‌قرار دهد وطبق آن‌عمل کند.

٥ـ توزیع کارت ورودی صبح ها از ساعت۷ تا ۱۳ وبعداز ظهر ها ازساعت۱٤ تا ۲۰است

٦ـ تذکرات مهم :

۱ـ شماره کارت ورودی در مواردی مانند داوطلب شدن برای رشته های‌ستاره داریا مکاتبه‌باسازمان‌سنجش آموزش کشور و یا جهت رشته های مستقل موردنیاز داوطلب قرار خواهد گرفت بنا براین تهیه فتوکپی و نگهداری آن توصیه میشود.

۲ـ داوطلبان نباید تاپایان جلسه امتحان صندلی خود را ترك کنند.

۳ـ داوطلبان بایدازآوردن هرگونه جزوه ، کتاب ،سایر لوازم به حوزه امتحانی خودداری کنند.

٤ـ روی کارت نباید هیچگونه مطلبی نوشته شده باشد.

٥ـ کارت داوطلب به‌همان صورتی که به‌او تحویل می شود در جاسه امتحان از او پس گرفته خواهد شد.

۷ـ تاریخ ،محل و نشانی توزیع کارتهای ورودی به شرح جدول زیر است .

محل توزیع نشانی	چهارشنبه ۳۷/۳/۱۷ عصر ساعت ۱۴ تا ۲۰	چهارشنبه ۳۷/۳/۱۷ صبح ساعت ۷ تا ۱۳	سه شنبه ۳۷/۳/۱۶ عصر ساعت ۱۴ تا ۲۰	سه شنبه ۳۷/۳/۱۶ صبح ساعت ۷ تا ۱۳
دانشگاه تهران ـ خیابان شاهرضا	ن ، و ، هـ ، ی	م	ب ، پ ، ت ث	الف
دانشکده علم و صنعت ایران ـ نارمک	ف ، ق	ع ، غ	چ ، ح	ج ، خ
پلی تکنیک تهران ـ خیابان حافظ شمالی	ش	س	د ، ذ ، ر	د ، ذ
مدرسه عالی بازرگانی ـ خیابان عباس‌آباد ـ اول خیابان بخارست	ـ	ک	ض ، ط ، ظ ک ، ل	ص

جدول ۲ـ برای داوطلبان شرکت کننده درحوزه های اصفهان ،اهواز، تبریز، رضائیه، زاهدان، شیراز ، کرمانشاه ،مشهد

محل توزیع ـ نشانی	چهارشنبه ۳۷/۳/۱۷ عصر ساعت ۱۴ تا ۲۰	چهارشنبه ۳۷/۳/۱۷ صبح ساعت ۷ تا ۱۳	سه شنبه ۳۷/۳/۱۶ عصر ساعت ۱۴ تا ۲۰	سه شنبه ۳۷/۳/۱۶ صبح ساعت ۷ تا ۱۳	نام شهر
دانشکده ادبیات دانشگاه اصفهان ـ هزار جریب	م تا ی	س تا ل	ج تا ژ	الف تا ث	اصفهان
دانشکده ادبیات و علوم انسانی دانشگاه جندی شاپور ـ امانیه جنب پل نادری	م تا ی	س تال	ج تا ژ	الف تا ث	اهواز
دانشگاه آذرابادگان	م تا ی	س تا ل	ج تا ژ	الف تا ث	تبریز
دانشکده علوم پایه گیلان ـ خیابان نامجو ـ اول جاده لاکان	م تا ی	س تا ل	ج تا ژ	الف تا ث	رشت
پردیس شهر ـ خیابان دانشکده	م تا ی	س تا ل	ج تا ژ	الف تا ث	رضائیه
دانشگاه بلوچستان ـ جاده خاش	م تا ی	س تا ل	ج تا ژ	الف تا ث	زاهدان
دانشکده ادبیات و علوم ساختمان شماره۲ جنب حافظیه	م تا ی	س تا ل	ج تا ژ	الف تا ث	شیراز
دبیرستان بمرانه ابن سینا ـ خیابان فرمانفرما (تیرفروشها)	م تا ی	س تال	ج تا ژ	الف تا ث	کرمانشاه
دانشکده پزشکی ـ خیابان دانشگاه	ن ، و ، هـ ، ی	س ، ش ، ص ، ض	ح ، خ	الف	مشهد
دانشکده علوم ـ خیابان اسرار	م (م الف تا م خ)	ط ، ظ ، ع ، غ	د ، ذ	ب ، پ ، ت ، ث	
دانشکده ادبیات و علوم انسانی ـ خیابان شاهرخ	م (م د تا م ی)	ف ، ق ، ک گ ، ل	ر ، ز ، ژ	ج ، چ	

جدول ۳ـ محل توزیع کارت ورودی داوطلبان شرکت کننده در حوزه های مندرج درجدول زیر اعم از دیپلمه یادانش آموز

محل توزیع ـ نشانی	چهارشنبه ۳۷/۳/۱۷ عصر ساعت ۱۴ تا ۲۰	چهارشنبه ۳۷/۳/۱۷ صبح ساعت ۷ تا ۱۳	سه شنبه ۳۷/۳/۱۶ عصر ساعت ۱۴ تا ۲۰	سه شنبه ۳۷/۳/۱۶ صبح ساعت ۷ تا ۱۳	نام شهر
سالن پیش‌آهنگی ـ خیابان فرهنگ دبستان محمدرضا شله ـ خیابان فرهنگ	م ن تا ی	س تا ظ ع تا ل	چ تا خ د تا ژ	الف تا پ ت تا ث	خرم‌آباد
دبیرستان قطب ـ جنب اداره آموزش و پرورش دبیرستان پهلوی ـ جنب اداره آموزش و پرورش	م ن تا ی	س تا ظ ع تا ل	چ تا خ د تا ژ	الف تا پ ت تا ث	دزفول
دبستان فروغی ـ خیابان فرح دبستان محمدرضاشاه ـ خیابان فرح آباد دبستان جعفری ـ خیابان مازندران	م ن و ، هـ ، ی	س ، ش ص تا غ ف تا ل	ج ، چ ح ، خ د تا ژ	الف ب ، پ ت ، ث	ساری
مدرسه راهنمایی مهرگان ـ خیابان اکباتان	م تا ی	س تا ل	ج تا ژ	الف تا ث	سنندج
دبیرستان رازی ـ خیابان کوچک سرا دبیرستان فرح ـ خیابان دانش دبیرستان شرافت ـ خیابان ساری	م ن و ، هـ ، ی	س ، ش ص تا غ ف تا ل	ج ، چ ح ، خ د تا ژ	الف ب ، پ ت ، ث	شاهی
دبیرستان رضا شاه کبیر	م تا ی	س تا ل	ج تا ژ	الف تا ث	شهرری
دبیرستان حافظ ـ خیابان رضا شاه کبیر جنب ژاندارمری دبیرستان پهلوی ـ خیابان رضاشاه کبیر روبروی فرمانداری	م ن تا ی	س تا ظ ع تا ل	چ تا خ د تا ژ	الف تا پ ت تا ث	شهسوار
دبیرستان خوارزمی پسران شمیران ـ تجریش اول مقصود بیک دانشسرای راهنمایی شمیران ـ قلهک دوراهی بخچال	م ن تا ی	س تا ظ ع تا ل	چ تا ح د تا ژ	الف تا پ ث تا ث	شمیران
دبیرستان محمدرضاشاه ـ خیابان شاهپور دبیرستان شهیدی ـ خیابان شاه	م ن تا ی	س تا ظ ع تا ل	چ تا خ د تا ژ	الف تا پ ت تا ث	قزوین

محل توزیع ـ نشانی	چهارشنبه ۳۷/۳/۱۷ عصر ساعت ۱۴ تا ۲۰	چهارشنبه ۳۷/۳/۱۷ صبح ساعت ۷ تا ۱۳	سه شنبه ۳۷/۳/۱۶ عصر ساعت ۱۴ تا ۲۰	سه شنبه ۳۷/۳/۱۶ صبح ساعت ۷ تا ۱۳	نام شهر
دبیرستان امیرکبیر ـ بوارده شمالی دبیرستان فردوسی . مدرسه راهنمایی فردوسی دبیرستان درپاید رسائی . دبیرستان فنی دکترهشترودی .	م ن و هـ ی	س ش ص تا ظ ع تا ف ق تا ل	ج ، چ ح خ د ، ذ ر ، ز ، ژ	الف ب پ ت ث	آبادان
دبیرستان پهلوی ـ ابتدای خیابان ششم بهمن دبیرستان ملک زاده ـ سبزه میدان	م ن تا ی	س تا ظ ع تا ل	چ تا خ د تا ژ	الف ، ب ، پ ت ـ ث	آمل
دبیرستان ایراندخت ـ خیابان حجازی دبیرستان پهلوی ـ خیابان پهلوی غربی دبیرستان صمصامی ـ خیابان پهلوی غربی مدرسه راهنمایی نادرشاه ـ خیابان ملک مدرسه راهنمایی انوشیروان ـ خیابان ملک	م ن و هـ ی	س ش ص تا ظ ع ، غ ، ف ق تا ل	ج ، چ ح خ د ، ذ ر ، ز ، ژ	الف ب پ ت ث	اراک
دبیرستان جهان علوم ـ خیابان سیمتری کوچه ارمنستان	م تا ی	س تا ل	ج تا ژ	الف تا ث	اردبیل
دبیرستان شاهپور ـ میدان نه فرمان کودکستان دهه انقلاب ـ خیابان فرهنگ	م ن تا ی	س تا ظ ع تا ل	ج تا خ د تا ژ	الف تا پ ت ، ث	بابل
دبستان پروین اعتصامی ـ میدان ثریا دبستان هنده دی ـ انتهای خیابان صفا دبستان اسلامی ـ خیابان شاهپور	م ن و ، هـ ، ی	س ، ش ص تا غ ف تا ل	ج ، چ ح ، خ د تا ژ	الف ب ، پ ت ، ث	بروجرد
اداره کل آموزش و پرورش بندر عباس	م تا ی	س تا ل	ج تا ژ	الف تا ث	بندرعباس

محل توزیع ـ نشانی	چهارشنبه ۳۷/۳/۱۷ عصر ساعت ۱۴ تا ۲۰	چهارشنبه ۳۷/۳/۱۷ صبح ساعت ۷ تا ۱۳	سه شنبه ۳۷/۳/۱۶ عصر ساعت ۱۴ تا ۲۰	سه شنبه ۳۷/۳/۱۶ صبح ساعت ۷ تا ۱۳	نام شهر
دبیرستان دین ودانش ـ خیابان بهروز دبیرستان امیر کبیر ـ خیابان بهروز	م ن تا ی	س تا ظ ع تا ل	چ تا خ د تا ژ	الف تا پ ت تا ث	قم
باشگاه پرورش دانش‌آموزان ـ جنب اداره آموزش و پرورش	م تا ی	س تا ل	ج تا ژ	الف تا ث	کرج
دبیرستان ایرانشهر ـ خیابان کاخ روبروی شهربانی دبیرستان دخترانه وائقی ـ کوی ویلامقابل شهربانی مدرسه راهنمایی مولوی ـ خیابان بهداری	م ن و ، هـ ، ی	س ، ش ص تا غ ف تا ل	ج ، چ ح ، خ د تا ژ	الف ب ، پ ت ، ث	گرگان
دبیرستان فرح ـ خیابان رضا شاه کبیر	م تا ی	س تا ل	ج تا ژ	الف تا ث	لاهیجان
اداره فنی وحرفه ای ـ خیابان فرهنگ مدرسه کودکان استثنائی ـ جنب باشگاه معلمان دبیرستان محمد عالمی ـ بلوار کریمخان زند خانه جوانان ـ خیابان داریوش	م ن و هـ ، ی	س ش ص تا غ ف تا ل	ج ج ح ، خ د تا ژ	الف ب پ ت ، ث	همدان

٤ـ برای داوطلبان شرکت‌کننده درسایر حوزه‌ها .

درسایر شهرستانهائی که در آنها برای توزیع کارت ورودی محلی دراین اطلاعیه تعیین نشده‌است ، داوطلبان باید جهت آگاهی از محل دریافت کارت ورودی روز پانزدهم خردادماه به اطلاعیه‌ای که جلو درب ورودی اداره آموزش و پرورش‌محل سکونت آنان نصب خواهد شدرجوع کنند.

بازار

۱۰ نوع لاستیک وسیله نقلیه کمیاب ویا نایاب است

لاستیک های کمیاب، اکثرا مربوط به کامیون، مینی بوس، تراکتور، سواری از نوع پیکان و پژو است

اعلام آزادی واردات انواع لاستیک، هنوز صورت تحقق بخود نگرفته و طبق گزارش خبرنگار ما، از اول سال ۳۷ تاکنون در هیچیک از بانکهای دولتی و بخش خصوصی ثبت و سفارش واردات لاستیک بعمل نیامده است، و آنچه راجع به آزادی واردات لاستیک اعلام شده است، هنوز در مرحله بررسی قراردارد.

خبرنگار ما گزارش داد که از چند هفته قبل که زمینه موجودی انواع لاستیک بوجود آمد و قیمتها گران شد و دارندگان لاستیک حاضر به عرضه لاستیک به قیمت تعیین شده نگردیدند، دولت اعلام آزادی واردات لاستیک را نمود و در پایان هفته قبل نیز خبر رسید که واردات لاستیک سهمیه بندی خواهد شد و فقط دراختیار چند نفر واردکنندگان سالهای قبل قرارداده میشود ولی هنوز سهمیه بندی مذکور نیز که از طرف وزارت بازرگانی قراراست انجام شود، بوقوع نپیوسته است وهمچنان بازار لاستیک با کمبود بعضی از انواع و موجود نبودن انواع دیگر مواجه است.

در بازار وجود ندارد

خبرنگار ما از بازار لاستیک تهران اطلاع داد که هم اکنون ده نوع لاستیک مورد احتیاج یادربازار وجود ندارد ویا آنقدر کم است که به آسانی بدست مشتریان نمیرسد. لاستیک هائی که در بازار کمیاب یا وجود ندارد مربوط به کامیون ـ مینی بوس ـ تراکتور وسواری از نواع پیکان و پژو میباشد ـ اندازه های لاستیک های کمیاب بترتیب عبارتند از لاستیک های ۲۴×۱۲ (گل ریز چرخ جلو) ۱۶×۷۰۰ ـ ۱۶×۷۵۰ـ ۱۶×۸۲۵ ـ ۱۳×۵۶۰ـ ۱۶×۶۵۰ ـ ۱۴×۳۸ ـ ۱۳×۳۴ ـ ۱۴×۳۴ـ ۱۴×۱۷۵ ـ میباشد.

با آنکه کمبود لاستیک دربازار کاملا مشهود است، روزگذشته اتحادیه واردکنندگان لاستیک رسما اعلام کرد هیچگونه کمبودی دربازار لاستیک نیست اتحادیه درپاسخ نماینده کمیته حمایت از مصرف کننده اعلام داشت که اگر گرانفروشی درلاستیک وجود داشت بازرسان اتاق اصناف به آن رسیدگی خواهند کرد و گرانفروشان جریمه خواهند شد. در اطلاعیه اتحادیه واردکنندگان ضمن استناد به آگهیهای تامین انواع لاستیک دربازار، یادآوری شده است که ۳۴ فروشنده در کشور توزیع انواع لاستیک را بعهده دارند و نظر کمیته ملی حمایت از مصرف کننده را در مورد اینکه واردکنندگان فقط ۵ نفر میباشند مخدوش خواند.

کنترل قیمت به نفع مصرف کننده

کمیته ملی حمایت از مصرف کننده با اتکاء به اعلام آزادی واردات لاستیک، یادآور شده بود که اگر آزادی واردات وجود دارد، چرا فقط تعداد معدود واردکنندگان قبلی اجازه واردات خواهند داشت و اصولا آزادی واردات با انحصاری کردن آن معنی آزادی واردات را از دست داده است.

از طرفی فروشندگان لاستیک دربازار تهران اعلام کردند که بایستی واردات لاستیک هرچه زودتر جامه عمل بپوشد وبهرمتقاضی ولواینکه جزو اتحادیه واردکنندگان نباشد، اجازه ورود لاستیک داده شود، تا با ایجاد رقابت قیمتها کنترل و بنفع مصرف کننده تعدیل قیمت شود.

تولید سرم و واکسن ۳۰۰ درصد افزایش یافت

موسسه سرم و واکسن سازی رازی در یکماهه گذشته سطح تولید انواع واکسن وسرم را به میزان قابل ملاحظه‌ای افزایش داد. بطوریکه افزایش تولید یکماهه در مورد واکسنهای دامی نسبت به ماه قبل از آن بیش از سیصددرصد بود.

وبراساس گزارش وزارت کشاورزی وعمران روستائی اعلام کرد که موسسه سرم وواکسن سازی رازی حصارک علاوه برتولید پنج میلیون ویکصدهزار عدد کپسول وقرص ۱۳ هزار سانتیمتر مکعب مواد بیولوژیکی ۳۴ هزار و ۷۸۴ امپول و شیشه سرم بیش از ۶۰ میلیون و ۴۶۰ هزار واحد انواع واکسن مورد مصرف دامپزشکی تولید کرده است.

بموجب همین گزارش انواع سرم وواکسن پزشکی تولیدی موسسه رازی درماه گذشته بترتیب ۱۷ هزار و ۹۱۲ شیشه و یکملیون و ۲۰۶ هزارواحد بوده است.

درگزارشی که ماه قبل منتشر شد تولید واکسن دامی یکماهه موسسه رازی ۱۹ میلیون و ۸۴۸ هزار واحد اعلام شده بود:

نیازمندیهای اقتصادی

معاملات سهام شرکتها

نام شرکت	تعداد سهام معامله شده	قیمت اسمی	قیمت دیروز
سیمان صوفیان	۸/۳	۱۰۰۰۰	۱۷۵۰۰
مفتول سازی شهریار	۶۷۰	۱۰۰۰	۲۲۰۰
قند کرمانشاه	۱۱۰	۷۵۰۰	۹۳۴۰
خاور	۱۰۰	۱۰۰۰	۲۴۲۰
نورد شهریار	۷۳۵	۱۰۰۰	۱۹۰۰
نساجی مازندران	۴۷۰	۱۰۰۰	۱۶۸۰
بانک توسعه صنعتی و معدنی	۸۳۰	۱۰۰۰	۱۷۲۰
نورد و لوله اهواز	۵۰۰	۱۰۰۰	۱۶۰۰
سیمان کرمان	۷۵۹	۱۰۰۰	۱۹۴۰
صنایع فلزی	۱۷۰۰	۱۰۰۰	۲۵۸۰
بانک صادرات با تمام سود	۱۸۷۷	۱۰۰۰۰	۲۵۰۰۰
بانک صادرات با یک دوم سود	۱۹۹۴۰	۱۰۰۰۰	۲۴۳۰۰
ایران ناسیونال	۲۷۸۸	۱۰۰۰	۳۴۵۰

نرخ خرید و فروش ارز در بانکهای کشور

یک دلار امریکا	۷۰/۳۵	۷۰/۶۰
یک دلار کانادا	۶۳/۱۰	۶۳/۳۵
یک دلار استرالیا	۷۹/۵۵	۷۹/۹۰
یک لیره انگلیس	۱۲۸/۱۰	۱۲۹/۷۰
یک مارک آلمان غربی	۳۳/۴۵	۳۳/۸۰
یک فرانک سوئیس	۳۶/۹۵	۳۷/۳۰
یک فرانک فرانسه	۲۵/۲۵	۱۵/۴۵
یکصد فرانک بلژیک	۲۱۳/۷۵	۲۱۵/۷۵
یکصد لیر ایتالیا	۳۰/۹۵	۳۱/۲۵
یک فلورن هلند	۳۱/۲۰	۳۱/۵۵
یک کورن سوئد	۱۵/۰۵	۱۵/۲۵
یک کورن نروژ	۱۲/۹۵	۱۳/۱۰
یک کورن دانمارک	۱۲/۴۰	۱۲/۵۵
یک شلینگ اتریش	۴/۶۰	۴/۷۰
یکصد ین ژاپن	۳۱/۶۰	۳۱/۹۵
یکصد روپیه هندوستان	۸۲۰	۸۴۰
یک دینار کویت	۲۵۲	۲۵۵/۵۰
یک دینار عراق	۲۳۸/۵۰	۲۴۱
یک دینار بحرین	۱۸۰	۱۸۵
یک ریال سعودی	۲۰/۱۵	۲۰/۵۶
یک درهم امارات عربی متحده	۱۷/۹۰	۱۸۰۸۰

شرکتهای جدیدالتاسیس

نام شرکت	موضوع	موسسین و مدیران
آمفیل ایران	ساختمانی و اپارتمانسازی	محمود ضیاء
ترید زمن	حق العمل کاری و عملیات کشاورزی	حبیب اله رئیس زاده
کرمان طیور	مرغداری	فاطمه فنائی
تاسیساتی تکنیک	لوله کشی و نصب دستگاههای تهویه مطبوع	ـ اکبر پور ابوطالب
تکنولیموژ	انجام کار های تاسیساتی	وارتکس پطروس نوبرزاده
تکیه گاه	راه و ساختمان	ظفراله اکثیر منفرد
ایران استول	واردات و صادرات کالاهای مجاز	عباسعلی آرام
آرتادیس	نقشه برداری و فتوگرمتری	وارطان اندن
سفید دشت	دامپروری و کشاورزی مکانیزه	عبدالجواد شهروی
آرموگاز	انجام امور تاسیساتی	عباسعلی و علی کرمعلیان سیچانی
پیش ساخته ایران	خانه های پیش ساخته وامور ساختمانی	احمد حامی
گیلوت	فعالیتهای مجاز بازرگانی	ابراهیم فرهت نیا
نیاصرم	ساختمانی و راهسازی	مصطفی و منصور نور بهشت
سرطاف	پیمانکاری ساختمانی	هوشنگ بزرگی
حفاری غرقاب	حفر چاههای عمیق و نیمه عمیق	رضا سجادی محمد آبادی
زانتوری	ساختمان و تاسیسات	اکبر اسلامی
فریدون شاندرمنی	انجام خدمات اداری مالی	شهر بانو بلوک آبادی
ویتر شلیک	کشاورزی و دامداری	علی همام قاضی

بیمه دانا

بیمه دانا

(شرکت سهامی عام)

آگهی تشکیل مجمع عمومی عادی سالانه

مجمع عمومی عادی بیمه دانا درساعت پنج بعدازظهر روز یکشنبه ۲۸ خردادماه ۲۵۳۷ در محل شرکت واقع درخیابان شاهرضا شماره ۸۷۸ تشکیل میگردد.

از کلیه صاحبان سهام یا نمایندگان قانونی آنان دعوت میشود که درجلسه مزبور شرکت فرمایند.

دستور جلسه:

۱ـ استماع گزارش هیئت مدیره وبازرس واتخاذ تصمیم نسبت به ترازنامه سال ۲۵۳۶ وتعیین تکلیف سود سال مزبور.
۲ـ انتخاب اعضاء هیئت مدیره.
۳ـ تعیین میزان پاداش هیئت مدیره وحق الزحمه بازرسان.
۴ـ انتخاب بازرسان اصلی و علی البدل.
۵ـ تعیین روزنامه کثیرالانتشار برای درج آگهی های شرکت.

هیئت مدیره

آگهی دعوت مجامع عمومی فوق العاده و عادی سندیکای صاحبان و نمایندگان کشتیرانی

بدینوسیله از کلیه اعضای محترم سندیکای صاحبان و نمایندگان کشتیرانی دعوت میشود که برای تشکیل مجامع عمومی فوق العاده و عادی سالانه سندیکا که درساعت ۴ بعدازظهر روز یکشنبه ۱۱ تیرماه ۲۵۳۷ درمحل سندیکا واقع درخیابان آبان شمالی خیابان پازند ساختمان افتخار طبقه چهارم تشکیل خواهد حضور بهمرسانند.

دستور جلسه مجمع عمومی فوق العاده:

تعییر واصلاح مواد اساسنامه

دستور جلسه مجمع عمومی عادی سالانه

۱ـ استماع گزارش هیئت مدیره
۲ـ استماع گزارش خزانه دار
۳ـ استماع گزارش بازرس
۴ـ تصویب بودجه و گزارش مالی
۵ـ انتخاب هیت مدیره
۶ـ انتخاب بازرس
۷ـ رسیدگی به پیشنهادهای واصله و مسائل جاری

هیئت مدیره صاحبان و نمایندگان کشتیرانی

اقتصاد جهان

کشورهای بلوک شرق باکمبود ارزهای قوی روبرو هستند.

نیویورک ـ اسوشیتدپرس دوجونز ـ نشریه « ایست وست مارکتز» نوشت در سال جاری وارد کردن تقریبا ۱/۵ میلیارد دلار غله بوسیله شش کشور عضو«کومکن» (شورای همکاریهای اقتصادی متقابل) احتمالا باعث میشود که این ممالک که با کسری موازنه ارزی (ارزهای قوی) روبرو هستند با آهنگی کند تر از سال گذشته این کسری را کاهش دهند.

نشریه مذکور که بوسیله یک واحد« چیس مانهاتان » تهیه میشود، نوشت پیش بینی‌های کنونی نشان میدهد که در سال جاری کسری موازنه ارزی شش کشور مذکور ۷۵۰ میلیون دلار کاهش یابد. در سال گذشته این کسری معادل یک میلیارد کاهش یافته به حدود ۵/۴ میلیارد دلار بالغ شد.

نشریه مذکور اضافه کرد: انتظار میرود لهستان بتواند کسری خود را حدود ۳۰۰ میلیون تقلیل دهد و به ۱/۸ میلیارد دلار برساند. در سال جاری مجارستان نیز احتمالا خواهد توانست کسری ارزی خود را با حدود ۲۵۰ میلیون دلار کاهش به ۵۰۰ میلیون دلار برساند.

طبق همین گزارش پیش بینی میشود که کسری چهار کشور بقیه یعنی بلغارستان ، چکسلواکی، جمهوری دمکراتیک آلمان و رومانی در حدود سال قبل باقی بماند.

بورس

حجم معاملات یک هفته بورس

در هفته‌ایکه گذشت معاملات بورس باز هم از رونق قابل ملاحظه‌ای بر خوردار بود و بخصوص حجم معاملات سهام کماکان در سطح بالائی قرار گرفت. حجم کل معاملات در هفته مذکور به ۱۳۱۰/۹ میلیون ریال شامل ۱۲۳۹/۴ میلیون ریال سهام ۵/۷ میلیون ریال اوراق دولتی و ۶۵/۸ میلیون ریال قرضه گسترش مالکیت بود. حجم کل معاملات این هفته نسبت به هفته قبل معادل ۱۹۰/۸ میلیون ریال کاهش پیدا نمود، لیکن نسبت برقم هفته مشابه در سال قبل به میزان ۱۱۲۵/۱ میلیون ریال افزایش نشان میدهد.

طی هفته مورد گزارش بیشترین معاملات انجام شده مربوط به بانکهای تجارتی بویژه بانک صادرات ایران بود. در این هفته ۳۲ نوع سهام از ۳۱ شرکت مورد دادوستد واقع شد و در نتیجه ۱۷ افزایش ۴ کاهش و دو نوسان قیمت ایجاد گردید، حجم معاملات انجام شده روی سهام نسبت به هفته قبل ۱۹۰۲/۴ میلیون ریال کاهش و نسبت به هفته مشابه در سال قبل به میزان ۱۱۳۷/۴ میلیون ریال افزایش یافته است. معاملات انجام شده روی ۹۰۱۷۱/۵ سهم صورت گرفت.

طی هفته مورد گزارش، معاملات بر روی اوراق دولتی به ۵/۷ میلیون ریال رسید که نسبت به هفته قبل ۲/۷ میلیون ریال افزایش داشته و نسبت به هفته مشابه سال قبل ۲۳/۴ میلیون ریال کاهش نشان میدهد.

ایجاد ۱۰ واحد تولیدی جدید در اصفهان

اصفهان ـ خبرنگار اطلاعات: ده واحد صنعتی در اصفهان تاسیس میشود.

واحدهای مذکور در زمینه چاپ، رنگرزی، کولر سازی، تهیه اسباب بازی، لوازم پلاستیکی، آجر فشاری، اردسازی حوله بافی، فلز کاری و گونی بافی، فعالیت خواهند داشت. یک مقام آگاه در اداره کل صنایع و معادن استان اصفهان با اعلام این مطلب گفت : طی ماه گذشته ۵ فقره موافقت اصولی در رشته‌های کنسرو سازی ، قطعات پیش ساخته بتونی، کارتون سازی، سنگبری و آجرفشاری با سرمایه ۸۶۳ میلیون ریال صادر شد .

✱ یک فقره پروانه تاسیس آجر فشاری با سرمایه ۴۰ میلیون ریال و ظرفیت ۱۲ میلیون قالب آجر نیز صادر شده است.

همچنین طی همین مدت ۱۱۹ فقره گشایش اعتبار به ارزش ۵۱۲ میلیون و ۱۷۴ هزار و ۳۴۸ ریال بصورت ۲۴ فقره ماشین لات ۶۵ فقره لوازم یدکی و خرید مواد اولیه و ۳۰ فقره توصیه گشایش اعتبار بنام کارخانجات و کارگاهها صادر شده است.

هیات بازرگانی به ایران می آید

هیات بازرگانی و مهندسی، انگلیس شنبه سیزدهم خردادماه وارد تهران خواهد شد تا گفتگوهائی را با مقامات بخش خصوصی وبرخی از مقامات دولتی ایران انجام دهد.

سفر هیات مذکور که با همکاری انجمن مهندسین صنایع این کشور انجام میگیرد مدت یک هفته درایران بطول میانجامد.

دراین هیات هشت نفراز مدیران واحدهای صنعتی وموسسات مهندسی عضویت دارند و برای توسعه همکاریهای بازرگانی و خدمات مهندسی گفتگوهائی انجام خواهند داد

بخشی از مذاکرات هیات بازرگانی انگلیسی دراتاق بازرگانی وصنایع و معادن ایران انجام میگیرد و مقامات ومدیران اتاق ایران نیز با هیات بازرگانی انگلیس به گفتگو خواهند نشست.

آگهی

قابل توجه سهامداران شرکت نساجی مازندران (سهامی عام) «در شهرستانها»

چون در نظر است سود سال ۳۶ سهامداران شرکت در شهرستانها از طریق بانکی به نشانی آنها حواله گردد خواهشمند است در صورت تغییر آدرس مراتب را هر چه زودتر به نشانی زیر اطلاع فرمایند.

تهران: خیابان آتشکده ـ جنب سازمان برنامه و بودجه ـ بانک اعتبارات صنعتی ـ طبقه چهارم ـ اتاق ۴۱۱

علاقمندان زبان انگلیسی

ANGLO. CONINENTAL EDUCATIONAL GROUP

گروه فرهنگی «آنگلو کنتینتال» کلاس های زبان انگلیسی از ابتدائی تا سطح عالی بانضمام رشته های اختصاصی را در ۱۲ مدرسه با ۲۶ برنامه مختلف در شهر های لندن ـ پول ـ بورنموس و سایر شهر های انگلستان برای جوانان ـ نوجوانان ـ دانشجویان ـ بزرگسالان و کلیه افراد خانواده با پانسیون نزد خانواده های انگلیسی دایر نموده است جهت اطلاعات بیشتر و ثبت نام و تعیین وقت با نماینده رسمی ACEG در ایران بین ساعت ۹ الی ۱۲ صبح و ۴ الی ۷ بعد از ظهر با تلفن ۶۳۵۳۱۵ تماس حاصل فرمایند و یا با صندوق پستی ۱۵۵۷ـ۱۲ طهران مکاتبه نمایند

(آگهی دعوت)

مجمع عمومی عادی صاحبان سهام شرکت سهامی شیشه قزوین «عام»

مجمع عمومی عادی سالانه صاحبان سهام شرکت سهامی شیشه قزوین «عام» در ساعت ۵ بعدازظهر روز چهارشنبه ۲۴ خرداد ۲۵۳۷ درمحل بانک توسعه صنعتی و معدنی ایران واقع درتهران ـ خیابان حافظ شماره ۵۹۳ جهت شور و اتخاذ تصمیم درباره موضوعات زیر تشکیل خواهد شد.

۱ـ استماع گزارش هیئت مدیره، گزارش بازرس قانونی، گزارش حسابرس رسمی شرکت برای سال مالی ۲۵۳۶ و تصویب گزارشهای فوق.
۲ـ اخذ تصمیم نسبت به تقسیم سود و تعیین ذخایر و پاداش اعضای ایرانی هیئت مدیره شرکت.
۳ـ انتخاب بازرسان قانونی (اصلی و علی البدل).
۴ـ تعیین روزنامه کثیرالانتشار برای درج آگهی های قانونی مربوط به سهامداران شرکت.
۵ـ موضوعات دیگری که ممکنست احتمالا درحدود اساسنامه شرکت درمجمع طرح شود.

از سهامداران محترم خواهشمند است از روز شنبه ۶ خرداد لغایت دوشنبه ۱۵ خرداد ۲۵۳۷ شاهنشاهی با دردست داشتن کارت شناسائی و مدارک کامل درمورد وکالت یا ولایت بمنظور دریافت ورقه ورود به مجمع به اداره سهام شرکت واقع درتهران ـ خیابان محمدرضاشاه خیابان هفتم شماره ۳۴ مراجعه فرمایند.

ضمنا از مورخه ۳۷/۳/۹ ترازنامه و حساب سود و زیان و سایر مدارک مربوط جهت سهامداران محترم دردفتر مرکزی شرکت آماده میباشد.

هیئت مدیره شرکت سهامی شیشه قزوین «عام»

تمام بنادر دنیا لنگرگاه کشتیرانی ملی آریا است

و برای ما تمام راهها به خلیج فارس ختم میشود

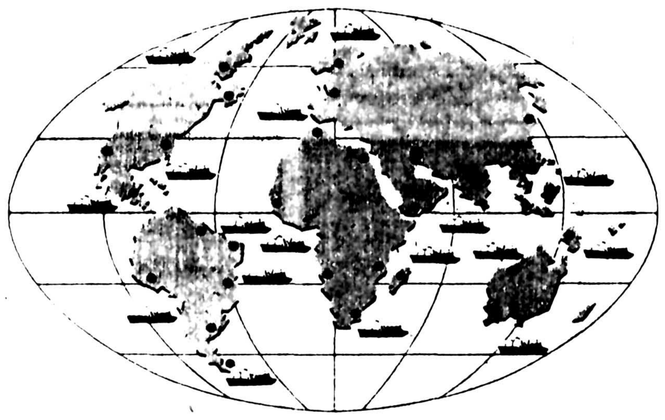

تمام بنادر دنیا لنگرگاه کشتیرانی ملی آریا است . اما برای کشتیرانی ملی آریا تمام راهها به خلیج فارس ختم میشود .

زیرا خلیج فارس خانه ماست و همانطور که شما میخواهید زودتر به کالای خود دسترسی پیدا کنید تا سود اسیاق داریم سریعتر به خانه برگردیم .

ما اینک با ۲۶ فروند از مدرن‌ترین کشتی‌های اقیانوس‌پیما ، خودمتل‌های ۲۰۰ تنی و ظرفیتی معادل ۵۱۰ هزار تن بزرگترین ناوگان باربری منطقه هستیم ، و بهمین دلیل توانسته‌ایم طی ۱۰ سال با حمل سریع و منظم ماشین‌آلات سنگین و مواد خام در بخش و گسترش بسیاری از صنایع بنیادی کشور نقش موثر و برجسته‌ای ایفا کنیم ، واین حقیقتی است انکارناپذیر حقیقتی که پشتوانه دوستی ما با بازرگانان ایرانی است .

کشتیرانی ملی آریا خیابان شاه‌عباس شماره ۱۲۷ تلفنهای ۸۳۲۰۶۱ـ ۹ ـ ۸۳۶۰۰۷ ـ ۸۲۷۵۶۷ـ ۷۰

کشتیرانی ملی آریا، بسود شما می‌اندیشد

سخنان نخست وزیر درباره شایعه تظاهرات این هفته

آقای جمشید آموزگار نخست وزیر ودبیرکل حزب رستاخیز ملت ایران در پایان جلسه ای که با قائم مقام ها ومعاونان دبیرکل حزب تشکیل شده بود در جمع خبرنگاران حضور یافت وگفت نکته اساسی که در این جلسه مطرح شد چگونگی انتخاب نمایندگان مردم در کمیته های پیگیری است که در وزارتخانه ها تشکیل میشود. روز دوشنبه هیات وزیران تصمیم گرفت که در وزارتخانه ها برای تحقق اصل انقلاب اداری کمیته های پیگیری ایجاد بشود امروز پس از بحثی که داشتیم قرار شد سازمانهای مختلف یعنی از شورای شهر وشورای شهرستان از کانون بازنشستگان از کانون وکلا ـ نظام پزشکی ـ کانون مهندسان ـ ـ اتاق بازرگانی ـ اتاق اصناف وگروههای دیگر تقاضا شود که افرادی را برای شرکت در این کمیته ها معرفی کنند وبر همین اساس فرم هائی تهیه وچاپ شده است که در دسترس قرار خواهد گرفت تا مشخصات این افراد در آن فرمها منعکس وتکمیل شود ـ باین طریق تخصص افراد در رشته های مختلف تعیین میشود چون افراد برای هر وزارتخانه ای که انتخاب میشوند باید نسبت به وظایف آن وزارتخانه دارای آگاهیهای لازم باشند. همچنین قرار شد که تا ۱۰ روز دیگر افراد ذیصلاح در نظر گرفته شوند. براساس برآورد حزب برای تکمیل کمیته هایی که الان وزارتخانه های مربوط نمایندگان خودشان را معرفی کرده اند فعلا بین ۱۲۰ تا ۱۵۰ نماینده لازم است. آقای نخست وزیر افزود هر کمیته شش نماینده خواهد داشت که سه نفر از طرف وزارتخانه وسه نفر از سوی مردم در نظر گرفته میشوند. قرار شد تا ۱۰ روز دیگر این افراد از طرف سازمانهای مختلف معرفی شوند بعد هیات اجرائی حزب ۱۰ روز دیگر دعوت خواهد شد.

هیات اجرائی از میان تعدادی که از طرف این سازمانها معرفی میشوند این ۱۲۰ تا ۱۵۰ نفر را برای مرحله اول انتخاب ومعرفی میکند که به وزارتخانه ها مراجعه میکنند تا در این کمیته ها شرکت نمایند. آقای نخست وزیر سپس گفت در این جا تذکر این نکته ضروری است که افرادی که از طرف مردم انتخاب میشوند الزاما برای همیشه نمایندگی این کمیته ها را نخواهند داشت چون ممکن است این افراد برای ۶ ماه بتوانند انجام وظیفه کنند وبعد از ۶ ماه وقت آنها اجازه ادامه فعالیت را ندهد. بنابراین در آرشیوها وبایگانی حزب نیز اسامی افراد دیگر جمع آوری میشود که بعد از احیانا ۴ ماه ـ ۵ ماه یا ۶ ماه بجای ۱۲۰ نفر اول ۱۲۰ نفر دوم میایند باین ترتیب ملاحظه میکنید که تعداد زیادتری از مردم در این مورد همکاری خواهند کرد وبهمراه آن علاوه بر آگاهی بیشتر ومشارکت این احساس که واقعا نقش واقعی در کارهای اجرائی مملکت دارند بیشتر در میان آنها ایجاد شود.

فعالیت جناحها

نخست وزیر با اشاره به اینکه در جلسه امروز در زمینه جناحها هم صحبتی نشد گفت جناحها فعالیت خودشان را همانطور که شاهنشاه آریامهر فرمودند در آینده بیشتر خواهند کرد. آقای آموزگار در زمینه گسترش جناحها وفعالیت تمام وقت رهبران جناحها گفت این بستگی به وقتی دارد که هماهنگ کننده جناح خواهد داشت اینجا

برای اینکه به فعالیت های جناحی بپردازد بعلاوه به خود اعضای جناح بستگی دارد و آن کسی که این مسئولیت را حاضر است بپذیرد و فعالیت داشته باشد. آقای آموزگار در مورد توسعه فعالیت جناحها اظهار داشت که جناحها باید فعال باشند فعال هم بودند و تا حدودی که میتوانستند فعالیت کرده اند ولی من انتظار دارم این فعالیتها گسترده تر شوند و هماهنگ کننده جناحشان را خودشان انتخاب بکنند و هماهنگ کننده واقعا آن کسی باشد که وقت و فرصت کافی داشته باشد چون مسئله ای مهم است. آقای آموزگار پس از اشاره به فعالیت جناحها در پاسخ سئوالی در مورد انتخاب اعضای دفتر سیاسی و ترکیب آن گفت فعلا آن کسانی که هستند طبق اساسنامه کماکان عضویت دفتر سیاسی را خواهند داشت هیات اجرائی که ۱۰ روز دیگر تشکیل میشود علاوه بر انتخاب نمایندگان مردم در کمیته های انقلاب اداری در وزارتخانه ها دو وظیفه دیگر هم خواهد داشت که یکی هیئت رئیسه خودش را انتخاب بکند و یکی هم انتخاب ۱۵ نفری طبق اساسنامه برای عضویت در دفتر سیاسی است.

تغییرات

آقای آموزگار اظهار داشت در جلسه امروز راجع به فعالیت حزب در استانها هم نکاتی مطرح شد. گزارشهائی به خود من داده بودند که در بعضی از استانها کانونها آن فعالیتی را که باید داشته باشند ندارند در جلسه امروز در مورد چگونگی هدایت و ارشاد دبیران استانها و شهرستانها برای جلب مشارکت بیشتر مردم بحث شد و من تصور میکنم که تشکیل همین کمیته های انقلاب اداری در استانها و شهرستانها موجب خواهد شد که مردم مشارکت بیشتری در کارهای حزبی داشته باشند و البته وظیفه ستاد حزب هم هست که برنامه تشویق مردم برای مشارکت بیشتر را دنبال کنند. آقای آموزگار در مورد احتمال تغییراتی در جناح پیشرو که موضوع سئوال دیگری بود گفت... این احتمال وجود دارد و همیشه هست چون اعضای یک جناح همیشه می توانند نسبت به انتخاب هماهنگ کننده جناح تصمیم بگیرند. دبیر کل طبق اساسنامه منتخب کنگره است. بنابر این دبیر کل اگر بخواهد عوض بشود کنگره باید تشکیل بشود ولی در مورد جناحها اساسنامه حزب مطلبی را نگفته و فقط جناحها را شناخته و تاکید کرده هماهنگ کننده جناح عملا عضویت دفتر سیاسی و هیات اجرائی را خواهد داشت حالا هماهنگ کننده جناح چه کسی باشد این با خود اعضای جناحها است. آقای آموزگار در مورد تظاهراتی که شایع است در آینده صورت گیرد گفت باین شایعات اصلا نباید توجهی بشود قاطبه مردم، اکثریت نزدیک باتفاق مردم میل دارند که دنبال کسب و کار و پیشه خودشان باشند به یک پیشه وری که مغازه او را بزور تهدید و ارعاب میبندند ظلم میشود چون او راضی نیست برای اینکه روزی که مغازه او بسته میشود ۵۰۰ تا ۲۰۰۰ تومان از کسب خود عقب میماند این شخص باید درآمد داشته باشد تا بتواند زندگی خود را اداره بکند و همینطور دیگران. بنابر این دولت در اجرای وظایفی که دارد اگر کسانی باشند که بخواهند نظم عمومی را بهم بزنند شدیدا اقدام خواهد کرد و در حفظ حقوق مردم طبق وظایف قانونی به اقدامات لازم دست خواهد زد. ضمنا مردم هم باید اتفاقا در این روزهائی که میگویند و بی جهت مردم را نگران میکنند باید بیشتر به خیابان ها بیایند و همه مغازه ها باز باشند. البته مغازه ها باز هم خواهند بود خلاصه اینکه مردم باید بیشتر مشارکت بکنند تا نشان بدهند یک عده معدود گمراه نمی توانند پیشرفت یک مملکت را متوقف سازند همه اینها شایعه است و نباید به آنها توجهی بشود. آقای آموزگار در زمینه تامین مسکن برای کارگران درجوار کارخانه ها اظهار داشت که شاهنشاه آریامهر اوامر خیلی موکدی دراین زمینه صادر فرموده اند و دولت هم برنامه ها را دراجرای اوامر شاهنشاه پیاده کرده و از اعتباراتی که برای این کار تخصیص داده شده از طریق وزارت کاروامور اجتماعی تابحال ۷۲ کارفرما از صنایع مختلف مراجعه کرده اند و تقاضای تخصیص ۸۰ درصد اعتبار کرده اند که اعتبار آن تامین شده و دراختیار آنها گذاشته خواهد شد که این برنامه خانه های سازمانی را همانطور که شاهنشاه آریامهر مقرر فرمودند عمل بکنند آقای نخست وزیر درمورد اینکه آیا حزب برای جناحها برنامه کاری خاصی دارد جواب منفی داد و گفت اولا حزب برای جناحها برنامه معین نمیکند جناحها برنامه های خودشان را خودشان معین میکنند و انتظار حزب این است که جناحها در همان زمینه ارائه اندیشه ها و افکار فعالیت بیشتری داشته باشند

احتمال تغییر در جناح پیشرو هم وجود دارد

اختلاف عقیده

بعنوان مثال اغلب سئوال میشود. که جناحها در داخل یک حزب واحد چگونه میتوانند اختلاف عقیده داشته باشند پاسخ این است که درهدفها همه متفق القولند ولی در راه رسیدن به آن هدفها نظرهای مختلفی است به عنوان نمونه باید گفت همه ما همانطور که شاهنشاه آریامهر در مصاحبه خودشان درمشهد فرمودند متفق القول هستیم که تاسرحد امکان باید از نظر تولیدات کشاورزی در مملکت خودکفا باشیم این را همه قبول داریم اما برای رسیدن به این هدف که چگونه میتوانیم خودکفائی کشاورزی داشته باشیم نظریات مختلف است و این هم کاملا طبیعی است گروهی معتقدند که رسیدن به هدف خود کفائی نسبی در تولیدات کشاورزی از طریق ایجاد شرکتهای کشت و صنعت بزرگ بدست میآید عده دیگری بر عکس معتقد هستند که از طریق کمک به کشاورزی سنتی و پشتیبانی از ۶۶ هزار روستا به این هدف خواهیم رسید. گروه سومی هم هستند که معتقدند از تلفیق ایندو میتوانیم بهدف برسیم. این عینا مطلبی است که کار جناحها است یک جناح این فکر را میگیرد و یک جناح فکر دیگر را میگیرد و احیانا ممکن است جناح دیگری باشد که تلفیق ایندو را در نظر داشته باشد این را به عنوان نمونه عرض کردم که در تمام مسائل و در تمام زمینه های اقتصادی و اجتماعی هدفها یکیست چون همه عضو حزب فراگیر هستیم.

اما برای رسیدن بان هدفها نظرهای مختلفی داریم و این کاملا طبیعی است و آنچه که از این جناحها خواسته میشود همین است که این نظرهای مختلف را برای رسیدن به هدفها بررسی بکنند ، بعد بسانند در مراجع حزبی و هیئت اجرائی و دفتر سیاسی یک نظری که واقعا درباره آن بحث و گفت و شنود شده است اتخاذ شود.

آقای آموزگار در باره انتخاب چهره های معروف و سرشناسی که هم اکنون در هردو جناح وجود دارند و خدماتی انجام داده اند برای رهبری این جناحها با رای اعضای جناحها گفت: من نه می توانم پیشگوئی کنم و نه در مغز و ذهن اعضای جناحها هستم زیرا آنها انتخاب میکنند نه من. البته همانطور که آقای انصاری در استعفای خودشان تاکید کرده اند لابد قطعا در جناح خودشان اینطور که شنیده ام عده زیادی در این جناح هستند و همچنین در جناح دیگر یقینا اگر خودشان تصمیم بگیرند میتوانند افرادی را پیدا بکنند که وقت بیشتری داشته باشند.

آقای نخست وزیر باره فعالیت جناحها در زمینه مسائل کشاورزی گفت: اولا این را باید اذعان بکنم که مدت زمان زیادی از تشکیل جناحها نگذشته و انصاف باید داد تا انجائی که میتوانستند فعالیت کرده اند و مطلبی را هم که آقای انصاری به آن اشاره کردند آن هم واقعا مطلب صمیمی بود هرکدام از هماهنگ کنندگان جناحها و همچنین غالب اعضای جناحها هم کارهای تمام وقت دیگری هم داشتند بنابراین با در نظر گرفتن جمیع جهات بنظر من فعالیت خودشان را انجام داده اند.

در پنجمین روز دادرسی، ایرج گلسرخی متهم به دریافت رشوه درامرحج گفت:

پس از ۲۰ روز مبارزه ناگزیر استعفا کردم

پنجمین روز محاکمه ایرج گلسرخی و چهار نفر دیگر از متهمان در شعبه دوم دادگاه دیوان کیفر بریاست وزیری و مستشاری غلامرضا رحیم و علی پرتوی و دادیاری جلیلی برگزار شد.

رئیس دادگاه خطاب به متهم ردیف اول: شما دیروز گفتن نظام صحیحی در امر حج برقرار بود و مبالغی نیز بنا به اظهار خودتان به نفع سازمان اوقاف صرفه جوئی کرده اید. پس چگونه در بازپرسی گفته اید چون شایعات سوء استفاده در دستگاه بی اندازه زیاد بود من استعفا کردم؟

شما که سمت مهمی بعنوان قائمقام معاون نخست وزیر داشتید چطور این شایعات منتشر شد و اگر شما سوء استفاده نکردید چرا متهمین و اشخاص مختلف همه اظهار میدارند که پولها را به شما داده اند، چه میگوئید؟

گلسرخی: روش صحیح عطف به جواب آقای احمدی وجود داشت، ولی آقای ارمگان (بازرس نخست وزیری) صورت جلسه شورایعالی حج را نخواسته اند. دوم، چطور گفته ام شایعه زیاد بود. سازمان اوقاف برای انتخاب مدیر گروه اعلام میکند که آنها باید بزبان عربی و فارسی تسلط داشته باشند در صورتیکه آقای پرویز نیکو که مدیر گروه شده بود به بازپرس عرض میکند چون سواد ندارم شما بنویسید من امضاء میکنم سوم شورایعالی حج تصمیم میگیرد ۶۰۰ نفر منیر گروه انتخاب کند ولی در عمل ۸۴۵ نفر میشود. دلیل آخر پست قائم مقامی کوچکتر از شرافت من بود، بهمین جهت استعفا داده ام و در خانه نشسته ام.

رئیس: شما که سمت مهمی در سازمان اوقاف داشتید اگر خودتان سوء استفاده نکردید پس چرا جلو سوء استفاده دیگران را نگرفتید شما که شرافتتان بالاتر از سمتتان بود؟

گلسرخی: کاملا صحیح است. در تاریخ ۷/۱۱ نامه ای بشماره ۲۶/۲۸ به احمدی معاون نخست وزیر نوشتم و تقاضا کردم که باید به مسائل موجود رسیدگی کنند و یا سلب مسئولیت مرا بپذیرند. ایشان نوشته اند قرار بود تمام مدیران گروهها با توجه بسوابق و حسن شهرت آنها برگزیده شوند. سازمان اوقاف است. تردید نیست که من نمیتوانستم با معاون نخست وزیر دعوا کنم برای اینکه بتمام پرونده هائیکه نسبت بان معترض بودم رسیدگی شود و یا نامه هائی را نوشته بودم، پروانه مدیریت گروه داده شود و قرار دادهایشان را امضاء کنند، ۲۰ روز مبارزه کردم ولی در عدم قبول بناچار استعفا داده ام

رئیس: شما در این گزارشاتی که داده اید راجع به شایعات سوء استفاده چیزی نوشته اید؟

و مورد خواصی را تذکر داده اید که چه کسانی سوء استفاده کرده اند یا فقط به اختلاف سلیقه اداری و یا اختلاف نظر در امور اداری تذکر داده اید.

گلسرخی: هیچ اختلاف سلیقه ای با احمدی نداشته ام چون من کار دیگری میکردم. در تاریخ ۴۳/۲/۲۳ محرمانه به احمدی نوشتم، آقای افشار کارمند جناب آقای میر فخرائی مدیر کل سازمان اوقاف در زمانیکه انتخاب مدیران گروه انجام میشد، در اطاق یکی از دوستان شما دخالتهای غیر ملموسی دارد.

در جواب نامه محرمانه من گفتند که بمدیر کل اداری میگویم به آنها اخطار کنند که از ورود آنها جلوگیری شود.

در نامه ۳۵/۶/۲۰ در صفحه دوم نوشتم دست پایی تعدادی از افراد بصورت اسامی مدیران گروه که بخط آقای رنجبر نوشته شده که محرمانه در روز مسافرت من به عراق به حضورتان تقدیم شد از طرف یکی از رانندگان سازمان منتشر شده است. فرمودند با اطلاع دستگاه انتظامی به ایشان تذکر داده شود که به اوقاف نیایند، در صورتیکه ایشان در سازمان اوقاف مستمری دریافت میدارند.

رئیس: اظهارات حسن عابدینی قرائت میشود، خلاصه اینکه ایشان میگویند بانتخاب چند نفر از رفقا آمدیم به آقای گلسرخی گفتیم از نظر دلسوزی میگوئیم احمد کرجی وحسین فریبا جلسه ای درست کرده اند ومیگویند هر کس پول ندهند کارش برای مدیر گروهی درست نمیشود. آقای انصاری میگوید من به گلسرخی نزدیک هستم ۵۰ هزار تومان بدهید که شما را سفارش کنم تا فردا بمدیریت گروه انتخاب شوید، باز هم دیدم شایعه ادامه دارد هرکس را که به گلسرخی گفتیم او بد است، بمدیر گروهی انتخاب شد. حتی گفتیم آنهائیکه رفته اند عربستان خانه بگیرند آدم خوبی نیستند. گفتند دستور است چیزهائیست که تلفن میکنند نامه مینویسند که شما نمیتوانید بدانید، باز هم به گلسرخی گفتیم آنها میگویند شما پول میگیرید وکارشان را درست میکنید اما شما میگویید که دستور است پس ما در جلسه شما حاضر نمیشویم.

گلسرخی: آقای عابدینی میگوید چند نفر از رفقا آمدند نزد من، در وسطش میگوید که در جلسه ما حاضر نمیشود ـ ما جلسه دوستانه با کسی نداشتیم. آقای عابدینی جزو صنف سقط فروش هستند، وبرای پائین آوردن قیمتها وجلوگیری از حریق ودادن غذای سرد در منا وعرفات جلساتی با مدیران گروهیکه خود بنحوی تولید کننده بودند داشتند.

سال قبل متوجه شدم هر یک از این آقایان چندین پروانه گروه از مدیران فقیر بقیمت ارزان خریده اند. که پرونده آنها در اداره اوقاف است. آقای رئیس دادگاه باید سی سال زحمت کشید تا قائم مقام معاون نخست وزیر شد، اما من چون ضعف نداشتم استعفا دادم، در مورد آقای رنجبر ایشان در مورد اخذ رشوه در پرونده حاضر پنج شاهد دارد ومنع تعقیب هم گرفته اند. اظهارات ایشان تا چه حد میتواند درست باشد. چون وقت اداری دادگاه پایان یافت دنباله محاکمه به اول وقت روز بعد موکول شد.

هواپیمائی ملی ایران . هما .

آگهی استخدام

کارمند ماشین‌نویس گارد راننده کارگر درشعب

اصفهان آبادان اهواز

هواپیمائی ملی ایران«هما» برای‌تکمیل کادر سازمانی خود در شعب فوق ، افراد واجد شرایط ذیل را بادراختیار گذاردن امکانات رفاهی گسترده‌استخدام مینماید:

سمت	شرایط استخدامی
کارمند	دارا بودن دیپلم کامل متوسطه در رشته های‌طبیعی،ریاضی یابازرگانی باحداقل معدل ۱۳٫۵ حداکثر سن۲۷ سال‌ـ داشتن برك پایان خدمت‌وظیفه یامعافی دائم.
ماشین نویس	دیپلم کامل متوسطه باتسلط‌کامل به‌تایپ فارسی‌و لاتین ـحداکثرسن ۲۷ سال ـ داشتن برك برك معافیت دائم (نظام‌وظیفه یاخدمات اجتماعی زنان)
گارد	داشتن حداقل گواهینامه پایان تحصیلات ابتدایی (دارندگان مدارك تحصیلی بالاتر ارجحیت خواهند داشت)حداقل قد ۱۶۷ سانتی‌متر ـ حداکثر سن ۲۷ سال ـ داشتن برك پایان خدمت وظیفه .
راننده	داشتن مدرك سوم متوسطه با ۵ سال سابقه گواهینامه رانندگی ـ حداکثر سن ۴۰ سال داشتن برك پایان خدمت وظیفه یامعافی دائم.
کارگر	داشتن سواد خواندن ونوشتن ـ حداکثر سن ۳۵ سال ـداشتن برك پایان خدمت وظیفه یامعافی دائم.

از داوطلبان علاقمند وواجد شرایطخواهشمند است‌با همراه داشتن دوقطعه عکس‌وگواهی مربوط به‌خدمت وظیفه ومدرك تحصیلی وشناسنامه مطابق برنامه مشروحه ذیل جهت‌انجام مصاحبه حضور بهمرسانند.

شعبه	مشاغل مورد نیاز	تاریخ مراجعه	آدرس و محل مصاحبه
آبادان و اهواز	کارمند، گارد و کارگر	صبح ازساعت ۸ الی۱۲ روز ۲۳ر۳ر۲۵۳۷ شاهنشاهی صبح ازساعت ۸ الی۱۲ روز ۲۴ر۳ر۲۵۳۷ شاهنشاهی	آبادان :هتل پرسیا آبادان: خیابان شاهپور دفتر هواپیمائی ملی ایران «هما»
اصفهان	کارمند وماشین نویس گارد ، راننده و کارگر	صبح ازساعت ۸ الی۱۲ روز ۲۹ر۳ر۲۵۳۷ شاهنشاهی بعدازظهر از ساعت۱۶ روز ۲۹ر۳ر۲۵۳۷ شاهنشاهی	اصفهان :خیابان سپهبد زاهدی مجتمع شیر و خورشید مدرسه عالی پرستاری

برنامه سینماها

تماشای فیلمهائیکه با علامت (×) مشخص شده برای اشخاص کمتر از ۱۸ سال ممنوع است

✱ آخرین مردان سر سخت ـ چارلتون هستون ـ لی ماروین
رلیان (۳۹۳۵۳۵) ۹ـ ۱۱ـ ۱ـ ۳ـ ۵ـ ۷ـ ۹

✱ اپاچی ـ سینما سکوپ ـ رنگی
آسیا (۶۴۲۹۰۹) ۱۱ـ ۱ـ ۳ـ ۵ـ ۷ـ ۹/۱۵
باسیفیک (۷۵۳۳۱۱) ۱۱/۳۰ـ ۳/۳۰ـ ۵/۳۰ـ ۷/۳۰ـ ۹/۳۰

✱ ازادی ـ رنگی محصول شوروی
فلور (۵۲۸۰۹۶) ۹ـ ۱۱ـ ۱ـ ۳ـ ۵ـ ۷ـ ۹

✱ آخرین سکه ـ رنگی چارلزبرونسون
امپایر (۸۹۳۹۴۲) ۱۱/۱۵ـ ۱/۳۰ـ ۳/۳۰ـ ۵/۳۰ـ ۷/۳۰ـ ۹/۴۵

✱ آرواره های کوسه ـ رنگی ـ رابرت شا
متروبل (۳۱۹۴۱۰) ۹ـ ۱۱ـ ۱ـ ۳ـ ۵ـ ۷ـ ۹
تخت جمسید (۶۵۲۵۵۰) ۱۱ـ ۱ـ ۳ـ ۵ـ ۷ـ ۹
پانوراما (۳۴۴۲۵۵) ۹ـ ۱۱ـ ۱ـ ۳ـ ۵ـ ۷ـ ۹

✱ این گروه لعنتی ـ رنگی ـ ادموند بردام
رکس (۳۱۸۲۴۲) ۱۰/۳۰ـ ۲/۳۰ـ ۴/۳۰ـ ۶/۳۰ـ ۸/۳۰
رویال (۸۲۹۷۸۵) ۱۰ـ ۱۲ـ ۲ـ ۴ـ ۶ـ ۸ـ ۱۰

✱ ارثیه فراموشی ـ رنگی ـ آنتونی کوئین
سهر تماشا (۹۲۸۶۸۶) ۱۱/۳۰ـ ۳ـ ۵ـ ۷/۱۵ـ ۹/۳۰

✱ آلپاگور ـ پیکار سپید دندان
البرز (۳۰۴۲۵۸) ۸/۳۰ـ ۱۲ـ ۳/۳۰ـ ۷ـ ۸/۳۰

✱ بترسید از این مرد ـ سینما سکوپ رنگی
کابری (۹۲۸۴۰۱) ۱۱ـ ۱ـ ۳ـ ۵ـ ۷ـ ۹

✱ بوی گندم ـ فرزان دلجو ـ آیلین ویگن ـ شهرام شب پره
مولن روز (۷۵۲۹۲۹) ۹ـ ۱۱ـ ۱ـ ۳ـ ۵ـ ۷ـ ۹
اروپا (۳۰۳۱۷۹) ۱۰/۳۰ـ ۲/۳۰ـ ۴/۳۰ـ ۶/۳۰ـ ۸/۳۰
میامی (۷۵۴۳۲۹) ۹ـ ۱۱ـ ۱ـ ۳ـ ۵ـ ۷ـ ۹
سهرند (۳۵۴۰۴۰) ۱۰/۳۰ـ ۱/۳۰ـ ۴/۳۰ـ ۶/۳۰ـ ۸/۳۰
سیلوانا (۳۶۳۷۷۷) ۹ـ ۱۱ـ ۱ـ ۳ـ ۵ـ ۷ـ ۹
المپیا (۵۲۶۷۹۷) ۹ـ ۱۱ـ ۱ـ ۳ـ ۵ـ ۷ـ ۹
نوسکا (۵۲۶۵۴۴) ۹ـ ۱۱ـ ۱ـ ۳ـ ۵ـ ۷ـ ۹
پاسارگاد (۳۴۲۷۸۲) ۱۰/۳۰ـ ۱/۳۰ـ ۲/۳۰ـ ۴/۳۰ـ ۶/۳۰ـ ۸/۳۰
آستارا (۲۷۴۰۲۲) ۱۰/۳۰ـ ۱۰/۳۰ـ ۲/۳۰ـ ۴/۳۰ـ ۶/۳۰ـ ۸/۴۵
کیهان (۵۳۶۴۶۰) ۱۰ـ ۱۲ـ ۲ـ ۴ـ ۶ـ ۸
گلدیس (۶۲۸۷۱۳) ۱۱ـ ۲ـ ۴/۳۰ـ ۷ـ ۹/۳۰
سهر فسنگ (۶۴۷۷۷۷) ۱۱ـ ۱ـ ۳ـ ۵ـ ۷ـ ۹

✱ باکره عشوه گر ـ رنگی سینما سکوپ
پارک (۳۱۹۶۳۷) ۹ـ ۱۱ـ ۱ـ ۳ـ ۵ـ ۷ـ ۹

✱ باندان ـ رنگی ـ راجش کانا ـ مختار
ارانوس (۵۲۷۹۷۱) ۱۱ـ ۱/۳۰ـ ۴ـ ۶/۳۰ـ ۹

✱ بیگناه و سرگردان ـ رنگی ـ راجندرالمار ـ مالاسینا
همای (۳۱۱۶۶۹) ۹ـ ۱۱ـ ۱ـ ۳ـ ۵ـ ۷ـ ۹

✱ بلوجین ـ رنگی ـ گلوریا گیدا
بلازا (۶۴۴۲۵۵) ۹ـ۱۱ـ۱ـ۳ـ۵ـ۷ـ۹

✱ باد و دریا ـ رنگی ـ جوزف باتمز
شهرفرنگ (۶۲۷۶۲۸) ۱۱/۱۵ـ ۳ـ ۵/۱۵ـ ۷/۳۰ـ ۹/۴۵

✱ پسراژدها ـ سینما سکوپ ـ رنگی
تاج (۳۱۳۸۶۴) ۱۰ـ ۱۲ـ ۲ـ ۴ـ ۶ـ ۸ـ ۱۰

✱ پنجه های خشم ـ سینما سکوپ رنگی
سهیلا (۳۱۶۴۲۴) ۱۰/۳۰ـ ۲/۳۰ـ ۴/۳۰ـ ۶/۳۰ـ ۸/۳۰
مراد (۷۵۳۳۸۲) ۹ـ ۱۱ـ ۱ـ ۳ـ ۵ـ ۷ـ ۹
ری (۵۲۲۵۷۸) ۹ـ ۱۱ـ ۱ـ ۳ـ ۵ـ ۷ـ ۹

✱ ترس روی شهر ـ رنگی ـ جک پالانس
ریولی (۷۵۷۷۷۷) ۱۱/۳۰ـ ۱/۳۰ـ ۵/۳۰ـ ۷/۳۰ـ ۹/۳۰

✱ جدال در استانبول ـ رنگی فخرالدین
ایران (۳۱۶۴۲۴) ۱۰/۳۰ـ ۲۰/۳۰ـ ۶/۳۰ـ ۸/۳۰
سابنا (۳۵۲۴۴۲) ۹ـ ۱۱ـ ۱ـ ۳ـ ۵ـ ۷ـ ۹
تیسفون (۹۵۸۸۸۲) ۱۰ـ ۱۲ـ ۲ـ ۴ـ ۶ـ ۸ـ ۱۰
نپتون (۷۶۰۱۳۶) ۹ـ ۱۱ـ ۱ـ ۳ـ ۵ـ ۷ـ ۹
چرخ فلک (۹۵۰۵۵۸) ۹ـ ۱۱ـ ۱ـ ۳ـ ۵ـ ۷ـ ۹
پرسپولیس (۵۸۱۰۸۳) ۱۰ـ ۱۲ـ ۲ـ ۴ـ ۶ـ ۸
دریا (۳۴۱۷۴۵) ۹ـ ۱۱ـ ۱ـ ۳ـ ۵ـ ۷ـ ۹
کارون (۹۵۵۱۶۵) ۱۰ـ ۱۲ ۳ـ ۵ـ ۷ـ ۹

✱ حیدر ـ فردین
ژاله (۳۴۴۱۶۰) ۱۰/۳۰ـ ۱۲/۴۰ـ ۲/۳۰ـ ۴/۳۰ـ ۶/۳۰ـ ۸/۳۰

✱ دوست و دشمن ـ رنگی ـ آمتیابچن ـ سارابانو
حافظ (۳۹۱۰۷۴) ۱۰/۳۰ ـ ۲/۳۰ـ ۴/۳۰ـ ۶/۳۰ـ ۸/۳۰

✱ دو جوانمرد ـ رنگی ـ ششی کاپور ـ شباناازمی
مارلیک (۹۶۳۶۱۶) ۹ـ ۱۱ـ ۱ـ ۳ـ ۵ـ ۷ـ ۹

✱ دیوانه قرن بیستم ـ وحشی های سرزمین گمشده
نادر (۳۱۴۷۹۵) ۹ـ ۱۱ـ ۱ـ ۳ـ ۵ـ ۷ـ ۹

✱ راننده تاکسی ـ رنگی ـ رابرت دونیرو ـ جودی فاستر
کسری (۸۲۶۹۳۹) ۱۰/۳۰ـ ۲ـ ۴ ۶ـ ۸ـ ۱۰

✱ ریولوبو ـ سینماسکوپ رنگی
قطرطلائی (۷۵۹۶۲۴) ۹ـ۱۱ـ۱ـ۳ـ۵ـ۷ـ۹

✱ راکی ـ رنگی ـ سیلوستراستالونه
کریستال (۳۱۷۶۷۵) ۹/۳۰ـ ۱۲ـ ۲/۳۰ـ ۵ـ ۷/۳۰ـ ۹/۳۰

✱ ساحل لذت ـ رنگی ـ ال کلیور ـ جان اشتاینر
ادئون (۳۶۸۱۱۸) ۹ـ ۱۱ـ ۱ـ ۳ـ ۵ـ ۷ـ ۹

✱ سایونارا ـ رنگی ـ مارلون براندو
بولوار (۶۵۵۲۹۲) ۱۱/۳۰ـ ۲ـ ۴/۳۰ـ ۷ـ ۹/۳۰
مارستیک (۶۶۸۴۶۱) ۱۱ـ ۱ـ ۳ـ ۵ـ ۷ـ ۹

✱ شبکه ـ رنگی ـ فی داناوی ـ پیترفینچ ـ ویلیام هولدن
دیاموند (۸۲۸۴۰۰) ۱۱/۱۵ـ ۲/۳۰ـ ۵ـ ۷/۳۰ـ ۱۰

✱ ضداسلحه سینما سکوپ رنگی ۹/۳۰ـ ۷/۳۰
دروازه طلائی (۳۵۲۱۶۰) ۹/۳۰ـ ۱۱/۳۰ـ ۱/۳۰ـ ۳/۳۰ـ ۵/۳۰ـ

✱ ضد گلوله ـ رنگی ـ نیکی هنسون
ب. ب (۸۲۹۶۴۱) ۱۰ـ ۱۲ـ ۲ـ ۴ـ ۶ـ ۸ـ ۱۰

✱ عروس مار ـ هندی
شهناز (۷۵۴۶۲۶) ۱۰ـ۱۲ـ ۲ـ ۴ـ ۶ـ۸/۳۰

✱ عشق سرکش ـ رنگی ـ گلوریا گیدا
سانترال (۹۲۸۶۸۶) ۹ـ ۱۱ـ ۱ـ ۳ـ ۵ـ ۷ـ ۹/۱۵

✱ عذاب ـ رنگی ـ کلیف رابرتسون
سهرقصه (۶۲۷۲۹۰) ۱۱ـ ۲ـ ۴ـ ۶ـ ۸ـ ۱۰

✱ فردای یک عشق ـ رنگی میشل گالابرو ۹/۳۰
رادیوستی (۶۴۳۳۲۰) ۱۱/۳۰ـ ۱/۳۰ـ ۳/۳۰ـ ۵/۳۰ـ ۷/۳۰ـ

✱ فاجعه ۲۰۰۰ ـ رنگی ـ کرک داگلاس
اتلانتیک (۸۹۷۱۷۱) ۱۱/۳۰ـ ۱/۳۰ـ ۳/۳۰ـ ۵/۳۰ـ ۷/۳۰ـ ۹/۳۰

✱ فستیوال فیلمهای بهروز وثوقی
لیدو (۵۴۱۲۵۲) ۹ـ ۱۱ـ ۱ـ ۳ـ ۵ـ ۷ـ ۹

✱ قطار سریع السیر فن‌راین ـ رنگی فرانک سیناترا
گلدن سیتی (۶۶۳۲۶۹) ۱۱/۳۰ـ ۳ـ ۵/۳۰ـ ۷/۳۰ـ ۹/۴۵

✱ لکوموتیوران ـ رنگی ـ سیلواکوشینا
سنه موند (۶۴۸۳۲۲) ۱۱ـ۳ـ۵ـ ۷ـ۹

✱ مادام بواری ـ رنگی ـ ادویژفنک
دیانا (۶۴۷۳۶۵) ۱۱ـ ۱ـ ۳ـ ۵/۱۵ـ ۷/۳۰ـ ۹/۳۰

✱ مردی از رامیور
ایفل (۳۱۱۴۷۷) ۱۰ـ ۱۲ـ ۲ـ ۴ـ ۶ـ ۸ـ ۱۰

✱ مربی عشوه گر ـ رنگی
پولیدور (۸۹۲۷۳۱) ۱۱/۳۰ـ ۱/۳۰ـ ۳/۳۰ـ ۵/۳۰ـ ۷/۳۰ـ ۹/۳۰

✱ نهنگ سیاه ـ رنگی گیلبرت رولند
پارامونت (۶۴۸۳۲۱) ۱۱/۱۵ـ ۱/۳۰ـ ۳/۳۰ـ ۵/۳۰ـ ۷/۳۰ـ ۹/۳۰

✱ وای، سرافینا ـ رنگی ـ دالیلادیلازارو
سهر نمایش (۳۱۹۸۸۴) ۹ـ ۱۱ـ ۱ـ ۳ـ ۵ـ ۷ـ ۹

✱ وحشت روی شهر ـ رنگی ـ جک پالانس
ریولی (۷۵۷۷۷۷) ۱۱/۳۰ـ ۳/۳۰ـ ۵/۳۰ـ ۷/۳۰ـ ۹/۳۰

کریستال ـ راکی
برنده ۳ جایزه اسکار

گوناگون

آگهی مزایده فروش چوب

جنگل تحقیقاتی و تعلیماتی دانشکده منابع طبیعی دانشگاه تهران مقدار ۱۱۱۵/۴ متر مکعب چوب صنعتی و ۴۹۰/۴۵ متر مکعب چوب هیزمی مربوط به پارسل های ۲ و ۱۲و ۱۴ و مسیر جاده طرح پاتم در خیرودکنار نوشهر را از طریق مزایده بفروش میرساند.

علاقمندان میتوانند جهت دریافت برگ شرایط مزایده به دفتر طرح در خیرود کنار نوشهر مراجعه و پیشنهاد خود را حداکثر تا ساعت ۱۲ صبح روز شنبه ۳ تیر ماه ۲۵۳۷ به دفتر نظارت طرح واقع در خیرود کنار نوشهر تسلیم و رسید دریافت دارند کلیه پیشنهادات رسیده در ساعت ۳ بعد از ظهر ۳ تیر ماه ۲۵۳۷ در دفتر نظارت طرح باز و قرائت خواهد شد حضور پیشنهاد دهندگان در جلسه آزاد است.

دانشکده منابع طبیعی دانشگاه تهران

پاسخ مسئولان به نامه های مردم

راننده آماده مواجهه با شاکی ست

در پاسخ مطلبی که در شماره ۱۵۵۸۵ آن روزنامه درج شده و مبتنی است که بلیت اتوبوسها در مسیر خط ۲۱۲ از ۵ ریال به ۱۰ ریال افزایش یافته است باگاهی میرساند:

بهای بلیت اتوبوسهای خط ۲۱۲ همان ۵ ریال است و نرخ آن افزایش نیافته ضمناً راننده اتوبوس ۶۴۹۸۸ اظهار داشته که از نویسنده مطلب مذکور مطالبه بلیت بیش از ۵ ریال را ننموده و حاضر است با ایشان مواجهه داده شود، لذا خواهشمند است در صورت امکان نویسنده مطلب مورد بحث با شماره ۷۹۹۰۵۰ تلفن دفتر روابط عمومی تماس حاصل نمایند تا ترتیب بررسی موضوع و اقدام لازم داده شود.

دفتر روابط عمومی شرکت واحد

تلفن تفرش در برنامه ششم نصب می شود

با توجه بشرحیکه در شماره ۱۵۵۷۳ مورخ ۳۷/۱/۱۴ آن روزنامه در مورد تلفن خودکار تفرش درج گردیده بود باگاهی میرساند:

تأسیس مراکز تلفن خودکار شهری در کلیه نقاط کشور بر اساس جداول زمان بندی شده و با توجه به نیاز ها، مرکزیت و موقعیت شهری و نیز وجود امکانات فنی صورت میگیرد و برهمین اساس نیز یک مرکز تلفن خودکار با ظرفیت اولیه ۱۵۰۰ شماره برای تفرش پیش بینی گردیده که در دوران برنامه ششم عمرانی کشور نصب و مورد بهره برداری قرار میگیرد.

دفتر اطلاعات، انتشارات و روابط عمومی مخابرات

خلع سلاح: از رویا تا حقیقت

بقیه از صفحه ۶

بینانه در زمینه تسلیحات اتمی به جهانیان نشان دهند که چنین سوءظنی درست نبوده و آنها نیز صمیمانه خواستار منع استفاده از سلاحهای اتمی میباشند.

یک راه ممکن برای حصول به این مقصد تبدیل مناطق مختلف جهان به مناطق عاری از تسلیحات اتمی میباشد. تا کنون صحبت از تبدیل خاورمیانه و منطقه اقیانوس هند و اروپا به مناطق عاری از سلاحهای اتمی بوده و بجز چند مورد محدود هیچگونه پیشرفتی در این زمینه حاصل نگردیده است.

اجلاس کنونی مجمع عمومی بهترین فرصت است تا بتوان پیشرفتهائی واقعی در این رشته بدست اورد.

در مورد تسلیحات غیر اتمی مسئله ایکه اجلاس کنونی مجمع عمومی سازمان ملل باید به آن توجه کامل مبذول دارد اینست که خلع سلاح هم مانند دتانت غیر قابل تقسیم میباشد و بعبارت دیگر در حالیکه در یک منطقه انبار های عظیمی از مدرن ترین تسلیحات غیر اتمی برپا میشود نمیتوان از منطقه همسایه انتظار داشت که اصل خلع سلاح را بکارگیرد.

در این زمینه هم مانند بسیاری از سایر مسائل، نقش دو ابرقدرت رل تعیین کننده را بازی میکند و تا زمانی که امریکا و شوروی بخاطر مقاصد خود و بخاطر پیش برد سیاستهای خود بکوشند در مناطق مختلف جهان حیطه نفوذ برای خود درست کنند، دست یابی به این امر ناممکن باقی خواهد ماند.

چند تن از شرکت کنندگان در اجلاس فوق العاده پیشنهاد کرده اند کلیه کشورها بودجه دفاعی خود را تا حد معینی کاهش دهند. ولی اطمینان یافتن از اجرای درست این طرح در صورت تصویب آن همراه با مشکلات فراوانی خواهد بود که لازم است اجلاس فوق العاده به آنها توجه کافی بکند.

بطور کلی باید گفت مسائلی که امروزه بشر در زمینه گسترش تسلیحات اتمی و غیر اتمی با آنها روبروست از چنان ابعادی برخوردار است که نمیتوان از اجلاس فوق العاده کنونی انتظار زیادی داشت و حتی اگر این اجلاس بتواند زمینه را برای برداشتن قدم های بعدی هم هموار کند باز میتوان امیدوار بود که درآینده آرمان خلع سلاح همگانی که از عالیترین ایده های انسان سرچشمه گرفته از مرحله حرف و تئوری به مرحله واقعیت و عمل وارد گردد.

آگهی دعوت مجمع عمومی،

مجمع عمومی سالیانه شرکت روز چهارشنبه چهاردهم تیرماه ۲۵۳۷ ساعت ده صبح در دفتر شرکت تشکیل خواهد شد. از صاحبان سهام شرکت خواهشمند است درجلسه مذکور حضور بهمرسانند.

دستور جلسه،

۱) استماع گزارش هیئت مدیره و بازرس شرکت.
۲) تصویب ترازنامه و دستور تقسیم سود سالیانه.
۳) انتخاب بازرس و عضو علی البدل آن.
۴) تعیین روزنامه که اعلانات شرکت در آن منتشر خواهد شد.

شرکت سهامی خاص پخش کبریت ایران

کجا برویم

نمایشگاه

✱ نقاشی های حسین نوری
نگارخانه مس ـ خیابان پهلوی ـ مقابل سینما اتلانتیک ـ کوچه هراز ـ شماره ۷ (۵ تا ۸ بعد از ظهر

✱ نقاشی های «طلبعه کامران»
نگارخانه سیحون ـ خیابان وزراء ـ خیابان جهارم (۹ تا ۱۳ و ۱۷ تا ۲۰)

✱ طرحهای سرگئی آیزنشتاین
ساهرضا ـ جهار راه پهلوی ـ تئاتر جهار سو

✱ آثار حسین زنده رودی
نگارخانه زند ـ خیابان محمد رضاشاه ـ جکاوه (۱۷ تا ۲۰)

✱ آثار نقاشی «آلن بایاش»
نگارخانه مهرساه ـ خیابان ایادانا نبش نوبخت (۱۰ تا ۱۲ و ۱۶ تا ۲۰)

✱ آثار فیگوراتیو «هنرمندان ایرانی»
نگارخانه ایران ـ (قند ریز) ـ از دوشنبه دوم خرداد «بخارست ـ خیابان هیجدهم ـ ساختمان دوم جنوبی

✱ نقاشی های محمد باقرآقامیری
خانه آفتاب ـ روزولت ـ مقابل دانشسرایعالی (۹ تا ۱۲/۳۰ و ۱۶ تا ۱۹/۳۰)

✱ پرتره های وحوش
آثاری از «پاتریسیائینتسون» و «لندمارک» امریکائی
نگارخانه فصل ها و یادها ـ تخت طاوس ـ میرعماد خیابان یازدهم ـ شماره ۲۶

✱ آثار «سعدی افرازه»
نگارخانه سبز ـ خیابان پهلوی ـ بالاتر از بارک شاهنشاهی ـ خیابان امانیه پلاک ۱۵

✱ آثار نقاشی «شهاب موسول زاده»
«نگارخانه تخت جمشید» ـ خیابان تخت جمشید، نبش بندر پهلوی شماره ۳۰ (از ۳ الی ۱۷ خردادماه ـ ۹ تا ۱۲ و ۴ تا ۸ بعد از ظهر)

✱ معماری صد ساله رم
دانشکده هنر های تزئینی ـ خیابان پهلوی ـ بالاتر از تخت جمشید (۸ تا ۱۲ و ۱۷ تا ۲۰)

✱ نقاشی کودکان
کتابخانه مرکزی کانون پرورش فکری کودکان و نوجوانان ـ بارک فرح (ساعت ۸ تا ۱۲ و ۱۷ تا ۲۰)

✱ پیکره های تیگران
باشگاه ارامنه ـ خیابان فرانسه (۱۰ تا ۱۲ و ۱۶ تا ۲۰)

✱ قالیچه های شیرین فارس
در باغ فردوسی

✱ نقاشی‌های منصورهٔ حسینی
نگارخانه آزاد ـ عباس آباد ـ اندیشنه ۲ شماره ۷۳ ـ (۱۰ تا ۱۸)

✱ آثار ناصر اویسی
نگارخانه شیخ ـ عباس آباد بخارست ـ خیابان هستم ـ (۹ تا ۱۲ و ۱۷ تا ۲۰)

✱ نقاشی‌های محسن جمال
تهران گالری ـ خیابان عباس آباد ـ چهار راه قصر ـ شماره ۹ ـ طبقه چهارم (۱۷ تا ۲۰)

موزه

✱ مرکز فرهنگی و هنری رضا عباسی
خیابان کورس کبیر ـ روبروی هتل بین المللی ـ (۱۰ تا ۱۲ و ۳ تا ۶) بعد از ظهر ها ـ (سه شنبه ها تعطیل است)

✱ هنر های تزئینی
بلوار کریمخان زند ـ (۹ تا ۱۶ و ۱۵ تا ۲۰)

✱ سلسله پهلوی
خیابان پهلوی ـ کاخ مرمر ـ (۹ تا ۱۶)

✱ خزانه جواهرات سلطنتی
بانک مرکزی ـ (۱۵/۳۰ تا ۱۸)

✱ موزه هنر های معاصر
خیابان امیرآباد ـ بارک فرح ـ (۱۱ تا ۲۰)

✱ ایران باستان
خیابان قوام السلطنه ـ (۹ تا ۱۳ و ۱۵ تا ۱۸)

✱ شهیاد آریامهر
میدان شهیاد ـ (۹ تا ۱۶)

✱ کاخ گلستان
میدان ارک ـ (۹ تا ۱۲ و ۱۵ تا ۱۷)

✱ هنر های ملی
میدان بهارستان ـ (۹ تا ۱۶)

✱ فرش
امیرآباد شمالی ـ جنب بارک فرح ـ (۱۰ تا ۱۸) باستثنا روز های سه شنبه

تئاتر

✱ ترس و نگبت رایش سوم
نوشته: برتولت برشت
کارگردان: ناصر یوسفی
کارگاه نمایش دانشکده هنرهای زیبا ـ دانشگاه تهران
شروع ۸ بعد از ظهر ـ جمعه ها ۵ بعد از ظهر

✱ سی زوئه بانسی مرده است
نوشته: اتول فوگارد
کارگردان: رکن الدین خسروی
خانه نمایش ـ میدان فردوسی ـ کوچه پارس شماره ۳۲

✱ آهنگهای درخواستی و زنده بگور...
تئاتر چهار سو ـ چهار راه پهلوی ـ پارک ولیعهد شروع ۷½ بعد از ظهر و جمعه ها ۵ بعد از ظهر

بقیه از صفحه ۳۴

کارهای «مولیر» را ایرانی اجرا میآوردیم!

نمایشنامه‌ای را اجرا می کردیم.

✱ چه روزهایی این نمایشنامه‌ها از رادیو پخش می‌شد؟

ـ فکر می کنم جمعه‌ها بود.؟ که می‌رفتیم پشت یک میکرفون جمع می‌شدیم و در حالیکه بهم فشار می‌آوردیم و با احتیاط نمایشنامه را ورق می زدیم تا صدای کاغذ شنیده نشود نمایشنامه‌ها را اجرا می کردیم. آنزمان چون من چاق بودم در این تجمعی که کنار میکرفون بوجود می‌آمد معمولا شکمم به میز می‌چسبید و تا انتهای اجرای نمایشنامه با درد ناراحتی کارم را ادامه میدادم.

البته همکاری من بطور دائم با رادیو چند سال بعد شروع شد که «معینیان» مدیر وقت رادیو بمن پیشنهاد کرد برنامه‌ای بنام «بهشت موعود» اجرا کنم.

✱ «بهشت موعود» چگونه برنامه‌ای بود؟

ـ یک برنامه سیاسی خاص، متاسفانه در این مورد بیشتر از این نمیتوانم صحبت کنم.

✱ شما در رادیو علاوه بر کارگردانی در نمایشنامه‌هائی هم بازی کردید؟

ـ بله کم و بیش ولی بطور کلی کار من در رادیو منحصر به کارگردانی نمایشنامه‌های رادیویی بود.

✱ از میان نمایشنامه‌هایی که کارگردانی کردید چه نمایشنامه‌هایی را بیشتر دوست دارید؟

رضا جوجو، جوجه فروش، و رجب راکی که در هر سه خودم نقش اول را بازی می کردم.

✱ الان هم با رادیو همکاری دارید و نمایشنامه‌هایی را کارگردانی می کنید؟

من الان مسئول کنترل قبل از پخش نمایشنامه‌های رادیونی هستم ومدتی است که نمایشنامه‌ای را کارگردانی نکردم راستش دیگر حوصله‌ی سابق را برای کار ندارم قبول کنید که دیگر در ۶۸ سالگی برای آدم خیلی چیزها جذابیتش را از دست میدهد

استخدام نگهبان

هواپیمائی ملی ایران «هما» تعدادی نگهبان را با دراختیارگذاشتن امکانات رفاهی بشرح ذیل بهمکاری دعوت مینماید:

۱ـ حقوق و مزایای مکفی
۲ـ تامین وسیله ایاب و ذهاب به محل خدمت
۳ـ استفاده از بیمه خدمات درمانی
۴ـ مزایای مسافرت با «هما» و سایر خطوط بین المللی برای خود و خانواده
۵ـ لباس و یونیفورم کامل درطی خدمت

شرایط استخدامی:

دارا بودن حداقل گواهینامه پایان تحصیلات ششم ابتدائی، (دارندگان مدارک تحصیلی بالاتر ارجحیت خواهند داشت)، حداقل قد ۱۶۷ سانتیمتر، حداکثر سن ۳۷ سال و دارابودن برگ پایان خدمت سربازی.

از داوطلبان واجد شرایط درخواست میشود با دردست داشتن اصل و فتوکپی مدرک تحصیلی، فتوکپی برگ پایان خدمت سربازی و فتوکپی صفحه اول شناسنامه و چهار قطعه عکس حداکثر تا تاریخ ۲۵۳۷/۳/۲۸ شاهنشاهی باستثناء روزهای پنجشنبه و ایام تعطیل از ساعت ۸ الی ۱۲ به اداره استخدام «هما» واقع درخیابان تخت طاوس نبش روزولت اطاق شماره ۱۰۷ مراجعه نمایند.

فال فردای شما

فروردین — اگر همسر دارید، روزهای اینده مورد توجه بیشتر او قرار میگیرید و در کارتان درخشش بیشتری خواهید داشت.

اردیبهشت — مسئولیت های جدیدی را عهده دار میشوید، ولی نگذارید این مسئولیت ها شما را از توجه به خانه وخانواده باز دارد.

خرداد — خیلی احساساتی هستید، کوشش کنید همه حقایق زندگی را از دید واقع بینی بررسی کنید.

تیر — بزودی شادی غیر منتظره ای از جانب فرزندتان بشما روی میاورد که هرگز انتظار آنرا نداشته اید.

مرداد — یک حادثه کوچک در انتظار شما است. خونسردی خود را حفظ کنید و با تامل و دور اندیشی این حادثه را بر طرف کنید.

شهریور — اگر قصد انعقاد قرار دادی را دارید، فرصت خوبی در پیش است. پولی بدست شما میرسد.

مهر — یک دوست در معرض مخاطره قرار گرفته است، کمک و مساعدت شما میتواند این دوست را از تنگنا نجات دهد.

آبان — عشاق با ناملایمات کوچک روبرو میشوند، در چنین مواقعی گذشت و برد باری را فراموش نکنید.

آذر — مشکلاتی در کارهای شما پیش آمده که زندگی را برایتان تلخ و غیر قابل تحمل کرده است.

دی — برای زندگی آینده تصمیم میگیرید و اگر ازدواج نکرده اید، انتخاب شریک زندگی برایتان زیاد است.

بهمن — صحبت ها و مباحثی که درباره مسئله مالی داشته اید، در چند روز آینده به نتیجه می رسد.

اسفند — رویدادی جالب در روابط شما با «او» پیش بینی میشود و هدیه ای زیبا دریافت میکنید.

شماره ۵۵۴۸
تاریخ ۲۱ر۲ر۳۷

آگهی

شهرداری کرمانشاه در اجرای قانون نوسازی وعمران شهری وآئین نامه های مربوطه اجرای طرح تعریض قسمت سوم خیابان فرمانفرما رابعرض ۳۰ متر وبطول ۱۳۸۰ متر ازضلع‌جنوبی چهارراه‌رشید یاسمی تامدخل میدان شهناز به اطلاع مالکان وصاحبان اعیانی میرساند مبلغ کل غرامت ۴۹۵۸۶۴۵۸ ریال وحق مرغوبیت ۴۹۹۰۰۳۷ ریال‌پیش بینی نموده تاریخ شروع واجرای طرح‌سه‌ماه مدت اجرای تقریبی شش ماه خواهد بود مدت قبول اعتراض ازتاریخ‌نشر آگهی‌دوماه‌ومحل قبول اعتراض دفترشهرداری است‌ومعترض مکلف است نشانی‌کامل خودرادر ذیل برك اعتراض بنحو روشن وکامل قیدنماید مفاد فهرست جامع طرح دردایره فنی شهرداری برای ملاحظه عموم الصاق گردیده‌ومقارن این آگهی نتیجه ارزیابی هر مستقل وسیله پست سفارشی برای‌مالك‌ارسال میگردد.

شهردار کرمانشاه . مجتبی حبیبی

قابل توجه دانشجویان ودانش آموزان دوره راهنمایی ونظری

انستیتو پژاد کورش برای کلاسهای تابستانی خود با استادان ایرانی و خارجی ، در سطوح مختلف همه روزه ثبت نام می‌کند .

کلاسهای انگلیسی وفرانسه وآلمانی

۱ـ کلاسهای مخصوص مکالمه ـ پری تافل ـ تافل ـ اعزام .
۲ـ کلاسهای ترمیک از ترم ۱ تا ترم ۱۲ با اخذ مدرک لوور کمبریج و پروفیشنسی
۳ـ کلاسهای تجدیدی و تقویتی دوره‌های راهنمائی و نظری .
۴ـ کلاسهای مبتدی برای کسانیکه آشنائی به زبان ندارند .

در کلاسهای انگلیسی پژاد کورش، تدریس بوسیله استادان ایرانی و خارجی و لابراتور زبان و با بهره‌گیری از جدیدترین شیوه‌های آموزشی سمعی‌و بصری انجام می‌گیرد .

نشانی : جاده قدیم شمیران (کوروش کبیر) سه‌راه زندان خیابان شاه‌صفی، پلاک ۱/۱۰۵، تلفن ۸۴۶۸۶۳

از مهرآباد به مهرآباد

FROM MEHRABAD TO MEHRABAD

تورهای تابستانی
آموزشی تفریحی بومونت

با دراختیار داشتن امکانات آموزشی وتفریحی کامل جهت فراگیری زبان انگلیسی درکالجهای معروف انگلستان تعداد معدودی داوطلب با امکانات و تسهیلات رفاهی ویژه و اقامت در خانواده انگلیسی یا در پانسیون های مطمئن و راحت فراهم کرده است .

علاقمندان در هر گروه سنی و معلومات میتوانند جهت کسب اطلاعات بیشتر و رزرو جا از هم اکنون با کانون زبان انگلیسی پایه تماس حاصل نمایند .

تلفن : ۸۲۶۶۱۰

BEAUMONT

سوپر مارکت فرزانه در زاهدان افتتاح شد

سوپر مارکت فرزانه افتخار دارد کلیه مواد غذائی و انواع لوازم بهداشتی رادر دسترس اهالی محترم زاهدان قرار داده است .

آدرس ـ خیابان ۱۶ متری بین شاه و پهلوی
تلفن ۵۲۵۷

درب گاراژهای پیش ساخته به ابعاد مختلف، آماده تحویل

AGO

با نصب درب گاراژ خودکار آگوجرج دیگر احتیاج به پیاده شدن از اتومبیل در موقع برف و باران و باد نخواهید داشت. این وسیله ایمنی در برابر سرما و گرما بسیار مقاوم است. ساخت کارخانه آرن جرج با دستگاه‌هدایت‌از دورساخت کارخانه‌بوش‌آلمان BOSCH

نماینده انحصاری شرکت آگوجرج خیابان‌آمل پلاک ۱۲۴ تلفن ۷۶۲۰۴۱

جدول

ویژه ۹۹۳۲ — ۱۲۲۵۴ عادی

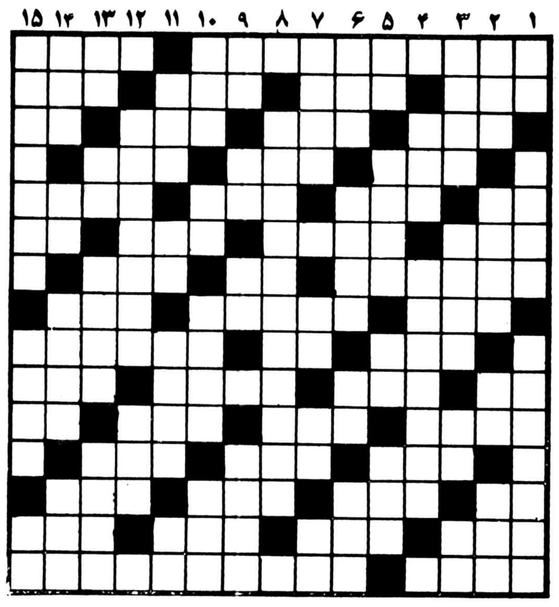

افقی : ویژه

۱ـ پولیکه کسی برای آزاد کردن دیگری از زندان به صندوق دادگستری بسپارد ـ گاهی مزاحم تنفس میشود
۲ـ از مکانهای مذهبی ـ اگر از خوشحالی در اورند چه عجب ـ خجسته ـ زندانی که جان مسعود سعد سلمان را گرفت.
۳ـ ثروت و دارائی ـ از اقوام فنا شده ـ بانگ جرس ـ درنده خو
۴ـ بازار باشد ـ از انواع طریقه فیلمبرداری ـ بارش کمرشکن است
۵ـ برابر ـ از کارخانه های ماشین سازی ـ شایسته و سزاوار ـ ظرف غله بود
۶ـ میان چیزی ـ حمام سوغات ژاپن ـ به دور از گناه ـ نوعی چاشنی غذا
۷ـ مهر بر آن مق کوبند ـ گونه ـ معشوقه جاهل با معرفت
۸ـ به معنی ساحل هم آمده ـ شرف و عصمت ـ گشادگی در زندگی
۹ـ پراکنده کردن ـ راست ایستاده ـ از انواع هواپیماست
۱۰ـ مخترع تلفن ـ عظمت و بزرگی ـ از موجودات تک یاخته‌ای ـ در جهنم می سوزاند
۱۱ـ فرستاده شده ـ تن ـ گل کار است و بنا ـ ناراست
۱۲ـ روستا ـ مهره‌ای در شطرنج ـ مجروح
۱۳ـ کشیدن ـ باد سرد همراه دارد ـ بخواب رفتن ـ عقب ۱۴ـ پیچیدگی ـ در میهمانخانه می نهند ـ پارچه کهنه ـ تنگ نفس
۱۵ـ حاشیه کتاب ـ از نشانهای معروف در فرانسه.

عمودی : ویژه

۱ـ عشق و محبت ـ مرغی که سخن می گوید ـ بیماری مالاریا را می گفتند
۲ـ حبش معروف است ـ ته نشین شونده ـ حرفی در زبان موسیقی ـ شایسته و سزاوار
۳ـ بیم و ترس ـ خوشگل و زیبا ـ اراده ـ جامش را کسی ندیده
۴ـ نکوهش کردن ـ پی بردنش به وزن مخصوص مایعات داستانی دارد!
۵ـ خالص از هر چیز ـ قسمت کننده ـ پشت سرهم ـ از کشورهای فنا شده
۶ـ دهان ـ زمانی برای قند و شکر میدادند ـ از صورفلکی ـ جنس خرابی دارد!
۷ـ بیابان وسیع ـ نفس بلند ـ از آلات طرب ـ جائی در سینما
۸ـ کتابی از جمالزاده
۹ـ درهم پیچیدن ـ ورزشی است ـ رودخانه پیوندی اروپا ـ در و مروارید
۱۰ـ زردچوبه ـ ماهی در سال رومی ـ نماینده یک کشور در کشور دیگر ـ دردل حاشیه است
۱۱ـ سبز و شاداب ـ صورت ـ چاهها ـ ضربه با سر
۱۲ـ اثری از سوفوکل نویسنده یونان قدیم ـ یار «عمرو» است
۱۳ـ از کلمات نفی ـ صفت عدد ـ رونیدن و رها شدن ـ حافظ گله گوسفند است
۱۴ـ حافظه ـ بعد از این ـ مجلسی در انگلستان ـ از نویسندگان مشهور فرانسوی
۱۵ـ از سکه های قدیمی که معادل پنج دینار بود ـ محل بازگشت ـ تلخ.

افقی : عادی

۱ـ همیشه خوشگل است ـ جلگه وسیع ـ شهر بی دروپیکر ـ آخرین حرف
۲ـ فلز جاذب ـ بلی به زبان انگلیسی ـ شهر عرب
۳ـ دستی ـ شایسته نیست ـ آغاز و ابتدا
۴ـ عددیست ـ می دهند و رسوا می کنند ـ زمانی در کاروان خدمت میکرد
۵ـ درازگوش ـ هیکلی که ندارد لای دیوارش نهند ـ برقرار و آباد ـ تقویت رادیونی
۶ـ بزرگترین قاره ـ نخی در پارچه ـ قرض ـ همه را شامل شود
۷ـ فلز جاذب ـ بلی به زبان انگلیسی ـ شهر عرب
۸ـ دستی ـ شایسته نیست ـ آغاز و ابتدا
۹ـ عیب و عار ـ گیاه شوره زار ـ نوراندک از دور ـ روان و جاری
۱۰ـ گاهی به جای شانه به کار می آید ـ آخر ـ مایع آتشین ـ فرزندزاده
۱۱ـ دانش ـ عرق نیشکر ـ پارچه کج بریده شده ـ با موشک از آن خارج میشوند
۱۲ـ خواهنده و طالب ـ از هر کس بجا نمی ماند
۱۳ـ حرف صریح ـ از رفتنی ها ـ میوه تازه بیازار آمده ـ نوعی نمایشنامه است
۱۴ـ تا دنیا باقی است ـ حرف ندا ـ قسمتی از گوش ـ حرفی است
۱۵ـ شهری در استان خراسان ـ از مردان جاویدان سرزمین هند ـ زیرپا مانده.

عمودی : عادی

۱ـ خداوند یکتا ـ اثری از زیگموند فروید ـ سلسله پادشاهانی قبل از اسلام ۲ـ از درخت پرید ـ نوعی سبزی است ـ گل چسبنده ـ چین و چروک پوست بدن
۳ـ با آن تنبیه می کنند ـ خانم در آشپزخانه از آن استفاده می کند ـ عددی است ـ حرف ربط
۴ـ بندری در فرانسه ـ اثری از عبید زاکانی
۵ـ حرف شگفت زده ـ شهری در ایران ـ داخل ـ حرف شرط
۶ـ در بازی که بزنند پنج تا جلو افتاده اند ـ سهل است ـ لخت و برهنه ـ وسیله بازی بچه هاست
۷ـ بیم و ترس ـ زانو از آن می ترسد ـ برادر عرب ـ شراب
۸ـ اثری مشهور از ارنست همینگوی
۹ـ عیب و عار ـ گیاه شوره زار ـ نوراندک از دور ـ روان و جاری
۱۰ـ گاهی به جای شانه به کار می آید ـ آخر ـ مایع آتشین ـ فرزندزاده
۱۱ـ دانش ـ عرق نیشکر ـ پارچه کج بریده شده ـ با موشک از آن خارج میشوند
۱۲ـ خواهنده و طالب ـ از هر کس بجا نمی ماند
۱۳ـ حرف صریح ـ از رفتنی ها ـ میوه تازه بیازار آمده ـ نوعی نمایشنامه است
۱۴ـ تا دنیا باقی است ـ حرف ندا ـ قسمتی از گوش ـ حرفی است
۱۵ـ شهری در استان خراسان ـ از مردان جاویدان سرزمین هند ـ زیرپا مانده.

افقی : عادی

۱ـ از داستانهای تراژیک شاهنامه ـ شهر توت
۲ـ به پشت هم می نهند و می برند ـ آفتاب (عالمتاب ـ سست و بی حس ـ غرور
۳ـ پایه و اساس ـ اهلی شده ـ گاهی خون چنین میشود ـ از صور فلکی
۴ـ حرف سکوت ـ رنگ خجالت ـ از کنده برخیزد
۵ـ مثل و مانند ـ خانه ـ واحد لباس ـ زین می سازد

حل جدول های شماره قبل

تلویزیون

توجه: برنامه های زیر از سوی رادیو تلویزیون در اختیار ما قرار گرفته و روزنامه اطلاعات هیچگونه مسئولیتی در تغییرات احتمالی برنامه‌ها ندارد.

(شنبه)

سیمای ایران

- ۱۷:۰۰ اخبار
- ۱۷:۰۵ کودکان
- ۱۸:۲۰ اخبار ورزشی
- ۱۸:۳۰ در استان ما
- ۱۸:۴۵ سینما، سینما
- ۱۹:۱۵ فیلم سفر بزرگ
- ۲۰:۳۰ اخبار
- ۲۰:۵۰ دنیای خبر
- ۲۱:۱۰ آقای مربوطه
- ۲۱:۳۰ موسیقی ایرانی
- ۲۱:۵۳ پخش مستقیم مسابقه
- ۲۴:۳۰ فیلم مستند
- ۲۴:۰۰ ترانه های ایرانی
- ۴۵:. پخش مستقیم فوتبال «تیم های ایران و هلند (صدای ایران هم نیز این مسابقه را پخش میکند.)

تلویزیون دوم

- ۱۹:۰۰ اخبار
- ۱۹:۱۰ انسان، حیوان، طبیعت
- ۲۰:۰۰ مسابقات جام جهانی فوتبال آرژانتین آرژانتین ـ مجارستان
- ۲۱:۳۰ اخبار
- ۲۲:۰۰ فستیوال فیلمهای کلاسیک: خوآرز کارگردان: ویلیام دیتریل با شرکت: پل مونی ـ بت دیویس
- ۲۳:۳۰ موسیقی نیمه شب

تلویزیون بین‌المللی

- ۱۶:۰۰ خلاصه اخبار
- ۱۶:۰۵ کارتون
- ۱۶:۳۰ خیابان سه سامی
- ۱۷:۲۵ رابین هود فضائی
- ۱۷:۴۵ سی چان و کلن
- ۱۸:۱۰ همسر محبوب من
- ۱۸:۳۰ اخبار
- ۱۸:۵۵ نقاشان بزرگ
- ۱۹:۲۰ داستان پلیس
- ۲۰:۱۰ فیلم سینمائی
- ۲۲:۰۰ اخبار
- ۲۲:۱۵ بارنابی جونز

(یکشنبه)

سیمای ایران

- ۱۷:۰۰ اخبار
- ۱۷:۰۵ کودکان
- ۱۸:۲۰ اخبار ورزشی
- ۱۸:۳۰ در استان ما
- ۱۸:۴۵ تدریس یوگا
- ۱۸:۵۰ برنامه مخصوص بمناسبت روز جهانی محیط زیست
- ۱۹:۳۰ دانش
- ۲۰:۰۰ مسابقه از هامون تا ارس
- ۲۰:۳۰ اخبار
- ۲۰:۵۰ دنیای خبر
- ۲۱:۱۵ آقای مربوطه
- ۲۱:۳۰ ترانه های ایرانی
- ۲۱:۴۵ مسابقه فوتبال تیم های مجارستان، آرژانتین.

تلویزیون دوم

- ۱۹:۰۰ اخبار
- ۱۹:۱۰ سفرهای گالیور
- ۱۹:۴۰ مسابقات جام جهانی فوتبال آرژانتین ـ پرو اسکاتلند
- ۲۱:۳۰ اخبار
- ۲۲ در محافل هنری
- ۲۲:۳۰ اروپای قرن بیستم «آیا این همان صلحی است که میخواستیم»
- ۲۳:۳۰ موسیقی نیمه شب

تلویزیون بین‌المللی

- ۱۶:۰۰ خلاصه اخبار
- ۱۶:۰۵ باناناسپلیتز
- ۱۶:۳۰ زیگموند و هیولای دریائی
- ۱۶:۵۵ دره دایناسورها
- ۱۷:۲۰ زورو
- ۱۷:۴۵ جوسی و پوسی کت
- ۱۸:۰۵ تیله مرمری آبی رنگ
- ۱۸:۳۰ اخبار
- ۱۸/۵۵ فیلم مستند
- ۱۹:۰۰ فیلم سینمائی «پیش بسوی کالیفرنیا»
- ۲۲:۱۵ فیلم سینمائی

نیاز به پزشک متخصص

مرکز پزشکی برای عصر هانیاز به‌پزشک متخصص گوش‌وحلق وبینی‌ومیزرا وبرای صبح هانیاز به پزشک متخصص چشم دارد داوطلبین‌از ۸ صبح تا ۸ بعدازظهر باتلفن ۱۷ـ۵۴۸۰۱۱ تماس بگیرند.

گفت‌وگو

صادق بهرامی: کارهای «مولیر» را ایرانی اجرا می‌کردیم!

با صادق بهرامی که یکی از هنرمندان قدیمی تئاتر و رادیوست گفتگو کرده‌ایم. وی از نخستین سالهای تاسیس رادیو با این رسانه‌ی گروهی همکاری داشته است. گذشته از این آغاز فعالیتهای تئاتری او نیز به سالهایی باز می‌گردد، که گروه «نوشین» تحرکی در تئاتر این مملکت ایجاد کرده بود. زمانی که تئاتر و هنر نمایش دوران شکوفایی خود را طی می‌کرد.

هر چند صادق بهرامی در سالیان اخیر فعالیتی در زمینه‌ی تئاتر نداشته است. ولی گذشته او مملو از خاطره است خاطره‌ی سالهای خوب و سالهای بد...

✱ بعنوان شروع صحبت بدنیست از نخستین سالهائی صحبت کنیم که شما با عشق و علاقه فعالیت در زمینه تئاتر را شروع کردید؟

صادق بهرامی: متاسفانه اون سالها خیلی از من دور شدند، یادش بخیر. نمیدانم سیزده ساله بودم یا چهارده ساله که در مدرسه شرف مظفری با بچه‌های دیگر یک گروه تئاتری تشکیل دادیم. تازه مدرک شش ابتدائی را گرفته بودیم و خیالمان کمی راحت شده بود. با گروه تئاتری ما چند تا از بچه‌های مدرسه دارالفنون نیز همکاری داشتند. چه روزهای خوبی، خانه ما محل تمرین بود. خانه‌ای که برای دومین بار گردهمایی بروبچه‌های علاقمند به تئاتر را بخود می‌دید. قبل از گروه ما عموی من مرحوم منشی باشی بهرامی که از پایه گذاران کمدی ایران بود در این خانه با گروهش جمع میشد و تمرین تئاتر می‌کرد.

عموی من بعدها وقتی که هنرستان هنرپیشگی تاسیس شد معاون مرحوم نصر رئیس این هنرستان شد.

✱ شما دوره‌ی هنرستان هنرپیشگی را طی کردید؟

ـ من فارغ‌التحصیل با مدال دوره‌ی اول این مدرسه بودم که دوره دوم و سوم بعنوان کارگردان تئاتر در این هنرستان فعالیت می‌کردم.

✱ شرط اولیه ورود به این مدرسه چه بود؟

ـ داشتن مدرک سیکل و کمی ذوق و استعداد.

✱ استادان شما چه کسانی بودند؟

مرحوم دکتر نامدار که فن بیان درس می‌داد مرحوم نصر، رفیع حالتی و عنایت‌الله خان شیبانی.

✱ فعالیت شما در زمینه تئاتر بطور حرفه‌ای از چه زمانی آغاز شد؟

بعد از طی کردن اولین دوره هنرستان هنرپیشگی که هر شب در نمایشنامه‌هائی که مرحوم نصر در گراند هتل اجرا می‌کرد بازی می‌کردم.

✱ آن زمان بیشتر چه پیسهایی اجرا میشد؟

چون مرحوم نصر بزبان فرانسه آشنائی کامل داشت بیشتر پیسهای فرانسوی اجرا می‌شد آثار نویسندگانی مثل «مولیر»، «ویکتورهوگو»، و امثالهم. البته برای اجرا در ایران این پیسها آداپته می‌شد یعنی اینکه در یک بازنویسی مجدد سعی می‌کردند درپیس مسائل و آداب رسوم ایرانی در نظر گرفته شود و حتی اسامی نیز ایرانی باشد. اصولا مهمترین ویژگی کارمولیر همین بود که اندیشه‌هایش مختص فرانسه نبود و هر ملتی می‌توانست نوشته‌هایش را بزبان خاص خود اجرا کند.

✱ آنزمان قیمت بلیت تئاتر چقدر بود؟

ـ از ۵ تومان کمتر نبود و حتی بلیت صدتومانی هم بفروش میرسید

✱ شما در تئاتر روحوضی هم فعالیت داشتید؟

ـ نه بصورت دائم فقط هنگامی که از طرف سازمان دولتی پرورش افکار مامور شدم نمایشنامه‌هایی در باغ فردوس در جنوب شهر بروی صحنه بیاورم برای اینکه مردم را به تئاتر بکشانم از مهدی مصری که معروفترین سیاه باز آنزمان بود دعوت کردم که با من همکاری کند

که عباس محصص، حسین مجرد و طوفانی نیز با من در اجرای پیسهای روحوضی مختلفی که بر صحنه تئاتر باغ فردوس اجرا کردیم همکاری کردند

در واقع سوژه این پیسها را سازمان پرورش افکار میداد و ما آنرا بصورت نمایشنامه‌ای نوشته و اجرا می‌کردیم

✱ چه سوژه‌هایی؟

مثلا طرز رفتار مردم باهم چطور باشد و یا روابط صحیح زن داری و شوهرداری چیست و همچنین از طریق نمایش سعی می‌کردیم مردم را به تحصیل و درس خواندن ترغیب کنیم

✱ از چه سالی همکاری شما با رادیو شروع شد؟

ـ دقیقا نمیدانم چه سالی بود فقط یادم می‌آید که وزارت پست و تلگراف که رادیو تابع آن بود با گروه تئاتر دهقان قراردادی بسته بود به این صورت که هر هفته این گروه نمایشنامه‌ای را در رادیو اجرا کند و چون نمایشنامه‌ها آنزمان زنده پخش می‌شد ما بعد از تمرین بسیار هر هفته به رادیو میرفتیم و گروهی

بقیه در صفحه ۲۳

صادق بهرامی

صادق بهرامی به بازیگری و کارگردانی شهره است. لکن گاهی نیز در نقش «استاد صادق الدوله» انجمن جهانی اختاپوس می‌رود و شعری می‌سراید شعری که اکنون می‌خوانید جدا از بعضی اشکالات وزنی و غیره، بیانیه ایست که صادق بهرامی آنرا از ته دل خطاب به کارگزاران اداری هنر انشاد کرده است

منم صادق آن هنرمند پاک
که قلبم شده از ستم چاک چاک
ستمگر نموده مرا مسخره
که باید روی زین سرایکسره
تو پیری بدرد هنرکی خوری
هنرهای توفاقد مشتری
قد تو خمیده است و مویت سفید
بلرزی زسرما چنان شاخ بید
هنرمند باید که باشد قوی
دوبازوسطبر وزدانش تهی
هنر را بود ارزشی بس گران
که باید بیافتد بدست خسان
هنر بهترین راه ثروت بود
خلافش یقین دان که نکبت بود
هنرمند باید بود شارلاتان
دراین راه باید که پیروجوان
همیشه بکوشند و کوشا شوند
وگرنه به ذلت شکیبا شوند
درایران هنرمند پاکیزه خوی
نیارزد بمیزان یک تارموی

دوم تیر ماه ۲۵۳۷.....
رادیو تهران آغاز میشود.....
رادیو تهران را از طریق اف. ام. خواهید شنید.
در تهران با رادیو تهران زندگی کنید.

مدیر آتلیه

کوئیک QUICK

پیشرفته‌ترین سازمان تبلیغاتی ایران به همکاری یک طراح گرافیست درجه ۱ برای مدیریت آتلیه خود نیازمند است.

شخص واجد شرایط از حقوق و مزایای کافی بهره‌مند خواهد شد.

خواهشمنداست برای تعیین وقت‌مصاحبه با تلفنهای ۷۶۸۳۱۱ ـ ۷۶۸۳۶۴ ـ ۷۵۲۱۶۳ تماس بگیرید.

اطلاعیه‌مدرسه‌عالی‌تلویزیون‌وسینما

مدرسه عالی تلویزیون و سینما برای دوره فوق لیسانس دررشته های تکنولوژی آموزشی و تحقیق درارتباط جمعی از طریق مسابقه ورودی و مصاحبه برای سال تحصیلی ۳۸ـ۳۷ تعدادی دانشجو می پذیرد.

شرایط لازم:

۱ـ داشتن درجه لیسانس
۲ـ داشتن میانگین کل ۳
۳ـ کسانیکه معدل کل آنها از ۲/۵ به بالا بوده و دارای تجربه یا پژوهش های ارزنده درزمینه رشته تحصیلی خود باشند می توانند ثبت نام کنند.
۴ـ فارغ التحصیلان خردادماه سال جاری باید دارای میانگین ۳ درترم های گذشته باشند.
۵ـ حداکثر سن ۳۰ سال (متولدین ۲۵۰۷ به بعد)
۶ـ متقاضیانی که سن آنها بیش از ۳۰ سال و کمتر از ۳۵ سال باشد ولی دارای پژوهشها و اثرات عملی ارزنده‌ای باشند می توانند ثبت نام نمایند.
۷ـ برگ خاتمه خدمت یا معافیت دائم و یا برگ آماده به خدمت که اعتبار آن منقضی نشده باشد.
۸ـ کارمندان رسمی ادارات دولتی و سازمان های وابسته پس از قبولی باید گواهی بلامانع بودن ادامه تحصیل (بطورتمام وقت) را از طرف اداره خود ارائه دهند.

داوطلبین می توانند فرم زیر را تکمیل نموده تا پایان روز ۳۷/۳/۳۰ با پست سفارشی به آدرس: مدرسه عالی تلویزیون و سینما ـ ساختمان شماره ۳ ـ خیابان پهلوی ـ کوی روان ـ ارسال دارند. به نامه هائی که پس از تاریخ مقرر پست شده باشند ترتیب اثر داده نخواهد شد.

برنامه زمانی آزمون ورودی

۱ـ توزیع کارتهای ورودی روز چهارشنبه ۱۴ تیرماه از ساعت ۹ صبح الی ۱۷ و روز پنجشنبه ۳۷/۴/۱۵ از ساعت ۹ صبح الی ۱۲ (با ارائه کارت شناسایی عکس دار) ۲ـ امتحان ورودی روز پنجشنبه ۱۵ تیرماه ۳۷ ساعت ۲ بعدازظهر (محل امتحان زمان توزیع کارت ورودی اعلام خواهد شد). ۳ـ اعلام نتایج مرحله اول شنبه ۳۷/۴/۱۷ از طریق مدرسه و محل امتحان ۴ـ مصاحبه قبول شدگان مرحله اول روزهای دوشنبه ۳۷/۴/۱۹، سه‌شنبه ۳۷/۴/۲۰ چهارشنبه ۳۷/۴/۲۱، پنجشنبه ۳۷/۴/۲۲ و جمعه ۳۷/۴/۲۳. ۵ـ اعلام نتایج نهائی شنبه ۳۷/۴/۲۴ از طریق مدرسه ۶ـ ثبت نام از پذیرفته شدگان اصلی روزهای سه شنبه ۳۷/۴/۲۷ و چهارشنبه ۳۷/۴/۲۸ از ساعت ۹ صبح الی ۱۷ ۷ـ ثبت نام از پذیرفته شدگان ذخیره روز شنبه ۳۷/۴/۳۱ از ساعت ۹ صبح الی ۱۲

مواد آزمون ورودی

۱ـ روانشناسی عمومی و روانشناسی تربیتی
۲ـ ریاضیات پایه
۳ـ آمار و احتمالات (درحدود ۶ واحد دوره لیسانس)
۴ـ علوم اجتماعی (جامعه شناسی عمومی و اقتصادی)
۵ـ دانسته های همگانی (مسائل روز ایران و جهان ـ تاریخ فرهنگ ایران)
۶ـ زبان انگلیسی

دانشجویان که متعهد به خدمت درسازمان رادیو تلویزیون ملی ایران پس از فراغت از تحصیل می شوند از امکانات رفاهی زیر که توسط سازمان رادیو تلویزیون ملی ایران دراختیار آنان قرار داده می شود برخوردار می گردند.

۱ـ دریافت کمک هزینه تحصیلی
۲ـ استفاده از مرکز بهداشت سازمان رادیو تلویزیون ملی ایران
۳ـ سالهای تحصیل جزو سابقه کار درسازمان رادیو تلویزیون ملی ایران محسوب خواهد شد.

علاقمندان برای کسب اطلاعات بیشتر می توانند با تلفن های ۷ـ۶۸۳۸۸۴ داخلی ۳۲۷ دفتر خدمات آموزشی از ساعت ۱۰ تا ۱۲ صبح تماس بگیرند.

فرم درخواست ثبت نام

اینجانب
نام نام خانوادگی فرزند شماره شناسنامه
صادره از متولد دارای درجه لیسانس دررشته
که به عنوان: کارمند سازمان ☐ دانشجوی آزاد ☐ دانشجوی متعهد به سازمان دیگر ☐
دانشجوی متعهد به سازمان رادیو تلویزیون ☐ دررشته: تحقیق درارتباط جمعی ☐
تکنولوژی آموزشی ☐
محل سکونت:
تلفن:

۱ـ فتوکپی لیسانس یک برگ
۲ـ تائید دانشگاه یا موسسه آموزش عالی مبنی برمیانگین کل ۳
۳ـ دو قطعه عکس ۴×۶ با ذکر مشخصات کامل درپشت عکس
۴ـ قبض رسید بانکی به مبلغ ۵۰۰ ریال به حساب ۱۴۱۱ بانک ملی ایران ـ شعبه سهیل (میدان ونک) این مبلغ و مدارک ارسالی قابل برگشت نیست.
۵ـ فتوکپی خاتمه خدمت یا معافیت دائم یا برگ آماده بخدمت که اعتبار آن منقضی نشده باشد.
۶ـ برای فارغ‌التحصیلان خرداد ماه گواهی دانشگاه یا موسسه آموزش عالی مبنی برفراغت از تحصیل درخرداد ماه جاری.
۷ـ موافقت نامه موسسات دولتی و یا وابسته که داوطلب درآن مشغول بکار است برای داوطلبان شاغل مبنی بربلامانع بودن ادامه تحصیل متقاضی و تقبل پرداخت هزینه تحصیل.

داوطلب شرکت در مسابقه ورودی دوره فوق لیسانس مدرسه عالی تلویزیون و سینما می باشم و کلیه مدارک خواسته شده زیر را جهت ثبت نام به پیوست ارسال می دارم:

اطلاعیه‌وزارت‌آموزش‌وپرورش‌و مدرسه‌عالی‌تلویزیون‌وسینما

مدرسه عالی تلویزیون و سینما برای دورهٔ فوق لیسانس دررشته تکنولوژی آموزشی از طریق مسابقه ورودی و مصاحبه، از بین معلمان وزارت آموزش و پرورش درشهرستانهای: ساری، مشهد، یزد، کرمانشاه، بندرعباس، زاهدان، شهرکرد، سنندج، زنجان و بوشهر برای سال تحصیلی ۳۸ـ۳۷ دانشجو می پذیرد.

معلمان سایر نقاط می توانند در آزمون ورودی شرکت نمایند ولی ثبت نام آنها درصورت قبولی منوط به ارائه حکم انتقال به یکی از شهرهای فوق است.

شرایط لازم:

۱ـ داشتن درجه لیسانس
۲ـ داشتن شرایط بخشنامه شماره ۲۲۰/ ادمورخ ۳۶/۱۱/۵ وزارت آموزش و پرورش
۳ـ داشتن میانگین کل ۳ (کسانیکه معدل کل آنها از ۲/۵ به بالا بوده و دارای تجربه و یا پژوهش ارزنده دررشته تحصیلی خود باشند می توانند ثبت نام کنند).
۴ـ حداکثر سن ۳۵ سال (متولدین ۲۵۰۲ به بعد)
۵ـ داشتن حداقل ۳ سال سابقه خدمات آموزشی

متقاضیان واجد شرایط جهت کسب اطلاعات لازم درمورد برنامه زمانی و ثبت نام درآزمون ورودی طبق آگهی های مدرسه عالی تلویزیون و سینما برای پذیرش دانشجوی دوره فوق لیسانس که درجراید کثیرالانتشار درج گردیده، اقدام نمایند و یا با نشانی: مدرسه عالی تلویزیون و سینما ـ خیابان پهلوی ـ بالاتر از پارک ساعی ـ کوچه روان ـ شماره تلفن های ۷ـ۶۸۳۸۸۴ داخلی ۳۲۷ تماس بگیرند.

شنبه‌ها دنیای ورزش

گروه هنری «گلها»
آغازگر فصل نوینی در زمینه های هنری

برگزاری جشن های عروسی و میهمانی شما را با شرکت خوانندگان محبوب در سراسر کشور می پذیرد ـ تلفن ۷۵۲۲۳۶

قهرمانان ما
دراین دوره از
مسابقات جهانی آرژانتین حضور دارند
صحنه‌های جالب این بازی‌های قهرمانی را
باتلویزیون رنگی
بلر
زنده‌ترتماشا کنید
دنیا ازچشم تلویزیون رنگی بلردیدنی‌تراست
Belair
تلویزیون بلر جام جهان نما

لهستان جنگنده با جاشنی خشونت برآلمان تاخت . این «کلوس فیشر» است که روی زمین افتاده و «مکلویچ» برای تصاحب توپ از روی او پرواز کرده .

نخستین شگفتی جام: تونس بالاتر از آلمان و لهستان

در دومین روز بازیها ، برلبان جام لبخندی دلپذیر نشست و در سایه ۱۰ گل بثمر رسیده طول سه‌دیدار تریبونها و تماشاگران سراپا هیجان و غرور شدند .

شادمانی میزبان‌در این‌روزگذشته‌از بازارگرم دیدارها، پیروزی در نخستین‌بازی برگزاری مقابل مجارستان بود .

«ریورپلات» که در دیدار افتتاحیه از برکت‌رویاروئی آلمان ـ لهستان ، نصیبی نبرده‌بودوشکوه بازیهای کشایش زیرسایه دیداری سرد و تهی پنهان شده بود . دیروز در حالیکه ۸۰ هزار تماشاگر از آغاز تاپایان تریبونها رابه‌لرزه درآورده بودند شاهد بثمر رسیدن ۳ گل زیبا بود که از این میان «لئوپولدلوکو» و «نوربرتوآلونزو» با بثمر رساندن۲گل برای آرژانتین پیروزی ۱ـ۲ را به‌این تیم بخشیدند .

پیروزی آرژانتین دربرابر مجارستان در حالیکه می دانیم فرانسه ۱ـ۲ مغلوب ایتالیا شد بنظر میرسد جنت سرنوشت گروه اول را به‌روز شنبه ۳۰ خرداد به دیدار آرژانتین ـ ایتالیا موکول‌کرده باشد .

گل نخست جام

فرانسه تیم مغلوب دومین روزبرابر ایتالیا ،نخستین گل جام را در استادیوم (ماردل‌پلاتا) در حالی صاحب شد که هنوز ٤٥ دقیقه بیشتر از آغاز دیدار دو تیم نمی‌گذشت.

به این ترتیب «برناردلاتوم» فرانسوی که گل نخست دیدار ایتالیاـفرانسه رابرای فرانسه بثمر رساند شاید نامش برای همیشه در تاریخ‌جام‌جهانی بعنوان یك رکورددار مطلق باقی بماند .

گذشته از پیروزی آرژانتین و برتری ایتالیا دربرابر فرانسه حادثه بزرك روز دوم را مردی بنام «چتالی» رهبر فوتبال تونس با مردانش در «روزریو» خلق‌کرد .

تونس در صدر

درگروه دوم آنجا که لهستان ـآلمان با مکزیك‌وتونس هم‌گروه هستند حالا برگزیده قاره‌سیاه بعد از پیروزی۱ـ۳ برابر مکزیك این افتخار را دارد که در صدر نشسته‌باشد.

تیم تونس ، درحالی مکزیك ، برگزیده آمریکائی‌پرتوان را مغلوب کرد که در فاصله ۱دقیقه به پایان وقت اول روی ضربه پنالتی «ویکتور رانگل‌آیالا» ۰ـ۱ مغلوب بود .

به‌این ترتیب نماینده آفریقا فقط طول٤٥ دقیقه دروقت دوم سه‌بار دروازه حریف‌را تصرف‌کرد .

«علی‌کعبی» ، «مختار داهوب» و«مجیب‌گومیده»مردان موفق تونس بودند که دروازه مزیك را کشودند .

به این‌ترتیب‌دردومین‌روزجام‌طول سه دیدار ۱۰ گل بثمر رسید ـکه از این میان آرژانتین ـ مجارستان‌وایتالیاـ فرانسه، چهار تیم گروه اول شش گل از ۱۰ گل را سهم داشتند .

طول چهار دیدار برگزاری از آغاز تا امروز ،تنها نمایش موجودیت گروه اول و دوم را دیده‌ایم ، و از امروز بادیدار اسپانیا ـاتریش از گروه سوم و سوئد ـبرزیل از همین گروه در بوینس‌آیرس و بازیهای پروـاسکاتلند، ایران ـهلند ، در کوردوبا و مندوزا ، موجودیت تیمهای حاضر درجام را بهتر خواهیم شناخت .

فوتبال برتر

ولی با انجام چهار دیدار گروه اول و دوم بی‌تردید آنچه درگروه اول بنمایش گذارده خواهد شد نشانه‌ای از فوتبال برتر، اشتهای بیشتر و توانائیهای فردی کاملتر نسبت به گروه دوم است .

واین چیزی است که مفسرین فوتبال اعتقاد دارند تعادل‌را درگروه سوم و چهارم نیز حفظ می‌کند .به این معنی که اگر اسکاتلند ـهلند با همه هیاهو نقشی چون لهستانـ آلمان نیز نداشته باشند بهرحال اتریش ـ اسپانیا ـ سوئد وبرزیل در گروه سوم دیدارهائی پرهیجانتر از حوادث‌گروه ارائه خواهند داد .

آرایش تیم ملی دربرابر هلند

قشقائیان جانشین نظری؟!

خبرگزاریها: حشمت مهاجرانی ، مهره های خود رابرای پیکار امشب باهلند ، جید و عدم حضور حسن نظری دفاع راست مادرتیم ملی کـه از ناحیه بیضه ناراحـت است ، تصور میرفت که تاامروز کاملا بهبودی خودرا باز می‌یابد، ولی پیش‌بینی و تلاش پزشکان تیم، جامه عمل بخود نگرفت ومهاجرانی ، ناچار، قشقائیان مدافع شیرازی را جایگزین نظری کرد.

آرایش تیم ملی مادر بازی امشب با شماره‌های‌تازه‌میراهن برخی ازآنان بشرح زیراست.

ناصر حجازی(۱) ـ علیرضا قشقائیان (۱۱) ، حسین کازرانی (۲۱)ـ نصرالله عبداللهی (۲۰)، اندرانیک اسکندریان (۱۵)، حسن نایب آقا (۱٦)، علی پروین (کاپیتن ـ۱۷) محمد صادقی (٤)، ابراهیم قاسمپور (۸)ـ حسین فرکی (۱۸)ـ غفور جهانی(۱۰).

چنانکه می بینید، ترکیب تیم ملی ما، همان ۲ـ٤ـ٤ می باشد و ایران باهمین سیستم بمزمین قهرمان جام۷٤ می آید.

درحالیکه خبرگزاریها نظری و روشن رادور از ترکیب نیم‌ایران قرار داده‌اند، بنظر میرسد در برابر هلند هردو این بازیکنان در نیمه دوم در جمع حاضرین میدان قرار گیرند. اگر سخن برسراین‌است که روشن‌رادر۱۵ دقیقه آخر بمیدان راهی کنند، هنوز بودونبود نظری درتیم نامعلوم است

تفسیر روز

غروب فوق‌ستاره‌ها!

بوینس‌آیرس ـ سرانجام بعداز چهار سال انتظار ، اضطراب ، دلهره وبیمو امید ، آرژانتین به آرزوی بزرگ خود رسید ودر یک روز آفتابی که‌شکوه استادیوم ریوریلات چشم‌هارا خیره کرده‌بود بعداز مراسم افتتاح اولین گردش‌توپ جام جهانی ۷۸ باضربه گلوزفیشر ، مهاجم تیم‌فاتح جام جهانی ۷٤ برآغاز جامی تازه شهادت داد .

بازیگران جشنواره در اولین روز ،آلمان ، تیمی با معیار های غیر قابل دسترس طول چهار سال گذشته ولهستان مدعی از راه رسیده‌ای‌که سومین دوره حضور خود را در جام جشن میگیرد ، بودند بااین تفاوت که‌آلمان ۱۹۷۸، یعنی فاتح جشنواره مونیخ باتیمی که در آرژانتین درمراسم افتتاح بمیدان آمد ،در هیچ اندازه‌ای قابل مقایسه‌نبود .

آلمان در آرژانتین تیمی‌است بیگانه برای همه‌دوستداران فوتبال ، نه‌از مردان طلائی گذشته نشانی بجای مانده، نه‌از خاطره‌های افتخار آفرین و یادگارهای پرشکوهی‌که درگذشته مردان سفید پوش آلمان‌آنرا برقلب دوستداران فوتبال نقاشی کرده بودند

همه چهره‌های آشنا غایب بودند، بکن‌باوئر ـ گردمولر ـ هانس‌ـ اوورات، گرایوفسکی‌ـ پل‌برایتنر ـ شووایتزدبرگ ، اینها همه افسانه سازان دیروز فینال ژرمن بودند که در تیم هیچ نشانی ازآنها نبود .

ولی‌درمیان دروازه مردی آشنا بادستهای دراز جا داشت که‌بر چهره‌اش خط افتخار ازدیرباز تا امروز جلوه میکرد واین همان مردی‌بود که درواپسین لحظات بیم و اضطراب ،آلمان درلبه پرتگاه بدستهای دراز او تکیه میکرد.

سپ‌مایر ، دروازه‌بان سال های طلوع و غروب فوتبال آلمان از ۱۹۷۰ تاکنون ، پیراهن مردی بنام تیل‌گوفسکی را بعداز لندن ۱۹٦٦ بهترکرده‌است و چه دردناک است که بعداز طلوع مونیخ ۷٤ در بوینس‌آیرس شاهد غروب این‌پس مانده افتخار فوتبال آلمان باشیم.

جزاو برتی‌فوگتز هم درمیانه میدان بابازوبند سفید فرماندهی جانشین فوق ستاره‌ای چون بکن‌باثر شده بودولی نه‌نشانی ازآن جسارت داشت و نه شخصیتی نزدیک به شاهزاده فوتبال ژرمن قادر به‌ارائه بود .

پیرمرد در کنار چهره های ذخیره تیم، چهره‌ای آرام داشت. هلموتشون را می‌گوئیم، ناخدای پیری که درسال های واپسین و آخرین روزهائی که‌بازنشستگی میگراید خود بیشتر از هرکس احساس وحشت میکند.

درسوی دیگر میدان مردان لهستان ، فرزندان جویای نام گموخ ، چون شیرانی که‌از قفس رهاشده باشند گرسنه افتخار روی چمن های سبزمی‌غریدند ـ بااینهمه در پایان دیداری که بیش‌از ۸۰هزار تماشاگر باامید به‌تماشای‌فستیوالی ازشکوه وزیبائی گرد آمده بودند هیچکس بازی را تحسین نکرد وافسوس که‌وقتی داور سوت پایان را کشید سمفونی (هو) فضارا دربر گرفت !.

این آلمان بودکه (هو) میشد ، فاتح جام جهانی ۷٤و مقتدر ترین تیم اروپا طول سال‌های ۷٤ تا۱۹۷۸ .

وضع هوا بهنگام انجام دیدار افتتاحیه آفتابی و دلپذیر بود. چمن سبز میدان و شکوه تریبون‌ها زیبائی خاصی داشت ـ پرچم ۱٦تیم حاضر در جشنواره آرژانتین به‌اهتزاز درآمده بود. صدها کبوتر سفید به‌نشانه دوستی‌و تفاهم بین ملت‌ها،آسمان استادیوم راچون تور سپیدی که‌بر شانه های ابرنشسته باشد، پوشانده بودند.

بالنهای رنگارنگ چشمها را خیره‌کرده بود. واینها همه پدیده‌هائی از شکوه بودکه در قلب‌آن روی‌زمرد سبز چمن همه انتظار می‌کشیدند که شامپیت جام جهانی یعنی نمایش فوتبال ارائه شود

پس‌از سخنرانی «ژنرال رافائل ویدلا» رئیس جمهوری آرژانتین و گفتار «هاوه‌لانژ» رئیس فدراسیون جهانی فوتبال، بازیگران بمیدان آمدند.

مسابقه آلمان ـلهستان را نزدیک به ۸۰هزار تماشاگر دراستادیوم «ریوریلات» ونیز میلیون ها تن علاقمندفوتبال در سراسر جهان روی‌صفحه تلویزیون ها با اضطراب و هیجان تعقیب کردند.

ولی نمایش بگونه‌ای بودکه در پایان ، تمام مفسرین فوتبال پذیرفتند شکوه فوتبال تهاجمی وهنر و شخصیت فوتبال هجومی ، دریک استراتژی بی‌روح وبی‌هیجان،دربیله احتیاط وگریز از ابتکارات فردی وارائه شخصیت ذاتی‌فرو غلتیده است .

باین ترتیب نخستین دیدار بدون گل و بدون حادثه جزیکی ـدومورد شاخص بعنوان نمونه ، بپایان رسید.

درپایان مفسرین فوتبال جهان متفق‌القول برآن بودند که چهره فوتبال امروز اگرچنین استکه آلمان و لهستان‌ارائه کردند، همه شکوه پایدار در فوتبال امروز اروپا باید درچهره هلند ـ اسکاتلند و شخصیت فوتبال آمریکای جنوبی را،زیر ساق های معجزمگر مردان برزیل جستجو کرد .

امیدی که شاید بعداز پایان دیدار تیمهای یاد شدمچون حبابی که‌با دیدار آلمان ـلهستان از آرزو ها ترکید ،پایدار نماند .

واگر چنین شود باید گفت باغروب مردانی چون ، پله ـ کرویف ـ مولر ـ بکن‌باثر ـجرزینهو ـ توستائو و دیگر روشنائی های این کهکشان ،همه چیز فوتبال غروب کرده است و دوران مرگ‌فوق ستاره ها فرارسیده است ، دورانی که در آن زمانی برای این تولد ها باقی مانده‌است.

شاید همسکه دورو داشته‌باشد و آرژانتین ۷۸گهواره‌ای باشد برای تولد ستاره های نوپا، که خورشید فردای فوتبال را درکشورهای بدون نام دیروز سوزانتر ازهمیشه پایدار دارند .

ایتالیا۲ـ فرانسه۱

ایتالیاشیوه‌دفاعی راازیادبرد

ورزشگاه ماردل پلاتا ـ جمعه ۱۲ خرداد ماه ۲۵۳٦ (جام جهانی ۷۸) ایتالیا ۲ (دقیقه۲۹ فرانکوکازیو، دقیقه ۵۲ رناتوزاکاریی) ـ فرانسه۱ (دقیقه اول برناردلاکومب) . داور : نیکولاس (از رومانی) . یار اخطاری: میشل پلاتینی از فرانسه . هواخوب، زمین‌عالی. تماشاگر حدود ۳۰هزارتن،

ارزش بازی ★★★

ایتالیا : زوف ـ جنتیله ، سیریا، دیلوکی ، کاپرینی ، برتی آنتونیونی از دقیقه ٤٦ زاکارلی‌ـ نارادلی ، کازیو ، پائولوروسی وبنگا .

فرانسه : برتراند دومان ـ دماتس ، ژاتویون ، ریو، ترمزور ـ بوسیس ، میشل ، ژان‌گویاوـمیشل پلاتینی ،دالگر، لاکومب از دقیقه ۷۰ بردول ، سیس‌از دقیقه ۷۵ رویه .

فرانسوی ها خیلی زودتر از انتظار ضامن نارنجکی را که در مشت خـود داشتند ، کشیدند و به آتش بازی دامن زدند .

هنوز ٤٥ ثانیه نگذشته بود که توپ از جناح چپ و توسط «سیس» گوش چپ فرانسه بروی دروازه فرستاده شد و ضربه سر لاکومب ،سنتر فوروارد «لیونی» ، بگوشه بالای دروازه زوف ، دروازه‌بان نامدار ایتالیائی فرو رفت .

ایتالیائی ها که بیشتر بدفاع بیونی معروفند ، پس از این گل همه‌ی نیروی خود را در حمله خلاصه کردند و بلطف قدرت بدنی و سرعت و همبستگی نیمی فرانسوی ها راخیلی‌سریع به حالت‌دفاعی فرو بردند .

ایتالیائی‌ها که از دوسو به کمک «روسی» جوان و «تیکای» گلزن دفاع فرانسه را بزحمت می‌انداختند حتی معتقد بودند که در دقیقه ۹ حقشان را که یک ضربه پنالتی بود ، داور از بین برده است چنانکه در دقیقه ۱٦ یک گل افساید هم زدند که داور آنرا مردود شناخت .

با این وجود چنان دایره محاصره را بر فرانسوی ها تنگ کرده بودند که هرلحظه بیم فرو ریختن دروازه «برنارد دمانس» میرفت .

دمانسی ، دروازه‌بان فرانسوی حتـی در دقیقه ۲٦ دست بشاهکاری زد که‌همه را متحیر کرد . او ضربه سر تبهگارا که روی خط و در کنار پایه چپ دروازه فرود آمد با مشت خود به کرنر فرستاد. اما هم او در دقیقه ۲۹ تسلیم ضربه‌سریع و بدون مهار کازیو مهاجم یوونتوس تیم ایتالیا شد .

اشتباه ماریوس ترزو ، مدافع بلندبالا، سیاه و پوشنی فرانسه این بود که روی یک توپ بلند ، بدون دقت خود را از جا کند ، توپ از فراز سر او به پیش تبهگا رسید ، ضربه‌ی این یکی مثـل بیلیارد باز ها دوبار به تیرک دروازه خورد و برگشت تا آنکه کازیو از فاصله ٦ متری آنرا درون دروازه کرد .

خشم ایتالیا با این گل فرو نشست بازی کمی از تب و تاب افتاد و متعادل‌تر شد .

سرانجام گل دوم را نیز فرانسوی ها از دست دادند . ۷ دقیقه از نیمه دوم نگذشته بود که از جناح راست نویـی کوبنده و سریع بسمت دروازه فرستاده شد،این توپ پس‌ازدخالت‌مدافعان در پشت محوطه جریمه نصیب زاکارلی ، بازیکن تازه بمیدان آمده ایتالیا شدکه بایك چرخش خوب و یك شلیك سنگین آنرابدروازه کوبید .

آلمان‌غربی‌صفر ـ لهستان صفر

این بارمردی بنام«سپ مایر»ناجی آلمان بود

ورزشگاه ریوپلات بوئنوس‌آیرس ـ پنجشنبه۱۱ خرداد ماه ۲۵۳۷ (یازدهمین جام جهانی ـ آرژانتین ، مرحله یک شانزدهم) ، آلمان غربی صفر ـ لهستان صفر، داوری خوب و قاطع آلنجل کوروزا (آرژانتین). هوا خوب ،، زمین چمن سبز و یکدست ،تماشاگر حدود ۸۰ هزارتن .

ارزش بازی ★★★

آلمان : سپ‌مایر ـ برتی‌فوگتز (کاپیتن) ، مانفردکالتز ، رولف روسمان ، هربرت زیمرمن ـ اریش‌بیر ، ماینیونهوف، هاینس‌فلوهه ، هانس‌مولر ـ رودیگر آبراشلیک ، کلاوس فیشر .

مربی : هلموت شوئن .ارزش بازی ★★★

لهستان : یان‌توماژفسکی‌ـیانوش کاپسیویچ ،ولادیسلاو زمودا ، جرزی‌گورگون ، آنتونی ژیمانوفسکی ـ آدام ناوالکا ، کازرویمرز دینا (کاپیتن)، آنمرژ زارماخ ـگرزگوزر لاتو ، ولادزیمرزلوبانسکی (وازدقیقه ۷۸ زبیگنیف بونیک) ، بودان ماشتالر (واز دقیقه ۷٤ هنریک کاسپرژاک). مربی : یاسک گموخ . ارزش بازی ★★★

لهستانیها آمده بودند انتقام بگیرند . آنها چهارسال تمام صبر کرده بودند تاچنین روزی فرابرسد . از یادنبرده بودند که در جام جهانی مونیخ و درشهر فرانکفورت باتنها گل گردمولر در دقیقه ۷۵ در زمینی باتلاقی از رسیدن بـه دیدار نهایی محروم ماندند.

همه‌چیز برای پیروزی لهستانیها آماده‌بود. توماژفسکی، ژیمانوفسکی ، زمودا ، گورگون ، کاسپرژاک ، دینا ، لاتوو‌ژارماخ را ازآن زمان تابحال حفظ کرده بودند و بجز کاسپرژاک که در دقایق آخر بمیدان آمد، همه را درمقابل آلمانها بمیدان فرستادند.

و برعکس آلمانی ها فقط مایر ،فوگتز ، بونهوف ،فلوهه و هولزبنایر را از جام ۷٤ درخدمت داشتند که هولزبنایر وی نیمکت ذخیره‌ها نشست و حتی یک دقیقه هم وارد آلمانها در سراسر بازی اسیر چهره برتر لهستانی‌ها بودند و براستی اگر سپ‌مایر دردرون دروازه آلمانها نبود،لهستانی ها می‌توانستند چندبار ازشادی شبتگل درهم فروروند ولی همه یکتازی لهستان ها را سپ‌مایر در خط پشت جبهه‌دفاعی آلمان بی‌اثر میساخت .

کار خلاقه مایردروقت دوم بیشتر نمودار شد او که همشه دینا ـ ژارماخ ـ لاتو ودربی آنها لوبانسکی را در برابر دروازه میدید، یکی از رهزهای درخشان خود را پشت‌سر گذارد. او همانی‌بود که٤ سال قبل در برابر هلند همه‌تاخت‌وتاز یاران کرویف رابی‌اثر کرد و قفل دروازه‌اش سوا، ضربه پنالتی دقیقه اول ناگشودنی باقی‌ماند.

آلمانها که آهنگ گذشته را نداشتند ، سردرگم و تاحدی ناهماهنگ بودند. در حالیکه لهستان براستی در زمین همه چیز برای عرض اندام داشت ولی یاران کموخ از آنهمه برتری نتوانستند نتیجه دلخواهی بدست آورند . این یازدهمین دیدار دو تیم و چهارمین مساوی آنهابود ، در حالیکه آلمانها۷ پیروزی دارند.

هراس هلند از ایران

بوئنوس آیرس ـ خبرگزاری فرانسه ـ

هلندیها ، در عین حال که اطمینان بی چون و چرا به پیروزی در برابر ایران دارند ، از یک موضوع همه‌ی هراس نیستند :

ـدایران ،ممکنست به چنا زیارگیری دست بزند وبازی را ببندد که بازی از مسیر طبیعی درآمده ، خفه بشود!»

خبرگزاری فرانسه با اشاره به فوتبال ضعیف و بی تجربه آسیا در قلمرو فوتبال جهانی ، پیش‌بینی میکند ، که تکنیک برتر و هجوم های سیل‌آسای مردان هلندی ،اجازه نخواهد داد که مردان ایران ، در محوطه جریمه آنها ، خطرات پیاپی بیافرینند ، زیرا ،علاوه برسیستم همه مهاجم، و همه مدافع هلند» ،یک روحیه‌ی هلندیها هم در خورتعمق است : «آنها ، که در ۱۹۷٤ یک گام با قهرمانی جهان فاصله داشتند ، میخواهند ،از نخستین گام ، راه قهرمانی و انتقام ۱۹۷٤ را هموار سازند » .

محافل آگاه پیش بینی میکنند ، که بازی امشب ، یک ارزیابی و آزمونی است برای هلند ، تا خود را در غیاب مردانی مثل کرایف و وان‌هانگم ، دقیقا بشناسد .

تونس ۳ـ مکزیك۱

اولین‌شگفتی‌را تونس خلق کرد

ورزشگاه روزاریو ـ جمعه ۱۲ خرداد ماه ۲۵۳۷ (یازدهمین دوره جام جهانی ـ آرژانتین ، مرحله یک شانزدهم گروه دوم) تونس ۳ مگلها دقایق ۵۵ علی کعبی ۸۰ نجیب گومیده و ۸۷ مختار دوئیب) مکزیک ۱ (دقیقه٤٤ عامرجبلی) . داوری جان‌ـ گوردن از اسکاتلند ،هوا خوب، زمین چمن، تماشاگر حدود ۱۵ هزار تن ارزش بازی ★★★

تونس: نایلی ـ دوئیب ، کابی ، جبالی، جنددوبی‌ـ گومیده، لازامی از دقیقه ۸۹ لابیدی ، اگربی، اکید، دهیاب ، عزیز از دقیقه۷۹ کارونی.

مکزیک : ریس ـ ماتینز ، راموس،تنا، واسکوئز‌ـ مندنیرامال از دقیقه ٦٦ لوگو، کـولار، تورهـ ایسی اوردیا، رانگل ، سانجز.

تونسی ها بکاری غیر متعارف و شگفتی‌بار دست‌زدند . آنها نه تنها از یک شکست گریختند به یک پیروزی قابل بحث و دور از باورهم رسیدند وبااین برد، دو امتیاز و سه گلی‌که زدند روز اول‌رابالاتراز‌آلمان ولهستان،در جدول رده‌بندی نشستند.

هر دو تیم بازی رابا‌سرعت عجیبی‌شروع کردند و چنان مجولانه و شتابزده ودر عین‌حال پراشتها بدروزه‌ها تاختند که اگر ازهمه‌ی بختها خودسود میبردند هرکدام میتوانستندیک دوجین گل در مشت داشته باشند.

اما بخت، زودتر از حریف بسراغ مکزیکی هاآمد کمنیمه اول‌راباگلی که‌ازنقطه پنالتی، زدند از تونسی هـا پیش افتادنـد تقدیر این‌بود که در دقیقه ٤٤ عامرجبلی مدافع تونسی ، توپرابادست لمس کندو جان‌گوردون ،داور اسکاتلندی نیزبی‌معطلی نقطه پنالتی را نشان داد. این‌گلرا ارتورو واسکوئز آیالا بثمر رسانید .

اما همچیز دروقت دوم بضرر مکزیکی هاتمام شد. گویی ورق برگشت که‌تونسی‌ها سه‌بار ازسه‌فرصت خوب سه گل‌عالی بدست آوردند.

علی‌کعبی بایک ضربه چکشوار گـل مساوی را برای تونس زد . این گل ده دقیقه پس‌از شروع نیمه دوم حاصل شد.

آنگاه نوبت نجیب گومید بود که ازیک زاویه بسته و بایک ضربه چپگل دوم را بزند و سرانجام چهار دقیقه بپایان بازی مختار دوئیب گل سوم را زداوکه ازرامدور واز سمت راست نفوذ کرده بود بدون اشتباه دفاع رادورزد و زاویه دروازه را نشانه گرفت.

نکته‌ی قابل اشاره دراین بازی این‌بود که مکزیکی هاو تونسی‌ها با حالتی کاملا عصبی بازی را شروع‌کردند و گویی‌تصمیم دارند با حملات بی‌نظم اما سریع خـود زودتر ازموعد حریف رابمتنگا و تسلیم وادار کنند و دیدمشد کمکزیکی ها خیلی زود ودرهمان نیمه اول دست بتسلیم بالا بردند و شکل دفاعی بخود گرفتند ، اگر چه ازجناح چپ وتوسط واسکوئز آیـالا (مدافع) و سانجز گوش چپ میکوشیدند که تونس‌را بتسلیم وادارند ، و تونسی‌ها که این را تشخیص داده بودند بقوریت و باپاس های‌بلند و ضد حمله آنهارا بخانه خود برمیگرداندند.

آرژانتین ۲ـ مجارستان۱

آرژانتین باخشونت برد

ورزشگاه ریوریلات‌بوینس آیرس ـشنبه سیزدهم خرداد ماه ۲۵۳۷ شاهنشاهـی، (یازدهمین دوره جام جهانی ارژانتین ـ گروه اول) آرژانتین ۲ (دقایق ۱٤ توسط لئوپولدولوک ـ و ۸۲ دانیل برتونی) مجارستان ۱ (دقیقه ۹کارولی ساپو) داور آنتونی گاریدو از پرتغال، تماشاگر ۷۷هزار تن، هواخوب زمین خوب

ارزش بازی ★★

آرژانتین : فیلولـ اولگوین، لوئیس گالوان، پاسارلا، تارانتینی‌ـ آردیلس،گالکو، وانسیا از دقیقه ۷۵ آلونزوـ هوسمان ، از دقیقه ٦۰ برتونی، لوکوی، کمپس.

مجارستان: کوجارـ توروک از دقیقه ٤٦ مارتوس ، کوچیس، کرکی، توت ـ زومیوری، نیلاسی،بینتر،ساپو ، تروسیک، برناگی.

آرژانتینی‌ها روز اول‌را بخیر وخوشی گذراندند و ۷۷ هزار تماشاگر خودی را شاد و سرمست از پیروزی بر مـجارها بخانه‌هایشان برگرداندند.

این پاسخی شرافتمندانه ودلیرانه بود که ملی پوشان آرژانتینی به ندای پشتیبانی گرم‌هموطنان خود دادند.آنهاوقتی‌پابمیدان استادیوم‌ریوریلات نهادند ورزشگاه راملو از تماشاگر،آسمان را پراز هزاران بادکنک رنگین و زمین را مفروش از هزار هامتر نوارکاغذی‌الوان دیدند .

این استقبال گرم ملی پوش‌های آرژانتینی، را بوجدآورد تااز همان دقایق اول بـا سرسختی درمقابل مجارهاظاهر شوند.

اما مجار هاباآن آهنگ منظم و فوتبال منطقی برمیزبان خود چربش نشان میدادند وبیشتر بدروازه آرژانتینی‌هانزدیک میشدند وچنان بودکه دهها بار مدافعان آرژانتین مجبور شدند با تکل‌های بموقع خود در آخرین لحظه و در نزدیکترین نقطه بـه دروازه از نفوذ مهاجمان مجار بکاهند .

اما مجار ها هرطور که بود به‌نتیجـه رسیدند و جماعت آتشین مزاج ورزشگاه را مجبور به‌سکوت کردند و هنوز ۹دقیقه از بازی نگذشته بودکه‌کوره داغ‌ریوریلات باگل کارولی ساپو سردو منجمد شد.

مهاجم مجاربه‌گل آسانی‌دست‌یافت . اوتوپی راکه «اوبالدو فیلول» روی یـك شوت دور از دست داده بود از ۵ قدمی بدرون دروازه فرستاد .

اما ۵ دقیقه بعد همه‌چیز رنك عوض کرد. دوباره استادیوم غرق در آتش‌شد. آرژانتینی ها که بازی را از دست رفته میدیدند از لاك دفاعی بیرون آمدنـد . خشمگین و جنگنده غریدند تابگل‌مساوی دست یافتند . ماریوکمپس روی یك‌ضربه آزاد، گوجار دروازه‌بان مجار را بزحمت انداخت . ضربه‌سنگین مانع از آن شد که توپ در اختیار دروازه‌بان مجاربماند و آنگاه نوبت «لئوپولدولوك» بود که توپ را بتور دروازه مجار ها بدوزد ،

از این پس باردیگر مجار هایورش بردند و بازنوبت سرسختی‌و خشونت‌مجارها شد و کاربرداور پرتغالی هرلحظه سخت‌تر شد .

باهمه‌ی این احوال گرچه مجارهـا برتری نشان میدادند امانه‌تنها نتیجه را از دست دادند بلکه دوبازیکن خود رانیز به‌دلیل خشونت بیرون‌فرستادند .

گل پیروزی آرژانتینی ها را ۸دقیقه بپایان بازی دانیل مرتونی، گوش راست این‌تیم زد ، در حالیکه دروازه مجار ها کاملا خالی مانده بود .

مجار ها از این پس عصبی وناراحت ادامه دارند و نتیجه آن‌شدکه داورپرتغالی به دوبازیکن مجار توروشیك و مینالاسی کارت قرمز نشان داد . خطای مهاجم و مرد میانی مجار لگدهای‌عمدی‌بود که‌بتلافی به حریفان مستقیم خود زده بودند .

چه کسی آقای گل میشود؟

دومین کوپن مسابقه بزرگ جام جهانی اطلاعات مخصوص معرفی سلطان گل جام جهانی ۱۹۷۸ آرژانتین و موفق‌تریـن خط حمله جام است.

این کوپن مخصوص ۲شانس برای معرفی سلطان گل و یک شانس برای معرفی موفق‌ترین خط حمله در جام جهانی به شرکت کنندگان میدهد.

به این ترتیب که شما خانه های مردشماره یک و دو را با نام دوتن از مهاجمان یـا هافبکهای هر یک از ۱٦ تیم‌که فکر می‌کنید شانس این رادارند که در بازیها بیشتر از دیگران گل بثمر برسانند پر می‌کنید.

و در خانه موفق‌ترین خط حمله فقط نام کشور را می‌نویسید.

پاسخ این کوپن را ازامروز تا پایان مرحله یک چهارم‌نهائی ـ یعنی ۳۱ خرداد ـ میپذیریم و از آنجا که در طول بازیها بمرور به‌نام موفق‌ترین مهاجمان نزدیکتر میشویم هرشرکت‌کننده میتواند بهرمقدار کوپن‌بانامهای متفاوت بازیکنان و خط حمله کشورها برای ما ارسال دارد.

برای آندسته‌از خوانندگانی که از جریان مسابقه پیش‌بینی روزنامه اطلاعات برای نتـایج مسابقات جام جهانی بی‌اطلاع هستند، یادآورمی‌شویم که‌اولین کوپن اطلاعات‌برای تعیین‌تیمهای صعـود کننـده دور نـخست مسابقات بود.

دومین کوپن‌که دراینجاچاپ شده، مربوط به انتخاب آقـای گل و بهترین خط حمله استو کوپن های بعدی مربوط بـه مراحل مختلف مسابقه خواهد بود. از میان آندسته از شرکت کنندگان در مسابقه پیش‌بینی‌که پاسخ‌های صحیح داده‌اند، (در هر مرحله) یک نفر به قیدقرعه انتخاب خواهد شد. برندگان مراحل‌گوناگون مسابقه‌پیش‌بینی از سوی اطلاعات وبا همکاری شرکت هواپیمائی پان‌امریکن به ۵ کشور اسکاتلند، هلند،آلمان غربی، برزیل‌و آرژانتین، اعزام خواهند شد و در هریک ازاین کشورها، یک‌هفته‌اقامت خواهند کرد.

کوپن های خود رابه‌نشانی تهران، خیابان خیام، روزنامه اطلاعات، دبیرخانه مسابقات‌جام جهانی ارسال فرمایند.

سفر به هلند

با همکاری شرکت هواپیمائی

PAN AM.
پان‌آمریکن‌باتجربه‌ترین‌درجهان

انتخاب آقای گل و بهترین خط‌حمله

کوپن شماره ۲ اطلاعات

مرد شماره یک	مرد شماره ۲	موفق ترین خط حمله

نام نام خانوادگی

شماره شناسنامه شماره تلفن

آدرس

بعلت انفجار لوله گاز و فوران آبجوش

۳۸ زن و کودک، در حمام سوختند

شیراز ـ خبرنگار اطلاعات
لوله گاز آتشخانه‌گرمابه «اخلاق‌پور» شیراز ترکیدو در پی آن کف‌قسمت‌عمومی زنانه حمام که‌روی‌آتشخانه قرار داشت ، فرو نشست و شعله‌های آتش از کف حمام زبانه کشید .
انفجار لوله گاز و خراب شدن کف حمام‌زنانه شکستن لوله آبجوش را هم در پی داشت که دراین حادثه ، سی و دو زن و شش کودک بعلت فوران آبجوش ، دچار سوختگی شدند .
۱۸ نفر از این عده که دچار سوختگی شدید شده بودند ، در بیمارستانهای شیراز بستری شدند .
حادثه بعد از ظهر روز پنجشنبه گذشته روی داد و در پی آن ، گروهی از زنان درحالیکه نیمی‌ازبدن خود را با لنگ پوشانده بودند ، وحشتزده به بیرون ریختندو به‌خانه‌های اطراف ، پناه بردند .
دیروز ، معصومه،طیبه، فرحناز ، جمیله ، فرشته فاتحی ، فاطمه فتحی‌نژاد فرح زارعی ، رضاخویی ، نوبر سبحانی ، عصمت یکتاپرست ، سرور یوسفی، مجید نوینی ، لیلاعطاران، قاسم صبوری و مهین سبوری که در بیمارستان های اورژانس و نمازی شیراز بستری شده‌بودند ، پس از معالجه ، مرخص شدند .
۱۷ نفر از زنانی که به علت شکستن لوله آبجوش مختصر دچار سوختگی شده بودند ، از حبیب فرزاد صاحب گرمابه ، به کلانتری دو شیراز شکایت کردند و ماموران در حال حاضر به این موضوع رسیدگی میکنند .
گرمابه «اخلاق‌پور» نیز در پی این حادثه تعطیل شد .

راننده اتومبیل به اتهام تجاوز بازداشت شد

اصفهان ـ خبرنگاراطلاعات
در پی شکایت زنی بنام «جمیله» ، راننده اتومبیل ۱۲۳۴۵ تهران «ص» باتهام تجاوز به وی‌در بیابان‌های خارج از شهر اصفهان ، توسط مامورین انتظامی دستگیر شد .
وی «حسن» نام دارد و بنا به شکایت «جمیله» او را سوار اتومبیل خود کرده بود تا به مقصد برساند ،لیکن به‌جای اینکار ، «جمیله» را به بیابان های بیرون شهر اصفهان بردمو به او تجاوز کرد .
«حسن» در تحقیقات اولیه منکر آشنائی‌خود با «جمیله» شد و اظهارداشت که هرگز او را ندیده و نمی‌شناسد . لیکن بادلایلی که از سوی «جمیله» در مورد این اتهام ارائه شد، ماموران انتظامی ، پس از تکمیل پرونده ، «حسن» را به دادسرای اصفهان فرستادند .
«صادقی» بازپرس شعبه سوم دادسرای اصفهان که رسیدگی این پرونده را به عهده گرفت ، پس از بازجوئی‌های مقدماتی از «حسن» و «جمیله»،پیرامون این ماجرا به تحقیق پرداخت .

بچه‌دزد پیشینه‌دار بازداشت شد

دو روز قبل جوان ۲۶ساله‌ای بنام «سید کریم» در خزانه‌فلاح دختر بچه ٦ ساله‌ای را که مشغول بازی بود، به بهانه خریدن پنک نمکی همراه خود به سینما لیدو برد. دختر بچه که سهیلا نامدارد، موقعی که در سینما بی‌تابی میکرد عموی خود را دید که همراه دوستش به سینما آمده است.
سهیلا بادیدن‌عموی خوددر حالیکه گریه میکرد از او کمک خواست . عموی سهیلابا دیدن برادرزاده‌اش به کمک او رفت و موقعی‌که جوان همراه سهیلا قصد فرار داشت او را دستگیر کردند و تحویل ماموران پاسگاه کلانتری ۱۹ دادند.
پدر سهیلا با اطلاع از این موضوع به پاسگاه‌رفت و علیه جوان اغفالگر شکایت کرد .
ماموران پاسگاه‌کلانتری ضمن تحقیقات متوجه‌شدند سید کریم در این زمینه سوابقی نیز دارد . او در اسفند ماه سال گذشته نیز دختر بچه شش‌هفت‌ساله‌ای را اغفال کرده بود .
ماموران «سید کریم» را همراه پرونده تنظیمی و سابقه وی به دادسرای تهران فرستادند . بازپرس کشیک دادسرای تهران‌سید کریم را بازداشت کرد .

آتش‌سوزی در بانک صادرات

بانک صادرات شعبه خیابان سپهبد رزم‌آرا آتش گرفت.
ساعت ۱۱و ۳۰ دقیقه بعد ازظهر روز پنجشنبه بانک صادرات‌شعبه خیابان‌سپهبد- رزم‌آرا طعمه حریق شد با وقوع این حادثه ماموران آتش نشانی به محل رفتند. و قبل از اینکه دامنه آتش سوزی گسترده شود آن‌را مهارکردند، علت آتش‌سوزی نامعلوم اعلام شده است.

پیمانکار بوشهری، در تصادف کشته‌شد

برازجان ـ خبرنگاراطلاعات
وانت تویوتا ۱۲۲۸٦ ـ شیراز برانندگی قهرمان حیدری دستجردی پیمانکار جاده سازی شرکت «ایران گرید» که از بوشهر عازم برازجان بوددر۲۰ کیلومتری برازجان با کامیون ۲۸٦٦۱ تهران ـجهشدت تصادف کرد
دراین حادثه راننده‌وانت کشته شد و «سوب علی جابری» معمار شرکت و سرنشین وانت که جراحات سختی برداشته بود در بیمارستان «۲۵ شهریور» برازجان بستری شد.

فروشگاه مرکزی سازمان تعاون و امور روستاها آتش گرفت

ساعت ۸ و ۳۷ دقیقه‌بعد از ظهر روز پنجشنبه،طبقه چهارم فروشگاه مرکزی سازمان تعاون و امور روستاها واقع در خیابان فردوسی آتش گرفت ، با وقوع این حادثه ماموران ایستگاه‌های یک ، دو و سه آتش نشانی برای‌اطفاء حریق به محل رفتندو آتش کردند . آتش سوزی که از قسمت صنایع دستی شعله‌ور شده‌بود با شش رشته لوله آبده مهار علت آن نامعلوم اعلام‌شده است تا ساعت ۱۰ و ٤۳ دقیقه ادامه داشت و به سازمان تعاون و امور روستاها خساراتی وارد شد .

مرگ مشکوک یک کارگر خارجی‌در میمه

اصفهان ـ خبرنگار اطلاعات
یک کارگر خارجی بنام «عفیف‌الله» که در کارخانه اجریری «میمه» کار می‌کرد، بطور مشکوکی‌در موتورخانه کارخانه مشغول بکار بود، جسد «عفیف‌الله» در موتورخانه کارخانه، در حالی پیدا شد که‌بوسیله شال‌گردن خودش خفه شده بود.
مامورین ژاندارمری میمه، پس از پیدا شدن جسد ، مراجع قضائی اصفهان را از ماجرا آگاه‌کردند و «حسینیان» بازپرس شعبه‌اول دادسرای اصفهان، پس‌از بازدید محل حادثه و جسد، رسیدگی چگونگی این مرگ مشکوک را آغاز کرد.
گفته‌میشود، «عفیف‌الله»برای چرب کردن دست خود با گریس به موتورخانه رفته بودکه براثر بی‌احتیاطی‌وی، شال‌گردنش به پروانه‌موتور گیرکرده و او را خفه کرده است.
از سوی دیگر شایع‌است که اگر «عفیف‌الله» قربانی بی‌احتیاطی خود شده‌باشد، براثر پاره اختلافات، بدست کارگران هموطن خود بقتل رسیده است.

قصر شیرینی های خوشگذران در تهران گرفتار شدند

سه جوان اهل قصرشیرین درتهران‌باتهام‌عمل منافی‌عفت دستگیر شدند.
دو شب قبل ماموران گشت کلانتری یوسف آباد متوجه شدند سه جوان همراه زنی مقابل منزل سفیر کره جنوبی در حال‌خوشگذرانی هستند.
ماموران این عده‌رادستگیر کردند و برای تحقیقات به کلانتری بردند ، یکی‌ازجوانب که کارمند یکی ازادارات‌قصر شیرین است و رضا نام دارد ضمن بازجوئی که از او بعمل آمدگفت همراه منوچهر که حق‌العمل کار گمرك خسروی استوهمچنین‌دوست‌مشترکمان احمد که درکرمانشاه‌نمایشگاه اتومبیل دارد به تهران‌آمدیم. در تهران من بازن‌آرایشگری بنام مریم‌اشنائی داشتم‌بهمین جهت ازاو دعوت کرد همراه ما باشد . چون در تهران‌جائی رانداشتیم دریک‌خیابان‌فرعی اتومبیل را متوقف کرده‌بودیم که ماموران سر رسیدند وما را دستگیر کردند .در این زمینه پرونده‌ای تشکیل شد و ماموران سه جوان را همراه زن آرایشگربه‌دادسرای‌تهران فرستادند.
دادیار کشیك دادسرای تهران برای رضاو مریم‌مجموعا بیست هزار ریال قرار صادر کرد و دو نفر بقیه آزادشدند.

عروس ۱۴ ساله، در حجله جانسپرد

شیراز ـ خبرنگار اطلاعات
دختر ۱٤ ساله‌ای که بصورت غیر قانونی بعقد و ازدواج یک جوان ۲۵ ساله درآمده بود ، درشب زفاف بعلت خونریزی‌شدید جان سپرد .
عروسی هفته پیش در روستای «ظفرآباد» ٤۰ کیلومتری شیراز برپا شد و رحیم‌قلی‌زاده ـ داماد ـ پس از مرگ‌طلعت‌جعفرزاده عروس ۱٤ ساله با کمک اقوام و بستگان خود و طلعت جنازه وی را بدون مجوز در گورستان دفن کرد.
ماموران پاسگاه پل‌فسا با اطلاع‌ازماجرا،پرونده‌ای در این زمینه تشکیل دادند و تیموری بازپرس شعبه اول دادسرای‌شیرازدستور نبش قبرطلعت راصادر کرد
رحیم نیز توسط‌ماموران بازداشت شد . گفته‌میشود گروه دیگری‌که دربرگزاری این ازدواج و دفن جسد عروس نوجوان دست داشته‌اند بازداشت‌خواهند شد .

خواب مرگ

نطنز ـ خبرنگاراطلاعات
کامیون ۲۷۹۲۵ ـ یزد در کیلومتر ۱۰جاده نطنز ـ کاشان در منطقه «عباس آباد» به گودال کنار جاده سقوط کرد .
در این حادثه « محمد حسین سلطانی کرد فرامرزی» راننده کامیون کشته شد وکامیون‌بصورت آهن‌پاره‌ای درآمد .
گفته می‌شود علت‌حادثه در خواب بودن راننده کامیون به هنگام رانندگی بوده .

تریارستوران تهران سیتی
دارای لژخانوادگی بافال خانم راما ـ روبروی درب بزرگ امجدیه‌کوچه‌اردلان تلفن‌رزرو ۸۲۵۷۰۱ـ۸۲۲٦۰۲

موتورسیکلت جاوا
قهرمان جاده‌های ناهموار
نقدواقساط

محکم ، پرقدرت، زیبا
★بالوازم‌یدکی فراوان وارزان درهمه‌جا.
۲سیلندر۳۵۰ سی سی
(نماینده‌انحصاری‌درایران)
شرکت بازرگانی بهپارت خیابان بوذرجمهری غربی‌شماره۱۰۲ تلفن: ۵۳۱۵۵۵ ۵۳۲۷۴۴ ۵۲۲۷۵۱
★ازشهرستانها نماینده فعال می‌پذیریم
JAWA 350

هایده
بانوی آواز ایران
سلی
و...حبیب
همراه بایلدا
ویك شو کامل‌خارجی‌در
باکارا
۸۹۸۲۰۸ـ ۸۹۵۱۷۷

مهستی
خواننده دلها و
نوش آفرین
شهره
و..سید کریم
همراه با علاءالدین
شعبده باز
و.. ماریاپرادودر
شکوفه نو
۵۴۴۰۴۴ ـ۵۴۳۰۳۳

درسقوط یك مینی‌بوس به دره

۲ نفر کشته و ۲۳ نفر مجروح شدند

آغاجاری- خبرنگاراطلاعات
در سقوط‌یک‌مینی‌بوس با بیست و پنج سرنشین‌به دره که بیشتر سرنشینان، آن کارگران آفریقائی‌بودند دو نفر کشته و بیست و سه نفر بشدت مجروح شدند .
حادثه هنگامی اتفاق افتاد که مینی‌بوس۱۸۵۹۹ تهران ـ ۲۲ با بیست وپنج سرنشین از میانکوه به امیدیه میرفت .
در هشت کیلومتری میانکوه ، مینی‌بوس به‌علت نامعلومی به دره افتاد که دو تن از سرنشینان آن‌در لحظات اول حادثه کشته شدند و بقیه به سختی آسیب دیدند .
آمبولانس های شرکت ملی نفت ایران در منطقه «آغاجاری» و کارگران شرکت ملی گاز بلافاصله ، مجروحین حادثه را که هویت هیچیک‌از آنهاهنوز فاش نشده است ، به بیمارستان شرکت ملی نفت ایران در آغاجاری منتقل کردند .
حال سه‌تن ازمجروحین این حادثه ، بسیار وخیم است . هویت کشته‌شدگان این حادثه نیز هنوز معلوم نیست .
مینی‌بوس که در هشت کیلومتری میانکوه دچار حادثه شده است ، متعلق به یک شرکت خارجی بنام «سادلمی» در بندر ماهشهر است .
شرکت خارجی «سادلمی» نصب‌کننده‌پایه‌های برق‌است

ساختمان نیمه‌تمام ، برسر یک کارگر خارجی خراب شد

اصفهان ـ خبرنگار اطلاعات
یک کارگر خارجی هنگام کاردر نزدیکی «خوراسکان» اصفهان زیرآوار ماندوکشته شد.
وی عبدالرحمان نام‌داشت و هنگامیکه در این‌ساختمان سرگرم‌کاربود، سقف‌ساختمان ناگهان فرو ریخت و باعث مرگ او شد.
جسد عبدالرحمان به پزشکی قانونی اصفهان انتقال یافت و جریان‌حادثه تحت رسیدگی است.

گمشده

عباسعلی زارع زردنگی ۱۵ساله اهل یزد یك هفته است بقصد تهران آمده و خبری از وی نیست هرکس‌اطلاعی ازنامبرده دارد خواهشمند است به تلفن ۷۳۱۱۹۵ گرمابه‌مجید .خیابان زرکش «وحیدیه » خبردهد

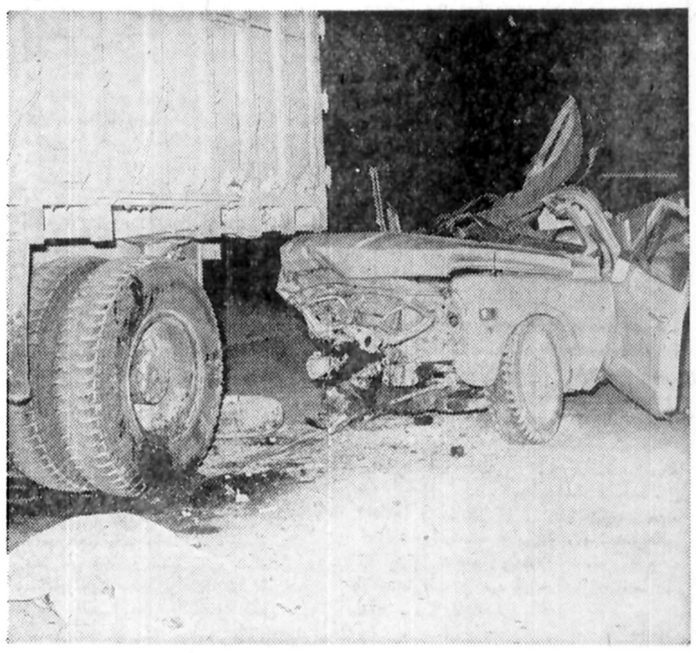

یک کشته و یک مجروح

بعد از ظهرروزپنجشنبه براثر برخورد وانتبار شماره ۱٦٦٤۲ تهران ب با کامیون شماره۱۱۱۵٦مشهد حادثه ناگواری که درعکس مشاهده میشودرخ‌داد.علت این حادثه خونین سرعت زیاد و بریدن ترمزوانتبار بود. در این حادثه‌یکی‌از سرنشینان وانتبار کشته شد و یکی مجروح شد . چگونگی این حادثه‌ازطرف ماموران پاسگاه‌کلانتری۱۷ تهران تحت بررسی است.

باند توزیع حشیش میان دانش آموزان بدام افتاد

حسن مخلص‌پور افشار

بهرام عبداللهی اقدم

بهرام صالحی

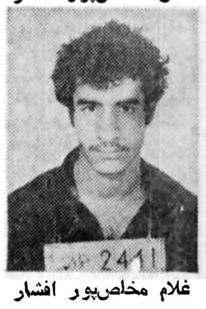
غلام مخلص‌پور افشار

حبیب نوروزی

۵ نوجوان محصل‌باتهام توزیع حشیش بین‌جوانان دستگیر شدند .
نوجوانان قاچاقچی حسن و غلام مخلص‌پور افشار ، بهرام صالحی معروف به (بهرام ترکه) بهرام عبداللهی معروف به «بهرام یامیام» و حبیب نوروزی نام دارند ، این عده که در زمینه خرید و فروش و توزیع حشیش دست داشتند، از چندی‌قبل مورد شناسائی ماموران اداره مبارزه‌با مواد مخدر شهربانی قرار گرفتند .
ماموران برای بدام انداختن آنها در پوشش خریدار ابتداء یک‌کیلو و نیم گرم حشیش از آنان خریداری کردند . وقتی متوجه شدند چند نفر در اینکار دست دارند همه‌آنان را دستگیر کردند .
در تحقیقات بعدی‌معلوم شد این عده بجای شش کیلو حشیش به ماموران ۵ کیلو و ۵۲۰گرم‌حشیش فروخته‌اند .
این عده باتهام خرید و فروش و همچنین کم فروشی ! حشیش همراه حشیش‌های مکشوفه به مقامات ذیصلاح‌تحویل‌داده شدند .

این باند به جرم کم فروشی به ماموران هم تحت تعقیب قرار گرفته‌اند !

مجالس ترحیم

بدینوسیله درگذشت ابوی گرامی همکار ارجمندجناب آقای‌مهندس عباس شریفی راتسلیت عرض نموده وباطلاع دوستان و همکاران می‌رساند که مجلس ترحیم آن مرحوم یکشنبه ساعت ۱۶ تا ۱۸ در خانقاه صفی علیشاه منعقد خواهد بود .

مهندس حسن حسنی

آ ـ ۳۱۰۵

باندوه فراوان درگذشت پدر عزیزمان **حاجی محمد شریفی ثابت** بزرگ خاندان شریفی وعضو بازنشسته‌وزارت پست وتلگراف را باطلاع خویشاوندان ودوستان‌و آشنایان می‌رساند. مجلس ختم آن مرحوم روز یکشنبه ۱۴ر۳ر۳۷ از ساعت ۴تا۶ بعداز ظهر در خانقاه حضرت صفی علیشاه منعقد است .

مهندس عباس شریفی، افسر و نصرت شریفی، خانواده های شریفی، شریفی ثابت، جلالی، عراقی یزدان پرست ، مازندی، دکتر غضنفری، دولت، صدری، امیر جمشیدی ، اسکوئیان، دروازی، فرهنگ ترجمان، قطب شاهی ، وافق، پاکزاد، لشگری، دکتر علامه، سهام لشگری، سعادت پژوه، وفائی .

آ ـ ۳۱۰۵

درگذشت مرحوم **حاج محمد شریفی** را به‌همکار ارجمند جناب عباس شریفی صمیمانه تسلیت عرض نموده وباطلاع می‌رساند که مجلس ترحیم آن‌مرحوم روز یکشنبه ساعت۱۶ تا۱۸ در خانقاه صفی علیشاه منعقد خواهد بود .

مهاجر، احمدزاده، عباسی، گودرزی، نورانی، دبیری، معاون نصری، فاروق، دیهیمی، مهرزاد، اردبیلی، جنابی ، نجات‌الهی، ارشدی، هاشمی، ایروانیان، سودمند.

آ ـ ۳۱۰۵

اطلاعات ـ مصیبت وارده را بخانواده‌های عزادار بویژه بازماندگان آن‌مرحوم تسلیت می‌دهد .

درگذشت شادروان حاجیه خانم مجید مادر دوست و همپیمان قدیم خود آقای عزت‌اله مجید را، باکمال تاسف باطلاع خویشان ودوستان وآشنایان می‌رسانیم. مجلس یادبود آن شادروان، روز ۱۴ خرداد ماه (یکشنبه) از ۳ تا۵ بعدازظهر درمسجد الجواد برگزار می‌شود .

دکتر منوچهر امیر مکری، عبدالحسین البرزی ، امیر هوشنگ بدیعی، رحیم بزرگ، منوچهر خواجه نوری ، امیر حسین رزاقی، اردشیر زندنیا، دکتر امیر شاپورزندنیا، مهندس امیر هوشنگ سپهر ، مهندس صدرا صدر ، دکتر فضل‌اله صدر، امیر سلیمان عظیما، مهندس پرویز فروتن ، منوچهر فروتن، فرهنگی، دکتر گودرز قوامزاده ، مهدی قوامزاده، مهندس علی کامکار، مهندس فضل‌اله محمودیان، دکتر جعفر مدرسی، دکتر احمد مدنی، هوشنگ مینوئی ، غلامحسین واحد خلیلی .

آ ـ ۶۱۳۵

باندوه فراوان درگذشت همسر و پدرعزیزمان شادروان **سید عطاءاله امان‌پور** راباطلاع خویشان ودوستان می‌رسانیم. مطابق خواسته‌آن مرحوم هزینه انجام مراسم ترحیم صرف امور خیریه‌خواهد گردید.

شمس‌الضحی امان‌پور. ثریاامان‌پور. فرزاد امان پور.زهرا امان‌پور.

آ ـ ۳۱۰۳

اطلاعات ـ مصیبت وارده را ببازماندگان آنمرحوم تسلیت میدهد.

بانهایت تاثر درگذشت ناگهانی علویه متقی **بانو سکینه موسوی** مادر گرامی همسران خودرا باطلاع میرسانیم.

حسین شفیعی. هوشنگ بشرخواه. دکتر علی اکبررحمتیان.

خانواده های: موسوی ـ بشرخواه. رحمتیان. پاکدامن .مهندس حسین موسویان. مصطفی موسوی. صرفه‌جو و سایر خانواده های وابسته.

باندوه فراوان درگذشت **بانوسکینه موسوی** راباطلاع دوستان‌و فامیل میرسانند. مجلس ختم زنانه ومردانه ان مرحوم روز یکشنبه ۱۴ خردادماه از ساعت ۳ الی۵ بعد ازظهر درمسجد مجدمنعقدمیباشد.

اطلاعات ـ مصیبت وارده را بخانواده‌های عزادار بویژه بازماندگان آنمرحومه تسلیت میدهد.

بانهایت تاسف درگذشت شادروان **حاجیه تاج همسر** مرحوم ابو القاسم مجید مادر عزیزمان رابه‌اطلاع میرساند مجلس ترحیم روز یکشنبه چهاردهم خرداد ساعت ۳ تا۵ بعد ازظهر در مسجد الجواد برگزارخواهدشد.

عزیزالله مجید. عزت‌الله مجید .نعمت‌الله مجید. ایران‌مجید (رضا زاده).

خانواده های زیر دراین مصیبت سوگوارند.

مجید. فروزگان. رضازاده خامنه‌ای. شایان آرائی. شاهین‌سا. آذرگشب. زاویه شیرمحمد.محمد رضانادری. ایرج‌مشگی .محمود اعرابی. سهام‌الدین رضوی.

آ ـ ۳۰۲۳

اطلاعات ـ بخانواده های عزادار مصیبت وارده را تسلیت میدهد.

هو الباقی

باتقدیم عرض سپاس بی پایان از بذل تفقد وابراز همدردی ذوات عظام و علماء اعلام و سروران گرامی که در مراسم‌تشییع ومجالس ختم خواهر نازنینم **حاجیه بی‌بی‌طوبی عرفان** حضورا در دزفول، شوشتر، اهوازوسایر نقاط قدم‌رنجه فرموده باتلگراف وتلفن واز طریق جراید مرهمی بردل داغدار بازماندگان نهاده‌اند متشکرم از اینکه بعلت تالم خاطر توفیق زیارت حضوری و عرض تشکر تلگرافی دست نداد امیدبخشایش دارم.

دزفول سید محمدحسین ظهیرالاسلام

آ ـ ۱۶۸۹

اوست پایدار

بانهایت تاسف وتاثر درگذشت شادروان **آقای حبیب‌اله کشاورز شیرازی** (بزرگ‌خاندان‌کشاورز)راباطلاع میرساند.

مجلس ترحیم آن مرحوم از ساعت ۵نیم تا ۷نیم بعداز ظهر روز یکشنبه ۱۴ر۳ر۲۵۳۷ در مسجد عالی سپهسالار شیراز برگزار می گردد شرکت در مجلس مزبور و قرائت فاتحه موجب شادی روان آن مرحوم وتسلی بازماندگان خواهد بود .

خانواده کشاورز، دهگان، حمیدی، ابطحی، کرمی، مددنوعی، جبل‌زایجانی، عادلی، سالار، جلالی ، طیبی ، مختاری، حکمت، نشاط، ابریشمی ، کردگاری ، رفیعی علوی،پژومند، منصوری،اردلان، امامی، داریوش،ارشادی، رجائی، قهرمانی، روشندل، کلانتری .

ضمنا مجلس ترحیم زنانه در همان روز و ساعت در منزل آن شادروان واقع در بلوار گلستان برگزار میگردد.

آ ـ ۱۶۹۴

اطلاعات ـ مصیبت وارده را به خانواده‌های عزادار تسلیت می‌دهد .

با نهایت تاسف بدینوسیله فوت ناگهانی **آقای مهدی صالحی‌نیا** بزرگ خاندان صالحی‌نیا را به اطلاع فامیل و دوستان می‌رساند .

مجلس ترحیم مردانه روز یکشنبه ۱۴ر۳ر۳۷ از ساعت ۵ الی۷ بعداز ظهر در مسجد حاج ابوالفتح واقع‌درخیابان ری میدان شاه وختم زنانه همان روزدرحسینیه حاج محمد جواد واقع‌درخیابان مولوی کوچه سوخدان منعقدمیباشد

خانواده‌های صالحی‌نیا، پورصالح، ناظری‌راد ، زمانی، صالح‌زاده، صالح‌خو، سادات حسینی، شفیعی، صادقی ، خطیب، گنج‌بخش، هوری‌جهان، خاورمنش،اکبری، ساعتی، فتحی، پژهان، ترابی، رعیت، خسروی .

آ ـ ۶۲۱۳

اطلاعات ـ مصیبت وارده را بخانواده‌های عزادار بویژه بازماندگان آن‌مرحوم تسلیت می‌دهد .

باندوه فراوان درگذشت شادروان **عزت‌الله مودت** را به اطلاع بستگان‌و آشنایان میرساند .

مجلس تذکر آن مرحوم روز دوشنبه ۱۵خرداد ازساعت۵تا۷ بعدازظهر در خیابان آناتول فرانس کوچه بهنام شماره ۲۵برگزار خواهد شد .

خانواده های: مودت ـ برنجچی ـ روحی ـ حمزه‌ای‌نژاد ـ معین قائمی ـ صفار ـ نعیمی ـ نادرزاد ـ مهرآسا ـ مشکبوی متین ـ پیمان گنجه‌ای ـ نراقی .

آ ـ ۶۲۲۴

اطلاعات ـ مصیبت وارده را بخانواده های عزادار بویژه بازماندگان آنمرحوم تسلیت میدهد.

بمناسبت فوت مرحوم منفور **آقای شکرالله یوسفی نراقی** مجلس ختمی درروز دوشنبه ۱۵ر۳ر۳۷ از ساعت ۴ الی ۶بعداز ظهر در خانقاه صفی‌علیشاه منعقد است تشریف فرمائی همشهری های محترم مزیدتشکر خواهد شد .

هیئت حسینی نراقی های مقیم مرکز

آ ـ ۳۱۰۹ ۱ـ۲

بانهایت تاسف و تالم درگذشت بزرگ خاندان یوسفی‌مرحوم **شکرالله یوسفی** رابه‌اطلاع بستگان و دوستان میرساند مجلس‌ختم مردانه و زنانه آنمرحوم ازساعت ۱۶ الی ۱۸ روز دوشنبه ۱۵ر۳ر۳۷ در خانقاه صفی‌علیشاه برگزار خواهد گردید.

خانواده های یوسفی مهدوی ـ توکلی ـ حسین‌پور ـ صدقی ـ اشرفی ـ قاسمی ـ شفیعی ـ افقهی ـ فراحانی ـ پویا ـ بدر ـفولادیانپور ـ سلیمانی ـ شیخان ـ عصمتی ـ معصومی ـ داداشیان

آ ـ ۳۱۰۹ ۱ـ۲

بدینوسیله فوت همسر و پدر عزیزمان را به‌اطلاع کلیه اقوام و دوستان و آشنایان میرساند ، مجلس ترحیم آنمرحوم‌از ساعت ۱۶ الی ۱۸ روز دوشنبه ۱۵ر۳ر۳۷ در خانقاه صفی‌علیشاه منعقد میگردد .

طاهره یوسفی ـ فریدون یوسفی ـ مهدی یوسفی

آ ـ ۳۱۰۹ ۱ـ۲

با نهایت تاسف وتاثر درگذشت مرحومه همسر آقای حاجی رحیم هلچی (سقط فروش) را باطلاع دوستان و آشنایان می‌رساند بهمین مناسبت مجلس ختمی جهت شادی روح آن مرحومه روز یکشنبه ۱۴ر۳ر۳۷ از ساعت ۱۰تا۱۲ صبح در مسجد چهارسوق بزرگ بازار برگزار خواهد شد ومجلس ختم زنانه درهمانروز از ساعت ۶تا۸ بعداز ظهر درمنزل شخصی واقع در خیابان رودکی ـ چهارراه وثوق کوچه نظری پلاک ۴۵۷ منعقد میگردد .

خانواده‌های: توکلی عطار، ذرغانی ، مومچی، غفاری، فرخ‌نژاد، دریانی ، بهنام، کاظمیان، قائمقامیان، سلطانی، رامین‌راد، صدر صادقی ، ایپچی، رضائیان، قائم‌مقامی، ملک زاده، شیخ فقیهی، عزیزی ، ملکوتی ، قزوینیان ، شیرزاد ، اخوان، اسکوئی، رضا، کاظم، مرتضی و اسماعیل‌هاچی.

آ ـ ۳۱۲۳

اطلاعات ـ مصیبت وارده را به خانواده‌های عزادار بویژه بازماندگان آن مرحومه تسلیت می‌دهد .

بانهایت تاسف و تاثر درگذشت شادروان **بانو ربابه رمضانی** مادر گرامی آقایان حاج محمد مهدی رمضانی و حسن رمضانی کارمندان ارشد این بانک را باطلاع میرساند مجلس ترحیم آنمرحومه روز یکشنبه ۱۴ر۳ر۳۷ از ساعت ۵تا۷ بعدازظهر درمسجدالجواد واقع در میدان ۲۵ شهریور برگزار میشود.

بانک تجارت خارجی ایران

آ ـ ۶۱۹۶

بانهایت تاسف و تاثر درگذشت شادروان مرحومه مغفوره **ربابه خانم‌رمضانی** همسر مرحوم حاج نوروز علی نوروزی تجریشی و مادر عزیزمان را باطلاع دوستان و آشنایان‌میرساند مجلس ترحیم آنمرحومه روز یکشنبه ۱۴ر۳ر۳۷ از ساعت ۵الی۷ بعداز ظهر در مسجدالجواد واقع در میدان ۲۵ شهریور برگزار میشود .

مهدی ـ ناصر ـ حسین ـ حسن ـ محمدعلی و علی‌رمضانی

خانواده های رمضانی ـ قربانی ـ علومی ـ امیری ـ طرشتی ـ ارشادی ـ ابریشم کار ـ میناقیان ـ سامعی ـ امینیان ـ حکیمی ـ کیارنگ ـ محققی ـ آقازاده ـ صدفی .

آ ـ ۶۱۹۷

اطلاعات ـ مصیبت وارده را بخانواده های عزاداربویژه بازماندگان آنمرحومه تسایت میدهد.

با کمال تاسف فوت مرحومه **خانم اشرف‌السادات میرعلی محمدی** را باستحضار اقوام ودوستان می‌رساند .

مجلس ترحیم زنانه ومردانه آن مرحومه از ساعت۵ تا۷ بعداز ظهر دوشنبه ۱۵ خرداد ماه جاری در مسجد الجواد برقرار است .

خانواده‌های میرعلی محمدی، جمالی، متینی، ستایشی، مهروزر، پورزند، فولادوند، سجادی، بدیعی، صفامنش ، بهار تبریزی، رازانی، کازرونیان، ملکپور ، کوهکش ، سلامت، روستا .

آ ـ ۶۲۵۱

اطلاعات ـ مصیبت وارده را به خانواده‌های عزادار بویژه بازماندگان آن مرحوم تسلیت می‌دهد .

با نهایت تاسف درگذشت شادروان **بانو رخساره صدری** همسر مرحوم حبیب‌اله صدری‌را باطلاع دوستان‌و همشهریان عزیز می‌رساند مجلس ختم آن مرحومه از ساعت ۵ الی ۷ بعدازظهر روز دوشنبه ۱۵خرداد درمسجد اعظم رضائیه برگزار خواهد شد .

خانواده صدری و خانواده‌های وابسته

آ ـ ۱۷۰۶

اطلاعات ـ مصیبت وارده را به خانواده‌های عزادار تسلیت می‌دهد .

خانواده‌های وصالی، طاعی تهرانی، مالک، علوی ، خالقی، نوری، وجدانی، وحاجی، مهاجر تهرانی، کریمی، جعفری، ملاحسنی، میزانی، پورفرید .

بانهایت تاسف درگذشت فقیده سعیده **بانو معصومه وصالی** را باطلاع اقوام ودوستان می‌رساند. مجلس‌ترحیم آن مرحومه (زنانه ومردانه) ساعت ۱۸ الی ۲۰ روزدوشنبه ۱۵ خرداد ۳۷ در مسجد ولی عصر خیابان حشمت‌الدوله غربی منعقد می‌باشد .

آ ـ ۶۲۵۵

اطلاعات ـ مصیبت وارده را به خانواده‌های عزادار بویژه بازماندگان آن مرحومه تسلیت می‌دهد .

یادبود

نازنین پسرم فرید مهربان

مشیت الهی بر این بود که روز چهاردهم خردادماه ۲۵۳۶ در نوزدهمین بهارعمرکه‌مصادف بازادروزت بود بخاک سپاریم.

یکسال از آن تاریخ دردناک گذشت و در این مدت حتی برای لحظه‌ای تراازیاد نبردیم. بپاس صفا و صمیمیت و مهر و محبت توروز یکشنبه چهاردهم خرداد ماه از ساعت ۱۷الی۱۸ برآرامگاه ابدی تو در بهشت زهرا قطعه ۱۴ ردیف ۸۱ شماره ۱۵ بدیدارت میائیم و بانثارگل واشک یادت را گرامی‌خواهیم داشت .

عیسی ـ مهین ـحوا ـ فریبا ـ فرشید هژیروند

آ ـ ۶۲۰۰

پانزدهم خرداد مصادف با سالروز درگذشت پدر عزیزمان شادروان **سید علی متینی** می‌باشد یادش را گرامی میداریم وبروان پاکش درود می‌فرستیم‌هزینه مراسم شب‌سال‌به‌امور خیریه اختصاص داده می‌شود .

شکوه متینی، دکتر جلال متینی، ناصر متینی، دکتر خسرو متینی .

آ ـ ۶۲۵۲

مراسم یادبود چهلمین روز درگذشت شادروان **غلامعلی طالقانی** ازساعت ۴تا۶ بعدازظهر روز دوشنبه ۱۵ خرداد ماه جاری دروادی‌شهرستان شهسوار منعقد می‌باشد .

خانواده طالقانی

آ ـ ۳۱۱۳

تسلیت

سرکار خانم زری گرایلی

باندوه فراوان مصیبت وارده را بسرکار وخانواده محترمتان تسلیت‌عرض نموده سلامتی‌وبقای عمر بازماندگان را ازخداوند متعال خواستاریم .

از طرف انجمن دوستداران گل (ایکبانا بین‌المللی)
سوزان نیامیر

آ ـ ۳۱۰۱

شیرزن ارجمند سرکار خانم زری گرایلی

با تاثری عمیق فوت جانگداز اخوی گرامیتان را تسلیت عرض نموده از ایزد توانا برای یکایک بازماندگان صبرو شکیبائی آرزومندیم .

از طرف شیرزنان باشگاه لاینز تجریش
آذر مهتدی

آ ـ ۳۰۹۹

سرکار خانم زری گرایلی

درغم از دست دادن برادر گرامی خود مارا نیزشریک بدانید.

دوستان شما درکلوپ زونتای شمیران

آ ـ ۶۲۲۰

جناب آقای دکتر محمدعلی‌بصیر

مصیبت وارده را به شما و خانواده های محترم تسلیت می گوئیم.

دکتراسدی. دکترآریانپور. دکتر نقدی. شفقی. صافی. فتح‌آبادی. پرنیان. شیخی. سعیدی. علی مرادیان.

آ ـ ۶۱۷۹

همکار ارجمندآقای‌عزیزالله مجید

دوستان و همکاران شما در شرکت تولیدی قند شیروان و قوچان و بجنورد ازدرگذشت مادرگرامیتان‌اندوهگین‌وضمن‌عرض تسلیت برای‌شما و خانواده گرامی سلامتی و طول عمر آرزو می نمایند.

آ ـ ۶۱۸۰

جناب آقای محمد رضا شاهسوندی

مصیبت وارده را به آنجناب صمیمانه تسلیت عرض نموده بقای عمرشماوخانواده محترمتان را ازخداوند متعال‌خواستاریم.

شرکت پارس ـ سرپرستی اهواز

آ ـ ۱۶۹۲

جناب آقای محمد رضا شاهسوندی

بایک دنیا تاثرات قلبی و تالمات روحی درگذشت نابهنگام برادر گرامیتان رابشما و یکایک بازماندگان از صمیم قلب تسلیت عرض می‌نمائیم.

شرکت پارس ـ سرپرستی آبادان

آ ـ ۱۶۹۱

مهندسین و کارمندان وکارکنان کارگاههای شرکت تابوک فوت ناگهانی خلدآشیان آقای حیدری دستجردی را بسرکار خانم وجناب آقای مهندس‌هاشمی‌تسلیت عرض نموده سلامتی وسعادت وموفقیت کلیه بازماندگان را آرزومندند.

بندرعباس شرکت تابوک

آ ـ ۱۶۸۲

جناب آقای محمد رضا شاهسوندی

بانهایت تاسف و تاثر فوت برادر ارجمندتان شادروان‌سرکار سرهنگ همزه شاهسوندی رابه جنابعالی و خاندان محترم آن فقیدسعید تسلیت می‌گوئیم.

کارکنان پخش گل شرکت روغن نباتی پارس

آ ـ ۶۱۹۰

سرکار خانم اختر کشاورز شیرازی

با کمال تاسف وتاثر درگذشت پدر بزرگوارتان را به جنابعالی ومادر گرامی وکلیه فرزندان و همبستگان و بازماندگان فامیل کشاورز شیرازی از صمیم قلب تسلیت عرض می‌نماید .

بندر بوشهر ـ ایران ارشادی ـ انوشیروان مختاری

آ ـ ۱۶۹۰

همکار عزیز آقای شهریار بهادری

مصیبت وارده را صمیمانه تسلیت میگویم .

شرکت گراپ

آ ـ ۶۱۹۴

جناب آقای‌دکتر محمد سام

ازفوت برادر گرامیتان متاثم و متاثر خود را شریک‌دردتان میدانم . ارشد فامیل زهری

رشت ـ دعاگو عبدالمجید زهری

آ ـ ۱۶۹۵

جناب آقای دکتر کاوس کشاورز
مدیر کل امور دانشجوئی دانشگاه پهلوی

بانهایت تاسف و تاثر درگذشت شادروان حبیب‌الله کشاورز پدرگرامی شما را بجنابعالی و خانواده محترم کشاورز تسلیت عرض نموده بقای عمر شما و خانواده محترم را از خداوند بزرگ خواستاریم .

امور دانشجوئی دانشگاه پهلوی شیراز

آ ـ ۱۶۹۳

جناب‌آقای مهندس عباس شریفی
معاونت فنی امور غله کشور

بانهایت تاسف مصیبت وارده را حضور جنابعالی وخاندان محترم تسلیت عرض مینمائیم.

زنجان ـ اصغر فراهانی‌نیا

آ ـ ۱۶۸۱

جناب آقای متینی و سرکار خانم جمالی (متینی)

مصیبت وارده را خدمتتان تسلیت عرض نموده سلامتی وسعادت روز افزون برای شما وخاندان محترم از درگاه ایزد متعال خواستاریم .

کارمندان و کارکنان شرکت سهامی خاص آرین‌کار

آ ـ ۶۲۵۳

آقای فضل‌اله جهانگیر نوریان

باکمال تاسف وتاثر وقلبی اندوهناک مصیبت وارده را صمیمانه تسلیت عرض نموده دوام وبقاء عمر برای‌یکایک بازماندگان آرزو داریم .

سیروس جلیلوند لاری ـ بهرام حسین‌خانیان

آ ـ ۶۲۹۲

دوست عزیزم طاهره منصور خانزادی

از مصیبت وارده بی‌نهایت متاسف شدم. بدینوسیله از صمیم قلب تسلیت گفته واز خدای بزرگ برای تو صبر وشکیبائی آرزو دارم .

مهرانگیز جمالزاده فهیمی‌پور

آ ـ ۶۲۹۳

آقای جهانبخت رضائیان تبریزی

باکمال تاسف وقلبی اندوهناک مصیبت واردمرا صمیمانه تسلیت عرض نموده دوام وبقاء عمر برای سایر بازماندگان ازخدای بزرگ آرزو می‌نمائیم .

عباسقلی عطائی‌زاده مهانی و بانو

آ ـ ۶۲۹۴

دوست و همکار گرامی جناب آقای ابوالفضل مظفری افشار

درگذشت پدر گرامیتان را از صمیم قلب بشما و خانواده محترم تسلیت عرض می‌کنیم .

اکبری، بخشائی، حقیقت‌طلب، رحمانی، رزازی، رفیعی، شیخ‌الاسلامی، طالب‌زاده، عباس‌آبادی، کاشیگر، محمدزاده . مدیرنیا، مرعشی .

آ ـ ۳۱۳۱

جناب آقای بهرامپور زهرائی کردستانی

متاسف ومتاثریم از مصیبت وارده که برای شما رخ داده و بی‌نهایت مارا درغم واندوه فرو برد امید استتسلیت اینجانبان را پذیرا باشید .

سید حسین احمدیان نائینی ـ محمدباقر سروستانی‌زاده

آ ـ ۶۲۹۵

دوست عزیز محمد رضا ایلچی نصرآبادی

بدینوسیله مصیبت وارده را از صمیم قلب بـه یگانه دوست ارجمندم تسلیت گفته امید است که اینجانب را در غم واندوه خود شریک وسهیم بدانی .

طهمورث بیدادی‌زاده ـ خسرو نهاوند عطائی‌پور .

آ ـ ۶۲۹۶

جناب آقای ابوالفضل مظفری افشار

فوت پدر گرامیتان را تسلیت می‌گویم .

اکرم سلیمی

آ ـ ۶۲۵۴

سپاسگزاری

از سروران‌ارجمند، اقوام و آشنایان که تلگرافا و تلفنابراز همدردی فرموده و خاطر بازماندگان را تسلی بخشیده و ما را مرهون‌محبت های خودقرار دادند صمیمانه سپاسگزاری مینمائیم.

همایون و رستم وخانواده بامسی

آ ـ ۳۰۵۵

بدینوسیله ازکلیه فامیل محترم، آشنایان، دوستان و همکاران گرامی که‌بمناسبت فوت مرحوم **اصغر گوروانچی** قدما وقلما مارا مورد عنایت خود قرار داده‌اند کمال‌امتنان را داریم ضمنا هزینه چهلمین روز درگذشت آن مرحوم صرف امور خیریه می‌گردد .

خانواده‌های: گوروانچی، حکیمنژاد، ملکزاده .

آ ـ ۳۰۹۵

یگانه: اتکاء به‌درآمد نفت بازهم کمتر میشود

محمد یگانه‌وزیر اموراقتصادی و دارایی اعلام کرد با توجه‌به اینکه کمبود ها و تنگنا هاتا حدودی از میان رفته است ، انتظار میرود که رشد تولید کشور به قیمتهای ثابت درسال جاری به ۱۲ تا چهارده درصد برسد که این رقم یکی از رشدهای بالای جهانی است ، وزیر امور اقتصادی ودارائی‌با تاکید باین نکته که ایران‌با بیش از ۱۲ میلیارد دلارذخائر ارزی از این‌لحاظ مقام هفتم را در میان کشورهای توسعه یافته جهان‌دارامست گفت: در ده سال آینده ما مبلغی حدود ۶۰۰ میلیارددلارسرمایه‌گذاری خواهیم کرد و درآمد سرانه ایرانی که‌در حال حاضر۲۲۵۰ دلار است، پنج سال دیگر به سه هزار دلار و ده سال دیگر به حدود چهار هزار دلارخواهد رسید .

حمایت دولت

وزیر امور اقتصادی ودارائی حمایت دولت از بخش‌خصوصی را تاکید کرده و گفت در اجرای اصل سیزدهم انقلاب شاه و ملت حدود ۳۲۰ هزار نفر از کارگر و کشاورز در واحدهای‌تولیدی سهیم‌شده‌اند.

محمد یگانه در بارهصنایع مونتاژی کشور گفت ماخودمان را نمیتوانیم با صنایع مونتاژ راضی بکنیم ویا صنایعی که کارشان فقط مخلوط کردن یك مقدار مواد اولیه است . ما باید در این کشورصنایع اساسی ایجاد بکنیم .

کاهش اتکاء به‌نفت

محمد یگانه گفت در سال های اخیر اتکاء خزانه کشور برای تامین هزینه ها بیشتر روی دوش منابع نفتی بـود بطوریکه در سال ۲۵۳۴درآمد نفت ۷۱ درصد از این هزینه ها را تامین میکرد و فقط۲۹ درصد از درآمد های ما از منابع دیگر بـود . اخیرا تصمیماتی در این زمینه گرفته شده است ، ما سال گذشته توانستیم این اتکاء ۷۱درصد نفت را به ۶۰درصد برسانیم و امسال با بودجه‌ای که‌دولت جدید به مجلس داد و مورد تصویب قرار گرفت این اتکاء به ۴۹درصد کاهش پیدامیکند. باین ترتیب‌ماسعی خواهیم‌کرد که در سیاستهای مالی و مالیاتی خودمان در مرحله‌اول اتکاء بیشترکه روی نفت‌بوجود آمده کاهش پیدا بکند و هزینه‌های روز افزون دولت از منابع دیگر تامین شود ودر تامین این منابع البه‌کوشش های بیشتری خواهد شد که عدالت اجتماعی رعایت گردد.

سیاست‌های مالی و مالیاتی

وی سپس گفت از اصول دیگر سیاستهای مالی ومالیاتی این است که فقط هدفمان تامین درآمد برای دولت‌نباشد بلکه ماازاین سیاستهابعنوان ابزاری درجهت تشویق‌سرمایه گذاریها، صرفه‌جوئی بیشترویا تامین عدالت اجتماعی بیشتر استفاده میکنیم‌ازاینرومطالعات و بررسی هائی که برای‌اصلاح قانون مالیات های مستقیم‌بعمل می‌آید در این جهت است .

یگانه افزود : در گذشته‌بیشتر درآمد دولت از درآمدهای غیر مستقیم تامین می‌شد که بـار سنگین آن‌بیشتر بردوش طبقه کم درآمد بود ولی در آینده سهم درآمد های مستقیم در درآمد های مالیاتی افزایش خواهد یافت . کوششهای‌لازم برای رفع تبعیض‌های مالیاتی خواهد شد .

کاهش قیمتها

یگانه گفت در امردادماه بود که قیمتها ۳۱درصد نسبت به مرداد ماه سال‌قبل بالا رفت و یکی ازوظایف اصلی و اساسی دولت جدید این بود که مبارزه شدیدی برعلیه تورم آغاز کند و باعث خوشوقتی است که با همکاری مردم موفقیت‌های اساسی دراین زمینه بوجودآمد بطوریکه آمار اخیر بانک مرکزی نشان میدهد در فروردینماه یعنی در حدود هشت ماه پس از شروع این برنامه‌ها رشدقیمت‌های خرده‌فروشی به پانزده درصد کاهش‌پیدا کرده بود . بدین ترتیب که در فروردین ماه سال‌جاری نسبت به فروردین ماسال گذشته از ۳۱ درصد به پانزده درصد رسید وهنوز این روند یعنی روند نزولی را طی میکند و در مورد کالاهای عمده‌فروشی این افزایش فقط یازده درصد بود.

با برنامه‌هائی که دولت شروع کرده از جمله‌ایجاد تعادل بیشتر در اقتصاد کشور، ایجاد رقابت در اقتصاد، رفع‌تنگناها، مبارزه اساسی و بنیادی بابورس بازی زمین کوشش در تامین بیشتر مسکن ارتباط افزایش مزدها بابهرموری، توزیع بهترمصالح‌ساختمانی وسایر کالاها . امیدواریم که این روند نزولی ادامه پیدا کند و وضع قیمتها بحال عادی بازگردد.

نرخ بهره و سیاست اعتباری

در مورد تغییر نرخ‌بهره وزیر امور اقتصادی‌گفت: در حال حاضر تصمیمی در مرحله بررسی نیست ولی همیشه به این مسئله توجه میشود که با شرایط زمان و شرایط اقتصادی کشور اگر لازم شود در بهره‌تعدیل لازم به عمل آید و هرگاه شرایط ایجاب کرد در آن صورت این تعدیل صورت خواهد گرفت.

وی در پاسخ این‌سئوال که در سال گذشته احساس شد که‌بازرگانان وموسسان اقتصادی و مالی با مضیقه اعتباری مواجه شده بودند گفت در مورد سال گذشته اولا باید این نکته روشن شود که‌بطورکلی اعتبارات سیستم بانکـی به بخش خصوصی در حدود ۲۳ درصد افزایش پیدا کـرده بود بنابراین بحد کافی‌بنظر میرسد که اعتبارات بوسیله سیستم بانکی با دستوراتی که بانک مرکزی ایران‌داده بود در اختیـار بخش خصوصی گذاشته شدهبود ولی قصوری که به عمل آمد مسئله توزیع ایـن اعتبارات بود. عده‌ای از مردم‌این‌اعتبارات راگرفته‌اند وبمصرف کارهای غیـر تولیدی رسانده‌اند و یا در سفته‌بازی از آنها استفاده کرده‌اند درحالیکه آنهائیکه فعالیتهـای مشروع‌تری داشته‌اند نتـوانسته‌اند استفاده بکنند.

سیاست کشاورزی

یگانه افزود : بموازات گسترش توسعه صنایـع کوشش میشود که‌تولیدات کشاورزی افزایش پیـدا کند ولی در سالهای اخیر باتوجه به افزایش درآمـد مردم تولیدات کشاورزی به آن اندازه افزایش پیدانکرد و یک مقدار تنگنا و کمبود هائی را ایجاد کرد. در آینده هم ما مقدار مسائلی درزمینه کشاورزی خواهیم داشت .

درجه حرارت هوا ده درجه کاهش یافت

هوای تهران تا۳روز دیگرسردخواهدبود

۷۵ روز بعد ازعید درایران برف باریـد، هـوای منطقه اسکاندیناوی که نیمه شمالی کشور را بشدت سرد کرد و هوای پایتخت ۱۰ درجه نزول کرد .

دگرگونی هوای تهران‌هزاران نفر خردسال و بزرگسال را مبتلا به‌گریپ کرد .

از نیمه شب روزچهارشنبه گذشته یك جبهه هوای سرد منطقه اسکاندیناوی از طریق قفقاز از سمت شمال غرب به آسمان ایران نفوذ کرد ودر زمانی کوتاه سراسر شمال غرب و سواحل و شرق کشور را پوشاند .

این جبهه باعث شده کـه درست پس از ۷۵ روز بعداز نوروز در اردبیل برف ریزش کند و در مناطق آذربایجان ـ سواحل ـ زنجان و کردستـان باران های شدید ببارد .هوای قفقاز باعث شدکه درجه‌حرارت پایتخت حدود ده درجه نزول کرد و حداقل آن دیشب به۱۳ درجه بالای صفر رسید .

مهندس منشی‌زاده رئیس سازمان پیش‌بینی هواشناسی‌در باره دگرگونی هوای ایـران گفت پیدایش یك مرکز فشار قوی در شمال اروپا وجابجائی هوای سردو گرم باعث نفوذ هوای اسکاندیناوی به دریای سیاه و دریای خزر و ایران شده است ، بطوریکه درجه حرارت اکثر شهر های ایران مشابه درجه حـرارت اوایل فروردین ماه شده است .

وی افزود چنانچه‌این‌سیستم هوا در زمستان به ایران‌نفوذ میکرد در تمام‌شهر های‌شمالی کشور بیش‌از یك متر بـرف برزمین می‌نشست و چنانچـه جبهه مزبور در اوایل بهاربه ایران نفوذ کرده بود سیل ـ های شدید براه میافتاد ولی‌در حال حاضر این جبهه بـاعث شد که در اردبیل برف قابل توجهی ببارد و در مناطـق شمالی کشور باران ریزش کند .

رئیس پیش‌بینی هواشناسی افزود وضع هـوای نیمـه شمالی کشور دوتا سه روز دیگر بهمین منوال خواهد بود .

از سوی دیگر دگرگونی هوای پـایتخت هـزاران کودک و بزرگسال را بـه سرماخورگی مبتلا کرد و بسیاری از مردم از پوشاک گرم استفاده کردند.

سد«گلرود» شکست

رشت ـ خبرنگار مـا از رشت گزارش داد که بدنبال ریزش باران شدید در رشت و اطراف‌آن ، سد «گلرود» در یک کیلو متری امامزاده هاشم شکست و سیل در زمینهای کشاورزی و مسیر جاده کناره‌بندر پهلوی‌جاری شد .

رودخانه های رشت نیز طغیان کردو سیلاب‌کوچه‌ها و خیابانها را فرا گرفت و باعث وحشت مردم شد .

همچنین درارتباط تلفنی رشت با دیگـر نقـاط نیـز اختلالاتی پدید آمد .

۵ نفر کشته‌شدند

رضائیه ـ خبرنگاراطلاعات

۵ نفر در یک حادثه رانندگی کشته شدند. حادثه بعد از ظهر دیروز به‌علت برخـورد یک اتومبیل پیکان باکامیونی کمنوشابه غیرالکلی حمل می کرد در جاده مرند ـ خوی روی داد .

اتومبیل پیکان‌شماره ۴۷۱۶۹ مشهد به رانندگی «محمدرضا قاسمپور تزخراب» بهمراه ۴ سرنشین که از رضائیه به تبریز می‌رفت در فاصله‌مرند ـ خوی به علت بارنـدگی و لغزنده بودن سطح جاده بـا کامیون شماره ۲۱۸۱۲تبریز به رانندگی محمد اکبرپورکه در جهت مخالف حرکت می کرد به شدت تصادف کرد

در این حادثه راننده پیکان‌و هر ۴ سرنشین این اتـومبیل کشته شدند . از سرنشینان اتومبیل ۳ نفر به اسـامی حمزه پاک سرشت، ام لیـلا محمدی ستوده و خانم افسر شناخته شدند و هویت یک زن مقتول دیگر هنوزروشن نشده است .

راننده کامیون فعلابازداشت و جریان امر تحت رسیدگی است .

تقویم اطلاعات

ساعات شرعی
استخراج دکتر ریاضی کرمانی

شنبه- سیزدهم خردادماه ۲۵۳۷
بیست‌و ششم جمادی‌الثانی ۱۳۹۸-۳ژوئن ۱۹۷۸
اذان مغرب . . .. ساعت ۹ و ٤دقیقه
اذان صبح (فردا) . . ساعت ٤ و ۲۷ دقیقه
طلوع آفتاب (فردا) . . ساعت ٦و ۱٦ دقیقه
ظهر شرعی (فردا) ساعت ۱ و ۳۵ دقیقه
اذان مغرب (فردا) . . ساعت ۹ و ٥ دقیقه

امروز گفته شد باشرکت دانشگاهیان

جناح سوم تشکیل میشود

کناره‌گیری قطعی هوشنگ انصاری ازسمت هم‌آهنگ‌کننده «جناح سازنده» و احتمال کناره‌گیری یا تجدید انتخاب عبدالمجید مجیدی از سمت هم‌آهنگ کننده «جناح پیشرو» این شایعه را رواج‌داد که جناح سوم باعضویت بسیاری از چهره های معروف‌و سیاسی کشور که هنوز عضویت این دو جناح را پیدا نکرده‌اند تشکیل میشود و هوشنگ نهاوندی نیز سمت هم‌آهنگ‌کننده‌آنرا بعهده خواهدگرفت. فعالین و متفکران این جناح را اکثرا دانشگاهیان تشکیل میدهند . اما نهاوندی در یک گفتگو با خبرنگار ما مسئله فوق را تائید نکرد و گفت من در سمت فعلی امکان فعالیت درست هم‌آهنگ کننده جناح‌را ندارم . اکنون هیچ مقام‌رسمی برای تائید و یا تکذیب این شایعه وجود ندارد . مقامات رسمی حزبی نیز معمولا باین اصل اتکا دارند که کار دو جناح بعهده خود آنهاست .

تاسیس یا عدم‌تاسیس جناح سوم دستوری نیست ، اگر ضرورت ایجاب کند جناح‌های دیگر هم تشکیل خواهد شد، حزب هم‌هیچ‌وقت برای‌تاسیس جناح محدودیت قائل نشده است .

در مورد دو جناح ، با مطالبی که دبیرکل حزب در زمینه انتخابات در داخل دو جناح عنوان کرد گفته می - شود در روزهای آینده‌فعالیت شدیدی در داخل دو جناح آغاز خواهد شد، هم‌اکنون‌نیز تلاش هائی برای انتخاب‌بعضی از شخصیتها در پشت پرده وجود دارد . ظاهرا هر دو جناح مایلند که درانتخاب هم- آهنگ‌کننده یکپارچگی نشان دهنده بهمین جهت مبارزه و رقابت علنی بچشم نمیخورد .

انتخابات حزبی

براساس توضیحات دبیر کل حزب، این نکته نیز روشن شد که جناحها از این پس‌در زمینه راهنمائی و راهگشائی طرحها فعالیت وسیع خواهند داشت . در حقیقت راه های مختلفی را که برای رسیدن‌یک هدف و طرح مورد نظر است ارائه میدهند و از توسعه و گسترش فعالیت های اجتماعی آنهم بصورت یک واحد جداگانه دوری‌خواهندجست، و این کاردربطن تشکیلات‌حزب در تهران و شهرستان ها به نام خود حزب انجام میگیرد.

هنوز روشن نیست‌که آیا انتخابات جناحها زودتر از انتخابات هیئت اجرائی ودفتر سیاسی جدید انجام میگیرد ، یابموازات و یا بعد از آن انجام خواهدشد،بنظر آگاهان حزبی ، این کار ممکن است تا ده روز دیگر پایان پذیرد و هیئت اجرائی بعد از انتخاب هم‌آهنگ کنندگان جناح ها۱۵ نفر اعضای دفتر سیاسی‌خود را انتخاب کنند .

حزب در حال‌حاضر سرگرم انتخابات داخلی مقامات عالی خود است و احتمالا از ماه آینده فعالیت تازه‌ای را با مسئولان و تشکیلات جدید آغاز میکند .

جلسه امروز

بعد از ظهر امروز جناح سازنده با حضور وکلای مجلسین در کاخ سنا جلسه‌ای دارد که در آن کناره گیری آقای هوشنگ انصاری در سمت هم‌آهنگ کننده جناح مطرح میشود ، احتمال اینکه هم‌آهنگ کننده جدید در این اجلاسیه تعیین شود بعیداست اما گفته میشود که در این جلسه احتمالا کاندیدای‌آینده وضع روشنتری‌پیدامیکند، در حال حاضر نام چهار تن برای احراز سمت هم‌آهنگ کننده جناح‌فوق بشرح‌زیر برده می شود، منصورروحانی ،مهدی سمیعی ، منوچهر تسلیمی ، مصطفی‌الموتی .یک بحث‌دیگر که امروز در کریدور های مجلسین وجودداشت این‌بود که احتمالا هم‌آهنگ کننده ها از بین نمایندگان مجلسین انتخاب شوند ، زیرا آنهاوقت بیشتری را میتوانندبه کارجناح اختصاص دهند و این امر در انتخابات هیئت اجرائی حزب نیز عمل شده است .

بازدید اعلیحضرت همایون شاهنشاه آریامهر از فرودگاه بین المللی مشهد

★ اعلیحضرت همایون شاهنشاه آریامهر از قسمت های مختلف ترمینال‌فرودگاه مشهد بازدید فرمودند که‌در هر قسمت توضیحات لازم بعرض رسید .

اعلیحضرت‌همایون‌شاهنشاه آریامهر درساعت ٤و نیم روز چهارشنبه بسالن ترمینال فرودگاه‌جدید مشهدتشریف‌فرما شدند .

در این هنگام توسط مهدی حاج منیری رئیس سازمان هواپیمائی‌کشوری ومعاون وزارت جنگ‌خیر مقدم‌بعرض رسید و مهندسین مشاور و مهندسین‌شرکت‌کاراو پیمانکار پروژه‌متوسط‌رئیس‌هواپیمائی کشوری بحضور شاهنشاه معرفی شدند .

اعلیحضرت همایون سئوالی فرمودند:ظرفیت این‌فرودگاه چقدر است، بعرض رسیداین فرودگاه می تواند حدودیک میلیون نفر را در سال پذیرا باشد .

سپس اعلیحضرت شاهنشاه آریامهر ازقسمت‌های مختلف ترمینال بازدید فرمودند و توضیحات لازم توسط مهدی حاج منیری بعرض رسید . ساختمان این ترمینال که در نوع خود یکی از بهترین ترمینال های خاورمیانه می باشد توسط شرکت کارا اجرا گردیده و کلیه عملیات ساختمانی این فرودگاه به استثناء اسکلت بتن آرمه که قبلا انجام شده بود درکمتر از یکسال باتمام رسیده‌است.

مجموعه این ساختمان‌هاکه شامل ترمینال، برج مراقبت در شش طبقه، ساختمان پذیرائی مسافران هواپیمائی ملی ایران، ساختمان آتش- نشانی، ساختمان اداره فنی ساختمان کلانتری و ایستگاه اتوبوس و غیره می باشد جمعا بیش از ۳۲۰۰۰ (سی و دو هزار متر مربع) زیربنا دارد .

ساختمان ترمینال به تنهائی حدود ۱۹۰۰۰ متر مربع می باشدکه‌مجهز بتاسیسات‌تهویه مطبوع و سیستم اعلام‌حریق بوده و اولین فرودگاه‌ایران است که بسیستم تابلوهای نمایش پرواز جهت اعلام شماره و ساعت ورود یا خروج هواپیماها و تسمه نقاله‌های متعدد حمل بار برای مسافران خارجی و داخلی تعبیه گردیده است

در این ساختمان کلیه‌وسائل رفاهی از قبیل باجه های بانک و پست و تلگراف ، بیمه، فروشگاه های متعددو ارایشگاه وغیره درنظرگرفته شده است

در ضمن دو مسجد برای مسافران زن و مرد بطور جداگانه ساخته شده است.

در طبقه دوم این ساختمان علاوه‌برقسمت‌های اداری‌دو سالن رستوران با آشپزخانه مجهز احداث گردیده است، علاوه‌برساختمان‌های مذکور بولواری به طول حدود ۲ کیلومتر با فضای سبز میدان انقلاب را به ترمینال وصل می‌نماید .

در قسمت جنوبی ساختمان ترمینال پارکینگی با گنجایش بیش‌ازیکهزار اتومبیل‌ساخته شده است .

توقفگاه (ایپرون)هواپیمای این فرودگاه مجهز به شش دستگاه سیستم های درانت (سوخت‌گیری هواپیما) می باشد، این توقفگاه بوسیله تاکسی وی‌های اتصالی بیک باند جدید متصل می‌شود.

کلیه عوامل پروازی علاوه برزیرسازی وبیس اسفالتی‌با پوششی از رویه بتن‌آرمه به ضخامت ۳٦ سانتیمتر در نظر گرفته شده که دردست اجرا میباشد .

کلیه هزینه اجرای این پروژه حدود ۲٫٥ میلیارد ریال خواهد بود بنابراین، این فرودگاه می تواند احتیاجات کلیه مسافران را ۲۰ سال دیگر تامین نماید حتی مسافران ترانزیت می توانند ساعت‌ها در فرودگاه توقف نموده و احتیاجی به رفتن بشهر مقدس مشهد را نداشته باشند

صاحبان صنایع وبازرگانان کشور

الاخبار

تنها مجله عربی زبان ایران ازگروه نشریات مؤسسه اطلاعات باداشتن نمایندگی در ۱۲ کشور عربی روزهای شنبه منتشر میشود

سئوال از دولت درباره قطع حقوق استادان دانشگاه آریامهر

نماینده «فسا» درجلسه ٥شنبه مجلس شورای ملی سئوالی باین‌شرح تقدیم کرد :

چون درجرائد صبح وعصر دوشنبه ۸خرداد ماه جاری پایتخت خبری انتشار یافته که‌حقوق استادان دانشگاه آریامهر قطع گردیده واین امر موجب ناراحتی وعدم رضایت اساتید دانشگاه مذکورکه‌از تحصیلکردگان ممتاز وبرجسته کشورند فراهم ساخته واساسا با تهدیدوفشار نمی‌تواز محیط مساعد واطمینان‌بخشی‌را دردانشگاهها بوجود آورد و هدف دولت باید دراینمورد معطوف باالتیام بخشیدن وضع ناآرام‌فعلی وتوجه بخواسته‌ها درددل‌های منطقی واصولی استاد ودانشجو باشد نه تشدید آن بنابراین خواهشمند است دستور فرمائید جناب آقای وزیر آموزش و پرورش وسرپرست‌وزارت علوم وآموزش عالی که مسئول این حوادث است در مجلس شورای ملی حضور بهمرسانیده واعلام دارندکه برای شروع بکار دانشگاهها و جلوگیری از وضع تاثرآور موجود که بصرفه وصلاح کشور نیست چه برنامه وهدفی را تعقیب می‌نمایند .

گفتگوی شهبانو با اعضای گروه کار اسپن

علیاحضرت شهبانو ساعت ۱۹ دیروز گروه کار اسپن‌را درکاخ‌نیاوران بحضورپذیرفتند. در این شرفیابی‌منوچهر گنجی وزیر آموزش و پرورش خانم مهناز افخمی وزیر مشاور و دبیر کل‌سازمان‌زنان ،هوشنگ نهاوندی رئیس دفتر مخصوص علیاحضرت شهبانوافتخارحضور داشتند اعضای‌گروه کاراسپن متشکل از ۲۲ کارشناس و متخصص مسائل اجتماعی و اقتصادی و از دوازده کشور جهان هستند .

گروه کار اسپن دوشنبه گذشته باپیام‌علیاحضرت‌شهبانو در گاجره کار خود را آغاز کرده. در پایان جلسات این گروه هم‌آئی چهار مقاله از ایران و پنج مقاله از کشور های جهان در مورد تحقیق و پژوهش در زمینه نوسازی اجتماعی و اقتصادی و تحولات فرهنگی‌وتاثیر آن روی‌خانواده از سوی‌شرکت کنندگان‌ارائه شد. شرکت کنندگان در جلسات این گردهم آئی‌برنامه ریزی صحیحی‌در مسائل‌خانواده از نظر اقتصادی و اجتماعی ارائه دادند هم‌چنین اهمیت‌کار معلم و آموزش مداوم آنان و محتوای کتب درسی‌و تاثیر برنامه های رادیو تلویزیون‌و نقش دیگروسایل ارتباط‌جمعی در تربیت کودکان موردتائید و تاکید قرار گرفت .

علیاحضرت شهبانو در باره نتیجه کار این گردهم آئی‌با اعضای شرکت‌کننده ازنزدیک به گفتگو پرداختند .

اطلاعات دیپلماتیک

رادیو لندن: کمونیستها درشورش جدید کردهای عراق دست دارند

رادیو لندن دیشب درگفتار فارسی خود مسئله اختلاف‌عراق و شوروی و ارتباط این‌اختلاف باشورش جدید کردهاودرگیری های‌داخلی‌این کشوررا موردبحث قرارداد و گفت: طبق گزارش های رسیده‌از بیروت حزب‌بعث عراق در دو جبهه بادشواری- هائی روبروست، در نتیجه اختلافات بین‌بعثی‌هاو کمونیست ها - که آنها نیز در دولت ائتلافی عراق شرکت دارند .

- افزایش یافت ،و ظاهرا تاکنون‌درحدود بیست‌کمونیست اعدام شده‌اند . درعین حال گزارشهائی رسیده است که در آن بشورش جدید عشایر کرد در شمال کشور وشرکت کمونیستها در آن اشاره شده است .

فاصله‌گیری تدریجی حزب بعث عراق که از متحدین قدیمی خود در مسکو اکنون به نقطه‌ای رسیده که منجربه قدرت نمائی علیه کمونیست - های عراق شده است . البته غیر عادی و عجیب نیست که یك دولت چپ‌گرا و بخصوص یك‌دولت عربی‌بهترین‌ودوستانه ترین روابط با شوروی را داشته باشد ، و در همان حال با بیرحمی‌بسرکوبی کمونیست های کشور خود بپردازد . تا همین اواخر عراق نزدیکترین متحد شوروی در دنیای عرب بود در سال۱۹۷٥ عراق‌موافقت نامه‌ای بادولت ضد کمونیست ایران امضاء کرد که برمبنای آن، حق استفاده و کشتی‌رانی مشترك برشط‌العرب که مرز بین دو کشور است بهر دو کشور تعلق گرفت،ونیز ایران حمایت و پشتیبانی‌از شورشیان کرد را متوقف کرد . اخیرا عراق موافقت‌نامه‌های همکاری با همسایه دیگر خود کویت بامضاء رسانده است . ولی آنچه که برای شوروی‌اهمیت خاصی داشته‌است پیمایی‌عراق مبنی بردنبال کردن خط مشی شوروی‌در خاورمیانه بوده‌است. عراق علنا به‌پشتیبانی‌ازسومالی، و شورشیان اری‌تره برخاسته است ، که هر دو مورد از حمایت شدید ایران‌وعربستان سعودی برخوردارند ،و نیزهر دو علیه اتیوپی که‌ازمتحدان شورویست میجنگند . بدنبال ابتکار صلح‌سادات باوجودیکه عراق مخالفت خود را بااقدامات رهبر مصر مبنی برتسلیم‌شدن در مقابل دشمن صهیونیست تخفیف نداده است اما موفق شده است یکپارچگی جبهه مخالف سادات را که‌از حمایت شوروی برخوردار است از بین ببرد . ظاهرا از آن به بعد مسکو هم روابط نزدیکتری‌با سوریه ایجاد نمود ، منجمله اینکه موافقت کرد نیرو های سوریه را مسلح کند . این موضوع بشدت باعث نگرانی بغداد شده است. گزارشهای مبنی برشورش مجدد کردهادر کوههای شمال‌شرقی عراق‌باید با احتیاط مورد بررسی قرار گیرد. از سال ۱۹۷٥ ایران دست از حمایت خودبرداشت . از همان موقع برخورد های مداومی در جریان بود که قسمت قابل توجهی از نیروهای مسلح عراق را بخود مشغول کرده بود . ولی گزارشهائی مربوط به اتحاد همه گروه‌های کرد ، و مسلح شدن آنها بوسیله شوروی و کمونیست- های عراق بطور کلی ازمنابع سوری‌بوده است . در واقع پایگاه‌یکی‌ازگروه‌های شورشی یعنی«حزب متحده‌ملی کردستان» در سوریه قراردارد و رژیم سوریه دلائل متعدد و خوبی برای خود دارد ، که این شورشیان را در داخل خاك کشور همسایه تقویت کند .

در پایان مفسر رادیو لندن به ارتباط کمونیستهای عراق باکرد ها و همچنین نفوذ آنان در ارتش عراق اشاره کرد و گفت این امر باعث نگرانی شدید دولت عراق شده و نتیجه گرفت که «باید گفت که رهبران عراق در وضع بسیار حساس و دشواری قرار گرفته‌اند »

سفر نخست‌وزیر ژاپن به ایران

تاکئو فوکودا نخست وزیر ژاپن درنظردارد دربازگشت از کنفرانس عالی کشورهای صنعتی که اواسط تیر ماه در بن برپامی شود ازکشور های ایران- مصر وعربستان سعودی دیدن کند .

در این سفر که نخستین دیدار نخست وزیر ژاپن از هنگام به‌عهده گرفتن این سمت در دسامبر ۱۹۷٦ از خاورمیانه است، وزیرامور خارجه‌ژاپن‌نیز وی‌راهمراهی می‌کند، ژاپن برای روابط خود با کشور های ثروتمند نفتی خاورمیانه اهمیت فراوانی قائل است .

نیاز به پزشک متخصص

شرح در صفحه ۲٤

دنیای ورزش

امروز منتشر شد

آگهی استخدام

شرکت ملی گاز ایران افراد با تجربه را برای تصدی مشاغل زیر بهمکاری دعوت می‌نماید

شغل	تحصیلات موردنیاز	تجربیات موردنیاز	تعداد مورد نیاز
مهندس ارشد طرح	لیسانس در یکی از رشته های مهندسی‌سیویل ، برق،طراحی و مکانیك ساختمان	حداقل ٦ سال تجربه در زمینه های طراحی، اجرای عملیات ساختمانی. نظارت براجرای عملیات ساختمانی و مکانیکی .نصب وعملیات ماشین‌آلات	٤
رئیس طرح	» » »	۸سال تجربه در زمینه‌های » » »	۱
کارشناس خدمات مهندسی پالایش و شیمی	لیسانس دررشته مهندسی‌شیمی ویاپالایش	۸ سال تجربه در عملیات و خدمات مهندسی پالایش گاز و خطوط لوله	۱
رئیس خدمات مهندسی راه و ساختمان	لیسانس در یکی از رشته‌های مهندسی راه و ساختمان و استراکچر	۱۰ سال تجربه در کارهای طراحی عملیات راه و ساختمان	۱
مهندس راه و ساختمان	لیسانس در رشته راه و ساختمان	٦ سال تجربه در کارهای راه‌و ساختمان ،طراحی و عملیات مربوطه	۱
رئیس خدمات مهندسی خطوط لوله و جوشکاری	لیسانس در یکی از رشته‌های مهندسی مکنیك ، عمومی	۱۰ سال تجربه در طراحی و عملیات خطوط لوله و نصب دستگاه های پالایشگاهی	۱
مهندس ارشدخدمات مهندسی خطوط لوله وجوشکاری	» » » »	۸سال تجربه در » » » »	۱
مهندس‌خدمات مهندسی خطوط لوله وجوشکاری	» » » »	٦ سال تجربه در » » » »	۳
مهندس خدمات مهندسی ، جوشکاری و فلز شناسی	» » » »	٦ سال تجربه در » » » »	۱
کارشناس خدمات مهندسی، مکانیك	» » » »	۸سال تجربه در » » » »	۲
مهندس خدمات مهندسی مکانیك	لیسانس در رشته مهندسی مکانیك	٦ سال تجربه در رشته‌های طراحی و تعمیراتی و عملیاتی مکانیك در صنایع نفت‌وگاز ویاصنایع‌مشابه	۳
مهندس ارشد خدمات‌مهندسی حفاظت از زنك	لیسانس در یکی از رشته های شیمی ، برقویا متلوژی	حداقل ٦ سال تجربه در مهندسی حفاظت در صنایع نفت‌و گاز ویاپتروشیمی	۱
مهندس خدمات مهندسی حفاظت از زنك	» » » »	حداقل ٦ سال‌تجربه » » » »	۱
مهندس ارشد خدمات‌مهندسی تلمتری و مخابرات	لیسانس در یکی از رشته‌های الکترونیك مخابرات و یابرق عمومی .	٦سال تجربه در زمینه نصب و طراحی و عملیات دستگاه‌های‌مخابراتی و الکترونیکی	۱
کارشناس‌خدمات‌مهندسی‌ابزار دقیق واندازه گیری	لیسانس در یکی از رشته های مهندسی برق، الکترونیك با ابزار دقیق	۸ سال تجربه در زمینه طراحی ،نصب وبازرسی دستگاه های ابزار دقیق و اندازه‌گیری سیستمهای الکترونیك	۲
مهندس خدمات مهندسی ابزار دقیق و اندازمگیری	» » » »	٦ سال تجربه در » » » »	۱
کارشناس خدمات مهندسی برق	لیسانس در یکی از رشته های مهندسی برق الکترونیك	۸ سال تجربه در نصب و طراحی و آزمایش‌دستگاه های برق و الکترونیك پالایشگاهی	۲
مهندس ارشد خدمات‌مهندسی برق	لیسانس در رشته برق	حداقل ٦ سال تجربه در زمینه بهره برداری‌تعمیرات ساختمانی و طراحی برق‌در صنایع نفت‌وگازوپتروشیمی	۲
مهندسی طرح « خطوط لوله »	لیسانس در یکی از رشته های مهندسی مکانیك ، عمومی ، برق	٦ سال تجربه در طراحی و عملیات خطوط لوله ونصب دستگاه های پالایشگاهی	۱
مهندس طرح «ایستگاه ها »	» » » »	٦ سال تجربه در » » » »	۱
مهندس ارشد خدمات‌مهندسی ابزار دقیق واندازه‌گیری	لیسانس در یکی از رشته های مهندسی‌برق‌الکترونیک‌ابزاردقیق	٦سال تجربه در طراحی. نصب وبازرسی دستگاه های ابزار دقیق واندازه گیری سیستمهای الکترونیك	۱
رئیس آموزش حرفه‌ای و فنی	لیسانس در یکی از رشته های مهندسی مکانیك، برق،فیزیك	۸ سال تجربه در زمینه کارهای آموزشی و درعملیات ونصب و بازرسی ونظارت وطراحی صنایع و واحدهای فنی	۱
مسئول آموزش «مناطق»	» » » »	٦ سال تجربه در عملیات.تعمیرات.نظارت و بازرسی درصنایع	۱
کارمند ارشد آموزش« مناطق»	دیپلم یافوق دیپلم فنی‌در رشته های برق مکانیك. افزارمندی. دانستن زبان انگلیسی‌در سطح خوب	۷-۹سال تجربه در عملیات وتعمیرات وامور آموزشی و تعلیماتی درصنایع	۱
مسئول آموزش سمعی وبصری	دیپلم کامل متوسطه .دانستن زبان انگلیسی در حد متوسط	۸سال تجربه در امور آموزشی .آگاهی ازسیستم های سمعی وبصری وآشنائی باطرزکار وسائل‌مربوطه	۱

شرایط استخدام

۱- تابعیت دولت شاهنشاهی ایران
۲- نداشتن تعهد اشتغال بکار در موسسات و سازمان های دولتی
۳- داشتن برك‌خاتمه خدمت ویامعافیت دائم
٤- تسلط بزبان انگلیسی

متقاضیان واجد شرایط میتوانند برای تنظیم برك درخواست کارو کسب اطلاعات بیشتر تاپایان روز ۳۱خرداد ماه ۲٥۳۷ همه روزه غیراز پنجشنبه هاو ایام تعطیل ازساعت۸ صبح الی۱۲ظهر باداره کل کارگزینی شرکت ملی گاز ایران واقع در تقاطع تخت‌جمشید -روزولت ساختمان ٤۰۱ اطاق ٥۰۳مراجعه نمایند. م‌الف٥٦٧٥

بانک صادرات ایران

آگهی استخدام

بانک‌صادرات ایران عده‌ای فوق‌لیسانس ولیسانسیه حسابداری، بانکداری ، مدیریت بازرگانی ، اقتصاد و زبان انگلیسی را برای خدمت در تهران بهمکاری دعوت مینماید .

متقاضیان باید دارای برگ خاتمه خدمت یا معافیت دائم از خدمت وظیفه باشند .

داوطلبان میتوانند همه روزه باستثنای روزهای تعطیل از ساعت ۹ تا ۱۳ با همراه داشتن یك قطعه عکس به اداره کل تشکیلات وکارگزینی بانك واقع در خیابان جامی کوی کسری شماره ۲۷ - طبقه پنجم مراجعه نمایند .

یکسال زودتر برای موفقیت در کنکور و اعزام آماده میشوید

دوره اختصاصی زبان مخصوص دانش‌آموزان

سال سوم نظری

تابستان امسال یک دوره اختصاصی زبان برای دانش‌آموزانی که سال سوم نظری را با موفقیت به پایان میرسانند در هومر زیر نظر جواد عسگری تشکیل میشود. این برنامه اختصاصی که برای پنجمین سال متوالی منحصراً در هومر اجرا میشود شامل ۲ مرحله است. در مرحله اول که تابستان امسال اجرا میشود یک دوره کامل زبان تدریس میشود به نحوی که دانش‌آموزان سال سوم نظری در پایان مرحله اول که آخر شهریور ماه امسال میباشد از نظر معلومات زبان برای گذرانیدن امتحانات نهائی سال چهارم نظری و کنکور دانشگاهها و همچنین امتحانات اعزام دانشجو بخارج آماده میشوند. دانش‌آموزانی که تابستان امسال این دوره اختصاصی را طی کنند در مرحله دوم (خرداد ماه سال آینده) پس از پایان امتحانات نهائی مجدداً دعوت شده و تا زمان شروع آزمون همگانی دانشگاهها و امتحانات اعزام دانشجو به خارج در یک دوره تقویتی و تکمیلی که برنامه آن شامل مرور و یادآوری نکات مهم زبان و آشنائی با تستهای جدید و رفع هرگونه اشکال زبان دانشجویان میباشد، برای موفقیت قطعی در کنکور دانشگاهها و مدارس عالی و اعزام دانشجو به خارج آماده میشوند.

هدف اصلی و اساسی این دوره اختصاصی آنستکه دانش‌آموزان سال سوم نظری در تابستان امسال و قبل از ورود به سال چهارم نظری و مواجه شدن با تراکم دروس زبان خود را تقویت نموده به نحوی که در طول سال تحصیلی نیازی به آموزش زبان نداشته باشند و در حقیقت در پایان تابستان امسال خود را برای موفقیت در آزمون همگانی دانشگاهها و اعزام دانشجو بخارج آماده کنند و یکسال زودتر خود را برای موفقیت در امتحانات نهائی و آزمون همگانی و اعزام دانشجو بخارج آماده کنند.

خانواده‌ها و دانش‌آموزان سال سوم نظری میتوانند برای اطلاع بیشتر از جزئیات این برنامه اختصاصی شخصاً به مؤسسه هومر واقع در خیابان شاهرضا- بالاتر از دانشگاه تهران- مقابل سینما کاپری- تلفن ٦٦۱۲۲٤ مراجعه فرمایند.