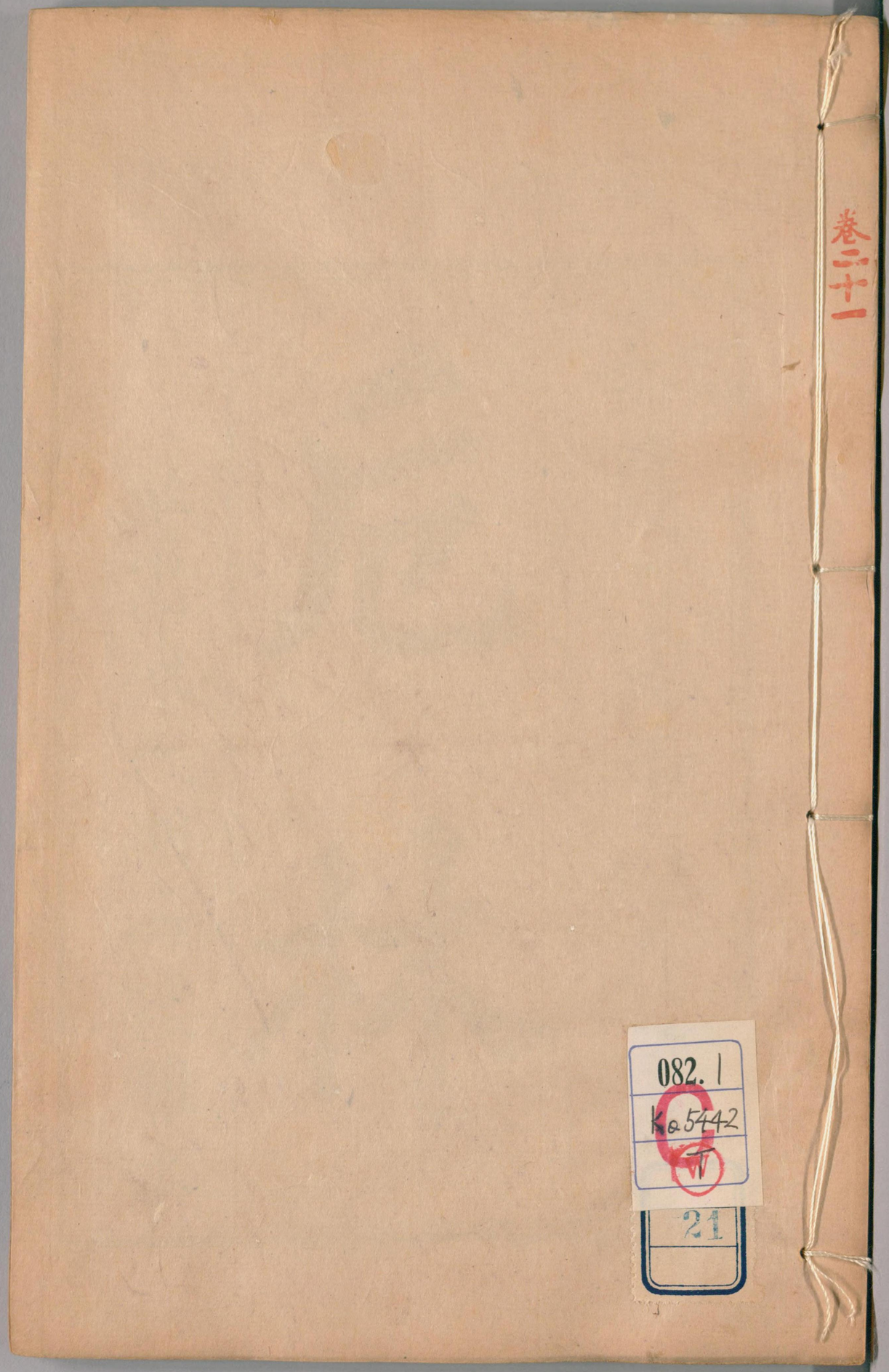

082.1
Ko5442
W
21

国立国会図書館　タイトル『湖海樓叢書』　請求記号 082.1-Ko5442T

ガラス使用

嘉慶乙亥年八月

危林

蕭山陳氏湖海樓雕本

国立国会図書館　タイトル『湖海樓叢書』　請求記号 082.1-Ko5442T

ガラス使用

余無談笑之才平生不解作寒暄語亦未嘗發問難端稠人廣坐羣議風生余竟默默也知者以爲簡傲衆目所攝勉相獻酬顧資之所限不知者以爲簡傲衆目所攝勉相獻酬顧資之所限終不可强雖欲有所發明舌未及一伸而詞已跲矣且夫靈均之諰也而騷韓非之誦也而說長卿之喫也而賦子雲之蹇也而玄何哉文以杼柚而工不禁淹思言以縱橫而辨機在捷赴捷而能劇故蹇喫者無宮商也雖然言之不可以已巧者騁其簧拙者守其卮卮亦酬世之具也子玄有云滿則傾空則仰非

73780

国立国会図書館　タイトル『湖海樓叢書』　請求記号 082.1-Ko5442T
ガラス使用

持故也言者因物隨變惟彼之從非宥坐之卮與余今是非無主義解繇人因以曼衍故卮林起焉優哉游哉亦所以窮年也癸未嘉平周嬰識

卷一
質魚　諮杜
鐫紀　刺顧
難裴　箴王
辨劉　析鄺
卷二
續顏　非馬
說孔　贊劉
錄崔　繹李

国立国会図書館　タイトル『湖海樓叢書』　請求記号 082.1-Ko5442T
ガラス使用

復杜
卷三
問歐
格鮑
釋王
彈高
卷四
述洪
卷五
議郎
論何
疑白
釐孫
嫻張
附王
本朱
解馮
注王
卷六
廣陳
通焦
卷七
洗梅
申董
增姚
卷八
明楊
匡徐
原謝
商艾
詮鍾

国立国会図書館　タイトル『湖海樓叢書』　請求記号 082.1-Ko5442T
ガラス使用

諗胡
卷九
諗胡
卷十
諗胡

巵林卷之一

莆田周　嬰方叔纂

質魚

雒水

魚豢魏畧曰漢火行忌水故洛字去其水而加隹魏爲土德土水之壯也水得土而流土得水而柔故雒除隹而加水

質曰按左傳遷九鼎於雒邑又伊雒之戎會雒戎至於雒還及雒館雒汭臨上雒周禮豫州川滎雒周代已爲雒字豈終始五德之傳周得火德故周忌水而

国立国会図書館　タイトル『湖海樓叢書』　請求記号 082.1-Ko5442T
ガラス使用

然乎律歷志以周爲木德春秋元命包後漢禮儀志亦云是周果木行也水木之毋毋可忌乎史記夏本紀踰於雒又伊洛瀍澗東過雒汭導雒自熊耳禹世已爲雒矣山海經讙舉之山雒水出焉又門水至河入雒伯益在虞年又已爲雒矣虞土德夏金德也郊社志又謂夏得木德亦豈忌水而加隹乎新城那沮水山海經左傳作睢水睢水在楚楚不忌水何不除隹漢之受命非始於洛洛之從水何忌之有江淮河漢四瀆之大者皆不去水而獨更於洛何也高帝建國曰漢傳之百世避忌宜孰有先者如豢之說漢字便當加隹矣按沈約歷志曰五德更王惟有二家之說雒衍以相勝立體劉向以相生爲義張蒼則以漢水勝周火廢秦不班五德賈誼說則以漢土勝秦水以秦爲一代若同蒼黜秦則漢水魏土晉木宋金若同誼取秦則漢土魏木晉金宋火也難者云漢高斷蛇而神毋夜哭云赤帝子殺白帝子則漢非火而何斯又不然漢若爲火則當云赤帝子也白帝子又何義況乎盍由漢是土德土生乎火秦是水德水生乎金斯則漢以土德爲赤帝子秦以水德爲白帝子也又按論衡引泉陵紫芝湘水黃龍之瑞從

国立国会図書館　タイトル『湖海樓叢書』　請求記号 082.1-Ko5442T
ガラス使用

公孫臣賈誼之言以爲漢審土德則安得以爲火行而忌水乎梁氏玉繩曰經史中洛字作雒陸德明顏師古俱據魏晉謂漢火行忌水故洛去水而加隹博物志謂魏復變雒陽爲洛陽則雒字東漢所改後遂相仍不盡易也但明史禮志五天啓元年從禮部奏凡水旁加各寫者俱改爲雒則今所傳書籍在明光宗以後刻本又必改洛爲雒矣金壇段玉裁云豫州之雒从隹雍州之洛从水本是兩字後人混而一之耳

諮杜

歲星

杜元凱注左氏傳襄十八年注曰歲在豕韋二十八年梓愼曰歲在星紀而淫於元枵注曰歲歲星也十八年歲星在亥至此年十一歲故在星紀明年乃當在玄枵淫行失次也昭九年杜注是歲歲在星紀五歲及大梁自大梁四歲而及鶉火十年禆竈曰今茲歲在顓頊之虛杜曰謂玄枵十一年注曰襄三十年歲在豕韋至今十三年復在豕韋楚靈王弒立之歲歲在大梁到昭十三年歲復在大梁三十二年杜注此年歲在星紀諮曰歲星者東方木宿之神所在國不可伐可以罰人當居不居國亡所之國昌故左氏好以歲星贏縮占驗禨祥後世疇人世家異教殊術年載次舍往往差池按竹書及年表襄十八年太歲丙午二十八年

国立国会図書館　タイトル『湖海樓叢書』　請求記号 082.1-Ko5442T
ガラス使用

爲丙辰昭之九年太歲戊辰五歲則爲壬申自此四歲而爲乙亥昭十年則己巳也襄三十年戊午更十三歲蓋爲庚午靈王弒立卽昭元年庚申到十三年太歲壬申杜氏之歷蓋與韋昭同也韋昭國語注曰歲在大火魯僖五年也歲在壽星僖十六年也在大梁二十三年也受實沈之星僖二十四年在鶉尾二十七年復在壽星則僖二十八年也據史記僖五年丙寅十六年丁丑二十三年甲申明年乙酉二十七年戊子明年己丑以韋杜之解推之則太歲在子歲在鶉尾太歲在丑歲在壽星寅在大火卯當在析木之津辰在星紀巳在玄枵午在娵訾未在降婁申在大梁酉在實沈戌當在鶉首亥當在鶉火也故五行志成公五年梁山崩是歲歲在鶉火至十七年復在鶉火年表五年乙亥十七年丁亥又范甯穀梁傳序升平之末歲在大梁蓋升平四年庚申杜氏之說非誕矣然昭九年戊辰旣歲在星紀而三十二年辛卯而亦曰在星紀是自相乖違也且杜全不用太初歷者漢書律歷志曰太初元年歲在星紀婺女六度漢志曰歲名困敦是年太歲丙子王莽傳莽下書始建國五年歲在壽星倉龍癸酉服虔曰倉龍太歲也五

国立国会図書館　タイトル『湖海樓叢書』　請求記号 082.1-Ko5442T
ガラス使用

年莽又曰始建國八年歲躔星紀在洛陽之都明年改元天鳳天鳳元年莽曰更以七年歲在大梁倉龍庚辰行巡狩之禮厥明年歲在實沈倉龍辛巳卽土之中案始建國無八年卽天鳳三年天鳳無七年卽地皇元年莽下書無非好大行詐之詞然始建國五年通鑑紀實在癸酉天鳳三年歲陰丙子地皇元年二年則庚辰辛巳如莽言又律歷志漢高祖伐秦繼周天下號漢歲在東井二十二度鶉首六度也漢志歲名敦牂太歲在午而天文志漢元年十月五星聚東井從歲星也此高皇帝受命之符客謂張耳曰東井秦地漢王入秦五星從歲星聚蓋漢元年丙午也或誤讀律歷志以八年爲丙午謬耳以漢書觀之則太歲在子歲星在星紀太歲在丑歲星在玄枵寅在娵訾卯在降婁辰在大梁巳在實沈午在鶉首未在鶉火申在鶉尾酉在壽星戌在大火亥在析木也故律歷志曰伐桀之歲歲在大火房五度竹書曰其年壬戌志又曰文王受命歲在鶉火張十三度至武王克殷十三年歲亦在鶉火按大雅文王疏曰文王受命改元元年太歲巳未其十三年辛未則孟堅之指伸矣然志又述襄公三十年歲在娵訾三十一年歲在降婁其年戊午

国立国会図書館 タイトル『湖海樓叢書』 請求記号 082.1-Ko5442T
ガラス使用

己未且以成公之乙亥丁亥爲歲在鶉火而光武中興改元建武歲在鶉尾之張度是年乙酉則又午在娵訾未在降婁酉在鶉尾亥在鶉火是班氏自爲淆亂也杜豈以班術疏闊故不從之乎○淮南書太陰元始建於甲寅歲徙一辰廣雅曰太陰太歲也太陰在寅歲名曰攝提格其雄爲歲星舍斗牽牛太陰在卯歲歲星舍須女虛危太陰在辰歲歲星舍營室東壁太陰在巳歲歲星舍奎婁太陰在午歲歲星舍胃昴畢太陰在未歲歲星舍觜巂參太陰在申歲歲星舍東井輿鬼太陰在酉歲歲星舍柳七星張太陰在戌歲歲星舍翼軫太陰在亥歲歲星舍角亢太陰在子歲歲星舍氐房心太陰在丑歲歲星舍尾箕史記亦曰攝提格歲歲陰左行在寅歲星右轉居丑歲陰在卯星居子歲陰在辰星居亥歲陰在巳星居戌歲陰在午星居酉歲陰在未星居申歲陰在申星居未歲陰在酉星居午歲陰在戌星居巳歲陰在亥星居辰歲陰在子星居卯歲陰在丑星居寅索隱曰皆石氏星經文也周禮馮相疏曰太歲在地與天上歲星相應而行歲星爲陽右行於天一歲移一辰十二歲一小周太歲左行於地一與歲星跳辰年數同歲星爲陽人之所見太歲爲陰人所不覩太歲歲星雖右行左行不同要行度不異其說與淮南合然則太歲在寅歲在星紀

卯在玄枵辰在豕韋巳在降婁午在大梁未在實沈申在鶉首酉在鶉火戌在鶉尾亥在壽星子在大火丑在析木也夫歲星歲行三十度十六分度之七率日行十二分度之一十二歲而周天行度既有定局卽閒遇遲疾伏畱逆順其大體要自不失遲過者疾必續逆滋者順必倍伏久者見必倏一歲所次要還常法故杜於襄三十年注曰二十八年歲星淫在玄枵今三十年在娵訾是歲星停在玄枵二年然則二十八年不害其疾二十九年無損於遲歸之年居一次耳而三家躔舍各各乖異何也淮南子太陰在四仲則歲星行三宿太陰在四鉤則歲星行二宿二八十六三四十二故十二歲而行二十八宿高誘注曰仲中也謂在子午卯酉四面之中丑鉤辰申鉤巳寅鉤亥未鉤戌謂太陰在四角晉灼嘗取此語以注漢書晉灼歲星注曰太歲在四仲則歲行三宿太歲在四孟四季則歲行二宿蓋以四孟四季易四鉤也今觀卯歲舍須女虛危午歲舍胃昴畢酉歲舍柳七星張子歲舍氐房心是四仲果行三宿也餘歲舍星紀析木諸次是四鉤果行二宿也班氏以四季行三宿韋杜以四孟行三宿於晉氏之說且不合矣平而論之淮南及太史公之法爲密而班杜都不依用杜

国立国会図書館 タイトル『湖海樓叢書』 請求記号 082.1-Ko5442T
ガラス使用

自以長歷推驗春秋時事豈能全無合離其後孔穎達作正義曰隱公卽位歲在豕韋桓公卽位歲在玄枵莊公卽位歲在鶉火閔公卽位歲在大梁僖公卽位歲在鶉首按隱元年己未桓元庚午莊元戊子閔元庚申僖元壬戌也旣稱午在玄枵未在豕韋則安得鶉火直子大梁直申鶉首直戌乎且未在豕韋而文公之元乙未也顧云歲在降婁莊元年戊子而云鶉火乃昭十五年壬戌又言歲在鶉火二十七年甲戌曰歲復在鶉火借子之矛攻子之盾其何如矣漢獻帝傳載蘓林董巴上表曰天有十二次以爲分野魏在大梁昔光和七年歲在大梁武王始受命爲將討黃巾建安元年歲復在大梁始拜大將軍十三年復在大梁始拜丞相今二十五年歲復在大梁陛下受命今年青龍在庚子又載魏明帝冊山陽公曰帝自西京臻茲洛邑聿改乘轅又遷許昌武皇帝是依歲在玄枵皇師肇征迄於鶉尾十有八載九域咸火惟帝念功祚茲魏國考魏志獻帝還洛陽曹公都許車駕出轘轅而東則建安元年也及策命曹公爲魏公則建安十八年也按建安二十五年爲庚子則元年丙子十三年戊子十八年癸巳也據蘓林之表則

太歲在子歲星在大梁讀魏明之冊又太歲在子歲星在亥杓太歲在巳歲星在鶉尾與淮南史記漢書韋杜之歷復皆不合夫天道玄遠推步難明載祀綿邈校算易爽蘇董等皆紀當時事而自爲乖異乃爾且從亥杓數之十有八載不得在鶉尾之次又諸家言魏分野在實沈而董巳言在大梁布穀其舌以誑媚時主遂使歲星之說竟不足信公羊傳襄二十有一年孔子生何休曰時歲在乙卯解云何氏自有長歷不得以左氏難之然則爲天數者家自謂義和人自謂皐昧誰得復訾之乎

鐫紀

溫泉寒火

晉書陸機策問有溫泉而無寒火何也紀瞻對曰陰陽升降山澤通氣初九純卦潛龍勿用泉源所託其溫宜也若夫水潤下火炎上剛柔燥濕自然之性故陽動而外陰靜而內內性柔弱以含容爲質外動剛直以外接爲用是以金水之明內鑒火日之光外輝剛施柔受陽勝陰伏水之受溫含容之性也

鐫之曰淮南子天道曰圓地道曰方方者主幽圓者

国立国会図書館　タイトル『湖海樓叢書』　請求記号 082.1-Ko5442T
ガラス使用

主明明者吐氣者也故火曰外景幽者含氣者也故水曰內景吐氣者施含氣者化故陽施陰化元命包亦曰陰精爲月常朏任而受明精在內故火日外景金水內景思遠所對蓋采其說然不對火性之必熱而引火德之外融可謂遁詞矣且火以烈而始見其剛非以剛而乃有炎也水以潤而始驗其柔非爲柔而乃徵潤也況火託木石之中藏煙匿燄何嘗不靜而水發重壤之內潛源奔沸何嘗不動又以初九純陽爲泉源所託則濫瀸瀱汋謂宜盡爲煙液以水之受溫爲含容之性則河漢淮江亦當變爲湯谷而海內湯泉曾不能十數其理屈矣若夫蕭邱燎原而入者有衣裘之想東武焚林而被者無焦灼之色陰陽相搏固有不可類推者安在其無寒火也○枹朴子曰謂火必熱而蕭邱有涼燄齊地記曰東武山有勝火之木燒之不死亦無損也

刺顧

問訊王導

世說新語言語篇曰王敦兄含爲光祿勳敦既謀逆屯據南州含委職奔姑孰王丞相詣闕謝司徒丞相楊州官僚問訊倉卒不知何辭顧司空和時

爲揚州別駕援翰曰王光祿遠避流言明公蒙塵路次羣下不寧不審尊體起居何如

刺之曰接王含南奔與敦同逆而和云遠避流言詔媚擁戴亂賊之黨也左傳僖二十四年襄王出居於鄭臧文仲曰天子蒙塵於外敢不奔問官守諸葛亮上言獻帝曰久令陛下蒙塵幽處田疇傳天子方蒙塵未安潘岳西征賦當光武之蒙塵致王誅於赤眉晉四王起事惠帝蒙塵洛陽黃門以瓦盂盛茶上至尊庾岷別傳劉曜作亂京都傾覆天子蒙塵岷與許遐等從釋慧遠論曰元興三年天子蒙塵人百其憂通典晉博士徐虔議今天子蒙塵攝王不宜作樂南史梁王雖在蒙塵齋戒不廢隋書李密曰昏主蒙塵播揚吳越歷尋往牒誰敢以兩字施於臣下者和乃舉屬丞相若非陰共勸進則謂體昧尊卑謂之能言不亦謬乎世說又曰和詣王丞相丞相對之疲睡顧謂同坐曰昔公協贊中宗保全江表體小不安令人喘息丞相大喜以此而觀和直巧言令色取悅容身者也

難裴

魏明帝

国立国会図書館　タイトル『湖海樓叢書』　請求記号 082.1-Ko5442T　ガラス使用

裴松之三國志注校練精密可謂勤矣然亦有疏闊處如魏志景初三年正月明帝崩時年三十六注曰魏武以建安九年八月定鄴文帝始納甄后明帝應以十年生至此年整三十四耳時改正朔以故年十二月爲今年正月可强名三十五年不得三十六也

難曰按志稱叡封武德侯年十五時爲延康元年則叡蓋以建安十一年生計黃初太和青龍合年十七而景初强爲三年凡二十年則裴云强名三十五者良是若以爲建安十年生則可三十六矣然以十年生又不得言十五封武德陳裴皆爲舛也

神亭

吳志太史慈到曲阿爲劉繇偵視孫策時獨與二騎卒遇策從騎十三慈便前鬬正與策對策刺慈馬擊得慈項上戟慈得策兜鍪於是解散慈入山中稱丹陽太守住涇策躬攻討遂見執策解縛捉其手曰寧識神亭時耶若卿爾時得我云何慈曰未可量也注引吳歷云慈於神亭戰敗爲策所執裴曰此與本傳大異疑謬誤

難曰慈若於神亭見囚則策方解縛而遽云寧識神

亭時何其倉卒不次又當言今日得我云何不安言
爾時也按呂範傳範從孫策攻太史慈於勇里乃知
神亭時慈獲策兜鍪而勇里時策致慈縲紲也裴松
未之深核

箴王

陳驚坐

王僧虔上古來能書人名啟云杜陵陳遵後漢人
不知其官善篆隸每書一座皆驚時人謂爲陳驚
坐

箴曰陳遵字孟公杜陵人哀帝末爲校尉有功封嘉
威侯性善書與人尺牘主皆藏去以爲榮時列侯有
與遵同姓字者每至入門曰陳孟公坐中莫不震動
既至而非因號其人曰陳驚坐云更始時爲大司馬
護軍使匈奴事具漢書而簡穆不審野客叢談云王
僧虔名書錄說陳驚坐異是不知僧虔之謬也

王次仲

能書人名啟又云上谷王次仲後漢人作八分楷
法

箴曰水經注上谷人王次仲少有異志弱冠變蒼頡
舊文爲今隸書秦始皇時官務煩多以次仲所易文

国立国会図書館　タイトル『湖海樓叢書』　請求記号 082.1-Ko5442T
ガラス使用

簡便於事要奇而召之三徵不至始皇怒其不恭令檻車送之次仲履貞懷道窮數術之美首發於邁化爲大鳥出車外翻飛而去落二翮於山故其峰有大翮小翮之名張懷瓘書斷亦引陽固北都賦曰王次仲匿術於秦皇落雙翮而沖天然則次仲與祖龍並世而僧虔謂之後漢人敷對赤陛疏謬若斯

辨劉

叔向

世說新語曰卞令目叔向朗朗如百間屋劉孝標注曰春秋左氏傳曰叔向羊舌肸也晉大夫

辨曰世說賞譽品藻止於魏晉兩朝閒因曹蜍李志而及廉蘭因讀高士傳而出井丹長卿若尚論古人美無義例所謂叔向者寧以爲望之有叔名向爲之題目以相標榜如王大將軍稱其兒類耳且叔向平邱之會以威武劫齊以無道脅魯以譎詐懼季孫而又搆殺萇弘陰謀周室何朗朗之有

深公

世說新語輕詆篇深公云人謂庾元規名士胸中柴棘三斗許注曰深公卽殷源也

辨曰世說之稱公者山張羊和溫褚王蔡庾謝郗陶

国立国会図書館　タイトル『湖海樓叢書』　請求記号 082.1-Ko5442T　ガラス使用

及桓宣武十三人耳皆位登台司巍然公輔者也其他叔夜以名勝共尊安道以高隱見賞衆譽所歸亦得茲號然皆繫之姓氏無析字而稱之者惟慧遠道安法深道林以方外緇侶取名之半綴之以公猶云耆宿耳殷在世說中稱殷侯殷浩殷淵源殷中軍殷揚州至桓公稱阿源盡矣不登三事望非嵇戴顧得稱公於例未允且浩字淵源唐以諱始改爲深源蕭梁之日安得以深代淵乎予謂深公者竺法深也前注云法深道徽高扇値永嘉亂考室剡縣岬山中支道林宗其風範世說法深凡五見而於此獨以爲殷侯必非孝標撰也孝標注多爲敬胤者所淆敬胤蓋唐人此注抑愈下矣雖然世說曰有人道深公謂曰黃吻年少勿爲評論宿士昔嘗與元明二帝王庾二公周旋觀此則元規於法深不薄而茲乃發輕詆語夫倚庾之貴以拒誹訾庾之短以鬻重法深豈高逸沙門哉

析酈

酈道元字善長范陽人後魏御史中丞尚書左僕射撰水經注四十卷

君子濟

酈道元水經注曰漢桓帝十三年西幸榆中東行代地洛陽大賈齎金貨隨帝後行夜迷失道往投津長曰子封送之度河賈人卒死津長埋之其子尋求父喪發冢舉尸資賚一無所損其子以金與之津長不受事聞帝曰君子也遂名其津爲君子濟濟在雲中城西南二百里

析曰後漢書桓帝再幸函谷一臨雲夢乘輿鹵簿不屆榆林且京雒宅中代畎不爲東地元號屢易紀年不得十三其嘉君子之名必非蠡吾之主案魏收書以猗氐爲桓帝幽幷之閒水草是逐度沙漠而飲馬據參合以張璠故以榆林爲西桑乾爲左矣尋厥昆嗣屢遊斯津則桓卽猗氐差無乖爽但猗氐統部止十一年此言十三又非隹證且桑氏已著濟名則事在漢桓之先矣○孫氏志祖曰此文出酈注而非桑經近殿刻水經注校改皇魏桓帝十一年周氏之疑可釋矣

絳陽

水經注曰晉悼公謀去故絳遂居新田又謂之絳卽絳陽也蓋在絳澮之陽漢高帝封越騎將軍華無害爲侯國

析曰故絳猶言故都故宅耳杜元凱成六年故絳注

国立国会図書館　タイトル『湖海樓叢書』　請求記号 082.1-Ko5442T
ガラス使用

曰晉復命新田爲絳故謂此故絳杜蓋以新田爲新絳也酈氏遂用其說然莊二十六年士蔿城絳杜注曰絳晉所都今平陽絳邑縣而新田注又曰今平陽絳邑縣是夫故絳既今絳邑而新田又復同墟杜之釋地殆自相伐且殷人五遷不稱新亳周京屢徙非帶舊豳齊都臨淄便棄薄姑之號楚移湫都豈仍故郢之思矧絳本非嘉名不過以水氏縣晉人何取而三以命都哉又史記越將絳陽侯無害司馬貞考地理志無絳陽而漢表作終陵則史之絳陽未足以證新田也

鑿臺

水經注曰榆次縣南側水有鑿臺韓魏殺智伯瑤於其下刳腹絕腸折頭揩頤處也

析曰戰國策曰三晉分智氏趙襄子最怨知伯將其頭以爲飲器韓子難三曰知伯國亡身死頭爲飲杯呂氏春秋曰趙襄子與韓魏期而擊智伯斷其頭以爲觴史記知伯醉以酒灌擊毋卹又豫讓傳襄子怨智伯漆其頭以爲飲器淮南人閒訓曰知伯身死高梁之東頭爲飲器又道應訓及說苑曰知伯與襄子飲而灌襄子之首處十月圍襄子於晉陽襄子擊之

大敗知伯漆其首以爲飲器據此乃知漆頭之謔實報灌首之辱諸家解同虎子已屬龎言而水經注曰韓魏殺知伯刳腹絕腸折頭揩頤葢所未聞尋史記及新序載黃歇上秦王書曰智氏信韓魏從而伐趙韓魏叛之殺智伯瑤於鑿臺之下又曰韓魏父子兄弟接踵而死於秦者十世社稷壞宗廟隳刳腹絕腸折頭摺頤身首分離暴骨於草澤此春申極言韓魏之怨秦而酈氏誤以爲智伯見屠之酷可謂疏鹵矣鑿臺之下新序作叢臺之上郡國志作鑿壺字書以爲壺古臺字故獻帝紀注臺崇山陽公載記作壺崇禮記敗於臺鮐鄭玄曰臺當爲壺字之誤也陸德明曰臺音胡謝靈運撰征賦覽石橋登戲臺策馬釣渚息轡城隅則亦讀爲壺折頭新序作折顙

丹水

水經注曰上黨郡丹水出長平北山東南流注於丹谷卽劉越石扶風歌所謂丹水者也

析曰劉琨扶風歌曰朝發廣莫門暮宿丹水山文選李善注引晉宮閣名曰洛陽城廣莫門北向漢書上黨高都縣莞谷丹水所出也葢卽酈元之說予按上黨去雒千五百里朝發洛城暮宿高都雖有乘風之

翼躡景之足不能如是之疾且其詩曰顧瞻望宮闕寧有天井關頭可睇德陽殿角乎倘曰寓言則安得以高都實之考地理志弘農有丹水縣丹水出上雒冢嶺山東至析入鈞者斯爲近之耳○許氏宗彥曰洛陽城門也左傳狄之廣莫於晉爲都并州有廣莫門必非此廣莫門當取此義周氏以丹水爲上雒冢嶺山之丹水非越石未聞至陝也

壺關三老

水經注曰黎亭縣有壺口關故曰壺關漢有壺關三老公乘興上書訟衛太子卽邑人也

析曰漢書戾太子傳作壺關三老茂顏師古曰荀悅漢紀作令狐茂檢令漢紀無而白帖引上黨郡記曰壺關關城都尉治令狐徵君隱城東山中令狐終卽爲冢焉諸生尊師法陪葬者三百餘人松千樹皆大數十圍高四五十丈俗名其山爲令狐墓漢史所稱壺關三老令狐茂上書訟戾太子者也然漢武故事曰治隨太子反者外連郡國數十萬人壺關三老鄭茂爲宣慈校尉持節狥三輔赦太子太子欲出疑弗實吏捕急自殺此作鄭茂未知誰信又漢書王尊傳有湖三老公乘興上書訟王尊治京兆功效善長以茂爲興大誤

国立国会図書館　タイトル『湖海樓叢書』　請求記号 082.1-Ko5442T
ガラス使用

五公

水經注曰易水逕五大夫城南昔北平侯王譚不同王莽之政子興生五子並隱西山故其舊居世以爲五大夫城子莊溪水南流逕五公城西五公猶王興之五子也光武卽位封爲五侯元才北平侯益才安喜侯顯才蒲陰侯伸才新市侯季才爲唐侯所謂中山之五王也俗又以五公名居矣

析曰漢書無北平侯惟元后弟譚字子元河平二年封平阿侯薨子仁嗣初莽幼孤平阿侯譚多稱莽久之封莽新都侯仁素剛直莽憚之爲安漢公迫仁自殺諡刺侯子述嗣按此則譚亦憐愛莽矣所不同於莽者平阿侯仁也興豈仁之同生乎考兩漢書譚諸子董賢傳有去疾哀帝時侍中閎亦見張步傳莽東郡太守隗囂傳有向莽安定大尹馬嚴傳注有仁子術卽譚傳之述也莽九江連率馬援傳有仁子磐憑爵土擁富貲東觀記以爲術子者凡此皆介恃同根盤跨維城彼九族之降心若四體之無骨獨興爻子自竄北鄙絕意閨朝澗泉共清林風愈引若非鄮注幾於無聞矣檢太平御覽兩引河北記曰易縣有五公城王譚不從王莽譚子興生五子避隱於此世

国立国会図書館 タイトル『湖海樓叢書』 請求記号 082.1-Ko5442T
ガラス使用

祖並封爲侯所謂中山五侯也其西三十里有五大夫城水經注蓋引其說若此言非爽王氏再世有二五侯矣○全氏祖望云善長可謂輕信者矣王譚封平阿不封北平其妄一也譚以特進卒歷其弟商根柄政而莽始繼之譚之墓木拱矣安得不同其政乎其妄二也莽之凶暴其子稍不順卽殺之豈容五才遠引其妄三也且其封爵何以皆在北平等縣其妄四也班范荀袁並不及其妄五也方叔蓋疑之而未敢頗言

金臺

水經注曰金臺陂東西六七里南北五十步陂北十餘步有金臺

析曰文選注引上谷郡圖經曰黃金臺在易水東南十八里燕昭王置千金於臺上以延天下之士又王隱晉書曰段匹磾討石勒進屯故安縣故燕太子丹金臺據此金臺蓋有兩也麗氏以爲長廡被浦閒館連都昭創於前丹踵於後然則曲榭鋪金虎臣畢孽高臺蓄寶駿骨先來豈亦昭貽孫謀丹繩祖武者乎

寡婦城

水經注曰夏屋城東側因河仍墉築一城世謂之寡婦城賈復從光武追銅馬五幡於北平所作也世俗音轉故有是名矣

析曰注說非也考地理志太原廣武縣有賈屋山注

曰卽史記云趙簡子登夏屋者按此則夏葢讀作賈故夏屋轉爲賈屋賈屋又變爲賈復而賈復更譌爲寡婦也考古證今此城葢只夏屋城耳酈謂賈復築之亦穿鑿之甚○趙氏一清曰汝水注之桓水二源奇導於賈復城南擊郾所築也俗語訛謬謂之寡婦城以寡婦爲賈復是一佳證且賈屋山名賈復城名固未可合而爲一也漢廣武縣在今山西代州西十五里有廣武故城而賈復城在今直隸保定府完縣西南至唐縣四十里方叔以并州之山鎮當冀域之城地可謂不思之甚

捍虎圖

水經注曰如渾水南逕虎圈東季秋之月聖上親御圈上勅虎士効力於其下事同奔戎生制猛獸

○孫云奔戎事見穆天子傳　卽詩所謂祖裼暴虎獻於公所者

故魏有捍虎圖也

析曰後魏書曰王叡字洛誠晉陽人姿貌偉麗領太史文明太后臨朝叡見幸爲侍中吏部尚書愛寵日隆太和二年高祖及太后率百僚臨虎圈有逸虎登門閣道幾至御座侍御驚靡叡執戟禦之虎乃退親任轉重進爵中山王叡薨太后親臨哀慟葬城東高祖登城樓望之立祠都南又詔裒叡圖其捍虎狀於諸殿高允爲讚京師士女造新聲而弦歌之名曰中山王樂善長託喻奔戎葢晦其事微露捍虎亦迂其

国立国会図書館　タイトル『湖海樓叢書』　請求記号 082.1-Ko5442T
ガラス使用

詞也

牽招

水經注曰鴈門水逕高柳縣城北昔牽招斬韓忠於此處

析曰魏志牽招字子經觀津人太祖辟爲從事太祖討袁譚而柳城烏丸出騎助譚乃遣招詣柳城值遼東太守公孫康使韓忠齎單于印綬往假峭王峭王大會忠與招爭言招捉忠頭頓築拔刀將斬之峭王驚怖徙跣抱招救請忠乃還坐峭王便辭遼東之使按此則韓忠之頭非斷子經之手善長誤也又地理志高柳縣屬代郡柳城縣屬遼西相去懸矣酈氏又誤

茅茨

水經注曰天淵池南置魏文帝茅茨堂前有茅茨碑是黃初中所立也

析曰洛陽伽藍記曰蓬萊山有華林南有石碑魏明帝立題云○孫云案碑是曹魏文帝所立以爲明帝亦誤苗茨之碑高祖於碑北作苗茨堂永安中莊帝馬射於華林園百官讀碑疑苗字誤楊衒之曰以蒿覆之故言苗茨何誤之有衆稱善又魏書任城王傳孝文還洛作茅茨堂東

曰步元廡西曰遊凱廡命羣臣賦詩據此則碑立於當塗而堂乃元魏孝文帝作注以爲皆曹子桓事非也然苗茨字後經諸人研核而水經注魏書並作茅茨正如越絕書荇山吳錄作苗山鄭注士相見禮古文荇作苗蓋字通也

榆欒

水經注曰漢明帝發使天竺寫致經像始以榆欒盛經白馬負圖表之中爲寘欒者亦寘類也廣析曰齊民要術榆十五年中爲寘欒者亦寘類也廣弘明集曰梁陳齊魏之前道家惟以瓠盧盛經本無天尊形像此云榆欒可對瓠盧也

鼷鼠

水經注曰靈臺漢光武所築嘗宴於此臺得走鼠於臺上

析曰竇氏家傳曰竇攸治爾雅舉孝廉爲郎世祖遊於靈臺得鼠身如豹文熒熒有光輝羣臣莫有知者惟攸曰此名鼷鼠事見爾雅乃賜絹百疋考爾雅豹文鼷鼠郭氏注曰鼠文彩如豹者漢武帝時得此鼠孝廉郎終軍知之賜絹百疋然則辨鼷賜絹蓋有兩也

陽侯

水經注曰渭水東逕陽侯祠北漲輒祠之此神能爲大波故配食河伯也

析曰淮南子曰武王渡於孟津陽侯之波逆流而擊高誘注曰陽侯陵陽國侯也其國近水溺死於水其神能爲大波有所傷害因謂之陽侯之波揚雄賦陵陽侯之素波應劭曰陽侯古諸侯也有罪自投江其神爲大波寻以爲非也論語摘輔象曰伏羲六佐陽侯爲江海宋均注曰主江海事也陽侯之波義益本此

龍亢

水經注曰過水東南逕龍亢縣語曰沛國龍亢至山桑者也

析曰闕駰十三州志曰山桑縣人俗貪僞好持馬鞭行邑故語曰沛國龍亢至山桑詐託旅使若奔喪道遇寇抄遂失資糧郦氏取其一語殊爲不備

武邱

水經注曰潁水東逕邱頭魏書郡國志曰宣王軍次邱頭王凌面縛水次故號武邱矣

析曰魏志王凌傳曰嘉平三年王凌陰謀廢立太傅

湖海樓雕本

国立国会図書館　タイトル『湖海樓叢書』　請求記号 082.1-Ko5442T　ガラス使用

司馬宣王乘水道討之大軍奄至百尺凌窮蹙乘船出迎宣王軍到邱頭凌面縛水次而諸葛誕傳甘露二年誕反於壽春大將軍司馬文王督軍二十六萬討之屯邱頭使王基等四面合圍三年誕窘急突城門出司馬胡奮逆擊斬誕高貴鄉公紀曰甘露三年司馬文王陷壽春斬諸葛誕詔曰大將軍親總六戎營據邱頭內夷羣凶外殄寇虜克敵之地宜有令名其改邱頭爲武邱明以武平亂後世不忘也按此則司馬懿雖嘗討凌至邱頭而武邱之名則至司馬昭克諸葛誕乃改本注誤矣

貢夏

水經注曰瑕邱魯邑春秋之貢瑕矣昔衛公叔文子升於瑕邱曰樂哉斯邱死則我欲葬焉瑕邱之名蓋因斯以表稱矣曾子弔諸貢夏鄭玄皇甫謐並言衛地魯衛雖殊土則一也

析曰縣邑同號地志已多於時魯有瑕邱何知衛無

茲蘧周之典制國有分土行李所過聚檉是防若瑕邱獨爲魯田寸壤皆非衛有未聞銜命介使憑覽敵國之墟而終沒大夫卜妥强隣之陌者也且此處所

敍咸在邾魯封域忽入衛事於理殊乖又貢夏可爲

国立国会図書館　タイトル『湖海樓叢書』　請求記号 082.1-Ko5442T
ガラス使用

負瑕則虞舜所遷豈亦在是乎

白門

水經注曰下邳城有三重南門謂之白門魏武擒陳宮於此中城呂布所守也

析曰魏志建安三年魏太祖征呂布其將侯成縛陳宮降呂布與麾下登白門樓圍急乃下降遂生縛布又獻帝春秋司空攻呂布於下邳布登西北白門樓上城陷土擒以詣司空後漢書曰曹操擊呂布至下邳城圍之布與麾下登白門樓圍急下降謝靈運撰征賦曰傷炎季之崩弛長逆布以滔天相魏武以譎詿究謨奮於東藩桴未譟於東郭身已馘於樓門又伏滔北征記曰下邳城韓信所都也中城呂布所守南臨白門樓據諸書言則白門所禽者乃奉先非公臺也唐太子賢注范曄書乃引此注曰南門謂之白門魏武擒陳宮於此葢未知善長之誤也

汚水

水經注曰襄陽城北枕汚水昔張公遇害亡劍於是水

析曰茂先遇害在雒安得亡劍汚流考雷次宗豫章記雷孔章爲豐城令於獄掘得兩劍一曰龍淵一曰

太阿孔章留其一匣龍淵以進張公及張遇害此劍飛入襄城水中孔章亡其子爽恒以劍自隨後爲建安從事經淺瀨劍忽於腰間躍出初出猶是劍入水變爲龍郡國志曰南郡在雒陽南千五百里有襄陽縣潁川在雒陽東南五百里有襄城縣酈氏蓋誤以襄城水爲襄陽水也

黃鵠山

水經注曰沙羨縣江之右岸有船官浦歷黃鵠磯西南直鸚鵡洲之下尾東即黃鵠山林澗甚美譙郡戴仲若野服居之

析曰宋書戴顒字仲若譙郡銍人衡陽王義季鎮京口長史張邵與顒姻通迎來止黃鵠山山北有竹林精舍林澗甚美顒憩此澗義季亟從之遊顒服其野服不改常度爲義季鼓琴並新聲變曲太祖每欲見之常謂張敷曰吾東巡日當讌戴公山也按此則仲若所住黃鵠乃京口之山酈氏誤

程鄉酒

水經注曰桂陽郴縣有綠水出縣東侯公山南屈注於耒謂之程鄉溪郡置酒官醞於山下名曰程酒獻同酈也

析曰荆州記曰桂陽郴縣東界俠公山下有湌溪源
官常取此水爲酒又晉書武帝太康元年簡文帝咸
安元年並薦酃湌酒於太廟豈合酃湖湌溪之醞爲
祼鬯嘗酎之祀與則注綠水宎作湌然梁書曰劉杳
在任昉坐有餉楮酒者昉曰酒有千日醉當是虛言
杳曰桂陽程鄉有千里酒飲之至家而醉亦其例也
昉大驚曰吾實不憶此杳曰出楊元鳳所撰置郡事
元鳳魏代人此書載其賦云三重五品商溪擦里時
卽檢記言皆不差據此則程酒豈卽千里酒乎楊元
鳳書酈氏當亦未見

赤松

水經注曰東陽郡長山縣北對高山山下水際是
赤松羽化之處也炎帝少女追之亦俱仙矣後人
立廟於山下

析曰神仙傳曰皇初平丹溪人年十五牧羊有道士
見其良謹將至金華山石室中四十餘年不復念家
其兄初起行索初平歷年不得見市中有道士乃隨
求弟至山相見語畢問平羊何在曰羊近山東初兄
不見便俱去平言叱叱羊起於是白石皆起成數萬
頭羊金華盩卽此山也初平仙去改字赤松子注箋

国立国会図書館　タイトル『湖海樓叢書』　請求記号 082.1-Ko5442T
ガラス使用

以爲古雨師誤耳

恒水

水經注曰崑崙山中有五大源枝扈黎大江出山西北流東南注大海枝扈黎卽恒水也恒水東南流逕拘夷那竭國云云又涇波麗國又東到多摩梨帝國卽是海口也

析曰崑崙墟河出東北陬恒出西北隅恒繞西域達於大秦河入中國注於東海沔流小渚絕不通波善長敍恒於河之下葢因崑崙而及之乎若其括地脈川紬奇甄異六合之外宛在目中三竺之流如瀠足下神州地志斯爲最瓌矣然皆躡法顯之行蹤想恒流之洄洑其閒水陸未辨道里難明計所差池厥類亦衆予爲兩兩較之法顯傳云渡新頭河至毗荼國東南行八十由延到摩頭羅從此東南行十八由延到僧迦施國又東南行七由延到罽饒夷城城接恒水度恒水南行三由延到呵梨林又東南行十由延到沙祇又南行八由延到舍衛城又東南行十二由延到那毗伽又東北行減二由延到迦維羅衛又東行五由延到藍莫又東行十九由延到拘夷那竭又東行五由延到毗舍離又東行四由延到五河合口

渡河南下一由延到巴連佛邑從此東南行九由延到小孤石山又西行二由延到王舍新城從此西行四由延到伽耶城復南行二十里到六年樹從此還向巴連弗此皆顯蹤原越隰瞻曦晷以遐徂尋途投扉觸風塵而備歷者也水經注因之乃云新頭河逕中天竺毗荼國又逕摩頭羅渾流恒水恒水東南流逕拘夷那竭國又東逕毗舍利城又東南流逕僧迦施又東逕罽賓饒夷又東南逕沙祇恒水又東南逕迦維羅衛北又東逕藍莫恒水又東至五河合口度河南下一由延到巴連佛邑恒水又東南逕小孤石山又西逕伽耶城南二十里到六年樹法顯從此東南行還巴連佛邑皆以原野之遄征爲波流之所屬焉且拘夷毗舍在藍莫左水經注乃居伽施之西舍衛毗迦去迦維北劣一由延恒水若南必逕茲土而善長遺之度雪山過沙河經烏萇佛足蹟曬衣石卽得陀衛尸羅國水經注乃置葱嶺之東黃河之所逕凡此俱與法顯傳大致相違若夫顯東西跋涉所約各幾由延者其中定多瑰異直爲不能具述善長亦失網羅都無補綴但改云恒水東南流耳恒水又東逕耳佳麗僧城敍多支復空荒夷

国立国会図書館　タイトル『湖海樓叢書』　請求記号 082.1-Ko5442T
ガラス使用

野事極寂寥千里而遥一言便畢不令好古之士恨
作者之疏乎又法顯從六年樹還巴連弗順恒水西
下至曠野波羅柰葢循西岸行也又還巴連弗順恒
水東行得瞻婆梨帝葢沿東滸去也此邑恒水下流
左右諸國盡此矣水經注乃先於巴連弗處云恒水
又東南逕孤石山又西逕王舍伽耶廣袤計之安得
有兩恒河乎是知縱翰畧記者忘准之地道快意成
書者罔研乎舊史亏今證其諸長拾其一短俾知積
璧崑圃一片是衞武之圭濯錦蜀流數尺乃楚邱之
服若曰鴻致自有所指歸細趣不足以擊難立言之
旨吾亦烏乎測之哉

卮林卷之一終

国立国会図書館　タイトル『湖海樓叢書』　請求記号 082.1-Ko5442T
ガラス使用

莆田周　嬰方叔纂

續顏

顏籀字師古雍州萬年人唐中書侍郎兼祕書監宏文館學士太子承乾命刊整漢書集解音義以爲漢書注儒者服其精博

史儋

漢書郊祀志曰周太史儋見秦獻公曰周始與秦國合而別別五百歲當復合合七十年而伯王出焉音義應劭曰始周孝王封非子爲附庸邑諸秦

国立国会図書館　タイトル『湖海樓叢書』　請求記号 082.1-Ko5442T
ガラス使用

平王遷洛襄公以兵衛之嘉其勳烈列爲侯伯與
周別五百載矣昭王時西周君自歸盡獻其邑三
十六城此復合也孟康韋昭咸自立解顏師古以
爲諸家說皆非應氏言自非子至周顯王二十六年孝
五十三歲韋氏說自秦仲至周顯王二十六年孝
公稱伯止四百二十六歲皆不合五百之數也按
史記秦本紀及年表並云平王時襄公始立爲諸
侯於是始與諸侯通又周本紀及諸系家言幽王
爲犬戎所殺秦始列爲諸侯與此志符會是乃爲
別至昭襄王五十二年西周獻邑凡五百一十六
年是爲合也五百者舉成數耳七十年當爲十七
今史記皆作十七字伯王者指謂始皇始皇初立
政在太后嫪毐未得稱伯自昭王滅周後至始皇
誅嫪毐正十七年也

續曰按史記司馬貞索隱亦用此說予讀而心疑之
考本志云七十年而伯王出出者非其初生則其卽
位也必誅嫪毐始可稱伯則前此者始皇爲未出乎
且五百一十六年僅言五百於歲太差而十七年之
數獨得不爽豈繁者可疏而簡者當密耶六國表昭
王取西周歲在丙午至嫪毐爲亂其歲癸亥則計十

国立国会図書館　タイトル『湖海樓叢書』　請求記号 082.1-Ko5442T
ガラス使用

八年若以昭襄五十一年西周君獻邑爲合至始皇九年又計十九年俱不得言十七也又周紀及封禪書雖稱合十七年而秦本紀則作合七十七歲年代既遠編簡易訛必欲强同失之逾甚小顏傅會求勝未必此是勝塲嬰以爲秦本紀孟增得幸於周成王造父又幸於周繆王而非子亦幸於周孝王此所謂始與周合也周宣王卽位乃以秦仲爲大夫裴駰案毛詩序秦仲始大有車馬禮樂侍從之好則此爲與周別之日也當宣王元年爲秦仲之十八年自此至秦惠文君十四年據本紀爲五百七歲而依年表凡五百二年於時秦始稱王更爲惠文王元年是別五百歲復合之時也自惠文王元年至始皇立之載復得七十七年又秦紀所云合七十七年而伯王出之謂也以此證鄙稍無差池史儋之言於是乎信

更造

卜式傳詔曰齊相隨蓄番輒分昆弟更造不爲利惑師古曰言畜牧滋多則與昆弟而更自營爲也續之曰按傳卜式有少弟弟壯式獨取畜羊百餘田宅財物盡與弟式入山牧羊致千餘頭買田宅而弟盡破其產式輒復分與弟者數矣顏云更自營爲亦

稍近之然百官表爵一級曰公士二上造三簪裊四不更九五大夫十二左更十三中更十四右更十五少上造十六大上造十八大庶長二十徹侯而食貨志自文帝從鼂錯言已令民入粟邊六百石爵上造稍增至四千石爲五大夫萬二千石爲大庶長元鼎五年令民得買爵置武功爵級十七萬式葢以畜牧所贏爲昆弟輸財於邊贍國家經費以得更造之爵故天子顯之若自更營爲何益於縣官而武帝亟稱之乎且牛羊蕃息何得以造言之又武功爵卽大庶長徹侯之爵臣瓚不引百官表而引茂陵書顏氏誤信其語遂至誤解更造耳

施屠渾都

周勃傳盧綰反勃以相國將擊下薊得綰大將抵丞相偃守陘太尉弱御史大夫施屠渾都沮陽師古曰姓施屠名渾都沮陽縣名屬上谷續之曰按抵偃陘弱皆不著姓而此獨書其施屠之氏渾都之名繁簡不倫豈史體乎使腐儒以春秋書法繩之彼去氏者罪浮於御史大夫耶予以爲御史大夫名施耳屠者屠其城也渾都地理志作軍都亦上谷縣軍都之爲渾都猶本傳蒋侯之爲條侯也

天漢

武帝紀天漢元年注應劭曰時頻年苦旱故改元爲天漢以祈甘雨師古曰大雅有雲漢之詩周大夫仍叔所作也以美宣王遇旱災修德勤政而能致雨故依以爲年號也

續之曰五行志武帝元光六年夏大旱四將軍征匈奴元朔五年春大旱六將軍征匈奴元狩三年夏大旱穿昆明池自此至太初四年二十年不聞恒暘至天漢元年夏又大旱則在改年之後而以爲頻年苦旱恐欲勤政致雨亦不考其時事矣按本紀太初元年築受降城貳師將軍李廣利征大宛二年將軍趙破奴擊匈奴不還三年築五原塞外列城路博德築居延匈奴入定襄雲中四年李廣利斬大宛王首天漢元年三月匈奴歸漢使者使使來獻時戎軒屢駕獲醜納降改元之意直爲漢誅夷狄非復人事威靈赫濯如雷如霆故稱天以屈之尊大漢也

姓名

漢書高祖紀師古注曰媼女老稱也史家不詳著高祖母之姓氏無得記之故取當時相呼稱號而言也皇甫謐等妄引讖記好奇騁博强爲高祖父

母名字皆非正史所說蓋無取焉漢書又曰漢興有園公綺里季夏黃公甪里先生師古曰四皓稱號本起於此更無姓名可稱蓋隱居之人匿蹟遠害不自標顯祕其氏族故史傳無得而詳後代皇甫謐圖稱之徒及諸地理書競爲四人施安姓名自相錯互語又不經班氏不載於書諸家皆臆說今並棄畧一無取焉

續之曰覽一家者必博徵於文獻注一藝者必旁采乎闕遺故王貢龔鮑傳曰谷口有鄭子眞蜀有嚴君平師古曰地理志謂君平爲嚴遵三輔決錄云子眞名樸君平名尊則君平子眞皆其字也此亦廣引博證之效不然嚴鄭之傳僅得其半矣班氏高祖贊曰涉魏而東遂爲豐公豐公蓋太上皇父亦不著其名寧有當高祖世而所生姓名曾不紀述乃令史臣無得而稱乎予以爲漢史尚質著作時只列母媼夢與神遇父太公往視以奇其事耳若謂湮沒無存則陸賈叔孫通輩珥筆赤墀豈世系便從闕文也又四皓雖自晦氏族然侍太子宴時前各對言其姓名必有眞數奏若如史記言自稱東園公綺里季夏黃公甪里先生不但非名非姓且草野而倨侮甚矣注書者

国立国会図書館 タイトル『湖海樓叢書』 請求記号 082.1-Ko5442T
ガラス使用

不能拾遺補闕成一代之典而顧謂旁通者爲不知而作異哉且非遷固所書卽爲臆說便在刋除似矣

高后紀亦只稱高皇后呂氏而注曰荀悅曰諱雉之字曰野雞師古曰呂后名雉字娥姁故臣下諱雉也郊祀志野雞鳴師古曰野雞亦雉也避呂后諱故曰野雞寺觀本志言神常以夜光輝若流星從東方來若雄雉其聲殷殷云野雞夜鳴又五行志言殷高宗祭成湯有翬雉登鼎耳而雊劉向以爲雉鳴者雄也以赤色爲主於易離爲雉雉南方鳥近赤祥也則屢斥雉字矣倘果爲呂氏名者孟堅何諱之於郊祀而不諱之於五行且郊祀志中下從諱而上從名何與至娥姁爲字尤詭誕不經不知顏氏何家之依而快傳之以忘其矛盾也且荀悅趙岐與皇甫謐相去不二三十年安在荀趙爲惇史而皇甫必奇妄乎

非馬

惠后

史記趙世家武靈王十六年吳廣內其女娃嬴有寵於王是爲惠后二十五年惠后卒司馬貞以爲惠后乃太子章之母惠文王之嫡毋也惠后卒後吳娃始當正室至孝成二年稱惠文后卒是也而

国立国会図書館　タイトル『湖海樓叢書』　請求記号 082.1-Ko5442T　ガラス使用

下文云吳娃死後娃子何寵衰太史公誤也貞又以下對左師自稱老婦之惠文后卽吳娃年六十左側故稱老婦而束廣微言太后纔三十有奇者亦失

非之曰按子長旣云是爲惠后又云二十七年立王子何爲王是爲惠文王惠文王惠后吳娃子也又云吳娃死後子何寵衰反覆著明則此二十五年卒者其爲孟姚無疑不得以爲子章母也若惠文后卒者是惠文之后故稱惠文后耳自春秋夫人及歷代帝王妃后謚皆從夫或別自易諱未有從其子謚者而獨子何之母仍子徽稱歷撰古今未聞斯典且以惠文后爲吳娃則長安君主父之子也至是時已三四十歲矣尚需其母愛憐之乎吳娃以主父十六年入宮子何之生應在十七年則二十七年惠文爲王已得齡十一二矣惠文王三十三年上去東宮時十二年下至孝成元年合得四十六年使王后長於惠文理亦有之卽與惠文並歲亦已望五十矣素問女子六七面皆焦髮始白七七形壞無子何得不稱老婦以此而觀廣微謂三十有奇果未爲得也

五牛

索隱田單傳述贊曰羣鳥惑衆五牛揚旌非之曰宋書臧質傳柳元景檄書八鑾搖響五牛舒旆又謝晦傳尚書符荆州曰警蹕前驅五牛整旆梁書王僧辨表云解五牛於冀州秣六馬於譙郡魏收魏書外國序云五牛一指六師騁路又太昌三年詔曰五牛警旆七萃按部皆六朝麗語司馬效之也考晉輿服志五牛旗平吳後所造以五牛建旗車設五牛青赤在左黃在中白黑在右元帝後但以五色木牛象五時車豎旗於牛背使人輿之旗常纏而不舒旆所謂德車結旌者也惟天子親戎五旗舒旆所謂武車綏旌者也故十六國春秋劉曜攻陳倉南陽王保將楊曼王連謀曰諜云有五牛旗建多言胡主自來遂盡衆背城而陣爲曜所敗今按田單傳單守卽墨收城中得千餘牛爲絳繒衣畫以五采龍文束兵双於其角而灌脂束葦其尾燒其端夜縱牛壯士五千人隨其後牛尾熱怒而奔燕軍燕軍大駭敗走賛乃云五牛何也且單出詭襲之計未嘗建旗鼓接兵双也而飾云揚旌不亦誣乎以後代之制後安平之功不惟虛美使事殊謬

季歷

史記龜筴傳紂殺周太子歷囚文王昌投之石室索隱曰按殺周太子歷在囚文王昌之上則近是季歷季歷不被紂誅則其言近妄無容周更有太子名歷也

非之曰呂氏春秋王季歷困而死文王苦之有不忘羑里之醜時未可也武王事之夙夜不懈亦不忘玉門之辱立十二年而成甲子之事竹書紀年文丁十一年周公季歷伐翳徒之戎獲其三大夫來獻捷王殺季歷沈約注曰王嘉季歷之功錫之圭瓚秬鬯九命爲伯既而執諸塞庫季歷困而死因謂文丁殺季歷又曰執季歷於塞庫羈文王於玉門鬱尼之情辭以作歌其傳久矣晉書束晳傳曰太甲殺伊尹文丁殺季歷據諸書言則季歷在商蓋不得正其終矣但文丁紂之祖父而以爲紂殺之者豈所謂天下之惡皆歸乎

望諸澤天柱山

史記趙封樂毅於觀津號曰望諸君索隱曰望諸澤名在齊蓋趙有之故號焉戰國策望作藍也又平陽侯世家柱天侯反於衍氏索隱曰柱天侯不知其誰封衍氏魏邑地理志柱天在廬江潛縣

非之曰周禮青州其藪澤曰望諸鄭玄曰望諸明都
也在睢陽則是時應屬魏氏非趙有也且望諸美號
耳既食觀津何必更以齊藪爲名乎又燕策亦言樂
毅奔趙趙封以爲望諸君不云藍諸藍諸者中山策
有之乃中山之相非樂毅也柱天侯亦猶建成侯奉
春君之類假以徽稱不必指其食邑且漢書地理志
廬江灊縣天柱山在南復非柱天也是時王武反外
黃程處反燕柱天侯反衍氏服虔云皆漢將則漢王
所封也漢元年廬江屬楚又安得以楚地封其將軍
哉○孫云案小司馬史記本作天柱侯故引天柱
山爲證方叔据今本駿之益未見單行索隱也

說孔

人十月生

毛詩誕彌厥月傳曰誕大彌終也孔穎達正義曰
大戴禮及春秋元命包皆云人十月而生周本紀
云姜嫄踐巨人跡身動如孕者及期而生子則終
一年矣此言終月必終人之常月馬遷之言未可
信也

說曰淮南子云麋鹿六月而生虎七月而生魏畧曰
黃牛羌種孕身六月生廣志曰獠民皆七月生蜀郡
記曰諸山夷獠嫉七月生生時必臨水見生便投水

中浮則取養沈則棄之豈羌獠之性走獸不殊故處
腹中月惟六七乎淮南子大戴禮元命包並稱人十
月生往往有不然者前趙錄曰劉淵母呼延夢服日
精十三月而生淵遁甲開山圖曰慶都觀於三河陰
風四合赤龍感之十四月而生堯於丹陵又曰女狄
汲石紐山下泉得月精吞之十四月生禹拾遺記曰
簡狄懷卵一年而有娠十四月生契漢武內傳王夫
人夢吞日十四月而生武帝漢書鉤弋夫人十四月
而生昭帝蜀錄李雄母羅氏夢大蛇繞身有孕十四
月生雄太平廣記女仙崔少玄十四月生前趙錄又
曰劉聰母張夫人十五月生聰又曰范隆字玄嵩孕
十五月而生太平廣記葉法善母劉孕十五月而生
法善又有異者論衡曰傳言黃帝任二十月生生而
神靈帝王世紀曰電光繞北斗樞星光照郊野感附
寶而孕二十五月生黃帝於壽邱一曰二十四月生
脞說曰供奉官郭坦二十二月生初以爲妖百計鍼
藥不動生亦無他數自有久近耳嵩高山記曰昔陽
翟有婦人娠身三十月乃生子從母脊上出五歲便
入山學道神明爲母立祠因號曰開母祠世本及大
戴禮曰陸終娶鬼方國君之女曰女嬇孕而不育三

国立国会図書館 タイトル『湖海樓叢書』 請求記号 082.1-Ko5442T
ガラス使用

年啟其左脅三人出右脅三人出山海經炎帝孫伯
陵同吳權之妻阿女緣婦孕三年是生鼓延及
注曰三子名也異苑曰太原溫磐石毋懷身三年然
後生墮地便坐而笑髮覆面牙齒皆具復有異者寶
櫝記曰帝女遊華胥之洲感蛇而孕十二年生庖羲
拾遺記亦曰華胥之洲神毋遊其上青蛇繞之有娠
歷十二年生庖羲緯書則曰華胥履雷澤之迹孕十
有二歲生伏羲括地圖曰大人國其民孕三十六年
而生兒兒生長大能乘雲蓋龍類凡若此者不爲聖
神則爲妖孽生之靡定固其宜也其尤異者百緣經

曰王舍城有長者婦欲產子然不肯出尋重有身滿
十月生一子先懷娠者住在右脅如是次第滿娠九
子各滿十月而產唯先一子故在胎中母湯藥自療
病無降損毋終眷屬請大醫耆婆破腹看之得一兒
形狀故小頭鬢皓白四向顧視言我由先身惡口故
處此生熱藏中經六十年受是苦腦時諸親屬將老
兒養育長大放令出家又止觀輔行傳曰脇比邱在
胎六十年生而髮白誓不尸臥名脇比邱乃至暗中
手放光明神仙傳曰老子毋懷之七十歲乃生生而
白首故謂之老子賴鄉記曰李母祠門左有碑文曰

国立国会図書館　タイトル『湖海樓叢書』　請求記号 082.1-Ko5442T
ガラス使用

老子始起乘白鹿下托於李母胎中七十二年產於
楚淮陽苦縣賴鄉曲仁里前涼錄索綏曰老聃父乾
字元枭胎則無耳一目不明孤單年七十二無妻與
隣人益壽氏老女野合懷胎八十年乃生老子玄妙
內篇云李母懷胎八十一載逍遙李樹下乃剖左腋
而生此丈夫之最異者也鄭語曰夏之衰也褒人之
神化爲二龍曰予褒之二君也夏后卜而策告之龍
亡而漦在櫝而藏之及殷周莫之發也厲王末發而
觀之漦泆於庭化爲玄黿以入王府府之童妾未齔
遭之既笄而孕當宣王而生女不夫而育懼而弃之

爲弧服者哀其夜號取之以逃於褒褒人褒姒有獄
以入於王王嬖是女使至於爲后孔穎達詩白華疏
曰帝王世紀以爲幽王三年嬖褒姒褒姒年十四若
然則宣王立四十六年崩是先幽王之立十二年生
其生在宣王三十六年也厲王泆彘遂爲共和十四
年而後宣王立自宣王三十六年上距流彘之歲爲
五十年泆彘時童妾七歲則生女時母年五十六凡
在毋腹五十年其母共和九年而笄年十五而孕自
孕後尚四十二年而生作爲妖異故不與人道同此
則婦人之最異者然孔氏信五十年處胎之褒姒而

国立国会図書館　タイトル『湖海樓叢書』　請求記号 082.1-Ko5442T
ガラス使用

不信期月離裏之郤公何與抑羅萃曰老聃以宣王四十二年乙卯二月十五日生宣王於周號稱賢主而今古人妖並生其世將天時爲之乎

贊劉

宋孝王王劭

劉子玄史通言語篇曰王郤齊志宋孝王關東風俗傳抗詞正筆務存直道道方言世語由此畢彰而今之學者皆尤二子以言多浮穢語傷淺俗夫本質如此而推過史官猶鑑者見嫫母多媸而歸罪於明鏡也直言篇曰王宋敘述當時務在審實於

時河朔王公箕裘未隕鄴城將相薪構仍存而二子書其所諱曾無憚色剛亦不吐其斯人與補注篇曰志存該博而才闕倫敘除煩則意有所悋畢載則言有所妨遂乃定彼榛楛列爲子注若宋孝王王劭是也

贊曰夫史以直書爲正以詳贍爲美如子玄所謂則宋王蓋兼之矣而李舍人北齊書云廣平宋孝王好臧否人物時論甚疾之爲北平王文學求入文林館不遂因非毀朝士撰別錄二十卷會平齊改爲關東風俗傳更廣見聞勒成三十卷言多謬妄篇第穴雜

国立国会図書館　タイトル『湖海樓叢書』　請求記号 082.1-Ko5442T
ガラス使用

無著述體魏鄭公隋書曰王劭撰齊誌爲編年體二十卷復爲齊書紀傳一百卷或文詞鄙野或不軌不物駭人觀聽大爲有識所嗤鄙又曰王劭既撰齊書兼修隋典好詭怪之說尚委巷之談文詞鄙穢體統繁雜直媿南董才無遷固徒煩翰墨不足觀采按魏李之評則宋王遺編直穢史耳劉之美言既網繆史之貶詞復契闊惜二書已亡不得審其梗概也葢末世史臣詔媚者謂之隱惡依違者謂之微詞徒貴華文無關實錄在昔尼父已致慨於勝質矣且五行掇拾細瑣皆委巷之談也禮志援引鬼神皆詭怪之說

也見人之細過迷已之大疵類如斯矣公羊語半青齊事多鄙累漢世尊爲六經列學宮置博士若以魏李之旨推之公羊之可廢久矣夫蘭臺載筆之臣未有不持摭前史之謬者也班氏不滿於司馬蔚宗亦有憾於孟堅豈獨魏李之譏宋王哉史通之論曰李氏撰齊書廟號犯時諱者稱謚變世祖爲文襄改世宗爲武成或以武定臣佐降在成朝或以河清事迹擢居襄代使讀者瞀亂而不測驚駭而多疑隋書王劭袁充兩傳唯錄其詭詞妄說遂盈一篇又申以詆訶尤其語惑既以無益而書孰若遺而不載至譏王

国立国会図書館　タイトル『湖海樓叢書』　請求記号 082.1-Ko5442T　ガラス使用

君懋齊隋二書敘錄煩碎如劉臻還宅訪子方知王劭思書爲奴所侮此而畢載其失更多二公之見訾又如此可謂黃雀之利觜不知童子之挾彈也

司馬子長

史通論漢史曰司馬遷敘傳巨細備陳而不書其字豈墨生所謂大忘也乎如班固之爲遷傳也宜云遷字子長馮翊夏陽人其序云云至於事終則言其自敘如此著述之體不當如是乎○孫云案稱字見漢書匡衡傳注敘傳不出字亦此意也史通不當以此譏子長

贊曰今人相承以子長爲司馬遷字諸史傳無之攷選報任少卿書作司馬子長李善注以爲史遷然未嘗明列出處呂向遂謂漢書云司馬遷字子長河內人可謂欺妄矣○孫云西征賦子長政駿之史李善注史記曰司馬遷字子長其妄與呂向同張衡應閒有云子長謀之爛然有第章懷注司馬遷字子長作史記亦不言出何書按論衡曰范張冤屈太史公列記其狀鄒衍見拘睢儀之比也子長何諱不言又曰司馬子長紀黃帝以至孝武漢紀太史公司馬遷上言李陵功下腐刑下文云司馬子長既遭李陵之禍發憤著史記此二書稍覺有緒亦最先出○孫云法言寡見君子二篇亦稱子長在二書之前然竟無直書司馬遷字

国立国会図書館　タイトル『湖海樓叢書』　請求記号 082.1-Ko5442T
ガラス使用

子長者終爲不暢豈非孟堅作始之弊與

錄崔

犀角刀子

紀聞曰牛騰字思遠唐朝散大夫郯城令常慕五柳先生之號自稱布衣公子卽中書令河東侯裴炎甥也少挺異操德業過人王勃等四人皆出門下侯過害公子謫牲狥建安丞時中丞崔察用事貶官皆辭行誅殛甚衆素與炎不協欲陷之公子將見察懼不知所爲忽衢中遇一人形狀瓌偉問公子欲過中丞得無懼死乎公子驚曰然異人曰

公有犀角刀子乎曰有異人曰甚善今授公神呪見中丞時但俯伏捻訣（注曰言帶犀角刀子捻手訣乃可以誦呪其訣左手中指第三節橫文以大指爪捻之）而密誦呪七遍當有所見可無患矣呪曰吉中吉迦戍律提中有律陀阿婆迦呵公子俯而誦之既得仰視異人不見大異之卽詣察同過三十餘人公子名當二十前十九人呼名過絞斬且半次至公子如其教誦呪察久不言仰視之見一神人長丈餘自西階至察前右拉其肩左捩其首面正當背諸人但見察低頭手注定字而已公子遂得脫比至屏迴顧神人亡矣公子後

国立国会図書館　タイトル『湖海樓叢書』　請求記号 082.1-Ko5442T
ガラス使用

宰數邑精內教

錄曰唐書及宋史藝文志紀聞十卷牛肅撰崔造注也此條太平廣記一百十二卷摭之守正者以爲語怪謏聞者謂之欺誕未可一一爲曲士言也崇禎癸酉公孫疆之國有來令吾邑者以筆札屬予往往墨而無禮予慨然曰昔人不能爲王門伶人對使者打破琴予安能作公門胥史哉亦對隸人擲筆謝之令震電憑怒仇家竊知因而搆予與令謀所以陷予積歲矣乙亥六月學使者行部至令遂與仇以他事羅織予十一日膚愬既行誣章遽上使者下其事郡黌移牒往來勢如霹靂所爲罪狀予者蓋千古未有之惡予方偃息荔林自謂無患既不與外事而忽得此城中大小驚沸予未之知也十四日始詣趙學師自覺夷然不屑師謂予溺人必笑怒予太癡十九日傳至憲臺對簿使者頗悉予冤頻爲昭雪復下邑令重讞令磨牙厲吻欲嚼我而甘心見予則意如餓豺有爲予請者則聲如乳虎予謂命乃在天耳不能屈下也上司催促案牘檄五六至令故爲遷延畱訟十一月廿七日始具兩造於庭予引友人方翊祚爲證既上予憶郟令事偶有象牙刀子以代犀角者掐訣誦

呪如異人指是日雖無神人捩首事然爭辨時予奴
視仇家詢辱之復批其首令嘻笑而已初無所言觀
者數百人皆疑其故訊罷明日爰書上事方得解不
數月二憾俱斃三郡無不爲予快者以爲天道之昭
昭然此呪之力不可誣也故詳錄之世之君子値无
妄之禍者得斯說而存之以保其身庶乎

繹孝

薰藠

文選沈休文奏彈王源嫁女與富陽滿氏云非我
族類往哲格言薰藠不雜聞之前典李善注引家
語顏回曰聞薰藠不同器而藏
繹之曰世說新語王丞相初在江左欲結吳人請婚
陸太尉陸曰培塿無松柏薰藠不同器吾雖不才義
不爲亂倫之始休文所稱蓋用此事耳

南浦

江文通別賦春草碧色春水滿波送君南浦傷如
之何李善注引楚辭曰子交手兮東行送美人兮
南浦
繹曰宋釋慧琳作竺道生誄云風肅流清雲高林素

浦城有地名南浦傳謂交通作吳興令送客處此甚可笑三閭之別美人慧琳之送高僧亦何所指乎

于嚴

劉孝標辨命論于公高門以待封嚴母埽地以望喪此君子所以自強不息也李善注引漢書嚴延年傳

繹曰荀悅漢紀丞相于定國父于公爲東海決曹掾決獄甚明罹法者皆無恨于公里門閭壞父老方共治之于公曰少高大令容駟馬高蓋我治獄多陰德子孫必興嚴延年爲河南太守爲治嚴酷母從東海來適見報囚怒延年曰天道神明人不可獨殺行矣去汝東歸除埽墓地待汝耳後歲餘而誅故人爲之語曰于公高門以待封嚴母埽地以望喪此東海人風謠漢書不載孝標蓋全用之

泥首

陸倕石闕銘曰嚴鼓未通凶渠泥首李注引張溫表曰臨去武昌庶得泥首闕下

繹曰李善不釋泥首之義不若劉良注云泥其頭面以降差爲明暢予友詹修之謂其非是云泥者叩頭蟲也泥首卽叩首耳予謂范曄公孫述論曰述謝臣

屬審廢興之命與夫泥首銜玉者異日談也注引于寶晉紀吳王孫皓將其子瑾等泥首面縛降王濬如以爲叩頭則當云銜玉泥首面縛泥首不當言泥首銜玉也又任彥昇讓表泥首在顏輿棺未毀如曰叩首不得復云在顏矣按甄鸞笑道論曰塗炭齋者黃土泥面驢蹏泥中晉陸修靜猶以黃土泥額欲反縛懸頭衆望同笑然則泥首是以泥塗首自示汙辱耳比於謝豹豈求新而反失之乎予復憶五六歲時先大父抱著膝上坐客有酩酊者先大父問予曰俗說醉如泥何義也予妄對曰泥者淖溼之物如泥蓋爛醉之云耳客皆謂予夙慧先大父曰不然泥者蛙行蟲名振之則卷縮顛仆一日不齋醉如泥以爲如此蟲也予後閱蔡夢弼杜詩注曰稗官小說南海有蟲無骨名泥在水則活失水則醉如一堆泥然說與張邦基墨莊漫錄同漫錄又云僞閩王延慶爲長夜之飲以銀葉作杯柔弱爲冬瓜片酒既盈不可置盃惟盡乃已名曰醉如泥若修之所示則泥之爲蟲又有兩矣然吳道元與天公牋曰小娕從成南方之奚復被狗咋困熟如泥斯又不知何所指也

佛生

王巾頭陀寺碑云周魯二莊親昭夜景之鑒李善注引顧微吳地記曰佛法詳其始而典籍亦無聞焉魯莊七年夜明佛生之日也

繹曰如來出世之辰經紀參差然以恒星不見時生其說殊誕案因果經摩耶夫人往藍毗尼園於四月八日日初出時園中有樹名無憂華卽擧右手牽摘之菩薩漸漸從右脇而出瑞應經太子四月八日夜明星出時生長阿含經香姓婆羅門問阿闍世王曰何等時佛生何等時成道何等時滅度答曰沸星出時生沸星出時出家沸星出時成道沸星出時滅度

薩婆多論曰佛以二月八日沸星出時生又佛所行讚曰三月八日菩薩從右脇生凡茲經論皆出秋方仲春孟夏月令旣乖暾出星暉昏昕又異矣至釋玄惲云世代旣遙難可論辨考求外典如似可知春秋魯莊公七年卽莊王十年四月辛亥恒星不見星隕如雨內外典以四月爲正也又泥洹經云佛初出得道並四月八日今以爲正尋案春秋莊公七年夏四月辛卯夜恒星不見左氏曰夜明也星隕如雨與雨偕也何休公羊學曰列星者天之常宿周四月夏二月昏參伐狼注之宿當見參伐主斬艾立義狼注主

国立国会図書館　タイトル『湖海樓叢書』　請求記号 082.1-Ko5442T
ガラス使用

持衡平也皆滅者天子微弱諸侯背叛也范甯穀梁集解曰衆星列宿諸侯之象不見者諸侯弃天子禮樂法度也蓋皆以夜明隕星爲王室陵夷諸侯逆命故耳尋謂五石之實六鷁之飛咸在宋都則恒星不見魯也齊衞晉楚不必盡見魯不見也星隕如雨隕於魯也齊衞晉楚不必盡然而穀梁疏引感精符曰恒星不見夜中星隕如雨而王不懼使榮叔改葬桓王冢奢麗太甚也公羊疏亦引春秋緯云恒星不見夜明周人榮奢改葬桓王冢死尸復擾終不覺宋氏注曰七年恒星不見夜明者正由三年榮奢改葬桓王故也此皆鑿空傳會之說矣若必援爲悉達篤生之繇則迦維羅越亦夜光乎亦星墜乎自非然者果天竺聖人知中國是夕之夜明乎抑中國聖人知天竺是夕之誕佛乎爲三傳者皆謂周之四月夏之二月西方之書以爲二月八日者以夏正定之邪以爲四月八日者以周歷審之邪淨飯之宮兼用夏周二歷其時已奉正朔耶杜預左傳注曰恒常也謂常見之星辛卯四月五日月光尚微蓋時無雲日光不以昏沒正義曰夏之仲春是月昏弧中弧在輿鬼南則於時南方之星盡當列見常見之星者謂南方星也杜以長歷校之知辛卯是

湖海樓雕本

四月五日也辛卯爲五日則辛亥在二十五日惲又安得以八日爲正乎夫沸星爲弗沙卽鬼宿也鬼在南宮南方七星既皆隱沒沸星何以獨見春秋星變比於日食河濟之閒時有落石如雨何謂休徵曜靈隆照宵出萊夷東暆之城至今垂號夜明何謂瑞應昭公二十五年有鸜鵒來巢公穀咸曰夷狄之鳥不當來入中國如隕星夜光爲婆伽之生所致其爲異也奚翅鸜鵒矣彼宋均何休服虔鄭玄杜預之流生其後者宜有所聞苟謂星之宵墜同於鬼之夜哭則當旌其異以明夷狄兼中國之始若謂天之不夜均於日之再中則當列其禎以著法王肇象教之初而都不一及劉歆則僅謂晝象中國夜象夷狄夜明故常見之星皆不見象中國微耳路史曰川地震動天夜有光而恒星不見星隕如雨變有大於斯者乎歷考前代天夜有光者四恒星不見者三星隕如雨者十四皆非佳事況諸妖叢夜今古獨此使佛果因此變而生固非家庭之令器矧年庚日甲無一之可合耶予因廣尋諸家之說大有刺謬者南齊書袁粲駁夷夏論曰白日停光恒星隱照誕降之應事在老先沈約答陶隱居難均聖論曰釋迦初誕惟空中自明

不云星辰不見瑞相又有日月星辰停住不行又云明星出時墜地與春秋恒星不見意趣永乖釋道安二教論曰慧光遐照莊王因覩夜明注引左傳魯莊公七年甲午四月辛卯夜恒星不見星隕如雨卽周莊王之十年也莊王別傳曰遂卽易筮之云西域銅色人出所以夜明非中國之災按佛經如來四月八日入胎二月八日生亦二月八日成道生及成道皆放光明周以十一月爲正春秋四月卽夏之二月也依天竺用正與夏同杜預用晉歷算辛卯二月五日也安其董奉忠用魯歷算卽二月七日用前周歷算

卽二月八日也又依什法師年紀及石柱銘如來周桓王五年歲次乙丑生桓王二十二年歲次癸未出家莊王十年歲在甲午成佛襄王十五年歲在甲申滅度也後魏書僧曇謨最與道士姜斌對論最曰佛以周昭王二十四年四月八日生穆王五十三年二月十五日滅度隋書曰釋迦當周莊王之九年四月八日自母右脇而生釋法琳辨正論曰調御誕昭王甲寅之年終穆王壬申之歲法琳又對傅奕廢佛僧事引周書異記云周昭王二十四年甲寅歲四月八日江河泛漲井泉溢出大地震動其夜五色光氣入

湖海樓雕本

国立国会図書館　タイトル『湖海樓叢書』　請求記号 082.1-Ko5442T　ガラス使用

貫太微遍於西方王問太史蘇由曰是何祥也對曰有大聖人生於西方故現此瑞一千年外聲教被及此土昭王卽遣鐫石記之埋南郊天祠前當此之時佛初生王宮也穆王卽位三十二年見西方數有光氣先聞蘇由所記知西方有聖人處世恐非周道所宜卽與相國呂侯西入會諸侯於塗山以禳光變至五十三年壬申歲二月十五日暴風折樹大地震動西方有白虹十二道連夜不滅穆王問太史扈多曰是何徵也多曰西方大聖人滅度衰相見耳穆王大悅當此之時佛入涅槃也又云考校普曜本行等經

並云佛是周時第十五主莊王他九年癸巳之歲四月八日乘旃檀樓閣現白象形從兜率降中天竺淨飯王夫人摩耶之胎至十年甲午二月八日夜鬼宿合時從摩耶右脇而生放大光明照三千世界本行云虛空無雲自然而雨左傳云星隕如雨信知佛生時也十九出家三十成道四十九年處世說法至周匡王四年壬子二月十五日後夜於拘尸城入般涅槃又云齊時統上法師答高麗使云佛是西周第五主昭王二十四年甲寅歲生又貞觀十三年勅尚書劉德威侍郎令狐德棻問法琳法師曰依辨正論云

姚長謙歷言佛是昭王甲寅歲生穆王壬申之歲滅度因何法顯傳云聖殷王時生推像正之記言佛周平王時出依道安作論確執桓王費長房爲錄固言莊王何故傳述乖紊無的可依對曰依魏國曇謨最法師及博士姚長謙等據周穆王天子傳衆書准阿含經等細推依實佛是周第五主昭王瑕二十四年甲寅歲四月八日右脇而誕卽周書異記之云也法顯雖外遊諸國傳未可依又像正之記罕見依憑安云爲論據羅什記羅什記者承安世高又循翻經學士費長房言佛莊王時生但據恒星爲驗未悟恒星別由他事長房又以佛四月八日下託胎者亦非也凡人正月胎卽十月生四月胎卽正月生佛俯同世七月胎故乃四月生長房之錄定不可依也又裝法師西域行傳曰臘伐尼林有無意華樹佛本誕處云當此土二月八日上座部云當此土三月十五日路史曰謝丞漢書以佛爲周莊王癸丑歲七月十五日託於摩耶之腹十年甲寅四月八日始生然莊王十年乃甲午非甲寅也腐儒習於妄說屬意牽合而不知考耳元金履祥通鑑前編昭王元年己丑二十二年庚戌釋氏生引周書記異詞也然則高僧覈論既

聚訟之莫憑卽一人紀載亦齟齬而自貳昭平桓莊未定何主仲春孟夏未審其時而中華儒生乃欲多方牽綴以求其合不亦迂哉按竹書紀年昭王元年庚子十四年四月夜恒星不見是年則爲癸丑謂佛生昭王甲寅者蓋亦竊恒星不見之事不能深核而誤以癸丑爲甲寅又誤以十四年爲二十四年也帝王世紀謂昭王在位五十一年而竹書昭王十九年南征不復故沈約於穆王卽位注云自武王至穆王享國百年蓋武王爲西伯者十一年爲天子者六年成三十七年康二十六年昭十九年合計百年若昭王五十一年在位則百三十餘矣休文何以稱焉又穆王之元年歲次己未若壬申則在十四年僅十九載耳法琳所爭可謂不知而作矣羅泌曰恒星不見雖非必佛之生然稽其變亦爲後來之有佛謂孔子有爲書之庸有之矣此又以二莊之語爲確自陷於牽合而不知也孔子逆知秦之繼周者爲秦誓存於尚書末簡耳今據恒星之書而揣釋氏必以是夕生是道安法琳繁詞都贅而孔子一言足以定之矣多見羅氏之謬悠也

復杜

国立国会図書館　タイトル『湖海樓叢書』 請求記号 082.1-Ko5442T　ガラス使用

杜鵑

杜甫杜鵑行曰君不見昔日蜀天子化爲杜鵑似老烏寄巢生子不自啄羣鳥至今爲哺雛又杜鵑詩曰我昔遊錦城結茅錦水邊有竹一頃餘喬木上參天杜鵑莫春至哀哀叫其閒我見常再拜重是古帝魂生子百鳥巢百鳥不敢嗔仍爲餧其子禮若奉至尊鴻雁及羔羊有禮太古前行飛與跪乳識序又知恩聖賢吾法則付與後世傳

復之曰蜀有王曰杜宇者出於天墮山蓋天精也朱提有梁氏女利出自江源宇納爲妃遂王於蜀號曰望帝荆有人曰鼈靈出自井中身死泝流而上至汶山復生宇用爲相靈有開巫峽之功刺史西州望帝淫於其妻慚而讓國焉去隱西山後以失勢悔恨而死魂化爲鳥名曰杜鵑亦曰子規此揚雄應劭許慎說也他書或言冰泮湟而百草奮興亦說春分鳴而衆英摧落倒縣以寄其苦北向以喻其思巢鳥爲之飼雛田家侯以舉趾周公謂之嶲師曠謂之鸐屈平謂之鵜鴂宋玉謂之姊歸呂不韋謂之嶲燕戴德謂之瑞雉馬遷謂之秭鴂揚雄謂之子鷦王逸謂之置鵃張揖謂之鸐鵃沈瑩謂之鷤鴂張華謂之怨鳥許

愼郭璞謂之子鶱常璩謂之子鵑徐廣謂之子鴂李士謙謂之鶗鴂韓愈謂之催歸顧況陸龜蒙謂之謝豹大抵因其自呼之聲以爲斯禽之目字雖異義語諒同音矣惟杜宇自帝已在周餘爾雅既周公所作時無杜主安得啼鵑常璩亦曰子鵑之鳥今云是鶱四海有之何必在蜀且刺史秦官蜀世未具以此反訊楊許之說躓矣案爾雅鶱周燕燕鳦舍人注曰鶱周名燕燕又名鳦孫炎曰別三名也謂鶱周是燕其說又異自禽經華陽志以鶱周爲鵑著書者遂爾相仍而羅願讀爲鶱又名周燕葢本說文矣意者杜鵑

爲帝當如蜀王本紀之言望帝亡去時適二月子規方鳴故蜀人悲子規而思望帝也文士好奇往往證成其說如劉淵林稱蜀記曰王姓杜名宇死化子規左思云鳥生杜宇之魄鮑昭云鵑是蜀帝之魂溫庭筠陸龜蒙羅隱胡曾諸人咸屬賦詠不獨少陵固以變化非常神怪罔測杜宇既化而生何必不化而死然則一身摧悴難忘黃屋之尊四海飜飛竟思玉壘之樂啼夜之悲未歇亡國之主非誣焉耳但寄巢餔鷇說出拾遺密樹深篁事當親見而旋作後杜鵑行又云古時杜宇稱望帝魂作杜鵑何微細跳葉竄枝

国立国会図書館 タイトル『湖海樓叢書』 請求記号 082.1-Ko5442T
ガラス使用

樹木中搶佯瞥捩雌隨雄毛衣慘黑兒憔悴衆鳥安
肯相尊崇墮形不敢棲華屋短翮惟願巢深叢穿皮
啄朽觜欲禿苦飢始得食一蟲誰言養雛不自哺此
語亦足爲愚蒙則棲無幕燕之安啄有飛鴛之困與
向所稱仍爲儉子若奉至尊者貴賤忽殊矛盾太甚
按鮑照行路難云擧頭四顧望但見松柏荊棘鬱蹲
蹲中有一鳥名杜鵑言是古時蜀帝魂聲音哀苦鳴
不息羽毛憔悴似人髡飛走樹閒逐蟲蟻豈憶往日
天子尊然則博物志所稱生子寄他巢百鳥爲飼之
蓋虛說也子美西川之作詩史謂何下筆有神言不

可逝也

疑白

蘇小

芥隱筆記引白樂天詩楊州蘇小小人道是天斜
天音伊
耶切
疑之曰余在晉安遇陳士傳將爲西湖之隱作詩送
之中云釃酒頻遊蘇小墓載書時泛議曹湖既去偶
見白公此語深悵使事之誤更憶樂府錢塘蘇小小
歌妾乘油壁車郎騎青驄馬何處結同心西陵松柏
下解題曰小小南齊時錢塘名娼也才調集溫飛卿

国立国会図書館　タイトル『湖海樓叢書』　請求記号 082.1-Ko5442T
ガラス使用

蘇小小歌云家在錢塘小江曲香奩豔語蘇小小墓或云湖曲或云江干今西陵在錢塘江之西云江干近是沈原理蘇小小歌西陵墓下錢塘潮潮來潮去夕復朝則予非誤矣又繙春渚紀聞司馬才仲櫝初在洛下晝寢夢一美姝牽帷而歌曰妾本錢塘江上住花開花落不管流年度云云且曰後日相見錢塘江上及才仲中第爲錢塘幕官廨舍後唐蘇小墓在焉頃之才仲復夢美姝迎笑謂曰夙願諧矣遂同寢自是每夕必來同寐咸曰蘇小小墓妖也不踰年才仲疾卒按此則蘇小實錢塘人白樂天楊柳枝詞蘇

州楊柳任君誇更有錢塘勝館娃若解多情尋小小綠楊深處是蘇家則亦以爲武林人知楊州爲杭字之誤也○孫云案白香山餘杭形勝詩云夢兒亭古傳名謝教妓樓新道姓蘇自注蘇小小本錢塘妓人也無緣忽以爲楊州近刻香山詩和春深二十首作杭州芥隱筆記偶誤耳野客叢書卷七引白詩又作莫言蘇小小人道最天耶蓋宋本不同如此宋陳子兼臆閒紀聞嘉興縣西南六十步地記云晉歌妓蘇小小墓今有片石在通判廳曰蘇小小墓徐凝寒食詩嘉興郭裏逢寒食落日家家拜掃歸只有縣前蘇小小無人送與紙錢灰則小小墓又在嘉禾豈麗媛妖姬兩地爭以爲重乎劉禹錫送裴處士詩云憶得當年識君處嘉禾

国立国会図書館　タイトル『湖海樓叢書』　請求記号 082.1-Ko5442T
ガラス使用

CL·
NO· 39227

馹後聯牆住垂鉤釣得王餘魚踏芳芸登蘇小墓夢得詠已及此紀聞又非誣耳

厄林卷二終

国立国会図書館　タイトル『湖海樓叢書』　請求記号 082.1-Ko5442T
ガラス使用

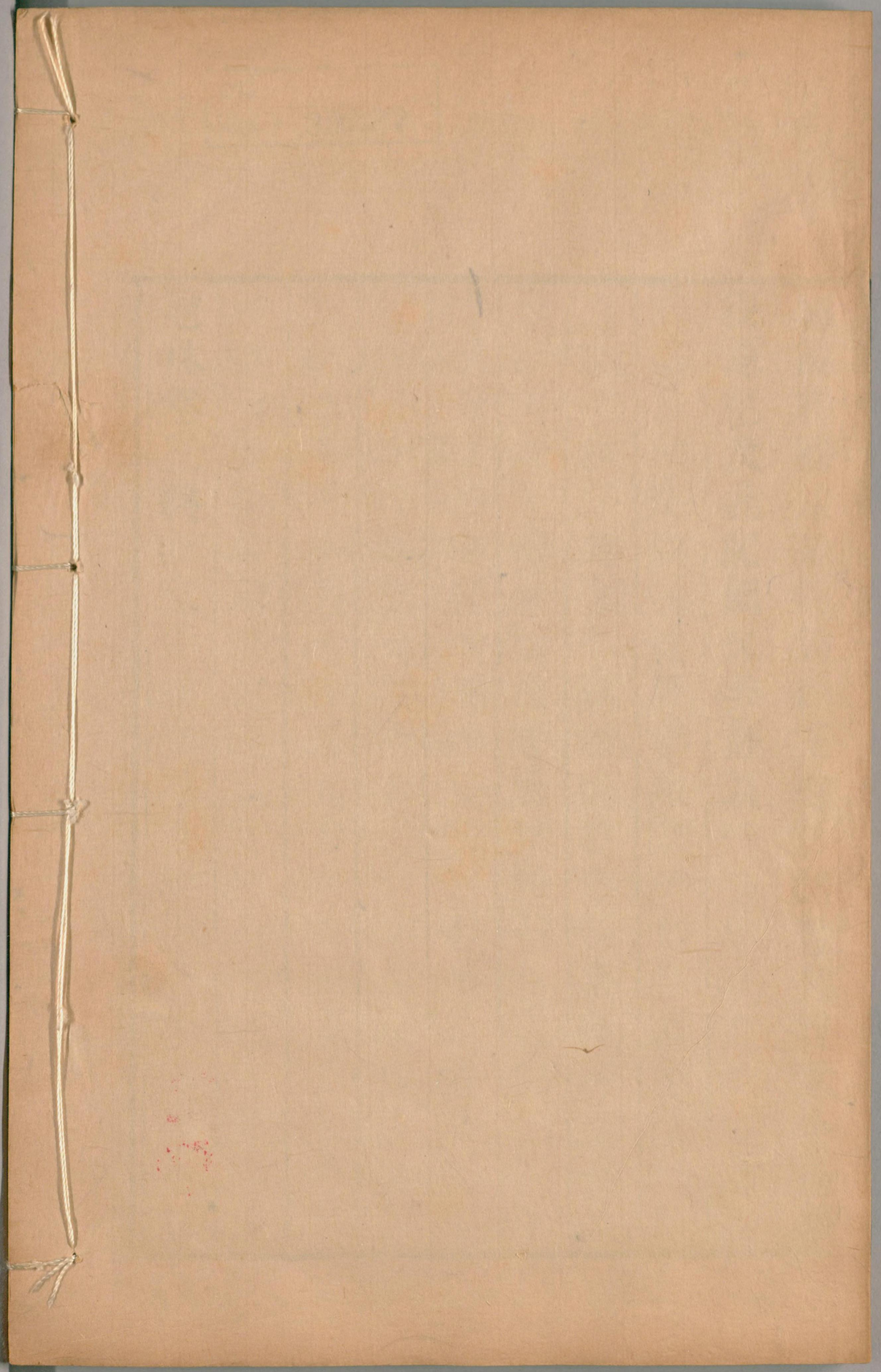

国立国会図書館　　タイトル『湖海樓叢書』　請求記号 082.1-Ko5442T

ガラス使用