

考古圖

九十止

159
合5
27

別圖

6-2
2-1



廿三ノ五

共十本

| | | | |
|-------|----|----|----|
| 館書圖京東 | | | |
| 一〇 | 三四 | 二六 | 藝術 |
| 冊 | 號 | 架 | 函類 |



古川氏共十本


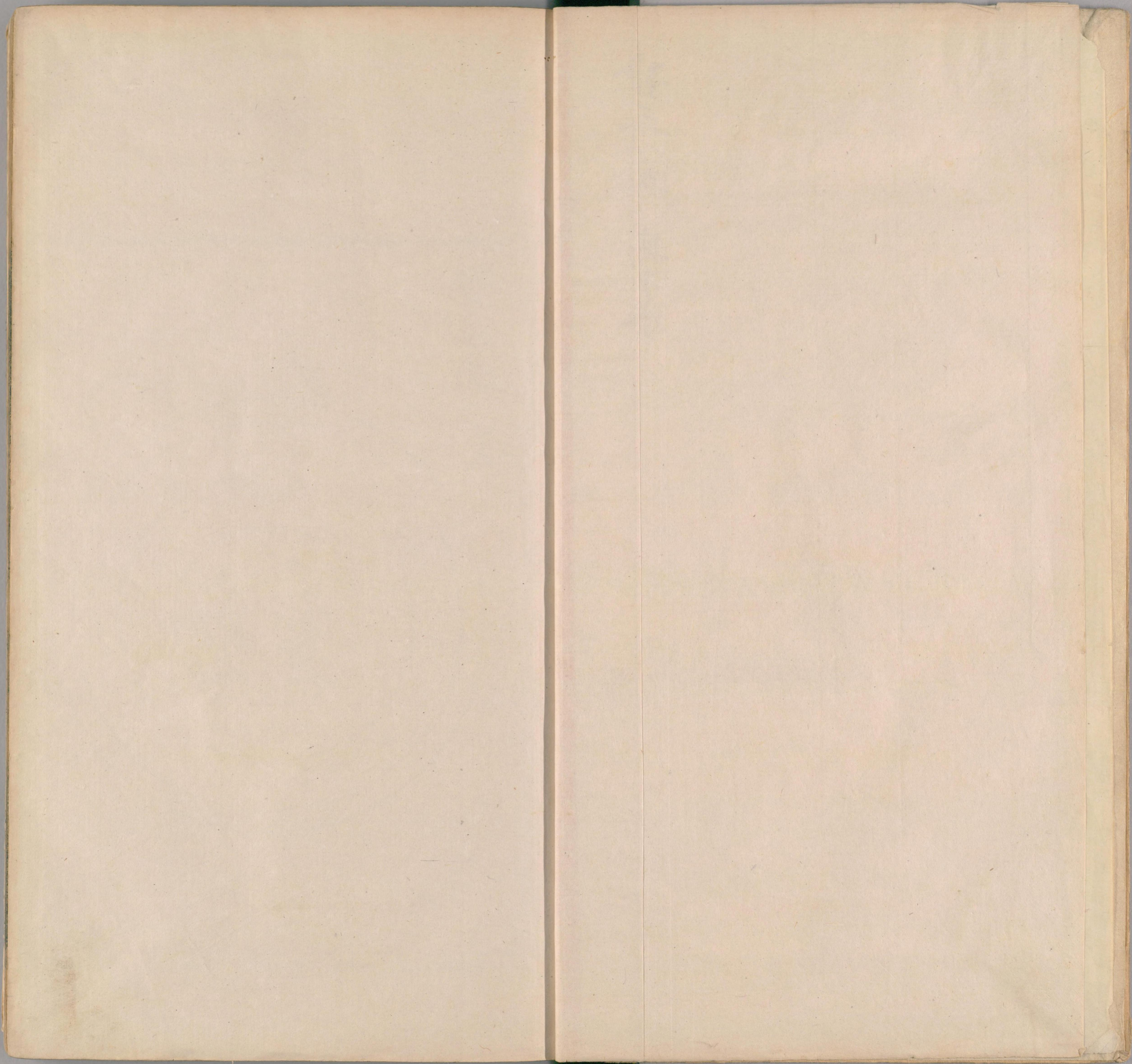

国立国会図書館 タイトル『考古圖10巻』 請求記号 寄別6-2-2-1

ガラス使用

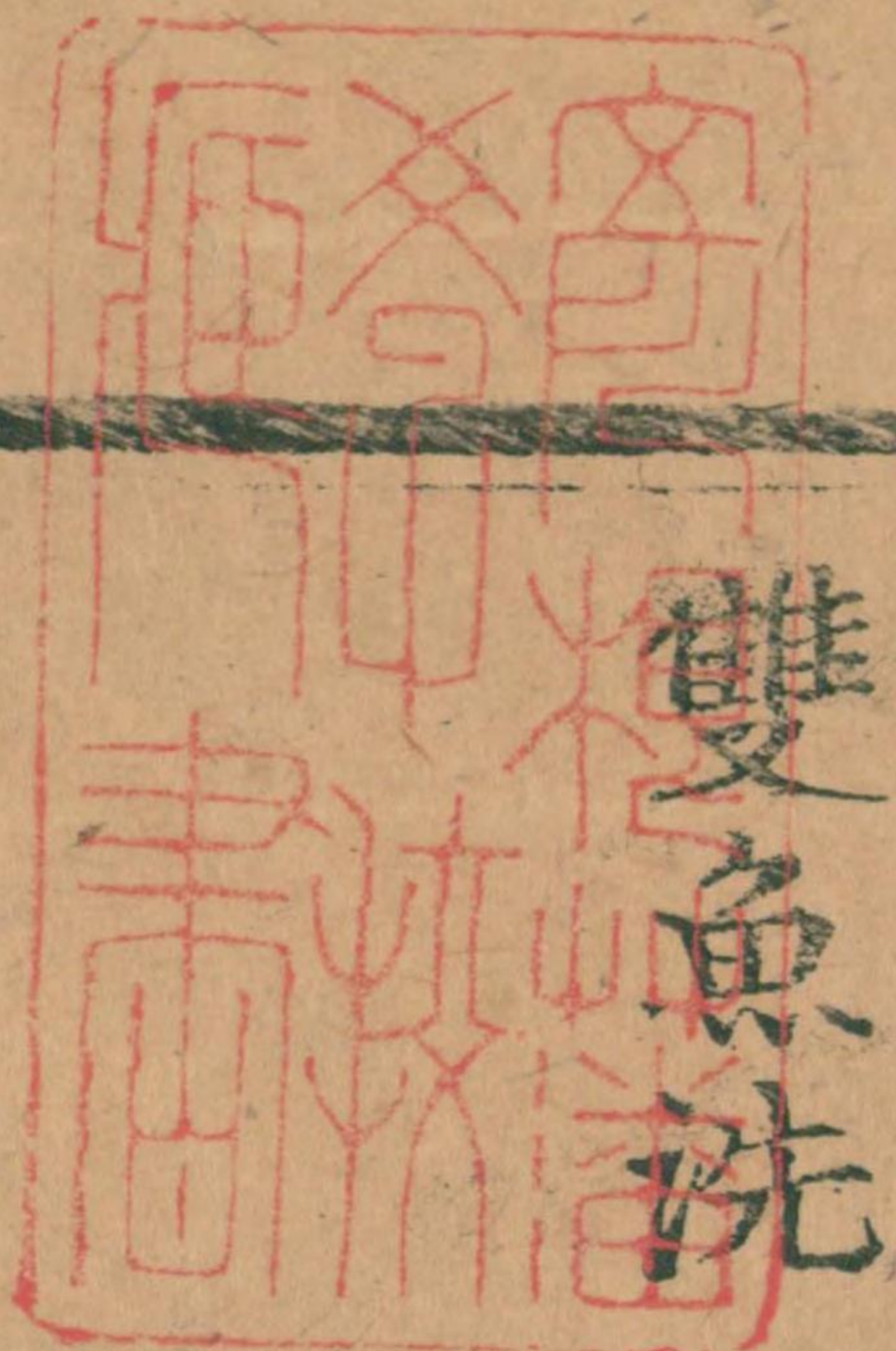

雙魚洗

四器

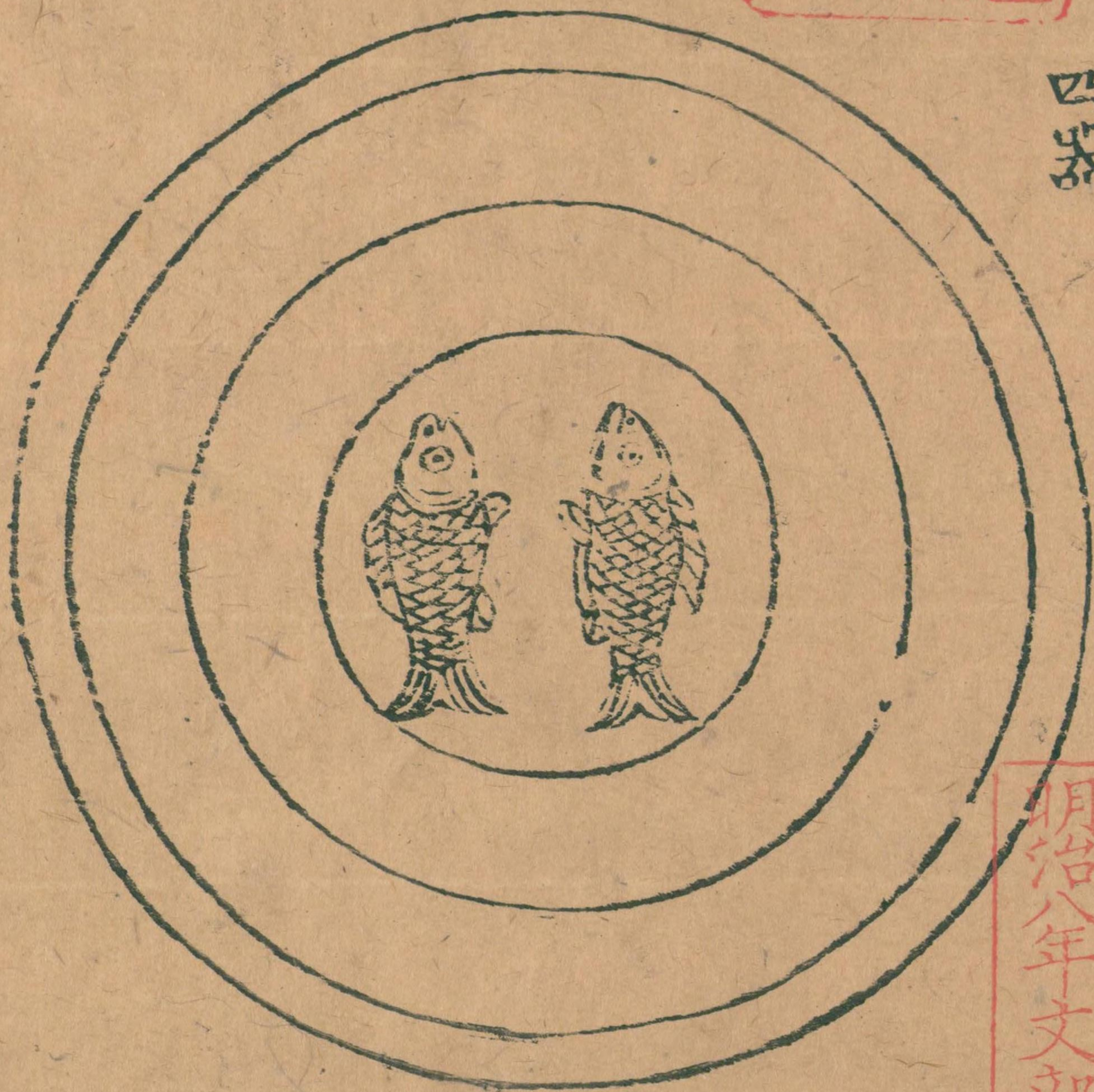

明治八年文部省交付



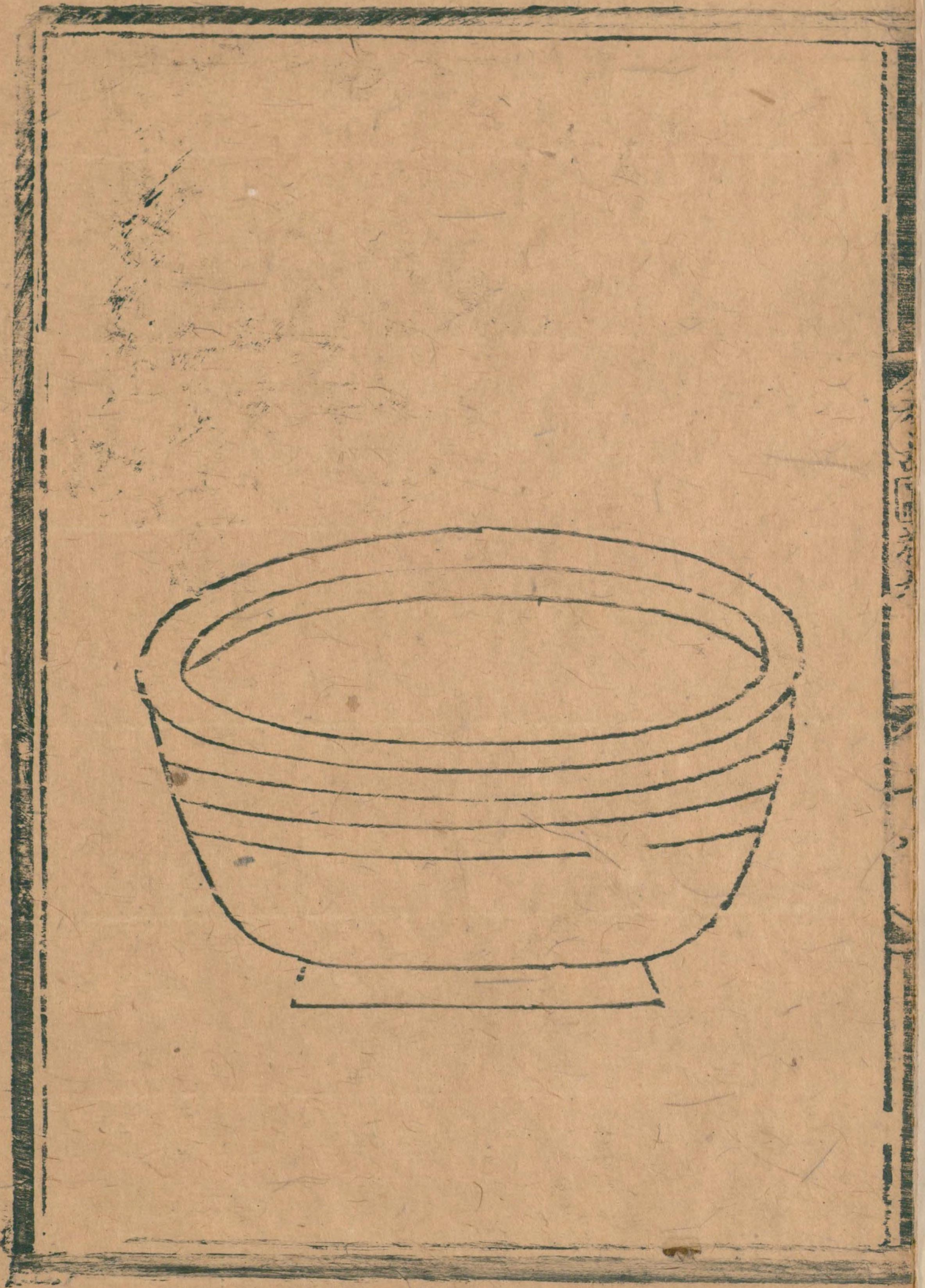
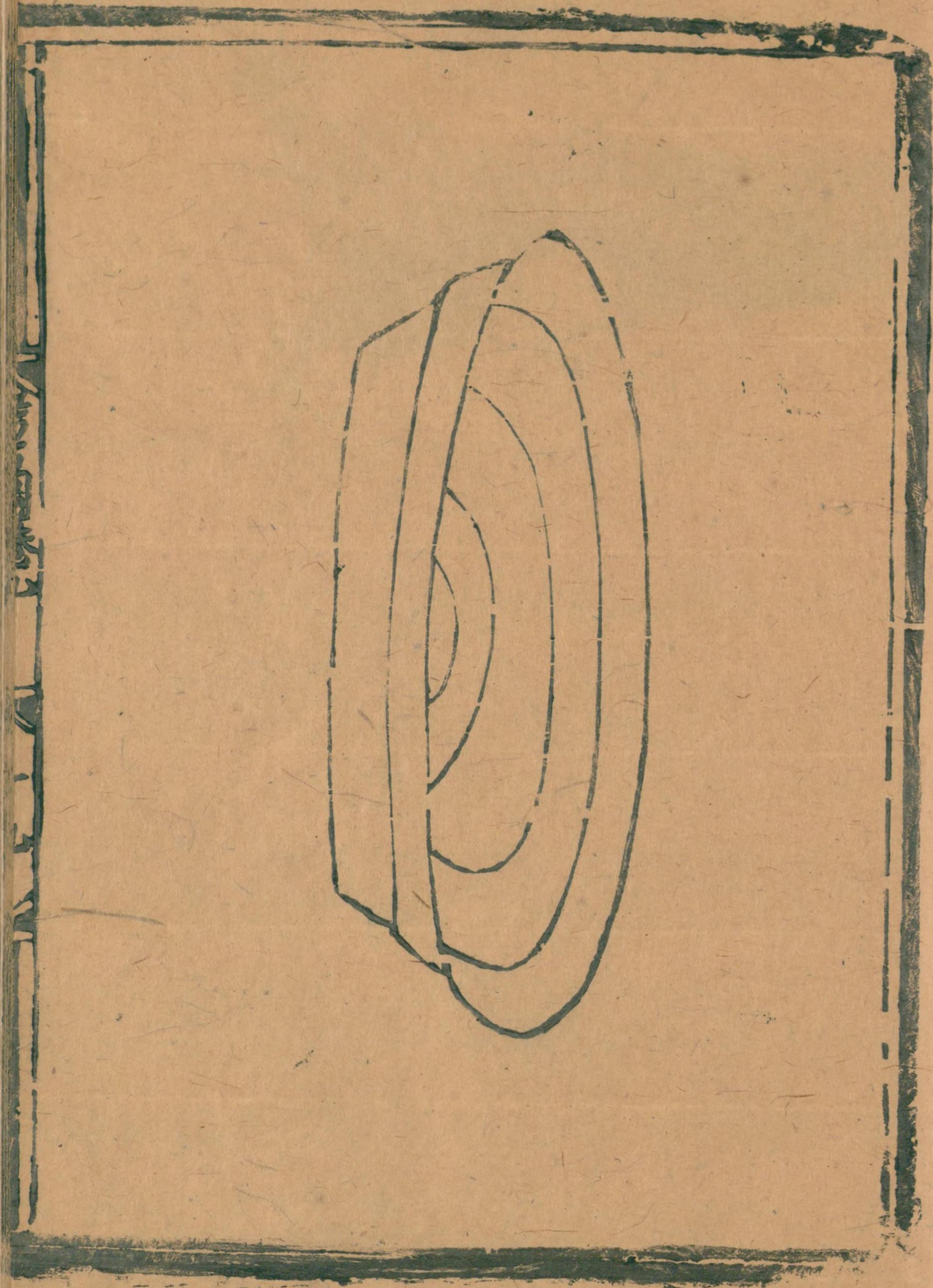

向

子

孫

呂榮

右一洗內藏徑尺有五寸深三寸四分

一洗廬江李氏徑尺有一寸半深一寸三分

容六升八合

一洗同上徑尺有二寸深三寸半容九升

又有呂榮字

前一洗不知所得後二洗得於新鄭形制與大洗同而差小皆有宜子孫三字旁有雙魚



為飾按舊禮圖云洗乘槃弃水之器其為畫水
紋菱花及魚飾之唐會要云上元二年高宗命韋
弘機營東都上陽宮於澗曲疏建陰殿掘得古銅
器似盆而淺中有感起雙鯉之象魚間有四篆
字長宜子孫與此器同皆漢洗也

秦權
一河南李氏
一河東王氏

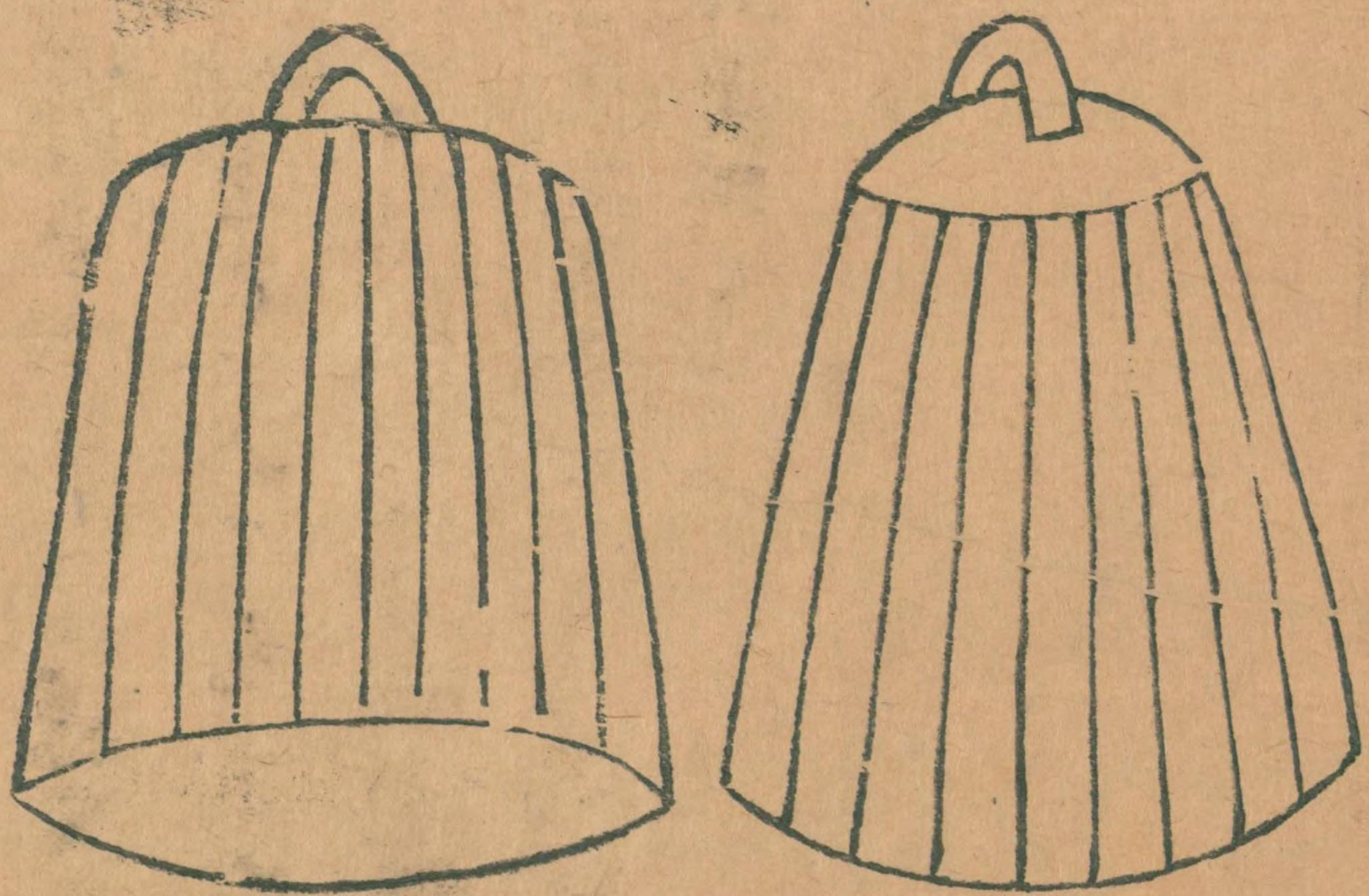

廿六孝皇帝承盡英華天下諸侯以類皆大
 廟立號皇帝承了詔密相於總攝度
 皇助不盡穀程皆皆即直並及孝勅詔
 密相斯杏疾攝度皇盡始皇帝承皆皆
 初錄馬令藥現而初錄不稱始皇帝承其於
 久遠豈如復嗣皇帝承不稱成以盛德初
 止詔故初在穆世程 乎賜尺
 右不知所從得各高二寸徑寸有九分容

丞相府漏壺并陽蘇氏

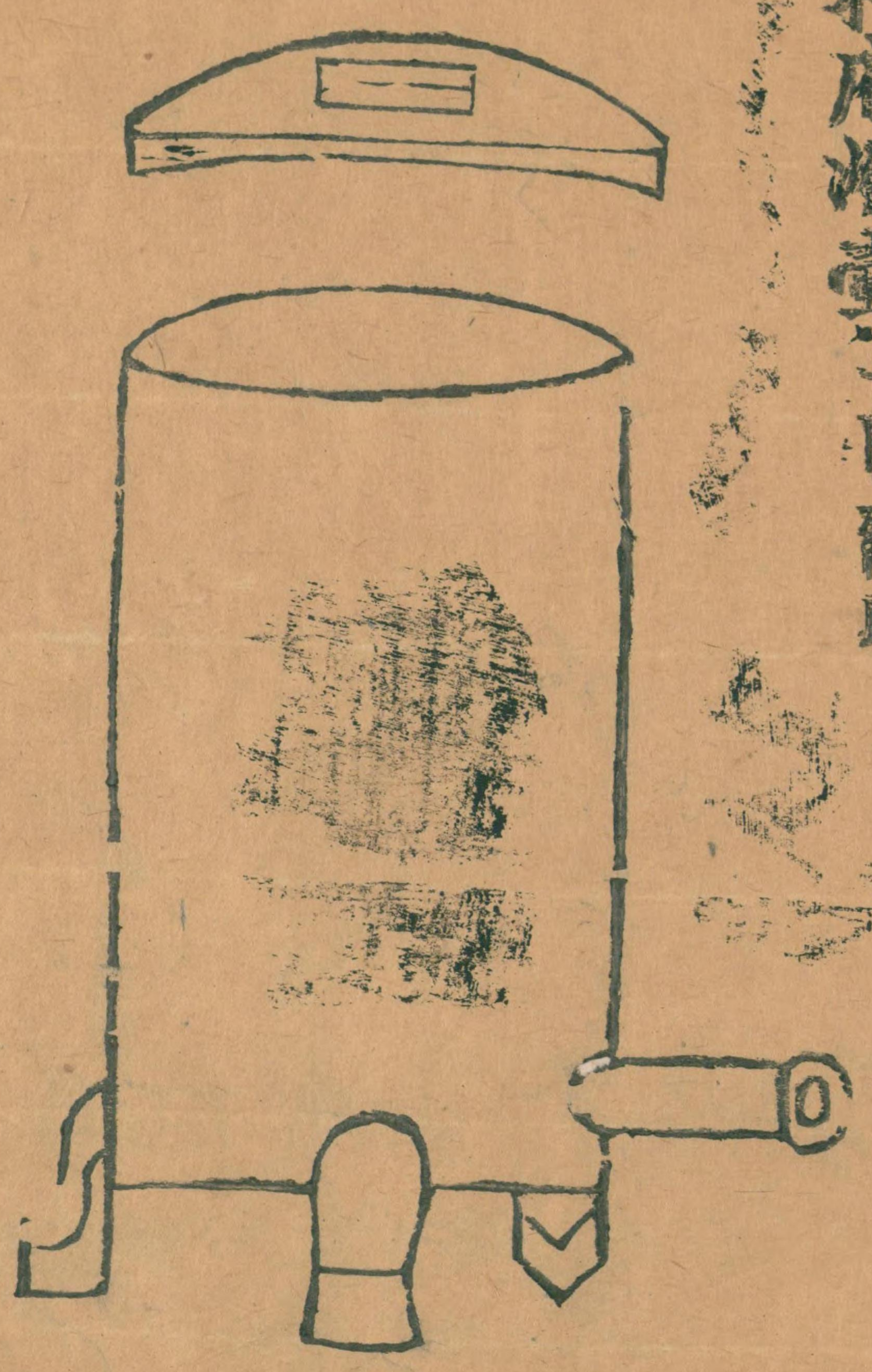

廿一乃十二兩

介半三刃己二の全当福

二體正相府

右不知所從得高九寸有半深七寸有半
徑五寸六分容五升有蓋銘廿有一字
按此器制度其蓋有長方孔而壺底之上
有蓋篆乃漏壺也視其銘又則漢器也

乙

右得於鄴郡曹甲城高五寸八分深三寸
七分徑五寸二分容二升銘二字
按鼎銘乙下一字不可識考其形制文字
及所從得蓋商器也

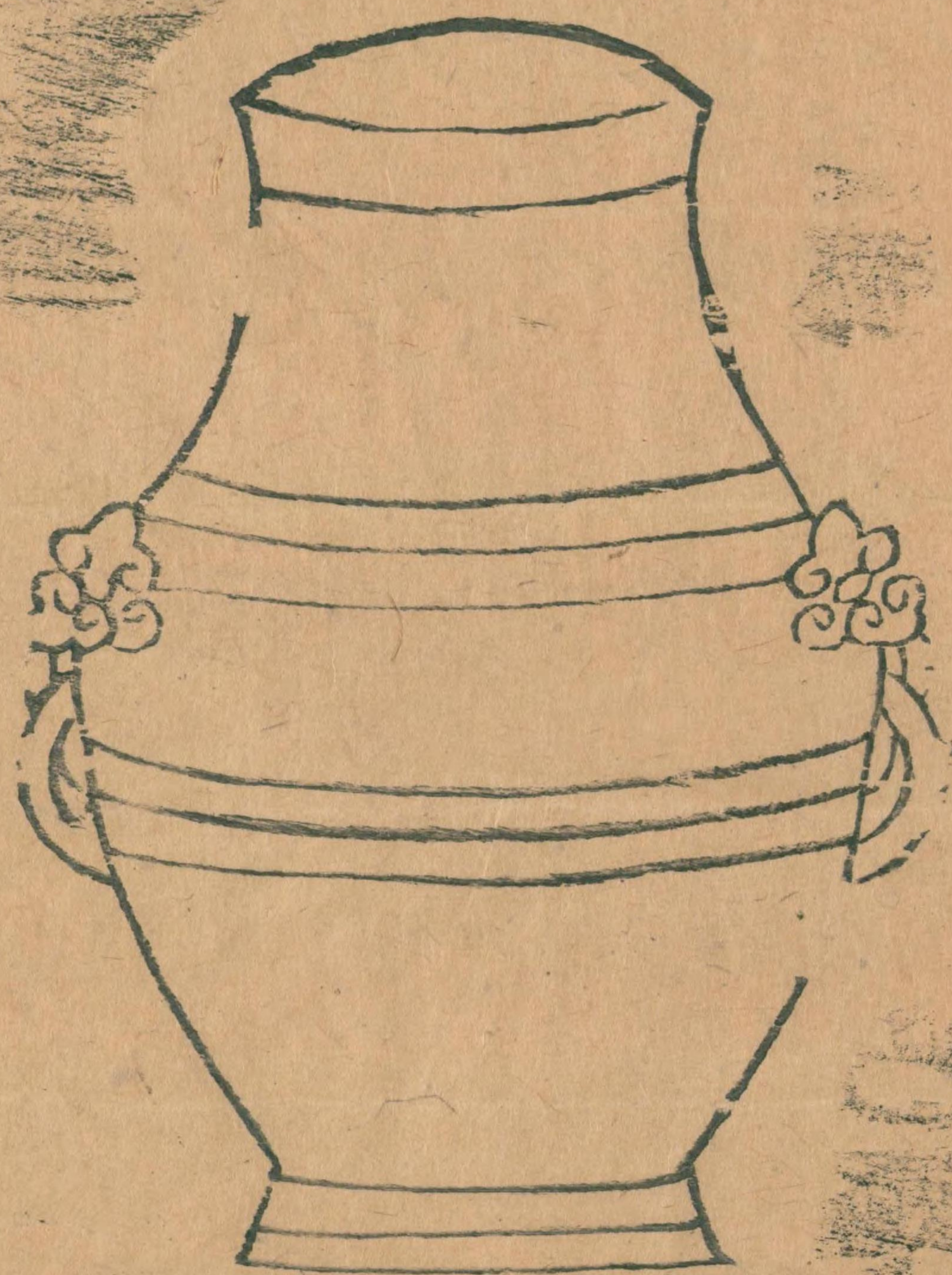

大官銅鍊 睢陽王氏



饗養鼎

鄴郡竇氏

大周銅鍊罍一觔建卷十九孝工叔
造三合與日密或合通呈大襟証物
罍

右不知所從得以黍尺度之高二尺口徑
八寸腹圍五尺一寸銘三十有二字
按此器形制如壺而謂之銅鍊未詳或云
鍊或从重字與銅鍾同金鍾量器也

周陽侯甗 河南文氏

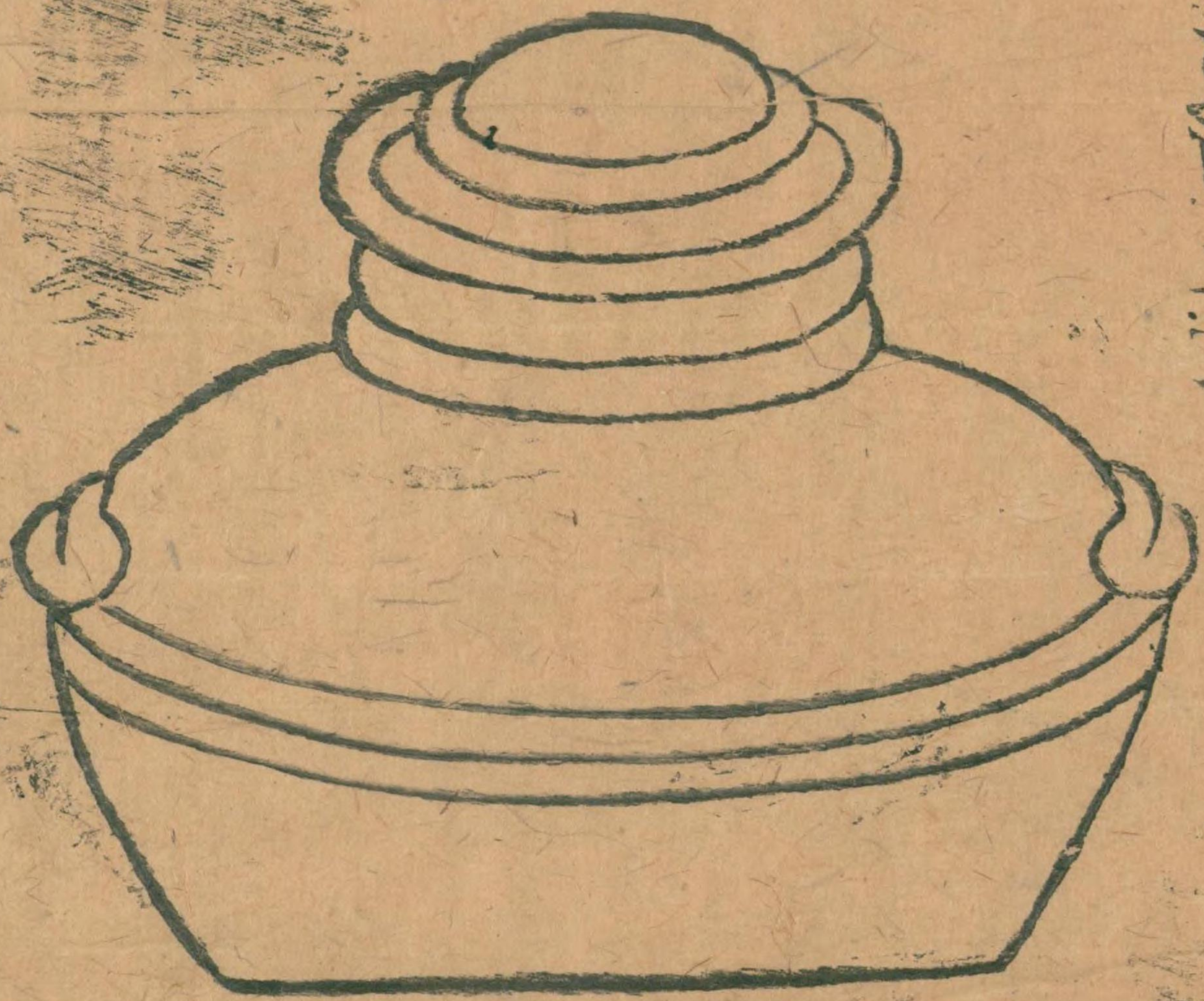

周陽侯家銅三習

鬲鏡容五考

重十八斤介兩斤溜國五季文刃國
輸策四

右兩從得及量度皆未考銘三十有一字

按說文鑊大口釜也鑊上有甗故曰甗鑊

言三習離者習重也其制三重習一作摺

離字未詳疑讀為鬲漢恩澤侯表有周陽

侯一淮南王長舅趙兼孝文元封六年免

孝景太后弟田勝孝景後三年封傳子祖
元狩三年免文曰侯治門五年自以侯受
侯嗣位之年數也此疑宣帝時器入字皆
未可考

好時共厨鼎

廬江李氏



盖

好時共厨鼎大口中出今第八百
众十去樂宮高二尺二寸四分
腹

好時共厨銅鼎容九斗重九斤二兩
右不知所從得高五寸深三寸徑五寸有半容
三升一合重三斤六兩有銘十五字在腹二十有
一字在盖據下解廿
有六字

按此器文曰好時共廚鼎又曰好時第百二十
又曰長樂宮第四百廿五大回中第百六十好
時在雍東秦以東郊祀上帝長樂未央建章
皆在長安回中宮三輔黃圖云太官從帝行幸移用
其器而次第不一皆刻以記之備淆錯也此器刻
云重九斤一兩今重三斤六兩今六兩當漢之斤與
車宮繁之法同

軹家釜 京兆孫氏

形制與今同

軹家容四斗五升重十二兩九分二釐
孝工丙諧篆文

軹家甑 同上

形制與今同

軹家容三斗三升重四斤二兩二錢二分
丙諧篆文

右二器皆得於京兆形制與今器同更不
圖寫

釜重二斤十一兩六銖容斗有二升九合銘廿有一字
甑重一斤七兩容斗銘二十有九字

按軹家不可考釜甑皆漢器也以金權量
校之釜四兩七銖甑五兩十八銖當漢之
一斤釜三斗弱甑三斗一斗當漢之一斗
二器亦不同

粟廬廬江李氏

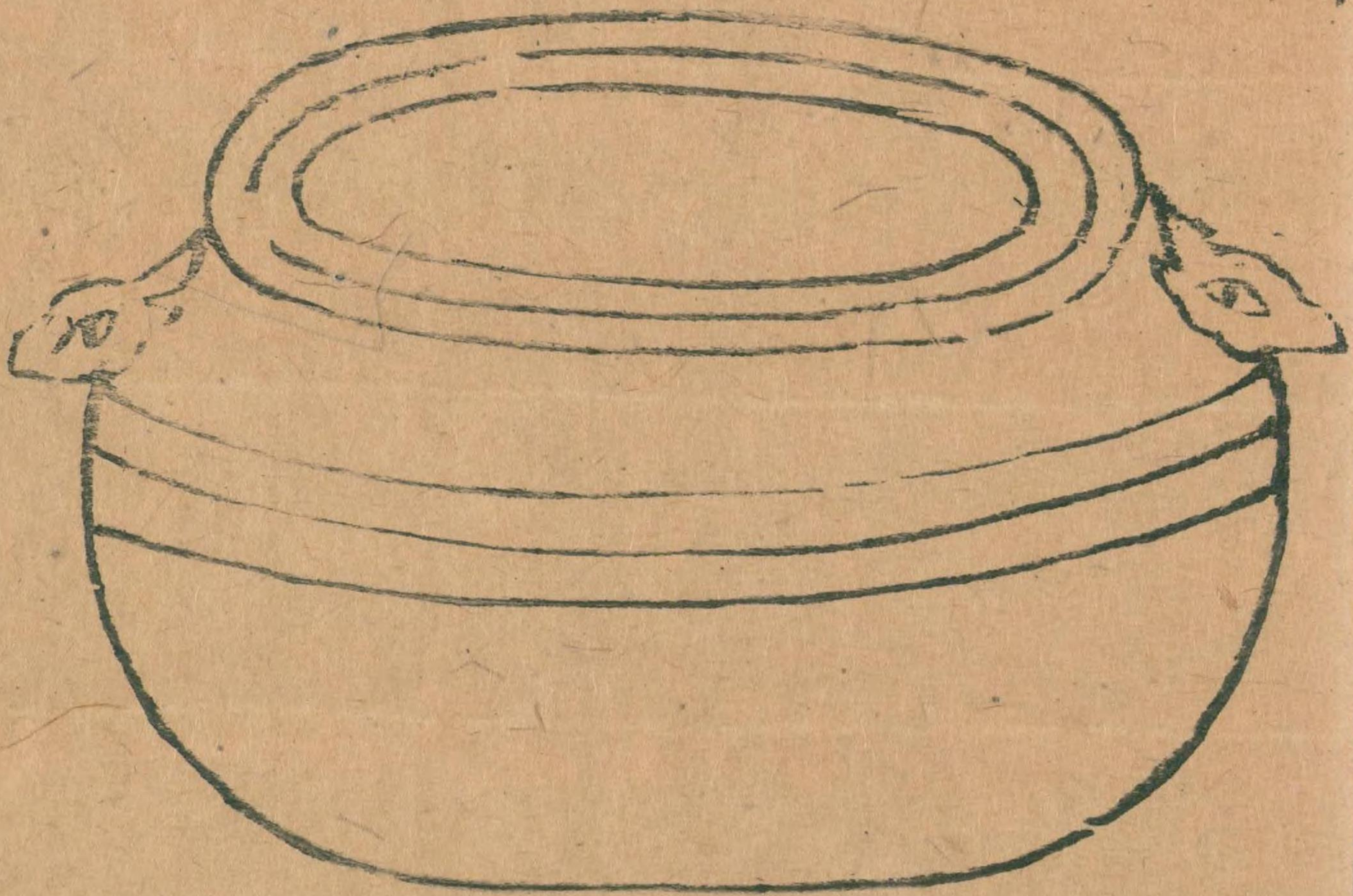

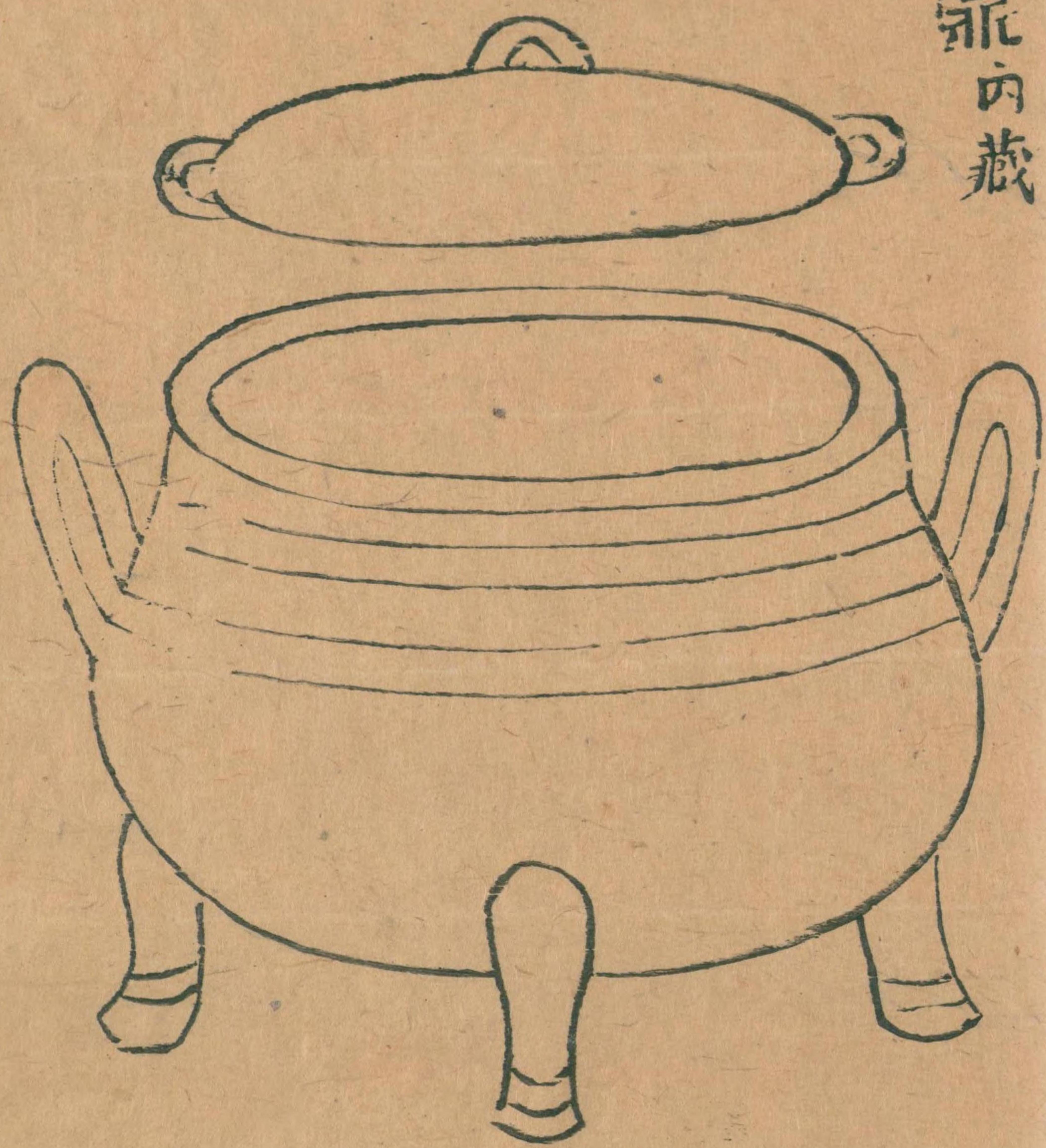

金飾小鼎
内藏

齊宣王銅鑊夔盧容又其目其蓋重五
斤六兩神爵四季山同書夫忠從受
二以象讓趙楚西廿一
右得於京師重一斤三兩銘三十有六字
按齊安宮不可考銘云重五斤六兩以今
權校之三兩十八銖當漢之一斤

右不知所從得以黍尺黍量校之深二寸一分徑三寸有半耳高一寸容二升有黃金飾無銘識按舊禮圖云鼎士以鐵為之大夫以銅為之諸侯飾以白金天子飾以黃金聘禮牢鼎之次有陪鼎差鼎皆小鼎也古鼎敦之蓋多以三物為飾卻而置諸地如鼎足然亦可以盛公食大夫禮賓卒食會飯持牲饋食禮將簋佐食分盞鉶皆分盛於盞盃會亦蓋也簋與饌同

曲耳小鼎 河南文氏

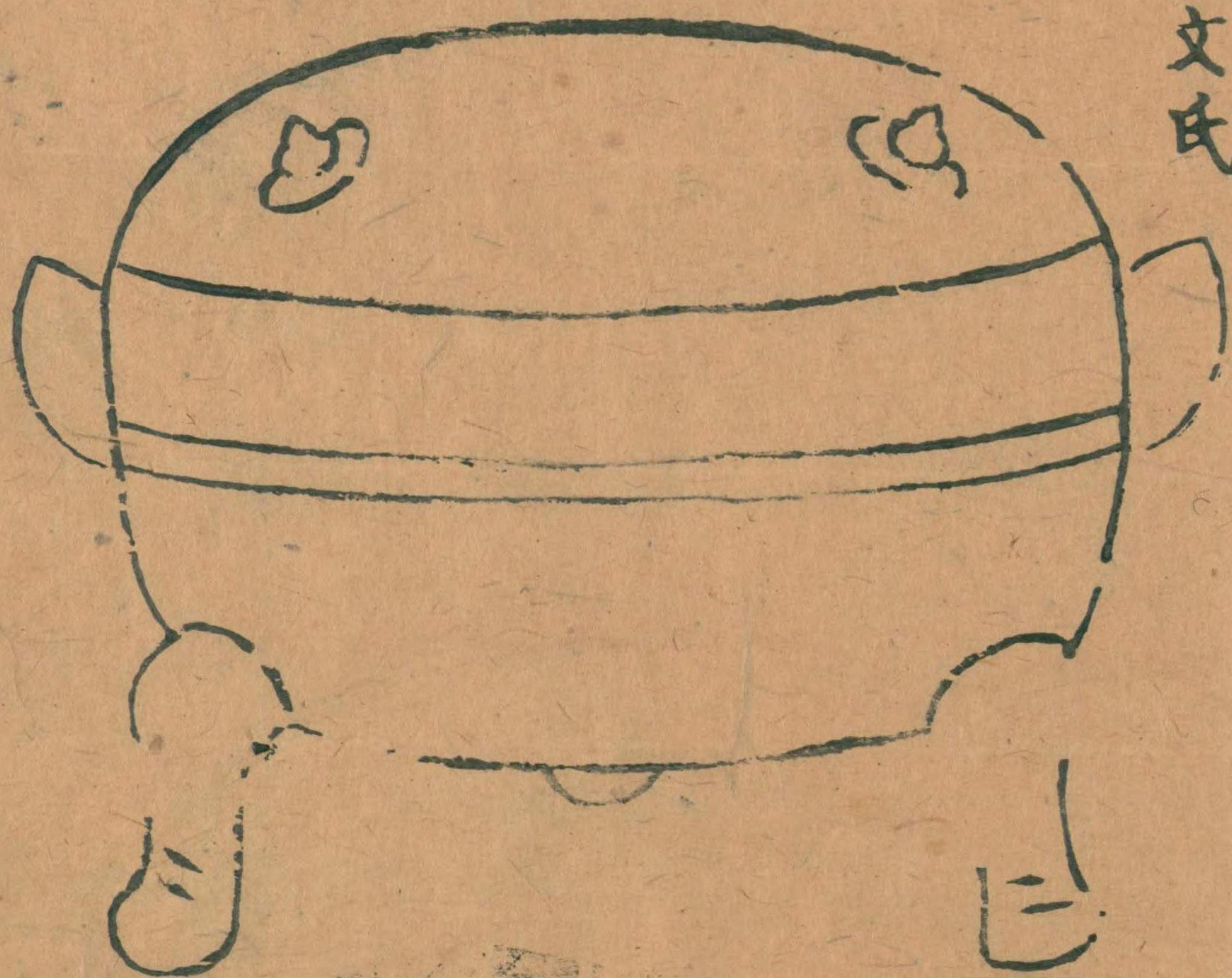

方耳鼎

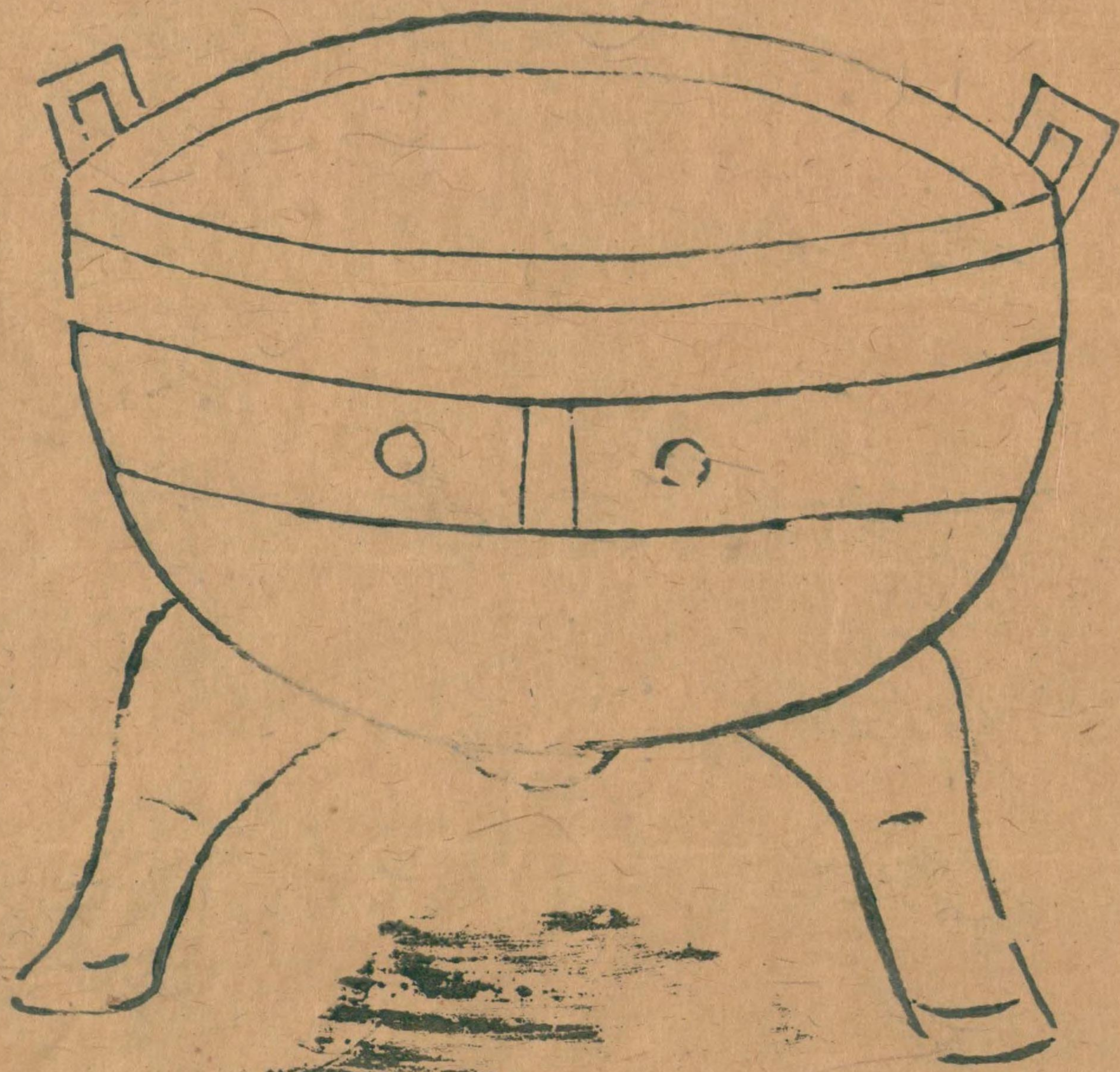

右所得及度量皆未考無銘識形制與
金飾小鼎略相似

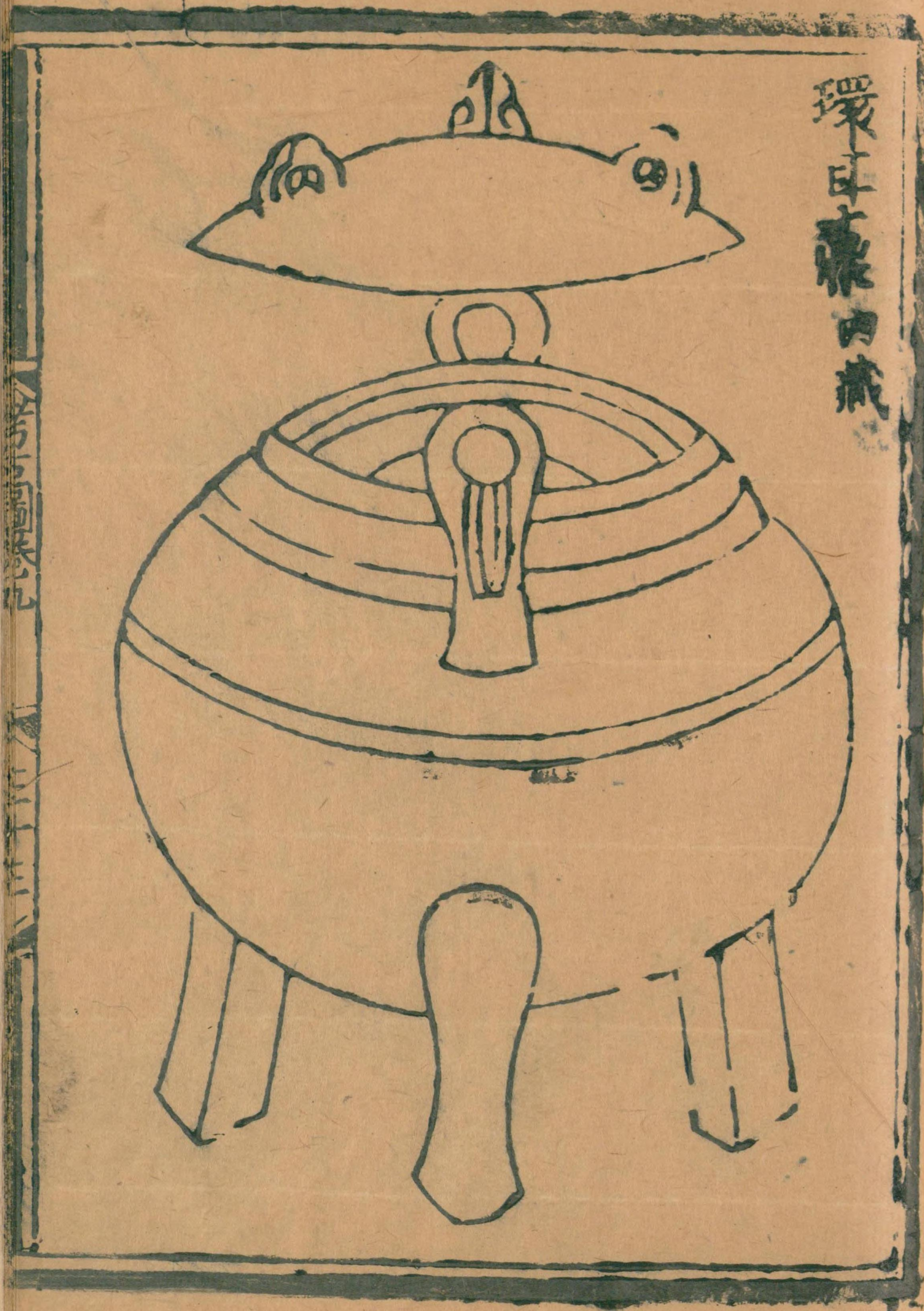

環日蓋内藏

右所從得及度量皆未考無銘識

考古圖卷九

八三十一



右不知所從得以黍尺黍量枚之深四寸
徑六寸容斗有二升無銘識耳如刀柄環
按爾雅鼎圓弁七謂之鼎周官旌人豆實
三而成殼此器之容實一殼與豆同

直耳鼎



右不知所從得以稱足黍量校之深一寸
在九寸耳高三寸容一斗無銘識
按此器舊說以為陪鼎非也其制亦圓身
上當謂之鼎

侈耳鼎新平張氏

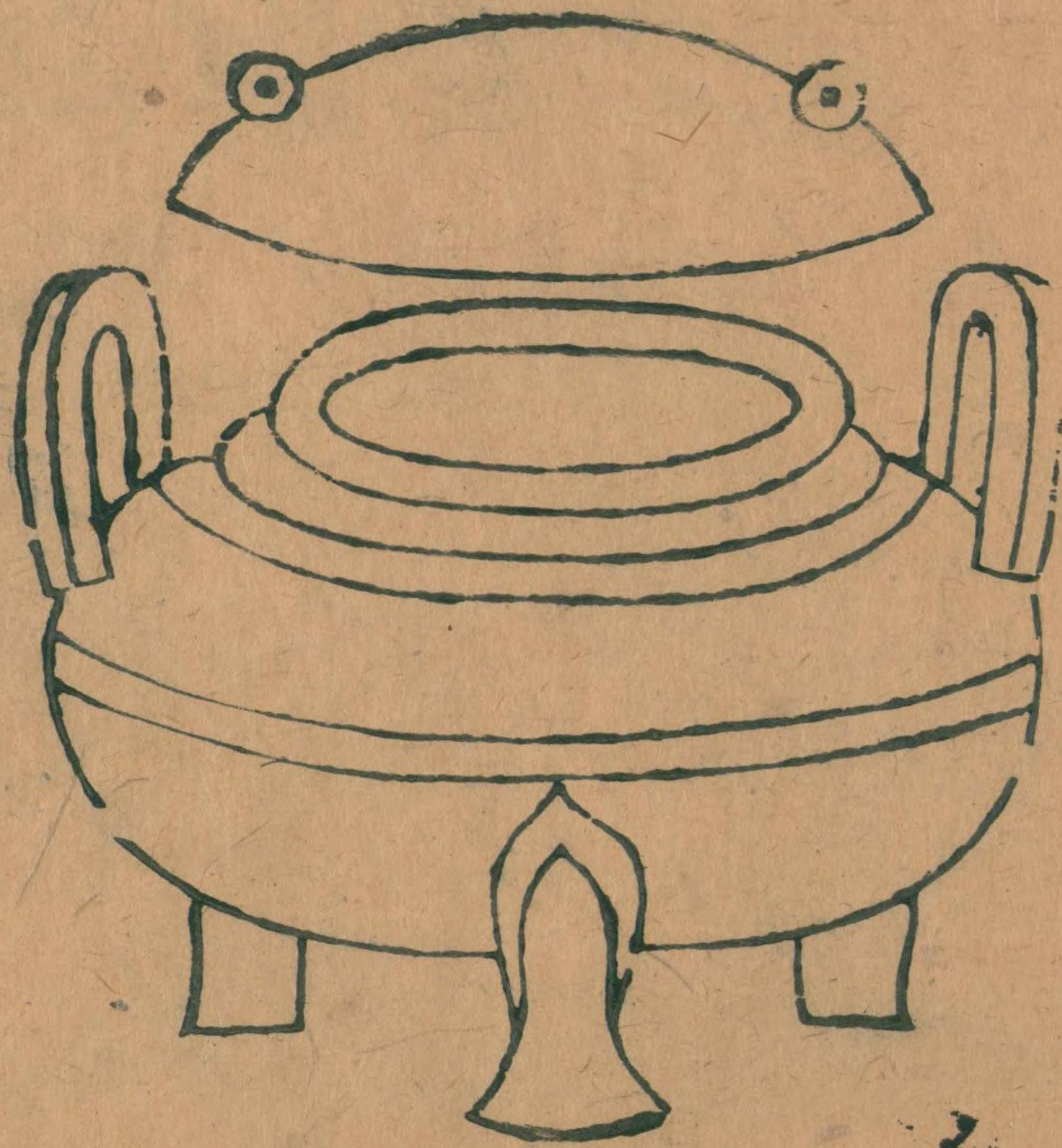

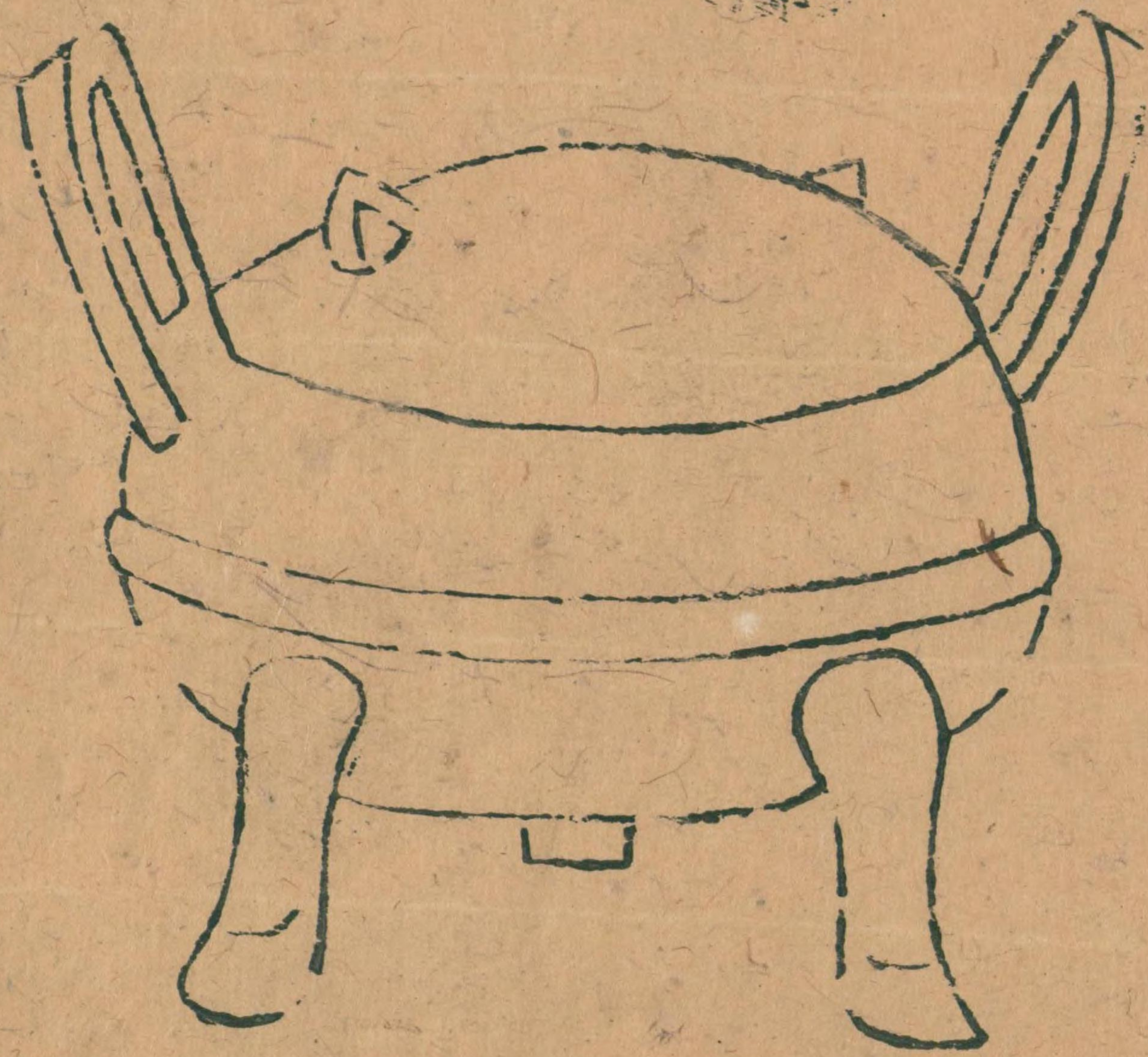

侈耳鼎

廬山李氏

吳
吳寔

右有銘二字餘未考

右得於京師量度才考無銘識與區鼎形
制全相類

高奴壺 宋氏

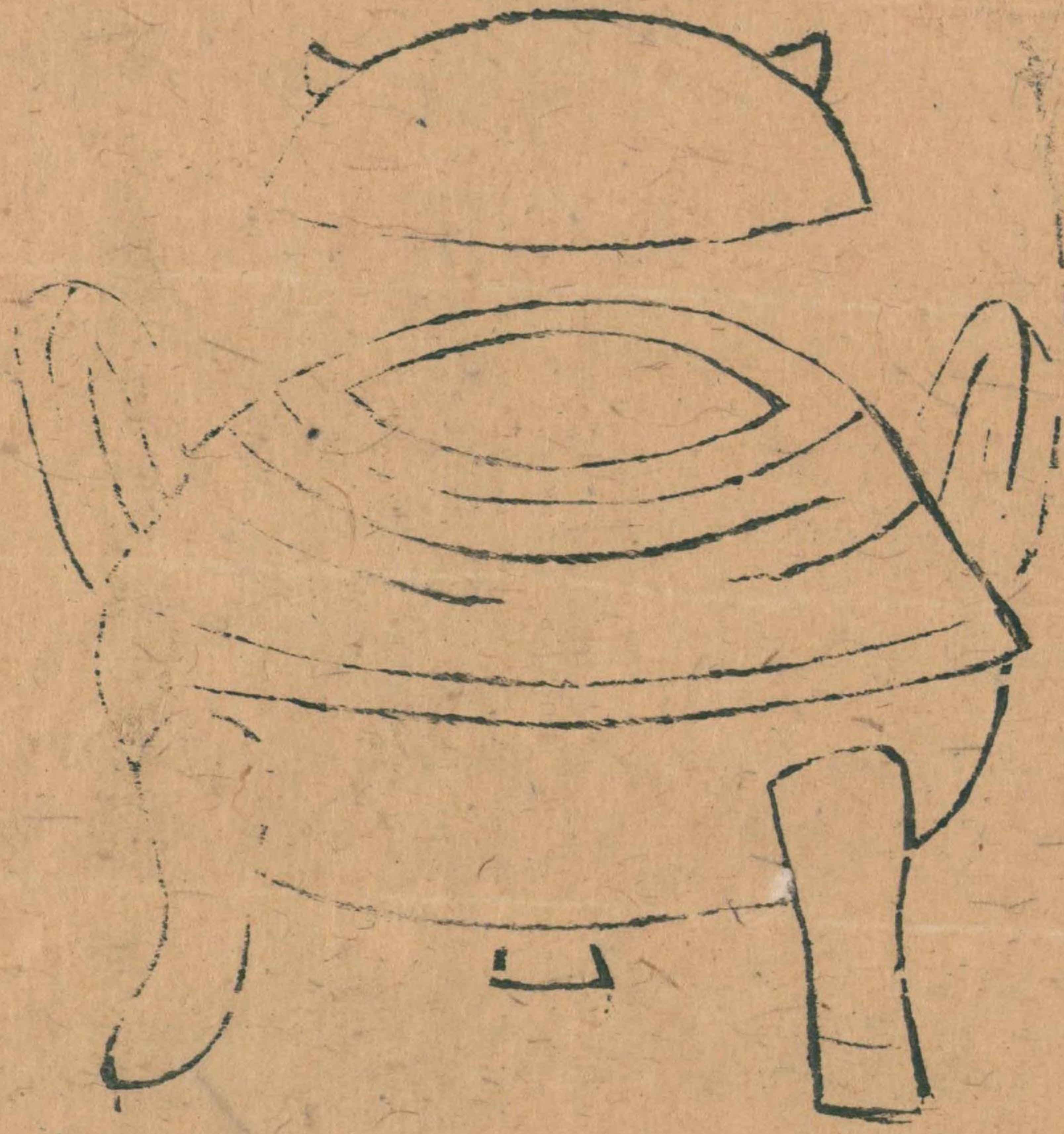

高奴

高奴

右與前侈耳二鼎相類銘二字餘未考
按此器銘曰高奴高奴工郟地名也

考古圖第九




国立国会図書館 タイトル『考古圖10巻』 請求記号 寄別6-2-2-1

ガラス使用



国立国会図書館 タイトル『考古圖10巻』 請求記号 寄別6-2-2-1

ガラス使用



国立国会図書館 タイトル『考古圖10巻』 請求記号 寄別6-2-2-1

ガラス使用

廿三五

六八

| | | | |
|-----------|---|---|-------|
| 東 京 圖 書 館 | | | |
| 一 | 三 | 二 | 漢書門 |
| 〇 | 四 | 六 | 藝 術 類 |
| 冊 | 號 | 架 | 函 類 |



国立国会図書館 タイトル『考古圖10卷』 請求記号 寄別6-2-2-1

ガラス使用



考古圖第十

明治八年文部省交付

默齋羅更翁考訂

秦漢器

連環壺鼎

鏃斗

弁上象斗

螭首平底斗二器

携瓶

温壺

一耳卮

兩耳杯



連環壺鼎 廬江李氏

瓊槃

有柄温爐

博山香爐

三足香爐

獸爐

携奩

鳳奩

書鎮

舞鏡

玉甲帶鈎

金蟠螭革帶鈎

瑟瑟鈿山水字鈎

銀錯螳螂鈎

鷓鴣鈎

寶釘鈎

右所從得及度量銘識皆闕失無可考惟
樣存於此

新平張氏

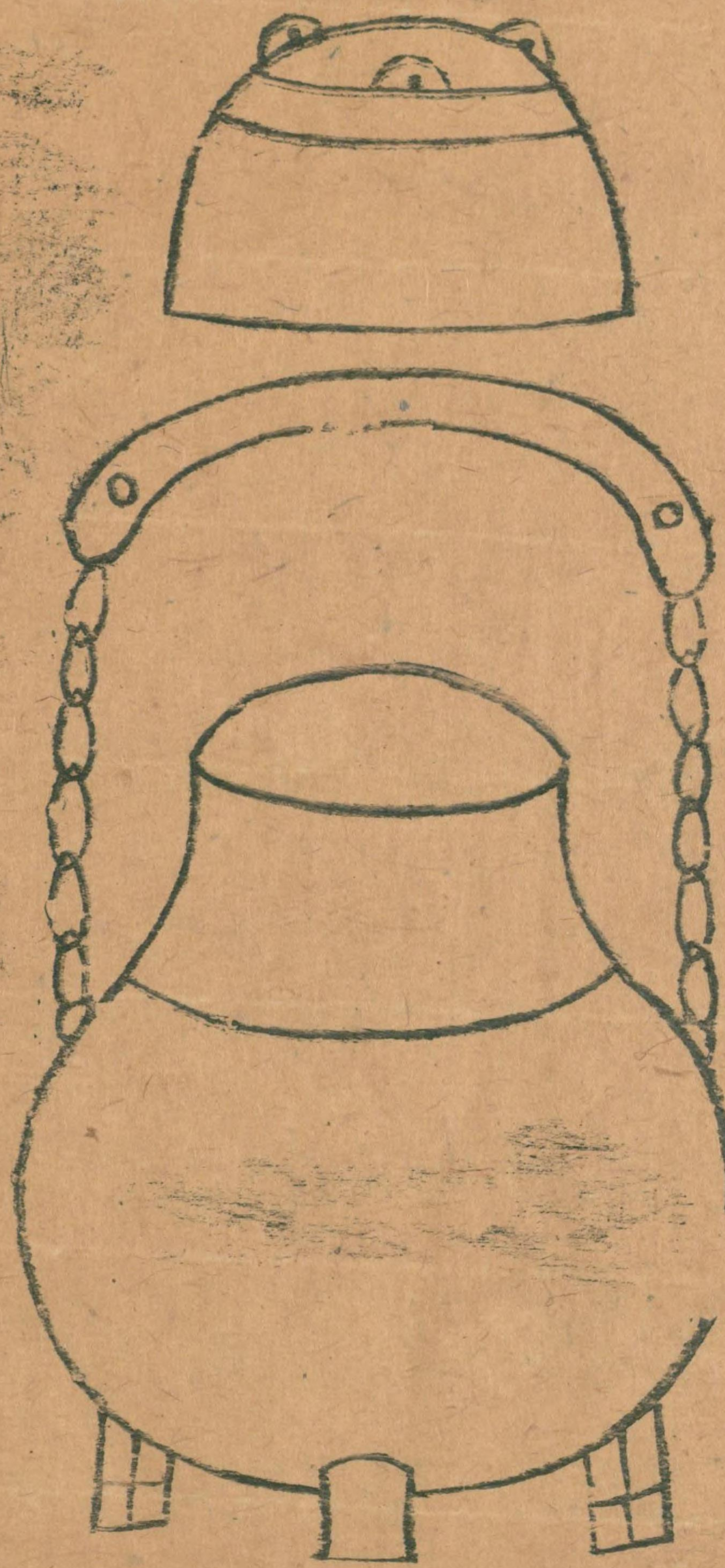

鐃斗

機闕

右得於京師高四寸深三寸徑五寸二分
容升有五合無銘識

李氏錄云詩云維北有斗不可以挹酒漿
此斗乃可挹者也又曰挹彼注茲此有流
乃可注也於文斟从斗即此器酌从勺則
用勺也聞長安有人收一器刻曰杜陵馮
氏銅鐃廣韻云鐃刀斗也温器三足而有
柄蓋謂之斗者有魁有柄取象於北斗也

按史記趙襄子使厨人操銅斗以食代王
及從者行斟陰令宰人各一作以料擊殺代王
及從官古者行食以料所以盛羹錯也其
形制雖不同凡有柄有流三足可以温物
而斟之者皆料也下有二器類此
故舉是例

弁上象斗

廬山李氏



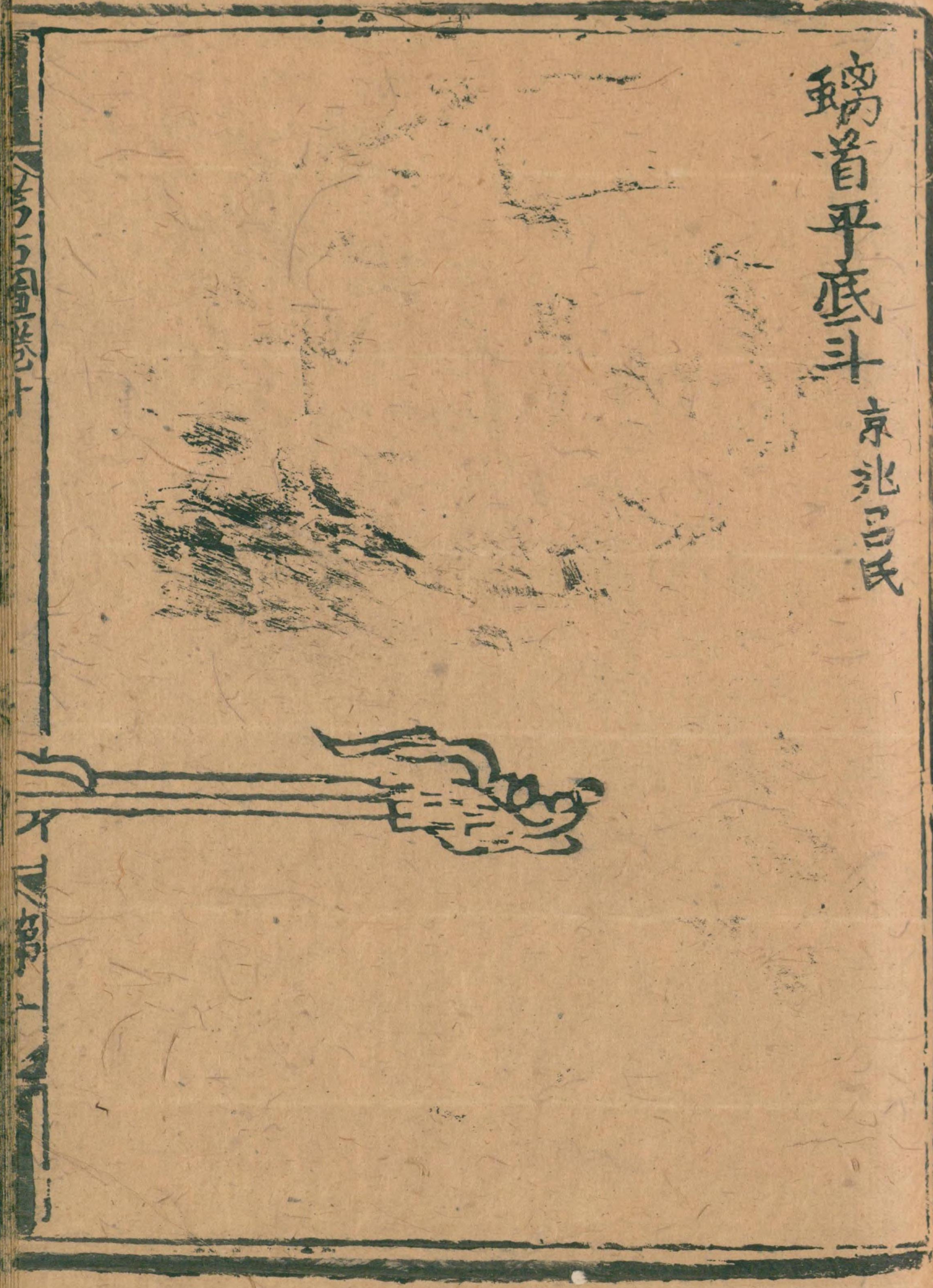

瑠首平底斗

京兆三民

考古圖卷十

第一

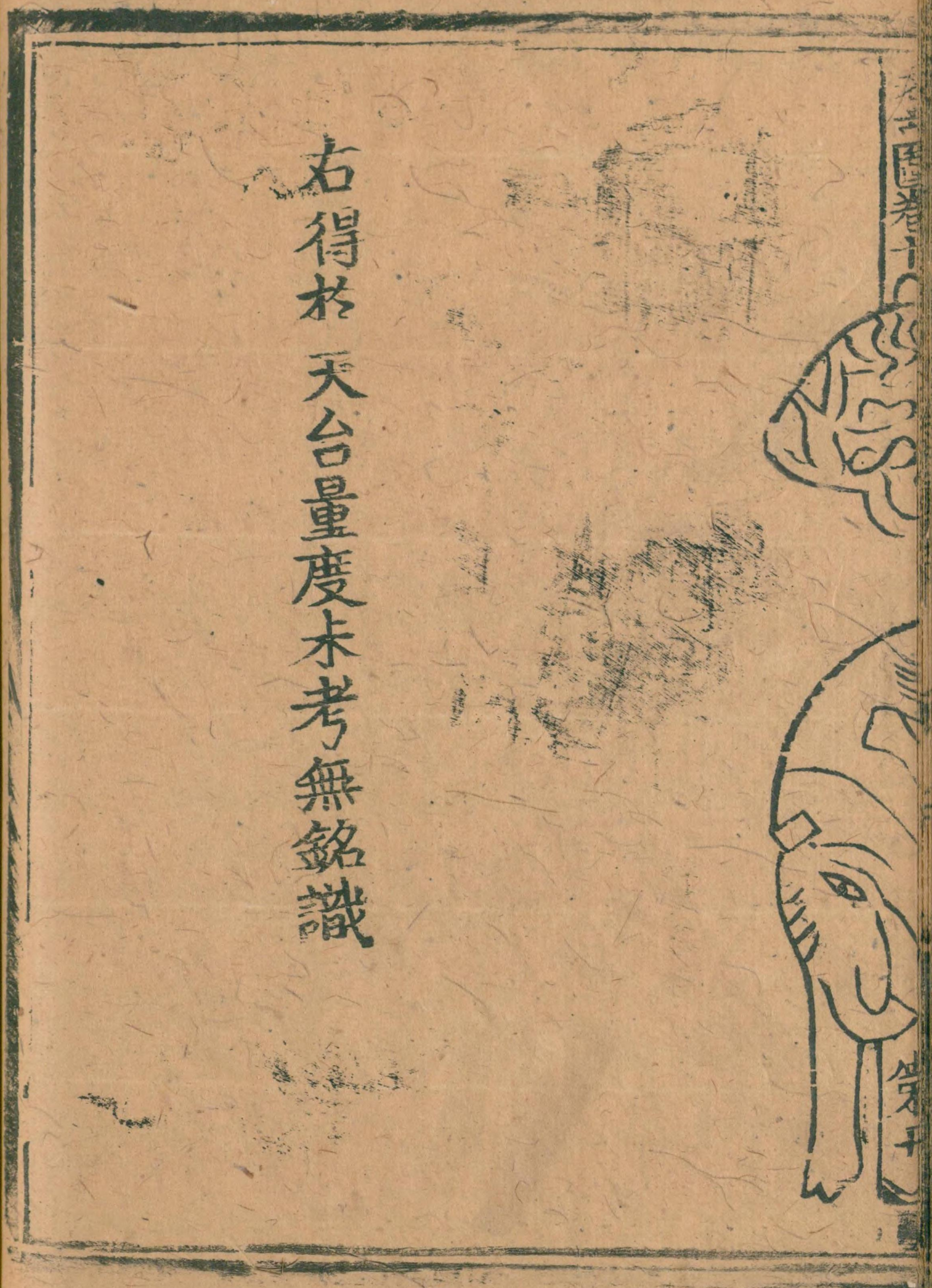

右得於天台量度未考無銘識

考古圖卷十

第一



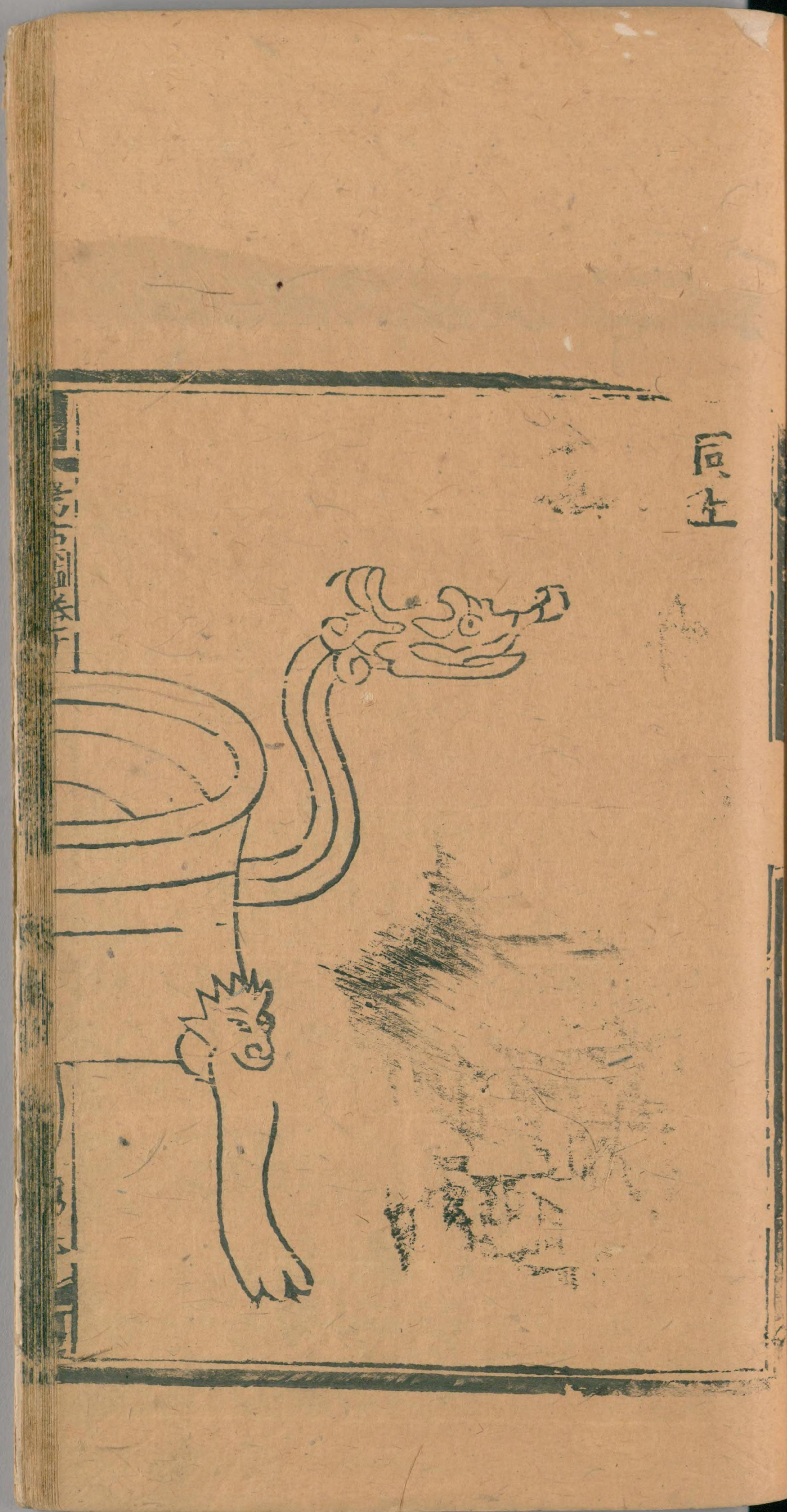

同正

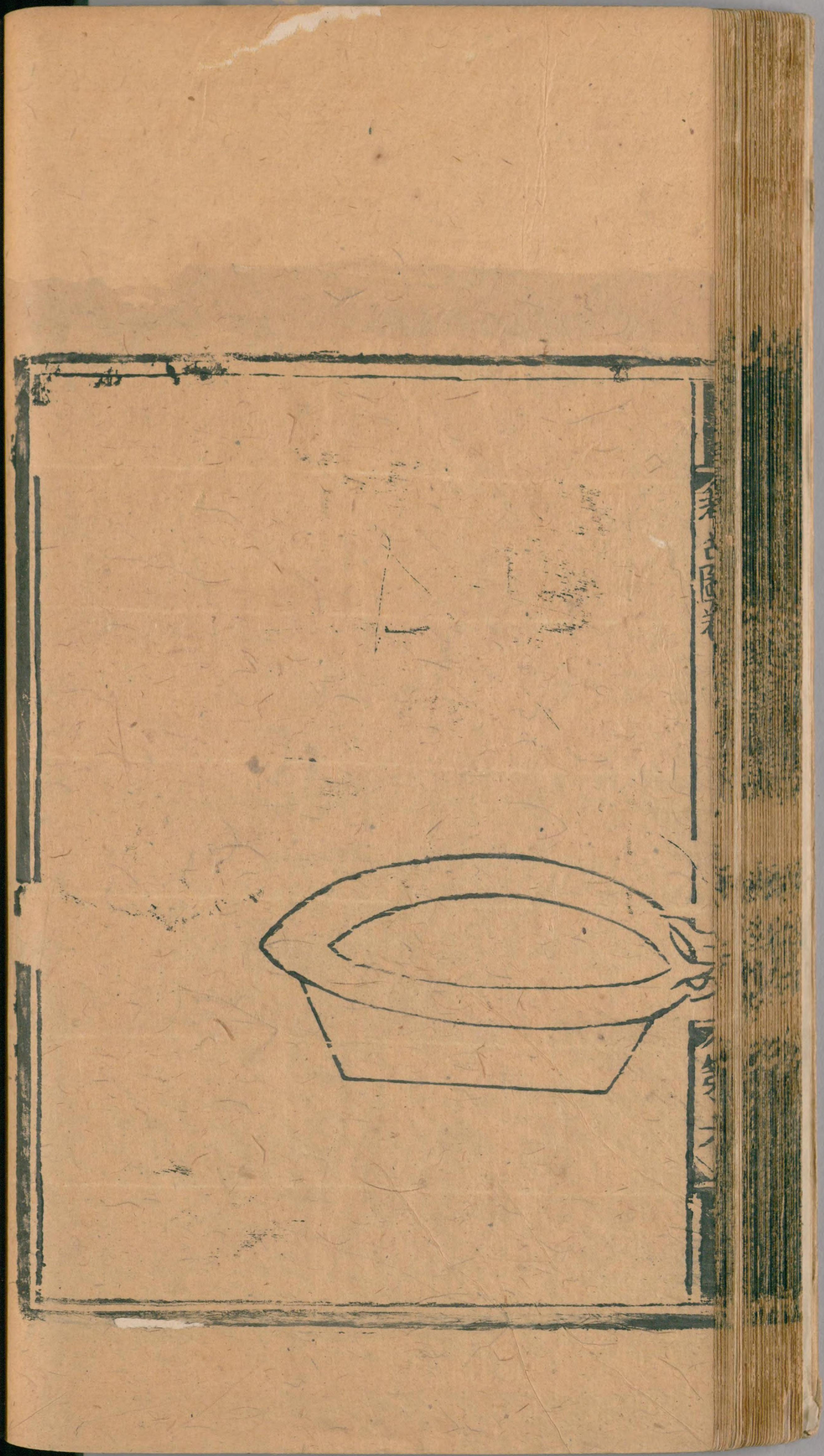

表古図

卷八



国立国会図書館 タイトル『考古圖10卷』 請求記号 寄別6-2-2-1

ガラス使用

右得於邲城高四寸八分深二寸半徑五寸三分容升有半無銘識



携瓶 廬江李氏

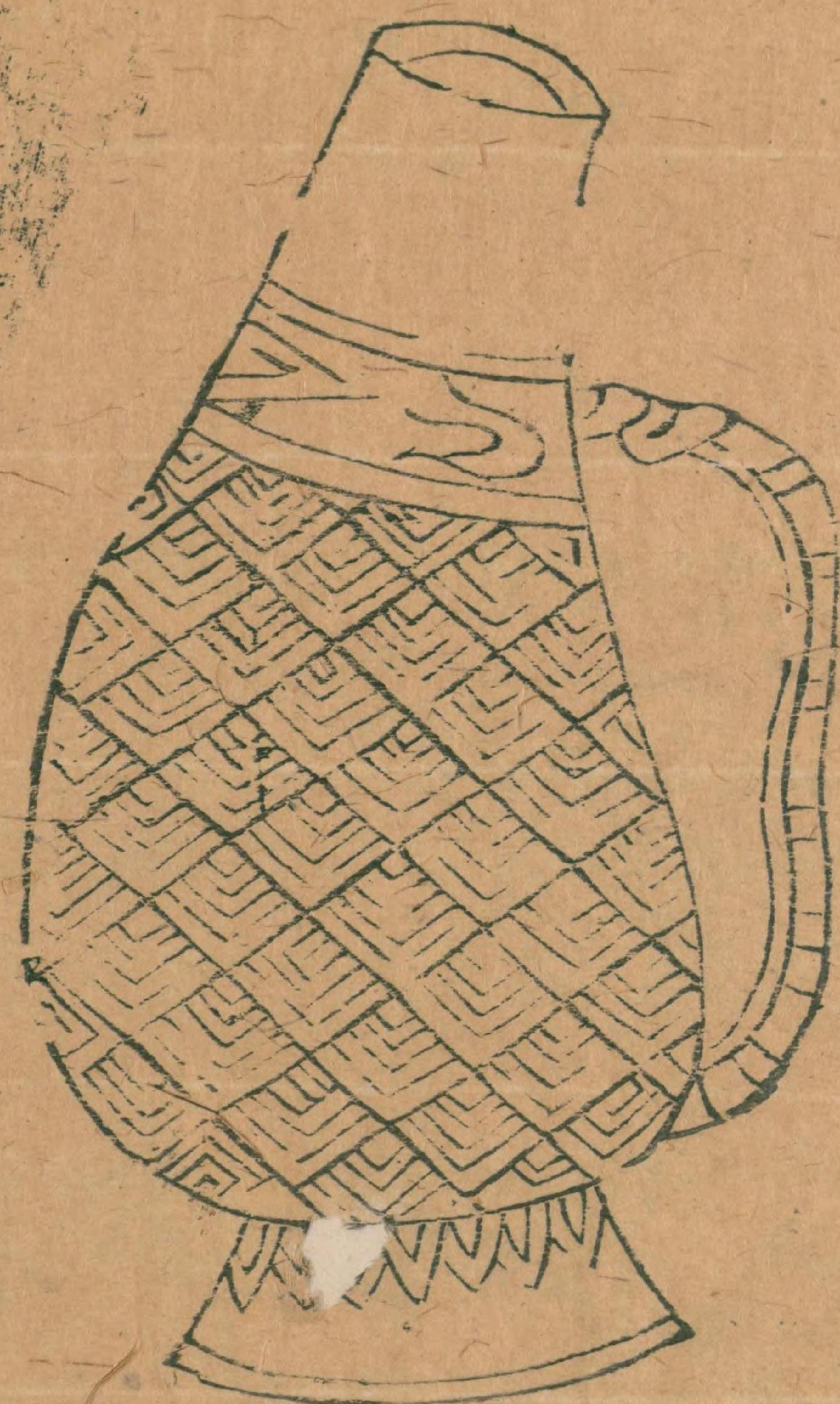

右得於京師高八寸有半深七寸有半徑
寸有三分容二升二合無銘識
李氏錄云吏部蘇尚書子容頊使虜中於
帳中嘗見之

温壺 同上

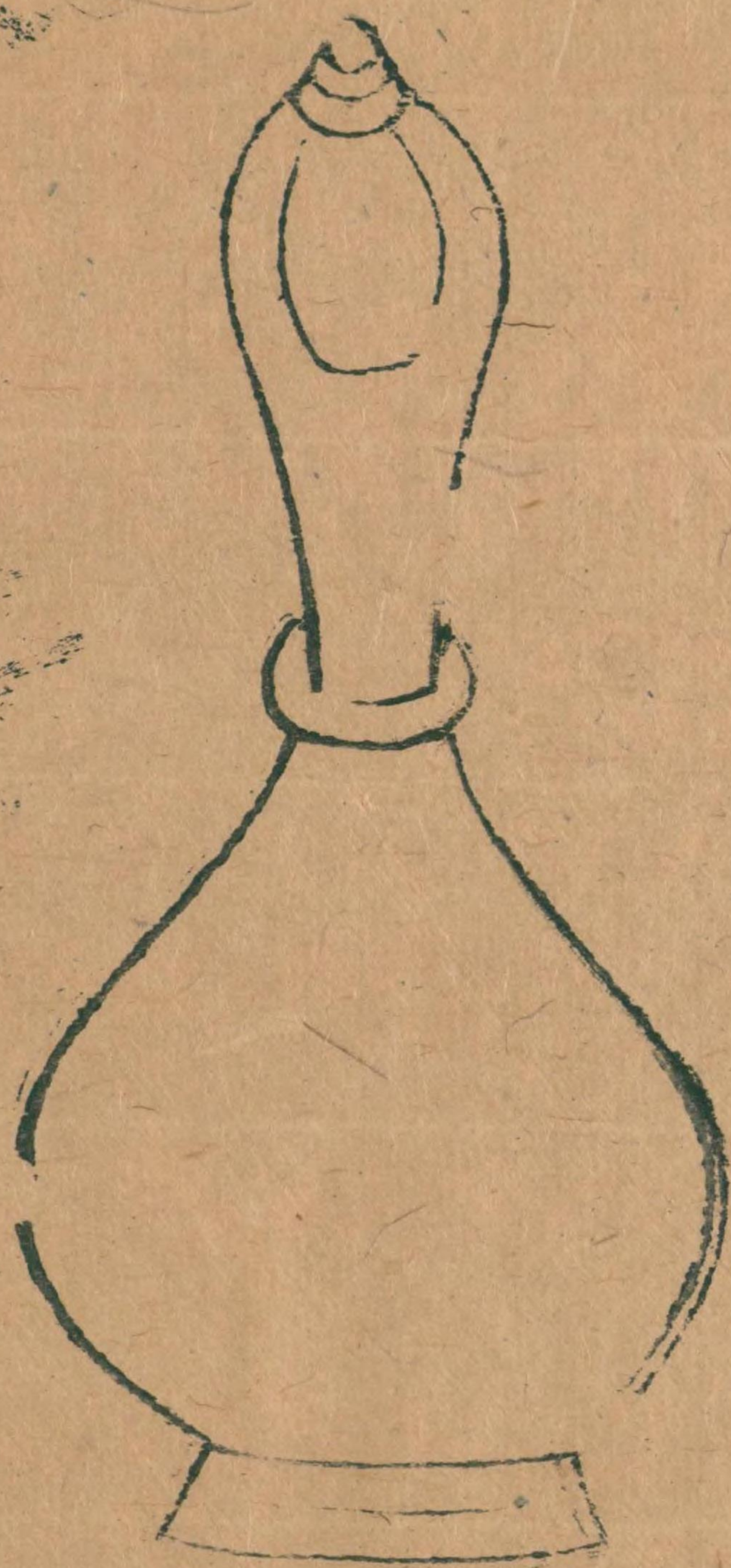

右得於京師高一尺三寸深一尺二寸三分徑寸容七升無銘識
李氏錄云温器也以貼湯而窒其口自環
以上手主之環以下足主之

一耳卮 同上

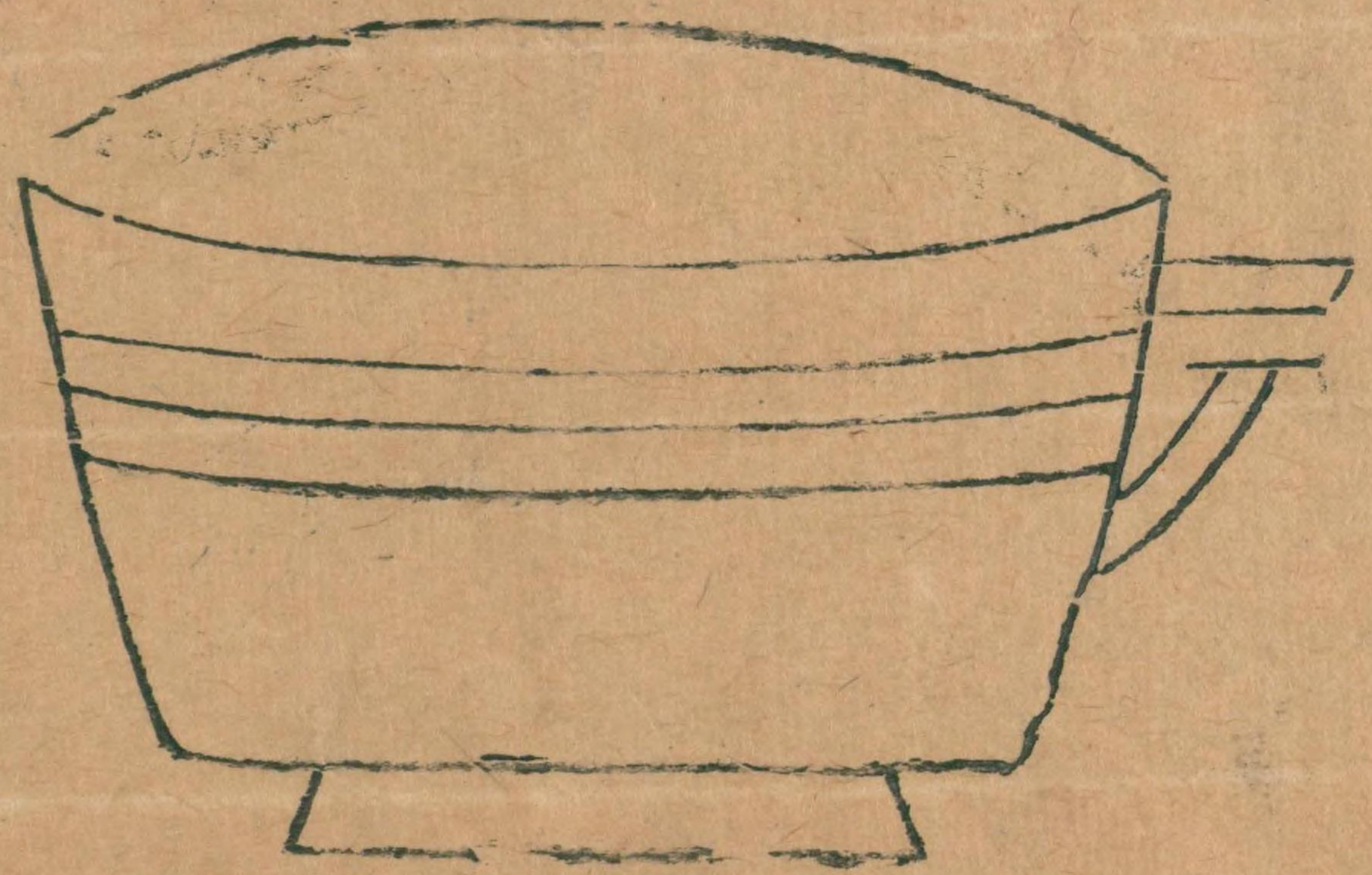

右得於投子山深二寸徑四寸有半容一
升無銘識
按此器旁一耳乃古酒卮

兩耳杯 開封劉六



右不知所從得高二寸二分深二寸一分
縮三寸六分衡二寸八分容八合無銘識
按古杯多狹長事見淮南子見玉杯明

琖槃 内藏

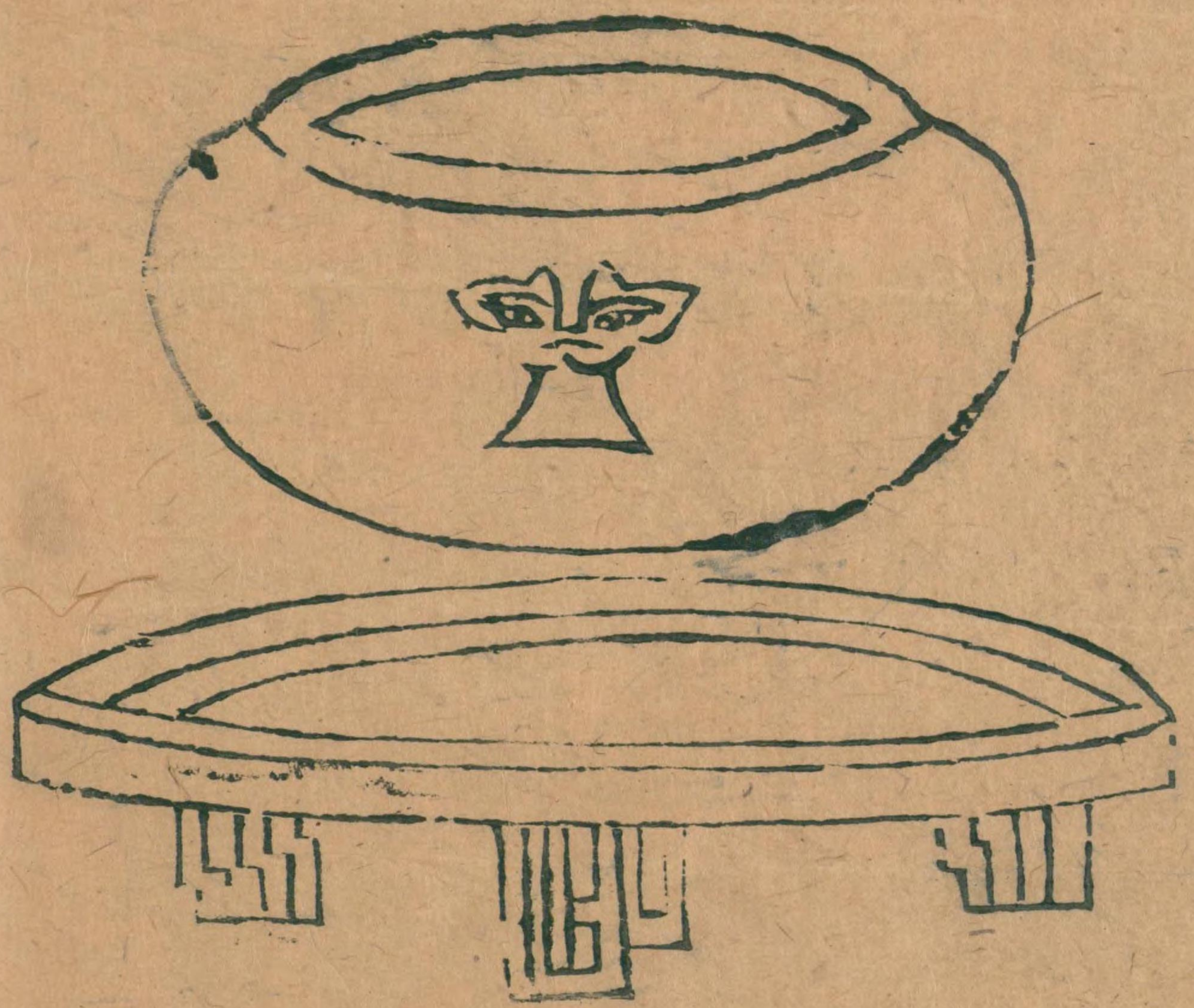

右不知所從得深二寸三分縮四寸九分衡六寸
有羊旁一耳有承槃如舟有足黍量校之容三升四合
按古之杯形皆稍狹長也此器亦然周禮尊彝皆
有舟注云若今承槃則漢之杯琖亦有承槃其
形如舟即古舟也

有柄温爐 廬江李氏



右不知所從得重二斤三兩無銘識
 李氏錄云上爐圓而長周以鏤座四獸下箱方底
 為風窓承以一板四胡人負之以火溫湯煮酒杯者
 也規模乃漢器與登柄同
 按四獸之名始見於曲禮出於二十八舍之象東方壽
 星大火析木蒼龍之象南方鶉首賜火鶉尾朱
 鳥之象西方北方亦然文龍為旂熊虎為旗鳥
 隼為旗龜蛇為旒亦此義也

考古圖卷十 第十三



博山香爐

同上



天興子孫

富貴昌宜

右得於授子山重一斤七兩中間符葉有

文曰天興子孫又曰富貴昌宜

按漢朝故事諸王出間則賜博山香爐晉

東宮舊事曰太子服用則有博山香爐一

云爐象海中博山下有槃貯湯使潤氣蒸

香以象海之田環此器世多有之形制大

小不一

右得於京師

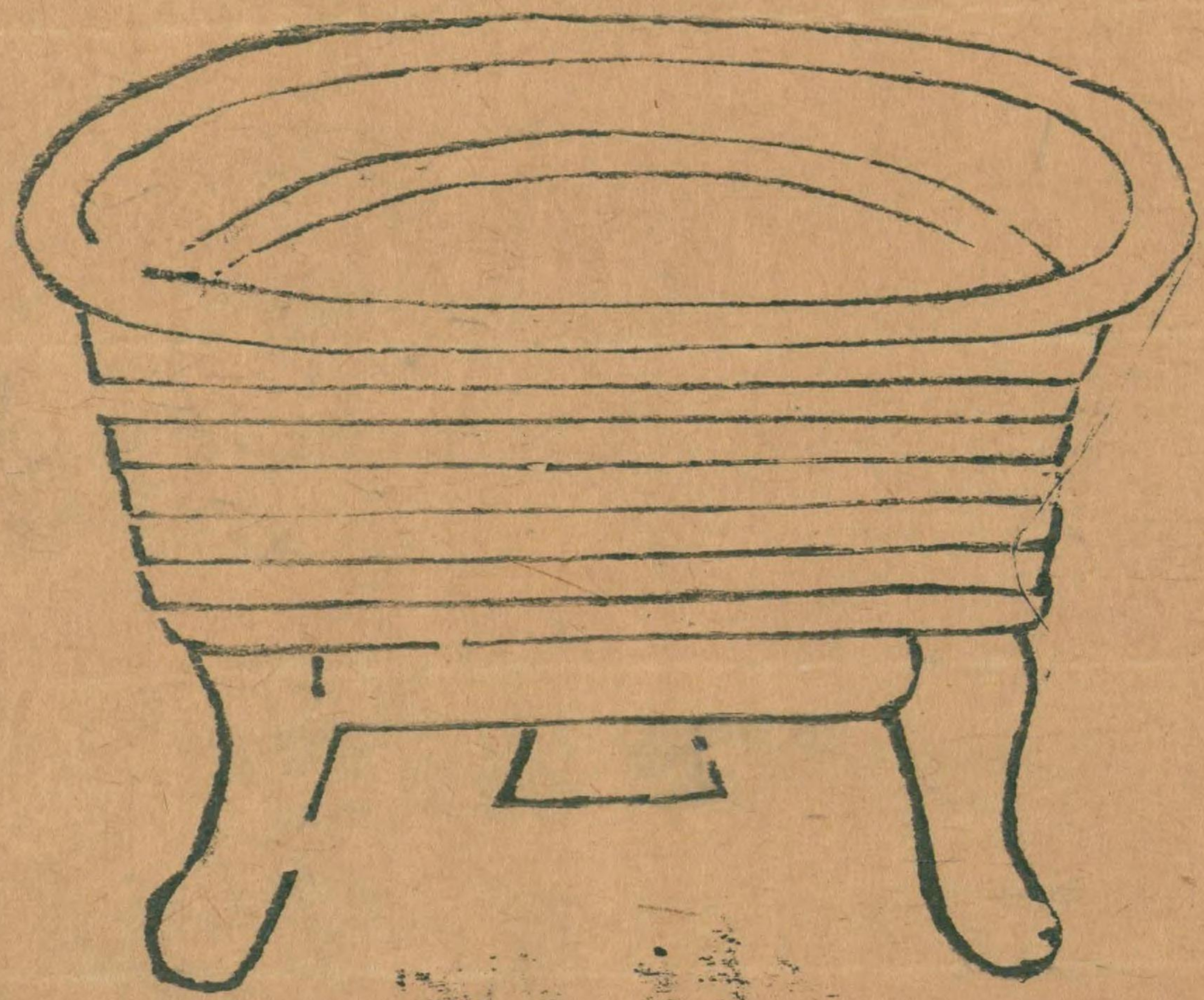

三足香爐 廬江李氏

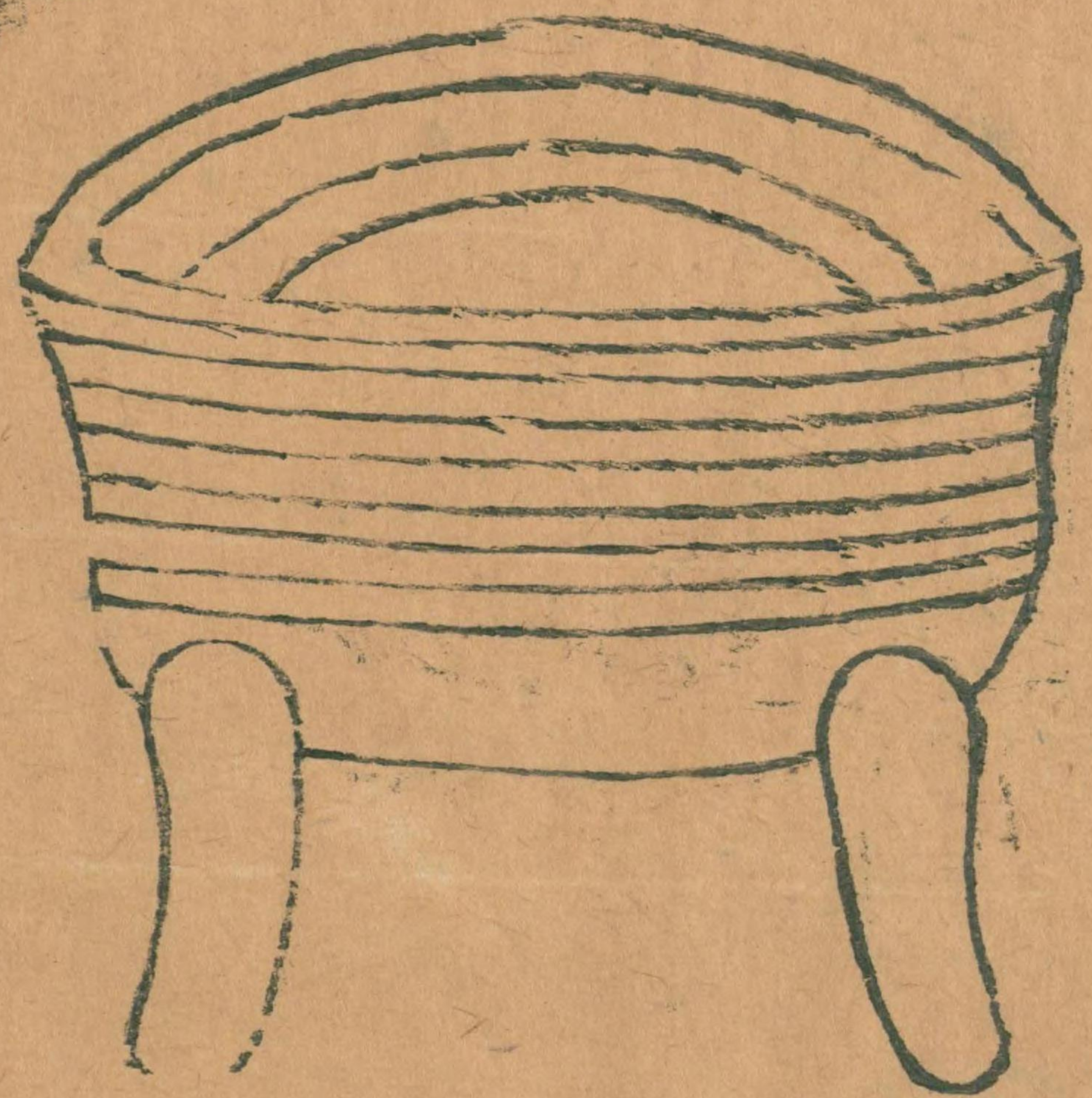

右得於壽春



獸爐
同上

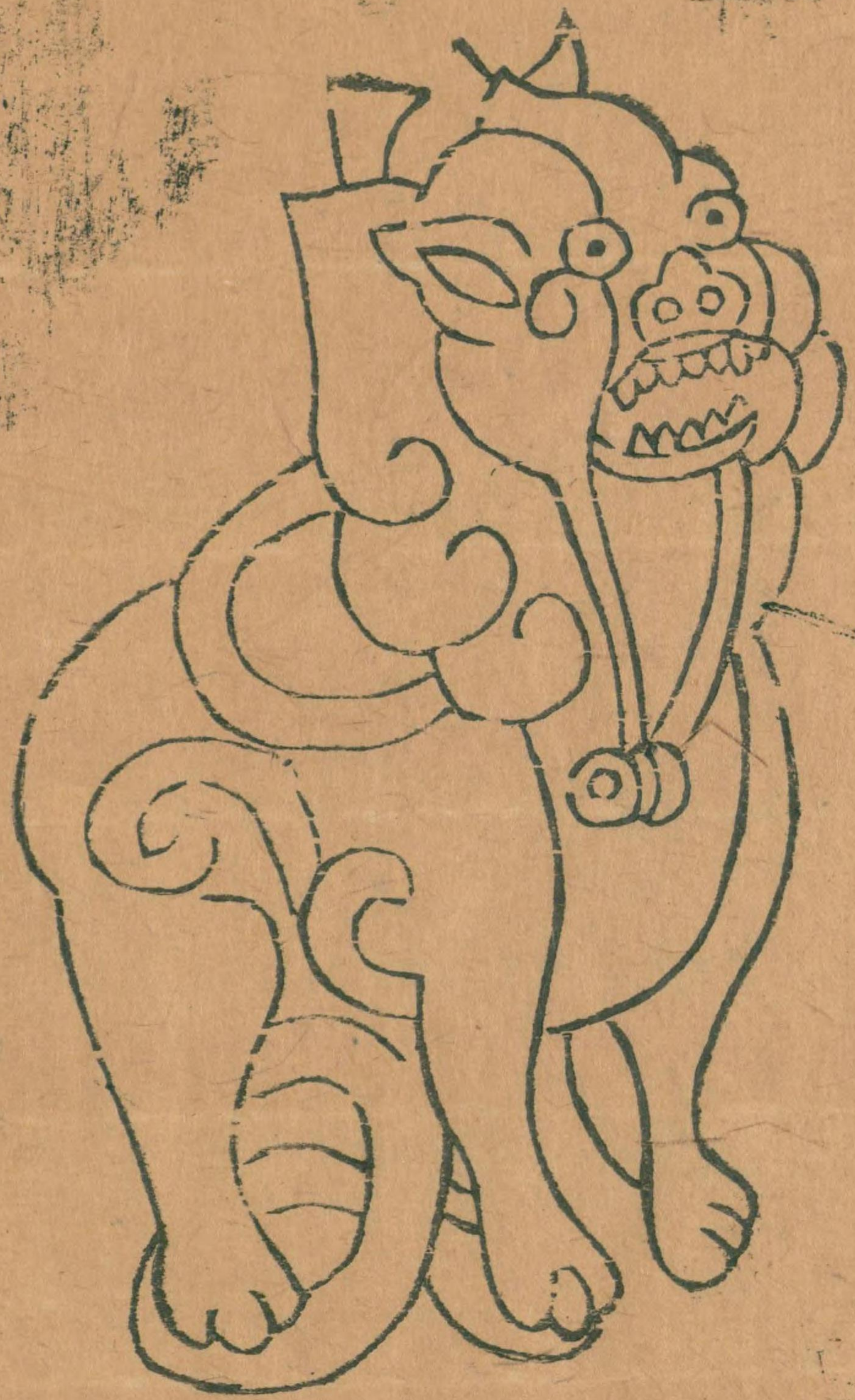

携奩

開封劉氏

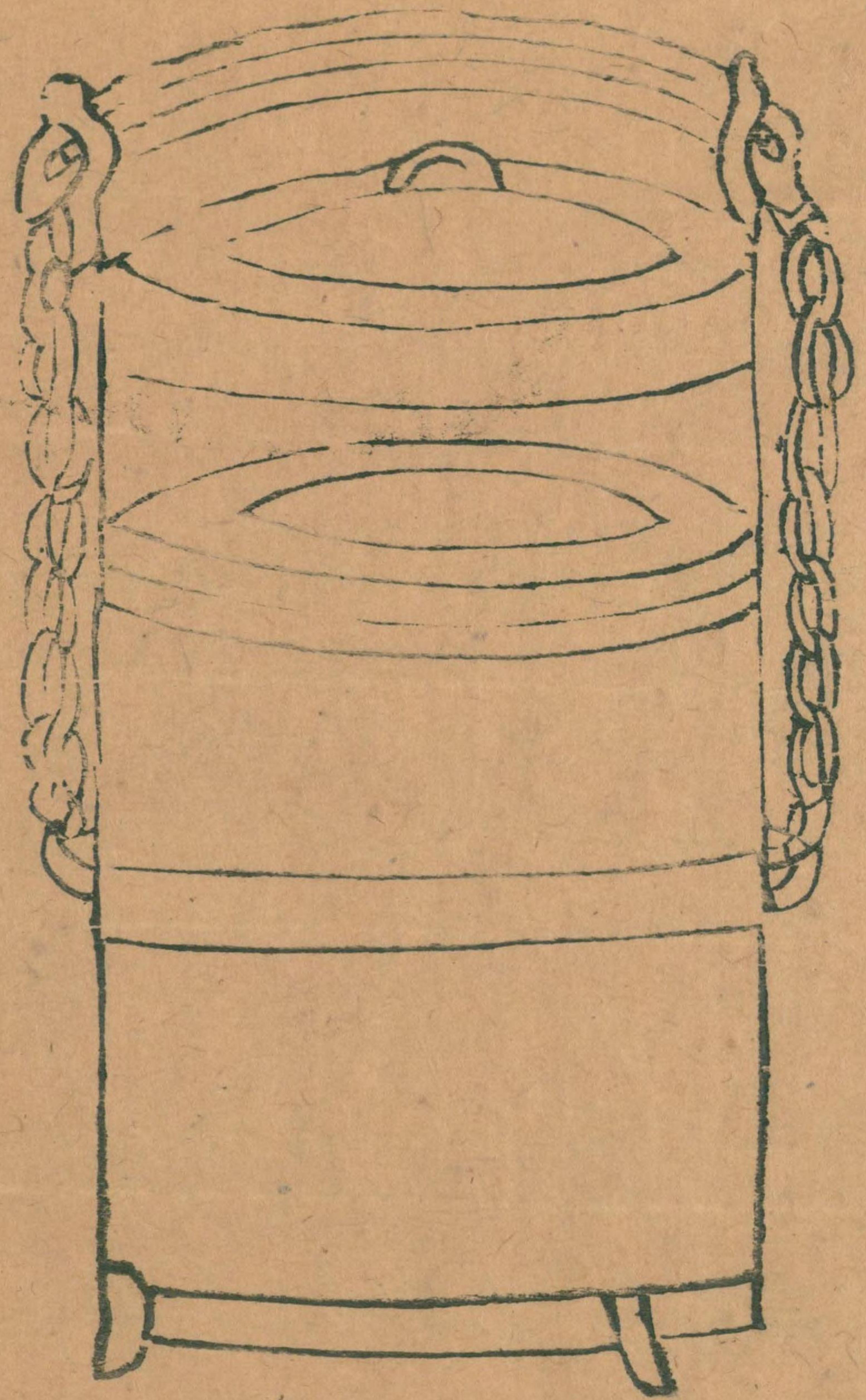

右不知所從得高五寸八分深五十二分
徑四寸容三升無蓋
按此器與鳳奩略相似而有提之蓋携奩
也

鳳奩 禮江李氏



右得於京師高六寸徑六寸深五寸八分
容二升八合無銘識蓋有立鳳為飾
李氏錄云奩或作奩說文云鏡奩也後漢
明帝上陵親視太后鏡奩中物感動則非
獨藏鏡也世說云彈碁起自魏後宮粧奩
之戲今觀蓋勢頗類碁局
按今洛都宮中有彈碁局中隆外陀如奩

書鎮 同上



右不知所從得重一斤五兩
李氏錄云屈平九歌曰瑶席方玉鎮注謂
以鎮坐席古詩云海牛壓簾風不起又觀
古圖畫几案間多有此類皆鎮壓之飾

舞鏡 同上

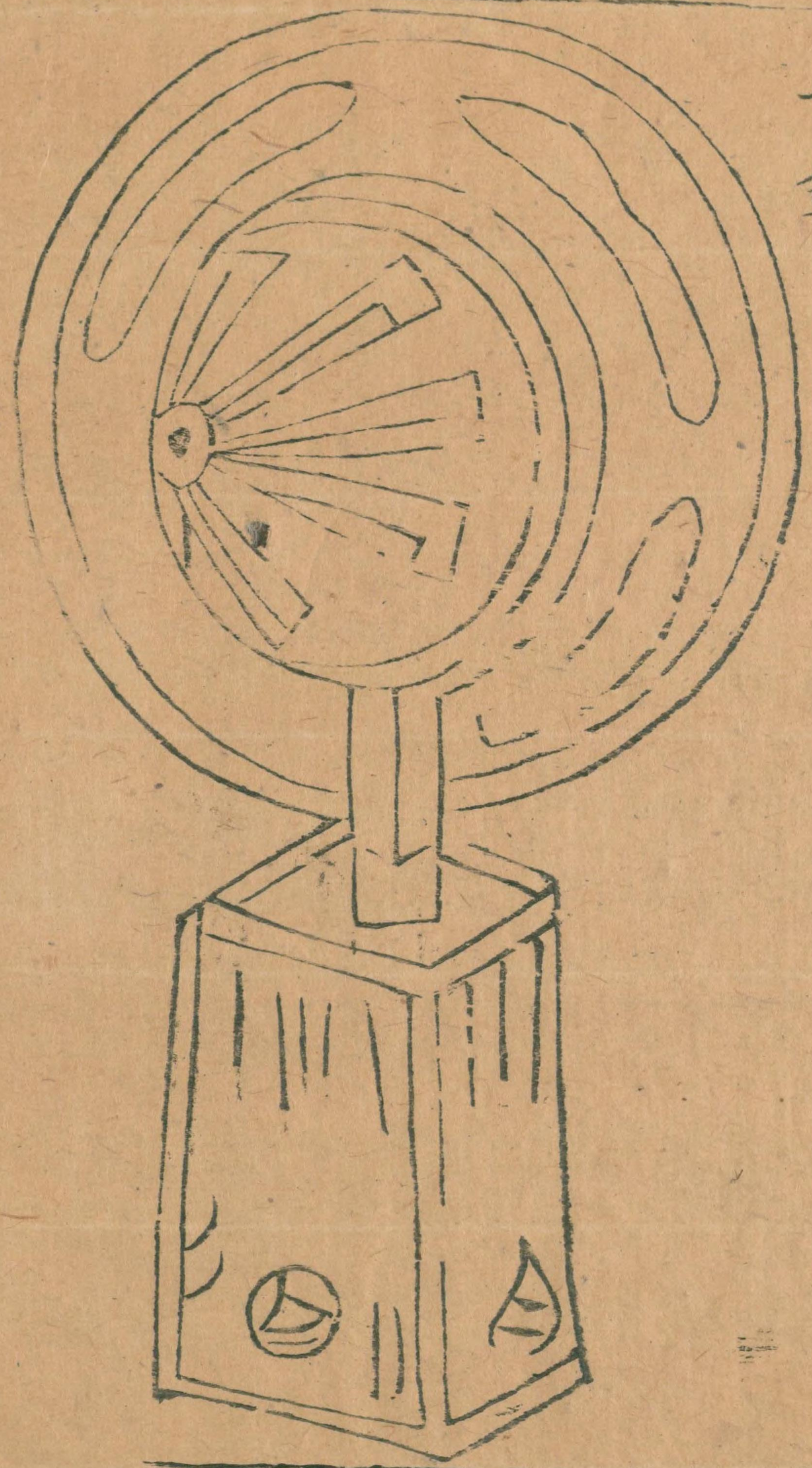

右不知所從得
李氏錄云漢武帝時舞人兩執鏡也

王甲帶鉤 廬江李氏 以下皆然



金蟠螭革帶鉤

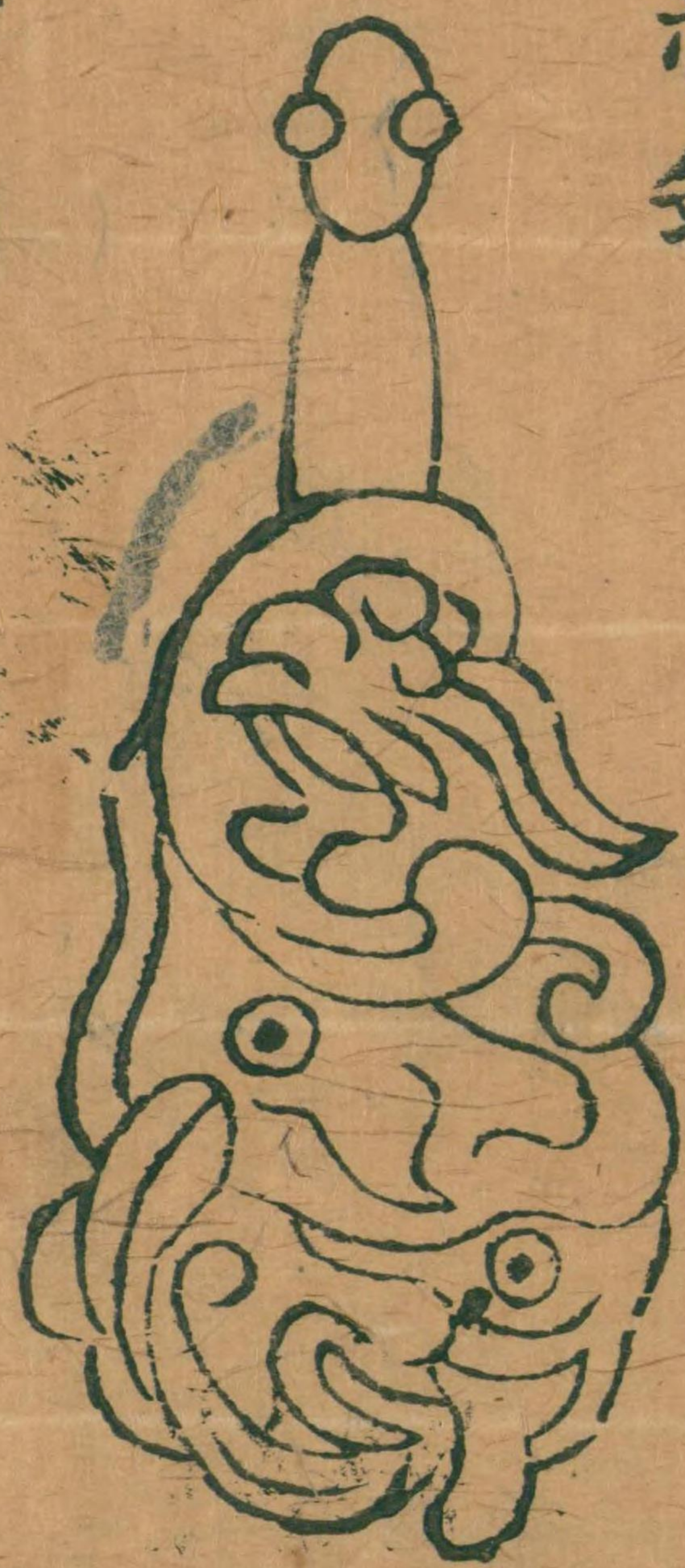

瑟瑟鈿山水字鉤



寶釘鉤

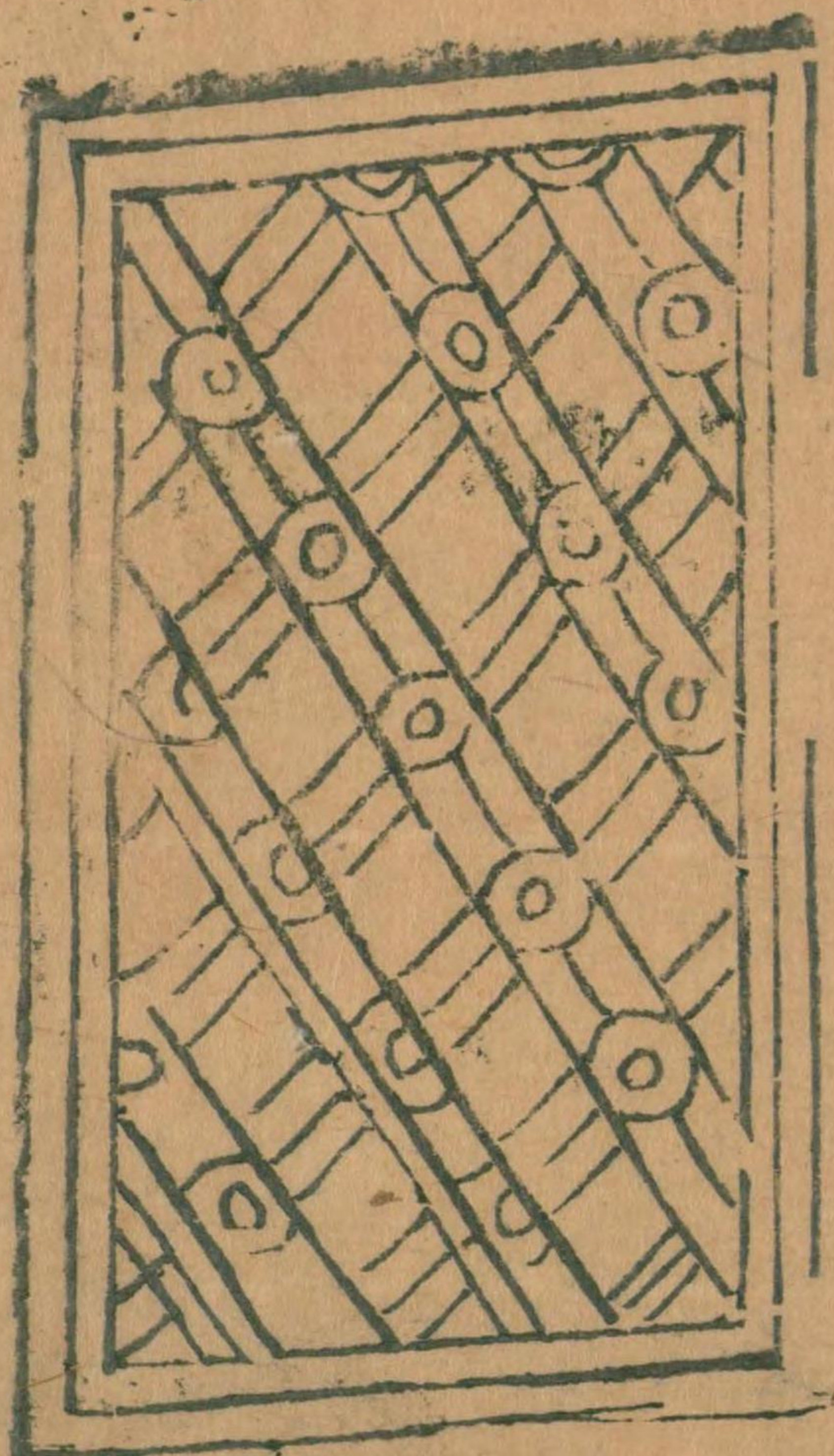

鴟狐鉤

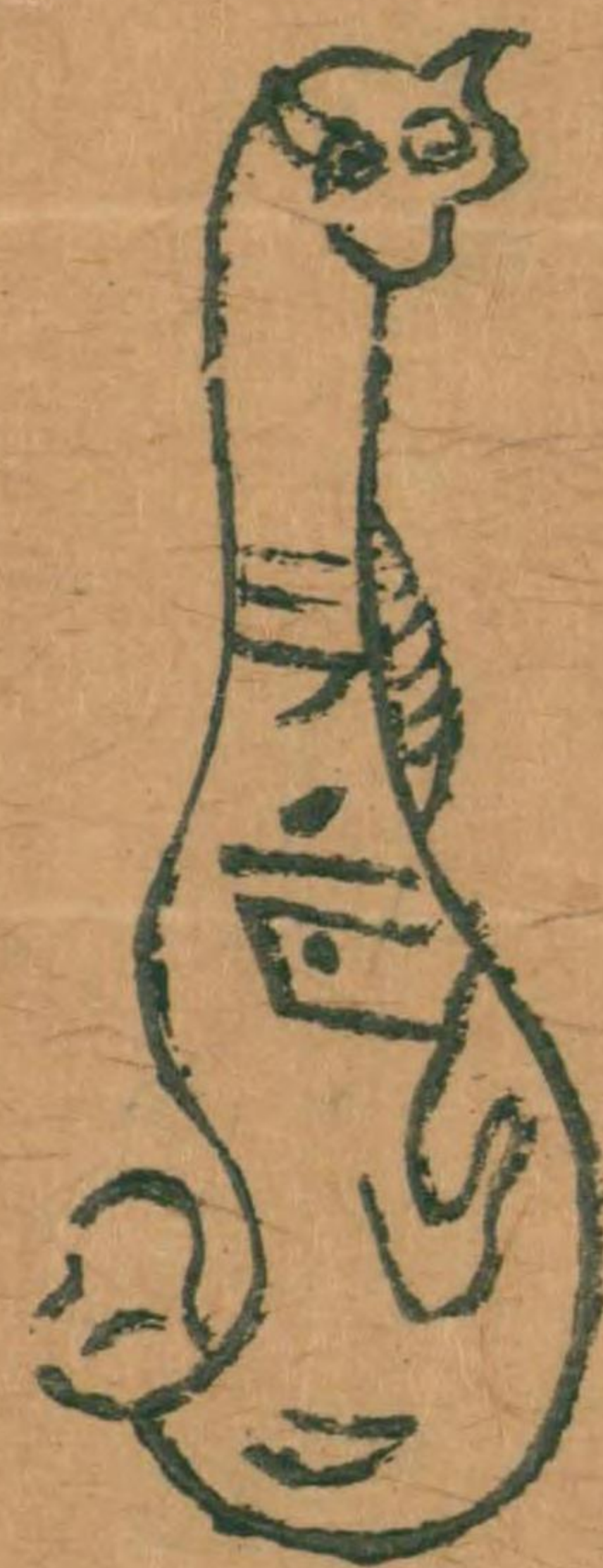

銀錯螳螂鉤



右不知所從得

李氏錄云春秋傳管仲射威公中帶鈎蓋
胃腹之間能捍矢也脉經曰前曲後倨如
帶鈎言其形也孫子曰以鈎注者憚亦古
所重也傳曰坐客滿堂其帶鈎無有同者
惟第一鈎有銘曰玉田鈎手抱魚若守宮
書似漢隸亦頗奇巧惟鵬孤鈎寶釘鈎以
佩懸物餘皆革帶鈎也注曰革帶博二寸

晉語乾特之後

天集于稱鈎鈎邊

於杪而無怨 阮其曰鰈螳娘鈎以相拘
帶謂之鈎鰈荀卿曰措紳而無鈎帶蓋革
有鈎而無垂綴與佩而已坊則措於二帶
間

自晉語以下至阮其曰處可定其帶

考古圖第十
終



國

三

圖

書

朝

藏



国立国会図書館 タイトル『考古圖10卷』 請求記号 寄別6-2-2-1

ガラス使用