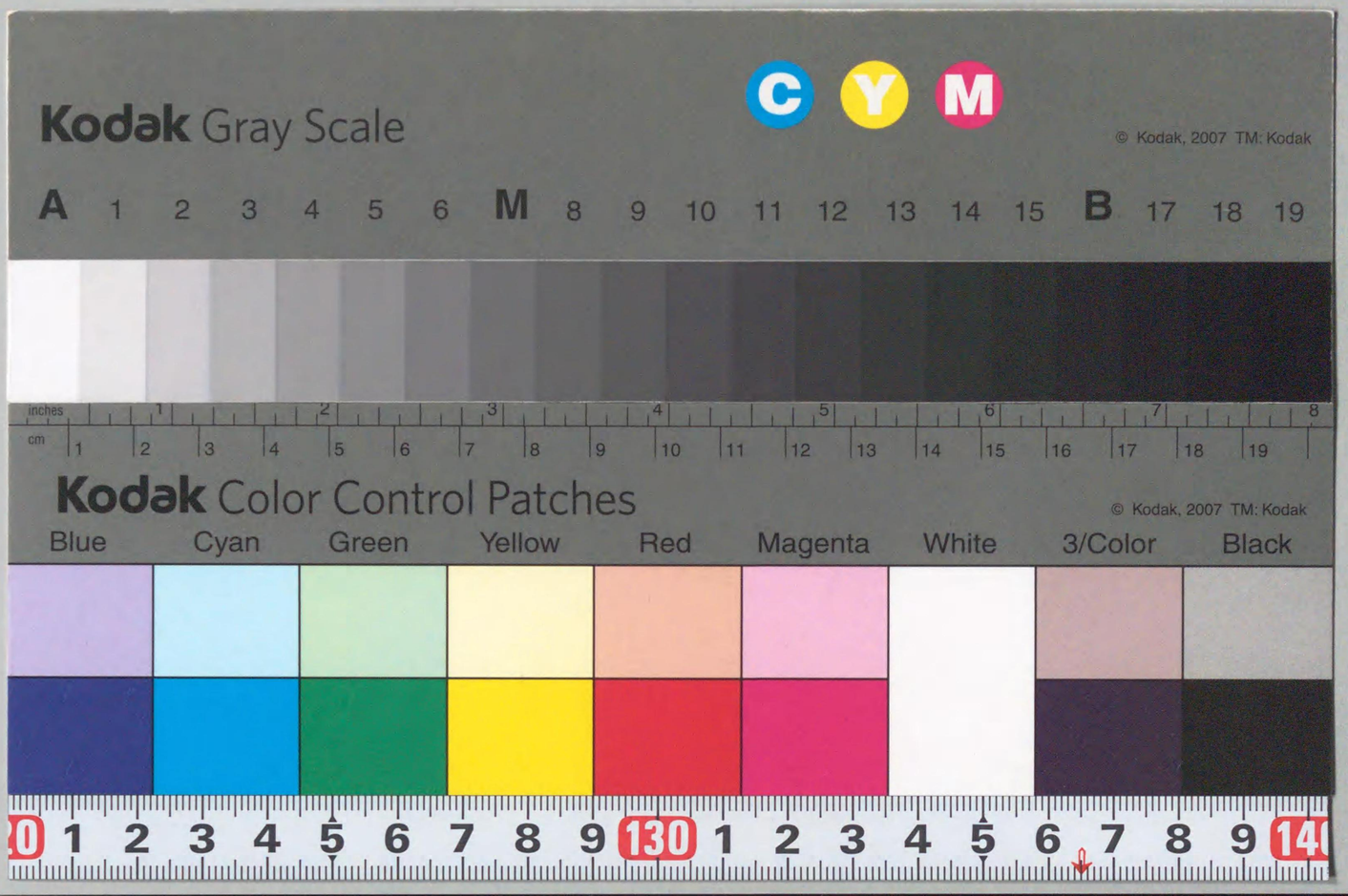

210.12
R15n
(1880)

日本政記

賴久太郎著

四

日本政記卷之七

光孝天皇　諱時康。仁明第三子。母女御藤原氏。贈太政大臣總繼女。在位三年。改元一。曰仁和。崩。壽五十八。葬二葛野郡田邑陵一。

賴襄子成　著

春二月。天皇卽レ位于二大極殿一。尊二先帝一曰二太上天皇一。太政大臣基經。左大臣融。右大臣兼左大將多。大納言兼右大將良世並如レ故。基經請下罷二攝政一使中融多代上レ任。不レ許。夏五月。敕二諸博士一議。太政大臣有二職掌一否。在二唐朝一相當何官。六月。特詔萬機依レ舊。先禀二太政大臣基經一而後

560904

奏聞。

仁和元年乙巳春。賜基經宴內殿。爲度僧五十人。壽其五十。又賜游獵地一處於攝津。以藤原佐世爲大學頭。初佐世爲基經家司。薦令與大學生對策。前文章博士都良香謂人曰。藤氏何求不得。乃又如此。欲使吾曹何處生活。佐世遂及第。爲得業生。累遷右少辨。奏貸新錢三十貫於左右京職。以其息充學寮生徒菜資。冬十二月。下信濃守橘良基刑部獄。良基廉直。務富民。治爲當時最。其民有與怨家相鬪者。詣太政官訴之。官遣使鞫訊怨家。良基命收訴者。官符譴責不服。乃召之推斷。未竟卒。良基歷任五國守。罷還不藏資糧。其子嘗問治民術。對曰。百術不如一清。及卒家無餘儲。中納言右原行平賻絹布纔得葬。

二年丙午夏。以肥後攝津豐後甲斐四國守經年不赴任。敕降位一階。奪其告身。以左中辨平季長爲問山城民苦使。季長奏請停諸院諸宮及諸王臣家或爭民戶田。或奪浮浪財物。不牒國郡司。闌入邑里。遞相壓略者。又奏請民囑託勢家。不由國宰。爭訟財物者。不限士浪。

不論蔭贖決杖一百所爭物悉沒官院宮各家司並科違敕罪奏可季長葛原親王孫也

三年丁未秋八月帝不豫召太政大臣基經立第七子定省爲皇太子尋崩初帝多子憚基經未敢立太子及是基經入卧內請有不諱傳位於誰帝曰唯公擇之對曰王侍從可謂定省也上悅召定省右執其手左執基經手泣曰朕與汝得位皆大臣力慎勿忘既出率百官上表立之帝有志興舊典屢御外朝視事

宇多天皇諱定省光孝第七子母班子女王仲野親王女在位十年改元一曰寬平傳位皇太子後三十四年崩壽六十五火葬大內山

冬十一月天皇即位于大極殿太政大臣基經左大臣融右大臣兼左大將多大納言兼右大將良世並如故基經乞歸政不許敕萬機無巨細關白基經關白始此尊生母從二位女御爲皇太夫人

四年戊申春三月詔以太政大臣基經准三宮初帝即位詔基經有宜以阿衡之任爲卿任語左大辨橘廣相所草也或謂阿衡位高不預事基經不懌曰然則吾閑人耳命放厩馬奏曰臣聞阿衡無職掌崇高可知以臣擬

之。恐非所堪。然居無職之地。固臣素志也。帝驚優詔諭。廣相草詔。失朕本意。朕欲庶政仍舊。關白於公。垂拱仰成而已。基經乃奉詔。秋九月。敕圖殷周唐名臣像於紫宸殿障子。納內大臣高藤女爲更衣。冬十月。右大臣兼左大將源多薨。納基經女爲女御。

寬平元年。己酉冬十一月。聽基經乘腰輿入朝。以大納言良世兼左大將。中納言源能有兼右大將。能有文德皇子。是歲。鑄寬平大寶錢。

二年。庚戌冬十二月。基經疾乞解職。優詔許之。

三年。辛亥春正月。太政大臣基經薨。敕廢朝三日。贈正一位。封越前公。謚昭宣。世稱堀河大臣。二月。召讚岐守菅原道眞爲藏人頭。道眞上狀辭不聽。三月。以大納言良世爲右大臣。兼左大將如故。召大宰大貳藤原保則爲左大辨。先是。保則在朝。不得意。曰。吾老矣。宜豫修冥資。聞讚岐多紙。請爲讚岐守。曰。吾欲寫佛經耳。州民多學法律。健訟。自保則來。人重廉恥。及除宰府。鎮西多盜。吏不能禁。保則知其由飢寒。賑給慰撫。政尚清簡。乃無盜。民安之。帝聞而召之。尋任參議。兼民部卿。

四年。壬子夏五月。敕藏人頭菅原道眞。撰類聚國史。

五年。癸丑春二月。罷左大將良世。以源能有代之。中納言藤原時平兼右大將。時平基經子。夏四月。立敦仁親王爲皇太子。藤原高藤女所生。以源能有爲傅。是歲。高藤女爲女御。

六年。甲寅夏五月。唐使來。秋八月。以參議菅原道眞爲遣唐大使。報之。聞唐亂。不果行。遂罷使不通。九月。新羅海賊入寇。筑前守文室善友防戰大破之。斬其將領十四人。先是西邊數有寇警。敕太宰府曰。勿以兵故令農失時。且防且耕。至是。府驛奏寇復至。尋捷報至。賴襄曰。守多之爲英主也。其攬權柄。振紀綱。躬勤儉。舉賢能。以宗廟生民爲心。所以接天智桓武之業者。不必論也。獨觀其處分邊防。足以知其他矣。宰府數奏寇警。詔曰。勿以兵故失農時。且防且耕。大哉言乎。可以爲百世法也。大凡太平之世。四海無虞。文恬武熙。一有風魚之警。上下相驚。奔走警告。差將吏運糧仗。國內爲之騷擾。而寇爲何者。來爲何由。或未之知也。來於東則東奔。來於西則西奔。來者之虛實未確。

560904

而奔者已罷極矣以彼爲虛以廢我防而實矣其力不可支也以彼爲實以盡我防而虛矣其費不可給也如是數次國有不內壞者乎嗚呼亦盡不反其本思之沿海之鎮何爲而置哉其將吏守何職兵卒服何業我預於平日命爲之處置無非備寇寇至有戰而已何必擾擾來告我我亦何必擾擾往援之帝之意蓋亦如此而已但雖將卒備矣未有不食而能戰者也故曰勿廢農時且耕且戰夫使戰而無耕何資以戰耕而無戰亦何損於國哉故寇有虛有實而國無損有益故曰帝之言可以爲百世法也帝不徒言之也當時寇出於實而筑前守防戰大捷其効驗如此雖然當時所以能爲此言成此効者又有其本焉本者何也曰收權柄振紀綱躬勤儉舉賢能以宗廟生民爲心

七年。乙卯春二月。定置左右檢非使廳。敕中納言兼民部卿菅原道眞。録囚徒。帝患多滯獄。故有此令。每日聽斷無少遲緩。道眞多所平反。三月。赦申禁五臣家出舉私物。貸民求利。犯者沒物科罪。秋八月。左大臣源融薨。融嵯峨皇子。嘗造別業于宇治嵯峨及東六條河原。窮極詭麗。稱河原左大臣。八年。丙辰秋八月。以藤原良世爲左大臣。源能有爲右大臣。兼皇太子傅。如故。九月。廢二條太后藤原氏。流僧善祐於伊豆。以有醜聲也。冬十月。太宰府奏慶雲見。

公卿表賀以爲政和德至之應詔曰朕即位九載水旱癘疫兵興盜起政和德至之言可以倫置齒牙乎君臣一體也朕恥卿等亦可恥勿爲虛賀又救服御常膳既減省准舊四分一庶舉塵露之積以成禮節之和豈圖水旱相仍諸國闕調百官乏俸不怨天不責人朕自取之今重減三分一省年料雜物之半其餘用度中分以折既無謀於富國唯合體於貧民而已告中外知朕意焉十二月左大臣良世致仕

九年丁巳夏六月右大臣能有薨以藤原時平爲大納言兼左大將菅原道真爲權大納言兼右大將中納言源光爲權大納言定爲三員是歲尊皇太夫人爲皇太后秋七月皇太子加元服時年十三帝好佛乘遂禪位自著書歷舉古今國家得失臣下賢否誡新主其略曰明賞罰勿用愛憎慎喜怒勿形諸色勿聽婦言勿近小人詢治於有識求道於六經左大將藤原朝臣功臣之後雖少諳政事初頗聞內行不謹屢加激厲可資輔導右大將菅原道真當今鴻儒深通政理直言不忌朕立儲貳獨與之議定且將讓位未果朝臣曰事留變生

遂使朕意如金石。則不唯朕之忠臣。乃新君之功臣。其敬重之季長達典故。長谷雄涉經典。並宜進用。上尊號曰後太上天皇。以別於陽成上皇。徙東三條院。尋遷朱雀院。

醍醐天皇 諱敦仁。宇多長子。母贈皇太后。藤原氏。內大臣高藤女。在位三十四年。改元三。

曰昌泰。延喜。延長。傳位皇太子。崩。壽四十六。葬宇治郡山階陵。

天皇即位。丁大極殿。大納言兼右大將道真。以先帝命。輔帝參決機務。

昌泰元年戊午冬十一月朔日。南至。群臣表賀大赦。帝

讀群書治要。紀長谷雄侍讀

二年己未春二月。以時平爲左大臣。道真爲右大臣。兼左右大將。並如故。道真自以家本儒林。而居台司。衆望不厭。三上表固辭。不聽。時年五十五。時平二十八。冬十月。後太上天皇削髮。法名空理。稱法皇。

三年庚申春正月。帝覲法皇於朱雀院。相議。左右大臣並執朝政。無所統一。乃召道真。密諭使關白廢政。如藤原基經故事。道真固辭不受。且奏召臣無事。人必怪之。因命題賦詩以獻。賜御衣而罷。以大納言藤原高藤爲

頼氏藏板

內大臣無何薨高藤冬嗣孫良門子。冬十月文章博士三善清行上革命議以爲明年辛酉當帝王革命君臣剋賊之運宜深用意清行上書右大臣道真勸其退避道真不從

延喜元年辛酉春正月朔日有食之貶右大臣菅原道真爲太宰權帥以大納言源光爲右大臣中納言藤原定國兼右大將定國高藤子初道真已受殊遇以格君致治爲己任知無不言綜理政務裁決如流天下想聞風采左大臣時平年少氣銳固執不相下道真不欲每事立異常竊嘆之時平及聞關白密旨益不懌光爲帝舅與定國皆以門地高愧位道真下式部少輔藤原菅根道真所薦嘗忤意被怒嘲之時平因與三人相結譖道真於帝誣其欲廢帝立齊世親王親王道真女壻也帝震怒下敕貶謫道真憂悶無以自白作和歌哀訴法皇法皇驚欲見帝申救菅根戒門者不通道真男女廿三人流徒各異處天下寃之時平又欲禁錮放逐諸及菅門者三善清行諫而止之

菅原相公之貶世專咎藤原時平稱讒臣必以爲稱

首賴襄以爲不然曰自外戚專政類此者多矣不獨
時平也前焉如良房之斥安倍安仁基經之不用藤
原保則後焉如師尹之除源高明兼通之忌申書王
皆是也其意曰合司獨我家爲彼何爲者如源常與
信光以其易制故得伴食耳其與己相軋者輒搏擊
而去之豈獨時平哉貶菅公非必時平所致也然則
誰所致曰宇多致之也宇多非患相門之如彼故擢
公使與之衡亦丁寧醍醐專聽於公者也哉曰是所
以禍公也夫如彼者非一日也中外慣習以爲當然
擢之寒族使與之衡而能衡焉無敢異議何哉鑒識
之者在焉爾故宇多在位則儼然右大臣人望而畏
之一去位則文章博士妄據政府也雖無時平不可
久安者勢也且夫家宰之寵於父者其子必憎之憎
其倚父寵以制我也以爲我自有所用何必是且已
所用與已年齒相若志趣相投而父所用皆否民疾
之家且然況人主有天下者乎人主之所樂者此位
也故其所忌莫甚於兄弟之逼於已中其所忌以使
恣其所樂宜乎其言易入也況出於已所用常所愛

信者之口乎故延喜之貶菅公不必待時平之數言也其情素然也情與勢者天下之所不能違也而宇多欲以一紙遺誡禁之其不可也必矣故致菅公之貶者非宇多而誰乎而公亦可謂不自慮者矣吾嘗審遺誡所言立儲禪位之議菅公實贊決之曰事留變生蓋是時基經之女未有所生生則不可不立也公豈慮於此耶然已定儲矣雖不禪位可也其意蓋謂雖禪位猶當傍觀扶植之不知權已不在我我言寧可行耶宇多崩於承和元年禪位二十四專修佛法噫以此三十四年間讀經研法之勤移之於政政當更何如哉而公亦終其輔翊之功何貶謫憂死之有哉襄故曰菅公之貶宇多致之也而公亦有以自取之

秋八月。左大臣時平大外記大藏善行上三代實録。實録道真所定居多。以其貶。不得列名。善行年七十。時平會一時名士。開宴稱壽。執弟子禮。時人榮之。

三年。癸亥春二月。前右大臣兼右大將太宰權帥菅原道真薨。道真博學敏文詞。爲宇多帝所識拔。終大用。及在配所。閉門不出。以文墨自遣。至是薨。年五十九。

四年。甲子春二月。立皇子崇象親王爲皇太子。後改名保明。母藤原氏。右大臣源光爲傅。三月。法皇造室仁和寺。稱御室。

五年乙丑大內記紀友則御書所預紀貫之等撰古今和歌集成上之初平城朝有萬葉集及嵯峨好唐詩和歌幾廢帝有志興廢敕撰之

六年丙寅夏五月帝受史記於式部大輔藤原菅根秋

七月右大將定國薨八月以右大臣源光兼右大將

八年戊辰冬先是敕時平及大藏善行撰延喜格至是成上敕頒行之

九年己巳夏四月左大臣藤原時平薨時平多權數帝患朝臣奢華禁之不止時平密奏故自着美服入朝帝佯

怒召職事曰左大臣當躬儉約以率百僚乃首犯朕禁時平爲惶懼者屢隨身步歸第閉門謝客月餘時人相戒從儉源光轉左大將中納言平惟範兼右大將惟範葛原親王孫季長第秋九月惟範薨以權中納言藤原忠平兼右大將忠平時平之弟雅善菅原道眞及其謫數問遺之不以兄故變時人多之

十三年壬申夏疫京師火是歲中納言紀長谷雄薨長谷雄文才敏贍詔敕多出其手嘗與三善清行論文不合清行罵曰自古無有無才博士有之始於汝長谷雄

不與校其慎如此時諸學士多以議論相凌任誕矜傲者菅原道眞嘗寄詩長谷雄勸以敦厚化俗及道眞及島田忠臣等相尋逝長谷雄歎曰延喜以後無復知我者

十三年癸酉春三月右大臣源光薨光有膽識不惑妖妄說然以陷菅原道眞爲時議所貶夏四月以藤原忠平兼左大將中納言藤原道明兼右大將

十四年甲戌春二月帝方勵精求治以連年水旱不登詔求直言式部大輔兼大學頭三善清行上意見封事其略曰國朝天險土沃民庶臣服三韓所以能然者國俗敦厖民風忠孝輕賦斂蹤徵發上垂仁牧下下盡誠戴上一國之政猶一身之治自後化漸薄法滋彰斂增役倍戶口月減田畝日荒既而佛法初傳上下競傾産造寺捨田施丁極於天平國分二寺各用其國正稅而天下之費十之五桓武營宮城盡賦庸調又費五之三仁明好奢後房之飾竭帑倍賦又費二之一貞觀中宮殿頻災復修又費一之半矣則當今曾非古之十一也臣嘗爲備中介試閱其一鄉皇極晚年有二萬兵士神護

中有二千丁者貞觀初七十餘人及臣時得九人今聞其無二人二百五十年來衰弊如此以此推之天下虛耗可知陛下照萬古興衰宵衣旰食降惠民庶興復寧無可期謹陳俊宜十二事其一請肅祭祀祈豐穰不徒備故事而已其二請禁奢侈貞元間親王公卿以筑紫絹爲夏衫今史生以白縑爲之婦女婢妾非紈綾不服富者誇逞志貪者恥不及一衣破產一饌盡資田疇爲無盜賊爲滋望隨階定制至於葬喪亦然糺其僭惑自上率下源澄而流清矣其三請修口分田此制爲收租庸調而今已奸回隱貢救宰懷無用之籍豪富收弁兼之利須令閱實班給其遺田收爲公田任國司沽或納地子以充無身之調租猶有遺稻納之不動今略計其數三倍調庸爲公有利爲民無損其四請復大學學田治國在賢得賢在學今至以大學爲坎壈之府涼餒之鄉望復學田又嚴敕博士公貢舉法專論材藝不得受請託其五請減五節選妓員無襲前朝好內之例其六請增置判事舊制判事六員今獨大判事用明法者以萬民死生繫一人屑吻括五刑輕重決獨見讞書乖閱

實之理望依舊皆擇明法律者使俱議科比詳定條章
復六員其七請均給百官四季祿比年官庫乏物唯公
卿及出納諸司充給其餘五六年難給一季料雖閑怱
殊務至於頒賜宜無差別其八請停諸國吏民越訴以
牧宰之重與小吏賤民比肩受鞫雖事得白威權已廢
知耻之士誰冀爲吏望盡拘以文法除反逆外不發朝
使其九請定勘籍人數三宮以下諸王大夫命婦資人
諸司衞府式兵二省籍人一歲稍及三千人國朝課丁
課與羽太宰九國外不滿三十萬而大半無有身則見
丁十餘萬人而已其中歲除三千人未盈四十年天下
皆爲不課之民望年立定額大國十人以次差之以載
蠲符其十請選任檢非違使弩使檢非違使本掌糺境
內奸濫今其民納贖勞料者爲之望監試明法學生充
任今與羽鎭西及沿海諸國弩師皆充年給許令斥賣
唯論價直不問才伎望令六衞練習隨功勞任之其十
一請禁僧徒濫惡及宿衞強暴鄉官符禁權貴規銅山
澤侵奪田地更易施治民居得安猶遺是等令諸寺僧
得度年三百人大半邪濫及逃課逋租者天下之民

禿首者居三之一皆畜妻啖腥甚者爲盜竊錢望痛禁懲之奪度牒返本役六衛舍人須結番警備而散落諸國此皆部內强豪遭國司糺勘奔入洛納貨籍宿衛者望既充補不得歸住寧歸者限暇日取府牒送國衙過限者解職送狀本府其十二請修魚住泊西南三道舟程自樫生至河尻五泊各一日行今此泊廢自韓泊直指輪田蕩覆年百艘望差官司修造以播備稅給其費其餘鄉既所獻言不叓重陳帝嘉納焉是歲禁奢靡服

賴襄曰三善清行以實用之才爲實用之學雖菅原相公恐有所不及其封事者所言雖有不敢盡者而切中時弊可用當世與彼爲無用之文詞者大異然其爲書毋慮五千餘言吾恐讀者徒誦不得其要領也私爰繁除複約爲千餘言而又究其意所歸宿論之曰清行之意不過張紀綱修版籍以復物力而已矣夫物力者國之所以存也而其所以盛衰息耗者在於紀綱版籍二者故祖宗定制必於此致意焉使後世子孫賴以守其國無此不可一日守也然守之

久二者歲弛月廢。名存實亡。其終至於守空器而天下之實移焉。是和漢之所同。而國朝爲著焉。清行生於其漸弛廢之時。欲有以救濟之。當時君相非不嘉納之也。而不能盡用。及至其後。弛者倍弛。廢者滋廢。獨後三條有志於興復之。而短祚不能有成。委靡壞墮。以至保元而窮矣。由二者之不修不張也。豈非百世之永鑑哉。本朝富庶過絕外國。誠如清行所言。而當時丁口耗減如此。其後未知又如何也。而至輓近則息矣。然當時有可班之田。而近世則否。是古今所異耳。至彼不可不修而張之者。則一也。故清行之言。不特可用當時也。天下之事。固有衆人不憂而有識之士獨憂之者。上其憂則其憂可止。上不其憂。而使之獨憂焉。憂將日深耳。烏見其止也。清行此時已七十矣。而位不過四位官不過儒門常格。既而纔得參議。未幾而沒。嗚呼。此人也。而不知用。則所謂延喜之政。亦非空名無實者耶。向使寬平不早去位。與菅公並用焉。以盡其才。則可以收興復之實効矣。吾不獨爲此人惜。爲王家惜也。自古有人才之用舍關

國家之運者。豈獨清行哉。

夏五月。東京火延燒六百餘家。救賑給遭火者。秋八月。以大納言忠平爲右大臣。兼左大將如故。

十五年乙亥冬大赦天下。免延喜十年以前七道調庸。減今年徭半。

十六年丙子夏四品貞純親王薨。親王清和第六子也。從妻父源能有學武事。子孫賜姓源。朝臣世爲將帥者本於此。

十七年丁丑早。自九月不雨。至十二月。京城井涸。救許民汲冷泉院及神泉苑池水。數日皆竭。

十八年戊寅冬十二月從四位下參議三善清行卒年七十二。

延長元年癸未春三月皇太子保明薨追復故右大臣菅原道眞官爵贈正二位謫道眞以來歲比不稔京師屢災又多旱疫太子暴薨世以爲道眞祟故有此命夏四月立女御藤原氏爲中宮皇孫慶賴王爲皇太子中宮故攝政基經女故太子母王太子子也

二年甲申春正月以右大臣忠平爲左大臣大納言兼右大將藤原定方爲右大臣

三年乙酉夏皇太子慶賴薨冬立皇子寬明爲皇太子故太子保明同母弟以左大臣忠平爲傅其舅也

四年丙戌定諸國上損戶法

五年丁亥冬延喜式成

六年戊子夏使少內記小野道風書歷代賢君名臣言行於清涼殿南廂粉壁道風簞孫葛絃子也

七年己丑秋七月大風雨鴨川決敕發正稅賑山城被水者甚者免今年調庸

八年庚寅春敕左右京移養飢疫貧民於施藥悲田兩院

夏四月渤海國使裴璆等來先是契丹主阿保機攻滅渤海改號東丹命其子突欲鎮之璆等降附至是自稱東丹國使敕曰東丹失禮義使者無人臣之節謬奉臣下使以入上國宜詰責以懲將來因卻還之前此渤海數通使此後遂絕六月雷震清涼殿大納言藤原清貫右中辨平希世等震死帝不豫秋九月帝病篤禪位皇太子詔左大臣忠平輔之上尊號太上天皇是月崩遺詔薄葬不奉謚帝致心政治每群臣奏對必和辭色曰人主形威嚴何以得臣下盡言哉又嘗方寒夜親脫御衣以體凍餒之苦世以比仁德帝後世言治必稱延喜云冬十月葬醍醐天皇

朱雀天皇　諱寬明。醍醐第十一子。母中宮藤原氏。攝政基經第四女。在位十七年。改元二。

承平六年崩。壽三十。火葬。藏骨於後山階陵側。

冬十月天皇即位于大極殿左大臣忠平攝政十二月右大將定方轉左大將大納言藤原仲平兼右大將仲平忠平兄也帝生於舅忠平第至是甫八歲生薄弱常在深室少見天日世以爲菅氏祟

承平元年辛卯春以京師多盜命衛府檢非違使每夜巡

捕。秋七月。法皇崩。（宇多）年六十五。法皇深於佛理。所謂廣澤小野二派。皆推法皇爲宗祖。屢微行尋幾甸名山。遺詔以席裹棺約以葛。火葬勿起山陵。奉謚號。天皇無謚。始于此。八月。葬宇多天皇。

二年（壬辰）秋八月。右大臣定方薨。仲平轉左大將。尋爲右大臣。大納言藤原保忠兼右大將。保忠時平長子也

三年（癸巳）冬。南海道賊起。遣警固使諸國。奉幣諸社。後又修大元法於豐樂院。及治部省。以祈賊平。

六年（丙申）夏六月。以從四位下紀淑人爲伊豫守。追捕海賊。淑人務招流亡。賑困窮。威惠並行。降渠帥三十餘人。衆二千五百。分給廢田及衣食。悉就農耕。海氛盡清。淑人長谷雄子也。秋七月。右大將保忠薨。八月。以大納言藤原恒佐兼右大將。左大臣忠平爲太政大臣。聽牛車出入閽門。

七年（丁酉）春正月。帝加元服。受朝賀。仲平爲左大臣。左大將如故。右大將恒佐爲右大臣。

天慶元年（戊戌）夏。恒佐薨。以中納言藤原實賴兼右大將。是歲地數震。冬大雪深丈。

二年己亥秋八月盜射殺尾張守共理冬十一月下總賊起攻常陸介藤原維幾下野守藤原弘雅上野介藤原尚範皆敗之初上總介高望葛原親王孫也賜姓平子良將爲鎮守府將軍良將子曰將門勇悍善射少仕攝政忠平求爲撿非違使忠平不省將門走赴下總聚徒爲盜攻伯父常陸大掾國香殺之與叔父下總介良兼數攻鬬朝廷將討之將門先馳詣闕疏辨得釋及良兼卒乃據下總襲執維幾武藏權守興世王爲謀主圖遂割居關東攻降弘雅逐尚範自僭號平新皇開府猿島僞置百官諸國亡賴徒爭殺官吏應之初將門與藤原純友者親容嘗謂之曰吾王族當爲天子藤氏當爲關白於是純友爲伊豫掾任滿不還據海島遥應將門攻殺備前介藤原子高京師戒嚴閉三關

三年庚寅春正月敕進天下名神位一階下官符東海東山二道募勇敢士能殺賊帥者賜朱紫田地世襲次將以下隨功賞之二月以參議藤原忠文爲征東大將軍賜節刀討下總賊以小野好古爲山陽道追捕使討伊豫賊三月常陸掾平貞盛與下野押領使藤原秀

鄉等擊下總賊平之五月征東大將軍忠文等途還叙
貞盛秀鄉並從四位下賜功田貞盛國香子有武幹欲
報父仇攻將門不克來訴朝廷朝廷授此官乃與秀鄉
收兵四千襲殺將門忠文素恪勤及受命不歸家直發
至駿河聞事平乃還朝議欲與褒格實賴以其無功不
可藤原師輔曰是不爲無勞何可獨遺實賴固執不可
秋八月讃岐介藤原國風討伊豫賊大破之賊走太
宰府
四年辛丑春追捕使小野好古追擊悉平之先是國風招
降賊將藤原恒利以爲鄉導衝賊巢窟純友敗走太宰
府燒周防鑄錢司又侵土佐好古與太宰少貳源經基
主典大藏春實等水陸合攻戰於博多津春實爲先鋒
戰尤力賊敗入海好古急追殺溺略盡純友亡還伊豫
警固使橘遠保逆擊斬之
國朝定制以來稱動兵革者止於邊寇未有臣子內
叛者有之始於天慶論者歸罪於朱雀之君相賴襄
曰是徒見其末未探其本也天慶之亂釀於延喜之
朝何以言之曰天下之亂猶魚之爛也魚之爛也其

腸先敗視其鱗鬣猶仍鮮美也以爲鮮美而庋置之翌日而出之潰餒臭腐不可食矣觀延喜之朝廷其禮文制度豈不備且美哉時稱太平數舉宴樂召集文士歌頌鬱起而水旱疾疫民不聊生盜賊充斥閭里雖有經理之政徒行於近不周於遠也世徒稱其寒夜脫御衣之一事是所謂有仁心仁聞而澤不及民者也且自貶菅原相公而藤原氏之勢倍盛其立國儲舍長子克明而立保明以其爲基經外孫時平外姪焉爾猶之可也及保明夭夀立其子其子亦殤而立其同母弟帝多皇子當此時言其長則有代明言其賢則有重明皆舍不立而必立相家所出何也非憚之哉是所謂仁而不武無能達也時平既沒又以其弟忠平執政託以八歲天子以臨制如彼之天下如之何其不亂也余嘗於外史詳叙此亂而論之曰是由相家驕傲壅隔上下之所致蓋君相所務不過目前之私天下之紀綱廢壞也人才壅滯也姦雄窺伺也皆漫不省恤及其潰決所謂雖有善者無如之何者何況朱雀之公卿乎徒呼號神明以

頼氏藏板

求救濟。不足悔也。朱崔之時。右大將保忠每冬月入朝。炙餅懷之。以自煖。稍冷賜之從者。世稱其慈惠。呼爲賢人大將。右大臣實賴聚群兒。啖菓。隔墻聽其語。以知世情。世稱其用心於政。當時大臣之所爲。徒如此類而已。微祖宗德澤。此焉能濟禍亂。而何足責哉。

冬太政大臣忠平攝政爲關白。如基經故事。帝自寫法華經。追修兵死者福。後亦詔諸寺造一萬卒都婆。是歲納忠平孫女爲女御。

六年癸卯夏旱疫。

七年甲辰夏以大納言藤原實賴爲右大臣。立皇弟成明親王爲皇太弟。以帝無子也。是歲秋大風雨。

八年乙巳秋大風雨。左大臣兼左大將仲平薨。嘗有星變。占咎在大將。右大將實賴禳之。仲平不禳曰。實賴年少才高。吾已老耄。死亦何損於國。性好殖貨。倉庫多於宅

地稱枇杷太臣。十一月。實頼轉左大將。大納言師輔
兼右大將。
九年丙午。帝禪位皇太弟。遷朱雀院。帝性柔仁。關白忠平
嘗奏外議。以爲時政過寛。帝曰。朕聞之先帝。君家先關
白有言。政如張琴。大絃急則小絃絶。朕若嚴急。下民何
堪。

村上天皇 諱成明。朱雀同母弟。在位二十二年。改元四。曰天暦。天德。應和。康保。崩壽四十二。葬於葛野郡村上山陵。

夏四月。天皇即位于大極殿。尊先帝爲太上天皇。太政
大臣忠平。右大臣兼左大將實頼。大納言兼右大將師
輔。並如故。帝年二十一。忠平關白庶政。實頼師輔其二
子也。
天暦元年丁未。夏。實頼爲左大臣。師輔爲右大臣。是歳。祀
前右大臣道真于右近馬塲。參議兼民部卿藤原忠文
卒。忠文嘗爲近衛司。毎宿直。繫寮馬於側。聞其嘶聲
警眠。帝欲聽其昇殿。固辭而止。
二年戊申。夏旱。秋大風雨。
三年己酉。春。關白忠平以疾請致仕。優詔不許。救賜度三

十人。救十六寺禱之。大赦。秋甕。敕廢朝三日。贈正一位。
封信濃公。謚貞信。忠平與兄時平仲平並執大政。世稱
三平。前太上天皇崩。冬十月葬陽成天皇。
四年庚戌秋七月。立憲平親王爲皇太子。母藤原氏。左大
臣實賴爲傅。先是大納言藤原元方女爲更衣。生皇子
廣平。元方喜謂必爲國儲。而右大臣師輔女爲女御。生
憲平。生三月立爲太子。元方失望。遂以憂卒。後冷泉華
山三條三帝。皆短祚世謂元方爲祟也。
六年壬子秋八月。太上天皇崩。遺詔薄葬勿置陵。稱朱雀

院。天皇稱院始此。葬朱雀天皇。
八年甲寅春。太皇太后藤原氏崩。秋九月。式部卿重明
親王薨。親王醍醐子。好學。醍醐崩。臣子喪服。皆期而除。
獨重明行三年喪。所著有吏部王記。右少辨菅原文
時上封事。請停賣官。曰。方今授任非不正。而有以財官
人。助國用者。功勞之臣自退。聚斂之徒爭進。昔漢明帝
不許公主爲子求郎。而賜錢十萬。以官非其人。則害及
百姓也。降及桓靈。乃初賣官。漢業以衰。是可鑑也。又請
禁奢侈。懷遠人。帝皆嘉納。

二年戊午十月立女御藤原氏爲中宮皇太子母也是歲鎮守府將軍源經基卒經基貞純親王子賜姓源子滿仲又襲父官

四年庚申春三月御清涼殿爲歌合會歌合始此　夏右大臣師輔薨師輔能容衆雖久闕問者至則待之如初是以父時賓僚多來歸焉　秋八月以大納言顯忠爲右大臣　九月禁中火歷代重器文書多亡帝避於太政官朝所深自警懼召大臣實賴曰其助補不逮乃索得神鏡燼中內侍以袖受之以出遂稱鏡曰內侍所

九年乙卯罷師輔右大將以大納言藤原顯忠代之

十年甲辰秋旱詔減服御常膳禁左右馬寮秣穀量停諸作役省冤獄令諸國灌漑先貧後富賑恤窮民除畿內七道天曆五年以往調庸未進者免東海東山山陽三道驛戶田租限三年先是群臣奏請減俸祿不許至此

救減十分之一

天德元年丁巳春罷實賴左大將夏以顯忠代之中納言師尹兼右大將顯忠時平子師尹忠平子也　冬以連年穀貴運近國不動穀於穀倉院置常平所

登子爲帝兒重明親王室出入宮中帝悅之遍焉及重
明薨欲納之而憚后后崩踰月乃納爲尚侍絕寵之至
晝不出寢欲立爲中宮以前有子乃止左大臣實賴竊
惜其累德而不能匡止也
二年乙巳夏左大臣顯忠薨年六十八時平子也顯忠性
節儉出無前驅諸兄弟皆壯歲歿世爲菅氏祟顯忠每
夜出庭拜訴五月以大納言源高明兼左大將醍醐
第十七子冬十月行幸朱雀院觀左右馬寮騎召文
臣四十人獻詩親試之

冬帝徙御冷泉院敕諸畿內南海及東至美濃西至長
門十六國修宮期以明年令大納言藤原在衡董役
應和元年辛酉夏五月詔免造宮諸國今年半租十一月
宮成還御
三年癸亥冬大納言源高明奏請獎學院諸生準勸學院
例給年官任中諸國掾
康保元年甲子夏中宮藤原氏崩納其妹爲尚侍中宮右
大臣帥輔女有婦德帝屢問政事所言多聽又藤原師
尹女爲女御以明慧得寵遂踈后后崩帝乃念之后妹

帝聞之有愧色自是益加意政治論者謂其亞醍醐稱
延喜天曆云帝好文學多才藻而愛文士素寵任大
納言源延光適有疾待邑延光懼不朝俄召見曰學生
藤原雅材者甚有文才卿盍薦之延光頓首謝乃奏雅
材爲郎故事文章博士必兼他官橘直幹爲博士七年
未有所兼上疏自訴貧困帝不懌然愛其詞即日下敕
兼民部大輔直幹疏小野道風所書上以其詞書兩絕
甚賞玩之後禁內火先問曰直幹疏無恙其愛才如此
六月葬村上天皇

天年丙寅春正月以源高明爲右大臣三月御射場試
親王公卿以下射秋大水賑兩京民被災者甚者免
調徭
四年丁卯夏五月天皇崩遺詔薄葬勿置陵帝寬恕恩無
偏私嘗問近臣外間以朝政爲何如對曰稱其寬帝喜
曰朕志也又嘗召一老吏問曰朕治孰與延喜老吏懼
不敢對帝頻問之吏乃曰賤臣何有所見唯覺主殿寮
多進松明率分堂前生草與前代少異耳蓋寮政務所
會堂割大藏省十分一別納謂政事煩劇歲貢無餘也

賴襄曰世之言王政必稱延喜天曆以其典章文物爛然具備而已察其實多不稱者譬若人之風丰秩麗而心腹蓄疾是良醫之所畏故識者於二代無取焉而謂天曆不及延喜者非也然當時已謂然矣觀村上與老吏問答可見焉襄獨以天曆爲勝延喜何以知其勝即此一事以知其勝也夫以萬乘之尊問政事得失於一賤吏非其留心於政孜孜不倦何能如此至聽其言以自知不足益勤於政則人主之所絕無而厪有足以爲百世之法矣延喜恐未能及此何則其先皇之遺誡而不肯聽也則其他可知矣和顏接下導之使言可矣因災異求直言可矣而未聞其聲懼聽納其言而省於己如此也蓋老吏言所謂主殿寮多進松明者言劇務至夜未已也其清其本源使不至煩劇上也其次雖至煩劇勤而不倦也倦而不勤斯爲下矣所謂率分堂生草者言歲貢無餘也夫量入以爲出國計常有餘者上也其次出者與入者相當也量出以爲入而猶不足者斯爲下矣醍醐繼列朝太平之業而村上承天慶大亂之後國用

之贏縮恒相縣絕也而其賑恤之政視之延喜無或不及非勤政之效何以至此以此言之雖曰天曆勝延喜可也其授政權於外戚則延喜之遺毒不可解免耳雖然兼明高明於帝爲親兄弟藤原在衡於戚黨爲疎屬而皆引當要路使與諸權戚相鈐制視之延喜之忌弟逐父所簡遺大臣而獨任二后兄者孰與耶或曰高明亦以中宮妹夫爾然則謂兼明在衡何乎至若夫好內寵惟薄不修所謂累德之大者雖然求至如唐明皇奪子之妻勤政不終終速大亂要之當時風習多如此者不可專尤於帝也

太子傅

冷泉天皇諱憲平村上第二子母中宮藤原氏右大臣師輔女在位二年改元一曰安和

讓位皇太弟後四十四年崩壽六十二葬檜本乾原

冬十月天皇即位于紫宸殿帝有疾未愈不能御大極殿時年十八十二月左大臣實賴爲太政大臣關白庶政聽節會曰不就班直上殿立皇弟守平親王爲皇太弟右大臣高明爲左大臣大納言師尹爲右大臣兼皇太子傅

安和二年己春三月貶右大臣源高明爲大宰權帥藤原師尹爲左大臣兼左大將大納言藤原在衡爲右大

臣大納言藤原伊尹兼右大將初村上中宮生帝及爲平守平二親王殊愛爲平中宮妹適高明高明又進其女爲爲平妃既而中宮與其父師輔皆逝爲平失勢村上以帝有心疾欲立爲平爲其儲貳諸藤原氏以其婚源氏沮之及村上崩關白實賴稱遺詔立守平高明失望右大臣師尹害高明常謀因事除之代其位至是帝病不愈中外謂當有禪位左馬頭源滿仲與中務少輔橘繁延等容謀奉爲平走關東作亂已而滿仲意中悔詣師尹誣告高明與繁延等謀廢立上未之信師尹急戒嚴諸門遣兵圍高明第矯詔貶謫繁延等皆坐流京師騷擾如天慶亂爲平憂懼欲削髮帝慰喻止之八月帝疾劇讓位皇太弟遷冷泉院

賴襄曰安和之變可謂可疑矣夫源高明進女於爲平親王出村上之命曰謀擁立之以擅政者臆逆之言耳雖然村上欲立爲平爲冷泉之儲貳而以其與源氏婚有沮之者實也及村上崩遂矯遺詔立守平親王蓋不厭中外之心故曰高明失望出怨言者或興誦所傳也而亦未可必其實否也舊史乃稱高明

怨望爲亂者所誣告連及然而所謂作亂者何人哉非省府下僚則國介耳典厩耳忽謀奉親王奔關東爲平新皇之所爲是最可疑者也不然其意中變走告者就中稍有威望者也饒令自首宜少加斥黜而無所問即雖稱爲逆首者間歲輒召還給封三百戸無所防護何哉嗚呼此與承和之變延喜之事其情一也三者獨延喜世全知其寃而承和與安和以半爲實以半爲寃吾斷以爲全寃也構此寃獄者有主有從延喜之源光安和之藤原師尹皆所謂從也知延喜之爲主者則知安和之爲主者而承和之爲主者亦可知矣曰雖然主於承和者未逞其志者也主於安和者則既逞矣而何苦組織構成之耶曰彼以其所據地爲私有欲私相傳恐它人奪之也故其所組織獄詞皆如自言已之肺肝也

圓融天皇諱守平冷泉同母弟在位十五年改元五曰天禄天延貞元天元永觀傳位皇太子後七年崩壽三十三茶毘藏骨村上陵側

秋九月天皇即位于大極殿尊先帝爲太上天皇太政大臣實賴攝政如忠平故事立皇姪師貞親王爲皇太子左大臣師尹爲傅　冬左大臣師尹薨大納言伊尹轉左大將中納言賴忠兼右大將賴忠實賴子伊尹師輔子

天禄元年庚午春正月以藤原在衡爲左大臣伊尹爲右大臣以大納言源兼明爲皇太子傅　夏五月攝政實

賴病疾詔大赦天下救之遂薨贈正一位封尾張公謚清愼實賴練達朝章人稱其盡心政治右大臣伊尹攝政秋八月以大納言源兼明爲皇太子傅賴忠轉左大將大納言藤原兼家右大將兼家師輔第三子冬十月左大臣在衡薨系出左大臣魚名在村上朝以格勤至大納言常探知帝所讀書每入朝車中看其書遇顧問占對明悉以是得寵源高明之貶在衡聞之歎息家臣賀當代其位在衡大怒逐之

二年辛未冬十一月以右大臣伊尹爲太政大臣大納言源兼明爲左大臣大納言賴忠爲右大臣兼明高明兄是歲召還高明

三年壬申春正月帝加元服冬伊尹疾賜慶者八十人罷攝政太政大臣如故遂薨贈正一位封參河公謚謙德以權中納言藤原兼通爲內大臣內覽宣旨兼通伊尹弟兼家兄也以兼家超已顯達常欲望屢廢朝參上稍疎之兼通意望攝關恐兼家妨村上中宮其妹也其在時兼通嘗竊請其手書曰攝關有闕當兄弟相及不宜踰等置之懷袖及伊尹病篤料其不起乘間進請上

望見欲起入。兼通捉上裾復坐。乃奉其書上見母后手跡愴然乃超任之。

天延元年。癸酉秋立女御藤原氏爲皇后。內大臣兼通女。

二年甲戌春。兼通爲太政大臣。關白諸政。尋賜牛車。

貞元元年。丙子夏五月。禁內火。課諸國造宮城。六月地大震。至九月不止。民多壓死。帝避出南庭。周幄爲御坐。遂遷御關白兼通堀河第。

二年。丁丑夏四月。罷左大臣源兼明。以藤原賴忠爲左大臣。大納言源雅信爲右大臣。賴忠兼通所嗇。兼明其所惡也。冬十月。兼通有病。以賴忠爲關白。罷兼家右大將。以中納言藤原濟時代之。初兼通已專政。又逼請爲關白。第宅僭擬宮闕。有謗者。中以危法。時人語曰。寧投虎口。勿觸攝政口。與兼家益嫌隙。朝臣詣兼家者。以夜。又誣奏兼家女幸冷泉上皇生子。因圖廢立。帝不信。兼家聞其疾劇。曰。吾將爲關白。遽入朝。兼通聞其喝道聲。以爲問已病。拂席竢過門不入。乃大怒。奮起力疾入朝。兼家望見避之。兼通意色殊惡。直前奏曰。臣今日行最後除目。左大臣賴忠當代臣爲關白。兼家謀友。當解見

任。左轉治部卿。奏可。兼通顧公卿曰。誰欲大將。皆相目未言。濟時趨進曰。臣可乎。乃奏。代兼家　十一月。前關白兼通薨。敕廢朝三日。贈正一位。封遠江公。謚忠義。

十二月。權大納言藤原朝光兼右大將。

天元二年。戊寅　賴忠爲太政大臣。關白如故。源雅信爲左大臣。藤原兼家爲右大臣。先是。兼家作歌哀訴。帝慰答之。及兼通薨。賴忠奏請因有是命。

二年。己卯　夏。中宮藤原氏薨。

三年。庚辰　冬。禁內又火。詔減御膳。免諸國調庸逋負。除徭

半。

四年。辛巳　春。免與修宮役諸國今年租半上

五年。壬午　春。京諸國多盜賊。奪調庸。放火劫人。有盜露刃登弘徽殿。捕得之。夏六月。盜火式乾門。冬十一月。禁內又火。帝遷御堀河後院。是歲。能登守源順卒。順嵯峨帝四代孫。有才學而沈滯。作無尾牛歌。述懷。上聞憐之與此官。在任三年卒。著有和名抄。

永觀元年。癸未　夏四月。改元大赦。以頻年多災變故也。

二年。甲申　秋八月。帝讓位皇太弟。立皇子懷仁爲新帝。儲

貳。初中宮崩。立女御遵子爲中宮。關白賴忠女也。先是。兼家女詮子亦爲女御。有寵。上以賴忠故不敢立兼家恚。已而詮子生懷仁。其第。上欲臨視。憚中宮。不果。數召詮子。兼家留不遣。又自稱病不朝。上欲慰之。令懷仁着袴禁內。詮子因入宮。三日復出。上又構懷仁出觀相樸節會。因强起兼家。入朝。親諭之以傳禪意。曰卿不知朕意耳。兼家乃悅。九月。上帝尊號。後太上天皇。以別於冷泉上皇。

華山天皇　諱師貞。冷泉長子。母贈皇太后藤原氏、攝政伊尹女。在位三年。改元一。曰寬和。

逐位後二十二年。崩。壽四十一。葬紙屋川上法音寺北。

冬十月。天皇即位于大極殿。時年十七。太政太臣賴忠關白庶政。左大臣雅信兼太子傅。右太臣兼家。左大將朝光。右大將濟時。並如故。權中納言藤原義懷。左中辨藤原惟成。參決機務。義懷伊尹子。機敏諳朝章。雖以資望尚淺。未升台司。然以外舅故。親任惟成。右少辨雅材子。方正有幹略。與義懷協心贊畫。文章博士兼彈正少弼大江匡衡爲侍讀。帝勵精圖治。紀綱稍振。盜賊屏息。先是。大宰府多私帶兵仗者。聞上即位。皆解散。詔求直

言曰朕在東闈十餘年卽位日淺粗聞前事欲圖後治頃水旱頻降民困土木浮食日多少執節儉倉廩已竭田園自荒夫國之將興上下聚斂其將廢道路以目雖澆季之俗疲極之民捻身戮力庶可扶濟人和而天和民足而君足所謂大臣重祿不諫小臣畏罪不言下情不上通此患之大者宜令公卿以下內外百官五位以上及秀才明經及第者各上封事匡朕不逮卿等自慮中心廣詢衆庶莫遺微賤凡國之利害政之得失盡露其膽莫得諱隱

寬和元年乙酉秋七月女御祇子卒大納言藤原爲光女也

二年丙戌夏六月右大臣兼家使其子道兼奉帝出宮削髮于華山元慶寺權中納言義懷左中辨惟成並削髮從之初上性輕佻數易所幸獨祇子不渝有身例出宮就其家上不忍離强召同寢終不分娩卒上哀毀迷亂道兼爲藏人左少辨雄猛多智兼家授之計勸上遜位歸佛曰臣亦奉從上許諾約期義懷惟成知之數諫慰是月庚申夜道兼得間使人先奉劍璽於東宮已與僧

嚴久潛奉上出宮上猶豫道兼急促之入寺厥明落飾道兼將剃佯請還家訣父母乃去不復來天文博士安部晴明察乾象有變急入朝奏之不及義懷與惟成聞之馳至寺相視失聲愧輔翌無狀並薙髮爲僧持戒終身法皇歷遊嘗苦至病卧海濱殆不起後入京居外祖母家稍近婦女

賴襄曰王家之事至冷泉圓融華山之際吾不欲復論之也夫以帝王之貴宰輔之重宗廟社稷生民之所寄而其廢止黜陟一依閨閣之私寧可復論其得失哉至兼通兼家之事可謂甚矣兄弟爭權至以天位博奕是謂大亂之世不待保元平治也其躁競無恥狡悍不忌千載之下使讀者掩卷是爲何等朝廷乎雖然原彼所以能然者人君初使之然焉耳已不慎其德欲敗度縱敗禮以私滅公使權下移其勢終至此可不哀哉所賴者祖宗之紀綱具在有以一振之雖潰敗之極不患不可自立矣史稱華山初即位厲精圖治盜賊屏息太宰府去京師二百餘里其私帶兵仗不肯從法令者聞上即位皆解散其求言之

詔鑿然起衰救敝之急務足以使天下革面洗心雖或由惟成義懷之所教而未必不出於其衷也苟執此心不撓實其言而擴充之雖有大姦劇賊將斂其手而何有於此猥瑣小黠之輩哉奈何其以婦人之故而舍天下之悅將歸已而不顧甘爲人所騙弄視其始如兩人者何哉仲尼贊乾曰天行健君子以自強不息它曰論剛曰慾焉得剛故人君欲制權臣當先自制其慾不能制其慾則失其剛其自強者息彼將反制我

賴氏藏版

日本政記卷之七

賴氏藏版

日本政記卷之八

賴襄子成　著

一條天皇　諱懷仁。圓融長子。母三條院藤原氏。右大臣兼家女也。在位二十五年。改元六。

曰永延。永祚。正曆。長德。長保。寬弘。禪位皇太子。崩。壽三十二。葬毘。藏骨圓融帝陵側。

秋七月。天皇卽位于大極殿。時年七歲。右大臣兼家攝政。罷太政大臣賴忠關白。兼家辭右大臣。准三宮。位在三公上。大納言藤原爲光爲右大臣。爲光兼家弟也。上先帝尊號太上天皇。弗受。立先帝弟居貞親王爲皇太子。

永延元年丁亥秋九月中務卿兼明親王薨親王以雄才博學聞圓融朝爲左大臣爲攝政兼通所忌罷爲中務卿陽侯實奪其權乃營龜山莊作菟裘賦以自遣及帝長好學召兼明于伊陟問其遺物伊陟對曰唯有菟裘令獻之乃菟裘賦也有扶桑豈無影乎浮雲掩而乍昏叢蘭豈不芳乎秋風吹而先破句上嘆息自書其句藏巾箱帝崩後關白道長入卧內覩而惡之手裂之云二年戊子壽攝政兼家六十設宴其第兼家又營二條京極第成大宴朝臣東宮大進源賴光贈馬三十匹以頒賓客宴集之盛前此所未有

賴襄曰一條帝亦有志於治者也曰吾得人才一事不讓延喜天曆然吾觀其所謂人才如四納言世所盛稱雖練達朝章大抵容媚權門者耳大江時棟慶滋保胤等以文學稱藤原佐理行成等以筆札著而毫無補於國家然猶謂才與地稱矣源雅信以善音律能轉喉爲新調聞者傾聽藤原朝光創意爲透額冠後人遵用大臣大將之所爲如此而已朝廷之政爲權家所擅使天子於邑鬱結而袖手傍觀無敢一

言匡救之。可謂之朝廷有人矣乎。攝政兼家之落二條京極第也。大宴朝臣。源賴光贈馬三十匹。以頒賓客。世傳以爲宴集盛事。前此所無也。夫賴光時爲東官大進。其戝小也。其祿薄也。而有馬三十匹。何哉。使當時公卿有虞天下國家者。可不加之意乎。蓋公卿大夫以恬熙爲務。媮衣甘食。漁色鬬歌。而捕盜討賊之事。委之武臣。世官者曰。是賤事耳。而不省地方兵馬之富漸歸其手。他日平治建久之勢。隱然已胚胎於此。而舉朝莫能察。徒以資誇談焉。果無人故也。則其所謂才者。可知已。兼家子道長夏極專擅。家出三后。身爲兩朝外祖。嘗咏歌其意曰。此世吾之世也。嗚呼。何知二百年後。代有此世者。寖有其人哉。

永祚元年。己丑春。以權大納言藤原道隆爲內大臣。辛卯。寵朝光左大將以道隆兼之。道隆兼家子也。秋七月。太政大臣賴忠薨。贈正一位。封駿河公。謚廉義。八月。京師大風。宮門倒。諸國海溢。冬。以僧餘慶爲延曆寺座主。衆徒服前座主尋禪。不受敕使。破裂宣命。敕賜尋禪封百戶。不問衆徒罪。十二月。兼家爲太政大臣。攝政如故。尋罷攝政。爲關白。

正曆元年。庚寅春。帝加元服。夏五月。兼家有疾。奏讓關白。戊於長子道隆。尋爲攝政。先是兼家京極第多怪。乃

捨爲寺。曰法興院。尋削髮。稱法興院關白。相家稱院始此。敕度一百人。大赦天下。祈病愈。奏辭職。問二人。吾子誰可嗣戒。有國。右中辨平惟仲爲兼家信任。曰。是我左右眼也。將奏辭職。問二人。吾子誰可嗣戒。有國善道兼曰。公執柄三郎力也。惟仲曰。舍嫡則何。乃立道隆。道隆曰。吾至此非德選。特以嫡長。然所喜得報有國耳。卽戒。卽奪有國父子官。六月。罷攝政道隆左大將。濟時轉左大將。權大納言道兼兼右大將。秋七月。兼家薨。道兼以有功於父。觖望在喪無戚容。會客游嬉。源賴光弟賴信仕道

兼。欲刺道隆。曰。使吾主代之。賴光掩其口止之。冬。立道隆女定子爲中宮。時帝年十一。中宮十五。

二年辛卯春正月。法皇圓融崩。葬圓融天皇。秋七月。罷攝政道隆內大臣。九月。右大臣藤原爲光爲太政大臣。大納言源重信爲右大臣。權大納言道兼爲內大臣。

皇太后削髮。號東三條院。女院始此。

三年壬辰夏。大水。太政大臣爲光薨。贈正一位。封相模公。諡恒德。稱鷹司相國。其女爲華山女御。病卒。爲光哀戚。遂歸佛。創法住寺居焉。稱法住寺大臣。

四年。癸巳夏。道隆辭攝政。爲關白。秋。以右大臣重信爲左大臣。左大臣雅信辭職。尋薨。雅信宇多帝孫。善倭歌及蹴鞠。又善音律。轉喉爲新調。聞者傾聽。

五年。甲午春。帝始視除目。秋。內大臣道兼爲右大臣。權大納言伊周爲內大臣。伊周。道隆次子。才貌過人。父愛之。故超越先輩。年僅二十一。

長德元年。乙未夏。關白道隆薨。道隆在戚。多汲進妻黨。時論少之。性嗜飲。與藤原朝光藤原濟時爲酒敵。臨終。曰。吾不得與二子俱。則生天堂亦不樂。已而二人相繼薨。

人以爲奇。朝光。兼通子。濟時。師尹子。並至大將。朝光美姿儀。嘗創意製透額冠。後人遵用。朝光初娶重明親王女。生數子。聞大納言源延光妻新寡。醜而饒貲。乃逐其室而娶之。初村上帝善箏。授之濟時。傳其女娀子。皇太子居貞聞慕之。遂納爲妃。濟時悅。謂必賜輦車。詣關白兼家言情。兼家諾之。拜舞而出。然輦車竟不下。世呼爲空拜大將。以右大臣道兼關白。庚政。權大納言藤原道長兼左大將。五月。道兼薨。在戚僅七日。世曰七日關白。敕道長內覽。太政官文書。道長。兼家季子。豪爽負

氣。嘗有相者。視之。曰。是謂虎獨步深山。貴顯無比。是歲春。道隆病。奏令其子伊周攝省中事。帝以伊周中宮兄。固親寵之。及道隆薨。道兼爲關白。伊周失望。道兼薨。伊周自謂必得政。上意亦在焉。而東三條太后。道長姊也。欲其執政。上不聽。太后大恚。上不得已從之。是月左大臣源重信薨。六月。道長爲右大臣。大納言藤原顯光兼右大將。是歲以藏人頭源俊賢爲參議。以藤原行成爲藏人頭。俊賢高明子。行成伊尹子。初藏人頭關關白道隆難其人。問俊賢。俊賢曰。莫踰下官者。道隆奏舉之。至此上問俊賢自舉可代者。以行成對。後皆爲納言。時藤原齊信爲光子。藤原公任賴忠子。與俊賢行成並爲納言。

二年。丙申夏。內大臣藤原伊周有罪。貶爲太宰大貳。中納言明習朝典。世稱四納言。時言藤原隆家貶爲出雲權守。先是故太政大臣爲光二女。曰三君四君。孤居鷹司第。伊周私三君。犖山法皇挑之。誤中其衣。中外不敢言。已而東三條太后疾。或言其由伊周咒詛。乃有此命。先是。

中宮有身。出居伊周第。伊周亦徘徊不往。上閔之。乃安置伊周于播磨。隆家于但馬。已而伊周私歸西京。遣檢非違使押送太宰府。中宮生皇女。大赦。並見召還。秋。道長轉左大臣。大納言顯光爲右大臣。是歲大饑。米價騰貴。

三年。丁酉　秋藤原公季爲內大臣。

四年。戊戌　以文章博士藤原爲時爲越前守。越前守闕爲時與源國盛並冀望之。左大臣道長援國盛爲時竊上書哀訴。上讀之悽惻（心酸）至不御膳。道長乃罷國盛與爲時。

長保元年。己亥　夏禁內火。課諸國造宮。冬。以左大臣道長女彰子爲女御。

二年。庚子　春二月。立爲中宮。稱上東門院。故中宮定子改曰皇后。彰子生豐艷（エン）髮長於身二尺許。道長殊愛之。欲其貴。及入內。裝奩（レン）玩工。究極工巧。居飛香舍（ヒノクラノツボネ）。侍女數十人皆妙選。一時才色。時彰子年十三。帝每戲曰。老翁可愧。先是皇后有身。出就其父但馬守平生昌（ナリマサ）家。生皇子敦康。時上未有子。大喜。欲見之。憚道長。不果。闕中宮歸寧。召入后及敦康。既而后又有身。生皇女。數日崩。后出

寒微。恭謙有恩。中外哀惜。后侍女有清少納言。中宮侍女有紫式部。和泉式部。並有才名。少納言清原元輔女。和泉式部。大江雅致女。多淫行。紫式部。越前守藤原爲時女。嫁右衛門佐藤原宣孝。生一女。而寡。著文自娛。中宮好文詞。召爲師。道長悅其才色。欲私之。式部拒不從。

三年。辛丑秋。罷藤原道綱右大將。以權大納言藤原實資兼右大將。實資參議齊敏子。爲祖父實賴子養。以強敏稱。

冬十一月。禁內火。帝遷居一條院東三條太后崩。太后兼家女。其兄弟相繼爲關白。朝政多所決焉。崩年四十。是歲復藤原伊周官。進從一位。

四年。壬寅夏。敕造宮。制度務從儉朴。明年冬。宮成。

五年。癸卯冬。宮成。還御。

寬弘元年。甲辰冬。罷太宰權帥平惟仲。以宇佐祠官訴之也。

二年。乙巳春。大藏省火。盜殺大藏大輔平孝信。冬。禁內火。神鏡大刀契焚。帝遷東三條第。尋遷一條院。遣使奉御筆宣命伊勢大廟。是歲。以藤原伊周班大臣下納言上參預朝政。

頌氏藏版

三年。丙午春。造宮。是歲。大和守源賴親糺興福寺僧不法。僧徒二千餘人。入京訴之。左大臣道長慰諭遣還。

五年。戊申春。以藤原伊周准大臣。賜封千戶。敘正二位。

二月。法皇葬山崩。葬葬山天皇。秋九月。中宮生皇子敦成于上東門第。帝臨幸飲宴。召道長家人。授位有差。

伊周謂敦康親王必爲太子及敦成生。不懌。有流言其咒詛。道長究治黨與。停伊周朝參。既而得釋。

六年。己酉秋七月。中務卿具平親王薨。具平。村上帝子。受業於慶滋保胤。有文名。而性恬退。世與兼明並稱曰前

後中書。嘗和御製詩。有忽戴君王還自賦。風聲猶減漢東平之句。冬十月。一條院火。徙御左大臣道長枇杷第。

七年。庚戌春。准大臣伊周薨。臨終。自以不遂志。嗚咽而逝。

冬十一月。一條院成。還御。

八年。辛亥夏五月。天皇不豫。六月讓位皇太子居貞。立皇子敦成爲新帝儲貳。尋崩。初帝意欲立長子敦康。而皇后既崩。伊周亦薨。弟隆家資望猶淺。帝以其無援。又憚道長容謀於中納言藤原行成。行成亦懼道長。勸立敦

況帝乎而欲以制道長難矣曰然則是終不可奈何乎頼襄曰可帝嘗從容謂侍臣曰凡事須及淳素藤原齊信欲有所汲引聞帝言不能請而止道長獻珍羞聞之不敢復進嗚呼是可爲之機也人主據可爲之位挾可爲之資雖爲權門所鉗制處無奈何之時而非無可回復之機也其機不在於彼而在於我譬若沈痾廢疾其來非一日扼其要害而不可除欲以攻擊克之非共斃不可姑舍之扶其元氣以勝之元氣昂則疾勢伏其機然也人主試原其始思之彼其

成中宮養敦康善視之勸其父立之曰我子尚幼事未曉也道長不可遂立敦成帝崩帝性慈仁嘗效延喜帝寒夜脫御衣以體民苦藤原齊信嘗欲有汲引聞上語曰凡事須及淳素不能請而止道長曰獻珍羞聞之不敢復進帝在位最久人才輩出嘗言朕得人一事庶不愧延喜天曆心疾道長專權而力不能制也秋七月葬一條天皇

史臣曰一條帝心惡藤原道長所爲而不能制也蓋以藤原氏之累葉權戚雖英明之君有不能奈何者矣

之須參著。如藤原實資。乃帝之參著也。舍此而不用。欲用后兄之伊周。以制之。是欲養癰疽。以驅痰飲也。

所以能專其權。以制我者。何哉。我始借之權也。我家每娶其女也。彼以我之舅氏。以擅我政也。是藉我以爲重者也。藉我以爲重者。亦藉我以爲輕。故曰其機在於我。苟正吾度。爲我所可爲者。則彼將畏服而不敢蔑視我。曰是亦如君也。君如君。則臣庶幾將如臣也。其初之所以敢不如臣者。由於君不如君也。帝一言如君。則足以警服道長。其機如此。惜乎不知養此機。以遂克之也。苟養此機。以遂克之。則收復朝權。不必待後三條也。夫欲養此機。必當有以輔之。如元氣

三條天皇諱居貞。冷泉第二子。母贈皇太后藤原氏。攝政兼家女。在位五年。改元一。曰長和。禪位皇太子。明年崩。壽四十二。火葬藏骨於北山。

冬十月。天皇即位于大極殿。年三十六。左大臣道長知太政官文書如故。太上天皇崩。冷泉皇。

長和元年。壬子春立女御妍子爲中宮。左大臣道長女。上東門院妹也。稱枇杷中宮。道長積倫褒奢十年許。奢華過其姊。夏贈故大納言藤原濟時太政大臣。立女御娍子爲皇后。后濟時女也。上初欲立之。而憚道長。道長

陽贊成之。及冊拜朝臣恐補其宮戝。忤道長旨。悉徃中宮。上遣使召之。無應者。甚至罵辱救使。授以瓦礫。上大恚。獨右大將實資曰。吾豈阿權臣而忽王事哉。乃與中納言隆家等數輩入朝。頃嘉會。上因是竊倚賴實資。

是歲。侍從大江匡衡卒。匡衡左京大夫重光子。受業祖父維時。以文學著。然沈滯終身。子舉周。養子時棟。並繼其業。妻稱赤染衛門。爲左大臣道長妻侍女。嘗著書。叙藤原氏盛事。曰榮華物語。

二年。癸丑 冬十二月。上患曰疾。使僧禱之。

三年。甲寅 禁內火。三月內藏掃部二寮火。累代寶器多焚。

夏四月。上徙御枇杷第。五月。定造宮諸司。課諸國守督作。以明年三月爲期。

四年。己卯 大疫。九月宮成。還御。進造宮諸司位。十月。

詔道長行京官除目於直廬。儀准攝政。道長欲太子早登位。數諷上遜位。上眼疾增劇。不能視朝。乃有此命。罷內大臣公季左大將。以大納言藤原賴通代之。賴通道長子。帝謂左右曰。吾委除目於道長。道長所爲不公。自取冥譴。朕不與焉。十一月。禁內火。復徙枇杷第。日疾

不愈。道長使醫官以寒水進金液丹。（中上）遂喪明

五年。丙辰春。正月天皇讓位皇太子。立敦明親王爲新帝儲貳。敦明皇后所生也。時道長奏請立敦良。帝不聽。遂立敦明。年二十三。長於新帝十四歲。敦明不自安。帝欲右大將實資爲東宮傅。實資以衰老不堪辭。朝臣擬東宮屬者。皆固辭。右大臣藤原顯光女爲敦明妃。乃以顯光爲傅。

後一條天皇　諱敦成。一條第三子。母上東門院藤原氏。攝政道長女。在位二十一年。改元四。曰寬仁。治安。萬壽。長元。崩。壽二十九。火葬。藏骨淨土寺。

二月。天皇即位于大極殿。帝生甫九歲。左大臣道長攝政尊。先帝曰太上天皇。夏四月。課諸國造宮。冬十月。道長罷。左大臣。

寬仁元年。丁巳春三月。顯光轉左大臣。公季轉右大臣。權大納言賴通爲內大臣。道長罷攝政。以賴通代之。位班左右大臣上。夏四月中納言教通兼左大將。教通賴通弟也。夏五月。太上天皇崩。葬三條天皇。秋八月。廢皇太子敦明。立敦良親王爲皇太弟。初太傅顯光以舅故。每事擁護太子。然朝臣憚道長。不敢起居太子。及

上皇崩益甚東宮官屬至厮役皆不肯供𢦚太子不能堪欲託疾逃位道長又使參議藤原兼隆等怵太子太子愈懼召道長子能信言其情道長喜謀之大納言源俊賢俊賢使速決計乃急奏帝及上東門院門院曰果然宜立敦康從先帝遺旨道長曰彼無外戚援不可遂矯詔廢太子太子母堀河太后聞之驚往視不及號泣道長病之奏賜號小一條院置年官受領吏准上皇封戶仍舊又納其第五女爲妃以慰之且掩物議故妃延子歸家憂憤薨妃父顯光哭之一夕鬚髮盡白　冬十

二月前攝政道長爲太政大臣叙從一位

二年戊午春辭太政大臣夏四月宮成還御　冬十月立道長第三女威子爲中宮中宮長於帝九歲帝尚幼以中宮匣奩爲戲玩於是道長一家三后帝與太弟並爲外孫嘗同集上東門第道長喜作歌自頌以月望無缺自喻以語右大將實資使和之實資辭曰秀歌不和自古然也　十二月敦康親王薨年二十一親王風有合譽爲一條帝所愛憚道長不得爲太子及小一條辭位上東門院欲援立之亦不果門院厚資給之又以其

妃爲攝政賴通妻妹。得其助。家纔得不乏。

三年。己未 夏。刀伊賊寇壹岐。殺守藤原理忠。遂犯筑前。太宰權帥藤原隆家遣前少監大藏種材等。逆擊大破之。詔進隆家爵。以種材爲壹岐守。隆家伊周弟。以敦康親王不得儲位。憤歎欲請外任。會帥闕。奏請得之。有治績。是春。壹岐對馬有警。驛奏請救符。救符未至。而有此寇。隆家發兵。諸將以賊舶多。請益戰艦。種材不可。奮進。捷報朝議以其私發。不宜加賞。大納言實資引寬平中。對馬守防新羅寇得賞例曰。有功不賞。何以厲後。大納言藤原齊信亦同其議。乃與賞。夏五月。左大臣顯光薨。

冬十二月。內大臣賴通改攝政爲關白。

四年。庚申 夏。痘行。帝亦患之。因詔免諸國調庸逋負。疾病者。遣吏撫視。

治安元年。辛酉 夏六月。以右大臣藤原公季爲大政大臣。賴通爲左大臣。戢如故。實資爲右大臣。教通爲內大臣。尋以實資兼皇太弟傅。

二年。壬戌 秋七月。先是。道長創法成寺於京極。擬與福寺。究極土木。未成而獲病。乃課諸國。督役速成。帝臨幸落

之。

萬壽元年。甲子秋。幸關白賴通賀陽院第。觀競馬。

四年。丁卯春。京師多盜。入禁中奪物。二月。右近衛府圖書寮火。冬十二月。前攝政道長薨。先是三條皇后及太子妃。前後崩薨。皆道長女。道長立朝四十餘年。始遭凶事。遂哀戚致病。帝臨視問所欲言。道長曰。臣復何望。唯法成寺成。董役者未被賞爲憾耳。帝卽救加家司等位。賜寺封五百戸。遂薨。年六十二。世稱法成寺攝政。又稱御堂關白。此時禁諸國吏營宅過制及六位以下版築作垣。檜皮葺屋。而道長造營。僭禁宮。取材木徒役於官。

長元元年。戊辰秋。前上總介平忠常作亂下總。攻殺安房守。遣檢非違使平直方等下討之。官符東海東山二道發兵討之。是歲太政大臣公季薨。閑院祖

三年。庚午安房守藤原光業畏忠常。棄印鑑奔還。以平正輔代之。秋九月。召還平直方。敕甲斐守源賴信率坂東諸國兵。討忠常。忠常負山帶湖爲固。賴信襲執之。撫降餘衆。

四年。辛未夏。攜入京師。忠常途病死。斬首以獻。叙賴信從四位上。爲上野常陸介。賴信以老不堪遠任。請改守丹波。不許。

五年。壬申大旱。諸大川皆涸。

六年。癸酉盜入禁中及東宮。

七年。甲戌自春正月。至秋七月雨。八月大風洪水。

九年。丙子夏。天皇崩。在位二十一年。年二十九。五月。葬後一條天皇。帝每憚勞民。及葬。役夫相語曰。二十年間。使吾儕息肩。今豈不效力。

後朱雀天皇　諱敦良。後一條同母弟。在位九年。改元三。曰長曆。長久。寬德。禪位皇太子。

崩。壽三十七。火葬。藏骨於圓教寺。

秋七月。天皇即位于大極殿。年二十八。左大臣賴通關白諸政如故。

長曆元年。丁丑春。立禎子內親王爲中宮。三條帝女。母枇把皇后。以道長孫女入內。三月。改號皇后。立女御嫄子爲中宮。初上在東宮。納道長女嬉子。生皇子親仁。又納禎子。生皇子尊仁。關白賴通無女可納。而嫄子其妻妹也。故養爲子。納之。秋八月。立皇子親仁親王。爲皇太

子。

三年。己卯春。只園城寺僧正明尊爲叡山坐主。僧徒以其非慈覺徒。不受群聚訴迫關白賴通第。打破其門。令擾非違使驅退之。執首惡下獄。三月。僧徒放火高陽院。捕獲之。夏。禁內火。秋七月。徙御京極院。秋中宮嫄子崩。冬。納內大臣教通女爲女御。

長久元年。庚申夏。京師盜賊僧徒帶弓箭。殺人行火。懸賞購捕。秋。大風。八省堂倒。京極院火。徙御內大臣教通二條第。課諸國造宮。

七年。辛巳冬十二月。宮成還御。

三年。壬午春。圖書寮火。冬十二月。禁內火。避太政官廳。

四年。癸未春正月。行諸節會于官廳。己徙御一條院。冬十一月。右大將以權大納言藤原通房代之。通房賴通長子也。十二月。一條院火。徙御東三條院。

寬德元年。甲申夏大疫。四月。右大將通房薨。秋八月。宋商至但馬。遣使存問。使奪其財物。宋商訴命悉還與之。筑前人清原守武坐私入宋。流佐渡。冬十二月。上

視除目。見大人於屏風上。自是不豫。

二年乙酉春正月。大漸。讓位皇太子。以尊仁親王爲新帝儲貳。以中宮大夫藤原能信爲東宮大夫。時帝召關白賴通命之。賴通以尊仁非藤原氏出。不欲立。對曰。事未晚也。賴通退。能信近御床奏曰。陛下欲以第二宮。付何僧上曰。朕將置之東宮。何謂付之僧也。能信曰。苟然。早決之。不可過今日。過今日。恐有他故。帝悟。卽日立爲皇太弟。能信賴通弟也。天皇崩于東三條院。二月葬後朱雀天皇。

後冷泉天皇　諱親仁。朱雀長子。母贈皇太后藤原氏。攝政道長第四女。在位十三年。改元四。曰永承。天喜。康平。治曆。崩壽四十四。火葬。藏骨圓教寺。

夏四月。天皇卽位于大極殿。年二十一。左大臣賴通關白如故。以權大納言藤原賴宗兼右大將。賴宗道長第二子也。

永承元年丙戌春正月。右大臣藤原實資薨。實資剛直明達。不惑邪說。初攝政道長專權。舉朝阿附。實資獨侃然正色。屢發忠憤。天子倚賴焉。上東門院入內。道長乞一時名流作和歌屏風中納言藤原公任爲選首。華山法

皇亦有御製實資時爲大納言獨拒之曰安有官列上達部而爲女御資裝者邪後一條帝有凶夢或勸講最勝經實資止之曰陛下唯正已修政邪不能犯也僧明尊自稱夢有關寺牛自稱迦葉佛往膜拜朝野翕然群詰實資獨不往道長家臣病有憑者妄語實資適往輒懾伏曰吾懼見此人病乃已

賴襄曰藤原實資可謂大丈夫矣當權臣擅政舉朝攀附之時雖天子猶伺其喜怒獨實資以其同族特立不阿至天子倚賴之以爲安可不謂大丈夫邪如不肯書上東門院之屏風激一世不服之士氣吾讀史至此未嘗不想見其人以如此之世猶有如此人也又讀至其辭爲皇太子傅則有異焉敦明權臣所不欲立而天子立焉倚實資以扶植之也爲實資者何不慨然以身許之而以衰老不堪爲辭乎此時實資以大納言爲右大將美盖歲七十矣後五年乃遷右大臣兼皇太弟傅所謂皇太弟乃權臣所欲立也誠使衰老不堪何以辭於前而不辭於後後又二十餘年而沒盖九十矣其矍鑠可知也則前之辭者非遁

辭邪。觀實資之平素。非怵禍福。喪廉恥。唯官爵是戀。如當時公卿比也。豈度時勢之不可爲焉爾邪。苟然。何不併辭其官。高視事外。而贍仕至死乎。抑以己受國恩特厚。不敢退就安。姑與權臣共事。以匡濟其太甚耶。或以吾論實資爲苛也。夫唯實資也。故吾苛論之。當時舉朝之士。皆婦人也。婦人不足責。有一丈夫焉。吾烏得不責以其道哉。如源顯基之事後一條。崩後辭官隱居。卻醫藥以死。則疾世濁亂。潔身而逝耶。審能然。是之謂眞大丈夫。

三月。大政官朝所火。秋七月。立女御章子內親王爲中宮。冬十月。宮成。還御。

二年。丁亥 秋。教通爲右大臣。賴家爲內大臣。是歲前權中納言顯基薨。顯基大納言俊賢長子。仕後一條帝。受恩遇。及帝崩。不欲復立朝。削髮隱大原。患疽。喜曰。病至死心不亂者。唯癰疽。卻醫藥而逝。

三年。戊子 冬。禁內火。徙御京極。太弟所居閑院火。

四年。己丑 夏六月。皇后皇太弟所居閑院火。

五年。庚寅 春。流大和守源賴親于土佐。賴房于隱岐。先是。

賴親訴興福寺僧徒不法。僧徒怒攻其館。賴親父子防戰多殺傷。僧徒來訴故有此命。

六年辛卯春正月小一條院薨。二月立女御藤原寬子爲皇后。關白賴通女。秋冷泉院成。徙御。

七年壬辰大疫。

天喜元年癸巳秋上患瘧。徙御賴通賀陽院第。

二年甲午春賀陽院火。還宮。秋徙御京極院。冬京極院火。徙御賴通四條第。

三年乙未夏毀冷泉院。移造一條院。

四年戊申春一條院成徙御。秋七月彗星見東方。八月。陸奥酋長安倍賴時反。敕陸奥守兼鎭守府將軍源賴義討之。賴時自父祖世爲酋長。至賴時略有六郡。據衣川。擅海利。不輸貢賦。時出兵侵掠國守不能制。朝議以賴義賴信子得東人心。乃命此任。會有大赦。賴時大喜。厚贈賴義。賴義任滿將還。有夜祈屬將藤原光貞管者。賴時子貞任嘗求婚光貞。光貞鄙之不許。故報其怨也。賴義欲收貞任。賴時乃閉關復反。其二壻藤原經清平永衡在官軍。或言永衡貳賴義收斬之。經清不自安去

歸賴時。賴時益振。賴義以討賊自任。不敢歸。

五年。丁酉春。賴義招降俘囚酋安倍富忠。要擊誅賴時。貞任勢猶張。時歲荐饑。九月。賴義奏請輸兵食。久之不至。乞援於出羽守源兼長。亦不敢出兵。經淸造私符。徵諸郡兵食。曰。用白符。勿用赤符。赤符官符也。國民靡從。賊軍益張。

康平元年。戊辰春。中院火。延及諸殿。

二年。己亥春。一條院火。徙御賴通三條第。夏。大雨洪水。秋。大風。是歲。盜屢行火皇宮。

三年。庚子秋。關白賴通罷左大臣。教通爲左大臣。賴宗爲右大臣。權大納言藤原師實爲內大臣。師實。賴通子。

四年。辛丑冬。賴通爲太政大臣。以師實兼之。秋。賴通辭太政大臣。教通如故。陸奧守源賴義以出羽酋淸原武則等。討陸奧賊。大破之。斬賊酋安倍貞任。傳首京師。詔叙賴義正四位下。爲伊豫守。武則從五位下。爲鎭守府將軍。先是。以賴義任滿。以藤原良經爲陸奧守。以賊未平。辭不往。又以高階經重爲守。兵民服賴義。不受其節

度經重乃歸賴義招致武則得兵萬餘進攻賊小松柵拔之貞任來戰武則曰賊不固守困而出戰是我利也速戰破之乘勝衝其巢窟終斃貞任獲經清斬之賴義曰猶能用白符邪以餘黨未平猶留陸奥

七年甲辰春賴義以諸降虜至京師敕放之伊豫冬罷賴宗右大將以權大納言源師房兼之

治曆元年乙巳春右大臣賴宗罷夏旱先是賴義請賞陸奥役將士有功者朝議久不決以故未赴任公私督責踵至賴義以私物進濟又遭旱不登因上疏請再任

六月藤原師實爲右大臣源師房爲內大臣師房具平親王長子知關白賴通妹醜故娶之賴通喜故累遷至此

三年丁未冬十月行幸賴通宇治別莊以賴通准三后賜年官爵如忠仁故事初賴通捨莊爲寺曰平等院敕賜封三百戶已而罷其關白特敕咨詢政事

四年戊申夏四月以左大臣教通關白庶政賴通意欲讓戚其子師實啓之上東門院以道長夙志在教通遂命之帝崩于賀陽院五月葬後冷泉天皇

賴襄曰昔者元魏之衰羽林騎焚張彝第而魏主不問高歡觀之謂天下之事可知矣歸散財結士我長曆天喜之際有類於此者延曆寺僧徒抗訴迫闕白賴通第打破其門已而放火高陽院夫賴通之名位不翅張彝也而僧徒非羽林之比天下之事爲何如哉後興福寺徒又攻大和守源賴親之館而朝議流賴親于土佐不亦甚於不問乎而陸奥之酋侵蝕六郡不奉貢賦源賴義以國守討征勦之借出羽酋之力纔能平之朝廷遣代人而兵民服賴義不奉其號令賴義以獨力經紀二國十餘年及奏捷爲將士請賞格朝議久不決其後賴義子義家再平陸奥之亂而朝議以爲私鬬又不與賞典非源氏父子以私恩撫緝之則東國豪傑寧能帖然哉高歡自以其意結納之而已我朝則驅而歸之其手我朝紀綱之廢甚於元魏而源氏父子智勇固過於高歡異日源氏坐奪朝權者決於此矣朝廷公卿方以聲色歌詠爲事而血戈汗馬之勞委之邊鄙之吏又不肯償其勞而欲偃然長託於其上是天道所不與也大凡治安之

久上者亢而不下。下者滯而不上。上下之間。痞痛不通。而天下覆矣。下者反制其上。上者反制於下。必然之勢也。當是之時。英偉俊傑之士多生於下。而上者皆猥瑣頑鈍無耻之人是。之謂氣運之變。故其勢不得不反覆也。噫。可不惧哉。