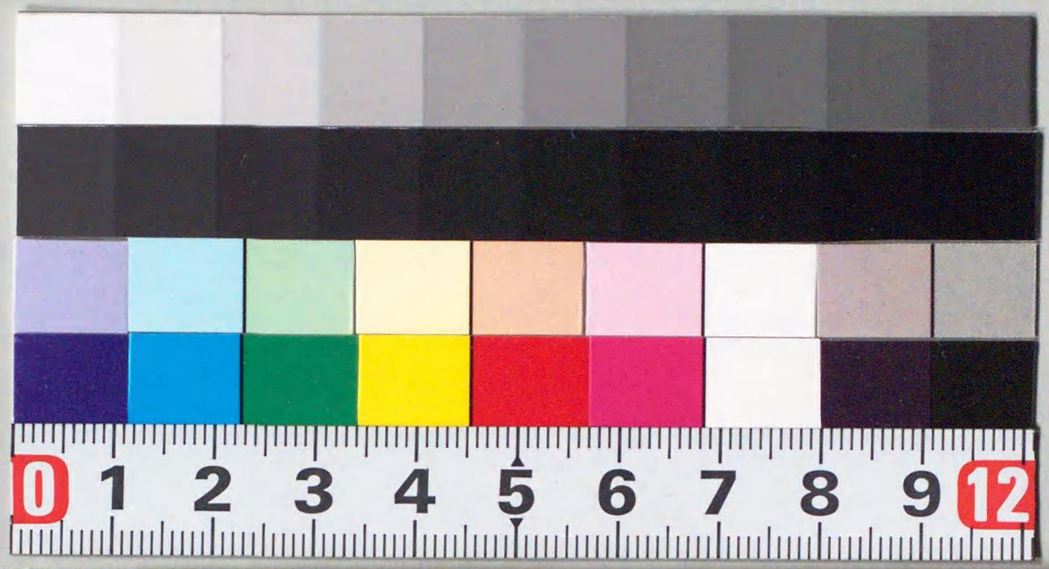

大正十五年略本暦

神宮

7.2.13

神武天皇即位紀元二千五百八十六年

大正十五年 平年 丙寅 西暦千九百二十六年 暦三百六十五日

四方拜	一月一日
元始祭	一月三日
紀元節	二月十一日
春季皇靈祭	三月二十一日
神武天皇例祭	四月三日
明治天皇例祭	七月三十日
天長節	八月三十一日
秋季皇靈祭	九月二十四日
神嘗祭	十月十七日
天長節祝日	十月三十一日
新嘗祭	十一月二十三日

○この暦は本暦より主要なる事をぬきてつくりたるものなれば詳しき事は本暦につきて見るべし。

○日の出入、月の出入、夜明、日暮の時刻は東京にての時刻にて晝閉、夜閉もまた同じ、他の土地のと多少の差違あるべし。月の出入時刻の中太く記せるは夜閉の分なり。

○日食は東京の分のみを載せたり。

○毎月の表の後に官國幣社例祭日の表、各地氣候表、最近百年年代表、對照年號表、度量衡表を掲げたり。

日帶食二分九厘 一月十四日午後四時二十一分五下より虧けはじめ、四時四十九分三下左の閉に二分九厘虧けながら入る。

日食二分九厘 七月十日午前五時五十二分一右より虧けはじめ、六時四十分一下右の閉に食甚しく、七時三十二分五下に終る。

日曜表

一月	三日	十日	十七日	二十四日	三十一日	二月	七日	十四日	二十一日	二十八日
三月	七日	十四日	二十一日	二十八日	四月	四日	十一日	十八日	二十五日
五月	二日	九日	十六日	二十三日	三十日	六月	六日	十三日	二十日	二十七日
七月	四日	十一日	十八日	二十五日	八月	一日	八日	十五日	二十二日	二十九日
九月	五日	十二日	十九日	二十六日	十月	三日	十日	十七日	二十四日	三十一日
十一月	七日	十四日	二十一日	二十八日	十二月	五日	十二日	十九日	二十六日

小寒	一月六日	小暑	七月八日	節分	二月三日	土用	一月十八日
大寒	一月二十一日	大暑	七月二十四日	八十八夜	五月二日		七月二十日
立春	二月四日	立秋	八月八日	入梅	六月十二日	彼岸	三月十八日
春分	三月二十一日	秋分	九月二十四日	半夏生	七月三日		九月二十一日
立夏	五月六日	立冬	十一月八日			社日	三月二十日
夏至	六月二十二日	冬至	十二月二十二日	二百十日	九月一日		九月二十六日

支那、民國十五年年の始一月一日 暹羅暦二千四百六十九年年の始四月一日 ユリウス暦年の始一月十四日 回々暦十三百四十五年年の始七月十日

一月大三十一日

日	日	日	通日	月齢	月出	月入
一日	金	四方拜	かのえとら	一	一六	後六時三四分	前八時一三分
二日	土	日最近	かのとう	二	一七	七二九	八五三
三日	日	元始祭　金星最大光度	みつのえたつ	三	一八	八二四	九三〇
四日	月		みつのとみ	四	一九	九一九	一〇三
五日	火	新年宴會	きのえうま	五	二〇	一〇一五	一〇三四
六日	水	小寒	きのとひつじ	六	二一	後二一一	一一三
七日	木	◑下弦後四時二十二分	ひのえさる	七	二二	—	前一一三二
八日	金		ひのととり	八	二三	前〇九	後〇三
九日	土		つちのえいぬ	九	二四	一九	〇三五
十日	日		つちのとゐ	一〇	二五	二一一	一一二
十一日	月		かのえね	一一	二六	三一六	一五四
十二日	火		かのとうし	一二	二七	四二四	二四三
十三日	水		みつのえとら	一三	二八	五三一	三四一
十四日	木	日食●朔後三時三十五分	みつのとう	一四	二九	六三五	四四六
十五日	金		きのえたつ	一五	一	七三三	五五六
十六日	土		きのとみ	一六	二	八二五	七九
十七日	日		ひのえうま	一七	三	九九	八二〇
十八日	月	土用	ひのとひつじ	一八	四	九四九	九三〇
十九日	火		つちのえさる	一九	五	一〇二四	一〇三六
二十日	水		つちのととり	二〇	六	一〇五八	後一一四〇
二十一日	木	大寒　◑上弦前七時三十一分	かのえいぬ	二一	七	前一一三一	—
二十二日	金		かのとゐ	二二	八	後〇五	前〇四二
二十三日	土		みつのえね	二三	九	〇四〇	一四三
二十四日	日		みつのとうし	二四	一〇	一一九	二四二
二十五日	月	木星合	きのえとら	二五	一一	二一	三三九
二十六日	火		きのとう	二六	一二	二四六	四三三
二十七日	水		ひのえたつ	二七	一三	三三六	五二四
二十八日	木		ひのとみ	二八	一四	四二八	六一一
二十九日	金	○望前六時三十五分	つちのえうま	二九	一五	五三三	六五二
三十日	土	孝明天皇例祭	つちのとひつじ	三〇	一六	六一八	七三〇
三十一日	日		かのえさる	三一	一七	後七一三	前八四

日	日出	日入	晝閑	夜閑	夜明	日暮	星座	午後八時子午線通過
一日	六時五一分	四時三八分	九時四七分	四時一三分	六時一五分	五時一四分	ペルセウス、をひつじ、エリダヌス	
十六日	六五〇	四五一	一〇一	三五九	六一五	五二六	ペルセウス、をうし、エリダヌス	

二月平二十八日

		通月齢	月出	月入
一日 月	かのととり	三一 一八	後八時八分	前八時三八分
二日 火	みつのえいぬ	三二 一九	九四	九六
三日 水 節分	みつのとゐ	三三 二〇	一〇〇	九三五
四日 木 立春 祈年祭班幣	きのえね	三四 二一	一〇五八	一〇四
五日 金	きのとうし	三五 二二	後一五八	一〇三五
六日 土 ◑下弦前八時三十五分	ひのえとら	三六 二三	——	一二八
七日 日	ひのとう	三七 二四	前一〇	前一四八
八日 月 金星内合	つちのえたつ	三八 二五	二四	後〇三〇
九日 火	つちのとみ	三九 二六	三九	一二
十日 水	かのえうま	四〇 二七	四三	二二
十一日 木 紀元節	かのとひつじ	四一 二八	五一四	三二九
十二日 金	みつのえさる	四二 二九	六九	四四一
十三日 土 ●朔前一時三十分 海王星衝	みつのとのとり	四三 〇	六五七	五四
十四日 日	きのえいぬ	四四 一	七四〇	七七
十五日 月 土星下矩	きのとゐ	四五 二	八一九	八一七

十六日 火	ひのえね	四六	三	八五五
十七日 水 神宮祈年祭奉幣	ひのとうし	四七	四	九二五
十八日 木	つちのえとら	四八	五	一〇三〇
十九日 金 ◐上弦後九時三十六分	つちのとう	四九	六	後一三三
二十日 土	かのえたつ	五〇	七	二一八
二十一日 日 仁孝天皇例祭	かのとみ	五一	八	前一三九
二十二日 月	みつのえうま	五二	九	後〇四四
二十三日 火	みつのとひつじ	五三	一〇	一三三
二十四日 水	きのえさる	五四	一一	二二三
二十五日 木	きのとのとり	五五	一二	三一七
二十六日 金	ひのえいぬ	五六	一三	四一三
二十七日 土	ひのとゐ	五七	一四	五一七
二十八日 日 ○望前一時五十一分	つちのえね	五八	一五	後六三
		五九		前六三八

日	日出	日入	晝閉	夜閉	夜明	日暮	星座
一日	六時四三分	五時八分	一〇時六分	三時三四分	六時八分	五時四一分	ぎょしゃ、をうし、オリオン
十五日	六二九	五三	一〇三	三七	五五	五三	ぎょしゃ、ふたご、オリオン

三月大三十一日

			週	月齢	月出	月入
一日	月	つちのとうし	六〇	一六	後六時五九分	前七時八分
二日	火	かのえとら	六一	一七	七五五	七三八
三日	水	かのとう	六二	一八	八五三	八七
四日	木	みつのえたつ	六三	一九	九五一	八三七
五日	金	みつのとみ	六四	二〇	一〇五一	九九
六日	土	きのえうま	六五	二一	後一五三	九四四
七日	日	きのとひつじ	六六	二二	一〇二四	
八日	月	ひのえさる	六七	二三	前〇五六	前二一二
九日	火	ひのととり	六八	二四	一五九	後〇五
十日	水	つちのえいぬ	六九	二五	二五九	一七
十一日	木	つちのとゐ	七〇	二六	三五四	二一五
十二日	金	かのえね	七一	二七	四四五	三二七
十三日	土	かのとうし	七二	二八	五三〇	四三九
十四日	日	みつのえとら	七三	二九	六一〇	五五一
十五日	月	みつのとう	七四	一	六四七	七二
十六日	火	きのえたつ	七五	二	七三	八一〇

下弦後八時四十九分

朔後〇時二分金星最大光度水星東方離隔

十七日	水	きのとみ	七六	三	七五八	九一七
十八日	木	ひのえうま	七七	四	八三五	一〇二二
十九日	金	ひのとひつじ	七八	五	九一三	後一二三
二十日	土	つちのえさる	七九	六	九五四	——
二十一日	日	つちのととり	八〇	七	一〇三八	前〇二二
二十二日	月	かのえいぬ	八一	八	前二二六	一一六
二十三日	火	かのとゐ	八二	九	後〇一七	二一五
二十四日	水	みつのえね	八三	一〇	一一〇	二二五〇
二十五日	木	みつのとうし	八四	一一	二一五	三二二
二十六日	金	きのえとら	八五	一二	三〇	四一七
二十七日	土	きのとう	八六	一三	三五六	四四〇
二十八日	日	ひのえたつ	八七	一四	四五三	五一二
二十九日	月	ひのとみ	八八	一五	五四九	五四〇
三十日	火	つちのえうま	八九	一六	六四七	六一九
三十一日	水	つちのとひつじ	九〇	一七	後七四五	前六二九

春分後六時二分春季皇靈祭春季神殿祭

上弦後二時十二分

社日

〇望後七時〇分

水星内合

日	日出	日入	晝閑	夜閑
一日	六時一三分	五時三五分	二時三分	二時二七分
十六日	五五三	五四〇	二五六	三四

夜明	日暮	星座
五時四〇分	六時八分	ふたご、おほいぬ、アルゴ
五二〇	六二二	ふたご、こいぬ、アルゴ

四月小三十日

日	日	通日	月齢	月出	月入
一日	木	かのえさる	九一	一八	後八時四六分	前七時一〇分
二日	金	かのととり	九二	一九	九 四七	七 四五
三日	土	みつのえいぬ	九三	二〇	一〇 五〇	八 二三
四日	日	みつのとゐ	九四	二一	後一一 五二	九 八
五日	月	きのえね	九五	二二	―	九 五九
六日	火	きのとうし	九六	二三	前〇 五二	前一〇 五六
七日	水	ひのえとら	九七	二四	一 四七	後〇 〇
八日	木	ひのとう	九八	二五	二 三八	一 八
九日	金	つちのえたつ	九九	二六	三 二三	二 一八
十日	土	つちのとみ	一〇〇	二七	四 四	三 二八
十一日	日	かのえうま	一〇一	二八	四 四一	四 三八
十二日	月	かのとひつし	一〇二	二九	五 一七	五 四七
十三日	火	みつのえさる	一〇三	一	五 五二	六 五五
十四日	水	みつのととり	一〇四	二	六 二七	八 二
十五日	木	きのえいぬ	一〇五	三	七 五	九 六
十六日	金	きのとゐ	一〇六	四	七 四六	一〇 八
十七日	土	ひのえね	一〇七	五	八 三〇	一一 六
十八日	日	ひのとうし	一〇八	六	九 一七	後一一 五九
十九日	月	つちのえとら	一〇九	七	一〇 八	―
二十日	火	つちのとう	一一〇	八	一一 一	前〇 四七
二十一日	水	かのえたつ	一一一	九	前一一 五五	一 二九
二十二日	木	かのとみ	一一二	一〇	後〇 五一	二 七
二十三日	金	みつのえうま	一一三	一一	一 四七	二 四一
二十四日	土	みつのとひつし	一一四	一二	二 四三	三 一三
二十五日	日	きのえさる	一一五	一三	三 三九	三 四三
二十六日	月	きのととり	一一六	一四	四 三七	四 一一
二十七日	火	ひのえいぬ	一一七	一五	五 三六	四 四〇
二十八日	水	ひのとゐ	一一八	一六	六 三七	五 一一
二十九日	木	つちのえね	一一九	一七	七 三九	五 四四
三十日	金	つちのとうし	一二〇	一八	後八 四三	前六 二三

◐下弦前五時五十分

●朔後九時五十六分

○望前九時十七分　水星西方離隔

日	日出	日入	晝閉	夜閉	夜明	日暮	星座	午後八時子午線通過
一日	五時二九分	六時二分	三時三三分	一時二八分	四時五七分	六時三四分	おほくま、かに、アルゴ	
十六日	五 九	六 一四	三 五	一〇 五五	四 三五	六 四七	おほくま、しし、アルゴ	

金星西方離隔

◐上弦前八時二十三分

五月大三十一日

			通日月齢	月出	月入	
一日	土	かのえとら	三一	一九	後九時四七分	前七時五分
二日	日	八十八夜	三二	二〇	一〇時八	七時五四
三日	月	みつのえたつ	三三	二一	後一〇時四五	八時五〇
四日	火	みつのとみ	三四	二二	——	九時五二
五日	水	◐下弦後〇時十三分	三五	二三	前〇時三七	前〇時五八
六日	木	立夏	三六	二四	一時三一	後〇時六
七日	金		三七	二五	二時三一	一時一五
八日	土		三八	二六	二時四〇	二時二三
九日	日		三九	二七	三時一五	三時三〇
十日	月		三〇	二八	三時四九	四時三七
十一日	火		三一	二九	四時三一	五時四三
十二日	水	●朔前七時五十五分	三二	〇	四五九	六四九
十三日	木	海王星上矩	三三	一	五時三八	七時五二
十四日	金	神宮神御衣祭　土星衝	三四	二	六時二〇	八時五三
十五日	土		三五	三	七時七	九時四九
十六日	日		三六	四	七五七	一〇時四〇
十七日	月	木星下矩	三七	五	八五〇	後一二五
十八日	火		〇	六	九四五	——
十九日	水		一	七	一〇四〇	前〇時五
二十日	木	◑上弦前二時四十八分	二	八	前一二六	〇時四一
二十一日	金		三	九	後〇時三三	一時一三
二十二日	土		四	一〇	一二八	一時四三
二十三日	日		五	一一	二二五	二時二二
二十四日	月		六	一二	三二三	二時四〇
二十五日	火		七	一三	四二三	三時一〇
二十六日	水		八	一四	五二五	三時四三
二十七日	木	○望後八時四十九分	九	一五	六三〇	四時二八
二十八日	金	後柏原院天皇四百年祭	一〇	一六	七三五	四五九
二十九日	土		一一	一七	八四〇	五四七
三十日	日		一二	一八	九四〇	六四二
三十一日	月		一三	一九	後〇三五	前七四四

日	日出	日入	晝閑	夜閑	夜明	日暮	星座
一日	四時五〇分	六時二七分	三時二六分	一〇時二四分	四時二六分	七時一分	おほくま、しし
十六日	四三六	六三九	四三	九五七	四〇	七一五	おほくま、をとめ、ケンタウルス

六月小三十日

			月齢	月出	月入
一日	火	かのとひつじ	二〇	後二時二三分	前八時五〇分
二日	水	みつのえさる	二一	――	九五八
三日	木	◐下弦後五時九分	二二	前〇五	前二七
四日	金	神嘗月次祭幣帛發遣	二三	〇四二	後〇一四
五日	土	水星外合	二四	一一七	一二〇
六日	日		二五	一五〇	二二六
七日	月		二六	二三二	三三一
八日	火		二七	二五六	四三五
九日	水	つちのえたつ	二八	三三四	五三九
十日	木	●朔後七時八分	二九	四一四	六四〇
十一日	金	かのとうま	一	四五九	七二九
十二日	土	みつのえさる	二	五四七	八三三
十三日	日	みつのとひつじ	三	六三九	九二〇
十四日	月	きのえいぬ	四	七三四	一〇二
十五日	火	きのとひつじ	五	八二九	一〇四〇
十六日	水	ひのえとら	六	九二五	一一三
十七日	木	神嘗月次祭奉幣	七	一〇二一	後一四四
十八日	金	◑上弦後八時十四分	八	前二一七	――
十九日	土	つちのえとら	九	後〇三	前〇一三
二十日	日	かのえたつ	一〇	一九	〇四〇
二十一日	月	天王星下矩	一一	二八	一九
二十二日	火	夏至後一時三十分	一二	三八	一四〇
二十三日	水	みつのえうま	一三	四二三	二一三
二十四日	木	みつのとひつじ	一四	五一七	二二五
二十五日	金	きのえさる	一五	六三三	三三六
二十六日	土	○望前六時十三分	一六	七二七	四二九
二十七日	日	きのとひつじ	一七	八二六	五二九
二十八日	月	ひのえとら	一八	九一九	六三六
二十九日	火	つちのとう	一九	一〇四	七四六
三十日	水	かのえたつ	二〇	後一〇四四	前八五六

日	日出	日入	晝閉	夜閉	夜明	日暮	星座
一日	四時二七分	六時五二分	四時二四分	九時三六分	三時四九分	七時二八分	おほくま、をとめ、ケンタウルス
十六日	四二四	六五八	四三四	九二六	三四八	七三六	うしかひ、をとめ、ケンタウルス

七月大三十一日

日	日	通日	月齢	月出	月入
一日	木	かのとう	一八二	二一	後二時二〇分	前一〇時六分
二日	金	◐下弦後十時二分	みつのえたつ	一八三	二二	後二 五三	前一 一三
三日	土	はんげ生	みつのとみ	一八四	二三	—	後〇 一九
四日	日		きのえうま	一八五	二四	前〇 二六	一 二四
五日	月	日最遠	きのとひつし	一八六	二五	〇 五九	二 二七
六日	火		ひのえさる	一八七	二六	一 三五	三 三〇
七日	水		ひのととり	一八八	二七	二 一三	四 三一
八日	木	小暑	つちのえいぬ	一八九	二八	二 五五	五 三〇
九日	金	火星下矩	つちのとゐ	一九〇	二九	三 四一	六 二五
十日	土	日食●朔前八時六分	かのえね	一九一	〇	四 三一	七 一五
十一日	日	水星東方離隔	かのとうし	一九二	一	五 二五	七 五九
十二日	月		みつのえとら	一九三	二	六 二〇	八 三八
十三日	火		みつのとう	一九四	三	七 一六	九 一三
十四日	水		きのえたつ	一九五	四	八 一二	九 四五
十五日	木		きのとみ	一九六	五	九 八	一〇 一四
十六日	金		ひのえうま	一九七	六	一〇 三	一〇 四二

日	日	日出	日入	晝閉	夜閉	夜明	日暮	星座	午後八時子午線通過
十七日	土								
十八日	日	◐上弦前十一時五十五分							
十九日	月								
二十日	火	土用							
二十一日	水								
二十二日	木								
二十三日	金								
二十四日	土	大暑							
二十五日	日	○望後二時十三分							
二十六日	月								
二十七日	火								
二十八日	水								
二十九日	木								
三十日	金	明治天皇例祭							
三十一日	土								
一日	四時二八分	七時一分	四時三三分	九時二七分	三時五〇分	七時三九分	うしかひ、てんびん		
十六日	四 三六	六 五七	四 二一	九 三九	三 五九	七 三四	かんむり、さそり		

日	日	日出	日入	晝閉	夜閉	夜明	日暮	星座	午後八時子午線通過
十七日	土								
十八日	日	◐上弦前十一時五十五分							
十九日	月								
二十日	火	土用							
二十一日	水								
二十二日	木								
二十三日	金								
二十四日	土	大暑							
二十五日	日	○望後二時十三分							
二十六日	月								
二十七日	火								
二十八日	水								
二十九日	木								
三十日	金	明治天皇例祭							
三十一日	土								
一日	四時二八分	七時一分	四時三三分	九時二七分	三時五〇分	七時三九分	うしかひ、てんびん		
十六日	四 三六	六 五七	四 二一	九 三九	三 五九	七 三四	かんむり、さそり		

八月大三十一日

日	日	通日	月齢	月出	月入
一日	日	みつのえいぬ	二一三	二二	後一時三六分	後〇時二一分
二日	月	みつのとゐ	二一四	二三	—	一 二四
三日	火	きのえね	二一五	二四	前〇 一三	二 二六
四日	水	きのとうし	二一六	二五	〇 五四	三 二五
五日	木	ひのえとら	二一七	二六	一 三九	四 二〇
六日	金	ひのとう	二一八	二七	二 二七	五 一一
七日	土	つちのえたつ	二一九	二八	三 一九	五 五七
八日	日	つちのとみ	二二〇	二九	四 一四	六 三八
九日	月	かのえうま	二二一	一	五 一〇	七 一四
十日	火	かのとひつし	二二二	二	六 六	七 四六
十一日	水	みつのえさる	二二三	三	七 一	八 一六
十二日	木	みつのととり	二二四	四	七 五六	八 四四
十三日	金	きのえいぬ	二二五	五	八 五一	九 一二
十四日	土	きのとゐ	二二六	六	九 四七	九 四〇
十五日	日	ひのえね	二二七	七	一〇 四三	一〇 九
十六日	月	ひのとうし	二二八	八	前一一 四二	一〇 四二

◐下弦前四時二十五分

木星衝

日	日	通日	月齢	月出	月入
十七日	火	つちのえとら	二二九	九	後〇 四二	後一一 一九
十八日	水	つちのとう	二三〇	一〇	一 四五	—
十九日	木	かのえたつ	二三一	一一	二 四八	前〇 二
二十日	金	かのとみ	二三二	一二	三 五一	〇 五三
二十一日	土	みつのえうま	二三三	一三	四 四九	一 五三
二十二日	日	みつのとひつし	二三四	一四	五 四三	二 五九
二十三日	月	きのえさる	二三五	一五	六 三〇	四 一一
二十四日	火	きのととり	二三六	一六	七 一二	五 二五
二十五日	水	ひのえいぬ	二三七	一七	七 五〇	六 三九
二十六日	木	ひのとゐ	二三八	一八	八 二五	七 五一
二十七日	金	つちのえね	二三九	一九	九 〇	九 一
二十八日	土	つちのとうし	二四〇	二〇	九 三五	一〇 九
二十九日	日	かのえとら	二四一	二一	一〇 一二	前一一 一五
三十日	月	かのとう	二四二	二二	一〇 五三	後〇 一九
三十一日	火	みつのえたつ	二四三	二三	後一一 三六	後一 二〇

◐上弦前一時三十九分

海王星合

○望後九時三十八分

水星西方離隔

◐下弦後一時四十分

天長節

日	日出	日入	晝閑	夜閑	夜明	日暮	星座	午後八時子午線通過
一日	四時四八分	六時四六分	三時五八分	一〇時二分	四時一二分	七時二二分	ヘルクレス、へびつかひ、さそり	
十六日	五 〇	六 三一	三 三一	一〇 二九	四 二五	七 五	ヘルクレス、へびつかひ、いて	

九月小三十日

日	日	通日	月齢	月出	月入
一日	水	二百十日	二四	—	後二時一七分
二日	木		二五	前〇時二四分	三九
三日	金		二六	一一五	三五六
四日	土		二七	二九	四三八
五日	日		二八	三四	五一五
六日	月	○○	二九	四〇	五四九
七日	火	●朔後二時四十五分 ◎	三〇	四五六	六一九
八日	水		一	五五一	六四七
九日	木		二	六四六	七一五
十日	金	○ ◎◎	三	七四二	七四三
十一日	土		四	八三八	八一一
十二日	日		五	九三五	八四二
十三日	月		六	一〇三四	九一七
十四日	火		七	前一一三五	九五六
十五日	水	◐上弦後一時二十七分	八	後〇三六	一〇四三
十六日	木		九	一三七	後一一三六

日	日	通日	月齢	月出	月入
十七日	金		一〇	二三六	—
十八日	土		一一	三三〇	前〇三八
十九日	日	水星外合	一二	四一八	一四六
二十日	月		一三	五二	二五八
二十一日	火	ひがん　天王星衝	一四	五四一	四一三
二十二日	水	○望前五時十九分	一五	六一八	五二五
二十三日	木		一六	六五四	六三七
二十四日	金	秋分前四時二十七分　秋季皇靈祭　秋季神殿祭	一七	七三〇	七四八
二十五日	土		一八	八七	八五八
二十六日	日	社日	一九	八四七	一〇五
二十七日	月		二〇	九三一	前一一九
二十八日	火		二一	一〇一八	後〇一〇
二十九日	水	◐下弦前二時四十八分	二二	後一一九	一五
三十日	木		二三	—	後一五四

日	日出	日入	晝閑	夜閑	夜明	日暮	星座	午後八時子午線通過
一日	五時一二分	六時一〇分	一二時五八分	一一時二分	四時三九分	六時四三分	こと、	わし、いて
十六日	五二三	五四九	一二五	一一三五	四五一	六二一	はくてう	わし、いて

日	日出	日入	晝閑	夜閑	夜明	日暮	星座	午後八時子午線通過
十七日	金							
十八日	土							
十九日	日	水星外合						
二十日	月							
二十一日	火	ひがん　天王星衝						
二十二日	水	○望前五時十九分						
二十三日	木							
二十四日	金	秋分前四時二十七分　秋季皇靈祭　秋季神殿祭						
二十五日	土							
二十六日	日	社日						
二十七日	月							
二十八日	火							
二十九日	水	◐下弦前二時四十八分						
三十日	木							

日	日出	日入	晝閑	夜閑	夜明	日暮	星座	午後八時子午線通過
一日	五時一二分	六時一〇分	一二時五八分	一一時二分	四時三九分	六時四三分	こと、	わし、いて
十六日	五二三	五四九	一二五	一一三五	四五一	六二一	はくてう	わし、いて

十月大三十一日

日	曜	行事	干支	通暦	月齢	月出	月入
一日	金		みつのとゐ	二七四	二四	前〇時三分	後二時三八分
二日	土		きのえね	二七五	二五	〇 五八	三 一七
三日	日		きのとうし	二七六	二六	一 五四	三 五一
四日	月		ひのえとら	二七七	二七	二 五〇	四 二三
五日	火		ひのとう	二七八	二八	三 四五	四 五一
六日	水		つちのえたつ	二七九	二九	四 四一	五 一八
七日	木	●朔前七時十三分	つちのとみ	二八〇	〇	五 三六	五 四六
八日	金		かのえうま	二八一	一	六 三三	六 一四
九日	土		かのとひつじ	二八二	二	七 三〇	六 四四
十日	日		みつのえさる	二八三	三	八 二九	七 一八
十一日	月		みつのととり	二八四	四	九 二九	七 五五
十二日	火		きのえいぬ	二八五	五	一〇 三〇	八 三九
十三日	水		きのとゐ	二八六	六	前一一 三一	九 二九
十四日	木	神宮神御衣祭 ◐上弦後十一時三十分	ひのえね	二八七	七	後〇 二八	一〇 二六
十五日	金		ひのとうし	二八八	八	一 一三	後一一 三〇
十六日	土		つちのえとら	二八九	九	二 一一	—

日	曜	行事	干支	通暦	月齢	月出	月入
十七日	日	神嘗祭	つちのとう	二九〇	一〇	二 五五	前〇時三八分
十八日	月		かのえたつ	二九一	一一	三 三五	一 四八
十九日	火		かのとみ	二九二	一二	四 一二	三 〇
二十日	水		みつのえうま	二九三	一三	四 四七	四 一三
二十一日	木	○望後二時十五分	みつのとひつじ	二九四	一四	五 二三	五 二三
二十二日	金		きのえさる	二九五	一五	五 五九	六 三四
二十三日	土		きのととり	二九六	一六	六 三八	七 四三
二十四日	日		ひのえいぬ	二九七	一七	七 二一	八 五一
二十五日	月		ひのとゐ	二九八	一八	八 八	九 五六
二十六日	火		つちのえね	二九九	一九	八 五九	一〇 五五
二十七日	水		つちのとうし	三〇〇	二〇	九 五三	前一一 四九
二十八日	木	◑下弦後七時五十七分	かのえとら	三〇一	二一	一〇 四九	後〇 三六
二十九日	金		かのとう	三〇二	二二	後一一 四五	一 一七
三十日	土		みつのえたつ	三〇三	二三	—	一 五三
三十一日	日	天長節祝日	みつのとみ	三〇四	二四	前〇 四二	後二 二四

	一日	十六日
日出	五時三五分	五 四七
日入	五時二七分	五 六
晝間	一一時五二分	一一 一九
夜間	一二時八分	一二 四一
夜明	五時一三分	五 二五
日暮	五時五九分	五 三八

星座 午後八時子午線通過

はくてう、みづかめ、やぎ

ペガスス、みづかめ、みなみのうを

十一月小三十日

		週	月齢	月出	月入
一日	月	きのえうま	二〇五	二五 前一時二分	後二時五分
二日	火	きのとひつじ	二〇六	二六 二三	三 二
三日	水	ひのえさる	二〇七	二七 三六	三 四九
四日	木	ひのととり	二〇八	二八 四五	四 一六
五日	金	●朔後十時三十四分 水星東方離隔			
六日	土	つちのえいぬ	二〇九	二九 五三	四 四六
七日	日	つちのとゐ	二一〇	一 六三	五 一八
八日	月	かのえね	二一一	二 七三	五 五五
九日	火	かのとうし	二一二	三 八三	六 三七
十日	水	みつのえとら	二一三	四 九二六	七 二五
十一日	木	みつのとう	二一四	五 一〇二五	八 二〇
十二日	金	きのえたつ	二一五	六 前一二〇	九 一三
十三日	土	●上弦前八時二分 きのとみ	二一六	七 後〇一〇	一〇 二七
十四日	日	ひのえうま	二一七	八 〇五四	後一 三五
十五日	月	ひのとひつじ	二一八	九 一三 ——	
十六日	火	つちのえさる	二一九	一〇 二一〇	前〇 四四
		つちのととり	二二〇	一一 二四	一 三三

十七日	水				
十八日	木				
十九日	金				
二十日	土	○望前一時二十分 海王星下矩	かのえいぬ	二二 一八	三 二
二十一日	日	金星外合	かのとゐ	二三 一三	三 五三	四 二
二十二日	月	鎮魂祭 土星合	みつのえね	二三 一四	四 三〇	五 二
二十三日	火	新嘗祭	みつのとうし	二四 一五	五 一二	六 二九
二十四日	水		きのえとら	二五 一六	五 五六	七 三六
二十五日	木		きのとう	二六 一七	六 四六	八 四〇
二十六日	金	水星内合	ひのえたつ	二七 一八	七 四〇	九 三八
二十七日	土	●下弦後四時十五分	ひのとみ	二八 一九	八 三六	一〇 二九
二十八日	日		つちのえうま	二九 二〇	九 三二	一一 二三
二十九日	月		つちのとひつじ	三〇 二一	一〇 三二	前二 一五一
三十日	火		かのえさる	三一 二二	後一 二七	後〇 二五
			かのととり	三二 二三	——	〇 五五
			みつのえいぬ	三三 二四	前〇 三五	一 三三
			みつのとゐ	三四 二五	前一 一八	後一 一五〇

日	日出	日入	晝閉	夜閉	夜明	日暮	星座
一日	六時二分	四時四七分	一〇時四五分	三時五分	五時二九分	三時一〇分	ペガスス、みづかめ、みなみのうを
十六日	六 一七	四 三四	一〇 一八	三 四二	五 一五	四 五九	カシオペイア、アンドロメダ、うを

十二月大三十一日

			週日齢	月出	月入
一日	水				
二日	木				
三日	金				
四日	土	神宮月次祭幣帛發遣			
五日	日	●朔後三時十二分			
六日	月				
七日	火				
八日	水				
九日	木				
十日	金				
十一日	土				
十二日	日	光格天皇例祭 ◐上弦後三時四十七分			
十三日	月				
十四日	火	水星西方離隔			
十五日	水				
十六日	木				
十七日	金	神宮月次祭奉幣			
十八日	土	天王星上矩			
十九日	日	○望後三時九分			
二十日	月				
二十一日	火				
二十二日	水	冬至後十時三十四分			
二十三日	木				
二十四日	金				
二十五日	土				
二十六日	日				
二十七日	月	◑下弦後一時五十九分			
二十八日	火				
二十九日	水				
三十日	木				
三十一日	金	大祓			

日	日出	日入	晝閉	夜閉	夜明
一日	六時三分	四時二八分	九時五七分	四時三分	五時五六分
十六日	六四三	四二九	九四八	四一四	六八五

日暮 星座 午後八時子午線通過

カシオペイアアンドロメダうさぎぐぢらカシオペイアアンドロメダうさぎぐぢら

			週日齢	月出	月入
一日	水	きのえね	三五	二六 前二時一四分	後二時八分
二日	木	きのとし	三六	二七 三二	二四六
三日	金	ひのえとら	三七	二八 四九	三一七
四日	土	ひのとう	三八	二九 五一。	三五二
五日	日	つちのえたつ	三九	三。 六一三	四三
六日	月	つちのとみ	三四。	一 七一六	五一九
七日	火	かのえうま	三四一	二 八一八	六一三
八日	水	かのとひつじ	三四二	三 九一六	七一四
九日	木	みつのえさる	三四三	四 一〇一八	八一九
十日	金	みつのとのとり	三四四	五 一〇五五	九二七
十一日	土	きのえいぬ	三四五	六 前二三五	一〇三六
十二日	日	きのとゐ	三四六	七 後〇一三	後二四三
十三日	月	ひのえね	三四七	八 〇四六	——
十四日	火	ひのとうし	三四八	九 一一八	前〇五一
十五日	水	つちのえとら	三四九	一〇 一五一	一五八
十六日	木	つちのとう	三五。	一一 二二六	三三五
十七日	金	かのえたつ	三五一	一二 三四	四二三
十八日	土	かのとみ	三五二	一三 三四七	五一九
十九日	日	みつのえうま	三五三	一四 四三四	六一三
二十日	月	みつのとひつじ	三五四	一五 五二六	七二四
二十一日	火	きのえさる	三五五	一六 六一三	八一八
二十二日	水	きのとのとり	三五六	一七 七二〇	九一六
二十三日	木	ひのえいぬ	三五七	一八 八一八	九四八
二十四日	金	ひのとゐ	三五八	一九 九一五	一〇二四
二十五日	土	つちのえね	三五九	二〇 一〇一三	一〇五五
二十六日	日	つちのとうし	三六。	二一 後二一七	二一二四
二十七日	月	かのえとら	三六一	二二 ——	前二一五二
二十八日	火	かのとう	三六二	二三 前〇二	後〇一八
二十九日	水	みつのえたつ	三六三	二四 〇五八	〇四六
三十日	木	みつのとみ	三六四	二五 一一五五	一一五
三十一日	金	きのえうま	三六五	二六 前二五四	後一四七

官國幣社例祭日

月	日	例祭
一月	二十四日	摂津阿部野祭
二月	一日	河内枚岡祭
		日向鵜戸祭
	十日	加賀菅生石部祭
	十二日	河内四條畷祭
三月	三日	駿河神部祭
		駿河淺間祭
		駿河大歳御祖祭
	五日	周防野田祭
	十日	若狹下若狹彦祭
	十三日	大和春日祭
	十五日	上野貫前祭
		豊後柞原八幡祭
	十六日	摂津廣田祭
	十八日	豊前宇佐祭
	二十八日	陸前志波彦祭
四月	一日	大和大和祭
	二日	山城松尾祭
		同平野祭
	三日	同梅宮祭
		能登氣多祭
	四日	大和廣瀬祭
		同龍田祭
		山城護王祭
	七日	出雲美保祭
	八日	山城大原野祭
	九日	同稲荷祭
		大和大神祭
	十四日	下總香取祭
		近江日吉祭
	十五日	山城平安祭
		近江建部祭
		紀伊熊野坐祭
		信濃上諏訪祭
		武藏金鑽祭
		摂津生田祭
		甲斐淺間祭
		豊後西寒多祭
	十七日	駿河東照祭
		下野二荒山祭
	十八日	山城吉田祭
		遠江小國祭
		出雲須佐祭
	二十一日	因幡宇倍祭
	二十二日	淡路伊弉諾祭
		近江多賀祭
		岩代靈山祭
		伊豫大山祇祭
		尾張眞清田祭
	二十三日	越中射水祭
		佐渡度津祭
	二十四日	丹後籠祭
		美作中山祭
	二十七日	加賀尾山祭
	二十九日	下總小御門祭
		羽前上杉祭
	三十日	武藏靖國祭
五月	一日	伊勢結城祭
	二日	備後沼名前祭
	三日	隱岐水若酢祭
	四日	三河砥鹿祭
	五日	武藏大國魂祭
		肥後菊池祭
		伊勢多度祭
		美濃南宮祭
	六日	越前金崎祭
		加賀白山比咩祭
	七日	伯耆名和祭
		羽後古四王祭
	八日	同大物忌祭
	十二日	常陸常磐祭
	十四日	出雲出雲祭
		近江御上祭
		越後彌彦祭
	十五日	山城下上加茂祭
	十七日	琉球波上祭
六月	一日	大和下丹生川上祭
		山城貴船祭
		下野東照祭
	十五日	石狩札幌祭
		山城八坂祭
		武藏日枝祭
	十七日	安藝嚴島祭
	二十一日	尾張熱田祭
	三十日	摂津住吉祭
七月	一日	山城建勲祭
	七日	出雲日御碕祭
	十日	陸前鹽竈祭
	十二日	摂津湊川祭
	十四日	紀伊熊野那智祭
	十五日	羽前月山祭
		同出羽祭
		同湯殿山祭
	二十八日	肥後阿蘇祭
八月	一日	武藏氷川祭
		信濃下諏訪祭
		陸奥岩木山祭
	三日	肥後八代祭
	四日	山城北野祭
	五日	對馬海神祭
	十日	安房安房祭
	十三日	和泉大鳥祭
	十五日	大隅鹿兒島祭
		筑前筥崎祭
		渡島函館八幡祭
		信濃戸隱祭
	十六日	伊豆三島祭
	二十日	相模鎌倉祭
	二十三日	樺太樺太祭
	二十五日	筑前太宰府祭
		越前藤島祭
		土佐土佐祭
九月	一日	常陸鹿島祭
	四日	越前氣比祭
	九日	摂津生國魂祭
		常陸大洗磯前祭
	十一日	磐城都都古別祭
	十三日	紀伊竈山祭
		筑前住吉祭
		上總玉前祭
		越中高瀬祭
	十五日	山城石清水八幡祭
		大和石上祭
		相模鶴岡八幡祭
		岩代伊佐須美祭
		薩摩新田祭
		肥後藤崎八幡祭
	十七日	肥前田島祭
	十八日	山城豊國祭
	十九日	大隅霧島祭
		信濃生島足島祭
		陸中駒形祭
	二十日	相模寒川祭
	二十一日	山城白峰祭
	二十二日	遠江井伊谷祭
	二十四日	周防玉祖祭
		飛彈水無祭
	二十六日	紀伊日前祭
		紀伊國懸祭
	二十七日	大和吉野祭
	二十八日	豊前英彦山祭
十月	一日	周防豊榮祭
	七日	長門赤間祭
	八日	大和丹生川上祭
		讃岐田村祭
		肥前諏訪祭
	九日	伯耆大神山祭
		石見物部祭
	十日	山城梨木祭
		若狹上若狹彦祭
		讃岐金刀比羅祭
	十一日	播磨海祭
		備前安仁祭
		尾張大縣祭
	十三日	筑後高良祭
	十四日	出雲熊野祭
	十五日	紀伊熊野速玉祭
		同伊太祁曽祭
		常陸酒列磯前祭
		播磨伊和祭
		薩摩枚聞祭
	十七日	大和丹生川上祭
		紀伊丹生都比賣祭
	十八日	摂津長田祭
		備中吉備津祭
	十九日	阿波忌部祭
	二十日	但馬出石祭
	二十三日	下野宇都宮二荒山祭
		丹波出雲祭
		武藏靖國祭
	二十四日	下野唐澤山祭
	二十六日	日向宮崎祭
	二十八日	臺灣臺灣祭
		薩摩照國祭
	二十九日	筑前香椎祭
十一月	一日	磐城都都古別祭
		阿波大麻比古祭
	三日	武藏明治祭
	四日	駿河淺間祭
	五日	日向都農祭
	九日	壹岐住吉祭
	十五日	筑前宗像祭
		同竈門祭
	十七日	大和談山祭
十二月	五日	伊賀敢國祭
	七日	摂津水無瀬祭
	十五日	長門住吉祭
		同忌宮祭

各地の氣候

平均氣温（攝氏の度、(一)を附したるは零度以下を示す）

地名	一月	二月	三月	四月	五月	六月	七月	八月	九月	十月	十一月	十二月	年
臺北	一五、三	一四、六	一六、九	二〇、八	二三、七	二六、八	二八、一	二七、八	二六、三	二三、一	一九、七	一六、七	二一、七
仁川	(一)三、七	(一)三、三	二、七	九、五	一四、四	一九、三	二三、三	二四、五	二〇、一	一四、三	五、九	(一)一、五	一〇、六
那覇	一六、一	一六、〇	一七、九	二〇、九	二三、一	二六、四	二八、〇	二七、八	二六、七	二四、〇	二〇、九	一七、六	二二、一
熊本	四、七	五、三	九、一	一四、六	一八、三	二三、四	二六、二	二六、九	二三、六	一七、三	一一、五	六、三	一五、五
高知	五、五	六、二	九、六	一四、八	一八、一	二二、七	二五、二	二六、一	二三、三	一七、八	一二、五	七、三	一五、七
多度津	五、四	五、一	七、六	一二、八	一七、二	二二、四	二五、五	二六、九	二三、三	一七、四	一二、四	七、七	一五、三
廣島	四、一	四、三	七、五	一三、〇	一七、一	二二、四	二五、五	二六、六	二二、九	一六、八	一二、一	六、〇	一四、七
境	四、〇	三、九	六、九	一二、〇	一六、一	二〇、七	二四、七	二五、九	二二、三	一六、三	一二、三	六、五	一四、二
大阪	四、三	四、三	七、五	一三、三	一七、五	二二、八	二六、〇	二七、一	二三、三	一七、一	一二、五	六、五	一五、〇
京都	二、七	三、〇	六、四	一二、三	一六、五	二二、一	二五、一	二六、一	二二、一	一五、六	九、七	四、五	一三、八
名古屋	三、四	三、九	七、一	一三、三	一七、四	二二、七	二五、七	二六、五	二二、九	一六、六	一〇、八	五、三	一四、六
新潟	一、五	一、四	四、五	一〇、三	一四、八	一九、四	二三、六	二五、四	二一、三	一五、三	九、五	四、一	一二、六
東京	三、一	三、七	六、九	一二、六	一六、五	二〇、五	二四、〇	二五、三	二一、八	一五、九	一〇、四	五、三	一三、八
秋田	(一)一、五	(一)一、三	二、一	八、四	一三、一	一八、〇	二二、〇	二三、六	一九、一	一二、六	六、九	一、三	一〇、四
福島	〇、六	〇、九	三、九	一〇、二	一五、〇	一九、三	二二、九	二四、〇	二〇、〇	一三、四	七、九	二、八	一一、八
札幌	(一)六、三	(一)五、四	(一)一、六	五、三	一〇、四	一四、七	一八、九	二〇、八	一六、一	九、六	三、〇	(一)三、〇	六、九
大泊	(一)一〇、九	(一)一〇、〇	(一)五、五	一、〇	五、四	九、九	一四、三	一七、〇	一三、三	七、一	(一)〇、七	(一)七、〇	二、八

雨雪量（ミリメートル）

地名	一月	二月	三月	四月	五月	六月	七月	八月	九月	十月	十一月	十二月	年
臺北	八八	一二三	一八二	一三五	二四二	二六九	二二八	二六六	二四五	一三三	七五	八八	二〇七三
仁川	二〇	一五	二八	六八	七七	一一二	二一五	二〇〇	八六	四〇	四四	一六	九二一
那覇	一三六	一三五	一五二	一六〇	二五四	二六四	一八一	二五三	一八一	一七一	一四四	一〇五	二二三四
熊本	六五	七三	一二九	一六三	一六一	三五〇	二七三	一七一	一六七	一一三	六七	五七	一七八九
高知	六九	一〇一	一九〇	二九一	二七七	三五二	三三一	三三五	四二一	二三四	一二三	八〇	二七七三
多度津	四五	四七	八五	九七	九六	一五一	一三一	一一五	二〇〇	一一二	五六	五〇	一一八四
廣島	五四	六二	一一〇	一七二	一五〇	二三九	二〇四	一一二	一八五	一一二	六八	五三	一五二〇
境	二〇七	一四五	一四五	一二九	一〇七	一六二	一六九	一三四	二三〇	一六五	一五三	一九八	一九四五
大阪	四九	五八	一〇四	一四二	一二七	一九四	一四六	一一二	一八三	一三二	七四	五〇	一三七〇
京都	六二	六八	一一四	一五六	一四三	二二四	一九八	一五五	二〇五	一三五	七八	五八	一五九六
名古屋	五八	六五	一二七	一六七	一五九	二二六	一九〇	一八七	二四六	一五四	八七	五七	一七二一
新潟	一九二	一二七	一〇八	一〇七	九一	一三三	一六〇	一二五	一九二	一五五	一八六	二三五	一八二一
東京	五六	六八	一一二	一三一	一五三	一六三	一四〇	一六三	二二六	一九一	一〇四	五五	一五六一
秋田	一三〇	一〇〇	一〇五	一一四	一一一	一四三	一九〇	一八九	一九八	一七三	一八一	一七二	一八〇六
福島	五二	五四	七七	八五	一〇一	一二八	一五〇	一五八	一九七	一一九	六四	六〇	一二四三
札幌	八二	六四	六二	五五	六三	六九	八八	九九	一三三	一〇六	九七	九五	一〇一二
大泊	三三	一九	三三	四八	七〇	八七	九八	八三	九八	八二	六三	三九	七五〇

氣温の最高最低及降水の最大日量（氣温の中（）を附したるは零度以下を示す）

地名	最高氣温（攝氏の度）		最低氣温（攝氏の度）		降水最大日量（ミリメートル）	
臺北	三七、五	大正 四年 七月	(一) 〇、二	明治四十四年 八月	二八七	明治四十四年 八月
仁川	三六、一	大正 八年 八月	(一) 二〇、九	大正 四年 一月	二三〇	大正 四年 八月
那覇	三五、五	大正 五年 七月	四九	大正 七年 二月	四二七	明治三十九年十一月
熊本	三八、三	明治三十六年 七月	(一) 九、二	明治三十七年 一月	一八七	大正 六年 八月
高知	三七、二	大正 三年 七月	(一) 七、〇	明治二十八年 二月	三六四	大正 九年 八月
多度津	三六、八	大正 三年 八月	(一) 六、一	明治三十七年 一月	一八七	大正 八年 九月
廣島	三七、八	大正 三年 八月	(一) 八、六	大正 六年十二月	一六〇	明治三十八年 六月
境	三七、八	明治二十六年 八月	(一) 九、七	明治三十七年 一月	二九〇	明治二十七年 八月
大阪	三七、六	明治四十二年 八月	(一) 七、一	明治二十四年 一月	一七五	明治二十九年 八月
京都	三七、二	明治四十二年 八月	(一) 一一、九	明治二十四年 一月	一六一	明治三十三年 八月
名古屋	三六、八	明治四十二年 七月	(一) 九、五	明治二十八年 二月	二四〇	明治二十九年 九月
新潟	三九、一	明治四十二年 八月	(一) 九、七	明治三十五年 二月	一三三	明治三十年 八月
東京	三六、六	明治十九年 七月	(一) 八、二	大正 七年 一月	一九四	大正 九年 九月
秋田	三五、六	明治三十三年 八月	(一) 二四、六	明治三十一年 二月	一七七	大正 七年 八月
福島	三七、二	大正 七年 七月	(一) 一八、五	明治二十四年 二月	一六五	大正 二年 八月
札幌	三三、四	明治二十七年 八月	(一) 二五、六	明治二十六年 二月	一二四	明治三十七年 七月
大泊	二八、五	大正 九年 七月	(一) 三三、七	明治四十二年 一月	八四	大正 四年 八月

霜雪の季節

地名	初雪 平均	初雪 最早	終雪 平均	終雪 最晩	初霜 平均	初霜 最早	終霜 平均	終霜 最晩
臺北	雪 なし				十月下旬	明治二十四年十月	四月上旬	明治二十七年五月
仁川	十月中旬	大正 六年十月	三月下旬	明治四十四年四月	十月上旬	明治二十六年十月	四月上旬	明治二十七年五月
那覇	霜雪 なし				十二月下旬	明治二十四年十二月	一月上旬	明治三十四年一月
熊本	十二月下旬	明治二十四年十二月	三月上旬	明治四十二年三月	十月上旬	明治二十六年十月	四月上旬	明治二十七年五月
高知	十二月下旬	明治二十四年十月	二月中旬	明治四十二年三月	十月下旬	明治三十八年十月	四月下旬	明治三十九年四月
多度津	十二月下旬	大正 二年十二月	三月上旬	大正 三年四月	十月下旬	大正 六年十月	四月上旬	大正 九年四月
廣島	十二月中旬	明治二十八年十月	三月中旬	明治三十五年四月	十月中旬	明治十八年十月	四月上旬	明治二十六年五月
境	十二月上旬	明治二十六年十月	三月下旬	明治二十四年四月	十月上旬	明治二十三年十月	四月下旬	明治二十四年五月
大阪	十二月下旬	明治二十四年十月	三月中旬	大正 五年四月	十月中旬	明治二十一年十月	四月上旬	明治二十九年四月
京都	十二月上旬	明治二十七年十月	三月下旬	明治二十五年四月	十月下旬	明治二十五年十月	四月下旬	明治二十六年五月
名古屋	十二月中旬	明治二十七年十月	三月中旬	明治二十五年四月	十月上旬	明治三十二年十月	四月中旬	明治二十五年五月
新潟	十二月下旬	大正 七年十月	三月下旬	明治三十一年四月	十月下旬	明治二十三年十月	四月下旬	明治二十四年五月
東京	十二月下旬	明治二十三年十月	三月中旬	明治三十五年四月	十月中旬	明治四十二年十月	四月上旬	明治三十五年五月
秋田	十二月中旬	明治二十二年十月	四月上旬	明治二十三年五月	十月下旬	明治二十九年十月	四月下旬	明治四十五年五月
福島	十二月下旬	明治二十七年十月	四月上旬	明治二十五年五月	十月下旬	明治二十八年十月	四月下旬	明治四十五年五月
札幌	十二月上旬	明治二十年十月	四月中旬	大正 二年五月	九月下旬	明治二十一年九月	五月下旬	明治四十一年六月
大泊	十月下旬	明治四十一年十月	五月中旬	大正 二年六月	九月下旬	大正 二年九月	五月下旬	大正 二年六月

最近百年年代表

「前」とあるは大正十五年前の年數なり

年	紀元前	西暦	干支	年	紀元前	西暦	干支	年	紀元前	西暦	干支	年	紀元前	西暦	干支
文政九	二四八六	一八二六	丙戌	一〇	二四七七	一八二七	丁亥	九九	二四七八	一八二八	戊子	八八	二四七九	一八二九	己丑
一〇	二四七七	一八二七	丁亥	九九	二四七八	一八二八	戊子	八八	二四七九	一八二九	己丑	七七	二四八〇	一八三〇	庚寅
一一	二四七八	一八二八	戊子	八八	二四七九	一八二九	己丑	七七	二四八〇	一八三〇	庚寅	六六	二四八一	一八三一	辛卯
一二	二四七九	一八二九	己丑	七七	二四八〇	一八三〇	庚寅	六六	二四八一	一八三一	辛卯	五五	二四八二	一八三二	壬辰
一三	二四八〇	一八三〇	庚寅	六六	二四八一	一八三一	辛卯	五五	二四八二	一八三二	壬辰	四四	二四八三	一八三三	癸巳
天保	二四八一	一八三一	辛卯	五五	二四八二	一八三二	壬辰	四四	二四八三	一八三三	癸巳	三三	二四八四	一八三四	甲午
二	二四八二	一八三二	壬辰	四四	二四八三	一八三三	癸巳	三三	二四八四	一八三四	甲午	二二	二四八五	一八三五	乙未
三	二四八三	一八三三	癸巳	三三	二四八四	一八三四	甲午	二二	二四八五	一八三五	乙未	一一	二四八六	一八三六	丙申
四	二四八四	一八三四	甲午	二二	二四八五	一八三五	乙未	一一	二四八六	一八三六	丙申	一〇	二四八七	一八三七	丁酉
五	二四八五	一八三五	乙未	一一	二四八六	一八三六	丙申	一〇	二四八七	一八三七	丁酉	九九	二四八八	一八三八	戊戌
六	二四八六	一八三六	丙申	一〇	二四八七	一八三七	丁酉	九九	二四八八	一八三八	戊戌	八八	二四八九	一八三九	己亥
七	二四八七	一八三七	丁酉	九九	二四八八	一八三八	戊戌	八八	二四八九	一八三九	己亥	七七	二四九〇	一八四〇	庚子
八	二四八八	一八三八	戊戌	八八	二四八九	一八三九	己亥	七七	二四九〇	一八四〇	庚子	六六	二四九一	一八四一	辛丑
九	二四八九	一八三九	己亥	七七	二四九〇	一八四〇	庚子	六六	二四九一	一八四一	辛丑	五五	二四九二	一八四二	壬寅
一〇	二四九〇	一八四〇	庚子	六六	二四九一	一八四一	辛丑	五五	二四九二	一八四二	壬寅	四四	二四九三	一八四三	癸卯
一一	二四九一	一八四一	辛丑	五五	二四九二	一八四二	壬寅	四四	二四九三	一八四三	癸卯	三三	二四九四	一八四四	甲辰
一二	二四九二	一八四二	壬寅	四四	二四九三	一八四三	癸卯	三三	二四九四	一八四四	甲辰	二二	二四九五	一八四五	乙巳
一三	二四九三	一八四三	癸卯	三三	二四九四	一八四四	甲辰	二二	二四九五	一八四五	乙巳	一一	二四九六	一八四六	丙午
一四	二四九四	一八四四	甲辰	二二	二四九五	一八四五	乙巳	一一	二四九六	一八四六	丙午	一〇	二四九七	一八四七	丁未
一五	二四九五	一八四五	乙巳	一一	二四九六	一八四六	丙午	一〇	二四九七	一八四七	丁未	九九	二四九八	一八四八	戊申
一六	二四九六	一八四六	丙午	一〇	二四九七	一八四七	丁未	九九	二四九八	一八四八	戊申	八八	二四九九	一八四九	己酉
一七	二四九七	一八四七	丁未	九九	二四九八	一八四八	戊申	八八	二四九九	一八四九	己酉	七七	二五〇〇	一八五〇	庚戌
一八	二四九八	一八四八	戊申	八八	二四九九	一八四九	己酉	七七	二五〇〇	一八五〇	庚戌	六六	二五〇一	一八五一	辛亥
一九	二四九九	一八四九	己酉	七七	二五〇〇	一八五〇	庚戌	六六	二五〇一	一八五一	辛亥	五五	二五〇二	一八五二	壬子
二〇	二五〇〇	一八五〇	庚戌	六六	二五〇一	一八五一	辛亥	五五	二五〇二	一八五二	壬子	四四	二五〇三	一八五三	癸丑
二一	二五〇一	一八五一	辛亥	五五	二五〇二	一八五二	壬子	四四	二五〇三	一八五三	癸丑	三三	二五〇四	一八五四	甲寅
二二	二五〇二	一八五二	壬子	四四	二五〇三	一八五三	癸丑	三三	二五〇四	一八五四	甲寅	二二	二五〇五	一八五五	乙卯
二三	二五〇三	一八五三	癸丑	三三	二五〇四	一八五四	甲寅	二二	二五〇五	一八五五	乙卯	一一	二五〇六	一八五六	丙辰
二四	二五〇四	一八五四	甲寅	二二	二五〇五	一八五五	乙卯	一一	二五〇六	一八五六	丙辰	一〇	二五〇七	一八五七	丁巳
二五	二五〇五	一八五五	乙卯	一一	二五〇六	一八五六	丙辰	一〇	二五〇七	一八五七	丁巳	九九	二五〇八	一八五八	戊午
二六	二五〇六	一八五六	丙辰	一〇	二五〇七	一八五七	丁巳	九九	二五〇八	一八五八	戊午	八八	二五〇九	一八五九	己未
二七	二五〇七	一八五七	丁巳	九九	二五〇八	一八五八	戊午	八八	二五〇九	一八五九	己未	七七	二五一〇	一八六〇	庚申
二八	二五〇八	一八五八	戊午	八八	二五〇九	一八五九	己未	七七	二五一〇	一八六〇	庚申	六六	二五一一	一八六一	辛酉
二九	二五〇九	一八五九	己未	七七	二五一〇	一八六〇	庚申	六六	二五一一	一八六一	辛酉	五五	二五一二	一八六二	壬戌
三〇	二五一〇	一八六〇	庚申	六六	二五一一	一八六一	辛酉	五五	二五一二	一八六二	壬戌	四四	二五一三	一八六三	癸亥
三一	二五一一	一八六一	辛酉	五五	二五一二	一八六二	壬戌	四四	二五一三	一八六三	癸亥	三三	二五一四	一八六四	甲子
三二	二五一二	一八六二	壬戌	四四	二五一三	一八六三	癸亥	三三	二五一四	一八六四	甲子	二二	二五一五	一八六五	乙丑
三三	二五一三	一八六三	癸亥	三三	二五一四	一八六四	甲子	二二	二五一五	一八六五	乙丑	一一	二五一六	一八六六	丙寅
三四	二五一四	一八六四	甲子	二二	二五一五	一八六五	乙丑	一一	二五一六	一八六六	丙寅	一〇	二五一七	一八六七	丁卯
三五	二五一五	一八六五	乙丑	一一	二五一六	一八六六	丙寅	一〇	二五一七	一八六七	丁卯	九九	二五一八	一八六八	戊辰
三六	二五一六	一八六六	丙寅	一〇	二五一七	一八六七	丁卯	九九	二五一八	一八六八	戊辰	八八	二五一九	一八六九	己巳
三七	二五一七	一八六七	丁卯	九九	二五一八	一八六八	戊辰	八八	二五一九	一八六九	己巳	七七	二五二〇	一八七〇	庚午
三八	二五一八	一八六八	戊辰	八八	二五一九	一八六九	己巳	七七	二五二〇	一八七〇	庚午	六六	二五二一	一八七一	辛未
三九	二五一九	一八六九	己巳	七七	二五二〇	一八七〇	庚午	六六	二五二一	一八七一	辛未	五五	二五二二	一八七二	壬申
四〇	二五二〇	一八七〇	庚午	六六	二五二一	一八七一	辛未	五五	二五二二	一八七二	壬申	四四	二五二三	一八七三	癸酉
四一	二五二一	一八七一	辛未	五五	二五二二	一八七二	壬申	四四	二五二三	一八七三	癸酉	三三	二五二四	一八七四	甲戌
四二	二五二二	一八七二	壬申	四四	二五二三	一八七三	癸酉	三三	二五二四	一八七四	甲戌	二二	二五二五	一八七五	乙亥
四三	二五二三	一八七三	癸酉	三三	二五二四	一八七四	甲戌	二二	二五二五	一八七五	乙亥	一一	二五二六	一八七六	丙子
四四	二五二四	一八七四	甲戌	二二	二五二五	一八七五	乙亥	一一	二五二六	一八七六	丙子	一〇	二五二七	一八七七	丁丑
四五	二五二五	一八七五	乙亥	一一	二五二六	一八七六	丙子	一〇	二五二七	一八七七	丁丑	九九	二五二八	一八七八	戊寅
四六	二五二六	一八七六	丙子	一〇	二五二七	一八七七	丁丑	九九	二五二八	一八七八	戊寅	八八	二五二九	一八七九	己卯
四七	二五二七	一八七七	丁丑	九九	二五二八	一八七八	戊寅	八八	二五二九	一八七九	己卯	七七	二五三〇	一八八〇	庚辰
四八	二五二八	一八七八	戊寅	八八	二五二九	一八七九	己卯	七七	二五三〇	一八八〇	庚辰	六六	二五三一	一八八一	辛巳
四九	二五二九	一八七九	己卯	七七	二五三〇	一八八〇	庚辰	六六	二五三一	一八八一	辛巳	五五	二五三二	一八八二	壬午
五〇	二五三〇	一八八〇	庚辰	六六	二五三一	一八八一	辛巳	五五	二五三二	一八八二	壬午	四四	二五三三	一八八三	癸未
五一	二五三一	一八八一	辛巳	五五	二五三二	一八八二	壬午	四四	二五三三	一八八三	癸未	三三	二五三四	一八八四	甲申
五二	二五三二	一八八二	壬午	四四	二五三三	一八八三	癸未	三三	二五三四	一八八四	甲申	二二	二五三五	一八八五	乙酉
五三	二五三三	一八八三	癸未	三三	二五三四	一八八四	甲申	二二	二五三五	一八八五	乙酉	一一	二五三六	一八八六	丙戌
五四	二五三四	一八八四	甲申	二二	二五三五	一八八五	乙酉	一一	二五三六	一八八六	丙戌	一〇	二五三七	一八八七	丁亥
五五	二五三五	一八八五	乙酉	一一	二五三六	一八八六	丙戌	一〇	二五三七	一八八七	丁亥	九九	二五三八	一八八八	戊子
五六	二五三六	一八八六	丙戌	一〇	二五三七	一八八七	丁亥	九九	二五三八	一八八八	戊子	八八	二五三九	一八八九	己丑
五七	二五三七	一八八七	丁亥	九九	二五三八	一八八八	戊子	八八	二五三九	一八八九	己丑	七七	二五四〇	一八九〇	庚寅
五八	二五三八	一八八八	戊子	八八	二五三九	一八八九	己丑	七七	二五四〇	一八九〇	庚寅	六六	二五四一	一八九一	辛卯
五九	二五三九	一八八九	己丑	七七	二五四〇	一八九〇	庚寅	六六	二五四一	一八九一	辛卯	五五	二五四二	一八九二	壬辰
六〇	二五四〇	一八九〇	庚寅	六六	二五四一	一八九一	辛卯	五五	二五四二	一八九二	壬辰	四四	二五四三	一八九三	癸巳
六一	二五四一	一八九一	辛卯	五五	二五四二	一八九二	壬辰	四四	二五四三	一八九三	癸巳	三三	二五四四	一八九四	甲午
六二	二五四二	一八九二	壬辰	四四	二五四三	一八九三	癸巳	三三	二五四四	一八九四	甲午	二二	二五四五	一八九五	乙未
六三	二五四三	一八九三	癸巳	三三	二五四四	一八九四	甲午	二二	二五四五	一八九五	乙未	一一	二五四六	一八九六	丙申
六四	二五四四	一八九四	甲午	二二	二五四五	一八九五	乙未	一一	二五四六	一八九六	丙申	一〇	二五四七	一八九七	丁酉
六五	二五四五	一八九五	乙未	一一	二五四六	一八九六	丙申	一〇	二五四七	一八九七	丁酉	九九	二五四八	一八九八	戊戌
六六	二五四六	一八九六	丙申	一〇	二五四七	一八九七	丁酉	九九	二五四八	一八九八	戊戌	八八	二五四九	一八九九	己亥
六七	二五四七	一八九七	丁酉	九九	二五四八	一八九八	戊戌	八八	二五四九	一八九九	己亥	七七	二五五〇	一九〇〇	庚子
六八	二五四八	一八九八	戊戌	八八	二五四九	一八九九	己亥	七七	二五五〇	一九〇〇	庚子	六六	二五五一	一九〇一	辛丑
六九	二五四九	一八九九	己亥	七七	二五五〇	一九〇〇	庚子	六六	二五五一	一九〇一	辛丑	五五	二五五二	一九〇二	壬寅
七〇	二五五〇	一九〇〇	庚子	六六	二五五一	一九〇一	辛丑	五五	二五五二	一九〇二	壬寅	四四	二五五三	一九〇三	癸卯
七一	二五五一	一九〇一	辛丑	五五	二五五二	一九〇二	壬寅	四四	二五五三	一九〇三	癸卯	三三	二五五四	一九〇四	甲辰
七二	二五五二	一九〇二	壬寅	四四	二五五三	一九〇三	癸卯	三三	二五五四	一九〇四	甲辰	二二	二五五五	一九〇五	乙巳
七三	二五五三	一九〇三	癸卯	三三	二五五四	一九〇四	甲辰	二二	二五五五	一九〇五	乙巳	一一	二五五六	一九〇六	丙午
七四	二五五四	一九〇四	甲辰	二二	二五五五	一九〇五	乙巳	一一	二五五六	一九〇六	丙午	一〇	二五五七	一九〇七	丁未
七五	二五五五	一九〇五	乙巳	一一	二五五六	一九〇六	丙午	一〇	二五五七	一九〇七	丁未	九九	二五五八	一九〇八	戊申
七六	二五五六	一九〇六	丙午	一〇	二五五七	一九〇七	丁未	九九	二五五八	一九〇八	戊申	八八	二五五九	一九〇九	己酉
七七	二五五七	一九〇七	丁未	九九	二五五八	一九〇八	戊申	八八	二五五九	一九〇九	己酉	七七	二五六〇	一九一〇	庚戌
七八	二五五八	一九〇八	戊申	八八	二五五九	一九〇九	己酉	七七	二五六〇	一九一〇	庚戌	六六	二五六一	一九一一	辛亥
七九	二五五九	一九〇九	己酉	七七	二五六〇	一九一〇	庚戌	六六	二五六一	一九一一	辛亥	五五	二五六二	一九一二	壬子
八〇	二五六〇	一九一〇	庚戌	六六	二五六一	一九一一	辛亥	五五	二五六二	一九一二	壬子	四四	二五六三	一九一三	癸丑
八一	二五六一	一九一一	辛亥	五五	二五六二	一九一二	壬子	四四	二五六三	一九一三	癸丑	三三	二五六四	一九一四	甲寅
八二	二五六二	一九一二	壬子	四四	二五六三	一九一三	癸丑	三三	二五六四	一九一四	甲寅	二二	二五六五	一九一五	乙卯
八三	二五六三	一九一三	癸丑	三三	二五六四	一九一四	甲寅	二二	二五六五	一九一五	乙卯	一一	二五六六	一九一六	丙辰
八四	二五六四	一九一四	甲寅	二二	二五六五	一九一五	乙卯	一一	二五六六	一九一六	丙辰	一〇	二五六七	一九一七	丁巳
八五	二五六五	一九一五	乙卯	一一	二五六六	一九一六	丙辰	一〇	二五六七	一九一七	丁巳	九九	二五六八	一九一八	戊午
八六	二五六六	一九一六	丙辰	一〇	二五六七	一九一七	丁巳	九九	二五六八	一九一八	戊午	八八	二五六九	一九一九	己未
八七	二五六七	一九一七	丁巳	九九	二五六八	一九一八	戊午	八八	二五六九	一九一九	己未	七七	二五七〇	一九二〇	庚申
八八	二五六八	一九一八	戊午	八八	二五六九	一九一九	己未	七七	二五七〇	一九二〇	庚申	六六	二五七一	一九二一	辛酉
八九	二五六九	一九一九	己未	七七	二五七〇	一九二〇	庚申	六六	二五七一	一九二一	辛酉	五五	二五七二	一九二二	壬戌
九〇	二五七〇	一九二〇	庚申	六六	二五七一	一九二一	辛酉	五五	二五七二	一九二二	壬戌	四四	二五七三	一九二三	癸亥
九一	二五七一	一九二一	辛酉	五五	二五七二	一九二二	壬戌	四四	二五七三	一九二三	癸亥	三三	二五七四	一九二四	甲子
九二	二五七二	一九二二	壬戌	四四	二五七三	一九二三	癸亥	三三	二五七四	一九二四	甲子	二二	二五七五	一九二五	乙丑
九三	二五七三	一九二三	癸亥	三三	二五七四	一九二四	甲子	二二	二五七五	一九二五	乙丑	一一	二五七六	一九二六	丙寅
九四	二五七四	一九二四	甲子	二二	二五七五	一九二五	乙丑	一一	二五七六	一九二六	丙寅	一〇	二五七七	一九二七	丁卯
九五	二五七五	一九二五	乙丑	一一	二五七六	一九二六	丙寅	一〇	二五七七	一九二七	丁卯	九九	二五七八	一九二八	戊辰
九六	二五七六	一九二六	丙寅	一〇	二五七七	一九二七	丁卯	九九	二五七八	一九二八	戊辰	八八	二五七九	一九二九	己巳
九七	二五七七	一九二七	丁卯	九九	二五七八	一九二八	戊辰	八八	二五七九	一九二九	己巳	七七	二五八〇	一九三〇	庚午
九八	二五七八	一九二八	戊辰	八八	二五七九	一九二九	己巳	七七	二五八〇	一九三〇	庚午	六六	二五八一	一九三一	辛未
九九	二五七九	一九二九	己巳	七七	二五八〇	一九三〇	庚午	六六	二五八一	一九三一	辛未	五五	二五八二	一九三二	壬申
一〇〇	二五八〇	一九三〇	庚午	六六	二五八一	一九三一	辛未	五五	二五八二	一九三二	壬申	四四	二五八三	一九三三	癸酉

引 對照年號表 畫

年號の上に記したるは改元せられたる天皇の御名にして紀元年數及西暦年數は各年號の元年に相當するものなり。又年號の第二字に（）を附したるは閏位年號なり。

天皇	年號	紀元	西暦
三畫			
近衛	久安	二四〇五	一一四五
同	壽	二四一四	一一五四
孝德	大化	二三〇五	六四五
今上	正	二五七三	一九一三
後村原	永	二三八一	一五二一
平城	同	一四六六	八〇六
崇德	治	一七八六	一一三六
四畫			
天皇	年號	紀元	西暦
文武	大寶	二三六一	七〇一
後龜山	元中	二〇四四	一三八四
後堀河	仁	二八八四	一二三四
櫻町	文	二三九六	一七三六
後醍醐	弘	一九九一	一三三一
後醍醐	正	二五七三	一九一三
光孝	和	一五四五	八八五
後醍醐	永	一七七八	一二八一
後醍醐	亨	一九八一	一三三一
後水尾	和	二三七五	一六一五
孝明	治	二五二四	一八六四
五畫			
天皇	年號	紀元	西暦
後堀河	德	二九九二	一三九二
東山	元祿	二三八二	一六八八
陽成	慶	二五三七	八七七
後鳥羽	（曆）	二八四四	一二八四
正親町	龜	二三三〇	一五七〇
後醍醐	應	一九七九	一三一九
鳥羽	天仁	一七六八	一一〇八
鳥羽	元	二六三八	九七八
圓融	天元	二六三八	九七八

天皇	年號	紀元	西暦
四畫			
後奈良	天文	二一九二	一五三二
聖武	平	一三八九	七二九
稱德	平神護	一四二五	七六五
孝謙	平勝寶	一四〇九	七四九
聖武	平感寶	一四〇九	七四九
孝謙	平寶字	一四一七	七五七
正親町	正	二二三三	一五七三
鳥羽	永	一七七〇	一一一〇
文德	安	一五一七	八五七
靈元	和	二三四一	一六八一
圓融	延	一六三三	九七三
崇德	承	一七九一	一一三一
光格	明	二四四一	一七八一
崇德	治	一七八四	一一二四
淳和	長	一四八四	八二四
仁孝	保	二四九〇	一八三〇
後龜山	授	二〇三五	一三七五
後冷泉	喜	一七一三	一〇五三
圓融	祿	一六三〇	九七〇
四條	福	一八九三	一二三三
村上	德	一六一七	九五七
朱雀	慶	一五九八	九三八
近衛	養	一八〇四	一一四四
村上	曆	一六〇七	九四七
光仁	應	一四四一	七八一
孝明	文久	二五二一	一八六一
後龜山	中	二〇三三	一三七三
光格	化	二四六四	一八〇四
後土御門	正	二一二六	一四六六
龜山	永	一九二四	一二六四
後花園	安	二一〇四	一四四四
後光嚴	(和)	二〇一二	一三五二
仁孝	政	二四七八	一八一八
後土御門	明	二一二九	一四六九
後鳥羽	治	一八四五	一一八五
花園	保	一九七七	一三一七
後陽成	祿	二二五二	一五九二
四條	曆	一八九四	一二三四

天皇	年號	紀元	西暦
後柏原	文龜	二一六一	一五〇一
龜山	應	一九二〇	一二六〇
五畫			
二條	平治	一八一九	一一五九
嵯峨	弘仁	一四七〇	八一〇
仁孝	化	二五〇四	一八四四
後宇多	安	一九三八	一二七八
後龜山	和	二〇四一	一三八一
後奈良	治	二二一五	一五五五
龜山	長	一九二一	一二六一
後醍醐	正中	一九八四	一三二四
後深草	元	一九一九	一二五九
後村上	平	二〇〇六	一三四六
後伏見	安	一九五九	一二九九
花園	和	一九七二	一三一二
土御門	治	一八五九	一一九九
稱光	長	二〇八八	一四二八
後光明	保	二三〇四	一六四四
後深草	嘉	一九一七	一二五七
中御門	德	二三七一	一七一一
光嚴	(慶)	一九九二	一三三二
一條	曆	一六五〇	九九〇
伏見	應	一九四八	一二八八
鳥羽	永久	一七七三	一一一三
伏見	仁	一九五三	一二九三
後柏原	正	二一六四	一五〇四
後花園	享	二〇八九	一四二九
後圓融	(和)	二〇三五	一三七五
一條	延	一六四七	九八七
後冷泉	承	一七〇六	一〇四六
崇德	治	一八〇一	一一四一
堀河	長	一七五六	一〇九六
白河	保	一七四一	一〇八一
一條	祚	一六四九	九八九
正親町	祿	二二一八	一五五八
二條	萬	一八二五	一一六五
後圓融	(德)	二〇四一	一三八一
二條	曆	一八二〇	一一六〇
圓融	觀	一六四三	九八三

天皇	年號	紀元	西暦
孝德	白雉	一三一〇	六五〇
六畫			
高倉	安元	一八三五	一一七五
後桃園	永	二四三三	一七七三
冷泉	和	一六二八	九六八
孝明	政	二五一四	一八五四
後堀河	貞	一八八七	一二二七
天武	朱鳥	一三四六	六八六
後小松	至(德)	二〇四四	一三八四
八畫			
光格	享和	二四六一	一八〇一
中御門	保	二三七六	一七一六
後奈良	祿	二一八八	一五二八
後花園	德	二一一二	一四五二
元明	和銅	一三六八	七〇八
後三條	延久	一七二九	一〇六九
後醍醐	元	一九九六	一三三六
後光嚴	(文)	二〇一六	一三五六
櫻町	享	二四〇四	一七四四
醍醐	長	一五八三	九二三
同	喜	一五六一	九〇一
後土御門	德	二一四九	一四八九
花園	慶	一九六八	一三〇八
桓武	曆	一四四二	七八二
四條	應	一八九九	一二三九
靈元	寶	二三三三	一六七三
順德	承久	一八七九	一二一九
土御門	元	一八六七	一二〇七
朱雀	平	一五九一	九三一
高倉	安	一八三一	一一七一
仁明	和	一四九四	八三四
白河	保	一七三四	一〇七四
堀河	德	一七五七	一〇九七
白河	曆	一七三七	一〇七七
後光明	應	二三一二	一六五二
醍醐	昌泰	一五五八	八九八
後櫻町	明和	二四二四	一七六四
明治	治	二五二八	一八六八
後小松	德	二〇五〇	一三九〇

天皇	年號	紀元	西暦
後西院	明曆	二三一五	一六五五
後土御門	應	二一五二	一四九二
後一條	治安	一六八一	一〇二一
高倉	承	一八三七	一一七七
後冷泉	曆	一七二五	一〇六五
後朱雀	長久	一七〇〇	一〇四〇
後一條	元	一六八八	一〇二八
後土御門	享	二一四七	一四八七
三條	和	一六七二	一〇一二
崇德	承	一七九二	一一三二
堀河	治	一七六四	一一〇四
一條	保	一六五九	九九九
後花園	祿	二一一七	一四五七
二條	寬	一八二三	一一六三
一條	德	一六五五	九九五
後朱雀	曆	一六九七	一〇三七
九畫			
後白河	保元	一八一六	一一五六
鳥羽	安	一七八〇	一一二〇
崇德	延	一七九五	一一三五
後鳥羽	建久	一八五〇	一一九〇
土御門	仁	一八六一	一二〇一
同	永	一八六六	一二〇六
後醍醐	武	一九九四	一三三四
後宇多	治	一九三五	一二七五
後深草	長	一九〇九	一二四九
順德	保	一八七三	一二一三
後龜山	德	二〇三〇	一三七〇
順德	曆	一八七一	一二一一
圓融	貞元	一六三六	九七六
後堀河	永	一八九二	一二三二
靈元	享	二三四四	一六八四
光明	(和)	二〇〇五	一三四五
後光嚴	(治)	二〇二二	一三六二
後堀河	應	一八八二	一二二二
清和	觀	一五一九	八五九
十畫			
聖武	神龜	一三八四	七二四
稱德	神護景雲	一四二七	七六七

天皇	年號	紀元	西暦
十一畫			
後二條	乾元	一九六二	一三〇二
後深草	康元	一九一六	一二五六
後冷泉	平	一七一八	一〇五八
後花園	正	二一一五	一四五五
光明	(永)	二〇〇二	一三四二
後光嚴	(安)	二〇二一	一三六一
堀河	和	一七五九	一〇九九
近衛	治	一八〇二	一一四二
村上	保	一六二四	九六四
後圓融	(曆)	二〇三九	一三七九
後小松	(應)	二〇四九	一三八九
十二畫			
孝明	萬延	二五二〇	一八六〇
後西院	治	二三一八	一六五八
後一條	壽	一六八四	一〇二四
十四畫			
後二條	嘉元	一九六三	一三〇三
孝明	永	二五〇八	一八四八

天皇	年號	紀元	西暦
後花園	嘉吉	二一〇一	一四四一
堀河	承	一七六六	一一〇六
同	保	一七五四	一〇九四
仁明	祥	一五〇八	八四八
後堀河	祿	一八八五	一二二五
四條	禎	一八九五	一二三五
後小松	(慶)	二〇四七	一三八七
後醍醐	曆	一九八六	一三二六
高倉	應	一八二九	一一六九
安德	壽永	一八四二	一一八二
文德	齊衡	一五一四	八五四
十五畫			
後一條	寛仁	一六七七	一〇一七
後嵯峨	元	一九〇三	一二四三
後西院	文	二三二一	一六六一
宇多	平	一五四九	八八九
一條	弘	一六六四	一〇〇四
後花園	正	二一二〇	一四六〇
後水尾	永	二二八四	一六二四

天皇	年號	紀元	西暦
花山	寛和	一六四五	九八五
桃園	延	二四〇八	一七四八
光格	政	二四四九	一七八九
堀河	治	一七四七	一〇八七
櫻町	保	二四〇一	一七四一
後堀河	喜	一八八九	一二二九
後朱雀	德	一七〇四	一〇四四
後二條	德治	一九六六	一三〇六
後光明	慶安	二三〇八	一六四八
後陽成	長	二二五六	一五九六
文武	雲	一三六四	七〇四
孝明	應	二五二五	一八六五
元正	養老	一三七七	七一七
安德	和	一八四一	一一八一
十六畫			
四條	曆仁	一八九八	一二三八
光明	(應)	一九九八	一三三八
後村上	興國	二〇〇〇	一三四〇
十七畫			

天皇	年號	紀元	西暦
後土御門	應仁	二一二七	一四六七
後小松	永	二〇五四	一三九四
後光嚴	(安)	二〇二八	一三六八
村上	和	一六二一	九六一
花園	長	一九七一	一三一一
二條	保	一八二一	一一六一
白河	德	一七四四	一〇八四
二十畫			
東山	寳永	二三六四	一七〇四
後深草	治	一九〇七	一二四七
後花園	德	二一〇九	一四四九
桃園	曆	二四一一	一七五一
光仁	龜	一四三〇	七七〇
二十四畫			
元正	靈龜	一三七五	七一五
二十五畫			
崇光	觀(應)	二〇一〇	一三五〇

度量衡表

系	メートル法		尺貫法	ヤードポンド法
度	ミリメートル	メートルの千分の一	三・三〇〇〇〇 厘	〇・〇三九三七 インチ
度	センチメートル	メートルの百分の一	三・三〇〇〇〇 分	〇・三九三七〇 インチ
度	デシメートル	メートルの十分の一	三・三〇〇〇〇 寸	〇・三二八〇八 フート
度	メートル		三・三〇〇〇〇 尺	一・〇九三六一 ヤード
度	キロメートル	千メートル	九・一六六六七 町	〇・六二一三七 マイル
度	海里	千八百五十二メートル	一六・九七六六七 町	一・一五〇七八 マイル
面積	平方メートル		一〇・八九〇〇〇 平方尺	一・一九五九九 平方ヤード
面積	土地 アール	百平方メートル	三〇・二五〇〇〇 歩	
面積	土地 ヘクタール	百アール	一・〇〇八三三 町	
量	立方メートル		三五・九三七〇〇 立方尺	一・三〇七九五 立方ヤード
量	液體瓦斯状物體又は粉粒状物 ミリリットル	リットルの千分の一	〇・〇五五四三 勺	
量	液體瓦斯状物體又は粉粒状物 リットル	立方デシメートル	五・五四三五二 合	〇・二六四一七 ガロン
量	液體瓦斯状物體又は粉粒状物 キロリットル	千リットル	五・五四三五二 石	二六四・一七〇四 ガロン
衡	ミリグラム	キログラムの百萬分の一	〇・二六六六七 毛	〇・〇一五四三 ゲレーン
衡	グラム	キログラムの千分の一	二・六六六六七 分	一五・四三二一〇 ゲレーン
衡	キログラム		〇・二六六六七 貫	二・二〇四五九 ポンド
衡	トン	千キログラム	二六六・六六六六七 貫	〇・九八四一九 英トン
衡	寳石類 カラット	二百ミリグラム	五・三三三三三 厘	三・〇八六四二 ゲレーン

尺	間	町	里	歩/坪	段	升	貫	斤
〇・三〇三〇三 メートル	一・八一八一八 メートル	一〇九・〇九〇九一 メートル	三・九二七二七 キロメートル	〇・〇三三〇六 アール	九・九一七三六 アール	一・八〇三九一 リットル	三・七五〇〇〇 キログラム	〇・六〇〇〇〇 キログラム

メートル	鯨尺 尺
二・六四〇〇〇 鯨尺	〇・三七八七九 メートル

インチ	フート	ヤード	マイル	ヲンス	ポンド	英トン
二・五四〇〇〇 センチメートル	三・〇四八〇〇 デシメートル	〇・九一四四〇 メートル	一・六〇九三四 キロメートル	二八・三五〇〇〇 グラム	〇・四五三六〇 キログラム	一・〇一六〇六 トン

大正十四年頒行

神宮神部署