

姫路誌一斑

97

114

025604-000-7

97-114

姫路誌一斑

兵庫県姫路市役所／編

M36

ADC-3098



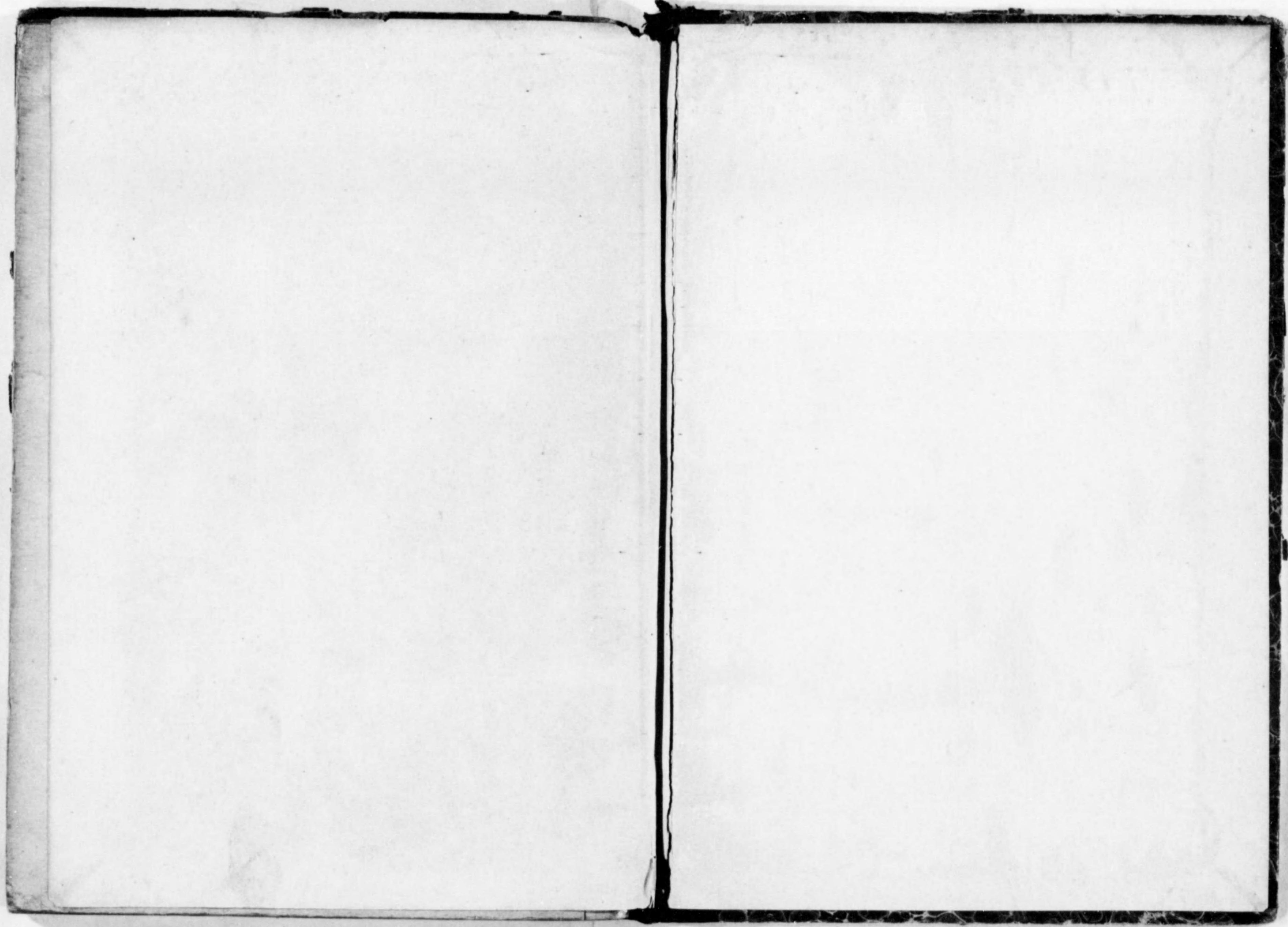

97
114

姫路談一斑

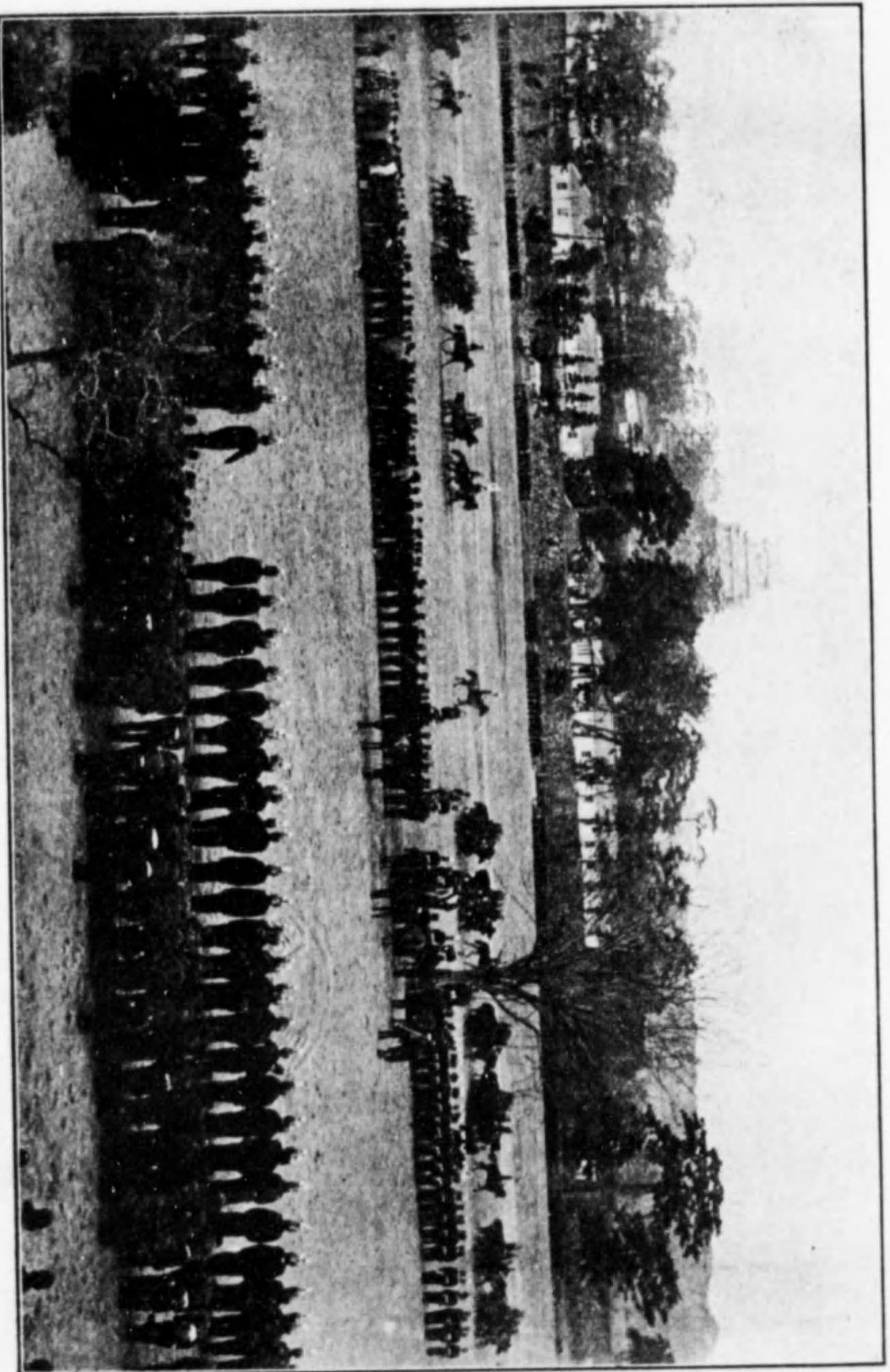

城 南 練 兵 場

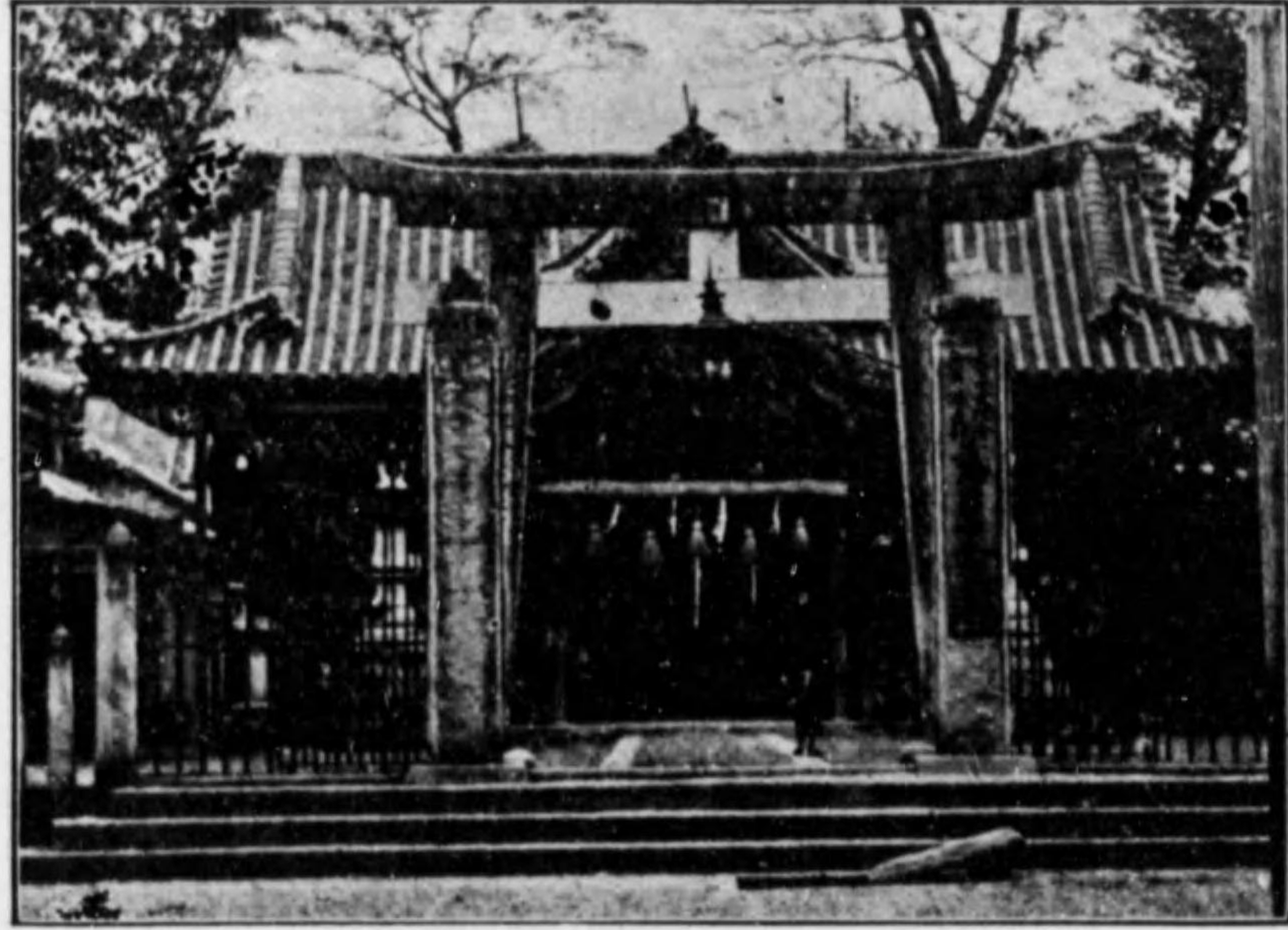

社 神 路 姬

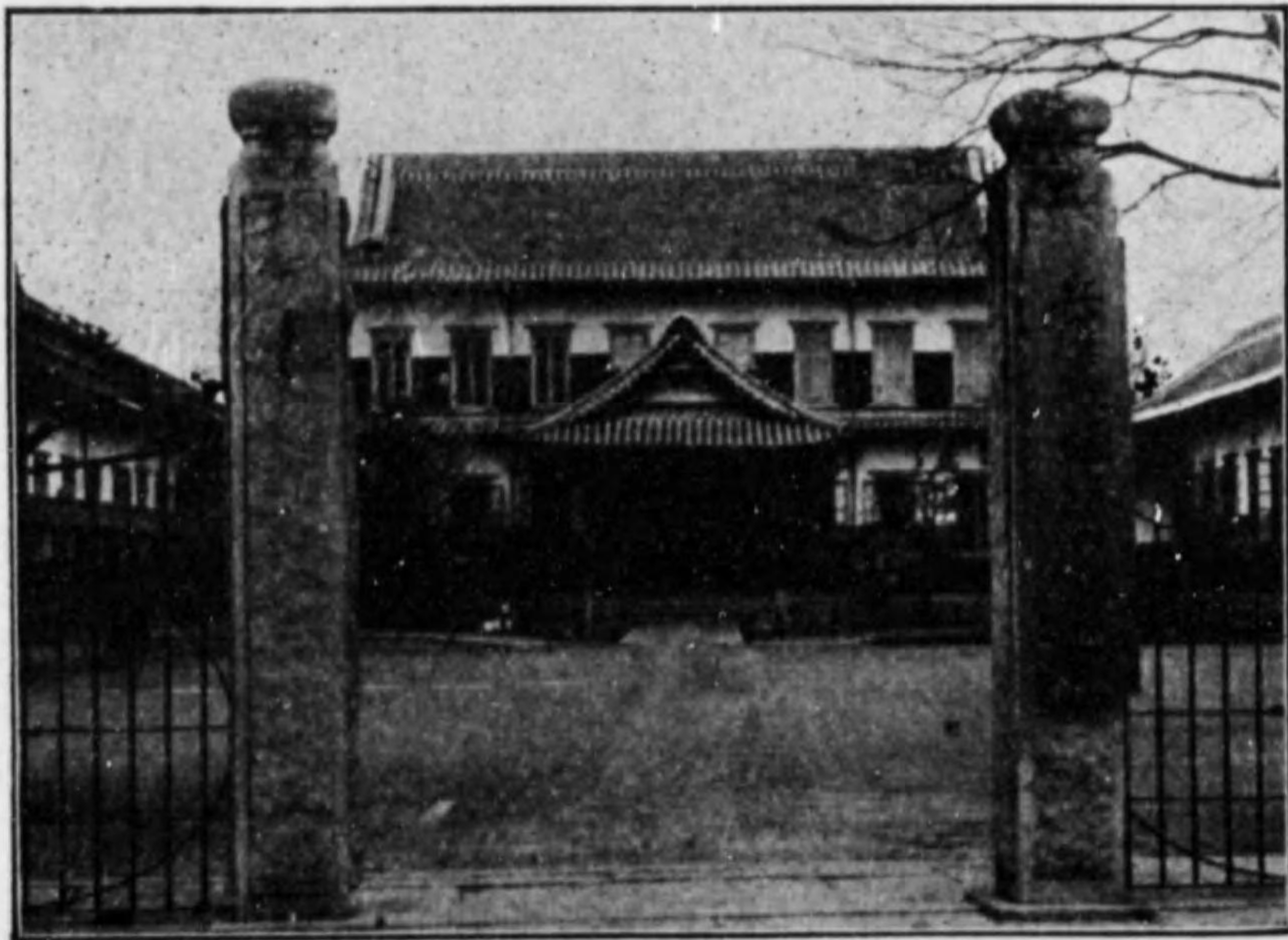

校 學 中 路 姬



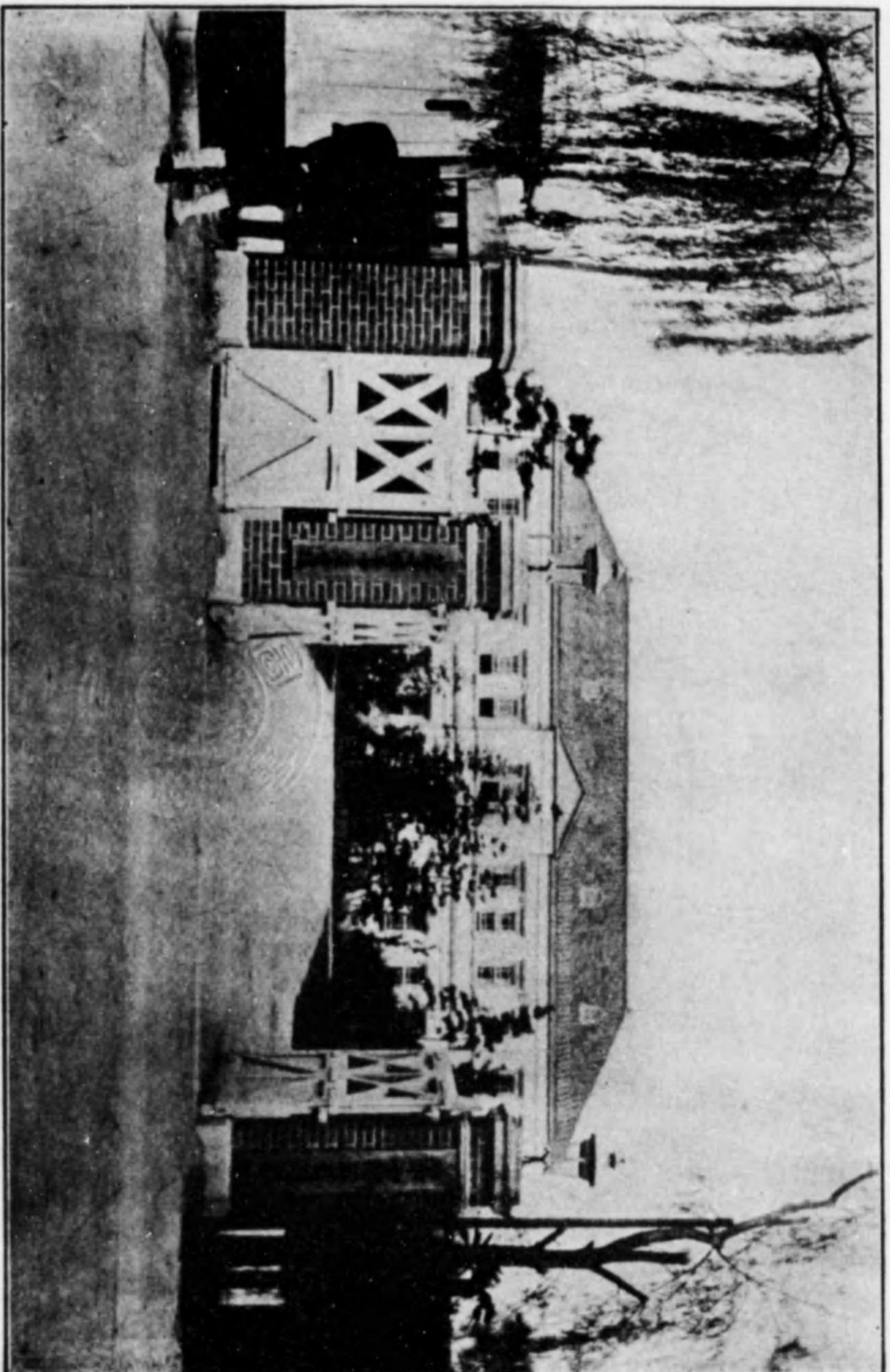

第十師團司令部



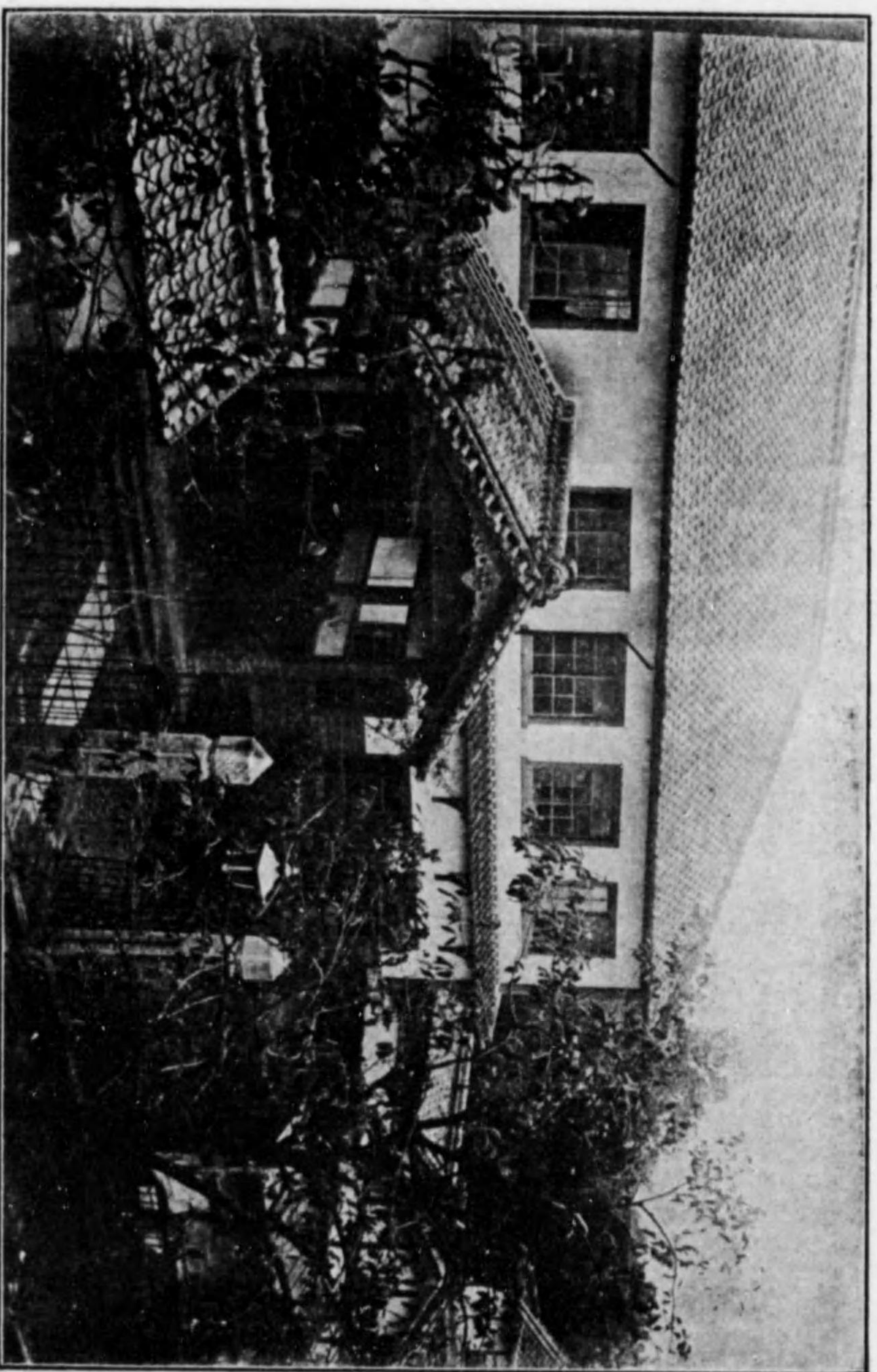

姬路市役所



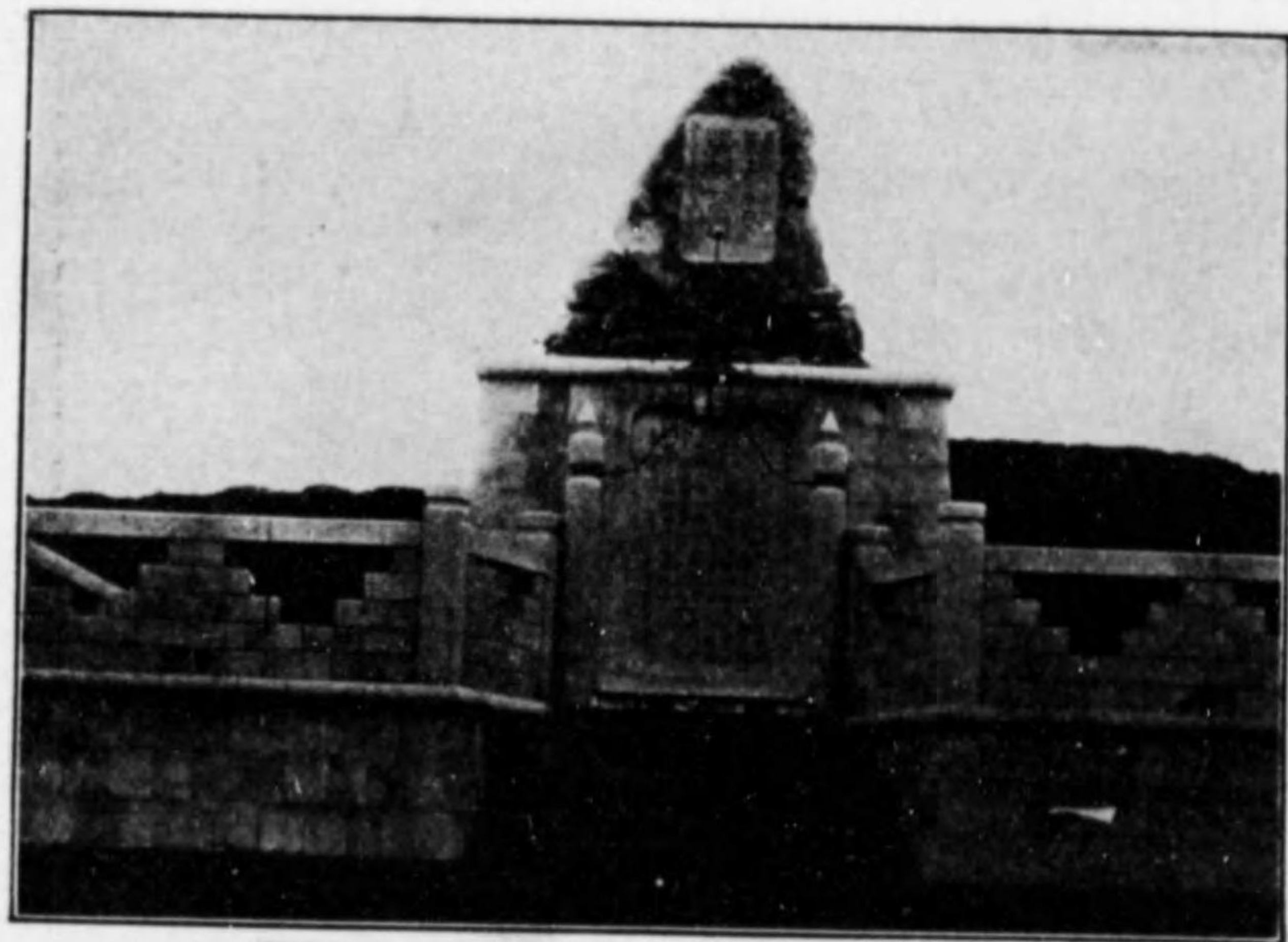

藥師山紀念碑



景福寺



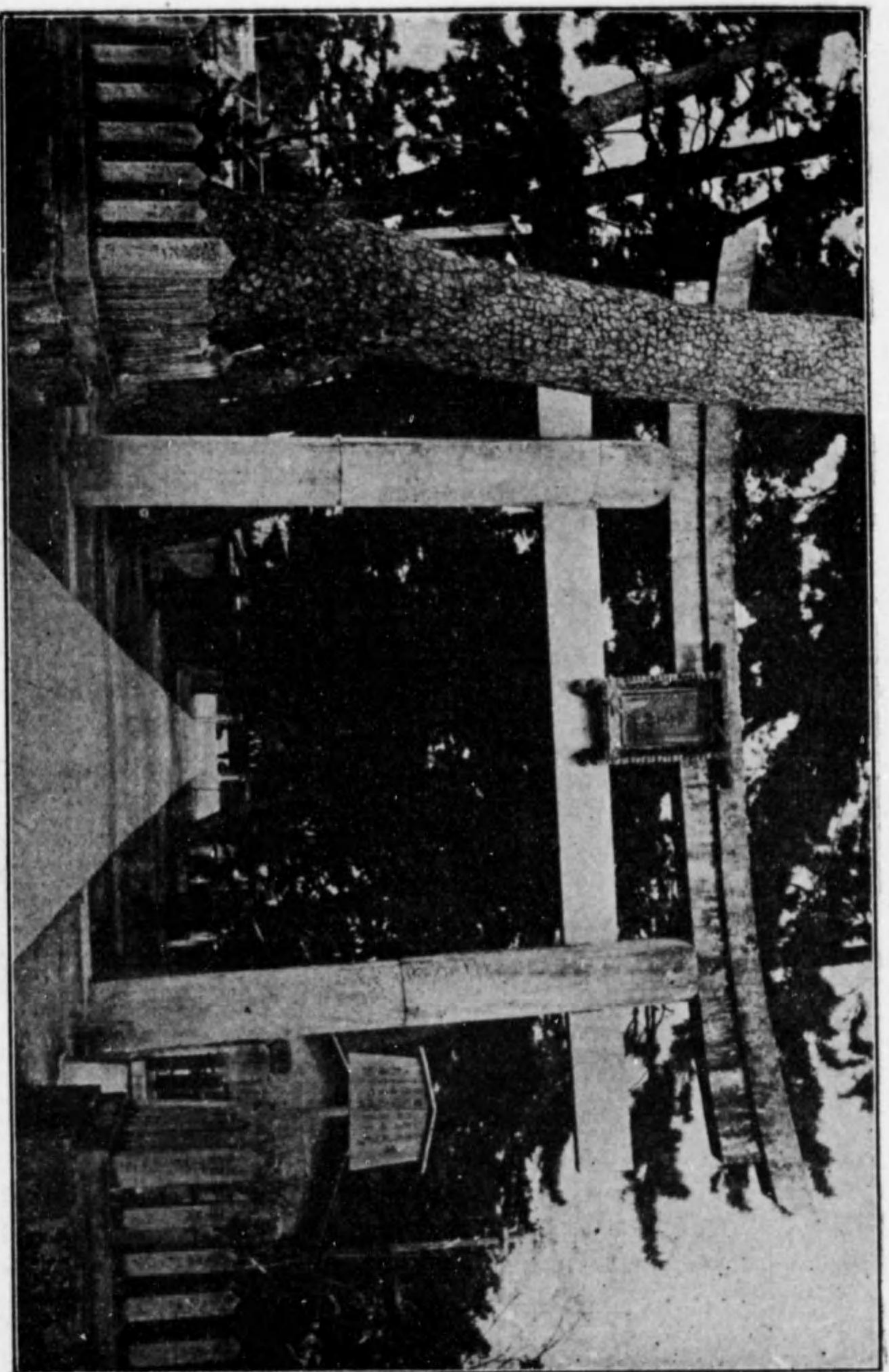

射 猪 兵 主 神 社



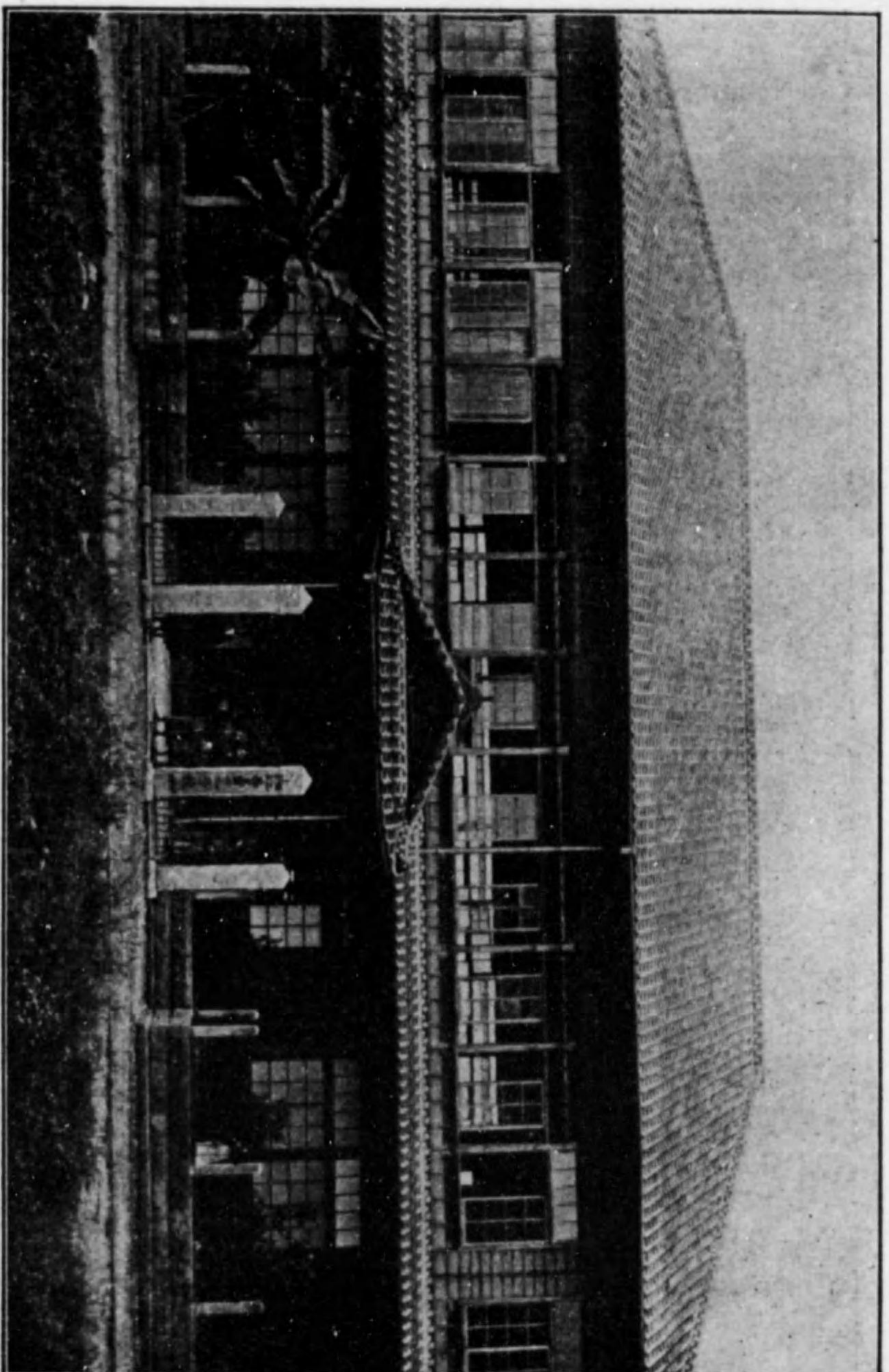

西 高 等 小 學 校

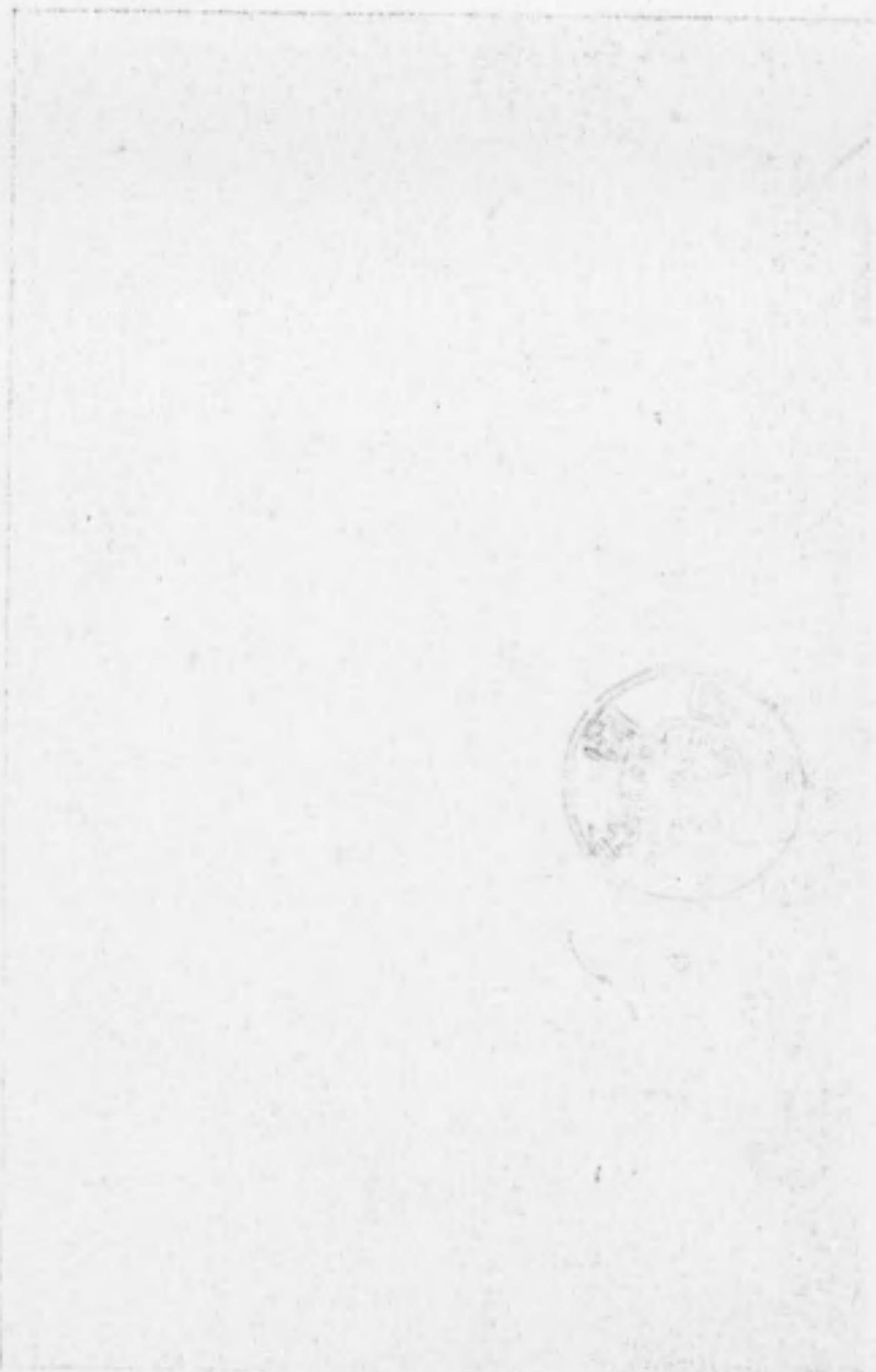

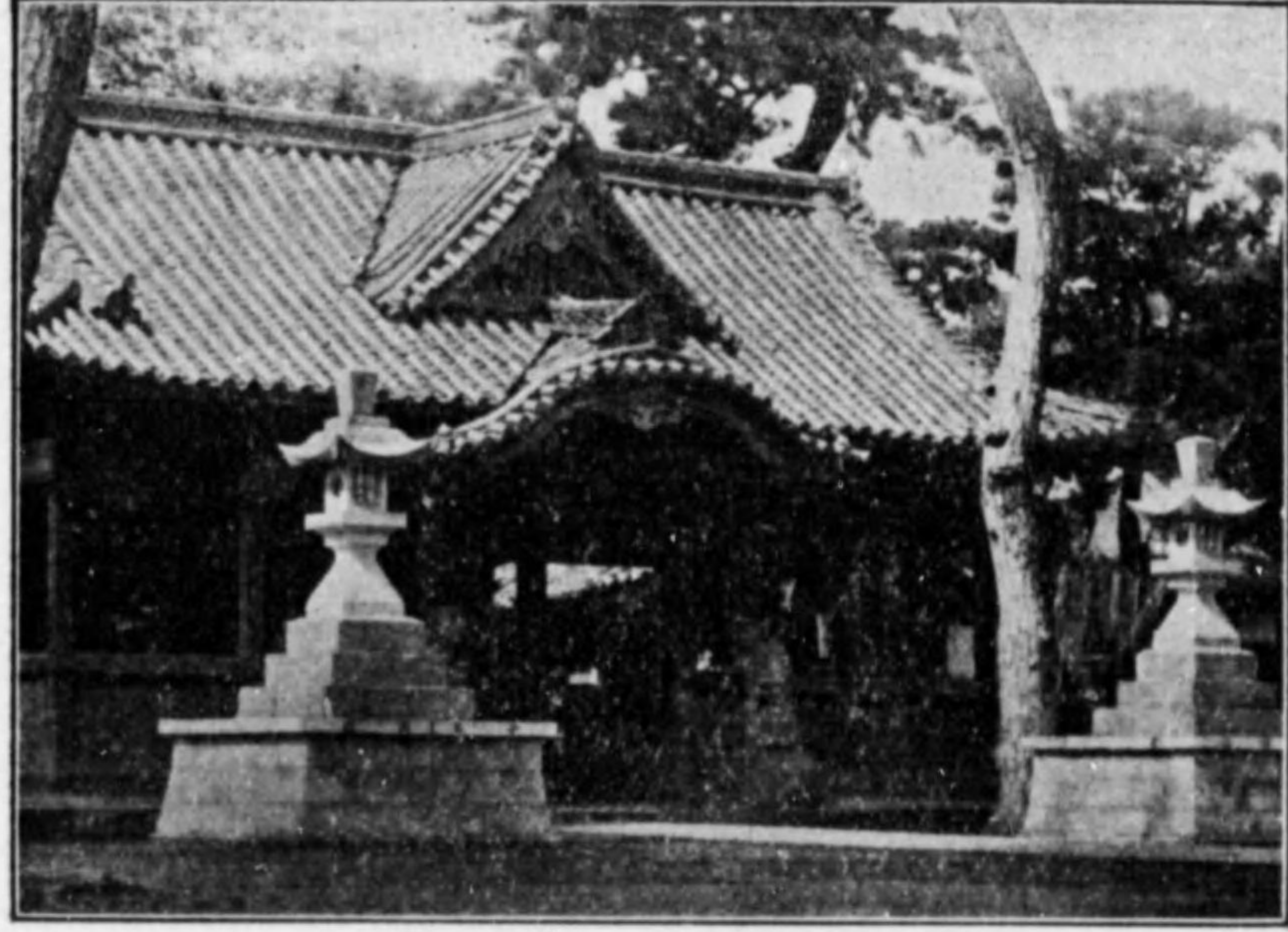

社 神 所 二 十



所 判 裁 區 路 姬

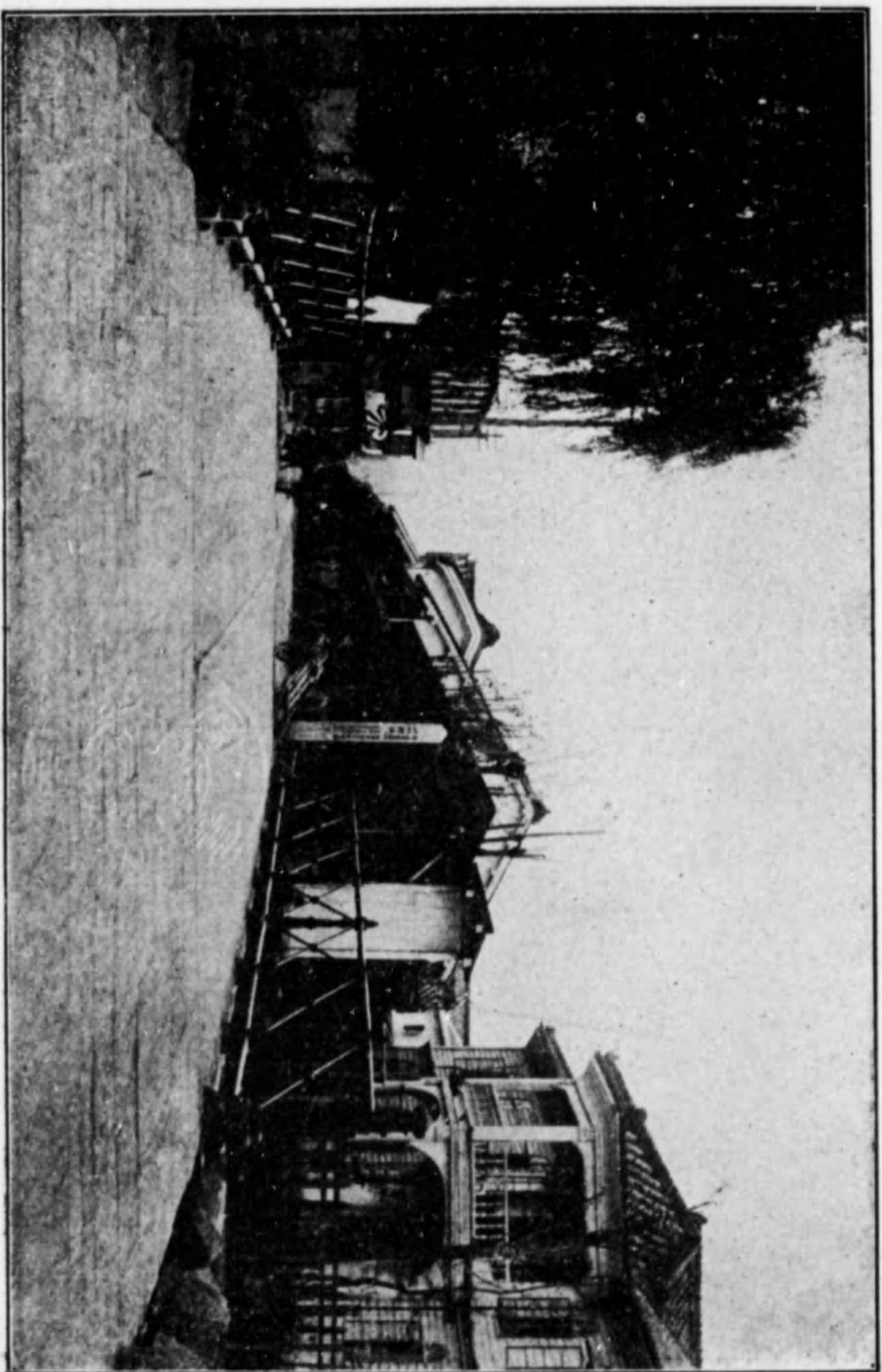

福 中 町 通



福 中 町 通

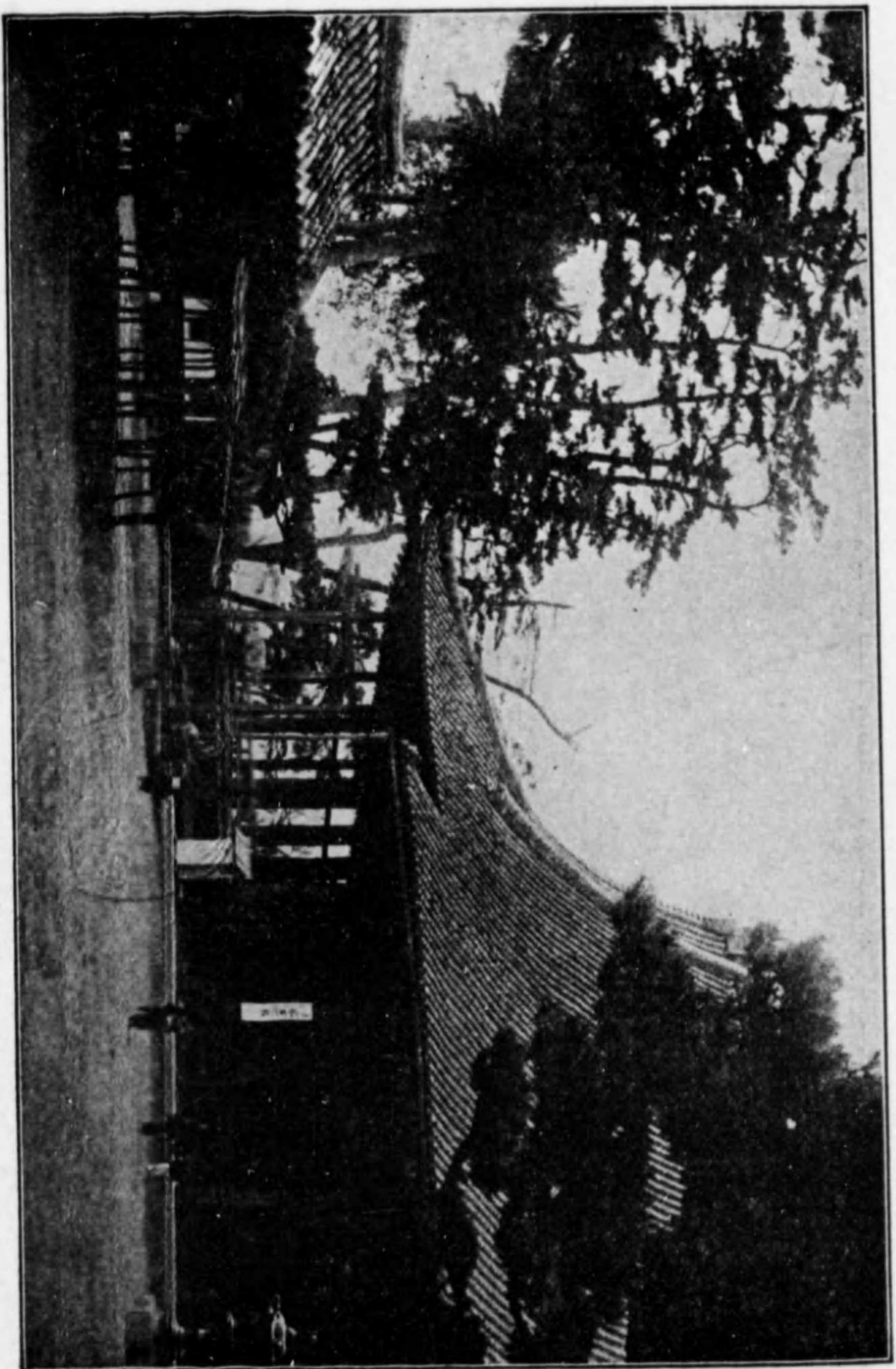

寺 德 本

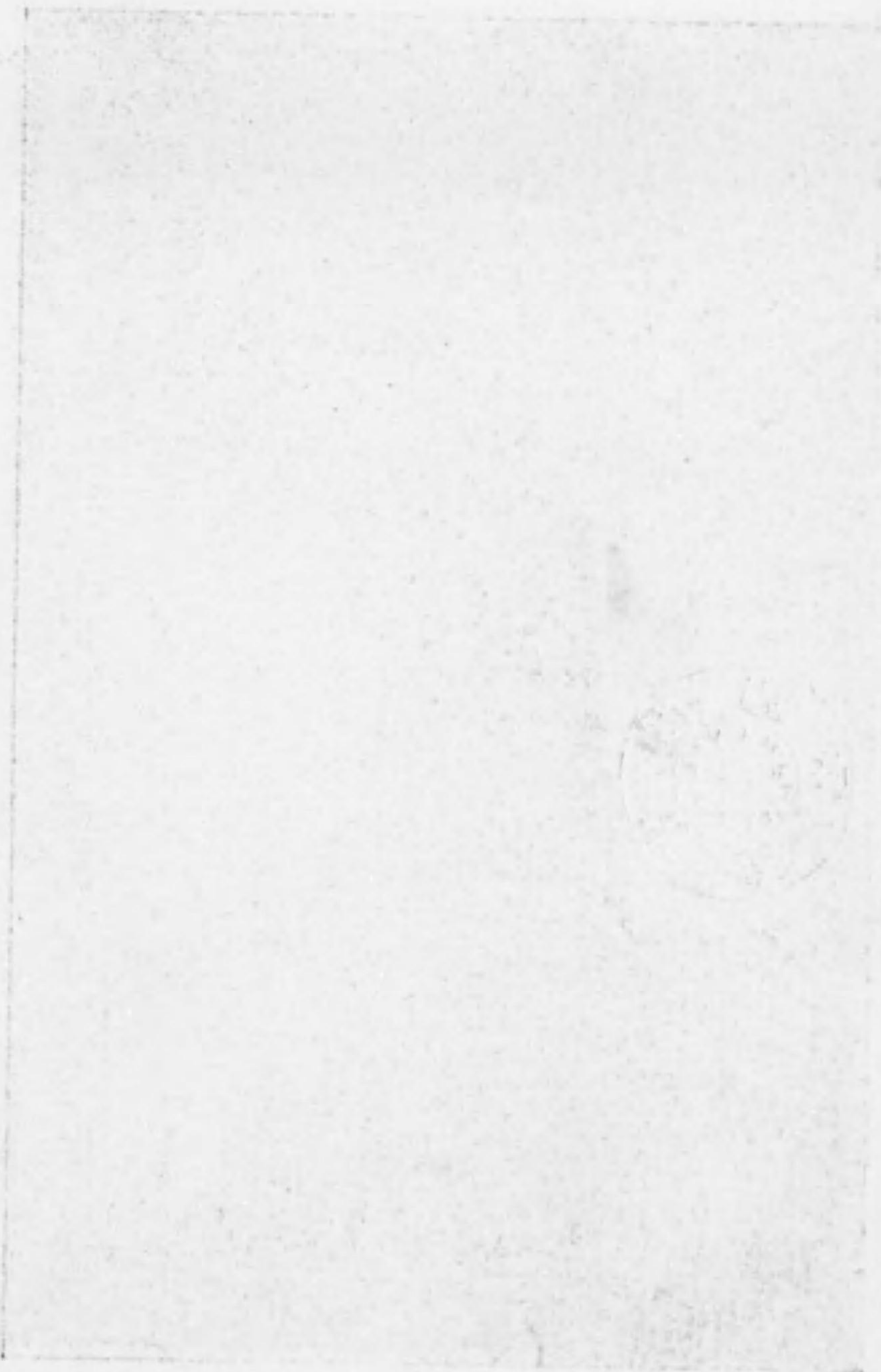



姫路警察署

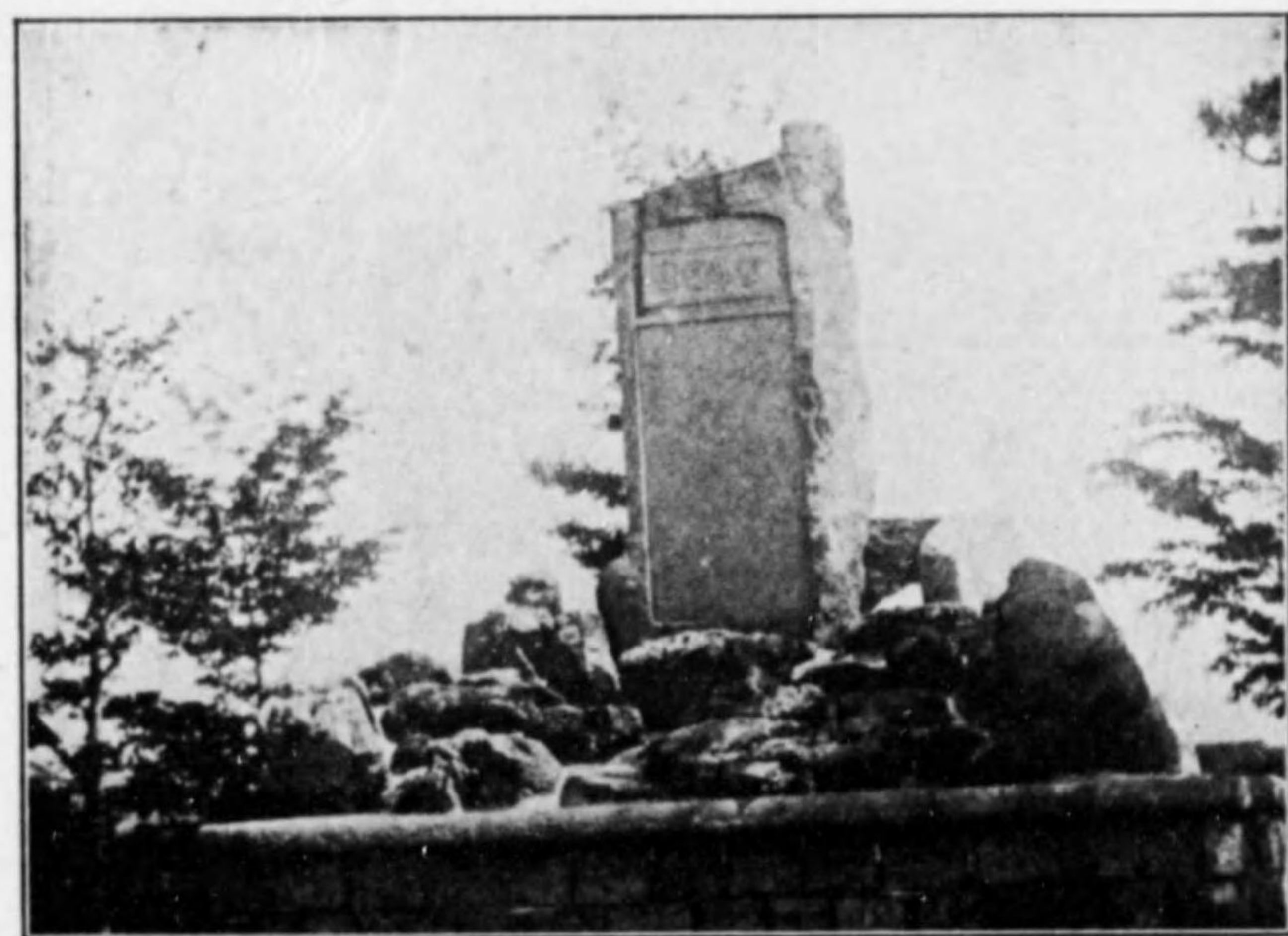

河合宗元紀念碑

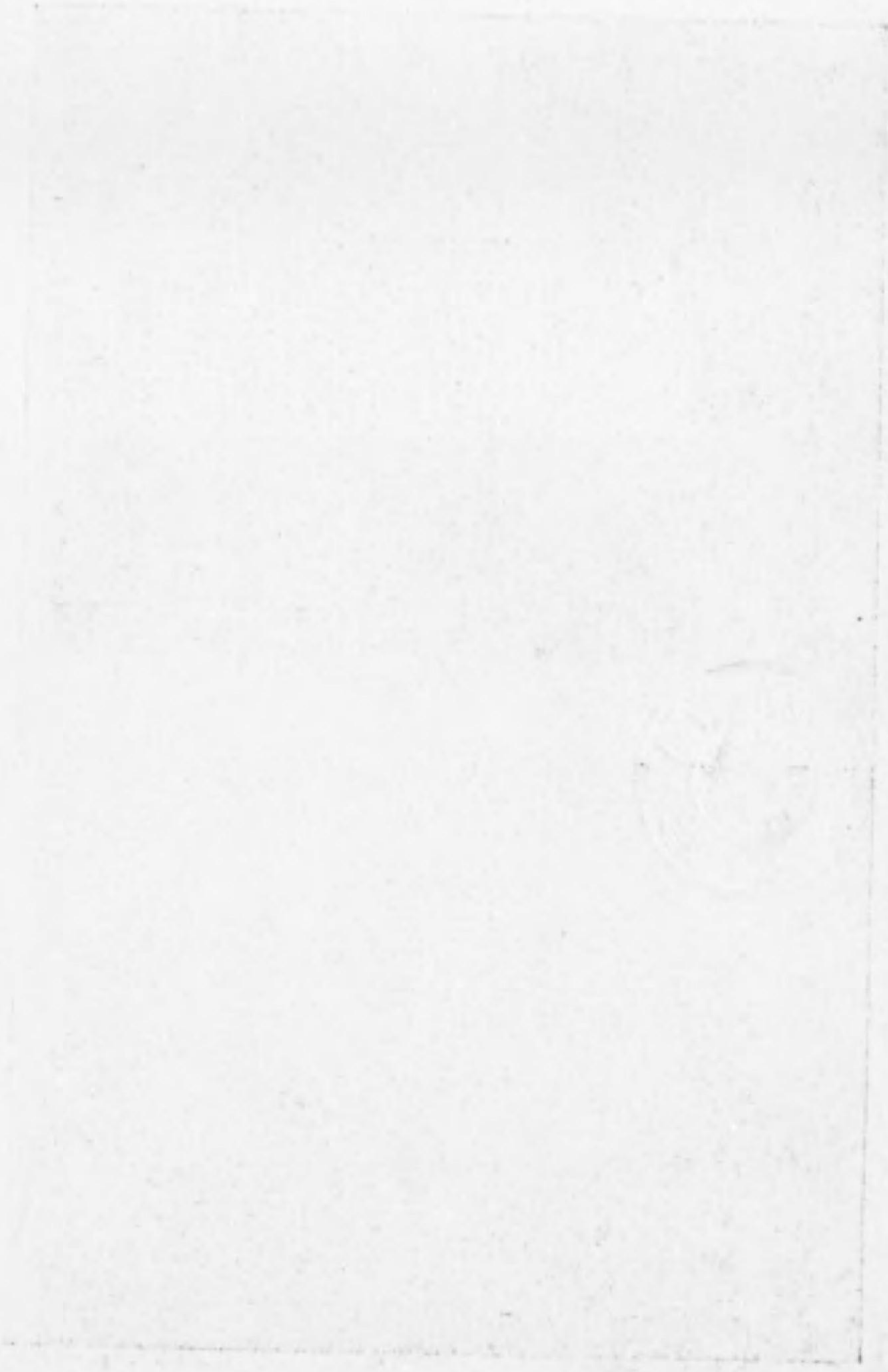

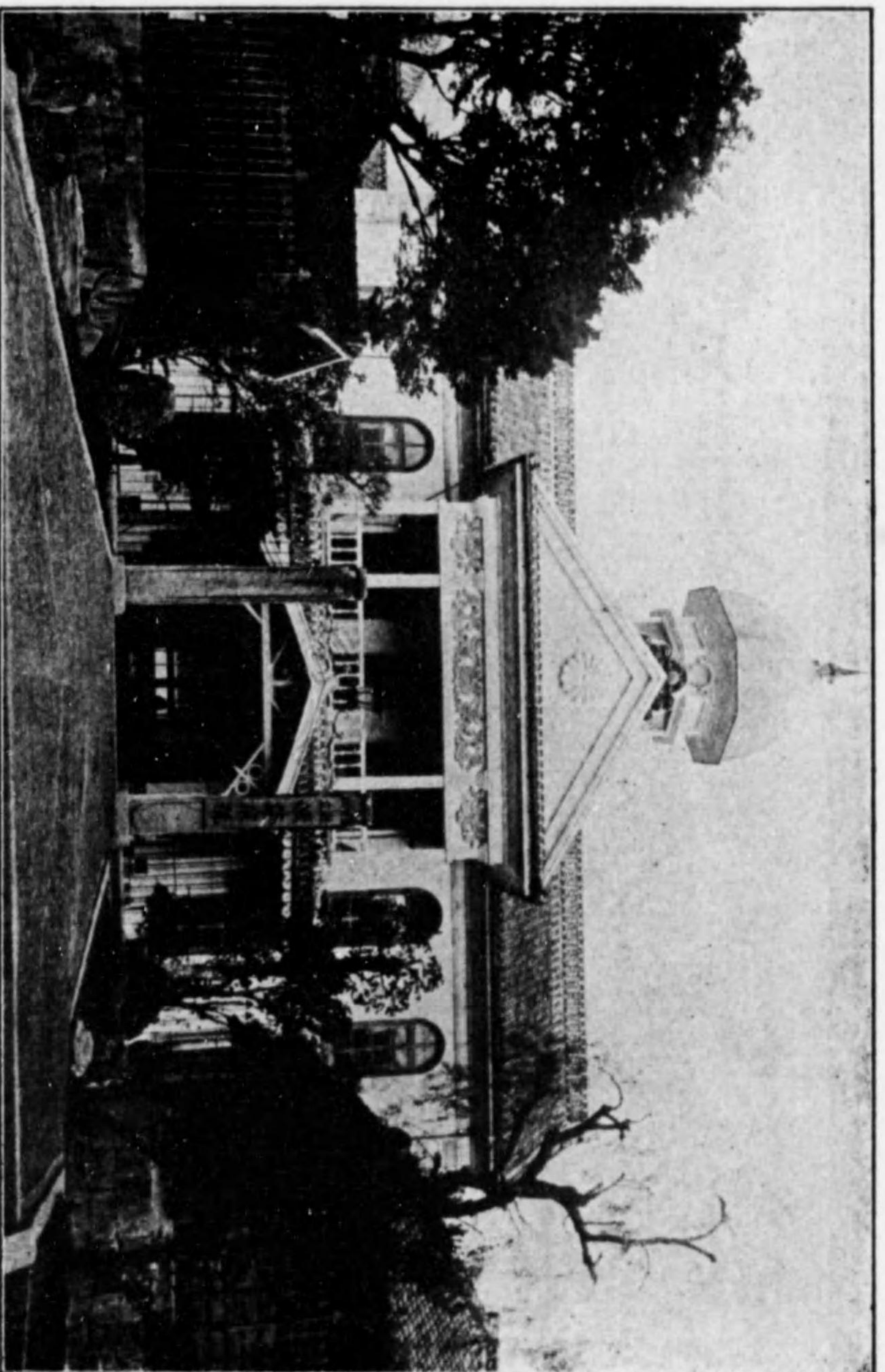

姬 路 病 院

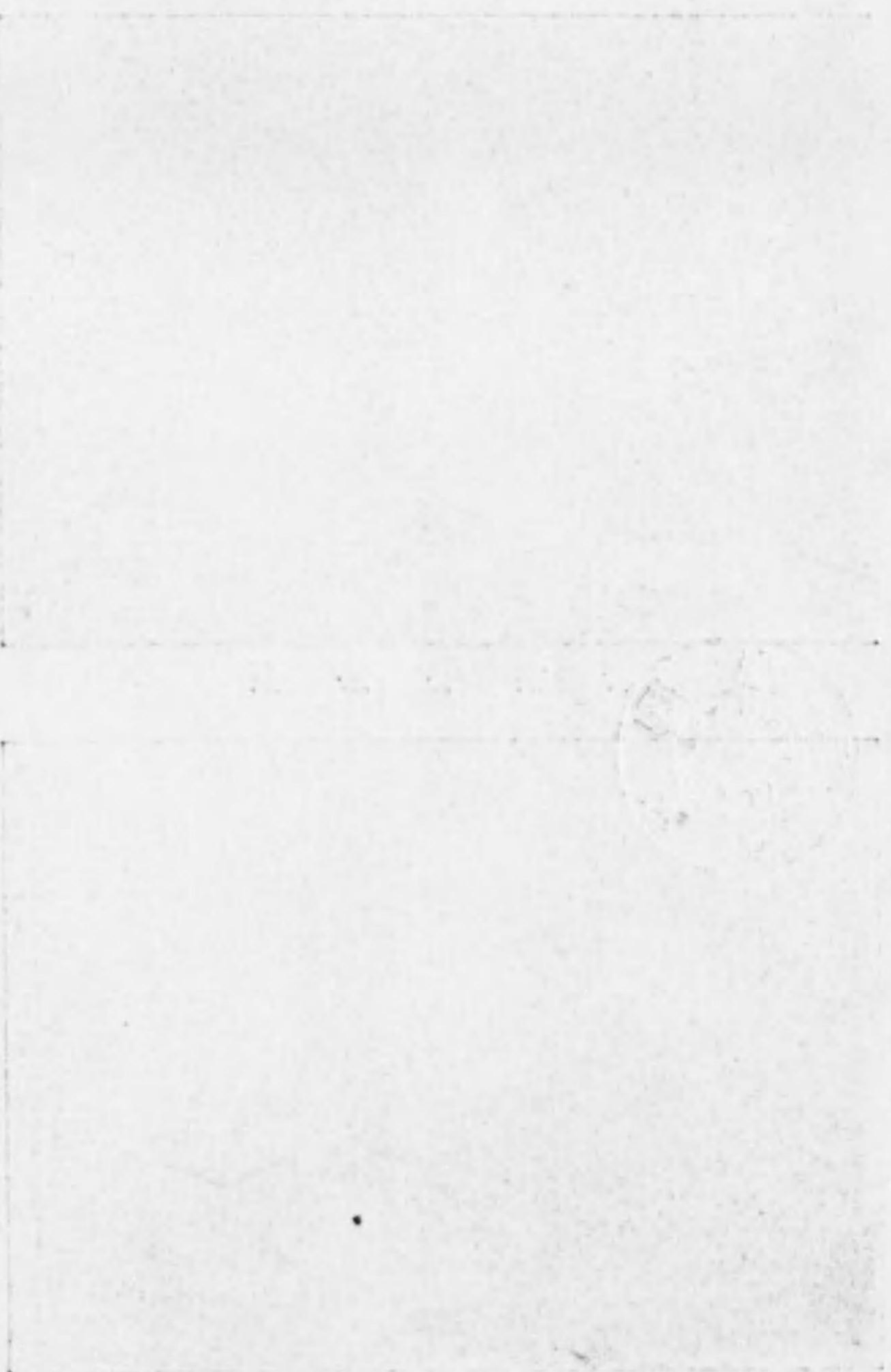

1914

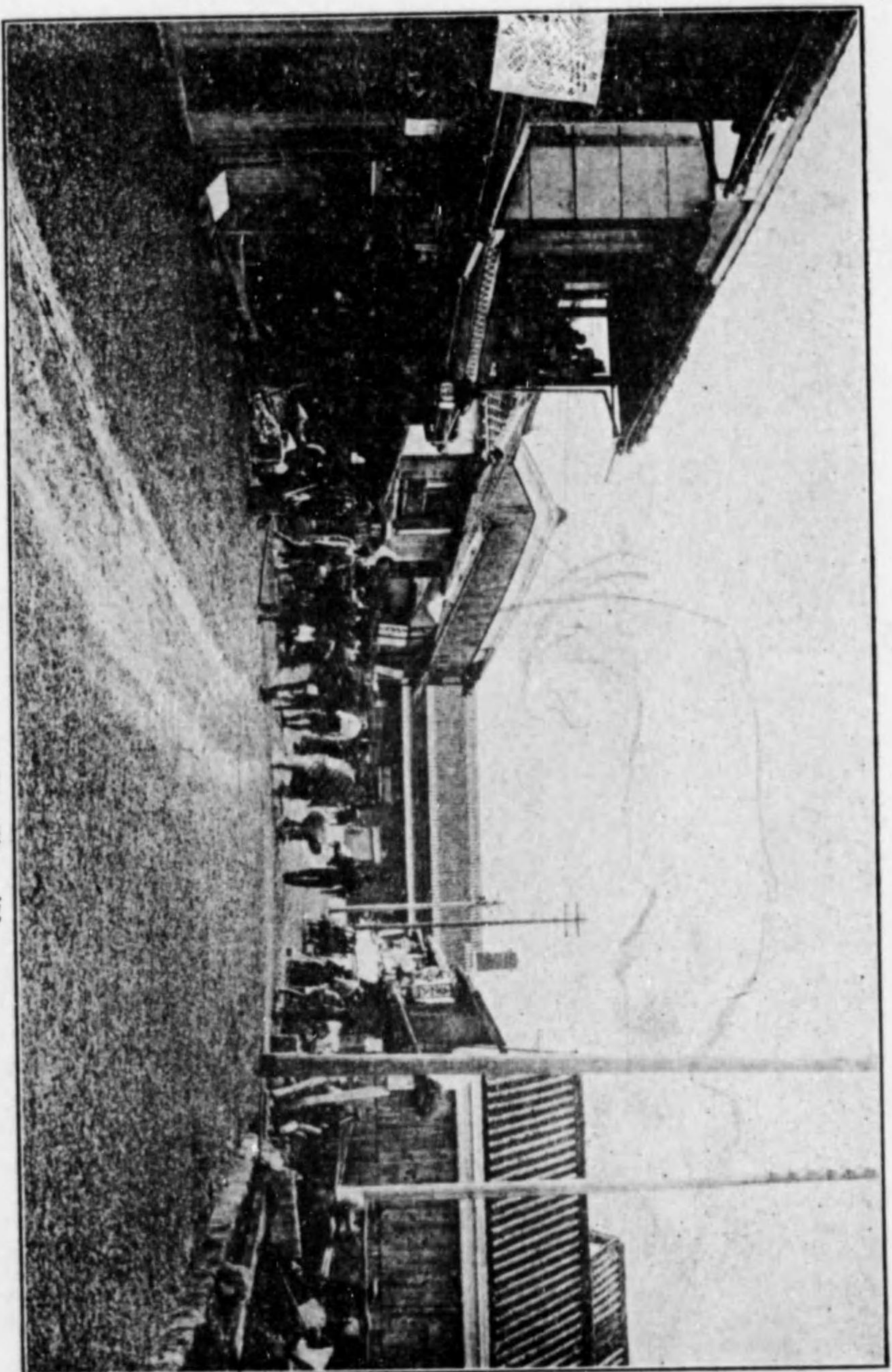

通前場車停路姬



97-114

斑一誌路姫

姫路誌一斑



姫路ト云フ名ハ大古ヨリ言ヘラレタル最古キ名ナレトモ其初ハ只一ノ丘陵ノ
 名ニテアリキ今其傳説ヲ尋ルニ昔大汝命ニ火明命ト云フ御子アリシガ性行甚メ
 強暴ニシテ常ニ父神ノ旨ニ忤ヒケルヲ以テ父神之ヲ患ヒ之ヲ遣レ棄テント欲シ乃
 ナ国連神山ニ到リ御子ヲシテ水ヲ汲マシメ未ダ還ラサル前ニ竊ニ船ヲ發シテ還レ
 去リ給フ火明命水ヲ汲ミ還リ來テ船ノ發シ去ルヲ見大ニ瞋リ怨ミ風波ヲ起シテ其
 船ヲ追ヒ迫ム是ヲ以テ父神ノ船進行スルコト能ハス遂ニ打破ラレキ其時船ニ積ミ
 アリタル種々ノ品ハ漂ヒテ近傍ノ嶋々ニ落チ着キタルガ其中鬻兒ノ着キタル嶋ヲ
 日女道ノ丘ト名付ケラル其頃鬻兒ヲ「ヒメサ」ト云ヒシモノナラン今俗ニ鬻兒ヲ「フヒメサマ」又「フ
 コサマ」ト云ヒテ王姫ノ化生ノ如ク言ヒナスコト蓋シ「ヒメサ」ノ語ニ由ル
 モノナラ是レ姫路ノ名ノ起因ナリサレバ其頃ハ姫路丘ノ附近ハ一面ノ河海ナリシコ
 ト推シテ知ラルベシ

其後孝德天皇ノ御代ニ至リ播磨國ヲ管轄スル國府ヲ置カレテ此地方ヲ國衙ノ庄又國府ナト、稱ヘラルサレト其頃ノ國府ノ所在地ハ今ノ國府寺村附近ナリシカ如シ降リテ近衛天皇ノ御宇康治二年ニ至リ僧道達始テ姫路丘ニ佛場ヲ營ミ寺ヲ稱名寺ト云フ今五軒邸ニ在ル正明寺是レナリ

其後元弘二年光嚴天皇正慶元年後醍醐天皇北條氏ノ爲ニ隱岐ニ遷サレ給フ時播磨國司赤松次郎左衛門則村入道圓心大塔宮ノ令旨ヲ奉シテ義兵ヲ西播白旗城ニ招集シ西國ノ道ヲ塞キ自ラ摩耶山ニ出張シ子息ヲシテ姫路丘稱名寺ノ堂宇ヲ利用シ小寺ヲシテ之レヲ守ラシム後十數年ヲ經テ後村上天皇正平元年光明天皇貞和二年圓心ノ二男筑前守貞範姫路丘稱明寺ノ佛宇ヲ他ニ移シ構營シテ居館トナス是レ姫路城ノ創築ニシテ姫路城主ノ權興ナリサレト其頃ノ本城ハ白旗山ニアリテ姫路ハ僅四丁四方ノ藩鎮タリ今左ニ城主ノ沿革ヲ略記セム

赤松貞範創テ姫路丘ニ城キシガ後又飾東郡庄山ニ城ヲ營ミテ之ニ移リ族小寺頼

季ヲシテ當城ヲ守護セシム頼季ノ子景治孫景重ヲ經テ職治ノ世ニ至リ嘉吉元年六月赤松左京太夫滿祐將軍義教ヲ弑シテ當國ニ奔ル京軍追跡シ大ニ木ノ山ニ戰ヒ滿祐自殺シ一族家臣多ク戰死シ職治亦討死ス故ヲ以テ山名宗全播州ヲ押領シテ當城ヲ守ル應仁元年五月圓心六代ノ孫赤松兵部少輔政則細川勝元ニ一味シ備前播磨五ヶ所ノ城ヲ攻落シテ播磨ノ牧ニ復任シ姫路城主トナリ城壘ヲ營補ス居ル一三年新城壘ヲ置壘山ニ築キ移リテ之ニ居リ當城ハ舊例ニ依リ小寺豐職ヲシテ守ラシム其後政隆ノ世ニ至リ御著ニ城ヲ築キテ移リ居リ後又庄山ニ移ル是ヨリ先キ備前邑久郡福岡ノ城主黒田左近太夫高政ノ子重隆多可郡黒田ヨリ姫路ニ移住シケルガ其子美濃守職隆ト相襲テ當城ヲ管ス時ニ織田信長秀吉ニ命シテ播州ヲ伐クシメ西播悉ク麾下ニ屬シ置壘城主赤松則房ハ阿波徳島ニ赴キ小寺氏ハ備後鞆城ニ移ル依テ秀吉黒田孝高ヲシテ當城ヲ守ラシム天正八年秀吉三木城ヲ攻落シ三木釜城ニ居ル時ニ孝高秀吉ニ告テ曰ク三木ハ播州偏僻ノ地名將ノ居ル

所ニアラス吾居ル所ノ姫路ハ國ノ中央海陸ノ便アリ此國ヲ領センモノハ必ス此地ニ居ルヘキナリト自ラ退テ妻鹿功山城ニ移ル秀吉三重ノ天守ヲ築キ太閤丸今ノ四ノ丸是レリ姫路ニ移リ居ルコト三年天正十年西國ニ赴ク時弟秀長ヲシテ留守セシム後木下家定其子勝忠及家定ノ弟延俊等此城ヲ守リテ慶長五年ニ至ル全年池田三左衛門尉輝政當城ヲ守リ播磨備前淡路ヲ合シテ百万石ヲ領ス慶長十三年大ニ城ヲ營ニ五重ノ天守閣ヲ建テ内郭ヲ擴メ外郭ヲ構ヘ城外ニ市野ヲ立テ町ヲ別チテ八十八町米字ニ取トナシ八町毎ニ一ノ門口ヲ造ル内郭總テ十一門アリ即チ野里門、久長門、内京口門、島居先門、總社門、中ノ門、鷲門、埋門、東門、市橋門清水門是此時ニ至リテ始テ姫路山上ト山下ノ宿村中村國府寺村トヲ併セテ悉ク姫路ト稱シ城下大ニ繁盛ヲ極ム輝政又城南ニ運河ヲ堀ル成ラス中途ニシテ止ム世人之ヲ三左衛門婦ト云フ在城十四年子利隆襲キ其子新太郎光政ニ至リ元和二年備前岡山ニ移ル元和三年本多美濃守忠政桑名ヨリ入部此時所々ヲ修補シ猶郭外ニ水湟ヲ掘リ石壁ヲ固クシ且ツ飾磨津ニ到ル行程一里餘ノ間ニ河川ヲ鑿チ船路

ヲ通ス名ツケテ船場川ト云フ時ニ長子忠刻將軍家台總ノ女婿トナリ別ニ城内西方ニ樓台ヲ構フ是ヲ天樹院丸ト云フ此時ニ至リ姫府ノ潤色城下ノ繁昌大ニ進ム忠政卒シ二男政朝襲キ在城八年ニシテ卒スツレヨリ松平清匡及其長子忠弘、松平大和守直基、松平式部太夫忠次、及男政房、直基ノ男直矩、本多中務大輔政武後改、麟原式部太輔政辰後改、政邦、及男政祐、政祐ノ養子政岑、松下大和守義知後改、明矩等ヲ忠國經テ寛延二年正月十五日酒井忠知後改、忠恭厩橋ヨリ移封ノ命ニ接シ全五月廿二日當城ヲ受ケ全七月二十四日入部ス忠以テ經テ忠道、忠實ノ世ニ至リ河合隼之助寸翁ヲシテ藩ノ財政ヲ整理セシム隼之助大ニ殖産興業ニ力ヲ竭シ劃策能ク其圖ニ中リ姫路木綿姫路足袋等此時ヨリ多ク産出スルニ至レリツレヨリ忠學、忠實、忠顯、忠績ヲ經テ忠惇ニ至リテ維新ノ革變アリ一時將軍慶喜ニ從ヒケルガ終ニ恭順ノ意ヲ表シ自ラ江戸ニ屏キ忠邦ヲシテ後ヲ襲カシム明治二年忠邦封土ヲ奉還シ全四年廢藩置縣トナル酒井氏此地ヲ領スルコト百二十三年貞範築城ヨリ廢藩

斑一誌路姬

ニ至ルマテ五百二十六年ナリ

廢藩ノ後一時姫路縣ヲ置カレシガ暫時ニシテ飾磨縣トナリ明治九年兵庫縣ノ管轄トナリ以テ現今ニ至ル而シテ其間區長戸長又郡長戸長等ノ職制アリテ明治二十二年マテハ飾東郡ニ屬セシカ全年四月一日ヨリ市制ヲ布キテ獨立ノ一市區トナリ市長ヲ公選スルコト、ナレリ但此時飾東郡中村福中村及豐澤村ノ一部國府寺村ノ一部野里村ノ一部ヲ市區ニ編入スルコト、ナリタリ

市制施行後市長ニ三回助役ニ四回收入役ニ二回ノ交迭アリ名譽職市參事會員ハ六名ニシテ市會議員ハ三十名ナリ

姫路市ハ播州ノ正中ニ位シ東西一里三丁南北一里北ニハ増位、廣峯、書寫ノ連峯ヲ負ヒ南播磨洋ヲ控ヘ四周ハ飾磨郡城北水上市殿國衙高岡ノ五ヶ村ニ接ス白鷺城中央ニ巍然屹立シ男山景福寺山藥師山等其西ニ点々碁布シ船場川市内ヲ貫流シ山陽

斑一誌路姬

鐵道ハ市ノ南ヲ播但鐵道ハ市ノ東ヲ通リ市内道路平坦運輸交通最便ニシテ實ニ中國咽喉ノ地ナリ且ツ氣候温和ニシテ雨量少ク加フルニ海ニ近ク還ラ山ニ遍キヲ以テ汐干葺狩等春秋ノ遊ハ老幼モ意ノ如ク爲スコトヲ得戸數九千五百人口三万三千餘物産ノ重ナルモノハ靱細工、晒木綿、足袋、高砂染、菓子、酒、等ナリ

今位置面積等ヲ詳細ニ記サハ左ノ如シ

東經 百三十四度四十一分五十二秒

北緯 三十四度五十分

面積 百万九千二百二十五坪

周圍 三里十三町二十七間

市街民有地種段別左ノ如シ

斑一誌路姫

田 三十二町一反二畝二十八步八合
 畑 十二町七畝五步一合七夕
 市街宅地 百二十九町五反四畝十步五合四夕
 池沼 二畝十九步
 山林 三反七畝二十六步四合
 原野 一町四反三畝一步
 鐵道敷地 五畝十二步三合四夕
 墳墓地 五町五反三步

本市四周ノ鐵道停車場左ノ如シ
 姫路驛
 豆腐町驛

斑一誌路姫

京口驛
 野里驛

本市附近各地ノ里程ヲ舉シレバ左ノ如シ
 飾磨へ 一里十丁三十二間七分
 梨ヶ原へ 十里二十八丁五十八間
 龍野町へ 四里十八丁五十六間八分
 山崎町へ 七里二十一丁四十八間
 鷓へ 三里一丁十三間九分
 御着へ 一里十二丁三十六間六分
 高砂へ 四里十八丁四十六間九分
 明石へ 九里三十五丁

斑一誌路姫

豐岡(二十五里十二丁十五間二分
 神戸(十四里二十九丁十三間六分
 岡山(二十一里二丁
 舞鶴(三十二里六丁
 鳥取(三十一里三十二丁三十六間餘
 福知山(二十五里三十丁

市内ヲ分テ百一ヶ町村トナス其名稱並ニ各町村別戸數人口ヲ舉クレハ左ノ如シ
 但シ本年三月調

町村名	戸數	人口	町村名	戸數	人口
小利木町	九六	三〇六	大藏前町	三〇	一四三

斑一誌路姫

鷹匠町	一〇六	三五二	中村	二二〇	七九二
柳町	四一	一四〇	福中村	九二	三五五
材木町	八二	二三〇	豐澤村	三八	一七六
増位町	四六	一七六	坂元町	一八四	五九七
景福寺前	七四	二二七	本町	二〇八	六一〇
柿山伏	一六五	六二一	綿町	一二三	四一七
農人町	七〇	三二八	東二階町	九一	二九九
吉田町	七七	三二七	中二階町	六九	二八二
龍野町一丁目	七三	二七〇	西二階町	八六	二四九
全二丁目	三七	一三九	豎町	二四五	六六六
全三丁目	六三	二三二	俵町	七三	二四二

斑一誌路姫

中魚町	北條口	龜井町	光源寺前	直養	下白銀町	南町	加納町	十二所前	富田町	下片町
六一	二八七	一四〇	一八八	六九	三六	五一	三五	一二〇	三七	二一
二二六	一〇八七	四四三	六二六	二三八	一〇〇	一九八	一三二	四二九	一四四	七二
堺町	上久長町	下久長町	五郎右衛門邸	同心町	五軒邸	國府寺村	神谷北裏	神谷南裏	新身町	西盤町
六六	九二	七一	六一	五〇	二三二	一〇七	三〇	五一	一二一	一六五
二七六	二八一	二五五	二一五	二二五	九九五	四〇九	一二九	一八五	四三七	五三二

斑一誌路姫

相生町	西富田町	西下片町	地内町	博勞町	上片町	米田町	小姓町	全六丁目	全五丁目	龍野町四丁目
四〇	二五	二六	四一	一七七	三五	七八	二〇一	六六	五二	四〇
一三四	一〇八	六五	一九九	六四九	一二〇	三三二	七二二	二八一	一九三	一六六
上白銀町	西紺屋町	東紺屋町	大工町	東吳服町	中吳服町	西吳服町	惠美酒町	西魚町	福中内新町	福中町
一五六	一四七	三六	五〇	一〇七	八〇	六四	六三	一六五	二六	八一
四四八	四四七	一五六	一五〇	二九二	二九一	一九九	二〇三	四七四	九六	三一六

斑一誌路姫

壹丁町	下寺町裏	坂田町	大黒町	東魚町	平野町	元盤町	茶町	古二階町	和泉町	伽屋町
四六	一四六	一三二	九〇	七一	八八	一八八	一八三	八七	四五	六六
一六二	六五七	四三二	三三〇	六二三	三二八	六一七	五一七	三一	一五三	二二一
河間町	坊主町	鍵町	米屋町	福本町	橋之町	生野町	金屋町	八木町	福居町	竹田町
一九一	八六	五九	三九	三三	五〇	八五	三二	三五	七九	六九
七二二	三五〇	二〇〇	一五六	一三六	一七六	三一	一四二	一一〇	三〇七	二二二

斑一誌路姫

橋元新町	橋元町	天神町	鑄物師町	西神屋町	國府寺町
四七	八六	一三二	五五	七九	九二
一九三	三六七	四八九	一五五	二八〇	三七六
合計	野里村	威徳町	大野町	野里寺町	鍛冶町
九、四九七	二九三	一八七	一六五	一一四	一二一
三、二一四	五九九	六二五	六五三	四五	四六一

右戸口ヲ士族平民別ニヌソレハ左ノ如シ

戸數 士族 一、三五四
平民 八、一四三

人口 士族 六、一二八
平民 二七、〇八六

之ニ依リテ觀レハ士族ハ一戸平均四人五分平民ハ一戸平均三人三分ニシテ士族ハ
毎戸一人二分ツ、員數ノ多キヲ知ル

斑一誌路姫

種別	年次	三十二年	三十三年	三十四年	三十五年	平均
出生	六九一	七七一	八〇九	七八二	七七九	七六六
死亡	五六八	五九八	五七六	五六四	六二九	五八七

右ニ依リテ出生ハ死亡ノ一倍三分餘ナルコトヲ知ル

市内高齢者八十才以上ノモノ男三十六人女百六人九十才以上ノモノ男二人女七人計百五十一人ナリ是ニ依リテ知ル八十才以上ノモノハ人口千人ニ對シ五人ニ滿タサルコトヲ且又男女ヲ對比セバ男子ハ女子ノ三分ノ一ニ當ルヲ以テ高齢者ハ女子ノ方三倍ノ多キヲ知ルベシ

斑一誌路姫

種別	年次				
	三十一年	三十二年	三十三年	三十四年	三十五年
老衰	一〇	一〇	九	九	一〇
癱疾	一	一	〇	〇	〇
疾	〇	〇	一	一	三
幼弱	一	〇	〇	〇	〇
棄兒	二	二	二	二	二
合計	一四	一三	一二	一二	一五

市内ニ於ケル國費受救者ノ統計左ノ如シ 但毎年一月調

死亡者病名區別ノ員數ヲ列記スレハ左ノ如シ

斑一誌路姫

種別	年次	
	患者	死者
傳染性病	三三	四八
發育及營養的病	八六	九五
皮膚及筋病	四	五
骨及關節病	〇	三
血行器病	二〇	三八
神經系及五官病	一四八	一四二
呼吸器病	一一七	一五三
內肺病	六三	一一五
消化器病	一〇七	九四
泌尿及生殖器病	一〇〇	九三
合計	一〇〇〇	一〇〇〇

斑一誌路姫

種別	年次	
	患者	死者
外襲性變死	一三	五
中毒症	一	〇
原因不詳	八	七
合計	六三七	六八三

右表ニ依レハ發育及營養的病ノ年々ニ増加セルト呼吸器病殊ニ肺病ノ多キトハ最モ注意ヲ要スヘキモノナリ

法定傳染病各種別統計ヲ擧クレハ左ノ如シ

種別	年次	
	患者	死者
虎列刺	〇	〇
	一	一
	〇	〇
	〇	〇
	〇	〇
	〇	〇
	二五	二二

斑一誌路姫

合	べ	猩	痘	里	實	チ	發	赤	腸
計	ス	紅	瘡	亞	扶	ア	疹	痢	チ
ト	ト	熱	瘡	的	的	ス	疹	痢	ブ
六〇	〇	〇	〇	一四	〇	〇	三九	七	七
二二	〇	〇	〇	五	〇	〇	一五	一	一
二六	〇	〇	〇	四六	〇	〇	五三	一六	一六
三一	〇	〇	〇	一二	〇	〇	一五	三	三
四七	〇	〇	〇	二五	〇	〇	一三	九	九
一三	〇	〇	〇	五	〇	〇	五	三	三
二九	〇	〇	〇	六	〇	〇	六	一七	一七
一三	〇	〇	〇	二	〇	〇	三	八	八
九六	〇	〇	〇	一四	〇	〇	一七	四〇	四〇
三一	〇	〇	〇	三	〇	〇	二	四	四

二〇

生産品中著名ナルモノ二三ヲ舉ケレハ左ノ如シ

斑一誌路姫

一 高砂染 今ヨリ二百五十餘年前相生屋事井上勘右衛門ノ遠祖徳右衛門高砂相生ノ松ニ像トリ染出セシニ始マルト云フ其産出年額六萬壹千五百圓ナリ

一 明珍火箸 明珍宗之ノ遠祖甲冑匠タリシカ其子孫ニ至リテ火箸ヲ鍛フ鍛冶甚々精練ニシテ音響朗々光澤明白ナリ本市生産品中著名ノ一ナリ現存宗之年齒九十一今尙自ラ其職ニ從事ス

一 鞆細工 何時ヨリ始マリシカ詳ナラス或ハ言フ建長ノ頃市川ニ於テ生皮ヲ晒ラセシニ始マルト姫路ノ名産トシテ往古ヨリ名高シ其生産年額四萬六百萬ナリ

一 晒木綿 酒井忠實ノ時河合隼之助ノ計畫ニ依リテ姫路唯一ノ物産トナル即近郡ニテ織出セル木綿ヲ買收シ之ヲ晒シテ江戸ニ搬出シソレヨリ諸方ニ販賣セシム其高莫大ナリシガ維新後衰退セシモ現時産出年額三十萬圓ニ上レリ

今左ニ生産品統計表ヲ舉フ

二一

斑一誌路姬

品名	原料地	販路地	製造高	價格
革細工	飾磨郡	英米各國、大坂、神戸、東京、京都、名古屋、九州、北海道	二五、六〇〇	四〇、六〇〇
漆器	支那、播磨、丹波	神戸、大坂、京都、播磨一圓、因伯、三備、四國	一二、五〇〇	二五、〇〇〇
陶器	飾磨郡	三丹州、四國、九州、北海、播磨一圓、朝鮮	五三、〇〇〇	三、六〇〇
足袋	山城、河内、攝津、備前、備中	大坂、名古屋、三備、九州	七〇〇、〇〇〇	六三、〇〇〇
麥稈細工	大坂、備中	但馬、丹波、播磨一圓	一三、〇〇〇	一、七〇〇
綿フラン	大坂、兵庫	山陽、山陰、四國、九州	四、四〇〇	二〇、〇〇〇
晒木綿	播磨一圓、兵庫	九州、北國、中國、關東、四國	一〇〇〇、〇〇〇	三〇〇、〇〇〇
高砂染	播磨一圓、阿波	播磨一圓、關東各地、三備、台灣	二二、五〇〇	二二、五〇〇
天竺木綿	大坂、兵庫	山陽、山陰、四國、九州	五、六〇〇	一一、八〇〇
高砂拭	播磨一圓	內地一般	一一〇、〇〇〇	四〇、〇〇〇

斑一誌路姬

品名	原料地	販路地	製造高	價格
下駄	播磨、備中、大坂、但馬	播磨一圓、三丹州、因伯、美作	九〇、〇〇〇	二七、四〇〇
菓子	大坂、神戸、播磨	市內及近郡	不詳	一四、〇〇〇
鑄物	大坂、神戸、兵庫	播磨一圓、岡山、四國、廣嶋	一〇〇、〇〇〇	四〇、〇〇〇
硝子	播磨	三丹州、因伯、播磨一圓	九〇、〇〇〇	九、〇〇〇
酒	播磨	播磨一圓、東京、大坂、兵庫、大津、堺、備前、備中	六、三〇〇	一八九、九〇〇
醬油	播磨、備前、備中	播磨一圓、神戸、大坂、京都、三丹州、九州、台灣	三、五〇〇	一五、五〇〇
縞木綿	大坂、兵庫、阿波	大坂、京都、仙台、神戸、播磨、九州、四國、三丹州	二五、〇〇〇	三〇、〇〇〇
紅木綿	播磨、兵庫	九州、北國、中國、關東、四國	一一〇、〇〇〇	三〇〇、〇〇〇
米	市內各村		六五九	八、八九七
麥	市內各村		四九四	三、四六五
明珍火箸	瑞西産針線	內地一般	六、五〇〇	二、二七五

斑一誌路姬

銀行會社ノ重ナルモノハ株式會社三十八銀行、同姫路銀行、同姫路商業銀行、同萬里銀行、姫路米穀取引所等ニシテ何レモ資本金拾萬圓以上就中三十八銀行ハ百貳拾萬圓ノ資本ナリ其他姫路電燈株式會社、中村組合資會社アリ中村組ハ陸軍用達及土木請負業ヲ目的トス其他二三會社アレトモ之ヲ略ス

名譽公共團體人員數左ノ如シ

日本赤十字社員總數八百四十五人内特別社員壹人終身社員百九十三人内女十八人正社員六百四十七人内女百十六人贊助社員四人ナリ

斑一誌路姬

海員掖濟會員總數九十八人内終身會員二人正會員八十六人ニシテ委員長以下委員十五人アリ

愛國婦人會ハ役員以下會員百五十七人内評議員二人幹事五人特別會員三十五人通常會員百十三人贊助員九人ナリ

在郷軍人會ハ正會員三百四十六人外ニ特別會員百五十三人贊助會員五百六十二人アリ

右ノ外私立教育獎勵會私立姫路衛生會私立揚善會等アリ何レモ其名ノ示セル如ク各方面ニ向ヒテ盡カス

本市人ニシテ臺灣、西南、二十七八年、三十三年北清等ノ戰役ニ從事シ戰病死セ
ル者左ノ如シ

臺灣ノ役

蠟	燭	豐後、筑後、大和	播磨一圓、市内一般、台灣	二五、〇〇〇 斤	七、〇〇〇
---	---	----------	--------------	----------	-------

西南ノ役

坊主町十九番屋敷士族
 步兵一等卒 澁川素行
 柿山伏五十六番屋敷士族
 步兵一等卒 野田鷲郎
 八木町十九番屋敷士族
 步兵一等卒 深津猛郎
 北條口四十二番屋敷士族
 步兵伍長 高橋麟四郎
 北條口百四十七番地士族
 步兵伍長 芦谷甚四郎
 國府寺村四十二番屋敷平民
 步兵伍長 玉野常吉

二十七八年ノ役

五軒邸四十六番屋敷士族
 步兵伍長 中里宗孝
 十二所前十七番屋敷士族
 警視廳巡查 籠谷楯藏
 北條口十八番屋敷士族
 步兵大尉 松下綱業
 増位町十二番地士族
 憲兵上等兵 手塚貞海
 福中村番外十二番地平民
 步兵上等兵 朽尾力藏
 北條口十番屋敷平民
 步兵上等兵 高嶋豊次

北清ノ役

茶町二十二番屋敷士族
 騎兵二等卒 倉井吟哉
 西神屋町四番地平民
 工兵一等卒 蒲田庄太郎
 堺町二十番地平民
 歩兵一等卒 尾崎庄次郎
 柿山伏百十二番地士族
 陸軍看病人 戸田包義

教育ニ關スル事要ヲ舉クレハ左ノ如シ

本市學校教育ニ就テハ其古ノ事多ク尋ヌヘカラス寛延二年酒井忠恭封テ姫路ニ移

スヤ酒井家累代ノ學校好古堂ノ厩橋ニ在リタルヲ移シ惣社門内ニ建ツ好古堂ハ元祿五年酒井忠學ノ創設ニ係リ藩士修學ノ場トナシ額ヲ掲ケテ好古堂ト云フ額字ハ林大學頭風岡ノ筆ナリ文化年中忠道ノ世ニ至リテ之ヲ櫻町牙城正門前ニ移シ別ニ元鹽町ニ熊川舍ヲ設ケ市民中學ニ志アル者ヲシテ隨意講學セシム文政二年忠實阿保山ノ一區ヲ家老河合隼之助寸翁ニ賜ヒ其別莊ト爲ス寸翁學館ヲ建テ學田ヲ設ケ更ニ仁壽山校ト稱シ藩ノ青年子弟ヲシテ寄宿シテ學ヲ修メシム賴山陽亦屢來リテ經書ヲ講シ詩文ヲ正ス四方ノ學士來遊スル者多シ而メ郭内ノ好古堂亦舊制度ヲ存ス姫路文學ノ盛蓋此時ヲ最トス寸翁歿シテ天保十三年忠學仁壽山費ヲ廢シ好古堂ト共ニ之レヲ櫻町牙城正門ノ西ニ移シ舊演武場ニ接シテ文武ヲ併セ講セシム明治二年忠邦封土ヲ奉還シ全四年廢藩置縣ノ際城地悉ク兵部省ノ管轄ニ歸シ費舍書籍器械等悉ク之ヲ飾磨縣ニ納メ尋テ費舍ハ京口ニ移シテ師範學校トナス是レ藩士教育ノ梗概ナリ明治五年學制頒布ニ依リ全六七年ノ交市内各所ノ寺院十數ヶ所ヲ借リテ學校トナシ一般子弟ヲ教育スル事トナレリ全九年十年ニ至リ福中

門内ノ官地及外京口門内官地ノ拂下ヲ受ケテ城南城東二小學校ヲ建築シ各寺院ニ散在セル子弟ヲ收容ス全十二年ニ至リ野里鍛冶町ノ外濠ヲ埋立テ更ニ一校舎ヲ建築ス是レヨリ先キ明治十一年六月船場景福寺坊舎ヲ借リテ中學校ヲ創設ス全十六年ニ至リテ今ノ地ニ移ル其間時ニ消長ナキニアラサリシカト初等中等ノ教育年ヲ逐ヒテ隆盛ノ進運ヲ現ハシ明治二十年四月一日小學校令並中學校令ニ基キ城南城東城北ノ三尋常小學校福中京口野里ノ三簡易小學校及一高等小學校ヲ設置シ且ツ一縣立尋常中學校ヲ置カル同二十三年九月ニ至リ簡易小學校ハ生徒ノ登校スルモノナキヲ以テ休校トナリ城北尋常小學校ハ二十四年度限りニテ廢校トナリ兒童ハ城東尋常小學校ニ通學ス三十年四月ニ至リ城北廢校ハ更ニ城東尋常小學校分教場トシテ開場シ三十四年度ヨリ獨立シテ野里尋常小學校トナル而シテ高等小學校ハ其後寺院民屋等十數ヶ所ヲ借リテ充用セシカ三十四年度ニ於テ東西二校ヲ建築シ三十五年一月ヨリ開校シテ兒童ヲ收容ス尙野里尋常小學校モ校舎狹隘ニ付地ヲ坊

主町ニトシテ新築シ本年九月二十六日移轉セリ其他實業補習學校ハ三十五年六月一日ヨリ開校シ市内子弟ニ商業上ノ智識ヲ授クルト共ニ普通教科ノ補習ヲナサシメ裁縫學校ハ三十五年度ヨリ兩高等小學校ニ裁縫專修科トシテ加設セシモノヲ更ニ本年度ヨリ裁縫學校トシテ兩高等小學校ニ附設セリ私立ニハ日ノ本、姫路淑女ノ二學校アリ何レモ高等女學校程度ノ課程ニ依リテ女子教育ヲナセリ幼稚園ハ私立ノモノニアリテ一ヲ明治幼稚園ト云ヒ一ヲ共愛幼稚園ト云フ

本市學齡兒童數男二千二百四十八人女一千九百七十九人内所在不詳者男百二十三人女百三十一人ヲ除キ尋常卒業男一千二十五人女七百四十人尋常在籍男一千五十九人女一千三十三人猶豫ヲ受ケ居ル者男二十六人女五十七人免除ノ者男十五人女十八人ニシテ就學歩合男九十八人〇七女九十五人九四ナリ今最近五ヶ年度末調査ノ就學歩合ヲ左ニ列記ス

姫路誌一斑

年次	男女別		男女合計
	男	女	
三十一年度	七四、四〇	六五、九八	七〇、二八
三十二年度	八七、〇二	八〇、五三	八三、八五
三十三年度	八一、弱	七四、弱	七七、二〇
三十四年度	九五、九五	九二、〇〇	九四、〇九
三十五年度	九七、五三	九四、二九	九六、〇三

小學校兒童身長ノ比較ヲ學クレハ左ノ如シ

年次	男女別	
	男	女
三十一年	一一一〇	一一〇八
三十二年	一一一〇	一一〇八
三十三年	一一一〇	一一〇七
三十四年	一一一〇	一一〇五
三十五年	一一一〇	一一〇七
三十六年	一一一〇	一一〇五

姫路誌一斑

年次	九	十	十一	十二	十三	十四	十五
三十一年	一一八	一一二	一一二	一一二	一一二	一一二	一一二
三十二年	一一五	一一〇	一一〇	一一〇	一一〇	一一〇	一一〇
三十三年	一一六	一一一	一一一	一一一	一一一	一一一	一一一
三十四年	一一三	一一〇	一一〇	一一〇	一一〇	一一〇	一一〇
三十五年	一一六	一一一	一一一	一一一	一一一	一一一	一一一
三十六年	一一四	一一〇	一一〇	一一〇	一一〇	一一〇	一一〇

同体重ノ比較左ノ如シ

年次	男女別	
	男	女
三十一年	一七、〇	一七、一
三十二年	一七、七	一七、七
三十三年	一六、七	一六、七
三十四年	一七、五	一六、五
三十五年	一七、四	一六、九
三十六年	一七、〇	一七、〇

班一誌路姫

十五年	十四年	十三年	十二年	十一年	十年	九年
三、四、〇	三、五、五	三、六、〇	三、五、四	三、三、九	三、三、五	三、〇、七
三、八、〇	三、三、〇	三、七、八	三、五、〇	三、三、三	三、三、〇	三、九、七
三、五、四	三、三、一	三、六、七	三、五、五	三、三、六	三、三、九	三、〇、六
三、五、三	三、三、一	三、七、九	三、七、〇	三、五、〇	三、三、二	三、〇、三
三、二、一	三、三、五	三、九、二	三、七、〇	三、四、五	三、三、二	三、〇、三
三、五、六	三、三、三	三、〇、二	三、六、八	三、三、〇	三、三、九	三、〇、一
三、七、五	三、三、二	三、七、三	三、七、八	三、四、一	三、二、六	三、〇、〇
三、三、七	三、六、二	三、六、八	三、五、〇	三、四、六	三、〇、九	三、〇、五
三、五、八	三、三、一	三、七、六	三、五、七	三、三、八	三、三、八	三、〇、六
三、六、一	三、九、七	三、三、二	三、四、三	三、三、九	三、三、五	三、九、一

三四

右身長体重ノ比較累年表ニ依リ其平均數ヲ求ムルニ身長体重共最初ノ年齢即七年ニ於テハ男ノ女ニ勝ルコト身長ニアリテハ一、体重ニアリテハ、五ナリ然ルニ五年ニ至リテハ女ノ男ニ勝ルコト身長ニアリテ二、体重ニアリテ、七ナリ依リテ知ル女子ハ男子ヨリモ發育ノ早キモノナルコトヲ

班一誌路姫

二十五年	二十六年	二十七年	二十八年	二十九年	三十年	三十一年
四、〇九三、三二四	五、三〇九、四三二	五、七四七、六五六	六、六二六、四四三	八、一〇四、七〇三	一〇、七三六、六一八	一一、三四一、三五七
、四三〇	、四九〇	、四八二	、四九五	、四八四	、五八二	、五七四

明治二十五年以降ノ教育費ヲ列記シ尙之ヲ市費ニ對比シテ歩合ヲ示セハ左ノ如シ

三五

姫路誌一斑

三十二年度	一二、五三一、二二二	、五四六
三十三年度	一五、〇一六、九六五	、五五四
三十四年度	一七、三〇五、二二四	、五三〇
三十五年度	一七、三九〇、五三九	、四八五

三六

右ニ依リテ見レハ十年間ニ四倍餘ノ經費トナリテ非常ノ膨張ヲナセシカ如クナル
モ市經費ニ對スレハ其歩合少シモ昇ラス十年間殆ント全一ト云フモ不可ナルナシ

明治二十二年本市制施行ノ當時賦課セシ市税ノ種目ハ地價割、所得税割、縣稅營業割、縣稅雜種割、戶別割、ノ五種ナリシガ翌二十三年度ヨリ所得税割ヲ廢シ三十年度ヨリ國稅營業割ヲ賦課ス三十五年度ニ至リ戶別割ニ換フルニ家屋割ヲ以テシ更ニ所得割ノ制ヲ設ク今明治二十二年度ヨリ同三十五年度ニ至ル十四年間ニ於

姫路誌一斑

年 度	市 税 惣 額	戶 數 平 均	人 口 平 均
二十二年度	三、五三二、六〇七	七一八	一三六
二十三年度	四、五一三、二六一	八三〇	一七二
二十四年度	五、二六九、五八八	九七一	二〇六
二十五年度	五、三八五、五四三	六六五	二〇二
二十六年度	七、五五九、四六六	一、〇七四	二二五
二十七年 度	五、五二二、八〇二	七二五	二〇一
二十八年 度	九、一五二、七〇六	一、二六〇	三二三
二十九年 度	一三、七三四、九九六	一、五九一	四八六
三十年 度	一三、一二六、九九九	一、四五〇	四一四

ケル市税ノ惣額並ニ戶口平均負擔額ヲ擧クレバ左ノ如シ

三七

斑一誌路姬

三十一年度	一七、八三六、二二一	一、九五三	五六三
三十二年度	一五、四五一、四四六	一、五五四	四六四
三十三年度	二四、六九〇、七七三	二、五三七	六七六
三十四年度	二一、四五二、三〇一	二、七九八	六八六
三十五年度	四六、二二二、九四三	四、八一五	一、四三三

三八

明治二十二年度以降本市ニ於テ負擔セル國稅縣稅額左ノ如シ

年 度	國 稅	縣 稅	稅
二十二年度	四〇、〇八七、五〇六	九、五二七、八五二	
二十三年度	三七、七五五、二五六	九、七五一、五九八	

斑一誌路姬

二十四年度	四八、一八八、九三一	八、九八九、六五九
二十五年年度	五〇、九六〇、九四〇	一一、〇七〇、七五一
二十六年年度	四六、六九九、九二三	一一、五五七、〇三〇
二十七年年度	四九、二六六、五五二	一〇、三四四、九五五
二十八年年度	五四、一八六、六六五	一一、二七〇、三四五
二十九年年度	五三、一八四、三六一	一三、二五一、五四一
三十年度	七五、四〇四、三六九	一六、三九八、二二五
三十一年度	七七、六六六、六九一	一九、二二七、九七五
三十二年度	一一六、〇九二、四八四	二二、一二四、四二四
三十三年度	八六、四九〇、〇二〇	一九、九七五、五九二
三十四年度	一一九、七四七、五二〇	二〇、六二一、一一三
三十五年度	一二三、一八四、二四九	二三、〇〇一、三九二

三九

本市歳出累計統計ヲ舉シレバ左ノ如シ

姫路誌一斑

年 度	經 常 費	臨 時 費	合 計
二十二年度	三、四四九、三四一 ^四	—	三、四四九、三四一 ^四
二十三年度	四、七三七、五七〇	—	四、七三七、五七〇
二十四年度	五、五六一、八〇一	一四七、八四五	五、七〇九、六四六
二十五年年度	九、五一二、二五七	一二〇、五一三	九、六三二、七七〇
二十六年年度	一〇、八三六、五二八	二、七八四、七六六	一三、六二一、二九四
二十七年年度	一一、九二四、三七三	一、二六三、五二〇	一三、一八七、八九三
二十八年年度	一三、三九四、六四二	一、八〇〇、一二四	一五、一九四、七六六
二十九年年度	一六、七四九、〇七一	四、六五〇、七四七	二一、三九九、八一八

姫路誌一斑

三十年度	一八、四四一、九八六	二、五三九、九二七	二〇、九八一、九一三
三十一年度	一九、七四五、一九五	五、四九二、八七五	二五、二三八、〇七〇
三十二年度	二二、六三九、六八三	六三三、三七五	二三、二七三、〇五八
三十三年度	二七、〇八七、八八五	六、八四一、三〇〇	三三、九二九、一八五
三十四年度	三二、六七一、〇四〇	三七、六五七、五二七	七〇、三二八、五六七
三十五年度	三五、八三一、九五三	二〇、一六一、三八七	五五、九九三、三四〇

市内及市附近ニ在ル官衙公署學校名ヲ舉シレバ左ノ如シ

第十師團司令部

舊城内

第十師團經理部

舊城内

班一誌路姫

姫路聯隊區司令部	舊城内
歩兵第八旅團司令部	全
歩兵第十聯隊	全
歩兵第三十九聯隊	全
騎兵第十聯隊	飾磨郡城北村
野戰砲兵第十聯隊	全
輜重兵第十大隊	全
懲治隊	舊城内
姫路衛戍病院	全
姫路衛戍監獄	全
姫路陸軍兵器支廠	全
第十憲兵隊本部	姫路市光源寺前

班一誌路姫

第十憲兵隊姫路分隊	姫路市光源寺前
姫路區裁判所	全市直養
姫路小林區署	全市下寺町裏
姫路郵便局	全市元藏町
姫路稅務署	全市龜井町
神戸監獄姫路分監	飾磨郡高岡村
姫路警察署	姫路市南町
飾磨郡役所	全市中村
姫路中學校	全市國府寺町
姫路師範學校	飾磨郡城北村
姫路病院	姫路市龍野町五丁目
姫路市役所	全市北條口

市内ニ在ル名勝舊跡其數少シ今神社佛閣ノ稍勝レタルモノ二三ヲ舉ケテ其由來ヲ略記セシ

但神社ノ數縣社二郷社一寺院ノ數ハ五十ナリ寺院ノ内眞宗最多ク淨土日蓮之ニ次ケリ

一射楯兵主神社

本社ハ姫路舊城内ニ在リ祭神ハ大己貴命五十猛尊ニシテ維新前マテ軍八頭正一位惣社伊和大明神ト稱シ社領百五十石ヲ有セリ此伊和大明神トハ大己貴尊ノ別名ニシテ中國北國ナトナ開拓シ給ヒシ神ナリ一ニ兵主明神トモ稱ス欽明天皇ノ二十五年六月十一日飾磨郡伊和里水尾山ニ鎮祭シ給ヘリシヲ延暦六年六月十一日國衙ノ庄小野江ニ奉遷ス又射楯大神トハ大己貴尊ノ御兄五十猛尊

ノ御事ニシテ神功皇后三韓ヨリ御歸陣ノ際因達ノ里ニ鎮座シ給ヘリシヲ後小野江ノ兵主明神社ニ合祀シテ射楯兵主神社ト稱セリ然シテ養和元年十一月當國十六郡百七十四社ノ神ヲ境内ニ鎮齋ス依テ又總社トモ稱ス天正九年今ノ地ニ遷祀セリト云フ

境内廣クシテ松樹老ヒ茂リ風致莊嚴ナリ拜殿ニハ宮本武藏ノ自筆ニ成レル力士相撲ノ畫アリ又側ニ吉備眞備入唐ノ際圍棋ノ圖アリ畫神淨動ス浪華ノ畫家谷口鶴山ノ筆ナリト云フ

一長壁神社

本社ハ元城郭内ニ在リ祭神ハ姫路刑部大神ニシテ往古ヨリ藩主ノ崇敬他社ノ比ニアラス祭典營繕ヲ始メ一切ノ經費皆藩費ヲ以テシ且ツ毎月社參シテ幣帛ヲ獻ス古ハ刑部神社ト稱セシカ延享五年長壁ト改稱ス維新ノ際今ノ地ニ遷祀ス境内狹キモ參拜者絶ヘス

一十二所神社

本社ハ少彦名神ヲ祭ル古ヘ社ノ南方南畝丘ニ祀レリシカ安元元年九月今ノ地ニ遷祀ス

一姫路神社

本社ハ舊姫路藩主酒井伯爵ノ祖酒井正祝ヲ祀レルモノニシテ明治十二年十一月十日舊藩臣ノ創立セシモノナリ縣社格ニ列ス

一本徳寺

真宗大谷派

本尊ハ阿彌陀如來ナリ明應年中本願寺第八世蓮如法主當國英賀ノ地ニ於テ創立シ後天正十年秀吉公ノ命ニヨリ寺基ヲ飾西郡龜山ニ移シ慶長七年中本宗分派ノ際大谷派ニ屬ス然ルニ後事故アリテ西派ニ轉セシカ姫路城主本多忠政ノ時現今ノ地所ヲ寄附シ大谷派本徳寺ヲ再興ス此時本願寺十三世宣如法主顯淨院壽繼ニ命セテ石世ノ住職トス享保三年八世海澄現今ノ堂宇ヲ建立セリ此時

紀念ノ爲一稚松ヲ境内ニ植ウ其姿容龜ニ似タルヲ以テ龜居松ト名ツケ且堂宇ノ永久ヲ祝スル意ヲ寓セシガ今ハ技葉繁茂シテ廣ク四方ニ擴カリ其高サ四間周圍三十九間トナリテ美觀ヲ呈スルニ至レリ境内頗ル廣ク朝夕參詣スル信者甚々多シ

一景福寺

禪宗曹洞派

本尊ハ釋伽平尼佛ナリ應安年中攝州六ノ瀬刺史平尾豐後守頼連創立シテ自ラ開基トナリ越前國永平寺高祖佛性傳燈國師六世ノ法孫通幻和尚ヲ請シテ開山トナシ宗風盛ニ行ハレ一徑和尚ヲ以テ席ヲ嗣カシム後天正中兵燹ニカ、リテ烏有トナル時ノ和尚亂ヲ避ケテ播州ニ來リ寺ヲ姫路坂田町ニ建ツ寛延二年松平大和守改易ノ時孝顯寺ヲ寄附セシヲ以テ坂田町ヨリ今ノ地ニ移ル

一正明寺

天台宗

本尊ハ藥師如來ナリ往古僧道遠姫路山ニ佛場ヲ開キ稱名寺ト云フ其後赤松家

築城ノ際堂宇ヲ他ニ轉セシメ一時青見川ノ邊ニ在リシカ池田輝政ノ時今ノ地ニ移轉ス本市ニ在リテハ最古キ寺トナス

右社寺ノ外往古ノ琴丘今ノ藥師山ニ紀念碑アリ明治十二年六月起工大ナル自然石ノ碑ヲ建テ西南戰死者ヲ奠祀ス其ノ篆額ハ故大勳位有栖川宮殿下ノ書ニシテ勁節嚴風ノ四字ヲ題ス此山ニ登レハ四方ノ眺望最佳ナリ又東方京口橋ノ南ニ河合宗元ノ紀念碑アリ宗元ハ維新ノ際ノ勤王家ニシテ其篆額ハ全上有栖川宮殿下ノ書ニテ盡忠報國ノ四字ヲ題セラル今同氏ノ略傳ヲ左ニ記ス

河合宗元通稱ヲ惣兵衛ト云フ姫路藩士ナリ祿二百五十石ヲ領ス資性剛毅容貌魁偉幼ニシテ讀書ヲ好ミ博覽強記和漢ノ學ニ通シ又武藝ニ熟達セリ其仁壽山校ニ在ルヤ才學識見洽ク儕輩ニ超絶シ人ノ畏敬スル所トナル選ハレテ藩校ノ肝煎役トナリ監督嚴正諸生大ニ畏服ス後勅略奉行宗門奉行ヲ經テ物頭トナリ夙ニ王室ノ式微ヲ慨キ勤王ノ士ニ乏シキヲ憂フ藩ノ國學教授秋元安民ト共ニ尊王ノ大義

ヲ唱ヘ志士諸生ヲ薰陶ス文久二年ノ春尊王攘夷ノ說四方ニ鼎沸シ物情騷然タリ藩主酒井雅樂頭忠績幕府ノ命ニ依リ禁闕護衛ノ兵ヲ出タス宗元養子傳十郎同志十余人ト卒先シテ此選ニ應シ京師ニ入り秋元安民ト共ニ岡藩士小河彌右衛門京師ノ人村井修理少進等ニ結ヒ專ラ王室ノ中興ヲ圖ル時ニ關白九條尙忠所司代酒井若狹守忠義等幕府ノ意旨ヲ承ケテ勤王ノ士及浮浪ノ徒縉紳ノ家ニ出入スルコトヲ禁ス有志ノ士關白及若狹守ヲ惡マサルモノナシ然ルニ藩主江戸ヲ發セシ時幕府命スルニ京師ニ至リ所司代ト力ヲ協シテ護衛スヘキノコトヲ以テ是ニ於テ宗元藩主ヲ諫テ曰ク所司代ハ奸曲ニシテ王室ノ爲メニ忠アルモノニ非ス如何ゾ彼ト力ヲ協スヘキ且天下ノ形勢ヲ考ヘ諸藩ノ向背ヲ窺フニ尊王攘夷ヲ以テ主トスルニ如クハナシト言テ盡シテ大ニ大義ヲ疏陳ス然レハ藩主ハ累世徳川譜代ノ臣ナリ徳川氏ト存亡ヲ共ニスヘシト言テ從ハス執政松平孫三郎モ亦其說ヲ善トシ侍讀諸葛次郎助ト謀リテ宗元カ勤王ノ志アルヲ非トシ之ヲシテ京師ニ在ラ

夕メバ如何ナル大事ヲ惹起サンモ測リ難シトシ事ヲ構ヘテ之ヲ國ニ追ヒ歸セリ
 然レモ宗元少シモ屈セズ藩ニ歸リ益尊攘ノ大義ヲ説キ志士ヲ勵マシテ止マス其
 後藩主國ニ就キ幾許ナラヌ後幕府ノ命アリ將ニ江戸ニ赴カントス時ニ流言スル
 モノアリ外夷將ニ大坂ニ來ラントスト是ニ於テ宗元等建言シテ曰ク先ツ京師ニ
 入り天機ヲ伺フテ後東シ且再ヒ兵ヲ出シテ京師ヲ護衛スヘシ近畿ノ急ヲ傍觀シ
 王事ニ勤メス徒ニ東上セハ何ヲ以テカ天下諸藩ニ對シテ言ヲ發スルヲ得ンヤト
 頻ニ之ヲ争ヒ又同志ノ士ト共ニ隨行京師ニ抵ランコトヲ請フ聽サス此時ニ當テ
 尊攘ノ論愈盛ニ京師中國ニ行ハレ藩主モ心動ク所アリ宗元ニ命シ同志ノ士近藤
 啓藏、荻原虎六、江坂元之助、伊舟城源一郎、松下鉄馬、市川豊二、六人ヲ携ヘ
 別ニ京師ニ赴キ動靜ヲ探ラシム宗元長州藩士久坂玄瑞、熊本藩士宮部鼎藏等ト
 結ヒ共ニ諸藩ノ名士ニ通シ東西ニ奔走シテ王事ニ盡力ス宗元ノ京師ニ在ルヤ一
 日トシテ三條實美卿ノ邸ニ伺候セサルハナシ偶々詣ラザレバ實美卿書ヲ裁シテ

テ之ヲ招キ國事ヲ謀議セシム宗元ノ名ハ京師ニ於テ知ラザルモノナシ各藩ノ志
 士來訪スルモノ日々夥シ宗元此多端ノ裡ニ於テ尙携フル所ノ同志ヲ薰陶セリ毎
 朝武術ヲ練習セシメ毎夕相撲ニ由テ体ヲ養ヒ夜ニ至レハ毎ニ史書ノ輪講ヲナサ
 シメ或ハ自ラ講シ以テ同志ヲ教示セリ文久三年春正月幕府後見職一橋中納言入
 洛東本願寺ニ館ス是ヨリ先攘夷ノ内勅ハ既ニ幕府ニ下レリ然レモ因循遲疑未ダ
 其期限ヲ奉答スルニ至ラズ後見職ノ入京スルヤ諸藩ノ志士京師ニ集ルモノ其期
 限ヲ問ハント欲シ肥後藩士轟武兵衛、川上彦齋、長州藩士久坂玄瑞、寺島忠三
 郎等其旅館ニ詣リ問フ所アルモ其答辨曖昧ヲ得ス然ルニ開鎖ノ議論ハ日ニ切
 迫シ上ハ宸襟ヲ惱マシ奉リ下ハ藩民其堵ニ安スル能ハス天下ノ形勢日一日
 ニ危殆ニ陥ルヲ見宗元憤慨措ク能ハズ姉小路卿ニ迫リ死ヲ以テ苦諫シ一橋中納
 言ニ嚴促セシメント欲シ全年二月十二日夜宗元ハ携フル所ノ六人ヲ具シ正裝禮
 服姉小路卿ノ邸ニ伺候シ卿ニ面謁シ衷情ヲ吐露シ以テ死ヲ請フ卿固ク之ヲ止メ

ナ曰ク疇昔一橋中納言ニ詣リ三條中納言等ト嚴促夜深ニ至ル一橋中納言モ
 叡慮ノ動カス可カラサルヲ悟リ數句ヲ期シテ攘夷ヲ實行スヘシト奉答スルニ至
 レリ今ヤ幕府將ニ輿論ヲ容レントス姑ク時機ノ至ルヲ待ツベシ子等ノ誠忠至情
 洵ニ感賞スベキモノアリ今夕ノ事必ズ内奏シテ 天聽ニ達スベシト宗元等感
 泣シテ邸ヲ退ク翌日姉小路卿雜掌西本圖書ヲシテ鯉魚三尾酒壹樽ヲ宗元等ニ贈
 ラシメ前夜ノ事ヲ賞セシメタリ宗元又屢々書ヲ朝廷ニ奉リ攘夷ノ 叡慮ヲ貫
 徹セシニハ公武合体シ協心戮力事ニ當ルニ非レバ其不可ナルコトヲ極論セリ既
 ニシテ姉小路卿兇徒ノ毒刃ニ斃レ其嫌疑者薩藩士田中雄平、仁禮玄之丞及僕藤
 田太市拘ヘラレテ壬生ノ牢獄ニ在リ東市尹永井主水正之ヲ其廳ニ鞫訊スルニ當
 リ雄平糾彈場ニ自刃ス而シテ糾治其要ヲ得ス朝廷其怠慢ヲ責メ之ニ閉塞ヲ命シ
 特ニ宗元ヲシテ之ヲ糾治セシム時ニ今年五月ナリ宗元朝命ヲ帶ヒ水戸藩士梶清
 次右衛門ト共ニ糾問ニ從事ス抑モ治獄ノ職ハ京尹ノ司掌スル所然ルニ之ヲ時ノ

志士ニ特命スルガ如キ未曾有ノコトタルノミナラズ其勅命ヲ受ケタル者ノ名譽
 ハ言ヲ要セサルモ京尹ノ失態耻辱慚死ノ外アラザル可シ故ニ西市尹瀧川播磨守
 ハ大ニ憂悶シ宗元ニ依テ之ガ解疏ヲ請ハント欲シ宗元ノ讀書家ナルヲ知リ其部
 下與力ヲシテ大部ノ書籍一帙ト縮緬二匹トヲ齎シ至テ面會ヲ求メシム宗元之ヲ
 拒絕シ敢テ引見セズ宗元ノ諸藩志士ノ間ニ雄視セラレ其勢力ヲ有スル偶然ニ非
 ルナリ全年八月十八日長州藩大和行幸等ノ事ニ坐シ堺町門ノ警衛ヲ免セラレ事
 ニ預リシ七卿勅勸ノ身トナリ關白鷹司家ニ詣リ其理由ヲ質問シ退テ大佛妙法院
 ニ至リ朝命ヲ待ツ宗元等三條卿ニ扈從シテ大佛ニ在リ七卿等凝議夜ヲ徹ス宗元
 三條卿ニ獻言シテ曰ク此危急存亡ノ秋ニ當リ禁闕ヲ後ニシテ七卿ノ袂ヲ聯テ
 去ルアラバ誰アリテカ君側ヲ清メン宜シク京師ニ留リ雪冤ノ計ヲ回ラスベシト
 然ルニ翌朝ニ至リ議遂ニ七卿長門下向ノ事ニ決スルヤ宗元三條卿ニ謂テ曰ク生
 等京師ニ止マリ諸藩ノ有志ト謀リ死力ヲ盡シテ此冤枉ヲ雪クノ計ヲナスベシト

卿ニ告別シテ京師ニ止マリ有志ト奔走シ大ニ盡ス所アリ然ルニ七卿去テ後京師ノ情況一變シ全年九月宗元等傳奏野々宮宰相中尉ヨリ京師退去ヲ命セラレ伏見ヲ經大阪ニ至リ國ニ歸ル時ニ藩主幕府ノ老中ヲリ將軍ノ命ヲ奉シ海路大阪ニ至リ將ニ京師ニ入ラントス宗元同志ト共ニ大阪ニ至リ藩主ニ謁見シテ具サニ京師ノ情況ヲ陳ヘ同志ト共ニ建議シ速ニ攘夷ノ議ヲ決シ朝廷ニ奏聞センコトヲ勸ム藩主之ヲ容レ宗元及伊舟城源一郎ヲシテ共ニ江戸ニ赴キ老中板倉周防守ニ京師ノ動靜ヲ報シシム宗元江戸ニ抵ル暫クニシテ又京師ニ歸ラント欲シ箱根ニ至ル途ニ藩主江戸ニ赴クニ逢フ再ヒ從フテ江戸ニ入り藩主ニ勸メ幕府ニ上言シ聖慮ヲ奉シ攘夷ヲ決行セシメント欲シ反復論争スレハ藩主從ハス宗元言遂ニ用ヒラレ止マルモ何ノ益カ之アラント病ト稱シ國ニ還ル藩主其言ヲ歸國ニ托シ又京師ニ赴カントスルヲ察シ固ク入京ヲ禁ス宗元鬱々トシテ樂マス國ニ歸リテ出デズ元治元年甲子藩主將軍ニ從フテ上京ス宗元國ニ在リ同志ト共ニ憤慨シテ

曰ク藩主ハ去秋參内シ攘夷ノ議已ニ決スルコトヲ奏聞シ猶因循今日ニ至ル何ノ面目アリテ天顏ヲ拜スルコトヲ得ント蓋シ曩ニ藩主ノ參内ハ其實其奏聞ニ及バザルモ當時四圍ノ事情其外觀ヲ裝フノ已ムヲ得ザルモノアリ是ヲ以テ藩主故ニ一時ヲ彌縫セシニ過キズ時ニ養子傳十郎賊走シテ踪跡ヲ逸ス宗元コレニ連坐シテ家ニ禁錮セラル次テ獄ニ下サレ元治元年十二月二十六日自刃ヲ命セラル是ヨリ先文久三年八月十八日朝因州藩ノ志士河田佐久馬及其同志ノ者全藩ノ重臣高橋省己ト意見ヲ異ニシテ之ヲ九門内ニ斬殺シ知恩院ニ引上ケ自刃セントス宗元此報ヲ聞キ是等誠忠ノ士失フ可ラズト蒼皇馳セテ同院ニ至リ説得諭示其死ヲ止ム宗元ノ禁錮セラル、ヤ河田佐久馬等屢々書ヲ宗元ニ致シ早晚危難ノ免ル可ラザルコトヲ陳シ宜シク身ヲ脱シ鳥取藩ニ來ルベキコトヲ懇説ス親戚故舊亦窮ニ之ヲ憐憫ス宗元曰ク我ニ老母ノ在ルアリ若シ身ヲ脱セバ如何ナル危難ノ老母ノ身ニ來ルヤ知ルヘカラス猶且同志數名ノ獄ニ在ル者必ス糾拷慘苦ヲ受ケ直ニ斬殺

ラセルベク彼等ヲ死地ニ視テ豈一身ノ生ヲ計ランヤト頑トシテ敢テ從ハズ宗元
死ニ臨ミ渴ヲ覺ユト稱シ茶ヲ請ヒ徐ニ之ヲ飲ミ終リ神色自若トシテ筆紙ヲ乞フ
テ一首ノ辭世ヲ書シ刀ヲ取り喉ヲ切テ死ス時ニ年四十九宗元ト共ニ尊攘ヲ唱フ
ル者數十人皆此日ヲ以テ處分セラレ

獄ニ下ル時

まひて吹くおらしの誘ふ紅葉も

猶くれさいの色はかはらじ

辭世

ひをむしの身をいかでかは惜むへき

唯おしまるゝ御代の行末

星行キ年遷リ宗元等カ生ヲ抛テ企テシ王權ハ回復シ維新ノ改革ヲ經テ明治ノ聖
代トナリ茲ニ二十三年四月 皇后陛下御駐紮ノ節其ノ勤王ノ志ヲ懷テ國難ニ

殉セシヲ憫然ニ思召サレ金五百圓ヲ其遺族ニ下賜セラレ次テ二十四年十二月十
七日特旨ヲ以テ從四位ヲ贈ラル

附記

冊尾ニ挿入セル地圖壹葉ハ天正四年芦屋道海府中廻ノ縮圖ニシテ一葉ハ本市現在
ノ縮圖ナリ今府中廻縮圖中記載セル山川地名等ニ付キ參考ニ資スヘキモノ及本市
附近ニ關セル事項ノ後考ニ供スヘキモノヲ茲ニ掲載ス

一姫路ノ里 往昔姫路ノ里ト云ヒシハ今ノ大手門邊ヨリ市ノ橋邊マテナリキ

ト云フ

一姫山 白鷺城ノ築カレツル山ヲ姫山ト云フ是ハ往昔富姫ト云フ王姫此山ニ

居ラレシヲ以テ姫山ト名付クルニ至リタルナリトゾ赤松貞範ノ歌ニ

富姫の宮のしるしを傳へ來て

姫山どこそ名つけたるらん

赤松義村

此山の也たかあるへきどみ姫の

やしるにまいる里のうぢ人

園基隆

ゑにしわれはまれにも見たる姫山の

松としきかは又も來らん

此富姫ト申スハ光仁天皇ノ皇子刑部親王ノ御子ニシテ故アリテ播磨へ下

リ此山ニ居リ給ヒ弘仁六年九月十五日逝去セラレヌト記セルモノアリ又

此山ニアリタル刑部神社ハ富姫君御親三品太政官事刑部親王ヲ祭レルナ

リト記セルモノアリ富姫宮ト共ニ後考スベシ

一宿分院 今坂田町ニアル願入寺是ナリト云フ

一榑本、榑寺 久長門内ノ地ニ榑ノ大木アリシヲ以テ其地ヲ榑本ト名付ケ寺

ヲ榑寺ト云フ榑寺ハ今坂田町ノ善導寺是ナリト又榑ノ木ハ元弘ノ頃マテ

枯根殘レリキト云フ

一小野江清水 久長門内岐阜町ニアリテ寶永ノ頃伊奈氏ト云フ士家ノ裏ニア

リ方三間計リナリキト云フ園大納言基隆ノ歌ニ

まれに來てをのへの水を汲てしる

二度老もわかくなるらん

ト是レヨリ小野江ヲ老延トモ書クト云フ

一白井川、白井川原 橋ノ町ヨリ南へ流ル、川ヲ白井川ト云フ今ハ川ナシ

般若寺祐専法眼

夏の日はげにも白井の川原かき

てりつめし日は白き水そこ

園 基 隆

夏そともしらぬ白井の流ども

齡をのふるくすりとはしれ

一御養橋 橋ノ町ニアリキ古角岡國王神ノ御養ノ水ヲ汲ミシ地ニシテ此橋本

ニ神社アリキト云フ

一月ノ經 大野町東裏畑小高キ所最明寺ノ僧月ノ經ヲ讀ミシ所ト云フ

一大日山最明寺 月ノ岡ニ在リ時頼ノ建立ナリト云フ

一政所 三段斗搦地アリ國府ノ政所ナリ園大納言此處ニ居リシト云フ

一王城 鶉屋ノ北方ニシテ

白河法皇ノ御旅館ナリキト云フ古人ノ歌ニ

古へのすへらしら河法のきみ

しはし御幸の所どはしれ トアリ

一日月 ヒルツキ 日月社アリ稚日女尊月讀尊ヲ祭レルニ依リ名付クトゾ

一 道辻社 貞和元年二月赤松家飾磨ノ道辻ヲ志深庄内ニ移スト云フ今惣社ノ

中ニアリ

一 鶉屋村 古鶉使ヒ多ク住メリ依テ名付ク置鹽屋形へ召寄セシコト度々アリ

キト云フ

さみたれによふこそきたれみのをきて

あれへこれへとまはる鶉つかい

一 窪手川 今國府寺村田地ノ小溝ニをくば川ト云フアリ惣社御輿御幸ノ時神

供テ盛リシ所ト云フ

一忍熊村 市ノ郷ノ西南百軒斗ノ村ナリキ此村ノ北ニ森アリ播磨凡所ノ中松本

天神是レナリ忍熊王御座アリキト云フ

一如意寺 小手屋町(龜井町)ニ在リタリ

一高尾ノ宿 今ノ茶町邊ト云フ

一生ノ松原 今惣社ノ北方ヨリ南へ松葉生スルコト十町斗リナリキ嘉吉ノ頃小

寺ノ勢揃へセシ地ナリト云フ

武士の駒をからふるいさをしは

神の恵にあふの松はら

顯實上人

はりまかた大國ぬしの宮居せし

てる神わさにあふの松はら

一青見川又藍染川 此邊藍染屋多ク此川ニテ搗布ヲ晒セシニ依リ名付クト云フ

野杉主水

青見川そこすみわたるしるしてそ

大國玉の光りあるらん

衣笠村氏

光ります大國玉の神わさに

あい染川の清さとそしる

俊成

頼ますはしかまの搗の色をみよ

あいそめてこそふかくかりけれ

藤原道經

我戀はわひそめてこそまさりけれ

しかまのかちの色からねども

往昔國府寺邊ヲ飾万ノ市ト云ヒシトツ後考スベシ

一國府ノ渡リ 白川井ノ下宿村ノ東ト云フ

白井川やどの東の入口を

國府の渡りとしる人はあし

播磨のこうにやどりたるに
はどくさすの鳴ければ

忠

岑

誰をかはこふ渡りある時鳥

草のまくらにたひくそあく

一雲見川 福中村ト中村トノ田地ノ間ニシテ六丁目ノ南裏ナリキ

紫の雲をしるへに此川に

うつりしよりも雲見川とは

一願導寺 今中村ニ「カントウシノツボ」ト云フ處アリ願導寺ノ跡ナリ四丁目ノ

南裏ト云フ

一富岡長者 眞言山伏住メリ柿チ多ク植ウルヲ以テ柿山伏ト異名ス富岡山圓乘

寺是レナリ町名柿山伏名是ヨリ起ル

一西光寺 富岡長者屋敷ノ東ツ、キ岩崎ト云フ所ニアリキ小寺氏ノ墓所ナリト

云フ

一名護山 嘉吉ノ頃名護某ノ居リシ所ト云フ

一猿御殿 大蔵ノ給仕猿女ノ住家ノ跡ト云フ

一手枕野 人丸仮枕ニ一夜チアカセシ所ト云フ

西 行 法 師

爰に來て一夜あかせし手枕は

いもせの山の戀しさのよる

一月見澤 嵐山ノ前今ハ田ノ字トナルト云フ

六六

赤松有範

月をみる處はあまたありぬれど

爰の詠めはさらしかの月

一嵐山又群鷺山 今景福寺山ト云フ

むれ鷺の山とは誰か名つけん

嵐にさはく羽たゞさのこゑ

一長彦山 男山

孝靈天皇ノ皇子若建彦命及其御子長彦土此山ニ居館アリテ此邊ヲ治メラル後長彦王六十二歳ニシテ薨セラル依テ祠ヲ建テ長彦社トモ云ヒ山ヲ長彦山ト名ツクト云フ

長彦王此山ニ於テ 崇神天皇ノ御子國方媛ヲ娶リ王ヲ依テ此山ヲ妹背

山ト云ヒ其下ヲ流ル、川ヲ妹背川ト云フ

忠見

播磨赤松長彦山に霧はれて

ちどせの春に逢ふがうれしき

一別レメノ岡 水尾山ニ秩父正道ト云フ者住メリシカ其妻ヲ離縁スル時小雨降

ル妻左ノ歌ヲ殘シテ去リ此岡ニテサラバト云ヒテ別レ伏妻カ岡ニ到

リテ自害セシト云フ

ふらはふれふらるゝとてもぬれ衣

ぬれて行へき我をらかくに

一チドリ橋 池田ノ代罪人ヲ斬リタル場ナリ今ノ見星寺ヨリ下川邊ヲ云フ

一巫山 今神子岡山ト云フ赤松家八方荒神ヲ祭リシ時神子等出務セシ所ト云フ

一八荒神山 赤松家八方ニ荒神ヲ祭リシ山ト云フ其以前ハ矢通山又櫻山木ト云

六七

フ今誤リテ「ヤクワウジ」山ト云フ

一片山 英賀城主井ノ上川ヲ埋ムル時土ヲ取リ半殘リタル故片山ト名付ク其後

濟川ヲ堀リ土ヲ上ク依テ土山ト云フトツ濟川ハ井ノ上川ノ下流ナリ

一車崎 華山法皇書寫山御幸ノ時御車ヲ止メ玉フ所車塚又車崎ト云フ

一御幸宮 高尾ノ南宿村ノ東在家ノ堺ニアリキ 白河法皇御幸アリタル所ト云フ

一王院ノ馬場 誤テ大犬ノ馬場ト云フ田井村ニアリト云フ 白河法皇御幸ノ

時國司馬場ヲ立テ馬ヲ乘リシ處ト云フ

一風早社 白河法皇ノ御勸請ト云フ風早ハ天照社ト云ヒ有明峯ニアリキ

一壇場山 場山、堂山又霞ノ築山トモ云フ古書ニ國分寺ノ東北惣廻リ二百間五

段ニ築ケル小山アリ神功皇后三韓征伐ニ赴カル、際三韓退治ヲ祈ラセ玉

フ壇場ノ跡ナリ依テ壇場山ト云フ但五段ノ段毎ニ小キ壺數多埋置カセ玉

フ山形サナガラ山陵ノ如シトアリ一説ニ稻背入彦命ノ陵墓ナリトモ云フ

後考スヘシ

一麻生山 古名葦男山ト云フ神功皇后三韓征伐ノ際當山ニ登リ此山ニ生セシ麻

ヲ取リ髻紘ニ製ラセ給フヨリ麻生山ト改ム凱陣ノ時再ヒ此山ニ登ラセ玉

ヒ神田ヲ定メテ之ヲ佃ラシム此時山ヲ穿チ水ヲ引キ「かなふたノ井」ト云

フ即今兼田村ノ古名ナリ

一飾万津 古ハ鹿間津ト書キシガ 華山法皇書寫山御幸ノ時此町々不淨ヲ隠

サンカ爲軒ヨリ絹布ヲ張リ飾ル法皇御覽アリテ此處ハ何ト云フ處ゾト尋

テ玉フ鹿間津ト申上ケレハ勅シテサテ「丁寧ナル飾物ナリ此後ハ飾万

津ト改メヨト宣玉フ是レヨリ飾万ト改ムト云フ

一いまさ谷 的形村ノ内ニ在リ昔忍熊王子神功皇后譽田皇子ヲ討奉ラントテ此

處ニ屯シ侍リケルガ其日ニ至リ恐レテ退去シ給フニヨリ威負谷ト云フ今

人誤リテいまさ谷ト云フトゾ

一立船野 飾磨郡山ノ内村ニアリ元立長野ト書キシカ 後醍醐天皇隱岐ヨリ
忍ヒ出テサセ玉ヒ船上山ニ御安座ソレヨリ書寫山ニ御入アリ然レトモ關
東未タ靜マラズ路次ノ程覺東ナク思召シ鹿谷へ人ヲ遣シ土地ヲ窺ハシメ
ラル、ニ大山四方ヲ圍ミ誠ニ要害ノ絶境ナリ大江某立長野ノ茅屋ヲ王政
所ト改メ谷氏ヲ公家政所トシ其外村民所々ノ要害ヲ守リ猶貝山深ク御忍
ノ御所ヲ設ク今此處ヲ王地ノ段又王地ノ峯トモ云フ名和長年帆掛船ノ印
ヲ立テ堀ヲ鑿テ關ヲ設ケ要害堅固トナス帝大ニ叡威アリ朕ハ船ニ縁アリ
抑々國分寺ヨリ船ニテ難ヲ逃レ又船上ニテ危ヲ免ルコト全ク長年ガ帆掛
船ノ旗ヲ以テ敵ヲ退ク故ナリ鹿谷ノ王政所立長野ノ文字ヲ立船野ト改ム
ヘシトノ繪言アリ猶御悅ノ餘リ御製ヲ遊ハサレケルト云フ

山の端に鹿もかいるの聲立てゝ

雲にそ浪の流れ立船野

左ニ市内町村古名並ニ其起原二三ヲ記シ此卷ノ終尾トナス

一威徳寺町 古石田町ト云ヒ威徳寺ト云フ寺アシガ天正十年他ニ退轉シ町ノ

名トナルト云フ

一福本町 古比丘尼町ト云フ

一福居八木金屋ノ三町ヲ井ノ町ト云フ井戸町ノ轉カ

一久長町 元久長ト云ヒシ人居シ所此人歴々ノ由此人ノ墓ハ國府寺村ノ内

ニアルナラント云フ

一鑄物師町 北ヲフキヤ町ト云ヒシトツ

一元鹽町 古熊川町ト云ヒ鹽問屋多カリシト云フ

一一丁町 長短ナク六十間アルヲ以テ名付シトツ

11/17/34

班一誌路姫

一西吳服町

古紙屋町ト云フ

一龜井町

古小手屋町ト云フ

一南町

古内豆腐町ト云フ

一福中内新町

古備前町ト云ヒシヲ文政三年福中内新町ト改ム

一米田町

古瓦屋町ト云フ

一富田町

古葛屋町ト云フ

一増位町

古虚無僧町ト云ヒシガ増位寺ノ僧十四年間今ノ景福寺山ニ住居ス故ニ山下ノ町ヲ増位町ト云ヒ其近傍ノ田ヲ増位田ト云フトゾ

姫路誌一斑終

- 川
- 道
- 郭
- 現存
- 現今唱名
- 門
- 社寺



近附其及市路姬

坂路城	八丁	師範學校	十五丁
師範司令部	九丁	砲兵營隊	三十丁
第一隊	八丁	輜重隊	三十丁
市役所	三丁	憲兵隊	三丁
郵便局	五丁	福中橋	九丁
本徳寺	十丁	藥師山	十五丁
中學校	十三丁	總社	七丁
借行社	七丁	姫路病院	十五丁
船場	十丁	本棧市場	二丁
神谷	十五丁	十所神社	四丁
五軒屋敷	十二丁	用山	三十丁
野里	十三丁	白園梅	三十丁
坂北邊場	二十五丁	増修置泉	三十丁

停車場より、里程各表

HIMEJISHI

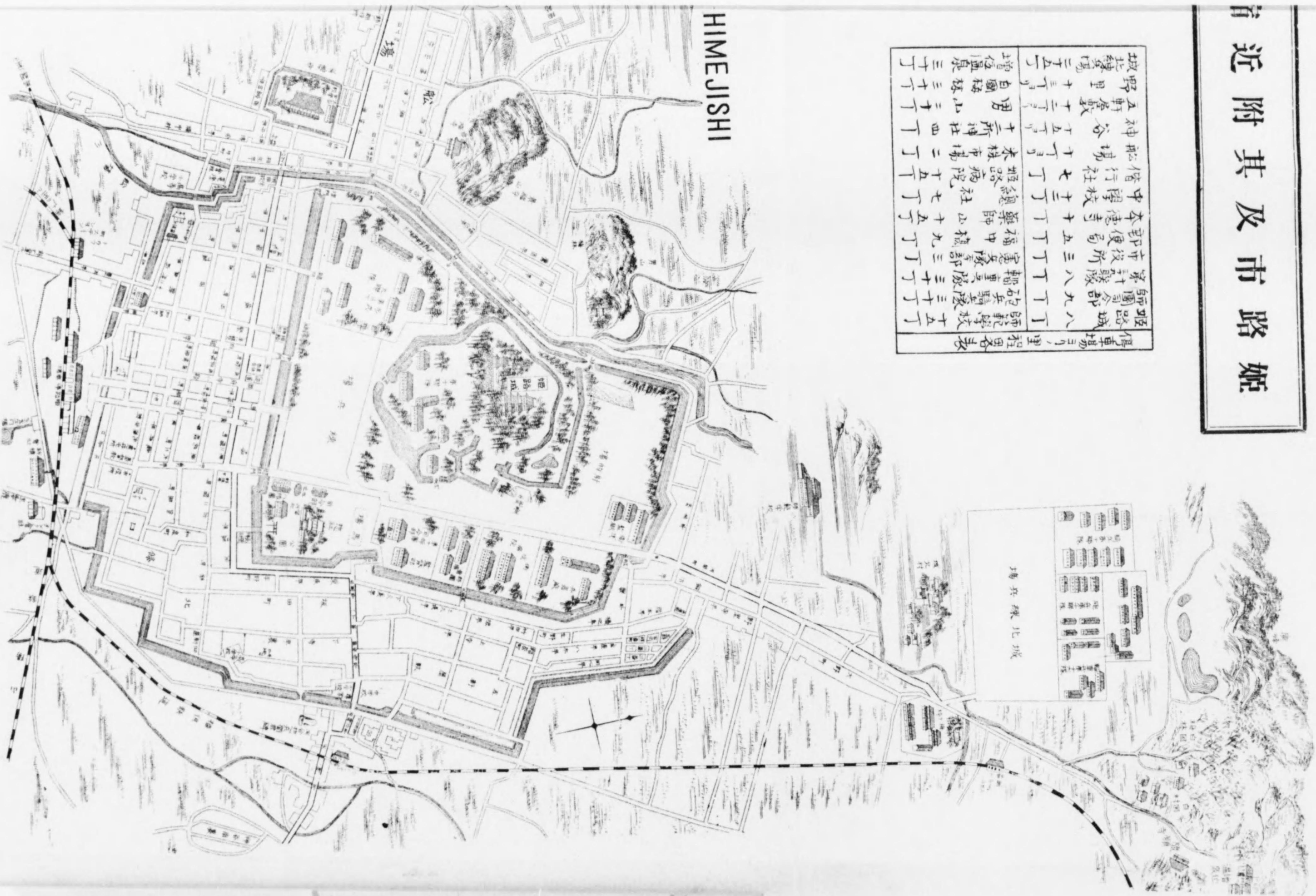

圖縮近附其及市路姬

姬路城	八丁	師範學校	十五丁
砲兵騎隊	九丁	砲兵騎隊	三十丁
第十騎隊	八丁	輜重隊	三十丁
市役所	三丁	憲兵隊	三丁
郵便局	五丁	福中橋	九丁
本徳寺	十丁	藥師山	十五丁
中學校	十二丁	總社	七丁
偕行社	七丁	雄略病院	十五丁
船場	十一丁	本橋市場	二丁
神谷	十五丁	十所神社	四丁
五軒屋敷	十二丁	男山	三十丁
野里	十三丁	白園梅	三十丁
北邊場	二十五丁	増徳温泉	三十丁

偕車場三丁，里程田各表

場兵隊北城

HIMEJISHI



94
114

明治三十六年十一月十日印刷
明治三十六年十一月十五日發行

(非賣品)

兵庫縣姫路市役所

兵庫縣姫路市下白銀町十四屋敷

印刷所 黑田文明堂

兵庫縣姫路市下白銀町八番地

印刷者 江木鶴吉

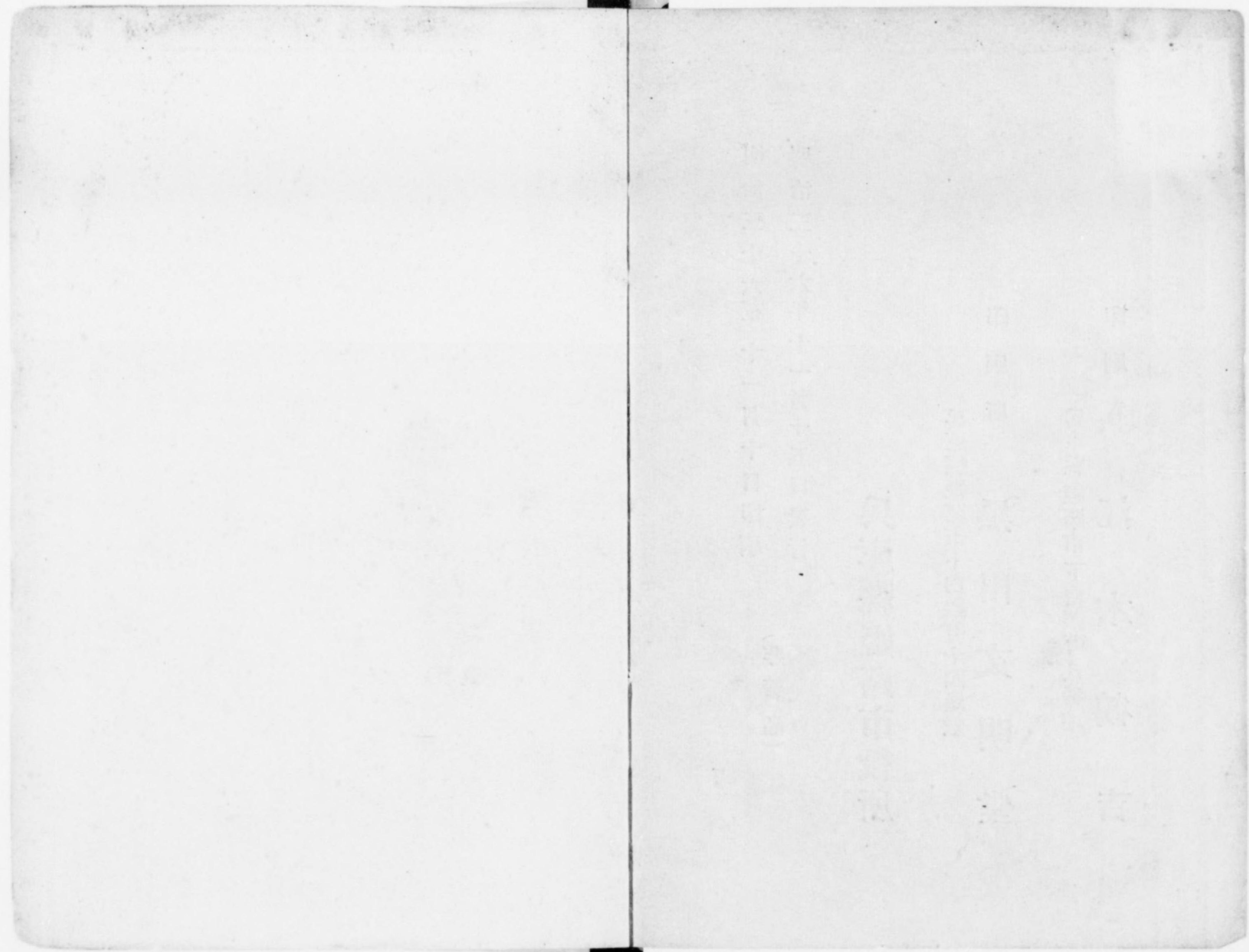

97
114

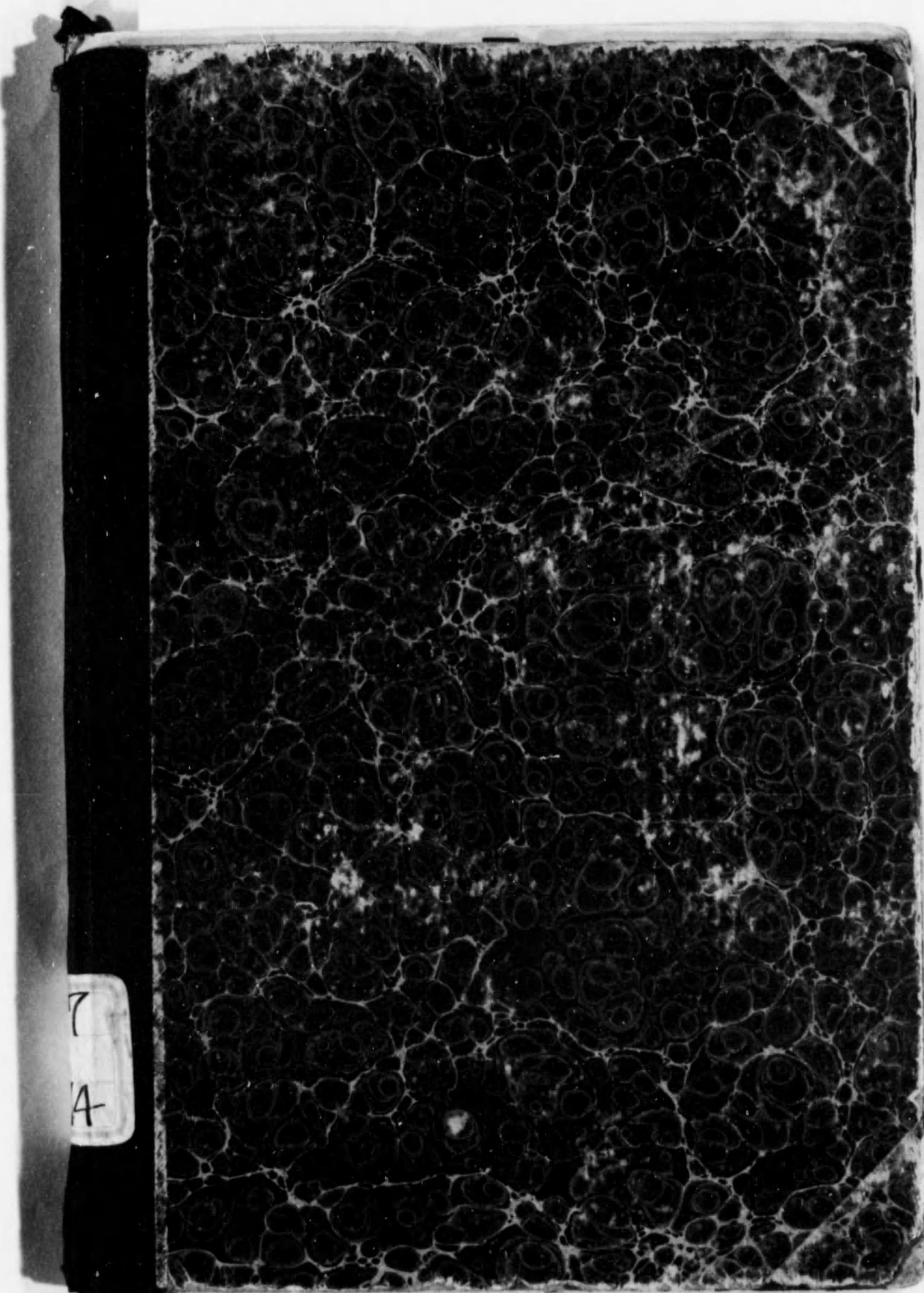

7

A