

氣日ニ開ルニ至テ其俗或ハ古謂フ所ノ如クナラサルヲ知ンヤ松前ノ東二十五里ニ函館アリ山圍ミ水深ク泊船風波ノ患ナシ此三港ヤ三陸ニ羽加賀能登越後佐渡大阪肥前等海船輻輳大賈富商有無交通各北地ノ一都會トス故ニ其民多ク奢侈ヲ好ミ遊宴ニ耽リ小利ヲ規セス生計ニ疎ナリト此其習慣然ラシムル所ナリ幕府再ヒ奉行ヲ箱館ニ置クニ及テヤ五稜郭ヲ建テ砲臺ヲ築キ守備ヲ嚴ニシ開港互市ノ所ト爲ス今ヤ歐米諸洲ノ船舶日夜入口貨物騰至シ商會義社林ノ如ク農畝以テ耕桑ヲ勤メ學校以テ人民ヲ育シ險阻ヲ鑿シ橋梁ヲ架シ車馬直ニ札幌ニ通ス可ク郵便ヲ置キ電信ヲ通シ雁魚疾ク東京ニ達ス可シ其繁盛獨三港ノ第一ニ居ルニミナラス我邦ノ都會亦指テ此ニ屈スヘシ

函館市街區及全舊市街區入

函館市街圖

明治十四年製圖  
新市街



明治六年  
舊市街  
製圖



函館市街名ヲ命スル松前氏以來己ニ久矣而テ年寄組頭町代等アリ或ハ各街之ヲ置キ或ハ數街ヲ併セ掌ル然ルニ未タ區畫ノ名アラズ區畫ノ名アル明治五年壬申二月<sup>九</sup>日<sup>二</sup>開拓使函館廳下戶籍ヲ改正スル時ニ仿ル此時從來ノ年寄組頭町代ヲ廢シ市街ヲ畫シテ三區ト爲シ每區戶長一人副戶長二人村用係或五人或三人地ノ廣狹戶ノ多寡ニ準シテ之ヲ置ク九年九月全道大小區ヲ畫スル時第一大區ヲ札幌本廳下ニ起シ石狩後志兩國ヨリ數テ渡島國ニ及フ故ニ函館市街舊第一區ヲ改テ第十四大區第二區ヲ第十五大區第三區ヲ第十六大區ト爲ス十二年七月<sup>三</sup>日<sup>十</sup>大小區畫ヲ廢シ郡區ヲ置クニ至テ函館市街ヲ統テ函館區ト爲シ十四年七月<sup>八</sup>日<sup>八</sup>區内ノ町名ヲ改稱合併ス區ヲ畫スル以來七年間市街列シテ東ハ海岸龜田村界南ハ函館山下ニ至ル盛ナリト謂可シ今新舊市街圖ヲ製シテ以テ之ヲ示ス



圖園公館丞

明治十五年製圖

名蹟詳十



# 七重試驗場圖

明治十五年製圖

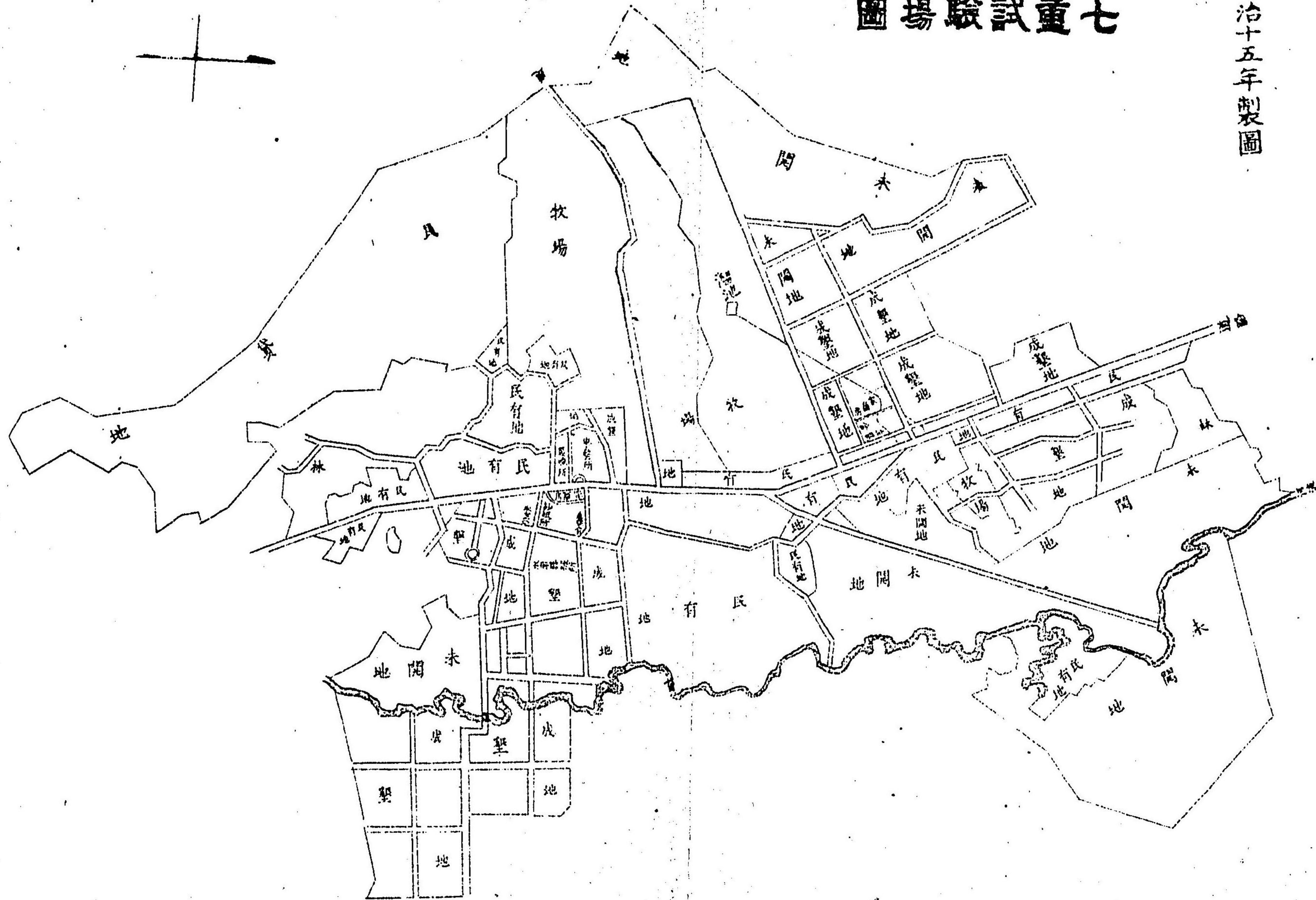

此場ハ初文化年間七重村ノ民助之  
地ヲ官ニ借ル五百坪圃ヲ開テ杉苗ヲ種エ此間箱館奉行モ亦墾  
シテ朝鮮人參ヲ種エシム文政松前復領ノ時之ヲ廢ス安政ノ初箱館官吏河津祐邦<sup>三郎</sup>再ヒ藥圃ヲ  
開キ丸山ノ址ヨリ久根別川ニ至ル廣袤凡十萬坪周圍堤ヲ築キ以テ牛馬ヲ防キ其他松杉桑楮等ヲ  
養フ又地ヲ割スル六七萬坪人參ヲ種エ會津ノ人黒河内五八ヲシテ掌ヲシム明治元年五月函館裁  
判所生産方ニ屬シ是歲宇國人賀兒吐禰留ニ付シテ農事ヲ試ミシメ後人民訴フル所アルニ因テ地  
ヲ官ニ收メ七重開墾場ト稱ス五年此地ヘ農學校ヲ設ントシテ中止シ六年三月東京出張所農業課  
ノ直轄トナリ遂ニ試驗場ト爲シテ米國產動物ヲ移シ其適否ヲ試ミテ民間ニ及ホス十三年查ス  
ル所ニ據ルニ植物園百八十三町二段六畝十五步四分七釐牧場二百八十二町二畝十八步建家屬地  
六町九段八畝十五步二分五釐道路八町七段六畝六步五分樹林地八十町一段八畝二十五步九分風  
防樹林地七町一步土壘二段五畝九步溝渠三十四町五段二畝九分七釐五毛貸地百三十六町四段九  
畝二步八分五釐秣場百三十四町三段六畝二十八步未開地三百三十四町七畝十七步六分一釐濕地  
四十七町二段九畝七分七釐合計千二百五十五町二段二畝二十二步三分二釐五毛以下ハ產業部七  
重墾業試驗場沿革ニ詳ニス



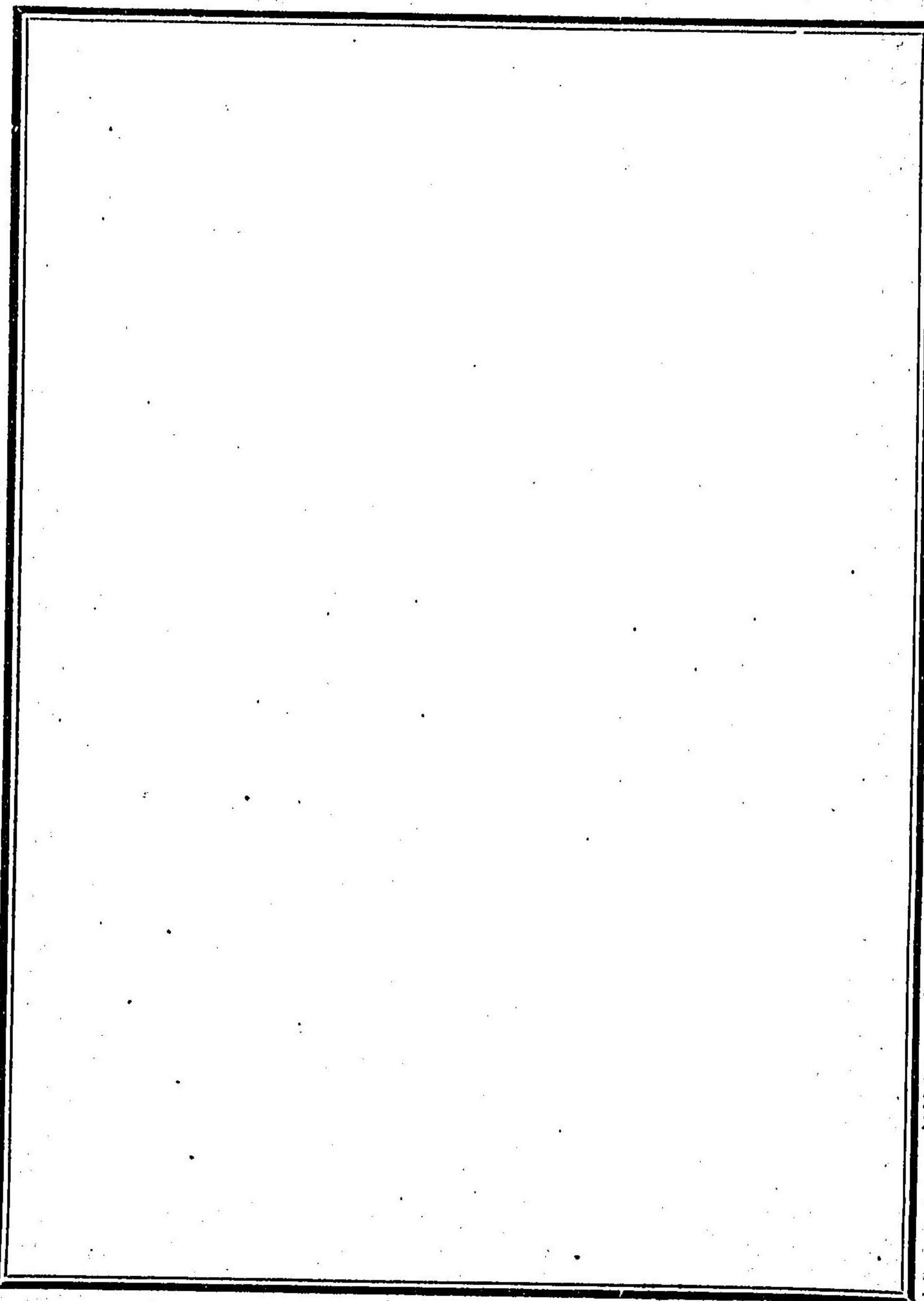

桔梗野牧羊場圖

明治十五年製圖

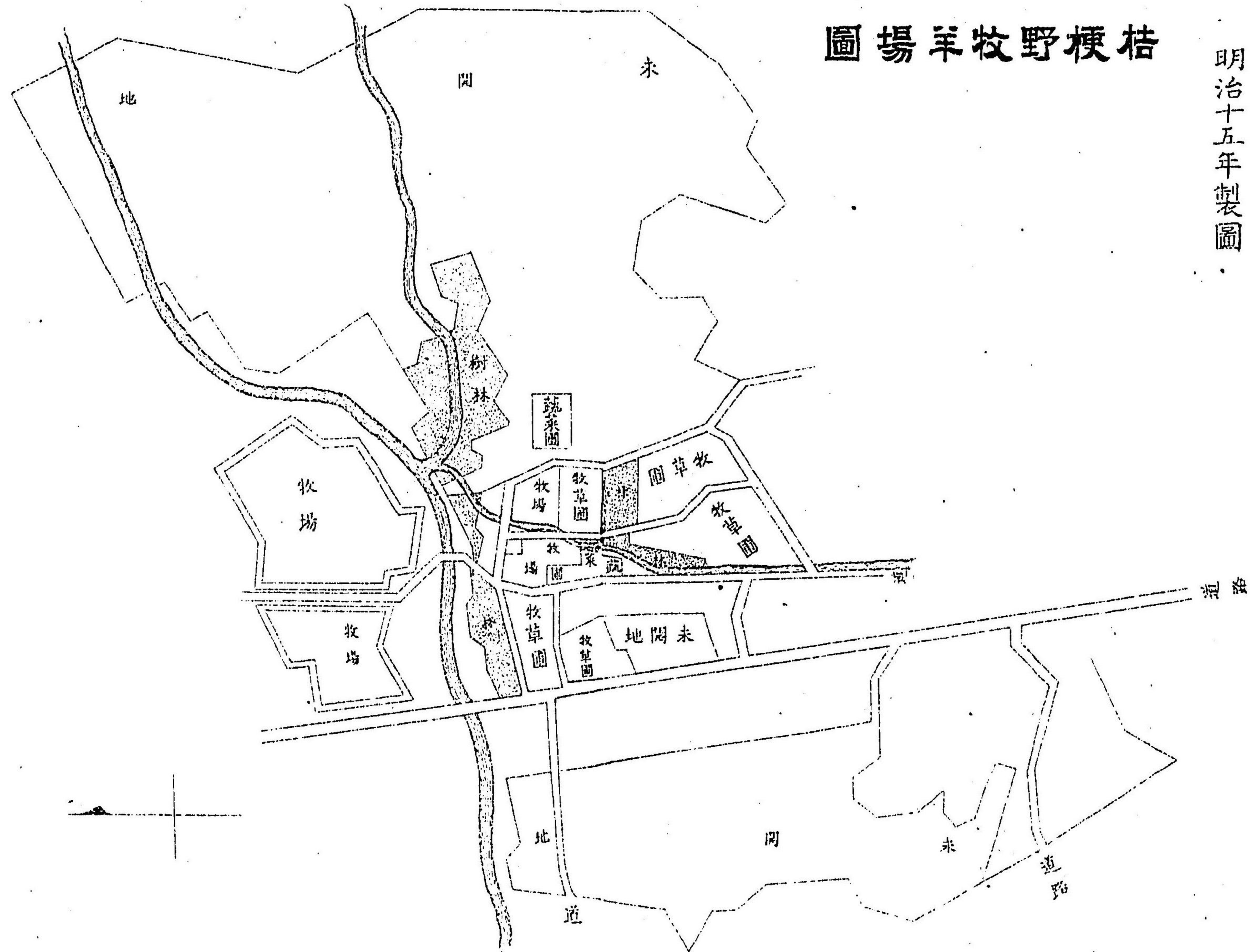

桔梗野牧羊場ハ明治九年六月開キ十二年十月隣接ノ地十六町餘ヲ購ヒ一本栗牧場ニ合シ周圍土  
壘ヲ築ク十三年査スル所ニ據レハ牧場八十八町五段五畝二步六分二釐土壘二十三町七段二十九  
步七分一釐植物園五十三町八段八畝二十步建家屬地一町七段九畝二十二步六分一釐道路五段五  
畝二十五步三分一釐溝渠二十町二步九分樹林地二十一町一段六畝二十一步一分貸地四十八町九  
段二畝三步五分未開地六百十六町三段七畝十七步八釐合計八百七十四町九段六畝二十四步八分  
三釐以下ハ産業部七重勸業試驗場沿革ニ詳ニス

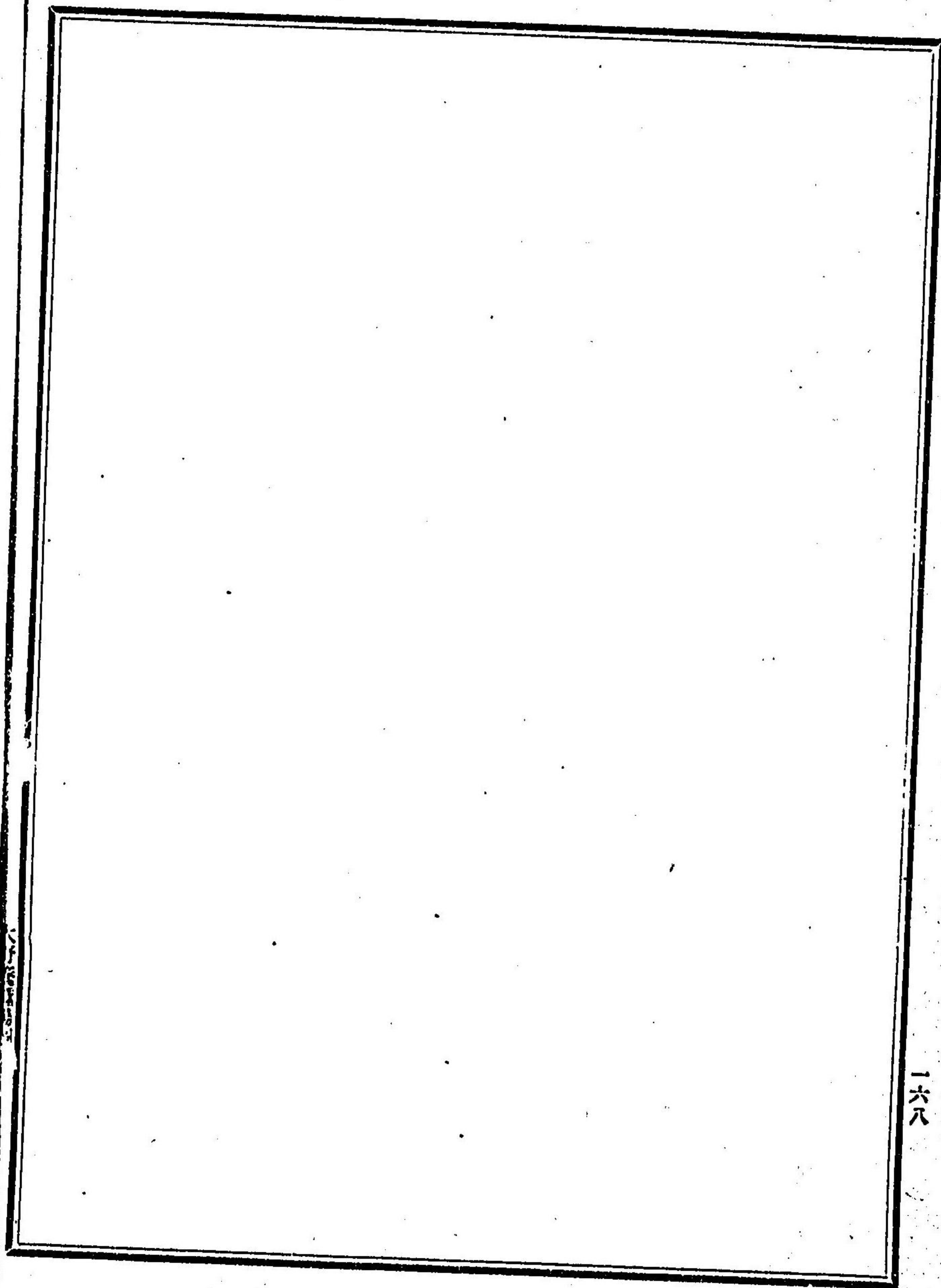

大野養蠶場圖

明治十五年製圖

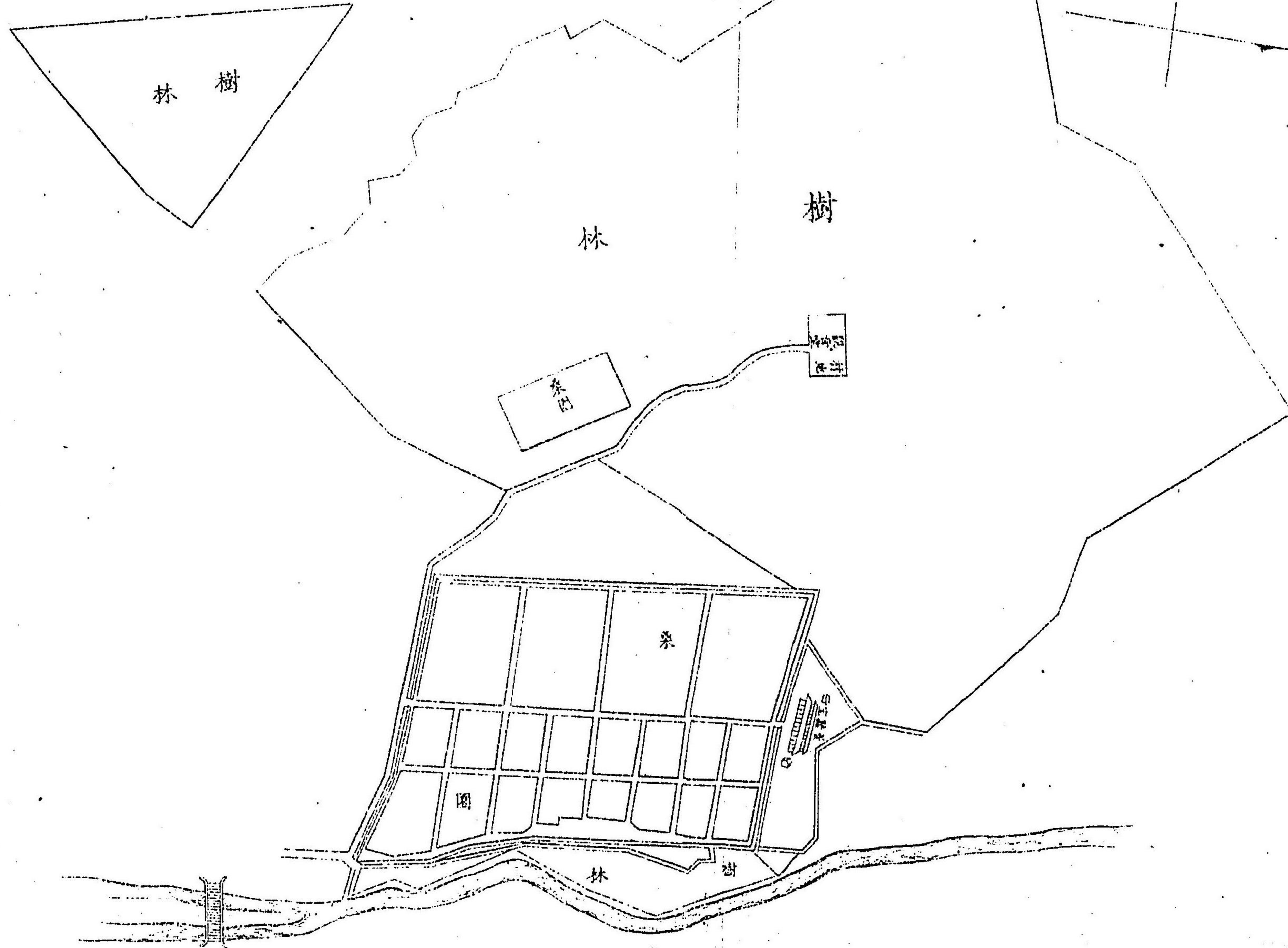

扎幌市街圖

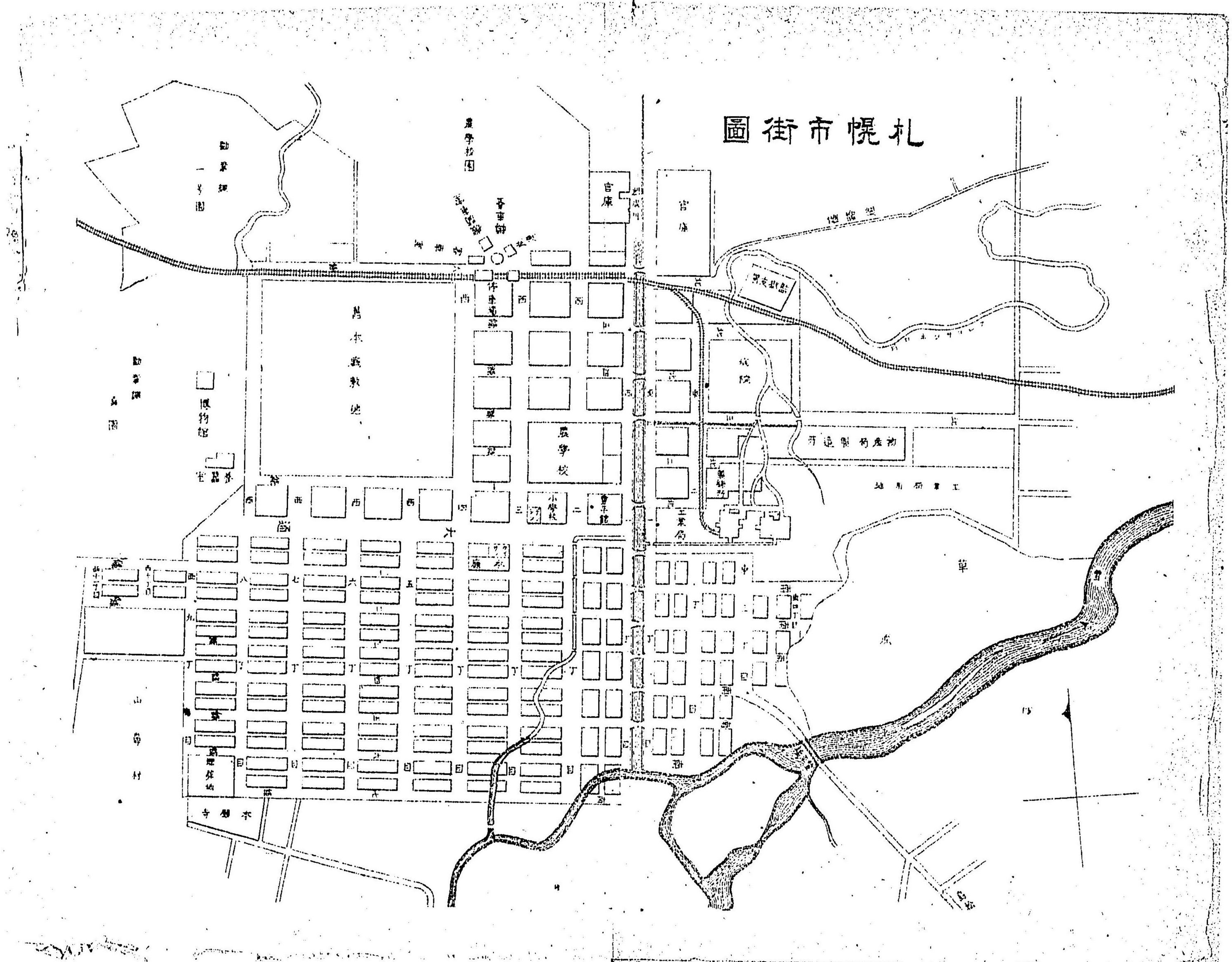

291.1H616

養蠶場ハ大野村向野ニ在リ明治八年三百三十町餘ノ地ヲ七重勸業試験場ニ屬シ三十町六段餘ヲ  
鑿シテ桑園ト爲シ周圍土壘ヲ築キ通路ヲ十字ニ畫シテ四區ニ分ツ十三年查スル所ニ據レハ桑園  
三十町九段九畝三步樹林地二百五十一町六段四畝十二步八分五釐道路二町八段八畝七步八分溝  
渠六段三畝十四步建家屬地四段七畝十五步五分土壘四段二畝七步植物園三町合計二百九十町五  
畝一分五釐以下ハ産業部七重勸業試験場沿革ニ詳ニス

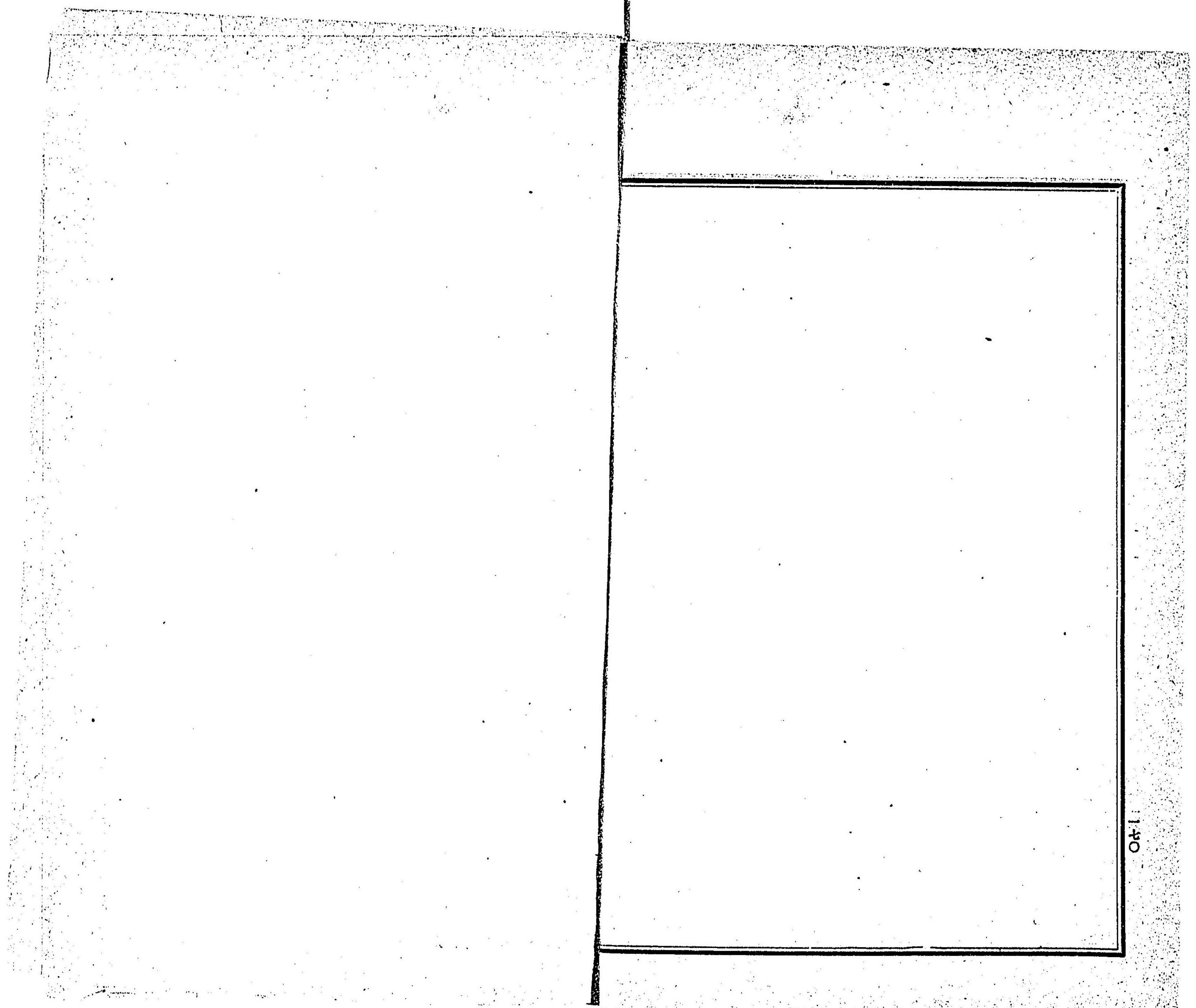



福山市街圖

明治十四年製圖  
新市街

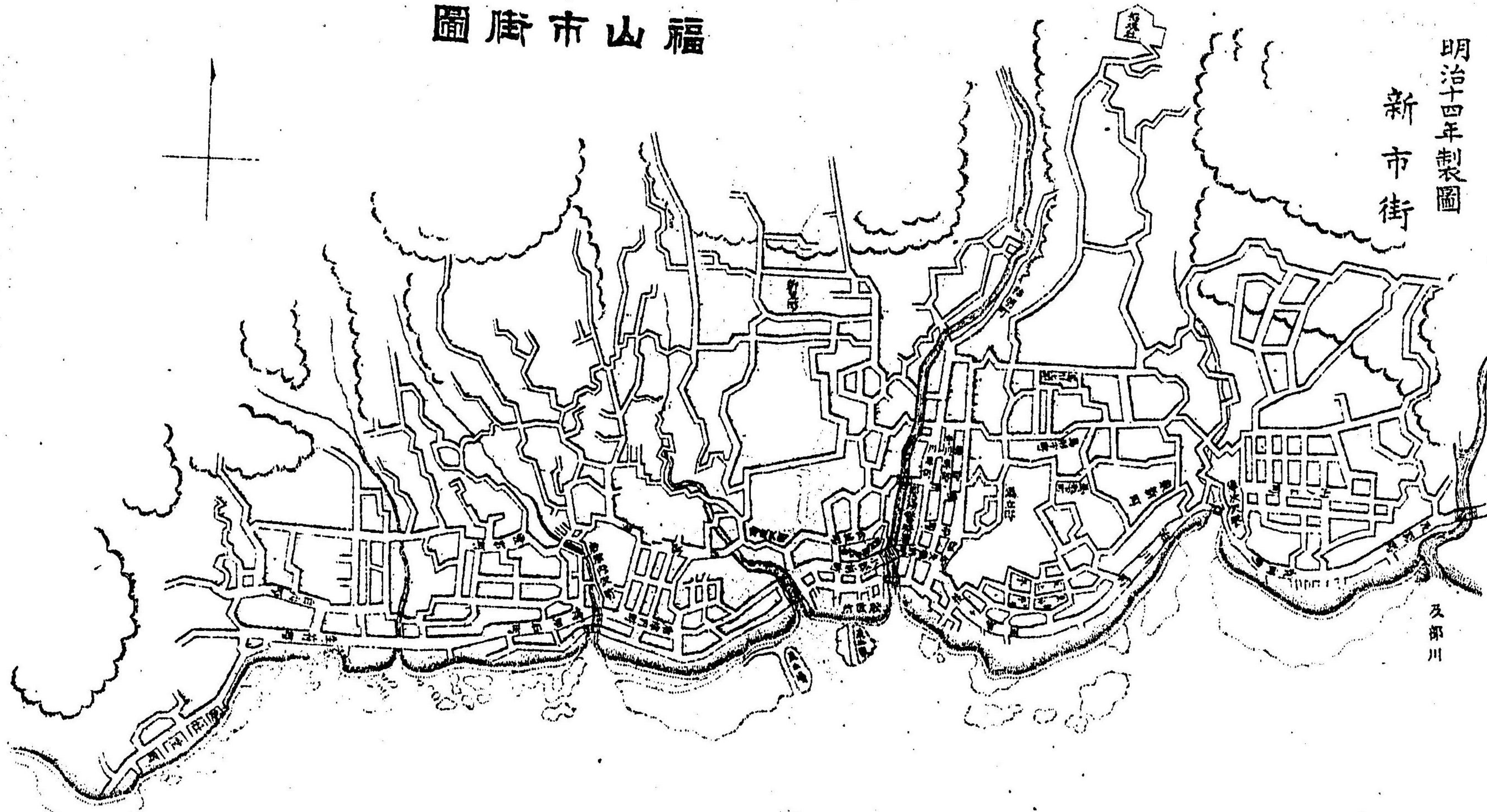

及部川

舊市街

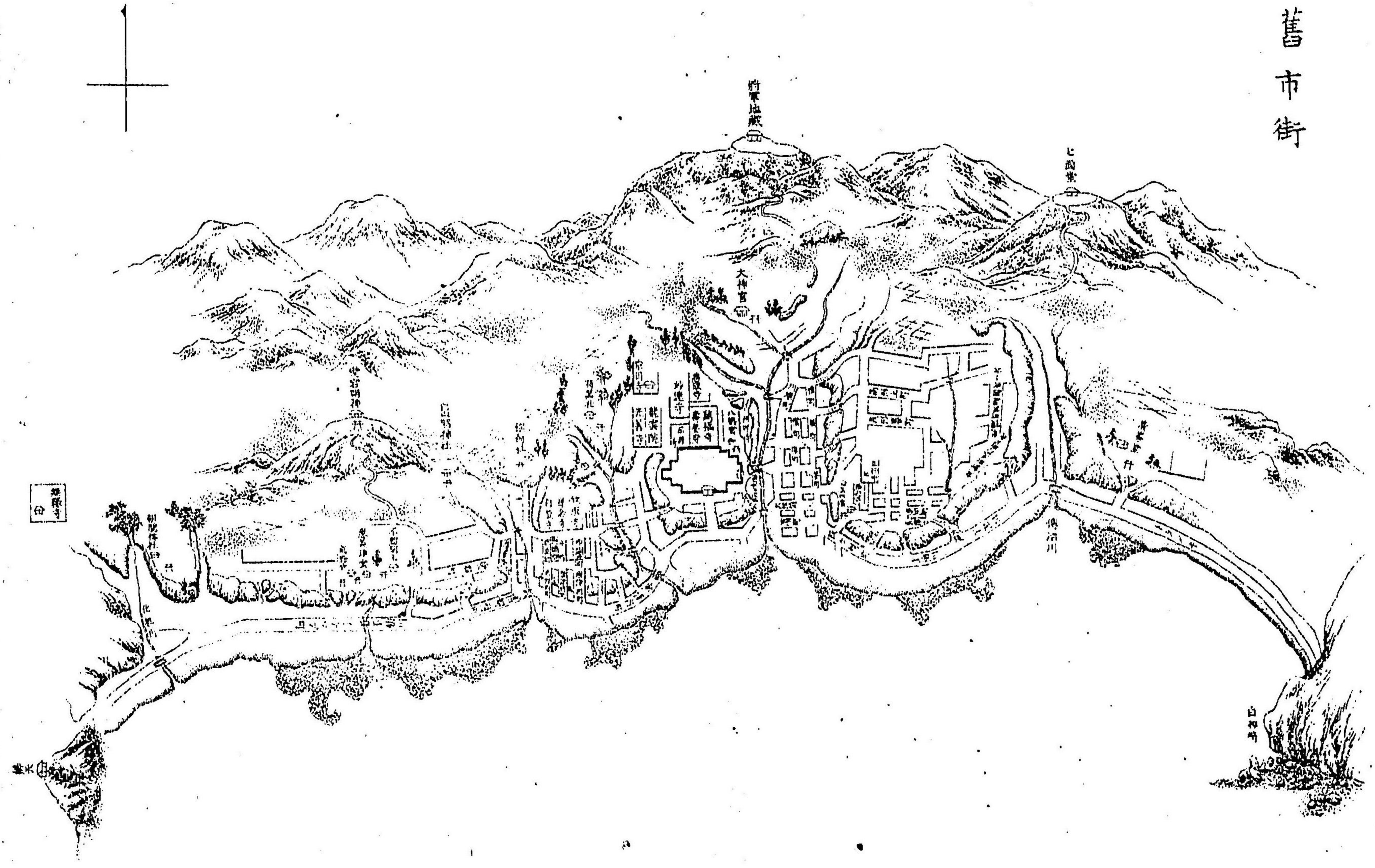

往時市街ヲ總テ松前ト呼フ慶長十一年陣屋成ルニ及テ福山ト名ク明治二年津輕郡ニ屬シ九年九月第十一大区ニ屬シ市街在ル所ノ小区ハ四小区ヨリ十二小区ニ至ル町三十三ヲ統轄ス十二年七月郡區ト爲リ十四年六月津輕福島二郡ヲ合シ松前郡ヲ置キ之ニ隸ス及部村ヲ擧テ町ト爲ス舊ニ比スレハ町一ヲ増ス餘ハ郡區表ニ詳ナリ

江津市街圖及全舊市街圖入

江差市街圖

明治十四年製圖  
新市街

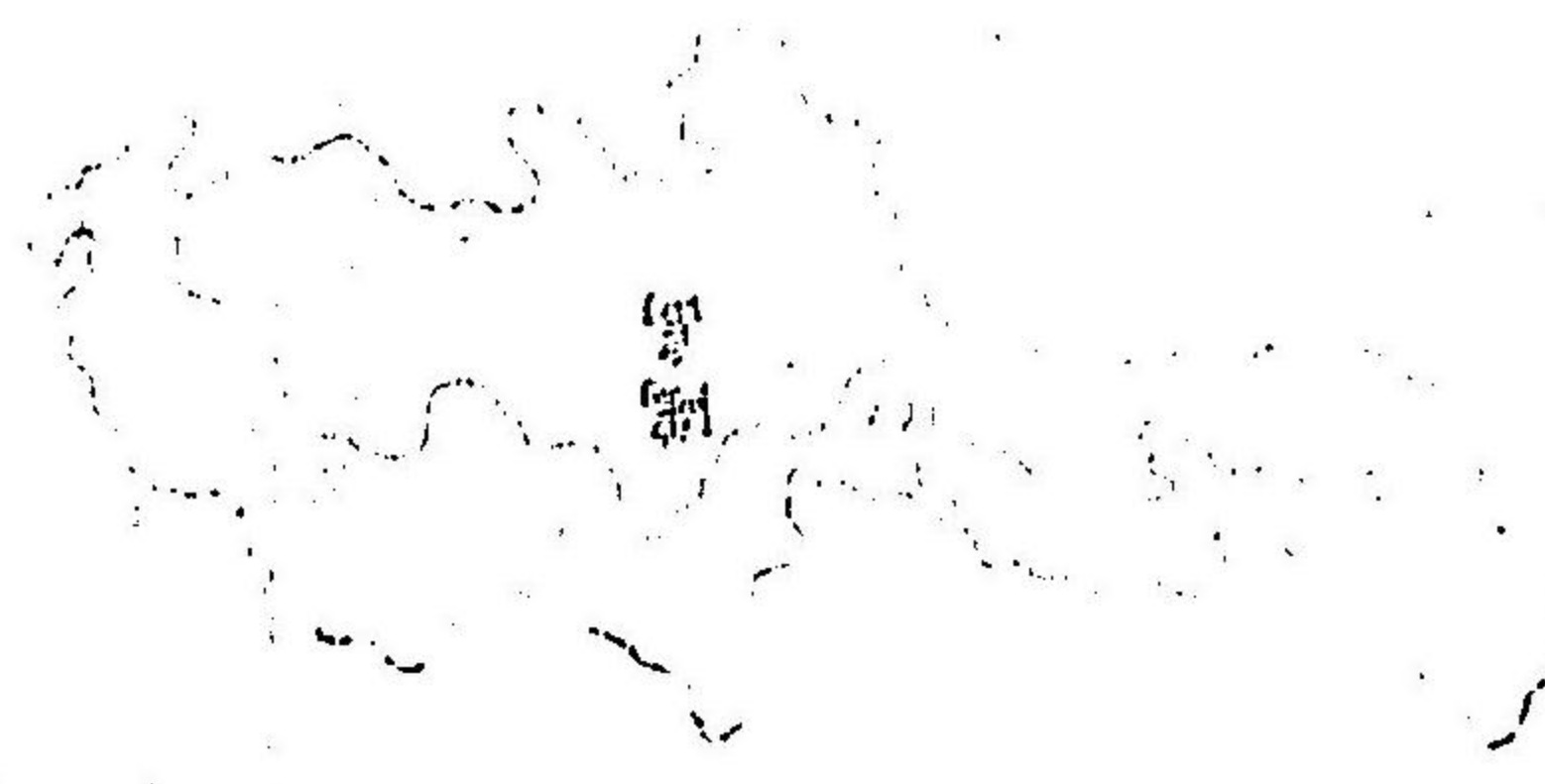
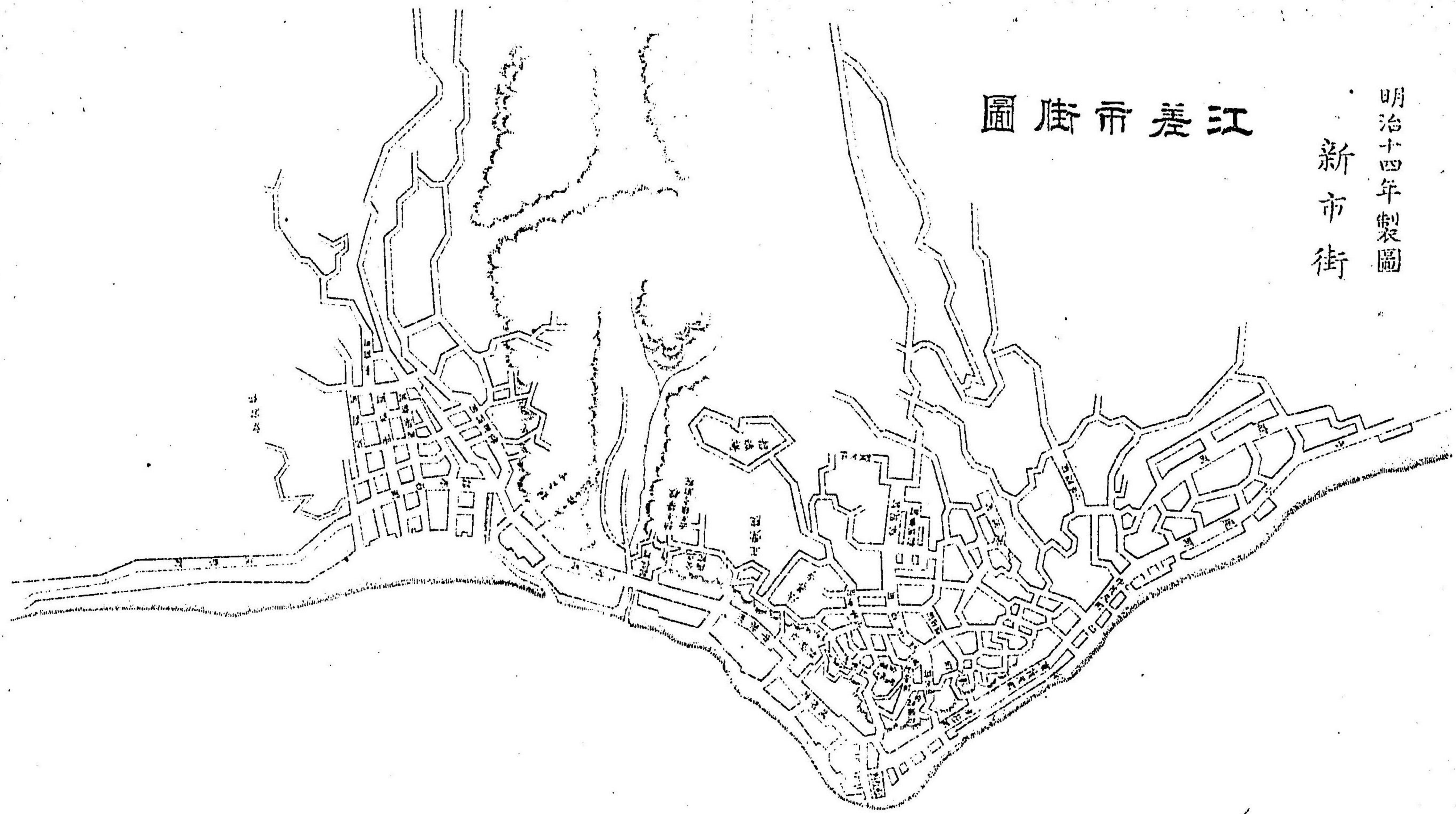

舊市街

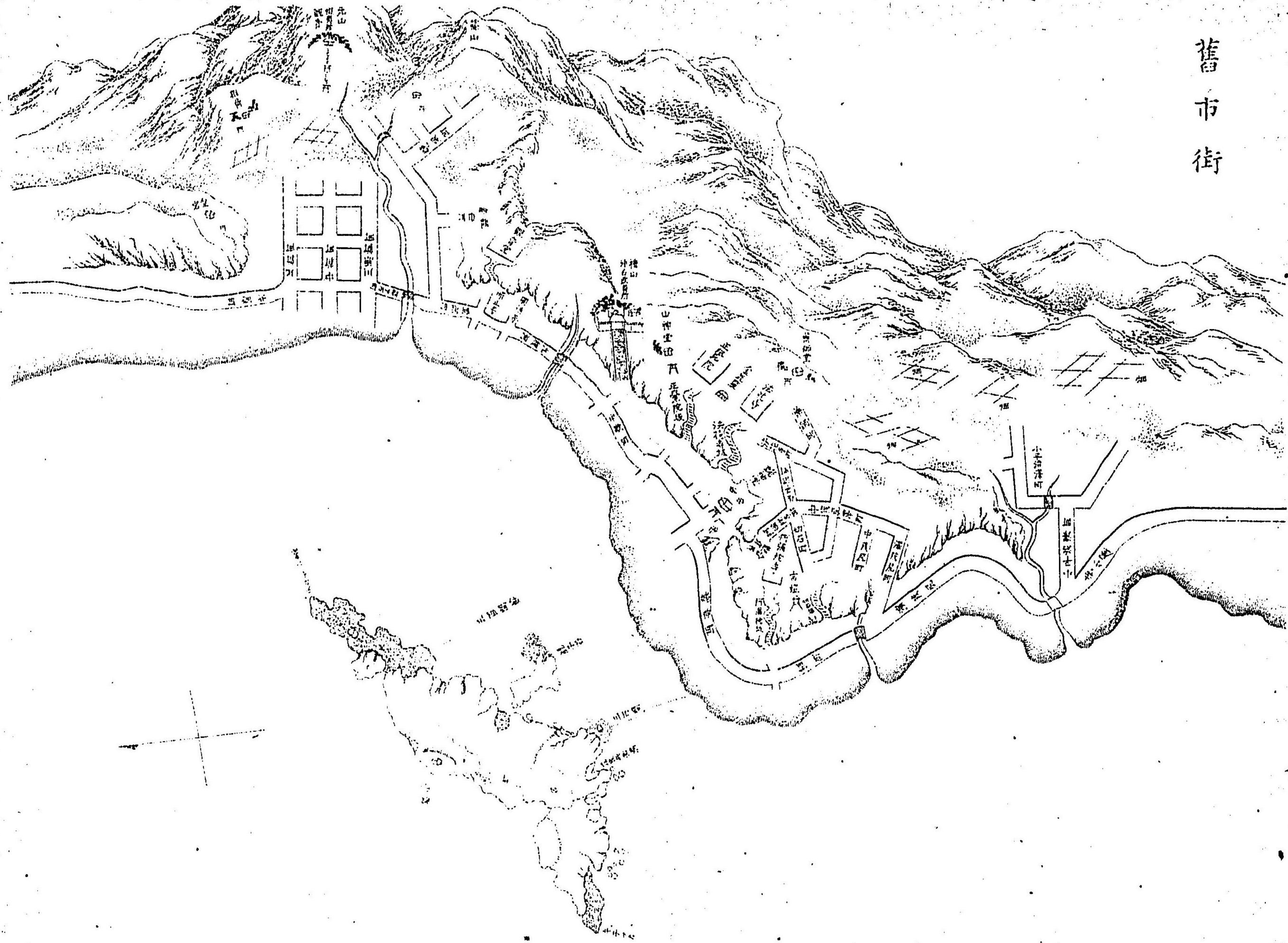

往時市街ヲ總テ江差ト呼フ町十八アリ明治二年檜山郡ニ屬シ九年九月第十大區ニ屬シ市街在所ノ小區ハ四小區ヨリ七小區ニ至ル町二十六舊ニ比スレハ町八ヲ増ス十二年七月郡區ト爲ル餘ハ郡區表ニ詳ナリ

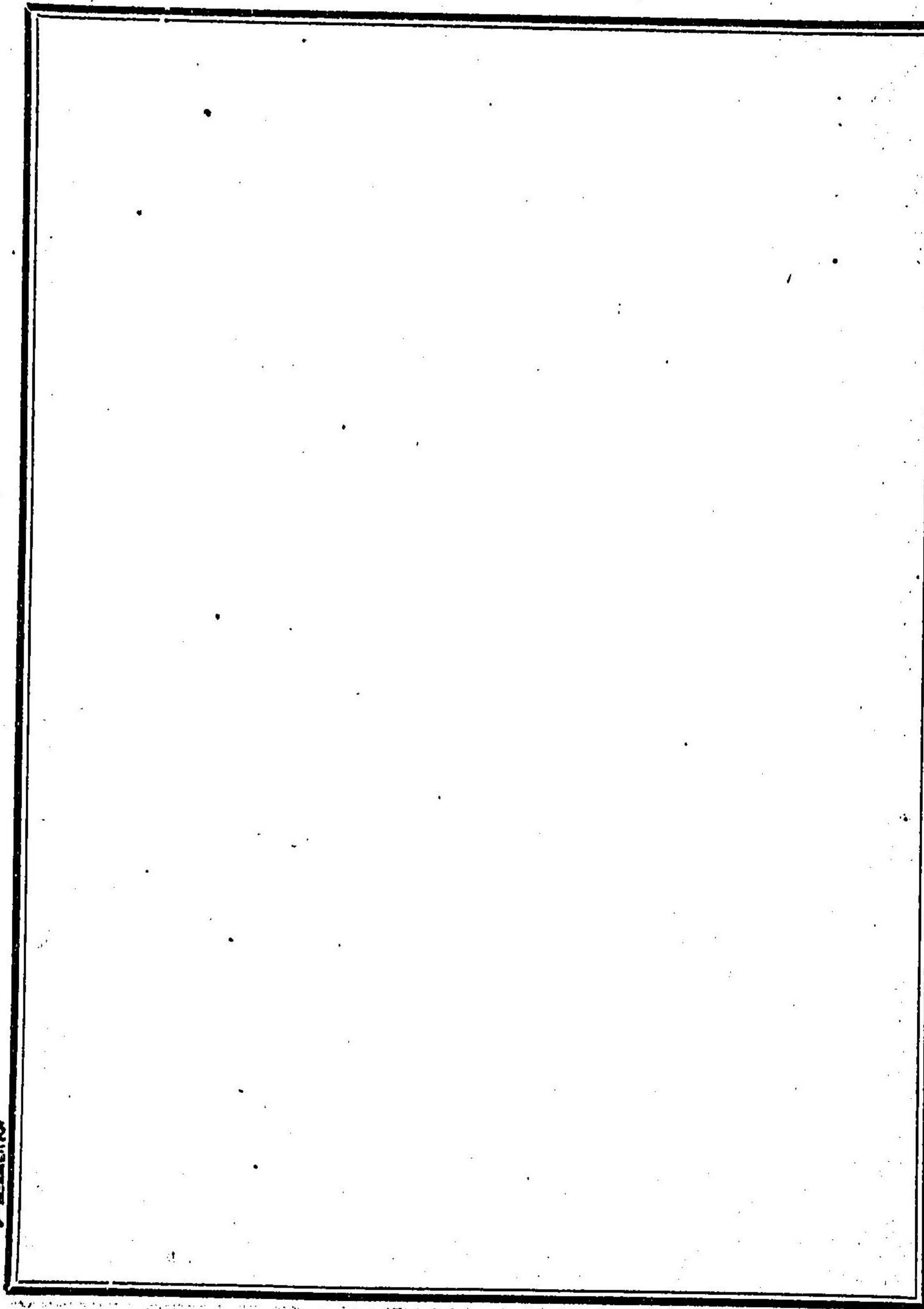



後志國圖

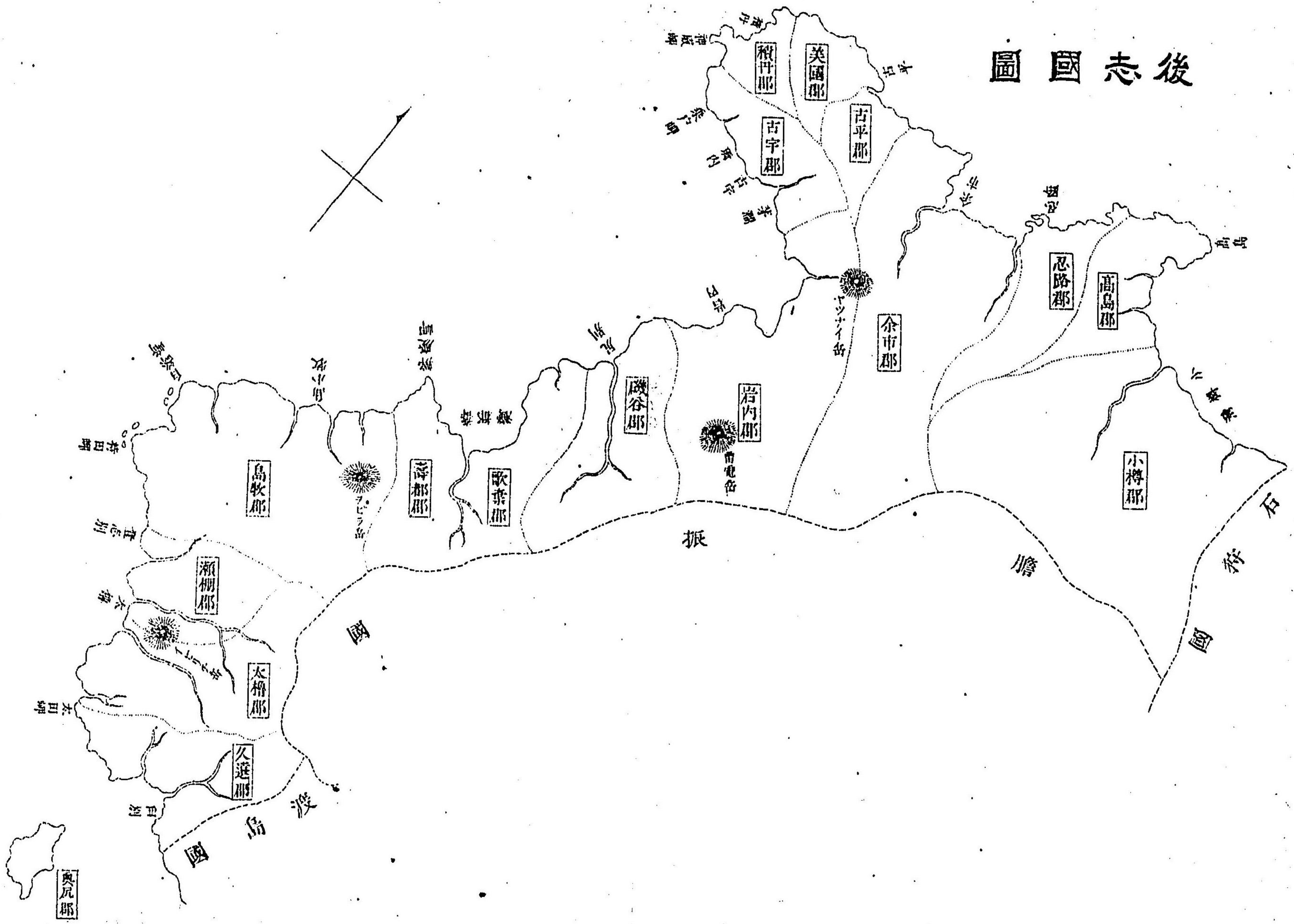

後志國東ハ膽振國ニ界シ南ハ渡島國ニ隣リ東北ノ一隅僅ニ石狩國ニ接シ西ヨリ北ハ海ニ面シ延袤約百里強西南海中ニ奥尻島ヲ併ス本州ノ山嶺ヲ後方羊蹄ト曰フ往昔齊明天皇五年阿倍比羅夫政所ヲ建テ郡領ヲ置シ所ナリ此山昔時ハ有珠或ハ此田ニ屬セ松前氏ノ時ニ至リ久遠領領ハ俗ニ場太樺領領ハ俗ニ場瀬棚領領ハ俗ニ場島小牧領領ハ俗ニ場棄木領領ハ俗ニ場都領領ハ俗ニ場歌藥領領ハ俗ニ場磯谷領領ハ俗ニ場後別領領ハ俗ニ場岩内領領ハ俗ニ場古宇領領ハ俗ニ場積丹領領ハ俗ニ場美國領領ハ俗ニ場古平領領ハ俗ニ場余市領領ハ俗ニ場忍路領領ハ俗ニ場高島領領ハ俗ニ場小樽内領領ハ俗ニ場ヲ設ケ分テ家臣ノ采邑トス主名ハ戸口部ニ詳ナリ文化四年三月幕府西蝦夷地ヲ収メテ之ヲ箱館奉行ニ隸シ文政四年十二月松前藩ニ復シ弘化年間棄木土人漸ク滅シ纒ニ一人ヲ存ス因テ之ヲ島小牧ニ合ス安政二年二月再ヒ箱館奉行ニ隸シ六年九月壽都瀬棚ノ二領ヲ津輕土佐守ニ賜フ明治二年八月十七領ヲ併テ後志國ヲ置キ分テ久遠奥尻太樺瀬棚島牧壽都歌藥磯谷岩内古宇積丹美國古平余市忍路高島小樽ノ十七郡ト爲シ省藩士族寺院ノ支配地トス北海道藩郡支配地沿革表ニ詳ナリ四年八月開拓使ニ隸シ五年九月小樽高島忍路余市古平美國積丹古宇岩内ヲ本廳管轄ト爲シ磯谷歌藥瀬棚壽都太樺島牧久遠奥尻ハ函館支廳管轄ト爲ス十一月膽振國虻田郡黒松内ヲ割テ壽都郡ニ合ス昔時古宇郡神威岬以北ハ内地ノ婦人往クヲ許サス文化年間幕府直轄ノ時其禁ヲ解ク且後別川畔ノ地元文寛保ノ間ヨリ寶曆ニ至ル迄樵夫三百餘戸アリ且耕シ且漁シ地方稍盛ナリ寶曆ノ間谷斤入ルヲ禁シ且漁利ナク墾田亦從テ廢シ居人去テ寂寞タリ文政ノ間其禁ヲ解キ八分役錢ヲ納テ伐木セシム一時來聚スル者百餘戸土地繁昌ス又十年禁ヲ設ル初ノ如シト今一國ノ形勢ヲ概舉スレハ岩内以北ハ肥沃繁華岩内以南ハ稍及ハサル如シト雖モ海產亦乏シカラス之ニ加フルニ茅泐炭磯夙ニ開ケ手宮埠頭新ニ設ケ鐵路砥ノ如ク長橋虹ノ如ク陸ニ雪車アリ海ニ漁船アリ移民年々逐テ多ク風氣日ニ從テ開ク羽太正義嘗テ書テ著シテ曰阿倍比羅夫後方羊蹄ニ正廳ヲ置ク當時烟戶ノ繁盛以テ見ル可シト其言今又將ニ徵アラントス

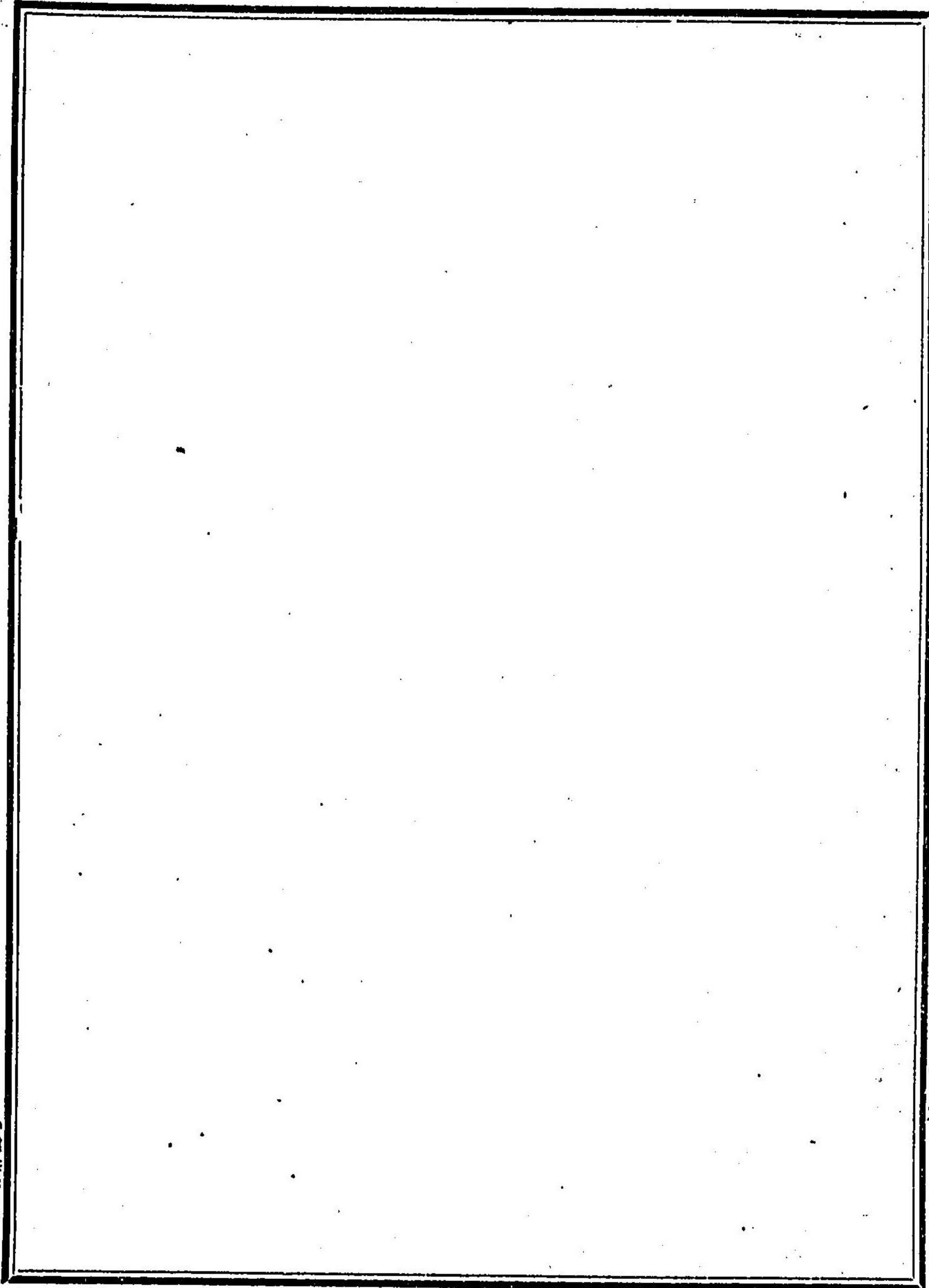

川樽港圖

明治十五年製圖

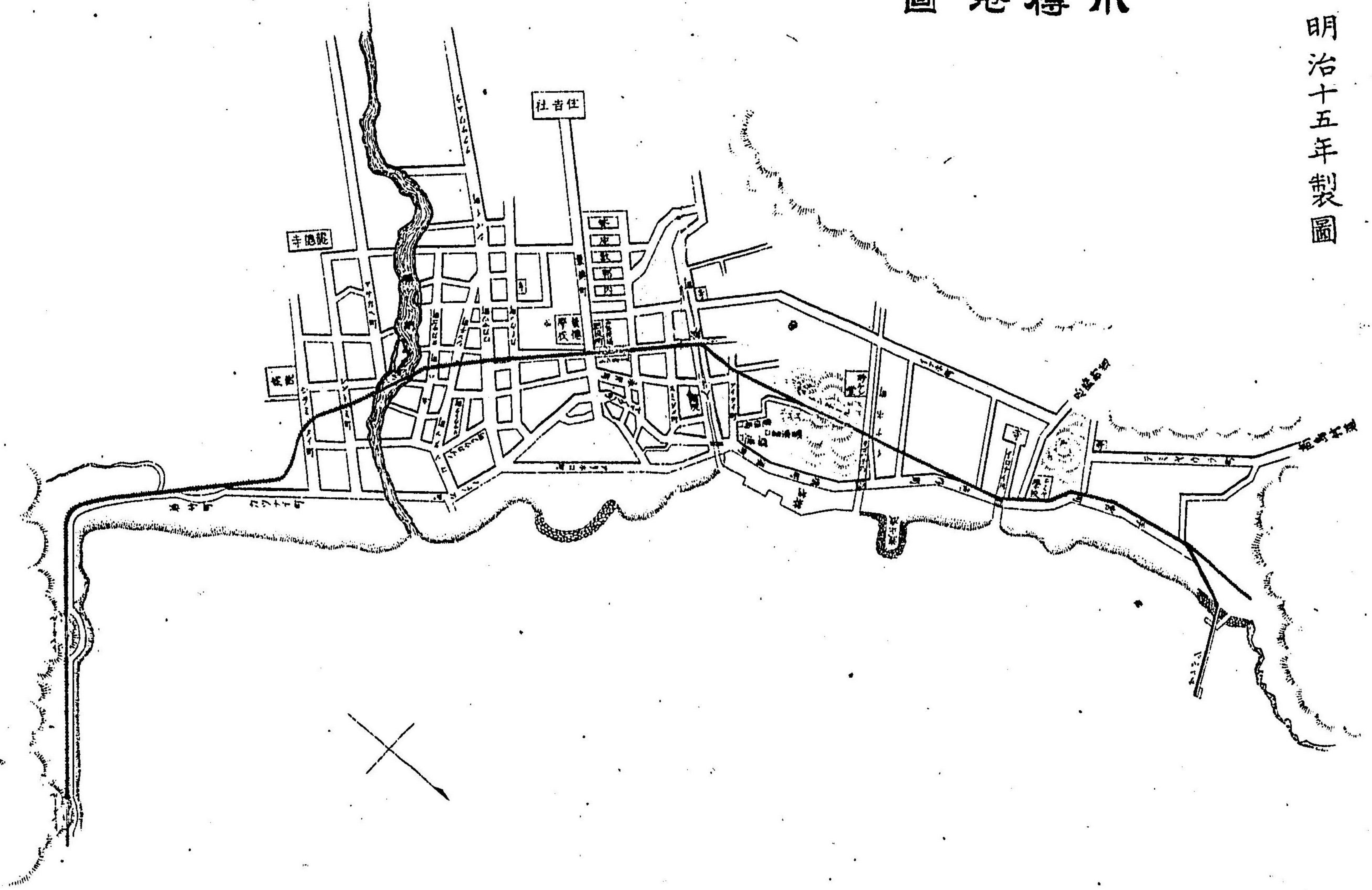

往時市街ヲ總テ小樽内場所ト呼フ文化年間村名ヲ下ス明治二年八月小樽郡ト爲シ九年九月第三  
大區ニ屬シ小區一ヨリ四ニ至リ村五町二十三ヲ統轄ス十二年七月郡區ト爲ル十四年五月災ニ罹  
リ路線ヲ改ム餘ハ郡區表ニ詳ナリ

石狩  
國入

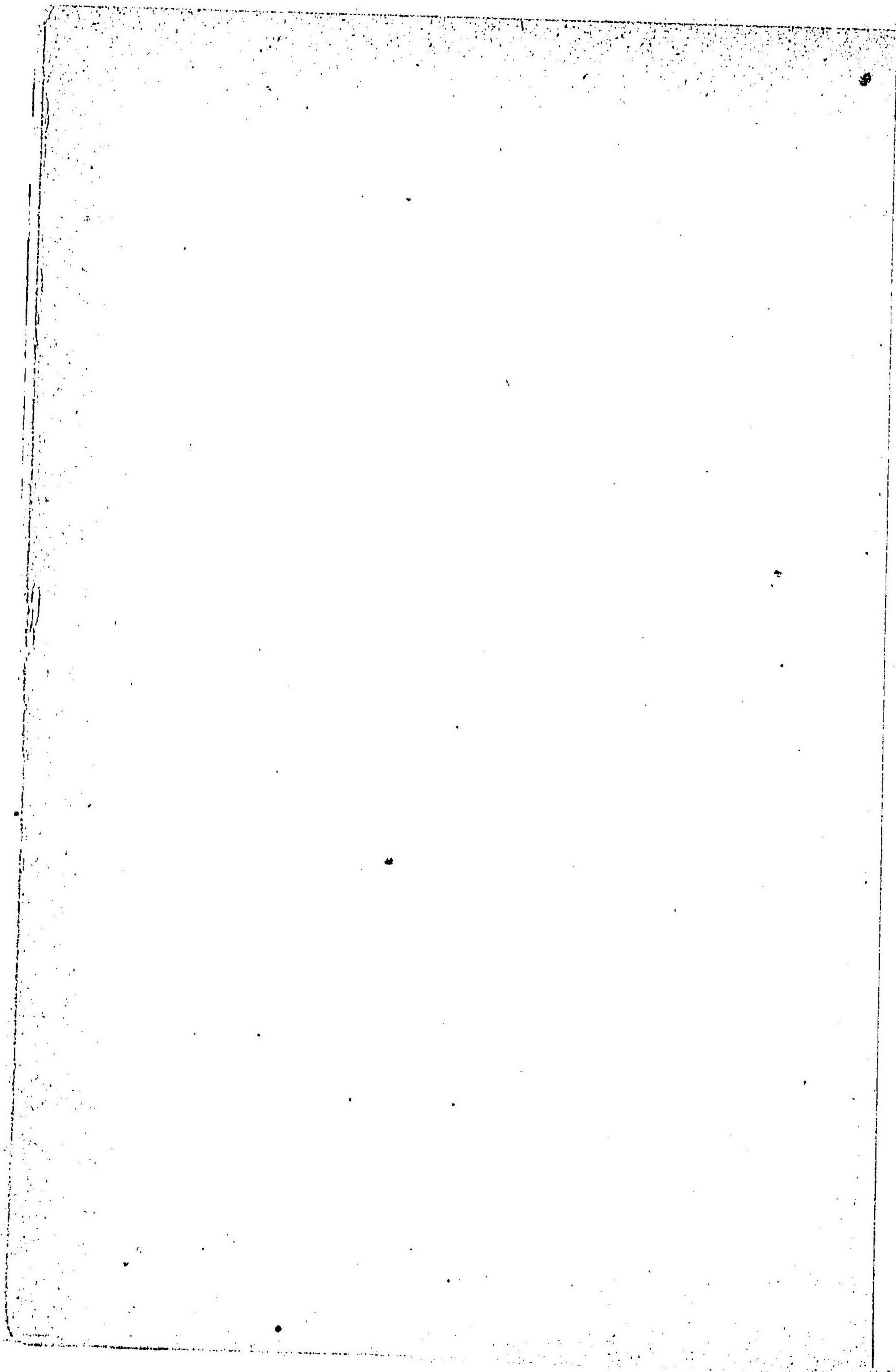
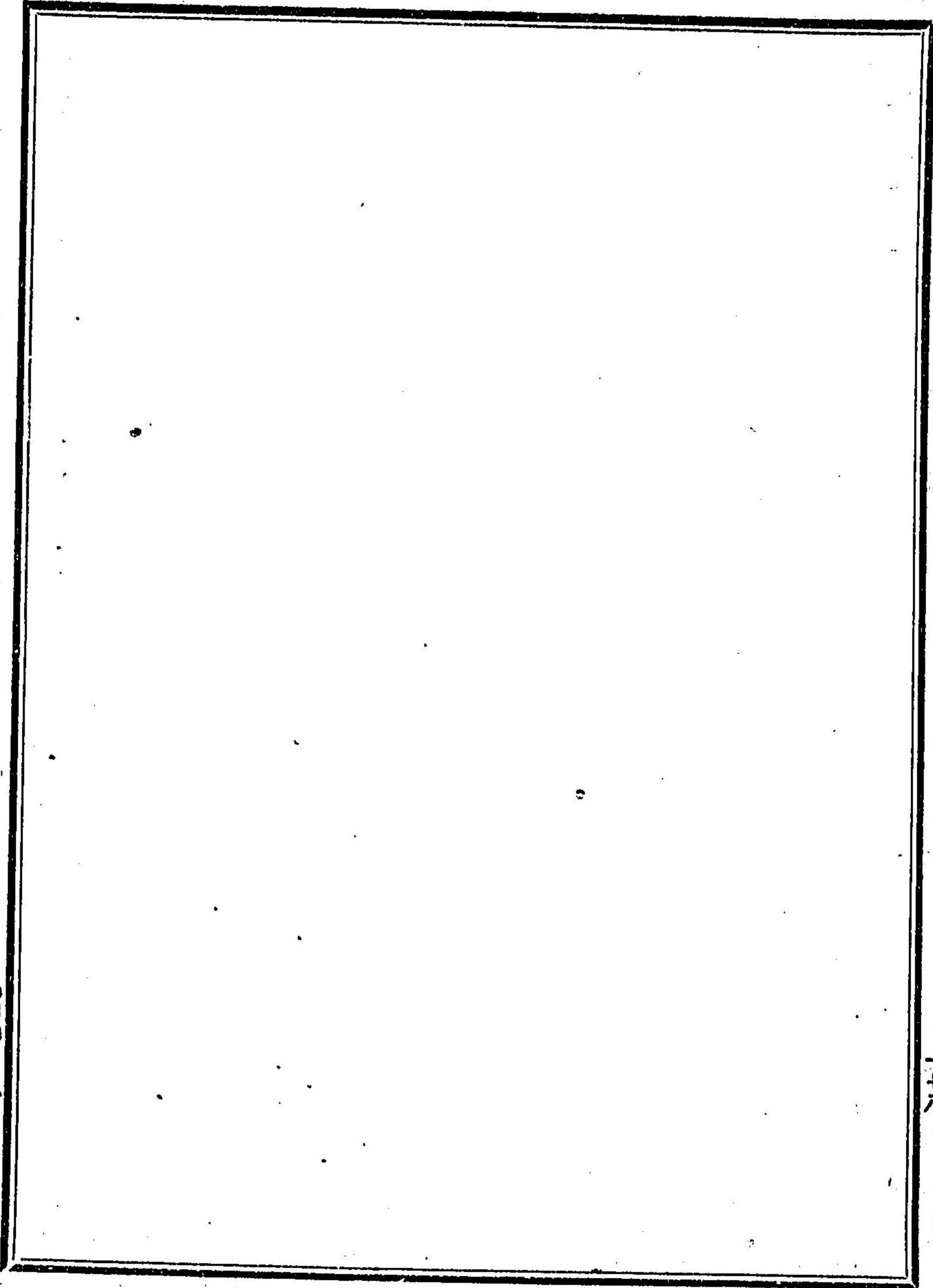

石狩國圖

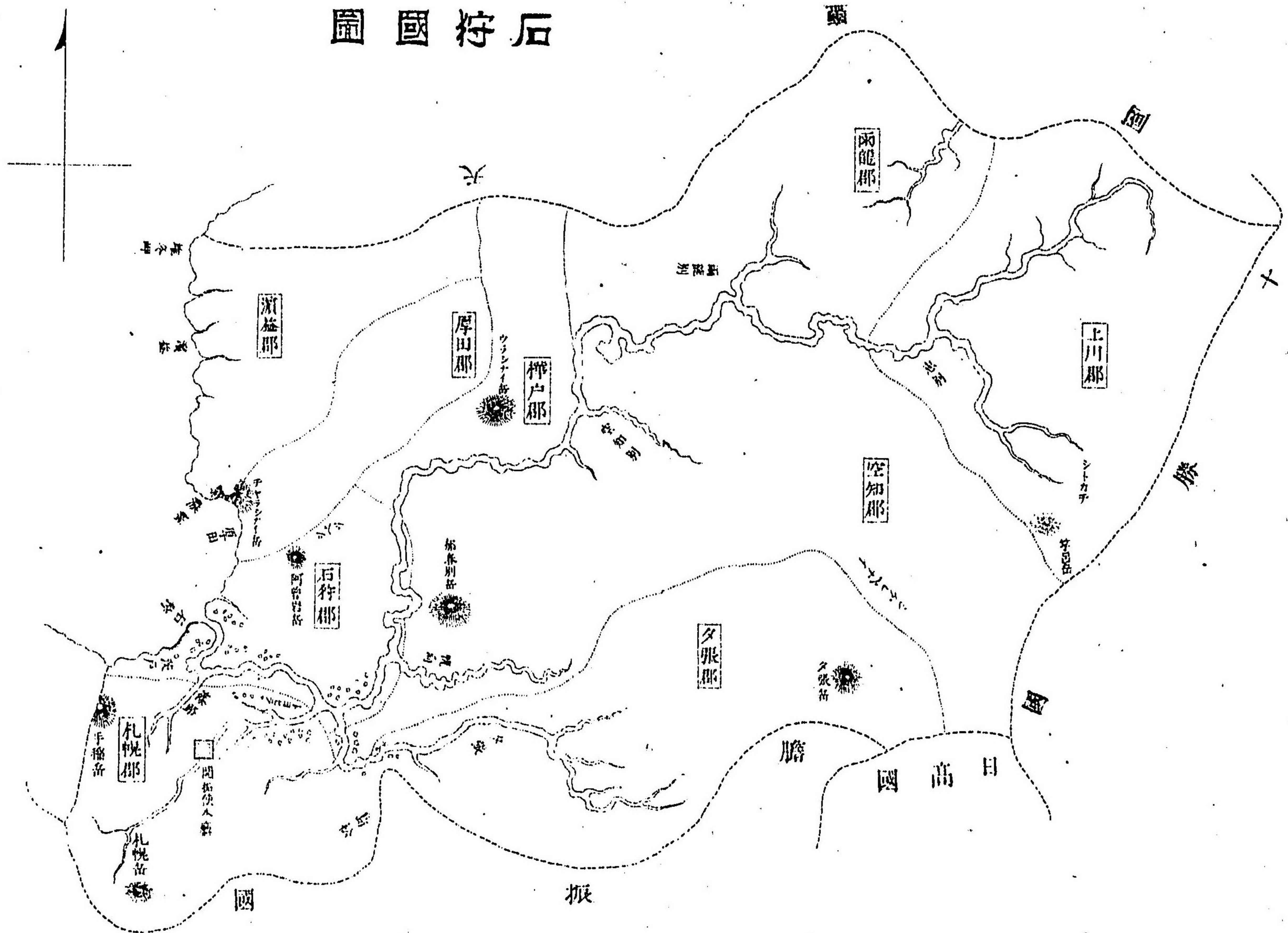

石狩國東八十勝釧路ニ界シ南ハ膽振日高ニ接シ西ハ海ニ面シ北ハ天鹽國ト分界ス東西凡四十三里  
二十二町南北凡二十五里三十町地勢南頭狹ク北邊廣ク曠原斥澤ニシテ丘陵ナク培塿ナク土礫石礫  
ナシ所謂蕩方方音沼ヲイフナル者大小數十大河其中ヲ貫キ濶リト蕩トナリ流レテ河トナル東北三面ノ山  
遠ク其外ヲ繞リ天際波濤ノ起伏スル如シ空知郡留宇知志ハ是ヲ十勝石狩東西ノ分水嶺ト爲ス石狩  
ノ川春秋魚漁ノ盛ナル全道ニ甲タリ河流ヲ沂リ千歲川ヨリ勇拂ニ出レハ東海ノ濱ニ達スヘシ實ニ  
四通八達天府ノ地ニシテ且全道ノ輿區ニ位ス昔幕吏ノ此ニ來ルヤ嗟賞シテ以テ建都ノ所ト爲ス松  
前氏ノ時石狩領厚田濱益領ヲ設ケ分テ家臣ノ采邑トス主名ハ戸口部ニ詳ニス皆運上屋ノ設アリ文化四年三月  
箱館奉行ニ隸シ文政四年十二月松前藩ニ復シ安政二年二月再ヒ箱館奉行ニ隸ス本州ノ地德島松  
上下對雁上下樺戸上下札幌上下夕張發寒篠路内保之ヲ石狩十三場ト云石狩河口漁民幅濶一道ノ市  
街ヲ成シ又官廨ノ設アリ是歲諸署ヲ石狩川ノ東岸ニ移シ遂ニ東西繁華ノ地トナレリ又厚田ニ官廨  
アリ濱益ニ榜文ヲ掲テ禁令ヲ示ス或云弘化ノ時錢函以西小樽ニ至ル迄居人ナシ今政ヤ人家稠密闊  
熱ノ域トナルト六年九月濱益領ヲ酒井左衛門尉ニ賜ヒ明治二年八月石狩厚田濱益ノ三領ヲ併セテ  
石狩國ヲ置キ分テ九郡ト爲ス石狩札幌夕張樺戸空知雨龍上川厚田濱益ト曰フ省藩士族寺院ノ支配  
地トス北海道諸郡支配沿革表ニ詳ナリ十一月始テ札幌ニ官舎ヲ建テ三年間開拓使假廳ヲ開キ小樽假廳ヲ此ニ併ス四  
年八月九郡本使ノ管轄トナル當時札幌ノ地繁華極々居民鮮少官吏力ヲ盡シテ區畫經營シ民ヲ募リ  
居宅ヲ與ヘ又官園ヲ設ケ牧場ヲ開キ樹藝ヲ教ヘ種畜ヲ養シ養蠶ヲ誘キ人民稍ク業ニ就ク九年ニ至  
リ遂ニ市街ヲ成ス三十九又陸羽ノ士民前後移ル者千餘人懇關稼穡スル玆ニ年アリ禾穀蔬菜逐年  
豐熟生理漸ク遂ク鬱然村落ヲ成ス者十七發寒江別琴似山舟ニ屯田ヲ開キ九年對雁ニ移レル樺太土  
人ノ如キ皆佃漁ノ暇ヲ以テ學ヲ建テ師ヲ延キ頗ル出幽遷喬ノ勢アリ亦一大村落ナリ十二年幌内煤  
田ヲ開キシヨリ又鐵道ノ設アリ幌内ヨリ起リ札幌ヲ經テ後志國小樽港ニ達シ石狩河ニ瀛船ヲ通シ



運輸便ヲ得テ貨財聚リ風教行ハレテ人文開ク其富庶ノ域タル期シテ竣ツ可シ

札幌市街區入

札幌市街ニ名ヲ付スル明治五年九月<sup>十九</sup>ニ起ル創成川ノ西大路<sup>大通</sup>ヲ以テ南北ヲ劃シ南區ハ東西  
ヲ大路ト爲シ之ヲ縱ト謂ヒ南北ヲ小路ト爲シ之ヲ横ト謂フ北區ハ南北ヲ大路ト爲シ東西ヲ小路  
ト爲ス各北海道國郡ノ名ヲ以テ呼フ<sup>郡區表ニ詳ナリ</sup>十四年六月改テ大路ノ南北ヲ劃シ共ニ東西ヲ縱ト爲  
シ南ニ在ル者首ヲ南一條ト謂ヒ七條ニ止ル北ニ在ル者首ヲ北一條ト謂ヒ六條ニ止ル南條北條共  
ニ南北ヲ横ト爲シ創成川ヲ以テ分割シ東ニ沿フ者ヲ東一丁目ト謂ヒ北條ハ東二丁目ニ止リ南條  
ハ東四丁目ニ止ル創成川ノ西ニ沿フ者ヲ西一丁目ト謂ヒ北條ハ西八丁目ニ止リ南條ハ西十一丁  
目ニ止ル餘ハ郡區表ニ詳ニス

札幌本廳○全農學校○全工業講○借樂園○理平館○札幌神社○天鹽國邊入

札幌本廳圖

札幌本廳ニ詳ナリ

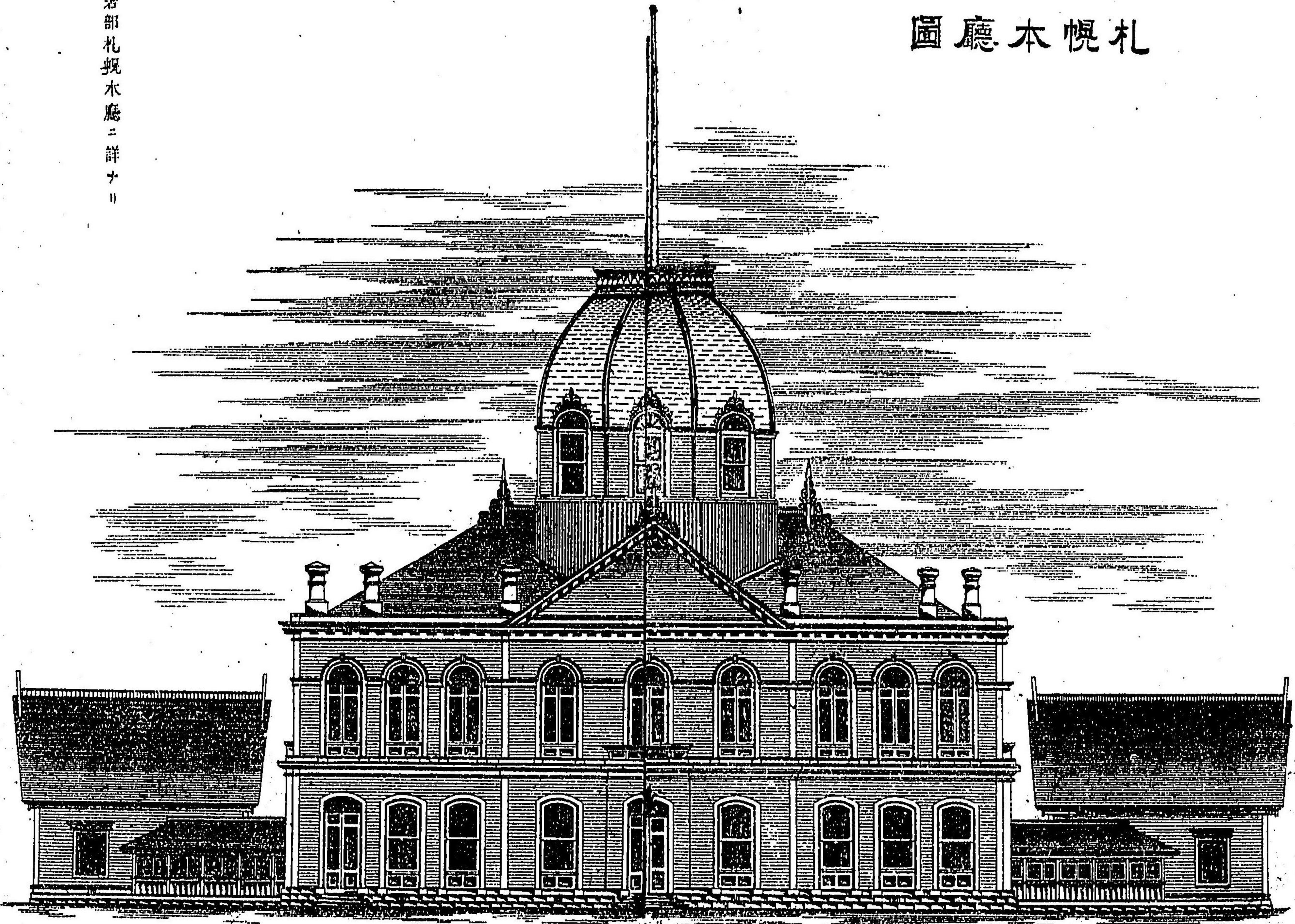

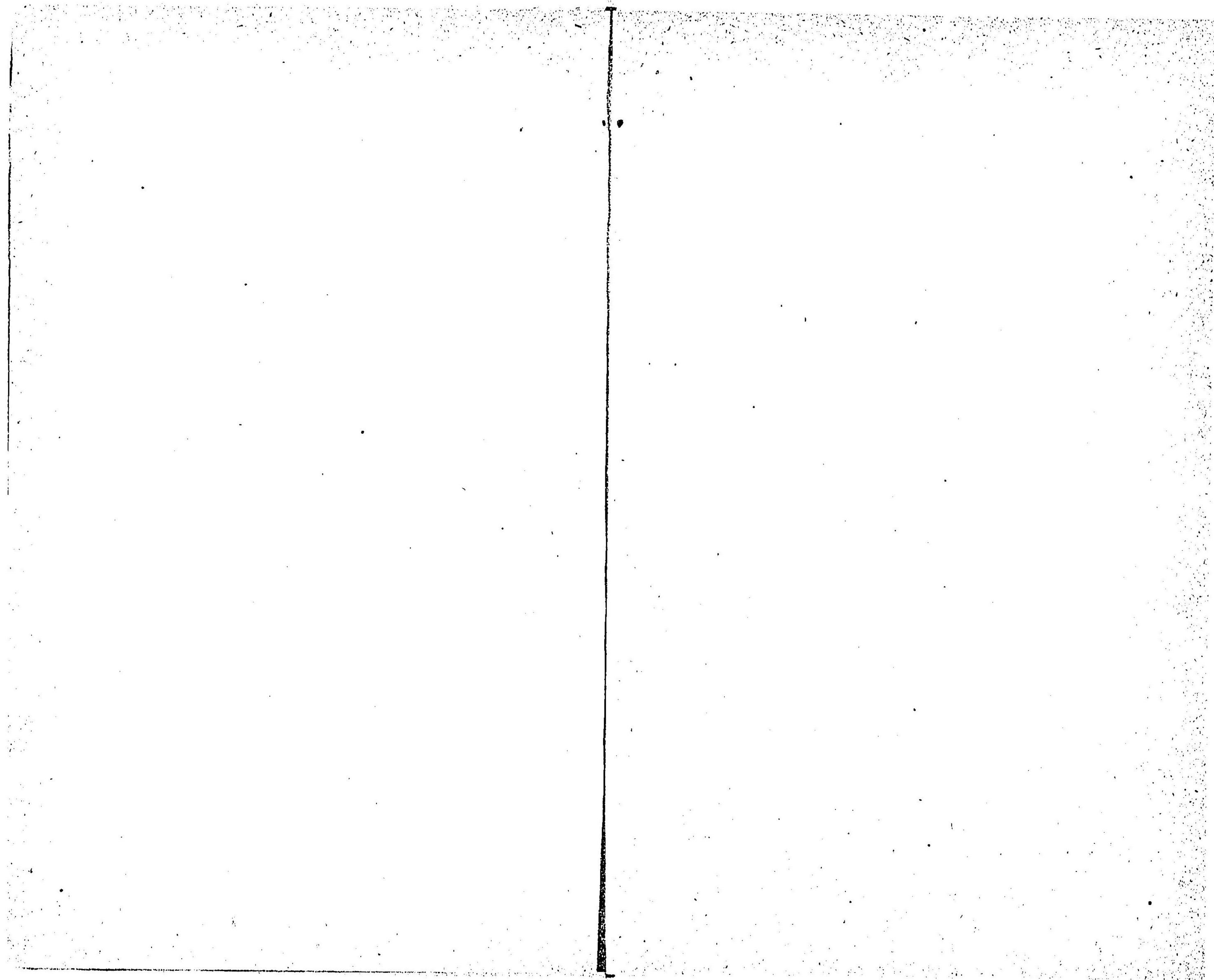

札幌農學校圖

明治十五年製圖

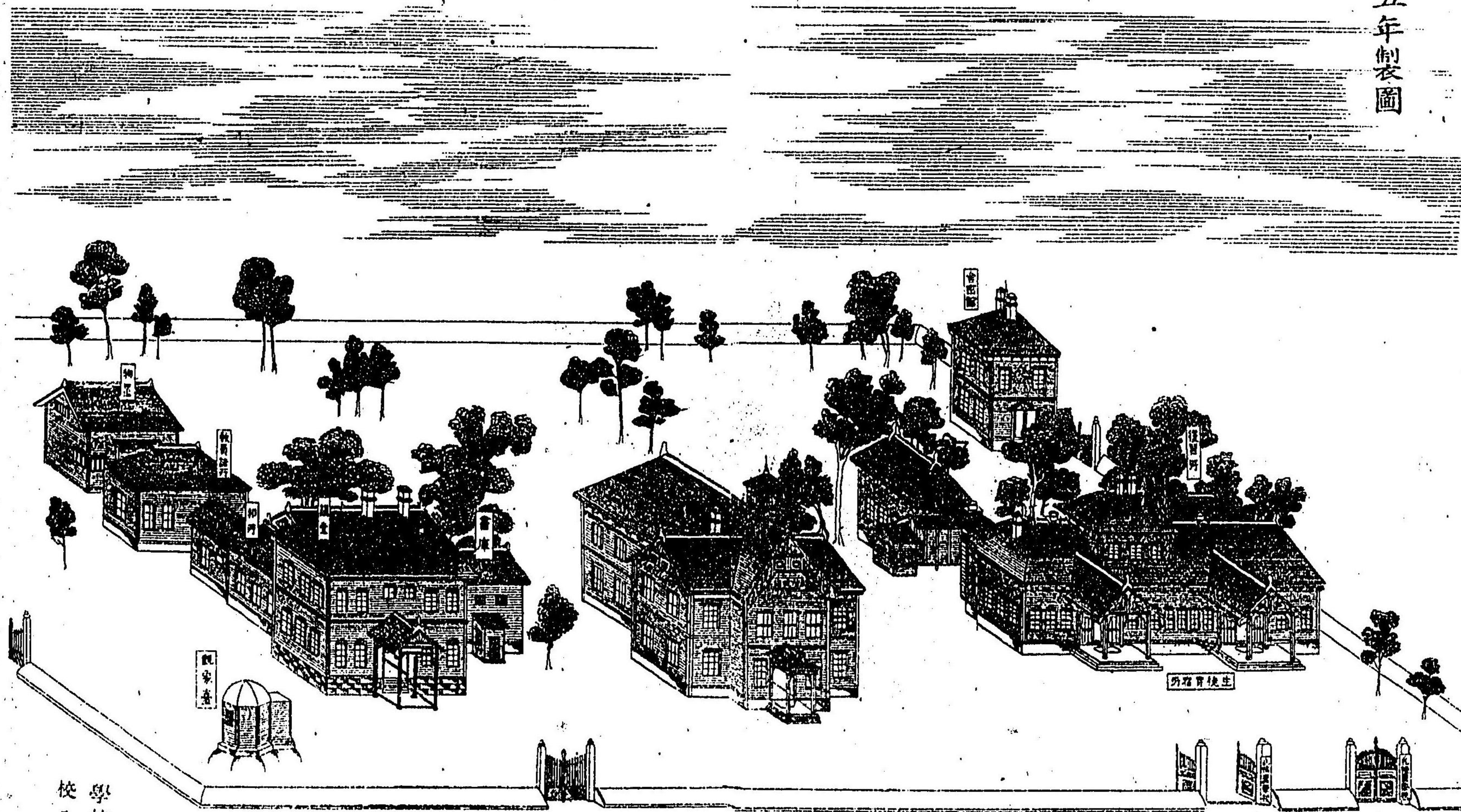

學校部札幌農學  
校ニ詳ナリ

圖課業工幌札

明治十五年製圖

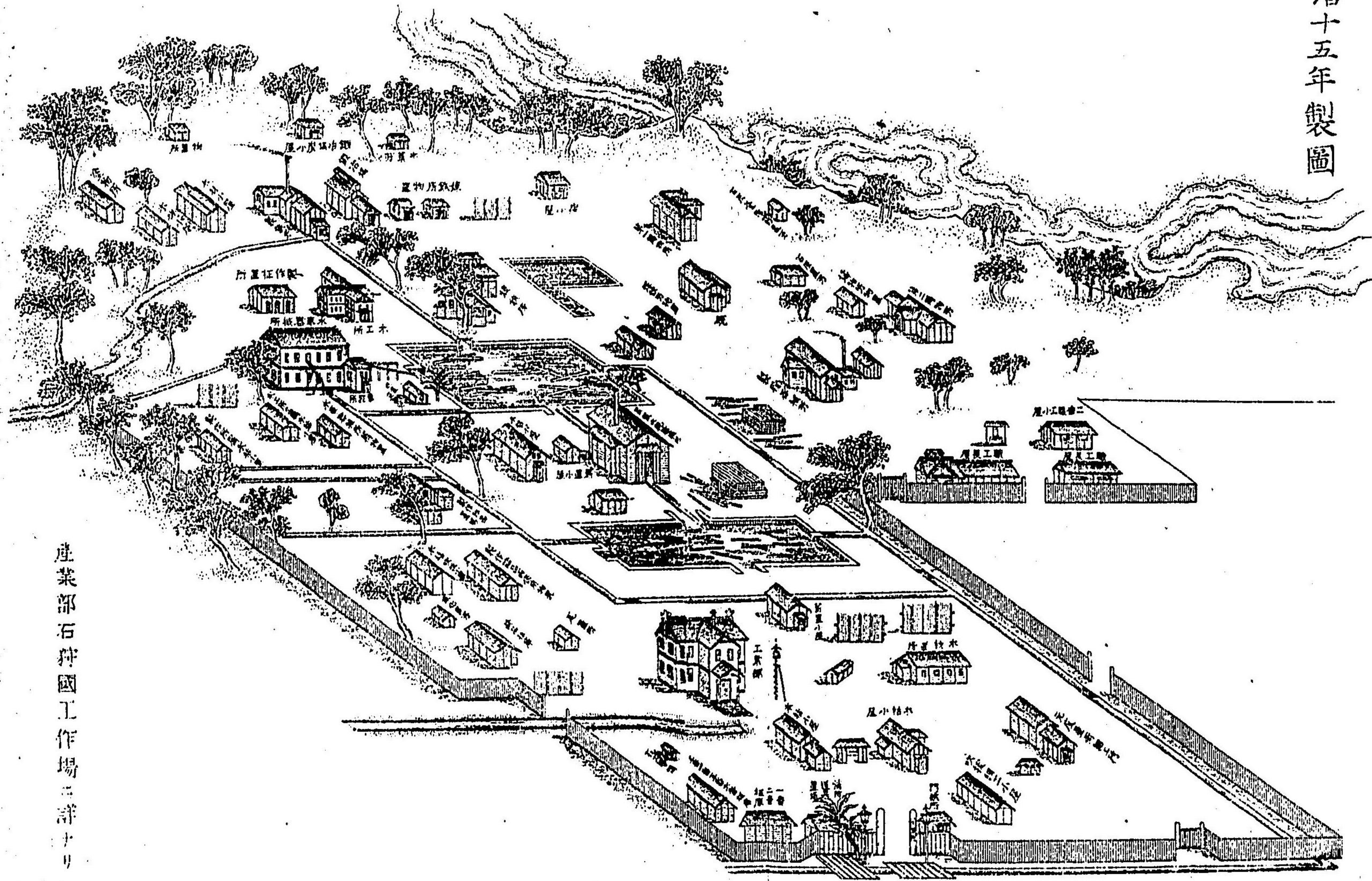

産業部石狩國工作場三詳十号

偕樂園圖

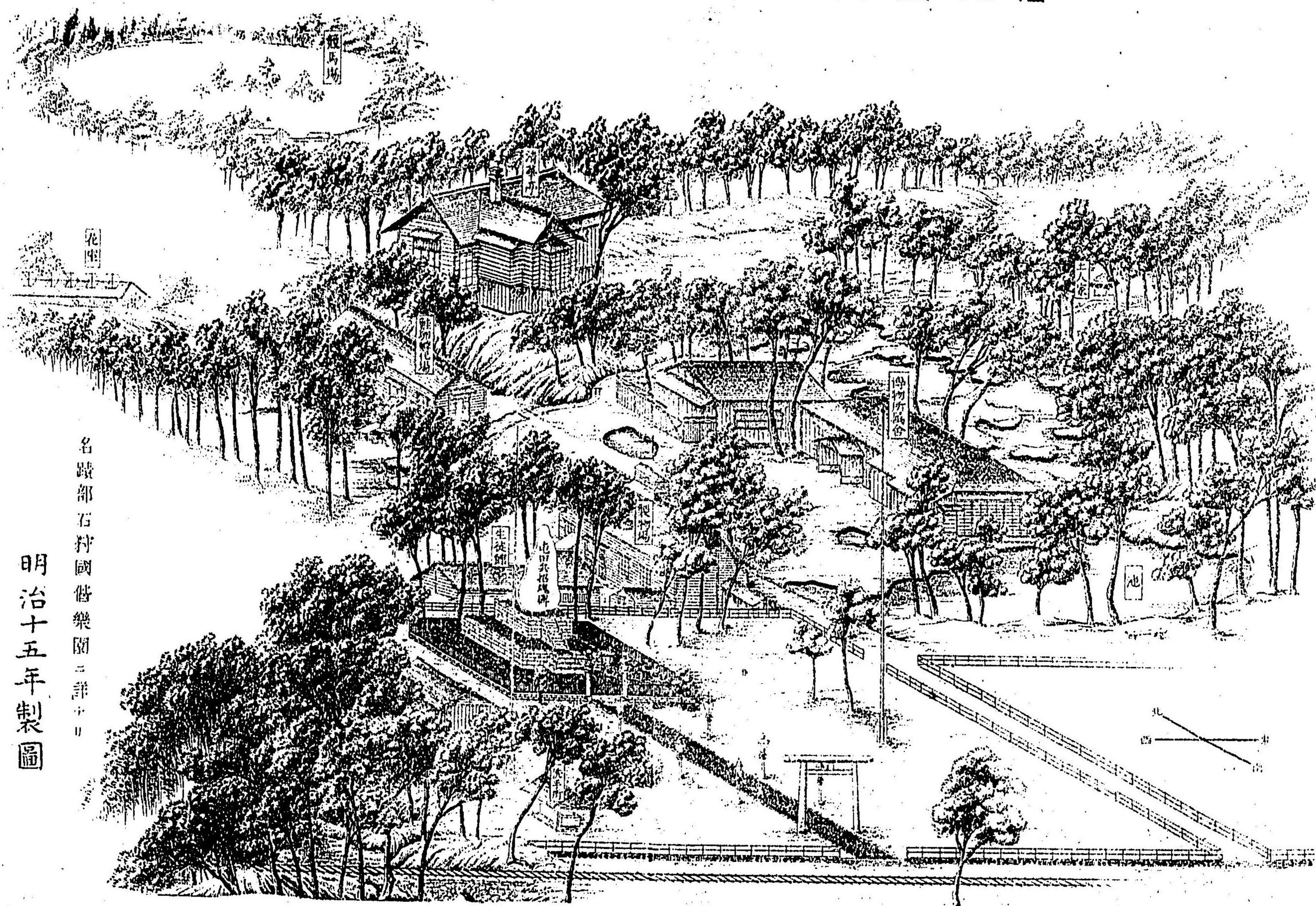

名蹟部石村國偕樂園ニ詳ナリ  
明治十五年製圖

札幌豊平館圖

明治十五年製圖

衛生部石狩國豊平館ニ詳ナリ

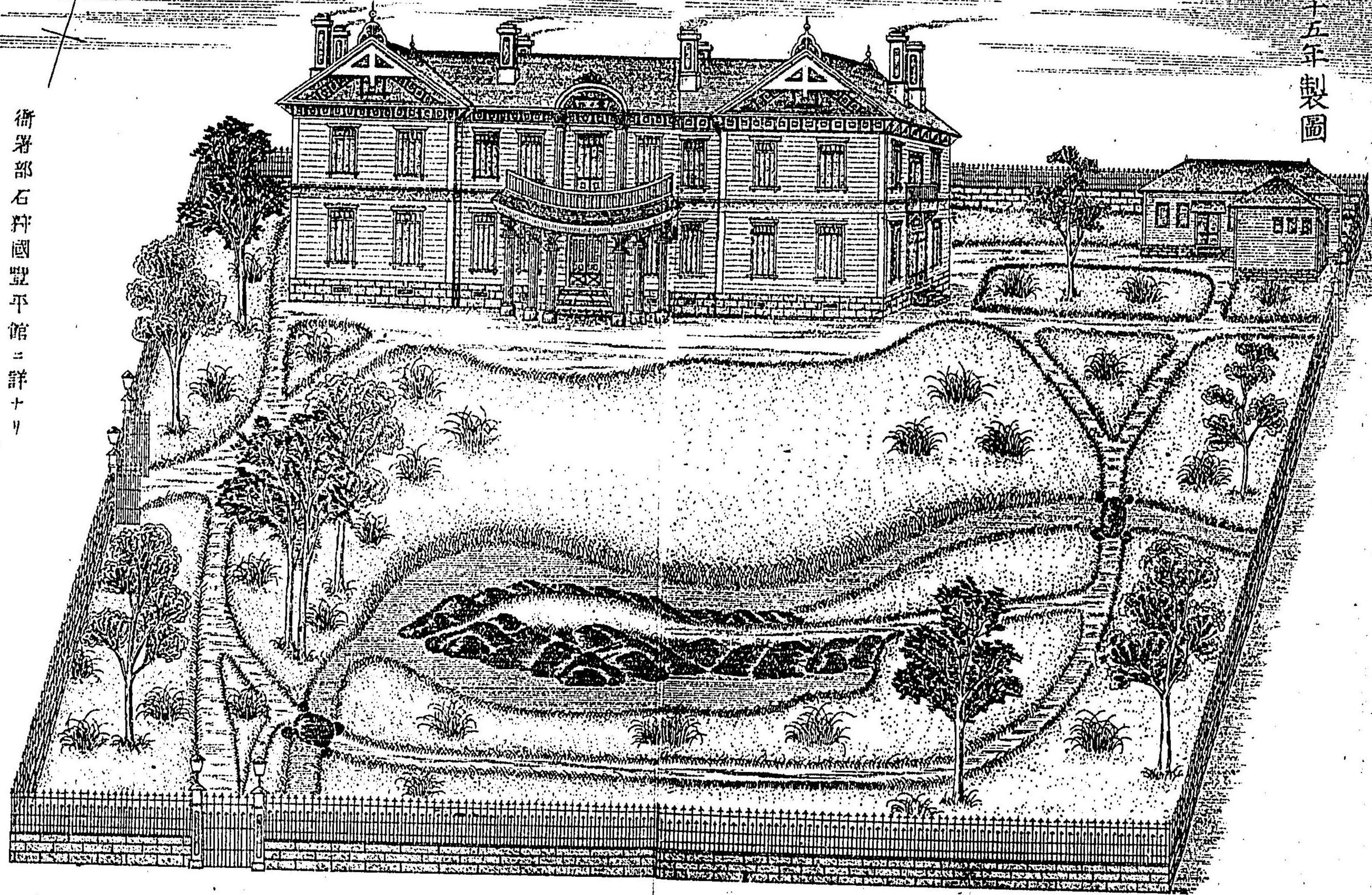



札幌神社圖

明治十五年製圖

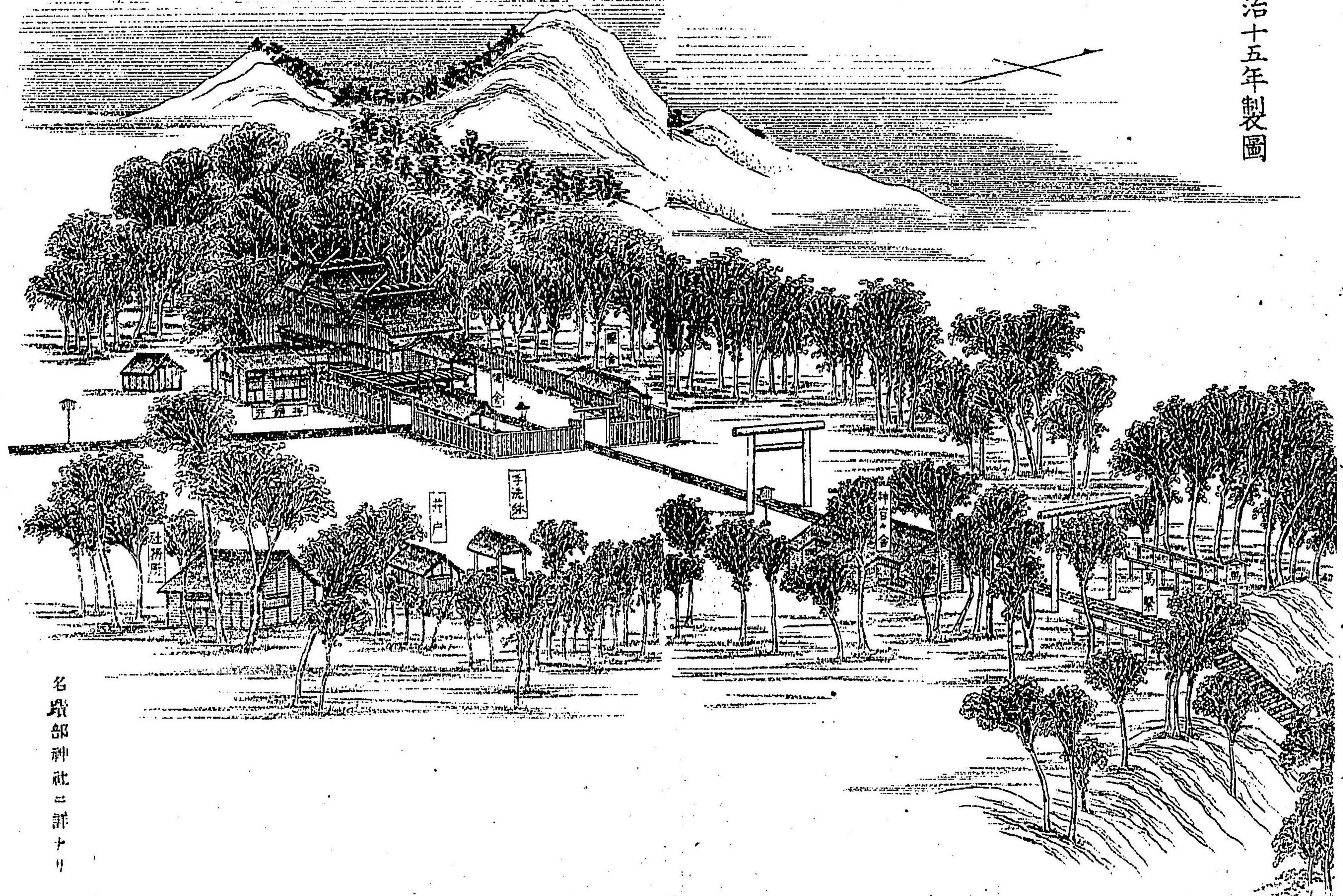

名蹟部神社ニ詳ナリ

# 天鹽國圖

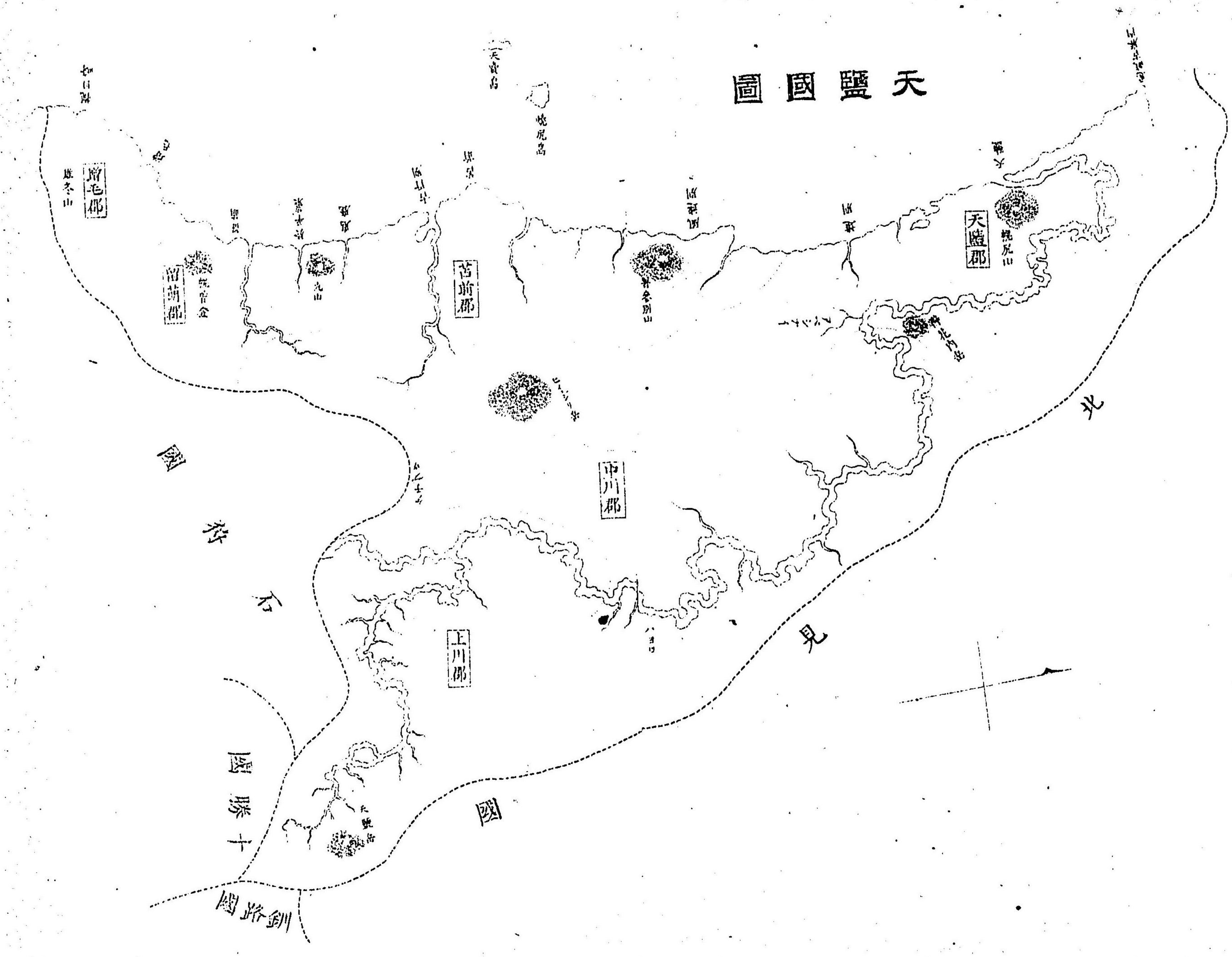

天鹽國東南ハ釧路十勝ニ至リ北ハ北見國ニ接シ南ハ石狩國ニ界シ西ハ海ニ面シ天賣燧尻ノ二島アリ東西凡三十里南北凡三十九里二十七町全道ノ西北ニ位シ其川ヲ天鹽ト曰フ大ナル石狩河ニ次グ此地宗谷ニ抵ルマテ平面ノ曠原ニシテ蘆葭野ニ被リ海濱廣斥砂草相交ル土地肥沃ニシテ山ニ巨材アリ海産在ヲサル所ナシ羽幌砂金アリ松前氏ノ時増毛領留萌領昔前領天鹽領ヲ設ケ分テ家臣ノ采邑トス主名ハ戸口部ニ詳ニス文化四年三月箱館奉行ニ隸シ文政四年十二月松前藩ニ復シ安政二年再ヒ箱館奉行ニ隸ス當時増毛ニ官麻アリ又榜文ヲ掛張ス留萌モ亦官麻アリ六年九月天鹽領及天賣燧尻二島ヲ酒井左衛門尉ニ賜ヒ明治二年八月増毛留萌昔前天鹽ノ四領ヲ併セテ天鹽國ヲ置キ分テ六郡ト爲シ増毛留萌昔前天鹽中川上川ト曰フ水戸山口ニ藩ノ支配地トス北海道諸郡支配沿革表ニ詳ナリ四年八月開拓使ニ隸シ五年九月宗谷支廳ニ屬シ六年二月支廳ヲ留萌ニ移シ八年三月支廳ヲ廢シテ本廳ノ管轄ト爲ス

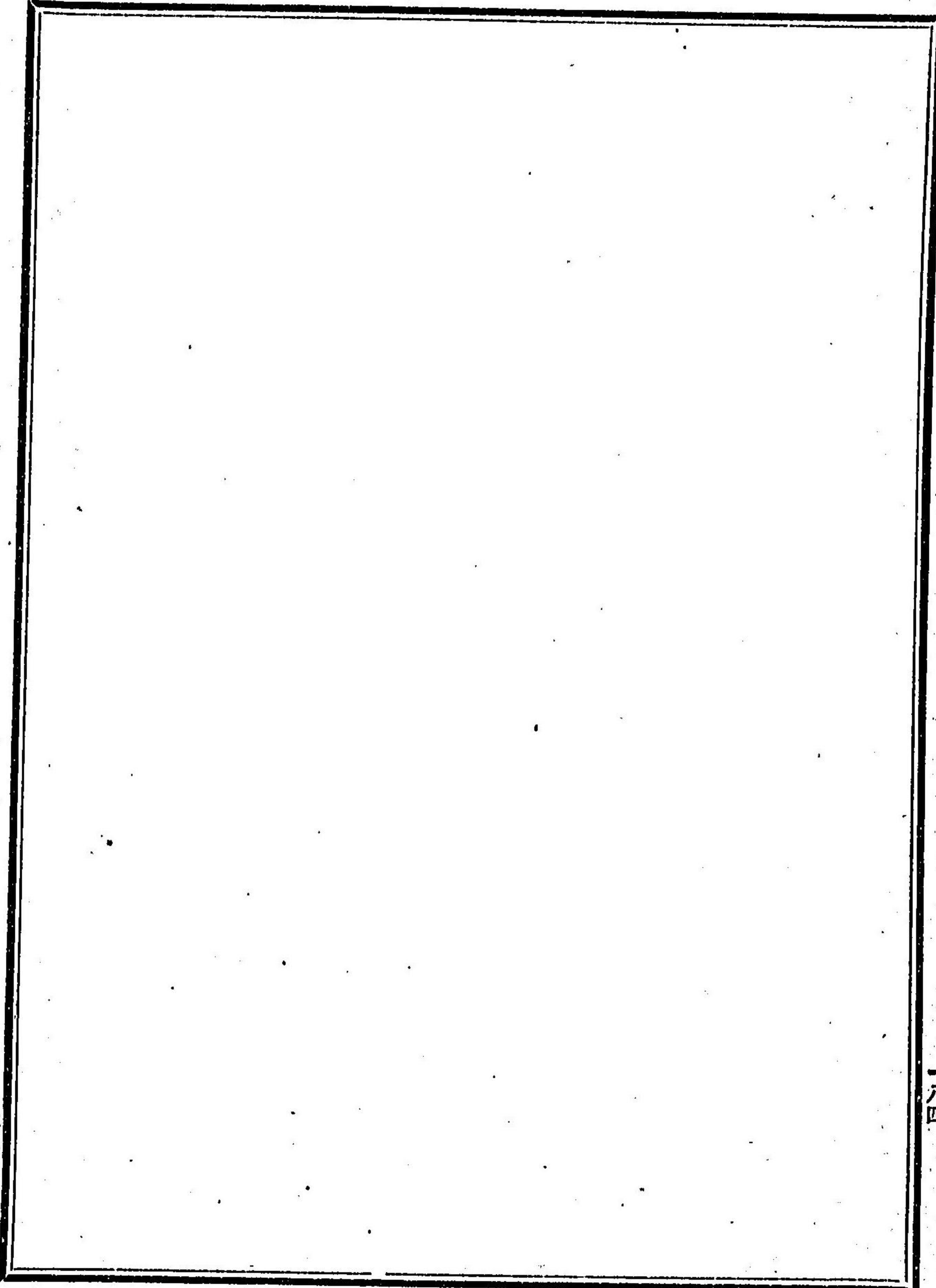

# 北見國圖

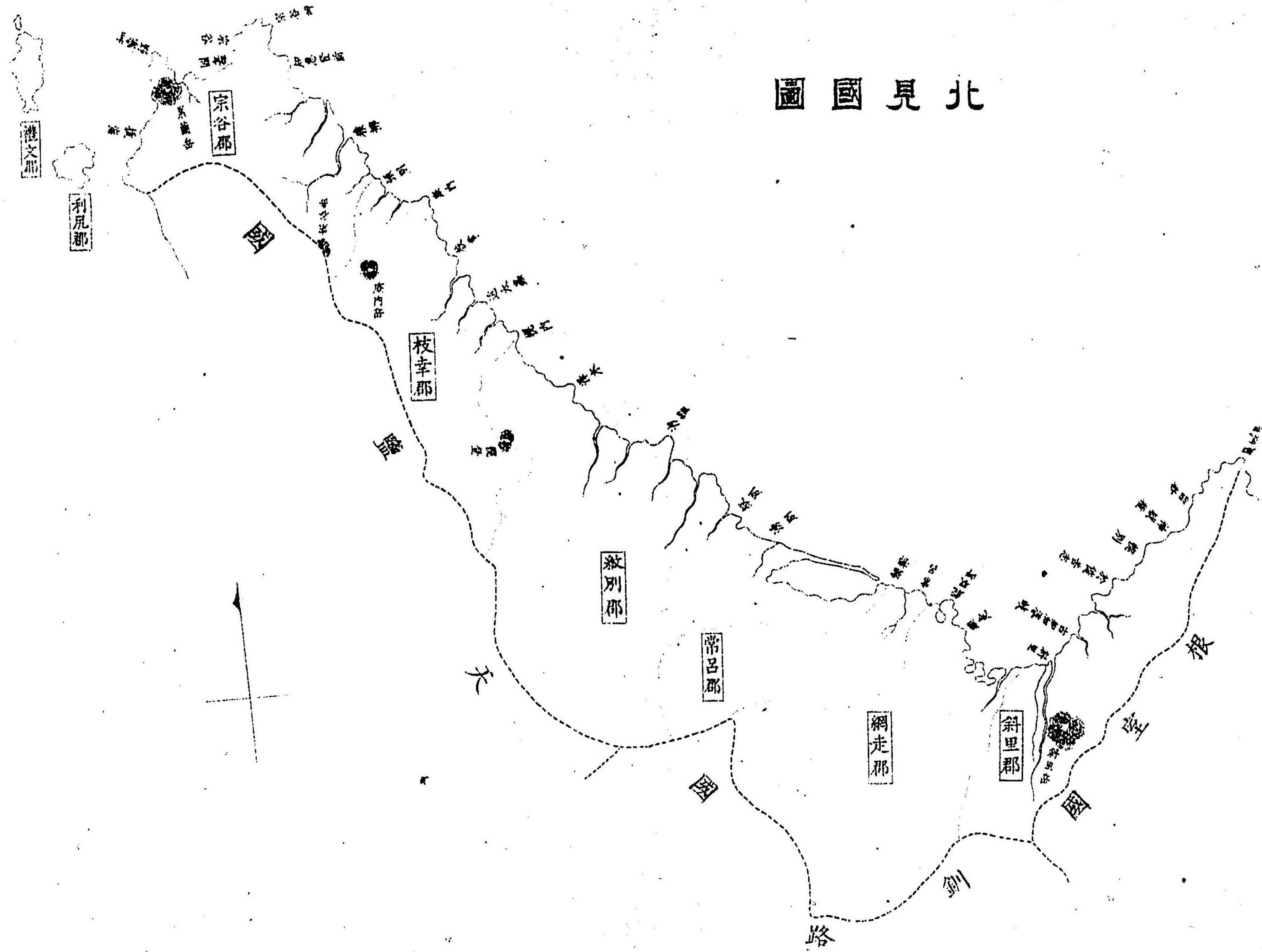

北見國東ハ釧路根室ニ至リ西南ハ天鹽ニ界シ西北ハ海ヲ帯ヒ宗谷海峽ヲ隔テ、露俄薩哈連ニ對ス  
東西凡七十八里南北凡十七里全道極北ノ地タリ其宗谷岬ヨリ知床岬ニ至ル大約百里弱是ヲ西場所  
ニ屬ス而テ宗谷ハ土地肥沃漁獵多ク沿海土地平坦鐵砂アリ大山一座宇奈別ト云昔貞享中松前氏ノ  
鎮撫漸ク此ニ及フ以後斜里領宗谷領ト爲シ利尻禮文ニ島ヲ併セテ藩主ノ直轄タリ文化四年三月箱  
館奉行ニ隸シ文政四年十二月松前藩ニ復シ安政二年二月再ヒ箱館奉行ニ隸シ六年九月紋別及ヒ西  
別網走境ニ至ル迄松平肥後守ニ紋別ノ内及ヒ利尻禮文ノ二島ヲ佐竹右京大夫ニ賜ヒ明治二年八月  
斜里ヨリ宗谷ニ至リ及ヒ二島ヲ併テ北見國ヲ置キ分テ八郡ト爲シ宗谷利尻禮文枝幸紋別常呂網走  
斜里ト曰フ諸藩ノ支配地トス 北海道諸郡支配  
沿革表ニ詳ナリ 四年八月開拓使ニ隸シ五年九月宗谷利尻禮文枝幸四郡  
ハ宗谷支廳ニ屬シ紋別常呂網走斜里四郡ハ根室支廳ニ屬ス六年二月宗谷支廳ヲ留萌ヘ移シテ尙ホ  
宗谷利尻禮文枝幸ノ四郡ヲ管シ八年三月留萌支廳ヲ廢シテ四郡ヲ本廳ノ管轄ト爲ス十四年七月釧  
路國網尻郡ヲ網走郡ニ併ス

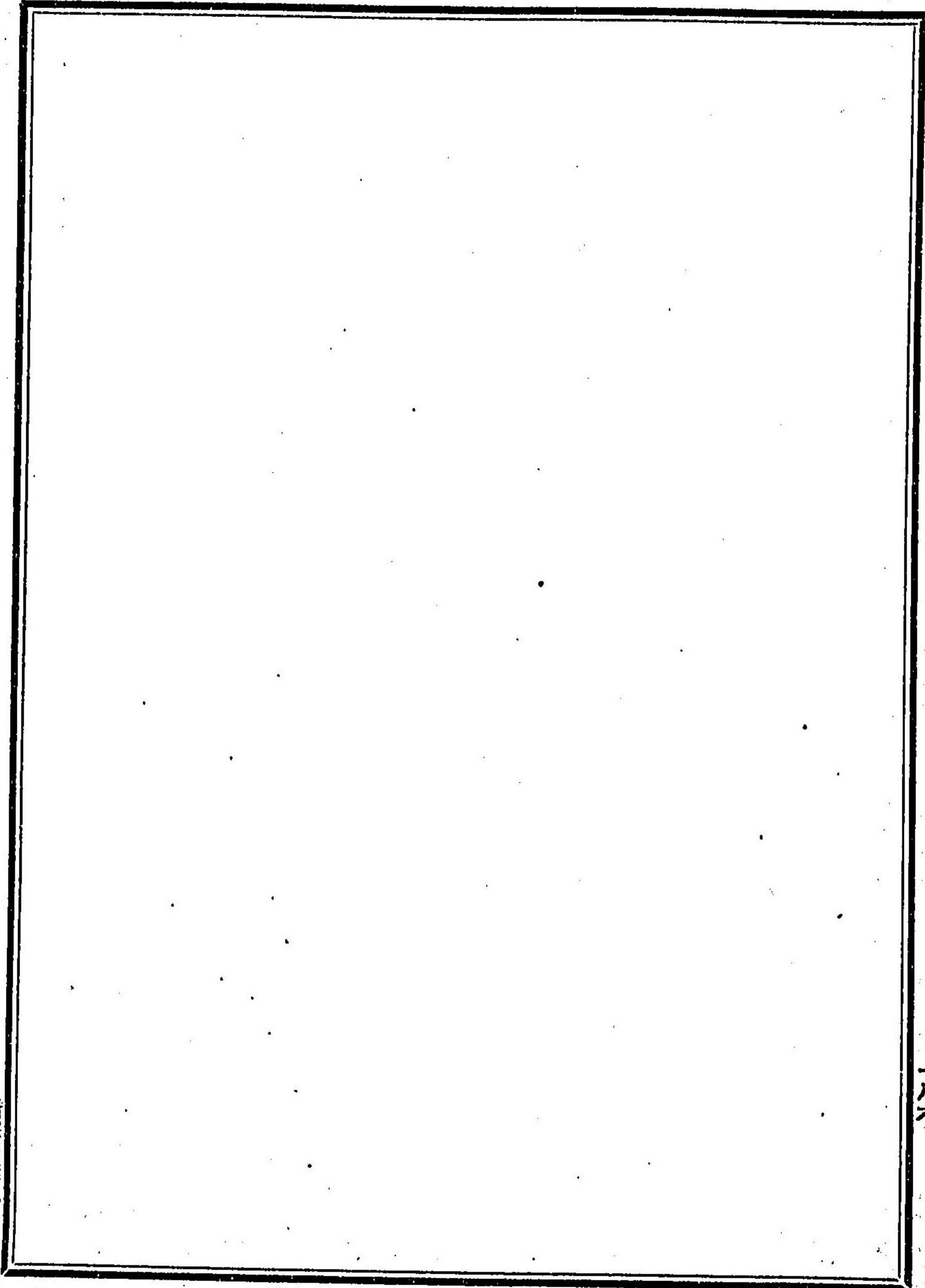

圖國振膽

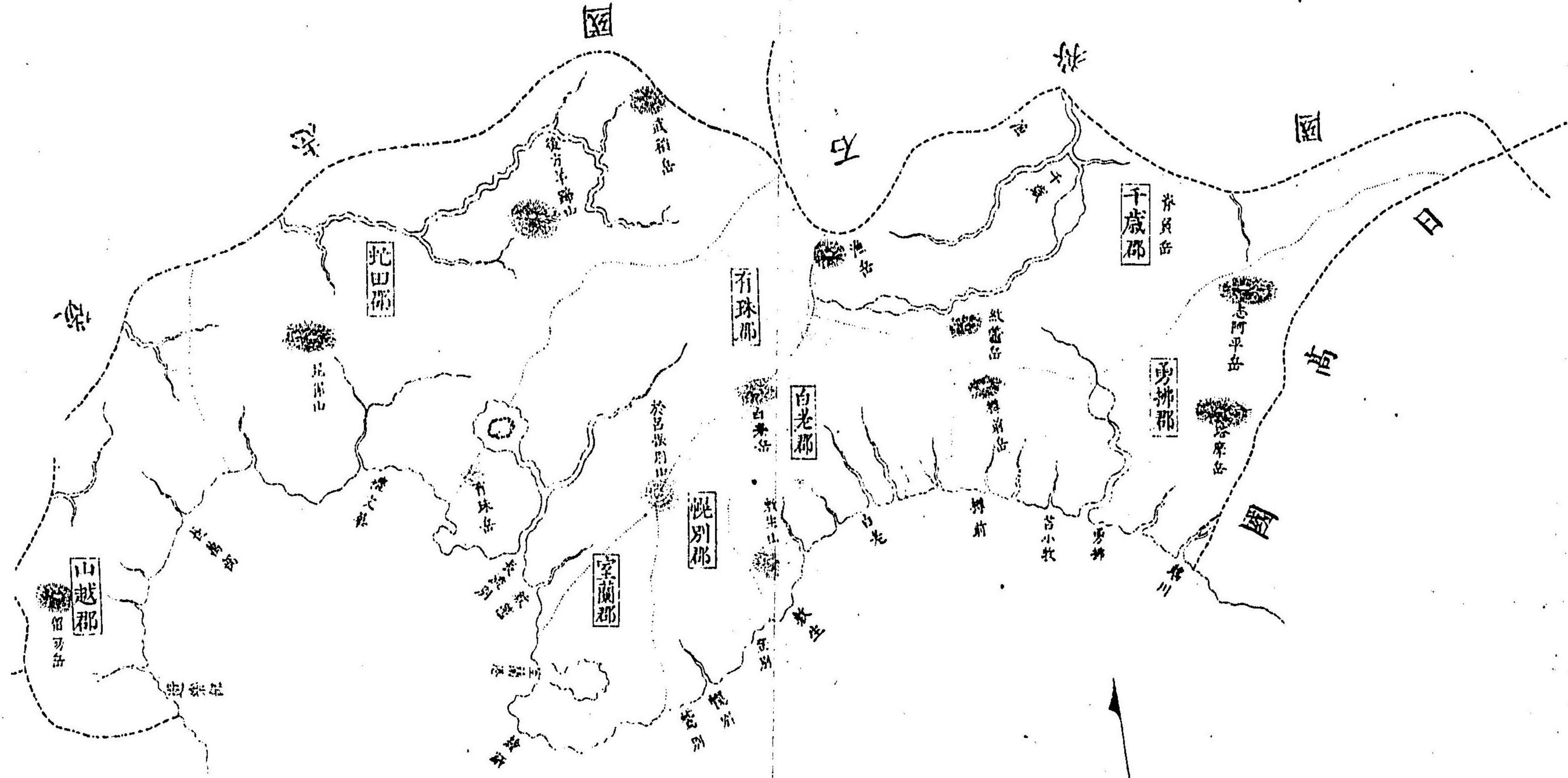



膽振國東ハ日高ニ接シ南ハ海ニ面シ西ハ後志ニ背シ北ハ後志石狩兩國ニ抵ル東西四十四里二十五町南北十四里三町沿海五十一里五十六町松前氏ノ時山越内願此田願有珠願繪柄願別願白老願勇拂願ヲ設ケ分テ家臣ノ采邑ト爲ス王名ハ戸ロ部ニ詳ニス寛政十一年八月箱館奉行ニ隸シ文化ノ初龜田關門ヲ山越内ニ移シ以テ華夷界限ト爲ス文政四年十二月松前藩ニ復シ安政二年二月再ヒ箱館奉行ニ隸シ六年九月繪柄願別長萬部ヨリ遊樂部境ニ至ル迄南部美濃守ニ賜ヒ明治二年八月七願ヲ併セテ膽振國ヲ置キ分テ山越此田有珠室蘭願別白老勇拂千歲ノ八郡ト爲シ省藩士族ノ支配地トス北海道諸郡支配沿革表ニ詳ナリ四年八月開拓使ニ隸シ五年九月此田有珠願別白老室蘭勇拂千歲ヲ本廳管轄ト爲シ山越ヲ函館支廳管轄ト爲ス十一月此田郡黒松内ヲ割テ後志國壽都郡ニ合ス其地勢南ヨリ東ニ灣曲シ南端ニ室蘭港アリ東ニ勇拂アリ千歲川ニ沿フテ石狩ニ抵リ西濱ニ達ス可シ是ヲ古ニ稻ルニ勇拂ハ國史稱スル所ノ膽振鈕ト云而テ繪柄ノ地タル本廳別中斷シテ潮汐外洋ニ通シ一島ヲ爲スト但其地相屬スル何ノ年ニアルヲ知ラス且千歲ハ文化年間狹隘ノ漁場ノミ商估山田文右衛門新道ヲ開鑿シテ勇拂ニ通スルヨリ以來貨物運搬ノ便ヲ得タリ安政年間又石狩豐平ノ山道通シ東西往來シ漁時頗ル繁華ノ地トナル又長萬部ハ安政四年官農夫ヲ遣リ家ヲ興ヘ開墾セシヨリ遂ニ街區ヲ成シ幌別モ亦文久年間在住岩井帶刀開墾シ各一村落ヲ成セリ有珠此田牧場ノ如キハ寛政文化ノ際夙ニ開テ牛馬大ニ蕃息ス今ヤ用テ遞傳ニ供シ運送其便ヲ得タリ且仙臺ノ伊達邦成石川源太ノ舊家臣及ヒ愛知ノ士民移ル者逐年相繼キ農桑ヲ務ル年アリ是ニ於テカ荒蕪變シテ田畝トナリ深林開テ村落ヲ見ル況ヤ新港ヲ室蘭舊名砥刈在威今新室蘭ト云ニ築キ機器ヲ有珠ニ設ケ衣食源アリ運用利アリ其繁盛將來ニ望アリ

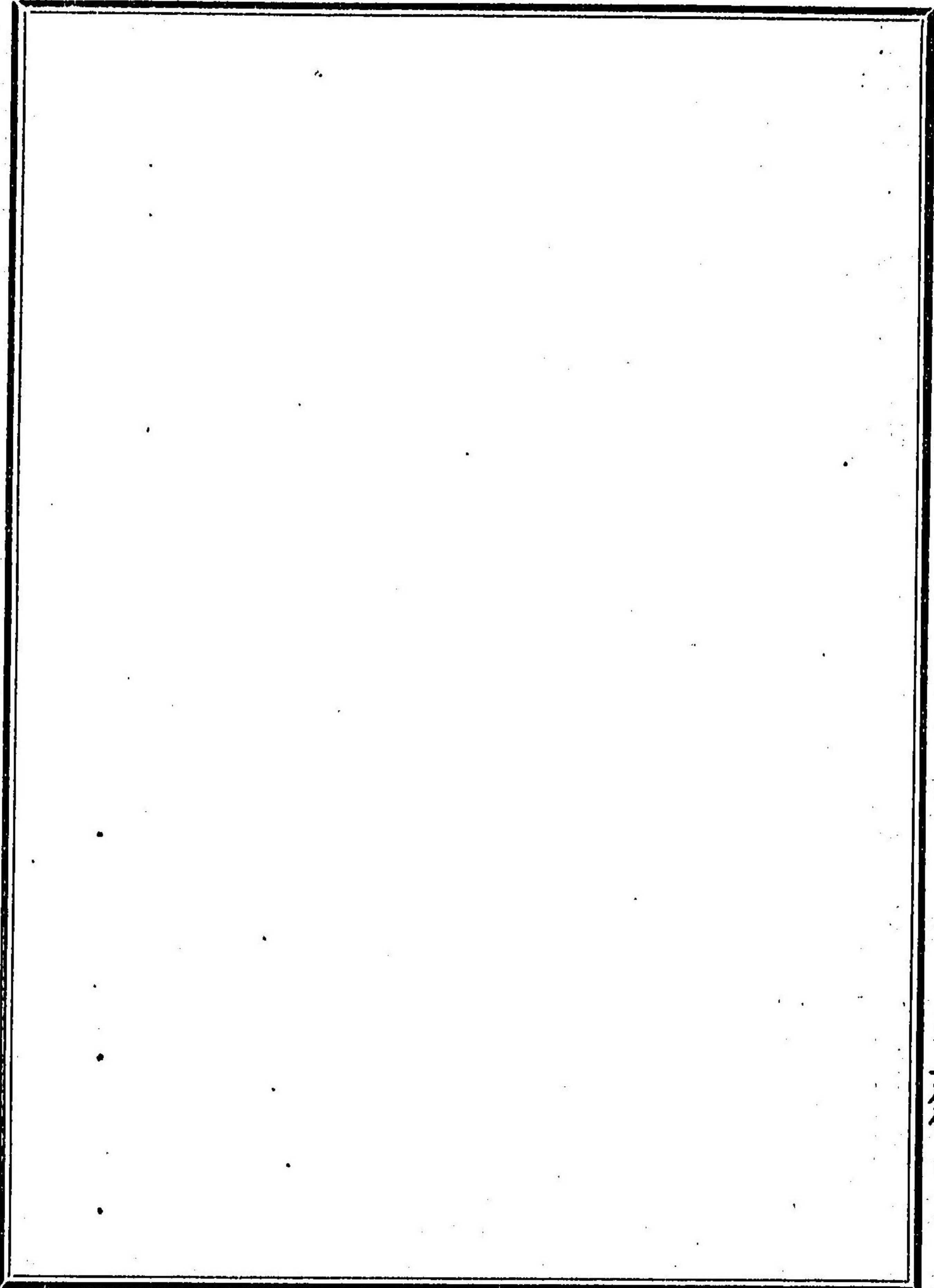

明治十五年製圖

室蘭港市街圖

明治五年砥刈平威ニ新港ヲ築キ室蘭港ト名ク其十月ヨリ室蘭森ノ間汽船ヲ通ス餘ハ海ノ部ニ詳ナリ

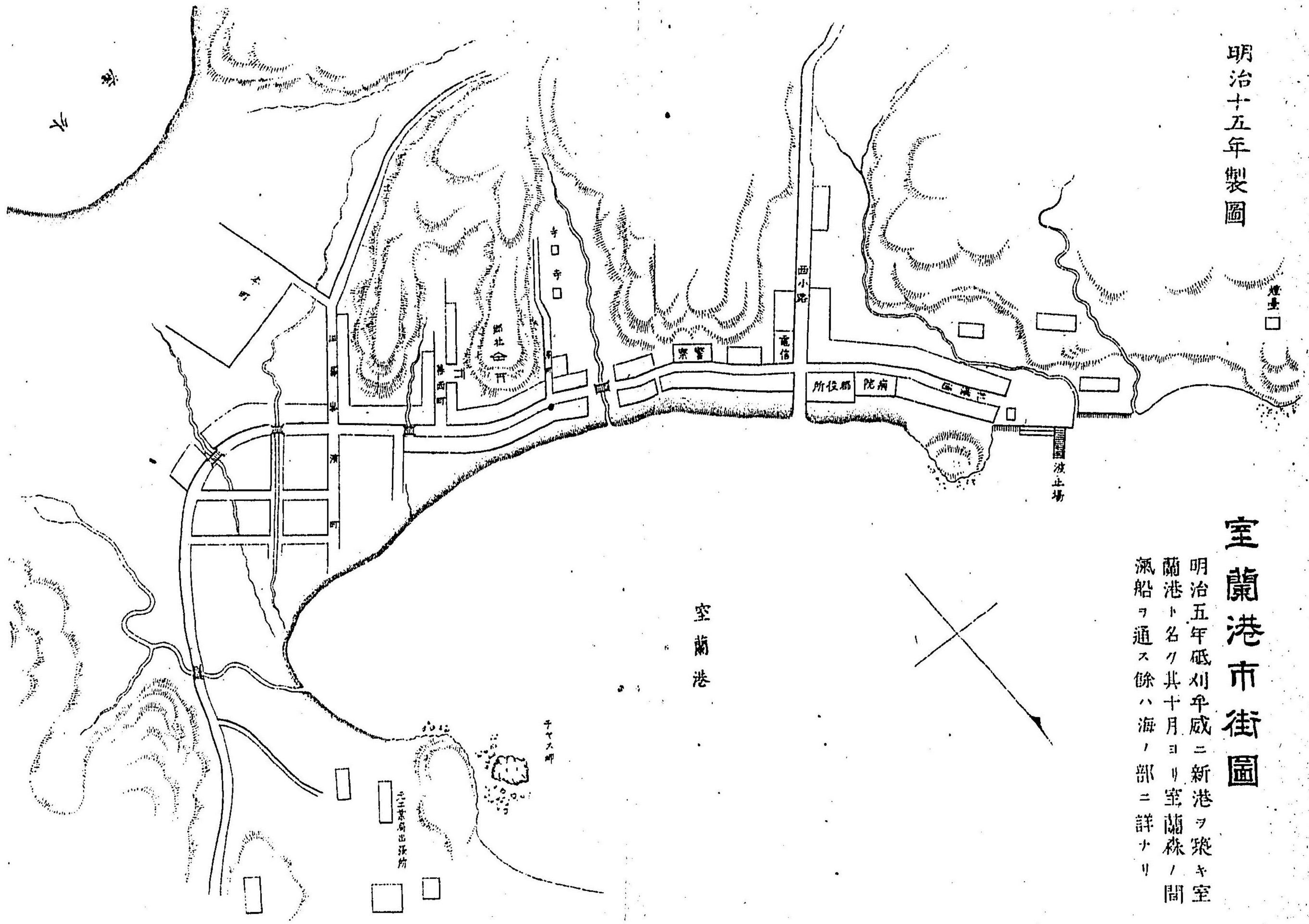

日高國圖

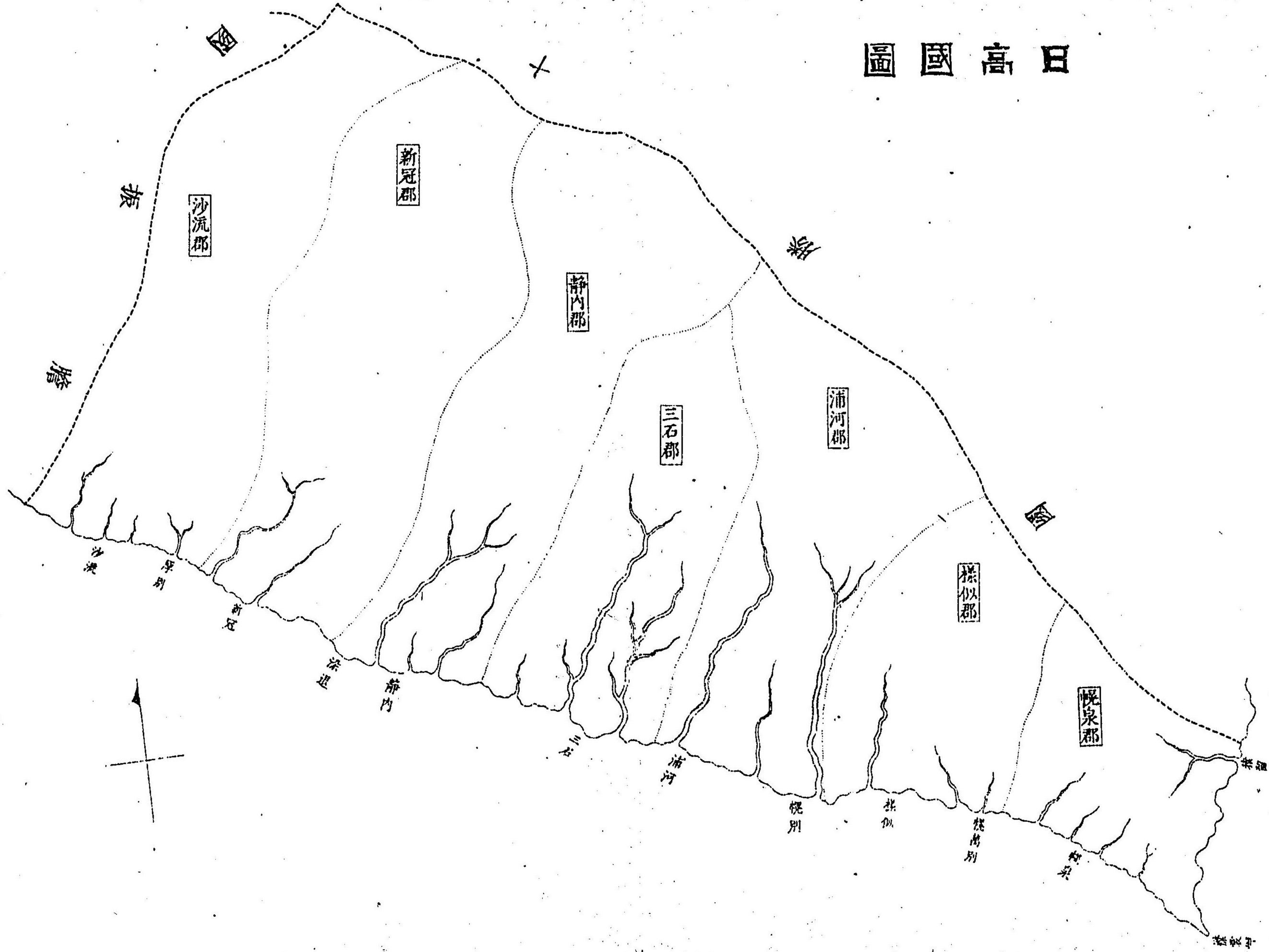

日高國東ヨリ北八十勝ニ隣リ南ハ海ニ至リ西ハ膽振石狩ニ接ス東西凡二十九里十四町南北凡二十  
一里三十二町古來幌泉以南ヲ口蝦夷ト稱シ以北ヲ奧蝦夷ト稱ス一説ニ浦河ヲ以テ  
口奥ノ分界トス故ニ襟裳崎ヲ隔テ風土  
一變シ狀態言語頗ル異ナリ且佐瑠ハ蝦夷創業ノ地土人云云  
初テ此ニ來ト土人稱シテ都會ト爲ス故ヲ以テ戶口  
ノ多キ獨リ全島ニ冠タリ而テ家ヲ築クハ元神部ノ地ニ始レリ松前氏ノ時ヨリ佐瑠領新寇舊名曰ホク  
ト云名稱雅  
馴チラサルヲ以テ  
文化六年改メ名ク領靜内領三石領浦河領様似領幌泉領ヲ設ケ分テ家臣ノ采邑トス寛政十一年正月浦河  
ヨリ以北知床ヲ限リ其餘諸島ヲ併テ七年間假ニ幕府ニ收テ之ヲ措置シ享和二年五月永ク之ヲ官ニ  
收メ箱館奉行ニ隸ス當時幌滿別ノ地ハ幌泉ニ領シ無人ノ境ニシテ行旅爲メニ困シム和助ト云者リ來リ家シ行旅ヲ宿泊セシメ且新道開鑿ニ盡力ス官賜フニ舊境界於與計部ヨリ近傍四十五町ノ地  
ヲ以テス文政四年十二月松前復領ノ時和助ヲ追テ其地ヲ様似ニ屬シ藩士櫻庭某ヲシテ管セシム安  
政二年再ヒ箱館奉行ニ隸シ明治二年八月七領ヲ改テ七郡ト爲シ併テ日高ノ國ヲ置キ踏藩及ヒ土族  
寺院ノ支配地ト爲ス北海道諸郡支配  
沿革表ニ詳ナリ此際肥前本草ノ民及ヒ淡路稻田邦植ノ舊家臣等浦河靜内ノ地ニ  
移ル者多シ四年八月開拓使ニ隸シ五年九月浦河支廳ニ屬シ七年五月支廳ヲ廢シテ本廳ノ管轄タリ  
地勢大抵平坦肥沃田地ニ宜シ寛政年間已ニ佐瑠ヲ開墾セリ其山脈ハ東南ノ盡頭幌泉ノ邊及ヒ東北  
ノ一帶アルノミ其鑛物ハ砂金砂鐵等アリ其國名ノ日高ヲ以テスル詳ナラス蓋武内宿禰奏シテ東夷  
日高見國アリノ言ニ取ルト云

十勝國圖入

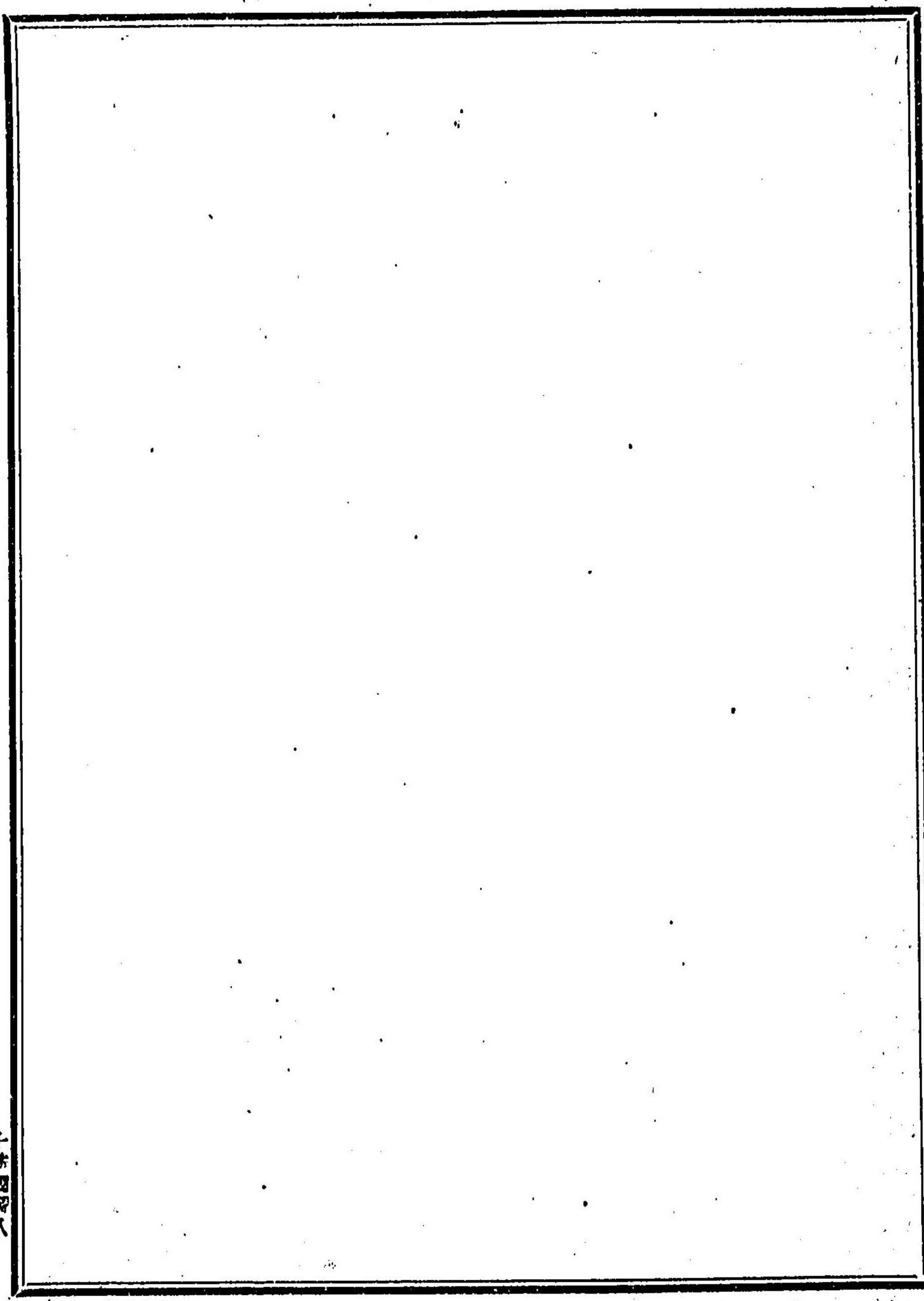

十勝國圖

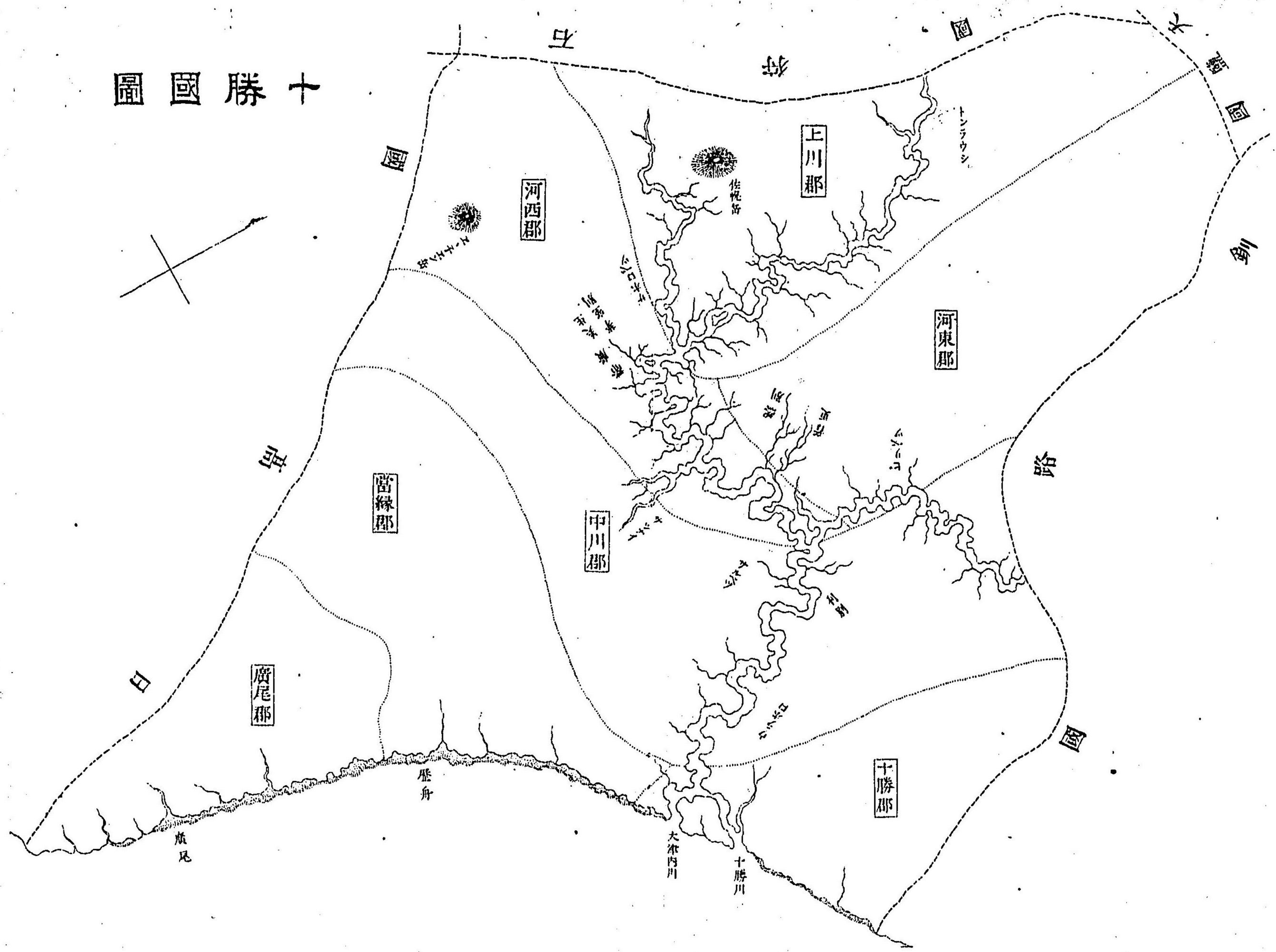

十勝國東北ハ釧路ニ界シ東ハ海ニ面シ南ハ日高ニ接シ西北ハ石狩天鹽ニ至ル東西凡三十里二十一町南北凡四十七里十八町地勢三面山環リ東ニ海アリ氣候好ク冬天暖氣ナリ大川一條十勝川ト云全道第二ノ大河ナリ其他大小ノ川アリ海濱ハ沙漠ニシテ道路ハ沼澤多シ松前氏ノ時十勝領ヲ設ケ家臣ノ采邑トス寛政十一年正月箱館奉行ニ隸ス十勝原名ヲ美朗ト云國音雅馴ナラサルヲ以テ當時之ヲ改ム文政四年十二月松前藩ニ復シ安政二年再ヒ箱館奉行ニ隸シ六年九月松平陸奥守ニ賜ヒ明治二年八月十勝領ヲ以テ十勝國ヲ置キ分テ廣尾常綠上川中川河東河西十勝ノ七郡ト爲シ諸藩ノ支配地ト爲ス北海道諸郡支配沿革表ニ詳ナリ四年八月開拓使ニ隸シ五年九月浦河支廳ニ屬シ七年五月支廳ヲ廢シテ本廳ノ管轄ト爲ス



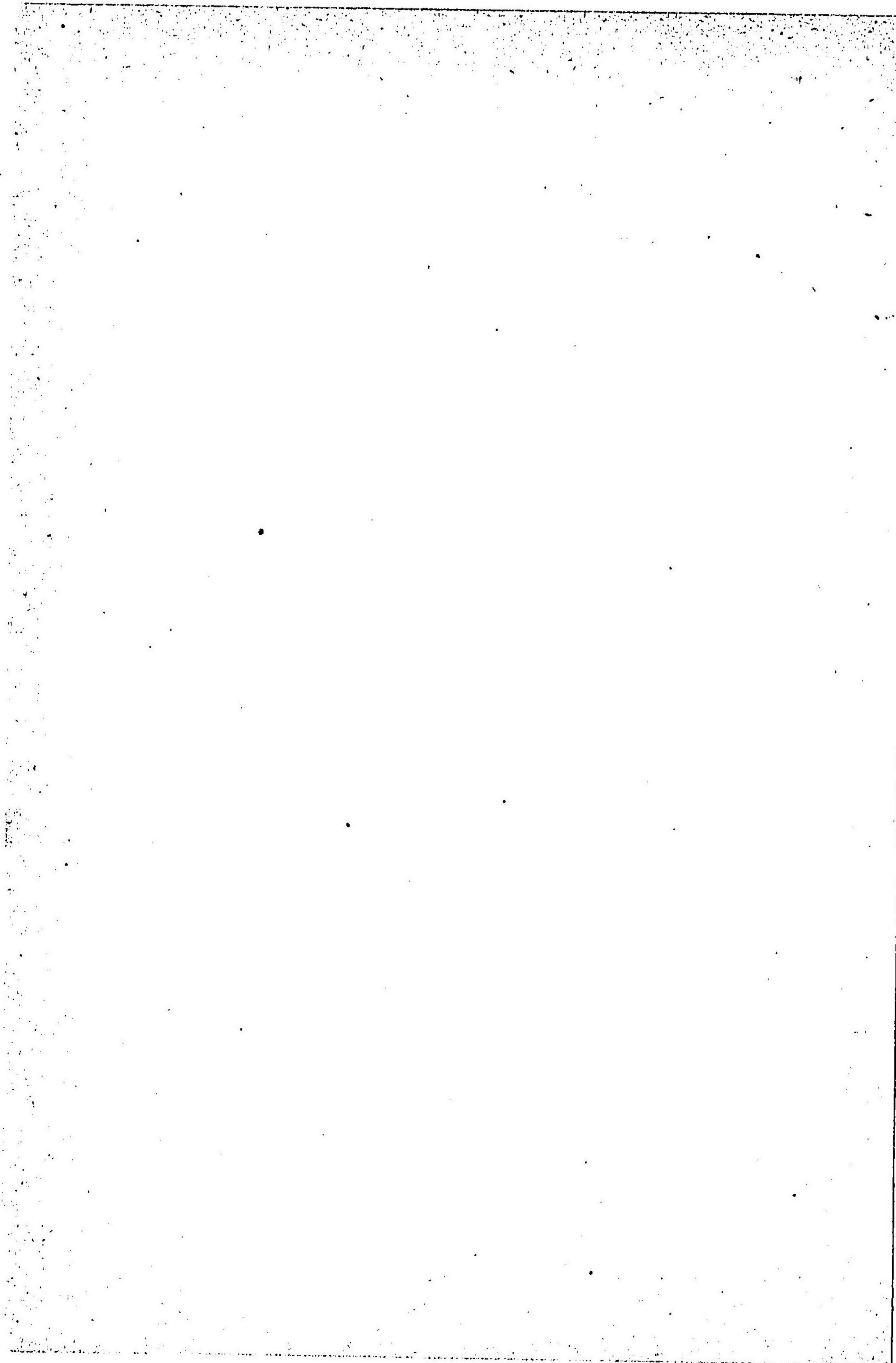

訓  
讀  
圖  
入

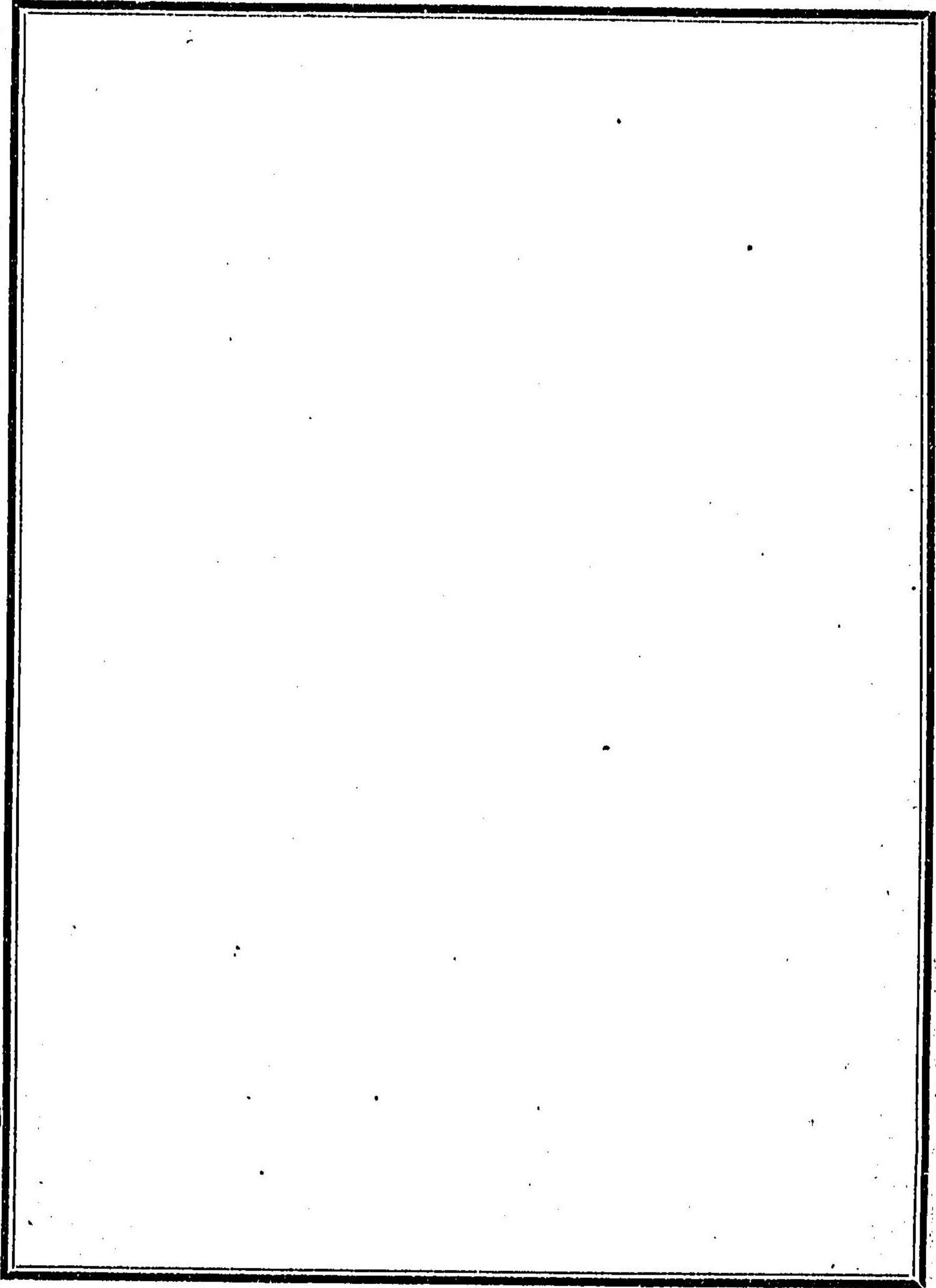

# 劍路國圖

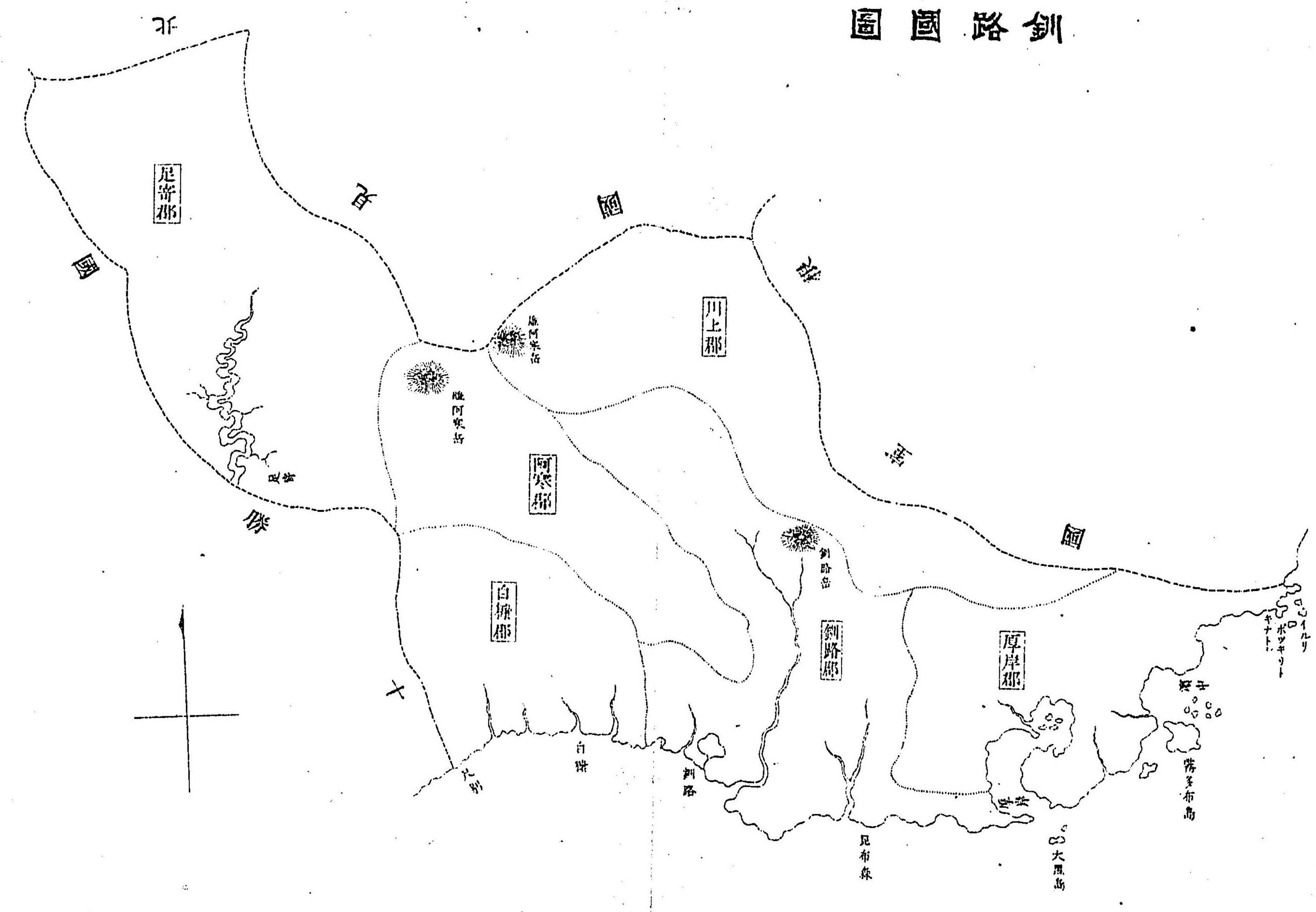

釧路國東ハ根室ニ接シ西ハ天鹽十勝ニ抵リ南ハ海ニ面シ北ハ北見ニ隣ル東西凡四十七里二十一町  
南北凡二十九里七町松前氏ノ時久壽里領白糠寛政上地後久壽里會所ニ合厚岸領ヲ設ケ之ヲ直轄ス但久  
壽里領中家臣ノ采邑ヲ交ユ寛政十一年正月箱館奉行ニ隸シ官麻ヲ厚岸ニ設ケ榜文ヲ掲テ禁令ヲ示  
ス文政四年十二月松前藩ニ復シ安政二年再ヒ箱館奉行ニ隸シ六年九月厚岸領ヲ松平陸奥守ニ賜ヒ  
陣營ヲ築ク明治二年八月久壽里白糠厚岸ノ三領ヲ併テ釧路國ヲ置キ分テ七郡ト爲シ白糠足寄釧路  
阿寒網尻川上厚岸ト曰フ省藩ノ支配地トス北海濱諸郡支配四年八月開拓使ニ隸シ五年九月根室支廳  
ノ管轄ト爲ス十四年七月網尻郡ヲ割テ北見國網走郡ニ併ス其形勢ハ山ヲ釧路嶽ト曰ヒ川ヲ釧路川  
ト曰フ而テ雌雄阿寒ノ二山最高シ若夫厚岸ハ美泊瀬ヲ左ニシ釧路ヲ右ニシ前ハ風漣ヲ控キ後ハ斜  
里ニ通シ海灣屈曲匏瓜ノ狀ヲ爲ス凡五十餘里十三川流レテ其中ニ注キ海口大黒島アリテ波濤ヲ捍  
キ舟楫覆没ノ患ナク千島ニ航スル殊ニ便ニシテ全道ノ要地タリ寛永中政化此ニ漸シ習俗正シク稱  
シテ夷中ノ巨驛ト爲シ東地ノ一大部落ナリ天保年中痘瘡流行シ且瀕中海嘯ノ爲メニ土人死亡半ニ  
過キ古ノ盛ニ及ハスト云



# 根室國圖

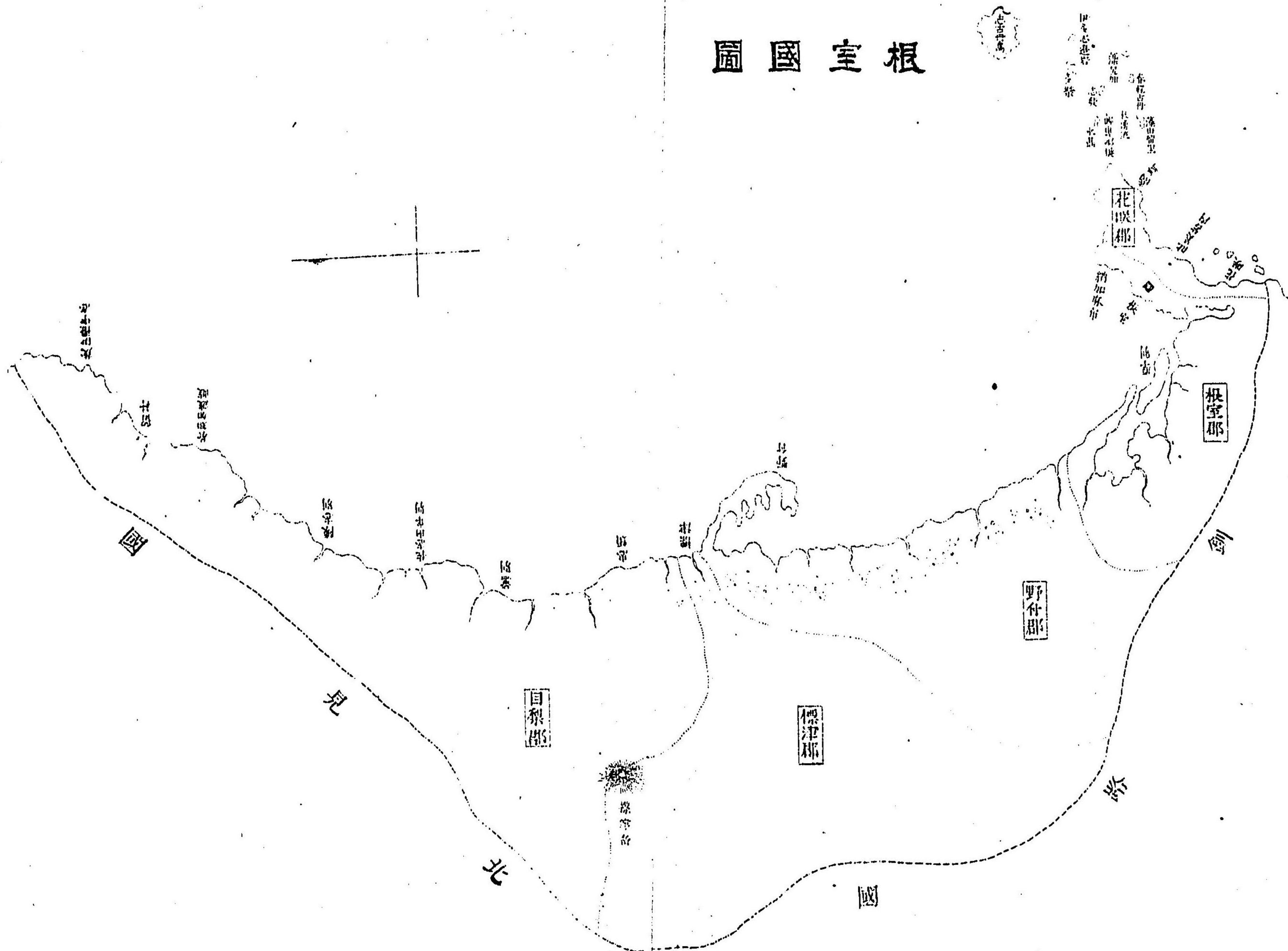

根室國東ハ海ヲ隔テ千島國後郡ニ對シ南ヨリ西ハ釧路ニ隣リ北ハ北見ニ界ス東西凡十九里十八  
 町南北凡二十九里二十七町地勢納紗布岬東南ニ在リ知床岬東北ニ在リ恰モ兩翼ヲ張ル如ク野付灣  
 其中ニ當ル千島渡航ノ要津ナリ沿海大約六十一里土地肥沃ニシテ且漁利アリ號シテ東部第一ト爲  
 ス但冬春ノ間風濤多ク舟航ニ便ナラス元祿中松前氏ノ聲教此ニ漸シ尋テ納紗布領ヲ設ケ後改メテ  
 根室領ト爲シ以テ直轄ノ地ト爲ス 安永年間飛騨ノ民久兵衛始テ稅額ヲ建テ享和年間材木屋七郎右衛門其後高田屋金兵衛  
 十一人口男女三十六舊土人雜居二十三根室吏選ビニケムキ及ヒコイトキニ地所委託長屋合衆米嵐漁會所通行屋各一月民戶  
 ノ額ク所ナリ天保三年藤野野兵衛十年山田文右衛門弘化二年白鳥守兵衛嘉永二年藤野喜兵衛模買ス 然ルニ寶曆以前商舶  
 未タ根室ニ至ラス根室知床國後等ノ貨物ハ皆霧多布ニ於テ交易ス故ニ此地ヲ總稱シテ霧多布領ト  
 謂ト云又戀問、伊茶仁、忠類、蒸別、崎無異、植別ヲ目梨七所ト稱ス寛政十一年正月箱館奉行ニ隸シ  
 野付根室標津ニ麻ヲ設テ榜文ヲ掲ク文政四年十二月松前藩ニ復シ安政二年二月再ヒ箱館奉行ニ隸シ  
 シ六年九月根室ヲ松平陸奥守ニ西別ヲ松平肥後守ニ賜フ明治二年八月根室領ヲ以テ根室國ヲ置キ  
 分テ五郡ト爲シ花咲根室野付標津目梨ト曰フ府藩寺院ノ支配地トス 北海道郡表ニ詳ナリ 四年八月開拓使  
 ニ隸シ五年九月根室支廳ヲ置テ管轄ス

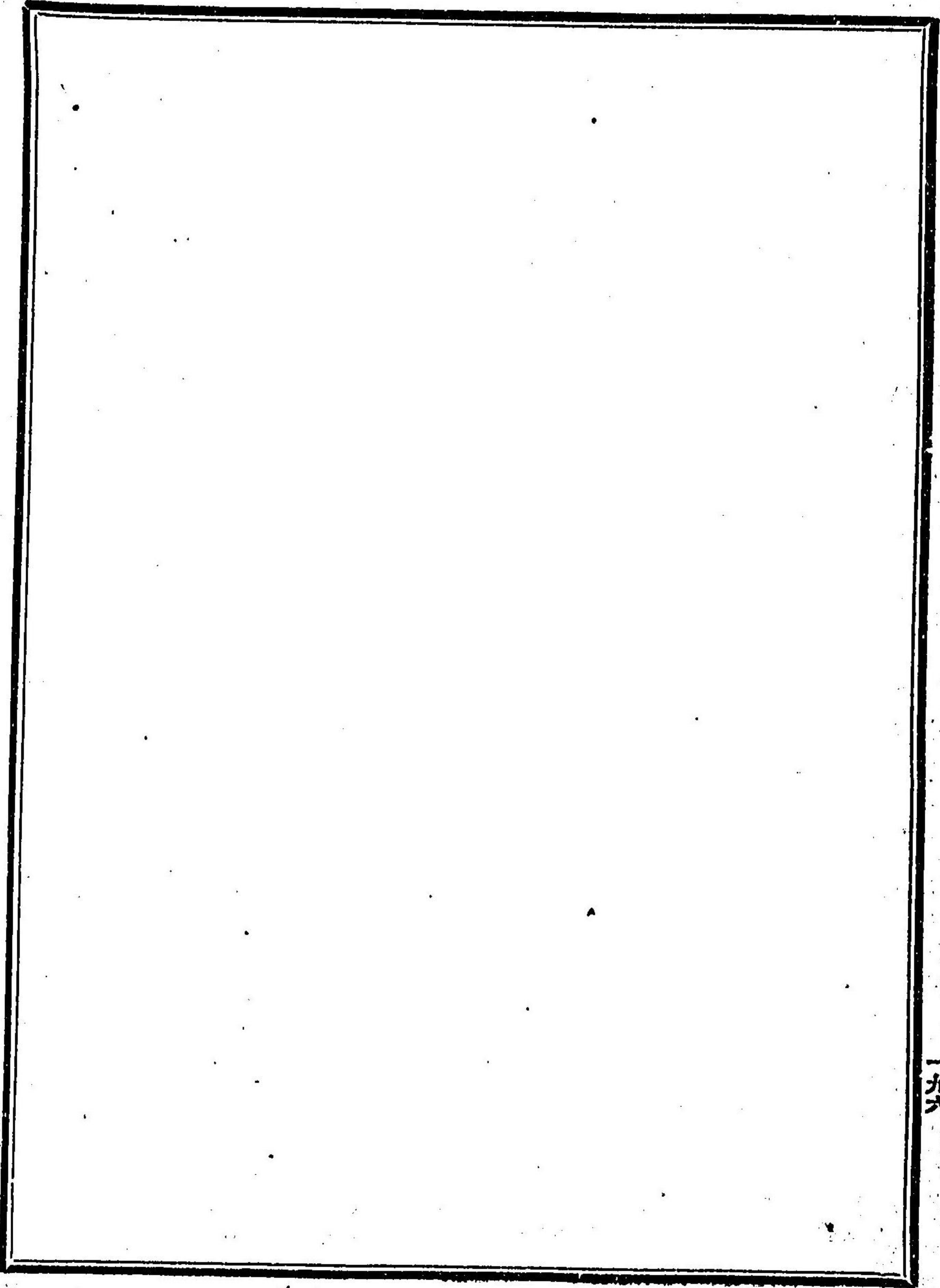

根室市街圖

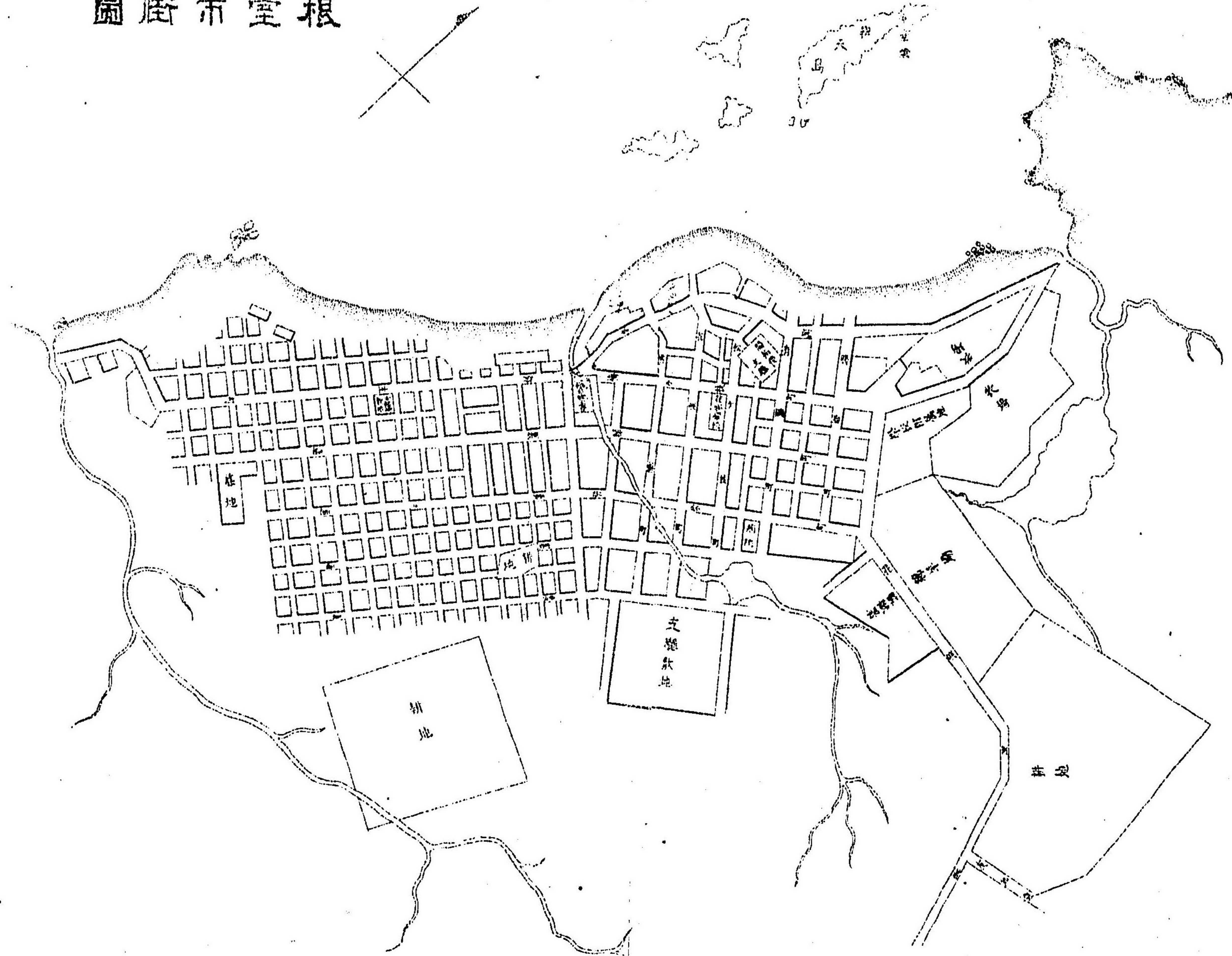
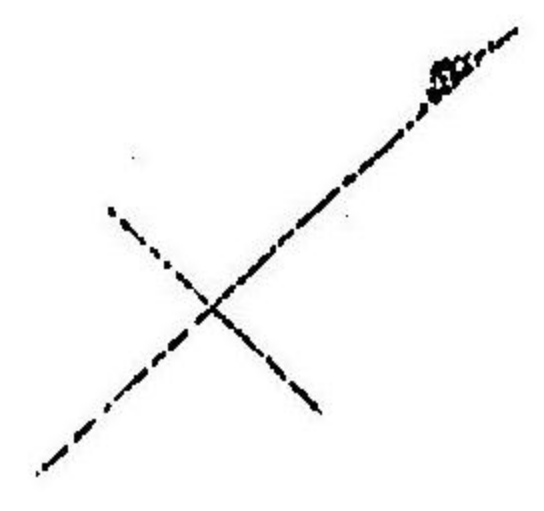



根室市街ヲ爲ス其始ヲ詳ニセス明治七年區畫改正ノ議決ス其名ヲ命スル八年三月ニ在リ本町花咲町梅枝町ト云九年七月戸口繁殖ヲ以テ新ニ鳴海有磯松枝彌榮常磐線ノ六町ヲ設ケ鳴海線ハ共ニ一町ヨリ五町ニ至リ有磯松枝常磐ハ共ニ一町ヨリ三町ニ至リ彌榮ハ一町ヨリ四町ニ至ル九月大小區畫ヲ定ルニ當テ第二十五大區ニ小區ニ屬ス十年六月彌生町ヲ設ケ十二年七月大小區ヲ廢シ更ニ郡區ト爲シ根室郡ニ屬ス



千島國圖

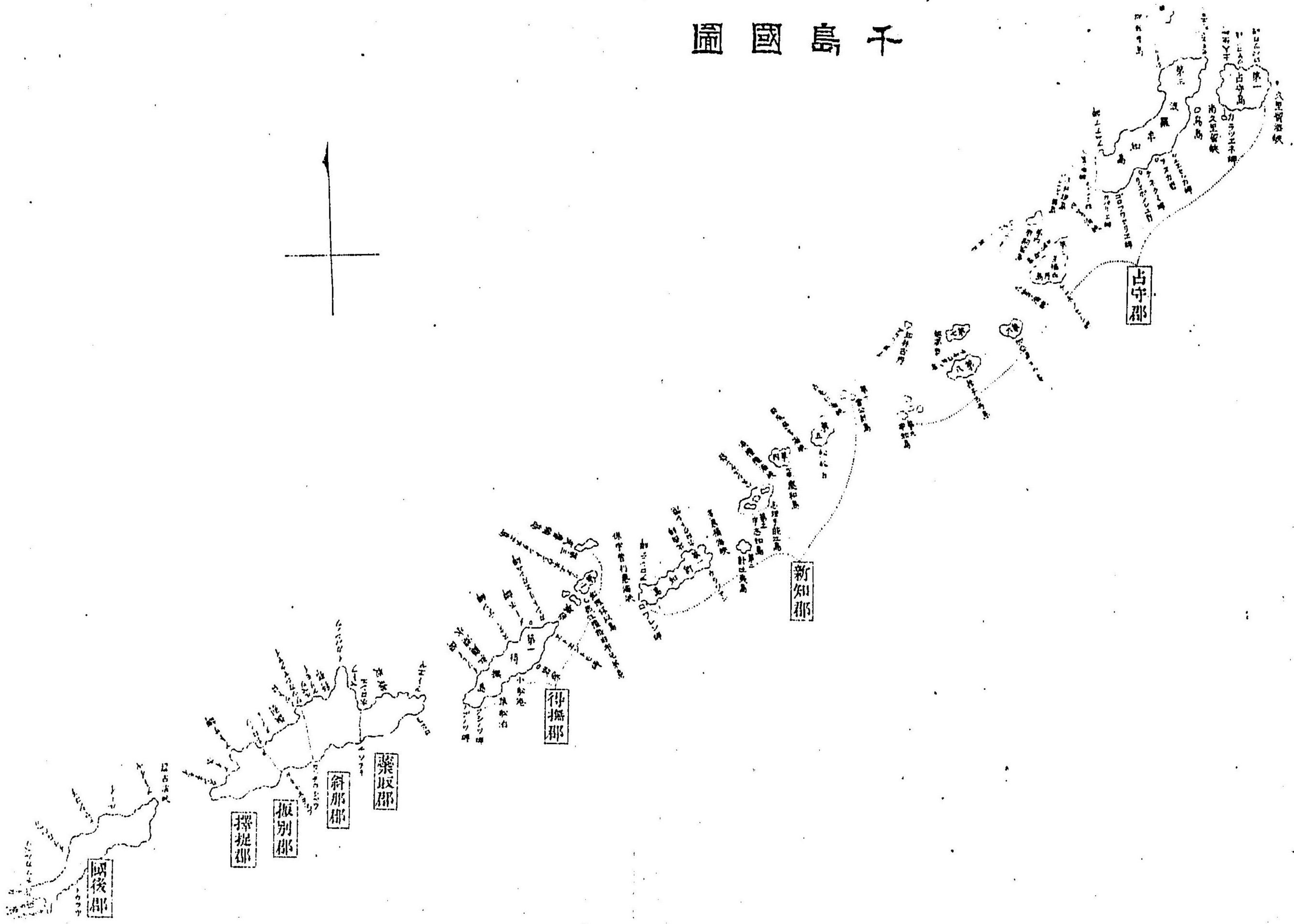

千島ノ國タル根室ノ東北北緯四十六度ニ起リ大小二十島後ヲ加テ二十島ナリ或ハ八島ヲ數テ二十一島ト爲シ或ハ二十三島ト爲ス者アリ連點基峙シテ斜ニ東北ニ走リ五十一度ニ至リ久里留海峽ヲ隔テ露西亞領東察加ロバートカ岬ト相對シ東南ハ太平洋ニ面シ西北ハ疇哥斯科海ヲ受ク其島ハ國後擇捉得撫以下島名郡取調書ニ據リ休明知理保以武魯頓列敵新知石茂計吐夷同宇志知宇羅處和同松輪波托雷公計光記所ヲ註記ス知理保以武魯頓列敵新知石茂計吐夷同宇志知宇羅處和同松輪波托雷公計光記所ヲ註記ス

占守志牟執挑〇ト曰フ所謂蝦夷千島是ナリ土人ハ「チユプカ」ト云ヒ洋人ハ久里留諸島ト呼フ其國後擇捉ハ蝦夷ノ舊地ニシテ古來松前ノ領地タリ寛政十一年正月之ヲ幕府ニ收メ文政四年十二月松前藩ニ復シ安政二年又幕府ニ収メ六年九月之ヲ松平陸奥守ニ賜フ但擇捉ノ内紗那ノミ之ヲ幕府ニ隸ス此時國後ニ會所一番屋七明治二年八月併テ千島ノ國ト爲シ國後擇捉紗那藥取振別五郡ヲ置キ以テ諸藩ノ支配地ト爲ス四年八月開拓使ニ隸シ五年九月根室支應ノ管轄トス其得撫以北久里留十八島ハ八年露西亞交換ノ新地タリ九年一月千嶋ニ併セ得撫新知占守ノ三郡ヲ置キ其三郡ハ以テ本應ニ隸ス十一年八月三郡ヲ以テ根室支應ニ屬シ國後擇捉振別紗那藥取ト共ニ八郡其氣候ハ諸島各緯度ノ差アルヲ以テ一定ナラスト雖モ明治九年ノ測候ニ據レハ大容南頭擇捉ハ六月暖極四十八九度寒極三十五度ヨリ九度ニ至ル中間得撫ハ七月暖極六十四度寒極四十三度最北占守ハ暖極五十度寒極四十一度ニ至ル又最寒ハ十二月ヨリ二月ニ至ルノ間ニシテ正午ノ溫度平均華氏ノ計零度以下十度タリ天氣陰翳多クシテ朗晴少ク動モスレハ霧霧忽然天地ヲ蔽フテ咫尺ヲ辨セサルニ至ル其地勢ハ國後擇捉兩島ハ草木繁茂シ得撫占守ハ小樹林アルノミ其他ハ殆ト不毛ニ幾シ故ニ水源ヲ發スル少クシテ川流淺隘舟楫ノ便ナシ海魚野獸ハ到ル處アリト雖モ海獺ノ如キハ北方漸ク寡少ニシテ占守ニ至テ全ク盡ク其得撫以北ノ島民二種アリ一ハ久里留北島志ニ「ク固有ノ人種ニシテ北海道土人ト異ルナシ唯言語名物大同小異アルノミ一ハ「アレウート」入種ニシテ露國ノ移セル所ナリ然ルニ兩

種混居セス「アレウト」人ハ得撫新知ニ居リ久里留人ハ占守、温祿各單、捨什各單ニ住ス皆穴居シテ漁獵ヲ業トシ農桑ノ事ヲ知ラス其風俗ハ歐米ヲ摸擬スト雖モ文學ナク極テ卑野賤陋ニシテ猶土蠻ノ習ヲ脱セス然ルニ天性順良自ヲ恭敬禮讓ヲ知り老ヲ敬シ幼ヲ慈シ孤貧ヲ恤ムノ美風アリ初島民毛皮ヲ以テ露國ニ貢ス後露國ノ給ヲ仰カス亦納稅セス納稅セサルハ露國政府ト條約ヲ結ヒ一千八百六十二年占守諸島へ出店賣買スル以來ノ一ニ係ル露商ト貿易シ以テ衣食ニ給スルノミ然ルニ其間積弊アリ恰モ昔時北海道各地商估謂人ノ土人ニ於ケルカ如シト云今按ルニ國後ヨリ東察加ニ至ル大小二十島ハ皆蝦夷ニシテ實ニ我カ職方ニ屬ス昔厚岸會長伊右士露ノ祖此ニ到リテ漁獵シ其獲ル所魚獸ノ肉ヲ曬セリ蝦夷肉ヲ「カム」ト謂ヒ曬ヲ「サスカ」ト謂フ故ニ名テ東察加ト曰フト是其我版圖荒服ノ地タルヤ明シ坂將軍既ニ没シテ邊將成綏署定ノ功ヲ績ク能ハス加ルニ昇平日久ク邊防ノ大計竊テ問ハス露西亞其間ニ乘シテ得撫以北十

八島ヲ蠶食ス北邊ノ患此ニ始ル今其始チ原マルニ寛永二十年西曆一千六百四十三年露人雄布留東察加地方ヲ歴涉シ始テ其地アルヲ知ル正徳三年千七百一十三年露人來リテ土人ヲ服從シ安永年間城ヲ築キ吏ヲ置キ教導撫育ヲ事トシ租稅ヲ收入シ租稅ヲ收ルハ築手ノ始ノミ二十島悉ク其名ヲ改ム蝦夷紙附錄二十一島休明光記二十三島實測圖二十島國後ヲ

トハチヤトイワラントロツフ「擲提ヲ」トヘツナツチヤトイワラシトロツフ「得撫ヲ」ソアツムナツシヤトイワラシトロツフ「結盤杯ヲ」セムナツシヤトイワラシトロツフ「列女發杯ハ同上、マカナル島ヲ」シムウチユララシトロツフ「新知ヲ」レシナツシヤトイワラシトロツフ「端吐夷ヲ」ヘツナツシヤトイワラシトロツフ「宇敷石利ヲ」チヤテリナツシヤトイワラシトロツフ「羅和ヲ」テリナツシヤトイワラシトロツフ「没托羅ヲ」ルヘナツシヤトイワラシトロツフ「津島ヲ」チヤテリナツシヤトイワラシトロツフ「志ヲ」テハイトワラシトロツフ「撿什各單ヲ」セムナツシヤトイワラシトロツフ「越前磨ヲ」チヤシモイワラシトロツフ「ヨカライテヲ」シリンケヲ「マンベルトイワラシトロツフ」合稱没石利ヲ「フトシヲ」ワラシトロツフ「那許拔決

島ノ東海ヲ「セイウチ」チラストシウエ」ト名ケ西海ヲ「ベンシ」ユンモノレヤウ」ト名ケ擇提國後ノ如キモ殆ト并吞ノ勢アリ松前氏禦ク能ハス天明六年最上常矩幕府ノ命ヲ奉シ千嶋ヲ巡視ス時ニ露人既ニ國後島ニ至ル常矩嚴命ヲ演テ之ヲ遂フ遂ニ去テ得撫島ニ止ル其後近藤守重等相續テ二島ヲ開キ全ク皇國ノ屬地ト定ム寛政文化ノ間幕府兵ヲ遣テ守ラシメ僅ニ其吞噬ヲ免ルヲ得タリ嘉永六

年樺太經界ノ議起リ積年決セス明治八年ニ至リ和約成リ久里留諸島ヲ以テ樺太州ニ換ヘ千島再ヒ職方ニ入り島名皆其舊ニ復セリ

松前藩山城圖○五稜郭圖○函館辨天印礎圖入

松前福山城圖

城池ニ詳ナリ

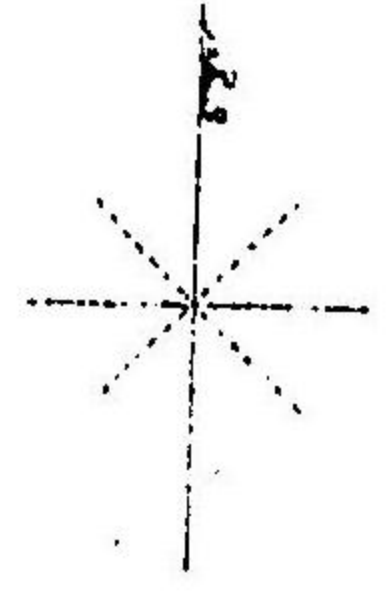
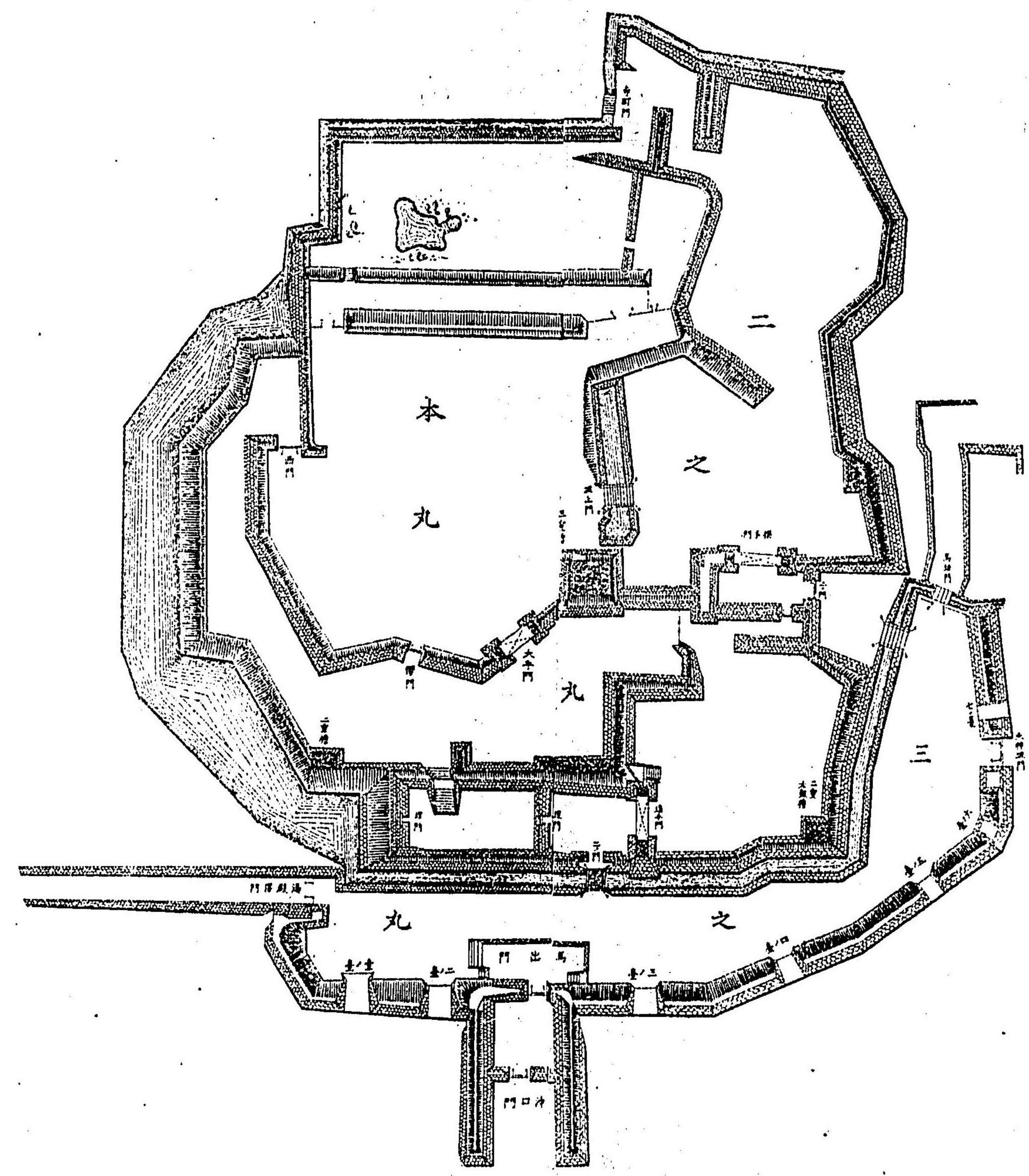

五稜郭圖

城池ニ詳ナリ

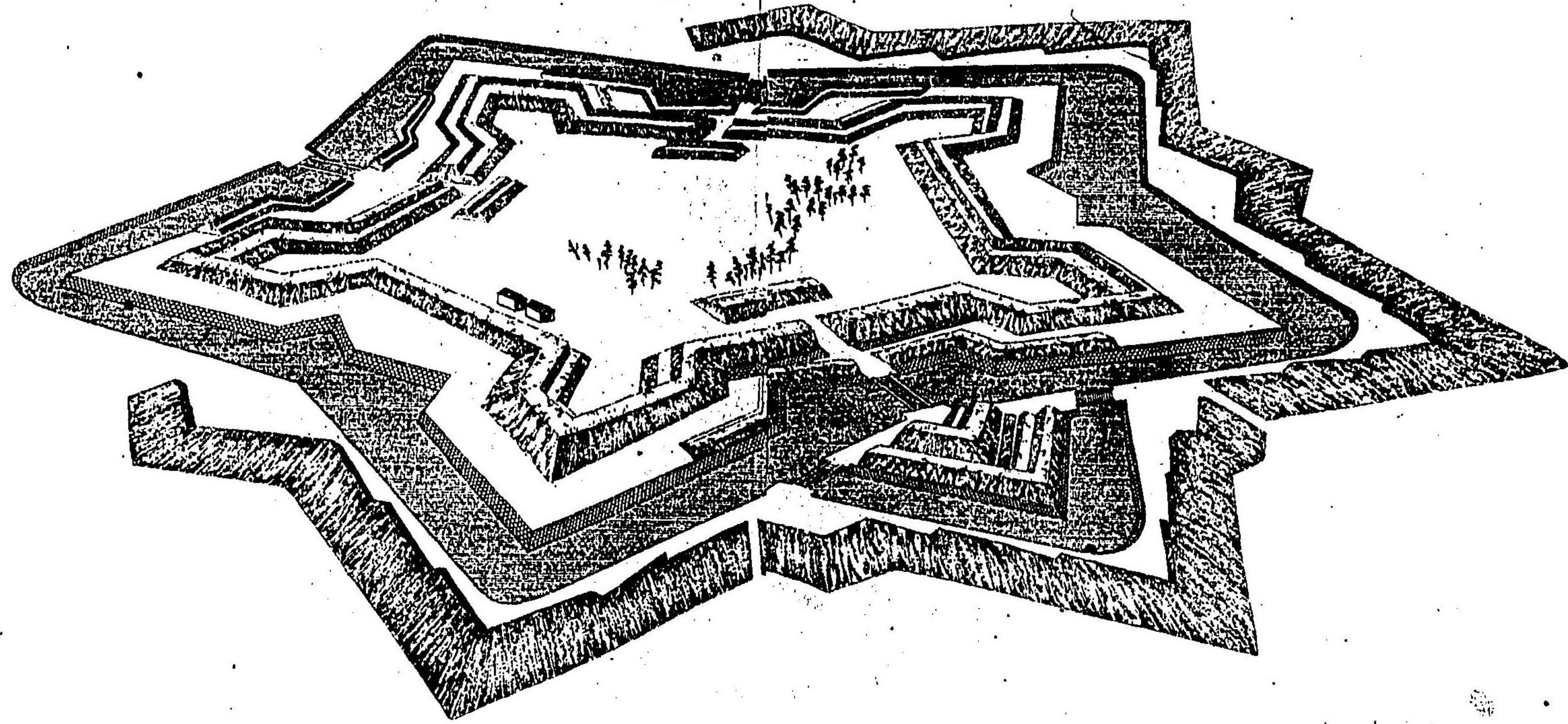



函館辨天岬砲臺圖

城池ニ詳ナリ

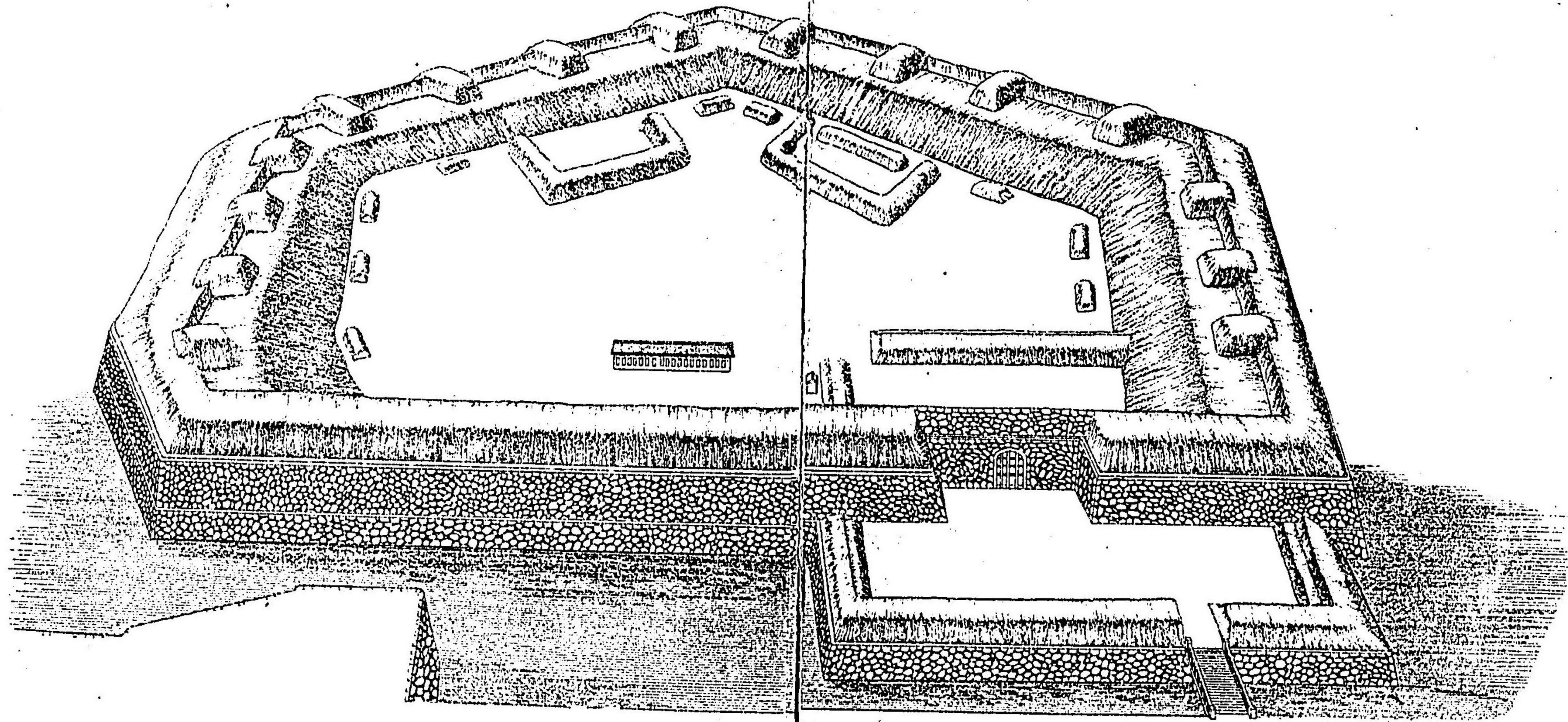

城池

福山城

渡島國松前郡ニ在リ慶長五年松前慶廣福山ニ館ヲ築ク當時之ヲ陣屋ト稱ス寛永十四年災ニ罹リ十六年松前公廣重修ス東西九十三間南北百二十六間四尺正南正東西北三門ヲ開キ正南ヲ以テ追手門ト爲ス樓櫓一東南隅ニ在リ望樓二一ハ西ニ在リ一ハ西北隅ニ在リ壕西北ニ繞ル者長六十間東ニ在ル者長二十間共ニ廣十間ニ滿タス雉堞南北共ニ箭眼ヲ鑿ツ文化四年松前章廣梁川ニ徙リ松前奉行此ニ據ル文政四年松前氏舊領ニ復シテ還リ居ル嘉永二年松前崇廣幕府ノ命ヲ奉シ新城ヲ此ニ築ク安政元年成ル十月箱館奉行堀利熙來テ點檢ス本城廣袤八千五百七十九坪餘二城四千七百二十九坪餘三城四千四百九十三坪餘門十六外郭南門ヲ沖ノ口ト曰フ次ヲ馬出ト曰フ東門ヲ天神坂ト曰フ進東北ヲ馬坂門ト曰フ西門ヲ湯殿澤ト曰フ二城南門ヲ二ノ門ト曰フ其東ヲ追手門北門ヲ搦手ト曰フ搦手ノ東ヲ二ノ門ト曰フ追手門ニ對スルヲ埋門ト曰フ其西ニ在ル者名同シ本城ノ正門ヲ大手ト曰フ東南ニ面ス追手搦手大手ノ三門借ニ樓アリ大手進西ヲ櫻門ト曰フ西ニ在ルヲ西門ト曰フ大手ノ東ヲ堀上門ト曰フ北門ヲ寺澤ト曰フ橋四一ハ二ノ門ニ在リ一ハ馬坂門ニ在リ一ハ馬坂門ノ西ニ在リ一ハ堀上門ニ在リ堞長百七十九間一分餘砲眼ヲ開ク樓櫓四大手ノ東ニ在ル者三層高五丈四尺六寸二城ノ東角及西南角ニ在ル者借ニ二層借ニ高三丈一尺其東南角ニ在ル者ヲ鼓樓ト曰フ二層高三丈二尺五寸土壘長八百八十一間一分餘木柵長二百四十三間六分餘外郭砲臺及梁ヲ設ル七所壕城外ヲ環抱スル三千五百七十一坪二分餘總郭南北百五十二間一分餘東西百二十八間三分餘地積二萬三千三百七十四坪二分餘明治元年徳川氏脱走ノ徒來攻ム自ヲ外郭ヲ燒テ退ク明年事平キ還居ル四年七月藩ヲ廢シ城ヲ館縣參事ニ致ス後毀テ民居ト爲シ松城町ト稱ス地積約二萬三千三百七十四坪餘

館城 渡島國松前郡館村ニ在リ明治元年八月松前徳廣奏請シテ之ヲ築キ十月移テ此ニ居ル未ダ功

ヲ竣ヘスシテ兵燹ニ罹ル

五稜郭 渡島國龜田郡ニ在リ函館ヲ距ル一里餘安政二年函館奉行竹内保徳堀利熙等築ク諸術教授役武田斐三郎經營シ三年大ニ土功ヲ興シ元治元年ニ至テ成ル六月函館奉行小出秀實移テ此ニ居ル土壘花菱形ヲ成シ周圍壕アリ龜田川ヲ引テ之ニ注ク三門アリ西南ヲ以テ追手門ト爲シ一ハ正北一ハ東北ニ在リ追手門外三角土壘ヲ設ケ内外ヲ蔽遮シ小壕ヲ鑿テ兩端大壕ニ通ス橋五一ハ追手門ノ前ニ在リ一ハ其左ニ在リ一ハ其右ニ在リ一ハ正北門ノ前ニ在リ一ハ東北門ノ前ニ在リ郭中縱横水道ヲ通シ以テ飲食ニ供ス周圍約千九百間高約一丈五尺直徑約百八十間地積五萬四千二百二十二坪壕外東西南ノ三面ニ壘アリ明治元年五月一日函館奉行杉浦誠郭ヲ官軍參謀井上石見ニ致シ是月裁判所ヲ置ク十月徳川氏脱走ノ徒陷テ此ニ據ル明年五月事平クノ後應ヲ函館ニ開キ舊裁判所荒廢ス後之ヲ開拓使ニ管シ五年五月遂ニ之ヲ毀テ空郭ヲ存ス六年十二月陸軍省ノ所轄ト爲ル

辨天崎砲臺 渡島國龜田郡函館ニ在リ松前氏ノ時之ヲ築ク安政二年箱館奉行竹内保徳堀利熙等其基ニ因リ増築シ諸術教授役武田斐三郎經營ス五年ニ至テ成ル其形六角等シカラス前面左右各七十三間右側七十三間左側五十間後側二十五間一尺餘後面九十六間一尺餘周圍三百九十間二尺餘高約三十七尺門一東南端ニ在リ大砲眼十五六斤砲二座二十四斤砲十三座ヲ安ス明治元年之ヲ官軍ニ致シ其十月徳川氏脱走ノ徒此ニ據リ明年二月事平キ函館府ニ管シ後開拓使ニ管シ六年十一月陸軍省所轄ト爲ル

北海道志卷之二終

北海道志卷之三

地理

函署 渡島國

函館支廳 函館區元町ニ在リ北緯四十一度四十五分五十六秒東經百四十度四十四分四十秒ニ位ス  
文安年間河野加賀守ノ館址ナリ 此地舊名ヲ宇須岸ト云河野氏ノ館七町領ヨリ墜メハ其狀箱ノ如キヲ以テ故ニ箱館ト呼ヒ爲セリ今函館ニ作ル從來箱館八幡社此ニアリ文化元年社ヲ移シテ官邸ヲ建ツ又外崎ノ跡アリト云松前藩ノ時龜田番所ヲ此ニ移ス其始官吏常ニ居ラス事アレハ來リ臨ミ事催テ去ル享和二年幕府函館奉行ヲ置キ東蝦夷ヲ措置ス三年春官廳成ル文化元年春龜田官衙ヲ移シテ奉行交代邸ヲ設ク四年應ヲ松前ニ移シテ松前奉行ト爲シ安政二年再ヒ箱館奉行ヲ置キ又應ヲ此ニ開キ元治元年應ヲ五稜郭中ニ移シ明治元年改テ裁判所ト爲シ十月撤陷テ之ニ據ル二年五月事平キ又函館舊廳ニ移ル七月開拓使ヲ置キ九月晦日開拓使出張所ト爲シ長官以下此ニ在リテ事ヲ執ル四年五月東久世長官移テ札幌ニ居ル五年九月本廳ヲ札幌ニ置キ函館ヲ以テ支廳ト爲ス所管渡島全圖龜田上磯福島津輕 明治十三年六月福島津輕ニ郡ヲ併テ松前郡ヲ置ク 檜山爾志茅部七郡後志國久遠太標瀬棚島牧壽都歌築磯谷奥尻八郡膽振國山越郡ニ亘ル

分課三係一 記録課公文交付局考査 民事課勸業地理戶籍醫務 會計課檢査出納租稅附 電信係 電信局ノ下細詳外事ヲ掌ル 民事課勸業地理戶籍醫務 會計課檢査出納租稅附 電信係 電信局ノ下  
區役所 函館區元町ニ在リ函館市街ヲ管ス明治十二年七月置キ十三年一月開署  
龜田郡役所 龜田郡龜田村ニ在リ龜田上磯茅部三郡ヲ管ス明治十二年七月龜田松前檜山茅部四郡役所ヲ置キ共二十三年一月開署

松前郡役所 松前郡川原町ニ在リ松前全郡ヲ管ス  
檜山郡役所 檜山郡中歌村ニ在リ檜山爾志二郡ヲ管ス

茅部郡役所 茅部郡森村ニ在リ茅部山越二郡ヲ管ス

函館警察署 函館區松蔭町ニ在リ明治十年四月警察出張所ヲ改テ警察署ト爲ス當時町會所内ニ在リ十一年六月會所町ニ移シ十二年十二月六日災ニ罹リ函館支廳内ニ移シ十四年一月松蔭町ニ新築ス

明治十五年二月六日函館管下違警罪裁判管轄ヲ定メ函館警察署管轄ハ函館區龜田上磯二郡福山分署管轄ハ松前郡江差分署管轄ハ檜山爾志久遠太樺瀨棚奥尻六郡壽都分署管轄ハ壽都歌棄磯谷島牧四郡森分署管轄ハ茅部山越二郡ト爲ス

函館警察署函館分署 函館區比須町ニ在リ明治十年四月福山分署 松前郡川原 江差分署 檜山上野 森分署 茅部郡ニ在リ明治十一年十二月廿十三日 巡査派出所ニ一ハ上磯郡ニ在リ明治十四年二月廿三日同村番外地ニ新築成ル

函館控訴裁判所兼重罪裁判所 函館區汝見町ニ在リ司法省所轄明治十五年一月法律改正ニ因テ函館裁判所ヲ改テ控訴裁判所ト爲シ兼テ重罪ヲ裁判ス裁判區劃ハ函館弘前八戸ノ三始審裁判所ヲ管ス

函館始審裁判所兼輕罪裁判所 函館控訴裁判所内ニ在リ明治十五年一月一日置キ兼テ輕罪ヲ裁判ス函館江差福山壽都ノ四治安裁判所ヲ管ス

治安裁判所ト爲シ兼テ違警罪ヲ裁判ス龜田上磯茅部山越ノ四郡ヲ管ス 明治十五年一月十六日函館福山江差壽都治安裁判所ノ權限ハ訴件ヲ勸解シ金額百圓未滿ノ訴訟ヲ裁判ス其控訴ハ函館始審裁判所ニ於テ受理審判スヘク該控訴順序ハ明治十年二月第十九號公布ニ據ル

福山治安裁判所兼違警罪裁判所 松前郡松城町ニ在リ設置同上松前郡ヲ管ス

江差治安裁判所兼違警罪裁判所 檜山郡江差北新町ニ在リ設置同上檜山爾志久遠太樺瀨棚奥尻六郡ヲ管ス

函館監獄署 函館區東川町ニ在リ明治十一年十一月懲役場ヲ改テ監獄署ト爲ス十三年十二月監獄署授産場ヨリ失火シ工場二字燒失ス十四年一月假授産場ヲ構造ス

函館監獄 函館支署 函館區相生町ニ在リ明治十四年十一月監獄 福山支署 松前郡福山新築町ニ在リ明治十四年十一月監獄 檜山支署 檜山郡檜山町ニ在リ明治十四年十一月監獄 江差支署 檜山郡支署ヲ改テ函館監獄江差支署ト稱ス

函館監倉 函館南新町ニ在リ明治十四年十一月監獄第二支署ヲ改メテ函館監倉ト稱ス 函館懲治監 函館監獄署内ニ在リ明治九年三月置ク

函館稅關 函館區東濱町ニ在リ明治六年一月運上所ヲ改テ稅關ト稱ス當時仲濱町ニ在リ八年七月租稅寮ニ屬シ是歲東濱町ニ新築ス

函館船政所 函館區仲濱町ニ在リ函館支廳所轄明治八年二月各海關ヲ改テ船政所ト稱ス 福山船政所 松前郡福山港ニ在リ所轄同上 江差船政所 檜山郡江差港ニ在リ所轄同上

船政派出所 函館支廳所轄明治八年二月船政所ヲ改テ船政派出所ト稱ス十年八月以降每年五月開局十月閉局 石別船政派出所 上磯郡石別 江真町船政派出所 松前郡江真 吉岡船政派出所 松前郡吉岡 熊石船政派出所 熊石郡熊石村ニ在リ 郵便局 驛遞局所轄明治五年七月創置東京函館間ノ線路ヲ開ク九月郵便遞送ノ爲メ函館青森ノ間ニ渡海漁船ヲ備フ十月函館札幌間ノ線路ヲ開キ八年一月石狩以北留萌ヲ經テ苫前ニ至ル線路ヲ開キ九年五月膽振國勇拂郡苦小牧以東根室ニ至ル線路往復度數ヲ增加ス



亞米利加國領事館 年月不詳領事伊威爾當岡町稱名寺ノ傍ニ設ケテ又岡所神支寺

露西亞國領事館 年月不詳當岡町實行寺ニ假設シ萬延元年上汶見町ノ自宅ニ於テ事務ヲ執ル

佛蘭西國領事館 應應三年大工町ニ設ケテ明治元年領事字恩字事務ヲ了國領事泥

澳地利國領事館 定約以後英國領事兼任ス

丁抹國領事館 明治二年元町自宅ニ於テ事務ヲ執ル後谷地頭町ニ轉ス

葡萄牙國領事館 明治元年ヨリ六年ニ至ルノ間上新町(今ノ船見町)ノ居

和蘭國領事館 英國領事兼任

李滯生國領事館 應應四年領事字加留奴當岡町ノ自宅ニ於テ事務ヲ執ル明治三年職ヲ解キ英國領事兼任シテ六年

附 舊衙署 俱已

函館裁判所 明治元年四月十二日置キ四月二十四日函館府ト稱シ二年八月二十日東京府大坂ヲ除クノ外諸府廢止ノ布告

開拓使出張所 明治二年九月三十日置キ四年五月函館出張開拓使廳ト稱ス 函館出張開拓使廳 明治四年五月置キ五

森出張所 明治五年七月奉部郡森村ニ置キ九年一月津輕郡 江差出張所 明治六年一月津輕郡

當別出張所 明治五年八月上臈 峠下出張所 明治五年十一月龜田郡峠下 砂原出張所 明治五年二月奉部郡砂原

所 明治五年十月奉部郡戸井村ニ 吉岡勤番所 明治八年十二月十二日置キ 戸井出張

勤番所 明治八年十二月置キ 熊石村ニ置キ改稱同上 江真町勤番所 明治八年十二月十二日置キ

分署 明治九年五月各郡出張所ヲ分署ト改稱シ十年四月五日福山江差等郡三分署ヲ除ク外悉ク廢止ス而テ龜田奉部上磯山越四

郡ハ函館支廳直轄津輕福山二郡ハ福山分署所轄樽山山崎志久遠大樽嶺柳與尻六郡ハ江差分署所轄樽山山崎志久遠大樽嶺柳與尻六郡ハ

所轄ス 森分署 當別分署 戸井分署 吉岡分署 江真町分署 熊石分署 福山分署 明治十二年十

月三十一日

江差分署 同上○舊郡分署沿革

警察出張所 明治五年八月函館當岡町淨玄寺ニ遷奉本署ヲ假設シ七年十一月遷奉屯所ト爲シ八年三月元町ニ新築シ九年一

月二十五日西濱町遷奉屯所ヲ合併シ二月警察出張所ト改メ十年二月元町會所内ニ移ス四月警察出張所ト稱ス

函館巡查屯所 明治八年九月遷奉屯所ヲ置キ九年二月巡查屯所ト改稱ス 福山巡查屯所 明治八年八月遷奉屯所ヲ置キ九年二月巡查

分署 江差巡查屯所 明治八年八月遷奉屯所ヲ置キ九年二月巡查屯所ト改稱ス

函館裁判所 明治七年一月置キ聽訟斷獄ノ事務ヲ司法省ニ屬ス五月二十四日開拓使函館支廳内ニ開辦ス八年六月北海道人民

所章程ニ依テ置キ其ノ二曰函館裁判所管内ノ者ハ福山江差等裁判所ニ屬ス其ノ三曰函館裁判所管内ノ者ハ東京江差等裁判

所管内ニ屬ス其ノ四曰函館裁判所管内ノ者ハ札幌根室ノ兩管内ハ控訴ヲ受ケ裁斷スルニ

止ル十一月三日檢事事務司法省ニ管ス十一月二十六日當我判所及同管内區裁判所ト稱シ因リ當我判所管内各區裁

斷ハ該區裁判所ニ於テ來ニ十八日ヨリ事務ヲ執ル十三年十一月十五日日本司法省丁第十七號達ニ因リ當我判所管内各區裁

判所規則ヲ改正ス第一條民事ノ訴訟ハ金額百圓ヲ以テ極トス但本管内區裁判所ニ於テハ金額十圓以下トス第二條刑事ハ懲役三

年ヲ以テ極トス但本管内區裁判所ニ於テハ懲役三十日以下トシ懲罰律及ヒ新創條例ニ違犯スル者ハ總テ本廳ニ送付ス第三

條民事ニ於テ控訴スル者ハ明治十年第十九號布告ニ照シ直ニ上等裁判所ニ控訴スヘシ第四條刑事ニ於テ上告セント欲スル者ハ

明治十年第十九號布告ニ照シ大審院ニ上告スヘシ第五條凡ソ民事ニ係ル者ハ金額ノ多少事ノ輕重ニ拘ラス訴訟人ノ情願ニ任

必ラス本人自ラ出願スヘシ但疾病等故等ニテ已ラ得サル時ハ相當ノ代人ヲ出スヘシ其代人タル者ハ一事件ヲ限リ受任スヘシ十

四年二月十七日函館中檢事局ヲ置キ十五年一月一日法

律改正ニ因テ函館裁判所ヲ改テ函館區裁判所トス

函館區裁判所 明治十年二月十九日函館裁判所内ニ區裁判所ヲ設ク是ヨリ先キ九年二月

函館裁判所 函館區裁判所内ニ勸解所ヲ置キ是月十五日ヨリ半ノ日ヲ以テ事務ヲ執ル

福山區裁判所 明治九年三月十八日函館裁判所福山支廳ヲ改テ區裁判所ト爲シ福山川原町ニ置キ四月

江差區裁判所 明治十一年六月江差北新町ニ置キ七月五日開辦トス

徒罪場 明治二年開拓使出張所ニ徒罪場ヲ置キ徒罪場ヲ出張所構内ニ設

懲役場 明治六年四月徒罪場ヲ懲役場ト改メ徒罪場ヲ出張所構内ニ設

懲役場 明治六年四月徒罪場ヲ懲役場ト改メ徒罪場ヲ出張所構内ニ設

牢屋 明治五年一月函館相生町ニ創設シ六年月日不詳

囚獄 明治六年七月函館相生町牢屋ヲ改テ囚獄ト稱ス  
明治八年九月函館裁判所新築成ルニ際シ同所ニ設ク九年三月令シテ監倉ハ總テ地方官廳ニ屬セシム因テ之ヲ函館監倉ト稱ス

山監倉 明治九年三月函館裁判所福山支廳ヲ設クルニ際シ同所所轄町ニ囚獄ヲ設ク是ヨリ先キ嘉永六年舊監倉於テ牢屋及ヒ揚リテ監獄第三 江差監倉 明治十一年六月江差區裁判所ヲ設クニ際シ同所九艘川町ニ監倉ヲ設ク是ヨリ先キ舊監倉於テ囚人假監獄第四支 署ト爲ス

監獄第一支署 明治十一年十一月函館囚獄ヲ改テ第一支署ト 監獄第二支署 明治十一年十一月監倉ヲ改テ第二支署 監獄第三支署 明治十一年十一月福山監倉ヲ改テ第三支署ト 監獄第四支署 明治十一年十一月江差監倉ヲ改テ第四支署ト爲シ

函館運上所 安政六年六月函館開港ノ時運上所ヲ辨天町山田某ノ宅ニ假設シ尋テ萬延年間大町内御町ノ間ニ運上所ヲ設ク明

函館海關所 安政十一年正月幕府沖ノ口番所ヲ置キ文政二年十二月松前藩ノ封ニ歸スルニ及テ沖ノ口役所ト改ム爾後幕府ノ

福山海關所 嘉永七年松前藩於テ沖ノ口奉行ヲ下國金入ニ命ス爾後幕府詳ナラス明

江差支署 明治十一年六月江差區裁判所ヲ設クニ際シ同所九艘川町ニ監倉ヲ設ク是ヨリ先キ舊監倉於テ囚人假監獄第四支 署ト爲ス

當別船政所 創設詳トラス明治二年九月(當時沖ノ口係ト云フ)函館府船政所ヨリ 江真町船政所 明治八年二月置キ同月吉

岡船政所 同熊石船政所 同 掛洞五等郵便局 明治八年一月二十二日寄部郡

民政方病院 一ニ大病院ト稱ス安政六年新館醫官栗本越藤田順彦等兼署ト育テ茲延元年冬宿館山ノ上町ニ建築シ文久

函館病院 森出張所 明治六年五月假病院ヲ置キ九年五月函館 同上江差出張所 明治六年二月假病院ヲ置キ九年五月函館

同上福山出張所 創設改稱年月同上 同上井出出張所 明治七年四月假病院ヲ置キ九年五月函館 第一公立病院 明治十

月函館區豐川町ニ置キ十四年 第三公立病院 明治十二年一月福山松城町ニ置キ 第四公立病院 明治十二年三月江差中歌町

十月公立豐川病院ト改稱ス 第五公立病院 明治十二年九月松前郡吉岡村ニ置キ 第七公立病院 明治十三年四月龜田郡大野村ニ置キ

明治十三年十月茅部郡森村ニ置キ 第十一公立病院 明治十四年二月上磯郡上磯村 第十二公立病院 明治十四年四月上磯郡

明治十四年十月茅部郡森村ト改稱ス 第十四年十月吉岡病院ト改稱シ 第十四年十月大野病院ト改稱ス 第十四年十月江差病院

明治十四年十月茅部郡森村ト改稱ス 第十一公立病院 明治十四年二月上磯郡上磯村 第十二公立病院 明治十四年四月上磯郡

明治十四年十月茅部郡森村ト改稱ス 第十四年十月吉岡病院ト改稱シ 第十四年十月大野病院ト改稱ス 第十四年十月江差病院

明治十四年十月茅部郡森村ト改稱ス 第十一公立病院 明治十四年二月上磯郡上磯村 第十二公立病院 明治十四年四月上磯郡

明治十四年十月茅部郡森村ト改稱ス 第十四年十月吉岡病院ト改稱シ 第十四年十月大野病院ト改稱ス 第十四年十月江差病院

明治十四年十月茅部郡森村ト改稱ス 第十一公立病院 明治十四年二月上磯郡上磯村 第十二公立病院 明治十四年四月上磯郡

明治十四年十月茅部郡森村ト改稱ス 第十四年十月吉岡病院ト改稱シ 第十四年十月大野病院ト改稱ス 第十四年十月江差病院

明治十四年十月茅部郡森村ト改稱ス 第十一公立病院 明治十四年二月上磯郡上磯村 第十二公立病院 明治十四年四月上磯郡

明治十四年十月茅部郡森村ト改稱ス 第十四年十月吉岡病院ト改稱シ 第十四年十月大野病院ト改稱ス 第十四年十月江差病院

明治十四年十月茅部郡森村ト改稱ス 第十一公立病院 明治十四年二月上磯郡上磯村 第十二公立病院 明治十四年四月上磯郡

明治十四年十月茅部郡森村ト改稱ス 第十四年十月吉岡病院ト改稱シ 第十四年十月大野病院ト改稱ス 第十四年十月江差病院

明治十四年十月茅部郡森村ト改稱ス 第十一公立病院 明治十四年二月上磯郡上磯村 第十二公立病院 明治十四年四月上磯郡

明治十四年十月茅部郡森村ト改稱ス 第十四年十月吉岡病院ト改稱シ 第十四年十月大野病院ト改稱ス 第十四年十月江差病院

明治十四年十月茅部郡森村ト改稱ス 第十一公立病院 明治十四年二月上磯郡上磯村 第十二公立病院 明治十四年四月上磯郡

明治十四年十月茅部郡森村ト改稱ス 第十四年十月吉岡病院ト改稱シ 第十四年十月大野病院ト改稱ス 第十四年十月江差病院

明治十四年十月茅部郡森村ト改稱ス 第十一公立病院 明治十四年二月上磯郡上磯村 第十二公立病院 明治十四年四月上磯郡

明治十四年十月茅部郡森村ト改稱ス 第十四年十月吉岡病院ト改稱シ 第十四年十月大野病院ト改稱ス 第十四年十月江差病院

分署ヲ設ケ十一月相生町ニ新築ス  
 札幌警察署岩内分署 岩内郡御鉢内町ニ在リ明治十一年十二月置ク初メ同郡桶町舊官舎ヲ以テ之ニ充テ十四年十月御鉢内町ニ新築ス  
 函館警察署壽都分署 壽都郡渡島町ニ在リ明治十一年十二月置ク初メ同郡中歌村ニ置キ十四年十月十五日渡島町ニ新築ス  
 巡查派出所 函館警察署所轄一ハ歌島郡潮路村ニ在リ十四年五月置キ一ハ瀬棚村ニ在リ同年七月置ク  
 壽都治安裁判所兼連署裁判所 壽都郡渡島町ニ在リ壽都島牧磯谷歌桑四郡ヲ管ス明治十五年一月一日壽都區裁判所ヲ改テ治安裁判所ト爲ス兼テ連署罪ヲ裁判ス函館始審裁判所ニ管ス  
 函館監獄壽都支署 壽都郡渡島町ニ在リ明治十四年十一月監獄第五支署ヲ改テ函館監獄壽都支署ヲ置ク  
 船政所 小樽ハ本廳所轄壽都ハ函館支廳所轄明治八年二月海關所ヲ改テ船政所ト稱ス  
 小樽船政所 壽都郡船政所 壽都郡船政所  
 船政派出所 本廳所轄明治十年八月置ク 五月開局  
 古平派出所 古平郡古平内派出所  
 郵便局 驛遞局所轄明治五年十月創置  
 錢函局 五等○小樽郡錢函村ニ在リ創置同上十二  
 村ニ在リ七  
 年一月創置 余市局 五等○余市郡余市ニ在リ創置同上  
 年一月創置 古平局 五等○古平郡古平ニ在リ創置同上  
 年四月 泊村局 五等○古平郡泊村ニ在リ創置同上  
 年四月 岩内局 五等○岩内郡岩内ニ在リ創置同上  
 年四月 島古丹局 五等○島古丹郡島古丹ニ在リ創置同上  
 年四月 有戸局 五等○歌桑郡有戸ニ在リ創置同上  
 年四月 中歌局 五等○同郡中歌村ニ在リ創置同上  
 年四月 永豐局 五等○島牧郡永豐村ニ在リ創置同上  
 年四月 太極局 五等○太極郡太極村ニ在リ創置同上

置 瀬棚局 五等○瀬棚郡瀬棚村ニ在リ創置同上  
 三艘淵局 五等○久遠郡三艘淵村ニ在リ創置同上  
 一艘淵局 五等○久遠郡一艘淵村ニ在リ創置同上  
 電信局 函館支廳所轄明治六年一月小樽札幌間ノ線ヲ架シ七年ニ至テ成ル十三年十一月長萬部ヨリ茅沼ニ至ル線ヲ架ス  
 小樽分局 小樽郡相生町ニ在リ七年十二月信香町ニ在リ創置十四年五月燈ヶ更ニ相生町ニ移ス 岩内分局 岩内郡岩内ニ在リ創置十四年七月置ク 茅沼分局 岩内郡煤田開採掛附 壽都分局 壽都郡大磯町ニ在リ創置同上  
 札幌病院 小樽出張所 官立○小樽郡潮見ニ在リ明治九年九月十二日小樽病院出張所ヲ改稱ス 札幌病院 余市出張所 官立○余市郡黒川村ニ在リ九年九月十二日余市病院出張所ヲ改稱ス  
 幌病院 岩内出張所 官立○岩内郡御鉢内町ニ在リ九年九月十二日岩内病院出張所ヲ改稱ス 札幌病院 小樽出張所 官立○小樽郡入船町ニ在リ十三年十二月置ク 古平病院 公立札幌病院所轄○古平郡 古平病院 派出所 官立○古平郡古平ニ在リ十三年十二月置ク  
 都病院 公立札幌病院所轄○壽都郡渡島 島牧病院 公立所轄同上○島牧郡永豐村ニ在リ十一年十二月置ク 瀬棚病院 公立所轄同上○瀬棚郡瀬棚村ニ在リ十四年十二月置ク  
 久遠病院 公立所轄同上○久遠郡久遠村ニ在リ 忍路病院 私立札幌病院所轄○忍路郡忍路村ニ在リ十三年七月置ク  
 附 舊 衛 署 俱 已  
 小樽出張所 本廳ニ屬ス○明治三年正月小樽郡信香町ニ置キ八年六月 忍路出張所 同上○明治三年正月忍路郡忍路村ニ置キ五年十月小樽出張所ニ併ス 余市出張所 同上○明治三年正月余市郡御鉢内町ニ置キ八年八月三十日廢シテ本廳民事局所轄ト爲シ余市郡御鉢内町ニ置キ八年八月三十日廢シテ本廳民事局所轄ト爲ス 古平出張所 同上○明治三年正月古平郡御鉢内町ニ置キ八年八月三十日廢シテ本廳民事局所轄ト爲シ古平郡御鉢内町ニ置キ八年八月三十日廢シテ本廳民事局所轄ト爲ス 積丹出張所 同上○明治三年正月積丹郡積丹町ニ置キ六年二月五日廢シテ古平出張所ニ併セ又本廳民事局所轄ト爲ス 美園出張所 同上○明治三年正月美園郡小治村ニ置キ九年四月十九日廢シテ古平出張所ニ併ス 古宇出張所 同上○明治三年正月古宇郡神恵内町ニ置キ九年四月十九日廢シテ古平出張所ニ併ス 古宇出張所 同上○明治三年正月古宇郡神恵内町ニ置キ九年四月十九日廢シテ古平出張所ニ併ス 島牧出張所 同上○島牧郡永豐村ニ置キ七年五月廢シテ岩内出張所ニ併ス 八分出張所 同上○八分郡八分町ニ置キ八年八月七日廢ス 島牧出張所 同上○島牧郡永豐村ニ置キ八年八月七日廢ス 久遠出張所 同上○久遠郡久遠村ニ置キ明治九年五月二十五日廢シテ改稱ス 奥尻出張所 同上○奥尻郡奥尻町ニ置キ明治九年五月二十五日廢シテ改稱ス 奥尻出張所 同上○奥尻郡奥尻町ニ置キ明治九年五月二十五日廢シテ改稱ス



張所同上○奥尻郡釣掛 壽都出張所 同上○明治三年五月壽都郡中歌村ニ置キ五年二月函  
 本廳民事局小樽派出詰所 明治八年六月三日置キ九年 本廳民事局余市派出詰所 明治八年八月三十一日置キ九  
 本廳民事局古平派出詰所 同上○明治八年八月七日勘番所ヲ置キ勘番出張所ヨリ管理シ奥  
 島牧勤番所 同上○明治八年八月七日勘番所ヲ置キ勘番出張所ヨリ管理シ奥  
 尻三郡ヲ統テ九年 奥尻勤番所 同上○明治八年八月七日勘番所ヲ置キ勘番出張所ヨリ管理シ奥  
 五月分署ト改稱ス奥尻勤番所 同上○明治八年八月七日勘番所ヲ置キ勘番出張所ヨリ管理シ奥  
 岩内石炭山詰所 同上○明治八年八月七日勘番所ヲ置キ勘番出張所ヨリ管理シ奥  
 久遠分署 明治九年五月二十五日 鳥牧分署 同上○明治九年五月二十五日 鳥牧分署 同上○明治九年五月二十五日  
 署 明治九年四月十九日置キ各局派出ノ心得ヲ以テ事務ヲ分シ十年一月二十四日古平 余市分署 同上○明治九年五月二十五日  
 平分署 同上○明治九年五月二十五日 岩内分署 同上○明治九年五月二十五日 積丹分署 同上○明治九年五月二十五日  
 分署 明治八年十一月十三日置キ四年九月十九日岩 古宇 同上○明治九年五月二十五日  
 警察課分署 明治九年十月小樽郡信音町海關所ニ置  
 壽都區裁判所 明治十二年十一月中歌村(明治十四年七月八日該村ヲ割テ波島町ヲ設ク)ニ置キ十二年  
 監獄第五支署 同上○明治十三年一月壽都郡中歌村(明治十四年七月八日該  
 小樽海關所 明治十二年十二月高島郡色内村ニ海官所ヲ置キ三年  
 壽都海關所 明治三年正月壽都郡南港於海官所係ヲ置キ五年二月本  
 忍路病院 札幌病院ニ屬ス○明治五年九月忍路郡忍路  
 歌棄假病院 函館病院ニ屬ス○明治五  
 年二月置キ八年八月廢ス

小樽出張病院 札幌病院ニ屬ス○明治二年九月小樽郡見立ニ置キ三年四月出張部省ヨリ本使  
 市郡黒川村ニ置キ七年一月二十日小樽出張病院ト改稱シ八年六月札幌病院派出所ト改稱ス 余市出張病院 同上○明治  
 稱シ八年八月三十一日廢シテ札幌病院出張所ト爲ス 古平出張病院 同上○明治五年九月岩内郡御鉢内町ニ置キ七年一月二十  
 稱ス 古平出張病院 同上○明治五年九月古平郡中村ニ置キ七年一月二十日古平出張病院ト改稱シ九年四月十九日岩内郡御鉢内町ニ置キ七  
 年一月二十日古平出張病院ト改稱シ十一月  
 廢シテ岩内出張病院古字派出病院ト爲ス  
 札幌病院派出所 明治八年六月置キ九年四月十 出病院 明治七年十一月置キ九年四月十 小樽  
 病院出張所 明治九年四月十九日置キ九月十二 余市病院出張所 明治八年八月三十一日置キ九年九月 岩内病院出張  
 所 明治九年四月十九日置キ九月十二 古平病院出張所 明治八年八月三十一日置キ九年九月 古宇病院出張所 明治九年四  
 月置キ九月十二日札幌病院  
 古宇出張所ト改稱ス  
 札幌病院古平出張所 明治九年九月十二日置キ十年一月二十四 札幌病院古宇出張所 明治九年九月十二日置キ十年  
 岩内出張所 函館病院久遠出張所 明治五年二月假病院ヲ置キ九年五月函館 函館病院島牧出張所 明治六年假病院ヲ置  
 島牧出張所ト改稱シ十年四月廢ス 函館病院瀬棚出張所 明治五年二月瀬棚郡瀬棚村ニ假病院ヲ置キ九年五月函館病院  
 四月壽都郡中歌村ニ置キ九年五月函館病  
 院壽都出張所ト改稱シ十四年十一月廢ス  
 第八公立病院 明治十三年十月島牧郡永豐村ニ置キ第十公立病院 明治十三年十二月久遠郡一艘瀬村ニ  
 石狩國  
 本廳 札幌區ニ在リ北一條ヨリ六條西四丁目ヨリ八丁目ニ亘ル北緯四十三度三分五十六秒東經百  
 四十一度二十一分四十九秒ニ位ス明治二年十一月經始シ此時小樽ニ假廳ヲ設ケ四年六月使廳ヲ  
 此ニ開キ小樽假廳ヲ罷ム五年九月函館根室宗谷浦河樺太ノ五支廳ヲ置キ札幌ヲ本廳ト定ム六年  
 十月二十九日新築落成ス西洋式ニ層構造中央圓樓ヲ設ケ壯觀巍然建坪百六十八坪餘周圍土壘ヲ

繞ラス東西二百六十六間南北三百四十四間東西及ヒ東南東北西南西北六門ヲ開キ東ヲ以テ正門

ト爲ス天明五年乙巳幕府ノ吏山口高島等島中巡行ノ時此地ヲ相シテ國府邊ト爲ス應ノ下爲ス明治二年十一月開拓判官島義勇來テ木府ヲ此ニ經營ス

明治七年五月浦河支廳ヲ廢シ八年三月留萌支廳ヲ廢シ共ニ本廳ニ併ス是歲石狩國石狩濱益兩出

張所後志國小樽余市古平三出張所膽振國勇拂室蘭兩出張所ヲ廢シテ本廳民事局ノ所轄ト爲ス九

年一月久里留諸島ヲ千島國ニ併セ本廳所轄ト爲ス十一年八月七日根室支廳ニ屬ス十二年一月十

七日災ニ罹リ札幌區南一條西三丁目女學校ニ假應ヲ開ク所管石狩天鹽日高十勝全國後志國小樽

高島忍路余市古平美國積丹岩内古宇九郡膽振國此田有珠室蘭幌別白老勇拂千歲七郡北見國宗谷

枝幸利尻禮文四郡ニ直ル

分課七係四 記録課公文受付履歷考査 民事課物業地理戶籍 會計課檢査出納租稅貸附 工業課土木警備 物産課製練博物

石狩河川改修係明治十三年 屯田事務係明治六年十月 煤田開採係明治十一年 陸運改修係明治十二年

區役所 札幌區南二條西五丁目ニ在リ札幌市街及ヒ札幌全郡ヲ管ス明治十二年七月置キ十三年三

月一日開署

石狩郡役所 石狩郡觀船町ニ在リ石狩厚田濱益上川樺戸雨龍空知夕張八郡ヲ管ス明治十二年七月

置キ十三年三月一日開署

札幌警察署 札幌區大通西三丁目ニ在リ明治十年三月置キ分署ヲ小樽岩内室蘭幌泉増毛ニ設ク

刑法課 札幌假本廳内ニ在リ明治三年札幌開拓使廳ニ刑法係ヲ置キ六年六月十七日刑法局ト改メ

斷刑聽訟囚獄警邏ノ四課ヲ設ク七年二月四日從來勇拂小樽石狩余市四郡出張所ニ於テ執ル所ノ

聽訟斷獄ノ事務ヲ姑ク刑法局ニ屬ス六月二十三日復々刑法局ノ所轄ヲ廢シテ該四郡出張所ニ管

セシム八年四月二十二日警邏課ヲ民事局ニ移ス二十五日留萌支廳廢止ニ因リ該管内民事刑事ノ

事務ハ刑法局ニ管理シ各郡出張所ノ例ニ同クス九年三月十四日本廳管下勸解假規則ヲ設ク十三

年三月各出張所ヲ置キ從前地方分署ニ於テ執ル所ノ民事事務ヲ處分セシム三月二十九日刑法局

中ニ落着係ヲ置キ民事局ニ關スル受附會計其他一切ノ庶務ヲ分掌シ十月五日囚獄課ヲ廢シ未決

囚ニ係ル一切ノ事務ハ民事局警察課ニ管ス七月十六日刑法局ヲ改テ刑法課ト稱ス一月二十四日

本課落着係ヲ書記係ト改メ更ニ糾問係ヲ置ク

小樽出張所十三年三月 岩内出張所 室蘭出張所 浦河出張所 留萌出張所

明治八年四月二日本廳管下各郡出張所ニ於テ犯罪人處斷ハ姑ク管杖實決セシム六月八日官令

ス大審院諸裁判所章程ヲ定メラル、ニ因リ死罪並終身懲役ノ決ヲ取ル者死罪ハ一般ノ例ニ據

リ大審院ニ開申シ終身懲役ハ函館裁判所ニ擬律案ヲ具陳シ批可ヲ受クヘシ十一年四月十七日

本廳管下民事裁判事務ノ件ニ限リ該局長ニ委任ス因テ民事裁判ニ關スル情願申稟ハ自今

刑法局長ニ呈セシム五月二十五日本廳管下各分署管杖實決ヲ廢シ犯罪人處分規則ヲ定ム

十三年六月十二日本廳管下罰金料ヲ納レサル者ハ換ルニ禁獄ヲ以テシ各出張所處斷ニ屬

スルハ地方警察分署ニ於テ決行セシム九月三日官令ス札幌ニ裁判所ヲ置キ從前其使ニ屬スル

裁判及檢事事務并ニ函館裁判所ニ屬スル檢事事務一切司法省ニ交付スヘシ

設立 九月二十一日本年六月十二日本廳管下ニ令スル罰金不納者云云ノ條ヲ改正シ諸罰則ヲ犯

シ罰金料ニ處セシ者限内完納セサルハ明治十三年三月第十三號公布ニ依リ禁獄ニ換ル時ハ

刑法局及ヒ出張所ニ於テ之ヲ命シ本犯ハ監獄署又ハ警察分署ニ送附シ該地各署ニ於テ執行セ

シム十四年六月七日刑法局總訟課及ヒ各出張所ニ於テ勸解シ了ル者直チニ示談身代限ノ處分

ヲ許可セシム十二月二十八日官令ス各裁判所ノ位置及ヒ管轄區畫ハ本年十月第五十三號公布

アリト雖モ北海道函館始審裁判ノ如ハ姑ク從前ニ因リ其所轄ノ管應ニ於テ裁判シ治罪ノ順序モ

亦便宜處分スヘシ但控訴ハ函館控訴裁判所ノ管轄ニ屬スヘシ

監獄署 札幌郡苗穂村ニ在リ已決囚一切ノ事ヲ管ス明治十三年十二月十日新築ス地積四十八萬二千三百五十四坪十四年一月十二日日本署中ニ醫局ヲ設ク三月九日厩ヲ造ル十月十四日役囚教育ノ爲メ學校ヲ署内ニ設ク十五年暗室一官舎ニナ新築ス

監獄支署 札幌區北六條東二丁目ニ在リ未決囚一切ノ事務ヲ管ス明治八年十一月新築ス地積五千四百坪其結構一ニ監獄則圖式ニ模造セリ是ヨリ先キ明治三年十二月西創成通ニ創メテ牢屋ヲ設ケ四年三月牢屋狹隘ナルニ因リ更ニ騰振通ニ新築ス六年六月牢屋ヲ囚獄ト改稱シ此ニ至テ監獄署ト爲ス

懲治監 監獄支署内ニ在リ明治十一年十二月二十四日新築ス

樺戶集治監 樺戶郡志別ニ在リ内務省所轄徒刑流刑及ヒ舊刑法終身懲役ノ囚ヲ管ス明治十三年十月新築ス

空知集治監 空知郡市來知村ニ在リ明治十四年十月地ヲ内務省ニ屬ス

船政派出所 本廳所轄明治十年八月置ク五月開局

石狩派出所石狩郡石狩ニ在リ

郵便局 驛遞局所轄明治五年十月創置八年一月札幌ヨリ根室留前兩支廳へ郵便線路ヲ開ク九年三月八日北海道舊郵便線路往復回数增加出發定日ヲ改正ス十二年一月九日札幌郵便局ニ於テ本月十六日ヨリ郵便爲換金ヲ遞送ス

札幌局二等〇札幌區南一條篠路局 五等〇札幌郡藤野村ニ對雁局 五等〇同郡對雁村 五等〇原田郡古澤濱益局 五等〇濱益郡濱益 一等〇樺戶郡月形村ニ在リ創置同上 月形局 在リ十四年八月創置

電信局 函館支廳所轄明治五年六月函館札幌間ノ線ヲ架シ六年一月又小樽札幌間ノ線ヲ架シ七年

ニ至テ成ル

札幌分局 札幌區大通西二丁目ニ在リ七年十二月創置〇小樽

札幌病院 札幌區北三條東二丁目ニ在リ明治二年十一月札幌村ニ假病院ヲ設ケ三年十一月東創成町官舎ニ移ス四年六月病室ヲ新築シ患者入院ヲ許ス建使ヨリ明治四年ニ至ル迄病院ハ都テ函館

病院ノ所轄タリ五年十月假病院中ニ生徒舎ヲ新築シ假醫學所ト爲シ官費生徒三十三名ヲ限リ入校ヲ許ス六年一月假病院ヲ雨龍通徹毒院ニ移シ徹毒院ノ稱ヲ廢ス九月本病院新築成ル此ニ於テ東創成町假醫學所ヲ本院地内ニ移ス七年一月各郡病院ヲ出張病院ト改稱ス三月教授課ヲ廢シ假

醫學所ヲ閉ツ十二月靜内浦河幌泉沙流廣尾五病院ヲ浦河舊支廳ヨリ領シ本院ノ所轄トナス八年一月本院中司藥看護長ニ管掌ヲ設ク四月留前增毛苦前宗谷利尻五病院ヲ留前舊支廳ヨリ領シ本院ノ所轄トナス十一月札幌郡琴似村ニ出張病院ヲ設ク九年四月十九日本廳管下各所病院名稱ヲ

改メ何郡病院出張所ト稱シ事務ノ体裁ヲ定ム醫務ハ醫官其他ノ事務ハ該分署ニテ擔當分スヘシ但醫ニシテ事務及ヒ病院出張所主任官姓名ヲ連署シ本廳在勤長官ニ呈シ其他ハ病院出張所 五月八日更ニ各郡病院出張所事務ノ名ヲ以テ病院及ヒ該主任官姓名ヲ連署シ公文ハ凡テ受付課ヲ經テ提出スヘシ

体裁ヲ更正ス院出張所ノ名ヲ認シ本廳病院ヲ指シ凡テ受付課ヲ經テ提出スヘシ但稟報報道上申ニ係リ者ハ本廳病院ニテ順序ヲ爲ス十二月三日札幌郡山島村ニ假出張病院ヲ設ク九月本院所轄小樽外二十一ヶ所ノ病院ヲ札幌

病院某出張所ト改稱ス十年二月勇拂琴似ニ出張所ヲ本院ノ所轄ト爲ス是月石狩國琴似山島兩村屯田兵中隊ノ爲メニ假醫院ヲ設ク八月本院地内傳染病豫防室及ヒ解剖室ヲ築ク是月石狩郡辦天

町ニ本院出張所ヲ設ク十一月琴似山島兩假病院ヲ廢シ本院ノ所轄ニ復ス十三年六月本院内舊生徒舎ヲ修繕シ患者施療室ト爲ス

札幌病院石狩出張所官立〇石狩郡辦天町ニ在リ九年九月十二日石狩病院出張所 官立〇濱益郡 九年九月十二日濱益 對雁出張所 官立〇札幌區對雁村ニ在リ十年八月辦天町ニ新築ス 札幌病院濱益出張所 官立〇濱益郡 病院出張所ヲ改稱ス對雁出張所 官立〇札幌區對雁村ニ在リ十年十二月迄

豊平館 札幌區大通ニ在リ寶旅ヲ待遇スル所ナリ明治十三年一月新築シ十四年八月成ル樓二層西洋式ヲ用ヒ廣二百十五坪餘庭上水ヲ引キ假山ヲ作り周圍鐵柵ヲ繞シ四方各一門ヲ開キ南ヲ以テ正門ト爲ス

附 舊衙署 已

石狩出張所 明治三年正月石狩郡石狩ニ置キ七年一月二十八日厚田出張所ヲ當出張所ニ併ス十一月十七日濱益出張所ヲ當出張所ニ併ス八月二十日厚田出張所ヲ廢シ本廳民事局所轄ト爲シ同局派出所ト稱ス厚田出張所 明治三年正月厚田郡茂生村ニ置キ七 濱益出張所 明治四年八月濱益郡茂生村ニ置キ七年十一月十七日石狩出張所ト併ス本廳民事局石狩派出所 明治八年二月二十日置キ九年四月 本廳民事局濱益派出所 明治九年三月四日置キ

石狩分署 明治九年四月十九日置キ各局派出ノ心得ヲ以テ事務ヲ濱益分署 明治九年三月四日置キ四月十九日石狩分署ノ所屬ト爲ス 明治十年一月二十四日分署ヲ廢シ本廳直轄ト爲ス 濱益分署 明治十年一月二十四日分署ヲ廢シ本廳所轄ト爲ス

巡查屯所 明治六年五月札幌大通ニ選卒屯所ヲ置キ九年二月 巡查屯所ト改稱シ十年三月札幌警察署ト改稱ス

石狩出張病院 明治二年九月石狩郡ニ病院ヲ置キ三年四月衛生部省ヨリ受領シ七年一月二十日石狩出張病院ト稱ス 濱益出張病院 明治五年九月濱益郡茂生村ニ病院ヲ置キ七年一月二十日 厚田出張病院 明治五年九月厚田村ニ病院ヲ置キ七年一月二十日 濱益出張病院ト改稱シ十一月石狩出張病院派出所ト爲ス 厚田出張病院ト改稱シ十二月濱益出張病院ト改稱ス

石狩出張病院濱益派出所 明治七年十一月置キ八年二月二十五日石狩出張病院派出所ト稱ス

石狩病院派出所 明治八年二月二十五日置キ九年四月 濱益病院派出所 明治八年二月二十五日置キ九年四月 琴似病院派出所 明治八年十一月札幌郡琴似村ニ置キ九 出所 明治九年四月十九日置キ九月十二 濱益病院出張所 明治九年四月十九日置キ九月十二 濱益病院出張所 日札幌病院石狩出張所ト改稱ス 琴似病院出

張所 明治九年四月十九日置キ九月十二 札幌病院琴似出張所 明治九年九月十二日置キ十年一月二 山鼻村病院假出張所 明治九年五月二十三日札幌郡山鼻村 所轄ト爲ス

天鹽國

增毛郡役所 增毛郡辨天町ニ在リ留萌天鹽中川上川昔前增毛六郡ヲ管ス明治十四年七月留萌郡役所ヲ移ス

札幌刑法課出張所 明治十三年三月留萌郡役所内ニ設ケ民事事務ヲ掌ル十四年七月留萌郡役所ト共ニ增毛郡辨天町ニ移ス

札幌警察署增毛分署 增毛郡辨天町ニ在リ明治十一年十二月置キ民家ヲ以テ之ニ充テ十二年十月 同町舊官舎ニ移ス

船政派出所 本廳所轄明治十三年七月置ク 五月開局 增毛派出所 增毛郡増毛ニ置ク

郵便局 明治八年一月創置

留萌局 四等〇留萌郡留萌ニ在リ創置同上 五等〇留萌郡留萌村ニ在リ創置同上 風連局 五等〇同郡風連ニ在リ創置同上 天鹽局 五等〇天鹽郡天鹽ニ在リ創置同上

札幌病院留萌出張所 官立〇留萌郡留萌村ニ在リ明治九年 札幌病院昔前出張所 官立〇昔前郡昔前村ニ在リ明治九年 增毛病院 官立〇增毛郡増毛村ニ在リ明治十二年一月置ク

附 舊衙署 已

留萌支廳 明治六年二月二十五日北見國宗谷支廳ヲ留萌ニ移シ 留萌支廳ト爲ス八年三月十三日廢シテ本廳ニ併ス



室蘭郡役所 室蘭郡札幌通ニ在リ室蘭此田有珠幌別四郡ヲ管ス明治十二年七月置キ十三年三月一日開署

勇拂郡役所 勇拂郡苦小牧村ニ在リ勇拂白老千歳沙流新冠靜内六郡ヲ管ス明治十二年七月置キ十二年三月一日開署

札幌刑法課出張所 明治十三年三月室蘭郡役所内ニ設ケ民刑事務ヲ掌ル

札幌警察署室蘭分署 室蘭郡札幌通ニ在リ明治十一年十二月置キ舊官舎ヲ以テ之ニ充テ十二年六月同郡舊工業課出張所所屬官舎ヲ移シテ建築ス

船政所 室蘭郡室蘭港ニ在リ本廳所轄明治八年二月海關所ヲ改テ船政所ト稱ス 郵便局 明治五年十月創置

明治九年五月二十三日苦小牧ヨリ浦河根室ニ至ル郵便往復ヲ增加改正ス

山越内局 五等〇山越郡山越内村 黒岩局 五等〇同郡八雲村ニ長萬部局 五等〇同郡長萬部村ニ在リ七一年一月創置紋冠局 四等〇有珠郡紋冠村ニ在リ五年十月創置

舊室蘭局 四等〇室蘭郡室蘭村 室蘭局 四等〇同郡室蘭港 幌別局 五等〇幌別郡幌別村 白老局 五等〇白老郡白老村ニ在リ七年一月創置 勇拂局 五等〇同郡勇拂村ニ在リ八年一月創置 千歳局 五等〇千歳郡千歳村ニ在リ六年十月創置

電信局 函館支廳所轄明治七年十二月創置

室蘭分局 札幌支廳三十四里三町

札幌病院室蘭出張所 官立〇室蘭郡室蘭港ニ在リ明治九年九月十二日室蘭病院出張所ヲ改稱ス 有珠病院 公立札幌病院所轄〇有珠郡紋冠村ニ在リ明治十一年十一月置ク 勇拂病院 公立所轄 勇拂郡苦小牧村ニ在リ明治十一年十二月置ク 山越病院 公立函館病院所轄〇山越郡山越内村ニ在リ長萬部病院 公立函館所轄同上〇同郡長萬部村ニ在リ明治十四年十月第二公立病院ヲ改稱ス

附舊衙署俱已

長萬部出張所 函館支廳ニ屬ス〇明治五年八月山越郡 山越内出張所 同上〇明治五年二月山越郡山越内村ニ在リ 勇拂出張所 本廳ニ屬ス〇明治五年五月置キ八年三月十五日廢ス

所 本廳ニ屬ス〇明治五年五月置キ八年三月十五日廢ス 千歳出張所 同上〇明治五年五月千歳郡千歳村ニ置キ七年 同上〇明治五年五月白老郡白老村ニ置キ 室蘭出張所 同上〇明治五年五月置キ八年三月十五日廢ス 幌別出張所 同上〇明治五年五月置キ七年十二月十日廢ス 有珠出張所 同上〇明治五年五月有珠郡紋冠村ニ置キ七年十二月十五日廢ス 此出張所 同上〇明治五年五月置キ八年三月十五日廢ス

本廳民事局勇拂派出詰所 明治八年二月二十五日置キ九年四月十九日分署ト改稱ス 本廳民事局室蘭派出詰所 明治八年九月二十五日置キ九年四月十九日分署ト改稱ス

山越内分署 明治九年五月二十五日有珠分署 明治八年十一月十三日置キ十年一月二十四日室蘭分署所轄ト爲ス 室蘭分署 明治九年四月十九日置キ各局 二十九年二月勇拂分署 明治九年四月十九日置キ各局 二十九年一月二十四日置キ各局 二十九年一月二十四日置キ各局

海關所 明治五年六月札幌海關ヲ室蘭ニ移ス八年二月船政所ト改稱ス

山越内假囚獄 明治六年山越郡山越内村會所内ニ長萬部囚獄 同上長萬部村出張所内ニ囚人 舊室蘭病院 明治六年三月室蘭郡室蘭村ニ置キ 白老病院 明治五年九月白老村ニ置キ 室蘭出張病院 明治六年六月室蘭郡室蘭港ニ置キ七年一月二十日 勇拂出張病院 明治五年九月勇拂郡苦小牧村ニ置キ七月札幌病院直轄勇拂出張所ト改稱ス

室蘭出張病院有珠派出病院 明治八年三月二十四日有珠郡紋冠村ニ置キ 勇拂病院派出所 明治八年二月置キ九年四月十日 室蘭病院出張所 明治八年九月置キ九年九月十二日 勇拂病院出張所 明治九年四月十九日置キ九月十二日 有珠病院出張所 明治八年九月置キ九年九月十二日 有珠病院出張所 明治八年九月置キ九年九月十二日

所明治九年四月十九日置キ九月十二日  
日札幌病院有珠出張所ト改稱ス

札幌病院勇拂出張所 明治九年九月十二日置キ十年一月二日  
札幌病院有珠出張所 明治九年九月十二日置キ十年一月二日  
函館病院山越内出張所 明治六年月鮮ナラス山越内村ニ假病院  
函館病院長萬部出張所 上  
第二公立病院 明治十一年十一月山越内村ニ置キ  
第六公立病院 明治十二年二月同郡長萬部村ニ置キ  
十四年十月長萬部病院ト改稱ス

日高國

浦河郡役所 浦河郡浦河村ニ在リ浦河三石橋似幌泉廣尾當線十勝中川河西河東上川ノ十一郡ヲ管  
ス明治十二年七月置キ十三年三月一日開署

札幌刑務出張所 明治十三年三月郡役所内ニ設ケ民刑事務ヲ掌ル  
札幌警察署幌泉分署 幌泉郡幌泉村ニ在リ明治十一年十二月置キ同村ノ官舎ヲ以テ之ニ充テ十二  
年六月同村舊地方分署跡ニ移ス

船政派出所 本廳所轄明治十年置ク 五月開局  
十月開局

浦河派出所 浦河郡浦河ニ在リ

郵便局 驛遞局所轄明治八年一月創置

佐理太局 五等〇沙流郡佐理太村 下方局 四等〇静内郡下方村 嬬布局 五等〇三石郡嬬布村ニ在リ創置  
浦河局 三等〇浦河郡浦河村ニ在リ創置  
似局 五等〇幌泉郡似局 四等〇幌泉郡幌泉村ニ在リ創置  
上幌泉局 五等〇幌泉郡上幌泉村ニ在リ創置  
札幌病院静内出張所 官立〇静内郡下方村ニ在リ明治九年 札幌病院浦河出張所 官立〇浦河郡浦河村ニ在リ明治九年  
九月十二日静内病院出張所ト改稱ス

札幌病院幌泉出張所 官立〇幌泉郡幌泉村ニ在リ明治九年 沙流病院 公立札幌病院所轄〇沙流郡柳川ニ在リ明治十一年十一月置ク  
〇三石郡嬬布村ニ在リ  
明治十一年十一月置ク

附舊衙署概況

浦河支廳 明治五年九月置キ七年五月  
十四日廢シテ本廳ニ併ス

浦河出張所 明治七年六月三十日置キ浦河支廳ヲ以テ幌泉出張所 年月詳ナラス幌泉郡幌泉村ニ浦河支廳出張所ヲ置キ  
治七年六月迄ハ支廳出張所ト稱ス  
月三十日廢シテ浦河出張所出張所ト改稱ス 静内出張所 年月詳ナラス静内郡下方村ニ浦河支廳出張所ヲ置キ明治七年六月迄同支廳  
所ト稱シ八年十一月分署ト改稱ス 静内出張所 年月詳ナラス静内郡下方村ニ浦河支廳出張所ヲ置キ明治七年六月迄同支廳  
八年二月沙流出張所ヲ此ニ移シテ更ニ静内出張所ト改メ沙流出張所ト改稱ス 沙流出張所 年月詳ナラス沙流郡柳川村ニ浦河支廳出張所ヲ置  
出張所ト改稱ス 爲ス九年四月十九日廢シテ分署ト改稱ス 沙流出張所 年月詳ナラス沙流郡柳川村ニ浦河支廳出張所ヲ置  
ト爲シ八年二月二十五日静内郡ニ移シ静内出張所  
ト改メ常出張所ト改稱ス 爲シ五月十二日廢ス

浦河分署 明治九年四月十九日置キ各局派出ノ心得ヲ以テ事務ヲ處分シ静内幌泉二分署十勝國廣尾分署膽振國勇拂分署ヲ所  
轄ス十年一月二十四日幌泉廣尾二分署ヲ廢シ幌泉郡及ヒ十勝國廣尾分署ノ所轄ト爲シ十三年二月二十九日廢ス  
幌泉分署 明治八年十一月十三日置キ十年一月二 静内分署 明治九年四月十九日置キ十年一月  
幌泉海關所 明治二年十二月海官所ヲ置キ三年十二月改テ  
静内出張病院 明治四年六月静内郡下方村ニ置ク稻田氏ノ設立ニ係ル五年二月浦河支廳ニ屬シ七年十二月本廳ニ屬シ札幌  
病院所轄ト爲シ静内出張病院ト稱ス八年二月十五日沙流出張病院ヲ本廳ニ移シ静内出張病院ト稱ス本廳ニ屬シ沙  
流ニ移シテ出張病院ト爲ス九年四月 浦河出張病院 明治五年二月浦河郡浦河村ニ置キ七年十二月浦河支廳ヨリ本廳ニ屬シ札幌  
月十九日静内出張病院ト改稱ス 浦河出張病院 明治九年四月十九日浦河病院出張所ト改稱ス

浦河出張病院幌泉派出病院 明治五年二月幌泉郡幌泉村ニ置キ七年十二月浦河支廳ヨリ本廳ニ屬シ 静内出張病院  
沙流派出病院 明治五年二月沙流郡柳川村ニ置キ七年十二月浦河支廳ヨリ本廳ニ屬シ静内出張病院出張所ト爲ス八年二月  
十五日本廳ヲ靜内ニ移シ静内出張病院ト爲シ静内出張病院ヲ本廳ニ移シ沙流派出病院ト爲ス九年四月十九日  
沙流出張病院出張  
所ト改稱ス

静内病院出張所 明治九年四月十九日出張病院ヲ改稱シ九 浦河病院出張所 明治九年四月十九日出張病院ヲ改稱シ九 幌  
泉病院出張所 明治九年四月十九日出張病院ヲ改稱シ九 沙流病院出張所 明治九年四月十九日出張病院ヲ改稱シ九  
月十二日札幌病院沙流出張所ト改稱ス

札幌病院沙流出張所 明治九年九月十二日沙流病院出張所ヲ改稱シ十年一月官立ヲ改テ第二公立ト爲ス

十勝國

廣尾病院 公立〇廣尾郡茂寄村ニ在リ明治十一年十二月置シ

附舊衙署俱已

廣尾出張所 年月詳ナラス廣尾郡茂寄村ニ浦河支廳出張所ヲ置キ明治七年九月三十日廢シテ浦河出張所ノ派出計所ト爲シ八年十一月十三日分署ト改稱ス

廣尾分署 明治八年十一月十三日置キ十年一月二十四日廢シテ浦河分署ノ所轄ト爲ス

札幌病院廣尾出張所 明治五年二月廣尾郡茂寄村ニ置キ七年十二月浦河支廳ヨリ本廳ニ屬シ廣尾出張病院ト爲ス九月二十四日廢シテ札幌病院廣尾出張所ト改稱シ十年一月二十四日廢シテ札幌病院出張所所轄ト爲ス

釧路國

厚岸郡役所 厚岸郡灣月町ニ在リ厚岸釧路白糠川上阿寒足寄六郡ヲ管ス明治十二年七月置キ十三年七月十五日開署

根室警察署厚岸分署 厚岸郡灣月町ニ在リ明治十二年十一月置ク

船政所 厚岸郡厚岸港ニ在リ根室支廳所轄明治八年十月海關所ヲ改テ船政所ト稱ス

濱中船政派出所 厚岸郡濱中霧多布島ニ在リ所轄同上明治十三年十一月置ク

郵便局 驛遞局所轄明治八年一月創置

尺別局 五等〇白糠郡尺別村 白糠局 五等〇同郡白糠郡 米町局 四等〇釧路郡米町 昆布森局 五等〇同郡昆布森村 仙鳳趾局 五等〇同郡仙鳳趾 灣月局 四等〇厚岸郡灣月町 濱中局 四等〇同郡濱中

根室病院濱中出張所 官立〇厚岸郡灣月町ニ在リ明治九年五月六日濱中病院ヲ改稱ス 第一公立病院 釧路郡米町ニ在リ明治十二年八月官立ヲ改テ第二公立ト爲ス 第二公立病院 厚岸郡灣月町ニ在リ明治十三年十二月官立ヲ改テ第二公立ト爲ス

附舊衙署俱已  
厚岸出張所 明治六年七月厚岸郡灣月町ニ濱中出張所 同上厚岸郡濱中町ニ置キ八年七月廢シテ厚岸出張所ト改稱ス  
厚岸分署 明治九年五月置キ十年三月廢シテ厚岸分署ノ所轄ト爲ス 釧路分署 同上厚岸海關所 明治五年六月厚岸港ニ置キ八年十月廢改所ト改稱ス  
厚岸病院 明治五年九月厚岸郡灣月町ニ置キ九年五月五日釧路病院 明治五年九月五日置キ九年五月六日根室病院厚岸出張所ト改稱ス  
根室病院 釧路出張所 明治九年五月六日釧路病院ヲ改稱シ十年八月官立ヲ改メ第一公立ト爲ス 根室病院 厚岸出張所 明治九年五月六日厚岸病院ヲ改稱シ十年十二月官立ヲ改メ第二公立ト爲ス

根室國  
根室支廳 根室郡松枝町ニ在リ北緯四十三度二十分十六秒東經百四十五度三十四分五十七秒ニ位ス明治二年八月開拓使吏員ヲ根室ニ派シテ國後擇捉兩郡ヲ管セシメ十月開拓使署ヲ松枝町ニ設ク民事ヲ聽ク九月根室駐劄函館裁判官吏ヨリ事務ヲ領シ根室花咲野付三郡ヲ管ス五年九月本廳ヲ札幌ニ置キ根室ヲ以テ支廳ト爲シ六年十二月廳ヲ松枝町一町目ニ新築ス十一年八月七日本廳所轄千島國得撫新知占守三郡所轄ニ入ル十五年二月三日災ニ罹リ梅枝町花咲學校ニ假廳ヲ開ク所管根室釧路千島全圖北見國斜里網走常呂紋別四郡ニ亘ル  
分課四 記録課 公文考査編輯課 民事課 地理戶籍警察醫務勸業學會計課 檢査統計出納租稅 刑罰課 斷刑廳 囚徒課 記帳課 外司受付課 民務課 地籍戶籍警察醫務勸業學會計課 檢査統計出納租稅 刑罰課 斷刑廳 囚徒課 記帳課  
根室郡役所 根室郡松枝町ニ在リ根室花咲野付標津目梨厚岸國後得撫新知占守十郡ヲ管ス明治十



二年七月置キ十三年七月十五日開署

根室警察署 根室郡彌生町ニ在リ明治十年七月置キ十一年十二月新築成ル分署ヲ厚岸ニ設ク  
監獄署 根室郡花咲町ニ在リ舊獄舎ハ花咲學校ノ前ニ在リ明治九年六月五日支廳ノ北ニ移シ十一年九月十日新ニ監獄署ヲ築ク

根室船政所 根室郡本町ニ在リ根室支廳所轄明治十三年十一月船政派出所ヲ改テ船政所ト稱ス十四年四月ヨリ釧路國厚岸郡昆布盛落石兩村船政ノ事務ヲ管ス  
船政見張所 花咲郡花咲村ニ在リ明治十二年五月十四日置ク  
郵便局 明治八年一月創置

初田牛局 五等〇根室郡初田牛 五等〇同郡落石村 本町局 三等〇同郡本町ニ別海局 五等〇野付郡別海村ニ在リ  
開標津局 五等〇標津郡標津村 在リ八年一月創置 九年一月創置國後へ線路ヲ

根室病院 明治二年十月根室郡花咲町ニ置キ八年十一月彌榮町ニ新築ス九年五月六日根室病院ヲ除ノ外各病院ヲ其病院出張所ト改稱シ第一公立第二公立野付濱中網走紋別國後振別紗那出張所ヲ管ス十二年十月二十二日院長ヲ置キ十四年三月四日増築成ル

根室病院野付出張所 官立〇野付郡別海村ニ在リ九  
明治三年閏十月十七日根室管下患者ハ從來概シテ施藥スト雖モ自今新移民舊土人及ヒ極貧者ヲ除ノ外ハ藥價ヲ收ム五年十二月五日又改テ永住土人出稼人ハ當分ノ内施藥シ漁場持并ニ番人等身元相應ノ者ハ藥價ヲ納メシム十一年一月二十八日根室管内官立各病院ノ藥價ヲ更メ貧窮者ノ爲メ或ハ半額或ハ施藥證券ヲ與フ十四年二月一日施藥券施行順序ヲ改正ス三月七日舊土人ハ資產ノ有無ヲ問ハス一般施藥シ來ルト雖モ今ヨリ無力ニシテ代價辨償ヲ得サル者ノ外一般藥價ヲ徵收ス二十六日管内各病院部下患者更ニ部外病院醫員ノ來診ヲ請フ者ノ順序ヲ

定ム

附舊衙署俱已廢

開拓使役所 明治二年十月根室郡松枝町ニ置キ五年九月廢シテ根室支廳ヲ置ク

野付出張所 明治六年七月野付郡別海村ニ置キ八年六月廢シテ根室支廳所轄ト爲ス

巡查屯所 明治八年八月根室郡松枝町ニ置キ十年七月廢シテ改稱ス

根室船政派出所 明治八年八月根室郡本町ニ置キ十三年十一月船政所ト改稱ス

厚別郵便局 五等〇明治八年一月根室郡厚別村ニ置キ十二年三月廢シ

野付病院 明治二年十月野付郡別海村ニ置キ九年五月六日根室病院野付出張所ト改稱ス

千島國

振別郡役所 振別郡振別村ニ在リ振別掾提紗那藥取四郡ヲ管ス明治十二年七月置キ十三年七月十五日開署

五日開署  
船政派出所 振別郡振別村ニ在リ明治十年八月置ク 五月開局  
郵便局 驛遞局所轄明治九年一月創置 十月開局

國後局 五等〇國後郡ニ在リ

根室病院國後出張所 官立〇國後郡泊村ニ在リ明治七年五月六日國後病院ヲ改稱ス 根室病院振別出張所 官立〇振別郡振別村ニ在リ明治九年五月六日振別病院ヲ改稱ス 根室病院

院紗那出張所 官立〇紗那郡紗那村ニ在リ明治九年五月六日紗那病院ヲ改稱ス

附舊衙署俱已廢

國後出張所 明治六年七月國後郡泊村ニ振別出張所 同上振別郡振別村ニ置キ 紗那出張所 同上紗那郡紗那村ニ置キ 振別出張所 同上紗那郡紗那村ニ置キ 九年五月分署ト改稱ス 九年五月分署ト改稱ス 九年五月分署ト改稱ス





松前郡 東南西ハ海北ハ上磯山ニ郡ニ界ス明治十四年 口二萬三千八百十八戸四千三百四十八町三十四村十七  
 及部町 日下及部村ヲ改稱ス松前藩ノ時松前監物支配地タリ 付ス方言ツラハ奥也メキハウメキノ約ニ  
 ノ大吹ル也昔時一犬吹ルニ犬連リ 山ノ上町 北ニ在リ 傳治澤町 山ノ上町 泊川町 傳治澤町ノ西ニ在リ南ハ海 東新町 泊  
 町ノ北ニ在リ東新町ノ西ニ在リ東中町 北ニ在リ東上町 北ニ在リ端立町 北ニ在リ 馬形下町 端立町ノ東ニ在リ馬形  
 二月改 馬形中町 馬形中町ト稱ス同上 馬形上町 馬形上町ト稱ス同上 神明町 馬形上町ノ川原町南ニ在リ中川原町  
 川原町ノ東ニ在リ 藏町 中川原町ノ南ニ在リ 袋町 藏町ノ南ニ在リ 中町 袋町ノ西ニ在リ 枝ヶ崎町 大松前町ノ東ニ在リ大松  
 南ハ横町ニ接ス 前町 枝ヶ崎町ノ西ニ在リ 小松前町 大松前町ノ西ニ在リ大松前町ト稱ス隔ツ松城町ノ山ニ據ル明治九  
 年四月福山嶺址ヘ新ニ 新荒町 松城町ノ西ニ在リ 湯殿澤町 松城町ノ西ニ在リ 唐津内町 小松前町ト稱ス隔ツ湯殿澤町ノ山ニ據ル明治九  
 街衢ヲ殺ケ町名ヲ付ス 澤町 唐津内町ノ西ニ在リ南ハ海ニ面ス此地市街中央ニ大石アリ 愛宕町 博知石町ノ西ニ在リ  
 澤町 唐津内町ノ西ニ在リ南ハ海ニ面ス此地市街中央ニ大石アリ 愛宕町 博知石町ノ西ニ在リ 生符町 博知石町  
 シ南ハ海ニ面ス方言イナナ 白川町 生符町ノ西ニ在リ 總社堂町 生符町ノ南ニ在リ 福島村 東ハ上磯郡ニ接シ南ハ海ニ面ス舊名折ケ  
 イツト呼フニ波澤ノ義也 自符村 福島村ノ西ニ在リ南ハ海ニ面ス此地ニ自原ヲ 宮歌村 前藩ノ時松前八之丞支配地タリ  
 自符村 福島村ノ西ニ在リ南ハ海ニ面ス此地ニ自原ヲ 宮歌村 前藩ノ時松前八之丞支配地タリ 吉岡村 宮歌村ノ西ニ在リ  
 經内ト呼フ長祿ノ初歲鎌倉直ノ館アリ此地ヨリ松前ニ至ルニ峠禮院村 吉岡村ノ西ニ在リ南ハ海ニ面ス 炭燒澤村 禮院村ノ  
 アリ極テ險難ナリ吉岡峠又荒谷峠又茶屋峠ト云登降共ニ十八町禮院村 松前藩ノ時松前監物支配地タリ 炭燒澤村 禮院村ノ  
 南ハ海ニ面シ自稱此ニ屋ス裏施築屋アリ 荒谷村 炭燒澤村ノ西ニ在リ南ハ海ニ面ス 大澤村 荒谷村ノ西ニ在リ南ハ海ニ面ス 上及部  
 村 大澤村ノ西ニ在リ南ハ海ニ面ス舊名作リ方言オニ 根部田村 福山市街ノ西ニ在リ西ハ海ニ面ス舊名 札前村 根部田  
 北ハ赤神村ニ隣ル 赤神村 札前村ノ北ニ在リ南ハ海ニ面ス 雨垂石村 赤神村ノ北ニ在リ西ハ海ニ面ス此地雨垂石 茂草村 雨垂石村ノ北ニ  
 清部村 茂草村ノ北ニ在リ南ハ海ニ面ス 江長町 清部村ノ北ニ在リ南ハ海ニ面ス 原口村 江長町村ノ北ニ在リ南ハ海ニ面ス長祿ノ初歲郡  
 榎山郡 東ハ上磯郡南ハ松前郡西 口二萬零九百六十三戸三千七百四十町二十六村二十一 寺小屋町 江長町  
 南ニ在リ

在リ西ハ海北ハ上磯山ニ郡ニ界ス明治十四年 口二萬三千八百十八戸四千三百四十八町三十四村十七  
 澤茂尻町 中茂尻町ノ東ニ在リ 津花町 澤茂尻町ノ北ニ在リ 彌陀堂町 阿彌陀寺ノ南ニ在リ 切石町 阿彌陀寺ノ南ニ在リ 上野町 彌陀堂町ノ南ニ在リ 影  
 之町 切石町ノ南ニ在リ 佐平治町 彌陀堂町ノ南ニ在リ 酒田町 佐平治町ノ南ニ在リ 新地町 佐平治町ノ南ニ在リ 法華寺町 法華寺ノ南ニ在リ 姥  
 神町 姥神社ノ前ニ在リ西ハ海ニ面ス 中歌町 姥神町ノ東北ニ在リ 九艘川町 中歌町ノ東北ニ在リ 豊部内町 九艘川町ノ東ニ在リ 詰木  
 石町 九艘川町ノ北ニ在リ 北新町 愛宕社ノ南ニ在リ 東新町 中歌町ノ東北ニ在リ 川原新町 中歌町ノ東北ニ在リ 片原町 詰木石町ノ北ニ在リ  
 砂子村 松前郡原口村ノ北ニ在リ西ハ海ニ面ス 石崎村 砂子村ノ北ニ在リ西ハ海ニ面ス 汝吹村 石崎村ノ北ニ在リ西ハ海ニ面ス此地海  
 狀ノ如シ故 木ノ子村 汝吹村ノ北ニ在リ南ハ海ニ面ス 上ノ國村 木ノ子村ノ北ニ在リ西ハ海ニ面ス此地長祿年間武田信康ノ城址ナリ 大留村 上ノ國村  
 北村 大留村ノ北ニ在リ松前藩ノ時松前八之丞支配地タリ 五勝手村 上ノ國村ノ北ニ在リ西ハ海ニ面ス 泊村 江長町市街ノ北ニ在リ西ハ海ニ面ス 田澤村 泊村  
 昔時斐斐羅屋ノ地也 目名村 田澤村ノ東ニ在リ 土橋村 目名村ノ東ニ在リ 俄嶺村 土橋村ノ東ニ在リ 鶴村 俄嶺村ノ東ニ在リ 館村 鶴村ノ南ニ在リ 伏木戸村 田澤村ノ北  
 西ハ海ニ面ス 柳崎村 伏木戸村ノ北ニ在リ 小黒部村 柳崎村ノ東ニ在リ 赤沼村 小黒部村ノ東ニ在リ 安野呂村 赤沼村ノ東ニ在リ 鮫川村 柳崎村ノ北ニ在リ  
 爾志郡 東ハ松前郡南ハ榎山郡西ハ海 口七千九百零三戸四千四百零四村八 乙部村 南ハ榎山郡境ニ接シ西ハ海ニ面ス 舊  
 沼アル所ノ義ナリ 小茂内村 乙部村ノ北ニ在リ西ハ海ニ面ス 突符村 小茂内村ノ北ニ在リ 三谷村 突符村ノ北ニ在リ 蚊柱村  
 此地原ノ義ナリ 小茂内村 乙部村ノ北ニ在リ西ハ海ニ面ス 突符村 小茂内村ノ北ニ在リ 三谷村 突符村ノ北ニ在リ 蚊柱村  
 三谷村ノ北ニ在リ西ハ海ニ面ス 相沼内村 蚊柱村ノ北ニ在リ西ハ海ニ面ス 泊川村 相沼内村ノ北ニ在リ西ハ海ニ面ス 熊石村 泊川村  
 在リ相傳フ此地雲石アリ故ニ雲石村ト云フ一畝ニ方寸クマウシト呼フ魚ヲ干ス小屋多キヲ云フ松前藩ノ時關ヲ置テ與地ヘ入  
 ルヲ禁スホシメ呼ニ古松前ト蝦夷トノ標柱アリシト云又犯人ヲ此ニ放ツト云東近記ニ昔此地ヨリ大磯及ヒ石斧ヲ掘出セシ  
 ヲ見

後志國

久遠郡 東ハ樽樺國山越郡南ハ渡島國樽樺郡西ハ海北ハ大橋郡ニ界ス方言グウ、ソツト呼フ土人獵獸ノ爲メ山野 口一千百六  
 ニ樓号ヲ設ルラグウ、ソツト曰フ此地一名牛別ト稱ス魚多キ川ノ義ナリ松前藩ノ時原谷新下支配地タリ











深村ノ北ニ在リ東カガ 香深村ノ南ニ在リ西ハシヤニ 香深村ノ南西ニ在リ  
 北海ニ面ス同上 尺咫村ノ南ニ在リ西ニ面ス同上  
 枝幸郡東ノ紋別郡南ハ天鹽國中川郡西ハ宗谷郡北ニ至リ口一百七十一戸四十六村四  
 頓別村ノ東ニ在リ北ニ面ス  
 入明治十一年十月置ク方官ツウ、ン  
 ベット呼フ山崎ノアル川ノ流ナリ 枝幸村ノ東ニ在リ北ニ面ス  
 近太嶽ニ大番屋アリ 頓別村ノ東ニ在リ北ニ面ス  
 而シテ禮文村ノ東ニ在リ  
 而シテ禮文村ノ東ニ在リ  
 而シテ禮文村ノ東ニ在リ

紋別郡北ハ海ニ面ス南ハ支那國ニ接ス西ハ天鹽郡上川中 口三百九十九戸九十四村十  
 幌内村ノ西ニ在リ  
 大溪ノ南ニ在リ昔此所ニ大番屋アリ 雄武村ノ東ニ在リ北ニ面ス方官ツウ  
 澤木村ノ東ニ在リ 瑠璃村ノ東ニ在リ北ニ面ス方官ツウ  
 ナリ此所ニ休息所アリ 紋別村ノ東ニ在リ北ニ面ス方官ツウ  
 名ク昔此所ニ休息所アリ 紋別村ノ東ニ在リ北ニ面ス方官ツウ  
 ベツハ湯川ノ流ナリ此地温泉アリ  
 常呂郡東ノ網走郡南ハ釧路國足寄郡西ヨリ北ハ紋別郡東 口一百二十二戸三十一村七  
 網走郡ノ北ニ在リ北ニ面ス方官ツウ  
 沼尻ノ流ナリ昔此所ニ大番屋アリ 常呂村ノ東ニ在リ北ニ面ス方官ツウ  
 所ニ休息所アリ 常呂村ノ東ニ在リ北ニ面ス方官ツウ  
 生顔常村ノ東ニ在リ北ニ面ス方官ツウ  
 網走郡ノ東ニ在リ北ニ面ス方官ツウ

網走郡東ノ網走郡南ハ釧路國上阿寒郡西ニ至リ北ハ網走郡東ニ至リ北ニ面ス方官ツウ  
 六町一村十四 北見町 明治十四年十一月五日新設 能取村ノ東ニ在リ北ニ面ス方官ツウ  
 能取村ノ東ニ在リ北ニ面ス方官ツウ  
 新栗原村ノ東ニ在リ北ニ面ス方官ツウ  
 村ノ東ニ在リ北ニ面ス方官ツウ  
 梓端邊村ノ東ニ在リ北ニ面ス方官ツウ  
 網走郡ノ東ニ在リ北ニ面ス方官ツウ

能取村ノ東ニ在リ北ニ面ス方官ツウ  
 新栗原村ノ東ニ在リ北ニ面ス方官ツウ  
 村ノ東ニ在リ北ニ面ス方官ツウ  
 梓端邊村ノ東ニ在リ北ニ面ス方官ツウ  
 網走郡ノ東ニ在リ北ニ面ス方官ツウ

足寄ノ南  
 斜里郡東ノ網走郡南ハ釧路國中川郡西ニ至リ北ニ面ス方官ツウ  
 而シテ止別村ノ東ニ在リ北ニ面ス方官ツウ  
 朱圓村ノ東ニ在リ北ニ面ス方官ツウ  
 而シテ北海ニ面ス

山越郡東ノ網走郡南ハ釧路國中川郡西ニ至リ北ニ面ス方官ツウ  
 百四十七村三 山越内村ノ東ニ在リ北ニ面ス方官ツウ  
 部村ノ東ニ在リ北ニ面ス方官ツウ  
 目魚ヲ獲テ今日ニ到テ果テ其旨ヲ知シ一説古名ウアヤママンベハ鱈ノ在所ト爲ル昔神アリ大比目魚ヲ得テ土人ニ  
 左衛門支配地タリ此地「クヌイ」ト云川アリ昔時砂金ヲ出ス又舊番屋旅店源合板庫等アリ安政四年丁巳ヨリ白田ヲ置シ客  
 舍等ヲ設ケ農夫ヲ移シ宅ヲ與フ 八雲村ノ東ニ在リ北ニ面ス方官ツウ  
 數十戸ニ至リ街區ヲ成シ街名ヲ改ムト云 八雲村ノ東ニ在リ北ニ面ス方官ツウ

此田郡東ノ網走郡南ハ釧路國中川郡西ニ至リ北ニ面ス方官ツウ  
 三 禮文村ノ東ニ在リ北ニ面ス方官ツウ  
 方官ツウ  
 地冷水所ニアル故ニ名ク昔休息所アリ 此田村ノ東ニ在リ北ニ面ス方官ツウ  
 五日白蟻噴火ノ後振内ニ移ス然ルニ猶ホ舊名ヲ稱シテ此田會所ト呼フ明治  
 以降變遷ト爲シ八年七月廢シテ禮文ニ合ス十五年二月七日撤消村ヲ合併ス

有珠郡東ノ網走郡南ハ釧路國中川郡西ニ至リ北ニ面ス方官ツウ  
 村ノ東ニ在リ北ニ面ス方官ツウ  
 西紋郡府黄金興共ニ同シ昔時内地ノ人此ヨリ東ニ行テ禁ス文化四年幕府奏請田正致北邊巡回ノ時此ニ至テ還ル亦此地  
 會所勤番通リ屋官宅常備倉雜長流村ノ東ニ在リ北ニ面ス方官ツウ  
 東紋郡村長流川ノ東ニ在リ北ニ面ス方官ツウ  
 五年二月七日分テ東西紋郡村ト爲ス

有珠郡東ノ網走郡南ハ釧路國中川郡西ニ至リ北ニ面ス方官ツウ  
 村ノ東ニ在リ北ニ面ス方官ツウ  
 西紋郡府黄金興共ニ同シ昔時内地ノ人此ヨリ東ニ行テ禁ス文化四年幕府奏請田正致北邊巡回ノ時此ニ至テ還ル亦此地  
 會所勤番通リ屋官宅常備倉雜長流村ノ東ニ在リ北ニ面ス方官ツウ  
 東紋郡村長流川ノ東ニ在リ北ニ面ス方官ツウ  
 五年二月七日分テ東西紋郡村ト爲ス





アル所ノ義ナリ背此所ニ番屋通行屋敷等アリ

十勝國

廣尾郡 東ハ海南ハ日高國興津郡西ハ同國樺皮浦河ニ郡北ハ當麻郡ニ界ス方甘ヒロ口四百零七戸七十三村一 茂寄村  
東ハ海ニ面シ西ハ山ニ接ス廣尾郡此ニ置ク昔此所ニ會所通行屋敷銀金証金證  
舎等アリ從來美蘭會所ト稱スルヲ國音雅馴ナラサルヲ以テ改政ノ頃十勝ト改稱ス

當麻郡 東ハ海南ハ廣尾北ハ中川 口五十四戸十村三 歷舟村 歷舟川ノ北ニ在 當麻村 當麻川ニ沿ヒ東ハ海ニ面ス 大  
樹村 歷舟川ニ沿フテ當  
麻郡ノ中央ニ在リ

上川郡 東ハ河東南ハ河西四ハ石狩國空知 口一百二十戸十四村二 八舞村 十勝川ノ上流ニ沿ヒ 屈足村 十勝川ノ上流  
ノ西ニ在リ

中川郡 東ハ十勝南ハ當麻及ヒ日高國樺皮浦河ニ郡西ハ 口六百二十戸九十三村二十二 十弗村 東ハ山野西ハ十勝川ニ沿ヒ  
河東郡 河東河西ニ郡北ハ劍路國足寄郡ニ界ス 舞村 十勝川ノ上流ニ在リ 牛村 南ニ在リ 信取村 北ニ在リ 幌蓋村 北ニ在リ 押帶村 東ハ利別川ニ沿ヒ 勇足村 東ニ在リ 北負 龍  
村 勇足村ノ北ニ在リ 湖塞村 東北ハ十勝川ニ沿ヒ 湖塞村ノ北ニ在リ 居邊村 別村ノ西ニ在リ 木別村 十勝川ノ上流ニ在リ 方官 止若村  
十勝川ノ上流ニ在リ 唎別村 十勝川ノ上流ニ在リ 白人村 十勝川ノ上流ニ在リ 水別奴村 白人村ノ北ニ在リ 旅來村 安當村 豐頃村  
蓋派村 嫌侶村 幕別村

河東郡 東ハ中川南ハ河西四ハ上川郡北ハ 口二百二十八戸三十九村五 音更村 十勝川ノ上流ニ沿ヒ 然別村 音更  
北ニ在リ 美里村 然別村ノ北ニ在リ 東士村 西士村 西士村ノ北ニ在リ

河西郡 東ハ中川郡南ヨリ西ハ日高國樺皮浦河ニ郡北ハ 口二百三十七戸七十一村十二 荆菰村 長ハ十勝川ニ沿ヒ 檜坂村 東ハ  
川ノ西ニ在リ 美生村 東ハ十勝川ノ上流ニ在リ 芽室村 東ハ十勝川ニ沿ヒ 羽廣村 東ハ十勝川ニ沿ヒ 上帶 廣村 十勝川ノ上流ニ在リ  
伏古村ノ北ニ在リ

下帶廣村 同 伏古村 十勝川ノ上流ニ在リ 戶葛村 帶廣村ノ西ニ在リ 幸震村 十勝川ノ上流ニ在リ 賣買村 十勝川ノ上流ニ在リ 追別  
村

十勝郡 東ハ海南ハ當麻西ハ中川郡北ハ劍路國白糠足寄郡ニ界ス方 口四百五十五戸一百村三 白糠村 尺別村ノ東ニ在リ 南  
津村 大津川ノ南ニ在リ 東ハ海ニ面ス方官於津那伊ト呼フ枝川ノ南ニ在リ 長日村 北ニ在リ 隨奴村 沿ヒ北ハ山野ニ  
接ス 十勝村 東ハ十勝川ノ上流ニ在リ 西ハ生剛村ニ隣ス 生剛村 十勝川ノ上流ニ在リ 愛牛村  
ス 十勝村ノ北ニ在リ 時嶺崎藏人支配地タリ

白糠郡 東ハ海北ハ阿寒劍路ニ郡西ハ十勝郡ニ界ス方 口四百五十五戸一百村三 白糠村 尺別村ノ東ニ在リ 南  
時嶺崎藏人支配地タリ 今誤テシラマカト呼フ平磯ト稱ナリ  
倉敷等アリ 往古ハ劍路國白糠別場ナリシヲ以テ文化ノ時併テ一場ト爲ス 庶路村 白糠村ノ東ニ在リ 東南海ニ面ス方官シヨロマ  
スルニ改メテ尺別村ト稱ス 尺別村 白糠村ノ西ニ在リ 東南海ニ面ス方官シヤクハ夏ナリ此河水温體ナル  
ル故ニ名ク 尺別村ト稱ス 尺別村 白糠村ノ西ニ在リ 東南海ニ面ス方官シヤクハ夏ナリ此河水温體ナル  
足寄郡 東ハ阿寒南ハ十勝郡西ハ中川郡北ハ同國河東郡及ヒ天國國上川郡北ハ北見國網走郡ニ界ス方 口一百十七戸  
二十六村四 漆別村 漆別川ノ東ニ在リ 漆別村 漆別川ノ南ニ在リ 足寄村 足寄川ノ上流ニ在リ 足寄村 足寄川ノ南ニ在リ  
劍路郡 東ハ厚岸南ハ海西ハ阿寒北ハ川上郡ニ界ス方官ケルニシテ呼フ越 口一千六百三十二戸三百五十二町一村五  
米町 劍路郡此ニ置ク昔會所所置所通行屋 劍路村 桂懸村ノ南ニ在リ 桂懸村 劍路村ノ東ニ在リ 南ハ海ニ 昆布森村 桂懸  
東ニ在リ 東ハ海ニ面ス方官シヨロモイナリ 跡永買村 昆布森村ノ東ニ在リ 仙風趾村 跡永買村ノ東ニ在リ 東ハ海ニ面ス方官知  
昆布ノ小灣ノ邊ナリ此灣昆布多シ故ニ名ク 跡永買村 昆布森村ノ東ニ在リ 仙風趾村 跡永買村ノ東ニ在リ 東ハ海ニ面ス方官知  
一年驟遷リ此ニ置ク昔此所ニ番屋  
通行屋常備合雜店茶店等アリ

阿寒郡 東ハ劍路南ハ白糠西ハ足寄北ハ 口八十二戸十八村四 舌幸村 阿寒川ノ西ニ在リ 激別村 阿寒川ノ上流ニ在リ 蘇牛村  
激別村ノ北ニ在リ 蘇牛村ノ北ニ在リ