

1935

年

第

卷

第

46

期

中華郵政特准掛號認爲新聞紙類

中華民國二十三年十二月 第四十六期

審計部公報

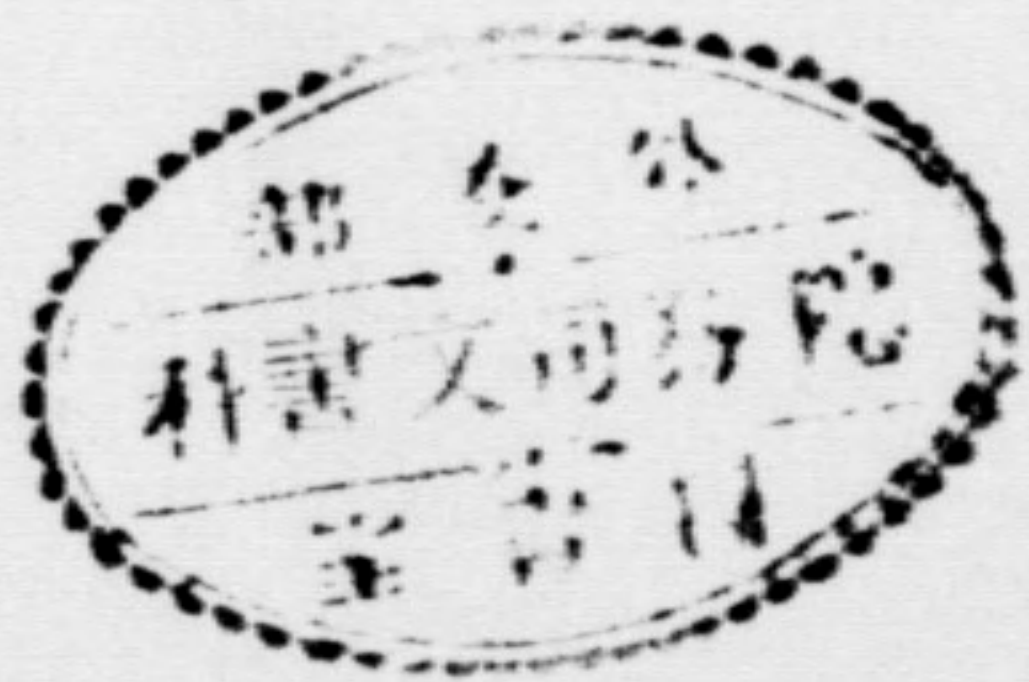

審計部總務處編印

總理遺像

革命尙未成功



同志仍須努力

總理遺囑

余致力國民革命凡四十年其目的在求中國之自由平等積四十年之經驗深知欲達到此目的必須喚起民眾及聯合世界上以平等待我之民族共同奮鬥
現在革命尙未成功凡我同志務須依照余所著建國方略建國大綱三民主義及第一次全國代表大會宣言繼續努力以求貫徹最近主張開國民會議及廢除不平等條約尤須於最短期間促其實現是所至囑

審計部公報第四十六期目錄

插圖

本部陳政務次長就職攝影

法規

空軍官佐服役暫行條例施行細則	附空軍官佐服役事項類別表	一
陸軍在鄉士兵管理暫行規則	附在鄉士兵人事更動報告表 附歸休及正續役在鄉軍士兵卒登記冊	五
印花稅法	附稅率表	九
軍用文官任用暫行條例		一六
軍用技術人員任用暫行條例		一九
軍法及監獄人員任用暫行條例		二三
陸海空軍軍人婚姻規則	附軍人婚姻報告表	二七
民國二十四年湖北省建設公債條例	附公債還本付息表	三〇

公文

公布法規案

國民政府令 公布空軍官佐服役暫行條例施行細則由	三三
-------------------------	----

國民政府令 公布陸軍在鄉士兵管理暫行規則由 三三三

國民政府令 公布印花稅法由 三三三

國民政府令 公布任用軍用文官軍用技術人員軍法及監獄人員暫行條例由 三四

國民政府令 公布陸海空軍軍人婚姻規則由 三四

國民政府令 公布二十四年湖北省建設公債條例由 三四

國民政府訓令 公布頒行革命紀念日簡明表由 三四

任免本部職員案

審計部令 第一四七號 科員程明直呈請辭職應即照准由 四四

事前審計案

監察院訓令 第三三三號 奉 國府令中政會議決議通過主計處會同財政部審計部所擬二十二年以前未能依限辦結之收支處理辦法六條轉行飭遵一案令仰遵照由 四四

監察院訓令 第三二七號 奉 國府令中央政治會議函為實業部二十三年度經營歲入預算中有鑛區稅之一部份不能收得及廣州商品檢驗局以收抵支餘額向不解庫請令財政部免予抵扣經費經行政院飭據該兩部會商呈復暫不能據以收抵者計為十七萬五千零五十五元七角一分轉請准予備案前來經本會議決議准照辦錄案函達查照轉行飭知一案令仰知照由 四六

監察院訓令 第三三四號 奉 國府令中央政治會議決議本年度在總預備費內准撥二十五萬元作為補助廣州博濟醫院及常年經費轉行飭遵一案令仰遵照由 四八

監察院訓令 第三三六號 奉 國府令主計處呈為審核鐵道部關於十六年度軍運費七十五萬二千八百七十七元五角八分擬援照十八年度預算未了案件補救辦法請准備案轉行核簽一案似屬可行擬請准予備案並令審計部查照核簽等情應准備案轉飭遵照令仰該部遵照由 四九

監察院訓令 第三三七號 奉 國府令主計處呈為該處經費不敷擬請在二十三年度國務費第一預備費項下動支五千六百元俾濟急需應予照准轉飭查照一案令仰遵照由 五〇

監察院訓令 第三四四號 奉 國府令主計處呈為審核財政部函為魯豫區統稅局所屬鄭州分區統稅管理所繼續整理土捲菸所需經費擬在二十三年度財務費類第一預備費項下動支尚無不合請鑒核備案等情應准照辦轉行飭知一案令仰知照由

監察院訓令 第三四六號 奉 國府令主計處呈為審核外交部改設駐平特派員仍兼辦四省視察事務其經費除將冀晉熱綏視察專員八個月原定經費撥充外不敷數目擬在外交費類第一預備費項下動支一案尚無不合請准備案等情應准照辦轉行飭知仰該部知照由

監察院訓令 第三四八號 奉 國府令主計處審核浙江紹興菸酒分局臨時費概算書擬在二十三年度財務費類第一預備費項下動支尚無不合請准備案等情應准照辦轉行飭知一案令仰知照由

監察院訓令 第四五零號 奉 國府令主計處呈以准財政部函送蕪湖大清銀行清理處二十三年度臨時概算書並聲稱擬在二十三年度財務費類第一預備費項下動支經核與預算章程第二十七條第二款之規定尚無不合似可准予備案應准照辦一案令仰知照由

監察院訓令 第三五五號 奉 國府令主計處審核交通部函以東方大港籌備委員會事務增加原有經費不敷支配擬在二十三年度交通費類第一預備費內動支四百元尚無不合請准備案等情應准照辦轉行飭知一案令仰知照由

監察院訓令 第三五六號 奉 國府令主計處審核行政院呈送培修舊屋修繕及購置等項臨時費概算請准在本年度預算國務費內第一預備費項下動支尚無不合請核准動支等情應准照辦轉行飭知一案令仰知照由

監察院訓令 第三五七號 奉 國府令主計處審核財政部函送安徽硝磺局所屬蕪湖硝磺公賣處開辦費及二十三年五六月兩月份經常費各概算書並稱擬在二十三年度財務費類第一預備費項下動支尚無不合請鑒核備案等情應准照辦轉行飭知一案令仰知照由

監察院訓令 第三五八號 奉 國府令主計處審核行政院通過實業部增刊中國實業雜誌本年度六個月內計需經費六千三百三十六元准在實業費類第一預備費項下動支請鑒核准予備案等情應准照辦轉行飭知一案令仰知照由

監察院訓令 第三六零號 奉 國府令中央政治會議函交通部揚子江水道整理委員會請將該會二十三年度臨時費移作購置飛機經本會議決定准予備案函達查照轉行飭知一案令仰知照由

監察院訓令 第三六二號 奉 國府令中央政治會議決定照撥海外黨部代表往各地考察特別費一萬五千四百元函達查照辦理轉行飭遵一案令仰知照由

監察院訓令 第三六四號 奉 國府令主計處審核行政院通過在二十三年度實業費類第一預備費項下撥給實業部政務次長郭春濤赴歐考察費一萬元與預算章程第二十七條尚無不合請准備案等情應准照辦轉行飭知一案令仰知照由

監察院訓令 第三六四號 奉 國府令主計處審核行政院通過在二十三年度實業費類第一預備費項下撥給實業部政務次長郭春濤赴歐考察費一萬元與預算章程第二十七條尚無不合請准備案等情應准照辦轉行飭知一案令仰知照由

監察院訓令

第三六六號 奉 國府令主計處審核財政部函送鹽務學校二十三年度歲出概算書並附該校七月份教職員俸薪數之數擬在二十三年度財務費類第一預備費項下動支尚無不合請鑒核備案等情應准照辦轉行飭知一案令仰知照由

監察院訓令

第三六八號 奉 國府令據本府主計處呈為准財政部函送二十三年一月至六月份債券事務概算書並聲稱擬自二十二年年度財務費類第一預備費項下動支經核與預算章程第二十七條第二款之規定尚無不合應准照辦一案令仰知照由

監察院訓令

第三七三號 奉 國府令主計處審核財政部函送安徽碯碯局改編二十三年度歲入歲出概算書聲稱歲入歲出各數均有增加擬將歲出增加之數在二十三年度財務費類第一預備費項下動支尚無不合請准備案等情應准照辦轉行飭知一案令仰知照由

監察院訓令

第三七九號 奉 國府令中央政治會議核准蒙藏委員會補編安欽呼圖克圖及西藏僧民代表等招待費支出臨時概算訓令飭知一案令仰知照由

監察院訓令

第三八一號 奉 國府令以中央政治會議核議交通部第三次追加二十二年國家營業電政歲入歲出概算經決議照財政組審查意見通過一案令仰知照由

監察院訓令

第三八四號 奉 國府令以中央政治會議核議財政部編具山西綏遠兩省補助費二十三年度歲出經常概算經決議照財政組審查意見通過訓令飭遵一案令仰知照由

監察院訓令

第三八五號 奉 國府令中央政治會議決議財政組審查意見通過農林復興委員會二十二年歲入經常及歲出臨時概算轉行飭知一案令仰知照由

監察院訓令

第三八七號 奉 國府令以中央政治會議核議財政部撥付通縣昌平兩農工銀行資本補編二十二年歲出臨時概算經決議照財政組審查意見通過訓令飭遵一案令仰知照由

監察院訓令

第三八九號 奉 國府令據主計處呈以准財政部函送江西碯碯局改編二十三年度歲入歲出概算書並聲稱歲入歲出各數比較原核定數均有增加歲入增加數目照案核收歲出增加之四千八百四十元擬在二十三年度財務費類第一預備費項下動支經核無不合似可准予備案應准照辦一案令仰知照由

監察院訓令

第三九八號 奉 國府令主計處審核財政部函送安徽大通鑛稅處派員出席會計會議臨時旅費預算並擬自二十三年度財務費類第一預備費項下動支核與預算章程尚無不合請鑒核備案等情應准照辦轉行飭知一案令仰知照由

監察院訓令

第四零零號 奉 國府令據主計處呈為准財政部函請將福建印花菸酒稅局所需臨時費二千三百四十五元在該局二十二年度菸酒分局經費結餘項下流用經核與中央政治會議第四一六次會議決議流用結餘經費辦法尚無不合請准備案應准照辦轉行飭知一案令仰知照由

監察院訓令

第四零二號 奉 國府令主計處審核關於派員參加馬尼拉遠東高等教育會議及菲律賓濱大學校長就任典禮往來旅費擬在二十三年度教育文化費內第一預備費項下動支尚無不合請鑒核備案等情應准照辦轉行飭知一案令仰知照由

審計部公函

第三二零六號 函財政部 請補送直字第二零四八號支付書列還南京中國國貨銀行承借二十三年關稅庫券本息一部之原案一份以憑核簽由

審計部公函

第三二一二號 函財政部 為退還鐵道部抵字第一一零號第一一二二號兩解款書報核聯請轉咨補註收入名稱暨收入年月後再送審核由

審計部公函

第三二一七號 函財政部 為河南山東兩印花菸酒稅局二十三年度歲出預算分配表暨支付書核與財務費分配清單改列數均有超越相應將各原件退還即希查照由

審計部公函

第三二一八號 函財政部 請補送直字第二零五六號支付書係還上海中國國貨銀行二十三年關稅庫券九百萬元全部本息之原案一份以憑核簽由

審計部公函

第三二二六號 函財政部 為再退還警官高等學校二十年度冬季煤火費支付預算書請轉咨按照二十年度預算未成立時暫行救濟辦法辦理由

審計部公函

第三二零二號 函財政部 為上海撤兵區域接管委員會經費一案以無支出法案將支令退還由

審計部公函

第三三一八號 函財政部 為查川北連副公署等領款書列數均少於支付書簽發數請轉飭查照具復以憑審核由

審計部公函

第三三二二號 函財政部 請轉飭浙江印花菸酒稅局等機關重編歲出預算分配表由

事後審計案

本部呈監察院文

第二九三號 呈復二十二年年度決算書表內列銀行存息押金均應如數繳還國庫借用所得捐應請辦理正式轉帳手續由

審計部咨

第一二零四零號 咨財政部 請轉發魯豫區統稅局二十一年七月至十二月審核證明書二十一年二月至六月暨二十二年二月至五月份審核通知書由

審計部咨

第一二零八八號 咨財政部 請轉發天津造幣廠二十二年八月至二十三年六月份經費審核通知書由

審計部咨

第一二零八九號 咨財政部 請轉發稅警總團工兵連營二十二年一月至六月份經費審核通知書由

審計部咨	第一二一七號	咨交通部	請轉發漢口航政局二十一年七八九月份經常費支出計算書類審核通知書由	八七
審計部咨	第一二一八號	咨交通部	請轉發漢口航政局各前辦事處各登記所開辦費暨二十一年一月至九月等月份支出計算書類審核通知書由	八八
審計部咨	第一二一五零號	咨實業部	請轉發北平國貨陳列館二十三年一月至六月經常費審核通知書由	九〇
審計部咨	第一二一五二號	咨交通部	請轉發漢口航政局二十三年七月份經常支出計算書類審核通知書由	九一
審計部咨	第一二一五三號	咨交通部	請轉發漢口航政局二十三年八月份支出計算書類審核通知書由	九二
審計部咨	第一二一五九號	咨軍政部	請轉發漢陽兵工廠二十二年一月至五月份經常費審核通知書由	九二
審計部咨	第一二一六六號	咨軍政部	請轉發濟南兵工廠二十一年度二十二年五月份經常費審核通知書由	九六
審計部咨	第一二一六七號	咨軍政部	請轉發上海兵工廠保管處二十二年度二十二年九十月兩月份經常費審核通知書並請轉知俟年度結束併案發給核准狀由	九七
審計部咨	第一二二七七號	咨軍政部	請轉發鞏縣兵工廠二十二年年度擴充炮彈廠第二引信廠建築費審核通知書由	九九
審計部咨	第一二二九八號	咨財政部	請轉發東海關監督署二十三年七八九月份經常費支出計算書類審核通知書由	一〇〇
審計部咨	第一二二九九號	咨財政部	請轉發津海關監督署二十三年七八九月份經常費支出計算書類審核通知書由	一〇一
審計部咨	第一二三零號	咨財政部	請轉發稅警總團步兵第一團二十一年七月份至二十二年六月份經費審核通知書由	一〇二
審計部咨	第一二三零一號	咨財政部	請轉發安徽硝磺局二十二年十一月至二十三年六月份經費支出計算書類審核通知書由	一〇五
審計部咨	第一二三一零號	咨軍政部	請轉發陝西測量局二十二年七月至二十二年十二月份經常費審核通知書由	一〇六

審計部咨	第一二三三零號	咨財政部	請轉發長岳關監督署二十三年七八九月份經常費支出計算書類審核通知書由	一〇六
審計部咨	第一二三三二號	咨財政部	請轉知宜昌關監督署二十三年九月份經常費支出計算書類尙屬符合並轉發審核通知書由	一〇七
審計部咨	第一二三六七號	咨實業部	送二十一年度實業統計調查臨時費審核通知書由	一〇八
審計部咨	第一二三六八號	咨實業部	送二十二年度實業統計調查臨時費審核通知書由	一一〇
審計部咨	第一二四三三號	咨交通部	請轉發漢口航政局二十三年九月份經常支出計算書類審核通知書由	一一二
審計部咨	第一二四四七號	咨實業部	請轉發首都國貨陳列館二十二年四五六月份經常費審核通知書由	一一三
審計部咨	第一二四四八號	咨實業部	請轉發首都國貨陳列館二十二年七月份經常費審核通知書由	一一四
審計部咨	第一二四九零號	咨實業部	請轉發北平模範林場二十三年一月至六月份經常費審核通知書由	一一五
審計部咨	第一二五八五號	咨財政部	請轉發稅警總團特科兵團二十一年七月至十月及步兵第四團二十一年十一月至二十二年六月份經費審核通知書由	一一六
審計部公函	第三一七八號	函天山月刊社	請轉送邊鐸半月刊社二十三年一月至八月份臨時費審核通知書暨發還各書表由	一一〇
審計部公函	第三二零七號	函建設委員會	送二十三年一月至六月份經常支出計算書類審核通知書由	一一一
審計部公函	第三二零八號	函國立北平故宮博物院	送二十二年十一月至二十三年二月份經常費審核通知書由	一一三
審計部公函	第三二零九號	函國立北平故宮博物院	送二十三年八月份經常費審核通知書由	一一四
審計部公函	第三二一零號	函國立北平故宮博物院	送上海辦事處二十三年八月份臨時費審核通知書由	一一五
審計部公函	第三二一一號	函國立北平故宮博物院	送二十三年三月至五月份經常費審核通知書由	一二六
審計部公函	第三二一五號	函僑務委員會	送二十二年十月至二十三年六月份經常費審核通知書由	一二七

審計部公函 第三二二七號 函南京市政府 請轉發社會局二十一年六月份經常費第二次審核通知書由 一二八

審計部公函 第三二三八號 函南京市政府 請轉發社會局及其所屬 旗民管理事務所二十三年八月份經常費審核通知書由 一二九

審計部公函 第三二三九號 函蒙藏委員會 請轉發章嘉辦事處二十三年八九月份審核通知書由 一三〇

審計部公函 第三二六六號 函蒙藏委員會 請轉發章嘉辦事處二十三年十月份審核通知書由 一三一

審計部公函 第三二六七號 函主計處 送二十三年四月至六月份經費計算書類審核通知書請查照理由 一三二

審計部公函 第三二八七號 函蒙藏委員會 請轉發章嘉辦事處二十二年七月份至二十三年四月份第二次審核通知書由 一三三

審計部公函 第三三三一號 函司法院 送二十二年七月至二十三年四月份支出經常費審核通知書由 一三四

審計部公函 第三三四六號 函軍事委員會第三廳 請轉發吳淞砲台管理處 二十二年度二十三年三四五六各月份經常費審核通知書由 一四一

稽察案

審計部咨 第一一九八三號 咨軍政部 派稽察王其昌監驗參謀本部城寨組所購八噸柴油滾路機一具由 一四二

審計部咨 第一一九八四號 咨軍政部 請將標賣德州兵工廠 全部殘缺機件開標時日通知本部俾便派員監標由 一四二

審計部咨 第一二零六九號 咨訓練總監部 派稽察王其昌監驗陸軍工兵學校開鑿自流井工程由 一四三

審計部咨 第一二二五號 咨軍政部 復中央軍校修建馬標砲標等 工程開標業經本部派員監視在案應將所送圖件備案由 一四三

審計部咨 第一二二六零號 咨軍政部 派稽察安維泰監視檢 查陸軍輜重兵學校新建校舍已完工部份請查照理由 一四四

審計部咨 第一二二六一號 咨軍政部 派稽察唐傳銘於十二月十五日會同前往監驗南星橋營房工程由 一四四

審計部咨 第一二四七一號 咨軍政部 已派稽察唐傳銘前往 兵工署監視鞏縣兵工廠建築槍彈廠工程開標由 一四四

審計部咨 第一二六三七號 咨軍政部 派稽察安維泰於本月二十八日下午二時
赴陸軍砲兵學校工程管理局處監視該校湯山新校裝設暖氣工程開標由 一四五

審計部公函 第三一八六號 函軍政部 派稽察唐傳銘於十二月四日前往
軍需署工程處監視陸軍大學添建講堂及禮堂工程開標由 一四五

審計部公函 第三一八七號 函財政部 派佐理員焦雨亭監視
奧賠二四庫券等七種債券還本抽籤請查照由 一四五

審計部公函 第三二一六號 函軍政部 派稽察王其昌於十二月十日前
往軍需署工程處監視孝陵衛營房挖填土方工程開標由 一四六

審計部公函 第三二七七號 函上海中央銀行 派本部稽察沈藻
堤攜帶直字支付書六件核對關係帳冊及文件由 一四六

審計部公函 第三二七八號 函軍政部 已派稽察安維泰前往
監視驗收鎮江三十五六兩標營房修建工程由 一四七

審計部公函 第三二七九號 函軍政部 已派稽察王衡鑑監視
驗收孝陵衛教導總隊添建營房已成部份工程由 一四七

審計部公函 第三二八一號 函二十一年江浙絲業短期公債基金保管委員會 派
稽察沈藻堤監視二十一年江浙絲業短期公債第九次還本抽籤由 一四七

審計部公函 第三二八二號 函軍政部 派稽察唐傳銘於十二月二
十二日會同前往監驗鄭州軍械庫移建庫房工程由 一四八

審計部公函 第三二八三號 函軍政部 派稽察安維泰監視驗收陸軍砲兵學校練習隊營具工程由 一四八

審計部公函 第三三零五號 函浙江省政府 派本部稽察王其
昌監視二十年清理舊欠公債第七次抽籤還本由 一四八

審計部公函 第三三零六號 函上海航政局 派員前往調查收入由 一四八

審計部公函 第三三零七號 函漢口航政局 派稽察唐傳銘前往調查二十三年六月起各月份收入由 一四九

審計部公函 第三三零九號 函河南硝磺總局 派本部稽察唐傳銘調查財產狀況由 一四九

審計部公函 第三三一零號 函鹽務收稅總局開封驗放局 派本部稽察唐傳銘調查財產狀況由 一四九

審計部公函

第三三一號 兩南京市政府 派本部稽察許祖烈監視特種建設公債第十一次抽籤還本由

一四九

審計部公函

第三二二三號 兩浙江印花菸酒稅局 派稽察王其昌前往查核二十二年度收入款項帳目由

一五〇

審計部公函

第三三四零號 函國民政府軍事委員會 派稽察王衡鑑 賈繼監驗時帶回之乍澉浦位置圖及掩體圖請督存由

一五〇

審計部公函

第三三四三號 函財政部派本部稽察王其昌監視二十年金融短期公債及十八年裁兵公債還本抽籤由

一五〇

審計部公函

第三四一五號 函上海中央銀行 派本部稽察王其昌攜帶直字支付書核對關係帳冊及文件由

一五一

附錄

本部工作報告案

本部二十三年十二月份工作報告

一五二

本部會議紀錄案

審計會議紀錄

第一八四次至第一八五次

一七四

審計部次長宣誓就職典禮攝影
中華民國三十一年一月十三日



南京美倫照相

法 規

●空軍官佐服役暫行條例施行細則 二十三年十二月三日公布

第一章 總則

- 第一條 本細則依據陸海空軍官佐服役暫行條例(以下簡稱服役條例)第十條訂定之。
- 第二條 空軍軍官佐(以下簡稱官佐)自任官起役迄除役間，關於服役各事項，類別如附表。
- 第三條 官佐服役限齡，係包括現役備役而言。
- 第四條 官佐自起役迄除役間，關於服役經過中之官籍事項，依軍籍條例及官籍規則之規定。

第二章 現役

第一節 起役

- 第五條 現役官佐自任官之日起役。

第二節 停役

- 第六條 現役官佐不得兼任軍職以外之職務，並不得為其他營業，但應國家之需要，官佐服現役滿六年以上，經軍事委員會委員長核准，改任軍職以外之他種官職者，依服役條例第三條第一款之規定，予以停役。
- 第七條 官佐受免官之處分者，自免官之日起停役。
- 第八條 官佐受判處有期徒刑者，自判決之日起停役。
- 第九條 官佐因案被通緝者，自通緝之日起停役。

第三節 回役

- 第十條 外職停役之官佐，戰時或平時因事實上之必要，令其回供軍職者，應即回役。
- 第十一條 外職停役之官佐，自願回役，經申請航空委員會轉報軍事委員會委員長核准者，予以回役。
- 第十二條 官佐受免官停役者，自復官之日起，予以回役。
- 第十三條 官佐判處有期徒刑而停役者，刑期既滿，經核准復官後予以回役。

第十四條 官佐因案通緝而停役者，經審結無罪或取消通緝，並經核准復官後予以回役。

第四節 退役

第十五條 本章第三節各條所稱應予回役官佐，如合於服役條例第四條各款之一者，分別予以退役。

第十六條 現役官佐，因免官停役，刑事停役，滿三年而未回役之停役例退，在備役時，仍為停役。

第十七條 服役條例第四條甲款所定之各種例退，由航空委員會查明規定年限，呈報軍事委員會委員長核定辦理。

第十八條 官佐體質，由所隸機關部隊學校之軍醫，按空軍健康檢查規則及飛行人員身體檢查規則，施行身體檢查，凡衰弱或病傷不堪服現役而尚堪服備役者，由航空委員會呈軍事委員會委員長核定，依服役條例第四條乙

款所定，予以病傷甄退。

第十九條 官佐之依額甄退，由航空委員會按官額及年度補充計劃，依據各長官之考績，按期擬呈軍事委員會委員長核定辦理。

第二十條 服空中勤務之軍官佐，在未滿四十七歲以前，因技術體質員額之關係，而不能服空中勤務者，得退為地面現役，但仍為空中備役，至空中服役最大限齡止。

前項退為地面現役之軍官佐，爾後之退役，照第十七第十八第十九各條之規定辦理

第五節 延役及除役

第二十一條 依服役條例第七條須予留退延役之官佐，由軍事委員會委員長核定之。

前項留退延役之需要消滅時即予退役。

第二十二條 官佐服役達最大限齡者，依服役條例第六條第一款之所定，予以限齡除役。

第二十三條 官佐之已喪失國籍者，即予失籍除役。

第二十四條 官佐受判處無期徒刑者，自判決日起，即予刑事除役。

第二十五條 官佐因病傷殘廢，不堪服各種役務，經軍醫檢驗證明無恢復之望者，予以殘廢除役。

第二十六條 前列第二十二第二十三第二十四第二十五等條各種除役，由航空委員會呈請軍事委員會委員長核定辦理。

第二十七條 依服役條例第七條所定，應予留除延役之官佐，由軍事委員會委員長核定之。

前項留除延役之官佐，依官額及事實之必要，而分別為現役或備役，至延役之需要消滅時，或有合於其他

除役或停役退役等規定事項時，即予除役。

第三章 備役

第二十八條 由現役退為備役之官佐，受原籍或長期寄居之市縣政府之管理。

第二十九條 關於備役官佐之一切人事手續，由航空委員會辦理，各備役官佐回至原籍，或長期寄居之市縣時，應即向

第二十八條所定機關報到登記之。

第三十條 備役官佐之免官停役，刑事停役，適用第七第八第九各條對於現役官佐之所定。

第三十一條 備役官佐之違召停役，依服役條例第五條之所定。

第三十二條 第三十條第三十一條之停役，由航空委員會呈報軍事委員會委員長核定辦理。

第三十三條 備役官佐由免官停役刑事停役之回役，依第十二第十三第十四各條之所定，其在違召停役者，以次期應召

時回役。

第三十四條 備役官佐之限齡除役，刑事除役，失籍除役，殘廢除役依第二十二第二十三第二十四第二十五各條之所定

第三十五條 備役官佐，在違召停役期間，凡有召集時，均仍召集之，其停役滿三年，曾經召集而不應召者，即予除役

第三十六條 備役官佐，停役滿三年而未回役者，依服役條例第六條第三款之所定，予以久停除役。

第三十七條 備役官佐死亡時，其家族應立即報告管理機關轉報之，各管理機關亦應隨時調查督促家屬呈報。

第三十八條 應予限齡除役之備役官佐，得因事實之必要，適用第二十七條對於現役官佐之所定，予以留除延役。

第三十九條 備役官佐除役之手續，依第二十六條之規定辦理之。

第四章 備役官佐守則

第四十條 備役官佐在鄉時，應遵守一切法令規章，不得非法干預地方政事。

第四十一條 備役官佐之行止及身分職業等有變化時，應隨時報告於第二十八條所定之機關辦理。

第四十二條 備役官佐在鄉時，如有民刑事件，受地方司法機關之裁判，其在召集中者，適用陸海空軍審判法。

第四十三條 備役官佐在鄉時，對於地方公益，應躬先率行，遇有天災事變等意外事項，應自動協助地方機關處理之。

第四十四條 備役官佐召集規則另定之。

第五章 附則

第四十五條 本細則施行日期以命令定之。

●陸軍在鄉士兵管理暫行規則 二十三年十二月七日公布

第一條 陸軍在鄉士兵，依本規則管理之。

第二條 左列兩項士兵，稱為在鄉士兵。

甲、現役期內歸休者。

乙、退伍後服正役續役者。

第三條 在鄉士兵，受左列機關之管理。

甲、師管區司令部或相當機關。

乙、團管區司令部或相當機關。

丙、縣(市)政府及區鄉鎮(保甲)公所。

其系統如附圖。

第四條 師管區司令部對於在鄉士兵之管理事務如左。

一、承軍政部之命，管理該管區內在鄉士兵，及辦理召集訓練事項。

二、兵籍之編造保管及修訂事項。

三、綜核本師管區內各團管區所報在鄉士兵之人事，每年依期轉呈軍政部。

四、辦理本師管區在鄉士兵之轉役延役除役事項。

前款所稱之師管區司令部未成立以前，在各省政府或保安司令部，在行政院直轄市以市政府或保安處為其相當機關。

第五條 團管區司令部對於在鄉士兵之管理事務如左。

一、承師管區司令部之命，轉知本團管區內之各縣(市)政府。

二、綜核本團管區內各縣(市)政府所報在鄉士兵之人事，轉呈師管區司令部。

三、承師管區司令部之命，辦理本團管區內在鄉士兵之召集訓練轉役延役除役事項。

前款所稱之團管區司令部未成立以前，在各省以區保安司令部或行政督察專員公署，在行政院直轄市以市政府或保安處爲其相當機關。

第六條

縣(市)政府對於在鄉士兵之管理事務如左。

- 一、承團管區司令部之命，督促所轄各區鄉鎮(保甲)公所，辦理在鄉士兵之調查登記召集等一切事項。
- 二、彙集所屬在鄉士兵之人事更動事項，按月列表呈報團管區司令部(報告表式附後)。
- 三、依法保護各在鄉士兵應享之權益。

第七條

區鄉鎮(保甲)公所對於在鄉士兵之管理事務如左。

- 一、承縣(市)政府之命，轉知各在鄉士兵。
 - 二、督飭各在鄉士兵遵行一切法令規章。
 - 三、登記或調查關於左列在鄉士兵之人事更動事項，並轉報於縣(市)政府(報告及登記表式附後)。
 - 甲、退伍回鄉士兵報到之登記及呈報。
 - 乙、各在鄉士兵之死亡失蹤。
 - 丙、各在鄉士兵之職業更動。
 - 丁、各在鄉士兵之住址更動。
 - 戊、各在鄉士兵之因事離鄉或回里。
- 第八條 歸休或退伍士兵回鄉之日，應執同歸休或退伍證書，赴所屬之區鄉鎮(保甲)公所報到。
- 第九條 本規則第四第五各條所稱在鄉士兵人事報告之一切表式，另詳於師管區司令部及團管區司令部辦事細則。
- 第十條 在鄉士兵之守則，如附錄所定。
- 第十一條 本規則施行日期，另以命令定之。

某年某月份在鄉士兵人事更動報告表

附 記	姓 名	役 別	退 歸 伍 休 年 別	隸 屬	更 動 事 由	備 考
中華民國 年 月 日						

說 明

- 一、本表由縣(市)政府或區鄉鎮(保甲)公所依式填具。
- 二、區鄉鎮(保甲)公所填造二份呈縣(市)政府，其中一份，由縣(市)政府轉團管區司令部，一份縣(市)政府自存。
- 三、區鄉鎮(保甲)公所呈縣(市)政府自存之一份，填該機關名稱於標題及署名之上，餘一份空白，由縣(市)政府填其政府之名於標題及署名之上，轉團管區司令部。

長簽名蓋章

印花稅法 二十三年十二月八日公布

第一章 總則

第一條 本法規定之各種憑證，均應依本法完納印花稅。

第二條 印花稅由財政部征收之，不得招商包征或勒派。

第三條 左列各種憑證，免納印花稅。

一、官署自用之簿據及其他憑證。

二、官署征收稅捐所發之憑證，及根據征收稅捐憑證所發之證照。

三、各級政府或自治機關處理公庫金或公款所發之憑證。

四、各級政府所發之公債證券。

五、個人或家庭所用之賬簿。

六、教育文化或慈善機關、合作社所用之賬簿。

七、凡各種憑證之正本已貼用印花稅票者，其副本或抄本。

八、凡公私機關或組織，其內部所用不生對外權利義務關係之單據。

九、催索欠款或核對數目所用之賬單。

十、車票、船票、航空票、其他往來客票及行李票。

十一、本法稅率表內列明免納印花稅者。

第四條 國營事業所用之契約及主要賬簿憑證，應依本法繳納印花稅。其種類由財政部與主管部會商訂，會呈行政院核定。但國營事業所發之貨票及提單免稅。

前項所規定納稅、免稅之種類，於地方公營事業適用之。

第五條 應納印花稅之憑證，應於交付或使用前貼用印花稅票。

第六條 同一憑證須備具二份以上，由雙方或各方關係人各執一份者，應每份各別貼用印花稅票。

第七條 經關係人約定將已失時效之憑證繼續使用，或以副本視同正本使用者，仍應另貼印花稅票。

第八條 同一憑證而具有兩種以上性質，其稅率相同者，僅按一種貼用印花稅票。其稅率不同者，按較高之稅率貼用。

第九條 已貼印花稅票之憑證，因事實變更而修改原憑證繼續使用，其變更部份如須加貼印花稅票時，仍應補足之。

第十條 國外訂立之憑證而在國內使用者，於使用前仍應依本法貼用印花稅票。

第十一條 應納印花稅票之憑證，不得以郵票代用。違者應令補貼。

第十二條 貼用印花稅票，應於稅票與原件紙面騎縫處加蓋圖章或畫押。

前項印花稅票，不得揭下重用。

第十三條 官署、學校或公私團體發給應納印花稅之憑證時，應令領受者貼足印花稅票，並由各該官署、學校或公私

團體加蓋圖章。

第十四條 應納印花稅之憑證，應受財政部指定之主管機關依法執行檢查。

檢查條例另定之。

第十五條 印花稅票由財政部規定式樣監製，並指定機關發行通用全國。

第二章 稅率

第十六條 應納印花稅之憑證及稅率，依左表之所定。

稅率表

種類	性質	質稅	率	負責貼印花人	免稅	備考
一、發貨票	凡各業商店售賣貨物成交後隨貨開具或列品名數量或價目之單據皆屬之	每件發票其貨價滿三元以上者貼印花一分 滿十元以上者貼印花二分 滿百元以上者貼印花三分		立據者		各業商店係指公司行號店舖以及其他有營業性質之場所

二、銀錢貨物收據	三、賬單	四、匯兌或支取之單據簿摺	五、支取貨物之單據簿摺	六、預定買賣貨物之單據合同	七、經理買賣有價證券或物品之單據簿摺	八、寄存單據
凡收到銀錢或貨物後所立之單據皆屬之但金融業存款收據除外	凡旅館酒樓或其他工商業開列應付賬目交給顧客憑以付款之單據皆屬之	凡各業商店或銀行所出記名或不記名憑以支取匯劃兌取或存放銀錢之單據簿摺皆屬之	凡各業商店所出記名或不記名憑以支取貨物之單據簿摺皆屬之	凡預定買賣貨物載有品名或銀數之單據合同皆屬之	凡經理買賣有價證券生金銀或物品所用之單據簿摺等皆屬之	凡各業商店貨棧或保管庫等受他人寄存物品文契等項出給寄存人之單據皆屬之
每件收據其金額或貨價滿三元以上者貼印花一分滿十元以上者貼印花二分滿百元以上者貼印花三分	每件賬單其金額滿三元以上者貼印花一分滿十元以上者貼印花二分滿百元以上者貼印花三分	單據每件貼印花二分簿摺每件每年貼印花二角	單據每件貼印花二分簿摺每件每年貼印花二角	單據每件貼印花二分合同每件貼印花二角	單據每件貼印花二分簿摺每件每年貼印花二角合同每份貼印花二角	每件貼印花二分
立據者	立據者	立據者	立據者	立據者	立據者	立據者
		公營事業所發之取或匯兌銀錢之單據簿摺或各業工人憑以支取工資之賬簿摺免貼	單據每件貨價未滿三元者免貼	單據每件貨價未滿三元者免貼		公營事業出給之寄存單據免貼
		本目稱單據簿摺者如支票存款取息單銀錢禮券匯票匯單匯信期票莊票本票對條解條押匯存款單據等	本目稱支取貨物之單據簿摺如物品禮券洗染票取貨簿等	本目稱單據合同如預約券各項定單定貨合同等	本目稱單據簿摺如交易所經紀人或會員買賣所用合同成單通知書憑摺等	本目所稱單據如貨棧單及各項保管憑單等

九、儲蓄單摺	十、租賃契約	十一、營業所用之簿冊	十二、輪船提單	十三、轉運公司或行棧所發之提單	十四、保險單	十五、承包單據	十六、承頂單據
凡辦理儲蓄之公私營業出給儲戶憑以收付儲蓄銀錢之單摺皆屬之	凡關於租賃各種動產或不動產及承租地畝之單據契約皆屬之	凡各業商店或銀行關於營業上所立之各種總分簿冊皆屬之	凡輪船公司或其代理人或船主受客商委託代運貨物或銀錢所出憑以提取之單據皆屬之	凡轉運公司或行棧受客商委託代辦運輸貨物或銀錢出給客商憑向到達地提取之單據皆屬之	凡保險公司出給投保者遇有所保事項發生險故時憑以取償所載保額之證明單據皆屬之	凡承包人對於顧客包辦某種工作或工作所立之單據皆屬之	凡承頂各種動產不動產所立之單據皆屬之
每件貼印花二分	每件貼印花二分如用簿摺憑以收租金者應照本表第四種簿摺例貼用印花	每本每年貼印花二角	每張貼印花二角	每張貼印花二分	每件按保額每千元貼印花二分其超過一千元者亦以一千元計	每件按承包金額每一百元貼印花二分其超過一千元者亦以一千元計	每件按承頂價目每一百元貼印花二分其超過一千元者亦以一千元計
立據者	立據者	立據者	立據者	立據者	立據者	立據者	立據者
郵政儲蓄單摺免貼	每件租賃金額未滿十元者免貼		公營輪運事業所出提單免貼		凡每件保額不及一千元者免貼及關於勞働保險事業均免貼	每件金額未滿十元者免貼	每件金額未滿十元者免貼
本目所稱單摺如儲蓄存摺存單等					如用暫代單可暫免貼如發生賠償效力時應即補貼惟此項暫代單如超過其規定限期仍不發正式保險單者應照保險單貼用印花		

<p>七、股票</p>	<p>六、合資營業之字據</p>	<p>五、借貸或抵押單據</p>	<p>四、債券</p>	<p>三、授產遺單或析產</p>	<p>三、比賽票</p>	<p>二、娛樂票</p>	<p>一、婚姻證書</p>
<p>凡記名或不記名之各種股票及不另發正式股票之認股字據皆屬之</p>	<p>凡二人以上集資營業互相訂立之合同或章程等皆屬之</p>	<p>凡以信用或他種擔保或以貨物抵押向人借貸銀錢或貨物所立之單據皆屬之 凡公司或銀行經主管官署核准發行之記名或不記名債券皆屬之</p>	<p>凡財產所有者將財產全部或一部在生前或預訂於終身後授與繼承人或於身後由各關係人共同議定分析遺產所立之單據皆屬之</p>	<p>凡技術比賽或動物比賽所售之有獎票皆屬之</p>	<p>凡各娛樂場所所售憑以入場入座之票券皆屬之</p>	<p>凡因婚姻事件所立之證書皆屬之</p>	
<p>每件按票面金額每一百元貼印花二分其超過一百元者亦以一百元計</p>	<p>每件按金額每一百元貼印花二分其超過一百元者亦以一百元計</p>	<p>每件按金額每一百元貼印花二分不及一百元者亦以一百元計</p>	<p>每件按金額每一百元貼印花二分不及一百元者亦以一百元計</p>	<p>按票價每一元貼印花二分</p>	<p>每件按票價每五角貼印花一分其超過五角者亦以五角計</p>	<p>每件貼印花四角</p>	
<p>立據者</p>	<p>立據者</p>	<p>立據者</p>	<p>立據者 如不立據者 貼印花及 時由承 人負責</p>	<p>立據者</p>	<p>立據者</p>	<p>雙方關係人</p>	
<p>每件金額未滿十元者免貼</p>	<p>每件金額未滿十元者免貼</p>	<p>每件金額未滿十元者免貼</p>	<p>每件金額未滿十元者免貼</p>	<p>票價未滿五角者免貼</p>	<p>戶籍登記之機關發給之結婚登記證書免貼</p>	<p>戶籍登記之機關發給之結婚登記證書免貼</p>	
<p>凡臨時認股字據成立後如逾一年而不能證明已另有正式股票者應照股票貼用印花</p>	<p>本目所稱互相訂立之合同或章程如另發單或股票者其萬金賬簿應照本表第十條第一種營業所用之簿冊例貼用印花訂立二份以上者各按其出資本額貼用印花</p>	<p>本目所稱單據如分單載存財產之遺囑或分家書等折產單據訂立二份以上者各按其所得額貼用印花</p>	<p>本目所稱娛樂票如戲院電影院及其他遊藝競賽場所憑以入門或入座之票券等</p>	<p>本目所稱娛樂票如戲院電影院及其他遊藝競賽場所憑以入門或入座之票券等</p>	<p>本目所稱娛樂票如戲院電影院及其他遊藝競賽場所憑以入門或入座之票券等</p>	<p>本目所稱娛樂票如戲院電影院及其他遊藝競賽場所憑以入門或入座之票券等</p>	

<p>三、延聘契約、委託書據</p>	<p>三、保單</p>	<p>二、證明身分或資格之證照</p>	<p>二、學校畢業證書</p>	<p>三、旅行護照</p>	<p>三、關於營業之各項許可證照</p>
<p>凡延聘人員擔任工作所立之書據等皆屬之 凡委託他人代理或代理或保管某種事務所立之書據或皆屬之</p>	<p>凡對於某人或某種物品或某種事項擔保其行為品質或前途之妥善或保其不發生某種事實所立之單據皆屬之</p>	<p>凡主管官署因證明人民身分或資格所發之各種證照執照皆屬之</p>	<p>凡國立公立私立之各級學校發給學生之畢業證書皆屬之 凡主管官署關於旅行國內國外及出洋遊學或旅居所發之護照皆屬之</p>	<p>凡主管官署關於運輸行李銀錢靈柩或免稅貨物於國內或國外所發之護照等皆屬之</p>	<p>凡由主管官署核准發給有關營業之各項許可證照皆屬之</p>
<p>每件貼印花二分</p>	<p>每張貼印花一角</p>	<p>每張貼印花二元但司機人配藥生助產生看護生等證書每張貼印花五角</p>	<p>專門學校以上每張貼印花三角中學校每張貼印花一角</p>	<p>每照貼印花一元</p>	<p>每照貼印花一元專利及探礦執照每照貼印花二元</p>
<p>立據者</p>	<p>立據者</p>	<p>領受者</p>	<p>領受者</p>	<p>領受者</p>	<p>領受者</p>
<p>政府機關及學校所發之聘書免貼</p>	<p>僱工保單入學及考試保單免貼</p>	<p>戶籍與人事登記籍證書旅外僑民國籍檢定小學教員證書教員受試驗科目成績證明書免貼</p>	<p>小學以下免貼</p>	<p>外交護照免貼</p>	<p></p>
<p>本目所稱書據如聘書等</p>	<p></p>	<p>本目所稱證書執照如律師會計師醫師暨各種技術人員證書交易所經紀執照公務員甄別證書各種考試及格證書國籍許可證書等</p>	<p></p>	<p></p>	<p>本目所稱證照如非因征收稅捐而發之許可證照凡各項營業證照登記證照探礦執照商標註冊證照探礦執照僅收照費不得以征收稅捐費者不得以征收稅捐</p>

三、槍枝執照	凡主管官署因人民購備狩獵或自衛槍枝所發之證照皆屬之	狩獵槍照每照貼印花一元自衛槍照每枝貼印花一角	領受者	清鄉所發者免貼
四、承領或承租官產執照	凡主管官署因人民或團體承領或承租官產所發之執照皆屬之	承領執照每照貼印花一元承租執照每照貼印花五角	領受者	每件承領承租金額不及十元者免貼
五、船舶證書	凡主管官署非因征收稅捐而發之船舶證書皆屬之	船舶國籍證書輪船執照每張貼印花二元航船快船執照每張貼印花一角	領受者	

第十七條 應貼印花稅票之憑證，以金錢計算應納之稅率者，如所載金額係外國貨幣，應於交付或使用時，按當地當日市價折合國幣計算。如未載明金額，應按原列種類最高之稅率，貼用印花稅票。

第三章 罰則

第十八條 違反第五條至第十條規定不貼印花稅票者，酌量情節，處應納稅額十倍以上三十倍以下罰鍰。其貼用不足定額者，減半處罰。

第十九條 依前項所定應納稅額之倍數計算不滿三元時，處以三元之罰鍰。

違反第十二條第一項之規定者，依第十八條規定之罰鍰，減半處罰。

違反第十二條第二項之規定者，依第十八條規定之罰鍰，加倍處罰。

第二十條 違反本法所定情事在兩件以上者，依第十八條規定之罰鍰，分別裁定，合併處罰。但合併處罰之金額，不得超過其情事最重之件應處罰鍰之三倍。

第二十一條 司法機關審理案件時，發覺違反本法之憑證，應依本法處罰之。

第二十二條 違反本法之憑證，於處罰後仍令負責人按應納稅率補納印花稅。

第四章 附則

第二十三條 本法施行細則，由財政部定之。

第二十四條 本法施行日期，以命令定之。

●軍用文官任用暫行條例 二十三年十二月二十五日公布

第一章 總則

第一條 軍用文官之任用，除別有法規規定者外，悉依本條例施行。

第二條 本條例所稱軍用文官，係指秘書、書記、司書、普通科學及外國語文教官、譯述員、報務員、譯電員及其他軍用文職人員而言。軍官佐任軍用文官之職者，仍保有其軍官佐之身分，但不算為軍職之年資。

第三條 軍用文官之任免，除本條例所規定者外，並參照陸軍軍官佐任職暫行條例及其施行規則之所定。

第二章 任用

第四條 軍用文官各階與文職比照如左。

(一) 簡任職同中將(簡任一二級)，同少將(簡任三四五級)，同上校(簡任六七八級)。

(二) 薦任職同中校(薦任一至六級)，同少校(薦任七至十二級)。

(三) 委任職同上尉(委任一至四級)，同中尉(委任五至八級)，同少尉(委任九至十二級)。同准尉(委任十三級至十六級)之任免，依陸軍准尉准佐任用規則之所定。

第五條 簡任職軍用文官，以合於左列資格之一者任用之。

(一) 現任或曾任文官簡任職，經甄別審查或考績合格者。

(二) 現任或曾任文官最高級薦任職二年以上，經甄別審查或考績合格者。

(三) 曾任政務官一年以上者。

(四) 曾任國立大學教授三年以上者。

(五) 在需要之學術上有特殊之著作或發明者。

第六條 薦任職軍用文官，以合於左列資格之一者任用之。

(一) 經文官高等考試及格，或與高等考試相當之特種考試及格者。

(二) 現任或曾任文官薦任職，經甄別審查或考績合格者。

(三) 現任或曾任文官最高級委任職三年以上，經甄別審查或考績合格者。

第七條

(四)在教育部認可之國內外大學或高等專門學校畢業，經審查合格者。
(五)曾任少校以上之備役軍官佐，或同少校以上之軍用文官，或現任同上尉之軍用文官已滿停年者。
委任職軍用文官，以合於左列資格之一者任用之。

(一)經文官普通考試及格或與普通考試相當之特種考試及格者。

(二)現任或曾任文官委任職，經甄別審查或考績合格者。

(三)現充文官僱員，繼續服務三年以上成績優良者。

(四)在專科學校或教育部認可之高級中學或舊制中學以上之學校畢業者。

(五)曾任少尉以上之備役軍官佐，或同少尉以上之軍用文官，或現任同准尉之軍用文官已滿停年者。

第八條

同准尉之軍用文官，以在初中以上學校或相當職業學校畢業，或有相當之技能並均經考驗合格者任用之。

第九條

軍用文官之任用，除依第五、第六、第七、第八各條之規定外，並依其學識經驗與其所任之職務相當者為限。

第十條

軍用文官經國民政府任命或軍政部(海軍部)核准委用後，除軍官佐已有官位者外，統由軍政部(海軍部)將該員履歷彙轉銓敘部查核，按級登記。

第十一條

有左列各款情事之一者，不得任用為軍用文官。

1. 褫奪公權尚未復權者。

2. 虧空公款尚未清償者。

3. 曾因贓私處罰有案者。

4. 吸用鴉片或其代用品者。

5. 身體衰弱或有暗疾不堪服務者。

第十二條

簡任、薦任、委任軍用文官之初任，應各以其最低階為原則，但以其學識經驗任用者，不在此限。

第十三條

軍用文官初任時，得視其能力，先予署任、察其勝任、再予實任，其署任期，以三個月至六個月為限。
軍用文官晉任之規定如左。

(一)晉任必須逐階遞進，不得超越。

(二)晉任必須停年已滿，成績優良，而有上階官額時。

(三)各階停年如左。

同少將	三年
同上校	四年
同中校	三年
同少校	三年
同上尉	四年
同中尉	二年
同少尉	二年
同准尉	二年

第十四條 軍用文官曾任之遴選，以所隸單位為範圍，如本單位內無相當人員時，得由其他單位調用之，或以合於第五、第六、第七、第八各條所列資格者遴委。

第十五條 在一單位內之軍用文官同一階級名稱者為通職，得由其最高長官互相調用，但應隨時呈報中央任職長官備案。

第三章 退職

第十六條 軍用文官，有左列之各項情形，經核予免職者，即行退職。

一、因傷、病、殘廢、衰弱、不堪服務而退職者，稱為傷病退職。

二、考績連續三年不及格而退職者，稱為考績退職。

三、因組織與編制之裁減而退職者，稱為裁減退職。

四、本人自請辭職，經核准者，稱為志願退職。

第十七條 軍用文官退職時，合於左列各款之一者，給與贍養金至終身止，其金額與對於陸軍官佐所定之數目同。

一、服實職滿十五年以上，退職時，年齡已滿六十歲者。

二、在職中因公殘廢者。

第十八條 在受領贍養金期內，有左列情形之一者，終止或停止發給贍養

一、犯罪受刑事處分者終止。

- 二、喪失中華民國國籍者終止。
- 三、再任職官者停止。

第四章 附則

第十九條 軍用文官之俸薪，除別有規定者外，與陸軍軍官佐一般規定者同。

第二十條 備役軍官佐，在任軍用文官期間，停止其退役俸。

備役軍官佐，任軍用文官至退職時，合於第十七條之規定者，給予贍養金，而取消其原有之退役俸。上項改任人員動員召集時，應立即解除軍用文官職務而應召。

第二十一條 本條例施行日期，另以命令定之。

●軍用技術人員任用暫行條例 二十三年十二月二十五日公布

第一章 總則

第一條 軍用技術人員之任用，除別有法規規定者外，悉依本條例施行。

第二條 軍用技術人員，以具有本條例第五、第六、第七各條之出身資格，而從事左列之軍用技術業務者為限。

- 一、兵器彈藥、艦艇、航空機、車輛暨軍用糧秣、被服裝具、及一切軍用機械器材之研究設計、製造、修理、檢驗等業務。
- 二、牧畜之蕃殖及改良馬種等業務。
- 三、土木建築、電機、機械等工程業務。
- 四、理化上之研究試驗，製作及兵器彈藥之保管等業務。
- 五、氣象測候業務。
- 六、工廠設計及管理（關於考工核料及成本會計部份）業務。
- 七、其他認為軍用需要之特種技術業務。
- 八、以上各款之教授編譯業務。

第三條 軍用技術人員之任免，除本條例所定外，得參照陸軍軍官佐任職暫行條例及其施行規則之所定。

第二章 任用

第四條

軍用技術人員各階，與文職比照如左。

一、簡任職同中將（簡任一二級技監），同少將（簡任三四五級技監）（簡任三四五級技正），同上校（簡任六七八級技正）。

二、薦任職同中校（薦任一至六級技正）（薦任一至六級技士），同少校（薦任七至十二級技士）。

三、委任職同上尉（委任一至四級技佐）（委任一至四級技士），同中尉（委任五至八級技佐），同少尉（委任九至十二級技副）。

同准尉（委任十三級至十六級技副）之任免，依陸軍准尉、准佐任用規則之所定。

第五條

簡任軍用技術人員，以合於左列資格之一者任用之。

- 一、現任或曾任簡任技術人員，經審查考績合格者。
- 二、現任或曾任薦任最高級技術人員，滿三年以上，經審查考績合格者。
- 三、曾由國內外大學或學院畢業後，從事技術業務五年以上，而有軍事技術上特殊之著作、經驗或發明，經審查考績合格者。

第六條

薦任軍用技術人員，以合於左列資格之一者任用之。

- 一、現任或曾任薦任技術人員，經審查考績合格者。
- 二、現任或曾任委任最高級技術人員四年以上，曾受高等教育，經審查考績合格者。
- 三、曾由國內外大學或專科學校畢業後，在國內外從事技術業務滿三年以上，能設計製造，確有成績，經審查考績合格者。

第七條

委任軍用技術人員，以合於左列資格之一者任用之。

- 一、現任或曾任委任技術人員，經審查考績合格者。
 - 二、曾由國內外專科以上學校畢業，經考驗合格者。
 - 三、與上項同等學校畢業，學力相當，經考驗合格者。
- 同准尉之技術人員，須在職業學校畢業，或在軍用工廠充任匠目三年以上，確有成績，經考驗合格者。

第八條

第九條

技術人員所任職務，必須與其所學之科系相當，其各科系以左列爲適用。

一、屬於大學或獨立學院者 物理學系、化學系、數學系、土木工程系、機械工程系、電機工程系、化學工程系、造船學系、建築學系、冶金學系、畜牧學系、工商管理學系（工廠管理爲主）。

二、屬於專科學校者 鑛冶專科、機械工程專科、電機工程專科、化學工程專科、土木工程專科、河海工程專科、建築專科、紡織染色專科、製革專科、造船專科、飛機製造專科、畜牧專科。

三、其他國內外大學或專科學校所習科系而爲本條例第二條所需要者。

軍用技術人員，經國民政府任命或軍政部（海軍部）核准委用後，除軍官佐已有官位者外，統由軍政部（海軍部）將該員履歷彙轉銓敘部查核，按級登記。

第十條

有左列各款情事之一者，不得任用爲軍用技術人員。

一、褫奪公權尙未復權者。

二、虧空公款尙未清繳者。

三、曾因贓私處罰有案者。

四、吸用鴉片或其代用品者。

五、身體衰弱或有疝疾不堪服務者。

第十二條

簡任、薦任、委任軍用技術人員之初任，應各以其最低階爲原則，但依其學術、經驗及有特殊原由者，不在此限。

軍用技術人員初任，得視其能力，先予署任、察其確能勝任者，再予實任，其署任期，以三個月至六個月爲限。

第十三條

軍用技術人員之晉任，規定如左。

一、晉任必須逐階遞進，不得超越。

二、晉任必須停年已滿，成績優良，而有上階缺出時。

各階停年如左。

同少將 三年

同上校	四年
同中校	三年
同少校	三年
同上尉	四年
同中尉	二年
同少尉	二年

第十四條 軍用技術人員晉任之遴選範圍，委任職者以所隸本單位內為範圍，薦任職以上者，得由所隸最高主管機關按其職務需要適宜配置之。

第三章 退職

第十五條 軍用技術人員，除免職、停職、撤職外，有左列之各項退職。

- 一、因病、傷、殘廢、衰弱、不堪服務而退職者，稱為傷病退職。
- 二、考績連續三年不及格而退職者，稱為考績退職。
- 三、因組織與編制之裁減而退職者，稱為裁減退職。
上項成績優良者，得按其退職時之薪級，酌予分發於軍用技術各機關場所服務。
- 四、本人自請辭職，經核准者，稱為志願退職。

第四章 待遇

第十六條 軍用技術人員之俸薪，除照陸軍軍官佐之俸薪定額外，并給技術加薪。

技術加薪之定額，依照陸軍軍官佐薪俸給予之所定。

第十七條 軍用技術人員退職時，合於左列各款之一者，給與贍養金至終身止，其金額與對於陸軍官佐所定之數目同。

- 一、服實職滿十五年以上，退職時年齡已滿五十五歲者。
- 二、在職中因公殘廢者。

第十八條 在受領贍養金期內，有左列情形之一者，終止或停止發給贍養金。

- 一、犯罪受刑事處分者終止。

- 二、喪失中華民國國籍者終止。
- 三、再任職官者停止。

第五章 附則

第十九條 軍官佐具有第五、第六、第七各條資格，而任軍用技術人員者，得保有軍官佐之身分。

上項人員動員時，得酌量其職務重輕，分別召集與否。

第二十條 本條例施行日期，另以命令定之。

●軍法及監獄人員任用暫行條例 二十三年十二月二十五日公布

第一章 總則

第一條 軍法、監獄人員之任用，除別有法規規定者外，悉依本條例施行。

第二條 本條例所稱軍法監獄人員如左。

甲、軍法人員。

一、各級軍法官。

二、掌管軍法，裁判軍法行政之司處科長及其科員。

乙、監獄人員。

一、軍人監獄長。

二、掌管監獄行政之科長科員。

軍官佐有法律或監獄專科出身，而任軍法官或監獄官者，仍保有其軍官佐之身分，但不算為軍職之年資。

第三條 軍法、監獄人員之任免，除本條例所規定者外，并參照陸軍軍官佐任職暫行條例及其施行規則之所定。

第二章 任用

第四條 軍法、監獄人員各階與文職比照如左。

一、簡任職同中將（簡任一二級），同少將（簡任三四五級），同上校（簡任六七八級）。

二、薦任職同中校（薦任一至六級），同少校（薦任七至十二級）。

三、委任職同上尉（委任一至四級），同中尉（委任五至八級），同少尉（委任九至十二級）。

第五條

同准尉(委任十三至十六級)之任免，依陸軍准尉、准佐任用規則之所定。
簡任職軍法人員，以合於左列資格之一者任用之。

- 一、現任或曾任法官簡任職，經甄別審查或考績合格者。
- 二、現任或曾任法官最官級薦任職二年以上，經甄別審查或考績合格者。
- 三、在國立大學法科任教授三年以上者。
- 四、曾任同上校以上軍法官有法律專科以上出身者，或現任同中校軍法官有法律專科以上出身，已滿停年，考績優良者。

第六條

薦任職軍法人員，以合於左列資格之一者任用之。

- 一、經文官高等考試之司法官考試及格者。
- 二、現任或曾任法官薦任職，經甄別審查或考績合格者。
- 三、現任或曾任法官最高級委任職三年以上，經甄別審查或考績合格者。
- 四、在教育部認可之國內外大學法科畢業，辦理司法事務二年以上，經審查合格者。
- 五、曾任同少校以上之軍法官有法律專科以上出身者，或現任同上尉軍法官有法律專科以上出身，已滿停年，考績優良者。

第七條

委任職軍法人員，以合於左列資格之一者任用之。

- 一、現任或曾任法官委任職，經甄別審查或考績合格者。
 - 二、經文官普通考試之承審員考試，法院書記官考試及格者。
 - 三、在教育部認可之國內外法律專科以上學校畢業，經審查合格。
 - 四、曾任同上尉以下軍法官有法律出身者。
- 簡任職監獄人員，以合於左列資格之一者任用之。

第八條

- 一、現任或曾任法官或監獄官簡任職，經甄別審查或考績合格者。
- 二、現任或曾任法官或監獄官最高級薦任職三年以上，經甄別審查或考績合格者。
- 三、曾任同上校以上軍法官、監獄官有法律專科以上出身者，或憲兵科上校以上軍官，或現任同中校軍法

第九條

官，監獄官有法律專科以上出身，及憲兵科中校，已滿停年，考績優良者。薦任職監獄人員，以合於左列資格之一者任用之。

- 一、經文官高等考試之司法官考試，或監獄官考試及格者。
- 二、現任或曾任法官或監獄官薦任職，經甄別審查或考績合格者。
- 三、現任或曾任法官或監獄官最高級委任職三年以上，經甄別審查或考績合格者。
- 四、在教育部認可之國內外監獄專門學校畢業，或大學法科畢業，辦理司法或監獄事務二年以上，經審查合格者。

- 五、曾任同少校以上軍法官或監獄官，有法律或監獄專科以上出身及獄務經驗者，或憲兵科少校以上軍官，或現任同上尉軍法官、監獄官，有法律監獄專科以上出身，及憲兵科上尉軍官，已滿停年，考績優良者。

第十條

委任職監獄人員，以合於左列資格之一者任用之。

- 一、經文官普通考試之監獄官考試及格者。
- 二、現任或曾任監獄官委任職，經甄別審查或考績合格者。
- 三、在教育部認可之國內外監獄或法政專門以上學校畢業，經審查合格者。
- 四、曾任同上尉以下軍法官監獄官，有法律或監獄專科出身者，及憲兵科上尉以下軍官，考績優良者。

第十一條

同准尉之軍法、監獄人員，以法律監獄或憲警出身，經考驗合格者任用之。

第十二條

軍法及監獄人員，經國民政府任命或軍政部（海軍部）核准委用後，除軍官佐已有官位者外，統由軍政部（海軍部）將該員履歷彙轉銓敘部查核，按級登記。

第十三條

有左列各款情事之一者，不得任用為軍法及監獄人員。

- 一、褫奪公權尚未復權者。
- 二、虧空公款尚未清繳者。
- 三、曾因贓私處罰有案者。
- 四、吸用鴉片或其代用品者。

第十四條

五、身體衰弱或有暗疾而不堪服務者。
簡任、薦任、委任軍法監獄人員之初任，應各以其最低階為原則，但依其學識、經驗任用者，不在此限。
軍法、監獄人員初任時，得視其能力，先予署任，察其勝任，再予實任，其著任期，以三個月至六個月為限。

第十五條

軍法、監獄人員晉任之規定如左。

(一)晉任必須逐階遞進，不得超越。

(二)晉任必須停年已滿，成績優良，而有上階缺出時。

(三)各階停年如左。

同少將	三年
同上校	四年
同中校	三年
同少校	三年
同上尉	四年
同中尉	二年
同少尉	二年
同准尉	二年

第十六條

軍法、監獄人員之遴選，以所隸單位為範圍，如本單位內無相當人員時，得由其他單位內調用之，或以合於第五至第十一各條所列資格者遴委。

第十七條

在一單位之軍法、監獄人員，同一階級名稱者為通職，得由其最高長官互相調用，但應隨時呈報中央任職長官備案。

第三章 退職

第十八條

軍法、監獄人員，有左列之各項情形，核予免職者，即行退職。

(一)因傷、病、殘廢、衰弱、不堪服務而退職者，稱為傷病退職。

(二)考績連續三年不及格而退職者，稱為考績退職。

(三)因組織與編制之裁減而退職者，稱為裁減退職。

(四)本人自請辭職，經核准者，稱為志願退職。

第十九條 軍法、監獄人員退職時，合於左列各款之一者，給予贍養金至終身止。其金額與對於陸軍軍官佐所定之數目同。

(一)服實職滿十五年以上，退職時年齡已滿六十歲者。

(二)在職中因公殘廢者。

第二十條 在受領贍養金期內，有左列情形之一者，終止或停止發給贍養金。

(一)犯罪受刑事處分者終止。

(二)喪失中華民國國籍者終止。

(三)再任職官者停止。

第四章 附則

第二十一條 軍法、監獄人員之俸薪，除別有規定者外，與陸軍軍官佐一般規定者同。

第二十二條 備役軍官佐任軍法、監獄人員期間，停止其退役俸。

備役軍官佐，任軍法、監獄人員至退職時，合於第十九條之規定者，給與贍養金，而取消其原有退役俸。

上項改任人員動員召集時，應立即解除軍法、監獄職務而應召。

第二十三條 本條例施行日期，另以命令定之。

●陸海空軍軍人婚姻規則 二十三年十二月二十八日公布

第一條 為慎重軍人婚姻起見，特定陸海空軍軍人婚姻規則。

前項所稱陸海空軍軍人，係指現役各兵科、業科、官佐、准尉、准佐、士兵及學員生而言。

第二條 陸海空軍軍人之婚姻，除依民法規定外，關於訂婚、結婚各手續，均依本規則辦理，其在任官或入伍以前，已經訂婚者，亦適用之。

第三條 陸海空軍學生暨一年以內短期訓練之學員，在肄業期間，及現役初年兵二年兵，均不准結婚。

第四條 陸海空軍軍人訂婚及結婚時，須繕具婚姻報告表，呈請所隸長官核准，或轉呈核准行之。

第五條 軍人婚姻之核准，依締婚人之身分區分如左。

陸軍將官及相當官 軍政部長或其所隸獨立長官

一、海軍將官及相當官 海軍部長

空軍將官校官及相當官 航空委員會委員長

陸軍校官尉官及相當官

二、海軍校官尉官及相當官 所隸獨立單位長官

空軍尉官及相當官

陸軍士兵 營長(獨立連長)或相當單位長官

三、海軍士兵 隊長艦長

空軍士兵 所隸長官

第六條 各階直隸長官依照所屬締婚人呈出之婚姻報告表，審核認可後，應即轉呈前條所隸長官核示。

第七條 配偶人有左列情形之一者，禁止其訂婚。

一、非中國國籍者。

二、反動有據者。

三、民法所禁止者。

第八條 訂婚人有左列情形之一者，得停止其結婚。

一、在戰時或在防務緊急時。

二、其經濟狀況不足以維持結婚後之相當生活時。

凡任官或入伍以前，已經訂婚者，須於任官或入伍後一月內，將婚姻報告表呈報所隸長官按照第六條規定辦理。

第九條 軍人舉行結婚時，如無尊親屬在場，得由所隸長官為主婚人。

第十條 軍人結婚，按普通婚禮辦理。

第十一條

第十二條 本規則自公佈日施行。

軍人婚姻報告表

訂		(結)		婚		人		介紹		介紹		主		中華民國		
隸屬	官職	姓名	籍貫	出生年月日	家	父某某 母某氏 兄弟某某 弟某某	以前曾否結婚	生計狀況	姓名	與雙方有何關係	姓名	與雙方有何關係	姓名	與雙方有何關係	中華民國	直隸長官簽名蓋章
			原籍何省縣(市)(鄉) 現住何省縣(市)(鄉)												年 月 日	呈報人簽名蓋章
					職業	父某某 母某氏 兄弟某某 弟某某 職業 姊某某 妹某某									年 月 日	直隸長官簽名蓋章
															年 月 日	

●民國二十四年湖北省建設公債條例 二十三年十二月二十九日公布

- 第一條 本公債定名為民國二十四年湖北省建設公債
- 第二條 本公債為修築鄂西均竹施巴施宜及鄂南接聯湘贛等各公路之用
- 第三條 本公債定額為國幣陸百萬元
- 第四條 本公債利率定為年息六厘
- 第五條 本公債定於民國二十四年一月一日發行
- 第六條 本公債自民國二十四年起以每年六月及十二月末日為付息之期
- 第七條 本公債以民國二十四年六月三十日為第一次還本之期嗣後每六個月還本一次自第一年至第二年年償還總額百分之六第三年至第四年年償還總額百分之七第五年至第六年年償還總額百分之八第七年至第八年年償還總額百分之九第九年至第十二年年償還總額百分之十至民國三十五年底全數償清債票還本以抽籤定之
- 第八條 前項抽籤於每年六月十五日及十二月十五日由財政廳於省政府所在地行之抽籤時由財政部審計部省政府各派員武漢商會銀行錢業兩公會各派代表蒞場監視
- 第九條 本公債還本付息以本省營業稅收入為基金不足時由中央補助依照還本付息表按月撥交湖北省債基金保管委員會指定銀行專儲備付
- 第十條 本公債基金保管及監督還本付息事宜由湖北省債基金保管委員會任之
- 第十一條 本公債債票分千元百元五十元四種均為無記名式
- 第十二條 本公債得自由買賣抵押及本省公務上須繳納保證金時得作為擔保品中籤債票到期息票並得抵納本省一切租稅
- 第十三條 對本公債有偽造或毀損信用之行爲者由法院依法懲辦
- 第十四條 本條例自公布日施行

民國二十四年湖北省建設公債還本付息表

年息六厘

年	月	日	餘存本金	期次	應還本金	應付息金	本息共計	基金滾存	備考
二四	六	三〇	六〇〇〇〇〇〇	一	一八〇〇〇〇	一八〇〇〇〇	三六〇〇〇〇	以營業稅及中央補助費每月共撥六萬元計算	本公債以本省營業稅收入及中央補助費每月共撥六萬元為還本息基金
二五	三	三一	五八二〇〇〇	二	一八〇〇〇〇	一七四〇〇〇	三五四〇〇〇	餘五千四百元	本公債抽籤以自第一年至第二年每年上下次各抽三籤第三年至第四年每年上下次各抽三籤下次抽三籤下次抽四籤第五年至第六年每年上下次各抽四籤第七年至第八年每年上下次各抽四籤第九年上下次各抽五籤第十年上下次各抽五籤第十一年上下次各抽五籤第十二年每年上下次各抽五籤合計共一百籤每籤還本金六萬元
二六	三	三一	五四六〇〇〇	三	一八〇〇〇〇	一六九〇〇〇	三四九〇〇〇	餘一萬六千三百元	
二七	三	三一	五二八〇〇〇	四	一八〇〇〇〇	一六三〇〇〇	三四八〇〇〇	餘三萬二千四百元	
二八	三	三一	四八六〇〇〇	五	一八〇〇〇〇	一五八〇〇〇	三三八〇〇〇	餘五萬四千元	
二九	三	三一	四四四〇〇〇	六	一八〇〇〇〇	一五二〇〇〇	三九三〇〇〇	餘二萬一千元	
三〇	三	三一	四〇二〇〇〇	七	一八〇〇〇〇	一四六〇〇〇	三九八〇〇〇	餘五萬五千三百元	
三一	三	三一	三六〇〇〇〇	八	一八〇〇〇〇	一四〇〇〇〇	三八四〇〇〇	餘三萬四千八百元	
三二	三	三一	三二四〇〇〇	九	一八〇〇〇〇	一三三〇〇〇	三七二〇〇〇	餘二萬一千六百元	
三三	三	三一	二八〇〇〇〇	一〇	一八〇〇〇〇	一二六〇〇〇	三五二〇〇〇	餘一萬五千八百元	
三四	三	三一	二四〇〇〇〇	一一	一八〇〇〇〇	一二〇〇〇〇	三四四〇〇〇	餘四萬零八百元	
三五	三	三一	二〇〇〇〇〇	一二	一八〇〇〇〇	一一三〇〇〇	三三二〇〇〇	餘三萬六百元	
共				計六	一八〇〇〇〇	八四九〇〇〇	八四九〇〇〇	餘七萬零四百元	

審計部公報 第四十六期 法規

公文

公佈法規案

●國民政府令 二十三年十二月三日

茲制定空軍官佐服役暫行條例施行細則，公布之。此令。

主席 林森
行政院院長 汪兆銘
軍政部部长 何應欽

●國民政府令 二十三年十二月七日

茲制定陸軍在鄉士兵管理暫行規則，公布之。此令。

主席 林森
行政院院長 汪兆銘
軍政部部长 何應欽

●國民政府令 二十三年十二月八日

茲制定印花稅法，公布之。此令。

主席 林森
立法院院長 孫科

●國民政府令 二十三年十二月二十五日

茲制定軍用文官任用暫行條例，軍用技術人員任用暫行條例，軍法及監獄人員任用暫行條例，公布之。此令。

主席 林森

行政院院長 汪兆銘

軍政部部长 何應欽

海軍部部长 陳紹寬

●國民政府令 二十三年十二月二十八日

茲制定陸海空軍軍人婚姻規則，公布之。此令。

主席 林森

行政院院長 汪兆銘

軍政部部长 何應欽

海軍部部长 陳紹寬

●國民政府令 二十三年十二月二十九日

茲制定民國二十四年湖北省建設公債條例，公布之。此令。

主席 林森

立法院院長 孫科

●國民政府訓令 第八七九號 二十三年十二月一日

令直轄各機關

爲令遵事，案奉

中央執行委員會本年十一月二十三日漾字第六三六號公函開，

「查十九年七月十日本會第三屆第一百次常會通過頒行之革命紀念日簡明表，及革命紀念日史略及宣傳要點，現經本會重加審訂，提出本會第一四七次常會決議修正通過在案。除分行外，特檢同修正案全文，函達查照轉飭所屬一體知照」等因，奉此，自應照辦。除函復并分行外，合行抄發修正革命紀念日簡明表，及革命紀念日史略及宣傳要點，令仰遵照，并轉飭所屬一體遵照。

此令。

計抄發修正革命紀念日簡明表及革命紀念日史略及宣傳要點一份

主 席 林 森

行政院院長 汪兆銘

立法院院長 孫 科

司法院院長 居 正

考試院院長 戴傳賢

監察院院長 于右任

革命紀念日簡明表

二十九年七月十五日第三屆中央執行委員會第一零零次常務會議通過
二十三年十一月十五日第四屆中央執行委員會第一四七次常務會議修正

第一類 國定紀念日

一月一日 中華民國成立紀念日

審計部公報 第四十六期 公文

十月十日 國慶紀念日

以上兩紀念日各休假一天全國一律懸旗紮綵提燈誌慶各地黨政軍警各機關各團體學校均分別集會慶祝并由各該地高級黨部召開各界慶祝大會

五月五日 革命政府紀念日

七月九日 國民革命軍誓師紀念日

十二月三日 總理誕辰紀念日

以上三紀念日全國一律懸旗慶祝各地黨政軍警各機關各團體學校均分別集會紀念并由各該地高級黨部召開各界紀念大會十一月十二日放假一天

三月十二日 總理逝世紀念日

全國一律舉行追悼紀念停止娛樂宴會各地黨政軍警各機關各團體學校均分別集會紀念并由各該地高級黨部召開各界紀念大會不放假

三月二十九日 革命先烈紀念日

是日休假一天由各地高級黨部召集當地各機關團體學校分別祭奠所有為革命而死之烈士并舉行紀念大會

五月九日 國恥紀念日

全國黨政軍警各機關團體學校一律分別集會紀念停止娛樂宴會并由當地高級黨部召開民衆大會兼作廢除不平等條約運動不放假

十二月二十五日 雲南起義紀念

由各地高級黨部召開各界紀念大會不放假

第二類 本黨紀念日

三月十八日 北平民衆革命紀念日

四月十二日 清黨紀念日

五月十八日 先烈陳英士先生紀念日

六月十六日總理廣州蒙難紀念日

八月二十日先烈廖仲愷先生紀念日

九月九日總理第一次起義紀念日

九月二十一日先烈朱執信先生紀念日

十月十一日總理倫敦蒙難紀念日

十月三十一日先烈黃克強先生紀念日

十二月五日肇和兵艦舉義紀念日

以上各紀念日由各地高級黨部召集黨員開會紀念各機關團體學校可派代表參加不放假

革命紀念日史略及宣傳要點

十九年七月十日第二屆中央執行委員會第一〇〇次常務會議通過

二十三年十一月十五日第四屆中央執行委員會第一四七次常務會議修正

第一類 國定紀念日

一月一日 中華民國成立紀念日

史略：民國紀元前一年（即公曆一九一一年）十月十日武昌首義清室敗亡各省代表先集會於武昌議決臨時政府組織大綱二十一條於當年十二月一日公布之旋復決定設臨時政府於南京於十二月二十九日齊集南京開臨時

大總統正式選舉會到會代表凡十七省選舉本黨總理為臨時大總統於公曆一九一二年元旦就職頒定國號為中華民國改元為中華民國元年

宣傳要點：一、辛亥革命及辛亥前後各地革命運動之經過及其因果

二、總理就臨時大總統宣言中重要意義

三、中華民族復興之意義

四、封建專制與民主政治之比較

十月十日 國慶紀念日

史略：民國紀元前一年（公曆一九一一年）十月十日吾黨同志熊秉坤蔡濟民等奉

總理命在武漢首義討伐滿清各

省同志紛起響應不兩月即光復十餘省推翻滿清專制創立中華民國

宣傳要點：一、國慶日之意義

二、講解 總理遺著中之雙十節紀念

三、講述民元前一年武昌首義之情形與今後應有之努力

五月五日 革命政府紀念日

史略：民國十年（公歷一九二一年）直系軍閥勾結帝國主義及南方反動份子欲撲滅本黨 總理所領導之革命勢力同時國際共管中國的聲浪甚高民國基礎動搖於是國會非常會議選舉 總理為大總統於五月五日就職與一切反革命勢力奮鬥創立國民政府之不基以至於今日

宣傳要點：一、講述民十時代軍閥與帝國主義之暴亂情形

二、說明 總理就總統之原因及其護法之精神

三、說明 總理為國為民之大無畏精神與吾人應有之努力

七月九日 國民革命軍誓師紀念日

史略：民國十五年（即公歷一九二六年）七月九日本黨國民革命軍在粵誓師出師北伐先入湖南十月克武漢底定長江上游十六年春克復長江下游等省旋即致力於剷除共黨鞏固黨基十七年春又繼續大舉北進於六月間克復北平統一全國

宣傳要點：一、講述國民革命軍成立之歷史及其使命

二、講述本黨此次北伐經過及其重要意義

三、說明本黨歷次出師北伐宣言重要意義

十一月十二日 總理誕辰紀念日

史略：民國紀元前四十六年（即清同治五年公歷一八六六年）十一月十二日本黨 總理誕生於廣東香山縣翠亨鄉父諱道川母楊氏其時正值鴉片戰後之二十六年去太平天國之亡纔三年

宣傳要點：一、講述 總理生平革命之重要事略

二、演講 總理學說

三、演講 三民主義

三月十二日 總理逝世紀念日

史略：民國十三年冬奉直構釁 總理由粵移師北伐未幾曹吳倒北方同志請 總理北上解決國是 總理即於十一月十日發表對時局宣言十三日由粵北上與北方將領商國是肝疾發仍扶病入北平為國民利益而奮鬥致一病不起遂於十四年（即公歷一九二五年）三月十二日上午九時三十分逝世享年六十

宣傳要點：一、講解 總理遺囑及自傳

二、講述中央執行委員會接受 總理遺囑經過事實及第一屆中央執行委員會第三次全體會議發出之宣言訓令

三、講述 總理逝世後本黨工作之概要與今後應有之努力

三月二十九日 革命先烈紀念日

史略：總理領導革命凡數十年革命先烈之間風興起以身殉難者踵相接如民元前十七年（公歷一八九五年）第一次廣州起義失敗殉難之陸皓東等民元前十二年（公歷一九〇〇年）第二次起義失敗殉難之史堅如等 總理謂其死節之烈浩氣英風足為後死者之模範同盟會成立革命思潮更瀾漫全國慕義之士殺身成仁不一而足如吳樾之刺五大臣而殉難於北平車站徐錫麟之死難於安慶秋瑾之死義於浙江等是民國紀元前二年本黨第九次在廣州失敗後黃興趙聲等又集合各省革命黨之精英於廣州於民元前一年三月二十九日重行舉事焚攻督署事敗戰死被害叢瘞於黃花崗者七十二人稱黃花崗七十二烈士此乃略舉其有記載可考之先烈至因無確實記載而軼其姓名之先烈更不知凡幾

宣傳要點：一、講述各革命先烈為國犧牲之事略

二、講述各革命先烈生平之言行

三、闡揚各革命先烈之特殊精神

五月九日 國恥紀念日

史略：民國三年冬當袁賊醞釀帝制之時日本派兵佔我青島進迫濟南並於翌年（民國四年公歷一九一五）一月十八日向北京政府要求二十一條其中侵略南滿東蒙山東福建權力甚巨同年五月七日提出最後通牒以威脅賣

國殘民之北京政府時袁賊帝制黨心爲其屈服卒於九日簽字但我全國民衆永誓否認自此以後日本及各帝國主義侵略我國尤急民國十四年五月卅之上海慘案同年六二三之沙基慘案及民國十七年五月三日之濟南慘案皆我全國同胞之奇恥深仇凡此皆不平等條約爲厲之階民元前六十五年（公歷一八四二年）八月二十九日因鴉片戰爭失敗而訂立之南京和約割香港開廣州等五口通商賠款二千一百萬兩是爲帝國主義者迫我中華民族訂立不平等條約之第一次民元前十一年（公歷一九〇一年）九月七日訂立之辛丑條約賠款五百四十兆兩以北平東交民巷爲使館區域禁大沽一帶築砲台並強行駐兵平津此爲不平等條約之最厲害者是皆爲我全民族臥薪嘗胆永誓不忘之國恥

宣傳要點：一、講述「五九」「八二九」「九七」國恥及「五三」「五卅」「六二三」慘案之始末

二、講述訂立各種不平等條約之經過及廢除不平等條約之意義

三、講述帝國主義者對華之野心

四、解釋本黨對外政綱並闡明其意義

十二月二十五日 雲南起義紀念日

史略：民國四年十二月十二日袁世凱下令稱帝雲南同志督促唐繼堯表示反對乃于二十三日致電袁氏限時答復袁氏不答雲南即于二十五日宣佈獨立并組織護國軍向川黔桂等省出發未幾各省同志相繼響應袁氏知帝制難成遂于五年三月二十二日下令取消

宣傳要點：一、述雲南起義情形

二、述封建專制與民主政治之比較

第二類 本黨紀念日

三月十八日 北平民衆革命紀念日

史略：民國十五年（即公歷一九二六年）三月十二日日本兵艦用砲轟大沽口十六日英美法日意荷西比八國公使又藉口辛丑條約提出哀的美敦書以脅迫我國北京羣衆異常憤慨深慮軍閥政府喪權辱國故羣起謀應付於十八日在天安門開國民大會並赴執政府請願竟被槍擊當場殉難五十餘人重傷不治者七八十人輕傷者無數

宣傳要點：一、日本帝國主義勾結軍閥摧殘中國之情形與辛丑條約所與吾人之恥辱

- 二、三一八慘案之經過情形
- 三、民元以後軍閥賣國殘民之罪惡

四月十二日 清黨紀念日

史略：民國十二年中國共產黨自請以個人資格加入本黨願遵本黨主義政綱共同致力國民革命不意其竟以寄生政策陰謀反動誘惑社會屠殺民衆危害本黨破壞三民主義本黨乃於十六年（即公歷一九二七年）四月十二日在各地同時將其清除不數月共禍即熄

宣傳要點：一、本黨十三年改組後容共之意義

二、共產黨之罪惡

三、本黨剷共清黨之經過情形

四、闡明以三民主義打倒共產主義之意義

五月十八日 先烈陳英士先生殉國紀念日

史略：英士先生名其美浙江吳興人生於民元前三十六年（即清光緒二年公歷一八七六年）遊學日本時加入同盟會隨總理革命辛亥起義先生光復上海其後翼贊總理組織中華革命黨袁氏稱帝先生在上海運動獨立故袁氏恨之甚乃買兇刺殺之民國五年（即公歷一九一四年）五月十八日遂被害於上海年四十

宣傳要點：一、英士先生之革命歷史

二、英士先生在上海殉國之原因及其情形

三、闡揚英士先生之革命精神

六月十六日 總理廣州蒙難紀念日

史略：民國十一年（即公歷一九二二年）總理由廣西移師北伐因陳炯明與吳佩孚等勾結阻擾後方故於四月親返廣州陳逃往惠州嗾其部屬於六月十六日舉兵圍攻總統府總理遂登永豐艦率海軍戡亂與陳逆相持於廣州河面約月餘並電入贛之師回粵平亂不利乃於八月九日離粵赴滬

宣傳要點：一、講述關於陳逆炯明謀反一切經過情形

二、講述總理蒙難時一切情況

三、說明 總理大無畏之革命精神爲吾人所宜矜式
八月二十日 先烈廖仲愷先生殉國紀念日

史略：廖仲愷先生廣東惠陽人，生於美洲，年十七歸國，後遊日本，入同盟會，謀革命。民元，司粵財政，民二，渡日助總理組織中華革命黨。民七，在滬著書宣傳，民十，重回粵，民十二，復贊助總理改組本黨。民十四，計劃討伐陳楊劉等逆國，民政府成立後，復長財政，并努力黨務，竟遭反革命者之忌，於民國十四年（即公歷一九二五年）八月二十日在粵中央黨部門前被刺殉國，時年四十九。

宣傳要點：一、仲愷先生之革命事略

二、仲愷先生殉國之前因後果及其精神

三、說明仲愷先生之人格及其爲黨爲國之革命精神

九月九日 總理第一次起義紀念日

史略：總理於民國紀元前十七年清光緒二十一年（公歷一八九五年）秋舉義於廣州，不克，陸皓東與丘四、朱貴全死之。總理偕鄭士良走日本，此爲總理第一次之起義。

宣傳要點：一、講述本黨革命之起源

二、說明 總理初次失敗後中國之政治環境及當時革命勢力

三、講述陸皓東烈士之事略

九月二十一日 朱執信先生殉國紀念日

史略：執信先生番禺人，好學，能文，弱冠遊學日本，加入同盟會。辛亥二月二十九日，廣州舉義，先生親與其役，力戰受傷，廣州光復，先生之功最多。民二以後，翼贊總理組織中華革命黨，討袁護法，尤盡勞瘁。民國九年（公歷一九二〇年）奉 總理命入粵，聯絡粵軍將領，會討莫榮新，于佔領虎門砲台後，爲桂逆所害，時九月二十一日也。年三十六歲。生平所爲主義宣傳之文字，足爲後進楷模。

宣傳要點：一、執信先生革命事略

二、執信先生殉國情形

三、執信先生之人格及其革命精神

十月十一日總理倫敦蒙難紀念日

史略：民國紀元前十七年（清光緒二十一年公歷一八九五年）總理在廣州舉義失敗後赴日本翌年（民元前十六年清光緒二十二年公歷一八九六年）周遊歐美於十月一日抵倫敦十一日被清駐英公使龔照璠等誘禁使館並擬密送歸國事洩英人大譁其師康德黎亦竭力營救始於二十三日脫險計蒙難九十有二日

宣傳要點：一、說明總理初次失敗後中國的環境及當時革命的勢力

二、講述總理在倫敦蒙難之經過

三、講述總理倫敦蒙難記之要點

十月三十一日 先烈黃克強先生逝世紀念日

史略：先生湖南善化縣人原名軫字董午後因長沙起義失敗清吏懸賞通緝始改名興字克強先生體貌魁偉富於膽智及革命思想在日本留學即組華興會為鼓吹革命之機關迄乙未年總理成立同盟會於東京先生為集中革命力量計遂取消舊有組織而加入同盟會嗣後贊助總理從事革命助績顯著於廣州惠州欽廉黃花崗武昌諸役厥功尤偉民國建立後袁世凱毀法叛國本黨二次革命剷除洪憲帝制靡不躬與其役先生身許黨國不避艱辛卒以公務繁夥積勞成疾於民國五年十月三十一日逝世時年四十四

十二月五日 肇和兵艦舉義紀念日

史略：民國四年冬袁世凱積極籌備帝制總理乃派陳英士先生在滬進行討袁十一月間王曉峯王明山同志殺袁逆爪牙鄭汝成於滬袁逆聞訊怖甚大行增兵英士先生遂乘袁軍佈置未定之際突於十二月五日派楊虎率同志三十餘人襲佔肇和軍艦發難討袁岸上同志亦分頭佔領電報電話巡警工程等重要機關不料袁軍擁來乘寡不敵而肇和艦又遭逆艦應瑞通濟轟擊同志死傷極多遂致失敗

宣傳要點：一、述肇和戰役之意義與經過

二、闡揚肇和戰役之擁護民國慷慨踔厲的精神

三、說明滇黔起義袁逆滅實肇和戰役之影響

任免本部職員案

●審計部令 第一四七號 二十三年十二月三十一日
科員程明直，因事返里，呈請辭職，應即照准。此令。

事前審計案

●監察院訓令 第三三三號 二十三年十一月三十日

奉 國府令中政會議決議通過主計處會同財政部審計部所擬二十二年度以前未能依限辦結之收支處理辦法六條
轉行飭遵一案令仰遵照由

令審計部

為令遵事，奉

國民政府二十三年十一月二十八日第八六八號訓令內開：

為令飭事，案准 中央政治會議二十三年十一月二十二日函開：「案准政府核轉主計處會同財政部，審計部遵擬二十二年度以前未能依限辦結之收支處理辦法六條到會，查閱主計處原呈內稱：『案奉鈞府第六七二號訓令內開：「為令飭事，案准中央政治會議函開：『據政府文官處函轉主計處遵議監察院轉據審計部呈請將二十二年以前各年度國庫收支整理完結期限准予酌展一案到會，經交財政組審查，據報告稱：「查本會議第三九四次會議決議，二十二年度以前各年度國庫收支，統限本年六月三十日以前整理完結，其有法案未備之件，一律截至本年四月三十日止，提出請求核准一案，業經函由政府於廿三年二月十四日通令遵行，原以兩個月前截止提案使各該年度應行收支事項，完全確定，則國庫執行收支，自可依限整理。乃近准政府核轉各機關補

提法案，雖均經聲明，係由支用機關在限內提出而因內容複雜，查詢駁詰有轉到在六月三十日以後者，亦有早轉到尙未能遽予核定者，現距六月三十日已逾兩月，各年度應收應支法案，尙多未能完全確定，則國庫整理收支，自難依限辦竣，審計部以財政部逾限簽發支付書，請示辦法，經政府轉請酌予展限前來，根據當前事實，自應量予寬限，擬即將二十二年度以前各年度國庫收支整理完結之期，展至本年十月三十一日，一屆展限期滿，所有以前各年度收支事項，應即實行結束不得再請展限。其有因特殊情形，未能在國庫結束前辦結之收支，應如何辦理。現行章制無明文規定，擬即着由有關計政各機關，先行會同擬具辦法，呈候核定」等語。復經本會議第四二五次會議決議，照審查意見通過，相應錄案函達查照飭遵」等由，准此，自應照辦。除函復並分行外，合行令仰遵照，並飭屬一體遵照。再有因特殊情形，未能在國庫結束前辦結之收支，應如何辦理之處，應即會同財政部，審計部擬具辦法，呈候轉送核定，此令」等因，奉此，自應遵照辦理，除將展期實行結束一節，飭屬一體遵照外，其因特殊情形，未能在國庫前辦結之收支，遵已會同財政部，審計部斟酌法律事實，擬具辦法六條，呈請鑒核轉送核定」等語。經提出本會議第四三四次會議通過，相應錄案函達，並抄附辦法一份，請煩查照轉令飭遵」等由，准此，自應照辦。除函復並分行外，合行抄發原附辦法，令仰遵照，並轉飭所屬一體遵照。此令。

等因，奉此，合行檢發原件，令仰該部遵照。

此令。

計檢發二十二年度以前未能依限辦結之收支處理辦法一份

●監察院訓令 第三二七號 二十三年十二月四日

奉 國府令中央政治會議函為實業部二十三年度經營歲入預算中有鑛區稅之一部份不能收得及廣州商品檢驗局以收抵支餘額向不解庫請令財政部免予抵扣經費經行政院飭據該兩部會商呈復暫不能據以扣抵者計為十七萬五千零五十五元七角一分轉請准予備案前來經本會議決議准照辦錄案函達查照轉行飭知一案令仰知照由

令審計部

為令知事，奉

國民政府二十三年十一月三十日第八七一號訓令內開：

為令飭事，案准 中央政治會議二十三年十一月二十二日函開：「准行政院函，以據實業部呈（總字第一零八一一七號），以二十三年度該部經營歲入預算中，有鑛區稅之一部份不能收得，及廣州商品檢驗局，以收抵支餘額向不解庫，共計二十四萬九千七百零五元三角二分，請准令行財政部免予抵扣經費等情，經飭據該兩部會商呈復，暫不能據以扣抵者，計為十七萬五千零五十五元七角一分。轉請准予備案前來，經提出本會議第四三四次會議討論，並經決議准照辦。相應錄案函達，請煩查照飭遵」等由。准此，自應照辦。除函復並分行外，合行抄發行政院十一月十六日第二零九七號分呈本府原文令仰該院轉飭知照。此令。

等因，奉此，合行抄發原件，令仰知照。

此令。

計抄發原附行政院呈文一件

原呈

案查前據實業部二十三年八月二日總字第一零八一一七號呈稱，

「案奉鈞院訓令，以轉奉 國民政府令，准中央政治會議核定二十三年度國家普通會計歲入歲出總概算決議五項一案，通令遵照等因，並准國民政府主計處公函，將該項核定總概算書內所列之實業費抄送過部，當經派員赴財政部接洽撥領經費事宜，據報二十三年度實業類總收入，係照第二級概算書列數，核定為二百五十一萬九千九百三十三元，財政部擬將實業類全數收入，扣抵實業類應撥經費等語，惟查本部彙編二十三年度實業類第二級概算時，關於礦區稅一項，因所列四十六萬五千六百四十元內，尚有因種種特殊情形，本部不能收得者十四萬餘元，又廣州商品檢驗局及所屬收入，向係解交西南政務委員會核收，並不解部，以其整個之收支相抵所有餘款，亦係本部在預算上不能收得之數，曾經在歲入概算總說明內，分別註明，並將礦區稅不能收得之細數及理由，另列詳表，附送查核在案。本部礦區稅概算，向係照案依探礦探礦各面積計算編列，且表列不能收得礦區稅數內有一部份屬於各省之截留，至粵局方面以收抵支之餘額，則完全為不解部之款，故關於該兩項之收數，本部雖未能收得，但為國家整個之預算計，仍照數列入概算之內，而將本部不能收得之情形，分別加以詳細之說明，並請援照上年度成例辦理。查上年度礦區稅及粵局方面不能收得之數因種種特別情形，難於照數抵用，曾於奉令會商救濟辦法案內，會同財政部呈准，或以未能實行徵收，或暫作為當地留用，不在應發實業費內扣抵有案，本年度計礦區稅不能收得之實數，為十四萬二千九百六十一元三角二分，又廣州商品檢驗局及所屬江門汕頭兩分處本年度歲入概算，共核定二十五萬八千九百六十元，其歲出概算，連同香港辦事處共核定十五萬二千二百六十六元，收支兩抵，計不解部之餘款，為十萬零六千七百四十四元，兩共計二十四萬九千七百零五元三角二分。理合抄同礦區稅不能收得細數表五份，具文呈請鈞院鑒核，准予令行財政部，援照上年度成例，如數補發，不在實業費內扣抵，並轉呈國民政府 中央政治會議，暨咨請監察院轉行審計部分別備案，實為公便。再江西北兩省礦區稅，上年度係商定在匪患未肅清以前，暫作半數扣抵，但上年度實際收入，關於該兩省礦區稅，毫無繳解，本年度應請照表列該兩省不能收得之礦區稅一萬六千七百五十二元連同其餘不能收得之數，一併全數免于扣抵經費，合併陳明」。

等情：到院，當經提出本院第一七二次會議決議，「令財政實業兩部會商擬覆」。照案分令遵照去後，茲據該兩部會同呈復稱：

「奉令遵經本部等會同查核，商擬辦法如下：(一)山西、四川、陝西、甘肅、廣東、廣西、貴州、綏遠、寧夏等省礦區稅，上年度會商暫作當地留用，未經扣抵實業費。本年度仍恐未能解部，各該省收入共二萬九千三百二十九元四角，擬免扣抵。(二)河北省礦區稅，上年度因一部份未能實行徵收，經會商暫不扣抵實業費。本年度除齋堂、井陘、正豐、龍烟等處收入共二萬二千一百零九元七角八分，擬援照上年度成案，暫不扣抵外，其灤州一處，業已開徵該處礦區稅收入五萬四千七百四十三元零五分，擬照數扣抵。(三)河南省礦區稅，上年度未列入免抵數內。本年度福公司礦區稅收入一萬九千九百零六元五角六分，擬仍照數扣抵。(四)江西、湖北兩省礦區稅，上年度會商以在匪患未肅清以前暫照半數扣抵。惟實際上尚無報解之款，該兩省本年度收入共一萬六千七百五十二元零三分，擬暫免扣抵，如有稅款報解，由實業部隨時專案解繳國庫。(五)福建省礦區稅，上年度未列入免抵數內，惟未經解部。本年度收入一百二十元零五角，擬照贛鄂兩省辦法辦理。(六)廣州商品檢驗局暨所屬江門汕頭兩分處收入抵支經費之餘額，上年度會商暫作當地留用，未經扣抵，本年度情形相同，該項收入二十五萬八千九百六十元，除抵支經費十五萬二千二百一十六元外，計餘十萬零六千七百四十四元，擬援照上年度成案免予扣抵。依上擬辦法，除河北灤州及河南福公司礦區稅共七萬四千六百四十九元六角一分仍照數扣抵外，其免予扣抵者，計為一十七萬五千零五十五元七角一分是否有當，理合會同呈復，仰祈察核施行」。

等情前來，復經提出本院第一八六次會議決議；「通過」。除指令並函請中央政治會議秘書處查照轉陳備案外，理合錄案并檢同實業部原送礦區稅不能收得細數表二份，具文呈報鈞府鑒核備案，并乞令行監察院轉飭審計部查照，實為公便。謹呈
國民政府

附檢呈實業部原送礦區稅不能收得細數表二份

行政院院長汪兆銘

二十三年十一月十六日

●監察院訓令 第三三四號 二十三年十二月六日

奉 國府令中央政治會議決議本年度在總預備費內准撥二十五萬元作為補助廣州博濟醫院及常年經費轉行飭遵

一案令仰遵照由

令審計部

爲令遵事，奉

國民政府二十三年十二月一日第八七四號訓令內開：

爲令飭事，案准 中央政治會議二十二年十一月二十一日函開：「准委員汪兆銘、孫科等提案稱，以廣州博濟醫院成立爲孫逸仙博士紀念醫院，一切計劃，行政院正在交教育部及衛生署審查中，但所審查者爲醫學制度及教育系方面。至所請在總預備費內撥助開辦費五十萬元，及常年補助費十萬元一節，應由中央政治會議議定，擬請在今年度內，先撥二十五萬元，以資提倡等語，經本會議第四三四次會議決議，本年度內准撥二十五萬元，應由該醫院將用途及計劃概算，呈報教育部核准，方得動支。相應錄案函達，請煩查照，分別轉令飭遵」等由，准此，自應照辦。除函復並分行外，合行令仰該院轉飭審計部查照。此令。

等因，奉此，合行令仰遵照。

此令。

●監察院訓令 第三三六號 二十三年十二月六日

奉 國府令主計處呈爲審核鐵道部關於十六年度軍運費七十五萬二千八百七元五角八分擬援照十八年度預算未了案件補救辦法請准備案轉行核簽一案似屬可行擬請准予備案並令審計部查照核簽等情應准備案轉飭遵照令仰該部遵照由

令審計部

爲令遵事，奉

審計部公報

第四十六期

公文

國民政府二十三年十二月一日第八七三號訓令內開：

爲令飭事，案據本府主計處二十三年十一月十六日歲字第四六七號呈：「爲准文官處第五一九三號公函內開：『奉主席交下行政院二十三年十一月三十一日呈，據鐵道部呈，爲十六年度軍運費七十五萬二千八百七十七元五角八分，審計部以無支出法案，未予核簽，請核示等情，擬請援照十八年度預算未了案件補救辦法，呈府令准備案，轉行核簽，俾資結束一案，奉諭先交主計處核復等因，相應抄檢原件，函達查照』等因，抄附原呈一件到處。查前項十六年度軍運費七十五萬二千八百七十七元五角八分，既由軍政部出具印收，復經財政部填發撥字支付書，函送審計部核簽，自係應支之款，茲鐵道部爲遵限整理出納，必須具備轉賬手續，呈由行政院轉請援照十八年度預算未了案件補救辦法，呈請鈞府令准備案，轉行核簽，似屬可行，擬請鈞府准予備案，並令行監察院轉飭審計部，查照核簽，以資結束，是否有當，理合備文呈復，伏乞鑒核施行」等情，據此，應准備案。除指令並分令行政院分別轉飭遵照外，合行令仰該院轉飭審計部查照。此令。

等因，奉此，合行令仰該部遵照。此令。

●監察院訓令 第三三七號 二十三年十二月六日

奉 國府令主計處呈爲該處經費不敷擬請在二十三年度國務費第一預備費項下動支五千六百元俾濟急需應予照准轉飭查照一案令仰遵照由

令審計部

爲令遵事，奉

國民政府二十三年十二月一日第八七八號訓令內開：

爲令飭事，據本府主計處二十三年十一月二十一日處字第四七六號呈稱：「竊查本處二十二年度經常費，月支四萬二千元，二十三年度編造概算時，因思發展應辦事業，勢須添聘專門人才，又因統計重在調查，亦需酌籌費用，故於聘任官俸內，月增二千元，調查費內，月增一千元，共增三千元，合爲四萬五千元，已奉中央政治會議核定，嗣復准中央政治會議祕書處函據財政部提議，以本年稅收短絀，必須將支出重加核減，等因，本處深知國家財政困難，因將二十三年度月加之三千元，悉數刪去各在案。現在每月仍照上年度實支四萬二千元，惟是本年度前擬增加之數，原係根據事實需要，今此款既經刪除，凡可緩辦之事，祇可暫行停止，但有已在辦理中者，卽未便中輟，又如銓敍部先後分發來處學習各員，瞬屆滿期，卽應敍用，其款均超出現預算之外，實苦無法應付，本處現爲補救經費困難起見，擬請在二十三年度國務費類第一預備費項下，自本年十二月份起至二十四年六月份止，每月動支八百元，計七個月共計五千六百元，俾濟急需，如蒙俯准，應請飭下行政，監察兩院分別轉飭財政，審計兩部知照，是否有當，理合具文呈祈鑒核訓示祇遵，實爲公便」等情，據此，應予照准。除指令並分行外，合行令仰該院轉飭審計部查照。此令。

等因，奉此，合行令仰遵照。

此令。

●監察院訓令 第三四四號 二十三年十二月八日

審計部公報 第四十六期 公文

奉 國府令主計處早為審核財政部函為魯豫區統稅局所屬鄭州分區統稅管理所繼續整理土捲菸所需經費擬在二十三年度財務費類第一預備費項下動支尚無不合請鑒核備案等情應准照辦轉行飭知一案令仰知照由

令審計部

為令知事，奉

國民政府二十三年十二月四日第八八九號訓令內開：

為令飭事，據本府主計處二十三年十一月二十三日歲字第四八零號呈稱：「案准財政部會字第六四五五號公函內開：『案據本部魯豫區統稅局所屬鄭州分區統稅管理所呈以整理土捲菸一案，鄭，汴，許三處自設置專員辦理以來，頗着成效，二十二年度內，曾續辦一年在案。最近破獲私運捲烟紙案件，凡十餘起，常有顧此失彼之患。又聞有手搖機運入，查禁不可不嚴。現擬繼續整理，自二十三年度開始之日起，至年度終結為止，爰援二十一年度原案辦理，每月開支臨時費六百六十六元。趁魯豫區內舉行第二期土捲菸登記，抽調專員查緝員，前往各大市鎮，調查登記，其餘較小鄉鎮，隨時派員查禁，庶幾冒牌私製捲菸，不致蔓延等情，並編呈概算書到部。查該所整理土菸事務，辦理尚著成效，實有應行繼續辦之必要。原送臨時概算書列銀七千九百九十二元，月計六百六十六元。核與二十二年成案尚屬相符，擬准在二十三年度財務費類第一預備費項下動支。相應檢同原書，函請貴處查核備案見覆，並轉行審計部知照為荷』等由，附概算書一份，准此，查該所整理土捲菸事務，既經財政部認為尚著成效，應行繼續辦理，擬援二十二年成案，每月經費定六百六十六元，全年共計七千九百九十二元。擬在二十三年度財務費類第一預備費項下動支，核與預算章程第

二十七條第二款之規定，尙無不合，擬可准予備案。除函復並將概算書提存備查外，理合呈請鈞府鑒核備案，並令行行政，監察兩院轉飭知照」等情，據此，應准照辦。除指令並分行外，合行令仰該院轉飭審計部知照。此令。

等因，奉此，合行令仰知照。

此令。

●監察院訓令 第三四六號 二十三年十二月八日

奉 國府令主計處呈爲審核外交部改設駐平特派員仍兼辦四省視察事務其經費除將冀晉熱綏視察專員八個月原定經費撥充外不敷數目擬在外交費類第一預備費項下動支一案尙無不合請准備案等情應准照辦轉飭知照令仰該部知照由

令審計部

爲令知事，奉

國民政府二十三年十二月三日第八八二號訓令內開：

爲令飭事，案據本府主計處二十三年十一月二十日歲字第四七二號呈稱：「案准外交部會字第九五三九號公函內開：「查本部近以華北交涉繁重，情形特殊，將冀晉熱綏四省視察專員改爲駐平特派員仍兼辦該四省視察事務，業經呈奉行政院第三一零五號指令內開：此案已提出本院第一八一次會議決議通過，除呈報國民政府備案外，仰即知照，等因，並經本部令派程錫庚爲駐平特派員視察河北山西熱河綏遠四省交涉事務各在案，茲特派員兼四省視察經費，每月定爲二千五百元，自本年十一月起支，本年度應支八個月經費，共計洋二萬元，除以冀晉熱綏視察專員八個月額定經費，九千八百八十八元撥充外，其餘一萬零一百二十二元，擬照預算章程第二十七條之規定，

在二十三年度外交費第一預備費項下動支，以資應用。相應函請查照備案爲荷」等由，准此，查冀晉熱綏四省視察專員，自本年十一月起，改爲駐平特派員，仍兼辦該四省視察事務，每月所需經費，定爲二千五百元，本年度應支八個月經費，共計二萬元，除將冀晉熱綏視察專員八個月原定經費九千八百八十八元，撥充外，計不敷一萬零一百一十二元。此項不敷數目，擬在二十三年度外交費類第一預備費項下動支，核與預算章程第二十七條第二款之規定，尙無不合，似可准予備案，除函請轉飭補編概算送處備查外，理合呈請鑒核備案，並請令行行政，監察兩院轉飭知照」等情，據此，應准照辦。除指令並分行外，合行令仰該院轉飭審計部知照。此令。

等因，奉此，合行令仰該部知照。

●監察院訓令 第三四八號 二十三年十二月十一日

奉 國府令主計處審核浙江紹興菸酒分局臨時費概算書擬在二十三年度財務費類第一預備費項下動支尙無不合請准備案等情應准照辦轉行飭知一案令仰知照由

令審計部

爲令知事，奉

國民政府二十三年十二月六日第八九六號訓令內開：

爲令飭事，案據本府主計處二十三年十一月二十七日歲字第四九二號呈稱：「案准財政部會字第六五五四號公函內開：『案據浙江印花菸酒稅局呈稱：紹興菸酒分局本有各路巡船十一艘，內四艘係屬租用，其餘七艘係屬自置，數年來大加修葺。今歲亢旱，河水乾涸，檢查各巡船，破損滲漏之處極多，勢非加工修整不可。擬將大號巡

船兩艘，次號巡船五艘，趕緊興修，估計應需工料共八百六十一元，據編臨時概算書轉請核准遵行等情到部。查此項巡船修葺費八百六十一元，尙屬核實，應在二十三年度財務費類第一預備費項下動支。相應檢同原送概算書，函請貴處備案見覆，並轉行審計部查照爲荷。再此項概算書，本應由浙江印花菸酒稅局編造，原書係紹興分局所編，茲爲免致稽延起見，未予發還改編，合併聲明』等由，附概算書一份，准此。查該分局自置巡船，破損滲漏，亟應加以修理，估計工料費共八百六十一元，經財政部認爲尙屬核實，並擬在二十三年度財務費類第一預備費項下動支，核與預算章程二十七條第二款之規定，尙無不合，似可准予備案，除函復並將概算書提存備查外，理合呈請鈞府鑒核備案，並令行行政，監察院轉飭知照」等情，據此，應准照辦。除函復並分行外，合行令仰該院轉飭審計部知照。此令。

此令。

●監察院訓令 第四五零號 二十三年十二月十一日

奉 國府令據主計處呈以准財政部函送蕪湖大清銀行清理處二十三年度臨時概算書並聲稱擬在二十三年度財務費類第一預備費項下動支經核與預算章程第二十七條第二款之規定尙無不合似可准予備案應准照辦一案令仰知照由

令審計部

爲令知事，案奉

國民政府二十三年十二月五日訓令第八九三號內開：

爲令飭事，案據本府主計處二十三年十一月二十六日歲字第四八六號呈：「爲准財政部會字第六四八二號公函內開：『案據蕪湖大清銀行清理處，編送二十三年度臨時費概算書到部，原書列銀六十元，據稱所管河南岸永康礮坊倉房山牆外欵，岌岌可危，亟應加以修理，切實估計工價，編具概算，請察核等情。查核尙屬必需，列數亦尙核實，擬准在二十三年度財務費類第一預備費項下動支。相應檢同原書，函請貴處查核備案見復，並轉行審計部知照爲荷』等由，附概算一份，准此。查該處所管永康礮坊倉房山牆外欵，亟須加以修理，估計工價六十元，擬在二十三年度財務費第一預備費項下動支，核與預算章程第二十七條第二款之規定，尙無不合，似可准予備案，除函復並將概算書提存備查外，理合呈請鈞府鑒核備案，並令行行政，監察兩院轉飭知照」等情，據此，應准照辦。除指令並分行外，合行令仰該院轉飭審計部知照。此令。

等因，奉此，合行令仰該部知照。
此令。

●監察院訓令 第三五五號 二十三年十二月十三日

奉 國府令主計處審核交通鐵道兩部會函以東方大港籌備委員會事務加增原有經費不敷支配擬在二十三年度交通費類第一預備費內動支四百元尙無不合請准備案等情應准照辦轉行飭知一案令仰知照由

令審計部

爲令知事，奉

國民政府二十三年十二月六日第八九四號訓令內開：

爲令飭事，案據本府主計處二十三年十一月二十七日歲字第四八七號呈稱：「案准交通，鐵道兩部會函內開：『案據東方大港籌備委員會呈略稱，本會二十三年度除港址尙須施測外，並應進行東港至長江江陰附近三角水準地形各項測量，及內河水文觀測等工作，事務加增，原有經費不敷支配，懇請在本年度第一預備費項下增發四百元，俾資應用，除分呈外，理合擬具概數一紙，呈請鑒核等情到部。查所稱各節，尙屬實情，復查核定二十三年度國家普通歲出總概算書內，交通，鐵道兩部會管項下應攤分之第一預備費，全年度爲六百餘元，尙敷支用，除照章由部令准照辦外相應抄錄概數一份，函請貴處查照備案』等由，並抄送東方大港籌備委員會呈請增發二十三年度用費概數一份，准此。查東方大港籌備委員會呈請增發用費四百元，交通，鐵道兩部准在二十三年度交通費類第一預備費內動支，經查尙無不合，理合抄錄東方大港籌備委員會呈請增發二十三年度用費概數，備文呈請鑒核備案，並令行行政院轉飭財政部及監察院轉飭審計部知照」等情，據此，應准照辦。除指令並分行外，合行令仰該院轉飭審計部知照。此令。

等因，奉此，合行令仰知照。此令。

●監察院訓令 第三五六號 二十三年十二月十三日

奉 國府令主計處審核行政院呈送培修舊屋修繕及購置等項臨時費概算請准在本年度預算國務費內第一預備費項下動支尙無不合請核准動支等情應准照辦轉行飭知一案令仰知照由

令審計部

爲令知事，奉

國民政府二十三年十二月六日第八九九號訓令內開：

爲令飭事，案查前據行政院二十三年十二月五日第一九五三號呈，爲培修舊屋，修繕及購置等項臨時費，共需國幣二萬六千五百六十五元，均屬擴充設施必要之需，按照預算章程第二十七條第二項之規定，繕具概算，呈請核准在本年度預算國務費類第一預備費項下動支一案，經飭交主計處去後。茲據該處二十三年十一月二十七日，歲字第四八八號呈復稱：「查行政院前因舊有房屋不敷辦公，曾於二十二年度內造具建築辦公房屋臨時概算及追加概算，先後送由本處呈轉核定，共爲一十三萬七千九百七十元各在案。茲奉交該院培修舊屋修繕及購置等項臨時費概算，計列二萬六千五百六十五元，查原概算內共分五項，第一項舊辦公廳修理，原列三千六百六十一元，據稱此項舊屋係前清末年所建，年久失修，亟待修理，第二項舊屋穿堂培修，原列二千一百一十三元，據稱樓下穿堂，將就傾圮，擬改用鋼骨水泥柱，下築馬路，惟查前次建築新屋概算內第一項第七節，曾列有修理舊辦公廳穿堂等費二千元，表面觀之，以上兩項不無重複，但據原呈聲稱，前列之二千元，本不敷用，且追加預算，又奉核減，無款支配，故另行請款，查核尙屬實情。又第二項舊禮堂培修，原列二千五百三十一元，第四項舊屋裝置煖汽設備原列九千八百八十元，第五項添購公共汽車二輛原列八千三百八十元以上各項，據稱皆爲擴充設施必要之需，本處審核原列各數，雖嫌稍鉅，但以該院事繁責重，職員日漸增多，設施範圍，自以因之擴大，以上培修修繕及購置各項，當爲事實所必需，所請在國務費第一預備費內動支一節，核與預算章程第

二十七條第二項之規定，尙屬相符，擬請鈞府核准動支，並分別令行行政，監察兩院，轉飭財政，審計兩部查照」等情，據此，應准照辦。除指令並分行外，合行令仰該院轉飭審計部查照。此令。

等因，奉此，合行令仰知照。

此令。

●監察院訓令 第三五七號 二十三年十二月十三日

奉 國府令主計處審核財政部函送安徽硝磺局所屬蕪湖硝磺公賣處開辦費及二十三年五六兩月份經常費各概算書並稱擬在二十二年度財務費類第一預備費項下動支尙無不合請察核備案等情應准照辦轉行飭知一案令仰知照由

令審計部

爲令知事，奉

國民政府二十三年十二月十日第九零七號令開：

爲令行事，據本府主計處二十三年十二月一日歲字第四九九號呈稱：「案准財政部會字第六六八二號公函內開：「案據安徽硝磺局編送蕪湖硝磺公賣處二十二年度開辦費及二十三年五六兩月份經常費經常概算，請予追加等情前來，查該局原有甲乙兩區硝磺運銷處，向係招商承辦，前經令飭撤銷組設蕪湖公賣處，其餘各縣招商承辦，以資整頓，茲查原編蕪湖公賣處概算書，計列開辦費二百元，二十三年五六兩月份經常費各一百七十五元，共三百五十元與核准原案，均屬相符，應准在二十二年度財務費類第一預備費項下動支，相應檢同概算書二冊，函請查核備案，並轉行審計部查照爲荷。」等由，附概算書二份，准此。查該局因整頓硝磺事務，將甲乙兩區運銷處撤

銷，增設蕪湖硝磺公賣處，所需開辦費二百元，二十三年五六兩月份經常費三百五十元，共計五百五十元，經本處核數相符，所請在二十二年度財務費類第一預備費項下動支，核與預算章程第二十七條第二款之規定，尙無不合，似可准予備案。除將概算書提存備查外，理合備文呈請鑒核備案，並令行行政，監察兩院轉飭知照」等情，據此，應准照辦。除指令並分行外，合行令仰該院轉飭審計部知照。此令。

等因，奉此，合行令仰知照。
此令。

●監察院訓令 第三五八號 二十三年十二月十三日

奉 國府令主計處審核行政院通過實業部增刊中國實業雜誌本年度六個月內計需經費六千三百三十六元准在實業費類第一預備費項下動支請鑒核准予備案等情應准照辦轉行飭知一案令仰知照由

令審計部

爲令知事，奉

國民政府二十三年十二月十日第九零六號令開：

爲令飭事，據本府主計處二十三年十一月三十日歲字第四九七號呈稱：「案准行政院十一月十四日第二八零一號函開：『案據實業部二十三年十一月十日總字第一二二九九號呈稱：一竊本部主管全國實業行政，關於一切實業事項，其提綱挈領，固在乎努力以推行，而促進改良，尤賴於文字之提倡，本部現所發行刊物，除一二種專書，如經濟年鑑，勞動年鑑外，僅有實業公報一種，且亦祇供來往公牘之紀載，而整個實業之改進計劃，調查與研究之各項報告，以及技術上之各種專門著作，均無從發表

，殊不足以廣搜集而事宣傳，茲爲應事實之需要，擬增刊雜誌一種，命名爲中國實業，自二十四年一月起，每月刊行一冊，精確估計，月需稿費及印刷費一千零五十六元，本年度內六個月，計共需六千三百三十六元。惟本部核定經費預算，異常逼窄，無法騰挪，所有本年度內該項用費，擬即依照預算章程之規定，呈請核准在本部主管實業費類第一預備費項下動支。理合檢同概算，具文呈送鈞院，伏乞鑒核批准，並分別賜轉備案」等情，據此，經提出本院第一八六次會議決議通過，除指令並令行財政部外，相應檢同原費概算書二份，函請查照備案」等因，計檢送原費概算書二份，准此。查原概算書所列各數，尙屬必要之需，似可准予備案。理合檢同概算書一份，備文呈請鑒核俯准備案。並令行行政院轉飭財政部及監察院轉飭審計部知照」等情，據此，應准照辦。除指令並分行外，合行令仰該院轉飭審計部知照。此令。

此令。

●監察院訓令 第三六零號 二十三年十二月十三日

奉 國府令中央政治會議函交通部揚子江水道整理委員會請將該會二十三年度臨時費移作購置飛機經本會議決定准予備案函達查照轉行飭知一案令仰知照由

令審計部

爲令知事，奉

國民政府二十三年十二月十日第九零五號訓令內開：

爲令知事，案准 中央政治會議二十三年十一月三十日函開：「案准政府文官處

函以遵奉批示，轉送主計處呈，為交通部揚子江水道整理委員會請將該會二十三年度臨時費一萬五千三百七十元，移作購置飛機，事關變更預算用途，應請核轉備案一案，查主計處原呈錄轉該會聲稱，前此呈奉彙案核定之本會二十三年度臨時費一萬五千三百七十元，原註明為修繕輪舶及購置印圖機等項之用，茲因本會致力於揚子江支流水庫之修建，洞庭，鄱陽兩湖，亟待先以航空測製地圖，以便設計，經呈准交通部，購用中國航空公司轉售半價飛機約需一萬五千元，此項購置，較原預算所需者更為急切，擬請准予移用該款等語。經提出本會議第四三五次會議決定，准予備案。相應函達，即希查照分別飭知一等由，准此，自應照辦。除函復並分行外，合行令仰該院轉飭審計部知照。此令。

等因，奉此，合行令仰知照。
此令。

●監察院訓令 第三六二號 二十三年十二月十七日

奉 國府令中央政治會議決定照撥海外黨部代表往各地考察特別費一萬五千四百元兩達查照辦理轉行飭遵一案
令仰遵照由

令審計部

為令遵事，奉

國民政府二十三年十二月十二日第九一七號訓令內開：

為令飭事，准 中央政治會議二十三年十二月七日函開：「案奉中央執行委員會函開：『查第五次全國代表大會，業經本會議決延期，而海外黨部到京者，頗不乏人

，多願往各地考察，業經本會規定辦法，酌給費用，總計約需一萬五千四百元，經提本會第一四七次常會議決通過在案。函請查照轉函政府照撥特別費一萬五千四百元」等由，到會。當經提出本會議第四三六次會議決定，函國民政府轉飭照撥，並指定在二十三年度國家第二預備費內動支。除函復外，相應錄案函達即希查照辦理」等由，准此，自應照辦。除函復並分行外，合行令仰該院轉飭審計部查照。此令。

此令。

●監察院訓令 第三六四號 二十三年十二月十七日

奉 國府令主計處審核行政院通過在二十三年度實業費類第一預備費項下撥給實業部政務次長郭春濤赴歐考察費一萬元與預算章程第二十七條尙無不合請准備案等情應准照辦轉行飭知一案令仰知照由

令審計部

爲令知事，奉

國民政府二十三年十二月十日第九零八號訓令內開：

爲令飭事，據本府主計處二十三年十一月二十七日，歲字第四九一號呈稱：「案准行政院函開：『查二十三年十一月六日，本院第一八五次會議，據實業部陳部長提議稱：「案據本部政務次長郭春濤由歐來呈，以此次奉派赴歐考察實業，原期於最短期內回國復命，惟以現情推測，因考察範圍過廣，恐非年內所能竣事，而部內職務，關係綦重，未便久曠，擬懇轉呈另簡賢能接替，俾得專心作長期之考察，藉圖報效黨國等情。查該次長所請辭職一節，確係實情，擬請照准，所遺政務次長職務，擬請即

以本部常務次長劉維熾調任，遞遺常務次長一職，擬請以谷正綱繼任。再查郭次長在職將及三年，襄理部務，勞績卓著，此次赴歐考察，旅費係由自備，擬請由國庫撥給考察費壹萬元，以資補助，而策成功，惟現在國庫支絀，追加預算，或有未便，此項補助費，擬即在本部主管實業類二十三年度預算，所列第一預備費伍萬八千一百元內動支。所有本部政務常務兩次長任免，暨撥給郭春濤考察費各緣由，理合檢同谷正綱資格審查表，提請鑒核轉呈國民政府分別任免備案。是否有當，敬請公決。等情，經決議通過。除函請文官處轉陳明令分別任免，並令行財政部遵照撥款外，所有撥給郭春濤考察費一萬元，實業部擬請在二十三年度實業費類第一預備費項下動支，核與預算章程第二十七條之規定，尚無不合。相應函請查照備案。等由，准此，查此案既經行政院核與預算章程第二十七條尚無不合，似應准予備案。理合呈請鑒核備案，俯賜分令行政院轉飭財政部，監察院轉飭審計部知照。等情，據此，應准照辦。除指令並分行外，合行令仰該院轉飭審計部知照。此令。

等因，奉此，合行令仰知照。
此令。

●監察院訓令 第三六六號 二十三年十二月十七日

奉 國府令主計處審核財政部函送鹽務學校二十三年度歲出概算書並稱該校七月份教職員俸薪不敷之數擬在二十三年度財務費類第一預備費項下動支尚無不合請鑒核備案等情應准照辦轉行飭知一案令仰知照由

令審計部

爲令知事，奉

國民政府二十三年十二月十一日第九一一號訓令內開：

爲令飭事，據本府主計處二十三年十二月一日歲字第五零零號呈稱：「案准財政部會字第六四八四號公函內開：『案查鹽務學校二十三年度歲出概算，業經核定三萬六千元，嗣據該校呈明學校年度，係以八月份爲開始時期，教職員聘約，均至七月底爲止，經費削減後，七月份教職員俸薪，計不敷銀九百七十元，請予增加前來。查所陳情形，尙屬實在，此項增加之九百七十元，擬准在二十三年度財務費類第一預備費項下動支，相應檢同原概算書一份，函請貴處查核備案，並轉行審計部知照爲荷』」等由，附概算書一份，准此。查該校七月份政職員俸薪，計不敷銀九百七十元，經財政部認爲尙屬實情，擬將不敷之數，在二十三年度財務費類第一預備費項下動支，核與預算章程第二十七條第二款之規定，尙無不合，似可准予備案。除將概算書提存備查外，理合呈請鈞府鑒核備案，並令行行政，監察兩院轉飭知照」等情，據此，應准照辦。除指令並分行外，合行令仰該院轉飭審計部知照。此令。

等因，奉此，合行令仰知照。

●監察院訓令 第三六八號 二十三年十二月十七日

奉 國府令據本府主計處呈爲准財政部函送二十三年一月至六月份債券事務概算書並聲稱擬在二十二年度財務費類第一預備費項下動支經核與預算章程第二十七條第二款之規定尙無不合應准照辦一案令仰知照由

令審計部

爲令知事，奉

國民政府二十三年十二月十一日訓令第九一五號內開：

爲令飭事，據本府主計處二十三年十二月四日歲字第五零四號呈稱：「案准財政部會字第六七七二號公函內開：『案准中央、中國、交通三銀行先後函送二十三年一月至三月及四月至六月經辦各種債券換撥新券及加給息票，墊付連送費郵費印刷費各款收據。計一月至三月支銀一千五百零八元八角八分，四月至六月支銀二千六百一十八元七角一分，共計四千一百二十七元五角九分，查核尙無不合，原應在二十二年度假預算第五款財務費第七項第十日債券印刷及事務費項下動支。惟該項預算原額一十三萬元，業已支用無餘，應即准在同類第八項第一預備費項下動支。除原送收據由部編具支出計算書，另案辦理外。相應按照原報各批數目，編具二十三年一月至六月份債券事務概算書，函請貴處查核備案見復，並分行審計部查照爲荷』等由，附概算書一份。准此，查財政部二十三年一月至六月份債券事務費，共計四千一百二十七元五角九分，經本處核數相符。所請在二十二年度財務費類第一預備費項下動支，核與預算章程第二十七條第二款之規定，尙無不合，似可准予備案。除將概算書提存備查外，理合備文呈請鈞府鑒核備案，並令行行政，監察兩院轉飭知照」等情，據此，應准照辦。除函復並分行外，合行令仰該院轉飭審計部知照。此令。

等因，奉此，合行令仰知照。

此令。

●監察院訓令 第三七三號 二十三年十二月十九日

奉 國府令主計處審核財政部函送安徽硝磺局改編二十三年度歲入歲出概算書聲稱歲入歲出各數均有增加擬將

歲出增加之數在二十三年度財務費類第一預備費項下動支尙無不合請准備案等情應准照辦轉行飭知一案令仰知照由

令審計部

爲令知事，奉

國民政府二十三年十二月十四日第九二一號訓令內開：

爲令飭事，據本府主計處二十三年十二月五日歲字第五零九號呈稱：「案准財政部會字第六六三九號公函內開：『案查安徽硝磺局二十三年度概算，歲入肆萬捌千元，歲出肆千叁百元，業經核定飭知在案。嗣該局撤銷招商承辦之甲乙兩區硝磺運銷處，增設蕪湖硝磺公賣處，其餘各縣直接招商承辦，以資整頓，茲據該局改編二十三年度概算書前來。計列歲入伍萬壹千捌百肆拾元，比較核定數增加叁千捌百肆拾元歲出柒千陸百叁拾貳元，比較核定數增加叁千肆百叁拾貳元，此項增加數內，該局因事務增繁添設辦事員公役各一人，連同增加辦公費旅費等月共壹百壹拾壹元，年增壹千叁百叁拾貳元，蕪湖硝磺公賣處經費月支壹百柒拾伍元，年增貳千壹百元，均尙核實，所有歲入歲出各數，擬即准予照列，其歲出概算所增之叁千肆百叁拾貳元，應在本年度財務費類第一預備費項下動支，相應檢同原概算書，函請貴處查核備案，並轉行審計部知照爲荷』等由，附歲入歲出概算書各一份到處，查該局因整頓硝磺事務，各區處組織略有變更，本局內添設員役，增加辦公費旅費，其歲入歲出各數，比較核定原數，均有增加，歲入增加數目，自可照案核收，至歲出增加之叁千肆百叁拾貳元，擬在二十三年度財務費類第一預備費項下動支，核與預算章程第二十七條第二款之規定

，亦無不合，均應准予備案，除將概算書提存備查外，理合呈請鑒核備案，并令行行政監察兩院轉飭知照」等情，據此，應准照辦。除指令並分行外，合行令仰該院轉飭審計部知照。此令。

等因，奉此，合行令仰知照。

此令。

●監察院訓令 第三七九號 二十三年十二月二十一日

奉 國府令中央政治會議核准蒙藏委員會補編安欽呼圖克圖及西藏僧民代表等招待費支出臨時概算訓令飭知一案令仰知照由

令審計部

為令知事，案奉

國民政府二十三年十二月十七日訓令內開：

為令飭事，案准 中央政治會議二十三年十二月七日函開：「案准政府核轉蒙藏委員會補編安欽呼圖克圖，及西藏僧民代表等招待費支出臨時概算一案，並附主計處意見書略稱：查安欽呼圖克圖等係於二十三年四月二日到京，此項招待費請以二十二年度支出，彙案核定等語，查此案前據行政院依照修正預算章程第三十九條，提經本會議第四零三次會議議決，撥五千元，准先行動支，並函達政府轉飭遵照各在案。茲查補編概算書，全款共列五千元，與核准原案相符，惟二十二年度國家總概算，業經另案准免改編，此項支出，無從彙案核定。經將原書連同主計處意見，提出本會議第四三六次會議決定，准予備案。相應函達，即希查照分別飭知」等由，准此，自應照

辦。除函復並分行外，合行令仰該院轉飭審計部查照。此令。
等因，奉此，合行令仰知照。

此令。

●監察院訓令 第三八一號 二十三年十二月二十一日

奉 國府令以中央政治會議核議交通部第三次追加二十二年度國家營業電政歲入歲出概算經決議照財政組審查意見通過一案令仰遵照由

令審計部

為令遵事，案奉

國民政府二十三年十二月十七日訓令第九二九號內開：

為令飭事，案准 中央政治會議二十三年十二月七日函開：「案准政府文官處函，以遵照政府批示，轉送交通部第三次追加二十二年度國家營業電政歲入歲出概算一案，並附主計處意見書到會，當交財政組審查去後，旋據報告稱：『原書據列歲入門下營業損益兩項收入五萬六千七百一十八元，歲出門下營業損益兩項支出二十六萬九千三百一十二元，並據說明，此係江蘇，河南電政管理局，國際電信局，廈門，蘭州無線電台，水線收發處，河北，河南安徽長途電話管理處等機關之收支，查本案收不敷支達二十一萬餘元，表面上似屬未備追加概算之法定要件，惟二十二年度電政收支，業經本會議決議備案者，共計收支贏餘二十八萬餘元，合併本案計算，尙屬收贏於支，仍擬循例備案』等語，復經提出本會議第四三六次會議決議，照審查意見通過，相應錄案函達，即希查照轉令遵照」等由，准此，自應照辦。除函復並分行外，合行

令仰該院轉飭審計部查照。此令。
等因，奉此，合行令仰遵照。

此令。

●監察院訓令 第二八四號 二十三年十二月二十二日

奉 國府令以中央政治會議核議財政部編具山西綏遠兩省補助費二十三年度歲出經常概算經決議照財政組審查意見通過訓令飭遵一案令仰遵照由

令審計部

爲令遵事，案奉

國民政府二十三年十二月十八日訓令第九三七號內開：

爲令飭事，案准 中央政治會議二十三年十二月七日函開：「案准政府核轉財政部編具山西，綏遠兩省補助費二十三年度歲出經常概算一案，到會，經交財政組審查去後，茲據報告稱：『本案原列山西省補助費六十三萬八千元，綏遠省補助費一萬四千四百元，係由該主管（財政）部就冀晉察綏區統稅局經徵之山西部份棉紗，火柴麥粉等稅款，及綏遠部份麥粉稅款，分別商准各該省撥用，照章編具二十三年度補助費經常概算，送經主計處轉請照列前來，查核尙無不合，擬准如數核定，指定在本年度總預算第二預備費內動支』等語，復經本會議第四三六次會議決議，照審查意見通過，相應錄案函達，請煩查照，轉令飭遵」等由，准此，自應照辦。除函復并分行外，合行令仰該院轉飭審計部查照。此令。

等因，奉此，合行令仰遵照。

此令。

●監察院訓令 第三八五號 二十三年十二月二十二日

奉 國府令中央政治會議決議照財政組審查意見通過農村復興委員會二十二年度歲入經常及歲出臨時概算轉行飭知一案令仰遵照由

令審計部

爲令遵事，奉

國民政府二十三年十二月十八日第九三三號訓令內開：

爲令飭事，案准 中央政治會議二十三年十二月八日函開：「案准政府核轉農村復興委員會二十二年度歲入經常及歲出臨時概算一案，原列刊物售價暨廣告收入四百九十三元四角，臨時印刷費支出四百九十元，經交財政組審查去後，茲據報告審查結果，除收入部份應依該年度通案辦理外，關於支出，查核尙屬必需，擬准照列。復經本會議第四三六次會議決議，照審查意見通過。相應錄案函達，即希查照分別飭遵」等由，准此，自應照辦。除函復並分行外，合行令仰該院轉飭審計部查照。此令。

等因，奉此，合行令仰遵照。

此令。

●監察院訓令 第三八七號 二十三年十二月二十二日

奉 國府令以中央政治會議核議財政部撥付通縣昌平兩農工銀行資本補編二十二年度國家普通歲出臨時概算經決議照財政組審查意見通過訓令飭遵一案令仰遵照由

令審計部

爲令遵事，案奉

國民政府二十三年十二月十八日訓令第九三六號內開：

爲令飭事，案准 中央政治會議二十三年十二月七日函開：「案准政府文官處函，以遵照政府批示，轉送財政部撥付通縣，昌平兩農工銀行資本補編二十二年度國家普通歲出臨時概算一案，並附主計處意見書到會，當交財政組審查去後，旋據報告稱：『本案原列財政部撥付通縣，昌平兩農工銀行資本半數共一十萬元，並據財政部聲稱，前北京政府財政部與京兆財政廳合資試辦之通縣，昌平兩農工銀行辦理不善，現就兩行基礎從新組織，另訂章程，由部核准，各予撥給資本，從事經營，舊行一切未了事宜，在新行附設清理處，以清界限，案經行政院第一六六次會議通過，其撥付資本，擬即准予補列概算，計核定二十二年度國有營業資本支出一十萬元，仍著照章補送營業概算，以資查考』等語。復經提出本會議第四三六次會議決議，照審查意見通過。相應錄案函達，即希查照轉令遵照」等由，准此，自應照辦。除函復並分行外，合行令仰該院轉飭審計部查照。此令。

等因，奉此，合行令仰遵照。
此令。

●監察院訓令 第二八九號 二十三年十二月二十五日

奉 國府令據主計處呈以准財政部函送江西硝磺局改編二十三年度歲入歲出概算書並聲稱歲入歲出各數比較原核定數均有增加歲入增加數目照案核收歲出增加之四千八百四十元擬在二十三年度財務費類第一預備費項下動支經處查核均無不合似可准予備案應准照辦一案令仰知照由

令審計部

爲令知事，案奉

國民政府二十三年十二月二十一日訓令第九四三號內開：

爲令飭事，據本府主計處二十三年十二月十三日歲字第五二零號呈稱：「案准財政部會字第六七二八號公函內開：『案查江西硝磺局二十三年度概算，核定歲入五萬零四百元，歲出五千四百元，前經飭知在案。嗣該局將硝磺運銷處撤銷，自本年八月一日起，所有該省硝磺品類統歸該局自行採辦分包承銷，原定概算，均有變動，茲據該局改編二十三年度概算歲入，計列前運銷處七月份餘利四千二百元，該局自八月份起至年度終了止，直接經收硝磺盈餘三萬元，所屬十一分銷處繳納餘利七萬七千六百另六元，共爲十一萬一千八百另六元，比較核定數計增六萬一千四百零六元，尙無不合，應予照列，歲出概算以該局改組事務增繁，原有人員及辦公費用不敷分配請增俸給費四千四百元，辦公費一百六十五元，購置費五十五元，特別費二百二十元，共增四千八百四十元，連同原核定數五千四百元，計爲一萬零二百四十元，所增各款，尙屬需要，併准照列此項增加經費，擬在二十三年度財務費類第一預備費項下動支，相應檢同原概算書四份，函請貴處查核備案，並轉行審計部查照爲荷』等由，附概算書四份。准此，查該局因整頓硝磺事務，自本年八月一日起，將本局略爲改組，增加人員及辦公費用，其歲入歲出各數，比較核定原數，均有增加，歲入增加數目，自可照案核收，至歲出增加之四千八百四十元，擬在二十三年度財務費類第一預備費項下動支，核與預算章程第二十七條第二款之規定，亦無不合，均應准予備案，除將概算書提存備案外，理合呈請鑒核備案，並令行行政、監察兩院轉飭知照」等情，據此，應

准照辦。除指令並分行外，合行令仰該院轉飭審計部知照。此令。

等因，奉此，合行令仰知照。

●監察院訓令 第三九八號 二十三年十二月二十八日

奉 國府令主計處審核財政部函送安徽大通鑛稅處派員出席會計會議臨時旅費預算並擬在二十三年度財務費類第一預備費項下動支與預算章程尙無不合請鑒核備案等情應准照辦轉行飭知一案令仰該部知照由

令審計部

爲令知事，奉

國民政府二十三年十二月二十五日第九五八號訓令內開：

爲令飭事，據本府主計處二十三年十二月十七日歲字第五一六號呈稱：「案准財政部會字第七零五一號公函內開：『案據安徽大通鑛稅處呈，以奉部令派員出席會計會議，經派總務股主任楊振亞依期趨京列席，自十月十四日起程，至十月二十五日返處，計十二天，實支旅費六十七元，原定經費甚少，辦公費項下旅費一節，月列十六元，僅敷會計人員赴蚌結算稅款及解款之用。此項旅京費用，在原列經常費項下，實屬無法開支，惟有呈請臨時費，俾資應用。繕具臨時費預算書，請予核准等情到部。查所陳各節尙屬實情，原書列銀六十七元，查核亦尙覈實，擬准在二十三年度財務費類第一預備費項下動支。相應檢同原書函請貴處查核備案，並轉行審計部知照爲荷』」等由，附預算書一份。准此，查該處派員赴京旅費，因經常費預算內旅費一項，爲數無多，無法開支，尙屬實情。茲據該處造送臨時旅費預算書，計列六十七元，經財政

部認爲尙屬覈實，擬在二十三年度財務費類第一預備費項下動支，核與預算章程第二十七條第二款之規定，尙無不合，似應准予備案。除將預算書提存備查外，理合呈請鈞府鑒核備案，並令行行政、監察兩院轉飭知照」等情，據此，應准照辦。除指令並分行外，合行令仰該院轉飭審計部知照。此令。

等因，奉此，合行令仰該部知照。

此令。

●監察院訓令 第四零零號 二十三年十二月二十八日

奉 國府令據主計處呈爲准財政部函請將福建印花菸酒稅局所需臨時費二千三百四十五元在該局二十二年菸酒分局經費結餘項下流用經處查核與中央政治會議第四一六次會議決議流用結餘經費辦法尙無不合請准備案應准照辦轉行飭知一案令仰知照由

令審計部

爲令知事，案奉

國民政府二十三年十二月二十六日訓令第九五九號內開：

爲令飭事，據本府主計處二十三年十二月十九日歲字五二八號呈稱：「案准財政部會字第七零一二號函開：『案據福建印花菸酒稅局呈請在該局二十二年度經費結餘項下核撥臨時費三千一百九十六元，編造臨時概算書，請予核准等情。查所列臨時費內調查邵汀龍岩三屬稅務旅費八百五十三元，因所需較鉅，原定經常費預算，不敷開支，裝設電燈費九十八元，因原有電燈，閩變被折，須重行裝設。邵汀龍岩三屬於酒分局開辦費七百八十元，因匪區稅務，久經停頓，重行開徵，一切購置修理，事所難免，應即准予照列，又局所修繕費八百七十三元，購置費三百五十五元，原屬經常費

用，本應在該局原定經常費內撙節勻支，惟據陳政變後，局所損壞特甚，原有椅棹保險箱等，率皆陳舊，不堪應用，均須加以修葺添置，核與尋常情形，稍有不同，而原有修繕購置兩費預算不敷勻支，尙屬實情應准將原列之數，減半列作臨時支出，至搭蓋涼蓬費二百三十七元，乃常年應有之費用，未便作爲臨時費另請開支。統計核准之款共二千三百四十五元，茲查該局二十二年度所領菸酒各分局經費，除開支外，尙有結餘三千二百餘元，足資流用，上項臨時費即在結餘項下動支。除指令外，相應檢同原送概算書一份，函請查核備案見復，並希轉行審計部查照」等由，附概算書一份。准此，查福建印花菸酒稅局原編概算計列臨時費三千一百九十六元，係爲閩變以後，開辦邵汀龍岩三屬菸酒分局，調查稅務旅費，暨修繕購置等項之需，現經財政部將原列涼蓬費二百三十七元剔除，並將修繕購置等費核減六百十四元，共減八百五十一元，准支二千三百四十五元，經本處查核相符，請在該局二十二年度菸酒各分局經費結餘項下動支，核與中央政治會議第四一六次會議決議流用結餘經費辦法，尙無不合，似應准予流用。擬請鈞府俯准備案，並請分令行政監察兩院轉飭知照」等情，據此，應准照辦。除指令并分行外，合行令仰該院轉飭審計部知照。此令。

等因，奉此，合行令仰知照。
此令。

●監察院訓令 第四零二號 二十三年十二月二十九日

奉 國府令主計處審核關於派員參加馬尼拉遠東高等教育會議及菲律賓濱大學校長就任典禮往來旅費擬在二十三年度教育文化費內第一預備費項下動支尙無不合請鑒核備案等情應准照辦轉行飭知一案令仰知照由

令審計部

爲令知事，奉

國民政府二十三年十二月二十七日第九六四號訓令內開：

爲令飭事，據本府主計處二十三年十二月十五日，歲字第五二四號呈稱：一案准行政院第二九六二號公函開：「案查前據馬尼拉裴聶茲 Benitez 電陳遠東高等教育會議，及菲律賓濱大學校長就任典禮，菲人歡迎中國政府派員參加一案到院，經交外交，教育兩部會同核議去後，茲據會同復稱，此案當經本部等會同核議，我國政府似可派員前往參加。其代表人選，擬以北京大學校長蔣夢麟及滬江大學校長劉湛恩充任。業已商得該校長同意。至來往旅費，擬請由政府補助各給一千元，即由本年度教育文化費內第一預備費項下動支國幣二千元，准飭財政部撥發，以便具領轉給等情前來。應准如議辦理，除飭知教育，外交兩部並令飭財政部照撥外，相應抄同原電，函請貴處查照備案」等由，計抄送馬尼拉裴聶茲九日原電及譯文各一件到處。查此案派員前往參加來往旅費二千元，擬請准在二十三年度教育文化費內第一預備費項下動支，核與預算章程第二十七條第二款之規定，尙無不合，似可准予備案。理合抄同原電，呈請鈞府鑒核備案，並令行行政，監察兩院分別轉飭外交，教育，財政，審計各部知照」等情，據此，應准照辦。除指令並分行外，合行令仰該院轉飭審計部知照。此令。

等因，奉此，合行令仰知照。

此令。

●審計部公函 第三二零六號 二十三年十二月七日

函財政部 請補送直字第二零四八號支付書列還南京中國國貨銀行承借二十三年關稅庫券本息一部之原案一份以憑核簽由

准 貴部函送直字第二零四八號支付書命令及通知各一聯，計洋六萬二千四百七十五元正，係還南京中國國貨銀行承借二十三年關稅庫券借款五月至九月份本息之一部。併附該行報告表五紙，送請核簽等因，准此。查支付書所列金額與報告表收回款數目相符，惟原案未准附送前來。除將支付書暫存外，相應函請 查照補送原案一份，以憑核簽為荷。此致
財政部

●審計部公函 第三二一二號 二十三年十二月八日

函財政部 為退還鐵道部抵字第一一零號第一一二號兩解款書報核聯請轉咨補註收入名稱暨收入年月後再送審核由

案准 貴部庫字第六六七號函送鐵道部等機關報核聯到部，查內有鐵道部抵字第一一零號暨第一一二號兩解款書報核聯，款別一欄均未填明，究係何項收入，無從知悉，且第一一零號報核聯，僅註明庫收日期，未填註原收入年月，不便登記，相應檢同原件二聯，隨函退還，即請 查照轉咨補完手續，再送審核。此致
財政部

附鐵道部抵字解款書報核聯二聯

●審計部公函 第三二一七號 二十三年十二月十一日

函財政部 為河南山東兩印花菸酒稅局二十三年度歲出預算分配表暨支付書核與財務費分配清單改列數均有超越相應將各原件退還即希查照由

案准 貴部會字第一零二六七號，暨會字第一零三一九號，咨送河南山東兩印花菸酒稅局二十三年度歲出預算分配表各一份，坐字第一二七七號至第一二八二號，暨坐字第一二七一號至第一二七六號支付書命令及通知各十二紙到部，查各該局分配表所列全年度預算數，核與 貴部會字第七零零七號函附財務費分配清單改列數，均有超越，相應將各該原件退還，即希 查照爲荷。此致

財政部

附還歲出預算分配表二份 坐字第一二七七號至第一二八二號 暨坐字第一二七一號至第一二七六號支付書命令及通知各十二紙

●審計部公函 第三二一八號 二十三年十二月十一日

函財政部 請補送直字第二零五六號支付書係還上海中國國貨銀行二十三年關稅庫券九百萬元全部本息之原案一份以憑核簽由

准 貴部函送直字第二零四九號至第二零六一號支付書十三份，計二十六聯，係撥還上海中國國貨銀行承借二十年江浙絲業公債款各種債券借款，二十二三年關稅庫券借款本息一部。並還該行二十三年關稅庫券借款九百萬元之全部本息。暨代售庫券之手續費。並附中國國貨銀行賬單十紙，水單十紙，送請核簽等因。准此。查直字第二零五六號支付書二聯，計金額洋九百零三萬三千六百元，原案未准附送前來。除將直字第二零四九等號支付書十二份，計二十四聯，分別核簽送還，並暫存直字第二零五六號支付書外，相應函請 查照補送直字第二零五六號支付書之原案一份，以憑核簽。爲荷！此致

財政部

●審計部公函 第三二二六號 二十三年十二月十三日

兩財政部 爲再退還警官高等學校二十年度冬季煤火費支付預算書請轉咨按照二十年度預算未成立時暫行救濟辦法辦理由

案准 貴部二十三年十一月三十日會字第一零二六八號咨送內政部警官高等學校二十年度冬季煤火費支付預算書伍份到部，咨請查核等由，准此。查該項預算書，前以未按照十九年度預算數編列，曾將原件退還在案。此次所送預算書，仍未按照十九年度預算數改編，未便存查，相應檢同原預算書，隨文退還，即請 查照轉咨內政部，請按照二十年度預算未成立時暫行救濟辦法第二條第三項規定：「由主管機關聲敘理由，專案呈請 國府核轉 中央政治會議核准動支」辦理爲荷。此致
財政部

附還支付預算書伍份

●審計部公函 第三三零二號 二十三年十二月二十一日

函財政部 爲上海撤兵區域接管委員會經費一案以無支出法案將支令退還由

案准 貴部二十三年七月二十五日第四五三五號函，填發撥字第六號支付命令及通知各一聯，係付上海撤兵區域接管委員會二十年度經費，函請核簽等因，准此。查是項經費，本部以無案可稽，除將支令暫存外，曾於十月九日函請 貴部呈請行政院補具法案，再行核簽在案，距今已閱二月之久，該項法案，仍未送部，該項支令未便久存，相應檢同原件，隨函退還，即請 查照爲荷。此致
財政部

附撥字第六號支付書二聯

●審計部公函 第三三一八號 二十三年十二月二十二日

函財政部 爲查川北運副公署等領款書列數均少於支付書簽發數請轉飭查照具覆以便審核由

案准 貴部十一月三十日庫字第七零七三號函送川北運副公署，二十二年七月至十一月份，北字第二十七號至三十二號領款書六紙，同日庫字第七零七五號又函送川北運副公署，二十二年十二月份，北字第三十三號領款書一紙及廈門運副公署二十一年九月至二十二年六月份，運字第一號至十六號領款書十六紙到部，查各領款書所列數日均少於支付書簽發數，是否尚有一部分領款書未曾送到，仰係另有緣由，未准來函敘明，殊難懸揣，除將領款書暫存外，相應函請轉飭查明具覆，以便審核爲荷。此致

財政部

●審計部公函 第三三二二號 二十三年十二月二十二日

函財政部 請轉飭浙江印花菸酒稅局等機關重編歲出預算分配表由

案准 貴部二十三年十二月六日會字第一零五二六號咨送稅務署等機關二十三年十一月及十二月份經常費支付書命令及通知共計四十六紙，業均簽發送還在案，惟查浙江、福建、察哈爾、陝西等印花菸酒稅局前送歲出預算分配表所列各月份分配數，核與 貴部二十三年十一月二十七日會字第七零零七號咨送核減財務費支配清單內改列總概算數不符，除將各該局二十三年十一月及十二月份經常費支付書先行簽發外，相應函達，即請 查照轉飭各該局自二十四年一月份起照改列總概算之未支數重編歲出預算分配表送核，爲荷。此致

財政部

事後審計案

●本部呈監察院文 第二九三號 二十三年十二月二十九日

呈復二十二年度決算書表內列銀行存息押金均應如數繳還國庫借用所得捐應請辦理正式轉帳手續由

案奉 鈞院監字第九號指令內開：「呈悉；所開各節，除七八兩月剔除洋四十二元六角四分，業已作為結存數繳還國庫外，所有銀行存息洋一百一十元零六角七分，准予如數繳還，至二十年十二月借用所得捐，及辦公廳建築費，因當時國難方殷，經費支出，本院現狀，維持困難，始暫由經常費內墊支，經於該年度十二月表冊內列支有案，此項挪支經常費之款，仍由經常費內撥還，實收實付，似無不合，又撥付建築費溢支洋一千九百二十七元零二分，業經國民政府核准，除另文轉飭知照外，合亟將原發書表檢發，令仰該部審核，此令。」等因，並附決算書表二份，奉此。查辦公廳建築費，及原領不敷之款，均經本部核銷在案，七八兩月份剔除數，即經如數繳還國庫，自無不合，惟銀行存息一百一十元零六角七分，押金六百三十五元，均應如數繳還國庫，借用所得捐洋五千零九十一元六角九分，應請辦理正式轉帳手續，以清年度，除將書表暫存外，理合呈請鑒核示遵。謹呈

審計部部長李元鼎

監察院院長于

●審計部咨 第一二零四零號 二十三年十二月五日

咨財政部 咨請轉發魯豫區統稅局二十一年七月至十二月審核證明書二十一年二月至六月暨二十二年二月至五月份審核通知書由

案准 貴部會字第八一八一號咨送魯豫區統稅局二十一年二月至十二月又二十二年二月

至五月份經費答復書四件，准此。當將答復書依法審核，除二十一年七月至十二月份答復尚無不合外，其餘各月份仍有應行剔除補送事項，相應繕具審核證明書六件，審核通知書三件，咨請 查照轉發。此咨
財政部

附審核證明書六件 審核通知書三件

機關名稱 魯豫區統稅局

審核書類 答復書一件

書類年月 民國二十一年二月至六月份

預算數額 經常門三三、七一七、〇〇〇（各月份同）

計算數額 經常門 二月份二七、五七一、五一 三月份二六、九八二、四一 四月份二七、四〇〇、七一
五月份三〇、一九二、七七 六月份三三、五〇〇、五〇

剔除事項

（一）查新鄉開封彭德等處查驗所購郵票單據銀數均經塗改前經本部分別剔除在案茲據復稱已嚴令各該所長補繳一俟繳到再行解庫等語查該案懸置已久應即限期追繳以重公帑

機關名稱 魯豫區統稅局

審核書類 答復書一件

書類年月 民國二十二年二三月份

預算數額 經常門二月份三三、七一七、〇〇 三月份同上

計算數額 經常門二月份三三、六八七、〇六 三月份三三、七五一、八五

剔除事項

（一）彭德查驗所三月份購郵票單據數字塗改前經本部剔除在案茲據復稱已另令追繳一俟繳到再行解庫等語查該案懸置已久應即限期追繳以重公帑

補送事項

(一) 濰縣查驗所缺送上海東方印書館收款收據應嚴飭補送以憑查核

機關名稱

魯豫區統稅局

審核書類

答復書一件

書類年月

民國二十二年四五月份

預算數額

經常門四月份三四、五一七、〇〇 五月份同上

計算數額

經常門四月份三四、五二三、〇七 五月份三四、三九七、二一

剔除事項

(一) 彰德查驗所四月份購郵票六元之單據數字塗改前經本部剔除在案茲據復稱已另令追繳一俟繳到再行解庫等語查該案懸置已久應即限期追繳以重公帑

右列事項，相應通知，即請 查照辦理。此致

魯豫區統稅局

●審計部咨 第一二零八八號 二十三年十二月七日

咨財政部 請轉發天津造幣廠二十二年八月至二十三年六月份經費審核通知書由

案准 貴部會字第九五四四號咨，送天津造幣廠二十二年八月至二十三年六月份，經費支出計算書類，准此。當經依法審核，內有應行查詢補送注意事項，相應繕具審核通知書一件，咨請 查照轉飭辦理。此咨

財政部

附審核通知書一件

機關名稱 天津造幣廠

審核書類

計算書表十一本 單據簿十一本

書類年月

民國二十二年八月至二十三年六月份

預算數額

經常門 一、〇一六、〇〇〇（八月至十月）
一、一三六、〇〇〇（四月至六月）
一、一三六、〇〇〇（十一月至次年三月）

計算數額

經常門	八月一、〇一五、七一	九月一、〇一五、六〇	十月一、〇一五、〇四
	十一月一、一三五、六七	十二月一、一三五、七〇	一月一、一三五、六二
	二月一、一三五、五八	三月一、一三五、七六	四月一、〇一五、八四
	五月一、〇一五、八六	六月一、〇一五、六八	

查詢事項

(一) 查十一月份單據第17號報支電報費十四元七角四分未經註明發電事由應請查覆 (二) 查本年度結存數四元三角二分是否已繳回國庫未經註明應請聲復

補送事項

(一) 查十一月份單據第24號十二月份單據第28號一月份單據第2475號二月份單據第24號三月份單據第29號報支十月至三月份各月份中央銀行所匯經費扣匯水洋每月六元零六分又四月份單據第58號五月份單據第32號六月份單據第38號報支每月中央銀行扣匯水洋三元零四分均未附送中央銀行匯水單應請補送 (二) 查二十三年六月係年度終了之期應請編製財產目錄補送來部以資審查

注意事項

(一) 查嗣後關於編製財產增加表並財產目錄等應將單據簿號數並購置年月填明以便查核應請注意

右列事項，相應通知，即請 查照辦理。此致

天津造幣廠

●審計部咨 第一二零八九號 二十三年十二月七日

咨財政部 請轉發稅警總團工兵連營二十二年一月至六月份經費審核通知書由

案准 貴部會字第九四三七號咨，送稅警總團工兵連營二十二年一月至六月份經常費支出計算書類，准此。當經依法審核，內有應行補送查詢事項，相應繕具審核通知書一件，咨

請查照轉飭辦理。此咨
財政部

附審核通知書一件

機關名稱 稅警總團工兵連營

審核書類 收支對照表六件 支出計算書六件 單據粘存簿六本

書類年月 民國二十二年一月至六月份

預算數額 經常門 一月 三、二九九、九〇 二月一二、二六〇、八〇 三月一二、二六〇、八〇
四月一二、二六〇、八〇 五月一二、二五九、八〇 六月一二、二五九、八〇

計算數額 經常門 一月一、〇二六、六九 二月二、二五五、六一 三月七、六二五、八七
四月八、二四六、一二 五月八、二二六、二五 六月八、〇四五、七六

一月份

送補事項

(一) 查單據第8號列支辦公費洋四十六元四角二分未附正式支款單據應請補送

二月份

補送事項

(一) 查單據第11號列支辦公費洋五十元未附正式支款單據應請補送 (二) 查單據第72號列支一連辦公費洋六十元未附正式支款單據應請補送

三月份

補送事項

(一) 查單據第16號列支辦公費洋一百四十元未附正式支款單據應請補送 (二) 查單據第29號列支一連辦公費洋六十元未附正式支款單據應請補送 (三) 查單據第42號列支二連辦公費洋六十元未附正式支款單據應請補送 (四) 查單據第55號列支三連辦公費洋六十元未附正式支款單據應請補送

查詢事項

(一) 查本月份計結存洋四元一角一分是否繳還未據註明應請聲復

四月份

補送事項

(一) 查單據第16號列支辦公費洋一百四十元未附正式支款單據應請補送 (二) 查單據第29號列支一連辦公費洋六十元未附正式支款單據應請補送 (三) 查單據第42號列支二連辦公費洋六十元未附正式支款單據應請補送 (四) 查單據第55號列支三連辦公費洋六十元未附正式支款單據應請補送

五月份

補送事項

(一) 查單據第16號列支辦公費洋一百四十元未附正式支款單據應請補送 (二) 查單據第29號列支一連辦公費洋六十元未附正式支款單據應請補送 (三) 查單據第42號列支二連辦公費洋六十元未附正式支款單據應請補送 (四) 查單據第55號列支三連辦公費洋六十元未附正式支款單據應請補送

六月份

補送事項

(一) 查單據第16號列支辦公費洋一百四十元未附正式支款單據應請補送 (二) 查單據第29號列支一連辦公費洋六十元未附正式支款單據應請補送 (三) 查單據第42號列支二連辦公費洋六十元未附正式支款單據應請補送 (四) 查單據第55號列支三連辦公費洋六十元未附正式支款單據應請補送 (五) 查本月份已屆年度終了應請補送財產目錄以資審核

右列事項，相應通知，即請 查照辦理。此致

稅警總團工兵連營

● 審計部咨 第一二一一七號 二十三年十二月八日

咨交通部 請轉發漢口航政局二十一年七八九十月份經常費支出計算書類審核通知書由

案准 貴部會丙字第一二七五號，咨送漢口航政局，二十一年七八九十月份，收支計算書類，并二十一年一月至九月份計算書各一份，准此。除將收入書表存查外，其經常支出書

類，當經依法審核，內有應行補送更正事項，相應繕具審核通知書一件，咨請 查照轉飭辦理。此咨
交通部

附審核通知書一件

機關名稱 漢口航政局

審核書類 支出計算書 對照表 單據簿月各一份

書類年月 民國二十一年七八九月份

預算數額 經常門月各六、六五六、〇〇

計算數額 經常門 七月四、九八五、一七 八月四、九六六、五〇
九月四、九三七、五四 十月四、七九五、五〇

更正事項

查所送二十一年七八九月份總局支出計算書類尙無不合惟補送二十一年一月至九月份各登記所各辦事處收支總計算書內二十一年六月份計算數爲二、六五三、六三查前核各所處同年份書類計算數爲二、六五二、一五計錯誤一四八查總計算書上皇經堂登記所計算數列二七八、〇〇前送書類計算數係二七六、五二應請查明更正又各登記所各辦事處預算應將呈奉該定原案抄送來部請查照前通知書辦理

補送事項

查七八九月份預算各六、六五六、〇〇應請將呈奉核定原案抄送來部以憑審核

右列事項，相應通知，即請 查照辦理，此致

漢口航政局

●審計部咨 第一二二一八號 二十三年十二月八日

咨交通部 請轉發漢口航政局各前辦事處各登記所開辦費暨二十一年一月至九月等月份支出計算書類審核通知

書由

案准 貴部會丙字第一三八零號，咨送漢口航政局，各前辦事處各登記所，二十一年一月份至九月份等月，收支計算書類，准此。除將收入書表存查外，其支出書類，當經依法審核，內有應行查詢補送事項，相應繕具審核通知書一件，咨請 查照轉飭辦理。此致
交通部

附審核通知書一件

機關名稱 漢口航政局

審核書類 計算書三十五份 對照表三十四份 單據三十五本

書類年月 民國二十一年一月至九月份

預算數額

一月七四、〇四 二月一、〇七一、〇〇 三月八六、七一 四月二七、〇〇 五月二六、〇〇 (均下新河辦事處)
六月三、三三〇、〇〇 (下新河) 蝦蟆磯·皇經堂各二六、〇〇 常德一、〇〇〇、〇〇 宜昌一、〇〇〇、〇〇
經常門七月一、六六、〇〇 (下新河) 蝦蟆磯·衡陽·皇經堂·常德·宜昌各二六、〇〇
八月一、九四、〇〇 (下新河) 蝦蟆磯·衡陽·皇經堂·常德·宜昌·湖口各二六、〇〇
九月二、四九、〇〇 (下新河) 蝦蟆磯·衡陽·皇經堂·常德·宜昌·湖口各二六、〇〇 重慶五〇、〇〇
臨時門一月八〇、〇〇 (下新河開辦費) 七月二〇〇、〇〇 (衡陽開辦費)

計算數額

一月三九、七三 二月九九、八九 三月四七、三三 四月二七、九九 五月二七、九九 (均下新河辦事處)
六月二、六五三、一五 (下新河) 二七、九三 蝦蟆磯二六、〇〇 皇經堂二六、〇〇 常德九、九五 宜昌八三、九九
經常門七月一、六六、〇〇 (下新河) 蝦蟆磯·衡陽·皇經堂·常德·宜昌各二六、〇〇
八月一、九四、〇〇 (下新河) 二七、九三 蝦蟆磯·衡陽·皇經堂·常德·宜昌·湖口各二六、〇〇
九月二、三六、〇六 (下新河) 蝦蟆磯·衡陽·皇經堂·湖口各二六、〇〇 常德二五、三三 宜昌一八、五三 重慶五〇、〇〇
臨時門一月六九、三六 (下新河開辦費) 七月二〇〇、〇〇 (衡陽開辦費)

查詢事項

(一) 查貴局各登記所各辦事處二十一年各月份預算已否呈奉核准應請抄錄原案送部以憑審核 (二) 查下新河辦事處二十一年七月份對照表本月結存數為八分八月份對照表上月結存數列七分計少列一分又八月份對照表本月結存數為三元五角八分九月份對照表上月結存數未照轉入此款如何處理應

請分別查明聲復

補送事項

(一)查貴局各登記所各辦事處開辦費及二十年度終了均應分別編送財產目錄補送存查(二)查下新河辦事處二十一年四月份無收支對照表應請補編送核

右列事項，相應通知，即請 查照辦理。此致

漢口航政局

●審計部咨 第一二一五零號 二十三年十二月十日

咨實業部 請轉發北平國貨陳列館二十三年一月至六月經常費審核通知書由

案准 貴部總字第一一七七五號咨，送北平國貨陳列館二十三年一月至六月收支計算書類，准此。除支收入計算書，准予存部備查外，其支出計算書類，內有應行查詢補送事項，相應繕具審核通知書一件，咨請 查照轉飭辦理。此咨
實業部

附審核通知書一件

機關名稱 北平國貨陳列館

審核書類

收入計算書六份 支出計算書六份 收支對照表六份 單據粘存簿六本
財產目錄一份附家具分類表一分(共26份)

書類年月

民國二十三年一月至六月份

預算數額

經常門一、三三三三，三三三各月同

計算數額

經常門 一月一、三三三二、九一 二月一、三三三二、四六 三月一、三三三二、六九
四月一、三三三二、七三 五月一、三三三三、一四 六月一、三三三一、二八

查詢事項

(一)查貴館本年度經費業由實業部完全發放經本部簽發坐字支付書在案何以貴館所填列之實領數與本部簽發數不符應請聲復

補送事項

(一)查年度終了未附送二十三年六月份總平準表應請補送以憑審核

右列事項，相應通知，即請 查照辦理。此致

北平國貨陳列館

●審計部咨 第一二一五二號 二十三年十二月十日

咨交通部 請轉發漢口航政局二十三年七月份經常支出計算書類審核通知書由

案准 貴部會丙字第一四二二號咨，送漢口航政局二十三年七月份收支計算書類，准此。除將收入書表存查外，其經常費支出書類，當經依法審核，內有應行補送事項，相應繕具審核通知書一件，咨請 查照，轉飭辦理。此咨

交通部

附審核通知書一件

機關名稱 漢口航政局

審核書類 支出計算書一份 對照表二份 總平準表一份 財產增加表一份 單據簿五本

書類年月 民國二十三年七月份

預算數額 經常門八、四七〇、〇〇

計算數額 經常門七、九六〇、九一

補送事項

(一)查二十三年四月十七日國民政府第二二零號訓令抄發施行中央統一會計制度關於審核上之補充及劃一辦法第十條規定應請補編現存物品表送核

右列事項，相應通知，即請 查照辦理。此致

漢口航政局

●審計部咨 第一二一五三號 二十三年十二月十日

咨交通部 請轉發漢口航政局二十三年八月份支出計算書類審核通知書由

案准 貴部會丙字第一四六零號咨，送漢口航政局，二十三年八月份收支計算書類，准此。除將收入書表存查外，其經常費支出書類，當經依法審核，內有應行補送事項，相應繕具審核通知書一件，咨請 查照轉飭辦理。此咨

交通部

附審核通知書一件

機關名稱 漢口航政局

審核書類 支出計算書一份 對照表二份 平準表一份 財產增加表一份 單據簿五本

書類年月 民國二十三年八月份

預算數額 經常門八、四七〇、〇〇

計算數額 經常門七、九三八、二六

補送事項

查現存物品表應請查照前月通知補編送核

右列事項，相應通知，即請 查照辦理。此致

漢口航政局

●審計部咨 第一二一五九號 二十三年十二月十一日

咨軍政部 請轉發漢陽兵工廠二十二年一月至五月分經常費審核通知書由

案准 貴部初審字第六零八零號，充戊字第一五二九號，充戊字第一五七三號，先後咨送漢陽兵工廠二十二年一月至五月份經常費計算書類，准此。當經依法審核，內有應行剔除查詢補送注意事項，相應繕具審核通知書五件，咨請 查照轉發。此咨
軍政部

附審核通知書五件

機關名稱 漢陽兵工廠

審核書類

書類年月

預算數額

計算數額

剔除事項

查詢事項

支出計算書一件 收支對照表一件 單據簿四件 附屬表四件 軍政部審核報告書一件 花名冊三件

民國二十二年一月份

經常門八三、五一七、五〇〇

經常門 共支經常費洋一〇一、七三一、三八〇
又支其他各項費用二四、八四三、八五〇（內有兵工署扣去料款不計外餘均已另案呈報核銷）

（一）查單據第一六七號郵票五十元數字發現塗改應予剔除（二）查單據第二五一號夫力及划力費洋五角五分數字發現塗改應予剔除

（一）查貴廠臨時費既均在經常費收支對照表其他支出項下列報而接收移交清單內又劃出接收移交洋一十二萬零九百四十二元零九分歸臨時費內結算究係何種臨時費又接收移交數核與二十年度六月份前任結存洋五十九萬零九百一十七元六角三分之數不符究是何故均請詳細聲復（二）查收支對照表內列報兵工署扣去二十年七八九十四個月料款洋一十二萬元既係料款兵工署自當取具發票或收據連同材料發交 貴廠分在各該月份計算材料費項下列報何以又在本月份其他項下列支殊有重支之嫌應請詳細聲復（三）查單據第一四五號至一四九號支各廠加工益薪洋一千四百一十五元二角七分除各主任及技術員准照章支給外其餘處員廠員等所支洋五百七十八元零三分此項益薪已於上年度六月份審核通知書查詢在案仍請查照聲復（四）查單據第二七四號製槍廠主任王仍由漢赴京列報旅費洋一

百六十二元九角往返船費均照官艙全價列支洋十六元八角又隨帶士兵一名往返船費均照統艙全價列支洋四元五角查依照軍政部規定凡因公出差人員均應領車船半價票何以該員及隨帶士兵船費仍照全價列報應請聲復(五)查單據第二七五號廠長鍾毓靈由漢赴京列報旅費洋三百零六元八角五分往返船費均照大菜間全價列支洋五十元又隨帶士兵二名往返船費均照統艙全價列支洋四元五角查依照軍政部規定凡因公出差人員均應領車船半價票何以該廠長及隨帶士兵船費仍照全價列報應請聲復

機關名稱

漢陽兵工廠

審核書類

支出計算書一件 收支對照表一件 單據粘存簿五件 附屬表四件 花名冊二件

書類年月

民國二十二年二月份

預算數額

經常門九四、二〇三、〇〇〇

計算數額

經常門九〇、六三七、五四〇

查詢事項

(一)查單據第一五六號支加工益薪洋二百二十六元四角九分除主任及技術員准照章支給外其餘處員廠員等所支洋三十四元此項益薪已於上年度六月份審核通知書查詢在案應請查照聲復(二)查單據第三二一號廠長鄭家俊由京赴漢列報旅費洋八十三元船費照大菜間全價列支洋五十元查依照軍政部規定凡因公出差人員均應領車船半價票何以該廠長船費仍照全價列報應請聲復

機關名稱

漢陽兵工廠

審核書類

支出計算書一件 收支對照表一件 單據粘存簿五件 附屬表四件 花名冊二件

書類年月

民國二十二年三月份

預算數額

經常門九四、二〇三、〇〇〇

計算數額

經常門八七、五五四、〇一〇

查詢事項

(一) 查單據第一四七號支加工益薪洋二百二十六元四角九分除主任及技術員准照章支給外其餘處員廠員等所支洋三十四元此項益薪已於上年度六月份審該通知書查詢在案仍請查照聲復

注意事項

(一) 查單據第三零三號藤心圓椅等洋二十四元係五月二十日所購置塗改為三月二十日列入本月份報銷殊屬不合應請注意

機關名稱

漢陽兵工廠

審核書類

支出計算書一件 收支對照表一件 單報粘存簿五件 附屬表四件 花名冊二件
軍政部審核報告書一件

書類年月

民國二十二年四月份

預算數額

經常門九四、二〇三、〇〇〇

計算數額

經常門八四、八六六、六一〇

查詢事項

(一) 查單據第一四一號支加工益薪洋二百二十六元四角九分除主任及技術員准照章支給外其餘處員廠員等所支洋三十四元此項益薪已於上年度六月份審核通知書查詢在案仍請查照聲復 (二) 查單據第三一九號惠凡士林等十四元五角戶名「漢陽兵工廠」何以有措擦重寫痕跡又發票開發日期為五月一日何以提前於本月份列報均請聲復

機關名稱

漢陽兵工廠

審核書類

支出計算書一件 收支對照表一件 單據粘存簿五件 附屬表四件 花名冊二件
軍政部審核報告書一件

書類年月

民國二十二年五月份

預算數額

經常門九四、二〇三、〇〇〇

計算數額

經常門八五、八一、〇六〇

查詢事項

(一)查單據第一四一號支加工益薪洋二百二十六元四角九分除主任及技術員准照章支給外其餘處員廠員等所支洋三十四元此項益薪已於上年度六月分審核通知書查詢在案仍請查照聲復(二)查單據第三四一號廠長鄭家俊因公由漢陽赴長沙旅費洋一百四十五元八角往返火車費均照頭等票全價列報洋十七元二角五分隨帶士兵三名往返車費均照三等票全價列報洋五元七角五分查依照軍政部規定凡因公出差人員均應領車船半價票何以該廠長及隨帶士兵車費仍照全價列報應請聲復(三)查單據第三四二號廠長鄭家俊攜士兵三名由漢赴京旅費洋五百六十一元七角一分表內列支京滬往返火車費洋各十八元查軍政部規定因公出差人員均應領車船半價票且京滬鐵路南京至上海特別快車頭等票全價祇十一元二角五分何以該廠長京滬往返竟支車費洋至三十六元之多應請聲復

補送事項

(一)單據第二五三號電紙費洋二元未附兵工廠正式收據殊不足以資證明應請補送以資審核

右列事項，相應通知，即請 查照辦理。此致

漢陽兵工廠

●審計部咨 第一二二六六號 二十三年十二月十一日

咨軍政部 請轉發濟南兵工廠二十一年度二十二年度五六月份經常費審核通知書由

案准 貴部二十三年十一月十月初審字第六二零九號咨送濟南兵工廠二十一年度二十二年度五六月份經常費，審核通知聲復書二件，准此。查聲復各節，殊欠理由，相應繕具審核通知書二件，咨請 查照轉發。此咨

軍政部

附審核通知書二件

機關名稱

濟南兵工廠

審核書類

計算書一份 對照表一份 附屬表一份 清冊四本 單據簿三本 材料四柱表一本
同六月份報告書一份

書類年月 民國二十二年五月份

預算數額 經常門一六七、八〇〇元〇〇〇

計算數額 經常門一六七、五二五元二一四

補送事項

(一) 查以前各月份通知補送修繕費證件一項均據聲復書權免補送茲復據二十二年五六兩月聲復書仍請照以前各月免予補送惟查五六兩月均係和順工廠包修警衛隊第二營及第一營營房工程費時間雖隔一年但該工廠諒未倒閉所有估單合同當可索補至 貴廠長雖已移交而原機關尚屬存在公文檔案不致消滅所有圖樣說明書及關於該工程原案亦可請由原機關檢送所請援例免予補送一節難再通融仍請從速補送以資證明而憑審核

機關名稱

濟南兵工廠

審核書類

計算書一份 對照表一份 附屬表一份 清冊四本 單據簿三本 材料四柱表一本
同五月份報告書一份

書類年月 民國二十二年六月份

預算數額 經常門一三八、八六〇元〇〇〇

計算數額 經常門一三八、七四三元五九四

補送事項

(一) 本月份和順工廠包修警衛隊第一營營房工程費六百二十八元之估單合同圖樣說明書等請查照五月份通知書仍請補送(二) 前通知書請補送財產目錄一節茲據 貴廠聲復書稱(本廠於二十二年六月二十六日奉令移交山東省政府故難着手辦理請准免補送)云云查移交手續凡一切財產均應備具清冊自應查照補編財產目錄送部以符功令

右列事項，相應通知，即請 查照辦理。此致

濟南兵工廠

● 審計部咨 第一二一六七號 二十三年十二月十一日

咨軍政部 請轉發上海兵工廠保管處二十二年度二十二年九十月月份經常費審核通知書並請轉知俟年度結束併案發給核准狀由

案准 貴部，二十三年十月二十三日，初審字第五九八五號，咨送上海兵工廠保管處，二十二年度二十二年九十月月份，經常費支出計算書類，准此。當經依法審核，除內有應行剔除事項，相應繕具審核通知書二份，咨請 查照轉飭辦理外，其餘尙屬符合，俟年度結束後，再行併案，發給核准狀。此咨
軍政部

附審核通知書二件

機關名稱 上海兵工廠保管處

審核書類 支出計算書一份 收支對照表一份 單據簿一份 薪工餉草鞋清冊六份 軍政部審核報告書一份

書類年月 民國二十二年九月份經常費

預算數額 經常門三、三〇九、〇〇〇元

計算數額 經常門三、〇七七、三二五元

剔除事項

查軍政部前規定各軍事機關辦公費及薪餉增支標準辦公費自二十二年七月份起在八成範圍內核實支報查支出計算書第一款第二項原列辦公費預算為二百四十元以八成支給祇應支洋一百九十二元本月實支洋二百三十九元六角零五厘超越洋四十七元六角零五厘應予剔除

機關名稱 上海兵工廠保管處

審核書類 支出計算書一份 收支對照表一份 單據簿一份 薪餉工資草鞋清冊六份

書類年月 民國二十二年十月份經常費

預算數額 經常門三、三〇九、〇〇〇元

計算數額

經常門三、一、二、六四〇元

別除事項

查支出計算書第一款第二項原列辦公費預算為二百四十元以八成支給祇應支洋一百九十二元本月實支洋二百七十四元三角二分在備考欄內註明（因單據第二五號支華洋電話十十一二十三個月季租費洋五十六元五角故本月支出數超過如上數）等語查此項超越數除電話季租洋五十六元五角准予通融核銷外其餘二十五元八角二分仍予剔除

右列事項，相應通知，即請 查照辦理。此致

上海兵工廠保管處

●審計部咨 第一二二七七號 二十三年十二月十五日

咨軍政部 請轉發鞏縣兵工廠二十二年度擴充砲彈廠第二引信場建築費審核通知書由

案准 貴部，二十三年十一月十六日，初審字第六三五八號，咨送鞏縣兵工廠，二十二年度，擴充砲彈廠第二引信場建築費，支出計算書類，准此。當經依法審核，內有應行剔除補送事項，相應繕具審核通知書一件，咨請 查照轉飭辦理。此咨
軍政部

附審核通知書一件

機關名稱 鞏縣兵工廠

審核書類 支出計算書一份 收支對照表一份 單據簿一份 附屬表一份 軍政部審核報告書一份

書類年月 民國二十二年度建築費

預算數額 臨時門七、一三八、六四〇元

計算數額 臨時門七、〇二五、四四〇元

剔除事項

查單據第四號支購石子一〇八、九五五立方公尺洋一百四十七元一角註明每公尺價洋一元三角五分以一元三角五分計算祇應支洋一百四十七元零八分九厘浮報一分業經軍政部剔除應予剔除

補送事項

查所送書類尚缺驗收證明書應請補送

右列事項，相應通知，即請 查照辦理。此致

鞏縣兵工廠

●審計部咨 第一二二九八號 二十三年十二月十七日

咨財政部 請轉發東海關監督署二十三年七、八、九月份經常費支出計算書類審核通知書由

案准 貴部會字第八三五六號第八八四零號第九四零四號，咨送東海關監督署二十三年七八九月份經常費支出計算書類，准此。當經依法審核，內有應行補送注意事項，相應繕具審核通知書一件，咨請 查照轉飭辦理。此咨
財政部

附審核通知書一件

機關名稱

東海關監督署

審核書類

支出計算書 甲種收支報告 總平準表 單據簿各三件

書類年月

民國二十三年七八九月份

預算數額

經常門月各二、二五〇、〇〇

計算數額

經常門七八月二、二五〇、〇〇 九月二、一九〇、〇〇

補送事項

查貴署編送七、八、九月份經常費支出計算書類漏未編造現存物品表應請補送以憑審核

注意事項

查貴署應有代收所得捐如未解繳須列入總平準表並編造乙種收支報告

右列事項，相應通知，即請 查照辦理。此致

東海關監督署

●審計部咨 第一二二九九號 二十三年十二月十七日

咨財政部 請轉發津海關監督署二十三年七、八、九月份經常費支出計算書類審核通知書由

案准 貴部會字第八三二七號，第九二二六號，第九三三七號咨，送津海關監督署二十三年七、八、九月份經常費支出計算書類，准此。當經依法審核，內有應行補送注意事項，相應繕具審核通知書一件，咨請 查照轉飭辦理。此咨
財政部

附審核通知書一件

機關名稱 津海關監督署

審核書類 支出計算書 甲種收支報告 總平準表 單據簿各三件

書類年月 民國二十三年七八九月份

預算數額 經常門月各三、二〇〇、〇〇

計算數額 經常門七月三、一八四、五三 八月三、一八四、七五 九月三、一八四、七七

補送事項

查貴署編送七、八、九月份經常費支出計算書類漏未編造現存物品表應請補送以憑審核

注意事項

查貴署應有代收所得捐如未解繳須列入總平準表並編造乙種收支報告

右列事項，相應通知，即請 查照辦理。此致

津海關監督署

●審計部咨 第一二三零零號 二十三年十二月十七日

咨財政部 請轉發稅警總團步兵第一團二十一年七月份至二十二年六月份經費審核通知書由

案准 貴部會字第九六零六號咨送稅警總團步兵第一團二十一年七月至二十二年六月份經常費支出計算書類，准此。當經依法審核，內有應行補送事項，相應繕具審核通知書一件，咨請 查照轉飭辦理。此咨

財政部

附審核通知書一件

機關名稱 稅警總團步兵第一團

審核書類 收支對照表十二件 支出計算書十二件 單據粘存簿二十四件

書類年月 民國二十一年七月至二十二年六月份

預算數額

經常門	二十一年七月四五、四二四、八一	八月四四、九二八、七六	九月四四、一〇三、九九
	十月四六、四三三、三〇〇	十一月四六、四三三、三〇〇	十二月四六、四三三、三〇〇
	一月四六、四三三、三〇〇	二月四六、四三三、三〇〇	三月四六、四三三、三〇〇
	四月四六、四三三、三〇〇	五月四六、四三三、三〇〇	六月四六、四三三、三〇〇

計算數額

二十一年七月四五、四二四、八一	八月四四、九二八、七六	九月四四、一〇三、九九
經常門 十月四一、六四九、四二	十一月四〇、八一五、五六	十二月四一、七九五、一九
二十二年一月四二、〇八一、六六	二月四一、五五二、三五	三月四一、八八九、九八
四月四二、八六二、九七	五月四三、〇〇二、六八	六月四二、八〇三、三八

七月份

補送事項

(一)查單據第34號支士兵教育費洋三百元未附正式支款單據應請補送以憑審核 (二)查貴團及所屬醫務所各營連等列報辦公費均係領條未附正式支款單據應請分別補送以憑審核

八月份

補送事項

(一)查單據第34號支士兵教育費洋三百元未附正式支款單據應請補送以憑審核 (二)查貴團及所屬醫務所各營連等所報辦公費均係領條未附正式支款單據應請分別補送以資審核

九月份

補送事項

(一)查單據第43號支士兵教育費洋三百元未附正式支款單據應請補送以憑審核 (二)查貴團及所屬醫務所各營連等所報辦公費均係領條未附正式支款單據應請分別補送以憑審核

十月份

補送事項

(一)查單據第34號支士兵教育費洋三百元未附正式支款單據應請補送以憑審核 (二)查貴團及所屬醫務所各營連等所報辦公費均係領條未附正式支款單據應請分別補送以資審核

十一月份

補送事項

(一)查單據第33號支士兵教育費洋三百元未附正式支款單據應請補送以憑審核 (二)查貴團及所屬醫務所各營連等所報辦公費均係領條未附正式支款單據應請分別補送以憑審核

十二月份

補送事項

(一)查單據第33號支士兵教育費洋三百元未附正式支款單據應請補送以憑審核(二)查貴團及所屬醫務所各營連等所報辦公費均係領條未附正式支款單據應請分別補送以憑審核

二十二年一月份

補送事項

(一)查單據第33號支士兵教育費洋三百元未附正式支款單據應請補送以憑審核(二)查貴團及所屬醫務所各營連等所報辦公費均係領條未附正式支款單據應請分別補送以憑審核

二月份

補送事項

(一)查單據第36號支士兵教育費洋三百元未附正式支款單據應請補送以憑審核(二)查貴團及所屬醫務所各營連等所報辦公費均係領條未附正式支款單據應請分別補送以憑審核

三月份

補送事項

(一)查單據第36號支士兵教育費洋三百元未附正式支款單據應請補送以憑審核(二)查貴團及所屬醫務所各營連等所報辦公費均係領條未附正式支款單據應請分別補送以憑審核

四月份

補送事項

(一)查單據第35號支士兵教育費洋三百元未附正式支款單據應請補送以憑審核(二)查貴團及所屬醫務所各營連等所報辦公費均係領條未附正式支款單據應請分別補送以憑審核

五月份

補送事項

(一)查單據第38號支士兵教育費洋三百元未附正式支款單據應請補送以憑審核(二)查貴團及所屬醫務所各營連等所報辦公費均係領條未附正式支款單據應請分別補送以憑審核

六月份

補送事項

(一)查單據第37號支士兵教育費洋三百元未附正式支款單據應請補送以憑審核(二)查貴團及所屬醫務所各營連等所報辦公費均係領條未附正式支款單據應請分別補送以憑審核(三)查本月份已屆二十

年度終了之期應請補送財產目錄以憑審核

右列事項，相應通知，即請查照辦理。此致

稅警總團步兵第一團

●審計部咨 第一二三零一號 二十三年十二月十七日

咨財政部 請轉發安徽硝磺局二十二年十一月至二十三年六月份經常費支出計算書類審核通知書由

案准 貴部會字第九四四七號咨送安徽硝磺局二十二年十一月至二十三年六月份經費支出計算書類，准此。當經依法審核，內有應行補送查詢事項，相應繕具審核通知書一件，咨請查照轉飭辦理。此咨

財政部

附審核通知書一件

機關名稱 安徽硝磺局

審核書類 支出計算書表八本 單據簿八本

書類年月 民國二十二年十一月份至二十三年六月份

預算數額 經常門三五〇，〇〇（各月同）

計算數額 經常門 十一月三六六、一九 十二月三二〇、八四 二十三年一月二九八、六九 二月二九五、三八 三月三四〇、四四 四月三七八、七五 五月二五六、七六 六月三三〇、八五

補送事項

（一）查十一月份購置火爐三月份新製大卷櫥四月份新製架櫥等件未據造送財產增加表應請補送（二）查二十二年度財產目錄未見送到應請補送（三）查二十二年度各月份收入計算書表尚未送到應請補送

查詢事項

（一）查二十三年六月份為二十二年度終結之期尚有結存數三百零一元四角五分未據註明是否解繳應請中復

右列事項，相應通知，即請 查照辦理。此致
安徽硝磺局

●審計部咨 第一二三一零號 二十三年十二月十八日

咨軍政部 請轉發陝西測量局二十二年七月至十二月份經常費審核通知書由

案准 貴部初審字第六三五—號咨送陝西測量局二十二年七月至十二月份經常費支出計算書類，准此。當經依法審核，內有應行剔除事項，相應繕具審核通知書一件，咨請 查照轉發。此咨

軍政部

附審核通知書一件

機關名稱 陝西陸地測量局

審核書類 支出計算書六件 收支對照表六件 單據粘存簿六本 附屬表六份 審核報告書一件

書類年月 民國二十二年七月至十二月份

預算數額 經常門七月四、三五二、四〇 八月四、三五二、四〇 九月至十二月各五、七八六、四〇

計算數額 經常門 七月三、〇九四、八〇 八月三、〇九五、四一 九月三、〇八四、二六
十月二、九七〇、四三 十一月三、六四二、四二 十二月三、二六二、七一

剔除事項

查各月份特別辦公費計七月份超過規定洋十五元九月份超過規定洋十元十二月份超過規定洋五元均經軍政部通知核減本部依法審核仍應照數剔除

右列事項，相應通知，即請 查照辦理。此致

陝西陸地測量局

●審計部咨 第一二三三零號 二十三年十二月十八日

咨財政部 請轉發長岳關監督署二十三年七八九月份經常費支出計算書類審核通知書由

案准 貴部會字第八三二九號，第八八四六號，第九五四六號咨，送長岳關監督署二十三年七八九月份經常費支出計算書類，准此。當經依法審核，內有應行補送注意事項，相應繕具審核通知書一件，咨請 查照轉飭辦理。此咨
財政部

附審核通知書一件

機關名稱 長岳關監督署

審核書類 支出計算書 甲種收支報告 總平準表 財產增加表 財產減損表各三件 單據簿六本

書類年月 民國二十三年七八九月份

預算數額 經常門月各二、四〇〇、〇〇

計算數額 經常門月各二、四〇〇、〇〇

補送事項

查貴署編送七八九月份經常費支出計算書類缺未編造現存物品表應請補送以憑審核

注意事項

查貴署所有代收所得捐若未解繳應列入總平準表及乙種收支報告內嗣後應請注意

右列事項，相應通知，即請 查照辦理。此致

長岳關監督署

●審計部咨 第一二二三三二號 二十三年十二月十八日

咨財政部 請轉知宜昌關監督署二十三年九月份經常費支出計算書類尙屬符合並轉發審核通知書由

案准 貴部會字第一零零三二二號咨，送宜昌關監督署二十三年九月份經常費支出計算書類，准此。當經依法審核，除有應行注意事項外，其餘尙屬符合，相應繕具審核通知書一件，咨請 查照轉發飭知。此咨

財政部

附審核通知書一件

機關名稱 宜昌關監督署

審核書類 支出計算書 甲種收支報告 總平準表 單據簿各一件

書類年月 民國二十三年九月份

預算數額 經常門一、八〇〇、〇〇

計算數額 經常門一、八〇〇、〇〇

注意事項

查貴署應有代收所得捐如未解繳須列入總平準表並造乙種收支報告前經通知在案應請注意

右列事項，相應通知，即請 查照辦理。此致

宜昌關監督署

●審計部咨 第一三三六七號 二十三年十二月十九日

咨實業部 送二十一年度實業統計調查臨時費審核通知書由

案准 貴部總字第一二二零九號咨，送二十一年度實業統計調查費支出計算書類，准此

。當經依法審核，內有應行剔除事項，相應繕具審核通知書一件，咨請 查照辦理。此咨

實業部

附審核通知書一件

機關名稱

實業部實業統計調查費

審核書類

支出計算書一份 收支對照表一份 單據粘存簿一份

書類年月

民國二十一年度臨時費

預算數額

臨時門一〇、〇一五、〇〇

計算數額

臨時門 九、四三七、七七

別除事項

(一)查職員出差旅費間有不遵照規定列報者應予剔除追繳列表如左

單據號數	出差人員姓名及職務等級	事由	共支旅費	火車費	輪船費	准支舟車費	特別費	出差日數	應支雜費	溢支數	備註
6	調查主任雷博羣委任	奉命辦理晉陝甘實業統計總報告調查事宜	267.69	59.70		3.60	140.44	15	60.00	3.95	
7	全	全	562.19	64.60			372.89	30	120.00	4.70	
13	科員陳永標	奉派赴粵調查實業狀況及辦理工人家計調查事宜	186.10	7.50	108.70		1.00	13	52.00	16.90	
14	全	全	155.18					31	124.00	31.18	

右列事項，相應通知，即請查照辦理。此致

實業部

●審計部咨 第一二三六八號 二十三年十二月十九日

咨實業部 送二十二年度實業統計調查臨時費審核通知書由

案准 貴部總字第一二二二二號咨，送二十二年度實業統計調查臨時費支出計算書類，准此。當經依法審核，內有應行剔除查詢事項，相應繕具審核通知書一件，咨請 查照辦理。此咨

實業部

附審核通知書一件

機關名稱 實業部實業統計調查費

審核書類 支出計算書一件 收支對照表一件 單據粘存簿一件

書類年月 民國二十二年度臨時費

預算數額 臨時門三五、〇〇〇、〇〇

計算數額 臨時門三三、六九七、一七

剔除事項

(一)查職員出差調查旅費未遵照國內出差旅費規則辦理者甚多其溢支之數應予剔除追繳列表如左

單據號數	事由	費用
28	出差人員姓名及職務等級	
	調查主任梅嵩南委任	
	奉命辦理江浙皖區實業調查統計報告事宜	
137.01	共用旅費	
5.50	火車費	
	輪船費	
	准支舟車費	
96.25	特別費	
8	出差日數	
32.00	應准支宿費	
3.26	溢支數	

68	65	64	63	62	56	40	39	35	32	30
全	全	全	全	調查主任王培委任	調查主任張快夫委任	全	調查主任雷博羣委任	全	全	全
右	右	右	右			右		右	右	右
全	全	全	全	奉命辦理冀察綏實業統計總報告調查事宜	奉命辦理湘鄂贛實業統計總報告調查事宜	全	奉命辦理粵桂閩區實業統計總報告調查事宜	全	全	全
右	右	右	右			右		右	右	右
440.35	480.55	328.10	154.19	503.06	256.38	587.91	275.47	497.66	470.64	482.51
	32.40	79.30	45.30	12.80	11.50	20.00	7.50	27.30	5.80	8.80
					17.00	118.00	21.00		15.60	
								21.20		
325.00	323.30	163.00	45.00	360.00	160.00	326.34	161.00	325.00	322.17	349.61
28	30	19	15	31	16	30	21	30	31	30
112.00	120.00	76.00	60.00	124.00	64.00	120.00	84.00	120.00	124.00	120.00
3.35	4.85	9.80	3.89	6.26	3.88	3.57	1.97	4.16	3.07	4.10

73	72
全	全
右	右
全	全
右	右
185.81	453.85
46.11	9.60
96.00	320.00
10	30
40.00	120.00
3.70	4.25

查詢事項

(一)查收支對照表列由收入項下挪墊數三萬三千六百九十七元一角七分何以向財政部抵解金額則為三萬五千元應請聲復

右列事項，相應通知，即請 查照辦理。此致

實業部

●審計部咨 第一二四三三號 二十三年十二月二十一日

咨交通部 請轉發漢口航政局二十三年九月份經常支出計算書審核通知書由

案准 貴部會丙字第一四九九號咨，送漢口航政局，暨所屬各辦事處，二十三年九月份，收支計算書類，准此。除將收入書表存查外，其經常支出計算書類，當經依法審核，內有應行剔除事項，相應繕具審核通知書一件，咨請 查照轉飭辦理。此咨

交通部

附審核通知書一件

機關名稱 漢口航政局

審核書類 支出計算書 對照表 平準表 財產增加表各一件 單據簿五本

書類年月 民國二十三年九月份

預算數額 經常門八、四七〇、〇〇

計算數額

經常門七、九六〇、五三

剔除事項

查九江湖口辦事處單據簿第十二號第十三號單據各塗改購買郵票洋五元共計洋十元如數剔除

右列事項，相應通知，即請 查照辦理。此致

漢口航政局

●審計部咨 第一二四四七號 二十三年十二月二十二日

咨實業部 請轉發首都國貨陳列館二十二年^四五^六月份經常費審核通知書由

案准 貴部總字第一二二一八號咨，送首都國貨陳列館二十二年四五六月份收支計算書類，准此。當經依法審核，除收支計算書准予存部備查外，其支出計算書類，內有應行查詢補送事項，相應繕具審核通知書一件，咨請 查照轉飭辦理。此咨
實業部

附審核通知書一件

機關名稱 首都國貨陳列館

審核書類 收入計算書 支出計算書 收支對照表各三份 單據粘存簿三本

書類年月 民國二十二年四五六月份

預算數額 經常門三、〇〇〇、〇〇各月同

計算數額 經常門四月二、二八四、四五 五月二、七七七、〇六 六月三、二五八、六八

查詢事項

(一)查本年度結存數一九二、九四元是否呈准轉帳有案應請聲復

補送事項

(一)查年度終了未送財產目錄應請補送

右列事項，相應通知，即請 查照辦理。此致

首都國貨陳列館

●審計部咨 第一二四四八號 二十三年十二月二十二日

咨實業部 請轉發首都國貨陳列館二十二年七月至二十三年六月經常費審核通知書由

案准 貴部總字第一一八八三號，第一二零零八號咨，送首都國貨陳列館二十二年七月至二十三年六月份經常費支出計算書類，准此。當經依法審核，內有應行查詢補送事項，相應繕具審核通知書一件，咨請 查照轉飭辦理。此咨
實業部

附審核通知書一件

機關名稱 首都國貨陳列館

審核書類 支出計算書十二份 收支對照表十二份 單據粘存簿十二本

書類年月 民國二十二年七月至二十三年六月份

預算數額 經常門三、〇〇〇、〇〇各月同

計算數額

經常門	七月二、四〇五、四一	八月二、四二九、六四	六月二、五〇二、四五
	十月二、五〇七、六八	十一月二、五七二、九六	十二月二、四八〇、〇八
	一月二、四七九、〇一	二月二、四七九、七五	三月二、四七一、〇八
	四月二、四七三、四四	五月二、四六七、〇四	六月二、四七三、〇九

查詢事項

(一)查 貴館本年度各月份經常費均經本部根據預算數先後簽發在案何以所列二十三年三月至六月各月實領數與本部簽發數不符應請聲復(二)查年度結存數四百七十六元六角八分未據敘明已否解部轉

繳國庫應請聲復

補送事項

(一)查未附送收入計算書財產目錄及全年度總平準表應請一併補送

右列事項，相應通知，即請 查照辦理。此致

首都國貨陳列館

●審計部咨 第一二四九零號 二十三年十二月二十四日

咨實業部 請轉發北平模範林場二十三年一月至六月份經常費審核通知書由

案准 貴部總字第一一八五三號咨，送北平模範林場二十三年一月至六月份經常費支出及一月至五月收入計算書類，准此。當經依法審核，除收入計算書准予存部備查外，其支出計算書內有應行查詢注意事項，相應繕具審核通知書一件，咨請 查照轉飭辦理。此咨
實業部

附審核通知書一件

機關名稱 北平模範林場

審核書類 收入計算書五份 支出計算書 對照表 單據簿各六份
財產增加表 財產減損表 財產目錄各一份

書類年月 民國二十三年一月至六月份

預算數額 經常門一、一六六、六七元各月同

計算數額 經常門 一月份 九九〇、二二 二月份 九五五、〇五 三月份一、一九五、〇〇
四月份一、二八四、〇二 五月份一、三三五、九九 六月份一、四四六、〇一

查詢事項

(一)查貴場前送二十二年十二月份收支對照表所列上月結存數與十一月份對照表所列月終結存數不相符合曾經本部查詢在案迄今未據聲復致此次所送一月至六月份滾存數亦難確定應請迅予併案查復

以資審核(二)本年度結存數已否呈報繳還國庫未經聲敘應請查復

注意事項

(一)查所送財產目錄未經填明單據簿號數嗣後應請注意

右列事項，相應通知，即請 查照辦理。此致

北平模範林場

●審計部咨 第一二五八五號 二十三年十二月二十八日

咨財政部 請轉發稅警總團特科兵團二十一年七月至十月及步兵第四團二十一年十一月至二十二年六月份經費

審核通知書由

案准 貴部會字第九六四六號咨送稅警總團特科兵團二十一年七月至十月份及步兵第四團二十一年十一月至二十二年六月份經常費支出計算書類，准此。當經依法審核，內有應行補送查詢事項，相應繕具審核通知書二件，咨請 查照轉飭辦理。此咨

財政部

附審核通知書二件

機關名稱 稅警總團特科兵團

審核書類 支出計算書四份 收支對照表四份 單據簿六本

書類年月 民國二十一年七月至十月份

經常門	七月二一、七六六、八五	八月二二、二七四、八〇
經常門	九月二二、五八〇、八五	十月二二、五三五、九六

經常門	七月二一、六一五、六一	八月二二、一〇九、七〇
經常門	九月二二、四九三、六七	十月二二、五三五、九六

計算數額

七月份

補送事項

(一)查單據第35號支教育費三百元未附正式支款單據應請補送(二)查所有列報之辦公費統未附正式支款單據應請分別補送

查詢事項

(一)查本月收支相抵結存洋七四四元二角五分除繳截曠洋一五一元二角四分尙存洋五九三元零一分未轉入下月亦未註明繳還應請聲復

八月份

補送事項

(一)查單據第36號支教育費三百元未附正式支款單據應請補送(二)查所有列報之辦公費統未附正式支款單據應請分別補送

查詢事項

(一)查本月收支相抵結存洋七七〇元一角一分除繳曠洋一六五元一角尙存洋六〇五元零一分未轉入下月亦未註明繳還應請聲復

九月份

補送事項

(一)查單據第37號支教育費三百元未附正式支款單據應請補送(二)查所有列報之辦公費統未附正式支款單據應請分別補送

查詢事項

(一)查本月收支相抵結存洋六七四元五角六分未轉入下月亦未註明繳還應請聲復

十月份

補送事項

(一)查單據第38號支教育費三百元未附正式支款單據應請補送(二)查所有列報之辦公費統未附正式支款單據應請分別補送

查詢事項

(一)查本月收支兩抵結存洋三八六元一角三分除繳曠洋四〇元四角尙存洋三四五元七角三分已否繳還應請聲復

右列事項，相應通知，即請查照辦理。此致

稅警總團特科兵團

機關名稱 稅警總團步兵第四團

審核書類 支出計算書八份 收支對照表八份 單據簿十六本

書類年月 民國二十一年十一月至二十二年六月份

預算數額 經常門四六、四三三、三〇(各月同)

計算數額 十一月三五、四八七、二一 十二月三八、六六四、八九又補支中少校參謀薪俸洋一五四、二〇 二月三二、九七〇、六三 三月四一、三六七、六四 四月四一、五五八、四四 五月四一、一九一、一七 六月四〇、三三三、二一以上六個月又各補支少校參謀薪俸洋一三五元

十一月份

補送事項

(一)查單據第34號支教育費三百元未附正式支款單據應請補送(二)查所有列報之辦公費統未附正式支款單據應請分別補送

十二月份

補送事項

(一)查單據第34號支教育費三百元未附正式支款單據應請補送(二)查所有列報之辦公費統未附正式支款單據應請分別補送

二十二年一月份

補送事項

(一)查單據第33號支教育費三百元未附正式支款單據應請補送(二)查所有列報之辦公費統未附正式支款單據應請分別補送

二月份

補送事項

(一)查單據第34號支教育費三百元未附正式支款單據應請補送(二)查所有列報之辦公費統未附正式支款單據應請分別補送

三月份

補送事項

(一)查單據第35號支教育費三百元未附正式支款單據應請補送(二)查所有列報之辦公費統未附正式支款單據應請分別補送

查詢事項

(一)查上月結存數應為一、七三九元一角四分所送本月收支對照表內列上月結存則為一、七三九元四角多列洋二角六分又本月收支兩抵加入上月應結存數一、七三九元一角四分合計本月結存應為洋二、〇六五元七角七分何以表列之結存則為二、〇五五元七角七分計少列洋十元究係如何情由應請聲復

四月份

補送事項

(一)查單據第36號支教育費三百元未附正式支款單據應請補送(二)查所有列報之辦公費統未附正式支款單據應請分別補送

五月份

補送事項

(一)查單據第33號支教育費三百元未附正式支款單據應請補送(二)查所有列報之辦公費統未附正式支款單據應請分別補送

六月份

補送事項

(一)查單據第34號支教育費三百元未附正式支款單據應請補送(二)查所有列報之辦公費統未附正式支款單據應請分別補送(三)查年度終了應編造之財產目錄請即從速補送

查詢事項

(一)查本月份已屆二十一年度終了之期應將所有結存款洋如數繳還國庫並即聲復辦理經過以資查核

右列事項，相應通知，即請 查照辦理。此致
稅警總團步兵第四團

●審計部公函 第三二七八號 二十三年十二月一日

函天山月刊社 請轉送邊鐸半月刊社二十三年一月至八月份臨時費審核通知書暨發還各書表由

案准 貴社代送前邊鐸半月刊社開辦費支出計算書類，准此。當經依法審核，內有應行
剔除查詢發還注意等事項，相應繕具審核通知書一件，檢同退還各書表，函請 查照轉達辦
理為荷。此致

天山月刊社

附審核通知書一件 暨退還支出計算書收 支對照表 總平準表各二份

機關名稱 邊鐸半月刊社

審核書類 收支對照表 支出計算書 總平準表各一份 單據簿一本

書類年月 民國二十三年一月至八月份

預算數額 臨時門四、〇〇〇、〇〇元

計算數額 臨時門二、一一七、四〇元

剔除事項

(一)查單據第三九號列文具費洋三〇、七四元第四零號列文具費洋五九、一八元第四一號列文具費
洋四二、二〇元三號共列洋一三二、一二元各單據之年月日均經塗改所列洋一三二、一二元應悉數
剔除(二)查單據第二五號第一〇一號第一〇三號第一〇五號第一〇八號第一一二二號及第一三六號共
列支香煙洋一一、二四元係不經濟支出應予剔除

查詢事項

(一)查單據第二九號第三〇號第三一號各列木器洋一〇〇、〇〇元第三二號列木器洋四四、〇〇元
以上四號共列洋三四四、〇〇元又查單據第三三號及第三四號共列木器洋三六三、五七元(送力在

發還事項

內)據附註謂(後)二號單據乃前四號單據之附件)惟兩者數目不符應請聲復(二)查單據第一三七號非漢文單據應請將其重要之點聲明聲復

(一)查計算書類之送審應逕呈主管機關經查核後一份連同單據簿由主管機關轉送本部審核今三份齊送本部手續似有未合除將支出計算書收支對照表總平準表各一份及單據簿一本依法審核存查外餘支出計算書收支對照表總平準表各二份原件發還

注意事項

(一)查單據第一號及第二號付款機關名稱均經塗改以後應請注意(二)查單據第九二號未經收款人蓋章第一二八號未註明付款日期應請注意

右列事項，相應通知，即請 查照辦理。此致
邊鐸半月刊社

●審計部公函 第三二零七號 二十三年十二月七日

函建設委員會 送二十三年一月至六月份經常支出計算書類審核通知書由

案准 貴會第五一二號函，送二十三年一月至六月份，經常支出計算書類，准此。當經依法審核，內有應行剔除查詢補送注意事項，相應繕具審核通知書一件，函請 查照辦理。此致

建設委員會

附審核通知書一件

機關名稱 建設委員會

審核書類 支出計算書對照表單據簿各一份

書類年月 民國二十三年一月至六月份

預算數額 經常門 二月三二、〇五〇、〇〇 三月三二、一五〇、〇〇 五月 六月三一、八五〇、〇〇

計算數額

經常門 一月三三、三二七、一〇 二月三二、二六二、一〇 三月三〇、七九七、一三
四月三〇、七九六、三五 五月三一、二九七、一一 六月三一、四八〇、一二

剔除事項

(一)查二十三年一月份單據第四三一號二月份單據第三七五號三月份單據第三七九號四月份單據第二八八號五月份單據第四零五號六月份單據第二九四號各津貼同樂會洋七十五元查津貼既奉 國府令禁同樂會又屬娛樂團體其他機關亦未見有是項支出未便核銷共計洋四百五十元應予如數剔除(二)查二月份單據第三八八號會計科長許敦楷赴滬五日報支旅費五十一元一角七分內火車費十八元五角又按規則准支膳宿雜費三十元外汽車費國內出差旅費規則第七條後段明白規定不得另行列報綜合計算溢支洋二元六角七分應予如數剔除(三)查三月份單據第一二五號技正陳中熙赴上海七日報支旅費六十元零一角三分內火車費十五元四角又按規則准支膳宿雜費四十二元外汽車費同前條理由綜合計算溢支洋二元七角三分應予如數剔除(四)查四月份單據第五五號支白金龍烟二聽洋八角該項消耗物品不得由公開支前經通知在案計洋八角應予如數剔除(五)查五月份單據第二九六號陳中熙赴滬七日列報旅費六十九元五角一分內支火車費十五元特別費八元五角七分又按規則准支膳宿雜費四十二元外計溢支洋三元九角四分應予如數剔除(六)查六月份單據第三二八號會計科長許敦楷赴滬四日科員方守剛赴滬五日列報旅費共計九十四元一角二分內火車費三十六元七角特別費四元三角九分又按規則准支膳宿雜費四十四元外溢支洋九元零三分應予如數剔除

查詢事項

查一月份單據第四三零號七十九元一角二月份單據第三七四號五十五元九角三月份單據第三八零號五十八元一角六分四月份單據第四零二號八十九元九角五分五月份單據第四零四號五十四元五角六月份單據第四零九號五十二元五角均係中央醫院醫藥費收條何級職員及姓名因何公務致病均未註明無從審核應請分別查明聲復

補送事項

(一)查一月至六月份各撥調查浙江經濟所經費洋一千元協助建設協會洋五百元應請轉令補送支用單據以憑審核(二)查各月份均未按照統一會計制度編送總平準表及財產增加減損等表年度終了又未編送財產目錄應請分別補編送核

注意事項

查各月份旅費單據車馬費一項均未按照 國府十八年十一月二十日公布國內出差旅費規則第七條尾段規定辦理嗣後應請注意

右列事項，相應通知，即請 查照辦理。此致

建設委員會

●審計部公函 第三二零八號 二十三年十二月七日

函國立北平故宮博物院 送二十二年十一月至二十三年二月份經常費審核通知書由

案准 貴院會字第九七號暨第九八號函，送二十二年十一月暨二十三年一二月份，經常費收支計算書類，准此。當經依法審核，內有應行剔除查詢補送注意等事項，相應繕具審核通知書一件，函請 查照辦理。此致

國立北平故宮博物院

附審核通知書一件

機關名稱 國立北平故宮博物院

審核書類 收入計算書 支出計算書 收支對照表各月各一份 單據簿共十九冊

書類年月 民國二十二年十一月至二十三年二月份

預算數額 經常門二二、六六六、六七元各月同

計算數額 經常門 十一月二〇、九一六、八九元 十二月一九、一九一、〇五元
一月一九、一一四、七九元 二月二五、五九三、八〇元

剔除事項

(一)查單據簿十一月份第230號十二月份第239號一月份第297號二月份第332號各支付張繼薪俸洋一百元又一月份第301號二月份第336號各支付俞星樞薪俸洋三百元均註有(本人未領已於六月份收回)又一月份第310號支付周寰軒薪俸洋一百四十四元註有(本人未領於二月份收回)上項各款應請任各該月份內如數剔除(二)查單據簿十一月份第236號十二月份第243號一月份第303號二月份第338號

各支付錢桐薪俸洋一百元請按照前七月至十月案剔除(三)查一月份支出計算書收支對照表列有(收)回二十二年十一月份委任薪俸內張銘濤薪洋四元)該數應請即在十一月份計算數內剔除

查詢事項

(一)查二月份單據第88號馬院長出差旅費內支付嚴恩滿科員在京辦理文牘等事務費由九月十四日起至十二月二十日計九十七日每日支三元三角共計支洋三百二十元零一角又查附屬單據內嚴恩滿領款收據日期係九月十九日該員領款日期何以在工作之始而實支數目復與兩月以前預領之數額相等探諸事理顯欠真實詳情如何應請聲復

補送事項

(一)查薪俸單據未填職別應請另造清冊補送(二)查各月份購置費均列支出數應請補送財產增加表(三)查各月份收入計算書刊物售價未列收入數目註有(關於刊物售價及印刷費另當分別收付造報)請按照前七月份通知書案辦理

注意事項

(一)查駐京辦事處支付洋車汽車單據多未簡註用車事由及往返地點而僅註因公僱用嗣後應請特別注意

右列事項，相應通知，即請 查照辦理。此致

國立北平故宮博物院

●審計部公函 第三二零九號 二十三年十二月七日

兩國立北平故宮博物院 送二十三年八月份經常費審核通知書由

案准 貴院會字第九九號函，送二十三年八月份經常費收支計算書類，准此。當經依法審核，內有應行補送事項，相應繕具審核通知書一件，函請 查照辦理。此致

國立北平故宮博物院

附審核通知書一件

機關名稱 國立北平故宮博物院

審核書類

收入計算書 支出計算書 收支對照表 單據簿各一份

書類年月

民國二十三年八月份

預算數額

經常門三〇、〇〇〇、〇〇元

計算數額

經常門一八、五五四、〇三元

補送事項

(一)查收入計算書刊物售價未列收入數註有(關於刊物售價及印刷費另當分別收付造報)應請補送該項收支計算以憑審核(二)查總平準表財產增加表財產減損表現存物品表甲種收支報告乙種收支報告等未見送到應請補送(三)查收入計算書參觀券收入項下未註明售券種類及數目其他收入項下亦未註明何種收入又薪俸單據均未註有職別應請另造清冊補送備查

右列事項，相應通知，即請 查照辦理。此致

國立北平故宮博物院

●審計部公函 第三二一零號 二十三年十二月七日

函國立北平故宮博物院 送上海辦事處二十三年八月份臨時費審核通知書由

案准 貴院會字第一零零號函，送上海辦事處二十三年八月份臨時費計算書類，准此。

當經依法審核，內有應行補送更正事項，相應繕具審核通知書一件，函請 查照轉飭辦理。此致

國立北平故宮博物院

附審核通知書一件

機關名稱 國立北平故宮博物院上海辦事處

審核書類 支出計算書 對照表 單據簿各一份

書類年月 民國二十三年八月份

預算數額 臨時門一〇、二七六、〇〇元

計算數額 臨時門八、六七一、〇五元

補送事項

(一)查單據簿第二九號支唐海安具領外勤巡捕餉洋四百元應請補送外勤巡捕花名收據

(二)查總平準表財產增加表財產減損表現存物品表甲種收支報告等未見送到應請補送

更正事項

(一)查收支對照表列上月結欠數八、〇九七、五九元係由上年度結欠滾入核與施行中央統一會計制度關於審核上之補充及劃一辦法第九條之規定不符經上月份通知更正結存數為一、七一五、〇九元在案茲更正本月份結存為三、三二〇、〇四元

右列事項，相應通知，即請查照辦理。此致

故宮博物院上海辦事處

●審計部公函 第三二一一號 二十三年十二月七日

函國立北平故宮博物院 送二十三年三月份經常費審核通知書由

案准 貴院會字第一零二號函，送二十三年三月份經常費收支計算書類，准此。當經依法審核，內有應行剔除補送注意等事項，相應繕具審核通知書一件，函請查照辦理。此致

國立北平故宮博物院

附審核通知書一件

機關名稱 國立北平故宮博物院

審核書類 收入計算書 支出計算書 收支對照表各月一份 單據簿共十冊

書類年月 民國二十三年三月份

預算數額 經常門每月二二、六六六、六七元

計算數額

經常門三月一七、六九七、四七元 四月二〇、一五八、四五元 五月一九、五四三、七三元

剔除事項

(一)查單據簿三月份第277號四月份第388號五月份第280號各支付張繼薪俸洋二百元又三月份第281號四月份第383號五月份第281號各支付俞星樞薪俸洋三百元又五月份第306號支付唐贊襄薪俸洋一百零四元均註有本人未收領於六月份收回是項情形應請在各該月份內如數剔除(二)查單據簿三月份第283號四月份第395號五月份第286號各支付錢桐薪俸洋一百元請依前七月份通知書案剔除

補送事項

(一)查薪俸單據未填列職別應請另造清冊補送(二)查各月份購置費均列有支出數應請補送財產增加表(三)查各月份收入計算書刊物售價未列收入數目註有(關於刊物售價及印刷費另案收付造報)應請按照前七月份通知書案辦理

注意事項

(一)查註京辦事處支付汽車單據間有未簡註事由及往返地點而僅註因公僱用者應請注意

右列事項，相應通知，即請 查照辦理。此致

國立北平故宮博物院

●審計部公函 第三二一五號 二十三年十二月八日

函僑務委員會 送二十二年十月至二十三年六月份經常費審核通知書由

案准 貴會民字第一一五七號函，送二十二年十月至二十三年六月份經常費計算書類，准此。當經依法審核，內有應行剔除補送事項，相應繕具審核通知書一件，函請 查照辦理。此致

僑務委員會

附審核通知書一件

機關名稱 僑務委員會

審核書類

計算書 總平準表 甲種收支報告各九份 收支對照表六份
財產目錄 預算分配表各一份 單據簿九本

書類年月

民國二十二年十月至二十三年六月份

預算數額

經常門二三、八〇〇、〇〇各月同

計算數額

經常門	十月二三、七九八、九八	十一月二三、七九九、一九	十二月二三、七九六、九七
	一月二三、七九七、二九	二月二三、七九六、九〇	三月二三、七九六、六六
	四月二三、七八一、二〇	五月二三、七九九、〇五	六月二三、七九八、八二

剔除事項

(一)查各月份單據內均有支出殷瀨茹補助洋捌拾元九個月合計柒佰貳拾元應查照前發七八九月份通知書如數剔除(二)查二十三年一月份單據第二百七十號支出陳春國旅費一項除舟車費及宴請暨南大學教授筵席費外計支出日用費洋三十九元二角四分按國內出差旅費規則簡任官每日不得超過八元之規定計超支七元二角四分應如數剔除

補送事項

(一)查二十二年十一月支出單據第二四六號支出陳培菴等旅費未附出差工作日記簿及出差旅費報告表應請補送以憑審核

右列事項，相應通知，即請 查照辦理。此致

僑務委員會

審計部公函 第二二三七號 二十三年十二月十七日

函南京市政府 請轉發社會局二十一年六月份經常費第二次審核通知書由

案准 貴市政府第一零二九六號函復社會局二十一年六月份經常費，審核通知書內，所列補送事項，准此。當經依法審核，仍有應行補送事項，相應繕具第二次審核通知書一件，函請 查照轉飭辦理。此致

南京市政府

附審核通知書一件

機關名稱 南京市社會局

審核書類 財產目錄一本

書類年月 民國二十一年六月份

預算數額 經常門一、一八〇、七〇

計算數額 經常門八、五九八、九二

補送事項

(一)查二十年度應送之收入計算書類應請從速編送來部以清積案(二)查二十年度中貴局曾經張謝馬三任之移交應請將該三任之移交清冊補送來部以憑審核

右列事項，相應通知，即請 查照辦理。此致

南京市社會局

●審計部公函 第三三三八號 二十三年十二月十七日

函南京市政府 請轉發社會局及其所屬旂民管理事務所二十三年八月份經常費審核通知書由

案准 貴市政府第一零三二八二號函送社會局其所屬旂民管理事務所二十三年八月份經常費支出計算書類，准此。當經依法審核，內有應行補送事項，相應繕具審核通知書二件，函請 查照轉飭辦理。此致

南京市政府

附審核通知書二件

機關名稱 南京市社會局

審核書類 支出計算書一份 單據粘存簿六本 現金出納計算書一本
收支對照表一份 總平準表一份 財產增加表一份

書類年月 民國二十年八月份

預算數額 經常門一一、四五〇、五〇

計算數額 經常門一〇、七一三、四一

補送事項

(一)請依照施行中央統一會計制度關於審核上之補充及劃一辦法第十項之規定補送甲乙兩種收支報告各一份來部以憑審核

右列事項，相應通知，即請 查照辦理。此致

南京市社會局

機關名稱 南京市社會局旅民管理事務所

審核書類 支出計算書一份 單據粘存簿一本 收支對照表一份

書類年月 民國二十三年八月份

預算數額 經常門三、二二二、〇〇

計算數額 經常門三、一一七、四三

補送事項

(一)查單據第三五號至第三八號共支旅民學生藝徒米折洋貳仟捌百零玖元均係管理員許師叔代領核與支出憑證單據證明規則第二條之規定不符應請補送各受款人收款收據來部以憑審核

右列事項，相應通知，即請 查照辦理。此致

南京市社會局旅民管理事務所

審計部公函 第三二二九九號 二十三年十二月十七日

函蒙藏委員會 請轉發章嘉辦事處二十三年八九月份審核通知書由

案准 貴會總字第二四零號函，送大國師章嘉呼圖克圖駐京辦事處二十三年八九兩月份計算書類，准此。當經依法審核，內有應行查詢補送等事項，相應繕具審核通知書一件，函

請查照轉飭辦理。此致
蒙藏委員會

附審核通知書一件

機關名稱 大國師章嘉呼圖克圖駐京辦事處

審核書類 支出計算書 收支對照表 總平準表 現存物品表各二份
財產增加表一份 單據簿二本

書類年月 民國二十三年八九月份

預算數額 經常門每月二、八〇〇、〇〇元

計算數額 經常門每月二、八〇〇、〇〇元

查詢事項

(一)查八月份單據第一零五號及九月份單據第二六號各支有蒙藏旬刊社補助費洋三〇〇、〇〇元按該社久經改組全部經費由蒙藏委員會撥付何以貴處仍有此項補助費之支出應請聲復

補送事項

(一)查計算書類缺少甲乙種收支報告自本年度起應請補送

右列事項，相應通知，即請查照辦理。此致

大國師章嘉呼圖克圖駐京辦事處

審計部公函 第三二六六號 二十三年十二月二十日

函蒙藏委員會 請轉發章嘉辦事處二十三年十月份審核通知書由

案准 貴會總字第三九五號函，送大國師章嘉呼圖克圖駐京辦事處二十三年十月份支出計算書類，准此。當經依法審核，內有應行查詢補送等事項，相應繕具審核通知書一件，函請查照轉飭辦理。此致

蒙藏委員會

附審核通知書一件

機關名稱

大國師章嘉呼圖克圖駐京辦事處

審核書類

支出計算書 收支對照表 總平準表 現存物品表各一份 單據簿一本

書類年月

民國二十三年十月份

預算數額

經常門二、八〇〇、〇〇元

計算數額

經常門二、八〇〇、〇〇元

查詢事項

(一)查單據第一六號支蒙藏旬刊社補助費洋三〇〇、〇〇元按該社久經改組全部經費由蒙藏委員會撥付何以 貴處仍有此項補助費之支出應請聲復

補送事項

(一)查計算書類缺少甲乙種收支報告應請補送

右列事項，相應通知，即請 查照辦理。此致

大國師章嘉呼圖克圖駐京辦事處

●審計部公函 第三二六七號 二十三年十二月二十日

函主計處 送二十三年四月至六月份經費計算書類審核通知書請查照辦理由

案准 貴處處字第八八四號函，送二十三年四月至六月份經費計算書類，准此。當經依法審核，內有應行補送注意事項，相應繕具審核通知書一件，函請 查照辦理。此致

國民政府主計處

附審核通知書一件

機關名稱

國民政府主計處

審核書類

支出計算書 收支對照表 總平準表 財產增加表 財產減損表各三份 單據粘存簿三本

書類年月

民國二十三年四月至六月份

預算數額

經常門四二、〇〇〇、〇〇〇元各月同

計算數額

經常門四月四二、六〇九、六九元 五月四〇、六七一、七六元 六月四四、六九四、二三元

補送事項

(一)查總平準表收入類負擔項下應解庫數二十三年五月份為四、一八二、四七元六月份結帳後為一、七二九、〇一元 貴處二十二年度各項收入究共若干已解庫者若干應請補送清單暨收入計算書表以資審核(二)查二十二年度之財產目錄未准編送應請補送

注意事項

(一)查各月份財產增加表數字與支出計算書購置營造兩項數字間有不符之處嗣後應請注意

右列事項，相應通知，即請 查照辦理。此致

國民政府主計處

●審計部公函 第三二八七號二十三年十二月二十一日

函蒙藏委員會 請轉發章嘉辦事處二十二年七月份至二十三年四月份第二次審核通知書由

案准 貴會總字第三八三號函，送大國師章嘉呼圖克圖駐京辦事處二十二年七月至二十三年四月份聲復書一件，准此。當將聲復書所敘各節，詳加審核，仍有應行剔除事項，相應繕具第二次審核通知書一件，函請 查照轉飭辦理。此致

蒙藏委員會

附審核通知書一件

機關名稱

大國師章嘉呼圖克圖駐京辦事處

審核書類

支出計算書 收支對照表 單據簿 總平準表 現存物品表各十份 財產增加表四份 財產減省表九份

書類年月

民國二十二年七月至二十三年四月份

預算數額

經常門月各二、八〇〇、〇〇元

計算數額

七月二、七九九、二一元 八月二、七九九、七四元 九月二、七九九、四二元 十月二、七九九、七五元 十一月二、七九九、九五元 十二月二、八〇〇、〇〇元 一月至四月均二、八〇〇、〇〇元

剔除事項

(一)查聲復書關於剔除事項第一條聲稱辦理庶務人員早已離職他往無法追查云云理由並不充足所支郵票洋五六、〇〇元應予剔除(二)查聲復書關於查詢事項第二條補助蒙藏旬報社大洋三〇〇、〇〇元謂該社雖經改組並由蒙藏委員會付給經費惟 貴處迄未奉令停止補助是以仍按月支付但案查本部前准蒙藏委員會總字第四四四號函已能證明貴處自二十二年度起可免斯項補助費之支出更查二十二年度國家歲出假預算蒙藏費說明內有(蒙藏旬報社經費勿庸另立預算併入蒙藏委員會概算內彙計)等語據此更足以證明 貴處不應有斯項補助費之支出依照上述理由 貴處自二十二年七月至二十三年四月每月所支蒙藏旬報社補助費洋三〇〇、〇〇元共計三、〇〇〇、〇〇元應予悉數剔除

右列事項，相應通知，即請 查照辦理。此致

大國師章嘉呼圖克圖駐京辦事處

審計部公函 第三三三一號 二十三年十二月二十五日

兩司法院 送二十二年七月至二十三年四月份支出經常費審核通知書由

案准 貴院函送二十二年七月至二十三年四月份經常費支出計算書類，准此。當經依法審核，內有應行剔除補送查詢事項，相應繕具審核通知書一件，函請 查照辦理。此致

司法院

附審核通知書一件

機關名稱 司法院

審核書類

支出計算書二十本 總平準表二十份 財產增加表二十份 甲種收支報告二十份 收支對照表二十份 單據簿十本 總說明一份

書類年月

民國二十二年七月至二十三年四月份

預算數額

經常門 七月二七、〇〇〇、〇〇〇 八月二七、〇〇〇、〇〇〇 九月二七、〇〇〇、〇〇〇 十月二七、〇〇〇、〇〇〇 十一月二七、〇〇〇、〇〇〇 十二月二七、〇〇〇、〇〇〇 一月二七、〇〇〇、〇〇〇 二月二七、〇〇〇、〇〇〇 三月二七、〇〇〇、〇〇〇 四月二七、〇〇〇、〇〇〇

計算數額

經常門 七月二六、七七一、九四 八月二六、四二三、九〇 九月二五、一二一、二四 十月二五、三四四、九〇 十一月二五、四七六、三八 十二月二六、〇四四、一五 一月二六、五八〇、七八 二月二六、六二一、八四 三月二六、五八一、八三 四月二六、八三四、二五

別除事項

(一)查七月份單據第一七一號八月份單據第一五八號九月份單據第一八四號十月份單據第一九九號十一月份單據第一七三號十二月份單據第一七〇號二月份單據第一五號第一三七號三月份單據第一七六號四月份單據第一九六號各支中國國民黨南京特別市第一區第十八九區分部補助費洋十元查此項資助早經 國民政府通令禁止在案各月份所支之款應悉如數剔除(二)查十一月份單據第六七號支衛士由院長公館回院車費洋四元第七〇號支衛士往院長公館車費洋四元十二月單據第一八三號支衛士往院長公館車費洋四元第一八四號支衛士由院長公館回院車費洋四元一月份單據第一八〇號支衛士往院長公館換班車費洋四元第一八一號支衛士由院長公館回院車費洋四元二月份單據第四七號支衛士由院長公館回院車費洋四元第四八號支衛士由院長公館換班車費洋四元三月份單據第七六號支警衛由院長公館回院車費洋四元第七七號支警衛往院長公館換班車費洋四元第一九〇號支衛士往院長公館換班車費洋四元第一九一號支衛士由院長公館回院車費洋四元四月份單據第六八號支衛士往返院長公館換班車費洋八元第一八〇號支警衛往院長公館換班車費洋四元第一八一號支警衛由院長

補送事項

公館回院車費洋四元查此項支出不應由公開報各月份所支之洋應悉如數剔數
(一)查七月單據第一一九號荐任科員汪楫寶出差旅費報告表內列虹口至楊行鄉往返汽車費洋八元並未附送支出憑證單據應請補送以資審核(二)查七月份單據第一二〇號支南京人報社七月份半月廣告費洋三十元並未附送廣告樣張應請補送以資審核

查詢事項

(一)查七月份單據第一二一號支劉覺羣宣傳費洋一百元第一二二號支趙采晨薪俸洋一百元第一二三號支喬根宣傳費洋一百元第一二四號支宣鳳梨薪俸洋二百四十元第一二五號支田純三薪俸洋二百元第一二六號支劉廣成薪俸洋二百四十元第一二七號支謝銘薪俸洋五十元第一二八號支劉鎮東薪俸洋三百元第一二九號支胡沛薪俸洋三百元第一三〇號支解子開薪俸洋三百元八月份單據第一〇八號支劉覺羣薪俸洋一百元第一〇九號支趙采晨薪俸洋一百元第一一〇號支龔村榕宣傳費洋一百元第一一一號支李翊東宣傳費洋一百元第一一二號支嚴維陽薪俸洋五十元第一一三號支喬根薪俸洋一百元第一一四號支謝銘薪俸洋五十元第一一五號支田純三薪俸洋二百元第一一六號支劉廣成薪俸洋一百元第一一七號支宣鳳梨薪俸洋二百四十元第一一八號支解子開薪俸洋三百元第一一九號支胡沛薪俸洋三百元第一二〇號支劉鎮東薪俸洋三百元九月份單據第一三一號支劉覺羣薪俸洋一百元第一三二號支趙采晨薪俸洋一百元第一三三號支龔村榕宣傳費洋一百元第一三四號支李翊東宣傳費洋一百元第一三五號支嚴維楊薪俸洋五十元第一三六號支喬根薪俸洋一百元第一三七號支謝銘薪俸洋五十元第一三八號支劉廣成薪俸洋一百元第一三九號支田純三薪俸洋二百元第一四〇號支宣鳳梨薪俸洋二百四十元第一四一號支解子開薪俸洋三百元第一四二號支胡沛薪俸洋三百元第一四三號支劉鎮東薪俸洋三百元十月份單據第一二六號支劉覺羣薪俸洋一百元第一二七號支趙采晨薪俸洋一百元第一二八號支龔村榕宣傳費洋一百元第一二九號支李翊東宣傳費洋一百元第一三〇號支嚴維楊薪俸洋五十元第一三一號支喬根薪俸洋一百元第一三二號支劉廣成薪俸洋一百元第一三三號支謝銘薪俸洋五十元第一三四號支田純三薪俸洋二百元第一三五號支宣鳳梨薪俸洋二百四十元第一三六號支解子開薪俸洋三百元第一三七號支胡沛薪俸洋三百元第一三八號支劉鎮東薪俸洋三百元十一月份單據第一一七號支劉覺羣薪俸洋一百元第一一八號支趙采晨薪俸洋一百元第一一九號支李翊東宣傳費洋一百元第一

一二〇號支嚴維楊薪俸洋五十元第一二一號支龔村榕宜傳費洋一百元第一二二號支喬根薪俸洋一百元第一二三號支劉廣成薪俸洋一百元第一二四號支謝銘薪俸洋五十元第一二五號支田純三薪俸洋二百元第一二六號支宜鳳梨薪俸洋二百四十元第一二七號支解子開薪俸洋三百元第一二八號支胡沛薪俸洋三百元第一二九號支劉鎮東薪俸洋三百元十二月份單據第一三〇號支劉覺民薪俸洋一百元第一三一號支趙采晨薪俸洋一百元第一三二號支嚴維楊薪俸洋五十元第一三三號支龔村榕薪俸洋一百元第一三四號支李翊東宜傳費洋一百元第一三五號支喬根薪俸洋一百元第一三六號支謝銘薪俸洋五十元第一三七號支劉廣成薪俸洋一百元第一三八號支田純三薪俸洋二百元第一三九號支宜鳳梨薪俸洋二百四十元第一四〇號支解子開薪俸洋三百元第一四一號支胡沛薪俸洋三百元第一四二號支劉鎮東薪俸洋三百元一月份單據第一二二號支劉覺羣薪俸洋一百元第一二三號支趙采晨薪俸洋一百元第一二四號支萬少鼎薪俸洋五十六元六角六分第一二五號支喬根宜傳費洋一百元第一二六號支龔村榕薪俸洋一百元第一二七號支嚴維楊薪俸洋五十元第一二八號支李翊東薪俸洋一百元第一二九號支謝銘薪俸洋五十元第一三〇號支劉廣成薪俸洋一百元第一三一號支田純三薪俸洋二百元第一三二號支宜鳳梨支薪俸洋二百元第一三三號支解子開薪俸洋三百元第一三四號支劉鎮東薪俸洋三百元第一三五號支胡沛薪俸洋三百元二月份單據第九三號支劉覺羣薪俸洋一百元第九四號支趙采晨薪俸洋一百元九五號支萬少鼎薪俸洋一百元第九六號支龔村榕薪俸洋一百元第九七號支喬根薪俸洋一百元第九八號支嚴維楊薪俸洋七十元第九九號支謝銘薪俸洋五十元第一〇〇號支李翊東薪俸洋一百元第一〇一號支劉廣成薪俸洋一百元第一〇二號支田純三薪俸洋二百元第一〇三號支宜鳳梨薪俸洋二百元第一〇四號支解子開薪俸洋三百元第一〇五號支胡沛薪俸洋三百元第一〇六號支劉鎮東薪俸洋三百元第一〇七號支伍井田薪俸洋一百元第一〇八號支郭華封薪俸洋一百元第一〇九號支萬少鼎薪俸洋一百元第一一〇號支嚴維楊薪俸洋七十元第一一四號支喬根薪俸洋一百元第一一四五號支李翊東薪俸洋一百元第一一四六號支龔村榕薪俸洋一百元第一一四七號支伍井田薪俸洋一百元第一一四八號支謝銘薪俸洋五十元第一一四九號支宜鳳梨薪俸洋二百元第一一五〇號支解子開薪俸洋三百元第一一五一號支胡沛薪俸洋三百元第一一五

二號支劉鎮東薪俸洋三百元第一五三號支郭華封薪俸洋一百元第一五四號支劉廣成薪俸洋一百元第一五五號支田純三薪俸洋二百元四月份單據第一三〇號支劉覺羣宣傳費洋一百元第一三一號支趙采晨薪俸洋一百元第一三二號支嚴維揚薪俸洋七十元第一三三號支萬少鼎薪俸洋一百元第一三四號支李翊東薪俸洋一百元第一三五號支喬根薪俸洋一百元第一三六號支龔村榕薪俸洋一百元第一三七號支謝銘薪俸洋五十元第一三八號支宣鳳梨薪俸洋二百元第一三九號支田純三薪俸洋二百元第一四〇號支劉廣成薪俸洋一百元第一四一號支解子開薪俸洋三百元第一四二號支胡沛薪俸洋三百元第一四三號支劉鎮東薪俸洋三百元第一四四號支伍井田薪俸洋一百元第一四五號支郭華封薪俸洋一百元按貴院組織法之規定各級職員額數均已滿足何以又添設以上各員其在貴院担任何種職務亦未經註明應請分別聲復(一)查七月份單據第二二三號支荐任科員汪楫寶薪俸洋四百元第二二四號支李翊民薪俸洋三百元第二二五號支陳乙白薪俸洋三百元第二二六號支朱維敏薪俸洋三百元第二二七號支蕭輝錦薪俸洋三百元第二二八號支向崙薪俸洋二百五十元第二二九號支呂慰會薪俸洋二百二十元第二三〇號支郭錫光十一天薪俸洋七十元九角七分八月份單據第一九四號支荐任科員李翊民薪俸洋三百元第一九五號支陳乙白薪俸洋三百元第一九六號支向崙薪俸洋二百五十元第一九七號支蕭輝錦十八天薪俸洋一百八十元第一九八號支朱維敏二十三天薪俸洋二百三十元第一九九號支呂慰會薪俸洋二百五十元第二〇〇號支郭錫光薪俸洋二百元第二〇一號支伍文祺五天薪俸洋三十三元三角三分九月份單據第二二五號支荐任科員李翊民薪俸洋三百元第二二六號支陳乙白薪俸洋三百元第二二七號支向崙薪俸洋二百五十元第二二八號支呂慰會薪俸洋二百五十元第二二九號支張大賓薪俸洋二百五十元第二三〇號支齊書堂薪俸洋二百五十元第二三一號支郭錫光薪俸洋二百元第二三二號支伍文祺薪俸洋二百元十月份單據第二二八號支荐任科員李翊民薪俸洋三百元第二二九號支陳乙白薪俸洋三百元第二三〇號支向崙薪俸洋二百五十元第二三一號支呂慰會薪俸洋二百五十元第二三二號支張大賓薪俸洋二百五十元第二三三號支齊書堂薪俸洋二百五十元第二三四號支伍文祺薪俸洋二百元第二三五號支郭錫光薪俸洋二百元十一月份單據第二〇二號支荐任科員李翊民薪俸洋三百元第二〇三號支陳乙白薪俸洋三百元第二〇四號支向崙薪俸洋二百五十元第二〇五號支呂慰會薪俸洋二百五十元第二

○六號支張大賓薪俸洋二百五十元第二○七號支齊書堂薪俸洋二百五十元第二○八號支郭錫光薪俸洋二百元第二○九號支伍文祺薪俸洋二百元十二月份單據第二一三號支荐任科員李翊民薪俸洋三百元第二一四號支陳乙白薪俸洋三百元第二一五號支向崙薪俸洋二百五十元第二一六號支呂慰會薪俸洋二百五十元第二一七號支張大賓薪俸洋二百五十元第二一八號支齊書堂薪俸洋二百五十元第二一九號支郭錫光薪俸洋二百元第二二○號支伍文祺薪俸洋二百元一月份單據第二一七號支荐任科員李翊民薪俸洋三百元第二一八號支陳乙白薪俸洋三百元第二一九號支向崙薪俸洋二百七十元第二二○號支呂慰會薪俸洋二百五十元第二二一號支張大賓薪俸洋二百五十元第二二二號支齊書堂薪俸洋二百五十元第二二三號支郭錫光薪俸洋二百元第二二四號支伍文祺薪俸洋二百元二月份單據第一八一號支荐任科員李翊民薪俸洋三百元第一八二號支陳乙白薪俸洋三百元第一八三號支向崙薪俸洋二百七十元第一八四號支呂慰會薪俸洋二百五十元第一八五號支張大賓薪俸洋二百五十元第一八六號支齊書堂薪俸洋二百五十元第一八七號支伍文祺薪俸洋二百元第一八八號支郭錫光薪俸洋二百元三月份單據第二三二號支荐任科員李翊民薪俸洋三百元第二三三號支陳乙白薪俸洋三百元第二三四號支向崙薪俸洋二百七十元第二三五號支呂慰會薪俸洋二百五十元第二三六號支張大賓薪俸洋二百五十元第二三七號支齊書堂薪俸洋二百五十元第二三八號支郭錫光薪俸洋二百元第二三九號支伍文祺薪俸洋二百元四月份單據第二二三號支荐任科員李翊民薪俸洋三百元第二二四號支陳乙白薪俸洋三百元第二二五號支向崙薪俸洋二百七十元第二二六號支呂慰會薪俸洋二百五十元第二二七號支張大賓薪俸洋二百五十元第二二八號支齊書堂薪俸洋二百五十元第二二九號支伍文祺薪俸洋二百元第二三○號支郭錫光薪俸洋二百元查貴院組織法並無荐任科員之規定何以各月份均有荐任科員之設置應請聲復(三)查八月份單據第一八四號支簡任秘書陳明十二天薪俸洋二百一十元(月薪五百二十五元)查該員原任荐任秘書支荐任一級薪四百元何以本月及以下(至二十三年四月份止)各月份均越級支簡任三級薪五百二十五元(舊俸給表)原由安在應請聲復(四)查八月份單據第一八五號支簡任秘書蕭輝錦十二天薪俸一百八十元(月薪四百五十元)查該員原任荐任科員支荐任三級薪三百元何以本月及以下(至二十三年四月份止)各月份均越級支簡任四級薪四百五十元(舊俸給表)原由安在應請聲復(五)查司法院組織法規定設科員十人至二十人係委任職茲將該院各月份單據簿中所有科員人數列表於後

委任科員	委任科員	委任科員	委任科員	委任科員	委任科員	委任科員	委任科員	委任科員	委任科員	職別數	額月	份
17 8	17 8	18 8	17 8	17 8	17 8	17 8	18 8	19 8	19 8			
4	3	2	1	12	11	10	9	8	7			

一至四月份有高考分發荐任學習各二名在外
右列各項，相應通知，即請 查照辦理。此致

司法部

●審計部公函 第三三四六號 二十三年十二月二十七日

函軍事委員會第三廳 請轉發吳淞砲台管理處二十二年度二十三年三四五六各月份經常費審核通知書由

案准 貴廳計審後字第四一六號函，送吳淞砲台管理處二十三年三四五六各月份，經常費支出計算書類，准此。當經依法審核，內有應行查詢補送注意各事項，相應繕具審核通知書一件，函請 查照轉發。此致
軍事委員會第三廳

附審核通知書一件

機關名稱 吳淞砲台管理處

審核書類 支出計算書 附屬表 收支對照表各四件 單據簿四本

書類年月 民國二十三年三四五六月份

預算數額 經常門七八四、〇六〇各月同

計算數額 經常門 三月七〇五、七四四 四月七〇〇、四八八
五月六九三、八二八 六月六九五、八八九

三月份

注意事項

查三月份餉項附屬表內列二等兵莫錦樹與名章莫錦義不符嗣後應請注意

四月份

注意事項

查四月份餉項附屬表內列二等兵莫錦樹與名章莫錦義不符又二等炊事兵張富有與名章張福有不符又一等兵馬榮秋漏蓋名章嗣後應請注意

五月份

注意事項

查五月份餉項附屬表內列二等兵莫錦樹與名章莫錦義不符又二等炊事兵張富有與名章張福有不符嗣後應請注意

六月份

查詢事項

查六月份爲年度終了之期結存數二十八元零五分一厘是否繳還抑或轉賬應請查復以便審核

補送事項

查六月份爲年度終了之期應請編造財產目錄補送來部以便審核

注意事項

查六月份與五月份同

右列各項，相應通知，即請 查照辦理。此致
吳淞砲台管理處

稽 察 案

●審計部咨 第一一九八三號 二十三年十二月一日

咨軍政部 派稽察王其昌暨視驗收參謀本部城塞組所購八噸柴油滾路機一具由

案准 貴部十一月二十九日充(丁)字第二零五八號咨，爲「參謀本部城塞組向德商禮和

洋行訂購八噸柴油滾路機一具，業已運京，請派員驗收，一等由，准此。除派本部稽察王其昌會同前往監驗外，相應咨復，即請查照。此咨
軍政部

●審計部咨 第一二九八四號 二十三年十二月一日

咨軍政部 請將標賣德州兵工廠全部殘缺機件開標時日通知本部俾便派員監標由

案准 貴部二十三年十一月二十四日務軍字第二三三七三號咨開，據兵工署呈請准將德州兵工廠殘缺機件，全部標賣，咨請查照等因，准此。查此案既經 貴部核准，並派員處理，及呈請軍事委員會派員參加，擬請於標賣時，將開標時日，通知本部，俾便派員前往監標，相應咨復，即請查照為荷。此咨
軍政部

●審計部咨 第一二零六九號 二十三年十二月六日

咨訓練總監部 派稽察王其昌監驗陸軍工兵學校開鑿自流井工程由

案准 貴部十二月一日總(管)字第八四一號咨，為「陸軍工兵學校開鑿自流水井，因地岩關係，現擬不再繼續開鑿，請派員驗收，」等由，准此。除派本部稽察王其昌前往會同監視驗收外，相應咨復，即請查照。此致
訓練總監部

●審計部咨 第一二二二五號 二十三年十二月八日

咨軍政部 復中央軍校修建馬標砲標等工程開標業經本部派員監視在案應將所送圖件備案由

案准 貴部二十三年十二月三日充(丁)字第三零八二號咨，送中央軍校修建馬標砲標及

小營等四區工程圖說估單等件，請查照備案，並派員監標等因，准此。查此案前准中央陸軍軍官學校函請於十一月三十日派員監視上項修建工程開標，業經本部派稽察唐傳銘，前往監視在案，除將所送圖件備案外，相應咨復，即請 查照爲荷。此咨

軍政部

●審計部咨 第一二二六零號 二十三年十二月十四日

咨軍政部 派稽察安維泰監視檢查陸軍輜重兵學校新建校舍已完工部分請查照由

案准 貴部二十三年十二月十二日充(丁)字第三一九二號咨，請派員於本月十五日，會同前往檢查陸軍輜重兵學校新建校舍已完工之部分，俾便遷入等因，准此。除派本部稽察安維泰，屆時前往監視外，相應咨覆，即請 查照爲荷。此咨

軍政部

●審計部咨 第一二二六一號 二十三年十二月十四日

咨軍政部 派稽察唐傳銘於十二月十五日會同前往監視驗收南星橋營房工程由

案准 貴部十二月十二日充(丁)字第三一九七號咨，爲「修理南星橋營房，業已工竣，並定於十二月十五日前往驗收，請派員會同監視驗收，」等由，准此。除派本部稽察唐傳銘會同前往監驗外，相應咨復，即請 查照。此咨

軍政部

●審計部咨 第一二四七一號 二十三年十二月二十二日

咨軍政部 已派稽察唐傳銘前往兵工廠監視鞏縣兵工廠建築槍彈廠工程開標由

案准 貴部十二月十九日充(丁)字第三二二六八號咨，爲「鞏縣兵工廠建築槍彈廠工程，

定於十二月二十日上午十時在兵工署開標，請派員蒞場監視」等由，准此。已派本部稽察唐傳銘前往監視，相應咨覆，即請查照。此咨
軍政部

●審計部咨 第一二六三七號 二十三年十二月三十一日

咨軍政部 派稽察安維泰於本月二十八日下午二時赴陸軍砲兵學校工程管理處監視該校湯山新校裝設暖汽工程
開標由

案准 貴部二十三年十二月二十七日充(丁)字第三三四零號咨，請派員於本月二十八日下午二時，在陸軍砲兵學校工程管理處監視該校湯山新校舍裝設暖汽工程開標等由，准此。茲派本部稽察安維泰屆時前往監視，相應函復，即請查照為荷。此咨
軍政部

●審計部公函 第三一八六號 二十三年十二月三日

兩軍政部 派稽察唐傳銘於十二月四日前往軍需署工程處監視陸軍大學添建講堂及禮堂工程開標由

案准 貴部十一月三十日充(丁)字第三零六二號函，為「陸軍大學添建講堂及禮堂工程，定於十二月四日下午三時在軍需署工程處開標，請派員監標」等由，准此。除派本部稽察唐傳銘屆時前往監視開標外，相應函覆，即請查照。此致
軍政部

●審計部公函 第三一八七號 二十三年十二月三日

兩財政部 派佐理員焦雨亭監視奧賠二四庫券等七種債券還本抽籤復請查照由

准 貴部十一月二十七日函開：「查奧國賠款擔保二四庫券第十六次還本，民國七年六厘公債第二十次還本，民國十四年公債第二十次還本，國民政府財政部軍需公債第十六次還

本，國民政府善後短期公債第十九次還本，民國十八年賑災公債第十八次還本，民國十九年關稅公債第十六次還本，均定於十二月十日上午十時，在上海銀行業同業公會舉行抽籤。所有抽籤程序，業經本部核定，相應檢送二份，函請貴部查照。希屆時派定監視員一人，蒞場監視，以昭慎重。並將所派員名，先行見復為荷。」等由，准此。除將抽籤程序存查外，茲派本部佐理員焦雨亭按時前往監視抽籤。相應函復，即希查照為荷。此致
財政部

●審計部公函 第三二一六號 二十三年十二月八日

函軍政部 派稽察王其昌於十二月十日前往軍需署工程處監視孝陵衛營房挖填土方工程開標由

案准 貴部十二月五日充(丁)字第三零九五號函，為「孝陵衛教導總隊隊部營房添建後，尚有挖填土方工程，定於十二月十日下午三時在軍需署工程處開標，請派員監視，並附圖樣，及說明書各一份」等由，准此。除將圖說存查並派本部稽察王其昌前往監標外，相應函覆，即請查照。此致
軍政部

●審計部公函 第三二七七號 二十三年十二月二十日

函上海中央銀行 派本部稽察沈藻墀攜帶直字支付書六件核對關係賬冊及文件由

茲因審計上之必要，派本部稽察沈藻墀，攜帶直字支付書第五零七號等六件前赴 貴行，核對關係賬冊及文件，即希查照接洽為荷。此致
上海中央銀行

●審計部公函 第三二七八號 二十三年十二月二十日

函軍政部 已派稽察安維泰前往監視驗收鎮江三十五六兩標營房修建工程由

案准 貴部十二月十四日充(丁)字第三二二五號函，爲「修建鎮江三十五六兩標營房，現已工竣，並定於十二月十七日前往驗收，請派員會同監視，」等由，准此。除已派本部稽察安維泰前往會同監視驗收外，相應函覆，即請 查照。此致
軍政部

●審計部公函 第三二七九號 二十三年十二月二十日

函軍政部 已派稽察王衡鑑監視驗收孝陵衛教導總隊添建營房已成部份工程由

案准 貴部十二月十五日充(丁)字第三二四二號函，爲「孝陵衛教導總隊添建營房工程定於十二月十八日上午九時驗收已成部分，請派員監視，並附增改情形表一份，」等由，准此。除已派本部稽察王衡鑑前往監視驗收並將增改情形表存查外，相應函覆，即請 查照。此致
軍政部

●審計部公函 第三二八一號 二十三年十二月二十一日

函二十一年江浙絲業短期公債基金保管委員會 派稽察沈藻墀監視二十一年江浙絲業短期公債第九次還本抽籤由

准 貴會本月十五日呈略開：以二十一年江浙絲業短期公債第九次還本，定本年十二月二十二日上午十時，在上海銀行業同業公會舉行抽籤附抽籤程序二份，請派員監視等由，准此。除將附件存查外，茲派本部稽察沈藻墀，按期到場，監視抽籤。相應函復，即希 查照爲荷。此致
二十一年江浙絲業短期公債基金保管委員會

●審計部公函 第三二八二號 二十三年十二月二十一日

兩軍政部 派稽察唐傳銘於十二月二十二日會同前往監視驗收鄭州軍械庫移建庫房工程由

案准 貴部十二月十四日充(丁)字第三二二七號函，爲「鄭州軍械庫移建庫房三棟，業已工竣，並定於十二月二十二日請派員會同前往監視驗收」等由，准此。除派本部稽察唐傳銘屆時會同前往外，相應函復，即請 查照。此致
軍政部

●審計部公函 第三二八三號 二十三年十二月二十一日

兩軍政部 派稽察安維泰監視驗收陸軍砲兵學校練習隊陣營具工程由

案准 貴部二十三年十二月十五日充(丁)字第三二二九號函，請派員於十二月二十一日上午九時，前往會同驗收陸軍砲兵學校練習隊陣營具工程等因，准此。茲派本部稽察安維泰，屆時前往監視驗收，相應函復，即請 查照爲荷。此致
軍政部

●審計部公函 第三三零五號 二十三年十二月二十二日

兩浙江省政府 派本部稽察王其昌監視二十年清理舊欠公債第七次抽籤還本由

案准 大函，以本年十二月三十一日爲浙江省民國二十年清理舊欠公債第七次還本之期，已定十二月二十六日下午二時在杭州市商會會場舉行抽籤，請派員蒞場監視等由。除派本部稽察王其昌屆時前往監視外，相應函復，即請 查照爲荷。此致

浙江省政府

●審計部公函 第三三零六號 二十三年十二月二十二日

函上海航政局 派員前往調查收入由

茲因審計上之必要，派稽察沈藻墀前赴 貴局調查二十三年六月起各月份收入，相應函達，即請 查照爲荷。此致

上海航政局

●審計部公函 第三三零七號 二十三年十二月二十二日

函漢口航政局 派稽察唐傳銘前往調查二十三年六月起各月份收入由

茲因審計上之必要，派本部稽察唐傳銘，前赴 貴局調查二十三年六月起各月份收入，相應函達，即請 查照爲荷。此致

漢口航政局

●審計部公函 第三三零九號 二十三年十二月二十二日

函河南硝磺總局 派本部稽察唐傳銘調查財產狀況由

茲因審計上之必要，派本部稽察唐傳銘，前赴 貴局調查財產狀況，即希 查照接洽爲荷。此致

河南硝磺總局

●審計部公函 第三三一零號 二十三年十二月二十二日

函鹽務收稅總局開封驗放局 派本部稽察唐傳銘調查財產狀況由

茲因審計上之必要，派本部稽察唐傳銘，前赴 貴局調查財產狀況，即希 查照接洽爲荷。此致

鹽務收稅總局開封驗放局

●審計部公函 第三三一一號 二十三年十二月二十二日

函南京市政府 派本部稽察許祖烈監視特種建設公債第十一次抽籤還本由

審計部公報 第四十六期 公文

案准 貴市政府函，據財政局呈稱，以本府特種建設公債，定於本月二十六日舉行第十一次抽籤還本，請派員蒞場監視等因，准此。除派本部稽察許祖烈屆時前往監視外，相應函復，即請 查照爲荷。此致

南京市政府

●審計部公函 第三三三三號 二十三年十二月二十四日

函浙江印花菸酒稅局 派稽察王其昌前往查核二十二年度收入款項帳目由

茲因審計上之必要，派本部稽察王其昌，前赴 貴局查核二十二年度收入款項帳目，相應函達，即請 查照爲荷。此致

浙江印花菸酒稅局

●審計部公函 第三三四零號 二十三年十二月二十六日

函國民政府軍事委員會 派稽察王衡鑑費繳驗時帶回之乍澉浦位置圖及掩體圖請管存由

案准 貴會二十三年十二月十六日戡字第四四八七號函請將攜去之乍澉浦等位置圖，及掩體圖，一併送會密存等由，准此。茲派本部稽察王衡鑑，將監驗時帶回之乍澉浦區及甯鎮區位置圖二分共四張，及各種掩體圖一全份，一併親費繳回，相應函復，即請 查照管存爲荷。此致

國民政府軍事委員會

●審計部公函 第三三四三號 二十三年十二月二十七日

函財政部 派本部稽察王其昌監視二十年金融短期公債及十八年裁兵公債還本抽籤由

案准 貴部第一二一九號函，以民國二十年金融短期公債第十二次還本，及民國十八年

裁兵公債第十八次還本，定於二十四年一月五日，在上海銀行業同業公會舉行抽籤，並附抽籤程序二份，請派員蒞場監視等因，准此。除派本部稽察王其昌屆時前往監視外，相應函復，即請查照爲荷。此致
財政部

●審計部公函 第三四一五號 二十三年十二月三十一日

函上海中央銀行 派本部稽察王其昌攜帶直字支付書二件核對關係帳冊及文件由

茲因審計上之必要，派本部稽察王其昌，攜帶直字支付書第一八七二及二九九六號二件，前赴貴行核對關係帳冊及文件，即希查照接洽爲荷。此致
上海中央銀行

審計部公報 第四十六期 公文

一五二

附錄

工作報告案

●審計部二十三年十二月份工作報告

(一)關於法令事項

(甲)奉行法令事項

法令名稱	到達日期		奉行方法	備考
	月	日		
國府文官處函更正陸軍平時戰時撫卹暫行條例條文及附表內錯誤遺漏各點	十二	一	轉飭所屬一體遵照	
國府明令公布空軍官佐服役暫行條例施行細則	十二	十	轉飭所屬一體遵照	
國府令戒嚴法業經制定明令公佈施行	十二	十	轉飭所屬一體遵照	
國府明令公佈陸軍在鄉士兵管理暫行規則	十二	十二	轉飭所屬一體遵照	

國府文官處函更正陸軍任鄉軍官佐管理暫行規則條文內遺漏錯誤各點	十二	十二	轉飭所屬一體遵照
國府明令公佈印花稅法	十二	十三	轉飭所屬一體遵照
國府文官處函修正陸海空軍官佐服役暫行條例第六條條文內停職二字係為除役之誤	十二	二十五	轉飭所屬一體遵照
國府明令公佈軍用文官任用暫行條例軍用技術人員任用暫行條例軍法及監獄人員任用暫行條例	十二	二十九	轉飭所屬一體遵照

(二)關於交辦事項

監察院交件

事	由	交辦處所	交辦		限期	辦理情形	備考
			月	日			
奉 國府令中政會議函為實業部二十一年度經費管歲入預算中	監察院	監察院	十二	五		遵照辦理	
有 鑛區稅之一部分不能收得及							
廣 州商檢局以收抵支餘額							
向 解庫請令財部免予抵扣							
經 費不敷請令財部免予抵扣							
呈 復暫不能據以扣抵者計為十							

<p>七萬五千另五十五元七角一分 轉請准予備案前來經本會議決 議准照辦錄案函達查照轉行飭 知一案令仰知照</p>	<p>奉 國府令關於確定西北農林 專科學校預算及移用經費一案 前由中政會決議准予備案到府 已令行政院分別轉飭遵照仰 案抄發原案各件轉行飭知仰 知照</p>	<p>奉 國府令總理陵園管理委員 會所有二十年度國難期間超支 經費一萬五千三百一十一元四 角三分應准核銷轉行飭知一案 令仰知照</p>	<p>奉 國府令中政會議決議本年 度在總預備費內准撥二十五萬 元作為補助廣州博濟醫院常年 經費轉行飭遵一案令仰遵照</p>	<p>奉 國府令據立法院呈為議決 上海市二十二年度地方普通歲 入歲出總預算案請鑒核公布施 行一案訓令轉飭審計部查照一 案令仰查照</p>	<p>奉 國府令主計處呈為審核鐵 道部關於十六年度軍運費七十 五萬二千八百七十七元五角八分</p>
	<p>監察院</p>	<p>監察院</p>	<p>監察院</p>	<p>監察院</p>	<p>監察院</p>
	<p>十二</p>	<p>十二</p>	<p>十二</p>	<p>十二</p>	<p>十二</p>
	<p>七</p>	<p>七</p>	<p>七</p>	<p>七</p>	<p>七</p>
	<p>遵照辦理</p>	<p>遵照辦理</p>	<p>遵照辦理</p>	<p>遵照辦理</p>	<p>遵照辦理</p>

<p>擬據照十八年度預算未了案件 補救辦法請准備案轉行核簽一 案似屬可行擬請准予備案並令 審計部查照核簽等情應准備案 轉飭遵照仰該部遵照</p>	<p>奉 國府令主計處呈為該處經 費不敷擬請在二十三年度國 費第一預備費項下動支五千 百元俾濟急需應予照准轉飭 照一案令仰遵照</p>	<p>奉 國府令主計處呈為審核外 交部改設駐平特派員仍兼辦 省視察事務其經費除將冀晉熱 綏視察專員八個月原定經費撥 充外不敷數目擬在外交費類第 一預備費項下動支一案尚無不 合請准備案等情應准照辦轉飭 知照仰遵照</p>	<p>奉 國府令據行政院呈以據海 軍部呈為本部暨直轄各艦艇機 關在國難期間薪費照發不增國 庫負擔並於最短期內整理完結 請准手撥案核銷自可照准惟應 由該部向財政部軍政部再商補 救辦法分別年度據實編造計 書冊送審計部依法審核令仰 查照</p>	<p>奉 國府令主計處呈為審核財 政部函為魯豫區統稅局所屬鄭</p>
	<p>監察院</p>	<p>監察院</p>	<p>監察院</p>	<p>監察院</p>
<p>十二</p>	<p>十二</p>	<p>十二</p>	<p>十二</p>	<p>十二</p>
<p>七</p>	<p>七</p>	<p>十</p>	<p>十</p>	<p>十</p>
<p>遵照辦理</p>	<p>遵照辦理</p>	<p>遵照辦理</p>	<p>遵照辦理</p>	<p>遵照辦理</p>

<p>州分區統稅管理所繼續整理土 捲菸所需經費擬在二十三年度 財務第一預備案等情應准照 辦不合請鑒核備案仰知照</p>	<p>奉 國府令據呈以據審計部呈 為故宮博物院二十一年一月二 十日起至七月二十日止計算 超越國難期間縮減標準請 予核示指令應准核銷令仰 知照</p>	<p>奉 國府令據呈以准財 政部函送蕪湖大清銀行清理處 二擬任二十三年度臨時費概算書並聲 稱預備費項下動支尚無不合似 一可預備案應准辦照一案令仰 知照</p>	<p>奉 國府令主計處審核東鐵道部 裁撤駐歐辦事處所需結東費擬 在二十三年度交通費類第一預 備費內動支向無不合請鑒核備 案應准照辦轉行飭知一案令仰 知照</p>	<p>奉 國府令主計處審核浙江紹 興菸酒分局臨時費概算書擬在 二十三年度財務類第一預備 費項下動支尚無不合請准備 等情應准照辦轉行飭知一案令 仰知照</p>
	<p>監察院</p>	<p>監察院</p>	<p>監察院</p>	<p>監察院</p>
	<p>十二</p>	<p>十二</p>	<p>十二</p>	<p>十二</p>
	<p>十</p>	<p>十</p>	<p>十二</p>	<p>十二</p>
	<p>遵照辦理</p>	<p>遵照辦理</p>	<p>遵照辦理</p>	<p>遵照辦理</p>

<p>奉 國府令中政會議函交通部 揚子江水道整理委員會請將該 會二十三年度臨時費移作購置 飛機經本會議決准予備案函達 查照轉行飭知一案令仰知照</p>	<p>奉 國府令主計處審核交通部 道兩部會函以東方大港籌備委 員會事務加增原有經費不敷支 配擬任二十三年度交通費類第 一預備費內動支四百元向無不 合請准備案等情應准照辦轉行 飭知一案令仰知照</p>	<p>奉 國府令主計處審核行政院 通過實業部增刊中國實業雜誌 本年度六個月內計需經費六千 三百三十六元准在實業費類第 一預備費項下動支請察核准予 備案等情應准照辦轉行飭知一 案令仰知照</p>	<p>奉 國府令主計處審核財政部 兩送安徽碛磧局所屬蕪湖碛磧 公賣處開辦費及二十三年五六 兩月份經常費各概算書並擬任 費項下動支尚無不合請察核備 案等情應准照辦轉行飭知一案 令仰知照</p>
監察院	監察院	監察院	監察院
十二	十二	十二	十二
十三	十四	十四	十四
遵照辦理	遵照辦理	遵照辦理	遵照辦理

奉 國府令主計處審核行政院

監察院

十二

十四

遵照辦理

呈送培修舊屋修繕及購置等項 臨時費概算請准在本年度預算 國務費類第一預備費項下動支 尚無不合請核一准動支等情應 照辦轉行飭知一案令仰知照准	奉 國府令中政會議決議通過 總理陵園管理委員會建築藏經 樓二十三年度支出臨時概算轉 行飭遵一案令仰知照	奉 國府令中政會議決議照財 政組審查意見通過主計處建築 辦公房屋二十三年度支出臨時 概算轉行飭遵一案令仰遵照	奉 國府令中政會議決議照撥 海外黨部代表往各地考察特別 費一萬五千四百元函達查照辦 理轉行飭遵一案令仰遵照	奉 國府令主計處審核行政院 通過在二十三年度實業費類第 一預備費項下撥給實業部政務 次長郭春濤赴歐考察費一萬元 與預算章程第二十七條尚無不 合請准備案等情應准照辦轉行 飭知一案令仰知照	奉 國府令主計處審核財政部 兩送鹽務學校二十三年度歲出 概算書並稱該校七月份教職員
	監察院	監察院	監察院	監察院	監察院
	十二	十二	十二	十二	十二
	十八	十八	十八	十八	十八
	遵照辦理	遵照辦理	遵照辦理	遵照辦理	遵照辦理

<p>俸薪不敷之數擬在二十三年度 財務費類第一預備費項下動支 向無不合請准一案令仰遵照 辦轉行飭知一案令仰遵照</p>	<p>奉送國府令主計處審核財政部 兩度加稅務人員養成所二十三 度六千六百元應改列為五千七 六千六百元擬在二十三年度財 費類第一預備費項下動支尚無 不合請准一案令仰知照 行飭知一案令仰知照</p>	<p>奉國府令據本府主計處呈為 轉行財政院函送財政部第二 國財政會議臨時費概算並擬將 不敷款項二千四百九十一元五 角六分仍在二十四年度財務費 類第一預備費內動支核與預算 章程第一條第七款之規定 尚無不合應准照辦一案令仰知 照</p>	<p>奉國府令據本府主計處呈為 准月份債券事務概算書並聲稱 六月份債券事務概算書並聲稱 擬在二十二年度支核與預算章 預備費項下動支核與預算章 程第二十七條第一款之規定尚 無不合應准照辦一案令仰知照</p>
	<p>監察院</p>	<p>監察院</p>	<p>監察院</p>
<p>十二</p>	<p>十二</p>	<p>十二</p>	<p>十二</p>
<p>十八</p>	<p>十八</p>	<p>十八</p>	<p>十八</p>
<p>遵照辦理</p>	<p>遵照辦理</p>	<p>遵照辦理</p>	<p>遵照辦理</p>

教育部呈請將本部特約編輯員薪金暨軍事教育文化費類第一預薪金暨軍事教育文化費類第一預備費項下動支尚無不合呈請預備案等情應准照辦訓令飭知核備案仰知照

奉 國府令主計處審核實業部二十三年度國際貿易局遷讓辦公房屋經費等件及濟南檢驗分處添購烘箱等件臨時歲出各費擬在本年度實業類第一預備費項下動支尚無不合請鑒核准予備案等情應准照辦轉行飭知一案仰知照

奉 國府令主計處審核財政部函送院確局改編二十三年度歲入歲出概算書聲稱歲入歲出各數均有增加擬將歲出增加之數在二十三年度財務類第一預備費項下動支尚無不合請准予備案等情應准照辦轉行飭知一案仰知照

奉 國府令中央政治會議決議照財政組審查意見通過財政部鹽務稽核總所補編兩淮緝私隊二二二年度歲出概算轉行飭遵一案仰知照

奉 國府令中政會議決議照財

<p>教育部呈請將本部特約編輯員薪金暨軍事教育文化費類第一預薪金暨軍事教育文化費類第一預備費項下動支尚無不合呈請預備案等情應准照辦訓令飭知核備案仰知照</p>	<p>奉 國府令主計處審核實業部二十三年度國際貿易局遷讓辦公房屋經費等件及濟南檢驗分處添購烘箱等件臨時歲出各費擬在本年度實業類第一預備費項下動支尚無不合請鑒核准予備案等情應准照辦轉行飭知一案仰知照</p>	<p>奉 國府令主計處審核財政部函送院確局改編二十三年度歲入歲出概算書聲稱歲入歲出各數均有增加擬將歲出增加之數在二十三年度財務類第一預備費項下動支尚無不合請准予備案等情應准照辦轉行飭知一案仰知照</p>	<p>奉 國府令中央政治會議決議照財政組審查意見通過財政部鹽務稽核總所補編兩淮緝私隊二二二年度歲出概算轉行飭遵一案仰知照</p>	<p>奉 國府令中政會議決議照財</p>
	監察院	監察院	監察院	監察院
	十二	十二	十二	十二
	二十	二十	二十	二十
	遵照辦理	遵照辦理	遵照辦理	遵照辦理

奉 國 府 令 中 政 會 議 核 定 蒙 藏 委 員 會 編 造 二 十 二 年 度 班 禪 大 師 及 興 隆 班 智 達 等 乘 車 記 賬 各 支 出 臨 時 概 算 轉 行 飭 遵 令 仰 遵 照	奉 國 府 令 中 政 會 議 決 議 照 財 政 組 審 查 意 見 通 過 農 村 復 興 委 員 會 二 十 二 年 度 歲 入 經 常 及 歲 出 臨 時 概 算 轉 行 飭 知 一 案 令 仰 遵 照	奉 國 府 令 以 中 政 會 議 核 議 財 政 部 編 具 山 西 綏 遠 兩 省 補 助 費 二 十 三 年 度 歲 出 經 常 概 算 經 決 議 照 財 政 組 審 查 意 見 通 過 訓 令 飭 通 一 案 令 仰 遵 照	奉 國 府 令 中 政 會 議 決 議 通 過 教 育 部 追 列 二 十 二 年 度 軍 事 教 官 旅 費 經 常 概 算 一 千 九 百 四 十 五 元 令 行 飭 遵 一 案 令 仰 遵 照	奉 國 府 令 主 計 處 呈 為 准 財 政 部 函 以 據 江 海 關 署 追 加 二 十 三 年 度 該 署 房 屋 巡 捕 地 畝 等 捐 之 不 敷 數 擬 在 財 務 類 第 一 預 備 費 內 動 支 尚 無 不 合 請 准 第 一 預 備 准 照 辦 訓 令 飭 知 一 案 令 仰 知 照	奉 國 府 令 據 主 計 處 呈 以 准 財 政 部 函 送 江 西 硝 磺 局 改 編 二 十
監察院	監察院	監察院	監察院	監察院	監察院
十二	十二	十二	十二	十二	十二
二十四	二十四	二十四	二十四	二十四	二十五
遵照辦理	遵照辦理	遵照辦理	遵照辦理	遵照辦理	遵照辦理

審計部公報 第四十六期 附錄 一六三

<p>三年度歲入各歲出概算書並聲稱 歲入各歲出增加數比較原核定數均 有增加歲入增加數四百四十五元 歲出增加歲入增加數四百四十五元 任二增加歲入增加數四百四十五元 備費內動支經費處核均無不預 似可准予備案應准照辦一案令 仰知照</p>	<p>奉 國府令主計處呈賑務委員 會 呈送本年三月至六月支概 算 書表經處查核該會所請將二 十 二年度節餘經費作爲房屋歲 修 之需與中政會議四一六次會 議 決議可准流用辦法相符請准 備 案等情應准照辦轉行飭知一 案 令仰知照</p>	<p>准 主計處兩關於動支二十二年 度 第一年度備費及專案提請核定 二 十二年度各案件亟應以前結東 二 十二年度收支辦法提前提送處 核 轉以以免輾轉需時貽誤限期函 達 查照一案令仰知照</p>	<p>奉 國府令主計處審核教育部 呈 請撥給山西私立銘賢中學補 助 費擬在本年度國家教育文化 費 類第一預備費項下動支三萬 元 與預算章程尚無不合請准備 案 等情應准照辦轉行飭知一案 令 仰知照</p>
	<p>監察院</p>	<p>監察院</p>	<p>監察院</p>
	<p>十二</p>	<p>十二</p>	<p>十二</p>
	<p>二十五</p>	<p>二十五</p>	<p>二十七</p>
	<p>遵照辦理</p>	<p>遵照辦理</p>	<p>遵照辦理</p>

奉國府令據主計處呈為准財
政部兩請將福建印花菸酒稅局
所需臨時經費在該局二十二年度
菸酒分局經費結餘項下流用經
處查核尚無不合請准備案等情
應准照辦一案令仰知照

監察院

十二
二十七

遵照辦理

奉國府令主計處審核財政部
兩送安徽大通鑛稅處派員出席
會計會議臨時旅費預算並擬在
二項下年度財務類第一預備
費項下動支尚無不合請鑒核備
案等情應准照辦一案令仰知照

監察院

十二
二十九

遵照辦理

奉國府令中政會議函中央古
物保管委員會北平辦事處其原
管委員會北平辦事處其原有經
費自本年十二月份起撥交該會
統籌支配經本會議決定准予備
案函達查照轉行飭遵一案令仰
遵照

監察院

十二
二十九

遵照辦理

奉國府令主計處審核關於派
員參加馬尼拉遠東高級教育會
議及菲律賓濱大學校長就職禮
往來旅費擬在廿三年度教育文
化費內第一預備費項下動支尚
無不合准予備案一案令仰知照

監察院

十二
三十一

遵照辦理

(三) 關於主管事務之進行事項

甲、事前審計事項

一、監督預算之執行及核簽支付命令之經過

1. 總述 審計部依監察院組織法第五條所規定掌理事前審計之核定收入命令一節因現行審計法無明文規定尚未實行本月份事前審計工作除對於支付命令廣續依法辦理外其核定收入命令一節仍係依據中央各機關經管收支款項由國庫統一處理辦法第六條之規定暫行審查財政部所送各機關解款書報核聯

2. 經過 本月份收到解款書報核聯五百一十五件領款書報核聯一千零九十八件均經分別審查登記又收到歲入預算分配表十四件歲入概算分配表五件月份支付預算書一千四百零三件歲出預算分配表三十七件歲出概算書十四件歲出預算書三十件歲出概算分配表二件除歲出概算書一件歲出預算書六件不合手續退還外其餘均經審核存查又收到支付命令一千五百一十件核准簽發者一千三百一十四件手續尚欠完備暫存者一百七十二件不合法定程序退還者二十四件

3. 結論 審核解款書報核聯及核簽支付命令之金額科目列表附呈

審計部第一廳二十二年度十二月份審查解款書報核聯報告表

類別	年												總計	
	十	七	十	八	十	九	二	十	二	十	二	十		三
鹽稅					112,336.00		110,898.15		36,372.11		2,458,742.15		7,528,882.06	10,433,873.47
關稅						1,200.00		1,200.00		110,020.00				112,420.00
菸酒稅								649.98		99,673.36			83,688.88	143,011.34
印花稅					17,536.47				38,749.00		126,785.49		220,000.00	432,057.31
統稅										837,256.00		959,607.00	10,433,863.40	
釐稅												177,539.47		177,539.47

台	計	三、五九二	六	四〇、〇〇〇	〇〇	二、四八七、三五八	八四	六五、四五〇、四九元	二元	六七、九八一、三八〇	九
債務費								三三、四三七、六六七	二四	三三、四三七、六六七	二四
撫卹費						三六四、三三七	〇八	二七、〇二九	九二	三九一、三九七	〇〇
補助費						七六、〇九五	二〇	二、〇三二、五三六	八三	二、二一〇、六三二	〇三
建設費								一、二〇四、三六六	五〇	一、二〇四、三六六	五〇
蒙藏務						七、九〇〇	〇〇	一、六五、五三三	〇〇	一、七三三、四三三	〇〇
交通費								二、二五八、五八八	三〇	二、二五八、五八八	三〇
實業費						二九、八八五	一七	二、二五二、五二四	九〇	二、二八二、四〇〇	〇七
司法費								一、六六、三八四	九	一、六六、三八四	九
教育文化費						一三三、六四〇	〇〇	一、二二七、五三三	七九	一、三三四、二二六	七九
財務費						一、四九六、七四六	八二	一、五八二、三三二	二〇	三〇七八、九七七	九二

乙、事後審計事項

一、審核各機關計算書類之經過

1. 總述 本部第二廳本月份審核工作仍以收發文件暨發審核證書書核准通知函核准狀審核通知書件數以表示之
2. 經過 本月內計收到各機關來文六百三十件發文六百四十一件共發審核證明書五百十件核准通知函一百八十件核准狀二百九十七件審核通知書二百六十八件

3. 結論 本月份核銷各機關 十七 十八 十九 二十 二十一 二十二 二十三 等年度經費支出計十七年度六萬一千一百四十七元六角三分八厘十八年度十四萬四千二百九十四元七角八分九厘十九年度四十九萬四千九百六十九元四角零二厘二十年度一百六十二萬九千九百四十二元零二分九厘二十一年度一千三百七十六萬六千七百八十八元零四分五厘二十二年度一千一百二十七萬五千零三十三元六角六分八厘二十三年度五十一萬五千五百六十五元零零二厘另附表以詳載之

附呈本部二十三年十二月份核銷各機關 十七 十八 十九 二十 二十一 二十二 二十三 等年度經費支出表一紙

審計部二十三年十二月份核銷各機關 十七 十八 十九 二十 二十一 二十二 二十三 等年度經費支出表

經費分類	年度		預算數	計算數	核銷數	剔除數	更正數	件數		備考
	年	度						證明書狀	核准通知	
國務費	三	三	八五、一〇四〇〇	九七、〇〇九三〇	九六、九四三三〇	一五〇〇〇		七		
國務費	三	三	一一、四九二〇〇	五九、〇八二三五	五九、〇八二三五			四		
國務費	三	三	一五、〇〇〇〇〇	一四、七四六〇〇	一四、七八六〇〇	六〇〇〇			三	
國務費	三	三	九五、〇〇〇〇〇	八七、〇五九〇〇	八七、〇五九〇〇				三	
軍務費	八	八	五、一八六五〇	一、七四三九二	一、七四三九二			一		
軍務費	九	九	三八、三三六〇〇	二一、七三三〇三	二一、三九九七三	五七三九四		二四		補核銷一七、六六四

軍務費	三〇	五八、四八四三三	五六、一二五九三	五五、八六九五三	二四三〇〇	三		
軍務費	三二	三三、二七七、六六六〇	一一、四七九、六三六二七	一一、三六三、〇六八五七	一〇九、一〇四七九	二二八		補核銷三、三〇〇 折舊七、四七一、七一
軍務費	三三	八、四七二、六四七八三	八、三八六、〇三三二四	八、三六一、二八六八三	二四、七四八四〇	二四五	四	內有日金款項均 作國幣一元計算
軍務費	三三	八、八四五八〇	八、九六二八四〇	八、九六二八二〇	〇〇〇	三		
內務費	一九	五〇〇〇〇〇	五〇〇〇〇〇	五〇〇〇〇〇		一		
內務費	二〇	七、〇七五五〇〇	七、〇七五五〇〇	七、〇七五五〇〇		二四		
內務費	二二	七、七五五〇〇	四、〇二八八五〇	四、〇二八八五〇		一三		
內務費	三三	六六、〇七一〇〇〇	五九、八六四七二〇	五九、八六四七二〇		五		
內務費	三三	二六六、〇〇〇〇〇〇	二四八、八二五二〇	二四八、八二五二〇		二		
外交費	八	六七、九一〇〇〇〇	四八、七九〇四四七	四八、七九〇四四七		一		
財務費	一九	九八、〇二四八〇〇	八八、六四二四〇〇	八八、六四二四〇〇		三		
財務費	二〇	九九六、一七七六〇	九三九、三六八二〇	九三九、一五四八〇〇	三三三〇〇	一六		
財務費	二二	一七六四、二四二五〇	一、四三三、九六九二〇	一、四三三、〇八二八〇	四〇〇二九〇	四二		賠墊四六、一〇〇
財務費	三三	九八五、一四六四〇〇	八九〇、七九三二〇	八九〇、七九三二〇	一九〇〇	三		
財務費	三三	九〇、四七三六八〇	八四、二〇四五〇〇	八四、二〇四五〇〇		一五		
教育文化費	三三	二六、三五〇〇〇	三九、二八九七〇〇	三九、二八九七〇〇		五		

蒙藏費	三	19,000,000	19,000,500	19,000,000	500			1	
補助費	三	14,747,410	13,418,910	13,418,910			15		
補助費	三	117,114,090	111,612,710	111,612,710			19	2	
補助費	三	13,815,810	12,894,680	12,894,680				7	
合計		31,816,073,372,805,657,376,377,900,674,731,139,495,403,888,005,102,971,800				八,八三八〇,五二〇,二九七,一八〇			補核銷一九二〇四〇 折舊七四七,一七一 墊四八六,一三〇

丙、稽察事項

一、關於稽察事項實施工作之經過

1. 稽察軍務費之工程建築服裝煤斤等支出事項

總述 本部稽察軍務之工程建築服裝煤斤等支出本月繼續辦理茲將經過情形分述如次

經過 查本月派員監視開標及決標者計有六起審查合同者計有一起監視驗收或查驗工程建築者計有十二起又監視軍用冬季服裝及鍋灶用具自十月份起即在上海漢口南京二處派員實地監視因數額頗鉅至本月始告完竣此外煤斤一項查軍政部向購中興煤本部對於是項價格登經調查有案此次該部採辦萍鄉煤煤質既異價亦不同本部除派員前往監視訂立合同外對於該煤價格是否適宜尤須特別予以注意經派員分別向本京漢口等處詳細調查萍鄉煤之價格及運費諸項列表存部以供訂立合同決定價格之參考至於驗收方面則仍在下關實地監視

結論 上述各案均經派員嚴密監視其中關於監視開標決標審查合同及訂購煤斤等案件大至尙無不合至監視驗收與查驗工程建築案件除內有一案因包額未滿五千元照章本部不必參加臨時聲明退席又有一案前往監視去後對於工程尙待索取圖樣詳加審查外餘者亦尙與合同相符至於軍用冬季服裝及鍋灶用具等視其原料製工之有不符合情形或損壞之處即於驗收證明書逐條開明經本部監視人員詳察屬實蓋章資證用供

主管部核辦

2. 調查各機關帳目簿冊及財產狀況

總述 本月稽察工作經派員前往各機關(一)查核經管款項者計有一、司法行政部二、建設委員會三、教育部四、內政部五、衛生署六、鐵道部等機關(二)調查收入款項者計有一、漢口航政局二、上海航政局三、浙江印花菸酒稅局四、河北硝磺局五、山東硝磺局六、模範林場七、天津商品檢驗局等機關(三)調查收入款項及財產狀況者計有一、同濟大學二、商船學校三、交通大學等學校(四)調查財產狀況者計有一、鐵道部二、山東鹽務稽核所三、河南硝磺局四、鹽務收稅總局開封驗放局五、暨南大學六、同濟大學高級職業學校七、同濟大學附中第二院八、上海商品檢驗局九、實業部國際貿易局十、上海商學院十一、上海醫學院十二、江海關監督公署等機關

經過 查上列機關散處各地本部恆派員赴各處監視開標或驗收之便兼行調查當地各機關之收款項或財產狀況用以推進稽察之職權

結論 關於以上各案自經實地調查均經歸類分別彙登以供審計上之參考

3. 監視公債抽籤

總述 本部本月派員赴本京上海杭州漢口等處監視抽籤者計有一、南京特別市特種建設公債第十一次還本抽籤二、國府建委會十九年電氣事業長期公債第八次及二十二年續發電氣事業公債第一次還本抽籤三、浙江省二十年清理舊欠公債第七次還本抽籤四、湖北省二十年善後公債第六次還本抽籤

經過 前項公債均經本部派員赴本京上海杭州漢口等處實地監視先由本部代表與各機關各公會暨在場各銀行代表等查驗籤支底簿然後開始抽籤其抽籤號碼亦經驗明無訛

結論 上述公債中籤號碼及還本數額均經本部代表於籤支底稿中簽印以資證明並報部備查

4. 核對上海中央銀行關於財政部直字支付書之關係帳冊

總述 財政部所送墊借款之直字支付書因借款係臨時性質無支付法案可供審核依據本部例向關係銀行核對帳冊以昭實在本月財政部送來直字支付書六件係撥還上海中央銀行往來戶本息者本部核簽之先均照前例辦理

經過 查本月財政部所送直字支付書六件係撥還上海中央銀行墊借款者本部派員向該行實地核對關係帳册尙屬無誤

結論 上述直字支付書經向上海中央銀行核對後認爲尙無不合業已據以簽發矣

會議紀錄案

●審計部審計會議紀錄

審計會議第一百八十四次會議紀錄

時間 十二月四日上午九時

出席者 部長 李元鼎

政務次長 陳之碩

常務次長 童冠賢

審計 劉文海 周增奎 任應鐘 張承樞 王籍田 常雲涓 李文伯

李崇實

列席 主席部長

紀錄計萬全 宋方毅

甲 開會如儀

乙 報告事項

關於法令存查事項

(一)院令監字第三零三號奉 國府令中央政治會議通過僑務委員會呈送救濟失業華僑委員會臨時救濟費概算計列二

萬四千元准自本年度起在國家第二預備費項下動支一案轉行飭遵令仰知照案

(二)院令監字第三零五號奉 國府令中央政治會議通過國際勞工組織理事院理事本年度經常費三萬五千四百元又開

辦旅費及臨時費六千二百元指定在國家第二預備費內動支一案轉行飭遵令仰知照案

(三)院令監字三零六號奉 國府令中央政治會議通過蒙藏委員會代編敏珠策旺多濟回新旅費三千元准在二十三年度國家第二預備費項下動支一案轉行飭遵令仰知照案

(四)院令監字三零七號奉 國府令主計處呈為審核財政部組設幣制研究委員會計需經常費三萬七千二百六十元開辦費四千四百八十元請在二十三年度財務費類第一預備費項下動支尚無不合應准照辦轉行飭遵令仰知照案

(五)院令監字三零八號奉 國府令主計處呈准財政部函送前派赴閩接管克復各地財務委員旅費概算計共列銀七百一十二元三角五分擬在二十三年度財務費類第一預備費項下動支經核尚無不合應准照辦一案轉行飭遵令仰知照案

(六)院令監字三零九號奉 國府令中央政治會議決議實業部二十三年度預收開採總礦區礦區稅歲入經常概算自二十二年七月一日起十年以內礦區稅之半數一百萬元應即按該年度歲入通案辦理毋庸核定一案轉行飭遵令仰知照案

(七)院令監字第二一三號奉 國府令中央政治會議通過蒙藏委員會呈准補列二十三年度甘珠爾瓦呼圖克圖年俸計一千元着暫在國家第二預備費項下動支一案轉行飭遵令仰知照案

(八)院令監字三一四號奉 國府令中央政治會議通過班禪駐京辦事處編送二十三年度班禪大師派安欽呼圖克圖赴藏川旅等費二萬元並指定在本年度國家第二預備費項下動支一案轉行飭遵令仰知照案

(九)院令監字第三一六號奉 國府令中央政治會議通過交通部第二次追加二十二年度國家營業電政歲入歲出概算計列歲入門下營業損益等兩項收入一萬四千零八十一元歲出門下營業損益資本等三項支出七萬零八百零四元分別收支准予備案一案轉行飭遵令仰知照案

(十)院令監字第三一五號奉 國府令主計處呈為遵核教育部舉行二十三年全國職業學校及中小學勞作科成績品展覽會籌備經費概算一萬一千二百一十六元擬在二十三年度教育文化費類第一預備費項下動支尚無不合應准照辦一案轉行飭遵令仰知照案

(十一)院令監字第三一八號奉 國府令主計處審核教育部每月担任全國學術工作諮詢處經費一千元九個月共九千元請在本年度教育文化費類第一預備費項下動支尚無不合請准備案應准照辦一案轉行飭遵令仰知照案

關於審計覆核事項

(一)教育部等機關收入報核案二十件

- (二)外交部等機關領款書報核案二十五件
 - (三)蒙藏委員會等機關預算存查案三十五件
 - (四)發給內政部等機關證明書案二十七份
 - (五)發訓練總監部等機關通知函案二十八件
 - (六)發給賑務委員會等機關核准狀案二十九件
 - (七)發陸軍署軍械司等機關證明書及通知書案十一件
 - (八)發憲兵司令部等機關核准狀及通知書案十一件
 - (九)發張家口軍馬補充所證明書核准狀及通知書案一件
 - (十)發鐵道部等機關通知書案八十件
 - (十一)軍政部軍需署經管中央各機關部隊二十年七月至十一月份及二十三年六月份軍務軍政兩費收支數目准予備案案二件
 - (十二)粵海關監督署二十一年七月至九月經常費支出計算書表准予存查案一件
 - (十三)鹽務稽核總所所屬川北文井會龍兩售票所於二十三年六月間解款被劫又所屬川北土壩子售票所於二十三年八月間解款被劫損失正附稅款經證明屬實准予備案案二件
 - (十四)安徽印花菸酒稅局所屬青石菸酒分局於二十三年七月間被劫損失稅款繳核牌照等項經證明屬實准予備案案一件
 - (十五)福建閩侯地方法院於閩變期間損失現款印狀紙及器具物品等項經證明屬實准予備案案一件
- 關於審計調查事項
- (一)調查總理陵園管理委員會中央體育場河南硝磺局開封煉硝廠等機關房屋場圃土地報告三件
- 關於審計其他事項
- (一)監視民國十八年浙江省建設公債第十次還本抽籤報告一件
 - (二)監視驗收陸軍官兵學校學生寢室等工程報告一件
 - (三)監視中央陸軍軍官學校修理各區原有樓房平房工程河南面具廠蒸氣及暖氣衛生設備工程北平製呢廠建築啤噠工

廠工程鄭州岳莊及一馬路營房修理工程開標報告四件

丙 討論事項

關於審計疑難事項

(一)國立北平大學法學院二十一年度教職員兼課並領兼薪擬分別剔除查詢由

決議 秘書丘景尼所領兼薪免于剔除教授陳啓修等兼任講師一節再行查詢

(二)河南印花菸酒稅局二十年度一月至六月經常費暨河南捲菸統稅局十九年五月至十二月經常費福建印花菸酒稅局

二十二年七月至十二月支付計算書類等或因局長更換或因機關裁撤或因局長逃匿辦事人員均已呈散審核通知書

無法投遞計算書類無從催送此項案件應如何辦理由

決議 三案均暫行歸檔關於福建印花菸酒稅局長黃俠毅攜帶書類逃匿一節應函請財政部查究見復

(三)陸軍第二十五師二十二年度購馬費支出計算有應行補送事項前經本部發審核通知書請其補送在案茲據該師聲述

情形似屬實在擬請姑予核銷案

決議 照辦

臨時動議

(一)奉派就地審查金陵兵工廠二十三年一月至六月份帳目一案究應如何辦理案

決議 交付審查

丁 散會

審計會議第一百八十五次會議紀錄

時間 十二月十一日上午九時

出席者 部長 李元鼎

政務次長 陳之碩

常務次長 童冠賢

審計 林襟宇 劉文海 任應鐘 張承樞 王籍田 唐乃康 李文伯

列席 李崇實

主席部 長

紀錄 計萬全 宋方毅

甲 開會如儀

乙 報告事項

關於法令存查事項

(一)院令監字第三一二號奉 國府令准中央政治會議密函開茲經常務委員決定由財政部撥發中央政治會議臨時費五千元等由轉行飭遵令仰知照案

(二)院令監字第三一七號奉 國府令主計處呈准財政部函送浙江印花菸酒稅局編送二十二年度六月份歲出臨時概算列支遷移費五百一十一元六角三分由處核明尙屬相符所請在二十二年度財務費類第一預備費項下動支亦無不合應准照辦一案轉行飭遵令仰知照案

(三)院令監字第三二二號奉 國府令中央政治會議函爲中央執行委員會第五次全體會議開會經費預算計共六萬四千八百元經中央常會通過請分別轉行飭撥等由自應照辦轉飭查照一案令仰遵照案

(四)院令監字第三二二號奉 國府令中央政治會議決議通過主計處會同財政部審計部所擬二十二年度以前未能依限辦結之收支處理辦法六條轉行飭遵一案令仰遵照案

(五)院令監字第三二六號奉 國府令中央政治會議通過中央檢查新聞處經費每月五千元先撥四個月並指定在國家第一預備費內動支一案轉行飭遵令仰知照案

關於審計覆核事項

(一)海軍部等機關收入報核案二十一件

(二)立法院等機關領款書報核案二十四件

(三)行政院等機關預算存查案十九件

(四)發給文官處等機關證明書案二十九件

(五)發首都警察廳等機關通知函案二十六件

(六)發給參謀本部等機關核准狀案三十七件

(七)發陸軍第十二師等機關證明書及通知書案五件

(八)發金陵軍械庫等機關核准狀及通知書案三件

(九)發司法院等機關通知書案四十五件

關於審計其他事項

(一)參加軍需署訂購萍鄉煤一千噸合同報告一件

(二)監視驗收乾糧袋背囊及單襪三項總報告一件

(三)監視建築中央軍校教導總隊射擊場工程陸軍通訊兵學校百水橋校基填土工程開標報告二件

丙 討論事項

關於審計疑難事項

郵政總分局郵政儲金匯業總分局各年度計算書表可否存案備查由

決議 派主管審計周增奎同王審計籍田先赴交通部接洽核定郵政各機關預算問題招商局電政司有無同樣情形并由二

廳清查案件送主管審計附帶接洽

丁 散會

審計部公報

第四十六期

附錄

一八〇

定價報目

國外及郵特區每冊加郵費	全年	半年	一月	期限
	十二冊	六冊	一冊	冊數
	二元	一元	二角	價目

廣告價目

插圖表格加色另議	全頁	四分之一	四分之一	每面積價目
	每期三元全年三十元	每期二元全年十七元	每期一元全年十元	

民國二十四年一月出版

編輯者 審計部總務處

發行者 審計部總務處

印刷者 國華印書館

地址 中山東路 國政牌樓
電話 二二二二七二

經售者 國內外各大書店

本報啓事一

本報每月發刊一次凡欲登載廣告者請逕向本部總務處公報股接洽

本報啓事二

本報特備一欄登載審計學及各國審計制度法規之著作各界投稿極所歡迎凡以鴻著見寄者倘係翻譯請將原文附寄但無論發表與否原稿概不發還一經登載即以本報爲酬

本報啓事三

本報除贈閱各上級黨部及重要軍政機關外其他團體或個人欲閱本報者請逕向本部總務處公報股訂購

本報啓事四

凡本外埠各書坊有欲代銷本報者請逕向本部總務處公報股接洽但須有相當之保證並按月寄繳報費