

1

1111

民國二十四年

隴海鐵路調查報告



中國國民黨隴海鐵路特別黨部編

總 理 遺 像



總 理 遺 囑

余致力國民革命四十年矣，其目的在使中國成爲一獨立自主之國家，以爲世界人類之公理，而奮發吾同胞之潛能，以爲世界人類之幸福。此其大者也。余之於國民革命，其目的在使中國成爲一獨立自主之國家，以爲世界人類之公理，而奮發吾同胞之潛能，以爲世界人類之幸福。此其大者也。





本路特別黨部大門

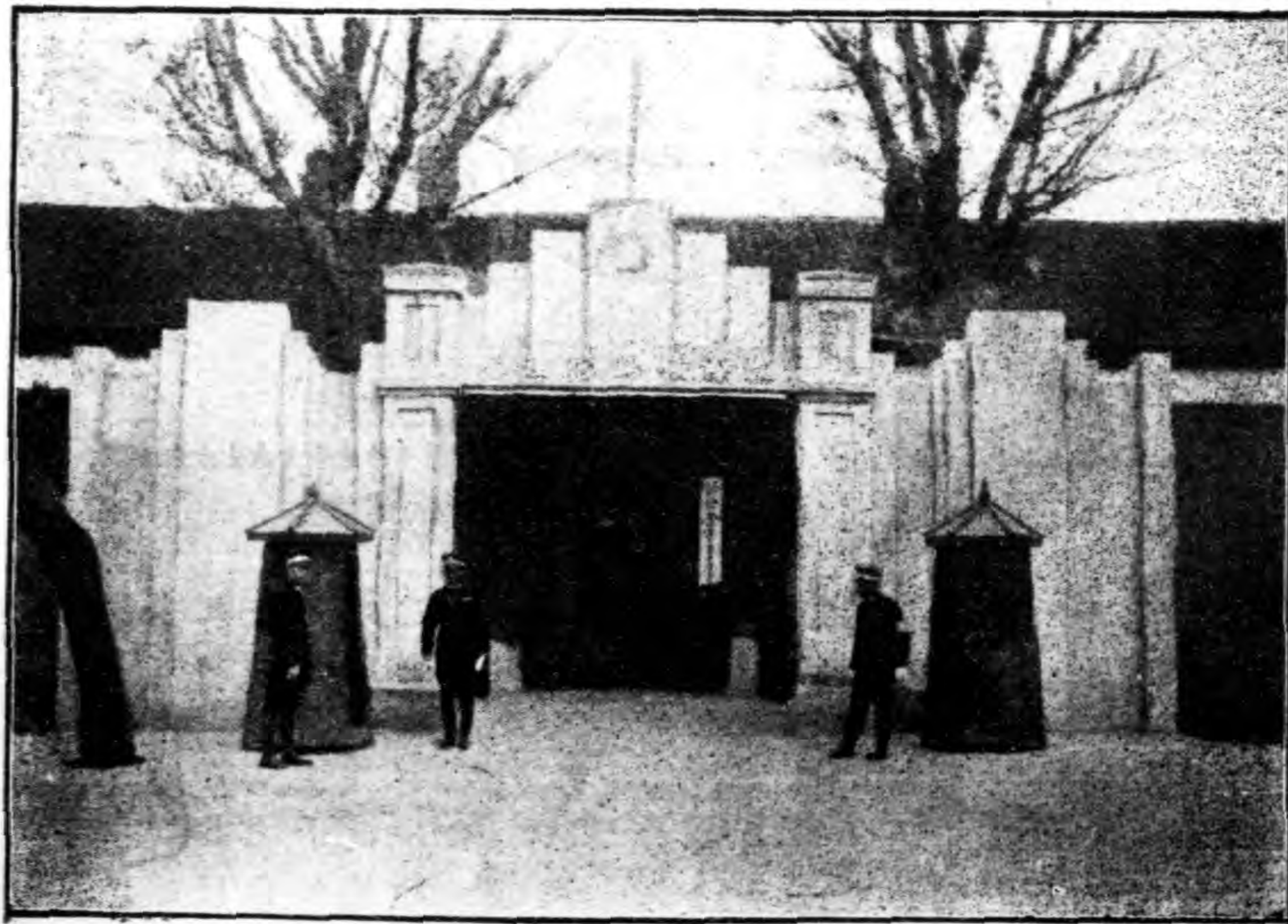

本路管理局大門

MG
F532-9
186

隴海鐵路調查報告目次

第一章 修築與管理

- 第一節 築路資本之來源
- 第二節 興工與完成之日期及其經過
- 第三節 全路之長度里數與大小站數目名稱
- 第四節 支線之起止長度里數
- 第五節 沿路隧道橋樑輪渡路身軌道等工程與車輛設備狀況及添修情形
- 第六節 資材採購之處所及其類別與價值
- 第七節 歷年管理機關之沿革
- 第八節 現在管理機關之組織及其狀況
- 第九節 現有債款之類別與額數

第二章 員工與組織

- 第一節 職員與工人之數目
 - 第二節 員工薪金之最高額與最低額
 - 第三節 員工薪金之平均數及兩極差
 - 第四節 員工之生活情形（衣食住行樂育各項）及其主要的要求
- 隴海鐵路調查報告 目次



3 1797 7211 0

- 第五節 工人之管理情形
- 第六節 員工各種組織（工會合作社俱樂部等）之沿革
- 第七節 現有各種員工組織（工會合作社俱樂部等）活動情形及其負責人之分析
- 第八節 員工思想之傾向及其原因
- 第九節 當局對員工有無保障及獎懲之規定與其內容
- 第十節 員工有無附業及其對所任職務之關係
- 第十一節 外籍員工之人數與任用方式及其工作情形

第三章 設備與營業

- 第一節 鐵路主辦之職工學校扶輪學校之組織經費設備情形與學生職教員人數及其教學情形
- 第二節 職工學校扶輪學校校長及教職員之分析
- 第三節 鐵路主辦之醫院公園旅館之組織設備情形
- 第四節 全路機車客車及貨車之數量其屬於本路或外路者各若干
- 第五節 本路自製機車及車輛之每年產額與價值
- 第六節 附屬生產品之種類及其每年數值
- 第七節 行車之種類次數及時間
- 第八節 客車之等級票價衛生設備與招待情形
- 第九節 行李貨物之搬運情形
- 第十節 每月上行下行乘客之數目

第十一節 每月上行下行運貨之總噸數及其種類數量與運價

第十二節 每日營業平均之收入與支出

第十三節 營業收支之要目及其每月之統計

第十四節 歷年營業贏虧情形及統計數目

第四章 物產與交通

第一節 沿路農產品之種類及其每年生產數量之估計

第二節 沿路重要工藝品之種類及其每年生產數量之估計

第三節 沿路礦產之種類及已否開發與其每年生產之數量

第四節 沿路土地荒蕪之面積及其所屬省份

第五節 沿路關於工商業等企業之組織資本及其營業狀況

第六節 沿路主要生產路局有無促進方法

第七節 沿路與河流公路交錯及與其他鐵路接軌之地點與其對本路運輸交通之關係

第八節 本路與其他交通機關之關係路局有無促進方法

第五章 社會與教育

第一節 沿路各地農工及商人之生活（衣食住行育樂等項）情形

第二節 沿路各地教育機關之組織及其狀況

第三節 沿路各地公共閱報室圖書館民衆教育館民衆學校及公共體育場等社會事業之設施狀況

第四節 沿路農村教育發展之程度及其困難

隴海鐵路調查報告 目次

四

- 第五節 沿路各地有無實用科學之研究與發明
- 第六節 沿路各地有無科學與文藝之集會結社及其狀況與背景
- 第七節 沿路各地地方自治辦理情形
- 第八節 沿路各地游民乞丐之人數及其形成之原因
- 第九節 沿路各地人民有無栽植鴉片及製造白面等毒品情形
- 第十節 沿路各地農工之真正痛苦
- 第十一節 沿路各地手工業之類別及其盛衰之原因
- 第十二節 沿路人民多信仰何種宗教並用何種方式
- 第十三節 沿路各地之幼稚養老救濟災貧等團體之組織及其辦理情形
- 第十四節 沿路各地人民集會結社之名稱及其性質
- 第十五節 沿路各地人民之言論出版等情形
- 第十六節 沿路各地有無為人民修養身心之娛樂機關之設置及其改良情形
- 第十七節 沿路各地每年有無災荒何種災荒最烈在何季候發生與被害之程度並有無防禦方法
- 第十八節 沿路各地大小廟宇數目及廟產之總額
- 第十九節 沿路公正紳耆與宿學之士並列舉其姓名及其人格學問上之特點
- 第二十節 沿路各地賭風最熾時之影響如何（治安風化職業等）
- 第二十一節 沿路各地人民之迷信程度及其所用之方式
- 第二十二節 沿鐵路生活之小販脚夫等人數及其生活情形
- 第二十三節 沿路著名風景及古蹟

第二十四節 沿路各大站市面情形及其商業盛衰之原因

第六章 警衛與秩序

- 第一節 路警或其他種保衛機關之組織編製人數經費及其槍枝數目
- 第二節 沿路各地有無土匪及其原因背景與爲害情形
- 第三節 沿路各地有無秘密人民團體若大刀會紅槍會哥老會青紅幫等組織及其勢力影響如何
- 第四節 沿路各地及員工間有無反動份子之組織其活動及影響等如何
- 第五節 沿路各地駐軍或自衛組織能否維持秩序其趨勢如何
- 第六節 鐵路之警衛組織能否維持運輸之安全曾否發生何項意外事件

隴海鐵路調查報告

第一章 修築與管理

第一節 築路資本之來源

隴海鐵路濫觴於汴洛一段當清光緒二十九年九月即西歷一九零三年十一月吾國政府與比利時電車鐵路合股公司簽訂一九零三年中國國家鐵路五釐借款合同計借款二千五百萬法郎光緒三十三年三月續借一千六百萬法郎合計四千一百萬法郎除借款折扣外實收總額三千七百七十八萬法郎專爲修築開封洛陽間之鐵道借款期爲三十年後還本有隨時得以悉數清償之規定此段工程於一九零五年興工至一九一零年一月全綫工程告竣開始營業惟收入僅敷開支而於應付之利息仍不足以自給故由政府暫墊者計達七百餘萬元之鉅嗣後東西段路綫延長營業漸盛自民國九年至民國十五年曾還本七期每年二百五十萬法郎總計一千七百五十萬法郎未經清償倘業務增進則亦不難分期還清以上爲汴洛綫借款築路之大概情形也

查汴洛各借款合同訂明比公司有展築東西路綫之優先權故民國元年即由比公司代表提出展修之議擬東自江蘇海口西至甘肅蘭州爲止同時允許放棄汴洛行車及應得餘利二成之利益爲互惠條件是時適豫辦洛潼陝辦西潼及都辦開徐海清均無成效吾國政府以議展路綫既符合連絡開徐洛潼及西潼等段成爲橫亘東西大幹綫之計劃遂允其請於是同年九月又訂一九一二年中華民國五釐隴秦豫海鐵路借款合同計借款英金一千萬磅惟此項債票因民三歐戰爆發未能全數發行其已發行者祇四百萬磅除折扣外實收三百四十萬磅償還期限爲四十年此款除收買清揚洛潼等路綫外並作開徐洛觀兩段工程之用民國四年九月開徐洛觀兩段完成通車營業此爲隴海第一次長期借款築路經過之大概情形也

本路因前項借款不繼工程停頓堪虞遂有比公司二次借款之舉即一九一九年簽訂之七釐國庫券借款是也總額法金二千萬元除借款折扣外實收一千八百六十萬法郎專爲備付法比兩國料款及付息之用此項借款至民國十四年一月改訂爲八厘法金



第二節 興工與完成之日期及其經過

前清光緒廿九年即西歷一九〇三年督辦鐵路總公司事務大臣盛宣懷代表中國政府與比國駐華屯車鐵路公司在上海簽訂借款合同建築開封至河南府鐵路定名為汴洛鐵路該借款總額為法金二千五百萬法郎常年五釐行息十年後分期還本以路產為担保於中國政府監督之下由比公司全權代為建築並代辦行車（訂有代辦行車合同）釐以營業餘利二成光緒三十一年開始測量建築嗣於光緒三十三年二月十八日郵傳部以汴洛鐵路工款不敷續借比款一千六百萬法郎宣統元年十一月即一九一〇年一月一日竣工通車此段計長一百八十五公里築路及車輛設備等費共用款法金四千一百萬法郎

汴洛鐵路借款合同內第三條曾經規定「如比公司將汴洛鐵路工程遵守合同辦理完善中國政府認為滿意將來願將此路延長時則中國政府應予比公司以募債築路之優先權」清末國民盛倡自行籌款辦路而反對外資適河南紳士呈請本省大吏創立洛潼鐵路商辦公司舉劉果為總理修築洛陽至潼關鐵路由全省各縣攤派股款徵收鹽斤加價興辦數年由洛陽通車至鐵門工程僅至灑池縣卒以款絀停工宣統元年郵傳部委派陶普施要求我國政府與其商訂借款磋商結果比公司允放棄代辦汴洛行車及應得營業餘利二成之利益以求展築自洛陽至甘肅蘭州自開封至江蘇瀕海之投資權九月廿四日由財政總長周學熙交迪總長朱啓鈴與比公司代表簽訂借款合同借款總額計法金二萬五千萬法郎議定用途以償還汴洛借款取消行車合同收買洛潼商股及清揚鐵路（由清江浦至楊莊約二十公里）並展築西至蘭東至瀕海之路銜接一氣成為東西路一大幹綫即以此綫及其所附屬產業為新借款之担保品利息常年五厘十年後分期還本至四十年後還清工程期內行車由督辦與比公司所派之工程司共同商辦其工程已竣工正式通車段內則由中國政府全權自行辦理借款合同成立後由政府任命施肇基督辦秦豫海鐵路事宜設總公所於北京於民國元年十一月十日開辦後即分途測勘進行並接收汴洛全綫民國二年一月一日汴洛由交通部直轄隸屬於隴海鐵路總公所又派員接收徐清鐵路已成之清揚段自借款合同成立先後由比公司墊付五十萬法郎為接收徐清鐵路清揚段用款及收買洛潼鐵路商股及測量鐵路綫之用三月三十一日發行第一批債票一萬萬法郎即英金四百萬磅除扣還墊款本息外所餘之數約合國幣一千四百四十二

萬九千七百三十九元一角八分即以此款與修東段由開封至徐州西段由洛陽至觀音堂（繼續修築民辦洛瀘未完工程）甫歷數月歐戰暴發第二批債權未能發行匪特汴洛借款合同第四第三項所載提前歸還汴洛借款合同款法金四千萬法郎一節未能履行以致汴洛借款合同尚未取銷故本營業收支賬目現仍分隸海汴洛兩部份）而隸海路工亦因而停頓四年四月呈交通部核准發行短期借款五百萬元由國內各銀行經募前後計售出票而四百五十三萬一千四百九十元實收三百二十四萬七千餘元專供接修開徐段工程之用開徐段計長二百七十八公里於四年五月臨時通車洛陽至觀音堂一段九十一公里於四年九月臨時通車兩段於五年一月正式通車民國七年歐戰告終而內債清償屆路工仍有停頓之虞民國八年復向比公司商借二千萬法郎專為備付法比兩國料款及付息之用此項借款至民國十四年一月改八厘法金國庫券計二千一百廿五萬法郎作為抵償前逃借款到期還本付息之用民九督辦施肇基親自赴歐籌款其時戰事初停歐西財力枯竭英法比政府復有現款外輸禁令不得已另覓荷蘭建築公司會同比公司担任發售中國政府債票一萬五千萬法郎先交五千萬供給觀音堂至陝州工程項下在歐辦料及付還所有借款利息之用荷公司担任發售五千萬荷幣先交一千六百六十六萬七千荷幣供給海口工程及由徐至海路工之用並聲明「所謂荷比合辦者僅限於海口工程及由海至陝州一段鐵路或至陝州附近三門上游臨河地方作為西路暫時止點其在黃河迤西之路除非將來另有新約概與本合同無干」等語此後西路工程仍歸比公司投資東路由徐至海工程則由荷公司投資五月一日由督辦施肇基與比公司董事佐治貝那儒爾涉多荷公司代表陶普施在北京簽定比荷借款合同計比公司先後三批發行債券一億三千七百七十四萬三千法郎荷公司先後兩批發行債券三千零七十五萬弗羅令民國十年徐州至海州一段計長一百八十六公里開始建築十二年二月一日徐州運河段七十二公里通車十四年七月一日運河海州段一百十四公里通車（按運海段包括海州至大浦兩站）海港工程尚無款興築西路觀音堂至陝州一段四十九公里則於十年與工十三年六月一日通車民國十三年本路為修築陝州至西安府間之鐵道起見又向國內中國銀行等所組之銀行團簽訂八厘續發借款總額一千萬元同時向公司商借墊款一萬五千萬元比法郎計分兩批繳款第一批先繳半數遂由北平中國銀行團五家及華比銀行合借銀元五百萬元八三實收計合四百一十五萬元至比公司方面原訂墊款一萬五千萬元比法郎應先發行半數七千五百萬法郎而實際並未發行陸續墊付之款僅七百九十餘萬元比法郎該段固有的款逐即鳩工積極展築迨至十六年秋豫省軍事突起工程停頓是年十一月車僅通至靈寶（陝州至靈寶計二十

六公里（里公六交通頗關重要各方之屬望觀成彌爲殷切路切身利害更不能不設法努力繼續興修民國十七年三月重複施工並由政府籌撥庚款美金二百萬元以當時兌價折合國幣四百三十萬元（按上項款項除撥歸工程段約一百餘萬元外其餘三百餘萬由總工程師在歐購買機車十輛及其他車輛與各種材料撥歸管理局應用）動工之後頗有積極氣象不幸十九年春軍事又起兼之大水爲患工程進行又受莫大打擊復行停頓迨至十九年十一月時局救平再繼續以竟全功而款項必須另籌計先後由部撥比庚款國幣一百七十七萬四千三百八十八元管理局協款四十七萬四千元並付薪費等三萬一千九百二十一元二角一分又由比庚款項下所購機車四輛售於京滬路者計價銀六十二萬四千六百七十五元六角以及管理局撥材料價值一百九十五萬六千七百三十四元四角五分以上共計銀元四百八十六萬一千七百一十四元一角四分該段得此經濟之助重復興工進行尙稱順利遂二十年十二月通至潼關東關外後溝臨時車站由後溝至西關正式車站之山洞工程浩大開鑿凡八閱月於民國二十一年八月始行竣工通車靈寶潼關計長至七十二公里從此隴海幹綫東通大浦西達潼關自潼關至西安一段計長一百卅一公里則於靈潼通車後另設潼西工程局負責積極籌劃民國廿三年十二月二十七日亦正式通車民國二十四年潼西工程局改爲西段工程局繼續籌劃展築西寶段（由西安到寶雞）

本路東端路綫原定在江蘇省濱海地方以達海陸聯運之目的幾經測勘始決定在灌雲縣屬西連島民國九年借款加入荷蘭公司除修築徐海段路工外卽爲修築海港工程之用惟荷蘭債券係由荷蘭建築海口公司及荷蘭安士第壇銀行團墊付迄未在歐洲市場發行自徐海段通車後遂因款項不足暫由原定之新浦車站迤北展至大浦在臨洪河口建立碼頭三座數百噸之輪船可出入裝運勉資應付近來淤墊日甚雖雇用挖泥船常川疏濬效力仍微而西綫展長貨運繁盛非建築正式海港不能發展營業迭經精密計算約四五千萬元再四考慮計惟擇



連雲港一號碼頭

要舉辦作為初步工程俟節節推展首由新浦車站展修軌道經墟溝至老窰計長三十一公里估計工款約為三百萬元由鐵道部撥款並飭各路協助共計洋一百十七萬元餘由本路在營業收入項下移緩就急籌措應用於二十一年七月開工進行尚稱順利預計二十二年四月可通車至墟溝其墟溝至老窰一段則因孫家山隧遠須遲至下半年竣工海港碼頭則擇定老窰地方為原定修建碼頭十二座之一位置適中治以西連島為屏蔽二三千噸之輪船河沙任便出入同時可停泊

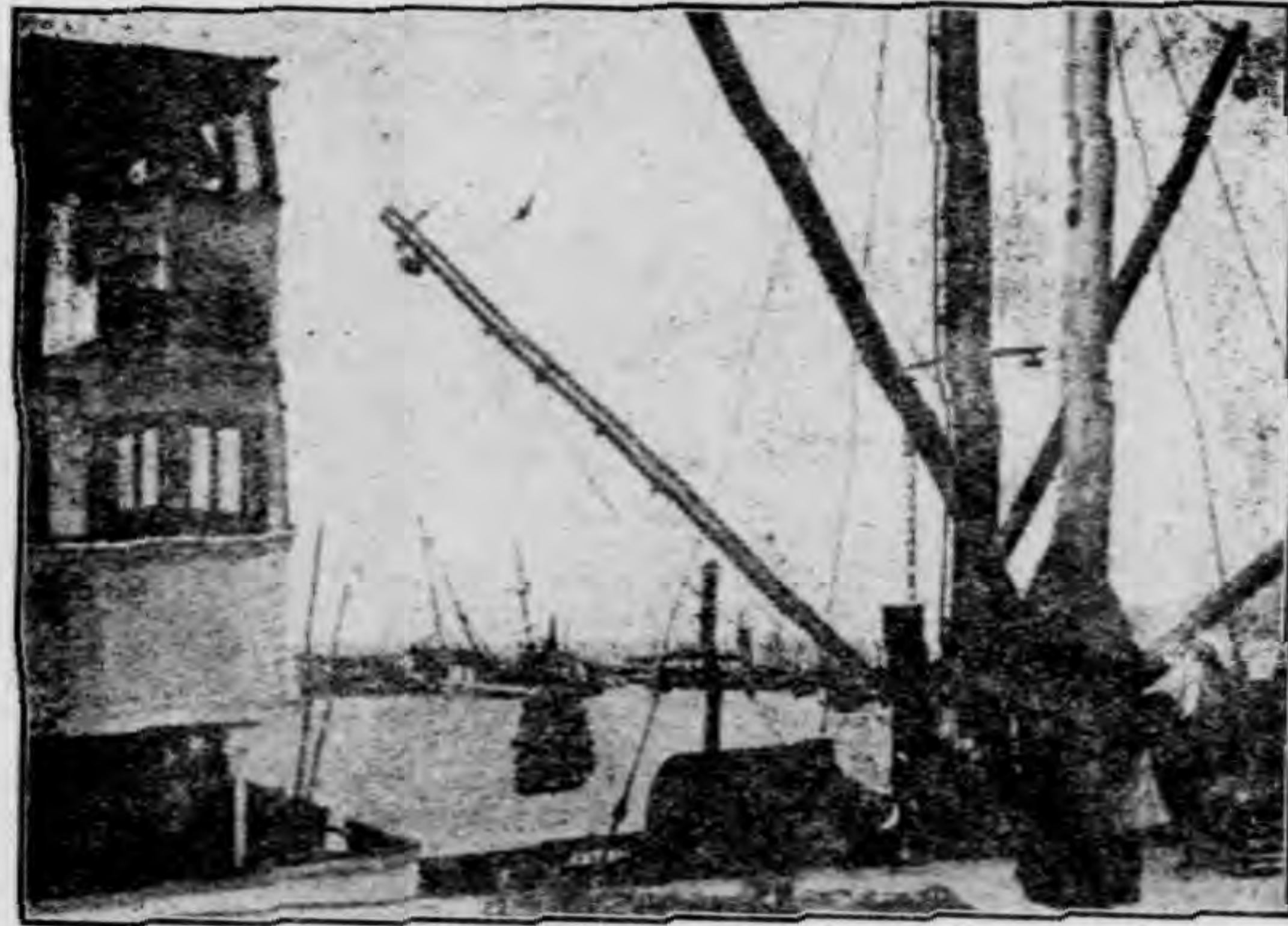

卸起情形

三隻縮圖設計
屢經更易並蒙
鐵道部指導修
改始行招商承
辦而投標者僅
康益等三家均
未能十分滿意
結果另交荷蘭
治港公司承包

加築墟浪隄一段包價洋三百萬元預計二十二年秋間開工二十三年
年底完工即原定海港工程之一部分也

再中興煤礦為中國煤業之巨擘品質精良每日產額豐富自本
路在大浦車站建設碼頭後多由該礦自修之臨棗支綫經津浦路運



連雲港碼頭及上山市面全景

徐 本路至大浦輪運赴滬惟以路線稍遠大且輪不能入口每次僅運數百噸費用與時間上均不經濟難與外煤競爭現在本路新浦至老窰路線積極修築海港碼頭已有詳細計劃業經招標承包將來海陸聯運異常便利路礦雙方迭經會商始決由該礦路綫終點之台兒莊展修至本路連河車站附近之趙墩名曰台

趙支綫(計程三十一公里)俾得銜接轉運惟本路限於財力勢難同時並舉該礦借款一百萬元分月交存指定之銀行專為修築該支綫之用一切工程均由本路



西 連 島 全 景

辦理俟通車後由煤斤運費內提成扣還本利清結該支綫即歸本路所有嗣經呈部核准訂立合同當即開始購地興工工程費用約一百數十萬元民二十四年三月一日正式通車此本路修築台趙支綫之情形也

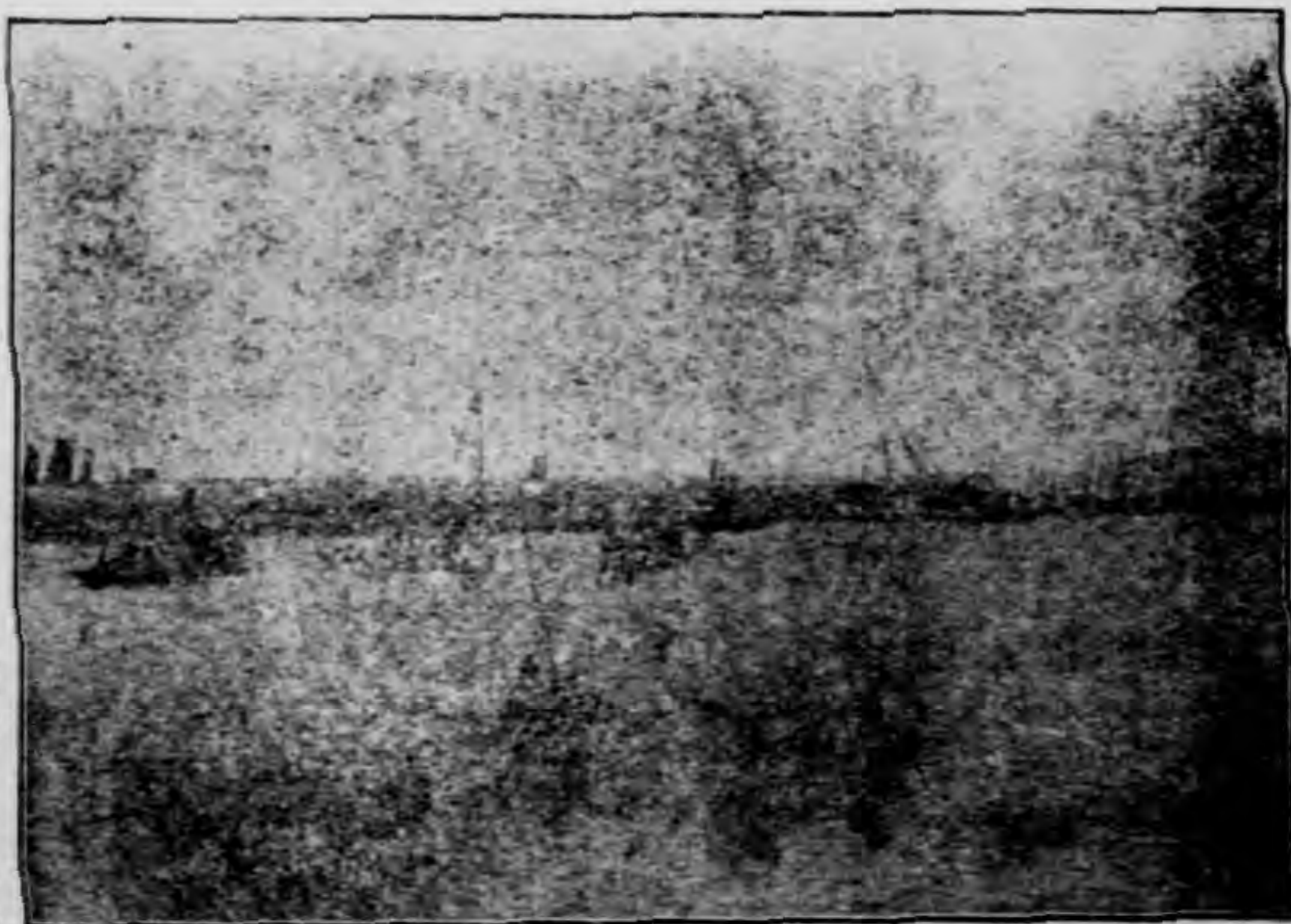

連 雲 港 煤 碼 頭 側 面

第三節 全路之長度里數與大小站數目名稱

本路共長一千零五十一公里大小車站九十有三(支綫在外)

新安鎮	二·〇〇	一一三	備考
阿湖鎮	一·五五	八八	備考
牛山	一·三〇	七一	備考
曹浦	一·一五	六四	備考
白塔埠	〇·九五	五五	備考
海州	〇·七〇	三六	備考
新浦	〇·六〇	三二	備考
大浦	〇·七〇	四〇	備考
猴嘴		三	備考
鹽場	〇·三〇	一四	備考
墟溝	〇·二〇	五	備考
孫家山			備考

孫家山距各站里
票價以元
為單位

郝寨	四·二〇	二四三	備考
銅山縣	三·八五	二二四	備考
徐州	三·八五	二二二	備考
大湖	三·七〇	二二二	備考
大廟	三·五〇	二〇四	備考
大許家	三·二五	一八七	備考
八義集	三·一〇	一七六	備考
磯莊	二·九〇	一六六	備考
趙墩	二·七五	一五九	備考
運河	二·五五	一五〇	備考
炮車	二·五〇	一四一	備考
瓦窖	二·一五	一二四	備考
站名	三等票價	孫家山距各站里	備考

楊樓	四·三五	二五五	
黃口	四·六〇	二七〇	
李莊	四·九五	二九〇	
錫山	五·二〇	三〇四	
楊集	五·四五	三一七	
劉堤園	五·七〇	三三二	
馬牧集	五·九五	三四八	
商邱	六·三〇	三六八	
小壩	六·六五	三八六	
柳河	六·九〇	四〇二	
民權	七·一五	四二〇	
野雞崗	七·三五	四二九	
內黃	七·五〇	四四〇	
蘭封	七·七五	四五五	
羅王	八·〇〇	四六八	
與隆	八·二五	四八四	

開封	八·五〇	四九九	
韓莊	八·八五	五一六	
中牟	九·〇五	五二八	
白沙	九·三〇	五四三	
古城	九·四五	五五五	
鄭州南站	九·六五	五六三	
鄭州北站	九·六五	五六五	
鐵墟	九·八〇	五七五	
滎陽	一〇·〇五	五九〇	
汜水	一〇·三〇	六〇五	
鞏縣	一〇·六五	六二三	
孝義	一〇·八〇	六三三	
黑石關	一〇·九〇	六三九	
偃師縣	一一·一五	六五四	
義井鋪	一一·四〇	六六六	
洛陽東站	一一·六五	六八二	

洛陽西站	一一·六五	六八四	
金谷園	一一·七五	六八七	
滋潤	一二·〇〇	七〇二	
新安縣	一二·二五	七二六	
鐵門	一二·四五	七二九	
義馬	一二·七〇	七四二	
澗池	一二·九五	七五六	
英豪鎮	一三·一〇	七六六	
觀音堂	一三·二〇	七七五	
硤石驛	一三·三五	七八四	
張茅	一三·五五	七九五	
交口	一三·七〇	八〇四	
會興鎮	一三·九〇	八一—	
賀家莊	一三·九五	八一七	
陝州	一四·〇五	八二三	
大營	一四·三〇	八三六	

靈寶	一四·四五	八四九	
常家灣	一四·七五	八六四	
關鄉	一五·〇〇	八七八	
高柏	一五·〇五	八八五	
盤豆鎮	一五·二五	八九五	
閻底鎮	一五·五〇	九〇七	
七里村	一五·六〇	九一三	
潼關	一五·六五	九一九	
東泉店	一五·八五	九二八	
華陰	一六·〇〇	九三八	
下營	一六·一五	九四七	
柳枝	一六·三五	九五六	
華州	一六·五〇	九六八	
赤水	一六·七五	九八一	
渭南	一六·九五	九九三	
零口	一七·二〇	一〇〇六	

新豐鎮	一七·三五	一〇二七	
臨潼	一七·四五	一〇二四	
饒村	一七·六〇	一〇三四	

塬橋	一七·八〇	一〇四一	
西安	一七·九五	一〇五一	

第四節 支線之起止長度里數

本路支綫祇有台趙支路係由台兒莊至本路運河車站附近之趙墩名曰台趙支綫計程三十一公里

第五節 沿路隧道橋樑輪渡路身軌道等工程與車輛設備狀況及添修情形

（隧道）查西段原有隧道十七座民國十三年陝潼段開始修築復添鑿十二座惟其中第五六兩座均因山頭崩陷廢置路線另行改道隧道總長度計共一一三三六公尺四四其最長者為硤石隧道長一七七九公尺強其次則為潼關穿城隧道長約一〇七〇公尺

（橋樑）本路橋樑於工程時代及歷年增修者大小共計九六〇座總跨度長一〇三七二公尺

（路身）路基之填積在六公尺以下者其面之寬度為五公尺在六公尺以上者則增寬五公分以期堅固堤旁斜坡為四與六之比如填積高度超過十二公尺則超過之部分其坡度改為四與七之比路塹之總寬約為九公尺其兩旁之坡則隨地質而不同自一與一之比至一與二十之比路基之坡度既能適合沿線之地質故崩崩之事甚少

（軌道）本路幹線所用之鋼軌計分兩種一為汴洛式一為隴海式汴洛式鋼軌每公尺重三十七公斤七〇〇隴海式則重四十二公斤一六四以上兩種之鋼軌長度有九公尺及十二公尺之別

（車輛設備狀況及添修情形）本路創辦迄今先後購買車輛共客車一百六十二輛貨車三萬一千四百噸迨至民十九年戰事

第一章 修築與管理
起後因毀壞及流往他路者幾占半數以上種種設備均破壞大半經近年來整理添修始大有可觀也

第六節 資材採購之處所及其類別與價值

附註	價值	數量	採辦處所	類別
鋼軌 樑車頭枕木 包括機件橋	4240230.63		法比	鋼鐵
焦炭 包括爐煤及	573040 20	85489	溝煤 中興煤六河	機煤
	87339.77	15702	灰公司 中國啓新洋	洋灰
	69221.29	27141		
油等 內包括洗淨	27686.33	7300	美	煤油
	1563.42	12000		
	32304.18	立方公尺 551.748	木料 花旗及中國	木料
	260992.78	83201 _P		
熱飽冬內 汽和蒸用 缸蒸機包 油汽油括 等汽油及 等高用	155727.69	537.812	法美	機油
	39033.62	6712	國貨呢料	制服
	23491.04	106	德法	藥料

備考：本表根據管理局民國二十一年購買各種材料數量及價值報告表

第七節 歷年管理機關之沿革

本路自光緒三十一年汴洛總局開辦迄今凡二十八年其間職制變遷約分四期

(一) 汴洛時期 自光緒二十九年借款合同成立後汴洛總局於光緒三十一年四月十一日在鄭州開辦督辦鐵路大臣盛宣懷節制嗣後成立鐵路總局汴洛事悉由鐵路總局核轉光緒三十二年十二月汴洛路政歸郵傳部直轄公文仍由鐵路總局核轉當時汴洛總局內部組織極為簡單最高首領為總辦以下僅設文案庶務司車書記等十餘人此外所屬有總核算總收支總繕譯地員製各工段收支總彈壓分彈壓等職同時工程方面最高首領為汴洛總工程師司其下設核算處稽核處材料廠醫士工段內設段長繕譯核算繪圖通事管工監工電務員等職宣統元年十一月汴洛通車各工段結束改為養路總段設總長並添設車務段機務段各設總段分段段長仍歸汴洛總工程師直轄

(二) 隴海時期 民國元年十一月隴海總公所成立於北京最高首領為督辦其下設總務參贊一員嗣又加派參贊一員秘書科員書記各若干人分組辦事二年四月派盧學孟接收汴洛旋即任盧為汴洛局長其時局內組織仍舊汴洛總工程師撤消添設車務總管理處統轄車養機段隴海另設總工程師所有車務總管理處總會計處(由核算處改組而成綜管隴汴兩路會計事宜)稽核處總材料廠各醫院均歸總工程師節制民國二年十月成立電務處設處長一人(嗣又添設副處長一人)其下僅監工電匠數人民國二年十一月接收洛潼隴海開始動工依照合同第十六條之規定設東路工程局設局長一人駐徐州副局長一人駐開封(設駐汴分局)秘書科員書記若干人同時設西路工程局局長各一人駐陝州因無相當房屋暫駐鄭州迄未移駐組織與東路工程局同隴海路亦於是年派員接收設管理員一人(嗣後改稱材料保管員委員管理員不稱局長)司事等數人管理路產及行車事宜(按該路專運淮鹽並無其他客貨運輸收入支出不經總會計處手每月由總公所核銷)民國四年開辦竣工竣東路工程局駐汴分局裁撤五年十一月西路工程局因工程停頓裁撤民國九年八月總公所取消參贊改派會辦及海港會辦各一員並設總務參贊兩處各派處長一人餘仍舊九年十一月西路工程局復設局組織同前同時比荷借款合同簽字與築東路成立東路工程總管理處設總管一人以下僅設核算繕譯繪圖司事等十數人工段組織同前另由總公所派總稽核一人駐徐稽核東路用款其餘總收支總彈壓

及工段收支分項賬等職統歸東路工程局管轄十年一月汴洛局長兼管行車事宜十年七月設海港工程局於海州派局長副局長各一人是年並成立醫務處直隸總工程師內無組織僅由鄭州醫院院長兼任處長（按民十一年以前沿綫醫院均歸車務總管兼管）十一年十月裁局十一年十一月總公所咨照部頒粵漢鐵路總公所編制裁總務處總務考工計核三科各派科長一人科員書記若干人秘書仍舊十二年四月底成立西路工程總管理處總管以下設文書藝務計核三課暨總分工段十二年八月東路工程局派海州辦事處調該局總務處長駐海州辦事十三年六月總工程師所屬車務管理處改為營業總理處派總管一人（洋員）副總管一人（華員）並添設車務業務三處各派處長一人（洋員）副處長一人（華員）十四年六月徐海段工竣東路工程局與海州辦事處暨東路工程總管理處一併裁撤十四年七月西路工程局改為工程監督局同時汴洛局改為營業監督局兼管理海港事宜

（三）隴海過渡時期 此為本路職制最混亂時期十六年五月西北軍東下派隴海局長在鄭視事迨武漢政府成立遂由交通部派隴海局長執行督辦職權並將汴洛局西路工程局一併裁撤嗣後宜漢分裂路政復入駐軍範圍局長仍由西北軍委派同時南京國民政府復派隴海局長在徐州設局旋直魯軍侵入徐州派汴洛局長（按彼時本路之北京總公所雖與路消息隔絕依然存在直魯軍派汴洛局長者仍遵督辦制也）惟在此混亂時期中各局長率皆曇花一現即行去職故於職制無可記述十六年八月由西北軍函聘王正廷為督辦收回營業權將汴洛局（按此刻汴洛局總經改組已無局可言僅存文卷及員司數人而已）與營業總管理處合併改為營業管理局設局長一人秘書一人添設總務處處長副處長各一人以下設文書地畝編譯醫務庶務五課（按此時材料權尚未收回）另設營業會計課營業稽核課直隸局長並添設警務處其他各處大致仍舊惟局長副局長漸用華人同時並恢復工程監督局組織仍舊十七年一月在鄭州正式組織督辦公署接收北京總公所並呈交通部核准改科為處更名總務處務核算各派處長一人處員書記若干十七年三月復設海港工程監督局內部無組織十八年裁併工程監督局旋歸管理局會同辦理嗣因工程局以東西不能兼顧呈部核准由管理局專辦十八年五月經鐵濟部呈奉行政院核准裁撤督辦公署及督辦員缺由鐵道部直接處理其執行合同及督辦工程之權旋派建設司司長陳伯莊妥行接收收為負責辦理分飭營業管理局接收總務事項工程局接收總務事務十八年九月鐵道部公布工程局組織專章將工程監督局改為靈漢段工程局同月奉部令峽路處改稱工務處十八年十二月豫局突變第二路及五路軍會委張運甲為隴海管理局長兼代督辦事宜在鄭州恢復督辦公署一切組織仍照舊制十九年二月豫局稍定部派錢

崇澤爲營業管理局長兼任特派稽核員執行借款合同內之稽核職權另設辦事處稽核用款接收督辦公署旋因戰事突起管理局遷徐辦公靈潼工程局遷至南京同時鄭州方面西北軍及晉軍會委督辦組織仍沿舊制

(四) 改組管理局時期 民國十九年十月全路統一管理局由徐選回鄭州復將督辦公署接收遵照部頒隴海管理局暫行編制專章設總工車機會五處總務處設文書考績編譯材料警務產業庶務七課並接收材料廠直隸總務處材料權至此收回工務處設文牘工程兩課車務處設文牘運輸計核商務電務五課機務處設文牘工事稽核三課會計處設文牘綜核出納檢查四課其警務工務軍務機務各總分段及各廠所室隊站照章設置分隸各處十九年十月二十五日成立清算欠薪委員會清算完畢即行撤消十九年十二月因隴海津浦兩路軍運繁多接洽需人成立徐州辦事處由車務第一總段長兼任二十年初海奉部令取消舊會計處歸併管理局會計處自此本路之管理權財政權材料權始完全統一十年二月成立交大甯甯牛甄考委員會二十年三月成立規章編輯委員會二十年四月奉部令改照國有各路稱管理局營業二字始行取消二十年五月奉部令靈潼段工程局撤消劃歸管理局接辦改稱靈潼段工程處管理局添設副局長管理該段事宜同時另設瀋西段工程局專辦瀋關至西安工程二十一年二月總務處產業課改隸工務處二十一年五月成立港務工程購地委員會二十一年六月成立購料審查委員會時因國府遷洛洛站事務繁重且離局稍遠呈准暫設洛陽辦事處以便遇事接洽處理處長由車務第三總段長兼任同年七月奉部令警務課改爲警察署直隸大部路警管理局(其組織詳警察署)二十一年八月清楊路因鹽運改走海道營業不振機車枕木日缺盜賊迭經籌議整頓迄無適當辦法遂呈奉大部核准正式結束管理人員一併撤消二十一年八月間靈潼正式通車靈潼段工程處暨工程總管理處同時裁撤二十一年十月成立港務管理委員會十二月因國府南遷裁撤洛陽辦事處二十一年十一月港務工程購地委員會因購地事務結束裁撤改設清理處茲將各時期中組織分別列表於後

（年元國民至年九十二緒光） 表統系織組期時洛汴

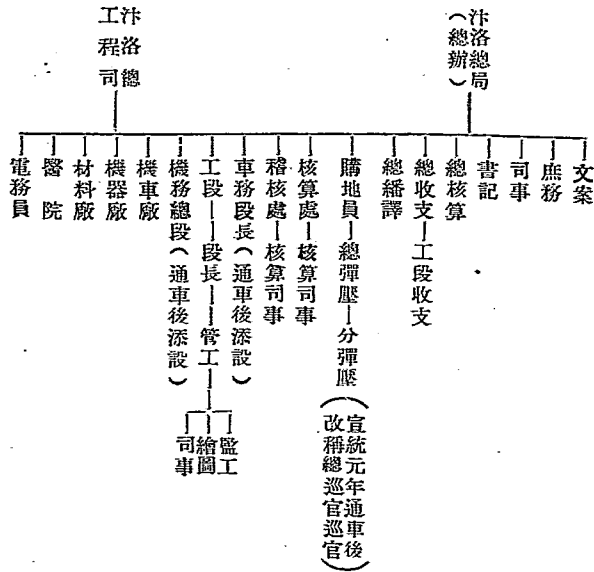

（月四年六十至元年國民） 表統系織組期時海隴

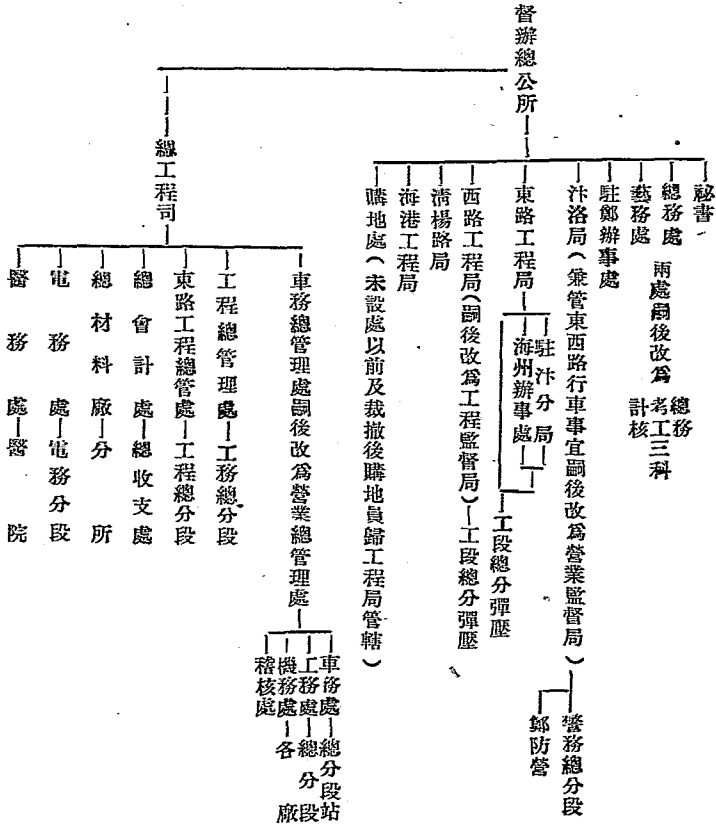

第一章 修築與管理

隴海過渡時期組織系統表

(民國十六年八月十九日)

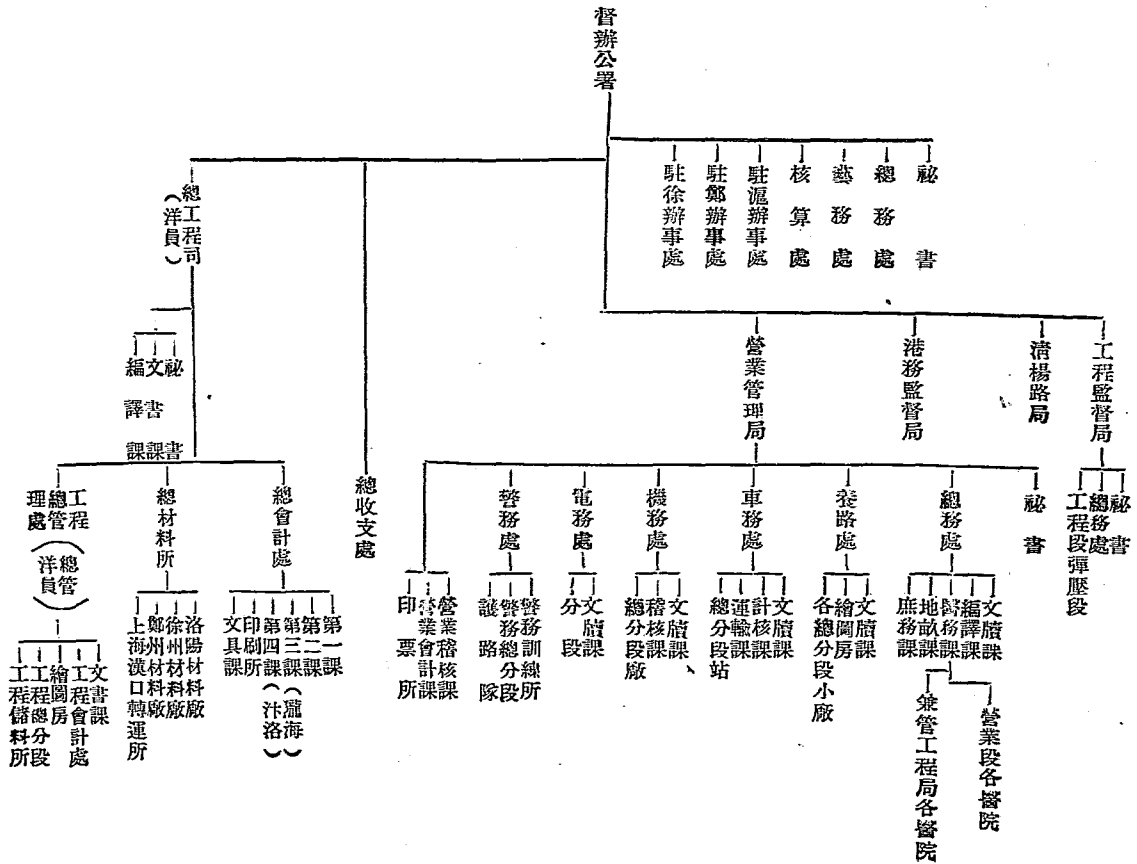

表統系織組期時渡過海隴

(月九年九十至月八年六十國民)

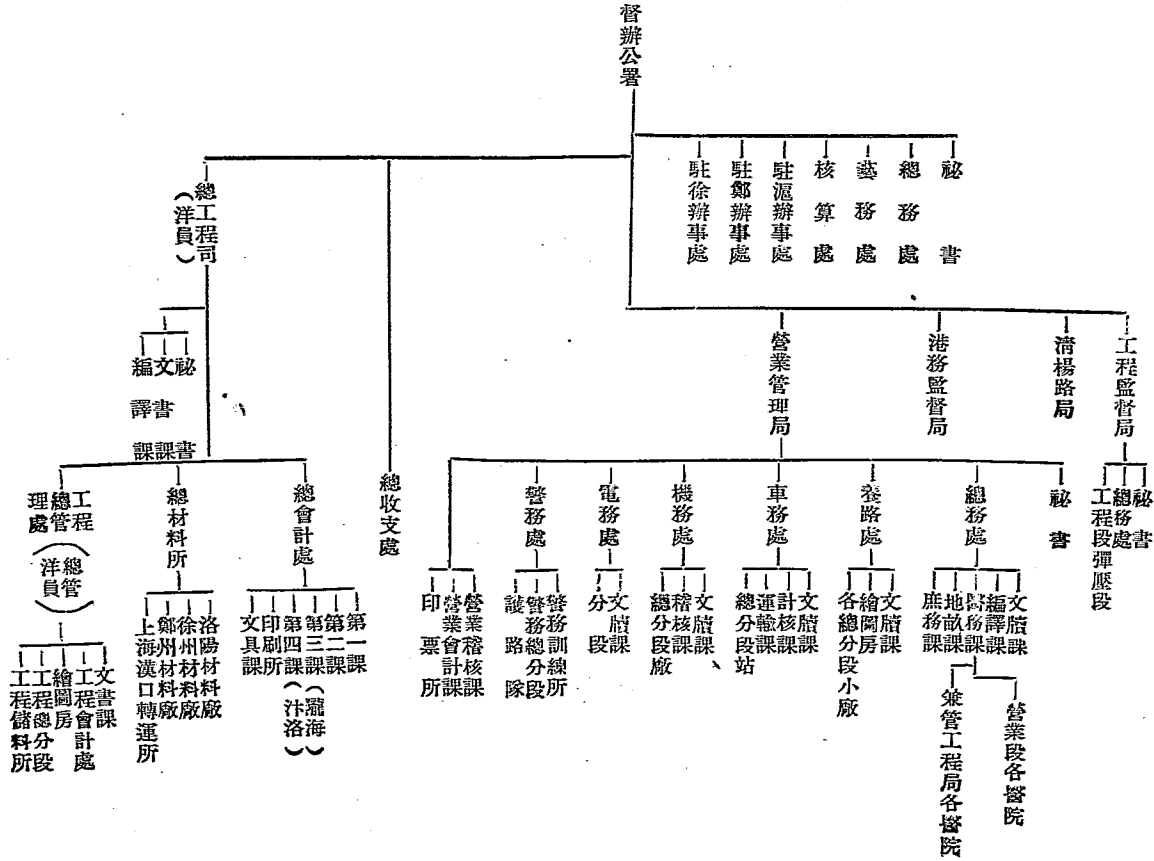

改組管理局時期組織系統表

(民國十九年十月十二年底)

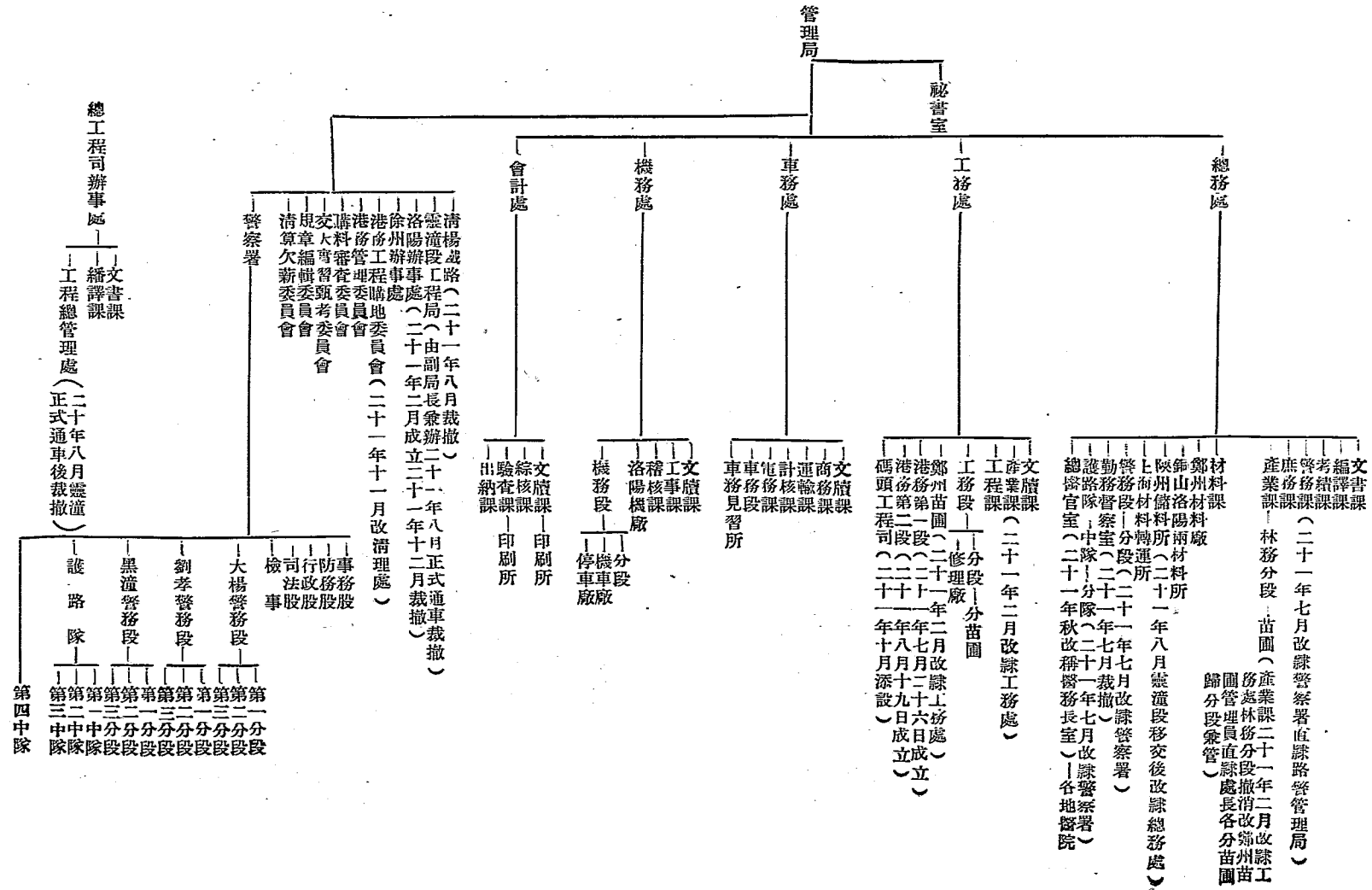

隴海鐵路管理局組織系統表

(民國二十一年)

管理局

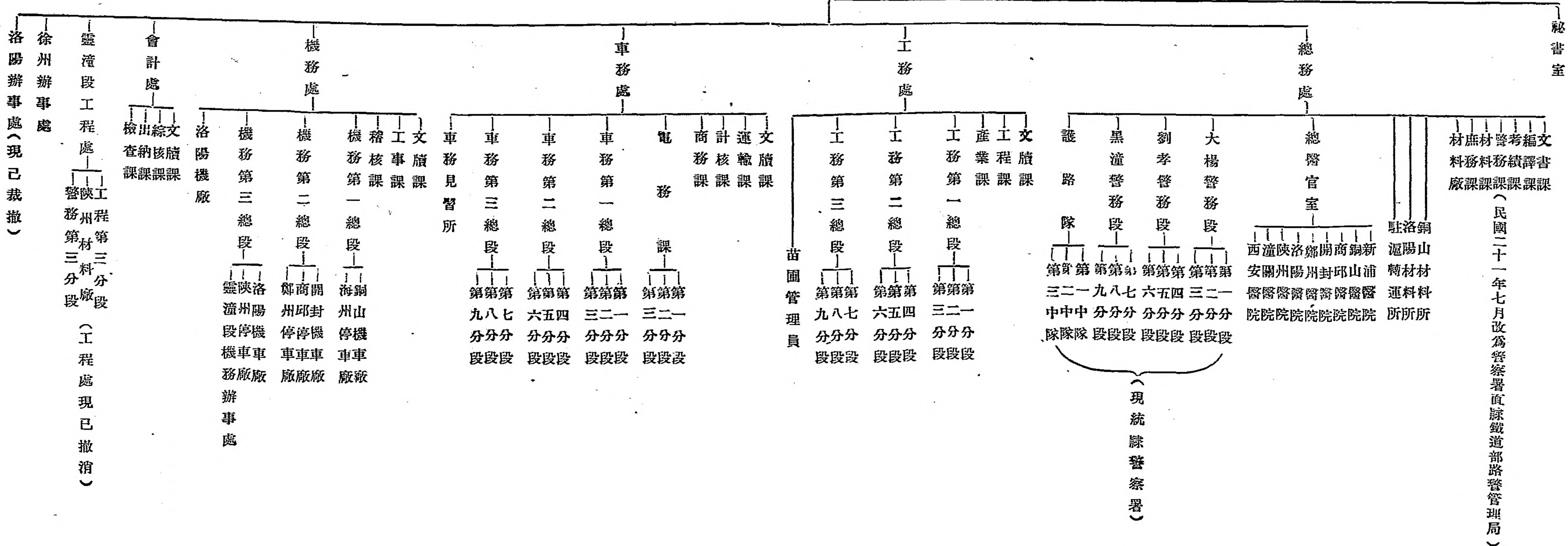

(民國二十一年七月改為警察署直隸鐵道部路警管理局)

(現統隸警察署)

第八節 現在管理機關之組織及其狀況

現隸海管理局之組織局長以下共設五處一署一爲總務處設文書考績編譯材料庶務五課及醫務長室駐滬轉運所二爲工務處設文牘工程產業三課三爲車務處設文牘運輸計核商務電務五課四爲機務處設文牘工事稽核三課五爲會計處設文牘綜核出納檢查四課六警察署係直隸鐵道部路警管理局

第九節 現有債款之類別額數

資金負債總數約合國幣一億四千七百四十一萬餘元連同汴洛借款未還本息隸海借款未付各期息金以及國內外公司或銀行墊款透支及其他債款合計總債額達二萬萬四千四百五十一萬五千三百餘元內包含外債一萬萬八千二百四十九萬四千九百七十七元

一 章 修 築 與 管 理

第二章 員工與組織

第一節 職員與工人之數目

工人七千六百四十一人長警二千二百四十七人員司一千六百九十六人共計一萬一千五百八十四人

第二節 員工薪金之最高額與最低額

員司薪金最高額為六百元最低額為二十元工人薪金最高額為一百元最低額為九元

第三節 員工薪金之平均數目及兩極差

(一) 員司薪金之平均數為七十五元強

兩極差為五百八十元

(二) 工人薪金平均為十八元強

兩極差為九十一元

(三) 員司與工人薪金平均數之兩極差為五十七元

第四節 員工之生活情形及其主要的要求

甲、員司

本路員司生活大概可分為三級月薪在二百元以上之高級員司則衣食稍為充裕月薪在二百元以下一百元以上之中級員司則衣食適可而止月薪在一百元以內之員司衣食問題豐虧不等惟大概情形則有積蓄者少而舉債過日者多娛樂方面則以各人性

情之所好而異有喜運動者如玩足球籃球賽跑撞球國術等等有喜下棋者如象棋圍棋之類有喜劇曲者以唱平劇為最多看書報者為數亦不少有喜秘密打牌挾妓者此種人在員司中占最少數自新生活運動實行以後則打牌挾妓之風日殺現在可謂絕無僅有員司之主要要求有三(一)生活安定(二)工作有保障(三)希望升級

乙、工人

工人之薪金少至六元多則八九十元不等然大多數工人生活不甚裕衣則粗布食則粗糲住則簡陋行則徒步工人每日工作極少餘暇娛樂方面只有打球唱戲練國術等等作短時間之娛樂而已教育方面則本路黨部及工會沿路各站如濼關洛陽鄭州開封徐州等處設有工人補習學校及民衆臨時夜校入校肄業者計達二千左右成績尚有可觀工人之主要要求有四(一)生活安定(二)工作有保障(三)加薪(四)工人住宅惟其對於加薪及住宅二項比員司要求尤為迫切

第五節 工人之管理情形

機務工人直接管理者為機務監工廠長分段長負間接管理之責工務工人亦由監工負直接管理之責分段長負以上間接管理之責車務工人為數甚少由站長車隊長等負直接管理之責會計處與總務處只有少數勤務並無其他工人

工人管理系統表

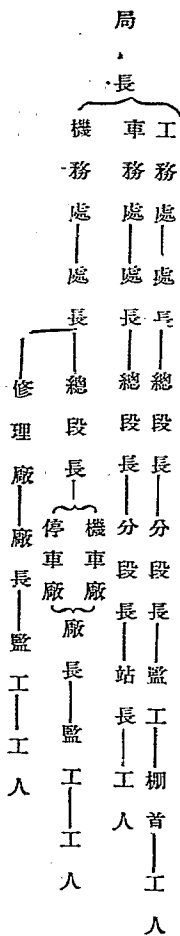

第六節 員工各種組織

(一) 工會之沿革

本路工會肇始於洛陽工人俱樂部嗣因工人不堪軍閥及外人之壓迫遂起而組織隴海鐵路工會時在民國九年也迨十七年八月中央派整理委員整理會務於是年十一月召開全路第一屆代表大會選舉執行委員七人監察委員五人成立執監委員會依特種工會法之組織設立徐州商邱開封鄭州洛陽陝州等分會六處十八年冬至十九年冬其間以軍事影響無形停頓二十年奉沿路秩序大定依照人民團體組織方案及工會法之規定召開全路第二屆代表大會選舉理事五人監事二人組織理監事會是年三月奉令改名各分會為分事務所四月該會有籌委會之設五月改名該會為隴海鐵路產業工會七月更名鐵道部直轄隴海鐵路工會十一月成立海州分事務所二十一年春召開第三屆代表大會修改會章選舉理事九人監事五人組織理監事會是年三月劃出海州工人另設新浦分事務所七月以本路展至潼關復設立潼關分事務所二十二年二月召開第四屆代表大會二十三年四月召開第五屆代表大會是年九月依照工會分會支部小組組織簡則將各分事務所一律改名分會並成立支部及小組十二月以軍通西安設立西安分會籌備處迄二十四年五月召開全路第六屆代表大會議決各案均關國計民生注重事實求是各理監事及各分會幹事與辦事員均能盡忠職務領導工人精神極為一致計該會現有會員七千五百餘人沿綫設分會十組織極為健全

(二) 合作社之沿革

本路路局以員工向來免費代運煤麵米等優待舊例易致流弊遂於二十年二月依照國有鐵路員工消費合作社通則由局令各處署及工會推派籌備員共組消費合作社籌備處擬定社章招股簡章及社員代表大會選舉規則等呈鐵道部核准全路員工警悉行加入即於二十年五月由路局會計處按照薪資大小分別扣齊入社股金最少二元最多六元為限分四個月扣清是年七月召集第一屆社員代表大會共計社員九千餘人選舉董事十九人監察九人成立董事會及監事會負責推進社務之責在西安潼關陝州洛陽開封商邱徐州新浦等處設立分社在鄭州設總社總經理一人營業主任會計主任各一人其他辦事員十餘人分社設主任一人辦事

員二三人不等開辦迄今營業日見發展前途未可量也

(三) 同人交誼會之沿革

本路爲提倡員工正常娛樂起見特仿照鐵道部同人交誼會辦法組織隴海鐵路同人交誼會於民國二十年二月開始籌備修葺隴海督辦公署之一部爲會所是年四月廿六日正式開幕訂立章程選定職員負責處理會務翌年依照會章改選職員二十二年四月本黨部遵照中央提倡民衆團體研究學術及各種娛樂要旨重新改組規模益備迨二十三年八月該會所因路局開辦車務人員特別班暫遷至隴海花園現路局已呈奉鐵道部批准新建交誼會會址不久便可動工又洛陽及徐州等站亦曾設立同人交誼會會中分設平劇組體育組學術組等等設備但不及鄭州交誼會之完善

第七節 現有各種員工組織活動情形及其負責人之分析

(一) 工會

本會工會理事會內分設組織訓練宣傳總務經濟五科各設主任一人由理事分兼互推常務三人掌理日常事務下設秘書一人幹事三人錄事二人襄助文書事務及各科庶辦事宜暨事會互推常務一人每月各開例會一次經費由本黨部每月補助一百四十元路局每月補助六百元共計七百四十元在節餘項下編印路工半月刊(現已出至第三卷第八期)灌輸工人以各種常識與黨義又在各大站開辦工人補習學校員工子弟學校民衆臨時夜校開字處藉以增進工人知能推行與識字運動至於提倡國術實行新生活運動尤有顯著之成績此該會活動情形之梗概也

(二) 消費合作社

本路員工消費合作社董事會之下設經理部再下爲營業會計二科總社在鄭州東教睦里現有職員五十餘人沿綫有開封商邱

徐州新浦洛陽陝州潼關西安等分社辦事人員各三四人營業範圍以米麵煤三項為大宗油類百貨次之每月營業總額在三四萬元左右贏利由數百元至三四千元不等其負責人之分析列表如下

擔任職務	姓名	籍	貫	略	歷	備	致
常務董事	陳學賢 黃恩			管理局電務隊 管理員總務處副處長 軍務處限員			
經理	王煥龍			上海法學院法律專科畢業		二十一年八月到社	
營業科主任	陳慕麟			紹興商業學校畢業		二十一年四月到社	
會計科主任	張沅會			北平民國大學畢業		二十一年八月到社	
開封分社主任	黃培光			小營畢業曾在九江商店任 司賬		二十三年四月到社	
商邱分社主任	原鏡榭					二十一年九月到社	
徐州分社主任	廖胤珩			歷充洛陽開封分社主任		二十一年九月到社	
新浦分社主任	陳天特					二十一年九月到社	
洛陽分社主任	沈紹先			會服務教育行政交通各界		二十一年八月到社	
瀋陽分社主任	盧鐵遜			經商多年		二十三年六月到社	
西安分社主任	何步衢			會經商多年		二十一年九月到社	
陝州分社主任	孫如閔			大學畢業		二十三年到社	

(三) 同人交誼會

交誼會由本路當局委派七人為幹事指定一人為總幹事組織幹事會下設總務智育體育游藝等科會議臨時召集各科分組設有主任及幹事其設施概況與活動情形如下(一)智育方面設有閱報室內遍貼國恥掛圖藉以警惕每日閱報之員工並時致請名人在大禮堂講演激發員工志趣增助員工學識(二)體育方面有國術組球隊乒乓滑冰等項員工參加球隊者時往開封洛陽各處應各學校或團體作友誼比賽成績優良頗得好評(三)游藝方面有電影平劇音樂象棋彈子房燈謎等其中以平劇成績最著在鄭州尤為馳名該會曾於二十二年夏特設九一八紀念室及飲冰室茶社並備有廣播電放音器每至夕陽西下電燈輝煌員工及眷屬紛紛蒞止休憩茶敘或作遊藝調劑精神裨益良多至沿綫各大站設有俱樂部者如開封隴海工會分會之平劇組參加者有機車三處工友三十餘人每日下午七時至十時教導唱作拉弦打鑼鼓等項練習人頗有興趣徐州員工新組有平劇社參加者頗形踴躍成績亦有可觀海州員工同人新生活運動俱樂部成立於民國二十三年六月由該站工會分會發起組織有平劇口琴會象棋籃球等娛樂事項參加者二十六人潼關工會分會俱樂部於民國二十三年設立內有平劇及國術兩組每日下午六點至八點為練習時間參加者工友二十餘人

第八節 員工思想傾向及其原因

本路在民十九以前受軍事影響員工薪金累月不發主管長官數月一易人懷五日京兆之心路陷破碎凋零之象全路員工時與仰屋之嗟自錢局長蒞任以來努力整頓路務以艱苦卓絕之精神作百折不撓之奮鬥任用職員一秉至公下屬功罪賞罰不苟是以數年來全路員工已將徬徨歧路之念轉變為安心工作之想至於員工對本黨主義則踴躍信仰從未發現有攻擊本黨之言論與行動故本路員工思想異常純正站在一條戰線向經濟建設之目標邁進其原因不外全路員工與錢局長刻苦奮鬥之結果也

第九節 當局對於員工有無保障及獎懲之規定與其內容

1. 當局對員工之保障與獎懲訂有專章員工考成辦法

2. 國有鐵路員工服務條例
3. 國營鐵路職員徵繳保證金規則
4. 國營鐵路工人雇用通則
5. 國有鐵路各路局年終獎金辦法
6. 鐵道部直轄國有鐵路員工儲蓄通則
7. 國有鐵路員工撫卹通則
8. 鐵路技術人員登記啟用及保障規則

以上條例文字甚長不易鈔錄欲知其詳可參觀鐵道年鑑

第十節 員工附業及其對所任職務之關係

本路員工無兼營附業者有之亦不過小規模之家庭副業如製肥皂捲煙絨衣等與其本身職務毫無影響

第十一節 外籍員工司之人數與任用方式及其工作情形

外籍員工共有九人其任用方式及工作情形與我國人無甚差異

第二章 員工與組織

第三章 設備與營業

第一節

一，鐵路主辦之職工學校扶輪學校之組織經費設備情形與學生教職員人數（詳表）

第二節

職工學校扶輪學校校長與職教員之分析（詳表）

學校調查表

名	稱	隨海鐵路新浦員工子弟學校		校	址	海州車站
校長姓名	陳	心	芳	班	級	別
			一			一
			二			二
			八			三
						二
						名
教職員人數	男	二		學生人數	男	三十二名
	女				女	六名
教學方法	複式教授					
設備情形	簡陋					
組織系統	分教務訓育兩部					
經費及來源	每月經常費十五元由工會補助					
備致	辦公費由新浦分會補助					

第三章 設備與營業

備 攷	經費及來源	組織系統	設備情形	教學方法	教職員人數		學生人數	校址	
					男	女		班級	別
	本校每月經費一百五十四元由徐州分會撥給	本校分總務教務訓育三部各部設股及臨時委員會分掌校務	校具二百十七件教具一百四十件圖書五十三種	設計教學	男 六 人	女 一 人	共 一 百 八 十 五 人	銅山站後大馬路南	一，二，三，四，各一級

備 攷	經費及來源	組織系統	設備情形	教學方法	教職員人數		學生人數	校址		
					男	女		次	級	別
					一	名				
					男	女		二十三名	二十三名	

民權員工子弟學校

李士忠班

一次

班級

別

校址 民權車站盤工處

複式

教室三間，黑板桌橙，地圖一幅，鐘一座。

由商邱分會，月給津貼十五元。

備 攷	經費及來源 十六元五角由鄒州分會及合作社籌措	組織系統	設備情形 黑板訓育表解	教學方法 複式	教職員人數		學生人數	校址		
					男	女		鄒州分會幹事會 所辦無校長一班	次	別
					一					
								女	男	別
						二十五名		汜水站西關口路南		

第三章 設備與營業

三四

備 致	經費及來源	組織系統	設備情形	教學方法	教職員人數		校長姓名	名稱	校址
					女	男			
	由洛陽分會月給津貼十元		因經費困難設備簡陋		女	男		黑石關員工子弟學校	黑石關車站
						一	班	次	級
					學生人數		別		
					女	男			
					十五名				

備 攷	經費及來源	組織系統	設備情形	教學方法	教職員人數		謝劍秋班 次高 初級 別	隴海鐵路工會洛陽分會工人夜班補習學校 假扶輪分校
					男 二 名	女		
	分會補助	校長一人教員二人	書籍筆墨均由分會供給	數學 國語 作文 活頁課本 日記	學生人數			
					女	男 三 十 五 名		

第三章 設備與營業

三六

備 攷	經費及來源	組織系統	設備情形	教學方法	名		稱		鐵門站隴海員工子弟學校	校	址	鐵門西門內						
					校長姓名		李·孝芳班						次		一			
					教職員人數		男 一						學生人數		二		四	
					女 八		男 二十三						級		別		三十一名	
由消費合作社每年撥洋一百元洛陽工會每月津貼九十六元平均十二個支用		教室一		詳課程表		女 八		男 二十三		級		別		三十一名				

因經費困難兼之學生人數有限程度高下不一故未多設班次

備 攷	經費及來源	組織系統	設備情形	教學方法	教職員人數		校長姓名	校級	校址	觀站	名稱			
					女	男								
	由合作社月給津貼十二元五毛陝州工會分會月給津貼三元		校址爲借用理善堂公所因經費支絀設備簡陋		女	男	綽董王子書	班	次	一	班	級	別	觀音堂員工子弟學校
					學生人數									共二十五名
					女	男								

備 致	經費及來源 每月由鐵道部轉隴海路局撥付	組織系統 (一)秋季始業係一完全小學 (二)行政組織分總務教務訓育事務四部每部設有若干股分掌校務各部 (三)另有教育研究會及公民訓練健康教育經費審查委員會	設備情形 除職教員學生應用桌椅櫥櫃等日用校具外計分(一)教學方面儀器一百十六份標本一百〇七種成績揭示牌一件此外零星教具多件(二)體育方面滑梯一座單雙槓各一軒輕板三架木馬二個乒乓球台三份籃球場二排球場一足球一跳高架鐵餅鐵球等(三)休閒方面棋類樂器類兒童玩具等	教學方法 三年級以下探啓發式惟有時採中心教學 四五年級探自學輔導式亦兼採中心教學	職員人數教		名 稱 鐵道部部立徐州扶輪第二小學校	校長姓名 王增祥一班	校址 徐州北站	別 初級全兩班高一高二共十個年級
					男 十六名	女 三名				
					學生人數					
					男 三百六十九名	女 六十二名				

備 攷	經費及來源	組織系統	設備情形	教學方法	教職員人數		學生人數	校址	稱
					男	女			
	本學期共經費六千五百四十六元由津浦路局分月發給	本校分事務訓育教務三部各部設股及臨時委員會分掌校務	校具八百七十五件教具四百〇一副書七百四十六種另有兒童文庫幼童文庫各一部	低級部設計教學中高級部普通教學	男 十 四 人	女 六 人	共六百二十名	徐州津浦馬路北首路東	鐵道部部立徐州扶輪第一小學校
					男 五 百 〇 六 名	女 一 百 十 四 名		級 別	校
								三級一四級一五級二六級一七級一八級一九級二十級	次 十 一 班

第三章 設備與營業

第三章 設備與營業

四〇

備 致	經費及來源	組織系統	設備情形	教學方法	教職員人數		學生人數	校 址		分高初級
					男	女		班 級	別	
	由鐵道部轉知隴海路局撥發	分總務教務訓育三部每部各設主任一人	儀器標本一組圖書一千三百餘冊	低級採用設計教學中級採用分團教學高級採自學輔導教學	男 六 名	女 一 名	學生 人 數	班 次	商邱車站	
					男 九 十 名	女 二 十 八 名	共一百十八名	四		

名稱	開封扶輪小學校		校址	開封車站機廠之南	
	校長姓名	班級		班級	別
名	王樂同	班	次	六	班
級	初級	二兩班	二三四四班		
職	男 八名	女 三名	學生人數	男 一百八十四名	女 五十二名
員					共二百三十六名
人					
數					
教					
學					
方					
法					
設					
備					
情					
形					
組					
織					
系					
統					
經					
費					
及					
來					
源					
備					
致					
備					
致					

本校低級段(一二年級)兩班教學方法：晨會夕會做有關於身體品行方面各種習慣訓練的活其動餘時間除工作唱遊外教師和兒童合作課程內有目的有計劃的動作在動作的過程中獲得相當知識
 高級段(三四年級)兩班試行個別自學法與問題教學法以期天才兒童自由發展
 本校備有教室六座閱書室貯藏室辦公室均極狹隘教員住室因不敷用另租民房一處以資寄宿教學用具前經大部頒發標本儀器六箱尚屬敷用其餘體育用品一百十件課業用品五百件書籍一千册均須繼續添購云

本校行政組織以會議為辦事部以各課為執行部辦事部以校務會議為最高機關校務會議由校長主持其研究會議及其他會議其事務執行部由校長總理全校校務設教務課訓導課研究課事務課各課各設主任一人分理其事各課內分設辦事股長由教員分任之

本校經費由鐵道部定期核定一次函隴海路局按月發給每月洋六百四十九元房租在內

改進計劃：1. 增加班次——開封員工子弟失學者尚多亟須添級以資收容
 2. 增建校舍——本校校舍過於狹隘亟須增建數間以利行政
 3. 開闢校園——本校校園尙付缺如直觀教學景點陶冶心情均感不便應速添置

第三章 設備與營業

四二

備 攷	經費及來源	組織系統	設備情形	教學方法	教職員人數		校長姓名	名稱	地址
					男 十 八 名	女 六 名			
	每月經費一千五百二十五元由部核定平漢路局每月照撥	本校分總務教務訓導研究四部每部分若干科 學生方面組織名勸民市市府下分公安教育實業衛生四局每局包括若干小團體	圖書儀器運動器具遊戲器具等大概具備	本校採用自學輔導主義低級段間用設計教學法中高級用普通教學法	學生人數	男 四百二十二名	女 二百二十二名	共十四班	級 別
					共六百四十四名				一年級三班 二年級三班 三級四班 四級五班 各年級各兩班

名 稱	鐵道部部立鄧州扶輪中學校		校 址	鄧州三馬路東首	
	校 長 姓 名	吳 健 班		次 十 一 班 級	別 一初二班 一三各一班 初二班 初三兩班 高
教 職 員 人 數	男	三十六名	學 生 人 數	男	三百二十三名
	女	六名		女	九十四名
教 學 方 法	各科先由學生預習經教員講授後再行發問驗其是否全部了解每隔五週舉行月考一次				
設 備 情 形	教學應用圖書儀器標本等項大致齊備				
組 織 系 統	校長下設教務訓育事務三課及圖書館體育部				
經 費 及 來 源	鐵道部撥由平漢隴海兩路局分別協撥				
備 攷					

第三章 設備與營業

四四

備 攷	經費及來源	組織系統	設備情形	教學方法	教職員人數		學生人數		校 址	稱
					男	女	男	女		
	每月經費一千一百零五元由鐵道部轉請隴海路局按月撥發	本校校務共分五部爲教務訓育總務體育事務各部以下有若干股分掌校務	本校除十個教室外另有特別教室二間書室有書約二千冊儀器標本掛圖等足資應用運動器具及場所尙合需要衛生用具及藥品亦有相當之設備校園之動植物亦可供自然實驗之用	本校參用自學輔導及設計教學法	男 十 五 名	女 四 名	男 二百四十九名	女 一百六十四名	鄭州扶輪第二小學校	鄭州操場街
					共計四十三名		共計四百十三名		班 級	次 十
									別	高年級三中年級三低年級四

名 稱	辦道部部立洛陽扶輪小學校		校 址	本校洛陽西站 分校洛陽東站	
	校 長 姓 名	吳 大 濂 班		次 十 二 班 級 別	各一年級三班二三四五年級 各二年級六年級一班
教 職 員 人 數	男	十 六 名	學 生 人 數	男	四百五十七名
	女	五 名		女	八 十 五 名
教 學 方 法	高級自治輔導中低級設計兼自治輔導				
設 備 情 形	教員參考書兒童讀物儀器標本運動器械				
組 織 系 統	分總務教務訓育研究四部				
經 費 及 來 源	每月約一千一百五十元由鐵道部總務司函知路局撥發如動支特別費臨時呈請				
備 攷	尙有新聘校員二人未到校				

第三章 設備與營業

四六

備 致	經費及來源	組織系統	設備情形	教學方法	教職員人數		校長姓名	名稱	校址
					男 八	女 三			
	陳請鐵道部總務司轉函關海鐵路管理局每月撥發經費洋六百五十元	(一) 教職員的 本按分總務校務訓育事務體育圖書衛生圖書販賣揭示學籍等十一部由各職員分別担任統屬於校務會議 (二) 學生的 各年級組織學友會音樂會及童子軍團等	圖書用具除教學用具多種自然史地等掛圖七十餘幅外參考書百餘冊兒童讀物千餘冊儀器標本百餘種應用場所有各種球類遊戲田徑賽等運動場及揭示新聞處佈告處會議室閱覽室等	低年級用啓發式中年級以上用自學輔導式	學生人數		班級別	初級四班高級二班	
男 一百九十五名					女 五十三名	共計二百四十八名			

名 稱	校 址		校 長 姓 名	教 職 員 人 數	教 學 方 法	設 備 情 形	組 織 系 統	經 費 及 來 源	備 註
	校 址	班 級							
鐵道部部立灌開扶輪小學	灌開車站	四年級下學期	吳 秋 影 班	男 五 名 女	一年級上學期與二年級上學期複式教學三年級下學期單級教學時間用分鐘制 作業用協動制	圖書有『小學生文庫』『幼童文庫』及教學參考用書約一百四十餘種一千八百八十冊。 雜誌有『東方雜誌』『教育雜誌』『新中華』『兒童畫報』『小學教師』等五種。 報紙八種掛圖標本儀器全套(按照商務印書館小學理化器械標準)	校務會議—— ——研究會議 ——其他各專科會議	每月經常費三百一十四元五角由鐵道部轉知隴海路管理局撥發	
		三年級上學期 二年級上學期 共五級							

第三章 設備與營業

學校校長及教職員分析表

學校名稱	姓名	籍貫	年齡	出身	經歷	是否黨員	備攷
新浦員工子弟學校	陳心芳	河南舞陽	二一	舞陽縣立師範畢業	曾充隴海鐵路商邱工人補習學校校長	是	校長兼教員
	田自俊	山東萊蕪	二九	高級中學畢業及黨政訓練班畢業	曾充萊蕪縣立師範數學教員	否	教員
徐州員工子弟學校	陳星樵	河南舞陽	三二	河南省立第一高級中學畢業	曾充本路洛陽鎮交長	是	校長
	曹增恩	河北邢台	二九	河北邢台師範學校畢業	邢台第六高小校教員	是	級任教員
	楊耀東	河南舞陽	三五	鄆城中學校畢業	舞陽第四高小校教員	預備黨員	級任教員
	李愛德	江蘇銅山	二一	徐州培正中學交畢業		否	級任教員
	臧允淑	河南舞陽	二九	北平大學肄業	本縣教育局視學	是	兼任教員
	可應詢	河南滑縣	二六	北平高等法文專門學校畢業	滑縣第二高小學校教員	是	兼任教員
	黃守義	北平	三一	察哈爾省立第一高級師範畢業	陝州扶輪學校教員	否	級任教員
開封員工子弟學校	劉增海	開封	四十	縣立小學	工會常務幹事	是	校長
	解繼謨	孟縣	三十	十三中學	縣立第七小學校教員	是	教員
	郭明甫	濟源	二九	十三中學 軍官學校	縣立二小教員		教員

第三章 設備與營業

	汜水員工子弟學校	王明義	溫縣	二一	縣立師範			是	教員
	黑石關員工子弟學校	何秀山	河南	二八	孟縣縣立師範	本縣五小教員			教員
	洛陽分會工人補習學校	盧澤浦	河南		汝南中學本路 徐州車務見習 所畢業	本路站長			校長
		牛紹良	河南鞏縣	二五	河南東嶽師範 畢業	中牟一小教員新 鄭師範			教員
		謝劍秋	孟津	三三	第四師範畢業	曾任洛陽縣工會 常務執委隴海工 會理事		是	
		李用甫	宜陽	三一	第四師範畢業	曾任洛陽扶輪學校 教員洛陽分會書 記		是	
		李清芳	洛陽	三三	洛陽縣師範學 校畢業	曾任洛陽縣工會 執委洛陽分會工 人子弟學校教員		是	
	鐵門員工子弟學校	李孝芳	孟津	二四	孟津縣立師範 畢業省立四師 肄業	曾在本縣縣立第 一、二小學校教員二 年		非	
	觀音堂員工子弟學校	王子書							校董
		王春霖	河北定縣	二一	河北省立第六 中學畢業				教員
	靈寶員工子弟學校	謝文彬	孟津	二五					校長兼教員
	徐州扶輪第二小學校	王增祥	河北安新	三七	直隸省立第二 師範畢業	曾在塘沽扶輪小 學校校長		是	校長
		趙文明	河北新城	三五	直隸省立第二 師範畢業	曾在塘沽扶輪小 學校教員		是	訓育主任

徐州扶輪第二小學校	劉如錫	河北阜平	二五	師範畢業	員	非	科任教員
	可應詢	河南滑縣	二五	專門畢業	員	是	科任教員
	李詩煥	山東滕縣	二三	師範畢業	員	是	科任教員
	王蔚雲	江蘇無錫	二四	中學體育科卒	員	非	科任教員
	歐陽道德	江蘇蕭縣	二九	國立杭州藝術學院畢業	員	非	科任教員
	臧毓祺	河北清苑	三九	師範畢業	員	非	科任教員
	李煜	湖南湘鄉	三二	湖南高等商業畢業	員	是	級任教員
	胡錫陵	安徽績溪	二七	師範畢業	員	是	級任教員
	程漢卿	江蘇鹽城	三一	女子師範畢業	員	是	級任教員
	晁晚村	河北臨瀾	二八	師範畢業	員	非	級任教員
	丁家驊	江蘇鎮江	二三	中學高中師範畢業	員	非	級任教員
	陳燮陽	江蘇江寧	二六	師範畢業	員	是	級任教員
	趙銘馨	遼寧瀋陽	二四	師範畢業	員	非	級任教員
	崔坪基	河北行唐	二八	師範畢業	員	非	級任教員
	邵致新	河北唐縣	二七	師範畢業	員	非	教務主任

										徐州扶輪第一小學校				
	高志珍	米景榮	張錕	張德樑	金體元	焦廣華	盧秀	李蓮青	張廣寬	王官珊	夏時泰	蘇德懋	周遜初	
	江蘇豐縣	河南新鄉	南京市	江蘇丹徒	安徽婺源	江蘇邳縣	江蘇江寧	河北樂縣	山東平原	山東陵縣	山東陵縣	河北新城	河北安新	
	二七	二五	二五	二七	三九	三五	二一	二四	二四	二四	二八	二二	二六	
	山東省立第一女子師範畢業	河南懷慶縣高中師範畢業	湖北省立女子師範畢業	江蘇省立第二中學畢業	江蘇省立第二中學畢業	楊州中學高中師範科畢業	南京中學高中師範科畢業	直隸第三師範本科畢業	山東省立第一師範師範部畢業	山東省立第一師範師範部畢業	山東省立第一師範師範部畢業	河北省立第一師範畢業	河北省安易縣商業學校畢業	
		曾任焦作扶輪小學教員	曾任浦鎮扶輪小學教員	曾任南京扶輪小學教員	曾任蘇州扶輪小學教員	曾任邳縣縣立一年師範校長		曾任豐潤小學校校長	曾任平原縣黨部委員		育主任 講習所長 清平教 局局長 縣師訓	歷充陵縣黨部委員 曾任陵縣師範	河北省新城縣南關小學級任教員	吉林省天然公司會計主任
	否	否	是	否	否	是	否	否	是	否	是	非	非	
	級任教員	級任教員	級任教員	級任教員	級任教員	級任教員	級任教員	級任教員	級任兼訓育主任	級任兼教務主任	校長	事務員	事務員	

李鑑堂	高永春	任維憲	蔡兆豐	劉雋杰	傅蔭烈	吳美英	仇萬森	曹樹粉	房廷瀛	宋紹亮	張承明	周鳳書	湛愛玉
河南光山	安徽六安	河南南台	江蘇海門	河南舞陽	福建省	遼寧省	山東平原	山東陵縣	山東福山	山東泰安	山東禹城	江蘇銅山	山東泰安
三四	三四	三四	三十	二九	三十	二一	三十一	二八	二四	二四	二一	二一	二八
上海新華藝術大學畢業	安徽省立一師本科畢業	河南省立一師講習科畢業	江蘇省立太倉師範畢業	前河南省立一中高級畢業	國立北平交通大學畢業	營口六年師範畢業	山東省立第一師範本科畢業	山東省立第一師範本科畢業	北平體育專門學校畢業	山東省立第二師範師範部畢業	山東省立第一師範師範部畢業	江蘇省立徐州女子師範畢業	山東省立第二師範後期畢業
曾充河南建華藝術學校校長	曾充本縣小學教員	曾充商邱縣立一小及師範教員	曾充浦口扶輪小學教員	曾充小學教員三年					曾任唐山扶輪小學教員				曾任滕縣第三小學校長
黨員	黨員	非黨員	非黨員	非預備黨員	否	否	是	是	否	否	否	否	否
專科教員	級任	主任	級任兼教務主任	校長	兼任教員	科教員	事務員	事務員	科任教員	科任教員	科任教員	科任教員	級任教員

第三章 設備與營業

劉仁聲	張銘健	張欽營	沈瑞芝	王毓貞	龍飛九	王大元	楊肇天	段祥雲	武鼎臣	王樂同	劉興棟	金惠芳
河南延津	河南汲縣	河南修武	江蘇南通	河南鹿邑	河南修武	河南鹿邑	河南濬縣	河南汲縣	河南修武	河南汲縣	江蘇吳縣	江蘇江寧
二五	二二	二二	二四	二八	二六	二二	二二	三三	二八	三七	三九	二六
河南省立第一職業學校畢業	全右	河南省立第五師範學校畢業	高師及中師畢業	河南省立第一女子師範學校畢業	河南北倉女中及修武縣立師範學校畢業	河南省立第一師範學校畢業	全右	河南省立第五師範學校畢業	河南省立第四師範學校畢業	河南省立第五師範學校畢業	檢定合格教員	江蘇省立南京女中畢業
延津縣孔彰小學教員	新鄉北門第一初級小學教員	焦作小福第三小學校教員	上海華夏中學教員	河南省立第一師範附小教員	焦作中福第三小學教員	鄭州扶輪第一小學教員	中牟縣修武第一小學教員	汲縣縣立第五小學校校長	修武縣立第一師範學校校長	汲縣教育局局長	曾允波縣第五小學校校長	曾允波扶輪學校教員
												預備黨員
事務員	全右	全右	專科教員	一年級級任	二年級級任	三年級級任	四年級級任	五年級級任	六年級級任	校長	級任	級任

第三章 設備與營業

鄭州扶輪第一小學校	陶翔千	河南新野	三六	河南省立第一師範本科畢業	第一師範附小校長	是	校長
彭鏗圃	江西南昌	二七	開封濟津中學畢業	河南省垣堂日經濟絕交委員會事務	事務員		事務員
婁鎮亞	河南葉縣	三九	河南省立第一師範本科畢業	葉縣縣立第三小學校長	事務員		事務員
梅松年	河北易縣	四六	北洋大學預科二年畢業		級任教員		級任教員
邢全雋	河北衡水	三二	河北省立第一師範本科畢業		級任教員		級任教員
李岑	河南開封	二九	河南省立第一師範本科畢業	省立二小一小教員 鄧縣師範中校長	同前		同前
朱作梅	河北豐潤	四一	前直隸保定高師畢業	平泉扶輪小學校長	同前		同前
王颺	河北昌黎	三六	前直隸保定三師範本科畢業	是	同前		同前
劉培祖	湖北崇陽	三五	湖北省立第一師範本科畢業		同前		同前
朱向德	江蘇睢甯	二九	畢業江蘇省立揚州高中師範科	徐州扶輪第二小學教員	同前		同前
許衛	河南安陽	三四	河南省立第一女子師範畢業	省立女師附小教員	同前		同前
周著勳	廣東化縣	二八	北平中國大學教育專修科畢業	化縣區立小學校長	同前		同前
王幸進	安徽銅陵	二九	安徽省立第一師範本科畢業		同前		同前

第三章 設備與營業

		鄧州扶輪第二小學校																		
韓壽順	趙錫麟	陸華山	時廣涵	簡眉壽	張光峻	尹廷爵	高宗森	陳文秀	易 驥	田秀勤	武文華	趙素珍	吳愛華							
河北大興	河北大興	浙江紹興	河南伊川	河南新野	河南開封	河南鄆陵	安徽銅陵	河北通縣	湖北黃陂	江蘇江寧	河北邢台	河南鄭縣	江蘇江寧							
三五	四二	三二	二一	二四	二三	二六	二七	二六	二八	二四	二一	二九	三一							
畢業	京兆第一中學	京師公立第一中學師範班畢業	高級師範學校	全前	全前	河南省立第一師範三系畢業	國立勞動大學土木工程系畢業	北平高等小學畢業女子師範勞逸生	武昌楚材舊制中學畢業	上海幼稚師範畢業	河北邢台省立女師畢業	河南鄭縣第一女子師範畢業	江蘇省立第一女子師範畢業							
						鄧陵縣立中學教員				徐州扶輪第一小學教員			新鄉扶輪小學教員							
									是			是								
全	事務員	校長	同前	同前	同前	科任教員	自然科科任教員	科任教員	科任教員兼童子軍指導員	同前	級任教員	同前	同前							

第三章 設備與營業

張文林	河北遵化	三十	北京師範學校 高級理科畢業				
王維恭	安徽青陽	三十	北京師範學校 高級理科畢業				
王書晉	河北武清	三二	高級師範學校 化京師範學校 高級史地科畢業				
孫志權	河北三河	三一	北京師範學校 高級理科畢業				
康超宗	河北清苑	三三	北京師範學校 高中藝科畢業				
張鼎虞	四川南川	二九	四川成都大學 畢業				
劉仲奇	北平市	二三	北平市立師範 學校後期理科 畢業				
劉名弼	河南修武	二一	河南省立第一 師範學校畢業	是			
宋金芳	江蘇鹽城	二四	南京女子中學 高中師範科畢業				
王宗義	河北定興	三三	京師公立第一 師範學校畢業				
羅寶楨	北平市	三二	北京師範學校 高級藝科專門				專科教員
奚承福	河北宛平	二八	北京師範專門 學校畢業				
黃守仁	北平市	二七	北平香山慈幼 院師範部畢業				
方莊肅	北平市	二三	北平市立師範 學校後期藝科 畢業				

鐵道部部立鄭州扶輪中學校		王淑澄	河北宛平	二三	河北省普通縣 女子師範學校 畢業				全
徐協華	湖南湘鄉	三十	畢業	北平交通大學				全	
吳健	安徽	三二	畢業	國立中央大學				校長	
李士偉	江蘇	三三	全					教務主任兼級任 教員	
石靜祥	貴州	三〇	畢業	北平中國大學				訓育主任兼教員	
陸鼎升	北平	三一	畢業	國立中央大學				事務主任兼教員	
王其植	湖南	三〇	畢業	北平民國大學				圖書館主任兼教 員	
杜時開	浙江	三三	畢業	國立中央大學				文牘兼校刊編輯 教員	
黃家驥	安徽	二一	畢業	安徽省立高中				教務員	
汪孝恆	北平	二五	畢業	北平大高中				教務員	
丁鑑民	江蘇	三〇	畢業	國立中央大學				訓育員兼教員	
張銘湯	全	全	全					全	
李鴻博	全	四〇	畢業	江蘇梅英中學				會計員	
張右之	安徽	三三	中學畢業	安徽公立職業 中學畢業				事務員	
林文衡	河北	二二	畢業	鄭州扶輪中學				庶務員	

蘇 湖	何健湘	陳 陵	戚景雲	吳慰曾	胡煥球	陶素石	張志運	沈國華	張邦璧	邱豫成	甄光熙	張肇祥	甯開衡	葉景荀	劉沛宸
安 徽	全	湖 南	山 東	安 徽	全	湖 南	安 徽	河 北	安 徽	福 建	全	全	河 北	浙 江	全
三七	二六	二六	二三	二九	二七	二八	三〇	二八	二二	二一	二一	二七	四九	三四	三〇
畢業	國立交通大學	華東體育畢業	國立中央大學	國立北平師範大學畢業	全	國立中央大學	國立北京大學	燕京大學畢業	本校肄業	鄭州扶輪高中畢業	鄭州扶輪中學畢業	河北省立第六師範畢業	畢業	上海震旦大學	京兆第一中學
否	否	否	否	否	否	否	是	否	否	否	否	否	否	否	否
教員	體育主任	全	全	全	全	全	全	級任兼教員	學習書記	體育器械保管員	全	全	書記	校醫	圖書管理員

洛陽扶輪小學校	葉德義	全右	三四	合洛小學																
	吳大濂	江蘇江浦	三六	前江蘇省立第四師範本科畢業	曾任浦鎮扶輪小學校校長	蘇字八二四號	校長													
	歐陽昶	湖北	二五	中央軍校畢業		是	軍事教官													
	吉爾瑛	江蘇	二四	東南女子體專畢業		否	教員													
	文光亮	江西	二七	國立中央大學畢業		否	教員													
	李紹唐	河北	三三	哈爾濱藝術專科學校畢業		否	教員													
	熊同德	南京	二八	國立中央大學畢業		否	教員													
	周佩華	浙江	二八	杭州國立委德院畢業		否	教員													
	周泰箴	江西	二四	燕京大學畢業		否	教員													
	潘錫元	南京	三一	金陵大學畢業		否	教員													
	張道政	安徽	三三	國立北京大學畢業		否	教員													
	唐自泉	四川	二八	國立中央大學畢業		否	教員													
	王丕拯	河北	三四	國立北京大學畢業		否	教員													
	張定辰	河北	三七	國立北平師範大學畢業		否	教員													
	單秀棟	浙江	三〇	國立中央大學畢業		否	全													

吳顯百	江蘇六合	三九	前六合縣立師範講習所畢業	曾任浦鎮扶輪小學畢業	蘇字 二一四號	全右
陶清渭	南京	三一	前青島代用師範畢業	曾任浦鎮扶輪小學畢業	六〇號	教員
趙經庭	河南滎池	三〇	河南省立第四師範畢業	曾任開封扶輪小學教員	豫字 五〇〇號	全右
王雲祥	江蘇金壇	三六	前江蘇省立第九師範畢業	曾任浦鎮扶輪小學教員	蘇字 三一九號	全右
吳忠啓	浙江定海	二七	北平香山師範畢業	曾任南口扶輪小學教員		全右
何錫綬	北平	四五	北平師範畢業	曾任石家莊扶輪小學校長		全右
丁允寬	河北豐潤	四一	河北省立第三師範畢業	曾任唐山扶輪小學教員		全右
武 傑	山西武鄉	二四	山西省立國民師範畢業	曾任大同職工學校教員		全右
韓延彬	安徽舒城	二一	安徽省立第四高中師範科畢業	曾任南京扶輪小學教員		全右
陳希臻	河北完縣	三二	河北省立第二師範畢業	曾任綏遠扶輪小學教員	綏字 三〇九號	全右
楊樹華	江蘇江浦	二五	江浦縣立師範畢業	曾任浦鎮扶輪小學教員		全右
張淑身	河南開封	二四	河南省立第一女師畢業	曾任浦鎮扶輪小學教員		全右
馬之勇	安徽合肥	二九	南京華公中學畢業	曾任浦鎮扶輪小學教員		全右

第三章 設備與營業

						陝州扶輪小學校						
李 璠	蘇連裕	章之泰	王慶雨	李生珍	韓文秀	申廷薰	楊淑媛	王維敏	王化邦	葉華平		
河南新鄉	河北豐潤	浙江吳興	河北豐潤	河北唐縣	河北大興	河北大興	河北保定	河南洛陽	河北威縣	江蘇江浦		
二二	三二	二八	四二	二七	三九	四五	二六	二三	三二	二四		
河南省立第一 女子師範畢業	河北省立第一 師範畢業	前直隸省立第一 女子師範畢業	前直隸省立第一 師範畢業	河北省立第四 師範畢業	前京兆寶坻中 學三年修業	北平中國大學 商本科畢業	山西省立第一 女師畢業	河南省立第一 師範畢業	河北省立第四 師範畢業	蘇州成烈器專 畢業		
曾任陝州扶輪教 員由二十三年八 月調陝	曾任陝州扶輪教 員由二十三年八 月調陝	曾任陝州扶輪教 員由二十三年八 月調陝	曾任陝州扶輪教 員由二十三年八 月調陝	本校連任級任教 員	學務員二年河北 省立第二中學	任清河高小私 任教員及石家莊 鄭州扶輪教員		曾任石家莊扶輪 小學教員	曾任江浦城中山 小學教員			
			三四號	○字 ○五		預字 二四 ○號						
全	全	全	全	級任教員	事務員	校長	全右	全右	全右	全右		

				鐵道部都立瀘關扶輪小學校				
夏振華	霍維周	周敦	劉澹初	吳秋影	任啓英	齊克已	宗德雙	石光麟
安徽舒城	山東濟南	江蘇江寧	安徽舒縣	四川渠縣	河北清苑	河北蠡縣	江蘇江浦	山東諸城
二五	二八	二二	三一	三九	二一	二九	二七	三二
安徽省立第一 高級中學畢業	山東省立第二 師範學校畢業	江寧師範畢業	安徽省立第一 中學畢業	四川志城法政 學院政經科畢 業	河北省立保定 女子師範畢業	河北省立第一 師範畢業	江蘇省立南京 中學師範科畢 業	山東省立第一 師範畢業
曾任馮陽台山縣 黨委及民衆學校 校長暨台扶小教 員等職	曾任濟南第八小 學教員徐州第二 扶小教員	曾任燕石埠小學 教員石埠小學教 員等職	曾任舒城小學教 員校長八年及舒 城縣黨務特派員 等職	曾任新開記者單 界秘書縣教育科 長及成都市黨務 特派員秘書等職	由二十三年八月 任本校教員	由二十三年八月 任本校教員	浦口扶輪專科教 員由二十二年八 月調陝州扶輪	諸城縣立第三小 學校校長歷任鄭 州扶輪第一教員
黨員	黨員	黨員	黨員	黨員				
級任教員	級任教員	科任教員	級任教員	校長	全	全	專科教員	全

第三節 鐵路立辦之醫院公園旅館之組織設備情形



鄭州隴海公園花園

(一) 醫院 本路所辦之醫院全綫計新浦海州運河徐州商邱開封鄭州洛陽陝州潼關西安等共十處各處醫院統設院長一人院長之下設有醫師司藥護士司事工役等職員徐州鄭州洛陽三處規模較大院內設有病室至於其他應用器具及藥品各院均甚完備

(二) 公園 本路自設以鄭州隴海公園規模為最大直轄于工務處產業課設管理員一人司事一人工役二十餘人內部設有動物園園內獸有獾狼猴狐鹿麋野豬豺狸飛鼠各種家畜禽有孔雀鶴鴛鴦天鵝白鵝鸚鵡百鴿金鷄以及其他各種小鳥各種花卉樹木無所不有為便於遊人運動起見設有籃球排球場國術場滑壇鞦韆椅子等傢具夏天有茶社照像館等等其餘各種設備正在擴充中

第四節 全路機車客車及貨車之數量其屬於本路或外路者各若干

- (1) 機車總數為九十二輛內計本路機車七十六輛外撥機車十六輛
- (2) 客車總數為一百五十九輛

第三章 設備與營業

六四

(3) 貨車總數為一千三百四十輛

附註客貨車輛均屬本路所自購備

第五節 本路自製機車及車輛之每年產額與價值

本路因限於設備尙不能自行製造

第六節 附屬生產品之種類及其每年數值

本路祇有出租餘地岔道略有收入外別無附屬生產品餘地分營業地與耕種地二種營業地每年收租金約一三四三七餘元耕種地每年收租金約一一五九一餘元岔道每年可收租金二六五九二餘元

第七節 行車種類次數及時間(附表)

隴海鐵路行車時刻並里數票價表

車 站 次 名	每日開行上行列車 (西行)									
	特別快車					混合列車				
	1		3		5		71		73	
	到	開	到	開	到	開	到	開	到	開
連雲						10.00				
墟溝					10.23	10.33				
大浦					↓	↓				
新浦鎮					11.36	11.46	8.46	9.01		
運河					16.52	17.12	14.50	9.20		
徐州		12.40			19.47	19.75	18.25	18.40		19.05
銅山	12.50	12.55			20.05		18.50		19.15	19.25
陽山	15.04	15.14							22.11	22.31
商邱	16.58	17.18							0.36	1.36
民權	18.48	18.53							3.21	3.41
蘭封	19.53	19.55							4.57	5.00
開封	21.06	21.36		14.20					6.34	7.04
中牟	22.22	22.24	15.06	15.08					8.02	8.05
鄭州	23.17	23.47	16.07	16.17					9.12	9.44
汜水	0.51	1.01	17.32	17.42					12.20	12.40
鞏縣	1.46	1.48	18.23	18.30					13.39	13.42
孝義	2.12	2.14	18.54	18.56					14.07	14.10
洛陽東站	3.31	3.51	20.23	20.33					16.03	16.33
澗池	6.25	6.35							20.10	20.30
會興鎮	8.37	8.39							23.07	23.12
陝州	9.05	9.20							23.44	0.09
靈寶	10.04	10.06							1.07	1.10
潼關	12.28	12.53							4.31	5.21
華陰	13.27	13.29							6.09	6.19
渭南	15.17	15.37							8.39	8.59
臨潼	16.49	16.51							10.37	10.47
西安	17.55								12.15	

第三章 設備與營業

隴海鐵路行車時刻並里數票價表

站名	每日開行下行列車 (東行)									
	特別快車					混合列車				
	2		4		6		72		74	
	到	開	到	開	到	開	到	開	到	開
西安		0.30								8.10
臨潼	1.39	1.41							9.36	9.46
渭南	2.55	3.15							11.22	1.47
華陰	5.25	5.27							14.07	14.17
潼關	6.06	6.36							15.03	15.33
筵寶	9.07	9.09							18.53	18.56
陝州	10.05	10.30							19.57	20.27
會興鎮	11.00	11.02							21.04	21.09
澠池	13.37	13.47							0.11	0.31
洛陽東站	16.00	16.35	7.26	7.30					3.41	4.11
孝義	17.54	17.56	8.59	9.01					6.04	6.07
鞏縣	18.24	18.29	9.28	9.30					6.36	6.39
汜水	19.14	9.16	10.15	10.25					7.28	7.48
鄭州	20.20	20.50	11.41	11.15					10.02	10.27
中牟	21.41	21.43	12.51	12.53					11.42	11.45
開封	22.29	22.59	13.40						12.42	13.12
蘭封	0.09	0.11							14.45	14.48
民權	1.10	1.20							16.02	16.27
商邱	2.242	3.02							18.20	18.50
礪山	4.42	4.52							20.55	21.15
銅山	6.55	7.00				8.30		10.05	24.00	0.05
徐州	7.10				8.38	8.53	10.15	10.36	0.15	
運河					11.27	11.42	13.38	14.05		
新浦鎮					16.38	16.48	19.49	20.04		
大浦					↓	↓	20.30			
墟溝					17.51	18.01				
連雲					18.25					

第三章 設備與營業

六六

台趙支綫—運河棗莊間行車時刻表

混合列車		車站名	混合列車				
93	91		92	94			
15.45	8.10	運河	20.35	13.10			
16.07	8.32	趙墩	20.13	12.48			
16.09	8.34		20.11	12.48			
16.45	9.11	宿羊山	19.34	12.09			
16.47	9.13		19.32	12.07			
17.27	9.53	車輻山	18.52	11.27			
17.29	9.55		18.50	11.25			
17.57	10.23	台兒莊南站	18.22	10.57			
18.02	10.28		18.17	10.52			
18.09	10.35	台兒莊北站	18.10	10.45			
18.59	10.55		17.50	9.50			
19.33	11.38	泥溝	17.07	9.15			
19.35	11.40		17.05	9.15			
20.06	12.21	嶧縣	16.24	8.44			
20.16	12.36		16.09	8.34			
20.50	13.20	棗莊	15.25	8.00			

津浦綫行車時刻簡表 (附滬平通車)

混合快車 特快					車站名	特快		快車	混合	
74	72	22	306	302		301	305	21	71	78
				16.00	上海北站	7.40				
	7.10	9.45	16.20	1.40	浦口	20.45	6.45	16.40	20.15	
7.20	19.00	20.18	1.39	11.05	徐州	12.11	20.21	6.44	7.50	19.30
19.18		8.28	17.05	20.45	濟南	3.53	10.16	20.54		7.52
		19.50	4.40	6.55	天津	18.40	22.45	9.30		
		8.19	10.24		北平	15.05	18.50			

平漢綫行車時刻簡表

混合	優車	快車	特快	車站名	特快	快車	優車	混合		
72	62	52	22		2	1	21	51	61	71
19.02	10.20		23.50	9.30	大智門	22.20	18.50		7.19	10.13
1.11	3.18		17.11	23.33	許昌	8.32	2.59		14.35	4.20
7.12	6.40	7.45	21.00	2.11	鄭州	5.55	24.00	22.35	11.15	22.20
13.20		11.05	23.47	4.44	新鄉	3.22	20.34	19.30		15.35
11.35		23.35	11.00	13.58	石家莊	18.08	8.35	6.50		16.40
6.20			19.30	21.25	北平	10.20	23.45			20.00

津浦及平漢表內時刻，除到達站外，均為開行時刻。

平漢一二次特別快車每逢星期二、四、六到鄭，其他各列車均每日開行。

第八節 客車之等級票價衛生設備與招待情形

本路客車分頭等二等三等三級各站間之票價則詳行車時間表唯頭等三倍於三等二等倍於三等特別快車頭等每百公里加價費六角二等車加價費三角三等則加價一角五分頭等臥鋪上鋪每位四元五角下鋪三元五角二等下鋪三元五角
衛生設備 客車內設有痰盂及石炭酸水以便避毒設有車夫一人管理車內清潔事宜頭二等車內設有洗臉處每於夏季在沿路各站及各列車上設有救濟藥箱，以備旅客發生意外疾病之需

招待旅客 本路於沿路各大站設有旅客候車室與問事處頭二等客車內均有隨車侍役以便侍奉客人并設有飯廳及電扇以便客人之用

第九節 行李貨物之搬運情形

過去關於旅客上下車行李之搬運均由客人隨意給以起卸費嗣以起卸伏每每向旅客敲詐有時雙方竟起口角本路為免除起卸伏之敲詐與便於旅客起見由本路規定價目製定多數價目木牌設置於沿綫各站以便旅客注目及起卸夫之遵守關於已經過磅之行李由行李房搬至車上或由車上搬至行李房祇交起卸費共六分由起卸夫代為搬運不再收費至貨物裝卸亦本路規定價目凡屬零担者（每担五十公斤）每担起卸費二分不足五十公斤以一担計算屬於整車者按每噸收取卸費二角起卸夫不得隨意向客商索討

第十節 每月上行下行乘客之數目

二十四年尚無統計據二十三年下半年之統計旅客人數如下

七月份	一三五七六二
八月份	一五九九三四
九月份	一三五八六〇

十月份 一三五二二五
 十一月份 一三四九一一
 十二月份 一六二一七九

第十一節 每月上行下行運貨之總噸數及其種類數量與運價

據二十三年六月至十二月統計如下

		噸數	運價	噸數	運價	
第三章 設備與營業	礦產	9.142	20,904.15	農產	15.526	69,620.58
		14.910	35,253.63		27.583	135,579.64
		21.134	42,413.53		16.890	93,201.09
		18.543	40,564.42		28.522	185,240.84
		20.466	50,626.30		48.821	353,771.56
		24.477	46,683.42		67.079	511,104.80
	林產	231	1,472.19	獸產	339	3,567.02
		1,003	4,584.24		380	4,955.34
		566	2,356.59		554	5,933.07
		1,147	5,598.79		563	5,515.00
		760	3,309.88		904	9,038.35
		582	1,970.21		1,190	11,733.25
六九	工藝	17.517	154,268.90			
		24.064	234,658.62			
		23.370	216,589.41			
		19.272	178,315.59			
		18.162	170,747.46			
		19.122	185,453.53			

第十二節 每日營業平均之收入與支出

每日平均收入 三五八七一、一六元
平均支出 二三二七〇、六八元

第十三節 營業收支之要目及其每月之統計

按二十三年最近月份之決算

甲 收入	客運總數	三三九六一九·一五元
	貨運總數	六九〇八五七·三七元
	其他進款	四五六五八·三八元
總計		一〇七六一三四·九〇元
乙 支出	總務費	一七一三八一·二〇元
	車務費	七七三四八·〇九元
	運務費	一五〇〇二五·九一元
	設備品	一四二〇七九·二三元
	維持費	一五四六八三·九八元
	工務費	
	互用車	二六〇二·〇〇元
	輻射費	
總計		六九八一二〇·三九元

第十四節 歷年營業贏虧情形及統計數目

最近三年營業贏虧如下

- 二十一年虧六六四二六四一・〇一
- 二十二年虧八七四六二四三・九三
- 二十三年虧八四〇四一三五・三四

第三章 設備與營業

第四章 物產與交通

第一節 沿路農產品之種類及其每年生產數量之估計

沿路農產品調查表

站名	新村	墟滯	新浦	白塔埠
縣屬	灌雲	同上		東海
農產品種類	大米 小麥 玉米	五穀	大小麥 稻豆 小米 芝麻 (黃黑白三種) 葦苳 竹松 柏杉 牡丹玉 蘭海棠 及果 類等	黃豆 小麥 大麥 高粱 糧稻
每年產量估計	五萬担 二十萬担 十萬担	五百石		二千噸 三千噸
備考				

站名	曹浦	牛山	河湖鎮	新安鎮
縣屬	東海	東海	同上	宿遷
農產品種類	小麥 大麥 黃豆 豆 菽 豆 芝麻 花生	小麥 黃豆 生仁 苞米 高粱	花生 米 黃豆 五穀 雜糧	小麥 高粱 苞米
每年產量估計	五千噸	八千担 一萬担 六千担 四千担 五千担	六千噸 四千噸 八千噸	二十萬石 五萬石 五萬石
備考				

第四章 物產與交通

楊樓	郝寨	銅山站	大廟	大湖	大許家
蕭縣	郝寨		大廟	大湖	銅山
棉花 黃豆 麥 花生 雜糧	雜糧 黃豆 麥子	生芝 藤菜 豆 小麥 黃豆 花	紅高粱 小麥 生仁	雜糧 小麥 花生	瓜子 芝蔴 花生 黃豆 高糧 麥
			二百噸 二百五十噸 三百噸	五百噸	三千噸 二千噸 一千噸 二千噸

	湯山	李莊	黃口
	湯山	湯山	蕭縣
高糧 芝蔴 金針菜 瓜子 小麥 生仁 黃豆 梨子	酥梨 瓜子 芝蔴 紅糧 花生 黃豆 小麥	西瓜 金針菜 芝蔴 紅糧 花生米 黃豆 小麥	二千三百噸 一千四百噸 八百噸 二百九十噸 一百四十噸 七十噸 三百噸
四百餘噸 八百餘噸 二百餘噸 一千餘噸 一千五百噸 一千餘噸 二千餘噸	五百噸 三百噸 二十噸 二十噸 一千五百噸 五百噸 一千噸		

	野鷄	民權	柳河	小壩	商邱	劉堤園
	民權	民權	柳河	小壩	商邱	
小米	綠豆 黃豆	高糧 小麥	雜糧 黃豆	雜糧 小麥	小麥 花生 芝蔴 香油 芥菜 牛羊皮	花生 雜糧 瓜子
	七萬餘公斤					

榮陽	鄭州		開封	蘭封		內黃	
榮陽	鄭州站		開封	蘭封		內黃	
黃豆 穀子 麥子	瓜子 棉花 紅棗	大頭菜 瓜子 小麥 雜糧	黃豆 花生仁	花生	雞蛋 豆 木料 花生	小麥 雜糧 小米	花生 土碱
	輸出 各約四百噸少		二百公噸 五百公噸	約萬噸		一萬担	

第四章 物產與交通

	偃師	鞏縣	汜水	
	偃師	鞏縣	汜水	
扁豆 菟豆 小米	棉 麥	谷子 麥子	藥材 棉子 綠豆 玉米 棉花 麥子 柿餅	柿霜 棉花 高粱 玉麥 青豆 綠豆 黑豆
	餘少數 棉約五百噸其		百噸 每年各約六七	

滎池	義馬	新安	磁澗	洛陽	
義馬		新安	新安	洛陽	
棉花 雜糧	雜糧 麥 米	谷子 綠豆 玉黍 麥子	山芋 紅薯 棉花 小麥	大米 綠豆 玉谷 大麥 小麥 棉花	高粱 油菜 甘藷
九百噸	千噸	十二萬筋 十二萬筋 十六萬筋		棉約三千萬斤 輸往各地其餘 少輸出	

第四章 物產與交通

潼關	閿鄉	靈寶	大營	陝州	渑池
潼關	閿鄉	靈寶		陝縣	渑池
小麥	棉花 麥子 豆子 稻子	大麥 棉花 小麥 玉蜀黍 紅棗	棉花	棉花 小麥 玉米 雜糧	棉花 麥子 豆子 玉米
三百六十石	六十萬斤以上 七十萬斤以上 八萬斗以上 九千斗以上	一萬担 三十萬担 一百萬担 五十萬担 百萬斤	三十萬担	二百餘萬噸 三十餘萬噸 二十餘萬噸 二十萬噸	百二十萬元 未詳 未詳 未詳
			包括于 陝州數 量內		

華州	柳枝	下營	華陰	華陰	棉花
華縣			華陰	華陰	棉花
小麥 大麥 玉米	棉花 木料 草藥	棉花 大米 麥子 玉米 藥材	棉花 小麥 小米 糜子 包穀 荳子 黑豆	棉花 小麥 小米 糜子 包穀 荳子 黑豆	棉花 小麥 小米 糜子 包穀 荳子 黑豆
二百七十担 一萬七十八担 二百五十二担 一千二百九十六担	八百噸 六百噸 二百噸		一千餘噸 六百噸 十五萬石 十萬石 六萬石 五萬石 不詳 不詳	一千餘噸 六百噸 十五萬石 十萬石 六萬石 五萬石 不詳 不詳	
	每噸五百元左右 每噸三十餘元 無定				

義集	站名	縣屬	工藝品之種類	每年產量之估計	盛衰原因	備考
邱縣			毛鞋			
草鞋						

赤寨	站名	縣屬	工藝品之種類	每年產量之估計	盛衰原因	備考
銅山			紡棉			
織布						

沿路工藝品調查表

第二節 沿路重要工藝品之種類及其每年生產數量之估計

臨潼	渭南	赤水
臨潼	渭南	華縣
棉 麥	棉花 藥材 金針 棉子 核桃 李子 土鹽	棉花 紅薯 麥 稻 蔬菜 玉蜀黍
棉五萬担	未詳 未詳 未詳 未詳 未詳 未詳 未詳	三十餘萬斤 十餘萬斤 十萬石 三千石 百萬斤 二萬石

	西安	
	西安	
蠶繭籽 高粱 棉花 玉蜀黍 大豆 粟 豌豆 筱麥 大麥 小麥	小麥 大麥 筱麥 豌豆 粟 大豆 棉花 高粱 蠶繭籽	柿 石榴 韭黃 蓮菜 芹菜
	棉五千公斤	

靈寶	靈縣	中牟				鄧州		柳河
靈寶	靈縣	中牟				鄧州		甯陵
布業	紡織	石工	蘆蓆	蓆子	高糧	軋棉器 皮革 玻璃料器 棉織品 肥皂	棉紗	柳條筐
三萬元	數千元	二萬條	兩萬條			（毛巾、線 襪、燈座、燈 罩、瓶件） 每年約製造 八千張 每年約製造 四百架	每年可製十 九支紗六萬包	六千個
							一萬個	每年產量

渭南	赤水		華州			華陰	
渭南	華縣		華縣			華陰	
竹器	竹器	火紙	竹器	竹製器	革製器	磚瓦	磚窰
五千餘件	十萬元	每年產量 四八〇〇 〇捆	每年產量 一五八三 七〇件	元 六七三〇	〇元 一四五二	六〇元 瓦五四〇 磚四〇七 〇〇元	元 一萬三千

第三節 沿路鑛產之種類及已否開發與其每年生產之數量

沿路鑛產

站名	縣屬	鑛產種類	曾否開發	每年生產量估計	備考
鹽坨	東海	鹽	已開發	約五六萬担	
海州	河南	礬礬沙	已開發	約四萬噸	
柳河	寧陵	毛硝 土礬	已開發	約三百噸 約二百噸	
滎陽	滎陽	煤	已開發	因係民探 無統計	
滎縣	滎縣	煤	已開發	約七八萬噸	
義馬站		煤	已開發	約二萬五千噸	

第四節 沿路土地荒蕪之面積及其所屬省份

名站	縣屬	鑛產種類	曾否開發	每年生產量估計	備考
觀音堂	陝縣	煤	已開發	約三萬餘噸	
澠池站	澠池縣	煤鐵	已開發	出產不多	
陶鄉站	陶鄉縣	煤	未開發		
臨潼	臨潼縣	鐵 (相傳 驪山南 出玉北 出金)	未		

本路沿路荒蕪土地(一)屬江蘇省者計有1海州以東沿路荒地最多據該地人稱約二百餘頃左右(二)屬河南省者計有1柳河站附近荒地二頃餘2自民權至鄭州沿路左右沙土甚多除五分之三可以種落花生者或栽植柳條及少數秋禾外其餘五分

之二均不能耕因沿路綫過長而統計尙無₃靈寶沿河沙灘計有五十萬方公尺(三)屬陝西省者計潼關有二十餘畝臨潼有二頃餘

第五節 沿路工商企業之組織資本及其營業狀況

沿路工商企業

站名	縣屬	公司名稱	組織情形	資本額數	營業狀況	開設年月	備考
墟溝	濰雲	美孚公司 豫新工廠	經理制	現有一萬元 一萬元	每年售二千桶 每年五千元	二十一年 十六年	
大浦	東海	合衆航業公司 大振公司 公和轉運	經理制	無計算 因係附設辦事處無計算	無計算(因係辦事處)	十七年	
新浦	東海	聚興煤廠 福和煤廠 興業	經理制	五萬元 二萬元	每年售八千噸 每年售五千噸	十九年 二十年	
海州		泰福房	經理制	無限 五千元	每年營業四百萬 六七千元	二十二年	
白塔埠		恆真仁記轉運公司	經理制	二千元	三千元	二十二年	
阿湖鎮		鼎昌銀行	經理制	三千元	三千元	二十二年	

新安鎮	運河	銅山	黃口
宿遷	邳縣	銅山縣	蕭縣
滙豐轉運 滙通轉運	信孚公司 福和煤廠 運新公司 滙通轉運	寶興面粉公司 興華玻璃廠 中興肥皂廠 萬里香肥皂工廠 太平洋肥皂廠 威利元肥皂工廠	公記糧棧 宏益糧棧 中和祥糧棧 隆祥糧業公司
經理制	經理制 經理制 經理制 經理制	經理一人 經理制 經理制 經理制 經理制 經理制	經理制 經理制 經理制 經理制
二萬元 一萬元	六千元 八千元 三千元	七千元 千餘元 二千餘元 二千餘元 二千餘元 二千五百元	九千元 二千四百元 四千三百元 一萬二千元
五十萬元 三十萬元	壹萬餘元 七千餘元 萬餘元	千餘元 千餘元 千餘元 千餘元 千餘元 二千元左右	九萬四千元 九萬元 七萬二千元 十二萬七千元
十四年 十八年	二十年 二十年 十七年 二十年	十三年 十八年 十四年 十七年 十六年 民三年	八年三月 十八年七月 廿三年一月

鄭州工商企業

鄭州爲豫省著名商埠交通四達商旅雲集在九一八國難未發生以前貿易頗稱暢旺近年市面蕭條日見衰落又自鐵路實行聯運後轉運業旅館業尤極不支其工商企業之可稱述者分舉如下

- (一) 豫豐紗廠佔地五百餘畝有五萬七千錠資本約五百萬元工人三千餘人每日可出十六支紗一百七十餘件內分紡織電機營業會計物料庶務機械土木運輸等九科往昔營業稱盛近因國紗不振頗形衰落
 - (二) 西北製革廠資本約三十萬元內分製造營業二部工人三十餘人每日可製皮二十張左右營業尚佳並擬向陝西發展推銷該廠前途正未可量
 - (三) 大東機器製造廠資本約五萬元修理機器及翻沙現多造軋棉機營業不佳
 - (四) 中華成料器廠資本約三萬元製造玻璃燈座燈罩瓶件等營業尚屬不惡
 - (五) 華興厚鐵工廠與廣華鐵工廠規模甚小資本亦微僅製造軋麵機火爐與修理零件而已
 - (六) 豫中打包廠資本在百萬以上每日能打成八百餘包營業年有盈餘大中打包廠資本約三十萬元近年營業較豫中尤盛
- 協和打包廠資本約二十餘萬元營業較差

棉花業

鄭市貿易以棉業爲大宗每年由各棉產區集中于鄭市銷售者約三十萬包價值三千萬元滬漢青濟各幫棉花商人多坐鄭收買其營業之盛衰足以影響全市之金融與全省農村經濟自民國十二三以來棉業貿易蒸蒸日上打包廠紗廠應時而起一般苦工類此爲生者不下數萬人現因隴海路西段延長陝省之花多在渭南西安一帶設市交易而陝州靈寶渭南又均已次第成立打包廠致鄭市棉業不免稍受影響計有棉業花行十五家並組織棉業公會又有客商棉業公會係陝晉豫三省在鄭棉商合組而成者

銀行業

近年國人對於復興農村與開發西北呼聲最高鄭州爲西北門戶並爲內地商埠各大銀行爲謀投資農村與西北之開發紛紛在鄭開設分行計有中國交通中央河南農工中國農工中國農民浙江興業上海金城北洋保商大陸中國實業等十二家內以上海興業中國交通金城之營業較大中央與河南農工爲官立性質多代國庫與省庫之收付均不如其他各行之活動中國農民銀行之主要任務在救濟農村在二十三年度投資豫西各縣農村達十餘萬元對於農村經濟不無小補云

藥材業

鄭州以交通便利之故各地藥材多以此爲集中地每年除零銷於豫省各縣外行銷於平津滬漢杭毫者約佔十分之六七且此產彼銷彼產此銷運往陝甘各省者亦復不少其營業性質可分五種（一）藥棧十一家即以代客買賣爲主要營業者（二）拆貨鋪六家爲整買零賣批賣於各藥店者（三）眼藥丸散店六家係將購買之藥照方砌磨烹煉配成丸散以批售於各藥店者（四）洋廣藥材店六家係專售參茸及一切貴重藥品者（五）坐莊客商二百餘家散居於各藥棧內專辦買賣藥材事宜該業爲謀共同之發展起見特於民國二十二年組織鄭縣藥棧業同業公會又於每年春秋兩季分地在鄭縣南關及城內東北隅舉行藥材大會會期爲十五天以廣招徠

堆棧業

鄭市爲四方貨物運轉之區棉花更以此爲集散地故貨物堆棧業頗爲發達計營貨棧業者十二三家每家堆棧棉花在旺月達兩萬包內有五家爲銀行倉庫蓋爲存放押匯貨物兼取棧費而設者營業亦甚暢旺云

沿路工商企業調查表

民權	柳河	商邱	劉堤園	楊集	礪山	站名
民權	寧陵		虞城		礪山	縣屬
廣順公司 豫記公司	馬公盛銀行 茂昌銀行 福慶銀行	裕中銀行	槽坊工廠	佳昌陸陳銀行 榮記紙烟公司	公慎銀行 篤慎銀行 天泉銀行 普豐銀行	公司名稱
經理制	領東制	合股組織經理制	經理制	經理制	經理制	組織情形
五千元	五千元	八千元 一萬元 八千元	一千元	兩萬元 二千元	五萬元 一萬元 一萬元	資本額數
二萬餘元	二萬餘元	三十萬元 五十萬元 六十萬元	每年售三萬斤	三十萬元 一萬五千元	七萬餘元 六萬餘元	營業狀況
廿年	廿年一月	民八年 十五年 民六年	廿二年	廿三年四月	民國十年 民國廿年 民國七年	開設年月
						備考

僱師	榮陽	鄭州	開封	蘭封
僱師	榮陽	鄭州	開封	蘭封
民生工廠	萬福煤礦公司 明遠電燈公司	豫中機器打包廠 協和機器打包廠	河南農工機器製造廠 德豐面粉公司 益豐面粉公司 天豐面粉公司	魯豫轉運公司 同茂轉運公司 蘭昌轉運公司 信泰轉運公司 聚太長糧行 普臨電燈公司
縣立	經理制	全前	全前 全前	經理制 經理制 經理制 經理制
一七〇〇元	五千元	卅萬元 八萬元 卅五萬元 十八萬元 三百萬元	十萬元 五萬餘元 十餘萬元 二十萬元	三萬元 三萬元 四千元 四千元
四〇〇〇元	每年售三四萬噸			全前 全前 全前
廿三年五月				民六年 十九年 民三年 廿二年 民二年
				其餘小 的商戶 尚有十 餘家

華陰	潼關	閿鄉	靈寶	陝州	灑池	洛陽
	潼關	閿鄉	靈寶	陝州	灑池	洛陽
省立農工機器廠	公興存轉運	盛豐轉運	義盛合南貨莊	縣立民生工廠	中華印花公司	中華打包公司
官辦	經理制	經理制	官辦	全前	股份有限	積股
不詳	無統計	五千元	二千元	五萬元	十二萬七千元	四萬元
營業不佳		每年營業尚佳	兩萬元	營業尚佳	營業不佳數額無統計	六萬七千元
廿三年	廿一年	廿一年	廿三年四月	廿三年八月	廿三年八月	十九年
			尚有棉	公司	花轉運	

華州	華縣	秦昌火柴公司	經理制	六萬元	十八萬元	廿三年一月
渭南	渭南	西北打包廠 渭南打包廠	經理制	三十萬元 四十萬元	每年出二萬包 初辦營業無統計	廿三年八月
西安	西安市	築成三酸工廠 新履革履公司 南華罐頭食物公司	股份有限 股份有限 股份有限	五千元 一萬一千元 一萬元	數額無統計營業尚 好 營業尚佳 營業尚佳	廿二年五月 廿年三月 廿二年二月

第六節 沿路主要生產路局有無促進方法

沿路主要生產如棉花小麥豆類花生雜糧等盡屬農產品其耕作收穫關於人工或天然方面之促進與改良以及商賈之懋遷全係人民自由經營交本路運輸於各地近年本路當局曾屢與沿線政府機關商討改進生產之法全國經濟委員會棉業統制會對於棉產改進亦甚注意將來沿路棉花生產品量定有進步

第七節 沿路與河流交錯及與其他鐵路接軌之地點與其對本路運輸交通之關係

(一) 運河與本路交錯於運河車站往來民筏帆船載貨運銷於長江各埠者年約十萬噸因其運價低廉向與本路運輸有競爭性質縣中與煤礦公司昔由礦區運煤到站再行裝車出口運費頗屬不費今則台趙支綫通車一切貨物由運雲港出口極為便利運河航行宜落後矣

(二) 黃河雖與本路平行然自蘭封以下始有貨物由黃河運往青島或天津運價及手續有時或較本路簡便但安全則未可卜

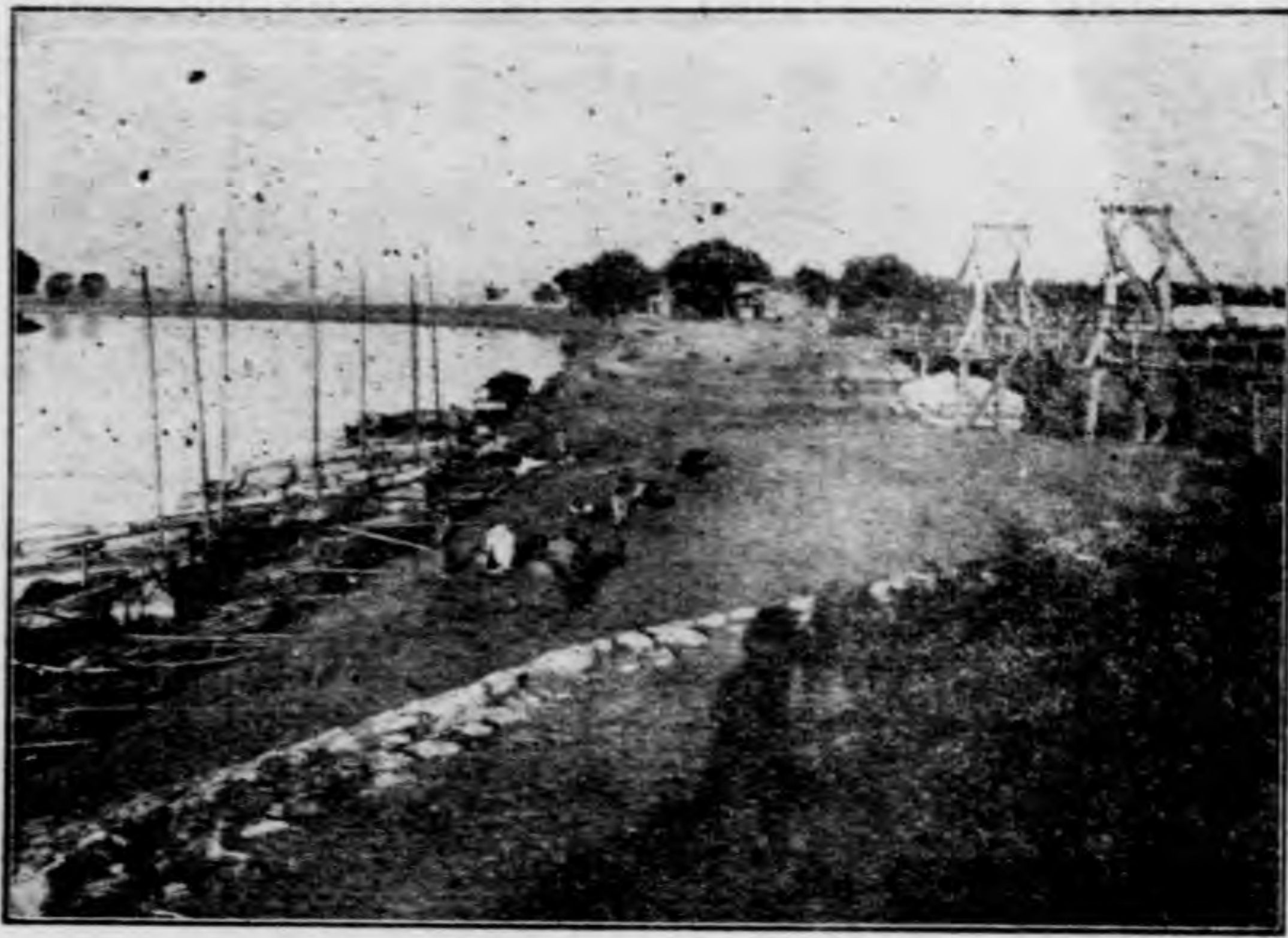

其靈寶以上河流冲刷路基危害本通路交
關係尤大近已築壩防險可不致有虞云

- (三) 渭河支流分佈于關中各縣本
路西端貨運亦有藉渭流轉運者裨助頗多
- (四) 本路會與鎮陝州潼關各站隔

河與山西省相望晉南各公路對於本路運
輸交通上頗多便利近本路已在運城設有
晉南營業所矣

(五) 西蘭公路與本路西端啣接現
已實行聯運不惟關係本路運輸對於西北



黃河三門關(一)



交通尤稱便利

- (六) 平漢鐵路與本路交錯於鄭州
津浦鐵路與本路交錯於徐州同屬國有鐵
路一切運輸交通悉照鐵部定章關係至密
切也

(七)沿綫各地公路與本路銜接者甚多茲分述於左

(一)新浦至城溝間之公路計長六十里每日開班車二次與該段客運形成競

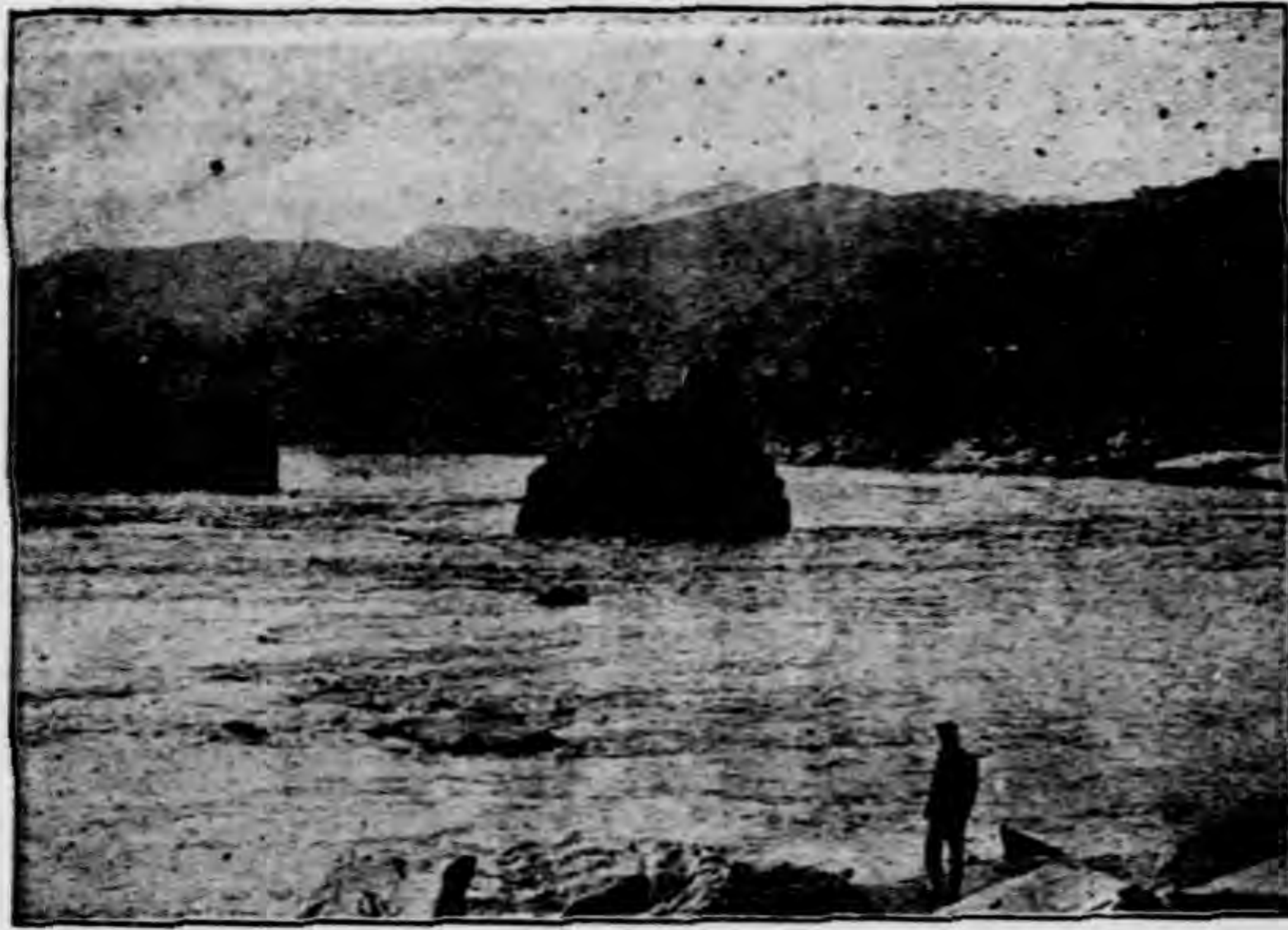

黃河三門關(三)

潼關西門樓

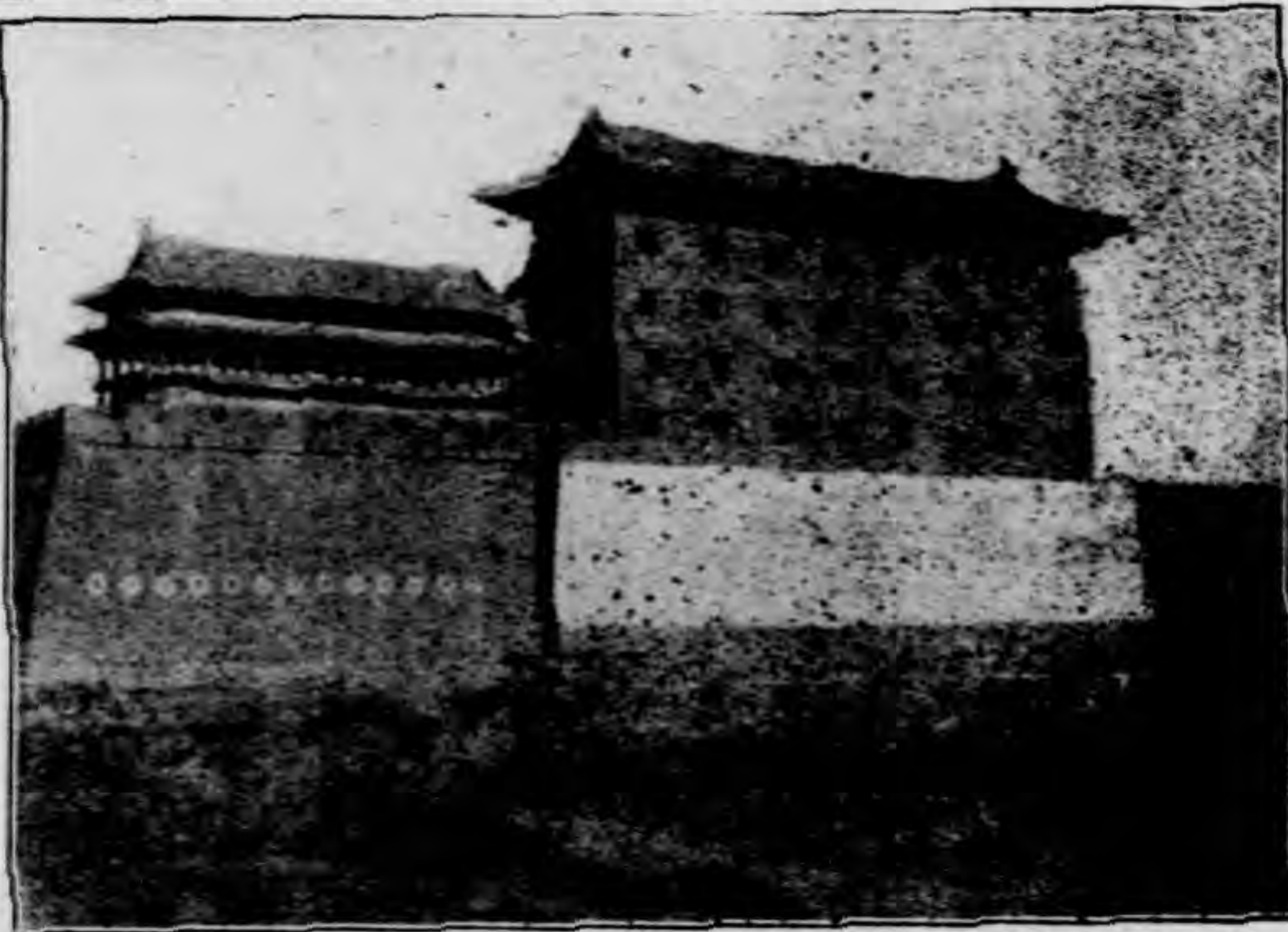

長八百一十里客票價十一元八角以上兩路行車時刻均與本路銜接上下客商甚多對於本路客運尙有裨益(四)銅山車站現有公路一至沛縣長一百二十里一至蕭

爭惟自本路車次增加後例行貨車並附掛三等客車後於本路尙無影響(二)運河車站之公路南通宿遷北通邳縣長一百四十五里客票價洋二元六角五分(三)台兒莊之公路通臨沂濰縣與膠濟路銜接全

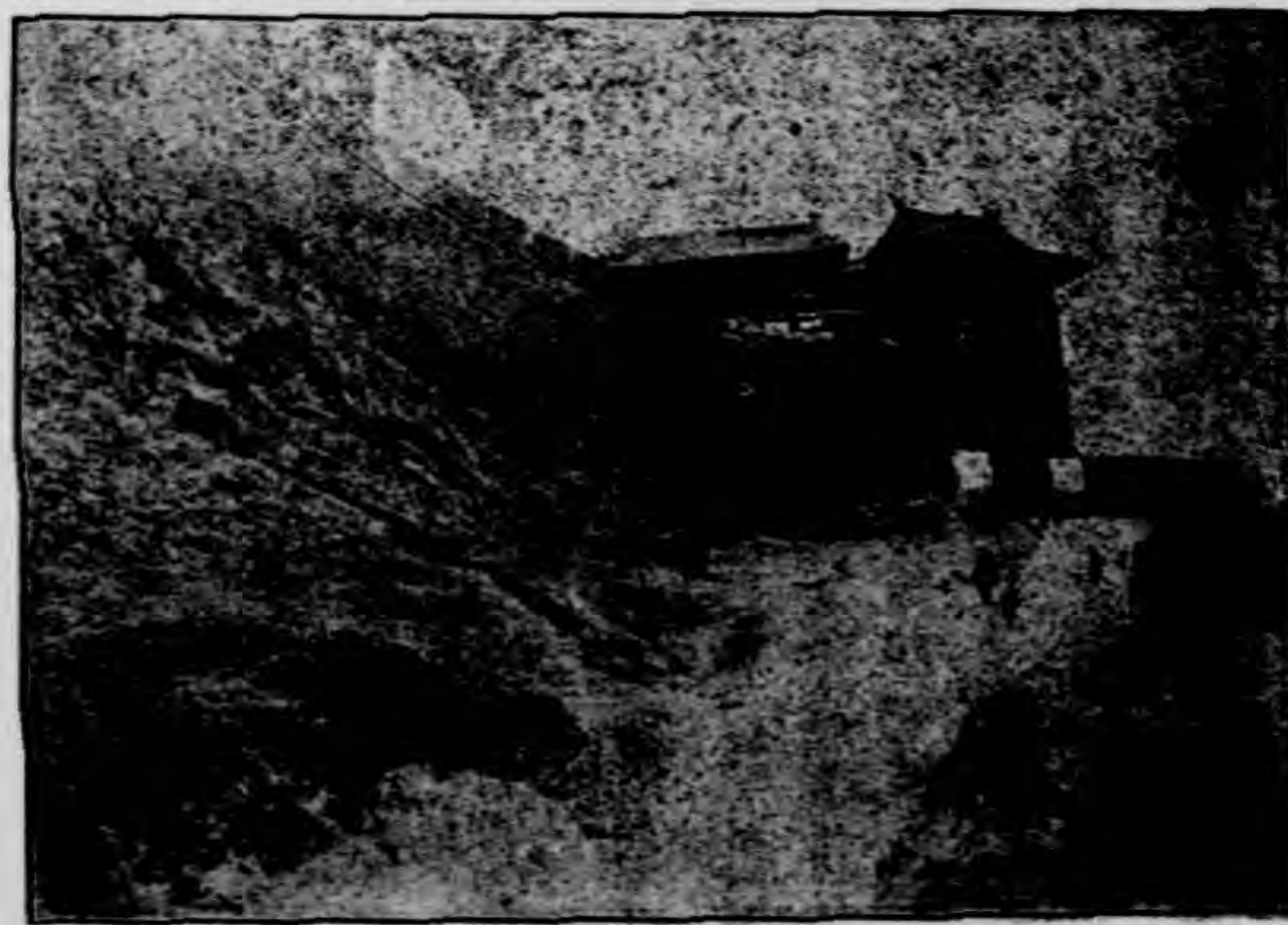

潼關東門

縣長五十里一至睢寧長一百八十里一至豐縣長一百八十里一至宿遷長二百四十里與本路無競爭情形（五）內黃及韓莊車站之公路均係南北線有營養之功無競爭之事（六）鄭州至開封之公路客票價一元四角貨物每百斤（不分等級）運費八角因本路車次甚多價廉迅速該公路亦無競爭能力（七）洛陽瀘關間之洛潼公路距本路百餘里因山道甚長工程艱鉅運費必昂該公路中經宜陽洛寧盧氏閿鄉等縣貫地內地各大鎮將來完成或通車後對於本路營業似無競爭可能抑且大有裨益（八）西安潼關之西潼公路自本路通車西安以來客貨運輸均稱便利該路亦無競爭之事

第八節 本路與其他交通機關之關係路局有無促進方法

國營招商局與本路辦理海陸聯運在海上爲初辦在國內鐵路爲創舉除照鐵部所訂水陸負責貨物聯運合同條文辦理外爲謀商人之便利減輕貨運之負擔計關於各種應用之單據點交貨物之手續劃清責任之辦法車費各脚碼頭搬運費之劃一及其一切細則之規定無一不從草創作起由理想而試行由試行而改善節節促進以期盡善盡美自二十二年十一月開辦迄今年餘始與上海聯運既而循商人之請求推及青島廣州汕頭將來因時制宜次第推廣使內地價值不振之農產品得以源源輸出國貨暢其流農商蒙其利涖綏人民之經濟胥賴此而得有活動矣

第五章 社會與教育

第一節 沿路各地農工及商人之生活情形

查鄭州以西農工之衣服多係國貨及土產其中少數採用外貨亦不過外國棉織物絲織品則因經濟困難關係向不敢過問即富農亦不外購些國產綢緞而已商人亦穿布為多服用綢緞者少穿外國貨者尤少潼關以西農工及商人之衣服尤為樸素且衣服常經年不洗以洗則易破之故食飲方面農工及商人多粗糲小米稀飯饅饅燒餅等潼關以西農工無食洋麵者西安商人則間有食洋麵及大米者但多係外路人本地人則無之潼關以東商人則食飲比較講究但亦相差不遠居住方面鄭州以西農工多住古式瓦房間亦有住草房及地洞者潼關以西每佃村莊多築有圍牆類似城垣其作用是在防禦土匪房屋內陳設簡單粗陋完全仍存中古遺意行動方面農工多靠步行亦有騎牲口坐騾車牛車者到遠方則有坐汽車火車之類商人則有坐汽車火車黃包車之類步行者亦有教育方面則極幼稚受教育者除城關之民衆稍多外至於鄉下農工則百入之中常不過三二人惟商人則大多數受過私塾或初等教育因其非受過教育則投身商界不無困難也娛樂方面則可分為城關與鄉下二方面鄉下人平時娛樂的機會很少只有在農隙新年或迎神賽會之時聚集賭博唱戲或弄龍燈或弄高蹺等等平時亦有玩玩圍棋象棋之類至於高尚之娛樂則無之惟城市民衆則稍有不同如西安洛陽等處則電影京戲之外還可以遊玩古蹟名勝或到圖書館民衆教育館等處去玩賞同時隨時隨地都有麻雀可玩有姑娘可叫有墜子可聽即臨潼渭南華州華陰潼關等鄉靈寶陝州澠池新安等縣除電影京戲斷續不定之外其麻雀及姑娘仍隨時可以找到總觀鄭州以西沿路民衆趨於正當娛樂者少狹邪遊者多

至於鄭州市面居民各種費用關綽民情亦甚複雜徐州市面居民次之開封更次之現仍多純厚者其他沿綫農村之習俗生活離鄭州至連雲相距數千里之遙均大致相同茲述於后

習俗方面各處除城廂居民複雜不免習染不良嗜好而風氣稍異外沿綫各處民風極為樸實平素居家交友則形同姻姪每屆新春佳節互相拜年聯歡雖係菲薄但係出自真摯之情親戚往來親密自不待言惟以智識不足迷信之風仍難盡革如病者信巫祈禱

喪大故迷信五星風水及逢佳節則舉行迎神賽會等常浪擲巨金在所不惜平時人民勤儉之習可風至於婚喪制度一切皆以舊制惟新近亦有所謂文明婚典者亦僅易跪拜爲鞠躬其餘一切舊習如分大小鬧房送房等仍多沿用未改他若男子失偶可以續娶女子喪夫不能改嫁如有改嫁者常博社會上之不良評語

生活方面關於衣服沿綫居民大多舊式城市多著青衣小帽鄉農多看短襖短褲此一般情形也若著西裝洋服之青年及長袍窄袖或短袖之少女則僅見於城廂尤以學校出身及公務員者爲最多考其服裝原料鄉農所穿多自織之土布而粗洋布者次之普通市民則以各色土布愛國布香港布中山綉東洋布西洋布等棉織品爲盛至於絲織品在鄭州開封之公務人員及商人近二年來亦多服用他處殊少用之

關於飲食城市居民皆爲麵粉所製之饅饅饅頭饅子燒餅單餅等單餅要以徐州爲最多并且亦精至於冬春季則有用山薯代飯者有用五穀雜糧者皆爲儉節計也助食品有辣椒鹹菜豆腐豆芽蘿蔔蔬菜等物若雞魚肉等非至年節喜慶酬客時甚少食之鄉間除富有之家皆以玉蜀高糧黍子等雜糧爲主要食品若助食品則較城市更低一層矣

關於居住各城市之建築瓦房較多普通人家多喜建築所謂四可頭房即四面建屋當中空有天井城市建築材料多用磚瓦用茅草者亦有但較少耳鄉村則多爲土牆茅草之建築屋低矮而窗戶少空氣不能暢流甚至有臥具不備者亦經濟有以限之也

關於行動沿綫各大站現已有黃包車鄭州開封徐州三處一般人們乘坐最多新浦次之其他各處又次之小車站即無黃包車普通人民外出多步行之如遇長途則牛車驢子驛馬等以代步更有人力所推之土車以代步者此項以開封至商邱間爲多通行汽車之地極少行商則借用畜力者亦甚多

關於娛樂鄭州以東祇有鄭州開封徐州新浦等處有較大之電影院及戲院以供生活較優越之民衆娛樂其他各大站很少有娛樂場所鄉下人平時之娛樂機會至少祇有在農閒時或春節時候作迎神賽會聚賭唱戲提燈弄高蹺等玩藝以資娛樂其他正當娛樂尙無可言

第二節 沿路各地教育機關之組織及其狀況

沿路各地教育機關之組織恆因各縣之財政情形而異河南地界則多設教育局以主持一縣教育事宜陝西地界財政略爲寬裕

之縣份則設教育局財政拮据之縣份則在縣政府設教育助理員教育局之組織多依據教育部所定條例而行因縣份之大小而分等級內設局長一人督學三人辦事員三人文書員一人區教育委員若干人此外有組織學區教育委員會教育行政委員會經費稽核委員會社會教育協進分會等多係永久性性質其間亦有組織教款臨時清理委員會檢定小學教員委員會考委員會等多係臨時性質經費按一三三四等規定多少多者三百餘元少者二百餘元惟陝西華縣則僅一百八十元設助理員者則多附科辦公各學區內均設有教育委員一人專辦理該學區內教育改進事宜沿路各縣設教育局者有長安渭南華州國鄉靈寶陝州池新安洛陽偃師鞏縣汜水滎陽鄭州中牟開封閻封民權商邱湯山銅山邙縣東海等廿三縣設教育助理員者有臨潼華陰二縣僅關縣政府則教育建設合併設教建股內設主任一人以主持教育事宜此沿路教育機關組織之大概情形也至於狀況來說則大部以經費支絀確有計劃亦難全部實現只能在經濟可能範圍內作小規模之教育設施耳

又最近江蘇及河南省府均有將各小縣教育局裁撤歸併第三科之議江蘇方面已着手實行河南則尚在觀望中耳
 河南省教育廳內部分一二三三科各科設科長一人另外尚有七個附屬機關(一)考績委員會(二)編輯處(三)義務教育委員會(四)體育委員會(五)社會推廣部(六)建築籌備委員會(七)戲劇編審委員會

沿路學校調查表

縣屬	站名	名稱	校址	備考
灌雲	墟溝	省立水產職業學校	樂壽山後	
全	全	墟溝小學校	東大街	
東海	大浦	公勞工高初級小學校		
全	新浦	東海縣第四區黨部民衆學校普愛小學校	後街	
全	全	普益第二小學校	後街	

全	全	勞工小學校	東橋外	
全	全	民衆教育館	東橋外	
灌雲	海州	省立師範學校	北門外	
全	全	縣立中學校	北街考院	
全	全	縣立高級小學校	東街	
全	全	普益第一小學校	西門內	

第五章 社會與教育

全	全	全	全	全	全	全	全	全	全	全	全	全	全	全	全	全
全	全	全	全	全	全	全	全	全	全	全	全	全	全	全	全	全
徐州私立女子中學校	徐州九一八職業中學	徐州鼎銘職業中學	省立女師附屬小學校	徐州私立中學校	徐州培正中學校	扶輪第二小學校	扶輪第一小學校	省立徐州小學校	銅山師範學校	徐州藝術專科學校	銅山民衆教育館	銅山縣立圖書館	銅山	嶧縣	全	民衆教育館
文昌街	南關外	殷家花園	張立祠	三民街	守備南巷	墻子街	東車站北	北門外 夾河街	近聖街	公園西	公安街	公園	墻子街			文廟內

全	全	全	全	全	商邱	全	商邱	全	全	全	全	全	全	全	全	全
全	全	全	全	全	商邱	全	馬牧 商邱	全	全	全	全	全	全	全	全	全
共立農林學校	縣立師範學校	縣立第四初級小學校	省立第二初級中學校	縣立第三初級小學校	省立第二高級中學校	私立初級小學校共四處	商邱第二高級小學校	西門小學校	縣立女子小學校	書院小學校	縣立師範學校	縣立職業中學校	縣立養正中學校	縣立養正中學校	省立女子師範學校	鼓樓北
西門外	文正書院	鎮署東	城內察院	東馬道	舊鎮署	在紫竹巷 文化里仁 義街等處	中正街	西門內	文廟	東門內	城隍廟	西門內	南門大街			

第五章 社會與教育

全	全	全	全	蘭封	全	民權	全	全	全	全	全	全	全	全	全	全
全	全	全	全	蘭封	全	民權	全	全	全	全	全	全	全	全	全	全
民衆教育館	師範學校	職業學校	高級小學校	縣立初級小學校	縣立初級小學校	縣立師範高級小學校	縣立第二初級小學校	縣立初級小學校	縣立第一初級小學校	縣立第一高級小學校	商立道德小校	扶輪小學校	縣立第四女子高級小學校	粹英中學校	縣立師範附屬高級小學	
全	全	全	全	東街	東大街	東大街	西馬路	內朱集衛門	北馬路	中山東街	林家院	車站民權街	城隍廟街	文廟	楊隅首東	

全	全	全	全	全	全	全	全	全	全	全	全	全	全	全	全	開封
全	全	全	全	全	全	全	全	全	全	全	全	全	全	全	全	開封
私立現代初中	私立中山初中	私立中國初中	私立大梁中學	私立明倫初中	私立明誠初中	私立中州初級中學	私立靜宜女中學校	私立北倉女子中學	私立濟汗中學	私立高陽中學	私立兩河中學	私立黎陽中學	省立開封職業學校	河大附屬高中	河南大學校	
																省黨部街

全	全	全	全	全	全	全	全	全	開封	開封	全	全	全	全	全
全	全	全	全	全	全	全	全	全	開封	開封	全	全	全	全	全
私立河南體育學校	私立河陽初中	私立中原藝術師範	私立河大藝術師範	私立東嶽藝術師範	私立光豫工讀學校	私立任時女中	私立明女初中	私立梁苑女中	私立南江初中	私立大華初中	私立大河初中	私立建國中學	私立豫中中學	強豫初中	私立勵志初中

全	全	全	全	全	全	全	全	全	全	全	全	全	全	全	全
全	全	全	全	全	全	全	全	全	全	全	全	全	全	全	全
開封縣師附小	省立開封女師附小	省立開封附小	省立開封第二小學	省立開封第十小學	省立開封第九小學	省立開封第八小學	開封第七小學	開封第六小學	開封第五小學	開封第四小學	開封第三小學	開封第二小學	開封第一小學	開封縣立師範	私立河南高中

全	全	全	全	全	全	全	全	全	全	全	全	全	全	全	全	全	全	全	全
全	全	全	全	全	全	全	全	全	全	全	全	全	全	全	全	全	全	全	全
水利工程學校	省立女子師範學校	省立女子中學校	省立初一師範學校	省立初級中學校	省立第一高級中學校	河南大學第二院	尙志高級文書科職校	河南國學專修館	省立實驗民衆學校	私立婦女補習學校	開封縣立五小學校	開封縣立四小學校	開封縣立三小學校	開封縣立二小學校	開封縣立一小學校				
建設廳街	中山北街	學院門街	前營門街	省政府街	前營門街	繁塔寺街													

全	全	全	全	全	全	全	鄭州	全	全	全	全	全	中牟	全	全	全	全	全	全
全	全	全	全	全	全	全	鄭州	全	全	全	全	全	中牟	全	全	全	全	全	全
縣立第七小學校	縣立第五小學校	縣立第一小學校	私立中南中學	扶輪中學校	私立中正中學校	私立明新中學校	縣立師範學校	民衆教育館	縣立女子小學校	區立第一小學校	縣立初級小學校	縣立師範學校	縣立中學校	河南圖書館	扶輪小學校				
街城內書院	平民花園	街城內南學	布廠街口	口三馬路東	彭公祠	街城內書院	廟城內火神	小南門	西門大街	西門大街	小南街	東大街	東大街	刷絨街	車站				

全	全	全	汜水	全	全	滎陽	全	全	全	全	全	全	全	全	全
全	全	全	汜水	全	全	滎陽	全	全	全	全	全	全	全	全	全
第一區區立高級小學校	縣立初級小學校	附設初級中學校	縣立師範學校	女子高級小學校	私立初級中學校	縣立初級中學校	鄭縣教育館	南光職業中學校	省立職工業學校	培德私立女子小學校	私立第一小學校	私立中南小學校	扶輪第二小學校	扶輪第一小學校	縣立第十一小學校
城內	城內	城內	城內	東街	東關	西街	城內營門街	長春路	城內城隍廟	青雲里	布廠街	布廠街口	操場街	三益里	裕元里

全	新安	全	全	全	全	全	全	洛陽	全	偃師	全	全	全	鞏縣	全
全	新安	全	全	全	全	全	全	洛陽	全	偃師	全	全	全	鞏縣	全
縣立中學校	縣立高級小學校	河洛圖書館	扶輪小學校	縣立師範學校	省立女子中學校	省立第八中學校	省立農業學校	省立第四師範學校	縣立高級小學校	縣立中學校	民衆教育館	縣立高級學校	縣立師範學校	縣立中學校	本路員工子弟學校
東街	東街	北營街	西站	府東街	西大街	吳家街	察院街	順城街	東街	東街	東站街	老城	老城	黑石關	車站

第五章 社會與教育

全	全	全	閿鄉	全	全	靈寶	全	全	全	全	全	全	全	陝縣	全	全
全	全	全	閿鄉	全	全	靈寶	全	全	全	全	全	全	全	陝州	全	全
女子小學校	師範學校	完全小學校	縣立高級小學校	師範學校	縣立女子小學校	縣立第一小學校	民衆教育館	女子小學校	扶輪小學校	高級小學校	農林學校	縣立師範學校	省立第九中學校	伯英圖書館	縣立女子完全小學校	
城內東街	城內東街	城內東街	城內東街	文廟	街城內西大	街城內西大	召公祠	火神廟	車站	東街	東街	老守便署	舊考院	西街	西街	

全	華縣	全	全	全	全	全	全	華陰	全	全	全	全	全	全	潼關	全
全	華州	全	全	全	全	全	全	華陰	全	全	全	全	全	全	潼關	全
少華女子小學校	成林中學校	職業學校	第一高等小學校	樂育小學校	正誼小學校	簡民小學校	師範講習所	民衆教育館	縣立初級職業學校	縣立第一女子小學校	縣立第三初級小學校	縣立第二初級小學校	縣立第一初級小學校	縣立第一小學校	平民學校	
城內	城內	岳鎮	岳鎮	岳鎮	城內	城內	城內	城內	西大街	北樞巷	大悲寺巷	北大街	火神廟	大市街	城內東街	

第五章 社會與教育

全	全	全	全	全	長安	全	全	全	全	全	臨潼	全	全	渭南	全	全
全	全	全	全	全	西安	全	全	全	全	全	臨潼	全	全	渭南	全	全
省立第一職業學校	省立第一女子師範學校	省立第一師範學校	省立中山中學	省立第一中學	省立高級中學	省立第二民衆教育館	縣立圖書館	縣立第一女子小學校	縣立第一民衆學校	縣立第一小學校	縣立第一小學校	民衆圖書館	私立樂育小學校	渭南縣立第一小學校	民衆圖書館	華縣女子小學校
西門外	梁府街	書院街	北大街	早慈巷	東廳門	華清池	東大街	老衙門口	東大街	城內倉門	城內	西關	東關	西關	城內	

全	全	全	全	全	全	全	全	全	全	全	全	全	全	全	全
全	全	全	全	全	全	全	全	全	全	全	全	全	全	全	全
縣立第七小學	縣立第六小學	縣立第二女子小學	縣立第一女子小學	私立尊德女中附屬小學	私立民興初中附屬小學	私立玫瑰女中附屬小學	省立第一師範附屬小學	省立第二實驗小學	省立第一實驗小學	私立西安女子平民職業學校	私立尊德女子初中學校	私立玫瑰女子初級中學	私立民立初級學校	私立民興初級中學校	省立小學教師訓練所
開通巷	雷神廟街	東羊市	夏家什子	東關	號巷口	土地廟什字	梁府街	城隍廟後街	南教堂	梁府街	東關	土地廟什字	東關	東廳門	東大街

全	全	縣立第八小學	西關
長安	西安	私立同志小學校	車舉院巷
全	全	私立崇德小學	新城南門
全	全	私立培德小學	北大街
全	全	私立進化小學	東關鷄兒
全	全	私立若琴小學	梁家牌樓
全	全	私立景龍小學	東關植園

全	全	私立崇德小學	東關東新
全	全	私立菊立小學	菊花園
全	全	私立商會小學	大湖子廟
咸陽	咸陽	陝西第一圖書館	馬坊門
全	全	縣立第一小學校	城內
全	全	縣立第二小學校	全
全	全	第二區區立南競小學校	楊柳村

第二節 沿路各地公共閱報室圖書館民衆教育館民衆學校及公共體育場等社會事業之設施狀況

一 長安縣

長安公共閱報室共二十二處多係公立機關附設如省立第一民衆教育館省立圖書館孔教會長安縣政府等都有附設閱報室其組織及設備極為簡單僱一人管理書報定閱各大埠及本省雜誌報紙幾份長棹一二條椅子幾把而已省立第一圖書館職員十五人，館長之下設編藏流通事務三股附設博物館及古物保存所經費每月原定一千六百元實領不過一千三百餘元省立第一民衆教育館職員十九人館長之下分總務教導推廣三部內有博物室圖書室兒童閱書室壁畫等等外則附設公共體育場一所設備尚稱完備民衆學校則有西安民衆學校管理處附設陝西教育廳內共有普通民衆學校十三處教員各一人設施頗為完密而收效亦速另實驗民衆學校一所教員三人中心民衆學校四所教員各二人辦理人員尚能刻苦耐勞

二 臨潼縣

第五章 社會與教育

第五章 社會與教育

臨潼有公共閱報室是縣立民衆圖書館所附設民衆圖書館每月經費不過百餘元職員三人設備不完備城南華清宮內有省立第二民衆教育館內分推廣教導二部職員十一人經費四百四十元附設實驗民衆學校民衆圖書館附設民衆學校一所公共體育場一處設備均不完善

三 渭南縣

渭南有民衆教育館一所職員四人內分圖書閱報宣傳三股訂報十餘種圖書雜誌四百餘册以供公共閱覽內附設民衆學校一處其餘民衆學校平民夜學校民衆問字處皆附設於社會教育機關及各級學校內無單獨設立者社會教育事業尙未發達公共體育場正在建設中

四 華縣

華縣公共閱報室有三處俱附設在公共機關內縣立圖書館一所職員二人每月經費六十餘元內有圖書及報紙等供人閱覽規模極小設施亦不完備民衆學校只有三個有民衆運動場一所設備普通

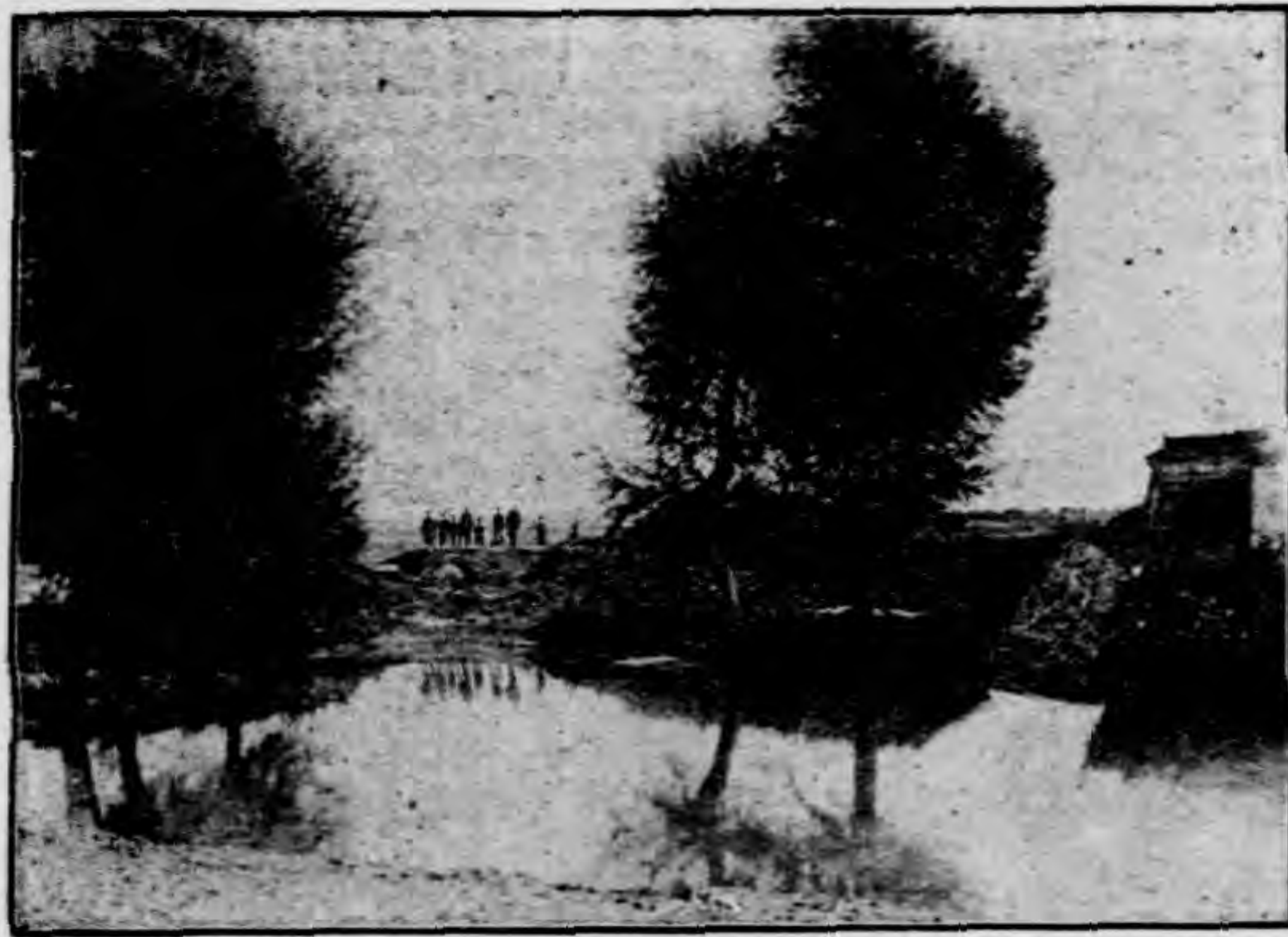

西 安 曲 江 流 欽



西 安 中 央 宮

五 華陰縣

華陰縣有縣立民衆教育館一處內有圖書室與閱報室規模極小有民衆學校二處公共體育場一處設備俱不完善

六 潼關縣

潼關縣西街上有一所閱報樓與閱書樓但無甚書報等於虛設公共體育場

一個則設備不完善民衆夜學校有三個係電報局縣政府縣黨部各設一個至於民衆教育館則尚未籌備成立

七 閿鄉縣

閿鄉城內有縣立民衆圖書館一處職員數人規模甚小

外有公共閱報處一設備亦簡單民衆教育館尚在籌備中民衆學校一所公共體育場一處社會事業極不發達

八 靈寶縣

靈寶縣有民衆教育館一所出版「醒靈週刊」民衆學校十五處民衆閱報處一所民衆閱報牌六處公共體育場一處查靈寶社會事業略爲發達比較閿鄉

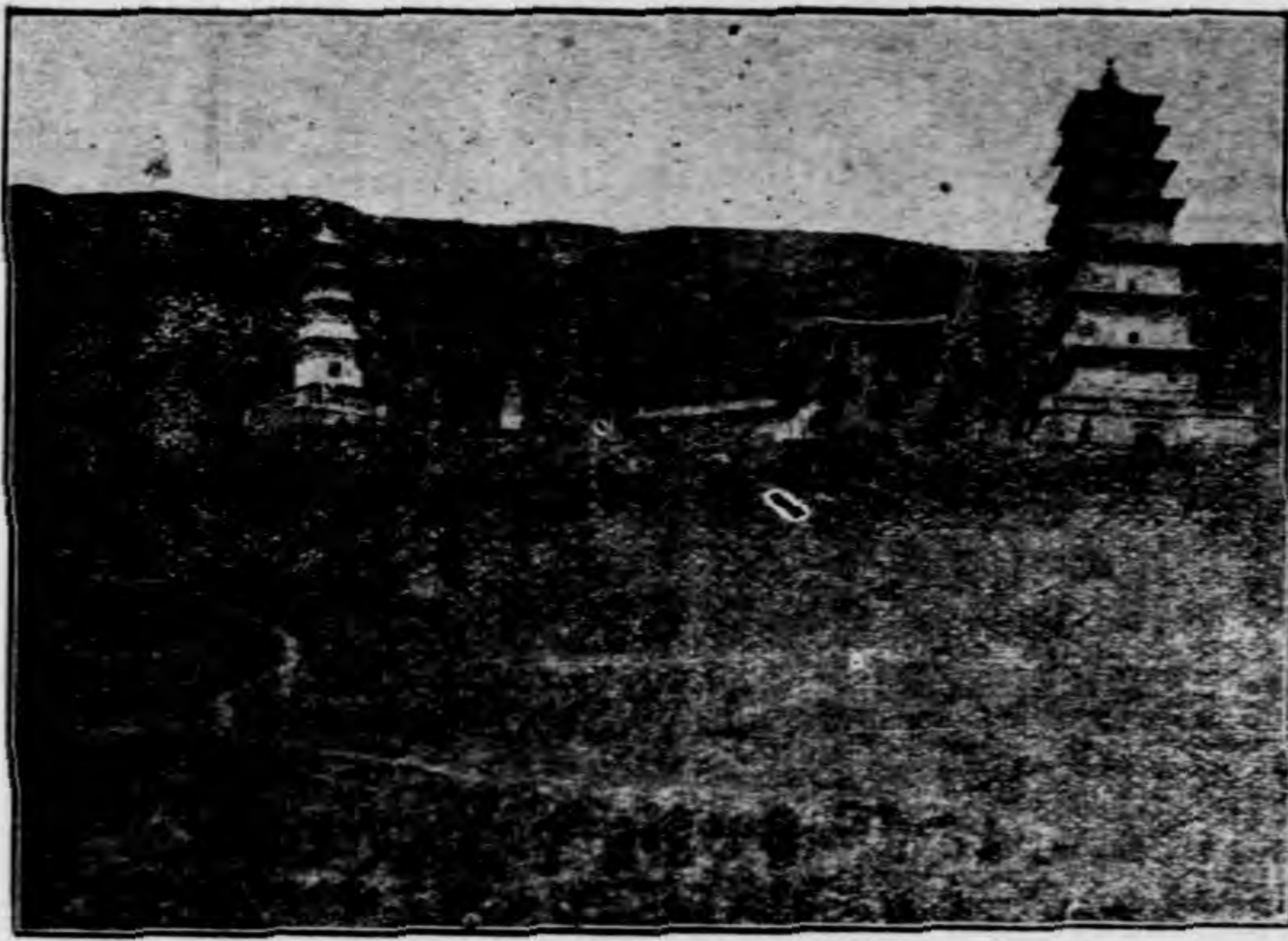

西安 華嚴寺

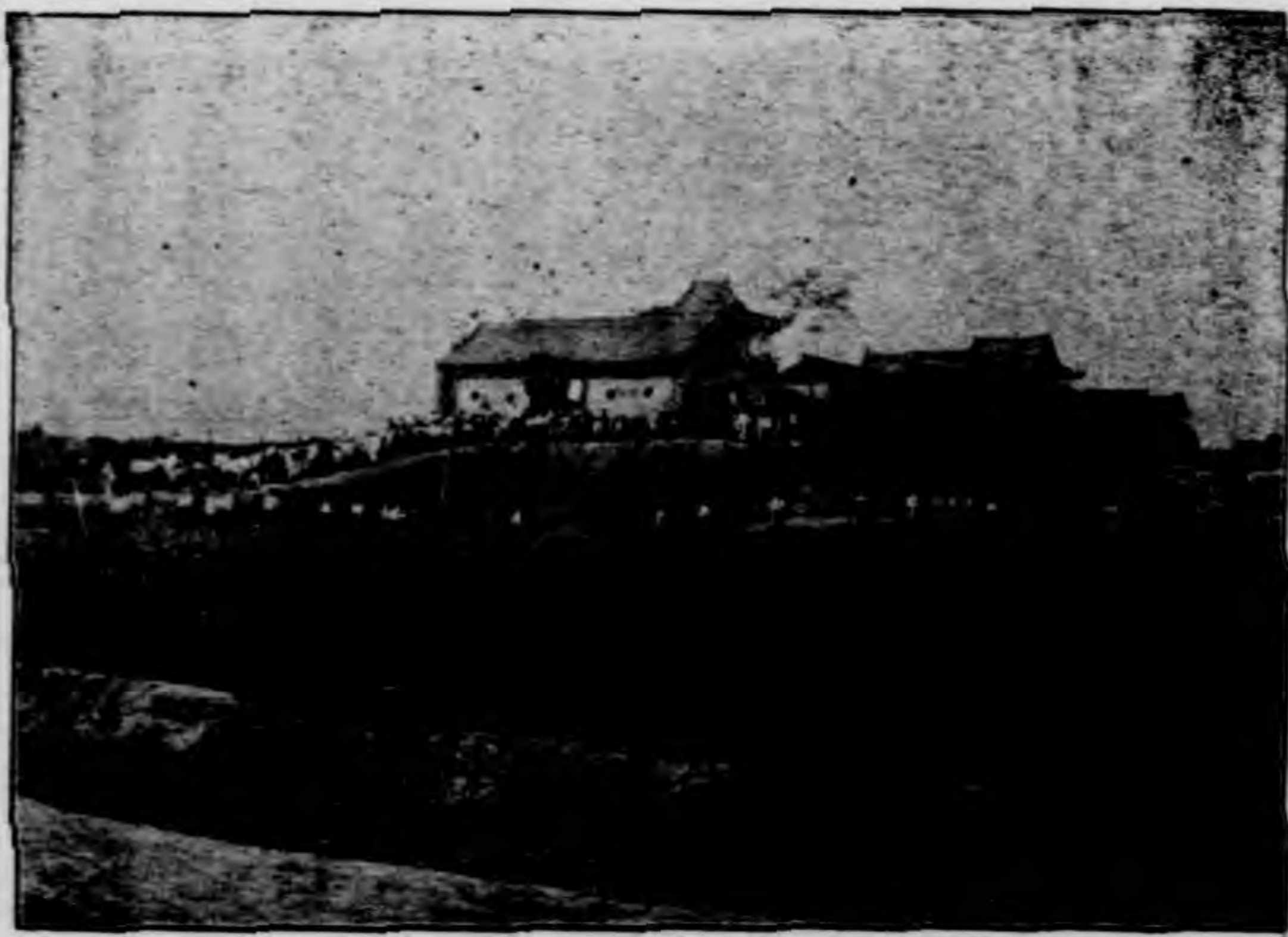

西安 西五台

潼關等縣稍勝一籌惟各種設施方而仍不甚完善耳

九 陝縣

城內有民衆教育館一所閱報室五處圖書館一所民衆學校五處公共體育場一所其中圖書館之設備稍爲可觀如附設之民衆教育館有許多古物動物圖書報紙頗似長安民衆教育館之氣象其他設備則尙欠完備

十 灃池縣

灃池城內荒涼社會事業極不發達只有縣立民衆教育館一處第一區小學小規模之圖書館一所閱報處五所民衆學校一處「古話」通訊社公共體育場業餘俱樂部各一處社會事業不甚發達

十一 新安縣

新安城內有伯英圖書館一處縣立民衆教育館一所規模甚小民衆學校全縣二十二處城內不過數處公共體育場一處設備亦不完善公共閱報牌六處查新安城關不過三四千人地瘠民貧所以一切社會事業俱不能發達

十二 洛陽縣



西 安 雁 塔 懸 名



西 安 運 湖 公 園

城內有河洛圖書館一個係私人設立經費由募捐而來者居大部藏書一萬三千多冊古書居多尚有金石圖書及古物甚多在洛陽首屈一指縣立圖書館一所內分圖書部游藝部推廣部巡迴文庫車編輯部講演部圖書室之藏書亦有一萬一千多冊新書居多尚有圖書室國術組等組織每月經費三百餘元設備尚好公共閱報室有二處民衆學校十二處公共體育場一處正在增加設備中在周公廟內尚有中原社會教育社亦專門推廣社會教育事業

十二 偃師縣

城內有圖書館二所各設管理員一人勤務一人藏書不過二千餘冊設備極為簡單公共閱報室有二所各設勤務一人民衆學校五處連鄉村共有十七處公共體育場一所設備簡單又有短期義務學校四處

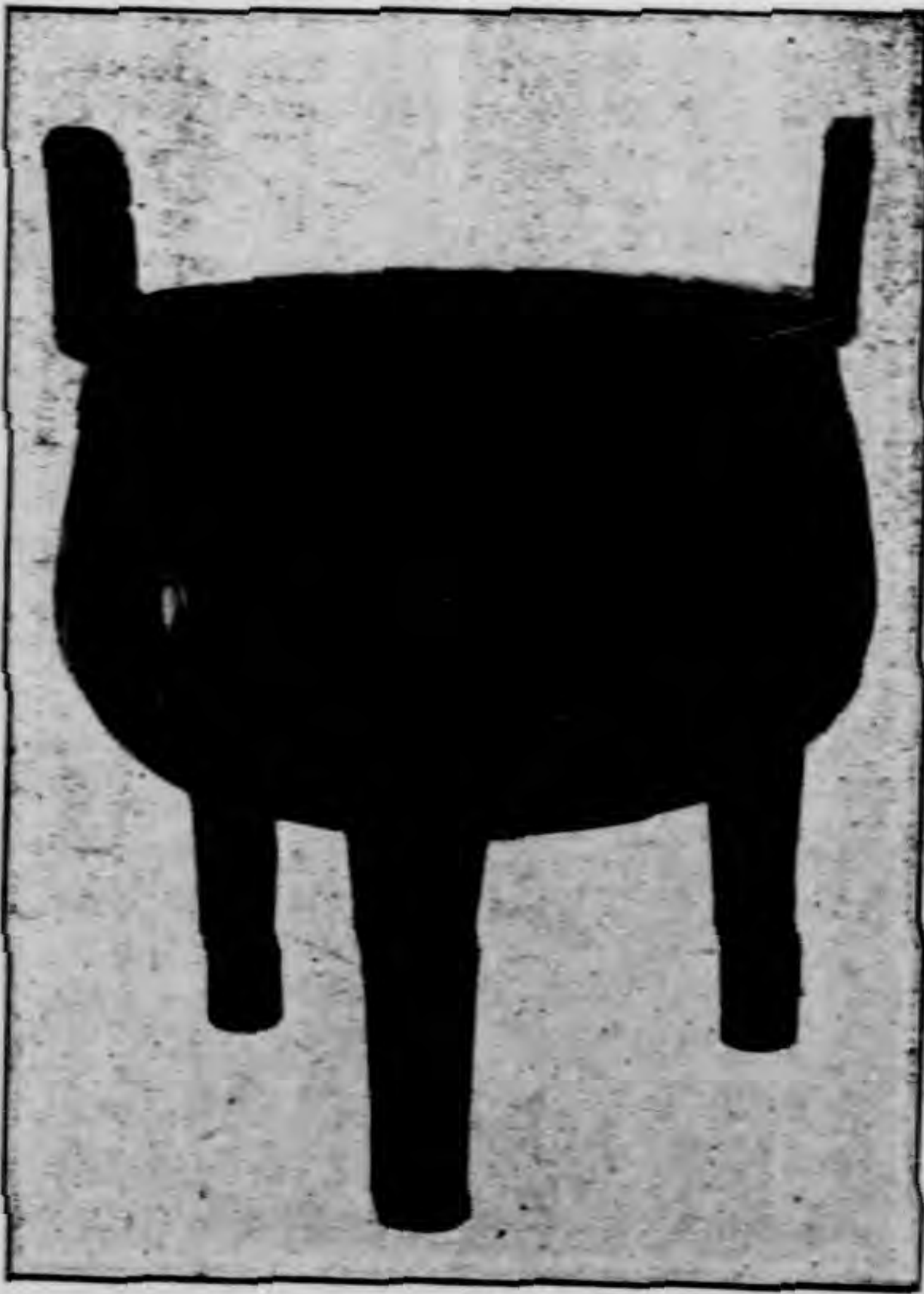

西 安 周 鼎



西 安 五 家 坡

縣立圖書館一個設備簡單閱報室二處民衆教育館附設在圖書館內公共體育場一所無民衆學校社會事業極不發達

十四 鞏縣

十五 汜水縣

有民衆教育館一所設備雖然簡單辦事人尚稱努力出有旬刊一種圖書部整理甚好閱報室有二十二處公共體育場一所設備簡單民衆學

校從前有三十餘處現在已停辦

十六 滎陽縣

城內有民衆教育館一個內附設圖書館設備亦平常閱報室十二處民衆學校十一處公共體育場一所查滎陽縣教育當局對於社會事業尙肯提倡祇以城關居民不多收效尙不廣耳

十七 鄭州

鄭州以東之體育場規模較大設備完全查計有鄭州圃海北站附近之鄭縣體育場內設看台跳遠跳高擲球鐵餅籃球網球場等鄭縣中山西街有縣立圖書館一處內分兒童閱覽及成人閱覽二部各項書籍共有四千餘冊館內另設有報章數種以便民衆閱覽營門街有民衆教育館一處內分展覽部科學部注音處講演團附設簡易識字學校有學生三十餘人縣前街南首路東有縣立第一民衆學校一處大同路東首有縣立第五民衆學校一處裕元里縣立第十一小學校內附設有縣立第二民衆學校城內開元寺舊址設有公共體育場一處內設鞦韆滑板籃球網球場此外縣政府設有民衆學校二處在縣前街北首路東有河南教育講演團鄭州分團一處在平漢站下邊

民衆學校共九處第一第五兩處係在城內單獨設立餘均在鄉間附設於高小校內每月由社教費發給津貼洋拾元
民衆閱報處城鄉共有十三處每日由民教館派人分送報章

民衆閱書處共四處係在城外四鎮各縣立小學內附設每月每處發津貼洋六元此爲鄭縣社教情形也

十八 中牟縣

城內有私立民衆學校一所學生廿餘人

圖書館每區一處因經費支絀設備簡陋城內有閱報處四所體育場一所民衆教育館一處組織分遊藝部科學部圖書部美術部設施方面有閱報室圖書室民衆問字處壁報處五部

十九 開封

開封河南體育場位於開封龍亭之後隴海沿線首屈一指大門內設有辦公廳辦公廳右前方設有男女浴室左前方有籃球場滑冰場各種遊藝器具辦公廳之後

爲中間看台看台之當中爲司令台司令台東爲各種田徑賽場場東北西均爲看台西爲各種球類場計籃球場三足球場一網球場三場之東西北亦爲看台其餘男女廁所等之設備亦均稱完備矣

開封二會寺

開封河南省立圖書館在二會祠內部分閱覽組編目組事務組三組設有新聞閱覽室雜誌閱覽室通俗閱覽室兒童閱覽室佛經閱覽室此外尚有通俗圖書館又名（中山圖書館）一處省立民衆教育館一處民衆教育講演團一處河南博物館一處兒童科學館一處開封城廂小學及民教實驗區委會一處



開封宋故宮午朝門

二十 碭山縣

教育局已經取消歸併縣政府第三科現有教育機關祇有民衆教育館組織方面分總務教導生計三部設備方面計有娛樂室圖書閱覽室展覽室新聞閱覽室體育場附設有民衆學校三處國術團國醫研究會平劇組貧民無息貸款所民衆問事處民衆代筆處



開 封 龍 亭

二一 銅山縣

銅山縣立圖書館

地址 在城內快哉亭公園內

組織 1 總務部部下設文牘會

計庶務書記四股

2 編管部部下設報誌室

發書室編目員三項

3 指導部部下兒童閱覽室指導員普通閱覽室指導員特別閱覽室指導員

4 推廣部部下設編輯員流動書車管理員及壁報管理員

藏書 計哲學宗教自然科學應用科學社會科學史地語文美術共七千餘種一萬六千餘冊



開 封 禹 王 台

設備 有報誌閱覽室兒童閱覽室普通閱覽室特別閱覽室
 附設 民衆代筆處民衆問訊處露天閱報欄七處讀書會
 經費 每月二百五十元

江蘇省立銅山縣民衆教育館

地址 壩子街

- 組織
- 1 教導部部下設訓練展覽康樂教學四股
 - 2 生計部部下設農事合作二股
 - 3 實驗部部下設城市實驗鄉村實驗二股

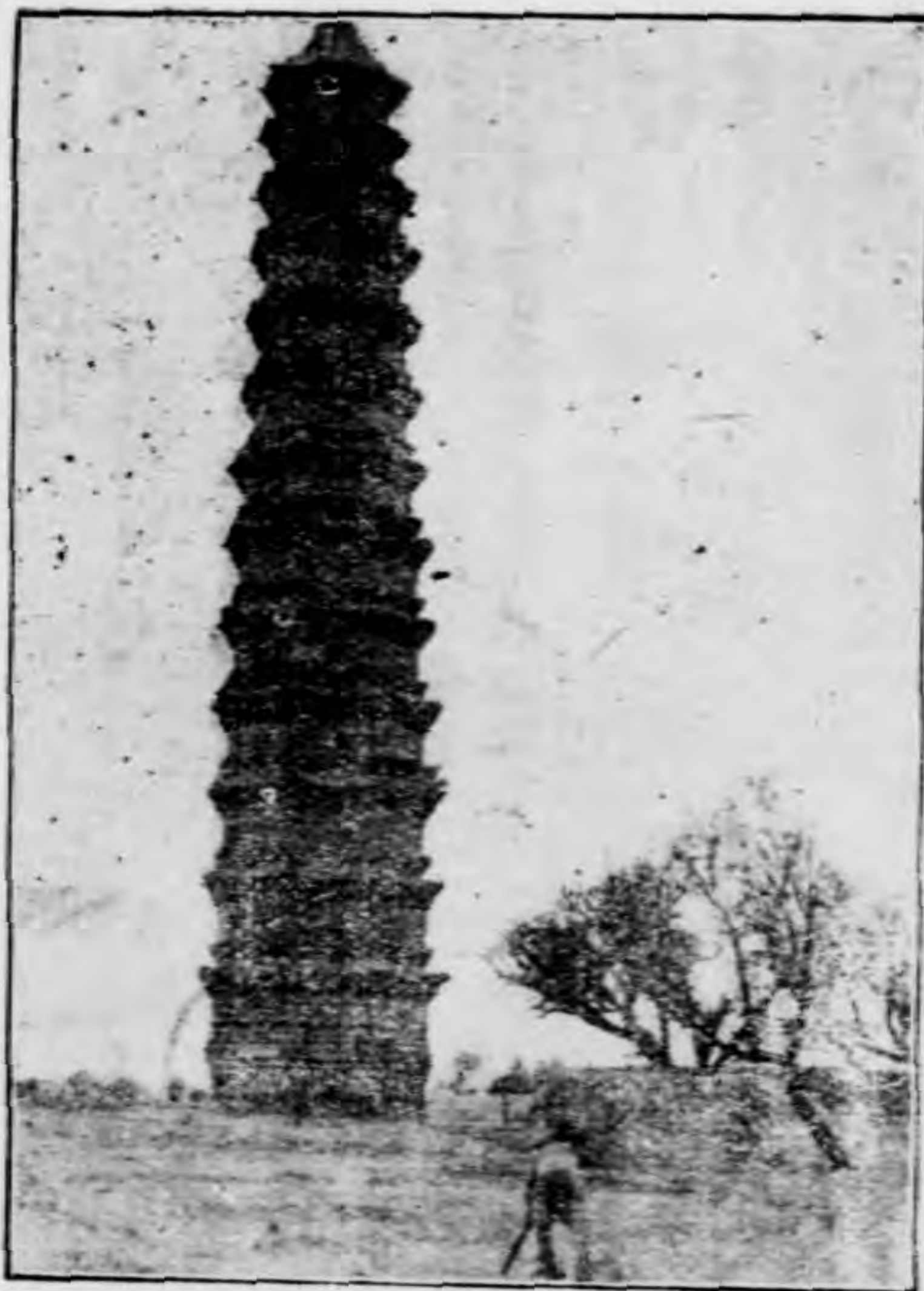

開封鐵塔



開封繁塔

4 總務部部下設文書會計事務三股

另外組織有研究委員會設計委員會活動事業委員會經濟稽核委員會

設施 一 實施區三個 1 壩子街實施區 2 下淀實施區 3 石橋

實施區

- 二 民衆學校同時實施公民訓練與生計指導
- 三 合作社同時實施語文教學與公民訓練
- 四 市民改進會
- 五 俱樂部

第五章 社會與教育

六 民衆醫院

七 民衆體育場

八 無線電收發音機

九 書報室

十 閱報欄

十一 民衆問訊處代筆處

十二 民衆貸款所

銅山縣民衆教育館

地址 城內公安街

組織 1 總務部部下設文書事務會計交際等四股

2 教導部部下設語文公民康樂家事等四股

3 生計部部下設職業指導

設施 1 語文股特約私塾流動教學特約坐山段莊書報處 2 公民股——兒童團

勵志團 3 康樂股——國術團各種運動 4 生計股——指導農林及合作

諸事業

附設 民衆學校閱報欄十七處民衆代筆處

經費 每月四百廿九元

一一一 東海縣

江蘇省立東海縣民衆教育館

地址 東海城內



開封快哉亭

組織 內分教導生計總務三部部下各設若干股除三部之外另設研究輔導委員會經濟稽核委員會設計委員會
設施 計有圖書室閱報室農民教育館新浦實驗區
經費 每月一千元

江蘇省立東海縣民衆教育館新浦實驗區

地址 新浦鎮

組織 設主任一人

設施 1 民衆識字班 2 師範研究會 3 青年勵志團 4 新浦信用無限合作社 5 衛生委員會 6 民衆娛樂審查委員會 7 婦女識字班 8 商業學校

經費 一切用費均由總館生計事業費項下撥給

東海縣民衆教育館

地址 東海城內

組織 內部分推廣展覽總務三部

設施 圖書展覽室閱報室遊藝室附設民衆學校

除社教機關外尚有東浦民校白塔埠民校凌坡民校三處東海縣義務教育實驗區辦事處一處

第四節 沿路農村教育發展之程度及其困難

近年來本省沿錢各縣對於農村教育頗爲注意其計劃是每保設立初級小學一所每區設立完全小學一所各縣依此辦理者固多然因種種困難不能一一實現者亦有其原因是在於籌措經費困難因各縣過去數年迭遭水旱災禍及土匪騷擾以致農村破產國民經濟日陷悲境人民日用不給何暇顧及教育且豫陝各地人民向來不重教育所以發展農村教育極感困難近一二年地方政府竭力發展鄉村教育一而作復與農村工作現在頗收成效文盲日見減少失學兒童亦日少矣從前豫西及陝西各縣兒童受教育成分不

過百分之三四現在已大不相同矣例如蒙縣學童有三萬二千一百五十七人已入學者有一萬四千九百一十一人受教育之學童已占百分之四十五強於此可知農村教育比以前已大有進步江蘇教育素稱發達在本路沿綫各縣因係邊遠之地除銅山縣尙屬可觀餘均稍差

第五節 沿路各地有無實用科學上之研究與發明

長安有郭展雄先生發明用骨製燐人造煤油及煙煤蒸氣代替汽油三種在偃師各地由農民經驗中發明利用畜力拉汲八九丈深之井水灌溉穡此雖非科學上高貴之發明但於農民不無小補耳

第六節 沿路各地有無科學與文藝之集會結社及其狀況與背景

本路鄭州以西沿綫各縣極少科學與文藝之集會結社長安有數間小報如秦風週報西北畫報及「西北生活」週刊「出路」週刊帶文藝性質及各報——新秦西京文化民意西北工商等報——副刊有文藝作品外其餘無文藝可言但其主持出版之機關又並非專爲文藝之集會結社華州之春光小報華報靈寶之醒靈週刊汜水民衆教育館之旬刊洛陽之河洛日報副刊民衆教育館之三日刊雖類似文藝性質亦無文藝之集會結社開封則有行素雜誌山兩月刊文藝雜誌及中州文藝月刊東海縣有飛輪至其餘各縣則簡直無出版物所以文藝之集會結社實少至於科學之集會結社則以沿綫各縣民智不開尤無組織

第七節 沿路各地地方自治辦理情形

本路沿綫地方自治早已着手辦理以民國二十年以前發經戰事影響土匪騷擾洛陽以西迄無寧日民二十以後地方土匪雖仍舊騷擾然內戰已息政治漸上軌道二三年來 蔣委員長用行政督察專員制度清查戶口辦理保甲抽調壯丁實施訓練以警衛地方現在河南本路沿綫各縣對於上述工作已辦理完竣收效亦多例如閩鄉靈寶瀋池新安一帶從前土匪極爲猖獗現在已無大股匪蹤縱偶然發現劫案亦不過十數人之小股散匪而已偃師縣現在無駐軍只有壯丁隊警衛地方灌關以西沿綫各縣對於清查戶口辦理保甲亦著成效惟緬續壯丁警衛地方一項則不及河南之迅速且陝西各縣之民團尙多封建遺意極少新氣象江蘇沿路各縣亦均在積極辦理保甲事如新安鎮附近之土匪自着農村辦理保甲以後日漸減少總觀沿綫各地地方自治之基本工作已做到清查戶口警

衛地方二項測量土地與修築道路正在進行中至於訓練人民四權之運用則目前似無進行耳

第八節 沿路各地游民乞丐之人數及其形成之原因

縣	站名	游民乞丐人數	形成之原因	備考
	新村	游民數十人	前第五師散兵	
	墟溝	乞丐百餘人	無職業	
	新浦	游民百餘人 乞丐百餘人	農村破產都市不景氣無職業可謀生	
	海州	游民五人	無職業可謀生	
	新安	游民百餘名 乞丐百餘名	因地方教育不好又無工廠可謀生	
	運河	游民二百餘人 乞丐五十餘人	因老幼無法謀生及青年人無智識又懶惰	
	碾莊	游民三人	無職業無事做	
	八義集	游民三四十人 乞丐二十餘人	游民多失志士兵乞丐多盲者廢者	
	楊樓	游民乞丐到處都有 約百餘人	農村破產地方貧窮	
	黃口	乞丐百廿人	農村破產收入不足養活	
	礪山	乞丐三人	無職業	
	楊寨	游民二人 乞丐五人	因有嗜好及游手好閑無職業	
	劉堤園	乞丐四五十人	無法謀生	

馬牧集	乞丐百餘名	老幼貧病無力工作	
野鷄崗	乞丐八十人	無法謀生之孤寡殘廢	
關封	乞丐數十名	全前	
羅王	游民五十六人	無職業之故	
開封	游民二十餘人 乞丐三十餘人	有嗜好不務正業或退伍軍人或為水災旱災之故	
白沙	游民乞丐到處可見 乞丐	殘廢及無法謀生者皆流為游民	
汜水	乞丐二十餘人 游民五十六人	無法謀生或殘廢者	
鞏縣	乞丐二十餘人	人多地少無法謀生	
偃師	乞丐五人	游手好閑不務正業或殘廢者	
新安	乞丐有四五人	殘廢或無法謀生者	
陝州	游民約四百人 乞丐一百餘人	農村破產商業不景氣連年天災人禍	
靈寶	游民四五百名 乞丐二三名	老弱殘廢或有嗜好無業可就	
閩鄉	游民五十餘人 乞丐三十餘人	因有嗜好及殘弱及無工廠可設生所致	
潼關	游民約四五十人	無法謀生	
赤水	游民六十餘人 乞丐八十餘人	大都因吸鴉片致破產而成游民	
臨潼	游民五十六人	全前	

統計本路沿綫游民乞丐總在二三千以上其形成之原因可以總括起來1.因農村破產2.商業不景氣3.鴉片毒品爲害4.退伍軍人不務正當職業5.天災人禍6.地少人多無法可以耕種7.工廠不發達許多人無工可做8.教育不發達人民不以失業乞丐爲恥9.殘廢老弱無法謀生10.地方政府經濟不充裕無法救濟

第九節 隴海鐵路沿綫有無栽種鴉片及製造白面等毒品情形

本路橫貫陝豫蘇三省長二千餘華里栽種鴉片須分爲三段始能敘述明瞭蓋國民政府及蔣委員長對於禁烟事宜曾經三令五申嚴厲督從然遵令禁絕者固然不少敷衍塞責者亦有其人以致禁烟命令雖然一致而功效則有先後例如江蘇地界則栽種鴉片早已絕跡河南地界則以過去地方不靖匪徒出沒禁種極多障礙去年以來保甲日臻完善栽種鴉片亦隨之而絕跡陝西省則以過去旱災叠見軍政各費無可籌措只得取之於煙捐所以前數年無法禁絕前年邵主席主政以來禁種鴉片分期進行同時由各縣聯保具切結不再種一二年來大著成效沿隴海路各地已不見煙苗兼之農民豐收民衆多不願再種此禍國殃民之鴉片矣總觀本路沿綫人民從今年起已無栽種鴉片之行爲此爲目前最良好之現象也至於沿綫人民製造白面等毒品機關則以河南境內爲多陝西地界則向未有隴河南江蘇境內則徐州鄆州等處曾經破獲製毒機關最近則尚無所聞至於沿綫人民現在有無製造毒品機關則以經營此種勾當者多嚴守秘密非多方刺探一時不易明瞭是故目前尚不敢斷定也

第十節 沿路各地之農工真正痛苦

本路沿綫爲風旱水三種災毒所佈滿故每年不早即淹地價除少數肥沃者大半多瘦瘠或純係沙土鹽鹼土質每年收獲則民衆可維持生活如間斷一年或一季不收則民衆多高利借款或逃於他處以謀生涯近年來政府雖日日在改進政治但因上級將政令達於中級而中級多未能將新政實施於民間故仍有不肖之輩愚弄民衆此皆農民之真正痛苦也至於工人方面因近幾年來世界經濟恐慌外國貨均向我國傾銷沿路手工業及較大之工廠均受其影響又加農村破產則業手工業者及工廠均因貨物銷路困難工人待

第十一節 沿路各地手工業之類別及其盛衰之原因

沿路手工業調查表

站名	屬縣	手工業種類	盛衰原因	去年製造數量	價值	銷往何地
大瀆縣	東海	鐵匠				
新安縣	宿遷	土布	因舶來品充斥頗受打擊	六萬疋	八萬元	本地
八義集	邳縣	土布	民三至民十五年盛近以貨傾銷一落千丈	六七十噸左右	八千元	山東城阿湖鎮縣安
大許家	銅山	土布	受舶來洋貨打擊	無統計	四千元	本地自用
楊樓	蕭縣	土布				本地
楊集	陽山	絲包頭	因民國以來婦女不用包頭故衰落	一萬條	五千元	本地及安徽省

站名	屬縣	手工業種類	盛衰原因	去年製造數量	價值	銷往何地
野崗	民權	棉布	尚盛	無統計		本地用
開封	開封	銅器 杏花村 毛筆	尚盛因用學盛因繁立	十餘萬枝	平均每件洋八毛	本市內及附近各縣
蔡陽	蔡陽	草帽 蒲草編 和棉布	每頂一元至二元好			
汜水	汜水	粗棉布	近來外貨傾銷日日衰			
鞏縣	鞏縣	石工	四百噸無不進步		每噸二十六元	
洛陽		土布 毛巾 木器	因不知改良機器不發展頗盛	一千五百條	七八元	本地

華陰 潼關	潼關 潼關	閿鄉 閿鄉	靈寶 靈寶	陝州 陝州	新安 新安
釘秤工業 織袋工業 磚瓦工業 編竹工業	編裝菜用 小竹篾	棉織品 草織品 竹器	木器 土布	織布	毛巾
行衰現保步需因社 將新器響日持持歷來 滅實費外來有進所	銷路不 廣日衰	區採用 劣不爲他	設收因因因 意立打棉日洋 尚現包花表布 盛廠廠豐充	限因因 資本有 一 千 餘 疋	專以傳習 藝術爲宗 不定
無統計	三萬五 千個	七萬上 尺以	無統計	五千元	無法 統計
本地及 隣縣	本地 園用	本地	本地 打包 廢	本地	本地

		西安 西安	臨潼 臨潼	渭南 渭南	赤水	華州 華縣
竹器	木器	織器	磚	紙	石工	毛市
平常	平常	平常	平常	平常	平常	平常
四萬件	二千二百件	九百件	八萬個	三萬件	七千五百	一千八百
共約三	九元	九元	四元	二元	六元	七元
〇元	〇元	〇元	〇元	〇元	〇元	〇元
渭南	渭南	渭南	渭南	渭南	渭南	渭南

第十二節 隴海鐵路沿綫人民信仰宗教調查表

		灌雲	縣名
		連雲	站名
	天主教	佛教	信仰何種宗教
女緣天主木奉不主期神地友每 者主偶死許日謂父祈廷日 謂幼不先沽之謂講禱堂早 之有幼不先沽之謂講禱堂早 終信信祖染酒恭演誦禮拜 之身信泥祭耳不敬賭天星 真不仰像	無何勢力	每逢禮拜日集 每焚香晚拜 望祈禱手如 誠酒常念佛 誦珠可消災 免罪	信仰宗教方式
		無何勢力	勢力如何
			備考

宿遷						東海	縣名
新安	曹浦	白塔埠				新浦	站名
基督教	佛教	佛教	天主教	基督教	回教		信仰何種宗教
詳前	詳前	詳前	詳前	詳前	詳前		信仰宗教方式
無何勢力	無何勢力	無何勢力	全前	全前	全前		勢力如何
							備考

第五章 社會與教育

	碭山		蕭縣			銅山			邳縣	
碭山站	李莊		楊樓站	郝寨		銅山站	大廟		八義堡	炮車站
天主教	天主教	佛教	耶穌教	佛教	天主教	耶穌教	佛教	基督教	佛教	佛教
詳前	詳前	詳前	詳前	詳前	詳前	詳前	詳前	詳前	詳前	詳前
無勢力	多但無者	無勢力	無勢力	無勢力	無勢力	無勢力	無勢力	無勢力	無勢力	無勢力
	信仰者頗									
										聖賢道 天光會 善壇等 均屬道 派教之支

	蘭封			民權		寧陵		商邱						
	蘭封站	內黃		野鷄崗		柳河		馬牧集	劉堤園	楊集站				
基督教	天主堂	佛教	理門教	天主教	基督教	回教	理門教	基督教	耶穌教	天主教	耶穌教	佛教	回教	基督教
詳前	詳前	詳前	詳前	詳前	詳前	詳前	初一十五日擺 齋致敬戒絕煙 酒	詳前	詳前	詳前	詳前	詳前	詳前	詳前
信者少	信者少	信者少	不少	少	少	少	信者不少	信者頗多	信者不多	信者不少	信者不少	信者不多	全前	全前

	開封	興隆站	基督教	詳前	信者少
			佛教	詳前	信者少
	開封站	回教	詳前	信者一五 四五八人	
		耶穌教	詳前	信者四四 三人	
		天主教	詳前	信者一三 三人	
		佛教	詳前	信者三三 五人	
中牟	中牟站	天主教	詳前	信者少	
		耶穌教	詳前	信者少	
		佛教	詳前	信者少	
	白沙站	佛教	詳前	信者少	
	古城站	佛教	詳前	信者少	
鄭縣	鄭州	天主教	詳前	信者頗多	
		基督教	詳前	信者頗多	
		回教	詳前	教徒亦不 少	
		理門教	詳前	信者頗多	
	蔡陽站	耶穌教	詳前	信者不少	
	蔡陽	佛教	詳前	信者不多	

	鞏縣	鞏縣站	天主教	詳前	稍有勢力
			基督教	詳前	信者不多
		佛教	詳前	信者不多	
		回教	詳前	信者不多	
	偃師	偃師站	基督教	詳前	信者不多
		回教	詳前	信者不多	
	洛陽	洛陽	基督教	詳前	信者不少
		耶穌教	詳前	信者不多	
		天主教	詳前	信者不多	
		佛教	詳前	信者不多	
		道教	詳前	信者不少	
	新安	滋潤站	耶穌教	詳前	信者不少
		佛教	詳前	信者不多	
	新安站	耶穌教	詳前	信者不少	
		佛教	詳前	信者不多	

華陰			潼關	閿鄉	靈寶			陝州					灃池		灃池	
華陰站			潼關站	閿鄉站	靈寶站			陝州站					灃池站		灃池站	
道教	天主教	佛教	回教	基督教	耶穌教	基督教	天主教	佛教	佛教	耶穌教	天主教	天主教	天主教	耶穌教	耶穌教	耶穌教
詳前	詳前	詳前	詳前	詳前	詳前	詳前	詳前	詳前	詳前	詳前	詳前	詳前	詳前	詳前	詳前	詳前
信者少	信者少	信者少	信者少	信者頗少	信者少	信者稍多	信者少	信者少	信者少	信者不少	信者少	信者少	信者少	信者少	信者少	信者少

					西安			臨潼	渭南			華州				
					西安站			臨潼站	渭南站			華州站				
耶穌教	道教	佛教	回教	天主教	基督教	佛教	基督教	佛教	基督教	佛教	基督教	佛教	佛教	佛教	佛教	佛教
詳前	詳前	詳前	詳前	詳前	詳前	詳前	詳前	詳前	詳前	詳前	詳前	詳前	詳前	詳前	詳前	詳前
正教大現	勢比天	勢亦大	力頗大	教徒有一	多	信者不少	信者不少	無勢力	勢不小	信者甚多	信者百餘	信者少	信者少	信者少	信者少	信者少

第十三節 沿路各地之幼稚養老救濟災貧等團體之組織及其辦理情形

一、西安 長安城關慈善團體有省立救濟院附設省立醫院在省政府旁邊有孤兒所在城南薦福寺內內收孤兒四百餘人一面供

第五章 社會與教育

養一而教以各種工藝有婦女教養所亦教養兼施有育嬰所專收貧人嬰孩有殘廢所與養老所專收養殘廢軍人老弱無業者教以工藝以上為政府所辦之團體經費悉由陝省政府撥給還有孤兒教養院一所亦專收貧民孤兒係富紳張子宜君所辦在城內仍有災童教養院一所則專收災童而教養之現有四百餘人係朱子橋先生所辦近聞因經費拮据有將歸併孤兒所之說上列各團體辦理尙善

- 二· 臨潼 有生產合作社信用合作社以濟貧農之困乏有賑務會以濟災民痛苦惟經濟拮据無甚展施而已
- 三· 渭南 有生產運銷合作社信用合作社以濟貧農其餘幼稚養老救濟災民等團體俱因經濟困難無法組織
- 四· 華州 僅有縣立救濟院一所內有貧民學校專收貧民孤兒而教育之每月經費一百餘元
- 五· 華陰 該縣地狹人稀經濟時感不足除賑務分會外對於各種慈善團體尙無組織
- 六· 潼關 有縣立救濟院一所內設孤兒所收容貧苦無依之幼童教以工藝該院又有貸款所係以小款放與一般貧民
- 七· 閿鄉 閿鄉慈善團體僅有救濟院一處因經費拮据負責人員星散無若何成績
- 八· 靈寶 有縣立救濟院一所設院長主任各一人以經費困難僅收容貧寒老幼十餘人由院內主任教導紡織
- 九· 陝州 該縣有救濟院一所辦理救濟貧苦老幼現已收容五十餘人
- 十· 澗池 該縣僅有縣立醫院一所可以救濟貧民疾病
- 十一· 新安 該縣僅有縣立醫院一所及育嬰所各一處辦理尙屬差強人意
- 十二· 洛陽 有縣立救濟院內有孤兒教養所收容一百餘孤兒一而養一而教以工藝有行都慈兒院專收貧兒教以木匠鞋匠雕刻紡織等工藝經費由募捐居大部分有民衆救濟會立善局同善局豫西救災會同善堂等俱為慈善機關
- 十三· 偃師 有縣立救濟院一所收容老幼殘廢者因經費有限現僅收十餘人
- 十四· 鞏縣 僅有縣立醫院一所救濟貧民病痛
- 十五· 汜水 前有縣立救濟院一所因經費困難業已停辦現僅有縣立醫院一所賑務會一所濟貧困疾病

十六・榮陽 有縣立救濟院一所收養老弱殘廢之人又有縣立醫院一所濟貧民疾病

十七・鄭縣 (1) 鄭縣幼稚教育不甚發達僅有豫豐紗廠完全小學附設一班兒童廿餘名與天主堂設立之培德女子小學附設

一班兒童四十餘名僅具規模設備殊欠齊全

(2) 鄭州孤兒院創始于民國十三年一月現有孤兒四十名教職員三人分高初兩班教以國語算術常識音樂等課對於學習音樂尤著成績其組成之音樂隊常為社會服務每被各界邀請奏樂參加婚喪喜慶紀念等集會酬以洋數元至十數元不等計每月全院開支為一百四五十元除由音樂隊收入外多由地方熱心公益及慈善家捐助而來現任院長名浦德基關係一基督教徒云

(3) 鄭州慈幼教養院(原名吳童教養院)成立于民國廿年時各方慈善大家憫豫省受各災兒童之失養乃向各方募捐假鄭縣救濟院地址一部又添築房舍四十餘間設施逐漸完善計共收災童二百六十五名設有董事會及監察員並由董事會互選院長一人主其事下設事務教務兩部每部設主任一人事務部設庶務會計各一人教務設教員技師若干人專為救濟被災兒童教養兼施以能自謀生活為宗旨課程分知識與工藝兩種教育知識課目有國語常識算術識字習字體操音樂修身等八門工藝課目分製蓆編蒲縫紉製鞋造紙毛織印刷等七科分二組間日上課餘則學習工藝計自廿年起迄廿三年底災童年滿廿歲出院到社會服務者約百人現尚有災童七十一名院長現由董事季子中担任云

(4) 鄭縣救濟院在城西河陽街民國二十二年由舊養老院改組成立地宇宏闊除讓出一部辦理災童教養院外設有養老所孤兒所殘廢所施醫所貸款所現任院長祿頌亭養老所有卅名老人孤兒所有五十名兒童設有習藝工廠分毛織製鞋兩科殘廢所有殘廢者廿餘人貸款所於民國廿三年四月設立貸款以五元為限月息六厘限五十天分期還清施醫所掛號費二百文內有西醫一人助手一人總計該院每月開支約五百餘元現有職員十餘人

第五章 社會與教育

一二六

(5) 鄭縣游民教養所鄭縣縣政府鑒於街市乞丐過多于二十三年冬收容游民乞丐兩千餘人在城西七里閣村成立游民教養所其費用由公安局向住城市各住戶按月分等級捐收

十八 中牟 有救濟院一所內容貧民五十餘人

十九 開封 (1) 城內有河南災童教養院一所內部組織分音樂園藝教育工業等四部經費為臨時募捐無固定之基金設施方面有織襪機縫紉織染做木工做鞋數種以備災童學習增進其生活技能

(2) 河南省救濟院一所內部組織分事務管理兩部管理之下又分婦女班養老班殘廢班孤兒班育嬰班數項設施方面有織科蓆科機科鞋科洋鐵科木科數項附設貧民工廠一所工讀學校一處全院共容納一千二百人每月開支四千餘元該院有田產廿頃做基金不足之數由河南民政廳酌給補助費及該院所出各種製造品售金彌補另設分院一所容納八百餘人經費由總院撥付

(3) 河南災區婦孺救濟院一處容納災民一百六十餘人內有職員八人每月開支五百餘元募捐基金共二萬餘元內設織染帽辦織襪縫紉四部以備災民習藝附設小學一所以資災童上學

(4) 開封臨時乞丐收容所一處在車站東開口大成公司內容納乞丐共七百餘每日用米七百斤煤四百斤所有費用由省振務會挪整內設產室一所病室一所并組織幼童訓練隊一隊

(5) 開封縣救濟院一處內分養老殘廢二部關於女性災民每日教以紡織男性教以編籃編蓆之技該院有田產四頃廿畝作基金不足之數臨時募捐附設無息貸款所一處

(6) 其他另有宋門大街循理會所辦孤兒院一所容納男童十五人南關大街浸禮會所辦貧民學校一所學生百八

(7) 幼稚園開封師範附小附設幼稚園一所開封女師附小附設幼稚園一所省立五小附設幼稚園一所省立二小附設幼稚園一所設備均稱完善

二〇 民權縣 有振務會分會一處縣立醫院一所規模很小辦理尙屬妥當

二一 碭山縣 該縣有貧民無息貸款所一處係民衆教育館各同人每月由薪金籌措五十元以備借與貧民貸款人必須係做生產事業者并有證人及殷實鋪保者方得借款

二二 銅山縣 計有慈善團體如下

江蘇省銅山縣救濟院內部組織分總務股管理股基金管理委員會經濟稽核委員會設計委員會募捐委員會設備有婦女救濟所孤兒所育嬰所平民住所平民習藝所游乞收容所殘老所扶助方面有貸款所施醫所小學校民衆學校其防疫救災爲臨時事業經費方面有地產廿頃八十四畝房產典契市房四所破舊汽車二部縣地方款一萬五千六百元省補助費二千四百元

除縣立救濟院外尙有慈善巷之慈善會專以放粥施材施藥放糶施診爲事業少華街之養濟院專收盲人文字亭西街之一善社專以借字施茶施藥送診爲事業少華街之中國紅十字會徐州分會專辦施藥施材送診救護掩埋爲事三馬路之世界紅十字會徐州分會專做賑災救護掩埋施藥施材施粥放糧等事烈士祠後之世界紅十字會徐州分會婦女分會專做救護施藥施材施衣施粥等事商會內之平民無息貸款所以濟平民北關夾河街之平民住宅專供貧民居住塌子街之同善社專做惜字勸戒煙酒等事

東海縣慈善事業計有 1 施蔗助工所一處 2 社會服務處一處 3 貧民診所一處

第十四節 沿路各地人民集會結社之名稱及其性質

沿路各地人民團體調查表

站名	縣屬	團體名稱	性質	備考
大浦	東海縣	鹽海鐵路工會海州分會		

站名	縣屬	團體名稱	性質	備考
大浦	東海縣	板浦場大浦鹽坨業職業工會		

第五章 社會與教育

大浦東海縣	新浦	駁鹽船職業工會	東海縣碼頭搬運職工會	東海縣民船職業工會	東海縣車運職業工會	新浦鎮塾師研究會	建華體育會	山東旅海同鄉會	東海縣商會	雜貨業同業公會	布業同業公會	廣貨業同業公會	旅業同業公會	藥業同業公會	菸酒業同業公會	海陸運輸業同業公會	糧行業同業公會	油餅業同業公會	東海縣農會	東海縣婦女會	東海縣中醫公會	東海縣教育會
-------	----	---------	------------	-----------	-----------	----------	-------	---------	-------	---------	--------	---------	--------	--------	---------	-----------	---------	---------	-------	--------	---------	--------

銅山銅山縣	銅山縣農會	銅山縣商會	銅山縣工人俱樂部	銅山縣第一區教育會	津浦路徐州站搬運工會	蘇皖郵務工會徐州分會	隴海路工會徐州分會	救災會	銀錢業	木器業	浴業	木業	糧米業	商體人	共十五組	個各業一 會各卅 工各卅 業各卅 十個會
-------	-------	-------	----------	-----------	------------	------------	-----------	-----	-----	-----	----	----	-----	-----	------	----------------------------------

第五章 社會與教育

																	銅山
																	銅山縣
菸業	酒業	紗布業	捲菸業	雜貨行業	棉織業	旅館業	藥業	轉運業	醬業	茶業業	南貨業	皮業	廣磁業	鐵貨業	綢緞業		
全前	全前	全前	全前	全前	全前	全前	全前	全前	全前	全前	全前	全前	全前	全前	全前	商人	

徐州藝術波音會	佛教會	銅山縣教育會	宗教哲學研究會	徐州口琴分會	銅山私塾改進會	銅山中醫研究會	豬行業	食品業	西藥業	印刷業	竹業	蠶業	油業	染業	茶館業		
全前	全前	全前	全前	全前	全前	團體	全前	全前	全前	全前	全前	全前	全前	全前	團體	商人	

第五章 社會與教育

										開封
										開封
照像業	捲菸業	汕業	綢緞業	鞋業	估衣業	陶布業	綢緞業	書筆業	茶業	彈業
										印刷業
										鐵業
										人力車業
										蒸饅及軋麵業
										起卸業

糧業	館業	酒業	古玩業	南北貨業	雜貨業	布業	浴業	新藥業	醬餼業	錢業
										旅棧業
										第一商場攤販業
										牲畜業
										中藥業
										絲業

第五章 社會與教育

開封	開封	木業	
		南紙業	
		花生業	
		煤油業	
		銀行業	
		麵粉業	
		銀樓業	
		電燈業	
		中山市場擺販業	
		刷影業	
		鹽業	
		染業	
		運輸業	
		磚瓦工會	工人團體
		河南自治學社	人民團體
		河南地方自治研究會	

		河南全省商會聯合會	
		河南省建設協會	
		河南省水利工程學會	
		河南佛學會	
		河南省回教會	
		河南省礦學會	
		河南省婦女會	
		河南留日同學會	
		河南特區救濟會	
		河南農村建設協會	
		中州國學社	
		華北國術促進會	
		河南酒業同業公會聯合會	
		中國地方自治協會河南分會	
		開發西北協會河南分會	
		中國文化建設協會	

第五章 社會與教育

中牟	中牟	時貨業公會(十二家)
		布業公會(八家)
		煤業公會(八家)
鄭縣	鄭縣	縣農會
鄭縣	鄭縣	棉業打包工會
鄭縣	鄭縣	堆棧轉運起卸工會
鄭縣	鄭縣	建築業工會
鄭縣	鄭縣	葦業工會
鄭縣	鄭縣	教育會
鄭縣	鄭縣	新聞記者聯合會
鄭縣	鄭縣	中醫研究會
鄭縣	鄭縣	中華回教鄭州支會
鄭縣	鄭縣	河北省旅鄭同鄉會
鄭縣	鄭縣	開歸陳旅鄭同鄉會
鄭縣	鄭縣	中華宣理聖教會
鄭縣	鄭縣商會	

鄭縣	鄭縣	膠車業同業公會
鄭縣	鄭縣	銀行業公會
鄭縣	鄭縣	綢緞疋頭業公會
鄭縣	鄭縣	時貨業公會
鄭縣	鄭縣	雜貨業公會
鄭縣	鄭縣	國布業公會
鄭縣	鄭縣	銀樓業公會
鄭縣	鄭縣	照像業公會
鄭縣	鄭縣	西藥業公會
鄭縣	鄭縣	印刷業公會
鄭縣	鄭縣	五金業公會
鄭縣	鄭縣	絲綢業公會
鄭縣	鄭縣	銀錢業公會
鄭縣	鄭縣	棉業
鄭縣	鄭縣	紙烟業公會
鄭縣	鄭縣	銅瓷業公會

草蓐工會	醫藥業公會	布疋業公會	估衣業公會	雜貨業公會	糧行業公會	販館業公會	乾菓業公會	絲線業公會	辦表公會	煤業公會	書簡印刷公會
	全前	全前	全前	全前	全前	全前	全前	全前	全前	全前	全前
										未紛會與甚且日 伏之今糾舊多糾糾紛 糾紛糾紛糾紛糾紛糾紛	有容大週 無名其十二 部內

食料業公會	木業公會	船行業公會	京貨公會	糧行公會	煤業公會	農會	婦女會	教育會	商會	商會	孝義 農會	汜水 汜水	汜水 汜水	汜水 汜水	縣立初中學生自治會
團商體人	團商體人	團商體人	團商體人	團商體人	團商體人	團商體人	團商體人	團商體人	團商體人	團商體人	團商體人	團商體人	團商體人	團商體人	團商體人

第五章 社會與教育

洛陽	洛陽									僱師	僱師	石業公會		
汕業公會	縣商會	婦女會	農會	教育會	縣立師範學生自治會	商會	飯館業公會	木工業公會	藥業公會	屠行公會	棉業公會	糧行業公會	雜貨業公會	京貨業公會
商團體	商團體	團體	農團體	學團體	學團體	全右	全右	全右	全右	全右	全右	全右	全右	商團體

糧業公會	鹽業公會	茶葉業公會	紙業公會	毛巾業公會	乾粉業公會	高陽國布業公會	乾果業公會	騾馬業公會	煤業公會	棧業公會	轉運業公會	藥業公會	飯業公會	修理洋車業公會	鑄業公會
全右	全右	全右	全右	全右	全右	全右	全右	全右	全右	全右	全右	全右	全右	全右	全右

第五章 社會與教育

渭南	渭南	華州	華縣	華陰	華陰															
棉業公會	縣商會	教育會	縣商會	婦女會	縣農會	教育會	縣商會	打包業職工會	運輸業工會	廣福行同業公會	過載行同業公會	藥材行同業公會	炭行同業公會	醬貨行同業公會	京貨行同業公會					
全右	商團體人	學團體	商團體人	團體	農團體	學團體	商團體	全右	團體	全右	全右	全右	全右	全右	全右					

			臨潼	臨潼																
合作社聯合會	教育會	縣商會	佛教會	集成三酸廠工會	鹽業公會	鐵行業公會	油紙行業公會	小車業工會	雜貨業公會	瓷鐵業公會	藥材業公會	油酒業公會	京貨業公會	鹽業公會	煤油公會					
團體	團體	團體	團體	團體	全右	全右	團體	團體	全右	全右	全右	全右	全右	全右	全右					

第五章 社會與教育

										西安 長安
										書業公會
										大肉業公會
										濤坊公會
										皮業公會
										京貨業公會
										百貨業公會
										藥業公會
										海菜業公會
										水菓業公會
										茶業公會
										人力車同業公會
										鐵貨業工會
										汽車業同業公會
										絲線業同業公會
										西安習藝婦女工業合作社
										長安婦女會
										商團
										全右
										全右
										全右
										全右
										全右
										全右
										全右
										全右

										西安 長安
										錢業同業公會
										小東業職業公會
										皂卸夫職業工會
										猪肉業公會
										料貨業公會
										酒業公會
										包紙業公會
										鞋業公會
										濤坊業公會
										帽業公會
										教育會
										長安民衆劇團
										刻字業同業公會
										廣貨業公會
										青器同業公會
										旅店公會
										商團
										全右
										全右
										全右
										全右
										全右
										全右
										全右
										全右

醬菜公會	全右	
國布業公會	全右	
估衣業公會	全右	
綢緞業公會	全右	
印刷業公會	全右	
肥皂業公會	全右	
銅器業公會	全右	
長安縣商會	商人團體	
點心業同業公會	全右	

轉運過載業公會	全右	
番改疋頭業公會	全右	
木業工會	工人團體	
皮貨業公會	商人團體	
紙煙業公會	全右	
煤汽機油業公會	全右	
鹽業公會	全右	
南貨業同業公會	全右	

第十五節 沿路各地人民之言論出版等情形

長安有西京日報文化日報秦日報西北朝報民意報工商日報青門日報西北先鋒西北生活出路秦風周報西北畫報新生活週刊省府公報財政旬刊教育旬刊二月中旬刊等出版物華州有華報春光小報二種華陰除縣黨部有一通訊社之外別無所有靈寶民衆教育館出版靈靈週刊陝州專員公署編印農村合作之理論與實際池有古蹟通訊社洛陽有河洛日報及民衆教育館出版之三日刊記水民衆教育館出版旬刊

鄭州有鄭州日報大華晨報大東商報華北日報通俗日報刊物則有隴海黨部所編之隴海旬刊隴海工會所編之路工半月刊均以闡揚黨義介紹路聞爲目的隴海路局則有隴海日刊專以介紹路聞爲目的隴海新運會編有會刊及勞動服務各一種以介紹新運

消息登載新運理論倡導新運爲目的此外扶輪中學則有不定期校刊登載該校校聞及論文小說

開封報紙有河南民國日報河南民報河南日報河南晚報民言日報民權日報新河南報民旗朝報教育廳出版之教育日報通信社則有和平社河南社遠東社中原通訊社豫中通訊社公言通訊社翅中通信社平民通訊社新豫社啓民社大梁社平民社徐州有徐報晨報新徐日報晚報徐州日報等

新補計有：

1. 運雲報 日刊已出至六百多號（社長李岐嵩）發行七百份（係東海縣幾位青年知識份子所合辦）

2. 新海報 日刊已出至六十幾號（係東海縣和灌雲縣黨員工作人員所合辦社長張毓超）

東海縣計有：

文華半月刊（係東海縣學生青年所合辦）

1. 飛輪 主編人 沈仲長
謝希愚

第十六節 沿路各地有無爲人民修養身心娛樂機關之設置及其改良

情形

一·長安 長安城內修養身心之娛樂機關除圖書館民衆教育館之外有戲院秦腔有易俗社三健社正俗社平民社其中惟易俗社已經改良戲劇編撰者受政府之指導其餘皆係老戲劇居多京戲有大舞台新舞台二處影戲有阿房宮民光西京三處花園有建國公園革命公園蓮湖公園宋家花園及其他名勝古蹟（名稱另詳）

二·臨潼 有驪山風景及華清池溫泉民衆教育館等可以做人民修養身心

三·渭南 民衆教育館圖書館之外有正俗社之戲劇時有時無可以爲人民娛樂

四·華州 圖書館民衆教育館爲人民正當娛樂機關其他則無

五·華陰 在岳鎮設有民衆教育館一所附設人民俱樂部設備簡陋此外無若何設置

六·潼關 潼關地方雖不小然娛樂機關則甚少除有一二小小戲院時演時停之外無其他娛樂機關西街上有閱書樓與閱報樓各一但其中毫無設備徒負虛名

七·閩鄉 只有閱書館與閱報室各一處可爲人民修養身心

八·靈寶 有民衆教育館閱報處閱報牌公共體育場及斷續不定之瑞福社電影京戲可爲人民修養身心之娛樂

九·陝州 有圖書館一個內附設民衆教育館一所公共體育場一及流動性質之京戲影戲可以爲人民修養身心惟京戲尙無改良不無涉及迷信耳

十·澗池 有民衆教育館第一區小學圖書館閱報處一所公共體育場一處可以修養身心

十一·新安 有縣立民衆教育館伯英圖書館公共體育場閱報處供人民修養身心

十二·洛陽 河洛圖書館縣立圖書館之外有閱報處公共體育場說大鼓書與戲院——華北華中中央行都四處及名勝古蹟如龍門白馬寺等爲人民修養身心與娛樂之地

十三·偃師 有圖書館一閱報室三公共體育場一供人民娛樂與修養

十四·鞏縣 圖書館閱報室二民衆教育館及公共體育場各一又有名勝古蹟等供人民修養身心

十五·汜水 民衆教育館一所閱報處數處公共體育場一處及虎牢關金龜山等勝蹟爲可以供人娛樂

十六·滎陽 圖書館民衆教育館閱報處公共體育場及滎陽易俗社之戲劇可供人民娛樂

十七·東海 有民衆教育館之遊藝場

十八·徐州 民衆教育館之遊藝場民衆草堂廣播電收音機銅山縣民衆教育館之遊藝場快哉亭公園

十九·碭山 民衆教育館之遊藝室平劇社

二十·開封 中山公園禹王台民俗運動會河南省立民衆教育館之平民茶社

二十一·鄭州 隴海花園

以上均有其指導人或管理機關對於人民身心修養上不無裨益。

第十七節 沿路各地每年有無災荒何種災荒最烈在何季發生與被害之

程度並有無防禦方法

查本路沿綫各地災荒以水旱風三種災爲最甚長安臨潼渭南華陰潼關等處則以旱災爲最烈多發生於夏季秋季亦有之水災雖亦有時發生但不及旱災之烈還有兵災匪災風災霜災近年政治已上軌道兵匪二災已不多見華陰於民國二十一年曾發生虎列拉之症被害男女一萬餘人現有防疫衛生等機關以資救濟旱災被害最烈人民流離餓殍載道現在尙有無法救濟者閩鄉每年以黃河水災爲最烈每屆夏秋之交發生輕則田園淹沒重則性命不保亦無防禦之善法靈實每年七八月之間多遭旱災普遍受害現無防禦之法陝州魏池新安洛陽偃師靈縣汜水滎陽一帶則以水旱匪三種災爲最烈旱災多在夏季發生水匪兩災則發生無定時最近保甲實行匪災已不多見矣被害者大都衣服無着轉徙流離其苦况實不忍言現在尙無良好之防禦方法正待政府與人民通力合作共同救濟也鄭州至銅山近幾年來常遭旱災往往秋禾不成二麥歉收尤以鄭州至民權縣之一段爲最因此段沙多故也同時此段內亦多遭風災田禾常因風沙而槁亦無防止方法開封至銅山段每年夏季七八月間又多鬧黃河水災銅山到海州近年亦多旱災其中運河站附近數十里內因地勢甚窪則秋季又常被水淹新安鎮阿湖鎮一帶常有土匪出沒亦爲民衆之害也近來政治上軌保甲開始則匪人日少將來民衆或能安然度日

第十八節 沿路各地大小廟宇數目及廟產之總額

房十四座

地四千七百四十二畝一分

值洋二萬一千元

沿路各地大小廟宇數目及廟產之總額

- ▲興隆寺 在西安城內興隆巷 廟產東西寬卅公尺南北長九十公尺 有僧一人
- ▲臥龍寺 在西安城內開通巷 廟產每年約收糧四十石 南北長二二公尺東西寬一一〇公尺 僧衆卅餘人
- ▲城隍廟 在西安城內東聽門街 廟產南北長七公尺東西寬四公尺 保管人楊大眼
- ▲關帝廟 在西安城內更衣前坊 廟產街房二間 面積南北長十五公尺東西寬九公尺 保管人李振林
- ▲劉子祠 在西安城內三學街 廟產南北長四十公尺東西寬十公尺 保管人趙保三
- ▲三官廟 在西安城內朝賀巷 廟產南北長三公尺東西寬三公尺 保管人郭鄉約
- ▲土地廟 在西安城內府學巷 廟產南北長六公尺東西寬四公尺 保管人劉子如
- ▲尉遲宮 在西安城內北柳巷 廟產南北長卅公尺東西寬四公尺 保管人魏景山
- ▲八仙菴 在西安城內長樂東坊 廟產地三頃 面積一頃五十畝 道士一百一十人
- ▲北極宮 在西安城內資府巷 廟產五分 保管人宋宗禮
- ▲老母樓 在西安城內景龍池 廟產一畝 保管人劉穆榮
- ▲萬靈菴 在西安城內長關坊 廟產八分 保管人劉來娃
- ▲娘娘廟 在西安城內東新巷 廟產二分 保管人陳金鑑
- ▲無量廟 在西安城內太平巷 廟產五分 保管人張友生
- ▲城隍廟 在西安城內長樂東坊 廟產地二畝 面積二分 有道士一人
- ▲古藥王洞 在西安城內北藥王洞 廟產地一百三十六畝 面積六十方丈 僧衆三人

- ▲北五台 在西安城內二王巷 廟產地三十畝 面積六十方丈 有僧一人
- ▲三聖宮 在西安城內陳家巷 廟產地一畝五分 面積六十方丈 保管人王典章
- ▲東岳廟 在西安城內中山大街 面積一百二十平方公尺 道士六人
- ▲廣慧寺 在西安城內玄風橋 廟產地九畝 面積南北長四十公尺東西寬六公尺 僧衆三人
- ▲古開元寺 在西安城內中山大街 廟產房產四十五間 面積南北長五十公尺東西寬三十公尺 僧衆六人
- ▲孔廟 在西安城內三學街 廟產房產四十五間 面積南北長五十公尺東西寬三十公尺 保管人趙保三
- ▲菩薩廟 在西安城內開通巷 面積南北長六十三公尺東西寬十公尺 保管人張建屏
- ▲洪福寺 在西安城內福壽街 面積四畝 僧衆五人
- ▲岡極寺 在西安城內炮房街 廟產地十八畝 面積四畝二分 尼姑十二名
- ▲財神廟 在西安城內掛弓營街 面積二方公尺 面積一畝三分三厘 保管人張東銘
- ▲馬王廟 在西安城內曹家集 廟產房產四間 面積一畝三分三厘 保管人劉幼明
- ▲火神廟 在西安城內西大街 面積三分 保管人張振聲
- ▲廣仁寺 在西安城內習武園 廟產地一百三十六畝 面積一百八十方丈 僧衆二十六人
- ▲呂祖廟 在西安城內西九府街 廟產地三十畝 面積一千二百方丈 僧衆十六人
- ▲都城隍廟 在西安城內西大街 廟產道院房六座地廿畝 面積約九畝三分 道士十三人
- ▲風顛洞 在西安城內火藥局巷 廟產地二十畝放生池六分 面積約七分二厘 有僧一人
- ▲開禪寺 在西安城內柳子市街 面積約一畝 僧二人
- ▲白雲庵 在西安城內白鷺灣 廟產房產一座 面積約八分 尼姑二人
- ▲西後五台 在西安城內香米園 廟產地十畝 面積約三畝三分 尼姑三人
- ▲白衣寺 在西安城內南大街 廟產街房一座 面積一畝二分 保管人傅生福

第五章 社會與教育

- ▲太陽廟 在西安城內太陽廟街 廟產街房二間 面積一畝五分 主持王開性保管
- ▲大慈恩寺 在西安城南大雁塔 廟產地六十畝 面積二十畝 保管人慈雲
- ▲薦福寺 在西安城南門外 廟產約值二萬元 面積二十畝 保管人顯來和尚
- ▲驪山廟 在臨潼城南驪山上 全 前 廟產三畝 面積一畝 有僧一人
- ▲老君廟 在臨潼城西門內 廟產廿畝 由縣政府保管
- ▲城隍廟 在臨潼城內 由縣政府保管
- ▲文廟 在臨潼城東南三里 僧衆二人
- ▲石甕寺 在渭兩縣新市區中 廟產街房數間 面積約五畝 現劃歸樂育小學
- ▲馬王廟 在渭南城內東門口 廟產約四畝 有道士八人
- ▲城隍廟 在渭南城內 廟產約五畝 被軍隊拆毀破爛不堪
- ▲文廟 在渭南城內 廟產約三畝 現任保衛團
- ▲武廟 在赤水鎮南 廟產土地四十畝 面積十餘畝 僧衆二人
- ▲法濟寺 在新莊村 廟產土地二十畝 面積五畝 僧衆二人
- ▲關帝廟 在青龍堡 廟產土地四十畝 面積二畝 僧衆三人
- ▲關帝廟 在閻家堡 廟產土地五十畝 面積三畝 僧衆四人
- ▲馬王廟 在姚李堡 廟產四十畝 面積一畝 僧衆二人
- ▲文廟 在華縣城內 面積三畝 由教育局保管
- ▲城隍廟 在華縣城內 面積二畝 有僧一人
- ▲東岳廟 在華縣東關外 廟產地十五畝 面積三畝 僧衆三人

- ▲七里寺 在華縣城西 廟產地廿畝 面積三畝五分 現劃歸學校
- ▲蓮花祠 在華縣柳枝鎮西 廟產卅畝 面積二畝 僧衆二人
- ▲永慶祠 在華縣柳枝車站南 廟產卅餘畝 面積一畝半 僧衆二人
- ▲方山祠 在華縣柳枝車站東南 廟產四十畝 面積二畝半 僧衆三人
- ▲城隍廟 在華陰縣城內 面積一千方丈 有僧一人
- ▲文廟 在華陰縣城內 面積一千五百方丈 由教育局管理
- ▲孔廟 在潼關縣城內西街 面積十三畝三分 由縣政府及地方士紳共同保管
- ▲大王廟 在閩鄉縣城北黃河濱 面積十二畝 由縣政府保管廟內樹苗甚多
- ▲羊角山 在陝縣城西北隅 廟產廿畝 面積約二畝 僧衆三人
- ▲禹王廟 在陝縣太陽渡 面積約四畝
- ▲大王廟 在陝縣北關 面積約三畝
- ▲土地廟 在陝縣瀛底溝 廟產十畝 面積約二畝 由村人共管
- ▲古唐寺 在洛陽唐寺門 廟產約卅公畝
- ▲白馬寺 在洛陽城東北十數里 廟產約三百公畝 僧衆十五人
- ▲周公廟 在洛陽西關 廟產約三百公畝 現改爲中原社會教育館
- ▲東大寺 在洛陽東關 廟產約卅畝 殿宇已傾圮
- ▲三義廟 在汜水虎牢關 廟產四十畝 面積二畝 由佛教會保管
- ▲開元寺 在鄭州 面積十餘畝 房一座
- ▲孔廟 在鄭州 面積約五畝 僅遺大成殿三間
- ▲海濰寺 在鄭州 面積約七八畝 僅遺荒址

第五章 社會與教育

第五章 社會與教育

- ▲裴昌廟 在鄧州 面積約二畝 廟產房一座
- ▲城隍廟 在中牟城內西街 廟產五十畝 面積四畝
- ▲天爺廟 在中牟縣東關 廟產五十畝 面積五畝
- ▲關帝廟 在中牟縣東關 廟產卅畝 面積二畝
- ▲張良廟 在蘭封縣白雲山 廟產沙地七十畝 面積四畝 僧衆二人
- ▲祁大寺 在夏邑縣劉堤園車站南四里 廟產六十畝 面積十畝 保管人閻永行
- ▲三官廟 在夏邑縣劉堤園車站南二里 廟產五畝 面積一畝
- ▲關帝廟 在劉堤園車站北二里 廟產十畝 面積三畝
- ▲祖師廟 在劉堤園車站北三里 廟產八畝 面積三畝
- ▲紅山廟 在礪山縣車站北一里 廟產百餘畝 面積十畝 有僧三人現駐保安隊
- ▲松峯菴 在距礪山站二里 面積八分
- ▲準提菴 在距礪山站一里 面積半畝 現設學校
- ▲燕喜台 在距礪山站三里 面積一畝
- ▲地母廟 在黃口車站西北 面積長六十公尺寬三十公尺 有僧一人
- ▲關帝廟 在楊集車站東二里 廟產地五畝 面積房三間
- ▲東岳廟 在楊集車站西南二里 廟產卅餘畝 面積房三間 有僧一人
- ▲興化寺 在銅山縣雲龍山 廟產十餘頃 面積百餘畝 僧衆數十人
- ▲留侯廟 在銅山縣子房山 廟產十餘頃 面積百餘畝 僧衆數十人
- ▲泰山廟 在銅山縣雲龍山南 廟產三十餘畝 面積七十餘畝 僧衆四人
- ▲華陀廟 在大廟車站侯集 面積一畝 僧衆三人

- ▲曹氏家廟 在八義集北門外 廟產四頃 面積十畝 僧衆七人
- ▲陳樓廟 在八義集車站陳樓莊 廟產廿五畝 面積一畝 尼姑五人
- ▲關帝廟 在碾莊站南 廟產廿畝 面積十畝 僧衆三人
- ▲地藏庵 在趙墩車站 廟產三十餘畝 面積十五畝 僧衆五人
- ▲大寺廟 在邵縣砲車站北 廟產兩頃餘 廟宇一座 尼姑六人
- ▲洪福寺 在瓦窰車站東 廟產五十畝 面積三畝 僧一人
- ▲黃墩寺 在新安鎮車站 廟產廿五頃 面積五畝 僧衆百人
- ▲三官廟 在新安鎮南首 廟產三十畝 面積一畝餘 僧二人
- ▲關帝廟 在新安鎮陸家塘 廟產三十畝 面積一畝 僧衆三人
- ▲喬鴻寺 在阿滿站東鴻莊 廟產四十畝 面積三畝 僧衆二人
- ▲安和寺 在墟溝 廟產八畝餘 面積一畝 保管人王希遊
- ▲孝婦祠 在灌雲縣新縣鄉 廟產百畝 面積一畝 僧衆三人
- ▲三元宮 在雲台山頂 殿宇完整廟多山地
- ▲海清寺 在雲台山切大村東北
- ▲法起寺 後雲台宿城山中

院宇闢大房屋整潔

第十九節 沿路公正紳耆與宿學之士并列舉其姓名及其人格學問上之

特點

姓名	縣屬	資格	歷上之特點	宿學耆備考
張正箕	灌雲	前清秀才	公正紳	

姓名	縣屬	資格	歷上之特點	宿學耆備考
王百川	灌雲	縣議員	熱心公益紳	

曹啟民	曹竹樓	胡慶華	陸慰民	馬心亭	馬少九	吳俊卿	臧紀屏	張餘才	洪方德	王信孚	董陶齊	王希選	董嘉六	王慕陳
八義集	邳縣	邳縣	邳縣	同上	瓦窰	同上	新安	東海	東海	同上	同上	同上	同上	同上
前保衛團委員	董	師範畢業	清貢生			上	清貢生	商務會長	前清秀才	鄉長	縣議員	承審員	薦任職	同上
		醫			忠			公		同	同	同	同	同
紳	紳	學紳	紳		厚			正紳		上紳	上紳	上紳	上紳	上紳

劉穩元	劉鴻恩	王師曾	劉震東	黃鏡侯	張子才	楊英傑	劉子遇	吳同	張伯英	趙光濤	徐榮爵	劉大田	王開羣	曹奎照
楊集	楊集	傷山	同上	同上	傷山	同上	揚樓	同上	同上	銅山	同上	銅山	銅山	同上
前清文生及徐州師範畢業江蘇省議員	國立北京農業大學	省議員	商會主席	商會委員	糧業主席	大學生	省議員				村長	高長	村長	平民大學肄業
為人和氣熱心公益	專長園藝							同	熱心社會教育事業	熱心社會教育事業				
紳	山職業學校					宿學		上紳	紳	紳	紳	紳	紳	紳
	宿學													

第五章 社會與教育

侯梅村	蘭封商會會長	忠厚和平紳	
王月功	民權大學畢業		
荆宜生	清秀才省議會議員	正直	不動產 約五千元
李發臣	曾任七蔡等縣長 衆議院議員	才學俱優	
弓子觀	清秀才河南省議員	有胆有識	不動產 約十萬元
王季昭	清拔貢	理學正直	
王其緒	清秀才河南督署執 法官	通新舊學兼	
王其繪	清廩生曾任山西注 官	通新舊學兼	
司盤若	清廩生曾任縣知事	道學	不動產 約萬元
牛書農	清戶部郎中清湖北 知府	長於繪事	
黃華亭	清廩生	長於詩文	
趙好敬	寧陵柳河	紳	
楊在山	同上	國學	同上
褚西樵	同上	書家	宿學

李培芬	中牟河南省立第一師範		宿學
賀子九	同上	上	同上
宋子殷	同上教育廳長		紳
蘇壽岑	同上商務會長		紳
陳品仙	鄆縣古城河南師範學校		宿學
陳紹虞	同上	上	宿學
周述非	同上	上	同上
丁強夫	祭陽法政		紳
韓五峯	同上四川將軍		同上
楚子襄	祭陽河南民廳長道尹		紳
趙飲政	汜水前清拔貢曾任縣長		紳
張青選	汜水日本早稻田大學農 科畢業	著有纒絲 新法	宿學
王幼文	偃師本縣縣長及局長商 會長		紳
鮑其燦	同上省議員		同上
林東郊	洛陽翰林院檢討	能書畫詩 易經	宿學
周維新	同上清舉人	能書畫詩 宜講管窺	同上

第五章 社會與教育

王廣慶	新安	東洋留學生	考據漢學	宿學
王芳園	同上	清貢生	淺解	同上
侯海濤	新安	北京參議院議員		
許文田	同上	清貢生及省議會議員		
李 棟	灑池	秀才		
李雲亭	陝州	商會主席		
楊子端	陝州	商會委員		
劉士讓	同上	秀才		
蘇宜古	靈寶	縣長及陝北游擊司令		
張象明	同上	舉人	國學	宿學
孫中德	閿鄉			紳
王錫三	同上			同上
尹作材	同上	師範畢業		宿學
王志善	同上	中學畢業		宿學
徐幹丞	瀋關	前清廩生曾任清澗神木等縣知事		紳
王之彥	瀋關		熟悉經史	宿學

孟鍾潮	同上	善作詩歌		同上
張金鑑	同上	精於歧黃		同上
楊天植	同上	縣長		紳
顧耀山	華州	省立宏道學校畢業	擅長史地	宿學
張益齋	同上			紳
關秀卿	同上			紳
李震山	華縣	前清管帶商會會長		紳
張述僧	臨潼	中學畢業現任保衛總團長	在電閣時	紳
張明晰	同上		辦稅抗捐	紳
鄭育人	同上	現任第一小學校校長	辦事頗有	紳
張慎生	同上	大學畢業	材幹為紳	紳
宋菊塢	西安	會充知府道尹廳長	純靜博學	宿學
韓綰卿	同上		為教育界之柱石	紳

胡文卿	同上	高等學校學生			同
宋聯奎	同上	曾充陝西巡按使及省長等職			紳
謝文卿	同上	曾充道尹			紳
王幼農	同上	曾充知府道尹廳長	現為地方上辦理慈善事業甚多		紳
李子森	同上	日本留學生	善詩文		宿學
李宜之	同上	德國柏林大學畢業	各國水利計劃		宿學
王儒卿	同上	北大畢業	國故辯論		同上
劉銳廷	同上	高等學堂教習	數理化學		同上

吳廷錫	同上	清舉人官知府	善文詞		同上
宋聯奎	同上	清舉人官知府民國巡按使	善詩書編蘇滄雜誌		同上
張扶萬	同上	清舉人	著河套圖說考古學甚深		同上
馮孝伯	同上	清舉人	著通志一部		同上
李仲特	同上	積佛學			同上
董輔臣	同上	積書畫			同上
康寄遙	同上	高等學堂畢業	長安伽藍記		宿學

第二十節 隴海鐵路沿綫各地賭風最熾時之影響如何

隴海路沿綫各地賭風尚不見盛有之不外麻雀牌九紙牌寶博骰子黑紅寶彈錢寶黑和八種而已其中以打紙牌麻雀為多至於其他各種賭博多在正月無事之時或演戲賽會之際偶或有之智識分子及商人多以麻雀牌九為娛樂品農民則多以紙牌寶博骰子為消遣尤其是在正月農隙之時青年及中年人多乘機賭博以消時光陰賭博之害小則傾家蕩產貧困自殺大則為遊民為匪盜貽害社會惟查本路沿綫各地人民因賭博破產流為匪盜者少因謀生無路流為匪盜者多是故沿綫人民之賭博對於治安風化以及職業等尚無極大之影響惟賭博之事曠時廢事對於個人之進德修業實不無重大之損失耳

第二十一節 隴海鐵路沿綫人民之迷信程度及其所用之方式

本路沿綫人民之迷信以信神佛為最多沿路各地大小廟宇無處無之甚至於大樹小蛇田間巨石狐火河嶽俱以為有神寓其間

建立廟宇雕塑佛像恆不惜巨資蓋人民多以為神佛能庇佑黎黎降禍納祥陽出金錢陰能獲善報也因此沿綫各縣人民除天主耶穌兩教者及高等智識分子外其餘概信神佛每逢朔望與所謂神佛降生之日廟宇中以及認為有神所在人民咸焚香燒紙拜跪祈福鄉民復設有一種廟會時期逐年一律例如華山定廢歷三月三日以後為廟會期洛陽民衆定廢歷三月三日為城隍廟會期廢歷正月十五五月五日八月十五則為三節廟會民衆到神廟進香者尤絡繹不絕甚至另設會場將廟內神像抬出恭迎新神平安人患病疾常不信醫藥反信巫女端公（專用神道為人治病之男女）跳神治療或求神問卜設壇禳災不一而足人死則請僧道誦經謂之超度靈魂還有以紙作僕役被褥床具屋宇等物焚之以作冥中之用亢旱則抬神演戲或頭戴草笠身背水瓶虔誠祈禱至雨下始止此信神佛之大概情形也其次為信風水人死之後其子孫恆不遠百里不惜重金體聘堪輿先生以覓牛眠之地蓄愚民以為富貴貧賤皆係於風水墳墓風水之好否嘗見有傾家以購墳墓破產以爭風水富貴未得而貧窮已召者其愚真不及也總之迷信者以為天下事物陰陽三界皆有神明為之主宰日月星辰五行生剋皆能為人之禍福以致本路沿綫民衆大多數迷惘不醒生亦由神死亦由神富貴貧賤亦由山川鬼神也至於本路沿綫民衆之迷信上帝者則為基督天主教徒為數尚少其迷信方式則詳宗教調查表內茲不再贅

第二十一節 賴鐵路生活之小販脚夫等人數及其生活情形

縣名	站名	小販脚夫之人數	生活情形	備考
新	新村	脚夫三百餘人 小販數十家	只能糊口	此處所調查之脚夫數目係就當地人而言非依據路局所規定數目而計
墟	溝	脚夫十餘人 小販三十餘人	只能糊口	是算因貨物所以各站多有臨時僱工亦在內也
鹽	場			查即於臨時僱工亦在內也
大	浦	脚夫四百人 小販	收入尚能維持生活	也至於小販亦在內也
新	浦	脚夫八十人 小販三人	收入僅可維持日常生活	內而小販亦在內也
海	州	脚夫八人 小販一人	生活簡單	謀生之小販亦在內也

第五章 社會與教育

黃口	楊樓	郝寨	銅山站	大許家	八義集	碾莊	趙墩	運河	砲車站	瓦窰	新安鎮	阿湖鎮	牛山	曹浦	白塔埠
脚夫二百四十三人 小販七十二人	長脚夫無 小販人散不定	脚夫一名 小販七名	脚夫八名 小販八名	脚夫二十名 小販十餘名	脚夫四名 小販四人	脚夫二十名 小販六人	脚夫一百五十名 小販三十名	脚夫二十餘家 小販二十名	脚夫十四名 小販一名	脚夫十四名 小販無	脚夫二百名 小販二百名	脚夫十餘人 小販十餘人	脚夫八人	脚夫八人	脚夫二十人
站外脚夫搬運貨物 小販僅賺微利以謀生	僅足度日	每名脚夫每月賺四元 小販生活困難	生活尚可維持	生活尚可維持	生活均尚安適	脚夫起卸賺錢 小販可以自給	脚夫生活異常艱窘 小販生活僅足自給	脚夫裝卸貨物為生 小販販物兜售客人為生	脚夫每日賺洋八角 小販每日賺洋八分	生活尚可維持	生活普通	生活困難	每年每人收入約五十元 生活困苦	賴裝卸貨物為維持生活	專賴貨物搬運為生

李莊	脚夫二十名 小販三名	脚夫有貨則裝卸無貨則耕種	
傷山	脚夫二百名 小販四名	脚夫每日可賺二角多 小販每日可得三角錢	
楊集	脚夫三十一人 小販三十一人	脚夫以拉車為生 小販以販賣零碎貨為生	
劉堤園	脚夫十餘名 小販十餘名	脚夫以推土車為生 小販以販賣零碎貨為生	
馬牧集	脚夫三十餘名 小販四名	脚夫專裝製烟過沽 小販賣零食及烟捲	
商邱	脚夫八十名 小販九名	每月向名脚夫可賺九元 小販每月每名約得六七元	
小橋	脚夫五十名 小販八十五人	脚夫專起卸搬運 小販賣零食	
柳河	脚夫一百五十名 小販十二名	脚夫專起卸搬運 小販賣零碎貨為生	
民權	脚夫二十二入	生活可以維持	
野崗	脚夫二十八名 小販五十五人	脚夫生活平常 小販生活困難	
蘭封	脚夫二十七人 小販二十名	生活痛苦	
羅王	脚夫十二名 小販十餘人	生活困難	
興隆	小販五十六人	販賣香烟食物為生	
開封	脚夫一百名 小販五名	收入足以維持	
韓莊鎮	脚夫六十七人 小販六十八人	脚夫可以自給 小販賣零碎為生	
中牟	脚夫八十名 小販二十八人	尚可維持	

第五章 社會與教育

鐵門	新安鎮	滋潤	金谷園	洛陽西	洛陽東	義井舖	偃師	黑石關	孝義	鞏縣	汜水	蔡陽	鐵爐	鄭州	白沙
小販四十五人 脚夫十餘人	小販五十八人 脚夫二十三人	固定脚夫數名 小販數人	小販三十四人 脚夫四五人	小販四十八人 脚夫十餘人	小販七十八人 脚夫四十名	小販十二人 脚夫八家	小販六十一人 脚夫八家	小販六十八人 脚夫十餘人	小販六十八人 脚夫十餘人	小販六十人 脚夫六十人	小販四十餘人 脚夫十餘人	小販十一名 脚夫十餘人	小販十六名 脚夫十餘人	小販二十餘人 脚夫百餘人	小販三十名 脚夫二十名
每月每人所得僅可維持生活	生活普通	每月收入無定	每人每日可得二三角錢	每人每月可得十元左右	每脚夫日得五六角 每小販日得利七八角	每月每人可得七元左右	大頭月得十八元脚夫十元 小販每人月得利八九元	脚夫每月每人可得五元 小販三四元	每人每月可得五六元	每人每月可得四五元	脚夫每月每人得五六元 小販每人每月得五元左右	脚夫每月每人可得五六元 小販每人每月得四元五角	脚夫每月平均可得十元左右 小販每月平均可得五元左右	脚夫每月平均可得七八元 小販每月可得十元左右	生活平常

底鎮	盤豆鎮	高柏	閩鄉	常家灣	靈寶	大營	陝州	會興鎮	交口	張茅	硤石驛	觀音堂	英豪鎮	澗池	義馬
小脚夫十餘名 小販五六八人	小脚夫七八人 小販五六八人	小脚夫十餘名 小販五六八人	小脚夫三十名 小販十名	小脚夫十餘名 小販五名	小脚夫十七名 小販十七名	小脚夫一人 小販二人	小脚夫七百餘人 小販二三百人	小脚夫三十餘人 小販十餘人	小脚夫三人 小販二人	小脚夫十餘人 小販十餘人	小脚夫一名 小販二人	小脚夫五人 小販十餘人	小脚夫三人 小販二人	小脚夫十餘人 小販四五人	小脚夫二十五人 小販二十餘人
月得數元生活普通	月得數元僅足維持生活	每月每人收入約五六元 小販亦同	小脚夫月得四元 小脚夫月得四元左右	小脚夫月得四五元 小脚夫生活資本厚者餘裕餘皆貧困	小脚夫月得十八元 小脚夫月得四元	生活困難	小脚夫每日可得六七角 小販約得四五角	生活尚足維持	生活困苦	生活尚足維持	生活尚足維持	每月可得四五元之多	每月每人得數元維持生活	小脚夫僅數元	收入差可敷衍

第五章 社會與教育

說明 以上脚夫數目多係大概情形因各站之起卸貨物常有旺淡故本路路局規定之脚夫甚少旺月則由站上臨時增加淡月則即減少至於小販則更無確數以彼等多係車站附近之農民時來時去也

西 安	壩 橋	霧 村	臨 潼	新 豐 鐘	零 口	渭 南	赤 水	華 州	柳 枝	下 營	華 陰	潼 關	七 里 村
脚夫一百二十餘人 小販三十餘人	脚夫五十六人 小販五十六人	脚夫五十六名 小販三十四名	脚夫約一百人 小販二十餘人	脚夫一餘名 小販五十六人	脚夫五四人 小販三四人	脚夫十餘人 小販十餘人	脚夫三十餘人 小販十餘人	脚夫二十五人 小販二十餘人	脚夫六名 小販四名	脚夫二名 小販五名	脚夫十餘人 小販十餘人	脚夫八人 小販八人	脚夫二人 小販二人
脚夫約月入十餘元 小販月入廿元左右	生活困苦	生活困苦	脚夫農民兼辦生活尚好 小販生活稍差	尚可糊口	生活困難	脚夫月入十餘元 小販二十元左右	脚夫有靠牲口謀生有靠車馬運貨有靠在站裝卸者小販則販零物賣與客人	尚能糊口	每月所入足以維持生活	生活窮苦	生活尚好	脚夫月入約八元 小販月入約十五元	生活困難

第二十三節 沿路著名風景及古蹟

- ▲漢資娥墓 在灌雲縣本路新村站南五里孝婦
- ▲孔望山 在東海東五里山巔有墨池二亭下有龍洞
- ▲白虎山 在東海海州站西南一里形如虎山下有碧靈寺
- ▲園林寺 在東海海州站西北三里銀杏二株
- ▲紫竹菴 在東海海州站南九里有清泉
- ▲鴻門 在東海海州一里池沼迴還
- ▲雙龍井 在東海海州南門外半里龍口噴水
- ▲馬場 在東海阿湖鎮由蓮子灣大路而往俗傳薛仁貴征東
放馬處
- ▲青龍橋 在邳縣砲臺門外約一里許
- ▲古大榆樹 在運河邳縣二里許
- ▲過河鎖 在邳縣趙墩經過張盛台三里康熙年
- ▲潘家橋 在邳縣趙墩經過小陵家三里許乾隆年

▲子房山 在銅山縣銅山車站北去一里許漢封留侯後從赤

松子遊



銅山 子房山

▲燕子樓 在銅山縣城內東南隅唐代張建封之妾關盼盼終

於此樓

▲王陵母墓 在銅山縣城外東南五里漢王陵母之墓

▲范增墓 在銅山縣城三南里楚項羽之臣



銅山范增墓

▲黃茅岡 在銅山縣城南六里宋蘇東坡醉臥處

▲雲龍山 在銅山縣城南五里

第五章 社會與教育

▲蘇姑樓 在銅山縣北門內宋蘇東坡之妹

▲沈堤 在礪山劉堤園距站半里

開封古蹟名勝

▲龍亭 原為北宋時故宮現改為中山公園內無線電台

▲鐵塔 晉化天福年間所創建高十三餘丈由內可至最上層

北望黃河一線

▲繁塔 昔有繁(繁音婆)姓者住於塔旁因名繁塔宋太平

興國二年建築名為興塔塔上有宋趙安仁書金剛經

十善道經石碑

▲禹王台 舊日供祀大禹紀念修治黃河之功

▲相國寺 北齊天保六年所建名為建國寺

▲二會祠 清光緒廿六年所建供祀曾文正公兄弟

鄭州古蹟名勝

▲王彥章墓 在城內西大街小菜市後五代朱溫將

▲王彰墓 在本埠通商巷明都御史

▲鳳凰台 在城東二里許相傳有鳳凰集此故名

▲舍利塔 在開元寺係唐時建高聳十餘丈



鄭州舍利塔

▲夕陽樓 在城上西南隅有唐李商隱詩刻石今廢

▲碧沙崗 原係陸軍十一師義地經第二集團軍擴充改建為三

民主義烈士祠名其地曰碧沙崗內植樹甚夥葱葱鬱鬱

鬱亦稱鄭州名勝之一

▲隴海花園 係由隴海苗圃改建而成年來加意修葺規模

燦然遊人甚夥洵屬鄭州名勝



鄭州隴海花園

▲張良墓 在陳留羅王沿鐵道七里漢二傑之一

▲梁惠王墓 在中牟韓莊鎮一里許

▲清風嶺 在中牟縣站東南五里

▲金襄城 在滎陽縣滎陽站東南三十里爲鄭莊公封弟叔段故址

▲陰司澗 在滎陽縣東關後鄭莊與武姜鑿隧及泉相見處

▲將軍塚 在滎陽東南五十里爲楚漢割界遺蹟樊會墓在此

▲劉禹錫墓 在滎陽縣城南外

▲周王陵 在滎陽縣城南六十里明朝周悼王等陵

▲濟橋烟柳 在滎陽城東濟橋爲唐尉遲敬德所建

▲紀信祠 在滎陽城東漢紀信祠在東門城內

▲玄武靈台 在汜水縣城北漢高帝在此幸薄姬生文帝

▲野寺穹碑 在汜水縣城北唐太宗擒竇建德後立寺於此後

醜超荐陣亡將士

▲玉清宮 在汜水縣汜水站北三里風景甚佳

▲柏廟晴煙 在汜水縣城東四廿五里漢高脫危滎陽避雨於此

▲虎牢關 在汜水縣汜水站北三里賡有碑一塊大書「虎牢關」三字

▲石窟寺 在鞏縣城西七八里後魏時建

▲孝義村 在孝義縣孝義站四里漢田真田廣田慶故里

▲趙普墓 在鞏縣黑石關站東八里

▲寇萊公墓 在鞏縣黑石關站西寇家灣

▲包孝肅墓 在鞏縣黑石關站南十二里

▲葛弘墓 在偃師縣偃師站東十里

▲田橫墓 在偃師縣偃師站西四里



偃 師 田 橫 墓

▲杜元凱墓 在偃師縣偃師站西五里

▲許遠墓 在偃師縣偃師站西南五里寺莊堡

▲杜工部墓 在偃師縣偃師站西八里

▲伯夷叔齊墓 在偃師縣由車站西北經杏園莊九里首陽山

頂為商朝伯夷叔齊餓死之地

▲伊尹墓 在偃師縣偃師站西南

▲咸陽陵 在偃師站東八里

▲呂不韋塚 在偃師縣由車站經西新寨十二里

▲王弼墓 在偃師縣車站經西八里

▲白馬寺 在洛陽義井鋪向西十里傳唐三藏佛經在

此廟譯成

▲金墉城 在洛陽義井鋪站西五里隋末李密據此

▲周公廟 在洛陽出洛陽西關一里周公定鼎之處

▲狄梁公墓 在洛陽站東白馬寺左

▲范文正公祠 在洛陽縣城西程祠右

▲邵康節祠 在洛陽縣城西



洛陽關公墓

▲二程祠 在洛陽城西

▲中山公園 在洛陽城內

▲關公墓 在洛陽城南十五里

▲龍門 在洛陽城南二十五里多魏唐石刻



洛陽龍門

- ▲金谷園 在洛陽洛陽站西五里晉石崇居此
- ▲夾馬營 在洛陽洛陽站南宋太祖降生地
- ▲孔子問禮處 在洛陽洛陽城東門外
- ▲明伊厲王塚 在新安磁澗三里明朝
- ▲焦贊孟良塚 在新安磁澗百步宋朝
- ▲漢函谷關 在新安新安站東二里漢元鼎三年樓船將軍楊

第五 章 社 會 與 教 育

樸徒關於此

- ▲奎樓山亭 在新安新安城北一里
- ▲鐵塔山塔 在新安新安站西二里
- ▲慕容山 在新安新安站北一里慕容垂屯兵於此
- ▲秦趙會盟處 在灑池灑池西走二公里
- ▲馮異城 在灑池灑池西走一十五里馮異破赤眉處
- ▲周桓王墓 在灑池灑池北走五六十里
- ▲分陝西 在陝州陝州站北去三里周召二公分陝時所立
- ▲甘棠樹 在陝州陝州站北去三里召公治陝曾憩其下
- ▲譙樓 在陝州陝州站北去三里秦始皇鑄金人十二董卓
銘其九石勒取其三置鄴符堅徙之其一推入河中今
存二在譙樓下
- ▲鷄足山 在陝州陝州站西去二里漢文帝迎河上公駐蹕處
- ▲試刀石 在陝州陝州站北去三里關公過陝就石磨刀
- ▲羊角山 在陝州陝州站北去四里未詳
- ▲萬錦灘 在陝州陝州站北去五里未詳
- ▲召公祠 在陝州陝州縣城內距南關車站二里許召公在西
周成王時距今近三千年

▲草堂 在陝州陝州城內正東行三里宋真宗時隱士魏野所

居真宗曾訪之魏碑不見

▲砥柱 在陝州陝州由會興鎮東行即至唐虞時距今約四千

年

▲嵕峻 在陝州由硤石車站東南上山即到春秋時晉敗秦師

處并有文王避風雨台

▲古函谷關 在靈寶靈寶沿鐵道西行即秦時之函谷關

▲老子故居 在靈寶靈寶沿鐵道東行相傳老子居於此



靈寶老子故居

▲老子著經處 在靈寶靈寶城西門外相傳老子在此著道德

處

▲夫家山 在靈寶靈寶出站東南行五里相傳漢時有二女在

此成仙



靈寶夫家山

▲關龍逢墓 在靈寶靈寶站西南五里

▲黃帝陵 在閿鄉閿鄉出站東南行五里漢武帝建鼎湖堂於

此唐貞元立黃帝軒轅氏廟

▲王濬故居 在閿鄉閿鄉距站五里晉龍驤將軍王濬故居門

前立有石碑

▲鑄鼎原 在閿鄉閿鄉距站五里黃帝鑄鼎以誌治功

▲貞觀塔 在潼關潼關三里許建於唐貞觀年

▲神鐘 在潼關潼關四里北周時河東楊氏鑄明萬曆年間移

縣麒麟山上

▲金陵關 在潼關潼關東四里又名第一關

▲連城關 在潼關潼關東南四里

▲岳廟 在華陰離城三里許有馬路直達建於宋時

▲華陀墓 在華陰華陰城西南五里許漢神醫

▲華山 在華陰華陰三十里五嶽之一

▲王猛墓 在華陰華陰城西二里許苻秦清河侯

▲楊震墓 在華陰華陰循汽車道東行卅里漢太尉忠而被謗

飲醜死稱關西夫子



潼 關 震 墓

▲班超墓 在華陰華陰循汽車道西行廿里離下營二里許漢

定遠候

▲龍鳳山 在柳枝距站四里

▲郭駙馬墓 在華州華縣距站六里唐時郭駙之墓公主墓在

▲鄭桓公墓 在華州華縣距站里許列國時人

▲冠萊公故里 在華縣華州距站六里宋時人

▲釣魚台 在華縣赤水距站二里許相傳為姜太公釣魚台



華 縣 釣 魚 台

▲周廚斬蛟 在華縣赤水由赤水鎮南行五里相傳周廚斬蛟

除害因稱赤水

▲六姑泉 在渭南渭南縣西門外循渭河堤南行五里許傳秦

始皇時宮女六人潛逃至此修道成仙

▲華清宮 在臨潼縣臨潼城南門外建於唐時

▲華清池 在臨潼縣臨潼城南門外始於秦時



臨 潼 華 清 池 (一)



臨潼華清池(二)



臨潼華清池(三)



▲驪山 在臨潼臨潼縣城南門外相傳周時驪戎居此
▲始皇陵 在臨潼縣臨潼城東門外十餘里始皇之墓

臨潼秦始皇陵

▲坑儒谷 在臨潼臨潼城西三四里傳秦始皇坑儒處也



臨潼坑儒塚

▲烽火樓 在臨潼臨潼站南十里周幽王烽火戲諸侯處

▲灊橋 在長安灊橋站里許在省東十五里隋建橋身長可數

十丈兩端均建牌樓河岸楊柳成林今猶稱勝景

▲邵平店 在長安灊橋東五里即秦邵平種瓜處漢大將軍韓

信墓即在附近龍王廟堡

▲陳后陵 在長安灊橋站六里漢孝義陳皇后退居長門宮數

年後薨葬霸陵即此

▲武后敬陵 在長安灊橋站八里陳后陵東數里唐元宗貞順

皇后姪安王武儀止之女進册惠妃薨年四十餘

贈皇后葬敬陵以地考之當在白鹿原上

▲郭敬之墓 在長安灊橋站十里汾陽王郭子儀之父其墓在

邵平店之南墓前有清陝撫畢沅公所立碑

▲鼂太后廢陵 在長安灊橋站十里邵平店唐宣宗昭容鼂氏

生懿宗陵北為王太后安陵邵平店西有韋太

后福陵其西有王太后壽陵

▲漢文帝灊陵 在長安灊橋站十里原上文帝治霸陵依山勢

不起墳殉葬皆以瓦器不以金屬為飾乃帝陵

之最儉僕者漢薄太后竇太后及唐靖恭太子

陵墓皆在其南不遠

▲文廟 在西安西安站六里城內迤東宋建殿內頗為莊嚴峻

偉

▲碑林 在西安西安站六里文廟北唐國子監地址現有碑四

百七十二種計大小一千四百餘石

▲董子祠 在西安西安站六里城內東南隅爲漢儒董仲舒墓

昔漢武帝過此下馬敬禮故人稱下馬陵

▲臥龍寺 在西安西安站六里文廟之東柏樹林創建于隋至

宋有僧維果長臥其中人呼之爲臥龍故名

▲玉虛宮 在西安西安站六里城內中柳巷創建于元明正德

嘉靖建兩次重脩

▲花塔寺 在西安西安站六里城內書院門街爲隋寶慶寺或

傳爲楊貴妃姊妹及族人所建

▲開元寺 在西安西安站五里城內鐘樓東唐玄宗令天下

州府各建開元寺即濫觴於此

▲新城 在西安西安站四里中正門徧西故名秦王府今綏靖

公署城內有大太湖石並有顯勳遺碑等名刻

▲革命公園 在西安西安站三里中正門內西本集葬十五年

陣亡各將士後並紀念革命先烈今南爲體育場

北爲側候所

▲東嶽廟 在西安西安站四里東門內迤北創建于宋殿內壁

畫顏藝術價值

第五章 社會與教育

▲蓮湖公園 在西安西安站六里城內九府街南本明時秦王

府之放生地清初改爲蓮花池

▲西五台 在西安西安站七里城內西北隅地爲唐代宮城南

址台爲宋建其北有習武教場與清聖祖駐蹕之萬

壽宮

▲喇嘛寺 在西安西安站六里城內西北隅卽清之廣仁寺殿

宇式仿北平宮殿

▲迎祥觀 在西安西安站七里城內西大街創建于唐因立宗

命張九齡等赴鹽屋迎老子像供其內乃名迎祥觀

▲大清真寺 在西安西安站六里城內化覺巷亦稱「東大寺

」殿宇甚爲宏壯美觀

▲小清真寺 在西安西安站六里城內小學習巷亦稱「東小

寺」其制雖小而壯嚴不減大寺

▲都城隍廟 在西安西安站六里城內西大街創建于明重建

于清建築頗爲壯麗

▲鼓樓 在西安西安站五里省政府南明建九樓高八丈六尺

寬六尺四分

▲鐘樓 在西安西安站五里城市之中心明建樓凡三層高十

一七三

丈零六尺八寸九分

▲正學書院 在西安西安站六里城內正學街一帶爲宋時張載

程灝程頤諸儒講學之所

▲八仙庵 在西安西安站五里東關龍門內庵爲宋時重建其南

爲唐之興廢以左有景龍池遺跡

▲沈香亭 在西安西安站五里東關龍王廟唐開元中禁中初種

木芍藥玄宗命移於沈香亭前卽此

▲阿極寺 在西安西安站五里東關北街唐建殿內有大佛睡像

▲慈恩寺 在西安西安站十二里南六里唐高宗建高僧玄奘等

在此譯經並建雁塔塔前自唐以來題名碑甚多

▲曲江 在西安西安站十四里慈恩寺之東南二里許本秦之

宜春碗漢之曲江江隋之芙蓉池

▲荐福寺 在西安西安站十里城南三里許爲隋煬帝居藩之舊

宅後舍爲寺寺中有唐建十五層高塔一今名小雁塔

▲香龕寺 在西安西安站七里東關南廓門外三里許唐建有慈

果和尚居此宣倡密宗日本僧會來此留學

▲興教寺 在西安西安站四十里城東南四十里唐建高僧玄奘

卽葬於此

▲牛頭寺 在西安西安站二十里城南當斗曲鎮東三里唐

建宋改爲福昌寺寺東卽杜甫寺

▲興善寺 在西安西安站十五里城南五里荐福寺南創自

晉武帝爲中國密宗之策源地其西卽玄都觀故

址

▲木塔寺 在西安西安站二十里城西南十五里許隋建唐

高祖改爲莊嚴寺今寺中有石甚高大

▲崇仁寺 在西安西安站十二里城南五里許爲隋高祖子

秦壽王施宅所建唐時設櫻柱宴以待進士卽在

此處

▲千福寺 在西安西安站西關外今稱鐵塔寺大殿中佛像

三尊及院中經幢傳皆爲唐時物

▲華嚴寺 在西安西安站二十七里城南二十里唐建華嚴

宗林順和尚和塔等均在寺內

▲燉煌寺 在西安西安站十里城北十里許漢城址東爲晉

時高僧燉煌譯法華經之地

▲含元殿 在西安西安站四里中正門外五里爲唐東內大

名宮丹鳳門當中大殿今該地孫家凹卽當時之

太液池

▲楊家城

在西安西安站十四里在西北十里即長安故城以其為漢代之京都故又名漢城

▲未央宮

在西安西安二十里楊家城南隅為漢高祖七年蕭何所經營今其東北尚有講武殿長東宮遺址

▲阿房宮

在西安西安站二十五里城西廿里三橋鎮南秦始皇

皇所建項羽一炬悉成焦土今尚有遺跡

▲鑄京觀

在西安西安站三十五里城西南卅里豐鎮村周之鑄京迤西即漢之昆池址

▲關中書院

在西安西安站六里即南門內西安師範的大儒馮從吾講學處今棧內斯道中天閣巍然猶存其辦公廳即當年之允執堂也

第二十四節 沿路各大站市面情形及其商業盛衰之原因

站名縣	屬市面情形	商業盛衰之原因	備考
大浦東	市面蕭條	因連雲港之開闢來客不多	
新浦	市面衰落	因農村破產無購買力	
海州	如常	因係縣府所在地能保持現狀	
銅山	銅山縣營業蕭條	金融困難	
蕩山	蕩山縣小本生意甚多	雖金融稍生困難但多小本生意尚可維持生活	
商邱	商邱縣車站市面寄屬繁榮	因近二年來農產收成尚好所有出口糧食均由此站輸運	
蘭封	蘭封市面平常	營業蕭條	

站名縣	屬市面情形	商業盛衰之原因	備考
開封	封多呈不景氣現狀	因農村破產及金融困難	
鄭州	鄭縣多不景氣	因社會一般人士購買力減金融流通困難	
洛陽	洛陽縣陽蕭條	年來因農村破產致商業不能發達	
新安	新安不甚發達	距洛陽接近民間所需貨物大都在洛市採購所以本地市面頗形蕭條	
澠池	澠池澠零	過去受兵匪摧殘近因農村破產	
陝州	陝州縣		
靈寶	靈寶商業蕭條	棉價跌落	

第五章 社會與教育

渭南	華州	潼關
渭南	華縣	潼關
南較前稍爲繁榮	較前商業不振	
因隴海鐵路經此	歷年歲遭荒歉農村經濟破產各商家因棉無銷路受影響	

	西安	臨潼
	西安	臨潼
	安	潼
	現在較前稍佳	凋零
	近二年農產豐收因隴海路達此中外人士日益增多	過去迭受荒災軍事影響近因距省較近商品推銷不易

中華民國二十四年隴海鐵路警察署暨所屬各段隊所組織系統表

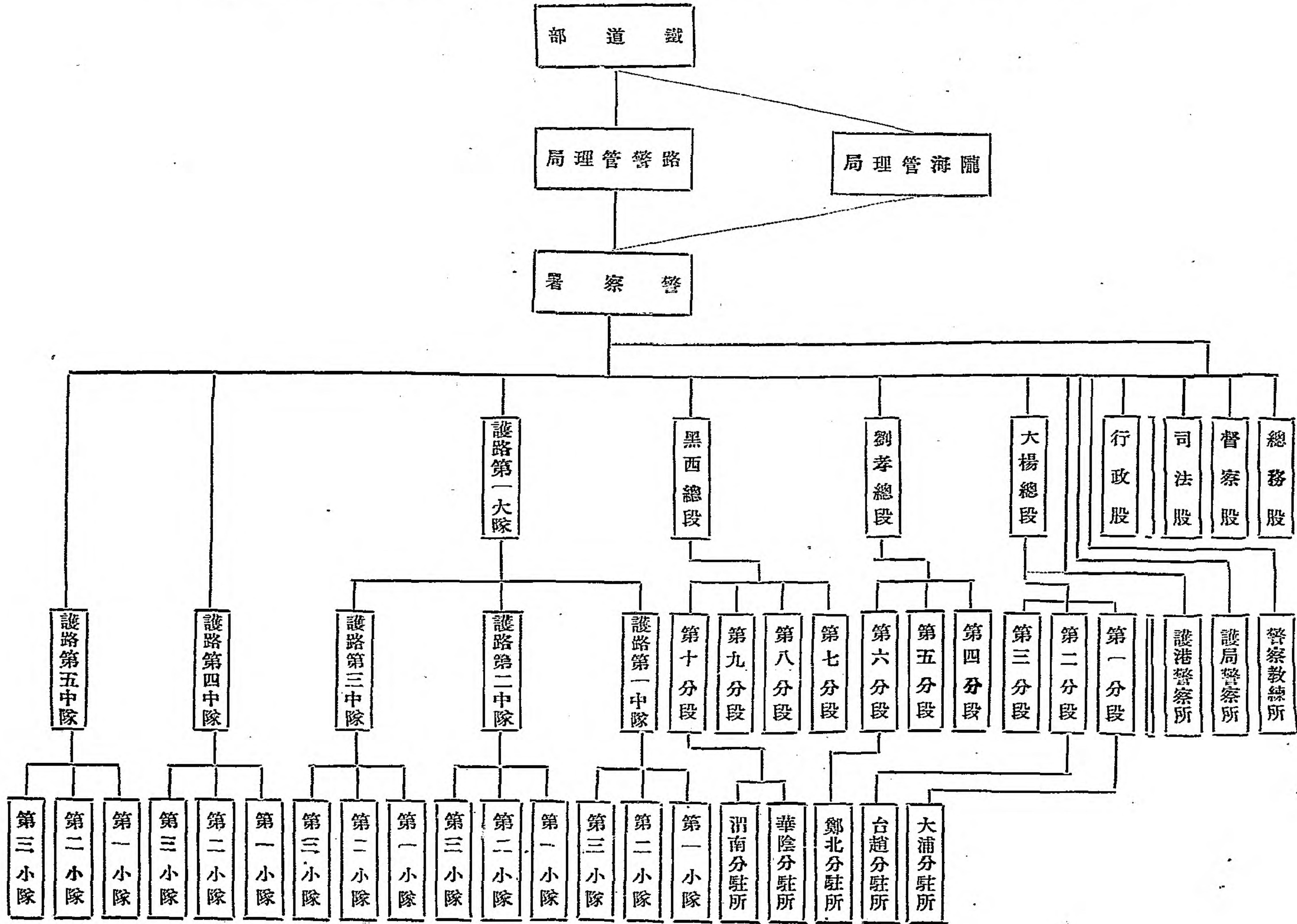

第六章 警衛與秩序
 第一節 路警或其他種保衛機關之組織編製人數經費及其槍枝數目

隴海鐵路警察署暨各段隊所現有員警薪餉差雜各費統計表（廿四年度）

職 類 目 別	職 稱 數																										附 記																	
	署 長	副 署 長	總 主 任	股 長	分 段 長	所 長	中 隊 長	大 隊 長	署 附 員	督 察 員	檢 事 員	稽 查 員	巡 隊 員	巡 官	小 隊 長	偵 探 長	司 事 長	特 務 長	司 書 長	司 警 長	司 警 長	一 等 特 務 警 長	二 等 特 務 警 長	三 等 特 務 警 長	一 等 班 警 長	二 等 班 警 長		三 等 班 警 長	一 等 隊 警 士	二 等 隊 警 士	三 等 隊 警 士	一 等 特 務 警	二 等 特 務 警	三 等 特 務 警	號 警	公 役	火 夫	馬 夫	學 費	統 計				
員警人數	1	1	4	3	1	0	2	5	1	8	7	3	4	0	6	2	1	9	2	0	5	1	7	4	2	5	3	8	4	1	2	5	6	5	9	1	0	7	1	1	1	2	6	4
每月薪餉	3200	2700	5800	5700	1900	9450	2100	4550	7150	4150	1850	7850	4850	2100	2100	7400	9280	3680	7700	1000	2100	1470	2100	1270	9450	12780	19500	36120	87650	447650	255000	65090	92500	19630	9630	9000	1100	1100	1100	33500				
每月公費			1500	500	2000	600	1700								650																													7150
每月差費			1800	600	4000	1500	3000		1400		1400	2000	600	2000	2000	2850	2000																											18650
每月津貼	600	600	600																																								9460	6660
每月房租	400	400	800	200	600	400	300		1000	800	300	500	200	600	200	200		900	1500																									15670
每月合計	4200	3700	8200	6300	2900	7100	3300	7750	8250	6550	2150	8050	5600	3200	3200	10600	14680	4680	11700	3500	2100	1470	2100	9450	12780	19500	36120	87650	447650	255000	65090	92500	19630	9630	9000	1100	1100	1100	33500	34700				
全年統計	50400	44400	98880	76800	34800	85200	39600	93000	98400	78400	25920	96600	67200	38400	38400	127200	176160	56160	140400	42000	25200	17640	25200	113400	153360	233400	433440	1055200	5371200	3060000	780800	1115560	1150000	1080000	1080000	1320000	1320000	1320000	4032000	4064000				

第二節 沿路各地有無土匪及其原因背景與爲害情形

沿路東段蘇北海屬一帶土地瘠薄民性不馴生產教化在在落後無業游民以及賭棍退伍兵率皆流爲匪類嘯聚成羣擾害於荒僻小站及附近各村鎮每年青紗帳起小桿散匪萑苻尤夥近查距曹浦車站北三十餘里處有股匪約三百名甚形猖獗在雲台山中亦有匪徒三五成羣出沒其間多係沿海漁民因受日人侵略捕魚影響爲生活所迫落草爲匪者殊可憤慨至於沿路蘇豫交錯之區與豫西山陵崎嶇之地昔常伏莽不靖近以政府剝削防得宜均已斂跡在沿路西端華陰華州之間查有土匪約二百餘人聚散無常時在沿路附近拉票劫掠下營車站曾被搶一次並聞該匪衆近與赤匪似有勾結果爾則陝境治安不無隱憂云云

第三節 沿路各地有無秘密人民團體若大刀會紅槍會哥老會青紅幫等組織及其勢力影響如何

沿路各地昔因受軍閥土匪擾亂的反響農村中多有藉大刀會紅槍會及類似此等組織以謀自衛近以地方安定均已泯然無存青紅幫會繁衍於徐州潛勢力甚大其中分有二三系每系門徒千餘多係工人及旅棧業交迎界切子知識份子亦多有加入者嗣滋蔓於沿路各大站如大浦新浦商邱等地均有相當勢力鐵路員工加入亦多民國廿年後在鄭州開封大擺香壇廣收門徒氣餒高張極盛一時『在家裏』幾成了最入時最得勢的秘密團體一般市民趨之若鶩社會頗受影響其勢力擴張外延甚致流傳於豫省各縣市近雖不如已往之盛然已播下種子殊多潼西段自通車後青紅幫正在滋蔓潛長據調查所得渭南已有八百餘人但僅有其組織無甚勢力與地方不生影響將來西安市面日漸繁榮該幫勢力恐亦不免隨之發展云

第四節 沿路各地及員工間有無反動份子之組織其活動及其影響如何

查本路沿綫各地極少反動團體從前在徐州有「中國共產黨特區委員會」之組織自前年共產黨李又卿被捕後該組織已無聲無影矣其他各地尙未聞有何反動團體活動也

第五節 沿路各地駐軍或自衛組織能否維持秩序其趨勢如何

本路沿綫駐軍及民衆自衛團體（民團保安隊壯丁隊等之組織）對於地方秩序尙能竭力維持保衛治安軍隊方面因有充足的軍械保衛力強惟民衆自衛團體因槍械不良或竟仍用舊式土槍者遇有大桿匪類抵禦尙有不足之處現沿路各地正在進行保甲訓練將來民衆自衛方面自能漸漸充實

第六節 鐵路之警衛組織能否維持運輸之安全曾否發生何項意外事件

本路之警衛能維持運輸之安全極少發生任何意外事件

