

農林委員會藏書
NATIONAL TARIFF COMMISSION
LIBRARY

中華民國廿四年四月

中國農工銀行杭州分行

農民放款第二期報告

張人傑題



400

21 MAR. 1935

辦

理

郵匯可通

鄉村匯兌

手續便捷

浙江全省已通匯的地方，如抗縣，紹興，諸暨，蕭山，嵊縣，定海，衢縣，龍游，海寧等九縣的四鄉各村鎮裏，均可通達匯兌。其餘的六十六縣，暫通至城區為限。如蒙惠顧匯到各縣鄉村市鎮，以及代向各地收款，均極歡迎。

浙江最大農業金融唯一的機關

是杭州中國農工銀行

辦
理

利息優厚

鄉村儲蓄

存取便當

浙江各縣農村已在本行儲蓄者在杭縣共十四村鎮——第四區洪福鄉，十區五坊鄉，太平鄉，良熟鄉，橫嶺鄉，小三圍鄉，水墩鄉，十一區三坊，九堡鄉，大二圍鄉，十五區五坊，二區黃灣鄉，喬司鄉，艮山門鄉。蕭山四十七村鎮，餘杭四村鎮。以及各縣鄉村市鎮。地名繁多，不及備載，倘蒙光顧，特別優待。



A541 212 0019 42518

中國農工銀行杭州分行農民放款第二期報告(二十三年份)

目次

頁數

一、引言.....	一
二、合作社放款.....	二
三、蕭山龔山蠶業合作社春蠶放款.....	五
借款之發生.....	五
放款經過.....	五
收回情形.....	六
四、杭縣棉業實施區合作社種棉及收花放款.....	六
洽商經過.....	六
種棉放款.....	一〇
收花放款.....	一〇
五、農民銀行及農民借貸所往來透支.....	一九
六、米穀抵押放款.....	二〇
概況.....	二〇
吳興.....	二六
武康.....	二七

中國農工銀行杭州分行農民放款第二期報告 目次

一

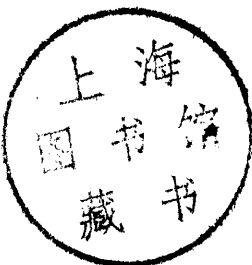

217602

中國農工銀行杭州分行農民放款第二期報告 目次

二

長興	二八
崇德	二八
於潛	二八
諸暨	二九
押款總計	三一
七、放款總計	三二

專載

浙江省各縣農業金融機關概況表	三三
浙江省各縣農業金融機關二十三年份營業概況調查(附表)	
浙江省各縣市合作社分類統計表(附表)	
杭州市三年來油價漲落統計表	三七
杭市茶價統計圖(二十年至二十三年)(附圖)	
杭州湖墅一年來米價漲落統計表	三八
近年來杭市綢價漲落統計圖(附圖)	
廠絲價格統計圖(二十一年至二十三年)(附圖)	
麗水縣農民放款處二十三年份業務報告	三九

中國農工銀行杭州分行農民放款第二期報告

一、引言

復興農村之道，當以提倡合作，改良農業技術，調劑農村經濟諸端爲始；蓋我國農業之粗放，雖賴天然之優勝，因其未盡人力，已不克競存於當世，就技術言，舉凡改良作物，增加地力，病蟲之祛除，水旱之防止，皆爲復興農村之根本事項；至農產之運銷，農具之利用，以及生產日用必需物品之採辦，改良種作等事業之實施，均非一般農民所能單獨經營，惟賴推行合作事業，廣設農村各種合作社以任其責。他若農村經濟之枯竭，實有碍於各項事業之進行，設立農業金融機關，以流通農村經濟，尤爲必要。是以提倡合作，改良農業技術，調劑農村經濟，實爲復興農村三大要項。

本行設立主旨，實以振發農工業，爲唯一目標，而審勢度時，農業之有待振興尤爲當務之急；故自開辦迄今，

中國農工銀行杭州分行農民放款第二期報告

對於農村事業以一貫之精神，早作夜思鏗而不舍，期於集中實力，盡量推行，至其步驟則於上述三大要項中，以提倡合作爲前提，調劑農村爲繼作，而歸重於改良農業技術，冀以完成整箇農村計劃。經本此意義，審度各地情況逐漸實行，特事緒繁重，基礎粗成，尙未能彙集成編作一具體之報告。杭行則經理農放爲時較久，上期報告具詳始末，今復將一歲之事分類編輯，以供社會之參考，惟是事業推進，感觸隨之發生，雖未敢云獲有若何經驗，然以辦理放款經過而言，似有下述數端爲農業金融家所當注意：

一曰放款用途之宜限於促進生產也。緣放款與賑濟不同，此人所盡知。若農民借款用於消費方面，屆期往往不能歸還，縱能償還，亦與復興之旨相背。尤應特別注意者，即須調查其用途並非虛僞，不宜依據申請書所填用途而放款。

一曰田地契據不宜承受充作抵押品也。吾國田地契據

非經官廳核發者多難稽考，有田無契者有之，有契無田者亦有之。即令田契糧串戶摺三者齊全，以之充作抵押品，迄借款不還拍賣抵押品時，殊未易覓得受主。况農村中佃農居多，若銀行收受不動產爲抵押，恐大多數農民皆無借款之機會。

一曰農業金融機關之宜密切聯絡也。農村金融貴乎圓滑，範圍愈廣，週轉愈見靈便，此爲不易之理。若範圍小，其事業僅限於一村一鄉或一縣，末有不感受困難，亦未有能盡其調劑金融之職責者。蓋今日農村已不能自足自給，常須與他縣或他省通往來。是則吾國農業金融機關曷不力謀密切聯絡之道而增厚其力量歟？

本行依上述見解，本年度辦理農村放款，致力於技術政治經濟三者合作，而以改進農業增加生產爲唯一目標。對於各縣農民銀行與農民借貸所，亦極力聯絡，以期匯兌暢通，並予以透支額度，俾轉放與農村各種合作社。再本年來減少不動產抵押放款，而謀逐漸擴充米穀放款，但以米穀爲抵押品者祇限於農民。茲將民國二十三年本行辦理農民放款各項概況，分述於後。

一、合作社放款

合作社放款，截至上年底止，共計未收回放款二十四萬四千餘元，借款者凡二百零九社，分布十七市縣；內杭州、杭縣、餘杭等處，已借款之合作社，實占全縣合作社總數百分之九十以上；而嘉興、崇德、德清、嘉善、吳興、金華、嵊縣、海鹽、平湖、餘姚、永嘉、浦江、桐鄉、義烏、長興等處，除已借款項到期不克清償，請求展期，作爲新賬貸給者外，均由各該縣農民銀行或農民借貸所，直接貸放；故二三兩月而外放款無多。全年共計放出信用及保證放款（即定期放款）銀壹萬三千八百六十一元七角五分，抵押放款（即定期抵押放款）銀四萬零八百零三元一角一分，往來透支銀六萬二千八百六十九元零三分，三共銀十一萬七千五百三十三元八角九分。收回信用放款銀五萬零六百三十二元五角，抵押放款銀四萬八千五百五十六元六角，往來透支銀六萬三千九百九十元零三分，共計銀十六萬三千一百七十三元一角三分。截至年終止剩餘未收回合作社放款計信用一萬九千三百十元零七角七分，抵押

合作社放款逐月放出暨收回額統計表

二 十 三 年 份

月 份	放款種類	放 款 額		收 回 放 款 額		餘 額	
		件數	金 額	件數	金 額		
上年結餘	信用 抵押 透支 合計					56,081.52 184,796.71 3,174.96 244,053.19	
一 月	信用	4	2,750.00	1	1,000.00	57,831.52	
	抵押	15	8,485.00	2	620.00	192,661.71	
	透支	3	645.00	1	2,167.00	1,652.96	
	合計	22	11,880.00	4	3,787.00	252,146.19	
二 月	信用	5	6,526.75	1	1,756.75	62,601.52	
	抵押	26	20,821.61	2	680.00	212,803.32	
	透支	2	7,886.05	1	1,120.00	8,419.01	
	合計	33	35,234.41	4	3,556.75	283,823.85	
三 月	信用	1	500.00	0	5,508.00	57,593.52	
	抵押	4	2,830.00	144	18,121.76	197,511.56	
	透支					8,419.01	
	合計	5	3,330.00	184	23,629.76	263,520.09	
四 月	信用			1	84.00	57,506.52	
	抵押	2	520.00	2	403.00	197,628.56	
	透支	1	321.00			8,740.01	
	合計	3	841.00	3	487.00	263,878.09	
五 月	信用	13	1,400.90	1	1,500.00	57,406.52	
	抵押			7	1,620.00	196,008.56	
	透支	1	175.00	2	3,300.00	5,615.91	
	合計	14	1,575.90	10	6,420.00	259,033.09	
六 月	信用			7	9,347.16	48,062.36	
	抵押			17	4,959.00	191,049.56	
	透支	10	11,170.74	2	4,763.11	12,023.54	
	合計	10	11,170.74	26	19,069.27	251,135.46	
七 月	信用	4	2,685.00	19	13,691.75	37,055.61	
	抵押			20	4,874.34	186,175.22	
	透支	5	4,276.41			16,299.95	
	合計	9	6,961.41	39	18,566.09	239,530.78	
八 月	信用			9	4,562.00	32,493.61	
	抵押	4	1,130.00	10	3,009.44	184,295.98	
	透支	11	7,362.73	9	5,291.41	18,371.27	
	合計	15	8,492.73	28	12,862.65	235,160.83	
九 月	信用			5	995.02	31,498.59	
	抵押	7	4,020.00	9	5,894.00	182,421.98	
	透支	8	15,988.95	18	18,252.73	16,107.49	
	合計	15	20,008.95	32	25,141.75	230,028.06	
十 月	信用			5	1,687.82	29,810.77	
	抵押			9	1,551.00	180,870.98	
	透支	7	7,922.37	27	19,091.47	4,938.39	
	合計	7	7,922.37	41	22,330.29	215,620.14	
十一月	信用			4	6,300.00	23,510.77	
	抵押	5	2,630.00	16	4,684.76	178,816.22	
	透支	1	6,250.00	6	3,223.92	7,964.47	
	合計	6	8,280.00	26	13,608.68	210,291.46	
十二月	信用			5	4,200.00	19,310.77	
	抵押	2	966.50	6	2,733.50	177,049.22	
	透支	19	869.88	16	6,780.39	2,053.96	
	合計	21	1,836.38	27	13,713.89	198,413.95	
合 計	信用	27	13,861.75	98	50,632.50		
	抵押	65	40,803.11	244	48,550.60		
	透支	98	62,869.03	82	63,990.03		
	合計	160	117,533.89	424	163,173.13		

合作社放款暨收回放款分縣統計表

二十三年一月一日至十二月三十一日

縣 別	上 年 底 結 數				放 款 總 數				收 回 放 款 總 額				餘 額			
	信 用	抵 押	透 支	合 計	信 用	抵 押	透 支	合 計	信 用	抵 押	透 支	合 計	信 用	抵 押	透 支	合 計
杭 州	4,603.63	2,075.00		6,678.63		730.00		730.00	2,070.00	160.00		2,230.00	2,533.63	2,645.00		5,178.63
杭 縣	10,556.89	17,695.67	3,174.96	31,427.52	8,636.75	9,305.00	58,706.36	76,648.11	11,980.50	8,892.40	60,690.03	81,562.93	7,213.14	18,108.27	1,191.29	26,512.70
海 甯	500.00	300.00		800.00					180.00			180.00	320.00	300.00		620.00
富 陽	1,100.00	5,740.00		6,840.00		200.00		200.00	150.00	4,219.00		4,369.00	950.00	1,721.00		2,671.00
餘 杭	1,850.00	29,696.57		31,546.57		1,390.00		1,390.00	600.00	4,820.81		5,420.81	1,250.00	26,265.76		27,515.76
臨 安		5,910.65		5,910.65		4,180.00		4,180.00		4,106.00		4,106.00		5,984.65		5,984.65
嘉 興		2,000.00		2,000.00						30.00		30.00		1,970.00		1,970.00
海 鹽		780.00		780.00						570.00		570.00		210.00		210.00
嘉 善		1,000.00		1,000.00						1,000.00		1,000.00				0
吳 興	25,200.00			25,200.00					21,900.00			21,900.00	3,300.00			3,300.00
武 康	1,000.00	2,020.75		3,020.75	500.00	18,126.50	4,162.67	22,789.17	800.00	9,286.50	3,300.00	13,386.50	700.00	10,860.75	862.67	12,423.42
德 清		19,450.00		19,450.00		3,320.00		3,320.00		9,454.24		9,454.24		13,315.76		13,315.76
蕭 山	8,571.00	94,228.07		102,799.07	4,725.00			4,725.00	10,611.00	568.25		11,179.25	2,685.00	93,659.82		96,344.82
餘 姚		1,700.00		1,700.00		1,700.00		1,700.00		3,400.00		3,400.00				0
金 華		2,000.00		2,000.00		1,801.61		1,801.61		1,843.40		1,843.40		1,958.21		1,958.21
建 德	100.00			100.00		50.00		50.00	100.00			100.00		50.00		50.00
永 嘉	2,600.00	200.00		2,800.00					2,241.00	200.00		2,441.00	359.00			359.00
合 計	56,081.52	194,796.71	3,174.96	244,053.19	13,861.75	40,803.11	62,869.03	117,533.89	50,632.50	48,550.60	63,990.03	163,173.13	19,310.77	177,049.22	2,053.96	198,413.95

合作社放款與收回分類比較圖

(二十三年份)

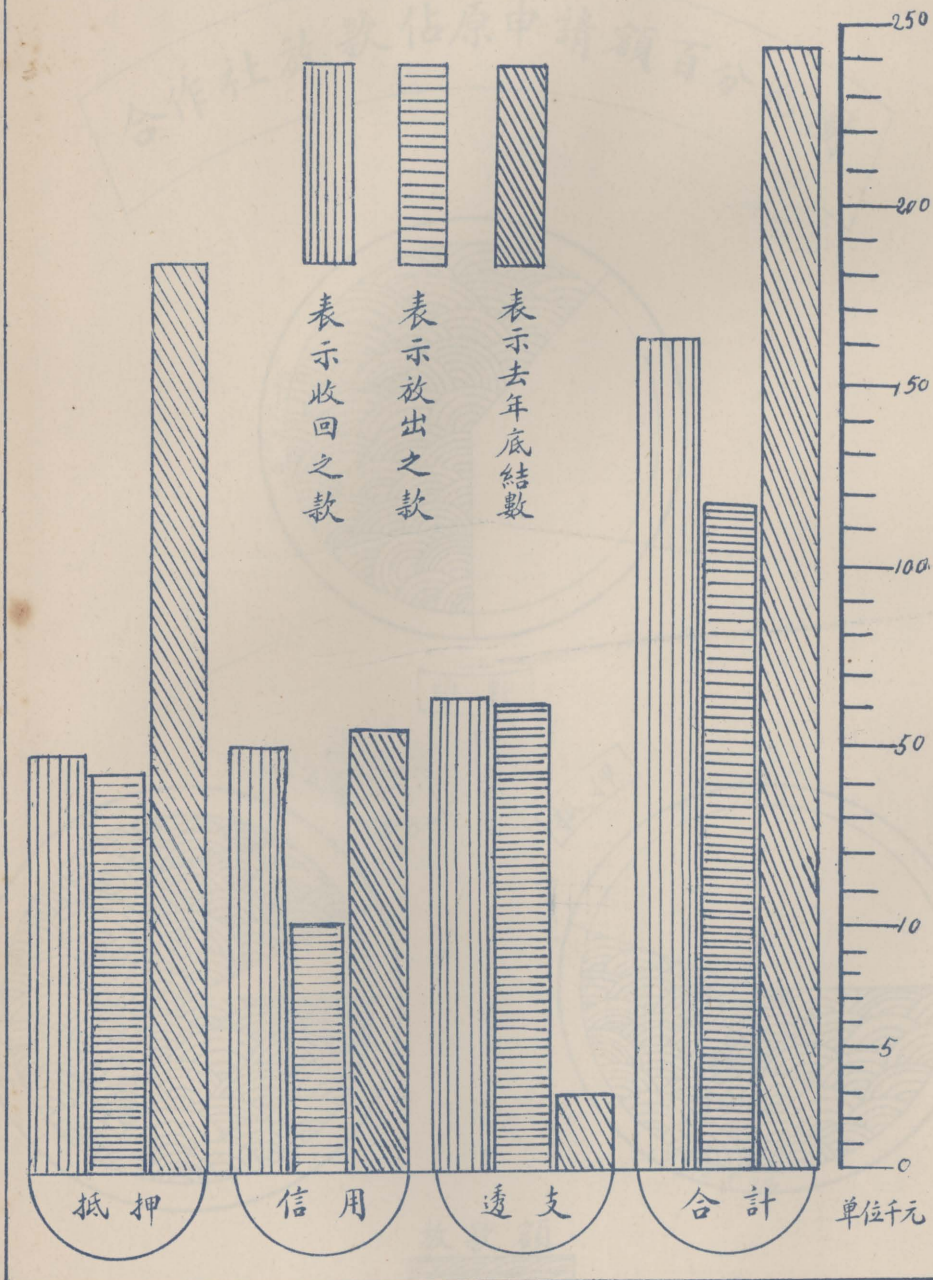

合作社放款佔原申請額百分比圖

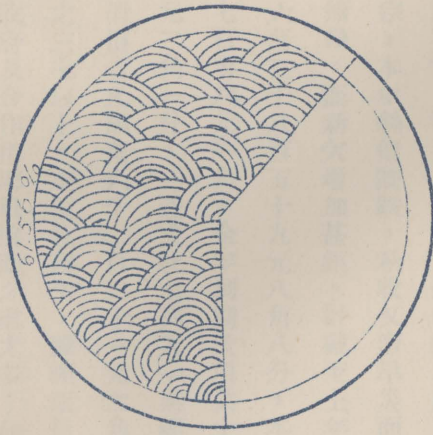

總數

信用

抵押

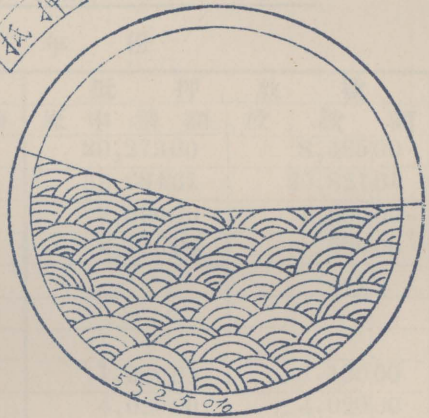
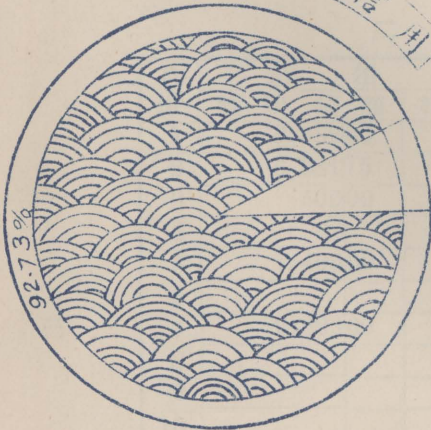

放款額



十七萬七千零四十九元 角二分，透支二千零五十三元九角六分共計銀十九萬八千四百十三元九角五分。

合作社申請借款，向有抬高借款額之惡習，年來審核放款，着重用途，合則照數貸與，否則全部退回，故本年放出信用放款總數佔原申請數百分之九二強，抵押放款，因尚有押品關係，計佔原申請數百分之五五強。過期款項，結至上年底止，已屬不貲；而各地合作社社員之出產，大抵以蠶絲米穀為大宗，本年絲價既跌，秋收又遭旱災而失敗，由是舊欠收回無幾，而新欠增加甚鉅，計截至上年底止過期未還款凡十六萬三千八百五十九元八角八分，本年內凡收回兩萬三千七百零六元一角。全年到期款項共十二萬一千六百九十八元二角一分；（透支款未列入）業經歸還及展期外，延未清償者凡四萬六千二百二十一元二角一分，實佔總數百分之三七以上。至催收舊欠，雖經派員分赴各地，而仰賴縣政府及合作指導員協助之處尤多；如餘杭縣政府，及指導員來貌，周午南二君，富陽縣政府，及指導員盧景祿君，吳興縣政府，及指導員沈岸浩君，均曾熱忱協助，於此當敬誌謝意。

中國農工銀行杭州分行農民放款第二期報告

合作社放款與原申請額比較表

二十三年份

月份	信用放款		抵押放款	
	原申請額	放款額	原申請額	放款額
1	3,382.00	2,750.00	20,273.00	8,485.00
2	6,981.75	6,526.75	38,684.61	20,821.61
3	500.00	500.00	3,596.00	2,830.00
4			2,785.00	520.00
5	1,400.00	1,400.00		
6				
7	2,685.00	2,685.00		
8			1,230.00	1,130.00
9			4,030.00	4,020.00
10				
11			2,230.00	2,030.00
12			966.50	966.50
合計	14,948.75	13,861.75	73,845.11	40,803.11

合作社放款廿三年份收回舊欠及增加新欠統計表

到期年份	放款種類	廿二年底止未收回放款總數		廿三年份放出款總數		廿三年份收回放款總數		廿三年底止未收回放款總數	
19年到期	信用抵押合計	1,756.00				1,480.00		270.00	
		2,700.00				1,833.00		867.00	
		4,450.00				3,313.00		1,137.00	
20年到期	信用抵押合計	3,426.00				861.00		2,565.00	
		9,452.00				3,093.00		6,359.00	
		12,878.00				3,954.00		8,924.00	
21年到期	信用抵押合計	2,050.00				552.00		1,498.00	
		111,928.07				6,673.15		105,254.92	
		113,978.07				7,225.15		106,752.92	
22年到期	信用抵押合計	2,403.93				880.00		1,523.93	
		30,149.88				8,333.95		21,815.93	
		32,553.81				9,213.95		23,339.86	
23年到期	信用抵押合計	46,451.59	11,176.75			46,859.50		10,768.84	
		30,566.76	33,503.11			28,617.50		35,452.37	
		77,018.35	44,679.86			75,477.00		46,221.21	
24年到期	信用抵押合計		2,685.00					2,685.00	
			7,300.00					7,300.00	
			9,985.00					9,985.00	
合計	信用抵押合計	56,081.52	13,861.75			50,632.50		19,310.77	
		181,796.71	40,803.11			48,550.60		177,049.22	
		240,878.23	54,664.86			99,183.10		196,359.99	

合作社放款過期未還增減情形分縣比較圖

(截至23年12月31日止)

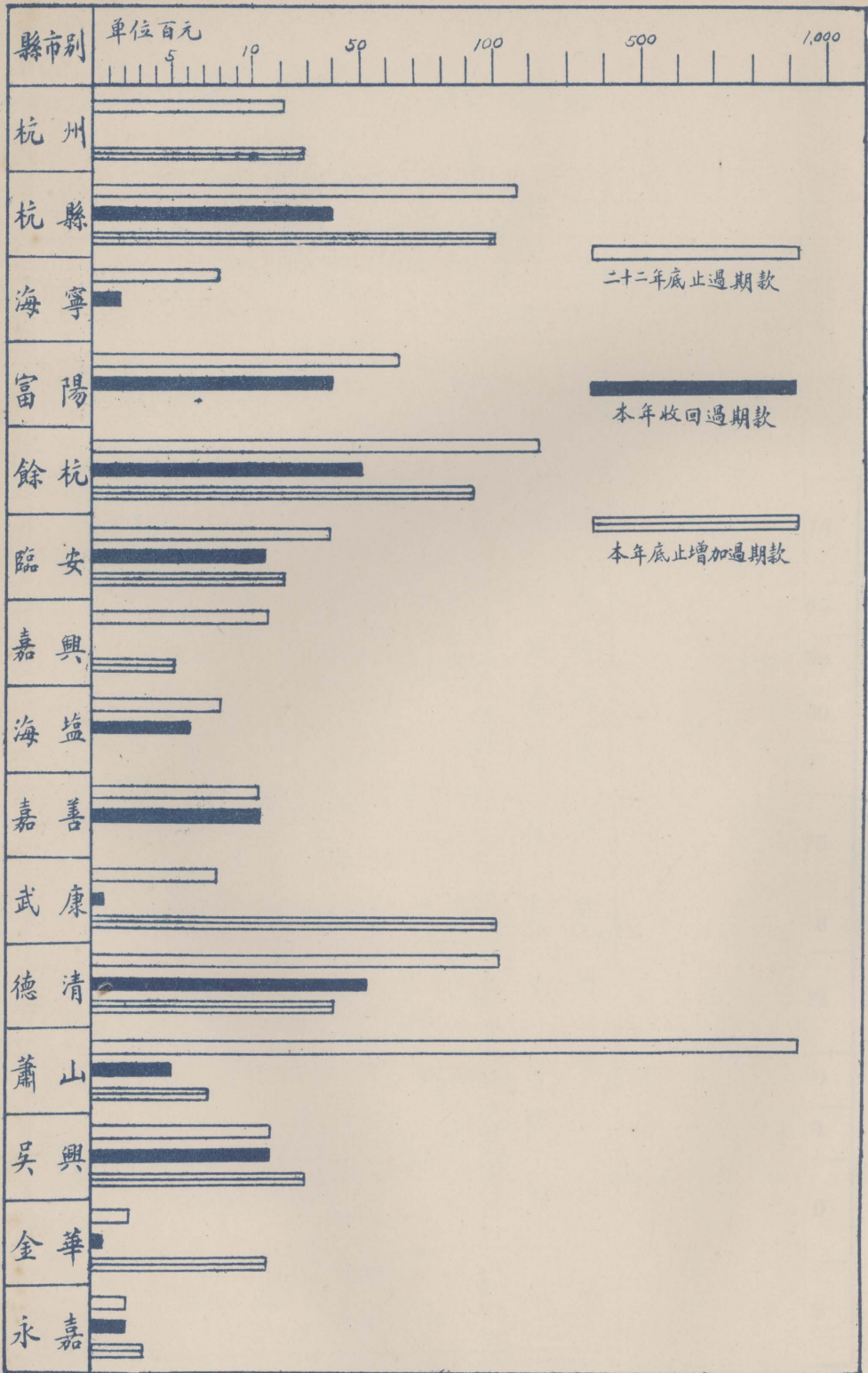

合作社放款過期未還款分縣增減統計表

二 十 三 年 份

縣別	放款種類	二十二年未還款止額		二十三年份欠額		二十三年未過期款止額		二十三年未過期款止額		合計	
		金額	合計	金額	合計	金額	合計	金額	合計	金額	合計
杭 州	信用抵押	270.00	2,185.00			2,263.63	2,993.63	2,533.63	2,645.00	5,478.63	
		1,915.00		730.00							
杭 縣	信用抵押	4,709.93	16,515.60	1,643.00	3,968.00	4,146.21	11,073.81	7,213.14	16,408.27	23,621.41	
		11,805.67		2,325.00		6,927.60					
海 甯	抵押抵押	500.00	800.00	180.00	180.00			320.00	300.00	620.00	
		300.00									
富 陽	信用抵押	1,100.00	6,510.00	150.00	4,039.00			950.00	1,521.00	2,471.00	
		5,410.00		3,889.00							
餘 杭	信用抵押	1,850.00	23,466.31	600.00	5,226.81		9,276.26	1,250.00	26,265.76	27,515.76	
		21,616.31		4,626.81		9,276.26					
臨 安	抵押	3,884.15	3,884.15	1,481.00	1,481.00	2,281.50	2,281.50	4,684.65	4,684.65		
嘉 興	抵押	1,500.00	1,500.00			470.00	470.00	1,970.00	1,970.00		
海 鹽	抵押	780.00	780.00	570.00	570.00			210.00	210.00		
嘉 善	抵押	1,000.00	1,000.00	1,000.00	1,000.00						
武 康	信用抵押		770.75		80.00	700.00	10,690.00	700.00	10,680.75	11,380.75	
		770.75		80.00		9,990.00					
德 清	抵押	11,380.00	11,380.00	5,240.24	5,240.24	3,856.00	3,856.00	9,995.76	9,995.76		
蕭 山	信用抵押	93,428.07	93,428.07	468.25	468.25	700.00	700.00	93,659.82	93,659.82		
吳 興	信用抵押	1,200.00	1,200.00	1,200.00	1,200.00	3,300.00	3,300.00	3,300.00	3,300.00		
金 華	抵押	240.00	240.00	52.80	52.80	1,221.01	1,221.01	1,408.21	1,408.21		
永 嘉	信用抵押		200.00	1	200.00	359.00	359.00	359.00	359.00	359.00	
		200.00		200.00							
合 計	信用抵押	9,629.93	163,859.88	3,773.00	23,706.10	10,768.84	46,221.21	16,625.77	169,749.22	186,374.99	
		154,229.95		19,933.10		35,452.37					

合作社放款到期款歸還情形統計表

二 十 三 年 份

到期月份	放款種類	到期總數		期前歸還額		按期歸還額		展期額		過期歸還額		未還額	
一 月	信用	7,370	59	1,000	00			1,756	75	1,654	00	2,959	84
	抵押	4,000	00					1,700	00	70	00	2,230	00
	合計	11,370	59	1,000	00			3,456	75	1,724	00	5,189	84
二 月	信用												
	抵押	590	26					200	00			390	26
	合計	590	26					200	00			390	26
三 月	信用												
	抵押	1,000	00									1,000	00
	合計	1,000	00									1,000	00
四 月	信用	24,400	00							21,000	00	3,400	00
	抵押	500	00									500	00
	合計	24,900	00							21,000	00	3,900	00
五 月	信用	3,200	00			1,500	00			741	00	959	00
	抵押	1,670	00			760	00			750	00	160	00
	合計	4,870	00			2,260	00			1,491	00	1,119	00
六 月	信用	15,767	75	3,425	16					12,342	59		
	抵押	11,426	61	1,840	00	450	00	440	00	1,852	00	6,844	61
	合計	27,194	36	5,265	16	450	00	440	00	14,184	59	6,844	61
七 月	信用	600	00	500	00					100	00		
	抵押	8,900	00	960	00	134	00	760	00	2,352	40	4,693	60
	合計	9,500	00	1,460	00	134	00	760	00	2,452	40	4,693	60
八 月	信用	640	00	640	00								
	抵押	21,000	00	2,550	00			2,900	00	3,563	00	11,987	00
	合計	21,640	00	3,190	00			2,900	00	3,563	00	11,987	00
九 月	信用												
	抵押	2,956	50	1,160	00			1,266	50	183	50	346	50
	合計	2,956	50	1,160	00			1,266	50	183	50	346	50
十 月	信用	2,000	00									2,000	00
	抵押	3,800	00	77	00	52	00			180	00	3,191	00
	合計	5,800	00	77	00	52	00			180	00	5,191	00
十一月	信用	3,150	00	1,700	00							1,450	00
	抵押	5,790	00	480	00	1,000	00	1,000	00	320	60	2,989	40
	合計	8,940	00	2,180	00	1,000	00	1,000	00	320	60	4,439	40
十二月	信用	500	00	500	00								
	抵押	2,436	50	700	00	916	50					1,120	00
	合計	2,936	50	1,200	00	916	50					1,120	00
合 計	信用	57,628	34	7,765	16	1,500	00	1,756	75	35,837	59	10,768	84
	抵押	64,069	87	7,767	00	3,312	50	8,266	50	9,271	50	35,452	37
	合計	121,698	21	15,532	16	4,812	50	10,023	25	45,109	09	46,221	21

過期款情形一覽圖

歷年過期款百分比

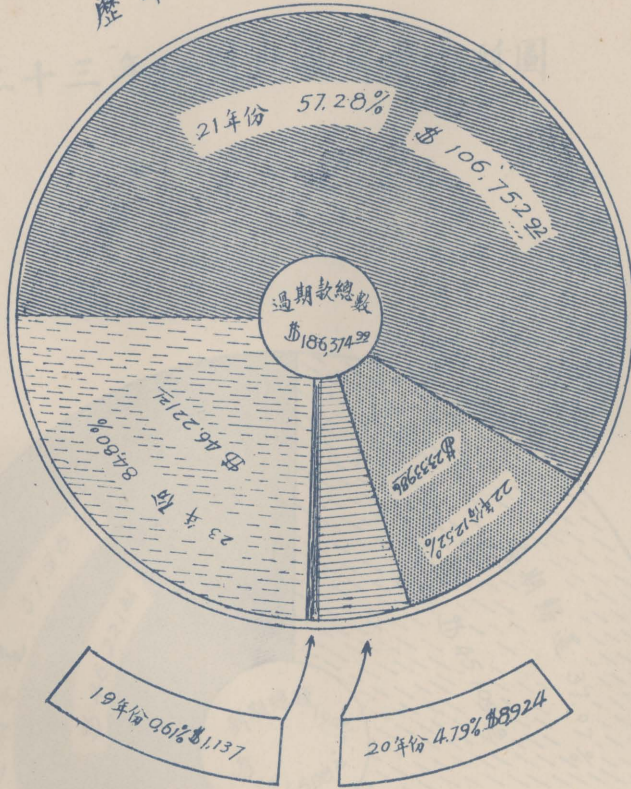

本年度收回歷年到期款比較

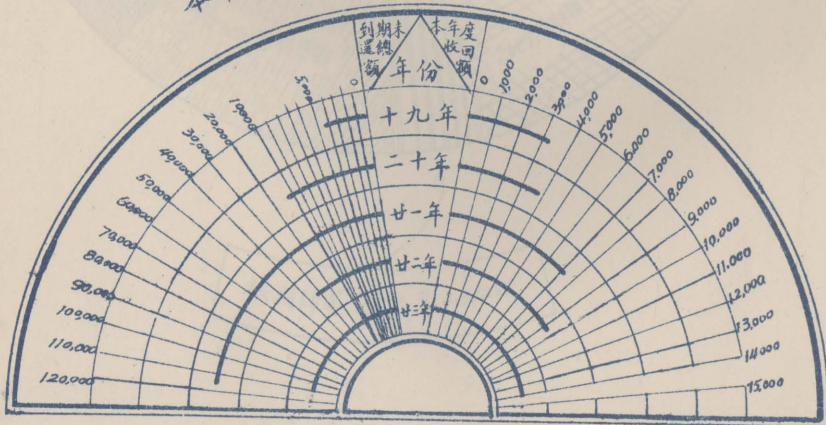

二十三年份到期款歸還情形圖

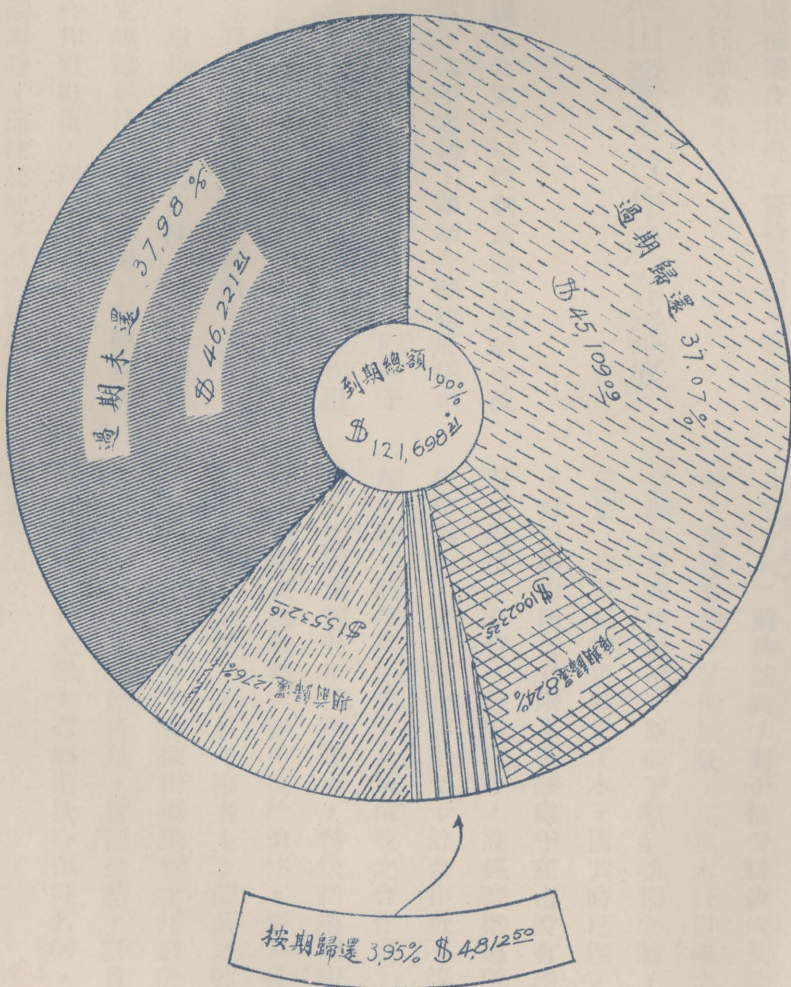

合作社放款，除依向例貸放外，曾與蕭山縣政府，及蕭山改良蠶業模範區辦事處合作，在龕山附近，貸給春蠶放款；又與杭縣縣政府及浙江省農業改良總場棉場合作，在杭縣棉業實施區，組織棉業合作社，貸給種棉，收花等放款，各該經過情形，另行詳述。

三、蕭山龕山蠶業合作社春蠶放款

款

○……○蕭山為蠶業發達之區，早經劃為浙江省第一改良蠶桑模範區，入手之初，即聯合縣政府從事發生之組織養蠶合作社，以集中蠶戶之力量；而便于事務之接洽，技術之傳習，與夫計劃之實施。是項合作社，迄已成立六十餘所，是以政治，技術之合作由來已久。本年初，該區為改良農家育蠶設備，擬設置農家化蠶室，及合作化稚蠶專用桑園，以供農民模倣取法；又為整頓養蠶合作社桑園起見，規定獎勵辦法，以資鼓勵，而便誘導，均為切要之圖。惟各合作社社員，經濟拮据，自不免為事業進展之阻碍，因商請本行，前往放款，而完成行政，

技術，經濟之合作焉。

○……○本年三月間，蕭山第一改良蠶桑模範區辦事處放款，為扶助本年事業計劃之實施，函請本行派員經過，前往該區，對於接受縣政府及該處指導之合作社，辦理放款。是種放款，正與本行計擬之方針相吻合，當即派員前往接洽，原擬于整頓桑園之初，即貸以深耕，施肥，以及補植更新之工本，因為時已遲，改作育蠶放款，并以龕山附近為限；蓋該處于龕山設有指導總所，負設計，指導之全責，總所以下，設巡迴指導所八處，每一巡迴指導所，管理數合作社至十餘合作社不等。關於放款手續，經與該總所商定，凡需借款之合作社，填就借款申請書，先送由巡迴指導所審查，轉送指導總所，然後彙交本行，依照表填數額，派員携款前往，按戶貸放，以免合作社往返取款之勞，而杜主事者上下蒙蔽之弊，嗣于四月十七日派員前往龕山，會同指導總所主任前赴各社，均由合作社理事，召集全體社員，當面付給，計自十八日開始放款經兩日始行完畢，茲將借款合作社名稱，及放款數量，列表於左。

蕭山蠶業合作社春蠶放款一覽表

社名	放款金額	放款日期	到期日期	社員人數	備致
聖帝第一蠶業合作社	100.00	廿三年四月十八日	廿三年六月三十日	一六	
南陽第一蠶業合作社	80.00	同上	同上	二六	
雷山第一蠶業合作社	110.00	同上	同上	二四	
雷山第二蠶業合作社	80.00	同上	同上	二二	
蓬園第一蠶業合作社	80.00	同上	同上	一三	
蓬園第二蠶業合作社	80.00	同上	同上	一八	
蓬園第三蠶業合作社	80.00	同上	同上	一九	
倉前第一蠶業合作社	100.00	廿三年四月十九日	同上	二〇	
倉前第二蠶業合作社	100.00	同上	同上	二六	
倉北第一蠶業合作社	100.00	同上	同上	一七	
倉北第二蠶業合作社	180.00	同上	同上	一六	
橫谷第一蠶業合作社	190.00	同上	同上	一五	
丁村蠶業合作社	307.00	同上	同上	四五	
合計	1,800.00			二七七	

○收○回○ 此次放款，距育蠶之期已迫，因時間匆促，故借款者僅十數社，借款金額為數亦甚少，其育蠶結果如何，因各社員于幼蠶以後，分別飼養，尚無詳細統計，惟全區收花尚佳，合作社員之收數，當亦不惡，祇以絲繭價格甚低，其成效無以顯著，至於放款，均到期收回，當收款時，為便利社員隨時歸還起見，委託指導總所代收，至收齊後，全數交還。

四、杭縣改良棉業實施區合作社種棉及收花放款

○洽○商○ 杭州七堡當前棉業改良場時代，已設有育種場，其後即將總場移入其地，足見該處棉業之重要，沿江以東，與杭縣相毗連，近年來杭縣政府亦將該處劃為棉業實施區，設辦事處于喬司鎮，推行百萬棉種，本年擬擴充棉田，惟改良土地，採購種籽，在在需款，杭縣政府因邀本行，前往該處辦理放款，本行深表贊同，惟對於實施方面提出辦法數端：一、農戶須組織合作社，庶對內有聯合之組織，以增進其能力，俾可接受

指導，而自動推進發揚。對外爲承轉機關，便于接洽，而固信用。二、關於行政方面，訓練，組織以及排除障礙等事項，由縣政府負責；技術方面設計，指導等事項，由農業改良總場棉場負責；本行負責調劑經濟之責，并須通力合作，以收實效。杭縣政府及農業改良總場棉場，亦認爲如此辦理，頗爲完美。遂一面由縣政府派員會同實施區辦事處，召集棉戶，依其所在區域，分別組織合作社。一面會商訂立合同，茲將成立合作社名稱及訂定合同，照錄如下。

中國農工銀行杭州分行
 浙江省農業改良總場棉場
 杭縣縣政府

合力扶助杭縣棉業改良合同

第一章 總綱

第一條 本合同三方履行義務之範圍以杭縣棉業改良實施區爲範圍。

第二條 杭縣棉業改良實施區之區域，以杭縣第四區外三圃鄉坤園兌園合興園學稼園宏海園感化園丁家園爲花園。

第三條 扶助棉業改良之方法，採取經濟政治技術三種力量之結合，澈底統制並須絕對依據杭縣棉業改良實施區辦法辦理。

第四條 扶助棉業改良之方法，其關於經濟部份，由中國農工銀行杭州分行（以下簡稱農工銀行）負金融調劑之責。

中國農工銀行杭州分行農民放款第二期報告

杭縣改良棉業實施區合作社一覽表

社名	理事姓名		社員人數	棉田畝數
	主席	姓名		
杭縣棉業改良實施區充園合作社	沈午昌	充	一〇九	一、四八八
杭縣棉業改良實施區合興園合作社	朱阿發	一〇九	一〇九	一、六三〇
杭縣棉業改良實施區感化園合作社	王錦龍	九三	九三	一、五八一
杭縣棉業改良實施區宏海園合作社	潘瑞興	五	五	一、〇三三
杭縣棉業改良實施區學稼園合作社	俞鳳台	一三	一三	八四三
合計	五社	四六〇	六、五五五	

其關於政治部份，由杭縣縣政府（以下簡稱縣府）負行政管理之責；其關於技術部份，由浙江省農業改良總場棉場（以下簡稱棉場）負技術指導考察之責。

第二章 關於農工銀兩部分

第五條 實施區範圍內之棉農，需要棉籽肥料食米雇用短工之資金，由棉農依法組織之合作社按照章程向農工銀行申請借款；農工銀行審核借款，均依每戶植棉畝分之多寡為標準，每畝暫以三元為限。

第六條 食米及雇用短工所需用之資金，其貸款均用現金。

第七條 合作社如自辦棉花運銷經縣政府棉場審核認為可行後，所需款項亦由農工銀行照章借給。

第八條 合作社於貸款完畢時應將社員借據彙送農工銀行代為保管。

第九條 合作社應造具社員姓名住址植棉面積借款數額之清冊送請農工銀行備查。

第十條 合作社向農工銀行借款須以社員所收穫之棉花及開荒永佃權提供担保。

第十一條 合作社收回社員償還之借款應隨時償還農工銀行。

第十二條 農工銀行對於棉花運銷墊款合作社應以收起棉花為抵押品。

第十三條 合作社放款及辦理運銷時農工銀行得派員監督並輔助其進行。

第十四條 合作社貸款及辦理運銷應一律使用農工銀行發行之鈔票。

第十五條 農工銀行為扶助棉農自立起見得在棉業改良實施區內辦理農民儲蓄由縣政府協助進行其辦法另訂之。

第三章 關於縣政府部分

第十六條 實施區內應一律種植百萬棉由縣政府以行政力量統制之。

第十七條 實施區內農田水利由縣政府督促整理之。

第十八條 實施區內棉農如有不服從技術指導者由縣政府統制執行之。

第十九條 實施區各合作社由縣政府指導其組織並負責監督之。

第二十條 合作社社員出售棉花之集中由縣政府負責督率。

第二十一條 合作社社員虧欠借款如須處分其所抵押之開荒永佃權時由縣政府負責執行。

第二十二條 縣政府應將實施區畧圖送交農工銀行備查。

第四章 關於棉場部分

第二十三條 實施區內所需要之百萬棉籽由棉場負責供給或代為處理以期保證其純良。

第二十四條 實施區之技術人員由棉場負責選派專門人員充之。

第二十五條 選種排水開拔收花揀花由棉場負責督促技術人員實地指導棉農切實辦理並負責監視其實行如有抗不遵

行陽奉陰違者須通知縣政府強制執行。

第二十六條 技術指導員須分期逐戶實施並分戶記載以備隨時查閱。

第二十七條 合作社自辦運銷時其價格之鑑定及品級之區分由棉場派員負責辦理。

第二十八條 合作社自辦運銷應由棉場代辦軋花。

第五章 附則

第二十九條 本合同未列事項及臨時發生事項由農工銀行縣政府棉場會商決定之。

第三十條 本合同內關於農工銀行縣政府棉場三方應負之義務由浙江省建設廳監督履行。

第三十一條 本合同一式四份農工銀行縣政府棉場各存一份餘一份由縣政府棉場會呈 浙江省建設廳備查。

中華民國

年

立合同

月

日

中國農工銀行杭州分行農民放款第二期報告

○……○種棉
 ○……○放款
 事業之進行，實以杭縣棉業實施區辦事處為主幹。放款方式，分現金與實物兩種，實物放款有油餅，米，花籽，水車，等數類，內米由縣

政府貸放，花籽由棉場貸放，其油餅，水車則由實施區辦事區，大批躉買，由本行墊付款項，然後依領用實數，分別作價轉入各合作社放款內。現金放款，先由合作社彙集各社員之所需，填具申請書，經實施區辦事處之審查，送交本行，核定後，即派員携款前往，事先各合作社員，填具向合作社借款證書，經若干人員名連保，及理事主席證明，至此社員即憑是項證書，領取借款，本行所派人員即按戶代為分發，事後彙集總數，轉入各合作社之借款，總計現金放款一萬一千八百十三元，油餅放款一千二百三十五元五角一分，水車放款銀五十二元茲列表如左。

杭縣棉業改良實施區合作社種棉放款一覽表

合作社名稱	現金放款	油餅放款	水車放款	合計
兌園合作社	二、三六八·五〇	三六·三六		二、四〇六·八六
合興園合作社	二、八七五·五〇	四七三·一六	三三·〇〇	三、三六七·六六

威化園合作社	三、一三〇·〇〇	三六七·九三	一三〇·〇〇	三、五九七·九三
宏海園合作社	一、九五〇·〇〇	三三五·七五		二、三〇五·七五
學稼園合作社	一、四八〇·〇〇	一〇〇·三三		一、五八〇·三三
合計	一、八八三·〇〇	一、三〇四·五一	五二〇·〇〇	三、七〇七·五一

○……○收花
 ○……○放款
 百萬棉之功用，勝於土棉，喬司，七堡一帶，在收花期內，收買棉花者，僅有一般之土花行者百萬棉者，不啻為花行營謀，而對於聞利興起，辛勤半載之棉戶，仍無絲毫之利益，因是農民失望影響於事業者甚鉅，幾有功虧一簣之勢，於是有聯合運銷之舉辦。

杭縣棉業改良實施區辦事處，鑒於辦理聯合運銷實具必要，並即從事計劃，嗣又召集各合作社代表，共同洽商，然後呈報杭縣政府轉商棉場及本行，均經贊同，惟棉戶所有係屬籽花，對外推銷，必須軋成花衣，因即商定軋花事項委託棉場辦理。所有出品，預先與三友實業社杭廠約定承銷，以免危險。并擬定收花運銷辦法，茲照錄於下。

杭縣棉業改良實施區二十三年份百萬棉運銷辦法

原則：

一、實施區內所有百萬棉花歸區內棉農所組織之各合作社共同運銷但體念棉農經濟困難需用迫切由合作社先行借款墊發若干

二、縣政府及農工銀行棉場本合力扶助杭縣棉業改良合同之規定負責協助各合作社辦理運銷事宜由縣政府負棉花集中及一切行政管理之責由棉場負鑑定棉花品質價格軋花及一切技術之責由農工銀行負責會計及一切金融調劑之責

辦法：

(甲)運銷辦事處之組織：

一、運銷辦事處總經理總理事處一切事宜分設左列各部會：

(1) 總務部——掌理文書庶務勤務管理及不屬於其他各部會事宜

(2) 糾察部——掌理收花處秩序之維持棉花之打包軋花運銷之監督事宜

(3) 會計部——掌理借款扣款發款及其他對外經濟關係事宜

(4) 軋花部——掌理軋花及軋花期間之花衣花籽保管事宜

(5) 評價委員會——掌理棉花品質及價格之評定事宜

二、辦事處設總經理一人各部設主任一人幹事若干人委員會設主任委員一人委員若干人分負各部會之專責各部會組織之人員如次：

(1) 總經理——由棉區事務所總幹事担任

中國農工銀行杭州分行農民放款第二期報告

(2) 總務部主任及幹事均由縣政府指定人員担任

(3) 糾察部主任由縣政府指定人員担任幹事由棉塲農工銀行及合作社派員担任

(4) 會計部主任由農工銀行指定人員担任幹事由縣政府棉塲及合作社派員担任

(5) 軋花部主任由棉塲指定人員担任幹事由縣政府農工銀行及合作社派員担任

(6) 評價委員會主任由棉塲指定人員担任委員由縣政府農工銀行及合作社派員担任

(乙) 收花墊款暨辦事處經費概算之擬訂及其來源：

一、收花墊款暨辦事處經費支出概算由棉區事務所協助各合作社分別擬訂之

二、收花所需之一切墊款由合作社向農工銀行陸續透支借款充用以所收棉花之全部為担保品

三、辦事處經費以花籽價銀移充倘有不足則由各合作社分担之

(丙) 私售及攙雜之取締：

一、為保存棉籽及保障合作社放款起見所有區內各棉農之棉花應由合作社集中運銷不得私售違則嚴懲

二、籽花中所含水分超過百分之十二以上土花超過百分之五以上者不收其過意攙水及土花者經查出後辦事處得

將此種棉花暫時扣留或處以相當之罰金

三、純籽花收完後再收黃花廢辦其於純籽花中攙雜黃花廢辦者一律不收

(丁) 花價之評定：

一 評定花價之標準如次：

(1) 一般價格較廠家所定花價約低一成至二成較土花平均市價約高一成至二成

(2) 個別價格按照水分黃花廢辦及攙雜土花成分之多寡分別訂定之

(戊) 發款及扣款

一、所收籽花按照所定花價先行墊發八成現金餘俟全部棉花運銷後再行補發

二、墊發花價八成之現金應儘先扣還借款

(己) 軋花及運銷

一、軋出之花籽統由棉場收買其價銀即移充辦事處各項開支

二、軋出之花衣由棉場負責代覓適當市場

八月二十七日，為預定開始收花日期，事先由各機關派定人員成立辦事處，并擬具收花程序，售花須知，及應用表格，茲分錄於下。

杭縣棉業實施區合作社聯合運銷辦事處職員一覽表

職別	姓名	備考
總經理	朱德培	杭縣政府指派
總務部	孫宜	全上
	陳謬	全上
糾察部	朱德培	總經理兼本部主任
	徐洪	本行駐棧員
	徐錦發	合作社代表

	姚阿傳	全上
	黃勳祖	聘請
會計部	邵培榮	本行派
	徐洪	全上
	黃石	建設廳派
	陳謬	全上
	孫宜	總務主任兼本部出納

軋花部	錢卓	棉場指派
評價委員會	金家增	杭縣政府指派
	楊雪樓	棉場指派
	錢卓	軋花部主任兼

	龔啓新	棉場指派
	丁文霖	全上
	陳福連	秤手另聘

收花程序

- 一、棉戶送花時須將本人棉戶證安放在花包內
- 二、稱花處檢查棉花品質隨時在花包包皮上註明棉戶之號碼及姓名將棉花過稱並填註收花還款憑單兩聯
- 三、棉花過秤後連同棉戶證及收花還款憑單送評價委員會評定價格再送復秤處復秤後之棉花打包存棧
- 四、評價委員會再將棉戶證及收花還款憑單送記賬處記賬處第一人核算花價第二人按照花價計算二成存款額應還欠款額及應發款額第三人將棉戶還款額存款額分別登記於棉戶證及棉農分戶登記清冊
- 五、記賬處再將棉戶証及收花還款憑單送發款處發款棉戶證發回收花還款憑單以一聯存查一聯發給棉戶收執
- 六、會計主任逐日結算收花總量二成存款額及發出現金額

棉農售花須知

- 一、實施區內全部百萬棉歸合作社集中運銷任何棉農不得私售違則嚴懲
- 二、棉農於出售籽花之前須將是項籽花晒乾並須將雜花黃花分別揀淨
- 三、百萬花中攙雜土花在百分之五以上者不收其有故意攙雜者經查出後將棉花扣留或處以相當之罰金

- 四、籽花之花衣中所含水分超過百分之十二以上者不收其有故意攪水者經查出後將棉花扣留或處以相當之罰金
- 五、黃花瓣須俟純籽花收完後另行訂定日期收買早送者一概不收
- 六、棉農所用之花包須於事先送事務所檢驗用印方為合格其以未經用印之花包裝花者其棉花之重量應將花包扣除計算
- 七、棉農不得用水將花包浸透或用雙包裝花違則其棉花重量將花包扣除計算並處以相當之罰金
- 八、棉農對於收花處所評定之價格祇能請求復評一次復評後仍維持原評價格時不得再請求復評並不得爭執吵鬧
- 九、棉農於售花時每次均須隨帶棉戶證以憑登記否則不收
- 十、棉農售花應得花價一律先發八成現金餘俟合作社運銷後再行補發
- 十一、棉農售花應得花價除扣存二成外應准儘先扣還各項借款不得要求減扣

收花還款憑單存根

附 記	付 出 現 金	扣 還 款	存 款	花 價 復 評 單 價	初 評 單 價	總 價	花 量 計	日 月 第	號	社 社 員 第	號
	元	元	元	元	元	元	百	斤	兩	填	票
	角	角	角	角	角	角				及	發
	分	分	分	分	分	分				人	款
	章 蓋 名 簽 人 發 及 人 票 填										

收花還款憑單						
附記	付出現金	扣還款	存款	花價 復評單價	初評單價	花量計
						百
	元	元	元	元	元	
	角	角	角	角	角	
	分	分	分	分	分	
	章蓋名簽人款發及人票填					

收花事項，至十一月二十日，始行結束，開辦之初，收到社員籽花時，原定照評定價格預付八成，其餘俟結束時再行發還，嗣以二成款項為數不多，又值社員需用款項時期，迭經要求，乃於中途付足。本行放款，係以合興園等五合作社名義借用，收花時陸續支取，先後共計放款三萬四千八百七十一元八角六分，迨棉花出售後，即隨時收回借款。各合作社種棉時所借款項，亦於社員售花時逐漸扣還。全期計收籽花三十二萬六千一百三十二斤，付出花

價三萬三千九百六十七元三角七分，支出各項開支銀二千六百八十三元八角七分，收入棉花、棉籽、包索等三項，計銀三萬九千四百五十五元三角九分，收支相抵淨贏二千八百餘元。

收花價格，凡百萬棉，最高為每担十一元，最低為十元四角，總計連土棉黃花在內平均十元四角餘，較之市上土花收價最高時為九元八角，已高出六角以上，所獲盈餘，每担尚可攤派八角六分之譜，則最高得價已近十二元，

於棉農不無小惠，至是項收花盈餘，至年終止，尙未分發，將來應如何處置，係合作社本身事項，惟盈餘集在一處，足成鉅數，按戶分派，爲數無多，甚望各社社員，勿圖目前之享用；如能另行提存，則數年以內，各合作社，不難購置棉田，建築花廠，是則惟賴我合作同仁自圖之。

收花統計

社別	花量	收花總價
合興園合作社	三、一八、〇〇斤	六、六三、五元

合	計	三、六、三、〇〇	三、九、六、七、三
非	社員	六、三、六、〇〇	六、四、二、七五
兌	園合作社	一、三、七、七、〇〇	一、八、六、四、九五
學	稼園合作社	五、四、八、二、〇〇	五、六、七、三、九
宏	海園合作社	三、四、三、六、〇〇	三、五、一、五七
威	化園合作社	五、三、八、五、〇〇	五、六、一、三、二

杭縣棉業改良實施區合作社聯合運銷辦事處支出計算書二十三年十二月

科目	預算額	實支額	比較		單據號數	備註
			增	減		
第一項房租	110.00	110.00			1	
第項項薪工	800.00	448.05	486.05		二一四四	
第三項伙食雜支	250.00	311.37	61.37		四五—一五四	
第四項修繕購置	100.00	50.15	49.85		一五—一八五	
第五項運費	300.00	336.03	36.03		一八六—一九四	

杭縣棉業改良實施區合作社聯合運銷辦事處

收 支 對 照 表

中華民國二十三年十二月

收 入		摘 要	支 出	
元	角分		元	角分
		收 入 之 部		
34,318	25	棉 花		
4,883	38	棉 籽		
253	76	包 索		
		支 出 之 部		
		棉 花	33,967	37
		房 租	120	00
		薪 工	448	05
		伙 食 雜 支	311	37
		修 繕 購 置	50	15
		運 費	336	03
		軋 花 費	1,041	18
		保 險 費	46	50
		繩 索 費	32	05
		利 息	298	54
		贏 餘	2,804	15
39,455	39	合 計	39,455	39

總 計	第 九 項 利 息	第 八 項 繩 索 費	第 七 項 保 險 費	第 六 項 軋 花 費
二五〇〇・〇〇	三〇〇・〇〇	五〇〇・〇〇	八四〇・〇〇	九〇〇・〇〇
二六八三・八七	二九八・五〇	三三〇・五〇	四六〇・五〇	一〇四一・一八
九三・八七	一〇四・六一	一七・九五	三七・五〇	一四・一八
	一九九	一九七—一九八	一九六	一九五

中國農工銀行杭州分行農民放款第二期報告

五、農民銀行及農民借貸所往來

透支

農民銀行及農民借貸所往來透支，截至上年終止，往來者計有吳興農民借貸所，義烏農民借貸所兩家，本年增加者有長興，於潛，諸暨，德清，海鹽等農民借貸所，及嘉興暨義東浦兩農民銀行。又吳興及於潛兩借貸所以原訂契約業於本年初滿期，因於七月間續訂新約并增加透支額度。

往來透支各戶一覽表

戶名	透支限度	訂約日期	期限	限備	考
吳興農民借貸所	五,000.00元	廿二年八月		原定廿二年底	到期嗣後商准
義烏農民借貸所	10,000.00	廿二年十一月	一年		
於潛農民借貸所	五,000.00	廿三年一月	六個月		
浦江農民借貸所	八,000.00	廿三年二月	一年		
嘉興農民銀行	六,000.00	廿三年二月	一年		

中國農工銀行杭州分行農民放款第二期報告

戶名	截止二十二年底止	本年支款總數	本年還款總數	截止二十二年底止欠數	結備考
諸暨農民借貸所	一五,000.00				廿三年二月一年
德清農民借貸所	五,000.00				廿三年一月一年
義東浦農民銀行	二五,000.00				廿三年七月一年
長興農民借貸所	五,000.00				廿三年七月一年
吳興農民借貸所	10,000.00				廿三年七月一年
於潛農民借貸所	五,000.00				廿三年七月一年
海鹽農民借貸所	二,000.00				廿三年十一月一年

往來透支各戶收支概況表

廿三年一月一日至十二月卅一日

戶名	截止二十二年底止欠款數	本年支款總數	本年還款總數	截止二十二年底止欠數	結備考
於潛農民借貸所	八,031.04元	五,850.00元		二,181.04元	
嘉興農民銀行	10,000.00	10,000.00			
諸暨農民借貸所	二,068.93	二,923.24		一,154.69	
德清農民借貸所	七,626.23	七,731.00		四,655.23	
義東浦農民銀行	四,249.97	七,070.81		一,820.91	
長興農民借貸所	五,310.00			五,310.00	

吳興農民 借貸所	五、〇〇〇・〇〇	一〇、四五四・五〇	五、〇〇〇・〇〇	一、八、四五四・五〇
合計	五、〇〇〇・〇〇	二〇、四、六五一・六六七七六・〇四一、九四五・六三		

以上各戶，義烏借貸所。自廿二年底結清後，未曾支用，浦江借貸所自訂約後，旋即與義烏借貸所歸併義東浦農民銀行，其契約隨即取銷，嘉興農民銀行，透支款項，於四月間即行結清，并註銷互約，續訂透支契約尙在洽商中。故截至年終止，往來者計有七家，透支限度共六萬七千元。近在洽商中而尙未決定者有下列各銀行及借貸所。

戶名	透支限度	期限
嘉興農民銀行	三萬元	
遂安農民借貸所	二千元	
桐鄉農民借貸所	二千元	
諸暨農民借貸所	二千元	前訂契約將滿期 茲申請續訂

武康縣米糧堆棧受押米糧暫行辦法

- 一、本堆棧爲扶助本縣農民經濟設立之
- 二、本堆棧除在城區設總棧外並得在上柏三橋埠二都施宅村等處設立分棧

平陽農民銀行	三千元
合計	三萬九千元

六、米穀抵押放款

○……○ 米穀抵押放款本年初貸放者有吳興，武康，長興，崇德，於潛等處，而諸暨借貸所所借往來
○……○ 概況
○……○ 透支，實亦充辦理米穀抵押放款之用，各地辦理方法，約可分直接辦理，與委託保管二種，所謂直接辦理者，即自行籌設倉庫，凡有申請抵押者須將米穀運入倉內，各地大抵均照是項辦法；惟於潛，諸暨交通不便，抵押時如須將米穀運入倉庫，取贖時再行運回，殊費周折，因有就各鄉適當地點，招尋保管人，凡就地有將米穀請求抵押者，委託保管人代爲保管之辦法，是爲委託保管。各地辦理手續，大同小異扎錄數端於後。

- 三、本堆棧受押米糧以合作社社員所有者爲原則其非社員抵米時須由三人聯保或殷實鋪保並在抵米單上註明地址
- 四、本堆棧受押米糧之數量概照市價六折作抵
- 五、本堆棧抵米利率暫定月息一分四厘棧租每石按月一分其手續費保險費概不收取
- 六、本堆棧米糧抵押取贖期限不得逾五個月但得先期取贖利息以還欸之日爲止
- 七、抵米逾期不贖應自期滿之翌日起由本社將所押米糧按市價出賣其價應扣前項之利息棧租外有餘仍發還原押米人不足憑保補償

- 八、抵米交到堆棧由本棧發給收據爲憑期滿憑據取贖收據遺失時須來棧聲明方准補給
 - 九、本堆棧受押米糧如遇米質潮劣者得拒絕不收
 - 十、本堆棧受押米糧期限於開辦之日起以一月爲限
 - 十一、本堆棧受押米糧每一社員至多以十石爲限
 - 十二、本堆棧受押米糧一切手續另定之
- (完)

受押米糧手續規定

- 一、受押米糧給價須用四捨五入法計算例如值三元五角作四元算值三元四角作三元算
- 二、受押米糧計算數量暫用十六兩秤每石以一百五十斤爲準
- 三、取贖時計算利息對日作一日算如逾期定期限一日以上應加息半月十五日以上應加息一月餘類推
- 四、押米須編號列簿並註明袋數及抵押銀數袋上用竹牌或白布條同樣註明號數及袋數繫於束口處
- 五、押米贖米簿須一日一結十日一總結並造具清冊連同繳核或取贖證送縣備核其清冊式樣另定之

武康縣 農民米糧堆棧取贖證

今由 米 拾 鄉鎮 地方農民 元 押 角

正約定第 期取贖恐後無憑合給此證

（一）取贖時須知
 （二）利息按月一分四厘
 （三）抵米時須三人連保或殷實舖保逾期不贖憑保負責
 （四）先期取贖利息仍照約定期限計算

中華民國二十三年 月 日 連保人 鋪保

字第 號銀 元 角正 號

繳核 農民米糧堆棧

今由 米 拾 鄉鎮 地方農民 元 押 角

正約定第 期取贖 斤當照市價付抵價大洋

中華民國二十三年 月 日 連保人 鋪保

字第 號銀 元 角正 號

存根 農民米糧堆棧

今由 米 拾 鄉鎮 地方農民 元 押 角

正約定第 期取贖 斤當照市價付抵價大洋

中華民國二十三年 月 日 連保人 鋪保

字第 號銀 元 角正 號

中國農工銀行杭州分行農民放款第二期報告

諸暨縣立農民借貸所委託鄉鎮保管農產抵押品辦法

第一條 本所鑒於交通不便農民向倉庫抵押因感運費奇昂以致相率觀望茲為養成農民組織儲藏合作社起見特訂定本辦法

第二條 具有下列資格者得承受本所之委託保管農產抵押

甲 現任鄉鎮長副或經本所認可之農戶

乙 對合作事業有確實之認識與信仰

丙 應備具殷實之保證

第三條 各鄉鎮長副或農戶承受本所之委託保管農產抵押品者簡稱保管人

第四條 本所得以保管人所保管之農產抵押保管費全部充為該保管人手續費

第五條 本所保管人之保管農產抵押須有抵押物品五十裂以上

第六條 抵押時由本所派員點驗給以憑單向本所掉換抵據領取抵銀

第七條 回贖時由抵戶向本所算清本息及保管費後本所將抵據收回作廢將原憑單加蓋（本息及保管費收訖）之戳記發還

抵戶由抵戶直接持單向保證及保管人領取抵品

第八條 各保管人擇定農產儲藏地點應先報請本所派員視察認為高燥適宜始行許可否則本所不予委託

第九條 各保管人對於委託儲藏之農產抵押物品應負保管完全責任

第十條 本所對於各保管人代辦委託儲藏得派員密查如發覺流弊時隨時令其停止委託保管並審核其帳簿倘認為不能繼續

委託即予結束

第十一條 所有關於農民對於保管人抵贖辦法均應遵照本所倉庫章程及抵贖規則辦理

第十二條 本辦法呈經縣政府核准施行並轉請呈報財政建設兩廳備案修正時亦同

立保證書 今保得 受

諸暨縣立農民借貸所為委託鄉鎮保管農產抵押品保管人負第 區 鄉鎮 地方農產抵押品保管之責自承受委託之後自當妥慎保管除因天災而非人力所能抵抗者外如有發生流弊或抵押物品失少損壞時概惟保證人負責賠償合具保證書是實

商保

地點

保證人

住址

中華民國 年 月 日

鄉鎮委託保管農產品抵押借款證據

市價	種數	利率	金額
		月息	

(一) 右列借款至多以六個月為限到期務將本利保管費清還決不短少如先期歸還當遵貴所抵贖規則辦理

(二) 抵押品如遇價格低落至抵借金額時自應增加抵品至低落價格相符為準則

(三) 如到期不還或期限中抵品價格低落而不增加抵品及繳償現金時任憑貴所將抵品變賣若再不足憑保證人負責償清

中華民國 年 月

日借款人

中國農工銀行杭州分行農民放款第二期報告

中國農工銀行杭州分行農民放款第二期報告

諸暨縣立農民借貸所台照

保證人

保管人

點驗員

○……○ 吳興米穀抵押放款，係由吳興借貸所負責辦理
 吳興……○ 而由本行供給資金，預定放款限度為五萬五
 ○……○ 千元，并選定於烏鎮，練市，雙林，錢山，新
 民，等處各設倉庫，除錢山，新民二處委由合作社代辦外
 ，其餘各設駐棧委員一人，受理員一人，公役一人，及臨
 時員工。其駐棧委員，由縣政府職員指派，以節開支；并
 另設總管理處，總理其事。

吳興縣農民借貸所倉庫地點及職員姓名一覽

棧別	駐棧委員姓名	管理員姓名	棧址
總管理處	主任沈岸浩		
烏鎮	沈岸浩	毛渭水	租用西柵豐泰當 棧址
練市	朱介壽	姚繼春	租用東號米行棧 房
雙林第一棧	黃維賢	張和庭	租用小鷄橋畢宅
第二棧	又	又	租用東蕩米棧房

錢山	新民
合作社理事 葉銘齋	合作社理事 李錦章
卜功華	
錢山鄉合作社	新民鄉合作社

各棧自開始受押，至終了止，總共押入米一萬三千二百八十九石，放出銀五萬一千九百另三元。四月份起陸續贖回，逮七月初即完全贖清。

吳興縣農民借貸所米穀抵押放款統計

棧別	押入米數	押戶總數	放款金額
烏鎮	四、六三〇.〇〇		一七、八三三.〇〇
練市	四、九五〇.〇〇		一九、七五三.〇〇
雙林第一棧	一、九二七.五〇		七、五〇五.九〇
第二棧	一、二七二.五〇		四、八一四.〇〇
錢山	二、一五〇.〇〇		一、〇〇〇.〇〇
新民	二、五〇〇.〇〇		一、〇〇〇.〇〇
合計	一三、二九〇.〇〇		五、一九三三.〇〇

○…………○
 武康 尚無農民借貸所之設立，米穀抵押放款，向由隴山村，砂村，尼山村三合作社，聯合辦理，迄已三年。當二十年間水災之後，民不聊

生，而米穀價格，并不見高，該縣一部份區域，尚有少數米穀之出產，若任其流出，則來年食米勢必外求，賤出貴入，農民經濟，更將不堪設想，時適戴濟民先生長其縣，籌思之餘，一面勸導農民，組織合作社，并聯合籌辦米穀抵押放款，其事務之經營，仍由縣政府負責主持。一面向本行洽商借款，數年以來，尚有相當之成效。上年冬因農民之要求，酌增倉庫，預定放款三萬元，同時聘請地方人士，協助籌辦。

武康縣砂村等合作社米穀堆棧一覽

棧別	負責人姓名	棧址
總主任	邱樂山	
城區棧	邱樂山	第一倉 租用曹家灣施宅 第二倉 租用縣立醫院餘屋
長樂鄉分棧	姚慎	租用長安里魏宅
宋石鄉分棧		租用石道地張宅

中國農工銀行杭州分行農民放款第二期報告

二都棧	徐頌聲	租用范益和南貨號舊址空房
上柏棧	朱錫俟	第一倉 借用商會房屋 第二倉 租用花園隸曹宅
三橋埠棧	邱裕齋	第一倉 借用保衛團內房屋 第二倉 借用邱裕齋先生住宅

各棧自一月一日開始受押，至三月間先後停止，總共押入米五千九百七十七石，放款銀二萬七千八百六十七元一角，向本行透支計二萬七千五百元，其餘由縣政府墊付，四月份起即陸續取贖，至七月終即行贖清。事後結算，各棧總共收入棧租及利息一千八百九十八元五角。

武康縣砂村等合作社米穀抵押放款統計表

棧別	押入米數	押戶總數	放款金額	入棧租	收利息
城區棧	一、四、九〇	五九	四、五七、七〇	六九、一六	二八、一四
第一倉	一、七、四〇		八五、〇〇		
第二倉	三、七、八〇	二七一	一、五七、一〇	一四、一五	一〇八、九七
長樂分棧	三、七、八〇				
宋石鄉分棧	一、九、九〇	七四	七三、一〇	七、五三	五〇、六二
一二都棧	九、五、七、三〇	五二八	四、八三、〇〇	三七、〇五	二五、八八
上柏棧	七、四、五〇		三、二四、〇〇		
第一倉	一、一、四、二〇〇	一、三、六	五、七四、七〇	九三、三〇	五五、九五
第二倉					

中國農工銀行杭州分行農民放款第二期報告

三橋埠	一、四四·八〇	五、六七·七〇	八七·四二	三四〇·六六
第一倉	一、〇〇·〇〇	八〇	六九·一〇	
第二倉	一、五三·四〇			
合計	五、九七·〇〇	三、六〇〇·三七	六、七〇·一〇	三、〇八·九五

○……○ 長興縣米穀押款，係由該縣農民借貸所向本行借款辦理，該所因成立未久，僅設有倉庫一所，租用東門外裕和常鋪米棧，自開始至停止受押，計收押米四千五百六十二石五斗，放款一萬八千二百五十元，抵押者凡三千二百三十三戶，其取費棧租依放款額按月五厘計算，利息凡合作社員按月一分，非社員按月一分三厘，結束後總計收入棧租四百十三元九角，利息一千〇七十四元一角九分。

○……○ 崇德農民銀行資金已甚充足，自建倉庫辦理農產抵押放款，歷有年所。每屆秋後，新穀登場，米穀押款逐漸增加，恆向本行借款以資挹注。

○……○ 崇德 產抵押放款，歷有年所。每屆秋後，新穀登場，米穀押款逐漸增加，恆向本行借款以資挹注。本年初曾商借兩萬元，專充辦理米穀抵押放款之用。計自一月一日開始至二月十三日止，受押米一萬三千六百二十六石九斗，放款銀四萬九千五百六十二元七角，茲列表

於後。

崇德縣農民銀行米穀抵押放款概況表

倉庫地點	米穀數量	放款金額	抵押人數	棧租收入	利息收入
崇德城中	六、七九·五〇	二四、六七·八〇	四一七	三六九·三五	一、五七·三二
洲錢	五、〇三·四〇	一八、二五·三〇	三一三	三三三·二二	九四·六四
石灣	一、八五·〇〇	六、六七·六〇	一、二八	八四·七九	三五九·九六
合計	一三、六六·九〇	四九、五六·七〇	八四二	六六六·九七	二、〇六一·七二

○……○ 於潛農民借貸所，成立於本年一月間，開辦之始，即籌辦農產抵押放款，并向本行商借透支一萬五千元；又以該縣地處山隅，交通不便實施米穀抵押如須將押品運存城中，諸多困難，因採用委託保管辦法，共計押入穀三十八萬九千六百十九斤放款六千四百四十二元六角。

於潛農民借貸所農產押款一覽

堆棧地點	押品數量	放款金額	押戶數量
西溪鄉合作社	八、〇〇〇斤	一五〇、〇〇元	二
方元鄉合作社	六、〇〇〇	一四〇、〇〇	一

潛陽鎮	穀	三七,四〇〇	七七一·六〇	三
石浦鄉	穀	一一,一〇〇	一〇〇·〇〇	八
藻溪鎮	穀	三二,一〇〇	三二〇·〇〇	八
九里鄉	穀	七,〇〇〇	一三〇·〇〇	五
方塘鄉	穀	五,〇〇〇	五〇·〇〇	三
鎮赤鄉	穀	五,六〇〇	一〇〇·〇〇	四
豐溪鄉	穀	一四,〇〇〇	一三〇·〇〇	一三
西溪鄉	穀	一〇,二二六	一五〇·〇〇	九
七賢鄉	穀	一七,五〇〇	一三〇·〇〇	一七
花石鄉	穀	一六,六六〇	一〇〇·〇〇	一
扶西鄉	穀	一〇,〇〇〇	一〇〇·〇〇	四
印濟鎮	穀	二四,三〇〇	四〇〇·〇〇	六
樂平鄉	穀	一〇,〇〇〇	一〇〇·〇〇	五
上塘鄉	穀	一八,〇〇〇	三〇〇·〇〇	一
湖麓鄉	穀	九,三〇〇	一五〇·〇〇	一
保赤鄉	穀	六,〇〇〇	一〇〇·〇〇	三

漆桑鄉	穀	一一,五〇〇	一〇〇·〇〇	一五
裏中鄉	穀	六,〇〇〇	一〇〇·〇〇	四
梅園鄉	穀	一一,一〇〇	一〇〇·〇〇	八
方元鄉	穀	一一,一〇〇	一〇〇·〇〇	六
黃嶺鄉	穀	一四,一〇〇	一〇〇·〇〇	六
餘慶鄉	穀	七,一〇〇	一〇〇·〇〇	五
千茂鄉	穀	七,一〇〇	一〇〇·〇〇	三
棲霞鄉	穀	一三,八〇〇	一〇〇·〇〇	七
青檀鄉	穀	一三,七〇〇	一五〇·〇〇	一五
武鶴鄉	穀	二二,〇〇〇	三五〇·〇〇	八
徐勇鄉	穀	一五,〇〇〇	一〇〇·〇〇	六
閱武鄉	穀	一九,二〇〇	三七〇·〇〇	一六
合計	穀	三六九,六一九	六七三·六〇	三四六

○…………○諸暨農民借貸所，於本年一月間向本行商借往來透支，以備不時之需，當時適擬籌辦米穀抵押放款，遂商定透支額一萬五千元，先充辦理

中國農工銀行杭州分行農民放款第二期告報

押款之用。該縣一部份地處山鄉，交通不便，故除自行籌設倉庫外，并採用委托保管辦法。

諸暨縣農民借貸所米穀抵押放款統計

棧	別	受押米穀數量	押出金額	受押戶數
城區第一倉庫	穀	九〇〇	二六・六〇	一
黃稼埠第二倉庫	米	九七〇〇	四八二・〇〇	三三
	穀	一、一六〇〇	一、九三・七〇	六六
合計	米	九七〇〇	一、四〇〇・三〇	一〇二
	穀	一、一五〇〇		

諸暨農民借貸所委託保管米穀抵押放款統計

倉庫地點	保受人	受押米穀數量	押去金額	受押戶數
沈家	沈曉瑜	三四・五〇	一〇六・〇〇	六
殿前	壽賢關	一五・五〇	三六九・〇〇	一〇
祝家	祝竹友	六〇・〇〇	一〇〇・〇〇	三
駱家	駱光清	三三三・〇〇	五三四・〇〇	一六
二區駱家	駱察安	一一〇・〇〇	三三〇・〇〇	五
高湖	俞嘉勳	一一一・〇〇	一九七・〇〇	五
高湖	俞寶昌	五〇・〇〇	八七・〇〇	三

南屏	楊頌華	穀	一、三三〇・〇〇	二、一五〇・〇〇	三〇
戈山下	金德範	穀	二九〇	五〇〇	二
駱家山頭	俞朝昌	米	一三〇・〇〇	五〇〇・〇〇	八
高湖沿	俞紹虞	穀	二九〇	五三〇	二
草塔	趙秉富	米	二九〇・〇〇	五五〇	二
周家	周克堂	穀	一一〇	四〇〇	二
牌頭	邊克定	穀	九八〇	一五〇・〇〇	三
石碓	黃駕朝	穀	三三〇	二四〇	五
高湖沿	俞儒霖	穀	二九〇	五二〇	六
李村	李克紹	穀	三三〇	四〇〇	七
湖紋嶺	楊維本	穀	一六五	二九〇	九
朱家站	朱師忠	穀	八八〇	一、五四二・〇〇	一三
蔣家灣	蔣雲舫	穀	六〇〇	一〇〇	四
姚公埠	鍾靜安	穀	三三四	四〇〇	八
蔣家	蔣伯雲	穀	二九〇	五〇	二
蔣家	蔣鳳浩	穀	七六〇	三三〇	四

王家丁	蔣志英	穀	三四·〇〇	四〇〇·〇〇	五
蔣家	蔣馬乾	穀	二九·〇〇	五〇·〇〇	二
蔣家灣	蔣桐廣	穀	六五·〇〇	一、四五〇·〇〇	一六
街亭	陳乃康	穀	三三·〇〇	五〇〇·〇〇	九
邊家	邊日奎	穀	一三一·〇〇	一〇〇·〇〇	五
后山芝	張茂富	穀	一一〇·〇〇	一一〇·〇〇	四
鄺家	鄺六坡	穀	一一〇·〇〇	一〇〇·〇〇	五
假山	趙光孝	穀	三三〇·〇〇	五〇〇·〇〇	八
同文	汪益培	穀	一九五·〇〇	三〇〇·〇〇	三
下文	楊加言	穀	一五·五〇	五〇·〇〇	三
豐江周	周景浩	米穀	七六·〇〇 八·〇〇	一〇〇·〇〇	五
江山	壽永和	穀	三四·〇〇	一〇〇·〇〇	二
宣頂	宣青照	穀	四〇〇·〇〇	七〇〇·〇〇	九
會二橋	俞蘭生	穀	四〇·〇〇	六〇·〇〇	二
合計		米穀	七、一六三·五〇 一五〇·五〇	一三、三五八·〇〇	二四三

○……○ 綜計各地米穀抵押放款，凡向本行借款十四萬
 ○……○ 押款 七千元，放款總額凡十七萬零一百另三元七角
 ○……○ 總計 ……○ ，受押米三萬七千七百另二石九斗，穀八千二
 百八十八石五斗，又三十八萬九千六百十九斤，押款者二
 萬五千另九十三斤。當一月間平均糙米價格每石約五元五
 角之譜七月以還漸呈旱象，米價因以日漲，即以每石八元
 計算，已較高二元五角，總共受押米四萬三千四百另五石
 六斗（每穀一石作米五斗，每穀二百五十斤作米一石計算
 ，折合如上數）先後可提高價值十萬另八千五百餘元，除
 繳納棧租利息外，農民可增加淨收入九萬六千五百餘元

米穀抵押放款概況表

二十三年上期

縣別	向本行透支額 元		實放額 元		受押米谷數量 石		抵押戶數 戶	收入棧租及 利息 元		考備
吳興	55,000	00	51,903	00	米 13,289	00	9,156	4,036	33	
武康	27,500	00	27,567	10	5,977	00	3,590	1,898	50	
長興	17,000	00	18,250	00	4,562	50	3,233	1,488	09	
崇德	20,000	00	49,562	70	13,626	90	8,416	3,158	97	
於潛	12,500	00	6,722	60	穀 389,619	00斤	346	340	00	
諸暨	15,000	00	15,795	30	米又 247	05	352	1,105	88	
					穀 8,288	50				
					米 37,702	90				
合計	147,000	00	170,103	70	米穀 8,288	50	25,093	12,027	77	
					米穀又 389,619	00斤				

中國農工銀行杭州分行農民放款第二期報告

秋收以後商借米穀抵押放款者，截至年終止計有崇德，德清，桐鄉，諸暨等處，內崇德，德清，桐鄉三處業已開始受押，茲將各處商借數額列後。

商借者	金額	備考
崇德農民銀行	10,000.00	業已支用二千元
德清農民借貸所	10,000.00	業已支用三千元
桐鄉農民借貸所	10,000.00	業已支用四千元
諸暨農民借貸所	10,000.00	建設廳審核中
合計	40,000.00	

七、放款總計

總計本年各項放款，凡放出銀三十三萬八千六百五十七元七角八分，收回銀三十六萬二千五百九十元六角八分。截至年終止剩餘未收回放款銀二十七萬五千一百二十元零二角九分，欠款者凡廿四縣。上年間擬設合作代辦所以便貸放實物一事，經商請建設廳從事籌辦，四五月間為農家需肥之期，先以浙江省合作採銷代辦所名義，支款二萬三千一百三十元零六角五分，由建設廳向上海躉買大批豆餅，分借各地合作社，是項代辦所，尚未正式成立，建設廳方面擬改為合作社採銷聯合辦事處，由省內合作社聯合舉辦，現正在籌備中。

各項放款逐月放出暨收回額統計表

二 十 三 年 份

月 份	放款種類	放 款 額		收 回 放 款 額		餘 額		備 考
		件數	金 額	件數	金 額			
上年結數	信用 抵押 透支 合計					56,081.52 194,796.71 48,174.96 299,053.19		
一 月	信用 抵押 透支 合計	4 15 18 37	2,750.00 8,485.00 64,868.00 76,103.00	1 2 1 4	1,000.00 620.00 2,167.00 3,787.00	57,831.52 202,661.71 110,875.96 371,369.19		內1件240展期放出 立戶者4起
二 月	信用 抵押 透支 合計	5 26 10 41	6,526.75 20,821.61 46,386.05 73,734.41	1 2 3 6	1,756.75 680.00 3,343.00 5,779.75	62,601.52 222,803.32 153,919.01 439,323.85		內1件1,756.75展期放出 內2件511.61展期放出 立戶者3起
三 月	信用 抵押 透支 合計	1 4 2 7	500.00 2,830.00 5,500.00 8,830.00	40 144 3 187	5,508.00 18,121.76 7,150.00 30,779.76	57,593.52 207,511.56 152,269.01 417,374.09		收回各款係歷年所收一部份還款由暫存轉入 內1件1,700係轉期放出又收回除1件1,700外餘同上 立戶一起
四 月	信用 抵押 透支 合計	2 8 10	520.00 19,032.40 19,552.40	1 2 11 14	84.00 403.00 32,300.00 32,787.00	57,509.52 207,628.56 139,001.41 404,134.49		收回一部份還款 收回部份由暫存轉入 立戶清戶各一起
五 月	信用 抵押 透支 合計	13 2 15	1,400.90 13,696.15 15,096.15	1 7 12 20	1,500.00 1,620.00 13,250.00 16,370.00	57,409.52 206,008.56 139,447.56 402,865.64		收回係一部份還款 收回欄內3件歸還一部份
六 月	信用 抵押 透支 合計			7 19 26 52	9,347.16 14,959.00 89,643.11 113,949.27	48,062.38 191,049.56 61,066.57 300,178.49		清戶10起 立戶1起清戶3起
七 月	信用 抵押 透支 合計			19 20 12 51	13,691.75 4,874.34 11,032.47 29,598.56	37,055.61 186,175.22 59,505.51 282,736.34		清戶15起 清戶4起 立戶3起
八 月	信用 抵押 透支 合計			9 10 16 35	4,562.00 3,009.24 9,664.50 17,235.74	32,493.61 184,295.98 71,700.18 288,498.77		清戶6起 清戶6起 立戶2起
九 月	信用 抵押 透支 合計			5 9 22 36	995.02 5,894.00 22,012.39 28,901.41	31,498.59 182,421.98 72,545.26 286,465.83		清戶1起 清戶8起
十 月	信用 抵押 透支 合計			5 9 32 46	1,687.82 1,551.00 25,511.40 28,750.22	29,810.77 180,870.98 74,948.08 285,629.83		清戶1起 清戶2起
十一月	信用 抵押 透支 合計			4 16 14 34	6,300.00 4,684.76 12,213.02 22,597.78	23,510.77 178,816.22 79,750.15 282,077.14		收回均係歸還一部份 展期放出4起1,730歸還一部份6起 清戶4起
十二月	信用 抵押 透支 合計			5 6 18 29	4,200.00 2,733.50 25,120.69 32,054.19	19,310.77 177,049.32 78,760.30 275,120.29		清戶1起 轉期放出1起916.50 立戶3起
合 計	信用 抵押 透支 合計	27 65 133 225	13,861.75 40,803.11 283,992.92 338,657.78	98 246 170 514	50,632.50 58,550.60 253,407.58 362,590.68			

各項放款放出總數暨收回總數分縣統計表

二十三年一月一日至十二月三十一日

縣別	上、年、底、結、數				放、款、總、數				收、回、放、款、總、額				餘、額			
	信、用	抵、押	透、支	合、計	信、用	抵、押	透、支	合、計	信、用	抵、押	透、支	合、計	信、用	抵、押	透、支	合、計
杭 州	4,603.63	2,075.00		4,678.63		730.00		730.00	2,070.00	160.00		2,230.00	2,633.63	2,645.00		5,178.63
杭 縣	10,556.89	17,695.67	3,174.96	33,427.52	8,636.75	9,305.00	58,706.36	76,648.11	11,980.50	8,892.40	60,690.03	81,562.93	7,213.14	18,108.27	1,191.29	26,512.70
海 甯	500.00	300.00		800.00					180.00			180.00	320.00	300.00		620.00
富 陽	1,100.00	5,740.00		6,840.00		200.00		200.00	150.00	4,219.00		4,369.00	950.00	1,721.00		2,671.00
餘 杭	1,850.00	29,696.57		31,546.57		1,390.00		1,390.00	600.00	4,820.81		5,420.81	1,250.00	26,265.76		27,515.76
臨 安		5,910.65		5,910.65		4,180.00		4,180.00		4,106.00		4,103.00		5,984.65		5,984.65
於 潛							20,752.42	20,752.42				15,450.00			5,305.42	5,305.42
嘉 興		2,000.00		2,000.00			10,000.00	10,000.00		30.00	10,000.00	10,030.00		1,970.00		1,970.00
海 鹽		780.00		780.00						570.00		570.00		210.00		210.00
嘉 善		1,000.00		1,000.00						1,000.00		1,000.00				
桐 鄉							4,893.90	4,893.90							4,893.90	4,893.90
崇 德		10,000.00		10,000.00			11,983.44	11,983.44		10,000.00	10,000.00	20,000.00			1,983.44	1,983.44
吳 興	25,200.00		40,000.00	65,200.00			30,454.50	30,454.50	21,900.00		60,000.00	81,900.00	3,300.00		10,454.50	13,754.50
長 興							22,220.00	22,220.00			17,000.00	17,000.00			5,220.00	5,220.00
武 康	1,000.00	2,020.75	5,000.00	8,020.75	500.00	18,126.50	27,526.51	46,153.01	2,800.00	9,286.50	30,360.90	40,447.40	700.00	10,860.75	2,165.61	13,726.36
德 清		19,450.00		19,450.00		3,320.00	10,630.04	13,950.04		9,454.24	2,773.00	12,227.24		13,315.76	7,857.04	21,172.80
蕭 山	8,571.00	94,228.07		102,799.07	4,725.00			4,725.00	10,621.00	568.25		11,179.25	2,685.00	93,659.82		96,344.82
諸 暨							21,068.93	21,068.93				19,912.25			1,156.68	1,156.68
餘 姚		1,700.00		1,700.00		1,700.00		1,700.00		3,400.00		3,400.00				
金 華		2,000.00		2,000.00		1,801.61		1,801.61		1,843.40		1,843.40		1,958.21		1,958.21
義 烏							42,249.97	42,249.97				24,170.80			18,079.17	18,079.17
東 浦																
建 德	100.00			100.00		50.00		50.00		100.00		100.00		50.00		50.00
永 嘉	2,600.00	200.00		2,800.00					2,241.00	200.00		2,441.00	359.00			359.00
浙江合作代辦所							23,505.85	23,505.85				3,050.60			20,455.25	20,455.25
合 計	56,081.52	194,796.71	48,174.96	299,053.19	13,861.75	40,803.11	283,992.95	338,657.78	50,632.50	58,550.60	253,407.58	332,590.68	19,310.77	177,049.22	78,760.30	275,120.29

逐月放款餘額增減情形圖
(二十三年份)

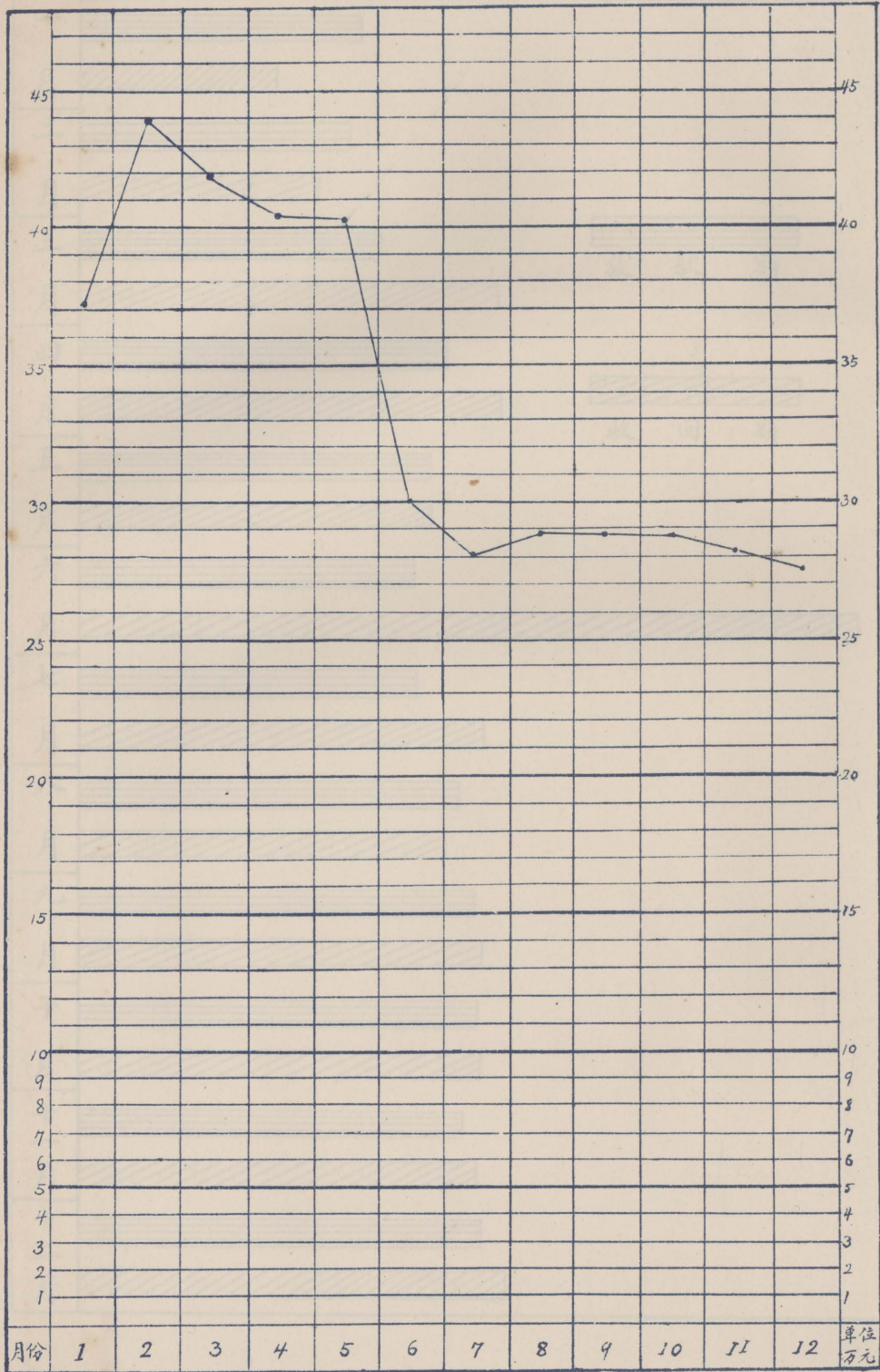

逐月放款與收回比較圖

(二十三年份)

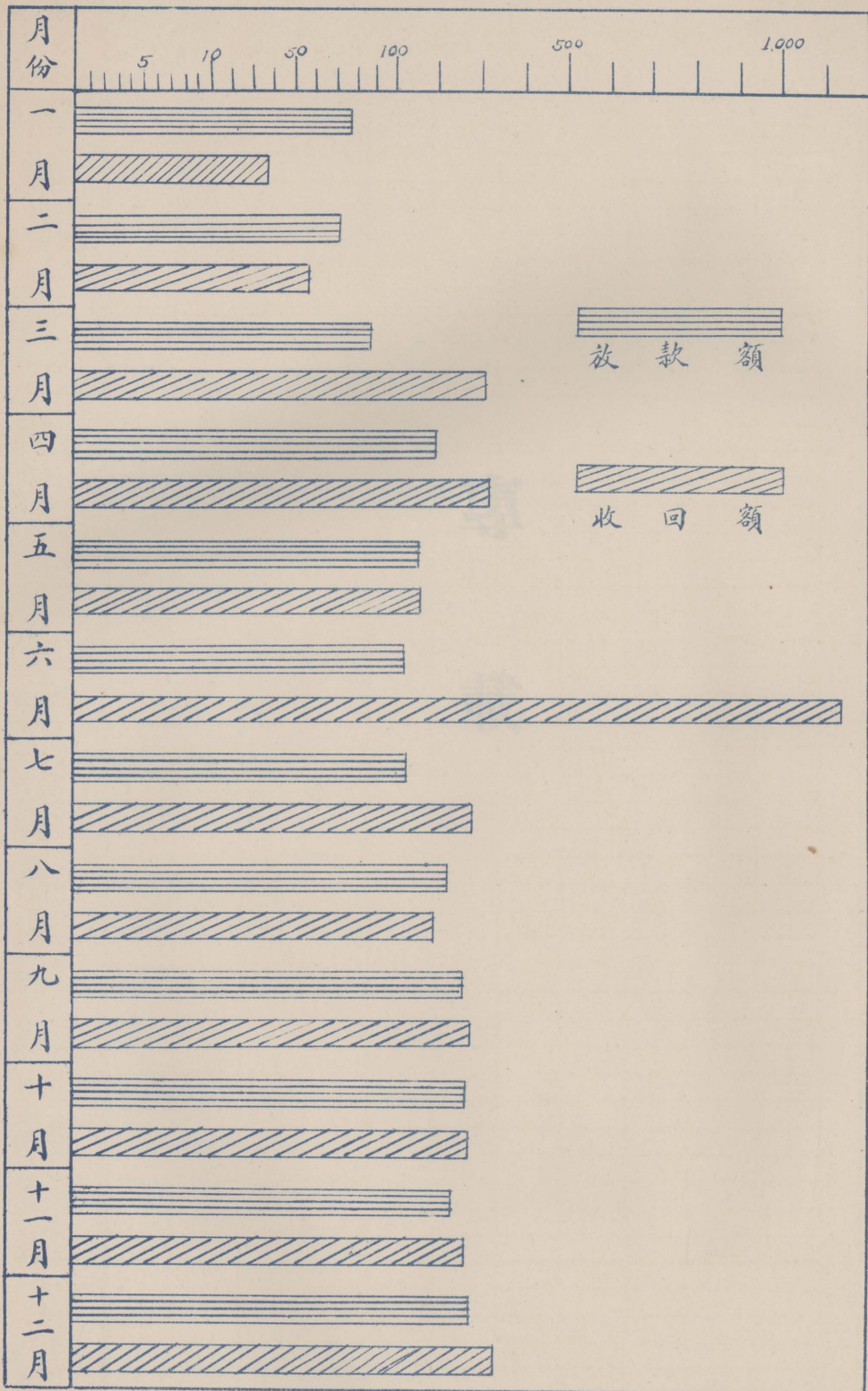

專

載

浙江省各縣農業金融機關概況表

名	稱	成立年月	資 金 數 額	資 金 來 源	截 止	備	考
		年 月			年 月		
義東浦	農民銀行	三三	六	五〇,〇〇〇,〇〇〇	合併義烏東陽浦江三縣資金	三三	二
金武永	農民銀行	三三	五	五〇,〇〇〇,〇〇〇	合併金華武義永康三縣資金	三三	二
永瑞	地方農民銀行	三三	六	五〇,〇〇〇,〇〇〇	合併永嘉瑞安二縣資金	三三	二
平陽	縣農民銀行	三三	七	四五,〇〇〇,〇〇〇	田賦項下帶徵	三三	二
嘉興	縣農民銀行	三三	七	六六,〇〇〇,〇〇〇	田賦項下帶徵	三三	二
海寧	縣農民銀行	三〇	二	一〇七,〇八一,二〇〇	田賦項下帶徵	三三	二
餘姚	縣農民銀行	三三	一〇	六〇,三九五,二五〇	田賦項下帶徵	三三	二
衢縣	地方農民銀行	一六	五	六二,〇七〇,〇〇〇	由地方公款公股及私款集之	三三	二
崇德	縣農民銀行	三三	四	六六,〇一九,〇三七	田賦項下帶徵	三三	二
紹興	縣農民銀行	三三	五	一〇〇,〇〇〇,〇〇〇	內五萬元由備荒捐及公債各撥半數	三三	三
嘉善	縣農民銀行	三三	一一	五三,〇〇〇,〇〇〇	田賦項下帶徵	三三	二
以上農民銀行二所				計七九,八六〇,〇九七			
德清	縣農民借貸所	三〇	六	一一,七四九,三五六	田賦項下帶徵	三三	二
				內撥借治蟲經費四千救濟院七千建設經費一千			

江山縣農民借貸所	三	10	10,000,000	田賦項下帶徵	三	八	
桐鄉縣農民借貸所	三	10	三七,808,624	田賦項下帶徵	三	六	內有商股三千元
平湖縣農民借貸所	三	10	11,500,000	田賦項下帶徵	三	二	
嵯縣農民借貸所	三	二	13,000,000	田賦項下帶徵	三	二	內商股五千元
南田縣農民借貸所	三	四	五,644,196	招募商股	三	六	
海鹽縣農民借貸所	三	五	29,996,730	田賦項下帶徵	三	四	內商股五千元
諸暨縣農民借貸所	三	九	15,967,699	田賦項下帶徵	三	三	
孝豐縣農民借貸所	三	四	9,948,655	田賦項下帶徵	三	0	內五千元由建設經費積餘項下暫借
壽昌縣農民借貸所	三	10	5,233,000	田賦項下帶徵	三	二	
長興縣農民借貸所	三	二	6,853,324	田賦項下帶徵	三	二	
蘭谿實驗縣農民借貸所	三	一	13,000,000	田賦項下帶徵	三	二	
吳興縣農民借貸所	三	三	10,000,000	內撥借振災餘款 五千元	三	二	
黃岩縣農民借貸所	三	五	10,000,000	公款撥借	三	二	
遂安縣農民借貸所	三	三	10,000,000	田賦項下帶徵	三	九	
臨海縣農民借貸所	三	三	四,844,862	田賦項下帶徵			
桐廬縣農民借貸所	三	二	六,000,000	田賦項下帶徵	三	九	

遂昌縣農民借貸所	三	三	三,500,000	治蟲及建設積餘經費撥借			
慈谿縣農民借貸所	三	二	五,000,000	治蟲積餘經費撥借			
於潛縣農民借貸所	三	二	一,300,000	撥借公款	三	二	
甯海縣農民借貸所	三	九	10,642,635	田賦項下帶徵	三	二	
松陽縣農民借貸所	三	四	五,000,000	田賦項下帶徵	三	四	
鎮海縣農民借貸所	三	四	三,800,000	田賦項下帶徵	三	二	
溫嶺縣農民借貸所	三	六	五,844,433		三	四	
麗水縣農民放款處	三	一					由建設廳函請杭州中國農工銀行担保向中國銀行借銀一萬元辦理放款業務並無資金
宣平縣農民放款處	三	六	1,000,000	撥借治蟲經費			
以上二十六處 計七五,七二四,三四四							
淳安農民借貸所籌備處			五,九七六,八〇二	田賦項下帶徵	三	三	
開化農民借貸所籌備處			二,四〇〇,四五五	田賦項下帶徵	三	二	
龍泉農民借貸所籌備處			一,九〇〇,八四七		三	三	
象山農民借貸所籌備處			一,九〇〇,八四七		三	二	
湯溪農民借貸所籌備處			1,000,000	撥借治蟲經費			

上虞農民借貸所籌備處		五,000,000			
以上籌備處六所		計一八,七七八,一四四			
東陽甲子學會農工銀行	一六	一	一一,七五〇,〇〇〇		完全商辦
以上一所			計二,七五〇,〇〇〇		
共	計		一,〇四五,六二,四五五		

杭州中國農工銀行

以服務社會，便利顧客，為前提

行址——太平坊——電話

經理室 一四〇〇一
營業部 一四〇〇〇

浙江省各縣農業金融機關二十三年份營業概況調

名稱	借入款					存款				儲蓄存款								每月開支				全年營業總額	合作社放款			
	來源	金額	利率	期限	用途	定期存款		活期存款		定期				活期				俸給	經常	攤提	其他					
						合作社員存款	其他	合作社員存款	其他	合作社員存款	利息	其他	利息	合作社員存款	利息	其他	利息									
義東浦農民銀行	杭州中國農工銀行	25,000.00	9%	8/24	轉放		5,000.00		5,000.00												208.00	297.00	223.00			20,000.00
金武永						1,000.00	540.00	2,515.00	18,377.00	450.00	7%	1,550.00	6%	956.00	6%	2,465.00	5%	119.60	48.60						520,488.61	48,718.00
永瑞	甌海實業銀行	5,000	9%	12/23	採銷糧食		4,500.00	900.00	3,600.00						250.00	4%	222.50	116.70	16.67					88,000.00	21,500.00	
平陽	中國銀行	8,000	10%	12/23	轉放	1,000.00	954.00		8,478.00	13.78	8%						112.00	101.30	4.48					450,000.00	29,106.00	
海甯						4,049.50	17,728.62		51,111.22			14,347.65	10%		127.00	4%	428.00	266.00	25.00	8.33				200,000.00	39,858.29	
餘姚						3,361.80	118.00	352.33	1,964.89								193.00	112.50	13.03					2,162,852.28	30,078.78	
衢縣	銀錢業	24,200	9% 11%						6,451.01	770.40	10%	3,000.00	10%		6,365.71	5% 10%	211.00	450.00	18.84					100,000.00	8,546.89	
崇德							3,279.39		6,561.40	2,528.85		5,620.00		28.11			322.00	136.67	83.33					101,874.74	38,963.24	
嘉善						11,330.00	9,706.70		4,023.09	64.11		9.04	6% 7.5%	25.15	1,255.87	4%	270.67	88.50	8.33					441,582.43	138,460.50	
德清借貸所	杭州中國農工銀行	5,000	9%	1/24													9.17	11.67						15,430.00	5,810.00	
平湖														50.70			28.50	19.80		31.00				12,730.00	6,876.00	
嶧縣												240.00	9%	224.90	7%	1,356.51	6%	55.00	25.00	4.17				51,594.26	5,515.00	
長興	杭州中國農工銀行	5,000	9%	7/24														17.00						4,105.00	4,105.00	
蘭谿						1,231.00											71.00	18.00		37.50				15,000.00	13,000.00	
吳興		10,000	9%	7/24													34.00	19.00						20,000.00		
黃岩								30.00	8,893.22								47.00	14.00						13,094.00	1,640.00	
於潛		9,000	9%	7/24													29.00	9.00						90,000.00	580.00	
鎮海																	48.00	78.83						10,000.00	6,000.00	
麗水農民放款處	中國銀行	10,000	9%	12/23																						9,800.00
東陽 甲子學會農工銀行	義東浦農工銀行	3,000	10%	12/23			8,034.10		6,792.64						576.10		32.00	8.72						73,716.35		
合計		104,200.00				21,972.30	49,860.81	3,797.33	121,252.47	3,827.14		94,766.69		1,206.65	12,466.00		2,440.44	1,837.84	396.85	76.83				4,370,467.67	428,557.70	

註：1.各縣農業金融機關業務調查表尚未收到者居其多數，本表所列僅就已收各表分別列入。
 2.本表所列數字係截至二十三年十一月底止。
 3.義東浦、金武永、永瑞、平陽、各銀行係二十三年所成立，其表列數字係自成立之日起，其餘均自一月一日起。

江省各縣農業金融機關二十三年份營業概況調查

儲蓄				存款				開支				全年營業總額	放款			匯兌			
定期	活期	其他	利息	定期	活期	其他	利息	俸給	經常	攤提	其他		合作社放款	其他	暫欠	每月約數	匯入來路	匯出去路	可直接通匯鄉鎮
								208.00	297.00	223.00									義烏—蘇溪、江灣、佛堂 東陽—湖溪、巍山、上蔣 浦江—鄭家塢、黃宅、楊家
450.00	7% 8%	1,550.00	6% 7%	956.00	6% 7%	2,465.00	5% 6.5%	119.60	48.60			520,488.61	48,718.00	16,483		20,000.00	申、杭、金、蘭	申、杭、金、蘭	
						250.00	4%	222.50	116.70	16.67		88,000.00	21,500.00	28,000	9,000.00		滬、杭、平陽、金華、武義	滬、杭、平陽、金華、武義	永嘉及瑞安各鄉鎮
13.78	8%							112.00	101.30	4.48		450,000.00	29,106.00	3,500		20,000.00	永嘉	永嘉	
		14,347.65	10%			127.00	4%	428.00	266.00	25.00	8.33	200,000.00	39,858.29	110,513.10	221.25		滬、杭	滬、杭	硤石、長安、袁化、斜橋
								193.00	112.50	13.03		2,162,852.28	30,078.78	9,802.75	2,009.58	10,000.00	滬、杭	滬、杭、甬	周巷、澆山、第四門、馬渚、天元市
770.40	10%	3,000.00	10%			6,365.71	5% 10%	211.00	450.00	18.84		100,000.00	8,546.89	93,650.99	3,227.09	2,000.00	滬、杭	滬、杭	樟樹潭、盈川、大洲、航埠、杜澤、上方、硤口
2,528.85		5,620.00				28.11		322.00	136.67	83.33		101,874.74	38,963.24	62,904.50	4,557.63	3,000.00			
64.11		9.04	6% 7.5%	25.15		1,255.87	4%	270.67	88.50	8.33		441,582.43	138,460.50		6,600.00				
								9.17	11.67			15,430.00	5,810.00	2,000.00	3,200.00				
						50.70		28.50	19.80		31.00	12,730.00	6,876.00						
		240.00	9%	224.90	7%	1,356.51	6%	55.00	25.00	4.17		51,594.26	5,515.00	316.00					
									17.00			4,105.00	4,105.00						
								71.00	18.00		37.50	15,000.00	13,000.00	2,000.00					
								34.00	19.00			20,000.00							
								47.00	14.00			13,094.00	1,640.00	11,454.00					
								29.00	9.00			90,000.00	580.00	7,000.00					
								48.00	78.83			10,000.00	6,000.00	4,000.00					柴橋、穿山、大嶼、莊市、駱駝橋、蟹浦、貴囑橋、龍山、范市、沙河頭
												9,800.00							
						576.10		32.00	8.72			73,716.35		57,873.70	823.00	1,000.00			完全商辦
827.14		34,766.69		1,206.65		12,466.00		2,440.44	1,837.84	396.85	76.83	4,370,467.67	428,557.70	439,498.04	29,638.55	106,000.00			

10

起，其餘均自一月一日起。

浙江省各縣市合作社分類統計表

二十四年一月一日製

縣市別	信用			供給			生產			運銷			利用			儲蓄			保險			消費			合計			說明	
	社數	社員	股金	社數	社員	股金	社數	社員	股金	社數	社員	股金	社數	社員	股金	社數	社員	股金	社數	社員	股金	社數	社員	股金	社數	社員	股金		
杭州市	6	168	533				13	283	773	2	116	232										2	128	522	25	685	2060	一 各合作社兼營二種以上業務者按其 二 本表所列數字截至民國二十三年十二月底止 三 本表材料根據建設廳核准備案之合作社登記簿	
杭州縣	106	3373	14018				21	1069	1735	5	652	1304										1	51	153	133	5145	17210		
海鹽	21	609	1806																						21	609	1806		
富陽	19	808	3744							1	87	433													19	808	4179		
餘杭	49	998	2061	1	22	490	10	192	334	4	611	7315	1	18	44	1	40	162							66	1881	10439		
臨安	17	459	1173				8	108	1571	3	168	1691													28	735	4437		
於潛	5	252	686				1	29	167																6	281	846		
昌化	6	217	462							1	158	3870													7	375	4332		
嘉善	104	1928	5094				11	194	936	2	39	116													117	2161	6146		
善德	53	1128	9040	1	45	250	1	10	93	2	127	1249	2	34	125							2	185	893	61	1529	11654		
海鹽	30	823	2837				8	287	369	1	33	35													39	1143	3241		
崇德	79	1907	2424	2	25	51	18	277	322	3	92	479				4	105	105							106	2406	3381		
桐湖	23	479	2171				1	9	9	1	51	362										2	107	1435	27	646	3977		
吳興	39	1480	3786	1	35	230	6	594	678													1	40	226	47	2149	4927		
長興	14	188	882				3	24	114																16	212	996		
清康	62	1207	4665																						62	1207	4665		
武康	25	663	4561				9	347	1636	3	112	1221													37	1122	7419		
安吉	2	36	204																						2	36	204		
孝豐	11	148	595				2	26	3689	2	55	1966										1	55	650	16	284	6900		
鄞縣	2	71	637	2	317	1368	1	25	470	3	5650	84088	2	40	2170				1	55	376	1	42	87	12	6200	89196		
奉化	2	48	243																						2	48	243		
鎮海	1	67	210							1	14	100													2	81	310		
鄞州							1	36	96																2	36	96		
紹興	2	346	950				4	73	92	4	106	1835													28	525	2877		
蕭山	6	1090	1498				66	1199	1381	1	179	358													73	2468	3237		
諸暨	4	112	530							1	110	960										2	153	2195	7	375	3685		
餘姚	27	1099	5752							2	92	312													29	1161	6064		
嵊縣	31	1000	6464				3	49	806							2	49	89							36	1098	7359		
嵊昌																						1	18	116	1	18	116		
臨海	4	237	376							1	32	141													5	269	517		
黃巖	6	141	1185																						6	141	1185		
大台	3	104	276																						3	104	276		
居海	2	47	165																						2	47	165		
靈海	2	31	31										1	56	500										3	87	531		
溫嶺	2	64	72																						2	64	72		
金華	84	1332	7790										1	17	125										85	1349	7915		
蘭谿	28	731	867				3	44	462																31	775	1329		
東陽	4	280	3133	2	150	808				1	198	990													7	628	4931		
義烏	5	153	727	10	319	2372	34	650	6588	3	49	390	1	11	275	3	35	1160							56	1217	11512		
永康	4	244	478				1	36	1000																5	280	1478		
武義	4	60	234							1	24	99							1	9	20				6	93	352		
浦江	7	165	582																						7	165	582		
湯溪	1	40	80																						1	40	80		
衢縣	18	230	713				2	27	222	2	65	390													22	322	1325		
龍游										2	39	2850										1	69	207	3	108	3057		
常山							1	17	180	1	47	180													2	64	360		
江山	49	834	3561				2	147	294				3	69	316										54	1050	4171		
建德							1	14	140																2	42	224		
遂安	2	40	730	1	14	420																1	12	900	4	66	2050		
壽昌	5	71	202																						5	71	202		
分水	3	116	232																						3	116	232		
水滸	23	663	2472				2	94	930	3	103	2256	1	27	165										29	887	5823		
瑞安	23	658	5094							3	339	4410													26	997	9504		
樂清	1	183	269				1	20	1000				1	14	2000										3	217	3269		
平陽	39	1240	9417							2	20	1136										2	145	962	43	1405	11515		
麗水	13	489	1626				3	187	883	1	124	574										3	223	808	20	1021	3891		
縉雲	1	27	81																						1	27	81		
松陽	1	13	26							2	70	138													1	13	26		
遂昌	5	203	871				2	39	241							3	85	170						1	301	1228	7	469	1562
宣平	1	13	40																			1	57	128	8	299	1240		
合計	11215	29773	120764	21	955	6073	236	6106	27204	64	9532	121522	13	286	5720	14	414	1706	1	55	376	22	1586	10510	1498	48616	293866		

杭市茶價統計圖

二十年至二十三年
每担價格

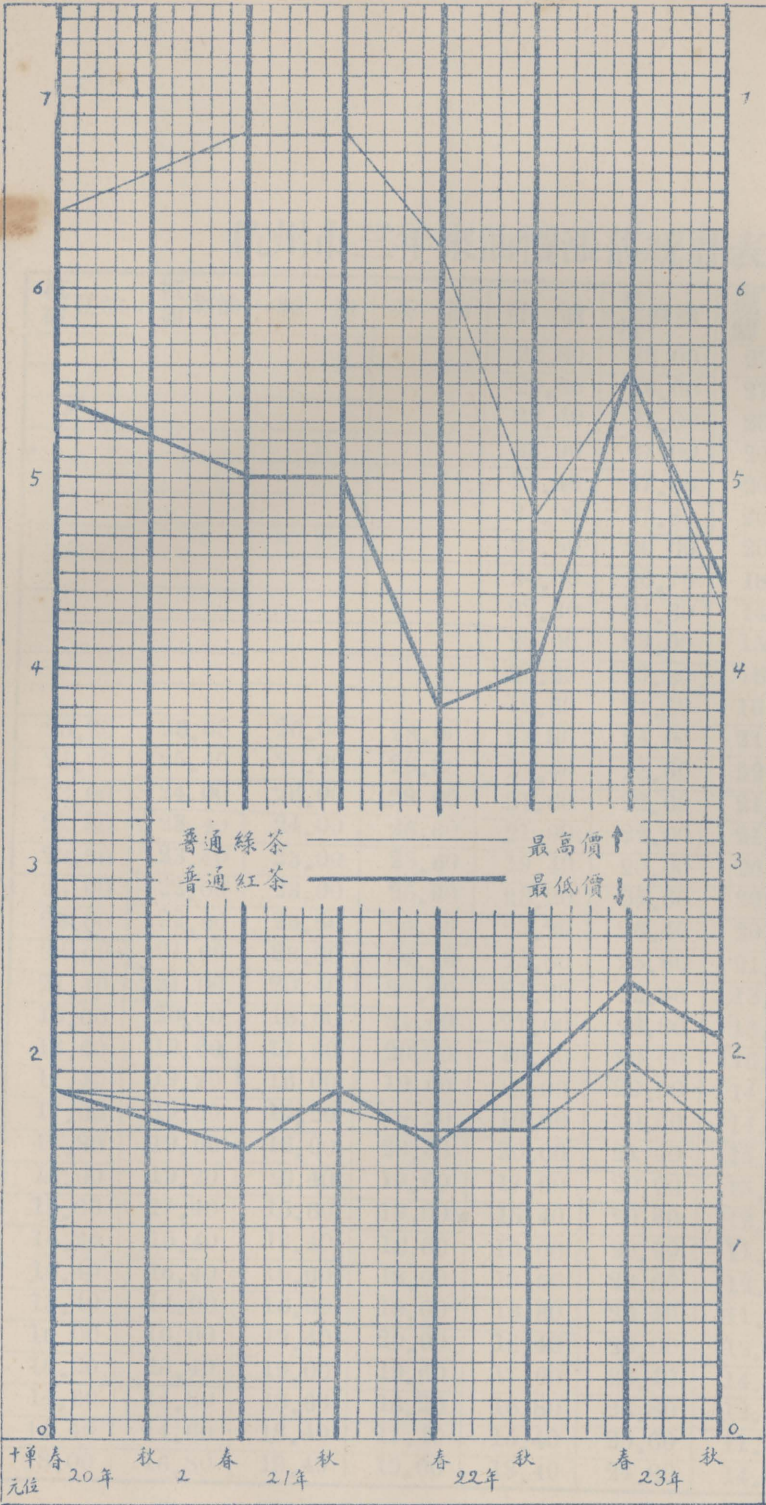

杭州市三年來油價漲落統計表

杭 硯 豆油	杭 硯 菜油	麻 油	茶 油	青 油	足 度 桐油	提 蘭 油	類 別
				22.80	28.00	29.80	廿一年一月
				22.80	26.60	27.00	二 月
				22.40	27.00	20.00	三 月
				23.00	27.00	20.00	四 月
				24.40	27.80	20.80	五 月
				25.00	27.80	20.40	六 月
				23.60	26.60	20.00	七 月
				24.00	26.70	18.00	八 月
				22.20	24.80	14.60	九 月
				22.00	23.00	15.40	十 月
				22.20	23.80	16.20	十一月
				19.60	24.40	16.50	十二月
25.20	26.00	26.00	28.00	22.80	24.00	21.00	廿二年一月
24.40	25.40	24.00	28.00	23.40	23.60	22.60	二 月
23.00	24.00	26.00	28.00	21.60	22.60	21.60	三 月
22.80	23.40	24.00	26.60	21.00	22.00	21.60	四 月
23.00	23.40	23.00	25.60	19.40	20.00	20.00	五 月
23.00	22.00	23.00	25.60	23.20	25.60	20.60	六 月
23.00	22.60	23.80	24.40	23.20	26.40	20.40	七 月
22.00	21.60	23.80	24.40	22.80	25.80	21.00	八 月
21.40	21.00	20.40	23.60	21.20	22.80	13.00	九 月
19.60	20.00	18.00	21.60	21.00	22.80	16.40	十 月
18.60	19.60	17.60	20.00	19.40	20.40	16.00	十一月
17.40	19.20	16.00	19.60	18.00	20.00	14.40	十二月
17.00	19.00	15.20	19.20	19.20	20.60	14.80	廿三年一月
17.80	19.60	16.00	20.00	20.00	21.40	15.60	二 月
16.00	19.20	16.40	19.60	17.60	20.20	15.00	三 月
15.00	17.40	15.60	19.00	15.40	20.60	12.20	四 月
14.20	15.40	16.40	18.60	16.00	20.20	11.80	五 月
15.40	16.40	16.60	18.00	18.60	23.60	12.20	六 月
13.40	14.00	16.00	18.00	16.60	26.40	11.40	七 月
16.00	16.00	19.40	20.00	16.40	26.00	12.00	八 月
16.20	16.40	19.00	19.60	17.60	28.40	14.20	九 月
14.60	14.80	18.60	18.20	16.80	26.80	12.60	十 月
14.40	14.60	18.40	17.40	15.40	25.60	11.80	十一月
18.00	16.80	19.49	19.00	18.40	24.80	14.00	十二月

註• 上開數字係逐月每担批發價格

杭州湖墅一年來米價漲落統計表

二十三年份

類別	月份	一月	二月	三月	四月	五月	六月	七月	八月	九月	十月	十一月	十二月
	平均價												
尖 羅 機		6.85	6.95	7.00	7.30	7.90	8.20	8.97	10.87	11.40	10.87	11.72	11.72
機 嘉 興		6.45	6.40	6.45	6.75	7.35	7.10			11.00	9.85	11.00	10.84
機 泗 尖		6.40	6.30	6.40	6.75	7.00	7.28	8.21	10.10	10.90	10.43	10.92	10.86
機 羊 尖		6.55	6.60	6.80	6.80	7.65	7.74	8.52	10.52	11.10	10.80	11.55	11.80
機 白 粘		7.00	7.00			9.52	9.25	9.85	11.57	12.31	11.16	11.62	12.60
機 白 粳		6.35	6.40			7.67		9.63	11.85	11.00	10.38	10.54	10.70
機 蒸 谷		6.75	6.85	7.20	7.20	7.65	7.62	8.45	11.87	11.50	10.10	11.87	12.25
糙 羅 尖		6.10	6.05	6.30	6.60	7.05	7.05	7.82	9.20			10.90	10.30
糙 嘉 興		5.50	5.50	5.95	6.20	6.47		6.70	8.56			10.15	9.60
糙 泗 安		5.45	5.50	5.85	6.15	6.45	6.16	7.35	9.48	9.47	9.02	9.80	
糙 羊 尖		5.75	5.80	6.10	6.30	7.00	6.65	7.85	9.54	9.70	9.27	10.70	10.16
糙 蒸 谷		6.25	6.15	6.45	6.55	7.12		8.70	10.50	9.75	9.40	11.77	11.90
糙 糯		5.95	6.00	6.10	6.50	7.50							12.60
高 梗				6.55	6.75	6.80							
機 壩 白									10.70	9.22	4.47	9.20	10.00
機 埠 白									11.00	9.22	8.90	9.55	10.22
機 靖 江									11.00	9.85	8.70	9.60	
機 西 貢									11.70	10.27	10.62	11.20	16.50
薄皮糙粳									11.00	9.10	9.05	9.32	8.70
厚皮糙粳									11.02	10.25	8.95	9.18	8.60
糙 沙 市									8.90	8.30		7.80	
糙 壩									9.00	8.90	7.60	8.00	8.60

中國農工銀行杭州分行農民放款第二期報告

近年來杭市綢價漲落統計圖

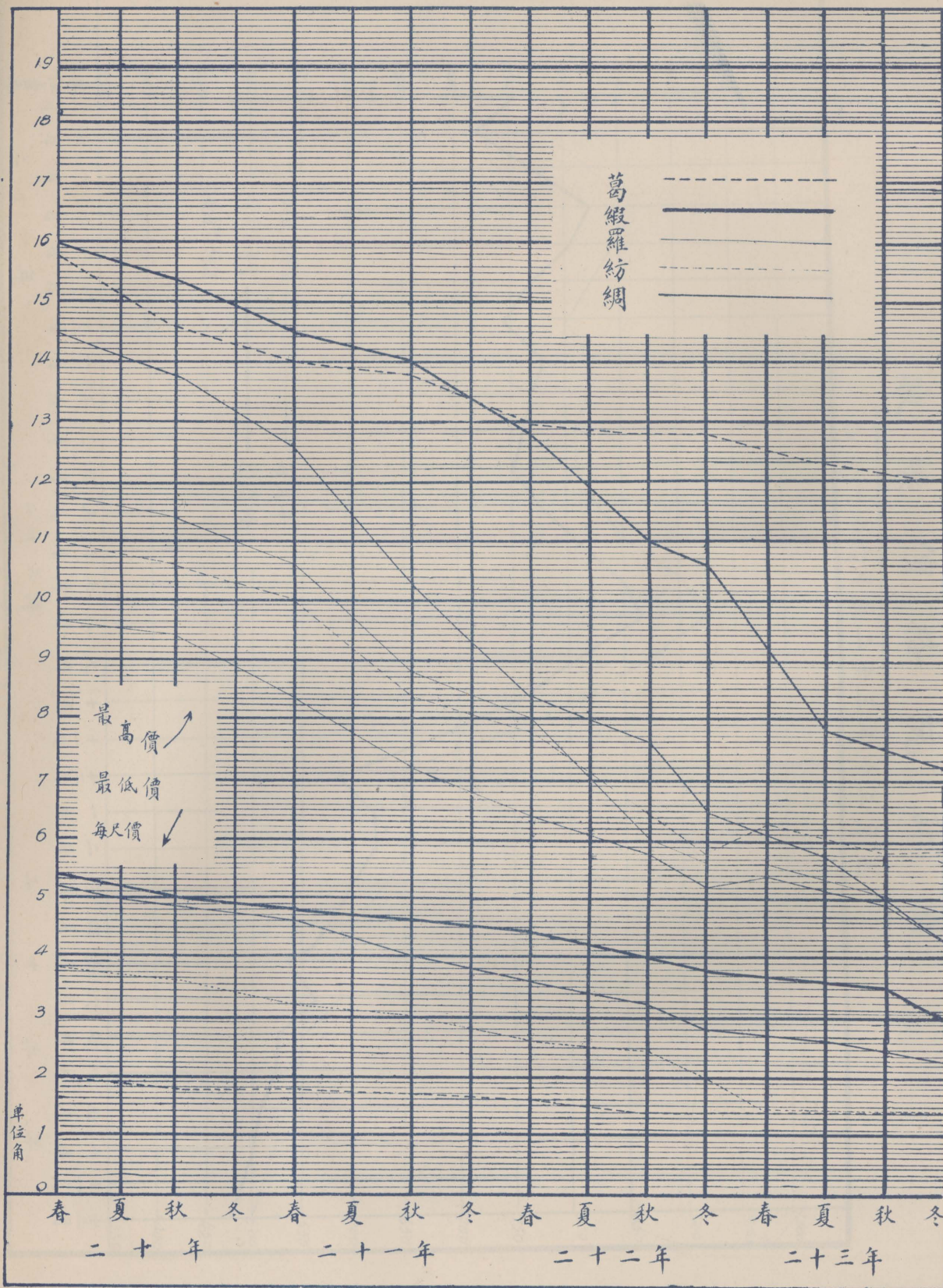

廠絲價格統計圖

二十一年六月至二十三年十二月止

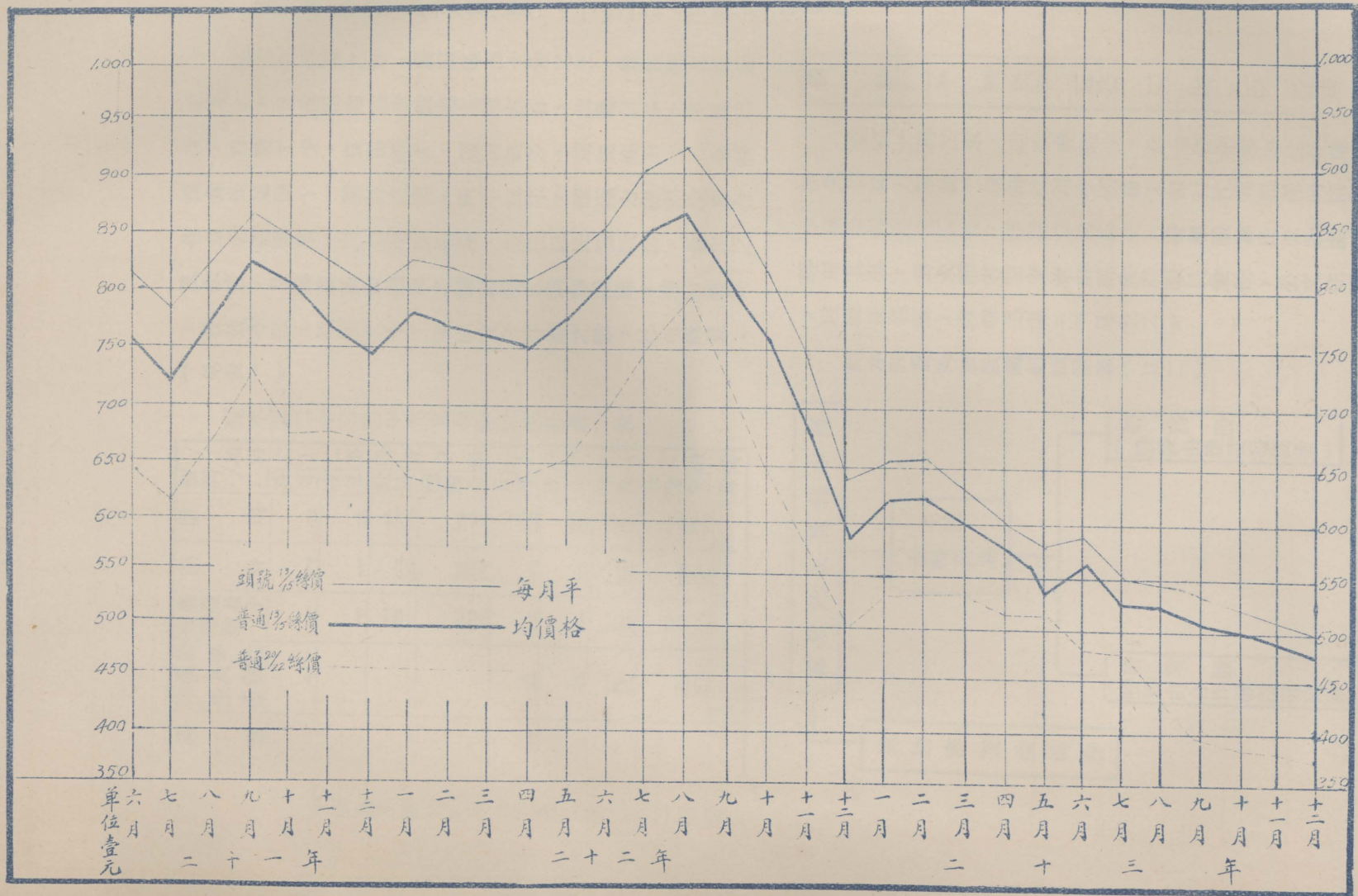

麗水縣農民放款處二十三年份業務報告

麗水有百里之境，農田僅占十分之三，農民竟占百分之九十，且農田均為少數地主所占，佃農居多，半農已少，自農尤少，良田雖多，疏田更多，荒田亦不少，全縣糧食僅足供十一個月之需，兩年以來，雖極力提倡生產合作及墾荒事業，以期增加生產，茲復以民智低落，合作之風未普，且無農業金融與之輔助恆感週轉困難，進行匪易，收效亦微，觀乎二十一年成立合作社之數，已可概見：（見表一）

麗水縣二十二年成立合作社統計表（表）

項目	二十二年成立之社		二十三年成立之社		備考
	許可成立	社員總股金	許可成立	社員總股金	
信用	七	三一六	一〇	三五二	一九六
消費	六	一六五	一	二一五	四九六
農產及土產運銷	一	一四二	三	一〇三	五八〇
農業及生產	一		三	一九六	九〇〇
園藝			一		

中國農工銀行杭州分行農民放款第二期報告

總計	一五	五	三六七	一五九〇	一六	一六	八〇	八三九四
----	----	---	-----	------	----	----	----	------

當經一再請求 建設廳設法。承合作指導室主任陳仲明先生竭力幫助，商得杭州中國農工銀行代為担保向杭州中國銀行透支萬元，作為放款基金，復組織農民放款處，經理其事，為求節省開支統由縣政府職員兼任，公文往返，以縣長名義，以期迅速。（見表二）

麗水縣農民放款處組織簡表（見二）

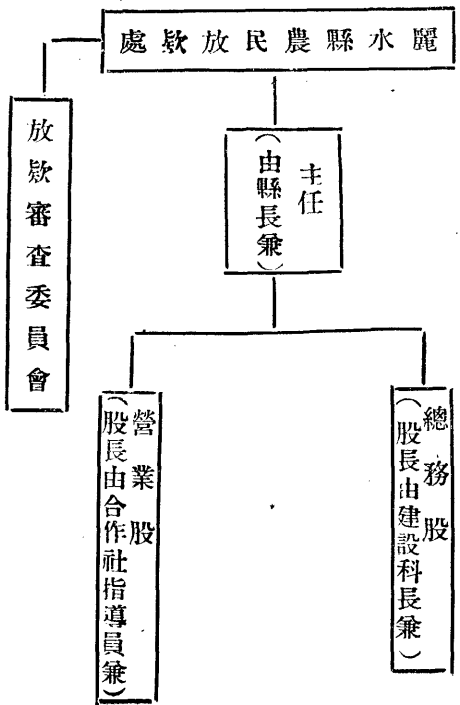

中國農工銀行杭州分行農民放款第二期報告

另設放款審查委員會，聘請當地公正士紳二人，連同放款處職員組織之，凡放款在三百元以上，均須開會審查，計其成立後，共開會二十五次，議決案四十五件，屬審查放款者十九件，改進放款業務者九件，先後均付實現，放款處之放款，雖限合作社為放款對象，非惟社員得免高利貸，即農村月需三分重利之實情亦已稍殺，且各合作社，不問種類，均屬兼營，以便擴大業務，使獲實際上之效益，故放款亦不限於信用合作社，總以流通農村資金為目標，如甲社社員需肥料下種，即指導由社設購買部，經理購買事宜，謀社員購買之便益，在春耕時，得安心耕種，符合放款限於生產用途之真義，計十一社兼辦購買三七五社員平均分配二十一元一角，數目亦屬非微，故辦理以來，頗着成效，（見表三）

麗水縣合作社設部購買生產用品統計表（表三）

種類	頭	類別		購進數量	每社員平均分配額	備	考
		社數	人數				
子	髮	三	110	110	10	元本表購買資金股金盡移運用	總計欄之數係指每人全體總數之平均數

白	簪	三	八〇〇	三	頭髮拌入灰中纏田或即將髮插入秧根
荳	餅	一	三〇二四〇	八	
肥田粉		一	一五〇〇〇	一八	
總計		二	三三五七五〇	三・一	

由上表本年內有三七五社員購買生產用品，幾合三分之一弱，並亦可知，借款用途，開放款時，對於用途，曾經實地調查確切，送款領去，即往監督分配，以昭平允，統計本年內放出之款，分借社員五十元者。僅寧郭鄉合作社一人，因農民生產力薄弱，不需多資，且一時須償還多資，非幾傾家蕩產莫能清償。故各合作社借款，均使適合需要，不致發生多則浪用，少感不敷之弊，計共放出九八〇元，以七七〇社員計每人平均十一元四角，此項放款雖在旱災奇重之年，各社均能到期清償者，正為分配平允故也。（見表四）

麗水縣合作社借款用途統計表（表四）

用途	社數	人數	金額	每人平均數	備	考

肥料	八	三八〇四〇〇	10.5*	總計欄之數係指每人對全體總數之平均數
種子	三	一九〇二二〇〇	12.1	
運銷墾業	三	1001100		
種植慈竹			11	
雇工糧食	五	1001100	10	
農具				
總計	一九	七三〇六〇〇	* 11.2	

就社員之實質，從曾放款之十九社，所送社員財產目錄統計之，得知農民負債狀況，需資迫切，非有周轉資金，幾不能春耕，同時亦可見各社員均係貧苦小農，決無資本家操縱其間，（見表五）

麗水縣合作社社員所有財產對外負債向社借款統計表（表五）

類別	項目	金額										備考				
		十元以上	十元以下五十元以上	五十元以下一百元以上	一百元以下二百元以上	二百元以下三百元以上	三百元以下五百元以上	五百元以上九百元以上	九百元以上一千元以上	一千元以上	一千元以上					
所有財產	人數	總金額	人數	總金額	人數	總金額	人數	總金額	人數	總金額	人數	總金額	人數	總金額	備考	
對外負債			110	八〇〇〇	四〇	12500	100	15000	五	11000	五	11200		1.表內約一人代表一家 2.表內財產全非現金 統是生產上物品估計		
向社借款			七〇	五〇〇	七〇	九三〇〇										
總計			七〇	五〇〇	九一〇	12100	七〇	四5500	六〇〇	90000	10	7000	八	四500	二	九九〇〇

各社社股之徵及負債之大，幾使人噤然，對放款幾不敢嘗試，但參照（表五）七七〇社員中，僅兩人不負債，即可窺見窮苦之一班，購股力之薄弱，乃當然事實，已向借款之十九社，有社員七七〇人股本僅三二四元，平均祇

四元零四分，而負債有十二元七角（表六）內，實繳股本與資金總額併為一項所以相等者，因合作社成立伊始，尚無公積金及盈利積存故也（見表六）

麗水縣合作社放款統計表（表六）

項目	實收股金		總債務		備考
	社數	人數	每人平	每人平	
類別			均股金	總額	
信用	一三	一五二	二·一五	三〇〇〇	九·〇
消 費	二	一〇〇	四·九	六〇〇	六·〇
農產運銷及 土產運銷	一	一五	六·三	一〇〇	三六·〇
生產及慈竹 生產及其他	三	一〇〇	九·〇	三〇〇	三〇·〇
總 計	一九	一七〇	四·〇	四九〇〇	一三·七

綜觀上列六表，及說明已知本放款處之業務，集於放款一隅應疑何不辦理普通放款及存款，查本處設立之根本目的，為輔進合作事業之發展，及通融農村之資金，有麗水農村經濟特殊情形，為其背景，已如前述「表五」中社員幾全數負債，認股力已弱，總計七七〇社員每人平均僅幾四元零四分，對社負債平均十二元一角，對外負債奚止此數一倍（見表五及表六）負債疊疊，何能再從事儲蓄乎？此係事實問題，就讓步說，本處雖係少數基金之週轉，其如手續方面，多較嚴密，如透支款到達時，即須計息，但一時亦不能全數放出，因與本縣許德生等三錢莊訂立透

支合同，平均分存，議定支付辦法，以便當不錯誤為原則，付款時由處主任掣發支票，交給借款人再由許德生錢莊核對存根號數無誤，如數照付，存款時憑摺計數，並每放款自接到社之申請書，即須召集開會，審查指令知照，中經調查，及監督，分配用途，暨通知清償期間，以及證件之保管與支付之記載，先後手續不下數十次，在在須人經理，且經手銀錢，須隨時留神，一不小心，容易發生流弊，查本放款處，自一月開始放款，至七月停止，九月起陸續收回，會向借款之十九社，均能依限清償，雖歸功於分配平允，與用途正當，然細默察，仍屬手續嚴密問題，要以本負有之繁重責任凡人中，兼此番細而繁之工作，已足夠煩忙，再如費用，本放款處僅九厘息透支，及放出一分利之一厘，以萬元按月計，每年剩餘不過一百二十元，况存付之間未能分文不短，錢莊之付息以月三十日計，且因處之放款一年，中行透支半年一結，曾經虧損上期應解利息之利五十餘元，所以郵電等費用均取用縣政府，由此可知人才與經濟兩俱困難，能否再事兼零星放款，及實行存儲，乃可瞭然，但本處職員，仍抱負「盡力而行」之本旨

，所以雖在萬難中，仍設法調劑資金，推進農產之出路，前功。

近設立溫處土產運銷兼營合作社於麗水麗陽門外，固然有謀居民購買之便利，根本之目的，乃在推銷處屬之土產，調查其供需，如龍之香，宜之蓮子，均屬著名之產物也，現已開始營業矣，然足引為恨者，即因透支款之少微及期限之短促以致未能運用靈便，如最有便益農民之農庫，均不能盡量辦理，故擬移用地方款，或招民股，設法擴充資金，設立借貸所或農行，以便廣續辦理，不致中斷，以喪

再本放款處之設立，蒙各方好評，期望良好效果，更有為着試辦性質，非處處留神，難副殷望，經一年來，尙能少補於農村經濟，趁此年關結果，查閱過來放款情形，不接雖於農村放款涉膚淺，而不能不敷陳成篇，以供關心者之就正并參考，知道此種暫時放款辦法，祇須組織嚴密負責有心，定能獲效，亦可謂是救濟農村經濟一個有效辦法，并藉致金融界欲投資農村而猶預未決者之一決耳。

中國農工銀行蒙

政府特許發行兌換券——十足兌現

種	類
上海地名鈔票	分十元五元一元三種
天津地名鈔票	分十元五元一元三種
北平地名鈔票	分十元五元一元三種
北平地名毛票	分一角二角兩種
漢口地名鈔票	分十元五元一元三種
漢口地名毛票	分一角二角兩種



A541 212 0019 42518

中國農工銀行杭州分行農民放款第二期報告

四四

存入下列 各數到期 可得本息 洋壹萬元

欲知詳章請至杭州太平坊中國農
工銀行儲蓄部杭州分部函索取

定期二年—每月存入洋三百八十一元五角四分
定期三年—每月存入洋二百四十三元六角七分
定期四年—每月存入洋一百七十三元一角三分
定期五年—每月存入洋一百三十二元一角七分
定期六年—每月存入洋一百〇三元三角七分
定期七年—每月存入洋八十四元二角
定期八年—每月存入洋六十八元四角六分
定期九年—每月存入洋五十七元五角六分
定期十年—每月存入洋四十七元六角三分
定期十一年—每月存入洋四十四元七角七分
定期十二年—每月存入洋三十三元九角七分
定期十三年—每月存入洋二十九元三角八分
定期十四年—每月存入洋二十三元五角
定期十五年—每月存入洋廿元三角七分

4.11.2000

一元起
即生息
七年期
對本利

農工儲蓄存
款是農民及
工人的第二
生命

會員委則稅定國
NATIONAL TARIFF COMMISSION
LIBRARY

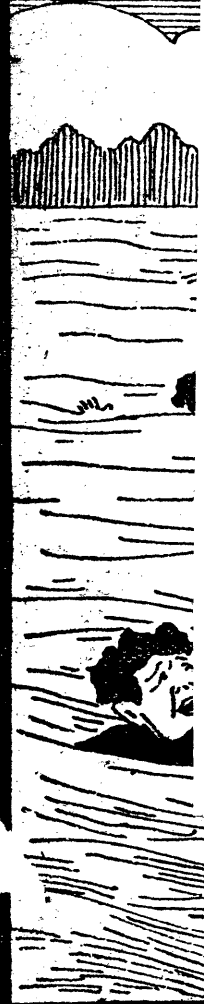

儲蓄存款

是節省金
錢的良法

煅煉身體可
以制勝敵人
節省金錢可
以救濟財荒

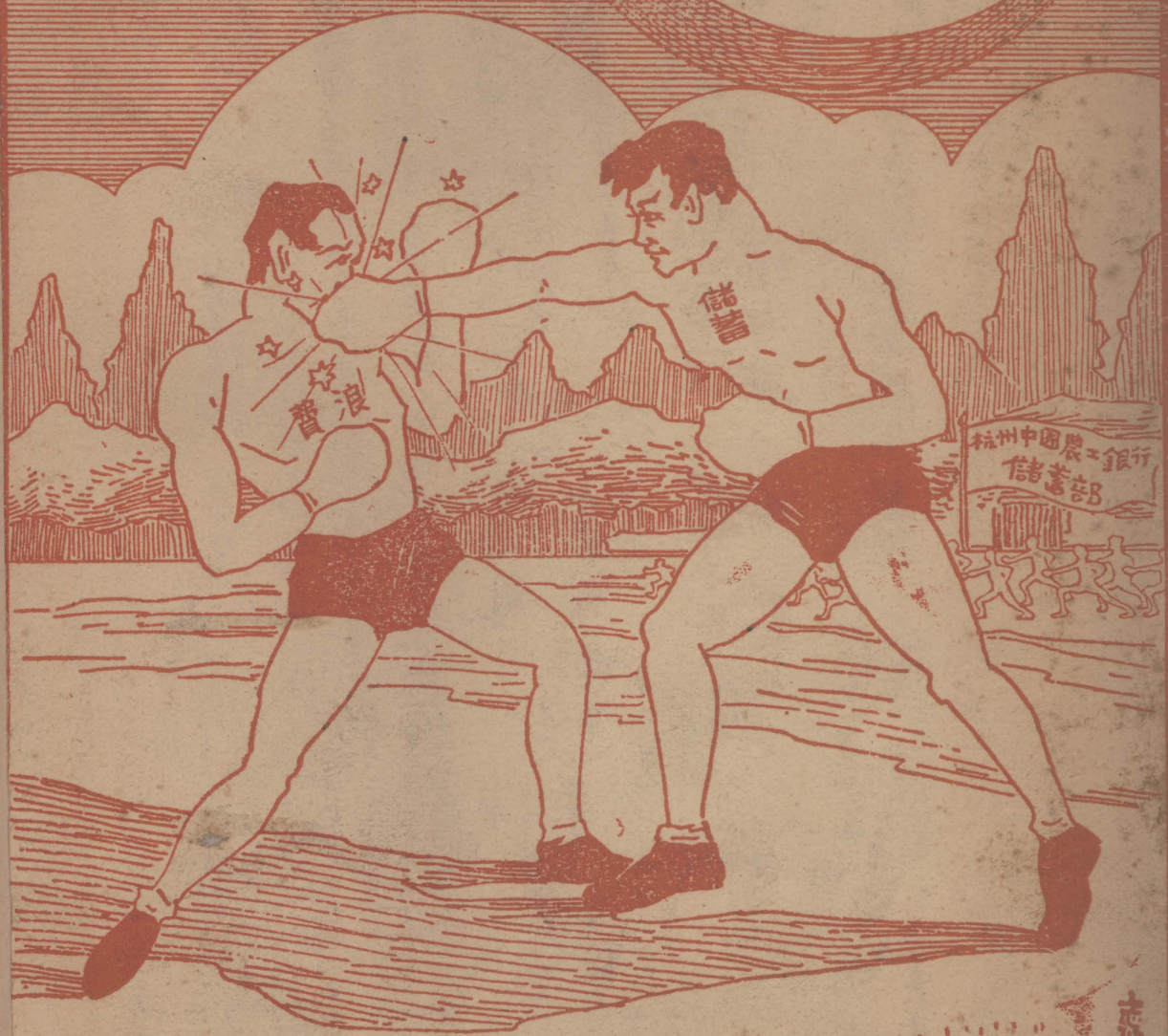

儲蓄