اطلاعات

۲۴ صفحه

دوشنبه چهارم آذرماه ۱۳۴۷
شماره ۱۲۷۴۹
سال چهل وسوم
تکشماره ٤ ریال

وزراء جدید مشغول کار شدند

ساعت ۹ونیم صبح امروز آقای هویدا نخست وزیر باتفاق وزیران جدید کابینه در مجلس سنا حضور یافت و ترمیم کابینه را باطلاع مجلس سنا رسانید و وزیران جدیدرا به سناتور ها معرفی کرد . درعکس بالا از راست بچپ آقایان کاظم‌زاده ، خسروانی ، گودرزی، هویدا ، سمیعی ، اصفیا ، مجیدی وپرتو دیده میشوند .

- نخست‌وزیر: قبل از رفتن من به آمریکا خیلی کار هاصورت‌میگیرد
- وزیر کشور : هنوز برای تغییر استانداران و فرمانداران تصمیم نگرفته‌ام
- وزارتخانه ها در انتظار تغییرات تازه
- وزیر جدید کار : شاهنشاه برای تامین دستمزد کارگران دستوراتی‌صادر فرمودند
- وزیر تولیدات کشاورزی من‌چون تازه‌واردم‌سیاست وزیر قبلی را فعلا ادامه میدهم
- رئیس کل بانك مرکزی فردا بحضور شاهنشاه معرفی میشود
- وزیر دادگستری : بعداز ظهر امروزدرباره‌مسائل مربوط بدادگستری با قضات صحبت میکند
- سناتورهاازخدمات‌اصفیا تجلیل کردند و اظهار داشتند که موقع‌آن‌شده که قدری استراحت کند

در صفحه بیست‌ویکم

باوجود اعلام تثبیت قیمت فرانك فرانسه

بازار هنوز درانتظار بسرمیبرد

- بانك مرکزی امروز نرخ دلار را رسما اعلام کرد
- قیمت کالا های صادراتی فرانسه ممکن است تقلیل پیدا کند
- بازار هنوز وضع خود را در مقابل فرانك و سایر ارزها روشن نمی‌بیند

امروزبانك مرکزی‌نرخ دلار را که‌نرخ‌ثابتی میباشد رسما اعلام کرد اما از اعلام نرخ‌ارز های دیگر خودداری نموده‌است . علت عدم اعلام نرخ ارز های دیگر اینست که معمولا بانك مرکزی نرخ ارز های دیگر را براساس نرخهائی‌که در بورس های جهان اعلام می‌شود تعیین میکند . بورس های جهان تاکنون تعطیل بود وامروز درساعت ۵بوقت‌محلی که‌مقارن‌ظهر تهران‌است بازشد بنابراین این نرخ نمیتواند مورداستفاده امروز قرار گیرد . بهمین جهت پیش‌بینی میشود که بانك مرکزی اگر عصر امروزنرخ را اعلام نکرد فرداصبح نرخهای جدید را اعلام کند.

بقیه در صفحه چهارم

دوگل: شورش‌ماه‌مه،عامل بحران فرانك بود

غرب بحمایت از تصمیم دوگل برخاست

دوگل یك میلیارددلاراز بودجه فرانسه کاست و کنترل ارزی را مجددا برقرار کرد

- وزیر دارائی آلمان گفت من شهامت دوگل را تحسین میکنم
- آمریکا پشتیبانی بدون قید و شرط خود را از اقدامات دوگل اعلام‌کرد جانسون طی پیامی قول همه گونه‌کمك رابه‌دوگل داد
- انگلستان حمایت آمریکا را از تصمیم دوگل‌عامل مهمی در تقویت فرانك میداند
- رئیس جمهوری فرانسه گفت جلوی هرگونه تظاهرات سیاسی را میگیرد و از ترقی‌قیمتها و مالیاتهاجلوگیری‌میکند
- بورس های فرانسه و انگلستان شروع بکار کردند

درصفحه۲

هنری‌فولروزیر خزانه داری‌آمریکادیشب گفت من از ته قلب و بدون قیدوشرط اقدامات دوگل راتائید میکنم واورا بخاطرعدم تقلیل قیمت‌فرانك‌ستایش‌میکنم. این‌عکس‌فولر را هنگام ستایش کردن از دوگل نشان میدهد . عکس رادیوئی اطلاعات

از طرف بانك مرکزی

نرخ تنزیل مجدد ، افزایش یافت

- نرخ‌تنزیل‌مجددازه درصد به۷درصدافزایش‌پیداکرد
- تحولات پولی دنیا یکی از عوامل این تغییر میباشد
- نرخ تنزیل‌صادرات‌کماکان سه‌درصد میباشد

امروز بانك مرکزی ایران‌به دنبال بحران پولی جهان اولین اقدام خود را طی اطلاعیه‌ای اعلام داشت متن اطلاعیه بشرح زیر است

بنابر تصویب شورای پول و اعتبارنرخ‌تنزیل مجددبانك مرکزی ایران ازپنج‌درصد به هفت درصد افزایش یافت و این‌تصمیم‌ازبامداد روز سه شنبه پنجم آذرماه ۱۳۴۷ بموقع اجرا گذاشته میشود .

بقیه در صفحه بیست‌ویکم

سفر نخست‌وزیر روز چهارشنبه آغاز میشود

- مدیر عامل جدید سازمان برنامه‌نخست‌وزیررادرسفر بایالات متحده همراهی خواهد کرد

آقای هویدا نخست وزیر و بانو پس‌فردا تهران را به منظور بازدید رسمی از ایالات متحده ترك میکنند

بقیه در صفحه بیست‌ویکم

زنی‌در آسمان ایران زائید

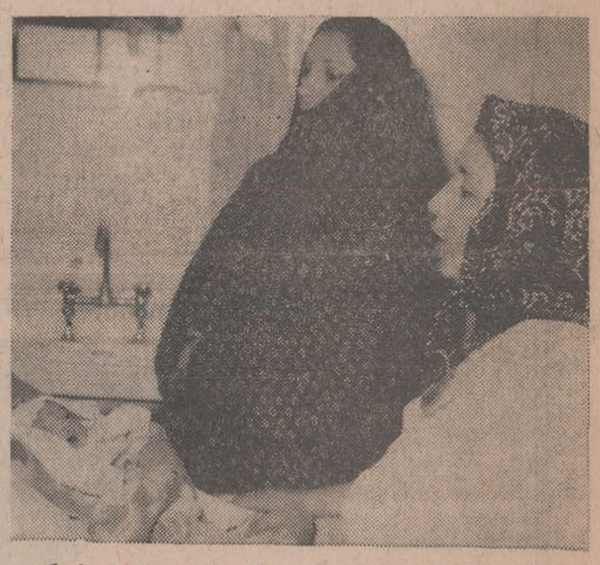

بانو اشرف و نوزادش در بیمارستان در عکس خواهر بانو اشرف که به عیادت او آمده دیده میشود .

- نوزادا بکمك یك قابله و میهمانداران هواپیما سالم بدنیا آمد

بعداز ظهر دیروز یك خانم‌آموزگار ۳۲ساله تبریزی در آسمان ایران وضع‌حمل کردو دختری به‌دنیاآورد. وضع حمل در جت‌بوئینك هواپیمائی ملی ایران صورت گرفت و زائو و نوزادش هم اکنون در بیمارستان مروستی تهران بستری هستند .

بانواشرف ولادی آموزگار که۵ سال قبل ازدواج‌کرد ۳سال قبل اولین فرزند خود را که دختراست دریك بیمارستان خصوصی تهران به دنیاآورد ،ولی این بار تصمیم گرفت درشهر خود تبریز وضع حمل کند.

بانو اشرف ازبامداد دیروز دچار دردزایمان شدو به‌توصیه پزشك معالجش در یك بیمارستان تبریز بستری گردید ،ولی چندساعت بعد تصمیم گرفت باهواپیما به تهران سفر کند و دراین شهر وضع‌حمل نماید .

نگرانی

وقتی برنگرانی بانو اشرف اضافه گردید و عزم او بروضع‌حمل در تهران جزم‌شدکه زمزمه پزشکان‌و پرستار های بیمارستان تبریز در مورد امکان غیرطبیعی بودن زایمان به‌گوشش رسید .وی از پزشکان پرسید که چه موقع وضع‌حمل می‌کند گفتند «شب» چون هنوز به پرواز ۸۱۸ هواپیمائی ملی ۲ساعت مانده‌بود ، از شوهرش خواست که اورا به‌تهران برساند . شوهر بانو اشرف موافقت کردو زن وشوهر

بقیه در صفحه چهارم

در جلسه دیشب انجمن شهر تهران گفته شد :

تکلیف‌مردم‌بانقشه‌جامع‌شهر روشن نیست

- فعالیتهای ساختمانی در تهران راکد مانده است
- زمین هائی که صاحبان آنها شناخته نشوند،مبدل به‌زمین ورزش میشود
- اختیارات کامل در مورد عمران جنوب تهران به‌شهردار داده شد
- ازترافیك جاده‌پهلوی‌انتقاد شد

در صفحه چهارم

بدنبال تعطیل دانشگاهها و تظاهرات دانشجویان :

اوضاع مصر بشدت بحرانی شد

- ابزرور نوشت‌ناصربرسر دوراهی استعفاء یا تسلیم قرار گرفته است
- توطئه قتل حسین هیکل دوست نزدیك‌ناصرکشف شد
- دانشگاه های‌مصرتاآخر ماه‌رمضان تعطیل خواهند بود

در صفحه بیست‌ویکم

دانشجوی متهم بقتل در تبریز دستگیر شد

خبرنگار مادر تبریز آخروقت امروز گزارش داد:محمدرضی‌زاده دانشجوی سال چهارم دانشکده پزشکی تبریز که متهم به قتل‌پدر خود بود ، امروز بوسیلهٔ آقای «ستوان فروین» افسر کلانتری ۵ تبریز در خیابان شهناز تبریز دستگیر شد .

وی پس از دستگیری بشهربانی انتقال یافت و ضمن بازجوئی‌بقتل پدر خود اعتراف کرد . بازجوئی‌از وی ادامه دارد .

جریان واقعه قتل امروز در صفحه حوادث درج شده است .

اطلاعیه سازمان بورس اوراق بهادار تهران

خریداران و فروشندگان قبوض اصلاحات ارضی و

بقیه در صفحه ۱۰

آگهی

تقلیل بهای برق د راستان مازندران

به‌پیروی از منویات شاهنشاه آریامهر در مورد رفاه اهالی‌و تقلیل مایحتاج زندگی اینك که شبکه برق این استان‌به‌شبکه سرتاسری کشور و برق تهران اتصال یافته تقلیل بهای‌برق‌را از اول آذرماه ٤۷ در شهرهای ساری - شاهی - گرگان و علی‌آباد که از شبکه برق سرتاسری استفاده مینمایند اعلام و بتدریج که سایر شهرهای این استان بشبکه اتصال می‌یابد تعرفه جدید درشهرهای مزبور نیز اجراء خواهد شد .

ضمنا بعلت داشتن نیروی کافی اعلام مینماید که متقاضیان محترم میتوانند برق مصرفی خودرا اعم از صنعتی کشاورزی‌و مصارف تجاری و خانگی بهرمیزان که احتیاج داشته باشند درخواست وتامین نماید . م الف۸۵٤۸

شرکت برق منطقه‌ای مازندران

آ-٥٤۲۷٤ ۱-۲

دوستت دارم مادر

۲۵ آذر ، روزمادر

پیکان مروارید

هدیه‌ای جالب برای ملت ایران

تالاررودکی

برنامه آذرماه ۱۳٤۷

اپرا

پنجشنبه ۷ آذر ماه مادام باترفلای اثرپوچینی
شنبه ۹ آذر ماه مادام باترفلای اثرپوچینی
شنبه ۱٦ آذر ماه مادام باترفلای اثرپوچینی

کنسرت

سه‌شنبه ۱۲ آذرماه ارکستر سنفنیك تهران‌باشرکت ویولونیست شوروی میخلین Alexey Mikhlin
سه‌شنبه ۲٦ آذر ماه ارکستر سنفنیك تهران‌برهبری ریپس Reeps از سوئد

باله

دوشنبه ۲۵ آذر ماه سیندرلا اثر پرکفیف
پنجشنبه ۲۸ آذر ماه سیندرلا اثر پرکفیف
در ساعت ۸٫۳۰ بعداز ظهر
بهای بلیط : ۳۰- ۵۰- ۱۰۰- ۲۰۰- ۳۰۰ ریال
فروش بلیط همه روزه از ساعت ۹ تا ۱۳ و۱٦تا۲۰ در گیشه تالار رودکی برای دانشجویان و هنرجویان نیمه‌بها
فروش بلیط از تاریخ شنبه ۲ آذرماه ۱۳٤۷

آ-۵۳۵۱۲ ۵-۱

۳ عروس برای ۳ برادر...

درصفحه دهم

ورزش بابل پیشرفت‌کرده

شرح درصفحه‌چهارم

آ-٥٤٥۷۸

ازیك سال تاکهنسال

فروشگاه جُبّه

افتتاح شد

پوشاك برای همه

خیابان نادری مقابل هتل نادری
محل سابق . خانه کودك - تلفن٤٦۸۲٤

آ-٥٤٤۳۰

انجمن متخصصین بیماریهای زنان و مامائی

شهادب جانگداز دکترابوالقاسم فرزام جراح و متخصص بیماریهای زنان ومامائی را که در راه‌انجام وظیفه مقدس پزشکی شب هنگام حادث شده باطلاع همکاران محترم میرساند باشرکت در مجلس ترحیم این‌سرباز فداکار پزشکی که روز سه‌شنبه ۵ر۹ر٤۷ ساعت ۳تا۵ بعدازظهر در مسجد مجد منعقد است‌روح آن مرحوم راشاد افرمائید .

رئیس انجمن - دکترجهانشاه صالح

آ-۲۷۳۳۷

تغییر نام‌خانوادگی

نام خانوادگی اینجانب از(سترکی) به (امانت) تغییر نمود .

خسرو امانت

از فرداصبح

شاهکار ارزنده سینمای هندوستان

درمیان دوعشق

از فردا

حراج

پارچه‌های پشمی خارجی

درفروشگاه فردوسی آغازمیگردد

سرمقاله

بودجه و محاسبات عمومی

بجای قانون‌محاسبات عمومی که‌بنظر میرسدبرای‌زمان وشرایط کنونی قدری کهنه باشد لایحه جدیدی در ۱۳۹ ماده و ۲٤ تبصره ازطرف دولت تقدیم مجلس شده است .

ازجمله نکاتی که لایحه جدید محاسبات عمومی پیش‌بینی میکند و خبرآن درشماره دیروز بنظر خوانندگان عزیز «اطلاعات» رسید، سیستم تدوین و تصویب بودجه کل‌کشور است که بر اساس لایحه موردبحث بایستی درسه‌ماهه‌دوم هرسال نخست‌وزیر طی بخشنامه‌ای دستورالعمل بودجه رابوزارت خانه ها و موسسات وشرکت های دولتی صادر کندو بادریافت این دستورالعمل‌بررسی بودجه سال آینده درسازمانهای اداری وکار دفتر مرکزی بودجه آغازمیشود. درسه‌ماهه سوم دفتر مرکزی کارخود را تمام میکند وطرح اصلی بودجه درپانزدهم دیماه تقدیم نخست‌وزیر خواهد شد که‌ایشان نیزیکماه فرصت دارد باتفاق همکاران خود بودجه‌را رسیدگی و تنقیح کند وبالاخره درپانزدهم بهمن ماه بایستی بودجه بمجلس شورایملی تقدیم‌شود .

بودجه‌کل کشور بدون شك از مهمترین لوایحی است که‌اواخر هرسال در مجلس طرح‌میشود و باعتبار اهمیت بودجه ، درنظامنامه داخلی مجلس استثنائاتی از لحاظ طرح‌وبحث‌آن منظور داشته‌اند. مثل‌اینکه وکیل مجلس در هنگام طرح بودجه میتواند بطور نامحدود در کلیه مسائل مملکتی بحث کند واز وقت بیشتری برای اظهار نظرات خویش برخوردار باشد . کمیسیون بودجه‌نیز که رسیدگی ببودجه رابعهده‌دارد در عرف پارلمانی همواره به عنوان کمیسیون مادر یامهمترین کمیسیونهای داخلی مجلس تلقی میشود و البته حق‌هم‌اینست ،چون بودجه آئینه تمام‌نمای زندگی عمومی‌و نمایش دهنده شرایط اقتصادی و اجتماعی کشور است‌که خطوط اصلی برنامه یکساله مملکت براساس ارقام و جداول آن‌تنظیم میشود .

درسالهای بعداز شهریور ۲۰ که‌ایران وضع ثابت‌و منظمی نداشت طبیعتا از بودجه‌سالم و مرتب نیزبی‌بهره بود ونه‌فقط بودجه کل کشور در موعد مقرر تهیه و تقدیم مجلس نمیشد ، بلکه‌اصولا دولتها درتدوین بودجه یکساله نیز توفیقی نداشتند و چون‌پرداخت های دولتی بدون کسب مجوز قانونی ممکن نبود بالاجبار صورت دخل وخرج مملکت بصورت بودجه ماهانه تهیه و بعنوان «یك دوازدهم» بمجلس میرفت و همین سبب میشد که اکثر اوقات مالیه مملکت مختل و مضطر باشد .

درسالهای ثبات این‌وضع تغییر کرد و تدریجا تنظیم بودجه برنامه‌ای نیزکه یکروزی ایده‌آل بنظر میرسید تحقق یافت و خوشبختانه الان چندسال است که بودجه تقریبا مطابق همین سیستمی که در لایحه جدید محاسبات عمومی پیش‌بینی شده‌است تهیه‌ودر موعدمقرر بمجلس تقدیم میشودکه فرصت کافی جهت مطالعه‌آن وجود داشته باشد . مع‌الوصف باشرایطی که‌در لایحه جدید محاسبات عمومی برای تدوین و تصویب واجرای بودجه کل کشور منظورشده است، میتوان امیدوار بود که‌در آینده نظمی بمراتب دقیق‌تردر امر بودجه برقرارشود . چه‌در زمینه مراحل تهیه و تنظیم وتصویب بودجه‌وچه‌در مرحله اجرای آن .

درخصوص قانون بودجه یك نکته‌ای اغلب‌اشتباه میشود که دستگاه های اداری تصور میکنند همینکه رقمی درستون «درآمد» بودجه کل‌کشور پیش‌بینی شدودر مجلس بتصویب رسید در حکم اجازه‌اعمال ودریافت آن مورد است‌یا برعکس همینقدر که رقمی بعنوان «هزینه» بتصویب رسید معنایش اینست که هرسازمانی باید حتما آن مبلغ راخرج کندولو بتوان کمتر از آن مبلغ‌خرج کرد. مثلا درقانون بودجه ممکن‌است ضمن اقلام درآمدرقمی‌پیش‌بینی‌شود بعنوان اضافه درآمد ناشی از اشتراك برق‌یا تلفن .یامثلا عوارض‌تلویزیون‌وبهمین‌صورت‌نیزازتصویب‌مجلس بگذرد.این‌پیش‌بینی‌را شایددستگاههای مربوط‌مجوزی‌فرض کنندبرای‌افزودن‌مبلغی برنرخ اشتراك برق‌و تلفن‌یا اینکه باستناد آن مبلغی بعنوان عوارض از دارندگان تلویزیون دریافت کنند . در حالیکه بودجه چنانکه در تعریف آن‌اشاره کردیم یك‌دستورالعمل ویا بعبارت دیگر یك «برنامه»استو ارقام دخل‌و خرج آن فقط خطوط‌اصلی سیاست مالی دولت را طی مدت‌سال مشخص میکند و تصویب این اقلام درلایحه بودجه مجوز وصول ودریافت آن نیست بلکه مطابق نص‌قانون اساسی‌هرگونه دریافتی ازطرف دستگاه های اداری باید مجوز قانونی داشته باشد و بدون اجازه قانون دیناری نمیتوان ازکسی مطالبه‌کرد، حتی‌اگردر بودجه کل‌کشور پیش‌بینی چنان درآمدی شده‌و بتصویب نیز رسیده باشد .

وجود این ضوابط دریك قانون محاسبات شامل و جامع، بدون تردید نظم بیشتری درروابط سازمانهای دولتی با مردم ایجاد میکند و ماامیدواریم که قانون جدید سیستم محاسبات عمومی راطوری تقویت و تثبیت کندکه بتوان چنین نظمی برقرار ساخت .

فرانسه راه همکاری را انتخاب کرد

پاریس - خبرگزاری فرانسه- مهمترین نتیجه گیری ناظران سیاسی از نطق دیشب ژنرال دوگل این است که فرانسه در زمینه سیاست خارجی‌شق ادامه همکاری در عرصه‌بین‌المللی را انتخاب کرده‌و بهر تقدیر حاضر نیست ازموضعی که دارد عقب‌نشینی کند و در برابر فشارکشورهای نیرومند دیگر تسلیم شود .

تدابیر معطوف به سختگیری های اقتصادی و بودجه‌ای و تشویق و توسعه‌تولید صادرات که دیشب ژنرال دوگل آنها را در نطق اعلام کردبه عقیده ناظران غربی از لحاظ ابعادی که برای آنها درنظر گرفته شده بصورتی نیست که با تعهدات بین‌المللی فرانسه در حال حاضرمنافات‌داشته باشد. تا آنجا که‌موضوع به‌بازار مشترك اروپا مربوط میشود ناظران سیاسی عقیده دارند که اقداماتی که ژنرال دوگل ازاین پس برای حمایت‌فرانك به‌مرحله‌اجراخواهد گذاشت بهیچوجه با اساس سیاست فرانسه در بازار مشترك که ناظر بر تقویت‌داخلی این‌بازار است مغایرت ندارد .

از اینها گذشته ناظران سیاسی یادآوری میکنند که تلگراف های گرمی که‌دیشب بین جانسون رئیس جمهوری امریکا و ژنرال دوگل مبادله شده طلایه امیدبخشی است که نزدیکی آتی فرانسه و امریکارانویدمیدهد .تلگراف های موردبحث‌دست‌کم تمایل هردو کشور امریکا و فرانسه را به همکاری در راه یك‌نظام سالم پولی بین‌المللی بخوبی منعکس میکند .

تلفن جدید سیدجواد ذبیحی ۷۸۰۲۵۰
۱-۵ آ-۲۷۰٤۷

سازمان فرهنگی معتضدی

ترم جدیدکلاس زبان‌آلمانی مخصوص مبتدیان که بوسیله آقای مهندس سینا تدریس میشود از روز سه‌شنبه پنجم آذرماه شروع خواهدشد .
ساعات تدریس ٤ تا٦ بعدازظهر میباشد . خیابان ۱۷ زار- کوچه رفاهی- تلفن ۳۰۳۲۳۸ آ-۲۷۱۱۳

اشتراوس : : دوگل را تحسین میکنم

بن - فرانتس ژوزف اشتراوس وزیر دارائی آلمان غربی امروز گفت : من شهامت دوگل را تحسین میکنم. وی که در یك مصاحبه تلویزیونی سخن میگفت یادآوری کرد که فرانسه دشوار ترین راه را برای غلبه برمشکلات اقتصادی خود انتخاب کرده و ما آرزو میکنیم که فرانسوی ها در این راه توفیق یابند . وزیر دارائی آلمان غربی اضافه کرد که فرانسه و آلمان غربی « دو سرنشینان یك کشتی طوفان زده هستند و بهمین دلیل آلمان غربی از هیچ کمکی به فرانسه فروگزار نخواهد کرد .

خبرگزاری تاس امروز مفاد نطق دیشب دوگل را بطور اختصار پخش کرد .

تاس اضافه کرده است که ژنرال دوگل سرچشمه وضع دشوار فرانك را حوادث و تظاهرات دامنه‌دارجوانان و کارگران در ماه های مه‌و ژوئن گذشته میداند .

غرب به‌حمایت از تصمیم دوگل برخاست

پاریس - ٤آذر - خبرگزاریها-ژنرال‌شارل‌دوگل رئیس جمهوری فرانسه دیشب در یك نطق مهم خطاب بملت فرانسه گفت که‌او تصمیم داردبدون پائین آوردن قیمت فرانك بحران پولی کشوررا برطرف کند بهمین دلیل دستور داده‌است‌کنترل ارزی‌مجددا برقرارشود و از بالارفتن حقوق هاو دستمزدها جلوگیری گردد . نطق دوگل بلافاصله باعکس‌العمل مساعد آمریکا و کشور های‌اروپائی روبرو شد و کشور های مزبور حمایت خود را از اقدام پرزیدنت دوگل اعلام‌کردند و قول‌دادند که برای رفع بحران پولی این کشور حداکثر کمك را باو بنمایند .

ژنرال دوگل در توضیح برای خودداری‌ازتنزل ارزش فرانك ضمن نطق‌مهم خود تقصیر بحران مالی کنونی فرانسه را بعهده اغتشاشات جوانان و کارگران در ماه مه گذاشت .

وی‌گفت تجدید فشار بر فرانك فرانسه نتیجه روانی ، اقتصادی‌واجتماعی اغتشاشات ماه‌مه‌است که اقتصاد فرانسه رابرای مدت یك ماه‌بطورکامل فلج کرد . وی‌فرانسویانی راکه منافع شخصی خویش را برمنافع فرانسه ترجیح دادند مسئول این بحران دانست و اعلام کرد که فوریك‌میلیارد دلار از بودجه سال ۱۹٦۹ فرانسه برای کم‌کردن کسر بودجه خواهد کاست .

وی که‌بالحنی آرام و حساب‌شده حرف میزد گفت برمالیاتها درفرانسه افزوده خواهد شدتا صادرات فرانسه بیشتر شود .

علاوه براین وی کنترل ارزی را مجددا برقرار کرد. در سپتامبر گذشته دولت‌دوگل‌برای جلب‌اعتماد به‌فرانك فرانسه این کنترل‌را لغو کرده بود .

دوگل همچنین کنترل مزد هاو قیمت ها رااعلام کرد و گفت ازاین پس‌جلوی هرگونه‌تظاهرات درخیابان ها ومدارس و کارخانه ها و شهرها وروستاها گرفته خواهد شد . تابار دیگر لطمه اقتصادی برفرانسه وارد نیاید . وی افزود حوادث و بحران اخیر یکبار دیگر نشان میدهد که زندگی مبارزه استوباید برای آن کوشید در حالیکه دوگل نطق‌می‌کرد وزارت دارائی فرانسه اعلام‌کرد بورس پاریس که‌از روز چهارشنبه پیش بسته‌شده بود از صبح دوشنبه (امروز) بازخواهدشد .

دوگل به‌تفصیل درباره صرفه‌جوئی خود که‌جلوی سفته‌بازان راخواهد گرفت سخن گفت‌اما جزئیات برنامه خویش‌را افشا ننمود .

مهمترین قسمت برنامه دوگل همان کاهش یك میلیارد دلار از مخارج بودجه است که در حال حاضر جمعامعادل ۳۰٫٦ میلیاردلار می‌باشد با کم کردن یك‌میلیارد دلار از مخارج بازهم ۱٫۲ میلیارد دلار کسر بودجه باقی خواهدماند .

دوگل گفت کاهش در مخارج اداری، سرمایه گذاری در صنایع ملی شده ، خدمات اجتماعی ،نظامی وآموزش وپرورش خواهد بود اما روشن نکرد که در «بودجه نیرو های ضربتی‌اتمی» محبوب خویش‌نیز کاهش ایجاد خواهد کرد یانه .

بسیاری از منتقدان نقشه های بلند پروازانه دوگل را در مورد نیروی اتمی فرانسه ، بارسنگینی براقتصاد فرانسه میدانند. در هفته اخیر این دومین کاهش مخارج بودجه فرانسه است. هفته پیش کوودو موروویل نخست‌وزیر فرانسه‌معادل٤۰۰ میلیون دلار ازبودجه فرانسه کم کرده‌بود.

* عملی شد

بلافاصله پس‌از نطق دوگل‌کنترل برارز ازطرف وزارت دارائی فرانسه عملی شد. انتظار میرود فردا که نخست‌وزیرفرانسه به مجمع ملی میرود اقدامات عملی راکه براساس تصمیمات دوگل گرفته شده اعلام نماید .

نطق دوگل بخصوص فقط از رادیوو نه‌از تلویزیون پخش شد ، زیرا که آمارنشان داده که درموقع نطق عده زیادی از فرانسویان در اتومبیل های‌خود هستندو ازتعطیلات آخر هفته برمیگردند .

نطق دوگل در مقصر شناختن عناصر اعتصابی دست‌چپی دربحران مالی فرانسه باعث عکس‌العمل فوری حزب کمونیست فرانسه گردید .

روزنامه «اومانیته» ارگان حزب کمونیست نوشت : دوگل دربرابر سفته‌بازان تسلیم شده‌وبجای آنان، کارگران رامتهم به‌تقصیر درایجاد بحران مالی کنونی میکند .

* عکس‌العمل مساعد

عکس‌العمل امریکا و اروپا دربرابر نطق دوگل مساعد بود . «هنری‌فولر» وزیر خزانه‌داری امریکا دیشب پشتیبانی بدون قید و شرط خود رااز اقدامات دوگل اعلام کرد و باو تبریك گفت

پشتیبانی بدون قید وشرطی که روز گذشته‌ازطرف هنری‌فولروزیر خزانه‌داری امریکا نسبت به تصمیم ژنرال دوگل دایر برخودداری ازتقلیل ارزش فرانك به منصه ظهور رسید جنب و جوش بزرگی در محافل امریکائی‌ایجادکرد. بطوریکه‌خبرگزاری ها گزارش میدهند در همان حال که فولر در یك مصاحبه تلویزیونی پشتیبانی امریکا را از تصمیم تاریخی فرانسه اعلام‌میکرد . پرزیدنت‌جانسون سرگرم تهیه متن تلگرام تهنیت‌آمیز خود خطاب به رئیس جمهوری فرانسه بود .

فولر در اظهارات خود گفت در کنفرانس پولی بن که چند روز پیش پایان یافت این نکته مسلم بود که فرانسه بین‌دوراه‌حلی‌که‌مورد تصویب گروه ده کشور قرار گرفت یکی را انتخاب خواهد کرد :باین معنی که یا بکلی ازتقلیل‌نرخ فرانك‌خودداری خواهد کرد و یا نرخ این تقلیل را باندازه‌ای خواهد گرفت که موجب تنزل بعدی و زنجیری سایر پولهای عمده دنیای آزاد نشود .

بنابراین نمیتوان تردید داشت که فرانسه از این پس از کمك های دامنه‌دار کشور های گروه دهگانه برخوردار خواهد شد و این کمك‌ها امکانات بزرك برای تقویت فرانك در اختیار فرانسه قرار خواهد داد.

وزیر خزانه‌داری آمریکا از وضع اقتصادی فرانسه ابراز خرسندی‌کامل کرد و خاطر نشان‌نمودکه بحران‌فرانك در هفته های اخیر بهیچوجه ناشی از ضعف پول فرانسه نبوده بلکه صرفا در نتیجه برخی گرایشهای نا ه‌ت‌در فعالیتهای ارزی بازار آزاد وبورس ها و اساسا سفته‌بازی بوجود آمده است .

* نرخ مارك

در محافل مالی لندن گفته‌میشود که‌باتوجه به‌پشتیبانی بیدریغی که امریکا از تصمیم مالی بزرك ژنرال دوگل بعمل آورده بدون تردیدمی‌توان نتیجه گرفت که ایالات‌متحده خود راآماده کرده است‌تا درآینده بافرانسه برای اصلاح سیستم پولی بین‌المللی همکاریهای نزدیکتری بعمل آورد . **باتوجه به‌این حقیقت که‌انگلستان نیزمانند امریکا و فرانسه درشرایط فعلی‌بالا رفتن‌نرخ مارك آلمان را قبل از هرچیز برای اصلاح نقدینه بین‌المللی ضروری میداند بنابراین‌بطورقطع بایدانتظار داشت که‌بریتانیابه‌پیروی ازامریکا، فرانسه‌را مورد تاییدو پشتیبانی قرار دهد . بااینحال‌در محافل بانکی‌لندن نگرانی‌نسبت‌به‌موفقیت‌لیره‌استرلینك لااقل تاآینده قابل پیش‌بینی هنوز وجود دارد .** بااینکه ژنرال دوگل در نطق دیشب خود اعلام کرده است که دولت وی از این‌پس مبادلات ارزی را مخصوصا هنگامیکه پای فرانك فرانسه در میان باشدبشدت کنترل خواهد کرد معهذا کار - شناسان‌ملی‌انگلستان امیدوارنیستند که‌تاثیر این تصمیم بلافاصله پس از گشایش مجدد بورس های ارز لندن وپاریس آشکار شود. به‌عقیده ناظران بانکی انگلستان هویدا شدن تاثیر تصمیم دیشب ژنرال دوگل در بورس های مبادلات ارزی و بطریق اولی دروضع لیره استرلینك تامدتی طول خواهد کشید .

حمایت جانسون

پاریس - دیشب کمی قبل از آنکه دوگل نطق خود را ایراد کند پرزیدنت جانسون تلگرامی برای او فرستاد ودر آن حمایت کامل خود را از تصمیمات شارل دوگل اعلام داشت .

پرزیدنت جانسون‌در تلگرامی که برای دوگل فرستاد گفت من امروزاز تصمیم‌شما اطلاع یافتم و باعلم‌به اینکه ازجانب مردم امریکا سخن میگویم امیدوارم شاهد موفقیت شما باشم و امیدوارم با توجه به منافع ملی خودمان به هدف شما کمك کنیم .

ژنرال دوگل در جواب تلگرام پرزیدنت جانسون تلگراف زیر را مخابره کرد: رئیس جمهوری عزیزم . پیام فوری و بسیار دوستانه شما بخصوص برای من با ارزش است . من از تمایل و پیشنهاد همکاری شما که بنام امریکا بعمل آورده‌اید بسیار قدردانی میکنم و یقین دارم همکاری شما به‌حل‌مسئله‌ای که‌فرانسه اکنون درگیر با آن است کمك خواهد کرد . و دو ملت ما خواهند توانست باتشریك مساعی در زمینه های اقتصادی و مالی که مورد علاقه جهانی است موفقیت بدست آورند .

آقای رئیس جمهوری ، من از شما خواهش میکنم‌قدردانی فراوان و صمیمانه ترین احساسات مرا بپذیرید .

* بورس لندن

محافل مطلع‌لندن دیشب اطلاع دادند که بورس مبادلات ارزی لندن امروز (دوشنبه) کار خود را ازسر خواهد گرفت . قرار است بورس فرانسه نیز احتمالا فعالیت خودرااز امروز دوباره شروع کند.

«کاستون ایس کتر» نخست‌وزیر بلژیك امروز درباره نطق دیشب ژنرال دوگل اظهار داشت : چنانکه انتظار میرفت فرانسه آغاز اجرای سیاست تازه‌ای‌رابه‌منظورسالم سازی اقتصادی‌و مالی این کشور باسخت‌گیری هرچه تمامتر به‌مرحله اجراء خواهد گذاشت. نخست‌وزیربلژیك اظهار عقیده کردکه بکار بستن تدابیری که بوسیله ژنرال دوگل اعلام شده اجازه خواهد داد که فرانك ازبن‌بستی که‌در هفته های اخیر برای آن‌ایجاد شده رهایی یابد .

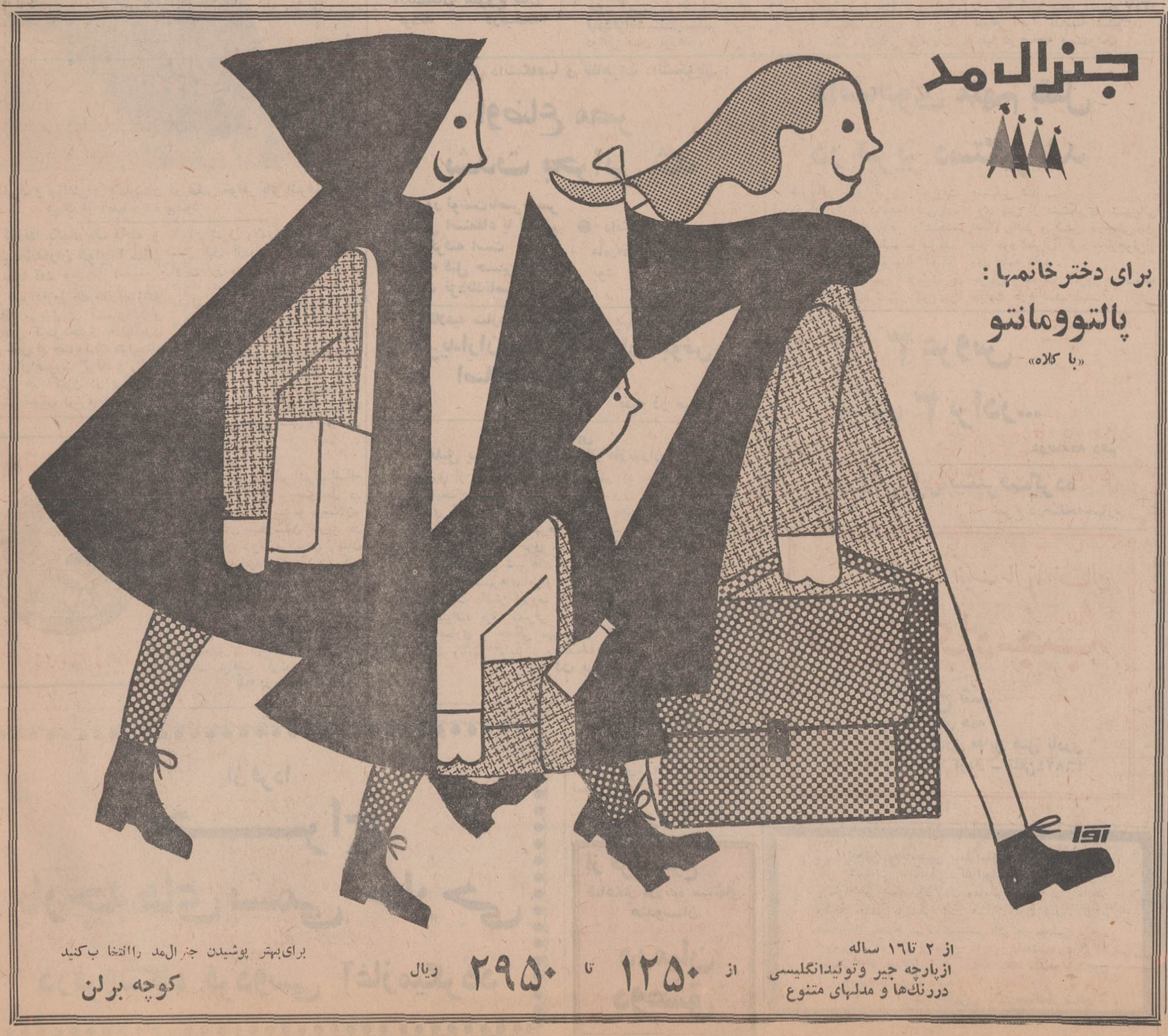

اخطار کلیفورد : درصورت شدت حملات کمونیستها :

امریکا بمباران ویتنام شمالی را از سر میگیرد

واشنگتن - آسوشیتدپرس - کلارك کلیفورد وزیر دفاع آمریکا دیروز به هانوی اخطار کرد که اگر حاضرنیست با حسن نیت به مذاکرات پاریس ادامه دهد ،باید خطر از سرگرفتن بمباران ویتنام شمالی را بپذیرد . وی گفت من پس از مشورت با رئیس جمهوری اعلام میکنم که ما تلاش کاملی برای پیش بردن مذاکرات صلح پاریس بعمل میاوریم وامیدواریم شاهد پیشرفت این مذاکرات باشیم . اما اگر هانوی نخواهد نسبت به این تلاش های ما تفاهم نشان دهد و نخواهد درمذاکرات بطور جدی و با حسن نیت شرکت کند ، شکی در میان نخواهد بود که پرزیدنت جانسون ناچار خواهد شد به اقداماتی برای ادامه فشار به دشمن متوسل شود ودرصورت لزوم بمباران ویتنام شمالی را از سر بگیرد .

وی گفت شکی نیست که بیطرفی منطقه غیر نظامی از طرف هانوی نقض شده است . ما از این بابت متاسفیم و تاکید میکنم که نقض منطقه بیطرف سپاهیان مارا در معرض خطر قرار میدهد ، اگرچه تابحال نقض این منطقه از طرف هانوی آنقدر شدید نبوده که مارا به تغییر نقشه‌های خود وادارد ولی اگر شدید شود ناچار خواهیم شد دست به اقدامی بزنیم .

کلیفورد گفت اکتشافات هوائی برفراز ویتنام شمالی نشان میدهد که فعالیت نظامی دشمن افزایش یافته، اما این مایه نگرانی نیست ، زیرا آنرا از قبل انتظار داشتیم .

موافقت کرد

«تران‌وان هونك» نخست وزیر ویت‌نام جنوبی ضمن مصاحبه‌ای که متن آن در شماره امروز روزنامه «نیویورك تایمز» انتشار یافت گفته است که ویت‌نام جنوبی در نظر دارد در آینده نزدیك در مذاکرات پاریس شرکت کند ولی در چهار چوب این مذاکرات نمیتواند به گفتگوهای جداگانه باجبهه آزادی بخش ملی (ویت‌کنك) تن در دهد.

معذلك نخست‌وزیر ویت‌نام جنوبی تصریح کرد که در بعضی شرایط ممکن است دولت سایگون باجبهه آزادی بخش ملی مستقیما وارد گفتگو شود.

نخست‌وزیر ویت‌نام جنوبی گفت: **«اگر جبهه آزادی بخش بخواهند بعنوان یك گروه مخالف نه بعنوان «یك نیمه دولت» باما درباره مسائل داخلی مذاکره کند میتواند هیئتی برای این منظور بسایگون اعزام دارد**

اولین نخست‌وزیر سوسیالیست ایتالیا

رم-۳آبان - رویتر -ساراگات رئیس جمهور ایتالیا امروز از (الساندروپرتینی) رئیس مجلس ملی این کشور و یکی‌از رهبران حزب سوسیالیست خواست برای پایان دادن به بحران سیاسی ۵ روزه این کشور کابینه جدید ایتالیارا تشکیل دهد .

دربیانیه ای که از طرف دکتر ساراگات انتشار یافت گفته شد که پرتینی دعوت رئیس جمهور رابرای تشکیل کابینه پذیرفته است .

دربیانیه گفته شده ساراگات به پرتینی گفته است که امکانات تشکیل کابینه خودرا بدقت مورد مطالعه وبررسی قرار دهد .

مقامات مطلع سیاسی ایتالیا گفتند برای انتخاب نخست وزیر جدید ایتالیا رئیس جمهورورهبران سیاسی ایتالیا سه روز به مشورت پرداختند وبدنبال اختلافاتی که در میان رهبران حزب دموکرات مسیحی ایتالیا بروز کرد آخرالامر «پرتینی» مامور تشکیل کابینه جدید گردید. پرتینی از رهبران حزب سوسیالیست ایتالیاست واین برای نخستین بار است که یك سوسیالیست مامور تشکیل کابینه ایتالیا میگردد .

لیوشائوچی میخواست چین مستعمره آمریکا شود

هنك كنك - رویتر - رادیو پکن امروز گفت لیوشائوچی رئیس جمهوری برکنارشده چین کمونیست قصد داشته چین را به مستعمره امریکا بدل کند و اگر مائوتسه‌تونك مداخله نمیکرد و اعمال «خائنانه» او را متوقف نمی نمود این کار را میکرد .

دعا برای کندی

بمناسبت پنجمین سال قتل جان کندی رئیس جمهوری فقید امریکا درسراسر امریکا مراسم دعاو نماز ویادبود برگزار شد و ژاکلین اوناسیس (کندی سابق) اعلام کرد که روز مزبور را پس‌از شرکت درمراسم نماز جماعت در گوشه عزلت بسرخواهد برد.

درگورستان آرلینگتن که مدفن برادران مقتول کندی است هزاران نفر گرد آمدند . سناتور ادوارد کندی تنها بازمانده برادران کندی وفرزندان رابرت کندی فقید از جمله کسانی بودند که بر گور جان کندی دعا خواندند

دراین عکس سناتور ادوارد کندی وفرزندان رابرت کندی هنگام خواندن دعا بر گور جان کندی دیده می شوند .

در عکس (مشعل جاودانی) که همواره بر گور کندی روشن است دیده می شود .

اسرائیل ، اعراب را به‌اورشلیم راه نمیدهد

اورشلیم - امروز در اورشلیم اعلام شد دولت اسرائیل اقدامات شدیدی علیه چریك های عرب که بازار سبزی فروشان اورشلیم را منفجر کردند بعمل می‌آورد . در اعلامیه کابینه اسرائیل جزئیات این اقدامات فاش نشده و فقط گفته شده تصمیماتی برای مبارزه با تروریسم گرفته شد .

در جلسه کابینه موشه‌دایان وزیر دفاع والیاهوساسون رئیس پلیس اسرائیل گزارش دادند .در حدود ۳۰ نفر عرب‌فعلادر مرحله بازپرسی هستندو ۱۲۰نفردیگر در توقیف می‌باشند . عده‌ای از این افرادمتهم به‌نقض مقررات عبور و مرورهستند، که‌امروز صبح برداشته شد .عده‌ای از آنان پس‌از جریمه شدن آزاد گردیدند .

همزمان بااین شهردار اورشلیم اخطار کرد که اگربازهم در این شهر خرابکاری صورت گیرد دروازه های شهررا بروی اعراب خواهند بست وآنها راراه نخواهند دادو باین ترتیب اورشلیم ماهیت غربی خود را ازدست میدهد .

شهردار تاکید کرد که تعداد کشته شدگان حادثه انفجار بازار اورشلیم به ۱۲نفر رسیده و ۳۵ نفرنیز بعلت جراحت‌در بیمارستان هستند .

فقط یکنفر

از ۷هزار نفر عرب که طبق‌تصمیم دولت اسرائیل حق دارند تا آخر سال جاری به مساکن خود درمناطق اشغالی برگردند ،فقط یك‌نفرامروز درپل‌آلن‌بی حاضر شده بود تا به منطقه اشغالی‌برگردد . ظاهرااعراب مناطق اشغالی‌چنان چشمشان‌ترسیده که‌حاضر نیستند به‌سرخانه وزندگی خود برگردند .

ترك تریاك و هروئین بوسیله یك شورای پزشکی

مرکب از پزشکان متخصص بیماری های داخلی ، اعصاب ، ترك‌اعتیاد وروان پزشکی بدون کوچکترین ناراحتی و عارضه بعدی بارابطه مستقیم بابیمار تاشش ماه پس‌از ترك .

دکتر طهمورث فروزین رئیس سابق بیمارستان وبخش مبارزه باتریاك سازمان شاهنشاهی، خیابان اسلامبول ، روبروی داروخانه ناجی ۵تا۷بعداز ظهر تلفن ۳۳۷۲۲۲

آ-۲۷۱۹٤ ۱-۲

در جهان چه گذشت

هواپیما دزدی

میامی - سه مرد مسلح یك هواپیمای «بوئینك۷۰۷»شرکت هواپیمائی «پان‌امریکن» را که با ۱۰۳ مسافر از نیویورك به سوی «پرتوریکو» پرواز میکرد مجبور کردند که راه خود را بسوی کوبا تغییر دهد .

۱۸ساعت قبل نیز چهارمرد مسلح یك‌هواپیمای جت‌مسافربری امریکا را مجبور کرده بودند که در فرودگاه هاوانا بزمین به‌نشیند .

این هفدهمین‌هواپیمائی‌است که در سال ۱۹٦۸ هنگام‌پرواز درهوا ربوده شده است .

نظر روزنامه های‌مسکو

مسکو - روزنامه « مسکو- ویسکی کومسومولت» ارسطو اوناسیس میلیاردر معروف یونانی را بشدت مورد حمله قرار داده‌نوشته‌است اوناسیس برای آنکه خود را شخصیت شایسته و باکفایتی معرفی کند، با ژاکلین ازدواج کرد.

تاکنون تنها مجله عصر جدید درباره ازدواج ژاکلین‌با اوناسیس اظهار عقیده کرده ونوشته‌بود که‌زندگی‌امریکائی بیوه رئیس جمهوری سابق امریکا را مجبور کرد که با میلیونر یونانی ازدواج کند.

کالای قاچاق

کراچی - دیروز اعلام‌شد که معادل۱۰میلیون دلار کالای قاچاق توسط گمرك کراچی کشف و ضبط شده است . این کالا ها توسط چند موتور لنج از خلیج فارس بسوی پاکستان حمل شده وشامل پارچه و سیگار های خارجی بود .

محاکمه متهمین

دمشق- دادگاه عالی دمشق به محاکمه ۷۷نفر متهمین به توطئه علیه رژیم سوریه را ادامه داد .

بیست‌ودو نفر از متهمین غیابا محاکمه میشوند دادستان دادگاه برای ۱۹نفراز متهمین درخواست مجازات اعدام‌کرده است .

دو قهرمان خنده باردیگر وارد میدان میشوند !

«چیچو وفرانکو» که بافیلمهای مختلف خودساعتهای متمادی شمارا خنداندهاند، این باربصورت‌دوماموراراهنمائی چنان ولوله وغوغائی درشهر براه میاندازند که هرگز تصورش را نمیتوانیدبکنید!

فرزندتان فردا

به شما همانقدر افتخار خواهد کرد که شما امروز به سعادت آینده او فکر میکنید

حساب تشکیل سرمایه بانك عمران

ITR

PIONEERS OE TIME EQUIPMENT

ساعتهای کنترل نگهبان ITR شهرت بین المللی دارد

این نمونه ایست از مجموعه وسیع ساعتهاوزمان‌سنجهای ITR ساخت‌انگلستان

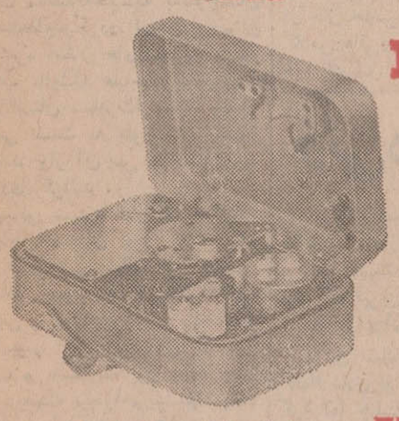

بااستفاده از ساعتهای کنترل نگهبان ITR از بروز حریق و سرقت جلوگیری کنید

برای : بانکها ، مامورین انتظامی سازمانهای دولتی کارخانه‌ها انبارها وحفاظت ازساختمانها

تعداد زیادی ازساعتهای‌کنترل نگهبان ITR درسازمانها وکارخانجات کشور مشغول کار بوده و آزمایش برتری خود را داده‌اند .

لوازم یدکی وسرویس مجهزاین‌نمایندگی دراختیار شماست .

برای کسب اطلاع بیشتر به نماینده انحصاری :

شرکت‌تدارکات عمومی ایران خیابان بندرپهلوی شماره ۲۳

تلفن ٦٦۲٦۹ مراجعه فرمائید .

تلفن قسمت سرویس ۳۰۳۲۰٦ - ۳۱۰۸۹۹

صندوق‌پستی ۳۱۸۰

دکتر احمد سید امامی

دیپلمه دانشگاه برلن - متخصص بیماریهای پوست و آمیزشی از اروپا مراجعت کرده بعداز ظهرها بین ساعت ٤-۷ از بیماران پذیرائی میکند .

خیابان شاهرضا - جنب‌خیابان رامسر تلفن ٦۹٦۰۸

از همین‌هفته در سینماهای

ادئون-نیاگارا-ب.ب

رادیوسیتی-آستارا تجریش

داستان زنی که در عرض یکشب از گمنامی به بالاترین شهرت‌ها رسید و نامش به افسانه‌ها پیوست .

کیم‌نواك - ارنست‌بورگناین - پیترفینچ

در فیلمی بکارگردانی : رابرت آلدریچ

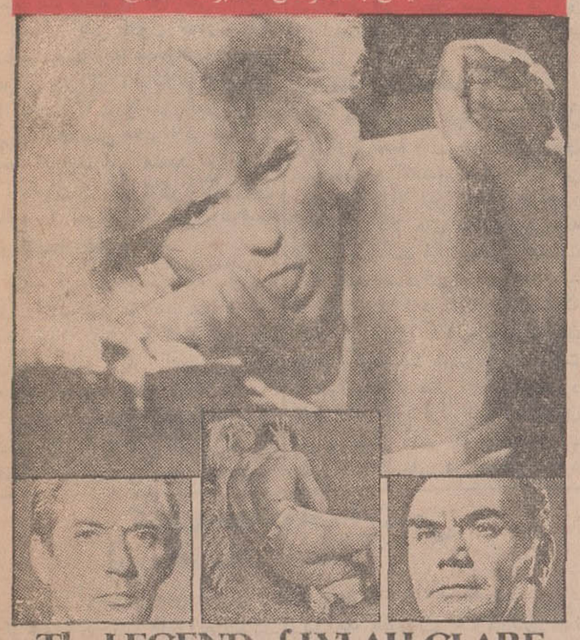

The LEGEND of LYLAH CLARE

افسانه لایلاکلیر

رنگی - باشرکت : روسلافالك - گابریل تینتی

تهیه‌کننده وکارگردان : رابرت‌آلدریچ

محصول کمپانی متروگلدوین مایر MGM

مردان چون بازیچه های بیجان‌دردستش‌اسیر بودند زنان به زیبائی و موقعیت او حسادت میکردند واو خوددر میان دو قطب حقیقت واوهام سرگردان بود ....

برنامه آینده

سینماریولی

چهار تن از بهترین هنرمندان سینما دست‌بدست هم داده‌اند تا یکی‌اززیباترین‌و دلچسب ترین‌فیلمهای‌سال را تقدیم علاقمندان خودکنند

فیلمی از : نانی لوی

پدر خانواده زنان

باشرکت چهار هنرمند معروف سینما :

نینوومانفردی . لسلی کارون

کلودین اوژه . اوگوتونیاتی

پخش از کمپانی پارامونت

پیك

شماره ۴

پیك نو آموز بها ۲ ریال

برای کلاسهای دوم و سوم دبستان

پیك دانش آموز بها ۳ ریال

برای کلاسهای چهارم، پنجم وششم دبستان

پیك معلم وخانواده بها ۲ ریال

برای آموزگاران و پدران ومادران

درهمه شهرها و روستاهای سراسرکشور

منتشر شد

از ۱ تا ۱۵ آذر ماه ۱۳٤۷

محل توزیع :

دفتر دبستانها وادارات آموزش وپرورش

ازصبح چهارشنبه درسینماهای

سهیلا - کاپری

حافظ - رویال

تکلیف مردم با نقشه جامع شهر روشن نیست

دیشب انجمن شهر تهران جلسه داشت .

در جلسه دیشب انجمن برای اولین بار عده ای بعنوان تماشاچی شرکت داشتند .

● **محل مناسب**

در آغاز جلسه اعلام شد که برای انجمن شهر تهران محل مناسبی که در آنجا سالن و لژ هیئت رئیسه وتماشاچیان وجود داشته باشد اجاره خواهد شد تا مردم محلات تهران و کسبه و اصناف وسایر افراد بتوانند در جلسات انجمن شرکت کرده‌وبه کارانجمن نظارت داشته باشند . ترتیب اجاره این ساختمان از طرف شهرداری داده شده است و پس‌از این گفتگو رئیس اعلام کرد که به مناسبت بازگشت شاهنشاه آریامهر از سفر کشور سعودی تلگرام تبریکی از طرف انجمن بحضور ملوکانه مخابره شده‌بود که پاسخ آن رسیده و قرائت می شود .

* **نقشه جامع**

پس‌از آن آقای مهندس‌سیحون شروع بصحبت کرد و گفت : دراولین جلسه کمیسیون‌شهرسازی ونوسازی مطالبی مورد بحث قرار گرفت‌و گزارشی ازطرف کمیسیون به انجمن داده شده که در اینجا قسمتی‌از آن‌را بیان می کنم . از روزیکه انجمن شهر تشکیل شده ومابدین سمت انتخاب شده ایم‌بار سنگینی بدوش ما از طرف مردم تهران گذاشته شده‌است و این مردم از ما انتظارات بسیار دارندو مایلند به زبان آنها مطالبی‌بگوئیم. مامکرر دیده‌ایم که شخص اول مملکت‌نظرشان اینست که افراد مملکت‌و مردم شهر گرفتاریهایشان حل‌شود و انجمن هم از روز اول اینکاررا هدف خود قرارداده و دولت نیز همواره این مطلب‌راتایید کرده‌است .

دراین شرایط باکمال تاسف می‌بینیم که مسئله نقشه جامع‌شهر تهران برای مردم شهر ما مسئله غیرقابل حلی شده است . در این مورد ماموران شهرداری و مردم شهر ناراحت هستند وکاملامسجل شده نقشه شهر موجب تعویق زندگی مردم وکار های‌ساختمانی دربسیاری از معاملات تهران‌شده است . من خواستم نظر خودم را بگویم وآن‌اینست که‌تهیه‌نقشه‌یك شهر نماید مانع پیشرفت امورشهر باشد و این نقشه باید باوضع‌شهر ومردم منطبق گردد زیرا که ما نمی توانیم کار مردم را تعطیل کنیم بصرف اینکه نقشه‌جامع‌شهر را مطالعه می کنیم . نقشه شهر باید با اقدامات شهری همراه‌باشد این گرفتاری‌را مناطق‌شهرداری لمس می کنند و مردم محلات‌همه روزه‌به‌آنها مراجعه وازوضع‌نقشه شهر می پرسند ولی ماموران جوابی ندارند که باین مردم بدهند . از طرف کمیسیونی‌که در آنجا مسئولیت دارم از طرف مردم شهر تقاضادارم وضع مبهم نقشه جامع شهر تهران هرچه‌زود تر روشن گردد و بنظر من این بزرگترین قدم انجمن‌درراه‌پیشرفت کار مردم و رفع مشکلات آنها می‌تواند باشد .

این مطلب مورد تایید رئیس ونمایندگان انجمن شهر قرار گرفت ورئیس گفت‌در این مورد هرچه زودتر اقدام گردد تاتکلیف مردم روشن شود .

* **حق نظارت**

شهردار تهران پیشنهادنظارت بر عملیات عمرانی جنوب شهر را به انجمن دادو گفت از چهل‌و چهار میلیون تومان اعتبارات عمرانی‌جنوب شهر فقط‌شش‌میلیون آنراشهرداری داده ومانده‌را وزارت کشور پرداخته استو بهرحال درخواست کرد تا انجمن باین طرح نظارت نماید . اعضای انجمن باتفاق آراء به‌پیشنهاد آقای خسروشاهی گفتند شهردار مورد اعتماد انجمن است و بارای انجمن، حق نظارت را بخود شهردار تفویض کردند .

شهردار تهران در پاسخ سخنان آقای مهندس سیحون گفت : با مهندس مشاور مذاکره کرده‌ایم تا سه ماه نقشه جامع شهر تهران را آماده و جواب مردم شهررابدهند. شهردار در مورد طرح نوسازی و عمران گودها نیز مطالبی گفت و اظهار داشت که این برنامه دنبال میشود .

● **زمین ورزش**

آنگاه طرح شهرداری در مورد نرده کشی و تسطیح و دیوار کشی اراضی بدون دیوار تهران به‌انجمن تسلیم شدو شهردار بموجب ماده ١١٠ قانون‌شهرداری‌درخواست کرد تااجازه داده‌شودرصورت خودداری مالکان ازدیوارکشی‌شهرداری راسا این کاررا کرده و هزینه مربوطه را باضافه جریمه ازمالکان دریافت‌دارد وافزود که‌درصورت پیدانشدن مالك آن‌زمین‌به‌زمین‌ورزش تبدیل گردد.

* **جلوگیری**

شهردار گفت :بابانك رهنی و چند مقاطعه‌کار دراین زمینه واردمذاکره هستیم تا مقدمات کار را فراهم کنیم آقای قاضی دراین‌مورد از اقدامات شهرداری تقدیر کرد و گفت : افرادی هستند که اراضی‌را خریده وبامید افزایش قیمت آنها رارها‌کرده وخود دراروپا زندگی میکنند و شهرداری بایدجلو اینکار را بگیرد .

آقای خواجه‌نوری در مورد نو سازی دیوار کشی وخطر دیوار های شکسته و ساختمانهای مخروبه تذکراتی داده‌و آقایان کریمی و فلاح نیز در زمینه مشکلات کار و عدم هماهنگی مهندس مشاور طراح نقشه‌شهر با شهرداری مطالبی بیان داشتند .

آقای یعقوبی اقدام شهرداری را در مورد دیوارکشی اراضی تایید کرد وآقای ایرانی از ترافیك خیابان پهلوی انتقاد نمود ودراین جلسه‌قرار بود مسئله نان تهران مطرح شود که‌بدستور رئیس انجمن این‌مسئله به‌جلسه آینده موکول شد . در ساعت هشت‌شب جلسه انجمن پایان یافت .

مخالفت سنا بالایحه خرید سهام شرکت واحد

* **سناتور جهانبانی پیشنهاد کرد بلوچستان نیزدرطرح عمرانی جنوب قرار گیرد**

جلسه علنی مجلس سنا درساعت نه‌ونیم بامداد امروز (نیم ساعت‌زود تر از وقت معمول) بریاست سناتور جعفر شریف‌امامی تشکیل گردید.

در آغاز جلسه آقای نخست‌وزیر ضمن معرفی اعضای جدید کابینه اظهار امیدواری نمود که‌همکاران جدید ایشان نیز در ایجاد و حفظ روابط حسنه بین دولت و قوه‌مقننه همچنان کوشش داشته باشند و برای‌خدمتگزاری بشاهنشاه‌آریامهر موفق گردند .

آنگاه سناتور سپهبد امان‌الله جهانبانی بعنوان قبل از دستور نطق کرد و گفت کار دولت در عمران و آبادی متاسفانه‌همینکه به‌بلوچستان میرسدقطع میگردد، استان‌بلوچستان در زمره استان های محروم بشمار میرفت تااینکه علیاحضرت شهبانو باین استان مسافرت‌فرمودند وتوجه خاصی نسبت به بلوچستان مبذول داشتند واز آن پس بلوچستان‌روبه بهبودی گرائید .

سناتور سپهبد امان‌الله جهانبانی در پایان سخنان خود گفت اینك که حسب‌الامر شاهنشاه آریامهر درمناطق جنوب‌باید بسرعت‌اقدامات عمرانی وسیعی‌شروع‌شود بنده‌دلیلی نمی بینم که بلوچستان از این عنایت و نعمت محروم بماند و از مقام ریاست میخواهم پیشنهاد بنده را مبنی براینکه«بلوچستان یاقسمتی از آن استان را جزو طرح بزرگ عمرانی جنوب» بگنجانند ، بدولت ابلاغ فرماید.

* **بررسی لوایح**

در این هنگام مجلس واردستور شد و معاون‌وزارت‌جنك لایحه‌ترمیم حقوق مستمری‌وراث‌افسران راتقدیم کرد .

سپس بررسی لوایح در دستور آغاز شد . ابتدالایحه اجازه‌پرداخت حق‌السهم دولت ایران در برنامه غذائی جهانی مطرح شد . این‌لایحه پس از تصویب برای تصویب نهائی به مجلس شورای ملی فرستاده‌شد.

بعد لایحه خرید اراضی‌و ابنیه و تاسیسات برای حفظ آثارتاریخی وباستانی مورد بررسی قرار گرفت وپس‌از تصویب به مجلس سنا فرستاده شد .

در پایان جلسه امروز لایحه اجازه خرید چهل ونه‌درصد سهام‌شرکت واحد اتوبوسرانی تهران و حومه برای شور دوم مطرح شد .

سناتور محمد سجادی گفت در موقع طرح این لایحه برای شور اول گفتم که لایحه تقدیمی دردی ازشرکت واحد را دوا نمی کند و با اصول کلی قانون تجارت نیز منطبق نیست . ما میخواهیم ازوجوه عمومی یعنی از مالیات مردم مبلغی را به شرکت واحد اتوبوسرانی تهران تخصیص دهیم اگر شرکت واحد اتوبوسرانی مشهد - تبریز و اصفهان و شهرهای دیگر این تقاضا را نمودند چه جواب‌بدهیم.

* **لایحه جامع**

نقشه درست اینست که ما این پول رابه‌شهرداری بصورت‌وام با مدت زیاد بدهیم و شهرداری هم مراقبت کند که این شرکت بصورت درست اداره شود .

سناتور سجادی گفت‌آیادرست است که ما به شرکتی که در تحقیقات و بازرسی معلوم شدخوب عمل نمی‌کند پول کلانی بدهیم و چند وقت دیگر باز لایحه‌ای بیاورند و باز هم پول بخواهند .

من پیشنهاد میکنم این لایحه مجددا به کمیسیون کشور برگردد بخصوص که آقای وزیر کشور نیز تازه تشریف آورده‌اند و آنوقت با اطلاعاتی که جمع‌آوری خواهند کرد ، لایحه جامعی تهیه شود لایحه‌ای که بتواند دردی را دوا کند و از مشکلات بکاهد .

آقای خسروانی وزیر کشور با این پیشنهاد موافق بودوسرانجام باتصویب مجلس سنا این لایحه مجددابه کمیسیون کشور برگشت داده شد .

مجلس سنا ساعت ده و نیم بامداد بکار خود خاتمه داد.

کالج دولتی دائر میشود

خبرنگار مااطلاع‌میدهد که‌برای آموزش کارمندان دولت در حین خدمت یك کالج دولتی تشکیل خواهد شد . در این آموزشگاه کارمندان دولت‌دررشته‌های مختلف اداری موردتعلیم‌قرار خواهندگرفت. در حال حاضر هریك از سازمان‌ها کلاس هائی‌دروزارتخانه‌ها یاموسسه خود تشکیل میدهند و با استفاده از کارمندانی که در رشته مربوطه تخصص دارند و در بعضی موارد بااستفاده‌از کمك دانشگاه کارمندان خود را تحت آموزش قرار میدهند. این نوع آموزش ها پس از تشکیل کالج فوق با برنامه های مدون در خود کالج تمرکز داده خواهد شد. کالج مزبوربا کمك سازمان ملل متحد و دولت‌ایران‌تاسیس میگردد.

زنی در آسمان ایران زائید

بقیه از صفحه اول

٢٥دقیقه بعداز ظهر دیروز در جت بوئینك نشستندو هواپیما غرش کنان فرودگاه تبریز راترك گفت .

● **زایمان در هواپیما**

درآن ساعت حال بانو اشرف کاملا عادی بود ودردی احساس‌نمی‌کرد اما چنددقیقه بعددرداو تجدید شدو هرلحظه برشدت آن افزوده گردید، ولی خوشبختانه در میان مسافران هواپیما یك قابله وجود داشت او خانم پروین افشار بود که از تبریز به‌تهران می‌آمد. خانم‌افشار باکمك مهماندار های هواپیما به‌زائو دروضع حمل‌کمك کردواندکی‌بعد بانو اشرف به‌طور طبیعی زائید و دختری به‌دنیا آورد . خلبان هواپیما که‌ابتدا دچار نگرانی شده بود به برج مراقبت فرودگاه مهرآباداخطار کرد که فورایك پزشك ویك‌پرستار وآمبولانس آماده کند .

هواپیما یکساعت و ١٥ دقیقه بعد ازظهر (٥٠دقیقه پس‌از پرواز) در فرودگاه مهرآباد به‌زمین نشست و آمبولانس آژیرکشان زائو را به بیمارستان رسانید ودر اطاق شماره یك طبقه چهارم این بیمارستان بستری گردید .

حال‌زائو ونوزادش کاملا خوب است و قرار است نام نوزاد رافائزه بگذارند . بانو اشرف وشوهرش‌از خانواده های محترم هستند وبستگان آنها از اینکه حال زائو ونوزادش طبیعی است خرسندمی‌باشند .

بازارهنوز درانتظار بسر میبرد

بقیه از صفحه اول

* **ساکت است**

در مورد فرانك گفته می شود ممکن‌است در نرخ فردای بانك مرکزی ، نرخ فرانك‌مسکوت بماند تاوضع آن روشنتر گردد . بهر صورت بانکهاامروز هم از معاملات بزرك‌خودداری می کردند ،اما ارز برای مصارف مسافرتی در اختیار متقاضیان قرار می گرفت وضع‌ارز در بازار آزاد هم مثل بانك ها ساکت می باشد.

معاملات خصوصی ومسافرتی باندازه‌ای که رفع احتیاج بشود با توافق طرفین انجام میگیرد در این بازارهم‌مثل بانکها معاملات گرم‌و پررونق نیست.

* **تقلیل قیمت‌ها**

بازار هنوز وضع خود را در مقابل فرانك فرانسه وارز های‌دیگرروشن نمی‌بیند زیراتصمیم فرانسه‌ناگهانی بود. در بازار این انتظاروجوددارد که قیمت کالا های صادراتی‌فرانسه تقلیل پیدا کند از آنجائی که‌قیمت کالا های صادراتی‌آلمان ٤در صد افزایش پیداکرد منطقی اینست‌که بازار به طرف کالا های فرانسوی جذب گردد اما بازار این‌تصمیمات را تاوقتی آثار عملی‌آن روشن‌نشود ملاك کار خود قرار نمیدهد. چون تجربه نشان داده که‌باوجود هم - کاری بین‌المللی در مواقع وجود بحران پولی معهذا بسیاری از تصمیمات دولت با اقدامات مردم تفاوت پیدا می کند . مثلا ممکن است‌که صاحبان صنایع آلمان٤ در صد افزایش عوارض صادراتی را از محل سود خود مستهلك کنند در آنصورت مشتریان آنها بدون هیچ تحمیلی کالا های خود را مثل سابق آنهم باقیمت سابق تحویل بگیرند.

در فرانسه هم ممکن‌است تمام تدابیر کم کردن قیمت کالا های صادراتی‌بابالارفتن قیمت ها از بین برود در نتیجه مشتریان فرانسه باز قیمت را همان قیمت‌سابق‌ببینند دراین صورت تغییری که دولت فرانسه انتظار دارد برای صادرات اوپیدانخواهدشد.

● **در تردید**

بازار تهران تاوقتی‌وضع دراروپا شکل نگیرد وبوضوح معلوم‌نشود که‌سیاست‌تجاری و پولی آلمان و فرانسه در عمل چه خواهدبود، در تردید به سر خواهد برد باز شدن‌امروز بورس ها به‌رفع تردید بازار کمك خواهد کردمگر آنکه بورس هانشان دهند که‌باز سفته‌بازی بشدت قبل از تعطیل بورس هاباقی‌است دراین صورت‌باز باید منتظربود تاوضع آرام تر گردد.

لایحه تضمین سرمایه خصوصی خارجی تقدیم مجلس میشود

کمیته مرکزی فراکسیون پارلمانی حزب ایران نوین دیشب بریاست محسن خواجه نوری لیدر فراکسیون پارلمانی و با حضور ناصر یگانه وزیر مشاور تشکیل جلسه داد .

دراین جلسه لایحه مربوطه‌درآمد حاصله از بیمارستان و پاسگاه‌های ژاندارمری - لایحه‌پرداخت عوائد املاك واگذاری -لایحه جلوگیری از تبانی در معاملات دولتی مطرح گردید و پس‌از بررسی های لازم قرار شد در جلسه فراکسیون پارلمانی مطرح گردد.

دراین جلسه همچنین موافقت شد لایحه مربوط بقرارداد تضمین سرمایه خصوصی خارجی درایران به پارلمان تقدیم شود .

گروه نجات مصدومین

بقیه از صفحه آخر

مرکز وسیله بیسیم با آمبولانس‌ها و بیمارستان سیار درتماس خواهد بود و بمحض‌وقوع حادثه‌ای‌در یکی ازجاده های اطراف تهران بلافاصله گروه نجات شروع بکار میکند ، طبق مقرراتی که تدوین شده است کلیه بیمارستان ها در هر مسیر که نزدیك تر بمحل حادثه باشد با گروه نجات همکاری خواهند داشت . و فعلا بیمارستان مجهز ژاندارمری کل کشور برای بستری کردن مصدومین حوادث جاده ها بخش مخصوصی را آماده کرده است .

در طول جاده ها بفاصله ٤٠ کیلو متر به ٤٠ کیلومتر یك تلفن‌مستقیم نصب شده است که در تمام ٢٤ ساعت شبانه‌روز آماده کار است. مثلا یکی از شماره تلفن هائی که در جاده چالوس نصب است و با مراکز پلیس راه ارتباط دارد تلفن ٩٠٤٠٨ است .

محل نصب تلفن های مستقیم در جاده ها وسیله تابلو های گروه نجات که روی آن یك فرشته‌نجات کشیده شده مشخص خواهد شد . هنوز این تابلو ها نصب نشده‌است.

آقای مسعود تهرانچی که طرح گروه نجات مصدومین‌را تهیه کرده است بخبرنگار ما گفت : درنظر است بیمارستان سیار در جاده قم که پرتصادف ترین جاده ها است مستقر شود و در صورت لزوم در سراسر جاده قم مورد استفاده قرار گیرد .

خبرنگار ما میافزاید در طرح تکمیلی‌عملیات گروه نجات‌مصدومین ازهلیکوپترنیز، استفاده‌خواهدشد

انواع بهترین بلوزهاوژاکت‌های زنانه ودخترانه‌وپلیورهای مردانه‌وپسرانه درمدلهای مختلف‌وطرحهای زیبا

مغازه پیرایش : لاله‌زار

مغازه پیرایش : خیابان پهلوی نرسیده به سینماآتلانتیك

ورزش بابل پیشرفت کرده

تیم کشتی بابل تیم کلنی کرمانشاهان را شکست داد

ورزش در بابل باکوشش خستگی‌ناپذیر آقای خوش‌بین رئیس سازمان تربیت بدنی‌این‌شهرستان چهره تازه‌ای یافته و پیشرفت‌های درخشانی کرده است . تیم کشتی بابل دراین میان پیروزیهای چشم گیرتری بدست آورده و موفقیت‌خودرامرهون زحمات آقای خوش‌بین میداند . این تیم اواخر هفته گذشته بدعوت‌شرکت ملی نفت و سازمان تربیت‌بدنی کرمانشاهان به‌کرمانشاه رفت و ضمن دومسابقه که باحضور آقای فیروزیان استاندارو روسای ادارات دولتی انجام پذیرفت با ٦برد در برابر ٥باخت و ٣مساوی برحریف پیروزشد.هنگام مراجعت تیم قهرمان به‌بابل مردم‌استقبال‌پرشکوهی از آنان کردند و صاحبنظران امور ورزشی‌خدمات آقای خوش‌بین رئیس سازمان تربیت بدنی بابل‌را ستودند . امید میرود بامساعی آقای خوش‌بین ، ورزش بابل به‌پیروزیهای درخشانتری نائل‌آید.

آ_٥٤٥٧٨

مژدهٔ بزرك به‌مسلمانان دنیا

درماه مبارك رمضان ماه نزول قرآن

تفسیر ادبی وعرفانی قرآن مجید

اثر خواجه عبداله انصاری

تلخیص ونگارش: حبیب‌اله آموزگار

یگانه تفسیر قرآنی‌که بزبان شیرین فارسی ومناجات پیرطریقت‌براساس آیات قرآنی بقلم پیشرو سبك مولانا . نظامی. سعدی .

خواجه عبداله انصاری

در قرن پنجم نوشته واینك مورد استفاده مسلمانان وفارسی زبانان قرار میگیرد . مطالعه این تفسیر خواننده رابمفاهیم‌عالی قرآن وطرز مناجات باحضرت باریتعالی آشنا وروح را تطهیر مینماید .

این هدیه نفیس در دو جلد ١٢٠٠ صفحه خواهد بود که‌جلد اول آن منتشر و جلد دوم زیر چاپ میباشد .

هدیه‌قبل‌از انتشار ٥٠٠ وبعداز انتشار٧٠٠ریال‌خواهد بود . مرکزانتشار: شرکت اقبال. خیابان شاه آباد

تلفن ٣٣٨٧٠١

سفارشات تلفنی پذیرفته میشود .

آ_٥٤٤٨٠

مؤسسه انتشارات امیرکبیر

برای خرید هر کتاب در تهران به فروشگاههای مؤسسه انتشارات امیرکبیر و در شهرستانها به نمایندگان این مؤسسه مراجعه فرمائید

برنامه آینده سینما

آتلانتیک

مسائل جوانان امروزی و برخوردآنهابازندگی‌ماشینی و عشق وعاطفه‌موثرترین‌درام عشقی سال رابوجود آورد.

ژاک برل

اما نوئل ریوا

رشد داری . شانتال دمارتن

در فیلمی بکارگردان: آندره کایات

افترا

رنگی

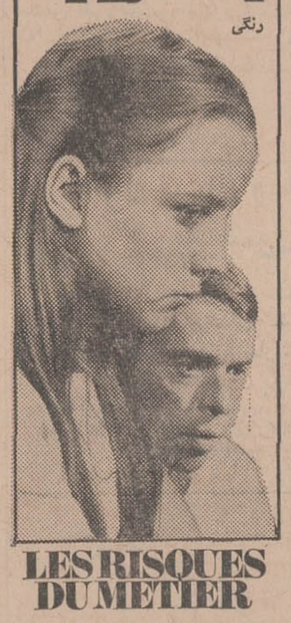

LES RISQUES DU METIER

منابع تاریخ وجغرافیای ایران «١٣»

گزارشهای سیاسی علاءالملك

تألیف وتحقیق از

ابراهیم صفائی

١٧٨ صفحه قطع وزیری ، جلد کالینگور ، چاپ افست

انتشارات بنگاه فرهنگی ایران در کلیه کتابفروشی های معتبر تهران و شهرستانها موجود است فصلی مقیم تهران می توانند مبلغ را بنشانی تلفن ٤٣٣٢٦ بخواهند تا توسط ما در منزل یا محل کار شما تسلیم نماید.

قبولشدگان کنکور ورودی آموزشگاه دریائی و بازرگانی

صورت اسامی آقایانی که در آزمایش ورودی به آموزشگاه عالی دریائی بازرگانی قبول شده‌اند بدین وسیله اعلام میگردد . لازم است قبول شدگان تا روز شنبه ٩ آذرماه١٣٤٧ برای‌تکمیل پرونده به اداره کارگزینی شرکت واقع در طبقه ٦ ساختمان بانك کار خیابان حافظ مراجعه نمایند .

١_ فیروز برزا
٢_ عبدالرسول افلاطونی
٣_ حسن قره‌باغلو
٤_ اسدالله دیبائی
٥_ محمود اردکانی
٦_ اسماعیل درویش
٧_ امین سلیم‌نژاد
٨_ محمدعلی مرصاد
٩_ عبدالخضر قایدندوی
١٠_ محمد حسین رئوف‌زاده
١١_ ابوالفضل پیران
١٢_ حبیب سربی
١٣_ منصور کریمی‌زاده
١٤_ واچیك پزشکیان
١٥_ محمد زالی
١٦_ مقصود نصیرزاده
١٧_ میرمرتضی عشاقی
١٨_ محمود اعرابی
١٩_ علی جعفری
٢٠_ فرید[illegible] حاج‌علی‌قره‌داغی
٢١_ خسرو بنی‌آدم
٢٢_ غلامحسین سله‌چین
٢٣_ محمود یوسفی
٢٤_ نادر وثوقی
٢٥_ وحید صالحی اناری
٢٦_ محسن منظورزاده
٢٧_ صمد قاسم‌باقری
٢٨_ محمدحسین کدیور
٢٩_ بهرام فرامرزی
٣٠_ محمدرضا صفائی
٣١_ حسین خیریه
٣٢_ سیدعلی سادات کیائی
٣٣_ فرخ هاشمی
٣٤_ جعفر قلعه خندابی
٣٥_ محمد روحانی‌نژاد
٣٦_ محمد داوطلب‌برگرو
٣٧_ عباس کریمی
٣٨_ احمد سمیعی
٣٩_ بیت‌الله ریاضی

آ_٥٤٦٠٢

ازفردا درسینما

گلدیس

یوسف‌آباد - خیابان محمدرضاشاه - تلفن ٦٢٨٧١٣

سرگئی باندارچوك

هنرمند عالیقدر سینمای شوروی درفیلم

اتللو

رنگی محصول مسفیلم

سئانسها ٣- ٥ -٧ بزبان فارسی و برای اولین بار ساعت ٣٠ر٩ بزبان انگلیسی آ_٥٤٥١٠

تلفن های موسسه باربری وفا

«جاده خراسان»

٣٥٠٤٠٠

٣٥٥٠١١

٣٥٥٧١٤

در تمام مدت روز در خدمت مردم گرامی تهران و حمل کنندگان بار است .

١_٣ آ_٥٤٥٩٤

کتاب محاکمات آیشمن

در دادگاه جنائی اورشلیم

تالیف موسی صبی وکیل پایه یك دادگستری وترجمه‌انگلیسی‌قانون‌مالیات بردرآمد مصوب ١٣٤٥در دایره نشریات «موسسه مشاوران بین‌المللی» خیابان‌شاه- مقابل کوچه لاله - ساختمان حسو - جنب بانك ملی - بفروش میرسد . آ_٢٧٢٣٩

قابل توجه دانشجویان آماده به کنکور

کلاس کنکور پزشکی

شاهین ثبت‌نام مینماید

شاهرضا-روبروی‌دانشگاه‌تلفن ٤١٢٧٧٠

آ_٥٤٤٤٨

عمل «تغییر جنسیت» با نوک قلم!

«قره ضیاءالدین» را بجا نمی ـ آورید ؟ همانجائی که پانسیونر دائمی صفحه ماست و باندازه یك شهر درست و حسابی در آن«وقایع اتفاقیه» وجود دارد !

حالا بجا آوردید ؟ لابد هنوز هم مشکوکید ،خوب‌این‌تقصیر خودتان است وقتی که جغرافیا میخواندید، روی این منطقه کوچك غور وتعمقی نکردید .شما رانمیدانم اماخودمان هیچگاه در جغرافیا به چنین اسم هائی برنمی خوردیم فقط شهر های بزرك را آنهم خیلی‌خودمانی وکلی می خواندیم .

باین صورت : «شیراز شهر خوبیست ، اصفهان را میگویند نصف جهان اما بنظر حقیر تمام جهانست .» و قس علیهذا !

بهرحال خود منهم وقتی‌به «قره‌ـ ضیاءالدین» رفتم‌هیچ‌تصور نمیکردم شهری که نامش از صفحه روزگار (ببخشید صفحه‌جغرافیا) ناپدیدشده بود چنین عجایبی دارد . این شهر یکی از پیشرفته ترین شهر های دنیاست ! شاید هم شنیده باشید در این شهر یك عمل جراحی‌انجام شد که بهیچیك از وسائل مدرن جراحی و طبی نیاز نیفتاد و مرد و زنی توانا تغییر جنسیت دادند .

حتی فرصت بیهوش کردن به مریض ندادند و شاید خود مریض متوجه این تغییر جنسیت نشد !فقط وقتی به شناسنامه خود مراجعه کرد دید زن یوسف استو شوهرتوران! واینجا بود که تمام درد ناشی از جراحی های دو گانه را در جان خویش احساس کرد و ضمنا صدـ درصد دچار شگفتی شد که چگونه مردی که هیچگاه جراحی نخوانده با گردش قلمی ، آنچنان جراحی خطرناکی را «مرتکب» شده است! واین تفصیل ماجراست :

«سلطان» وضع مشکوکی دارد. حالا چند سئوال و جواب :

ـ شما زن یوسف هستید ؟
ـ نخیر .
ـ توی شناسنامه ؟
ـ بله .

شوهر توران و زن یوسف !

ـ شما شوهر «توران» هستید ؟
ـ بله ؟
ـ بچه هم دارید ؟
ـ طبق شناسنامه نخیر .
ـ واقعا ندارید ؟
ـ چرا ، هفت تا .
ـ شناسنامه دارید ؟
ـ نه من شناسنامه دارم نه بچه ها .
ـ چطور شد شما «زن یوسف» شدید ؟
ـ تقصیر «شیخ معصوم اقدسی» بود .
ـ این آقا جراح پلاستیك است و در مورد تغییر جنسیت و این حرف ها ...؟
ـ نه آقا ، این «شیخ معصوم» محضردار است و شناسنامه من را عوضی صادر کرده .
ـ تا حالا شکایتی هم کرده‌ای؟
ـ ببهمه جا .
ـ نتیجه ؟
ـ صفر .
ـ حالا تو واقعا مردی و اشتباهی در کار نبوده ؟

* بعلت عصبانیت شخص مذکور قضیه را درز میگیریم .

«مسابقه بزرك» صفحه «ایران و جهان» !

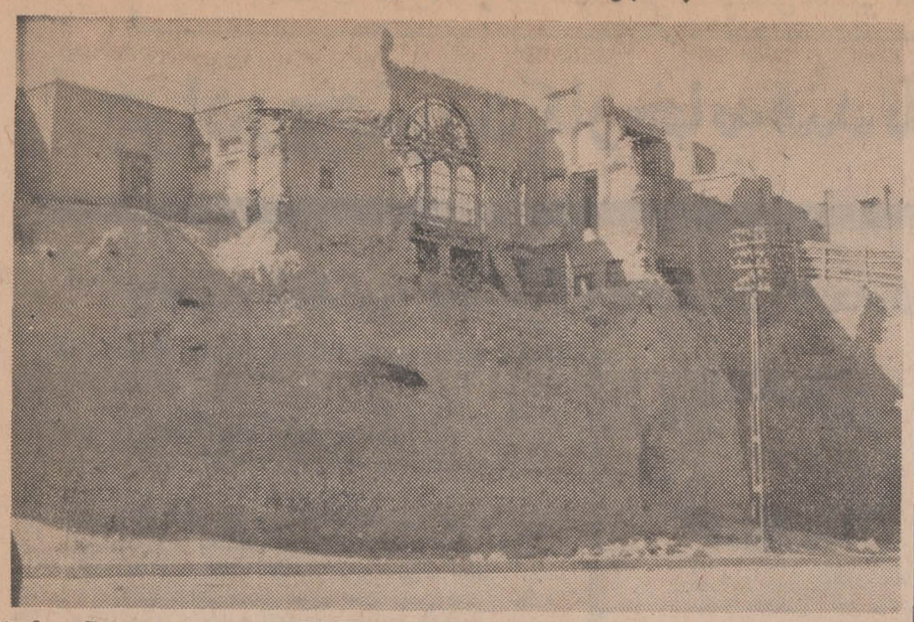

کرمانشاه

حیفمان آمد که در صفحه «ایران و جهان» یك مسابقه با یك جایزه ارزنده نداشته باشیم . باین جهت این‌عکس را بمسابقه میگذاریم :

خوب نگاه کنید ، آیاآثاری از روزگار کهن است که از زیر خاك بیرون آمده ؟ یا بازمانده‌ای از یورش اسکندر و حمله مغول و نهب و غارت تیمور است ؟

هرکس فهمید این منظره یکی از خیابان های اصلی کرمانشاه است برنده یك «مرحبا» از نوع عالی آن می شود که در فرصت مناسب تحویل خواهد گرفت !

ایران و جهان در اطلاعات

تبریز

جدال بخاطر «مینا» و «طوبائیه» !

«طوبائیه» را اگر تبریزی باشید خیلی خوب می شناسید . از هر خانواده‌ای چند نفر باجبار در «طوبائیه» اقامت دائمی دارند .شب های جمعه ارواح مومنین بربالای «طوبائیه» بپرواز درمی آیند بانتظار فاتحه و صدقات .

این گورستان در مسیر خط ۲ تبریز قرار دارد و ایستگاه ویژه‌ای هم بنام «طوبائیه» داشت .

مقامات میگویند «طوبائیه» زشت است ، مردم را به تفکرات واهی می اندازد . از این ببعد بگوئید «مینا» که ناز دارد و اسم گل هم هست و هر کمك راننده‌ای که «مینا» را «طوبائیه»صدا بزندجریمه میشود ! حالا قدما که سوارماشین میشوند بانتظار شنیدن «طوبائیه» که پیاده شوند و فاتحه‌ای و یادی، تا آخر خط میروند و هر روزجنك و جدال در کار است‌بین رانندگان و مسافران .

* این هموطن زود رنج نبایداز این گونه دستورات روساء دلخور شود . پس ما چکار کنیم که‌صبح از خواب برمیخیزیم شماره خط ها ۱۰۰ تا بالا پریده و مسیر اتوبوس ها بکلی دچار «تحول خطی» شده و رنك تاکسی ها مایه اضافه پرداخت گردیده است ؟ (مقصود اینست‌که فقط بایك رنك نارنجی چشم آزارو بدقواره تاکسی ها شدند لوکس و کرایه‌شان بالا رفت) .

«سیف‌القلم» فرانسوی رازش رافاش کرد!

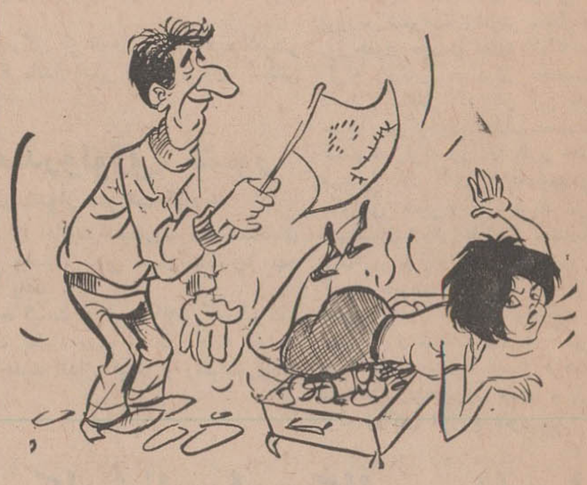

فرانسه :

مردی ٤٦سال پیش‌اعدام میشود، آدمی بوده درست شبیه سیف‌القلم خودمان .

با دقت و مهربانی زیاد ، «زنان زیبا» را از صفحه روزگار معدوم میکرده است .

تکنیك استاد ، از سیف‌القلم کاملتر بوده ، دختران زیبا را به نامزدی برمیگزیده و بعد از چندی نامزد مربوطه سر به نیست میشده ودیگرباره نامزدی دیگر و مرگی دیگر ! وقتی دوازدهمین نامزد خود را کشت فرشته عدالت یکه خورد که‌چرااین‌باباینقدر بدشانس‌است؟ اصلا نامزد های ایشان تصادفا نازك نارنجی و مفقودالاثر از آب درمی‌ـ آیند !

فرشته عدالت کندو کاوی کرد و بالاخره استادراآوردند که‌حقیقت را بگوید ، ایشان فقط فرمودند بله «من‌اینهارا کشته‌ام» ،پرسیدند: «مگر مرض داشتی ؟» و ایشان هم چیزی نگفتند و لاجرم تیغه گیوتین را بکار انداختند :

یك سئوال و جواب در پای گیوتین :

ـ«لاندرو» چندلحظه دیگرخواهی مرد خواهش میکنم در این لحظه حقیقت را بگو !

ـ استاد ! رازم را با خود بگور خواهم برد .

بعد دستی به محاسن مبارك کشیدند و گفتند :

ـ این تنها چیزیست که باخود می برم .

و معلوم نشد که چگونه این دختران کشته شده‌اند و قال «لاندرو» کنده شد .

و بعدا یعنی ٤٦ سال بعد معلوم شد که آقا جرات نکرده‌اند راز کشتن این دختران زیبا را با خود بگور ببرند و برای ظاهر شدن در صفحه جراید عالم تدبیری اندیشیده‌اند .

این «سیف‌القلم» فرانسوی‌تصویری در زندان کشیده‌و بیکی‌از مدافعان خویش بخشیده بود و در پشت این عکس «لاندرو» چنین نوشته بود :

«گواهان افراد نادانی هستند ، آنها معتقدند که من اجساد را در مزارع می سوزانم درحالی که همه‌چیز در خانه اتفاق می افتاد !»

بهرحال این راز بسیار مهم که بدون کشف آن مدار عالم از کار می‌افتادبوسیله‌خبرگزاری‌ها مخابره شد و بدست شما رسید .

مطبوعات جهان

«پس کله» آقا سوراخ شده‌بود!

نیوآرك : نیوجرسی

یك‌فروشنده الماس‌نیویورکی گمشده بود .بالاخره پیدایش کردند توی ماشینش بود و مرده بود .

و ماشینش در پارکینك فرودگاه بود و یك گلوله به پشت کله‌اش خالی شده بود.

و یك‌قطعه الماسش گمشده بود. میگویندنیم میلیون دلار قیمت داشته .

* حالا معلوم شد که چرا پس کله آقاسوراخ شده‌است!

مطبوعات جهان

پیکان مروارید

برای افسران

ازنمایشگاه مصنوعات کشاورزی

تهران. سوم الی دهم آذرماه

دیدن کنید

خیابان آیزنهاور مقابل پپسی کولا

ماشین آلات و ادوات کشاورزی صنعتی و لوازم مربوطه، مواد شیمیائی مخصوص کشاورزی ، سموم دفع آفات نباتی ، محصولات کشاورزی، مرغ وجوجه ، تخم‌مرغ، دام ، موادشیمیائی و داروئی قابل مصرف در دامپزشکی، غذای‌دام، بذر سبزیجات وغله موادغذائی حیوانات، تخم‌مرغهای جوجه کشی، جوجه‌های یکروزه، لوازم دامپزشکی، انواع محصولات کاغذی، سموم گیاهی و طعمه‌های مختلف برای دفع حیوانات موذی ، مکملهای غذائی مورد مصرف در دامداری ، شیرهای مجهز به کنتورهای اتوماتیك ، رگولاتور جریان آب، ادوات مربوط به باران مصنوعی

کارخانجات سازنده

شرکت سهامی آگرا
شرکت سهامی آبیك
شرکت سهامی پازخم
شرکت صادرات مصنوعات کشاورزی اگرکس کو
شرکت سهامی آزمایشگاههای شیمیائی آسیا
شرکت سهامی هازرا
شرکت سهامی تاموگان
شرکت سهامی میلوبار
گروه پرورش جوجه وتخم‌مرغ
شرکت تهال مهندسین مشاور محدود
شرکت سهامی ترسیس
شرکت سهامی فولکمن ودکتر کافلر
شرکت ادوات آبیاری پلگ
شرکت سهامی آگان
شرکت‌سهامی کارخانجات کاغذسازی آمریکن‌ـاسرائیل
شرکت بین المللی توسعه منابع آب
کارخانجات صنایع کشاورزی

نمایندگان فروش در ایران

شرکت آگریفارم با مسئولیت محدود
شرکت سهامی ماشینهای راهسازی
شرکت سهامی موتوربال
دفتر فنی کشاورز
شرکت آگریفارم با مسئولیت محدود
شرکت سهامی ایران‌ایس
شرکت سهامی ایران‌ایس
شرکت سهامی ایران‌ایس
شرکت سهامی شیمیائی سم‌ساز
شرکت سهامی مرغداران تهران
شرکت سهامی مرغداران تهران
شرکت تهال مهندسین مشاور محدود
شرکت داروئی شرق
شرکت سهامی مس کو
شرکت سهامی مرغداران تهران
شرکت بین المللی توسعه منابع آب

ورزش وجوانان
جدائی ناپذیرند
مجله جوانان با تفسیر دقیق ، بیغرضانه از تحولات جهان ورزش شما را دقیقا در جریان رویدادها میگذارد
جوانان

خط کشتیرانی میتسوئی او‌ـاس‌ـکی

کشتی «ممباسامارو» سفر ۲۵

به بندر خرمشهر وارد ودرضمن تخلیه برای‌بنادر ذیل کالای صادراتی بارگیری خواهد نمود .

کاراچی‌ـسنگاپورـهونك‌کنك‌ـ کوبه‌ـیوکوهاماـناگویا

کشتی «ملبورن‌مارو» سفر ۴۳

درحدود ۸ آذر بخرمشهر وارد خواهدشد

برای‌کسب اطلاع بیشتر و تامین جا بنمایندگی‌کل درایران

شرکت سهامی

لوانت‌اکسپرس ترانسپورت (ایران)

• خیابان سعدی ـ شماره ٤٤٧ تلفن‌های ۳۰۵۳۱۳ ۳۰۵۳۱٤ ـ۳۰۵۳۱۵

ویا به شعبات این شرکت در خرمشهر وتبریز مراجعه فرمائید .

جلسه مشترك بازرسان شاهنشاهی واعضای هیئت مشورتی روزنامه اطلاعات

چرا در بجنورد کارخانه قند تأسیس نشد

رفت و آمد بین بجنورد و بخشهای تابعه، فقط با قاطر امکان پذیر است!

دوپنجم جمعیت شهر بجنورد مشغول تحصیل هستند اما برسر راه تحصیلی آنان مشکلاتی وجود دارد که باید برطرف گردد . تاسیسات و مراکزدرمانی در شهرستان دویست هزارنفری بجنورد کافی نیست ...قرار بود دراین شهر یك کارخانه‌قند تاسیس شود اما نشد. بین بجنورد و بخشهای تابعه جاده شوسه وجود ندارد و رفت‌وآمد مردم اغلب باالاغ و قاطر صورت میگیرد ...

اینها ، اهم مسائل مورد بحث بیست‌ودومین جلسه هیئت مشورتی روزنامه اطلاعات در بجنورد بود . این‌جلسه باتعیین وقت قبلی در حضور تیمسار سپهبد خوشنویسان رئیس هیئت بازرسان شاهنشاهی در استان‌خراسان‌تشکیل گردید و خبرنگار ما در بجنورد ، چگونگی مذاکرات جلسه اخیر را بشرح زیر گزارش داده است :

*** لباس و «شنل» شهرها**

در آغاز جلسه ، بین اعضای هیئت مشورتی و تیمسار سپهبد خوشنویسان مراسم معارفه بعمل آمد و تیمسار خوشنویسان ضمن سخنانی پیرامون نقش مورد هیئت های مشورتی اظهار داشت: اقدام موسسه اطلاعات در تشکیل این هیئتها در نقاط مختلف کشوربسیار پسندیده است و خواستها و احتیاجات و پیشنهادات مردم‌توسط این هیئتها خیلی خوب مطرح‌می‌شود . در حقیقت انجمن های‌شهر برای شهرستانها «لباس» وهیئت های مشورتی «شنل» آن محسوب میشوند و بابررسی خواست های مردم و ارائه راه‌حلهای اصولی ، جلوه‌ای مخصوص بکارهامیدهند. بخصوص که بعد از انقلاب بزرك شاه و مردم ، دگرگونی عظیمی‌در کلیه شئون پدید آمد و بهمان نسبت به میزان خواستهای مردم افزوده گشت ...

تیمسار سپهبد خوشنویسان رئیس هیئت بازرسی شاهنشاهی در خراسان ، پیشنهادات اعضای هیئت مشورتی روزنامه اطلاعات در شهرستان بجنورد را مورد مطالعه وبررسی قرار داد .

• مشکلات فرهنگی

آقای سپاسی رئیس هیئت مشورتی‌درپایان سخنان تیمسارخوش‌نویسان ، به شرح احتیاجات و خواست های عمومی پرداخت‌و ضمن اشاره بافزایش روزافزون تعداد محصلین دراین شهرستان گفت: درحال حاضر بطور تقریب دوپنجم جمعیت شهر بجنوردمشغول‌تحصیل هستند ولی در راه تحصیل آنان مشکلاتی وجود دارد که باید برطرف گردد . استیجاری بودن اکثر ساختمانهای مدارس و عدم تطبیق ساختمانها بااصول فنی ، کمبود کادر دبیران دبیرستان‌ها‌و دانشسرای مقدماتی بجنورد،نقص وسائل آموزشگاه ها از قبیل‌میز و نیمکت و نبودن آموزشگاه حرفه‌ای دراین شهرازجمله قسمتی از این مشکلات است . دانش‌آموزان و جوانان بجنورد ازلحاظ داشتن‌میادین و باشگاههای‌ورزشی درمضیقه هستند و امیدواریم تاسیسات ورزشی دراین شهر توسعه یابد .

• نواقص درمانی

رئیس هیئت مشورتی بنمایندگی از طرف کلیه اعضای هیئت به نواقص‌بهداشتی و درمانی‌شهرستان بجنورد اشاره کرد و یادآورشد:

مراکز بهداشتی و درمانی‌این منطقه باتوجه به دویست هزارنفر جمعیت شهرستان بسیار کم‌است و کلیه امور درمانی‌دریك‌درمانگاه و یك بیمارستان ۲۵ تختخوابی انجام میشود ودر تمام بخشها و روستاهای بجنورد فقط چهار درمانگاه وجود دارد . بیمارستان ۲۵ تختخوابی بجنورد هم فاقد پزشك متخصص بیهوشی‌ودستگاه رادیولژی است و رویهمرفته‌اهالی با مشکلات داروئی و درمانی‌زیادی مواجه هستند و انتظار رسیدگی‌و توجه عاجل دارند .

*** موقعیت کشاورزی**

بجنورد یك منطقه‌مستعد کشاورزی است و چنانچه‌از طریق ایجاد سد ، نسبت به تامین آب جهت افزایش سطح‌کشت در این‌شهرستان اقدام شود ، برموقعیت کشاورزی و اقتصادی بجنورد افزوده خواهد شد ...

پروژه احداث سد دربجنورد از سالها قبل در دست‌بررسی ومطالعه است و تعجب‌میکنیم چرا مطالعات و تحقیقات مسئولین امر دراین منطقه طی این مدت طولانی به‌پایان نرسیده است !؟ دیگراینکه بین بجنورد و بخش های تابعه جاده شوسه وجودندارد ورفت‌وآمد مردم از راه های فرعی ناهموار و کوره راه‌های صعب‌العبور صورت می‌گیرد . روی این اصل‌میزان کرایه مسافرت از روستاها بشهر وبالعکس بسیار گران است و یك کشاورز برای‌طی سی‌کیلومتر راه ، بایدهمان کرایه‌ای را بدهد که یك مسافر تهران ـ بجنورد ، برای پیمودن هشتصد کیلو متر راه میپردازد ! مهمتر اینکه بهنگام بارندگی،جاده های فرعی منطقه بجنوردتماما در محاصره گل‌ولای قرار میگیرد و مسافرت‌ازروستاها بشهر و بالعکس ، جز باالاغ واسب وقاطر امکان‌پذیر نیست .

• کارخانه قند

آقای سپاسی آنگاه در مورد ضرورت‌تاسیس کارخانه قند در بجنورد صحبت کرد و ضمن آن گفت : چندسال قبل برای احداث کارخانه قند در بجنورد مذاکراتی صورت گرفت و طبقات مختلف مردم برای تهیه مقدمات امر مبالغی دراختیار مسئولین مربوطه قراردادند که متاسفانه نتیجه‌ای حاصل نشد . باید عرض کنم که بجنورد برای کشت چغندر قند بسیار مستعد است و می تواند میزان مصرف کارخانه‌ای را که روزانه ٤ هزار تن ظرفیت داشته باشد تامین نماید . اشاره بیك نکته دیگر را ضروری‌میدانم وآن اینکه با تاسیس کارخانه قند در بجنورد ، مبلغی‌معادل چهل میلیون تومان درسال بدرآمد دولت و کشاورزان در این شهرستان افزوده‌می شود و امور اقتصادی این منطقه رونق می‌یابد و صدها نفر کارگر برای‌کشت‌چغندر قند و بگردش درآوردن‌چرخ های کارخانه به‌فعالیت می‌پردازند .

● کمبود راننده

آقای سپاسی درپایان‌به‌افزایش وسائط نقلیه و ماشین آلات کشاورزی از جمله تراکتور و کمباین در شهرستان‌بجنورداشاره کرد و گفت : متاسفانه عده‌ای‌از رانندگان این قبیل وسائط نقلیه موتوری فاقد گواهینامه هستند و چون اداره راهنمائی و رانندگی‌در بجنورد وجود ندارد ، اکثرا قادر نیستند برای تهیه گواهینامه به مشهد یا شهرهای دیگر بروند. تنها چاره رفع این مشکل‌تاسیس اداره راهنمائی و رانندگی در بجنورد است و در آنصورت‌مسئله کمبود راننده مجاز ماشین‌آلات کشاورزی دراین شهرستان ازبین خواهد رفت ...

تیمسار سپهبد خوشنویسان اظهار امیدواری کرد که احتیاجات مردم بجنورد باتوجه متصدیان امرهرچه زودتر برطرف گردد ووعده داد که بازرسان شاهنشاهی به کلیه خواستهای مردم شهرستان بدقت رسیدگی میکنند و چنانچه انجام خواستهای مردم از طریق مرکز استان مقدور نشد ، آنرا طی گزارشی بمرکز اطلاع میدهند تا نتیجه مثبت گرفته شود.

درصورت احداث کارخانه قند در بجنورد، سالانه مبلغی معادل چهل میلیون تومان‌بدرآمدشهرستان اضافه میشود

***

تاسیس اداره راهنمائی ورانندگی دربجنوردمورد تقاضای اهالی است

***

ایجاد ساختمانهای دولتی جهت آموزشگاههای شهر و رفع نواقص فرهنگی دراین شهرستان ضرورت دارد

***

باایجاد سد ، میتوان سطح کشت محصولات کشاورزی در شهرستان بجنورد رابه‌نسبت‌قابل ملاحظه‌ای افزایش داد

اخبار شهرستانها

توضیح مسئولین امر درباره تقاضاهای مردم

اسفراین

در مورد مطلبی که پیرامون ضرورت تاسیس بیمارستان در اسفراین در یکی‌ازجلسات‌هیئت مشورتی‌روزنامه اطلاعات دراین شهر عنوان شد و چندی قبل‌درصفحه «اخبار شهرستانها» منتشر شد ، ازطرف آقای ایرج نودوشنی رئیس دفتر اطلاعات وروابط عمومی وزارت بهداری توضیحی بشرح زیربه اداره روزنامه رسیده است :

« ... بااینکه تابحال اعتباری برای ساختمان بیمارستان دراسفراین تامین وبادار نگردیده ، معهذا همانگونه که در گذشته نسبت برفع نواقص و تامین احتیاجات درمانی و بهداشتی این شهرستان اقدام شده سعی خواهد شد نظر اهالی اسفراین تامین شود.»

تیم کشتی مازندران برای مسابقه وارد کرمانشاه شد

بدعوت تربیت بدنی کرمانشاه تیم کشتی استان مازندران برای انجام چند مسابقه وارد کرمانشاه شد .

بنا بگزارش خبرنگار ما در کرمانشاه : اعضای تیم کشتی مازندران با آقای فرورقی مدیر کل آموزش و پرورش کرمانشاه ملاقات نمودند .

آقای فرورقی پیرامون توجهات خاص شاهنشاه آریامهر به ورزشکاران مطالبی بیان داشت و برای کشتی گیران مازندرانی آرزوی موفقیت نمود .

ازطرف انجمن شهر مشهد :

استاندار خراسان، عنوان «همشهری» گرفت!

طرح نوسازی فلکه آستانقدس بتصویب انجمن رسید

سومین جلسه انجمن شهر با شهردار مشهد د رمحل شهرداری حضور تیمسار سرتیپ بنی اعتماد تشکیل شد . در این جلسه به پیشنهاد نمایندگان انجمن شهر، به آقای پیرنیا نیابت تولیت‌عظمی واستاندار خراسان عنوان‌همشهری داده شد و اجرای طرح نوسازی شهر مشهد منجمله پروژه‌نوسازی فلکه آستانقدس بتصویب رسید...

گزارش خبرنگار ما در مشهد حاکیست : اعضای انجمن شهر در این جلسه همچنین پیشنهادات مربوط به هزینه های اموردراخلی شهرداری از قبیل نظافت‌واستخدام باغبان برای‌پارکها راموردرسیدگی و تصویب قرار دادند.

کمك به زلزله‌زدگان

شاهی ـ کارمندان آموزش و پرورش شهرستان شاهی معادل یك روز حقوق خود را جهت کمك به زلزله زدگان خراسان اختصاص دادند و مبلغی که از این بابت جمع‌آوری گردید،بحساب‌مخصوص کمك به زلزله زدگان واریز شد. همچنین دانش آموزان عضوجمعیت جوانان شیر و خورشید سرخ شهرستان شاهی تاکنون مقدار۳۱ کیسه برنج بوزن ۹۳۲ کیلو و ٤ کیسه حبوبات بوزن ۱٤۲ کیلو جمع آوری کرده‌اند و خواربار جمع آوری شده ، بسازمان شیرو خورشیدسرخ‌مشهد ارسال گردیده تابمناطق زلزله زده حمل و بین زلزله زدگان توزیع شود .

هنرمندان پاکستانی در شیراز

چند برنامه هنری اجراء کردند

روز گذشته هنرمندان پاکستانی بایران آمده‌اند بمنظوراجرای چندبرنامه هنری بشیراز وارد شدند . دربین این گروه «لیلاارجمند بانو» خواننده بزرك پاکستان و چندتن از هنرمندان دیگر بچشم میخورد .

خبرنگار ما در شیراز گزارش داد : هنگام اجرای برنامه‌توسط هنرمندان پاکستانی ، ابتداسلام شاهنشاهی ایران و سرود رسمی کشور پاکستان نواخته و خوانده شد وآنگاه هنرمندان باجراء چند برنامه هنری پرداختند . و چندغزل به‌ترتیب از مولاناجامی ، حافظ شیرازی ، اقبال لاهوری وعارف خوانده شد وسپس یك ترانه ازبانو مرضیه خواننده ایرانی توسط لیلاارجمندبانو اجراء گردید که‌مورد توجه قرار گرفت .

در خاتمه این برنامه چندسبدگل از طرف وزارت فرهنك‌وهنر فارس باحضور آقای صاحبقرانی فرماندار شیرازبه‌هنرمندان‌پاکستانی اهداء شد .

آمارگران‌ادارات «هیدرولوژی» کشور

دریك کلاس سی روزه در اهواز شرکت کردند

روز گذشته کلاس آمارگران ادارات «هیدرولوژی» استانهای مختلف کشور توسط آقای ایرج وحیدی مدیر عامل سازمان آب‌و برق خوزستان در اهواز گشایش یافت .

گزارش خبرنگار مادر اهواز حاکیست : این کلاس که‌باشرکت پنجاه نفر تشکیل یافته است بمدت یکماه صبح و عصر ادامه خواهد یافت و شرکت‌کنندگان بااصول جدید اندازه‌گیری و رسوب‌برداری آشنا خواهند شد .

برای دستگیری متهم بقتل عزیزاله قطب:

پلیس، محله «چهارم آبان» دزفول رامحاصره کرد

*** دو مامور، هنگام تجسس برودخانه «دز» افتادند و با تلاش زیاد اهالی نجات یافتند**

ماموران انتظامی دزفول برای دستگیری «محمدعلی‌اجرتی» متهم به قتل سید عزیزاله قطب و اسداله آذریان محله «چهارم آبان» دزفول را محاصره کردند . مامورین که اطلاع یافته بودندمتهم‌بقتل احتمالا در یکی‌از خانه‌های این محله‌مخفی شده همه جاراجستجو کردند اما اثری از او بدست نیامد .

خبرنگار مادر دزفول گزارش داد :دیروز دونفر از ماموران انتظامی دزفول هنگام تجسس در مسیر رودخانه «دز» بداخل رودخانه افتادند و دچار حالت خفگی‌شدند. این دونفر وسیله افراد محلی و مامورین دیگر نجات یافتند و به بیمارستان منتقل شدند و اکنون حالشان روبه‌بهبود است .

هم‌اکنون قراء عباس‌آباد ، زویه علیاوسفلی و دهکده سنجر دزفول در محاصره ماموران انتظامی است وسراسر این قراء برای پیداکردن متهم بقتل بازرسی میشود .

کشف اسلحه

کلاله گنبدکاوس ـ مامورین پریشب هنگام گشت بدو نفر از بازرسی بدنی ، دو قبضه اسلحه ژاندارمری کلاله گنبدکاوس ـ مسافر تازه وارد ظنین شدند وپس کمری و ۳۷ تیر فشنك از آنان کشف کردند .

این دو نفر فرهاد شعبانی و حسینقلی باغبان نام دارند وازاهالی مشهد میباشند . پرونده امر تحت رسیدگی است ..

کارشناس امریکائی مرغابی!

در کرمانشاهان به تحقیق پرداخت

آقای «فرلوگس» کارشناس سازمان تحقیقاتی مهاجرت«مرغان آبی» آمریکا که بدعوت سازمان شکاربانی ونظارت برصید بایران مسافرت کرده است روز گذشته بکرمانشاه وارد شد .

کرمانشاه

گزارش خبرنگار مادر کرمانشاه حاکیست: آقای فرلوگس طی اقامت ۷روزه‌خوددر کرمانشاهان پیرامون مهاجرت پرندگان آبی‌تحقیقات‌دامنه‌داری انجام میدهد و نتیجه بررسی‌های خودرا در اختیار سازمان شکاربانی و نظارت برصید ایران قرار خواهد داد تابرای ازدیاد نسل پرندگان آبی وبهبود زندگی آنان ترتیبی داده شود . مناطق‌شاه‌آباد غرب ، سراب ، روانسر، مسیر رودخانه قره‌سو ، سراب نیلوفر ، سراب قشلاق ،سراب ، بابارسول شیخی‌آباد ، چمچمال وبخش صحنه از جمله نقاطی است که مورد بازدید آقای فرلوگس قرار خواهد گرفت .

ورود شهردار

گزارش خبرنگار ما در زنجان حاکیست : چند روز پیش آقای شعبانخانی شهردار انتخابی زنجان وارد این شهرستان شد و مشغول بکار گردید .

مسابقات دوو میدانی دانشگاه تبریز

آخرین مرحله مسابقات دو ومیدانی دانشگاه تبریز با حضور آقای سرلك استاندار آذربایجان شرقی ، منوچهر تسلیمی رئیس دانشگاه تبریز ،روسا و سرپرستان دانشکده ها و عده زیادی از علاقمندان برگزار گردید و نتایج زیر بدست آمد:

در دوصدمتر آقایان عزیزی از دانشسرای عالی ، نوربخش از دانشکده کشاورزی بترتیب اول و دوم .دردوهشتصد متر آقایان‌محرری از دانشکده پزشکی و عزبدفتری از دانشکده ادبیات بترتیب اول، دوم شدند . در پرتاب نیزه آقایان مکانی از دانشکده علوم داروئی و «کر» ازدانشکده پزشکی و بغدادچی ازدانشکده ادبیات بترتیب مقامهای اول تاسوم را بدست آوردند.

برنامه تلویزیون ایران — فرستنده آبادان

سه شنبه ۹ر۵ر٤۷

ساعت ۰۰ـ٦ سلام شاهنشاهی
ساعت ۰۱ـ٦ اعلام برنامه
ساعت ۰۳ـ٦ کارتون
ساعت ۳۰ـ٦ تغذیه و بهداشت کودك
ساعت ۳۰ـ٦ کاپیتان اسکارلت
ساعت ۰۰ـ۷ تکمضراب
ساعت ۳۰ـ۷ دکتر کیلدر
ساعت ۰۰ـ۸ التهاب
ساعت ۰۰ـ۹ اخبار با فیلم‌خبری
ساعت ۳۰ـ۹ درخلوت دل
ساعت ٤۵ـ۹ انتقامجویان
ساعت ٤۵ـ۱۰ موزیکال
ساعت ۰۰ـ۱۱ پایان

چند خبر کوتاه

• نقده :

اعضای هیئت بازرسی‌شاهنشاهی بریاست تیمسار سپهبد مبین‌در استان آذربایجان بمنظور ـ رسیدگی بشکایات مردم نقده باین شهر وارد شدند .تیمسار مبین هنگام شرکت در اجتماع مردم نقده ضمن سخنانی‌اظهار داشت : تا آخرین حد ممکن برای رفع نیازمندی های شما تلاش میکنیم و تقاضای من از اهالی نقده اینست که‌شکایات خود را بدون غرض ورزی‌ونظر سوء در اختیار بازرسان ـ شاهنشاهی قرار دهند .

● اصفهان :

هفت نفر از کارمندان موسسات وسازمان های‌مختلف اصفهان بمنظور شرکت در کلاس ویژه آتش‌نشانی‌سازمان دفاع غیرنظامی کشور بتهران اعزام شدند . این عده پس از اتمام دوره‌آموزشی ،امورآتش نشانی سازمان خود را بعهده خواهند گرفت .

بمنظور کمك بزلزله زدگان منطقه خراسان کلیه پزشکان و کارمندان اداره بهداری شهرستان‌بم معادل‌یکروزحقوق خود را وسیله اداره بهداری کل استان کرمان بحساب زلزله زدگان واریز نمودند .

*** رامهرمز :**

بدستور آقای شیروانی شهردار رامهرمز نرخ نان در این شهر از کیلوئی ۷ ریال‌به ٦ ریال کاهش یافت .ضمنا تعداد بازرسان شهرداری رامهرمز اضافه شد تادر کنترل نرخ نان نظارت‌بیشتری معمول گردد

بهار و خون و افیون

نوشته احمد احرار

ـ۱٤۱ـ

رفتار گوهر بیگم سلطان چنان طبیعی‌و آرام بود که گفتی کمترین حادثه‌ای‌برای همسرش روی نداده ودر حال خواب بر بستر وی نشسته است. ازینرو محمدحسین میرزا بسختی نگران شد و پس از مدتی که بادیدگان اشکبار این منظره جگر خراش را نظاره میکرد از بیم آنکه‌مبادا عظمت حادثه زن مصیبت‌دیده رادستخوش اختلال حواس کند با احتیاط پیش‌رفت وگفت:

ـبانوی من ... برای امروز کافی است. برخیزید تابه‌اندرون برویم !

گوهر سلطان بیگم سرش را بلندکرد وبه محمد حسین میرزا نگریست . نگاه او حالتی عجیب داشت. در چشمانش حتی قطره اشکی‌هم دیده نمیشدونگاهش چنان ناشناس وغریبه‌بود که محمد حسین‌میرزا از مشاهده آن بی‌اختیار بخود لرزید .از میان لبهای لرزان زن داغ دیده صدای خفه‌ای شنیده شد :

ـآری ، برای امروز بس است ...نباید شمارا اینهمه معطل میگذاشتم!

بعد، خم شد. پیشانی سرد جسدرابوسید وبهمراه برادرزاده همسرش به‌اندرون بازگشت . درعمارت اندرون ،اهل خانه ، فرزندان و بستگان سلطان ابراهیم میرزا شیون میکردند و به در حیاط بیرونی‌چشم دوخته بودند. اما هنگامیکه گوهر سلطان بیگم باتفاق محمد حسین میرزا باندرون بازگشت مشاهده چهره آرام او لحظه‌ای، اندوه وماتم حاضران را به حیرت وتردید مبدل ساخت . درچشمان بانوی خانه از اشك اثری نبود وبی‌آنکه حتی با فرزندان خود سخنی گفته درصدد تسلی یاهمدردی باایشان برآید ،بجانب اطاق‌خود رفت‌ودر بستر دراز کشید.

تنها محمد حسین میرزا بود که آثاریك دگرگونی عجیب‌درحالات گوهر سلطان بیگم تشخیص میداد حس میکرد بیش از آنکه بفکر عم فقید خود باشد، وضعیت آن زن شوهر مرده نگران و مضطربش میسازد.

از حیاط منزل دوباره فغان‌وشیون‌بگوش میرسید. در حالیکه بانوی خانه اصرار داشت اورا تنهابگذارندو مزاحمش‌نشوند. حتی برای آنکه از سروصدای بیرون آسوده باشد پنجره‌ها ودرها را نیزبروی خود بسته بود.

ساعتی بعداز مراجعت شمخال‌سلطان، مجددا دسته‌ای از فراشان و قورچیان حکومتی بمنزل ابراهیم میرزا مراجعه کردند و جنازه شاهزاده را خواستار شدند. بانوی منزل همچنان خود را در اطاقی محبوس کرده درها و پنجره ها را بروی خویش‌بسته‌بود .ازینرو محمدحسین میرزا برطبق وصیت عمش سلطان ابراهیم میرزا سرپرستی خانه‌رابعهده‌داشت.محمد حسین‌میرزا چون‌میدانست‌مقاومت درمقابل قورچیان فایده‌ای ندارد و از طرفی‌نیز نگران وضع‌گوهر سلطان بیگم‌بود جنازه را تحویل‌دادو اجازه خواست که خود او نیز در مراسم تدفین حاضر باشد . فرستادگان اسمعیل بااین تقاضا مخالفتی نکردند و محمدحسین میرزا جنازه را تا صحن امامزاده‌حسین همراهی کرده پس ازتغسیل و تدفین جنازه در مجاورت قبور سلطان مصطفی میرزا و سلطان سلیمان میرزا ، پاسی از شب رفته بخانه‌بازگشت.

کوچه وخیابان را تاریکی شب درمیان گرفته بود و سکونی غم‌انگیز بر همه جا حکومت میکرد، اما امیرزاده جوان‌همینکه قدم‌بدرون خانه نهاد با صحنه عجیبی‌روبرو گشت. تلی از چینی‌های شکسته ، کتاب هاو مرقعات‌و قلمدانهای نیم‌سوخته صحن حیاطرا پوشانیده‌بودو گوهر سلطان‌بیگم باتفاق خدمه منزل در نهایت خونسردی مشغول بیرون کشیدن مابقی اشیاء و آثار گنجینه نفیس سلطان ابراهیم‌میرزا ودرهم شکستن وسوزانیدن و ضایع ساختن آنها بود .

محمدحسین‌میرزا که سراز کار گوهر بیگم درنمی‌آورد پیش دویده جلوی اورا گرفت و گفت :

ـاین چه‌کار است بانوی من ؟!...

گوهربیگم خیره در چشم او نگریست وپاسخ داد:

ـچیزی را که درین خانه برای ما عزیزبود برادر دیوسیرتم نابود کرد واز میان برد ... من نیز آنچه را که برای‌او عزیز است‌ویقین دارم‌فردا بدنبالش‌خواهد آمد ازبین میبرم تاداغ گنجینه میرزارا که اسمعیل برای آن دندان تیز کرده است برجگرش بگذارم !

محمدحسین میرزالختی اندیشیدو سپس سئوال کرد :

ـشما یقین دارید که ایشان چشم باین اثاثه دارند ؟

دیداری ازیک واحد بزرگ صنعتی

از : ع . مسعودی

کارخانه ذوب آهن آریامهر شکل میگیرد

یکی از دوروز توقف در اصفهان بازدید کارخانه ذوب‌آهن در چهل کیلومتری شهر اصفهان‌پرداختم ، بازدید از منطقه‌ای که امروز درآن جنب وجوش و فعالیت کم‌نظیری دیده‌میشودوفردا بزرگترین کارخانه وزیباترین شهررا در مجاورت خود بوجود می‌آوردیکی‌ازلذت‌بخش‌ترین دیدار من‌دراین سفر کوتاه بود .

میرفتم تاآنچه راهشت ماه پیش پایه گذاری شد دیدن کنم .

روز ۲٤ اسفندماه سال گذشته روزی که مصادف باتولد بانی‌ایران نوین، اعلیحضرت رضاشاه کبیربود مراسم شروع ساختمان کارخانه انجام یافت ، شاهنشاه و شهبانوی ایران که‌با قیافه شادو خرم وعلاقه وافری درجشن افتتاح کارخانه‌حضور یافته بودند در ساعت ۱۱ صبح‌آن روزبدست مبارك خود سکه های‌طلا رادر زیر اولین سنك‌بنای کارخانه ریختند، بتون‌ریزی‌و تحرك‌ساختمانی کارخانه از آن روز و ساعت آغاز گردید .

راستی چه‌افتخار آمیز بود ،چه بیانات شیوا و دلپذیری شاهنشاه هنگام اجرای‌این‌مراسم ایرادنمودند که‌با احساسات شورانگیز هزاران کارگر وکارمند و مردمی که در این مراسم حضور پیدا کرده‌بودند روبرو گردید و انعکاسی در جهان بخشید .

وجدوسرور در قیافهٔ همه نمایان بود و شاهنشاه از جهات بسیاری خوشوقت بودند که یکی از آنها تحقق یافتن آرزوی ملت ایران بود که‌با آرزوی پدر تاجدارشان پیوند داشت. چه ، اعلیحضرت رضاشاه فقید دربیست‌و چند سال پیش در مقام تحقق این‌امر مهم که منافع ملت و مملکت رادربر داشت برآمد ومصمم بود ذوب‌آهن را بکشور بیاورد ، در کنار شهر کرج ،شهر جدید صنعتی بوجود آورد ومقدمات کاررا فراهم کرد ، قسمتی ازماشین های کارخانه از آلمان حمل‌شد و حتی بشهر صنعتی کرج رسید و قسمتی بین‌راه بود که جنك جهانی دوم باقیافه کریه خود نمایان شدو تاروپود مارا بهم پیچید.

آنروز تاسیس کارخانه ذوب‌آهن دربرنامه قطعی اعلیحضرت فقیدبود که باعلاقه سرشاری آنرا تعقیب میکرد وامروز دراشل بسیار وسیع وگسترده‌ای که‌شهر و شهرها در استان اصفهان بوجود می‌آورد و صنایع وکارخانجات بسیاری رادربر می‌گیرد باقاطعیت وسرعت پیش میرود .

● لوحه زرین

روز ۲٤ اسفند سال گذشته شاهنشاه ترقی‌خواه ماهنگام اجرای مراسم بتون‌ریزی سخنانی بسیارمهم ایراد فرمودند که‌چند جملهٔ آن‌در اینجا نقل میشود :

هنگامی که لوحه زرین یادبود بنیان‌گذاری کارخانه آریامهر را زیرسنك بنای کارخانه قرارمیدادند شور وشعفی درمیان حضار بوجود آمده‌بود . روی این لوحه زرین نوشته شده بود :

«بیاری ایزدتوانا محمدرضاپهلوی آریامهر شاهنشاه ایران نخستین کارخانه ذوب آهن ملی ایران را بنام آریامهر بنیاد نهادیم» .

* دراین بتون ریزی

درمحل نصب کوره بلند باریختن سکه طلاکه مشتی شاهنشاه ومشتی دیگر شهبانو در زیر پی‌بنا ریختند بتون ریزی‌آغاز گردید، ماشین‌های کوه‌پیکر بحرکت درآمدند یکطرف سیمان‌وبتون ساخته میشد واز سوی دیگرازناودان‌ها درزیربنای‌ساختمان که‌پنج مترحفر شده‌بود جاری می‌گردید ودرهمین جابود که شاهنشاه بیانات مهمی ایراد نمودند که‌چنین آغاز سخن کردند :

«امروز برای ملت ایران روز مبارك و میمونی است ، زیرا یکی از آرزوهای دیرین ملی‌ما بخواست خداوند متعال برآورده شده است. قبل‌از شهریور ۱۳۲۰ که مملکت ایران با استقلال سیاست ملی خود رادنبال میکرد ، پدر من دست به ایجاد کارخانه ذوب‌آهن زده‌بودولی جنك بین‌المللی دوم وآثار آن،این امررا متوقف کرد و آثار بعدی‌جنك وایجاد نفوذ های بیگانه و همچنین دستجات مختلف ستون پنجم و اشکالات گوناگون چنان پایه های این مملکت را متزلزل کرده بودکه تامدتها دوچار نوسانات داخلی و کجروی هاو گمراهی ها و تیشه‌به ریشه زدن های‌این مملکت بودیم تااینکه رستاخیز ملت ایران در ۱۳۳۲ ایران رااز مهلکه حتمی نجات دادو اجازه داد که درششم بهمن٤۱ با انقلاب همه جانبه وملی ایران دومرتبه‌این‌مملکت بسرنوشت خودمسلط شودوراه‌استقرار سیاست مستقل ملی‌خود راپیدا کند واکنون هم‌باین آرزوی دیرین خود که داشتن صنعت مادر ذوب‌آهن است رسید.»

بیانات ملوکانه در آن‌روز حائز نکات مهم سیاسی نیز بود که تاثیر شایانی نه‌فقط درکشور بلکه در جهان بخشید که‌از بحث امروز ما خارج است .

امروز پس‌از هشت ماه که از آن تاریخ میگذرد ما میخواهیم به محوطه‌ای قدم گذاریم و خوانندگان عزیز اطلاعات رادر جریان وقایعی بگذاریم که‌تا چند سال دیگرچرخ های صنعتی‌ماراینحو دیگری گردش خواهد دادو تحول بزرگی درزندگی صنعتی ایران بوجود خواهد آورد.

* بدست مهندسان ایرانی

در سطح وسیعی که بیست کیلو متر دربیست کیلومتر رادربرگرفته فعالیت ساختمانی درگوشه‌و کنارش بچشم میخورد، ماشین‌های غول‌پیکر ساختمانی ، بارکش ها و دستگاه های مختلف در فواصل زیادی هر دسته وگروه‌دریك‌قسمت‌این‌صحرای پهناور در گردش و فعالیت بودند.

برای آگاه شدن ازاین همه کار گسترده دراین فضای وسیع جز استمداد ازمسئولان امور ومهندسان راهی نبود، یکسر بسراغ آقای مهندس کلیشادی رئیس انتظامات منطقه رفتم، وی در دفتر موقتی خود مشغول کاربود وباخوشنودی ازاین تصادف مرا باچند تن از مهندسان آشنا ساخت‌وازجمله‌با آقای‌مهندس فرهنك رئیس مرکز هم‌آهنگی واحد در اطاق کوچك کنفرانس آشناشدم که‌ایشان مرا در ارائه مناطق زیر ساختمان راهنمائی کرد، در همین اطاق همچنین ضمن بازدید منطقه باعده‌ای از آقایان مهندسان جوان که بانهایت شورو علاقه‌کار میکنند روبرو شدم واز اینکه همه رادر کار وفعالیت وسراپا وجد وسرور یافتم بیش ازپیش مغرورشدم وبخودبالیدم که‌چهل سال پیش مابرای کمترین کار صنعتی دست‌نیاز بخارجی‌داشتیم وناچار بودیم‌برای‌هر کاری متخصص ومهندس ازکشورهای خارج‌استخدام کنیم وحالا این‌کار بزرك صنعتی بدست مهندسان ایرانی ، جوانانی که همه تحصیل‌کرده و کارآگاه هستند انجام می‌یابد .

* نامی از چند مسئول

لازم میدانم در این جااسامی‌چند تن‌از مهندسان که‌دردفتر کارآقایان کلیشادی ورضا فرزانه‌یادر کارگاه ها که باعلاقه وایمان سرگرم کار بودند وباآنها آشنا شدم ذکر کنم:

آقایان مهندس طباطبائیان‌مسئول خط لوله‌کشی کارخانه ، مهندس اشرفی برنامه ریزی هم‌آهنگی ، مهندس سید حسنی مسئول گروه مقاطعه‌کاران، مهندس‌مغزیان گروه مونتاژ الکتریکی مهندس‌رضی‌معاون اداری واحد ..مهندس فرهاد مسئول گروه آب‌رسانی‌وفاضل‌آب ،مهندس مقیم‌گروه مسئول‌تاسیسات‌بهداشتی. مهندس شفیع‌زاده رئیس واحد کوره بلند، مهندس صادق‌پور رئیس واحد کوك سازی ، مهندس فضل‌اللهی مسئول مونتاژ تکنولوژی ، مهندس اویسی مسئول گروه روش ها ، مهندس صدر رئیس دفتر فنی‌گروه طراحی .

* دیپلمه‌ها وکارهای حرفه‌ای

مجموع مهندس و لیسانسیه هائی که‌در رشته های مختلف ذوب آهن مشغول کارند اکنون به ۲۸۰ نفر میرسد واین‌تعداد به‌نسبت توسعه‌و پیشرفت کار افزایش می‌یابد ، همچنانکه تعداد کارمندان دیپلمه که بوسیله آزمایش و امتحانات کتبی و شفاهی پذیرفته میشوند و مشغول میگردند فعلابالغ برششصد نفرند .

استعداد ولیاقت این جوانان در آموختن کار های حرفه‌ای طوری است که در زمان کوتاهی در رشته های مختلف حرفه‌ای ، سیم کشی ، جوشکاری وغیره‌مشغول کارمیشوند وپیشرفت سریع دارند .

تعداد کارگران دراین منطقه‌در آن روز از شش هزار تجاوز میکرد واجتماع بزرگی که‌از دور کنار ساختمانی بچشم میخورد گویای مراجعهٔ مردمی بود که‌از دهات و قراء اطراف وشهر های دور ونزدیك برای کار همه روزه مراجعه میکنند و بتدریج استخدام میشوند . زیرا طبق برنامه تاآخر سال عده‌کارگر باید به‌ده هزار نفر برسد .همچنین درگوشه دیگر این منطقه اجتماعی از جوانان دیده میشد که گفته‌شد جوانان دیپلمهٔ جویای کار می‌باشند ودر آزمایش و امتحانات شرکت می‌کنند وهریك روی استعدادو ذوق خود به‌کاری گماشته میشوند .

* کار شبانه روزی

باتفاق آقای مهندس فرهنك رئیس مرکز هم‌آهنگی و چند تن‌از مهندسان با اتومبیل توانستم ازچند واحد ساختمانی و تاسیسات عظیمی که هریك در فاصله های مختلف سراز خاك بیرون کشیده وبالامی‌آیند دیدن کنم وبمراحل مختلف ساختمانی کارخانه که بسرعت‌پیش میرود آگاهی یابم .

در این منطقه وسیع کار قطع نمیشود ، ماشین‌ها و آدم‌ها از کار باز نمی‌ماند ، وشبانه روز مشغولند وهر ۸ ساعت دسته‌ای از کارگر و کارمند و مهندس و سرکارگر ، کارها را بدست می‌گیرند وانجام میدهند ، ساعات کار درهفته گردش میکند،آن دسته که‌شب کارمیکنند هفته بعدروز بکار مشغول میشوندو بالعکس وبدین ترتیب کار در ۲٤ ساعت شبانه روز در این منطقه تعطیل‌بردار نیست .

● واحدهای ساختمانی

آنجا که شاهنشاه‌و شهبانوسکه‌های طلا رابرای شروع بتون‌ریزی بنادر عمق پنج متر ریختند اکنون پایگاه اصلی کوره بلند با بتون آرمه به مقدار ۱۲۰ هزار تن ساخته شده‌و اسکله آن نیزدردست ساختمان‌بود، این قسمت یکی از تاسیسات عظیم اصلی کارخانه بود که با موفقیت پیش‌میرفت این، کوره بلند بارتفاع ۱۰٤ متر بالا خواهد رفت و درسال دوم دوکوره دیگر نیز ساخته‌خواهد شد.

در گوشه و کنار کوره بلند چند کارخانه در حال ساختمان بود از جمله کوك سازی ذغال، بتون سازی وکارخانه برق .

خط‌آهنی که در این منطقه‌وسیع گردش خواهد کرد و مواد خام‌و صنایع را حمل و نقل میدهد به‌٦٤ کیلو متر میرسد ، سی کیلو متر لوله گزاری سیمانی و بتون مسلح‌در منطقه ذوب‌آهن بکار خواهد رفت و در دوسال آینده از پانصد دستگاه وسائل و ماشین‌های مخصوص به ظرفیت صد هزار تن استفاده‌خواهد شد که بایداز شوروی حمل وباقطار راه‌آهن در کارگاه تحویل گردد.

راه‌آهن داخلی منطقه براه‌آهن سراسری کشور وصل خواهد شد تابتواند محصول کارخانه را بتمام نقاط مملکت توزیع کند.

برای تهیه سوخت کوره بلند در محوطه کارخانه کارگاهی بظرفیت ٦۰ هزار تن‌در دست ساختمان‌است، در ضمن برای تولید چدن بوسیله کوره بلند بسوخت‌ذغال کوك‌احتیاج است که مقدار ٤۵۰هزارمتر مکعب از این سوخت درخود کارخانه ودر مجاورت کوره بلند تهیه خواهدشد برای بدست آوردن فولاد و چدن ذوب شده مقدمات ساختمان دو کارخانه فراهم شده که ظرفیت هرکدام از آنها ۸۰ هزار تن‌وبر رویهم کارخانه قادر است در سال به‌حجم ۵٦۰ هزارتن فولاد تهیه کند.

کارخانه‌ای که مخصوص فولاد- سازی است ازهرحیث مدرن میباشد وپس از آنکه فولاد تهیه شد به بخش (نورد) حمل میشود در آنجا نیز از فولاد فرآورده‌هائی مانندتیر آهن، آهن‌نبشی،تراورس وورقه‌های مختلف بمیزان پانصد هزار تن در سال بدست می‌آید.

* برنامه سال دوم

پرسیدم برنامه سال دوم شماچیست گفت سه‌میلیون مکعب خاك برداری ۲۲۰ هزار متر مکعب بتون ریزی که این مقدار ۷ برابر سال جاری است، کارهای اساسی ، از اواسط سال ۱۹٦۹ آغاز میشود ، در این موقع است که از وجود هیجده هزار کارگر استفاده خواهد شد.

پرسیدم بهره‌برداری از کارخانه چه تاریخی آغاز میشود، گفت بر اساس قرار دادی که‌بین‌دولت ایران و دولت شوروی منعقد شده است بهره‌برداری مرحله اول کارخانه ذوب‌آهن در اواخر سال ۱۹۷۰ و بهره‌برداری از مرحله دوم در سال ۱۹۷۱صورت می‌گیرد و امیدواریم اینطور که‌بسرعت‌پیش میرویم‌زودتر از موعد مقرر بتوانیم بهره‌برداری مرحله اول راکه ابتدا پانصد وپنجاه هزار تن در سال ودر حین عمل به ۷۵۰هزارتن‌افزایش‌خواهدیافت‌شروع کنیم و طبق تصمیمی که اتخاذشده بلافاصله مرحله دوم سوم برای‌بالا بردن تولید کارخانه تا سه میلیون تن در سال شروع‌میگردد.

● سد شاه عباس‌کبیر

ساختمان سد شاه‌عباس کبیربرروی زاینده رودبدست‌مهندسان فرانسوی طبق برنامه دیگری در دست اقدام است و چند ماهی بیش نخواهد گذشت که این واحد بزرك نیز خاتمه خواهد پذیرفت و آب زاینده رود مهار میگردد که منافع سرشار آن شامل استان اصفهان میشودو منطقه ذوب‌آهن‌رانیز سیراب‌میکند، هم برای تامین مصرف کارخانه‌وهم برای آشامیدن و تامین شرب شهر جدید آریامهر از آن بهره برداری میشود که ساختمان این شهر خود بحث‌جداگانه‌ایست زیراطبق‌نقشه‌ای که در دست ساختمان قرار گرفته . شهری در هفت کیلو متری کارخانه ساخته میشود که مجهز بتمام‌وسایل مدرن امروزی خواهد بود، این‌شهر فعلا برای اقامت ۷۰ هزارنفر درنظر گرفته شده ولی گسترش تایکصدو هشتاد هزار نفر سکنه در آن پیش بینی شده است.

آبی که اکنون مورد نیاز منطقه کارخانه‌است از چاههائی میباشد که درآن ناحیه حفر شده وپس‌از تصفیه بوسیله تلمبه‌خانه‌ها بمراکز معین میرسد و پس از اتمام ساختمان‌سد شاه‌عباس کبیر آب زاینده‌رود برای منطقه ذوب‌آهن و شهرآریامهرمورد استفاده قرار می‌گیرد .

* مسکن وخانه کارمندان

تاوقتی شهر آریامهر ساخته‌نشده جمعی از کارمندان ذوب‌آهن‌ویکعده از کارگران درخانه‌های موقتی که درضلع شمالی اراضی ذوب آهن‌به صورت شهر کوچکی درآمده است زندگی میکنند اما بیشتر کارکنان ذوب‌آهن بنقاط اطراف و جمعی از مهندسان و کارمندان اداری درشهر اصفهان اقامت دارند که بوسیله اتوبوس‌های مخصوصی برسرکار حاضر میشوند .

نکته بسیار مهمی که در این‌دیدار بدان‌توجه کردم و موجب کمال خوشوقتی وسرافرازی‌است این‌است که تمام امور ساختمانی کارخانه ذوب‌آهن‌درهرقسمت‌بدست‌مهندسان وکارگران وجوانان ایرانی انجام می‌گیرد،مهندسان شوروی طرح‌های لازم را میدهند و فقط نظارت بر کارها دارند ودر واقع بعنوان مهندس مشاور انجام وظیفه میکنند واین خود نشانهٔ دیگری ازاستعداد وتوانائی و بالابودن سطح فکر و معلومات و آشنائی جوانان تحصیل کرده ما بعلوم وفنون امروزی دنیا است که حتی کارگران وسرکارگران و جوانان دیپلمه‌ای که بحرفه‌های مختلف اشتغال میورزند خیلی زود بامور فنی آشنائی پیدا میکنند وورزیدگی و آزمودگی‌خود را بروز میدهند.

این بود شمه‌ئی از یك بازدید کوتاه کارخانه ذوب آهن آریامهر که با جدیت و علاقمندی شایان تقدیری تحت ریاست آقای دکتر امیرعلی شیبانی مدیر عامل ذوب آهن تعقیب میشود که‌حیف دیدم‌این اطلاعات را در اختیار خوانندگان عزیز اطلاعات نگذارم .

دوستت دارم مادر
۲۵ آذر ، روزمادر

پیکان مروارید
برای هنرمندان

حالا که همه جا صحبت از «جایزه» است
بهتر است بدانید که
جوائز ممتاز بهر شکل و بهر مقدار که باشند
بیش از دویست و پنجاه هزار تومان
جایزه ممتاز بانک بازرگانی ایران نیست

یک میلیون تومان جوائز حساب پس انداز
بانک بازرگانی ایران

مزایای لباسشوئی ۵ کیلوئی زانوسی تمام اتوماتیک را
ازهمسایگان خودتان بپرسید
سرویس ولوازم یدکی زانوسی مجانی است

Danfoss
قابل توجه تعمیرگاههای
یخچال وکولر
کمپرسور وکنترل‌های اتوماتیک
ولوازم‌فرعی یخچال‌ساخت کارخانه
دانفوس
باقیمتهای مناسبتر از هر زمان در اختیار
مشتریان محترم میباشد
نماینده انحصاری : شرکت شعله‌خاور
خیابان تخت‌جمشید
چهارراه بهار تلفن ۳- ۷۵٦۱٤۱

از : فیگارو (چاپ پاریس)
ترجمه : محمد طاهبازیان

پنجسال از مرك مردی میگذرد که جهانی در مرگش سوگوار شد

۲۲ نوامبر ۱۹٦۳: آنروز جان کندی مرد!

پنجسال قبل روز ۲۲نوامبر ۱۹٦۳ اتومبیلی در زیر آفتاب سوزان درمیان غریو زنده‌باد مردم ، در خیابان مرکزی دالاس حرکت میکرد . ناگهان تیری شلیك شد وزنی خودرا بروی جسد شوهرش که در کنارش نشسته بود ، انداخت گوئی میخواست اورا از تیر بعدی قاتل حفظ کند .

آری دراین لحظه بودکه باجان‌فیتز- جرالدکندی سی‌وپنجمین رئیس‌جمهوری آمریکا میمرد و در این لحظات بود که جهان راموجی از فریاد و خشم‌و اندوه فرامیگرفت .

اینك پنج‌سال از آن تاریخ میگذرد و دراین مدت در میان کسانی که درنوامبر ۱۹٦۳ اطرافیان کندی را تشکیل میداد تحولات عمیقی روی داده است.

برکسانی‌که در سال ۱۹٦۳ اکیپ استثنائی مرزهای‌نوجان‌کندی راتشکیل میدادند اینك چه گذشته است ؟

● ژاکلین

ژاکلین کندی سی‌ونه‌ساله همسر جان اینك خانم اوناسیس نامیده میشود . او پس از اینکه مدت پنجسال تنها زندگی کرد و خودرا وقف پرورش دوفرزندش جان وکارولین نمود ماه گذشته با میلیاردرمشهور اوناسیس ازدواج کرد.

درباره این ازدواج جنجال بزرگی‌برپا شد گروهی میگفتند کسی که همسر مرد بزرگی چون جان‌کندی بود نباید زن مردی نظیر اوناسیس بشودولی‌گروه دیگر میگویند اگر شماهم باندازه ما میدانستیدبه‌تصمیم او احترام‌میگذاشتید.

*** لیندون جانسون**

لیندون‌جانسون شصت ساله مردی که جان اورا برای مقام معاونت ریاست جمهوری انتخاب کرد و در روزوحشتناك ۲۲ نوامبر ۱۹٦۳ بجای او سوگند یاد کرد . او امروز چیزی جزیك رئیس جمهوری پیشین نیست و باید روز ۲۰ ژانویه اختیارات را به‌نیکسون بدهد .

*** رابرت‌کندی**

رابرت‌کندی که در دوران حکومت برادرش وزیر دادگستری بوداینك‌مرده است . او نیز در ٤۲سالگی در چهارم ژوئن بضرب تیرکشته شد . اودرآستانه پیروزی در انتخابات مقدماتی بود .

از فرانس‌سوار (چاپ‌پاریس)

پنجسال پس از حادثه دالاس :

اطرافیان کندی پراکنده‌شده‌اند

ادوارد کندی

ژاکلین

لیندون‌جانسون

باندی

شرایور

شلینگر

مك‌نامارا

دین‌راسك

رابرت‌کندی

سالینجر

*** باندی**

مك‌جرج باندی ٤۹ سال دارد . اوقبلا استاد دانشکده حقوق بود و سمت‌مشاور سیاسی کندی‌وسپس جانسون راداشت. در سال ۱۹٦۵ از سمت خود استعفاکرد ولی نفوذزیادی روی جانسون دارد ، او بودکه‌جانسون‌رابه‌محدود کردن بمباران‌و بالاخره قطع بمباران تشویق کرد.

*** شلینگر**

او ۵۱ سال دارد و در دوران کندی از مشاورانش محسوب میشد ، دوماه پس از قتل جان‌کندی اواز شغل خوداستعفا کرد او کتابی بنام ۱۰۰۰ روز نوشت و ازهواداران جدی سیاست صلح درویتنام است .

● شرایور و سالینجر

دوتن دیگر از نزدیکان کندی‌شرایور وسالینجر بودند که اینك درپاریس‌بسر میبرند . شرایور اینك سفیر آمریکادر پاریس است ، سالینجر نیز در پاریس یك موسسه سرمایه‌گذاری را اداره میکند .

*** مك نامارا و دین‌راسك**

مك‌نامارا تا دسامبر ۱۹٦۷ وزارت‌دفاع راعهده‌دار بود و اینك رئیس بانك‌جهانی است .

دین‌راسك که ۵۹ سال دارد همچنان مقام وزارت خارجه را که در سال۱۹٦۱ کندی به‌او تفویض کرده بود عهده‌دار است ، اما اوهم در ژانویه آینده این مقام راترك خواهدکرد.

● ادواردکندی

ادواردکندی ازیکسال قبل از قتل‌جان کندی بمقام سناتوری‌ماساچوست‌انتخاب شده بود امسال نیز ترجیح داد سناتور باشد و در انتخابات ریاست جمهوری شرکت نکند .

پدر کندیها درباره ادوارد گفته بود که او باهوشترین فرزند من است . در انتخابات سال ۱۹۷۲ او ٤۰ سال خواهد داشت واز کسانی است که در باره او میگویند :

او متعلق به‌عصر معاصر نیست اگر افکارش بررسی شود دیده میشود که یا مربوط به‌گذشته است یاآینده :

آیابین قتل جان کندی، رابرت کندی و مارتین لوترکینك رابطه‌ای هست

پنج‌سال از مرك پرزیدنت کندی میگذرد ،درباره مرك‌او بحث‌های زیادی شده و بحث‌های زیادی نیز خواهد شد این مسئله طبیعی است ، هرچه قتل‌درمقام بالاتری صورت گیرد و هرقدر مقتول بیشتر مورد احترام باشد همان اندازه بحث‌درباره‌اش بیشتر و پرده‌ای که اطراف این قتل را احاطه کرده است، ضخیمتر گردیده و بالنتیجه اعتماد مردم به تحقیقات رسمی بیشتر خواهد شد.

مگر در باره علت مرك لینکلن و یا گوستاوسوم پادشاه سوئد ویاپل‌اول امپراطور روسیه‌وهانری‌چهارم وژان‌بیباك توضیحی داده شد و پرده اسرار مرك‌آنها بکناری زده شد ؟

روز جمعه ۲۲ نوامبر ۱۹٦۳ نیمساعت بعدازظهر بوقت تکزاس پرزیدنت کندی در یکی از خیابان‌های تکزاس هدف گلوله قرار گرفت پنج‌سال بعد روز۲۲ نوامبر ۱۹٦۸ هنوز اسرار این قتل از پرده بیرون نیافتاده است و حتی گزارش وارن‌نیز نه‌فقط مسئله‌ای راروشن نکرد بلکه برابهام آن افزود ، امروز پس‌از گذشت چند سال حتی اعضای کمیسیون نیز جسته وگریخته اعتراف میکنند که در گزارش وارن نقاط ضعف فراوانی بچشم میخورد .

● بسیار محرمانه

«لبلر» یکی از اعضای کمیسیون وارن اخیرامطالبی درباره جلساتی از کمیسیون وارن‌راکه«بسیارمحرمانه» تلقی میگردید فاش کرد . او اگر چه در یك برنامه تلویزیونی از صحت و اعتبار گزارش دفاع کرد ولی درخفا نکات ضعف آنرا فاش نمود کارانتقادبرگزارش وارن بمرحله‌ای رسید که عده‌ای پیشنهاد کردند که تحقیقات مجدد صورت گیرد و حتی «تئودورکافرمان» نماینده مجلس پیشنهاد کرد که یك هیئت رسیدگی پارلمانی تشکیل گردد ولی از همه این جنجال چیزی عاید نشد .

هربار « کشف جدیدی» اعلام میشد میگفتند: «مدارك» تازه‌ای پیدا شده است ولی حقیقت همچنان مکتوم بود . یك روزنامه جنجالی لکه‌ای را روی یك عکس بمنزله مدرکی چاپ میکرد وآن لکه رابصورت مرد مسلحی که روی سقف یك ماشین دراز کشیده است نشان میداد . ولی نباید نادیده گرفت که‌گروه دیگری نیز دراین باره بحث‌های جالبی کرده‌اند .

● قانون نیوتون باطل میشود

پروفسور «تامسون» باکمك چند پزشك برجسته از روی فیلمی که «ژاپرودر» تهیه کرده است کتابی بنام «شش‌ثانیه‌در دالاس» نوشت . او در این‌کتاب و باستناد فیلم مذکور حرکات رئیس جمهوری را از لحظه اصابت تیرنشان میدهد ، یك وکیل دادگستری بنام «سالاندریا» که باپروفسور مذکور همکاری‌میکند معتقد است که سررئیس جمهوری بطرف عقب وچپ منحرف شده است . این وکیل میگوید اگر تیری که کندی راکشته از جلو و از راست شلیك نشده باشد در اینصورت باید قبول کنیم که‌برای‌نخستین‌بار پس از سه‌قرن «قانون دوم نیوتن» در تاریخ۲۲نوامبر ۱۹٦۳ در دالاس باطل گردیده است .

در میان کسانیکه دنبال تحقیقات را گرفتند جیم کاریسون را باید نام برد ولی او نیز در تحقیقات خود چیز تازه‌ای را عنوان نکرده است .

نکته‌ای که هواداران ادامه تحقیقات راتشجیع کرده قتل رابرت‌کندی است که چهار سال‌ونیم بعد روی داده است ، هیچکس بدرستی نمی‌تواند بگوید که آیا میان لس‌آنجلس و دالاس ارتباطی وجوددارد یانه آیا قتل مارتین لوترکینك به قتلهای کندی‌ها مربوط است ؟ اینجاست که گروهی اصرار دارند تحقیقات ادامه یابد .

از: افریقای جوان
ترجمه: علی بهارلو

درآستانه نهمین سال‌نبرد سازمان ویت‌کنك با نیروهای امریکائی این‌سازمان‌عجیب رابشناسیم

ویت‌کنك : هشت سال نبرد بی امان...

چگونه ویت‌کنك بوجود آمد ؟

*** پنتاگون ناچارشده‌است‌استقرار ویت کنگها را در خیلی ازشهرها بپذیرد .**

جبهه آزادی بخش‌ملی ویت‌نام‌یا سازمان ویت‌کنك اکنون هشت سال است با نیروهای ویت‌نام جنوبی و امریکائیهادست وپنجه‌نرم‌میکند.ویت‌کنك چگونه‌سازمانی است ؟

برای پاسخ دادن باین‌سئوال وبرای‌اینکه دورنمای تاریخی واقعی این سازمان را بخوبی مجسم سازیم باید بزمان قرار دادهای ژنو در سال ۱۹۵٤ برگردیم .

این قرار دادها تنها یك خط‌مرزی موقت در دو طول مدار ۱۷ درجه عرض‌جغرافیائی بوجود آورد . از این‌رو میتوان گفت ویت‌نام جنوبی از جنبه قضائی هیچگونه موجودیتی ندارد. قبل‌از آن‌تنها یك‌کشور ویت‌نام وجود داشت. سالها قبل در شمال ودر جنوب ویت‌نامی‌ها علیه حضور فرانسویها در کشور خود و برای بدست آوردن استقلال ملی مبارزه کرده بودند. قبل از تشکیل ویت‌نام بوسیله «هوشی مین» فرانسه ناچاربود با دسته‌های‌مخفی در سال ۱۹۱۰ و با مبارزات کارگران‌در سالهای ۱۹۳۰تا ۱۹۳۹ مقابله کند . در منطقه جنوب گروه مارکسیستی «مبارزه» در انتخابات ۱۹۳۲و ۱۹۳۵ در سایگون موفقیت قابل توجهی بدست آورده‌بود.

● حمله به سایگون

در سال ۱۹٤۵ هنگامی که ویت‌نام‌قدرت را در هانوی بدست گرفت نیروهای‌انقلابی به‌سایگون حمله‌ور شده وباتشکیل«کمیته اجرائیه نامبو» مقدمات تسلیم ژاپنی‌ها را فراهم ساختند ولی «کمیته اجرائیه‌نامبو» که دوچار تفرقه و دو دستگی شده بود نتوانست موقعیت محکمی در سایگون بدست آورد و به محض ورود سپاهیان فرانسوی ناچار شدبه‌فعالیت‌های زیرزمینی بپردازد . با اینحال افراد این کمیته‌به جنك‌های پارتیزانی شبیه جنك ملی که ژنرال جیاپ در شمال آغاز کرده بوددست زدند.

درهردو طرف در مناطق آزاد شده اصلاحات‌ارضی بمورداجرا گذاشته میشد. پس از امضای قرار دادهای ژنو «سازمان «نامبو»منحل گردید و جای خود رابیك سازمان توده‌ای که درهای آن بروی همه سیاستمداران بازبود ، داد. این سازمان جدید نام «نهضت برای دفاع از صلح و قراردادهای‌ژنو»بخودگرفت‌در بین‌محرکین این نهضت یك وکیل دادگستری اهل سایگون بنام«نگوین هونو» وجودداشت که بعدها در جرگه یکی از بنیانگذاران سازمان «جبهه آزادی بخش ملی» یاویت کنك قرار گرفت.

*** توسعه سریع**

دامنه فعالیت این سازمان چنان‌بسرعت رو بتوسعه گذاشت که موجب بدگمانی دولت «دیم»شد بطوریکه دریازدهم نوامبر ۱۹۵٤ کلیه رهبران این سازمان‌بازداشت شدند «نگوین هونو» تنها در سال ۱۹٦۱ بوسیله عملیات پارتیزانی آزاد شده از آن پس‌فشاردولت «دیم»بیش‌ازپیش‌شدیدتر شد واز سال ۱۹۵۹ بصورت یك جنك واقعی درآمد.

در این هنگام‌بودکه سروکله«مشاورین» امریکائی در ویت‌نام ظاهر شد دورنمای انتخابات آزاد از بین رفت و مبارزه‌سیاسی بایك مقاومت مسلحانه توام‌شد. مالکین عمده که زمین‌های آنها بین روستائیان تسلیم شده بود در صدد برآمدند اراضی خود را از دهقانان پس بگیرند. ولی روستائیان با استفاده از دسائس بدوی‌به تشکیل سازمانهای دفاعی‌در دهکده‌هادست زدند .

در دسامبر سال ۱۹٦۰ در نقطه‌ای از ویت‌نام جنوبی کنگره «جبهه آزادی‌بخش ملی» تشکیل گردید و در ۲۰ دسامبر اعلامیه‌ای از جانب این کنگره‌انتشاریافت. این «مانیفست» در حقیقت یك برنامه سیاسی بود که نکات‌اساسی آن عبارت بود از : تشکیل یك دموکراسی واقعی ، تقلیل میزان مال‌الاجاره دهات بازگشت مشاوران نظامی امریکائی بیطرفی در سیاست خارجی ووحدت کشور .»

برخلاف‌آنچه که دستگاههای تبلیغاتی امریکا وویت‌نام جنوبی ادعا میکند «جبهه آزادی بخش ملی» کپیه حزب کارگران ویت‌نام شمالی نیست . در کنارحزب سیاسی انقلابی که علنا پیرو شیوه‌های مارکسیستی‌است‌وژنرال«ووشی کنك»سمت دبیر کل آن را دارد سایر احزاب دست چپی نیز قرار گرفته‌اند .

حزب‌دموکرات‌وحزب‌رادیکال‌سوسیالیست که درمیان طبقات متوسط و روشنفکران نفوذ زیادی دارند از سال ۱۹٦۰ هریك، یك دبیر کل تعیین کرده‌اند . که‌یکی از آنها پروفسور«نگوین وان‌چیو» و دیگری «هویوت‌تان فات» است که اولی رادیکال ودومی دموکرات میباشد . دسته‌هائی که در عین حال جنبه‌های سیاسی و مذهبی دارند مانند «هائو ، هائو» ،«کائودای» و «بین گزوین» نیز به «جبهه‌آزادی‌بخش» ملحق شده‌اند «نگوین هونو» که‌درجریان کنگره هنگامی که هنوز در زندان‌بود برهبری انتخاب گردید هنوز هم این مقام را دارا میباشد . همانطور که گفتیم او یکی ازوکلای دادگستری سابق سایگون میباشد که در گذشته‌ازخانواده بورژوازی وطرفدار فرانسه بشمار میرفت.

*** تقسیم اراضی**

سازمان ویت‌کنك «جبهه آزادی‌بخش‌ملی» که اکنون اقدامات «کمیته «نامبو» رادنبال می‌کند تاکنون بیش‌از یك میلیون‌وپانصد هزار هکتار زمین بین روستائیان تقسیم کرده وروستائیان را باشیوه‌های جدید کشاورزی برای بدست آوردن محصول بهتر و بیشتر آشنا میسازد.

علاوه‌بر این سازمان، امور اداری ، سرویسهای بهداشتی و تعلیماتی را در کلیه مناطق تحت کنترل خودبروستائیان یاد میدهد .

از سالهاقبل‌دستگاههای تبلیغاتی امریکا وانمود میکردند که سازمان ویت کنك تنها در بعضی مناطق دور افتاده مستقرشده است ولی از هنگام حمله عمومی فوریه ۱۹٦۸ کارشناسان پنتاگون ناچار شده‌اند اعتراف کنند که «ویت کنك» بطورمحکم درشهرها نیز استقرار یافته است.

امروز جراید جهان نوشتند :

اومانیته

بحران مالی خاص کشور فرانسه نیست . این بحران تمام سیستم پولی‌سرمایه‌داری راشامل میشود . مطمئنا وضع فرانك در نتیجه فرار زیاده از حد سرمایه‌ها از کشور فرانسه وخیم شده است .

ولی دولت دوگل برای جلوگیری از سفته‌بازی و مقابله با نتایج و اثرات بحران پولی غرب‌چه‌اقداماتی را منظور داشته است ؟

دوگل اطمینان میداد که بابودن او ، کشور فرانسه حاکم بر مقدرات خویش خواهد بود . اینك فرانسه مجبور است اوامر مقامات مالی کشورهای خارج را اجرا کند .

در واقع ارزش فرانك‌را بن تعیین میکند و فرانسه به‌آلمان غربی بدهکار می‌شود، مجبوریم ، برای‌اجرای خواستهای طلبکاران فرانسه تحت قیمومت آنها درآئیم.

بحران فعلی بنحو احسن نشان میدهد که نقشه‌های دوگل در مورد ایجادبلوك اروپای غربی ، چقدربضرر امنیت اروپا و منافع ملی ، تمام میشود .

پاری ژور

باید مسئولین بحران‌پولی که اینك سراسر فرانسه‌را فراگرفته است ، معلوم گردند. درموردسیاست‌داخلی باید از بحران نتایج لازم گرفته شود درسیاست‌خارجی نیز ، باید تجدید نظربعمل آید .

پدیده قدرت آلمان را نباید نادیده گرفت . نباید فقدان هم‌آهنگی و همبستگی بین٦ کشور اروپا و منافع‌مشترکی که باید مارابهم نزدیکتر گرداند ، فراموش شود.راه های تازه‌ای در مقابل دولت ما باز میشود باید از این‌راه های تازه استفاده کرد .

لومبا، روزنامه‌مستقل چپی

بحران‌پولی و نتایج‌رقت‌انگیز آن بسیار مفید است . این بحران واثرات آن قدرت مافوق اقتصادی و مالی‌آلمان فدرال را عیان کرد . دولت بن دراین شرایط، مکانیسم مشورتهای٦جانبه را درزمینه پولی نادیده گرفته است .

نه‌تنها همبستگی پولی ٦ کشور نقش خودراایفانکرده است بلکه شرکاءوهمکاران بدودسته تقسیم شده‌اند . فرانسه،بلژیك ولوکزامبورك ازیکطرف ، که موردحمایت امریکا نیز میباشندبریتانیا، جمهوری فدرال ، ایتالیا و هلند از طرف دیگر ، این دودستگی امید اتحاد پولی‌را ازبین میبرد .

فرانس سوار

سفته‌بازی علت این بحران می‌باشد . هرچند سفته‌بازی عاملی براین بحران میباشد ولی خود مانعی درراه ایراد فشار بر فرانك نیزمی‌باشد.

همین پدیده که باعث‌شد میلیاردها سرمایه از کشور خارج شود ، دوباره باعث برگشت آن میشود .

وضع جدید پولی فرانسه بار دیگر اقتصاد مارابرونق خواهد رسانید .

۳- دیدار از سرزمین محمد«ص»

از داود ذوالفقاری

در خانه خدا

از مدینه عازم جده شدیم، مایك هواپیمای اختصاصی داشتیم که‌دولت سعودی آنرا برای خبرنگاران و فیلم برداران داخلی و ما که‌همراه شاهنشاه بودیم اختصاص داده بود. در فرودگاه جده تشریفات استقبال رسمی برقرار بود . علاوه بر امیر منطقه مکه وبزرگان دولت سعودی در جده نمایندگان سیاسی خارجی نیز جزو مستقبلین درانتظار ورود شاهنشاه به‌جده بودند- سفارتخانه های خارجی و نمایندگان کشور ها در عربستان سعودی درشهر بندری جده هستند .

هوای جده‌برعکس‌ریاض ومدینه گرم و شرجی‌دار بود تاثیر بخار آب دریای‌سرخ‌هوای‌جده رامرطوب و گرم کرده بود .

نیم ساعت بعد از ورود ما به‌جده هواپیمای حامل‌شاهنشاه درفرودگاه جده بزمین نشست ،با تسهیلاتی‌که دولت سعودی فراهم کرده بود نمایندگان وزارت‌اطلاعات توانستند تشریف فرمائی شاهنشاه را مستقیما از فرودگاه جده از رادیو ایران پخش کنند نظیر این کار را در فرودگاه ریاض و مدینه هم کرده بودند .

بعد از انجام تشریفات رسمی ما به هتل «جده بالاس» که محل‌اقامت همراهان شاهنشاه بود رفتیم اینجا هتل ممتاز جده بودوبرعکس بیرون که هوایش دم کرده بود داخل‌هتل خنکی دلچسبی داشت .

روی دراطاقی که‌برای من‌ذخیره شده بود این جمله عربی بچشم‌می خورد «السید داودذوالفقاری مراسل صحیفة اطلاعات» اولین چیزی که داخل اطاق جلب توجهم را کردیك بسته حوله‌بود بایك کمربندنایلونی سیاه و یك جفت کفش راحتی و چون در برنامه فردای ما عزیمت به مکه معظمه بود دستگیرم شد که حوله ها لباس «احرام» است و مخصوص انجام مراسم‌حج میباشد.

شب را در ضیافت شامی که از طرف امیر منطقه مکه به افتخار شاهنشاه داده شده بود شرکت کردیم و شب را بشوق زیارت خانه خدا بصبح رساندیم .

*** بسوی خانه خدا**

صبح روز بعد در اطاق هتل‌لباس «احرام» بتن کردم‌وبه سایرهمراهان شاهنشاه پیوستم و دستجمعی لباس احرام بتن روانه کاخ‌الضیافه شدیم، کاخ‌الضیافه محل اقامت شاهنشاه بود .

چند نفر از اعضای سفارت‌ایران در جده و چند نفر از راهنمایان‌حج که ایرانی بودند در جده بسر می بردند بما بستن احرام را یاد دادند نیت کردیم و منتظر حرکت موکب ملوکانه شدیم .

همه همراهان قیافه های روحانی پیدا کرده بودند و بجای لباس‌های زرق و برق‌دار تشریفات رسمی که پراز نشان ومدال بودو شب گذشته آنرا بتن داشتند تن خود را در دو حوله سفید و نازك پوشانده بودند بپای هرکدام یك جفت دمپائی پلاستیکی بود .

در کاخ الضیافه شیرآبی پیدا کردیم وضو گرفتیم چند لحظه بعد شاهنشاه در حالی که لباس احرام بتن داشتند سوار اتومبیل امیر مکه شدند رهسپار خانه خدا گردیدند. از جده تا مکه یك جاده اتوبان مانند و اسفالته درپیش داشتیم در طول این جاده پیشاهنگان ، عشایر عرب ایستاده بودندنسبت‌به شاهنشاه ابراز احساسات میکردند .

دو کیلو متر مانده به‌مکه منطقه احرام شروع شد از آن پس می - بایست حتی اندیشه بد در مخیله خود راه ندهیم .

*** مسجدالحرام**

در خود شکوه و عظمتی از روحانیت و پاکی و صفا احساس میکردم ، چند دقیقه بعدبه شهر مکه‌رسیدیم، در چند جای شهر مکه طاق نصرت های باشکوهی‌برپاشده‌بود ،ساکنین این شهر مقدس در دوطرف خیابان ایستاده بودند و ابراز احساسات میکردند . در برابر مسجدالحرام شاهنشاه از اتومبیل پیاده شدند و به مسجد قدم گذاشتند .

اطراف مسجدالحرام را نوسازی میکردند ، شن و ماسه کنارمسجد دیده میشد . وقتی قدم به روی‌مرمر های سفید و درخشان مسجدالحرام گذاشتیم پابرهنه شدیم ، از اینجا مناسك حج عمره‌منفرده شروع‌شد. نیت کردیم و به طواف خانه خدا پرداختیم شاهنشاه در پیشاپیش و همراهان بدنبال معظم‌له از مقابل حجرالاسود طواف را آغاز کردند .

هفت بار دورخانه خدا را طواف کردیم . چند مطوف عرب دعای مخصوص طواف میخواندندو ماجمله به جمله آنها را تکرار میکردیم‌هر چند نفر از همراهان شاهنشاه یك مطوف داشتند پس از پایان طواف‌رو به کعبه نماز گزاردیم و سپس در درون کعبه را بروی شاهنشاه باز کردند، درون کعبه همان جائی است که هرسال اعلیحضرت ملك فیصل در آغاز مناسك حج‌آنرا با گلاب ایرانی میشویند ،مقابل در کعبه‌یك پلکان آهنی قرار دارد که یك متر ارتفاع آنست از پلکان بالا رفتیم داخل محوطه خانه خدا شدیم محوطه‌ای بود تاریك دور تادورآن راسنك‌های مرمر پوشانده بود دو متر عرض وسه متر طول آن بود.

چند لحظه‌بعدشاهنشاه قدم‌بدرون کعبه نهادند چند دقیقه طول کشید تا شاهنشاه درون کعبه‌در چهارجهت نماز گزاردند ، درون کعبه مقامی است که ازهرسو رو کنند بجانب قبله‌ایستاده‌اند .

پس از پایان نماز شاهنشاه سر بردیوار سنگی کعبه‌نهادند ولحظاتی چند خویشتن را فراموش کرده در آن جذبه باشکوه روحانیت مستغرق شدند و با خدای خود براز ونیاز پرداختند.

*** سعی صفا و مروه**

بعد از گزاردن‌نمازدر درون کعبه انجام مناسك سعی بین صفا و مروه آغاز شد.

صفا و مروه کنار مسجدالحرام قرار دارد فاصله بین این دو کوه‌را باسنك‌های مرمر مفروش کرده‌اند مطوفین همراه مابودند و با صدای بلندهرچه آنها میگفتند ما تکرار میکردیم در پایان مناسك سعی‌بین صفا و مروه مرحله تقصیر انجام‌شد، چند تارموی شاهنشاه را باقیچی‌جدا کردند و سپس شاهنشاه آب زمزم نوشیدند و مراسم پایان یافت.

ناتمام

میاسای از آموختن یک زمان تمام

میاسای از آموختن یک زمان

میاسای از آموختن یک زمان

میاسای از آموختن یک زمان

میاسای از آموختن یک زمان

میاسای از آموختن یک زمان

میاسای از آموختن یک زمان

میاسای از آموختن یک زمان

پنج سال تحصیل با ماهی ده هزار ریال

فقط تا ٦ آذر فرصت دارید تا با افتتاح حساب تشکیل سرمایه در بانک عمران از جایزه فوق العادهٔ ۵ سال تحصیل با ماهی ۱۰,۰۰۰ ریال در هر نقطه از جهان و هر وقت که بخواهید بعلاوه شهریه ومخارج سفرمجانی وجایزه یکصد هزار تومان وام دهساله بدون بهره استفاده کنید

۳ عروس برای ۳ برادر...

آقایان حسین پیله‌ور سلماسی و کریم کریم‌پور، دو دوست خوشبخت که بکمك یکدیگر با خرید بلیطهای اعانه‌ملی یك‌میلیون ریال جایزه نقدی‌و یك اتومبیل پیکان ٤۷را بدست آوردند.

ـحسن من‌خیلی گرسنه‌ام‌بیاساندویچ بخوریم.

ـچراساندویچ؟ ماکه همین حالامی خواهیم برویم شام بخوریم ..

ـآخه این یك تومنی توی دستم مونده ...

ـاشکالی نداره بیا به بین با یکومن میتونی چکار مهمی‌بکنی..

سپس آقای حسین پیله‌ورسلماسی خواربار فروش ، ساکن کارخانه قند رضائیه که باتفاق دوستش‌آقای کریم کریم‌پور بیست‌وشش ساله آرایشگر کارخانه قند رضائیه‌که برنده یك میلیون ریال‌جایزه بلیط های اعانه ملی شده و در قرعه کشی قهرمان شانس نیز باتفاق دوستش اتومبیل زیبای پیکان ٤۷ بدست آورده است اینطور به سخنان خود ادامه داد .

وقتی کریم اصرار کرد ساندویچ بخوریم من یکتومانش را گرفتم و ششمین بلیط شریکی را با او خریدم... ولی این بلیط با بلیط های دیگر فرق داشت فرقش این بود که دیدم‌آقائی دو بلیطبرداشت و یکی از این دورا پس داد و من بدلم افتاد که این بلیط پس‌داده شده را بخرم و بدوستم پیشنهاد کردم که این بلیط را بخریم واو هم قبول کرد و همین مطلب‌سبب شدکه در ظرف ۲٤ ساعت صاحب یك میلیون ریال ثروت بشویم ودر قرعه کشی قهرمان شانس‌هم پیکان ٤۷ رابدست آوریم ..

سپس آقای کریم پور اضافه کرد من می‌خواهم با پول‌سهم خودم یك منزل در رضائیه بخرم‌و سرقفلی یك دکان مستقل رابدهم وبادختر دلخواهم ازدواج کنم‌ولی آقای سلماسی اظهار داشت: من دو برادر دارم ووضع آنها معلوم نیست. هیچکدام‌ازدواج نکرده‌اند می‌خواهم به برادرانم کمك کنم تا ازدواج کنند و خودم هم انشاءالله بعداز ماه رمضان دست بکار می شوم ازدواج میکنم و کار وکسبم راتوسعه میدهم تا عایدات‌بیشتری داشته باشم .

در خاتمه این دو دوست خوشبخت که بکمك یکدیگر باخریدبلیط های اعانه ملی یك میلیون ریال جایزه نقدی و یك اتومبیل پیکان ٤۷رادر قرعه کشی هفته‌ی قبل‌بلیط های اعانه ملی بدست آورده‌اند اظهار داشتند که :

مااز اینکه برنده شده‌ایم‌احساس خوشبختی میکنیم وبهمین مناسبت مبلغ چهار هزار تومان‌برای‌دوستان وآشنایان و بستگان سوغـاتی خریده‌ایم و آرزومندیم که همه‌ی هموطنان گرامی ما بسعادتی که منتظرند برسند .

دومین قهرمان شانس

در قرعه کشی قهرمان‌شانس‌دومین پیکان نصیب دو دوست مهربان از اهالی بندر پهلوی شد. آقای‌رجب پور رجب ٤٥ ساله متاهل و دارای ٥فرزند ، شغل کبابی و آقای‌جعفر عالیان پورائی ۳۰ساله ، متاهل و دارای دو فرزند ، کمك راننده اتوبوس در بندر پهلوی ، هفته گذشته علاوه بر یکصد هزارریال پول نقد جایزه دومین قهرمان شانس یعنی اتومبیل زیبای پیکان ٤۷ رابدست آوردند .

آقای پوررجب می گفت : ما دو دوست هر هفته تعدادی بلیط روی یك شماره معین بر میداشتیم ، هفته قبل تازه کباب ها را حاضر کرده بودم و می‌خواستم روی‌آتش بگذارم که دوستم از اتوبوس‌پیاده شد و گفت : بلیط ها را نصف کن و منکه عادت باینکار داشتم بلیط هارا نصف کردم و در چند ساعت بعد که قرعه کشی انجام شد در نهایت خوشوقتی دیدم‌که برنده صد هزار ریال شده‌ایم و حالاهم که‌ة وانستیم برنده پیکان ٤۷ بشویم سعادت خودرا در نهایت خوشوقتی کامل احساس می کنم.. من می‌خواهم مغازه‌ام‌راتوسعه بدهم برق‌و آب و وسایل کاملی تهیه کنم که مشتری بیشتری داشته باشم ...

آقای عالیان پورائی ضمن تائید سخنان دوستش گفت : من می خواهم زمین بخرم‌و خانه بسازم‌که از اجاره نشینی راحت بشوم ...

وقتی می‌خواستم با آقای‌رجب پور و دوستش خدا حافظی کنم گفت : همانطور که بردن یکصد هزار ریال و اتومبیل پیکان راپیش بینی میکردم، مطمئنم که یکروزهم برنده جایزه یك میلیون ریالی خواهم شد .

اسامی سایر برندگان

آقای یوسف قنبری کافه چی‌از تهران ،آقای‌علی‌اصغر عبدالرحیمی کلیدساز از تهران ، آقایان‌محمد پنجی و مسلم امیری سیاوشیانی، کاسب از تهران ، آقای علیرضا جهانبانی واحمدتبلیغی کارمند از تهران .

آقای افراسیاب ساعی گیگری ، خواربار فروش از رشت ، آقای نظام‌الدین شفائی، کارمند از تهران آقای اسدالله منصوری، کارمند از تهران ، آقای صفرعلی ملکی درجه‌دار ارتش ، از خرم آباد، آقای جمشید خانعلی زاده کاری ، پاسبان از رضائیه ،آقای‌معصومعلی یوسفی کمك راننده از شاهـی آقایان محمد عزیز نیاکاو و محمد صفرپور تازه آبادی کافه چی و کشاورز از هشتپر طوالش،آقای پرویز ارم ، کارمند احمد امامی‌از تهران ، آقای فروز دشتستانی ، کاسب ، از بروجرد ، آقایان شعبانعلی تقی زاده و بهزادیعقوبی کاسب و خیاط، از اردبیل ، آقای غفار آمالی خامنه ، کارمندازتهران آقایان محمد رجب رجب پورشازنی و جعفر عالیان پورائی ، کبابی و کمك‌راننده ، از بندر پهلوی،آقای هامازاسب آساطوریان مالك ، از رضائیه . آقای یدالله کاظمی کفاش ، از شیراز .

آقایان رجب‌پور و جعفر عالیان‌پورائی، ازاهالی بندر پهلوی که‌باخرید بلیط اعانه ملی علاوه بر یکصدهزار ریال پول نقدیك دستگاه اتومبیل زیبای پیکان ٤۷ رانیز تصاحب کردند.

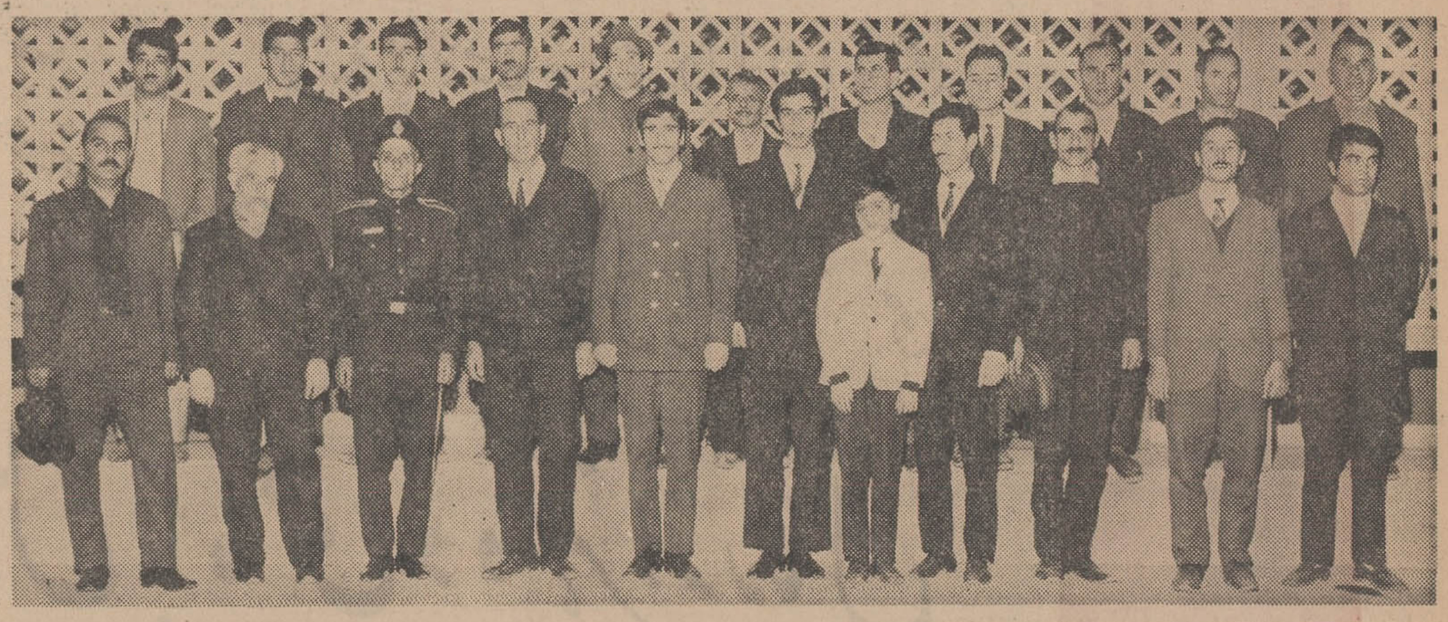

برندگان جوایز یکصد هزارریالی ، دویست هزار ریالی و یکمیلیون ریالی هفته گذشته چند لحظه قبل از تعیین دو قهرمان شانس .

پیکان مروارید

برای بازرگانان

انجمن پرستاران ایران

جلسه ماهانه انجمن‌پرستاران ایران درساعت ٥ بعد از ظهر روز سه‌شنبه ٥ر۹ر٤۷درمحل انجمن تشکیل میگردد.

۵ سال تحصیل با ماهی ۱۰،۰۰۰ ریال

جایزه فوق‌العادهٔ آبان ماه

حساب تشکیل سرمایه بانك عمران

برای پیروجوان

وکسانیکه فکرعالی دارند

اسامی قبولشدگان کلاس تولید سازمان تلویزیون ملی‌ایران

از قبولشدگان تقاضا میشود با در دست داشتن شناسنامه روز سه‌شنبه ٥ر۹ر٤۷ و روز چهارشنبه ٦ر۹ر٤۷ به کارگزینی سازمان واقع در جاده پهلوی خیابان جانسپار شماره ۲۳ مراجعه‌نمایند.

● **لیسانسیه‌ها**

مصطفی صالحی، فریدون‌فرهمند، جوادمهدیزاده ، حسین کیتاش‌خان کسمائی، مصطفی ارفعی ، جلیل مهدی‌پور

● **دیپلمه‌ها**

ایدمون‌هامو ، کامبیز کروندی ، نورالدین یادآور نیك روش ،حسین جعفریان ،حسین‌علی قربان کریمی، سعداله محمدی ، محمد حسن‌عطار نژاد ، عباس سماکار ، عبدالرضا ناصر فتاحی‌بلورچی ،حسین زندباف، محمد رضا نقیبی هاشمی ، احمد گودرزی ،محمد تقی غفاری ،هادی زندی ، هوشنك آزادی‌ور ،مسعود تحویلی ،عبدالکریم‌صبا، فرخ‌مجیدی کرامت دانشیان، محمود دانشکوش، پرویز خالویان ،علی‌اصغر میرزائی گرگانی ، مرتضی‌زاهدی ،انکیانو صلاح‌الدین خطیر ، علی‌نیشکرفر، محمد رضا کیشی‌پور ، محمدبهادری کلخوران ، محمود محمد یوسف، محمد علی زنجبرکنی، حسین‌علی فاضلی‌راد ، محمد باقر ملاکاظمی، مسعود فروتن لاریجانی ، جعفر پزشکزاد ،محمدعلی روسفید،سیمین سلطانی عربشاهی ،فرنگیس قدیمی، فولادی ثابت، ژیلا مهرجوئی ،شهلا ارژنك ،فرخ مهرابی ،شیرین‌جاهد، سیمین رائی ، غلامرضا رضی ،محمد رضا علامه‌زاده ، مهدی مهدوی ، محمد ابوسعیدان ، غلامحسین طاهری دوست، حسین دلیر ، علی اکبری ، محسن داوری ، ناصر کمال پور ،علیرضاطبائی،حجت‌نظیریان‌نیا، محمد علی‌فلاح گله‌پردسری ،مهری ربانی لواشی، محمدرضا میرحسینی، عظیم جوانروح گیوی، محمد رضا رضائی، عبداله جزقانی ، مسعود نزاکتی رضوانی.

۱ـ۲

آگهی مناقصه

شرکت سهامی برق منطقه‌ای‌فارس چهار دستگاه فورك لیف تراك‌چهار تنی مورد نیاز خودرا از طریق سی. اند.اف خریداری مینماید .داوطلبان شرکت در مناقصه می توانند با مراجعه بدفتر این شرکت واقع‌در بلوار الیزابت دوم خیابان‌میکده ودریافت‌شرایط ومشخصات‌مناقصه پیشنهادات خودرا تاآخروقت اداری روز ۲۳ر۹ر٤۷ بدفتر شرکت‌تسلیم و رسید دریافت دارند پیشنهادات‌در ساعت‌ده‌صبح۲٥ر۹ر٤۷ در شیراز مفتوح خواهدگردید. شرکت‌در رد یا قبول یك یا کلیه‌پیشنهادات مختار است .

شرکت برق منطقه‌ای‌پارس

آـ٥٤٤۳٦

آگهی به‌کلیه واردکنندگان وسازندگان وفروشندگان داروهای دامی

بدینوسیله باطلاع کلیه وارد کنندگان وسازندگان و فروشندگان داروهای دامی (داروهای ساده مرکب . واکسنها . سرمها مواد ضد عفونی .کنسانتره و مکملهای غذائی ومواد مشابهی که‌به‌اشکال مختلف مصرف دامپزشکی دارند) میرساند که بموجب تصویبنامه شماره ٤۱٤٥۰ مورخ ۸ر۷ر٤۷ هیئت وزیران ورود و مصرف مواد فوق و تاسیس کارخانه یاکارگاه مخصوص تهیه آنها موکول به تحصیل پروانه از اداره کل دامپزشکی وزارت کشاورزی میباشد. برای کسب اطلاعات بیشتر از مفاد تصویبنامه‌به‌اداره کل‌دامپزشکی واقع‌در چهارراه وصال شیرازی تخت جمشید مراجعه نمایند .

م‌الف ۸٥٥٦ آـ٥٤۲۸۸ ۱ـ۲

وزیر کشاورزی

آگهی تاسیس آموزشگاه کرولالها در ناحیه ٦ تهران

اداره کل آموزش و پرورش استان مرکز یکباب‌آموزشگاه دولتی جهت دانش آموزان کرولال ها خیابان مولوی ، چهار راه مولوی ، خیابان صاحبجمع ، کوچه صاحبجمع شماره ۱۱۸ تاسیس کرده است متقاضیان برای ثبت نام مراجعه نمایند.

م الف ۸٥٥۹ ۱ـ۳ آـ٥٤۲۸۲

آگهی مناقصه شماره ۳۸

نیروی هوائی تعداد یکهزار دست لباس گرم مورد نیازپرسنل فنی خود را برطبق نمونه موجود از طریق مناقصه خریداری مینماید .

علاقمندان میتوانند با مراجعه به قسمت ماتریل ستادفرماندهی نیرو «خیابان فرح‌آباد» وبازدید نمونه و دریافت شرایط معامله برایگان پیشنهادات خود را برطبق مفاد مندرجه در آن تنظیم و حداکثر تاساعت ۱٥۰۰ روز شنبه ۱٦ر۹ر٤۷ بدفتر آجودانی کل ستاد نیرو تحویل نمایند . م الف ۸٥٦۲

نیروی هوائی

۱ـ۲ آـ٥٤۲۷۸

آگهی برای شرکت در جلسه امتحان استخدامی سازمان اوقاف

تعقیب آگهی مورخ۲۲ مرداد ماه ٤۷ امتحان لیسانسیه های داوطلب استخدام در سازمان اوقاف برای تصدی امور قضائی‌ساعت ۹صبح روز نهم آذرماه ۱۳٤۷ در سالن امتحانات سازمان امور اداری واستخدامی کشور انجام خواهدشد . بدین وسیله باطلاع داوطلبان میرساند که برای دریافت کارت ورود بجلسه امتحان تاتاریخ ۸ر۹ر٤۷ در ساعات اداری باداره کارگزینی سازمان اوقاف واقع در «تهران -خیابان فرانسه» مراجعه نمایند. ضمنا لیسانسیه هائی که تاکنون موفق به ثبت‌نام نگردیده‌اند میتوانند مراجعه و ثبت‌نام‌نمایند . م‌الف ۸۰۷۲

سازمان‌اوقاف

انتخاب اعضای انجمن همکاری خانه و مدرسه

در تاریخ۱۸ر۸ر٤۷ از اولیاءدانش آموزان دبیرستان قاآنی جهت انتخاب اعضای انجمن همکاری‌خانه و مدرسه دعوت بعمل آمده بودو آقایان مشروحه زیر بسمت‌اعضای انجمن مذکور از طرف اولیاء انتخاب گردیدند .

سید فضل‌اله عابدی رئیس انجمن سلطان محمدی معاون ، برزگران حسابدار شورای مالی ، حسینی عضوشورای مالی،وکیلی،جورابچی طلوعی، محمدی فرهمند، نعمتی

رئیس دبیرستان قاآنی . سلیمی

آـ۲۷۱٥۱

تشرف بدین اسلام

آقای ویگن گاسپاریان دارنده شناسنامه شماره ۳۹٥٤۲ صادره از اراك در محضر حضرت‌آیت‌اله العظمی آقای حاج سید محمد رضا گلپایگانی بدین مبین اسلام‌مشرف و باادای شهادتین و التزام بعقاید حقه مذهب جعفری بنام‌محمد ـ صادقیان نامیده شد .

آـ۲۷۱۸۱

اطلاعیه سازمان بورس (بقیه از صفحه اول)

سایر اوراق بهادار قابل معامله دربورس‌تهران‌میتوانند برای کسب اطلاع‌راجع‌به‌نحوه معاملات بورس‌تهران ومزایای آن همه روزه باستثنای ایام تعطیل صبح‌ها از ساعت ۹تا۱۲ به تالار معاملات بورس واقع درخیابان فردوسی کوچه‌شمالی بانك مرکزی ایران مراجعه فرمایند . آـ٥٤۳٥٤

نمایشگاه آثار گراورنوین هنرمندان ونیزی

دانشگاه تهران باهمکاری دانشکده هنرهای زیبا و موسسه فرهنگی ایتالیا این نمایشگاه را ترتیب داده است.

افتتاح نمایشگاه دوشنبه ٤آذرماه ۱۳٤۷ ساعت‌پنج بعد ازظهر. این نمایشگاه از ٤آذر تا ۹ آذرماه همه روزه صبح‌و بعد ازظهر در محل دانشکده هنرهای زیبا دانشگاه تهران برای بازدید عموم علاقمندان دایر است.

دانشکده هنرهای زیبا

۱ـ۲ آـ۲۷۰۸٥

توجه کنید :

هم‌اکنون بیماری نیازمند خون شماست

حادثه خبر نمیکند، شاید شما روزی محتاج خون بشوید

مرکز انتقال خون شیر و خورشید سرخ آماده است

بشما خون بدهد و یا خون شما را در اختیار نیازمندان بگذارد

خیابان ناصرخسرو جنب دارالقرآن

تلفن ۳۰۲۲۷٥

شماره ۱۱٦۳۰

تاریخ ۲۸ر۸ر٤۷

آگهی استخدام نوبت دوم

شهرداری بوشهر دراجرای‌منویات‌شاهنشاه آریامهر برای اداره نمودن تاسیسات آبرسانـی بوشهر برازجان به یکنفر مهندس مکانیك یابرق که‌درامور اداره پمپهای آبرسانی و موتورهای‌دیزل ژنراتور و پست‌های ترانسفورماتور لااقل مدت سه‌سال سابقه کار داشته باشد ودارای لیسانس یافوق لیسانس ازدانشگاه های ایران و یاخارج باشد جهت تاسیسات آبرسانی نیازمند است داوطلبان میتوانند از تاریخ‌نشر این آگهی تا روز ۳۰ر۹ر٤۷ پیشنهادات خودرا باذکر میزان حقوق به پیوست مدارك تحصیلی و سوابق کار به‌دفتر شهرداری تسلیم و یا باپست سفارشی ارسال دارند که پس از رسیدگی و تعیین شخص واجد الشرایط شهرداری برای اشتغال بکار او دعوت بعمل آورد .

سرپرست شهرداری ـتاجدینی

در مقابل امراض:

بشر متمدن

آسیب پذیر تر است!

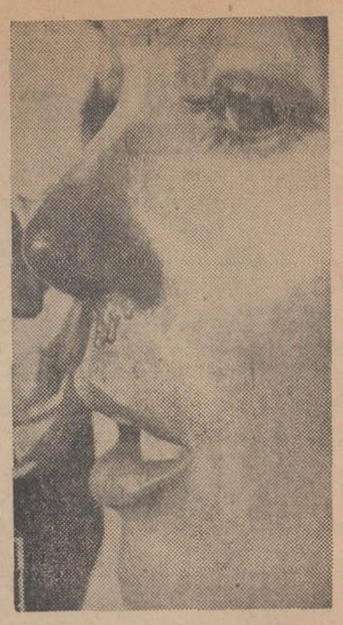

از سرما خوردگی چه میدانیم؟

مصرف پنیر بمراتب مفیدتر از مصرف شیر و دیگر فرآورده - های شیری است

فرا رسیدن زمستان و تغییر هوا گریپ و بیماری‌های دیگر را بدنبال می‌آورد.

یك پزشك فرانسوی معتقد است که هرچه زمان‌میگذرد آسیب‌پذیری بشر در مقابل بیماریها بیشترمیشود زیرا کار شدید، نداشتن استراحت و تفریح عدم استفاده‌از آفتاب‌فقدان ویتامین‌های مختلفرا سبب‌میگردد.

پزشك مذکور میگوید نخستین اقدامی که برای مقابله با گریپ میتوان کرد تقویت بدن است، این پزشك توصیه میکند که حتما باهر غذا مقداری لبنیات مخصوصا پنیر مصرف شود چه بیشتر دارای مقداری کلسیم بوده و کلسیم پایه اساسی برای افزایش مقاومت بدن در مقابل اپیدمی است.

این پزشك عقیده‌دارد که پنیربهتر از شیر است‌زیرا شیر کمتر ازپنیر محتوی کلسیم است‌و از طرف‌دیگر سنگین‌تر بوده وکبد را خسته‌میکند. از میان بردن سموم حاصله در بدن یکی از وظایف کبد میباشد و مسلم است اگر کبد خسته شود قادر به انجام وظیفه اساسی‌خود نخواهد بود.

البته تنها کلسیم برای بدن لازم نیست و باید نیروی بدن را از نظر ویتامین «ث» نیزافزایش داد، ویتامین «ث» حافظ بزرك مجاری‌تنفسی است. این ویتامین مجاری تنفسی را تقویت کرده و سد بزرگی در مقابل‌ویروس برقرار میکند.

*** دارابی**

پزشك مذکورعقیده‌دارد که‌بهترین راه رساندن ویتامین «ث» به بدن خوردن دارابی است زیرا ویتامین ث موجود در دارابی بدون خسته کردن کبد جذب میشود در حالیکه خوردن قرص ویتامین ث و یا حتی لیموکبد را خسته میکند.

پس از اینکه ویتامین «د» و «ث» باین ترتیب به بدن رسانده شدباید راه دخول‌ویروس را که از راه تنفس میباشد بست و برای‌این منظور کافی است که هرشب چند قطره سرم فیزیولوژیك در منخرین ریخت. این آب‌شورسبب‌میگردد که اگر احتمالا ویروسی وارد مجاری تنفسی شده است از میان برود.

● حرارت بدن

هنگام خواب باید پنجره اطاق را بست و پنجره اطاق مجاور را نیمه‌باز گذاشت، زیرا موقع خواب حرارت بدن کم میشودو خطر سرما خوردگی و گریپ زیاد میشود.

اگر به محل عمومی وارد میشوید حتما سعی کنید از راه بینی‌تنفس کنید و دهان را به‌بندید زیرا دخول ویروس از راه دهان بیشتر محتمل است.

پزشك مذکور میگوید شخصا این روش را ادامه‌داده و مدت دوازده‌سال است که او وافراد خانواده‌اش دچار سرما خوردگی وگریپ نشده‌اند.

قلب فردای بشر از پیچ و مهره است

دکتر «جیم‌رایت» درحال حاضر سرگرم تحقیقات - آزمایشگاهی برای بررسی کار قلب مصنوعی است در این عکس مقداری سیم و گیره و پیچ و مهره که وسایل اولیه قلب فردای‌بشر می باشد دیده میشود وجیم رایت با این وسایل قشر خارجی قلب را میسازد.

مطبوعات جهان

جستجو در مرزهای علم

دندان‌چهارهزار ساله

اخیرا یك ساختمان مهر وموم شده در اهرام مصر باز گردید تا به قسمت تحقیق و بررسی‌دانشگاه میشیگان اجازه داده شود که بوسیله اشعه ایکس نسبت بدندانی که متعلق به یکی از مومیائی ها میباشد بررسی نماید.

دندان مزبور متعلق به یکی از مبلغین مذهبی‌مصر در ۲٦۸۰ تا ۲۲۸۵ سال قبل از میلاد مسیح میباشد.

کاشفین مصر دندان مزبور را در ٦۰ سال قبل کشف و آنرا در داخل یك سنك قرار داده و در نزدیکی اهرام در یك بنای مخصوص نگهداری میکردند.

هیئت دانشگاه میشیگان بوسیله اشعه ایکس در مورد چهره، دندان و چانه مومیائی شده بررسی کردند.

دوربین چند عدسی

یکنوع دوربین عکاسی و فیلم آن بزودی به بازار خواهد آمد که برروی یك «نگاتیو» بین ۳۰۰ الی ٤۰۰ عکس گرفته میشود.

«هوفتون» مخترع این دوربین چند هفته قبل ازآنکه اختراع او به‌بازار وارد شوددراثر یك‌حمله قلبی‌درگذشت.

اندازه نگاتیوی که در این دوربین قرار میگیرد و برروی آن تا ٤۰۰ عکس گرفته میشود در حدود ۲½اینچ میباشد ولی این اندازه قطعی نیست وممکن است‌درآینده تغییر پیدا کند.

این نوع‌دوربین‌برای لابراتوارهای شیمیائی‌فوق‌العاده باارزش میباشد، ضمنا سیستم کار این دوربین بنحوی است که دارای چندین عدسی میباشد و بانظاره در آن محل های مختلفی دیده میشود که تمام آنها بر روی یك فیلم ثبت میگردد.

سیستم جدید عکس‌برداری برای‌بررسی های‌فضائی، تجسسات نظامی، و بررسی فعالیت های مختلف در یك «لحظه واحد» مورد استفاده قرار خواهد گرفت.

اقمار مصنوعی وپیش‌بینی‌هوا

آزمایش جدیدی که اخیرا بوسیله یك بالن در ارتفاع زیاد و بکمك یك طیف‌سنج بعمل‌آمد اندازه‌گیری های بسیار دقیقی از تشعشعات جوی بدست آمده این اطلاعات نشان میدهد که اقمار مصنوعی کاملا مجهزبهتر میتوانند درجه حرارت جوسفلی را ارزیابی کنند.

تاکنون فکر میشد که این نوع ارزیابی غیرممکن است و حرارت خورشید ممکن است در اطلاعات حاصله از اقمار تغییراتی ایجاد کند. دانشمندان امریکائی‌اخیرا نشان دادند که این خطر وجود ندارد. و لوازم مخصوص این کار میتوانند حتی اگر در طبقات علیای جو باشند، کاملا دقیق مقادیر درجه حرارت طبقات پائین جو زمین را ثبت نمایند.

بدین ترتیب، با اطمینان میتوان اظهار داشت که در آینده نزدیك با کمك اقمار مصنوعی بتوان بطور دقیق و برای مدت طولانی وضع هوا را پیش‌بینی کرد.

مطبوعات جهان

عبور از پنج قاره

تختخواب خواب‌آور اختراع شد

دارو های خواب آور را دور بریزید، از بیخوابی‌وحشت‌نکنید، پزشکان امریکائی راه تازه‌ای را برای درمان بیخوابی کشف کرده‌اند.

وسیله تازه‌ایکه توسط‌پزشکان امریکائی برای بیماران بیخواب ارائه شده بهیچوجه روی اعضای بدن اثر نا مطلوب ندارد،بهیچوجه اعصاب را تخدیرنمیکندزیراوسیله مذکور اصولا دارو نیست بلکه تختخوابی است که پزشکان امریکائی به آن نام «تختخواب معجزه‌آسا» داده‌اند، تختخواب مذکور طوری است که بمحض دراز کشیدن روی آن بد خواب ترین اشخاص بخواب خوش فرو می رود.

*** سوختگی**

تختخواب مذکور در اصل‌برای استفاده بیمارانی که‌دچارسوختگی شده‌اند ساخته شده بود ولی پزشکان امریکائی‌باجزئی‌تغییراتی آنرا برای اشخاص بیخواب آماده کردند. تختخواب از کائوچوك نرم که داخل آن مملو ازهوا بوده وتعدادی گلوله های‌شیشه‌ای‌بسیار ریز در داخل آن شناور است، ساخته شده است و کسانیکه سالیان دراز بدون استفاده ازدارو های خواب‌آورنمیتوانستنداستراحت کنند دراین‌تختخواب خواب‌راحتی میکنند.

تختخواب معجزه‌آسا فعلا دریك بیمارستان فلوریدا مورد آزمایش می باشد.

پیکان مروارید

برای دانشجویان

آگهی مزایده شماره ۱ مورخه ۲۵ر۸ر٤۷

دانشکده افسری خورده‌نان حاصله از مازاد غذای دانشجویان و دانش‌آموزان وافراد جمعی دانشکده افسری ودبیرستان‌نظام را از تاریخ انعقاد بمدت‌یکسال از طریق‌مزایده کتبی‌بفروش میرساند. داوطلبان شرکت در مزایده می توانند بامراجعه به سررشته داری دانشکده افسری برك شرایط‌رادریافت وپیشنهاد خود را با توجه بمفاد آن تنظیم و حداکثر تاساعت ۹ صبح‌روز سه‌شنبه ۱۰ر۹ر٤۷ بدفترسررشته داری تسلیم نمایند. کلیه پیشنهادات‌واصله درساعت ۱۰ صبح همانروز در حضور کمیسیون بازوقرائت خواهدشد. م‌الف ۸٥٤۱

سررشته داری دانشکده افسری

۱-۳ آ-٥٤۰۳٤

آگهی تغییر نام

بدینوسیله به آگاهی عموم میرساند که نام «باشگاه خلبانی وفنی هواپیمائی کشوری ایران» ازتاریخ ۱ر۹ر۱۳٤۷ به «مرکزآموزش فنون هواپیمائی کشوری ایران» تغییریافته است.

مدیر عامل - نادر جهانبانی

۱-۳ آ-٥۳۸۹٤

آگهی مناقصه شماره ۳۹

نیروی هوائی تعدادبیست‌دستگاه گرم کن که هریك بتواند یکصد و بیست هزار کالری حرارت تامین نماید از طریق‌مناقصه خریداری مینماید. برك شرایط معامله در دفتر ماتریل ستاد فرماندهی نیرو «خیابان فرح آباد» موجود برایگان دراختیار داوطلبان گذارده میشود.

علاقمندان میتوانند با دریافت برك شرایط معامله‌پیشنهادات خود را بر طبق مفاد مندرجه در آن تنظیم و تاساعت ۱٥۰۰روز یکشنبه ۱۷ر۹ر٤۷ بدفتر آجودانی کل ستاد نیرو تحویل نمایند.

م الف ۸٥٦۰

نیروی هوائی

۱-۲ آ-٥٤۲۷۰

آگهی استخدام

شرکت سهامی صنعتی و تولیدی ماشین سازی اراك جهت خدمت در اراك ۱٥۰ نفر افراد زیر راپس از گذراندن یك‌دوره کار آموزی در داخل یا خارج از کشور باحقوق مکفی استخدام می نماید:

۱- مهندس در رشته های: مکانیك، صنایع فلزی، الکترو مکانیك، متالوژی «ذوب فلزات»، صنایع، طراح قالب و افزار، طراح عمومی، گالوانیزاسیون، طراح صنعتی، متالوژی «شیمی» نقشه کش، ابکار باحداقل ۲ سال سابقه کار در رشته‌مربوطه.

۲- لیسانس در رشته مدیریت کارگزینی، مدیریت‌اداری.

۳- دیپلم هنرستان صنعتی در رشته های، ماشین افزار، تاسیسات جوشکاری، گالوانیزاسیون، تراشکاری، مته کاری، نقشه کشی آبکاری با حداقل ۱ سال تجربه در رشته مربوطه.

٤- سیکل فنی در رشته های: ماشین افزار، تاسیسات، جراثقال جوشکاری، گالوانیزاسیون، نقاشی، تراشکاری، آبکاری و حداقل ۱ سال تجربه در رشته مربوطه.

افرادی که‌در رشته های‌تخصصی فوق دارای تجربه بیشتری باشند ارجحیت استخدامی خواهند داشت.

شرائط استخدام:

۱- تبعه ایران

۲- انجام خدمت وظیفه و یا داشتن برك معافی دائم از خدمت وظیفه

۳- نداشتن تعهد خدمت در سایر موسسات و سازمان های دولتی.

خواهشمند است متقاضیان حداکثر تا۱۰ اذر ماه ٤۷ روزهای شنبه تا چهار شنبه بین ساعت ۱۳ الی ۱٦ به کمیته مدیریت، تشکیلات، و امور استخدامی سازمان مدیریت صنعتی واقع در خیابان تخت جمشید، شماره ٤۳٥ مراجعه و یا با ادرس مذکور مکاتبه نمایند.

۱-۳ آ-۲٦٦۹۱

انجمن دوستداران و خیرخواهان

منشیگری جدید

برای نام‌نویسی بدبیرخانه انجمن (خیابان‌بهار شمالی) نبش خیابان نامجو تلفن‌های ۷٥۸۳۱ و ۷٦٤۹۸٤ مراجعه فرمائید.

آگهی ذخیره‌های دوم وسوم آموزشگاه عالی کمك مهندسی بهداشت فریس

ذخیره‌های دوم:

سید حسین میرجودحرفه. غلامحسین امینیان. عبدالسلام رفاعی. الهوردی. رضائی علمداری. محمد ابراهیم ایلکا. علی اصغر هدایت تبارع طلائی. مظفر چهاریاری سنندجی. سید جلال میرراجعی. وارطان ایوضیان. ابوافتح‌زین‌العابدینی. حسین فخرائی رودسری. سعید بهارستانی. محمد هادی‌قاسمی. رجبعلی گلپایگانی. عباس پولاد. رحمان ساکن دزفول. مجتبی کریمی. پرویز کامجو. اکبرتابش

ذخیره‌های سوم:

عباس راد. عظیم نخستین پناهی. فریدون مجیدیان طالقانی. غلامحسین افراسیابی. عباس مشعلچیان. زین‌العابدین حمیدیان فرد زنجانی. رحمت‌اله ارغوانی. فضل‌اله انصاری. حسین طباطبائی. محمدتقی ذلفقاری. محمد ابراهیم رحیمیان. محمد غیاثی. سید محمود آقائی میبدی. منصور افلاکی نبی. محمود ضیاءفر. از ذخیره های دوم تاروز چهار شنبه ٦ آذر ماه‌و از ذخیره های سوم فقط روز پنجشنبه ۷ آذرماه سال جاری در ساعات اداری دردفتر اداره کل مهندسی بهداشت واقع‌درخیابان شمیران ساختمان شماره ۱ وزارت بهداری ثبت نام بعمل می‌آید. م‌الف ۸٦۳۲

رئیس اداره کل بهداشت محیط هوشنك گودرزی

آگهی استخدام استادیار

دانشسرای عالی برای تدریس رشته شیمی (شیمی عمومی -شیمی معدنی -شیمی تجزیه -شیمی‌آلی-شیمی فیزیك)به پنج‌نفراستادیار احتیاج‌دارد که از طریق مسابقه انتخاب می‌نماید داوطلبان‌میتوانند از تاریخ نشر اولین آگهی تا اول اسفند ماه ٤۷ باستثنای ایام تعطیل مدارك مشروحه زیر را به اداره کارگزینی دانشسرای‌عالی واقع در خیابان روزولت شماره ٤۹ تسلیم وثبت‌نام نمایند.

۱- درخواست کتبی متضمن شرح حال و سوابق تحصیلی.

۲- کلیه مدارك تحصیلات عالیه و دانشنامه دکتری در رشته مربوط یا دانشنامه معادل دکتری.

۳- برك انجام خدمت زیر پرچم یا معافیت از خدمت (برای‌آقایان)

٤- دوبرك رونوشت شناسنامه و چهار قطعه عکس ٤×٦

٥- برك معرفی از سازمان هدایت فارغ‌التحصیلان کشور.

٦- مدارك وسوابق‌استخدامی (در صورتیکه سابقه استخدامی داشته باشد)

حقوق تمام وقت استادیاران پذیرفته شده در بدو استخدام‌بیست‌و پنجهزار ریال در ماه میباشد م‌الف ۸٦۳۱

دانشسرای عالی

۱-۲ ۱-٥٤٥۳۰

آگهی بشرکت‌کنندگان ذخیره مسابقه ورودی مدیران وپستچیان دفاتر پست روستائی

وزارت پست و تلگراف و تلفن باطلاع افراد زیر که در آزمایش مسابقه ورودی مدیران و پستچیان دفاتر پست روستائی در مرکز وشهرستانها شرکت نموده‌وبعنوان‌ذخیره انتخاب شده‌اندمیرساند: که حداکثر تاتاریخ ۱٥ر۹ر٤۷ خودرا باداره کل کارگزینی‌واقع در خیابان سعدی جنوبی: ساختمان اردکانی معرفی نمایند تاما رعایت ترتیب تقدم نسبت به استخدام آنان برای دفاتر موردنیاز روستائی طبق مقررات جدید قانون استخدام کشوری اقدام شود.

الف- مدیران حوزه پستی

۱- هوشنك طاهری نیك‌جو
۲- اعتماد نغمه‌دوست
۳- حسین بیادی
٤- مرتضی رسولی کوهرودی
٥- هوشنك ابراهیم‌نژاد
٦- غلامعلی دانش رهبر
۷- حسنعلی بادرنج پویه
۸- محمد آقامحسنی قشمی
۹- عباس علینقی
۱۰- یداله محمدزاده
۱۱- کاظم‌هوچانی
۱۲- ناصر عظیمی
۱۳- جمشید قاری
۱٤- جعفرجوان
۱٥- التفاوت‌مولود
۱٦- شکراله بنیامین‌زاده
۱۷-شمس‌الدین ویستی
۱۸- میرنصراله منصور کلیبر
۱۹- بزرگمهر رحمانی‌خوجین
۲۰- محمدمهاجرانی
۲۱- عبدالکریم حیاتی
۲۲- کورس بزعلی
۲۳- محمد حسین فراهانی فرد
۲٤- ناصر محب
۲٥- اصغر حمزلو
۲٦- حسین رضازاده کفاش
۲۷- احمد بیات
۲۸- سیروس عزیز گلشنی
۲۹- خشنود اخوان دیلمی
۳۰- سید عزیزنهالی کارنیکو
۳۱- محمد جواد فرهودی
۳۲- علی داد صلح میرزائی
۳۳- حبیب‌علیزاده محوطه کار
۳٤- محمد قدیری کاریزی
۳٥- منصور نعمتی
۳٦- سید اکبر میرزین‌العابدین
۳۷- محمود فضلعلی
۳۸- ابوالقاسم طیبی
۳۹- محمدعلی طاهری نیك
٤۰- محمد تقی معمار باشی

ب - پستچیان حوزه روستائی

۱- محمد رسول قدك‌ساز
۲- محمد رضا دانایان
۳- محرم تقوی مرادعلی
٤- احمد خوش سلیقه بافتی
٥- خلیل میرزائی
٦- میراسلام قریشی نازکی
۷- ابراهیم جوادی
۸- اسماعیل ایرانفر
۹- شکراله واحدی امیری
۱۰- غلامرضا وهابی ختکداری
۱۱- محسن سیدپور
۱۲- ابراهیم شاهدی
۱۳-شاهرخ غنی دل قهرمانلو
۱٤- ذوالفقار یاشاخاتی
۱٥- میراسماعیل قریشی
۱٦- علی صفاری
۱۷- محسن صادقی بازرگان
۱۸- اسماعیل درستی
۱۹- سیف‌اله جعفری
۲۰- محمد جعفر وصالی
۲۱- سید حسین بهاری ساروی
۲۲- سید عباس حسینی حیدری
۲۳-ولی ولی مبارك
۲٤- جهانبخش خیرالهی
۲٥- ابوالحسن اسماعیلیان
۲٦- نادر قلی علائی
۲۷- جعفر دباغ شهیر
۲۸- عبدالرحمان علی دوست
۲۹- علی دهویان
۳۰- اسماعیل آب‌بخش
۳۱- حسن قلیاف
۳۲- یاسین معزی
۳۳- مهدی جباری‌راد
۳٤-سید محمد صادق زکیان

رئیس اداره کل کارگزینی

۱-۲ آ-٥٤۲٥٦

لیست کامل اسامی قبولشدگان دوره‌دوم تربیت تکنیسین سازمان تلویزیون ملی ایران

ازکلیه قبولشدگان تقاضا میشود با دُر دست داشتن شناسنامه از روز یکشنبه به کارگزینی سازمان تلویزیون ملی ایران واقع در خیابان پهلوی بلوار جانسپار شماره ۲۳ مراجعه نمایند.

۱- آقای کامران‌ندیمی ۲-آقای کامروز ندیمی ۳- آقای هوشنك عظیم‌زاده ٤- آقای سید محمدرضا نقیبی هاشمی ٥- آقای حسین دلیر ٦- آقای احمد مشرفی ۷- آقای حسینعلی قربان کریمی ۸- آقای محمد چوبانکاوه ۹- آقای منوچهر امامی ۱۰- آقای محمدفتح‌الله‌زاده تبریزی ۱۱- آقای رکن‌الدین پاکروان ۱۲- آقای احمد غفاریان طوسی ۱۳- آقای هاموایدمون۱٤- آقای هاشم موسوی ۱٥- آقای جمشید افضلی ۱٦- آقای اصغر آقامهدی قمصری۱۷- آقای‌اسدالله مصدقی امینی ۱۸-آقای جلال‌علوی سیاهپوش ۱۹-آقای ایرج‌شادمهری ۲۰- آقای علیرضا فتاحی بلورچی ۲۱- آقای‌مرتضی‌نورآذر ۲۲-آقای مرتضی یوسف‌دوست ۲۳- آقای احمد تسلیمی ۲٤- آقای عزت‌الله عابدی ۲٥- آقای محمود عسکریان ۲٦- آقای‌علی حاجی‌زاده ۲۷-آقای محسن سهیلی‌گهر ۲۸- محمد عابدینی ۲۹- آقای احمد گودرزی محسن سهیلی‌گهر۲۸-آقای محمد آقای محمد اسماعیل بی‌نظیر ۳۲- آقای رضا دنیاگرد واجد۳۳- آقای محسن‌قره‌باغلوه۳٤-آقای‌عبدالرحیم مدرس اول ۳٥- آقای منصور کریمی‌زاده شیراز۳٦- آقای‌محمود محمدی زیولائی ۳۷- آقای محمد ابوسعیدان ۳۸- آقای محمد صادق مولودی ۳۹- آقای بهرام کاتبی ٤۰- آقای حسن ابراهیمی. ٤۱- آقای‌محمود زمان‌زاده ٤۲-آقای منصور ادریسی ٤۳ - آقای محمد صادق گلبن ٤٤- آقای مسعودتحویلی ٤٥ - آقای محمدرضا حاج علی‌اکبری ٤٦-آقای عباسعلی‌بیتازیان ٤۷-آقای محمدرضا نوری ٤۸- آقای سیدمهدی موسوی ترشیزی ٤۹ - آقای محمد پورمازار ٥۰- آقای اصغر حومه‌ای ٥۱ - آقای محمدهادی قاسمی ٥۲ - علیرضا غلام بلوك ٥۳ - آقای‌مصطفی گلبوئی ٥٤ - محمود سروری ٥٥- آقای سیروس کوشا٥٦ - آقای‌اسداله دیبائی ٥۷ - آقای کیخسرو یزدانی ٥۸-آقای مصطفی کاشفی پور ٥۹ - آقای منصور نصیرزاده ٦۰ - آقای ایرج نوروش٦۱- خانم فریده‌شاهقلیا ٦۲ - آقای علی‌خدابخش ٦۳ - خانم پریوش علوی٦٤-خانم فریده جامه‌گو ٦٥- آقای سعداللهایلخان ٦٦ -آقای بهروز برنوش ٦۷ - خانم زهره‌حقانی ٦۸- خانم نوری شریفیان ٦۹- آقای علی‌حاتمی ۷۰- آقای منوچهر نجفی نوائی ۷۱ - آقای محمدحسین عرفانی ۷۲ - آقای سید عابدین میرعباس ۷۳ - آقای فرامرز نیری ۷٤ - آقای علی امیرزاده ۷٥ - وازگین قدیمیان ۷٦-محسن‌فرح‌بخش۷۷-غلامحسین کریمی قزوینی ۷۸- حسن مردانی ولندانی ۷۹- محمد باقر دادش۸۰- بهرام توکلی خلخالی۸۱- درخشان اعیادی ۸۲- قاسم‌ثابتی ۸۳-سهراب افشارکریمی ۸٤ - مسعود قزوینی لاریجانی ۸٥- ناصر شادان ۸٦ - گامبیز گروندی ۸۷- بهرام‌امینی حاجی باشی۸۸- فتح‌اله رزمجو۸۹- غلامرضا فشندی ۹۰- شمس‌الدین سید هاشم ۹۱ - ولی‌اله فرهادی ۹۲- مهدی سیدالرسولی ۹۳-سید محمد معتکف‌پور ۹٤- فریده‌امینی ۹٥ - رمضانعلی شیرصفی ۹٦ - علیرضا میلانیان ۹۷ - علی اکبر الطافی۹۸- یوسف کرمی ۹۹- علی اکبر اینانلو طایفه یغمورلو ۱۰۰- حسن‌ابراهیمی ۱۰۱- احمدمحمدی نژاد ۱۰۲- مهدی صابر ماهانی ۱۰۳- محمدرضاآیروملوئی ۱۰٤- علی زمانی ۱۰٥- حسین فخرائی رودسری

آ-٥٤۱۳٦

نیازمندیهای شما

تلفن ۳۱۱۲۲۰ ۳۱۱۲۲٤

استخدام

شرکت ابوالحسن دیبا
وشرکاء عده‌ای کارگر دیپلمه که دارای معافی نظام وظیفه باشند احتیاج دارد کسانیکه استخدام‌می‌شوند مدت یکسال جهت نصب آسانسور باید کارآموزی نمایند. داوطلبان همه روزه از ساعت ٤الی ٦بعداز ظهر بدفتر شرکت خیابان حافظ - مقابل پارک‌هتل مراجعه نمایند.

گروه صنعتی بهشهر

استخدام حسابدار
گروه صنعتی بهشهر چند نفر حسابدار برای تمام وقت استخدام مینماید.

شرایط استخدام
۱- دیپلم کامل متوسطه در یکی از رشته های ریاضی -طبیعی
۲- داشتن برگ معافیت ویاپایان خدمت وظیفه عمومی.
۳- حداکثر سن ۳۵ سال.
داوطلبان میتوانند همه روزه از ساعت ۸تا ۱۲ صبح با در دست داشتن مدرک تحصیلی و برگ پایان خدمت وظیفه عمومی ودو قطعه‌عکس ٤×٦ بقسمت امور کارمندان گروه صنعتی بهشهر خیابان بوذرجمهری- سرای حافظ شماره ۸٦۵ مراجعه نمایند.
۱-۳ آ-۵٤۰۲۲

ارج ARJ
آگهی استخدام
۱- تعمیرکار یخچال و کولر با حداقل سواد خواندن و نوشتن
۲- برق کاربا تجربه.
۳- کارگر مسئول دیگ‌بخار
شرکت سهامی ارج - جاده کرج کیلو متر ۱۲
۱-۳ آ-۵۳۹۸٤

راننده مورد نیاز
است تلفن ۷۱۷٦۱
آ-۲٦۹۸۹

شرکت ان- بی
برای معرفی لوازم ارایش‌وزیبائی جدید خود احتیاج به عده‌ای‌دوشیزه یابانو دارد داوطلبان باید دارای شرایط زیر باشد:
۱- دارا بودن دیپلم متوسطه.
۲- آشنائی بیکی از زبان های خارجی
۳-سن بین ۸ تا۳۵ سال.
واجدین شرایط بعد از اتمام‌دوره کار آموزی باحقوق و مزایای خوب استخدام میشوند. خیابان ویلا خیابان اراک شماره ٦۲ طبقه اول
۱-۲ آ-۲۳۰۰

بچندنفر مستخدم زن ومرد
جوان برای دبستان مورد احتیاج است امیریه، اول کوچه سهیلی، دبستان حامی پیک امروز
۱-۲ آ-۲۲۹۹

بانوئی برای سرپرستی
خانه مورد نیاز تلفن ٤٦۹۱۷
آ-۲۷۱۰۱

بیکنفر راننده شخصی‌درجه
۲ نیاز است تلفن ٤۲٤٤۵
۲۷۳۰۳-

IRANIAN-GERMAN Forwarding Organization offers position for an Assistance-office Manager in Khorramshahr Experience in shipping and forwarding business, customs clearance, accounting as well as writing/speaking English essential.
Written application to P.O. Box No. 19 Khorramshahr.

سالن آرایش مونیکا
جهت اداره سالن آرایش به یك ارایشگر ورزیده نیازمند است‌تلفن ۹۱۲۳۸
آ-۲۷۱۵۷

یکنفر نویسنده
مورد نیاز است تلفن ۵۹۰٦۳
آ-۲۷۱٤۵

یکنفر پزشك امراض‌داخلی
و دو نفر بانوی پزشکیار مورد نیاز است بعد از ظهرهابه‌تلفن ۵٦۵۸۷ مراجعه فرمایند.
۱-۳ آ-۲۷۲۰۱

چندنفر ویزیتور
خوش بیان و خوش برخوردمورد نیاز است نادری - قوام‌السلطنه‌پاساژ نوبهار طبقه دوم شماره ۲۱- کالفن
۱-۲ ۱-۲۷۰٦۱

کارخانه کفش‌وین
افراد زیر رابا حقوق مکفی استخدام مینماید.
۱- دونفر متخصص درزشته کفش سازی ماشینی
۲- یکنفرمتخصص درزشته مدل‌سازی و نقشه کشی «حق تقدم استخدام برای کسانی می‌باشد که بیکی از زبانهای انگلیسی - آلمانی و ایتالیائی مسلط باشند».
۳- یکنفر مکانیك‌در رشته کلیه چرخهای ماشینی.
٤- دونفر انباردار
۵- دو نفر نامه‌نگار بزبان انگلیسی
٦- یکنفر ماشین نویس فارسی و لاتین
۷- دونفر راننده با تصدیق درجه ۲ همگانی
داوطلبان میتوانند تقاضای خود را بایك قطعه عکس و رونوشت شناسنامه و سابقه کار بانشانی کامل و شماره تلفن بکارگزینی‌شرکت کفش وین خیابان خیام‌ساختمان وین ارسال دارند.
آ-۵۳۹۲۲ ۱-۲

مورد نیاز است
یك آشپز برای خانه‌ای با دونفر (زن و شوهر) مورد نیاز است که زبان انگلیسی بداندو گواهی حسن انجام خدمت داشته باشد .برای شخص دارای شرایط حقوق کافی پرداخت خواهد شد.
لطفابا راهنمای‌شماره ۳۰۵روزنامه اطلاعات مکاتبه شود.
۱-۳ ۱-۲۷۰۵۵

فروشنده دیپلمه
برای فروش فرهنگنامه و دائرة المعارف فارسی سی نفر که حداقل دارای تحصیلات دیپلم کامل‌متوسطه باشند انتخاب می گردند. انتخاب شوندگان در کلاس کار. اموزی بمدت سه هفته هر روز از ۵ ونیم تا۷و نیم بعد از ظهر تحت تعلیم قرار خواهند گرفت و در صورت موفقیت به عنوان فروشنده بکار گمارده خواهند شد.به‌فروشندگان علاوه بر حقوق ماهانه سهمی نیز از بهاء فروش پرداخت خواهد گردید.
داوطلبان می توانند همه روزه‌از ساعت ۲ تا۷ بعداز ظهر با در دست داشتن آخرین مدرك تحصیلی و اصل شناسنامه برای انجام‌مصاحبه به نشانی خیابان وصال شیرازی شماره ۲۸« خیابان جنب پمپ‌بنزین شاهرضا » مراجعه کنند.
۱-۲۷۰۹۵

حسابدار
یکنفر حسابدار که بزبان‌انگلیسی و امور پرسنل اشنائی داشته‌باشد باشرایط زیر استخدام‌میشود.
۱-سن بیش از ۳۵ سال‌نباشد.
۲- داشتن برگ خاتمه خدمت یا برگ معافی دائم از وظیفه عمومی و ضامن معتبر.
۳- در صورت داشتن سابقه کار مدرك تحصیلی مورد لزوم‌نیست.
واجدین شرایط بعد از ظهر ها بین ساعت ٤ تا۳۰ر٦ شخصا به حسابداری شرکت ایرتوك واقع در خیابان شاهرضا ساختمان B.O.A.C نزدیك میدان‌فردوسی مراجعه نمایند
آ-۲۷۰۹۳

۵ نفرخانم وآقای‌تحصیلکرده
که حداقل ۵ سال سابقه ویزیتوری در امور مطبوعات داشته باشند با حقوق و مزایای مکفی استخدام میشوند. فقط قبل‌از ظهر ها به خیابان ۲۱ آذر خیابان راهنما شماره ۵ مراجعه شود.
آ-۲۷۱۸۵

به یکنفر بانو یا آقا
که بماشین نویسی لاتین تسلط داشته و آشنا بزبان‌انگلیسی باشد برای تمام روز نیازمندیم واجدین شرایط به تلفن ٤٦۹۷۲ مراجعه فرمایند.

شرکت نورم به بیست نفر
برق کار درجه یك نیازمند است جاده قدیم کرج میه راه علیشاه- عوض کارخانه الیاف
۱-٤ آ-۲۷۱٦۵

مستخدم زن
برای دبستان‌استخدام میشودتلفن ٦۲۹٤۲٤

یك پرستار تمام وقت‌برای
نگهداری یك کودك یکسال ونیم باحقوق مکفی مورد احتیاج است تلفن ٦٦۵٤٤
۱-۲ آ-۲۲۷۸

شرکت فنی وساختمانی
پارس سوئیس بیك نفر خانم‌منشی و ماشین نویس برای تمام روز احتیاج دارد صبحها از ساعت ۹تا ۱۲ تلفن ٦۱۱۰۷٦
آ-۲۷۱۷۷

کارخانجات عالی‌نسب استخدام می‌کند
۱- دونفر تراش کار که‌فارغ‌التحصیل اموزشگاه حرفه‌ای بوده و لااقل سه سال سابقه عملی‌داشته باشند.
۲- سه‌نفر کارگر پرس کار با سابقه سه سال کار که‌خواندن و نوشتن بدانند.
خاتمه خدمت نظام وظیفه بامعافیت شرط اساسی است.
حائزین شرایط می توانند همه روزه از ساعت یك تا پنج بعداز ظهر به دفتر کارخانه واقع درسه راه اکبر اباد اول خیابان‌خرمشهر یابه تلفن های شماره ۹۱٤۵٦و یا ۹۵٤٤۳۵ مراجعه نمایند.
۱-۳ آ-۵٤۳۲٦

شرکت سهامی کارتن‌ایران استخدام میکند:
۱- قالب ساز چاپخانه با حداقل دو سال تجربه کار و تحصیلات‌حدود سیکل اول ۲- راننده پایه یك با حداقل تحصیلات ششم ابتدائی.
۳- راننده پایه دو همگانی باحداقل تحصیلات ششم ابتدائی.
٤- راننده هایستر باتجربه کار ۵- چندنفر با تحصیلات حدود سیکل اول.
متقاضیان به محل شرکت‌واقع در کیلو متر ۹ جاده قدیم کرج مراجعه نمایند. تلفن ۹۰۰۵۵
۲۷۲۳۷-

استخدام دکتر داروساز
شرکت سهامی صنعتی پارس‌برای امور تبلیغات داروئی در شهرستان ها احتیاج بیك نفر دکتر داروساز بطور تمام‌وقت دارد. داوطلبانی که موانع قانونی استخدام نداشته‌باشند درخواست کتبی خود را با ذکر مشخصات کامل به صندوق‌پستی ۷۰۳ تهران ارسال و روی پاکت مرقوم فرمایند مربوط به قسمت۸ داوطلبانی که در تبلیغات داروئی سابقه داشته باشند مقدمند.
۱-۵٤۵۵۸

یك بانو باتحصیلات‌متوسطه
برای دفتر و یك زن و مرد برای سرایداری بدون بچه باضامن وبا سواد نیازمندیم صبح تا ظهرتلفن ۲۷۸۹۷
آ-۲۷۲۳۱

موسسه اطلاعات
برای رانندگی موتور های سه چرخه خود احتیاج بیکنفر راننده‌با شرائط زیر دارد.
۱- دارای گواهی نامه پایه دوم شخصی
۲-دارای معافی یا خاتمه خدمت
۳- دارای گواهینامه ششم ابتدائی
واجدین شرائط میتوانند از ساعت ۹ الی ۱۲ همه روزه به اداره کار- گزینی موسسه اطلاعات « اطاق شماره ۱۳» واقع در خیابان سپه روبروی اداره کل پست مراجعه نمایند.

گمشده

یك طغری چك بشماره
۵۹۸٤۵۰ عهده بانکملی ایران شعبه امیریه بمبلغ ۱۲۳۰۰ ریال در وجه حامل در تاریخ۲۵ر۸ر٤۷ مفقود گردیده و از درجه اعتبار ساقط است.
بور نوش
آ-۲۷۱٦۱

دیپلم طبیعی بنام
محمد صادق مظفری در بارار مفقود شده از یابنده تقاضا میشود به آدرس گلوبندك ساختمان گرجی عظیم تسلیمی داده و مژدگانی دریافت‌دارد.
آ-۲۷۲۲۷

ماشین سواری سیمکامدل
٦۰ رنك طوسی سقف شکری‌شماره ۲٤ر٤۹۸۵ ط بسرقت رفته از هموطنان عزیز خواهشمند است‌در صورت مشاهده درتهران‌وشهرستان هابه نزدیکترین پاسگاه اطلاع دهند یاتلفن های ٦۷۵٤۲و۹۵۲۷۰۱
آ-۲۷۱۱۹

جویای کار

پرست مترجم انگلیسی
طبی بعد از ظهر ها اماده کار ۷۷۳٤۲۱
۱-۵ آ-۲٦٦۰۷

راننده ۲ شخصی
باسابقه جویای کار است تلفن ۹۵۰۷۵٦
آ-۲۷۰۲۳

خانمی تحصیل کرده
اروپا در قسمت معماری داخلی ساختمان و نقشه‌کشی و طراحی و آشنا بزبان انگلیسی آماده کار است براهنمای شماره ۳۰٤ روزنامه اطلاعات مراجعه فرمائید.
۱-۲ ۱-۲۷۰۳۳

حسابدار
وارد بتمام مراحل حسابداری با سابقه روشن باحداقل حقوق دوازده هزار وپانصد ریال در مرکز یاخارج آماده کار است با راهنمای شماره ۳۰۲ اطلاعات مکاتبه فرمائید.
۱-۲ ۱-۲٦۹٦۵

جوانی متاهل با ششم
ابتدائی و ضامن معتبر جویای کار است لطفا بشماره ۳۰۷ راهنمای روزنامه اطلاعات مراجعه شود.
۱-۲۷۱۸۳

کتابهای مورد نیاز شما

از سازمان انتشارات‌اشرفی
مناجات خواجه عبداله انصاری ۱۵ ریال رستاخیز حسینی ،هاشمی حائری ۳۰ ریال
سخنان حسین ابن علی ۳۰ ریال
سلام بر حسین، محمود منشی ۷ ریال
شهد شهادت حسین ابن علی ۱۵ ریال.
فاجعه رمضان جرجی زیدان ۲۵ ریال.
۱-٦ آ-۲۲۷۱

شستشوی مبل وفرش

شستشوی مبل وفرش کلین سرویس‌مهر مبتکر پیشرو
نظافت مبل‌و فرش در جای خود با مواد آزمایش شده با دستگاه منحصر بفرد تلفن ۹۵۲۵٤٦

شستشوی مبل وفرش‌ادیب
مبل‌و و فرش‌و تشك های‌ماشین درجای‌خودتمیز مینماید‌تلفن۹۵۲٤۵٤
۱-۲٦ آ-۱۹٦۱

شستشوی مبل وفرش‌ساحل
نظافت مبلمان‌و پلیش وسیله‌دستگاه برقی در جای خود تلفن ۹۱۵٦۵
۱-۲٦ آ-۱۹٦۰

خشکشوئی مبل-فرش‌جنرال
با۱۵٪ تخفیف تلفن ۷۵۷۷۹۱
۱- ۵ آ-۲٦۵۳

سرویس خشکشوئی نوین
نظافت مبلمان و فرش در منزل بطریقه خشکشوئی تلفن ۲۷۲۹۰
۱-۲٦ آ-۲۱٤۸

سرویس پخش گاز جنرال
تلفن‌های ۹۳۲۵۲-۹۲٦۹۳ ۹۴۱٦٤-۹۲۷۹۴
سرویس گاز مرکزی ساختمان
پخش گاز
ده‌بیمارستان امام خمینی

انگلیسی یا فرانسه
در منزل شما یا در منزل خانم یا اقای خارجی تلفن ٤۷۱٤۱و٤۲۰۸٦

ریاضیات‌فیزیك‌شیمی‌متوسطه
بویژه ششم توسط دانشجوی فنی باتجربه باتضمین دقت‌عمل۹۵۳۸۸۷

سازمانهای فنی وفرهنگی

اطلاعیه موسسه زیبائی و تناسب اندام تهران
برای استفاده خانمها و آقایان‌مجهز به‌حمام سونا -ماساژ - حمام پارافین برای رفع‌چاقی‌های عمومی و موضعی ودرمان جوش صورت و لك -آگزما زیرنظر پزشك متخصص و دارای سالن آرایش و زیبائی زیر نظر دیپلمه لندن متمنی است جهت‌تعیین وقت قبلاباتلفن تماس بگیرید‌خیابان پهلوی دو راهی یوسف‌آباد خیابان بوعلی سینا تلفن ٦۲۷٤۰۵
۱-٦ آ-۲۲۸٦

خانمهای داوطلب استخدام
میتوانند پس از طی یکدوره‌کامل آرایش و زیبائی واخذ دیپلم آن‌با معرفی وراهنمائی مادر آموزشگاه‌ها وسالنها استخدام شده پس از استخدام شهریه خودرا از حقوق دریافتی بپردازند.
آموزشگاه فرهنك شاهرضانبش ایرانشهر.
۱-٦ آ-۲۲۷۷

آموزشگاه آرایش ماکاریان
(باامتیاز رسمی وزارت آموزش‌و پرورش و ۲۰ سال سابقه کار برای دوره جدید نام نویسی‌میکند.تدریس قسمت علمی‌زیرنظرخانم شاهکلدیان آدرس خیابان فرانسه کوچه نظامی کاشی ٤۵ تلفن ٤۱۸٤۲
۱-۱۰ آ-۲۲۸۵

آموزشگاه آرایش والیه
بسرپرستی خانم والانطین‌میکائیلی دارنده‌امتیاز رسمی ازوزارت‌آموزش وپرورش برای دوره سوم وانواع متد آرایش هنرجو می‌پذیرد.نشانی فرح‌آباد ژاله - برچهار صددستگاه روبروی بانك اصناف تلفن ۳۰۱٦۷۱
۱-۱۰ آ-۲۲۸٤

آکادمی زبانهای دنیا
کلاسهای مکالمه انگلیسی
ازساعت ۸صبح تا۹ شب کماکان دایر است:
هرروز و هرساعت که مایل‌باشید استفاده فرمائید.
آکادمی زبانهای دنیا
دروازه دولت اول روزولت ساختمان جم تلفن ۷۵۸۲۱۳

ماشین نویسی مجانی
برای آشنائی‌با انجمن هم‌میتوانند ۱۵ روز از کلاس ماشین نویسی فارسی و انگلیسی مجانا استفاده نمایند کار و آموزش ٤۹٤۹٤ و ٦۱۳۷٦۰

دوره تکنسین رادیو
تلویزیون و نقشه کشی برق و فشار قوی را در مدت کمی‌با موفقیت‌قطعی بیاموزید و بکار مشغول شوید کار و آموزش تلفن ٤۹٤۹٤ و ٦۱۳۷٦۰

تعلیم رقص در منزل شما
تعلیم رقصهای خارجی و رقصهای شرقی باپانزده سال سابقه برای شمیرانات وسیله موجود است‌تلفن ٦۱۲۳۵۸

برای استخدام فوری
در آموزشگاه فائز ماشین نویسی را با متد جدید بیاموزید شاه‌اباد روبروی دبیرستان شاهدخت تلفن ۳۳۵۷۵۷

آموزشگاه رقص آلیس
میدان ۲٤ اسفند شماره ٦۷

پانسیون شبانه روزی ارمغان تربیت
عده‌ای کودك ۱۱ تا۱۳ ساله را می پذیرد.
جاده پهلوی سه راه عباس‌آباد تلفن٦۲۹٤۲٤

تعلیم رانندگی
هنرستان فنی‌رانندگی‌پرستو
مرکز آموزش صحیح و رانندگی و مکانیکی و ترافیك خیابان شاپور چهارراه گمرك تلفن ۲۳۹۱٦

تدریس خصوصی

فرانسه توسط خانم
فرانسوی تلفن ٤۳٦۳۹

متفرقه

گل فروشی کریستال
جدیدترین‌سبد گل‌با گل‌های‌جدیداز اروپا در گل‌فروشی شبانه روزی کریستال دوراهی یوسف‌آبادابتیاع فرمائید تلفن ٦۲۸۷۲۸
۱-۱۰ آ-۲۱۸٤

عینك سازی سهیل بانظر متخصصین اپتیك
خیابان بهجت‌آبادجنب بانك‌صادرات تلفن ٦۷٦۸۹
۱-۲٦ آ-۱۹۷۰

تانکر سازی لوپ
تانکر از ۵۰۰تا ۵۰۰۰۰ لیترموجود سفارشات ٤۸ساعته انجام میگردد خیابان قزوین تلفن ۹٤٤۱٤

قابل توجه اهالی محترم‌تهران قنادی مونالیزا افتتاح شد. آدرس، خیابان حافظ چهار راه‌عزیزخان تلفن ٦۰۸٤۲
۱-۱۵ آ-۲۲۳٤

پلاکارد پلاز
تلفن سرویس و پخش
۷۹۲٦٤۸ و ۷۹۳۹۱۹
۱-۱۰ آ-۲۲۰۰
فروش فوری
بلدوزری ۷ چنگی کاترپیلاربا «ریپرو» هیدرولیك از ۱۲ تا ٤ بعداز ظهر تلفن ٦۲۰۹۵٤ و ٦۳۱۵٦۸ مراجعه شود.
۱-۱۰ آ-۵۲۳۵۲

خیاطی لونا ملکشاهی سابق
واقع در چهار راه پل‌چوبی مجددا شروع بکار و در خدمت مشتریان گرامی خواهدبود.
۱-۲٦ آ-۲۱۲۸

جرثقیل توکل
بادکلهای ٦۰ متری خیابان ری میدانشاه تلفن ۵۰٦۹۱ و ۵۸٤۷۹و ۵۵۸۲۸

تلفنهای روزنامه اطلاعات

شماره‌های جدید تلفن‌های اطلاعات
شماره‌های جدید تلفنهای موسسه اطلاعات بشرح زیر میباشد:

تلفنخانه	۳۱۱۰۷۱
سردبیر روزنامه	۳۱۱۲۱۰
سرویس اقتصادی - سیاسی	۳۱۱۲۱۱
سرویس حوادث	۳۱۱۲۱۲
شعبه آگهی‌ها	۳۱۱۲۱۳
نیازمندیها	۳۱۱۲۲۰
نیازمندیها	۳۱۱۲۲٤
سازمان تنظیم آگهی	۳۱۱۲۱٤
سازمان تنظیم آگهی	۳۱۱۲۱۵
آگهی سینمائی	۳۱۱۲۱٦
سازمان شهرستانها	۳۱۱۲۰۱
سازمان شهرستانها	۳۱۱۲۰۲
سازمان شهرستانها	۳۱۱۲۰۳
آگهی شهرستانها	۳۱۱۲۲۱
اطلاعات هفتگی	۳۱۱۲۰٤
اطلاعات بانوان	۳۱۱۲۰۰
اطلاعات جوانان	۳۱۱۲۰۵
اطلاعات‌دختر ادوپسران	۳۱۱۲۰٦
مجله‌الاخاء	۳۱۱۲۲۲
ژورنال دوتهران و تهران جرنال	۳۱۱۲۱۸
ایونمان ژورنال دوتهران	۳۱۱۲۱۷
آگهی مجلات	۳۱۱۲۰۸
آگهی تهران جرنال و ژورنال‌دو تهران	۳۱۱۲۲۳
سازمان وصول	۳۱۱۲۰۷

راهنمای پزشکی اطلاعات

متخصص جراحی مغز
دکتر محمود عالم - متخصص جراحی مغز و اعصاب
چهار راه شاه اول سیمرغ تلفن ٦۱۱۲۱۲ و ۷۵۸٦٤۳

متخصصین بیماری پوست
دکتر نوری، متخصص بیماریهای پوست و موی سر تلفن ۳۳٤۷۳۲
جاده قدیم شمیران باغ صبا ایستگاه سلیم ٦تا۳ بقیه‌باتعیین‌وقت‌قبلی

دکتر خشنود، متخصص بیماری های پوست.
شاهرضا مقابل لاله‌زار نو تلفن ٤۹٦۳۲ پذیرائی با تعیین وقت‌قبلی

موی سر - پوست دکترمرتضی سرافراز
باجدید ترین وسائل درمانی مربوطه از امریکا مراجعت نموده خیابان قدیم شمیران، سید خندان پذیرائی صبح و عصر

متخصص بیماریهای کودکان
مطب دکتر ملك ساسان درخشانی
دیپلم طب از پاریس دارای بوردتخصص، کودکان از آمریکا و فوق تخصص در قلب اطفال از آمریکا خیابان قاآنی (تیرسابق) نزدیك۲۰ متری دوم شماره ۱۰۲ پذیرائی بعد از ظهر ها تلفن ٤۳٦۳۹

متخصص بیماری ریوی و سل
دکتر هوشنك طبیب‌زاده خیابان پهلوی نزدیك سینما مهتاب۴۰۵۰۲

دکتر بهمن جوانمردی متخصص امراض ریوی و عمومی
پذیرائی صبح و عصر خیابان پهلوی مقابل کافه‌شهرداری تلفن٦٤۳۵۱

مفاصل‌استخوان-متخصص ارتوپدی
دکتر کیوان گوهر درخشان - خیابان کاخ جنوبی
کوچه هلالی شماره ۱۱ پذیرائی ۵ تا ۸ بعد از ظهر تلفن ٤۱۷۰٤

متخصص امراض زنان
دکتر افتخار سنجر پذیرائی بعد از ظهر ها چهار راه شاه‌کوچه‌سیمرغ
تلفن ٤٤۲۸۹ - ٦۱۱۰۸۵ - ٦۳۲۷۷۰

متخصصین‌بیماری چشم
دکتر نبوی متخصص چشم
خیابان پهلوی پائین چهار راه شاه کوچه ملك ۲ تا ۵ بعد از ظهر

دکتر هوشنك برجیس جراح و متخصص چشم از آمریکا
دارای تخصص در عینك نامرئی خیابان بزرگمهر شماره ٦ تلفن ٦۹۰۱۲ پذیرائی صبح و عصر

متخصصین بیماری خون
دکتر نصرت‌الله گرجی از دانشگاه پاریس دروازه دولت۳۳٤۳۸۹

متخصصین بیماری جهاز هاضمه
بیماریهای معده، کبد وروده بواسیر بدون عمل جراحی‌دکتررفیعی متخصص از دانشگاه پاریس جامی اول کوچه پاریس تلفن ٤۸۱۸۹

درمان بواسیر بدون جراحی، فیستول، فیسور با متد موثر دکتر عباس نیك نژاد خیابان گرگان جنوبی گرامی عصر ها تلفن ۷۵۵۷۷۵

درمان بیماری‌های رماتیسمی
دکتر ناصر برجیس صبح و عصر خیابان سپه چهار راه پهلوی

درمان فلج و رماتیسم
معالجه فلج، فشار خون با روش هموپاتیك بیسابقه درایران‌دکتر حسن بهره‌مند از دانشگاه هند با چهل سال سابقه - شمدی شمال بیمه ۸٦۳۲۸ - ۳۰۱٦۱۷

بیماری های داخلی
دکتر فرنوش داخلی پوست و تناسلی امیریه اول منیریه صبح وعصر ٤۸۵۵۵

ترك‌تریاك‌وهروئین
دکتر صفائی با ۲۹ سال سابقه و متدجدید بستری و سرپائی سعدی شمالی جنب بانك بیمه ۳۰٤۱۵۳

بیماریهای آمیزشی
دکتر یحیی صدری
بیماریهای‌آمیزشی‌ومجاری‌ادرار، میدان‌بهارستان خیابان‌صفی‌علیشاه

دکتر معانی - بیماریهای آمیزشی، فردوسی مقابل بانك‌ملی پس‌انداز

دکترمحمدرضامسدد - بیماری‌های آمیزشی - دروازه دولت ۳۳٤۳۸۹

دکترجناب‌زاده‌بیماریهای‌آمیزشی‌خیابان منوچهری مقابل کوچه‌ژاندارك

دکتر احتیاطی دیپلمه امریکا
بیماریهای آمیزشی، مجاری ادرار سپه چهار راه پهلوی‌تلفن٦۸٤۸۷

دکتر ناصر صادقی خیابان پهلوی اول بزرگمهر تلفن ٤۵۱٤٤

دکتر دانشگر امراض مقاربتی و مجاری ادرار سپه مقابل پستخانه ۳۰۲٤۱٦

جراحی پلاستیك وزیبائی
دکترشتی‌متخصص جراحی‌زیبائی و پلاستیك‌میدان‌فردوسی۳۱۳۵۱۰

فیزیوتراپی
دکتر قیصر درمان فلج ها - دردهای عصبی و عضلانی -رماتیسم میاتیك. تخت جمشید چهارراه‌بهار کوچه آفتاب تلفن ۷٦۵٦۱٤

درمانگاه های خصوصی
تزریقات دانائی چهار راه قصر مقابل ستاد تلفن ۷٦۳۱۱۹

داروخانه‌ها

داروخانه شبانه روزی تخت جمشید
در تمام ساعات شبانه روزی در خدمت شما است تلفن ٦۸۱۰۱و٦۷۸۲۳

داروخانه شبانه روزی پارس
جاده پهلوی شمال پارك ساعی تلفن ٦۲۰۲۷۹ و ٦۲۹٤۹۱

دکترمحمدعلی صدیقی - داخلی بوست آمیزشی برك هرونین
ترك الکل شاه چهار راه فروردین پذیرائی صبح وعصر تلفن ٤۹۵۲٦

ترك تریاك دکتر رحمانی - متخصص امراض اعصاب روح
ازدانشگاه لندن خیابان‌پهلوی بالاتر ازخیابان امیر اکرم‌تلفن: ٤۵۱۱٤

داروخانه مهران شیرو خورشید چهار راه استخر تلفن ۹۰٤۰۷

نیازمندیهای شما

تلفن ۳۱۱۲۲۰ ۳۱۱۲۲٤

خرید و فروش اثاثیه

خرید

فرش کیهان تلفن ۷٦۳۷۷٦
انواع قالی وقالیچه کهنه‌ونو
مخصوصا قالی‌های سنگین قیمت راخریداریم بهتر است برای‌معاملات هرنوع فرش باسازمان فرش کیهان تماس بگیرید چون مشاورما مجانا در اختیار شما خواهد بود.
۱_۳۰ آ_۲۱۵۲

فرش رضوی ۷٦٤۸۰۰
روزولت میدان ۲۵ شهریورخریدار فرشهای نووکهنه صادراتی تحت نظر کار شناس مطلع با قیمت منصفانه می‌باشد موقع خرید و فروش باتلفن ۷٦٤۸۰۰ مکالمه فرمائید.

فرش میمنت (عطابخشی)
بهترین خریدارفرشهای کهنه و فروشنده عالیترین فرشهای بافت ایران‌نقدواقساط تلفن ۹٤۷۱۵
۱_۲۵ آ_۱۵٦۸

فروشگاه معینی
علاوه بر خرید قالی کهنه‌شمافرش راباصدی ۲۰ تخفیف عرضه می - نماید سرای بوعلی جنب بانک‌سپه شماره ۳۷ تلفن ۲۸۹٦٤
۱_۲٦ آ_۱۹۹۵

فروشگاه و نمایشگاه آسیا
یخچال -تلویزیون - اجاق گاز و فرش عادلانه خریداریم شاه -چهار راه پیروز تلفن ٦۱۲۸۳۲
۱_۲٦ آ_۱۷٤۸

فروشگاه‌صفا تلفن۳۵۲۸۷٦
کلیه لوازم منزل شما را در اسرع وقت با اطلاع تلفنی در محل نقدا عادلانه خریداری مینماید .

فروشگاه وسمساری صمد
تلفن ٤۹۹۸۵
عمده خریدار همه‌رقم فرش کهنه واشیاء قدیمی و سایر لوازم
۱_۲٦ آ_۱۹۷۷

فروشگاه خالقی
تلفن های ۳۰۳۰۸۰ و ۳۵۲۰۹۰ فرش کهنه ونوو یخچال ،تلویزیون ولوازم منزل شمارا خریداریم
۱_۳ آ_۱۹٤۲

فرش نقد و اقساط
فرش درگاهی
چهارراه حسن‌آباد تلفن ٦٦٦۸۷
۱_۲٦ آ_۲۰۹۲

فرش طوسی تلفن ۷۵۹۰۲۹
قالی و قالیچه کهنه شما را برای صادرات از سایرین بهتر میخرد
۱_۲۵ آ_۱۸۳٤

فرش ملك تلفن ۷٦٤٦۱۷
فرش کهنه نقدا خریداریم فرش های نو موجود است باغ صبا

فروشگاه آرمان تلفن ٦۹٦۲۳
بهترین خریدار تلویزیون فرش چراغ گاز و هرنوع یخچال نفتی
۱_٦ آ_۲۱۱۳

فرش شایان تلفن ٦۱۳۳۸۱
خریدار انواع فرشهای کهنه ونو
۱_۲٦ آ_۲۲۲۵

فروشگاه آریا ٤۹۳۹۳
بهترین خریدار یخچال برقی ، نفتی ، فرش ، تلویزیون ، خیابان شاه .

فرش اردیبهشت‌تلفن٦۸۱٦٤
باپول نقد و قیمت عالی فرش‌های کهنه را خریداریم ، شاه چهارراه اردیبهشت پلاك ۳۳۳
۱_۳۰ آ_۲۲٦۳

فرش فروردین تلفن ٤۳۰۸۵
بهترین خریدار فرش های کهنه ونو
۱_٦ ۲ آ_۲۲٦٤

فروشگاه سعید - سرچشمه
خریدار اثاث خانگی ، فرشهای سنگین‌ة قیمت ۳۳۸٦٦۷ و ۲۳۳۷٦
۱_٦ ۲ آ_۲۲٦٦

نمایشگاه شایان‌فر ٦۰۹٤۰
بهترین خریدار فرشهای کهنه‌ونو
۱_۲٦ آ_۲۱۸٦

فرش گلشن تلفنهای ٦۲۸۳۵۵ و ٦۲۱٤۲۱
انواع فرشهای‌نو از تمام شهرستان ها موجود میباشد . قیمت یك کلام در ضمن فرش نو و کهنه‌خریداریم
۱_۲٦ _۲۲۸۱

فروشگاه نیك ۷۵۷۵٤٦
منصف‌ترین خریدار کالای دست دوم مخصوصا فرشهای کهنه و نو
۱_۲٦ آ_۲۲۸۰

نمایشگاه های مبل

پیراهن مبل ۳۳۹۵۰۵
تعویض پارچه مبل ۳۳۹۵۰۵
پرده دوزی شهرزاد ۳۳۹۵۰۵

پرده دوزی‌ارجمند ۳۳۷۳۷۰
۱_۲٦ آ_۱۹۸۳

تعمیرات

تعمیرگاه‌تلویزیون الکترون
تلفن ۷٦۳٦۸۲
آماده برای نصب کنورتور جهت فرستنده دولتی و آموزش و پرورش روی هر نوع تلویزیون و تعمیر تلویزیون آرسی‌آی- شاوب‌لورنس تلفنکن . سیبیرا- فیلیپس و سایر مارکها سرویس مجهز وسیار در منزل بویژه شمیرانات
۱_۱۵ آ_۱۷٤۹

شرکت سهامی رادیو تلویزیون ایران
جهت‌نصب کنورتوروتعمیر تلویزیون های R.T.I. - R.C.A. که‌تحت نظر متخصصین کار آزموده‌انجام میگیرد به تعمیرگاه خودتان به شماره های ۹۰۳۱۹ و ۹۰۳۲۰ و ۹۰۳۲۲ مراجعه نمائد

اهم‌الکترونیك سرویس
تعمیر تلویزیون های‌شاوب‌لورنس آر-تی- آی- فیلیپس -تلفنکن - گروندیك -نصب کنورتور٦۲٤۸۱۷
۱۳۱ آ_۱۹۷۲

تعمیرگاه تلویزیون غرب
باسابقه درخشان زیرنظر متخصصین مجرب تعمیر انواع‌تلویزیون ونصب کنورتوراتوماتیك آلمانی‌با سرویس سیار تلفن ۷۵٤۵۰
آ_۱۹۱۷ ۱_۲٦

تعمیرگاه یخچال‌فریجید ۷۲۳۳٦
۱_۲٦ آ_۱۵٤٦

سرویس تعمیرات قطعات‌یدکی ارج
تعمیرگاه مجاز شماره ۱
تلفن های ۷۵۸۱۸۵ و ۷۵۹۵۹۷
۱_۱۰۰ آ_۲۲۱۱

سرویس تلویزیون گارانتی
تعمیر تلویزیونهای سیبیرا R.C.A اداجنرال الکتریك تلفونکن و نصب کنورتور در تمام‌نقاط تهران بویژه شمیرانات تلفن ٦۲۸۳۷۱
۱_۲٦ آ_۲۲٦۵

شرکت مهندسین تلویزیون
سرویس سیار در تمام شهرتعمیرات انواع تلویزیون و دستگاه‌های الکترونیك باکارمزد کم ٦۱۱۲۳٤
۱_۳۰ آ_۲۲۷٦

سرویس و نصب‌انواع‌بخاری
ابگرمکن و کولر کانال کشی ساختمان تلفن ۷٦۵۲٦٤
۱_۲۰ آ_۲۰۹۰

همه نوع بخاری
رنك و سرویس با حمل و نقل٦۰۰ ریال سرویس در منازل ۱۸۰ ریال تلفن دفتر ۳۰۵٤۷۷
۱_۲٦ آ_۲۲۱٤

سرویس انواع تلویزیون
درتمام ساعات برنامه ٦٤۳٤۸
۱_۳۰ آ_۲۲۷۵

سرویس تلویزیون
تعمیر انواع تلویزیون ۷۰۰۵۳۳
۱_۳۰ آ_۲۲۷٤

تنظیم کاربراتورآبگرمکن
بخاری با دستگاه مجهز موسسه پارس تلفنهای ۳۰۲۸۹۰و۳۳٦۳۸۹
۱_۱۳ آ_۲۰۳٦

معاملات املاك و مستغلات و اتومبیل

فروش

خرید و فروش اراضی نارمك
تهران‌پارس- پول‌شرطی- بازرگانی امینی تلفن ۷۹۰۰۹۰
۱_۳۰ آ_۱۷٦۸

قابل توجه گلکاران ومرغداران‌ودام داران
زمین‌بسیار مناسب وبااستعداددر ۱٦ کیلومتری تهراناز میدان خراسان که در۹متری به‌آب کافی میرسددر اختیار شماست بتلفن ۷۵٦۷۳۸ مراجعه فرمائید .

تلفن ٤۰۰۰۰ و ٦۰۰۰۰
اجاره‌منازل‌بخارجیان‌وفروش ویلا - مستغلات و زمین

قابل توجه ساکنین محترم پایتخت و شهرستانها
درشمال شهر منازل زیبا شمالی‌و جنوبی و مستغلاتی کوچك و بزرك بنازلترین قیمت بفروش میرسد ٦٤٤۰٤
۱_۲٦ آ_۲۱۸۷

مستغلات وزمین فروشی
خودرا در شمال شهر بما اطلاع دهید پسران یزدی ٦۱۳۹۹۷
۱_۳۰ آ_۱۷۰۹

اراضی جنت‌آباد باغ‌فیض
کوهك فروشنده‌ایم ٤۵٦۲۵
۱_۲٦ آ_۲۲٦۹

آگهی
بانك عمران‌ششدانك یکباب‌منزل و سه‌باب مغازه و یکباب گاراژ اختصاصی وصل‌به‌آن‌واقع درتهران خیابان صفی‌علیشاه‌نبش کوچه‌درویش پلاك۲٦۹۲راکه مساحت‌آن۵۳٤٫۳۰ مترمربع است بطور نقد و اقساط بفروش میرساند .
طالبین از ساعت ۸صبح تا دو بعد ازظهر باداره حقوقی بانك عمران واقع در خیابان شاهرضا بین میدان فردوسی و لاله‌زار نو مراجعه‌نمایند.
۱_۳ آ_۵۳۹٤۲

خانه‌فروشی‌درخیابان‌شاه‌آباد
بمساحت ۱۷۰ متر دارای ۵اطاق، حمام ، تلفن ، آب ، برق بدون واسطه مقطوع٦۰هزار تومان‌بفروش میرسد تلفن ۳۳۵۷۹۸

سی متری نظامی
چهار راه فرح شمالی بمساحت۲۰۰ متر ۲۵۰ متر در دو طبقه ریز بنا با داشتن اب‌و برق و تلفن شمالی بمبلغ مقطوع ۱۷۰ هزار تومان به فروش میرسد تلفن ۷۷۰۲٤۱
۱_٦ آ_۲۲۹۰

زمین در پهلوی کاوسیه
جنوبی ۵۰۰ متر قیمت متری۳۲۰ تومان تلفن ۷۷۰۲٤۱
۱_۵ آ_۲۲۹۱

برای فروش فوری خانه
مستغلات ویلا زمین و تلفن درشهر و شمیرانات بسازمان تعاون تلفن ٤۵۰۵۷ مراجعه فرمائید .
۱_۲۰ آ_۲۲۹۳

چهار هزار مترزمین فروشی
جاده کرج ۳۳۹۷۸٤بنگاه کوشان
۱_۳ آ_٤٤۹۲ ۵

ویلای فروشی در شمیران
نزدیك پهلوی ۸۵۰ متر با سالن و ناهار خوری چهار اطاق دو حمام اطاق خدمه با دوش ۳۳۹۷۸٤بنگاه کوشان
آ_٤٤۹٤

دفتر داد و ستد تلفن ۷۵٦۰۹۹ برای خرید و فروش زمین - خانه - ویلامستغلات بما مراجعه فرمائید تلفن ۷۵۷۰۳۱
۱_۲ آ_۲۳۰۷

خانه‌ای سه طبقه
هرطبقه پنج اطاق سه مغازه به فروش میرسد ٤۱٦۷۰
۱_۳ آ_۲٦۹۰۵

نزدیك چهل‌متری‌ایرانشهر
ساختمان ۲طبقه ۵ اطاق باسرویس وتلفن و گاراژ بمساحت ۱۸۰ متر قیمت ۱۲۵ هزار تومان بفروش میرسد ٦۲٤٤٦۰
۱_۳ آ_۲۲۱۵

خریداری میشود

اراضی طرشت .ام.ام. سی
کوهك، خرگوش‌دره ، باغ فیض، جنت‌اباد ، هاشمی، کن‌جاده کرج، فرحزاد تلفن ٦۱۱۷۷۱
۱_۲٦ آ_۱۸۰٦

پهلوی دره قشلاق داودیه
قیطریه - ولنجك عابدی ۷۷۰٤۷۷
۱_۲٦ آ_۲۰۸۰

ام . ام .سی - خرگوش
دره هاشمی ورد اورد ۹٤۰٦۹
۱_۳۰ آ_۳۰۵۹

اراضی خرگوش‌دره کوهك
ورد اورد . اریاشهر بقیمت روز خریداریم دفتر زاگرس ٦۷٦۵۷
۱_۲٦ آ_۲۱۳۰

دفتر مسعود ۷۷۰۲٤۱
خریدار اراضی دره قشلاق داودیه و دروس مبارك اباد . تهران
۱_۲٦ آ_۲۰۸۹

حاجی اباد کاظم آباد مراد اباد حسن آباد احمد اباد ٤۸٤٦۳
۱_۲٦ آ_۱۹۵٦

زمینهای زعفرانیه دره‌قشلاق
مکانیز وسعادت آباد عباس‌آباد را خریداریم بازرگانی جلالی خیابان پهلوی‌تلفن های٦۲٦٤۱۱و٦۲٤۱۹۳
۱_۳۰ آ_٤۱٦۸۰

اراضی کیشا وقلقلی علیا
خریداریم ٦۳۱۲۱۲ - ٦۳۲۸۳٦

اراضی‌کوهك خرگوش دره
عباس‌آباد جنت‌آباد باغ فیض سازمان برنامه خریداریم ٦٦۲۰۳
۱_۱۵ آ_۲۰۰۹

بنگاه کوشان ۳۳۹۷۸٤
لاله‌زار جنوبی شماره ۲۲
فروشنده املاك در تهران - کرج وشمیرانات فقط کافیست قیمت و مشخصات ملك خودرا کتبا یاوسیله پست یاتلفن ۳۳۹۷۸٤ اطلاع‌فرمائید
۱_۳ آ_۵۳۹۵۸

دفتر پارس خریدار زمین
وخانه‌های ویلائی مستغلات در عباس اباد و شمیرانات ۷٦۱۵۵۸
۱_۲٦ آ_۲۲۸۸

خرید خانه
تعدادی خانه و مستغلات تا ۱۵۰ هزار تومان فورا خریداریم تلفن ٦۸٤٤۱
۱_۲۰ آ_۲۲۹٤

اراضی‌کیشا قلقلی
یوسف‌آباد خریداریم ٦۳۱۵۲٤
۱_۲٤ آ_۲۳۰۳

خانه‌های شما را در شمال
شهرخریداریم تلفن ۷۷۰۲۷۳
۱_۱۰ آ_۲۲٦۸

لتمال ام‌ام سی هاشمی‌ویسك
خرگوش دره طرشت فرحزاد ٤۸٤٦۳

جنت‌آباد باغ‌فیض کیشا
کوهك پوسك جاده کرج ٤۵۳ - ٤۸٤٦۳
۱_۲٤ آ_۲۳۰٦

اجاره داده میشود

قابل توجه موسسات دولتی و خصوصی
سه طبقه فوقانی ساختمان کیان واقع در خیابان پهلوی شمال‌چهار راه امیر اکرم که هر طبقه دارای ۲۷ اطاق ۷ سرویس ویك‌سرسرای عمومی جمعا ۸۱ اطاق‌و سه هال سرتاسری بااسانسور وشوفاژ و کانال کشی کولر میباشد یکجا و یا هر طبقه مجزا اجاره داده‌می شود طالبین به تلفن ۳۰۳۲۳۰ مراجعه فرمایند .
۱_٦ آ_۲٦٤۷۹

بر چهل‌متری ایرانشهر
ساختمان ٤طبقه دارای ۱۸اطاق و سرویس کامل و تلفن برای موسسات و شرکت ها اجاره داده میشود ٦۲٤٤٦۰

طبقه دوم وسوم ساختمانی
خیابان شمیران شهنازیك اجاره داده میشود تلفن ۷۱٤۰۲
۱_۲ آ_۲٦۸۹۱

برای موسسات دولتی وملی
سه‌دستگاه آپارتمان ٦ اطاقه شوفاژ و کولر تلفن ٤۷۲۷٤
۱_۵ آ_۲۲۰۱

محل مناسبی جهت مطبهای مختلف اجاره داده‌میشود
خیابان شاهرضا روبروی لاله‌زارنو تلفن ٤۹٦۳۲ از ساعت ۱۰ تا ۱۲ صبح
۱_۳ آ_۲۲۷۳

بخارجیان مستغلات مدرن
شما را در شهر و شمیرانات‌اجاره میدهیم تلفن ٦۱۲۹٦٤و ٤۹۷۱۳
۱_۲٦ آ_۲۲۹۸

سازمان تعاون ٤۵۰۵۷
خانه و مستغلات شما را فوراجاره میدهد .

مستغل‌فروشی درمحل‌مرغوب
با۲۲۰۰ تومان اجاره ماهیانه چهار طبقه ۳۳۹۷۸٤ بنگاه کوشان
۱_۳ آ_٤٤۹۰

مستغل فروشی سه‌طبقه
۱٦۰ هزار تومان نزدیك خیابان فردوسی ۳۳۹۷۸٤ بنگاه کوشان
۱_٤٤۸۸

اجاره میشود

موسسه امور خارجیان
منازل شمارا بخارجیان اجاره‌میدهد تخت‌جمشید شرقی ۵۰۳ _۷۱۷۸۲
۱_۲٦ آ_۲۲٦۷

واگذار میشود

یکباب مغازه در چهار راه
عزیزخان جنب عینك سازی‌فیروز واگذار میشود تلفن ٤۳۷۵۵
۱_۳ ۱_۵۳۲٤۸

مغازه دو دهنه تکمیل
باتوالت و آبدار خانه در محل‌پر جمعیت برای سوپر و یا فروشگاه بزرك نقد و اقساط واگذارمیشود تلفن ۷۵۸۹۷۱ ساعت ۱۳ تا۱۵
۱_۳ _۲۷۱۷۱

یکباب مغازه کتابفروشی
باسابقه چند ساله و موقعیت عالی بدون واسطه واگذار میشود . تلفن ٤۰۳۰۳از ساعت ۱تا ۳ بعداز ظهر

چند دستگاه آپارتمان
۵ اطاقه مدرن نو ساز باکولر و شوفاژ حوالی میدان ۲٤ اسفندبه اجاره واگذار میشود مصرف‌شوفاژ بعهده مالك کرایه ماهی ۱۲۰۰ تومان تلفن ٦۱۱۷۷۱
۱_۳ ۱_۲۳۰۱

فروش اتومبیل

نمایندگی‌اتومبیل
آریا - شاهین وفیات
نقد و اقساط تحویل فوری ٤۸۰۰۷

فیات ۱۲٤ مدل
۱۹٦۹ وارد شد شرکت سهامی‌عماد تلفن های ۳۰٤۱۸۱و ۳۰٤٤۷۲ فروشگاه امیر تلفن۹۰۰۹۰

انواع فولکس‌واگنهای۱۹٦۹
را ازشرکت سهامی عماد خیابان امیر کبیر خیابان ملت تلفن های ۳۰٤۱۸۱ و ۳۰٤٤۷۲ خریداری فرمائید .

سفارت کبرای ژاپن
یك دستگاه اتومبیل فولکس واگن ۱۵۰۰ مدل ۱۹٦٤ بسیار تمیز و مرتب و یکدستگاه تلویزیون ترانزیستوری بطور مزایده‌بفروش میرساند داوطلبان میتوانندا‌تومبیل و تلویزیون مزبور را همه روزه غیر از ایام تعطیل از ساعت ۹صبح تایك بعد از ظهر در محوطه‌سفارت کبرای ژاپن واقع در خیابان‌صبای شمالی شماره ۵۳ معاینه‌وپیشنهادات خودشان را تاتاریخ۸٫۹٫۱۳٤۷ به قسمت‌حسابداری سفارتکبرای ژاپن تسلیم نمایند. سفارتکبرای ژاپن در ردیا قبول یك‌یاکلیه‌پیشنهادات مختار است .

نمایشگاه اتومبیل شریف
نماینده اتومبیل های آریا وشاهین اتومبیل شمارا پیش قسط قبول‌می‌کند تلفن ٤۳٤۲۷
۱_۱۳ آ_۲۲۵۸

کرایه

اتولوکس
اتومبیلهای تشریفاتی باراننده برای داخل و خارج تهران میدان فردوسی ٤٤٦۰۵, ٦۱۱۲۷۰

معاملات پول

پول شرطی نیازمندیم٤۸٤٦۳
۱_۲٤ آ_۲۳۰٤

پول تومانی ۲شاهی ٦۲٤۸۷۳
۱_۲٦ آ_۱۹۷۸

پول شرطی نیازمندیم٤۸٤٦۳
۱_۲٦ آ_۱۹۵۷
ازیك میلیون ریال ببالا موجود پاکپور ۲۲۷۲۹و ٦۲۷٦۹۷

دفتر سام
درشمال شهر در مقابل خانه و مستغلات ارزنده همیشه بدون‌معطلی پول دوشاهی دارد ۷٦۲٦۵۹
۱_۱۰ آ_۲ ۱۷۵

پول شرطی باسود بانکی٤۸٤٦۳
۱_۲٦ آ_۱۹۵۸

پول در مقابل املاك
شمال شهر و شمیرانات موجود است خواستاران‌بتلفن‌های۳۳۹۰٦۷ و۳۳٦۸۸۵ مراجعه فرمایند .

پول‌تومانی ۲شاهی۹۰ ٦۲۸
۱_۲٦ _۲۲۹۷

قبوض

قبوض قالی قالیچه بانك کارگشائی خریداریم ٤۰٦۱۵
۱_۲٦ ۱_۲۱٤۳

قبوض قالی بانك‌کارگشائی
اضافه‌تراز قیمت ارزیابی شده خریداری میشود اردهالی ۲۳٤۸۲
۱_۲٦ آ_۱۹۵۹

قبوض اصلاحات ارضی بیواسطه خریداریم یاکپور۲۲۷۲۹ و٦۲۷٦۹۷
۱_۲٦ آ_۱۹۲٦

برای ساختمان شما

رفع گرفتگی لوله ساختمان در ۲ دقیقه سازمان تراکم تلفن ۸۸۱٦۸۱

لوله بازکنی فاضل آب دراسرع وقت‌باارزانترین قیمت تلفن: ۹۲۹۲۲

لوله بازکنی فاضل آب باستگاه تراکم هوا تلفن ٦٤٦۳۵

نقاشی ساختمانی جانفدا
فوری ارزان باقساط ۷۸۱۹۷۷
۱_۳۰ آ_۲۰۵٦

لوله بازکنی فاضل آب باستگاه تراکم هوا تلفن ۷٦۳۲۸٦

رفع گرفتگی بوسیله لوله ساختمانی باستگاه تراکم هوا - تلفن ۷۸۷۲۷

اطلاعات ۱۳۰۴
صاحب امتیاز و مدیر مسئول
عباس مسعودی
خیابان خیام - ایران چاپ
تلفنخانه اطلاعات ۳۱۱۰۷۰ تا ۳۱۱۰۸۴
شعبه‌آگهی‌ها ۳۱۱۲۱۳
نیازمندیها ۳۱۱۲۲۰

برنامه سینماها

● **بزرگترین داستان عالم - رنگی - چارلتون‌هستون**
دیانا (٤۷۳٦۵) ۱۱ _۱٫٤۵ _٤٫۳۰ _۷٫۱۵ - ۱۰ مهتاب (٤۷۷۷۷) ۱۰٫۳۰_۱۵٫۱_٤ _٦٫٤۵ _۹٫۳۰ کریستال (۳۳۷٦۷۵) ۱۰٫۳۰_ ۱_۳٫٤۵_٦٫۳۰_۹ اسکار (۹۵۰۸۹۸) ۱۰_ ۱۲٫٤۵ _ ۳٫۳۰ _ ٦٫۱۵ _۹ برلیان (۳۳۳۵۳۵) ۱۰ _۱۲٫۳۰ _۳ _۵٫٤۵ _۸٫۱۵

● **خانواده رابینسون - رنگی - جان‌میلز -**
سینه‌موند (٤۸۳۲۲) ۱۰٫٤۵_ ۲٫٤۵_ ۵_ ۷٫۱۵_ ۹٫۳۰

● **بربادرفته - رنگی - ۷۰ میلیمتری - کلارك‌گیبل**
پارامونت (٤۸۳۲۱) ۱۰٫۳۰_ ٤٫۳۰_ ۸٫٤۵

● **حرص زندگی - سوزان‌پلشت - بن‌گازارا**
مولن‌روژ (۷۲۹۲۹) ۱۱_ ۳٫۳۰_ ۵٫۳۰_ ۷٫۳۰_ ۹٫۳۰

● **حادثه - ویکتورآرنولد**
گلدیس (٦۲۸۷۱۳) ۳_۵_۷_ (۹٫۳۰ بزبان اصلی)

● **راز کیهان - سینه‌راما - کایردالیا -**
آتلانتیك (٦۲۷۱۷۱) ۱۱_ ۳_ ٦٫۱۵_ ۹٫۳۰

● **تقدیم با عشق - رنگی - سیدنی‌پواتیه - جودی‌گیسون**
امپایر (٦۲۳۹٤۲) ۱۱٫۱۵_ ۳٫۳۰_ ۵٫۳۰_ ۷٫۳۰_ ۹٫٤۵

● **دافی - رنگی - جیمزکابرن - جیمزمیسون-سوزانایورك**
پولیدور (٦٤۵۸۵) ۱۱٫۱۵_ ۳٫۳۰_ ۵٫۳۰_ ۷٫۳۰_ ۹٫۳۰ ایفل (۳۱۱٤۷۷) ۱۰_ ۱۲_ ۲_ ٤_ ٦_ ۸_ ۱۰ تاج (۳۳۳۰٦٤) ۱۰٫۳۰_ ۲_ ٤_ ٦_ ۸_ ۱۰ مترو‌پول (۳۳۹٤۱۰) ۱۰٫۳۰_ ۲٫۳۰_ ٤٫۳۰_ ٦٫۳۰_ ۸٫۳۰ سانترال (٤۸٦۸٦) ۱۱_ ۳_ ۵_ ۷_ ۹

● **آدمی - رنگی - دلیپ‌کمار - وحیده‌رحمان - منوچ**
اونیورسال (٦٦۹۵۳) ۱۱_۱٫۳۰_٤_ ٦٫٤۵_۹٫۳۰ ایران(۳۳٦۳۵٤) نپتون (۷٦۰۱۳٦) لیدو (۹۵۱۲۸۲) ژاله (۳۰٤۱۲۰) ۱۰٫۳۰_ ۱_ ۳٫۳۰_ ٦_ ۸٫۳۰ پاسارگاد (۷۹۲۷۸۲) شهرام ۱۱_ ۱٫۳۰_ ٤_ ٦٫۳۰_ ۹ الوند (۳۵٦۵۳۸) ۱۰٫۳۰_ ۱_ ۳٫۳۰_ ٦_ ۸٫۳۰

● **بن‌هور - رنگی- ۷۰ میلیمتری- چارلتون هستون**
گلدن سیتی (٦۱۳۲٦۹)۱۱_ ٤٫۳۰_ ۸٫۳۰

● **جوانان زیرآفتاب - رنگی - رومیناپاور - هلن‌شانل**
ریولی (۷۵۷۷۷۷) ۱۱_ ۳٫۳۰_ ۵٫۳۰_ ۷٫۳۰_ ۹٫۳۰

● **یك مرد و یك‌زن - رنگی - آنوك‌امه_ژان‌لوئی‌ترن‌تینیان**
بولوار (٦۰۲۹۲) ۱۱_۲_٤_٦_۸_۱۰

● **سالهای نوجوانی - سینماسکوپ - رنگی - دیویدنیون**
کسری (۷۵٦۹۳۹) ۱۱_ ۳_ ۵_ ۷_۹

● **کمدین‌ها - رنگی- ریچارد برتن- الیزابت تیلور**
تخت‌جمشید (٤۳۵۵۰) ۲_ ٤٫۳۰_ ۷_ ۹٫۳۰

● **شب پراضطراب - سینماسکوپ - رنگی -توماس‌میلیان**
کاپری (٤۸٤۰۱) ۱۰٫۱۵ _ ۳٫۱۵_ ۵٫۱۵_ ۷٫۱۵ _ ۹٫۱۵ رویال (٤۹۷۸۵)۱۱٫۵ _۳٫۳۰ _۵٫۳۰ _ ۷٫۳۰ _۹٫۳۰ سهیلا (۳۳٦٤۲٤) حافظ (۳۳٤۰۷٤) ۱۰٫۳۰ _۲٫۳۰ _٤٫۳۰ _٦٫۳۰ _ ۸٫۳۰

● **شکاف - رنگی - جیم‌براون - ارنست‌بورگناین**
نیاگارا (٦۵۳۰۷)۱۰٫۱۵_۳_۵_۷_۹٫۱۵ ادئون (۳۳۸۱۱۸)آستارا (۸٤۰۲۲) ۱۰٫۳۰ _ ۲٫۳۰_ ٤٫۳۰_ ٦٫۳۰_۸ب.ب(٦۹٦٤۱)۱۰٫۳۰ ۲_٤_٦_۸_۱۰ رادیوسیتی (٤۳۳۲۰) ۱۱٫۳۰ _۳٫۳۰_ ۵٫۳۰ _ ۷٫۳۰ _ ۹٫٤۵

● **مردی بنام داگر- سینماسکوپ - رنگی- تری مور**
پانوراما (۷۹۳۵۷۰) ۱۰٫۳۰_ ۲٫۳۰_ ٤٫۳۰_ ٦٫۳۰_ ۸٫۳۰

● **عشقهای‌آسمان- رنگی-سینماسکوپ-مارچلوماستروپانی**
مازستیك (٦۸٤٦۱) ۱۱_ ۲٫٤۵_۵_۷٫۱۵ _۹٫۳۰آریا(۳۳۹۸۸٤) ۹٫۳۰_ ۱۱٫۳۰ _۱٫٤۵_ ٤_ ٦٫۱۵_ ۸٫۳۰

● **بازی تقدیر - رنگی - آنتونی کوئین- مایکل کین -**
دیاموند (٦۲۸٤۰۰) ۱۱٫۱۵_ ۳_ ۵٫۱۵_ ۷٫۳۰_ ۹٫٤۵

● **قدرت عشق - کتایون - سپهرنیا - متوسلانی**
پلازا (٤٤۲۵۵)فردوسی (۳۳۵۷۸٤)المپیا (۹۱۷۹٦) ستاره(۵۸۷۲۱) ری (۲۲۵۷۸) ۹_ ۱۱_ ۱_ ۳_ ۵_ ۷_ ۹ مراد (۷۳۳۸۲) سعدی (۳۳٦٤٦۸)ماندانا (۷۹۹۸۲)شرق(۵٤۰۲٤)دریا۷٤۱۷٤٦ پرسپولیس (۵۸۱۰۸۳) کیهان (۹۲۳۱۰) ۱۰٫۳۰ _ ۲٫۳۰_ ٤٫۳۰_ ٦٫۳۰ _ ۸٫۳۰

● **ستاره ۷ آسمون - فروزان- گوگوش- همایون -**
اروپا (۳۰۳۱۷۹) رکس (۳۳۵۲۹۳) همای (٦۹٦٦٤) صیلوانا (۳۳۳۷۷۷) تیسفون (۹۳۸۸۲) اسکار(۹۵۰۸۹۸) داریوش(۲٦۲٦۵) ارانوس (۲۷۹۷۱) ۱۰٫۳۰_ ۲٫۳۰_ ٤٫۳۰_ ٦٫۳۰_ ۸٫۳۰ میامی (۷٤۳۷۹) آسیا (٤۲۹۰۹) ناتالی (۹۵٤۵۳٤) ۱۱_ ۳_ ۵_ ۷_ ۹ پاسیفیك (۷۳۳۱۱) ۱۱_ ۳_ ۵٫۱۵_ ۷٫۳۰_ ۹٫٤۵

● **۳ اولاد - رنگی- سونیل دات - جاموتا**
فری (۹۵۳۳۳٦) ۱_۳_۵_۷_۹

● **آخرین غروب - کرك‌دوگلاس - راك‌هودسن**
پردیس - ۱۰٫۳۰_ ۱۲٫۳۰_ ۲٫۳۰_ ٤٫۳۰_ ٦٫۳۰_ ۸٫٤۵

● **یکه‌بزن - بیك‌ایمانوردی - فرانك**
پارك (۳۳۹٦۳۷) ۹_ ۱۱_ ۱_ ۳_ ۵_ ۷_ ۹

● **چوپان - نجیب‌زاده**
البرز (۳۰٤۲۵۸) ۸٫۳۰_ ۱۲_ ۳٫۳۰_ ۷_ ۱۰٫۳۰

● **یك میلیون سال قبل از میلاد مسیح - سه قهرمان**
مشعل (۳۳۳۸۲٦) ۹_ ۱۲_ ۳_ ٦_ ۹ .

نظامنامه هیئت تفتیشه مملکتی

۳۰ سال قبل — دهمین روز

بر حسب امر اعلیحضرت همایونی مقرر است برای رسیدگی باوضاع عمومی مملکت و همچنین برای تفتیش حالت روحیه مردم ورفتار کلیه مامورین دولتی نسبت باهالی درحوزه ماموریت خودشان هیئتی بنام هیئت تفتیشه مرکب ازاعضاء عالیرتبه وزارتخانه تحت ریاست یکی از وزراء تشکیل گردد که راپرت های واصله را رسیدگی نمایند.

برای این منظور نظامنامه‌ای تحت ده ماده از طرف هیئت دولت تنظیم و مورد تصویب واقع گردید و بقید فوریت بکلیه وزارتخانه‌ها ابلاغ گردید که فورا بموقع اجرا گذارده شود. برای عضویت هیئت تفتیشه مملکتی نیز در حدود پنجاه نفر از اعضاء عالی رتبه وزارتخانه‌ها انتخاب گردیده‌اند.

این هیئت تشکیل میشود از میان اشخاص صحیح‌العمل وحتی‌الامکان از اعضاء عالی‌رتبه از وزارت جنك، وزارت داخله، وزارت عدلیه، وزارت پست و تلگراف، وزارت معارف وزارت خارجه. مدت ماموریت اعضای هیئت تفتیشه مملکتی سال بسال تجدیدشده و برحسب فرمان همایونی باین سمت معین می‌شوند واز بابت سمت مزبور حقوقی دریافت نخواهند داشت ولی در مواقع ماموریت بآنها خرج سفر وفوق‌العاده مسافرت نادیه خواهد شد.

موارد ماموریت مفتشین و تعیین‌عده مامورین منوط بامر همایونی و با تصمیم دولت است و هیئت تفتیشه مملکتی تحت ریاست یك وزیر که از طرف هیئت دولت معین میشود اداره شده ودارای یك نایب رئیس و دومنشی از میان خود اعضای تفتیشه خواهد بود.

کلیه روسای ادارات دولتی که روسای مدارس دولتی نیز جزو آنها محسوب‌اند مکلفند هر ۱۵ روز یکمرتبه راپرت جامع اوضاع حوزه ماموریت خودرا که حاکی از رفتار کلیه مامورین دولتی نسبت به مردم و حالت روحیه مردم وحوادث‌مهم حوزه ماموریت خودشان باشد برئیس مافوق خودبدهندوروسای مافوق‌مکلفند راپرتهای‌واصله رابضمیمه‌راپرت ۱۵ روزه بانظریه خود تقدیم مقامات مربوطه سازند.

کلیه مامورین بایددقت کامل‌نمایندکه راپرتهای‌آنها بکلی ازاغراض ونظریات شخصی وخصوصی‌مبراباشد والادهندگان راپرت های‌غرض‌آمیزمورد مواخذه واقع خواهند شد.

دزفول تا بندر شاهپور

طبق اطلاعات واصله کلیه عملیات ساختمانی راه‌آهن جنوب‌ازبندر شاهپور الی دزفول تاآخر ماه جاری خاتمه خواهد یافت و مراسم جشن افتتاح راه‌آهن جنوب از طرف اعلیحضرت همایونی در دزفول معمول خواهد گردید واعلیحضرت از دزفول تابندر شاهپور را با راه‌آهن تشریف‌فرما خواهند شد.

بطوریکه اطلاع حاصل شده موکب ملوکانه دراوایل دی‌ماه بطرف خوزستان عزیمت خواهند فرمود و محتمل است روز پنجم یا ششم دی ماه مراسم رسمی افتتاح راه‌آهن جنوب انجام گردد.

اعانه صلیب احمر بلغار

صلیب‌احمر بلغارمبلغ ٦ هزار وسیصد و هفتاد و یك فرانك فرانسه برسم اعانه برای زلزله‌زدگان‌خراسان بعنوان‌جمعیت شیر و خورشید سرخ مرکزی ارسال داشته است.

کمك خرج و استخدام

اعطای کمك خرج به محصلین دارالمعلمین عالی که برای حداقل ۱۵ نفر اعتبار آن تامین گردیده مشروط بر اینست که عدم بضاعت آنها محرز باشد و اگر عده آنها از ۱۵ نفر تجاوز کرد حق سبقت برای کسانی باشد که نمره های امتحانات نهائی آنها در دوره کامل متوسطه بیشتر باشد.

دارندگان دیپلم لیسانس‌مدرسه دارالمعلمین عالی را دولت مکلف است‌بدون طی خدمت ابتدائی بارتبه ٤ اداری به خدمت معلمی بپذیرد و بتواند تا رتبه ٦ اداری آنها را پس از توقف دو سال در یك رتبه برتبه بالا ارتقاء دهد.

همچنین وزارت معارف مکلف است فارغ‌التحصیل های مدرسه دارالمعلمین عالی رادر مدارس دولتی اعم ازمتوسطه یا ابتدائی بخدمت معلمی استخدام نماید و چنانچه پس ازمدت ٦ ماه‌خدمتی بآنها رجوع نگردید در ششماه دوم‌دولت بآنها حقوق رتبه‌ای که تعلق می‌گیرد خواهد داد و اگرپس‌از یك‌سال‌استخدام آنها محل حاجت واقع نگردید میتوانند برای خود شغل دیگری در سایرادارات دولتی تهیه نمایند.

ضمنا دولت نمیتواند فارغ‌التحصیل های مدرسه دارالمعلمین را تا موقعی‌که وزارت معارف بآنها احتیاج دارد درهیچ یك از ادارات خود بپذیرد.

شعب جدید دیوان جزا

وزارت عدلیه برای اجرای قانون مختلسین درصدد توسعه شعب دیوان جزای عمال دولتی‌برآمده واخیرا شعبه جدیدی برباست آقای دفتری و عضویت آقایان میرزا نصرالله خان جهانگیر و غلامحسین خان نقدی تشکیل داده است یکی دوشعبه دیگر ممکن است تشکیل گردد که تحت مطالعه‌وزیرعدلیه میباشد.

(نقل از اطلاعات چهارم آذر ۱۳۰۸)

جدول کلمات متقاطع شماره ۳۹۰۰

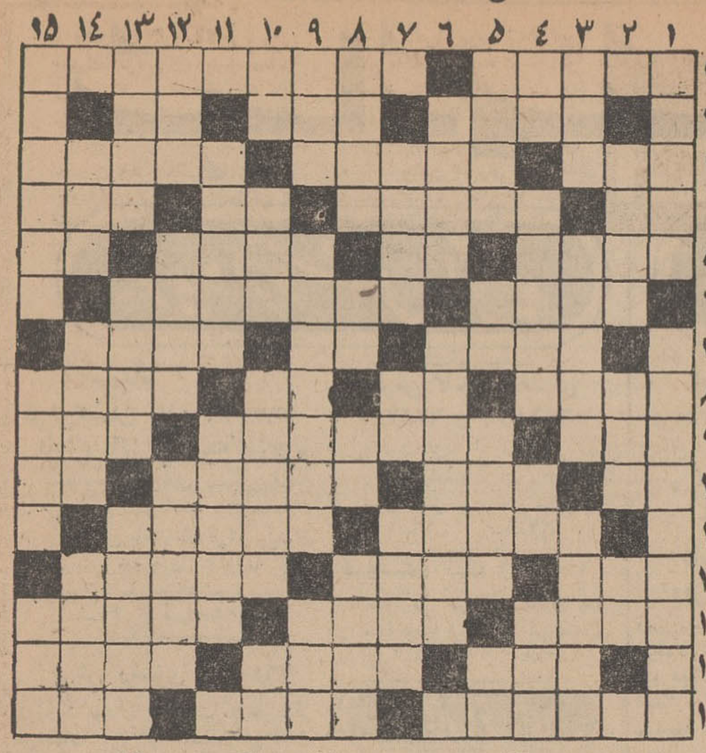

افقی: ۱ـ خود را در اختیار دشمن گذاشتن ـ شاعر می گوید ایلهی که روز روشن آنرا بیافروزد بزودی هنگام شب روغن در چراغ نخواهد داشت ۲ـ از ضروریات برای‌بچه‌وحتی بزرگها ـ بیماری مسری خطرناك ـ جنس قوی ۳ ـ یقه را صاف نگهمیدارد ـ بطور قطع و محکم واستوار ـ زنك کلیسیا ٤ ـ حرف تعجب ـ محافظ ـ نامستقیم ـ بزرگترینش در مصر است ۵ ـ ضعیف و ناتوان ـ حرف نفی ـ ساحل و مرز ـ شراب ٦ـ دست‌چپ ـ مراقب و محافظ ۷ ـ اندیشمند و متفکر ـ تیره‌ای‌از نژاد آریائی در ایران ـ لقب پادشاهان روس ۸ ـ علم‌وآگاهی ـ بالاترین ورق ـ از مزه‌های بد ـ پیغمبری که در دهان ماهی رفت ۹ـ جبشش‌مادام العمر است ـ اکثرا نفس برلبشان میاید ـ بباد دادن و از بین بردن ۱۰ـ پهلو و بالا ـ رودی در هند ـ درختی زیبا ولی بی‌بر ـ ضربه‌ای با سربه‌توپ ۱۱ـ بطور کامل و تمام ـ چیزهای کمیاب و نادر ۱۲ ـ جوش پرچرك ودردناك ـ علاقمندو متمایل ـ سندملك و ازدواج ۱۳ ـ ازحروف الفبای یونانی ـ معاون و جانشین ـ اندوهی بردل دارد ۱٤ـ گشایش است و پس از عسرمیاید ـ بلندبالا وشجاع ـ صبر و شکیبائی ۱۵ـ از اقسام انگور ـ زوج یازوجه ـ بزرگی وبزرگواری.

عمودی: ۱ـ یاری کردن ومدد نمودن ـ کاری که قاعدتا بعد از فیلمبرداری انجام میدهند ۲ـ از پزشکان معروف ایران ـ اشباع بخار آب در هوا ـ شراب انگوری ۳ـ گرم و تنوری‌آن را دراین فصل میفروشند ـ آخرین ماه‌سال ایرانی ـ ادغام کردن و قاطی نمودن ٤ ـ تصدیق آلمانی ـ کشور مغرب ـ ناخن چهار پا ـ از شرکتهای بزرك نفتی ۵ ـ گورومرقد ـ مایه پیشرفت برای خیلی ها ـ اکثر مساجد دارند ـ از آنسو آب دیده است ٦ـ سلسه اعداد از یك تا نه ـ نتیجه و محصول به‌لسان فرنگی ۷ـ حتمی وغیر قابل انکار ـ عدد خارجی ـ ظرف ماست در دکان بقالی ۸ـ با ادب ـ زیباترین مظهر طبیعت ـ شك‌وگمان ـ جنگلی بادرختهای کوتاه ۹ ـ روی دوش میاندازند ـ از برنامه های رادیوئی ـ ترس و پروا ۱۰ـ ویتامین انعقاد خون ـ بعضی بدرستی نمیدانند که یك من ماست چقدر دارد! ـ از توابع اراك باقالیچه‌های معروف ـ دست‌شکسته است ولی وبال گردن نیست ۱۱ـ از صفات پسندیده ـ مردمان نابغه ۱۲ـ نیستی‌و عدم ـ مرامی که‌واژگون شد ـ پشیمانی ۱۳ـ یك صفحه کاغذ برای کاری خاص ـ وسیله گل کشی دربنائی ـ با مختصرتغییر رگلام است ۱٤ـ آماس و بر آمدن قسمتی از بدن ـ از وسایل آشپزی و نجاری ـ هیزم مطبخی ۱۵ـ از گلهای بهاری ـ جای مرشد در زورخانه ـ قهرمان خردسال کتاب آزردگان.

حل جدول شماره ۳۸۹۹

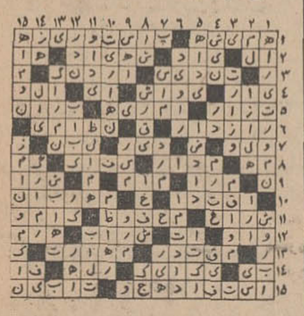

اطلاعات دختران و پسران فردا منتشر میشود

پیکان مروارید برای کارگران

پیکان مروارید برای ورزشکاران

دوستت دارم مادر

۲۵ آذر، روزمادر

انجمن دوشیزگان وبانوان بهنرآموز ممتاز کلاس های آرایش

نشان طلای انجمن

جایزه هنرآموز ممتاز کلاس آرایش

انجمن دوشیزگان وبانوان بهنرآموز ممتاز کلاس های آرایش خود در سال ۱۳٤۷ یك قطعه نشان طلای انجمن باگواهینامه اعطا مینماید.

۳ جایزه بزرگ

برای هنر آموزانی‌که تا پایان سال ۱۳٤۷ در کلاس های آرایش انجمن نام نویسی‌خواهند کرد

جایزه اول: یکدستگاه سشوار پایه‌دار جیرمی مجهز بدرجه سرد وگرم

جایزه دوم: جارو برقی‌فریدولین‌باسابقه‌وشناخته شده

جایزه سوم: دیك زودپز فریدولین معروفترین دیك زودپز دنیا (اهدائی شرکت اتو تورمیکس اول خیابان سعدی)

درفروردینماه هنرآموز ممتازانتخاب میشود

وبین سایر هنرآموزان قرعه‌کشی بعمل می‌آید

گنانتین ضدیخ روغنی ضدزنگ درظرفهای پلاستیکی

ضد یخ گنانتین ساخت آلمان رادیاتوراتومبیل شمارا درمقابل یخ زدگی ـ زنگ ورسوب بیمه مینماید.

نماینده انحصاری: شرکت سهامی ایران هوخست چهل‌متری ایرانشهر

مرکزپخش: مغازه آزاد هند خیابان اکباتان کوچه ناظم‌الاطباء تلفن ۳۳۳۳۸۵

ETS. NEPTUNE SHIPPING CO.

شرکت کشتیرانی نپتون

سرویس منظم دو هفتگی از بندر شاهپور مستقیما به جیبوتی ـ آساب وماساوا وباترانس شیپمنت به مومبازا و سایر بنادرافریقای شرقی و جنوبی.

کشتی ونتوریس سفر ٦ ورود از ۱۳ تا ۲۰ آذر ۱۳٤۷

کشتی کورونیس سفر ۲۱ ورود از ۲۸ آذر تا ٦ دی ۱۳٤۷

کشتی آنزل سفر ۲٦ ورود از ۱۷ تا ۲۳ دی ۱۳٤۷

برای هرگونه اطلاعات وظرفیت و ذخیره کردن جا لطفا به نمایندگان کل ما درایران‌مراجعه فرمائید.

شرکت سهامی باروکشتیرانی

تهران: خیابان سعدی ۱٦۸

تلفن: ۳۰٤۸۳۵ـ ۳۰٤۵٤۰ـ تلگرافی باب شیپ

خرمشهر: تلفن ۲۹٦۰ـ ۲٦۷۷ باب شیپ

آگهی استخدام

۱ـ نیروی دریائی شاهنشاهی برای دانشکده افسری درسال ٤۷ تعداد ۸نفر دانشجوی دانشکده فنی دررشته های راه و ساختمان و برق و مکانیك باشرایط زیر میپذیرد:

الف ـ تابعیت دولت شاهنشاهی ایران و متدین بودن بیکی از ادیان رسمی کشور.

ب ـ اشتغال به تحصیل در دانشکده فنی دانشگاه تهران‌در یکی از رشته های راه و ساختمان و برق و مکانیك.

پ ـ قبول شدن در معاینات پزشکی برابر گواهی بهداری نیروی دریائی شاهنشاهی.

ت ـ داشتن حداقل سن ۱۸ سال تمام و حداکثر ۲٤ سال تمام.

۲ـ مدت تحصیل دانشجویان در دانشکده افسری نیروی دریائی شاهنشاهی ۳ سال و دانشجویان در مدت مزبور شبانه‌روزی‌بوده و در دانشکده فنی دانشگاه تهران به‌هزینه نیروی دریائی شاهنشاهی تحصیل خواهد کرد و پس از موفقیت در آزمایشهای سال سوم دانشکده بدرجه ناوبان دومی مفتخر و بقیه مدت تحصیل را با درجه افسری طی خواهند نمود و پس از اتمام دوره دانشکده برای تکمیل تحصیلات و طی دوره‌تخصصی دریائی به یکی از کشور های خارج اعزام خواهند گردید.

۳ـ دانشجویان در سال اول و دوم و سوم تحصیل برطبق مقررات قانون استخدام نیرو های مسلح شاهنشاهی‌حقوق‌دریافت خواهند داشت.

٤ـ داوطلبان میتوانند از تاریخ نشر آگهی‌تاتاریخ ۱۵ر۹ر٤۷ همه روزه به استثنای روز های پنجشنبه و جمعه از ساعت ۱۷ الی ۱۵ با دردست داشتن مدارك زیر:

الف ـ عین یا فتوکپی مدرك تحصیل در دانشکده فنی.

ب ـ شناسنامه عکس‌دار و چهاربرك رونوشت شناسنامه

پ ـ یك برك گواهی عدم سوءپیشینه.

ت ـ ٤ قطعه عکس ٤×٦

برکن یکم ستاد نیروی دریائی شاهنشاهی واقع در چهار قصر مراجعه و ثبت نام نمایند.

۱ـ۳ م‌الف ۸٦۲۷ آـ ۵٤۵۳٤

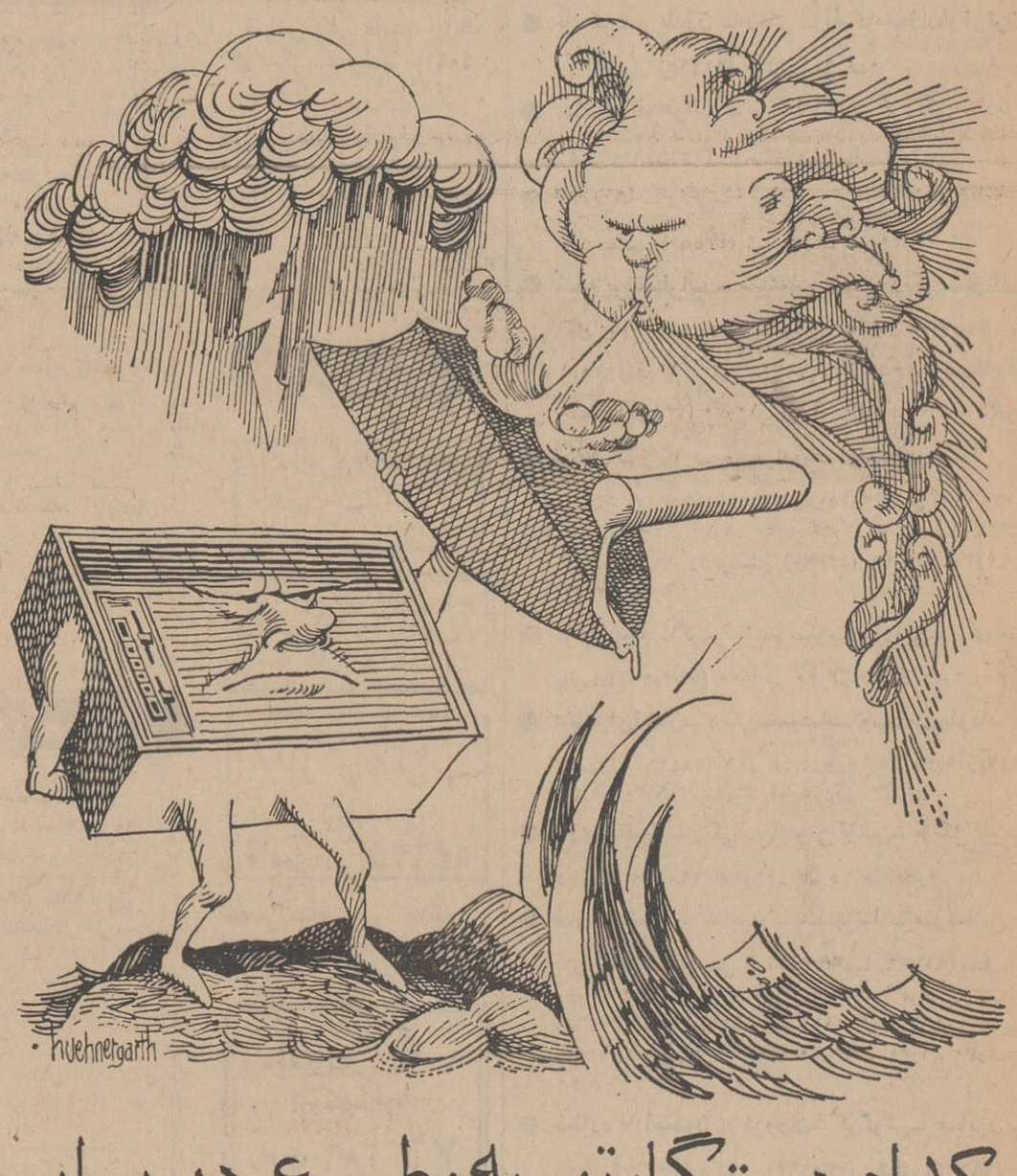

کدام دستگاه تهویه مطبوع در برابر عوامل جوی مقاومت بیشتری دارد؟

Carrier® نام اول در دنیای تهویه مطبوع

دستگاه تهویه مطبوع کریر باکابینت فولادی وپوششی‌ازروی‌که قشری از لعاب پخته آنرا محافظت میکند مجهز است بدین جهت‌کاملا ضد زنگ بوده و درکلیه شرائط جوی و آب وهواهای مختلف مطمئن و تضمین شده است. برای‌کسب اطلاعات بیشتر به نمایندگی کریرمراجعه نمائید.

انتقاد

راهی که «رهی» رفت

از : تیمور گورگین

«سرطان گلو» بالاخره رهی معیری غزلسرای چیره‌دست‌و ترانه‌سرای با احساس زمانه‌ما را از پای در آورد و رهی صبح روز جمعه ای ساکت و مغموم ، در سن ۵۸ سالگی راهی دیار جاودانگی گردید و همانطورکه اطلاع دارید جنازه این شاعر گرانمایه‌طی‌مراسم خاصی‌تشییع ودرباغ ظهیرالدوله بخاك‌سپرده شد .

گفتند و نوشتند : با مرك‌رهی دنیای موسیقی و جهان غزل و ترانه ، غم‌انگیز ترین واقعه را احساس‌کرد .. رهی‌مرد«زاغچه» پرید و «شاه‌پریون» دم ازقصه فروبست و تنها «سایه‌عمر» او برای‌دوستداران آثارش بیادگار ماند .

محمد حسین معیری «رهی» نوه معیرالممالك معروف که در شیکپوشی‌ه‌فروتنی، گشاده‌روئی‌و گفتن در «جانم بقربانت» نظیر نداشت ، بعد از مرك بنحو بیسابقه ای مورد تجلیل قرار گرفت : رادیو ، تلویزیون ، روزنامه ها و مجلات از مرك رهی‌خبردادند و تجزیه وتحلیل ها از آثارش و تصانیفش انجام گرفت و رهی از پس مرك‌سعدی زمان شناخته شد در غزل ، و بنیان‌گذار و موجد شیوه ای تازه در ترانه سرائی ! آنچه که برای نگارنده آشکار است و مرا برآن اعتقادی راسخ است این است که رهی در طول زندگیش همواره کامروا بوده و از این رهگذر ناکامئی ندیده است . او از شخصیت خانوادگی و منصب اداری گرفته تا دنیای شعر و شاعری خویش همواره دلخوشی داشت . چنین شاعری در زمانه ما نمیتوانست زندگی را خوش نگذراند:«نیاکان او ازعهدنادری تا اواخر عصر قاجار عهده‌دار مسئولیت های خطیری در امور کشوری بودند . هنر نیز در این خاندان موروثی بود. فروغی بسطامی غزلسرای‌مشهور عهد ناصری ، از خانواده‌رهی برخاسته بود ...

رهی پس از پایان تحصیلات وارد خدمات دولتی شد . او درثبت و وزارت کشور کار می‌کرد و مدتی ریاست اداره انتشارات و کتابخانه وزارت اقتصاد را برعهده داشته است» و نیز شاعری که‌اینگونه با شعر ، رادیو را متوجه خود ساخته بود نمیتوانست شیك‌پوش و آراسته در زندگی‌نباشد «مدتها سرپرست برنامه گلهای رادیو ایران‌بود . اوهمکاری‌خود را با رادیو ایران از نخستین سالهای تاسیس رادیو آغاز کرد ...»

با تجلیلی که از رهی بعمل آمد اذهان مردم متوجه این‌نکته شد که ترانه سرائی و تصنیف سازی در رادیو ارجی دارد و منزلتی و شاعر ترانه سرامی‌تواند با ارائه ترانه های تازه‌و نو منطبق با آهنك ، در قلوب مردم جاباز کند و نیز این موضوع هم آشکارا شد :

«ترانه در رادیو از سقوط و ابتذال رهائی جست» نگارنده منکر این نیست که هنرمند با هنرش‌دنیا های نامکشوف درون را کشف می کند و جهان خارج را با همه زشتی و زیبائیش روبروی انسان می نهد و باشیاء و عناصر طبیعت صلابت زندگی می بخشد با هر اثرش عقده‌های دل را خالی میکند و دردمندان را تسکین میدهد و از این جهت هنرمند را باید عزیز داشت‌که با اثرش غم را میکشد و شادی را می پرورد و لذت زیستن را در مذاق آدمی دوچندان‌می‌سازد . ولی حرف در اینست‌که چرا زنده ، زنده را چشم‌ندارد به‌ببیند و چرا زنده ، مرده پرست است . آخر مرده که زنده نیست تا به‌ببیند چگونه تجلیلش می کنند مرده که زنده نیست تا تعریف این و آن رادر باره‌خدمات خود بجامعه بشنود مرده که زنده نیست تا حظ ببرد از تحسین و احترامی که نسبت باو قائل میشوند .

راهی که رهی رفت پرثمر بود و چنین تجلیلی هم از پس مرك او شایسته بود اما رهی های فقیر ولی پرمایه و منزوی را در زمانه ما چه کسی باید دریابد ؟

رهی های محجوب تر از رهی را کدام دست باید در زمان حیاتشان نوازش کند ؟

چه کسی باید با شوق توام بافتخار ، بخانه هنرمند وارسته و قانع به نان بخور و نمیروارد شود و از او تجلیل‌نامه‌ای تهیه‌کند و در زمان حیاتش‌لااقل تشویقی از این راه از اوبعمل آورد .

هنرمندان‌زیادی را می‌شناسم که پرمایه اند و اندیشمند ولی چون اهل تظاهر نیستند درزمان زندگیشان انگار مرده‌اند ! برای اینعده ازمتفکران واقعا انسان، زندگی‌مرك‌است و مرك ، زندگی. گذشت‌اینان را بنازم‌که‌زنده‌اند ولی دم برنمیآورند که زنده‌ایم. دلشان میخواهد که مرده باشند بی‌کفن و دفن و زنده باشنداما نگران مرده پرستان !

دائم چرا ما گوش بزنگیم که هر روز بشنویم نقاشی معروف مرد ، داستان نویسی خلاق‌بدیار عدم رهسپار شد ، علامه ای جان بجان آفرین تسلیم کرد و بالاخره شاعر و یا هنرمندی بدیار نیستی روانه شد ؟ چرا دوست داریم چنین خبر های اندوهباری را بشنویم .

بیائید زندگی را با «تجلیل» تلفیق نمائیم و تجلیل وبزرك داشت را در زمان زنده بودن هم ، برگزار کنیم تا این ضرب‌المثل‌شودبرای همه که «نمردیم و دیدیم که از ما هم تجلیل کردند» اکنون مرك برای ترانه‌سرای‌دیگری‌خط و نشان‌کشیده است برای سراینده ترانه های دلنشینی چون «طاووس» - «آبشار» - «چشم طبیعت» و «راز خلقت»برای آفریننده‌شعر جالب «صبرخدا» یعنی معینی کرمانشاهی که‌کمتراز رهی‌نیست در ترانه سرائی و غزلگوئی ، معینی کرمانشاهی دچار بیماری زخم‌اثنی‌عشر شده است و راهی انگلستان برای معالجه می‌باشد . سراینده «ای شمعها بسوزید» اکنون خود از درد میسوزدومیگدازد . دیروزوقتی بملاقاتش رفتم فقط بمن نگاه کرد . او با نگاه با من خیلی حرف‌زدو من از نگاهش‌دریافتم که دردی بردردهایش افزوده شده‌است و این‌درد مرك«رهی» است .

وقتی‌درگذشت رهی‌راباوتسلیت گفتم لبش لرزید و برایم بیتی سرود و جانم را آتش زد :

مرا عزیز بدارید زود خواهم رفت
چو آتش آمدم و همچو دود خواهم رفت

نظر نویسندگان اطلاعات

قانون

ژوستی‌نین امپراطورروم شرقی (بیزانس) را همه ما ایرانیها می‌شناسیم ، زیرا او باوجود اینکه با کمك سپهسالارش «بلی‌زر» از قفقاز تا جبل‌الطارق رابه‌زیر نگین خود درآورده بود و باتصرف آفریقای شمالی حکومت عظیم‌روم را احیاء کرده بود ، بسال ۵٤۰ میلادی در سوریه از انوشیروان پادشاه ساسانی شکست خورد و خراج‌گذار وی گردید ، اما شهرت ژوستی‌نین در جهان براثر قانون‌گزاری اوست . ژوستی‌نین که میدانست تحولات عمومی بشر به سوی تکامل فکری و پیشرفت اقتصادی ، تنها با وضع قوانینی جامع امکان‌پذیر است ، به «تری‌بونین»متفکر عصرخوددستور داد با کمك صدها فقیه ، وکیل مرافعه ، معلم، مورخ وریش‌سفید «مجمع‌القوانینی» با توجه به عادات و رسوم ، تخیلات وتفکرات و عواطف و شرایط زندگی و معتقدات مذهبی و درجه تمدن مردم آن زمان‌تدوین کند. این‌کتاب که هنوز یکی از مظاهر عالی‌تمدن بشری است بخوبی نشان‌میدهد که تا چه پایه بذل جهد شده تا جامعه بروفق قواعدی مضبوط‌و ثابت ، منصفانه تشکیل یابد .

ژوستی‌نین اولین قانونگزار عرفی نبود . حمورابی پادشاه آموری بابل (عراق کنونی) چهار هزار سال پیش ،برای تنظیم‌امور جامعه خود و حفظ نظم و حسن اداره امور و تامین آسایش و آسودگی خاطر مردم سرزمین خویش به وضع قوانینی پرداخت که مجموعه آن ، که برستونی از مرمر سیاه به ارتفاع دومتر و بیست و پنج سانتیمتر حك شده بدست آمده و ۲۸۲ ماده آن‌توسط «شیل» باستان شناس معروف ترجمه شده است. احکام دادگاه های حمورابی به نام شماش ربع‌النوع عدالت صادر میشد.

ذکر این سوابق تاریخی از آن جهت بمیان آمدکه اهمیت وجود قانون بخصوص در این هنگام که‌ما مشغول تجدید نظر در قوانین کیفری و مدنی خود هستیم روشن بشود . جامعه‌ای از آسایش و رفاه‌برخوردار‌است‌وشاهدپیروزی های علمی و اقتصادی رادر آغوش میگیرد که روابط افراد آن و وظایفشان در قبال یکدیگر با قوانین جامع وکاملی تعیین شده باشد . برای تدوین چنین قوانینی که‌تهیه آنهاخارج‌از اراده‌اشخاص باشد باید به شرایط زندگی ، طرزتفکر ، شرایط‌روانی ،روحیات اخلاقیات ، پیشرفت و تمایلات افراد جامعه توجه کرد . این عنایت ممکن نیست ، مگر آنکه هنگام تدوین‌هرماده‌ای نظرجامعه‌شناسان و کارشناسان مربوطه استفسار شود و نظر قاطبه‌قضات و وکیلان دعاوی و صاحبنظران‌و پزشکان ومردم‌عادی پرسیده شود. ترجمه و مطالعه قوانین ممالك دیگر برای اصلاح قوانین بعقیده نگارنده صرفا نمیتواند نتیجه رضایت‌بخشی بما عاید کند ، زیرا شرایط زندگی و اخلاقیات افراد هر ملتی باملت دیگر تفاوت کلی دارد مثلا تجربه بما نشان داده است که مجازات زندان نمیتواند همه کسانی را که به دزدی دست میزنند متنبه‌سازد. سوابق موجود در زندانها نشان میدهد دزدهائی بوده‌اند که هرکدام چندین بار به زندان افتاده‌اند و متنبه نشده‌اند .ماباتوجه باین تجربیات باید مجازات های موثر دیگری در نظر بگیریم ویا ابداع کنیم تجدید نظر در قوانین کیفری باید به تانی صورت گیرد ، نه باعجله وگرنه نتیجه آن مانند قانون اخیر چك بی محل خواهد شد که نتیجه معکوس داد در جلسات شورایعالی قوانین دادگستری بهتراست‌قبل ازاصلاح هر ماده با جامعه شناسان و اصحاب نظر مشورت شود وبعلاوه قوانین جدیدی نیز که نیازجامعه به آنها احساس میشود تدوین گردد . نوشیروان کیهانی‌زاده

امید به افزایش تولید

اجرای موفقیت‌آمیز طرح افزایش تولید برنج‌در شمال ، این امید را بوجود آورده است که باکمی تلاش وداشتن یك برنامه صحیح واصولی ، میتوان به بالابردن سطح تولیدات محصولات کشاورزی مملکت امیدوارابود.

در فزونی تولید کشاورزی و افزایش تولیدصنعت اختلاف بسیار است . در صنعت توسعه یك واحد و اضافه کردن ماشین‌آلات و تاسیسات و بکارگماردن چند کارگر جدید ، بلافاصله هدف ازدیاد تولید را دراختیار قرار میدهد ، درحالیکه درکشاورزی این هدف با این سهولت فراهم نمیشود و به‌زمان و تلاش بیشتری نیاز است تابه چنین نتیجه‌ای دست یافت .

گزارشهای دیگر درزمینه افزایش تولید چغندرو دانه‌های روغنی نیز موید این حقیقت است که‌کشاورزی کشور در راهی گام نهاده‌است که میتوان بآینده آن امیدوار بود .

برای ایجاد تحول در این بخش یقینا تلاش و کوشش یك دستگاه کافی نخواهد بود ، همه سازمانهای وابسته و موثر در امر کشاورزی دراین مهم باید همگام یکدیگر قدم بردارند ومامورین آنها باحسن تفاهم کافی کوشش کنند .

افزایش سریع جمعیت واحتیاج روز افزون‌ملت ما به تغذیه بیشتر و بهتر ، تامین درآمد کافی برای کشاورزان که اکثریت مردم این کشور را تشکیل میدهند و کنترل قیمت‌ها و حفظ منافع مصرف کنندگان همه وهمه لزوم تلاشی پی‌گیر رادر روستاهای ایران نشان میدهد .

وزارت کشاورزی باید باقدرت‌کامل دنباله اجرای طرحهای مفیدافزایش تولیدمحصولات مختلف کشاورزی را بگیرد وبرای حصول باین هدف دولت اعتبارات بیشتری را تجهیز نماید . همایون فروزان

تالار رودکی
اپرای
مادام باترفلای
اثر: جاکومو پوچینی
پنجشنبه ۷ آذرماه ۱۳٤۷
شنبه ۹ آذرماه ۱۳٤۷
در ساعت ۸٫۵ بعدازظهر
خوانندگان: منیروکیلی- وحیده فتوره‌چی- کارلوپی‌چینی - حسین سرشار شنبه ۱٦ آذرماه ۱۳٤۷ در ساعت ۸٫۵ بعدازظهر
خوانندگان: سودابه تاجبخش-فاخره صبا کارلوپی چینی - عنایت رضائی
بهای بلیط : ۳۰- ۵۰- ۱۰۰- ۲۰۰-۳۰۰ ریال فروش بلیط از تاریخ اول‌آذر ۰ الف ۸۳۱۹
برای دانشجویان و هنرجویان نیمه بها

جرائد - طرح خیابان پهلوی اصلاح میشود

گفتگو تلفنی
۳۱۱۰۸۰
از ساعت ٦ تا هفت بعد ازظهر نظریات شما را منعکس میکند

* خراب نشد ولی...
چندی قبل گفتند که بازار عودلاجان را خراب میکنند ، ولی هنوز در مرحله حرف است و از خراب کردن خبری نیست و نتیجه آن شده که‌از آن تاریخ که این حرف‌قوت گرفته اهالی زباله را وسط کوچه میریزند و رفتگر هم‌به امید اینکه این محله خراب خواهد شد از نظافت خودداری میکند ، بفرمائید اگر محله را خراب‌نکردند، سیل کثافات برسر مردم خراب شده است نمونه جالب این وضع درکوچه عصارها دیده میشود .
یهودی

* آبریزگاه شده
در خیابان شاهپور غلامرضا منشعب‌ازخیابان‌آیزنهاورچندین مغازه اول کوچه سلطان زاده وجوددارد که‌ازداشتن آبریزگاه محروم است در نتیجه کسبه محل این کوچه را آبریزگاه خود کرده‌اند و با اینکه یك ماه است بشهرداری ناحیه‌اطلاع داده‌ایم،هنوزاقدامی ننموده‌اند.
مهدی سلطانزاده

* برای چه کنده‌اند
الان بیش از یکهفته است که کوچه فرخی منشعب از خیابان پهلوی را کنده و راه عبور مردم را بسته‌اند وناگزیر باید تا مچ پا در گل فروبرویم نکته مهم اینستکه حتی ما نمیدانیم که برای چه کاری این کوچه را کنده‌اند ، آیا میخواهند کابل برق تعمیر کنند ، یا تلفن بدهند و یااین که لوله کشی آب است ،بهر صورت هنوزماسردر نیاورده‌ایم لطفا مقامات کننده این کوچه ضمن اعلام دلیل کندن کوچه معلوم کنند که تاکی کارآنها ادامه خواهد داشت .
عصمت‌رحمتیان

آگهی فروش
اقلام ذیل از طریق مزایده‌بفروش میرسد :
۱- یکدستگاه بولدوزر مدل D-6 کاتر پیلار مجهزبه‌جراثقال‌هایستر HYSTER و تیغه های‌هیدرولیکی .
۲ - یکدستگاه جراثقال متحرك مدل 22B بوسیروس اریك BUCYRUSERIC ۳۰ تنی با چرخهای لاستیکی
۳-یکدستگاه کامیون ماك تاندم مدل ۱۹٦۵ نوع B-53-S مجهز به جراثقال ، جین پلز و کلیه‌لوازم متعلقه .
٤- یکدستگاه کامیون اتوکارمدل ۱۹٦۵ نوع H DC - ۱۰۳٦٤۸۰ مجهز به موتور دیزل کامینز ۲۲۰- جراثقال وجین پلز
۵- یکدستگاه واحد تصفیه‌وتبدیل آب شور بشیرین مدل ۲ PL ۳۵۰۰ دو مرحله - فلاش تایپ مارك آکواکم AQUACHEM مجهز به دیك کلیور بروکز مدل ۱۵۰ -۱۲۵ - ۱۰۰ به گنجایش ۵۵۰
٦- دو دستگاه موتور کاترپیلار D-397 سری "D" نوع V-12 دیزل ۵۰۰ H.P. ۱۲۰۰ R.P.M بشماره‌های سری ۳۲۰ B ٤۲ و ۱۷۱٤ B ٤۱ مجهز به واحد مولد برق مارك له‌تورنو LETOURNEAU ۳۷۵ KVA سه فاز - ٦۰سیکل- ٦۰۰ ولت و دارای دستگاه تبدیل حرارت موتور به‌هوای خنك.
۷- یکدستگاه موتور کاتر پیلار D-330 نوع LEVLODE ٤سیکل -٦ سیلندر دارای دستگاه تربوشارژ- بدون رادیاتور مجهز به دستگاه مولد برق مارك STAMFORD اندازه B ۲۱ مدل KVA ٦۰- ۵۰ سیکل -۲۳۰ ولت - ۱۵۰۰ R.P.M یك فاز همراه با دستگاه کامل سویچ‌برد،
«جعبه تقسیم»
علاقمندان میتوانند چهار قلم اول را در انبار این شرکت واقع در اهواز تلفن ۲۱۲۱ داخلی۷۷۷۳ آقای کارمایکل و سه قلم دوم «ردیف ۵ تا۷» را در انبار شرکت واقع در خرمشهر تلفن ۱۳۷۳۳ آقای تیلوروبا اقای ادامن روئت‌نمایند.
طالبین نیز متوانند برای شرکت در مزایده پیشنهاد های مهرشده خود را حداکثر تا تاریخ۲٤ر۹ر٤۷ به صندوق پستی ۳۲۲٦ -تهران - ایران ارسال دارند .
این شرکت در رد یا قبول کلیه پیشنهاد های واصله مختار خواهد بود. علاقمندان میتوانند برای دریافت اطلاعات و جزئیات بشتردراستوارت ارتباط حاصل نمایند .
تهران توسط ٦۲۵۲۵۰ باآقای ۱-۲ آ-۲۷۱۲۹

وزارت آموزش و پرورش
آگهی ثبت‌نام
انستیتو تکنولوژی صنایع برودتی وحرارتی و تاسیسات فلزی
وزارت آموزش و پرورش در سال تحصیلی ٤۸-٤۷ تعدادی دانشجو برای دوره دوساله انستیتو تکنولوژی در رشته های تبهویه و تبریدو تاسیسات فلزی می پذیرد .
داوطلبان بایستی دارای گواهی نامه‌کامل ششم متوسطه در رشته های ریاضی‌و طبیعی باشند ثبت‌نام تادوازدهم آذرماه۱۳٤۷ بعمل خواهد آمد .
برنامه تحصیل از سه‌الی ۹ بعداز ظهر ها خواهد بود . برای کسب اطلاع از شرایط و ثبت نام به هنرستان صنعتی شماره دو مرکز واقع در خیابان حسام السلطنه مراجعه فرمایند .
سازمان تعلیمات فنی و حرفه‌ای وزارت آموزش و پرورش
آ-ق۲۷۲۳

آگهی اعزام کارآموز برای استفاده از بورس هتلداری
سازمان جلب سیاحان برای‌استفاده از بورس تحصیلی دولت انگلستان در رشته هتلداری ، سه نفر از داوطلبانی که دارای شرایط زیر باشند از طریق امتحان کتبی و مصاحبه انتخاب وبه کشور مزبور اعزام‌خواهد داشت .
۱-سن بین ۲۵ تا ۵ ۳سال .
۲-حداقل مدرك تحصیلی دیپلم کامل متوسطه
۳-گواهی صحت مزاج و دارا بودن بنیه کافی
٤-تابعیت دولت ایران
۵-نداشتن‌پیشینه‌محکومیت کیفری
٦-دارابودن برك معافی نظام‌وظیفه یابرك‌پایان‌خدمت
۷-تسلط کامل بزبان انگلیسی .
۸-داشتن تجربه کافی درامر هتلداری
۹-سپردن تعهد دایر بر حداقل ۵ سال خدمت‌درصنعت‌هتلداری پس از پایان دوره بورس
داوطلبان باید فرم زیر را تکمیل نموده و حد اکثر تاتاریخ ۱۵آذرماه ٤۷ در تهران شخصا از طریق دفتر سازمان جلب سیاحان واقع در خیابان وصال شیرازی و در شهرستان ها توسط پست سفارشی به آدرس‌سازمان ارسال‌دارند م‌الف ۸٦۳٤
سازمان جلب سیاحان
نام خانوادگی تاریخ تولد
تحصیلات
سوابق تجربی وتحصیلی در امر هتلداری
شماره تلفن
آدرس کامل پستی
۱-۳ آ-٥٤٥٤٤

آگهی
چون بهای مصرف کننده قرص هیدانتال ساندوز از ٤۲٫۵۰ ریال به چهل ریال تنزل یافته از آقایان مدیران داروخانه و عمده فروشها خواهشمند است برای تغییر بر چسب قیمت به شرکت سهامی آسیا در خیابان بوذرجمهری غربی سرای رازی مراجعه فرمایند .
شرکت سهامی آسیا
۱-۲ آ-٥٤٥۲۲

آگهی مناقصه شماره ۱
دانشکده فرماندهی و ستاد تهیه و نصب وسایل چوبی موردنیاز ساختمان جدید خود را بمناقصه می‌گذارد. داوطلبان برای دریافت برك شرایط و مشخصات مناقصه و اطلاع‌از شرایط معامله بدفتر سررشته داری دانشکده واقع در خیابان سه‌راه طرشت دانشگاه جنك سابق مراجعه نمایند پیشنهادات رابابد تا ساعت نه‌صبح روزشنبه مورخه ۲۳ر۹ر٤۷ بدفتر سررشته داری در قبال اخذ رسید تسلیم نموده باشند کمیسیون در ساعت نه صبح همان‌روز تشکیل و به پیشنهادات واصله رسیدگی خواهدنمود. کمیسیون در رد یا قبول پیشنهادات واصله مختارخواهدبود . م‌الف۸٦۳۵
۱-۲ فرمانده دانشکده فرماندهی و ستاد. سرلشگر باوندی

یکی از موسسات به‌ده‌نفر راننده بامشخصات‌زیر نیازمنداست
۱- حداقل شرط تحصیلی سیکل اول متوسطه
۲- حداکثر سن ۳۰ سال
۳- دارا بودن گواهی نامه درجه ۲ همگانی
٤- انجام خدمت زیرپرچم یا برك معافیت سربازی (غیر از معافیت پزشکی) .
داوطلبان واجد شرایط میتوانند تقاضانامه خود را با ذکر مشخصات ومدارك فوق‌الذکر حداکثر تا تاریخ ۱۵ر۹ر٤۷ توسط پست به نشانی تهران صندوق پستی ۱۳۸۷ر۱٤ ارسال دارند .

تقویم اطلاعات
رادیو تلویزیون
دوشنبه - چهارم آذرماه ۱۳٤۷-چهارم رمضان‌المبارك ۱۳۸۸- بیست و پنجم‌نوامبر ۱۹٦۸
ساعات شرعی
استخراج‌دکتر ریاضی کرمانی
توپ افطار ساعت ۵ و۱۳ دقیقه توپ سحر (فردا)ساعت ۵و۱۱ دقیقه طلوع آفتاب (فردا) ساعت ٦ و ٤۸ دقیقه ظهر شرعی (فردا) ساعت ۱۱ و۵۱ دقیقه .

رادیو ایران
برنامه امشب
۰۰-۱۷ اعلام برنامه
۰۳-۱۷ دعای قبل از افطار
۱۳-۱۷ اذان
۲۰-۱۷ تلاوت آیاتی از کلام‌اله مجید
۳۰-۱۷ اشعار مذهبی
٤۰ر۱۷ تفسیر قرآن
۵۵-۱۷ خطبه های حضرت علی (ع)
۰۰-۱۸ کودکان - کارتون- سندباد ، داستان مصور ، فیلم مستند درگذشت«ابراهام لینکلن »، مسابقه من میگم تو بگو
۰۰-۱۹ اخبار
۱۵-۱۹ رنگارنك
۳۰-۱۹ شناسائی هنر
۰۰-۲۰ زن مصلحتی
۳۰-۲۰ اخبار توام با فیلم
۰۰-۲۱ اختاپوس
۳۰-۲۱ آخرین مهلت
۳۰-۲۲قاف تاقاف زندگی وآثار«ویکتورهوگو»

تلویزیون ایران
برنامه امشب
۳۰-۱۷ آغاز برنامه
۳٤-۱۷ خردسالان
۰۰-۱۸ تغذیه و بهداشت کودك
۱۵-۱۸ چند تمرین برای تناسب اندام
۱۸- اخبار
۰۳ر۱۸ اعلام‌برنامه بخش‌سوم
۰٦ر۱۸ برنامه دهقان
۳۰ر۱۸ اسرار تندرستی
۱۹ اخبار
۰۳ر۱۹ برنامه اقتصادی (امروز درخدمت فردا)
۱۵ر۱۹شاخه گل
۳۰-۱۹ ارتش
۰۰-۲۰ اخبار، تفسیر داخلی
۳۰ر۲۰ موسیقی ایرانی
۵۳ر۲۰ آگهیهای تجارتی
۲۱ نغمه‌ای در خاموشی
۳۰ر۲۱ گلها
۲۲ داستان شب
۳۰ر۲۲ موسیقی ایرانی
۲۳ اخبار
۰۳ر۲۳ موسیقی کلاسیك
۵۹-۲۳ پایان بخش سوم

۳۰-۱۸ قهرمان جنگل
۰۰-۱۹ یك -دو - سه
۳۰-۱۹ اخبار
۰۰-۲۰ مهاجمین
۰۰-۲۱ تب طلا
۳۰-۲۱ قرن بیست‌ویکم
۰۰-۲۲ اخبار
۰۵-۲۲ شگفتیهای حس ششم
۳۵-۲۲ در خلوت دل
۵۰-۲۲ کاباره

تلویزیون آموزشی
وزارت آموزش و پرورش
برنامه امشب
۳۵-۱۸ تدریس‌زبان‌انگلیسی برای دوره اول متوسطه
۰۰-۱۹ تدریس طبیعی سال های اول و دوم متوسطه
۳۵-۱۹ فیلم آموزشی
۳۵-۱۹ طبیعی سال چهارم طبیعی
۰۰-۲۰ تدریس فیزیك برای دوره دوم متوسطه
۲۵-۲۰ فیلم آموزشی
۳۵-۲۰ رقومی و ترسیمی
٦ریاضی ،هندسه پنجم‌ریاضی
۰۰-۲۱ تدریس زبان‌انگلیسی

تلویزیون آمریکا
۰۰-۱۸ اخبار
۱۵-۱۸ برنامه مخصوص
۰۵-۱۹ تصویر بزرك
۳۰-۱۹ اندی گریفیت
۰۰-۲۰ برنامه تلفن بل
۰۰-۲۱ اخبار جهان
۰۵-۲۱ ادسالیوان
۵۵-۲۱ مسابقه بولینك

دیداری از نمایشگاه نقاشی «سرژ کلاپیتز»

نمایشگاهی تفننی، در محیطی تفننی

خود نقاش - کار سر دستی خودش !

خبر رسید که نمایشگاهی از یك نقاش فرانسوی در هتل هیلتون برپا شده ، رفتیم که ببینیم .شب اول نمایش بود وتعداد علاقمندان کم که راه دور بود و محل پرت. آقای « سرژ کلاپتیز » را دیدیم در معیت چند توریست بر گرد مجلس می گشت و با احترام تابلو ها را تعریف می کرد !

کار های جوان فرانسوی که «بوزار» دیده بود و معماری خوانده، کمپوزیسیون های رنگی بود .

ضربه های قلم مو ،فرمی معماری و یکنواخت به تابلو میداد و در جائی تنها بر خورد رنك مطرح بود «مثل کمپوزیسیون شماره ۸» که در مایه ابی کم رنك و پر رنك، پرداخته شده بود . و جز این تابلو بقیه کار هائی که در این شیوه بود ضعیف بودو نارسا .

شماره «۱٦و ۷» را میتوان کار هائی از نوع دیگر دانست که در ان نقاش بر حجم مرکزی تابلو تاکیدی آگاهانه داشت .

ترکیب خطهای رنگی «واگرا» که در ان « برشها»در کار گسترش به سراسر تابلوست اما هنوزسطح رنگی ساده بوجود نیامده است .

تابلو ها غالبا « اتودی » برای رسیدن بیك ترکیب رنگی «هم مایه» است ونقاش دراین زمینه ناموفق.

بانقاش که میخکی بریقه کتش آویخته معلوم میشود بین ۱۹۵۷ تا۵۹ در بوزار معماری خوانده و این کار ها را در ایران کشیده است .

می گویم این کار ها شباهت به کار های نقاشان «اکسپرسیونیست» می‌برد میگوید ممکنست .

بعد توضیح میدهد که این تابلو ها را در ایران کشیده و هر تابلو را حداکثر در یکساعت !

و آسمان ابی و مساجد و خصوصیات ایرانی در پدید امدن این تابلو هابی تاثیر نبوده است .

بعد در باره کار هایش صحبت می کند . کارهایش خلق الساعه و تفننی می نماید . میخواهم طرحی از چهره خود برایم بکشد ! مرا مکاز می‌نامد که او را خواسته‌ام امتحان بکنم ، توضیح میدهم که چنین نیست و باصبر و حوصله بسیار طرحی از صورت خود قلمی میکند و می پرسد چه خواهی نوشت تعارف می کنم اما در ته دلم می گویم .

راستی نقاش خوب جائی را برای نمایشگاه خود انتخاب کرده‌است. نمایشگاهی تفننی در محیطی پراز تفنن .

گوشه‌ای از نمایشگاه

امروز هنر

مسابقه بزرگ عکاسی

سه جایزه نقدی

برای نفرات اول و دوم و سوم مسابقه درنظر گرفته شده است

عکاسان حرفه‌ای نیز در کنار عکاسان آماتوراز برنامه بزرك سرویس‌هنری روزنامه اطلاعات استقبال می کنند .

سه جایزه نقدی بمبالغ پنجهزار ریال ، سه هزار ریال و دو هزار ریال برای نفرات اول ودوم وسوم این مسابقه در نظر گرفته شده است که بعنوان تشویق به گیرنده بهترین عکس رسیده تقدیم خواهد شد .

پس از انتخاب عکسها به وسیله اجرائی مسابقه بزرك عکاسی ، هیئتی از زبدگان و خبرگان فن برای تعیین بهترین عکس دعوت خواهند شد .

عکسهای برگزیده خودرا برای شرکت در این مسابقه با ذکر مشخصات کامل به آدرس (روزنامه اطلاعات -سرویس‌هنری) ارسال‌دارید.

• خزان

عکس این شماره تحت‌عنوان خزان بوسیله آقای احمد خسروانی عکاس با سابقه در «پارك شهر » تهران گرفته شده است .

عکس از خزان طبیعت و خزان یك درخت بزیبائی سخن می گوید . مشخصات عکس :

دیافراگم ۸
سرعت ۱۲۵
فیلم آگفا
دوربین رولفکس .

آخرین مهلت

ایفاگران نقشهای اصلی

«آخرین مهلت» نخستین سریال تلویزیونی است که در آن از جنبه های اسرار آمیز روان آدمی سخن بمیان می آید و موضوع آن روانکاوی است .

قهرمانان اصلی این مجموعه دو پزشك هستند که یکی از آنان روانکاو سالمندی است با تجارب عمیق و درخشان و دیگری روانشناس جوانی است که از آخرین متدهای علمی در کار خود استفاده می کند .

برای درمان بیماران گروه پزشکان معالجه شوك ، هیپنوتیزم استعمال دارو و شیوه های گوناگون درمانی دیگر را بکار می برند .

نقش دکتر تئودور باست روانکاو با تجربه را «وندل کوری» هنرپیشه قدیمی و معروف سینما ایفامی کندو بازیگر نقش دکتر پل گراهام روانشناس جوان جك گینك است و هر بار هنرپیشگان مشهور و طراز اولی بعنوان «میهمان» دراین سریال شرکت می جویند .

«آخرین مهلت» که نام اصلی آن «ساعت یازدهم» است ، چهار بار کاندیدای ایفاگران نقشهای اصلی دریافت جایزه «امی» شده و عنوان بهترین سریال جدید سال را دریافت داشته است.

تهیه کننده این مجموعه نورمن فلتون ، همانکسی است که سریال موفق دکتر کیلدر راتهیه کرده است .

فلتون دوبار به دریافت جایزه «سیلوانیا» به خاطر تلاش خلاقه در کارتلویزیون نائل آمده است وی همچنین دو جایزه کریستوفر و یك جایزه امی نیز دریافت داشته است .

سریال «آخرین مهلت» روز های دو شنبه هر هفته درساعت ۱۲٫۳۰ از تلویزیون ملی ایران پخش می شود .

در آنسوی مرزها

برنده جایزه ستاره بلورین

آکادمی سینما طی مراسمی جایزه ستاره بلورین را به هنرپیشه معروف «کاتی روزیه» اعطا کرد این جایزه بخاطر بازی هنرمندانه این ستاره در فیلم «سامورائی » به او داده شد .

در این عکس کاتی در حالیکه ستاره بلورین را در دست دارد دیده میشود .

انگیزه و تفکر

ژان پل سارتر

صد هزار فرانك غرامت !

ژان پل سارتر پیغمبر اگزیستانسیالیسم از ناشر آثارخود به دادگاه شکایت برد .

سارتر معتقد است که ناشر او بدون رضایت‌اواجازه داده است که نمایشنامه‌های سارتر مورد استفاده قرار گیرد .

سارتر میگوید که‌نمایشنامه های او در چهارگوشه جهان از اسکاندیناوی و آمریکای لاتن گرفته تا آمریکای شمالی وجمهوری‌های توده‌ای همه جا بنمایش گذاشه‌شده است‌بی آنکه‌ازاودرباره‌نوشته های او اجازه‌ای کسب شده باشد . قراردادی بااو منعقد شود میزانسن اجرای‌نمایشنامه بنظر او برسد و بالاخره بی‌آنکه حقوق‌مولف‌به‌اوپرداخت شود .

سارتر میگوید در برخی از کشورها روی نظریات‌سیاسی نمایشنامه های او تغییرداده شده و او بااین امر کاملا مخالف است .

سارتر میگوید ناشر بعلت کوتاهی در وظیفه‌ای که‌بعهده داشته مقصر است و باید صد هزار فرانك بابت حقوق و منافع پرداخت کند .

سارتر میگوید قصد او در وهله اول بدست آوردن پول نیست بلکه قبول حقوق‌اخلاقی اوو سایر نویسندگان است

آزادی و نویسنده

پنجشنبه شب ، به آذین نویسنده و مترجم معروف در تالار قندریز درباره« آزادی و نویسنده » سخنرانی کرد .

دراین جلسه که منحصرا اعضاء کانون نویسندگان دعوت داشتند درباره این مساله بین نویسندگان بحثی درگرفت و روشنگر نکات تازه‌ای بود .

در پایان جلسه چند تن از حاضران ، شعرهای تازه خود را خواندند و قرار است هر ماه یك سخنرانی در مقوله هنرو هنرمندان دراین تالار ایراد شود .

نقاش هندی

گالری نیازی با پنجمین نمایشگاه خود«کمارحیرالال» نقاش هندی را معرفی میکند تابلو ها آبرنك است و متوسط‌الحال .

نقاش با تصویر کردن‌زندگی بومی دور و بر خود ، علاقه عمیق خویش را به زادگاه خود ، نشان میدهد مهاجرت ها،زندگی کولی‌وار ،زندگی در طبیعت ، فضای گرسنه و بیمار ونقاش تنها به سطح این زندگی توجه کرده است و کارش روستائی و نوعی مینیاتور جدید هندی است . نمایشگاه از ۲۷ آبان بمدت ده روز ادامه دارد .

پل موران

عضو جدید آکادمی فرانسه

پل موران ، نویسنده‌معروف فرانسه ، در سن هشتاد سالگی با ۲۱ رای از ۲۸رای حاضر بعضویت آکادمی فرانسه انتخاب شد .

او متولد ۱۳مارس ۱۸۸۸در شهرپاریس است ، پدر او لوژن موران ، نقاش‌معروفی است . پس از تحصیل‌در دانشکده حقوق مدرسه علوم سیاسی ، بدانشگاه اکسفورد رفت . درسال ۱۹۱۳ بسمت وابسته بسفارت فرانسه در سیام فرستاده شد . او مدتها سفیر فرانسه در بوخارست و برن بوده‌است‌و اینك مدتهاست که فقط بکار ادبی می پردازد . از آثاراو می توان از رومانهای‌بودای جاوید ، مرد عجول ، سکوت هکات و سنگهایش نام برد .

پل موران داستان های‌کوتاه و بسیاری نیز برشته‌تحریر در آورده است .

معروفترین آنها عبارتست از دخترك دیوانه عاشق ، پایان قرن، داستان های کوتاه او رادر دو جلد جمع آوری و به‌چاپ رسانیده‌اند .

رسیتال آواز

ساعت هشت بعد از ظهر امروز رسیتال آواز « لوئیز پارکر » خواننده « کونترآلتو » سیاهپوست آمریکائی بهمراهی پیانوی خانم «روبینا واندنبرك » در انجمن ایران و امریکا (عباس آباد)

نمایشگاه

نمایشگاه نقاشی های (باتیك) هندی از «راجیو کاشیك» در محل‌سفارت‌هند خیابان صبای شمالی .

ورود آزاد .

***

ساعت پنج بعد ازظهرفردا نمایشگاهی از کارهای‌نقاشی حسین موسوی خامنه‌ای در تالار قندریز(روبروی‌دانشگاه) گشایش خواهد یافت .

پیکان مروارید
برای فرهنگیان

ملیونها کشاورز صاحبان صنایع وکارخانجات بزرگ ازپمپهای کا.اس.ب استفاده میکنند
KSB
محصولات کارخانجات
کا.اس.ب
تلمبه تورباینی امریکائی
تلمبه شناور تا ۱۵۰ اسب
تلمبه سانتریفوژ
کشاورزی وصنعتی
کا.اس.ب
سازندهٔ انواع پمپ های شناور وتوربین بتعدادهای مختلف
سوپاپ های مختلف
انواع شیرفلکه ولوازم دیگر
شرکت بازرگانی دیتون - خیابان شاه‌رضا - چهارراه کاج - تلفن ۹۲۶۳-۹۲۶۱-۹۲۶۹
تلگرافی: دایتون - تلفن

از کنسرت معروف جاز
بلاك كتز
هر هفته روزهای جمعه ۵ تا ۷٫۵
در
ته دانسان
سالن انجمن دوستیزگان و بانوان
خیابان بهار شمالی (نبش خیابان نامجو)

آنگوس
ANGUS
برای نجات زندگی با خطرناکترین حریق
شما هم چه زودتر
کارخانه - مغازه - کارگاه - منزل
خود را با مطمئن‌ترین دستگاههای آتش‌نشان
«جرج آنگوس»
انگلستان کشور جهانی دارد
مجهز نمائید .
شرکت سهامی آذرنشان خیابان نظام اسفندیار کوچه بزرگمهر وخزان پلاك ۹ و ۱۱ تلفن ۳۳٦۰۰۸

آگهی به قبول شدگان در امتحانات

افراد مشروحه زیر در امتحانات داوطلبان استخدام در مشاغل حسابرسی- کارشناسی آموزش- کمك محقق اقتصادی -برنامه نویس ماشینهای حساب الکترونیکی -تکنسین -کارگزینی‌وزارت دارائی قبول‌شده‌اند.

حسابرس
۱- سیدمرتضی هاشمی
۲- فروغ عباس زاده توسلی
۳- بهرام خاموشی
٤- مسعود شهسوار حقیقی
۵- عبداله گواهی
٦- محمد رضا رسولی تزنکی
۷- مهین بیات
۸- داود سیدالهی نیك
۹- اختر گلستانه
۱۰- نوراله سرشار
۱۱- احمدعلی عطائی
۱۲- احمد کوچك
۱۳- سیروس ارباب‌زاده
۱٤- خسرو اشرف جهانی
۱۵- احمد کاهدوزان
۱٦- فریده حسینیان
۱۷- صدراله رفیعی کرکبودی
۱۸- مهستی اسدی
۱۹- هژیر منتصر کوهساری
۲۰-مهدی جلالیان
۲۱- حسین خطیبیان
۲۲- صادق شهباز
۲۳- فرزانه اصفی
۲٤- حجت جاوید مهر
۲۵- سید محمد سجادیان
۲٦- بیژن پیرنظر

کارشناس آموزش
۱- پرویز ضیاء شهابی
۲- علی اصغر دادگرجزنی
۳- عبدالعلی قرابتی
٤- شهاب معصومی آزاد
۵- داود مظاهری

کمك محقق اقتصادی
۱- رحمتاله رضوانی
۲- احمد مجتهد

برنامه نویس ماشینهای الکترونیکی
۱- نعمت خصرائی
۲- حسن یوسفی آذری نژاد

تکنسین کارگزینی
۱- ابوالحسن عرفانیان
۲- سید محمود ناجی

خواهشمند است جهت مصاحبه در ساعت ۹ صبح روز شنبه نهم آذرماه بادر دست داشتن مدارك لازم باداره امور استخدامی کل کارگزینی مراجعه فرمایند تا ترتیب مصاحبه آنان داده شود.

مدیر کل کارگزینی وزارت دارائی

۱-۲
۱-۵٤۵٦۲

نوشته : سیف‌الله وحیدنیا
نماینده مجلس شورای ملی‌و رئیس شورای عالی بیمه

بیمه: چرا در ایران، رشد کافی نداشته است؟

تعداد متخصصین بیمه ، از تعداد انگشتان دودست تجاوز نمیکند

* عده‌ای باایجادحوادف‌عمدی تولید خسارت میکنند تا حق بیمه بگیرند
* از هر هزار نفر ،فقط یك نفر بیمه عمر است ، همه کالاهای بازرگانی باید بیمه شود
* برای تقویت کادر بیمه احتیاج بیك‌سازمان‌مجهزعلمی است .

بیمه یکی از مظاهر تمدن‌جدید است‌که براثر توسعه ماشینیسم ، گسترش شهر ها ، اختراعات و اکتشافات مختلف و پیشرفت‌علوم وصنایع تجلی خاصی یافته وپاپای سایرعلوم وفنون‌پیشرفت کرده‌است وموقعیت خاصی در زندگی‌واجتماعی ملل برای خود بدست آورده‌است.

نزدیك به هشتاد سال قبل برای اولین‌بار اجرای بیمه‌درکشور ما شروع گردید وتاسال ۱۳۱٤ که اولین شرکت بیمه‌ایرانی باسرمایه ۲۷ میلیون ریال تشکیل شد ، چندین شرکت‌خارجی در ایران بنیاد گرفت که با تشکیل شرکت سهامی بیمه‌ایران جز چندشرکت بقیه‌دست از کار کشیدند و در حال‌حاضر بجز هفت شرکت بیمه غیر دولتی، تمام شرکت های بیمه قبلی منحل گردیده‌است‌و کار کرد این شرکت ها، بخصوص‌شرکت بیمه‌ایران در سالهای اخیربسیار چشمگیر بوده‌است.

ولی رویهمرفته‌آنطور که‌بایدو شاید ، کار بیمه در مملکت ما رونق نیافته‌است و هنوز رشته هاو طبقات مختلف‌را در بر نگرفته‌است.

*** مشکلات کار وچاره آن**

عوامل مختلف در ایران سبب شده‌است که بیمه رشد کافی نداشته باشدو از لحاظ گسترش‌آن مشکلاتی فراهم آید .این عوامل رامی‌توانیم چنین خلاصه کنیم :

*** نبودن کادرفنی**

قسمت عمده کار های مربوط به بیمه جنبه فنی داردوانجام آن‌جز از متخصصین ساخته نیست .لیکن متاسفانه هنوز کادر فنی‌شرکت‌های بیمه مجهز نیستند . اغلب اتفاق افتاده‌است که حتی مدیران‌بیمه از تعریف بیمه نیز عاجز بوده‌اند وبیمه را از دیدیك تجارت ساده دیده‌اند.

هم اکنون تعداد متخصصین در امر بیمه از تعدادانگشتان‌دودست تجاوز نمیکند.

● ناآشنائی مردم بامر بیمه

اغلب بیمه را از دیدیك عمل تجارتی ساده مینگرند ولذا به نقش اجتماعی‌واساسی آن در زندگی اقتصادی مردم یك مملکت توجهی ندارند . فلان تاجر بیمه‌گر ، اگر درآمدی سرشار از بیمه بدست آورد خود را کامیاب میداندودیگر بهیچوجه‌توجهی به‌جنبه های اساسی آن ندارد.

هم اکنون بعضی مقررات وقوانین تجار یاسایر مردم را ملزم به بیمه کردن خود یا اموالشان نموده‌است واگراین مقررات از بین‌برودشاید درآمدشرکت های بیمه به ثلث میزان فعلی تقلیل یابد . در حال حاضر کلیه کالا های‌وارداتی باید بیمه باشند ، کارهای مقاطعه کاری دولتی وسازمان برنامه نیز طبق مقررات موجود بدون بیمه میسر نیست ووامهای بزرگی که‌بانك‌ها بموسسات‌صنعتی و کشاورزی می ـ دهند مورد رهن را نیز بیمه‌میکنند وازطریق وامهای مدت داری که اغلب شرکت های بیمه میدهند تعدادی بیمه عمر بدست می‌آورند. در صورتی که تبلیغات شرکت‌های بیمه و طرز رسیدگی و پرداخت خسارت به بیمه شدگان باید آن قدر قوی وآموزنده وفوری باشد که کلیه مردم اعم از تاجر ، کاسب ، کارگر وکشاورز وغیره علاقمند به بیمه‌کردن خود و اموالشان بشوند .

*** خسارت عمدی**

نبودن تبلیغات صحیح خطری‌را برای صنعت بیمه در ایران‌ایجاد کرده‌است که‌اگربرای آن‌چاره‌ای نیندیشند احتمال‌دارد در آینده خسارتهای فراوانی به بار آورد. این خطر عبارت از اینست که معدودی‌ازبیمه گزاران ومردمیکه خود یا اموال خودشان را بیمه‌می کنند بطرق غیر صحیح و غیر معقول و باایجاد حوادث عمدی مطالبه خسارت میکنند . شاید بتوان افراد انگشت شماری را نشان داد که برای دریافت‌مبلغی پول ، اتومبیل خود را در معرض تصادف عمده قرار داده‌اندیا کالای خود را عمداآتش زده‌اند و به تبع آن تقاضای خسارت کرده‌اند . این روش نادرست اگر ادامه یابد بدیگران تسری پیدا کند خطری بزرك برای توسعه و گسترش کار بیمه ها خواهدبودو راه جلوگیری از آن آشنا کردن مردم به‌امر بیمه‌و دقت ومراقبت بیشتر در وضع بیمه‌شدگان‌است.

*** عدم توجه به هدف**

در حال حاضر در کشور ماتقریبا در همه‌رشته های مختلف بیمه، فعالیت می شود و با آنکه هدف از ایجاد و فعالیت در رشته های مختلف بیمه توسعه وگسترش آن در کلیه شئون زندگی اقتصادی‌و اجتماعی است مع الوصف آنطور که بایدوشاید باین مسئله‌توجه نشده‌است.

هم اکنون در صدد هستند که بیمه را در ایران همچون‌بانك‌ملی تفکیك کنندوسازمانی بنام «بیمه مرکزی » بوجود آورند که کار های دولتی را انجام دهد وبرکار شرکت های بیمه نیز نظارت کند. این کار اگرروزی هم لازم‌باشد، در حال حاضر ضروری نیست‌زیرا شرکت های بیمه هنوز فعالیت اساسی وموثری ندارندوبیش از ده شرکت بیمه در مملکت‌نیست‌و این‌نظارت‌رامیتوان‌بوسیله‌یك کادر کوچك دروزارت دارائی یاوزارت اقتصاد انجام داد بدون‌این‌که‌ناچار شویم سازمان جدیدی‌باتشکیلات مفصل بوجود بیاوریم و مبالغی بخزانه دولت تحمیل کنیم .

● بیمه‌های اجتماعی

و اما بیمه های اجتماعی که‌هدف اصلی‌اش بیمه کردن کارگران است‌باآنکه مجاهدت فراوان در این راه میکند وباوجود حمایت های قانونی که از آن می شود هنوز نتوانسته‌است به مقصودخود برسد . هم اکنون فراوانند کارگرانی که با میل شخصی یا تحت فشار کارفرما ازمزایای‌بیمه های اجتماعی محرومند . درصورتی که می‌بایست بیمه های اجتماعی آنچنان گسترش پیدا کرده باشد و آنقدر مطلوب کارگر و کارفرما واقع‌شده باشد که کارگران‌روز مزد هم از مزایای آن برخوردار باشند وگرفتاریهائی از نوع گرفتاریهای کارگران قالی باف وغیره پیش نیاید.

عقیده آزاد

● نقش سایر شرکت‌ها

شرکت های بیمه ،تجارتی نیز در رشته‌های مربوط به خودنقش عمده‌ای نتوانسته‌اند داشته باشند، طبق آمار موجود هم اکنون از هزار نفر ایرانی‌بطور تقریب‌یکنفر بیمه عمراست ورقم حق‌بیمه‌ای که دراین زمینه در دست داریم‌معادل یك در صد درآمد ملی‌است.

هدف بیمه‌های تجارتی بایداین باشد که همه کالا های‌بازرگانی رابیمه کنندوتعلیمات لازم را از لحاظ حفظ ونگاهداری آن به بیمه‌گزاران بدهند و در مواقع بروز خسارت بکمك فوری آنان بشتابند وقبل از آنکه از هستی ساقط شوند خسارت آنان را بپردازند.

*** بیمه حوادث وبیماری**

در مورد بیمه های حوادث و امراض نیز بایدتوجه کافی مبذول دارند وضمن پرداختن به یك کار تجارتی مسئله انسانی و اجتماعی قضیه را نیز از نظر دورندارند.

شخصی‌که در قبال امراض خودش را بیمه می کند بایدتامین داشته باشد نه اینکه وقتی مریض شداحتمالا دسترسی به طبیب بیمه برای او متعذر باشد یا برای تهیه دارو ناچار باشد به مراجع مختلف مراجعه و نسخه رامثلا به امضای رئیس قسمت مربوطه که فقط در ساعات‌اداری بکارا‌شتغال دارد برساند . اگر چنین روشی معمول باشد بیمه‌شدگان از بیمه کردن خویش منصرف‌می شوندو فقط کسانی‌برای شرکت های‌بیمه میمانند که ناچار باشند قرارداد خود را ادامه دهند یا مانند آن بیمه شده‌ای که چندسال پیش برای ۵۲ دندان !خود از بیمه‌پول گرفته بود و باز هم میخواست‌باین روش ناپسند خود ادامه دهد.

*** کافی نبودن قوانین**

اولین قانون بیمه در ایران به سال ۱۳۱٦ از تصویب مجلس گذشته‌است و هم اکنون نیز همان قانون تنظیم کننده امور مربوط به بیمه در ایران‌است.

سال‌گذشته نیز طرح حوادث وسایل نقلیه موتوری‌زمینی توسط این جانب به مجلس شورای ملی تقدیم شدو در آینده نزدیك به صورت قانون مورد عمل و اجرا قرارخواهدگرفت . بر طبق این این قانون‌کلیه وسایل نقلیه الزاما باید بیمه نامه داشته باشند و حوادث ناشی‌از تصادفات وسائل نقلیه‌نیز خواهدبود.

باتوجه باینکه این بیمه یکی از بیمه های مفید بحال‌اجتماع است مع‌الوصف در اثر عدم توجه شرکت های بیمه ، در حال‌حاضر تعداد معدودی از وسایط نقلیه این بیمه را بدست آورده‌اند . در صورتی که درکشورفرانسه در سال ۱۹۵۸ وقتی چنین قانونی از مجلس‌گذشت تقریبا تمام وسایط نقلیه بیمه نامه داشتند و تبلیغات شرکت های بیمه‌و توجه مردم‌آن چنان بود که قبل از تصویب‌قانون خود مردم در صدد تحصیل بیمه نامه برآمده‌بودند.

البته در بعضی از رشته های دیگر بیمه نیز احتیاج به قوانین داریم‌واین قوانین باید بیشترجنبه ارشادی درامور بیمه داشته‌باشد و نواقص و مقررات موجود رامرتفع کند نه‌اینکه مردم را ملزم به‌بیمه کردن اشیاء و اموال خودبکنند. چون‌این قسمت از وظایف شرکت های بیمه استو باید روش آنها مردم را علاقمند به بیمه کردن اموال وکالاهایشان بنماید.

● نبودن وسایل تشویق

مقررات شرکت‌های بیمه‌اجازه میدهد که به مشتریان خوش حساب وکسانی که طی‌سالهای‌پی در پی خسارتی دریافت‌نکرده‌اند جوایزی داده شود یا تشویق‌موثر بعمل آید . معمولااین جوایز از طریق تخفیف از مبلغ حق بیمه ها داده می شودکه اثر آن برای کسی که جایزه باو تعلق میگیرد نیز زیادمحسوس نیست. درصورتی که می‌بایست مشتریان خوب و کسانی‌که در اثر حفاظت وحراست از اموال خود بالنتیجه به حفظ سرمایه ملی کمك کرده‌اندبصورت بهتری تشویق بعمل آید . معرفی این افراد موجب‌اعتبارآنان در نزد سایر موسسات اقتصادی خواهدشد و سبب می شود که دیگران نیز به آنها تاسی کنند.

در بیمه اگر مرد نمونه باید انتخاب شود شاید یکی ازمصادیق خوب آن همین افراد باشند . هم چنین باید به کسانی‌که درکار بیمه فعالیت موثر و مثبت دارند یاکسانی که کتاب‌ومقاله مفیدی دراین باره می نویسند و یا به دانشجویان‌ممتازدانشگاه‌دررشته‌ای که بیمه تدریس میشود جایزه داد وموجبات‌تشویق آنان را فراهم کرد.

نداشتن یك سازمان علمی مجهز

با پیامی که شاهنشاه آریامهر در روز ۱۵ آبان فرستاده‌اند و برنامه‌وسیعی که برای بیمه کردن کادر های مختلف اجتماع فراهم میشود لازمست یك سازمان فرهنگی مجهز برای تعلیم بیمه بوجودآید.

در حال‌حاضر در اغلب‌دانشگاه های ایران بیمه نیز تدریس می ـ شود و لیکن تاکنون کادرنخبه‌ای از این طریق تامین نشده‌است‌و اگر چند نفر دانشجو نیز علاقمند شده باشند بهیچوجه جوابگوی احتیاجات آتی مملکت نیستند.

مابرای تعلیم بیمه و تعمیم‌آن در شئون مختلف احتیاج به‌تاسیس یك سازمان مجهز علمی داریم . این سازمان‌بایداحتیاجات‌موسسات بیمه را از لحاظ کارمند تامین کند وکادر های موجود را نیزتعلیمات مقدماتی ولازم بدهد و مانند اغلب کشور ها منجمله کشورفرانسه در قسمت ابتدائی ، متوسطه و عالی کلاس هائی ایجاد شودتاعلاقمندان بتوانند تعلیمات لازم را فرا گیرند واز معلومات خود در سازمان‌های بیمه‌ای استفاده کنند.

بهانه گیر

دستگاه هواشناسی !

گفت :

ـ من از تلفن منزلمان‌بعنوان یك‌دستگاه‌هواشناسی استفاده میکنم .

گفتم .

ـ مومن ! تو اگر بعنوان یك وسیله مکالمه هم‌توانستی از آن استفاده بکنی زرنگی کرده‌ای!هواشناسی‌پیش کش.

گفت :

ـ باور کن عین حقیقت‌است .دلیلش هم‌اینکه هروقت باران می آید و هوا خراب میشود تلفن منزل ما «خرخر» میکند یا خراب میشود !

*** چتر زمینی !**

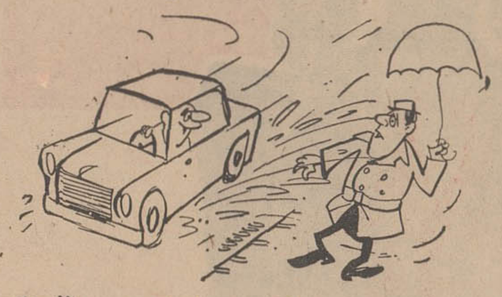

یا مخترعین و متفکرین بزرك باید دست بالا بزنند و یك «چتر زمینی» اختراع کنند و یا مردم باید طرز استفاده صحیح از چتر را یاد بگیرند و در روزهای بارانی بجای اینکه چتر را روی سرشان نگهدارند ، پروپای خودشان را با آن بپوشانند ! زیرا به تجربه ثابت شده است که در روز های بارانی مردم تهران‌از باران آسمانها کمتر ضرر می بینند تا آب گل آلودی که از زیر چرخ ماشین ها و موتور ها پاشیده میشود و هیکلشان را خیس میکند !

آگهی رسمی

ازکلیه صاحبان سهام شرکت‌سهامی ساختمانهای کشوری دعوت میشود که روز دو شنبه ۱۸ آذرماه ساعت ده صبح در محل‌شرکت واقع در خیابان شاهرضا .کوچه فتوحی شماره٦حضوربهمرسانند

دستور جلسه : انتخاب اعضاء هیئت مدیره شرکت

هیئت مدیره‌شرکت سهامی ساختمان های کشوری

آ_۲۷۱۰۹

نامه‌های مردم

پاسخ درباره روغن نباتی ورامین

روزسه شنبه ۲۱ آبان ماه در ستون نامه‌های‌مردم شرحی که به امضای «م . شیرزاد» رسیده بود چاپ شد . دراین شرح نوشته بود چرا با وجود عدم تفاوت روغن نباتی‌ورامین با سایر روغن ها در مصرف مواد اولیه‌ومشابه بودن نوع محصول آنرادر فروشگاهها گرانتر از سایر روغنها میفروشند.

از آنجائیکه روغن نباتی مورد مصرف اکثریت مردم کشور به خصوص طبقات کم‌درآمد است شرح مزبور چاپ شد . ذیلاپاسخی که از شرکت سهامی کارخانجات اتکارسیده‌است‌عینابنظرخوانندگان ارجمند می رسد .

روزنامه شریفه اطلاعات ـ در شماره۲۱ آبان ۱۳٤۷ آن روزنامه زیر عنوان «نامه‌های مردم» شرحی بامضای «م . شیرزاد» درج شده بودکه متاسفانه مطالب‌آن‌عاری از حقیقت است وبدین‌جهت تقاضا دارد برابر قانون مطبوعات اقدام بتوضیحات زیر بفرمائید .

کارخانه روغن کشی ورامین که ازواحدهای‌شرکت‌سهامی کارخانه‌ـ جات اتکاوابسته به وزارت جنك می‌باشد روغن نباتی یك کیلوئی تولیدنمی کند که‌بنابادعای‌نویسنده «بهای هر کیلو ۸٤ ریال به فروش رفته باشد .

بهای روغن نباتی ورامین که از ماده اولیه گران قیمت و مرغوب تهیه میشود برای مصرف کننده هر کیلو ۵۰ریال است ودر قوطی های ٤پوندی . ۵ : ۱۸.۱۰ کیلوئی بسته‌بندی‌شده‌است‌و هر فروشنده‌ای بیشتربفروشد از علاقه مردم باین روغن سوءاستفاده کرده و باید به جرم گرانفروشی تعقیب شود .

ناصحیح بودن مطالب مندرج توسط (م شیرزاد) بنظر میرسد که هدف نویسنده انصراف مردم از توجه و علاقه ای‌بوده‌است که به روغن نباتی‌ورامین‌ابراز میدارند . از طرف شرکت سهامی کارخانجات اتکا .

تبریکات

جناب آقای محمد طاهر معیری

حسن انتخاب جنابعالی را به مدیریت کل مطالعات و برنامه‌ها از صمیم قلب تبریك میگوئیم و موفقیت بیشتری رابرای شماآرزو مینمائیم

پری نقشینه ـ هلن سعید ـ بینا ـ پاکباز ـ سهرابی ـ شیخ‌ـ شیخاوندی خرمشاهی ـخوئی ـصفی‌نژاد ـ مهینی

آ_۲۷۱۵۹

جناب آقای نبویان ریاست محترم اداره آموزش و پرورش شهرستان گنبد کاوس

انتصاب شایسته خانم شوکت محمدی را به کفالت دانشسرای مقدماتی دختران تبریك عرض مینمائیم .

گنبد کاوس ـهنرور ـصیامی ـمشهدچی ـتهرانی ـموسوی ـ حسن‌زاده و ۲۵ امضای دیگر .

آ_٥٤١٤٠

سرکار خانم شوکت محمدی

انتصاب شایسته سرکار علیه را به کفالت دانشسرای مقدماتی دختران این شهرستان از صمیم قلب تبریك میگوئیم .

گنبد کاوس ـ هنرور ـنوروزی ـصالح طلب ـ امینیان‌ـ ریاضی ـزاهدی و چهل امضای دیگر

آ_٥٤١٤٢

آقای احسان عظیمی سجادی دوست محترم

انتصاب شایسته آنجناب را بسمت ریاست اداره آموزش وپرورش شهرستان نقده تبریك میگوئیم.

کرج ـصدیقی ـ محرر

آ_٥٤٣٤٤

جناب آقای خسروانی وزیر محترم کارو امور اجتماعی

انتخاب آقای مهندس محسن اهری‌رابعضویت هیئت مدیره شرکت سهامی خانه‌سازی ایران به‌آنجناب تبریك عرض مینمائیم

نظری ـ صدری ـساعدی ـحبیبی ـرکنی ـروستائی ـقربانی ـغفاری

آ_۲۷۱٤۷

جناب آقای دکتر خواجه‌نوری ریاست هیئت‌محترم مدیره ومدیریت عامل سازمان بیمه‌های اجتماعی

انتخاب جنابعالی را بعضویت هیئت مدیره شرکت سهامی خانه سازی ایران تبریك عرض نموده و موفقیت آنجناب را در راه‌خدمت بشاهنشاه آریامهر ومردم از خداوند متعال خواستاریم .

نظری ـ صدری ـ ساعدی ـحبیبی‌ـرکنی‌ـ روستائی ـقربانی ـغفاری

آ_۲۷۱٤۳

جناب آقای مهندس محسن اهری

انتخاب جنابعالی را بعضویت هیئت مدیره شرکت سهامی‌خانه سازی ایران تبریك عرض نموده و موفقیت آنجناب را در راه‌خدمت بشاهنشاه آریامهر و مردم از خداوند متعال خواستاریم .

نظری ـ صدری‌ـ ساعدی ـحبیبی‌ـرکنی‌ـ روستائی ـقربانی ـغفاری

آ_۲۷۱٤۳

جناب آقای مهندس مویدی

انتصاب آنجناب را بمدیریت کل بقایای مالیاتهای تهران صمیمانه تبریك عرض موفقیت و ارتقاء بیشتر جنابعالی را از خداوندآرزومندم

گرگان ـشعبانعلی شهریوری

آ_٥٤٣٣٢

سرکار سرهنك دوم سید مصطفی علوی

ارتقاء درجه جنابعالی را صمیمانه تبریك عرض نموده موفقیت بیشتر شمارا در راه خدمت بشاهنشاه‌آریامهراز خداوند آرزومیکنم

بهشهر ـمحمد باقر رحمانی

آ_٥٤٣٣٦

سرکار سرهنك مصطفی علوی

ارتقاء درجه جنابعالی رااز صمیم قلب تبریك عرض گفته توفیق روز افزون شمارا در راه خدمت بشاهنشاه آریامهر و میهن عزیز از خداوند متعال آرزومندم

بهشهر ـمحمد والاتبار

جناب آقای سلیمانی ریاست دفتر محترم وزارت آموزش وپرورش

ضمن درخواست توفیق بیشتر انتصاب شایسته آنجناب را تبریك می گوید

دادگستری ـ احمد ملکی

آ_۲۷۱۷۳

سرکار سرهنك دوم سید مصطفی علوی

ارتقاء درجه جنابعالی را از صمیم قلب تبریك عرض نموده‌از خداوند بزرك موفقیت کامل‌شمارا در راه خدمت بشاهنشاه آریامهر وملت نجیب ایران آرزو میکنیم .

بهشهر ـابوالفتح جوان‌لو ـرحمت‌جوان‌لو ـمهندس مهدی‌جوان‌لو‌ـ جواد رجائی ـرضا امیدوار ـکاظم رحمتیان

پیکان مروارید

برای کشاورزان

آگهی دعوت

مجمع عمومی عادی شرکت سهامی تولیدی آفیتال در ساعت ۱۰ صبح روز دوشنبه ۲۵ر۹ر٤۷ درمحل شرکت (خیابان حافظ شماره ۷٤ طبقه سوم)تشکیل میگردد . بدینوسیله از کلیه صاحبان سهام شرکت دعوت میشود در مجمع مزبور حضور بهمرسانند .

دستور جلسه :

۱ـ استماع گزارش هیئت مدیره و مدیر عامل و بازرسان شرکت .

۲ـ تصویب ترازنامه و محاسبات مالی شرکت تا پایان روز ۳۱ شهریور ماه ٤۷

۳ـ انتخاب بازرسان شرکت .

ازطرف هیئت مدیره شرکت‌سهامی تولیدی‌آفیتال

آ_۲۷۱۹۳

آگهی استخدام مهندس

سازمان آب و برق.منطقه سفید رود برای خدمت درنیروگاه سد شهیانو فرح (سفیدرود)احتیاج‌بدونفر مهندس الکترومکانیك دارد .

متقاضیان میتوانند با دردست داشتن اصل دانشنامه و دفترچه خاتمه خدمت نظام‌وظیفه‌ویامرك معافیت‌ازآن تابیستم‌آذرماه جاری بدفتر سازمان دررشت .سازمان آب‌وبرق منطقه‌سفیدرود مراجعه نمایند م‌الف ۸٦۳۷

سازمان آب و برق منطقه سفید رود ۱ـ۲

جناب آقای صدر مدیر کل محترم وزارت آموزش و پرورش

انتصاب شایسته استاد معظم را تبریك عرض نموده ، توفیق روز افزون آنجناب را آرزو می‌نماید.

دادگستری ـاحمد ملکی

آ_۲۷۱۷۳

سرکار سرگرد تواضعی ریاست اگاهی قم

ارتقاء درجه آنجناب را تبریك میگویم .

قم ـعباس مبصری

آ_٥٤٤٦٤

سرکار سرهنك حسن حاجبی

ارتقاء درجه جنابعالی را صمیمانه تبریك عرض مینمایم .

سید علی حسینی نصر

آ_٥٤٤٧۸

ریاست محبوب سرکار سرهنك محمد ابراهیم‌درخشانفر

بدینوسیله ارتقاء درجه ریاست معظم را از صمیم قلب‌تبریك میگویم .

از طرف مامورین دایره مبارزه با مواد مخدره شهرستان‌قم

سروان رئیس دانا

آ_٥٤٤٧۰

جناب آقای نوش آذر اسدی

حسن انتصاب جنابعالی رابریاست آموزش و پرورش‌شهریار تبریك میگوئیم .

گرمسار : ناصر اسدی ، هدایت‌اله ستوده ، کریم زندی ، مرتضی میر سعیدی ،اصغر احمدی

آ_٥٤٤٦٢

سرکار سرگردنادربنان ریاست محترم کلانتری ۲ قم

ارتقاء درجه آنجناب را تبریك میگویم .

قم عباس مبصری

آ_٥٤٤٦٦

سرکار سرگرد مصطفی هدایتی ریاست محترم راهنمائی و رانندگی شهرستان رشت

ارتقاء جنابعالی را بدرجه سرگردی از طرف هیئت مدیره سندیکای کامیونداران استان گیلان بجنابعالی تبریك عرض ، و توفیق بیشتر شما را در راه خدمتگزاری بشاهنشاه آریا مهر و ملت ایران از ایزد متعال خواهانم .

رشت ـ جمشید فرزانه

آ_٥٤٤٧۲

سرکار سرهنك دوم ولی معینی

ارتقاء درجه سرهنگی راتبریك عرض نموده موفقیت سرکار را در راه انجام وظیفه و خدمت به شاهنشاه آریامهر بزرك ارتشتاران تبریك عرض مینمائیم .

ستوان یکم کمال پور هاشم ، ستوان دوم بیژن روح‌اللهی ، علی شاه‌مار ، درانی ، صالح ، حاج جعفر ، خسرو ابراهیم ، کیوانی ، شریفی ، قدیمی ، شیر محمدی ، حیدرخان توکلی سه‌پنجی ،

آ_۲۷۱٦۹

جناب آقای محمد طاهر معیری

انتصاب شایسته انجناب بسمت مدیریت کل مطالعات وبرنامه ها موجب امیدواری و مسرت کامل گردید موفقیت‌بیشترآنجناب را در راه خدمت به اموزش وپرورش کشور ارزومندیم .

کارکنان اداره آمار

آ_۲۷۱۱۵

سرکار سرهنك درخشانفر ریاست محبوب شهربانی قم

ارتقاء درجه آنجناب را از صمیم قلب تبریك عرض نموده موفقیت بیشتر شما را در راه خدمت بشاهنشاه آریامهرخواهانیم.

صنف هتل داران قم

آ_٥٤٤٦۸

سرکار سرهنك جلالوند

ارتقاء درجه جنابعالی را صمیمانه تبریك گفته ارزوی موفقیت بیشتری را در راه خدمت‌به شاهنشاه اریامهر و ملت ایران داریم .

سینما نپتون ، آرمن ترآوانسیان ، فریدون فروهری

آ_٥٤٥۰٤

جناب‌آقای دکتر حسین توکلی معاون محترم وزارت‌آموزش و پرورش

انتصاب شایسته آنجناب را بمعاونت وزارت اموزش وپرورش صمیمانه تبریك عرض نموده موفقیت بیشتری برای شما آرزو مینمائیم .

کارمندان دبستان ایستگاه راه اهن رباط کریم شهریار : علی‌اکبر ارسنجانی ، محسن کاشفی ، قاسم سفیداری ، علی اصغر حاج اشرفی ،شهین جعفری ، کبری درنك ، فاطمه حاج جعفری

آ_٥٤٥۲۸

سرکارسرهنك یداله حسین زاده :

ارتقاء شما را بدرجه سرهنگی تبریك عرض نموده سعادتت را آرزومندیم .

عباس انتظام ، جعفر انتظام ، محمد انتظام و بانو

چراهدفهای مقدس زودفراموش میشود؟

نوشته : سیما دبیرآشتیانی

جمعیتهای زنان عاطل و بیهوده‌اند!

۳میلیون تومان اعتبار برای ساختمان بیمارستان بوسیله جمعیت ۱۷ دی به کجا رفته است

در این شماره بحثی را مطرح کرده‌ایم که شایسته بود قبل ازاینها برای آگاهی زنان ایران از وضع اسف‌انگیز جمعیتهای زنان پیش کشیده میشد. مابرای اطلاع از نظریات موافق و مخالف این بحث آماده‌ایم وانتظار داریم زنان ایران به‌این بحث انتقادی توجه بیشتری کرده و درآن شرکت موثر نمایند.

بزودی سومین مجمع عمومی سازمان زنان ایران تشکیل می‌شود. برای شرکت در این مجمع عمومی نمایندگان شعب سازمان زنان ایران در تهران وشهرستانها ونمایندگان جمعیتهای زنان دعوت خواهند شد.

این بار نیز مسئولان سازمان زنان بناچار باید آئین نامه شرکت نمایندگان شعب سازمان زنان و جمعیتهای عضو در مجمع عمومی سالانه در آبانماه رانادیده‌انگارند واز هر جمعیت بدون توجه بتعداد اعضاء نماینده‌ای برای شرکت در مجمع عمومی دعوت کنند چون اگر قرار باشد ملاک شرکت نمایندگان جمعیتهای زنان در مجمع عمومی مواد آئین‌نامه باشد که شرکت نمایندگان جمعیتی را مشروط به داشتن یکصد عضو میداندجزتعداد معدودی از جمعیتهای زنان موجود بقیه حق شرکت در مجمع عمومی را ندارند.

زیرا متاسفانه از چهل و چند جمعیت زنان که طی سالهای بعد از ۱۷ دیماه ۱۳۱٤ تا کنون ایجاد شده اغلب فقط نام جمعیت ورئیس آن باقیمانده است واقعا فراموش شده است که درقبال زنان این کشور جمعیتهای زنان مسئولیتی بعهده دارند و شاید براثر عدم درك مسئولیتهای جمعیتهای زنان و شورای عالی زنان ایران بود که سه سال قبل سازمان زنان بوجودآمدو متاسفانه بازهم براثر کار شکنی هاو عدم همکاری جمعیتهاهنوزاین سازمان آنطور که باید و شایددر متشکل کردن زنان ایران موفق نشده است.

*** مانع درك مسئولیت**

نکته‌ای که مانع درك مسئولیت وعدم همکاری لازم در بین روسای جمعیتهاست چشم‌و همچشمی وعدم توجه به نیازهای طبقه نیازمندزنان این کشور است اگر از آن گروه جمعیتهای خیریه‌داوطلب ویا جمعیت های زنانی که براثر تخصص در پایه های علمی بوجود آمده‌اند صرفنظر کنیم مابقی جمعیتها فقط جلسات ماهانه تعداد معدودی خانم های یك‌فامیل است که بدندیده‌اند که جلسات دوستانه‌راپنام جمعیتی به ثبت برسانند شاید روزی آب ونانی هم از این طریق‌بدست آید که اکثرا باهمین نامها که وجود خارجی ندارد به شورایعالی زنان راه یافتند. در تشریفات خودی نشان دادند و برای رسیدن‌بامیال شخصی از آب کره گرفتند.

تردیدی نیست که تعداد معدودی از این جمعیتها که در سالهای‌بعد از ۱۷ دی ۱۳۱٤ بوجود آمدنددر ابتدا مثمرتر بودند و تلاشهایی برای آزادیهای بیشتر زنان بعمل آوردند ولی پس از مدتی هدفهای مقدسی که روزی‌نیرودهنده کوشش های عده‌ای از زنان بود فراموش شد وجای آن را رقابتهای کودکانه گرفت و سه سال‌قبل که‌با مطالعات وسیع سازمان زنان ایران بوجود آمد وتا حدودی دکان بعضی از این جمعیتها تخته شد عده‌ای از آنها که منافع شخصی خود را در خطر دیدندبعناوین مختلف‌تاامروز برای درهم شکستن این سازمان تلاش کرده ومی‌کنند و علت آن تاحدودی موفقیت این عده در دسترسی به امیال شخصی آنهاو نیز عدم لیاقت کافی گردانندگان سازمان‌در سالهای‌اول‌تاسیس‌بود که هنوز بار آن را مسئولین تازه به دوش می‌کشند.

*** مهرهای مخصوص**

تاسه سال قبل که شورایعالی زنان فعالیت داشت ودر هر حال در مسافرتهای داخل و خارج، در مجامعی که منافع زنان در میان بود فقط‌چندمهره مخصوص‌شرکت داشتند که‌اینهاروسای‌همان‌جمعیت هایی بودند که بعدا معلوم شد پنجاه عضو هم در پشت‌سر ندارد

هنگامیکه مطالعاتی در زمینه تشکیل سازمان زنان بعمل می‌آمد ازاین جمعیت‌های زنان خواسته‌شد که صورت اسامی اعضای خود را برای تحقیق و مطالعه بیشتر به مامورین مطالعاتی اعلام کنند با وجود آنکه بیش‌ازسه ماه‌این گروه منتظر لیست اسامی‌بودند سرانجام فقط ده جمعیت لیست اعضای خود را برای گروه مطالعاتی ارسال کردند وسرانجام گروه‌در گزارشی که تهیه کرد این نکته رایادآور شد که شماره های تلفن اعضای جمعیتها که در لیستهای جمعیتها ذکر شده‌بودغالبا اشتباه ونادرست بود. بعلاوه در لیستهای ارسالی اکثرا نام افرادی آمده بود که‌بعد از تماس با آنها معلوم شد که عضویت آنها مربوط به ۱۵ـ۲۰ سال قبل استواز آن پس‌باجمعیت تماسی نداشته‌اند.

از همه بالاتر نکته‌ای که باعث شگفتی گردید این بود بعضی از این لیستها متضمن نام افرادی‌بود که اساسا در قید حیات نبودند و سرانجام پس از تحقیقات واتلاف وقت بسیاربه‌گروه مطالعاتی‌روشن گردید که از لیست ۳۰۰ نفری همان جمعیت فقط ۳۰ نفر عضو واقعی هستند!

اما وقتی پای صحبت روسای‌این جمعیتها بنشینیم دم از خدمات نیکوکارانه میزنند و آنقدر درذکر این خدمات غلو می‌کنند که‌تصور می‌کنید این آدم خیری را که‌فکر میکردید دائم در فکر بیچارگان است یافته‌اید.

همین چند ماه گذشته بود که مددکار اجتماعی دادگستری در مورد خدمات خانمهای عضوجمعیت های زنان به خانواده های‌زندانیان وزنان زندانی گفت که خانمهای عضوجمعیتهای‌زنان‌هیچگونه‌همکاری برای رفع مشکلات زندانیان و خانواده‌هایشان ندارند و پس‌ازآن که این مطلب در صفحه‌زنان‌چاپ شد روسای بعضی از جمعیتها فقط جرات کردند تلفنی مزاحم‌گوینده بشوند و حتی رئیس یکی از این جمعیتها بود که‌قرار شد بانامه‌ای روزنامه را در جریان فعالیتهایی که در مورد زندانیان انجام‌داده‌اند بگذارد و هنوز که هنوز است ما درانتظارنامه‌این‌سرکار خانم‌هستیم. اما پس از تحقیقی که بعمل آمد معلوم شد خانمی در استخدام شهربانی کل‌کشور است و واعظ زنان زندانی است و دست برقضا عضو یکی از جمعیتهای زنان‌است!

اصولا براثر نداشتن ابتکار و برنامه صحیح اغلب جمعیتها با همان تعداد معدود فقط در بعضی روزهای مخصوص بوق وکرنابرمی دارند و با تظاهر چند دست‌لباسی را که برای اطفال بی بضاعت تهیه کرده‌اند بین آنها توزیع می‌کنند ویادر بیمارستانها برای انجام‌اموری اقدام می‌کنند که عدم انجام آن ها با انجامش یکی است و جالب اینجاست باوجودآن که یکی دو جمعیت با دریافت اعتبار های کلانی از سازمانهای دولتی اقدام بایجاد بیمارستان و مراکز مبارزه بابیسوادی کرده‌اند براثربی‌توجهی بادامه کاروپی‌گیری این موسسات بصورت نیمه‌تمام‌ویا مخروبه، امروزه در گوشه‌و کنار شهر افتاده است مثلا: جمعیت هفده دی در سال ۳۹ با دریافت‌ده میلیون ریال اعتبارازسازمان‌برنامه وبیست میلیون ریال ازشرکت‌نفت اقدام‌بساختمان‌بیمارستانی درتهران بارس نمود که ساختمان مزبوراز سال ۱۳٤۰ تاکنون نیمه تمام‌باقی مانده و اقدامی برای تکمیل آن بعمل نیامده است در صورتی که سه میلیون تومان بودجه‌ای که‌در اختیار این جمعیت بود. کافی برای بنای بیمارستانی با تجهیزات کمتر وساختمان کوچکتر بوده‌است‌وفقط بلند پروازیها و عدم آشنائی به برنامه صحیح باعث بوجود آمدن چنین اشتباهی شده است.

قدرت شوهران

تصور نشود که فقط یکی دو جمعیت‌هستند که‌ازچنین‌اعتبارهایی برای انجام چنین‌برنامه های‌حساب نشده‌ای استفاده کرده‌اند بلکه اکثر روسای جمعیتهای زنان که اغلب شوهرانشان روزی‌درسازمانی قدرتی داشته‌اندبطرقی بنام‌جمعیت از سازمانهای مختلف کمك گرفته و بعد هم این کمکها را معلوم نیست به چه مصرفی رسانده‌اند.

اگر بحث را متوجه جمعیتهای زنان صنفی بکنیم وضع بهتر که نیست بدترهم هست. مثلاسازمان **رفاه زنان کارگر در سال ۱۳۳۸** باشرکت پانزده خانم داوطلب‌برای کمك باجرای هدفهای وزارت‌کار در مورد بهبودوضع‌زنان وکودکان کارگر تشکیل شد وباوجودآنکه مطالعات‌و آمارگیری کلیه کارخانه ها و کارگاهها، ایجاد اندرزگاه های ثابت، ایجاد اندرزگاههای سیار از برنامه ها و هدفهای این شورا بود ولی پس از مدت‌کوتاهی همه فراموش شده‌و هریك‌از این عده «سرکار خود گرفتندورفتند» وهوسی زودگذر را ارضاء کردند وامروز فقط چند مهد کودك آنهم با اعتباری از طرف علیاحضرت شهبانو فرح اداره میشود و اگر توجه علیاحضرت هم‌نسبت‌بزندگی کودکان کارگر نبود معلوم نبود که‌مثلا کودکان کارگر کارخانجات پشم پاك کنی دروازه غار در غیاب مادرانشان چه وضعی می‌داشتند.

درصورتی که نه‌تنها تعداد زنان کارگر درکشور ما کم‌نیست‌بلکه خواسته‌ها وتبعیضاتی که از نظر دستمزد و موقعیت در محیط کار دارند نیز بیشمار است‌ورواست که چنین‌توده‌عظیمی‌رافقط‌باین‌عنوان که گروه‌سازمان‌رفاه‌زنان کارگر روزی ماهیت وجودی داشته و بعلل بی‌علاقگی و عدم شرکت زنان‌موسس امروزه فقط نامش باقیمانده است سربگردانیم. در صورتی که‌خوب میدانیم که باید از حقوق زنان کارگر گروه و جمعیتی دفاع‌کنند و خوب میدانیم که زنان کارگر نه آن گروه که در کارخانه ها ومراکز صنعتی کار می‌کنند بلکه آنهایی که درمنازل‌ومراکز کوچك پراکنده بکار اشتغال دارند نیاز مبرم به حمایت، راهنمائی و توجه دارند.

سایر جمعیتها ودستجات صنفی زنان نیز وضع‌مشابهی دارند مثلا در سال ۱۳٤٤ که زمزمه‌انتخابات بود عده‌ای از بانوان فرهنگی که بی میل‌نبودند درردیف نمایندگان مجلس بهرحال به کاخ بهارستان راه بیابند عده‌ای ازبانوان فرهنگی راجمع کردند و هدف این اجتماع را چنین اعلام کردند:

«حفظ حقوق صنفی بانوان‌فرهنگی وآشنایی و تبادل افکار بین بانوان فرهنگی ایران وایجادروابط بین‌المللی، تهیه برنامه‌هایی برای امور آموزش وپرورش دختران و همچنین تهیه تسهیلات برای بالا بردن سطح فکر و دانش فکری بانوان وسیله سمینار و کتابخانه‌و غیره»

عدم موفقیت

ولی باتوجه به کثرت بانوان فرهنگی‌ونیاز خانم معلمهای‌سراسر کشور به مهدکودك همان عده معدود هم که ابتدا بدور هم جمع شدند پس از عدم موفقیت‌در راه هایی که‌میخواستند پراکنده‌شدند وفقط نامی از آنان باقی‌مانده است ولی هرجا صحبتی از زنان فرهنگی بمیان آید. رئیس وسایر اعضای هیئت مدیره این انجمن پیش می دوند که ای خلق‌الله ما نماینده زنان فرهنگی هستیم!

این مطلب فراموش نشود که عده‌ای از همین جمعیتها روزی، از گروههای فعال زنان بوده‌اند که بعلت عدم وجود برنامه صحیح و رئیس باقی ماندن‌یکنفر برای‌مدت مدید اعضای فعال خود رااز دست داده‌اند و اگر مطالعات دقیقی در این زمینه بعمل آید بخوبی معلوم میشود که همان عده که‌روزی‌عضو فلان جمعیت بوده‌اند روز دیگربه عضویت جمعیت دیگر و پس از دلسرد شدن از آن نیز به گروه دیگر پیوسته‌اند و آخرالامر هم امروز کنج خانه را باوجودداشتن وقت برای‌فعالیتهای اجتماعی‌انتخاب کرده‌اند و اگر بپرسید چرا می‌گویند ما از روز اول اشتباه می‌کردیم.

اگر شرکت در نهضت مبارزه بابیسوادی را یکی از خدمات‌زنان بشمار آوریم بازبه این‌مسئله‌برمی خوریم که جمعیتهای زنان ایران در این نهضت اساسی سهمی نداشته‌اند و آن گروه زنانی که امروز در کلاسهای پیکار بابیسوادی تدریس می‌کنند کسانی هستند که اکثرا از طریق مرکز این کلاس ها برای این خدمت‌آماده ورهبری شده‌اند.

در صورتی که یکی‌ازمشکلات توده زنان این کشور، بیسوادی‌و عدم آشنایی باصول تربیت فرزند است و ایکاش تعدادی از این جمعیتها که فقط با گزارش‌های کاذب دم از فعالیت در این‌زمینه می‌زنند بمعنای اصولی و واقعی به اهمیت وظیفه سنگینی که عهده دارند پی می‌بردند و برای‌تعلیمات این‌زنان با همکاری یکدیگردست بایجاد مراکزی مخصوص میزدند

● خط مشی غلط

گذشته از این مسئله، تاسیس واداره داوطلبانه کلاسهای مبارزه بابیسوادی در جنوب شهرو ایجاد مراکزی برای تعلیم کودکان۱۳ـ۷ ساله که از رفتن بمدرسه‌محروم هستندوبعللی‌درخیابان‌ها سرگردان می‌باشند از وظائف اصولی زنان است که تاکنون در این زمینه‌ها اگر فعالیتی هم انجام‌شده خط‌مشی صحیحی نداشته و پس از مدتی قطع گردیده است.

این مسائل و این اوضاع و احوال بیشتر گریبانگیر زنان‌تهران است و در شهرستانها مشکل به صورت دیگری تجلی کرده‌و می کند. بحث مابرسر شهرستانهای کوچك نیست بلکه‌برسرشهرهایی است که خانم استاندار وفرماندار خانم رئیس فلان شرکت مقتدربا خانم شرکت رقیب باهم نمیسازند وتمام این چشم‌وهمچشمی‌ها دودش به‌چشم زنان نیازمند شهرستانی می‌رود.

در انتخابات سابق سازمان‌زنان در اصفهان عده‌ای ازخانمها اززنان رای خریده بودند و شنیدیم که یکی از خانمهایی که از تهران برای نظارت این انتخابات رفته‌بود خودش در این خریدو فروش‌عامل اصلی شده بود که نظر شخصی خودش تامین شود.

این مشکلات، این رقابتهای کودکانه وقتی از سر راه‌زن‌ایرانی برداشته میشود و وقتی میتوانیم بگوئیم که واقعا کاری برای زنان انجام داده‌ایم که صادقانه و بدون ریا و نیرنك برای‌پیش بردهدفهای مقدسی که در بالا بردن مقام زن ایرانی موثر است تلاش کرده باشیم و وقتی ریاست عالیه‌سازمان زنان گزارشی از نحوه فعالیتهای انجام شده‌مثلادرخوزستان خواست بدروغ ننویسیم والاحضرتا چنین وچنان کردیم. بدانیم که منظوراز توجهاتی که برای بهترشدن‌فعالیت دستجات و گروههای زنان میشود برای جامعه زنان ایران است نه آنکه فلان خانم استاندار و فلان خانم رئیس جمعیت فقط اسما به مقامی برسند. اینجاست که باید گفت:

افسوس که تمام تلاشهایی که طی سالیان درازبرای متشکل‌کردن زنان ایران بعمل آمده تا حدودی بی نتیجه بوده و باید اقرار کرد که‌هنوززنان ایران ارزش‌واهمیت آزادی‌خودرانیافته‌اند وبمشکلاتیکه از جهات اجتماعی سد راه حصول این آزادی است آگاهی ندارندو چه بسا اگر توجهات شاهنشاه به طبقه زنان نبود و روز هشتم اسفند در زندگی زن ایرانی تجلی نمی‌کرد هرگز زن ایرانی این آزادی وبرابری را بخواب هم نمیدید..

افتتاح بانکملی جوی‌زرایوان

در ساعت ٤ بعداز ظهر روز جمعه ٤۷/۸/۲٤ بنا بدعوت قبلی آقایان پارسا رئیس بانك ملی شعبه ایلام و فروغی رئیس نمایندگی تازه تاسیس بانك ملی در جوی زرایوان، آقای ناموری فرماندار ایلام باتفاق روسای ادارات و عده کثیری از معاریف ایلام و جوی زرایوان در محل نمایندگی بانك ملی جوی‌زر حضور یافتند. ابتدا آقای‌پارسا تاریخچه مختصری از تاسیس بانك ملی و نقش موثر آن در اقتصاد مملکت باستحضاررسانید و در پایان از آقای ناموری فرماندار ایلام تقاضا کرد که بنام شاهنشاه آریامهر نمایندگی این بانك را افتتاح نماید. آنگاه آقای فرماندار ضمن ایراد بیاناتی خدمات اقتصادی و بازرگانی بانك ملی را ستود و در میان ابراز احساسات پرشور حضار نسبت بشاهنشاه آریامهر نمایندگی بانك ملی در جوی‌زرایوان را افتتاح کرد. این مراسم پس از صرف چای و شیرینی در ساعت ٦/۳۰ بعداز ظهر خاتمه یافت.

آ ـ ٥٤۳۳٤

دوستت دارم مادر

۲۵ آذر، روزمادر

پیکان مروارید

برای ورزشکاران

با

۵ سال تحصیل ماهی ۱۰،۰۰۰ ریال

جایزه فوق‌العادهٔ آبان ماه

حساب تشکیل سرمایه بانك عمران

درهرسنی که هستید

بازهم میتوانید تحصیل کنید

آگهی جهت اشتغال موقت ماشین نویس فارسی و لاتین

وزارت دارائی بمنظور رفع نیاز فعلی واحدهای تابعه مرکزی ۳۰ نفر ماشین‌نویس زن بطورموقت که هیچگونه جنبه‌استخدام دولتی نداردوعلقه خدمت‌برای آنان ایجاد نخواهد نمود بطور پیمانی برای مدت محدود وموقت‌برطبق مقررات آئین‌نامه‌استخدام‌پیمانی بخدمت میپذیرد داوطلبان عموما باید واجد شرایط عمومی استخدامی باشند تادر صورت نیاز واحدهای مربوطه پس از تحصیل مجوز استخدام رسمی بتوانند براساس مقررات قانون استخدام کشوری در امتحانات داوطلبان استخدام رسمی شرکت نمایند.

واجدین شرایط که‌سنشان از ۳۰ سال متجاوز نباشداز تاریخ نشر این آگهی لغایت ۵ روز فرم‌ذیل را تکمیل نموده بادو قطعه عکس ٦٫٤ باداره‌امور استخدامی کل کارگزینی تحویل نمایند تا ترتیب امتحان آنان داده شود.

ضمنا در صورت شرایط مساوی حق‌تقدم باداوطلبانی خواهد بودکه مدرك تحصیلی بالاتر از سیکل اول متوسطه داشته باشند.

نام	نام خانوادگی	نام پدر	تاریخ تولد
روز	ماه	محل تولد	محل صدور شناسنامه
مدرك تحصیلی	شعبه تخصصی	مدرك ماشین‌نویسی	
فارسی	لاتین	وضع نظام‌وظیفه	
نشانی کامل پستی			
	امضاء داوطلب		

مدیرکل کارگزینی وزارت دارائی

۱۵۰۰ سکه پهلوی طلا جایزه سالانه

بانك اعتبارات تعاونی توزیع

بانك اعتبارات تعاونی توزیع

علاوه برجوایز ماهانه (خانه‌های مدرن) هرسال ۱۵۰۰ پهلوی

بدارندگان حساب پس انداز جایزه میدهد.

شرکت حفاظ

سازنده بهترین مصنوعات فلزی

لوازم اداری

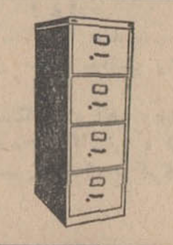

نشانی فروشگاهها

فردوسی شمالی ـ پلاك ۵۵ ـ تلفن ۳۱۲٦۰۵

شاهرضا ـ مقابل سعدی ـ پلاك ٦۰۰ تلفن ۷۵٦۵۳۱

از: ویلیام دیویس سردبیرمالی گاردین

ترجمه: شاهین شهیدی

برای حفظ ارزش فرانک

دوگل سلاح و مهمات کافی در اختیار دارد

اقتصاد

اطمینان دارم بسیاری از مردم هنوز موفق به فهم کلیه نکات بحران پولی که اینك همه دنیا و بخصوص کشور های آلمان غربی ، فرانسه، انگلستان وایالات متحده رابخود مشغول داشته است نشده‌اند و دراین‌باره احتیاج به توضیحاتی ساده دارند .

نخست آنکه‌چرافرانسه که برهبری ژنرال دوگل تا کمتر از یکسال قبل تکیه براریکه سلطنت طلا زده بود اینك به مشکلات‌پولی و اقتصادی‌دچار شده است ؟

در جواب این سئوال باید گفت فرانسه هنوز از لحاظ طلا وضعی درخشان دارد لکن کاهش ذخائر این کشور که روز بروز سرعت میگرفت در حقیقت هشداری به زمامداران فرانسه بود . در ماههای اخیر مردم فرانسه بعلت ترس از کاهش ارزش فرانك پول خودرا به‌آرز تبدیل می‌کردند زیرا درصورتی که فرانك دچار کاهش ارزش میشد سرمایه‌دارانی که پول داخلی را به‌ارز خارجی تبدیل کرده بودند زیانی نمیدیدند ولی در صورت دردست داشتن فرانك بمبلغ قابل ملاحظه، ضرر میکردند .

اکنون اوضاع فرانسه مانند وضع انگلستان در نوامبر گذشته است و عوامل اقتصادی بهمانگونه که ویلسون را مجبور به‌کاهش نرخ لیره برحسب دلار کرد به ژنرال‌دوگل‌نیز برای‌کاهش ارزش فرانك فشار میآورد . در حقیقت مانند گلوله برفی است که بسرعت پائین می‌آید و هیچ چیز نمیتواند آنرا متوقف کند .

سئوال‌دیگری‌که‌میتوان دراین‌زمینه مطرح کرد این است که چرا مردم از کاهش قریب‌الوقوع ارزش فرانك وحشت داشتند ؟

برای پاسخ به این سئوال باید کمی بعقب برگردیم بزمان اعتصابات و آشوبهای بهار گذشته . در نتیجه بلوای ماه مه وژوئن سطح حقوق و دستمزد در فرانسه بالا رفت . وبدین ترتیب هزینه تولید افزایش یافت . در نتیجه مردم حس کردند از قدرت رقابتی کالا های صادراتی فرانسه کاسته شده است .

متخصصین اقتصادی اظهار عقیده میکردند نرخ رسمی فرانك مرتباغیر واقعی‌تر میشود لکن من همواره براین موضوع تاکیدکرده‌ام که فرانك‌برخلاف لیره استرلینك یك پول ذخیره ای نیست .

در حقیت اینك ژنرال دوگل در مبارزه با سفته‌بازان و سایر عوامل اقتصادی که برضد فرانك فرانسه فعالیت میکنند سلاح و مهماتی بیش ازویلسون در دست دارد واحتمال‌آنکه بدون کاهش ارزش رسمی فرانك بتواند از این مبارزه پیروز بیرون‌آید بسیار زیاد است .

چه اختلافی بین کاهش نرخ یك‌پول و افزایش نرخ آن وجود دارد ؟

در درجه اول یك اختلاف کلی بین این دو اصطلاح موجود است و آن متضاد بودن این دو است . افزایش نرخ یك پول بمعنای ازدیاد بهای آن برحسب پولهای دیگر است . بعبارت دیگر اگر شما مارك آلمان غربی در اختیارداشته باشید وچند روزدیگر دولت آلمان غربی تصمیم به‌افزایش نرخ مارك بگیرد پس از اعلام خبر افزایش بطور رسمی ، مقدار زیادتری پوند (یاریال) در عوض مارکهائی‌که اکنون دارید تحویل خواهید گرفت واین دلیل اساسی سفته‌بازی است.

بنظر شما چه اتفاقی خواهدافتاد؟

من همواره در مقالات خود افزایش ارزش مارك آلمان غربی را پیش‌بینی کرده‌ام وهنوز هم عقیده دارم نرخ آن تا قبل از سال آینده مسیحی بالا نخواهد رفت . فکر میکنم این عمل در سال ۱۹۶۹ انجام گیرد لکن حوادث چند روز اخیر در وضع پولی آلمان وارزش مارك این کشود بدون تاثیر نخواهد بود (کاهش حقوق گمرکی واردات و افزایش گمرك صادرات در حقیقت نوعی افزایش نرخ مارك در مدتی محدود میباشد)

چرا با وجود بهبود موازنه پرداخت های بریتانیا ، لیره، استرلینك در بحران پولی اخیر ضعیف شده‌است؟

سفته بازی علیه لیره مانند سفته بازی علیه فرانك فرانسه بزرگترین عامل این تضعیف میباشد . ازطرف دیگر وضع مبهم فرانك ومارك نیز در ضعف لیره بدون تاثیر نبود . ارقام تجارت خارجی که اخیرا انتشاریافته نیز یکی از عوامل کاهش بهای لیره برحسب دلار در بازار های آزاد بود.

کابینه کارگری انگلستان برای برطرف کردن مشکلات اقتصادی اقداماتی عجولانه نمود و تاوان آنرا به بهائی گزاف پرداخت کرد هنوزهم اعمال اقتصادی دولت بریتانیا خالی از اشتباه نیست لکن تجاربی‌که دراین زمینه بدست آورده باعث بهبود وضع اقتصادی این کشور درآینده خواهد شد .

اقتصاد جهان

از ابتدای فصل تاکنون :

۳۳ هزار تن پنبه باروپای شرقی فروخته شد

صادرات

تاکنون حدود ۳۳ هزار تن‌پنبه بوسیله کشور های اروپای شرقی از ایران خریداری شده است . کشور های مزبور در حال حاضر از خریداران عمده پنبه ایران می باشند تاکنون ۱۸ هزار تن پنبه بوسیله شوروی ، ۶ هزار تن بوسیله رومانی ، ۵٫۵ هزار تن توسط مجارستان و ۳ هزار تن بوسیله لهستان از ایران‌خریداری شده و نمایندگان بلغارستان و چکسلواکی مشغول مذاکره با بازرگانان صادر کننده می باشند .

تقاضای خریداران ممالك‌اروپای شرقی موجب شد که ظرف هفته گذشته نیم الی یکریال به‌نرخ پنبه اضافه شود و درحال حاضر مظنه پنبه درجه یك گرگان‌وگنبد ۴۳ الی ۴۳٫۵ ریال و مظنه پنبه درجه یك مشهد ۴۴ ریال می باشد .

کشور های اروپای غربی هنوز اقداماتی برای خرید پنبه از ایران آغاز نکرده‌اند و در حال حاضر این کشور پنبه مورد نیاز خود را از سایر مناطق تامین میکنند و نرخ خرید پنبه از سطح مظنه‌پنبه ایران پائینتر است .

طی هفته گذشته کارخانه های داخلی مقدارمحدودی‌پنبه خریداری کردند ولی اغلب کارخانه های نساجی پنبه مورد نیاز خود راتامین کرده‌اند و بهمین جهت بازار پنبه از این ببعد بیشتر متوجه‌صادرات خواهد بود .

پیکان مروارید

برای کارمندان

سمینار جهانی برنامه‌ریزی عمرانی

هفته آینده در لندن تشکیل میشود

سمینار

سمینار برنامه ریزی امورعمرانی با شرکت ۲۶ کارشناس از ۲۰ کشور از جمله ایران هفته آینده در انگلستان تشکیل میشود .

این سمینار بمدت ۵ هفته‌بطول میانجامد و هدف از تشکیل آن تهیه برنامه‌ای است که بوسیله‌آن بتوان عوامل غیر اقتصادی را کاملا در تحلیل و بررسی و مراحل‌عملی برنامه ریزی دخالت داد . علاوه بر آن ارتباط و پیوستگی سازمان های اجتماعی و اقتصادی و سیاسی در مراحل عملیات برنامه ریزی از جمله مواردی است که در این سمینار مورد بحث قرار میگیرد . این سمینار سعی میکند نشان‌دهد که در چه مواقعی برنامه ریزی مقتضی و مناسب نمی باشد و علل اساسی عدم موفقیت در برنامه‌ریزی عمرانی چیست ؟

اعضای این سمینار همچنین تجربه و سوابق برنامه ریزی و پیشرفت برنامه های مخصوصی را که در بعضی از کشورهاباموفقیت بمرحله اجراء گذاشته شدمطالعه میکنند و آنها را با نحوه‌عملیات در کشور های خودشان مقایسه مینمایند .

امروز بیش‌از ۲۵۰۰۰۰۰ مشترك گراندلاروس آنسیکلوپدیك در جهان با در دست داشتن جلد یازدهم پاداش اعتمادی را که نسبت بموسسه لاروس ابرازداشته‌اند دریافت مینمایند .

زیرا با رسیدن اولین کتاب متمم یاجلدیازدهم صاحب کاملترین دائرةالمعارف جهان میگردند

جلدیازدهم(ازA تاZ) به‌تنهائی دائرةالمعارف‌عمومی کاملیست ازدنیای کنونی

در این جلد افراد و شخصیت‌ها - افکار و عقاید- حوادث معاصر بطور کامل ، دقیق و مستندباعطف بگذشته ، بهنگام ضرورت‌مورد بحث و مطالعه قرارگرفته است .جلد یازدهم میزاژور کامل‌ده‌جلدقبلی‌است‌که‌باهمکاری ۱۴۰ نفراز برجسته‌ترین متخصصان فن ، مدارك مستند و حقیقی در کلیه‌زمینه‌ها حتی تازه‌ترین موضوعات روز را در اختیار خواننده شائق بدرك حقایق‌زمان خویش قرارمیدهد کتابخانه لاروس به‌سنت‌ابداعی موسسان‌خودکه«یك‌دائرةالمعارف لاروس هیچگاه‌کهنه و قدیمی نمیشود»، وفاداربا‌قیمانده است .

..... لطفااین کوپن را تکمیل‌نموده برای ما بفرستید : آدرس کتابخانه لاروس ۷۹ خیابان شاه ساختمان آلومینوم طهران تلفن : ۴۳۰۷۰ - ۶۴۲۶۱ صندوق پستی ۱۳۳۳ -۱۱

اینجانب شغل آدرس تلفن

مایلم اطلاعاتی در مورد شرایط فروش نقد/اقساطی دوره۱۰ جلدی دائرةالمعارف‌الاروش با کتاب متمم دریافت دارم

درسه ماهه دوم سال‌جاری :

۸ میلیارد ریال در ساختمانهای شهری سرمایه گذاری شد

سرمایه‌گذاری

در سه ماهه دوم سال جاری حدود ۸ میلیارد ریال ازطرف‌بخش خصوصی در مناطق شهری ایران سرمایه گذاری ساختمانی شد . از این رقم ۴۵٫۳ درصدسهم‌تهران ۱۴ در صد متعلق به ۹ شهربزرك و ۴۰٫۷ درصد سهم بقیه مناطق شهری کشور میباشد .

در سه ماهه دوم‌سال۱۳۴۷تعداد ساختمان های شروع شده درکلیه مناطق شهری به ۱۸۸۷۷ رسید از این تعداد ۶۰۵۴ دستگاه در تهران آغاز شده که مساحت زیر بنای آنها بیك میلیون و ۱۲۲ هزار متر مربع میرسد و هزینه پیش‌بینی شده آنها ۲۹۰۲ میلیون ریال میباشد در ۹ شهربزرك‌ایران رویهم ساختمان ۴۰۹۵ دستگاه ساختمان آغاز شده و مساحت‌زیر بنای آنها ۴۳۳ هزار متر مربع و هزینه پیش‌بینی شده آنها حدود ۱۰۹۱ میلیون ریال است . در سایر مناطق شهری ساختمان۸۷۲۸ دستگاه ساختمان شروع شده و مساحت زیر بنای آنها ۸۰۷ متر مربع میباشد و این خود نشان میدهد که مساحت واحد های مسکونی در مناطق شهری ایران نسبت به تهران کمتر است .

• ساختمانها تکمیل شد

در سه ماهه دوم امسال ۱۹۰۰۹ دستگاه ساختمان در کلیه‌مناطق شهری تکمیل شد و جمعاه‌میلیارد و۵۲۲ میلیون ریال‌سرمایه گذاری شده . سطح زیر بنای ساختمان های مزبور ۲ میلیون و ۴۳۰ هزار متر مربع میباشد .

در مدت مورد گزارش در تهران ۶۵۸۳ دستگاه ساختمان تکمیل شد و ۲ میلیارد و ۹۳۰ میلیون ریال در آنها سرمایه گذاری‌شد.

در سایر مناطق شهری رویهم ۸۵۱۳ دستگاه ساختمان تکمیل شد و حجم سرمایه گذاری به‌یك میلیارد و ۴۷۳ میلیون ریال‌رسید.

تعداد ساختمانهای تکمیل شده در کلیه مناطق شهری‌ازنظر تعداد ۱۷۰۸ دستگاه و از نظر سرمایه گذاری ۶۵۳ میلیون ریال نسبت بمدت مشابه سال گذشته‌افزایش یافته است .

بموجب لایحه جدید

محاسبات عمومی:

دیوان محاسبات زیر نظر وزارت‌دارائی تشکیل میشود

در شماره‌دیروز قسمتی ازلایحه جدید محاسبات عمومی که‌ازطرف وزارت دارائی به‌مجلس تسلیم‌شده است چاپ شد . در این شماره قسمتی دیگر ازاین لایحه‌از نظر خوانندگان میگذرد .

در خواست وجه از محل‌اعتباراتی که جداگانه‌در بودجه‌دولت منظور میشود وبرای هزینه وزارتخانه‌هاو موسسات دولتی نیست از طرف وزارت دارائی صادر میشود .

• اعتبارات سری

استفاده‌ازاعتبارات دولت بتشخیص نخست وزیر امکان پذیر است و حواله آن از طرف نخست وزیری صادر میشود . مصرف اعتباراتی که بعنوان «سری » در بودجه عمومی دولت منظور میشود تابع مقررات مذکور در این قانون نیستو فقط باصدور حواله از طرف وزیر یا رئیس موسسه پرداخت و باگواهی مصرف مقامات مزبور هزینه‌قطعی محسوب میگردد . صدور حواله در مورد اعتبار سری دولت‌بانخست وزیر است .

دیون بلامحل با موافقت‌وزارت دارائی قابل مصرف است‌درمواردی که پرداخت تمام وجه سند مقدور نباشد میتوان مبالغی بعنوان پیش‌پرداخت یا علی‌الحسات تادیه کرد تاپس از تهیه یاتکمیل اسنادمشته به حساب قطعی‌منظور واریز گردد. تمام هزینه های سازمانهای دولتی خارج‌از کشور و واحد های تابع وزارت جنك‌وژاندارمری کل‌کشور از طریق واگذاری تنخواه گردان حسابداری براساس حواله های صادره ازطرف وزارتخانه‌وموسسات دولتی مربوط پرداخت خواهد شد. ومیزان و طرز واریز آن از طرف وزارت دارائی تعیین و ابلاغ می‌شود .

• مدت پرداخت

اعتبارات منظور دربودجه عمومی دولت تا آخر سال مالی قابل‌تعهد وپرداخت است . چك‌هائی که‌تا پایان هر سال عهده‌حسابها خزانه صادرمیشود پرداخت‌آن‌سال‌محسوب میشود .در مورد اعتبارات بودجه های وزارت دربار شاهنشاهی و مجلس شورایملی و سنا رعایت مقررات این قانون الزامی نخواهد بود و اعتبارات مربوط براساس حوالجات‌صادره‌قابل پرداخت‌خواهد بود . اعتباراتی‌که در بودجه‌عمومی دولت بعنوان کمك برای عملیات جاری به شرکتهای دولتی منظور میشود صرفا برای جبران زیان عملیات جاری خواهد بود .

درخواست وجه از محل‌اعتباراتی که در بودجه دولت بنام‌موسسات غیر دولتی بعنوان کمك اعانه (یا عناوینی که بلاعوض تلقی شود) منظور میگرددازطرف وزارت‌دارائی صادر میشود .

نقصان و تفریط حاصل درابواب جمعی جمعداران نسبت به وجه‌نقد یا اسنادی که در حکم وجه نقد است از محل اعتبار هزینه های پیش بینی نشده منظور در بودجه عمومی دولت‌تامین میشود .وجوهی که براثر تعقیب‌مسئولان امرازاین بابت وصول خواهد شد بحساب درآمد عمومی منظور میگردد .

تازمانیکه بودجه عمومی کشور ابلاغ نشده باشد هزینه‌های وزارت‌خانه‌ها و موسسات دولتی در هرماه تا میزان یك دوازدهم اعتبارات‌بودجه پیشنهادی آنها مشروط بر اینکه‌از یك دوازدهم اعتبارات آخرین بودجه مصوب تجاوز نکند قابل پرداخت است.

• معاملات دولتی

معاملات وزارتخانه‌ها و موسسات‌و شرکتهای دولتی اعم از خرید و فروش واجاره و پیمانکاری واجرت کار و غیره (به استثنای مواردیکه مشمول مقررات استخدامی میشود) باید از طریق مناقصه یامزایده‌انجام داده شود مگر در ۹ مورد که مهمترین موارد آن بشرح زیراست در مورد معاملاتیکه طرف معامله وزارتخانه ، موسسه‌یا شرکت‌دولتی، شهرداریها یا موسسات وابسته به آنها باشد.در مورد خریدیا استجاره اموال غیر منقول که طبق نظر کارشناس منتخب وزیر یا مسئول یا مدیرعامل موسسه یا شرکت دولتی انجام خواهد شد. در مورد کالاهای انحصاری دولتی و کالاهائیکه از طرف وزارت اقتصاد برای آنهاتعیین نرخ شده باشد.

در مورد کرایه حمل‌و نقل‌هوائی، دریائی ، هزینه مسافرت و نظائرآن در صورت وجود نرخ ثابت ومقطوع در مورد معاملاتی که به تشخیص هیئت وزیران‌بملاحظه صرفه وصلاح دولت باید مستور بماند.

• مناقصه در معاملات

مناقصه در معاملات به طرق‌زیر انجام میشود. در مورد معاملات‌جزئی بحداقل قیمت به تشخیص مامور خرید در معاملات متوسطه بحداقل قیمت با استعلام بهای کتبی .در معاملات عمده با انتشار آگهی مناقصه یا ارسال دعوتنامه (مناقصه محدود)در مواردیکه انجام مناقصه نباشد معامله به تشخیص هیئتی‌انجام میپذیرد.

آئین‌نامه مربوط به نحوه انجام معاملات‌وتشریفات مناقصه ومزایده‌و سایر مقررات اجرائی آن از طرف وزارت دارائی تنظیم و پس ازتصویب هیئت وزیران بموقع‌اجرا گذارده میشود.

• تفریغ بودجه

ذیحسابان مکلفند صورتحساب دریافتها و پرداختهای هر ماه را در دونسخه بضمیمه مدارك واصل‌اسناد منتهی تاآخر ماه بعد به وزارت دارائی ارسال دارند. وزارت دارائی باید نسخه اصلی صورتحسابهای واصله رابه همراه مدارك و اسناد ضمیمه آنها ظرف ده روز بدیوان محاسبات تسلیم دارد.

خزانه‌مکلف است صورتحساب یامزایده بعللی میسر یابه مصلحت دریافتهاو پرداختهای ماهانه‌حسابهای درآمد بودجه عمومی دولت و سپرده ودرآمدهای اختصاصی وزارتخانه‌ها وموسسات دولتی را تاآخر ماه‌بعد پس از گواهی ممیز حساب مربوط به‌دیوان محاسبات تسلیم کند.وزارت دارائی مکلف است لایحه تفریغ بودجه هرسال مالی را تا پایان سال مالی بعد تهیه و بدیوان محاسبات ارسال دارد.

مالکیت اموال غیر منقول وزارتخانه ها و موسسات دولتی‌متعلق بدولت است و حسابهای بانکی وزارتخانه ها و موسسات دولتی از طرف‌خزانه در بانك مرکزی ایران یا شعب‌بانك ملی ایران با موافقت بانك مرکزی ایران افتتاح و استفاده از ان با دو امضای مجاز خواهدبود .

در صورتی که ذیحساب تشخیص داد که پرداخت وجهی مخالف مقررات است مراتب را بوزیر ویا رئیس موسسه یا مقامات مجاز

بقیه در صفحه بیست‌ویکم

ورزش

فوتبال جام باشگاههای اروپا

منچستریونایتد «۰-۳» اندرلشت را شکست داد

«منچستر یونایتد» که تمام‌هستی خود را در مسابقات امسال‌باشگاههای انگلستان بخاطر نزول‌در روزهای نخست از دست داده‌است اکنون در مسابقات جام باشگاههای‌اروپامیکوشد تا عنوان قهرمانی سال پیش خود را باز هم کسب کندمنچستر در دیدار رفت خود با «اندرلشت» که هفته پیش انجام شد(۰-۳)پیروز شد.
در عکس سومین گل «منچستر»را در حالی که از گوشه چپ دروازه«اندرلشت» بداخل میرود ،مشاهده می کنید.
بریان کید بازیکن شماره (۱۱)منچستر وفیتزپاتریك (۸) در عکس‌دیده می‌شوند.

• منچستر «انگلستان» - استادیوم‌الدترافورد

تیم فوتبال منچستر یونایتد دارنده عنوان قهرمانی جام باشگاه های اروپا در سال پیش در دور یك هشتم‌نهائی جام باشگاه های اروپا ، هفته پیش تیم فوتبال «اندرلشت» قهرمان بلژیك را در دیدار رفت خود در استادیوم«الدترا- فورد منچستر » دیدار کرد .

منچستر یونایتد که برخلاف روز های نخست جام باشگاه های انگلیس ، بار دیگر کم‌کم بروز های پرفروغ خود باز میگردد ، در حالی در برابر ۵۱ هزار تماشاگر حاضر در استادیوم « الدترافورد » حریف قدرتمند خودرا دیدار کرد که برای اولین بار بنابه تشخیص مربی پیر و ۵۸ ساله خود ، سرمت‌بوسبی ، روش مشکل۳-۳-٤ را برگزیده بود .

مسابقه بداوری اقای «م . الیویرا » از کشور پرتقال در یك هوای بسیار متعادل آغاز شد.

بازیکنان « مت‌بوسبی » برای رسیدن بیکی از بزرگترین پیروزیهای خود در فصل تازه همه جمع بودندو بهمین جهت منچستر یونایتد از نخستین لحظات نیمه‌اول با داشتن روش حمله‌ای ۳-۳-٤ بدون لحظه‌ای وقفه‌دروازه «اندرلشت » رابزیر شلیکهای سرسام آور توپچی های خود گرفت .

اولین خطر را«بریان‌کید » گوش راست منچستر- یونایتد در دقیقه بیستو دوم بوجود آورد . توپی را که «بریان کید » دراین دقیقه سرسام آور بسوی دروازه اندرلشت شلیك کرد اگر « ترایپنرز » دروازه‌بان‌اندرلشت با موقع بینی تمام بامشت به بالای دروازه نمی فرستاد ،مطمئناباداش‌خوبی‌بودبرای‌حملات یکسره‌منچستریونایتد.

ولی دفاع قدرتمند «اندرلشت »، نه تنها کرنری را که بدنبال این شلیك «کید» بوجود آمده بود بلااثر گذارد بلکه تا پایان نیمه اول نیز باوجودی که توپ اکثرا در نیمه زمین اندرلشت میگشت هرگز اجازه فرو ریختن دروازه خود را از جانب فوروارد های تیم انگلیسی نداد.

● دروازه «اندرلشت» سقوط کرد

باآغاز نیمه دوم ، منچستر یونایتد زیر شلاق‌تشویق های ۵۱ هزار منچستری که پس از مدتها خواستار یك پیروزی بزرك برای تیم محبوب خود بودند اکثرا درخط حمله بجای سه‌نفر ، پنج یاشش یار خود را در خدمت داشت ...

چون نه تنها زمانی که توپ در محوطه ۱۸ قدم اندرلشت بچشم میخورد ، هرسه نفر حمله منچستر در این محوطه دیده میشدند بلکه سه هافبك این تیم«جرراند، بابی چارلتون و ریان » نیز صد در صد قیافه نفوذی بخود گرفته و بکمك فوروارد های خود می شتافتند .

منچستر دراین نیمه بوضوح دیده میشد که آن احتیاط نیمه نخست رابرای حفظ دروازه خود از دست داده و بالاخره تلاش دسته جمعی منچستر یونایتد در دقیقه ششم این نیمه بوسیله گلی که بریان کید وارد دروازه‌اندرلشت نمود بثمر رسید .

اولین گل منچستر دریك شرایط کاملا استثنائی حاصل شد ، باین ترتیب که «آلك‌استپنی » توپی راروی شوت «پوئی » گوش‌چپ«اندرلشت » روی دروازه خود بدست آورد و برای « جرراند» شوت کرد .

توپ مطابق خواسته استپنی به جرراندرسید ولی او اشتباها بجای پاس به فورواردهای خود ، باضربه‌ای کوتاه توپ خودرابرای هیلن بك‌وسط اندرلشت فرستادو این یکی برای آسوده شدن ازاین توپ ، باضربه‌ای‌آرامتر ترایپنرز دروازه‌بان خودرا برای دریافت آن بیرون از دروازه خواند .

اما سرعت و هوشیاری « بریان کید» باعث‌گردید که دراین فاصله او صاحب توپ شود و در زمان‌خروج دروازه‌بان اندرلشت ، اولین گل تیم‌خودرا بثمر برساند.

این گل صد در صد باعث تجدید قوا و بهتر شدن روحیه افراد تیم قهرمان سال پیش گردید ، چون«دنیس‌لاو» که در یك حالت تردید بخاطر عدم تمرین در اخرین جلسه تمرین تیم ، دراین بازی جزو تیم قرار داده شده بود در دقیقه ۷۱ روی پاسی که « بابی چارلتون »ازجناح راست برایش فرستاده بود باوجود بودن دو دفاع بلژیکی در طرفینش ، توپ را از فاصله‌ای دور دریك زاویه خوب دردروازه اندرلشت قرار داد .

زننده گل بعدی منچستر یونایتد ، باز هم همین بازیکن چشم آبی اسکاتلندی بود که باضربه سر روی توپی که از کرنر برایش رسیده بود ، سومین گل را بثمر رسانید . .

اکنون منچستر یونایتد باپیروزی «۰-۳» درالدترا- فورد در انتظار روز مسابقه بازگشت خود با اندرلشت است که در بروکسل برگزار خواهد شد.

منچستر یونایتد برای راه یافتن بدور یك چهارم مسابقات جام باشگاه های اروپا حداقل به‌باخت‌بااختلاف یك گل کمتر از برد خود در منچستر درخانه حریف‌احتیاج دارد . چیزی که حتی نتیجه‌ای خیلی بهتر از آن ، مثلا مساوی‌رسیدنش برای منچستر اشکال زیادی در راه ندارد .

• بازیکنان دوتیم اینها بودند :

منچستر یونایتد : آلك استپنی «دروازه‌بان » - برنان ، سادلر ، نابی‌استایلز ،دان-جرراند ،بابی چارلتون، ریان - بریان کید ، دنیس‌لاو ، سارتوری « دراین‌مسابقه جورج بست بازیگر بزرك منچستر بخاطر درپیش بودن مسابقه آینده تیم ملی ایرلند حضور نداشت . بست‌برای تمرین با افراد تیم ملی ایرلند به بلفاست سفر کرده است ».

اندرلشت : ترایپنرز « دروازه‌بان » - هیلن ، کیلوندا، پیترز ، کورنلی ، هربت ، مولدر- برگولز ، دورین ، نوردال ، پوئی .

تاسف و تسلیت

هفته گذشته منوچهر برومند قوی‌ترین مردوزنه‌برداری آسیا و کاپیتان تیم ایران بادردی جانگداز بعد از یکهفته بیم و امید «شادان» شش‌ساله ، دختر نازنینش را از دست داد ، ضمن تاسف فراوان خودرا در این مصیبت بزرك‌شریك میدانیم وبرای خانواده‌برومند شکیبائی آرزو میکنیم.

سرویس ورزشی اطلاعات

بسکتبال قهرمانی باشگاههای فرانسه

مسابقات بسکتبال قهرمانی باشگاههای فرانسه ،این هفته ، هفتمین روز خود را پشت‌سر گذارد وتیم «لومان» مدعی قهرمانی امسال که تا هفته گذشته بخاطر تنها باخت خود در هفته سوم ، در رده سوم جای داشت برای نخستین‌بار در این دوره از بازیها صدرنشین گردید .

تاهفته پیش تیم پرستاره «آنتیب» که چند بازیکن تیم ملی را در خدمت دارد بدون باخت با هیجده امتیاز درصدر جدول قرار گرفته بود ، ولی پیروزی ٦۳- ۹٤ تیم ویلریان در مسابقه این هفته بر، آنتیب‌باعث نزول این تیم از صدر جدول گردید .

ولی پیروزی «ویلریان» بر «آنتیب» موجب صدرنشینی این تیم پیروز نگردید و لومان ، با وجود هم امتیازی‌با«ویلریان» و دوتیم‌دیگر اکنون فقط بخاطر معدل گل‌بهتر تیم نخستین جدول رده بندی‌است .

سه امتیازی که لومان این هفته کسب کرد در مسابقه با تیم‌باشگاه «استید فرانسه » بدست آمد .

لومان که در وقت اول با نتیجه ۲۷-۳۷ از حریف جلو بود درپایان وقت ٦۳-۹۸ موفق‌به کسب‌پیروزی مطلق شد .

در حال حاضر چهار تیم لومان، ویلریان ، آنتیب وویچی با داشتن امتیاز مساوی ، نوزده امتیاز به ترتیب مقامهای اول‌تا چهارم جدول را در اختیار دارند .

حریف تیم خوب «ویچی» تیم بسکتبال «کان .بی.سی» تنهاتیم حاضر از شهر «کان»میباشد.

مسابقه که در کان برگزارشد در وقت اول فقط با اختلاف سه‌پوئن ۲۹-۳۲ بسود تیم میهمان ،ویچی پایان‌یافت در حالیکه بازیکنان کان این امید را داشتند که در نیمه دوم جبران این عقب افتادگی خود را بنمایند . ولی ویچی با سودبردن از بازیکن بلند قد و سیاه پوست خود ، کواکیك موفق شد نتیجه بازی را در پایان مسابقه ۵۵-٦۸ بسود خود پایان دهد .

بهترین گلزن این مسابقه ، همان بازیکن سیاهپوست ویچی ، بود که به تنهائی موفق بکسب۱۸ امتیاز برای تیم خود گردید .

نتایج تمام مسابقات این هفته از این قرار است .

ویلریان ۹٤ -آنتیب ٦۳ لومان ۹۸- استیدفرانسه ٦۳ نانت ٦۸- تولوز ٦۷ دنان ۸۵ - گرافنستادن ۵۳بانوله ۸۵ -سنت‌لیون ۸۲ ویچی ٦۸- کان ۵۵

در مسابقات قهرمانی بسکتبال باشگاههای فرانسه جمعا دوازده‌تیم در دسته اول شرکت دارند .

جدول رده‌بندی مسابقات در پایان مسابقات روز هفتم.

۱- لومان ۱۹ امتیاز۲- ویلریان ۱۹ امتیاز ۳- آنتیب ۱۹ امتیاز٤- ویچی ۱۹ امتیاز ۵- بانوله ۱۷ امتیاز ٦- استید فرانسه ۱۳امتیاز ۷- سنت لیون ۱۱ امتیاز ۸ - دنان ۱۱ امتیاز ۹- تولوز ۱۱امتیاز ۱۰- کان ۱۱ امتیاز ۱۱-نانت ۱۱ امتیاز ۱۲- گرافنستاد ۷ امتیاز .

مسابقات فوتبال قهرمانی باشگاه های یوگسلاوی

● بلگراد (یوگسلاوی)

مسابقات فوتبال باشگاههای یوگوسلاوی که از دوازده هفته پیش آغاز شده است ، این هفته بطور کامل انجام شد .

تیم « دیناموبلگراد » که از آغاز مسابقات‌تاکنون شکست نداشته است در این هفته بزرگترین رقیب خود، «پارتیزان بلگراد » را دیدار کرد .

تیم پارتیزان که تا هفته پیش فقط دو امتیاز کمتر از دیناموداشت برای هم ردیف شدن با دینامو ، محتاج کسب پیروزی در برابر تیم قهرمان سال پیش یوگوسلاوی بود .

بازی هر دو تیم در نیمه اول کاملا حساب شده وبا احتیاط کامل انجام گرفت و نتیجه آن بدون گل‌مساوی بود .

در نیمه دوم دینامو در دقایق ۱۹ و ۲٤ با دوگل پیاپی که وارددروازه حریف کرد، بکلی ابتکار میدان را بدست گرفت و همین نتیجه را تا پایان حفظ کرد. باین ترتیب دینامو با پیروزی بر پارتیزان صاحب دوامتیاز دیگر شد و مجموع امتیازات خود را به«۲۰» رسانید. نتیجه تمام مسابقات گذشته بازی های باشگاه های یوگسلاوی از این قرار است .

هادوك ۲- رادنیك ۱ (وقت اول ۰-۱ بسود رادنیك). بور ۸- المپیا۰، ریکا۱-ولز۰ ، پرولتر ۱- وودینا۰،زلزینکار ۳- واردار ۱ (نتیجه وقت اول ۱-۱ مساوی بود) ،ماری بور ۲- سیلیك ۱ ،زاگرب ۱- ستاره سرخ۱ ، پارتیزان بلگراد ۰ ، دینامو بلگراد ۲ ، آ.اف.ك بلگراد ۲-ساراجیو۰

دنیای ورزش

• آنکونا (ایتالیا)

قهرمان بوکس حرفه‌ای‌ایتالیا در دسته سبك وزن که‌ماسیمو کونسولاتی نام‌دارد شب گذشته در یك دیداردوستانه حریف نیجریه‌ای خودرا بانك اوت‌شکست داد.

قهرمان شکست خورده،لوت شوینباره نام‌دارد .

● لندن (انگلستان)

کریس فینگان برنده مدال طلای مسابقات بوکس‌المپیك مکزیکو در دسته نیم‌سنگین وزن نیم امروز اعلام کردکه ازاین پس واردمسابقات‌بکس حرفه‌ای خواهد شد .

وی اعلام کرد در اولین مسابقه حرفه‌ای خود ۳٤۰۰ دلار دستمزد خواهدگرفت .

نایروبی (کنیا)

دو داور بین‌المللی فوتبال کنیائی از طرف دادگاه این کشور بحبس ابد محکوم شدند .

محکومیت این دو داور فوتبال که «ویلیام نیا» و «ژوزف آوانداه»نام دارندبخاطر این بوده است که در مسابقه مقدماتی المپیك مکزیکو بین دو تیم ملی فوتبال کنیاواتیوپی در قضاوت نادرستی نموده بودند .

یك داور دیگر کنیائی‌بنام علی‌ابن سالم باتهام شرکت جرم با این دو بیکسال حبس محکوم گردید .

مکزیکوسیتی (مکزیك)

از فردا صبح یکصدو پنجاه دوچرخه سوار آماتور جهان در نخستین مسابقه بین‌المللی دوچرخه سواری مکزیك که پانزده روزبطول‌خواهدانجامید شرکت‌خواهند کرد.

مسیر این مسابقه که دور مکزیك می باشد ۱۹۷۰کیلو متراست .

• نیکوزیا (قبرس)

تیم ملی فوتبال آلمان‌غربی در کادر مسابقات فوتبال مقدماتی جام جهانی‌سال۱۹۷۰ درگروه هفت اروپادرمسابقه رفت‌خودبا تیم ملی قبرس ۰-۱ پیروزشد .

دراین گروه چهار تیم آلمان غربی ، اسکاتلند ، اتریش و قبرس شرکت‌دارند ودر حال حاضر تیم آلمان با دو پیروزی در دو مسابقه خود تیم صدر نشین گروه است در مسابقات جام جهانی‌لندن تیم ملی آلمان عنوان تیم قهرمان جهان رابدست‌آورد.

باعرض سپاس از وزارت اطلاعات

اعطای امتیاز مجلهٔ روشندل صادر شده است وبزودی انتشار میابد

روشندل

مجله‌یی‌که ویژه صاحبدلان وروشندلان وخانواده‌هاست

بمدیریت محقق دانش پژوه :

دکتر محمد خزائلی

وهمکاری شاعر ونویسندهٔ معاصر :

حسین شاه زیدی

ازنمایندگی جرائد درشهرستانها خواهشمند است‌از هم اکنون تعداد مجلهٔ مورد نیاز خودرا به نشانی (خیابان شاه‌آباد - خزائلی - دفترتوزیع روشندل) اعلام فرمایند

آ-۵٤٤۵۲ ۱-۳ **شعبهٔ توزیع روشندل**

تسلیت

پزشکان و کارکنان بیمارستان وزارت اقتصاد فوت جانگداز دکتر ابوالقاسم فرزام رابه‌خانواده‌محترم فرزام بخصوص همسر داغدارآنمرحوم و جناب آقای دکترهوشمند صمیمانه تسلیت عرض مینماید .

رئیس بیمارستان وزارت اقتصاد-دکترسلیمان‌آزما
آ-۲۷۱۷۹

بانهایت تاسف وتاثر مصیبت وارده را حضورمحترم جنابان آقایان دکتر احمد فرزام و دکترحسن فرزام تسلیت عرض نموده ودر این پیش‌آمد ناگوارخودرا سهیم میدانیم .

دکترکاملیامالك - دکتر محمودحق‌شناس
آ-۲۷۱۵۳

سرکار سرهنك ستادمحمدجعفر سبحانی

باتاثر فراوان مصیبت وارده را به‌جنابعالی‌وخانواده محترم سبحانی تسلیت عرض مینمایم .

آ-۲۷۱۵۵ **سروان مرتضی آقاخانی**

سرکار سرگرد صوفی

مصیبت وارده را به‌جنابعالی و خانواده محترم‌از طرف خود و همکارانم تسلیت میگویم .

سرهنك مرتضی وجدانی
آ-۲۷۱٦۳

هیئت مدیره و اعضای سازمان زنان زرتشتی

بااندوه فراوان درگذشت شادروان فریدون‌رشیدی رابه‌خانواده گرامیتان و سایر بازماندگان آن‌مرحوم تسلیت گفته صبر و بقای بازماندگان‌راازاهورامزدای بزرك خواستارند .

آ-۲۷۱٦۷

جناب آقای دکتر احمدفرزام

بدینوسیله مصیبت وارده را به‌جنابعالی‌وخانواده محترم تسلیت عرض مینمائیم .

پزشکان و کارمندان‌مرکز بهداشتی ودرمانی شماره ٤خزانه آ-۲۷۱۷۵

پزشکان و کارمندان زایشگاه فرح

وابسته به بنگاه حمایت مادران و نوزادان فوت جانگداز دکتر ابوالقاسم فرزام آسیستان باوفا ودلسوز سابق این زایشگاه را به همسر وفامیل محترم فرزام تسلیت میدهند .

آ-۲۷۱۹۱

همکار ارجمند سرکارسرهنك دکترواعظ زاده

درگذشت والده ماجده جنابعالی موجب نهایت تاثر گردید مراتب تسلیت خود را ابراز و بقای عمر آندوست عزیز را آرزو مینمائیم .

دکتر نشاط . دکتر قزوینیان . دکتر افشار خرقانی . دکتر کهنه شهری . فریده دقیق
آ-۲۷۱۹۷

بنمایندگی از طرف **کلوب دانشجویان زرتشتی** وابسته بسازمان زنان زرتشتی‌درگذشت **استاد پورداود** محقق و ایران شناس عالیقدر و ابخانواده ایشان-مردم دانش دوست ایران و جامعه زرتشتی تسلیت میگویم.

آ-۲۷۲۲۵ **پروین - آبادی**

جناب آقای دکتر علی اکبر بهرمان

اعضاء کادر تعلیماتی و اداری‌دانشکده‌دندانپزشکی مصیبت وارده به جنابعالی و فامیل محترم بهرمان راتسلیت عرض نموده سلامت آن استاد ارجمند را از درگاه ایزد متعال مسئلت مینمایند .

اداره دبیرخانه دانشکده دندانپزشکی دانشگاه ملی ایران آ-۲۷۲۲۱

استاد محترم جناب آقای دکتر بهرمان

دانشجویان سال چهارم دانشکده دندانپزشکی دانشگاه ملی ایران‌باقلبی اندوه‌بار مصیبت‌وارده‌رابه‌آن استاد ارجمند تسلیت‌عرض مینمایند.

دانشجویان سال چهارم
آ-۲۷۲۲۱

درگذشت جانگداز واسف‌انگیز جوان‌ناکام‌دکتر ابوالقاسم فرزام‌رابخانواده‌محترم‌فرزام‌بخصوص‌همکاران گرامی جناب آقای دکتر احمد فرزام و جناب آقای دکتر حسن فرزام تسلیت میگوئیم .

پزشکان و کارمندان مرکز درمانی‌شماره ۹(جی)

دکتر نادر مسیحا. دکتر مهدی مهاجری .بشیری . نصیری .حدادی . کمالی .یوسفی . شهبازی .بابائی بهروز رشید . مرادی . ابوذری .

آ-۲۷۲۱۹

جناب آقای مهندس محمدرضا فرزام

مصیبت وارده را بجنابعالی تسلیت عرض نموده سلامتی وبقاء آن خانواده محترم را از درگاه ایزد متعال خواستاریم .

عبدالعلی فیض ، عزت‌اله رفیعی ، مهدی کوکبی اسعدافخمی ، روبن‌مرادیان ، علی محمودی ، لطف‌الله عسگری ، فرج‌اله بدیعی ، رضا عباس‌زاده ، عزیز ماهرالنقش ، باباسی آ-۲۷۱۳۵

سرکار سرهنك دکترپزشك

مصیبت وارده را به‌سرکار و خانواده محترم‌تسلیت عرض نموده و بقای عمر و سلامتی شما و خانواده محترمتان را آرزومندیم .

دکتر حسین ابوترابیان - شاپورتقی‌زادگان
آ-۵٤۵۸٤

همکار و دوست گرامی جناب آقای دکترواعظزاده

مصیبت وارده را از صمیم قلب بشما و خانواده محترمتان تسلیت عرض میکنم .

آ-۲۷۲٤۵ **دکتر قهرمان‌شمس**

سرکار علیه خانم دکتر فرزام (هوشمند) و همکار محترم آقای دکتر فرزام

باکمال تاسف مصیبت وارده را بشما و خانواده محترمتان تسلیت عرض می‌نمائیم .

دکتر فتح‌اردوبادی ، دکتر پوراسا ، دکترمحبوبیان دکتریاقوتیان آ-۲۷۳۰۹

حبیب‌زاده عزیز

مصیبت وارده را تسلیت گفته خود را در غمت شریك میدانیم .

دانشجویان سال دوم دانشکده حقوق‌جزادانشگاه ملی ایران آ-۵٤٦۳٤

باقرعزیز

فوت ناگهانی برادر مهربانت را به‌توو خانوادهٔ محترمت تسلیت میگوئیم و امیدواریم‌مارا در غم‌خود شریك بدانی .

حمید - الهه - مینا - سیاوش
آ-۵٤٦۳٦

آقای شاهرخ نقیبی همکار عزیز

مصیبت وارده را بشما و خانواده محترمتان‌تسلیت میگوئیم .

کارمندان اداره کارپردازی - انبارها -ساختمان بانك صادرات ایران
آ-۲۷۳۱۱

سرکار سرهنك دکتر جلال پزشك

درپیش‌آمد ناگوار درگذشت مادر گرامی آن برادر ارجمند من و همکاران اداری ورستهٔ باشما و خانواده آن شادروان همدردی نموده و از پروردگار بزرك آمرزش روان‌وشکیبائی بازماندگان نویژه‌فرزند مهربانشان را خواستار است .

سرتیپ دکتر جهانگیر اشیدری
آ-۲۷۱۲۵

وزارتخانه‌ها در انتظار تغییرات وسیع

امروزوقت‌وزارتخانه‌هائی که وزراء آنها تغییر کرده است به به معارفه گذشت‌وزراء جدید از کارمندان وزارتخانه هائی که‌قبلا در آنجا خدمت می کردندخدا- حافظی‌کردند وبعد ازمعرفی به‌سنا در وزارتخانه های جدید حضور یافتند و شروع بکار کردند .

● **تغییرات**

گزارش خبرنگاران اطلاعات حاکیست که امروز در وزارتخانه- هائیکه وزراء جدید آنها شروع‌به کار کرده اند صحبت از تغییرات بود و بیش از همه احتمال تغییرات در کادر بالای وزارتخانه ها میرفت . در یکی دو وزارتخانه‌برای‌اینکه‌دست وزیر جدید درانتخاب‌همکاران‌خود باز باشد چند تن از معاونین و مدیران کل استعفا کرده‌اند .

احتمال وسیع ترین تغییرات‌در وزارت کشور وجود داردولی‌وزراء جدید تصمیمات خود رادر زمینه تغییرات جدید و انتخاب همکاران به بعد موکول کرده‌اند .

درنخست‌وزیری نیز صحبت از انتصابات جدید بود ولی گفته‌می شد انتصابات جدید به بعد از بازگشت نخست‌وزیراز سفرامریکا موکول‌می گردد . در حال حاضر پست معاون نخست وزیری‌ورئیس دفتر مرکزی بودجه و پست آقای پاشا بهادری معاون سابق نخست وزیر نیز خالی است که بایدبرای هردو معاون جدید تعیین گردد .

آقای امیر عباس هویدا نخست وزیر ساعت نه‌ونیم بامداد امروز اعضا جدید کابینه را به‌نمایندگان مجلس سنا معرفی‌کرد .

ازساعت نه بامداد امروز آقایان سناتورها درسرسرای مجلس سنا گرد آمده بودندوپیرامون‌تغییرات جدید دولت بحث و گفتگو می- کردند . اعضاء جدید کابینه هم بعداز ساعت نه بتدریج واردشدند و مورد استقبال سناتورها قرار گرفتند .

● **هنوز تصمیم نگرفته‌ام**

آقای عطاءاله خسروانی وزیر سابق کار ووزیر جدید کشور در پاسخ این سئوال خبرنگار اطلاعات که آیا در کادر استانداران و فرمانداران تغییراتی داده خواهد شد گفت :

من هنوز بوزارت کشور نرفته‌ام که تصمیم بگیرم .

از وزیر کشور سئوال شدهم‌اکنون از کجا میائید .

آقای خسروانی پاسخ داد از وزارت کار .

خبرنگار ما سئوال کرد مثل اینکه جنابعالی دلتان نمی‌خواهد از وزارت کار دست بکشید .

وزیر کشور در حالیکه تبسمی برلب داشت گفت همه‌جاها جزء کشور است !

* **استراحت میکنی**

سناتورها با دیدن‌آقای صفی اصفیا مدیر عامل سابق سازمان برنامه دست اورا بگرمی فشردند و از خدماتش در این سازمان مهم کشوری تجلیل کردند .یکی از آقایان سناتورها بایشان گفت‌موقع آن شده که قدری استراحت کنی!

● **تغییر استانداران**

در مجلس سنا خبرنگاراطلاعات از آقای هویدا پیرامون سفرایشان به ایالات متحده پرسش کردنخست وزیر پاسخ گفت پس‌فردا تهران‌را ترک میکند . رئیس دولت درپاسخ به این پرسش که آیا در کادر استانداران قبل از مسافرت ایشان تغییراتی صورت میگیرد ؟بصراحت پاسخ نگفت ولی افزود قبل‌از رفتن ایشان خیلی کارها صورت میگیردو خیلی کارها هم صورت‌نمی‌گیرد !

در مورد تعیین معاون نخست‌وزیر و رئیس دفتر بودجه پرسش‌شد آقای هویدا پاسخ صریحی نداد .

* **شروع کار وزیردادگستری**

آقا منوچهر پرتو وزیر جدید دادگستری ساعت۷و۳۰ دقیقه‌بامداد امروز به‌دفتر خود آمد و کارخویش را اعاز نمود .

وی ساعت ۸و۳۰ دقیقه درجلسه هیئت عمومی دیوانعالی کشورحضور یافت . این جلسه که باشرکت‌همه قضات دیوانعالی کشور تشکیل‌شده بود جنبه تشریفاتی و معارفه‌داشت.

آقای پرتو وزیر دادگستری در هیئت عمومی دیوانعالی کشور راجع به انقلاب اداری و تحرك دستگاه دادگستری مطالبی اظهار داشت و مراحم و عنایات شاهنشاه را نسبت به قضات و کارکنان دادگستری ابلاغ نموده و اضافه کردند که دادگستری ازهرجهت بایستی‌هم‌گام با انقلاب باشد .

رئیس دفتر آقای پرتو از قضات دعوت کرده است که عصر امروز در تالار اجتماعات دادگستری با وزیر جدید آشنا شوند . گفته‌می شود که‌آقای پرتو در جلسه عصر امروز مطالبی درباره مسائل مربوط به دادگستری بیان خواهد داشت .

گزارش خبرنگار ما حاکیست که انتصاب وزیر جدید دادگستری در میان قضات حسن‌اثر داشته و قضات دادگستری عقیده دارندآقای پرتو که همه مراحل خدمات‌قضائی راطی کرده برمشکلات دادگستری و امر قضاوت بخوبی آگاه است و مسائل و دشواری های آنها را درك میکند .

● **در سازمان امور اداری**

ساعت ۸ونیم صبح امروز آقایان گودرزی وزیر سابق مشاور و دبیر کل سازمان امور اداری باتفاق‌آقای کاظم‌زاده معاون سابق نخست وزیر و رئیس‌بودجه کل کشور درسازمان امور اداری و استخدامی کشور حاضر شدند و مراسم معارفه بعمل آمد .

معاون و مدیران کل سازمان امور اداری وروسای ادارات کل در مراسم معرفی آقای کاظم‌زاده که بوسیله آقای گودرزی انجام می گرفت شرکت کردند .

* **راحتی خیال**

آقای گودرزی گفت شب قبل از شرفیابی که مطمئن شدم کاظم‌زاده جانشین من است خیالم راحت شد ، زیرا این دستگاه را بکسی میسپارم که نه‌تنها صلاحیت دارد بلکه‌میتواند تحرك ایجاد کند.

گودرزی اضافه کرد : من و کاظم‌زاده از کلاس ششم ابتدائی همکلاس بودیم و حتی روی یك نیمکت می‌نشستیم‌وگاهی‌در مدرسه کاظم‌زاده به من کمك‌میکرد وحالا هم ایشان در حقیقت به کمك من آمده‌اند . سپس آقای کاظم‌زاده‌در پاسخ اظهار داشت که‌به تمام‌مسائلی که اشاره کردید از دور بطور کلی و با دید کامل آشنائی داشته‌ام و خوب میدانم چکار عظیم و اجتناب ناپذیری میباشد و طبیعتا مستلزم صرف وقت زیاد است .

در وزارت کار

ساعت نه صبح‌امروز آقای‌عطاالله خسروانی وزیر کشور باتفاق آقای مجیدی وزیرجدید کارو اموراجتماعی در سالن کنفرانس این وزارتخانه حضور یافت و ضمن تودیع با کار- کنان وزارت کارو امور اجتماعی‌آقای مجیدی را به‌آنان معرفی کرد ودر این‌مراسم آقای خسروانی خطاب به کارمندان وزارت کار گفت :

برای من خیلی مشکل است که بعداز ۲۳سال که‌باهم‌زندگی کرده‌ایم شمارا ترك میکنم . من افتخارمی- کنم که طی این‌مدت با یکدیگر صمیمانه همکاری داشته‌ایم و در اجرای منویات‌شاهنشاه‌برای زندگی بهتر جهت طبقه زحمتکش همیشه کوشا بوده‌ایم .

حال‌هم که باخاطره خوشی شمارا ترك میگویم صمیمانه اظهار میدارم که همیشه قلب من‌در این خانه است .

* **سخنان معاون پارلمانی**

سپس آقای‌معتمدی‌معاون پارلمانی این وزارتخانه طی‌سخنان کوتاهی اظهار داشت : آقای خسروانی شما از خانواده وزارت‌کار هیچوقت جدا نخواهید شدو خدماتی که در این وزارتخانه انجام داده‌اید فراموش نخواهیم کرد

* **تحول باطنی**

درپایان این مراسم آقای مجیدی ضمن بیان سخنانی اظهار داشت :

صنعتی شدن یك جامعه تغییرات مادی آن را نشان میدهد و البته همراه آن تحولات دیگری‌پیش می- آید ونباید از تحول باطنی غافل باشیم بهمین مناسبت است که‌نقش وزارت کار میتواند بسیار سازنده باشد. مابايد توجه کنیم که این پیشرفت صنعتی همراه با تحول اجتماعی بخصوص از نظر کارگری باشد . ما نباید از پیشرفت های گذشته غره‌شویم کار های عظیمی‌در آینده دربرابر ما است .در شرفیابی دیروز شاهنشاه‌راجع‌بمسائل‌اجتماعی که برای کارگران مطرح است بیاناتی فرمودند ازجمله درباره‌تامین دستمزد های کارگران وسایرحقوق آنان دستوراتی صادر فرمودند ما احتیاج به فداکاری داریم وباید سعی کنیم با بهبود کار و بالابردن تولید ، کارگران بتوانند‌از افزایش تولید درآمد ملی سهم بیشتری ببرند .

مساله‌ای که‌درباره بیمه‌های‌اجتماعی مطرح‌است بسیار مهم است درآینده باید این دستگاه توسعه پیدا کند.

آقای مجیدی افزود : شخصا به سازمان بیمه‌های اجتماعی وتقویت جنبه های مختلف آن اعتقاد و علاقه دارم ودراین‌باره باآقای خواجه‌نوری مدیرعامل این سازمان مذاکرات کافی انجام خواهد شد .

معاون مستعفی

آقای یحیی مستوفی معاون ثابت اداری وزارت کار و امور اجتماعی بتصویب مجمع عمومی بانك رفاه کارگران به عضویت هیئت مدیره این مجمع درآمد .

خبرنگار اطلاعات می نویسد : باین صورت با عضویت د رهیئت مدیره مجمع عمومی بانك رفاه کارگران آقای مستوفی خودبخود از سمت‌معاونت ثابت‌اداری مستعفی شناخته میشود .

درسازمان برنامه

ساعت ۱۰ صبح‌امروز آقای‌اصفیا وزیرمشاوربرای خداحافظی‌به‌سازمان برنامه رفت نیم‌ساعت بعداز وی‌آقای سمیعی مدیر عامل جدید سازمان برنامه در دفتر کار خود حاضرشد وبلافاصله جلسه‌ای تشکیل شد و مذاکراتی بین مدیرعامل قدیم و مدیرعامل جدید انجام گرفت .

گزارش خبرنگار ما حاکیست: آقای مهدی سمیعی مدیر عامل سازمان برنامه پس‌فردا همراه آقای نخست‌وزیربه‌آمریکا عزیمت خواهد کرد.درغیاب‌آقای سمیعی‌آقای اصفیا نایب نخست‌وزیر در امورعمرانی‌و اقتصادی سرپرستی سازمان‌را بعهده خواهد داشت .

* **رئیس دفتر بودجه**

پس‌از مذاکرات خصوصی آقایان سمیعی واصفیاء باتفاق بدفتر کار هیئت عامل سازمان برنامه رفتند و ضمن معرفی آقای سمیعی مذاکراتی نیز بااعضای هیئت انجام گرفت . سپس معاونان سازمان برنامه از جمله آقای کاظم‌زاده که‌وزیر مشاور وسرپرست سازمان امورادارى شد بدفتر کار مدیر عامل رفتند و مدتی مذاکرات معاونین با مدیر عامل جریان داشت خبرنگارما درگزارش خوداضافه کرد که آقای کاظم‌زاده تاانتخاب رئیس جدید ، امور دفتر مرکزی بودجه را تحت نظر خواهد داشت . آقای سمیعی یکربع بعد از ظهر سازمان برنامه را ترك‌گفت وی بخبرنگار ما گفت کار اصلی خودرا پس‌از بازگشت از امریکا شروع خواهم نمود .

* **بشمال میرود**

آقای اصفیا وزیر مشاورونایب نخست‌وزیر برای یك استراحت چندروزه بشمال خواهد رفت .

آقای اصفیا احتمالا تاآخرهفته در شمال خواهد ماند و روزشنبه بتهران بازخواهد گشت .

* **من تازه‌واردم**

صبح‌امروز آقای‌منوچهر گودرزی وزیرجدید تولیدات کشاورزی ومواد مصرفی پس از معرفی در مجلس‌سنا باتفاق آقای عبدالمجید مجیدی وزیر سابق تولیدات کشاورزی و مواد مصرفی درمحل وزارتخانه مزبور حضور یافتند وطی مراسمی معاونین ومدیران کل‌ومدیران‌عامل سازمان های‌وابسته این وزارتخانه بوسیله آقای عبدالمجید مجیدی وزیرفعلی کار به‌آقای گودرزی معرفی شدند.

وزیر جدید تولیدات کشاورزی و مواد مصرفی دریك مصاحبه کوتاه بخبرنگار ما گفت :

روش من در اداره این‌وزارتخانه تعقیب سیاست آقای مجیدی خواهد بود وچون تازه‌واردم وبه‌مسائل و جزئیات کاروارد نیستم‌طی چندهفته آینده که‌نسبت به‌مسائل و جزئیات کار این وزارتخانه آشنائی بیشتری پیدا میکنم. اگرلازم باشد سیاست های تازه‌ای اتخاذ خواهم کرد .

* **در وزارت کشور**

آقای عطاءالله خسروانی وزیر جدید کشوردرساعت ده ونیم‌بامداد امروز به وزارت خانه آمد و در مراسم آشنائی بامعاونان ومدیر کل های این وزارتخانه گفت : بسیار خوشوقتم که شما آقایان‌و همکاران را امروز در اینجا می- بینیم‌من وزارت کشوررا خوب‌می- شناسم واز دور بطور غیرمستقیم‌با این وزارت درتماس بوده ام وکار وزارت کشور همان کار سابق است‌و من برنامه‌خاصی برای‌این وزارت ندارم باتوجه به سیاست کلی‌دولت باید آقایان معاونان برنامه هارا همانطور که بود دنبال کنند و من سعی می کنم باکمك همه آقایان کارها را پیش برده‌و اگر در ضمن عمل نظراتی باشد گفته خواهد شد . من‌اینطورعقیده دارم که هیچکاری بدون نظرآقایان نباید صورت گیرد و بنابراین اختیارات این وزارت متعلق به آقایان معاونان است‌و آنها باید به مدیران و همچنین به کارمندان اختیار بدهند .

درشرائط حاضر که انجمن های شهر درسراسرمملکت‌تشکیل شده‌اند . وظیفه فرمانداران خیلی روشن‌است و فرماندار باید نظارت کند به پیشرفت کارهای مملکت کارکنان دولت بنظر من اکثریت شایسته و لایق هستند واین مطلب برای من هرگز محل تردید نبود. وهمواره خدمتگزاری کارمندان‌را تائید کرده‌ام واما اگراز کارمندی کار خلافی سر بزند اورا بشدت تنبیه می کنم .

آقایان باید بدانند که مسئول هستند وانتظار اجرای سیاست خاصی نداشته باشند زیرا برنامه همان برنامه است ودولت همان دولت .

امیدوارم‌برای آقایان دوست خوبی باشم ، انتظار من‌ازشما ها محبت است‌ودر کار هابمردم محبت کنید اگرمحبت‌نباشد آن کار«فورمالیته» استو من باآن مخالفم وباتمام وجودم از آن جلوگیری میکنم.

من یك کارمند کوچك دولت هستم . «کار خود را از بایگانی شروع کرده‌ام از شمادرخواست دارم‌با مردم اداری رفتار نکنیدبه مراجعان علاقه‌نشان بدهید و من برای این نکات به ادارات‌سر کشی خواهم کرد باهمه‌شما آقایان‌صحبت میکنم‌وهرتصمیمی برای دگرگونی کار بگیریم با هم خواهیم گرفت.

● **دسته‌بندی**

سیاست کار من سیاست‌رئیس و مرئوسی نیست‌باکارمندان‌همیشه دوست بوده‌ام‌واز شما ها میخواهم که‌باهمدیگروبامردم‌دوست‌باشید و من‌بادسته‌بندی‌مخالفم‌وهر کسی‌دسته بندی کند جلوگیری میکنم .

وقتی کارروی‌اصول‌باشداستاندار بهتر می‌تواند کار بکند وفرماندار نیز از دخالت در کار انجمن و تحمیل شهردار به آنها کنار می ماندو این بهترین راه برای‌آزاد گذاردن‌مردم‌است ما هیچ دلیل نداریم که بمابگویند مردم‌شهرها بهتر از مافکر نمیکنند ما بایدآن ها را آزاد بگذاریم تاخودشان سرنوشت خویش را تعیین کنند.

من‌دستور از بالا نمیدهم باید شماتصمیم بگیرید و مسئولیت‌قبول کنید همه اختیاراتم رابه معاونان میدهم و بهمین‌ترتیب به کارمندان‌و اما اگر کارمندی نتوانست درکار هاتصمیم بگیرد بایدخودش‌رعایت کرده‌ودرخواست تغییر خودش را بدهد.

پس از پایان مطالب وزیرکشور آقایان معاونان رابه دفتر کارخود دعوت کرده و در باره شروع‌کار خویش‌در وزارت کشور با آنها گفتگو نمود وزیر کشور به خبرنگاران گفت : تایك‌هفته‌خبری ندارم‌وپس‌ازآن‌اگر خبری‌بودشما ها را خبرخواهم کرد.

* **رئیس کل بانك مرکزی**

بنابه پیشنهاد وزیر دارائی و فرمانفرمائیان به سمت ریاست‌کل بانك مرکزی ایران منصوب شدو تصویب هیئت وزیران،آقای‌خداداد احتمالا فردا به پیشگاه شاهنشاه آریامهر معرفی خواهد شد

نصب برچسب نرخ اجناس اجباری‌است

کلیه پیشه‌وران‌موظفند «برچسب» آخرین قیمت اجناس خوراکی را روی کالاهای خودنصب کنندشهردار تهران ضمن صدور دستور بالا به روسای نواحی شهرداری یادآورشده است : باید در نصب برچسب‌قیمت روی اجناس در سراسر شهرنظارت کنند و متخلفین را تحت تعقیب قانونی قرار دهند .

خبرنگار اطلاعات می‌نویسد: باین صورت پیشه‌وران مجبورند براساس نرخی که‌از طرف شهرداری اعلام میگردد بر روی اجناس خوراکی «برچسب» زنندوهمچنین روی‌اجناسی که شهرداری برای آنها نرخ‌تعیین نکرده است برچسب نصب کنند

سفر نخست‌وزیر

و امروز اطلاع حاصل شد که طول سفر رئیس دولت جمعا بیست روز خواهد بود . قسمتی از مسافرت آقای هویدا بایالات متحده بطور رسمی و قسمتی از آن بطور غیر- رسمی صورت خواهد گرفت .

آقای هویدا نخست وزیر و بانو قبل از عزیمت بایالات متحده چند روزی در اروپا احتمالا پاریس اقامت میکنند و روز دوم دسامبر «یازدهم آذر ماه» رهسپار نیویورك خواهند شد .

مدت توقف رئیس دولت در نیویورك دو روز میباشد و در این‌مدت آقای هویدا با مقامات برجسته سازمان ملل متحد ملاقات خواهد کرد .

مقامات مطلع بعید ندانستند که رئیس دولت از این فرصت برای ایراد بیاناتی در مجمع عمومی سازمان ملل متحد استفاده کند.

آقای هویدا روز های چهارم و پنجم دسامبر «سیزدهم و چهاردهم آذر ماه»در واشنگتن میهمان‌رسمی پرزیدنت جانسون رئیس جمهوری امریکا و بانو خواهند بود و بقرار اطلاع بقیه برنامه بازدید با نظر ایشان در ایالات‌متحده تنظیم‌خواهد شد .

آقای سمیعی مدیر عامل جدید سازمان برنامه آقای هویدا نخست وزیر را در سفر به ایالات متحده همراهی خواهد کرد .

خبرهای روز

پیام شاهنشاه به پرزیدنت شارل هلو

بیروت - روزنامه «الحیاة» چاپ بیروت درباره ورود آقای منوچهر ظلی سفیر شاهنشاهی‌ایران درلبنان به بیروت مینویسد :

سفیر ایران حامل‌یك پیام‌شفاهی از جانب شاهنشاه ایران برای پرزیدنت شارل هلو رئیس جمهور لبنان میباشد .

وی ظرف همین‌چند روزه باپرزیدنت هلو ملاقات و پیام شاهنشاه‌را تسلیم خواهد کرد .

وی همچنین با مسئولین لبنانی ملاقات و پیرامون روابط ایران و لبنان گفتگو خواهد کرد .

سفیر ایران در لبنان چهار ماه قبل بعنوان اعتراض بروش لبنان محل ماموریت خویش را ترك کرده بود .

ضیافت وابسته‌مطبوعاتی‌هند

«جانکی باث» وابسته مطبوعاتی سفارت هند ، عصر دیروز ضیافتی بافتخار آقای (شام لال) سردبیر روزنامه (تایمز هند) که به دعوت وزارت اطلاعات سرگرم بازدید از ایران است ترتیب داد . در این ضیافت سردبیرروزنامه کثیرالانتشار هندی با خبرنگاران‌مطبوعات‌داخلی ونمایندگان خبرگزاریهای بین- المللی آشنا شد .

مجلس یادبود پورداود در دانشگاه پهلوی

ساعت ۷ بعداز ظهر دیروز از طرف آقای نهاوندی رئیس دانشگاه پهلوی مجلس یادبودی بمناسبت خدمات ارزنده فرهنگی استاد فقید پورداود درتالارشمس پهلوی‌دانشگاه برگزار گردید .

در این مجلس ابتدا آقای نهاوندی خدمات استاد پورداود را ستود و اظهار داشت که بمنظور سپاس از خدمات استاد یکی از تالار های دانشگاه بنام پورداود نامگذاری شود .

سپس چند تن از استادان دانشگاه زحمات استاد پورداود را ستودند و جلسه در ساعت ۸ پایان پذیرفت .

نمایندگان کمیته جمع‌آوری اعانه در هلند بتهران آمدند

آقای ایرج فضیلی و هانك‌روت به‌نمایندگی از طرف کمیته ملی جمع‌آوری اعانه در هلند برای تجدید ساختمان مناطق زلزله زده دیشب‌به تهران وارد شدند و از طرفی‌نمایندگان وزارت اطلاعات‌و شیر وخورشیدسرخ مورد استقبال قرار گرفتند .

آقای ایرج فضیلی یك مقاطعه کار ایرانی و مدیر شرکت ارفازاست که با کنسرسیوم نفت ایران در نتردام کار می کند . طبق گزارش سفارت شاهنشاهی در لاهه‌ایشان برای‌ایجاد کمیته ملی و جمع‌آوری اعانه صمیمانه همکاری کرده و بهمین سبب به سمت رئیس کمیته انتخاب شده است .

کمیته ملی جمع آوری اعانه در هلند نخستین کمیته ملی است که باجمع آوری سی میلیون ریال قدم اول رادرراه تجدیدساختمان‌مناطق آسیب‌دیده خراسان برداشته‌است

کارپلیس‌ساختمان شروع‌شد

بعد از ظهر دیروز طی مراسمی که در حضور شهردار تهران برگزار شد پلیس‌ساختمان کارخود رارسما آغاز کرد .

شهردار تهران در این مراسم وظائف افراد پلیس ساختمان‌رادر اجرای مقررات کمیسیون ماده‌صد قانون شهرداری‌تشریح کرد .

پیش بینی هوا

هوای استانهای آذربایجان قسمتی ابری گاهی تمام‌ابری واز امشب همراه بارگبارهای پراکنده خواهد بود هوای غربی کرانه های دریای مازندران واستان کردستان و شهرستانهای لرستان بتدریج تمام‌ابری و از امشب همراه بابارندگی خواهد بود ،هوای تهران کمی تا قسمتی ابری که‌به تدریج از سمت غرب برمقدار ابرها افزوده خواهد شد . هوای بقیه نقاط صاف تاکمی ابری می‌باشد . گرم- ترین، نقطه در ۲٤ ساعت گذشته بندر چاه بهار با حداکثر ۳۳و حداقل۱۹درجه سردترین نقطه کرمان با حداقل ٤ درجه زیرصفر بوده است ، حداکثر درجه‌حرارت تهران‌در ۲٤ ساعت گذشته ۱٦ وحداقل ٦ درجه بالای صفر بوده‌است .

تبریك حکام قطر و فجیره

حکام امارتهای قطر و فجیره‌پیام هائی به‌پیشگاه شاهنشاه آریامهر مخابره کردند و حلول ماه مبارك رمضان را بحضور معظم‌له تبریك گفتند. شاهنشاه آریامهر در پاسخ هائیکه مخابره شده ضمن تبریك متقابل آرزو فرمودند که این ماه مبارك برای مردم امارتهای قطر و فجیره وهمچنین‌همه‌مسلمانان جهان قرین برکت وسعادت باشد .

تلگرام تسلیت شاهنشاه

ازجانب شاهنشاه‌آریامهر تلگرام تسلیتی بمناسبت‌فوت‌حضرت«ایست- وان‌دوبی» رئیس سابق شورایعالی جمهوری مجارستان به حضرت«پال- لسونجی» رئیس فعلی شورایعالی جمهوری مجارستان مخابره شد .

تجلیل حاکم ابوظبی از شاهنشاه

آقای فرهاد نیکو خواه معاون وزارت اطلاعات دیشب از سفر به شیخ نشین‌های دوبی و ابوظبی‌به تهران بازگشت .

معاون وزارت اطلاعات پس از شرکت‌درمراسم گشایش‌نمایشگاه عکس تحولات و پیشرفتهای ایران دردوبی بدعوت شیخ‌زائدبن سلطان آل نهیان حاکم امارت ابوظبی به آن شیخ‌نشین سفر کردوبنمایندگی از طرف وزیر اطلاعات مذاکراتی پیرامون همکاریهای اطلاعاتی و انتشاراتی بین ایران و شیخ‌نشین مذکور بعمل آورد . در ملاقات با حاکم امارت ابوظبی شیخ‌زاید از توسعه روابط ایران‌و ابوظبی اظهار خوشوقتی کرد و گفت وی برای شاهنشاه ایران و کوشش‌هائیکه معظم‌له برای حفظ صلح درمنطقه خلیج‌فارس مبذول میفرمایند فوق- العاده اهمیت قائل است وبدان احترام‌میگذارد .

حاکم ابوظبی اظهار امیدواری کرد که روابط ایران و ابوظبی روزبروز توسعه یابد .

معاون وزارت اطلاعات سپس بدعوت حاکم ابوظبی‌از منطقه‌العین مرکز بوریمی دیدن کرد و دیشب از طریق کویت بتهران بازگشت.

ارتقاء درجه

در ترفیعات اخیرشهربانی‌آقایان محمود انصاری‌وهاشم کسرائی از درجه سرهنك دومی به درجه سرهنگی ارتقاء یافتند .

انتصاب

آقای حسین خضرائی به سمت رئیس اداره کل آموزش‌و پرورش سمنان منصوب شد .

دیوان محاسبات

بقیه از صفحه ۱۹

اعلام‌میکند و هرگاه مراجع‌مزبور مسئولیت امر را کتبا بعهده گرفتند، ذیحساب مکلف است وجه را پرداخت کند و موضوع را بوزارت دارائی گزارش دهد .

در صورتی که بدستور وزیر یا رئیس موسسه دولتی یا مقامات‌مجاز از طرف آنان علاوه بر اعتبار و یا برخلاف قانون دینی برذمه دولت ایجاد شود ،دستور دهنده علاوه بر محکومیت بحبس تادیبی ازیك تاسه سال و به پرداخت جریمه‌ای معادل میزان مورد تخلف محکوم خواهد شد .

وزارتخانه هاو موسسات دولتی از پرداخت هر نوع عوارض‌مستقیم بشهرداری معاف میباشند و عوارض غیر مستقیم بدستورنخست وزیر وقت خواهد بود .

خزانه میتواند از موجودی مازاد بر احتیاج حسابهای خود با موافقت وزارت‌دارائی با بهره متناسبی به صورت‌سپرده ثابت نزد بانك های دولتی استفاده نماید .

دولت میتواند موسسات انتفاعی یا بازرگانی وابسته بدولت را که بصورتی غیر از شرکت های‌تجاری اداره میشوند بشرکت سهامی تبدیل نماید .

دیوان محاسبات

بمنظور رسیدگی به حساب درامد و هزینه و اسناد هزینه وزارتخانه ها و موسسات دولتی ، دیوان محاسبات در پایتخت تشکیل میشود و جزو وزارت دارائی می باشد . وزارتخانه هامکلفندهر گونه مدرك یا اسناد که مورد مطالعه دیوان محاسبات باشد ، دراختیار آن سازمان قراردهند ، دیوان محاسبات‌دارای پنج شعبه و یك دادسرا و تعداد کافی ممیز حساب خواهد بود رئیس شعبه اول ریاست کل دیوان محاسبات را بعهده خواهد شدوبافرمان‌همایونی‌منصوب میگردد . اراء دیوان محاسبات تحت یکی از دو عنوان زیر ممکن است مورد اعتراض قرار گیرد : ۱- تقاضای تجدیدنظر ۲- تقاضای اعاده دادرسی و تصحیح و تعبیر و تفسیر اراء دیوان محاسبات با دیوان محاسبات است .

دنباله اخبار خارجه

ویت‌کنگها باموشك بشهرهاحمله بردند

سایگون - یونایتدپرس - ۳آذر نیروهای ویت‌کنك امروز باموشك و خمپاره به‌شهرها و پایگاههای نظامی از ناحیه دلتای «مکونك» تادانانك در سواحل شمالی ویتنام جنوبی حمله نمودند .

نیروهای متفق به حمله‌ویت‌کنگها پاسخداده و در ناحیه دانانك عده زیادی از آنها را محاصره کردند. رزمناو عظیم نیوجرسی نیز بکمك نیروهای زمینی برای سرکوب - کردن حملات دشمن وارد نبرد گردید و کلیه راههای‌فراردشمن را زیرآتش گرفت .

سخنگوی نظامی آمریکا در ویتنام جنوبی گفت که در این نبرد متجاوز از ۱۳۹ نفرازسربازان ویتنام‌شمالی و چریکهای‌ویت‌کنك کشته شده‌اند . بنابگزارش‌همین سخنگو تعداد تلفات ارتش‌متفقین چندان زیاد نبوده است .

در دانانك نیروهای ویت‌کنك‌به پایگاه نظامی آمریکا و مواضع نیروی دریائی با ۲۵ دور موشك حمله کردند . در شهرهوآن که در ۲٤ کیلومتری دانانك قرار دارد در اثر آتش ۱٦ دورخمپاره، بازار شهر صدمه فراوان دیدوسه نفر غیرنظامی کشته و ۱۱ نفر مجروح گردیدند . ویت‌کنگها همچنین به‌پایگاه مهندسی‌امریکا واقع در شهر پلیکو حمله کرده وباخمپاره‌های ۸۸ میلیمتری‌مواضع آمریکا را زیر آتش گرفتند .

در ناحیه دلتای «مکونك» نیروهای ویت‌کنك باموشك و خمپاره به پایگاه هوائی «وینه‌لونك» حمله کرد و خساراتی به‌بار آورد.

در ناحیه غیرنظامی بین دو ویتنام توپخانه‌های آمریکا مواضع‌دشمن رابرای سومین‌بار منکوب کردند در ۹٦ کیلومتری شمال غربی سایگون یك هلیکوپتر گشتی آمریکائی به ۲۰۰ نفر چریك‌ویت کنك حمله کرد

ضمنا دیروز یك هواپیمای فانتوم آمریکائی برفراز ویتنام شمالی سرنگون شد و خلبان آن‌دستگیر گردید .

اوضاع مصر بشدت بحرانی شد

بیروت - ٤ آذر- خبرگزاریها: بدنبال تظاهرات اخیر دانشجویان «منصوره» واسکندریه که منجربه تعطیل شدن کلیه دانشگاهها و مدارس متوسطه مصر واز جمله دانشگاه مذهبی الازهر گردیدوضع مصر بشدت بحرانی شده است .

از دیروز کلیه دانشگاههای‌مصر تعطیل شده‌اند ضمنا امروز جلسه فوق‌العاده کابینه مصر به ریاست جمال عبدالناصر برای رسیدگی‌به اوضاع بحرانی کشور تشکیل‌شد. یك منبع موثق در قاهره امروز گفت دانشگاهها حداقل تا آخر ماه رمضان باز نخواهند شد .

در اعلامیه‌ای که در این باره انتشار یافت گفته شد : « تصمیم تعطیل دانشگاه ها و مدارس‌عالیه این کشور بطور مشترك از طرف وزیر فرهنك و روسای پنج‌دانشگاه این کشور گرفته شده است .»

بدنبال انتشار مقررات جدید فرهنگی مصر پنجشنبه هفته پیش دانشجویان شهر « منصوره » واقع در دلتای رود نیل‌به خیابان ها ریختند و باپلیس این منطقه به زدوخورد پرداختند . دراین‌زدوخورد ها ٤ تن از افراد غیر نظامی کشته شدند و سه نفر از افراد پلیس زخمی گردیدند.

درشهر های دیگر مصر نیز تظاهراتی صورت گرفت و پلیس برای متفرق کردن دانشجویان به شلیك هوائی پرداخت . اما دانشجویان به محوطه دانشگاه اسکندریه رفتند و به‌اعتصاب‌نشسته پرداختند .

وزارت کشور مصر « عوامل - خارجی »را متهم ساخت که سعی دارند با رخنه کردن در اجتماعات دانشجویان به تظاهرات‌رنك‌سیاسی بدهند .

استعفاء

روزنامه «ابزرور» چاپ لندن ضمن گزارش‌از قاهره امروزنوشت که ناصر باوضع بحرانی وخیمی روبرو شده ودر مقابل رشد نیروی جوانان دست‌چپی که روز بروز قدرت بیشتری‌می‌یابددر سردوراهی پیوستن به آنها و یا استعفا قرار گرفته است .

یانك خبرنگار مخصوص «ابزرور» از قاهره نوشته است که ناصر بدون‌شك میخواهد راه‌حلی برای مناقشه با اسرائیل بیابد تا به اشغال تحقیر آمیز صحرای سینا پایان دهد و پس از آن فرصت‌کافی بدست آورد تا ارتش واقتصادخود را احیاء نماید اما جوانان تندرو با این‌راه‌حل مخالفند وباین ترتیب است که روابط بین ناصر وجوانان انقلابی تیره شده است .

روزنامه الجمهوریه چاپ بیروت گزارش داد که توطئه قتل محمد حسین هیکل سخنگوی ناصر و سردبیر روزنامه الاهرام مصری کشف شده است . این روزنامه اضافه میکند که در حال حاضر مسئولان امر مشغول تحقیقات بیشتری درباره چگونگی توطئه هستند . مفسران سیاسی اظهار تردید میکنند که آیا هیکل همچنان از پشتیبانی کامل ناصر برخوردار است یابرعکس روابط بین این دو بسردی گراییده است.

نرخ تنزیل

بقیه‌از صفحه اول

دلایل افزایش نرخ تنزیل مجدد بانك مرکزی ایران بقرار ذیل است :

۱- نرخ تنزیل مجدد بانك مرکزی ایران نموداریست از عرضه و تقاضای پول در کشورو از اینرو افزایش نرخ آن بمنزله توصیه بانك مرکزی ایران به محافل بانکی و پولی است تا در عملیات خود احتیاط بیشتری را رعایت کنند .

۲- این افزایش برای‌ایجادهم- آهنگی بیشتر میان نرخ تنزیل مجدد بانك مرکزی با نرخهای رایج بانکها و بازار بموقع اجرا گذاشته میشود .

۳- براثر تحولات اخیر بازار- های پول و سرمایه دنیا، ایجاد هماهنگی میان‌نرخ تنزیل مجدد بانك مرکزی ایران و نرخهای بازارهای دیگر ضرورت داشت.

با این حال بانك مرکزی‌ایران برای تشویق‌بیشتر صادرکنندگان نرخ تنزیل مجدد اوراق صادراتی راکماکان در سه درصد تثبیت میکند .

تسلیت

کارکنان مرکز صنایع دستی وزارت اقتصاد درگذشت شادروان محمود نراقی‌رابه‌بازماندگان‌محترم بویژه آقای محمد نراقی همکار گرامی خود تسلیت گفته و در غم او شریك می‌باشند .

مرکز صنایع دستی ایران
آ-۵٤۷۷۰

جناب آقای دکتر شفیع امین

درگذشت برادر بزرگوارتان را صمیمانه‌تسلیت عرض مینماید .

سیدجعفر میرمحمدصادقی
آ-۲۷۳۵۵

جناب آقای حاج‌جمال گلبیدی

بدینوسیله مصیبت وارده را به‌آنجناب وخانواده محترمتان تسلیت عرض نموده برای‌بازماندگان‌خاندان جلیل گلبیدی بقاء وسلامتی مسئلت مینمایم .

آ-۲۷۳٦۲ عزیزاله گلشن

سرکار سرهنك دکتر پزشك

مصیبت وارده را به‌جنابعالی و خانواده‌محترمتان ثبت میگوئیم .

دکتر ملك‌زاده ، دکتر موبدی ، دکتر افشار
آ-۲۷۳۷۱

همسر محمدرضی‌زاده بازرگان مقتول تبریزی در گفتگوئی اختصاصی با خبرنگار ما مدعی شد :

درقتل ثروتمند تبریزی، پای شخص ثالثی در بین بوده است

بانو لطیفه مادرمتهم بقتل

مادردانشجوی متهم بقتل، اختلافات خود را با مقتول برای خبرنگار ما شرح داد

قتل «محمد رضی‌زاده» ثروتمند تبریزی که بدست فرزند دانشجوی خود «صمدرضی‌زاده» دانشجوی سال چهارم دانشکده پزشکی دانشگاه تبریز بقتل رسید ، همچنان مورد بحث و گفتگوی مردم است خاصه آنکه متهم بقتل همچنان متواری است و مأمورین موفق بدستگیری او نشده‌اند .

● **نظر دادستان تبریز**

آقای فرازمند دادستان تبریز ، دیروز یکبار دیگر از محل حادثه واقع دراول‌خیابان۲۵شهریور تبریز **بدن کرد و نظر داد :** آنچه مسلم است متهم بقتل باتبانی مادرش‌لطیفه دست‌باین جنایت زده‌است. از قرائن چنین برمی‌آید که ابتدا وی صفحه هالتری را که‌در اطاق خودش بوده برداشته وباطاق پدرش رفته وازپشت چندضربه باو وارد کرده است . سپس باچاقو ازپشت‌وجلوباو حمله‌ور شده‌ویکی ازضربات چاقو که بناحیهٔ قلب محمدرضی‌زاده‌وارد‌آمده موجب مرگ‌او گردیده است .

• **میخواست آتش‌بزند**

آقای دادستان‌افزود :بعقیدهٔ من، محمدرضی‌زاده هنگامیکه نقش برزمین میشود متهم به قتل از ترس آنکه مبادا بلند شود دست و پای او را باطناب می‌بندد و پس از آنکه مطمئن میگردد او مرده است، درصدد برمی‌آید اطاق را آتش بزند امابعللی ازاین کارمنصرف‌می‌شود و پس‌از آنکه جریان را بمادرش اطلاع میدهد پابفرار میگذارد .

• **گفتگو با مادر متهم**

دیروز بدستوربازپرس، بانولطیفه مادر متهم بقتل بازداشت شد وروانهٔ زندان گردید .

خبرنگار ما توانست باوی دراطاق آقای سرگرد صفوی رئیس زندان شهربانی تبریز ملاقات و پیرامون کیفیت واقعه گفتگو کند .

بانو «لطیفه» گفت : پنجسال‌پیش شوهرم «محمدرضی‌زاده» مرا طلاق داد وعلت طلاق هم این بود که نه توافق اخلاقی داشتیم ونه او حاضر بود پول کافی برای مخارج زندگی در اختیارمان بگذارد . او برعکس اینکه در خانه مردی صرفه‌جو بود، در خارج از خانه پولهای کلانی‌خرج میکرد وحتی‌باشخاص مختلف کمك مالی مینمود .

چون پسرم «صمدرضی‌زاده» در چند کنکور شرکت کرده ودر هیچیك موفق نشده بود ، پدرش اورا باستانبول فرستاد که در دانشکده پزشکی آنجا درس بخواند . پس از مدتی من‌هم‌باموافقت«محمدرضی‌زاده» درصددبرآمدم بافرزند دیگرم باستانبول بروم ونزد «صمد» بمانم اما برسر هزینهٔاقامتمان در ترکیه بین‌ما اختلاف‌بوجود آمدو او طلاقم‌داد، من بهر ترتیب بود به‌ترکیه رفتم اما نتوانستم در آنجا زیاد بمانم . ناچار پس‌از مدتی باتفاق‌فرزند دیگرم «مراد» بایران برگشتم وصمدهم که‌سال‌دوم دانشکده پزشکی استانبول راتمام کرده بود بایران آمد و در دانشگاه تبریز نام نوشت و مشغول تحصیل شد .

«صمد» جوانی بیحوصله وعصبی بود. دستهایش میلرزید و بسیار ضعیف بود وهرگز نمیتوانم باورکنم که‌او محمدرضی‌زاده شوهرسابقم‌را کشته باشدو حتما شخص دیگری دست باین جنایت زده است .

دادستان تبریز از اطاق متهم بقتل بازدید میکند

«شیخ اجاق» برای دعای مهر و محبت

۸۰۰ تومان ویزیت میگرفت!

امروز رمالی بجرم کلاهبرداری وشیادی از طریق کلانتری ۱۵به دادسرای ناحیه ۳ فرستاده شده بود .

شاکی این ،پرونده زنی بنام حشمت بود او می گفت از چند ماه پیش روابط من‌و شوهرم سخت تیره شدو این امر سبب گردید که شوهرم شب ها تاپاسی ار نیمه شب درخارج از منزل بسر برد .

و بـــا مـــن بنای بدرفتاری گذارد تاآنجا که من از بدرفتاری های او به تنك آمدم وبه چاره‌جوئی پرداختم .

روزی ماجرا را با یکی از زنان همسایه در میان‌گذاردم وی گفت رمالی‌رامی شناسد که می تواند بادعا شوهرم‌را بامن مهربان کند . واخلاقش را عوض کند .

براهنمائی زن همسایه روز گذشته بخانه این مرد که شیخ اجاق نام دارد رفتم واز وی خواستم دعائی در اختیارم قراردهد. اماوی در قبال دعای مهرو محبتی که قرار شد بمن بدهد ۸۰۰تومان مطالبه کرد ومن‌این مبلغ‌را باو دادم ودستوراتی‌راکه داده‌بود موبمو اجرا کردم . لکن پس‌از مدتی مشاهده کردم که هیچگونه‌تغییری دراخلاق شوهرم پدیدنیامد ورفتار شوهرم نسبت‌به من خشن تر و غیر قابل تحمل‌تر شد .

دیروز برای پس گرفتن پولم بسراغ شیخ اجاق رفتم اما او و پسرش از پس‌دادن پول من خودداری کردندوحرفهای‌نامربوطی بمن زدند . من از دست او به کلانتری ۱۵ شکایت کردم و مامورین شیخ اجاق و پسرش رابه کلانتری جلب کردند .

۵ سال تحصیل با ماهی ۱۰،۰۰۰ ریال

جایزه‌ای که میتوانید بهرکسی بخواهید واگذارکنید

حساب تشکیل سرمایه‌بانك عمران

از فرداصبح درسینماهای

اروپا ـ

آسیا ـ رکس ـ پاسیفیک

میامی ـ همای ـ تیسفون

سیلوانا ـ ناتالی ـ داریوش

ارانوس

بزرگترین فیلم سینمای‌هند ـگذشت ومحبت دو دوست داستانی بوجود آورده است که هرگز ازخاطره‌ها محو نخواهدشد

میناکوماری ـ آشوك کمار ـ پردیپ کمار

شمی کالا ـ وکمدین مشهور راجندرانات

BALDWIN–LIMA–HAMILTON

"AUSTIN–WESTRN"

BLH

سازنده عالیترین دستگاه های پخت‌اسفالت. سنك شکن لودر وغلطك

نماینده انحصاری : شرکت سهامی‌هریس تلفن ۶۰۶۷۲

«شوهر آهوخانم» ـ اولین سنك بنای‌واقعی‌سینمای بومی‌ایران

شوهر آهوخانم

برنده جایزه سلطنتی بهترین کتاب سال

کارگردان : داود ملاپور

باشرکت: اشراق ـ عدیله ـ مهری ـ کاشانی ـ گیتی فروهر ـ هوشمند

شوهر آهوخانم ـ یك‌کوشش پی‌گیر برای نمایش‌گوشه‌ای اززندگی مردم عادی‌ایران

درفیلم«شوهرآهوخانم»از: رقص‌های روحوضی ـ آوازهای کوچه‌باغی ـ کتك‌کاری‌وبزن‌وبزن خبری نیست واگر علاقمند دیدن این قبیل صحنه‌ها می‌باشید خواهشمند است از تماشای این فیلم خودداری فرمائید .

برنامه آینده مولن روژها

جرج مونتگمری

برانکو پلزا

رادا دوریچین

بمب ۱۰/۱۰

رنگی ـ ایستمن کالر

ازفرداصبح درسینماهای

پولیدور ـ ایفل ـ متروپل ـ سانترال

بانمایش این‌اثر پرحادثه وقوی پلیسی‌که برای نخستین بار روی پرده سینما نقش می بندد ، بار دیگردوران طلائی‌فیلمهای پلیسی‌تجدیدمیگردد

«فرانك‌سیناترا» هنرمند محبوب به‌نقش‌یك‌کارآگاه‌زبردست وباهوش دراین فیلم هیجان انگیز یکی ازبهترین‌بازیهای دوران سینمائی خودرا ارائه داده است .

مجالس ترحیم

بدینوسیله فوت پدر عزیز وارجمندمان آقای حاج‌علی‌اکبررزاقی را باطلاع دوستان‌وبستگان‌میرساند. مجلس ختم مردانه روز چهارشنبه ٦ر۹ر٤۷ در مسجد ارك ازساعت۳تا٥ بعدازظهر و مجلس ختم زنانه در همانروز و همانساعت در منزل شخصی آنمرحوم واقع در خیابان اسفندیاری بن‌بست‌نوروزیان پلاك ٤ر۳۹ منعقد خواهد بود.

محمدتقی رزاقی ، مهندس ابراهیم رزاقی ، محسن رزاقی ، حسین رزاقی ، امیررزاقی ، خانمی رزاقی ، خانواده‌های : رزاقی ، حق‌شنو ، عدل‌الملك‌دادگر ، عنقا ، احمدی‌سجادی ، فره‌وشی ، انصاری ، اکبری، کاتوزیان ، نصیری ، مجد ، روستا ، برادران‌جورابچی شهلائی ، گنج‌بخش

آ-۲۷۱۹۹

بعموم بازماندگان آنمرحوم مصیبت وارده‌راتسلیت میدهیم

خانواده‌های : درویش ، قریب ، سلطانی ، سپهبان، طوسی ، اردوبادیان ، ایمن ، قاضی‌نوری ، خادمی ، احمدکرور ، جاوید ، صنیعی ، جزایری ، شمس،امیر مکری ، نیك‌زاد ، شهریور،ستوده ، دادگر ،رخشنده، عارف ، عاصمی ، هروی ، عامری ، امیرخسروی ، میرقوامی ، خداشناس

بانهایت تاثر درگذشت شادروان بانو فاطمه درویش همسر آقای سعداله‌درویش راباطلاع اقوام و دوستان و آشنایان میرسانند . مجلس ترحیم مردانه از ساعت ۸نیم تا۱۰نیم صبح روز سه‌شنبه ٥ر۹ر٤۷ و ختم زنانه از ساعت ۱۰نیم تا۱۲نیم‌همان روز در خانقاه صفی‌علیشاه منعقد خواهد بود .

سعداله درویش ، مریم درویش ، حمیده قریب، منوچهر درویش ، ملیحه سلطانی ، پرویز درویش ، دکتر جهانگیر درویش ، خجسته درویش

آ-۲۷۲٤۱

بعموم بازماندگان آنمرحومه مصیبت وارده‌راتسلیت میدهیم

بانهایت تاسف‌وتاثر درگذشت سیدابوالحسن‌موسوی زنجانی راباطلاع خویشاوندان وآشنایان و دوستان میرساند . مجلس ختم مردانه آ ن‌مرحوم روز ۳شنبه ٥ر۹ر٤۷ (فردا) از ساعت ۹الی۱۱ قبل از ظهردرمسجد درب‌اندرون واقع در خیابان ناصر خسرو و مراسم یادبود زنانه‌روز٥شنبه ۷ر۹ر٤۷ در منزل آن مرحوم واقع در خیابان گرگان مقابل کلانتری ٦ اول خیابان سلمان‌فارسی کوچه انور پلاك ٥۳ برگزار میشود.

سیدابوالفضل اسلامی ، میرحبیب‌موسوی ، محمد صابر ، قاسم‌رمضانی ، احمد موسوی ، جوادموسوی، ناصر و منصور موسوی ، نادعلی‌عبدلی ، علی‌ایمانی ، ولی‌الله‌ایمانی ، علی‌اصغرقیدارچی ، حسن قیدارچی، یحیی کاوندی

آ-۲۷۳۳

بعموم بازماندگان آنمرحوم مصیبت وارده‌راتسلیت میدهیم

باندوه فراوان درگذشت‌شادروان بانونورجهان بیگم‌پزشك والده سیدعبداله پزشك ، علی‌پزشك ، سرهنك دکترجلال‌الدین‌پزشك و بانوان صفا ، مسنن، مریم‌حاتم ، طاهره هاشمی راباطلاع دوستان‌وآشنایان میرساند . مجلس ختم مردانه از ساعت ۹تا۱۱ صبح روز چهارشنبه ششم آذرماه در مسجد مجد و ختم‌زنانه روز سه‌شنبه پنجم آذرماه ازساعت ۳تا٥ بعدازظهردر منزل آن مرحومه واقع در خیابان نصرت شماره۲٤٦ منعقد میگردد . مراسم شب هفت نیز روز جمعه هشتم آذرماه از ۲ونیم تا٤بعدازظهر در امامزاده عبدالله آرامگاه فتوحی برگزار میشود .

سیدعبداله‌پزشك ، علی‌پزشك،سرهنك‌دکتر جلال‌الدین پزشك ، دکترفریده پزشك (قوامی) ، حاج‌سیدمحمد رضانیشابوری ، سیدحسین هاشمی ، غلامعلی پرویزی رسول‌پرویزی ، محمدپزشك ، سیدضیاءدهدشتی ، مهندس‌پرویز صفا ، منوچهر صفا ، سیاوش صفا ، دکتراسمعیل مسنن ، بهزادحاتم،صادق‌صدر، کمال‌زاهد نژاد ، سرهنك مهندس‌علی‌محمد معمارصادقی ، ناوبان نوروزعلی معمارصادقی ، بیوك قوامی ، احمد قوامی، صادق‌قوامی ، علی‌شیرکوهی

۱-۲ آ-۲۷۲۸۹

بعموم بازماندگان بویژه فرزندان آن مرحومه مصیبت وارده را تسلیت میدهیم

بانهایت تاسف وتالم درگذشت جانگداز دوست و همکار عزیزمان آقای‌دکتر ابوالقاسم فرزام جراح ومتخصص زنان و زایمان وپزشك کشیك شب بخش زایشگاه بیمارستان فیروزآبادی راکه بافدانمودن‌جان خود درراه انجام وظیفه دوستان خودرا داغدار نموده باطلاع میرساند . مجلس ترحیم آنمرحوم روزسه‌شنبه ٥ر۹ر٤۷ ساعت ۳تا٥ بعدازظهر در مسجد مجد منعقد می‌باشد .

پزشکان بخش زنان وزایمان بیمارستان‌فیروزآبادی دکتر هنجنی ، دکتر دانائی ، خانم دکترهوشمند، دکتر علمی ، دکتر شریفیان ، دکتر فروهی،خانم‌دکتر واحدزاده

آ-٥٤٦۹٦

انجمن ملی هدایت وحمایت نابینایان ایران

باکمال تاسف درگذشت مرحوم دکتر ابوالقاسم فرزام‌برادر آقای دکترحسن فرزام بازرس‌قانونی‌انجمن رابدین‌وسیله باطلاع اعضاء محترم میرساند . مجلس ترحیم آن شادروان درروز سه‌شنبه پنجم آذرماه از ساعت ۳تا٥ بعدازظهر در مسجد مجد منعقد است.

آ-٥٤٦٦٦ دکترمحمدخزائلی

خانواده‌های : شکرچیان ، خلیلیان ، فرازنده، بشارت ، کمیلی‌زاده ، نیلفروشان ، بهنیا ، کرباسیان آراسته ، معینی ، پرورش ، ثقفی ، صدیق ، اکبری، سخی‌طبع ، نخجوان

بانهایت تاسف درگذشت بانوکوکب شکرچیان راباطلاع دوستان و آشنایان میرسانند . مجلس ترحیم آن مرحومه روز سه‌شنبه ٥ر۹ر٤۷ از ساعت ۳الی٥ بعدازظهر در مسجد ارك برگزار میشود .

آ-۲۷۲۳٥

بعموم بازماندگان آنمرحومه مصیبت وارده‌راتسلیت میدهیم

باکمال تاثر و تاسف درگذشت‌شادروان‌عبدالحسین صدری (رکن‌الملك) نماینده ادوار سابق‌مجلس‌شورای ملی راباستحضار میرساند . مجلس ترحیم فقیدسعید روز سه‌شنبه پنجم آذرماه ا زساعت ۹الی۱۱ صبح در مسجد مجد منعقد خواهد بود .

رئیس مجلس شورای ملی‌عبدالله‌ریاضی

۲-۲ آ-۲۷۲۱٥

باکمال تاسف درگذشت مرحوم عبدالحسین‌صدری (رکن‌الملك) قاضی بازنشسته دیوانعالی کشور را باطلاع میرساند . مجلس ترحیم آنمرحوم از ساعت۹ الی۱۱ صبح روز سه‌شنبه ٥ر۹ر٤۷ در مسجد مجد منعقد خواهد بود .

وزارت‌دادگستری

۲-۲ آ-۲۷۲۱٥

باکمال تاسف درگذشت مرحوم عبدالحسین‌صدری (رکن‌الملك) راکه از صاحب‌منصبان بازنشسته و عالی‌مقام وصدیق این وزارت‌بودندبدینوسیله‌باستحضار میرساند . مجلس تذکر آنمرحوم روز سه‌شنبه پنجم آذرماه از ساعت ۹تا۱۱ در مسجد مجد منعقد است.

عبدالرضا انصاری وزیرکشور

۲-۲ آ-۲۷۲۱٥

باکمال تاسف درگذشت شادروان مرحوم عبدالحسین صدری (رکن‌الملك) که از قضات‌عالیمقام وازروسای سابق‌شعب‌دیوانعالی کشور بودندبدینوسیله باطلاع میرساند . مجلس تذکر آنمرحوم روزسه‌شنبه پنجم آذرماه از ساعت ۹تا۱۱ صبح در مسجد مجد منعقد است .

رئیس دیوان‌عالی کشور

۲-۲ آ-۲۷۲۱٥

باکمال تاسف درگذشت مرحوم عبدالحسین‌صدری (رکن‌الملك) را که از اعضاء محترم شورای عالی کانون بودند باطلاع آقایان بازنشستگان میرساند . مجلس تذکر آنمرحوم روز سه‌شنبه پنجم آذرازساعت ۹تا۱۱ در مسجد مجد برگزار میشود .

کانون بازنشستگان کشوری

آ-۲۷۲۹۹

خانواده‌های : نراقی ، زاهدی ، فربود ، جلالی، علوی‌کیا ، بقائی ، قبادیان ، ویشکائی ، خواجوی ، احتشامی ، یارافشار ، نایبی ، تفکری ، الهی ، صدری کوثر ، وایگانی ، صائب ، خلیل‌پور ، بازرگان ، جهانگیری ، اصغرزاده ، اخوان ، ملك‌اسمعیلی ، مشیرفاطمی ، سمائی ، بلندگرای ، طباطبائی ، رضوی، مرتضوی ، توللی ، اسعد ، برزین ، قراگزلو

باکمال تاسف درگذشت ناگهانی شادروان محمود نراقی را باطلاع دوستان و آشنایان میرسانند. مجلس ترحیم مردانه آنمرحوم روز سه‌شنبه پنجم آذرماه از ساعت ۲ونیم تا٤ونیم بعدازظهر در خانقاه صفی‌علیشاه و مجلس ختم زنانه در همانروز از ساعت دوونیم تا چهارونیم بعدازظهر در منزل آنمرحوم واقع درخیابان فرح شمالی - خیابان تکش شرقی شماره ٥٤ برگزار میگردد .

رضانراقی، صادق‌نراقی ، هاشم‌نراقی ، ابوالقاسم نراقی ، کاظم نراقی آ-۲۷۳۲۷

مصیبت وارده را بعموم بازماندگان بویژه‌آقایان رضا ، صادق ، هاشم ، ابوالقاسم ، کاظم نراقی‌برادران آنمرحوم تسلیت میگوئیم .

باکمال تاثر و تاسف درگذشت شادروان خلیل رحیمی موقر بزرك خاندان رحیمی موقر راباستحضار دوستان و آشنایان میرساند. مجلس ترحیم‌روزسه‌شنبه از ساعت ۲تا٤ بعدازظهر در مسجد اردبیلیها واقع‌در گلوبندك منعقد خواهد بود .

خاندان رحیمی موقر و خانواده‌های وابسته

آ-۲۷۳۲٥

بعموم بازماندگان آنمرحوم مصیبت وارده‌را تسلیت میدهیم

باندوه فراوان درگذشت علی‌اصغر رهبری‌یکی از اعضاء این اتحادیه را باطلاع‌عموم‌همکاران‌میرساند. از افراد وابسته این صنف خواهشمند است درمجلس یادبود آنمرحوم که روز سه‌شنبه پنجم آذرماه‌ازساعت ۲ونیم الی٤ونیم درابن‌بابویه مقبره شکروی برقرار است شرکت نموده روح آنمرحوم‌راشادوبازماندگانش را تسلیت دهند .

سرپرست اتحادیه صنف خشك‌شوئی و لباسشوئی

آ-۲۷۲٤۳ حاج‌ابوالقاسم غفاری

باندوه بسیار درگذشت ناگهانی مرحوم حاجیه خانم‌اکبرزاده راباطلاع اقوام و دوستان ساوه‌ای های مقیم تهران میرساند . مجلس ختم مردانه از ساعت ۳ونیم الی ٥بعدازظهر روز سه‌شنبه پنجم آذرماه(فردا) در مسجد امیرالمومنین واقع در خیابان آذربایجان (سرآسیاب) و مجلس ختم زنانه در منزل شخصی در خیابان دامپزشکی بین کارون و قصر دشت پلاك٥۱٥ برگزار خواهد شد .

خانواده‌های : اکبرزاده ، امین فرقانی، رستگار

آ-۲۷۳۰۱

بعموم بازماندگان آن مرحومه مصیبت وارده تسلیت میدهیم

یادبود

بیاد شادروان عباس فرات

انجمن ادبی‌دکترنیکو جلسه هفتگی سه‌شنبه ٥ر۹ر٤۷ (ازساعت ۱۹تا۲۱) رابتذکر از استاد فقید که ریاست هیئت مدیره را داشته‌اند اختصاص داده. حضور دوستان آن مرحوم ، شعرا و ادبا موجب‌تشکر است .

آ-۲۷۱۹٥

ضمن تشکر و سپاسگزاری از مراحم بانوان‌و آقایان محترمی‌که در مراسم برگزاری فاتحه وشب هفت مرحوم احمد نایبی شرکت فرموده‌اند باتصادف ماه مبارك رمضان مراسم چهلمین شب از ساعت ۲الی ٤ عصر روز سه‌شنبه ٥ر۹ر٤۷ برسر مزار آن‌مرحوم در گورستان حاجی‌ابوحسین‌قم بطور خصوصی‌برگزار وهزینه آن صرف امور خیریه خواهد گردید .

آ-۲۷۱۸۷ خانواده - نایبی

باکمال تاسف و تاثر درگذشت ناگهانی مرحوم مغفور عبدالحسین صدری (رکن‌الملك) بزرك خاندان محترم صدری ا زرجال خدمتگزار کشورمنسوب‌نزدیك وگرامی خود راباستحضار خویشاوندان و دوستان میرساند . مجلس ترحیم روز سه‌شنبه پنجم آذرماه از ساعت ۹تا۱۱ در مسجد مجد منعقد خواهد بود .

دکتر متین‌دفتری

۲-۲ آ-۲۷۲۱٥

هوالحی‌القیوم

دوستان شادروان جناب عبدالحسین صدری (رکن‌الملك) بااظهار تاسف و تاثر فقدان آنمردجلیل رابه‌خاندان محترم ایشان تسلیت میگویند وازدوستان انتظار دارند در ساعت ۹تا۱۱ روز سه‌شنبه پنجم‌آذر ماه در جلسه ختم شرکت فرمایند .

سردارفاخر حکمت ، امان‌اله‌اردلان (عزالممالك) عبدالمهدی طباطبائی ، حسام‌الدین‌دولت‌آبادی،سیف‌اله نواب ، احمد شریعت‌زاده ، مهندس مصطفی طباطبائی، دکترضیاءالدین طباطبائی،دکتر محمود مشاور،مهندس مصطفی‌صنیع‌زاده

آ-۲۷۲۱٥

انجمن خاندان صدری درگذشت ناگهانی‌مرحوم مغفور عبدالحسین صدری (رکن‌الملك) رئیس انجمن وبزرك این خاندان راباستحضار اعضای‌انجمن‌میرساند مجلس تذکر مردانه آنمرحوم از ساعت ۹تا۱۱ صبح روز سه‌شنبه پنجم آذرماه در مسجد مجد و ترحیم زنانه در همان روز از ساعت ۳تاه بعدازظهر در منزل آنمرحوم منعقد است .

دبیر انجمن - محمدحسین‌صدری

۲-۲ آ-۲۷۲۱٥

باکمال‌تاسف درگذشت ناگهانی‌مرحوم عبدالحسین صدری (رکن‌الملك) بزرك‌خاندان صدری‌رابدینوسیله باستحضار خویشاوندان و دوستان آنمرحوم میرساند. مجلس تذکر مردانه از ساعت ۹تا۱۱صبح‌روزسه‌شنبه پنجم آذرماه در مسجد مجد و ترحیم زنانه در همان روز از ساعت ۳تا٥ بعدازظهر در منزل آن مرحوم (خیابان پاستور) منعقد است .

خانواده‌های : صدری ، واثق‌نوری ، ظهیر ، متین‌دفتری ، دفتری ، صدیق‌صدری ، قوام‌صدری ، اعتصام‌صدری ، مستوفی صدری ، مصلح صدری ، عقیلی ، معین‌پور ، بهشتی

آ-۲۷۲۱٥

باطلاع اقوام و دوستان میرساند که مراسم‌شب هفت شادروان رضاصالحی از ساعت ۱۲تا۲ بعدازظهر روز سه‌شنبه پنجم آذرماه ۱۳٤۷ برمزار آن مرحوم واقع در صحن مطهر حضرت معصومه علیهاالسلام برگزار خواهد شد . ضمنا برای صرف افطار ازساعت چهارونیم بعدازظهر همان روز در منزل آقای اسمعیل کارور واقع در خیابان پهلوی بالاتراز سه‌راه ونك خیابان قبادیان (کاوسیه) شماره ۹۹ تشریف آورده‌تا موجب شادی روح‌آنمرحوم و امتنان بازماندگان را فراهم فرمایند .

نیرصالحی

۲-۲ آ-۲۷۰۹۷

تسلیت

همکاران گرامی

سرکار علیه خانم کهرم وآقای مهاجری ضمن اظهار تاسف از مصیبت وارده ما را در غم خودشریك بدانید .

از طرف آموزگاران دبستان امیراتابك هوشنك عیوقی

دوست ارجمند سرکار سرهنك دکتر واعظزاده

غم مرك مادر گرامیتان را بشما و خانواده‌محترمتان تسلیت عرض میکنیم .

دکتر بخشیان ، دکترملامد ، زرگریان ، ربانی، دکتر فروزان‌پور

آ-۲۷۲٥۱

نمایندگان استان کرمانشاهان و فرمانداری کل ایلام در مجلس شورای ملی درگذشت جوان ناکام مرحوم تورج جدیدیان رابعموم بازماندگان مخصوصا خانواده محترم جدیدیان تسلیت عرض مینمایند.

حسین نیاکان ، حسین یوسفی ، مهرانگیزدولتشاهی، محمد فضائلی ، حسن مریدی ، ایلخانی‌پور ، ابوذر

آ-٥٤٦۰۰

سرکار سرهنك دکتر پزشك

بانهایت تاثر فوت والده مکرمه را به‌حضور جنابعالی و خانواده محترم پزشك تسلیت می‌گویم.

آ-٥٤٦٥٦ دکترعایلی

سرکار ستوان یکم محمود سلیمی

درگذشت پدر محترمتان را از طرف خودوهمکارانم تسلیت گفته سلامتی بازماندگان را خواهانم

مرزخانه - سرهنك ستاد مدرسی

آ-٥٤٦۳۲

سرکار سرگرد یوسف مهدیون

درگذشت والده محترمتان را از طرف خودو همکارانم تسلیت‌گفته سلامتی بازماندگان راخواستارم

مرزخانه - سرهنك ستاد مدرسی

آ-٥٤٦۳۰

جناب آقای دکتر حسن فرزام‌وبانو

باابراز همدردی مصیبت وارده را تسلیت عرض مینمائیم .

آ-۲۷۲۹۳ مظلومی - حکمت - مسلمین

سرکار سرهنك دکتر جلال پزشك

باندوه فراوان فوت مادر گرامتان را تسلیت‌گفته سلامت شما را مسئلت دارم .

آ-۲۷۲٦۹ سرگرد دکتر روزبه

سرکار خانم نیکومنش دبیر محترم

مصیبت وارده را تسلیت میگوئیم و خودرا در سوك شما شریك میدانیم .

دانش‌آموزان کلاس دوم ب دبیرستان‌وحیددستگردی

آ-۲۷۳٤۱

سپاسگزاری

از سروران گرام و فامیل محترم و دوستان و آشنایان که در مصیبت‌وارده‌به‌خاندان امینی قدم‌رنجه فرموده و در تشییع جنازه و ختم و شب هفت شرکت واز فامیل امینی خصوصا از بانوی گرام و اطفال‌آن مرحوم دلجوئی نمودند بینهایت متشکریم و چنانچه بواسطه تالمات روحی نتوانیم بفیض حضور نائل‌شویم معذرت طلبیده وبقای عمر همگی را از خداوند متعال خواستاریم .

همدم امینی - امین‌دخت‌امینی - مسعودامینی

آ-٥٤٥٦٦

از علمای اعلام ، سروران ارجمند ، همکاران ، دوستان و خویشاوندان عزیز که عنایت فرموده در مجالس ترحیم و یادبود سیده‌لقایه‌خانم مهدیون مادر گرامی شرکت ویا کتبا و تلگرافا در جراید ابراز محبت و همدردی فرموده‌اند سپاسگزاریم . چنانچه براثر تالمات روحی و شرفیابی تاخیری رخ‌دهد پوزش میطلبیم .

زنجان - سرگرد ابراهیم مهدیون - سرگردیوسف مهدیون - ستوان یکم یعقوب مهدیون

آ-٥٤٤٨٦

بدینوسیله از کلیه سروران ارجمند که درمراسم تشییع و مجالس ترحیم و یادبود همسر و مادرعزیزمان شرکت ویابوسیله جراید ابراز همدردی و اظهار لطف فرموده‌اند سپاسگزاریم . چنانکه براثر تالمات روحی دربازدید و عرض تشکر تاخیر شود پوزش میطلبیم .

رضاقلی رشدیه،نادره ، مظفر ، فیروز ، فرشته‌رشدیه

آ-۲۷۲٥۹

بدینوسیله از کلیه علمای اعلام ، روسا و کارکنان کشوری و لشگری و دوستان و فامیل‌وآشنایان‌وافراد و عشایر خوزستان و همه سرورانی که در مراسم تشییع و تدفین و مجالس ختم مرحوم سیدعزیزاله‌قطب شرکت یا از طریق نامه و تلگراف و روزنامه ومجله ابراز همدردی فرموده و قلوب آزرده و مصیبت‌دیده فامیلی را صبر وآرامش بخشیده‌اند صمیمانه تشکرو سپاسگزاری نموده توفیق‌وسلامتی همگی را ازدرگاه خداوند بزرك خواهانیم چنانچه براثر تالمات روحی‌در شرفیابی و عرض تشکر حضوری تاخیری رخ‌دهد امید عفوداریم .

عنایت‌اله‌قطب وفامیل

آ-۲۷۳۱۷

کادر آموزشی واداری وفنی دانشکده پزشکی‌و بیمارستانهای تابعه دانشگاه پهلوی

درگذشت پدر گرامی جناب آقای دکتر نوراله قهرمان رابه‌ایشان صمیمانه تسلیت عرض و سلامتی و بقاءهمکار محترم خود وسایر بازماندگان آن فقید سعید را از درگاه خدای بزرك مسئلت دارند .

آ-٥٤٦٦٤

سرکار سرهنك مصفائی و بانو

مصیبت وارده را از صمیم قلب تسلیت عرض مینماید .

سرهنك دوم ستاد احمد حاجی‌خانزاده

آ-۳۷۲٦۱

جناب آقای فامیلی

بانهایت تاثر وتالم درگذشت نابهنگام پدربزرگوارتان را تسلیت عرض نموده بقای عمر و عزت بازماندگان آن مرحوم‌را از درگاه ایزد یکتا خواستارم .

سده‌لنجان - زیوروثوقراد

آ-٥٤٦٥۸

جناب آقای‌محمدفامیلی

باکمال تاسف وتاثر مصیبت وارده را بجنابعالی و خانواده تسلیت عرض نموده صبر و شکیبائی‌برایتان آرزومینمائیم .

سده‌لنجان -سیدحسین آراك‌وبانو

آ-٥٤٦٦۰

پزشکان وکارمندان درمانگاه موحدی (بیمارستان لقمان‌الدوله) بانهایت تاسف وتاثر مصیبت جانگدازرا به‌جناب آقای دکترحسن فرزام وجناب آقای‌دکتراحمد فرزام وتمام فامیل وبازماندگان آنمرحوم تسلیت‌عرض مینمایند .

دکترمهربان‌شهروینی ، دکتر کاملیامالك ، دکتر پرویز حافظی ، دکتر پرویز افتخاری ، دکتر کیقباد کاوسی ، دکتر غلامحسین مهرعلی ، صمد آروند ، احمدمهرتاش ، قتیل‌زاد ، خانیان ، پورمصیب وزیری‌پور ، محسنی ، نادری ، دست‌آویز ، رستمی، میرمحمودی ، جلالی ، مدنی ، مستغنی ، لطفی،اتحادی خدیوزاد

آ-۲۷۲٦۳

باکمال تاسف مصیبت وارده را به‌آقای محمد همدانیان دبیر دبیرستان البرز و خانوادهٔ محترم ایشان تسلیت گفته سلامت آن خاندان را مسئلت داریم .

آ-۲۷۲٦٥ دبیرستان البرز

کارورزان - پرستاران - ماماها و سایر کارمندان بخش زنان وزایمان بیمارستان فیروزآبادی درگذشت جانگداز پزشك فداکار آقای دکتر ابوالقاسم فرزام رابه‌بازماندگان آنمرحوم تسلیت عرض نموده وخود راشریك غم‌ایشان میدانند .

خانم‌اخترشاهرخشاهی ، دکترزینی ، دکترزمانی دکتر سلیمی ، خانم‌دکتر خشگباری ، خانم دکتر قائم‌پناه ، عسگری،هوشمند ، ذوقی ، سعدیه ، نیرومند، کلانتری ، سلطانیه،قلیچ‌خانی ، مقیمی ، وکیل‌مظفری نجات ، نیك‌آئین ، شریف‌بیگی،گریگوریان،ابهری، بهار ، زمزمی

آ-٥٤۷۰۸

سرکار سرهنك دکتر شهاب واعظزاده

مصیبت وارده را تسلیت گفته خودرا در غم سرکار شریك میدانم

آ-۲۷۲٦۹ سرگرد دکتر روزبه

مجالس وعظ وسوگواری

از لیله جمعه غره ماه‌مبارك رمضان تا آخرماه از ساعت ۸تا۹ بعدازظهر خطیب فاضل ارجمند جناب آقای حاجی‌محمد باقر نهاوندی در مسجد محمد واقع در خیابان ژاله چهارصددستگاه موعظه و سخنرانی میفرمایند حضور دراین مجلس دینی راغفلت نفرمائید

ازطرف هیئت مدیره مسجدمحمدی کاشانی

۲-۲

یبشرهم‌ربهم‌برحمة‌منه‌ورضوان (قرآن‌کریم)

باطلاع علاقمندان بدین‌ودانش میرساند که‌دونفر از فضلاء ممتاز حوزه علمیه قم درماه مبارك رمضان در مسجد رضوان طبق معمول سنواتی سخنرانی‌مینمایند.

محمدباقرالموسوی‌الخونساری

جناب آقای دوانی ۱تا۲ بعدازظهر

جناب آقای دکتر مفتح۷ونیم تا۸ونیم بعدازظهر

نشانی : میدان ثریا- خیابان کاوه مسجدرضوان

قداقبل‌الیکم‌شهرالله‌بالبرکة‌والرحمة‌والمغفره

ضمن شکرگزاری بدرگاه لایزال الهی همزمان باطلیعه ماه مبارك رمضان ولیالی متبرکه طبق معمول سنواتی برنامه مذهبی مسجد جامع نارمك را باطلاع علاقمندان میرساند :

روزها : پس از اقامه نماز جماعت سخنرانی‌جناب آقای انصاری نجف‌آبادی - جمعه‌ها و همچنین‌روزهای ۱۹و۲۱و۲۳ سخنرانی جناب آقای سیدمحمدتقی‌واحدی

شبها : از ساعت ۷اقامه نماز جماعت سپس‌قرائت وترجمه دعاوی افتتاح‌وتوسل وازساعت ۸نیم سخنرانی جناب آقای علی‌دوانی آنگاه قرائت و تعلیم قرآن.

از شب نوزدهم بمدت ٥شب ازساعت ۱۰وهمچنین صبح روز عید فطر سخنرانی جناب آقای فخرالدین حجازی .

امید است خداوند همگان را مشمول برکات‌و فیوضات خاصه این ماه قرارداده واز رحمت‌بی‌منتهای خود همه‌رابهره‌مند فرماید .

آ-۲۷۳۱۳ موسسه اسلامی‌نارمك

جناب آقای دکتر حسن فرزام

دراندوه وارده خودرا شریك دانسته‌تسلیت‌عرض میکنیم .

دکتر حسن‌محمدیها - امیرمحمدیها

آ-۲۷۲٦۷

جناب آقای‌مهندس شیلاتی معاون بانك کشاورزی ایران

بانهایت تاسف و تالم فوت پدرتان را تسلیت عرض نموده سلامت و بقاء بازماندگان آن مرحوم‌را از خداوند مسئلت داریم .

بانك کشاورزی -کارمندان اداره بررسی‌وآمار

آ-۲۷۲۷۱

حضرت آیت‌اله غروی لنگرودی

باکمال تاسف و تاثر درگذشت ناگهانی آقای حسین غروی رابجنابعالی تسلیت عرض نموده صبر و شکیبائی برای شما و خانواده آرزومینمائیم .

لنگرودیهای مقیم ذوب‌آهن اصفهان - سیدحسین آراك (فصیحی) ، سیدتقی شیربچه ، فریدون شمسی، حسین ظریفکار،اسمعیل دهقان،سیدکمال‌ابریشم‌چیان، محمود کپورچیان

آ-٥٤٦٦۳

جناب آقای دکتر هوشمند - فاطمه‌خانم‌عزیز

در غم شما شریك و سوگوارم واز خداوند برایتان صبر آرزومیکنم .

آ-٥٤٦۷۰ فریده‌نوابی

جناب آقای دکتر فرزام

بانهایت تاسف واندوه فراوان مصیبت وارده‌را بسرکار وفامیل محترم تسلیت عرض مینمائیم

دکترپاشائی - قمی‌زاده - حمزویان - دکترپاك‌نژاد

آ-٥٤٦٦۸

جناب آقای مهندس شیلاتی معاون بانك کشاورزی ایران

مصیبت وارده فوت پدر شمارابشما و برادران ارجمند تسلیت گفته و خودرا در این غم بزرك‌شریك میدانیم .

فرساد ، قراگزلو ، متین‌خو ، عشقی‌پور ، محمودی حسینی

آ-۲۷۲۷۹

سرکار سرهنك ستاد سیدجعفر سبحانی

مصیبت وارده را بجنابعالی و خانواده‌محترم‌صمیمانه تسلیت عرض مینماید .

آ-۲۷۲۸۳ مهندس مشاوراوربان

درگذشت جناب آقای عبدالحسین صدری(رکن‌الملك) رابخاندان محترم صدری‌وخانواده‌های وابسته بخصوص جناب آقای زین‌العابدین صدری برادر آن مرحوم تسلیت عرض وبقای عمر بازماندگان را آرزودارند.

کارکنان بانك عمران صندوق ضمانت صنعتی

آ-۲۷۲۷۳

باآنکه خود دراین ضایعه مولمه فوت جانگداز دکترابوالقاسم فرزام شریك و سهیم میباشیم‌باندوه فراوان فوت آنمرحوم را به‌بازماندگان عزیزبخصوص آقای دکتر حسن فرزام و آقای دکتر احمد فرزام و آقای مهندس فرزام تسلیت میگوئیم .

علی حسینی‌فیروزآبادی ، جواد حسینی‌فیروزآبادی محمودحسینی فیروزآبادی ، جلیل حسینی فیروزآبادی

آ-۲۷۲۹٥

دوست محترم آقای کاظم قهرمان

فوت ابوی‌گرام را بشما و اخوان محترم‌وخانواده بهادری از طرف خود و کارمندان سازمان‌پیش‌آهنگی ایران تسلیت عرض مینماید .

رئیس سازمان ملی پیش‌آهنگی ایران-حسین‌بنائی

آ-٥٤۷۰۲

اطلاعات ۱۳۰۴

دوشنبه
● چهارم رمضان ۱۳۸۸
● شماره ۱۲۷۴۹

ملاقات های وزیر خارجه

شهنواز خان سفیر پاکستان ، در ایران عصر دیروز به‌اتفاق آقای «عزیز احمد» ، رئیس اتحادیه ملی مطبوعات پاکستان در کاخ وزارت امور خارجه با آقای اردشیر زاهدی وزیر خارجه ملاقات کرد .

«سردنیس رایت » سفیربریتانیا و (چارلز برانبرك) سفیر فنلاندنیز عصر دیروز با وزیر خارجه ملاقات کردند .

تحت ریاست عالیه شهبانو

گروه نجات مصدومین تصادفات جاده‌ها تشکیل شد

● مرکز گروه‌نجات‌ازطریق تلفنهای مستقیم‌باسراسر جاده ها و پاسگاه های پلیس ارتباط دارد

● یك بیمارستان سیار در جاده‌قم‌آماده‌نجات‌مصدومین میشود

* گروه نجات‌مصدومین«آرم» فرشته نجات دارد

گروه نجات مصدومین تصادفات جاده ها تحت ریاست عالیه شهبانو شروع بکار کرد ، یك شبکه تلفن مستقیم ، ۸دستگاه آمبولانس‌مجهز به پزشك و دارو های اولیه ، یك بیمارستان سیار ۱۲ تختخوابی با اطاق عمل وسائل کار این گروه راتشکیل میدهد واین گروه‌مستقیما زیرنظر نخست وزیری فعالیت‌دارد.

گروه نجات مصدومین از امکانات سازمان های مختلف دولتی و ملی استفاده خواهد کرد . پلیس راه، و وزارت پست و تلگراف همکاری نزدیك با این گروه خواهندداشت.

مرکزعملیات گروه‌فعلا درپاسگاه اول جاده کرج میباشد . از طریق این مرکز ارتباط تلفنی بین تهران و تلفن های مستقیم بین جاده ها برقرار است از طرف دیگر این

بقیه در صفحه‌چهارم

یکی از تیم های شرکت کننده در مسابقه اتومبیلرانی به دوردنیا تیم نیروی دریائی انگلستان‌است. در عکس بالا اعضاء این تیم بترتیب از چپ براست سروان هامیلتون ، سروان ایان اسپاددلینك ورئیس‌تیم فیلیپ در لحظاتی قبل از شروع مسابقه دیده میشوند .

بزرگترین مسابقه اتومبیلرانی دنیا شروع شد

لندن ـ رویتر ـ ۳ آذر ـ بزرگترین مسابقه استقامت اتومبیل‌رانی قرن بیستم که ازلندن پایتخت انگلستان شروع‌وبه‌سیدنی پایتخت استرالیا ختم می شود روز گذشته درساعت ساعت مقرراز حومه لندن شروع شد .

طول کل مسافت مسابقه متجاوز از ۱۶۰۰۰ کیلومتر است و اولین دسته قهرمان روز پنجشنبه ازجاده کرج تهران آبعلی عبور خواهند کرد .

قهرمانان بعد از عبور ازایران به هندوستان رفته واز آنجا از طریق بمبئی عازم استرالیا میشوند

جایزه بزرك این مسابقه۱۰۰۰۰ لیره استرلینك می باشد که به تساوی بین نفرات اول‌تقسیم‌خواهد شد جایزه‌دوم مسابقه ۳۰۰۰ لیره استرلینك وجایزه سوم ۲۰۰۰ لیره‌استرلینك می باشد

فرصت دارید تا با افتتاح حساب تشکیل سرمایه در هریك ازشعب بانك عمران درقرعه کشی جایزه ۵ سال باماهی ۱۰,۰۰۰ ریال بعلاوه یکصدهزار تومان وام دهساله بدون بهره این ماه شرکت جوئید

بمناسبت یادبود یکساله تاجگذاری

مدال مخصوص وجدید ازطلای خالص‌بو زن ۲۵ و ۵۰ گرم مزین به تمثال

شاهنشاه آریامهر

علیاحضرت‌شهبانو

تهیه ودرمراکز زیر به بهای ۴۵۰۰ و ۹۰۰۰ ریال موجود می باشد .

موسسه اعتباری دانشگاه . خیابان جامی. کوی‌کسری تلفن ۶۹۵۸۰و۶۱۱۴۸۱ شعبات بانك ملی مرکز.بازار . دانشگاه .فردوسی. فرح وبانك صادرات شعبه‌نادری

آگهی بازرسی شاهنشاهی

باطلاع عموم رسیده است که سازمان بازرسی شاهنشاهی برای رسیدگی‌بشکایات مردم از کارکنان‌وزارتخانه‌هاوموسسات دولتی و سازمانهای انتفاعی و بازرگانی وابسته بدولت تشکیل یافته و بشکایات ودعاوی خصوصی اشخاص رسیدگی نمینماید معهذا بازهم دیده میشود که در موارد عدیده اشخاص بجای آنکه بدوابرای طرح شکایت و احقاق‌حق خود بمراجع قانونی صالحه مراجعه نمایند باین بازرسی متوسل‌شده و تقاضای‌حل‌و فصل دعاوی خصوصی خودرا دارند مثلا موضوع شکایت عده‌ای مطالبه سهم‌الارث خود از سایر ورثه بوده‌وتقاضای عده‌ای‌دیگر جلوگیری از مزاحمت و تصرف عدوانی میباشد و عده‌ای هم درخواست رسیدگی بموضوع مطالبه طلب ـ جیره و نفقه ـ افراز و تقسیم ملك خودرا دارند .

چون رسیدگی باین شکایات هریك مربوط بمرجع خاصی است که درقوانین جاریه مملکتی پیش‌بینی شده و در چنین مواردی مراجعه به‌بازرسی شاهنشاهی و پاسخگوئی نسبت به آنها موجب اتلاف وقت و مانع رسیدگی بشکایات اصلی‌خواهد شد مراتب باطلاع عموم میرسد تاباتوجه به مقررات مربوط‌به تشکیل سازمان بازرسی شاهنشاهی منحصرا در مواردپیش‌بینی شده در قانون باین بازرسی مراجعه فرمایند در غیر این‌صورت بشکایاتی که موضاعا باوظائف سازمان بازرسی شاهنشاهی ارتباطی نداشته باشد ترتیب‌اثر داده نمیشود . م‌الف ۸۶۳۰

آ ـ ۵۴۵۴۰ بازرسی شاهنشاهی

اهالی‌محترم گرگان ـ دشت‌ـ گنبدکاوس

بیمارستان و زایشگاه نوبنیاد فلسفی شروع بکار کرده است و آماده پذیرائی از بیماران میباشد

۱ـ۵ آ ـ ۵۳۲۱۴

از فرداصبح در سینماتاج

شاهکار بی‌همتای کمپانی کلمبیا

رام کردن زن سرکش

سینماسکوپ رنگی ـ محصول کلمبیا

سازمان تلویزیون ملی ایران

تعدادی راننده پایه یك با مشخصات ذیل احتیاج دارد ـ داوطلبان می توانند تادهم آذرماه ۱۳۴۷ به کارگزینی واقع درخیابان پهلوی بلوار جانسپار پلاك ۲۳ مراجعه فرمایند :

۱ـ حد اکثر سن ۳۵ سال

۲ـ حداقل تحصیلات گواهینامه‌سوم‌متوسطه

از داوطلبان امتحان‌کتبی ومصاحبه بعمل خواهدآمد . آ ـ ۵۳۹۷۸ ۱ـ۴

مجلس تذکر و یادبود شادروان محمدحسین معیری (رهی) از ساعت ۴الی ۵ بعدازظهر روز سه‌شنبه‌ه آذر ماه در باشگاه ایران واقع در خیابان کاخ‌جنوبی پلاك ۴۷۶ منعقد خواهد بود .

از منسوبین ـ اقوام و دوستان آنمرحوم وهمچنین اعضاء محترم باشگاه خواهشمند است برای شادی‌روح آنمرحوم در مجلس مزبور شرکت فرمایند .

هیئت مدیره باشگاه ایران

آ ـ ۲۶۸۶۷ ۱ـ۲

سیمان تهران

مرغوب‌ترین وباصرفه‌ترین سیمانها

خیابان کوشك تلفن ۴-۳۳۵۷۹۱

آوازه

ساعت ۶ بعد از ظهر فردا شب

فروشگاه جهان خردسالان

افتتاح میشود کوچه برلن

تلویزیون

بلر

جام جهان نما

برای کسب درآمد بیشتر وترقی در هر مقامی که هستید بدانستن یک زبان زندهٔ دنیا احتیاج دارید

لینگافن

لینگافن بدون آنکه وقت شمارا بگیرد باروزی یکساعت درمنزل یاهنگام استراحت هرزبانی راکه خواسته باشید درمدت ۱۷۰ ساعت بشما میآموزد .

تدریس لینگافن باتلفظ صحیح استادان دانشگاه همان زبان انجام میگیرد . لطفاً کوپن مقابل راپرکرده ارسال فرمائید تا اطلاعات لازم در اختیار شما گذارده شود .

نشانی : تهران ـ خیابان شاه ساختمان آلومینیوم طبقهٔ چهارم تلفن ۲-۶۰۲۰۱

نام ونام خانوادگی

شغل زبان مورد علاقه

آدرس شهر