تعرض عظیم ارتش سیهانوک آغاز شد

آمریکا درباره سلامت اتباع خود در کامبوج به کمونیستها اخطار کرد

۴ شهر کامبوج سقوط کرد

نشریه نوول ابسرواتور نوشت درصورت بمخاطره افتادن جریان نفت خاورمیانه

امریکا در خلیج فارس احتمالا مداخله نظامی میکند

در یك جلسه فوق سری ازمقامات عالیرتبه آمریکا و انگلیس توافق شد برای حفظ جریان نفت خاورمیانه درصورت لزوم از قوای نظامی استفاده شود. صفحه ۲۳

۲۴ صفحه
اطلاعات
سه‌شنبه ۲۳ مرداد ماه ۱۳۵۲ ـ شماره ۱۴۱۷۷ تکشماره ۵ ریال

راه تهران ـ قم بی خطر میشود

● گردنه های حسن آباد و نعل بندان از بین میرود ● پیچهای حادثه آفرین اصلاح میگردد

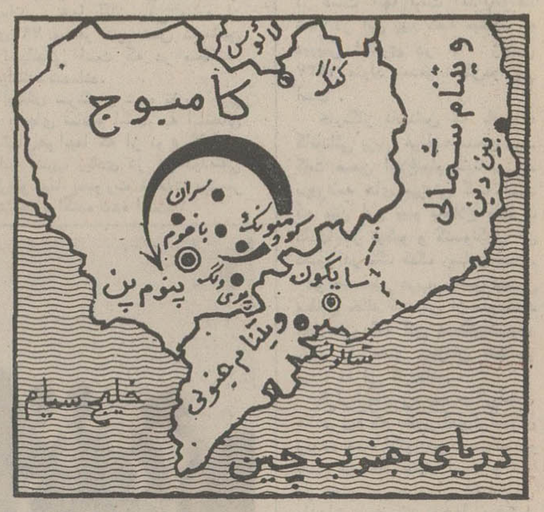

کمونیستها و هواداران سیهانوک ۴ شهر را تصرف کرده و شهر «کمپونگچام» را نیز محاصره کردند

● رژیم لون نول تقاضای صلح کرد بمباران کامبوج بامداد فردا قطع میشود

در صفحات ۲ و ۴

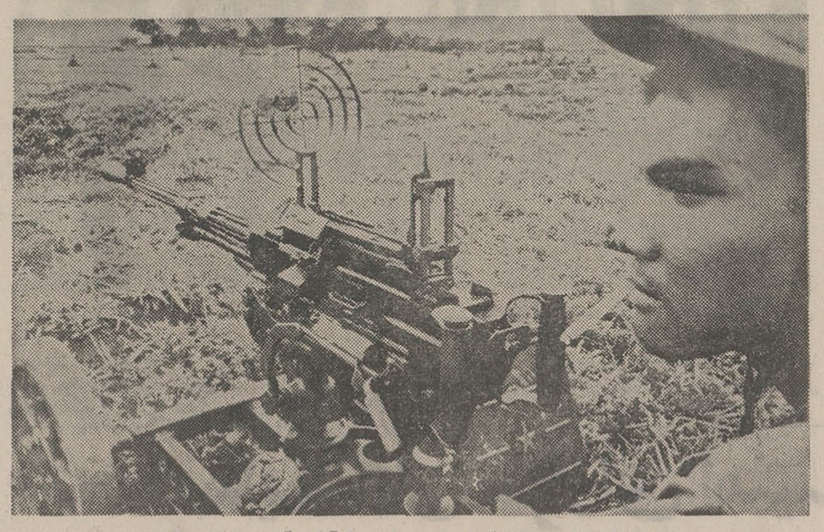

ارتش لون نول در اطراف شهر پنوم پن خود را آماده آخرین دفاع میکنند.

رهبر چریکهای دولتی عراق، ترور شد

در جنگهای دو روز اخیر اکراد و افراد دولت بعثی عراق ۱۶۰ نفر کشته و مجروح شدند.

● خانه رئیس دادگاهی که «ناظم کزار» رهبر کودتای عراق را محکوم کرده بود با بمب منفجر شد

در صفحه ۲۱

جدال لفظی سرپرستان تیمهای فوتبال ایران و استرالیا

بیاتی سرپرست تیم ایران

رازیك سرپرست تیم استرالیا

بیاتی: تیم استرالیا قادر به پیروزی در برابر تیم ایران نیست

شرکت احتمالی علی پروین استرالیائی هارا بوحشت انداخته است در صفحه ۴

مردودین کنکور امسال در آبان ماه بخدمت اعزام میشوند

آخرین مهلت معرفی ثبت نام مشمولین تا دهم آبان است

مشمولان فارغ ـ التحصیل بعد از خرداد اردیبهشت سال آینده اعزام میشوند در صفحه آخر

دستور پرداخت اضافه حقوق کارکنان ثبت صادر شد

در صفحه ۴

ساختمان پناهگاه زیرزمینی و پارکینگ تهران

از اول مهر آغاز میشود

● جاده سوم شمیران هیچ‌گونه مزاحمتی نخواهد داشت

در صفحه ۴

در آسمان اسپانیا

هواپیما با ۸۵ سرنشین منفجر شد

★ کلیه مسافران و سرنشینان هواپیما کشته شدند. در صفحه ۲

پروانه کسب ۱۲۰ هزار پیشه‌ور

از اول شهریور صادر خواهد شد در صفحه ۴

نبرد دریائی مصر و اسرائیل

دوملوان اسرائیلی مجروح شدند و یك ناوچه مصری آسیب دید در صفحه ۲

بندر تجارتی جدید در شمال احداث خواهد شد

بنادر دریاچه رضائیه توسعه خواهد یافت در صفحه ۲۳

فجیع ترین جنایت سال!

زنی را جلوی چشم صدها نفر در کاباره به دو نیمه کردند! شرح در صفحه ۳

آگهی استخدام

بیمارستان بانك ملی ایران بمنظور تکمیل کادر مورد نیاز خود تعدادی پرستار لیسانسیه برای شیفت ثابت (۴ شب در هفته) با حقوق و مزایای مخصوص استخدام مینماید.

داوطلبان واجد شرایط میتوانند همه روزه در ساعات اداری به دفتر بیمارستان بانك ملی ایران واقع در خیابان فردوسی مراجعه نمایند.

بیمارستان بانك ملی ایران

آگهی استخدام رسمی

گمرك ایران طبق مفاد قانون استخدام تعدادی کارمند برای رشته های مختلف بشرح مندرج در متن آگهی‌های مربوطه استخدام میکند. در صفحه ۲۱ مطالعه فرمائید

آگهی انتشار تمبر یادگاری

شرح در صفحه ۱۱

بانهایت تاثر و تاسف درگذشت شادروان مهندس محمدحسین قادربناه نماینده مجلس شورای ملی را باطلاع میرساند.

مراسم تشییع جنازه آن مرحوم ساعت ۸ و نیم بامداد روز چهارشنبه بیست و چهارم امردادماه جاری درپزشکی قانونی برگزار میگردد.

رئیس مجلس شورای ملی ـ عبدالله ریاضی

اعضاء هیئت مرکزی جمعیت شیروخورشید سرخ اصفهان درگذشت روانشاد حاج محمدعلی افشار را که یکی ازمردان نیکوکار وخیراندیش اصفهان‌بود وقریب ۲۵سال عضویت هیئت مرکزی این جمعیت را بعهده داشت و در موارد مختلف نیز این جمعیت را در ایفای وظائف انسانی خود یاری می‌نمود به خانواده آن فقید سعید و بویژه بجناب آقای حسین افشار عضو هیئت مدیره و خزانه‌دار جمعیت صمیمانه تسلیت می‌گویند و خود را در غم بازماندگان آن مرحوم شریک و سهیم می‌دانند.

آ ـ ۳۵۸۸۶

باطلاع اعضاء محترم کلوپ بورسالینو میرساند

از امشب کلوپ با بزم

خانم حمیرا و آقای یاحقی

دایر خواهد بود. تلفن رزرو ۸۶۲۳۷۷

آ ـ ۹۷۷۱ ۱ ـ ۲

آگهی دعوت مجمع عمومی عادی انجمن آرشیتکتهای ایران

پیرو آگهی های قبلی و بر طبق ماده ۲۴ از بخش پنجم اساسنامه مجمع عمومی عادی انجمن آرشیتکتهای ایران برای سومین بار بمنظور انتخابات اعضاء هیات مدیره و بازرسان د رساعت ۱۴ روز سه‌شنبه سی‌ام مردادماه ۵۲ در محل انجمن واقع در جاده پهلوی روبروی میامی اشکوب سوم تشکیل میشود.

از کلیه اعضاء محترم تقاضادارد که با رعایت مقررات اساسنامه در روز و ساعت مقرر در مجمع مزبور شرکت فرمایند. انجمن آرشیتکتهای ایران

اطلاعیه

برای معلمان شاغل در مدارس راهنمائی تحصیلی

چون سمینار معلمان شناخت حرفه و فن مدارس راهنمائی تحصیلی شهر تهران بمنظور آشنائی بیشتر با فعالیتهای کارگاهی وکسب اطلاعات تازه در این زمینه از تاریخ ۱۶ر۱ر۵۲ به مدت پانزده روز در محل هنرستان صنعتی تهران تشکیل میگردد.

کلیه معلمان شاغل خدمت در مدارس راهنمائی تحصیلی تهران در رشته مذکور لازم است تا پایان مرداد ماه جاری برای دریافت معرفینامه جهت شرکت در کلاس بناحیه آموزش و پرورش مربوطه مراجعه نمایند.

نبوی مدیر کل آموزش و پرورش تهران

اطلاعیه مربوط به کنکور

بقیه در صفحه ۲

اطلاعیه بانک مرکزی ایران

بمنظور ایجاد تسهیلات بیشتری برای کلیه متقاضیان خرید اوراق قرضه، بانك مرکزی ایران و عاملین آن تااطلاع ثانوی آمادگی دارند در روزهای بعد از انتشار در صورت تقاضای خریداران، بجای دریافت بهره متعلقه، بهره آتی اولین کوپن سررسیده اوراق قرضه را پس از تنزیل به نرخ ۷½ درصد در سال در هنگام فروش اوراق مذکور به آنان پرداخت نمایند.

(برای توضیحات بیشتر لطفا به آگهی مندرج در صفحه ۱۹ مراجعه نمایند).

اسامی پذیرفته شدگان مرحله اول امتحانات استخدامی لیسانسیه های داوطلب مشاغل رادیو تلویزیون ملی ایران

در صفحه ۱۹

آموزشگاه عالی پرستاری نیروی هوائی شاهنشاهی دانشجو میپذیرد

در صفحه ۸

اطلاعیه هواپیمائی ملی ایران «هما»

قابل توجه ایرانیان مقیم کالیفرنیا که باپرواز های دربست «هما» بایران آمده‌اند

هواپیمائی ملی ایران «هما» بدینوسیله باطلاع کلیه ایرانیان مقیم کالیفرنیا که با پروازهای دربست «هما» از طریق نیویورک و نقاطی در اروپا به ایران آمده‌اند میرساند که پروازهای مراجعت آنان طبق برنامه زیرانجام خواهد شد. بنابراین کلیه مسافران این پروازها که با «هما» به نیویورک و یانقاطی دراروپا عزیمت میکنند تاازآنجا به لوس‌آنجلس مسافرت‌نمایند بایستی گذرنامه‌و اجازه خروج خودراحداکثر تا ۴۸ ساعت قبل‌از پرواز های تعیین شده‌بدفتر فروش «هما» واقع درخیابان ویلا تحویل داده و درروز عزیمت نیز دو ساعت زودتر از ساعت حرکت درفرودگاه مهرآباد (سالن حج) حاضر باشند.

پرواز اول ـ ۸ شهریور (۳۰ اوت) حرکت‌ازتهران ساعت ۱۳ر۳۰ ورود به‌نیویورک ساعت ۲۲.

پرواز دوم ـ ۱۹ شهریور (۱۰سپتامبر) حرکت‌ازتهران ساعت ۶ر۳۰ ورود بفرانکفورت ساعت ۹ر۱۵

پرواز سوم ـ ۳ شهریور (۲۵ اوت) حرکت ازتهران ساعت ۶ر۳۰ ورود به‌بروکسل ساعت ۹ر۳۵.

پرواز چهارم ـ ۲۴شهریور (۱۵سپتامبر) حرکت از تهران ساعت ۶ر۳۰ ورود به فرانکفورت ساعت ۹ر۱۵.

هواپیمائی ملی ایران «هما»

بانك بیمه ایران
شعبه شهرستان قزوین
واقع در خیابان پهلوی ساختمان شرکت سهامی بیمه‌ایران افتتاح‌و آماده انجام‌امور بانکی مشتریان محترم میباشد.

اینست پرفروش‌ترین فیلم تاریخ سینمای ایران، فیلمی‌سنت‌شکن، ضربه‌زن، درهم کوبنده‌معیارهای تجارتی سینمای ملی.
به اینها اضافه کنید: ایرانی بودنش را، تقلیدی‌نبودنش را، وسرشار بودنش را ازطنز

مینا به مدرسه میرود

از فردا آغاز پنجمین هفته نمایش موفق‌ترین فیلم امسال فقط در

تراس وسالن دیانا

در حالیکه چند ساعت به موعد قطع بمباران باقی‌مانده

۴ شهر دیگر کامبوج سقوط کرد

پنوم‌پن ـ خبرگزاری‌رویتر گزارش داد در حالی که چند ساعت به موعد قطع بمباران کامبوج باقی نمانده و در همان حال که دولت مارشال‌لون‌نول اعلام می کرد که در صددیر آمده‌است از راه مذاکره با نیرو های شورشی‌و کمونیست راه حلی برای پایان‌دادن به جنگ کامبوج‌پیدا کند ـ گزارش هایی‌به‌پنوم پن رسید که‌حکایت ازشروع یك سلسله ازدامنه‌دار ترین حملات جنگی ازطرف کمونیست ها داشت .

در محافل پنوم‌پن این‌حملات که‌تاکنون منجر به سقوط‌چهار شهر دیگر کامبوج وانزوای یکی‌از مراکز ایالتی این کشور در ۸۰ کیلومتری‌شمال خاوری پنوم‌پن شده‌است به‌این معنی تلقی میشود که‌کمونیست هاسرانجام تعرض بزرگ وموعود خود را آغاز کرده‌اندوهدفشان این‌است که همزمان با قطع عملیات نیروی هوایی آمریکا در کامبوج منظره اوضاع نظامی رادراین کشوربه کلی‌دگرگون کنند.

سخنگوی نظامی کامبوج‌دیروز اعلام کرد که چهار شهر «اسکوئون » سران ـ باخوم ـ و پری‌توتونك در ۲۴ ساعت‌منتهی به‌بامداد روز سه‌شنبه به‌دست کمونیست‌ها سقوط کرده‌اندو ارتباط مرکز ایالت کمپونك‌چام بادنیای خارج‌بوسیله نیروهای شورشی قطع شده‌است.

از یك هفته پیش که دامنه جنك به ۵ کیلومتری پنوم‌پن گسترش یافته‌سقوط چهارشهر مذکور بزرگترین ضربتی‌است که‌بریکر حکومت وارتشی مارشال‌لون‌نول واردشده است طبق تخمین کارشناسان نظامی سقوط چهار شهر یادشده‌بدین معنی‌است که‌اکنون ۷هزارنفر دیگر به تعداد مردمی که در کامبوج در مناطق تحت‌تصرف کمونیست هازندگی می کنند افزوده شده‌است .

دراسکون که‌بدست کمونیست ها سقوط کرده‌است در حدود ۵۰۰نفرازنیرو های ارتش‌دولتی اکنون نبردکنان میکوشند تا خودرا به‌شهر منفردشده کومپونك چام برسانند.

دراین گیرودار بمب‌افکن‌های آمریکائی که‌قرار است مقارن نیمه‌شب‌امشب بوقت واشنگتن عملیات خود را در کامبوج بکلی قطع کنند دیروز شدیدترین ضربات را برمواضع ومراکز تجمع نیرو های کمونیست در ۱۶کیلومتری‌شمال‌شرقی‌پنوم‌پن وارد آوردند.

دراین حال خبرگزاری‌فرانسه از پلاین گـزارش داد :

«آی، سوم ،جوم» وزیر اطلاعات کامبوج اعلام کرد که از طرف دولت پنوم‌پـن بـا رهبران شورشیان کامبوج تماس گرفته شده و از آنها دعوت‌بعمل آمده است کمبا حکومت پنوم‌پن‌در باره صلح وارد مذاکره شوند .

وزیر اطلاعات رژیم پنوم‌پن‌اضافه کرد که بهر حال رهبران طرف دیگر، (سیهانوک) قـادر نیستند آزادانه بدعوت دولت پنوم‌پـن پاسخ دهند چون بمحض آنکه درصدد برآیند که با حـکـومت کامبوج مذاکره کنند بوسیله نیرو های‌ویتنام شمالی‌دستگیر وزندانی خواهند شد.

تقاضای صلح

خبرگزاری آسوشیتدپرس دراین‌زمینه چنین گزارش داده است : جنگنده های آمریکا دیروزموا ضع‌نیرو های‌طرفدار شاهزاده سیهانوک را برای نجات فرودگاه حیاتی پنوم‌پـن بمباران کردند .

اکنون که دو روز دیگر به قطع بمباران کامبوج ازجانب جنگنده‌های آمریکا باقی مانده است ، دولت کامبوج تقاضای برقراری صلح شرافتمندانـه کرده است .

مقامات وزارت دفاع آمریکا دروا شنگتن گفتند که چندفروند جنگنده‌آمریکائی پس‌ازانقضای مدت بمباران کامبوج دریانزده اوت‌درهندوچین باقی خواهند ماندتا مانع حمله احتمالی‌ویتنام شمالی شوند .

یك سخنگوی دولت ویتنام جنوبی اعلام کرد : تا زمانی که سربازان ویتنام شمالی در جبهه علیه سربازان دولتی کـامبوج می جنگند ویتنام جنوبی نمیتواند ساکت بماند .

وی گفت : ممکن است سربازان ویتنام جنوبی به‌کمک سربازان‌دولت کامبوج بشتابند.

دولت آمریکا دیروز اطلاعاتی را که از پنوم‌پن رسیده و حکایت از این دارد که عده‌ای از اعضای دولت کامبوج از آمریکاتقاضا کرده‌اندتا موجبات عزل‌مارشال لون‌نون رئیس جمهوری کامبوج‌را‌فراهم آورد و جای‌وی‌به پرنس سیهانوک سپرده شود جدا تکذیب کرد .

جرالدوارن سخنگوی کاخ سفیداظهارداشت که این‌گزارش ها بی‌اساس است . یک مقام عالیرتبه وزارت خارجه آمریکا نیزاظهارداشت که این گزارش ساختگی است .

براساس تصمیم کنگره‌آمریکا قرار است بمباران مواضع کمونیستهادرکامبوج از نیمه‌شب امشب از طرف نیروی هوایی آمریکا بکلی قطع شود . بـا اینحال دولت نیکسون این حق را برای خود محفوظ دانسته است‌که اعطای کمکهای نظامی دیگر را به رژیم لون‌نول ادامه دهد. مضافاوزارت دفاع آمریکا نیز اعلام کرده است که پرواز هواپیما های‌اکتشافی غیرمسلح آمریکایی برفراز کامبوج ادامه خواهد یافت .

فریدهایم گفت امیدواریم کمونیستهاکاری نکنندکه‌آمریکا ناگزیر از تجدید نظر کردن در سیاست خود در کامبوج شود.

سخنگوی وزارت‌دفاع آمریکا ضمنا یادآوری کردکه هواپیما های بمب افکن آمریکایی کـه درتایلندمستقرشده‌اند بلافاصله پس‌از قطع بمباران کامبوج از پایگاه های خود بازگردانده نخواهند شد زیرا ممکن است آمریکا ناگزیر شود اوضاع و تحولات کامبوج را مجددا ارزیابی کند .

سناتور مانسفیلد خواستار قطع فوری کمکهای آمریکا به کامبوج شد

واشنگتن ـ سناتور مایکمانسفیلد لیدرفراکسیون اکثریت دمکرات های سنای آمریکا از دولت نیکسون خواست که بیدرنگ تقاضای پرنس سیهانوک را کـه خواستار قطع کامل کمکهای مستقیم و غیرمستقیم آمریکا به رژیم لون‌نول شده است مورد توجه قرار دهد .

سناتور مانسفیلد طی یک بیانیه مطبوعاتی کـه از طرف دفتر وی انتشار یافته خاطر نشان کرده است که پیشنهاد سیهانوک میتواند اساس مناسبی برای پایان دادن‌به‌جنگ در کامبوج باشد . سیهانوک ضمن تلگرامی برای سناتور مانسفیلد که از دوستان قدیمی وی است قول داده است که هرگاه پیشنهاد وی مورد قبول دولت نیکسون قرار گیرد او حـاضر است گذشته هـای ناخوشایند را فراموش کند و بار دیگر با آمریکا روابط عادی سیاسی برقرار نماید .

سیهانوک ضمنا وعده‌داده‌است که درصورت اجابت شدن تقاضای وی اجازه خواهد داد که لون‌نول و کسانی که باوی و امپریالیسم همکاری کرده‌اند از کامبوج خارج شوند .

فلسطینی‌ها از اسرائیل انتقام میگیرند

بیروت ـ آسوشیتدپرس ـ جناح های افراطی‌سازمان های‌مقاومت اسرائیل بخاطربربودن هواپیمای فلسطین تهدید کرده‌اند که‌از مسافری لبنانی انتقام خواهند گرفت.

ولی‌این‌انتقام قبل از هر چیز متوجه آمریکا و بهمان‌اندازه متوجه متحد یهودی آن‌خواهد بود.

رهبران چریکهای فلسطینی‌و مقامات امنیتی لبنان در حال حاضر هر دوسرگرم تحقیـق هستند تامعلوم کنند کـه اسرائیلی ها چگونه توانسته‌اند قبلا صورت‌اسامی مسافـران هواپیمای عراقی را به دست آورنـد وسپس به وسیله جت های جنگنده خود ایـن هواپیما را مجبور کنند که از لبنان به‌اسرائیل برود ؟

خبرگزاری رویتر گزارش‌می دهد که جبهه خلق برای‌آزادی فلسطین‌امروز گزارش هائی راکه‌جرج حبش‌بسبب کسالت‌از پروازباهواپیمای لبنانی‌که در کرایه‌عراق بودخودداری کرده تکذیب کرده‌است‌این‌سخنگـو گفت دکتر جرج‌حبش در فرودگاه نبود و بیمار هم‌نشده است‌وهمیشه در کمال سلامتی بوده است .

دکترجورج حبش‌دچار یك‌نـوع بیماری قلبی است که قبلا به خاطرآن بیماری تحت درمان قرار گرفته‌است.

طبق گزارش چند روزنامه‌خارجی جرج‌حبش بسبب کسالـت ناگهانی در فرودگاه از پرواز خودداری کرده‌است.

در زمینه انتقامجوئی‌فلسطینی هاـخبرگزاری‌آلمان از بیروت گزارش داد که افکار عمومی جهان‌عرب برسراین مسئله‌که چگونه‌باید از اسرائیل به‌خاطر ربودن‌اخیر یك هواپیمای‌مسافر بری عراقی انتقام گرفت دچار تشتت شده‌است.

روزنامه مستقل النهار چاپ بیروت دیروز از چریك های فلسطینی خواست که بهیچ قیمت در صددبرنیایند تا بـا شتابزدگی از اسرائیل انتقام بگیرندواحیانا‌برای این منظور دست‌به‌یك‌راهزنی‌هوایی بزنند.

النهار اندرز داده‌است که‌یك چنین انتقام‌جویی از طـرف چریکهای‌فلسطینی‌موجب‌خواهد شد که‌اسرائیل‌ازوبال‌انتقاد هاو اعتراض‌های‌بین‌المللی‌که علیه راهزنی‌هوایی‌اخیراین کشوربر‌انگیخته‌شده‌است‌خلاص‌شود .

النهاربااشاره‌ای‌مبهم‌واستنتارشده به‌عملیات تروریستی‌بزرگ‌چریك های فلسطینی اشاره کرده و نوشته است ما نمیخواهیم که خرطوم یامونیخ‌جدیدی بوجود آیدویاشاهد فاجعه‌جدیدی‌مانند ماجرای آنتزو یاجامبوجت‌ژاپنی باشیم.

هواپیما با ۸۵ سرنشین منفجر شد

مادرید ـ خبرگزاری فرانسه

یک هواپیمای متعلق به شرکت اسپانیایی « آویاکو » روز دوشنبه درنزدیکی کورونی واقع‌درایالت گالیسی اسپانیاسقوط کرد و تمام ۸۵ مسافر و سرنشین آن کشته شدند . این هواپیما قبلا در آسمان منفجر شده بود .

سخنگوی شرکت‌آویاکو ضمن اعلام‌این‌خبر اظهار داشت که درفهرست اسامی مسافران هواپیمای سرنگون شده نامهای عده‌ای خارجی نیز بچشم میخورد که فعلا مشخص کردن ملتهای آنان غیر ممکن است .

سخنگوی مذکور همچنین درباره علل‌وقوع این سانحه اظهار بی اطلاعی کرد و حاضر نشد این گزارش را تایید و یا تکذیب کند هواپیمای سرنگون شده پیش‌ازسقوط کردن در آسمان دچار انفجار شده است

« جعبه‌سیاه » هواپیما که دستگاه ثبت و ضبط چگونگی پرواز درآن‌قراردارد‌ساعتها بعداز سقوط هواپیما در میان قطعات‌پراکنده لاشه آن پیدا شد و سخنگوی آویاکو اعلام کرد که تنها بررسی محتویات « جعبه سیاه» اجازه خواهد داد که علت سقوط هواپیما روشن شود .

در آسمان « کورونی » شهری که‌این‌سانحه در نزدیکی فرودگاه آن روی داده هوا در دقایق پیش از وقوع حادثه خراب و مه‌آلود بوده است . این منطقه در ساحل‌اقیانوس اطلس قراردارد .

بطوریکه روزنامه های اسپانیایی گزارش داده‌اند بعلت غلظت مه درآسمان نزدیک « کورونی » قابلیت دید برای خلبان از۵۰۰ متر بیشتر نبوده واو پیش ازسرنگون‌شدن حداقل دوبار سعی کرده‌است‌که‌بسلامت در فرودگاه برزمین‌بنشیند.هواپیمای‌سرنگون‌شده قبل از متلاشی شدن باتعداد زیادی درخت برخورد کرده است .

جامه دانهای دریده شده، لباسهای تکه پاره‌ای‌که‌با قطعات خون آلود گوشت و استخوان موجودات انسانی آمیخته و درهم شده‌اند . تنها آثار باقی مانده از هیکل های ۷۹ مسافر و شش سرنشین هواپیمای اسپانیائی است که در منطقه وسیعی پراکنده شده‌اند.

از هواپیمای سرنگون شده تقریبا هیچ چیز سالم برجای نمانده است. به استثنای یکی از بالهای‌هواپیما که از نوع کاراول بوده و اثر آسیب زیادی در آن دیده‌نمی شود.هیکل‌هواپیما بصورت قطعات بیشمار درمحل سانحه پراکنده شده است.

دیروز بین کاتولیک های مسلح ایرلند شمالی و سربازان انگلیسی‌در بلفاست زدوخورد مسلحانه شدیدی روی دادکه در جریان آن ۵سرباز مجروح شدند و دونفر ازمردان‌مسلح ازپای درآمدند. بدنبال آن گروهی از تـظاهـر کنندگان با سنگ بطرف پلیس و سربازان حمله‌بردند و سربازان با گلوله های لاستیکی تظاهر کنندگان را هدف قرار دادند. عکس سربازان را در حالیکه با گلوله‌های لاستیکی بسوی تظاهر کنندگان شلیک میکنند نشان میدهد .

عکس رادیوئی‌اطلاعات

نمایندگان شورای امنیت اسرائیل را بشدت محکوم کردند

سازمان ملل ـ خبرگزاری‌فرانسه شورای‌امنیت‌سازمان‌ملل متحدساعت یازده و شش دقیقه بعد ازظهر دیروز (بوقت تهران)برای‌بررسی شکایت لبنان از اسرائیل درمورد ربوده شدن هواپیمای کاراول شرکت هواپیمائی « میدل‌ایست ـ ایرلاینز » توسط‌شکاریهای‌اسرائیل تشکیل جلسه داد .

درآغاز جلسه نماینده لبنان از شورا خواست که با تصویب قطعنامه‌ای بطور جدی اقدام وفیحانه اسرائیل را درباره ربودن هواپیمای شرکت هوائی‌میدل‌ایست ایرلاینز محکوم کند وباسرائیل رسما اخطار کند که از هرگونه اقدام مجدد برای تخطی به حـق حاکمیت لبنان خودداری کند .

نماینده لبنان در پایان درخواست کرد شورا ضمنا توجه سازمان هواپیمائی بین‌المللی رابه‌قطعنامه‌ای که در مورد محکومیت اسرائیل تصویب میشود جلب کند .

سپس نماینده جمهوری‌عربی‌مصر رشته سخن را بدست گرفت و گفت ربودن‌هواپیمای‌کاراول لبنانی یک نوع تروریسم دولتی محسوب میشود که جزئی از سیاست کلی اسرائیل است . نماینده مصر درخواست کرد که برای جلوگیری از ادامه هرج‌ومرج درخاورمیانه اسرائیل بشدت مجازات شود .

پس از آن نماینده شوروی پشت تریبون قرار گرفت و ضمن نطق شدیداللحنی گفت دولت اتحاد جماهیر شوروی برای هرگونه کمک به شورای امنیت در اتخاذ تدابیر موثر علیه اسرائیل ازجمله مجازات آن دولت بمنظور پایان دادن تروریسم از طرف‌دولت‌نظامی صهیونیست آماده است .

نماینده اسرائیل درپاسخ‌اعتراض نمایندگان شوروی گفت که اسرائیل برای دستگیرکـردن رهبران تروریست چون ژرژ حبش رهبر جبهه خلق برای آزادی فلسطین‌از هواپیمای‌کاراول‌لبنانی‌خواست‌که‌در اسرائیل فرود آید وباین ترتیب میخواست که از مردم بی گنـاه حمایت کند .

وی گفت شورای امنیت بخاطر آنکه یک هواپیما بعدت دوساعت‌از مسیر خود منحرف شده تشکیل جلسه داده در حالیکه درباره ماجرا های خونینی چون کشتار آتن ، خرطوم ، مونیخ و فرودگاه «لود» سکوت کامل اختیار می‌کند.

نبرد دریائی مصر واسرائیل

نل‌اویو ـ عصر دیروز بین دو ناوچه اسرائیلی از نوع « دابور» و ناوچه های تندرو مصری از نوع « کاستررو» نبرد شدیدی در شمال غربی « راس سولار» در ده کیلو متری کانال سوئز روی داد.

در قاهره یک سخنگوی نظامی اظهـار داشت که واحدهای دریائی اسرائیل بعد از ظهر دیروز کوشیدند در جنوب سوئز بسواحل مصر نزدیک شوند . ولی واحد های ناوگان‌مصرجلو ناوچه های‌اسرائیلی را گرفته و آنها را مجبور به عقب نشینی کردند.

در اعلامیه‌ای‌که از رادیو قاهره انتشار یافته گفته شده است که هواپیما هـای اسرائیلی بوششی‌برفراز ناوچه های‌دشمن بوجود آورده بودند ودر نتیجه حمایت هوائی بود که توانستند با عجله عقب نشینی کنند.

در اعلامیه نظامی اسرائیل گفته شده است که نبرد بین ناوچه‌های مصر و اسرائیل در جنوب سوئز پانزده دقیقه طول‌کشید ویک ناوچه مصری هدف قرار گرفت و بشدت آسیب دید . سرنشینان ایـن ناوچه ها بسرعت خودرا به آب انداختند . در جریان تیراندازی دونفر از اسرائیلی ها نیز مجروح شده‌اند.

در اعلامیه ستاد نیروی دریائی مصرکه از رادیو قاهره انتشار یافته گفته شده است که شش ناوچه اسرائیلی در ایـن عملیات شرکت داشتند ولی واحد هـای دریائی و آتشبار های ساحلی مصر آنها را مجبور به عقب‌نشینی کردند.

این نخستین برخورد دریائی است که از سال ۱۹۵۶ بین واحدهای دریائی دو کشور روی میدهد. بدنبال این برخورد اسرائیل به کمیسیون ناظران سازمان ملل متحد شکایت کرده است.

دولت اسرائیل مدعی است که اول‌ناوچه های مصری بسوی ناوچه های اسرائیل آتش گشودند

پاکستان تبدیل به دمکراسی پارلمانی شد

قانون اساسی جدید پاکستان نپذیرفته است

اسلام‌آباد ـ رویتر ـ انتقال پاکستان ازرژیم ریاست‌جمهوری به دمکراسی پارلمانی دیروزبا سوگند خوردن‌ذوالفقار علی‌بوتو بعنوان اولین نخست وزیری که طی ۱۵ سال اخیر در پاکستان برسر کار آمده‌است تکمیل‌شد.

طی مراسمی که از شبکه رادیو تلویزیون سراسر کشور پخش شد فضل‌الهی چودری بعنوان رئیس جمهوری جدید پاکستان شروع بکار کرد و اعتبار اجـرائی قانون اساسی جدید پاکستان اغاز گردید .

دیروز ضمنا مصادف‌با بیست‌و ششمین‌سالروز استقلال‌پاکستان بعداز جدا شدن آن از هندبود.

قانون اساسی جدید پاکستان که بوسیله رهبران این کشور دمکراتیک ـ فدرال و اسلامی توصیف شده محصول‌زمامداری ۲۰ ماهه بوتو است. وی بعداز جنگ‌دسامبر۱۹۷۱هندو پاکستان که منجر به جدا شدن پاکستان شرقی سابق از پاکستان غربی و تبدیل آن به کشور بنگلادش گردید به ریاست جمهوری پاکستان رسیده است در قانون اساسی جدیدقدرت‌های اجرائی از رئیس جمهور سلب شده و به نخست وزیر انتقال یـافته است .

قرار بود بمناسبت این تغییرات و تحولات جشن ها و مراسم وسیعی در سراسر پاکستان‌برپا شود امابعلت جاری شدن سیل در استان پنجاب و تلفات و ویرانی های سنگین آن که از ۱۵ سال قبل تاکنون بی‌سابقه است تمام برنامه‌های برپا کردن جشن و سرور لغو شده است. طبق گزارش های رسمی حداقل ۹۰ نفر در نواحی سیل‌زده پنجاب به قتل رسیده‌اند .

در قانون اساسی جدید پاکستان جدائی بنگلادش از پاکستان غربی قانونی تلقی‌نشده است .

در مقدمه‌قانون‌اساسی جدید بندی وجود داردکه‌در آن گفته شده است که بعدازمحو شدن تمام آثـار تجاوز در پاکستان شرقی باید چنان تغییرات و اصلاحاتی در قانون اساسی نوین پاکستان صورت گیرد که مشارکت فعالانه نمایندگان مردم پاکستان شرقی را در اداره امور حکومت فدرال پاکستان تضمین کند .

رئیس جمهور و نخست‌وزیر جدید پاکستان هردو برای ۵ سال انتخاب شده‌اند

از سوی دیگر تاس خبرگزاری رسمی شوروی نسبت به دولت ذوالفقار علی‌بوتو که ازامشب بموجب قانون اساسی جدید پاکستان‌نخست‌وزیری این‌کشور را عهده‌دارمیشود ابرازپشتیبانی کرد .

تاس ضمن تفسیری که در استانه روز انقلاب و استقلال پاکستان منتشرکرده‌نوشته است که بوتو چه در زمینه سیاست خارجی و چه در قبال اوضاع داخلی پاکستان‌روش‌های‌واقع‌ـ بینانه‌ای درپیش گرفته است .

خبرگزاری آسوشیتدپرس از جاکارتا گزارش میدهد سفیر پاکستان در اندونزی در یک کنفرانس مطبوعاتی اظهارداشت که تا مسئله اسیران جنگی پاکستان حل‌نشود دولت‌پاکستان بنگلادش را برسمیت نخواهد شناخت . وی اضافه کرد که شرط اصلی شناسائی بنگلادش از طرف پاکستان آزادی‌اسیران جنگی پاکستانی است .

آمریکا میخواهد با عراق روابط‌دوستانه برقرار کند

کویت ـ «ویلیام ستول تزف » سفیرآمریکا در کویت امروز و بطورجداگانه باشیخ‌جابرالاحمد ولیعهد و نخست‌وزیر و شیـخ صباح‌الاحمد الجابر وزیر امور خارجه کویت ملاقات و مذاکره کرد .

سفیرآمریکادر پایان ایـن مذاکرات به خبرنگاران گفت که در گفتگوهای او بامسئولان کویت روابط کویت‌و امریکا مورد بررسی قرار گرفت .

سفیرآمریکا اضافه کرد که ایالات متحده مایل است روابط حسنه‌خودرا با کویت‌حفظ‌کرده واختلافات موجود بین دو کشور را حل کند . وی‌بدون آنکه بماهیت این اختلافات‌اشاره کند گفت اگر کویت مایل‌بخرید اسلحه‌از آمریکا باشد ایالات متحده سلاحهای موردنیاز این کشور راتامین خواهد کرد و از هیچگونه کمکی دراین‌راه‌دریغ نخواهد کرد .

سفیر آمریکا شایعاتی‌را دائر براینکه هم‌اکنون مذاکراتی درباره فروش اسلحه به کویت جریان‌دارد تکذیب کرد .سفیر آمریکا ضمنا از اظهارات صدام حسین معاون شورای انقلاب عراق درباره آمادگی عراق به برقراری روابط سیاسی بـا واشنگتن‌اظهار خوشحالی کردو گفت دولت متبوع من از ایـن ابتکاراستقبال می کند و مایـل است بین‌دو کشور روابط‌حسنه برقرار شود .

۱۲ میراژ لیبی از آسمان لبنان مراقبت میکنند

تل‌آویو ـ خبرنگار روزنامه «یدیوت‌اهارونوت»چاپ‌تل‌آویو درپاریس گزارش‌داده است که لیبی پیشنهاد کرده است برای حمایت‌از هواپیمائی کشوری لبنان و هواپیما هائی که به این‌کشورو ارد میشوند دوازده هواپیمای میراژ بدولت لبنان تحویل دهد .

بنابرگزارش این روزنامـه به کارشناسان فرانسوی کـه درتریپولی و بنغازی خدمت میکنند دستور داده شده است که برای پرواز به لبنان آماده باشند ، این عده قطعات‌یدکی هواپیما های میراژ و ساز و برگ لازم را به لبنان حمل خواهند کرد .

خبرنگار «یدیوت‌اهارونوت» درپاریس از قول یک منبع مطلع نوشته است که خلبانان لیبی از روز شنبه بحال آماده باش درآمده‌اند

جسد ۲ قربانی دیگر خانه سکس بدست آمد

هوستون ـ پلیس هوستون امروز جسد دو جوان دیگر از قربانیان ماجرای همجنس‌بازی هوستون را اززیر شنهای ساحلی کشف کرد. باین ترتیب شماره اجسادی که تاکنون کشف شده به ۲۵ میرسد .

ماموران پلیس باراهنمائی جوان هفده‌ساله «هنلی» که خودهمدست رئیس شبکه سکسی بوده و بعدا اورابقتل رسانیده است همچنان به کاوش در اطراف هـوستون ادامه می‌دهند .

«هنلی» بماموران پلیس گفته است که «کورل» رئیس باند همجنس‌بازان در این اواخر قصد جان اورا کرده‌بود ومیخواست در مراسم ویژه‌ای پس‌ازآنکه به‌عنف اورامورد تجاوز قرار داد بقتل برساند .

هنوز جسد پنج نفر دیگر از قربانیان این باند کشف نشده است محاکمه «هنلی» پس از کشف اجساد کلیـه قربانیان این ماجرای عجیب آغاز خواهد شد .

فدراسیون امارات متحده عربی به غیر متعهد ها پیوست

کویت ـ رویتر از قول رادیو کویت گزارش‌داد شیخ زایدبن سلطان آل‌نهیان رئیس‌دولت‌فدراسیون‌امارات‌متحده عرب امروز اعلام کرد که در کنفرانس آینده‌سران کشور های غیر متعهد شرکت می کند .

وی طی سخنانی‌که ازرادیو ابوظبی پخش شد، گفت که شرکت‌وی دراین کنفرانس بدین معنی‌است کـه فدراسیون‌امارات متحده عربی به کشورهای غیر متعهد ملحق شده‌است وازاصول عدم تعهد پیروی می کند .

شیخ‌زایدبن سلطان‌افزود که از تشکیل کنفرانس سران عرب برای بررسی اوضاع جهان عرب در حاشیه کنفرانس آینده سران کشورهای غیر متعهد نیزپشتیبانی می کند.

کنستانتین : برای اعاده دمکراسی تلاش خواهم کرد

هامبورگ ـ کنستانتین پادشاه سابق یونان ضمن مصاحبه‌ای که درمجله آلمانی در اشپیگل منتشر شد اظهار داشت که وی به‌مبارزه‌برای‌برقرار کردن دمکراسی ادامه خواهد داد .

کنستانتین گفت‌که یونان‌اکنون دوران دشواری را میگذراند. وی‌اضافه کردکه این نکته را باید بار دیگر تصریح کردکه هرگاه کار به اعمال زوربکشد مسئولیت‌آن‌فقط متوجه رژیم فعلی یونان خواهد بود .

پادشاه یونان‌ازرژیم نظامی ورفراندومی که اخیرا برگزار کرد بشدت انتقاد کرد و گفت که سلطنت تنها عامل تضمین وحدت و صلح در یونان است . پادشاه یونان گفت‌که رهبران آزادیخواه یونـان اکنون بیش از هر وقت‌دیگر متحد شده‌اند و اضافه کردکه او ازهر فرصتی برای همکاری با آنها استفاده خواهدکرد.

پادشاه یونان گفت : من‌از وسائل‌ارتباطات جمعی‌استفاده خواهم کردتا حقایق راروشن کنم.

پادشاه یونان‌اتهاماتی راکه رژیم نظامی در مورد شورش نیروی دریائی عنوان کرده بود ردکردوتاکید کر که وی هیچ دخالتی دراین موضوع نداشته‌است.

ازطرف دیگر دیوان عالی کشور یونان اتهاماتی را که درباره رفراندوم اخیر مطرح شده بودردکرد . این اتهامات مبتنی‌براین بود که رفراندوم ۲۹ ژوئیه با خلافکاری هائی توام بوده است .

دیوان عالی کشور یونان ضمن رد این اتهامات انتخاب ژرژپاپادوپولوس را بریاست جمهوری که درهمین رفراندوم صورت گرفت پائید کرده است.

شکایت علیه‌نحوه برگزاری رفراندوم‌ازطرف‌کمیته موسوم به «هواداران باز گرداندن دمکراسی به یونان» مطرح شده بود . ریاست این کمیته را کانه لوپولوس از نخست ـ وزیران پیشین یونان بعهده دارد. در شکایت کمیته مذکور گفته شده‌بودکه رای دهندگان یونانی را وادار کرده‌اند که نسبت‌به تصمیمات رژیم نظامی رای‌موافق‌بدهند.

موزائیک ماشینی نامید
محصول آخرین تکنیک سرامیکاری در ایران
تلفن ۶۲۱۰۵۲-۶۲۱۰۵۳

دبیرستان حکیم الهی
تعدادی دانش‌آموز با معدل خوب برای کلاس سوم و دوره دوم رشته‌های ریاضی و طبیعی می‌پذیرد
سازمان آموزشی ششم ریاضی و طبیعی بشرح زیراست:
ریاضیات: مهندس‌خوئی ـ خوروش
فیزیك‌ـمکانیك: مهندس‌رشیدی‌ـصیامی‌ـمحمدی
شیمی : مریوانی
طبیعی : نعیمی
زبان انگلیسی : دیان‌زاده‌ـبیگلری‌ـدکتر تیموری
ادبیات‌فارسی : کریاسی
نادری‌ـقوام‌السلطنه‌ـکوی‌سیمی‌ـ تلفن: ۴۴۴۷۶ صدیق‌ـدکتر حکیم‌الهی

دبستان ـ دبیرستان ـ آفشید
باسابقه چندین ساله و صددرصد قبولی درامتحانات نهائی پنجم ابتدائی و ششم متوسطه برای کلاس‌های ابتدائی و دوره سه ساله راهنمائی (باکارگاه مجهز)و دوره کامل دبیرستان همه روزه صبح‌ها ثبت‌نام مینماید .
چهارم ریاضی هم تشکیل گردید .
وسیله ایاب‌وذهاب و غذای گرم آماده است .
محمودیه شمیران ـ کوچه صفا ـ تلفن ۸۹۱۸۸۳

اطلاعیه مربوط به کنکور معماری و دکوراسیون
آتلیه کنکور کلاس فشرده‌ای برای کنکور معماری و دکوراسیون انتیتو تکنو واقع در تکه ۹ شهریور انجام میشود فوراً تشکیل میدهد کلیه داوطلبان برای اطلاع از امتحان اختصاصی و دیدن دوره عصرها به آتلیه کنکور مراجعه کنند. تلفن ۴۷۶۵۴

کارخانجات مهندس سیروس ارجمند
با ۲۷ سال سابقه کار
قسمت ساختمان فلزی
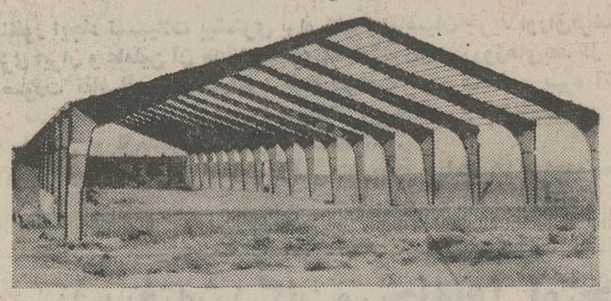
ساختمانهای فلزی پیش ساخته
آماده نصب
برای کارخانه ها . تعمیرگاهها . گاراژها . انبار ها و سالنهای سرپوشیده
تهران . تهران پارس تـلفن اداره فروش ۷۸۱۶۸۴ ۷۸۷۸۹ تلفنخانه ۷۸۸۲۰ ۷۸۱۵۶۱

اخطار سپتامبر سیاه در مورد دو عامل حادثه آتن

بیروت ـ خبرگزاری‌فرانسه

یک خبرنگار ناشناس ازهنگ کنگ پیامی‌بامضای‌سپتامبر سیاه برای برخی‌از روزنامه های لبنانی فرستاده است . در این پیام اخطار شده است که اگر دو عضو سپتامبر سیاه که اکنون در آتن بازداشت هستند ظرف چهل و هشت ساعت آزاد نشوند «دیویس لاندری» تبعه کانادا که در دست آنها است اعدام‌خواهد شد. در این پیام گفته میشود که دیویس لاندری در ۱۸ ژوئن ۱۹۳۷ متولد شدو ساکن‌مونترال است .

خبرنگار ناشناس که بالهجـه کانادائی بزبان فرانسه سخن می‌ـ گفت ضمن ابلاغ‌پیام سپتامبرسیاه بروزنامه های بیروتی گفته است که متن این پیام باطلاع سفارت کانادا در توکیو و کنسولگری آن کشور درهنگ کنگ رسانیده‌است.

دو فلسطینی عرب، شفیق حسین وطلال خالد که پس از سوءقصد اخیر فرودگاه آتن دستگیرشده‌اند خود را عضو سازمان سپتامبر سیاه معرفی کرده‌اند .

گزارشهای رسیده حاکی‌است «لاندری» که بطور اسرارآمیزی ربوده شده اکنون‌در دست‌کماندو های سپتامبر سیاه است و اگر دو عضو این سازمان که دراتن بازداشت هستند تاچهل و هشت ساعت آزادنشوند اعدام خواهد شد .

از طرف دیگر پلیس مونترال کانادا اعلام داشت که «لاندری» پرونده جنائی داردوممکن است تلفن اسرارآمیزی که در باره ربوده شدن وی به روزنامه های مونترال شده از جانب خـود وی باشد .

در هـر حال دولت کـانادا مشغـول رسیدگی در باره گزارش اسرار آمیزی است که از طرف فردی که‌مدعی‌است عضو سپتامبر سیاه می باشد دریافت شده است این شخص گفته است «لاندری» یک مزدور است و ممکن است اعدام شود. «ترودو» نخست‌وزیر کانادا امروز گفت دستور رسیدگی به حادثه «لندری» را صادر کرده است .

مسابقه های دو ومیدانی ترکیه با شرکت قهرمانان ایران انجام شد

ایران در ۸ رشته برقهرمانان ترکیه پیروز شد

۲۲ تن از قهرمانان دوومیدانی ایران که جهت شرکت درمسابقه های دوومیدانی سراسری ترکیه، به ازمیر رفته بودند نتیجه های نسبتا خوبی بدست آوردند ودر چند رشته قهرمانان ترکیه را پشت سر گذاردند و به مقام اول رسیدند

ترکیه از قهرمانان دوومیدانی ایران دعوت به عمل اورده بود که در جریان مسابقه‌های سراسری آن کشور که در واقع باعنوان قهرمانی کشور ترکیه برگزار می‌شد ، شرکت کنند وبادوندگان ترک رقابت نمایند .

قهرمانان ایرانی در مجموع ۱۷ رشته‌ای که در دو روز اول مسابقه‌ها برگزار گردید، در ۸ رشته به مقام اول رسیدند . و جالب اینکه توران شادپور که رشته اصلی او پرش طول‌است، درغیاب مریم صدارتی (رکورددار ایران با ۱٫۶۰ متر) در ترکیه ازمانع ۱٫۳۵ متری عبور کرد و بمقام اول رسید .

قهرمانان ایرانی در ۳ رشته نیز مقام دوم را بدست آوردند. نتیجه‌های بدست امده‌ازقهرمانان ایرانی در جریان مسابقه های ترکیه بشرح زیر است .

آشوربلقی که در مسابقه‌های انتخابی ۶٫۹۴ متر پریده بود ، درترکیه با رکورد ۱۳٫۷متراول شد .

های انتخابی با رکورد ۱۵٫۷۷ متر دوم شده بود در ترکیه با ۱۵٫۶۹ متر (۸ سانتیمتر کمتر) اول شد و سلمان حسام که در تهران بارکورد ۱۵٫۹۴ متراول شده بود در مسابقه‌های ترکیه ۱۵٫۱۷ متر وزنه پرتاب کرد (۷ ابراهیم نوح‌نژاد که در مسابقه های انتخابی با رکورد ۱۵٫۷۷ متر دوم شده بود در ترکیه با ۱۵٫۶۹ متر (۸ سانتیمتر کمتر) اول شد و۵ سلمان حسام که در تهران با رکورد ۱۵٫۹۴متراول شده بود در مسابقه‌های ترکیه ۱۵٫۱۷ متر وزنه پرتاب کرد (۷۷ سانتیمترکمتر) وبه‌مقام دوم رسید .

ابوالقاسم‌میری در دو ۱۱۰ متر با مانع با زمان ۱۶٫۰ ثانیه سوم و حسین کریمی در همین رشته بارکورد ۱۶٫۵ ثانیه‌پنجم شدند. در مسابقه‌های انتخابی در این رشته حسین دلورد با زمان ۱۵٫۷ ثانیه‌اول شده بود، لیکن بترکیه اعزام نگردید .

رضا انتظاری دردو ۴۰۰متر با زمان ۴۸٫۲ ثانیه از قهرمان ترکیه پیشی گرفت واول شد . این زمان درست معادل‌رکوردی است که‌اودر مسابقه‌های‌انتخابی بدست آورد .

پروین رمضانی در دو ۱۰۰ متر زنان با زمان ۱۳٫۳ ثانیه در رده پنجم قرار گرفت. پروین رمضانی در تهران هم این زمان را به دست اورده بود .

در دو ۸۰۰ متر زنان، زهرا حسینی‌چهارم وپروانه‌جوانبخت ششم شدند رکوردهای این دوندهها گزارش نشده است .

تیمور غیاثی در ترکیه‌باپرواز از مانع ۲٫۱۰ متری بمقام اول رسید. غیاثی در تهران و در مسابقه‌های انتخابی ترکیه ۲٫۸ متر پریده بود .

همایون چنگ نیز در پرش ارتفاع با رکورد ۱٫۹۰متر سوم شد .

سلمان حسام در پرتاب دیسک با رکورد ۴۷٫۲۲ متر اول شد. حسام دراین رشته۲۰ سانتیمتر بیشتر از مسابقه های انتخابی وزنه را پرتاب کرد . در همین رشته ابراهیم نوح‌نژاد با رکورد ۴۰٫۷۲ متر در رده چهارم قرار گرفت .

در رشته ۴۰۰ متر با مانع ابوالقاسم میری بازمان ۵۴٫۷۹ ثانیه اول شد و حسین کریمی در همین رشته با رکورد۵۷٫۶۹ ثانیه سوم شد. میری درمسابقه های‌انتخابی ۵۶٫۴ ثانیه رکورد آورده بود .

در دو ۱۰۰ متر لطف‌الله حمیدزاده با زمان ۱۱٫۲ ثانیه پیش از رقیب ترکه‌ای خود به خط پایان رسید و اول شد . این رکورد با زمان قبلی او در مسابقه‌های انتخابی یکدهم ثانیه اختلاف دارد وبیشتر است .

غلامحسین رئیسی در دو۱۵۰۰ متر بازمان ۳-۵۶٫۳۶ دقیقه‌دوم و جعفر نادری‌فر در همین‌رشته بارکورد ۴-۴۴٫۴ دقیقه‌ششم‌شد. رکورد رئیسی‌نسبت به‌مسابقه‌های انتخابی ۱۳٫۳ ثانیه بهتراست.

در پرتاب نیزه عیدی علیجانی با رکورد ۵۸٫۱۶ متر به مقام سوم رسید. رکورد علیجانی نیز نسبت به مسابقه های انتخابی ۱٫۹ متر بهتر می‌باشد .

در گروه زنان، زهرا حسینی دردو ۲۰۰ متر با زمان ۲۷٫۲۸ ثانیه چهارم و پروین رمضانی در همین دو بازمان ۲۸٫۵ ثانیه ششم شدند .

پروانه‌جوانبخت دونده‌اصفهانی ایران در دو ۱۵۰۰ متر بازمان ۵-۱۷٫۵۱ دقیقه چهارم شد . جوانبخت در این دو عقب‌نشینی داشت و ۳٫۹ ثانیه از رکورد انتخابی خود کم اورد .

۴۵۰۰ دانشجو از ۷۱ کشور جهان

فردادرمراسم‌افتتاح‌هفتمین‌دوره‌بازیهای‌دانشجویان‌شرکت‌میکنند

مسکو ـ فیروز مجللی ـ در مسکو شور و هیجان زیادی در بین مردم و محافل ورزشی به‌وجود آمده است و بزرگترین رویدادورزشی‌دانشجویان‌جهان فردا افتتاح خواهد شد . دانشجویان ایرانی مانند دانشجویان کشور های دیگردر محوطه داخلی دانشگاه به آخرین تمرین ها مشغولند .

رقیبان دانشجویان ایران از بهترین قهرمانان دو و میدانی، بسکتبال ، والیبال ، ژیمناستیک و شنای دنیا هستند و ایران‌به پیروزی‌در مسابقات کشتی امید بسیار دارد .

★ اجازه خروج

درحالیکه‌بزرور به آغازبازی های المپیک دانشجویان جهان در مسکو باقیمانده ، ۴۵۰۰ دانشجو لااز ۷۱ کشور جهان همچنان در حلقه محاصره ماموران امنیتی شوروی قرار دارند .

فردا مراسم تشریفاتی‌افتتاح بازی ها در استادیوم یکصد هزار نفری لنین انجام میشود و مسابقات روز پنجشنبه با دیدار های چند تیم والیبال ، بسکتبال و تنیس از چند کشور جهان ، عملا آغاز میشود .

مقامات امنیتی شوروی هنوز به سرپرستان و بازیکنان‌کشور های مختلف اجازه خروج از محوطه‌دانشگاه‌مسکورانداده‌اند. این مقامات به ورزشکاران قول داده‌اندکه پس از افتتاح‌المپیک پروانه های عبور یکروزه در اختیار آنان خواهند گذاشت‌تا بتوانندزیرنظر ماموران شوروی در شهر مسکو گردشی کنند . علاوه براین به هیچیک از نمایندگان‌خبرگزاری های‌بزرگ جهان که تعداد زیادی از آنان در مسکو بسر میبرند ، اجازه دادنشده‌است که واردمحوطه داخلی دانشگاه شوند و با دانشجویان‌تماس نزدیک‌داشته باشند .

صحنه‌ای از آخرین دیدار تیم‌ملی‌فوتبال ایران در نیوزیلند . در این دیدار تیم ملی نیوزیلند در برابر تیم ملی فوتبال قرار گرفت و طرفین بدون به‌ثمررساندن گل به نتیجه‌مساوی صفر ، صفر رسیدند . در عکس منصور رشیدی‌دروازه‌بان ایران با ضربه مشت توپ‌را از روی سر «ارل‌توماس» گلزن مشهور تیم ملی‌نیوزیلند میرباید .

این مساله خشم بسیاری از دانشجویان ،سرپرستاران ونیز خبرنگاران آژانس های خبری دنیا را برانگیخته است .

«دیاگر» سرمربی تیم بسکتبال دانشجویان‌آمریکادرمصاحبه‌ای با خبرنگاران گفت :

مساله محاصره شدن ماتوسط ماموربن امنیتی شوروی یک تجربه جدید بحساب میاید . اعضای تیم من که سن متوسط آنان ۱۹ سالل است مایلند در یک‌محیط آزاد دست به تمرین بزنند ما در کشور های دیگر اروپای‌شرقی میتوانستیم باویزا های‌خود بهرنقطه‌ای‌که بخواهیم برویم ولی اینجا کاملا ما را محدود کرده‌اند .

تیم بسکتبال دانشجویان آمریکا در سر راه خود به شوروی۱۱ بازی در کشورهای لهستان،بلغارستان‌وچکسلواکی انجام داده و در تمام آن ها به‌پیروزی رسیدند . «بادگر» در پایان افزود ، اما من با این وضع‌موافقت‌ودلم نمیخواهدواقعه مونیخ باردیگر در مسکو تکرار شود .

اولین حادثه جدی یونیورسیاد نیز دیروز در اقامتگاه ۲۲۶نفره دانشجویان‌آمریکائی اتفاق‌افتاد «جان کراسبی» امید شماره ۱ آمریکابرای‌قهرمانی درمسابقات ژیمناستیک المپیک دانشجویان دچار درد آپاندیس شد و به فاصله‌چندلحظه ازطرف‌مامورین شوروی به بیمارستان رسید و تحت عمل جراحی قرار گرفت «کراسبی»درمسابقات‌پان‌آمریکان در سال ۱۹۷۱ به سه مدال طلا در ژیمناستیک دست یافته بود.

★ اسرائیلی ها میایند

ازسوی دیگر گروه ورزشکاران اسرائیلی‌که‌پس از واقعه‌خونین مونیخ‌هاله‌ای‌ازمرگ در اطراف خود دارندبه‌سوی مسکوپرواز کردند . در فرودگاه زوریخ مقامات شوروی به دو خبرنگار اسرائیلی‌که‌قصد داشتند همراه با تیم‌اسرائیل به شوروی‌بروند اجازه‌ورود به خاک شوروی را ندارندوتنهاورزشکاران‌اسرائیلی توانستند از زوریخ به مسکو پرواز کنند .

یك سند کوبنده و محکوم کننده علیه سنت های غلط اجتماعی

آغاز هفته سوم نمایش در سینما حافظ

بزرگترین هنرمندان‌سینمای هند در یك اثر بیسابقه و موثر که تا اعماق قلب ها نفوذ میکند

بارسلونا «کرایف» راخرید!

آگهی تغییرات در شرکت سهامی خاص بین‌المللی مسافرتی اینترا ثبت شده بشماره ۷۳۶۰

برابر تصمیم مجمع عمومی فوق‌العاده مورخ ۵۲٫۲۴ تغییرات زیر در شرکت‌نامبرده بعمل آمد ۱ـ به‌موضوع‌شرکت « فروش بلیط و تنظیم مسافرت های هوائی » اضافه شد ۲ ـ ترازنامه سال مالی ۱۳۵۱ به تصویب‌رسید ۳ـروزنامه‌اطلاعات جهت درج و نشر آگهی ها تعیین شد .

رئیس اداره ثبت شرکتها و مالکیت‌صنعتی ـ حمیدجمشیدی ۸۹۷۳ الف‌م

آ ـ ۳۵۰۴۰

یوهان کرایف آس طلائی‌باشگاه آیاکس آمستردام در دام صیاد بزرگ و ثروتمند خود بارسلونای اسپانیا افتاد .

« اگوستین مونتال» مدیر باشگاه «بارسلونا» در اسپانیا،دیروزاعلام کردکه مقامات‌این باشگاه و باشگاه آیاکس آمستردام در هلند به توافق رسیدندکه« یوهان کرایف» به‌باشگاه‌بارسلونا منتقل شود. کاپیتن‌و ستاره تیم فوتبال آیاکس «مونتال» به نماینده خبرگزاری ورزشی‌اسپانیاگفت: آیاکس‌پیشنهاد های مربوطه از طرف بارسلونا را پذیرفته است واز این پس کرایف در خدمت تیم فوتبال آن باشگاه خواهد بود.

مدیر باشگاه بارسلونا ازافشاء مبلغ پرداختی در ازای خریداری کرایف خودداری کرد.

کرایف‌درحال حاضر بزرگترین ستاره فوتبال اروپا است.

مقامات‌فدراسیون فوتبال هلند هنوز عکس‌العملی در این مورد نشان نداده‌اند، لیکن مدیرباشگاه بارسلونا معتقد است. فدراسیون فوتبال هلند مشکلاتی جهت رفتن کرایف به اسپانیا ایجاد نخواهد کرد.

وی همچنین اظهار امیدواری کردکه‌کاپیتن پیشین آیاکس‌بتواند روز ۲۱ اوت (۳۰ مرداد) در مسابقه های بین‌المللی فوتبال‌تیم اسپانیا را همراهی نماید.

جندی‌پیش مذاکرات دوباشگاه آیاکس و بارسلون برسر خرید یوهان کرایف با شکست مواجه شده بود. ضمن این مذاکرات بارسلونا آمادگی خودرا برای پرداخت ۱۰ میلیون تومان قیمت یوهان کرایف اعلام کرده بود، لیکن‌آیاکس قیمت کرایف راناگهان دو چندان کرد و بارسلونا رادر بن‌بست گذارد.

اطلاعیه باشگاه قصر یخ

بدینوسیله باطلاع اعضای محترم باشگاه می‌رساند ، از تاریخ ۲۵ مردادماه، روزهای دوشنبه و پنجشنبه هر هفته برنامه‌هائی اختصاصی .

بزم ایرانی

از ساعت ۹ شب به بعد در رستوران باشگاه اجرا خواهد شد که مطمئنا مورد توجه اعضای محترم‌ومهمانان آنها قرار خواهد گرفت .

حمام سونا و استخر سرپوشیده باشگاه که مدت دو هفته برای تعمیرات ضروری تعطیل بود از تاریخ ۲۸مرداد ماه مجددا برای استفاده دائر خواهد بود .

برنامه‌های استخر هوای آزاد باشگاه همچنان ادامه دارد. برای کسب اطلاعات بیشتر باتلفنهای ۷ـ۶۸۶۳۹۰۵ تماس حاصل فرمائید .

آ ـ ۳۵۴۰۴

ساعت ریکو

نماینده‌انحصاری‌شرکت کوماکو خیابان سوم‌اسفند شماره ۴۰ تلفن ۳۰۳۵۱۴

کروه‌شرکتهای‌تولیدی ووارداتی ماشین‌آلات راه‌سازی‌وساختمانی

ارکان ماشین. وزنه ماشین رول. رولر

خیابان‌آیزنهاور ـ مقابل دانشگاه آریامهر شماره ۶۲۸ و ۶۴۶

تلفن : ۹۵۹۰۷۸ ـ ۹۶۲۴۵۹ ـ ۹۵۲۸۹۹ ـ ۹۵۹۰۰۲ ـ ۹۵۸۵۵۵

واکر (آلمان) WACKER

ویبراتور بتن‌چکش‌موتوری ـ کمپاکتور صفحه و غلطکی

نماینده انحصاری ـ شرکت ارکان ماشین

از فردا صبح فقط در سینما کسری

کمدی‌ترین فیلم هنرپیشه محبوب سینما « لاندوبوزانکا »

راجندرا کمار تقدیم میکند دعوت مال ما شهر مال شما

زنگی

باشرکت : رکا

سوجیت کمار

سوندار

شروع سئانسها ۱۰٫۳۰ ـ ۱۲٫۳۰ صبح ۲٫۳۰ ـ ۴٫۳۰ ۶٫۳۰ ـ ۸٫۳۰ بعد از ظهر همزمان با تهران در سینما متروپل (کرمانشاه)

لاندوبوزانکا در فیلم سینما سکوپ رنگی مردوزن

باشرکت : تری توردی . راخائل‌کارا

تماشای این فیلم برای اشخاص کمتر از ۱۸ سال‌ممنوع‌است

شرکت سهامی کارخانه های صنعتی آزمایش

برای تعمیر وسرویس محصولات آزمایش در شهرستانهای زیرسرویس مجاز می پذیرد واجدین شرائط که‌بایستی‌دارای تعمیرگاه و کادر فنی مجهزباشندمیتوانند باسرویس مرکزی شرکت‌واقع درخیابان تهران‌نوایستگاه دفترشماره ۱۰۱۵ ویا صندوق پستی‌شماره ۱۴۱۸ر۱۳تماس حاصل فرمایند .

شهرستانهای : اصفهان . آبادان . اهواز . اراك . بندرعباس . بابل . تبریز . رضائیه . رشت . شیراز . شاهی . قزوین . قم . کرمان . کرمانشاه . کرگان . مشهد . همدان

قابل توجه مهندسین ـ آرشیتکتها ـ پیمانکاران

شرکت فربت

محصولات بتنی کارخانجات فربت

مجهز بوسایل تمام اتوماتیک

سقف های پیش فشرده مجوف PRECONTRAINT

با امتیاز انحصاری SARET فرانسه

بتن آماده بمصرف ـ بلوک مجوف سفالی و دیواری ـ شن وماسه

دفتر مرکزی ۴۶۴۱۶ـ۸۰۴۲۸۹۷

تلفن: دفتر فروش ۴۴۵۵۲ـ۴۴۲۰۱

آغاز دومین هفته نمایش در سینما ایفل

چارلز برونسون در فیلم رنگی

آفتاب سرخ

باشرکت: الن دلون توشیر و میفونه

دیشب در باکارا زنی دو نیمه شد ازامشب در باکارا

ژان وژوئل

بزرگترین شعبده‌بازان فرانسوی که انسانی‌رادونیمه میکند وبااو به‌گفتگو می‌نشیند در

جنجالی‌ترین برنامه سال

بانضمام : پونه خواننده محبوب‌نسل‌جوان

★ عملیات اکروباتیك هنرمندان مجارستانی
★ عملیات نرمش هنرمندان فنلاندی
★ عملیات ترومپلی هنرمندان آلمانی

و ... رقص عربی سوزی یاشار
و ... برادران رسولی

تلفن‌های رزرو ۶۲۵۱۷۷ ـ ۶۲۸۲۰۸

از فردا صبح درقویترین گروه سینمائی پایتخت

اونیورسال ـ پاسیفیک ـ ایران ـ ساینا

تیسفون ـ رنگین کمان ـ موناکو ـ پرسپولیس ـ کارون ـ دریاو ... آستارا (تجریش)

هنرمندان کوچولو: بهنام . مریم . سان . ندی . کامران . مینو . آدش

بهمراه جمشید مهرداد

جنگجویان کوچولو

دنگی

ایلوش وجتا ادوان مفید . کریستین . بهمنیار . بلود . دخشانی

محصول پادفیلم

همزمان با تهران در شهرستانهای ★ اصفهان (چهارباغ ـ مایاك ـ مهتاب ـ پارس) ★ شیراز (پرسپولیس ـ کاپری) ★ مشهد (آسیا ـ سانترال) ★ تبریز (متروپل ـ دیانا) ★ اهواز (دنیا)

ساختمان پناهگاه زیرزمینی و پارکینگ سه طبقه تهران

ازاول مهر ماه امسال ساختمان نخستین پارکینگ سه طبقه و پناهگاه زیرزمینی تهران در میدان ۲۵شهریور شروع می شود . شهرداری باین منظور دویست میلیون ریال اعتبار اختصاص داده و طرح ساختمان پارکینگ نیز به تصویب انجمن شهر رسیده است گفته میشود بااجرای این برنامه در مداخل جاده سوم بهبودی قابل توجهی در ترافیک تهران بوجود می‌آید.

شهرداری برای بهره برداری کامل از احداث جاده سوم و استفاده از کلیه امکانات نقشه ساختمان یك پارکینگ سه طبقه راباظرفیت هزار اتومبیل درمحل تقاطع این جاده با میدان بیست و پنج شهریور طراحی کرده است.

طبق برنامه وسیعی که شهرداری مجری آن است رانندگان پس از توقف اتومبیل های خود دراین پارکینگ خواهند توانست باوسائل دیگر ارتباط شهری مانند اتوبوس و تـرن برقی به هر نقطه شهر بروند. این خطوط سرویس عمومی تندرو پس از پایان جاده سوم رفت و آمد مردم را از در خروجی پارکینگ واقع در میدان بیست و پنج شهریور تا مرکز شهر تامین می کند و پیش‌بینی می‌شود با اتخاذ این تدبیر مردم رفت‌وآمد خود را در حـوزه شهری باسرویس های عمومی انجام دهند و بدین وسیله ازعبور اتومبیلها درسطح خیابان های پایتخت کاسته شود .

یك مقام شهرداری گفت این اقدام باوجود ضرورتی که دارد مدتی به صورت آزمایشی انجام می گیرد .

شهرداری از چندی پیش در ضلع جنوب غربی میدان بیست و پنج شهریور با خرید و تخریب حدود شصت مغازه و خانـه اداضی زیربنای پناهگاه و اولین پارکینگ سه طبقه را دراین منطقه آماده کرده است و ترافیك جاده سوم که یك راه تندرو بدون تقاطع خواهد بود تماما ازطریق خیابان نمونه به این میدان هدایت میشود و بوسیله خیابان های روزولت ، کریمخان، ایرانشهر، نادرشاه ، شاه‌عباس وخردمند وفرعی های این منطقه ودیگر سطح شهر توزیع می گردد.

این توصیه را کارشناسان و مهندسان ترافیك ژاپنی و فرانسوی که برای چاره جوئی در زمینه اصلاح ترافیك شهر به تهران آمده بودند به شهرداری کرده‌اند و شهرداری اکنون روش کار آن ها را که عبارت از تفکیك ترافیك حومه شهر در ورودی ها و دادن سرویس عمومی منظمی در داخل شهر است دنبال می کند اگر این آزمایش شهرداری بطور نسبی در میدان بیست و پنج شهریور به نتیجه برسد، دنبال کار در میدان های شهناز ، بیست و چهار اسفند ، شهباد ، خراسان، جی، راه‌آهن ، شوش ، سیدخندان گرفته خواهد شد .

هم‌اکنون با تصویب لایحه جدیدنوسازی دروزارت کشور این اختیار به شهرداری داده شده که در شمال تهران از اراضی و در جنوب و مرکز از اماکن مخروبه برای ساختمان پارکینگ استفاده قانونی بنماید. چون ساختمان پارکینگ سه طبقه میدان بیست و پنج شهریور تکافوی احتیاجات هـزاران اتومبیلی که از این جاده می گذرند نخواهد کرد و پارکینگ سه طبقه با ظرفیت هزار اتومبیل فقط قادر است قسمتی ازوسائط نقلیه را در خود جای دهد ، شهرداری از هم اکنون درصدد برآمده تامضمن واگذاری امر ساختمان پارکینگ به بخش خصوصی و به‌تصویب رساندن قانون خاص اراضی مورد نیاز اختیارات لازم را بدست آورد.

★ **جاده سوم شمیران نکته جالب آنست که جاده سوم تهران، شمیرانات هیچگونه راهی به فرعی نخواهد داشت و حتی بازشدن در خانه هائیز باین جاده ممنوع شده است صاحبان اراضی اطراف این جاده تنها می‌توانند پنجره اتاق ها را به جاده سوم باز کنند .**

شهرداری همچنین در میدان شهناز ساختمان یك گذرگاه زیرزمینی را آغاز کرده که با پایان آن اتومبیلهای در حال عبور از خیابان های شاهرضا، تهران‌نو، شهناز ، صفا، مفت‌آباد، نظام در این نقطه بدون تلاقی عبور میکنند اظهارنظر می شود این دوآزمایش درزمینه ترافیك شهر در میدان های بزرك نامبرده تجربه با ارزشی است تاروش های جدیدو طرح آینده خود را در زمینه ترافیك تهران بیازماید.

اخبار، رویدادها، شایعات و گفتگوها در

بازار سیاست

نتایج مذاکرات ایران و شوروی

دیدار هویدا از شوروی و نتایج حاصله از آن، همچنان مورد بحث محافل و مطبوعات شوروی است .

رادیو مسکو در گفتار دیشب خود با اشاره باین نکته که مذاکرات هویدا و رهبران شوروی در محیطی سرشار از دوستی و صداقت و حسن تفاهم جریان داشت ، یادآور شد ،هیچ شبهه‌ای نیست که همکاری بین ایران و شوروی در صحنه بین‌المللی موثر خواهد بود .

رادیو مسکو ، خاطرنشان ساخت نظر اتحادشوروی و ایران در باره بسیاری از مسائل مبرم بین‌المللی نزدیک یا مطابق است .

این رادیو در گفتار دیگری ، مذاکرات مسکو را «صریح» و «دوستانه» عنوان کرد و مدعی شد که نتایج آن گامی در جهت ، تخفیف تشنجات جهانی و نابود کردن کانونهای بحران بین‌المللی است .

قرارداد هیرمندو نظر سناتور پرسی

سناتور چارلز پرسی سناتور متنفذ و کاندیدای ریاست جمهوری از حزب جمهوریخواهان اولین شخصیت ممتازی است که بعد از کودتا از افغانستان و سران کودتا دیدار کرد . وی در بازگشت علاوه بر مسائل مربوط به آمریکا وخوش‌بینی نسبت به رهبران کودتا در مورد قرار داد اخیر هیرمند اظهار نظر های جالبی کرده است .

وی بخصوص از این موضوع که مقامات افغانستان در مورد آب رودخانه هیرمند نظر عادلانه‌ای را دنبال میکنند اظهار خوشوقتی کرد . وتوافق بین ایران و افغانستان را در این مورد به رهبران افغانستان تبریک گفت .

چارلزپرسی ، در مورد پشتونستان از قـول رهبـران افغانستان میگوید «همچنین قول داده شد که موضوع پشتونستان ، با سیاست صلح‌جویانه دنبال شود ، بهمین جهت وی از رویه دولت افغانستان بخاطر دنبال کردن سیاست غیر متعهد اظهار خوشنودی کرد .

فعالیت جناحهای مختلف حزب مردم

فردا شورایعالی حزب مردم با گزارشی ازناصرعامری دبیر کل جدید شروع بکار خواهد کرد. ظاهرا این گزارش محدود به امور داخلی حزب ومسائل و مشکلات حزب مردم است پیش‌بینی می‌شود در گزارش به فعالیتهای غیردموکراتیک بعضی از جناحهای حزبی اشاره شود واز همه گروهها و جناحهای حزب خواسته شود «بارعایت اصول دموکراسی، نظرات متفاوت و گاهی مخالف خود را در حزب تعقیب کنند. برای این جلسه از نمایندگان مطبوعات دعوتی بعمل نیامد. مسئولین امر مدعی‌اند چون شورایعالی به کارهای داخلی رسیدگی می‌کند حضور نمایندگان مطبوعات ضروری نیست وهرگاه شورا برای مسائل مملکتی اجلاسیه داشته باشد حضور نمایندگان مطبوعات لازم و واجب است .

فعالیت گروهها و جناحهای مختلف برای پیروزی نمایندگان خود امروز شدت وحدت بیشتری پیدا کرد . اوضاع و احوال نشان می‌دهد اجلاسیه فردا اجلاسیه‌ای با سروصدا خواهد بود .

و نطق عامری یا یکی دیگر از رهبران در آرامش یا تشنج آن موثر است .

لغو ویزا و حذف تشریفات

رادیو لندن ، دیشب از قول وزارت خارجه انگلیس اعلام کرد که بریتانیا وایران موافقت کردند، روادیدمسافرت بین دو کشور را لغو کنند، بااین ترتیب اتباع دو کشور از اول اکتبر (نهم مهرماه) برای سفر به ممالک یکدیگر احتیاج به ویزا ندارند .

در این زمینه باید اشاره کنیم، ارقامی از منـابع سفارت انگلیس در تهران نشان می‌دهد که سال گذشته به بیش از ۲۵ هزار نفر ایرانی ویزا برای انگلیس داده شده است. همین منبع مدعی است که در چند ماه اول سال جاری، تعداد متقاضیان روادید برای انگلیس بیش‌از ۳۵ درصد افزایش پیدا کرده است. بالغو روادید، گمان نمی‌رود که شماره ایرانیانی که به انگلیس می‌روند، بطرز چشمگیری فزونی یابد، زیرا آنگونه که‌از اظهارات مسئولین صدور ویزا در سفارت انگلیس برمی‌آید، تاکنون کمتر اتفاق افتاده که از صدور ویزا برای ایرانیانی‌که بانگلیس می روند خودداری شده باشد.

بنابراین می‌توان گفت که لغو روادید تاثیر چندان قابل ملاحظه‌ای در افزایش مسافران ایرانی بـه انگلیس نخواهد داشت، بلکه لغو روادید را می‌توان گام مهمی‌در جهت خلاف تشریفات زائد و جلوگیری از اتـلاف وقت بشمار آورد .

شوروی و صدور اسلحه

خبری از صنعا حاکی است که هفته گذشته دو کشتی شوروی به بندر «حدیده» وارد شدند ومقداری‌لوازم یدکی میگ ۱۷ و ایلوشین ۱۸ و مهمات و تعداد ۲۴ تانک مجهز به توپ ۷۵ و مقداری اسلحه سبک بمنظور تحویل به مقامات جمهوری‌دمکراتیک عربی یمن تخلیه کردند .

ظاهرا تاریخ ورود این کشتی مقارن با زمانی است که کاسیگین نخست وزیر شوروی در زمینه تسلیحات در مسکو مطالبی بیان کرد و گفت «سیاست قدرت و مسابقه تسلیحاتی که لازم و ملزوم یکدیگرند بار سنگینی بردوش مردم کشورهائی که از این سیاست پیروی میکنند تحمیل میکند ، بدون آنکه آن کشورها را قوی‌تـر و نیرومندتر سازد . بدیهی است چنین سیاستی از نظر مردم مـردود است .» اگر خبر صدور اسلحه به یمن را جدی بگیریم توجیه بیانات فوق ممکن نیست

آنوقت این سئوال پیش می‌آید که پس مسئول این بار سنگین بردوش مردم جمهوری دموکراتیک یمن‌کیست؟

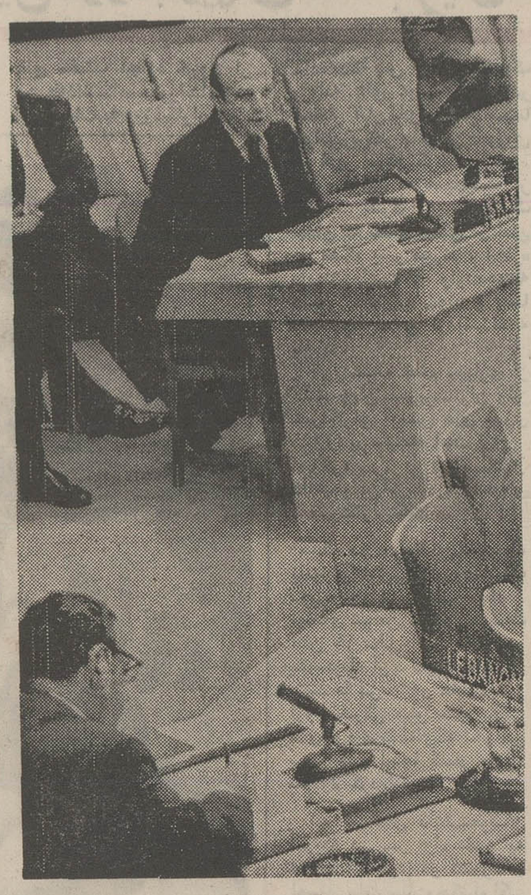

عکس‌از جلسه دیشب شورای امنیت گرفته شده‌است . نفر بالا «یوسف تکواه» سفیراسرائیل‌است که مشغول سخنرانی است . در جلوی عکس نماینده لبنان دیده می شود .

عکس رادیوئی اطلاعات

بازدید هیئت شوروی از پایگاه نیروی دریائی عراق

اخیرا یک هیئت نظامی شوروی به سرپرستی یکی از افسران عالیرتبه ارتش آن کشور ازپایگاه نیروی دریائی عراق در «ام‌القصر» وواحد های مستقر درآن بازدید بعمل آورد . این هیئت‌همچنین ضمن بازدید از اسکله های بندر «فاو» بامقامات مسئول پیرامون تقویت واحدها وافزایش قدرت نظامی عراق مذاکراتی انجام‌دادند

مسئولین عراقی در این مذاکرات تاکید نمودند که پایگاه «ام‌القصر» باهمکاری کارشناسان شوروی و چکسلواکی که شبانه روز فعالیت می کنند از نیروی کافی بهره‌مند است .

هیئت‌نظامی شوروی دربازدید های خود با ۲۰۰تن‌ازکارشناسان نظامی شوروی که در قسمت‌های مختلف ارتش عراق خدمت‌مینمایند نیز ملاقات هائی انجام دادند .

انعکاس گزارش اطلاعات درباره تغییر قیمت نفت

گزارش‌اختصاصی روزنامـه اطلاعات درباره تغییر قیمت نفت درمحافل مطلع داخلی و خارجی بااهمیت خاصی‌تلقی‌شدو گزارش آن توسط خبرگـــزاری آسوشیتدپرس به سراسرجهان مخابره شد .

آسوشیتدپرس درگزارش‌خود چنین می نویسد :

علی باستانی نویسنده برجسته مسائل نفتی‌در ایران ضمـن مقاله‌ای که درصفحه‌اول‌روزنامه اطلاعات منتشرشده نوشته‌است بعلت افزایش سرسام‌آور وتکان دهنده «تورم» در جهان درماه اکتبر مذاکرات جدیدی برای افزایش قیمت نفت‌خام‌بین‌کشور های تولیدکننده نفت و کمپانی های نفتی آغاز می شود .

نماینده گرگان در حادثه رانندگی کشته شد

مهندس قادرپناه

در کمال تاسف اطلاع حاصل‌شد آقای مهندس سید محمد حسین قادرپناه نماینده گرگان در مجلس شورایملی ، زندگی را بـدرود گفت .

شادروان مهندس قادرپناه یک هفته قبل هنگامی‌که‌بحوزه‌انتخابیه خود میرفت در جاده ساری‌گرفتار یک حادثه رانندگی گردید و بـه بیمارستان انتقال داده شد امـا تلاش پزشکان موثر واقع نگردید. وی هنگام مرگ ۵۲ سال داشت.

فارغ‌التحصیل رشته کشاورزی دانشکده کشاورزی کرج بود و در دوره گذشته برای اولین‌بار و در این دوره نیز برای دومین‌بـار از گرگان بنمایندگی مجلس انتخاب شده بود .

مصیبت وارده را به همسر و چهارفرزند آنمرحوم‌تسلیت‌میدهیم.

دستور پرداخت اضافه حقوق کارکنان ثبت اسناد صادر شد

★ **۱۰ هـزار حکم پـرداخت مزایـا و افـزایش حقوق بازنشستگان صادر گردید**

★ **موسسه عالی ثبت از اول مهر شروع بکار میکند .**

امروز کسب اطلاع شد در اجرای قانون متمم بودجه سال ۱۳۵۱ احکام مربوط به ۲۵٪ افزایش حقوق کلیه کارکنان سازمان ثبت اسناد و املاك کشور صادر و دستور پرداخت آن به‌ذی‌حسابی سازمان ثبت ابلاغ شد .

هم‌چنین بمنظور رفع‌تبعیض درامر پرداخت مزایا از اول سال ۱۳۵۲ با صـدور ۴۰۰۰ فقره احکام مزایای مشاغـل مشابه کارمندان ثبت‌درسراسر کشور یکنواخت شد و ۶۰۰۰ فقره احکام مربوط بافـزایش حقوق وظیفه و مستمری‌بگیران و افزایش حقوق بازنشستگان‌و همچنین‌اشتباه محاسبه کارکنان صادر وابلاغ گردید .

★ **سازمان جدید**

پس از تصویب قانون تبدیل عنوان اداره کل ثبت به‌سازمان ثبت اسناد کشور سـازمـان تفصیلی این‌دستگاه نیز بنحوی که جوابگوی احتیاجات باشد. تهیه و جهت تصویب سازمـان امور اداری ارسال شد وپس‌از تصویب سازمان امور اداری ، در تشکیلات سازمـان ثبت تغییراتی داده میشود .

بمنظور استقرار و روابط مالکیت صحیح و مطمئن بین افراد و استفاده از سیستم‌های نوین و پیشرفته اجرای طرح آزمایشی طرح «کاداستر»شهر قزوین‌شروع‌شدو نقشه‌برداران ثبت در قزوین مستقر شدند و عملیات خود را از اول‌مردادماه سال جاری شـروع کردند .

★ **موسسه عالی ثبت**

با انعقاد قرارداد با دانشگاه ملی ایران برای‌بالا رفتن‌سطح معلومات و دانش کـارکنـان سازمان ثبت موسسه عالی‌ثبت درمهرماه‌سال جاری‌در دانشگاه مذکور افتتاح و از داوطلبان درمرداد ماه جاری با مسابقه ورودی ثبت‌نام‌بعمل خواهدآمد

تصمیمات فوری برای حل مشکلات گمرک جلفا

مشکلات گمرک جلفا و انبار شدن کالا های وارده در این منطقه دیروز در یک جلسه با حضور آقای نخست وزیر مورد رسیدگی قرار گرفت.

همانطوریکه قبلا اطلاع داده بودیم گمرک‌جلفا از لحاظ‌مختلف دچار مشکلات شده است بهمین جهت‌درجلسه دیروز آقایان‌اصفیاء وزیرمشاور و نایب نخست‌وزیر درامور عمرانی ، دکتر مجیدی وزیر مشاور و رئیس سازمـان برنامه، ومهندس‌شالچیان وزیرراه، وسپهبد آزموده معاون وزیردارائی وسرپرست گمرک و موسویان مسئول هم آهنگی وسائل حمل‌و نقل و معاون بنگاه راه آهن‌شرکت داشتند. سرپرست گمرک گزارشی از بازدیدچند روز گذشته خودبه جلسه‌داد . آقای نخست وزیردر مورد کمبود انبار و تاسیسات گمرکی‌و مسائلی نظیر آن دستور داد به طرحهای توسعه گمرک جلفا اولویت داده شود و قرار شد سازمان برنامه اعتبار آنـرا هرچه زودترتامین سازد. درمورد راه آهن توصیه شد که راه آهن زمین‌لازم را برای توسعه‌تاسیسات ایستگاه خود خریداری و فراهم سازد در این ایستگاه واگن های بیشتری مستقر کند . همچنین‌در رفت و آمد واگن ها تسریع‌بعمل آورد تاظرفیت بارگیری و حمـل افزایش یابد.

در مورد مشکلات مربوط به طرف شوروی قرار شد از دولت شوروی خواسته‌شود که دراین زمینه همکـاری بیشتری بعمل آورند و بموقع لیست کالا ها و مشخصات آنرا مطابق مقررات بین‌المللی قبل‌از حمل کالا بمخاك ایران تسلیم گمرک جلفا کند تا گمرک جلفا بموقع بتواند برای انبار کردن آن در جلفا یا نقاط دیگر اقدام لازم بعمل آورد.

در ماههای اخیر حمل کالا از طریق بندرپهلوی و باکشتی کـم شده‌است. این امر یک نوع‌فشار دیگر برای جلفا محسوب میشود دراین زمینه‌نیزبا مقامات شوروی مذاکراتی خواهد شد.

امروز گفته‌شد تدابیر اجلاسیه دیروز قسمت مهمی از مشکلات رارفع‌خواهد کرد اما فوری ترین اقدام لازم ومفید اقدامی است‌که از جانب وارد کنندگان بـرای ترخیص کالا های خود بایدبعمل آید

جدال لفظی بین محمود بیاتی وریل رازیک

سیدنی ـ جعفر دهقان‌خبرنگار اعزامی‌موسسه اطلاعات:

از امروز در سیدنی جنگ اعصاب شروع‌شد. روزنامه‌های صبح این شهر گفته های‌سرگرد محمد بیاتی سرپرست تیم ایران را با آب و تاب چاپ کردند .

بیاتی دیشب در میهمانی که ازطرف‌فدراسیون فوتبال‌استرالیا بافتخار سرپرستان و بازیکنان تیم ایران داده‌شده‌بود درجواب «ریل‌رازیک» گفت برخلاف‌آقای رازیک من‌مردعمل هستم وبرای پیروزی در سیدنی به اینجا آمده‌ام و «رازیک» در میدان خواهد دید که‌تیم استرالیا قادر به پیروزی در برابر تیم ایران نیست .گفته‌های بیاتی درحقیقت جواب رجزخوانی‌های «رازیک» بود که برای دیدار از بازی تیم ملی ایران و نیوزلند به اوکلند رفته بود و پس‌از پایان دیدار دو تیم پیش‌بینی کرده بود که استرالیا صددرصد در دیداراول و دوم پیروز میشود .

در میهمانی فدراسیون‌فوتبال استرالیا سفیرایران در استرالیا نیز شرکت داشت .

تیم ایران امروز دومین‌تمرین خود را در سیدنی انجام داد . اعضای تیم ایران پس‌از پایان تمرین برای اولین‌بار سراغ فروشگاه های سیدنی رفتند و مقداری خرید کردند .

علی پروین هافبک پرتوان ایران امروز تمرین نرمی کرد و امید بسیار میرودکه‌در بازی روز شنبه حضور داشته باشد. مسئله حضور احتمالی پروین‌در تیم ایران وحشت عجیبی در استرالیائی ها بوجود آورده است ، زیرا آنها از پروین‌بیش‌از سایربازیکنان‌ایران واهمه‌دارند.

وضع کاروحق‌وردیان هافبک ایران،اکبر کارگرجو اسماعیل حاج‌رحیمی‌پور روبه بهبودی کامل است .

از سوی دیگر در اردوی تیم استرالیا نیز که در بیست مایلی سیدنی تشکیل شده است چهار یار ثابت‌تیم‌نیز ازناراحتی پارنج میبرند ،و دوتـرین دو ساعته امروز تیم استرالیا غایب بودند. یکی‌ازاین‌چهارتن «ری‌ریچاردز» مرد سال‌فوتبال استرالیاوبهترین گلزن تیم ملی استرالیا است.

اعضای بدن یک زن حامله بسرعت رشد میکند

★ **طول پستانهای زن جوان به ۶۰ سانت و وزن هـر یك‌ازآنهابه ۱۰کیلورسیده است**

مشهد ـ خبرنگار اطلاعات : رشد غیر طبیعی و سریع فکین ، بینی ، لب و پستانهای یک زن حامله‌در یکی از روستاهای اسد آباد بیرجند، محافل پزشکی ایـن شهرستان را غرق در شگفتی و حیرت ساخته است.

این زن گل‌بیگم اکبری نام‌دارد و ۱۹ ساله‌است. وی ساکن قریه «آواز» ۳۵ کیلو متری شمال‌اسد آباد بیرجند میباشد و پنج ماه‌از ازدواجش بانورالحمد دکش ۲۶ ساله‌یکی‌ازجوانان روستای«آواز» میگذرد.

آقای دکترموسی نورانی تنها پزشک منطقه‌اسدآباد بعد ازمعاینه زن، ازرشد بیسابقه و سریع‌پستان هاوفکین گل بیگم متعجب وحیرت زده شد و توصیه کرد که گل‌بیگم هرچه زودتر برای معاینه دقیق‌تر ومعالجه فوری به بیرجند منتقل گردد. اهالی قریه آواز با آگاهی از موضوع، برای اعزام گل بیگم به‌بیرجندبطور دستجمعی‌خواستار شدند. که از طریق صندوق‌خیریه کارخانه‌قندا سدآباد،باین خانواده کمک‌شود و صندوق دوهزارریال بعنوان کمک به نور احمدشوهر گل‌بیگم پرداخت کرد تاویرا به بیرجند منتقل نماید.

طول پستانها به ۶۰ سانت می رسد ووزن هر سینه زن از ده کیلو بیشتر است. آنطور کـه بستگان زن اظهار میدارند : گل بیگم‌در۷ سال‌قبل‌نیزبه عارضه‌رشد لثه‌ها دچارشده‌بود که ویرابرای معالجه بمشهدمنتقل کردند و زن بعد از یک عمل جراحی سلامت خود را بازیافت.

★ **بیماری «اکرومدالی»**

در باره‌وضع این زن خبرنگار مادر تهران‌باآقای دکتر مهاجری تماس گرفت. آقای دکتر مهاجری اظهار داشت علائم ظاهری که‌در باره این‌زن‌شرح داده شده نشان میدهدکه‌وی به بیماری«اکرومدالی» دچار شده است. این بیماری در اثر ترشح غیرعادی هورون ها ایجاد میشود و موجب بزرگ شدن بیقاعده بعضی از اعضای بدن میگردد.

دکتر مهاجری‌افزود : معمولا بیماری «اکرومدالی» علاج قطعی ندارد ولی میتوان با انجام عمل جراحی‌از رشد بیشتر اعضای‌بدن بیمار جلوگیری کرد.

جسد مرد مسلح عراقی در اروند کنار پیدا شد

آبادان ـ دو نفر از اهالی شلحه معاویه واقع در بخش اروندکنار، استان‌خوزستان در تاریخ۱۷ر۹ر۱۳۵۲ ضمن‌مراجعه بمامورین ژاندارمری محـل شکایت کرده‌اند که در ساعت چهار و نیم صبح همانروز در حالیکه مشغول چیدن علف از داخل رودخانه بوده‌اند مـرد مسلحی که از طرف مرز عراق بطرف‌ایران در حال حرکت‌بوده با تهدید و شلیک دو تیر بلم‌آنها را بزور تصاحب وبطرف جزیره شلحه‌حرکت نموده است .

جستجوی پردامنه مامورین برای یافتن فرد مورد نظرآغاز گردیدوسرانجام روز ۲۱ر۹ر۵۲ در حوالی اسکله خسروآباد(در منطقه‌ای نزدیک به محل تصرف بلم‌توسط‌ناشناس مسلح)جسدی را روی آب مشاهده نموده و پس از خارج ساختن جسد مشخص شده که مربوط به مردی بین ۳۵ تا ۴۰ ساله کمی چاق فاقد موی سر و لباس‌نیمه مندرس است که یک قبضه‌سلاح کمری و دو خشاب مسلح‌همراه داشته و بعلت ماندن داخل‌آب متورم شده است . نظر باینکه بلم مسروقه در حوالی محل پیدا شده و پوکه فشنگ‌بدست آمده در داخل بلم متعلق بـه سلاح‌متوفی بوده لذا محرزشده که جسد مکشوفه متعلق بهمان مرد مسلحی بوده که بزورقایق کشاورزان محلی را تصـاحب نموده و هم‌اکنون‌مراجع‌مسئول در تلاشند تا هویت جسد را معین نمایند .

از اول شهریور

برای ۱۲ هزار پیشه‌ور پروانه کسب صادر میشود

بنابر تصمیم هیئت رئیسه و کمیته مشاوران اتاق اصناف از اول شهریور صدور پروانه های کسب در تهران شروع میشود. یک مقام رسمی در اتاق‌اصناف امروزگفت در مدت سه ماه‌برای یکصد و بیست هزار نفر از پیشه‌وران پروانه کسب صادر خواهد شد .

مقامات اتاق اصناف اعلام کردند که در مدت سه ماه‌آینده کلیه پیشه‌وران تهران باید از اتاق‌اصناف پروانه کسب‌دریافت نمایند و در صورتیکه پیشه‌وری در مدت‌ومهلت مقرر ازمراجعه به اتحادیه و دریافت پروانـه کسب خودداری نماید از نظر اتاق در حکم پیشه‌ور بـدون پروانه تلقی میشود و نسبت به تعطیل محل کسب وی اقدام خواهدشد .

اتاق اصناف از هم اکنون تعدادکارکنان‌اداره‌صدور پروانه ها را چند برابر افزایش‌داده و کارکنان جدید ضمن کسب تعلیمات‌برای اجرای طرح‌بزرگ اتاق مبنی به صدور بیش از یکصد وبیست هزار جوازکسب احراز کرده‌اند . از طرف دیگر صورت ریز هزینه‌های صدور پروانه‌کسب که به نسبت درآمد هریك از افراد اتحادیه ها در نظر گرفته شد مشخص‌گردیده و این صورت از طرف اتاق اصناف منتشر خواهد شد .

همچنین‌اتاق‌به کار چاپ پروانه های کسب و مباشرت نیز پایان داده و دارندگان جواز کسب‌و پیشه‌ورانی که در موقع‌تصویب قانون نظام صنفی بـه کسب اشتغال داشته‌اند ولی جـواز ندارند به ترتیب نوبت جهت دریافت‌پروانه به اتحادیه واتاق اصناف مراجعه خواهد کرد .

یک مقام مطلع گفت :

اعتبار قانونی پروانه های کسب دائمی است و برای کسانیکه در غیاب پیشه‌ور وکار کسب‌را تصدی میکنند نیزپروانه مباشرت داده خواهد شد .

خبرهای کوتاه

پیام تبریك شاهنشاه به رئیس جمهور و نخست وزیر جدید پاکستان

شاهنشاه آریامهر طی پیامهائی که به‌اسلام آباد مخابره شد آغاز زمامداری حضرت فضل‌الهی چودری را بعنوان رئیس جمهوری وشروع دوره جدید فعالیت آقای ذوالفقارعلی بوتو در سمت نخست وزیری جمهوری اسلامی پاکستان شادباش گفتند. متن تلگرام شاهنشاه آریامهر بعنوان رئیس جمهوری پاکستان ازاین قرار است :

حضرت فضل‌الهی‌چودری رئیس جمهوری‌اسلامی پاکستان ـ اسلام‌آباد .

برای من‌موجب کمال خوشوقتی است که بمناسبت‌آغاز زمامداری آن حضرت بعنوان رئیس جمهوری اسلامی پاکستان صمیمانه ترین تبریکات خود را ابراز دارم، سعادت وتوفیق آن‌حضرت رادر انجام وظایف خطیری که برای خدمت بملت برادر پاکستان بعهده دارند از صمیم قلب آرزومندم اطمینان دارم که روابط نزدیک دوستی و همکاری میان دو کشورما همچنان در سال های آینده بسود طرفین بیش از پیش توسعه و تحکیم خواهد یافت.

محمدرضا پهلوی

تلگرام شاهنشاه آریامهر بعنوان نخست وزیر جمهوری اسلامی پاکستان نیز بدین شرح است :

جناب ذوالفقار علی‌بوتو نخست وزیر جمهوری‌اسلامی پاکستان ـ اسلام‌آباد

اینک که آن جناب درپایان دوره ریاست جمهوری اسلامی پاکستان‌که باکمال شایستگی ولیاقت عهده‌دار آن‌بودید بموجب قانون اساسی جدید مقام نخست وزیری پاکستان را احراز مینمائید فرصت رامغتنم شمرده بهترین آرزو های‌قلبی خود را برای موفقیت آن جناب درانجام مسئولیت های‌خطیر خدمت بمکشور پاکستان که با ایران دارای همبستگی عمیق برادری میباشد ابراز میدارم .

محمدرضا پهلوی

تلگرام تسلیت شاهنشاه به‌رئیس جمهوری هند

ازجانب شاهنشاه آریامهر به مناسبت جاری شدن سیل در هند که موجب تلفات و ویرانیهائی شده‌است پیام تسلیتی‌به عنوان حضـرت وی‌وی‌گیری رئیس‌جمهوری هندبه دهلی نومخابره‌شد.

والاحضرت شاهپور غلامرضا در اندونزی

دیروز والاحضرت غلامرضا پهلوی و همسرشان در مقر ریاست جمهوری‌اندونزی‌حضور یافتند وبا معاون ریـاست جمهوری‌اندونزی ملاقات‌کردندو مذاکرات دوستانه‌ای با ایشان انجام دادند .

عصر دیروز نیز والاحضرت به مرکز ورزشی اندونزی در حومه جاکارتا که استادیـوم یک صدهزار نفری جاکارتا در آنجا قراردارد حضور یافتند و از فستیوال بازیهای‌ملی‌اندونزی که هرچهار سال یکبار برگزار میشود دیدن کردند .

والاحضرت روز پانزدهـم شهریور ماه در مراسم اختتام فستیوال ورزشی اندونـزی شرکت خواهند کرد .

تلگرام تبریك شاهنشاه به امیر بحرین

از جانب شاهنشاه آریامهر بمناسبت سالروز اعلام استقلال بحرین‌تلگرام شادباشی بعنوان والاحضرت امیر دولت بحرین بمنامه مخابره شد متن تلگرام شادباش شاهنشاه آریامهرازاین قرار است:

والاحضرت شیخ عیسی بـن سلمان آل خلیفـه امیر دولت بحرین سمنامه.

خیلی خوشوقتم‌که بمناسبت سالروز اعلام استقلال بحرین شادباشهای صمیمانه همراه بـا بهترین آرزوهای خودرا برای سلامت و سعادت شخص آن والاحضرت و پیشرفت و رفاه روز افزون ملت برادر بحرین ابراز دارم.

محمد رضا پهلوی

تغییرات مهم در سازمان شاهنشاهی

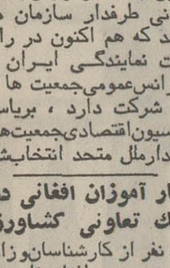

دکتر ضیائی

دکتر قائم‌مقامی

دریستهای درمانـی و بهداشتی‌سازمان شاهنشاهی خدمات اجتماعی تغییراتـی داده شد و بموجب احکامی که‌طی‌چند روز گذشته صادر گردید آقایان دکتر محسن ضیائی بسمت مشاور عالـی سازمان شاهنشاهی خدمات اجتماعی و سرپرست مرکـز پزشکی رضا پهلوی و دکتر پرویز‌قائم‌مقامی بسمت‌معاون امور بهداشتی و درمانـی سازمان شاهنشاهی خدمات اجتماعی منصوب شدند.

رئیس کمیسیون اقتصادی

دکتر جلال عبده مدیرعامل کانون بانکها و رئیس‌جمعیت ایرانی طرفدار سازمان ملل متحد که هم اکنون در راس هیات نمایندگـی ایـران در کنفرانس‌عمومی‌جمعیت ها در ژنو شرکت دارد ، بریاست کمیسیون‌اقتصادی‌جمعیت‌های طرفدارملل متحد انتخاب‌شد.

انتصابات در دانشگاه تهران

دکتر محمد ستاری استاد تمام‌وقت‌دانشکده دامپزشکی به سمت سرپرست امـور آموزشی‌و پژوهشی‌دانشکده مذکور و دکترایرج لالـه‌زاری استاد تمام وقت دانشکده داروسازی بسمت‌مدیر گروه آموزشی شیمی داروئی و خانم‌دکتر خدیجه هادی‌استاد تمام‌وقت‌دانشکده داروسازی بسمت مدیر گروه آموزشی ساخت و کاربرد داروهـا منصوب شدند .

اردوی تعلیماتی

بامداد امروز اردوی‌تعلیماتی رهبران و مربیان سازمـان جوانان شیر و خورشید سرخ ایران در محل خانه جوانان جمعیت در ساری تشکیل شد. مدت‌این اردو ۷ روز است و در آن ۳۵۰ نفر از رهبران و مربیان شیر وخورشیدسرخ کشور شرکت دارند .

آموزش امدادی ـ کمکهای نخستین ـ اصول وتشکیلات شیر و خورشید سرخ ونحوه اداره گروههای جوانان شیر و خورشید سرخ قسمتی از برنامه‌ی آموزشی این اردورا تشکیل میدهد .

افتتاح ساختمان بیمه ایران

ساختمان شرکت سهامی بیمه ایران و شعبه بانک بیمه‌ایران بعد از ظهر دیروز در قزوین با حضور دکتر کاتوزیان‌مدیر عامل‌بیمه ایران و دکترتنکابنی نماینـده قزوین در مجلس شورایملی بوسیلـه دکتـر شادمـان استاندار استـان مرکزی افتتاح شد .

سومین جلسه

امروز صبح سومین جلسه کنگره عمومی کمیته هـای آموزشی نـواحی ۱۷ گانـه تهران در آمفی‌تئاتر اردوگاه تربیتی تهران بکار خودادامه داد در این جلسه نماینـده سپاهیان‌دانش‌دربارسپاهیان انقلاب و هدفهای‌ملی ومیهنی وآقای‌دکتر اکرامی متخصص تعلیم و تربیت در زمینه نقش خانواده و مدرسه در تکوین شخصیت کودکان و جوانـان صحبت کردند .

ثبت آثار تاریخی

آثار تاریخی ربع رشیدی تبریز ومجموعه بنا های‌تاریخی بند بهمن ، پل‌ساسان کـوار واقع در ۵۰ کیلومتری جنوب شرقی شیراز و مدفن مـولانا قطب‌الدین یوسف واقع درقریه گویم فارس توسط کارشناسان اداره کل حفاظت آثار باستانی و بناهای تاریخی ایران مورد بررسی قرارگرفت و درفهرست آثار ملی ایران به ثبت‌رسید.

پیش‌بینی هوا

آسمان سواحل دریای مازندران نیمه ابری گاهـی ابری بابارندگی است .

آسمان استانهای آذربایجان و دامنه های البرز کمی تـا قسمتی ابری است ، آسمان تهران صاف تا کمی ابری میباشد.

گرمترین نقطه آبادان بـا حداکثر ۵۱ درجه و خنک ترین نقطه کرمان با حداقل ۱۰درجه بالای صفر گزارش شده است .

ترجمه از : پرویز پرتو

بازگشت سیهانوک

آخرین روزهای سه‌سال جنگ و کشتار بیهوده در کامبوج

دومین شکست بمبها!

■ سر «چنك هنك» را قطع کنید . . . ومانند میوه‌ای به درخت بیاویزید

■ سر سیریك ماتاك را قطع کنید و آنرا نیز به‌درخت بیاویزید

■ سر لون نول را قطع کنید و آنرا برای سیهانوك ببرید

اشاره

در ۱۸ مارس ۱۹۷۰ درحالیکه پرنس سیهانوک درمسکو میهمان دولت شوروی بود ژنرال لون‌نول یکی از فرماندهان نظامی کامبوج علیه او کودتا کرد و رژیم سیهانوک را ساقط ساخت. سقوط حکومت بیطرف سیهانوک که با سیاست خاصی از کشانده شدن جنگ ویتنام به کشور خود جلوگیری میکرد کامبوج را مستقیما درگیر جنگ ویتنام ساخت. در حقیقت کودتا علیه سیهانوک برای آن ترتیب یافت که دست امپریکا برای استفاده از خاک کامبوج علیه کمونیستهای ویتنام باز باشد ، اما این یکطرف سکه بود. زیرا سیهانوک بلافاصله از مسکو به پکن رفت و حکومت انقلابی خود را در آنجا تاسیس کرد. بسیاری از کشورهای سوسیالیستی بسرعت این حکومت را بعنوان حکومت واقعی کامبوج برسمیت شناختند ، از سوی دیگر در داخل کامبوج هواداران سیهانوک بسرعت مسلح شدند و با همکاری ویتکنگ‌ها با قوای کودتائی ژنرال لون‌نول وارد جنگ شدند . در همان ماههای نخستین کودتا چند شهر کامبوج به تصرف هواداران سیهانوک‌درآمد. دولت لون‌نول از امریکا تقاضای کمک نظامی کرد و هواپیماهای امریکائی علیه هواداران سیهانوک وارد عمل شدند و بمباران آنها سه سال بطول انجامید . بمبارانی که قبلا بی‌ثمری خود را در ویتنام نشان داده و اکنون با قطع آن برای دومین‌بار شکست سیاست بمبها در کامبوج آشکار میشود. بمناسبت اهمیت مسئله کامبوج گزارش روز امروزما به کامبوج‌اختصاص یافته است .

این شعر که‌یک‌شعر ممنوع‌الچاپ است این روزها در اردوگاههای آوارگان جنگ کامبوج و کافه‌های کوچک پنوم‌پن بر زبان مردم‌جاری است و آنها این شعر را برای یکدیگر میخوانند این شعر درآغاز بر زبان زندانیان جاری شد و سپس درمیان مردم پخش شد . خواندن این شعر و پخش شدن آن درمیان مردم خود نشانه‌ای از حمایت اکثریت مردم کامبوج از پرنس سیهانوک و طرفداری از او است. نیروهای سیهانوک در جبهه‌های جنگ ، دهقانان در مزارع‌برنج،قایقرانان ،دانشجویان، زنان در بازارهای فروش میوه و سبزی و دیگر مایحتاج عمومی و راهبان بودائی در دیرهایشان و حتی مامورین دولتی با زمزمه کردن این شعر در گوشهای‌یکدیگر حمایت و طرفداری خود را از شاهزاده سیهانوک که توسط مارشال لون‌نول طی کودتائی از ریاست دولت برکنار شد اعلام میدارند و نسبت به او ابرازمحبت و اعتماد میکنند . سیهانوک به اتهام خیانت به کشور در زمانی که خارج از کامبوج‌بود به دستور لون‌نول از مقام خود یعنی رهبری کامبوج برکنار شد و غیابا بیش از سه سال پیش طبق رای دادگاه حکومت لون‌نول به اعدام محکوم شد. دو سال پیش هنگامیکه خارجیان مقیم‌کامبوج‌نام سیهانوک را در بین مردم برزبان می‌آوردند مردم کامبوج از بیم دولت لون‌نول و مامورین مخفی پلیس با وحشت و حیرت آنها را نگاه میکردند و از او اسمی نمیبردند و بعد به علامت سکوت انگشت سبابه را به روی دهان میگذاشتند (هیس) و بعد بسرعت از کنار کسی که نام سیهانوک را بر زبان آورده بود دور میشدند و یا بلافاصله‌موضوع صحبت را عوض میکردند تنها افراد کامبوجی که با استفاده از مصونیت قانونی و شرعی از بر زبان آوردن نام سیهانوک بیمی نداشتند راهبان بودائی بودند نام اورا با احترام ادا میکردند.

تصویر شاهزاده سیهانوک در اکثر دیرهای بودائیان دیده میشد و از اوبه‌عنوان شاهزاده‌سیهانوک مدافع و حامی بودائیان نام برده میشد ولی این‌روزها نام سیهانوک از زبان هرکسی که در کامبوج

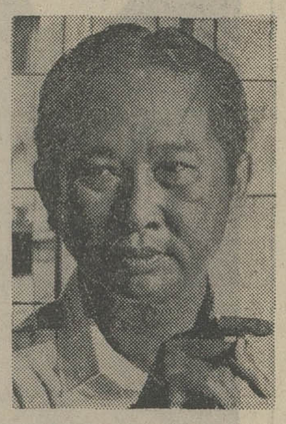

لون‌نول آخرین روز های‌حکومت خود را میگذراند

است شنیده میشود و مردم پنوم‌پن از اینکه‌میتوانند از شاهزاده سیهانوک و پیروزیهای او بر نیروهای دولتی یاد کنند بسیار خوشحال و راضی هستند در کلبه های چوبی دهقانان از شاهزاده سیهانوک و پیروزیهای او یاد میشود و بودائیان اخیرا در یکی از قسمتهای شهر در خیابان ۲۳ اجتماعی بطرفداری از سیهانوک ترتیب‌دادند وبرای‌او به طریقت خود دعا کردند .

در این مراسم از سیهانوک به احترام یاد شد و این سرودمذهبی خوانده شد :

«سیهانوک روزی در جاده‌ای‌که من و همسرم در آن کار میکردیم آمد تا بما کمک کند او بیلی‌بدست گرفت و درست در کنار ماساعتها بکار مشغول شد و بما کمک کرد، من مقداری از خاکی را که او بروی آن ایستاده بود برداشتم و در دستمالم گذاشتم و آن را نگهداری کرده‌ام و هر شب به‌نام «بودا» برای او دعا میکنم . »

دیپلماتهای خارجی که پیش‌بینی نمیکردند سیهانوک به کامبوج بازگردد و این‌را یک امر غیرممکن و محال میدانستند بتازگی دراین مورد تغییر عقیده داده‌اند یکی از دیپلماتهای غربی گفت ما نیزخود را مثل مردم این شهر (پنوم‌پن) میدانیم در بیرون شهر ارتش بزرگ و مجهز سیهانوک آماده است که هر لحظه بداخل شهر هجوم آورد غیر از عده‌ای از ثروتمندان دولتی دیگر مردم شهر پنوم‌پن هیچگونه‌اضطراب ونگرانی از خود نشان نمیدهند باین علت که آنها میدانند نیروهایی‌که شهر پنوم‌پن را محاصره کرده‌اند نیرو های سیهانوک هستند و اعتقاد دارند وقتی این ارتش به داخل شهر بیاید همه ناراحتیها برطرف میشود و ارزاق عمومی ارزان می شود و همه مشکلات وناپسامانیها باردیگر از بین میرود .

مردم کامبوج تصوراتی خاص خود از بازگشت سیهانوک به کشور و رهبری آن دارند واگر از یکی از آنها نظرش را دراین مورد بپرسیداو از آرزوهای‌بزرگی حرف خواهد زد که فکر میکند هنگام بازگشت سیهانوک‌همه آنها

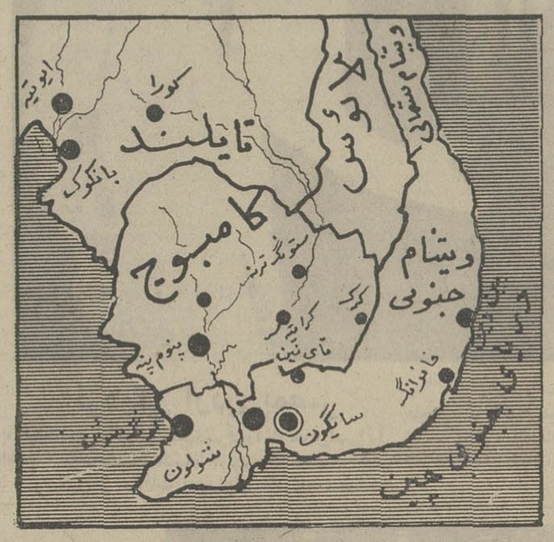

درنقشه موقعیت کامبوج مشخص شده است

سیهانوک پیروزمندانه به پنوم‌پن باز میگردد .

در کنار جاده ساعتها قبل از اینکه او بیاید می ایستند و انتظار دیدار او راخواهد کشید. او یا پیاده بطرف شهر خواهد رفت و یا آنکه‌گاه‌بگاه اتومبیل خودرا متوقف خواهد کرد و به مردم اجازه خواهد داد که با او دست بدهند و او را لمس‌کنند. و هرکجا او پای بگذارد مردم بروی زمین خواهند افتاد وجای پای او را بوسه خواهند زد .

اعتماد و اعتقاد به بازگشت سیهانوك به پنوم‌پن حتی بروی سربازان دولتی که با نیرو های او می جنگند اثر گذارده‌است. یك گروه از سربازان دولتی که اخیرا در حمله نیرو های سیهانوك در مقابل آنها پستهای خود را ترك کردند و با نیرو های سیهانوك جنك نکردند . گفتند که خود سیهانوك را دیده‌اند که‌نیروهایش‌را دراین حمله رهبری میکرد و او بما گفت که عقب نشینی کنیم . و ما هم عقب‌نشینی کردیم و از سر راه او و نیرو های او دور شدیم .

حتی آن دسته از مردانی که به برکناری شاهزاده سیهانوك در۱۲مارس۱۹۷۰ بنفع لون‌نول دست داشته‌اند امروزه از آنچه کرده‌اند و نتیجه‌ای که از آن گرفته‌اند اظهارپشیمانی‌میکنند. بعد از نابسامانیهای اقتصادی و فساد و رشوه خواری که‌نتیجه حکومت لون‌نول است «سیریك ماتاك» که جانشینی‌برای‌لون‌نول بحساب می‌آمد وآمریکائیهانیز با او موافقت داشتند فرصت مناسبی بعنوان یك سیاستمدار بدست‌آورده بود ولی‌باباز‌گشت سیهانوك به کامبوج‌معلوم‌نیست که اودرچه‌موقعیتی قرار خواهد گرفت او پسر عموی سیهانوك و رقیب او برای بدست گرفتن قدرت در کامبوج بعد ازلون‌نول محسوب میشود .

یك دیپلمات دوست سیریك ماتاك از او پرسید : اگر به حوادث سه سال گذشته‌بنگریم و آنرا بررسی کنیم بنظر شما اشتباهی که در انقلاب کرده‌اید در کجا بوده است ؟

، تاك جواب داد :

بقیه درصفحه ۸

که او بزودی می آید و این آرزو هارابه انجام میرساند .او در شب وارد شهر خواهد شد و همه شهر از او استقبال خواهد کرد .

هر مرد ، هر زن و هر کودك انجام خواهد شد.

هیچیك از مردم عادی حتی درباره امکان اینکه یك جنگ خونین قبل از پیروزی کامل سیهانوک در شهر دربگیرد و خون در خیابان جاری شود فکر نمیکنند و اگر هم دراین‌باره بیندیشند تصور نمیکنند که این خونریزی‌به‌آنها مربوط باشد وغیر از نظامیان و افراد ارتش لون‌نول خون کس دیگری ریخته شود .

درانتظار سیهانوك

یکی ازمقامات دولتی گفت :

ـ من آرزو های بزرگی‌دارم که میدانم بازگشت سیهانوك‌به آنها تحقق میبخشد و میدانم

او از ابرقو می‌آید !

راستی ابرقو کجاست ؟

چرا برای ابرقو ضرب‌المثل ساخته‌اند ؟

یکی از خبرنگاران اطلاعات بانوان که واقعا از ابرقو آمده است ، یك رپرتاژ جالب و پرنکته ازابرقو تهیه‌کرده است که همراه با چند رپرتاژ اختصاصی دیگر ،اخبار داغ هنری، داستان های پرشور و مقالات خواندنی در اطلاعات بانوان همین هفته چاپ شده است .

WAREHOUSE SUPERVISOR

EXPANDING manufacturing concern has a vacancy for the above position.
Qualifications required:

1. Iranian nationality.
2. Military service completed or non-physically exempted.
3. Maximum age 30 years.
4. Excellent knowledge of English.
5. To be able to provide Rials 500,000 mortgage guarantee.
6. Preferably 3-5 years experience.
7. College graduate preferred.

Send resume with recent photograph and salary requirement to Personnel Manager P.O. Box 2922, Tehran.

آگهی استخدام رسمی

وزارت بهداری طبق مفاد قانون استخدام‌کشوری دو نفر پزشك‌عمومی را که دارای دانشنامه دکترای پزشکی باشند از طریق امتحان و مسابقه درگروه‌شغلی قطعی هشت برای خدمت در کرمان وخارك استخدام میکند .

داوطلبان واجد شرایط میتوانند برگ‌درخواست ذیل این آگهی را تکمیل و همراه با فیش بانکی بمبلغ ۴۰۰ ریال بحساب شماره ۹۸۰ بانك‌مرکزی ایران تحت عنوان حق‌ثبت نام داوطلبان استخدام‌که بیکی از شعب بانك ملی ایران پرداخت شده باشد و دو قطعه عکس ۴×۶ ویکبرگ فتوکپی دانشنامه پزشکی‌و یکبرگ فتوکپی پایان خدمت یا معافی از خدمت وظیفه خود را تا تاریخ۱۱ر۶ر۵۲ با پست سفارشی به نشانی وزارت بهداری خیابان شاه ـ چهارراه یوسف‌آباد ارسال دارند . به مدارکی که بعداز این تاریخ به پست تحویل داده شود ترتیب اثر داده نخواهد شد .

پروانه ورود به‌جلسه امتحان و مسابقه در تاریخ ۱۷ر۶ر۱۳۵۲ در دفتر کارگزینی وزارت بهداری به نشانی فوق بین داوطلبان توزیع خواهد شد . تاریخ و محل امتحان و مسابقه در پروانه مذکور درج شده است . م‌الف ۹۱۹۶

وزارت بهداری

برگ درخواست شغل از وزارت بهداری

نام‌ونام‌خانوادگی	نام‌پدر	شماره شناسنامه
محل صدور	تاریخ تولد	مدرك تحصیلی
رشته تحصیلی	وضع خدمت نظام وظیفه	
شهرمورد تقاضا (فقط یك شهر)	نشانی کامل ـ شهر	
خیابان	کوچه	شماره منزل
شماره تلفن		امضاء داوطلب

دانشگاه ملی ایران

استخدام تکنسین

دانشگاه ملی‌ایران برای خدمت شبانه‌در بیمارستان فرحناز پهلوی‌بوجود دونفر تکنیسین آزمایشگاه که‌دارای مدرك تحصیلی فوق دیپلم و یالیسانس در رشته مربوطباشد نیازمنداست.

اشخاص‌واجد شرایط میتوانند تاآخر مرداد ماه جاری با دردست داشتن مدارك و سوابق کار مستقیما به دفتر بیمارستان مذکور واقع در خیابان سوم اسفند مراجعه نمایند.

دانشگاه ملی‌ایران

دراگ استور فردوسی

خیابان آریامهر، میدان ایران نوین، تلفن ۶۶۹ ۶۲۸

آنها ۸ نفربودند ـ ۸ مرد بیباك ـ ۸ مرد جنگجو ـ ۸ حادثه‌جو ـ ۸ بزن‌بهادر . .

. . . واینست ماجراهای هیجان آور این مردان طوفان برانگیز . . .

از فرداصبح فقط در

سینما پارامونت

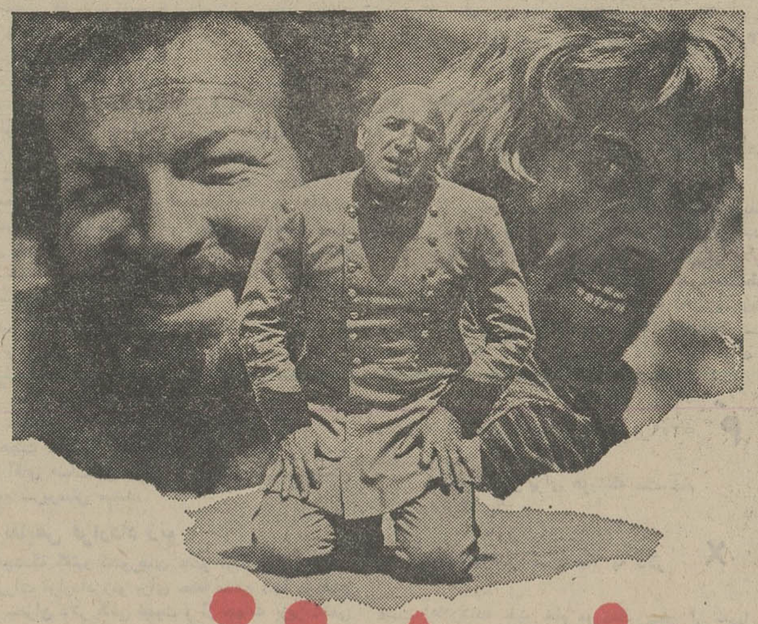

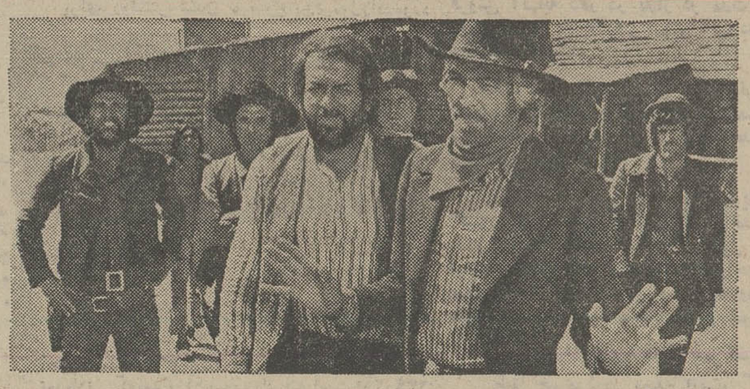

سه غول سینمای وسترن

جیمز کابرن . بود اسپنر

تلی ساوالاس درفیلم رنگی

ارتش ۸ نفره

گیشه سینما پارامونت همه روزه برای رزرو بلیط آماده‌است ـ سانسها ۱۵ر۱۱ صبح ۳۰ر۳ ـ ۳۰ر۵ ـ ۳۰ر۷ ـ ۳۰ر۹ بعد از ظهر

سرمقاله

درعالم همسایگی

آقای هویدا نخست‌وزیر دربازگشت از سفر شوروی ، با خبرنگاران گفت‌وگوی کوتاهی‌داشت‌و درباره مذاکرات خودبا رهبران کشور همسایه، به‌اختصار توضیحاتی دادکه در«اطلاعات» دیروز ملاحظه‌فرمودید.

آقای هویدانکته‌یی رامتذکرشدکه«وقتی‌دونخست وزیرگفت‌وگو هایی دارند مسلما درباره تمام مسائل جهانی تبادل نظر میشود»و این اشاره،حکایت ازوسعت موضوع مذاکرات دارد ،هرچند که نکات ابهام درزمینه مسائل مورد علاقه ایران و شوروی بسیار محدوداست.

ایران ، در منطقه‌یی قرار گرفته‌است که اتحاد شوروی بملاحظه سیاست‌جهانی و موقع‌جغرافیایی خود نمیتواند نسبت به مسائل این منطقه بی‌توجه باشد. هرگاه اساس روابط ایران و شوروی در سالهای اخیر تغییر نکرده‌بود وسوءتفاهم‌ها از میان برنمیخاست‌و دوره نوینی درتاریخ مناسبات دوکشور آغازنمیشد، چه بسا امروز ایران‌وشوروی درگیر برخورد هایی بودند که نه برای خودشان‌متضمن خیروصلاح بود، نه برای صلح‌و امنیت منطقه. امابعکس، روابط کنونی‌ایران وشوروی و سایه تفاهمی‌که مجموعا این مناسبات رادربر گرفته ، راه‌رابرای حل‌و فصل مسالمت‌آمیز بسیاری ازمسائل هموار ساخته است. مسائلی‌که احتمال داشت درمحیط ناآرام‌بسهولت ریشه‌های عمیق‌پیدا کندو امنیت‌و سکون را در منطقه به‌مخاطره اندازد.

یك مرور کلی، برای درك‌این حقیقت کافی‌است‌که ایران وشوروی هیچکدام تمایلی به«ایجاد مساله» وترغیب روش های ماجراجویانه در منطقه ندارندو من‌حیث‌المجموع از صلح و تفاهم بیشتر بهره‌مند میشوند تا هنگامه وماجرا . همین نقطه نظر مشترك امکان میدهد که‌از تماس‌هاو تبادل نظر هایی چون مذاکرات اخیر مسکو، نتایج مثبتی به‌نفع‌صلح وامنیت منطقه بدست‌آید. شوروی ، امروز وجودیك ایران مقتدر را درفراسوی مرزهای جنوبی خود ودرکرانه های خلیج فارس به آسانی تحمل میکند واین موفقیت بزرگی است برای سیاست خارجی‌ایران بطور اعم وسیاست منطقه‌یی مابطور اخص. زیرا فراموش نشده است‌روزگاری‌که کمترین اقدام ایران درتحکیم‌موضع دفاعی‌خود، توفانی از خشم ونگرانی‌درمرزهای شمالی‌کشور برمی‌انگیخت .

همچو تحولی ،دردرجه‌اول ناشی از صراحت وقاطعیت‌سیاست مستقل ملی‌ایران است. سیاستی‌که درفرصت های مختلف‌اصالت خودرا به اثبات رسانیده‌و عموم کشور ها ـ از جمله همسایه شمالی مارا ـ متقاعد ساخته‌است که‌ایران از هرگونه ماجراجویی و حادثه‌سازی‌مبراست‌و مطلقا در مقام آن نیست‌که قدرت خودراجز در جهت تحکیم ثبات‌و امنیت ومهارکردن عنصر هنگامه‌گری اعمال‌کند.

گذشته ازین، روابط دوجانبه ایران‌وشوروی طی‌سالهای‌اخیر، بنوبه خود اقوای دلیل بوده‌است براصالت‌جنبه های« مستقل‌وملی» در سیاست اصولی ایران. بدین معنی‌که‌ایران فارغ از هرنوع ملاحظه‌یی، صرفا بنابه مقتضای مصالح‌و منافع ملی خود، کوشیده است اساس مناسبات خودرا در زمینه های مختلف با کشوربزرك همسایه مستحکم سازدو توسعه‌بخشد. بگفته هویدا:« در حال‌حاضر روابط‌مابسیار خوب است‌و آینده بهتری بخصوص در زمینه همکاریهای اقتصادی دوکشور پیش‌بینی میشود ... مناسبات دوستانه و همکاریهای سازنده میان ایران‌و شوروی روز بروز گسترش پیدا خواهد کرد».

محمد حسنین هیکل

حقایق بسیار و بسیار وحشتناك است

در مسافرتی که اخیرا داشتم . گفتگوهای گونه‌گونی با شخصیت های مختلف انجام دادم و نظرات مختلف رادرمورد بحران‌خاورمیانه جویا شدم.

در لندن گزارشهائی بدستشان رسیده بوددرمورد اظهارات‌برژنف به گروهی از رهبران کمونیست در جزیره کریمه در باره گفتگو- هایش در واشنگتن .

یکی از رهبران کمونیست اروپای شرقی پرسشی در مورد نقش بحران خاورمیانه‌درگفتگوهای وی با نیکسون مطرح ساخت وبرژنف پاسخ داد:

ـ در این مورد گفتگوی مفصلی صورت نگرفت.

مشکل آن است که سیاست مادر این باره بسیار پیچیده بود زیرا دوستان عرب ما ذخیره کافی در اختیارمان نگذاشته بودند تا آنرا بکار بندیم .

من این مرتبه چه چیزی داشتم تا بانیکسون مطرح کنم؟

آیا میتوانستم پشت‌میز مذاکرات مغلطه کنم و بگویم:

ـ آنان دوستان‌ماهستند ومادر برابرشان تعهداتی داریم و آنها مسئولیتهای معینی را از لحاظ دفاع از مشکلاتشان بعهده ما میگذارند ؟

دوستان عرب ما در سیاست‌خود بین ما و آمریکا اشتباه کردند و این مسئله ما را سخت ناراحت ساخت.

★★

همچنین در لندن اطلاعاتی‌رسیده بود از واشنگتن که ملك حسین در حاشیه گفتگوهایش با رئیس جمهور آمریکا در اختیارشان گذاشته بود.

بطوریکه شنیدم در لندن‌احساس کرده‌اند که ملك حسین هنگامی واشنگتن را ترك کرد که‌دارای امیدواری زیادی بوده است.

این امیدواری از این گفته‌اش استنباط میشود

ـ پرزیدنت نیکسون بمن چنین گفت:

ـ اطمینان داشته باشید که من در مدت ریاست جمهوریم رامحلی برای بحران خاورمیانه پیداخواهم کرد و هیچگاه در حالیکه بحران سربسته باشد کاخ سفید راترك نخواهم نمود.

ـ من نمیدانم پرزیدنت آمریکادر مورد بحران خاورمیانه چه‌کاری میتواند انجام دهد .... زیرا ماجرای واترگیت‌موقعیت رانه‌فقط در برابر بحران خاورمیانه ،بلکه در برابر سایر مسائل ضعیف‌کرد. زیرا اگرماجرای واترگیت‌وجود نداشت میتوانستم تصور کنم که نیکسون سعی در حل بحران خاورمیانه نماید ولی این ماجرا او را در وضعی قرار میدهد که نمیتواند دور از کنگره بفعالیت بپردازد و گذشته از این کنگره‌هم قادر نیست دور از «گروههای فشار» عملی صورت دهد.

★

از نمودهای فعالیت در صحنه بین‌المللی چه باقی میماند ... سازمان ملل و مسافرت احتمالی آینده والدهایم دبیر کل این سازمان به منطقه خاورمیانه ؟ من تصور نمیکنم که‌نتیجه باارزشی از این فعالیت‌ها بدست آید.

نقش نفت

با بررسی که در بالا شد به‌نقش مصر در بحران میپردازیم و اگر بخواهم باین نقش اشاره کنم‌باید بگویم که مصر نمیتواند روشهای زیر را اتخاذ کند .

۱ـ وحدت کامل با لیبی دولت تازه‌ای در این منطقه بوجود می‌آورد که عمقی درمکان و عمقی ژرف در زمان دارد و امکاناتی خواهد داشت که میتواند بوسیله آن تحولاتی در منطقه ایجادکند.

۲ـ تلاشی برای یک فعالیت مشترك عربی ، گرچه از لحاظ دول عربی محدود باشد و این دولتها استراتژی تازه‌ای وضع کنند که‌تحت‌تاثیر هیچگونه‌تحولاتی قرار نگیرد .

۳ـ این گروه از دولتها نهایت تلاش بکار برند تا استراتژی آنها زمینه وسیعتری پیدا کند بگونه‌ای که تمام امکانات اعراب در رو در روئی با دشمن قرار گیرد ومنظورم از امکانات : امکانات انرژی و امکانات اقتصادی است .

در لندن و پاریس به حقایق دهشت‌انگیزی پی بردم :

اگر جریان نفت اعراب به‌آمریکا دچار اشکال شود ایالات متحده دربرابر دو احتمال قرار میگیرد یااینکه شرایط اعراب را می‌پذیرد و یا اینکه منابع نفت را با توسل بزور اشغال میکند .

ارزش نفت اعراب فقط درانرژی آن نیست بلکه در بهره های اقتصادی آن نیز میباشد . زیرا آن مقدار نفتی که یک دلاراررزش دارد پس از تصفیه و تجزیه و صنایع پتروشیمی سی و پنج‌دلار سود میدهد .

آنچه دولتها و افراد عرب در نتیجه کاهش قیمت دلار و لیره استرلینگ ضرر دیدند در حدود شش تا هشت هزار میلیون دلار میباشد.

۴ـ اگر اعراب بتوانند کنفرانسی در سطح سران عرب با سلاح استراتژی تازه‌ای تشکیل دهندکه این استراتژی بتواند امکانات‌خود را به فعالیت درآورد ، میزان‌قدرت ها در منطقه تغییر خواهد یافت .

۵ـ با تمام این احوال ، اعراب ناچار هستند که روابط خود را براساس احترام با جهان خارج بویژه اتحاد شوروی بهبود بخشند.

۶ـ همچنین بر اعراب لازم است که برای پیدا کردن روش نظامی تازه‌ای کاوش کنند که بتوانندنقاط ضعف آنها را در نظر گرفته واز نقاط ضعف دشمن بهره برداری نماید.

عده‌ای میپرسند که :

ـ آیا این کارها وقتی هم لازم دارد ؟

و به آنان میگویم :

ـ شش ماه و یا حداکثر یک سال .

و باز میپرسند :

ـ آیا باید ششماه یا یکسال انتظار بکشیم ؟

به آنان میگویم :

ـ اگر چنین کاری نکنیم سال‌هاو سالها بگرد خویش خواهیم‌چرخید و نتیجه‌ای نخواهیم گرفت .

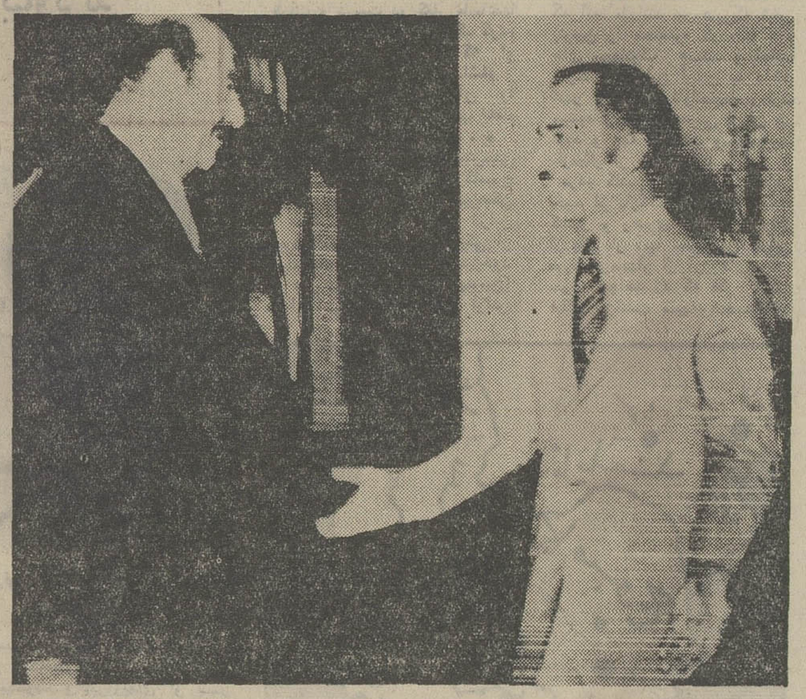

نزدیکی اردن بمصر

با همکاری یکدیگر جبهه‌شرقی‌را درمقابل‌اسرائیل اخیر ملك‌حسین پادشاه اردن و محمد حسن صبری‌الخولی نماینده مخصوص سادات فراهم شد.

عکس از ملاقات این دونفر گرفته شده‌است

اردن بسرعت به‌سوریه‌و مصر نزدیك‌میشود بطوری که گفته میشود این سه کشور قصددارند احیاء کنند . مقدمات آشتی اردن و مصر درملاقات

عکس رادیوئی اطلاعات

مطبوعات دنیا در اطلاعات

THE TIMES

ربودن هواپیمای لبنانی

معلوم نیست که اسرائیل از ربودن هواپیمای مسافربری لبنانی انتظار داشته است که چه امتیازی بدست آورد. آیا وزیر دفاع اسرائیل واقعا فکر میکند با از بین بردن چند رهبراز کماندوهای فلسطینی میتواندبه اقدامات کماندوهای فلسطینی پایان‌دهد ومانع اقدامات تروریستی آنها شود؟

بدون‌شك تازمانی که فلسطینی‌ها وجود دارند و وضع خاورمیانه بحرانی است نمیتوان انتظار داشت که آنها از فعالیت‌های خود دست بکشند و ربودن و کشتن رهبران آنها تاثیری در توقف فعالیت کماندوهای‌فلسطینی نخواهد داشت .

Herald Tribune

بیطرف شدن آلمان

ژرژ پمپیدو رئیس جمهوری فرانسه بیم آن دارد که آلمان غربی به‌یك کشور بیطرف تبدیل شود ولی هیچ اقدامی برای جلوگیری از یك‌چنین حادثه سیاسی بزرك بعمل نمی‌آورد .

سیاست خارجی فرانسه باردیگر براساس بیم از آلمان غربی شکل می‌گیرد . پمپیدو بارها گفته است که میل دارد اروپا از زیر نفوذ سیاسی و اقتصادی آمریکا رهائی یابد ولی باوجود این با خروج نیروهای آمریکائی از آلمان غربی مخالفت میکند این خود نشانه‌ای ازترس او از آلمان غربی است .

THE GUARDIAN

جنك تبلیغاتی شوروی وچین

جنك تبلیغاتی بین شوروی و چین بار دیگر شدت یافته است . پراودا ارگان حزب کمونیست شوروی در تازه‌ترین مقاله ضدچینی خود نوشته است چین بیش از پیش بصورت یك متحد مستقیم ارتجاعی ترین محافل امپریالیستی درمیاید. پراودا نوشته است در شرایطی که شرق‌وغرب بهم نزدیك میشوند، براثر سیاست خاص رهبران چین‌روابط‌این کشورباا کثر کشورهای‌سوسیالیستی بحرانی است. پراودا مینویسد شوروی حاضر است در مذاکرات جدی و سازنده باچین شرکت کندبشرط آنکه چین حاکمیت شوروی را محترم شمارد‌و از دخالت در امور داخلی این کشور دست بردارد.

ناظران سیاسی باین مسئله توجه دارند که موج حملات شوروی به چین هنگامی بالا میگیرد که کنگره حزب کمونیست چین در شرف تشکیل است. هدف‌شوروی اینست که اعضای کنگره رانحت تاثیر قرار دهد.

بررسی تعیین قیمت نفت

بحثی درباره قرارداد الحاقی اول ژوئن ۱۹۷۳

نفت خام وتعیین قیمت آن

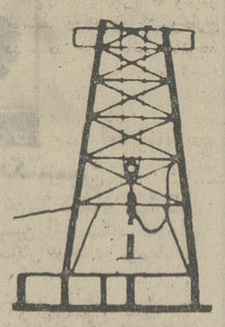

نوشته : دکتر محمدولی زاده

در این مقاله پیشنهاد های جدیدی را که اوپك پس از تغییر ارزش دلار نسبت به پول های دیگر ، به شرکت های نفتی عرضه داشته و همچنین پیشنهاد متقابل شرکت های نفتی مورد بحث قرار گرفته است . برای آنکه خوانندگان ما بتوانند بمفاد قرارداد الحاقی اول ژوئن ۱۹۷۳ اوپك با شرکت های نفتی کاملا پی ببرند، توصیه می‌کنم که‌بدقت این مقاله را مطالعه فرمایند .

مذاکرات مربوط به اصلاح مقررات قرارداد ژنو که در ۲۰ ژانویه ۱۹۷۲ بین کشور های‌عضو اوپك و شرکت های نفتی منعقد شد ، کشمکش جدیدی بوجود آورد .

چنانکه در سطور زیر به تفصیل خواهیم دید، قرارداد ژنو به این منظور تنظیم شده که ارزش نفت خام هائی که از کشور های عضو اوپك صادر می شود ، در برابر هرگونه تقلیلی که در ارزش دلار نسبت به پول ۹ کشور رشد یافته جهان (انگلستان ، فرانسه ، آلمان غربی ، ایتالیا، ژاپن، هلند ، بلژیك ، سوئیس ، سوئد که با اتازونی کشور های دهگانه را تشکیل می دهند) یا نسبت به طلا پدید آمد محفوظ نگاهداشته شود .

ولی بحران شدید سیستم پولی جهان و بخصوص نوسان های بیمار گونه دلار آنچنان است که اجرای مقررات پیش‌بینی شده درقرارداد ژنو نخواهد توانست منافع کشور های صادر کننده نفت را بنا به اصطلاح قرارداد « کاملا جبران کند ». از اینرو از چندی پیش کارشناسان مالی کشور های عضو اوپك پیشنهاد هائی در این باره تنظیم کردند و سپس آنها را به نمایندگان شرکت های نفتی عرضه داشتند تا به این وسیله مقررات قرارداد ژنو اصلاح شود و منافع کشور هائی که ثروت ملی خویش را برای رشد بهتر و سریعتر اقتصاد دنیای غرب به این منطقه جهان صادر می کنند حفظ گردد و تا این حد دستخوش تصمیمات و اتفاقاتی که آنها در بوجود آوردنش کمترین سهمی نداشته‌اند نشود .

در این مقاله ، نخست خواهیم کوشید که مقررات قرارداد ژنو را در مورد تعدیل قیمت نفت خام تجزیه و تحلیل کنیم و سپس پیشنهادی را که اوپك جهت تنظیم قرارداد الحاقی بشرکت های نفتی داده بیان داریم و سرانجام پیشنهاد متقابل کمپانی ها را مورد بحث قرار دهیم .

۱ ـ قرارداد ژنو

در قرارداد ژنو پیش بینی شده است که در موارد تقلیل ارزش دلار ، یا در مواردی کـه پول ۹ کشور از « کشور های دهگانه » رشد یافته ، نسبت به دلار افزایش یابد و یا « مواج» گردد ، قیمت نفت خام هائی که در ممالك عضو اوپك صادر می شود ، بنحوی تغییر خواهد یافت که زیان های ناشی از این تغییرات پولـی « کاملا جبران» گردد . این تغییر براساس فرمول زیر ـ که در قرارداد ژنو قید شده است ـ انجام می گیرد :

$$\acute{P} = P + 0/849\left(\frac{T(B-A)}{11/02}\right)$$

در این فرمول ، علامات فوق‌الذکر چنین معنی میدهند .

$\acute{P}$ = قیمت تعدیل شده نفت خام ، یا قیمتی که با اجرای این فرمول باید تعیین شود .

P = قیمت اعلان شده سابق نفت خام

T = قیمت اعلان شده در روز پیش از اجرای قرارداد ژنو (بیستم ژانویه ۱۹۷۲)

B = میانگین جدید نرخ تبدیل پول های ۹ کشور رشد یافته نسبت به دلار .

A = میانگین سابق .

طبق این قرارداد ، در اول مارس ۱۹۷۲ و سپس تا اول دسامبر ۱۹۷۵ ، هر سه ماه این میانگین محاسبه خواهد شد . اگر میانگین جدید از رقم ۱۳٫۰۲ درصد بیشتر و یا از ۹٫۰۲درصد کمتر بود ، قیمت های اعلان شده جدیدی ، طبق فرمول بالا برای نفت خامها تعیین خواهد شد .

اینك این فرمول را با آوردن مثالی روشن خواهیم کرد :

فرض کنیم که در اول ژوئن ۱۹۷۲ میانگین‌افزایش ارزش پول ۹ کشور رشدیافته نسبت به دلار ، برابر با ۱۴درصد و در اول مارس ۱۹۷۲ برابر با ۱۱٫۰۲ درصد باشد، بنابراین قیمت اعلان‌شده جدید نفت‌خامی که در اول مارس هربشکه ۲دلار و در ۳۰ مارس هر بشکه ۲٫۱ دلار بوده، برتیب زیر محاسبه و تعدیل خواهد شد:

$$\frac{11/02 - 14}{11/02} \times 2 \times 0/849 + 2/1 = \text{قیمت اعلان شده جدید}$$

(X2)

میانگین سابق ـ میانگین جدید = قیمت اعلان شده

میانگین سابق

در اول مارس ۱۹۷۲ × میانگین ارزش پول ۹ کشور در اول مارس ۱۹۷۲ + قیمت اعلان‌شده در ۳۰ مارس ۱۹۷۲

بنابراین قیمت جدید برابرست با هر بشکه : ۲٫۱۴۶ دلار .

۲ـ پیشنهاد اوپك

اما کشورهای اوپك عقیده دارند که اجرای فرمول قرارداد ژنو برای «جبران» زیان‌هائی که در نتیجه بحران کنونی دلار وتقلیل ارزش این پول نسبت به پولهای کشورهای رشدیافته جهان و نسبت به طلا به آنها وارد می‌آید کافی نیست و قیمت‌های نفت‌خام های صادراتی از این ممالك را در حدود ۷۷ درصد تعدیل میکند . به همین‌سبب سازمان اوپك پیشنهاد کرد که قرارداد ژنو اصلاح گردد و مقررات جدیدی برای حفظ حقوق و منافع کشورهای صادرکننده نفت معین شود و بامضاء برسد.

نخستین دور مذاکرات در ۱۳و۱۴ آوریل ۱۹۷۳ درقاهره انجام گرفت و هیئت نمایندگی اوپك‌پیشنهاد- های خود را به‌نمایندگان شرکت‌های نفتی عرضه‌داشت و اظهار تمایل کرد که روش جدیدی برای حفظ‌منافع کشورهای عضو . در برابر بحران‌های پولی کنونی و آینده، تعیین و به‌اجرا گذارده شود. در این جلسه، هیئت‌نمایندگی شرکتهای نفتی متعهد شدند تا حداکثر درمدت ده روز پیشنهادهای متقابل خود را به‌نمایندگان اوپك عرضه دارند. لذا در تاریخ ۳ و۲۴ آوریل دوردوم مذاکرا ت‌در شهر وین تشکیل شد و شرکتهای نفتی پیشنهادهای خودرا ارائه‌دادند. در این‌پیشنهادها بطور ضمنی ضرورت تغییر قرارداد ژنو ـ منتها بمیزان اندك و ناچیزی ـ پذیرفته شده بود، ولی مقدارتعدیلی که شرکتها پیشنهاد میکردند با مبلغ مورد تقاضای اوپك، بسیار فاصله داشت. بنابراین هیئت نمایندگی اوپك، پیشنهاد شرکت‌های نفتی را رد کرد ، اما به آنها فرصت داده شد که در مدت ده روز، یعنی تا چهارم ماه مه جاری پیشنهادهای مثبت‌تری تهیه‌کنند، ضمنا تاکید شد اگر شرکتها در مدت‌تعیین شده‌پیشنهاد های مطلوبتری تسلیم نکنند، اعضای اوپك در هفتمام مه کنفرانس فوق‌العاده‌ای در تریپولی پایتخت لیبی تشکیل خواهند داد تا تصمیماتی را که لازم میدانند اتخاذ کنند و اقداماتی را که ضروری تشخیص‌میدهند عملی سازند .

سرپرستی هیئت نمایندگی اوپك در مذاکرات قاهره با وزیر نفت لیبی آقای عزیزالدین مبروك بود و وزرای نفت عراق (آقای دکتر سعدون حمادی) و کویت (آقای عبدالرحمان عتیقی) و دبیر کل اوپك (آقای دکتر عبدالرحمن) در آن عضویت داشتند.

هیئت نمایندگی شرکتها ، چهار عضو داشت و توسط آقای «سات‌کلیف» یکی از مدیران شرکت‌بریتیش پترولیوم سرپرستی میشد.

نقایص قرارداد ژنو

چنانکه گفتیم کشورهای عضو اوپك عقیده دارند که مقررات قرارداد ژنو برای حفظ منافع آنها دروضع کنونی بحران دلار کافی نیست و از جهات زیر ناقص است :

۱ـ با بکاربستن فرمول قرارداد ژنـو ، قیمت اعلان‌شده جدید فقط ۷۷درصد از تقلیل ارزش دلاررا نسبت به پولهای ۹ کشور رشدیافته جهان منعکس خواهد کرد و بنابراین باید فرمولی بکار بسته شودکه بتواند همه این تقلیل ارزش را منعکس کند تا بـه ارزش واقعی درآمدهائی که کشورهای صادرکننده از راه فروش نفت خود بدست می‌آورند زیانی وارد نیاید.

۲ـ در نخستین باری که قیمت نفت خام در برابر تقلیل ارزش دلار تعدیل شد، میزان تعدیل برابر بـا ۸٫۴۹ درصد قیمت اعلان‌شده قبلی نفت خامها بود درصورتیکه میانگین تقلیل ارزش دلار در برابر پولهای ۹کشور رشدیافته بمیزان ۱۱٫۰۲درصدبالغ می‌شد.

۳ـ یکماه فاصله‌ای که بین تاریخ محاسبه درباره «میانگین تفاوت میان نرخ تبـدیل پولهای ۹ کشور رشدیافته» در برابر دلار، و تاریخ تعدیل قیمت‌های اعلان‌شده نفت‌خامها بسیار زیادست .

۴ـ تفاوت قابل تحمل میان رقم میانگین جدید با میانگین سابق که در قرارداد ژنو برابر با دو واحد کمتر یا بیشتر بود، بسیار زیادست و باید تغییرکند.

۵ـ در قراردادژنو هیچ‌گونه مقررات واقع‌بینانه‌ای درزمینه روش محاسبه اختلافات ارزش پولهای مواج نسبت‌به دلار ، وجود ندارد، درحالیکه میدانیم پول تعداد قابل ملاحظه‌ای از این ۹ کشور رشدیافته اکنون جنبه (مواج) دارد.

بنابراین اوپك معتقد است که اجرای مقررات قرارداد ژنو ، تنها در حدود ۶ تا ۷درصد (بحسب خامهای گوناگون) قیمت‌های اعلان‌شده کنونی نفت خامهای‌صادراتی کشورهای عضورا ترمیم خواهدکرد، درحالیکه میزان تقلیل ارزش دلار در آخرین بار برابر با ۱۰درصد (و نسبت افزایش طلا نسبت به دلار این‌بار در حدود ۱۱و۱۱درصد) و میزان افزایش پولهای ۹ کشور رشدیافته در اول آوریل ۱۹۷۳نسبت به ارزشی که صندوق بین‌المللی پول در ۳۰ آوریل ۱۹۷۱ برای آنها تعیین کرده بود، برابر با ۲۳٫۳۰ درصد است .

پیشنهادها

مهمترین پیشنهادهای اوپك ، با توجه به این واقعیات عبارتند ازاینکه :

اولا ـ تعدیل و ترمیم قیمت‌های اعلان‌شده نفت خام‌ها ، باید در هر بار که ارزش دلار تقلیل می‌یابد، از تاریخ یک روز پس از اعـلام تقلیل ارزش عملی شود و میزان تعدیل برابر با نسبت افزایش قیمت‌طلا در برابردلار باشد، بنابراین‌مثلا درمورد آخرین‌باری‌که ارزش‌دلار تقلیل یافت (۱۲فوریه۱۹۷۲) قیمت‌اعلان‌شده نفت خام سبك ۳۴ـ۳۴٫۹ درصد «آی- پی - ای » عربستان سعودی به‌این ترتیب تعدیل خواهد شد.

$$\acute{P} = \text{سنت در هر بارل } 287/9 = 1/1111 \times 1/1 \times 259/1 =$$

یا ۲٫۸۷ دلار برای هربشکه نفت خام .

بعبارت دیگر :

$$\acute{P} = P + \left[\acute{T}(B - \Sigma K)\right]$$

دراین فرمول

$\acute{P}$ = قیمت اعلان شده جدید پس ازتعدیل.

P = قیمت اعلان شده‌ای که باید تعدیل شود.

$\acute{T}$ = قیمت اعلان شده نفت خام مورد نظر با اجرای مقررات قرارداد های تهران یا تریپولی منهای تعدیلاتی‌که در نتیجه‌بحران های‌پولی بعدادر آن صورت گرفته‌است.

B = میانگین نرخ تبدیل رسمی (یا درمورد پولهای مواج، متوسط نرخ تبدیل واقعی) پولهای ۹کشور رشد یافته در برابر دلار.

ΣK = مجموعه‌تعدیلاتی که‌تازمان بکاربستن این فرمول ، در نتیجه تقلیل ارزش دلار ، در قیمت اعلان شده نفت‌خام موردنظر داده شده است.

برای روشنتر شدن موضوع‌این‌فرمول‌رادرمورد نفت‌خام سبك ۳۴ـ۳۴٫۹ درجه API عربستان سعودی بکار میبریم :

P = قیمت اعلان شده نفت خام۳۴ـ۳۴٫۹ درجه API که باید تعدیل شود = ۲۸۷٫۹ سنت درهر بشکه .

$\acute{T}$ = قیمت اعلان شده نسبی نفت‌خام پس از اجرای مقررات قرارداد تهران یا تریپولی منهای تعدیلاتی که‌بعدادر آن‌صورت گرفته است = ۲۳۹٫۲ سنت در هربشکه.

B = میانگین نرخ‌تبدیل پولهای ۹کشور رشد یافته در برابر دلار = ۰٫۲۳۳۰

ΣK = مجموعه تعدیلاتی‌که در نتیجه تقلیل ارزش دلار تا اینزمان در قیمت اعلان شده این‌نفت خام‌بکار رفته = ۰٫۱۲۰۳ + ۰٫۰۸۴۹ .

بنابراین میتوانیم فرمول بالا را بابکاربردن ارقام واقعی به شکل زیر بنویسیم :

$$\acute{P} = 287/9 + \left[(0/1203 + 0/0849) - 0/2330) \times 239/2\right]$$

یا

$$\acute{P} = 287/9 + 6/6$$

$\acute{P}$ = ۲۹۴٫۵ سنت درهر بشکه .

رقم ۰٫۱۲۰۳ بترتیب زیر محاسبه شده‌است:

افزایش قیمت اصلی = (قیمت اعلان شده نفت‌خام ۲۵۹٫۱) × ۰٫۱۱۱۱ = ۲۸٫۷۸۹ سنت ،هر بشکه.

$$\frac{27/789}{239/2} = 0/1203$$

بنابر این مجموع افزایش برابرست با : ۲۵۹٫۱ـ۲۹۴٫۵ = ۳۵٫۴ سنت ، هربشکه . واین مقدار برابر است با ۱۳٫۶۶ درصدافزایش یاتعدیل قیمت اعلان شده نفت‌خام سبك عربستان سعودی. طبیعی است اگراین فرمول را در مورد نفت خام های دیگر بکاربریم ، نتیجه‌یااندکی بیشتر و یا اندکی‌کمتر ازاین رقم خواهدبود.

بقیه نکات مهم پیشنهاد های اوپك را می توان بنحو زیر خلاصه کرد:

ـ در مورد پولهای مواج، حد متوسط نرخ تبدیل آنهانسبت بدلار براساس نرخ خرید و فروش آنهابه دلار در بازار در مدت سه تا پنج روز پس‌از تاریخ بالارفتن ارزش آنها در برابردلار، محاسبه‌خواهدشد.

ـ مدت میان تاریخ‌محاسبه مجدد نرخهای‌جدید تبدیل پولها بدلار و تاریخ تعدیل قیمت های‌اعلان شده ،نفت خامها ، باید از یکماه حداکثر به‌سه روز تقلیل یابد.

ـ تفاوت میانگین جدید نرخ تبدیل پولهای ۹ کشوربدلار، درصورتی‌که ازیك واحد ازمیانگین سابق بیشتر یاکمتر باشدقابل قبول است (طبق قرارداد ژنواین مقدار برابر با۲ واحد بود)و در صورتی که تفاوت ازاین میزان تجاوز کندقیمت های اعلان شده باید مجددا تعدیل شوند.

۳ـ پیشنهاد های‌متقابل شرکتهای‌نفتی

طبق خبری‌که‌در مجله «نفت‌و گاز عرب » شماره اول‌ماه مه ۱۹۷۳ چاپ شده پیشنهاد هائی که شرکت های نفتی متقابلا در جلسات منعقده درون داده‌اند براین اساس تنظیم شده‌اند که مقررات قرارداد ژنو تغییر نیابد و تعدیل قیمت های اعلان شده نفت خامها طبق فرمولی که در همین قرارداد آمده‌است صورت گیرد. چنانکه در بالا گفته شد بابکار بردن‌این فرمول ، قیمت های اعلان‌شده نفت خامهای حوزه خلیج فارس‌بطور متوسط‌فقط ۶درصد افزایش خواهدیافت ، اما شرکت‌ها پیشنهاد کرده‌اندکه این نسبت۲٫۱درصد افزوده شودوبنابراین موافقت کرده‌اند که قیمت هابه نسبت ۷٫۲ درصد افزایش یابد. این پیشنهاد در حدود ۶٫۴ واحدکمتر از نسبت افزایش مورد تقاضای اوپك است.

هیئت نمایندگی اوپك در ۲۴ آوریل قطعنامه‌ای صادرکردکه درآن از« طرز رفتار منفی »شرکت ها انتقاد کردوضمنا اعلام‌داشت که درها تاچهارم ماه‌به برای‌مذاکره مجدد بروی شرکت‌ها باز است .و مذاکرات ادامه یافت و به تصویب‌قرارداد الحاقی اول‌ژوئن ۱۹۷۳ پایان گرفت .

چگونگی بحث کشور های اوپك و کمپانیهای نفت‌درباره تعیین‌قیمت نفت

نظرخواهی اطلاعات درباره آثار باستانی ایران

مهندس خرم‌آبادی ـ دکتر فیروز باقرآبادی ـ دکتر پرویز ورجاوند ـ کریم پیرنیا

شهرها را نابود نکنید، زندگی ببخشید!

نگذارید باغ و کوشک ملک هم به روز خانه مختار السلطنه بیافتد

خانه مختارالسلطنه ویران شد و آثار قیمتی آن به حراج گذاشته شد و معماری آن که یادآور هنر دوره‌ای از تاریخ ما بود در هم ریخت.

نخستین بار که خبرنگار روزنامه اطلاعات با یکی از صاحبان خانه تماس گرفت باو گفته شد که برای حفاظت این بنا کوشش های بسیار کرده و به تمام جاهائی که ممکن است با خرید یا نگهداری و تقبل هزینه های خانه از خرابی و فروش آن جلوگیری کنند مراجعه کرده است.

همه جا پاسخ منفی شنیده است و از سوئی چون از عهده هزینه های روز افزون خانه بر نمی آمده آنرا فروخته است.

بدنبال چاپ مقالات و رپرتاژ مصوری در باره این بنا، چند تن از شیفتگان هنر ایران که به این آب و خاک ومظاهر ملی آن علاقه‌ای وافر دارند، ما را در ادامه این بحثبرای نتیجه گیری و طرح قضیه در سطحی وسیعتر تشویق کردند. لذا فرصتی پیش آمد تامسئله حفظ آثار باستانی راکه مشمول قانون حفاظت آثار باستانی می شود و از نظر معماری و فرهنگی ارزش فراوانی دارد و در حقیقت شناسنامه تاریخی شهر های ایران هستند باچند تن از صاحب نظران و کار ـ شناسان آثار باستانی مطرح کنیم.

مهندس خرم آبادی تا پایان سلسله زندیه

نخست با مهندس خرم ـ آبادی. رئیس اداره کل حفاظت آثار باستانی سخن می گوئیم، آقای خرم آبادی پس از اطلاع از تخریب این عمارت قدیمی ابراز تاسف کرده می گوید، وزارت فرهنگ و هنر در مورد بنا های تاریخی که مالک داشته باشد، فقط تا آثار مربوط به پایان سلسله زندیه میتواند اقدام قانونی‌کند و برای حفظ ساختمان ها و بنا هائی که متعلق به صد ساله اخیر باشد، هیچگونه ضابطه قانونی ندارد.

بموجب قانونی که در سال ۱۳۰۹ به تصویب رسیده است تنها میتوان در مورد بنا وآثار متعلق به قبل از صد ساله اخیر اقدام کرد. در سال گذشته پس ازبررسیهای‌لازم‌اداره واحده‌ای تنظیم شد که‌بموجب آن وزارت فرهنگ و هنر میتواند بنا های تاریخی را پس از ثبت، حفظ و حراست‌کند این قانون پس از انجام مقدمات در اوایل تیر ماه‌گذشته به مجلس‌شورای ملی فرستاده شد که در صورت تصویب فرهنگ و هنر مسئول حفاظت کلیه آثار و ابنیه ملی‌و تاریخی خواهد بودودر صورت لزوم میتواند این بنا ها را خریداری کند.

و اگر در اختیار مالک است در حفاظت و تعمیرات آن نظارت نماید.

دکتر فیروز باقر زاده: شهر سنگ و سیمان!

من بعنوان یک نفر ایرانی که عاشق مواریث فرهنگی کشور خویش است و بنا به مسئولیتی که بعهده دارم از ویرانی این بنا فوق‌العاده متاثر شدم. این ویرانگریها جز مدفون کردن تهران قدیم چیزی دربرندارد و در حقیقت باطل‌کردن شناسنامه یک شهر دویست و سیصدساله است که می خواهند بروی‌این شهر قدیمی شهری بیست ساله با سنگ و سیمان بنا کنند. این روز ها به بهانه نوسازی چهره تهران قدیم را شیار می کنند.

بنظر من باید هر چه زودتر در پی چاره باشیم و از تخریب بنا های قدیمی که قابل دوام هستند جلوگیری کرده و این کار را باید بصورت یکوظیفه ملی قبول کنیم.

جلوی سود جویانی که‌برای بدست آوردن یک مجسمه یا تابلو، معماری مملکتی را مخدوش می کنند، بگیریم.

دکتر پرویز ورجاوند چند پیشنهاد عملی

لطمه وارد کردن به بنا های قدیمی تهران را باید مربوط به‌دوزمان دانست، نخست اقداماتی که حدودنیم‌قرن پیش در نخستین مرحله نوسازی و گسترش تهران انجام گرفت و سبب شد تعداد قابل توجهی از آثار و ازجمله دروازه های زیبای تهران بنابودی کشانده شود. مرحله دوم مربوط است به آنچه که در ۱۰ سال اخیر رخ داده است. در این دوره‌از یك سوبراثر افزایش‌قیمت‌زمین در تهران واز سوی دیگر در اثر انتقال خانه های قدیمی از پدران به پسران و روحیه فرنگی‌مابی این مالکان جدید و حقیر شمردن آثار قدیمی، سبب گردید تا پارکها و خانه های بزرگ بسرعت تفکیك و ساختمانهای آنها نیز بدست نابودی سپرده شود وآثارزینتی آنها چون در وپنجره ها وقابلو ها توسط دلالان‌از کشورخارج گردد. در حال حاضر باتوجه باین امر که تهران‌از نظرتعداد آثار و بنا های تاریخی دچار فقر شدید می باشد ضرورت دارد تا آنچه که برجای‌مانده حفظ گردد. از یاد نبریم که بیشتر این آثار مربوط بدوره قاجار هستند از آنجا که شهر تهران نیز اصولا ازدوران‌قاجار بعنوان پایتخت انتخاب شده‌جا دارد نشانه هائی از آن‌دوران‌در این شهر باقی بماند. گاهی اوقات برخی موضوع را چنین طرح‌می کنند که فلان بنا دارای اصالت لازم نیست وبرخی از واحد های آن رنك وبوی فرنگی دارد در پاسخ باید گفت که اصولا اکثر بنا های دوره قاجار بدلیل تماس با غرب‌تحت تاثیر معماری غربی قرار گرفته است که خود این امر و نحوه این تاثیر و تصرفاتی که درآن شده از نظر تاریخ هنر قرن۱۲ و ۱۳ ایران‌دارای اهمیت‌خاصی است و ضرورت دارد تا نشانه ها و نمونه های‌این‌سبك‌محفوظ بماند.

درباره حفظ ونگهداری خانه های قدیمی در تهران و دیگر شهر ها چون اصفهان، شیراز، یزد کرمان، کاشان، قزوین و دیگر نقاط باید باین نکته توجه داشت که ضروری است و گذشته از تکیه برموادقانون ووضع قوانین جدید موجباتی فراهم گردد که‌صاحبان کنونی این بناها نسبت به حفظ آین آثار راغب شوند.

در این زمینه می‌توان از همکاری شهرداری استفاده کرد. شهرداریها می توانند با معاف کردن صاحبان این خانه ها‌ازپرداخت عوارض مختلف و همچنین تخفیف دادن در آب بهای موردنیاز باغها و روبراه کردن شبکه ارتباط محله و ناحیه‌ای که این بنا ها در آن واقع هستند، موجبات‌دلگرمی و علاقمندی مالکان آنهارافراهم سازند.

ازسوی دیگر سازمان هائی چون وزارت فرهنك و هنر نیز می توانند با قبول نظارت درامر تعمیر این بناهاموجبات‌پایداری و ادامه حیات آنها را فراهم سازند.

پیشنهادها

در سمینار نوسازی شهرداران در سال گذشته اینجانب در این‌موردبتفصیل صحبت کردم وهمکاری‌شهرداریها راخواستار شدم.

همچنین پیشنهاد کردم تا ترتیبی داده شود تا برخی از این بنا هابرای محل باشگاه های متعلق به سازمان های دولتی، بانکهاوبخش‌خصوصی، کتابخانه ها، چاپخانه ها و نظایر آنها مورد استفاده قرار گیرد. نظیر آنچه که انجمن آثار ملی در تهران و ارتش در شیراز انجام داده است. درحال حاضر باغ وبنای جالب قصر ملك‌درکلایدره باوجود گفتگو های بسیار در حال تفکیك و نابودی است. باغ مزبور بجرات یکی از بهترین نمونه های باغ‌سازی دوره‌قاجار و کوشك آن یکی از زیباترین کوشکهای‌آن‌عهدبشمار میرود. چرا شهرداری از تفکیك این باغ بزرك با درختان تنومندآن جلوگیری نمی کند و کوشش نمی کند تا آنرا بصورت یك پارك بزرك در آورد، مطلبی است که باید مقامات مسئول به آن پاسخ گویند. هم‌اکنون در اکثر شهر های قدیمی‌ایران خانه های قدیمی و جالبی وجود دارد که باید در انتظار آن بود تابراثر طمع مالکان وتلاش دلالان نظیر بنای خیابان ارامنه بنابودی کشانده شوند.

راه نجات این آثار تشکیل یك کمیته مخصوص‌بااختیارات لازم است، نخست با ثبت و صورت برداری از آنها اجازه هیچگونه تخریب یا تفکیکی بصاحبان آن داده نشودوسپس در فرصتی هرچه کوتاهترنسبت به‌خریدیا تعیین ضوابط‌عادلانه و قابل اجرا در جهت حفظ و نگهداری آنها اقدام فوری صورت پذیرد.

شهرها با نمونه‌های معماری اصیل خود شخصیت می‌یابند.
مردم و مقامات مسئول باید جلوه های تاریخی شهرهای خود را حفظ کنند.
سردر الماسیه نمی‌توانست درکنار سردر باغ ملی به زندگی خودادامه دهد.
آیا جای دروازه‌های تهران دراین شهر خالی نیست؟

گریم پیرنیا: معماری تقلیدی مردوداست

ـ بنظر من تخریب خانه‌های قدیمی اصولا مثل دریدن قباله‌ها و بنجاقهای املاک موروثی‌است. با آنکه آثار هنری بیشماری در اطراف کشور پراکنده هست و ما از این‌نظر شاید یکی از غنی‌ترین کشورهای دنیا باشیم، ولی این بناها مش‌آرامگاه، مسجد ومدرسه عمومی بوده و زندگی عمومی‌مردم را نشان میدهد، ولی زندگی خصوصی را منحصرا این‌خانه‌های قدیمی است که نشان میدهد و ما را به آن زندگی سیرمیدهد.

کسی ممکن است فکر کند که ما چنین چیزهائی بتقلید قدیم میسازیم. اینکار بسیار مبتذل و بی‌معنی است، و نمونه این‌بازار صفویه که بتقلید قدیم ساخته‌اند چون با معماری زمان جورنیست وسیله‌ای برای شوخی و خنده تلقی میشود. مثلا بنا را بابتون آرمه میسازد و سپس با سپری و نبشی آهن بطور مصنوعی‌هیات ظاهری آنرا مثل بناهای قدیمی میکند. درست عکس کاری که معماران گذشته ما میکردند که با زحمات زیاد شکل طبیعی بمنا میدادند. تنها راه آشنا شدن‌با زندگی قدیم و مرور در خانه‌های قدیمیان، وجود این خانه‌هاست.

ضمنا چون سیاحان وجهانگردانی که به ایران آمده‌اند کمتر وارد زندگی خصوصی مردم میشده‌اند اغلب صحبتهایشان از بناهای عمومی بوده و نتوانسته‌اند ازاین خانه‌های قدیمی اطلاعی بدست بیاورند. درصورتیکه متنوع‌ترین اشکال معماری ما در این خانه‌ها نهفته است و هرکس بفراخور خانه‌اش را بر مبنای آن پیمانها (مدلها)ئی که داشتند میساختند که متناسب با احتیاجات زندگی بوده است، بنابراین ما باخراب‌کردن‌اینها بزرگترین‌اسناد تاریخی خودمان را از دست میدهیم و یک قسمت بزرگ از تاریخ خودرا به آتش میکشیم.

ممکن است این سئوال پیش بیاید که چرا دولت مداخله‌نمی‌کند. مثلا در یزد در چند محله خانه‌های قدیمی است که خرید و احیاء اینها از طرف دولت کار غیرممکن است. وزارت فرهنگو هنر با تمام بودجه‌اش‌قدرت خرید این‌خانه‌هارا ندارد. چون‌متاسفانه بجان این خانه‌ها افتاده‌اند و طوری آنرا مسخ کرده‌اند که تعمیر و احیاء آن خرج زیادی دارد.

تنهاراه نگهداری این‌آثار علاقه مردم است. مردم بایستی ارزش اینها را بفهمند و بدانند که اگر امروز بهترین نقشهای مدرن را بیاده کنند، هرگز نمیتوانند آن لطف و روحی را که آن خانه قدیمی داشته بوجود بیاورند.

تازه چه خبر؟

قهوه‌خانه چهار فصل در شیراز

اسماعیل خلج نمایشنامه‌ای دارد بنام «قهوه خانه چهار فصل». خلج که نویسنده و کارگردان این نمایش نامه است آنرا برای نمایش در جشن هنر شیراز آماده می کند. در قهوه خانه چهار فصل هوشنگ توزیع، مجید مظفری، مرتضی اردستانی و اسماعیل خلج و چند نفر دیگر ایفای نقش می کنند.

تابستان ودود

ساعت ۸ر۵ بعدازظهر چهارشنبه این هفته نمایشنامه «تابستان و دود» نوشته تنسی ویلیامز در انجمن فرهنگی ایران و آمریکا به صحنه می آید.

این نمایشنامه از سری نمایشنامه هائی است که از هفته گذشته در انجمن فرهنگی ایران و امریکا به زبان انگلیسی اجرا می شود.

نمایشگاه آثار زنده‌رودی در پاریس

روزنامه اسلولودو چاپ لهستان بمناسبت نمایش آثار حسین زنده رودی نقاش ایرانی در پاریس مقاله‌ای انتشار داده و ضمن تحسین از کار های‌هنری زنده رودی چنین نوشته است:

«در یکی از گالری های پاریس چند اثر هنری از نقاش ایرانی حسین زنده رودی بنمایش درآمده است که از جمله آنها نقش پردازی بر روی قرآن مجید است و پدیده‌ای نو در تزئین قرآن بشمار می‌رود. زنده‌رودی بمدد تلفیق خطوط و نقوش کار تازه‌ای ارائه داده است.»

در محافل روشنفکری

فیلمهای ایرانی

عده‌ای از کارگردانان جوان، برای شرکت فیلم خود در فستیوال بین‌المللی فیلم تهران که در آذر ماه انجام خواهد شد تلاش‌می کنند بعضی از این فیلم ها هنوز ناتمام است و آنان که سودای شرکت در فستیوال و احتمالا قصد ربودن جایزه دارند، تابستان را در کار اتمام فیلمشان بخود حرام کرده‌اند.

تئاتر جهان سوم

برگزاری فستیوال تاتر جهان سوم در جشن هنر شیراز در محافل روشنفکری با اقبال فراوان روبرو شده است در این محافل بحث در اینست که توجه‌سازمان جشن هنر شیراز به تاتر جهان سوم باعث رونق کار تاتر در ایران‌وگرایش‌بیشتر هنرمندان قدیمی به تئاتر شده است هم چنین‌گفته می شود که امسال عده شرکت کننده در جشن هنر بیشتر از سال های قبل است بیشترین‌این‌عده را علاقمندان به هنر تاتر تشکیل میدهند.

درمحافل هنری گفته شد که چند نمایشنامه ایرانی که قراربود در جشن هنر شیراز در برنامه های جنبی نمایش داده شود به موقع آماده نشده است و احتمالا نمایش داده نخواهد شد.

تلویزیون

برنامه اول

سه‌شنبه

۱۸ـ۰۰ اخبار
۱۸ـ۰۷ برنامه روستائیان
۱۸ـ۳۲ برنامه کودکان
۱۹ـ۰۰ اخبارشبکه و شهرستان ها
۱۹ـ۱۵ بهداشت
۱۹ـ۴۵ اخبار ورزشی
۲۰ـ۰۰ اتاق ۲۲۲
۲۰ـ۳۰ اخبار
۲۰ـ۵۵ ماجراجو
۲۱ـ۲۰ ادب امروز ایران
۲۱ـ۵۵ فیلم سینمائی
۲۳ـ۰۰ بیست‌وچهارساعت

نیمروز چهارشنبه

۱۳ـ۰۰ اخبار
۱۳ـ۰۵ کنت‌مونت‌کریستو
۱۳ـ۳۰ موسیقی ایرانی
۱۴ـ۰۰ دوردنیا
۱۴ـ۳۰ اخبار

برنامه دوم

سه‌شنبه

۱۸ـ۳۰ اسلاید و موسیقی روز
۱۹ـ۰۰ اخبار کوتاه
۱۹ـ۰۵ آقای دکتر
۱۹ـ۳۰ فیلم مستند
۲۰ـ۰۵ انسانها و مکانها
۲۰ـ۳۰ درجستجوی نیل
۲۱ـ۳۰ اخبار از برنامه دوم
۲۲ـ۰۰ نانا (قسمت دوم)
۲۲ـ۴۵ موسیقی کلاسیک
۲۳ـ۲۰ بحران

آموزشی

برنامه صبح چهارشنبه

۸ـ۰۰ ترانه‌ها و چشم‌اندازها
۸ـ۳۰ سلام شاهنشاهی
۸ـ۴۰ نیایش
۸ـ۵۰ برنامه کودکان
۹ـ۰۵ گرامر انگلیسی
۹ـ۲۰ برنامه‌هنری
۹ـ۳۰ علوم دبستانی
۹ـ۴۵ فیلم آموزشی
۱۰ـ۰۵ مسابقه طبیعی
۱۰ـ۲۵ مکالمه فرانسه
۱۰ـ۴۰ مسابقه شیمی
۱۱ـ۰۰ فیلم آموزشی
۱۱ـ۲۰ برنامه‌هنری
۱۱ـ۳۰ بخوانیم وبنویسیم
۱۱ـ۵۰ مسابقه علم و تجربه
۱۲ـ۰۵ فیلم داستانی

آمریکا

۱۷ـ۳۰ وایت‌ارپ
۱۷ـ۵۵ آگهی
۱۸ـ۰۰ اخبار
۱۸ـ۲۰ دانش
۱۸ـ۳۰ مدیکس
۱۹ـ۰۰ مریخی محبوب من
۱۹ـ۳۰ یکچیز دیگر
۲۰ـ۰۰ شو دین‌مارتین
۲۱ـ۰۰ پری‌میسن
۲۱ـ۵۵ آگهی
۲۲ـ۰۰ اخبار

کارخانجات ایرفو

تولیدکننده اتصالات چدنی آب

تحت فشار ـ نرم ـ I.S.O اندازه های ۶۰ تا ۴۰۰ میلیمتر ـ درکلاسهای D.C.B

تحویل دراسرع وقت

تلفن ۹۵۴۲۵۷ ـ ۹۵۹۱۶۵

فیلمی لطیف‌تر از آنچه که تاکنون دیده‌اید

ازامشب فقط در

سینما رادیوسیتی

عشق درکنار دریا بایك پریچه تازه سال سکس درکنار دریا با یك زن میان سال

زنبق دریائی

رنگی ـ بکارگردانی: ژاکلین اودری

باشرکت: کارول‌آندره ـ آنجلوایفانتی

کیکی‌کاردون ـ ماریزا سالیناس

گیشه سینما رادیوسیتی همه روزه بلیط رزرو میکند

آگهی دعوت

برای مشارکت در تاسیس یك کارخانه آجر ماشینی تمام‌اتوماتیك بظرفیت ۳۰۰ هزارقالب درشبانه روز در تهران

برای تاسیس یك کارخانه آجر ماشینی تمام اتوماتیك بظرفیت ۳۰۰ هزار قالب در شبانه‌روز در تهران که اجازه تاسیس آن تحت شماره ۳۰۰۷۶۹ از طرف وزارت اقتصاد صادر و از طرف بانك اعتبارات صنعتی هم جهت پرداخت وام تا حدود ۵۰ درصد کل سرمایه گذاری مورد قبول واقع شده است، احتیاج بشریك و یا شرکائی دارد.

از علاقمندان خواهشمند است جهت مشارکت و اخذ توضیحات لازم در ساعات اداری از ۸ تا ۱۳ و از ۱۳ تا ۲۰ به تلفن شماره ۸۳۹۷۹۵ **ویا بمحل شرکت ساختمانی ایران خنج‌واقع درتخت طاوس بین شاه عباس و جم شماره ۳۱ مراجعه فرمایند.**

آگهی استخدام

۱ـ نیروی‌هوائی‌تعدادی داوطلب جهت‌تحصیل درآموزشگاه های افسری رشته های (فنی‌رادار کنترل و تخصص های مشترك) باشرایط زیر استخدام می نماید.

الف ـ تابعیت دولت شاهنشاهی ایران

ب ـ متدین به یکی از ادیان اسلام، مسیحی، کلیمی و زردشتی.

پ ـ دارا بودن گواهینامه کامل متوسطه‌در رشته های ریاضی و طبیعی جهت آموزشگاه‌های افسری فنی و رادار کنترل ودررشته‌های ریاضی. طبیعی‌و ادبی جهت آموزشگاه افسری تخصص‌های مشترك.

ت ـ داشتن حداقل معدل دیپلم ۱۵ برای آموزشگاه افسری فنی و معدل دیپلم ۱۳ برای آموزشگاه افسری رادار کنترل.

ث ـ سن بین۱۷و ۲۴(برای کسانیکه‌خدمت زیرپرچم را انجام داده‌اند تا۲۵ سال تمام

ج ـ نداشتن پیشینه بد و معروف‌نبودن‌بفساد اخلاق‌و عقیده

چ ـ داشتن صحت مزاج و تناسب‌اندام‌برطبق گواهی بهداری نیروی هوائی شاهنشاهی

خ ـ نداشتن ۱۶۰ سانتیمتر قد.

د ـ حداقل‌قد همسرو اولاد وکسان تحت‌تکفل

۲ـ مدت تحصیل در آموزشگاه افسری‌فنی ۲سال، رادار کنترل ۱۸ ماه و تخصص های‌مشترك یکسال است. دانشجویان در تمام مدت تحصیل شبانه روزی میباشند و هزینه زیست و پوشاك آنان به‌عهده نیروی هوائی شاهنشاهی است و مبلغی بشرح زیر به عنوان کمك هزینه تحصیلی دریافت خواهند داشت

الف ـ دانشجویان آموزشگاه های افسری‌فنی و رادار کنترل مبلغ دوهزار ونهصد و شانزده ریال (۲۹۱۶).

ب ـ دانشجویان آموزشگاه افسری تخصص های مشترك مبلغ یکهزارو ششصد وشصت‌وشش ریال (۱۶۶۶)

۳ـ داوطلبان پس از خاتمه دوره و احراز موفقیت در آزمایشات به درجه ستوانسومی‌مفتخر وبرابر مقررات قانون استخدام نیرو های مسلح شاهنشاهی از حقوق و مزایای مربوطه بترتیب‌فنی ورادار کنترل ۱۳۰۰۰ ریال. تخصص های مشترك ۱۱۷۵۰ ریال استفاده خواهند نمود.

۴ـ داوطلبان میتوانند برای کسب اطلاعات بیشتر و ثبت‌نام بادر دست داشتن عین شناسنامه و فتوکپی دیپلم و ۲۲ قطعه عکس ۴×۳ از تاریخ نشر این آگهی تا تامین احتیاجات همه روزه به استثنای پنجشنبه ها و روز های تعطیل از ساعت ۷الی ۱۲ در تهران‌به فرماندهی‌آموزش های‌هوائی واقع درخیابان‌دماوند (جاده تهران‌نو) ایستگاه فرودگاه خیابان حجت و در شهرستان ها به نزدیکترین پایگاه و یا ایستگاه نیروی هوائی مراجعه نمایند.

۳۱۸۸۸ـآ

نیروی هوائی شاهنشاهی

KOMATSU

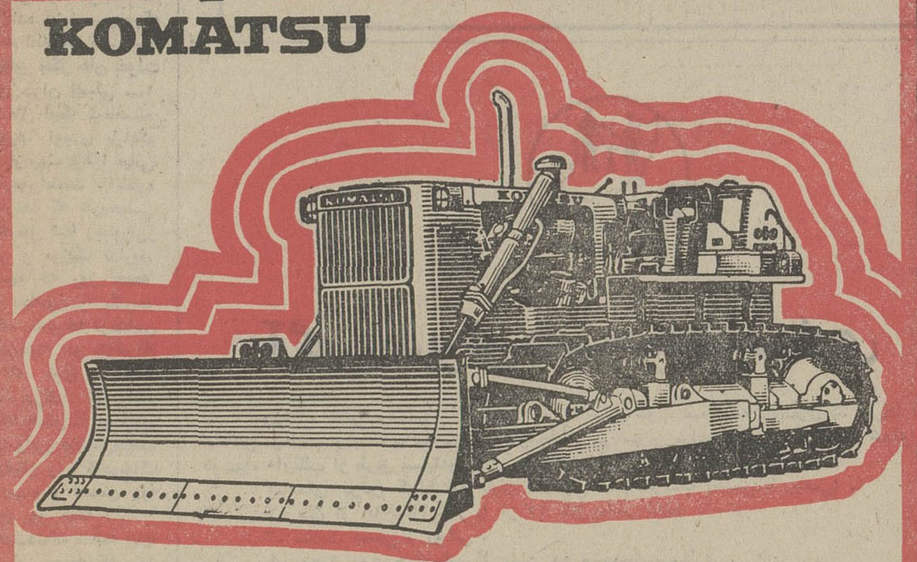

بلدوزر

کوماتسو

دی ۶۰ آ

با تکنیك برتر و استحکام بیشتر

بقدرت ۱۴۰ اسب

باگریپکس دنده‌ای

نماینده انحصاری در ایران. شرکت هاماراگ با مسئولیت محدود

تهران ـ خیابان تخت طاوس شماره ۵ ساختمان آرك

تلفنهای ـ ۹۹ ـ ۸۳۳۲۹۸ و ۲۶ ـ ۲۵ ـ ۸۳۲۱۲۴

چند لحظه با راننده تاکسی عشق...؟

انتقاد

از: حسین رامتین

گاهی برای شناسائی مردم واقعی و آشنائی با دردلهای آنان سری بجنوب شهر و شهرری و کمی دورتر زدن خالی از لطف نیست. در عین حال که از گفته‌ها و نکات شیرینی که در باره زندگی خود میگویند حرکات و رفتار و نوع زندگی آنها که میتوان گفت اکثریت حقیقی مردم ایران را تشکیل میدهند نموداری از زندگی توده‌های اصیل ایران را دربرابر چشمان انسان مجسم میسازد.

روز جمعه بهترین فرصت برای تماس با مردم جنوب شهر تهران است ، نویسنده نیز برای آشنا کردن فرزندم با مردم واقعی‌وایین منظور که باو بفهمانم مردم ایران همین چند صدهزار نفر که از خیابان تخت جمشید تا دامنه‌های کوهستان زیبای شمیران در نازو نوش زندگی می‌کنند نیستند ، از صبح زود تا پاسی از شب رادر میان مردم خیابان خراسان ، کوی خزانه ، جاده شهرری و شهرری تا آنسوی بهشت زهرا گذراندم.

دیدنی‌ها و شنیدنی‌ها برای آنان که چشم بینا و گوش شنوا داشته باشند بسیار است . موضوعهای عجیب و غریب برای نوشتن و مطالعه کردن احوال اکثریت‌افراد جامعه ما در این سوی شهر پر ادعا و پرتظاهر و پررنگ ونیرنگ تهران یافت میشود.

اما جالب‌ترین آن، گروههای مردان جوان و زنان بودند که در اتومبیلهای سرباز یا باصطلاح‌سه چرخه رویهم انباشته شده وانسان را از دیدن منظره آنها و خطری که هرآن متوجه سرنشینان وانت های سه‌چرخه بود موی بر بدن راست میشد.

البته آنها میخندیدند و راننده جوان آن‌ها بی‌خیال بهمه چیزاز میان سیل کامیونها ، اتوبوسها، شترها و الاغها وگاریها (ویراژ) میدادند و میگذشتند و دنیا و مافیها را مسخره می‌کردند.

در این میان نوشته سرخ رنگ روی بدنه یکی از این وانت‌های سه‌چرخ که عکس قلبی را کشیده و نوشته بود (تاکسی عشق) جلب توجهم را کرد، وبدنبال آن‌براه افتادم ، خوشبختانه پس از یک کیلومتر راه پیمودن در کناری ایستاد تا یکی از سرنشینان‌که زن جوانی بود برای‌کاری پیاده شود، منهم بدنبال او پیاده شدم و جلو رفتم‌با رانندو سرنشینان خوش‌و بشی کردم و بگفتگو پرداختم .

بگذارید قسمتی از گفت و شنود خود را برایتان عینا نقل کنم :

ـ آقای راننده عزیز می‌بینم که هم جوانی وهم اطلاعات کافی‌داری با اینحال چطور بفکر جان خودت واین خانمهای جوان نیستی ...؟

ـ ای آقا، مثل اینکه شماهم غلط‌انداز اینجا اومدی یارامگم کرده‌ای ویا از بهشت‌زهرا میائی، ماهر جمعه‌کارمون‌اینست ،بالاخره ما فقیر بیچاره‌ها که تفریحی نداریم . ماکه مثل شما رستوران‌و هتل و رقص و موزیک نداریم. تفریح ما همینه که روز جمعه دست زن و بچه‌مون را بگیریم‌و بااین کادیلاک سه‌چرخه توخیابان های صابون‌پزخونه و سرقبرآقا مثل شماها که توی پارکهای فرنگستون‌گردش‌می‌کنید برگردونیم. منتهاش شماها همش گل و گیاه‌و (مینی‌جوق) ! وابرو قیطونی‌میبینید ماها اهل وعیال را گردوخاک بخوردشون میدیم و اسمش را میزاریم تفریح روز جمعه ...

ـ بسیار خوب‌داداش، همه اینها صحیح اما روز جمعه که روز تفریح شما است که نباید این‌همه جمعیت را سوار کنی و جان آنها را بخطر بیندازی ... !

ـ ای‌داداش جون ، بخدا خیلی از مرحله پرتی،ماجه میفهمیم‌جون چی‌چیه ؟

آخه اینهم شد زندگی : گوشت یخ زده‌هم دیگر گیرمون نمی‌یاد.

ـ با این حال شما فکر می‌کنی که با جان مردم بازی کردن گناه نیست ؟

ـ ای آقا مثل اینکه سرت درد میکنه یامیخوای مارو دست بندازی ! اصلا کدوم گناه ، کدوم ثواب ؟ بنظرم اون دنیا هم مافقیر بیچاره‌ها توی جهنم هم جا نداشته باشیم و بازم مهوش و سوسن و رفقاش و زمین‌خواران جائی برای ما باقی نگذارند،

صدای بوق سه‌چرخه‌های دیگر با فریاد و جیغ مسافران وگرمای چهل‌درجه آمیخته با خاک ودود راننده جوان را وادار کردکه بمن بگوید:

ـ آقا دردتل زیاده ، زود از این‌جارد شو که یکی از این‌گاری ها یا کادیلاک سه‌چرخ‌ها دخلت‌را میارن و بدبختی اینجاست کـه ساعتها جنازت‌بایدروی زمین‌بمونه چون امروز جمعه است و یکدونه افسر وپاسبان هم این جا پیدا نمیشه چون همه رفتن مواظب شمرونیها و شمال شهری‌ها باشند که مبادا یکدقیقه ناراحتی بکشن !

شماهم بنظرم خیلی ناشی هستی یا تازه از فرنگ برگشتی اومدی اینجا خیال‌کردی علی‌آبادشهریه؟!

وقتی خواست داخل اتومبیل‌شود و پشت فرمان بنشیند از او پرسیدم :

ـ پس شماکه آنقدر از زندگی ناله داری پس این اسم چیه؟پس معلوم میشه عشق بزندگی داری‌که اسم تاکسی خودت را گذارده‌ای؟

با صدای بلند خندید و گفت :

ـ آقا اینهم از زور پسیه ؟ مگه نشنیدی یارو کچله اسمش میزاره (زلفعلی) ؟! ماهم‌از زور پسی‌یاسم عشق دلمون را خوش کردیم. حالا هم مثلا میریم امامزاده عبداله‌روی سنگ قبرها عشق کنیم !

★★★

نمی‌دانم شما از حرفهای راننده تاکسی عشق سردرمیاورید ؟ یا مانند فرزند تازه از فرنگ برگشته من محتاج ترجمه کلمات وجملات عامیانه وخودمانی او هستید؟

از :خ ـ پیوند

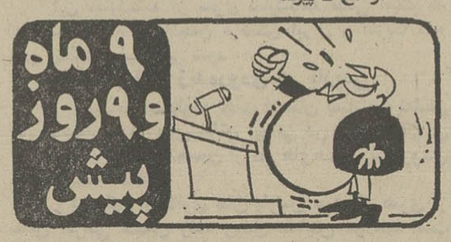

● ۹ماه و۹روز قبل ازاین ، دفتر اطلاعات و روابط عمومی شهرداری پایتخت در پاسخ شکایت یکی از خوانندگان روزنامه از گرانی در رستوران های جاده پهلوی،چنین پاسخ داده است :

«دراین مورد اقدام لازم معمول گردید و متخلفین و گرانفروشان از طریق دادگاه کیفر گرانفروشان تحت تعقیب گرفتند».

حالا ، بعداز ۹ماه و۹روز است که شهرداری دامنه تعقیب را گسترش میدهد اما نتیجه‌ای بدست نمی‌آید.

● ۹ماه‌و۹روز قبل از امروز ، بازهم صحبت از طرح متروی تهران بوده و گفته‌اند بزودی آماده می‌شود.

حالا بعداز ۹ماه و ۹روز ،مردم دیگر فراموش کرده‌اند اصلا مترو چه‌جور چیزی است وبه‌چه درد می‌خورد! عده‌ای می‌گویند مترو یکنوع ماشینی است وگروهی عقیده دارند یکنوع کفش جدید است ! شایدهم نام یک فیلم باشد !

نیما نگران بود

خاطرات

از فریدون مشیری

سه‌چهارسال پیش‌ازدرگذشت نیمایوشیج ، روزی به خانه‌او رفتم .در آن زمان‌نیمادرکوچه فردوسی نزدیک‌میدان‌تجریش زندگی‌می کرد . من‌هم ، عصرها در پست‌و تلگراف تجریش ـ نزدیک‌ـ سرپل ـ کار می‌کردم نیما اغلب از خانه‌اش قدم زنان تا اداره ما می آمد . ساعتی می‌نشستیم‌و موقع رفتن از منهم‌می‌خواست گاهی بدیدنش بروم .

آنروز نیما دلتنگ وگرفته بنظرم آمد وقتی علت را پرسیدم مجله‌ای‌رانشان‌داد که درآن چند شعرنامفهوم در قالب‌های‌جدید چاپ شده‌بود. نیماااشاره‌ای به آنها کرد و گفت :اینها تمام زحمات ، کوششهای مرا برباد‌میدهند وشعرنو رادر نظر مردم طور دیگری‌جلوه‌میدهند،بعد‌گفت قصه آن جادوگر چینی را شنیده‌ای ؟

گفتم:استاد بفرمائید .

گفت: درروزگار قدیم در چین‌پیرجادوگری زندگی می کرد که هروقت‌می‌خواست باغ‌خودرا آبیاری کند دعائی می‌خواند ،باران می آمد و یاد گرفت .

یکروز که پیر به سفری کوتاه رفته بود. شاگرد دعای آمدن باران‌را خواند ، باران تندی شروع به باریدن کردواو به تماشا نشست واز لذت این موفقیت سراز پانمی شناخت .

اما خطر از لحظه‌ای آغاز شد که باغ کاملا‌سیراب‌شده بود وشاگرد بیچاره که رمز بندآوردن باران‌رانمی‌دانست، پی‌درپی دعای نخستین‌راتکرار می کردواب بیشتر و بیشتر فرومیریخت ، چندانکه هرچه گل‌ودرخت در آن باغ بود طعمه سیل شد وازمیان رفت.

نیما می گفت بعضی از این جوانها مثل شاگرد آن پیرجادو هستند ،اینها ازحرفها یا پیشنهادات من چیزی شنیده یاخوانده‌اند و اینک به میل وسلیقه خود کارهائی می‌کنند که هیچ با اصول شعرنوجوردر نمی آید و بدبختانه روزبروز هم عده‌شان زیاد می شود و من می‌ترسم شاگرد بی‌خبر آن پیر جادورساند .

زنی در گرداب

نوشته : هانری تروایا
نویسنده فرانسوی
(عضو اکادمی فرانسه)
برگردان از : محمود

ـ برای چه می‌خندی ؟

ـ برای‌اینکه تو مضحک هستی !

از تخت پائین بپرید

ـ آه بله !... آه بله !

بانگاه باطراف نگریست گفتی دنبال سلاحی می‌گردد .بعد چون پیراهن خواب «آن»راروی‌دسته صندلی‌دید آنرابرداشت وباقوت‌ازدوسو کشید که پاره شود.لباس نازك مقاومت‌نکردوجرخورد وصدا برخاست هرچه‌خشم لورنت نسبت به‌پارچه‌افزونی می گرفت «آن» آرامترودقیق‌تروراحت‌ترمی شد .

ـ میخواهی چه‌چیزراباین کارت ثابت کنی ؟ زورت‌را ؟ حماقت‌را ؟فوری آنرا بگذار وبرو در اتاقت !

«لورنت» پیراهن‌دریده‌را بگوشه‌ای پرتاب کرد وگفت :

ـ من‌از هیچکس دستورنمی گیرم .من‌می‌توانم اگردلم‌بخواهد‌همه‌چیزرابشکنم..همه‌چیزراهمه‌چیزرا وبایك ضربه‌پاصندلی راواژگون ساخت،« آن» از صدای‌افتادن صندلی‌از جاجست وبتوراروی برهنگی شانه هایش کشید .ممکن‌بود بدرش بیدارشود‌اعتنا نکرددرسکوت بعدی‌لورنت دوگام‌جلورفت‌مشتهایش بسته‌بود ونفس‌نفس میزد وناگهان جلوی تختخواب زانوزد وصدائی که‌بازحمت شنیده‌می شد گفت :

ـ «آن»من‌دلم نمی‌خواهد توکاربکنی .هیچوقت من‌نمی‌خواهم که‌جزبامن باهیچکس دیگر ملاقات کنی هیچوقت نمی‌خواهم که‌ازاین‌اتاق خارج‌شوی هیچوقت !

ـ ومن‌نمی‌خواهم که توباینطوری حرف بزنی هیچوقت! شنیدی هم‌اکنون چه گفتم برو !

آهسته بلندشد لباسهایش‌را از روی صندلی برداشت‌و بطرف دررفت «آن »پشت‌برهنه‌وکبل های برآمده‌اش‌را می‌دید درآستانه‌درسربرگرداندحالت بدبختی‌راداشت که‌از حمام‌های عمومی سرگذربقچه زیربغل‌خارج‌میشود .میزان نفوذوقدرت‌خودش را برروی‌او که کاملا غیر طبیعی‌بوداندازه‌گرفت.دریافت که برای اوجای خوردنی ونوشیدنی راگرفته است. بنابراین می‌توانست اورا نجات بدهد ویااورابکشد. ازاین‌رو آرام ولی بغض کرده گفت :

ـ برگرد

واو اطاعت کرد .

فصل بیست‌وسوم

«آن» از شدت خشم راه میرفت وباخروش‌میگفت بدرک که لورنت امروز صبح بازهم دیر آمد .بدرک اگر بیرونش کردند . سه‌بار شانه‌های او را گرفته‌بود وتکانش داده بود ، ولی او از بلند شدن امتناع کرده‌بود ودر نتیجه «آن» تنها برای رفتن بدفترش راه افتاد. کاسه صبرش لبریز بود . لورنت سردرد را بهانه‌کرده بود ولی «آن» باورش نمیشد . او یک بازیگر است ، یکسره بی‌اراده است ، یک انگل است ! بمحض‌آنکه خواست دهانش را باز کند «آن» بمخالفت برخاست، حتی از نگاهش نیز ناراحت میشد و با اینهمه چنان او را تسخیر کرده بود که حتی در کارهایش نیز تصویر ویرا میدید . دستهایش ... لبهایش ...پوستش، بویش ... هریک از دیگری حوصله‌اش سررفته‌بود .. در حاشیه جمعا یکدیگر را جذب می‌کردند و روحا‌زهم متنفر بودند .. «آن» از او فاصله میگرفت ... از او هراس داشت ... میترسید آبرویش را ببرد ... معهذا فردا شب به‌او می‌اندیشید ... صدای پایش‌راتوی‌سرش میشنید ...هوا ابری بود وقیافه گذرندگان نظیر چوب پنبه‌ها روی آب جوشان میرقصید.

در ابتدای کوچه سرداندونی یک عده پاسبان‌راه رابر «آن» سد کردند . اتومبیل‌های آتش‌نشانی درکنار پیاده‌رو ایستاده بودند ، آب فراوانی توی خیابان میریخت . همینکه چشم «آن» به نمای ساختمان‌گاستل افتاد فریاد کشید .

چهل سال قبل درهمین روز

مصاحبه امیل‌لودویك نویسنده ومورخ مشهور باموسولینی

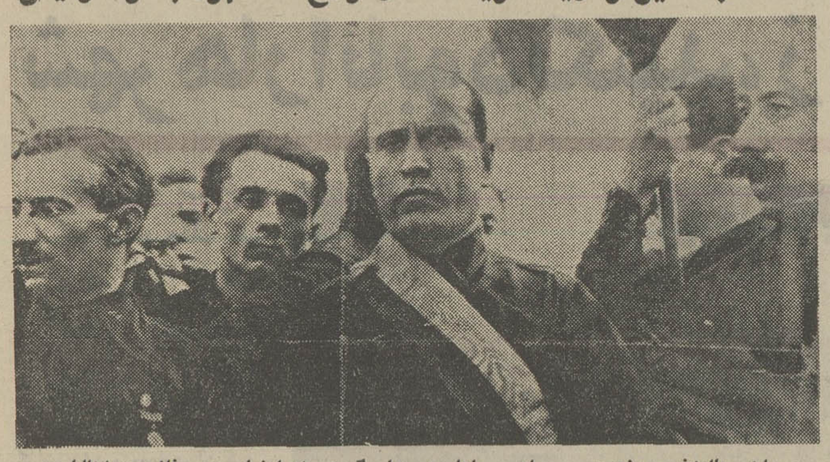

موسولینی بااونیفورم مخصوص پیراهن سیاهان در میان گروهی از اعضای حزب فاشیست ایتالیا

«امیل‌لودویک»از مورخین معاصر و نویسنده مشهور آلمانی اخیرا شرح مصاحبه خود را با موسولینی قائد ایطالیا انتشارداده است . «لودویک» در ابتدای مصاحبه ، از موسولینی میپرسد که آیا گرسنگی و فقر در تربیت او تاثیری داشته است یانه ؟ موسولینی جواب میدهد: گرسنگی مربی خوبی است و تاثیر آن در تربیت انسان معادل زندان‌ودشمن میباشد. مادر من معلمه‌ای بود که در ماه پنجاه‌لیرای ایطالیائی‌کسب میکرد. پدرم عایدات معینی‌نداشت. شغلش آهنگری بود ، همه مادر دو اطاق زندگی میکردیم . ندرتا گوشت میخوردیم و وضعیت ما طوری نبود که جز در موارد محدودی خوراک گوشت داشته باشیم ؟ ... شغل و حرفه پدرمدر من خیلی تاثیر داشت .خاطرات آن ایام تا دم مرگ در ذهن من منقوش و محفوظ خواهد ماند . هنوز هم وقتی می‌بینم‌یک نفر بنا مشغول کار گذاردن پنجره‌ایست احساس میکنم که یک شوق‌درونی مرا بدان سوق میدهد (باید متوجه بود که موسولینی در ایام جوانی مدتی بشغل بنائی اشتغال داشته است).

روزنامه وزندان

درباره زندان،موسولینی میگوید: «در زندان شخص‌معنای شکیبائی و صبر را درک میکند زیرا مانند کسی است که با کشتی در دریا سفر میکند و چاره‌ای ندارد جز آنکه صبور باشد و رسیدن‌بساحل را انتظار بکشد» در مورد روزنامه نویسی خود میگوید : «روزنامه سلاح و دانش من بود و حقیقت را در صفحات آن مجسم میساختم ... روزنامه‌های امروز مانند روزنامه‌های قبل از جنگ نیست. قسمت‌عمده‌ای‌ازروزنامه‌های امروز در خدمت مصالحو اغراض دیگران قرار دارند نه اصول و مبادی . من امروز هم که میخواهم مقاله‌ای بنویسم با حماسه و قدرت مینویسم.

موسولینی‌وناپلئون

امیل لودویک‌از موسولینی سئوال میکند: «آیا هیچ شده است‌ناپلئون بناپارت را با خود مقایسه نموده خود را چون اودانی؟» موسولینی در جواب میگوید : «من ابدا بین خود و ناپلئون مقایسه ننمودو نمی‌نمایم زیرا ممکن نیست مانند او باشم . انرژی و نشاط او با انرژی و نشان من متفاوت است. او زعیم خاتمه انقلاب بود و من پیشوای آغاز انقلاب هستم. او انقلاب را بوجود خود ختم نمود ومن باوجود خود آغاز نمودم». موسولینی در ضمن اعتراف‌میکند که «احترام من نسبت به ناپلئون بیش از پیش گردیده‌است» وسپس از کراموال زعیم بزرگ انگلیسی باتمجید و تحسین‌زیادی یادمیکند.

زبان بین‌المللی

امیل لودویک میپرسد : «آیا طرفدار یکزبان‌بین‌المللی میباشید که تمام‌علم‌المعاآن سخن‌بگویند؟» موسولینی جواب میدهد : «یگانه زبان بین‌المللی بعقیده من زبان‌علم وورزشهای بدنی است . و لیکن زبان اسپرانتو که بدان اشاره میکنی تمام ادبیات زبانهای‌مختلفه را از بین میبرد و وقتی ادبیات‌و شعر از بین رفت دنیا چگونه خواهد توانست بدون آن زندگی کند؟

خاطره روز حمله

نویسنده و مورخ مذکور سپس از قائد ایطالی سئوال میکند :«در موقعی که به رم حمله کردید چه احساسی داشتید ؟ آیا احساس میکردید که یک ماموریت آسمانی دارید و میخواهید انجام دهید یا آنکه یک صنعتگر و موسس‌بنائی هستید ومیخواهیدموسسه جدیدی را شالوده ریخته وایجاد کنید ؟» موسولینی یک کلمه جواب میدهد: «فقط خود را صنعتگر و موسس میدانستم و بس»!

لودویک میپرسد : «شعار شماآن روز چه بود؟»

موسولینی میگوید:«با خودمیگفتم قسمت اعظم انقلابات که مقرون‌به موفقیت-نگردیده برای این بوده است که بایک حماسه شدید- که صددرصد حماسه بود- شروع میشود . ورفته‌رفته آن حرارت‌فرو نشسته به‌پنجاه درصد یا کمتر میرسید ولیکن انقلاب فاشیست بایستی از پنجاه‌درصد حماسه‌آغاز شودو تدریجابه صددرصد برسد. یعنی مرور زمان آنرا رشد ونمو داده تا بسرحد کمال برساند» .

لودویک میپرسد: «آیا در آن موقع گمان میبردید که ده سال‌یا بیشتر پشت این میز ـ اشاره‌به‌میز ریاست وزراء ـ بنشینید؟

موسولینی فورا جواب میدهد : «من اینجا آمده واین میز را اشغال کرده‌ام که طولانی‌ترین‌مدتی را که ممکن است در پشت این میز بنشینم و شاغل این مقام‌باشم»! «نقل ازاطلاعات ۲۳ مرداد ۱۳۱۳»

دومین شکست بمب‌ها !

بقیه از صفحه ۵

ـ خیلی ساده است اشتباه‌در این بود که سیهانوك درچند هفته اول به کامبوج‌بازنگشت تا اوضاع را سرو سامان‌دهد ما انتظار بازگشت فوری او را داشتیم ولی او نیامد .ولی حالا او در راه است و پیروزی از آن او است .

قطع بمباران

بدنبال اختلافات شدیدی که بین کنگره آمریکا و پرزیدنت نیکسون درباره هزینه‌های جنگی کامبوج روی داد سرانجام رئیس جمهوری امریکا متعهد شد که از روز ۱۵ اوت (فردا) دستور قطع بمباران خاك کامبوج را صادر کند .هنوز معلوم نیست با محروم شدن نیرو های دولتی از حمایت هوائی‌موثر بمب‌افکن‌های‌استراتژیکی وتاکتیکی امریکا رژیم «لون‌نول» دچار چه سرنوشتی خواهد شد.

چند روز قبل از قطع بمباران هوائی امریکا بمب‌افکن‌های ب ۵۲ شهر«نیکلونگ»را اشتباهی‌بمباران کرده و صدها نفر را کشته یا زخمی کردند .

این حمله اشتباهی آنچه را که دیوانعالی امریکا قبلا پیش‌بینی کرده بودتائید نمود. ویلیام‌دوگلاس قاضی دادگاه عالی چند روز قبل درخواست کرده بود تا وقتی که یک مرجع عالی درباره بمباران هوائی کامبوج از طرف هواپیما های امریکا قضاوت نکرده است حملات هوائی متوقف شود زیرا به عقیده او رای دادگاه عالی هرچه باشد«کسانی‌را که‌درزیر باران بمب‌های امریکا جان سپرده‌اند زنده نخواهند شد .»

این حمله اشتباهی باردیگرثابت کرد سیاست‌دولت‌امریکا درکامبوج که از همان آغاز چیزی جزانهدام و ویرانی ببار نیاورده تاچه حد پوچ و بی‌معنی است .

استراتژی نیکسون در کامبوج‌که از همان آغاز دوران ریاست جمهوری‌اش به مرحله اجرا درآمد براساس واهی و پیش‌بینی هائی که هرگز به تحقق نپیوست استوار است . بین مارس ۱۹۶۱ و مه ۱۹۷۰ به فرمان شخصی او هواپیماهای عظیم ب ۵۲ سه‌هزارو ششصد ماموریت جنگی مخفیانه در کامبوج انجام دادندو نیروهای زمینی‌امریکائیز به‌دستوری به چندین حمله در کامبوج دست زدند .

در تمام این مدت نیکسون بارها علنا تاکید کرد که «به بیطرفی‌ملت کامبوج احترام میگذارد» ودرعین حال ویت‌نام شمالی را متهم نمود که به تمامیت ارضی آن کشور تجاوز کرده است. در جریان‌حمله بهار ۱۹۷۰ نیز امریکا به تبلیغات مشابهی متوسل شد و اعلام‌داشت که تنها هدف امریکا از بین بردن پناهگاههای ویت‌کنگ در کامبوج است ویلیام راجرز در ماه مه ۱۹۷۰ گفت : «ما قصد نداریم برای پشتیبانی از یک دولت بخصوص در کامبوج در این‌کشور مداخله نظامی کنیم حتی‌پیش‌بینی کرد که سقوط احتمالی کامبوج در اردوگاه کمونیستی برای دولت امریکا «غیر قابل قبول» نخواهد بود. درحالیکه‌ازآن‌پس تنها دلیلی که نیکسون‌برای توجیه تلاش‌های جنگی امریکا در کامبوج به عمل می‌آورد لزوم پشتیبانی «بی‌معنی» از رژیم «لون‌نول» بود .

در اوایل تابستان جاری هنگامی که کنگره تهدید کرد که هزینه بمبارانهای کامبوج را قطع خواهد کرد نیکسون و مشاور ویژه او «کی‌سینجر» کوشیدند جلو اقدام سناتورها را بگیرند . آنها ادعا میکردند که اقدام نمایندگان کنگره مذاکرات دشوار و حساسی را که با کمونیستها آغاز شده است به خطر خواهد انداخت ، درحالیکه تنها «مذاکرات»در آن موقع‌تلاشی بود که کی‌سینجر برای ملاقات با پرنس سیهانوك بکار میبرد و اصولا سیهانوك‌مدتها قبل پیشنهاد مذاکره با مشاور رئیس جمهوری را رد کرده بود .

سازمان بیمه ای ایران

آگهی پذیرش دانشجوی پرستاری

آموزشگاه عالی پرستاری اشرافیان (روزانه) برای دوره سه ساله پرستاری که مدرک آن معادل لیسانس میباشد ، وابسته به سازمان بیمه‌های‌اجتماعی در تهران برای سال ۵۲ ـ ۱۳۵۳ تعداد ۳۰ نفر دوشیزه داوطلب از طریق مسابقه‌ورودی و مصاحبه با شرایط زیر میپذیرد .

۱ـ دارا بودن گواهینامه پایان تحصیلی ششم متوسطه (طبیعی یا ریاضی) .
۲ـ سن از ۱۸ سال کمتر و از ۲۵ سال بیشتر نباشد .
۳ـ سلامت جسمی و روانی .
۴ـ مجرد بود نداوطلب تا پایان دوره تحصیل پرستاری .

مواد امتحانی

۱ـ هوش و استعداد ، رغبت و شخصیت .
۲ـ علوم و معلومات عمومی .
۳ـ زبان فارسی .
۴ـ زبان انگلیسی .

داوطلبان برای ثبت‌نام تقاضانامه مندرج در این آگهی را همراه با مدارک لازم از تاریخ ۹ر۴ر۵۲ لغایت ۱ر۶ر۵۲ بنشانی آموزشگاه عالی پرستاری آذرمیدخت واقع در خیابان روزولت ، میدان ۲۵ شهریور خیابان غفاری ارسال دارند .

مدارك لازم جهت ثبت نام :

۱ـ عکس ۴×۳ دو قطعه .
۲ـ فتوکپی شناسنامه ۲ برگ بانضمام اصل شناسنامه .
۳ـ فتوکپی آخرین مدرک تحصیلی یک برگ .
۴ـ برگ معافی برای فارغ‌التحصیلان قبل از خرداد ۱۳۵۲
۵ـ ارائه فیش بانکی بمبلغ ۵۰۰ ریال که به حساب بانکی شماره ۲۵۰۱۷ سازمان بیمه های اجتماعی بانک رفاه کارگران شعبه وزارت کار وامور اجتماعی پرداخت شده باشد .

کارت ورود به جلسه امتحان در تاریخ ۷ر۶ر۵۲ در محل آموزشگاه‌توزیع میگردد .امتحانات ورودی در تاریخ ۸ر۶ر۵۲ ساعت ۸ صبح برگزار میشود .

به پذیرفته شدگان در آموزشگاه عالی پرستاری اشرافیان ماهیانه مبلغی بعنوان کمک‌هزینه تحصیلی پرداخت میگردد .

داوطلبان پذیرفته شده متعهد میشوند که‌پس از پایان تحصیل حداقل دوبرابر سنوات تحصیل در واحد های درمانی سازمان بیمه های اجتماعی انجام وظیفه نمایند .

فرزندان افراد بیمه شده در این سازمان درصورت تساوی حق تقدم خواهند داشت .

م الف ۸۵۴۱ **سازمان بیمه های اجتماعی**

برگ درخواست ثبت‌نام

اینجانب ..... فرزند ..... دارای شناسنامه شماره .....
صادره از ..... متولد سال ..... محل تولد .....
بدینوسیله درخواست ثبت‌نام برای امتحان ورودی آموزشگاه عالی پرستاری اشرافیان را مینمایم .
نشانی داوطلب :
امضاء داوطلب

پذیرش دانشجو
در آموزشگاه‌عالی پرستاری نیروی هوائی‌شاهنشاهی

آموزشگاه عالی پرستاری نیروی هوائی‌شاهنشاهی برای سال تحصیلی ۵۳ـ۵۲ تعدادی دانشجوازمیان دوشیزگان و بانوانی که دارای دیپلم کامل‌متوسطه دریکی از رشته های طبیعی یاریاضی هستند با اجرای امتحان کتبی و انجام مصاحبه انتخاب می نماید.

شرایط اختصاصی :

مدت‌تحصیل در آموزشگاه سه سال خواهد بود.
دانشجویان در مدت تحصیل شبانه روزی‌بوده و هزینه زیست آنان بعهده نیروی هوائی‌شاهنشاهی میباشد.
به دانشجویان سال اول ماهانه ۲۰۰۰ ریال و سال دوم ۲۵۰۰ ریال‌و سال‌سوم ۳۰۰۰ ریال‌بعنوان کمك هزینه تحصیلی پرداخت میشود.
دانشجویان پس‌از پایان دوره تحصیلی واخذ مدارك تحصیلی معادل لیسانس برابر مقررات از حقوق‌و مزایای مربوطه استفاده خواهندنمود.

شرایط ثبت نام :

تابعیت دولت شاهنشاهی ایران .
متدین بیکی از ادیان (اسلام، مسیحی ،کلیمی و زرتشتی).
دارابودن حداقل سن ۱۷و حداکثر ۲۵ سال تمام ، ثبت‌نام کسانی که خدمت وظیفه خود را در یکی سپاههای انقلاب انجام داده باشند وحداکثر سن آنان ۲۶ سال باشد بلامانع است.
داشتن گواهی حسن اخلاق از دبیرستان و گواهی عدم سوء پیشینه.
داشتن صحت مزاج و تناسب اندام طبق‌گواهی بهداری نیروی هوائی شاهنشاهی . نداشتن کسان تحت تکفل.

مواد امتحان :

فارسی ، زبان انگلیسی ، اطلاعات عمومی‌شامل طبیعی ، ریاضی، فیزیك ، شیمی ، هوش.
داوطلبان واجدشرایط مندرج دراین اطلاعیه میباید برگ درخواست مندرج دراین اطلاعیه را تنظیم و از تاریخ۱۵ر۵ر۵۲ لغایت ۷ر۶ر۵۲ بایست سفارشی به نشانی تهران خیابان پهلوی خیابان کاندی خیابان شراره «هفتم» ارسال دارند.

توزیع کارتهای ورودی :

کارتهای ورودی داوطلبان در تاریخ۱۷ر۶ر۵۲ در محل آموزشگاه عالی پرستاری نیروی هوائی شاهنشاهی توزیع میگردد .محل‌و ساعت اجرای امتحان در روز توزیع کارت باطلاع داوطلبان خواهد رسید.

آموزشگاه عالی پرستاری نیروی هوائی شاهنشاهی

اینجانب دارای نام خانوادگی ..... نام ..... شماره شناسنامه .....
صادره از ..... متولد سال ..... و دیپلم کامل متوسطه دررشته .....
تقاضای ثبت‌نام در مسابقه ورودی آن‌آموزشگاه عالی را دارم‌وبه ضمیمه مدارك زیرراارسال میدارم.
۱ـ فتوکپی شناسنامه
۲ـ ۴قطعه عکس ۴×۶
۳ـ گواهی حسن‌اخلاق.
۴ـ فتوکپی دیپلم‌کامل متوسطه « یا مدرك قبولی ششم متوسطه » .
۵ـ فتوکپی برگ پایان خدمت وظیفه‌برای افرادی که خدمت وظیفه خودرا انجام داده‌اند .

نشانی :شهر ..... خیابان ..... کوچه ..... پلاك شماره .....
تلفن ..... تاریخ ..... امضاء داوطلب

تذکر : روی پاکت نوشته شود مربوط‌به مسابقه ورودی اموزشگاه عالی پرستاری نیروی هوائی شاهنشاهی .

شرکت ملی گاز ایران

راهنمائیهای ایمنی
برای مصرف کنندگان گاز مایع

۱ـ به معایب و نواقص قسمتهای مختلف دستگاههای گازسوز هرقدر جزئی باشد اهمیت دهید و قبل از رفع نقص از گازسوز استفاده نفرمائید .
۲ـ تعمیر وسائل گازسوز را به متخصصین شرکتی که گاز مایع شما را تامین مینمایند واگذار کنید .
۳ـ استفاده از وسائل گازسوز را بعهده اشخاص وارد بگذارید .
۴ـ در صورت احساس بوی گاز در و پنجره را باز کنید و شیر سیلندر های گاز مایع را بسته از افروختن کبریت- فندک وبکارانداختن وسائل برقی خودداری‌کنید.
۵ـ بهتر است تا تهویه کامل و حصول اطمینان از عدم وجود گاز محل را ترك نموده و از شرکتی که گاز شما را تامین مینماید کمك بخواهید .
۶ـ به توصیه های ایمنی که از رادیو و تلویزیون پخش میگردد توجه دقیق مبذول فرمائید .

بی‌احتیاطی و عدم توجه به راهنمائیهای‌ایمنی باعث تلفات جانی و مالی میگردد .

زن‌های امروز

پروفسور هشترودی ، در یک گفتگوی اختصاصی دربارهٔ زن امروز ، حرف میزند . . .

تبل وخوشگذران شده‌اند!

*** زنی که از وظایف خانه‌داری‌اش غافل بماند ، اصلا زن نیست !**

*** اغلب زنان ما اصلا به علم‌وفرهنگ نمی‌اندیشند، چون تمام اوقات آنها یا در آشپزخانه‌میگذرد ، یا در مجالس قمار یا در آرایشگاه ها و سالن های مد !**

*** اغلب شعر های زنان شاعر ، سرتاپا عقده حقارت و گزارش جنسی است .**

*** پیروزی زنهای امروز از مد کورکورانه‌نیست فقط مدعوض شده است !**

***آقای پروفسور هشترودی«زن امروز » ازدیدگاه شما چگونه زنی‌است ؟**

پروفسور هشترودی : ـ

ترکیب « زن‌امروز» بی معنی است .زن‌امروز یعنی چه ؟زن امروز همان زن فرداویس فردا است‌چون صفت امروز بی معنی است . پرداخت به‌این موضوع آمار لازم دارد . هیچ ضابطه‌ای در دست مانیست که با آن ضابطه برای زن صفت دیروز وامروز قائل شویم .

مثلا چه‌فرقی است بین «زن‌دارک»و«تائیس » ؟ درمورد هر دوچیز هائی نوشته‌اندوبهم بافته‌اندو حالااگرمابیائیم‌بگوئیم «تائیس » زن‌دیروز است و «زن‌دارک » زن‌امروز این بی معنی است اصلازن امروزدر دنیای من زندگی نمی کند‌من‌به زنهای پنجاه سال به بالا فکر می کنم!

***درباره زنهای پنجاه‌سال به بالاچطور فکرمی کنید ؟**

پروفسور هشترودی :

همانطوری که دیگران فکر می‌کنند . زنهای هم نسل من حالا دیگر در خیابان ها کمتر ظاهر میشوندچون خانه نشین شده‌اند بهمین علت من آنهارا کمتر می بینم‌و حالانه می‌توانم درباره ظاهرشان اظهار نظر کنم نه درباره افکاروراندیشه هایشان.

***این روز ها گفته می شود اکثر زنهای مامبدل به عروسک های زیباشده‌اند ، به‌نظر شما دلیلش چیست ؟**

پروفسور هشترودی :

این امر مربوط به محیط‌ما نیست در همه‌جای دنیا اکثر زنان مبدل به عروسکهای زیبا شده‌اند در انگلستان وامریکا واروپا هم‌وضع همین طوراست درسال های اخیرزن هم طبق تحولات‌وشرائط ،رنگ‌عوض کرده‌است اقتضای‌شرائط‌جدید این‌است واصلا چه مانعی دارد که زن بسوی زیبائی برود اصلا زن برای زیبابودن آفریده‌شده است‌بگذریم از این که زن هائی هستند که به کار های خشن ومردانه می‌پردازندو به ظرافت‌ذاتی خود خدشه واردمی آورند . مثلا وقتی می بینم‌زن هافوتبال بازی می کنندیارئیس کارخانه ماشین سازی می ـ شوند حیرت می کنم ،زن‌باید بیش از هر چیز زن باشد.

***آیاپیشرفتی در زن‌امروزمی بینید ؟**

پروفسور هشترودی :

پیشرفت و پس‌رفت بی معنی است . چون‌انسان‌سازنده‌تاریخ نیست‌انسان درمعبرتاریخ‌زندگی می‌کندو از طرفی من‌معتقدبه «زن‌امروز »نیستم برای قضاوت درباره زن‌امروز که‌یک‌امر اجتماعی است ، آمارلازم‌است . مثلا بایدبدانیم در فلان ده‌یا در فلان شهر چند زن دیپلمه یاباسواد است ، ومثلا درفلان استان چقدر . امابطور کلی اکثر زنانی که در حال حاضر در پایتخت زندگی می کنند بطور وحشتناکی به تنبلی و خوشگذرانی و تفریحات‌بی‌معنی روی‌آورده‌اندچنانکه اکثر زنان پایتخت‌نشین ما موجوداتی هستند که همه‌چیزشان‌مصنوعی است فکرشان زیبائی‌شان و زندگیشان . »

*** علت پیروی کورکورانه‌اکثر زنان ما از مد های رایج چیست ؟**

پروفسور هشترودی :

این‌پیروی ها کورکورانه‌نیست یعنی‌هیچ پیروی کورکورانه نیست فقط مد عوض شده‌است.

***زن امروز به عشق چگونه فکرمی کند ؟**

پروفسور هشترودی :

ـهر طور که بخواهدفکرمی کند، اما اکثر همان زنانی‌که چندلحظه پیش به آنها اشاره کردم در دوره‌مابه عشق‌همانطور فکر می کنندکه به کفش و لباس‌شان.

***آیازن باید در خارج ازخانه کاربکندیاخیر ؟**

پروفسور هشترودی :

بمن مربوط نیست میخواهد کاربکند، میخواهد نکند !

***ولی بهر حال این یک‌مساله اجتماع‌امروز ماست .**

پروفسور هشترودی :

ـبسیار خوب ، فرض کنیم که زن در خارج از خانه‌کار کند. اماگربخواهد به خاطر حقوق اندکی که می گیرد و کمک مختصری که به خرج خانه می کند از وظائف خانه‌داری‌اش غافل شود ،اصلا زن نیست .

***چرادرروزگار مازنان‌هنرمند واقعی (اعم از نویسنده وشاعر ونقاش)یعنی‌واقعی بسیارنادرو کمیابند و از طرفی شمافکر می کنیدزنان در پیشبرد های‌علمی وفرهنگی معاصرنقشی‌داشته‌اند؟**

پروفسور هشترودی .

هنرجزو کوشش های تالیفی بشراست . درروزگار ما همان طوری‌که قبلا اشاره کردم‌اکثر زنها تنبل و خوشگذران‌شده‌اند این‌هاحتی به‌تفکر هم نمی ـ اندیشند تاچه‌برسد به هنر . اغلب‌شعر های باصطلاح‌شاعره های معاصررانگاه کنید سرتا پاعقده حقارت وحدیث نفس و گزارش های جنسی‌است . در مورد نقاشی هم همینطور . یادتان هست که چندی‌پیش‌آن خانم باصطلاح نقاش لخت‌شده ورفته بود توی‌رنگ وآمده بود روی بوم دراز کشیده‌بودومدعی بودکه‌قابلواش یک کارکاملا آبستره علمی‌است !. بجز استثناء هائی چند در زمینه‌هنر، زنان ماهیچکاری نکرده‌اند .

قسمت دوم سئوال شما برای‌من مضحک‌است زنان ما درپیشرفت های علمی چه نقشی می‌توانند داشته‌باشند ؟ اکثراین هانهنوز ساده‌ترین مسائل زندگی خود را نمیدانند آنوقت انتظاردارید این هابه‌پارتی کول‌هاوعدم‌تعیین فی‌المثل‌هاپیزبزک فکر کنندیادر باره پارادوکس زمان ؟

علم‌و فرهنگ پدیده‌هائی‌هستند که‌اغلب زنان ما اصلابه‌آن‌ها نمی اندیشند چون تمام‌اوقات آنها یادر آشپزخانه یادرسالن های مدیادرآرایشگاه ها یا در مجالس قمار سپری می شود و بس.

زنان خبرساز شهرستانها

مادر و فرزند در آغوش هم جان سپردند !

اهواز ـ باردیگر فداکاری یک مادر برای نجات جان کودکش موجب مرگ او شد و خاطره فداکاری مادران از از دست رفته را در ذهنها زنده کرد .

« نعیمه » مادر فداکار در خانه خود در بخش ۳ اهواز سرگرم کار بود که‌ناگهان‌صدای جگرگوشه خود « عبداله » را از کوچه شنید .

وی هراسان کار خود رارها کرد و درکوچه‌متوجه شد ، فرزند خردسالش‌زیر تیر چراغ برقی که براثر خرابی یکدیوار خانه فروافتاده مانده است وبا گریه کمک‌می طلبید .

« عبداله» می گریست وقادر به نجات خود نبود ، « نعیمه » برسرزنان یکمک‌فرزندش‌شتافت ولی قدرت بازوی اونمیتوانست تیرسیمانی ضخیم را از روی بدن طفل خردسال بکنار بکشد ـ ولی مرگ گویا به نعیمه نیز لبخند میزد او فرزندش را درآغوش گرفته بودومیگریست، از دست کسی نیز کاری‌ساخته نبود ، در این میان بدن او با سیمها یلخت برق تماس پیدا کرد و برق جان او ونیمجان باقیمانده فرزندش را ستاند ! « نعیمه » درآغوش فرزندش و با او جانسپرد .

مد های ۵۰سال پیش مد روز شده است!

امسال مدسازان و طراحان فرانسوی به شیوه مد سالهای آغاز قرن بیستم ، لباسهای برودری‌دوزی شده و کلاههای لبه پهن را که دورشان بوسیله گلهای مصنوعی زینت یافته و دارای روبان های ابریشمی رنگارنگ‌اند . ببازار عرضه کرده‌اند و به این‌وسیله‌باردیگر مدهای رمانتیک رایج شده است .

این مدها برای خانمها ـ بخصوص خانمهای لاغروباریک اندام ـ فرصتی بوجود آورده تا با استفاده از این‌لباسهای پرچین و گلدار جلوه و رونقی تازه به اندام استخوانی خود بدهند .

درحال حاضر اغلب بوتیک های پاریس ولندن‌پرازکلاههای توری و حصیری‌بامدل رمانتیک وروسری های ابریشمی و لباسهای برودری دوزی شده است و خانمها با استفاده از این وسائل پوشاکی ، به نیم قرن پیش باز گشته‌اند !

یک بررسی

بگو چطوردرآینه نگاه می‌کنی تا بگویم چگونه آدمی هستی

دوتن از استادان‌روانشناسی دانشگاه تولان (لوئیزانا) به نامهای پروفسور گالوپ و پروفسور مکنکلور میگویند :

مرد یازنی که لحظات‌درازی پای آینه بایستند وخود را تماشا کنند ، به « شیزوفرنی» مبتلا هستند ، بدین معنی که تماسشان را با دنیای اطراف قطع کرده‌اند واین اولین نشانه ظهور این بیماری روحی است، که ریشه‌اش عدم اعتمادبخویش برای درگیری بادنیای خارج میباشد و نتیجتا چنین آدمی در خود فرو میرود . بعبارت دیگر لذت وشادی فراوانی از تماشای تصویر خود میبرد .

دودانشمند نامبرده برای اثبات نظریه خویش‌روی‌میمونها آزمایشهائی بعمل آورده‌اند ، بدینطریق که بتعدادی میمون حق انتخاب داده‌اند که‌باکشیدن طنابی که پرده‌ای را بلند میکند ودر پشت پرده یک آئینه ویک میمون دیگر درون قفس است ، میمونهای موردآزمایش‌میتوانند بدلخواه خود در آئینه تصویر خود را تماشا کنند و یامیمون درون قفس را نگاه کنند . آزمایش نشان داد که تمام میمونها از کودکی از مادرشان جدا شده ودر انزوا و بدون کمترین محبت مادری بزرگ شده‌اند ، آئینه را تماشا میکنند وغم و غصه و میل بگوشه‌گیری از وجنات وسکنات آنها کاملا بچشم میخورد .

آگهی تجدید مناقصه شماره۲۸

نیروی هوائی شاهنشاهی تعدادی جعبه فلزی مورد نیاز خود را از طریق مناقصه خریداری مینماید.

پیشنهاد دهندگان میتوانند با مراجعه بستاد فرماندهی نیروی هوائی (خیابان فرح‌آباد) ودریافت برگ شرائط و مشخصات ، پیشنهادات خود را برطبق مفاد مندرج دربرگ شرائط تنظیم نموده و تا ساعت ۱۳ روز یکشنبه ۱۸ر٦ر۵۲ بدفتر آجودانی کل ستاد فرماندهی نیروی هوائی شاهنشاهی تسلیم نمایند.

م‌الف ۹۱۷۵

نیروی هوائی شاهنشاهی

آگهی مزایده فروش آلومینیوم

اینشرکت مقدار دوهزار کیلوگرم ورق آلومینیوم بعرض ۱۲۷ میلیمتر وضخامت ۵۰ میکرون که برای مصرف دربهای‌قوطی وحاب روغن نباتی وچای وغیره مناسب میباشد در انبار کارخانه شماره دو روغن کشی‌ورامین واقع درخیابان سپهبد رزم‌آراء جنب کبریت‌سازی موجود دارد که در نظر دارد از طریق مزایده بفروش برساند از داوطلبان تقاضا میشود پس از رویت جنس پیشنهاد خود را بانضمام قبض رسید بانکی بانک سپه ـ شعبه فروشگاه مرکزی سازمان انکا حساب ۱۰٤ بمبلغ بیست‌هزار ریال در پاکت لاک و مهر شده حداکثر تا آخروقت اداری روز سه‌شنبه ششم شهریور ماه جاری بدفتر شرکت واقع در خیابان سپه ـ باستیون ـ سازمان انکا ـ طبقه پنجم تسلیم فرمایند.

پیشنهادات روز بعد مفتوح و حضور پیشنهاد دهندگان‌آزادو شرکت در رد یک یا کلیه پیشنهادات مختار میباشد.

م‌الف ۹۱۸۹

شرکت سهامی کارخانجات انکا

آگهی پذیرش دانشجوپرستاری

آموزشگاه عالی پرستاری آذرمیدخت (شبانه روزی) برای دوره سه ساله پرستاری که مدرک‌آن معادل لیسانس میباشد ، وابسته به سازمان بیمه‌های اجتماعی در تهران برای سال ۵۲ ـ ۱۳۵۳ تعداد۳۰ نفر دوشیزه داوطلب از طریق مسابقه ورودی و مصاحبه با شرایط زیر میپذیرد .

۱ـ دارا بودن گواهینامه پایان تحصیلی‌ششم متوسطه (طبیعی یا ریاضی) .
۲ـ سن از ۱۸ سال کمتر و از ۲۵ سال بیشتر نباشد .
۳ـ سلامتی جسمی و روانی .
٤ـ مجرد بودن‌داوطلب تا پایان دوره‌تحصیل پرستاری .

مواد امتحانی

۱ـ هوش و استعداد ، رغبت وشخصیت.
۲ـ علوم و معلومات عمومی .
۳ـ زبان‌فارسی .
٤ـ زبان‌انگلیسی .

داوطلبان برای ثبت‌نام تقاضانامه مندرج در این آگهی را همراه با مدارک لازم از تاریخ ۹ر٤ر۵۲ لغایت ۱ر٦ر۵۲ به نشانی آموزشگاه عالی پرستاری آذرمیدخت واقع در خیابان روزولت ، میدان ۲۵ شهریور خیابان غفاری ارسال دارند .

مدارک لازم جهت ثبت‌نام :

۱ـ عکس ٤×۳ دو قطعه .
۲ـ فتوکپی شناسنامه ۲ برگ بانضمام‌اصل شناسنامه .
۳ـ فتوکپی آخرین مدرک تحصیلی یک برگ .
٤ـ برگ معافی برای فارغ‌التحصیلان قبل از خرداد ۱۳۵۲
۵ـ ارائه فیش بانکی بمبلغ ۵۰۰ ریال کمبه حساب بانکی شماره ۲۵۰۱۷ سازمان بیمه‌های اجتماعی بانک رفاه کارگران شعبه وزارت کار و امور اجتماعی پرداخت شده باشد.

کارت ورود به جلسه امتحان در تاریخ ۷ر٦ر۵۲ در محل آموزشگاه‌توزیع میگردد .امتحانات ورودی در تاریخ ۸ر٦ر۵۲ ساعت ۸ صبح برگزار میشود .

پذیرفته شدگان در آموزشگاه عالی‌پرستاری آذرمیدخت در دوره تحصیل شبانه روزی بوده‌وکلیه مخارج تحصیلی وسیله سازمان بیمه های اجتماعی پرداخت خواهد شد و ماهیانه مبلغی بعنوان کمک هزینه تحصیلی به آنان پرداخت میگردد . داوطلبان پذیرفته شده متعهد میشوند که پس از پایان تحصیل حداقل دو برابر سنوات تحصیل در واحد های درمانی سازمان بیمه های اجتماعی انجام وظیفه نمایند . فرزندان افراد بیمه شده در این سازمان در صورت تساوی حق تقدم خواهند داشت .

م الف ۸۰۵٤۱

سازمان بیمه های اجتماعی

برگ درخواست ثبت‌نام

اینجانب ..... فرزند ..... دارای شناسنامه شماره .....
صادره از ..... متولد سال ..... محل تولد .....
بدینوسیله درخواست ثبت‌نام برای امتحان ورودی آموزشگاه عالی پرستاری آذرمیدخت را مینمایم .
نشانی داوطلب .....
امضاء داوطلب .....

آگهی مناقصه شماره ۳۸

نیروی هوائی شاهنشاهی مقدار پنجو میخ مورد نیاز خود را از طریق مناقصه خریداری مینماید.

پیشنهاد دهندگان میتوانند با مراجعه بستاد فرماندهی نیروی هوائی (خیابان فرح‌آباد) ودریافت برگ شرائط و مشخصات ، پیشنهادات خود را برطبق مفاد مندرج دربرگ شرائط تنظیم نموده و تا ساعت ۱۳ روز دوشنبه ۱۲ر٦ر۵۲ بدفتر آجودانی کل ستاد فرماندهی نیروی هوائی شاهنشاهی تسلیم نمایند.

م‌الف ۹۱۷۹

نیروی هوائی شاهنشاهی

آگهی مناقصه خرید رنک

کارخانه ذوب‌آهن آریامهر ۱۰۵ قلم رنگ را از طریق مناقصه عمومی خریداری مینماید شرکت کنندگان در مناقصه میتوانند برای دریافت برگ شرایط و مشخصات بدفتر تدارکات این کارخانه واقع در ٤۵ کیلومتری جاده اصفهان ـ شهرکرد مراجعه و پیشنهاد خود را همراه برگ شرایط و مشخصات باقید قبولی امضاء نموده تا ساعت۹ونیم روز ۱ر٦ر۵۲ بدبیرخانه کارخانه تسلیم نمایند.

کالای مورد مناقصه باید پس از مبادله قرارداد بتدریج طبق برنامه زمانی تحویل مندرج در برگ مشخصات تاپایان سال ۱۳۵۲ به‌انبارهای کارخانه ذوب‌آهن آریامهر تحویل گردد.

م‌الف ۹۱۵۹

سرپرست کل عملیات کارخانه آریامهر

آگهی مناقصه خرید بیسیم

شرکت برق منطقه‌ای خراسان تعداد ٦۰ دستگاه بیسیم وی .اچ.اف ثابت وسیار را از طریق مناقصه خریداری مینماید. پیشنهاد دهندگان میتوانند در مشهد بادراره تدارکات‌واقع در خیابان آخوند خراسانی (خیابان خاکی) ویا در تهران خیابان میکده دفتر مرکزی اینشرکت مراجعه و برگ شرایط مناقصه و مشخصات فنی و نقشه‌های مربوطه را دریافت و پیشنهادات خود رابر اساس آن تنظیم وتاآخر وقت‌اداری روز دوشنبه پنجم شهریور ماه ۵۲ تسلیم نمایند.

م‌الف ۹۱٦۰

شرکت برق منطقه‌ای خراسان

آگهی مناقصه شماره ۳۷

نیروی هوائی شاهنشاهی وسایل سراجی مورد نیاز خود را از طریق مناقصه خریداری مینماید.

پیشنهاد دهندگان میتوانند با مراجعه بستاد فرماندهی نیروی هوائی (خیابان فرح‌آباد) ودریافت برگ شرائط و مشخصات ، پیشنهادات خود را برطبق مفاد مندرج دربرگ شرائط تنظیم نموده و تا ساعت ۱۳ روز یکشنبه ۱۱ر٦ر۵۲ بدفتر آجودانی کل ستاد فرماندهی‌نیروی هوائی شاهنشاهی تسلیم نمایند.

م‌الف ۹۱۷۷

نیروی هوائی شاهنشاهی

آگهی مناقصه شماره ۴۱۵ر۵۲

راه‌آهن دولتی ایران ۹٤۰۰ کیلو تور سیمی گالوانیزه ۳ مم مورد نیاز را برطبق مشخصات و شرایط مربوطه از محل طرح های سازمان برنامه از طریق مناقصه تحویل تهران انبارمرکزی ج ریلگذاری خریداری مینماید .

داوطلبان شرکت در مناقصه میتوانند در ساعت اداری جهت دریافت اسناد مناقصه باداره کل کارپردازی مراجعه فرمایند شرکت کنندگان در مناقصه باید مبلغ پانزده هزار ریال بعنوان سپرده شرکت در مناقصه به صندوق راه‌آهن پرداخت و رسید صندوق یا معادل همان مبلغ ضمانت‌نامه بانکی صادر یکی از بانکهای مجاز ایران که لااقل یکماه اعتبار داشته باشد بضمیمه پیشنهاد خود تا ساعت ۹ صبح روز ۱۷ر٦ر۵۲ در صندوق پیشنهادها واقع در اداره کل کارپردازی بیاندازند پیشنهاد های واصله ساعت ده روز مزبور باز و قرائت خواهد شد . حضور پیشنهاد دهندگان یا نمایندگان مجازآنها درجلسه مناقصه آزاد است و راه‌آهن در رد ویا قبول هریک یا تمام پیشنهادها مادامیکه قرارداد مبادله‌نشده است جزا و کلا مختار میباشد . به پیشنهاد فاقد سپرده و مشروط و مبهموپیشنهادیکه بعد از موعد مقرر برسد ترتیب اثر داده نخواهد شد سپرده برنده اول و نفر دوم مناقصه نگهداری و در صورت استنکاف از انجام معامله بدون تشریفات بنفع راه‌آهن ضبط خواهد شد . مالیات متعلقه و هرگونه عوارض دیگربعهده برنده مناقصه میباشد . راه‌آهن میتواند تا صدی بیست و پنج از میزان معامله کسر یا اضافه نماید .

راه‌آهن دولتی ایران

معاملات اتومبیل دست دوم بی ثبات شد

بازار معاملات اتومبیلهای خارجی امسال واقعا مغشوش وبی ثبات است و این وضع بدنبال اعلام دولت مبنی‌بر تقلیل حقوق گمرکی اتومبیل های خارجی پائینتر از مدل ۷۲ شروع شد .

باتوجه به تعیین سود گمرکی براساس قیمت و ارزش اتومبیل ، که به‌موجب آن‌هرچه قیمت اتومبیل بیشتر باشد سودگمرکی‌بیشتری از آن دریافت میشود ، وترقی نرخ مارک آلمان معاملات خرید و فروش اتومبیلهای آلمانی‌دچار رکود گردید .

ازطرفی دیگر آلمانیها که از تخفیف حقوق گمرکی اتومبیلهای خارجی و هجوم ایرانیان برای خرید اتومبیلهای مدلهای‌پائین‌تر از ۷۲ آگاهی یافتند قیمت این دسته ازاتومبیلها را بالا بردند و در نتیجه خریدارانی که به آلمان رفتند نفعی از این بابت عایدشان نگردید .

بدین ترتیب باتوجه به افزایش نرخ ارز های اروپائی و گران شدن اتومبیلهای اروپائی، قیمت اتومبیلهای امریکائی بطور نسبی پائین آمد و معامله کنندگان برای خرید اتومبیلهای امریکائی روآوردند .

نزدیکترین بازار اتومبیلهای دست‌دوم امریکائی بازار کویت بود که مورد هجوم خریداران ایرانی قرار گرفت و بطوری که گفته میشود این بازار اینك از اتومبیلهای دست‌دوم امریکائی خالی شده است و درکویت فقط اتومبیلهای آخرین مدل بچشم میخورد .

همچنین اطلاع پیدا کردیم که بدنبال مجاز کردن ورود کامیون طی دوروز گذشته نزدیك‌به‌هزار تقاضای ورود کامیون به وزارت اقتصاد تسلیم شده است‌که بدون تردید در آینده نزدیك برروی قیمت کامیون اثرمیگذارد و آنرا تقلیل میدهد .

ایران در اروپا دفتر نمایندگی اقتصادی تأسیس میکند

اخبار اقتصادی شهرستانها

خسارات آفت ساقه خوار

کومله ـ آفت ساقه‌خوار برنج در منطقه زراعی «کومله» تاکنون هزاران ریال خسارت وارد ساخته است.

یکی از کشاورزان «کومله» گفت درسال ۵۱ آفت ساقه‌خوار ۳۰درصد از محصولات برنج را از بین برد و امسال این آفت خسارات جبران ناپذیری وارد آورده که بالغ بر ۵۵ درصد از خوشه های برنج را شامل می‌شود.

تاکنون برای جلوگیری از آفت ساقه‌خوار در کومله سپاهیان ترویج وآبادانی اقداماتی انجام داده‌اند، ولی این اقدامات باندازه کافی نتوانسته از بروز آفت جلوگیری کند. درحال‌حاضر ، هستی کشاورزان منطقه کومله در گرو پیشرفت آفت ساقه‌خوار است وروزبروز برمحصولات از بین رفته افزوده می شود . کشاورزان کومله انتظار دارند ،مسئولان مربوطه در مورد مبارزه با آفت ساقه‌خوار برنج اقدامات وسیع وسریعی‌بمرحله‌اجرا درآورند .

افزایش تولید کشاورزی

اهواز ـ از آغاز برداشت محصول بذری گندم خوزستان درسال جاری تاکنون چهارصد و هشت هزارو هفتصد و سیزده کیلو گرم بذر گندم بوسیله اداره کل کشاورزی خوزستان و صاحبان موسسات کشاورزی شرکت های سهامی زراعی شرکت های تعاونی روستایی وواحد های کشت و صنعت شرکت کننده سال قبل در طرح افزایش تولید گندم خریداری شده است ، که بمنظور تکثیر بذر حاصل و توسعه سطح زیر کشت بذرخریداری شده در اختیار کشاورزان و علاقمندان‌قرار می گیرد .

همچنین عملیات بوجاری و خرید محصول از کشاورزان و شرکت های کشت و صنعت همچنان ادامه دارد .

اخبار اقتصادی جهان

افزایش قیمت‌ها درممالك صنعتی

واشنگتن:

صندوق بین‌المللی پول گزارش داد قیمت های مصرف کنندگان درماه ژوئن «خرداد» دربیشتر ممالك صنعتی سریعاافزایش یافت . بالاترین رقم افزایش قیمت ها در ژاپن دیده می شود که طی ۱۲ ماه تاپایان ژوئن قیمت ها ۱۱٫۵درصد بالا رفته است .

رقم بعدی مربوط به هلند است که نرخ افزایش قیمت ها ۸٫۳ درصد بوده است . نرخ افزایش قیمت ها در دوره یادشده‌برای سایرکشورها بترتیب عبارت‌بوده‌اند از سویس ۸٫۲ درصد ، کانادا ۸٫۱ درصد ، آلمان غربی ۷٫۹درصد ، نروژ ۷٫۸ ، بلژیك ۷درصد ، امریکا ۵٫۹ درصد .

خبرگزاری آسوشیتدپرس

خطر اضافه تجاری ژاپن

در حالی که تاناکا نخست وزیر ژاپن وریچارد نیکسون رئیس جمهوری امریکا در واشنگتن درباره اختلافات تجاری و پولی‌میان دوکشور گفتگو مینمودند افزایش اضافه تجاری ژاپن که در حکم اعلام خطری برای‌اقتصاد غرب بشمار می آید اعلام گردید . میزان اضافه تجاری‌ژاپن‌درژوئن گذشته ۱۲۵ میلیون دلار بود که در مقایسه با رقم ۷۵ بیلیون دلار اضافه تجاری این کشور در ماه مه ۶۶درصد افزایش نشان می دهد .

هرچند که رقم ۱۳۵ بیلیون دلارنسبت به اضافه تجاری ژاپن در ژوئن سال گذشته بسیار کمتر است‌با اینحال در شرایط بحرانی کنونی اقتصاد جهان‌نگران کننده بنظرمی رسد .

وهرگاه افزایش بی سابقه قیمت های مواد اولیه در جهان وجود نمی داشت اضافه تجاری ژاپن بسیار بیش از این میگردید . این اضافه تجاری برای ممالك اروپائی که دریافت کننده اصلی صادرات ژاپن هستند نمی‌تواند بی‌خطر باشد بویژه آنکه این کشور ها دارای موادخامی نیستند که به ژاپن صادر نمایند و بیشتر برروی کالاهای ساخته شده اتکاء دارند .

«گاردین هفتگی»

با انتصاب دکتر عبدالعلی جهانشاهی رئیس کل‌سابق‌بانك مرکزی ایران‌بسمت سفیر اقتصادی ایران‌دراروپا ، تاسیس دفتر اقتصادی ایران دراروپای غربی بمرحله عمل نزدیك شده است

فکر تاسیس دفتر اقتصادی در اروپای غربی از حدودسه‌سال قبل که وزارت اقتصاد در مقام توسعه سریع صادرات و بازاریابی برای‌محصولات‌صنعتی و همچنین جلب سرمایه‌های خارجی برآمد ، پیدا شد .

وزارت‌اقتصاد در حال‌حاضر در آلمان غربی ، اتریش و بازار مشترك نماینده اقتصادی دارد که این نمایندگی ها در آینده‌نیزبکار خودادامه‌خواهند داد . با تاسیس دفتر اقتصادی در اروپای غربی‌سیاست‌اقتصادی کشور از لحاظ روابط‌بازرگانی وسرمایه‌گذاری و سایر امور اقتصادی‌درتمام‌کشور های‌اروپای غربی(۹کشور عضوبازارمشترك) وکشورهای دیگرازجمله‌سوئد، نروژ و اسپانیا هم‌آهنگ خواهد شد .

باتوجه باهمیت اروپای‌غربی در حجم تجارت‌بین‌المللی‌بویژه با درنظر گرفتن رشد سریع اقتصاد ایران و سرعت‌صنعتی شدن ایران و اینکه این کشور بزودی به بازاری با قدرت‌خرید ۶ میلیارد دلار تبدیل خواهدشد وصنایع آن باید در بازارهای عمده و با درآمد بالای جهانی بفروش محصولات و تولیدات صنعتی خود مبادرت ورزندبرای سفارت اقتصادی ایران دراروپا می‌توان وظایف مهمی بیش‌بینی کرد .

مالیات

وزارت دارائی اعلام کرد حقوق بگیرانی که بیش از یکجا حقوق دریافت می دارند مکلفند اظهارنامه مالیاتی بدهند و در این اظهار نامه باید مجموع حقوق ومزایای دریافتی سال ۱۳۵۱ منعکس گردد .

یک مقام مطلع در مورد مالیات بر مجموع گفت بسیاری ازشاغلین بخش خصوصی در چند محل اشتغال بکار دارند و دارای درآمد متفاوتی هستند .

دارائی در موقع پرداخت حقوق به آنان مالیات معمول را کسر می کند ولی مالیات بر مجموع درآمد آنان در پایان هر سال با صدور برگ تشخیص وصول می شود .

از اینرو این دسته از حقوق بگیران مکلفند در پایان تیر ماه هر سال اظهار نامه‌ای مبنی بر میزان حقوق دریافتی سال قبل بدارائی تسلیم داشته و مالیات آن را پرداخت کنند .

در موقع رسیدگی مالیات بر مجموع فقط یک معافیت مالیاتی منظور می گردد و نسبت به بقیه آن مالیات مطالبه خواهد شد .

معافیت مالیاتی

احداث کارخانه در شعاع یکصد و بیست کیلو متری تهران تا پنجسال از پرداخت مالیات معاف شده و دارائی بحوزه های مالیاتی دستور داد چنانچه کارخانجات تازه‌ای در شعاع ۱۲۰کیلومتری تهران احداث گردد از تاریخ بهره برداری بمدت پنج سال معاف از پرداخت مالیات است و درآمد این کارخانجات در این مدت مشمول مالیات نخواهد بود .

دارائی همچنین اعلام داشت کارخانجات صنعتی اطراف تهران نیز چنانچه به شعاع یکصد و بیست کیلو متری پایتخت انتقال یابد مشمول معافیت مالیاتی می شود و از این کارخانجات در مدت معینی مالیات وصول نخواهد شد .

معافیت مالیاتی این قبیل کارخانجات منحصرا مربوط به درآمد کارخانه میباشد و شامل مالیات حقوق ومزایای کارکنان آن نیست .

تفسیر اقتصادی

لزوم ایجاد صندوق ضمانت کشاورزی

از: فتحعلی تاجبخش

تولید در بخش کشاورزی ، بدون توجه به اهمیت آن درکل اقتصاد هر کشور ، وابسته به عوامل مستقیم و غیر مستقیم خارج از دست بشر است که اگر مشکلات جنبی سرمایه ، نیروی کار و بازار عرضه و تقاضای محصول را هم‌در این مقوله وارد کنیم مسئله درهر سال زراعتی، از آغاز تا پایان ، بصورتی مبهم رخ مینماید .

از طرف دیگر ، توجه به مسائل بالا ،اگر بایك برنامه‌ریزی صحیح همدوش نشود، دست‌یابی به هدف ،چه در زمینه سطح زیر کشت و چه در تعیین خط مشی بازار ، بسیار مشکل و گاه غیر ممکن خواهد بود.

کشاورز بدون برنامه ، در چهار چوب شرایط اقلیمی ، تنهابافکری که از سطح تقاضا های سال گذشته ویا بالابودن قیمت یك محصول پایه گرفته است ، تمام زمینش رابزیر کشت آن محصول بخصوص میکشاند و تازه در موقع برداشت وعرضه آن ببازار ،متوجه میشود که همسایگان نیز چنین کاشته‌اند و نتیجه همان میشود که‌در دوسال گذشته در مورد محصول پرتقال شمال ناظرش بودیم. عرضه افزایش پیدا میکند ، و این‌واسطه هاهستند که بدلیل جلوگیری از کاهش منافعشان از خریدمحصول خودداری میکنند و همچنان سطح تقاضا را بالا تر ازعرضه باقی نگاهمیدارند والا بازار اشباع میشود . کمبود در مورد سایر محصولات که حالا محصول جدید جایگزین‌آنها شده در بازار بچشم میخورد و باز روز ازنو روزی ازنو .

در برنامه عمرانی پنجم کشور ، چنانکه‌دربررسیهای مربوط بدان مشاهده شد سهم اعتبارات تخصیص یافته به بخش کشاورزی نسبت به برنامه چهارم افزایش قابل توجهی یافته است و بهمین ترتیب درمورد اعتبارات جاری و سرمایه‌ای اختصاص داده شده برای توسعه کشاورزی‌در سالهای ۱۳۵۱ و۱۳۵۲ نیز چنین افزایشی دیده میشود.

سهم این اعتبارات در کل بودجه کشور در سال ۱۳۵۱ ، ۱۷درصد در حالیکه در سال ۱۳۵۲ معادل ۲۲ درصد بوده‌است ، با این حال در تشریح رئوس هدفها در قسمت برنامه تنظیم بازار محصولات کشاورزی با اعتباری حدود ۴۸۴۰ میلیون ریال تنها به عنوان «بیمه محصولات کشاورزی» برمیخوریم بدون ذکر رقمی و یا بودجه‌ای که بدان اختصاص داده شده باشد .

برنامه ریزی های مربوط به کشاورزی میبایست ثبات داشته باشد ، برای بلندمدت طرح شود، باید کشاورز بداند که تا چندین سال تنها در یك یا دو رشته کشت خواهد کرد و مطمئن باشد که با قیمت های مناسبی نیز کلیه محصولش بفروش خواهد رسید ، که اگرنه‌دربازار، دولت خرید آن مقدار از محصول راکه برای تولیدش برنامه ریزی کرده و بزیر کشت بردن آنرا بکشاورز توصیه کرده بوسیله ایجاد نوعی صندوق‌ضمانت کشاورزی، یا بیمه کشاورزی تضمین خواهد کرد .

استفاده از مزایای چنین صندوقی نه تنها شامل‌افراد کشاورز میشود بلکه شرکتهای سهامی زراعی ، شرکتهای کشت‌و صنعت نیز میتوانند از آن بهره‌ور شوند .

این نوعی بیمه فروش است ، کشاورز خیالش ازبابت فروش محصول راحت میشود ، میداند که درسال آتی‌چه مقدار و چه نوع کشتی خواهد داشت و دلش دغدغه‌فروش نرفتن محصول را بدوش نخواهد کشید .

کشور های زیادی این راه را تجربه کرده‌اند ، با اهمیت کشاورزی در این ملك ، جدی گرفتن مطلب‌ضروری است آنهم در عمل‌و بصورت اجرائی.

شنبه‌ها دنیای ورزش

آگهی دعوت مجمع عمومی عادی شرکت سهامی تولیدی کارخانه قند و تصفیه شکر اهواز

برای تشکیل مجمع عمومی عادی از کلیه صاحبان سهام‌شرکت سهامی تولیدی کارخانه قند و تصفیه شکر اهواز طبق ماده ۳۰ اساسنامه دعوت میشود که‌درساعت چهاربعدازظهر روزپنجشنبه ۲۹ شهریور ماه ۱۳۵۲ در محل شرکت واقع در چهارراه کالج خیابان حافظ شماره ۹۱ حضور بهمرسانند .

دستور جلسه

۱ـ استماع گزارش هیئت مدیره و بازرسان نسبت بدوره عملکرد سال مالی ۱۳۵۱ـ۱۳۵۲ .

۲ـ تصویب ترازنامه و حساب سودوزیان سال مالی ۱۳۵۱ ـ ۱۳۵۲ .

۳ـ تصمیم در باره پیشنهادات هیئت مدیره و خط مشی‌شرکت

۴ـ انتخاب اعضاء هیئت مدیره و اعضاء علی‌البدل .

۵ـ انتخاب بازرسان و تعیین حق‌الزحمه و مزایای آنها

۶ـ تعیین روزنامه کثیرالانتشار جهت درج آگهی های‌شرکت

۷ـ مشارکت درشرکت کشت‌وصنعت بین‌المللی ایران

هیئت مدیره شرکت سهامی تولیدی کارخانه قند و تصفیه شکر اهواز

آ ـ ۹۷۴۱

آگهی استخدام مربی پرستاری

اداره بهداری نیروی زمینی شاهنشاهی تعدادی نرس ماما از طریق مصاحبه جهت تدریس نظری و بالینی در آموزشگاه عالی پرستاری استخدام مینماید.

داوطلبان میتوانند همه روزه در ساعات اداری بدفتر آموزشگاه جاده قدیم شمیران ـ خیابان کاخ ـ جنب بیمارستان لیلاپهلوی مراجعه نمایند .

آ ـ ۳۴۸۲۰ اداره بهداری‌نیروی زمینی شاهنشاهی

تبریکات

جناب آقای درخشان پیشکار محترم دارائی استان آذربایجان غربی

انتصاب شایسته آنجناب را صمیمانه عرض مینمائیم.

محمد یوسف توسلی ـ مرتضی کرمی

آ ـ ۹۵۹۵

جناب سرگرد امیرعباس بهرامیان

ارتقاء درجه جنابعالی را تبریک عرض نموده و موفقیت شما را خواستاریم .

مهین شهلائی ـ سرگرد علی مفتخری

جناب آقای مهندس سمیعی رئیس هیئت مدیره و مدیرعامل سازمان غله و قند وشکر و چای ـ جناب آقای مهندس مبشر سرپرست‌واحد چای کشور و عضو هیئت مدیره .

انتصاب شایسته و بجای آقای حسین عراقی که از افرادصحیح ودرستکار شرکت سهامی چای ایران است بریاست اداره نظارت برامور بسته‌بندی و انبارها صمیمانه تبریک عرض نموده وامیدواریم وجود مشارالیه منشاء اثر در اداره مربوطه گردد. باتقدیم احترام.

شرکت چای پنکه ـ شرکت حیدری بامسئولیت محدود ـ شرکت حبیب و پسران .

جناب آقای مهندس علیرضا طباطبائی

معاونت محترم شرکت صنایع شیر ایران

انتصاب جنابعالی را بعضویت هیئت مدیره صمیمانه تبریک‌گفته موفقیت روزافزون شما را آرزومندیم.

شرکت ساختمانی پاویون

جناب آقای مهندس عزت‌الله تیرانداز

انتصاب بجا و شایسته جنابعالی را بمقام معاونت وزارت کشور قلبا تبریک عرض مینماید.

محمد ریاضی ـ رئیس دارائی نیشابور

جناب آقای مهندس علیرضا طباطبائی

انتصاب شایسته آن جناب را به‌عضویت هیئت مدیره شرکت صنایع شیر ایران تبریک میگویم .

مدیر کارخانه صنعتی المپ ـ جیرانی

جناب آقای دکتر محمد یگانه خدمتگزار لایق و صدیق‌شاهنشاه آریامهر و ملت ایران

یاران تحصیلی و همشهریانت انتصاب شایسته را به‌آنجناب تبریك عرض نموده و از صمیم قلب آرزومندند که‌در مصدرجدید نیز مانند همیشه موفق وموید باشید .

از طرف یاران تحصیلی.غلامرضا زائرین .دکتر ولی‌اله‌اسلامی اسد همایونی .دکتر عبدالحسین کاوندی . عباس اعتماد امینی .

آ ـ ۳۴۹۷۲

توضیح و تصحیح

درآگهی اعلام مراتع ملی در آذربایجان شرقی که‌در صفحه ۱۱روزیکشنبه چاپ‌شده بود نام آقای مهدی آرسته سرجنگلدار کل آذربایجان شرقی (آراسته) چاپ شده‌است که بدینوسیله تصحیح میگردد .

آگهی مزایده فروش محل کارخانه

بانك‌ملی ایران ششدانك عرصه واعیان محل سابق کارخانه ماءو خورشید به مساحت حدود ۴۰۴۰ مترمربع به پلاك های شماره ۹و۱۷۴ و۳۵۸ر۳۱۰۱ و۴ و۵ر۳۱۷۴ بخش ۱۱ تهران واقع در خیابان قدیم شمیران ایستگاه یخچال ـ خیابان نوبهار کوچه مهشید را ازطریق مزایده‌بفروش میرساند داوطلبان خرید می توانند با مراجعه به اداره ساختمان بانك واقع در خیابان سعدی جنوبی نبش کوچه‌ممتاز و ملاحظه وامضای شرائط معامله وپس از بازدید مورد مزایده پیشنهاد خرید را تاساعت چهارده روز ۱۰ر۶ر۱۳۵۲ به اداره ساختمان تسلیم نمایند بانك ملی ایران در قبول یاردپیشنهاد همچنین‌درتجدید جلسه مزایده مختاراست.

م‌الف ۸۵۵۱ آ ـ ۳۴۸۱۶ بانك‌ملی‌ایران

آگهی استخدام در ارتش شاهنشاهی ایران

ارتش شاهنشاهی ایران برای تامین کادر فنی متخصص در رشته الکترونیک تعدادی داوطلب پسر یا دختر با شرایط و امتیازات مشروحه زیر برای‌طی دوره همافری آموزشگاه فنی الکترونیک وابسته به دانشگاه پهلوی شیراز می‌پذیرد :

۱ ـ شرایط :

الف ـ تابعیت دولت شاهنشاهی ایران .

ب ـ متدین بیکی از ادیان اسلام‌زرتشتی ـ مسیحی کلیمی .

پ ـ حداقل سن ۱۸ سال تمام و حداکثرسن ۲۴ سال و برای کسانی که خدمت زیر پرچم‌را انجام داده‌اند ۲۵ سال تمام .

ت ـ داشتن گواهینامه دوره کامل دبیرستان‌در رشته ریاضی یا طبیعی .

ث ـ داشتن صحت مزاج و تناسب اندام‌برطبق گواهی بهداری های ارتش شاهنشاهی .

ج ـ نداشتن همسر و اولاد و کسان تحت تکفل .

چ ـ نداشتن بیشینه بد .

ح ـ سپردن تعهد خدمت به مدت ۱۱ سال از تاریخ خاتمه تحصیل .

خ ـ موفقیت در آزمایشات ورودی که روزهای چهارشنبه ۷ر۶ر۵۲ و پنجشنبه۸ر۶ر۵۲ انجام‌خواهد شد .

۲ ـ مدت آموزش دو سال .

۳ ـ امتیازات :

الف ـ داوطلبان در طول مدت تحصیل در آموزشگاه شبانه روزی بوده و هزینه زیست و پوشاک نظامی آنان ـ توسطارتش شاهنشاهی‌تامین میگردد و در سال یکم ماهیانه ۴۱۶۰ ریال و در سال دوم ۵۴۱۰ ریال کمک هزینه دریافت میدارند. ب ـ داوطلبان دختر در صورتیکه وسایل‌زیست آنان آماده نباشد در مدت تحصیل برابر ارزش‌جیره هنرجویان پسر ماهیانه وجه نقد دریافت خواهند کرد .

پ ـ هنرجویان پس از احراز موفقیت در آزمایشات نهائی به درجه همافر سومی مفتخر و ماهیانه مبلغ ۱۸۲۰۰ ریال حقوق و فوق‌العاده‌سختی خدمت دریافت داشته و با ترفیعات بعدی از حقوق و مزایای کافی برخوردار خواهند شد .

۴ ـ داوطلبان میتوانند برای کسب اطلاعات بیشتر و ثبت‌نام با در دست داشتن فتوکپی‌گواهینامه تحصیلی و عین شناسنامه و دو قطعه عکس ۴×۳ از تاریخ پخش این آگهی همه روزه باستثناء روز های تعطیل از ساعت ۱۰ تا ۱۲ تا پایان روزچهارشنبه (۳ر۶ر۵۲) بیکی ازحوزه‌های امتحانی زیرین مراجعه‌و ثبت‌نام نمایند :

تهران ـ به آجودانی‌کل‌ستاد بزرگ ارتشتاران (خیابان کورش‌کبیر ـ چهارراه قصر)

شیراز ـ به آجودانی‌کل‌مرکز پیاده(باغ‌تخت)

مشهد ـ به آجودانی کل لشگر ۷۷ پیاده .

اصفهان ـ به آجودانی کل مرکز آموزش توپخانه و موشکها

۵ ـ داوطلبانیکه مایل‌باشند از طریق مکاتبه‌ثبت نام نمایند باید مشخصات خودرا برابر فرم زیرتکمیل نموده و به آدرس هر یک از حوزه های امتحانی که شرکت می نمایند ارسال دارند ضمنا داوطلبان مزبور باید چهار روز قبل از شروع آزمایش (۳ر۶ر۵۲) ساعت ۹ با در دست داشتن فتوکپی یا عین گواهینامه تحصیلی و عین شناسنامه و ۲ قطعه عکس ۴×۳ بحوزه مربوطه مراجعه و کارت ورودی خود را دریافت نمایند .

(مشخصات داوطلبین همافری آموزشگاه فنی الکترونیک)

۱ـ نام	۲ـ نام خانوادگی	۳ـ نام پدر
۴ـ شماره شناسنامه	۵ـ محل صدور	۶ـ تاریخ تولد
۷ـ محل سکونت	۸ـ مدرک تحصیلی	
۹ـ حوزه امتحانی انتخابی	۱۰ـ آدرس دقیق داوطلب	

توجه ـ فرم ها باید به ترتیبی تکمیل و ارسال گردد که قبل از تاریخ ۳ر۶ر۵۲ به حوزه مربوطه رسیده باشد .

آلمان سوپرمارکت بازار مشترك

بهتر از آلمان جائی برای شروع خرید خود پیدا نخواهید کرد.
آلمان که در قلب اروپا قرار دارد یکی از مراکز مهم بازار مشترك بشمار میرود.
همه چیز در اینجا جمع است و البته مهمتر از هرچیز دیگر دقت فنی محصولات آلمانی با قیمتهائی است که قسمت اعظم هزینه سفر هوائی شما را جبران میکند.
و اگر طالب چیزهائی باشید که در گذشته فقط در رم و پاریس یافت میشد اکنون همه در آلمان در اختیارشماست.
همین تازگی‌ها، بخش کالاهای انگلیسی را افتتاح کرده‌ایم.
بنابراین بیائید و آنها را در فرانکفورت تهیه کنید.
لوفت‌هانزا در حمل همه نوع بار و کالا بکشورتان بشما کمك خواهد کرد.
تهران: خیابان تخت جمشید شماره ۳۱۱
بلیط و رزرو: تلفن ۷۸ ـ ۸۲۲۰۷۱
آبادان ـ هانزالاین ـ تلفن: ۲۴۸۵
لوفت‌هانزا
هر روز ساعت۷ صبح با بوئینگ ۷۰۷ باروپا

گزارش از: سیما دبیر آشتیانی

سازمان زنان از لایحه جدید خرسند است

تمام زنان و مردان باید این گزارش را بخوانند

تشریح اصول مهم لایحه اصلاحی قانون حمایت خانواده

زن باید بمرد خرجی خانه بدهد

صبح دیروز خانم منهاز افخمی دبیرکل سازمان زنان ، یکی از پرسروصداترین مصاحبه‌های خود را با نمایندگان مطبوعات انجام داد .

مصاحبه یك مصاحبه زنانه بود . خبرنگاران همه زن بودند جز یك خبرنگار که نماینده یك مجله زنانه بود. صحبت بر سر مسائل مربوط به زنان بود و باوجود آنکه قرار بود جلسه‌ای برای توجیه لایحه اصلاحی قانون حمایت خانواده باشد ، معهذا از کلیه موارد قانونی صحبت به میان آمد .

منهاز افخمی را در این گفتگو خانم هما افضل مشاور سازمان زنان همراهی میکرد که یکی از زنان حقوقدان وارد بمسائل زنان است .

دبیر کل سازمان زنان مصاحبه را با اشاره به پرسیها وتحقیقات سازمان زنان شروع کرد و گفت : به امر والاحضرت شاهدخت اشرف پهلوی ریاست عالیه سازمان زنان ایران سازمان زنان ایران تحقیقاتی بعمل آورد و گزارشی مبنی بر اصلاحات ضروری در قانون حمایت خانواده تهیه کرد و به وزارت دادگستری ارسال کرد که خوشبختانه مورد توجه وزارت دادگستری قرار گرفت ، و با توجه به مشکلات موجود، لایحه اصلاح ی قانون حمایت خانواده تهیه شد و به مجلس تقدیم گردید .

مهمترین مساله لایحه

دبیر کل سازمان زنان ، لایحه اصلاحی قانون حمایت خانواده را در اصلاح و ترمیم مواردمهم و مواد مربوط به حمایت خانواده تکامل یافته خواند و گفت : اصلاحاتی که انجام گرفته در جهت تکامل حقوق زن و تساوی زن و مرد در بهره‌مند شدن از حمایت‌های قانونی بوده است .

وی که ابتدا از خبرنگاران خواست تا موارد تغییرات اساسی در پیشرفت حقوق زن را برای آنان بشمارد ، از مهم‌ترین مسئله لایحه ، یعنی تغییر سن ازدواج آغاز کرد .

مسئله افزایش سن ازدواج ازجمله مواردی بود که ازچهار سال قبل سازمان زنان در هر فرصتی آنرا پیش میکشید ، بخصوص هنگامی که صحبت از اجرای برنامه تنظیم خانواده و مسئولیتهای سازمان زنان به میان آمد و سمینار مسائل مربوط به برنامه تنظیم خانواده را سه‌سال قبل سازمان زنان ایران تشکیل‌داد مسئله‌افزایش سن ازدواج یك ماده قطعنامه این سمینار را تشکیل میداد .

نحوه صحیح تشکیل خانواده

دیروز نیز دبیرکل افزایش سن ازدواج را برای زن و مردان مورد بحث قرارداد وآن را نه‌تنها از جهت جلوگیری از ازدیاد جمعیت بلکه برای آمادگی بیشتر زنان و مردان درپذیرفتن مسئولیتهای خانوادگی مفید خواند و گفت :

با بررسی هایی که در سازمان زنان بعمل آمده است این واقعیت شناخته شد که اکثر اختلافات خانوادگی ناشی از کم‌سنی زن و آماده نبودن او برای قبول مسئولیتهای خطیر زندگی زناشوئی است .

در لایحه اصلاحی قانون حمایت خانواده، به نحوه صحیح تشکیل خانواده توجه بیشتری شده است و برای تشکیل خانواده آمادگی جسمی زن را کافی ندانسته و رشد فکری و عقلی و روانی زن را برای شروع زندگی زناشوئی ضامن بقاء و استحکام آن شناخته است .

دبیرکل سازمان زنان افزایش سن ازدواج را برای زنان فرصتی برای افزایش سطح مهارت ها خواند .

چهار همسر ؟!

دبیرکل سازمان زنان پس از اشاره به طرفداری این سازمان از تساوی و مساوات کامل زن و مرد موضوع تعدد زوجات را پیش کشید و گفت :

ـ این مسئله را باین ترتیب مطرح می‌کنم : قانون حمایت خانواده که فعلا اجرا میشود ، به مرد اجازه میدهد که چهار همسر اختیار کند ، درصورتی که در لایحه جدید قید شده است «هرگاه مرد بخواهد با داشتن همسر زن دوم اختیار نماید ... » و این به‌نفع زنان است بعلاوه اجازه اختیارهمسر دوم باضوابط و دقت بیشتری داده خواهد شد .

البته این تغییر ایده‌آل نیست ولی باید دید که قانون برای چه گروهی گذاشته شده‌است. با واقع‌بینی که قضیه را ببینیم وقتی یك زن استقلال مالی ندارد و نمیتواند از عهده زندگی خود برآید و امنیت مالی نداردا جازه خواهد داد که شوهرش زن دیگری هم بگیرد .

یکی از خبرنگاران گفت : پس باید باین دلخوش بود که اجازه همسر سوم و چهارم به آقاداده نمیشود !

خانم هما افضل گفت : وقتی در قانون قید شده است «همسر دوم» پس بنابراین متن قبلی که «همسر دیگر» را مطرح کرده بود منتفی است و قانونگذار باین مسئله توجه داشته است که دادگاه در مورد اجازه اختیار همسردوم فقط مطالعه و بررسی خواهد کرد.

خانم مهنازافخمی دبیرکل سازمان زنان ایران در کنفرانس مطبوعاتی دیروز اصول مهم لایحه اصلاحی جدید قانون حمایت خانواده را تشریح کردند .

مساله ولایت

دبیر کل سازمان زنان که لایحه اصلاحی قانون حمایت خانواده را قانونی بنفع زنان خوانده‌بود گفت: ماده ۱۴ لایحه اصلاحی که گفته است «طفل صغیر درصورت فوت پدر یا ثبوت حجر یا خیانت یا عدم قدرت و لیاقت او در اداره امور صغیر بتقاضای دادستان وتصویب دادگاه شهرستان حق ولایت به ترتیب بهریك از مادر یا جد پدری و یا هردو نفر تعلق میگیرد مگر آنکه عدم صلاحیت آنان احراز شود» قدمی درراه بیشرفت حقوق زنان است . وافزود:

ـ با پیش‌بینی این ماده مشکل زنانی که امکان و شایستگی اداره امور فرزند خود را دارند حل گردیده است ، زیرا در حال حاضر اداره امور فرزندبخصوص امور مالی برای گروههای کثیری از زنان مسئولیت سنگین بحساب می‌آید . لیکن وضع این ماده گروه زنانی را که از هر جهت شایستگی و توانائی قبول مسئولیت در مورد فرزند خود را دارند راضی میکند.

یکی از خبرنگاران پرسید: آیا این ولایت حقوقی به زن میدهد که بتواند در وضع مالی فرزند خود دخالتی کند؟

هما افضل گفت : در صورت فوت پدر و تشخیص دادستان بله ، ولی در غیر اینصورت ولایت طفل با پدر است .

خبرنگار گفت : پس مادر باید بنشیند تا پدر طفل بمیرد آنوقت برود از حساب بانکی فرزندش که خودش آنرا پس انداز کرده مبلغی بردارد .

خانم افخمی گفت: این ممنوعیت قانونی مربوط به قانون بانکهاست و پس از مکاتباتی که با وزارت دادگستری داشتیم بما پاسخ دادند که در مقررات بانکها این ممنوعیت وجود دارد .

خبرنگار : دوباره به اصل مطلب، یعنی قانون حمایت خانواده برگردیم. از ظواهر چنین پیداست که سازمان زنان از این لایحه اصلاحی راضی است ، اینطور است ؟

ـ سازمان زنان تا این حدود بیشرفت راضی است . نظر ما اینست که در لایحه جدید حقوق زنان را بیشتر درنظر گرفته‌اند و روح قانون طوری است که برابریها ملحوظ شده‌است. بعلاوه پیشنهادات ما را هم مورد توجه قرارداده‌اند. باید با واقع‌بینی به مسائل نگاه کرد. درست است که سازمان زنان میخواهد قوانین بطرف مساوات کامل پیشرفت کند، ولی میدانیم که باید وضع اجتماعی را هم دریذیرش قوانین درنظرگرفت.

دبیرکل سازمان زنان ایران به موارد تامین مالی زن یا مردبهنگام جدائی اشاره کرد و گفت :

در ماده ۱۱ برای اولین بار حداقل تامین برای طرفین ازدواج پس از جدائی مطرح شده است و یقینا زنان بیشتر از مردان از آن برخوردار خواهند شد.

وی که به هدفهای سازمان زنان در مورد حمایت از حقوق خانواده اشاره میکرد اضافه کرد :

درلایحه اصلاحی قانون حمایت خانواده باتوجه به پرداخت غرامت درصورت امتناع ازملاقات طفل با اشخاص ذیحق، گروهی را از اقدام به این قبیل اعمال غیر ـ انسانی بازمیدارد .

خبرنگاری پرسید : مسئله ازدواجهای منقطع که در این لایحه و قانون قبلی هم مسکوت مانده آیا از جهت حقوق اطفال مورد بررسی سازمان زنان نیست؟

دبیر کل سازمان زنان گفت : سازمان زنان دراین‌مورد مطالعاتی داشت ولی قرار است نه تنها این مسئله بلکه کلیه قوانین و مواد و مسائل در یک کمیته تحقیقاتی با شرکت متخصصین مورد بررسی قرار گیرد و باتوجه به‌اعلامیه رفع‌تبعیض‌زن‌پیشنهاداتی تهیه شود که شروع کار این گروه قدمی برای احراز تساوی بیشتر است .

خانم هما افضل گفت : اصولا برای تامین حقوق اطفال قوانین موجود کافی و رسا نیست . باید باتوجه به مسائل و مشکلاتی‌که پیشرفتهایی بهمراه آورده‌اند قانون حمایت از اطفال‌هم تدوین شود.

آقایان نقفه خوار!

خبرنگاری گفت : این قسمت که زن هم میتواند در صورت پرداخت مخارج‌خانواده، شوهرش را از اشتغال به بعضی ازمشاغل منع کند، بنظر کمی شوخی می‌رسد . پس باین‌ترتیب آقایان هم بالاخره نقفه‌خوار شدند !

دبیر کل سازمان زنان گفت : اصولا کارها همه شریف است . اگر کار خلافی وجود داشته‌باشد ازلحاظ قانونی‌قابل مجازات است و بعلاوه همان حقی‌است که‌شوهر هم قبلا در مورد زن داشته‌است و من آنرا بعنوان پیشرفت قبول دارم .

خبرنگار : پس باین ترتیب آقایان هم نقفه‌خوار شدند !

آگهی انتخابات دوره سوم شوراهای داوری مشهد

چون مدت فعالیت شوراهای داوری مشهد در تاریخ ۵۲٫۷٫۱۵ پایان میپذیرد بنابراین در اجرای قانون تشکیل شورای داوری مصوب تیرماه ۱۳۴۵ بمنظور ایجاد تسهیلات بیشتر در رسیدگی و حل اختلافات ساکنان محل وزارت دادگستری در نظر دارد در دوره جدید هشت حوزه شورای داوری بحدود زیر در مشهد تشکیل دهد :

حوزه یک ـ محدوده برزن یک
حوزه دو ـ محدوده برزن دو
حوزه سه ـ محدوده برزن سه
حوزه چهار ـ محدوده برزن چهار ونه شاه‌آباد طبرسی .
حوزه پنج ـ محدوده برزن پنج
حوزه شش ـ محدوده برزن شش
حوزه هفت ـ محدوده برزن هفت
حوزه هشت ـ محدوده برزن هشت

انتخاب کنندگان میتوانند از تاریخ روز شنبه دهم شهریور ماه هزارو سیصدوپنجاه و دوتا پایان روز دوشنبه ۵۲٫۷٫۱۹ بمدت ۱۰ روز از ساعت ۸ صبح تا ۱۲ واز ۱۵ تا ۱۷ جهت ثبت‌نام و گرفتن کارت شرکت در انتخابات به محلهای زیر :

حوزه یک ـ محل برزن یک
حوزه دو ـ محل برزن دو
حوزه سه ـ محل برزن سه
حوزه چهار ـ ۱ـ محل برزن چهار ۲ـ محل برزن ۹
حوزه پنج ـ محل برزن پنج
حوزه شش ـ محل برزن شش
حوزه هفت ـ محل برزن هفت
حوزه هشت ـ محل برزن هشت

مراجعه نمایند.

ضمنا داوطلبان عضویت شوراهای داوری نیز باید ظرف همین‌مدت درخواست خود را بضمیمه مدارک و دلایل صلاحیت بدفتر دادگاههای شهرستان مشهد تسلیم دارند. پس از انقضاء مدت تقاضای ثبت‌نام ودرخواست عضویت پذیرفته نخواهد شد.

م‌الف ۹۲۸۷

وزارت دادگستری

آ ـ ۳۵۷۳۸

آگهی شرکت اونیورسال

طبق تصویب مجمع عمومی صاحبان سهام اونیورسال (شرکت سهامی خاص) با توجه بماده ۵ اساسنامه سهام شرکت کلا به سهام بی‌نام تبدیل شده علیهذا تقاضا دارد کلیه صاحبان سهام با نام برای تبدیل سهام خود از تاریخ انتشار این آگهی بمدت ۲ ماه مهلت دارند بدفتر شرکت واقع در نارمك خیابان ۴۰ مراجعه تا سهام جدید خود را دریافت دارند .

هیئت مدیره شرکت سهامی اونیورسال

آگهی انتشار تمبر یادگاری

وزارت پست و تلگراف و تلفن به‌اطلاع عموم میرساند بمناسبت هفتمین کنگره بین‌المللی ورزش دوشیزگان و بانوان یك سری تمبر یادگاری در دو قطعه بارزش های ۲ و ۲ ریال که درچاپخانه دولتی ایران بچاپ رسیده و دراول شهریور ماه ۱۳۵۲ بانتشار گذارده خواهد شد .

۱ـ علاقمندان به جمع آوری تمبر یادگاری میتوانند این تمبر را از اولین ساعات اداری روز مذکور از کلیه باجه‌های مناطق پستی تا ۳۰ سری خریداری نمایند . کسانیکه بیش از این تعداد نیازمند باشند بایستی تقاضای کتبی و بهای تمبر موردنیاز خودرا تا روز قبل از انتشار بمدیریت کل پست تهران و حومه تسلیم‌دارند ، بدرخواست متقاضیان پس از موعد مقرر ترتیب اثر داده نخواهد شد

۲ـ این تمبر از تاریخ انتشار بمدت شش ماه در باجه های عمومی پست درسراسر کشور در دسترس عموم و علاقمندان قرار خواهد گرفت مدت اعتبار پستی آن نامحدود است تمبه تمبر بامهر روز انتشار منحصرا در ادارات پست تهران و مراکز استانها مقدور است و این مهر ها پس از پایان روز انتشار معدوم میگردد .

۳ـ علاقمندان به اشتراك تمبرهای یادگاری میتوانند برای مشترك شدن به آدرس خیابان فرح شمالی ـ نبش خیابان تکش مدیریت کل پست‌داخله کشور اداره تمبر و آبونمان مراجعه نمایند .

م‌الف ۹۱۸۶ آ ـ ۵۷۳۲

آگهی استخدام دیپلمه

۱ـ اداره آجودانی کل ستاد بزرگ ارتشتاران برای تکمیل کادر تکنیسین وتعمیرکار مراکز تلفنی وتله تایپی تعدادی دیپلمه باشرایط زیراز طریق مسابقه استخدام می نماید :

الف ـ تابعیت دولت شاهنشاهی ایران .
ب ـ داشتن دیپلم کامل دبیرستان دررشته های طبیعی یا ریاضی .
پ ـ حداکثر سن ۲۴ سال وبرای کسانیکه خدمت زیر پرچم راانجام‌داده‌اند ۲۵ سال تمام .
ت ـ متدین بیکی‌ازادیان اسلام ـ زرتشتی ـ مسیحی ـ کلیمی .
ث ـ داشتن صحت مزاج و تناسب اندام برطبق گواهی بهداری های ارتش شاهنشاهی .
ج ـ نداشتن همسر واولاد و کسان تحت تکفل .
چ ـ نداشتن پیشینه بد .
ح ـ سپردن تعهد خدمت به مدت ۱۱ سال از تاریخ خاتمه آموزش .
خ ـ موفقیت درآزمایش مسابقه.

۲ـ داوطلبانیکه در آزمایش پذیرفته شوند یکدوره نه‌ماهه تعمیرات را طی‌خواهند نمود .

۳ـ داوطلبان ازبدوورود در گروه ۳ استخدامی وبطور رسمی در ارتش شاهنشاهی استخدام‌خواهند شد .

۴ـ داوطلبان می توانند برای کسب اطلاعات بیشتر وثبت‌نام بادردست داشتن فتوکپی و یاعین دیپلم، عین شناسنامه ودو قطعه عکس ۴×۳ ازتاریخ پخش این آگهی همه روزه باستثناء روز های تعطیل از ساعت ۱۰ الی ۱۲ تاپایان روز ۵۲٫۲۴ به آجودانی کل ستاد بزرگ ارتشتاران واقع در خیابان کورش کبیر چهارراه قصر مراجعه نمایند .

م الف ۹۱۵۶ آ ـ ۳۵۳۸۰

قابل توجه داوطلبین شغل خلبانی

باشگاه هواپیمائی شاهنشاهی بدینوسیله از کلیه داوطلبان تهران و شهرستانها که با مکاتبه و یا مراجعه به‌باشگاه تااین تاریخ ثبت‌نام کرده‌اند دعوت مینماید که با دردست داشتن کلیه مدارك خود در روز های ۲۹ و ۳۰ و ۳۱ مردادماه جاری به‌اداره کارگزینی باشگاه واقع در خیابان فرودگاه مهرآباد مراجعه نمایند

باشگاه هواپیمائی شاهنشاهی

۱ـ۲ آ ـ ۳۵۳۰۲

ازفردا صبح فقط در

سینه موند

نمایش دهنده فیلمهای مخصوص کودکان و نوجوانان و خانواده‌ها

مبارزات هیجان‌انگیز «دکترهو» وموجودات فضائی و آدمهای ماشینی که هیچ نیروئی قادر به کنترل و جلوگیری از آنها نیست

پیتر کوشینگ . روی کاسل

جنی لیندن درفیلم سینماسکوپ و رنگی

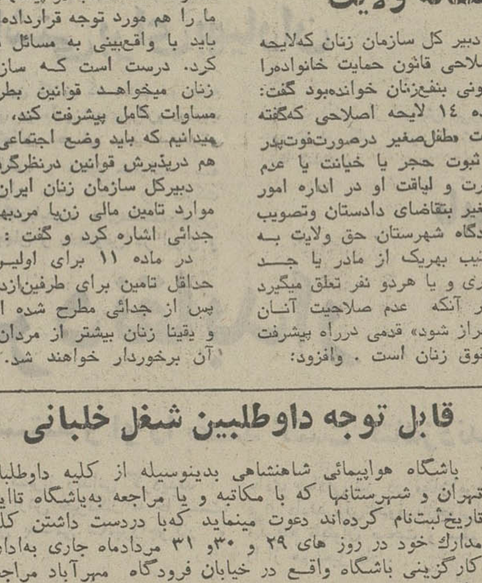

آدمهای ماشینی

حالا که مدارس تعطیل شده‌است

بزرك و کوچك مزه خنده و سرور و شادی را فقط با این فیلم کمدی خواهند چشید ! . . .

آغاز دهمین و آخرین هفته نمایش در

سینما پولیدور

پنج نخاله ـ پنج قهرمان خنده ـ پنج‌لات ـ پنج‌خرابکار مضحك مجموعه‌ای از کمدی‌ترین صحنه‌های سینمائی را در اولین شاهکار خود تقدیم شما میکنند .

گروه پنج نفری شارلو درفیلم رنگی

پنج نخاله

برای تماشای صحنه های قهقهه آور این شاهکارکمدی چند آرواره یدکی همراه بیاورید !! . . .

برنامه سینماها

برنامه شب سینما

کسری تشنه‌هوس

تماشای فیلم هائی که با علامت (×) مشخص شده است برای اشخاص کمتر از ۱۸ سال ممنوع میباشد .

★ **اسیر عشق ممنوع ـ رنگی ـ فلوریندا بولکان**
دیاموند (۸۲۸۴۰۰) ۱۵٫۱۱ـ۳۰ـ۳٫۳۰ـ۵٫۳۰ـ۷٫۴۵ـ۹

★ **اولین شب آرامش (×) رنگی ـ آلن‌دلون**
تراس آتلانتیک ۸ـ۱۰

★ **باهرضربه یك‌شیطان ـ رنگی ـ فلوریندا بولکان**
ریولی (۷۵۷۷۷۷) ۱۱ـ۳۰٫۳ـ۳۰٫۵ـ۷٫۳۰ـ۹

★ **برهنه می‌بینم (×) رنگی ـ نینومانفردی**
آتلانتیک (۶۲۷۱۷۱) ۱۵٫۱۱ـ۳۰٫۲ـ۳۰٫۵ـ۷٫۳۰ـ۹

★ **بیلی‌جك ـ رنگی ـ تام‌لوکلین**
برلیان (۳۹۳۵۳۵) ۹ـ ۱۱ ـ ۱ـ ۳ـ ۵ـ۷ـ۹

★ **بی‌تا ـ گوگوش ـ عزت‌اله انتظامی**
ادئون (۳۱۸۱۱۸) ۳۰٫۱۰ـ ۳۰٫۲ـ ۳۰٫۴ـ ۳۰٫۶ـ ۸٫۳۰

★ **پنج نخاله ـ رنگی ـ گروه شارلو**
پولیدور (۴۲۶۳۱) ۳۰٫۱۱ـ ۳۰٫۳ـ ۳۰٫۵ـ ۳۰٫۷ـ۹٫۴۵

★ **پستچی ـ عزت‌اله انتظامی ـ ژاله سام**
کاپری (۹۲۸۴۰۱) ۱۱ـ ۳ـ ۵ـ ۷ـ ۹٫۱۵

★ **تشنه هوس ـ رنگی ـ سوزی کندال**
کسری (۸۲۶۹۳۹) ۳۰٫۱۰ـ ۲ـ۴ـ ۶ـ ۸ـ ۱۰

★ **جمعه سیاه ـ رنگی ـ ژان‌لونی‌ترن‌تینیان**
شهرفرنگ (۶۲۷۶۲۸) ۱۵٫۱۱ـ ۳ـ ۱۵٫۵ـ ۷٫۳۰ـ ۹٫۴۵

★ **جدائی ـ ایرج قادری ـ پوری‌بنائی**
تراس نیاگارا ۷٫۳۰ ـ ۹٫۳۰

★ **چارلی و هنرکمدی ـ چارلی چاپلین**
شهرقصه (۶۲۷۲۹۰) ۱۱ـ ۲ـ ۴ـ ۶ـ ۸ـ ۱۰

★ **چهره های افسونگر ـ سینما سکوپ ـ رنگی**
مهتاب (۴۷۷۷۷) ۱۱ـ۱ـ۳ـ۵ـ۷ـ۹

★ **چنگیز سردار بزرك ـ رنگی ـ پرمنات**
فری ۱ـ۲۰٫۳ـ۶ـ۳۰٫۸

★ **خشم اسلحه ـ مرزهای التهاب**
البرز (۳۰۴۲۵۸) ۳۰٫۸ـ۱۲ـ۳۰٫۳ـ۷ـ۳۰٫۸

★ **دهات مال ما ، شهر مال شما ـ رنگی ـ**
حافظ (۳۹۱۰۷۴) ۳۰٫۱۰ـ ۳۰٫۲ـ ۳۰٫۴ـ ۳۰٫۶ـ ۸٫۳۰

★ **در آخرین لحظه ـ بیك‌ایمانوردی ـ**
اروپا (۳۰۳۱۷۹) ۳۰٫۱۰ـ ۳۰٫۲ـ ۳۰٫۴ـ ۳۰٫۶ـ ۸٫۳۰
نیاگارا (۶۶۵۳۰۷) ۱۱ـ ۱ـ ۳ـ ۵ـ ۷ـ ۹٫۱۵
میامی (۷۰۴۳۲۹) ۱۱ـ۱ـ ۳ـ ۵ـ ۷ـ ۹٫۱۵
الوند (۳۵۶۵۳۸) ۹ـ ۱۱ـ ۱ـ ۳ـ ۵ـ ۷ـ ۹
کیهان (۹۵۷۳۶۰) ۹ـ ۱۱ـ ۱ـ ۳ـ ۵ـ ۷ـ ۹
مارلیك (۹۶۳۶۱۶) ۳۰٫۱۰ـ ۳۰٫۲ـ ۳۰٫۴ـ ۳۰٫۶ـ ۸٫۳۰
شهرام (۷۷۴۵۴۹) ۱۰ـ ۱۲ـ ۲ـ ۴ـ ۶ـ ۸
ارانوس (۲۷۹۷۱) ۱۰ـ ۱۲ـ ۲ـ ۴ـ ۶ـ ۸
سیلوانا (۳۹۳۷۷۷) ۳۰٫۱۰ـ ۳۰٫۲ـ ۳۰٫۴ـ ۳۰٫۶ـ ۸٫۳۰

★ **دختر همسایه ـ رنگی ـ باربارابوشه**
بولوار (۶۶۰۲۹۲) ۱۱ـ۲ـ۴ـ۶ـ۸ـ۱۰
تاج (۳۱۳۸۶۴) ۱۵٫۱۰ـ ۲٫۱۵ـ ۴٫۱۵ـ ۶٫۱۵ـ ۸٫۱۵ـ ۱۰٫۱۵

★ **دو سرباز ـ رنگی ـ راجندراکومار**
ری (۲۲۵۷۸) ۹ـ ۱۱ـ ۱ـ ۳ـ ۵ـ ۷ـ ۹

★ **دامی برای شفت ـ قفس عشق**
ستاره (۵۳۹۷۲۱) ۹ـ ۱۱ـ ۱ـ ۳ـ ۵ـ ۷ـ ۹

★ **دو برادر قهرمان ـ رنگی**
مراد (۷۵۳۳۸۲) ۹ـ ۱۱ـ ۱ـ ۳ـ۵ـ۷ـ۹

★ **رگبار ـ پروانه معصومی ـ پرویز فنی‌زاده**
تراس دیانا ۴۵ـ۷ـ ۱۰

★ **زنبق دریائی ـ رنگی ـ کارول‌آندره**
رادیوسیتی (۴۳۳۲۰) ۱۵٫۱۱ـ۳۰ـ۳٫۳۰ـ۵٫۳۰ـ۷٫۳۰ـ۹

★ **سافو (×) رنگی ـ مارینا ولادی ـ رنوورلی**
امپایر (۶۲۳۹۴۲) ۱۵٫۱۱ـ۳۰ـ۳٫۳۰ـ۵٫۳۰ـ۷٫۴۵ـ۹

★ **ستاره دنباله‌دار ـ رنگی ـ محصول چکسلواکی**
پلازا (۴۴۲۵۵) ۱۱ـ ۱ـ ۳ـ ۵ـ ۷ـ ۹

★ **شیطون شیطونها ـ رنگی ـ کرت‌راسل**
سینه‌موند (۴۸۳۲۲) ۱۱ـ۱ـ۳ـ۵ـ۷ـ۹

★ **صمد به مدرسه میرود ـ پرویز صیاد**
تراس اونیورسال ۸ـ۱۰
اونیورسال (۹۲۶۹۰۳) ۱۱ـ۱ـ۳ـ۵ـ۷٫۱۵ـ۹٫۳۰
پاسیفیک (۷۵۳۳۱۱) ۳۰٫۱۱ـ۳۰٫۳ـ۳۰٫۵ـ۷٫۳۰ـ۹٫۳۰
ایران (۳۱۶۳۵۴) ۹ـ۱۱ـ۱ـ۳ـ۵ـ۷ـ۹
سایتا (۳۵۲۴۴۲) ۱۰ـ۱۲ـ۲ـ۴ـ۶ـ۸
تیسفون (۹۵۸۸۸۲) ۹ـ۱۱ـ۱ـ۳ـ۵ـ۷ـ۹
رنگین‌کمان (۷۵۶۷۶۰) ۱۰ـ۱۲ـ۲ـ۴ـ۶ـ۱۵٫۶ـ۸٫۳۰
موناکو (۷۹۵۵۷۶) ۹ـ۱۱ـ۱ـ۳ـ۵ـ۷ـ۹
پرسپولیس (۵۸۱۰۸۳) ۱۰ـ۱۲ـ۲ـ۴ـ۶ـ۸
دریا (۷۹۱۷۴۶) ۹ـ۱۱ـ۱ـ۳ـ۵ـ۷ـ۹
کارون (۹۵۵۱۶۵) ۱۰ـ۱۲ـ۲ـ۴ـ۶ـ۸
آستارا (۸۷۴۰۲۲) ۳۰٫۱۰ـ۳۰٫۲ـ۳۰٫۴ـ۳۰٫۶ـ۸٫۳۰
سیلو انا (۳۹۳۷۷۷) ۳۰٫۱۰ـ ۳۰٫۲ـ ۳۰٫۴ـ ۳۰٫۶ـ۸٫۳۰

★ **صبح روز چهارم ـ سعیدراد ـ وجستا**
دیانا (۴۷۳۶۵) ۱۵٫۱۱ـ ۳۰٫۳ـ ۳۰٫۵ـ ۳۰٫۷ـ ۹٫۳۰

★ **صداسلحه ـ فاتح دلها**
آسمان‌آبی (۳۹۲۶۶۸) ۹ـ۱۱ـ۱ـ۳ـ۵ـ۷ـ۹

★ **عشق با کلفت سوئدی ـ رنگی ـ جولی‌اج**
ب.ب (۸۲۹۶۴۱) ۱۰ـ ۱۲ـ ۲ـ ۴ـ ۶ـ ۸ـ ۱۰

★ **عروس و مادر شوهر ـ پیمان ـ هاله ـ میری**
آسیا (۴۲۹۰۹) ۱۱ـ۱ـ۳ـ۵ـ۷٫۱۵ـ۹٫۳۰
رکس (۳۱۵۲۹۳) ۳۰٫۱۰ـ۳۰٫۲ـ۳۰٫۴ـ۳۰٫۶ـ۸٫۳۰
شهوند (۳۵۴۰۴۰) ۹ـ۱۱ـ۱ـ۳ـ۵ـ۷ـ۹
لیدو (۹۵۱۲۸۲) ۹ـ۱۱ـ۱ـ۳ـ۵ـ۷ـ۹
پاسارگاد (۷۹۲۷۸۲) ۱۰ـ۱۲ـ۲ـ۴ـ۶ـ۱۵٫۶ـ۸٫۳۰
المپیا (۹۲۶۷۹۷) ۱۰ـ۱۲ـ۲ـ۴ـ۶ـ۱۵٫۶ـ۸٫۳۰
ژاله (۳۰۴۱۲۰) ۱۱ـ۱ـ۳ـ۵ـ۷ـ۹
توسکا (۵۳۹۵۴۴) ۱۰ـ۱۲ـ۲ـ۴ـ۶ـ۸
نپتون (۷۶۰۱۳۶) ۹ـ۱۱ـ۱ـ۳ـ۵ـ۷٫۱۵ـ۹٫۳۰
شرق (۵۴۰۲۴) ۳۰٫۱۰ـ۳۰٫۲ـ۳۰٫۴ـ۳۰٫۶ـ۸٫۳۰
فیروزه (۷۵۷۶۶۹) ۱۰ـ۱۲ـ۲ـ۴ـ۶ـ۸
درایوین‌ونک (۶۸۲۵۵۷) ۸ ـ ۱۰

★ **عقده خود بزرك بینی ـ رنگی ـ لوئی‌دوفونس**
تخت جمشید (۴۳۵۵۰) ۱۱ـ ۲ـ ۴ـ ۶ـ ۸ـ ۱۰

★ **عشق نفرین شده ـ رنگی ـ آنتونی‌استیفن**
پارك (۳۱۹۶۳۷) ۹ـ۱۱ـ۱ـ۳ـ۵ـ۷ـ۹

★ **فقط بعضی از دخترا میتونن ـ رنگی ـ**
پردیس (۳۰۴۲۵۹) ۹ـ۱۱ـ۱ـ۳ـ۵ـ۷ـ۹

★ **کندی (×) رنگی ـ اوااولین ـ ریچاردبرتون**
سینماونک (۶۸۴۱۱۶) ۳۰٫۱۱ـ۳۰٫۳ـ۳۰٫۵ـ۷٫۴۵ـ۱۰

★ **کودك ـ سورج ـ جایاما ـ شیاما**
همای (۳۱۱۶۶۹) ۳۰٫۱۰ـ ۳۰٫۲ـ ۳۰٫۴ـ ۳۰٫۶ـ ۸٫۳۰

★ **گاو ـ عزت‌اله انتظامی ـ علی نصیریان**
تراس اروپا ۸٫۳۰

★ **گروگان ـ گریگوری‌پك ـ عمرشریف**
پارامونت (۴۸۳۲۱) ۱۵٫۱۱ـ۳۰٫۳ـ۳۰٫۵ـ۷٫۳۰ـ۹٫۳۰

★ **ماجرای خانواده فرانسوی ـ رنگی ـ فرانسیس بلانش**
مولن‌روژ (۷۵۲۹۲۹) ۱۵٫۱۱ـ۳۰٫۳ـ۳۰٫۵ـ۷٫۳۰ـ۹٫۳۰

★ **مرگ آفرین ـ سینما سکوپ ـ رنگی**
سانترال (۹۲۸۶۸۶) ۱۱ـ ۱ـ ۳ـ ۵ـ ۷ـ ۹٫۱۵
متروپل (۳۱۹۴۱۰) ۳۰٫۱۰ـ ۳۰٫۲ـ ۳۰٫۴ـ ۳۰٫۶ـ ۸٫۳۰
رویال (۸۲۹۷۸۵) ۱۰ـ ۱۲ـ ۲ـ ۴ـ ۶ـ ۸ـ ۱۰

★ **مارلینك ـ رنگی ـ عمرشریف ـ کاترین دوبو**
تراس امپایر ۸٫۳۰

★ **ماجرای اتوبوس ـ رنگی ـ رك‌وارتی**
گلدن‌سیتی (۶۶۳۲۶۹) ۱۵٫۱۱ ـ ۳٫۳۰ ـ ۵٫۳۰ ـ ۷٫۳۰ـ ۹٫۴۵

★ **وقت ـ رنگی ـ راج‌کومار ـ سارابانو**
دنیا (۳۹۳۸۱۲) ۳۰٫۱۰ـ۱ـ۳۰٫۳ـ۱۵٫۶ـ۹

★ **هفتمین سفر سندباد ـ رنگی ـ کروین‌ماتیوز**
گلدیس (۶۲۸۷۱۳) ۳۰٫۱ـ ۳۰٫۳ـ ۳۰٫۵ـ ۷٫۳۰

★ **یك شهر و دو مرد ـ رنگی ـ کرك‌داگلاس**
ماژستیك (۶۶۸۴۶۱) ۱۱ـ ۱ـ ۳ـ ۵ـ ۷٫۱۵ـ ۹٫۳۰
سانس انگلیسی
گلدیس ساعت ۹٫۳۰ فیلم (هفتمین سفر سندباد)

گزارشهائی از اطلاعات جنوب
۱۳۰۴

بدنبال تحقیق در مورد چگونگی مرگ زن جوان ارمنی

معشوقه «ورژیک» زندانی شد

اصفهان ـ مادر و بستگان «ورژیک» زن جوان ارمنی که بعلت سوختگی شدید، جانش را از دست داد، به بازپرسی شعبه ٦ دادسرای اصفهان احضار شدند.

بازپرس در پایان بازپرسی، اعلام داشت که امروز از محل وقوع جنایت، بازدید خواهد کرد.

یکی از مقامات قضایی که جریان آتش‌سوزی و مرگ «ورژیک» را بررسی میکند، اطلاعات تازه‌ای در اختیار بازپرس قرار داد

این اطلاعات حاکی است که مرگ ورژیک براثر مشتعل شدن الکل یا مواد اشتعالی دیگر (بجز نفت) بوده است، و آتش، از زمین به بدن ورژیک سرایت کرده که ابتدا پا و سپس قسمتی از بدن او سوخته است. صورت و دستهای ورژیک آسیبی ندیده بود و این موضوع ثابت میکند که الکل یا مواد اشتعالی دیگر، به صورت و بدن وی ریخته نشده است.

بهنگام آتش گرفتن ورژیک، احمد که ناظر جریان بوده، مضطرب و ناراحت شده و از روی دستپاچگی، تشک ابری روی تختخواب را به دور بدن ورژیک پیچیده است و چون تشک ابری آتش گرفته، آنرا به صحن حیاط پرت کرده‌است.

تحقیقات نشان میدهد که احمد باتوجه به نگرانی خاصی که برایش پیش آمده بود، مبادرت به ریختن آب سرد به بدن ورژیک میکند که همین عمل او باعث شوکه شدن ورژیک میگردد.

رسیدگی به پرونده مرگ ورژیک بطور مجرمانه ادامه دارد و مقامات دادسرای اصفهان، از اظهارنظر در مورد این پرونده خودداری میکنند.

احمد قیصری صبح امروز خود را به مامورین کلانتری ۵ اصفهان معرفی کرد و پس از تحقیقات اولیه، با پرونده تنظیمی به دادسرای اصفهان اعزام گردید.

خاهر و ژنیک

بازپرس دادسرای اصفهان، پس از بازجویی، متهم را زندانی کرد.

زن و مرد سارق
صاحب اموال مسروقه را کتک زدند!

شیراز خبرنگار اطلاعات: زن و مردی‌که از مرودشت به شیراز آمده بودند هنگام سرقت یک تخته پتو ازمغازه‌ای بدام افتادند.

این زن و مرد به یکی از مغازه های «اردوبازار» شیراز رفتند و با استفاده از شلوغی بازار اقدام به ربودن یکتخته پتو کردند. اما صاحب مغازه متوجه شد و باآنها گلاویز شد!

دراینموقع زن و مرد سارق صاحب مغازه‌را بباد کتک گرفتند

و کتک مفصلی زدند!

صاحب مغازه زیر دست و پای زن و مرد سارق افتاده بود که ماموران کلانتری ٤ شیراز کردند.

زن مریم حسینی و مرد مسعود کمالی نام دارند.

در اهواز:

گرما دست بردار نیست!

اهواز ـ مردم اهواز، برای رفع گرمای که زندگی مرفهی دارند، فرض است که کشنده و توانفرسای این شهر، در مساجد به آنان «جا» بدهند.

اجتماع کرده و دست دعا به درگاه خداوند یکتا بلند کرده‌اند.

در مسجد مرعشی و منزل حضرت آیت‌اله مرعشی و زیرزمین مدرسه دینی اهواز، که از کولر و پنکه برخوردار است، ۷۰ نفر از افراد کم‌بضاعت نگهداری می‌شوند.

یکهفته است گرمای بیش‌از ۵۰ درجه سانتیگراد و رطوبت ۹۷ درصد در اهواز ادامه دارد و گرما و شرجی مردم این‌شهر را کلافه کرده است.

میزان گرمای اهواز در آفتاب ۷۰ و در سایه ۵۱ درجه سانتیگراد است. دیروز دستگاه تهویه یکی از سینماهای اهواز، ازکار افتاد و این سینما بعلت گرمای شدید، عملا بحال تعطیل درآمد.

گرمای اهواز باعث بروز بیماری های گوناگونی در شهر شده‌و دهها خانواده اهوازی بیمار شده‌اند.

حضرت آیت‌اله مرعشی به خبرنگار اطلاعات در اهواز گفتند: گرمای اهواز در ٤٠ سال اخیر بی‌سابقه بوده است و با توجه به اینکه گروه کثیری از طبقه کم درآمد از داشتن وسایل خنک‌کننده‌درخانه های خود بی‌بهره‌اند، بر مسلمانان دیگر

دونفر غرق شدند

عبداله ناصری ۲۳ ساله و قربان شریف‌زاده ٤٥ ساله در کارون غرق‌شدند. این دو نفر در دونقطه مختلف‌برای فرار از گرما وارد کارون شده بودند که جان‌خود را از دست دادند.

بامرگ این دونفر، عده قربانیان کارون در تابستان جاری به ۲۰ نفر رسید.

***

آبادان: مرد ۸۱ ساله‌ای بنام عباس یوسفی بعلت گرما زدگی در آبادان، درگذشت. گرمای هوا در آبادان نسبت‌به پریروز دو درجه کاهش یافته و به ٤۸درجه بالای صفر رسیده است.

دبیران اصفهان در کلاس آموزش مسائل جمعیتی

اصفهان: قبلا اطلاع‌دادیم: ازطرف‌مرکز جمعیت شناسی دانشگاه اصفهان اولین کلاس مسائل جمعیتی برای‌دبیران‌دبیرستان ها، توسط آقای دکتر علی شریعتمداری سرپرست دانشکده علوم‌تربیتی و استاد این دانشکده در دبیرستان ادب افتتاح گردید.

خبرنگار ما در اصفهان بدنبال‌گزارش قبلی خود مینویسد: در مراسم افتتاح‌این کلاس که‌در ایران اولین‌بار در اصفهان تشکیل شده است آموزش مسائل‌جمعیتی به آموزگاران و دبیران، وسیله‌ای‌خواهد بود تا آنان بتوانند مسائل مذکور را در مدارس تدریس نمایند.

آقای دکتر شریعتمداری طی سخنانی گفت:

رشد جمعیت شهر اصفهان در ده سال گذشته ۵ر۲ درصد بود و با ایجاد کارخانه ذوب‌آهن در نزدیکی این شهر و تاسیس سایر موسسات صنعتی احتمال آن میرود که رشد جمعیت از رقم یادشده نیز، بیشتر شده باشد.

و این موضوع خود مشکل تازه‌ای برای شهر اصفهان بوجود خواهد آورد که راه حل آن درآینده نزدیک چندان آسان بنظر نمی‌رسد

منظور از تشکیل این دوره کوتاه‌مدت برای راهنمائی دبیران در حین خدمت این است که آنچه را در زمینه اقتصادی و اجتماعی و بهداشت مربوط به مسائل جمعیتی فرا می‌گیرند، بدانش خودبیفزایند و هدف دیگر تجدیدنظر در مطالب درسی است، تا ازطریق تبادل افکار فنون‌درسی روال ساده‌ای برای آموزش مسائل‌جمعیتی تهیه گردد تا باروشی صحیح بطورآزمایشی تدریس گردد.

ضمنا در صورت لزوم وسائل سمعی و بصری برای تفهیم بهتر مطالب آموزش در اختیار دبیران قرار خواهد گرفت.

پس‌از سخنان آقای شریعتمداری کلاس با ٦٤ نفردبیر کارخود را آغاز کرد. در این کلاس آقایان شریعتمداری رئیس‌دانشکده علوم تربیتی، دکتر محمود صرام رئیس مرکز جمعیت شناسی، خانم اردوباری عضو گروه پژوهشی مرکز جمعیت‌شناسی با همکاری آقای «بان‌ناکار» کارورز مسائل جمعیتی در دانشگاه کارولینهای شمالی و مشاور پروژه تحقیقاتی مسائل آموزش جمعیتی در کلاس مذکور پیراهون مسائل جمعیتی دنیا و ایران و مشکلات ناشی از آن در آینده، مسائل اقتصادی و بهداشتی برای دبیران سخن خواهند گفت:

کلاس مذکور در مدارس راهنمائی‌نیز ترتیب‌خواهد یافت و بطور کلی‌این برنامه آموزشی در ۱۲ دبیرستان و مدرسه‌راهنمائی اصفهان به مرحله اجراء گذارده میشود و ازاین‌تعدادچهار دبیرستان‌از مناطق‌روستائی انتخاب و درنظر گرفته شده است. نیمی‌از این دبیرستان ها دخترانه و نیمی دیگر آن پسرانه بوده و مدارس راهنمائی‌برطبق برنامه جدید دوره راهنمائی اداره میشوند.

دبیرانی که در کلاس آموزش مسائل جمعیتی شرکت می‌نمایند باید مسائلی که برای آنها گفته می‌شود برای دانش‌آموزانی که سن آنها بین ۱۲ تا ۱۸ میباشد تجزیه و تحلیل نمایند. برنامه آموزش مسائل جمعیتی برای دوره راهنمائی این مدارس در ۵ مرحله اساسی اجراء خواهد شد

۱ـ چگونگی رشد جمعیت.

۲ـ رابطه بین پیشرفتهای اقتصادی و رشد جمعیت.

۳ـ رابطه بین پیشرفت‌های اجتماعی و رشد جمعیت.

٤ـ اثرات رشت جمعیت و رابطه آن‌با بهداشت و تغذیه.

۵ـ اصول بیولژی زندگی خانوادگی‌و تولید مثل.

پاسبانان مجروح بخانه‌هایشان بازگشتند

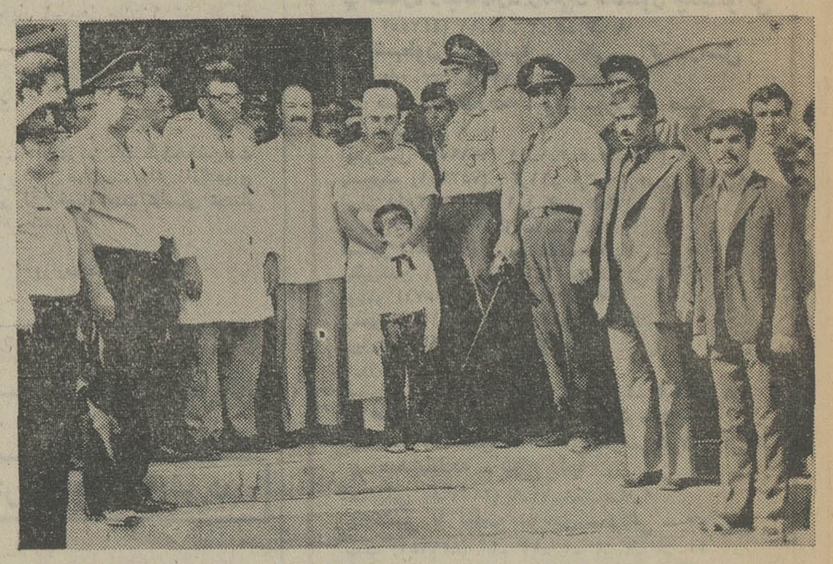

قم: سرپاسبان ۳ نادر قریشی و پاسبان محمد زمان ترکاشوند که چندی قبل هنگام دستگیری سه‌تن خرابکار در بازار قم مجروح‌شده ودر بیمارستان نکوئی قم بستری بودند پس از بهبودی کامل طی آئین باشکوهی از بیمارستان مرخص شدند.

دراین مراسم افسران و درجه داران شهربانی قم، جراحان و پزشکان و پزشکیاران بیمارستان نکوئی حضور داشتند.

ابتدا پاسبانان در دو دستگاه اتومبیل که بطرز باشکوهی‌تزئین شده و مزین به تمثال شاهنشاه آریامهر نیز بود، سوار شدندو در حالیکه درمسیر خود مورد استقبال مردم قرار گرفته بودند وارد حرم مطهر حضرت معصومه علیهاسلام گردیدند و بشکرگزاری پرداختند وطی آن برای سلامت شاهنشاه آریامهر دعا نمودند.

پاسبانان مذکور آنگاه سوار اتومبیل های ویژه که آنان را از بیمارستان به حضرت معصومه آورده بود، شدند و در حالیکه از طرف مردم شاهدوست قم مشایعت می‌شدند، راهی منازل‌خودگردیدند، تاپس‌از طی دوره نقاهت باردیگر بخدمت مشغول شوند. عکس‌دو تن پاسبانان مذکور را در حالی که لباس سویل بتن دارند، در کنار سرکار سرهنگ جوادی و افسران ودرجه‌داران نشان‌میدهد. عکس‌سرکارسرهنگ امینی‌وعده‌ای درجه‌داران را نشان می دهد.

کلاس بهداشتی برای بهیاران

اصفهان: برای آشنائی با برنامه های بهداشت و تنظیم خانواده، یکصدو نود نفر از بهیاران‌شاغل در اداره‌کل‌بهداری استان‌اصفهان در کلاسی‌که‌در مرکز فنی‌بهداشت وتنظیم خانواده تشکیل شد، شرکت کردند.

دراین کلاس که بمدت دو هفته دایر بود، آموزشهای لازم وسیله مسئولان اجرائی برنامه های بهداشت و تنظیم خانواده به بهیاران داده شد. و شرکت کنندگان‌باپدیده های‌مختلف‌جمعیتی درجهان و بخصوص در ایران و خطرات ناشی از افزایش بی‌رویه جمعیت در کلیه شئون اجتماعی آشنا شدند.

۴ مرد نقابدار

دست و پای مردی را بستند و او را بقصد کشت کتک‌زدند!

شیراز ـ چهار سارق نقابدار اموال مامور حفاظت موتور پمپ روستای «سهل‌آباد» شیرازرا بسرقت بردند. این حادثه چند شب پیش اتفاق افتاد و مامور مذکور طی شکایتی اعلام داشت که سارقین دست و پای او را بسته، وی را کتک‌زده‌و زنش‌راهم اغفال‌نموده‌اند. این مرد «واله کس‌سلیمانی» نام دارد. دو تن‌از سارقین باسامی جعفر صادقی و حسنعلی نظری شناخته شده، باقرار بازپرس‌شعبه چهار شیراز زندانی گردیدند

گزارش خبرنگار ما حاکیست: دو تن باسامی شامیرزاجو کار و هادی صادقی نیز در مظان‌این‌اتهام قرار دارند ولی هنوز بازجوئی‌ازجرم نگرفته تابتوان صحت و سقم آن را از هم تمیز داد.

احضار دوشیزگان و بانوان مشمول

اهواز: این اطلاعیه از طرف فرمانداری اهواز صادر شده است: بفرمان مطاع مبارک شاهنشاه آریامهر دراجرای قانون خدمات اجتماعی زنان به کلیه زنان ودوشیزگان دیپلمه و بالاتر که از اول فروردین ماه ۱۳۵۲ تا آخر مرداد ماه‌سال جاری‌فارغ‌التحصیل میشوندو بتحصیلات رسمی ادامه‌نمیدهند، اطلاع داده میشود که به منظور تامین احتیاجات دولت در مهر ماه۵۲ وروشن نمودن‌وضع مشمولی خود از اول‌شهریور ماه تا هفتم مهر ماه ۵۲ بادر دست داشتن مدارک زیر:

آخرین مدرک تحصیلی و فتوکپی آن، سه قطعه عکس ٤×۳ به اداره آموزش و پرورش مراجعه و ثبت نام‌نمایند.

ثبت نام این قبیل فارغ‌التحصیلان الزامی است و افرادی که در مدت قید شده در این آگهی خودرا معرفی ننمایند، غایب شناخته شده و به‌استناد تبصره ماده ۲۰ آئین‌نامه‌اجرائی قانون مذکور غائبین به منزله کسانی هستند که از انجام‌خدمات مقرر در قانون خدمات اجتماعی زنان سرباز زده‌اند.

کلاس آموزش کشتی در نجف آباد

نجف‌آباد: از طرف تربیت‌بدنی شهرستان نجف آباد یک کلاس آموزش و تعلیم فنون کشتی تشکیل شد.

این کلاس زیرنظر آقای عباسقلی ایمانیان اداره می شود.

کلاس‌آموزش کشتی‌درسالن رضاپهلوی‌نجف‌آباد تشکیل شده‌است.

عکس‌بالا عده‌ای از کشتی‌گیران نجف‌آبادو چند تن‌از مسئولین ورزشی نجف‌آبادرانشان‌میدهد.

توضیحات مقامات مسئول

دفتر اطلاعات و روابط عمومی وزارت آموزش و پرورش در مورد مطلب مربوط به «کمبود دبیر» که قبلا درهمین صفحه چاپ شده بود، توضیح زیررا به‌روزنامه ارسال داشته است:

★★★

درپاسخ شرحی که‌تحت عنوان‌کمبود دبیر درشماره ۱٤۱۵۳ مورخ ۲۶ر٤ر۵۲ آن روزنامه درج گردیده است، باطلاع میرساندکه درسال تحصیلی گذشته اداره آموزش و پرورش فیروزآباد باستثنای مهرماه نسبت به‌تعداد دانش‌آموزان کمبود دبیر نداشته است.

★★★

دفتر اطلاعات وزارت آب‌و برق نیز درمورد مطلب مربوط به (اهالی سعدآباد وشادگان آب آشامیدنی کافی ندارند که قبلا دراین صفحه چاپ شده بود توضیحی به روزنامه فرستاده است که ذیلا درج می‌گردد:

درحال حاضر آب آشامیدنی سعدآباد و شادگان بوسیله هیچیک از سازمان های تابعه وزارت آب وبرق تامین نمیشود و تامین آب‌محل های مذکور بوسیله‌وزارت تعاون وامور روستاهاست.

★★★

همچنین راجع به مطلبی که تحت عنوان نمایندگان اطلاعات در خدمت مردم» درهمین صفحه‌بچاپ رسید، شرکت سهامی برق‌منطقه‌ای اصفهان توضیحی باین شرح‌ارسال داشته است:

بطوریکه استحضار دارند، در تمام شهرهای بزرگ نیز امکان خاموشی موقت برق بعلت اختلالات در شبکه یامولد ها وجود داشته وغیر قابل‌اجتناب است وبرق اردگان نیز از این قاعده مستثنی نبوده و خاموشی اتفاقی بعلت خرابی مولد ها بوده است.

نبوده و خاموشی اتفاقی بعلت خرابی مولد هابوده است که فورا نسبت به تعمیر آن اقدام گردیده است. البته بایستی خاطرنشان ساخت که تقویت کلی برق‌اردگان موکول به‌اجراء طرح انتقال نیرو ازیزد به اردگان می‌باشد که ازطرف این شرکت تهیه شده ومسلزم مشخص شدن مسیر جاده مورد نظر ازطرف مسئولین مربوطه است‌که بمحض تعیین مسیر اقدامات لازم ازطرف این شرکت برای پیاده کردن طرح مورد نظر معمول و بطور کلی‌رفع کمبود احتمالی نیروی برق خواهد گردید.

چنانچه آب چاه‌جدید شهرضا سالم تشخیص داده شود
کمبود آب در شهر ضا برطرف میشود

شهرضا: آقای آصفی نماینده اداره آبهای زیر زمینی وارد شهرضا شدو ضمن ملاقات باآقای سلامی شهردار شهرضا، درباره آزمایش آب چاه حفاری شده‌در ۱۲ کیلومتری این شهر مذاکره کرد.

درهمین زمان از طرف پیمانکار اداره کل آبهای زیرزمینی آب زمینی چاه حفاری مورد آزمایش قرار گرفت و آقای آصفی به شهردار شهرضا وعده داد در صورتیکه آب چاه در آزمایش سالم تشخیص‌داده شود طی ۱۰ روز اقدامات لازم جهت واگذاری چاه حفر شده از طرف پیمانکار وزارت آب‌وبرق بعمل خواهد آمد وبابهره‌برداری آن، کمبود آب این شهر برطرف خواهد شد.

اعتصاب کنندگان کشتی «اولین‌اویل»
از کار برکنار شدند

آبادان: بامداد دیروز کابیتان جدید کشتی «اولین‌اویل» چهارنفر دیگر از ملوانان را که مسبب اصلی اعتصاب بودند، اخراج کرد و از کشتی پیاده نمود ـ نامبردگان دیروز آبادان را بسوی یونان ترک گفتند.

کشتی مذکور تا ظهر دیروز نواقص خود را مرتفع کرد وعازم بندر «لاگوست» شد. قرار است بجای شش ملوانی که حاضر به شکستن اعتصاب خود نبودند وروز قبل ایران را ترک گفتند و چهار ملوانی که دیروز اخراج شدند بجای آنان ملوانان جدیدی از یونان به «لاگوست» اعزام شوندو در آنجا سوار کشتی بشوندقبلا۱٦ نفر از ملوانان کشتی براثر نقص فنی کشتی اعتصاب نموده بودند که ۱۰ نفر از آنها دست از اعتصاب کشیدند و ٦نفر بقیه ایران راترک گفتند و دیروز چهارنفر از ده‌نفری که اعتصاب راشکسته بودندبعلت مجرم بودن اخراج شدند.

حوادث

سقوط کرد

مرودشت: مرد شصت‌ساله‌ای بنام وجیه‌الله کشاورز یکی از اهالی «عمادآباد» مرودشت به داخل‌چاهی سقوط کردوکشته شد.

تصادف

جهرم: اتومبیلی که با ٦ سرنشین که از جهرم بمشیراز میرفت، در ۱۵۰ کیلومتری پاسگاه قطب‌آباد واژگون شد ودرنتیجه‌سرنشینان آن‌مجروح شدند.

مجروحین بلافاصله به شیراز انتقال داده شدند ودر یکی‌از بیمارستانهای این شهر تحت درمان قرار گرفتند.

کشف تریاک

لار: بکوشش ماموریـن شهربانی لار از شخصی بنام حاجی مسکرالله یزدسبزی فروشکه‌مقدار ۲۵ گرم تریاک در بساط سبزی فروشی خود جاسازی کرده بود، کشف شد و قاچاقچی مذکور روانه زندان گردید.

کشف شیره کشخانه

شیراز: ماموران مبارزه با مواد مخدر شهربانی شیراز مردی بنام حسین حامی را که در پشت مسجد نو شیرازشیره کشخانه دایر کرده بوددستگیر کردند.

وی یکی‌از قاچاقچیان معروف شیرازاست و باقرار دویست هزار تومان روانه زندان شد.

از خانه حسین ۸٦۵ گرم مواد افیونی و یکدستگاه نگاری کشف شد.

باین میگویند قوز بالای قوز!

برازجان: ازبدو تشکیل انجمن شهرستان برازجان تاکنون، این انمن نه‌تنها نتوانسته است، گامی در جهت منافع‌مردم بردارد، بلکه قوزی هم بالای قوز مردم‌این منطقه گذاشته است دریکی از جلسات انجمن تصویب شد، که مبلغ ۱۰ ریال درماه برروی هر کنتور آب عوارض بسته شود! مردم میگویند: اگر خدمت‌اینست که خدا آخر و عاقبت مارا باین خیراندیشان، بخیر گرداند!..»

«گاری» درخدمت مردم برازجان!

بااینکه انواع وسائط نقلیه باری وسواری در شهرستانها به خدمت مردم درآمده‌اند، معهذا هنوزدر برازجان گاری یکی از بهترین وسائط نقلیه است... در برازجان علاوه بر حمل وتوزیع کپسول های گازبا «گاری»، به‌علت کمبود تاکسی با «گاری» مسافرکشی هم‌میکنند. همانطوریکه در عکس می‌بینید اسب‌سوار کوچولو از اینکه این روز ها کار و کاسبی «گاری» در برازجان رونق دارد خوشحال بنظر میرسد...

برازجان ـ خبرنگار اطلاعات

بازدیدها

اصفهان ـ چهل نفر از دانشجویان‌دانشسرای‌راهنمائی تحصیلی اداره کل آموزش و پرورش اصفهان‌باتفاق مربیان خود از فعالیتهای اداره امور آزمایشگاههای‌اداره‌کل بهداری این استان بازدید کردند.

دراین بازدید از طرف‌آقای دکتر اشراقی رئیس اداره‌امور آزمایشگاهها‌درزمینه های‌مختلف آزمایشگاهی توضیحات لازم‌به بازدید کنندگان داده شد.

★★★

اصفهان: آقای‌خلخالی معاون امور شرکت‌های سهامی‌زراعی و تعاونیهای‌تولیدوزارت‌تعاون و امور روستا ها باتفاق‌آقای نعمت‌اللهی مدیر کل تعاون و امور روستا های اصفهان از مزارع، تاسیسات وساختمان های جدید و محوطه سازی، مهد کودک، درشرکت های تعاونی تولید روستا های اصفهانک و اندلان بازدید کرد.

معاون وزارت تعاون و امور روستا ها در این بازدید برای رفع نقائص و اتمام‌کار های ساختمانی و همچنین توسعه سطح زیر کشت در سال زراعی ۵۲ـ۵۳ بمدیران عامل این شرکت ها تذکراتی داد.

پیوند

آقای‌یوسف‌کمالی سروستانی نماینده وخبرنگار روزنامه اطلاعات در ارسنجان فارس با دوشیزه مریم غلامی پیوند زناشوئی بست.

به این مناسبت مجلس‌جشن باشکوهی دریکی از رستوران های شیراز برگزار شد.

این پیوند فرخنده را به همکار عزیزمان آقای کمالی و خانم غلامی تبریک میگوئیم و برایشان‌زندگی‌باسعادتی‌را آرزو میکنیم.

طی یک حادثه رانندگی درراه گلپایگان ـ خوانسار

دبیر جوانی کشته‌شد

خوانسار: جوانی بنام سید کاظم علوی که با اتومبیل در جاده گلپایگان ـ خوانسار در حرکت بود، براثر سرعت‌زیاد ناگهان اتومبیل واژگون شد و منجر به مجروح شدن وی گردید

مجروح بلافاصله وسیله آمبولانس به اصفهان منتقل گردید.

ولی متاسفانه پس از چندروز درگذشت.

مرحوم سید کاظم علوی‌دبیر مدارس راهنمائی اصفهان بود و قبلادر دبیرستانهای خوانسار به تدریس اشتغال داشت.

وی اهل خوانسار بود و داماد حضرت‌آیت‌اله آقاحسین علوی خوانساری بوده است.

اتومبیل مذکور سرنشین دیگری بنام جلال اسکندری داشت که اتومبیل متعلق به‌او میباشد.

نمایندگی اطلاعات درخوانسار مصیبت وارده را به حضرت آیت‌اله‌علوی‌و جامعه‌فرهنگیان تسلیت میگوید و

سید کاظم علوی (مقتول)

نمایندگان اطلاعات
درخدمت مردم

عده‌ای ازاهالی «برزن محمدیه» نائین بدفترنمایندگی روزنامه اطلاعات دراین شهرستان مراجعه کردند و ضمن گله از نامرتب بودن برق نائین اظهار داشتند:

ـ باپرداخت هزینه قابل توجه بالاخره شبکه برق نائین تا «برزن‌محمدیه» توسعه یافت اما فعلا خاموشی های بی‌دربی برق ساکنین این محل را بستوه آورده است.

اهالی «برزن محمدیه» اغلب هفته‌ای یک یا دو شب برق ندارند و این امرباعث ناراحتی آنها شده است. از اولیاء امور تقاضا داریم به وضع برق نائین سرو سامانی دهند.

تلویزیون

برنامه های تلویزیون ملی ایران

سه‌شنبه ۲٤ر۵ر۵۲

مرکز، اصفهان، آبادان و شیراز

بخش اول

۱ـ اخبار
۵ر۱ـ کانون خانواده
۳۰ر۱ـ آقای دکتر
۲ـ قرن بیست و یکم
۳۰ر۲ـ اخبار

بخش دوم

٦ـ اخبار
۵ر٦ـ روستائیان
۳۲ر٦ـ کودکان
۷ـ اخبار
۱۵ر۷ـ همسایگان
٤۵ر۷ـ اخبار ورزشی
۸ ـ کلاس ۲۲۲
۳۰ر۸ ـ اخبار
۵۵ر۸ـ ماجراجو
۲۰ر۹ـ ادب امروزایران
۵۰ر۹ـ فیلم سینمائی هفته
۵۰ر۱۱ـ بیست وچهارساعت

۲ خبر از جهرم

جهرم: آقای روغنی فرماندار جهرم که بمرخصی رفته بود، به جهرم بازگشت.

★★★

● چندتن از مهندسین برای تهیه بسته‌بندی‌خرما و اردجهرم شده‌و مشغول بکارگردیدند.

باقطع بی‌رویه نخیلات در شهرهای خوزستان

ساختمانهای مدرن، جانشین نخلستانها میشوند!

باقطع نخل‌ها ، نخلستانهای وسیع و پر برکت خرمشهر از بین میروند ، زیرا مالکین نخلستانهای خرمشهر این روزها سرگرم آماده ساختن زمین برای احداث ساختمان هستند ...

این چکیده گزارشی است که از خبرنگار اطلاعات در خرمشهر رسیده ودر آن اضافه شده است : اگر قطع بی‌رویه نخلها ادامه یابد ،در آینده‌ای نه چندان دور نسل خرما در شهر خرماخیز خرمشهر از بین میرود و ساختمان های مدرن جانشین نخلستانها میشود .

خوزستان بانخل زینت‌یافته و نخل‌ها، این درختان پربرکت وکم توقع که سالیان دراز درخدمت مردم آفتاب سوخته‌ی جنوب بوده‌اند ، حال یکی پس از دیگری قطع میشوند، زیرا صاحبان نخلستانها به این نتیجه رسیده‌اند که احداث ساختمانهای مدرن یا تاسیس یك واحد صنعتی به جای نخلستان سودبیشتری به آنها می رساند !

نه تنها در خرمشهر بلکه در سایر شهرستانهای خرماخیز جنوب نیز نظیر چنین وضعی پیش آمده است و علت آنهم توسعه شهرها و پیشرفت صنعت و تکنیك است .

***

رشد فکری

طرح ایجاد ساختمانها و تبدیل نخلستانها به‌خانه وتاسیسات صنعتی نیزخود نمونه‌ای ازرشد فکری مردم این سامان است، زیرا جهش نوسازی در تمام شهرهای کشور محسوس است.اما باید دید که قطع نخلها ومعدوم ساختن نخلستان ها در مقابل ایجاد واحد های مسکونی وواحدهای صنعتی کار درستی است یا خیر..؟

از یکطرف خوزستان به نخلستانهای وسیع نیازدارد واز طرف دیگر اجرای برنامه های وسیع عمرانی دراین منطقه نمی تواند به خاطر وجود نخلستانها متوقف ماند ،ولی باید راه چاره‌ای یافت تا بتوان با استفاده ازآن، هم نخلستانها راوسعت داد و هم طرحهای عمرانی‌را به موقع اجرا کرد .

***

تعداد نخل ها

بررسی موقعیت جغرافیائی و وضع نخلستانهای خوزستان ، نشان میدهد که درگذشته تعداد نخل‌ها و نخستانهای خوزستان بیش از حدفعلی بودوحتی دربارهای موارد شمارش درختان خرما به‌سادگی امکان نداشت .

درزمانی که زندگی اغلب مردم خوزستان ازراه پرورش وبهره‌برداری از نخل می‌گذشت ، نخلستانهای دست نخورده این خطه ، قسمت‌اعظم خوزستان رادربر می‌گرفت ،اما از عمران وآبادانی و تکنیك و صنعت خبری‌نبود ،باروی کارآمدن‌واحدهای بزرك صنعتی بخصوص بهره‌برداری ازمنابع عظیم نفت وحفر چاههای متعدد ، در زمانی کوتاه خوزستان‌چهره‌ای‌تازه‌یافت‌وتاسیسات صنعتی‌در کنار نخلستانها ایجاد گردید.

ایجاد واحدهای‌صنعتی‌جمع کثیری‌ازمردم خوزستان را به کار کشید و آنها رابه نخل هاونخلستانها کم توجه کرد .

***

نخلستانهای وسیع

در حال حاضر فقط در چند نقطه از خوزستان نخلستانهای نسبتاً وسیع وجود دارد که جزیره «مینو» یکی‌از آنها است .

جزیره «مینو» که در حاشیه اروندرود ونزدیك آبادان قراردارد از انبوه نخل‌های سرسبز پوشیده شده وشاید بهمین علت است که مردم جزیره مینو کمتر آفتاب‌را می بینند !

درختان‌خرما در جزیره مینو بیشتراز یك میلیون اصله است ازمناطق دیگر خوزستان که نخلستانهایشان قابل توجه است شادگان ، قصبه و حوالی سوسنگرد را می توان نام برد .

بطور کلی‌تعداد نخل‌ها در خوزستان‌از ۱۵ میلیون اصله متجاوز است.

درخرمشهر حدود ۵میلیون‌اصله ،در جزیره مینو یك میلیون اصله ،در آبادان یك‌میلیون اصله ،درشادگان و اهواز و سوسنگرد بیش‌از ۸ میلیون اصله‌درخت خرما وجوددارد ...

نخل ،درختی است کم توقع وپربرکت، زیرا نه تنها در مقابل تشنگی مقاومت بسیار دارد بلکه ازمیوه ،برك وتنه آن نیزاستفاده می‌شود .

برك‌خرما در تهیه صنایع‌دستی چون حصیر و غیره بکار میرود و هسته خرمانیز خوراك خوبی است برای‌دامها ، زیرا آنرا بصورت آرددرآورده و به مصرف دامهامی رسانند .

معروفترین نوع خرما در خوزستان حذراوی ،بادرهی و قنطار است .

پیشنهاد

تلاش‌برای انجام کارهای عمرانی و ایجاد واحد های جدید صنعتی‌در شهرهای جنوبی کشور چشمگیر است‌ونوسازی‌مناطق جنوب باسرعت ادامه دارد .بهمین علت شك‌نیست که باید مردم‌رابه‌اجرای برنامه های‌عمرانی وتاسیسات مدرن تشویق‌وترغیب کرد ،اما قطع بی‌رویه درختان خرما رانباید نادیده گرفت .

بنظرمیرسد که برای رفع‌این مشکل و نجات از چنین بن‌بستی دوراه وجوددلشته باشد ، یکی‌آنکه‌واحد های صنعتی‌وکارگاه های بزرك‌ادر نقاطی ساخت که‌به‌نخلستانها لطمه‌ای وارد نشود و دیگر اینکه همزمان‌با احداث ساختمانهای مدرن وایجاد تاسیسات صنعتی ،دراراضی بایر نخل غرس شود و نخلستانهای تازه‌ای بوجود آیدتاپولی که در بعضی از شهرهای خوزستان صرف‌ایجاد فضای سبز می‌شود ، خرج احیاو ایجاد نخلستانهای سرسبز گردد .

اگرازقطع بی‌رویه نخلیات جلوگیری نشود، نخلستانهااز بین میروندو خوزستان‌زیبائی و طراوت خود را از دست میدهد ...

گزارشهائی از اطلاعات جنوب ۱۳۰۴

استخدام

وعده‌ای‌افراد دیپلمه‌که‌آشنائی بزبان‌انگلیسی داشته باشند برای کار در محل نمایندگی‌های این شرکت در شهرستانها نیازمندیم- برای اطلاعات بیشتر بشرکت سهامی دیزل الکتریک خیابان امیرکبیر شماره ـ ۱۸۰ رجوع فرمائید.

★ کارگر ساده

شرکت کفش جم عده‌ای دوشیزه یا بانو کارگر ساده که حداکثر سن آنها بیش ازسی سال‌نباشد با حقوق ماهانه ۳هزار ریال وسایر مزایای قانونی استخدام می‌نماید داوطلبین به کارگزینی جاده مخصوص کرج کیلومتر ۲۳ مراجعه نمایند.

★ شرکت سهامی الیاف

عده‌ای کارگر ساده را باشرائط ذیل استخدام می‌نماید:دارای گواهینامه‌ششم‌ابتدائی ـ حداکثر سن ۲۸ سال ـ معافیت دائم از خدمت زیر پرچم (غیر پزشکی) نحوه کار سه شیفت خواهد بود ـ از واجدین‌شرائط تقاضا میشود با در دست داشتن مدارک بالا بجاده قدیم کرج کیلومتر هیجده اول جاده شهریار کارگزینی شرکت الیاف مراجعه نمایند.

★ شرکت فیلیپس ایران

(سهامی خاص) عده‌ای از فارغ‌التحصیلان مدارس وهنرستانهای حرفه‌ای در رشته‌های تلفن الکترونیک ـ الکتروتکنیك را پس از طی یک دوره کارآموزی با حقوق مکفی استخدام می‌نماید ، شرائط : عدم‌اشتغال در ادارات دولتی‌و موسسات خصوصی- انجام‌خدمت زیر پرچم یا معافیت دائم غیر پزشکی ـ حداکثر سن ۲۸ سال- آشنائی بزبان انگلیسی ـ نداشتن سوءپیشینه- واجدین شرائط میتوانند همه روزه باستثنای روزهای تعطیل با دردست داشتن یک قطعه عکس بکارگزینی شرکت واقع در خیابان شاهرضا نرسیده بمیدان فردوسی فیلیپس مراجعه نمایند. شماره‌تلفن۵ـ ۶۶۲۲۸۱

★ بچند نفر پرسنجه

برای کارهای‌ساده کارخانه‌ای نیازمندیم خیابان قدیم شمیران ایستگاه مینا جنب بانک ملی شماره ـ ۱۱۵۱ شناسنامه همراه باشد.

★ چند نفر کارگر

قرص‌ساز با معلومات حدود سیکل مورد احتیاج است . آدرس کیلو متر ۱۷ جاده جدید کرج بالاتر از کارخانه بستنی‌کیم

● مستخدم زن و آشپز مرد بدون‌بچه نیازمندیم به تلفن۸۸۱۴۰۰ مراجعه نمائید . حقوق باندازه لیاقت داده میشود .

● به چند دوشیزه با تحصیلات در حدود ششم ابتدائی جهت کار در لابراتوار مورد احتیاج است فردوسی شمالی شماره ۱۳۶

● بادوئی با تحصیلات حدود دیپلم جهت نگهداری و تربیت از بچه مورد نیاز است ساعت۳الی ۸ بعدازظهر تلفن ۶۲۵۲۰۵

● بیک تراشکاردقیق کار نیازمندیم‌تلفن ۷۷۷۴۵۶

● تحصیلدار باموتور برای کلیه کار های متفرقه استخدام میشود تلفن ۵۳۲۱۵۲

● چند استادکار کابینت های‌آشپزخانه ایرانشهر جنوبی شماره۹۰و۲ شرکت میراکو.

● حسابدار مجرب که حداقل ۵ سال سابقه حسابداری تجارتی داشته باشد کمک حسابدار با حداقل ۵ سال سابقه حسابداری حسابدار با حداقل‌دوسال سابقه کارایرانشهر جنوبی پلاك ۹۰و۲ شرکت میراکو .

یکنفر سکرتر دوشیزه یا بانو با مشخصات فوق‌و باحقوق‌مکفی استخدام می شود : داشتن سابقه‌کار در امورسکرتری- تسلط‌کامل به زبان انگلیسی ـ داشتن ماشین نویسی فارسی و لاتین ـ آشنابامور بایگانی ـ متقاضیان واجد شرائط می ـ توانند مشخصات کامل وسوابق کاری‌خود را تحت عنوان کارگزینی به‌صندوق پستی ۳۲۵۸ تهران ارسال نمایند.

یکی‌ازشرکت های وابسته

یکگروه صنعتی بهشهر افراد ذیل را تمام‌وقت استخدام مینماید .

۱ـمهندس مکانیك باسه سال تجربه درامور سرپرستی وتولید ۲ـدیپلم فنی یا ریاضی باسه‌سال تجربه در مشاغل سرکارگری ۳ـ انباردار با تحصیلات سیکل وسه‌سال تجربه ۴ـسیکل فنی‌با دوسال تجربه‌کار ۵ـ انالیست روش های مالی باتحصیلات‌دیپلم وپنج سال سابقه‌کار- ۶ـ انالیست روش های اداری با تحصیلات دیپلم وچهارسال تجربه داشتن برك خاتمه خدمت یامعافی غیرپزشکی ضروری‌است - واجدین شرائط تا تاریخ ۵۲ر۰۳۱ می توانند همه‌روزه باستثنای روز های تعطیل وپنجشنبه از ساعت ۸صبح تایك بعدازظهر و ۵تا ۷ بعدازظهر به‌آدرس خیابان کاخ تقاطع‌بزرگمهر شماره ـ۱۴۱ طبقه پنجم دایره‌استخدام‌تاسیسات گروه صنعتی‌بهشهر مراجعه نمایند.

آگهی‌استخدام

شرکت‌سهامی نگارستان کفش ملی برای شغل فروشندگی درفروشگاه های تهران‌و شهرستان ها عده‌ای فروشنده با شرائط زیر باحقوق و مزایای مناسب استخدام مینماید .

۱ـحداکثر سن سی‌سال ـ۲ـتحصیلات حدود دیپلم‌متوسطه ـ۳ـدارای ورقه خاتمه خدمت سربازی ویابرك معافیت غیرپزشکی ۴ـداشتن آمادگی برای فروشندگی در تمام نقاط کشور ـ۵ـ قبولی از امتحان دوره کارآموزی که مدت پنجاه روزخواهد بود از داوطلبان واجد شرائط دعوت‌میشود که‌تقاضای خود را بانضمام یك قطعه از آخرین عکس خود حداکثر تاروز ۳۱ مرداد ماه‌سال جاری به‌نشانی تهران ـ صندوق پستی ۳۴۶۷ـ ارسال وروی پاکت جمله (مربوط باستخدام فروشنده)راقید فرمائید ضمنا خواهشمنداست آدرس وشماره تلفن کامل خودتان را بطور خوانامرقوم دارید. شرکت‌سهامی نگارستان- ـکفش‌ملی ـ

شرکت مهندسین مشاور

بافراد زیر نیاز دارد آرشتیکت پروژه ، حداقل با پنجسال سابقه کار در دفاتر مهندسین مشاور ـ آرشتیکت یا دانشجوی سالهای آخر معماری باسابقه کار دردفاتر- نقشه‌کش معماری با پنجسال سابقه کار در دفاتر مهندسین مشاور تلفن ۸۲۴۲۷۸

کارگر نجار (مبل ادوارد)

بعده‌ای نجار نیازمند است ایرانشهر شمالی جنب کنسولگری آمریکا شماره ـ ۱۶۸

منشی فارسی و فرانسه

شرکت ساسر بیک‌نفرخانم سکرترماشین نویس‌فارسی وفرانسه‌نیازمند است‌داوطلبان به نشانی خیابان تخت طاووس ـ خیابان دریای نور شماره ـ ۴۱ طبقه چهارم‌مراجعه فرمایند .

شرکت معتبر صنعتی

واقع در جاده کرج احتیاج بافراد ذیل دارد :

۱ـ رئیس انبارها و کنترل مواد (ماتریلز کنترلر) آشنا بزبان انگلیسی با حداقل پنجسال سابقه کار ۲ـ متصدی انتظامات ۳ـ کارمند کارگزینی حداقل تحصیلات‌دیپلم متوسطه ـ برگ خاتمه خدمت یا معافیت غیرطبی و معرف معتبر جهت تصدی پست های فوق ضروری است از داوطلبان خواهشمند است با صندوق پستی شماره ـ ۱۲۹۷ر۱۲ ضمن ارسال کلیه مشخصات مکاتبه نمایند .

خانمهای قالیباف

اهالی کاشان ـ قم ـ اصفهان ـ تبریز و مشهد که مقیم مرکز هستند و مایلند در تهران مشغول کار شوند با تلفن ۴۸۴۸۲ تماس بگیرند.

نصاب کفپوش

یک شرکت بزرگ احتیاج بعده‌ای استادکار نصب کفپوش دارد.

پرشکار

طراح و برشکاری که تجربه کافی در سایز بندی لباس زنانه و دخترانه داشته باشد نیازمندیم تلفن ۷۷۲۱۶۹

شرکت سهامی خاص صنایع

کاشان برای کار در شهرستان کاشان سیصد نفر کارگر ساده مرد را با حقوق و مزایای مکفی استخدام می نماید شرائط: حداکثر سن ۳۵ سال ـ حداقل تحصیلات ششم ابتدائی ـ داشتن برك خاتمه خدمت‌یا معافی دائم غیر پزشکی ـ افراد واجدشرائط می توانند برای انجام مصاحبه روز های چهار شنبه و پنجشنبه ۲۴ و ۲۵ مرداد از ساعت ۷ صبح تا ۲ بعداز ظهر به آدرس خیابان بوذرجمهری شماره ـ۸۶۵(سرای حافظ) قسمت امور کارمندان مراجعه نمایند .

★ یک شرکت بزرگ تولیدی

بافراد‌فوق نیازمند است : پرسکار ورزیده پنج‌نفر ـ تراشکار ورزیده ده نفر ـ کارگرفنی ده‌نفر ـ طالبین که میبایستی محل سکونتشان بین ژاله و فوزیه ـ تهران نو- نارمك ونیروی هوائی باشدمی‌توانند بین ساعت ۵تا۷ بعد از ظهر بایک قطعه عکس بمیدان فردوسی اول فیشرآباد روبروی پمپ بنزین ساختمان شماره ۱۴ طبقه اول‌گروه صنعتی کاوه مراجعه‌نمایند.

★ بچند نفر کارگر زن

یادوشیزه جهت کار صحافی نیاز است به تلفن شماره ۳۱۸۵۳۷ مراجعه شود.

★ موسسه تولید فرکانس

عده‌ای فروشنده خانم و آقا استخدام‌میکند تلفن ۷۵۱۸۳۰

★ مهندسین مشاور

جهت نظارت در استان کرمانشاهان احتیاج به یک نفر مهندس راه و ساختمان با سه سال سابقه کار دارد . تلفن ۳ـ۸۳۲۱۳۱

عده‌ای مکانیک درجه یک اتومبیل پرتجربه که دارای مدرک ششم ابتدائی و برگ خاتمه خدمت باشند استخدام می‌نماید. متقاضیان با تلفن ۹۶۲۰۵۹ تماس بگیرند .

★ ویزیتور تماموقت دارو

با حقوق مکفی، یک شرکت امریکائی، دکتر داروساز ، دامپزشک ، لیسانسیه بیولوژی و شیمی یا تغذیه بین ۲۲ تا ۳۵ سال سن جهت تهران‌وشهرستانها نیازدارد ـ عکس‌ومشخصات بصندوق پستی ۱۸۴۷ بفرستید.

★ بچند دوشیزه یا تحصیلات

ششم ابتدائی جهت کار در لابراتوار مورد احتیاج است خیابان فردوسی شمالی شماره ۱۳۶ .

★ بیک نفر دوشیزه یا بانو

دیپلمه آشنا بامور حسابداری و ماشین‌نویسی تماموقت نیازمندیم .

طالبین بین ساعت ۵تا۷٫۳۰ دقیقه بعدازظهر باتلفن ۶۶۸۵۸۸ تماس بگیرند .

★ موسسه‌تولیدی فرکان

عده‌ای فروشنده زن ومرد استخدام‌میکند تلفن ۷۵۱۸۳۰

★ شرکت صنعتی برلیان

عده‌ای کارگر جوشکار وورقکار بامشخصات زیر استخدام می‌نماید :

حداقل معلومات ششم ابتدائی ـ حداکثرسن سی سال ـ داشتن برگ خاتمه خدمت یا معافیت دائم غیر پزشکی‌متقاضیان‌واجد شرائط می توانند جهت انجام مصاحبه بکارگزینی شرکت واقع در کیلومتر ۱۴ جاده مخصوص کرج کارخانه (خرم) مراجعه نمایند .

★ سازمان بیمه‌های اجتماعی

برای خدمت در اداره بهداشت‌صنعتی‌بیکنفر پزشک متخصص بهداشت نیاز دارد:

داوطلبان میتوانند بمنظور آگاهی ازشرائط استخدام به اداره کل کارگزینی سازمان در خیابان ایزنهاور مراجعه نمایند .

★ شرکت سهامی شیشه وگاز

استخدام می نماید : دونفر مهندس مکانیک باحداقل سه سال سابقه کار ـ پنج نفر دیپلمه فنی فارغ‌التحصیل هنرستان صنعتی رشته مکانیک باحداقل دوسال سابقه کار ـ ده نفر تعمیرکار ومکانیک ماشین‌آلات تولیدی وصنعتی باحداقل ۳ سال سابقه کار ودارا بدودن سیکل اول متوسطه ـ از آقایان واجد شرائط تقاضا میشود برای مصاحبه در روزهای‌هفته‌ازساعت دو بعدازظهر بدفتر کارگزینی شرکت سهامی شیشه وگاز سرآسیاب مهرآباد مراجعه نمایند.

★ شرکت زمینه

چندنفر تکنیسین اسکلت‌فلزی‌استخدام‌می‌نماید. داوطلبان بشرکت زمینه خیابان کاخ نبش بزرگمهر شماره ـ ۱۴۱ طبقه پنجم مراجعه نمایند .

★ کارگرزن

شبانه روزی جهت منزل مورد نیاز است تلفن ۸۳۷۰۰۴

در مسابقه فوتبال جوانان محلات و برق اراك

جوانان محلات «۲»، برق اراك «۰»

محلات :دربازی دوستانه‌ای که بین تیمهای فوتبال‌جوانان محلات و برق اراک در استادیوم ورزشی ششم‌بهمن محلات برگزارشد، تیم‌فوتبال جوانان محلات بانتیجه ۲بر صفر به پیروزی رسید.

اسامی بازیکنان تیم پیروز:

محمدصالحی ، کاظم حسینی، حسین کاموئی،داود مهرابی، محمد صفرزاده،مسعود صدر، حسین اکبری ،همایون‌بیضائی (کابیتان) حسن اکبری ، فریدون بیضائی ، و جواد بنی‌اسد.

بی همتا

ریرتاژهای اطلاعات بانوان بی‌همتاست

* داستان های اطلاعات بانوان بی همتاست .

* **اخبار داغ هنری اطلاعات بانوان بی همتاست.**

* مقالات و مطالب ایرانی و خارجی‌اطلاعات بانوان بی همتاست .

* **اطلاعات بانوان یك‌نشریه خانوادگی‌بی‌همتاست.**

* فقط دوسه‌هفته اطلاعات بانوان رامطالعه کنید، آنوقت شما هم اعتراف خواهیدکرد:

اطلاعات بانوان بی همتاست !

آبلیموی فارس

طبیعی . خالص . سرشار از ویتامین

تهران ـ تلفن : ۲۱۰۵۶-۲۱۰۰۳

دبستان ومدرسه راهنمائی ملی امید شیراز پیشرو و مبتکر

دبستان و مدرسه راهنمائی ملی امید شیراز بریاست آقای جواد کازرونی که از فرهنگیان با ذوق و صدیق میباشند و مدت ۱۹ سال سابقه پرافتخار فرهنگی دارنداداره میشود این مدرسه همه‌ساله نو ـ آموزانی ممتاز و نمونه پرورش میدهد و بعنوان یك واحد فرهنگی نمونه در شیراز شناخته شده‌است کارکنان مجرب و ورزیده این موسسه فرهنگی باکوششی‌خستگی ناپذیر به تعلیم و تربیت نوآموزان اشتغال دارند .

دانش‌آموزانی که از این‌مدرسه فارغ‌التحصیل شده‌اند عموما توانسته‌اند مدارج عالی ترقی راطی کرده و هریك فردی‌مفید برای جامعه باشند معاونت این مدرسه بعهده آقای کاظم کازرونی‌است که ایشان از لحاظ اخلاق و رفتارنمونه میباشند . مدرسه ملی امید درسال گذشته‌زیر نظردبیران‌وآموزگاران دلسوز تعلیم و تدریس میشده و محل آن در خیابان انوری کوچه مصلائی تلفن ۲۵۴۰۰ میباشد و در اینجا عده‌ای از دانش‌آموزان ممتاز دبستان و مدرسه راهنمائی تحصیلی ملی امید شیراز معرفی میشوند

دوشیزه آرام خراباتی دانش‌آموز کلاس دوم

آقای پرویز بهمنش دانش‌آموز ممتاز کلاس دوم

آقای احمدرضا طالبی‌نژاد دانش‌آموز ممتاز کلاس سوم

آقای فرهاد فربودنیا دانش‌آموز ممتاز کلاس سوم

آقای محمدامیر مکاره‌چی‌دانش‌آموز کلاس چهارم

آقای نادر افشاریان‌دانش‌آموز ممتاز کلاس چهارم

آقای مهدی ثلائی دانش‌آموز ممتاز کلاس پنجم

آقای محسن عدلو دانش‌آموز ممتاز کلاس پنجم

آقای عبدالرضاپیردی‌دانش‌آموز ممتاز کلاس پنجم

آقای محمد هادی سبحانی دانش‌آموز ممتاز کلاس سوم

آقای علیرضا منصور زاده دانش‌آموز ممتاز کلاس اول

آقای بهنام بهمنش دانش‌آموز ممتاز کلاس اول

آقای فرامرز روشنفکر دانش‌آموز ممتاز کلاس اول

دوشیزه فریبا جامع بزرگی دانش‌آموز ممتاز کلاس اول

آقای سیاوش عدلو دانش‌آموز ممتاز کلاس اول

آقای حمیدرضا کاویانی دانش‌آموز ممتاز کلاس اول

آقای بهروز غارسی‌فرد دانش‌آموز ممتاز کلاس اول

آقای عبداله کازرونی دانش‌آموز ممتاز کلاس دوم

دوشیزه لیزا شکیب‌دانش‌آموز ممتاز کلاس اول

آقای محمدباقر نوربخش‌دانش‌آموز ممتاز کلاس اول

آقای داریوش بخش‌زاده‌حقیقی دانش‌آموز ممتاز کلاس اول

آقای فرهاد افشون دانش‌آموز ممتاز کلاس اول

آقای محمود گلعنبردانش‌آموز کلاس اول راهنمائی

آقای عبدالرضا غارسی‌فرددانش‌آموز ممتاز کلاس پنجم

پاکستان:

گزارش از : محسین قندیل

چهره رئیس جمهوری جدید پاکستان

آقای فضل‌الهی چودری رئیس ملی پاکستان در سال ۱۹۰۴ چشم در جهان گشود در سال مه ۱۹۲۴ در رشته کشاورزی ازدانشکده‌لیان‌پور فارغ‌التحصیل گردید و یک سال بعد وارد دانشگاه اسلامی علیگر شده و درسال ۱۹۲۷ در رشته های اقتصاد و حقوق دانشنامه فوق لیسانس گرفت.

درسال ۱۹۲۹ آقای چودری دفتر وکالت دادگستری خود را در شهر گجرات افتتاح کرد . آقای چودری که از همان اوایل یکی از پشتیبانان سرسخت مسلم‌لیگ بود بدبریاست شعبه شهرستانی خود انتخاب گردید . وی در سال ۱۹۴۶ بعضویت مجلس ایالت پنجاب انتخاب‌شدولی دیری نپائید که بعلت‌نقش‌حساسی که درنهضت مسلم لیگ داشت زندانی‌شد.

پس‌از استقلال پاکستان‌آقای چودری بعنوان معاون در مجلس انتخاب شد و درسال ۱۹۴۸ بسمت وزیر آموزش و پرورش و بهداری دولت ملی منصوب شد .

وی درسال ۱۹۵۱ مجددا به‌عضویت مجلس‌پنجاب انتخاب شدودرسال ۱۹۵۲بعنوان عضو هیات نمایندگی پاکستان در اجلاسیه مجمع عمومی سازمان ملل متحد شرکت کرد .

وی در سال ۱۹۵۵ پس‌از ادغام کلیه ایالت های پاکستان و تشکیل یک واحد از آن بعنوان نماینده آزاد انتخاب گردید و در ماه مه ۱۹۵۶ به ریاست مجلس پنجاب نایل آمد که تا سال ۱۹۵۸ درآن

بقیه در صفحه ۱۸

سالهای پرتلاش برای آینده

به مناسبت روز استقلال پاکستان

چهره‌های درخشان در تاریخ پاکستان

درتاریخ کشور دوست و برادر ماپاکستان چهره های درخشان در صحنه سیاست و اقتصاد و فرهنگ بسیار است اما دوچهره درخشش بیشتری دارد و پاکستان ، این سرزمین بزرگ اسلامی از این دوچهره روشنی گرفته و در جهان اسلام درخشیده است . این دوچهره پر درخشش متعلق بدونام بزرگ در تاریخ حیات ملیت عزیز پاکستان است ، محمدعلی جناح وذوالفقار علی‌بوتو چهره‌ایکه پاکستان را با مبارزات پی‌گیر و شجاعانه بوجود آورد و چهره دیگری که امروز پاکستان را در طریق دموکراسی و ترقی واعتلاء مدبرانه هدایت میکند .

جناح ،هنگامیکه متولد شد ، کشورش زیرسلطه بیگانه بود ، او از همان اوان کودکی برای خود مکتبی از اعتقاد ومبارزه بوجود آورد . این چهره درخشان بسرعت در میان مردم نفوذ کرد ، محبوبیت یافت و رهبری مبارزان استقلال‌طلب بدومحول گردید مبارزات جناح و یاران‌یکدل و یک زبانش پس از سالها به ثمر نشست و سرانجام زیر پرچم مسلم‌لیک و تحت‌قیادت قائد اعظم محمدعلی جناح ، همه مقدمات تشکیل یک سرزمین مستقل و بزرگ فراهم آمد ودر ۲۳ مرداد ۱۳۲۶ ، پاکستان در جهانیکه شاهد مبارزات متهورانه مردم‌اش بود متولد شد ، تولدی برای جهان اسلام مبارک ومیمون و برای دنیا نویدبخش و دلگرم کننده . این تصویری از روزهای تولد کشوری است که‌طی ۲۶ سال اخیر همواره درتلاش و کوشش‌بوده وازفرازو نشیبهای فراوان گذشته است ، از همین رودر جشن روز استقلال پاکستان همه جهانیان به تجلیل از چهره درخشان محمد علی جناح میپردازند و بررواه روشن او ، بر مبارزات او و برعقائد وآرمانهای اوارج مینهند . چهره درخشان دیگری که‌پاکستان ومحمدعلی جناح را در طریق دموکراسی و اعتلاء پیش میبرد ، طبعا در جشن سالگرد استقلال پاکستان مورد تکریم و تجلیل است .

ذوالفقار علی بوتو ، پوینده راه جناح در سخت‌ترین شرایط تاریخ پاکستان از طرف مردمی دل شکسته و نومید برهبری برگزیده شد ، او با وجودیکه نیک‌آگاه بود ، هدایت یک سرزمین بی امید و بی تحرک و تشکیل یک قوم مضطرب ومایوس ، کاردشواری است ، معهذا دعوت مردم خویش راپذیرا شد و یک تنه به جنگ با عوامل رکود و تجزیه طلبان پرداخت . بوتو، همچون جناح درآغاز کار خطیر خود بامشکلات زیادی روبرو بود ، اما چون‌ذاتا مردی‌قاطع، مصمم ودریادل است ، از مشکلات‌نهراسید، بر آنها چیره شد و محیط پاکستان رابرای پیشروی سریع بسوی ترقی و اعتلاء هموار نمود ، بوتو همچنانکه قول داده بود ، برای پاکستان یک قانون اساسی جدیدتدوین کرد، وامروز ملت پاکستان در جشن استقلال کشور خود ، این قانون را بعنوان هدیه بزرگ رهبری خود میپذیرد واز آن همچون مردمک دیده حراست میکند . بوتو سیستم حکومتی پاکستان را برآراء و عقائد مردم استوار نمود ، ملت پاکستان را با آن همه یاسها وحرمانها ، دوباره بشرکت مشتاقانه درتعیین سرنوشت خویش راغب کرد و امروز در آستانه اجرای قانون اساسی جدید ، پاکستان راه روشنی را برگزیده که منتهی به اعتلاء این کشور رفاه و نیک بختی برادران عزیز پاکستانی خواهد شد .

در این عکس دو مرد نیرومند پاکستان امروز در کنارهم دیده میشوند . فضل الهی چودری‌رئیس جمهوری و ذوالفقار علی‌بوتو نخست‌وزیر پاکستان .

«روز استقلال پاکستان»

کشور دوست، برادر ومتحد ما

ملت برادر ما پاکستان ، جشن سالروز استقلال جمهوری اسلامی خود را در حالیکه قلبهای پرمهر مردم ایران همراهشان است برگزار میکنند و یاد محمد علی جناح رهبر استقلال طلب خود را گرامی میدارند و برتلاش های دمکراسی آخرین پیشوای مطلع و شجاع خود حضرت ذوالفقار علی بوتو ارج می‌نهند ...

امروزپاکستان در موقعی جشن سالروز استقلال خود را برپا میدارد که براثر مقاومت و هدایت بوتو ، این پاکستانی متهور و دورنگر ، دارای قانون اساسی‌جدیدی شده است که‌بموجب آن در این کشور ، برای نخستین‌بار نخست وزیر مسئولی اداره امور کشور را بعهده میگیرد و رای و نظر مردم از برگزیده نماینده پارلمان تاتعیین نخست وزیر و رئیس جمهوری به نحو بارزی ، در همه مراحل متجلی و اعمال میگردد . بطور کلی آنچه را که امروز پاکستان بوتو بدست آورده ، همانست که‌پاکستان ۲۶ سال قبل در زمان محمد علی جناح آرزو داشت و این تحقق آرزو ، طلیعه و سرآغاز درخشان‌ترین فصل در تاریخ حیات و موجودیت پاکستان است . پاکستان امروز از لحاظ سیاسی ، کشوری جوان بشمار میاید اما بلحاظ ذخائر معنوی و فرهنگی ، دوره های پرافتخاری را پشت سرگذاشته است و برای خود میراث عظیمی در گنجینه افتخارات خویش باقی گذارده است . این آثار همچون خورشیدی منور میدرخشد و افتخار جاودانه ملتی را که آزاد شده و استقلال یافته بجهانیان با غرور عرضه میدارد . ملت پاکستان ، ملتی است وطن‌پرست و استقلال طلب که نور اسلام از قرنهاپیش در قلوب مردمانش تابیده و عرفان و وارستگی خاصی بوجودآورده است ، از همین رو میتوان گفت نفوذ اسلام در این سرزمین عمیقتر و راسختر است و هرگز دگرگونیهای سیاسی و تحولات گونه‌گون اصالت و پایداری و اعتقاد پاکستانیها را نتوانسته است متزلزل کند . پاکستان گرچه در طول حیات خود با مشکلات بسیاری روبرو بوده است اما باید گفت که سخت ترین دوره حیات پاکستان در سال های اخیر قد علم کرده و لطماتی براثر تجزیه طلبی و تحریک و توطئه خارجی به این ملت شریف وارد ساخته است . کسانیکه از پیشرفت های پاکستان و از وجود این سرزمین نیرومند و مستقل دچار حسد شده‌بودند ، هر یک‌به شکلی ، در امور داخلی این مملکت مداخله نمودند ، یکی تجزیه طلبی را آفرید و بدان دامن زد و دیگری از طریق قاچاق اسلحه کوشید ، از این خاک پاک برای مقاصد سوء خود بهره گیرد ، اما پاکستانی شکست ناپذیر بود و دوستان قوی و یکدلی چون ایران در کنار خود داشت و رهبری شجاع همچون بوتو که همه این عوامل به شکست دشمنان پاکستان منجر شد و از ملتی متفرق ، جمعی واحد ، همبسته بوجود آمد که تحت رهبری مدبرانه پیشوای خود ، امروز در راه دموکراسی گام برمیدارد و بعداز گذشتن از راه های پرپیچ و خم ، اینک در طریق مستقیم اعتلاء پیش میرود برای آنکه گوشه هائی از اشتیاق و علائق ملت ایران نسبت به برادران عزیز پاکستانی در این جشن سالروز استقلال نشان داده شود، هیچ سخنی گویاتر ، عمیقتر و پرمعناتر از سخنان اخیر رهبر ایران در حمایت و جانبداری از پاکستان نمیتواند باشد .

مطالعه و مرور در این سخنان ، ملتهای متحد ما را یکپارچه تر میکند و دولتهای ما را مصمم تر مینماید که همچنان در صحنه سیاست منطقه ، قاره و جهان دوشادوش یکدیگر پیش روند و برای سعادت و نیک‌بختی ملتهای خود و نیز حفظ صلح و امنیت در شبه قاره همچنان تشریک مساعی و همکاری سازنده داشته باشند.

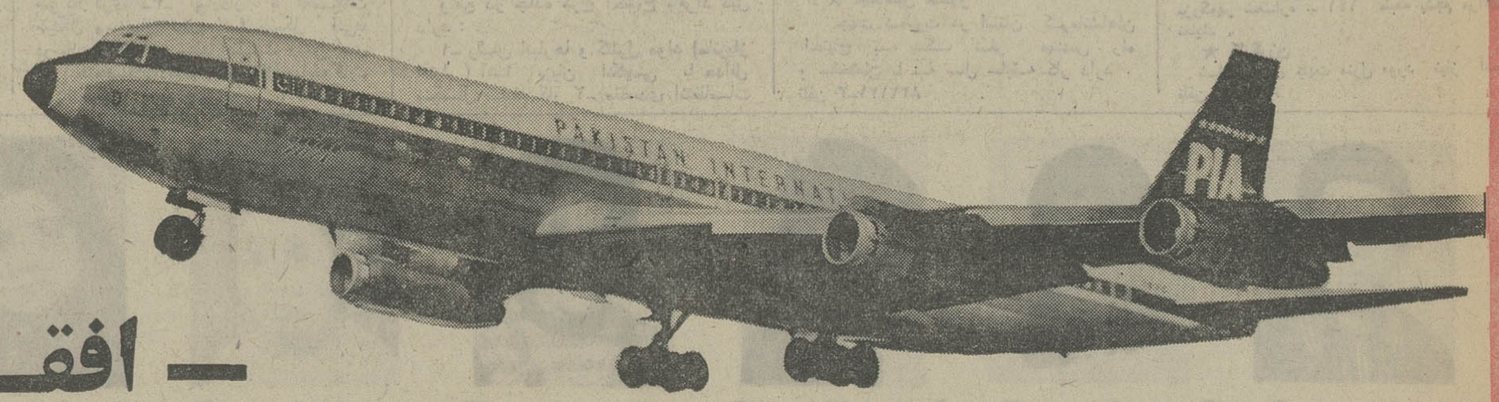

ـ افقهای تازه
و یک تصمیم مهم

بمناسبت فرخنده اجرای قانون‌اساسی دائمی پاکستان، خطوط هواپیما های‌حامل پرچم ملی پاکستان ، ضمن شرکت درشادی وسرور مردم این کشور، میثاق خودرا درخدمت به‌کشور وملت پاکستان تجدید مینماید .

PIA PAKISTAN INTERNATIONAL AIRLINES

پاکستان: حکومت قانون

بوتو وکار دشوار تدوین قانون اساسی

مردم پاکستان برای مدت ۲۵ سال در بین دو دنیای امید و انتظار و نومیدی و محرومیت آواره و سرگردان میبوده‌اند. چندین بار کوشش هائی بعمل آمد که قانونی اساسی و دائمی بکشور داده شود اما آنان باشکست روبرو شدند زیرا که هر سه مجلس موسسان از سعادت قانونی مردم توسط نمایندگان منتخب آنان محروم بودند. قانون اساسی نوسازی انستیتو های دموکراتیک می‌باشد.

حضرت ذوالفقار علی بوتو نخست‌وزیر پاکستان برای تهیه نمودن قانونی دموکراتیک واقعی جهت پاکستان این کار طولانی ودشوار و خسته کننده را آغاز نمودند.

معظم‌له در مارس ۱۹۷۲ میلادی یك موافقت‌نامه سه‌جانبه بین حزب مردم، حزب عوامی ملی و جمعیته العلماء اسلام پیرامون قانون موقتی بامضاء رسانیدند که در مجمع ملی با اتفاق تمام طبقات مجمع ملی بود جهت تهیه پیش‌نویسی قانون دائمی تشکیل گردید.

در بیستم اکتبر ۱۹۷۲ میلادی موافقت‌نامه‌ای مربوط به قانون اساسی با احزاب مخالف به امضاء رسید. سپس موقعی که احزاب مخالف پیمان مذکور را بخواست وعقیده خود تفسیر کردند حضرت رئیس‌جمهوری به مذاکرات خود با آنان ادامه دادند. معظم‌له با رهبران احزاب مخالف در تاریخهای بین دوم و چهارم آوریل ۱۹۷۳ و باردیگر دردهم آوریل در اسلام‌آباد که جهت خطاب نمودن مجمع وارد می‌شدند. ملاقات و مذاکره نمودند. و در نتیجه توافق ملی مربوط به قانون اساسی بدست آمد قانون جدید اساسا یك سندو مدرك ثابتی است. این قانون نمایشگر ایده‌آلهای سیاسی، اقتصادی، اجتماعی ومذهبی و آمال و آرزو های اکثریت قاطع مردم پاکستان است این قانون مطابق اهدافی است که پدر ملت قائد اعظم محمدعلی جناح بملت ارزانی داشت و خواهان آن بود که پاکستان به صورت کشوری دموکراتیك مدرن اسلامی در آید.

اسلام مذهب رسمی کشور است. اما این معنی آنرا ندارد که پاکستان کشوری دارای حکومت دینی است. این حقیقت که اسلام مذهب رسمی کشور باشد مشخصات وجنبه اخلاقی ومعنوی جمهوری پاکستان را نشان میدهدو نه جنبه دینی آنرا وشرطی که رئیس کشور باید مسلمان باشد نشان‌دهنده توضیح و احاطه اصول دموکراتیك حکومت اکثریت است

قانون پاکستان دموکراتیك است. صفات و خصوصیات اصلی دموکراسی حکومت بوسیله نمایندگان منتخب مردم و تضمین آزادی‌های اساسی می باشد. بعلاوه آزادی اظهار عقیده و ارتباط و پیوستگی و آزادی عبادت قانون مذکور تضمین آزادی از احتیاج با ایجاد جامعه‌ای بر اساس کشاورزی را به کشور توصیه نموده‌است.

دربابی مربوط به حقوق اساسی و اصول سیاست ماده ۳۸ به صراحت کافی کشور را دستور میدهد که رفاه وآسایش وبهبود مردم را تامین نماید.

اصول حکومت فدرال

۱) درسیستم فدرالی قانون اساسی مافوق همه‌است.

۲) تمام واحد های قانون اساسی مافوق همه‌است.

۳) تمام واحدهای قانون دارای نمایندگی های مساوی در مجلس اعیان مجلس مقننه می‌باشد.

استقلال داخلی استانی

مسئله مرکزی در الیسم سهمیه استقلال داخلی به استانها است. این مسئله در قانون ما بطوری حل و فصل شده‌است که حتی احزاب مخالف را هم مطمئن کرده و آنان این حقیقت را طی نامه‌ای به حضرت رئیس جمهوری قبول نموده‌اند. شکست درحل مسئله استقلال ایالتان ها علت اصلی تمام بحران های مربوط به قانون در کشور بوده‌است.

قانون ما قدرت را بین مرکز واستان ها بدین طریق تقسیم نموده‌است که موخرالذکر حد اکثر استقلال را بدست آورده است و در همان آن واحد مرکز نیز دارای قدرتی موثر جهت حفاظت و حراست منافع دامنه‌دار ملی است.

قانون پارلمانی است

اولین لازمه یك دولت پارلمانی اینست که در آن قوه مجریه مسئول وقابل تغییر توسط پارلمان است. در دولت نوع پارلمانی رئیس کشور عضو محترمی است و رئیس دولت یعنی نخست‌وزیر عضوی موثر و با کفایت است. اما در پاکستان تحت اداره های قبلی موقعی که بحرانی بوجود آمد رئیس کشور به جای آنکه توصیه های نخست‌وزیر را می پذیرفت او را برطرف و مقننه را منحل می کرد.

با این عقب افتادگی سیاسی بود که مطرح کنندگان قانون اساسی موجود جلوگیری هاو تعادل را ایجاد نمودند تا با این گونه حوادث در پاکستان تکرار نشوند. اگر در این ضمن مشاهده شود قدرتهائی که جهت تصدیق امضاء لایحه

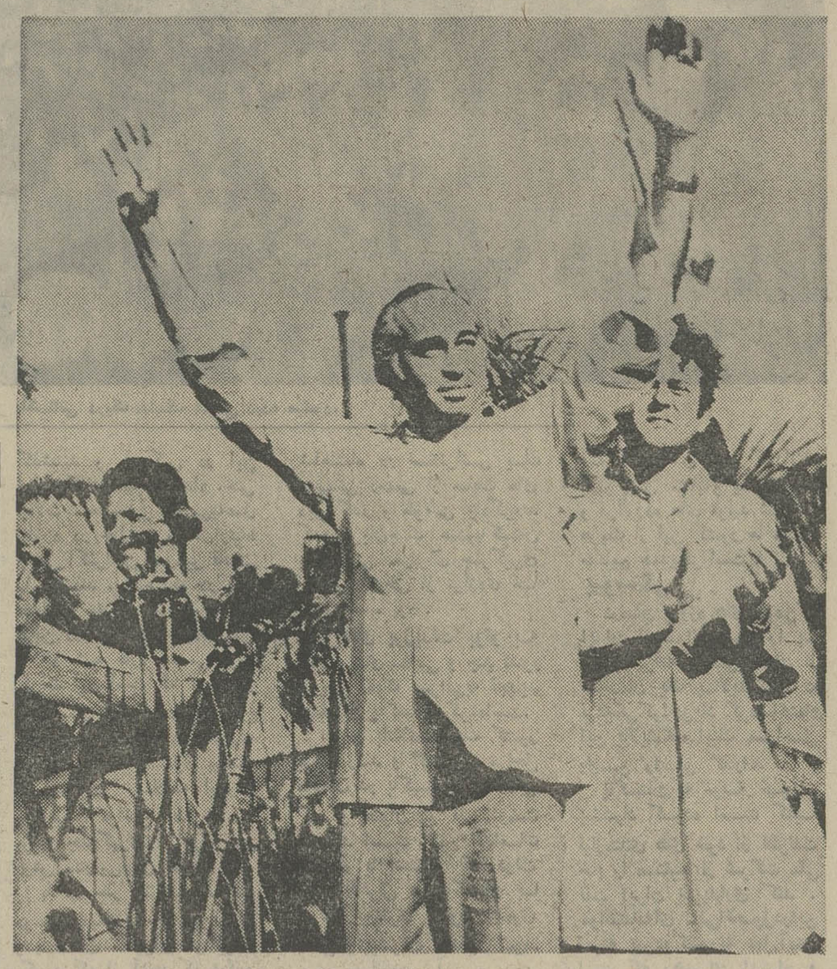

ذوالفقارعلی‌بوتو در یک میتینگ عمومی به احساسات مردم پاسخ میگوید.

هابه نخست‌وزیر داده‌شده‌ومقرری اکثریت قاطع در مجلس که مجهت‌طرح نمودن رای اعتماددر نخست‌وزیر در قانون وجوددارد مورد ستایش فراوانی قرارخواهد گرفت. سه‌رکن اصلی دولت فدرال قوه مجریه قوه‌مقننه‌و قوه قضائی می‌باشند.

قوه مجریه

تحت‌قانون اساسی پاکستان قدرت اجرائیه فدراسیون باسم رئیس جمهوری توسط دولت فدرال که شامل نخست‌وزیر و وزیران فدرال می‌باشد به‌عمل خواهد آمد. وزیران فدرال به دستور نخست‌وزیر که رئیس اجرائیه فدراسیون می‌باشدعمل خواهند کرد.

نخست‌وزیر فدرال مجموعا مسئول به مجمع ملی خواهند بود. نخست‌وزیر توسط اکثریت جمع اعضاء مجمع ملی انتخاب خواهدشد. وزیران فدرال ازبین اعضاء مجلسین پارلمان انتخاب خواهند شد. بموجب ماده‌ای در قانون اساسی پاکستان که تعداد وزیران فدرال ووزیران مشاور که اعضاء مجلس سنا هستند هیچوقت از یك چهارم تعداد وزیران فدرال بیش نخواهد بود.

چنانچه اکثریت اعضاء مجمع ملی پشتیبانی نماید تصویب رای عدم اعتماد در نخست‌وزیر ممکن خواهدبود.

امابرای مدت ده سال ازروز اول و یا انجام انتخابات عمومی دوم برای مجمع ملی هر چه‌که دیرتر بافتد. رای یك عضو انتخاب شده از طرف حزب چنانچه اکثریت اعضاء آن حزب سیاسی در مجمع ملی رای خود راعلیه آنچنان قراردادی داده است به حمایت قرارداد مذکور شمال شمارش قرار نخواهد گرفت.

روش مشابهی نیز برای تعیین نمودن و یا رای اعتماد رئیس‌الوزراء اتخاذ خواهد شد.

استانداراستان بوسیله رئیس جمهوری تعیین خواهدشد راو بخواسته رئیس جمهوری به سمت خود باقی خواهدماند.

قوه مقننه

مقننه‌ای دارای دو مجلس که به‌عنوان پارلمان نامیده خواهد شد دوقانون اساسی موردتذکر قرارگرفته است. مجلس بالا بنام مجلس‌سناو مجلس پائین بنام مجمع ملی خواهدبود مجمع ملی دارای دویست عضو خواهد بود. بعلاوه ده کرسی برای بانوان اختصاص یافته است. مجلس‌سنا شامل ۶۳ عضو خواهدبود که نیمه تعداد آن بعد از هر دو سال بازنشسته خواهدشد.

قوه قضائی

در طرح فدرال قانون اساسی قوه قضائی دو کار مهم را انجام میدهد. این یك فرد را ازسوء استفاده یا از تجاوز و تخلف قدرت اجرائیه حفظ خواهد کرد. قانون اساسی پاکستان تضمین های موثر جهت آزادی قوه قضائی مقرر داشته است، به دادگاه عالی پاکستان نیز تمام قدرت هائی جهت دادن دستورات سفارشات یافرمان هاو انجام‌دادن کارتفویض‌شده‌است که‌درسرتاسر پاکستان قابل اجراخواهدبود.

ترویج فرهنك

در دیباچه قانون پاکستان با صراحت ذکر شده‌است که در قانون اساسی پاکستان تضمین های کافی جهت آزادی اظهار عقیده وپیروی از مذهب وبتوسعه وترویج فرهنك خود برای اقلیت هافراهم گردیده است. آنان آزادی فکروانديشه اظهار رای عقیده ایمان عبادت و تشکیل انجمن هاراه خواهندداشت. بشرط امنیت عمومی واخلاقی هریکی از اتباع پاکستان حق دارد که از مذهب خود پیروی کندومی‌تواند تبلیغ مذهب خود را انجام بدهد.

بعلاوه آن باوجود این که اقلیت ها دارای حق رای‌دهی وحق شرکت در انتخابات ازهر حوزه انتخاباتی می‌باشند کرسی هادرمجمع های استانی برای آنان مخصوص خواهدبود. یك وزارت‌خانه جداگانه نیز برای اقلیت هاوجود دارد.

درخدمت شما

مادرجستجوی شرکائی در تجارت وصنایع میباشیم

هیئت‌مدیریت صنعتی ۳۰ شرکت را مدیریت و کنترل می‌نماید که حدود یك پنجم جمع سرمایه در قسمت سازندگی در پاکستان میباشد وباوجود کسادی بعد از جنك وسایر اشکالات متعدد اجتماعی و اقتصادی کار شرکت‌های هیئت مدیره صنعتی در سال ۱۹۷۲ شایسته ستایش است.

مادر سیمان واتومبیل و لوازم کشاورزی مواد شیمیائی ماشین آلات مهندسی وفولاد ونفت گاز معامله مینمائیم هرچه که مامی سازیم یاسوار می کنیم طبق استانداردها ومشخصات بین المللی می باشد معذالك با صرفه است چون ما عقیده‌مند به ساخت جنس خوب باصرفه می‌باشیم.

مادرجستجوی خریدار و هم‌پیمان وسرمایه‌گذاری جدیدوقرادادهای فرعی میباشیم

آنچه میسازیم:

میله‌فولادی ساده‌و غیرساده ـ فولادهای ساختمانی (جی‌آی‌وام‌جی) ـ لوله‌سیاه ـ لوازم لوله‌وماشین ابزار ـ تانکر نفت ـ موتورهای دیزل ـ پمپهای توربین چاه عمیق وسانتریفوژ ـ بتن مخلوط کن ـ دوچرخه ـ موتور برق ـ لوازم اطفائیه واسکرا پرولوازم کشاورزی ورول وپرس عدل‌بندی پنبه‌وانبار های دفاعی وبرج ولوله‌هاو لوازم پلاستیك و پارچه جرمی ورزن وسود کوستیك ـ بیکربنات سدیم ـ پلی‌اتیلن ومتانون ـ فرمالدئیدو هگزامین ـ اسیدهیدوکلریك ونخ ریون استات ـ الکلهای دی‌ناتوره والکل واستن واسیداستیك انیدرید استیك محصولات پتروشیمی وگاز وسیمان پرتلندو اتومبیل وتراکتور و جیپ و تریلی وبدنه‌واتوبوس ـ و الیاف شیشه وقایق وحمام سونا.

Board of Industrial Management

P. O. Box 5570, 6th floor, NSC Building, Moulvi Tamizuddin Road, Karachi - PAKISTAN

Phones: 227024-8 Cable: "BASICIND"

Paragon BIM-8

یونایتد بانك لیمتد
تبریکات خود را تقدیم میدارد

PROGRESSIVE

سرویس بانکی مدرن به شما ارائه میدهد

یونایتد بانك که یك بانك پیشرو در پاکستان است در خدمت شماست این بانك دارای شعبات خارجی در چند مرکز بازرگانی بین‌المللی میباشد و دارای سه شعبه کامل و ۱۳۰۰ کارگزار در سراسر جهان میباشد این بانك دارای ۷۳۰ شعبه در پاکستان بوده و شعبات خارجی در لندن ـ شرق لندن ـ بیرمنگام ـ شفیلد ـ برادفرد ـ منچستر و گلاسکو ـ بحرین (منامه) و بحرین (جاده باب‌البحرین) ـ بحرین (محرق) ـ العین ـ ابوظبی ـ دوبی ـ دیره ـ دوبی ـ شارجه ـ عجمان ـ ام‌القوین ـ دوحه ـ راس‌الخیمه ـ دمام ـ فجیره ـ وصنعاء میباشد ... یونایتد بانك زوریخ ویونایتد بانك لبنان و پاکستان SAL (شعباتی در بیروت و حایك وروشه و برج حمودو حمراء و تریپولی) شعبه یونیون بانك مزبور میباشند.

نمایندگی درایران: تهران ـ خیابان فردوسی شماره ۳۵۳

UBL

THE INTERNATIONAL BANK

UNITED BANK LTD PAKISTAN REPRESENTATIVE OFFICE IRAN

353, FERDOWSI SQ., TEHRAN

در پاکستان «معجزه سیاسی» بوقوع پیوست

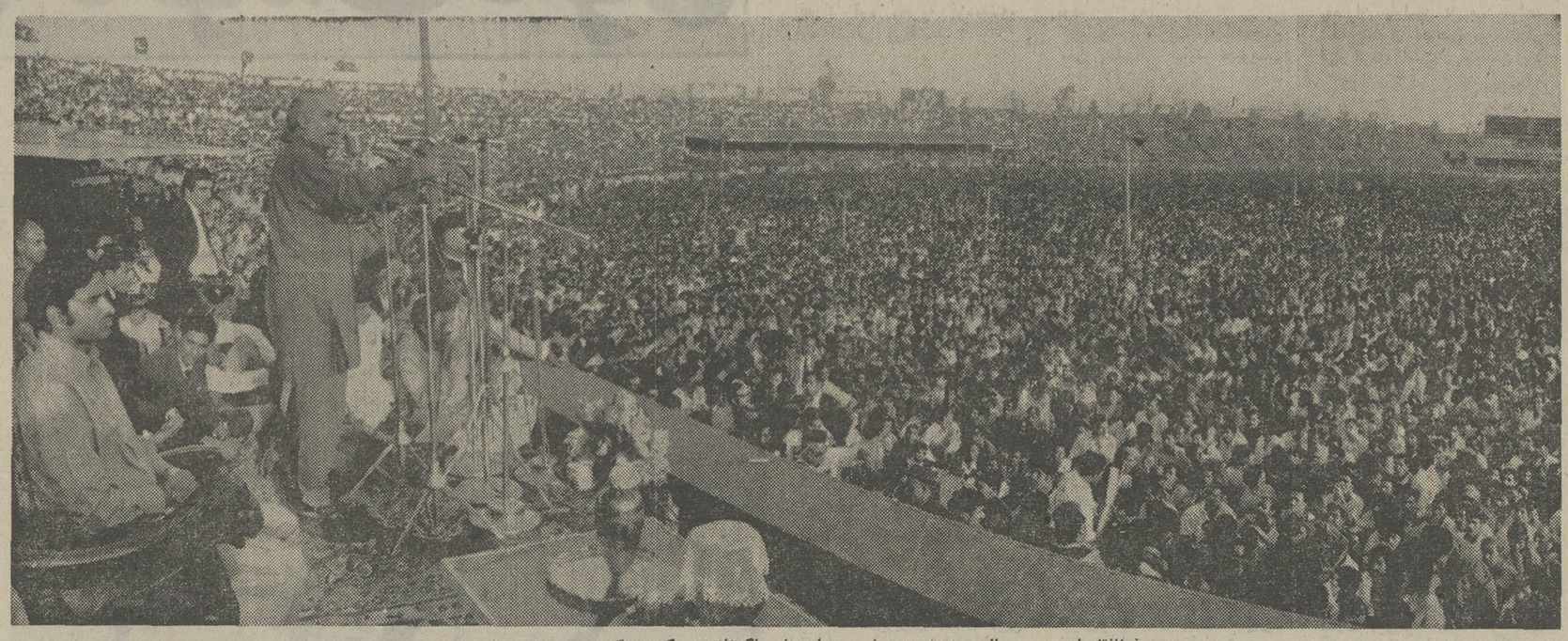

ذوالفقارعلی‌بوتو درحال سخنرانی دربرابر دهها هزار پاکستانی دریک میتینگ عمومی دیده میشود.

در ۱۴ اوت ۱۹۴۷، هنگامیکه پاکستان متولد شد . ایران یکی از اولین کشور هائی‌بود که موجودیتش را برسمیت شناخت ، و شاهنشاه ایران یکی از نخستین سران کشور های خارجی بودند که در۱۹۴۷ رسما از پاکستان دیدن کردند و در سال های اخیر با دیدار های مکرر که بین رهبران دو کشور صورت گرفت مناسبات دوجانبه ایران و پاکستان از تحکیم بیشتری برخوردار گردیده است .

شکوفائی مناسبات دوکشور دراین حقیقت منعکس‌است که شاهنشاه‌و بوتواززمان‌بروی کار آمدن بوتو در ۲۰ دسامبر ۱۹۷۱، شش بار با هم ملاقات کرده‌اند . پرزیدنت بوتو دو سفر رسمی و دوسفر غیررسمی بایران کرده‌اند درحالیکه شاهنشاه دوبار در سال گذشته به پاکستان سفر نمودند .

علیاحضرت شهبانو فرح ، والاحضرت اشرف، آقای‌هویدا نخست وزیروجعفر شریف‌امامی رئیس‌مجلس سنانیز ازپاکستان بازدید بعمل آورده‌اند .

مدال درجه یك

پرزیدنت بوتو برای مردم ایران چهره ناآشنائی نیست. مردم ایران‌به تلاشهای معظم‌له که برای مجد و عظمت مجدد پاکستان مبذول می دارند ، احترامی عمیق قائل هستندبوتو از دوستی نزدیك با شاهنشاه ایران برخوردارند و اززمانیکه پست وزارت خارجه پاکستان‌را برعهده داشتنددر سفرهایشان بایران پیوسته با استقبال گرم روبرو بوده‌اند. بوتو عالیترین نشان ایران ، مدال درجه یك همایون را که به والاترین شخصیت های خارجی داده می شود، دارا هستند .

آثار باستانی که در ایالت سند و بلوچستان پاکستان بدست آمده نشان می دهد که روابط ایران و پاکستان‌به قرن ها پیش حتی تا عصر هخامنشیان می رسد ، امروزه پیوندهائی‌عمیق سنتی،فرهنگی، تاریخی و مذهبی دو کشور را بهم پیوند می دهد . درازمنه گذشته ، وهنگامی که مغول‌ها در شمال شبه قاره هندحکومت میکردند ، پارسی ، زبان‌رسمی مردم این منطقه بود ، و حتی درزمان‌حال‌زبان اردوی‌پاکستان وادبیات این کشور بازگوی این واقعیت است که زبان و ادب پارسی تا چه پایه در پاکستان نفوذ داشته است .

حمایت از ایران

دکتر محمد اقبال لاهوری شاعر برجسته و ملی پاکستان، تاثیر و نفوذ ادبیات پارسی در آثار خود را صادقانه پذیرفته بود . جواد اقبال فرزند شاعر فقید در سفر اخیرش بایران و طی یك سخنرانی گفت گرچه پدرش در زمان حیات هرگز فرصت سفر بایران را پیدا نکرد، لیکن پیوسته در عشق‌و علاقه‌ای‌شدید بایران‌می‌سوخت.

ایران‌پیوسته‌و بطورپیگیرانه درهرحال و موقعیت و از زمان کشمکش پاکستان‌و هند برسر مسئله کشمیر،پیوسته‌از پاکستان حمایت و پشتیبانی کرده‌است.

نویسنده این سطور خود شخصا شاهد براین واقعت‌بوده است که در اوج جنك هند و پاکستان در ۱۹۶۵، هویدا نخست وزیر ایران به لاهور پرواز کرد و دولت وقت را از مراتب پشتیبانی ایران مطمئن ساخت. درجنك اخیر هند و پاکستان در ۱۹۷۱ نیز ایران از بذل هیچگونه پشتیبانی به پاکستان فروگذار نکرد .

در سازمان ملل و خارج از آن ایران از هر موقعیتی در محکوم کردن مداخله قدرت های خارجی در امور داخلی پاکستان سود جسته است .در این زمینه ایران تاکنون از برسمیت شناختن بنگلادش خود داری کرده و این امر را به اقدام پاکستان در این‌زمینه موکول کرده است .

مقامات ایرانی بطور رسمی و غیر رسمی پیوسته خواستار آزادی اسرای جنگی پاکستان و اجرای مفاد کنوانسیون ژنو درباره اسیران جنگی درباره اسرای پاکستانی شده‌اند .

دراعلامیه مشترکی که در پایان دیداراخیر پرزیدنت‌بوتو از ایران انتشار یافت ،نگرانی ایران نسبت به سرنوشت ۹۰ هزار اسیر پاکستانی منعکس گردیده است .

از جنك هند و پاکستان در ۱۹۷۱ به بعد نه تنها شاهنشاه ایران بلکه آقایان هویدا نخست وزیر و خلعتبری وزیر امورخارجه‌ازهرفرصتی‌برای‌ابراز نگرانی در مورد اسرای جنگی پاکستانی سود جسته‌اند .

ارتش های منظم

نگرانی ایران در این‌زمینه دراعلامیه های مشترك سفرهای نخست وزیر ایران به لهستان تونس،افغانستان‌و اردن‌انعکاس یافته است .

جدائی پاکستان‌سابق‌شرقی از پیکر پاکستان ، ایران را عمیقا تکان داد و شاهنشاه‌این موضوع را در مصاحبه با سالزبرك نویسنده آمریکائی منعکس کردند . شاهنشاه فرمودند ما شاهد ارتش های منظم و سازمان یافته آن‌بودیم که از سرحدات بین‌المللی گذشتند و هیچکس در این زمینه کاری صورت نداد .حتی ایالات متحده نیز اقدامی‌به‌عمل نیاورد در حالیکه وسائل‌ارتباط جمعی اکثرااین عمل‌غیر قانونی را ستودند . شاهنشاه در این مصاحبه متذکر شدند ساده ترین درسی که‌از حوادث سال ۱۹۷۱ شبه قاره هندمی توان گرفت این است که آنچه در این سال برای کشوری رخ داد می تواند ، برای کشوری در موقعیت مشابه اتفاق بیافتد، از این رو علاقه ایران به تقویت مواضع دفاعی‌خویش برای جلوگیری از بروز این پیش‌آمدرامی‌توان توجیه کرد.

با در نظر گرفتن مراتب دوستی‌نزدیك موجود بین‌ایران و پاکستان ، ایران می تواند بگوید که از آنچه که درقوه داشته برای جلوگیری از یك مناقشه مسلحانه در شبه قاره هند، مضایقه نکرده است . وقتی پرزیدنت بوتو در سال گذشته از ایران دیدن کردند شاهنشاه در سخنرانی یك میهمانی رسمی از ساعت های دیر گذر و طولانی یادکردند که‌درجریان‌جنك هندوپاکستان به‌تلاش‌بی ثمریرای جلوگیری از بروز برخی از تراژدی ها صرف شده بود .

سفر های پرزیدنت بوتو به کشور های‌اسلامی و چند کشور اروپائی کمك بسزائی‌به تجدید ساختمان پاکستان کرده‌است.

ایران باعلاقمندی‌یك کشور برادر رشد و گسترش مراحل مختلف در پاکستان‌را نظاره‌می کند و بعنوان‌یك کشوردوست آرومند است این اقدامات سازنده با استقرار که دولت جدید قانونی در پاکستان با سرعت بیشتری کشور رابسوی تعالی و پیشرفت رهنمون شود.

در چهارچوب آر- سی-دی (پیمان همکاریهای منطقه‌ای) ایران و پاکستان و ترکیه‌می کوشند تجارت منطقه‌ای راهر چه بیشتر آزادتر کنند چون مرحله توسعه و گسترش که سه کشور آن رامی گذرانند، کم‌و پیش مشابه‌و یکسان‌است و فرآورده های تولید شده در هریك از این کشور ها مکمل صنایع همدیگر است .

پیوستگی

درمیان پروژه های مهمی‌که ایران تعهد انجامشان را به عهده گرفته ، می توان از ساختمان یك پالایشگاه در نزدیکی کراچی‌یاد کردساختمان این پالایشگاه اینك مراحل واپسین را می گذراند .

پاکستان به نوبه خویش پیشنهاد کرده است کلیه نیازمندی های خود از نظرنفت خام را مستقیما از شرکت ملی نفت ایران خریداری کند . موافقتنامه‌ای علی‌الاصول‌دراین زمینه بین‌دوکشوربه عمل‌آمده است که رهبران ایران و پاکستان سرنوشت دوکشوررا به هم پیوند داده‌اند، و می‌توان امیدوار بودکه پیوستگی های دوکشوردرآینده بسطوگسترش پیدا کند.

PAKISTAN PAINDABAD

بمناسبت روز فرخنده

بیست و ششمین سالگرد پاکستان

ما خودرا وقف خدمت بعلت وجودی ممالك سازمان منطقه‌ای درزمینه بیمه کرده‌ایم .

PAKISTAN INSURANCE CORPORATION

سازمان بیمه پاکستان

مدیران صندوق بیمه ملی وتضمین اعتبار صادرات

باتقدیم

بهترین شادباشها

از طرف

M/s. A. G. Fisheries Limited
B/5, Fish Harbour,
West Wharf,
Karachi

تلگرافی : PAKPRAWN

صادر کننده

ماهی ومیگوی کنسرو شده

منسوجات بادوام کارخانجات آدم جی پاکستان

باامتیازات منحصر بفرد درسراسر جهان شهرت دارد.

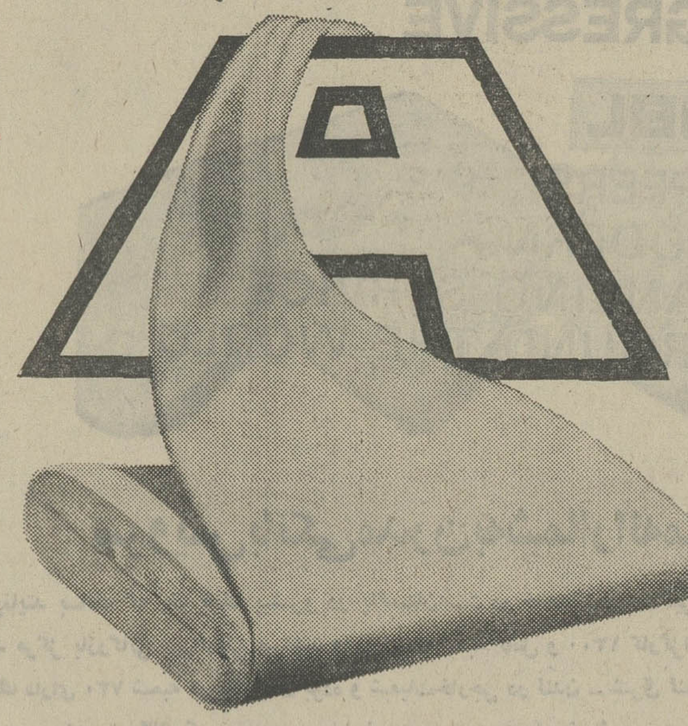

منسوجات این کارخانه تهیه شده ازبهترین نوع پنبه بااستاندارد عالی ومعروفیت جهانی

آدم جی معرف منسوجات زیبا ـ بادوام ونفیس

adamjee

باتضمین مرغوبیت

آدم جی کاٹن ملز (آدم جی انڈسٹریز لمیٹڈ کا ایک شعبہ)

آدم جی هاؤس، میکلوڈ روڈ، کراچی-پاکستان.

ACM.2.193.68.UD.R

LINTAS

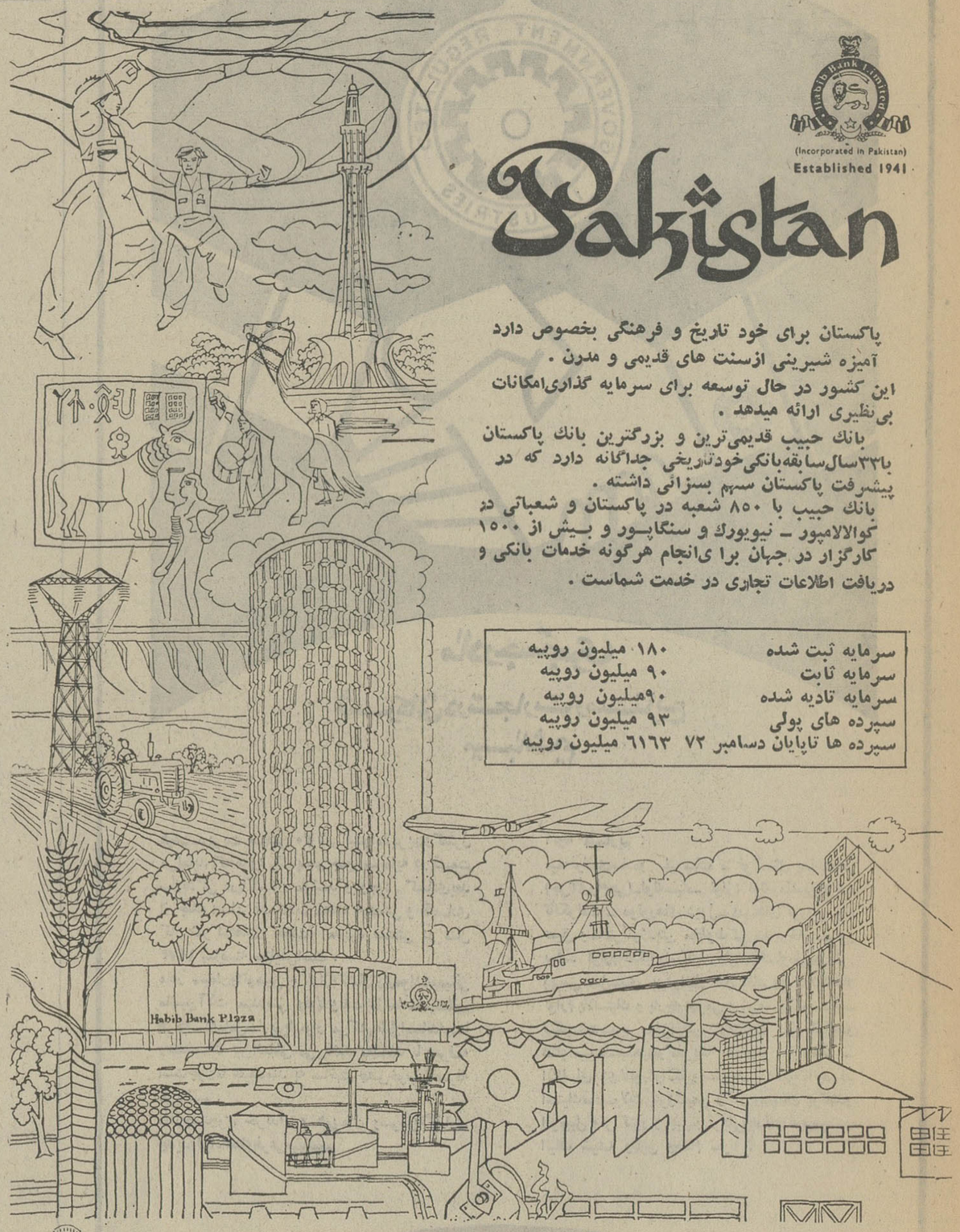

پاکستان برای خود تاریخ و فرهنگی بخصوص دارد آمیزه شیرینی ازسنت های قدیمی و مدرن .

این کشور در حال توسعه برای سرمایه گذاری‌امکانات بی‌نظیری ارائه میدهد .

بانك حبیب قدیمی‌ترین و بزرگترین بانك پاکستان با۳۳سال‌سابقه‌بانکی‌خودتاریخی جداگانه دارد که در پیشرفت پاکستان سهم بسزائی داشته .

بانك حبیب با ۸۵۰ شعبه در پاکستان و شعباتی در کوالالامپور ـ نیویورك و سنگاپور و بیش از ۱۵۰۰ کارگزار در جهان برای انجام هرگونه خدمات بانکی و دریافت اطلاعات تجاری در خدمت شماست .

سرمایه ثبت شده	۱۸۰ میلیون روپیه
سرمایه ثابت	۹۰ میلیون روپیه
سرمایه تادیه شده	۹۰میلیون روپیه
سپرده های پولی	۹۳ میلیون روپیه
سپرده ها تاپایان دسامبر ۷۲	۶۱۶۳ میلیون روپیه

Habib Bank Limited

Head Office : Habib Bank Plaza, Karachi-21, Pakistan, Telex KAR 786

توجه به روستاهای پاکستان

برنامه توسعهٔ روستائی پاکستان که وزارت کشاورزی و مواد غذائی مامور اجرای آن است تلاشی است انقلابی هدفش این است که بخش روستائی را از مزایای تکنولوژی مدرن به منظور بدست آوردن موفقیت‌های جدید برخوردار می‌سازد .

این برنامه از توجه مخصوص رئیس کشور پاکستان بهره‌ور است . معظم‌له در پیامی کتبه مناسبت آغاز اجرای آن فرستادند چنین گفتند :

« بمناسبت آغاز اجرای این برنامه اجازه دهید بشما تهنیت گویم . این برنامه بخش روستائی پاکستان رادگرگون خواهد کرد .

تبدیل کار بخش روستائی به تکنولوژی جدید و ارائه روش های مدرن زراعت به تنهائی توفیقی بس عظیم استو من برای طرح شما آرزوی موفقیت دارم »

برنامه توسعه روستائی پاکستان از طریق یک پروژه معتدل ،تهیه و تجربه شده است . این برنامه به سازمان‌های دولتی ، سازمان های خصوصی دانشمندان ، روستائیان امکان داده است تا توانائی هاو امکانات خود را درخدمت بهتر کردن زیست در مناطق روستائی بکار بندندو افزایش درآمد ، بهبود و گسترش تولیدات راوجهه همت خودقرار دهند .

بموجب برنامه توسعه روستائی پاکستان ۶۵ پروژه‌در سال های ۷۳-۱۹۷۲ در پنجاب ۳۰ پروژه در ایالت سندو ۱۱ پروژه در بلوچستان پاکستان بمورد اجرا گذارده خواهند شد با پیشرفت و تحرک پروژه ابعاد آن بقدری توسعه و گسترش خواهد یافت ، تا جائی که تا سال ۱۹۷۵ تمام کشور از مزایای پروژه توسعه روستائی بهره‌مند خواهند بود .

تاکید اساسی پروژه برروی ایجاد هماهنگی‌و همبستگی در فعالیت های دپارتمان های گوناگون توسعه‌و آبادانی کشور است .

این دپارتمان ها عبارتند از ،شرکت های تعاونی ، دامداری ، شیلات ، جنگلبانی، رفاه ، اجتماعی و گسترش جامعه و چند دپارتمان دیگر .

در خاتمه باید در نظر گرفت که برنامه توسعه‌روستائی یک برنامه تکامل یافته‌برای‌خدمت‌به‌جمعیت روستائی پاکستانی است .و اگر این برنامه آنطور که طراحی ، تدوین‌گردیده دقیق و کامل بمورد اجرا درآید نه تنها قادر خواهد بود مشکلات مناطق روستائی را حل و فصل کند ، بلکه به حل مشکلات و مسایل ملی کمک خواهد کرد پاکستانی نیرومندتر و نیکبخت تر خواهد ساخت .

آینده‌ای تابناک در برابر پاکستان

سال ۱۹۷۲ گرچه با آشفتگی های حاصله از سقوط نظامی پاکستان شرقی آغاز گردید ، با این وجود اقتصاد پاکستان از شکست های اولیه سرفراز بیرون آمد و در پایان سال یادشده نه تنها زیان‌ها جبران شد ، بلکه‌در بسیاری از زمینه های اقتصادی ، کشاورزی ، صنعتی ، تولید و صادرات ، پیشرفت های درخور توجهی بدست آمد .

واینک در زمینه تولید،کشاورزی اقتصاد را در سیطره خوددارد . چون بیش از نیمی از نیروی فعاله کشوری به فعالیت های مختلف کشاورزی مشغول‌اند . و بسیاری از صنایع مواد خام مورد نیازخود را از بخش کشاورزی بدست می‌آورند.

درپاکستان امروزه برغم آهنگ سریع صنعتی شدن‌حدود۳۵درصد درآمد ملی هنوزازبخش کشاورزی تامین میشود و فرآورده های کشاورزی تقریبا نصف درآمد های صادراتی را تشکیل میدهد .

باین ترتیب اقتصاد کشور تاحد زیادی به رشد کشاورزی بستگی دارد شاخص پیشرفت و بهبود در بخش کشاورزی رامی توان با اشاره به شاخص تولید کشاورزی ترسیم کرد . شاخص تولیدات و محصولات عمده کشاورزی از۱۷۳ در سال های ۷۱-۱۹۷۰ به ۱۷۸ در ۷۲ ـ ۱۹۷۱ افزایش‌یافته است . در حالیکه مهمترین بهبود ودر ۷۲ ـ ۱۹۷۱ بامقایسه سال های پیش در زمینه تولید پنبه پدید آمده است .

دورنمای تولید محصول گندم در سال جاری روشن‌تر از سال های ماضی است کارشناسان پیش‌بینی میکنند که برداشت محصول‌گندم امسال بالا درحدافزایش درسطح ۷٫۴ میلیون تن خواهد بود .

امروزه در پاکستان به منظور ترغیب برای ایجاد قنوات و بالا بردن منابع تامین آب مقرر شده است کمک هائی از میزان ۴ هزار روپیه برای قنات در مناطق‌آبیاری و ۶ هزار روپیه در مناطق خشک به کشاورزان داده شود . بعلاوه یک وام کم بهره در اختیار زارعین قرار داده خواهد شد . از سوی دیگر دولت اقداماتی جهت تعمیم تراکتور در مزارع واستفاده کشاورزان از تکنولوژی مدرن به عمل آورده است .

برای این منظور یک کمپانی تراکتور با سرمایه اولیه ۲۰میلیوق روپیه تاسیس گردیده است . تا از سال مالی آینده تراکتور بطور مترقیانه در داخل کشور تولید شود . از طرفی مبلغ یکصد میلیون روپیه در اختیار کمپانی تراکتور گذارده شده است . در بخش صنعتی ، تصویر کلی امیدبخش وحکایت از پیشرفت دارد . دراین زمینه تلاشهائی راکه به منظور ایجاد فاصله طبقاتی بین کارگر و مدیریت صنعتی بعمل آمده بود ، عقیم مانده و در برابر موجدابی افکن پایداری بعمل آمده‌است .

در اول پنداشته می شد که اقدامات تهورآمیزی نظیر تصرف صنایع اصلی،ملی شدن‌بیمه،کنترل شدید برروی توزیع اعتبارسیستم های بانکی بدون مخالفت شدید انجام پذیر شود .

اما شش ماه نخست سال‌گذشته با کشمکش‌ها و اختلافات که پاره‌ای اوقات بدون مستمسک و بهانه مهم برپا شده بود سپری گردید . لکن تحت شرایط واوضاع تغییریافته‌ایجاد ضوابطی جدید در مناسبات عوامل گوناگون اقتصادی نیازمند تلاش بس عظیم بود و در این زمینه ۸ماه ازسال گذشته شاهد کمبودی شدید در تولیدات صنعتی بوده ودر این زمان مناقشات صنعتی بسیار بوقوع پیوست ، کارخانجات تعطیل شد واعتصابات ناگهانی سراسر کشور را در سیطره خود فشرد .

بهر تقدیر با پایان گرفتن شش ماه اول سال طوفان رفته رفته فرو نشست ونیمه دوم صناعت رفته‌رفته رونق خود را بازیافت و تحرک آغاز شد .

ارقام موجود در زمینه تولید و همچنین شاخص صادرات نشان میدهد که اقتصاد پاکستان مرحله دشوار احیاء و بازسازی وحصول بهبود را پشت‌سر گذارده و کشور اینک میتواند بااطمینان به‌آینده‌ای تابناک بنگرد .

وزمانیکه عدم اطمینان های‌ناشیه از اوضاع سیاسی بر طرف شود. بازدهی در سرمایه‌گذاری شروع شده و قیمتها که در حال‌حاضر موجب نگرانی‌اند تثبیت خواهد شد .

قائد اعظم محمد علی جناح با مبارزات دلیرانه‌خود دربرابربیگانگان بانی‌وموسس کشور همسایه وهمکیش ما پاکستان شد.

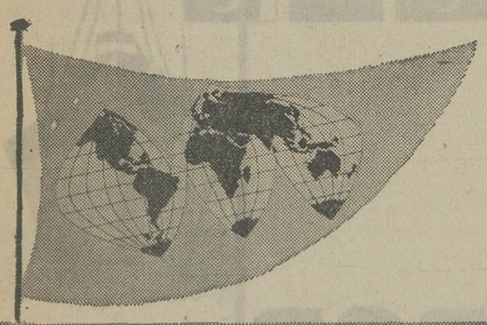

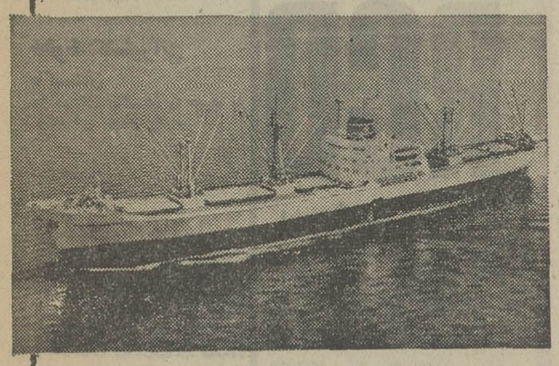

به‌بنادر دنیا میروند تا کمک‌شود پاکستان به‌ساحل خوشبختی اقتصادی برسد

شرکت کشتی‌رانی ملی دارای ۲۶ کشتی تندرو و خدمات موثر میباشد ، تا بتواند با اطمینان کامل بین پاکستان و کشور های دنیا خدمت خود را ارائه کند .
دارای سرویس حمل و نقل کالا بین پاکستان ـ انگلستان ـ قاره اروپا ـ خاوردور ـ امریکا ـ کانادا ـ بنادر افریقا ـ خلیج فارس و بحر احمر .
در برگشت دستگاههای صنعتی از مراکز تکنولوژی میاورد و از پاکستان به بازار های دنیا کار های دست بافوفرش‌واجناس‌ومحصولات ساخته شده حمل میکند و مهمتر از همه اینکه برای کشور ارز خارجی صرفه‌جوئی میشود .
شرکت کشتی‌رانی‌ملی‌لنگرگاه توسعه اقتصادی‌پاکستان میباشد و به ملت کمک میکند تا به ساحل خوشبختی اقتصادی برسد .

National Shipping Corporation

اداره‌مرکزی : National Shipping Corporation, NSC Building Maulvi Tamizuddin Khan Road, Karachi
درلندن : National Shipping Corporation Royal London House, 17 Finsbury Square London E.C.2. Telephone : 01-628 6646/7/8

MNJ

مافوق عالی

طبق مشخصات استاندارد انگلیسی

۱٫۶۶ میلیمتر تا ۸٪ میلیمتر

با همکاری فنی

شرکت فوروکاوا ـ ژاپون

* قوی ونرم
* مقاوم درمقابل ضربه وحرارت زیاد
* مقاوم درمقابل بار اضافی
* مقاوم درمقابل سائیدگی
* مقاوم درمقابل رطوبت ومواد شیمیائی وحلالها

همچنین انواع ذیل موجود است

* مقاوم درمقابل روغن ترانسفورماتور
* مقاوم درمقابل سرما

برای جزئیات بیشتر و سفارشات به آدرس ذیل تماس‌گیرید

Delite Industries Limited.
23 West Wharf Road, Karachi (Pakistan)
Tel: 239470-234097/98
Cable: Gazicowire Karachi (Pakistan)

ما بدنبال مشکلات می گردیم... تا راه‌حل آنرا بیابیم

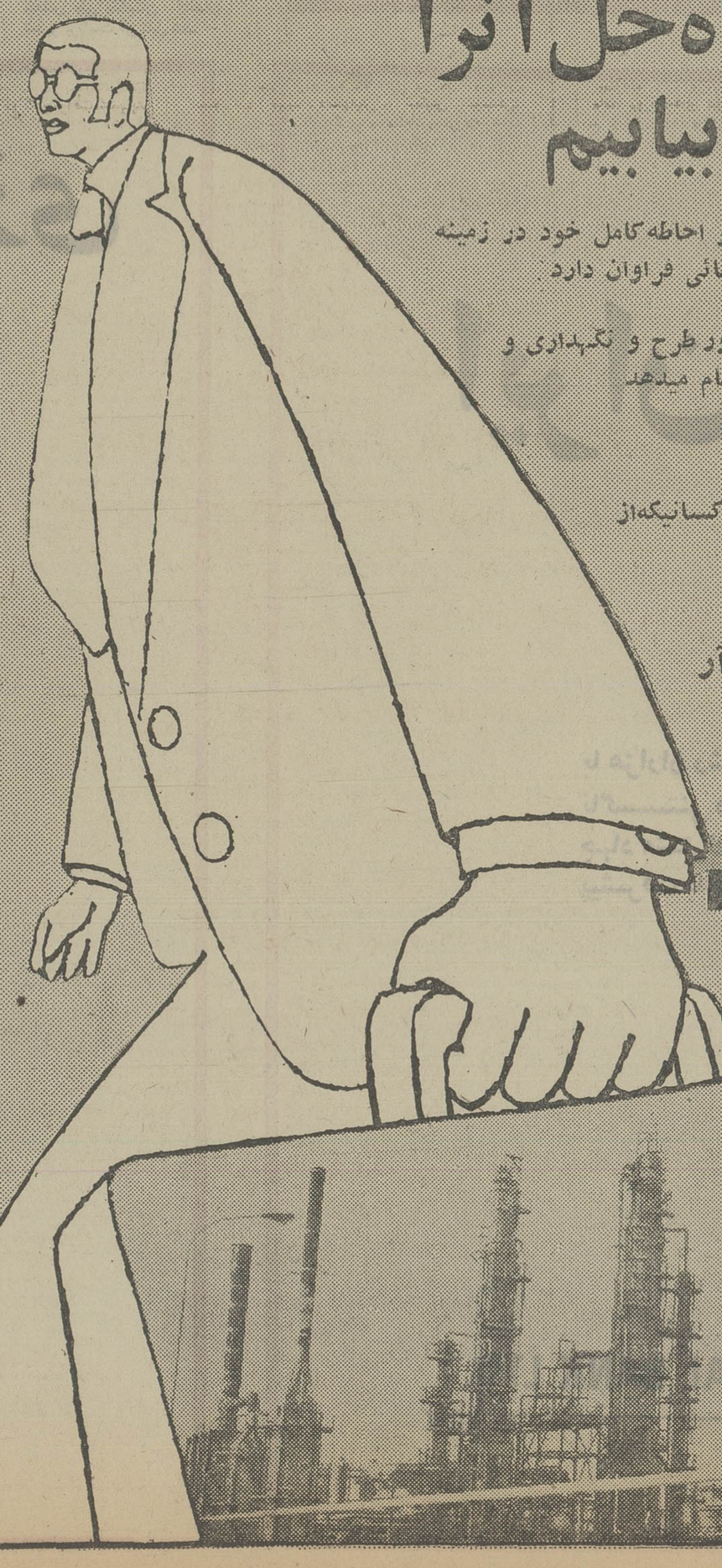

پالایشگاه ملی با امکانات وسیع و احاطه‌کامل خود در زمینه نفت و صنایع مشتقه از آن آشنائی فراوان دارد

بخش تحقیقاتی پتروشیمی ای‌ان‌آر مشاور طرح و نگهداری و مهندسی نفتی داخلی و خارجی را انجام میدهد

اتکاء به پیشرفت مداوم در پالایشگاه ملی برای کسانیکه‌از تجربیات‌ما استفاده میکنند هدف اساسی است

سرویس پتروشیمی ای ان ا آر وابسته به پالایشگاه ملی

پیرامون اصلاحات ارضی پاکستان

پایان نابرابری در ثروت

یکسال پیش ذوالفقار علی‌بوتو رئیس جمهوری پاکستان در اولین سخنرانی‌اش خطاب به ملت پاکستان وعده داد :

«من قصد دارم‌در کشور یک اصلاحات ارضی در وهله اول بوجود آورم و نیز قصد دارم یک اصلاحات ارضی نیز در وهله دوم پدید آید و وهله دوم زمانی است که‌دموکراسی در کشور استقرار یافته است و این‌بدین خاطراست که‌نمایندگان برگزیده مردم بایددرباره وسعت اصلاحات‌ارضی در کشورتصمیم بگیرند . اما در وهله اول که در بالا به آن اشاره کردم قصد دارم آن قسمت از اصلاحات ارضی را که بدون جرو بحث برای‌کشورضرورت‌دارد انجامش دهم . و این بخش‌از اصلاحات ارضی نیزاهمیت بسزائی‌خواهد داشت . هرکس که در راه اصلاحات ارضی مانع ایجاد کند ، بشدت مجازات خواهد شد . من بهیچوجه مایل نیستم در برنامه وهله اول اصلاحات ارضی ،اختلال نظمی پدیدآید.»

غرور وافتخار

و امروز این وعده آن روز پرزیدنت بوتو جامه‌عمل به خود پوشیده است .

امروز سرود شادمانی و خرسندی برای روستائیان و زارعین است که از بوغ دیرینه بزرگ مالکان رهائی یافته‌اند .

روز اول ماه مارس ۱۹۷۲ پرزیدنت بوتوضمن‌اعلام‌اصلاحات ارضی جامع کشور این حقیقت راروشن‌کردکه اصلاحات‌ارضی پاکستان آحاد روستای کشوررا **ثروت خواهد داد . بطوری که آنها خواهند توانست از گردو خاک سرا بدر آورده وغرور و افتخار از دست رفته ،احترام به خود را باز یابند .**

پرزیدنت بوتو افزود برنامه اصلاحات ارضی که دولت شما طراح آن‌است شعاع‌گسترده‌ای دارد این برنامه از تمرکزثروت زمین در یک نقطه جلوگیری خواهد کرد . نابرابری های درآمد را ازبین برده و به نوبه خود تولید را افزایش خواهد داد و به میزان مشاغل خواهد افزود اینک روستائیان آن روز که برده اربابان زمین بودند خود صاحبان زمین و ارباب و طراح سرنوشت خود هستند .

حساس ترین مرحله برنامه اصلاحات ارضی پاکستان‌بخش زمین دربین کسانی است که تاکنون بنام‌مستاجرین بی‌زمین‌و مکان بودند و اکنون رفته‌رفته صاحب زمینی میشوند که متعلق بخود آنها است .

چهره رئیس جمهوری جدید پاکستان

بقیه ازصفحه ۱۴

سمت انجام وظیفه نمود .

آقای چودری درسال ۱۹۵۷ درکنفرانس پارلمانی‌کشور های مشترک‌المنافع در دهلی‌نو بعنوان رئیس مجلس پاکستان غربی شرکت نمود و یک سال پس‌از آن در پارلمان انگلیس دوره‌ای را طی‌نمود.

درسال ۱۹۶۲ رئیس مجلس ملی پاکستان برای اولین‌بار بعنوان نماینده آزاد درمجلس ملی پاکستان انتخاب شد وباز هم درسال ۱۹۶۵ از طرف مسلم‌لیگ به نمایندگی نایل آمد و درهمان سال باتفاق آرابسمت معاون اول ریاست مجلس منتخب گردید . که تا سال ۱۹۶۹ سمت خود را حفظ کرد .

درخلال این‌مدت آقای‌چودری بارها در راس هیات پارلمانی به کشور های خارج مسافرت کرد و ریاست هیات نمایندگی پاکستان و کنفرانس ۱۰اتحادیه بین‌المللی پارلمانی و کنفرانس پارلمانی کشور های مشترک‌المنافع را بعهده داشت .

آقای چودری‌درسال ۱۹۷۰ بعنوان معاون رئیس هیات نمایندگی پاکستان در جشن‌های سالروزملی جمهوری خلق‌چین شرکت نمود .

درهمان سال آقای چودری بااکثریت قاطع از طرف حزب خلق پاکستان به نمایندگی در مجلس ملی پاکستان انتخاب شد و بریاست آن نایل شد.

کارخانجات کاغذسازی سکیوریتی

کارخانجات کاغذ سازی سکیوریتی در کراچی پاکستان اولین پیمان مشترك آر ـ سی ـ دی میباشد که بوسیله ایران وترکیه و پاکستان ایجاد شده و یگانه متخصص وسازنده کاغذ اسکناس‌وسهام و پارشمینه در کشورهای خاورمیانه میباشد .

این پروژه پاکستان را قادر نمودکه در تهیه کاغذ اسکناس وسایر اوراق بهادار روی پای خود بایستد وهمچنین قسمتی از احتیاجات کاغذ اسکناس‌واوراق‌بهادار کشورهای آر ـ سی‌ـ دی را تامین‌کند

SECURITY PAPERS LIMITED
11-12, Hotel Metropole
Karachi- 17, Pakistan
Telephone: 511932
Cables: SECPERS

ایران و پاکستان

با هزاران رشته مرئی و نامرئی پیوندی ناگسستنی دارند .
جهاد مشترك دو کشور در راه توسعه و پیشرفت باعث شادمانی ماست

MUSLIM COMMERCIAL BANK LTD.

KEYMER MCB 39/12/72

خوانندگان روزنامه انتقاد میکنند

انتقادات تلفنی خود را ، هرروز غیراز پنجشنبه ها ـ از ساعت ٤ تا ١٠شب با تلفن: ٣١١٠٧١ درمیان بگذارید

تلفن‌ها

★ **الو من رضا رحیمی ـ** در میدان‌شهناز درابتدای جاده تهران پارس یک بستنی فروشی‌قرار دارد که بستنی را یک تومان کرده است. به صاحبش اعتراض‌می کنم میگوید :چون‌پول خرد کم است من بستنی رایک تومان کرده‌ام و باندازه یک تومان هم بستنی می فروشم . اگر اتاق‌اصناف این دلیل را می پذیرد ما حرفی نداریم !

★**الو ، من محمود حوله‌چی ـ** تاکسی های پنج ریالی مسیر تجریش ، دانشگاه ملی نرخ کرایه‌هر مسافر راکه قبلا ٥ ریال بوده ، به ١٠ ریال افزایش داده‌اند . خواستم بدانم رانندگان آنها به چه مجوزی کرایه یک مسافر رادوبرابر کرده‌اند .

★ **الـو ، من حسن مباشر ـ** خیابان صدر ، واقع در شمیران تنها ٦٠ مترطول دارد که ٣٠ متر آنرا آسفالت کرده‌اند و ٣٠ متر دیگر آن هنوز به صورت خاکی باقی مانده است . لطفا بنویسید اگر از مصالح‌آسفالت خیابان های دیگر اضافه آمد ، این ٣٠ متراهم آسفالت کنند.

★**الو من محمدعلی هزاری ـ** خیابان بیست‌متری شرق پادگان ،واقع درمهرآباد جنوبی چراغ ندارد.از اینرو شبها خیابان در تاریکی محض فرو میرود وعبور اهالی از آن خالی از خطر نیست .

نامه‌ها

★ **افزایش جرائم رانندگی**

بنظرمن افزایش جرائم‌رانندگی، مشکل ترافیک سنگین تهران را حل نمیکند ، زیرا خیابان های تهران‌گنجایش این همه وسایل نقلیه را ندارد . باید طرحهای مترو و تراموا را که سالهاست فقط حرف آنها را میزنند ، بمرحله اجرا در بیاورند . در آنصورت میتوان انتظار داشت که‌ترافیک‌تهران‌کمی بهتر شود.

سعید یغمائی

★ **گران است !**

یکی از کارخانجات تولید کننده آبجو ، غیر مستقیم دست به‌افزایش قیمت‌آبجو زده است. بدین ترتیب که کمی بیشتراز نصف آبجوی یک بطر را کرده توی یک قوطی و به قیمت ٣٠ ریال می‌فروشد ، در صورتیکه همین آبجوی کذایی همه جا بطری ٢٠ ریال است .

محمد نیرومندی

★ **طلب وظیفه بگیران**

در سال قبل اجازه پرداخت اشتباه محاسبه حقوق گروهی وظیفه‌بگیران صادر گردید . ولی تاکنون نسبت بصدورحواله و اجازه پرداخت سهم آنان اقدامی نشده‌است.لطفابنویسید ماورثه بی صبرانه منتظردریافت طلب خود هستیم .

قاسم خاتمی

★ **سیمان و معطلی**

برای تعمیر خانه مسکونی‌ام، مقداری سیمان لازم‌داشتم.باور کنید یکروز از اداره مرخصی گرفتم که بروم و سیمان مورد نیازم را تهیه کنم ، ولی از صبح تا ظهر مقابل شعبه‌فروش سیمان در صف طویلی ایستادم و دست آخر هم موفق به خرید سیمان نشدم ، زیرا معلوم نشد آن همه سیمان موجود درشعبه به کجا رفت ؟ ظهیر آبادی

راننده سه ماهه

با جان مردم بازی میکند!

عقیده آزاد

نوشته: محمدسعید حبشی

در مشهد بودم که از حادثه غم‌انگیز مینودشت آگاه شدم . واکنش حادثه در مردم عجیب بود، مردم مشهد در ماتم فرو رفته بودند و زائران‌از وحشت، جرات بازگشت به شهر ودیارشان را نداشتند . من نیز که همراه خانواده‌ام به مشهد رفته بودم از بازگشت بتهران وحشت داشتم . خانواده‌ام اصرار داشتند که با قطار بتهران باز گردم ، اما من میخواستم از حادثه مینودشت اطلاع بیشتری داشته باشم وآثار حادثه را از نزدیک مشاهده کنم. این بود که سوار اتوبوس شدمو

در این سفر من باراننده اتوبوس گفت‌وگو کردم . راننده که آدم متین و موقری بود و بسیار هم‌آرام بود، از همه چیز خبر داشت ، گزارشهای روزنامه‌ها را بدقت خوانده بود و از میز گردجامعی هم که اطلاعات برگزار کرده‌بود، اطلاع داشت . راننده که اتفاقا مالک اتوبوس خود بود از این گفت‌وگو ، بگرمی استقبال کرد. ولی اوهم حرفهائی برای گفتن داشت که برای من جالب بودو تازگی داشت . او معتقد بود که مقامات پلیس راه و مدیران شرکت های مسافری یکطرفه به قاضی میروند . این راننده که با راننده مقتول آن اتوبوس شوم آشنائی داشت اظهار میداشت که او تقصیری نداشت ، چون تازه سه ماه بود که راننده اتوبوس شده بود. پرسیدم پس قبلا چکارمیکرد؟ گفت: راننده تاکسی بود، باتعجب سئوال کردم چرا تقصیری‌نداشت، مگر یک راننده تاکسی میتوانـــد پشت فرمان اتوبوس قرار بگیرد؟

واو اظهار داشت : درد همین‌جا است ، شرکت‌های مسافربری‌برای اینکه بتوانند پول بیشتری بدست آورند ، هرکسی را که فقط گواهینامه‌معمولی‌رانندگی هم‌داشته باشد پشت‌فرمان اتوبوس‌مینشانند، چون یک راننده تازه‌کار ، بالطبع ، حقوق و دستمزد کمتری طلب میکند ، راننده هم بی‌گناه است چون او، دنبال کارمیگردد، باید مخارج زنو بچه‌اش‌را تامین کند ولاجرم‌دست به‌هرکاری‌میزند، حتی کار خطرناک رانندگی اتوبوس ! اما تصدیق میکنم که یک راننده تاکسی نباید پشت فرمان اتوبوس قرار بگیرد، مقامات مسئول باید به این مسئله رسیدگی کنند و آنرا تحت ضابطه ومعیاری در بیاورند ، باید حساب و کتاب وآزمایشی در کار باشد تا چنین حوادث خونینی تکرار نشود.فعلا این ضابطه‌هاوآزمایش‌ها، دربست در اختیار شرکتهای مسافربری است اما شرکت‌ها فقط بـه کمیسیونی که میگیرند و یا حقوق اندکی که میپردازند فکر میکنند، آنها زیر بار مسئولیت حفظ جان مردم نمیروند و نباید هم بروند . مسئولیت حفظ جان مردم نباید به چند شرکت تجارتی واگذار شود. این را باید مقامات‌وسازمان های مسئول ودولت بعهده بگیرند.

از راننده مذکور پرسیدم : چرا راننده‌ها ، پس از کار زیاد و هنگامیکه خسته میشوند ، ازپشت فرمان پائین نمیایند و هدایـت اتوبوس‌رابه‌کمک راننده‌نمیسپارند؟ وراننده که از این سئوال من تعجب کرده بود گفت : کمک راننده ؟ مگر کمک راننده ، رانندگی می‌دادند ؟ مسئله کمک رانندگی در اینجا فقط فورمالیته است ، آنها فقط وظیفه دارند بدنه اتوبوس را تمیز کنند ویا درسر پاسگاهها ، دفترچه رانندگی را باهزار دستکاری که درآن صورت گرفته به‌پاسگاه‌پلیس راه تحویل بدهند و پس ازامضاء ومهر مامور تحویل بگیرند . در اینجا کمک رانندگی بصورت مسخره‌ای در آمده است ، نه‌اینکه بخواهم کمک راننده‌ها را محکوم کنم و اتفاقاآنهاهم تقصیری‌ندارند، چون اینهاباحقوق اندکی‌استخدام میشوند و وظیفه‌ای جز آنچه برشمردم ، ندارند پرسیدم : از وضعیت حقوقی و مالی خودو همکارانتان تاچه حد راضی‌هستی واو گفت : اصلا راضی نیستم، چون در قبال حقوق کمی که به راننده‌ها میدهند و کمیسیون‌زیادی که از مالکان اتوبوس‌ها میگیرند، تازه هنگام تحویل صورت حساب ماهانه ١٢٠ تومان هم بابت بیمه از آنها کسر میکنند ، در حالیکه تاحالا هیچکدام از همکاران من نمیدانند که در کدام شرکت ، بیمه شدند و یا بهنگام بیماری به کدام پزشک باید مراجعه کنند ! روزی هم‌که‌مریض‌شدند ونمیتوانند کار کنند، بجای پزشک وداروی مجانی ، باید صدها تومان برای درمان خود، خرج کنند و تازه روزهای بیماری‌هم حقوق‌نخواهند گرفت .

بنابراین راننده‌ای که پشت‌فرمان اتوبوس می‌نشیند ، هزارو یک جور ناراحتی دارد با اعصابی ناراحت و روحیه‌ای ناآرام . از چنین راننده‌ای چه انتظاری‌میشود داشت ؟ او هم انسان است ومثل هرانسان دیگری محتاج خواب و آسایش است . او نمیتواند ده- پانزده ساعت یکسره پشت‌فرمان بنشیند . اگر زندگی او تامین باشد، خوب ،اوهم کمتر رانندگی میکند ودر نتیجه با آسودگی‌جسم وروان پشت فرمان می‌نشیند.

اصلا چرا ما باید شب کارکنیم؟ میگویند بیشتر حوادث رانندگی در شب اتفاق میافتد و اتفاقا صحیح هم می‌گویند ، اگر ما را مجبور به کارکردن در شب‌نکنند، ماهم مجبور نخواهیم بود در شب کار کنیم و در نتیجه از بسیاری حوادث جلوگیری خواهد شد . از طرف دیگر هیچ انسانی دلش نمیخواهد باعث مرگ دیگران شود وتازه خودش‌هم کشته شود. من معتقدم تقصیر اصلی با شرکت‌های مسافربری است نه رانندگان‌چون رانندگان فقط مجری دستورات شرکت متبوع خود هستند .پرسیدم که اتومبیلی که حادثه آفرید ،بیمه بود؟ و راننده اظهار داشت : اتومبیل بیمه نبود اما مسافران بیمه بودند ، ولی شرکت بیمه‌فقط پرداخت صدهزار تومان خسارات را تعهد کرد در حالیکه در آن حادثه ٥٠ نفرکشته شده بودند !

حرفهای این راننده برای من تازگی داشت و من پس از این سفر که خوشبختانه بدون حادثه انجام یافت به حقایق تازه‌ای برخوردم وچون اظهار مقامات‌پلیس راه و مدیران شرکت‌های مسافری را قبلا خوانده بودم حالا احساس میکنم که همه تقصیرها هم بگردن راننده‌ها نیست ، چون واقعادست راننده‌ها از خیلی چیزها کوتاه است !

نامه برگزیده

مامور شرکت گاز خانهٔ مارا به آتش کشید !

من در خیابان‌آیزنهاور ، کوچه مقدم سکونت دارم . چند روز پیش کپسول گاز خانه‌مان سوراخ شد. برای جلوگیری از انفجار احتمالی کپسول و ایجاد حریق فورا به شرکتی که مشترک آنجا هستم تلفن کردم، ماموری از طرف شرکت مزبور به خانه آمد . با آتش کبریت خواست قسمت « نشت» گاز کپسول را پیدا کند ، که ناگهان آتش سوزی شروع شد . مامور ناپخته و ناآشنا، بجای اینکه برای مهار کردن آتش بما کمک کند ، خانه را ترک کرد و مقداری از لوازم و اثاثه خانه دستخوش شعله های آتش شد . البته با کمک مامورین آتش نشانی آتش خاموش گردید ، ولی خواستم سئوال کنم چطور اجازه میدهند این گونه شرکت ها چنین مامور ناآگاه و فاقد صلاحیتی را برای تعمیر کپسول های مردم که مسئله فوق‌العاده مهمی است در خدمت بگیرند ؟

بهر حال خواهش می کنم شما نشانی من را در دفتر روزنامه محفوظ بدارید ، تا چنانچه خواستند باین موضوع رسیدگی کنند آنرا در اختیارشان قرار دهید .

حسین ناصری

عکسها سخن میگویند

در خیابان صاحب جمع‌زمین دهان باز کرد !

دیروز، درخیابان‌صاحب‌جمع، زمین‌دهان باز کرد و قسمتی از سطح خیابان فروکش کرد !

اهالی محل که غالباکاسب وپیشه‌ور هستند می گویند: ـ آسفالت این خیابان که مرکز توزیع کالاست، مدت چهارسال است که در اثر کندن کانال، ،از بین رفته است‌و حتی پس‌از پوشاندن کانال هم آسفالت‌آن‌رامرمت نکرده‌اند .

اهالی اضافه می کنند . ـاکنون ،خیابان‌ما که‌فاقد آسفالت‌وحتی فاقد مجـرای فاضلاب است ، به صورت خرابه‌ای درآمده‌است و مردم وپیشه‌وران ،از کثافت وگرد وخاك آن ،بشدت‌در زحمـت هستند .

ساکنین و پیشه‌وران این خیابان از مسئولان‌امر انتظار دارند که به‌وضع‌خیابان‌محل کسب وزندگی آنها هـم رسیدگی شود ، مخصوصا که می گویند تمام عوارض نوسازی خودرا هم داده‌اند و به شهرداری هیچگونه بدهی ندارند .

بانک مرکزی ایران باطلاع عموم میرساند:

در روز شنبه بیست‌وهفتم امرداد ماه١٣٥٢ از محل اوراق قرضه خریداری بانک مرکزی ایران ، اوراق سه ساله‌با بهره ٨ درصد درسال از انتشار هشتم اردیبهشت ماه ١٣٥٢ و اوراق پنجساله با بهره ٨½ درصد و هفت ساله با بهره ٩ در صد درسال از انتشار چهارم‌آذرماه ١٣٥١ بدو طریق ذیل برای فروش عرضه میگردد که انتخاب هرطریق به‌اختیار خریدار میباشد .

١ ـ فروش در مقابل دریافت بهای‌اسمی و بهره متعلقه از تاریخ انتشار (که در آن تاریخ اوراق توسط بانک‌مرکزی ایران خریداری گردیده است) تا تاریخ فروش ، پس از تنزیل مبلغ‌بهره‌متعلق به بانک مرکزی با نرخ ٧½ درصد درسال برای مدت باقیمانده تا سررسید اولین کوپن سررسیده بهره . بدین ترتیب در تاریخ بیست‌وهفتم امردادماه برای فروش هر ١٠،٠٠٠ ریال اوراق سه‌ساله (از انتشار هشتم اردیبهشت‌ماه١٣٥٢) مبلغ ١٠،٢٣٨ر٦٤ ریال ودر مورد اوراق پنجساله و هفت ساله (ازانتشار چهارم آذرماه ١٣٥١) به‌ترتیب ١٠،١٩٢ر٠١ ریال و ١٠،٢٠٣ر٣١ ریال دریافت میگردد .

بدیهی است مبلغ کامل بهره درسررسید کوپن مربوط به خریدار پرداخت میشود .

٢ ـ فروش در مقابل دریافت بهای‌اسمی و پرداخت بهره آتی مربوط‌بمدت باقیمانده تا سررسید اولین‌کوپن سررسیده بهره پس از تنزیل مبلغ بهره با نرخ ٧½ درصد در سال برای مدت‌مزبور و در قبال قطع کوپن مربـوط . بدین‌ترتیب برای‌فروش‌هر ١٠،٠٠٠ریال اوراق‌قرضه‌مذکوردرفوق،درمورد اوراق سه‌ساله مبلغ٩،٨٤٤ر٥٦ریال و درمورداوراق پنجساله و هفت ساله بتـرتیب ٩،٧٧٥ر٦٠ ریال و ٩،٧٦٢ر٤٠ ریـال‌از خریدار دریافت میگردد .

علاقمندان بخریداوراق‌قرضه میتوانند‌در روز شنبه مذکور به بانک مـرکزی ایران و یا هر یك از بانکهای اصناف ،اعتبارات ، ایران و انگلیس ، ایـران و خاورمیانه ،بازرگانی، بیمـه‌بازرگانان ، پارس،تجارت‌خارجی،تجارتی‌ایران‌وهلند رفاه‌کارگران،سپه ، شهریار،صادرات ،صنایع ، عمران ، کشاورزی‌وملی که‌عامل فروش و بازپرداخت اصل‌وپرداخت‌بهره‌اوراق قرضه میباشند مراجعه نمایند . بهره اوراق قرضه از مالیات بردرآمـد معاف و هر شش ماه یکبار پـرداخـت میگردد .

آگهی مناقصه خرید فشنك وپایه وفیوز تکمیل

شرکت برق منطقه‌ای خراسان ٨ قلم فشنگ و پایه و فیوز تکمیل بشرح ذیل :

١ـ پایه فیوز فشنگی ٢٥ آمپر ١٠٠٠ عدد
٢ـ فشنگ فیوز ٥ تا ٢٥ آمپر ٢٠٠٠ عدد
٣ـ فیوز کتابی ٢٥ آمپر ٢٠٠٠ عدد
٤ـ فشنگ فیوز کتابی ٦٣ آمپر ٣٠٠٠ عدد
٥ـ فشنگ فیوز کتابی ١٠٠ آمپر ٣٠٠٠ عدد
٦ـ فیوز کتابی ٦٣ آمپر تکمیل ٧٠٠ عدد
٧ ـ فیوز کتابی ١٠٠ آمپر تکمیل ٥٠٠ عدد
٨ـ فیوز دوخانه‌ای ٥ آمپر ١٠٠٠ عدد

را از طریق مناقصه طبق آئین‌نامه معاملات شرکت خریداری می نماید .

پیشنهاد دهندگان بایستی ٥ درصد کل ارزش پیشنهادی را بحساب جاری ٥٥٣٥ این شرکت در بانک ملی ایران شعبه مشهد پرداخت و یا معادل آن ضمانتنامه بانکی قابل تمدید اخذ و ارسال دارند .

پیشنهادات باید یک ماه اعتبار داشته و در دو پاکت بشرح زیر تا آخر وقت اداری ١٥ شهریور ماه ١٣٥٢ تسلیم اداره تدارکات واقع در خیابان خاکی و یا در تهران خیابان میکده دفتر مرکزی اینشرکت نموده و رسید دریافت دارند .

پاکت الف : محتوی نمونه فیوز و کاتالك و ضمانتنامه بانکی .

پاکت ب : محتوی قیمت پیشنهادی

کمیسیون اول پاکت الف را باز خواهد کرد در صورتیکه نمونه ارسالی و مشخصات فنی مورد تائید قرار گرفت پاکت ب باز خواهد شد و الا پاکت ب عینا به پیشنهاد دهنده مسترد می گردد.

پیشنهاداتیکه فاقد سپرده و یا اعتبار و یـا نمونه و یا دیر تر از موعد مقرر برسد ترتیب اثر داده نخواهد شد شرکت در رد یا قبول یک یاکلیه پیشنهادات و همچنین در خرید یک یا چند قلم از هر پیشنهاد آزاد است محل تحویل کالا انبار شرکت برق در مشهد است و فروشنده موظف است پس از ابلاغ کتبی ظرف مدت ده روز کالای مورد نیاز را تحویل نماید در صورتیکه برنده اول از انجام معامله خودداری نموده سپرده او ضبط و تا نفر سوم بهمین طریق عمل خواهد شد محل تشکیل کمیسیون مناقصه اداره تدارکات و پیشنهادات رسیده در ساعت ٩ صبح روز بیستم شهریور ٥٢ باز و قرائت خواهد شد شرکت پیشنهاد دهندگان در جلسه آزاد است و دادن پیشنهاد بمنزله قبول‌کلیه مقررات‌و آئیننامه معاملات شرکت برق منطقه‌ای خراسان است .

شرکت برق منطقه‌ای خراسان

م الف ٩١٥٧
آ ـ ٣٥٢١٦

اسامی پذیرفته‌شدگان مرحله‌اول امتحانات استخدامی

اسامی پذیرفته شدگان مرحله اول امتحانات استخدامی‌لیسانسیه های داوطلب مشاغل اداری ـ مالی ـ مهندسی برق‌والکترونیک‌ـ کادرتهیه کنندگی و خبررادیو تلویزیون بشرح‌زیر اعلام میشود.

از پذیرفته شدگان درخواست میشود برای دریافت‌کارت‌مصاحبه حداکثر تا آخر وقت اداری روز چهارشنبه بیست وچهارم امرداد ماه ١٣٥٢ به اموراداری سازمان رادیو تلویزیون ملی ایران واقع درخیابان تخت‌طاوس،نبش‌روزولت مراجعه فرمایند .

گروه شغل اداری

نام خانوادگی ونام شماره‌کارت
البرز ـ فرامرز ١١١٠
ایران ـ جمشید ١٣٤١١٢١
اسدی ـ عطااله ١٢٧٣
انگشتری ـمیرعبدالوهاب١٣٤١٨٩
اوریار ـ ماری ١٢٧٥
احمدزاده ـ مطلق‌فریده ١٢٤٨
آراگل جهانگیری‌ـویدا ١٢٨٤
اصلانی‌ـ اصغر ١٣٤١١١٥
بنان‌مترجم ـ سهیل ١٢٥٧
بقراط پور ـ عارف ١٢٥٧
بشارت‌احسانی‌ـ حسنعلی ١٣٤١٣
بیان‌معمار ـ عباس ١٣٤١٥
بصیری ـ علی ١٣٤١٩
بدیعی ـ منوچهر ١١٣٧
تقویان ـ محمدحسین ١٣٤١٥٤
تحلویداران ـ ویکتوریا ١١٩٦
جواهری ـ محمد ١١٦٣
حسن لاریجانی‌ـ حجت‌اله ١١١٨
حایری یزدی‌ـ عبدالکریم ١٢٧٧
خاتفی ـ حسین ١٣٤١١٠
خسروی ـ همای ١١١٩
دادستان ـ لادن ١٣٤١٢٩
رفیعی‌زاده ـ محمدعلی ١٢٨٩
رحیمی ـ محمد ١٣٤١٩٦
رضوانی ـ رحمت‌اله ١٣٤١٨٨
روشندل ـ رویا ١٢٥٠
سوادیانی ـ ارمن ١٣٤١٧٨
سید مدنی ـ محمدعلی ١٣٤١١٠٢
شادپور ـ منیژه ١١٢٦
شناسی ـ نادره ١٣٤٠
صفا ـ پروین ١٠٤٧
صدری ـ مرتضی ١١٧٨
صدیق مستوفی ـ تورج ١١٨٤
صدرائی ـ غلامرضا ١١٦٦
طباطبائی ـ مینا ١٣٤١٢٢
طباطبائی ـ الهه ١٢٣١
طاهری ـ کمال ١١٨٠
عبدالرحیمی ـ مرتضی ١٣٤١٢٠
فرزان ـ محمدعلی ١١٨٢
فرهی ـ فروغ ١١١٥
فیاضی‌آزاد ـ علیرضا ١٣٤١٦٢
فنائیان ـ نظام‌الدین ١٣٢٨
فلسفی ـ مرضیه ١٣٤١١٠٠
فرزبد ـ سودابه ١٣٤١٧٥
کریمزاده ـ علیرضا ١٣٤١٧٠
کوشا ـ ذبیح‌اله ١١٧٥
کاظمیان ـ محمود ١٣٤١٦٤
لعلی‌ـ منصور ١١٤٧
مومنان ـ محمود ١١٧٣
مفیدی ـ غلاالدین ١٣٤١٧٣
مرتضوی ـ سید محمود ١٢٣٣
مجاب ـ نصرت‌اله ١٣٤١١٤
ملکی ـ محمدرضا ١١٩٩
محیط ـ حمید ١٢١٦
مهین‌رودپشتی ـ هایده ١٢٢٥
محمودی ـ شیوا ١٣٤١٦٨
نصیری امینی ـ فرهاد ١١٦٩
نوذرتاش ـ هرمز ١٣٤١٥٥
نایب‌آقا ـ حسن ١٣٢٢
وحیدی ـ صدیقه ١٣٤١٩٥
همایور ـ ناصر ١٣٤١١١٠
همایون‌مهرـ فتانه ١٣٤١٨٧
یکانی‌ـ نوراله ١٢٦٥

گروه شغل مهندسی (برق الکترونیک و فیزیک)

اهلی ـ حسین ١٣٩٠
پوراصغر ـ رضا ١٣٨١
توسلی اصطهباناتی ـ احمد علی ١٤٢٦
تد روی ـ مهدی ١٤١٢
تولا ـ ابو القاسم ١٣٥٧
جمشیدی ـ حشمت‌اله ١٣٧٧
حسنیان ـ جعفر ١٣٨٨
خانی‌میمندی‌ـمحمد ١٤٣٢
رویت محمدی ـ غلامعلی ١٤٣١
سبحان‌سربندی‌ـ فریدون ١٣٥٩
شمس حایری‌ـ محمدعلی ١٤٢٨
شهیدی طبرستانی ـ علی ١٤٢٧
صموتی ـ سید محمود ١٣٥٤
فرهنگی ـ شاهرخ ١٤١٠
فیض‌پور ـ غلامعلی ١٣٤٦
فضل‌الهی ـ غلامعلی ١٣٥٦
قاضی‌زاده ـ محمدامین ١٤٢٣
مسندی ـ محمدابراهیم ١٤٢٥
محتشمی ـ صغری ١٣٤٥
وکیل‌زادیان ـ حمید ١٤٣٣
امرازی ـ ایرج ١٥٤٢

گروه شغل مترجمی

نام خانوادگی و نام شماره‌کارت
افغان ـ مسعود ١٤٧٧
ال‌احمد ـ جمال ١٥٦٧
بیات ـ تابش ١٤٨١
پاکزاد ـ شکوفه ١٧٣٦
تقی‌آبابی ـ علی ١٦٦٢
خانزاد رضوی ـ عباس ١٥٣٨
خردمند ـ افسانه ١٥٢٦
داری ـ سعید ١٦٠٣
روستائی ـ فولاد ١٥٣١
رئیس زاده‌سنگرودی ـ میرحسین ١٤٩٧
زارعیان ـ کاظم ١٥١٨
سروش‌زند ـ محمدرضا ١٧٢٨
سعیدوفا مهرناز ١٧٧٦
شریعتمداری ـ شهلا ١٦٩٣
شیرمحمدی علیرضا ١٤٩٠
شاملو ـ پری ١٦٦٢
صمدیان‌پور ـ ارژنگ ١٦٥١
ضرغام ـ مهشید ٧٣٩
طبی ـ نسرین ١٦٨٢
فامیلی ـ گیتی ١٥٨٠
فخرایی ـ پروانه ١٦٧٤
فاضل هاشمی ـ ابوالحسن ١٦٨٦
فکور ذاکرـ فلورانس ١٦٣٧
فیض ـ گیتی ١٧٦٧
فرهنگخویی گیتی ١٥٤٥
فلاتی‌فر ـ سوسن ١٥٦٨
کریمی ناصری‌ـپرویزیوسف ١٥٥٧
گله ـ فرشید ١٧٤٧
مدنی پور ـ منوچهر ١٥٧٣
موسوی سعیدی ـ مهین ١٧٣٢
مسکین آذریان‌ـحسین ١٥٧٠
مالک ـ فرخ ١٦١٠
نبوی محمدسعید ١٦٣٤
نواب ـ احمد ١٦٧٣
نصیرنیا ـ حسن ١٧١٥

گروه شغل مالی

نام خانوادگی و نام شماره کارت
اقوامی ـ فرهاد ١١٥٢
اسماعیل نژادـ مهدی ١٢٥٦
امین‌اشرعی ـ آذر ١٣٤١٧٤
امجدی ـ بهرام ١٠٣٨
آجودانیان ـ مجتبی ١٢٠٢
اسحق لاریجانی ـ فاطمه ١٠٧٦
بهمنی ـ قاسم ١١٢٩
برهمن‌ـبهرام ١٣٤١١٨
توکلی هدایت پور ـ پرویز ١١٣٤
تقوی ـ سید محمود ١٢٤٩
جبارزاده ـ فیروزه ١١٧٤
خانقابی ـ غلامحسین ١٢٣٢

لیسانسیه های داوطلب مشاغل در تلویزیون ملی ایران

خطابی ـ حسن ١٣٤١٦
دادگو ـ محمد مهدی ١٣٣١
دهقانی ـ علی‌اکبر ١٢٤٠
دهگانی‌ـ مهرداد ١٣٤١٣٥
رشیدی ـ غلامرضا ١٣٠٥
رضوی ـ محمد ١٠٦٨
سعادتی ـ محمد حسن ١٠٨٦
سلیمانی ـ مهران ١٣٠٠
ستوده ـ فریده ١٢٠٣
شیبانی‌مقدم ـ محمد رضا ١٠٣١
شهنازی ماسوله‌ـسیدحسین ١٢٥٢
شعاعی فرامرز ١٠٩٥
شریفی حسین ١١٥٦
صفایی خلج‌آبادی ـ مینا ١٠٤٥
عاشورپور ـ نگار ١٢١٠
فلاحت‌ـ عنایت ١١٢٩
فقیهی ـ محمد حسین ١١١٤
فرهنگ وصالی ـ شهرام ١٢١٣
قطبی ـ منصور ١٣٤١٩٤
کرمانی ـ مرزبان ١١٩٥
کوچه مشگی‌اول‌ـسیروس ١٣١٨
منشی‌زاده ـ محمود ١١٦٤
مدرسی قوامی‌ـمحمد باقر ١١٣٩
مظلومی ـ محمد رضا ١٣٤١٩٧
منعم‌جو ـ احمد ١٣٤١٧
محمدی ـ فتح‌الله ١١٣٨
مرادی ـ رضاقلی ١١٦٧
محله یوسفی‌ـسید حسین ١١٧٧
مرزبان جوشری‌ـمحمد علی ١٣٠١
ملک‌آرا ـ کامبیز ١٣٢٠
نمیرانیان‌ـ هوشنگ ١١٩٤
نوذرتاش‌ـ همایون ١٣٤١٧٧
نوابی مهرداد ١٠٥٧
نادری ـ کامران ١١٦٨
وطنی ـ مهیندخت ١٢٩٧

گروه شغل تهیه

امامی پرویز ٨٢١
آیت‌اللهی علیرضا ٤٢٩
آرین‌خواه شکوه ١٠١١٢٦
ابری بیژن ٤٣٨
ایرانشهر علی ٣٧٤
ایرانپوری همایون ٨٤٥
افضلی‌فر مصطفی ٦٦٥
امیدوار احمد ٩٣٧
احسانی‌زبردست‌معصومه ٥٥٢
آزرم محمدرضا ١٠١١٢٣
آصفی‌اینانلو مجید ٩٩٤
افشار محمدعلی ٢٠٤
اسماعیل‌پوردیلمقانی اسماعیل ٩٥
احمدی علیرضا ٨٠٣
ایزدی غلامرضا ٤٧٨
الوانی سیدمهدی ٦٣٨
اسبقی هوشدار ٦٦٤
احمدیان محمدعلی ١٤٧
افشار فرج‌الله ٥١٤
ارغده حسن ٦٦٧
اکباتانی عبداله ٤٧١
ایزدیار نینا ٨٢٢
اصفهان‌مظفری‌محمدمهدی ٤٣٠
باقی منصور ٧٥
بیگدلی خزایی فاطمه ٤٤٨
بیات علی ١٠٠٤
بهزادیان محمدصادق ٥٩١
برلیان سیمین ٥٣٣
بکا اصغر ١٠١١٣٩
برزگری خانقاه محمد ٣١
پویا سکینه ٦٢٧
پورزند مریم ٧٣٦
پطرس ژرژ ٨٧٠
پیشرویان آذز ٥٢٥
پیله‌ور قمر ١٣٣
پیشنمازاهری جواد ٧٦٤
پیامی پیروز ٦٣

تهرانی فخری ٩٦٣
توحیدی خلیل ١٨٣
توکلی خلخالی بهرام ٤٠٩
تیموری مقدم علی ٩٨٣
تریلیان عباس ١٠١١١٦
تاج‌بخش فرزانه ٧٧٥
جمشیدی محمد ٥٥٠
جمشیدی داود ٣٣٣
جاویدان سیداحمدرضا ١١٦
چماچم ملیحه ٩٣٦
حجتی محمود ١٠١١١٣
حافظی مقدم هوشنگ ٨٧٣
حیدری شمس‌الدین ٢٣٦
حلیمی محمدعلی ١٠٤
خاکزاد ایرج ٣٤٦
خسروی‌فرد عشرت ٨٩٨
خوارزمی‌شهیندخت ١٠١١٥٩
خجسته عباسی مصطفی ٢٨٥
خالدی احمد ٥١٠
خردمند لیلی ٢٨٨
داریوش هومان ٥٧٤
درژم شهابی ناهید ٩٢٢
دهقانی‌عباسی عباس ٦٤٠
دامود محمود ٨٦٩
دربندی‌تهرانی احمدرضا ٨٤٨
ذوالفقاری حسن ٣٠٨
رسولزاده کیومرث ٥٧٩
ربیع‌زاده آلفرد ٧١
رستمی‌زاده احمد ٣٢٢
رفعت حسینعلی ١٣١
رفیعی سیدمهدی ٩٥٧
رزم‌خواه ستاره ٣٦٠
رضائی محمود ٢٨٩
زنبقی فریده ٧١٦
سلطانی عادل کاظم ٤٤١
سرانجام فرشته ٨٧
سنماری محمدحسین ٥٤٣
سجادی پروین ٧٨٠
سروش محمدرضا ٣٤٣
سفریان نصرت‌اله ٣٥٤
سیدی میربهرام ٢٨٢
سیروس انوشیروان ٣٠٢
سرحدی‌زاده محمدحسین ٤٢٤
سپاهی جمشید ٣١٦
سرمد غلامعلی ٦٤١
شجاعی محمدرضا ٨٨٦
شیرنگی سیدیحیی ٢٣٧
شوکت محمد ٦٢٣
شریفی محمدعلی ٢٩٥
شمشکی ابوالقاسم ٣٢١
شناسا عبدالحسین ٥٠٠
شیرانی حسین ٢٨١
شیدا ابوالقاسم ١٠١١٢٧
شجاعیان رقیه ٥٥٧
شفیع‌پورچنگالی‌حسن ١٠١١٥٠
صبوری رهبر ٥٩٨
صمیمی تهرانی محمد ٤٦٤
صفائی محمود ٨١٤
صادقی شهلا ٦٣٩
صالحی محمدعلی ٥٤
صمدی عبدالصمد ٨٧٦
صارم فرهاد ٣٨٦
صرافزاده رودسری محمد ٦
صفری محمدرضا ١٨٩
طراوتی رجبعلی ٦٩٠
ظهیری‌طوسی‌محمدجواد ٦٣٦
علی‌نژادبلالمی سیروس ١٢٠
عریضی فخرالدین ٣٩١
علی‌پناه جهرودی ـ خسرو ٢٨٦
عابدینی ـ محمد ٣٦١
عسگری ـ ناصر ٩٩٥
غروی ـ هادی ٣٦٣

فاروقی ـ خسرو ٨٣٠
فرهادی‌منش ـ علی ٣٢٧
فخرشفائی ـ علی ٣٣١
فراهی ـ محمدهادی ٨٠٦
فاتح ـ فاطمه ٥٩٠
فاضل‌سرجوئی ـ فرشته ٩٣٥
فولادوند ـ عبدالرضا ٤٠٤
فلاح ـ محمدحسین ٢٩٣
فلاحی ـ ولی‌الله ٨٦٨
فتاحی‌مارنانی‌ـ مسعود ١٠١١٥٧
فروزان ـ علی ٨٠٥
قراچه‌داغی ـ فرشته ٥٣٠
قاضیان‌تفرشی‌ـ محمدسعید ٢٣١
قدس‌رضوی‌ـسیدمحمدهادی ٨٥٣
قوامیان ـ عبدالکریم ٩١٨
قندی ـ شمس‌الملوک ٩٦٦
قره‌باغی ـ محمدباقر ٨١
قاضی طباطبائی ـ محمدحسین ٥٦٢
کیقبادی ـ علی ١٠١١١٥
کیانی‌خلخالی ـ نرگس ١٤١
کشاورز ـ طلیعه ٢٢١
مهاجر ـ محمد ٢٧٨
مجتهدزاده ـ محمدعلی ١١١
منصوری‌دارا ـ ونوس ٦٧٠
معمارطلوعی ـ علیمحمد ٣٠
منزوی‌تبریزی ـ حبیب‌الله ٦٩٢
مولوی ـ فرج‌الله ٤٠٨
معتضدی ـ مهرداد ١٠١١٢٩
مجابی ـ صدیقه‌بیگم ٥٢٨
مریخی‌نظام ـ سهیلا ٨٣٨
مهاردوست ـ مینا ٤٩٥
مقدس محرابی ـ عظیم ١٣٢
موسوی ـ شهاب ٥٦١
مولوی ـ گلناز ٩٣٤
مشایخ ـ علیرضا ١٠٣
مشیری ـ فرشید ١٩٦
میرمعینی ـ شجاع ٥٤٥
مستغنی ـ اردشیر ٤١٤
ملاحسن‌قاضی ـ مهری ٢٥٤
محمدبن‌خبازی ـ حجی ٥١٢
مشهدی‌فراهانی ـ فاطمه ٥٠٨
مقاره‌عابد ـ غلامرضا ٦٩٤
میرعلی‌اکبری ـ کاظم ٥٢٠
منعمان ـ جلال ٧٤٩
مطلوب ـ داود ٢٩٢
مشیری‌زهری ـ محمد ١٠١١٣٧
محمدزاده‌صدیق ـ حسین ٣٩٦
ملاکاظمی ـ محمدباقر ٥٥
مشرف‌جوادی ـ محسن ٤٧٣
مقردیچی آرامیانس ـ ادموند ١٠٢
محمدی ـ یونس ٦٣٧
محمدزاده قمی ـ عباسعلی ٥٧
مهاجر ـ مینو ٣٠٦
مصلحی ـ رفعت ٦٢٩
موحد ـ صدیقه ١٢٧
معاون‌نصری ـ شیرین ٩٨٤
نورانی ـ منوچهر ٨٣٤
ناصحی ـ محمدهادی ٢٥
نخعی‌زاده ـ غلامرضا ٦٩٨
نعمت‌الهی‌ـ غلام‌مهدی ١٠١١٣٢
نورانی ـ مسعود ٨٦٦
نودهی فردحقیقی‌ـ مریم ١٩١
ناظران ـ شیدوش ١٠٦
ناظری ـ فریدون ١٠٨
نظری فاریکلاهی ـ داریوش ٩٩٦
نیکپور ـ سعید ٨٥٥
ورزندی ـ اسماعیل ٧
وحدانی ـ سیروس ٢١٧
وخشوری ـ حسین ٤٣٦

وثوق‌کیا ـ فریده ١١٩
وفادارراد ـ نرگس ٥٨٧
وزیری ـ سیما ٥٢٤
هرمزی ـ فاطمه ٢٤٨
هاشمی ـ سید یوسف ٩٥٩
هوشمندزاده ـ فهیمه ٥٠٢
هروی ـ مهدی ٥٣٧
هنربخش ـ فیروز ٥٣٦
یاسینی‌ویس ـ حسن ٤٢٧
یزدانفر ـ محمدابراهیم ٩
یحیی‌پور ـ جواد ٥٦٠

گروه شغل خبر

اعتمادـ ژیلا ١٨٢
افتخاری‌ـ ابوالقاسم ٢١٦
دفتری‌ـ شمس‌المدرس ٥٢٧
امیدوارـ سیاوش ٦٣٣
اشرفی‌طاری‌ـ شیوا ٧٩١
الماسی نوکیانی ـ ابوالحسن ١٣٧
استبتری ـ محمدعلی ٧٦
امیرشاهی‌ـ صدیقه ٨٠٠
باباخانلوـ احمد ٣٧١
بردیدـ حسین ٨٣٩
بالازاده‌سمواتی‌ـ حسین ٩٢٧
باقرخامنه‌ـ آذرم ٥٢٦
پزنی‌ـ داریوش ٩٧٥
تاجرپیشه‌ـ منوچهر ٦٤
توکلی‌ـ سید سپهرالدین ٩٩٢
جلالی‌فراهانی‌ـ منیژه ٥٣٢
جمشیدبروجردـ محمدنقی ١٢٩
حاجیلاری‌ـ ناهید ٣٤٤
حافظی‌ـ محمدحسن ٥١٣
حریری مقدم‌ـ لیلا ١٤٨٩
خرمی‌ـ غلامرضا ١٧
دانش‌خواه‌ـ محسن ٢٩٦
دانائی‌ـ عنایت‌اله ٤٣٧
دیده‌روـ اکبر ٤٥
دیلمی‌ـ اسداله ٨٩٠
رستمی‌ـ علی ٩٨٥
رهبرـ مهناز ٥٤٨
رعشی‌زاده‌ـ مجید ٣٩٥
زعیم‌ـ شهلا ٤٧٥
سخائی‌ـ زینت ٥٧٧
سعیدـ محمد ٩٨٦
سراج‌ـ شهین ٩٨٢
سرداری‌نیاـ صمد ٦٦
سلیمانی‌ـ محمد ٣٥٥
ساروخانوف‌ـ ژوزف ٤٢٨
شیخ صرافـ منوچهر ١٠١١
شفیعی قدس‌ـ میرعباس ٩٢
شایان‌ـ بهبود ٨٣٢
شیخ‌الاسلامی‌ـ بهنوش ١٣٥
صالحی صدقیانی‌ـ احمد ٤٨٩
صلاحی‌ـ حسن ٧٠
صمدی‌ـ احمد ٥٥٣
علوی‌چیترودی‌ـ سیداسداله ٣٨٩
عاملی‌رضائی‌ـ حسین ٩٤٨
فرح‌زاده‌ـ علی ١٠١١٦١
فروزنده‌ـ علی ٦٧
قیصریه‌ـ شکوه ٥١٧
قاضی‌زاده‌ـ بهروز ٦١٧
کابلی‌ـ حمید ٤٠١
کیال‌ـ علی ١٠
کرمانشاهی‌ـ ژاله ٩٨٣
مسعودی‌ـ عباس ٤٤٢
موسوی‌ـ سید ابوالقاسم ٤٠
مهاجرـ فرخ ٣٦٤
موسوی‌ترشیزی‌ـ سیدمهدی ٦٥٨
مصطفوی‌نژادـ اعظم ٥٢١
منطقی‌ـ فریدون ٤٩٩
موسوی‌ـ منصور ٥١٨
مهاجرانی‌ـ علی‌اصغر ١٧٤
معین‌ـ صغری ٥٥٥
مسرت‌ـ شهلا ٩٩٣
نادری‌ـ یوسف ٥١٥
هدایتی خمینی‌ـ عباس ٥١٩
هوشنگی‌ـ حمید ٣٦٨

پروانه ساختمان

از اول شهریور صدور پروانه‌های ساختمان آغاز میشود

گزارش اول

شهرداری تا هشت روز دیگر با بزرگترین گروه متقاضیان روبرو خواهد شد و نزدیک به ده هزار نفر برای دریافت پروانه ساختمان به واحد شهر سازی تهران مراجعه مینمایند.

شهرداری از روز اول شهریور امسال خودرا برای جوابگوئی و تامین خواست های متقاضیان ساختمان آماده مینماید.

متقاضیان بدنبال ماه‌ها انتظار و تحمل نگرانی های بسیار امیدوارند مشکل آنان حل شود و بتوانند ساختمان های نیمه تمام و برنامه های عمرانی خود را بدون مواجه با مانعی مجددا آغاز کنند.

در ماه تیر گذشته نظر به محظوراتی که از نظر مصالح ساختمانی در تهران ایجاد شده بود و چون افزایش تقاضای بیشتر سازندگان خانه های مسکونی و واحد های ساختمانی موجب افزایش قیمت ها تا مرز های باورنکردنی شده بود و تعادل اقتصاد شهری را تهدید می ـ کرد ، کارشناسان برای پیش ـ گیری از افزایش مصنوعی قیمت مصالح ساختمانی به مسئولین توصیه کردند در یك محدوده زمانی خاص صدور پروانه ساختمان متوقف گردد .

پس از اجرای این طرح بیش از دهها هزار پرونده در شهرداری راکد ماند ولی دستور داده شد تا کارکنان واحد های شهر ـ سازی این پرونده ها را تکمیل کنند و برای تحویل به تقاضا کنندگان در روز اول شهریور آماده نمایند و هزاران مالك و صاحبان املاك که برای تجدید ساختمان های نیمه تمام وانجام طرحهای ساختمانی خود روز ـ شماری میکردند اکنون آخرین روز های انتظار را میگذرانند ولی آمار نشان میدهد که منتظرین در ازاء این صبر طولانی از تسهیلات بیشتری نسبت به شرایط گذشته برخوردارند باین معنی که طبق آمار موجود اکنون قیمت مصالح ساختمانی متعادل است و شهرداری میتواند با ایجاد بازار وصدور پروانه به مالکان آنها را برای اتمام ساختمان هایشان کمك کند .

در حال حاضر در تهران هفتصد و پنجاه وسه هزار واحد ساختمانی و مستقل وجود دارد که ناگفته پیداست برای سکونت مردم یك شهر چهار میلیونی تکافو نمیکند.

برای ایجاد ساختمان در تهران نخست سند تفکیك زمین، سپس مفاصا حساب عوارض و مالیات و سند مالکیت، تعیین مشخصات بروکف ، بازدید مهندس ناظر وارائه نقشه ساختمان لازم است .

نکته مهم آنست که درروز اول شهریور نخست باید کسانی به شهرداری مراجعه نمایند که پرونده آنها پیش ازاعلام تصمیم شهرداری تکمیل گردیده است ولی بسبب عدم صدور پروانه موفق بدریافت اجازه نشده‌اند. در مرحله دوم نیز باید گروه مالکانی که هنوز پرونده آنها تکمیل نشده به شهر سازی مراجعه نمایند، تا کار ها با نظم و ترتیب وبدون ازدحام پیشرفت نماید.

ستاره بخت شما

فروردین ـ حادثه جزئی اندکی شما را ناراحت میکند ، روز پنجشنبه روز خوبی برای شما خواهد بود .

اردیبهشت ـ بجای تاسف خوردن برای گذشته به آینده توجه کنید ، بیشتر فعالیت کنید.

خرداد ـ یک آشنای تازه وارد درزندگیتان تاثیر می ـ گذارد ، کارهایتان را بررسی کنید و نظم و ترتیب بدهید .

تیر ـ نامه‌ای بدستتان میرسد که مربوط به امور خصوصی شما است ، نصایح بزرگترها را گوش کنید.

مرداد ـ شخصی از شما کدورتی دارد که بهتر است رفع کنید ، محبتهای شما به دوستان توجه آنها راجلب میکند .

شهریور ـ درمورد اختلافات موجود بهتر است شما کوتاه بیائید ، بمسافرت خواهید رفت .

مهر ـ خونسردی خود را حفظ کنید ، پول سرشاری از راه دور به دستتان میرسد .

آبان ـ روحیه شاد و فعالی دارید ، بهتر است در کارها زوش تازه‌ای را انتخاب کنید .

آذر ـ واقعه دلانگیزی که منتظرش هستید اتفاق می افتد ، کار تازه‌ای را شروع میکنید .

دی ـ فعالیتهای شما در کار و امور اجتماعی به نتیجه میرسد ، زیاد مطالعه کنید تا موفق شوید.

بهمن ـ به انچه که در نظر دارید با تدبیر دسترسی پیدا میکنید . سعی کنید با اطرافیان مدارا کنید.

اسفند ـ ممکن است برایتان مسافری برسد و خبری داشته باشد ، درباره دیگران زود قضاوت نکنید.

ده هزار نفر در انتظار!

میوه

گزارش دوم

بارفروشان و توزیع کنندگان میوه تهران دلالان وواسطه‌ها رادشمن اصلی خریداران جزء و مصرف کنندگان شهری میدانند و معتقدند که اگر این گروه سودپرست و بدون مسئولیت از میدان رانده شوند و کالاهای مصرفی مستقیم از طریق فروشنده به توزیع کنندگان سپرده شود در تعیین نرخ عادلانه اثرات چشمگیری پدید میاید واز ایجاد نوسانهای زیانبخش دربازار فروش جلوگیری خواهد شد.

اتاق اصناف اخیرا با نظارت هیئت‌های صنف بارفروش ومیوه فروش به تجربه اندوزی تازه‌ای در این مورد پرداخت و تصمیم گرفت از دخالت و نقش گروه دلالان در میدانها بکاهد و آنهارا از اعمال نفوذ در تعیین نرخهابازار دارد.

بهمین منظور اتاق اصناف برای نظارت برامور میدان هیئتی را مامور بررسی شرایط توزیع‌ترمبار ومیوه کرده است.

یک مقام مطلع گفت :

اتاق اصناف در نظر ندارد رشته فعالیت اقتصادی آنها را قطع کند و موجبات بیکاری مطلق آنها را بوجود آورد بلکه طبق تصمیمات شورای مشاوران اتاق ، واسطه های میدان باید از این مراکز خارج شوند و در نقاط دیگر بیک شغل رسمی مانند میوه فروشی و یا اشتغال در بازار های روز به کسب ادامه دهند باین ترتیب با دلالان بعنوان یک گروه غیر رسمی و موجد اختلال در بازار رفتار میشود ولی حقوق آنها به عنوان یک فرد جامعه محفوظ است و این گروه با تغییر روش خود میتوانند باصناف بپیوندند و پیشه‌ای فعال و سازنده را انتخاب کنند ولی از ادامه موجودیت آنها بعنوان یک عامل گرانی کالاهای مصرفی جلوگیری میشود و اعمال روشهای قدیمی ازاین عده سلب خواهد گردید.

طبق گزارش آمارگران اتاق اصناف در سراسر میدانها بیش از پانصد نفر واسطه و دلال وجود دارد . این دلالها با دست بدست کردن کالا ها در محوطه میدان بازار سیاه و شرایط انحصاری بوجود می‌آورند و گاهی قیمت‌را تا چند برابر افزایش میدهند.

برای مقابله با این افراد اتاق اصناف کارشناسان ناظر صنفی را در میدانها مستقر کرده و بازرسان را نیز مامور نظارت به کار دادوستد در میدان کرده است . بازرسان با کنترل فاکتور های فروش نرخ عمده فروشی را در میدان کنترل میکنند و از افزوده شدن ارقامی تحت عناوین مختلف به قیمت عمده فروشی جلوگیری مینمایند.

این اقدامات باتاق اصناف فرصت میدهد که با تثبیت وضع در میدان قیمت فروش را در دکانهای میوه فروشی کنترل نمایند تا دیگر فروشندگان میوه نتوانند مدعی باشند که در میدان گرانفروشی میشود و افزایش قیمت میوه در شهر را معلول وضع آشفته میدان بدانند .

در شهر تهران هفت میدان بزرگ و کوچک و بیش از دو هزار باب دکان میوه فروشی وجود دارد . میدانهای بزرگ تهران عبارتند از انبار گندم ، سبزی ، امین‌السلطان باغ جنت ، میدان طاهری، میدان گمرک ، میدان سرچشمه‌که ترمبار و میوه را از نقاط مختلف ایران بخود جلب میکنند و سپس آنرا در اختیار فروشندگان میگذارند.

با اخراج دلالها از میدان ، فروشندگان شهری با توزیع کنندگان بدون واسطه رودرروی همدیگر قرار میگیرند و بخاطر همین رابطه جدید امید میرود از طریق کنترل کار هردو صنف بوسیله فاکتور فروش در میدان و نصب برچسب قیمتها برای همیشه به آسانه مهار نشدنی بودن قیمت ترمبار و میوه پایان دهد.

دلالان از میدانها اخراج میشوند

جیبهای چه کسانی پر میشود؟

خداکند این بی احتیاطی بقیمت جان چهار انسان تمام نشود!

خودنمائی است ؟ صرفه جوئی است ؟ هرچه هست که این مرد با جان خود و خانواده‌اش بازی می کند ! آنهائی که سوار خودروهای چهار چرخه هستند ، دراین ترافیک نابسامان تهران ، هر لحظه حادثه‌ای تهدیدشان می کند ، تکلیف این شخص بی‌احتیاط و این خانم‌بچه بغل و آن پسربچه جلوئی کدسوار یک وسیله موتوری دوچرخ هستند وبا کوچکترین انحراف و ترمز شدید ، بزمین سقوط خواهد کرد که دیگر معلوم است!

نیازمندیهای شما

تابلو سازی
اس ـ ام ـ اف
سازنده تابلو های برق
نشانی: خیابان آیزنهاور
نرسیده به میدان شهباد
نبش کوی شهواز
تلفن ۹۵۱۶۷۱

برای ساختمان شما
تخلیه چاه
۷۷۶۷۱۳
هر متر مکعب ۳۰ تومان

شیشه پاك کن
نظافت شیشه‌ها وکلیه ساختمان مطابق با سلیقه شما تلفن ـ ۸۳۳۱۳۵

شرکت ساختمانی آریز
تلفن ۸۴۵۰۶۴
کلید خانه دلخواه شمارا تقدیم میکند

تعمیر مسکن کار های ساختمانی کلی و جزئی
۸۴۸۷۸۱

نقاشی ساختمان تلفن ۷۹۵۹۷۵

شرکت ساختمانی آسیا
سازنده خانه و اپارتمان در شهر و حومه تلفن ۸۴۷۲۸۸

قبوض
قبوض برق و جواهر بانک کارگشائی را صددرصد خریداریم و صددرصد وام میدهیم موسسه تک خیابان شاه بالاتر از کاخ مقابل ۲۰ متری اول ۴۵۱۶۸ و ۶۶۲۴۵۹ و ۴۳۴۹۹

قبوض شهرداری و عباس آباد بیواسطه خریدار .
پاکپور ۶۶۶۲۶۳ و ۶۶۴۶۱۸

اوراق شهرداری و اصلاحات ارضی خریداریم
۴۵۹۵۷

لوله بازکنی
فاضل آب فوری تلفن ۴۴۲۴۶

لوله بازکنی ۲۵ شهریور
تلفن ۹۲۳۸۳۳

لوله بازکنی ولوله کشی
سرویس مجهز مسعود
بلوار ۹۲۴۴۸۵

تلف یابی لوله آب با دستگاه الکترونیك
تلفن ۸۷۷۹۹۲

لوله بازکنی ۲۰۰ ریال
اسفالت کاری بنائی
تعمیر و نصب کولر
شانه‌روزی ۶۳۷۵۳۵

رفع گرفتگی لوله فوری
۷۶۰۹۹۳ ـ ۷۶۳۷۸۵

لوله بازکنی ولوله کشی
مقدم ۹۲۵۲۷۴

لوله بازکنی دروازه دولت
تعمیر کولر و آب گرمکن
۸۲۷۴۰۸

لوله بازکنی روزولت
۲۵ تومان ۴۷۱۴۳

رفع گرفتگی سرنوع لوله ساختمانی
با دستگاه تراکم هوا ـ تلفن ۷۸۷۲۷

لوله بازکنی و لوله کشی
۳۱۸۵۲۶

لوله بازکنی
۲۵ شهریور
تلفن ۹۲۳۸۳۳

تخلیه چاه ، بوالت و فاضل آب مهتاب ۲۱۶۷۶

رستوران‌ها
عالیترین چلوکباب
با قابلمه مجانی
جهت پیك نیك
چلوکباب فرد تهران
مشتریانیکه جمعه ۲۶ مردادماه ناهار میل مینمائید قابلمه مجانی مطالبه فرمائید شاه چهارراه اردیبهشت تلفن ۴۸۸۶۶

گاز
پرس کاز
کاز و سرویس
از ساعت ۷ صبح الی ۱۰ شب
۹۶۳۰۲۱ ـ ۶
۹۵۰۰۰۱ ـ ۶
سرویس و تعمیرات اجاق
۹۶۳۰۳۰

شرکت بوتان
بخش گاز ۹۵۲۰۵۱
سرویس و صدور کارت
تغییر آدرس ۳۱۳۱۶۱
قسمت فروش ۳۰۴۷۱۱
قبول سفارشات گاز
از ۷ صبح الی ۹ شب

داروخانه‌ها
داروخانه داریوش
نادری چهارراه قوام‌السلطنه تلفن ۴۶۸۷۶ آ ـ ۱۱۳۱۱

داروخانه پیام
خیابان مردن به سر ازچهارراه عظیم‌پور تلفن ۷۵۴۹۹۶ آ ـ ۱۱۳۱۴

داروخانه دکتر بهارستانی
خیابان بهار شمالی بالاتر از بیمارستان شهربانی تلفن ۸۲۲۴۱۵ و ۸۲۳۶۲۷

داروخانه شبانه روزی دریان‌نو
خیابان تاج صفحه دریان‌نو تلفن ۹۷۱۹۴۲ آ ـ ۱۱۳۱۳

داروخانه پارسازاد
خیابان اسکندری جنوبی چهارراه مسجد تلفن ۹۵۲۲۵۲

داروخانه شبانه روزی پاك آدین
با همکاری چهاردکتر داروساز شب و روز در خدمت اهالی محترم شمیران ـ تجریش سرپل تلفن ۸۷۴۶۶۲ آ ـ ۱۱۳۰۸

داروخانه دکتر صابری
خیابان سیمتری نارمک ایستگاه مسجد تلفن ۷۹۹۷۵

داروخانه دکتر خلیلی
تجریش خیابان شهرداری جنب مریل تلفن ۸۷۳۲۶۲

داروخانه حکمت
خیابان ری ایستگاه آبشار تلفن ۳۵۱۲۶۵

داروخانه دراك استور جام جم
تخت طاوس خیابان جم روبروی بیمارستان جم تلفن ۸۲۹۱۲۱ و ۸۳۰۴۱۹

داروخانه جهانشاهی
میدان شهناز اول خیابان تهران‌نو سه‌راه اقبال تلفن ۷۵۳۸۰۸ آ ـ ۱۰۵۴۶

گمشده
گواهینامه رانندگی پایه دوم همگانی صادره از تهران بنام علی اصغر بشارتی تبریزی مفقود شده از یابنده تقاضا میشود به نشانی تهران میدان گمرک نمایشگاه ماشین‌آلات شوروی تحویل ومژدگانی خود را دریافت دارد .

قابل توجه
یکدستگاه اتومبیل آریا برنك آبی متالیك به شماره ۲۹۱۳۲ تهران ـ س ـ وسریال ۱۳۰۶۹ و موتور ۵۰۵ ـ اس ۱۰۴ از پارکینك به سرقت رفته است چنانچه اطلاعی دارید به تلفن ۶۶۵۶۹۰ اطلاع بدهید و مژدگانی دریافت دارید .

یک برگ چکسفید بدون امضاء به شماره ۷۱۵۴۶۵ بانك بازرگانی شعبه جوادیه به نام اینجانب غلامحسین سیوانی‌نژاد مفقود گردیده و از درجه اعتبار ساقط است .

آگهیهای متفرقه
کارخانه نمك تهران
دارای انواع نمك از بهترین معادن نمك ایران برای هرگونه مصرف مخصوصا تصفیه آب خیابان فرح‌آباد خزانه تلفن‌های ۵۳۷۳۰۴ ـ ۲۹۹۰۲

دفتر حسابرسی امیر تلفن ۴۲۲۲۷ تا تاریخ ۲۶ مرداد تعطیل است

الکتریکی اسرام
فروشنده لوازم الکتریکی تجریش باغ فردوس ۸۷۲۸۲۱

باربری سعیدی
حمل بار به اصفهان ـ شیراز ـ اهواز ـ آبادان ـ خرمشهر خیابان سپهبد رزم‌آرا جنب بانك ملی تلفنهای ۵۳۸۰۶۵ ـ ۲۵۲۴۳ ـ ۲۱۴۱۳

خانم خانه‌دار ماشین دست باف سینگر شما را خریداریم تلفن ۳۱۴۷۲۴

آدرس جدید شرکت هواپیمائی هلیکوپتر سرویس
میدان ونک خیابان جهان کودک خیابان گاندی خیابان ۲۵ ساختمان دوم طبقه ششم تلفن ۶۸۱۳۵۴

نوار کاست یکساعته ضبط شده ۲۲۰ ریال
آهنگهای ایرانی
نوار کارتریج یکساعته ضبط شده ۳۵۰ ریال
ال کورد بس: بخش انحصاری آهنگهای ضبط شده آهنگ روز .
عباس آباد ، مقابل مدرسه عالی بازرگانی ـ تلفن : ۶۲۱۰۱۸

توجه
مزون لیبرتی
برای اولین بار اجناس نمونه خود را حراج میکند
پارچه ـ پیراهن ـ کراوات
پهلوی بین‌سینما امپایر وآتلانتیک جنب هتل ویکتوریا

HABAIT هابیت
مهندسین مشاور ساختمان
تهیه کلیه نقشه‌های ساختمانی ـ طرح ـ نظارت ـ محاسبه ـ مشاورت در کلیه امور خانه‌سازی و ساختمانی
۵ تا ۸ بعدازظهر تلفن: ۶۲۱۶۸۷

سالن پذیرائی آپادانا
با جدید ترین دکوراسیون و شرایط سهل در سال نو بمدیریت اعرابی آماده پذیرائی از جشن ها میباشد انتهای خیابان نظام آباد اول خیابان تکش تلفن ۷۹۲۳۵۸

INTERNATIONAL COBRA SHOE POLISH
واکس جهانی کبری

کولر آبی
مخصوص اتومبیل سواری و باری
احتیاج به نصب ندارد و فقط به‌جا فندکی وصل میشود (ساخت امریکا) با یك جا فندکی مجانی
قیمت فوق‌العاده ارزان تلفن ۶۶۳۹۱۲

تخلیه و حفر چاه
تخلیه چاه فاضلاب و حفر چاه و کانال و ساختمان
فورسپتیک و سپتیك تانك و نقشه‌کشی ساختمان .
شرکت مهندسی امید با مسئولیت محدود تلفن ۶۲۷۰۴۷

کارخانه کمپوت خوشاب و نوررضا
برای فروش محصولات خود در شهرستانها نماینده میپذیرد طالبین در تهران با مغازه ایران خیابان اسلامبول و در مشهد با صندوق پستی شماره ۵۶ مکاتبه فرمایند .

هیتینگ شرکت مهندسی با مسئولیت محدود
سرویس سالیانه تاسیسات حرارت مرکزی و تهویه مطبوع .
خیابان نادرشاه شماره ۴۷۳ تلفن ۶۳۵۴۱۷ ـ ۶۳۶۹۳۹

گزارش سوم

احتکار و بازار سیاه قند و شکر

صدها تن قند و شکر احتکار شده که چندی قبل در انبار های مختلف تهران کشف گردیده بود امروز بوسیله اتحادیه قند ریز در منطقه بازار در اختیار عاملین فروش گذارده شد. میزان کلی قند و شکر های کشف شده را ماموران بیش از هزار تن اعلام کرده‌اند و معتقدند با توزیع این کالا و موجودی قبلی عاملین دیگر اکنون در تهران مسئله‌ای بنام کمبود قند و شکر یا گرانی قیمت وجود ندارد .

فروشندگان قند و شکر از طرف اتاق اصناف ملزم شده‌اند که آنرا بنرخ دولتی بفروش برسانند و اتاق اصناف نیز از مصرف کنندگان درخواست کرده‌است تا درمورد گرانفروشان اغماض نکنند و متخلفین را به بازرسان اتاق معرفی نمایند .(اتاق اصناف خاطرنشان ساخت که اگر مصرف کنندگان در مورد گرانفروشان گذشت نکنند و به معرفی آنان مبادرت نمایند ریشه احتکار و گرانفروشی در تهران قطع خواهد شد.) باتائید قرار بازداشت متهمین به احتکار قند و شکر دادگاه استان اتاق اصناف بمرحله جدیدی از تلاشهای خود گام نهاد و این واحدرا درمبارزه با محتکرین تقویت کردو اکنون اتاق اصناف از طریق کنترل فعالیت فروشندگان جزء میتواند در بازار قند و شکر تعادل برقرار نماید . واحد بازرسی اتاق اصناف در بازار تهران اعلام داشت که قند های احتکار شده از انبار کارخانه های قندریزی بیرون آورده شده و به نرخ کیلوئی بیست وشش ریال بعاملین فروخته شده است این واحد اعلام داشت که در بازار مصرفی بیش از حد نیاز قند و شکر موجود است و موجبی برای ایجاد بازار سیاه و گرانفروشی وجود ندارد .

جدول از : ف . جلوه

شماره ۷۵۱۳

جدول کلمات متقاطع

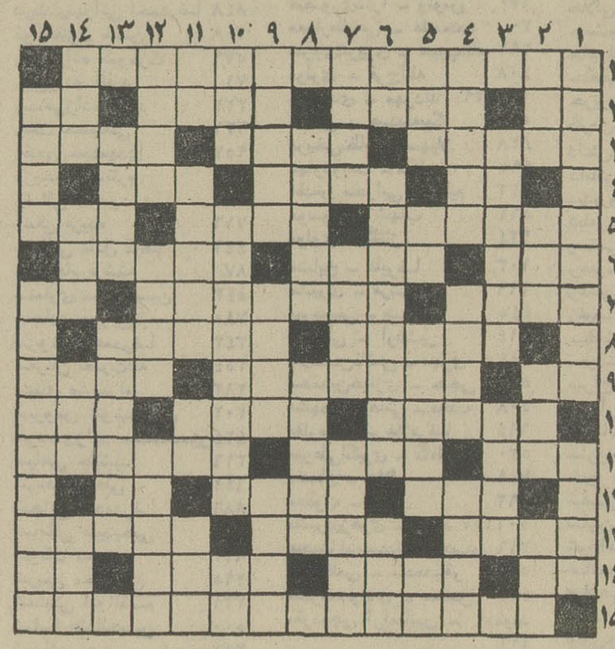

افقی :
۱ـ سازمان مسابقات ورودی ۲ـ حرف ندا ـ پیشوا ـ سوغات اردکان است و شیرینی آن با خودتان ـ درموسم گل خوشتر باشد ۳ـ شهری در کشور دریاچه‌ها ـ یکی از جمهوریهای فدرال یوگسلاوی ـ علم بی‌معلم ٤ـ طاقچه بالا ـ خوب است ـ خواست و علاقه ٥ـ شاد وشنگول ـ مسافر ـ از درختان پربرکت ٦ ـ سستی ـ ایستاده ـ طبیعی ۷ـ کشور آفریقائی ـ خودکامگی ـ برآب بگذارید تا کباب شود ۸ـ معاون ـ همراه اراذل می‌آیند ۹ـ تکخال ـ از فرقه های مسیحی که در عقاید خود سخت گیری و تعصب بسیار دارند ـ زبرجدش کنایه ازگنبد آسمان است ۱۰ـ موزیك وطنی ـ برضد کلیسای کاتولیك قیام کرد و تکفیر شد ـ ناشنوائی ۱۱ـ تازگی اتمی آن نیز پیدا شده است ـ اضافه ـ شمشیر بازی ۱۲ ـ ضمیر ـ منطقه‌ای صنعتی در آلمان ـ بلی بزبان بیگانه ۱۳ ـ قمری ـ از سران انقلاب فرانسه ـ سیاسگزار است ۱٤ـ نقش ـ روزگاری از عظیم ترین کارگاههای فلز کاری اروپا بود ـ کنیاك معروف ـ نابسند ۱۵ ـ مهمترین دستگاه سیاسی مملکتی .

عمودی:
۱ـ یک درجه مانده به‌جنون ـ نوکر ۲ـ شهر امریکای‌جنوبی ـ آفتابه به گلدان زرین ۱۳ـ مال‌نیل معروفتر است ـ از گیاهان سمی ۱٤ـ قدم ـ از اسباب آشپزخانه ـ حرف تصدیق ـ با اندکی پس و بیش یک وجب است ۱۵ـ خانه بدوش ـ آنچه باقی مانده‌است، بازداشتن ـ مقام بهم‌ریخته‌وپاشیده ۳ـ رنگ‌پریده وبیمارگونه ـ آبش علاج صفراست ٤ـ شترگاوپلنگ ـ باهمه زرق وبرق به لولا می چسبد ـ از اقسام قهوه ٥ـ فلز محکم ـ نوعی خاک ـ طول ـ تکرار یک حرف ٦ـ زبان بریده ـ از بیماریهای عصبی ـ سوغات ملك الموت ۷ـ کارش تربیت کردن است ـ صندوقخانه ـ حقی عظیم بگردن فرهنگ و تمدن جهان دارد ۸ـ حالت حاصل از میگساری ـ اگردل دارد مال دیگران است ۹ـ قرار است بزودی کارش ماشینی بشود ـ شهر نفت ـ ورد درویش ۱۰ـ مشروبفرنگی ـ فیلهایادش می کنند ـ مقابل ماده ۱۱ـ ضمیر متصل ـ در شبهای آبمحل شمر جلودارش نبود ـ خاک چینی ـ از کتابهای کافکا ۱۲ـ رام ـ آنچه چیزی برآن میگردد ـ علم تبدیل

حل جدول شماره ۷۵۱۲

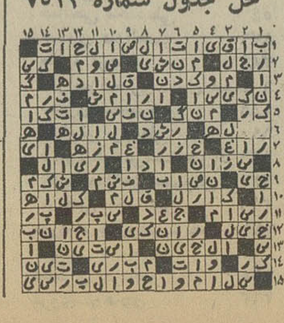

رهبر چریکهای دولتی عراق، ترور شد

گزارشهای رسیده از نقاط مرزی عراق حاکیست : دیروز عده‌ای از طرفداران «ناظم‌گزار» عامل‌کودتای نافرجام اخیر عراق منزل «عزت‌ـ الدوری» رئیس دادگاهی که ناظم گزار و طرفداران اورا محاکمه‌و باعدام محکوم کرده بود بابمب‌و نارنجک منفجر کردند.

دراین حمله، خانه«عزت‌الدوری» خراب شدوزن، دوپسر ، یک‌دختر ودوبیشخدمت «عزت‌الدوری»کشته شدند.

«عزت‌الدوری» هنگام وقوع حادثه میهمان صدام تکریتی بود وبدین ترتیب از ماجراجان سالم بدربرد.

★ ترور رهبر چریکهای دولتی

بعداز ظهر دیروز همچنین ، در شارع «الرشید» بغداد «ملاعبداله» معروف به «ملاموتور» سرپرست چریکهای دولتی عراق وسیله یک بیش‌مرگ ملامصطفی با اسلحه کمری هدف گلوله قرار گرفت و کشته شد.

پیش مرگ ملامصطفی که به خونخواهی برادرش، «ملاعبداله» را کشت ، از بغداد به سلیمانیه و از آنجا به «بارزان» نزد ملا مصطفی فرارکرد.

★ جنگ‌بین چریکها ومامووران بعثی

دیروز عراق پرآشوب بود زیرا از دوروز قبل در منطقه«سنجار» نیز یک سرهنگ بعثی عراق که باتفاق همراهان خویش عازم پادگان «دهوک»بود بابیش‌مرگهای ملامصطفی بارزانی برخورد پیدا کرد و جنگ شدیدی بین آنهاروی داد، دراین زدو خورد دوروزه متجاوز از یکصد نفر از منازعین کشته شدند.

همزمان بااین جریانات درمحل «بندی‌خان» و «هی‌واز» جنگی بین اکراد و چریکهای‌دولتی عراق‌روی دادو سربازان پادگان «بندی‌خان» بکمک چریکهای دولتی شتافتند.

دراین زدو خورد نیز ۶۰سرباز مقتول و مجروح شدند. همچنین شش سرباز ودرجه‌دارمسلح‌وسیله پیش مرگان ملامصطفی اسیر وبه شهر «تلیه» عراق که در تصرف اکراد است انتقال یافتند وزندانی شدند.

نخستین مرکز آموزش علمی و عملی قایقرانی در بندرپهلوی

نمایش اسکی روی آب هنگام افتتاح تاسیسات جدید در بندر پهلوی انجام شد .

بعدازظهر دیروز تاسیسات نوبنیاد فدراسیون قایقرانی و اسکی روی آب ایران در بندر پهلوی بنام شاهنشاه آریامهر توسط آقای گرجی معاون استانداری گیلان گشایش‌یافت. دراین مراسم دکتر خدابنده نایب‌رئیس فدراسیون از اینکه درسال ورزش نخستین مرکز آموزش‌علمی قایقرانی درخارج ازتهران گشایش می‌یابد اظهار خوشوقتی کرد و افزود که این تاسیسات هسته اصلی تشکیلاتی است که امید میرود باهمکاری ورزش دوستان‌بندر پهلوی و هیئت ورزشی محل روز بروز توسعه یابد .

پس‌از گشایش تاسیسات ، چند مسابقه قایقرانی توام با حرکات نمایش اسکی روی آب اجرا شد و در پایان جوائز مخصوصی که‌از طرف‌مهندس امامی‌رئیس‌فدراسیون قایقرانی تهیه شده بود بین برندگان مسابقات توزیع گردید .

در سمینار بیمه اعلام شد

تمام افراد ایرانی ازمزایای بیمه بهره‌مند میشوند

صبح امروز درمحل هتل بیمه زنجان‌سمینار روسای‌شعب‌شرکت سهامی بیمه ایران که از ۲۳ تا ۲۵ مرداد ادامه‌خواهد داشت بوسیله آقای دکتر کاتوزیان‌مدیر عامل‌شرکت سهامی بیمه ایران افتتاح شد ابتدا پیکره شاهنشاه آریامهر در میدان بزرگ شهر توسط شرکت کنندگان درسمینار گلباران شد . آقای دکترکاتوزیان مدیر عامل شرکت سهامی بیمه ایران هنگام افتتاح سمینار اظهار داشت :بطور کلی همزمان با رشد سریع در تمام شئون‌مملکت بیمه‌در ایران نیزرشد نموده است . ولی این برای ما قانع کننده نیست و هدف از تشکیل این سمینار نیز این است ، که هرچه بیشتر فکر بیمه برای‌افراد مملکت تفهیم شود و مزایای آن برای همه طبقات فراهم گردد . هنوز بازار بیمه ایران بسیار وسیع است و ازهمگی آنبهره برداری نشده است . بخصوص بیمه عمر ،سمینار موجود می‌خواهد باین هدف و آرزو که همه جامعه ایران‌زیر پوشش‌بیمه قرار بگیرند جامه عمل‌بپوشاند.

در این سمینار اشکالات و امکانات موجود در نظر گرفته خواهد شد وسعی‌براین میشود که طبق‌خواست شاهنشاه‌آریامهر تمام افراد ایرانی از مزایای بیمه برخوردار شوند .

رشد بیمه در سال گذشته۲۸ درصد بود و خوشبختانه در سه ماهه اول سال ۵۲ این‌رشد به ۵۱ درصد رسیده است .

در سمینار امروز شهردارزنجان به حاضران در جلسه خیر مقدم گفت و فرماندار زنجان برای سمینار آرزوی موفقیت نمود. ریاست سمینار با آقای ایرج‌علی آبادی قائم مقام مدیر عامل‌شرکت سهامی بیمه ایران خواهد بود.

خبرهای تلفنی شهرستانها

انتصابات جدید در دانشگاه تبریز

تبریز- دیروز این انتصابات در دانشگاه تبریز ، صورت گرفت: دکتر سعید فرهت‌استاد دانشکده کشاورزی بسمت مدیر کل امور دانشجوئی دانشگاه، دکتر اردبیلی به سمت رئیس دانشکده کشاورزی ، دکتر نیشابوری به سمت سر پرست دوره های فوق لیسانس‌و آقای رسول زاده‌بسمت معاون‌اداره کل خدمات آموزشی دانشگاه تبریز

زیادی قند و شکر ها

نقده- بدستور کمیسیون‌نظارت اتاق اصناف نقده، از عاملین فروش قند و شکر این شهر که قند و شکر را احتکار می کردند، خلع‌ید بعمل آمد وکار توزیع‌و تامین قند و شکرنقده وروستاهای اطراف‌آن‌نیز بعهده اتحادیه‌های‌تعاونی واگذارشد. بدنبال این‌اقدام از روز گذشته قند وشکر که در نقده کمیاب بود، بوفور در اختیار عامه گذاشته شد.

قند و شکر در نقده بقدری زیاد شده که مردم از پیرانشهر هم برای خرید آن به نقده می آیند!

اجرای طرحهای آموزشی

مشهد : ساختمان ۲۷ طرح آموزشی (شامل دبستان و مدرسه راهنمای تحصیلی)در مشهد آغاز شد و چند طرح تکمیلی کار خود را دنبال کرد .

اعتباری که برای ساختمان آموزشگاه ها و طرحهای تکمیلی آموزشی در نظر گرفته شده‌است ، ۸۷میلیون و چهارصد هزار ریال می‌باشد .

همچنین در فریمان ، یک آموزشگاه‌حرفه‌ای‌با ۲میلیون و یکصد هزار ریال اعتبار ساخته میشود .

طرح شکر احتکار شده

شیراز- دیروز هشتاد تن شکر احتکار شده در شیراز کشف گردید ووسیله بازرسان اتاق اصناف حراج شد.

ماموران‌اتاق اصناف شیراز شکرهارا از دو انبار درفلکه ولیعهد شیرازو خیابان شهناز این شهر کشف کردند.

صنف سقط فروش شیراز در حراج شکرها با ماموران اتاق اصناف همکاری داشت.

امتحان فرشتگان سفید پوش

مشهد : امتحانات ورودی آموزشگاه عالی مامایی‌طوس و آموزشگاه عالی پرستاری جرجانی مشهد انجام شد . درامتحان ورودی‌آموزشگاه عالی مامایی‌طوس ، ۹۷دختر داوطلب شرکت کرده بودند وامتحان ورودی آموزشگاه عالی پرستاری جرجانی با شرکت یکصدو چهل و نه داوطلب دختر ، برگزارشد.

کاهش گرمای اهواز

اهواز : دیشب گرمای اهواز ، بطور محسوسی کاهش‌یافت و اهوازیها پس از ده روز ، دیشب ، راحت خوابیدند !

گرما و شرجی بمدت ۱۰ روز در اهواز ادامه داشت وپیرمردان‌وپیرزنان اهوازی چنین گرمایی را در طول‌عمر خود ، بیاد ندارند .

گرمای امروز اهواز ۴۰ درجه‌سانتیگراد‌بود که‌نسبت به‌روزقبل ، ده درجه خنکتر شده است .

حوادث کوتاه شهرستانها

★ کپورچال : کامیونی براندگی داور نامجو در کپورچال‌کودکی‌بنام‌غلامرضا ملک‌عراقی را زیر گرفت و کشت .

★ بهشهر : دادستان بهشهر دستور نبش قبر کودکی‌رادر روستای‌«حسین آباد» بهشهر صادر کرد . کودک پسر ۱۰ ساله‌ای بنام احمد راهی بود که بدنبال یک عمل جراحی جان خود را از دست داد .

گفته میشود ، این بچه براثر ضربه شدیدی که به پشت و گردن او وارد آمده فوت شده است .

★ فریدونکنار- دو اتومبیل پس‌از تصادف با یکدیگر با کامیونی که در مقابل سینما «پیوند» فریدونکنار، متوقف شده‌بود ، برخورد کردند و دراین‌حادثه تقی‌حسن‌پورکه مشغول گریس‌کاری کامیون بود ، کشته شد .

★ شمیران : شخصی‌به نام عین‌الله که با همدستی احمد جلو یک اتومبیل را درجاده‌فرحزاد شمیران‌گرفته و از سرنشینان آن اخاذی کرده بود وسیله ماموران ژاندارمری اوین دستگیر شد.ماموران‌درصدد‌دستگیری احمد میباشند .

★ اهواز : صدام مقدم که همسرش «زمزم» را در بندر ماهشهر آتش زده و موجب مرگ او شده بود ، در دادگاه جنایی خوزستان به۵سال زندان‌محکوم‌گردید.

★ بابلسر : جوان‌دیپلمه‌ای بنام غلامرضا کوشک کمبرای شنا در بابلسر به دریا رفته بود ، غرق شد .

★ بهشهر : دریا در «راغمرز»بهشهرقربانی‌گرفت. وی پسر ۱۴ ساله‌ای به نام «کابلی» نام داشت .

آگهی استخدام رسمی

گمرک ایران طبق مفاد قانون استخدام کشور ۴۵ نفر رااز طریق امتحان و مسابقه بشرح زیر استخدام میکند .

ردیف	عنوان شغل	حداقل شرط تحصیلی‌لازم	تعداد موردنیاز	شهرستان محل خدمت	گروه‌موقت شغلی
۱	۱ـ متصدی امور حقوقی (کارشناس حقوقی و قضائی)	لیسانس در رشته حقوق	۳نفر	برای هریک از شهرستان های تهران‌ـاهواز و بندر عباس (۱ نفر)	۶
۲	۲ـ مهندس مکانیک (کارشناس ماشین‌آلات)	لیسانس در رشته مکانیک	۱ »	جلفا	۶
۳	۳ـ مهندس برق (کارشناس فنی لوازم برق)	لیسانس یا مهندس در رشته برق	۱ »	خرمشهر	۶
۴	۴ـ کارشناس امور اداری (کارشناس اداری و آموزش ـکارشناس تشکیلاتو بهبود روشها- کارشناس روشهای انبارداری)	لیسانس در رشته علوم اداری یا لیسانسو گذراندن دوره مربوطه	۹ »	برای هر یک از شهرستان های آبادان ـ خرمشهر ـ بوشهر (۲ نفر) و برای هر یک از شهرستان های تهران ـ جلفا و مشهد (۱ نفر)	۶
۵	۵ـ کارشناس امور گمرکی (کارشناس تطبیق اسناد ـ کارشناس‌مسئول‌تطبیق اسناد- کارشناس تعیین ارزش ـ کارشناس مسئول تعیین‌ارزش)	لیسانس در رشته های اقتصاد ـ بازرگانی حسابداری ـ علوم اداری- مدیریت- بازرگانی و طی دوره تخصصی گمرک	۱۰ »	تهران (۶ نفر) خرمشهر (۳نفر) و برای‌هر یک از شهرستان های جلفا- و بندر شاهپور (۲ نفر) و برای هر یک از شهرستان های بوشهر ـ بندر عباس (۱نفر)	۶
۶	۶ـ حسابرس (مسئول امور مالی کارشناس حساب)	لیسانس در یکی از رشته های ،حسابرسی- حسابداری ـ و یا لیسانس در یکی ازرشته های اقتصاد بازرگانی امور مالی وبانکداری که ضمن تحصیل یک دوره تخصصی حسابداری و حسابرسی طی شده باشد .	۱۰ »	تهران (۴نفر) و برای هر یک از شهرستان های جلفا ـ بندر پهلوی ـ بندر شاهپور ـ خرمشهر ـ بندر عباس و بوشهر (۱ نفر)	۶
۷	۷ـ کارشناس تشخیص کالا	مهندس یالیسانس دررشته های فنی(مکانیک ـنساجی ـ برق- ماشین‌آلات و صنایع) شیمی و فیزیک و طی‌دوره تخصصی‌گمرک.	۶ »	برای هر یک از شهرستان های آبادان- بندر عباس-شیراز-زاهدان- تبریز وگناوه(۱نفر)	۶

داوطلبان واجد شرایط میتوانند برگ درخواست ذیل‌این‌آگهی راتکمیل نموده و با دو قطعه عکس ۴×۳ ورسید بانکی‌مبنی برپرداخت مبلغ ۴۰۰ ریال که باید در یکی از شعب بانک ملی ایران‌بحساب شماره ۹۸۰ خزانه‌نزد بانک مرکزی ایران به عنوان‌حساب‌حق ثبت‌نام‌داوطلبان استخدام ، پرداخت کرده باشند حداکثر تا تاریخ ۵۲٫۵٫۳۱ با پست سفارشی به نشانی اداره تشکیلات و آموزش گمرک ایران واقع در خیابان داور ـ کاخ گمرک ارسال دارند . به مدارکی که بعد ازاین تاریخ به پست تحویل داده شود یا فاقد رسید بانکی مذکور در فوق باشد ترتیب اثر داده نخواهد شد . (وجه مذکور بهیچوجه مسترد نخواهد شد) پروانه ورود به جلسه امتحان و مسابقه در تاریخ ۵۲٫۶٫۱۵ در محل فوق بین داوطلبان توزیع خواهد شد ـ تاریخ و محل امتحان و مسابقه در پروانه مذکور درج شده است .

گمرک ایران

برگ درخواست شغل ازگمرک ایران

نام خانوادگی :	نام :	نام پدر :	شماره شناسنامه :
محل صدور :	تاریخ تولد :	مدرک و رشته تحصیلی :	وضع خدمت وظیفه :
شغل مورد تقاضا (فقط یک شغل)		شهر مورد تقاضا (فقط یک شهر)	
نشانی کامل :	شهر :	خیابان :	کوچه :
شماره منزل :		شماره تلفن :	امضاء داوطلب

آگهی استخدام رسمی

گمرک ایران طبق مفاد قانون استخدام کشوری ۱۶۲ نفر رااز طریق امتحان و مسابقه بشرح زیر استخدام میکند .

ردیف	عنوان شغل	حداقل شرط تحصیلی لازم	تعداد موردنیاز	شهرستان های محل خدمت	گروه موقت شغلی
۱	۱ ـ مکانیسین (مکانیسین موتور- مکانیسین‌موتور آب)	گواهینامه‌پایان دوره ابتدائی	۱۴ نفر	جلفا (۴ نفر) بازرگان (۲ نفر) و برای هر یک از شهرستان های تهران ـ تبریز ـ خسروی ـ آبادان ـ اهواز ـ گناوه ـ مشهد ـ چاه بهار (۱ نفر)	۱
۲	۲ـ تلفنچی	گواهینامه‌پایان دوره ابتدائی	۱۳ نفر	برای هر یک از شهرستان های بازرگان- بندر عباس ـ بوشهر و آبادان (۲ نفر) و برای هر یک از شهرستان های‌خسروی ـ رضائیه ـ گناوه و مشهد و تایباد (۱	۱
۳	۳ـ راننده	گواهینامه‌پایان دوره ابتدائی و گواهینامه پایه یکرانندگی	۸۰ نفر	جلفا (۲۰ نفر) تهران (۱۸ نفر) بوشهر (۹ نفر) بندر عباس (۸ نفر) بندر شاهپور (۵ نفر) خرمشهر (۴نفر) مشهد (۳ نفر) و برای هر یک از شهرستان های تبریز- زاهدان(۲ نفر) و برای هر یک ازشهرستان کرمانشاه ـ سنندج ـ همدان ـ آبادان ـ لنگه ـ کیش ـ کرمان ـ گناوه ـ تایباد (۱ نفر)	۱
۴	۴ـ تراشکار	گواهینامه پایان‌دوره ابتدائی	۷ نفر	تهران (۲نفر) و برای هریک از شهرستان های‌جلفا ـ خسروی ـ آبادان ـ بندرعباس ـ زاهدان (۱نفر)	۱
۵	۵ ـ الکتریسین (مکانیسین برق ـ باطری سازی)	گواهینامه پایان‌دوره ابتدائی	۱۴ نفر	برای هر یک از شهرستان های جلفا و بازرگان (۲ نفر) و برای هریک ازشهرستان های‌تهران ـ خسروی- آبادان ـ خرمشهر ـبندر عباس ـ لنگه ـ زاهدان ـ گناوه- مشهد و چاه بهار (۱ نفر)	۱
۶	۶ ـ صافکار	گواهینامه پایان‌دوره ابتدائی	۱ نفر	جلفا	۱
۷	۷ ـ سرویسکار	گواهینامه پایان‌دوره ابتدائی	۲۰ نفر	جلفا (۵ نفر) و برای هر یک ازشهرستان های تبریز ـ خسروی و زاهدان (۲ نفر) و برای هر یک از شهرستان های تهران ـ بازرگان ـ بندر شاهپور ـ خرمشهر ـ بندر عباس ـ لنگه ـ گناوه ـ مشهد ـ چاه بهار (۱ نفر)	۱
۸	۸ ـ آهنگر	گواهینامه پایان‌دوره ابتدائی	۶ نفر	برای هر یک از شهرستان های تهران ـ جلفا ـ تبریز ـ خسروی ـ بندر عباس ـ و زاهدان (۱ نفر)	۱
۹	۹ ـ جوشکار	گواهینامه پایان‌دوره ابتدائی	۵ نفر	برای هر یک از شهرستان های جلفا ـ خسروی ـ آبادان ـ بندر عباس وزاهدان (۱ نفر)	۱
۱۰	۱۰ـ درودگر (نجار)	گواهینامه پایان‌دوره ابتدائی	۱ نفر	جلفا	۱
۱۱	۱۱ ـ فلزکار (قفل‌ساز)	گواهینامه پایان‌دوره ابتدائی	۱ نفر	بازرگان	۱

داوطلبان واجد شرایط میتوانند برگ درخواست ذیل این آگهی را تکمیل کنند و با دو قطعه عکس ۴×۳ و رسید بانکی مبنی بر پرداخت مبلغ ۱۵۰ ریال که باید در یکی از شعب بانک ملی ایران بحساب شماره ۹۸۰ خزانه نزد بانک مرکزی ایران بعنوان حساب «حق ثبت نام داوطلبان استخدام» پرداخت کرده باشند حداکثر تا تاریخ ۵۲٫۵٫۳۱ با پست سفارشی به نشانی اداره تشکیلات و آموزش گمرک ایران واقع در خیابان داور کاخ گمرک ارسال دارند. به مدارکی که بعد از این تاریخ به پست تحویل داده شود یا فاقد رسید بانکی مذکور در فوق باشد ترتیب اثر داده نخواهد شد(وجه مذکور بهیچوجه مسترد نخواهد شد) پروانه ورود بجلسه امتحان و مسابقه در تاریخ ۵۲٫۶٫۱۷ در محل فوق بین داوطلبان توزیع خواهد گردید . تاریخ و محل امتحان و مسابقه در پروانه مذکور درج شده است .

گمرک ایران

برگ درخواست شغل ازگمرک ایران

نام خانوادگی	نام	نام پدر	شماره شناسنامه
محل صدور	تاریخ تولد	مدرک و رشته تحصیلی	وضع خدمت وظیفه
شغل مورد تقاضا(فقط یک شغل)		شهر مورد تقاضا (فقط یک شهر)	
نشانی کامل	شهر	خیابان	کوچه
شماره منزل	شماره تلفن		
		امضاء داوطلب	

قابل توجه‌قبولشدگان‌امتحانات‌ومسابقات ادواری سال ۱۳۵۰ سازمان اموراداری واستخدامی کشور

آگهی استخدام رسمی

گمرک ایران طبق مفاد قانون استخدام کشوری ۱۲۵ نفر ازقبولشدگان‌امتحانات ادواری سال ۱۳۵۰ را بشرح زیر استخدام میکند :

ردیف‌ـعنوان شغل	حداقل‌شرایط تحصیلی	تعداد موردنیاز	شهرستان محل‌خدمت	گروه‌موقت شغلی
۱ـمسئول‌امورحفاظتی «مسئول حفاظت و تجسس، متصدی امورمحرمانه ».	دیپلم کامل‌متوسطه‌وگذراندن دوره مربوطه.	۳۹نفر	تهران ۵نفر وبرای‌هریک‌ازنقاط بندرپهلوی، خرمشهر، کیش ،آبادان، جلفا، بوشهر ، شیراز«۲نفر» وبرای هریک‌از شهرستان‌های اصفهان ،نوشهر ،تبریز، بازرگان،خسروی، رضائیه ،کرمانشاه، سنندج، همدان، اهواز، بندرلنگه ، بندرعباس ، جاسک، کرمان ، گناوه، زاهدان ،مشهد، تایباد، چاه‌بهار، بندر شاهپور «یک‌نفر»	۴
۲ـآمارگر «متصدی‌آمار، آمارگر»	دیپلم کامل‌متوسطه‌وگذراندن دوره مقدماتی آمار	۱۹نفر	برای هریک از شهرستان های تهران، بندر شاهپور «۳نفر»وبرای هریک‌ازشهرستان‌های بندر عباس ،جلفا،خرمشهر «۲نفر »و برای هریک از شهرستان های خسروی، رضائیه، بندر پهلوی ،کیش، کرمان، گناوه‌وزاهدان «یک‌نفر »	۴
۳ـحسابدار	دیپلم کامل‌متوسطه‌وگذراندن دوره‌مقدماتی حسابداری	۳۰نفر	تهران«۵نفر »وبرای هریک ار شهرستان‌های جلفا، بندرعباس ،لنگه، بوشهر، زاهدان«۲ نفر» وبرای هریک از شهرستان های‌نوشهر، تبریز،بازرگان، خسروی،رضائیه، کرمانشاه، همدان، آبادان، بندرشاهپور،اهواز،خرمشهر، کیش ، کرمان،شیرازو گناوه «یک‌نفر »	۴
۴ـکارمند حقوقی «متصدی‌حقوقی وقضائی».	دیپلم کامل متوسطه‌وطی‌دوره کارآموزی	۱۵نفر	برای هریک از شهرستان های خسروی،بندر شاهپور «۲نفر» وبرای هریک‌از شهرستان های بندر پهلوی ، جلفا ، بازرگان، تبریز، بندرعباس ،زاهدان ،تایباد ،چاه‌بهار،آبادان، همدان ،جاسک «۱نفر»	۴
۵ـمامور ا بلاغ «متصدی ابلاغ» .	گواهینامه سال‌سوم متوسطه	۱نفر	تهران	۲
۶ـ کارمند د فتری« ثبات بایگان »	گواهینامه سال سوم‌متوسطه.	۱۷نفر	تهران«۵نفر»وبرای هریک از شهرستان های اصفهان، تبریز، آبادان ،لنگه، جاسک ، بوشهر، شیرازو کرمان «۱نفر».	۲
۷ـمتصدی بیسیم «اپراتور بیسیم »	گواهینامه سال سوم متوسطه وگذراندن دوره مربوطه	۴نفر	جاسک«۲نفر» وبرای هریک‌ازشهرستان‌های لنگه وچاه‌بهار «۱نفر»	۲

حداقل شرط تحصیلی

۱ـداوطلبان واجدشرایط میتوانند برگ درخواست‌زیر این آگهی راتکمیل کنندوباعین گواهینامه قبولی‌خودباپست سفارشی حداکثر تاتاریخ ۵۲٫۵٫۳۱ به‌نشانی اداره تشکیلات‌و آموزش گمرک ایران واقع در خیابان‌داور ، کاخ‌گمرک ارسال دارند. به مدارکی که بعداز این‌تاریخ‌به پست تحویل داد ه‌شود ترتیب‌اثر داده نخواهدشد.

۲ـ داوطلبان باید نشانی کامل‌ـنوع مدرک تحصیلی‌وشماره ردیف گواهینامه قبولی خود در امتحانات ادواری‌رابا خط خوانا پشت پاکت محتوی مدارک بنویسند.

گمرک ایران درپایان مهلت ثبت‌نام گواهینامه های‌داوطلبان واجدشرایط‌را بتعداد کافی‌و به ترتیب تقدم‌قبولی‌در امتحانات نگهداری کرده‌و از دارندگان آنها برای اقدامات بعدی بوسیله نامه دعوت بعمل میاوردوگواهینامه‌های داوطلبان زائد براحتیاج رابرای صاحبان آنها عودت میدهد.

داوطلبان مشاغل حسابداری و آمارگر در صورتی که‌دارای گواهینامه تخصصی طی دوره باشند حق تقدم دراستخدام باآنان خواهدبود اینگونه داوطلبان باید فتوکپی دوره تخصصی خودرانیز همراه سایر مدارک ارسال دارند. م‌الف ۸۸۰۹

برگ درخواست شغل ازگمرک ایران

نام خانوادگی:	نام:	نام‌پدر :	شماره‌شناسنامه	محل صدور :
تاریخ‌تولد:	مدرک و رشته تحصیلی	وضع‌خدمت وظیفه	شغل مورد تقاضا «فقط‌یک‌شغل»	
شهر مورد تقاضا «فقط‌یک‌شهر »		نشانی کامل:	شهر:	خیابان :
کوچه:	شماره منزل	شماره تلفن :		امضاء داوطلب

در آتش سوزی یك خشکشوئی

پدر و پسری سوختند

یك نفر دیگر بسختی آسیب دید که هم‌اکنون در بیمارستان بستری میباشد

یك مغازه خشك‌شوئی درشهر زیبای کن آتش گرفت و در اثراین آتش‌سوزی پدرو پسری درمیان شعله های آتش جان سپردند و یکنفر دیگرشدیدا آسیب‌دیده که اکنون در بیمارستان سینابستری است .

این‌حادثه ساعت ۳ و ۳۰ دقیقه بعداز ظهر دیروزاتفاق‌افتاد .

جریان آتش‌سوزی بلافاصله به اداره آتش‌نشانی اطلاع داده‌شد واتومبیل های آتش‌نشانی برای خاموش کردن آتش ایـن خشك‌شوئی آژیر کشان به‌حرکت درآمدند

دود و آتش خیابان شهر زیبا را فراگرفته بود و مردم دسته دسته برای‌مشاهده این‌آتش ـ سوزی ازخانه های خود خارج شده‌وشعله های سرکش آتش را که از مغازه‌خشك‌شوئی‌حسن شیرازی‌برمیخاست تماشا می کردند ،غافل از آنکه در میان شعله های آتش کودك خردسال صاحب مغازه که نامش رضا بود و ۵سال‌داشت میسوزدو کسی باین‌امر کوچکترین توجهی نداشت:

اتومبیل های آتش‌نشانی‌دراین موقع به محل حادثه رسیدند و ماموران فعالیت خود را برای مهار کردن آتش آغاز کردند. درمیان شعله های آتش جان دونفر دیگرنیز به خطر افتاده بود که یکی حسن شیرازی ۳۵ ساله صاحب مغازه و دیگری شاگرداو حسین چای‌بخش ۱۳ ساله بود .

ماموریـن پس‌ازمدتی تلاش جسد کودك‌راازمیان شعله های آتش بیرون آورده و همزمان‌با آن حسن شیرازی و حسین چای‌بخش‌را نیزاز میان شعلـه های آتش نجات‌داده‌واین ۲نفر رابه بیمارستان سینا منتقل کردند. صبح‌امروز حسن‌شیرازی دربیمارستان‌درگذشت .

ماموران توانستند این حریق رادر ساعت ۱۷ خاموش سازند .

همسایگان می گویند این سه نفر در مغازه خواب بودند که دراثرتر کیدن‌دیگ‌بخاردچارآتش شده‌اند ولی‌ماموران آتش‌نشانی عقیده‌دارند که‌آتش‌سوزی‌دراثر ترکیدن بشکه بنزین صورت گرفته است .

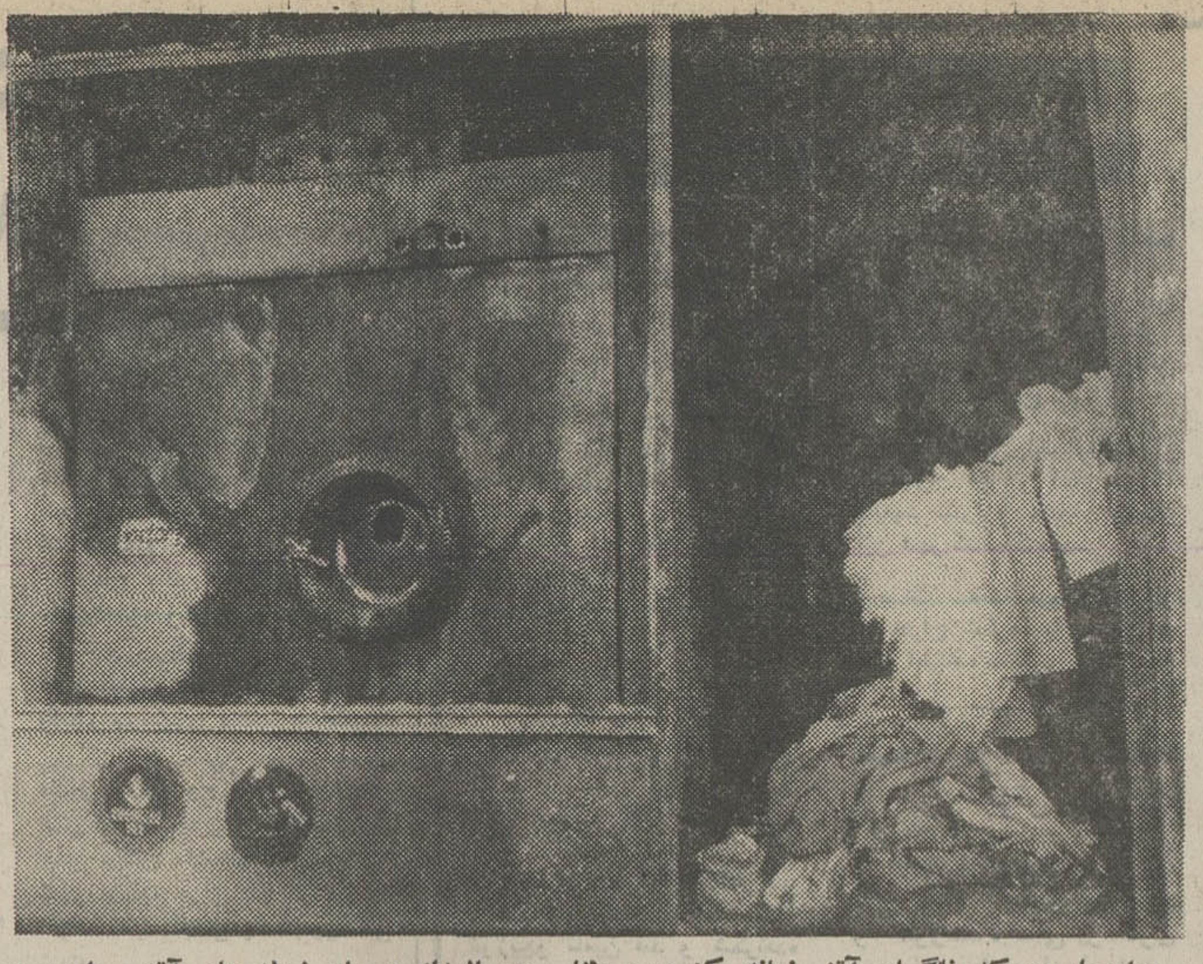

دراینجا بود که ناگهان آتش زبانه کشید و طفل پنجساله‌ای درمیان شعله های آتش جان‌سپرد و دو نفر دیگر مجروح شدند تعدادی از لباسهای مردم که دستخوش حریق شده نیز درعکس دیده میشود . بلحاظ حسن‌اخلاق ودرستکاری صاحب خشکشوئی ، همسایگان خشکشوئی‌از این‌حادثه متاثر بودهو اغلب زنها در مرگ‌پدروپسر اشك میریختند .

از طرف شعبه ۱۹ دادگاه جنحه

قرار بازداشت متهمان تصرف عدوانی تأیید شد

پرونده برای ادامه تحقیقات مجددا به بازپرسی ارسال گردید

آقای باقری رئیس شعبه۱۹ دادگاه‌جنحه‌تهران قراربازداشت ۳۶ نفر زندانی را که به اتهام تصرف عدوانی از طرف بازپرس شعبه ۱۲ دادسرای تهـران صادر شده است تائید کـرد و پرونده را برای ادامه تحقیقات مجددا به شعبه ۱۲ بـازپرسی ارسال داشت .

★ شرح ماجرا

چندی قبـل یک بنگاهدار با قولنامه ، چندین هزار مترمربع زمین را در فرح‌آباد خزانه به مردم‌فروخت ، و خریداران‌زمین نیز بلافاصله مشغول ساختمان در آن شدند .

بدنبال شروع کار ساختمانی ، شخصی به کلانتری ۱٦ تهران اطلاع داد که چندین نفر در زمینهای وسیع او واقع درپشت کارخانه روغن نباتی شبانه روز مشغول ساختمان هستند .

ماموران‌انتظامی پس از طرح شکایت صاحب زمین به محـل رفتند و پس از تحقیق معلـوم شد که اینعده علاوه براینکـه جواز ساختمان در دست‌ندارند صاحب زمین نیز نیستنـد و هرکدام یک برگ قولنامه‌بعنوان مدرک ارائه میدهند .

ماموریـن اینعده را کـه ۱۸ نفربودند به اتهام تصرف‌عدوانی بکلانتری جلب کردنـد . در تحقیقات‌اولیه‌معلوم شد شخصی بنام اسد این زمینها را بـا قولنامه فروخته است .

بعدا ماموران انتظامی ۱۸ نفر دیگر را نیز به این اتهـام بازداشت کردند ، و پرونده این اشخاص برای رسیدگی به‌شعبه ۱۲ بازپرسی ارجاع شد .

بازبرس پس از انجام‌تحقیقات مقدماتی‌اینعده را مجرم شناخت وآنها را با صدور قراربازداشت زندانی کرد ، متهمان بـه قرار صادره اعتراض کردند وپرونده برای رسیدگی بـه اعـتـراض متهمان به‌شعبه۱۹ دادگاه‌جنحه تهران ارسال شد .

رئیس محکمه جنحه پس‌از رسیدگی های لازم قرار صادره از طرف بازپرس را تائید کرد و پرونده را برای ادامه تحقیقات مجددا به شعبه ۱۲ بازپـرسی ارسال داشت .

آتش در چلوکبابی

روز گذشته چلوکبابی تبریزی واقع در خیابان سی متری‌آتش گرفت .

با اطلاع ماموران در محل حاضر شدند و عملیات خود را با یک رشته لوله آغاز کردند. علت ایـن آتش سوزی کـه آشپزخانه چلوکبابی کانون آن بوده است سر رفتن روغن و ریختن آن روی شعله‌های چراغ خوراک پزی گزارش شـده است .

جوانی در هتل خودکشی کرد

اودرنامه‌ای نوشته که آرزوداشت باتفاق همسرش خودکشی میکرد

«من خودکشی کردم و کسی دراینباره مسئول نیست. حدود شش ماه قبل بدنبال یک‌آشنائی بادختری بنام صدیقه ازدواج‌کردم و حالا می‌بینم زندگی کردن‌برایم امکان ندارد و بقدری اززندگی سر خورده و سیر شده‌ام کـه راهی جز خودکشی ندارم.روی این اصل به این هتل امدم و آرزوداشتم‌باتفاق‌صدیقه‌خودکشی می‌کردم ولی اینکار ممکن‌نشد وحالا به‌تنهائی‌خودرا میکشم.»

این خلاصه‌ای از نامه جوانی بود که دیروز در هتل «لاله» در خیابان لاله‌زار خودکشی کردو نامه بدست ماموران کشف جرم افتاد .

این جوان که با چند قرص مسموم کننده در اتاق شـماره ۳۰۸ هتل‌لاله بزندگی‌خودخاتمه داد شاهپور هدایت‌زاده‌نام‌داشت و ۲٤ ساله بود .

روز گذشته جلال‌امامی مدیر هتل لاله به کلانتری ۹ اطلاع داد که جوانی در یکی‌از اتاق های این هتل خودکشی کرده است .

ماموران پلیس برای پی‌بردن به کشف حقایق وعلت‌خودکشی این جوان خود را به هتل لاله رساندند و در اتاق شماره ۳۰۸ جوانی را دیدند که از پشت بروی زمین افتاده است‌دربالای سر جنازه نامه‌ای بچشم‌میخورد که علت‌خودکشی‌را در آن ذکر کرده بود .

جلال امامی مدیر هتل گفت شاهپورهدایت‌زاده‌باتفاق‌همسرش صدیقه در روز۱۷ امرداد به‌هتل ما آمدند و در انجا دوروز بسر بردند، روز نوزدهم از هتـل خارج شدند .

تااینکه امروز دوباره شاپور هدایت‌زاده به‌هتل آمد وتقاضای اتاقی کردماهم اتاق شماره۳۰۸ را دراختیار او گذاردیم اوصبح به‌آن اتاق رفت و تا بعداز ظهر از اتاق بیرون نیامد ما تصور کردیم که خوابیده است چندبار با تلفن باو زنگ زدیم ولـی کوچکترین جوابی نداد یکی از مستخدمین از پنجره اتاق‌شماره ۳۰۸ نگاهی بدرون اتاق کرد و مشاهده نمود که اواز پشت‌روی زمین افتاده است .

هرچه در اتاق را بصدا در آوردیم صدائی بگوش نـرسید این بود که حدس زدیم ممکن است شاپور خودکشی‌کرده‌باشد که جریان را به کلانتری‌نه‌اطلاع دادیم .

ماموریـن در کنار جسد یک قرص مسموم کننده پیدا کردند و تصور میرودکه او وسیله‌همین قرص‌های مسموم کننده‌خودکشی کرده است شاپورهدایت‌زاده در دفتر هتل خود را کاسب‌معرفی کرده ولی مدیر هتل می‌گفت که تصور می‌رود او دانشجو باشد.

جریان خودکشی این جوان به دادسرای‌تهران واداره‌پزشکی قانونی اطلاع داده شد وجسد برای تعیین‌علت مرگ بسردخانه اداره پزشکی قانونی انتقال یافت .

کلاهبردار سیه‌پوش بدام افتاد

فخرالدین

جوانی که با گذاشتن‌ریش و پوشیدن لباس سیاه برای ساختن مسجد از مردم اخاذی میکرد توسط ماموریـن دستگیر شد .

از چندی قبل شکایتهائی از طرف مردم بکلانتری هیجده میرسید مبنی براینکه جوانی به‌آنها مراجعه کرده و بعنوان ساختن مسجدپول گرفته‌است.

ماموریـن در جستجوی این مردشیاد بودند تا اینکه دیروز او را در خیابان تهران ویلا هنگامیکه قصد کلاهبرداری از خانمی را داشت دستگیـر کردند جوان‌خودرا فخرالدین قاضی‌زاده معرفی کرد .

او یک دست لباس مشکی پوشیده بود و یک کیف نیز در دست داشت و اعتراف‌کرد که بدینوسیله مبلغ زیادی از مردم اخاذی کرده است .

فخرالدین همراه پرونده بدادسرای تهران‌تحویل شد .

تبعه آلمانی در حوض خفه شد .

دیروز پسر خردسالی‌که تبعه آلمان بود در خانـه‌اش در خیابان سلطنت‌آباد خیابـان خامنش در حوض آب افتاد. این‌کودك‌ناروت ملیک نام‌داشت و ۱۸ ماهه بود .

این طفل وسیله کسانش بـه بیمارستان آمریکائی ها بـرده شد وتحت‌درمان قرار گرفت‌ولی ساعتی بعد درگذشت .

پرونده این حادثه درپاسگاه ژاندارمری ازگل تحت رسیدگی است .

پیرزن ۷۵ ساله‌ای که مزاحم رانندگان بود دستگیر شد!

دیشب پیرزنی باتهام اینکه‌جلوی اتومبیل‌ها را در خیابان تکش و گلستان میگرفت و خاك بسرو روی رانندگان میریخت دستگیر وبازداشت شد .

این زن حمیده نام دارد و ۷۵ ساله است .شب گذشته افسر نگهبان کلانتری نارمك هرچه‌کرد نتوانست از او بازجوئی کند زیرا حمیده خانم حرف هائی‌می زد که سروته نداشت وبه درد پرونده و مراجع قضائی نمی‌خورد .

یکی از حرف های زن۷۵ ساله این بود کهمی‌گفت‌تابحال پلیس راهنمائی تذکرات زیادی به رانندگان داده که در شب بانور پائین حرکت کرده و از سرعت‌و سبقت بپرهیزند ولی رانندگان‌به تذکرات ماموریـن توجهی نمی‌کنند و روی این اصل اوتصمیم گرفته باریختن‌خاك بسروصورت رانندگان آنها را تنبیه کند !

مزاحم ۷۵ ساله پس از گفتن این مطالب چند سیگارازماموریـن گرفت و آنها را دود کرد وبعد از مدتی وراجی بخواب رفت !

پرونده این زن کهگفته می‌شود دیوانه است صبح امروز به دادسرای تهران فرستاده شد تا پس از معاینه پزشکی و اثبات ناراحتی روانی ، به امین‌آباد فرستاده شود .

«لاندو بوزانکا» مضحك‌ترین کمدین سینمای امروز باتفاق «روسانا پودستا» سکسی‌ترین ستاره سینما در «آپارتمان خصوصی» شما را از خنده روده‌بر میکند .

از صبح پنجشنبه فقط در

سینما امپایر

تماشای این فیلم برای اشخاص کمتراز ۱۸ سال ممنوع است

گیشه سینما امپایر همه روزه بلیط رزرو میکند

از فردا صبح در شهر فرنگ

اولین سینمای ممتاز و چهارستاره ایران ★★★★

فیلم «تابستان ۴۲» را بخاطر دارید ؟ این فیلم بقیه ماجراهای قهرمانان آنست . . .

گیشه شهر فرنگ برای رزرو بلیط آماده است .
سئانسها ۱۱٫۱۵ صبح ـ ۳ ـ ۵٫۱۵ ـ ۷٫۳۰ ـ ۹٫۴۵ بعد از ظهر

یك برنامه مافوق عالی برای کودکان یکساله تا صدساله

شکوفه نو

میمونهای رادیو تلویزیون آلمان

میمونهای ماماني پرنده‌قویتراز آپولوهای امریکا

کودکان شمابادیدن این‌برنامه یکسال تمام‌ازخوشحالی‌خواهند خندید

میمونهای رادیو تلویزیون المان

دربرنامه جدید

شکوفه نو

همراه با برنامه هائی از
وفا ـ نلی ـ کیوان
بالت زیبا رویان انگلیسی با همکاری موزیك‌اسپانیولی‌و برادران رسولی

تلفن های رزرو
۹۵۴۰۴۴ ـ ۹۵۳۰۳۳

نوار پرده گوزن نشان
شرکت صنعتی نوار

اطلاعیه

شرکت اتحادیه

به‌عموم مصرف کنندگان فرآورده های‌خوداطلاع میدهد که از این‌پس کلیه شیشه‌های خالی شرکت قابل استرداد بوده و پس گرفته میشود .

کلاس خصوصی حسابداری

دوره جدید کلاس خصوصی حسابداری زیرنظر آقای اعتمادیه استاد مسلم حسابداری در کاخ دانش تشکیل می‌شود. استفاده ازاین کلاسها را به‌عموم علاقمندان توصیه می‌نمائیم .

کلاس نقشه‌کشی

دوره جدید کلاس نقشه‌کشی کاخ دانش از ۲٤ مرداد ماه تشکیل می‌شود. استفاده از این کلاسها را که با کاملترین‌لوازم نقشه‌کشی و زیرنظر مهندسین با سابقه تشکیل می‌شود. به‌عموم توصیه می‌کنیم .

کاخ دانش ـ خیابان فرانسه کوچه مرجان

آ ـ ۳۵۵۵٦

از صبح پنجشنبه فقط در

شهر قصه

(نمایش دهنده آثار سینمائی بهتر و برتر)
زیبا ترین فیلم عشقی اقتباس از «دکامرون»

تماشای این فیلم برای اشخاص کمتراز ۱۸ سال ممنوع است

گیشه شهرقصه همه روزه بلیط رزرو میکند
سئانسها ۱۱ صبح ـ ۲ ـ ٤ ـ ٦ ـ ۸ ـ ۱۰ بعد ازظهر

تابحال همه ماجراهائی که از عروس ، مادر شوهر ، داماد، مادر زن، خواهر شوهر و پدر شوهر شنیده یادیده‌اید یا برای خودتان اتفاق افتاده یکطرف و ماجراهای فیلم‌عروس‌ومادرشوهر یك طرف !! شما بعدازدیدن این فیلم‌تصدیق خواهیدکرد که خودتان قهرمان ماجراهای فیلم هستید . . .

از امشب درگروه ممتازسینماهای

آسیا ـ رکس ـ شهوند ـ لیدو ـ نپتون ـ ژاله ـ توسکا ـ پاسارگاد ـ المپیا ـ شرق ـ فیروزه ـ و ... درایوین سینماونك

همزمان با تهران در ★ تبریز (دریای‌نور ـ سعدی) ★ آبادان (سهیلا ـ کیهان) ★ اهواز (آپادانا) ★ مشهد (آسیا ـ سانترال) ★ کرمانشاه (مهتاب) ★ همدان (الوند) ★ کرمان (پارامونت ـ شهداد) ★ قم (دروازه‌طلائی) ★ قزوین (خیام)

مجالس ترحیم

با نهایت تاسف و تاثر درگذشت آقای مهندس میرمحمد حسین قادرپناه نماینده مجلس‌شورایملی که‌یکی‌ازخدمتگزاران صدیق فرهنگ کشور بوده‌اند به استحضار همگان میرساند مجلس ترحیم آنمرحوم از ساعت ۱۷ الی ۱۹ روز شنبه ۲۷ امردادماه جاری در مسجد مجد منعقد خواهد بود .
وزارت آموزش و پرورش

با نهایت تاسف وتاثر درگذشت ناگهانی آقای مهندس میرمحمد حسین قادرپناه نماینده‌مجلس شورایملی، خویشاوند و دوست عزیزم را باطلاع دوستان وآشنایان میرساند مجلس ترحیم آنمرحوم از ساعت ۱۷ الی ۱۹ روز شنبه ۲۷ امرداد در مسجد مجد منعقد خواهد بود .
فرمانده گارد شاهنشاهی- سپهبد محسن هاشمی‌نژاد

با نهایت تاسف و تاثر از طرف افسران ، درجه‌داران و افراد گارد شاهنشاهی درگذشت ناگهانی آقای مهندس میرمحمد حسین قادرپناه نماینده مجلس شورایملی راحضور تیمسار فرماندهی گارد شاهنشاهی و خانواده ارجمند قادرپناه تسلیت عرض نموده باطلاع عموم میرساند مجلس ترحیم آن مرحوم از ساعت ۱۷ الی ۱۹ روز شنبه ۲۷ امرداد ماه‌جاری در مسجد مجد منعقد خواهد بود .
گارد شاهنشاهی

با نهایت اندوه درگذشت ناگهانی آقای مهندس میرمحمد حسین قادرپناه نماینده مجلس شورایملی و دوست عزیزمان را ضمن عرض تسلیت بحضور سپهبد هاشمی نژاد و خانواده ارجمند فقید سعید باطلاع دوستان و آشنایان می رساند مجلس ترحیم آن مرحوم از ساعت ۱۷ الی ۱۹ روز شنبه۲۷ مرداد ماه جاری در مسجد مجد منعقد خواهد بود .
سرلشگر ناصر فیروزمند . سرلشگر چنگیز وشمگیر . سرلشگرمهدی‌رحیمی . سرلشگر علی محمد آیرملو . سرتیپ‌احمد کمن. سرهنگ‌قلی‌معصومی. سرهنگ‌مصطفی روانپور. سرهنگ علی جواهری. سرهنگ مرتضی وجدانی. سرهنگ رضا میر دامادی. سرهنگ عباس نواب. مهندس همایون دولتشاهی . مهدی آیرملو .

خانواده‌های : قادرپناه. اسلام. میرساعد. هاشمی‌نژاد. واهب. واثق. ساعد سمیعی. سمیعی. غزالی فرد. خواجوی. وحیدی. نصیری. کسروی. سهرابی. معتمد. امدادی.حسینی. پیربسطامی . منشوری.
با نهایت تاسف و تاثر درگذشت ناگهانی مرحوم مهندس میرمحمد قادرپناه نماینده مجلس شورای ملی را بـه آگاهی دوستان و آشنایان می‌رساند مجلس ترحیم آنمرحوم ازساعت ۱۷ الی ۱۹ روز شنبه ۲۷ امرداد ماه جاری در مسجد مجد منعقد خواهد بود .
ضایعه ناگوار را بعموم افراد خانواده‌های عـزادار بویژه تیمسار سپهبد هاشمی‌نژاد فرمانده گارد شاهنشاهی صمیمانه تسلیت می‌گوئیم .

بانهایت تاسف فوت بانو زلیخا صلاحی همسر عموی خودرا به استحضار فامیل و دوستان و آشنایان میرساند. مجلس ختم زنانه‌ومردانه روز چهارشنبه ۲۴ر۵ر۵۲ ازساعت ۲ الی ۴ بعدازظهر درخانقاه صفی‌علیشاه منعقد است .
حبیب‌الله صلاحی

بانهایت تاسف فوت بانو زلیخا صلاحی را باستحضار فامیل و دوستان و آشنایان میرسانیم . مجلس ختم زنانه و مردانه روزچهارشنبه ۲۴ر۵ر۵۲ از ساعت ۲ الی ۴ بعدازظهر درخانقاه صفی‌علیشاه منعقد است .
صلاحی . خداوردیان . ایلخانی . پیروزان . رضائی . قاضی‌مرادی . سیف‌اللهی . سروش . ملکپور . دکتردهقانی. رحیمی . مرتضی‌قلی . احدی . سیاوشی . عرب . باقری . مه‌آبادی . گلریز . احسان . طاهریان . سلطان‌مرادی . کمال‌خانی. قرهگزلو . مستوفی‌زاده. قادری‌نفرشی. شیمیائی. بازرجانی . ایزدمهر . مرتضائی .
بعموم افراد خانواده‌های عزادار بویژه بازماندگان آن مرحومه مصیبت و ارده را تسلیت میدهیم .

آستان قدس رضوی
بانهایت تاثر و تاسف درگذشت نابهنگام شادروان‌جناب آقای مهندس نعمت‌الله زاهدی معاون وزارت راه وعموزاده جناب‌آقای دکتر حسن زاهدی نیابت تولیت عظمی و استاندار محترم خراسان را باستحضار عموم میرساند . مجلس یادبود آن فقید سعید ساعت۹تا ۱۱ روز چهارشنبه ۲۴ر۵ر۵۲ مرداد ماه ۱۳۵۲ دررواق‌دارالزهد منعقد خواهد بود .
قائم‌مقام نیابت عظما -عزیز پروهان

بانهایت تاسف‌درگذشت شادروان نصرالله‌قرمخان‌زاده را به اطلاع اقوام و آشنایان میرسانیم . مجلس ختم آن مرحوم از ساعت ۳ الی ۵ بعدازظهر روز پنجشنبه ۲۵ مرداد ماه در مسجد الجواد واقع درمیدان‌بیست‌وپنج شهریور منعقداست.
قرمخان‌زاده . اسکندرزاده . برادران شیرازی . ماتس. رستم‌خصال . خلخالی . احمدی‌نژاد . فهیمی . امیدی . مصیبت‌وارده را بعموم‌بازماندگان آنمرحوم تسلیت میدهیم.

بانهایت تاسف و تاثر درگذشت مرحوم حاج محمد میراشرفخان را باطلاع کلیه خویشاوندان و دوستان آن مرحوم میرسانیم . مجلس ترحیم مردانه روز چهارشنبه ۲۴ر۵ر۱۳۵۲ از ساعت ٤الی ٦ بعدازظهر درمسجد ارک و مجلس زنانه درمنزل شخصی آنمرحوم برگزار خواهد شد .
ازطرف خانواده‌های میراشرف - فراگهی -بنان‌فر- جوادی .

با نهایت تاسف و تاثر درگذشت شادروان بانو طلعت تهرانی مادر بزرگ آقای دکتر منوچهر تهرانی همکار سازمان برنامه و بودجه را به اطلاع دوستان و همکاران میرساند.
مجلس ترحیم آن شادروان از ساعت ۳ تا ۵ بعداز ظهر روز چهارشنبه ۲۴ مرداد ماه جاری در مسجد مجد برگزار خواهد شد .
سازمان برنامه و بودجه

خانواده های : تهرانی - مهدوی (امین‌الضرب)-ستوده -فتحیه - ملکپور- اعلم - ساتری - خدمتگزار و مدرس .
با کمال تاسف درگذشت بانو طلعت تهرانی را باطلاع می رسانند . مجلس ترحیم زنانه و مردانه آن مرحومه ازساعت۳تا ۵بعد از ظهر چهارشنبه ۲٤ امرداد ماه ۱۳۵۲ در مسجد مجد منعقد خواهد بود .
به عموم بازماندگان آن مرحومه مصیبت وارده را تسلیت می دهیم .

جمعیت شیر و خورشید سرخ ایران
باکمال تاسف درگذشت بانو مریم‌السادات احمدی همسر آقای محمدعلی نیکخو رئیس اداره درآمد این جمعیت را باطلاع میرساند . مجلس ترحیم آن مرحومه از ساعت ۳ تا ۵ بعد از ظهر روز پنجشنبه ۲۵ مرداد ماه در مسجد مجد منعقد خواهد بود .

درگذشت ناگهانی شادروان محمد ابراهیم هزارجریبی راکه از مردان نیکوکار مازندران بوده است باطلاع عموم‌دوستان و آشنایان میرساند. مجلس ترحیم مردانه و زنانه آن مرحوم روز پنجشنبه ۲۵ مرداد ماه جاری از ساعت ۳ تا۵ بعد از ظهر در خانقاه صفی علیشاه منعقد است.
رضا تجدد. مصطفی تجدد

باکمال تاسف و اندوه درگذشت ناگهانی آقای محمدابراهیم هزار جریبی متصدی اعتبارات استان مرکز را باطلاع دوستان‌و همکاران میرساند مجلس ترحیم آن شادروان‌ازساعت۳تا۵ بعدازظهر پنجشنبه ۲۵ مردادماه ۵۲ در خانقاه صفی‌علیشاه‌منعقد میباشد.
استاندار استان مرکز- دکتر شادمان

درگذشت ناگهانی همکار ارجمند و صدیق ذیحسابی طرح های عمرانی واستان مرکز آقای محمد ابراهیم هزار جریبی را باطلاع دوستان‌و آشنایان میرساند ضمن‌عرض تسلیت ببازماندگان فقید مذکور مجلس ترحیم آن شادروان از ساعت۳ الی ۵ بعداز ظهر روز پنجشنبه۲۵ مردادماه ۵۲ در خانقاه صفی علیشاه‌برگزار میشود.
ذیحساب طرحهای عمرانی استان مرکز- کاظم کشوردوست

بانهایت تاسف و تاثر درگذشت ناگهانی شادروان محمد ابراهیم هزارجریبی را باطلاع‌بستگان و آشنایان میرسانیم.مجلس ترحیم زنانه و مردانه آنمرحوم روز پنجشنبه ۲۵مردادماه از ساعت ۳تاه بعد از ظهر در خانقاه صفی علیشاه برگزار میگردد.
خانواده های: هزار جریبی . سالار مسعود هزار جریبی. خسروی. ثقفی.زمانی.طاهری . فریور. شهریاری.آرین.اسپهبدی. معزی . علائی . سرلشگر قریب. نامور. مصباح. پیوندی
بعموم افراد خانواده های عزادار بویژه بازماندگان آن مرحوم تسلیت میگوئیم

بانهایت تاسف درگذشت شادروان سرهنگ علی اصغر خسروانه افسر بازنشسته‌شهربانی کل را باطلاع میرساند .
مجلس‌ترحیم‌مردانه‌وزنانه فقیدسعیدازساعت ۱۸الی۲۰ روز چهارشنبه۲۴ر۵ر۵۲ در خانقاه صفی علیشاه برگزار می‌گردد.
شهربانی کل کشور

بانهایت تاسف و تاثر درگذشت شادروان سرهنگ علی اصغر خسروانه افسر بازنشسته شهربانی کل پدر سرکار سرهنگ ۲ امیر اسمعیل خسروانه کلانتر بخش تهران‌نو را باطلاع میرساند .
مجلس‌ترحیم‌مردانه‌وزنانه فقیدسعیدازساعت ۱۸الی۲۰ روز چهارشنبه ۲٤ر۵ر۵۲ در خانقاه صفی علیشاه برگزار میگردد .
اداره پلیس تهران

باندوه فراوان درگذشت شادروان سرکار سرهنگ علی اصغر خسروانه افسر بازنشسته شهربانی کل کشور راباطلاع میرساند.مجلس‌ترحیم فقید سعید در روز چهارشنبه۲٤ر۵ر۵۲ از ساعت ٦ تا ۸ بعد از ظهر در خانقاه صفی علیشاه برگزار میگردد .
ازطرف‌رئیس‌دفترکانون افسران و درجه‌داران‌بازنشسته نیرو های مسلح شاهنشاهی - سرهنگ امیر باقری

هو الباقی
باندوه فراوان درگذشت جانگداز همسر و پدرعزیزمان را باطلاع خویشاوندان ، آشنایان و دوستان میرساند .
مجلس ترحیم فقید سعید از ساعت ۱۸ تا ۲۰ روز چهارشنبه ۲٤ر۵ر۵۲ (فردا) در خانقاه صفی علیشاه برگزار میگردد .
اشرف الحاجیه خسروانه . عباس خسروانه . محمد علی‌خسروانه . امیراسماعیل خسروانه . مهین دخت‌خسروانه

خانواده‌های : خسروانه . امان‌اللهی . قسیمی . کرملو. حاجی علی کاشی . علی‌فر . ناظمیان . معماریور . هاشمی. طاهری . ظرفچی . نبوی‌زاده . کیوانی . هاشمیان . نبوی . مرآتی . مجرد . پیراهن‌چی . فداقی . اتفاق . شهرستانی . پدرثانی .فهیمی پور . فارسی و خانواده های وابسته .
با اندوه فراوان درگذشت جانگداز و ناگهانی سرهنگ علی اصغر خسروانه افسر بازنشسته شهربانی کل کشور و بزرگ خاندان خسروانه را باطلاع میرسانند . مجلس ترحیم فقید سعید روز چهارشنبه ۲٤ر۵ر۵۲ از ساعت ۱۸ تا ۲۰ در خانقاه صفی‌علیشاه برگزار میگردد .
بعموم افراد خانواده های عزادار بویژه بازماندگان آن مرحوم مصیبت وارده را تسلیت میدهیم .

با نهایت تاسف درگذشت بانوفخری صفی‌خانی بزرگ خاندان صفی‌خانی مادر آقایان احمد و یعقوب صفی‌خانی و بانو حاجیه صفی‌خانی‌را به‌اطلاع‌فامیل ودوستان وهمشهریان محترم نهاوندی مقیم مرکز میرسانیم . مجلس ترحیم مردانه و زنانه از ساعت پنج تا هفت بعد از ظهر روز پنجشنبه بیست و پنجم مرداد ماه در مسجد مجد منعقد خواهد بود .
خانواده های : صفی‌خانی ، صفی‌پور ، وحید ، سمیع، نقیبی ، آل‌آقا ، کردی ، شاکری ، دوانی ، واحدی ،پارسا ، رزمجو ، ابوالفتحی ، ابری‌فام ، هدایت ، عسگری ، شمس، صالحی ، جعفرپور ، کاظم زاده ، کاشفی ، شکوهی ، سیدین ، حجتی ، بوترابی ، توسلی ، هدایتی ، امینیان ، مدنی ، شریف‌پور ، تاج‌بخش، مهدی‌آزاد، احمدی، معراجی، قهرمانی ، اصغری ، شهبازی ، لطیفی ، بهرام‌پور .
بعموم بازماندگان آن مرحومه مصیبت وارده را تسلیت میدهیم .

یادبود

به مناسبت شب چهلم درگذشت پدر عزیزمان شادروان محمدعلی جاهد پیکانی ، روز پنجشنبه ۲۵مرداد ماه مراسمی از ساعت ٤ و نیم الی ٦ و نیم بعد از ظهر برسر مزار آن مرحوم در قم باغ رضوان برپا خواهد بود .
خانواده های جاهد پیکانی

بمناسبت چهلمین روز درگذشت جوان ناکام شادروان محمدرحیم کسائی مجلس یادبودی از ساعت ٤و نیم تا ٦ ونیم بعد از ظهرروز پنجشنبه ۲۵ر۵ر۵۲ در شیراز حضرت علی بن حمزه (ع)برگزار میگردد . در تهران نیز دوستان‌و آشنایانش از ساعت ٦ الی۷ روز مزبور برسرخاکش در بهشت‌زهرا جمع میشوند .
خانواده کسائی‌ووابسته
آ- ۳۵۷۹٦

باکمال تاسف و تالم درگذشت شیرمرد هوشنگ برومند عضو قدیمی باشگاه لاینز تهران را باطلاع کلیه شیرمردان میرساند مجلس ختم آن مرحوم از ساعت ۱۷ تا ۱۹ روز چهارشنبه بیست وچهارم مرداد ماه در مسجد الجوادمیدان بیست وپنج شهریور منعقد میباشد . شرکت شیرمردان در این مجلس باعث شادی روح آن مرحوم وتسلی خاطر بازماندگان است .
باشگاه لاینز تهران

بانهایت تاسف وتاثر درگذشت نابهنگم‌شادروان هوشنگ برومند مدیر عامل شرکت ایران اگری - وت را بـاطلاع میرساند . مجلس‌ترحیم آن‌مرحوم ازساعت ۵ الی ۷ بعد از ظهر روز چهارشنبه بیست و چهارم مرداد ماه ۵۲ در مسجد الجواد برگزار میباشد .
شرکت ایران اگری وت

بانهایت تاسف درگذشت شیرمرد هوشنگ برومند عضوباشگاه لاینز تهران را به‌اطلاع کلیه شیرمردان میرساند مجلس ترحیم آن مرحوم روز چهارشنبه ۲٤ شهریور در مسجد الجواد واقع در میدان ۲۵ شهریور از ساعت ۵ تا ۷ بعد از ظهر منعقد میباشد
رئیس منطقه ۳۵٤ الف دکتر چهرازی

بانهایت تاسف درگذشت شادروان هوشنگ برومند ریاست موسسه پت سانتر را باطلاع عموم میرساند . مجلس ترحیم آن مرحوم از ساعت ۵ الی ۷ بعد از ظهر روز چهارشنبه در مسجد الجواد برگزار میباشد .
کارمندان موسسه پت‌سانتر

با تالم و تاسف فراوان درگذشت عزیز از دست رفته خود هوشنگ برومند را باطلاع میرسانیم . مجلس ترحیم مردانه و زنانه آن مرحوم از ساعت ۵ الی ۷بعدازظهر روزچهارشنبه بیست و چهارم مرداد ماه در مسجد الجواد منعقد است .
مراسم شب هفت آن مرحوم جمعه بیست و ششم در سالن شبستان بهشت‌زهرا ازساعت ۵ر٤ الی ۵ر٦برقرارخواهدبود.
بیگم ، نیره‌السادات ، پردیس ، رضا ، آمیتس ، ایرج ، تورج ، حاجیه ، فرخنده ، ایران و پوران برومند .

باکمال تالم و تاسف درگذشت نابهنگام شادروان هوشنگ برومند عزیز از دست رفته خود را باطلاع دوستان وآشنایان میرسانند. مجلس ختم مردانه و زنانه آن مرحوم ازساعت ۵ الی ۷ بعد از ظهر روز چهارشنبه بیست و چهارم مرداد ماه جاری در مسجد الجواد منعقد است .
خانواده های : برومند ، رشیدی ، جانسن ، بختیاری‌نژاد، نیرومند . تبریزیان . شهمیرزادی . نقدی . نیازی برومند . ایرانپور . اصلانی . کرمی . کریمی دروچی . همیشه بهار . ذوالفقاری ، غفاری‌تاش ، جزائی ، هنرور ، داعی‌حق ، حساس ، کیارند ، ضرابی ، مظاهری ، احمدپور ، شاداختر، سیسرانی ، انصاری .
بعموم بازماندگان آن مرحوم مصیبت وارده را تسلیت میدهیم .

با نهایت تاسف درگذشت مرحومه حاجیه زری خانم السنی را باطلاع بستگان و آشنایان میرسانیم .
مجلس ختم زنانه و مردانه از ساعت ٤ تا ٦ روز چهارشنبه ۲٤ر۵ر۵۲ در مسجد سیدخندان خیابان قدیم شمیران - ایستگاه سیدخندان مقابل دبیرستان پرورش منعقد خواهد بود
خانواده های : الستی ، اقدمی ، محتشمی ،قره‌باغی، خدائیان ، گوهربار ، ختائی، دیانت ، بزازی، منقی ، مخترع، آژنگ ، مرزبان ، سعدی‌منش ، نعمانی ، اسدی ، ستاری .
بعموم بازماندگان آن مرحومه مصیبت وارده را تسلیت میدهیم .

سپاسگزاری

از حضرات علمای عظام و جناب آقای استاندار معظم آذربایجان خاوری و فرماندهی محترم لشکروفرماندارمحترم تبریز و مدیران کل و روسای لشکری و کشوری و سایر طبقات محترم و همچنین سروران گرام درکرمانشاه و تبریز که درمجالس ختم و الده اینجانب شرکت فرموده و تلگرافی وکتبی نیز ابراز همدردی فرموده‌اند صمیمانه سپاسگزاری مینماید چنانچه بعلت تالمات روحی درشرفیابی حضوری و عرض تشکر تاخیری بشود معذرت خواسته سلامتی‌وموفقیت همگان را از درگاه ایزد منان مسئلت مینماید .
تبریز - سرهنگ علی اردبیلی

از کلیه سروران معظم که در مجالس ترحیم پدر گرامی همسرم (مرحوم نظام همایون) شرکت فرموده وبا ارسال نامه و مخابره تلگرام و درج آگهی تسلیت در جراید نسبت بمن اظهار همدردی فرموده‌اند سپاسگزاری مینمایم .
سرتیپ خلوتی

یک بندر تجاری جدیددرشمال احداث میشود

عملیات نقشه برداری زمینی و دریائی در جزایر کوچک خلیج فارس و دریای عمان در مورد هفت جزیره ابوموسی ، تنب ، قشم ، هرمز ، هنگام ، لارک و «باسعیدو» باتمام‌رسید.

طرح برنامه سرمایه‌گذاری دربنادر بازرگانی کشور مورد تجدید نظر قرار گرفت و به سازمان برنامه اعلام گردید .

بموجب این طرح توسعه وسیع‌بنادر شاهپور و عباس‌و توسعه مختصر بنادر بوشهر ، پهلوی و نوشهر و تعمیرات مختصری برای نگهداری بندر خرمشهر بظرفیت موجود و همچنین‌احداث بندرجدیدصدور سنگ‌معدن درجنوب و احداث بندر جدید تجاری د رشمال و توسعه‌و یااحداث بنادرکوچک در جزایر و بنادر خلیج فارس ودریای عمان پیش‌بینی گردیده است . همچنین توسعه بنادر دریاچه‌رضائیه‌و احداث‌تاسیسات «فری‌بوت»و سرویس‌کشتیرانی بین‌بنادر گلمانخانه- شرفخانه- رحمانلو و جزایر واقع در دریاچه در طرح منظور شده است .

هزینه احداث تاسیسات و تجهیزات جدیدو یاتوسعه‌بنادر موجود شامل خدمات مربوط به امداد دریائی بالغ بر ۸ر۴۰ میلیارد ریال برآورد شده‌است.

★ نیازمندیهای زیربنائی

نیازمندیهای زیربنائی لازم ازقبیل‌راه ، راه‌آهن، تاسیسات شهری ، مسکن برای کارکنان، آب ، برق‌وغیره که بطور کلی طی گزارش برنامه پنجم اعلام گردیده بطور مشروح باطلاع سازمانهای ذیربط خواهد رسید.

عملیات نقشه برداری زمینی و دریائی در جزایر کوچک خلیج فارس و دریای عمان‌در مورد هفت جزیره ابوموسی ، تنب،قشم ، هرمز،هنگام ، لارک و «باسعیدو» بعهـده سازمان جغرافیائی کشور و اگذارشده بود باتمام رسیده است .

عملیات نقشه برداری زمینی و دریائی دربنادر چابهار ، هندرو ابی ، «فارو»و «سری»بعهده سازمان مزبور و اگذار شده‌و عملیات‌درپائیزسال جاری‌شروع خواهد شد .

آخرین گزارش از مسکو

دونفر از کشتی‌گیران ایران احتمالا در مسابقات شرکت نمی‌کنند

فیروز مجللی خبرنگاراعزامی اطلاعات‌به بازیهای دانشگاهی جهان در مسکو آخروقت امروز گزارش‌داد که ۲ تن‌ازکشتی - گیران تیم‌ایران که‌ازامیدهـای مسلم برای پیروزی‌ما بشمار میرفتند بعلت کسالت ، احتمالا ممکنست نتوانند در مسابقات حضور پیدا کنند .
این‌دو کشتی‌گیر حسین‌بیطرفان وافراسیاب ایرجی هستند.
خبرنگار ما می‌افزایدمسابقات ساعت ۷بعدازظهرفرداحضور برژنف گشایش خواهد یافت.

بازار تهران در مقابل تقلیل قیمت طلا مقاومت کرد

باوجود کاهش مجدد طلا در لندن ، تهران که همیشه دنباله‌رو مظنه‌های بورس این شهر بود ، اینبار مقاومت کرد و طلا در همان قیمتهای سابق باقی ماند .
علت این امر کمبود زمینه طلادر تهران و نرسیدن قیمت های قبلی به قیمت های روزهای اخیربورس لندن توجیه شده است .
امروز طلا در تهران مثقالی۱۱۲ تومان ، پهلوی ۱۸۵ تومان ، نیم پهلوی ۹۳ تومان وربع پهلوی ٤۷ تومان بود .
نرخ‌ارزها به استثنای ریال عربستان سعودی که این کشور۵ درصد ارزش پولش را بالابرد تغییر چندان مهمی نکرده است.
امروز ریال عربستان سعودی‌به ۱۸۷ ریال رسید حال آنکه‌قیمت قبلی آن ۱۸۵ ریال بود .
دربازار ارز تهران این نرخها حکومت میکرد :
دلار ٤٠ر٧٠ ریال ، لیره‌٥ر١٧٧ ریال ،فرانک‌فرانسه‌۸۰ر۱٦ ریال، فرانک سوئیس ۶۰ر۲۴ ریال ، مارک آلمانغربی ۲۹ ریال و یکهزار لیر ایتالیا ۱۱۵ ریال .

لیبی تولیدنفت شرکت آمریکائی را نصف کرد

آسوشیتدپرس - گزارش دادکه منابع نفتی بیروت دیروز قیمتهای جدید نفت خام را بصورتیکه در جریان استملاک ۵۱ درصد از سرمایه و عملیات شرکت‌آمریکایی اکسیدنتال از طرف دولت لیبی وضع شده است‌به‌میزان‌«استثنایی» گران و غیر عادی توصیف کردند .
شرکت اکسیدنتال دیروز اعلام کرد که در معامله‌ای که منجر بـه استملاک ۵۱ درصد از سرمایه و عملیات آن بوسیله‌دولت‌لیبی‌گردیده است و به ازای آن قرار است ۱۳۵ میلیون دلار به اکسیدنتال پرداخت شود قیمت نفت خام برای شش ماهه اول اجرای قرارداد جدیدی که مجوز این معامله قرار گرفته است از قراربشکه ۹۰ر٤ دلار خواهد بود . این قیمت را دولت لیبی برای نفت خامی کـه غلظت آن ٤٠درجه‌ومیزان‌احتراق گوگرد آن بطور استثنائی نـازل ودرجه مرغوبیت آن فوق‌العاده‌بالا است وضع کرده است .
توکیو - شرکت‌نفت«تکزاکو» یکی‌از بزرگترین موسسات‌نفتی آمریکا است تاکید کرد که دولت لیبی تصمیم گرفته است میزان سهم تولید نفت خام این شرکت را به ۵۰ هزار بشکه درروز کاهش دهد . کمپانی‌نفت تکزاکو واستانداردداویل‌کمپانی تاکنون مشترکا روزانه یکصد هزار بشکه نفت‌خام در لیبـی استخراج می کردند .
دستور دولت لیبی‌درباره‌محدود کردن میزان تولیدازروزدوشنبه به‌مرحله اجرادرآمده است .

امریکا در خلیج فارس احتمالا مداخله نظامی میکند

پاریس- مجله فرانسوی «نوول‌ابزرواتور» در شماره دیروز خود گزارش داد که مقامات طراز‌اول آمریکائی و انگلیسی اخیرا درباره نقشه‌ای‌بایکدیگر بحث کرده‌اند که بموجب آن می‌بایست صدهـا چترباز در مناطق نفتی و فرودگاه‌ها و سایر نقاط استراتژیکی خاورمیانه عربی پیاده شوند تا باتهدید احتمالی اعراب در زمینه قطع‌جریان نفت جهان‌غرب مقابله کنند .
این مجله که گرایش به چپ دارد بدون آنکه نام منبع گزارش خود را ذکر کند اضافه کرده‌است چتربازانی که می‌بایست در خاورمیانه فرود اورده شوند بسته به مقتضیات ممکن است آمریکائی یا اسرائیلی باشند و حمل آنها به خاورمیانه بـوسیله بمب‌افکن‌های ب ۵۲ آمریکا صورت گیرد .
درهمین نقشه پیش‌بینی‌شده‌است‌که درصورت‌لزوم بندرگاه‌های‌مهم‌خلیج‌فارس‌نیزمسدود ومحاصره‌شوند
نوول ابزواتور اضافـه کرده است کـه هرگاه اجرا و پیاده کردن این نقشه اجتناب ناپذیرشود نیکسون رئیس جمهوری آمریکا با تلفن قرمز کـه مستقیما کاخ سفید واشنگتن و کاخ کرملین مسکو را بیکدیگر متصل میکند با لئونید برژنف رهبـر حزب کمونیست شوروی تماس خواهد گرفت تا بوی تاکید کند که از مداخلـه کردن علیه اقدامات آمریکا در مناطق نفت‌خیزخاورمیانه خودداری ورزد چون بموجب توافق ضمنی که در آخرین ملاقات سران آمریکـا و شوروی حاصـل شـده شوروی موافقت کرده است که منطقه خلیج فارس را قلمرو دنیای غیرکمونیست بشناسد .
نوول ابزرواتور سپس‌نوشته است این‌سناریوی دراماتیک و تکان دهنده یک داستان تخیلی‌سیاسی نیست در این باره چند هفته پیش در جریان یک جلسه فوق‌العاده محرمانه که در نزدیکی لنـدن تشکیل شد و در آن عالیمقام ترین نمایندگان‌آمریکا و انگلستان شرکت داشتند بطور کاملا جـدی مذاکره و تبادل نظر شده است .
در این جلسه کارشناسان امور نظامی - سیاسی و نفتی شرکت داشتند و نقشه بسیار مفصلی برای مداخله در خلیج فارس تدارک دیدند .
مجله فرانسوی سپس خاطرنشان کرده استکه بدلایل آشکار وروشن در جلسه یادشده در مورد ملیت نیروها و چتربازانی که قرار است کنترل نقاط حساس خاورمیانه را بدست بگیرند تصمیم گرفته‌نشد.
بهرحال بسته بهاقتضای اوضاع و احـوال سیاسی نیروهای مذکور ممکن است امریکائی یـا اسرائیلی باشند.
مجله فرانسوی اضافه کرده است که هدف از این تهدید مداخله نظامی مقابله و مخالفت کردن با تقاضاهای کلاسیک و متداول کشور های عرب‌تولید کننده نفت نیست . در حقیقت واشنگتن حاضر نیست بخاطر جلوگیری از پرداخته شدن چند سنت بیشتر بخاطر هر بشکه‌نفت ازطرف شرکت های نفتی به کشور های صاحب نفت‌عرب از خطردرگیر شدن‌در یک جنگ جهانی استقبال کند .
نقشه مداخله در مناطق‌نفت خیز خاورمیانه منحصرا به‌این دلیل طراحی شده است که اجازه‌داده نشود تادر دعوای بالا گیرنده اختلافات مالی اعراب صاحب نفت باشرکت های نفتی باختری کار به‌جائی بکشد که کشور های عرب از حربه نفت برای باج گرفتن ازامریکا استفاده کنند و درصدد برایند که‌این کشور رابرای انصراف از حمایت از اسرائیل زیر فشار بگذارند.

تسلیت

همکار ارجمند سرکار خانم قاسملو
مصیبت و ارده را صمیمانه‌تسلیت‌عرض میکنم . **حسین -جباری**

همکار عزیز جناب آقای جمشید مهرپویا
درگذشت مادر گرامی‌تان را بجنابعالی وخانواده محترم تسلیت گفته و در غم شما شریک هستیم .
از طرف کارکنان سرپرستی و نمایندگیهای روزنامه اطلاعات در فارس -ناصر امامی

جناب آقای محمود رحیم زاده و بانو
چهل روز از شروع فاجعه مرگ نابهنگام فرح عزیـز می‌گذرد . یکبار دیگر تسلیت ما را بپذیرید . امیداست‌خداوند بقای عمر و تحمل بار غم جانکاه این داغ را بعمـوم افراد فامیل بخصوص شما و برادران و خـواهران داغ دیده‌اش عنایت فرماید .
کارکنان سازمان طرح مدرنیزاسیون انبار های کارخانه آریامهر

مدیران وکارمندان شرکت بزرگانی زره درگذشت نابهنگام شادروان هوشنگ برومندرابه خانواده‌محترم برومند بویژه حاجیه خانم برومند تسلیت عرض نموده و ازپروردگار بزرگ آرزوی سلامتی‌وشکیبائی برای بازماندگان آن‌شادروان را دارند .

سرکار حاجیه خانم برومند و خانواده محترم برومند
درگذشت ناگهانی شادروان هوشنگ برومند را تسلیت عرض نموده و ازایزد متعال بقاء و شکیبائی برای بازماندگان آرزو داریم .
مدیران و کارکنان شرکت دیزل ابزار با مسئولیت محدود

جناب‌آقای محمود و قاسم میراشرف
بانهایت تاسف درگذشت پدر بزرگوارتان را تسلیت عرض نموده بقاء عمر و سلامت بازماندگان را از پیشگاه خداوند متعال مسئلت مینمائیم .
محمود ملاقاسمی - اسدالله‌نژاد مقدم

تیمسار معظم ابراهیم خلوتی
مصیبت وارده را بجنابعالی و خانواده محترمتان از صمیم‌قلب‌تسلیت عرض نموده‌و بقای عمر شماو خانواده محترم را از خداوند متعال خواستارم . **یدالله عسگری**

همکار گرامی آقای پطروس امیرخاص
باندوه فراوان درگذشت پدر گرامیتان را تسلیت‌گفته خود را در غم آن همکار گرامی شریک ، بقای عمر سرکار و خانواده را از خداوند مسئلت داریم .
آزادی - طوسی - ظهیری - رضائـی - اسـدی - باغبانباشی - نیک‌نفس - تقوی - وزیری - پیامی - معینی .

جناب آقای بهروز عبادی
فوت ناگهانی ابوی محترم را تسلیت عرض نمودەسلامتی و بقای عمر بازماندگان آن مرحوم را از خداوند بزرگمسئلت می نماید . **شرکت ماساز**

جناب آقای علی خسروی
با اندوه فراوان درگذشت برادر ارجمندتان راتسلیت عرض می نمائیم .
امیرعشایری ، ملاقاسمیانی ،، اسدالله فیض‌الله‌زاده

جناب‌آقای اسکندر اقدمی
بانهایت تاثر از سوی خود و همکارانم فوت شادروان مادر گرامیتان را تسلیت میگویم .
سرلشگر رضا طباطبائی وکیلی

درگذشت اسفناک دانشمند عالیقدر دکتر عبدالحمید گلشن ابراهیمی را بخانواده آن مرحوم بویژه آقایان مهندس گلشن و ایرج گلشن ابراهیمی تسلیت میگوئیم .
عباس خسروی ، حسین سلیمی‌تبار ، عبدالله خرقانی

جناب آقای خسروی ریاست اداره تعاون
مصیبت و ارده را بشما و فامیل محترمتان تسلیت میگوئیم.
دکتر منتخب‌الایاله - دکتر منوچهری - غفاری - دکترقضائی- یداله شهریاری - ملک نیازی - روانگرد - پریوش ابراهیمی.

تیمسار سپهبد هاشمی نژاد
به نمایندگی از طرف خود و کلیه همکارانم مصیبت وارده را تسلیت عرض بقای عمر و شکیبائی برای تیمسار و بازماندگان را از ایزد توانا خواستارم . **سرلشگر جلال پژمان**

جناب آقای عباس خسروانه
سرکار سرهنگ ۲ امیراسمعیل خسروانه
با نهایت تاسف و تاثر فاجعه درگذشت پدر عزیزتان را صمیمانه تسلیت گفته سلامت و بقای عمر شما و بازماندگان آن مرحوم را از خداوند بزرگ مسئلت دارم .
محمود ترحمی

آقای علی‌خسروی رئیس اداره تعاون اداره کل رفاه معلم وزارت آموزش و پرورش
باکمال تاسف درگذشت برادر گرامیتان را از طرف خود و همکاران تسلیت میگویم . **حمزه منصوریان**

سرکار خانم دکتر پوراندخت عطائی ، جناب آقای‌دکتر هوشنگ مقصودلو ، جناب آقای دکتر عطاءالله زندافشار ، جناب آقای دکتر جهانگیر بهارمست ، جناب آقای دکتر یوسف تمیجی
با کمال تاسف و تاثر مصیبت وارده را تسلیت میگوئیم.
گروه آموزشی بیمارستان و درمانگاه شماره دودانشکده دامپزشکی

آقایان دکتر هوشنگ مقصودلو و دکتر تمیجی
مصیبت وارده را از صمیم قلب بشما و خانواده‌محترمتان تسلیت میگوئیم .
لقمان دردشتی ، هوشنگ دردشتی ، آلبرت دردشتی

دوستان عزیز آقایان دکتر هوشنگ مقصودلو و دکتر تمیجی
مصیبت وارده را از صمیم قلب بشما و خانواده‌گرامتان تسلیت میگوئیم . **دکتر رحمانی ،دکتر معزز ، دکتر شکرچی**

فوت جناب آقای افشار ابوی محترم روتارین گرامی‌حسین افشار را از طرف کلوپ روتاری اصفهان صمیمانه تسلیت می‌گوید . **دکتر عزت‌اله خامسی**

همکار گرامی خانم فاطمه زاهدی
باقلبی اندوهگین درگذشت مرحوم مهندس نعمت‌زاهدی عموی گرامیتان را بشما تسلیت میگوئیم .
از طرف کارکنان اداره کل آموزش حرفه‌ای وزارت کار و امور اجتماعی - مهندس علی‌آئینه‌چیان

جناب سروان هوشنگ ضرغام
جناب سروان رضا ضرغام
مصیبت وارده را به آن دوستان عزیز تسلیت گفته ، بقاء عمر و سلامت بازماندگان خاندان محترم ضرغام را مسئلت دارم .
هوشنگ دیده‌بان

سرورگرامی جناب‌آقای علی خسروی
مصیبت وارده را بشما و خانواده محترمتان تسلیت میگوئیم .
باغچه‌ای ، مرادیان ، کریمی ، عظیمی ، صالحیان ، خلیل پنجوی

سرکار خانم شرافت زاهدی
مصیبت و ارده را بشما تسلیت عرض نموده بقای عمر و سلامت جنابعالی و خاندان گرامیتان را از خداوند متعال مسئلت داریم .
هیئت مدیره اتحادیه صنف آرایشگران تهران

جناب‌آقای منوچهر افشار
باقلبی آکنده از تاثر و تالم فوت جانگداز پدر عزیزت را تسلیت عرض نموده سلامت و بقاء عمر آن دوست‌عزیز و خانواده محترم را از خداوند متعال مسئلت مینمایم .
کریم سمسارزاده

با اندوه فراوان درگذشت جناب آقای حاج محمدعلی افشار را به حضور آقایان حاج حسین افشار ، دکتر افشار و منوچهر افشار و سایر فرزندان گرامی تسلیت عـرض می‌نمائیم .
مشهد - محمدی و بانو

جناب آقای مهندس ضرغام و بانو
بانهایت تاسف و تاثر درگذشت ناگهانی تیمسار سپهبد ضرغام را تسلیت عرض نموده و برای شما و خانواده‌محترمتان صبر و شکیبائی آرزومندیم .
جمیله و رضا طباطبائی

سرکار علیه خانم ضرغام - خانواده‌محترم ضرغام
با کمال تاسف درگذشت نابهنگام روان شاد تیمسار سپهبد محمد حسین ضرغام فرمانده محبوب ژاندارمری کل کشور را تسلیت عرض نموده سلامتی و بقای عمربازماندگان را ازخداوند متعال خواستارم .
بم - سرگرد قائمی

آقای محمد طریقی راسخی
دوستان شما فوت ابوی گرامتان را تسلیت عرض نموده و خود را شریک غم شما میدانند .
نیکجو- برابی - فهیمیان - حاج حسینی- رازانی - سماوات - نظمی - هنر بخش - اوشانی - احمدی- صابری- لواسانی - رجبی - مالخواه - فهیمیان-تهرانی - بازل -یزدانی- قوچی - نصیری - حسن زاده - طبسی .

خانواده محترم طاهری
بانهایت تاسف درگذشت شادروان مهدی طاهری را به خانواده داغدار و بازماندگان آن مرحوم تسلیت میگویم .
محمود رهنورد

جناب آقای ادمس
بانهایت تاثر مصیبت وارده را به جنابعالی تسلیت میگوئیم و بقای عمر شما و خانواده گرامی‌تان را آرزومندیم .
شاه‌آبادی - هاشمی

هوشنگ برومند
باکمال تاسف مصیبت وارده را بخانواده‌هایبرومند رشیدی و نیرومند بختیار نژاد تسلیت‌عرض می نمایم .
حسین معینی

جناب تهیدست اکراد
مصیبت وارده را به شما و خانواده محترمتان تسلیت می گویم .
مشهد -محمود خوردبین و خانواده

جناب آقای هاشمیان
مصیبت وارده را به آن جناب و خانواده محترم تسلیت عرض نموده سلامتی و صبر و شکیبائی آن خاندان محترم را از درگاه ایزد یکتا خواستار است .
شرکت ماساز

جناب آقای فریبرز ضرغام
بانهایت تاسف و تاثر درگذشت تیمسار سپهبد ضرغام را تسلیت عرض نموده برای شما و خانواده محترمتان صبر و شکیبائی آرزومندم .
رضا طباطبائی

خانواده‌ی ارجمند تیمسار سپهبد ضرغام
ازغم مرگ سپهبد ضرغام -دل بجان آمدو جان برلب‌ام
نمیدانم بشما تسلیت گویم یابه خویشان و دوستان شما.
هرچه هست مرگ جانگداز و ناگهانی تیمسار سپهبد محمدحسین ضرغام فرمانده عالیمقام - دلهای همگان را چه آشنا و چه بیگانه داغدار وروزگار آنان را غمبار ساخته است زیرا شادروان ضرغام نه‌فقط فرماندهی خلیق و کاردان وانسانی لایق وحقدان بوده است. بلکه اکثر خویشان ودوستان مدیون محبت های‌ایشان بوده ومیباشند . اینک من دراین غم تاعمر دارم جانانه چون‌شمع خواهم سوخت خواهم گداخت و سپس سرد و خاموش همچنان وفادار خواهم ماند. باشد که بخاطرمن وما دلسوختگان وسوزو گداز شما بازماندگان خداوند یکتا و مهربان برای آن شادروان آمرزش بی‌پایان عنایت وبرای سرکار علیه خانم ضرغام و تمام بستگان اجر وصبر بیکران کرامت فرماید.
پیرانشهر - سرهنگ دکتر ابراهیم بزمی و بانو

تیمسار سپهبد هاشمی نژاد
هیئت مدیره شرکت دامپروری و کشاورزی شاه مزرعه درگذشت جانگداز مهندس محمدحسین قادرپناه نماینده‌صدیق و دانشمند گرگان در مجلس شورای ملی را تسلیت عرض نموده بقای عمر و سلامت آن سرور گرامی را از خداونـد خواهان است .
دکتر امیر برهان ، هادی زرین‌خامه ، دکتر مصطفی‌مهاجرانی، شاهرخ جلالی ، دکتر عبدالله تمدن ، دکتر محمد کمال .
آ - ۹۸۲۱

سال چهل و هشتم ـ شماره ۱۴۱۷۷

اطلاعات

سه‌شنبه ـ بیست و سوم مردادماه ۱۳۵۲
پانزدهم رجب ۱۳۹۳ ـ چهاردهم اوت ۱۹۷۳

ساعات شرعی — استخراج دکتر ریاضی‌کرمانی

اذان صبح	ساعت ۳ و ۴۰ دقیقه
طلوع آفتاب	ساعت ۵ و ۲۱ دقیقه
ظهرشرعی	ساعت ۱۲ و ۱۰ دقیقه
اذان مغرب	ساعت ۷ و ۱۵ دقیقه

راه تهران ـ قم بی خطر میشود

فردوس قربانی

جاده تهران ـ قم که بعلت وجود پیچهای خطرناك یکی از جاده‌های حادثه آفرین کشور بود با اصلاح پیچها و تعریض جاده بی خطر میشود.

یك مقام وزارت راه در این باره گفت: باتوجه به خطراتی که تا به حال جان مسافران و رانندگان این راه را تهدید می کرد، تصمیم گرفته شد که ضمن تعریض نقاط مختلف جاده، اقدامات دامنه‌دار ساختمانی برای برداشتن پیچهای خطرناك وتسطیح آن بعمل آید.

برای انجام این امر اداره کل ساختمان وزارت راه از سال گذشته عملیات تعریض و برداشتن وتسطیح کوهها و تپه های خطرناك و پر پیچ و خم جاده را در نقاط مختلف آغاز کرد.

★ تغییر مسیر

درحال حاضر شرکت مقاطعه کار مربوط ضمن تغییر مسیر موقت برای عبور وسائط نقلیه، سرگرم از بین بردن گردنه‌های حسن آباد ونعل‌بندان است که تابحال بیش از ۳۵ درصد عملیات ساختمانی آن پایان پذیرفته وبا توجه به مساعد بودن هوا پیش‌بینی میشود که تا آخر سال متجاوز از ۸۰ درصد عملیات برداشتن این دو گردنه خطرناك و حادثه آفرین که تا به حال موجب تصادفات منجربه مرگ عده‌ای شده است پایان پذیرد. باپایان پذیرفتن عملیات ساختمانی، جاده تهران ـ قم درنقاط مذکور اسفالت ودراختیار وزارت راه گذاشته خواهد شد.

★ راهسازی

سخنگوی وزارت راه امروز اظهارداشت عملیات راهسازی محور تهران ـ قم از تاریخ اول بهمن ماه بوسیله مقاطعه کار مربوط آغازشده است وطبق قرارداد باید ظرف ۲۴ ماه تحویل شود.

هزینه عملیات برداشتن کوهها وتپه‌ماهورها و تعریض جاده در نقاط کوهستانی ۲۳۰ میلیون ریال برآورده است.

در اجرای مرحله دوم و طرح طبقه بندی مشاغل

مدیران دولتی به گروههای ۱۰ تا ۱۲ ارتقاء می‌یابند

★ مدیران کل برای احراز پست مدیر کلی باید در امتحان شرکت کنند

پستهای مدیریت ادارات و سازمانهای دولتی طبقه بندی خواهد شد واین پستها نسبت به‌اهمیت وظائف وحجم کارو دیگر ضوابط درگروههای‌بین ۱۰ تا ۱۲ قرار میگیرد و باین ترتیب مدیران وزارتخانه ها وموسسات دولتی‌برای ارتقاء به گروههای ۱۰ و ۱۱ و ۱۲ باید به‌مدیریت‌ادارات وسازمان هائی برگزیده شوند که پست آن لزوم ارتقاء را مشخص میکند. اجرای این ضوابط که براساس مرحله دوم قانون استخدام صورت‌خواهد گرفت تکلیف ارتقاء مدیران بخش دولتی را مشخص میکند. در طرح طبقه‌بندی مشاغل برای ارتقاء مدیران ضوابط هشتگانه‌ای درنظر گرفته شده است که‌درروزنامه‌روز یکشنبه این هفته درج گردید.

بااجرای مرحله دوم قانون استخدام مدیرانیکه‌بخواهند از گروه۹ به‌گروه۱۰ ارتقاء یابند در صورت خالی بودن پست در گروه ۱۰ که مثلا مدیریت کارپردازی وزارتخانه‌ها است باید باین پست منصوب شوند وطریقه انتصاب نیزآنست که داوطلبان احراز پست در امتحانات مربوطه شرکت کنند وبهترین آنها پست مدیر کلی را اشغال خواهند کرد.

باین ترتیب ملاحظه میشود که‌برای دسترسی به گروه‌های بالای قانون استخدام دو راه وجود دارد یاآنکه کارمند دولت متخصص و محقق‌باشد، تا بدون طی مراحل شغلی و ارتقاء پست با ادامه کارخود درسه گروه بالای قانون استخدام قرار گیرد و یا آنکه کارمند پس از رسیدن بشغل مدیریت باشرکت در امتحانات وموفقیت در آنها ازگروه ۹ به‌گروه ۱۰ و سپس ۱۱ و ۱۲ ارتقاء پیدا کند.

روش ارتقاء مدیران در بخش دولت تقریبا مشابه با ارتقاء افسران ارشد است که باید در پستی قرار گیرند که بادرجه‌آنها مطابقت‌دارد و برای آن پست درجه سازمانی‌پیش بینی شده‌است.

مردودین کنکور امسال

در آبان ماه بخدمت اعزام میشوند

مردودین کنکور سراسری برای انجام‌خدمت‌زیر پرچم در آبانماه بخدمت اعزام میشوند.

بقرار اطلاع ، سازمان وظیفه عمومی در نظر دارد که دیپلمه های متولد سال ۱۳۳۳ راکه‌در کنکورسراسری امسال شرکت جسته‌و قبول نشده‌اند در نیمه دوم آبانماه بهمراه کلیه مشمولین فارغ ـ التحصیل متولد ۱۳۱۲ الی ۱۳۳۳ بخدمت اعزام دارد.

مشمولین دیپلمه متولدسال ۱۳۳۳ که درکنکور موفق‌نشده‌اند باید هرچه‌زودتر به حوزه های مربوط مراجعه‌وثبت نام کنند.

حداکثر مهلت معرفی و ثبت نام مردودین کنکورامسال واحتمالا مردودین کنکورسال های قبل که تاکنون اقدام به معرفی خودنکرده‌اند ، دهم آبانماه سال جاری میباشد.

لازم‌به یادآوری است‌تاریخ اعزام آن دسته از مشمولان فارغ‌التحصیل‌دیپلمه ولیسانسیه وفوق لیسانسیه که بعد از خردادماه‌امسال فارغ‌التحصیل شده‌اند به اردیبهشت ماسال آینده موکول شده است و در آبانماه‌فقط‌آندسته‌از مشمولین فارغ‌التحصیل بخدمت میروند که در خرداد ماه امسال تحصیلاتشان بپایان‌رسیده‌است.

مشمولان لیسانسیه وبالاتر اگر دوره‌آموزشی‌نظامی حین تحصیل را با موفقیت طی کرده باشند ۱۸ماه دیگر خدمت خواهندکرد ودرغیر اینصورت مدت خدمت این گروه ۲ سال تمام میباشد.

حریق کشتی اریکا سرانجام خاموش شد

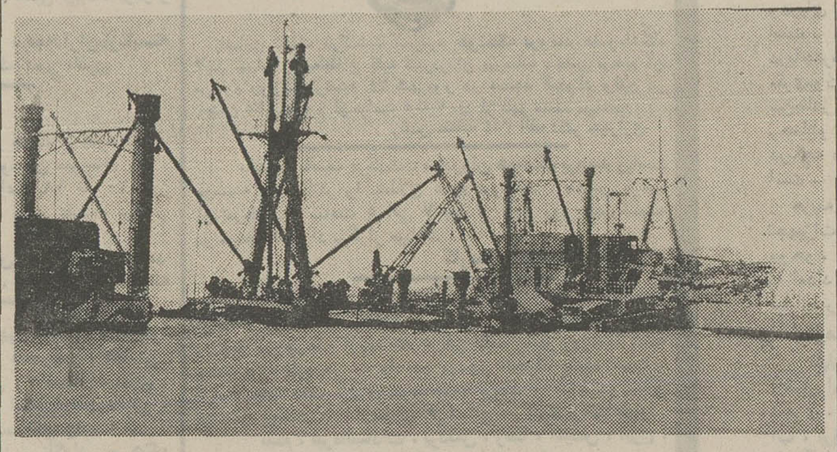

آبادان ـ این عکس، کشتی حریق‌زده استرالیا را در خلیج‌فارس نشان میدهد.

کشتی « اریکا » بامداد روز یازدهم مرداد ماه جاری ، دوازده روز پیش ، آتش گرفت‌وجز انبار شماره یک آن ، کلیه انبار های کشتی طعمه حریق شده است.

هم‌اکنون ، آتش از انبار شماره دوکشتی « اریکا» زبانه می کشد. تابحال باوجود تلاش زیاد ، فقط ۱۴ دستگاه اتومبیل از کشتی‌بیرون کشیده شده است.

امروز اعلام شد که در داخل این کشتی ۵ هزار تن چرم وجود داشت که از بین رفت.

هنوز ۴۰ تراکتور در داخل‌کشتی وجود دارد و تعدادی از وسایط نقلیه که در انبارهای‌دیگرکشتی بود ، بکلی آسیب دیده وغیر قابل استفاده می‌باشد.

گزارش رسیده حاکیست لنگر کشتی «اریکا» که ارزش زیادی دارد مفقود شده و جستجو برای پیدا کردن آن ادامه دارد!

آتش‌سوزی ، روزها براثرپاشیدن آب وفعالیت ماموربن اطفای حریق از شدت می‌افتد ولی شبها که دامنه فعالیت‌محدودمیگردد باردیگر آتش گسترش میباید.

★ آخرین خبر

کارشناسان ضد حریق‌نیروی دریایی شاهنشاهی سرانجام‌موفق شدند ۶۰ درصد از حریق انبار شماره ۲ کشتی ایتالیایی«اریکا» را خاموش کنند و این فرصتی بود برای کارشناسان آتش‌نشانی تا بتوانند بر روی عرشه کشتی مستقر شوند.

کارشناسان ضد حریق نیروی دریایی شاهنشاهی با لباس‌ها و وسایل مجهز در روی عرشه کشتی استقرار یافتند و مرحله دوم اطفای حریق را بموردا جرا گذاشتند. گروهی ازکارشناسان ضد حریق ، در اطراف دماغه و پل فرماندهی کشتی ایتالیایی اریکا مستقر شدند و باتاکتیک های جدید به شعله های آتش‌که تا کمر انبار شماره ۲ کشتی می‌رسید ، حمله بردند و بعد از چند ساعت تلاش پیگیر موفق به سرکوب کردن شعله های‌آتش شدند.

از بیماران سراسر کشور آمار تهیه میشود

براساس تصمیم سمینار بررسی مسائل آمار حیاتی و بهداشتی پیمان سنتو که با شرکت ۵۰ نفر از کارشناسان آماری در تهران دائر است ، کلیه موسسات درمانی وپزشکی و بهداشتی خصوصی ـ دولتی ـ وابسته بدولت باید همه ماهه آمار خدمات پزشکی وبیماران خود را تهیه وبه وزارت‌بهداری گزارش دهند. این آمار حاوی تعداد بیماران ـ علت بستری شدن بیمار ـ نوع بیماری ـ آمار زمان‌بستری‌شدن بیمار ـ آمار مرگ و میر خواهد بود.

در جلسه امروز سمینار اعلام شد: در حال حاضر ۴ هزار مرکز بهداشتی ـ درمانی ـ بیمارستانی‌درایران وجود دارد که‌تعداد تختخوابهای‌بیمارستانی آنها بالغ‌بر ۴۲ هزار تخت‌میباشد.

با توجه به امکانات موجود موسسات درمانی فعلا فقط ۶۵ درصد از آمار بیماریها و ۳۰ درصد آمار علل پزشکی مرگ و ۸۰ درصد آمار تسهیلات بهداشتی و ۵۴ درصد آمار بیمارستانی و ۸۰ درصد آمار بهداشتی به وزارت بهداری گزارش میشود.

دو ایرانی حامل نارنجك از زندان رم آزاد شدند

رم ـ خبرگزاری فرانسه ـ دو نفر ایرانی بنامهای غلام‌اکبر میرزاآقا ورضا بهرامی‌شیرازی که ماه گذشته باتهام حمل سلاح‌جنگی به چهار سال‌زندان محکوم شدند بطور موقت آزاد شدند ولی حق نخواهندداشت از حوزه قضائی رم خارج‌شوند.

آنها روز ۴ آوریل در حالی که حامل شش نارنجک و دو هفت‌تیر بودند در فرودگاه رم در راهروئی که بباند فرودگاه منتهی میشد و یک هواپیمای الاعال در آنجا آماده پرواز بود دستگیر شده بودند.

ضمنا دو عرب فلسطینی که مظنون‌به‌منفجرکردن یک‌اتومبیل در مرکز شهر رم بودند بطور موقت از زندان آزاد شدند. این چهار نفر حق خارج شدن از ایتالیا را نخواهند داشت.

کنکور ۴ مؤسسه آموزش عالی

مرکز آزمون شناسی امروز اطلاع‌داد که مسابقات ورودی چهار موسسه آموزش عالی‌قبل از پایان ماه برگزار میشود.

داوطلبان شرکت در این مسابقات متجاوز از ۹ هزارنفر هستند که از بین آن ها ۵۰۰ نفربرای مدرسه‌عالی ترجمه ۴۰ نفربرای مدرسه‌عالی پرستاری فیروزگر ، ۴۵ نفر برای‌مدرسه عالی‌پرستاری رضاشاه کبیر و ۶۰۰ نفربرای مدرسه عالی ادبیات‌و زبان های خارجی (جمعا ۱۱۹۵)پذیرفته خواهند شد.

مسابقات مدرسه عالی‌ترجمه روز جمعه ۲۶ مرداد در محل دانشگاه صنعتی آریامهر وبعد از ظهر همین روز مسابقات مدرسه عالی‌پرستاری فیروزگرو رضاشاه کبیر در محل مدرسه عالی‌بازرگانی و روزدوشنبه ۲۹ مرداد مسابقه مدرسه‌عالی‌ادبیات و زبان های خارجی در محل دانشگاه صنعتی آریامهر برگزارمی شود.

مهلت قانونی برای مالکان باغات و بیشه‌های مشمول قانون تقسیم عرصه و اعیان

وزارت تعاون و امورروستاها اعلام نمود کلیه مالکان باغات و بیشه های مشمول قانون تقسیم عرصه واعیان باغات مشمول قوانین و مقررات اصلاحات ارضی بین مالکان و زارعان مربوط، که طبق مقررات آئین‌نامه اجرائی قانون مذکور (مصوب دهم مرداد ماه ۱۳۴۳ کمیسیون های تعاون و امور روستاهای مجلسین سنا و شورایملی) درصورتیکه تاپایان شهریورماه سال جاری جهت تقسیم وافرازعرصه و اعیان بازارعان به نسبت حقوق‌مربوط و یا خرید وفروش حقوق یکدیگر با توافق و تراضی ، راسا با تنظیم سندرسمی اقدام ننموده و رونوشت‌سند راباداره تعاون و امورروستا های ذیربط درقبال اخذ رسید کتبی تسلیم ننمایند، از تاریخ اول‌مهرماه سال جاری موظفند ظرف‌مهلتی که وسیله این وزارت برای هریك از مناطق مختلف کشور تعیین‌ووسیله جراید کثیر‌الانتشار و رادیو آگهی خواهد شد ، بادارات تعاون و امور روستا های مربوط مراجعه و اظهارنامه‌هائیرا که‌در دسترس آنان گذارده میشود تکمیل‌و بانضمام‌رونوشت مدارك مالکیت خود بآن ادارات تسلیم ، و رسیدکتبی دریافت دارند.

ارزش‌حقوق قانونی این‌قبیل مالکان که از طرف زارعان خریدار ملك‌نقدا یا باقساط مساوی ده ساله با بهره ۶٪ پرداخت خواهد شد ، وسیله کارشناسان معرفی شده از طرف بانك تعاون کشاورزی ایران و اظهار نظر خبرگان و معتمدین محلی و طرفین معامله باین شرح تعیین می شود:

در باغاتی که عرصه کلا «متعلق بمالك» و اعیان کلا «متعلق بزارع باشد ، ارزش عرصه با توجه بارزش آن در تاریخ ۳ر۵ر۱۳۴۳ تعیین‌و در باغاتیکه زارعان‌و مالکان‌در اعیان‌شرکت دارند، بهای‌تمام عرصه‌باغ‌وارزش اعیان سهمی مالك با توجه به حق‌السعی زارعان‌در ایجاداعیان معین میشود.

درصورتیکه زارعان خریدار ظرف سه ماه از تاریخ سر رسید اقساط از پرداخت وجوه اقساطی مربوط ببهای ملك خودداری کنند. مالکان می‌توانند مبلغ اسمی قبوض اقساطی خود را با پرداخت کار مزد وصول طبق تعرفه بانك تعاون کشاورزی ایران‌از بانك مذکور دریافت دارند و دراین صورت بانك‌نسبت بوصول‌وجوه قبوض فوق از زارعان بدهکار باحتساب‌حداکثر ۱۲٪ خسارت تاخیر تادیه اقدام خواهدکرد.

معلمان دولتی مدارس ملی فراخوانده میشوند

آندسته از مدارس ملی که‌بطور مجانی ویا باشهریه دولتی از دانش‌آموزان ثبت‌نام نکنند نمی توانند از معلم دولتی استفاده کنند.

یک مقام مطلع اداره آموزش و پرورش تهران امروز در این باره گفت: در تهران مدارسی وجود دارد که سالها بدون پذیرفتن دانش‌آموزانی (باشهریه مجانی ویاباشهریه دولتی) از معلم‌دولتی استفاده کرده‌اند.

همین مقام اضافه کرد هزارمعلم دولتی که در اختیار مدارس ملی قرارداشتند به مدارس دولتی‌اعزام خواهند شد.

این دسته از مدارس درحالیکه از دانش‌آموزان‌بطورمجانی و یابا شهریه دولتی ثبت‌نام نکرده بودند از معلم دولتی استفاده می کردند.

اداره آموزش و پرورش تهران دردبستانها درازاء پذیرفتن ده دانش‌آموز یک معلم دولتی و در دبیرستانها درازاء هر ۱۵ دانش‌آموز یک دبیر در اختیار آنان می گذارد.

آموزش و پرورش تهران‌امسال دبیر علوم (فیزیک ، شیمی ، ریاضی) در اختیار دبیرستانهای ملی قرار نخواهد داد. گفته می شود که این‌تصمیم بخاطرنیازمبرم دبیرستانهای دولتی به دبیر علوم اتخاذ شده است.

۵ نفر هنگام قطع درخت دستگیر شدند

شمیران ـ دیروز عصر ماموران ژاندارمری «اوین» ازقطع‌درختان یکی از باغهای درکه جلوگیری کردند.

جریان قطع درخت در این‌باغ توسط عده‌ای به‌ماموران‌اطلاع داده شد و ماموران بمحل‌رفته و صاحب باغ حسن‌سیدابراهیمی و چهار نفر باسامی علی‌جوانی احمدسادات جعفری‌فر، ابراهیم ومحمد علی تاجیک راکه‌سرگرم قطع درختان قطور بودندتوقیف کردند.

متهمین با پرونده متشکله‌روانه دادسرا شدند.

روزنامه فردا

فردا منتشر میشود

روزنامه دیپلمات

چهارشنبه خواندنی است

مرتضی ورزی

مدیر کلی که‌خیاط‌شده‌است حقایقی‌را فاش می کند

فردا در هفته‌نامه «گزارش»

نشریه‌دنخواه‌طرفا و نکته‌سنجان

صاحب امتیاز و ناشر : علی شعبانی

اطلاعیه سندیکای هنرمندان فیلم ایرانی

در جلسه مورخ ۲۲ر۵ر۵۲ هیئت‌مدیره‌سندیکا موضوع استعفای آقایان پرویز صیاد ـ داریوش مهرجوئی ـ هژیر داریوش ـ هوشنك بهارلو ـ زکریا هاشمی ـ نعمت حقیقی ـ بهرام بیضائی عزت‌اله انتظامی ـ علی نصیریان ـ منوچهر انور ـ علی‌حاتمی ـ مسعود کیمیائی ـ اسفندیار منفردزاده ناصر تقوائی ـ بهروزونوقی و خسروهریتاش‌رامورد بررسی نهائی قرار داد و سرانجام با توجه به اظهارات غیر منطقی و توهین‌آمیز نامبردگان در جراید نسبت به جامعه هنری و سازندگان فیلم های ایرانی باتفاق آراء با استعفای ایشان موافقت نمود

هیت مدیره سندیکای هنرمندان فیلم ایرانی

آگهی مزایده فروش زمین

وزارت راه ۱۲ قطعه اراضی باقیمانده خارج از حریم اتوبان کرج ـ ایوبی را در منطقه تهران‌ویلابرمبنای برگ شرایط و مشخصات از طریق مزایده کتبی بفروش می رساند.

خریداران برای شرکت در مزایده باید قبلا برگ شرایط و مشخصات را از قسمت ارزیابی یا خدمات امور اجرائی واقع در خیابان شاهرضا روبروی دانشگاه تهران دریافت کنند و براساس آن پیشنهاد خود را تنظیم نمایند و در پاکت لاك و مهر شده حداکثر تاساعت ۹ صبح روز دوشنبه ۱۲ شهریور ماه ۱۳۵۲ بدبیرخانه مدیریت خدمات امور اجرائی تسلیم و رسید دریافت دارند.

کمیسیون مزایده در ساعت ۱۰ همان روز در اطاق شماره ۳۰ مدیریت مذکور تشکیل می شود حضور پیشنهاد دهندگان در جلسه مزایده آزاد می باشد و کمیسیون مزایده در ردیا قبول یك یا کلیه پیشنهاد های واصله مختار خواهد بود.

م الف ۹۰۸۵ وزارت راه

مناقصه دیوارسازی و ساختمان‌رختکن

انجمن ملی حمایت کودکان براساس نقشه و مشخصات کامل بشرح حدود ۴۰۰ متر طول‌دیوارسازی دوزمین وساختمان‌رختکن استخر واقع‌در کیلومتر ۲۰ جاده کرج‌روبروی‌ساختمان‌داروپخش بشرح زیربه مناقصه می گذارد.

۱ـ داوطلبان تاتاریخ ۲۷ر۵ر۵۲ بایستی به مهندسین مشاور داروپناه وهمکاران‌واقع درخیابان ۲۱ آذرشماره ۹۲ مراجعه و پس‌ازپرداخت مبلغ یکهزار و پانصد ریال نقشه ها و مشخصات مناقصه را خریداری نمایند.

۲ـ داوطلبان شرکت‌درمناقصه بایستی‌پیشنهادات‌خودرادردوپاکت الف وب لاك ومهرشده تا تاریخ ۷ر۶ر۵۲ بشرح زیر:

الف: محتوی نقشه‌ها ودفترچه های‌مشخصات که‌به‌امضاءداوطلب شرکت کننده رسیده باشد ضمیمه باشد.

ب: محتوی رسید بانکی‌به مبلغ ـ ر۱۵۰۰۰۰ ریال ضمانت که به حساب جاری‌شماره ۱۱۱ بانك بازرگانی ایران شعبه فرخی خیابان‌پهلوی روبروی سینما آتلانتیك ریخته شده‌باشد و ورقه پیشنهاد پیمانکار خواهد بود.

۳ـ پیشنهادات درساعت ۱۱صبح روز چهارشنبه ۷ر۶ر۵۲ در محل‌انجمن ملی حمایت کودکان‌واقع دراوین انتهای‌خیابان‌شرقی دانشگاه ملی‌باز و قرائت خواهد شد و شرکت داوطلبان آزاد می باشد.

۴ـ پیشنهاداتی که فاقدسپرده‌بانکی باشد مردودشناخته‌خواهدشد

۵ـ سپرده‌بانکی نفرات‌دوم وسوم تاامضاء قرارداد نفر اول در نزدانجمن ملی‌حمایت کودکان خواهد بود.

۶ـ انجمن ملی‌حمایت کودکان دررد یا قبول پیشنهادات‌مجاز می باشد.

۷ـ هزینه اعلام آگهی ازبرنده مناقصه کسرخواهد شد.

۱ـ۲ آ ـ ۳۵۴۷۰

جناب‌آقای جواد داودزاده دبیرمحترم سندیکای صاحبان صنعت چوب ایران

درگذشت مادر همسر گرامی آنجناب موجب کمال‌تاثر عموم اعضاء سندیکا گردید مصیبت وارده راصمیمانه‌تسلیت گفته و باابراز همدردی سلامتی بازماندگان آن مرحومه را مسئلت دارد.

سندیکای صاحبان صنعت چوب ایران

آگهی تاسیس شرکت سهامی‌خاص ریسندگی و بافندگی و پشمبافی البرزنو

نظر به لایحه قانونی اصلاح قسمتی ازقانون تجارت مصوب ۲۴ر۱۲ر۱۳۴۷ و ماده ۱۹۷ قانون تجارت و ماده ۶ آئیننامه قانون مصوب ۱۳۱۱ خلاصه اظهارنامه و اساسنامه‌شرکت سهامی‌خاص ریسندگی و بافندگی و پشمبافی البرزنو که در تاریخ ۲۶ر۲ر۱۳۵۲ تحت شماره ۱۶۹۷۰ در این اداره ثبت و در تاریخ ۵ر۴ر۵۲ از لحاظ امضاء ذیل ثبت تکمیل گردیده‌برای اطلاع‌عموم درروزنامه رسمی کشور و روزنامه کثیرالانتشار اطلاعات آگهی میگردد.

۱ـ نام و نوع شرکت ـ شرکت سهامی‌خاص ریسندگی و بافندگی و پشمبافی البرز نو.

۲ـ موضوع شرکت ـ تاسیس کارخانه‌ریسندگی و بافندگی و تکمیل محصولات پشمی و تهیه و دوخت لباس و خرید واردات ماشین آلات و مواد اولیه مربوطه و فروش و در صورت لزوم صدور فرآورده های تولید شده.

۳ـ مرکز اصلی شرکت ـ تهران بازار سرای اکبریه ـ طبقه فوقانی

۴ـ مدت شرکت‌ازتاریخ ۱۰ر۲ر۱۳۵۲ بمدت نامحدود.

۵ـ تابعیت شرکت ـ ایرانی است.

۶ـ سرمایه شرکت ـ مبلغ یکصد و بیست میلیون ریال منقسم به یکهزار و دویست‌سهم یکصد هزار ریالی با نام.

۷ـ میزان سرمایه پرداختی و شماره فیش بانک مربوطه و مبلغیکه تعهد شده است تمام بهای اسمی سهام بحساب جاری شماره ۴۸۵۰ بانک صادرات ایران‌شعبه‌سینا ۲ پرداخت گردیده است.

۸ـ موسسین شرکت ـ آقایان میرحسن حسینیون ـ سلیمان علیائی ـ مهندس جواد فتوت احمدی ـ محسن حسینیون ـ میرابوالفضل آل‌طه.

۹ ـ اولین مدیران شرکت ـ آقایان‌میرحسن حسینیون بسمت رئیس هیئت‌مدیره ـ سلیمان‌علیائی بسمت نایب رئیس هیئت مدیره ـ مهندس جواد فتوت احمدی بسمت مدیر عامل و محسن حسینیون بسمت مدیرمالی و میرابوالفضل آل‌طه بسمت عضو هیئت مدیره برای مدت دو سال تعیین و انتخاب گردیده‌اند.

۱۰ـ اختیارات‌مدیرعامل ـ مدیر عامل‌مجری مصوبات هیئت مدیره میباشد امضاء اوراق عادی و مکاتبات اداری و اموریکه تعهد مالی نداشته باشد بامدیرعامل منفردا وبامهر شرکت‌خواهدبود.

۱۱ـ روزنامه کثیرالانتشاریکه برای دعوتها تعیین شده است ـ اطلاعات

۱۲ـ دارندگان حق امضاء در شرکت ـ امضاء اوراق رسمی و بهادار از قبیل چک وسفته و برات و قرارداد های تعهدآور و اسناد رسمی با مدیر عامل و یکی از اعضای هیئت مدیره متفقا با مهر شرکت میباشد.

۱۳ـ اولین‌بازرسان اصلی و علی‌البدل‌شرکت آقایان سید مجتبی میرحسینی‌بسمت‌بازرس اصلی و سید مرتضی باقر زنور بسمت بازرس علی‌البدل برای مدت یکسال انتخاب شده‌اند.

۱۴ـ انحلال‌شرکت ـ طبق ماده ۱۹۹ اصلاحی قانون تجارت.

م الف ۸۹۶۳ رئیس اداره ثبت شرکتها و مالکیت صنعتی ـ حمید جمشیدی

آگهی تغییرات شرکت ارساگاز (سهامی خاص) ثبت شده بشماره ۵۹۱۸

طبق‌صورتجلسه مورخ ۳ر۳ر۵۲ مجمع عادی تغییرات زیر در شرکت مذکور بعمل آمد ۱ ـ ترازنامه و حساب سود وزیان سال ۵۱ تصویب شد ۲ـ آقایان حسین قلی قبادیان ـ حسین‌علی قبادیان و محمد نراقی بسمت اعضاء اصلی هیئت مدیره وبانو فاطمه‌نراقی بسمت‌عضو علی‌البدل هیئت مدیره برای مدت دو سال و آقایان محمد وهابزادگان به سمت بازرس اصلی و حبیب‌اله نایبی بسمت بازرس علی‌البدل برای مدت یکسال انتخاب‌شدند ۳ـ باستناد صورتجلسه مورخ ۴ر۳ر۵۲ هیئت مدیره آقای‌حسین قلی قبادیان بسمت رئیس هیئت مدیره و آقای حسین‌علی‌قبادیان بسمت نایب رئیس هیئت مدیره و مدیر عامل انتخاب شدند و امضاء کلیه اوراق و اسناد بهادار و قراردادها با رئیس هیئت مدیره و مدیر عامل متفقا وبامهرشرکت میباشد ۴ـ روزنامه اطلاعات جهت درج آگهی‌های شرکت تعیین شد.

م الف ۹۱۹۹

رئیس‌اداره ثبت شرکتها‌ومالکیت صنعتی . حمید جمشیدی

آ ـ ۳۵۷۲۲

* هفته گذشته ، شماره مخصوص سالگرد «سپید و سیاه » حتی یك نسخه « برگشتی » نداشت ، در این گفته ، هیچ مبالغه‌یی نیست.

امروز ،

دومین شماره مخصوص

«سپیدوسیاه»

منتشر شد ،

در ۱۰۴ صفحه .

باینك تابلو بزرك و زیبا ...

آگهی استخدام

مرکز آمار ایران برای خدمت در قسمت کمپیوتر احتیاج به چند نفر اپراتور کنسول با شرایط زیر دارد :

۱ـ حداقل دارای دیپلم ششم ریاضی

۲ـ آشنائی کامل به زبان انگلیسی

۳ـ داشتن حداقل دو سال سابقه اپراتوری باسیستم DOS و چند برنامه‌ای

۴ـ آمادگی کار در سرویس های مختلف (روز ـ عصر و شب)

و براساس آئین‌نامه پیمانی استخدام می نماید. واجدین شرایط میتوانند حداکثر تا پایان وقت اداری روز پنجم شهریور ماه ۱۳۵۲ فتوکپی مدارک و همچنین دو قطعه‌عکس (۴×۶) و آدرس دقیق خود را بوسیله پست‌سفارشی به کارگزینی مرکز آمار ایران واقع در خیابان ایران نوین (آریامهر) نبش خیابان رهی معیری ارسال دارند.

از واجدین شرایط برای آزمایش و مصاحبه دعوت به عمل خواهد آمد.

مرکز آمار ایران

ازامشب فقط در

سینما مولن روژ

شیرین‌ترین فیلم کمدی برای تمام خانواده‌هائی که فیلمهای خوب و مناسب را دوست دارند

فرانسیس بلانش . ژان یان . دارن کول

و ستاره سکسی آنا گائل در فیلم سینماسکوپ و رنگی

ماجرای خانواده فرانسوی

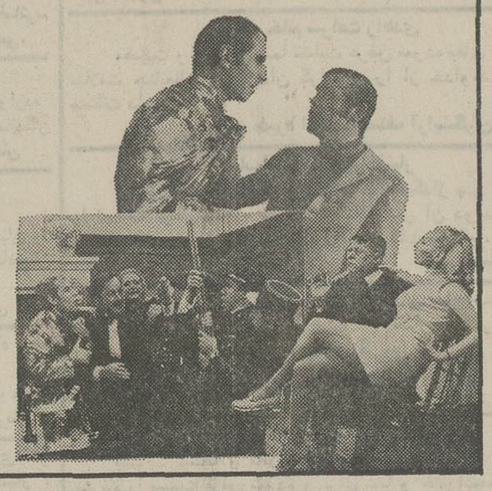

پس انداز (آزاد) بانك رهنی ایران

۵٫۵٪ بهره + وام مسکن ۲۰ ساله

برای کسب اطلاعات

تلفن مستقیم ۳۱۱۵۸۵

هاویلوکس

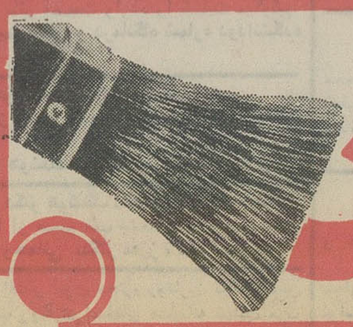

معتبرترین نام در صنعت رنگسازی