اطلاعات

۳۲ صفحه

سه‌شنبه ۷ تیر ماه ۲۵۳۶ ـ شماره ۱۵۳۴۸ تکشماره ۱۰ ریال

وزیر نیرو اعلام کرد

خاموشی برق تا ۲۱ تیر خاتمه می‌یابد

در صفحه ۳۱

وزیر آموزش و پرورش گفت: با اجرای طرحی که در دست مطالعه است

فوق‌العاده شغل معلمان افزایش می‌یابد

تشکیلات وزارت آموزش‌وپرورش دگرگون میشود

- نحوه جدید امتحانات ششم متوسطه مورد مطالعه است
- مدارس کشور ۱۵ هزار دبیر کم دارند
- اگر برق قطع‌شود چاپ کتاب های درسی بتاخیر خواهد افتاد

در صفحه ٤

پیشنهادهای مهم همایش آموزشی کشور

★ داوطلبان با ۱۰۰ امتیاز وارد دانشگاه‌ها و مدارس عالی میشوند

★ مزایای دانشجویان باید باتغییر شاخص‌هزینه تطبیق داشته باشد

★ نمایندگان استادان باید در هیئت امنا وشورا های آموزشی شرکت کنند

در صفحه ٤

شرایط جدید ورود بدانشگاهها

پسر پیشه‌وری به آلمان غربی پناهنده شد!

★ داریوش پیشه‌وری تهدید کرد اگر بخواهند او را به قفقاز برگردانند در فرودگاه خود را آتش میزند !

در صفحه ۳

جدول رشته‌های دانشگاهی برای تنظیم برگ درخواست پذیرش

از آنجا که نحوه تنظیم برگ درخواست پذیرش وانتخاب رشته های دانشگاهی در انتخاب و قبولی داوطلبان ورود بدانشگاهها موثر است ،امروز این جدول هادر صفحه ۱۲ چاپ شده است.

اخطار شدید کارتر

اسرائیل بایدسرزمینهای اشغالی راتخلیه کند

در صفحه ۲

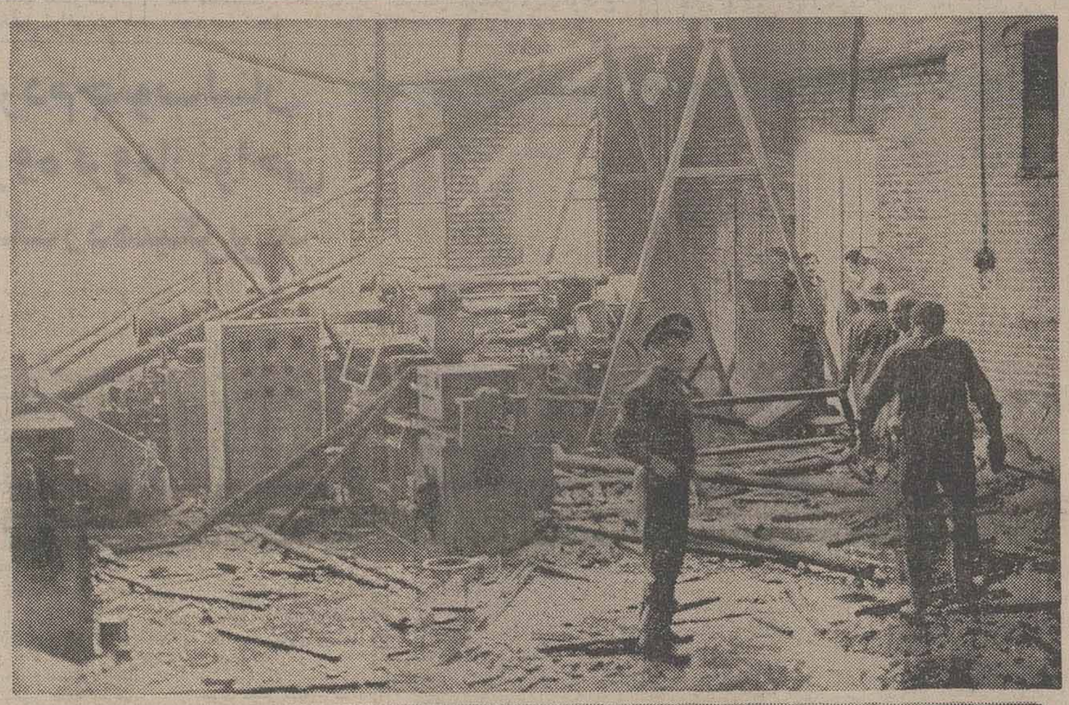

۳ کارخانه در یک محل آتش گرفتند

مجلس، عمل رئیس انجمن شهر تهران را تقبیح کرد

★ رئیس انجمن بایدازمردم معذرت بخواهد

در صفحه ۳۱

اتومبیل‌دار و تعمیرکار ازهمدیگر شکایت دارند

افزایش روزافزون اتومبیل‌درتهران سبب‌شده است که کمبود تعمیرگاه‌و تعمیرکار بگونه‌ای چشمگیر خودنمائی کندبخصوص که از عده تعمیرکاران ماهر نیز روز بروز کاسته میشودو بسوی کارهای آسان‌تر و پردرآمدتری روی می آورند . کار بجائی رسیده است‌که‌نه تنها صاحبان اتومبیل ازتعمیرگاه هاو تعمیرکاران شکایت دارند بلکه تعمیرکاران نیز از دست صاحبان اتومبیل شکوه سرداده‌اند. گزارش مارادر این‌باره در صفحه پنجم مطالعه فرمائید.

فوتبال قهرمانی جوانان جهان

ایران از برزیل ۵ گل خورد!

در صفحه ٤

ایران به پیروزی برکره فکر میکند

تیم ملی فوتبال ایران همچنان در«پوسان» کره جنوبی‌مجبور به تمرین در زمین خاکی یک دبیرستان است و در هرجلسه تمرین‌نیز هزاران دانش آموز مزاحم‌تمرین تیم ایران هستند. این‌خبر همراه با تازه ترین رویداد های ورزشی ایران و جهان در صفحه ۱۰ چاپ‌شده است .

کشور های فقیر و غنی و خط های موازی

علی‌اکبر کسمائی نویسنده جیره دست این‌بار در بحث از نیاز ها ورویاهای کشور های ثروتمند و کشور های کم‌توان، نتیجه گرفته است که این دو گروه روی دو خط موازی حرکت میکنند و . . .(درصفحه ٦)

پیش درآمد جنگ دیگر در خاورمیانه

اعراب از تلاش های صلح مایوس شده‌اند. زیرا «بگین» و همکاران حاضر نیستند حکومت فلسطینی ها را بر ساحل غربی‌رودارد ن بپذیرند. این‌قسمتی‌ازتفسیر«هرالدتریبون» در مورد خاور میانه است . مقالات و تفسیر های سیاسی رادر صفحه ۸ مطالعه کنید.

بچه ها فریاد زدند : آقاجیبتو زدند !

صفحه۲۵ اختصاص به مطالب «هنرو ادبیات»دارددراین صفحه برنامه های تئاتر و سینما و موسیقی در فستیوال کانون پرورش فکری کودکان و نوجوانان‌نیزچاپ شده است.

بدن ما یکی از بزرگترین عجایب خلقت است

برای آنکه بدانیم چه غذاهائی مفید برای بدن است باید بدن خودرا بهتر بشناسیم. در سی وهشتمین قسمت از کتاب دکتر هاوزر « اسرار طول‌عمر ، شادابی و تندرستی» با سیستم های بدن خود آشنا خواهید شد (صفحه۱۱)

تصمیمات ساختمانی در تهران موقتی است

★ مالکان‌اراضی‌میتوانند برای توسعه‌ساختمان خود خارج ازمقررات فعلی پیش‌بینی لازم را بکنند .

در صفحه ٤

برای جداسازی دوقلوها هنوز تصمیم گرفته نشده

بن- آسوشیتدپرس - تیم جراحی متخصصین آلمانی هنوز در باره عمل جداسازی لادن‌و لاله دختران دوقلوی ایرانی تصمیم نگرفته است.این‌مطلب را سخنگوی پروفسور روتکن به خبرنگاران گفت . خود پروفسور حاضر نشد شخصا با خبرنگاران صحبت کند و سخنگوی او افزود وی‌هیچوقت در باره بیماران‌خود بامطبوعات صحبت نمیکند . پروفسور روتکن در سال ۱۹۵۶ اقدام‌به عمل جراحی برای جدا کردن دو دختر دوقلوی آلمانی که‌از ناحیه سر به هم متصل بودند کرد و در این عمل یکی از دوقلوها درگذشت .

مجله جوانان بامطالب خواندنی دوشنبه‌ها منتشر میشود

هیات مدیره کانون وکلای دادگستری

بانهایت تاسف وضمن عرض تسلیت درگذشت بانوی فاضله و نیکوکار مادر ارجمند جناب آقای سید علی هاشمیان وکیل دادگستری وعضو محترم هیئت مدیره کانون وخاله‌آقای‌منوچهر کاویان وکیل محترم‌دادگستری را به‌استحضار همکاران عزیز می‌رساند. بنابروصیت آن مرحومه مجلس ختم برگزار نخواهد شد .

جناب آقایان تقی و عبداله ساعتچی

درگذشت ناثرانگیز مادر گرامیتان را تسلیت میگوئیم.
داراب اسعد، مرتضی امیر ارجمند، عباس بهبهانی، عنایت بهبهانی،کمال‌حاجیانی، عباس رضائی، قاسم رضائی، اکبر رشتیان، اکبرزاد، ایرج سپهپور، جهانگیر سپهپور، رضا ساعتچی،مرتضی‌ساعتچی،حسن‌شهمیرزادی، مصطفی صادق‌زاده، چنگیز عموائی، محمد قمشه، علی قمشه ، محمد علی قیصری، احمد قیصری، فرهاد گنجه‌ای، عبداله منصور، انوشیروان منصور، مجید نویدی .

جناب آقای مهندس منصور روحانی وزیر محترم کشاورزی و منابع‌طبیعی

با نهایت تاسف وتاثر مصیبت واردەرا تسلیت عرض نموده بقاء عمر خاندان روحانی را مسئلت دارد .
محمد حسین روشن ضمیر

هوالباقی

بمناسبت هفتمین شب درگذشت مرحومه فرخنده وفائی همسر جناب آقای‌دکترسید شفیع شکرائی‌مجلس‌یادبودی ازساعت ۵ الی۷ بعدازظهر روز چهارشنبه هشتم تیرماه ۳۶ در مسجد موزه آستانه مقدسه قم منعقد می‌باشد.
نظام پزشکی شهرستان قم

بدینوسیله از کلیه دوستان وفامیل محترم‌که باحضور در مراسم تشییع وتدفین وترحیم وشب هفت مرحومه منصوره خانم شیخزاده شرکت و یا وسیله نامه ، تلگرام‌و تلفن ابراز همدردی فرموده‌اند سپاسگزاریم چنانچه بعلت تالمات روحی در شرفیابی وتشکر تاخیر وقصوری روی دهد پوزش می‌طلبیم .
آستارا- خانواده شیخزاده، مهندس بلوایه ، دکتر احمدی‌فر، مهندس پارسائی، هورشاد .

تشکر

از کلیه سروران گرامی و دوستان و همکاران و منسوبین عزیز که حضورا یابوسیله تلگرام وتلفن یابانامه ودرج درجراید همدردی فرموده‌اند ازصمیم‌قلب سپاسگزار وسعادت و سلامتی همگی را ازخداوند متعال‌خواستاریم وچنانچه بعلت تالمات روحی در شرفیابی برای‌عرض‌تشکر تاخیری رخ دهد امید عفو داریم .
آسیه بصیر - اورنك بصیر - ارژنك بصیر
آژرنك بصیر - آژنك بصیر

جناب آقای روحانی وزیر محترم کشاورزی‌و منابع طبیعی

مصیبت وارده را به آنجناب و خانواده‌تسلیت‌عرض نموده و سلامتی شما را آرزومندیم .
مهندسان مشاور دیتا- اکونومی- مرزبان

در آتش سوزی نظام آباد شمالی ، مقابل ۱۴ متری لشکر سه‌کارخانه مبل سازی،پلاستیک سازی‌و لوازم آشپزخانه‌ساعت ها در اثنی سوختندتاسرانجام باتلاش ماموران ایستگاه های شماره۲و۳ و ۱۷ آتش‌نشانی آتش مهار شده است. دراین آتش‌سوزی به ساختمانهای اطرافغیز خساراتی وارد شده است.عکس یکی از کارخانه‌ها راپس از خاموش شدن حریق نشان میدهد

با انجام واکسیناسیون سلامت کودك‌خود را حفظ نمائید .

انستیتو رودکی

مبتکر سیستم واحدی در زبان انگلیسی برای ترم تابستانی ثبت‌نام مینماید عباس‌آبادروبروی سینما شهرفرنك تلفن ٦٢٧١٢١

اعلامیه پذیره‌نویسی شرکت تأمین آهن ایران

(سهامی عام) در شرف تاسیس

بقیه در صفحه ۱۱

اطلاعیه تعمیرگاهی

تعمیرگاه مجاز ٦٢ ایران ناسیونال واقع در کیلومتر ٦ جاده‌مخصوص کرج‌همه‌روزه‌ازساعت ۷صبح الی ۷بعدازظهر آماده قبول کلیه خدمات بعدازفروش اتومبیلهای پیکان میباشد

مبلمان شیک تابستانی

ساخت ایتالیا در گالری الکساندر

مبلمان شیك تابستانی ، مخصوص باغ ، حیاط و کنار دریا که بوسیله معروفترین هنرمندان ایتالیا طراحی و ساخته شده است فقط به مدت دو هفته در الکساندر گالری واقع در چهارراه سپهبد زاهدی تخت جمشید به معرض نمایش و فروش گذاشته میشود

آقای مهندس ریاضی‌رئیس مجلس شورای ملی درجریان‌بازدیداز کارخانه‌خانه‌سازی کرمانشاه گفت:

کارخانه‌خانه‌سازی «لارج پانل» در نوع خودیکی از بزرگترین کارخانه‌ها بشمار میرود

شرح درصفحه۲۷

اطلاعیه سازمان منطقه‌ای بهداری و بهزیستی استان کرمانشاهان

پذیرش دانش آموز جهت آموزشگاه بهیاری الوند

شرح‌در صفحه ۱۱

پاسخ سندیکای کارخانجات سازنده وسایل خانگی صنعتی ایران در باره کمبود کولر وسایر لوازم خانگی

بقیه در صفحه ۱۱

اسرائیل باید کلیه سرزمین‌های اشغالی اعراب را تخلیه کند

کارتر در بیانیه شدیداللحنی اخطار کرد:

موشه‌دایان طرح تازه‌ای برای صلح خاورمیانه تهیه کرد

وزیر دفاع اسرائیل وآرد ساحل غربی رود اردن شد

واشنگتن- خبرگزاریها- دولت جیمی کارتر رئیس جمهور امریکا دیروز به اسرائیل اخطار کرد که هیچیک از اراضی و از آن‌جمله ساحل اشغال شده غرب‌رود اردن را نمی‌توان بخودی‌خود از شمول در مذاکرات صلح خاورمیانه حذف کرد.

دولت امریکا ضمن بیانیه‌ای که با تصویب کاخ‌سفید ریاست جمهوری انتشار یافته تاکیدکرده است که‌منهاکردن خود بخودی هریک از قلمروهای ارضی مورد اختلاف درمناقشات خاورمیانه‌ازمذاکرات صلح این منطقه برخلاف اصول مذاکرات بدون قید وشرطهای قبلی‌خواهد بود و اسرائیل باید بدون چون وچرا کلیه سرزمین‌های عربی از جمله ساحل غربی رود اردن را به اعراب بازپس‌دهد.

در عین حال دولت کارتر به هردو طرف کشمکش های خاورمیانه اخطار کردکه ناچارند به سازشهای دشواری بایکدیگر تن‌دردهند ودرصورتیکه درسال‌جاری پیشرفتی بسوی برقرار رکرد ن‌صلح ناشی از مذاکره در خاورمیانه حاصل نگردد آنگاه آینده‌ای مصیبت‌بارخواهد توانست سرنوشت منطقه (خاورمیانه) را احاطه کند.

«هاونینگ کارتر» سخنگوی وزارت خارجه امریکا درباره اخطار بالا توضیح داد که‌مفهوم واقعی این کلمات‌عبارت از برپا شدن مجدد یک جنگ تمام عیار میان اعراب و اسرائیل است.

کشور فلسطین

در بیانیه‌ای که‌دیروز ازطرف دولت امریکا صادر شده ضمن برشمردن نظرات دولت کارتر- یک بار دیگر تقاضا شده است که‌برای فلسطینی‌ها کشوری بوجودآید دولت کارتر درهمین اعلامیه به‌اسرائیل گوشزد کرده‌است که‌تفسیر وتلقی دولت کنونی امریکا ازمفاهیم قطعنامه‌های شورای امنیت سازمان ملل درباره شرایط برقراری‌صلح در خاورمیانه این است‌که اسرائیل باید اراضی اشغال شده صحرای سینای مصر و ارتفاعات جولان سوریه و نوار غزه وهمچنین ساحل غربی‌رود اردن را که‌درجنگ شش روزه ۱۹۶۷ اشغال کرده است تخلیه کند.

مناهم‌بگین نخست‌وزیر جدید اسرائیل گفته است‌که دولت وی فوق‌العاده اکراه خواهد داشت‌که ساحل‌غربی رود اردن را رهاکند. بلوک لیکود که اکنون حاکم بر مقدرات اسرائیل می‌باشد و بگین در راس آن قرارداد مدعی است که ساحل غربی رودارد‌ن طبق شواهدتاریخی ومذهبی وبرمبنای شواهد روشنی که در کتب مقدس انجیل وتورات منعکس گردیده وجزء جدایی‌ناپذیری از قلمرو اصلی اسرائیل‌را تشکیل میدهد.

آشفتگی فکر

در واشنگتن منابع رسمی دیروز اظهار داشتند که هرچند اعلامیه روز دوشنبه کاخ سفید عناصر جدیدی‌را وارد سیاست دولت کارتر در خاورمیانه نکرده است با اینحال رئیس جمهور امریکا عقیده دارد که اظهارات‌اخیر نخست‌وزیر جدید اسرائیل باعث آشفتگی فکر مقامات دولت آمریکا گردیده واز نظر مقامات امریکایی سخنان بگین کاملا ناقض نظرات واشنگتن بنظر میرسد.

طبق تحلیلی که‌از اظهارات اخیر مناهم‌بگین‌درواشنگتن شده است رهبران دولت جدید اسرائیل و از آن جمله موشه‌دایان وزیر خارجه ظاهرا عقیده دارند که اسرائیل تنها بدون قید وشرط قبلی باید بااعراب وارد مذاکرات صلح شود واین بخودی‌خود بدان معنی است که‌دولت کنونی اسرائیل اصرار دارد که درباره تخلیه اراضی اشغال شده غرب رود اردن حتی جمله‌ای نیزدرمذاکرات صلح خاورمیاد بمیان نیاید.

سکوت اسرائیل

مقامات اسرائیلی دیروز از اظهار نظر کردن درباره بیانیه دیروز دولت امریکا که درآن غیرقابل قبول بودن حذف خودبخودی هریک از اراضی اشغال شده اعراب از مذاکرات صلح خاورمیانه مورد تاکید قرار گرفته‌است خودداری کردند.

سخنگویان رسمی دولت اسرائیل دیروز به‌هیچ‌وجه حاضر نشدند سکوت خودرا در برابر اعلامیه کاخ سفید واشنگتن بشکنند وحتی از عنوان کردن نظرات‌غیررسمی نیز دراین باره خودداری کردند.

یکی از سخنگویان وزارت خارجه اسرائیل‌بخبرنگاران گفت‌که‌ابراز واکنش دربرابر اعلامیه روز دوشنبه‌پرزیدنت کارتر وظیفه دفتر نخست‌وزیر اسرائیل (مناهم‌بگین)است.

دولت کارتر در بیانیه دیروز خود باردیگر تقاضا کرده است‌که به‌فلسطینی‌ها اجازه داده شود تابرابر خود صاحب کشوری‌شوند واسرائیل‌اراضی اشغال‌شده‌اعراب ازقبیل صحرای سینا ونوارغزه‌وبلندیهای جولان وساحل غربی رود اردن را که در جنگ شش روزه ۱۹۶۷ تصرف کرده است تخلیه کند.

طرح دایان

یکی‌از روزنامه‌های اسرائیل دیروز گزارش داد که موشه‌دایان وزیر خارجه جدید این کشور دست‌اندرکار آماده کردن طرحی است‌که حاوی یک‌سلسله پیشنهادهای اساسی برای برقراری صلح در خاورمیانه خواهد بود و اسرائیل این طرح را در مذاکرات آینده صلح به‌اعراب ارائه خواهد داد. روزنامه یدیعوت‌آهارونوت نوشته است که مناهم‌بگین نخست‌وزیر اسرائیل درسفر قریب‌الوقوع خود به‌واشنگتن طرحی راکه دایان مشغول آماده کردن آن‌است به‌کارتر رئیس جمهور امریکا نشان خواهد داد.

یکی ازسخنگویان وزارت خارجه اسرائیل دیروز گزارش را علی‌الاصول تکذیب کرد وگفت که چیزی بنام یک‌طرح اساسی‌صلح برای‌پیشنهاد شدن ازطرف اسرائیل‌باعراب وجود ندارد و جزئیاتی که در این باره در روزنامه یدیعوت‌آهارونوت بچاپ رسیده تنها بیان‌کننده طرز فکر موشه‌دایان در سه سال اخیر است.

وزیر دفاع در ساحل غربی

عرزوایزمن وزیر دفاع جدید اسرائیل دیروز اولین دیدار رسمی خودرا ازاراضی اشغال شده ساحل غربی رود اردن انجام داد وازشهرهای هبرون نابلوس وچند شهر بزرگ دیگر در غرب اشغال شده رود اردن دیدن کرد وبا شهرداران آنها وبا مردم محل گفتگو کرد. و حاضر نشد برای خبرنگارانی که‌همراهش بودندتوضیحی درباره نتایج این سفر بدهد ولی اظهار داشت که‌آنچه را ازرهبران ساکنان اراضی اشغال شده غرب رود اردن شنیده است بعنوان عقاید آنان با مناهم‌بگین نخست‌وزیر جدید اسرائیل درمیان خواهد گذاشت.

شکست تلاش ها

روزنامه البعث ارگان حزب بعث سوریه که حاکم براین کشور است دیروز نوشت امریکا در تلاشهایی که بخاطر صلح خاورمیانه صورت میگیرد کارشکنی می کند وسیاست خودرا در خاورمیانه که همشه یکطرفه و در جهت حمایت از اسرائیل بوده تغییر نداده است.

روزنامه ارگان حزب بعث سوریه مخصوصا از دولت کارتر بخاطر اینکه پیشنهاد کرده است که هم ارزش ۱۱۵ میلیون دلار سلاحهای جدید از قبیل موشکهای ضد تانک هدایت شونده بوسیله رادیو و نفربرهای زرهی وتانک های بولدوزری ازطرف امریکا به‌اسرائیل فروخته شود انتقاد کرده است.

رهبر سازمان حقوق‌بشر شوروی به «اهانت» و «گستاخی» متهم شد

مسکو- یونایتدپرس- مقامات شوروی در تازه‌ترین مورد سرکوبی یکی از سازمانهایی‌که بطور غیر رسمی در آن‌کشور به نفع حقوق بشر فعالیت‌میکند «یوری اورلوف» یکی از رهبران ناراضیان شوروی را متهم کردند که علیه اتحاد شوروی مرتکب اهانت و گستاخی شده است.

«اورلوف» که در دهم‌فوریه گذشته بازداشت شده یکی از بنیانگزاران گروهی ازناراضیان شوروی بشمار میرود که کار آن تحقیق و گزارش دادن در اطراف چگونگی رفتار دولت شوروی در قبال معاهدات کنفرانس امنیت و همکاریهای اروپایی (کنفرانس ۱۹۷۵ هلسینکی) بوده است معاهدات هلسینکی که شوروی نیز یکی از امضاء کنندگان آن بشمار میرود لزوم رعایت آزادی‌بیان و آزادی سفرها و مبادلات بین‌المللی را توصیه کرده‌است.

از شروع سال جاری‌تاکنون ۹ نفر دیگر از اعضای گروهی که ارلوف در راس آن قرار داشته است در شوروی بازداشت شده‌اند که از آن جمله میتوان از «آناتولی- شچارانسکی» متخصص‌کمپیوتر «والکساندرکینزبرگ» شاعر ناراضی نام برد.

اخبار کوتاه جهان

مرگ ۲۷ تن در تصادم قطار

● برلن شرقی، رویتر- بنا بر اعلام خبرگزاری آلمان شرقی یک قطارتند روی‌مسافری آلمن‌شرقی صبح دیروز در نزدیکی مرز لهستان، با یک‌قطار باری که در ایستگاه «لبوس» متوقف بوده برخورد کرد، و آن را به آتش کشاند. براثر این حادثه ۲۷ تن کشته شدند.

روستائیان ساکن در نزدیکی ایستگاه لبوس گفتند که صدای برخورد و انفجارشدیدی راشنیدند و سپس آتش و دود غلیظی رااز محل‌برخورد دو قطار دیدند.

قطار مسافری ازمزیتائو» واقع در جنوب شرقی آلمان به سوی «امتوا- سوند»در بالتیک‌درحرکت بوده، ولی پیش از آن که به ایستگاه برسدبراثر عوض نشدن سوزن خط روی خط قطار باری‌افتاد و همین‌امرباعث‌برخوردش با قطار باری متوقف در ایستگاه شد.

ورود وزیر نفت هند به بغداد

● بغداد، یونایتد پرس- بنابراعلام خبرگزاری‌عراق «هماواتی‌ناندان‌باهوگونا» وزیر نفت هند که روز جمعه‌پیش‌واردبغداد شده بود دیروز گفت‌وگوهای خود رابا مقام‌های‌عراقی به منظورگسترش روابط متقابل بین‌دو کشورآغاز کرد.

همین خبرگزاری گفت: «باهوگونا» دیروزبطور جداگانه با سعدون‌نقیدان وزیر مخابرات، سعدون حمادی،وزیر امورخارجه مکرام جمال وزیرآبیاری و عزیز اکرادی وزیر حمل و نقل، گفتگوکرده است.

کارخانه تهیه کننده مواد اتمی

● سری‌ناگار، هند،یونایتد پرس- مورارجی‌دسایی نخست وزیر هند دیروز این گزارش را که هند می کوشد مانع فروش کارخانه فرانسوی تهیه کننده مواد اتمی به پاکستان بشود، تکذیب کرد.

دسایی به‌خبرنگاران گفت که این گزارش کاملا دروغ است، و وی‌در پاریس، به هیچ روی‌در این بابا رهبران‌فرانسه صحبتی نکرده است.

نفتکش منفجر شد

● ست، فرانسه- یک کشتی نفتکش فنلاندی، دیروز هنگامی‌که دویدک کش آنرا از بندر «ست» واقع در جنوب فرانسه‌به دریا می کشیدند، منفجر شد و قسمتی از دریا را به آتش کشید. براثر این آتش سوزی دست‌کم یک دریانورد کشته شد. این نفتکش که ۱۱۳۲۱ تن ظرفیت داشت دو تکه شد، و قسمت عقبی آن راه ورود به لنگرگاه را مسدود کرد. از ۲۸ سرنشین این نفتکش، ۱۰ تن بشدت‌مجروح شدند.

برژنف استقلال جیبوتی را تبریک گفت.

جیبوتی به‌عضویت‌سازمان وحدت آفریقاپذیرفته‌شد

لیبرویل-رویتر- جیبوتی دیروز بعنوان چهل‌ونهمین عضو سازمان وحدت آفریقا به عضویت این‌سازمان‌درآمد و اینکار هنگامی انجام گرفت که جیبوتی تنها چند ساعت قبل از آن در پایان ۱۱۵ سال سلطه استعماری فرانسه به استقلال رسیده بود.

از طرف دیگر در همان حال که پیوستن جمهوری کوچک جیبوتی به سازمان وحدت آفریقا از طرف دولت های متعدد آفریقایی و غیر آفریقایی تبریک گفته میشد برخی از مقامات رسمی در سازمان وحدت آفریقااظهار- نظر کردند که تبدیل شدن جیبوتی به یک کشور تازه تاسیس باطنا به دوام آخرین پیوند های فرانسه با امپراطوری سابق آفریقایی‌آن خدمت کرده است.

کمیته وزیران سازمان وحدت آفریقا در حالیکه این روز هاسرگرم تدارک‌مقدمات برای‌تشکیل کنفرانس‌تابستانی سران کشور های عضو آن سازمان است دیروزبه‌فرانسه حمله کرد و از آن کشور خواست که بحضور و نفوذش در جزیره «مایوت» در اقیانوس هند پایان دهد.

اتحاد جیبوتی

«حسن گولد» رئیس جمهوری کوچک وتازه به استقلال‌رسیده‌جیبوتی‌درشرق آفریقا در مصاحبه‌ای اعلام کرد که عجالتا مسئله اتحاد جیبوتی با سومالی مطرح نخواهد شد و مورد توجه قرار نخواهدگرفت. سخنان حسن گولد را که در گفتگو با خبرنگار روزنامه اردنی «الاخبار»اظهارشده‌خبرگزاری کشور مغرب دیروز نقل‌کرده است.

جمعیت جیبوتی ازدوگروه قومی عیساها و آفار هـا تشکیل میشود که گروه اول ازنظر صفات نژادی‌وفرهنگی به سه زبان سومالی مربوط میشوند در حالیکه گروه دوم به مردم اتیوپی نزدیکتر است. حسن گولد که خود از عیساها است وعده داده است که خواهدکوشیداقوام عیسا و آفار را به ملت یک پارچه‌ای تبدیل کند.

لئونید برژنف دبیرکل‌حزب کمونیست شوروی دیروز اعلام کرد که کشور وی جمهوری تاره‌تاسیس‌جیبوتی در شرق آفریقا را برسمیت میشناسد و آماده است که باآن‌جمهوری کوچک‌روابط دیپلماتیک برقرارکند.

اظهارات بالا را دبیر کل حزب کمونیست شوروی‌طی تلگراف تبریکی که برای‌حسن گولد اولین رئیس جمهوری جیبوتی فرستاده عنوان‌کرده و خبرگزاری رسمی شوروی تاس متن تلگراف برژنف را انتشار داده است.

مردم جنوب لبنان گروه گروه‌از نواحی جنگ‌زده‌میگریزند

بیروت- رویتر- جنگهای سختی که از چهار روز پیش در جنوب لبنان ادامه دارد باعث افزایش و پر شتابتر شدن فرار ساکنان غیر نظامی ان‌منطقه جنگ زده به نواحی دیگرلبنان شده است. گزارش های رسیده حاکیست که مردم وحشت زده گروه، گروه از برابر آتش گلوله ها می گریزند.

منابع نظامی غیر عرب که گزارش حاضرازقول آنها نقل شده است گفته‌اند که جنگ بااستفاده از توپخانه و زدو خورد های پیاده در نواحی جنوب لبنان هنوز در حال شدت گرفتن است و سکنه‌غیر نظامی‌که‌از این اوضاع‌وحشت زده شده‌اند بطور عمده بطرف نواحی کوهستانی جنوب شرقی‌بیروت‌متواری‌گردیده‌اند.

در بیروت دیروز از قول منابع‌پارلمان لبنان گفته شد که از آغاز سال جاری تاکنون جنگهایی که متناوبا در جنوب این کشور جریان داشته باعث شده است که تقریبا ۲۰۰هزار نفر ازمردم ان نواحی خانه ها- شهر ها و روستا های خودرارهاکنند و به آوارگان تبدیل شوند.

روز شنبه گذشته یکی از خطوط انتقال برق که برای تامین نیروی مورد نیاز نباتیه از شهرهای تحت کنترل جپ گرایان وفدائیان فلسطینی در جنوب لبنان (نزدیک مرز اسرائیل) مورد استفاده قرار می گیرد براثر اصابت خمپاره های راست گرایان مسیحی قطع شد. نیرو های دست راستی‌مسیحی در جنوب لبنان آشکارا بوسیله ارتش‌اسرائیل پشتیبانی میشوند.

از سوی دیگر شیخ خالد مفتی اعظم جمهوری لبنان در مصاحبه‌ای‌کدر روزنامه‌کویتی الرای انتشار یافت اعلام کرد که یک توطئه بین‌المللی به منظور خالی کردن جنوب لبنان (همجوار اسرائیل) از سکنه درجریان است.

ناظران تغییر مهمی در سیاست تسلیحاتی‌عراق را پیشگوئی کردند.

فرانسه ۷۲ میراژ به‌عراق میفروشد

بیروت- رویتر- بنا بر اعلام منابع آگاه در بیروت، عراق بطور اصولی با خرید بیش از ۷۰ بمب افکن جنگنده میراژ از نوع افـ۱ از فرانسه موافقت کرده است.

مفسران غربی این موافقت‌را که جزئیات آن هنوز مشخص نشده است عقب نشینی دیگری از لحاظ اعتبار شوروی در خاور میانه تلقی کرده اند و گفته‌اند که این امر ممکن‌است موجد تغییر مهمی در سیاست عراق بشود. اتحاد شوروی، از ۹آوریل ۱۹۷۲ که پیمان دوستی شوروی- عراق امضا شد، نزدیک ترین متحدسیاسی عراق‌وبزرگترین فروشنده‌اسلحه باین کشور بوده است.

تحلیلگران غربی معتقدنداین قرارداد شکست دیگری برای نفوذ شوروی در خاور میانه محسوب میشود و به تعبیری نشانه تغییر مهمی در سیاست عراق است.

ریمون‌بارنخست وزیرفرانسه در بازگشت از سفر رسمی دو روزه‌اش بعراق گفت فرانسه نسبت بفروش ۷۲ میراژ بعراق خوشبین است.

از طرفی برخی از صاحب- نظران اظهار نظر کردند که موافقت فرانسه با فروش ۷۲ میراژ بعراق قسمتی از طرح کلی فرانسه مبنی بر تامین نفت مورد نیاز خود از خاور میانه را تشکیل میدهد.

کاریلو رهبران شوروی را به بحث علنی دعوت کرد

مادرید- یونایتد پرس- سانتیاگو کاریلو رهبر حزب کمونیست اسپانیا دیروزاتحاد شوروی را به مبارزه طلبیدو روسها را دعوت کرد که در یک بحث علنی در باره‌کمونیسم اروپایی شرکت کنند. کمونیسم اروپایی- نام نوع جدیدی از کمونیسم است که طرفداران‌آن مستقل بودن‌ازنفوذ و رهبری مسکو و جانبداری ازارزشهای دمکراتیک را وعظ می‌کنند.

رهبر حزب کمونیست‌اسپانیا که دیروز در یک کنفرانس مطبوعاتی در مادرید حضور یافته بود پس از جوابگویی‌به حملات شخصی اخیر شوروی علیه خود وی وحزبش اظهار داشت که ترجیح میدهد ازخطر گسیختگی علنی روابطش با شوروی استقبال کند ولی در برابر نظرات تحمیلی سرتسلیم فرود نیاورد.

زامبیا یک هواپیمای افریقای جنوبی را سرنگون کرد

پرزیدنت کائوندا به‌بان اسمیت اخطار کرد

لوزاکا، رویتر- دیروز، رادیوی زامبیا اعلام کرد که آتشبارهای ضد هوائی این کشور، یک هواپیمای افریقای جنوبی را که به حریم هوائی زامبیا تجاوز کرده بود، سرنگون کرده‌اند.

«کنت کائوندا»، رئیس جمهوری زامبیا، دیروز خطاب به ۵۰۰ نماینده شورای ملی حزب حاکم اتحاد ملی استقلال گفت که توپهای ضد هوائی زامبیا بسوی هواپیمای‌افریقای جنوبی شلیک کردند و آنرا سرنگون کردند. این هواپیما برفراز شهر «سشک» واقع در نزدیکی مرز جنوب غربی زامبیا سرنگون شده است.

تهدید اسمیت

برزیدنت کائوندا همچنین دیروزبه‌تهدید یان‌اسمیت‌نخست وزیر رژیم سفیدپوست رودزیا در مورد تعقیب چریکها در خاک زامبیا اشاره کرد وگفت اگر سربازان رودزیائی جرات کنند وارد زامبیا بشوند، زامبیا این حق را برای خودمحفوظ میدارد که سربازان متجاوز را در داخل رودزیا مورد تعقیب قرار بدهد.

کائوندا همچنین گفت که مردم زامبیابایدبرای هردرگیری احتمالی آماده باشند.

این اخطار، ادامه کوششی است که حکومت زامبیا برای آماده کردن مردم این کشور به منظور مقابله مستقیم باتجاوز- کاران رودزیائی بعمل آورده است.

ناظران غربی گفتند که در حال حاضر احتمال مقابله بین سفید پوستان و سیاه‌پوستان در جنوب افریقا، از هر زمان دیگری بیشتر است.

از سوی دیگر، دیروژنرال بریتسای رئیس پلیس افریقای جنوبی اعلام کرد که پلیس‌این کشور سه سیاه پوست مسلح را بازداشت کرده است.

ضمنا رهبران افریقائی خود را آماده کرده‌اند که شورای امنیت در سازمان ملل‌به حمایت از موزامبیک که نسبت بتجاوز نیروهای نظامی رودزیا به منطقه مرزی موزامبیک شکایت کرده، برخیزند.

از چهار گوشه جهان

سفر برژنف به‌آمریکا ثمربخش خواهد بود- کارتر

واشنگتن، یونایتدپرس- سخنگوی پرزیدنت کارتر دیروز گفت که دیداری بین رئیس جمهوری آمریکا «ولئونید برژنف رهبر شوروی» در سال جاری، ثمرات بسیار در روابط دو کشور ببار خواهد آورد. کارتر گفت علیرغم گزارش‌های منتشر شده احتمال زیادی هست برژنف به آمریکا سفر کند.

جودی پاول، منشی مطبوعاتی کاخ‌سفید گفت که گفتوگو در باره دیداری بین کارتر وبرژنف جمعه پیش هنگامی‌صورت گرفت که کارتر در جمع سردبیران روزنامه ها راجع به پیشرفت گفتوگو های مربوط به تحدید تسلیحات باشوروی سخن گفت.

اف- بی-آی ۶٫۵ میلیون پرونده را از بین می‌برد

واشنگتن- آسوشیتدپرس- دولت آمریکا دیروز اعلام کردکه در نظر دارد خود را ازوبال نگهداری قسمت زیادی‌از ۶٫۵ میلیون پرونده‌ای که اداره بخش فدرال آمریکا (اف.بی. آی) برای مردم و سازمانهای مختلف آمریکایی ساخته و پرداخته خلاص کند. (اف. بی.آی) به منزله اداره کارآگاهی فدرال آمریکاست. مطلبی که در بالا به‌آن اشاره رفت از طرف شهود وابسته به وزارت دادگستری اف.بی.آی برملا شده است یکی‌از کمیته‌های‌مجلس نمایندگان آمریکا اخیرا در باره نگهداری انبوه پرونده هایی که اف.بی.آی درسالهای گذشته برای مردم و موسسات مختلف آمریکا ساخته است تحقیقاتی انجام داده و پس از انتقادی که از طرف کمیته مذکور از روش اف.بی.آی علیه ادامه نگهداری پرونده های مذکور صورت گرفته دولت کارتر به این نتیجه رسیده‌است که ضرورتی برای ادامه نگهداری بسیاری از آن‌پرونده‌ها وجود ندارد.

اختلاف پاپ با اسقف فرانسوی بالاگرفت

واتیکان سیتی، رویتر- پاپ پل ششم، دیروز، تصمیم «مارسل‌لوفبر» اسقف فرانسوی را برای گماردن کشیش های تازه در پاره‌ئی از کلیسا های فرانسه تقبیح کرد، و گفت که سرکشی اودربرابرمقام‌های واتیکان باپیمان پیروان‌کلیسای کاتولیک لطمه میزند.

پاپ که دیروز در یک مجمع کاردینال ها، که‌کاردینال های تازه‌ئی رابرمی‌گزیند، سخن میگفت، اضافه کرد: «در انتصاب های اسقف‌لوفبررا موکدارد میکنیم. اسقف‌لوفبر دو روز پیش، باد دیگر برخلاف نظر پاپ پل‌ششم، کشیش تازه‌ئی را به‌تولیت یک‌کلیسا گمارده بود.

دیدار مقامات شوروی از تابلوی نقاشی جنجال برانگیز

مسکو- یونایتدپرس- مقامات فرهنگی شوروی‌دیروز از تابلو نقاشی جنجال برانگیزی که بوسیله یکی‌ازهنرمندان نزدیک و دارای شهرت بین‌المللی ساخته شده است پس از آنکه نقاش‌مذکور تهدید کرد که اگر جلوی نمایش داده شدن آن تابلو گرفته شود وی نمایشگاهی را که‌محل‌عرضه آثار نقاشی است برهم خواهد زد دیدن کردند.

نقاش که «ایلیا گلازونوف» نام دارد اثر مذکور را با نام «اسرار قرن بیستم» عرضه کرده است وی این تابلوراهنگامی برای بررسی شدن به‌نزد مقامات مسئول امور فرهنگی وهنری شوروی ارسال کرد که تنها ۵ ساعت بعد از آن قرار بود نمایشگاهی برای نشان دادن آثار مختلف نقاشان شوروی در مسکه افتتاح شود و تابلو اسرار قرن‌بیستم نیز درآن‌عرضه گردد.

شوهر امریکائی میتواند ۵بار همسرش را را آزادانه کتک بزند.

۲۸ میلیون زن امریکائی ازشوهرانشان کتک‌میخورند!

واشنگتن- آسوشیتدپرس- بیش از نیمی از زنان‌شوهردار آمریکائی از ستم های‌جسمانی که بوسیله شوهرانشان اعمال میشود رنج میبرند و بطور منظم یا نامنظم کتک میخورند این نکته یکی از مهمترین نتایجی است که بوسیله یکی‌از نویسندگان امریکائی ازمطالعات وی درباره کتک خوردن زنان شوهر دار این کشور گرفته شده است.

نویسنده مذکور که «ریچارد لوی» نام دارد گفته است که پروانه ازدواج در امریکا در حکم پروانه شکار است چون بدست آوردن آن بمردی که ازدواج میکند عملا اجازه می- دهد که لااقل ۵ بار آزادانه زن خودرا کتک بزند. زیرا زنان زمانی که از شوهرانشان کتک میخورند معمولا شکایتی از رفتار شوهرانشان نمیکنند مگر آنکه بطور متوسط کتک خوردن آنها از دست شوهران برای بار پنجم نیز تکرار شود.

لوی در این کتاب تخمین زده است که در امریکا در- حدود ۲۸ میلیون زن شوهردار وجود دارند که از نظرجسمانی بوسیله شوهرانشان آزرده و مضروب میشوند و این آمار شامل زنانی است که گاه‌بگاه کشیده‌ای از شوهران خود دریافت میکنند و همچنین زنان دیگری که کتک خوردن آنهااز دست شوهران سرکه‌مبنای منظم وبصورت عادتی دایمی صورت میگیرد.

پسر بچه ۱۶ ساله عامل مرگ ۴۲ زندانی شناخته شد

کولومبیا، تنسی، یونایتد پرس- آتش و دود غلیظی که از سلول به آتش کشیده شده بوسیله یک پسر ۱۶ ساله، به آسمان برمی- خاست، باعث مرگ ۴۲ زندانی و چند تن ازاعضای خانواده آنهاکه‌به ملاقاتشان آمده بودند، شددر گزارش های روز گذشته مربوط به مرگ ۴۲ زندانی علت‌وعامل آتش سوزی‌اعلام نشده‌بود. حضور داشتند. زیتمر، نخست سلول خود را با سیگار روشنی‌که یک‌ملاقاتی به زندانی دیگری داده‌بود آتش زد و پس از آن که لباس های خودش هم‌آتش گرفت، فریاد کشان خود را به راهرو ها رساند و چند سلول دیگر را نیز به آتش کشید.

کولر گازی فریجیدر

ساخت جنرال موتورز آمریکا

با جاسازی و نصب فوری در اندازه‌های مختلف

با تضمین و سرویس مجهز

شرکت رانل فریگو

خیابان شاه جنب فروشگاه بزرگ ایران

طبقه پنجم ساختمان امرسون

تلفن‌های ۶۶۷۱۲۴- ۶۴۱۰۹۵- ۶۶۲۳۶۰

Frigidaire

بذر چمن اسپرت مخصوص فوتبال رسید.

سعیدخو- سبزه میدان

تلفن ۵۳۵۰۷۳

علی ابرمرد تاریخ

کتابی مختصر اما پرمایه

از: ابوالقاسم پاینده

کتابفروشی بهجت وهمه کتابفروشیهای معتبر

نشانی جدید

شرکت‌ساختمانی‌پایانه ثریا، ساختمان شهریاد

طبقه ششم شماره ۲۱ تلفن ۸۳۷۸۹۹

تذکر مرکز آموزش توفل

نظر باینکه برخی از سازمانهای تبلیغی یا آموزشی در آگهی‌های خود از عنوان «مرکز آموزش‌توفل» استفاده می‌کنند، بدینوسیله یادآور می‌شود که این عنوان جزو نام و امتیاز انستیتو انگلیسی سیمین است و استفاده از عنوان «مرکز آموزش توفل» و عنوان های مشابه برای دیگران مجاز نیست.

انستیتو انگلیسی سیمین مرکز آموزش توفل

پسر پیشه‌وری به آلمان غربی پناهنده شد!

داریوش پیشه‌وری تهدید کرد اگر بخواهند او را به‌قفقاز برگردانند در فرودگاه خود را آتش میزند! رضا روستا و رادمنش پس از فرار پسر پیشه‌وری چه‌عکس‌العملی نشان دادند

مهندس حسین یزدی پسر دکتر مرتضی یزدی که پس از ۱۶ سال زندان در آلمان شرقی آزاد شده و به‌ایران بازگشته است ، وقایعی راکه طی این سال ها بروی‌گذشته، منجمله اسراری از روابط رهبران حزب منحله توده را شرح میدهد که قسمت هائی از آن در شماره های گذشته بنظرتان رسید .در شماره قبل مهندس یزدی وضع زندان های آلمان شرقی ، روابط زندانیان رابایکدیگر تشریح کرد .اینک دنباله این مطلب بنظرتان میرسد :

● درباره‌چگونگی مرگ پیشه‌وری و داریوش ، پسرش صحبت های زیادی شده و ظاهرا داریوش با تو دوستی و روابط خیلی نزدیکی داشته است ، از اینها چه میدانی ؟

وقتی که ارتش شاهنشاهی ایران ، آذربایجان رامجددا تسخیر کرد ودارو دسته بیگانه پرستان را متلاشی ساخت ، جمعی‌از باصطلاح سران فرقه قلابی دموکرات از ایران فرار کردند و به آنطرف مرزپناه بردند امابعد ازچندماه‌بین این‌گردانندگان اختلافات زیادی پدید آمد ، ازجمله بین پیشه‌وری‌وغلام یحیی بگومگو ها و زد و خورد های فراوانی‌درگرفت تا آنکه به تحریک غلام یحیی ، پیشه‌وری « عنصری نامطلوب» شناخته شد ، و با یک تصادف قلابی بدیدار مرگ و نیستی سپرده شد، یعنی در این تصادف عمدی بقتل رسید . این قتل بیش از همه روی خانواده پیشه‌وری اثرگذاشت ،چون احساس میکردند نه جای قراردارند نه راه فرار .

اینها خیال‌میکردند وقتی که به آنطرف مرز بروند به پاس .ک عمر خیانت بملت و مملکت خودشان و سر- سپردگی و فرمانبرداری بیگانه ، مورد استقبال‌قرار خواهند گرفت و در ناز و نعمت بسر خواهند برد .اما موقعی که متوجه شدند با همه این خیانت های مستمر و مداوم ، پدر خود را هم از دست داده‌اند بدون آنکه ظاهرا علتی هم برای ان وجود داشته باشد ،ناگهان بسختی تکان خوردند و شوکه شدند این شوک هم آنقدر سنگین‌بود که داریوش پسر پیشه‌وری نتوانست تحمل کند وبه بیماری اعصاب دچار شد.

بعد از آن داریوش قرار و آرام خود را از دست‌داد و به تلاش همه جانبه‌یی دست زد تا خودش را از قفقاز به برلن شرقی منتقل سازد .

اصولا باید دانست که برلن شرقی کعبه آمال همه فراریان باصطلاح ایرانی بود ، چون سطح زندگی و امکانات رفاهی آلمان ها خیلی بالاتر و بیشتر ازسایر ممالک کمونیستی است ، بعلاوه برلن شرقی ، هم مرز دنیای غرب‌استو ساکنانش به راحتی میتوانند که با برلن غربی‌رفت و آمدداشته باشند ، سوای اینها برلن شرقی حسن دیگری هم داشت : در آنجا به آسانی میتوانستند از فرستنده های رادیویی و تلویزیونی‌آلمان غربی استفاده کنند و از اخبار دنیای آزاد مطلع و آگاه بشوند .

فرستنده های رادیویی‌و تلویزیونی اروپای غربی، مخصوصا برلن غربی‌به‌ـ وجه بافرستنده های رادیو و تلویزیون اروپای شرقی قابل مقایسه نبوده و نیست چون در ممالک کمونیستی همه چیز دقیقا تحت کنترل احزاب کمونیست‌قراردارد. در صورتی که برنامه های تفریحی و هنری تلویزیون برلن غربی ، دنیایی‌شادی‌و لذت بهمراه دارد.

از سوی دیگر اگر چه بعضی از صنایع سنگن ، در ممالک اروپای شرقی ، شهرتی پیداکرده‌اند اماآنچه که موردپسند خانواده های فراری‌بود،فقط درفروشگاه های آلمان غربی پیدا میشد. پوشاک و البسه ، لوازم آرایش و توالت ،عطر و ادوکلن ، کمپوت و میوه‌از جمله‌هایی بود که دسترسی به آن در اروپای شرقی لااقل کار بسیار سخت و مشکلی است .

یکی از عللی که موجب شده بود من این مرز دو برلن را زیرپا بگذارم همین بود که از اینطرف مرز با بسته های بزرگ نشریات و اوراق تبلیغاتی حرکت می‌کردم و بجای‌آنها ازآنطرف مرز ، پوشاک زنانه ، عطر و ادوکلن و لوازم آرایش، میوه و کنسرو و خیلی چیز های دیگر می‌آوردم که در بین‌خانواده رهبران‌حزب منحله توده‌طرفداران‌زیادی داشت .

مرخصی در آسایشگاه

داریوش پیشه‌وری‌هم به این دلیل ودلایل دیگری برلن‌شرقی راهدف خود قرارداده بود . او فکر میکرد اگر دربرلن‌شرقی ماندگار شود، زندگی درآنجا خیلی بهتر و آسانترازکوههای سربفلک کشیده قفقاز خواهد بود واگر هم موفق شود که بدنیای آزاد راه پیدا کند که به همه آرزوهای خودش‌رسیده است .

اماحزب کمونیست مادر با مسافرت او به برلن شرقی به آسانی موافقت نمیکرد ، در نتیجه داریوش آنقدر برای رهبران فراری حزب‌منحله‌توده مزاحمت ایجاد کرد تا آنها واسطه‌شدند و یک مرخصی‌دو ماهه دریکی از آسایشگاههای برلن شرقی برایش دست وپا کردند .

بعداز دو ماه هر چقدر به داریوش فشار آوردندکه‌مجددا به قفقاز مراجعت کند ، او نپذیرفت تا اینکه حزب‌منحله توده به دولت آلمان شرقی پیشنهاد کرد که ویزا و گذرنامه‌اش را باطل شده‌اعلام کنند واجبارابه‌قفقاز مراجعتش بدهند . وقتی این مساله رابا داریوش درمیان گذاشتند ، بلافاصله مثل ترقه منفجر شد وداد‌وفریاد راه انداخت که در فرودگاه خودمرا‌آتش‌خواهم‌زد.

تهدید پسر پیشه‌وری

این تهدید هم کار خودش‌را کرد و گردانندگان حزب‌منحله توده را به تعمق بیشتری واداشت چون اگر داریوش در کمال دیوانگی خودش راآتش میزد ، به مطبوعات ورسانه های گروهی اروپای غربی‌بهانه میدادتااوضاع ممالک‌کمونیستی را مورد تجزیه و تحلیل های انتقاد آمیز قرار دهند . از طرفی‌هم حزب کمونیست مادر مرتبا سران فراری حزب منحله توده را ملامت می‌کردکه چرا در برگرداندن داریوش پیشه‌وری عاجز و ناتوان شده‌اند .

تااینکه به پیشنهاد حزب کمونیست مادر ، مقرر شد که راههای دیگر را برای‌ربودن ودستگیری داریوش ،پیداکنند. بعد از جلسات زیادی که تشکیل شد ناگهان بمن‌پیشنهاد کردند که وسیله « ربودن اورا» فراهم کنم .

آنها میگفتند چون‌بادا‌ریوش دوستی عمیقی داری ، به‌آسانی میتوانی اطمینان اورا جلب کنی و یک برنامه سینمایی ترتیب بدهی باین معنی که اورا باتفاق یک دختر در برلن غربی به‌سینما میبری‌وبعداز مراجعت ازسینما به‌اومشروب میخورانی ،آنوقت پلیس وارد میدان میشود واورا باتهام میخوارگی دستگیر میکند و سپس به قفقاز برمیگرداند. اما این نقشه مورد پسندمذاکره کنندگان قرار نگرفت ، راه دیگری را پیشنهاد کردند که بموجب آن باداریوش و یکی دوتا دختر دیگر به برلن غربی برویم ودیر وقت از یکی‌ازکوره راههای برلن غربی مراجعت کنیم .

نقشه دستگیری

دوبرلن بوسیله دیواری از هم جدا میشود که‌دردنیای‌آزاد به اسم دیوار آهنین‌شهرت‌پیدا کرده است . اما دربعضی از نقاط مرزی برلن غربی وشرقی کوچه های تنگ وخلوتی وجود داشت که آنها را بوسیله سیم های خاردار مسدود ساخته بودند . دراین کوچه‌ها نگهبان و قراولی دیده نمیشد ، چون این کوچه‌ها دور افتاده،خلوت وغیر قابل عبور بود، بهمین سبب پیشنهاد کردند که در موقع بازگشت ، یکی از این کوچه‌ها را انتخاب کنیم ،آنها قبل از ساعت مقرر،سیم‌خاردار را قطع خواهند کرد و پس از آنکه مابه داخل‌برلن‌شرقی‌وارد شدیم ، ناگهان مرزبانان ، ما را بعنوان ورود غیر مجاز توقیف می‌کنند و سپس بیهانه تحقیق و بازجویی داریوش را از ما جدا می‌سازند و به قفقاز مراجعتش میدهند .

فرار داریوش پیشه‌وری

من که نمیتوانستم دستورات آنها را ردکنم پس اجبارا با داریوش مذاکره کردم و قرار کار را گذاشتم . اما نیمساعت قبل از آنکه همدیگر را ببینیم ناگهان خبری منتشر شد که داریوش به برلن غربی پناهنده شده است. این خبر مثل بمب در بین رهبران فراری حزب منحله توده صدا کرد و رضا روستا ورادمنش را به وحشت انداخت . چرا که میترسیدند داریوش دراروپای‌غربی‌آنهاعلیه قد علم کند و برایشان‌رسوایی ببار آورد . بهمین دلیل نقشه های دیگری را برای ربودن‌او از آلمان غربی مطرح کردند ، حتی طریقه محاکمه ومجازات اوراهم تعیین کردند ، ازجمله رضاروستا پیشنهاد کرد که به پنج سال زندان محکوم شود، ولی این فکر هیچوقت عملی نشد چرا که داریوش پیشه‌وری با کمک بعضی از دوستانش به دنیای آزاد گریخته بودوچون از همه چیزهم اطلاع‌پیداکرده بود ومیدانست که در تعقیب‌او هستند، اوهم راهی راانتخاب کرد که دسترسی به او امکان نداشت . بعداپسرپیشه‌وری به هلند رفت و تصور میکنم که حالاهم دریکی از ممالک اسکاندیناوی باشد.

توقیف گاه اتومبیلها و موتوسیکلت های مزاحم

توقیف موتوسیکلت های مزاحم واتومبیلهای شخصی‌مسافربر از طرف راهنمائی ورانندگی تهران ادامه دارد وتنها در یک منطقه‌تهران‌بیش‌از صدها موتوسیکلت واتومبیل شخصی توقیف شده است .

این وسائط همانطور که‌در عکس مشاهده میشود دریک پارکینگ بزرگ درخیابان‌زنجان متوقف شده‌است .

مدت توقیف اتومبیلهای شخصی مسافربر یک هفته‌است البته‌موتوسیکلت‌ها در زمانی طولانی‌تر در توقیفباقی‌خواهند ماند.

اسامی منتخبین حج به اوقاف ارسال شد

کار قرعه‌کشی و تهیه لیست زائران انتخاب شده حج در فرمانداری تهران پایان یافت و امروز لیست منتخبین حج در اختیار سازمان اوقاف قرار گرفت.

در سازمان اوقاف اسامی زائران انتخاب شده با اسامی افرادی که ظرف سه سال گذشته به حج رفته‌اند تطبیق داده می‌شود و در صورتیکه اسامی چنین افرادی در لیست امسال وجود داشته باشد ،نام آنها از فهرست منتخبین حج حذف می‌شود .

اسامی افراد انتخاب شده برای حج امسال ظرف دو الی سه روز آینده‌از سوی سازمان اوقاف اعلام خواهد شد .

در اواخر تیرماه سال‌جاری نیز هیاتی از سوی سازمان اوقاف به کشور عربستان سعودی اعزام می‌شوند تاهزینه های حج امسال را بررسی‌کنند وبر اساس گزارش این هیئت هزینه سفر حج امسال اعلام خواهد شد .

درمحافل ومجالس

کنایه لفظی

تورج فرازمند مدیر برنامه اول و ایرج گرگین مدیر برنامه دوم رادیو تلویزیون ملی سخت سرگرم تدارک و تهیه مقدمات‌آغاز برنامه های خود بسه‌روش تازه هستند .برنامه‌اول جدیداز اوایل آبان ماه وبرنامه جدید دوم از مهر ماه آغاز میشود . گفته شده است‌که برنامه اول به مسائل مردم وبرنامه دوم بیشتر بمسائل فرهنگی و هنری توجه خواهد داشت بهمین سبب‌تورج فرازمند هنگام بحث درباره برنامه هاهمواره ضمن‌اشاره به گرگین میگوید : اگر حرفتان بالاتر از ششم ابتدائی است با « فرهنگی ها» گفتگو کنید.

امتحانات در لندن

امتحانات پایان سال تحصیلی دانش آموزان مدرسه ایرانیان مقیم لندن باشرکت بیش از ۱۷۰ دانش اموز کلاس های اول ابتدائی تا اول راهنمائی در محل مدرسه در لندن انجام شد .

سیاوش افسری سرپرست مدرسه پارسی ایرانیان مقیم لندن در گفتگویی‌با نماینده اطلاعات‌گفت این‌خلاص ها از سوی کانون همسران کارمندان وزارت خارجه‌با همکاری وزارت آموزش و پرورش برای اولین باردر انگلستان ایجاد شده و هدف آن تعلیم زبان فارسی و ریاضیات و علوم اجتماعی به فرزندان ایرانیان مقیم انگلستان است .

بعلت استقبال ایرانیان مقیم انگلستان ازاین‌کلاس ها قرار است از سال آینده به تعداد کلاس ها افزایش یابد .

از ۶ دلار تا ۴۰ دلار

شرکت نفتی گلف امریکا که سال گذشته‌به علت رشوه دادن به مقامات دولتی اداره مالیات های آمریکا در جنجالی بزرگ درگیر شده بود امسال هم دچار دردسری شده که انتظار میرود ابعاد آن‌ازماجرای سال قبل وسیع‌تر باشد . ماجرا از این قرار است که شرکت گلف اویل از طریق یک شرکت وابسته کانادائی با همکاری چند شرکت دیگر فرانسوی استرالیائی و کانادائی و آفریقای جنوبی کارتلی تشکیل داده بود که از طریق آن توانست در طول سه سال بهای اورانیوم را در سطح جهان بطور غیر قانونی از شش دلارهر پوند به ۴۰ دلار در هر پوند برساند .

در حال حاضر سنای آمریکا مشغول بررسی این سیاست قیمت گذاری غیر عادلانه اورانیوم است .

غواصان چک در ایران

یک گروه ۱۲ نفری مرکب از دانشمندان و غواصان چکسلواکی که دو سال پیش در اعماق خلیج فارس یکرشته مطالعات علمی انجام دادند هم‌اکنون سرگرم بازدید از ایران هستند دانشمندان و جستجوگران اعماق دریاها به سرپرستی دکتر ایوان‌والترز در سواحل سری لانکا واقیانوس هندنیز مطالعات و تحقیقات علمی مشابهی انجام داده‌اند .

تبریکات

جناب آقای کیانپور مقام منیع وزارت دادگستری

اهالی همایونشهر بدین وسیله مراتب قدردانی و سپاس فراوان خود را از جناب آقای ابوالقاسم‌عسکری ریاست محترم دادگاه بخش مستقل همایونشهر (عکس مقابل) بمناسبت خدمات صادقانه و ارزنده‌ای که در مدت سه سال و نیم تصدی خود در دادگاه بخش همایونشهر ابراز داشته‌اند تقدیم نموده و ضمن تبریک برای پست جدید توفیق ایشان را در راه خدمت به شاهنشاه آریامهر و میهن عزیز خواستارند .

آ ـ ۳۴۹۹

جناب آقای عالیخانی

احراز سمت ریاست انجمن استان مرکز را تبریک عرض نموده توفیق شما را در راه خدمت به شاهنشاه عظیم‌الشان و مردم از خداوند متعال مسئلت داریم .

رباط کریم شهریار ـ محمدعلی مصباحی ـهوشنگ مصباحی

آ ـ ۵۲۶۵

جناب آقای علاءالدین زرین‌پور

انتصاب شایسته جنابعالی را به مقام معاونت وزارت کار صمیمانه تبریک عرض می‌نمائیم .

فخرالدین ـ علیرضا ـ نیاکیان

آ ـ ۳۵۰۶

جناب آقای محمد عرفانیان

ترفیع جنابعالی را صمیمانه تبریک عرض نموده توفیق بیشتر آن‌جناب را در راه‌خدمت به شاهنشاه‌آریامهر و میهن عزیز از خدای بزرگ مسئلت داریم

کرج ـ حاج مرتضی کمالی و حاج حبیب‌پور حسین‌زاده

آ ـ ۳۴۸۸

جناب آقای رضا نوری

انتصاب شایسته جنابعالی را به عضویت هیئت‌مدیره بانک بیمه ایران صمیمانه تبریک میگوئیم .

شهاب‌الدین ارشدی ـ محسن موثق

آ ـ ۵۲۴۱

همکار گرامی آقای محمد عسلی

تولد پسرتان را تبریک میگوئیم .

کارکنان جمعیت بهزیستی آموزش فرح پهلوی

آ ـ ۵۲۶۷

شاهنشاها

خطه آذربایجان غربی همانند سایر استانهای ایران همیشه بعد از تشریف‌فرمائی و رهنمودهای آن شهریار بی نظیر برای رسیدن‌به‌رفاه‌و تمدن بزرگ سرعت روزافزون یافته است . سپاس

منوچهر سرمد

رئیس‌دبیرستان پهلوی ماکو

پروانه احداث ۳۵ حلقه چاه در تهران صادر شد

صدور پروانه احداث چاه عمیق برای مصارف فضای‌سبز در تهران آغاز گردید وسازمان آب تهران با تقاضای حفر ۳۵ حلقه چاه عمیق موافقت کردو پروانه حفر این چاهها صادر شد .

سازمان آب تهران همچنین تقاضای ایجادچاه عمیق‌تعدادی دیگر از متقاضیان را مورد بررسی قرار داده که پس از اتمام بررسی پروانه احداث‌این چاهها نیز صادر خواهد شد .

سازمان مذکور چندی قبل اعلام کرد : برای رفع‌کمبود آب تهران از جمله تدابیری که پیش‌بینی شده است اجازه‌حفر چاه عمیق به صاحبان باغات‌و صاحبان اراضی وسیع می‌باشد .

بهمین منظور به این افراد اجازه داده میشود که بااخذ پروانه از سازمان آب تهران آب مصرفی مورد نیاز برای فضای سبز رااز این چاه ها تامین کنند .

اعتراض کمیته حمایت از مصرف کننده شیراز بانجمن شهرستان !

شیراز ـ خبرنگار اطلاعات :

کمیته ملی حمایت از مصرف کننده‌شیراز در جلسه‌اخیر خود به نمایندگان انجمن شهرستان که تقاضای‌افزایش حق جلسه خودرا داشتند بشدت حمله کرد .

یکی‌از اعضای کمیته در اینمورد گفت: نمایندگان انجمن شهرستان رسالت بزرگی دارند که نباید معیار مادی برای آن قایل شوند .

کمیته حمایت از مصرف کننده نسبت‌به هرگونه‌افزایش حق‌جلسه اعضای انجمن های ملی اعتراض دارد و باآن مخالفت می‌کند .

ناطق افزود :

ـ اگر کسی میخواهد بخاطر حق جلسه نماینده انجمن شهرستان بشود بهتر است پیشه دیگری اختیار کند .

YAMAHA

تعداد محدودی قایق تفریحی فایبرگلاس با موتور یاماها آماده تحویل

لطفا برای کسب اطلاعات بیشتر با تلفنهای ذیل‌تماس‌بگیرید ۸۲۱۷۳۲ـ ۸۲۳۰۷۳ـ۸۲۱۳۴۵

برای همسفرشدن با گروه تورهای ایران به آژانس سیروس تراول یکی از ۱۵ آژانس بزرگ گروه تورهای ایران مراجعه نمائید.

خیابان‌سنائی شماره۲۳/۳ تلفن۴-۸۳۰۶۵۳

بهترین اکازیون

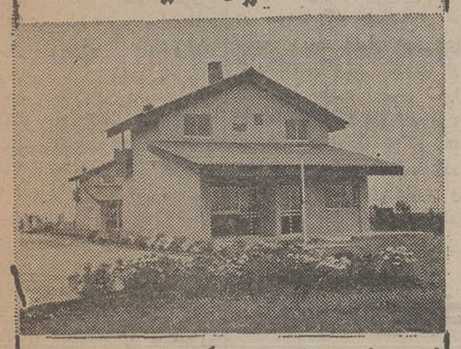

مجموعه‌ای مشتمل بر ده دستگاه ویلای مدرن یک و دوطبقه در زمینی بمساحت۱۱۰۰۰ مترمربع با استخر و رستوران واقع در محمودآباد بین‌جاده و دریا جداگانه یا یکجا بفروش میرسد.

تلفن ۶۲۶۴۳۱ـ ۶۲۳۲۴۴

اطلاعات ونیازمندیهای عمومی

تلفنهای ضروری

تصادفات راهنمائی و رانندگی ۳۳۳۳۳۳ـ ۳۴۳۴۳۴ بیمه‌ایران(۲۴ساعته) ۳۰۴۰۲۶ـ ۶۴۳۰۱۴

کمیته ملی حمایت از مصرف کننده ۸۰۴۷۴۷ ـ ۸۰۴۸۴۸ ۹۰۶۷۶۷

اطلاعات فرودگاه ۶۴۳۰۱۴ مهرآباد ۶۴۳۰۱۳ ـ ۶۴۳۰۱۲ هواپیمائی ملی پرواز های خروجی۹۱۱۲۳۱۳و۹۱۱۲۳۱۴ آتش نشانی تهران ۹۵۴۴۴۴ـ ۹۵۵۵۵۴ـ۹۵۵۵۵۵ـ ۶۴۴۴۴۵ آتش نشانی شمیران ۲۷۷۷۷۲ و ۲۷۷۷۷۱ مرکز اورژانس ۶۶۹۹۹۱ و ۶۶۹۹۲۱ مرکز اورژانس ۱۲۳

دفتر ارائه اطلاعات مسمومیت ها ۶۶۰۵۵۱ـ۶۶۰۵۵۲

دفتر ارائه اطلاعات مسمومیت ها مرکز اورژانس تهران ۶۶۰۵۵۲ـ۶۶۰۵۵۱

مرکز حمایت مسمومین بنیاد والاحضرت شاهدخت شمس پهلوی ۸۴۱۰۲۰ ـ ۸۵۱۰۳۰

مرکز مبارزه با خودکشی ۹۲۷۷۰۰ـ ۹۲۶۶۰۰

ویژگیهای کارت اعتباری بانک تهران

■ با استفاده از ویژگیهای کارت اعتباری دارندگان‌آن میتوانند هر جا که هستند‌چه‌در پایتخت و چه در شهرستانها با مراجعه به نزدیکترین شعبه‌بانک‌تهران به‌پول نقد مورد نیاز خود دسترسی داشته باشند و از خدمات ویژه کارت اعتباری نیز استفاده کنند.

■ کارت‌اعتباری بانک تهران برای دارندگان حسابهای جاری و پس‌انداز در بانک تهران که میخواهند از اعتبار و حساب خود درتمام شعب بانک استفاده کنند، صادر میشود .

■ دارندگان کارت‌اعتباری‌بانک‌تهران‌میتوانند با ارائه‌کارت به هر شعبه بانک در تهران و شهرستانها از حساب پس‌انداز خود درهرشعبه که باشد برداشت کنند .

■ کارت‌اعتباری معرف اعتبار ویژه دارنده‌آن نزد کلیه‌شعب بانک تهران است و تمام شعب بانک دارنده کارت‌اعتباری‌را‌بخوبی‌میشناسند.

■ کارت‌اعتباری با استفاده از پیشرفته ترین تجهیزات و وسائل‌در بانک تهران‌تهیه‌میشود و برای‌هیچکس جز صاحب آن قابل استفاده نیست و متضمن هیچگونه خرجی برای‌دارنده آن نیست .

■ دارندگان کارت‌اعتباری‌بانک‌تهران میتوانند در هر شعبه بانک از حساب جاری خود چک بکشند و وجه آنرا دریافت کنند .

با کارت اعتباری بانک تهران همه‌جا پول خود را بهمراه دارید و از اعتبار ویژه‌ای برخوردارید.

بانک مدرن شما، بانک تهران

تصمیمات ساختمانی در تهران موقتی است

بدنبال اعلام ضوابط جدید ساختمانی در تهران ، امروز گفته شد : مالکان اراضی بزرگ میتوانند با تفکیک زمینهای خود بجای یکواحد چند دستگاه ویلا یا آپارتمان بسازند . از سوی دیگر در صورتیکه برخی از صاحبان اراضی مایل به ساختن چند دستگاه ویلا یا آپارتمان نباشند ، میتوانند مابقی زمین خود را در صورتیکه قابل تفکیک باشد بفروشند .

به این ترتیب اگر شخصی دارای ۶۰۰ متر مربع زمین باشد و بخواهد در آن ویلا سازی کند در شرایطی که زمین وی در منطقه قابل تفکیک باشد ، میتواند زمین را به مثلا به دو قسمت تفکیک کند و دو دستگاه ویلای ۳۰۰ متری در آن بسازد.

اما اگر زمین در منطقه قابل تفکیک نبود ، به هیچ وجه تخلف از ضوابط تعیین شده مجاز نیست و جلوی کار کسانی که ضوابط جدید را رعایت نکنند گرفته میشود. یک مقام مطلع در شهرداری پایتخت امروز به اطلاعات گفت : مالکان زمین های بزرگ مثلا ۸۰۰ یا ۹۰۰ متری که قصد ساختن آپارتمان یا ویلا دارند و زمینشان در منطقه قابل تفکیک نیز واقع شده است میتوانند بهنگام طرح نقشه پیش بینی های لازم را برای توسعه ساختمان در آینده بعمل آورند ، تادر صورتیکه بعدا تغییراتی در ضوابط جدید پیش آمد (که باحتمال قوی تغییر خواهد کرد) ، امکان اضافه کردن طبقات و یا تغییر ساختمان برایشان وجود خواهد داشت .

همین مقام افزود: شرایط جدید فقط شامل کسانی است که میخواهند از این پس نقشه ساختمانی خود را به شهرداریها و اداره کل شهرسازی آورده و تقاضای جواز ساختمانی کنند ، بنابر این آندسته از افرادی که قبلا جواز ساختمانی دریافت کرده‌اند و کار ساختمانشان به جریان افتاده است ، مشمول مقررات و ضوابط جدید شهرداری نمیباشند و می توانند طبق جوازیکه در دست دارند اقدام به ساختمان کنند.

ضمنا شهرک ها و مجتمع های بزرگ خارج از محدوده نیز هریک با تصویب شورای عالی شهرسازی و با شرایط خاصی ، ساخته خواهند شد و مانعی نیز برای ادامه کار شهرکهایی که در حال حاضر دارای نقشه های مصوب هستند ، وجود ندارد

شهر تهران از لحاظ منطقه‌بندی دارای چهار تراکم مختلف است بطوریکه در مناطق با تراکم کم میتوان صددرصد، در تراکم متوسط ۲۰۰ درصد و در تراکم زیاد ۲۵۰ درصد و در تراکم خیلی زیاد حتی تا ۳۳۰ درصد زمین را ساختمان بسازند که با اعلام شرایط جدید ، این ضوابط نیز تغییر خواهد کرد و دیگر ملاک عمل نخواهد بود .

رضائیه ـ خبرنگار اطلاعات: در حضور سرکار علیه بانو فریده دیبا ریاست عالیه هیات امنای دانشکده کشاورزی و دامپروری رضائیه اقدامات و فعالیتهای یکساله دانشکده و برنامه‌های آینده آن مورد بحث و گفتگو قرارگرفت.

در جلسه هیات امنای دانشکده کشاورزی و دامپروری رضائیه وزیر علوم و آموزش عالی و استاندار آذربایجان غربی نیز شرکت داشتند.

ایران از برزیل ۵ گل خورد!

تیم ملی فوتبال جوانان ایران اولین دیدار خود در مسابقات قهرمانی جوانان جهان در تونس را با شکست ۱ـ۵ بپایان برد.

این دیدار که با حضور رخدود ۲۰۰۰ تماشاگر برگزار گردید، در وقت اول با برتری ۰ـ۴ برزیلی ها به آخر رسید که چنین کیفیتی سبب گردید : تیم برزیل در وقت دوم اشتهای چندانی برای «گل» های بیشتر نشان ندهد.

تنها گل ایران را رضا رجبی در دقیقه ۵۶ از نقطه پنالتی به ثمر رساند درحالیکه برزیلی‌ها با شلیکهای «گی تالدو» (۳)، پائولوروبرتو وخوزه فرانسیسکو صاحب ۵ گل شدند.

نالدو در دقیقه های ۲۹،۲۳ ۳۸ سه گل برای برزیل زد : گل روبرتو در دقیقه ۳۴ وگل فرانسیسکو در دقیقه ۵۰ بود.

برزیل با این پیروزی بخت خود برای قهرمان‌شدن را نشان داد ضمن اینکه ایتالیا وساحل عاج ۲ تیم دیگر این گروه ۱ـ۱ مساوی شدند.

مدیران گروههای حج تعیین شدند

۴۲ نفر مدیران گروه حج استان مرکزی امروز در جلسه‌ای با حضور نمایندگان مراجع مسئول در اداره کل حج و زیارت سازمان اوقاف تعیین شدند .

در سال جاری برای انتخاب مدیران گروه ضوابط بسیار دقیقی پیش‌بینی شد و مدیران گروهها با توجه به امتیازی که در آزمون همگانی که در سه سال پیش انجام شد و نیز براساس سوابق و امتیاز های مثبت و منفی که مدیران گروهها در سالهای قبل در مورد پذیرایی از زائران داشته‌اند انجام شده است .

امسال ۲۲۲ نفر در استان مرکزی تقاضای مدیریت گروه کرده بودند که از بین آنها ۴۲ نفر انتخاب شدند و اسامی آنها از سوی سازمان اوقاف اعلام خواهد شد . سایر استانها نیز بهمین ترتیب اقدام به انتخاب مدیران گروههای حج خواهند کرد و پس از تایید سازمان اوقاف اسامی مدیران حج هر یک از استانها اعلام خواهد شد . امسال مدیران حج هر یک از استان از بین افراد محلی انتخاب می‌شوند .

خبرهای کوتاه

سفر سادات به ایران

پرزیدنت انورسادات رئیس جمهوری مصر قرار است تابستان امسال بدعوت شاهنشاه آریامهر برای گذراندن چند روزی در ساحل دریای خزر با ایران مسافرت کند . هنوز تاریخ این مسافرت اعلام نشده است .

۱۴۸۰ هکتار زمین در شیراز ملی اعلام شد

شیراز ـ خبرنگار اطلاعات

در کمیسیون ماده ۵ قانون حفاظت و بهره برداری از جنگل ها و مراتع ۱۴۸۰٫۴ هکتار زمین از دست متصرفان خارج شد .

این کمیسیون دبستور دکتر نصر اصفهانی استاندار فارس بمنظور جلوگیری اشخاص از اراضی ملی و منابع تشکیل شد و بپرونده ۳۳۹ برگی اراضی «دمنو» واقع در پلاک ۲۱۶۵ بخش ۴ شیراز رسیدگی کرد، با رای این کمیسیون ۱۴۸۰٫۴ هکتار از اراضی تصرف شده ملی اعلام شد و در اختیار دولت قرار گرفت.

سفر استاندار به امریکا

اصفهان ـ اکبر زاد استاندار اصفهان بسفر آمریکا رفت.

در این سفر که یکماه ونیم بطول می‌انجامد استاندار اصفهان ضمن بازدید از چند طرح عمرانی تحت یک عمل جراحی کوچک نیز قرارمیگیرد

در غیاب استاندار ، شهاب‌الدین شهابی معاون استانداری عهده‌دار امور مربوطه خواهد بود .

سمینار بازاریابی بانک سپه

نخستین سمینار بازاریابی بانک سپه در سال جاری صبح امروز باسخنان منوچهر نیک‌پور مدیر کل بانک سپه در اداره مرکزی این بانک گشایش یافت .

عیادت نمایندگان مطبوعات از خبرنگار آلمانی

صبح امروز، نمایندگان هیات مدیره سندیکای نویسندگان و خبرنگاران مطبوعات در بیمارستان پارس از فرانتس تاتاروتی خبرنگار آلمانی مجله «اشترن» عیادت کردند و سبد گلی به نشانه دوستی وهمکاری و آرزوی سلامت هرچه زودتر او به‌او دادند.

فرانتس تاتاروتی یک شنبه شب پیش هنگامی که در اتومبیل خود در نزدیکی زنجان خوابیده بود، مورد حمله عده‌یی اوباش قرار گرفت که او را با چند ضربه چاقو مجروح کردند .

آرین‌پور دچار حمله قلبی شد

ایرج آرین‌پور معاون امور توزیع وزارت بازرگانی ومدیر عامل شرکت گسترش خدمات بازرگانی روز گذشته بهنگام کار دچار حمله قلبی شد وفشار خون وی تا زیر ۸ پائین آمد.

آرین‌پور بلافاصله بیمارستان قلب منتقل وبستری گردید.

حال معاون وزارت بازرگانی امروز کمی بهبود یافته ورضایت بخش است ، اما پزشکان معالج وی را از ملاقات منع کرده‌اند.

مدیر عامل برق تهران

از طرف وزیر نیرو حسن فیروزآبادیان بسمت مدیرعامل برق تهران و احمدال یاسین بسمت مدیر عامل آب و برق خوزستان منصوب شدند .مدیر عامل جدید برق تهران قبلا مدیر عامل برق خراسان بود و مدیر عامل آب و برق خوزستان نیز پیش از این سمت قائم مقام کشت و صنعت کارون را بعهده داشته است .

***

عضو هیات مدیره بانک بیمه ایران

طبق تصمیم مجمع عمومی سالانه بانک بیمه ایران رضا نوری مدیر کل حقوقی بیمه ایران با حفظ سمت بعضویت هیات مدیره بانک بیمه ایران انتخاب شد.

***

از سوی دکتر منوچهر آزمون وزیر کار وامور اجتماعی علی اکبر ساعد سمیعی بعنوان مدیر کل مطالعات نیروی انسانی و اشتغال منصوب و مشغول بکار شد .

ملاقات دکتر اقبال با رئیس جمهوری لهستان

دکتر منوچهر اقبال رئیس هیئت مدیره و مدیر عامل شرکت ملی نفت ایران دیروز با هنریک یابلونسکی رئیس جمهوری لهستان در ورشو ملاقات کرد . اقبال که سرگرم بازدید از لهستان است در ملاقات با یابلونسکی درباره فروش نفت ایران به لهستان گفتگوهائی انجام داد . در این مذاکرات ویروسکی معاون وزیر برنامه ریزی و معاون وزیر خارجه لهستان هم حضور داشتند .

ازاول مرداد لوایح جدید دادگستری بمورد اجرا گذاشته میشود

وزیر دادگستری در یک مصاحبه در شهرستان سنندج در مورد لوایح جدید دادگستری وزمان اجرای آن اعلام کرد که لوایح بعد از توشیح شاهنشاه آریامهر طبق قانون ۱۵ روز پس از انتشار لازم‌الاجراست .

وی پیش‌بینی کرد که ازاول مرداد ماه سال جاری لوایح جدید دادگستری بمرحله اجرا در میاید . آقای کیانپور در پاسخ این سئوال که تا چه اندازه میتوان بتاثیر لوایح جدید در سرعت کار دادگستری ها امیدوار بود، اظهار امیدواری کرد که باکوشش قضات و مخصوصا فعالیت اعضای شورا های داوری وخانه های انصاف ، سرعت بیشتری درانجام کار ها پیدا شود . وزیر دادگستری در مورد نقش شوراهای داوری و خانه های انصاف یادآور شد که اختیارات بیشتری برای خانه های انصاف و شورا های داوری پیش بینی شده است و ازاین به‌بعد شوراهای داوری بجای هفته‌ای دو روز و روزی ۲ ساعت هر هفته ۶ روزبکار مردم رسیدگی خواهند کرد .

دوره های آموزشی

از آقای کیانپور برای تامین کادر قضائی سئوال شد وزیر دادگستری پاسخ داد مسله اقدامات لازم انجام خواهد شد ولی این کمبود بهرحال نباید موجب کندی کار بشود، وزیر دادگستری اضافه کرد برای اعضای شوراهای داوری وخانه های انصاف دوره های آموزشی کوتاه مدتی در محل کار آنان تشکیل خواهد شد تا باکمک کارشناسان دادگستری ، با کسب آموزش های لازم وظایف خود را سریعتر و دقیقتر انجام دهند.

شرایط جدید ورود بدانشگاهها

همایش آموزشی بابلسر دیروز با ارائه گزارشها ونظریات و پیشنهاد های گروه های دوازده گانه پیرامون مسائل مختلف آموزشی بپایان رسید و توصیه های اساسی این جلسه بدنبال پاره‌ای بررسی ها برای تحقیق نهائی بحزب رستاخیز ملت ایران واگذار شد.

در این جلسه که با حضور دکتر معتمدی وزیر علوم و آموزش عالی و داریوش همایون قائم مقام دبیرکل حزب تشکیل شد اعلام گردید که چون در این همایش قطعنامه‌ای صادر نشده است حزب نظریات گروه ها را برای انطباق با شرایط جامعه آموزشی پیگیری خواهد کرد و در نقاطی که ایجاد چنین تاسیساتی وجودندارد دانشگاهها با بستن قرارداد هائی با رستورانهای مجاور خود امکانات لازم را از این نظر تامین کنند.

از جمله دیگر توصیه های نیز در گروههای تحقیق و بررسی همایش آموزشی مورد توجه قرار گرفت و توصیه شد که ساختمان جدیدی برای خوابگاه دانشجویان ساخته شود و تا احداث این ساختمانها محل های جدیدی رادانشگاهها اجاره کنند تا برای سکونت دانشجویان در اختیار آنان گذارده شود.

در این گزارش تاکیدگردیده است : در غیر اینصورت وام مسکن دانشجویان افزایش یابد تا بتوانند از رفاه بیشتری برخوردار گردند.

همچنین مراکز درمانی و بهداشتی دانشگاهها توسعه یابد و سلف سرویسهای مجهزی فراهم گردد و در نقاطی که ایجاد چنین تاسیساتی وجودندارد دانشگاهها با بستن قرارداد هائی بارستورانهای مجاورخود امکانات لازم را از این نظر تامین کنند.

از جمله دیگر توصیه های اساسی درزمینه رفاه دانشجویان ودانشگاهیان گفته شد:

بانک رفاه دانشجویان برای اعطای وام های کوتاه و بلند مدت تسهیلات ویژه‌ای در نظر بگیرد و در فاصله بین فراغت از تحصیل تا زمان اشتغال اداری وام ضروری رادراختیار آنان بگذارد.

● امکانات باز آموزی هیات علمی دانشگاهها توسعه یابد و امکان مبادله تحقیقات بین دانشگاههای داخل و خارج فراهم شود.

● برای فرزندان کادر علمی دانشگاهها مهد کودک ، دبستان دبیرستان ، درمانگاه، بیمه های درمانی بیمارستان ویژه ، باشگاه و سایر خدمات ضروری فراهم آید.

● ایجاد مراکز تفریحات سالم در سراسر کشور برای دانشجویان و فراهم آوردن فضائی سالم و توام با تفاهم و دوستی برای بینش ملی و دیگر توصیه های این کمیته است .

● در زمینه تحقیق پیشنهاد شده است که ترتیبی داده شود که دانشجویان پژوهنده و علاقمند به تحقیق و پژوهش در طرح های تحقیقاتی استادان شرکت جویند و حق‌الزحمه متناسب دریافت دارند و از سوی دیگر کمیته توصیه کرد که برای کمک بسازمانهای اجرائی مملکتی انجام تحقیقات و چگونگی برنامه ریزیها در مرحله نخست به دانشگاهها واگذار شود.

● در مورد انتشارات و کتاب های درسی دانشگاه ها توصیه شده است که سازمان ویژه ای برای تالیف کتب درسی دانشگاهی زیر نظر وزارت علوم تاسیس و استادان دانشگاهها بترجمه و تالیف تشویق شوند و حق‌الزحمه مناسب به آنان پرداخت گردد .

تاکستان «خلار» شیراز پارک کودک میشود

شیراز ـ خبرنگار اطلاعات :

انجمن شهر شیراز در جلسه دیشب خود از رفتار انجمن شهر تهران نسبت به خبرنگاران اظهار تاسف کرد.

عماد طباطبایی رییس انجمن شهر شیراز ضمن اشاره به رنجش خبرنگاران از انجمن شهر تهران، از تلاش رسانه های گروهی برای انعکاس اخبار ملی و بین‌المللی سپاسگزاری کرد و ضمن اظهار تاسف از ماجرایی که پیش آمده ، گفت امیدواریم هرچه زودتر رنجش نمایندگان جراید و سندیکای نویسندگان و خبرنگاران مطبوعات برطرف شود و ما بازهم بتوانیم به اخبار انجمن شهر تهران دسترسی داشته باشیم .

نمازی یکی از اعضای انجمن گفت : ضمن اینکه امیدوارم هرچه زودتر این سوء تفاهم برطرف شود ، بدینوسیله از خبرنگاران شیرازی صمیمانه تشکر می کنم . در همین جلسه لایحه خرید باغ «خلار» بتصویب رسید . باغ «خلار» یکی از بزرگترین باغ های شیراز است که در آن نوعی انگور منحصربفرد در دنیاپرورش می‌یابد و از همین انگور است که شراب خلار شیراز تامین می‌شود . شهرداری با خرید این باغ ، آن را به تاسیسات شهری و پارک تبدیل خواهدکرد وتاسیسات بازی کودکان در باغ ،جای دیگ های بزرگ شراب‌گیری را خواهد گرفت .

شرایط ورود بدانشگاه

مخبر کمیته گزینش دانشجو که اولین سخنران جلسه پایانی همایش آموزشی بود در زمینه ورود داوطلبان آموزش عالی بدانشگاهها نتایج مطالعات این گروه را که مجموعا ۱۰۰ امتیاز است چنین اعلام داشت :

۱۵ امتیاز برای میانگین امتحانات نهائی ششم دبیرستان

۱۵ امتیاز برای آزمون همگانی

۲۰ امتیاز برای نیاز های منطقه‌ای

و ۵۰ امتیاز برای کنکور اختصاصی دانشکده ها و موسسات آموزشی عالی

استخدام استادان

در گزارش ارائه شده پیرامون رابطه استاد و جامعه و حفظ حرمت استاد توصیه شده است که در استخدام استادان علاوه بر ارزشهای تحصیلی، توانائی تدریس ، آگاهی بر دانش آنان و برخورداری از جهان بینی نیز مورد توجه قرار گیرد.

ضمن توصیه‌های دیگر همایش یاد آوری گردیده است که استاد بتمام معنی باید در بیان اندیشه های خود آزاد باشد و تشویق استادان شایسته از سوی گروه علمی دانشگاه و مشارکت در امور دانشگاهی و شرکت آنان در هیات امنا و تمام شورا های آموزشی و دانشگاهی مورد توجه قرار گیرد .

توصیه های دیگر درباره مدیریت دانشگاهها نیز تاکید میکند که هیات علمی هر دانشگاه و موسسه آموزش عالی باید فعالانه در امور شرکت جویند ونیمی از آنان ازمیان گروههای علمی برگزیده شوند.

همچنین برای ارتقاء سطح آموزش مدیریت آموزشی و اداری توصیه شد که رئیسان دانشکده ها و مسئولان گروه های دانشگاهی بر اساس ضوابط دقیق انتخاب شوند و کادر آموزشی دانشگاهها از قانون استخدام کشوری مستثنی باشند و تابع مقرراتی شوند که هیات امنا تهیه خواهد کرد و کمیته هماهنگی دانشگاهها و موسسات آموزش عالی وکارکنان غیرآموزشی نیز ازنظر استخدامی ازشمول قانون استخدام کشوری خارج شوند و حقوق کادر آموزشی کشور و غیرآموزشی کشور در دوران باز نشستگی همانند ایام اشتغال بآن پرداخت گردد .

وام مسکن دانشجویان

مسائل رفاهی دانشجویان

متهم جنایت «ولیان» کرج، اعتراف کرد

کرج ـ خبرنگار اطلاعات

متهم جنایت «ولیان» کرج دستگیر و زندانی شد وی مهدی همت‌یار نام دارد و متهم است همسر صیغه‌ای خود ـ کلثوم طریقی ـ را با ضربه های میله آهنی، کشته است. جسد کلثوم چند روز قبل در «ولیان» کرج پیدا شد .

متهم بقتل دیروز نزد ارباب شیرانی بازپرس شعبه ۲ دادسرای کرج رفت و گفت که مقتول همسر صیغه‌اش بوده است در تحقیقات بعدی معلوم شد که وی خدمتگزار رسمی دادگستری تهران است و با همدستی پسر عمویش، کلثوم را کشته و جسدش را در اطراف «ولیان» انداخته است متهم بقتل که دارای همسر و ۶ فرزند میباشد ضمن اعتراف بقتل کلثوم گفت:

ـ حدود ۳۰ ماه قبل کلثوم از همسر سابقش در دادگستری طلاق گرفت و من باینکه همسر و ۶ فرزند داشتم او را صیغه کردم .

پس از یکسال از کلثوم، صاحب پسری شدم ولی هیچوقت از نیش زبان همسایگان در امان نبودم. در مدت ۲٫۵ سالی که با کلثوم زندگی میکردم چند بار خانه‌ام را عوض کردم و آخرین بار به جوادیه نقل‌مکان نمودیم درجوادیه هم‌همسایگان مرتبا از کلثوم بدگوئی می‌کردند و میگفتند که او پسرمردان دیگری روابط نامشروع دارد تا اینکه یکشنبه نوزدهم خرداد ماه بدون اطلاع کلثوم و شعبان همت‌یار پسرعمویم که او نیز خدمتگزار دادگستری است ، با اتومبیلی که قبلا کرایه کرده بودم راهی کرج شدیم و به ولیان رفتیم. قبل از اینکه کلثوم را بکشم، او را نصیحت کردم و گفتم دست از ولگردی بردارد اما او زیربار نرفت . و منهم با یک میله آهنی که پسر عمویم تهیه کرده بود چند بار به سرش زدم و او را کشتم .

هنگامیکه با اتومبیل به تهران رسیدیم فرزند ۱٫۵ ساله‌ام را که از کلثوم داشتم در حوالی کلانتری ۱۹ رها کردم وبمنزل رفتم .

براساس اظهارات متهم بقتل شعبان پسر عموی وی نیز دستگیر شد و هم اکنون تحقیقات از طرف ارباب شیرانی ادامه دارد .

مهدی همت‌یار وپسر عمویش شعبان

پسر بچه کشته شد

تبریز ـ خبرنگار اطلاعات:

ملیحه دارابیان دانش آموز کلاس سوم راهنمائی مدرسه «روشنک» عجبشیر که در امتحانات آخر سال در درس تعلیمات اجتماعی خوردن داروی سمی. خود را کشت .

دربی‌مرگ ملیحه‌دارابیان ، والدین وی به آموزش و پرورش شکایت‌کردند ومدیر کل آموزش و پرورش آذربایجان‌شرقی به‌مسئولان آموزش و پرورش عجبشیر دستور داد سریعا به این مسئله رسیدگی کنند .

ملیحه دارابیان در ثلث اول و دوم نمره بیست گرفته و در ثلث سوم نمره ۸ و نیم دریافت کرده بود.

دختر دانش‌آموز خود را کشت !

قزوین ـ پیکان ۷۶۲۸۶ تهران ص برانندگی قربان سلیمی در خیابان شاه قزوین پسر ۱۱ سالهی بنام امیر تقی پور صداقتیان را زیر گرفت وکشت راننده پیکان که بدون گواهی نامه بود دستگیر شد.

در مشکین‌شهر ، مردم کرسی گذاشتند !

طی دیشب و امروز ریزش باران در مناطق شمالی ادامه یافت و در دیگر شهرستان ـ های کشور نیز رگبار و تودن از شدت گرما کاست .

● بارندگی در شهسوار که از صبح یکشنبه آغاز شده است هنوز هم ادامه دارد .

باغات مرکبات و شالیزارها که درخطر خشکسالی قرارداشت کاملا سیراب شد و هوای خنک و مطبوع جای هوای گرم چند روز اخیر را پر کرد.

دریادر منطقه شهسوار امروز نیز توفانی بودو کلیه مسافران دریا آبن شهر را ترک کردند.

● دو روز بارندگی درساری نیز مسافران آبن شهر رافراری داد و کشاورزان را بشدت خوشحال کرد.

آسمان امروز ساری ابری و مستعد بارندگی بود .

در جهرم

از بعد از ظهر دیروز توفان، رعد و برق و رگبار شدید و بیسابقه مردم جهرم را بشدت متوحش و ناراحت ساخت .

ریزش سیل آسای باران به مزارع گوجه فرنگی و بادمجان خسارات فراوانی وارد کرد. توفان جهرم ساکنان این شهر را خانه نشین کرد .

در مشکین‌شهر

در پی ریزش بارانهای شدید طی چند روز اخیر در مشکین شهر هوا در این منطقه بصورت بیسابقه‌یی خنک شده است.

سرماخوردگی بین اهالی شیوع یافته و پوشاک گرم و کرسی وبخاری بازارشان گرم شده است .

سازمان اقدامات تامینی و تربیتی تاسیس میشود

لایحه‌زیر امروز از تصویب نهائی گذشت وبدولت ابلاغ شد تا پس از طی مراحل لازم بمرحله اجرا گذاشته شود .

ماده واحده ـ بمنظور بررسی علل ارتکاب جرم واتخذ تدابیر لازم برای پیشگیری از آن بوزارت دادگستری اجازه داده میشود سازمانی بنام سازمان اقدامات تامینی و تربیتی وابسته بوزارت دادگستری تشکیل دهد . رئیس سازمان سمت معاونت وزارت دادگستری را خواهد داشت و خدمت قضات در سازمان مزبور خدمت قضائی محسوب میگردد.

اساسنامه سازمان از طرف وزارت دادگستری تهیه وبتصویب کمیسیونهای مربوط مجلسین میرسد . تشکیلات و شرح وظایف ومرجع تصویب مقررات مالی واداری و استخدامی سازمان در اساسنامه تعیین میشود و قانونی که مقررات مزبور تصویب نشده است از این جهات سازمان تابع مقررات عمومی خواهد بود .

مامورین انتظامی مورد نیاز سازمان را شهربانی کشور حسب اعلام وزارت دادگستری تامین خواهد کرد و حقوق و مزایای آنان از طرف وزارت دادگستری تامین و پرداخت خواهد شد

امشب نماینده ایران در مسابقه جهانی قرائت قرآن انتخاب میشود

اصفهان ـ خبرنگار اطلاعات

مسابقه قرائت قرآن در اصفهان که از دو شب پیش آغاز شده است به مرحله نیمه پایانی رسید و دو نفر به دور آخر مسابقه راه یافتند.

بامداد امروز دبیر اول سفارت مالزی در دربار شاهنشاهی که مسابقات جهانی قرائت قرآن در کشورش انجام می شود برای نظارت بر مسابقه قاریان ایرانی وارد اصفهان شد .

امشب با برگزاری دور پایانی مسابقه در مسجد تازه ساز «خیابان پهلوی اصفهان یک قاری بعنوان نماینده کشور ما در مسابقات جهانی انتخاب میشود .

هفتاد نفر از قاریان شرکت کننده در مسابقه امروز در ضیافت ناهار اداره کل اوقاف منطقه اصفهان در انگورستان ملک شرکت کردند .

فوق‌العاده شغل معلمان افزایش میابد

وزیر آموزش وپرورش گفت: تشکیلات آموزشی کشور دگرگون خواهد شد و مدارس اختیارات بیشتری پیداخواهند کرد. طرح «کارمزد» یعنی مزد بیشتر در مقابل کار بیشتر در مدارس بموقع اجرادرمی‌آید و همچنین گوشش میشود که فوق‌العاده شغل اعلام شده قبلی معلمان کشور افزایش یابد و یکه‌در نخستین جلسه شورای پژوهش ونوسازی آموزشی صحبت میکرد اعلام کرد ۱۵ میلیون جلد از کتابهای درسی آماده است و اگر برق چاپخانه ها قطع شود امسال هم در توزیع کتاب درسی تاخیر خواهیم داشت .

در جلسه پژوهش که وزرای اطلاعات وجهانگردی ومشاور در امور زنان مدیر عامل رادیو و تلویزیون و نمایندگان وزارتخانه‌ها علوم و فرهنگ وهنر وامور اقتصادی و دارائی نیز شرکت داشتند .

آقای گنجی گفت: وظایف اصلی سازمان پژوهش و نوسازی آموزش ایجاد نوآوری در امر آموزش و پرورش کشور است. اولین قدم در راه خودبسنده ساختن مدارس کشور وایجاد مدارسی که پاسخگوی نیازهای ایران امروز وفردا باشد، با انتخاب ۲۰ مدرسه تجربی برداشته شده است. در این مدارس مدیریت و آموزش وسائل آموزشی و بودجه مدارس به صورت کاملا نوین و خودبسنده اداره می‌شوند و اگر تجربه این مدارس به نتیجه مطلوب برسد درسایر مدارس کشور نیز چنین مدیریت و آموزش نوینی به کار گرفته می‌شود.

اصلاح کتابها

او گفت: یک گروه از متخصصان در امور آموزش و پرورش به سازمان نوسازی و پژوهش آموزش دعوت شده‌اند این گروه کلیه کتابها رامرور کرده‌اند و اشتباهاتی را که نمی شد در مدت کوتاه اصلاح کرد به صورت جزوه تهیه کرده‌اند واکنون ۲۰ جزوه آماده است. هریک از جزوه‌ها حداقل ۳۰ صفحه است. معلمان با داشتن این راهنما به راحتی می‌توانند نارسائی‌ها و اشتباهات کتاب های درسی را برطرف کنند ولی تغییرات وسیع‌تر به تدریج انجام خواهد شد، زیرا تغییر محتوای ۶۵۰ عنوان را نمی‌توان در یک سال و در مدت کوتاه انجام داد. باید در کتابهای درسی یک دگرگونی وسیع انجام شود. یک تعداد از موضوعات تکراری است و وقت دانش آموزان گرفته می‌شود و گاهی یک مطلب در ۲ و ۳ سال تکرار می‌شود.

او در مورد چاپ کتابهای درسی گفت: اگر برق چاپخانه ما قطع نشود. مشکل کتاب های درسی وجود نخواهد داشت، ولی اگر قطع شد کتاب های درسی به تاخیر خواهد افتاد. در این مورد نخست وزیر دستوراتی صادر کرده‌اند و قرار است برق های فرعی به چاپخانه‌ها داده شود .

گنجی در مورد تربیت معلم گفت: در حال حاضر ۵۲ هزار کارآموز و دانشجو در تربیت معلم و دانشسرای مقدماتی و راهنمائی تحصیلی مشغول تحصیل هستند و ۱۷ هزار کارآموز در انستیتو های تکنولوژی داریم که ۶ هزار تن از آنها در رشته فنی و حرفه‌ای هستند ولی کمبود اساسی ما مدرس است چونها که دردانشگاه تربیت معلم تحصیل می کنند کمتر تعهد خود را عمل می کنند . در اجرای اوامر شاهنشاه جاذبه بیشتری برای معلمی ایجاد خواهیم کرد و طرح مقدماتی «کارانه» اکنون آماده است و بزودی طرح نهائی آن آماده و اجرا خواهد شد. با اجرای این طرح معلمان در مقابل کار بیشتر دستمزد بیشتر می گیرند .

وزیر آموزش و پرورش به مساله رفاهی معلمان و مدیران مدارس اشاره کرد و درمورد تشکیلات جدید گفت سازمان مدیریت صنعتی از ۷ ماه پیش در حال بررسی سازمان و تشکیلات وزارت آموزش و پرورش است. تا پس از بررسی های لازم سازمانی مناسب با نیازهای آموزش و پرورش جامعه امروزی ایران بوجود آید .

او گفت : در حال حاضر آموزش و پرورش ۱۵ هزار دبیر کم دارد که با اجرای طرح مزد بیشتر در مقابل کار بیشتر این مشکل تاحدودی حل خواهد شد. او درمورد نحوه برگزاری امتحانات نهائی ششم متوسطه گفت : کمیته‌ای بزودی تشکیل می شود تا نحوه برگزاری امتحانات نهائی ششم متوسطه را بررسی کند .

دکتر مجتهدی رئیس دبیرستان البرز در همین جلسه گفت : گروهی از معلمان هنگامی که زنگ می خورد زودتر از مدرسه خارج می شوند زیرا برای تامین زندگی می‌خواهند درکلاسهای خصوصی تدریس کنند .

او گفت ما باید ضمن اینکه مشکلات موجود را حل میکنیم برای سال‌های آینده برنامه‌ریزی کنیم و سلیقه‌های فردی را در برنامه‌ریزی کنار بگذاریم.

سئوالات امتحان نهائی

او گفت سئوالات امتحانات نهائی ، که در سراسر کشور یکنواخت است و هرسال نیز مشکلاتی به همراه دارد نمی تواند نشان دهنده سنجش واقعی باشد، زیرا اگر سئوالات یکی است، کسانی که سئوالات را تصحیح می کنند یکی نیستند .

او همچنین از نحوه برگزاری آزمون هماهنگی و نحوه گزینش دانشجو بشدت انتقاد کرد .

در این جلسه دیگر اعضا نیز پیشنهادهائی ارائه دادند و درپایان اختیارات شورا برای مدت سه ماه به وزیر آموزش و پرورش واگذار شد .

براثر شکایات مالکان ۱۱ مدرسه در کرمانشاه تخلیه می‌شود

کرمانشاه ـ خبرنگار اطلاعات از طرف دادگاه های بخش کرمانشاه دستور تخلیه ۱۱ آموزشگاه در کرمانشاه صادر شد .

این حکم در پی شکایات متعدد مالکان ساختمان های آموزشگاه ها صادر گردیده است .

آموزشگاه های یاد شده که در نقاط پر جمعیت شهر کرمانشاه قرار دارند درسال تحصیلی گذشته بیش از ۱۱ هزار دانش آموز را درخود جای داده بودند .

در حال حاضر مدارس «خاقانی» و « حافظ» تخلیه شده و مدارس محمدیه ـ دکتر گلشن ابراهیمی ـ دکتر زنگنه ـ عطار ـ هدایت ـ کودکان استثنائی ـ طبری و صدیق اعلم در حال اجرای حکم هستند .

اگر بموقع فکری برای این دانش آموزان نشود، سوای افزایش درصد دانش آموزان ، در سال جاری ۱۱ هزار دانش آموز نیز سرگردان خواهند شد .

در پی صدور حکم تخلیه ۱۱ مدرسه از طرف دادگاه های بخش کرمانشاه اداره کل آموزش و پرورش کرمانشاهان در بدر بدنبال ساختمان های اجاره‌ایست تا بتواند بموقع نسبت به ثبت نام دانش آموزان یاد شده اقدام کند اداره کل آموزش و پرورش کرمانشاهان در سال قریب ۲۲ میلیون و هفتصد هزار تومان اجاره ساختمان های استجاری را می‌دهد .

مردم از نیمه‌شب جلو تعمیرگاههای اتومبیل نوبت میگیرند

اتومبیلدار و تعمیرکار از همدیگر شکایت دارند

بمنظور تامین نیروی انسانی کافی در تعمیرگاههای اتومبیل و جلوگیری از بسته شدن تعمیرگاهها، تعمیرکاران سیار اتومبیل در تهران جمع آوری میشوند.

این گروه کسانی هستند که کار خود را در تعمیر گاهها رها کرده‌اند و در گوشه و کنار شهر و جاده‌های تهران به تعمیر اتومبیل‌ها می‌پردازند.

اتاق اصناف پایتخت و وزارت کار و امور اجتماعی کار جمع آوری این عده را اغاز کرده و انها را با حقوق کافی به استخدام تعمیرگاههای تهران در میاورد.

چندی پیش به دنبال اعتراض تعمیرکاران، به میزان دستمزد، عده کثیری از انها شغل خویش را در تعمیرگاهها رها کردند و به کار ازاد پرداختند. بهمین جهت تعمیرگاهها که ناگهان با کمبود نیروی انسانی روبرو شده بودند، تقاضای افزایش نرخ تعمیر اتومبیل را به اتحادیه مربوطه و اتاق اصناف دادند. و بدین ترتیب نرخ تعمیرات اتومبیل بالا رفت. اما با این وجود، تعمیرگاهها همچنان با کمبود نیروی انسانی کافی روبرو بودند و ناگزیر عده‌ای تعمیرکار پاکستانی را به استخدام در اوردند که به دلایلی این برنامه نیز با شکست مواجه شد. به این ترتیب، انتظار میرود با طرح استخدام مجدد تعمیرکاران سیار مشکل کمبود تعمیرکار و فشاری که از این بابت به تعمیرگاهها وارد میاید، تا حدودی کاهش یابد.

تعمیرگاه اتومبیل در تهران کم نیست، به تعبیری اگر نسبت انرا باسایر صنوف بسنجیم اگر از حد متعارف بیشتر نباشد، کمتر نیست، ولی چند عامل موجب شده تا در این رشته، احساس کمبود شود: صاحبان اتومبیل، بنوعی تعمیرکاران را به کم کاری و بد کاری و بعضا گرانفروشی متهم میکنند. تعمیرکاران بنوبه خود صاحبان اتومبیل را ناوارد، بی اطلاع و پر توقع می‌دانند و بر کرسی اتهام می‌نشانند. کدامیک از این دو گروه در ادعای خود محق هستند؟

یکی از گزارشگران ما می‌نویسد:

ساعت ۴ صبح به خیابان کورش کبیر رفتم. جلو یکی از تعمیرگاههای مجاز، صف طویلی از اتومبیل دیدم که صاحبان بعضی از انها درون اتومبیل خود به خواب رفته بودند. آنها زود آمده بودند تا از قافله عقب نمانند و زودتر راهی به تعمیرگاه بیابند! ساعت ۷/۵ سرایدار، تعمیرگاه را گشود و چند اتومبیل را پذیرفت و عذر بقیه را خواست. من با استفاده از موقعیت با چند تن از پشت در مانده‌های تعمیرگاه بگفتگو پرداختم.

آقای همایون ـ ج فروشنده آهن آلات میگفت، دیروز ساعت ۷ صبح آمدم. و چون دیدم نفر بیست و هفتم هستم بدون معطلی راهم را کشیدم و رفتم. امروز ساعت ۵ آمدم و همانطور که دیدید باز هم نوبت به من نرسید. تصمیم دارم امشب دو سه ساعتی پس از صرف شام از منزل، بیرون بیایم، خودم را اینجا برسانم، یکی دو ساعتی هم درون اتومبیلم بخوابم، شاید پیش نوبه باشم!

آقای حسین محمدی‌پور «کارمند تلویزیون» سخنان گوینده را تائید کرد و افزود من نیز سه روز است که روزی دو سه ساعت وقتم اینجا تلف شده، مع‌الوصف هنوز موفق نشده‌ام اتومبیلم را تعمیر کنم.

امروز برو، فردا بیا

آقای عباس فتحی کارمند یک شرکت خصوصی عقیده دارد: تعمیرگاه به نسبت اتومبیل کم است. در عین حال کمبود نیروی انسانی نیز این نقصان را تشدید می‌کند.

آقای فتحی می‌افزاید: ساعت ۴ صبح برای قرار گرفتن در صف، به یکی از تعمیرگاههای مجاز رفتم و خوشبختانه همانروز نوبت به من رسید و اتومبیلم را پذیرفتند. کارت مخصوص را پر کردند و ورقه‌ای هم که عیوب ظاهری اتومبیل بر روی ان علامت گذاری شده بود بدستم دادند و گفتند ساعت ۶ بعد از ظهر برای باز پس گرفتن اتومبیلم مراجعه کنم. ساعت ۶ بعد از ظهر وسوسه شدم و تلفن کردم به ببنم اتومبیلم حاضر است یا خیر؟ گفتند، متاسفانه نتوانستیم به اتومبیل شما برسیم، شما ۶ بعد از ظهر تشریف بیاورید. فردا ساعت ۶ بعد از ظهر رفتم، مدیر تعمیرگاه با شرمندگی گفت: چون کارگر پیدا نکردیم، از تعمیر اتومبیل شما معذوریم. ولی تا انجا که مقدور بود، اتومبیلتان را جزیی تعمیر کرده‌ایم که فعلا بتوانید بآن سر کنید!

آقای فتحی اضافه کرد: صورت حساب ۱۴۸ تومانی بابت «تعمیر جزئی» را پرداختم و اتومبیلم را با همان معایبی که داشت بردم. حالا به این امید آمده‌ام که تعمیرگاه، کارگر پیدا کرده باشد.

آقای غلامحسین قناد، کارمند سازمان آب به خلاف دیگران، معتقد است تعمیرگاه، بیش از میزان لازم وجود دارد ولی کم کاری و شانه از زیر کار خالی کردن تعمیرکاران باعث تراکم کار شده است. وی بعنوان مثال گفت: برای تعویض لاستیک پمپ زیر کلاچ که حداکثر یکربع ساعت وقت لازم دارد. یک تعمیرگاه مراجعه کردم، استاد کار، تعویض انرا به شاگرد ۱۵ ـ ۱۶ ساله خود واگذار کرد و او که با هر یک عمل کوچکی که بر روی اتومبیل انجام میداد مقادیری هم با همکار بغل دستی خود مزاح میکرد، کار ۱۵ دقیقه‌ای را دو ساعته تمام کرد و بدین ترتیب ۲ ساعت وقت پر ارزش مرا از بین برد. ضمن آنکه به دیگران نیز که منتظر نوبت بودند، لطمه زد

کاظم طوسی راننده یک شرکت مرغداری میگفت: برای تعویض شیشه جلو اتومبیل صاحب کارم، هشت روز دوندگی کردم و ۶ هزار تومان هم پرداختم.

عده‌ای دیگر از صاحبان اتومبیل‌ها معتقدند که اگر اتومبیل به تعمیر موتور، صافکاری، رنگ کاری و برق و جوشکاری نیاز داشته باشد، برای هر یک از اینها صاحب اتومبیل باید به یک جا مراجعه کند و گاهی فاصله این مراکز به چند خیابان میرسد، حال آنکه اگر تعمیرات و کارهای مربوط به اتومبیل در یک محل متمرکز شود که یک اتومبیل پس از رفع تمام نقایص از ان محل بیرون آید هم تا حدی به حل مساله ترافیک کمک شده و هم از اتلاف وقت جلو گیری بعمل آمده است.

تعویض لنت

اگاهان مسائل اجتماعی بر این عقیده‌اند که بالا بردن بی‌رویه اجرت تعمیرکاران از سوی مرکز بررسی قیمتها، عامل موثری برای ایجاد روحیه کم کاری تعمیرکاران شده است، آقای حسین هنرور، کامیوندار، در این مورد میگوید: وقتی مرکز بررسی قیمتها و سایر دستگاههای مسئول، نرخ تعویض لنت یک چرخ جلو را ۶۰۰ ریال و تعویض لنت یک چرخ عقب را ۴۰۰ ریال تعیین میکنند، و نرخ تعویض لنت ۴ چرخ ۲۰۰۰ ریال تمام میشود، یک تعمیرکار که باید در روز مثلا برای ده دستگاه اتومبیل لنت ترمز عوض کند تا ۲۰۰۰ ریال بگیرد، این مبلغ را تنها از یک اتومبیل و در چند ساعت دریافت می‌دارد و الزامی ندارد روی ۹ اتومبیل دیگر کار کند.

بقیه در صفحه ۲۷

صاحبان اتومبیل:

کم کاری و بد کاری در تعمیرگاهها موجب اتلاف وقت ما میشود

شب باید پشت در تعمیر گاه بخوابیم تا روز نوبت بما برسد

استادکاران ماهر، کار نمیکنند و کار خود را به شاگردان بازیگوش وغیر ماهر واگذاشته‌اند.

اتاق اصناف و مرکز بررسی قیمتها عملا موجب کم کاری تعمیر کاران شده‌اند

تعمیر کاران:

صاحبان اتومبیل بی اطلاع از مکانیسم اتومبیل و پر توقع هستند

یک کارگر، یک کارمند، برای ایام پیری به حقوق بازنشستگی دلخوش هستند

ولی آینده‌ای نامطمئن در انتظار ما است

قسمت بیشتر درآمد خود را باید به صاحب کارگاه بدهیم

ما در بیابانها پراکنده شده‌ایم چون در شهر جائی برای ما نیست

خود ما هم به کارکردن در تابستان گرم و زمستان سرد در بیابانهای بی حفاظ راضی نیستیم باید برای ما فکری بشود.

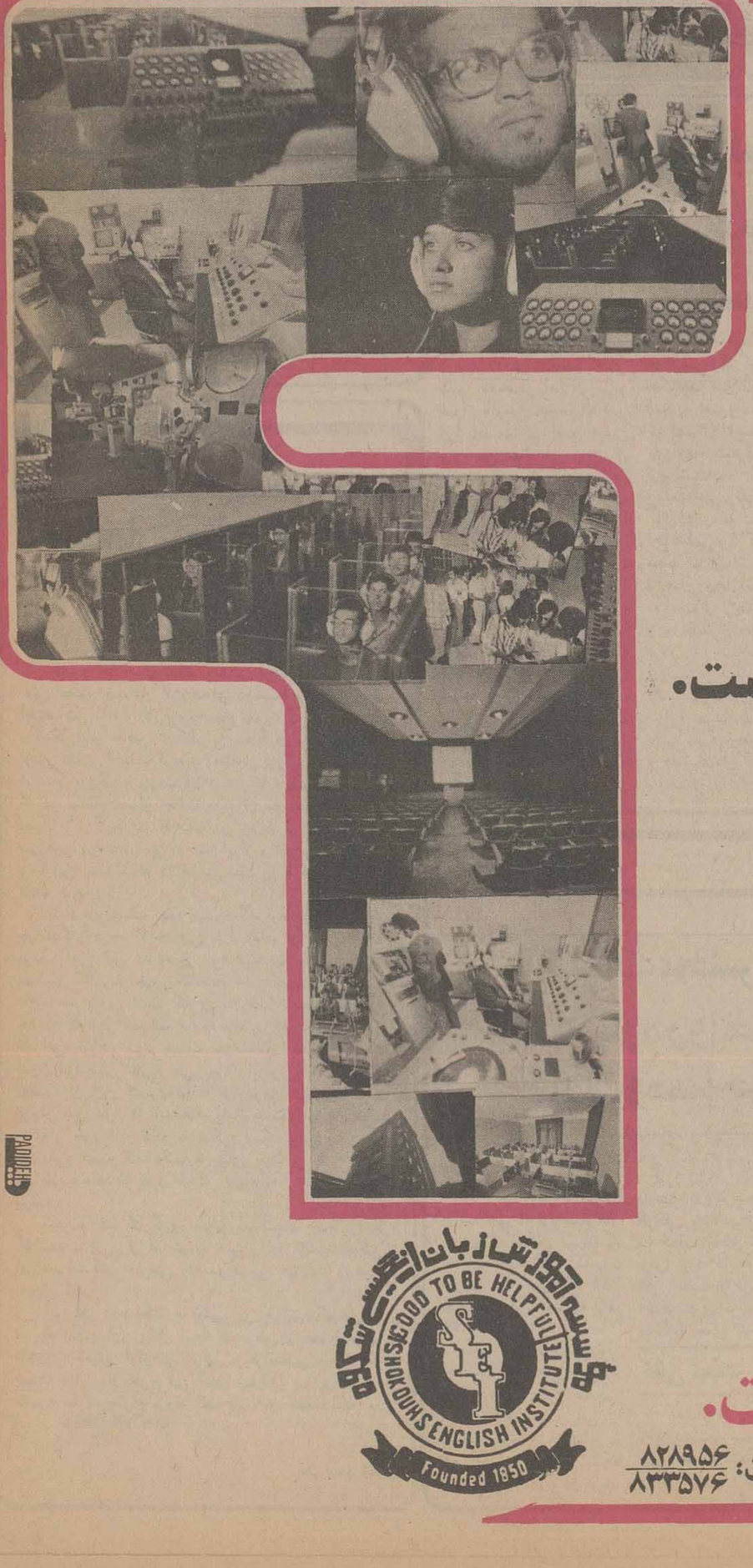

SHOKOUH'S ENGLISH INSTITUTE

S.E.I.

آیا میدانید

نقش معلم خوب و با تجربه در آموختن زبان انگلیسی بسیار مهم است.

- درست است که در دنیای پیشرفته امروز آموختن زبان انگلیسی بدون کامل ترین لابراتوارهای زبان و بهترین وسائل سمعی و بصری تقریبا غیر ممکن است
- ما در شکوه تمام این امکانات را داریم
- اما به تجربه میدانیم که ماشین، هر چند پیچیده و کامل، قادر نخواهد بود جایگزین رابطه‌های استوار انسانی شود
- ما فراموش نکرده‌ایم که ...

(درس معلم ار بود زمزمه محبتی جمعه به مکتب آورد طفل گریزپای را)

- در شکوه بهترین و ورزیده‌ترین دبیران ایرانی و خارجی زبان انگلیسی را گرد هم آورده‌ایم تا محیطی فراهم آوریم که شما را از رفتن به آمریکا یا انگلستان برای آموختن زبان انگلیسی بی نیاز سازد.
- لذا بی سبب نیست اگر میگوییم **در شکوه انگلیسی زبان مادریست.**

روابط عمومی مؤسسه آموزش زبان انگلیسی شکوه تلفن: ۸۲۸۹۵۶ / ۸۳۳۵۷۶

مؤسسه آموزش زبان انگلیسی شکوه
SHOKOUH'S ENGLISH INSTITUTE
TO BE HELPFUL IS GOOD
Founded 1950

اطلاعات ۱۳۰۴
بنیانگذار: شادروان عباس مسعودی
صاحب امتیاز و مدیر: فرهاد مسعودی
سردبیر: حسین بنی احمد
سال پنجاه و یکم
محل اداره: خیابان خیام. ساختمان اطلاعات
تلکس ۲۱۲۳۳۶ ـ تلگرافی: اطلاعات. تهران. تلفن ۳۲۸۱

سخن روز

خودیاری فنی

آماری که از طرف وزارت کار و امور اجتماعی انتشاریافت نشان میدهد تاسیس کلاسهای خودیاری فنی با استقبال خانواده ها روبرو شده است.

طبق آمار، بطور متوسط هرماه سه هزار داوطلب دراین کلاسها اموزش می بینند و از رشته هایی که بویژه مورد توجه داوطلبان قرارگرفته، اتومکانیک تعمیرات لوازم خانگی، تاسیسات برق و روشنائی و تعمیر رادیو تلویزیون است. جنان که از دو هزار و هفتصد و نوزده تن داوطلب دریکماه ۹۰۸ تن درکلاسهای اتومکانیک، ۷۴۲ تن درکلاس تعمیرات وسایل خانگی، ۴۸۰ تن درکلاسهای روشنائی و تاسیسات برقی و ۳۴۸ تن دررشته تعمیر رادیو و تلویزیون تعلیم دیده اند.

نا آشنایی با مکانیزم وسایل فنی، مشکل بزرگی را برای خانواده های ایرانی به دنبال آورد. که مالا براقتصاد عمومی نیز تاثیر منفی گذارده است.

الان فصل تابستان است و بسیاری از مردم برای مبارزه با گرما از «کولر» های آبی مدد میگیرند. گروهی که به خرید کولر اقدام میکنند برای نصب آن به سراغ تعمیر کار میروند و گروه بیشتری که کولرشان را قبلا نصب کرده و مورد استفاده مجدد قرارمیدهند نیازمند به دستکاری و سرویس آنند. اگر پوشال ها و لوازم کولر احتیاج به تعویض نداشته باشد دست کم باید موتور آن که بعد از چندین ماه به کار می افتد روغن بخورد و بازبینی شود. با این تفصیل یکمرتبه دهها هزار مشتری بسوی تعمیرگاهها و تعمیرکاران هجوم میبرند و چون تعداد تعمیرکاران محدود است طبعا نمیتوانند به تمام مشتریان جواب مثبت بدهند و اگر از همان ابتدا به مراجعه کننده جواب رد ندهند یا پشت چشم ناز نکنند، دستمزدی خارج از قاعده و منطق می طلبند و با دریافت حداکثر دستمزد، درحداقل وقت کاررا سرهم بندی میکنند و میروند. بعد هم فریاد مردم بلند میشود که چرا باید برای خاطرچند دقیقه کار چنین دستمزدی به تعمیرکارپیردازیم و تازه کارهم تمیز و رضایت بخش انجام نشود؟

فردا، درفصل زمستان، همین مشکل را خانواده ها از جهت سرویس و تعمیر و نصب بخاری و شوفاژ خواهند داشت. کارهایی مثل سیم کشی برق و تلفن، تعمیررادیو یا تلویزیون یا ظرفشوئی و رختشوئی ووسایل دیگر مشکل دائمی انهاست، همچنان که تعمیرات اتومبیل و غیره....

حال آنکه دربیشتر این موارد، اگر مردم خودشان با مکانیزم وسایل فنی و روش بکار بردن یا بکارانداختن و تعمیر و سرویس انها اشنایی داشته باشند اصولا نیازی به خبرکردن تعمیرکار و متخصص نخواهند داشت.

درجاهای دیگر، این گونه کارها اصولا نوعی وسیله سرگرمی و اشتغال ذوقی اشخاص شمرده میشود. از نظر مردخانواده رنگ زدن اتاقها یا ساختن قفسه ظروف و کتابخانه بهترین سرگرمی روز تعطیل است. پسرجوان، چمن زنی و باغبانی را سرگرمی محبوب یا «هابی» خود میشمارد و بهمین ترتیب، اهل خانه هرکدام یک گوشه کار را میگیرند چون اصولا برایشان مقدور نیست برای اینگونه کارها به آشپز و باغبان و نجار و رنگ کار و تعمیرکار مراجعه کنند و دستمزدهای گزاف بپردازند.

ایجاد کلاسهای خودیاری فنی فرصت بسیار خوبی فراهم اورده است تا خانواده های ایرانی نیز با استفاده از این کلاسها دررشته های مورد بحث اموزش ببینند و رفته رفته با بی نیازی مردم از مراجعه دائم به تعمیر کاران و استادکارها تنگنای موجود از بین برود.

اطمینان داریم که هرچه بگذرد این برنامه اهمیت خود را بهتر نشان خواهد داد و با اقبال بیشتر مردم روبرو خواهد شد.

کشورهای فقیر و غنی وخط موازی!

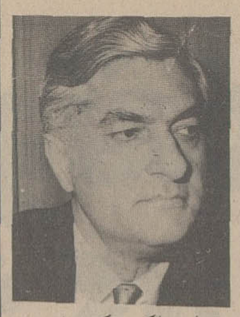

علی اکبر کسمایی

کشورهایی که یکی از مسائل مهم جهان کنونی را بعنوان «حفظ محیط زیست» در چهار سال پیش برای نخستین بار مطرح کردند و نمایندگان بیش از صد کشور را در یک کنگره جهانی برای بررسی این قضیه خطیر، در استکهلم گرد هم آمدند و یک هیات دائمی نیز برای پی گیری و چاره جویی تشکیل دادند، امروز پی برده‌اند که حفظ محیط زیست باید شامل اقداماتی عمیق تر از پاکسازی هوا و پدید اوری و نگاهداری فضاهای سبز و جلوگیری از آلودگی خانه‌ها و دریا ها و اقیانوسها باشد.

این کشور ها که بیشتر کشورهای بزرگ صنعتی هستند و آسیبهای وارده بر محیط زیست بدست انها و از رهگذر تکنولوژی پیشرفته انها آغاز شده است، اینک دریافته‌اند که طرح مسئله حفظ محیط زیست در مقیاس جهانی، سرانجام از مشکل بزرگ سیاسی و اقتصادی و اجتماعی دوران کنونی که دور افتادگی پهناور میان کشورهای بینوا و توانگر و تضادها و بر خوردهای انهاست، سر در میاورد تا جایی که گروهی را عقیده بر اینستکه گردهم ایی نمایندگان کشورهای شمال و جنوب در پاریس، یکی از پی امدهای طبیعی کنگره استکهلم در چهار سال پیش بوده و اگر به نتیجه روشنی نینجامیده است از اینروست که این دشواری دیرینه تاریخ بشر یعنی نزدیک ساختن زندگی بینوا و توانگر، مسئله‌ایست که به این زودیها و تنها با حسن نیت و حتی با اخلاص عمل، حل شود.

بر خورد و رویا رویی کشورهای بینوا و توانگر، و انچه این دو گروه را برای بررسی ان در برابر هم قرار میدهد، موضوع مصرف و استهلاک منابع طبیعی است. آمارهای امریکا نشان میدهد خدماتی که یک فرد امریکایی از آن بر خوردار میشود «لابد در شبانروز» مساوی با کار چهار صد خدمتگزار و کارگر است ـ یعنی بر خورداریهای یک امریکایی از خدمت دیگران از گونه نظافت خانه و خوراکپزی و لباسشویی و خیاطی و اتو کشی و نقل و انتقال و تفریحها و ورزشهایی که میکند، اگر از نظر تنها کاری که میبرد، حساب شود، معادل کاردستی چهار صد نفر کارگر خواهد بود ولی یک امریکائی برای برخورداری از چنین نعمتی نیازمند کار چهارصد برده و خدمتگزار کمر بسته نیست، زیرا برکت تکنولوژی پیشرفته، افزارهای نو در اندک زمان، کار چهار صد برده و بنده را برای او انجام میدهند.

این افزارهای نوین تند کار، از موادی ساخته شده‌اند که از کشورهای عقب مانده یا در حال توسعه وارد میشود و با سوختی بکار می افتد که باز هم از منابع زیر زمینی همان کشورها استخراج میشود. از این گذشته، همین یک آمار ساده، نشان میدهد که کشورهای پیشرفته در مصرف مواد اولیه و سخت جه غوغائی میکنند.

پیوسته میشنویم که منابع زیر زمینی نفت بزودی در خلال بیست تا سی سال اینده بپایان خواهد رسید، جه کسی اینهمه نفت را مصرف میکند؟ در درجه اول کشورهای توانگر هستند که این طلای مذاب را در صنعتها، رفاهیتها، گرم و سرد کردنها و سرعتهای سرسام اور خود مصرف میکنند تا در بهترین اتومبیلها بنشینند، در سرماهای زیر صفر گرم باشند و در گرماهای دوزخی، از هوای بهشتی بر خوردار شوند و فاصله امریکا و اروپا را بجای شش ساعت، در سه ساعت و با هواپیماهایی تند پرواز تر از سرعت صوت که سوختی بیش از هواپیماهای جت مصرف میکنند به پرواز درایند.

کشورهای عقب مانده یا در حال توسعه که از منابع مواد اولیه و سوخت مورد لزوم جهان پیشرفته برخوردارند بفروش بیشتر به این مشتری حریص برانگیخته میشوند بی انکه از ان درجه دوربینی و امکانات فنی بر خوردار باشند که بتوانند در آمد خود را در راهی خرج کنند که انها را از این در آمد در روزهایی که دیگر بدست نمیاید، بی نیاز سازد.

در این باره از ماجرای کائوچو میتوان پند گرفت. یگانه منبع کائوچو، درخت کائوچو در اسیا و افریقا بود. این درخت از خورشید تند و سوزان مناطق حاره بثمر میرسید و شیره‌ی میداد که کائوچو از ان درست میکردند. در جنگ جهانی دوم، نیاز روز افزون کشورهای بزرگ صنعتی به این ماده، و عدم امکان پرورش چنین درختی در آن کشورها و دشواری دسترسی بمناطق کشت ان، کشورهای متحد امریکا و المان را بر ان داشت تا کائوچوی مصنوعی بسازند و نیازهای زمان جنگ خود را برای افزارهای جنگ و حمل و نقل، بی انکه بمناطق دور دست حاره بروند، زودتر و آسانتر براورند. کائوچوی مصنوعی از نفت و گاز و سایر مواد شیمیایی در حرارت بیش از هزار درجه فارنهایت بدست میاید و هر چند این حرارت بر آلودگی هوا افزود، ولی بثمر رسیدن کائوچوی مصنوعی، درختان پر بهای کائوچو را در اسیا و افریقا از قیمت انداخت و بسیاری از درختکاران کائوچو از هستی ساقط شدند زیرا کشورهای پیشرفته نمیخواستند پاره یی از نیازهای روز افزون از کشورهای دور دست براورده شود بویژه انکه ادامه دستیابی بر ان از راه «استعمار» نیز دشوار شده بود. آیا در مورد نفت و سایر نیازهای کشورهای بزرگ صنعتی، احتمال تکرار چنین ماجرایی نمیرود؟

به آمار شگفت انگیز مصرف مواد اولیه در کشورهای بزرگ پیشرفته بر میگردیم: یک کودک امریکایی بطور متوسط از لحظه تولد تا سن بلوغ، دو میلیون کالری غذا میخورد. خدماتی که برای او انجام میشود، ۲۷۰۰ گالون بنزین مصرف میکند. اتومبیل و سایر افزارها و دستگاههایی که مورد استفاده او قرار میگیرد، در حدود ده تون فولاد، یکصد و پنجاه کیلو گرم مس و یکصد کیلو گرم آلومینیوم را مستهلک میسازد، این ارقام پیوسته رو به افزایش است.

از سوی دیگر، با مصرف روز افزون مواد اولیه، به این نتیجه رسیده‌اند که تا چهل سال دیگر مس، تا پنجاه سال دیگر قلع، و تا شصت سال دیگر آلومینیوم در جهان بپایان خواهد رسید و نفت که بیشتر مصرف میشود، خیلی خیلی زودتر از این مواد، و پیش از ذغال سنگ رو بپایان خواهد نهاد.

در کشورهای بزرگ مصرف کننده، مصرف بر ریخت و پاش و اتلاف مواد بسیاری استوار شده است دور ریختن بسیاری از مواد عادت ثانوی در بیشتر کشورهای مصرف کننده است. مثلا بسیای از نوشیدنیها در شیشه‌هایی مصرف میشد که بارها و بارها مورد استفاده قرار میگرفت ولی جندی است که بیشتر نوشیدنیها را قوطیهای مقوایی یا فلزی فراهم میاورند که پس از یکبار مصرف محتوی باید بدور ریخته شود و بدینگونه روزانه میلیونها قوطی مقوایی یا فلزی خاکروبه و زباله میشود.

تمدن تولید و مصرف هر چه بیشتر برای سود افزونتر، پیوسته بر نیازهای دروغین و هوسهای مصرفی مردم دامن میزند که در واقع تلاشی برای افزایش زباله و خاکروبه و مواد اولیه‌یی است که باید فورا ریخته شود، مصرف سریع و روز افزون، این مواد اولیه دور ریختنی را روز بروز بیشتر میسازد بطوری که حمل و نقل زباله در شهرهای بزرگی مانند نیویورک و توکیو با آن تکنولوژی پیشرفته و نظم و ترتیب خدمات، مشکل بزرگی شده است تا چه رسد بشهرهای دیگری که در پهناوری و جمعیت بپای انها میرسند ولی در نظم و ترتیب خدمات عمومی هیچگاه بپای انها نخواهند رسید.

اتهام دیگری که بر کشورهای بزرگ صنعتی در مورد الودن محیط زیست وارد میاید اینست که بعضی از این کشورها مکلف شده‌اند کار خانه‌هایی بسازند که محیط را الوده نکند و چون هزینه ساخت انها زیاد است به برپا ساختن کار خانه‌هایی بدون تحمل هزینه‌های احتیاط بر ضد الودگی هوا، در کشورهای عقب افتاده یا در حال توسعه پرداخته‌اند و از نیاز انها بصنایع جدید و دستمزد نازل کارگر در ان کشورها استفاده کرده و در عین حال که به الودگی هوا در کشورهای خود نیفزوده‌اند، ضمن صدور این الودگی بکشورهای دیگر، از شرایط اقتصادی مساعدتر انها نیز برخوردار شده‌اند.

کشورهای بزرگ صنعتی چنین دفاع میکنند که این کار با رضا و رغبت کشورهای نیازمند بصنعت انها انجام شده است و دیگر انکه اگر از ریخت و پاش مصرف و اتلاف مواد زائد خود داری شود، زیان ان باز هم بکشورهایی میرسد که صادر کننده مواد اولیه هستند، دولت المان در زمان جنگ بمردم دستور داده بود که حتی لوله خمیر دندان را هم دور نریزند و بکار خانه های جنگ افزار سازی تحویل دهند زیرا دسترسی دو باره بهمان مواد اولیه گذشته از پرداخت بیشتر دولت جلوگیری میکرد. از نیاز دولت بکشورهای صادر کننده مواد اولیه نیز می کاست و حال انکه امروز کشورهای بزرگ صنعتی نمی خواهند بکلی از مواد اولیه کشورهای صادر کننده ان بی نیاز باشند بلکه میل دارند این داد و ستدها همچنان ادامه و رونق یابد، زیرا اقتصاد امروز و تمدن امروز بر بنیاد رونق این داد و ستدها استوار است.

از سوی دیگر، کشورهای توانگر میگویند اگر انها در مصرف مواد اولیه و اسیب زدن بمحیط زیست هنگامه میکنند، کشورهای فقیر نیز با روشی دیگر در افزایش مصرف و اسیب رسانی بمحیط زیست سهیم‌اند و ان تولید نسل وحشتناک است که بهیچ روی مهار نمیشود.

آمار میگوید جمعیت جهان با معدل کنونی هر بیست و پنج سال دو برابر میشود. از اینقرار، شما رساکنان زمین در سال ۲ هزار یعنی بیست و پنجسال دیگر شش هزار میلیون نفر، و در سال ۲۰۲۵ دوازده هزار میلیون نفر میشود و پس از ان، مردم روی زمین با این اسیب‌ها که بر این سفینه الوده و مسموم و نیمه شکسته وارد میاورند، همگی خشگ و تر خواهند سوخت.

بدینگونه، هر یک از دو گروه کشورهای توانگر و بینوای جهان، برای بر خورداری از منابع و مواد اولیه و ثروتهای جهان و چگونگی ان، استدلالی ویژه خود دارد و چنین بنظر میرسد که هر یک از انها روی یکی از دو خط موازی قرار گرفته که هرگز بهمدیگر نمیرسد ولی پایان خط، نابودی جهان است.

«علت» را بیابیم، «معلول» مهم نیست

حسین پروینی

در پاسخ مقاله اقای علی اصغر امیرانی زیر عنوان «نوعی امنیت که قدر انرا باید بدانیم» اقای حسین پروینی مقاله‌ای ارسال داشته است که در زیر ملاحظه می فرمائید: مقاله «نوعی امنیت که قدر انرا بدانیم» در شماره ۱۵۳۳۲ اطلاعات نوزدهم خرداد ماه ۲۵۳۶ مطالعه کردم.

نویسنده در ۲۳ (بند) مقاله، حتی یکبار از کلمه «اخلاق» و لزوم تقویت آن صحبتی بمیان نیاورده وبیشتر بر «قانون» تکیه کرده است که برقسمت دوم ایرادی نیست، ولی اولا «لازم بیاداوری است: «در جوامعی که اخلاق برانان حکومت میکند، بهرتقدیر قانون یامتروک و یالااقل غیرفعال است و ثانیا بامراجعه بتاریخ جنائی و ازمایشات علمی روانشناسی، تقریبا روشن گردیده، که بیماریهای اجتماعی را که در همین مقاله به آن اشاره شده تنها بااعمال مجازاتهای شدیدتر نه میتوان ریشه کن ساخت و نه میتوان علاج کرد. در قرون ۱۷ ـ ۱۸ و ۱۹ در اروپا و انگلستان هرچه برشدت مجازات افزودند، میزان جنایات نیز فزونی یافت و رفته‌رفته اندیشمندان و دانشمندان موشکاف و پژوهشگر و ارام (نه اشفته و عصبانی) به این حقیقت پی بردند که بایستی ریشه و علل تمام تبهکاریها را در تربیت غلط و تاثیرات بدمحیطی و اجتماع الوده جستجوکرد و به درمان آن همت گماشت. البته عقیده کلی دارم که دراین زمینه، هیچ اجتماعی نمیتواند تاثیرات، ناشی از تضادها، حرمانها، تحریکات عوامل محیطی و سایر عوامل... را در بررسی‌های خود نادیده انگارد، در زمینه دومورد حادثه «بی اخلاقی» اخیر حق این بود، بجای اینکه از کوره بدربرویم و به بدوبیراه گفتن بپردازیم، همگان بویژه «اندیشمندان و صاحبان قلم» باکنجکاوی می نشستند و به تفکر و غوربیشتر در جهت یافتن علت میپرداختند، تنها جسبیدن به معلول، کافی نیست و باید علت را پیداکرد،

بقیه در صفحه ۲۸

نامه به سردبیر

میهمان نوازی ایرانیها سوءاستفاده از

کشور ما ایران بعلت داشتن فرهنگ بسیار کهن و غنی مقام بسیار ارزنده‌ای درسطح جهانی بخود اختصاص داده و لازم بتوضیح نیست که این فرهنگ و ویژه گی‌های خاص ان نظر پژوهشگران و تاریخ نگاران نامی جهان را جلب کرده و محققین بزرگ جهانی و ایران شناسان بزرگ ارزومند آن هستند تا تحقیقات علمی خود را در سطح بسیار جالب درایران به انجام رسانیده و احیانا اگر درمدت اقامت در ایران فوت شدند دراین سرزمین پرافتخار نیز درمیان ایران و ایرانی مدفون شوند و با این نیت نشانه علاقمندی خود را بفرهنگ کشور ما ثابت کنند.

با کمال تاسف دیده میشود گاه برخی از هنرمندان و خوانندگان درجه ۳ خارجی با استفاده از حسن استقبال مردم راهی این سرزمین می شوند تا خلق الله را به تماشای کنسرت خود بکشانند. حال کیفیت این کنسرت تاچه حد پائین است کاری نداریم. تاسف من از ان جاست که ارز مملکت ما که باید درکارهای اقتصادی و عمرانی صرف شود بدست خوانندگان خارجی راحت و بدون دردسر خارج می شود. انطوریکه شنیدم بلیط بعضی از این کنسرت‌ها تا هزارتومان درتهران خرید و فروش می شود. از اینکه ایرانیان همیشه میهمان دوستی راشعار خود قرار داده‌اند شکی نیست ولی سخن برسر میهمانی است که یکباره بهای بلیط را به ۱۰ برابر افزایش میدهد تا بقول خودش مردم به ارزش هنریش پی ببرند!

شنیدم که کارگری موتورسیکلت خود را گرو گذاشته تا از پول ان بتواند شبی را در کنسرت یکی از این خوانندگان خارجی که پی‌درپی میایند و میروند سپری کند.

آیا مگر درمملکت ما نظیر این خواننده کم داریم؟ و آیا چه انگیزه‌ای درکار است که برخی از هموطنان عزیز ما برای شنیدن آوازهای ترکی و فرانسوی و آمریکائی صدها هزارریال خرج می کنند؟ آیا اگر روزی هنرمندان کشور ما به خارج بروند آنها نیز این لطف مردم ما را جبران خواهند کرد یا نه؟

سیروس قمری

افکار یک پادشاه

نوشته: ر ـ ک ـ کارانچیا

قوام السطنه «سوگلی» انگلیسی‌ها

سئوال ـ اجازه فرمائید به غایله اذربایجان برگردیم شما فرمودید که حزب توده، متکی به پشتیبانی شوروی، پیشه وری را بعنوان «نخست وزیر اذربایجان» نصب کرد وانگلستان وامریکا در متقاعد کردن روسیه به تخلیه نیروهایش ازایران اهمال وازاینکار مضایقه کردند. اقدام بعدی شمادراین زمینه چه بود؟

جواب ـ ما تصمیم گرفتیم قضیه را به شورای امنیت بکشانیم. این اولین موردی بود که کشور کوچکی مانند ایران، کشوری که آن همه بخاطر کمک به پیروزی متفقین فداکاری کرده بود مجبور میشد که به محضر آن مرجع جهانی (شورای امنیت سازمان ملل) برود وعلیه ابرقدرتی که بیشتر مانه درامورداخلی‌اش دخالت کرده بود عارض شود واجرای عدالت را تقاضا کند. این برای «سازمان ملل متفق» یک ازمایش بود، اما بدبختانه بعدازاستماع دعاوی ونظراتی که نمایندگان هردوطرف عنوان کردند، شورای امنیت فتواداد که مسئله بایدازراه مذاکرات مستقیم بین خودطرف های متنازعه حل وفصل شود.

سئوال ـ آیا شمابا مذاکرات مستقیم را باشوروی افتتاح کردید؟

جواب سپیش از آنکه من بتوانم قدمی برای داخل شدن به ماجرا بردارم حزب توده به سبک مخصوص کمونیستها مسئله را به خیابانها کشاند ومبارزه تبلیغاتی نیرومندی را علیه دولت من برپا کرد، ونخست وزیروقت ابراهیم حکیمی رامجبور نمودکه استعفا دهد. جای او راحمد قوام گرفت، که ناگزیر شد باعجله به مسکوبرودوراجع به مسئله، مستقیما باکرملین گفتگوکند.

سئوال ـ نتیجه سفرقوام به مسکو چه بود؟

جواب ـ قوام یکی از «سوگلی» های بزرگ انگلیسی ها بود، من قبلا برای شما گفته‌ام که چطور سفیر انگلستان یک باربه من توصیه کرد که پارلمان رامنحل کنم ولی قوام را برکنار نسازم. قوام درمسکو بازانوزدن دربرابر فشار شوروی پشتک ووارو‌ی تمام عیاری زد. او استالین ومولوتوف را ملاقات کرد وپس از آن به من اطلاع داد که غالب پیشنهادهای عنوان شده ازطرف روسیه را قبول کرده است، پیشنهاد هایی که به نظرمن دست کمی از تسلیم دربست دربرابر کرملین نداشت.

سئوال ـ پیشنهاد هاچه بود؟

جواب ـ اوروسهارا مطمئن کرد که این فقرات را به مجلس توصیه خواهد کرد: (۱) ـ تشکیل یک شرکت مشترک نفتی که دران همانطور که دراصل ازطرف کمیسروزارت خارجه شوروی تقاضا شده بود ۵۱ درصد ازسهام به روسها تعلق داشته باشد (۲) ـ آمادگی ایران برای مجازشمردن ادامه باقیماندن قوای شوروی دربرخی ازایالات ایران برای مدتی نامعلوم (۳) ـ شناسایی کامل حکومت یاغی اذربایجان ومتعاقب آن پس گرفتن رسمی شکایت ایران علیه شوروی درشورای امنیت سازمان ملل.

سئوال ـ آیا اعلیحضرت به این پیشنهاد هارضایت دادند؟

جواب ـ همانطور که گفتم این پیشنهاد هادرنظر من چزتسلیم تام وتمام مفهوم دیگری نداشت ولی قبل از انکه من بتوانم فکری برایشان بکنم استالین قوام را که هنوز درمسکو بسرمیبرد به نزد خود خواند ودفعتا به اواطلاع داد که نیروهای شوروی ازایران فراخوانده خواهند شد. وبرای وفاکردن به وعده هایی که داده بودند دروهله اول ازخراسان وسمنان بیرون خواهند رفت. به پیروی ازاین وعده جدید، سپاهیان شوروی، «عقب نشینی» ازتبریز را آغاز کردند ولی توجه داشته باشید که ـ نه بطرف مرزهای روسیه بلکه بطرف تهران، ومضافا بسوی مرزایران وترکیه!

سئوال ـ حرکت بعدی شماچه بود؟

جواب ـ ازخوشبختی ایران، مادرآن وقت بعنوان سفیرمان درواشنگتن مردی چون حسین علاء را داشتیم که دیپلماتی بغایت مورداعتماد واحترام بود. اوطبق دستورالعمل های شخص من شکایت ایران را درشورای امنیت با این یادآوری که مذاکرات ایران وشوروی باشکست روبروشده است، مجددا مطرح کرد. شکایت ایران به این ترتیب پس گرفته نشده بود. علاء ضمن سخنرانی درخشانی درجلسه شورای امنیت که روز ۲۱ مارس ۱۹۴۶ تشکیل شده بود دعاوی ایران را چنان پرشوروتکان دهنده وزیرکانه بیان کرد که شورای امنیت یک پارچه به نفع ماتحت تاثیر قرار گرفت. پرزیدنت ترومن رئیس جمهورامریکا پیام مخصوصی برای استالین فرستاد وبه اوتاکید کرد که نیروهای شوروی را طبق پیمان سه جانبه متفقین ازایران خارج کند. ازطرف دیگر به شیوه‌ای که بهمان اندازه عجیب وتکان دهنده بود اندره گرومیکونماینده شوروی درسازمان ملل، درجلسه شورای امنیت اعلام کرد که تمام نیروهای شوروی ظرف پنج یا شش هفته ازخاک ایران بیرون خواهند رفت. این بارروسیه به وعده خودوفاکرد وهنگامیکه روز ۹ مه فرارسید آخرین سرباز

ادامه دارد

چهل سال قبل...

مذاکرات مجلس درباره روابط مالک ومستأجر

درجلسه امروز مجلس شورای ملی که برپاست اقای اسفندیاری تشکیل گردیده بود لایحه اصول محاکمات حقوقی مطرح و ماده ۶۵۶ بشرح ذیل مورد مذاکره واقع شد:

ماده ۶۵۶ ـ در دعاوی راجع به تخلیه عین مستاجره ازقبیل دکان و مغازه محکمه میتواند بدرخواست یکی از طرفین، دعوی را ارجاع به حکم نماید مشروط براینکه درخواست مذکور از طرف مدعی در عرضحال و از طرف مدعی علیه در محاکمات عادی درمدتی که برای اولیه لایحه پاسخ نامه مقرر است و در محاکمات اختصاری تا جلسه اول محاکمه بعمل آید.

کافی نیست

اقای اوحیدی اظهارداشتند: بنده از اقای وزیر عدلیه متشکرم که نکته راجع به ارجاع موضوع تخلیه دکاکین و مغازه ها را به حکمیت موردتوجه قرار دادند ولی این ماده باین کیفیت وافی بمقصود نیست. زیرا ثبت اجباری لااقل هشت قسمت از ده قسمت کشور را فراگرفته است و مغازه ها و دکاکین و امثال انها که موردنظر بنده است سروکارشان با محاکم عدلیه نخواهد بود و چون بوسیله دفاتر رسمی ثبت و اجاره داده میشوند و درموقع تقاضای تخلیه موجر با دفتر ثبت سروکار دارد نه با محاکم عدلیه و بمحض اینکه موقع اجاره منقضی شد موجر مراجعه میکند به دفتر که حکم تخلیه مرا بدهید. محضر هم بدون هیچ لاونعم باید ورقه لازم الاجرا صادر میکند و میفرستد به اجرای ثبت و اجرای ثبت هم اقدام به تخلیه میکند. بنابراین بنده یک تبصره باین ماده اضافه کردم اگر آقای وزیر عدلیه موافقت نمایند تبصره اینست که ادارات و دفاتر ثبت درموقع تقاضای تخلیه ماده فوق را رعایت خواهند نمود.

افزایش اجاره خانه

اقای ملک مدنی گفتند: قضیه مالک و مستاجر دوجنبه دارد. یکی اینکه باید اصل مالکیت را حفظ کرد و این مطلب مسلمی است زیرا تمام این زحماتی که برای ایجاد دستگاه ثبت و قوانین ثبتی کشیده شده برای اینست که اشخاصی که ورقه مالکیت گرفتند و ملک را اجاره دادند به یک مستاجری باید مطابق قانون ثبت این حق مالکیت انها محفوظ باشد. اما یک موضوعی که اهمیت دارد و من از آقای وزیر عدلیه تقاضا میکنم موضوع را درهیئت دولت یادآور شوند و اقدامی بفرمایند درخصوص زیادی اجاره مغازه ها و دکاکین و همینطور اجاره خانه ها. بعقیده بنده یکی از علل بالا رفتن نرخ زندگی همین زیادی اجاره هاست. یک مغازه‌چی که در خیابان اسلامبول میوه فروشی دارد وقتی روزی پنجاه ریال بخواهد اجاره مغازه بدهد مجبور است این مبلغ را بکشد روی اجناسی که میخواهد بفروشد. از جیب خودش که ضرر نمیکند. ضرر این پنجاه ریال بمصرف کننده میرسد و بالاخره بعامه تحمیل میشود.

همینطور هم وقتی یک خانه اجاره‌اش بالا میرود طبیعتا به آن کسی که ساکن انجاست یک تحمیل مشکلی است. بنده عقیده دارم یک قانونی که جامع باشد و یک تناسبی را قائل بشود وضع کنند. آن مالکی که مثلا در اراک نشسته است و یک ملکی آنجا دارد و صدهزارتومان قیمت دارد و تمام سال هم مواجه با مشقت مرارت است ازحیث تنقیه و جمع‌اوری زراعت و زحمات دیگر. انوقت این صدهزارتومان ملکی که دارد فرض بفرمائید هشت هزارتومان به او میدهد. اما یکنفر دیگر که مغازه‌ای در خیابان اسلامبول روزاول پنجهزارریال خریده حالا آمده بیست هزارریال شده و مطابق قاعده باید هزارریال یعنی ده نیم به او بدهد. این شخص امسال هزارریال را دوهزارریال و سال دیگر سه هزارریال بطور تصاعدی بالا میبرد و این کار از روی قاعده و تناسب نیست. درصورتی که قیمت اجناس درکشور باید تناسبی داشته باشد. یک قسمت صدی صد بالا رفته است یک قسمت صدی هزار!

نتیجه اجحاف مالکین

اقای دکتر متین دفتری وزیرعدلیه اظهار نمودند: نظر ما دراینجا بیشتر به مستغلاتی است که جنبه تجارتی دارد. همه میدانیم که بعضی از مالکین بی انصاف هستند و دائما تقاضای زیادکردن مال الاجاره را دارند باندازه‌ای که هیچ تناسب ندارد و برای تامین نظر خود تقاضای تخلیه مغازه را مینمایند و تجارت و کسب مستاجر را که دران محل برای خود شهرتی تحصیل کرده و مشتری بدست آورده است تهدیدمیکنند و با این تهدید مستاجرین را وادار به اضافه کردن مال الاجاره مینمایند. البته مستاجرین که با این ترتیب تمکین به مال الاجاره زیاد میکنند ان زیادتی را بربهای اجناس خود اضافه کرده تحمیل بر مشتریان مینمایند و زندگی را گران میکنند. از طرف دیگر مستاجرین براثر ماندن در دکاکین و مغازه ها برای خود یک حقوق صنفی یا باصطلاح سرقفلی قائل هستند که درهیچ یک از قوانین ما این حقوق تاکنون شناخته نشده و البته جای انهم دراین قانون نیست. یک نکته دیگر راهم باید عرض کنم که همه امور را نمیشود با قانون حل کرد. عرف و عادت هم تا اندازه‌ای درحل این قضایا مدخلیت دارد. فعلا قدمی که در قانونگذاری برداشته‌ایم همین ماده است که هروقت امرتخلیه بدادگاه کشیده شود بتوان کار را به حکمیت محول کرد و حکم ها با اختیار اصلاحی بتوانند تقاضای مالک و مستاجر را تعدیل کنند ولی اینکه نماینده محترم تقاضا دارند این ماده را به تخلیه های ثبت اسنادهم سرایت بدهیم قابل قبول نیست زیرا اجرائیات ثبت تابع مقررات دیگری است و تکلیف آن را درقانون اصول محاکمات نمیتوان تعیین کرد.

بی انصافی می کنند

اقای زوار گفتند: از مذاکرات امروز بنده این نتیجه را گرفتم که معمولا از مالکین شکایت دارند و حق هم اینست. چون هیچکس نیست که از مالک شاکی نباشد و این اعم است از خانه و مغازه خواه در لاله‌زار یا چهارراه حسن اباد باشد خواه درخیابان کاخ و محله عربها. یعنی مالکین انقدر بی انصافی میکنند که حقیقتا بایستی یک طوری بشود که این مالکیتی که ما همیشه آن را محترم میشماریم و محترم هم هست بان لطمه وارد نیاید و یک فکری برای مستاجرین بشود.

«نقل از اطلاعات ۷ تیر ۱۳۱۷»

محمدعلی جمالزاده

شعر و نثر پارسی به «خون تازه» نیاز دارد

دیروز اولین بخش از پاسخ های استاد محمدعلی جمالزاده را درباره داستانسرایی امروز ایران که در پرسش نویسنده اطلاعات نگاشته، خواندید. امروز بخشی دیگر از پرسش و پاسخ را مطالعه فرمائید:

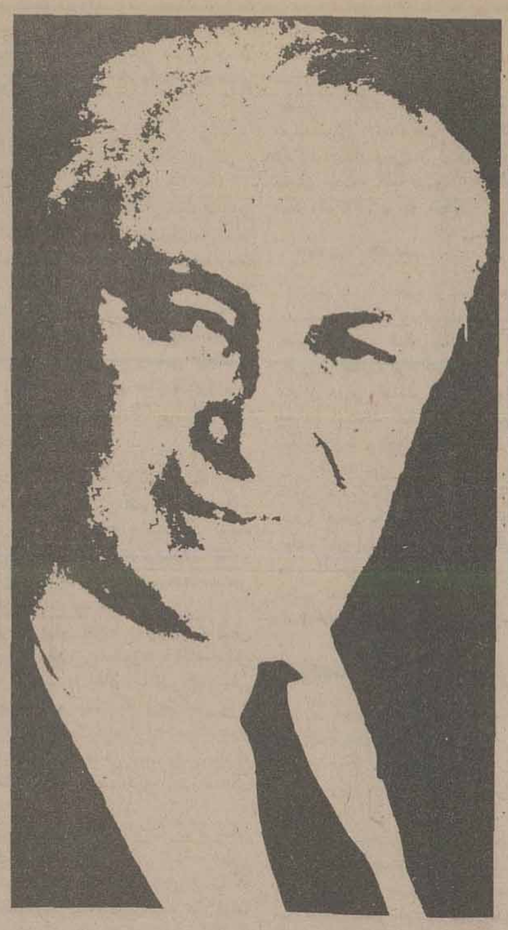

نظرتان درباره نوپردازی و «موج نو» چیست؟

جمالزاده: ـ ای کاش واقعا «موج نوی» درکار فکر و کار و قلم مابوجود آید که هر آنچه را پوسیده و گندیده است از میان بردارد و بشوید و دور بیندازد و بجای آن جویباری حیات بخش و بهجت زاوطراوت افزا درکشتزار خشکیده و تفتیده روان سازد. شاید بدانید اولین کتابی که بقلم من شصت سال پیش از این انتشار یافت، یکی بود و یکی نبود عنوان داشت و دربالای صفحه اول آن این شعر جاگرفته بود.

«فسانه گشت و کهن شد حدیث اسکندر»
«سخن نوآر که نوراحلاوتی است دگر»

پس معلوم است که از همان تاریخ، مرد مرده پرست و کهنه طلب و علمدار رکود وجمود و درجازدن و پیش نرفتن نبوده‌ام و همچنانکه زمستان از پس بهار نمی‌اید، قابل قبول هم نیست که فکر و هنر و معرفت از دایره متحرک کون و مکان برکنار بماند و نیز جای تردید نیست که «جنبیدن» که عامل و علامت «خفتن» است اگر زیاد دوام نماید و از حد معمول و معقول تجاوز کند، موجب سستی ورخوت وضعف وناتوانی و سرانجام بی حالی ونزع و مرگ میگردد.

ماگاهی می بینیم که بعضی از هموطنان مابرسم تفاخر و مباهات میگویند که ما امروز پس از هزار سال سخنان رودکی و فردوسی را باسانی میخوانیم و می فهمیم و لذت میبریم ولی فراموش میکنند که امروز، فهمیدن سخنان شکسپیر برای انگلیسیها کار آسانی نیست و کتابهای «رابله» نویسنده بسیار مشهور فرانسوی را که درسال ۱۵۵۸ میلادی یعنی ۴۱۹ سال پیش از این (۶۰۰ سالی پس از فردوسی) وفات کرده است، امروز حتی خود فرانسویها با اشکال میخوانند و کاملا احتیاج به تفسیر و توضیح پیدا کرده است. ما میدانیم که بموجب «لغت فردوسی فردوسی» تالیف استاد وولف المانی، «شاهنامه» فردوسی دارای فقط ۸۸۵۰ کلمه است که مقداری از آن هم اسماء و اعلام اشخاص و امکنه است، در صورتی که امروز کتاب بزرگ لغت انگلیسی دارای ۷۰۰ الی ۸۰۰ هزارلغت شده است. آیا این کیفیات، علامت این نیست که زبانهای انگلیسی و فرانسوی و المانی درکار ترقی و تحول بوده‌اند، درصورتی که زبان فارسی تقریبا راکد مانده و ترقی چندانی نکرده است؟ آیا این کیفیت بدان نمی ماند که پسر بچه بیست ساله‌ای بهمان قدوقامت دوسه سالگی خودباقی مانده باشد؟

شاید، همین کیفیت را هم درباره شعر فارسی بتوان لااقل تااندازه‌ای قائل گردید، یعنی اگر مثلا ازتمام معانی مهم و مضامین و تغییراتی که شعرای ماتاچهار پنج قرن پیش از این دراشعار خود آورده‌اند صورت جامعی برداریم و سپس با آنچه شعرای امروز ما از معنی و مضمون و تعبیر در اشعار خود می اورند مقایسه نمائیم شاید معلوم شود که برسرمایه شعری ماچه افزوده‌اند و نسبت آنچه افزوده‌اند بدانچه تکرار مکرر است بچه اندازه است.

با تمهید این مقدمات، شاید اشکار شده باشد که شعر و نثر فارسی هم البته باید تحول بیابد و محتاج خون تازه است، والا ممکن است که باز قرنها بهمین صورت و یا همین مضامین و همین عروض و همین ربع بزندگانی بی رمق و کم فروغ و نیروی خود ادامه بدهد و شعرای ما، باز جویده صدها و هزارها شاعران زمان گذشته را نشخوار نمایند و تنها دلخوش باشند که طومار اسامی شعرای فارسی زبان را نیم متری درازتر ساخته‌اند و بس.

پس از «نوپردازی» و «موج نو» (یا هرآسم دیگری که روی آن بگذاریم و البته از «موج نو» که ترجمه کلام فرنگی هاست بهتر خواهد بود) که مستلزم تحول و ترقی است بی نیاز نیستیم ولی چیزی که هست، شعر نو و نثر نو و داستانسرائی و نمایشنامه نویسی هم بی قاعده و بی ضوابط و بی اصول نیست و بقول خودمانیها «ملانی نیست وورروور، پالان دوزی است و دریای علم». از این رو، مانباید فقط بملاحظه اینکه جوان بی سوادی که جنون شهرت به مغزش زده و «شاعر» از آب درآمده است و کلماتی را نردبان مانند بر پشت هم سوار میسازد و با نقطه های غریب و عجیب تحفه فرنگ، کلمات و سطور را (یا به زعم خودش ابیات و مصر اعها را) از هم جدا میسازد و عنوانی که چه بسا ابدا باموضوع مناسبتی ندارد برتارک آن می نشاند و امضای خود را درزیر آن مانند مرواریدی که برگردن عروس بیاویزند درزیر آن می آورد، تصور مینمائیم که واقعا «شعر» گفته و «در»، سفته است و برخود لازم میشماریم که چنین شاعری را شایسته مقام و احترام بدانیم.

آدم بیچاره‌ای بیش نیستم و از این گوشه دنیا، جز رستگاری ایران، دعائی ندارم

این بجای خود، اما آیا برعکس، میتوان تصور کرد که ماحق داشته باشیم که چنین شاعری را مستحق سرزنش و سرکوفت و تخطئه و طعن و طنز و حتی احیانا بدوبیراه و دشنام و ناسزا بدانیم؟

درست است که این جوانها، درحکم کودکانی هستند که غوره نشده، خود را مویز می پندارند و بدون انکه سرمایه و متاعی داشته باشند، میخواهند «دکان» بازکنند و همینقدر که انچه را شعر میخوانند روزنامه یا مجله‌ای بچاپ برساند عرش را سیرمیکنند و خود را «قطب الدین» می انگارند و اگر دختر خاله و یا عمه جان بانها بگوید که خداگواه است از شعر تو بیشتر از شعر «سعدی» خوشم میاید، ابدا اعتراضی نمیکنند و بروی بزرگواری خود نمی اورند اینها همه درست، اما آیا از طرف دیگر همین که خود را با کلمات فارسی و یا جمله سازی و عبارت پردازی (هرقدر هم سست و لغو باشد) مشغول میدارند بهتر از این نیست که اوقات خود را با قمار و باکارهای زشت و لهوولعب وتریاک و مرفین و کارهای بی معنی و احیانا زیان خیز دیگر بگذارنند؟ وانگهی مگر کسی بر الفاظ و کلمات مالیات و عوارضی بسته است که ما باین جوانان حق ندهیم که بکمک همین کلمات والفاظ، به بهانه شعر گفتن خاطر خود را مشغول دارند؟ آیا مغازله باکلمات، حکم روزه خوردن علنی و شرب خمر و دزدی دارد که مستلزم حد شرعی و بریدن دست باشد؟ جوانانی هستند و دل خود را بدین خوش میکنند که کلمات والفاظ واسامی و صفات بزبان مادری خود را درجغجغه مغز و ذهن خود بصدا دراورند و بالکنت کودکانه مانند مرغکهائی که درهم می چرخند و یا جیک جیک و قارقاری راه می اندازند، خود را سرخوش می دارند و کیف و حال و عالمی دارند. درتاریخ ادبیات ماکم نیستند کسانی که باسم شعر، هزار ها ابیاتی می ساختند که باید هیچ معنائی نداشته باشد و یا «درهر مصراعی، دوسه کلمه مدام مکرر گردد و یا کلماتش نقطه نداشته باشد و صدها شعبده بازیها و بندبازیهای غریب وعجیب دیگری که به آن نام شعر میدادند. کلوخهائی بود که درجویبار زنده و روانی می انداختند و مانع جریان نمی گردید. خوب است که این کودکانی را که گاهی ریش و پشم هم دارند بحال خود بگذاریم و بقول کتاب آسمانی انجیل، بگذاریم مردگان مردگان را بخاک بسپارند و به سراغ زندگان بروید! مقصود از زندگان، هموطنانی هستند که اهل فضل و کمالند (ویا خود را چنین میدانند و چنین می پندارند) و ببینیم که این طایفه برای زنده نگاه داشتن و تقویت و حفظ و حراست زبان و ادب فارسی چه گلی بسرمازده‌اند آیا اینها نیز، از چند قرن بدین طرف جز اینکه بهمان طرز و همان سبک و همان شیوه هزارساله، برایمان شعر ساخته‌اند و باد در غبغب انداخته، باطنطنه و دبدبه هرچه تمامتر، اشعار خود را که طعم ومزه و رنگ و بوی آن هم اشعار گذشتگان را دارد، برایمان خوانده‌اند، چه نوبری به بازار اورده‌اند و چه خدمت شایانی به زبان ادب فارسی انجام داده‌اند؟ آیا واقعا تصور میکنند که با این نوع اشعاری که چه بسا

بقیه در صفحه ۲۷

تقدیم ۲۶ میلیون مترمربع زمین

علیاحضرت شهبانو درسفر کوتاهی به دزفول آقای علی قطب یکی از نیکوکاران دزفول را بحضور پذیرفتند.

دراین شرفیابی آقای قطب ۲۶ میلیون مترمربع زمین برای استفاده نیروی هوائی شاهنشاهی دریایگاه وحدتی به پیشگاه معظم‌لها تقدیم کرد.

درعکس آقای علی قطب و تیمسار سرلشگر روحانی فرمانده پایگاه وحدتی درپیشگاه علیاحضرت شهبانو دیده میشوند

چیلر و پکیج یونیت
سارا وون
آماده تحویل
شرکت صنایع حرارتی
بلوار الیزابت دوم شماره ۱۶۶
تلفن: ۶-۶۵۸۱۷۲

ما مطمئنیم
شما در انتخابتان اشتباه نمیکنید!

موجود برای تحویل فوری

وقتی به بهترین کمپرسور و ابزار آلات راه و ساختمان احتیاج داشته باشید
ما مطمئنیم شما در انتخابتان اشتباه نمیکنید و میدانید به کجا مراجعه کنید.

وقتی به هوای فشرده فکر میکنید، به سی پی کو فکر کنید

شرکت بازرگانی و صنعتی سی.پی.کو
تهران ـ خیابان عباس آباد چهارراه مهناز شماره ۲۵۸
تلفن: ۸۴۶۹۹۹ ـ ۸۴۳۰۳۰ تلکس ۲۱۳۱۸۷

CIPICO

جیبوتی، کشوری تازه در کانون بحران

قدرت ها در تلاش تسلط بر افریقا هستند

گاردین
ویکتور زوژا

این ادعا را که کرملین حامی کشتارهای اخیر سفید پوستان افریقای جنوبی بوسیله سیاه پوستان جوان این کشور است، نمی توان در هیچ دادگاهی ثابت کرد پلیس افریقای جنوبی میگوید: جوانانی که در ژوهانسبورگ بروی چهار سفید پوست آتش گلوله گشودند در انگولا آموزش دیده‌اند و از موزامبیک بافریقای جنوبی بازگشته‌اند.

البته، شوروی‌ها از کمک نظامی خود بانگولا و موزامبیک با غرور تمام سخن میگویند که حمایت صمیمانه‌شان را از «مبارزه آزادی بخش ملی» تمام مردم افریقا خاصه سیاه پوستان افریقای جنوبی به هیچ روی دریغ نخواهند کرد.

پراودا ارگان حزب کمونیست شوروی از تلاش‌ها و درگیری های اخیر سیاه پوستان با حکومت افریقای جنوبی حمایت کرده و مدعی شده است که این درگیری‌ها برشد «هشیاری مردم»و به تصمیم و اراده آن‌ها بمبارزه تا پیروزی کامل، کمک میکند. از آن جه مسکو میگوید چنین بر می آید که شوروی‌ها از تلاش های انقلابی در افریقای جنوبی حمایت میکنند، بدین امید که این تلاشها منجربه ایجاد یک رژیم هوادار «کمونیسم» دراین کشور خواهد شد.

این که آیا چنین امیدی امکان تحقق دارد یانه، بستگی بچند موضوع دارد: حکومت افریقای جنوبی عقیده دارد که کرملین میکوشد که با استفاده از کشمکش های داخلی درجنوب افریقا، بعنوان یک کانون آشوب درقاره افریقا در قسمت هرچه وسیع تری از این قاره، اعمال نفوذ کند و دلیل هائی در دست است ـ حاکی از این که هدف اصلی مسکو در قاره افریقا همین است.

اما همچنین آشکار است که تحکم و ظلم برسیاه پوستان در رژیم های افریقای جنوبی وروذزیا و تصمیم حکومت های این دو کشور به حفظ امتیازهای اقلیت سفید پوست راه مسکو را در حصول بآن هدف هموار کرده است.

کرملین، بکشورهای تازه باستقلال رسیده افریقا میگوید که آزادی سیاه پوستان درجنوب افریقا، مغایربا نظرات و تمایلات غرب است، مطبوعات شوروی خاطرنشان کرده‌اند که کوشش های امریکا وبریتانیا برای ترغیب رژیم های سفید پوست به قبول گذشت هائی در برابر سیاه پوستان به پرتوریاوسالیسبوری فرستادند درواقع بدان‌ها اطمینان داد که دنیای غرب حامی آن‌هاست. همین خبرگزاری خاطرنشان کرده است که این هیات‌ها برژیم‌یان اسمیت جرات داده‌اند که مرتکب جنایت های تازه‌ئی» علیه مردم روذزیا و ملت های همسایه «روذزیا» بشوند.

از سوی دیگر به افریقایی‌ها گفته میشود که عملیات «سیا» (اداره اطلاعات مرکزی امریکا) که تحقیقات کنگره این کشور آن را برملا و محکوم کرده هنوز هم ادامه دارد. یک هفته نامه چاپ مسکو نوشته است توطئه علیه حکومت های افریقایی کشتار رهبران آنها و خرابکاری های اقتصادی دراین کشورها «همه جزء جدا نشدنی سیاست افریقایی قدرت های امپریالیست هستند.»

رادیو مسکو در برنامه های خود برای افریقا همچنین عنوان می کند که «سیا» در موزامبیک به جعل اسکناس دست زده تا اقتصاد این کشور را متزلزل کند. این گونه تبلیغات با جنان آب و رنگ خوش نمایی به خورد مردم ساده دل افریقا داده میشود که آن‌ها گمان ببرند در معرض خطر عملیات خرابکارانه امریکا قرار گرفته‌اند. شاید به همین سبب است که «سیا» نیز به تبلیغات متقابلی دست زده است که هدف آن فاش کردن عملیات خرابکارانه علیه پاره‌یی از رژیم های نوبنیاد درافریقاست.

اما مبارزه به خاطر افریقا هیچ ارتباطی بااین درگیری های اطلاعاتی و تبلیغاتی بین مسکو ـ واشنگتن ندارد ماهنامه امور بین المللی چاپ مسکو نوشته است که مسئله اساسی آن است که ایجاد دولت های تازه در آفریقا، آیا منجر به استقلال تمام عیار آن‌ها میشود یا آن که آفریقا باز هم به صورت «زایده اقتصادی و سیاسی غرب» باقی خواهد ماند.

واقعا حامی رژیم های سفیدپوست است و بدانها اسلحه میدهد تا با آن علیه سیاه پوستان بجنگند و حتی بافریقای جنوبی کمک میکنند که ظرفیت تسلیحاتی‌اش را تاحدی که دارای سلاحهای اتمی بشود بالا ببرد.

رژیم های سفیدپوست

مسکو به چیزی تکیه میکند که از ان بعنوان فقدان شوق سیاسی درمیان افریقائی‌ها نام میبرد و اظهار عقیده میکند که دنیای غرب نیز شوقی برای جلوگیری از توطئه های حکومت های اقلیت سفید پوست علیه اکثریت سیاه پوست ندارد. خبرگزاری تاس مدعی شده است که هیات هائی که امریکا و بریتانیا برای ترغیب رژیم های سفید پوست به قبول گذشت هائی در برابر سیاه پوستان به پرتوریاوسالیسبوری فرستادند درواقع بدان‌ها اطمینان داد که دنیای غرب حامی آن‌هاست. همین خبرگزاری خاطرنشان کرده است که این هیات‌ها برژیم‌یان اسمیت جرات داده‌اند که مرتکب جنایت های تازه‌ئی» علیه مردم روذزیا و ملت های همسایه «روذزیا» بشوند.

از سوی دیگر به افریقایی‌ها گفته میشود که عملیات «سیا» (اداره اطلاعات مرکزی امریکا) که تحقیقات کنگره این کشور آن را برملا و محکوم کرده هنوز هم ادامه دارد. یک هفته نامه چاپ مسکو نوشته است توطئه علیه حکومت های افریقایی کشتار رهبران آنها و خرابکاری های اقتصادی دراین کشورها «همه جزء جدا نشدنی سیاست افریقایی قدرت های امپریالیست هستند.»

رادیو مسکو در برنامه های خود برای افریقا همچنین عنوان می کند که «سیا» در موزامبیک به جعل اسکناس دست زده تا اقتصاد این کشور را متزلزل کند. این گونه تبلیغات با جنان آب و رنگ خوش نمایی به خورد مردم ساده دل افریقا داده میشود که آن‌ها گمان ببرند در معرض خطر عملیات خرابکارانه امریکا قرار گرفته‌اند. شاید به همین سبب است که «سیا» نیز به تبلیغات متقابلی دست زده است که هدف آن فاش کردن عملیات خرابکارانه علیه پاره‌یی از رژیم های نوبنیاد درافریقاست.

اما مبارزه به خاطر افریقا هیچ ارتباطی بااین درگیری های اطلاعاتی و تبلیغاتی بین مسکو ـ واشنگتن ندارد ماهنامه امور بین المللی چاپ مسکو نوشته است که مسئله اساسی آن است که ایجاد دولت های تازه در آفریقا، آیا منجر به استقلال تمام عیار آن‌ها میشود یا آن که آفریقا باز هم به صورت «زایده اقتصادی و سیاسی غرب» باقی خواهد ماند.

اما استقلال تمام عیار کشورهای افریقایی از لحاظ مسکو به معنای آن است که این کشورها با شوروی دارای روابط سیاسی و نظامی گسترده باشند و از دوستی دنیای غرب بپرهیزند نمونه هایی از این گونه اعمال نظرهای مسکودر اوگاندا ومورامبیک واتیوپی و اینک جیبوتی تازه استقلال یافته به خوبی نمایان است و گفته میشود که مسکو دربقیه کشورهای افریقایی نیز از همین نمونه ها پیروی میکند.

جامعه جدید

مبارزه به خاطر افریقا را خود افریقایی ها باید سازمان بدهند. سرپرست انستیتوی افریقا درمسکواناتولی گرومیگوپسر وزیرامور خارجه شوروی ضمن مقاله‌ای نوشته است که توسعه روابط دوستانه با شوروی اهمیت فوق‌العاده زیادی برای کشورهای افریقایی دارد زیرا که آن ها می توانند از تجربه های شوروی در «ایجاد یک جامعه جدید» استفاده کنند اما این تجربه همچنین شامل تحکم های استبدادی و تزورهای پلیسی ست.

رهبر پیشین شوروی نیکلای بادگورنی که به تازگی از کرسی قدرت به زیرانداخته شده دراوریل گذشته سفری دوهفته‌یی به افریقا کرد و خطاب به میزبانانش گفت که از تجربه های شوروی برای بنای دولت شان استفاده کنند او آن گاه به مسکو بازگشت و چندی بعداز مقام شامخی که دردستگاه رهبری شوروی داشت برکنار شد و بدین ترتیب تصوری روشن از آن گونه اقدام های سیاسی شوروی را به دست داد که خود او به رهبران افریقایی توضیه می کرد.

موقعیت خاص جیبوتی

از سویی درحال حاضر استقلال جیبوتی درمنطقه استراتژیک «شاخ افریقا» اهمیتی خاص به مسائل افریقا، بخصوص منطقه معروف شاخ آفریقا داده است.

جیبوتی با آنکه درکانون بحران آفریقا قرار دارد، خواهد کوشید دردوران پس از استقلال از رقابت «ابرقدرتی» بدور باشد. باوجود این مخاصمات سومالی ـ اتیوپی ممکن است پای جیبوتی تازه استقلال یافته را درمخاصمات بمیان بکشد.

جیبوتی، از سوی دیگر خواهد کوشید دردوران پس از استقلال به سروسرمان دادن بخود از نقطه نظرهای گوناگون بپردازد، و همین امر «فراغت بال» رهبران این کشور را الزامی می کند.

زوال یک امپراطوری

نوشته: پیتر تاونزند

هجوم تدریجی یهودیان به سرزمین فلسطین

دووالرا جواب داد:

«هرگز عدالت در قضاوت به اندازه امروز ضروری و نایاب نبوده است.» درآغاز نوامبر یک حکومت موقتی جمهوریخواه تشکیل شد دووالرا را به ریاست برگزید. ولی محافظه‌کاران موقع خورا محکم کرده بودند.

روز ۶ دسامبر، سالروز امضای پیمان ـ حکومت آزاد ایرلند رسما اعلام شد و «کاسگواو» به ریاست آن رسید، درحالیکه هیلی بعنوان اولین فرماندار کل انتخاب شد. اضافه براین، نمایندگان حکومت آزاد به «اعلیحضرت جرج پنجم» اعلام وفاداری کردند.

درین حال گریفیث و کالینز که توافق را به ثمر رسانده بودند در گورستان نزدیک «گلاس نوین» خفته بودند.

درآغاز سال ۱۹۲۳ به دووالرا پیشنهاد تسلیم داده شد. پاسخ این بود: «یامرگ یاپیروزی».

باوجود این، در جنوب غربی کشور ارتش جمهوریخواه درهم شکسته میشد. دووالرا که خود را بصورت یک توریست آمریکائی ریشو درآورده بود به مقر این نیرورفت. افسران همه از پای درافتاده بودند و بعضی‌ها خواستار آن بودند که مذاکره برای بستن قرارداد آتش بس شروع شود، اما لینچ فرمانده ارتش معتقد بود که باید تاآخرین لحظه مقاومت کرد. قرارشد ملاقات دوم روز ۱۰ اوریل در مخفیگاهی درپشت یک اصطبل صورت گیرد...

وقتی لینچ و گروهی از مردانش که از میان تپه‌ها به سوی محل ملاقات میرفتند بچنگ یک دسته از افراد حکومت آزاد افتادند. لینچ کشته شد.

چند روز بعد رهبران دیگر آی ـ آر ـ ا بدام افتادند. درحالیکه یکی ازآنها بنام «استیک» فرمانی همراه داشت که به دووالرا اجازه قطع عملیات جنگی را میداد.

روز ۲۷ آوریل ۱۹۲۳ دووالرا اعلام کرد:

تاآنجا که به مامربوطست جنگ پایان گرفته است.

قولی «کاسگواو» پایداری کرد:

ـ تاوقتی جمهوریخواهان اسلحه‌شان را تحویل نداده‌اند نه آتش‌بسی خواهد بود و نه مذاکره‌ای.

و اگر تسلیم را می‌پذیرفتند شاید میتوانستند در انتخابات شرکت کنند.

پاسخ دووالرا که هنوز مخفی بود این بود:

«ماحاضر هستیم تصمیم آزادانه ملت را بپذیریم.»

ولی در یک مورد حاضر به تسلیم نشد:

«ماهرگز نسبت به یک پادشاه بیگانه سوگند وفاداری نخواهیم خورد.»

انتخابات در ماه اوت انجام گرفت. دووالرا از جانب «سین نین» نامزد شد و بااینکه میدانست خطر بازداشت تهدیدش میکند در یک اجتماع انتخاباتی شرکت کرد. مردم که به هیجان آمده بودند فریاد زدند:

«خدایا، خود اوست!»

اما عده‌ای فریاد زدند «سربازان آمدند!» و دووالرا را بیرون کشیدند. درحالیکه خطاب به جمعیت فریاد میزد:

«برسرمن هرچه آمد، به فکر جمهوری باشید!»

صلح واقعی

حکومت آزاد ۶۳ کرسی و جمهوریخواهان ۴۴ کرسی بدست آوردند و دووالرا که زندانی بود یکی از نمایندگان بود.

انگلستان راه دوزخ را بامقاصد نیک سنگ فرش کرده بود. اصلاحات درهند، پیمان در ایرلند اعلامیه «بالفور» و پیامدهایش، قیمومیت برفلسطین همه اینها دگرگونی‌های درونی بوجود آورده و آتش کینه را نسبت به انگلستان برافروخته بودند که درمیان هندوها و مسلمانان، اعراب و یهودیها، کاتولیک‌ها و پروتستان‌های ایرلند موقعیت ناخوشایندی داشت.

گاندی ودووالرا زندانی بودند. اعراب و یهودیان، برادران ناتنی هم اسیر خواسته‌هائی بودند که آنهارا به کشتن یکدیگر وامیداشت.

علیرغم همه خوشبینی‌هائی که یک ربع قرن پیش، دراوج عظمت ملکه ویکتوریا وجود داشت، اینک چیزی دردرون امپراتوری بریتانیا پوسیده بود...

زمان شادی در خانواده امپراتوری فرارسیده بود. شب پیش از آنکه «دووالرا» بگوید: «تا آنجا که به ما مربوط میشود جنگ پایان گرفته است.» دومین پسر پادشاه در کلیسای وستمینستر ازدواج کرد. او با همسرش «لیدی الیزابت بوزلیون» در یک میهمانی کودکانه آشنا شده بود. پسرک در آن هنگام ده ساله و دخترک ۵ ساله بود و گیلاس شکلاتی به او داده بود.

وقتی دو باره همدیگر را دیدند و دختر جوان ۲۵ ساله بود «برتی» ـ دومین پسر جرج پنجم ـ برای مادرش نوشت: «هرچه او را بیشتر می بینم، زیادتر از او خوشم میآید.» برتی رقیبان زیادی داشت. چون خواستاران زیادی دور و بر لیدی الیزابت را گرفته بودند. ولی برتی علیرغم خجالتی بودنش و اینکه زبانش میگرفت، بخاطر پایداریش که یکی از صفات نیکش بود، برقیبان پیروز شد.

در سال ۱۹۲۳ در آن حال که دووالرا از «موج تلخکامی که هردم بالا میگرفت» شکوه میکرد، دوک دویورک به مادرش تلگراف کرد «اوضاع روبراهست» ، چون قبول شده بود. و بعدها به ملکه مری گفت: «میدانم که برای پیروز شدن شانس زیادی دارم.»

دوک و دوشس چند هفته بعد از ازدواج با کشتی راهی آفریقای شرقی شدند. آنها در پرت‌سعید اوضاع را آشفته و چهره تهدید آمیز کشتی های جنگی انگلستان را در بندر دیدند.

قتل «سرلی استاک» فرماندار کل سودان در قاهره باعث شده بود که‌انگلستان نیروهای ویژه‌ای به مصر بفرستد. در مومبازا «سربرت کورنیدن» فرماندار کل کنیا به دوک گفت که این مستعمره آینده درخشانی دارد. دوک و دوشس بعد از طی صدها کیلومتر راه، دیدار با هزاران نفر و دیدن هزاران جانور وحشی (همراه با کشتن تعداد زیادی از آنها) شیفته کنیا شدند و این سر زمین یک مزرعه به آنها هدیه کرد.دوک معتقد بود که هیچکس در فکر آینده کنیا نیست، در حالیکه ورزیده ترین انگلیسی‌ها باید به این موضوع بیندیشند.

در همین زمان، مردی که برای دوک ناشناس و عضو قبیله کیلویوس بود و «کاماوا نگنگی» نام داشت و ۳۴ ساله بود بعنوان بازرس سازمان آب نایروبی کار میکرد. این مرد بعدها برخود جوموکنیاتا نام نهاد. این مرد سالها بعد به زندان افتاد. چون «مائو ـ مائو» شده بود و این یک سازمان مخفی بود که هدفش بیرون راندن انگلیسی ها از کنیا بود.

مسافرت در آوریل ۱۹۲۵ پایان گرفت و در آوریل ۱۹۲۶ زن و شوهر صاحب دختری شدند که کانون شادی بخانواده شد. او را الیزابت نام نهادند و مادر بزرگش در باره اش نوشت: «یک زیبای کوچولوست، بارنگ پوستی دل انگیز و موهائی طلائی.»

یک تشریفات کوچک

انگلیسی ها بحق میتوانستند به سیستم سلطنتی‌شان ببالند. این قدیمی‌ترین نظام مملکتی‌شان بود، خیلی قدیمی تراز نظام‌های قضائی و پارلمانی. ریشه خاندان سلطنتی به زمان بر تخت نشستن «اگبرت» میرسید، یعنی سال ۸۰۹ میلادی، تازه در این هنگام چهار صد سال بود که اخلاف «نیال» پادشاه ایرلند حکومت میکردند.

مشکلات بسیار جدی در روابط شوروی ـ سومالی

حکومت سومالی خشم خود را از نزدیکی مسکو ـ آدیس آبابا پنهان نمی کند

تایمز

اکنون دیگر با شواهدی فراوان روشن شده است که در روابط سومالی و اتحادشوروی مشکلاتی بسیار جدی و مهم بوجود آمده است. هردو کشور مانند کشورهای متعدد دیگری که دارای احوال مشابه هستند ـ این زمان با مشغله‌ای سروکار دارند که در آن پای آبرو و حیثیت آنها در میان است و هیچ یک از دو طرف میل ندارد بوسیله طرف دیگر درچنان وضعی قرار گیردکه موجد تصور جریحه‌دار شدن ابرویش باشد. برای اتحاد شوروی مهمترین مسئله‌ای که ذهن رهبرانش را در منطقه دربرگیرنده سومالی درآفریقا مشغول می کند، این است که مسکو نمی خواهد برای کشورهای دیگر این توهم بوجود آید که اگر شوروی تصمیمی می گیرد یا از سیاستی پیروی می کند. دلیلش اجباری است که برای روسها درنتیجه روبرو شدن با خرده گیریهای یکی از مشتریان کوچک افریقایی آنان بوجود آمده است. آمادرمورد سومالی مسئله مربوط به آبروی رژیم حاکم باین صورت مطرح میشود که نمی خواهد در ذهن دیگران توهمی از ابن‌الوقت بودن بوجود آورد. و این تصور را تقویت کند که سومالی به اغوای بهانه های اندک از مدار کشورهای نزدیک به شوروی خارج شده و یا درصدد روگردانی از اصول مشرب مارکیستی که مدعی مومن بودن به آن است و این اصول را اساس سیاستهای سومالی معرفی کرده برآمده است.

برای متظاهر شدن پیدا کرده است.

برای دولت سومالی که مسلما از این حقایق آگاهی دارد، ظاهرا، یکی از مهمترین تجربه‌ها این است که از هنگام برقرار شدن روابط نزدیکش با شوروی تاکنون دقیقا دوره هائی بوده که در خلال آن اهمیت سومالی بعنوان یک کشور افریقایی در عرصه سیاست بین المللی افزایش یافته است.

در این دوره زراد خانه جنگی سومالی چنان از جنگ افزارهای ساخت شوروی اشباع شده که حتی در صورتیکه از این پس مداومتی در تحویل کمک های نظامی روسیه به رژیم موگادیشو وجود نداشته باشد، بازهم کفایت خواهد کرد تا دست کم در جبهه رقابتهای دیپلماتیک امتیازات متعددی برای سومالی تحصیل کند و در آینده نزدیک به تحقق یافتن پاره‌ای از آرمانهایش کمک نماید.

درصورتیکه در تمام این جزئیات تنها پای مسلک و مناقشات نظری درمیان باشد بزحمت ممکن است بتوان تصور کرد که واقعا مسئله‌ای در روابط مسکو موگادیشو وجود دارد. مشکلی که در روابط شوروی و سومالی بوجود آمده چیز بسیار جدی‌تری است و این همان مسئله‌ای است که درحال حاضر بسیاری از سیاستمداران صاحبنظر در امور شرق افریقا آن را مستحق بررسی سدن میدانند.

در تصویری که از بررسی نگرانیهای هردو کشور شوروی و سومالی از مخاطرات تهدید کننده حیثیت‌هایشان بوجود می آید، احساس حضور تاثیراتی که از وقایع اخیر تاریخ مصر برجای مانده بسیار روشن و نیرومند است.

با اینکه دولت سومالی بکرات اشاره کرده که اگر اعطای کمک های اتحاد شوروی به اتیوپی از حد معینی تجاوز کند رشته دوستی مسکو و موگادیشودر معرض خطر گسیخته شدن قرار خواهد گرفت، تاکنون هیچ عنصری در سیاست سومالی ظهور نکرده است که حکایت از استواری تصمیم یا حتی علاقه جدی رهبران این کشور به برانگیختن خشم وواکنش خصمانه شوروی باشد. برعکس، دولت سومالی درماه های اخیر از فرصتهای بسیار برای تاکید علنی مارکیستی بودن خصلت رژیم خود استفاده کرده و استفاده از این روش تصادفا مقارن با زمانی بوده که تردیدهای فاحش نسبت به واقعیت مارکیستی بودن رژیم سومالی بیش از هرزمان دیگری ابراز شده و بیزاری مردم سومالی از شوروی و نفوذ آن فرصتهای مکررتری

سربازان ارتش تازه تشکیل یافته دهقانان اتیوپی در حال رزه ـ از تلاش صلح در اتیوپی زیر سلطه نظامیان خبری نیست.

مسئله اصلی از نظر موگادیشو این است که شوروی میکوشد تا دوستی خودرا با اتیوپی که سخت‌ترین دشمن سومالی است، توسعه دهد. رهبران سومالی انکار نمی کنند که سیاست نزدیک شدن شوروی به اتیوپی به هیچ وجه حرکتی ناگهانی نبوده، بلکه مسکو قبل از آن کوششهایی جدی برای آشتی دادن رژیم های موگادیشو و ادیس آبابا انجام داده است. بحران جاری درروابط شوروی و سومالی هنگامی آغاز شد که کشور اخیر پیشنهادهای میانجیگیری مسکورا برای ترمیم روابط سومالی و اتیوپی باغیظ و عناد فراوان رد کرد و شوروی این امتناع ستیزه جویانه را همچون ضربه‌ای مهم به آبروی خود در قاره افریقا تلقی نمود. ظاهرا، مقاومت خشم الود سومالی دربرابر ابتکارهائی که از طرف شوروی برای آشتی دادن سومالی و اتیوپی بکار برده شددروزارت خارجه شوروی به منزله حجتی تلقی شده است که از این پس به روسها اجازه میدهد حتی بدون اعتنا کردن به سرنوشت تیره‌ای که روابط مسکو و موگادیشو را تهدید خواهد کرد، بدون دریغ و چون و چرا از رژیم اتیوپی حمایت کنند.

هرالد تریبون

اعراب از تلاش های صلح مایوس شده اند

پیش درآمد جنگ دیگر درخاورمیانه

بگین و همکاران حاضر نیستند حکومت فلسطینی ها بر ساحل غربی را بپذیرند

بگین، «درخت دایان» را آبیاری می کند

در اخرین سال هایی که البرت اینشتین دانشمند پر آوازه فیزیک و ریاضیات در «پرینستن» بسر میبرد، دختر خردسال یکی از همسایگانش عادت کرده بود که هنگام باز گشت از مدرسه وارد خانه آن دانشمند بزرگ شود و از قصه‌های شیرین پریان که برایش تعریف میکرد، لذت برد. یکی از روزها وقتی که انیشتین بخانه آمد دخترک را دید که تنها در اطاق نشسته و در کنار بخاری دیواری مشغول بازی کردن است.

انیشتین این بار قصه دختر کوچکی را تعریف کرد که هنگام بازی کردن با آتش آنقدر بشعله نزدیک شد که بالاخره آتش او را بکلی سوزاند. دختر خردسال همسایه از انیشتین خواست که قصه دیگری هم برایش بگوید، ولی دانشمند بزرگ امتناع کرد و به دخترک گفت که این بار نوبت اوست که قصه‌ای حکایت کند.

دخترک قصه دختر خردسالی را که آنقدر به شعله‌های آتش نزدیک شده بود تا او را بکلی سوزاند بهمان صورتی که از دهان انیشتین شنیده بود کلمه به کلمه باز گو کرد، ولی تنها نکته متفاوتی بپایان قصه علاوه نمود. او گفت دختر کوچک در میان شعله‌های آتش سوخت و جان سپرد. و بعد از جا برخاست و بخانه خود نزد مادرش باز گشت.

بحران خاورمیانه

این قصه هنگامی به یاد من میآید که به روشهای اخیر دولت جیمی کارتر در نزدیک شدن آن به بحران خاورمیانه فکر میکنم، چون عقیده دارم که اوضاع این منطقه بعد از انتخابات اخیر اسرائیل و با واکنشی که اعراب در برابر پیروزی مناهم بگین نشان داده‌اند، بکلی زیر و زبر شده است. اما با وجود این تغییرات رئیس جمهوری امریکا و همکاران وی کماکان چنان رفتار میکند که گویی هیچ چیز در خاور میانه اتفاق نیفتاده است تا طرح اساسی آنها را برای حل مسائل آن منطقه دگرگون کند.

روش دولت کارتر در نزدیک شدن به مسائل خاور میانه نقیض کامل سیاستی است که مورد قبول هنری کیسینجر وزیر خارجه سابق آمریکا بوده است این دوگانگی فاحش را مخصوصا در یک جهت بهیچوجه نمیتوان پنهان کرد. که کیسینجر حرکتی گام بگام برای رسیدن به ترتیباتی را که بهر حال وضوح و صراحتی در آنها وجود نداشت برای حل و فصل مناقشات اعراب و اسرائیل ترجیح میداد در حالیکه کارتری‌ها از راه حل جامع و یکباره‌ای طرفداری کرده‌اند که امیدوارند رسیدن به توافق روی آن بتواند محصول مذاکرات آینده طرحهای ذیمدخل در این مناقشات و در کنفرانس صلح خاور میانه در ژنو باشد.

بعنوان ضوابطی که در راه‌حل جامع خواهد توانست بر آنها متکی باشد شخص کارتر از سه مسئله اساسی نام میبرد که به اعتقاد وی حل آنها شرط قبلی برای پیروزی مجاهدات منطقه‌ای و جهانی به سود برقراری صلح میان اعراب و اسرائیل است. سه مسئله‌ای که باید قبلا حل شوند اینها هستند: نخست لازم است صلحی واقعی در خاور میانه بر قرار شود که با شناسایی اسرائیل از طرف اعراب و بوجود آمدن روابط و مبادلات منظم کالاها و اشخاص و افکار توام باشد.

ثانیا لازم است اختلافات اعراب و اسرائیل از جنبه ارضی حل شود، بدین معنی که اسرائیل بخش عمده زمین‌هایی را که در کشورهای عرب ـ در جنگ تابستان ۱۹۶۷ اشغال کرده است تخلیه کند و حل و عقد مسائل ارضی و مرزی را ترتیبات ویژه‌ای از قبیل بوجود آوردن برزخهای غیر نظامی برای تضمین امنیت‌های مرزی اسرائیل تکمیل کند. ثالثا لازم است سرزمینی متعلق به فلسطینیها بوجود آید که طبیعتا باید در اراضی اشغال شده ساحل غربی رود اردن قرار گیرد نکته اخیر بخودی خود چنان معنی میدهد که تخلیه اراضی غرب رود اردن قسمتی از الزاماتی باشد که باید قبول آن در ترتیبات برقرار کننده صلح آینده در خاور میانه از طرف اسرائیلها تعهد شود.

از مورد تمام این طرحها و ترتیبات حداقل چیزی که میتوان گفت این است که پیروزی انتخاباتی مناهیم بگین نخست وزیر جدید اسرائیل و جناح ناسیونالیستهای دست راستی افراطی که بوسیله بگین و بلوک «لیکود» رهبری میشوند هر نوع طرحی را از آن نوع بطور جدی به مخاطره انداخته است انتخاباتی که روز ۱۷ مه سال جاری در اسرائیل انجام گرفت تنها برای به اثبات رساندن این گفته بود که اسرائیل وقتی تحت رهبری مردی چون مناهیم بگین قرار گیرد، تخلیه اراضی اشغال شده ساحلی غربی رود اردن را حتی در صورتیکه قرار نباشد که در آینده یک کشور فلسطینی در آن اراضی تاسیس گردد بعنوان هیچیک از شرایط بر قراری صلح در خاور میانه تحمل نخواهد کرد.

علاوه بر بلوک «لیکود» که نماینده افراطی‌ترین جناح دست راستی ناسیونالیستها اسرائیلی است ناسیونالیستهای مذهبی اسرائیل نیز که به شرکای دولت ائتلافی جدید کشورشان تبدیل شده‌اند یکصدا هر پیشنهادی را برای تخلیه اراضی غرب رود اردن غیر قابل قبول میدانند این مخالفت آشتی ناپذیر مخصوصا در صورتیکه قرار باشد که کشوری فلسطینی بریاست سازمان آزادی بخش فلسطین در غرب رود اردن تاسیس شود ـ بارزتر از آن است که مجالی برای چون و چرا کردن از طرف آمریکا باقی بگذارد. تا جائیکه باندازه انعطاف پذیری رهبران جدید اسرائیل در دوره بعد از انتخابات اخیر آن کشور مربوط میشود، تنها سخنی که شاید با بیش و کم اطمینان میتوان گفت این است که بگین و همکاران وی ممکن است آمادگی داشته باشند تا نه مطلقا در برابر فلسطینهای تحت رهبری یاسر عرفات و در ساحل غربی رود اردن بلکه تنها در برابر مصر و سوریه و در صحرای سینا و بلندیهای جولان که بنوبه خود در اشغال ارتش اسرائیل قرار دارند پاره‌ای امتیازات ارضی عطا کنند.

رابین تا آنجا که نگارنده توانسته است وی را در گفتگوهای شخصی بشناسد مردی است که وقتی از قبول قطعنامه‌های ۲۴۲ و ۳۳۸ شورای امنیت سازمان ملل بعنوان مبانی مذاکرات صلح خاور میانه سخن می‌گوید در این گفته صادق است. اما در همان حال کاملا وقوف دارد که آن مدرک تصویب شده در سازمان ملل مسئله فلسطینها را صرفا بعنوان قضیه‌ای مربوط به آوارگان (نه هرگز بعنوان یک ملت) شناسایی کرده است. شیوه وی در تلقی توصیه های شورای امنیت سازمان ملل برای حل مسائل خاور میانه در واقع مکمل تلقی دیگری است که از شرایط روبرو شدن با اعراب در کنفرانس ژنو دارد. برای او اندیشه کردن بر شرکت اسرائیل در مذاکرات ژنو همیشه با قابل انتظار شمردن این دورنما همراه است که بر گفتگویی با اعراب درباره ترتیبات برقراری صلح با اسرائیل طبق اغلب احتمالات ممکن است به بن بست و درست منجر گردد و تبدیل به پیش در آمدی برای بر پا کردن یک جنگ دیگر در خاور میانه شود.

بازگشت اسرائیل

منفی بودن واکنشهائی که رهبران جهان عرب در برابر پیروزی‌های بگین نشان داده‌اند تعجبی را بر نمیانگیزد. انور سادات رئیس جمهوری مصر کماکان از لزوم باز گشت اسرائیل به مرزهای قبل از جنگ شش روزه ژوئن ۱۹۶۷ سخن میگوید و حافظ اسد رئیس جمهور سوریه تاکید کرد که حتی در صورتیکه اسرائیل تمام اراضی اشغال شده اعراب را تخلیه کند، هیچ نوع قانون بین المللی وجود نخواهد داشت که دولتهای عرب را مجبور کند تا قانونی بودن موجودیت اسرائیل را برسمیت بشناسند. علیرغم تغییرات زیر و زبر کننده‌ای که باین ترتیب در احوال خاور میانه حادث شده است مردان دولت کارتر با چنان کلماتی درباره سیاست واشنگتن در مواجهه با روابط اعراب و اسرائیل سخن میگویند که گویی روش کارتر کماکان معتبرترین سیاست برای نزدیک شدن به مسائل ان منطقه است.

امریکا نیازمند سیاست تازه‌ای برای عمل کردن به مسئولیتهای خود در خاور میانه است و آتشی که بحران کنونی روابط اعراب و اسرائیل بوجود آورده تیزتر از آن است که پس از سوزانده شدن در آن شانسی برای رستن و نجات یافتن وجود داشته باشد.

جدول، کمبودهای شهری وزبان!

چندماهی است این‌وسوسه گریبان مرارها نمی‌کند، که دستی به قلم برده وسطری چند در باره «جدولهای‌کلمات متقاطع اطلاعات» بروی‌کاغذ بیاورم. لیکن هربار قصد نوشتن داشته‌ام ازخویشتن پرسیده‌ام که آیا مطلبی چنین بی‌اهمیت و شاید تفننی‌ارزش آنرا داردکه‌گوشه‌ای‌ازصفحه های روزنامه‌رابه‌آن‌اختصاص دهند و چند دقیقه‌ای خوانندگان رااز پرداختن به موضوعهای پراهمیت وداغ روز باز دارند؟

انصاف باید که «جدول»نه گوشت یخزده است ونه‌تخم مرغ وارداتی ، نه تاکسی و اتوبوس و «دلیجان»نه‌ترافیک خیابانی وتلفنی ، و نه پل هوائی و ترن زیر زمینی‌که همچون ، زلفیار بتوان«یک عمر» از آن‌سخن گفت،بدون ترس از نداشتن «مضمون»و کهنگی موضوع و با این امتیاز خاص که ذکر مصیبت تسلی بخش گرفتارانست و آرامش بخش مبتلایان.

با اینهمه چنانکه ملاحظه میشود ، وسوسه ، نقد جدول آن چنان قوی بودکه برتمامی این شک و تردیدها غالب آمد.

ویژه آنکه سالیان دراز است که «جدول» را یار جدا نشدنی‌صفحه‌های‌داخلی روزنامه اطلاعات می‌بینیم و مورد نظر و توجه تعدادی بی شمار از مشتاقان و معتادان که شماره چشمگیر آنان میتواند خود نشانه‌ای باشد از «اهمیت جدول».

من با اینکه هنوز چهل سالگی نرسیده‌ام بیش از۲۰ سال جدول حل کرده‌ام‌و اگر نه معتاد ولی مشتاق آن بوده‌ام و با آنکه‌پیشه‌پزشکی دارم ، دریاد گرفتن ریزه کاریهای جدول و پرکردن سریع خانه های سفید تجربه و مهارتی نسبتا فراوان یافته‌ام تا آنجا سابقه این مهارت‌دوسه باری درنشریات اطلاعات‌منعکس شده‌وعنوان هائی را هم نصیب من گردانیده‌است . با این سابقه تنها مشتاقان‌متخصص‌جدول، میدانند که کوشش و تقلای بی‌فایده ماههای اخیر برای یافتن واژه‌های عجیب‌ودور از ذهن جدول ویژه‌اطلاعات تا چه‌اندازه‌برای دوستداران جدول آزار دهنده‌است . خاصه اینکه عذاب هر روزه بوده وروزی‌نیست که در عرضه جدول ویژه شاهد پیدایش واژه‌ای مهجور و مرده نباشیم و چشمهایمان‌از شگفتی خیره نمانده باشداین واژه ها اغلب چنان‌خشن و نازیبا و بگوش بیگانه‌اند که حتی ازتلفظ درست آن‌ها عاجزیم.

مثلا در واژه های نمونه زیرچه‌لطف و زیبائی نهفته است و یاکدام واقعه‌تاریخی و جغرافیائی بنظر می‌رسد، که می‌باید هرروز تماشاگر خودنمائی انبوهی‌از آنهادر عرصه جدول باشیم:«همسر»، «اروس» ، «لور» ،«لزیر» ، «یرا» ، «کزم» ، «ارب» ، «جال» ، «بات» ، رای» ، «اونجن » ، و غیره ...

شبهه را قوی می‌گیریم‌که تمامی این واژه‌های مرده و خاکشده دارای اصل‌ونسب معتبر بوده وبتوان رد پای آنان رادر برهان قاطع ولغتنامه دهخدا یافت ولی از نبش قبرآنان چه‌فایده؟چه ضرورتی دارد که‌بدانیم‌واژه ثقیل وخشن «هسر» همان «یخ» خودمانی‌است و یا مقصوداز «لاس» سگ‌مادینه است و «مرس» هم قلاده گردنش.

واژه‌های نازیبای «ارب» (حاجب‌و مقصود) «وارن» (قسمتی‌ازدست)و ...بکدامین زبان وابسته‌اند ؟ پارسی باستان، تازی، مغولی، ترکی وتازه از هرایل و قبیله‌هم‌که باشند یادگیریشان از طریق جدول‌آیا برغنای‌زبان شیرین مامی افزاید و یا آگاهی‌های مارا گسترش میدهد؟

آیا اینک که بازارپیراستن زبان‌پارسی گرم است‌نمیتوان واژه‌های زیباتر و خوش آیندتری راجانشین این«زبان یاجوج و ماجوج جدول» کرد؟ وآیا دور از هر نوع تعصب نمیتوان لغت های متداولتری‌از تازی و ترکی و فرنگی را از طریق جدول بدوستداران آموخت؟

بی‌گمان طراحان جدول های اطلاعات‌در تمامی سال های گذشته در زمره بهترین بوده‌اند و وسعت دامنه اطلاعات عمومی آنها وذوق فراوان شان باعث‌شده‌است که بیشتر اوقات جدولهای اطلاعات از حیث مضمون پردازی ، تعبیرات زیباونکته های ظریف پر ایهام وابهام، شاخص و بی‌رقیب باشد که همین سابقه‌درخشان وتسلط بی تردیدو بدعت های هوشمندانه طراحان جدول اطلاعات ، انتظاری دیگر سبب‌شده است از جدول داشته باشیم‌و تحمل کج سلیقگی‌هائی‌هر چند ناچیز ممکن نباشد.

دکتر کامران ـ آبادان

مشکل نامگذاری کوچه های جدیدالاحداث

معمولا شهرداری هرکوی وبرزن باید بمحض این که خیابان یا کوچه‌ای جدید احداث میشود اقدام به نام گذاری‌آن کند. اغلب دیده شده که خیابانی‌احداث‌شده وهر کس‌بمیل خود آنرانام گذاری‌کرده و مردم هم نمی‌دانند نام واقعی خیابان چیست.

نکته جالب دیگر اینکه شهرداری تهران‌اسامی‌خیابان ها را به انگلیسی ترجمه‌می‌کند ، مثلا خیابان سوم‌اسفند را به انگلیسی تابلوزده‌اند «ترداسفند» یا میدان ۲۵ شهریور را نوشته‌اند « ۲۵ شهریور اسکویر» که اگریک خارجی به پلیس مراجعه‌کند ویا به یک راننده تاکسی بگوید مرا به خیابان «ترد اسفند» ببر هیچیک متوجه حرف او نمی‌شوند.

علاوه براین اغلب‌مشاهده میشود تابلو کوچه ها رادر وسط کوچه ها نصب می‌کنند در صورتیکه اسم‌کوچه و خیابان بایددر ابتدا و انتهای آن و در هر محل انشعاب نصب شود اخیرادر بعضی از کوچه ها این وضع بچشم می‌خورد و این قضیه داستان مردی‌را بخاطر می‌آورد که‌چیزی رادرکوچه گم کرده بود و در فاصله دورتری آنرا جستجو میکرد و وقتی به او ایراد گرفتند گفت آن جا تاریک بود ولی اینجا روشن است.

نکته دیگری که لازم است در اینجا به آن اشاره شود این است که اصول تعویض اسمی که مردم سالها به آن خو گرفته‌اند کار درستی نیست. پنجاه سال است‌که‌نام میدان توپخانه به میدان سپه تغییر داده‌اند و هنوز اغلب مردم آنرا توپخانه می‌نامند، آیا ماموران‌تغییر نام‌کوچه‌ها توجه دارند که این عمل چه ناراحتی هائی برای مردم مخصوصا موزعین پست و رانندگان تاکسی و متصدیان چاپ نقشه شهری فراهم می کند.

شاهنشاه آریامهر از تأسیسات جدید دانشکده کشاورزی ودامپروری رضائیه بازدید فرمودند

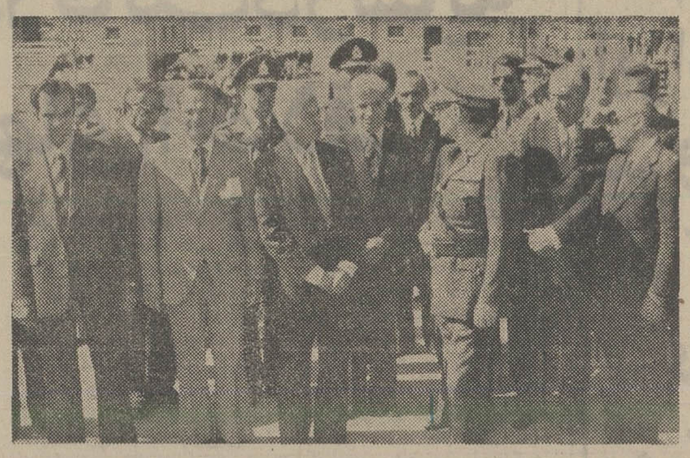

شاهنشاه آریامهر از قسمت‌های مختلف دانشکده‌کشاورزی ودامپروری رضائیه بازدید فرمودندو درهرقسمت‌توضیحات لازم ازطرف دکتر راثی رئیس دانشکده بعرض رسید.

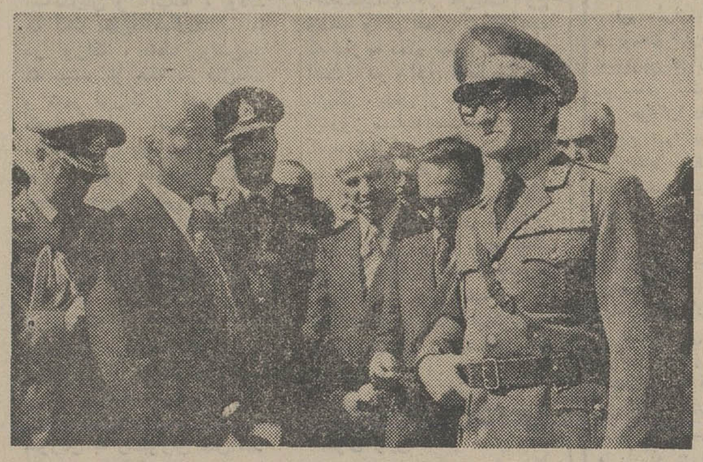

شاهنشاه آریامهر هنگام بازدید از تاسیسات دانشکده کشاورزی رضائیه درنازلوچای دکتر جعفر راثی رئیس دانشکده در حال گزارش‌دادن افتخار حضور دارد .

باتشریف فرمائی شاهنشاه آریامهر به استان آذربایجان غربی ، شهرهای رضائیه ، شاهپور ، خوی و سایر شهر های این استان غرق درشادی‌و سرور بود و مردم از زیارت شاهنشاه بسیار خوشحال بودند.

اولین گروه فارغ التحصیلان

شاهنشاه آریامهر ساعت ۱۰٫۴۵ دقیقه صبح‌روزپنجشنبه دوم‌تیرماه به‌رضائیه‌تشریف‌فرما شدند ودر فرودگاه این شهر استقبال رسمی بعمل آمد و آقای مهندس‌دهستانی استاندار آذربایجان غربی و دیگرمقامات و شخصیت های محلی در فرودگاه رضائیه مقدم مبارک رهبرعالیقدر کشورمان‌را گرامی داشتند .

شاهنشاه آریامهر بهنگام‌عبور از برابر صف استقبال کنندگان ازدکترجعفرراثی رئیس‌دانشکده کشاورزی‌و دامپروری رضائیه در مورد گسترش آموزش‌عالی در رضائیه سئوال‌فرمودند .

رئیس دانشکده کشاورزی و دامپروری رضائیه‌بعرض‌رساند: دانشکده‌کشاورزی ودامپروری رضائیه برای نخستین بار در ایران بصورت مستقل دایرشد وامسال اولین گروه فارغ ـ التحصیلان آن آماده خدمت به مملکت هستند .

رئیس دانشکده کشاورزی‌و دامپروری رضائیه همچنین معروض داشت : این دانشکده برای تربیت مروج، معلم و دامپزشک و متخصص‌کشاورزی در رضائیه دایر است و ازسال تحصیلی آینده برای رشته های پزشکی و تربیت دبیر دانشجو خواهد پذیرفت.

اهمیت تربیت افراد متخصص

شاهنشاه آریامهر آنگاه در میان ابراز احساسات پرشورو استقبال کم نظیر مردم این‌شهر، از فرودگاه به‌شهر تشریف فرما شدند.

شاهنشاه آریامهر بعد از ظهر روز جمعه از تاسیسات دانشکده کشاورزی‌و دامپروری رضائیه در منطقه نازلوچای واقع دریازده‌کیلو متری‌رضائیه بازدید و امربه‌گسترش و توسعه این مرکز علمی و پژوهشی فرمودند.

شاهنشاه در ساعت چهار بعد از ظهر به محل تاسیسات دانشکده تشریف فرما شدند و پس از ابراز تفقد نسبت به رئیس و استادان این موسسه آموزشی و پژوهشی به یکی از واحد های مسکونی آن تشریف فرما شده و از ماکت‌و نقشه های بنای کنونی و مرحله گسترشی آن بازدید فرمودند.

دکتر جعفر راثی رئیس دانشکده کشاورزی‌و دامپروری رضائیه، در این بازدید بعرض شاهنشاه رساند که فعلا ۵۰۰ هکتار ازاراضی نازلوچای‌برای اجرای پروژه ایجاد دانشکده های کشاورزی و دامپروری‌و دامپزشکی در نظر گرفته شده است که ۲۸۰ هکتار این‌اراضی مزروعی است .

شاهنشاه آریامهر با تاکید بر اهمیت تربیت افرادمتخصص برای کشاورزی ودامداری و دامپروری منطقه‌دستورفرمودند که دویست هکتار اراضی منابع طبیعی اطراف نازلوچای نیزدر اختیار این مرکز قرار گیرد و از آخرین روش های نوین کشاورزی و آبیاری در این مرکز استفاده شود .

دکتر راثی رئیس دانشکده بعرض شاهنشاه رساند که با توجه به ۲۱ آبادی اطراف‌این منطقه دانشجویان میتوانند علاوه بر تجربه اندوزی در مزارع ، دانشکده از سال تحصیلی آینده برای فعالیت دانشجویان دامپروری و کشاورزی آماده خواهد بود ومرحله پایانی و تکمیلی آن‌تا دو سال دیگر انجام می‌گیرد .

انتقال به نازلو چای

آنگاه شاهنشاه آریامهر از مرکز پرورش دام ، مرغداری، آزمایشگاه های دانشکده دیدن کردند و رستوران و سلف سرویس آنرا از نزدیک بازدید فرمودند.

دانشکده کشاورزی رضائیه که از ۹ سال قبل در این شهر دایر شده در حال حاضر۶۲۰ نفر دانشجو در رشته های کشاورزی ، دامپروری ،دام‌پزشکی و خانه‌داری در آن مشغول تحصیل هستند .

از سال آینده دودانشکده پزشکی و علوم و تربیت‌دبیر به این مرکز اضافه میشود که این دودانشکده در شهررضائیه مستقر خواهد بود و دانشکده های کشاورزی ، دامپروری و دامپزشکی به نازلوچای منتقل میشود .

رئیس دانشکده کشاورزی رضائیه درجریان‌بازدیدملوکانه، همچنین معروض داشت : در حال حاضر این مرکز علمی دارای ۸۰ استادو اعضای‌کادر آموزشی استو۳۰۰دانشجوی آن از خوابگاه های دانشکده استفاده مینمایند.

شاهنشاه آریامهر ، پس از بازدید از قسمت های مختلف دانشکده کشاورزی رضائیه ، درمیان ابراز احساسات شدید، پرشور و میهن پرستانه دانش‌جویان محل‌دانشکده کشاورزی رضائیه را ترک فرمودند.

خوانندگان مینویسند

تعطیل کارخانه ها

ازآنجائیکه بیشتر نیروی برق تهران صرف بکارانداختن دستگاههای عظیم کارخانجات میشود و تمام کارخانه‌هاهم در روز جمعه تعطیل هستند ، من پیشنهاد می کنم وزارت نیرو ترتیبی بدهد تا تعطیلی کارخانه‌ها در روزهای هفته تقسیم‌بندی شود وهمه آنها روز جمعه تعطیل نکنند . مثلااگر درتهران ۷۰ کارخانه مشغول بکار است هر ۱۰کارخانه یک روز از هفته را تعطیل‌داشته باشند درنتیجه از فشار مصرف برق کاسته می‌شود و مجبور نخواهیم‌بودخاموشی های پیاپی را تحمل کنیم.

کاظم منتظری

رفتگر نیست !

درنازی‌آباد سکونت دارم. در خیابان وطن رفتگر برای حمل زباله مراجعه نمیکند چرا شهرداری ناحیه باین امر رسیدگی نمیکند ؟

مجتبی‌میرحسینی

محاسبه اشتباه

طبق تعرفه‌ایکه آب‌بها دارد برای‌هرماه تا ۲۴ متر مکعب ۷٫۵ ریال است و از ۲۴ متر تا ۹۰ متر مکعب ۱۲ ریال قبض آب‌که برای من آوردند سه ماهه است و بطریق فوق‌حساب‌کرده‌اند در حالیکه برای‌هر ماه یک ۲۴ متر مکعب باید حساب کنند اما۲۴ متر مکعب را برای ۳ ماه حساب کردند و مازاد آنرا برابر تعرفه بالا برده‌اند .

نصرالله کبیر

اعلام برنامه خاموشی

مطب من درجنوب شهرتهران‌خیابان‌ری ابتدای صدرالشراف است ، در این‌منطقه هرروز برق خاموش می‌شود، خواهش میکنم وزارت نیرو خاموشی برق را منطقه‌بندی کند تا من قبلا از برنامه خاموشی باخبر شوم و مطب را در آنروز تعطیل کنم .

دکترشاداب

نانوا های گرانفروش

ساکن خیابان شوش غربی ایستگاه قند و شکر کوچه حمام سید سقاهستم،نانواهای این منطقه نان را گرانتر از قیمت تعیین‌شده به مشتری می فروشند و از طرفی‌هیچکدام از نانواهای این محله نان را نمی کشند و دانه‌ای میفروشند ، چرا ماموران‌اتاق‌اصناف بکارآنان رسیدگی نمی‌کنند .

فرید

جایزه نمی‌خواهیم ،اسفالت می خواهیم

اسفالت خیابان چهارم تهران ویلا در اثر مرورزمان بکلی خراب شده و پر ازچاله های عمیق است. بعد از هرآبیاری درختان، با عبور وسائط نقلیه آب توام‌باگل‌بسراپای مردم ودرودیوار های منازل ریخته میشود . بارها به‌متصدیان شهرداری ناحیه یک این مطلب را گفته‌ایم واز طرفی شنیده‌ایم که کرارا آقای شهردار گفته‌اند اگرکسی‌چاله‌ای در خیابان پیدا کرد جایزه میگیرد. بجای جایزه ترمیم اسفالت خیابان مورد تقاضای ماست. ضمنا ساکنین خیابان چهارم تهران ویلا جزء همشهریهای‌خوش‌حساب‌شهرداری هستند و همه ساله عوارض نوسازی را بموقع میپردازند.

علی‌صفوی

حرفهائی ازآن سوی سیم

مشکلات خود را با «اطلاعات» درمیان بگذارید

تلفن : ۳۱۱۲۱۰ هر روز باستثنای (پنجشنبه‌ها) از ساعت ۵٫۳۰ تا ۸ بعداز ظهر

★ نادرجورابچی :
درتاریخ ۱۰ خرداد ٤ عدد بلیط برای‌مشهدازهواپیمائی ملی برای روز ۲۲ خرداد ساعت ۲ بعدازظهر رزرو کردم. بامشهد تماس گرفتم تایک اتاق درهتل رزرو کنم اما هتل جانداشت وروز شنبه ۱٤ خردادبه‌هواپیمائی ملی تلفن کردم تابجای ۲۲ خرداد برای۵تیر بلیط‌رزرو کنند، اما بعنوان جریمه۱۶۰ تومان پول از من گرفتند . درصورتیکه از ۱٤ خرداد تا ۳۲ خرداد مدت زیادی‌است واحتیاج به پرداخت این جریمه نیست .

★ نعمت‌الله پیروز منفرد:
درپست منطقه ۱۸ تهران در ماه ۱۲۰ لیتر بنزین بمن میدادند ولی اکنون از این جیره ماهی ۱۵ لیتر کم شده است. من‌راننده‌موتورسیکلت این منطقه پستی هستم.

★ رجبعلی حماسی :
امروز اول تیرماه برای پرداخت مالیات اتومبیل به بانک ملی‌شعبه‌آبشارروبروی پارک ساعی مراجعه کردم. می گفتند باید نماینده شهرداری بیایدواوراق سال گذشته را مهر بزند تامالیات امسال دریافت شود. چرا مردم را در این هوای گرم وترافیک سرگردان میکنند؟

★ عشرت خلخالی :
من چند روز پیش از میدان شهیاد بطرف کرج میرفتم‌یک اتومبیل پژو سبز رنگ به شماره ۲۷۲۷۲ با اتومبیل من تصادف کرد . برای‌اینکه ترافیک جاده فشرده نشود من کنار زدم تاپلیس بیاید . اما راننده اتومبیل‌پژویکمرتبه پارا روی پدال گاز گذاشت واز محل حادثه گریخت !

اطلاعیه دبیرستان داورپناه

بابهره گیری ازقوی ترین کادر آموزشی پایتخت

جبر — مهدی قمصری اصفهانی

جبر ومثلثات عرطبیعی — محمودقمصری ـ نوروزخانی

ترسیمی رقومی رسم فنی — مهندس بنائی

فیزیک ومکانیک — نیاجلیلی ـ مهندس عربشاهی

حساب استدلالی — مهندس طالبی

شیمی — ناصری ـ مجیدی ـ معیری

مثلثات — محمود قمصری ـ مهدی قمصری

برای کلیه کلاسهای ششم طبیعی وریاضی ـ نظری راهنمائی تقویتی تجدیدی

زبان — کامیاب ـ کرباسی

ثبت نام همه روزه صبح وعصر

خیابان قصرالدشت پائین‌تر از آذربایجان

تلفن ۹۵۸۵۳۶

دبیرستان کیهان نو

باکادر آموزشی

باسوابق درخشان آموزشی

برای کلاسهای تقویتی ـ تجدیدی

مهدی قمصری جبر — مهندس طالبی حساب استدلالی — مهندس بنائی ترسیمی رقومی ورسم فنی — محمود قمصری مثلثات — کامیاب ـ کرباسی زبان — عطاءاله تبریزی ـ نیاجلیلی فیزیک ومکانیک — ایرانپور مجیدی ـ ناصری شیمی — مهندس طالبی نوروزخانی جبر ومثلثات عرطبیعی

ششم طبیعی وریاضی و نظری و راهنمائی

همه‌روزه صبح و عصر ثبت نام میکند

آدرس : آیزنهاور ابتدای جمشیدآباد شمالی

تلفن ۹۳۷۷۹۳ ۹۳۷۷۹۴

شرکت کشتیرانی ایران اکسپرس لاینز

IRAN EXPRESS LINES

FROM U.S TO IRAN

NAME OF PORTS / NAME OF VESSELS	HOUSTON	NEW ORLEANS	CHARLESTON	MIAMI	BALTIMORE	NEW YORK	HAMILTON ONTARIO *	ETA KHORRAMSHAHR
HOLSTENTAL V.1	SLD	—	—	SLD	SLD	SLD	—	7/10
PISHTAZ IRAN V.11	SLD	SLD	6/23	6/20	6/27	6/28	—	7/20
OREGON RAINBOW V.3	7/9	7/5	—	—	7/15	7/19	—	8/9
A VESSEL	7/22	7/19	7/18	—	7/29	8/2	—	8/23
FRESH OCEAN V.5	8/4	8/1	—	—	8/10	8/15	—	9/6

* HAMILTON & OTHER LAKES PORTS ON INDUCEMENT

FROM FAR EAST TO IRAN

NAME OF PORTS / NAME OF VESSELS	KEELUNG	YOKOHAMA	SHIMIZU	KOBE	ETA KHORRAMSHAHR
PACIFIC RAINBOW V.107 *	7/15	7/6	7/8	7/4	8/2
A VESSEL	—	7/25	7/27	7/30	8/17
PACIFIC RAINBOW V.109 * *	8/25	9/6	9/2	8/30	9/24

FEEDER SERVICE FROM HONGKONG & BUSAN

Collaboration: 7/10, * 8/2

شرکت سی من پاک بامسئولیت محدود

SEA-MAN-PAK CO. LTD.

تهران خیابان ثریا شماره ۱۳۰ TEHRAN 130 Ave. Soraya TEL:825076.9 , 829733 , 833981

خرمشهر خیابان فردوسی شماره ۷۰ KHORRAMSHAHR 70 Ave. Ferdowsi TEL: 3441.3991

آگهی مناقصه شماره ۲

پایگاه هوائی خاتمی لوازم‌التحریر موردنیاز سال‌جاری خودرا از طریق مناقصه خریداری مینماید پیشنهاد دهندگان میتوانند بامراجعه به پایگاه هوائی خاتمی « فرودگاه جدید» معاونت لجستیکی شعبه تهیه ودریافت برگ شرایط‌ومشخصات پیشنهادات خودراتاساعت ۹مورخه ۲ر۵ر۳۶ به دفترآجودانی پایگاه تحویل و رسید دریافت نمایند.

آ ـ ۴۹۲ ۳

نیروی هوائی شاهنشاهی ـ پایگاه‌خاتمی

گروه فرهنگی آذر

کلاسهای تجدیدی و تقویتی رااز یازدهم تیرماه تشکیل میدهد داوطلبان برای ثبت نام همه روزه صبحها از ساعت ۸الی۱۲ و عصرها از ساعت ۵الی۸ میتوانند به محل های زیر مراجعه کنند :

۱ـ دبیرستان شماره ۱ آذر خیابان نادری چهار راه قوام‌السلطنه ـ تلفن : ۶۶۷۱۷۰ ـ ۶۴۳۶۴۲.

۲ـ دبیرستان شماره ۲ آذر میدان بهارستان اول صفی‌علیشاه تلفن :۳۱۸۴۸۱ ـ۳۰۱۱۰۶

۳ـ دبیرستان شماره ۳ آذر تقاطع بهجت‌آباد کریمخان زند تلفن :۸۹۴۶۷۱ ـ ۸۹۴۰۱۶

گروه فرهنگی خوارزمی

تشکیل کلاسهای تقویتی و تجدیدی «راهنمائی ، دوره نظری، کلاسهای ششم طبیعی و ریاضی تجدیدی »راباطلاع میرساند برای ثبت نام‌و کسب اطلاع بادوقطعه عکس همه‌روزه صبح: ازساعت ۸تا۱۲ وبعدازظهر از ساعت ۵ تا۸ بواحد های زیر مراجعه نمائید.

۱ـ دبیرستان شماره ۱ـ خیابان دانشگاه چهار راه سزاوارتلفن ۶۴۶۶۰۵ .

۲ـ دبیرستان شماره ۲ـ اول خیابان شاه‌آباد جنب میدان بهارستان تلفن ۳۱۸۶۳۳

۳ـ دبیرستان ارشاد ـ خیابان دماوند ـ ایستگاه ارباب خیابان ششم بهمن شماره ۲۲ تلفن ۷۳۱۰۴۵ .

٤ـ دبیرستان پسران خوارزمی ـ پل تجریش اول مقصودبیک تلفن ۲۷۶۹۶۹ ـ۲۷۴۴۱۶.

گروه فرهنگی خزائلی

کلاسهای تجدیدی وتقویتی ـ پسرانه ودخترانه

گروه فرهنگی خزائلی برای کلاسهای تابستانی بشرح زیر، صبح وعصر ثبت‌نام مینماید :

کلاسهای چهارم ـ پنجم و ششم (ریاضی ـ طبیعی ـ ادبی)

کلاسهای دوره نظری (ریاضی و فیزیک ـ علوم تجربی ـ فرهنگ وادب)

کلاسهای دوره‌راهنمائی وتجدیدی‌پنجم‌ابتدائی

آموزشگاه پسرانه خزائلی ـ شاه‌آباد ـ کوی محمودی تلفن ۳۱۸۰۰۶و ۳۹۱۸۸۱

آموزشگاه دخترانه خزائلی ـ شاه‌آباد ـ ظهیرالاسلام تلفن ۳۱۷۲۶۷

صاحبان صنایع وبازرگانان کشور

الاخاء

تنها مجله عربی زبان ایران از گروه نشریات مؤسسه اطلاعات باداشتن نمایندگی در ۲۱ کشور عربی روزهای شنبه منتشر میشود

گزارش پرویز زاهدی ـ جعفر دهقان فرستادگان اطلاعات : در کره جنوبی

باتیم ملی، از هنگ‌کنگ تاپوسان (۲)

شکوه رقابت در سایه ارزشهای اخلاقی

Argentina '78
مسابقه‌های مقدماتی جام جهانی فوتبال

ین

از گرانی چیزها بگوئیم ، و از واحد پول ژاپن که آدم را هرچه بخواهی نسبت به پول بی‌اعتنا میکند .

«ین» واحد پول ژاپن است برای هریک دولار که تقریبا مساوی ۷۲ ریال ماست ، ۲۷۰ ین میدهند . وقتی توی تاکسی می‌نشینی از همان اول رقم ۳۰۰ یا ۳۳۰ را می‌بینی و اگر بخواهی از میدان ۲۴ اسفندتا میدان فردوسی بیایی حدود ۵۰۰ «ین» میشود.

یک اسکناس ۱۰۰۰ ینی‌بتو خیلی قوت قلب میدهداما وقتی آنرا خرد میکنی ، ۱۰ تا سکه نیکلی ۱۰۰ ینی بتو میدهند که اندازه‌ی دو ریالی‌های‌خودمان است. اگر بخواهی از آن ماشین‌های اتوماتیک ، یک کوکای کوچک تحویل بگیری، ۱۲۰ ین باید بخودش بدهی !

حتی برای‌کرایه یک‌اتوبوس که ترا به محل تمرین ببرد و بیاورد ، با آنکه فدراسیون فوتبال ژاپن قول همه‌گونه مساعدت داده بود گویا ۲۰۰۰ تومان دادند و برای بازی در زمین«کاناواکاپارک» که متعلق به‌یک کارخانه مصالح سازی است، ۵۰۰ تومان اجاره داده شد !

اصولا در کشورهای‌صنعتی و اقتصادی، پول نقش‌حساسی را بازی میکند و ژاپن ، با حفظ تمام سنتهای خویش نتوانسته است از این مسئله خود را نجات دهد .

شادابی سه‌نسل

«کاناواپارک» ، همانطورکه از اسمش پیداست ، یکنجای وسیع است که انواع زمینها را برای تمرین انواع ورزشها درکنار هم دارد . حتی یک سالن وسیع . بزرگتر ازسالن بدمینتون امجدیه که در همان موقع تیم والیبال دختران ، در گوشه‌ای از آن مشغول تمرین بودند .

هیچکدام از این چیزها ،نه زمینهای‌متعدد و نه‌تمرین جالب دختران این چنین‌موجب‌حیرت ما نشد که چند بچه خردسال، بزحمت ۵ تا ۱۰ ساله‌با لباس ورزش ، مثل یک قهرمان‌بزرگ بی‌آنکه اعتنائی به گروهیست و چند نفری ما داشته باشند دور زمین ۴۰۰ متری چمن فوتبال میدویدند و تعجب شما بیشتر میشود که بدانید اینان ، وقتی که ما داشتیم برمیگشتیم دور سوم خود را شروع می کردند ، آنکه جلوتراز همه‌بود و حتی به نفس نفس زدن هم نیفتاده بود و از ریتم حرکات و قدمهایش میشد فهمید که خسته نشده است ، یک بچه سه الی چهار ساله مینمود .

کمی دورتر از اینها یکدیر پیر و سالخورده ، کمی هم خمیده با یک مرد میانسال می دویدند . سه نسل بی‌دربی‌را می‌دیدی که اینقدر سرحال و شاداب‌اند و به سلامتی خود اعتنا دارند .

ممکن است آن مرد میانسال عنوان با رکودی در ورزش نداشته باشد ، یا آن پیرمرد مدالی به گردنش نیاویخته باشند ، با این دو یا چند کودکی که ما دیدیم روی سکو های قهرمانی نایستند ، اما میشود باور کرد که مردم‌ژاپن چرا کشوری زنده و فعال دارند . این را دیگر نمیشود انکار کرد .

دندان مصنوعی

قرار شد سر ساعت ۹٫۵ شب ، پس از تمرین سبکروز چهارشنبه چمدانها را برای فرستادن به فرودگاه و رفتن به پوسان ، در طبقه همکف بیاورند . این بمعنی آن بود که رفتن تیم به کره حتمی‌شده است. از این موقع بود که بچه‌ها راه افتادند توی خیابان ها. هرچه که دم دستشان می رسید می‌خریدند . آنها که نتوانسته بودند از هنگ کنگ خرید خوبی بکنند ، حالا از اوزاکا، که جنسهایش گرانتر از هنگ‌کنگ بود می‌خریدند .

آنها که عیالوار بودند،بیشتر حرص‌وجوش میخوردند که هنوز باب طبع خانم‌خودچیزی پیدا نکرده‌اند و از همه بیشتر آنهایی دلخور بودند که‌لباسی به «سایز» و اندازه عیال مربوطه پیدا نمیکردند ، آخر هرچه لباس توی این کشور های شرقی آسیا پیدا میکنی، یا قدش کوتاهتر است یا اندازه‌اش‌کوچکتر . مثل‌اینکه همه را برای دختر وپسرهای شانـــزده هفده ساله درست کرده‌اند !

بعضی از بازیکنان هرچند دقیقه سری‌به یک خیابان‌میزدند و با جیب خالی و دست پر برمیگشتند . چندتایی هم مثل اسکندریان و نایب‌آقا ، بودند که کمتر خرید میکردند ، اما در اوزاکا ، فقط روشن‌بود که بیشتر از همه در هتل‌ماند و شهر اوزاکا را ندید . او که از تهران آسیب‌دیدگـی مختصری را بهمراه‌خودآورده بود، دوچار طاولهایی شدکه نتیجه‌ی مچ‌باندپیچی کرده‌اش بود. طاولهایی که نخست‌چیز بی‌اهمیتی بودند ، در اوزاکا ، دو روز پس از مسابقه با هنگ‌کنگ ، او را از پا درآوردند .

طاولها ترکیده و چرکی‌شده بودند و اثر چرک تا کشاله ران را دردناک کرده بود ، تا آن‌حد که بسختی برای شام خوردن به رستوران هتل‌آمد، چه رسد به آنکه تمرین کند یا خیابان گردی .

حالا که صحبت‌از خریدشد، خوبست این را هم بگوئیم که اگر همه بدنبال خرید لباس ، دوربین و امثال آن بودند،یکی در بین گروه ما بود که دربدر بدنبال یک چیز استثنایی می‌گشت. یک‌جفت‌دندان‌مصنوعی! باقر زرافشان که‌همه‌دندانهایش را کشیده بود بهرکس میرسید لثه‌های لخت از دندانش را نشان میداد تا او را برای خرید راهنمایی کند . اما همه جا تیرش به سنگ میخورد چونکه دندان سازی و اصولا دوا و درمان در ژاپن و در اغلب کشورهای دنیا گرانتر از ایران است .

برای مثال‌می‌آوریم که ۲۴تا کپسول آنتی‌بیوتیک ، که‌برای بهبود زخم به‌روشن‌داده‌بودند و معمولا در تهران حدود۲۰ تا ۱۰۰ تومان میشود، ۸۰۰ تومان کار دست گوش چپ‌تیم ملی داد !

رقیب، اما رفیق

صمیمی‌تر از نایب‌آقا و اسکندریان و نزدیکتر از این دو بهم در بین بچه‌هانمیدیدی، همانطور که باب روز است ، واقعا همدیگر رادرک کرده‌اند. بجز در اتاق هتل ، حتی یک لحظه از هم جدا نیستند .

با آنکه سر یک موضوع کوچک باهم به بحث جدی و داغی تن درمیدهند و بهم غر میزنند ، اما آنقدر با هم الفت دارند که یک دقیقه هم کینه‌بدل نمیگیرند که دیگری رابرنجانند.

وقتی به عمق این دوستی بی میبری که بدانی در تیم ملی رقیب یکدیگرند و در سمت‌چپ دفاع برای یکی‌شان بیشتر جا نیسته برای آنکه بیشتر به ارزش اخلاقی آنهابی‌ببری این را هم‌اضافه کنیم که این دو اولین کسانی بودند که اولین بازی در تیم ملی را به حبیب خبیری تبریک گفتند . هم اوکه بجای این دو ، در هنگ‌کنگ پیراهن تیم ملی را پوشید و آنها را روی نیمکت ذخیره‌ها نشانید .

پزشک نیمه راه

دکتر زرکش یک روز دیرتر به هنگ‌کنگ آمد و یک روز بعد از مسابقه با این‌تیم‌دوباره به تهران برگشت ، در تهران چندتاعمل جراحی‌روی دستش مانده بود که او را مجبور به بازگشتن نمود . قرار است یا قرار بود که همین یکی‌دوروزه به اوزاکا بیاید . به همین‌هتل «نیوهنکی» که دو روز پیش آنرا ترک کرده‌ایم خدا میداند چطوری باید تیم ملی را که به پوسان‌رفته‌است‌بدون‌سرگردانی و دفع وقت پیدا کند .

دکتـــر زرکش یک دکتر متخصص‌و ارتوپدخوبی‌است. رئیس دپارتمان یا واحـد اورتوپدی دانشگاه است و همیشه یکسری پزشک دیگـر زیر دست او تربیت میشوند . در روز یکساعت او را بیکـار نمی‌بینی . با اینحال او را در سفرهای تیم ملی فوتبال‌می‌بینیم خودش هم میداندکه این سفر ها چه لطمه‌ای بکار او میزند . فدراسیون هم میداند که او با اینهمه مشغله‌و گرفتاری‌نمیتواند در سفرهای طولانی ، یکسره با تیم باشد . مثل همین دفعه که مجبور شد به تهران‌بازگرد.

مسئله اینست کـه بیشتر آسیب‌دیدگیها در تمرینات رخ میدهد و در همین مواقع‌است که نیاز به دکتر بیش از همیشه است . در واقع، حفظ‌سلامت بازیکن ، پیش از مسابقه مهمتر از روز مسابقه‌است،درصورتی که ما خیلی‌این راجدی‌نمیگیریم. همین روشن که از یک زخم و طاول ساده میرفت تا به یک بیماری عفونی دوچار شود و حتی زندگی او را به خطر بیندازد ، اگر پزشک تیم‌همراه گروه بود ، چنین نمیشد .

باید فکری بحال اینگونـــه پزشکی قسطی و پزشکان نیمه راه کرد .

کمربند قهوه‌یی

توی ژاپن ، در همان یک روز و دوشبی که در اوزاکا بودیم، همه‌ی فوتبالیستهاموفق شدند کمربند قهومیی بگیرند و منتظر باشید که اگر پایشان به تهران برسد بعیدنیست هرکدام درکنار بازی فوتبال ،یک‌کلاس تعلیم و تمرین جودو تشکیل بدهند و کلی شاگرد برای‌خود بهم بزنند .

قضیه از اینقرار بود که در هتل «نیوهنکیو» رسم بـــر اینست که برای هرمشتری‌خود یکدست لباس خواب‌میگذارند، بلند و ربدوشامبر مانند بایک کمربند که آنرا به‌کمر می‌بندی. لباسش به لباس جودو شبیه نیست اما کمربندش شباهتی‌با آن دارد که روی لباس جودو می‌بندی . وقتی بچه‌ها ایـــن لباس‌ها را دیدند ، هرکدامیکی بتن کردند ، کمربندها رابستند و ژست جودوکاران راگرفتند.

فوتبال خوب ، آدمهای بد

کوبی‌تیک دبیر کنفدراسیون فوتبال آسیا به هنگ‌کنگ آمده بود وبردبدار ایران‌و هنگ‌کنگ نظارتی مستقیم داشت .فردای مسابقه او رادرهتل‌لی‌گاردنر ، محل اقامت تیم ایران دیدیم . برطبق معمول نظرش را درباره فوتبـال ایـــران پرسیدیم . سیاستمدارانه تیم ایران راقوی‌تر معرفی کرد . دلیلش این بود که هر تیمی برنده شود لابد قوی‌تر از دیگری است !

«ازکو» خواستیم که بنا بر حکم سابقه ، فوتبال ایران را با گذشته مقایسه کند، خلی‌رک و پوست کنده ، د. حالیکه می خواست ببیند چه اثری در ما میگذارد ، از پشت شیشه های سفید عینکش به ما خیره شدو گفت :

از ده سال پیش هم شما فوتبال خوبی داشتید اما آنها که دوروبرش‌بودندگاهی‌اشتباه میکردند .

«کو» مرد سپید موی و همیشه گلگون چهره‌ی مالزی که همیشه دم از بازنشستگی میزند ، اشاره میکرد به آن سالی که در جوانها بازیکنان مسنی داشتیم و در شناسنامه و پاسپورت‌آنهاخط خوردگی میدید و به آن دوره که تیم ایران در بانگوک به مقام دوم جام ملتهای آسیا رسید و در دیدار پیش از فینال آن اتفاق زشت ـ که کارش به مداخله پلیس کشید ـ رخ داد.اتفاقی که یکسوی آن را ایرانیهادامن زدند و سوی دیگرش راداور بازی .

«کو» که در باطن معتقدبود هنوز فوتبال ما ، از حیثکار تیمی و قدرت واقعی درمیدان چندان با آن گذشته دورفرقی نکرده است و در حقیقت می‌خواست بگوید که‌در جازده‌ایم ولی از آنچه در این چهاربنج سال انجام شده به تحسین یاد میکرد و آدمهایی را که حالا دوروبر فوتبال‌اندتاییدمینمود.

تمرین برابر هزاران جفت چشم !

ایران به پیروزی برکره فکر میکند

تیم ملی‌فوتبال ایران‌همچنان در پوسان «کره جنوبی» مجبور به تمرین در زمین خاکی یك دبیرستان است و در هرجلسه نیز هزاران دانش آموزمزاحم تمرین تیم ایران می‌باشند.

بخاطر سفتی زمین امروز تعداد مصدومین ما به ۵ نفر رسید. عادلخانی آخرین‌قربانی بود. پیش‌ازاو نظری ، کازرانی، مودت و غفور بهمین دلیل‌آسیب دیده بودند.

بادادو فریاد و اعتراض تیم ایران که حتی به تهدید برای سر باززدن از مسابقه یکشنبه و شکایت به فیفا هم کشید ، تازه قرار است از سه شنبه زمین چمن بیس بال امریکائی ها را که دروازه هم ندارد به تیم ایران بدهند.

مربی تیم ایران از حالابفکر ترکیب تیم برای بازی با کره است ، ما در پست یك چپ اسکندریان روز بروز اعتماد بیشتر مربی تیم را جلب می‌کند .اما در عوض در مورد گوش چپ ابهام برای حضور مجدد عادلخانی درتیم زیاداست و مهاجرانی به عزیزی وداناثی فرد فکر میکنند .

ضمنا بالاخره بازیکنان و رهبران تیم در مورد پرداش‌برد از هنك‌كنك به نوعی توافق ضمنی رسیدند.

۲۰۰۰۰ دلار پیش قسط این پاداش بصورت هزار دلار برای نفرات فیکس و ۷۰۰ دلار برای نفرات ذخیره به کاپیتن پروین داده شد.

پس‌از دیدن بازی هنك‌كنك كره از تلویزیون روحیه بچه‌ها برای شکست کره بهم شد و اکثرا به برد یا یك گل‌اختلاف می‌اندیشند . تیم کره‌سه‌شنبه عصر به پوسان میاید.

مشتزنی دستکش زرین ـ شب دوم

دیشب مشتزنان تاج حاکمین رینگ بودند

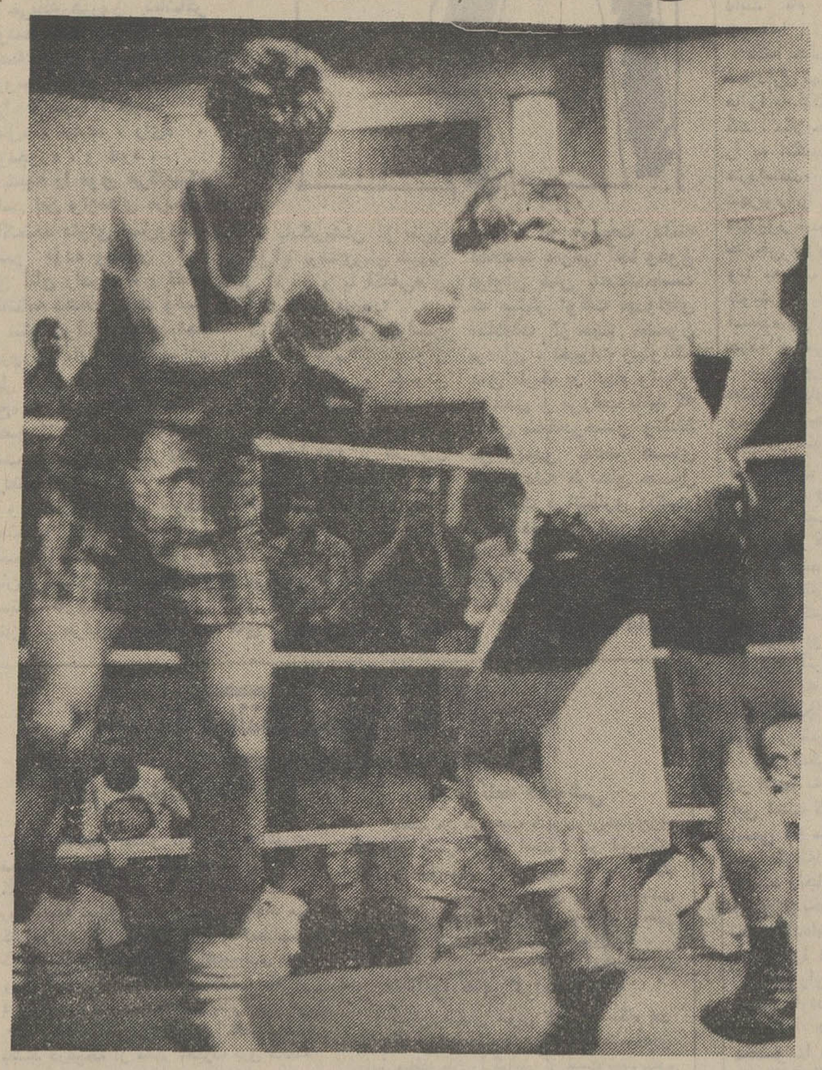

جدال حسین صحرائی از تاج، هادی سلطانی از ایران امروز در وزن ۶۳٫۵ کیلو ، گرچه با امتیاز تمام شد ، ولی نبردی پر حادثه و خوب بود. صحرائی ضربـــه چپ را به حریف نواخته و با چشم باز مبارزه را ادامه‌میدهد .

دیشب ، مشتزنی هفتگـی «دستکش زرین» ، دومین شب حیات خود را در حالی پشت سر نهاد ، که دیگربار ، رینگ را به گمنامان سپرده بودند . اما ، درمیان اینها هم بازیودند جوانانی که چهره کردند .

فدراسیون مشتزنی ، گویا هنوز قبول‌ندارد، که‌اختصاص همه‌ی مبارزات به جوانان‌گمنام و نوپا کاری منطقی نیست، و بایستی مبارزات هشتزنان‌کلاس بالا را هم چاشنی پیکار هـای تازه از گرد راه رسیده‌هاکرد، تا تماشاگر بیش از این‌به‌سالن بکس کشیده شود ، ومبارزات رنگی دلپذیرتر بخود بگیرد .

در دومین شب مسابقه های «دستکش زرین» ، ۴۴ مشتزن حضور داشتند ، که مجموعا ۲۱ نبرد را بانجام رساندند . تنها یک مبارزه بعلت حضور نیافتن یک مشتزن انجام نیافت.

دیشب ، شب حکومت آبی پوشهای تاج بود ، ومشتزنان هم خرج و هم خانواده اینان، اما ، بدبختی بزرگ این بودکه داوران درجه پائین‌فدراسیون حق چند مشتزن‌را ناحق‌کردند، و چنانچه این مشتزنان مبتدی در قالب مردان مجرب میبودند وقوع هرگونه جنجالی‌متصور بود .

نادر نیکخواه و بهروزکامل، دو مشتزن ایران امروزو افسر، بکسورهایی بودند که قربانی ضعف قضاوت داوران میانی شدند .

نتایج مسابقات

۵۱ کیلو : عبدالناصر حاتمی (گمرک) با مارویک وارطان (آرارات) برنده حاتمی بااامتیاز ـ عباس واجخواه (کارگران) با محمد ابراهیم دهبان (تاج) برنده دهبان با ضربه فنی ـ مهرداد ابراهیمزاده (پله) با رضا دباغی (جعفری) برنده محمدزاده‌بااامتیاز ـ غلامحسین شیروانی(شفق)با احمدمهرآمیز (پله) برنده مهرآمیز با ضربه فنی ـ اکبرخیدقی(تاج) بامحمد حسن سماواتی (شفق) برنده سماواتی با ضربه فنی حبیب مهابادی (گمرک) با احمـد فرهمندی (شفق) برنده‌فرهمندی با امتیاز ـ جهانگیر صادقـی (ایران امروز) با امیرکارساز حقی (جعفری) برنده صادقی با ضربه فنی ـ علی ذوالفقاری (گمرک)با حسین برنجی(شفق) برنده ذوالفقاری با ضربه فنی ـ هیت‌اله غلامی (زاگرس) باصمد آبادان (شفق) برنده‌آبادان‌بعلت حاضر نشدن حریف .

۶۳٫۵کیلو : حسین‌صحرائی (تاج) با هادی سلطانی(ایران امروز) برنده صحرائی باامتیاز ـ محمد رضا شیرآقائی (پله)با حسین مشهدی محمد (تاج) برنده مشهدی محمد با ضربه فنی ـ بهرام طغرائی (گمرک)با حمید مهرساده (تاج) برنـده طغرائی ـ ابوالقاسم بحرینی (شهپر) با نادر شجاعی (تاج) برنده شجاعی (تاج).

علیرضا مردانه (پله) باکبر داننده (زاگرس) برنده مردانه با امتیاز ـ رمضانعلی صالح‌آبادی (پله) با فیروز عطائی (جعفری) برنده صالح‌آبادی با امتیاز ـ نبی‌الله قادری (گمرک) بـا عبدالخالق خالقی (پله) برنـده قادری با امتیاز .

۷۱ کیلو : نادر نیکخواه (ایران امروز)با مهردادمرشدی (تاج) برنده مرشدی با ضربـه فنی ـ رحیم اسکندرزاده(شفق) با ناصر حکم‌آبادی (تاج)برنده حکم‌آبادی با امتیاز ـ عباس بیانیان (پله) با علی شادی(تاج) برنده بیانیان با ضربه فنی ـ مجید فقیر (پله) با بهروز کامل (افسر) برنده فقیر با ضربه‌فنی ـ اسدالله جاوید (شفق) باعلی آقاسی‌زاده (افسر) برنده‌جاوید با ضربه فنی .

۸۱ کیلو : محمد قلی‌زاده (تاج) ـ هوشنگ شاهی (پله) برنده قلی‌زاده با ضربه فنی

والیبال زیرگروه جام پاسارگاد

مسابقات والیبال دسته دوم باشگاه های ایران (زیر گروه جام پاسارگاد) از روز جمعه ۱۰ تیر ماه آغاز خواهد شد. در این مبارزات جمعا ۱۲ تیم شهرستانی شرکت دارند که در چهار منطقه تقسیم شده‌اند و در پایان ۴ تیم اول هر گروه جدال های اوج را برگزار خواهند نمود .

فدراسیون والیبال از این چهار تیم ، دو تیم را باتوجه به موقعیت داشتن و شرایط لازم برای حضور در سومین دور بازیهای جام پاسارگاد انتخاب خواهد کرد ، ضمن اینکه ۲ تیم دیگر از استان مرکزبرای‌سومین جام‌پاسارگاد انتخاب خواهند شد.

شکل گروه بندی و برنامه مسابقات والیبال دسته دوم باشگاه های‌ایران باین صورت میباشد :

منطقه یکم (محل انجام‌بازیها: آمل) .

گروه بندی : سمنان ـگیلان ـ مازندران .

بازیها : جمعه ۱۰ تیر ● سمنان ـ مازندران ● ۱۱ تیر: سمنان ـ گیلان ● ۱۲ تیر: گیلان ـ مازندران منطقه دو (محل انجام بازیها : تبریز) .

گروه بندی : زنجان ـتبریز ـ رضائیه .

بازیها : ●۱۰تیر : زنجان ـ تبریز ● ۱۱ تیر : زنجان ـ رضائیه ● ۱۲ تیر : تبریز ـ رضائیه .

منطقه‌سوم(محل انجام‌بازیها: کرمان) .

گروه بندی : یزد ـ کرمان ـ بندرعباس .

بازیها ● ۱۰ تیرکرمان ـ یزد ● ۱۱تیر : یزد ـ بندرعباس ● ۱۲ تیر:بندرعباس ـ کرمان منطقه چهارم (محل انجام بازیها: سنندج) .

گروه بندی:بوشهرـکردستان ـ چهارمحال بختیاری .

بازیها : دوشنبه ـ ۱۰ تیر: کردستان ـ بوشهر ۱۱ تیر: بوشهر ـچهارمحال●۱۲تیر: چهارمحال ـ کردستان.

برای شرکت در مسابقه های کشتی قهرمانی جوانان جهان

۵شنبه آینده:۱۱کشتی گیر ایرانی به«لاس‌وگاس»میروند

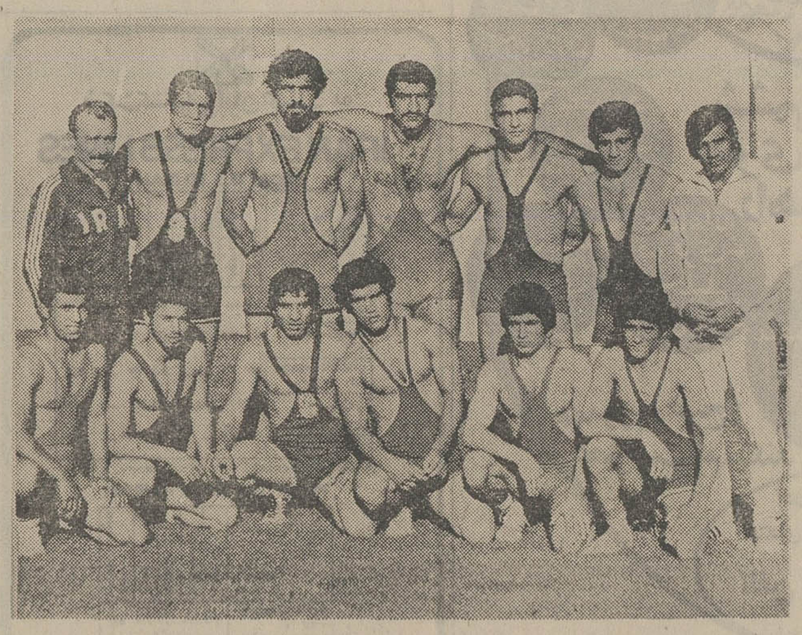

تیم‌های برگزیده جوانان ایران که ۱۶ تیرماه بسوی لاس‌وگاس میروند . ایستاده از راست بچپ: حشمت کهندل «مربی تیم‌فرنگی »، جعفر علیزاده ، علی‌اصغر نظری ، علیرضا سلیمانی ، محمد حسن محبی ،فریدون بهنام‌پور ،رحمت‌الله غفوریان « مربی تیم آزاد». نشسته: محمود اسماعیل‌پور، رسول حسینی، محمد رضائی ، غلامرضا قصاب ، غلامعلی مرادی ونوروز امینی.

پنجشنبه هفته آینده ۱۶ تیر ماه گروه ۱۱ نفره‌کشتی گیران آزادو فرنگی جوانان ایران‌برای شرکت در پنجمین دوره مسابقه های قهرمانی جهان از طریق فرودگاه شیکاگو ، بسوی لاس وگاس در آمریکا میروند.

این سومین باریست که‌جوانان ایران گام در راه مبارزات جهانی میگذارند ، اگر سفراول جوانان ایران افتخاری نزدیك در پی‌داشت و شیران جوان ایران در جمع۱۳ کشور حاضر یاسه مدال طلا، یك نقره و ۳۴ امتیاز بمقام قهرمانی رسیدند ، ولی دوره گذشته و ناکامی غافلگیر کننده‌ای برای ایران سپری گردید.

زیرا در کشتی‌فرنگی ۹شرکت کننده ایران تنها صاحب۲ امتیاز شدند و ده‌آور ۹کشتی‌گیر آزاد فقط یـك امتیاز بود که از عنوان ششم محمود اسماعیل‌پور حاصل شد.

با این حساب ، فدراسیون کشتی برخلاف همیشه ، قهرمانی را حکم انتخاب قرارنداد و آنهائی رابرای حضور در جام جهانی گلچین کرد که در کارنامه‌آنها تحرك و جنبشی بیش از گذشته نمودار بود ،هرچند که در این راه کلاهی و اعتصامی پی جهت‌از جمع انتخاب شدگان کنار رفتند ولی فدراسیون کشتی عقیده‌داشت که باید بنوعی امید های بزرك کشتی رابرای تلاش و حرکت بیشترتهییج‌کرد و آنهائی‌که‌قادر به ارائه موجودیتی بهتر هستند ، در شرائطی بمیدان های‌بین‌المللی اعزام داشت که قادر به عرضه کردن قدرت واقعی خود باشند.

باچنین خصوصیاتی ۵ کشتی‌گیر فرنگی و ۶ کشتی‌گیر آزاد برای حضور در مسابقه های جهانی برگزیده شدندو برای آمادگی بیشتر برگزیدگان از روز اول تیرماه اردوی تمدارکاتی دره‌اودیه تشکیل شدو سوای سلیمانی‌که بعلت بیماری سه روز دیرتر از دیگران خودرا به اردو معرفی کرد کارتمرینات‌زیر نظرغفوریان و کهندل آغازشد.

مشکل اساسی دراین اردوی تدارکاتی نبودن حریف برای‌برخی از انتخاب شدگان‌است ،سلیمانی برگزیده ۱۰۰ کیلوئیکی‌ازکسانی بود که میگفت آنچه که‌مشخص است باید دراین ۹ روزه همواره با محبی تمرین کنم . مسلما این تمرین برای من نمیتواند مثمرثمر باشد ، باید حداقل یکونه‌ای‌تلاش کنم که من بتوانم باحریفان باقدرت‌تر تمرین کنم که تاآغاز مسابقه جهانی بشرائط نیکوتری برسم.

متاسفانه این یك واقعیت محض است که از زبان سلیمانی عنوان شدمو قدر مسلم آگی مورد توجه رهبران فدراسیون کشتی قرار گیرد ، باید که دراین حد فاصل آنها رادرکنار بزرگان کشتی‌زیر نظر مربیان اعزامی تمرین داد ، تا مشکل نبودحریف تمرینی‌سبب آزار آنهانشود .

انتخاب شدگان دو رشته‌آزاد و فرنگی اینها هستند:

کشتی فرنگی: غلامعلی امیری ، نوروز امینی ، رسول حسینی ، محمد رضائی ، محمدحسن محبی، علیرضا سلیمانی .

کشتی فرنگی : غلامعلی امیری، غلامرضا قصاب ، جعفر علیزاده، فریدون بهنام‌پور ، علی اصغر نظری.

فوتبال قهرمانی باشگاههای شوروی

زاریا وورشیلوگـراد ۴ـ صفر

نفت‌چی باکو۱

کاربانی‌صفر ـ دینامو‌تفلیس۱

دنپر۲ـ ارتش مرکزی ۳

اودسا۱ـ آرارات ایروان

دینامو‌کیف ۲ـ زنبطلنینگراد صفر

توربدو مسکو۳ـ وینگزصفر

جام قهرمانی هم به پاناتینایکوس رسید

تیم سرشناس «پاناتینایکوس» پس‌از تصاحب جام حذفی‌فوتبال باشگاه های یونان، جام‌قهرمانی کشورش را نیز ازآن خود کرد.

قهرمانی پاناتینایکوس در شرایطی شکل گرفت کـه المپیاکوس با۲ امتیاز اختلاف نسبت به قهرمان ، دوم شد و این‌مکان را در عین حال به لطف معدل بهتر گل شماری نسبت به یانوك بدست آورد، چرا که دو رقیب امتیاز برابر داشتند .

پاناتینایکوس که هر دوجام حذفی و قهرمانی را صاحب‌شده است در دوره آینده دیدارهای باشگاه های اروپا در صحنه جدالهای جام‌قهرمانی‌ظاهرخواهد شد و ضمن این که یانوك ـ سالونیکا فینالیست بازیهای جام حذفی ، در پیکار های‌حذفی باشگاه های اروپا بازی میکنند.

توقف برزیل درخانه

۹۲۰۰۰ تماشاگر علیرغم تماشای یك بازی خوب ۹۰دقیقه در حسرت گل ماندند. دیدار دوستانه تیمهای ملی فوتبال یوگسلاوی و برزیل که در استادیوم « مینیراثو » برزیل برپا گردیده بود، با وجودی‌که پرهیجان و بی آرام بودودروازه ها زیر فشار دو حریف، مدام در خطر میبود ، معهذا بدون گل به پایان برده شد.

ضمن این که یوگسلاوی چهره‌ای جالب نشان داد و استحقاق پیروزی را هم‌داشت.

بازیکنان ۲ تیم اینها بودند.

برزیل : لیائو ـزماریو ، لوئی‌پریرا ، آدینهو ، مارینهو، سرزکو ، ریولینو ، پائولو ایسیدورو ، مارسلو ، رینالدو، اگولوسزار.

یوگسلاوی : کاتالینیك ـ موزینیك ، وویکوف، استوچکو ویك، بوگدان، رایکوویك ، زایك، زاویسیك ، پتروویك ، ساویك، سوریاك.

بیست‌وسومین مسابقات پرش بااسب

اسب سواری

بیست‌و سومین مسابقه‌های پرش با اسب انجمن‌سلطنتی اسب و فدراسیون سوارکاری کشور طی پنج دوره در مانژ اصلی فرح‌آباد انجام گرفت و این‌نتایج بدست آمد:

دوره اول : نوجوانان و جوانان رده «د» جدول «آ» با یك باراژ

۱ـ امیرهوشمندبا اسب قهرمان سردار از کانون‌سوار کاران ایران .

۲ـ سامان فخاربور با اسب آرام از کانون سوارکاران ایران .

دوره دوم: جوانان رده« ث » جـدول «آ» با یك باراژ

۱ـرامین شکی با اسب رخسار از مکتب سواری‌شکی.

۲ـامیر نشاطی با اسب شاراید از باشگاه سواری فرح‌آباد.

۳ـ سیامك عاقلی با اسب آلن از باشگاه سواری مقدم.

دوره سوم :بزرگسالان رده « د» جدول «آ» با یك باراژ

۱ـ غلامرضا هداوند با اسب قزلباش از اصطبل شاهنشاهی.

۲ـ علی رضائی با اسب بهار از کانون سوار کاران ایران .

۳ـ گلنار بختیار با اسب شبدیز از باشگاه سواری نوروز آباد.

۳ـ عزت‌اله وجدانی با اسب شاهد از اصطبل‌شاهنشاهی

۳ـ نوروز حمدحبیبی با اسب آرام از باشگاه ورزشی شاهنشاهی .

۳ـ محمد رضا مقیم با اسب هدهد از باشگاه پولاد آریامهر اصفهان.

دوره چهارم بزرگسالان رده «ث» استقامت و سرعت

۱ـ سوسن سینکلر با اسب گری اسپارك از باشگاه سواری آدمیرام .

۲ـداود بهرامی با اسب سان‌لایت از اصطبل شاهنشاهی

۳ـ علی رضائی با اسب جالتا از کانون سوار کاران ایران .

دوره پنجم : بزرگسالان رده «ای» امدادی یکطرفه

۱ـ نقلی گلدوست با اسب بریستول از کانون سوار کاران ایران.

۲ـ حسن پورحیدری با اسب جالتا از کانون سوارکاران ایران .

۲ـ حسن پورحیدری با اسب قهرمان‌سردار ازکانون‌سوار کاران ایران.

۲ـ یونس حسنلو با اسب ستاره از کانون سوارکاران ایران .

۳ـ محمدرضا مقیم با اسب هدهداز باشگاه ایولادآریامهر اصفهان .

۳ـ محمدرضا قدیری با اسب بالت از باشگاه سواری مقدم.

اسرار طول عمر، شادابی و تندرستی

اثر جدید: دکتر گیلو ردهاوزر — ترجمه مهدی نراقی

«۳۸»

بدن ما یکی از بزرگترین عجایب خلقت است

برای اینکه به شما کمک‌کنیم و سیستم عصبی رانشان دهیم باید آنرا بچیزی تشبیه کنیم که معمولی است و آن شبکه‌تلفونی است.

دستگاه عصبی شما دستگاه وسیع و خیلی فعالی است که تنها از سللولهای ستون فقرات و یاخته‌ها و فیبرهای عصبی مرئی بوجود نیامده است بلکه این دستگاه از مواد نامرئی که وجدان، معرفت، حافظه، تاثرات، تجارب عملی است بوجودآمده‌است.

پس من دراینجا میروم آنرا نه بعنوان طرز ساختمان بدن بلکه مثل یک عقیده عمومی نشان دهم.

سیستم عصبی بدو قسمت میشود سیستم اختیاری یامغزی و سیستم غیر اختیاری یاآزاد سیستم‌عصبی‌اختیاری تمام‌اعمال مربوط به وجدان مارا کنترل میکند ووابسته به عضلات اختیاری ماهیچه های دو سر، ماهیچه‌های سه سر، عضلات چشم عضلات فکین و مثل آنها میباشد.

سیستم عصبی اختیاری در هربیست و چهار ساعت‌احتیاج به هشت ساعت استراحت‌دارد تا آرامش پیدا کند و بتواند دوباره آنچه را از دست داده است پس‌بگیرد سیستم عصبی غیر ارادی فعالیت های غیر ارادی را کنترل میکند ومربوط ووابسته به عضلات‌غیراختیاری است مثل اعمالی که هضم را انجام میدهند، ترشحات‌غددی وجریان خون و مثل آنها.

از لحظه‌ای که بدنیامی‌آئید وتا روزیکه از این دنیامیروید این سیستم عصبی هرگز ازکار باز نمیایستد و بخواب‌نمیرود.

اعصاب با اختیار ما مربوط به حواس پنجگانه وجوابهائی است که بدنیای خارجی کهمارا احاطه کرده‌اند میدهند این اعصاب فرمانهائی را که ازیک مغز بیدار صادر میشوددریافت میکند.

اعصاب بی اختیار در دستگاههای داخلی بدن‌ما وارد عمل میشوند و به عکس‌العمل های تاثراتی ما فرمان میدهند و علائمی را که وجدان بی اختیار ما میفرستد دریافت میکنند.

برای توصیف کار سیستم عصبی‌وبی اختیار بطرز دیگری هم آنرا بیان میکنم و آن‌اینست که سیستم عصبی با اختیار میگوید: «من‌می‌بینم، من میشنوم، من می‌چشم من‌لمس میکنم، من فکر میکنم، من حرف میزنم، من تصمیم میگیرم وعمل میکنم.»

سیستم عصبی بی اختیار میگوید: «من هستم.»

یك شبکه تلفنی زنده

اکنون این سیستم عصبی مرکزی یا شبکه تلفنی شما را به‌بینیم مرکز این شبکه مغز شماست که کاسه سر را پر کرده است و از کاسه سر مغز خودش را جمع کرده‌وبصورت مغز حرام درآمده است که قطر آن یک سانتیمتر و نود است که ستون فقرات را تازیر کلیه‌ها طی میکند (تقریبا چهل و شش سانتیمتر) مغز و مغز حرام در حدود سه لیوروزن دارند (هرلیورمعادل ۴۵۳گرم است) واز یک ماده خاکستری رنگ اسفنجی و فیبرهای سفید بهم پیچیده باظرافت‌باورنکردنی که همان اعصاب است ساخته شده است

از این مرکزیک‌سلسله سیم‌کشی شده است‌که‌همان‌اعصاب دوره‌ای هستند، بطرف تمام قسمت های بدن میروندفیبرهای عصبی با اختیار یا سریع که پیام ها را پخش میکنند سرعتی مافوق صدو پنجاه متر درثانیه دارند و فیبرهای عصبی بی اختیار یا آرام که حامل‌پیامها هستند سرعتی در حدود چهار متر و نیم درثانیه دارند.

این‌شبکه‌خطوط تلفنی تماس بین شما و محیط زیست را برقرار و نگهداری میکند بعلاوه این شبکه خطوط تلفنی خط های تلفنی محلی هم در اختیار دارد که باین وسیله‌به قسمتهای مختلف بدن اجازه میدهد در ارتباط باشند.

همچنین تلفن‌های خصوصی قسمتی از مغز را به‌قسمت‌دیگر پیوند میدهد و چیز قابل توجه و شگفت‌انگیز آنکه یک تلفن داخلی بین فکر بیدار شمابافکر نهفته و خفته شما وجود دارد که گاهی بین آن دردواختلاف ومجادله میافتد.

آری این موضوع حقیقت دارد که بدن ما یکی‌ازبزرگترین عجائب خلقت و طبیعت است.

اکنون می فهمید چرا باید غذائی کاملی بخوریم تا این دستگاه بخوبی کارکند.

مقاومت دربرابر بیماری‌ها

اگر شما درموضوع‌تندرستی خودتان مشکلات و مسائلی دارید آنرا با پزشک خانواده درمیان گذارید و با او صحبت کنید تنها این پزشک‌خانوادگی است که میتواند به مسائل‌شما توجه کند و مشاور شما گردد.

در صفحاتی که بعدا بنظر شما میرسند ما باهم عناصر مغذی را مورد مطالعه وبررسی قرارمیدهیم و اینها میتوانند به نیازهای مخصوص شما جواب دهند و بشما کمک کنند.

ویتامین‌ها وموادی که پزشک شما تجویز خواهد کرد هرچه باشد با اعتقاد تمام‌غذا های پر قوت وتازه رابخرید و مصرف کنید ودرخرید آن صرفه‌جوئی نکنید و تا آنجا که بودجه شما اجازه‌میدهداستفاده کنید.

بکوشید پزشکی را بعنوان پزشک خانوادگی انتخاب کنید که اصول تغذیه جدید را تحصیل و عمل کرده باشد.

هنوزهم بسیارند کسانیکه از اصول تغذیه جدید بی‌اطلاعند.

امراض عفونی

برای تقلیل آسیب‌پذیری‌خود در مقابل بیماریهای عفونی معمولی که پذیرش آن‌اجتناب ناپذیر است مقاومت بدن خود را افزایش دهید.

جریان خون، این شط زندگی که ما از آن سخن‌گفتیم میتواند برای شما نیرومندی و تندرستی را در تمام جهات بدنتان بیاورد. خون دردوجهت جریان دارد، دریک‌جهت خون شریانی است که تا کوچکترین سللولهای بدن را سیر میکند و غذا واکسیژن لازم را برای مصرف آنها می‌آورد.

درجهت دیگر خون وریدی جریان دارد که گاز کربنیک و کثافات دیگر از سللولهای ما را تخلیه میکند.

برای اینکه هر عضو بدن ما بتواند تغذیه کند و مقاومت آن در مقابل بیماریهای عفونی افزایش یابد باید جریان‌خون شریانی همیشه دارای مقدار مناسب و لازم مواد مغذی باشد.

طبق یک بررسی و گزارش آن که به کنگره سالیانه انجمن غذاشناسان بهداشتی امریکا تقدیم شد:

بیماریهای عفونی کسانیکه به تغذیه کرده بودند، «بمراتب شدیدتر ووخیمتر از اشخاصی بوده است که تغذیه ناقص داشته‌اند».

پروتئین هائی که‌دارای‌آسید آمینه‌های اصلی بوده‌اند نقش اصلی درجه اول را در مورد دفاع بدن درمقابل باکتریها و ویروس‌های خون داشته‌اند و گلبولهای سفید خون چون سربازان آماده بجنگ باکتریها را وویرس را معدوم کرده‌اند.

آزمایشهائی که اخیرابعمل‌آمده است ثابت کرده است که اگر بجای غذای ناقص از لحاظ پروتئین غذائی کامل ازپروتئین جانشین شود در عرض یک هفته آنتی‌کورهای بدن (۱)صد برابرمیشود. Anticorps

آنتی‌کورها مواد دفاعی دربدن هستند که از دخول میکروبهایا ترشحات آنها دفاع کرده واثر سمی آنها را خنثی میسازند.

هرکس باید درهرروزشصت تا هفتادگرم‌پروتئین کامل‌مصرف کند.

توصیه شده است که مقدار بیشتری پروتئین که از صدتا صدوپنجاه گرم است قبل یابعد از عمل جراحی ویا درمورد عفونت و یا دوره استراحت‌بعد از بیماری مصرف گردد.

در مورد سوختگی شدیداین مقدار پروتئین بازهم افزایش می‌یابد حتی‌الامکان باید سعی شود که حداقل یک سوم‌مقدار پروتئین مصرفی روزانه ازمنابع حیوانی تهیه و تامین گردد.

یکی از منابع گوناگون تهیه پروتئین که کمتر گران است و به ذائقه‌هم خوش می‌آید و بیشتر پروتئین آن متراکم‌است‌و هضم آن هم آماده میباشد شیرخشک چربی گرفته است.

خاصیت شیر خشک بی چربی غیر آماده که در مغازه های محصولات رژیم بهداشتی میفروشند و ازنوع آماده نیست بهتر است زیرا بسیاری ازمواد مغذی خود را حفظ کرده ودر اثر دستکاری از دست نداده است اضافه کردن نیم فنجان شیر خشک چربی گرفته به غذاهائی مثل‌انواع‌پوتاژ،نوشابه های شیری، پنیر سفید، شیر وزرده‌تخم مرغ، برای شما مقداری پروتئین فراهم خواهد کرد که برای جنگ با حمله کنندگان بیگانه دربدن کافی است.

فی‌المثل شما میتوانید غلات را بجای آب در شیر میپزید و وقتی خواستید بخورید روی آنرا شیر خشک چربی گرفته بپاشید تاکاملا ازنظر پروتئین غنی و سرشار شود.

همچنین میتوانید شیرخشک بی چربی رابه‌نیمروی تخم‌مرغ به گوشت چرخ کرده‌وساندویچ تخم‌مرغ سفت، پنیر سفید، سوس مایونز ویا غذاهائی که میجوشانید اضافه کنید.

ادامه دارد

اطلاعیه

شرکت مخابرات ایران

برخی از صاحبان بخش های خصوصی، بانك ها، تجارتخانه ها ومغازه داران بانصب تابلو هایی در بالای محل کسب ویا احیانا تبدیل تابلو های موجود به تابلو های نئون بزرگتر عملا پست ها و جعبه تقسیم های دیواری محل انشعاب سیم های تلفن مشترکان را مستور کرده و دسترسی به آن ها را مشکل ویاغیر ممکن می کنند.

با توجه به اینکه برای اجرای‌طرح های توسعه تلفن تهران‌وترمیم‌خرابی های احتمالی کابلی، ماموران فنی شرکت مخابرات ایران،گه‌گاه‌ناگزیر به بازدید و کنترل پست ها وجعبه تقسیم‌های مزبورمی‌باشند، بنابراین پوشیده ماندن و در دسترس نبودن پست هاوتقسیم های مزبور، ماموران فنی شرکت را ناگزیر می نماید که نسبت به تخریب و یا برچیدن آن قسمت ازتابلو ها که روی‌جعبه‌تقسیم ها قرار دارد اقدام نمایند و احیانا موجب بوجود آمدن خساراتی به صاحبان تابلو ها بشوند.

از صاحبان بخش های خصوصی، شرکت ها، بانك‌ها، تجارتخانه ها و مغازه داران تقاضا میشود در این مورد با شرکت مخابرات ایران‌مانند گذشته همکاریهای لازم را بنمایندواز بوجود آوردن چنین دشواری هائی پرهیز فرمائید. م‌الف ۷۵۷۰

سازمان شاهنشاهی خدمات اجتماعی ۱۳۲۶

ساعت ۱۱٫۵ صبح روز چهارشنبه ۳۶٫۴٫۸

Lefall Proflasalle

رئیس بخش جراحی دانشکده پزشکی

Howard university

در باره سرطان پستان درآمفی‌تئاترمرکز پزشکی رضا پهلوی سخنرانی مینمایند.

حضور کلیه پزشکان و دانشجویان پزشکی آزاد است.

آگهی استخدام هیئت آموزشی

دانشکده دندانپزشکی دانشگاه اصفهان برای اعزام‌به خارج از کشور جهت طی دوره های تخصصی همکاران را با شرایط زیر بکار دعوت مینماید:

۱ـ داشتن درجه دکتری دندانپزشکی

۲ـ انجام خدمت نظام وظیفه یا برگ معافی

داوطلبان میتوانند تا پایان تیرماه سال جاری بدبیرخانه دانشکده دندانپزشکی واقع در کوی‌دانشگاه‌اصفهان مراجعه یاباارسال مدارک خود مکاتبه نمایند.

رئیس دانشکده دندانپزشکی

دکتر عزت‌اله خامسی

آگهی شناسائی وثبت اتحادیه‌صنفی

باستناد ماده ۱۹ قانون نظام صنفی و ماده ۲۸آئین‌نامه انتخابات اتحادیه های صنفی و باتوجه بمدارک تسلیمی اتحادیه‌ای بنام اتحادیه صنف میکانیک در اداره کار وامور اجتماعی شهرستان نجف‌آباد به‌ثبت رسیده است.

مراتب برای اطلاع عموم آگهی میشود اعضای هیئت‌مدیره اتحادیه‌مذکور عبارتند از حسینعلی پزشکی- فتح‌الله‌عابدینی- اسدالله عابدینی - نصرالله خدادادی حسینعلی معینی، ضمنا آقایان حسینعلی پزشکی - فتح‌الله عابدینی - حسینعلی معینی - اسدالله عابدینی - نصرالله خدادادی از طرف هیئت مدیره به ترتیب بسمت رئیس - نواب رئیس دبیر - اسناد مالی با امضای رئیس ودر غیاب رئیس یکی ازنواب خزانه‌دار - در اتحادیه انتخاب گردیده‌اند ومطابق اساسنامه رئیس و خزانه‌دار بامهر اتحادیه معتبر خواهد بود.

رئیس اداره کار و امور اجتماعی نجف آباد

پاسخ سندیکای کارخانجات سازنده وسایل خانگی صنعتی ایران درباره کمبود کولر وسایر لوازم خانگی

چندی است در جراید مطلبی‌درباره‌کمبود کولر و سایر لوازم خانگی و گرانی قیمت‌آنها بچشم میخورد که اغلب بدون توجه به واقعیت امرگناه رابه گردن تولید کنندگان انداخته آنها را مقصر میشمارند بدینجهت برای روشن‌شدن اذهان عمومی نکات زیر را باطلاع میرساند.

۱ـ تولید کولر و سایر وسایل خانگی نه تنها کمتر از سابق نشده بلکه افزایش‌نیزداشته است ووضع تولید و توزیع روزانه آن وسایر وسایل خانگی همه روزه به مقامات ذیصلاح گزارش میشود که درجریان جزئیات‌آن‌میباشند بنابراین کارخانه‌ها بهیچوجه نمیتوانند کالاها را انبار و یابه افراد خاصی بدهند و این افزایش مصرف است که باعث کمبود کالا دربازار گردیده است.

۲ـ درباره افزایش قیمت باید دانست که از چهارسال قبل قیمت وسایل خانگی نه تنها افزایش نیافته بلکه بدستور دولت در سه‌نوبت نیز کم شده است بی آنکه هزینه تولید کم شود باینجهت و باتوجه بافزایش سریع‌دستمزد ها ومواد اولیه و هزینه حمل و نقل و سایر مخارج تولید ازچندی قبل از مرکز بررسی قیمتها تقاضای تجدید نظر در قیمتها شده و با آنکه مرکز بررسی قیمتها لزوم افزایش نرخ فروش را قبول دارد متاسفانه تاکنون‌به‌تقاضای مکرر این سندیکا توجهی نشده‌و فقط تولیدات یکی از کارخانه های سازنده وسایل خانگی را افزایش داده است.

۳ـ تردید نیست که پائین بودن قیمت وسایل خانگی تاحدی که بعضی از کارخانه‌ها را تهدید به تعطیل میکند و دوگانگی قیمت خود بزرگترین مشکل را درحال حاضر تشکیل میدهد ولی باید توجه داشت که با وجوداین وضع غیر طبیعی گران فروشی و یا شرکت در بازار سیاه درشان شرکتهای تولیدی که به علت عام بودن حساب و کتاب روشن وآشکاری دارند نمیباشد.

۴ـ تردید نیست که هم‌آهنگی تولید با مصرف روزافزون ودرنتیجه مبارزه‌بابازار سیاه وگرانی مصنوعی فقط باتوسعه کارخانه‌ها و تعویض ماشین آلات قدیمی و فرسوده و بالابردن سطح تکنیک میسر است و این‌سرمایه گذاری نیز فقط درصورتی ممکن خواهد بود که کارخانه‌ها از فروش خودسود عادلانه‌داشته باشند که امید وانتظار میرود وزارت بازرگانی ومرکزبررسی قیمتها باتوجه به تقاضای‌مکرر این سندیکا و با افزایش عادلانه قیمتهاوسایل اجرای این برنامه راهرچه زودتر فراهم سازند تادیگر مشکلی بنام کمبود وسایل‌خانگی وجود نداشته باشد. آـ ۱۹۵۲۸

قابل توجه‌مالکین باغات‌در تهران وشمیرانات

بکلیه مالکین اراضی بایری که زمین های خود را طبق مقررات آئین نامه‌اجرای تبصره۱۵اصلاحی‌ماده ۲۱۴ قانون مالیاتهای مستقیم ازاول سال ۲۵۲۶ ببعد تبدیل بباغ کرده‌اند اعلام میشود که تا آخر تیر ماه‌جاری اظهار نامه مربوط بباغ بودن زمین خود را تهیه و به دارائی محل تسلیم فرمایند و در صورت عدم تسلیم اظهار نامه‌مشمول‌جریمه‌مقررخواهند شد. م‌الف ۷۱۷۲

وزارت امور اقتصادی ودارائی

آگهی تشکیل مجمع عمومی عادی

ازکلیه سهامداران شرکت سهامی خاص خدمات زمین شناسی و معدنی آلبیت دعوت میشود تا در جلسه مجمع عمومی عادی شرکت که‌در تاریخ روز دوشنبه ۲۰ تیرماه ۲۵۳۶ ساعت۶ بعداز ظهر درمحل شرکت (خیابان عباس‌آباد- شماره ۴۳۰- طبقه تحتانی) تشکیل میشودحضور بهمرسانند.

دستور جلسه عبارت خواهد بود از:

۱ـ بررسی و تصویب ترازنامه عملکرد سال ۲۵۳۵

۲ـ انتخاب بازرسان.

۳ـ تعیین روزنامه برای درج آگهی

هیئت مدیره آلبیت

اطلاعیه سازمان منطقه‌ای بهداری وبهزیستی استان کرمانشاهان

پذیرش دانش آموز جهت آموزشگاه بهیاری الوند

سازمان منطقه‌ای وبهداری و بهزیستی استان کرمانشاهان تعدادی داوطلب دختر وپسر بمنظور تربیت بهیار درسال‌تحصیلی۳۶ـ۳۷ ازطریق امتحان کتبی ومصاحبه برای‌آموزشگاه باشرایط ذیل انتخاب مینماید:

۱ـ داشتن سلامت جسمی وروانی

۲ـ داشتن کارنامه قبولی سال دوم‌دبیرستان نظام‌جدید (گروه خدمات بهداشتی ارجحیت دارند)و درصورت لزوم‌از سایر رشته ها.

۳ـ سن حداقل ۱۶ وحداکثر ۲۲سال

۴ـ ارائه برك خاتمه خدمت یامعافیت ازخدمت در صورتی که محصل نباشند.

۵ـ قبول شدن درامتحان ورودی ومصاحبه.

مدارك لازم

۱ـ شش قطعه عکس ۴×۳

۲ـ دوبرك فتوکپی شناسنامه

۳ـ فتوکپی قبولی سال دوم دبیرستان نظام جدید یا گواهی اشتغال به‌تحصیل برای تجدیدها

۴ـ رسید بانکی مبنی برپرداخت مبلغ ۳۰۰ ریال بحساب ۹۸۰ خزانه دریکی ازشعب بانك‌ملی ایران.

۵ـ ارائه برك‌خاتمه خدمت برای مشمولان پسر.

۶ـ داوطلبان‌میتوانند همه روزه‌باستثنای روز های‌تعطیل ازتاریخ ۱ر۴ر۳۶ازساعت۸صبح‌تا۲بعداز ظهر باهمراه‌داشتن مدارك فوق‌بدفتر آموزشگاه بهیاری الوند واقع درجاده کمربندی (چاله‌چاله) پشت متل‌گلایول سابق مراجعه‌وجهت آدرس دقیق‌ازتلفن ۸۷۸۲ پرسش نمائید.

پروانه ورود به‌جلسه امتحان که‌محل امتحان درآن قید گردیده روز ۲۹ مرداد ۳۶درمحل آموزشگاه مربوط توزیع خواهد شد.

امتحان کتبی روز ۳۰ مردادماه ۳۶ برگزار خواهد شد، مدارك بهیچوجه مسترد نمیشود.

شرایط تحصیلی:

۱ـ تحصیل در آموزشگاه بهیاری الوند روزانه (غیر شبانه‌روزی) وبه‌محصلین درمدت تحصیل هرماه مبلغ۵۵۰۰ ریال کمك هزینه تحصیلی پرداخت میشود و یونیفرم کامل بیمارستانی بطور رایگان دراختیار دانش آموزان قرار می گیرد.

۲ـ پذیرفته شدگان متعهد خواهند شد که‌پس‌از فراغت ازتحصیل دوبرابر مدت تحصیل در هرنقطه ازکشور که وزارت بهداری و بهزیستی تعیین کند خدمت نمایند.

۳ـ پذیرفته شدگان در آموزشگاه بهیاری پس‌از طی دوره دوساله بهیاری و توفیق درامتحانات نهائی موفق‌باخذ دیپلم بهیاری گردیده که‌ارزش آن برابر بادیپلم دبیرستان بوده وسپس فارغ‌التحصیلان پس‌از ختم دوران تعهد می توانند در رشته های بهداشتی‌وسایر رشته‌ها ادامه تحصیل دهند. ضمنا پس‌از فارغ‌التحصیل شدن باسمت بهیار و کارمند فنی در وزارت بهداری و بهزیستی برابر مقررات‌با حقوق‌ومزایای کافی‌وبااستفاده ازمزایای‌قوانین‌تامین‌اجتماعی باستخدام رسمی درخواهند آمد، همچنین داوطلبان واجد الشرایط میتوانند برك درخواست زیر راتکمیل کرده‌وهمراه با مدارك لازم حداکثر تا۲۶مرداد- بنشانی‌آموزشگاه‌بهیاری الوند ارسال دا ند.

برك درخواست شرکت درامتحانات ورودی آموزشگاه بهیاری الوند

نام‌ونام خانوادگی	نام پدر	شماره شناسنامه
محل صدور	تاریخ تولد	مدرك و رشته تحصیلی
وضع خدمت‌وظیفه	نشانی کامل شهر	خیابان
کوچه	شماره منزل	تلفن — امضاء داوطلب

آگهی استخدام

شرکت‌سهامی تاسیسات‌ساختمان‌وابسته به‌وزارت‌مسکن‌وشهرسازی بمنظور تکمیل کادر فنی و اداری و مالی جهت اشتغال در کارخانه‌واقع‌درشهر صنعتی البرز (قزوین) بافراد زیر نیازمند است.

داوطلبان بایستی تقاضای خود را بهمراه فتوکپی آخرین مدرك تحصیلی رونوشت شناسنامه ـ برك خاتمه خدمت یا معافیت از خدمت نظام باذکر سابقه‌ومحل کار قبلی خود با تعیین نشانی منزل و شماره تلفن تاآخر وقت اداری روزشنبه ۱۵ تیر ماه ۲۵۳۶ به صندوق پستی تهران ـ شماره ۱۳۸۸ ـ ۱۴ تسلیم نمایند.

ردیف	عنوان شغل	شرائط تحصیلی و سابقه‌کار	تعداد
۱	مهندس مکانیك	دارا بودن تحصیلات فوق‌لیسانس دررشته مکانیك باداشتن حداقل ۴سال سابقه کار درامورماشین‌آلات‌و تولید کارخانه وآشنائی بزبان انگلیسی‌و یاآلمانی.	۲ نفر
۲	مهندس برق	دارابودن تحصیلات فوق لیسانس دررشته برق باداشتن حداقل ۴سال‌سابقه کارو آشنائی بزبان انگلیسی یاآلمانی.	۱ نفر
۳	مهندس شیمی	دارابودن تحصیلات فوق لیسانس دررشته شیمی با داشتن حداقل ۴ سال سابقه‌کار درساخت وتولید مواد فایبرکلاس وپلی‌یستر وآشنائی بزبان انگلیسی یاآلمانی.	۱ نفر
۴	تکنیسین مکانیك	دارابودن تحصیلات فوق‌دیپلم دررشته مکانیك باداشتن حداقل ۶ سال سابقه کار درامورماشین‌آلات کارخانه وآشنائی بزبان انگلیسی یاآلمانی.	۲ نفر
۵	تکنیسین‌برق	دارا بودن تحصیلات فوق دیپلم دررشته برق باداشتن حداقل ۶ سال‌سابقه کارو آشنائی بزبان انگلیسی یاآلمانی	۱ نفر
۶	انباردار	دارابودن تحصیلات فوق‌دیپلم با۶ سال سابقه‌کار	۲ نفر
۷	حسابدار	دارابودن تحصیلات فوق دیپلم یادیپلم‌با طی دوره حسابداری و۴ سال سابقه‌کار.	۲ نفر
۸	کارپرداز	دارابودن تحصیلات دیپلم متوسطه وطی دوره‌کارآموزی	۲ نفر
۹	جمعدار	دارابودن تحصیلات دیپلم متوسطه وطی دوره‌کارآموزی	۱ نفر
۱۰	مسئول امور نقلیه	دارابودن تحصیلات دیپلم متوسطه وآشنائی به‌امور فنی‌و موتوری.	۱ نفر
۱۱	راننده پایه ۱	دارابودن تحصیلات دوره ابتدائی‌و۴سال سابقه‌کار باگواهینامه پایه۱	۲ نفر
۱۲	راننده پایه ۲	دارابودن تحصیلات دوره ابتدائی و۴سال سابقه‌کار باگواهینامه پایه۳	۲ نفر
۱۳	نگهبان	دارابودن تحصیلات دوره ابتدائی	۷ نفر

اطلاعات منتشر میکند

جدول رشته‌های دانشگاهی برای تنظیم برگ درخواست پذیرش

* با مطالعه این صفحه موفقیت بیشتری برای ادامه تحصیل در دانشگاهها و موسسات آموزش عالی خواهید داشت

گزینش دانشجو و انتخاب رشته های مختلف دانشگاهها و مدارس عالی مرحله دیگری از نظام آموزش عالی است که بر اساس ضوابط خاصی انجام می پذیرد و با شرایط جداگانه و مستقلی که واحدهای آموزش عالی تعیین کرده‌اند داوطلبان می توانند به ادامه تحصیل در رشته های مورد نظر خود بپردازند.

اما از آنجا که این مرحله یعنی انتخاب رشته ها و گزینش نهائی دانشجو رابطه دقیقی با نحوه تنظیم برگ درخواست پذیرش دارد و در حقیقت شیوه تکمیل این اوراق نقش تعین کننده‌ای در سرنوشت تحصیلی آینده داوطلبان در سطوح دانشگاهی و موسسات آموزش عالی ایفا می کند پاره‌ای از نکات مبهم احتمالی مانع از انتخاب صحیح روش های ارائه شده است و داوطلبان با تردید و عدم اطمینان به تنظیم برگ های درخواست پذیرش مبادرت میورزند که موجب محرومیت آنان از ادامه تحصیل و یا احتمالا راه یافتن به رشته هائی میشود که مورد نظرشان نیست.

از این رو روزنامه اطلاعات در این شماره با چاپ چند جدول تحصیلی در دانشگاههای ایران نخستین گام را برای راهنمائی لازم داوطلبان و انتخاب رشته های مورد نظرشان برمیدارد تا با فرصتی که تا بیستم تیر ماه در اختیار دارند بانطباق دقیق جدولها با ذهنهای خود بپردازند و هنگام تنظیم برگ درخواست پذیرش بدون خطاواشتباه به تکمیل آن توفیق یابند.

در جدولهای زیر رشته های دانشگاهی و دیپلم های مورد نیاز و توضیحات دیگر ذکر شده و لازم است داوطلبان توجه داشته باشند که رشته های بدون شماره را که بعدا شرایط اختصاصی آن انتشار خواهد یافت در برگ درخواست پذیرش خود قید نکنند و از انتخاب آن صرفنظر نمایند زیرا در غیر اینصورت از امکان ورود به نظام آموزش عالی که ده رشته انتخابی برای آنان تعین کرده است کاسته میشود.

دانشگاه پهلوی

شماره رشته	رشته تحصیلی	تعداد تقریبی پذیرش: منطقه‌ای	تعداد تقریبی پذیرش: آزاد	انواع دیپلم: تجربی	انواع دیپلم: ریاضی	انواع دیپلم: ادبی
۱۶۳	آمار		۳۰	×		
۱۶۴	اقتصاد		۴۵	×	×	
۱۶۵	بازرگانی		۲۵	×	×	
۱۶۶	تاریخ		۴۵	×	×	×
۱۶۷	جامعه شناسی		۳۰	×	×	
۱۶۸	روانشناسی		۳۵	×	×	
۱۶۹	ریاضی		۴۰		×	
۱۷۰	زبان وادبیات انگلیسی		۷۰	×	×	×
۱۷۱	زبان وادبیات فارسی		۳۰	۹۰	×	×
۱۷۲	زمین شناسی		۶۰	×	×	
۱۷۳	زیست شناسی		۶۰	×		
۱۷۴	عمران ملی		۳۰	×	×	
۱۷۵	شیمی		۳۰	×	×	
۱۷۶	فیزیک		۶۰		×	
۱۷۷	علوم تربیتی		۲۰	×	×	
۱۷۸	دبیری زبان‌وادبیات فارسی		۱۰	×	×	×
۱۷۹	دبیری زبان وادبیات انگلیسی		۱۰	×	×	×
۱۸۰	دبیری ریاضی		۱۰		×	
۱۸۱	دبیری شیمی		۱۰	×	×	
۱۸۲	دبیری فیزیک		۱۰		×	
۱۸۳	دبیری زیست شناسی		۱۰	×		
۱۸۴	مهندسی برق و الکترونیک		۴۰		×	
۱۸۵	مهندسی راه و ساختمان		۴۰		×	
۱۸۶	مهندسی شیمی		۴۰		×	
۱۸۷	مهندسی علوم کامپیوتر		۲۰		×	
۱۸۸	مهندسی مکانیک		۴۰		×	
۱۸۹	مهندسی مواد		۴۰		×	
۱۹۰	پزشکی		۱۰۰	×		
۱۹۱	تکنولوژی پزشکی		۳۰	×		
۱۹۲	پرستاری		۵۰	×	×	
ندارد	تکمیلی پرستاری	۱۳۵	۶۵	×	×	
ندارد	تکمیلی آزمایشگاه	۲۰	۱۰	×	×	
ندارد	تکمیلی رادیولوژی	۲۰	۱۰	×	×	
۱۹۳	دندانپزشکی		۱۵	×		
۱۹۴	دامپزشکی		۵۰	×		
۱۹۵	آبیاری		۲۰		×	
۱۹۶	اگرونومی		۲۵	×		
۱۹۷	اقتصاد کشاورزی		۳۰	×	×	
۱۹۸	باغبانی		۲۰	×	×	
۱۹۹	حفاظت گیاهان		۲۰	×		
۲۰۰	خاک شناسی		۲۰	×	×	
۲۰۱	دامپروری		۲۰	×	•	
۲۰۲	صنایع غذایی وعلوم تغذیه		۳۰	×	×	
۲۰۳	آموزش کشاورزی		۱۵	×	×	
۲۰۴	ماشینهای کشاورزی		۲۵		×	

دانشگاه آذربادگان - دوره روزانه

شماره رشته	رشته تحصیلی	تعداد تقریبی پذیرش: منطقه‌ای	تعداد تقریبی پذیرش: آزاد	انواع دیپلم: تجربی	انواع دیپلم: ریاضی	انواع دیپلم: ادبی
۱۰۱	تاریخ	۲۰	۱۰	×		×
۱۰۲	جغرافیای انسانی واقتصادی	۲۰	۱۰	×	×	×
۱۰۳	زبان وادبیات انگلیسی	۲۰	۱۰	×	×	×
۱۰۴	زبان وادبیات فارسی (۴)	۳۰	۱۰		×	×
۱۰۵	زبان وادبیات فرانسه	۲۰	۱۰	×	×	×
۱۰۶	فلسفه	۲۰	۱۰	×	×	×
۱۰۷	روانشناسی	۲۴	۱۶	×		×

دانشگاه تهران - دوره روزانه

شماره رشته	رشته تحصیلی	تعداد تقریبی پذیرش: منطقه‌ای	تعداد تقریبی پذیرش: آزاد	انواع دیپلم: تجربی	انواع دیپلم: ریاضی	انواع دیپلم: ادبی
۲۴۳	حقوق (قضائی)		۱۰۰	×	×	×
۲۴۴	علوم سیاسی		۵۰	×	×	×
۲۴۵	داروسازی وعلوم دارویی		۵۰	×	×	
۲۴۶	دامپزشکی		۶۰	×	×	
۲۴۷	دندانپزشکی	۲۵	۲۵	×		
۲۴۸	علوم پایه پزشکی		۲۸۰	×	×	
۲۴۹	برق و الکترونیک		۴۵		×	
۲۵۰	راه و ساختمان		۷۵		×	
۲۵۱	شیمی		۲۵		×	
۲۵۲	متالورژی		۲۵		×	
ندارد	معدن		۳۵		×	
۲۵۳	معدن		۲۵		×	
۲۵۴	مکانیک		۴۵		×	
۲۵۵	کشاورزی (آبیاری‌وآبادانی)		۱۵		×	
۲۵۶	کشاورزی (اقتصاد کشاورزی)		۱۵		×	
۲۵۷	کشاورزی (باغبانی)		۱۵	×	×	
۲۵۸	کشاورزی (ترویج‌وآموزش‌کشاورزی)		۱۵	×	×	
۲۵۹	کشاورزی (خاکشناسی)		۱۵	×	×	
۲۶۰	کشاورزی (دامپروری)		۱۵	×	×	
۲۶۱	کشاورزی (زراعت واصلاح‌نباتات)		۱۵	×	×	
۲۶۲	کشاورزی (صنایع کشاورزی)		۱۵	×	×	
۲۶۳	کشاورزی (گیاه پزشکی)		۱۵	×	×	
۲۶۴	کشاورزی (ماشینهای کشاورزی)		۱۵	×	×	
ندارد	معماری		۶۵	×		
ندارد	هنرهای تجسمی (۱)		۵۰	×	×	×
ندارد	هنرهای تئاتری (۱)		۳۰	×	×	×
ندارد	موسیقی (۱)		۳۰	×	×	×
۲۱۵	باستانشناسی‌وتاریخ هنر		۲۵	×	×	×
۲۱۶	تاریخ		۲۵		×	
۲۱۷	جغرافیا		۴۰	×	×	
۲۱۸	روانشناسی‌وعلوم تربیتی		۳۰	×	×	
۲۱۹	زبان وادبیات انگلیسی		۳۵	×	×	×
۲۲۰	زبان وادبیات آلمانی		۳۰	×	×	×
۲۲۱	زبان وادبیات ایتالیایی		۲۰	×	×	×
۲۲۲	زبان وادبیات روسی		۲۰	×	×	×
۲۲۳	زبان وادبیات عربی		۳۰	×	×	×
۲۲۴	زبان وادبیات فارسی		۴۰		×	
۲۲۵	زبان وادبیات فرانسه		۳۰	×	×	×
۲۲۶	فلسفه		۲۵	×	×	×
۲۲۷	علوم اداری (اداره امورولتی)		۳۵	×	×	×
۲۲۸	مدیریت بازرگانی		۳۵	×	×	
۲۲۹	حسابداری		۳۰		×	
۲۳۰	انسان شناسی		۳۰	×	×	×
۲۳۱	تعاون		۵۰	×	×	
۲۳۲	جامعه شناسی		۷۰	×	×	×
۲۳۳	جمعیت شناسی		۳۰	×	×	
۲۳۴	اقتصاد		۱۰۰		×	
۲۳۵	علوم تربیتی		۵۰	×	×	×
۲۳۶	ریاضی و علوم کامپیوتر		۵۰		×	
۲۳۷	زمین شناسی		۳۰	×	×	
۲۳۸	زیست شناسی		۳۵	×	×	
۲۳۹	شیمی		۳۵		×	
۲۴۰	فیزیک		۴۰		×	
۲۴۱	فیزیوتراپی		۴۰	×	×	
۲۴۲	کاردرمانی		۱۵	×	×	
۲۶۵	دانشکده منابع طبیعی (رشته عمومی)		۶۰	×	×	
ندارد	ادیان وعرفان		۲۰	×	×	×
ندارد	فرهنگ و تمدن اسلامی		۲۰	×	×	×
ندارد	فرهنگ عربی وعلوم قرآنی		۲۰	×	×	×
ندارد	فقه و مبانی حقوق اسلامی		۲۰	×	×	×
ندارد	فلسفه و حکمت اسلامی		۲۰	×	×	×

دانشگاه فردوسی - دوره روزانه

شماره رشته	رشته تحصیلی	تعداد تقریبی پذیرش: منطقه‌ای	تعداد تقریبی پذیرش: آزاد	انواع دیپلم: تجربی	انواع دیپلم: ریاضی	انواع دیپلم: ادبی
۴۰۳	تاریخ	۲۰	۳۰	×	×	×
۴۰۴	جغرافیا	۲۰	۳۰	×	×	×
۴۰۵	زبان وادبیات فارسی	۲۰	۳۰			×
۴۰۶	زبان وادبیات انگلیسی	۲۵	۳۵	×	×	×
۴۰۷	زبان وادبیات عربی	۲۰	۳۰			×
۴۰۸	زبان وادبیات فرانسه (۳)	۲۰	۲۵	×	×	×
۴۰۹	روانشناسی	۱۰	۳۵	×	×	
۴۱۰	آمار	۱۸	۴۲		×	
۴۱۱	ریاضی	۱۲	۲۸		×	
۴۱۲	ریاضی دبیری	۲۰			×	
۴۱۳	زمین شناسی	۶	۱۴	×	×	
۴۱۴	زمین شناسی دبیری	۱۰		×	×	
۴۱۵	زیست شناسی	۹	۲۱	×	×	
۴۱۶	زیست شناسی دبیری	۲۰		×	×	
۴۱۷	شیمی	۱۲	۲۸	×	×	
۴۱۸	شیمی دبیری	۲۰		×	×	
۴۱۹	فیزیک	۱۲	۲۸		×	
۴۲۰	فیزیک دبیری	۲۰			×	
۴۲۱	پزشکی	۲۸	۸۲	×		
۴۲۲	دندانپزشکی	۲۰	۴۰	×		
۴۲۹	فلسفه و حکمت اسلامی	۲۰	۲۰			×
۴۳۰	فقه و مبانی حقوق اسلامی	۲۰	۲۰			×
۴۳۱	بینایی سنجی	۸	۱۲	×		
ندارد	پرستاری		۴۰	×	×	
ندارد	مامایی		۱۵	×	×	
ندارد	تکمیلی آزمایشگاهی		۱۵	×	×	
ندارد	تکمیلی رادیولوژی		۱۵	×	×	

دانشگاه ملی ایران - دوره روزانه

شماره رشته	رشته تحصیلی	تعداد تقریبی پذیرش: منطقه‌ای	تعداد تقریبی پذیرش: آزاد	انواع دیپلم: تجربی	انواع دیپلم: ریاضی	انواع دیپلم: ادبی
۴۴۸	زبان وادبیات فارسی		۳۵	×	×	×
۴۴۹	زبان وادبیات انگلیسی		۳۰	×	×	×
۴۵۰	زبان وادبیات فرانسه		۳۰	×	×	×
۴۵۱	زبان وادبیات آلمانی		۳۰	×	×	×
۴۵۲	فلسفه		۲۵	×	×	×
۴۵۳	تاریخ		۳۵	×	×	×
۴۵۴	روانشناسی		۳۵	×	×	
۴۵۵	جامعه شناسی		۳۵	×	×	
۴۵۶	آمار		۴۰		×	
۴۵۷	انفورماتیک		۳۰		×	
۴۵۸	مهندسی سیستم		۳۰		×	
۴۵۹	حسابداری		۴۰	×	×	
۴۶۰	مدیریت بازرگانی		۴۰	×	×	
۴۶۱	مدیریت پرسنلی		۴۰	×	×	
۴۶۲	اقتصاد		۸۰		×	
۴۶۳	علوم تربیتی		۴۰	×	×	×
۴۶۴	علوم سیاسی		۴۰	×	×	
۴۶۵	شیمی		۶۰	×	×	
۴۶۶	فیزیک		۶۰		×	
۴۶۷	ریاضی		۶۰		×	
۴۶۸	زمین شناسی		۳۵	×	×	
۴۶۹	زیست شناسی		۶۰	×	×	
۴۷۰	پزشکی		۷۵	×	×	
۴۷۱	علوم آزمایشگاهی		۳۵	×	×	
۴۷۲	دندانپزشکی	۲۵	۲۵	×	×	
۴۷۳	جغرافیا		۳۵	×	×	
۴۷۴	حقوق		۲۵۰	×	×	×
۴۷۵	کانی شناسی وسنگ شناسی		۳۵	×	×	
ندارد	معماری و شهرسازی		۱۰۰		×	
ندارد	پرستاری (۳)		۷۰	×	×	
ندارد	مامایی (۳)		۳۵	×	×	

جدول رشته‌های تحصیلی دانشگاه اصفهان

شماره رشته	رشته تحصیلی	تعداد تقریبی پذیرش: منطقه‌ای	تعداد تقریبی پذیرش: آزاد	انواع دیپلم و پیلم‌های مورد پذیرش: تجربی	انواع دیپلم و پیلم‌های مورد پذیرش: ریاضی	انواع دیپلم و پیلم‌های مورد پذیرش: ادبی	دیپلم‌های دیگر
۱۳۳	تاریخ وایران شناسی	۶۰				×	هنری
۱۳۴	جغرافیا	۶۰		×	×		
۱۳۵	زبان وادبیات فارسی	۶۰				×	
۱۳۶	زبان وادبیات ارمنی		۲۰	×	×	×	بازرگانی، خانه داری، روزنامه نگاری، منشیگری، هنری
۱۳۷	زبان وادبیات انگلیسی	۸۰		×	×	×	بازرگانی، خانه داری، روزنامه نگاری، منشیگری، هنری
۱۳۸	زبان وادبیات عرب		۴۰			×	
۱۳۹	زبان وادبیات فرانسه		۴۰	×	×	×	بازرگانی، خانه داری، روزنامه نگاری، منشیگری، هنری
۱۴۰	ریاضی تربیت دبیر	۴۰			×		
۱۴۱	روانشناسی	۴۰		×	×		
۱۴۲	زبان وادبیات انگلیسی تربیت دبیر	۳۰		×	×	×	بازرگانی، خانه داری، روزنامه نگاری، منشیگری، هنری
۱۴۳	زیست شناسی تربیت دبیر	۳۰			×		
۱۴۴	شیمی تربیت دبیر	۴۰		×	×		شیمی صنعتی
۱۴۵	فیزیک تربیت دبیر	۳۰			×		
۱۴۶	اقتصاد	۴۰			×		
۱۴۷	حسابداری	۴۰		×	×		بازرگانی
۱۴۸	مدیریت بازرگانی	۴۰		×	×		بازرگانی
۱۴۹	ریاضی	۴۰			×		
۱۵۰	زمین شناسی	۴۰		×	×		
۱۵۱	زیست شناسی	۳۰			×		
۱۵۲	شیمی	۴۰		×	×		شیمی صنعتی
۱۵۳	فیزیک	۳۰			×		
۱۵۴	پرستاری	۶۰		×	×		
۱۵۵	پزشکی		۱۴۰		×		
۱۵۶	علوم آزمایشگاهی		۴۰		×		
۱۵۷	دندانپزشکی	۲۰			×		
۱۵۸	داروسازی		۵۰	×	×		
۱۵۹	دامپروری	۲۰			×		کشاورزی

توضیحات:

۱ـ در رشته های هنرهای تجسمی، تئاتر، موسیقی دانشگاه تهران هرنوع دیپلم کامل متوسطه پذیرفته میشود.

۲ـ در رشته های پرستاری و مامائی دانشگاه ملی ایران دیپلمه های کودکیاری نیز پذیرفته میشوند.

۳ـ در رشته زبان و ادبیات فرانسه دانشگاه فردوسی دیپلمه های روزنامه نگاری و منشیگری پذیرفته میشود.

۴ـ در رشته های زبان و ادبیات فارسی و زبان و ادبیات فرانسه دانشگاه آذربادگان دیپلم های روزنامه نگاری، منشیگری قابل قبول است.

جدول رشته‌های تحصیلی دانشگاه تهران (دوره شبانه)

شماره رشته	رشته تحصیلی	تعداد تقریبی پذیرش: منطقه‌ای	تعداد تقریبی پذیرش: آزاد	انواع دیپلم: تجربی	انواع دیپلم: ریاضی	انواع دیپلم: ادبی
۲۶۶	ادبیات فارسی		۴۰			×
۲۶۷	اقتصاد		۵۰		×	
۲۶۸	جامعه شناسی		۵۰	×	×	×
۲۶۹	جغرافیا		۴۰	×	×	×
۲۷۰	ریاضی		۳۰		×	
۲۷۱	زبان آلمانی		۳۰	×	×	×
۲۷۲	زبان انگلیسی		۳۵	×	×	×
۲۷۳	زبان عربی		۳۰			×
۲۷۴	زبان فرانسه		۳۰	×	×	×
۲۷۵	زمین شناسی		۳۰	×	×	
۲۷۶	زیست شناسی		۳۰	×	×	
۲۷۷	شیمی		۳۰	×	×	
۲۷۸	علوم اداری		۳۰	×	×	
۲۷۹	فیزیک		۴۰		×	
۲۸۰	حقوق (قضائی)		۵۰	×	×	×
۲۸۱	مدیریت بازرگانی		۲۰	×	×	

هواپیمائی ملی ایران «هما»

اطلاعیه

قابل توجه مسافران پروازهای داخلی و خارجی «هما»

برای شناسائی و تحویل سریع ترچمدانهای مسافران:

هواپیمائی ملی ایران «هما»

طرح الصاق برچسب نام و آدرس، روی چمدانهای مسافران را از روز ۲۰ اسفند ماه به مرحله اجرا خواهد گذاشت. برچسب پشت چسب دار نام و آدرس که نمونه آن در ذیل چاپ شده است، بمقدار لازم در دفاتر فروش «هما» و آژانسهای فروش بلیط قرار دارد که برایگان در اختیار مسافران «هما» گذاشته خواهد شد. هواپیمائی ملی ایران «هما» از مسافران خود تقاضا دارد، ضمناً نسبت به نصب برچسب های مذکور به روی چمدان های خود اقدام نمایند.

IRAN AIR

نام
Name
آدرس محل اقامت
Residence Address
تلفن
Telephone

نیازمندیهای اطلاعات

تلفنهای: ۳۱۱۲۲۷-۳۱۲۴۱۳

نیازمندیهای اطلاعات تلفنی آگهی میپذیرد

قابل توجه کامیونداران

برای حمل ۵۰۰۰۰ تن سنگ گچ، کرایه از قرار هر تن ۳۰۰ ریال مسیر ۱۱۰ کیلومتر اسفالت به کامیون کمپرسی احتیاج است تلفن ۸۵۸۶۳۸

شرکت طرح مسکن

نقشه نظارت و اجرای ساختمان ۶۶۱۳۹۰

فروش دست اول

شیک پوشان عزیز

شیک ترین لباس های خارجی در سایز های مختلف برای روز شب و کنار دریا به مدت سه روز بفروش می رسد ۸۵۵۶۵۸ آ_۹۲۷

مقداری لباس خارجی نو تابستانی فقط زنانه و لوازم آرایش ۹ تا ۱۱ و ۱۶ تا ۲۱ شادمان مستعانیه غربی کوچه ۸ متری سعیدی پلاک ۳۶ طبقه اول آ_۲۰۱۱ ۱_۲

بهترین کفش طبی

کفش و کیف زنانه بفروش می رسد کرج میدان کرج مقابل پاساژ کمالی کفش پاتیک آ_۱۰۵۱ ۱_۳

یکعدد پرده پارتیشن کاملا نو بطول ۴٫۴۰ متر و ارتفاع ۲٫۷۰ متر به فروش میرسد تلفن ۶۲۳۱۵۳ بین ۷ صبح تا ۲بعد ازظهر روز های یکشنبه تاپنج‌شنبه مراجعه فرمایند آ_۶۲۸

چند عدد قالی عتیقه بعلت مسافرت فروشی ۶ تا ۸ شب ۹۲۱۷۸۰ آ_۲۰۰۰

فروش لباسهای تابستانی زنانه و مردانه انگلیسی ، رادیو ۵ موج تلفن ۶۴۶۲۴۹ آ_۵۱۱۷

پیانو آلمانی قدیمی بفروش میرسد تلفنهای ۷۹۵۷۷۱ و ۷۹۱۵۵۴

کاروان آلمانی با کلیه تجهیزات بفروش می‌رسد ۸۵۰۴۳۵ و ۳۰۹۷۸ آ_۱۰۴۶

لباسهای خارجی دست اول و دوم فروشی تلفن ۶۳۵۰۹۰ آ_۹۲۶

بعلت مسافرت وسایل منزل آمریکائی و ایرانی و پیکان صفر کیلو متر و فیات بفروش میرسد باتلفن ۲۳۲۶۶۱ تماس بگیرید. آ_۱۱۵۲

بعلت مسافرت فروش اثاثیه منزل ظروف ولباس خارجی اندازه ۱۰-۱۲ ـ۱۴ و یکدستگاه دوربین عکاسی نیکول فوتومیک اس باعدسی ۱٫۲ـ۱ ونلزوم ۳۰۰ـ۵۰ میلیمتر وایدانگل با کلیه لوازم کیف چرمی مخصوص تقریبا به ۶۰ درصد قیمت اصلی بفروش میرسد خیابان دولت کوچه کیخسرو (لاجوردی) بالاتر از سوپر شایان بعد از سه راهی دست راست شماره ۳۶ تلفن ۲۶۳۵۴۵ مراجعه از ۹ صبح تا ۹ شب آ_۹۳۸ ۱_۲

مقداری لباس نو و دست اول تابستانی خارجی فروشی ۲۲۲۴۲۵ از ۹ تا ۱۱ صبح آ_۱۲۰۱

بعلت مسافرت وسائل خانگی ولباس بفروش میرسد تلفن ۶۵۷۲۶۳

خریدا ثاثیه

گالری فرش

شایان ۶۶۱۰۶۹ و ۶۶۲۳۰ بهترین خریدار قالی و قالیچه کهنه و نو کاخ ۷۹

فرش ایران کاشان داعی حق

فرشهای نو و کهنه شما را معاوضه خریداریم ۵۳۰۴۵۷ ۵۲۰۱۳۸ آ_۵۴۸

فرش ایران نوین

خریدار قالی و قالیچه و تعویض فرشهای نو باکهنه تلفن ۶۵۳۱۹۵

خرید اجناس دست دوم ۷۶۵۱۶۴ و ۷۶۷۹۸۴ نوروزی

خرید و معاوضه فرش کهنه با نو تلفن ۶۴۵۱۶۸ و ۶۴۳۴۹۹

فرش جمالی ۷۵۵۱۱۸ خریدار فرش نو و کهنه

یخچال نقتی و فرش خریداریم تلفن ۹۲۹۶۲۳

مبل و دکوراسیون

ویلاداران شمال مبلمان ویلا، باغ، منزل وسایل بازی را در کنار دریا

خریداری فرمائید صنیع میتکر معروفترین و اولین سازنده مبلمان ویلا : ضمنا باخرید از شعبه صنیع درکناردریا **از مشکل ترافیک، پارکینگ و حمل بار آسوده هستید صنیع محمودآباد** ساحلی جنب پمپ بنزین

تعمیر مبل

هرگونه سفارش و تعمیر مبل وتعمیر رنگهای چوبی از شرکت ها و بیمارستان ها پذیرفته‌می شود تلفن ۵۶۰۸۳۶ ساعت ۹ تا ۸ شب.

تعمیر مبل

کلیه‌مبلمان کهنه شما بامبلمان نو معاوضه میشود کلیه‌تعمیرات مبل پذیرفته میشود ۹۳۷۲۲۰ آ_۹۲۹ ۱_۲۰

مبل افشار

سفارشات‌و تعویض رویه مبل فوری انجام میشود ۶۶۲۸۹۷

تعمیر و تعویض پارچه مبل ۸۵۶۸۳۳ (عموئی)

فروش اتومبیل

پیکان

ژیان آخر ۵۴ سبز کاهوئی ۸ تاه تلفن ۶۴۵۰۷۴ آ_۶۰۶ ۱_۲

پیکان ۵۴ رنگ زرد خیلی‌تمیز بفروش میرسد ۶۴۶۵۰۶ آ_۶۰۵ ۱_۲

پیکان جوانان ۵۵ کارکرد سه هزار کیلو متر بفروش میرسد تلفن ۶۴۶۵۰۶ آ_۶۰۳ ۱_۲

پیکان دولوکس مدل ۵۴بسیار تمیز کارکرد ۱۷ هزار تلفن ۳۴۹۳۰۹ آ_۹۱۴

پیکان ۴۷ رنگ کرم

بفروش میرسد تلفن ۵۴۶۶۰۷ آ_۶۰۰

پیکان دولوکس صفر کیلو متر ۶۵۰۸۴۴

پیکان کار صفر کیلو متر ۶۵۰۸۴۴ آ_۷۸۶ ۱_۳

پیکان ۵۱ جوانان فیروزه‌ای فروشی تلفن ۷۶۳۳۲۸

پیکان ۳۶ صفر کیلو مترحنائی فروشی تلفن ۹۳۰۲۵۷

پیکان ۴۸ تمیز ۲۱ تومان ۳۴۷۹۶۶ از ۵ بعداز ظهر آ_۷۶۹

پیکان دولوکس ۵۶ سفارشی متالیک بسیارعالی ۹۳۴۴۲۵ آ_۱۰۴۳

پیکان ۴۹ تمیز فروشی تلفن ۲۷۶۵۶۸

پیکان مدل ۵۵ بسیار تمیز کارکرد ۲۴ هزار کیلومتر تلفن ۳۳۹۸۶۹

پیکان دولوکس ۵۴

شیشه رنگی رینگ جوانان سپرپهن باضبط ورادیو قیمت ۴۱ هزار تومان تلفن ۸۲۳۰۸۸ از ساعت ۷٫۵ الی ۹٫۵

پیکان ۳۶ صفر کیلومتر ۳۴۸۴۲۶

هیلمن

هیلمن تمیز فقط ۲۸ هزار کیلومتر بعلت مسافرت تلفن ۶۳۰۶۳۳

هیلمن لیموئی رنگ مدل ۷۵ بارادیو پخش بمبلغ ۳۳ هزار تومان به فروش میرسد تلفن ۳۵۹۰۸۶ آ_۹۱۳

هیلمن مدل ۷۵ رنگ نخودی با رادیو ضبط قیمت مقطوع ۳۴۰۰۰ تومان ۲۶۵۲۲۶

ژیان

ژیان۵۳تمیز با وسائل اضافی فروشی ۳۴۷۶۴۱ آ_۱۰۰۵

ژیان مدل ۵۴ سبز رنگ تمیز بارادیو پخش بفروش می رسد تلفن ۷۳۵۰۹۵ آ_۹۰۳

ژیان صفر کیلو مترخاکستری مدل ۳۵ تلفن ۸۹۵۴۳۰ آ_۱۲۴۳ ۱_۲

ژیان‌صفرکیلومتر تلفن ۷۹۴۷۴۱ آ_۳۰۴۹ ۱_۷

ژیان ۵۴ مهاری فروشی تلفن ۲۳۵۶۴۷

ژیان ۵۱ بعلت مسافرت به فروش میرسد ۲۶۶۸۶۷ آ_۹۳۳ ۱_۲

دو دستگاه ژیان مدل ۵۱ و آخر ۵۳ خیلی تمیز فروشی تلفن ۵۶۰۴۵۷ آ_۳۰۳۹ ۱_۲

شورلت

کامارو مدل ۷۴ رنگ قهوه‌ای سقف چرمی مشکی با کولر رادیو ضبط اتوماتیک به‌فروش میرسد تلفن ۶۴۹۹۶۱ـ ۶۴۸۰۴۵

شورلت ایران رویال نقره‌ای کولر دار اتوماتیک ۲۷۴۶۰۲ آ_۶۰۸

شورولت‌وگا مدل ۷۲ باکولر ۴۵ هزارتومان ۵۲۴۶۱۲ آ_۹۴۲ ۱_۳

شورولت ۲۵۰۰ آخر ۵۳ مقطوع ۵۱۰۰۰ تومان تلفن ۶۳۰۲۶۳ آ_۳۰۱۵ ۱_۲

حواله پیکان دولوکس ۳۶ موجود است تلفن ۹۷۱۴۰۰ خانم صادقی آ_۹۳۷

پیکان کار مدل ۵۱ بسیار تمیز باداشتن رادیو ضبط چهار حلقه لاستیک نو ۲۵ هزار تومان فروشی ۹۶۸۲۷۷ آ_۹۳۶

۴ دستگاه شورولت بلیزر فول اتوماتیک باتمام لوازم از ۱۷الی ۱۹ـ ۸۵۰۷۸۴ و ۸۴۳۵۰۷ آ_۹۳۰ ۱_۳

اتومبیل‌شورولت ایران سفید رنگ بدون تصادف مدل ۵۴ تمیز بااستریو پرژکتور و لوازم اضافی بفروش میرسد تلفن ۷۲۷۵۳۱ آ_۹۸۹ ۱_۳

شورولت رویال مدل ۵۳ طلایی بارادیو پخش و کولر دزد گیر تلفن ۶۴۵۸۷۶ از ۱۶ تا ۲۰ آ_۷۷۵

شورلت استیشن ۹ نفره مدل ۱۹۷۲ دروضعیت عالی ۸ سیلندر اتوماتیک فرمان هیدرولیک باکولر تلفن ۳۵۷۰۵۷و ۳۵۴۰۶۲ ازساعت ۱۰ صبح الی ۱ بعدازظهر آ_۱۲۴۵

شورلت ایمپالا سفید یخچالی مدل ۶۵ بارادیو پخش در وضعیت خوب به فروش می رسد ۳۴۱۹۰۳

شورولت ایمپالا ۶۵ تمیز تلفن ۳۴۱۹۰۳

ب.ام.و

مدل ۷۶ بی‌ام ـ و ۲۰۰۲ سفارش امریکا رنگ‌دودی‌متالیک باکولر و رادیو پخش بیکر ـ مکزیکو استریو مقطوع بعلت مسافرت بدون واسطه ۱۲۵هزار تومان ۳۱۱۲۲۴ ۳۱۱۲۲۵

ب‌ام‌و ۵۱۸ سبز متالیک شیشه رنگی ترانزیت ۳۴۱۴۴۵ آ_۱۲۱۷ ۱_۲

ب‌ام‌و ۳۲۰ مدل ۷۶ رنگ قهوه‌ای متالیک کارکرد ۹۹۰۰ کیلو متر بارادیو پخش رینگ ویخ شکن اضافه ۱۲۵ هزار تومان ۸۹۵۷۹۵ آ_۱۱۷۳ ۱_۲

ب‌ام‌و ۵۱۸ مدل ۷۷ نمره ترانزیت کارکرد ۶۰۰۰ کیلو متر رنگ کاهویی متالیک ۷۰ هزار تومان ۸۳۲۳۴۰ آ_۱۱۷۲ ۱_۳

ب.ام.و مدل ۷۳ رنگ گوجه‌ای ۲۰۰۲ قیمت ۵۸ تومان ۵۲۳۱۵۳

بی‌ام‌و مدل ۵۲۰ـ۷۳ رنگ آلبالوئی شیشه رنگی موتور سفارشی‌یک‌کاربراتور ازآلمان خیلی تمیز قیمت ۷۵ هزار تومان تلفن از ۸ صبح تا ۸ شب ۲۶۷۸۵۳ آ_۱۲۴۶ ۱_۲

بژو ۳۰۴ ـ۷۳ فروشی ۹۵۱۶۲۸ آ۷۷۲

ب‌ام‌و مدل ۷۷ـ ۵۱۸ ترانزیت بارنگ متالیک انگوری بدون واسطه بفروش‌میرسد ۶۲۲۰۹۰ آ_۹۰۴ ۱_۲

بی‌ام‌و ۲۰۰۲ مدل ۱۹۷۰ رنگ یشمی قیمت مقطوع ۴۱ هزار تومان ۳۴۰۸۷۰ آ_۹۲۱

بی ام و ۵۲۰ مدل۷۶ رنگ متالیک شیشه‌رنگی بارادیو پخش و گرمکن تلفن۶۵۵۶۵۷و۶۵۹۸۱۹ آ_۱۰۶۱

بنز

بنز ۲۳۰٫۴ مدل ۷۷ متالیک نقره‌ای با کولرو سایر تجهیزات ۹۷۷۳۳۱

بنز ۵۰۸ باری جرثقیل‌خاوران بفروش میرسد ۳۵۲۵۸۰ آ_۲۲۰۱ ۱_۲

فورد

فورد تانوس مدل ۷۷ال آلبالوئی متالیک به علت مسافرت بفروش‌میرسد تلفن ۶۵۷۱۴۷

فورد مستانگ سفید دانشجوئی ۶ سیلندر ۵ دنده آخرین ماه سال ۱۹۷۵ با کولر و رادیو پخش استریو گمرک شده بدون‌نمره ۷۵هزار تومان عصر ها تلفن ۹۳۱۰۳۶

اکازیون

فورد کرانادا (آلمانی) مدل ۷۶ کاملا نو به علت مسافرت به قیمت مناسب تلفن ۴ الی ۸ بعد ازظهر ۶۶۳۵۸۸

یکدستگاه‌اتومبیل فورد کاپری ۱۷۰۰جی‌تی مدل ۷۱ بفروش میرسد تلفن ۶۴۷۷۵۶ آ_۲۳۰۵ ۱_۳

فورد تانوس ۱۶۰۰ جی ال مدل آخر ۷۶ سبز متالیک کارکرد۱۲هزارکیلو متر ۶۸۳۴۹۹ آ_۱۰۰۳ ۱_۲

فورد موستانگ ۷۰ ۸۴۵۶۳۰

فولکس

فولکس ۱۳۰۲ اس مدل ۷۲ متالیک سربی قیمت ۴۱ هزار تومان تلفن ۸۴۶۲۸۸ بعد از ظهرها

فولکس مدل ۶۸ زرشکی دو کاربراتور ۲۸ هزار تومان ۹۶۳۶۸۱

فولکس ۱۳۰۰

مدل۶۷ رنگ فابریک ۶۳۷۴۸۶

فولکس ۱۳۰۰ مدل ۶۳ موتور تازه تعمیرمقطوع ۱۵۰۰۰ تومان ۹ تا۱۲ ظهر ۳۱۲۴۱۳

فولکس واگن استیشن مدل۷۵ بسیار تمیز باقیمت مناسب ۶ تا ۸ بعداز ظهر تلفن۹۲۲۲۵۶ آ_۷۷۲

فولکس استیشن مسقف مدل ۷۷ ترانزیت به فروش میرسد ۲۳۴۱۹۵

فولکس ۱۶۰۰ مدل ۶۶ رنگ آبی بسیار تمیز به فروش میرسد قیمت ـ ۱۹۵۰۰ تومان تلفن ۲۳۶۶۳۲

یکدستگاه اودی مدل ۷۷ رنگ متالیک‌سرمه‌ای با رادیو کاست‌نمره‌شده نو ۱۴۰ هزار تومان تلفن ۹۷۸۸۱۵

یکدستگاه فولکس ـ استیشن کمپینگ نو با تمام وسائل مخصوص مسافرت ۶ نفر گمرک شده ۱۷۰ هزار تومان تلفن ۹۷۸۸۱۵

بژو

بژو ۵۰۴ ال مدل ۷۶ با رادیو پخش رنگ زرد کارکرد ۲۷ هزار کیلو متر بعلت مسافرت فروشی تلفن ۶۳۸۶۷۱

بژو ۵۰۴ ال مدل ۷۶ رنگ سفیدیخچالی فروشی ۵۲۳۹۷۴ آ_۶۱۹ ۱_۲

بژو ۴۰۴ رنگ آبی روشن خیلی‌تمیز مدل۷۳ بدون‌واسطه ۴۸هزار تومان ۲۴۱۱۹۷ آقای تابشیان

پژو جی‌ال۵۰۴ نقره‌ای متالیک ۷۶ بیمه ۶۵۴۰۳۴ آ_۳۰۱۶

بژو ۲۰۴ مدل ۷۱ که سه‌سال قبل از آلمان آورده شده با لوازم‌اضافی فروشی۷۸۱۲۰۷ آ_۲۱۹۱

حواله بژو ال آماده تحویل کمپانی درایران صفر کیلو متر تلفن ۲۲۷۲۸۸

بژو ۵۰۴ ـ۷۳ فروشی۹۵۱۶۲۸ آ۷۷۲

بژو ۵۰۴ ال مدل ۷۵ سند ۷۲ باپخش صوت ۴۸ هزار تومان ۷۹۹۷۵۰ آ_۹۰۰ ۱_۲

بژو۵۰۴مدل ۷۰ جی ال رنگ شیری باراديو پخش بعلت مسافرت قیمت ۳۷۵۰۰ تلفن ۵۶۱۱۵۰ آ_۱۰۰۲ ۱_۲

بژو ۵۰۴ ال مدل ۷۷ گمرک نشده فروشی تلفن۶۲۸۱۰۱ آ_۱۰۰۱

بژو ۵۰۴ انژکتوری کوپه مدل ۷۳ رنگ نقره‌ای فروشی ۶۲۱۷۴۹ آ_۱۱۶۶ ۱_۲

پژوال ۷۶ بسیار تمیز فروشی ۲۳۳۸۰۵ آ_۲۱۹۷ ۱_۲

پژو ۵۰۴ مدل ۷۶ رنگ کاهوئی کارکرد۱۸هزار کیلومتر بفروش میرسد تلفن ۲۶۳۷۰۰ و ۲۶۵۲۰۶

پژو ۴۰۴ مدل ۷۲ سفید تمیز ۴۵ هزار تومان ۸۴۶۳۲۱

فروش فوری پژو ال مدل ۷۵ فروش تلفن ۶۴۰۴۷۱

پژو ۵۰۴ ال مدل ۷۶ سفید کارکرد ۱۷ هزار کیلومتر فروشی ۲ تا ۶ بعدازظهر تلفن ۳۱۱۴۰۴

فیات

فیات۱۲۸مدل ۷۲ اسپرت ۱۳۰۰ بسیار تمیز بفروش می رسد تلفن ۷۶۳۰۹۲ از ۵ تا۱۰ بعد ازظهر آ_۳۰۰۷

فیات ۱۳۱ مدل ۷۶ با کولر فابریک‌آبی متالیک رادیو پخش و سایل‌اضافی کارکرد ۱۳۰۰۰ کیلومتر تلفن ۸۳۷۹۴۶ آ_۹۹۰ ۱_۳

فیات ۱۲۸ کوپه ۱۳۰۰مدل ۷۳ رنگ آلبالوئی با لوازم اضافی یخ‌شکن ضبط صورت بدون واسطه ۳۲ هزار تومان تلفن ۶۲۷۳۹۴ـ ۶۲۳۷۴۶ آ_۷۵۰

فیات

فیات ۸۰۰ اسپورت مدل ۷۱ قیمت ۲۴ هزار تومان ۳ـ۶۵۳۰۸۱ غیاثی آ_۱۲۴۱ ۱_۲

فیات ۱۳۱ مدل ۷۷ صفر کیلو مترقیمت مناسب تلفن۷۶۷۷۴۳ آ_۲۱۹۳ ۱_۲

فیات۱۲۴ اسپرت ۱۶۰۰ مدل ۷۲ قیمت ۳۷ هزار تومان فروشی‌عصرها تلفن۹۶۷۹۴۹ آ_۱۱۷۱ ۱_۲

فیات ۱۳۱ اس مدل ۷۶ طلائی متالیک ۹۲۱۳۵۱ آ_۹۱۲

فیات ۱۳۱ مدل ۷۶ زرد ازم۳ به بعد ۹۴۲۴۰۷ آ_۱۱۷۹ ۱_۳

فیات ۱۳۱ـ اس مدل ۷۶ نقره‌ای متالیک مقطوع ۵۸۰۰۰ تومان ۳۱۱۴۱۰ آ_۹۲۳

فیات ۱۲۴ مدل ۷۲ چهار درب سفید تلفن ۸۳۲۹۶۸ آ_۹۳۱ ۱_۳

فیات ۱۲۴ مدل ۶۸ بسیار تمیز متعلق‌به‌خانمی که قصدفروش فوری دارد ۸۴۰۸۰۴ آ_۹۳۵ ۱_۲

فیات ۱۲۸ مدل ۷۳ بسیار تمیز باپخش استریو تلفن ۶۴۴۶۰۱ فرهانی آ_۱۱۴۸ ۱_۲

فیات اسپرت کوپه‌ایکس ۱۹ مدل ۷۵ دو نفره‌رنگ زرد قناری سقف مشکی با رادیو پخش استریو بعلت‌مسافرت‌فوری‌بدون واسطه ۷۰ هزار تومان به فروش می‌رسد تلفن ۳۱۱۲۲۴ و ۳۱۱۲۲۵

دوج

گالانت ۷۷رنگ متالیک نقره‌ای شیشه رنگی گمرک شده بدون نمره ۳۵۹۱۷۷ آ_۲۱۹۰ ۱_۲

تویوتا

دودستگاه تویوتا ۷۷ باکولر و بی کولر صفر کیلو متر گمرکشده بیمه شده نمره‌نشده به فروش میرسد ۹۶۶۷۳۷

تویوتا کرونا مدل ۷۶ بدون واسطه بفروش می رسد ۶۲۰۳۶۴

تویوتا وایزوسو وانت تحویل فوری ۲۶۱۹۹۷و ۲۶۲۳۱۵ آ_۱۰۴۵

مینی‌مایتر

مینی‌مایتر مدل ۶۸ در وضع بسیار عالی به فروش می‌رسد ۳۱۸۸۳۶ آ_۱۰۷۰ ۱_۲

مینی مایتر مدل ۷۱

مینی‌مایتر مدد ۷۱ رنگ‌خردلی فابریک تمیز ۶۳۷۴۸۶ آ_۱۰۰۱ ۱_۲

مینی مایتر ۱۰۰۱ اینوچنتی

مدل ۷۵ قرمز رنگ بسیار تمیز گمرک شده نمره نشده تلفن ۸۴۴۰۵۶

مینی ۱۰۰۰ مدل ۷۳ رنگ خردلی بعلت مسافرت فروشی ۶۸۳۷۷۸ آ_۱۰۰۱ ۱_۲

مینی مایتر ۱۰۰۰ مدل ۷۴ تلفن ۵۲۶۳۶۴

ماشین مینی هوندا فروشی ۷۵۷۱۸۳

مینی هوندا خیلی تمیز ۷۱ متالیک ۹۲۱۴۹۴ آ_۱۰۶۲ ۱_۲

رامبلر

رامبلر آمریکن ۴۴۰ مدل ۶۶ تمیز فروشی قبل ازظهر ها تلفن ۳۱۷۷۴۷ و ۳۹۲۴۰۳ آ_۱۰۷۳ ۱_۲

یک دستگاه ماشین سواری رامبلر مدل۶۶ سفید رنگ به فروش می رسد. تلفن ۷۷و ۱۸۶۰۷۶ مراجعین به‌آقای فرهاد کیمیا بخش تماس حاصل نمایند آ_۷۹۲

آریاسفید مدل۵۰ بدون واسطه ۳۵ هزار تومان تلفن۸۵۸۴۵۵ آ_۷۴۷

اکازیون

یکدستگاه شاهین مدل ۴۹ بسیار تمیز فروشی از ساعت۶ تا ۸بعدازظهر تلفن ۸۳۲۷۱۹

رنو

رنو بژ خوش رنگ بسیارتمیز کارکرد ۲ هزار کیلو متر ۹۷۰۵۸۵ آ_۳۰۵۸ ۱_۲

ولوو دولوکس ۷۲ دست اول فیروزه رنگ۶۰هزار تومان . تلفن ۲۴۸۸۷۸و ۶۵۷۵۷۰ .

بیوک

بیوک اسکایلاک رنگ نقره‌ای مدل ۷۷ دنده اتوماتیک‌فرمان‌هیدرولیک ۶ سیلندر ـ فول دانشجوئی فروشی‌تلفن ۹۷۴۳۰۹

فیات ۱۳۱ و ۱۳۲ مدل ۷۷ آماده تحویل فوری نقد و اقساط بابهره بانکی ۸۳۸۲۳۳ و ۳۵۰۱۳۷ ۸۵۸۳۵۹ و ۸۴۴۰۶۳

بیوک لامبرا مدل ۷۷ فول اتوماتیک تلفن ۲۳۴۷۴۲ آ_۹۲۹ ۱_۲

پونتیاك

یك دستگاه پونتیاك فایربرد شش سیلندر مدل ۶۹ با كولر فابریك بسیار تمیز بدون‌واسطه بفروش می‌رسد تلفن صبح ۲ تا ۴ بعدازظهر

اپل

اپل رکورد ۱۷۰۰ مدل ۶۶ تمیز ۴ درب مالیات پرداخت شده با لوازم اضافی ۱۸۵۰۰ تومان ۲۳۷۶۱۰ آ_۱۰۰۷

مسکوچ

مسکوچ استیشن ۷۰ ۸۴۵۶۳۰

آلفاتا ۱۸۰۰ مدل۷۷ قیمت ۹۵ هزار تومان ۲۶۶۴۷۰ آ_۹۲۹

کامیون

کامیون فروشی

کامیون بنز خاور ۶۰۸ مدل ۷۶ بسیار تمیز با رادیو پخش و کلیه‌لوازم آماده فروش ۸۳۸۷۲۴

مزدا ۸۰۸ مدل ۷۷ رنگ قرمز کارکرد ۶۵۰۰ نقدا ۶۴ تومان تلفن ۵۲۳۱۵۳

موتور

موتور سوزکی ۴۰۰ بفروش می رسد تلفن ۹۴۰۷۱۸ آ_۱۱۴۱ ۱_۲

یکدستگاه موتور یاماها ۱۲۵ و ایزد مدل ۷۶ به فروش می رسد از ۸ شب ببعد ۹۶۲۱۰۸ آ_۱۱۴۲

خرید اتومبیل

نمایشگاه اتومبیل بیرجندی داتسون دست‌دوم را خریداریم تلفن ۹۵۰۸۷۵ و ۹۵۰۸۷۹

فروشگاههای اتومبیل

انواع داتسون

در۷ مدل‌نقد و اقساط نیروی هوائی تلفن ۷۹۴۴۲۸

سواری داتسون

مشمول تخفیف در ۴ مدل سه راه تهران‌ویلا تلفن۹۷۴۴۵۳

انواع داتسون نقدو اقساط

خیابان‌جیحون تلفن۹۵۰۸۷۹

انواع داتسون نقد و اقساط

خیابان‌پهلوی ایستگاه‌محمودیه پاکپیکر تلفن ۹ـ۲۹۱۹۰۸

ماشین آلات

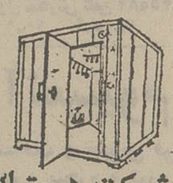

شرکت هرمتیك

طرح، محاسبه، نصب

سردخانه‌های ثابت و متحرك . یخسازی- تهویه- شوفاژ- چیلر- برق ۸۳۲۳۱۴

آماده تحویل

۱ـ ماشین گندگی ۱۲۰ سانتی .

۲ـ ماشین حدیده اتوماتیك سوئدی .

۳ـ قیچی ورق برگیوتینی از یك‌متر تا ۳ متر .

۴ـ خمکن ورق ازیکمتر تا ۲٫۵ متر . تلفن ۵۴۲۹۲۳ و ۵۴۳۶۱۲

فروش تریلر

۱۰ دستگاه کامیون ماك نو مدل ۷۲ و ۷۱ رینك ۲۲ با تریلی آماده فروش میباشد تلفن ۲۲۹۴۴۷

پرسکاری

کار را به دست حرفه‌ای ها بسپارید . انواع سفارشات پرسکاری از ۱۰ تن تا ۵۰۰ تن تلفن ۹۵۵۷۲۲

سید خندان

پارامونت تاکسی ۲۴ ساعت ۲۳۱۷۳۲ آ_۹۴۰

اتوبوس و مینی‌بوس دربست اتو جدید ۷۳۸۶۵۲

اتوبوس‌و مینی بوس‌دربست ۵۱و ۳۵۹۴۵۰ اتو تهرانزی

لندرور کرایه ۵۳۹۸۲۹

جرثقیل جاسب ۵۲۵۷۶۳ـ۵۲۷۸۱۸

جرثقیل لیفتراك

اجاره داده می شود ۵۹۶۲۲ـ۵۹۵۰۳

مورد نیاز کرایه

تاب تاکسی

شمیران قیطریه تلفن ۲۷۳۵۵۵ تعدادی ماشین مورداحتیاج است. آ_۱۰۷۱

آنتن تلویزیون

نصب آنتن رنگی سیاه و سفید تلفن ۷۶۲۷۶۵

نصب‌آنتن جی.بی .سی و رنگی فوری ۳۴۱۲۹۸

تعمیر تلویزیون

تعمیرگاه مجاز تلویزیون

شرکت تلساند الکتریک

نصب سکام وتعمیر تلویزیونهای رنگی گروندیگ فیلیپس شاوب‌لورنس تلفن: ۸۲۲۸۷۹

تهران صوت

نصب‌وتعمیر کننده‌انواع وسائل صوتی

مرکز پخش انواع نوار روز و رادیو تلویزیونو پخش اتومبیل سیمتری نیروی هوائی‌ضلع شمال شرقی فلکه‌چهارگوش

۷۹۴۶۶۶

مرکز تعمیرتلویزیونهای رنگی درمنازل تبدیل تمام سیستمهای رنگی جهان بسیستم مخصوص ایران باسرویسهای سیار فنوری شاوب‌لورنس گروندیگ ارج آی ۳۱۸۴۵۳ نصب آنتن تمام کانال

تعمیرگاه مجاز تلویزیون **شاوب‌لورنس** آر. تی. آتلفن۳۴۱۲۹۸

تعمیرگاه مجاز تلویزیون شاوب لورنس بلو آر.تی.آی نصب انواع آنتن ۳۳۸۱۱۳

تزئینات و دکوراسیون

کرکره

امروز سفارش دهید ۲ روز بعد تحویل بگیرید ۵۹۲۲۰۷

فقط تلفن کنید

وال فلور

انواع کاغذ دیواری موکت ، کف‌پوش ،پرده کرکره ، لوردراپه ، آکوستیك ، پرسیانا فوری انجام میشود . ۸۴۶۱۱۳

سوپر اکازیون

انواع موکت و کف پوش و فرش های ماشینی بقیمت تجارتی ۷۹۵۳۷۵

سیمتری نارمک ایستگاه دفتر ۵۰۴

قابل توجه دارندگان اتومبیل فیات ۱۲۵ پی

تعمیرگاه رکوردور کوردو نو تعمیرات فیات ۱۲۵ پی را باقطعات یدکی دراسرع وقت انجام میدهد

خیابان شهباز ایستگاه مسجد سلمان اتوشوئی رکورد تلفن ۳۵۲۱۱۹ خیابان خراسان شرقی ایستگاه آقارضا تعمیرگاه رکورد نو تلفن ۳۵۶۷۰۳ سرپولکی

نیازمندیهای اطلاعات

تلفنهای: ۳۱۲۴۱۳-۳۱۱۲۲۷

نیازمندیهای اطلاعات تلفنی آگهی میپذیرد

سیستم آشپزخانه‌های پیش‌ساخته

ساخت آلمان غربی واردشد
عباس‌آباد خیابان میترا کوچه رامتین‌شماره۲۹ (پشت سوپر شیلان) تلفن ۸۴۸۸۳۴ صبحها

تزئینات فوری
کف‌پوش ، کاغذ دیواری پرده کرکره ، موکت و رنك‌آمیزی تلفن۷۹۵۷۵۹

تزئینات

نقاشی دراسرع‌وقت‌تلفن ۹۳۸۳۶۶

تزئینات پیتون
کاغذ دیواری کفپوش موکت دیوارپوش نقدو اقساط ۵۲۶۸۶۱

موکت

نمدی با نصب ۲۶ تومان
تلفن ۸۵۷۵۴۹

ترانه

دوست دکوراتور شماست
کلیه تزئینات ساختمانی خود را باحداقل قیمت از ما بخواهید .
تلفن ۳۶۲۴۹۹

پرده کرکره مانسکو با نصب فوری ۹۲۱۰۴۹

تزئین فوری
کاغذدیواری پرده‌کرکره کفپوش موکت پرسیانا ۵۳۱۷۸۸

تابلوهای پلاستیك
نئون برنجی ، مسی و تعمیرات ۵۴۶۶۸۹

برای ساختمان شما

پاکتان

انجام کلیه خدمات ساختمان ۸۲۴۵۸۱

داربست پلیت
نصب فوری داربست فلزی‌تلفن ۷۳۶۰۱۹

قیروگونی و اسفالت
باتضمین ۷۳۸۴۵۵ـ ۷۳۰۱۰۸

داربست فلزی یاس
نصب فوری ۸۲۵۶۰۷

آسفالتکاری
۷۳۵۰۱۶

توجه توجه
موسسه صنعتی
آل‌پرشیا

توری آلومینیوم‌برای جلوگیری پشه‌و مگس قابل نصب روی‌در و پنجره آلومینیومی ـ آهنی وچوبی ۹۴۴۲۷۵

قیرگونی و آسفالت کوچه و پشت بام فوری ۷۳۷۳۹۴

با ما مشورت نمائید و صاحب بهترین ساختمانها شوید .
تلفن ۸۵۸۸۲۲

آکوستیک

فروش و نصب سقفهای کاذب ۸۵۲۷۶۲

ایزوبام تکس
پشت بام
جلوگیری از چکه ، رطوبت‌از شیروانی تا استخر با تضمین
تلفن ۸۵۴۸۲۵

رابیتز

فروش و نصب سقفهای کاذب
۷۶۱۲۸۰
۷۶۱۲۸۱

آسفالت‌فنی باتضمین
۷۳۰۱۴۶

پیچ
رولپلاك سنك ۹۷۵۹۹۲

تهیه‌نقشه ونظارت‌مقاطع ساختمان ۸۳۴۲۶۳

نقاشی ساختمان همه‌رقم فوری تلفن ۷۳۲۱۵۹

شرکت نشت‌جو
تلف یابی لوله های آب ساختمان ۳و ۲۷۷۹۹۲

داربست فلزی
پیوند
قبول سفارش تلفن ۹۳۵۵۸۲
۱ـ۱۰ آـ۳۸۰۵

آلمینیوم

ساخت و تحویل فوری درب و پنجره و توری
۹۳۸۳۶۶

داربست‌فردوس
با نصب فوری۷۳۴۲۱۸

ضدپشه ومگس

شرکت آلومینیم‌کارتوری آلومینیم برای منزل و ویلای شما تلفن
۲۲۵۰۲۵

نوسازی

تعمیرات ساختمان و تعمیرات نقاشی اسفالت تلفن ۸۵۹۶۴۸و۹

مهندسین‌مشاور
طرح محاسبات معماری داخلی و اجرای‌ساختمان های مسکونی و صنعتی
تلفن ۶۸۵۱۳۴

پیمانکار آسفالت و نقاشی
تلفن ۸۹۵۷۳۲ و ۶۳۳۱۹۴

لوله‌کشی
ساختمان‌فوری۹۷۵۹۹۲

شرکت مهندسی
کوچیز

طرح محاسبات پروژه‌های تاسیسات حرارتی وتهویه مطبوع
لوله‌کشی گاز و آبرسانی
تلفن ۸۹۵۸۳۲

آجرسفال

هرنوع مصالح ساختمانی تحویل
کنسرسیوم کوپریك
فرح شمالی کمی بالاتر از میدان پالیزی ساختمان۱۵ طبقه سوم ۲۳۶۴۵۰ و ۲۳۲۰۲۷

اسفالت
قیرگونی پشت‌بام ۵۲۲۱۰۱

فروش ونصب داربست۸۵۶۲۵۴
آـ۷۶۱

آسفالت با تضمین تلفن ۹۳۴۲۸۳

سیمان موجود
است ۲۳۷۱۸۳

نقاشی‌ساختمان فوری۹۳۴۲۸۳
آـ۷۰۱ ۱ـ۲۰

کف سابی ساختمان ها فوری ۹۳۴۲۸۳

نصب رولپلاك ساختمان ۹۳۴۲۸۳

تعمیرات ساختمان
۷۶۰۷۰۶

داربست رویال‌استاچ
فروش‌و نصب‌داربست۸۵۶۲۵۴

تعمیرات ساختمان فوری ۹۳۴۲۸۳

تعمیرات برق اف. اف
نصب کولرفوری
۷۹۳۴۵۶

تعمیرات ساختمان

کلی و جزئی در اسرع وقت تلفن ۹۲۶۱۵۶

آسفالت کاری فوری با تضمین تلفن ۷۶۱۵۵۶
۱ـ۲۰ آـ۸۳۲

نقاشی ساختمان ۹۳۰۰۴۷

آسفالت فوری ۹۳۰۰۴۷

تعمیرات ساختمان۹۳۰۰۴۷

هرگز
چکه‌سقف

نخواهید داشت .
ایزولاسیون پشت بام با قیر پلاستیکی بدون کندن عایق قبلی باتضمین ۷۵۰۶۳۴شرکت ایزومر
آـ۹۶۸

اسفالت کاری برای همه نو کار فوری باتضمین تلفن ۳۰۳۲۷۲

شستشوی مبل وفرش

پیام کلین

خشکشوئی موکت متری ۳ تومان مبلمان یکدست ۵۰ تومان
بانضمام فرش پارکت کفپوش‌و داخل اتومبیل
۳۳ـ ۳۲ـ ۸۵۳۰۳۱

قالیشوئی
شربت‌اوغلی

شستشو با اصول مذهبی
۹۲۶۱۸۹

خشك شوئی مبلمان و موکت در محل ـ تلفن ۳۹۱۷۶۰

قالیشوئی‌طهران‌روحانی
با۲۰ سال سابقه درخشان ۵۳۴۰۷۷
آـ۱۰۰۸

CERTIFIED HOME SERVICE CLEANING CO. 754812 TEL 754816

بعمل کار برآید به سخن دانی‌نیست امریکن‌سرتیفاید هوم سرویس کلینینگ مجهز ترین سازمان خشکشوئی مبلمان فرش، موکت ، پرده ونظافت‌منزل ومحل کار با برخورداری از نیم قرن تجربه‌وتکنیك برترامریکائی تلفنهای‌رزرو ۷۵۸۴۹۶ ـ ۷۵۴۸۱۳

کلین سرویس پاکزا
خشکشوئی فرش مبل . موکت وکلیه کفپوش ها با اخرین تکنیك تمیزتر و ارزانتر تلفن ۸۵۳۹۹۵

شرکت فورهاش
نظافت کلی ساختمان و خشکشوئی‌مبل موکت فرش وپرده ۷۵۶۵۵۸

کارخانه قالیشوئی زمرد ۶۶۳۸۰۳
آـ۹۸۹

سازمان نصب
ششتشوی موکت مبلمان فوری ۸۴۷۱۲۲
کارخانه قالیشوئی زمرد ۶۶۳۸۰۳
آـ۸۳۷

پارت کلین
خشکشوئی‌فرش موکت مبلمان موزائیك شیشه کف پوش و اتومبیل
۷۶۲۵۰۳

قالیشوئی‌شمس
بااصول مذهبی‌کرمیدهد
۵۴۵۲۱۷ ـ ۵۹۲۹۴۷

خشکشوئی موکت ، کفپوش مبلمان ۸۴۷۱۲۲
۱ـ۱۰ آـ۱۱۸۶

قالیشوئی بیوك
به‌سر پرستی داریوش
فی‌متری ۹۰ ریال باستثنای‌قالی های کاشان‌و قالیچه های اعلا ماشینی‌ابریشمی به ترتیب‌متری ۱۲۰،۱۵۰ ، ۳۰۰ ، ۵۰۰ریال رفوگری‌و رنگ برداری‌پذیرفته میشود سرویس ۲۵۰ ریال تلفن ۵۵۱۳۶۰ و ۹۷۷۱۱۸

آر.یو R.U.English Service
انگلیش‌سرویس

خشکشوئی موکت . فرش. مبلمان و تشك اتومبیل درمحل ۸۵۵۳۴۰ و ۸۴۳۸۴۵

دوراکلین
سرویس امریکا
تلفن های رزرو وقت ۸۴۸۳۹۵ و ۸۴۸۳۹۶ و ۸۴۵۶۸۳

رفوگری فرش پذیرفته میشود تلفن ۷۶۶۱۴۹

آمریکن کلینرهوم
سرویس
خشکشوئی مبل، فرش، موکت، پرده داخل اتومبیل در محل. واکس پارکت ، موزائیکو مکالئوم ۷۶۹۹۰۳ و ۷۵۳۸۷۳و ۷۵۳۸۸۵

قالیشوئی‌وطن
با۲۰سال سابقه درخشان اماده شستن فرش بادستگاه های اتوماتیك تلفن :
۵۵۱۶۷۰

خشکشوئی فرش موکت مبل رفوگری ۵۲۹۹۱۰ پارسا

تعمیروسرویس کولر

نصب کولر ۷۶۷۴۷۳

موسسه فنی ۱۱۲
سرویس کولر ، تعمیر یخچال و آبگرمکن‌گازی و نفتی ۹۶۴۱۹۱

آبگرمکن
سرویس‌وتعمیر۹۷۵۹۹۲

الکترو سرویس
آسیا
سرویس‌و تعمیر کولر پذیرفته میشود ۵۲۹۶۳۹
۱ـ۱۰ آـ۹۸۹

نصب و سرویس کولر ۷۶۶۷۳۳

کولر
سرویس‌وتعمیر۹۷۵۹۹۲

سرویس و تعمیرونصب کولر و تهویه مطبوع شبانه‌روزی ۸۵۵۴۸۶

سرویس وتعمیر کولر
تلفن ۶۴۷۷۹۹

نصب و سرویس کولر ۷۵۵۶۱۴

سرویس کولر فقط در شمیرانات تلفن ۲۶۵۳۹۹

نصب سرویس
کولر فوری
۷۶۵۲۴۴

کولر سرویس
نصب و تعمیر ۹۳۲۹۰۱

سرویس کولر ۶۳۶۳۷۹

نصب و سرویس کولرو
شوفاژ ۲۶۲۶۹۸

نصب و سرویس کولر ۷۶۵۶۸۸

سرویس نصب تعویض‌پوشال فوری
۹۳۵۳۸۸

نصب و سرویس‌کولر فوری تلفن ۶۴۴۱۹۷

تعمیروسرویس یخچال

تعمیرات انواع یخچال‌تلفن ۷۳۰۰۶۷ و ۷۳۹۲۸۵

یخچال
سرویس و تعمیر
۹۷۵۹۹۲

تعمیرگاه یخچال‌فریجیدر
لثات یدکی موجود ۸۴۸۷۵۶

تعمیر یخچال نصب و سرویس کولر در اسرع وقت ۳۴۰۱۰۶

تعمیر یخچال وفریزر
سید حسین ۲۴۲۴۳۸

لوله‌کشی گاز

لوله‌کشی گاز
باتائید شرکت ملی گاز
تلفن ۸۴۹۷۱۲

لوله‌کشی گاز
ساختمان های بزرك ـ کارخانجات و شهرکهابا تائید شرکت‌ملی گاز شرکت ان. کی. تکنیك
۸۴۹۷۹۲ ـ ۸۵۳۹۹۴

لوله‌کشی گاز
باتائید شرکت‌ملی گاز مهندسی هژیر ۹۲۸۹۷۶

تعمیروسرویس لوازم‌منزل

تعمیر آبگرمکن۷۶۷۴۷۳

لباسشوئی
سرویس و تعمیر با تضمین ۹۷۵۹۹۲

تعمیروسرویس شوفاژ

سرویس‌ونگهداری
شوفاژ و آسانسور
۹۷۵۹۹۲

نصب شوفاژو
تهویه فوری
۷۹۴۶۹۴ و
۸۴۷۱۴۴
شرکت تاوسا

نصب شوفاژ و تهویه مطبوع و آب رسانی شرکت مکرول ۸۲۲۷۸۸

مهندسی‌واترمینز
اجرای تاسیسات بهداشتی شوفاژ، تهویه ، برق، گاز با تائید فوری‌تلفن ۷۳۷۹۹۰

سرخانه
شرکت رستیك
نصب‌سردخانه و نگهداری‌کلیه تاسیسات ۹۵۷۹۷۴
۶۶۶۱۵۴

شوفاژ
سرویس و نگهداری
۹۷۵۹۹۲

شبانه روزی
نصب و تعمیر شوفاژ و کولر
۷۶۰۶۲۷

نصب شوفاژ باقساط ۱۰ ماهه
شرکت کولدواتر
۹۲۱۱۰۸

تعمیر و نگهداری و راه اندازی شوفاژ شبانه روزی
فوری ۸۵۵۴۸۶

نصب شوفاژ و
تهویه فوری
۸۴۷۱۴۴ و
۷۹۴۶۹۴
شرکت تاوسا

شرکت‌مهندسین
آتی‌پی بامسئولیت محدود
نصب،راه‌اندازی
سرویس،
نگهداری
چیلر ـ شوفاژ
۸۹۴۱۵۱
۸۹۱۷۴۸

شرکت ساختمانی
ولدولت
WELDOLET
شوفاژ و گاز منازل و کارخانجات باتائید تلفن ۸۴۰۵۹۹

لوله‌بازکنی

لوله‌بازکنی شبانه‌روزی فوری ۶۳۶۳۷۹

تبدیل سوخت و
لوله‌کشی گاز
در صنایع و بیمارستان ها و هتل‌ها و ساختمانهای بزرگ وحرارت مرکزی و تهویه با تضمین و نگهداری
شرکت هاوس تکنیك
تلفن ۹۳۱۱۸۱

لوله‌بازکنی فوری سعدی ۳۵۵۴۷۳

لوله‌بازکنی‌ولوله‌کشی
[illegible] ۸۲۷۴۰۸

تشخیص ترکیدگی
لوله بادستگاه الکترونیکی
۹۲۶۱۵۶

لوله بازکنی فوری
۱۵ تومان‌تلفن ۷۶۰۰۱۹

لوله بازکنی و
تخلیه چاه در تمام نقاط
تلفن ۷۶۷۶۷۳

لوله بازکنی‌فوری ۷۶۶۷۳۳

لوله بازکنی فردوسی شبانه‌روزی ۳۶۰۶۹۶

لوله بازکنی و تعمیرات‌لوله‌کشی وسرویس کولر۷۳۴۱۶۰
۱ـ۲۶ آـ۶۰۰۹

لوله بازکنی فوری
۷۶۳۴۷۲
لوله‌بازکنی ۹۳۹۴۲۹

لوله بازکنی۲۴ ساعته بدون‌تعطیل ۳۵۱۴۶۷

تخلیه‌چاه

تخلیه‌وحفر
هر نوع چاه با تجهیزات کامل لوله‌بازکنی فوری شرکت مهندسی امید تلفن ۶۵۹۰۴۷

تخلیه هرنوع چاه
ولوله‌بازکنی
دلیجان۹۶۳۸۲۸

تخلیه چاه کاوه
با پمپهای مخصوص لجن‌کشی ۹۶۲۲۵۳

حفر وتخلیه چاه
۷۶۶۷۳۳و ۵۳۰۰۵۲

تخلیه چاه و لوله‌بازکنی ۶۶۷۹۱۳

تخلیه هرگونه چاه ولوله بازکنی
تعمیروحفرچاه
ایران تخلیه ۹۳۵۲۸۶

تخلیه چاه‌و خدمات‌کمالی
۵۴۵۹۰۱

تخلیه‌چاه
۵۳۴۴۲۲ ـ ۵۶۲۹۰۴
۵۳۸۳۲۷ ـ ۵۳۷۸۱۷
لوله‌بازکنی ۵۰ تومان

تخلیه چاه و انبار، حفر چاه و لوله بازکنی با قیمت مناسب۵۳۷۸۸۵

تخلیه چاه فاضلاب ـ ارزان فوری
تخلیه توالت
تلفن ۵۵۰۵۵۶
نورونیرو

آگهیهای متفرقه

بنگاه فلزات
جایگاه کالاهای‌بازرگانی وحمل آهن‌آلات به‌تهران و کلیه‌شهرستانها
۵۹۵۰۳ ـ ۵۹۶۲۲

تعلیم خصوصی
شنا در استخر خصوصی شما زیرنظر مربیان مجرب .
تلفن ۷۸۱۵۷۴
۷ـ ۵ بعداز ظهر

تلفنهای دفتر خوانندگان ۶۴۲۶۳۳ و ۶۵۱۹۲۰

مشاور عکاسی شما
قبل از خرید دوربین عکاسی و فیلمبرداری‌و بطورکلی هرنوع‌وسائل عکاسی با ما مشاوره فرمائید ، تهران‌نو
عکاسی ظریفیان
۷۹۸۹۶۵

ادامه تحصیل
درکانادا
پذیرش توسطه نماینده کالج در اسرع وقت تلفن ۹۷۹۵۰۹

فروش

۶۲ درصد سهام‌آژانس مسافرتی هوائی واقع‌در خیابان ویلا فروخته می شود علاقمندان میتوانند به تلفن ۶۵ـ ۸۲۸۰۶۱ پطروس مراجعه فرمایند. یکباب خانه به مساحت ۱۲۴ متر ۲طبقه دارای ۵ اطاق با آب و برق و تلفن در خیابان امیریه فروشی تلفن ۵۲۹۸۲۵ و ۳۱۰۷۷۷

غذای آماده

برای‌هرگونه‌مجالس و موسسه
۳۶۶۵۴۸
آـ۱۰۰۶ ۱ـ۳

گمشده

۲فقره چك‌یکی شماره۶۲۲۸۴۷ بمبلغ ۳۰۰ هزار ریال‌به حواله کردآقای جعفر شکوهی و یك فقره به شماره ۶۰۰۴۹ بمبلغ یك میلیون و هفتصد هزارریال در وجه آقای جعفر شکوهی عهده بانك تهران‌شعبه باغ‌صبا مفقود گردیده از درجه اعتبار ساقط میباشد از جوینده‌تقاضا میشودباشماره‌تلفن‌های۸۵۶۶۰۰ و ۸۵۷۷۰۰ و ۸۵۴۲۸۵ تماس گرفته مژدگانی دریافت‌دارد.
آـ۲۰۴۵

کارت بازرگانی ۲۳۰۹۱ بنام شرکت کارخانجات تولیدی و صنعتی‌رنگ سازی‌گیلان مفقود شده ازدرجه اعتبار ساقط است .
آـ۹۱۱

کیفمشکی سامسونیت محتوی مدارکتحصیلی و سایر مدارک اینجانب‌محمدداورنیادر تاکسی جامانده از یابنده تقاضا دارد مدارک رابه نشانی نارمك خیابان گلبرگ چهار راه مهر ـ پلاك ۴۱ر۱۲ ارسال‌دارد.
آـ۹۲۳

مژدگانی
گواهینامه رانندگی پایه دوم شخصی‌اینجانب‌امانوئل اسحق گلپاشین به شماره ۴۳۹۷۲ مفقود یابنده باتلفن ۸۲۳۰۵۹ تماس گرفته مژدگانی دریافت دارد.
آـ۹۳۰

پیدا شده
درتاریخ ۱۱ر۳ر۲۵۳۶ روزچهارشنبه‌بین‌ساعت ۱۰ الی ۱۱ صبح مابین اعدام و معزالسلطان یك عدد ساك دستی دروانت شماره ۹۴۲۱۹ تهران الف به رانندگی آقای محمد محمدیان جا مانده است از صاحب آن ـ خواهشمند است جهت دریافت با دادن نشانی محتوی کامل آن‌به‌خیابان خیام روزنامه اطلاعات آقای یداله‌جوادی‌مراجعه ودریافت نماید .

کارت بازرگانی شماره۳۹۴۷۴ متعلق به شرکت مگابل ایران مفقود گردیده است. از یابنده تقاضا میشود بتلفن ۶۲۶۴۹۰ اطلاع دهند.
آـ۹۲۰

گمشده
کارت بازرگانی شماره ۳۰۷۱۱ ربوط به شرکت ترمپ مفقود شده از یابنده خواهشمنداست باتلفن ۸۳۰۷۷۵ تماس‌حاصل نمایند.
آـ۶۳۰

کارنامه تاکسی اینجانب حسن حدادی مخصوص به شماره شناسنامه ۷۵۱۶۱مفقود گردیده از یابنده خواهشمند است مراتب را به شرکت‌تاکسیرانی ویابه تلفن های ۲۲۲۴۲۴ و ۲۲۴۰۰۰ تماس‌حاصل‌فرمایند.
آـ۲۰۰۴

پیدا شده
مقداری وجه نقد و ۶ برك چك بانك صادرات شعبه کارخانه‌قند اصفهان وملی شعبه اصفهان‌پیدا شده صاحب‌آن باتلفن۷۳۱۱۰۷ تماس بگیرید.

آپارتمان‌فروشی

در شمال شهر
آپارتمانهای۲ تا۴ اطاق‌خوابه برای فروش موجود است‌تلفن ۸۵۳۷۳۶ و ۸۴۷۹۸۲

آپارتمان فروشی
جهت دفتر و سکونت در بهترین نقطه قلهك
آپارتمانهای ۱و۲ اطاق خوابه با شوفاژ و کولر جهت سکونت و دفترکار
۲۶۵۱۵۲

به‌چه‌فکر میکنید
(آپارتمان)
دو دستگاه آپارتمان ۲ و ۳ اطاق خوابه در بهترین نقطه شمال‌شهر مهندسی‌ساز با فن‌کوئل و کلیه تجهیزات برای سکونت شما موجود است
تلفن ۸۳۴۵۷۰ و ۸۳۲۷۴۱

آپارتمان دواتاق خوابه با هال‌وسالن‌پذیرائی وسرویس کامل کولر، و شوفاژ باتلفن جهت فروش واقع در خیابان خردمندجنوبی تلفن ۸۳۹۲۲۳
۱ـ۲ آـ۵۱۸۵

درگیشا
و شهیاد
آپارتمان‌های۱ و ۲ و۳اطاق خوابه باتلفن و آسانسوردر گیشا و میدان شهیاد باقیمت مناسب بفروش می رسد تلفن ۸۲۸۵۸۷ و ۹۵۳۵۴۸
۱ـ۱۰ آـ۱۰۵۵
۱ـ۲

آپارتمان در شمیران‌چند دستگاه آپارتمان دواطاق خوابه با سرویس کامل پارکینك انباری حیاط ، استخر ۱۰۹ و ۱۱۳ و ۱۳۴ مترقیمت ۷۵۰هزار تومان تلفن ۲۴۵۲۹۳بعد از ظهر ۴الی ۷

آپارتمان های بهجت‌آباد
آپارتمان ۲اطاق خوابه باتلفن وفن‌کوئل‌و آسانسورو استخر بعلت‌مسافرت فوری بیواسطه بفروش میرسدتلفن ۸۹۴۸۹۰

آپارتمانی یک اطاق خوابه در تهرانپارس بر تیرانداز ۳۵۰ هزار تومان تلفن ۲۷۳۷۴۹ صالحی

بعلت مسافرت آپارتمان۲اطاق خوابه با تجهیزات کامل در خوابه با تجهیزات کامل در قیطریه فروشی تلفن ۲۷۴۲۸۵
آـ۱۰۸۲ ۱ـ۲

مژده‌به
خریداران
همه نوع آپارتمان‌وخانه های ویلائی ومستغلاتی و خانه های کلنگی در شمال شهرموجوداست
۸۳۵۲۲۲ ـ ۸۳۹۰۲۵

شرکت رودس

طرح ، محاسبه ، نظارت ، اجرا وتعمیرات کلی‌ساختمانی توسط مهندسین‌آرشیتکت‌ومحاسب فرح جنوبی خیابان دیبای غربی پلاك ۴۱ تلفن ۸۳۲۹۸۴

قابل توجه مدیران
شرکتها ، دفاتر تجارتی ، دفترخانه ها ، دارالوکاله ها چند دستگاه آپارتمان مهندسی ساز ۶ اطاقه واقع در منطقه تجارتی ، خیابان نیکو ـ بین سپهبد زاهدی وویلا با تلفن مستقل، آسانسور ، تهویه مطبوع‌جهت دفتر کار بفروش میرسد ـ شرایط پرداخت‌سهل وبامدت به‌تلفن ۸۱۷۲۳۲۴
آـ۳۰۰۷

آپارتمان ۴ اطاق خوابه زیربنا ۱۸۰ مترتهران‌نو فلکه لوزی با قیمت مناسب تلفن ۸۳۰۵۰۵ همایون .

آپارتمان شیك‌نیمه‌مبله
دربهترین نقطه تهران دواطاق خوابه باشوفاژ و سرویس کامل ۸۰ متر فروشی فوری تلفن ۳۱۵۷۶۳ و پنجشنبه‌ها ۷۵۵۱۲۳
۱ـ۳ آـ۲۹۰۰

اکازیون

آپارتمانهای فروشی
واقع درمرکز شهرجهت محل کار و سکونت ـ طبقه پنجم با آب وبرق ـ آسانسور ـ شوفاژ ـ پارکینك ـ پله فرار و کلیه تجهیزات کامل به مساحت حدود ۱۲۰ متر دو اطاق خواب سالن پذیرائی و ناهار خوری هال و سرویس کامل قیمت ۴۵۰ هزار تومان تلفن ۶۳۵۳۴۵

دودستگاه آپارتمان تجارتی‌به مساحت هر کدام ۸۶ مترواقع درفرح شمالی قیمت ۷۵۰هزار تومان تلفن ۳۶۰۷۳۹ و ۸۴۲۶۱۸ از ساعت ۴ تا۸ بعد ازظهر

یك فرصت عالی
فقط ۲ دستگاه دیگر از آپارتمانهای مجموعه ۹ دستگاهی در بهترین منطقه خیابان پهلوی مجهز به آسانسور تلفن مستقیم و تهویه سرد و گرم پارکینك و انباری جمعا به مساحت ۲۳۵ متر با سرویس ایرانی‌و فرنگی و ساختمانی در سطح بسیار عالی و مهندسی باقی‌مانده‌است به مبلغ یك میلیون و سیصد هزارتومان‌مقطوع
تلفن
۶۸۴۱۰۹

آپارتمان تهرانپارس فقط با۲۰۰ هزار تومان پیش‌قسط تلفن۷۸۳۵۳۵

آپارتمان
۳و۴و۵ اطاقه باقیمت مناسب نقد واقساط تلفن ۷۹۴۶۵۴

آپارتمان ۱ اطاق خوابه نوسازلوکس دامپزشکی مقطوع ۴۶۰ تومان تلفن ۶۵۹۸۹۷ از ۵ ببعد

آپارتمان یک اطاق خوابه آریامهرباسرویس کامل همکف فروشی از ۲ به بعد ۶۵۸۸۹۵
۱ـ۳ آـ۶۹۰

خیابان کاج آریامهر
آپارتمان ۲ اطاق خوابه مهندسی مجهز با وام بانکی تلفن ۶۵۳۴۸۸
آـ۱۱۴۶

بهترین آپارتمان در بهترین نقطه قیطریه
سه اطاق خوابه ـ۱۶۰ مترمربع انبارو پارکینك ـحیاط استخر ودیدعالی ـمهندسی ساز تلفن ۹۳۷۹۸۴ ساعت ۴ تا ۸ر۵بعداز ظهر.
آـ۲۰۱۴

آپارتمان و خانه فروشی با سرویس کامل تلفن۳۳۴۲۶۰
آـ۲۰۱۲

آپارتمان فروشی
نارمك ۳و۴اطاق خوابه‌باسرویس کامل تلفن ۷۳۵۶۳۱
آـ۲۰۱۵

۴ دستگاه
آپارتمان ۴اطاق رابه در عباس آباد ، فرح شمالی ، یوسف آباد و میدان ونك ، با کلیه تجهیزات ۷۵۰۰ تومان ۶۲۴۶۱۳
آـ۲۰۱۸

فروش آپارتمانهای ۲اتاق خوابه‌در بهترین نقطه‌خیابان نفت

چند دستگاه آپارتمان کاملا نوساز و مدرن با پارکت و موکت ممتاز و کفپوش از یك ساختمان ۴ طبقه جنوبی که در محیطی کاملاآرام‌ومشجر احداث شده بفروش می رسد هر آپارتمان دارای انباری بزرك اختصاصی بابعاد تقریبی ۶×۳متر قابل استفاده برای ـ سکونت خدمتکار بوده و مجهز به‌آسانسور ،کولر فیش تلفن ، فیش گاز، پارکینك بزرك مسقف ، حیاط وسیع اشتراکی‌می باشد زیر بنای هر آپارتمان با انباری و پارکینك حدود ۱۶۰ متر مربع است ضمنا سالن پذیرائی ازاتاقهای‌خواب و هال مجزا می باشد نشانی بلوار پهلوی (خیابان میرداماد)خیابان نفت کوی یازدهم پلاك ۱۷۴ بازدید همه روزه در تمام ساعات آزاد می باشد.

اکازیون
آپارتمان های ۳و۴ و۵ اطاقی باحیاط و تراس و بالکن‌اعلا وتلفن های مشغول به کارکه در هر طبقه فقط یک آپارتمان میباشد واقع در مرکز تجارتی وسکونتی میدان هفت حوض نارمك بفروش میرسد تلفن های ۷۹۵۷۷۱ و ۷۹۱۵۵۴
۱ـ۳ آـ۲۱۶۲

درسید خندان
آپارتمان‌یک اطاق‌خوابه سالن وانباری ۵۴۰ هزار تومان ۲۳۶۲۶۲ و ۲۳۸۶۶۲
آـ۲۱۶۸ ۱ـ۱۲

آپارتمان فروشی با نازلترین قیمت سمال شهر بویژه شمیرانات ۲۲۸۹۷۱ تفکری

در
خیابان سوم اسفند
یکدستگاه آپارتمان طبقه‌چهارم با استفاده از پشت بام ، تك واحدی ، دواتاق خوابه، ۹۰متر زیر بنا ، شوفاژ ، کولر ، سرویس کامل ۴۶۰ هزارتومان خیابان سوم اسفندکوچه نصرت ۱۲۴
آـ۷۳۸

آپارتمان

درخیابان‌شاه‌اردیبهشت جنوبی ۱۲۰ متر بنای مفید دو نبش روکار سنك مرمریت شوفاژ ـ پارکینك فیش تلفن قیمت ۶۵۰ هزار تومان ۴ تا ۷ تلفن۹۳۹۹۱۰

محل کار یا مسکونی
اپارتمان بمساحت مفید ۹۲متر با۲ اطاق خواب سالن‌پذیرائی نوساز پارکینگ کولر شوفاژ تلفن‌بیواسطه و مقطوع ۶۳۰ هزارتومان‌نشانی تخت جمشید غربی اول وصال ساختمان رضائی‌طبقه سوم تلفن بعد از ظهرها ۶۸۷۰۰۳
۱ـ۲ آـ۸۶۱

گزارشهائی از جنوب
صفحه ۱
سه‌شنبه ۷ تیر ماه ۲۵۳۶ – شماره ۱۵۳۴۸

یك پدر متهم به قتل ، در دادسرای اصفهان ادعا کرد:

در هجوم خشم و نفرت

جوانی را که بدختر ۱۰ ساله‌ام «تجاوز» کرده بود کشتم!

متهم به قتل گفت :باور کنید من آدم‌کش نیستم، مقتول بطرزوحشیانه‌ای به دختر ۱۰ ساله کوچولویم تجاوز کرده بود ..

●

اصفهان: مردی‌که‌در «دهق» علویجه به اتهام قتل یک جوان۲۷ ساله دستگیرشده، ادعا کرد که مقتول‌به دختر ۱۰ ساله او تجاوز کرد و وی دریک‌حالت جنون ناشی از خشم‌ونفرت تجاوز کننده به‌دخترش‌راکشته وجسداورا به‌چاه سرنگون‌کرده است .

کرمعلی مومنی متهم به‌قتل جوان۲۷ساله‌ای به‌نام‌فتحعلی هنگام بازجوئی دردادسرای اصفهان گفت : باور کنیدمن آدم کش‌نیستم‌ولی‌او مرتکب عمل زشت وبسیار ننگینی شده بود ، او به‌دختر ۱۰ ساله من تجاوز کرده بود و هنگامی که من به‌خانه آمدم دیدم که دختر کوچولویم از دردبه‌خود می‌پیچد وشکنجه تجاوز اورا از پای انداخته است . وقتی که فهمیدم فتحعلی به دختر ۱۰ ساله‌ام تجاوز کرده وحشت ،خشم و تنفر وجودم را لرزاند . دریک لحظه‌فکرانتقام به‌مغزم خطور کرد. دردهن خودآن صحنه ننگین‌را بررسی کردم وهنوز نمی‌دانستم در برابر آن عمل شرم آور وکثیف فتحعلی چه باید بکنم . دیگر نمی‌دانستم چه می کنم وکجا هستم ، همینقدر می‌دانم که پس از اعمالی که انجام دادم فتحعلی مرده بود.

متهم به‌قتل افزود :اکنون نمی‌دانم که چه‌سرنوشتی در

بقیه‌درصفحه دوم

حرف مردم...

مردم نطنز ۱۰ سال در انتظار معجزه «شرکت مخابرات» مانده‌اند!

● حدود ۱۰ سال‌است که مردم نطنز در انتظار معجزه «شرکت مخابرات» روز شماری می‌کنند و هر روز صبح که‌از خانه‌هایشان بیرون می‌آیند با دقت به سطح کوچه و خیابان وپیاده‌روها خیره می‌شوند تا ببینند آیا عملیات کابل کشی برای ایجاد شبکه تلفن‌خودکار در شهرستان آغاز شده است‌یا خیر... البته در این میان‌مردم نطنز به‌اصطلاح پیش خود و باخوش خیالی انتظارشی‌کشند بلکه مدت ۱۰ سال است که

بقیه‌درصفحه دوم

ملاحظاتی درباره

مهاجرت مردم «شازند»

وقتی به نیاز های شازندی ها توجه نمیشود، تاوانش را تهران پس میدهد

● ساختمانهای «شازند» سند مالکیت ندارد، اینکه چرا سند مالکیت ندارد وکدام دستگاه، مسئول پیش‌آمدن این مسئله ودرواقع نابسامانی است معلوم نیست. اداره ثبت اسناد واملاک اراک یا سازمان دیگری؟ اما بهردلیل نبودن سند مالکیت برای ساختمانهای شازند این بهانه را بدست شهرداری داده است که بطور قاطع،جلوی

بقیه‌درصفحه دوم

دردادگاه جنائی یزد

مقتول درشب جنایت باچه کسی وعده‌ملاقات داشته؟

وکیل مدافع متهم بقتل‌دبیر یزدی :

خونسردی متهم، دلیل برمجرم بودن او نیست!

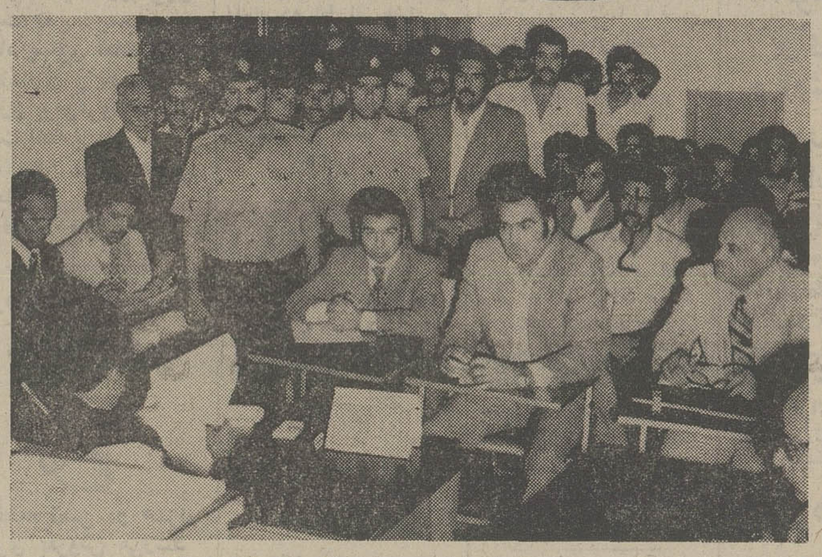

گوشه‌ای از جلسه دادگاه جنائی‌استان یزد هاشمیان یکی از وکلای مدافع متهم در سمت چپ متهم دیده میشود .

یزد ـ در هفتمین و هشتمین جلسه دادگاه جنائی استان یزدکه کمبریاست هوشنگ‌خاقانی تشکیل شد وکلای‌مدافع متهم به‌قتل‌محمد قدیری دبیر دبیرستان های یزد به دفاع از موکل خود پرداختند واو را بی‌گناه خواندند.

در آغاز این‌جلسه هاشمیان‌یکی از وکلای مدافع محمد علی صفری متهم به قتل قدیری دردفاع از موکل خود گفت:موکل من به استناد یک سلسله توهمات مجرم شناخته شده است .

بین صفری و مرحوم قدیری صفا و دوستی برقرار بود و دلیلی در بین نبود که آنها با هم اختلاف داشته‌باشند .

وی سپس اضافه کرد : کار جانشین بازپرس نائین در مورد شناسائی جرم‌و مجرم ناقص بوده است دلایل‌معتبری‌مبنی برمجرمیت صفری در پرونده ارائه نشده‌است پرونده موکل من از شهود‌عینی در مورد قتل و یا آتش زدن او خالی است‌و موکل من‌هم‌اعتراضی دراین باره نکرده است .

خونسردی دلیل بزهکاری نیست

هاشمیان در هشتمین جلسه دادگاه در دنباله مدافعات خود گفت :قسمت دوم مدافعات من مربوط به انگیزه جرم است .

وی سپس ضمن قرائت چند صفحه از کتاب «آنسوی چهره» تالیف دکتر صاحب‌الزمانی گفت : خونسردی و تسلط بر اعصاب صفری موکل من یکی از دلایل بزهکاری او قلمداد شده است و فرضیه مجرمین بالفطره که ۷۰ سال قبل توسط «لومبروزو» عنوان گردیده،خوشبختانه امروز طرفداری ندارد و هیچکس را با قیافه‌و علائم ظاهری صورتی‌می‌توان مجرم دانست. دکتر صفری آدم خونسردی است این به ساختمان جسمانی‌او مربوط می‌شود و تازه در ۲۰۰۰ سال قبل از این هم به استناد کتاب کلیله و دمنه مسئله جانی بالفطره‌مرور واعلام شده است .

بدبینی شهود

هاشمیان اضافه کرد :آیا کسی باقدیری بوده است که ببیند از ساعت ۷تا ۹ر۷ شب کجا بوده و شاگرد راننده‌ای که‌درشب حادثه یکنفر را که بارانی بر تن‌داشته و سوار اتوبوس کرده است شناسائی نموده؟ و در مواجهه بازپرس گفته است که به صفری شباهت داشت».

هاشمیان دردنباله‌سخنان خود گفت:

بقیه درصفحه دوم

در «حسین‌آباد» نایین :

خروارها گندم طعمه حریق شد

صاحب گندمهای سوخته که یك زن کشاورز است ، مدعی شد که مردی بوآسطه دشمنی با او گندمهایش را به آتش کشیده است

اصفهان: دریک‌آتش سوزی بزرگ که‌در کشتزارهای‌حوالی نائین روی داد خروارها گندم آماده برای خرمن کوبی طعمه حریق شد و به خاکستر تبدیل گردید.

بقیه درصفحه دوم

حوادث اصفهان

● گاراژ باربری توکل در خیابان شاهپور اصفهان طعمه حریق شد وصدها هزار تومان کالا و وسایط نقلیه آسیب قابل ملاحظه دید.

آتش سوزی گاراژ توکل حوالی نیمه شب روی داد و باتلاش ۳ ساعت ونیمه‌ماموران آتش نشانی مهارشد. هنوز میزان دقیق خسارات وارده معلوم نشده است.

مرگ در رودخانه

● زنی به نام بیگم بیگی‌پور در منطقه «کوهرنگ» به رودخانه افتاد و خفه شد.

این زن هنگام عبور ازکنار رودخانه به داخل آب‌سقوط کرد و قبل‌از آنکه برای‌نجاتش اقدام گردد به علت خفگی‌جان سپرد و جنازه‌اش ساعتی بعداز فاصله بسیار دور از محل سقوط از آب گرفته شد .

کشف جسد نوزاد

● کشاورزان منطقه‌شلمزار جسد یک نوزاد را که درگونی پنهان بود از رودخانه‌گرفتند. جسد نوزاد با معاینات لازم‌و تشریفات قانونی به خاک سپرده شد و چگونگی ماجرا تحت رسیدگی قرار گرفت .

۲ نفر کشته شدند

● در دو حادثه رانندگی‌که در راه نجف‌آباد ـ اصفهان روی داد ۲ نفر کشته شدند.

در نخستین حادثه با واژگون شدن یک وانت باربه رانندگی منصور میرعلائی ، علیرضا سلطانی سرنشین ۱۵ ساله وانت کشته شد. درحادثه دیگر اتوبوس مسافربری به رانندگی عبدالله نساجی هنگام حرکت در جاده نجف‌آباد ـ اصفهان بایک اتومبیل سواری تصادف کرد و براتعلی خانی راننده آن را کشت. جنازه قربانیان این دو حادثه با انجام تشریفات قانونی به‌خاک سپرده شد.

مرگ دو رهگذر

● یک کامیون هنگام عبور از خیابان باغ فردوس در حومه اصفهان بادو رهگذر پیاده که هنوز هویت آنها مشخص نشده تصادف کرد و هر دو را کشت.

چگونگی حادثه تحت رسیدگی است.

بقیه درصفحه دوم

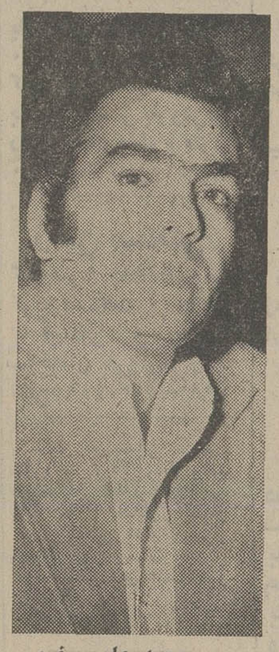

محمد علی صفری متهم به قتل

وکیل مدافع متهم : درکلیله ودمنه جانی بالفطره مردود شناخته شده‌است .

عباس قدیری‌در بازجوئی گفته است برادرش مرحوم قدیری به او گفته است که ملاقاتی دارم‌و امکان دارد منجر به نابودی من بشود ولی نگفته است طرف ملاقات کیست و همان شب دیگر محمد قدیری بمنزل‌نیامده است و به‌قتل رسیده است . پس چرا عباس قدیری برادر مقتول با این اوصاف همان شب در صدد پیدا کردن برادرش برنیامد .آیا علت این اظهارات همان بدبینی و اختلافی نیست‌که بین عباس‌قدیری وصفری وجود داشته است ؟. است ؟..

«گفت‌وشنود» استاندار خوزستان بامردم سردشت:

زمینهای «سردشت» سندمالکیت ندارد

آب‌وبرق سردشت بزودی تامین میشود برای‌مردم‌سردشت خانه ایجاد میگردد

اهواز ـ از تاسیسات‌آب آشامیدنی بخش‌سردشت تا یکماه دیگر بهره‌برداری خواهد شد همچنین باخرید یکدستگاه مولد برق از محل اعتباراتی که در اختیار نماینده مجلس شورایملی است‌برق‌این منطقه نیزتامین میشود .

این مطلب هنگام بازدید دکترمرتضی صادقی‌استاندار خوزستان‌از بخش‌پرجمعیت سردشت واقع در ۵۰ کیلو متری دزفول اعلام شد .

بقیه‌درصفحه دوم

دکترصالحی استاندار خوزستان در میان مردم سردشت

«کویرها وآدمها»، قصه پرجذبه پایداری انسان دربرابرهجوم «شن»

صحنه‌ای از نمایشنامه «کویرها وآدمها»

اصفهان : گروه تئاتر «فرهمند» اصفهان یک نمایشنامه‌بامحتوا وارزشمند و مردمی به‌نام «کویرهاو آدمها» را با اجرایی درخور تحسین و پذیرفتنی‌در تالار نمایش کاخ جوانان اصفهان بروی صحنه‌آورد که با اقبال عمومی تماشاگران دوستدار تئاتر روبرو شد .

در «کویرها و آدمها» قصه پرجذبه تلاش انسانی برای‌زیستن وپایداری کردن در برابر دشواری ها و حکایت استقامت در مقابل یک خطر جدی که دراین نمایش «شن های‌روان» بود تماشاگران را مجذوب ساخت .

در «کویرها و آدمها» ، ماشاالله توحیدی ـ صادق‌صادقی ـ محمدعلی پروال ـ عباس فدایی‌ـ فاضل اجبوری ـمهدی‌پورصناعی‌ـ محمد مهدی زرین‌خط ـ جواد‌میردامادی ـ پری اکبر زمانی وعزیز نقش‌های مختلف را بامهارت و تبحر بازی کردند .

دربایان این نمایش دکتر شیرانی فرماندار اصفهان هنرنمائی هنرمندان گروه تئاتر «فرهمند» را مورد تحسین قرار داد و ازاستاد فقید تئاتر «ناصر فرهمند» تجلیل بعمل آورد .

جوایز مشتزنان واحکام داوری اهداءشد

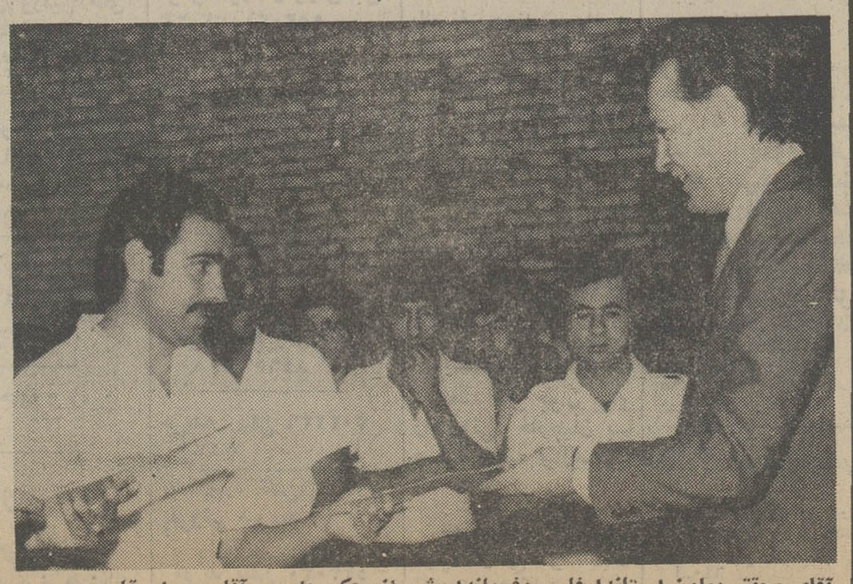

آقای محقق معاون استانداراستان‌فارس‌وفرماندار شیراز حکم داوری آقای جواد قلمی‌مربی مشت‌زنی را اهداء می کند .

شیراز: برای پیشرفت ورزش مشت زنی شیراز مسابقاتی انجام میگیرد که هر پانزده روز یکبار اجرا خواهد شد همچنین‌بدرخواست هیات مشت زنی استان فارس برای برگزاری یک کلاس ده روزه داوری وسرپرستی آقای کوچاریان مربی مشت زنی تیم ملی‌باموافقت فدراسیون مشت زنی کشور بشیراز وارد شد واینک بیست ودونفر مربی از شهرهای مختلف استان فارس دراین کلاس نام‌نویسی کرده‌اند تا دوره کلاس عملی و نظری آنرا ببینند که پس از انجام امتحانات لازم بقبول شدگان گواهینامه داده خواهد شد.

در آخرین مسابقات مشت‌زنی تشویقی که بداوری آقایان: خیری‌ـ نمازیان‌ـ قلمی‌ـ دبیری‌ـ انهاری‌ـ شریف دلارام و رنجبران زیر نظر وبه سرپرستی آقای سرهنگ خاوری رئیس هیات مشت‌زنی استان که در مدت فعالیت خود برای پیشرفت این ورزش قدمهای موثری برداشته بعمل آمد برندگان هفت وزن این مسابقات که در تالار والاحضرت علیرضا پهلوی انجام گردید عبارت بودند از: وزن ۴۸ کیلو بهادر اسانی‌ـ وزن ۵۱ کیلو سیروس دریاباد ـ وزن ۵۴کیلو محمد ابرا‌ـ وزن ۵۷ کیلو نوروز خاکسار‌ـ وزن ۶۰ کیلو حسن‌پور شریف‌ـ وزن ۷۱ کیلو بوجار ودروزن ۸۱ کیلو فریدون روئین‌تن.

هنگام انجام آخرین دور این مسابقات آقای محقق معاون استانداری فارس و فرماندار شیراز و عباسی مدیر کل تربیت بدنی استان حضور داشتند و چون از چندی قبل عده‌ای از مربیان و مشت‌زنان استان موفق بگذراندن کلاسهای مختلف داوری شده‌بودند ضمن اهداء جوایز مشت زنان پیروز احکام داوران موفق نیز اهداء گشت که اینان عبارت بودنداز: جواد قلمی داور درجه یک کنارو وسط‌ـ حسین دبیری داور درجه یک کنار ووسط ـ فتح‌الله خیری داور درجه یک کنار ووسط ـ امیر حسین ایزدی داور درجه یک کنار ووسط‌ـ ایرج نمازیان داور درجه یک کنار شندلارام داور درجه یک کنار‌ـ حبیب رنجبران داور درجه دو کنارازآباده‌ـ علیرضا پورشرف ومجید زارع داوران درجه سه کنار .

نیازمندیهای اطلاعات

تلفنهای: ۳۱۱۲۳۰-۳۱۱۲۲۹

اطلاعات نیازمندیهای خود را تلفنی به ما دیکته کنید

باغ سپهر

باغچه های ۶۵۶ متری ببالا

باسند مالکیت ودرختان میوه ۱۱ ساله و آب فراوان در محیطی دلپذیر و آینده بسیار درخشان بفاصله ۱۵۰۰ متری غرب تقاطع اتوبان وجاده کرج قزوین نقد و اقساط یك ساله .

میدان کرج سازمان املاك تماشا کد ۲۲۲۱ . تلفن

۳۳۸۸

املاك تماشا حتی روزهای جمعه تا ظهر آماده راهنمائی مراجعین محترم میباشد

سرقفلی

اکازیون

قابل توجه بانکها و شرکت های تجارتی و نمایشگاهها . نمایشگاهی بمساحت ۱۲۵ متر با موقعیت جالب و محل مناسب فروشی ۸۵۹۴۷۰

سرقفلی یکباب زیر ـ زمین در خیابان تریا ایرانشهر به مساحت ۱۰۰ متر مربع با برق ۳فاز برای کارواگذارمی شود تلفن ۶۴۷۴۷۴ و ۸۳۹۷۳۰

اکازیون

یك کارگاه جوش پلاستیك و سراجی باتمام وسایل واگذار و یاشریك پذیرفته میشودتلفن ۹۲۰۸۳۵ از ۴ تا ۸ بعداز ظهر آ_۲۰۳۴

مغازه ۳ دهنه حدود تخت طاوس با وسایل و جواز تزئینات ۸۳۴۸۶۱ آ_۹۸۸

اکازیون

یك کارخانه تولیدی کوچك در کرج به علت مسافرت فوری بفروش می‌رسد تلفن ۸۵۱۶۹۵ از ساعت ۲ الی ۶ بعداز ظهر

سه راه تخت ـ جمشید یك دفتر مبله شیك با دو رشته تلفن ودارای چهار اطاق و دو هال با دودستگاه کولر و شوفاژ جهت محل کار واگذار می شود تلفن : ۷۵۱۱۵۱ و ۷۵۴۹۹۴

یك جایگاه فروش بنزین بمساحت ۹۰۰ متر با ۱۱ پمپ واقع در جهت جنوبی خیابان شوش حدوددروازه غاربه‌فروش میرسد ۸۴۱۵۵۸

دوباب مغازه بزرك در امیرآباد برای فروشگاه وشرکتهای فروشی ۶۳۳۵۴۵

مغازه فروشی با دو تلفن خیابان پهلوی مقابل پارکینگ تئاتر شهر تلفن ۲۹۱۱۷۱

مغازه فروشی باتهویه مطبوع بمساحت ۱۶متر ۲۴ اسفندماول آیزنهاور پاساژ صفوی طبقه همکف پلاك ۱۲ واگذار می شود ۳۱۴۹۰۵

درسید خندان

۲۱۰ مترانباری‌در منطقه تجاری نقدواقساط واگذار می شود شود ۲۳۶۲۶۲ و ۲۳۸۶۶۲

درسید خندان

تعدادی‌مغازه‌نقد واقساط‌واگذار میشود ۲۳۶۲۶۲ و ۲۳۸۶۶۲

خیابان خیام گلوبندك‌دو اطاق دفتر تجارتی‌واگذار میشود تلفن ۵۲۸۱۲۹

مغازه ای باجواز خرازی با موقعیت عالی فوری فروشی تلفن ۷۵۳۳۲۰

زمین فروشی

اکازیون

یك قطعه زمین بر دریا ۳۵۰۰ متر واقع در یك کیلو متر بعدازشهسوار بسمت رامسر بفروش‌می رسد قیمت مقطوع متری ۳۰۰ ریال تلفن ۲۸۲۵۱۵

زمین صنعتی

کیلومتر ۷ جاده‌مخصوص کرج مساحت ۹۰۰۰متر با استخر و پروانه ساختمان بفروش‌می‌رسد تلفن ۳۰۴۸۹۵ و ۳۹۱۶۷۲

یکقطعه زمین شمالی بمساحت ۱۱۲۵ متر (۲۵×۴۵) واقع در خیابان سلطنت آباد (سه راه فرمانیه) خیابان بوستان خیابان نسترن متری ۴ هزار تومان بدون واسطه بفروش میرسد تلفن های ۶۶۲۵۸۵ و ۲۲۸۷۸۴ آ_۱۰۹۲

رامسر

حریم دریا ۷۴۴متر‌زمین در بلوار کوروش کبیر بفروش میرسد ۶۸۶۶۸۵

قلهك تراکم متوسط

زمینی بابعاد ۳۲×۱۲

بعلت مسافرت

فوری بفروش میرسد ۲۶۵۲۴۵

زمین مهرشهر فروشی ۸۳۱۴۰۲ و ۸۲۴۰۱۰

شیرین‌دشت

کرج

زمین بقطعات ۱۲۰۰ متری باآب و سند مالکیت اماده برای ویلاسازی وباغ

دفتریعقوبی

۹۷۱۲۲۸

۹۷۴۳۹۴

زمین در شرق میدان خراسان متری ۶۰ تا ۳۰۰ تومان با سند مالکیت املاك رهبر ۳۵۴۹۴۶

۳۶۰۰ متر زمین سه بر با تراکم لم مناسب‌برای آپارتمان یا ویلاسازی در بهترین نقطه قلهك خیابان دولت ـ خیابان شیرین ۲ـ ث ۳ بفروش میرسد . بعداز ظهر ها از ساعت ۱۷ تا ۲۱ تلفن ۲۲۰۰۲۹ و ۲۲۶۸۵۳

زمین فروشنده‌ایم ۹۲۲۷۳۹

۱۰۰۰ متر زمین ۳نبش یك‌ساختمان کلنگی‌جنب مدرسه راهنمائی بهمن در قلهك انتهای خیابان نوبهار فوری به فروش میرسد تلفن ۶۸۵۸۷۹

زمینهای تاکستان ۲۰ هکتاری جهت پروژه کشاورزی و صنعتی تلفن ۶۴۵۱۴۲

یك قطعه زمین بر جردن دو نبش مساحت ۸۰۰ متر بفروش میرسدتلفن ۲۹۱۱۸۱

زمین از کریمخان ببالاخریدار

و فروشنده‌ایم ۶۲۷۳۹۴ و ۶۲۳۷۴۶ و ۶۲۴۷۳۱ آ_۳۴۵ ۱_۵

زمینهای فرامرزیه کرج را خریداریم

۳۱۱۸۳۶

زمین‌خریداریم ۹۳۳۹۵۲

کوچك اطراف شیر پاستوریزه ۹۵۹۷۵۵

نهران‌پارس موسسه‌کیان زمین های تهران پارس خریداریم تلفن ۷۸۰۲۹۴

خریدارزمین افسریه ۳۴۱۳۵۹ آ_۷۹۵ ۱_۱۱

خرید زمین مهر شهر ۹۳۶۷۵۳

اراضی‌مهرشهر

۸۲۴۰۷۳

زمین در مهرشهر خریداریم ۸۲۴۰۱۰ و ۸۳۱۴۰۲

زمین صنعتی کارخانه جاده

کرج خریدار فروشنده‌ایم ۹۲۷۹۶۹

اهواز

زمین خریداریم ۷۹۴۴۱۸

خرید و فروش اراضی

زمینهای‌تهران پارس خریداریم ۷۹۳۰۲۰

خانه های شمال شهر و زمین براکم بوسطه خریداریم ۸۳۸۸۳۳

زمین صنعتی بقطعات کوچك و بزرك خریدار و فروشنده‌ایم تلفن ۹۳۹۱۶۴

خریدار یك خانه یا یك قطعه زمینی درشمیران ۲۷۱۱۵۳

اهواز

زمینهای‌اهواز ـ خرمشهر آبادان‌خریداریم ۶۶۸۳۷۴

زمین‌های بلوار رضاپهلوی واقسریه‌خریدار و فروشنده‌ایم تلفن ۳۴۴۹۸۲

خانه های کلنگی وزمین های ساختمانی شمال شهر را خریداریم ۹۳۳۹۷۶

تابلوهای معاملات املاك

بورس املاك شمیران

دفتر برائی ۲۷۲۵۷۵

دفتر پارس مرکز معاملات املاك شهر و شمیرانات ۸۴۱۰۵۸

بورس اراضی مهرشهر کوی ولیعهد گوهردشت ۶۴۸۲۵۵

آپارتمان و خانه ارزان در خیابان انوشیروان دادگر بورس املاك‌سعید تلفن ۳۴۲۷۳۵

آپارتمان وزمین های بلوار رضا پهلوی و افسریه خریدار و فروشنده‌ایم دفتر سرویس تلفن ۳۴۵۶۵۳

اراضی کوچك و بزرك صنعتی را خریدار و فروشنده‌ایم تلفن ۹۳۹۱۶۴

برای خرید و فروش‌خانه و آپارتمان در گیشا با ما مشورت کنید ۶۳۶۶۶۰

فروشنده خانه و زمین ۲۷۹۵۰۰

چه فروشنده چه خریدار

برای نتیجه فوری در موردخانه یا آپارتمان خود با ما تماس بگیرید تلفن ۲۹۳۴۱۵ آ_۲۰۳۱

موردنیاز برای خرید

خریدارآپارتمان ۳۰۹۵۰۰

نیاز اجاره فوری‌جهت‌خارجی

بیك اپارتمان طبقه اول ۲اطاق خوابه بااستخر اجاره حدود ۱۲ هزار تومان نیاز است ۲۳۷۵۰۰ آ_۶۹۶

نیاز فوری

برای سکونت ۲ دستگاه آپارتمان یکجا یا جداگانه با اجاره ۴٫۵ تا ۷۰۰۰ تومان ۲و۳ اطاق خوابه‌نیازمندیم

تلفن ۸۵۳۰۳۲

آ_۶۹۴

نیاز فوری

به تعداد زیادی آپارتمان وهم‌کف وویلا با تلفن‌در شمال شهروسلطنت‌آباد نیازمندیم‌تلفن ۶۸۲۶۴۸ ۶۸۰۱۶۲

اجاره نیازمندیم

کارمندان کمپانی اروپائی آپارتمان مبله و غیر مبله احتیاج دارند آقای مرادی ۸۹۷۴۳۵ ـ ۸۹۱۴۴۷ آ_۱۰۵۶

برای سکونت خارجیان

به چند آپارتمان مبله خیلی مدرن فوری نیازمندیم .

۶۸۴۸۳۰ ـ ۸۴۶۱۰۴

زمین ویا محل مناسب جهت کارواش اتوماتیك برای اجاره ویامشارکت مورد نیاز است

تلفن ۶۵۹۸۴۰

یك آپارتمان کوچك‌برای یك زن و شوهر حدود فرح یوسف‌آباد بهار شمالی حدود ۳ هزار تومان برای اجاره مورد نیازاست تلفن ۲۲۴۶۷۹

اجاره‌فوری

تعدادی آپارتمان برای‌سکونت جهت خانواده ایرانی و ۳ دستگاه برای محل کار در شمال‌شهر حوالی تخت‌طاوس و عباس‌آباد آماده است . تلفن ۸۵۳۰۳۳

فوری نیازمندیم

بتعدادی‌آپارتمان ۲ اطاق‌خوابه مبله بااجاره ۷ هزار تومان‌و ۴اطاق خوابه مبله با اجاره حدود ۱۰ هزار تومان برای تعدادی دوشیزه انگلیسی در شمال شهر نیازمندیم

تهیه مسکن گلدهاوس

تلفنهای ۶۵۲۶۳۲ و ۶۵۰۴۱۳

بتعدادی‌ویلای همکف بااستخر تصفیه جهت سکونت روسای چند شرکت خارجی فوری نیازمندیم تلفن ۲۹۱۱۱۰ و ۲۹۴۴۱۹

ویلا و آپارتمان درشمال شهر برای کارمندان عالیرتبه شرکت خارجی فوری نیازمندیم ۲۲۲۶۳۰ و ۲۲۷۵۱۱

خانه ویلا آپارتمان

و محل‌کارشما را بافرادمطمئن باتضمین اجاره می دهیم ۲۳۷۶۱۳ آ_۲۱۷۲ ۱_۱۲

جهت سکونت روسای چندشرکت خارجی به تعدادی ویلاوطبقه‌همکف با استخر برای اجاره فوری‌نیازمندیم ۸۴۸۴۲۴ و ۸۵۳۸۵۳

نیاز فوری

به تعدادی‌ویلاجهت‌اجاره فورا نیازمندیم تلفن ۶۳۴۵۲۱

نیازفوری

برای سکونت دو خانواده خارجی بدو دستگاه آپارتمان خصوصا طبقه‌اول با استخر ۲ اطاق خوابه در شمال‌شهر از تخت‌طاوس و آریامهربیالا باآجاره‌حداکثر ۸ هزار تومان نیازمندیم‌تلفن ۶۵۵۶۱۵ فرهاد آ_۲۰۳۱

موردنیازاجاره

کارواش اتوماتیك

جهت اجاره و یا مشارکت به زمین‌ویا محل مناسب نیازمند است تلفن ۶۵۹۸۴۰ آ_۹۸۵ ۱_۳

سازمان‌ما

سریع آپارتمان و خانه‌و ویلا و زمین شما را می فروشد و اجاره میدهد تلفن های

۸۳۹۰۲۵ ـ ۸۳۵۲۲۲

ویلای اجاره‌ای نیاز فوری است

برای سکونت مدیرعامل یك شرکت خارجی بیك ویلا مبله یا بدون مبله با استخر و سرویس مستخدم

حوالی ونك ـ دروس ـ سلطنت آباد ـ نیاوران ـ صاحبقرانیه و شمیرانات با اجاره حدود ۱۶ هزار تومان نیاز فوری. داریم تلفن ۹ـ۲۲۷۶۳۸

نیازفوری

به‌چند دستگاه ویلا در منطقه زعفرانیه، نیاوران فرمانیه، دروس، سلطنت آباد به تلفن ۲۴۵۶۸۵ و ۲۴۵۳۸۰ تماس حاصل شود

نیازفوری

برای‌سکونت ۱۱ خانواده خارجی به ۱۲ دستگاه آپارتمان و ۴دستگاه‌ویلا فوری نیاز است فقط در شمال شهراز عباس‌آباد ببالا اجاره بین ۶ تا ۱۹ هزار تومان ۲۲۸۵۸۹ و ۲۲۷۷۴۶

نیازویلا

بیك ویلا مبله ۳ تا ۵ اطاق خوابه برای یك خارجی نیازمندیم اجاره حدود ۱۵ هزار تومان ۲۳۸۹۵۵

یك اتاق مستقل‌درشمال شهر با تضمین کافی نیازمندیم ۶۶۴۵۰۰

به‌چند دستگاه ویلای همکف جهت سکونت خانواده اروپائی مورد نیاز است تلفن۲۹۲۴۱۵ آ_۲۰۳۹

تعدادی ویلاو آپارتمان برای خارجیان شرکت شمال شهر احتیاج‌است ۸۵۰۶۳۱

ویلا آپارتمان‌محل‌کار نیازمندیم ۸۳۸۸۳۳

نیاز فوری

آپارتمان دواتاق‌خوابه در طبقه اول یا دوم با تلفن مستقل حوالی جردن یا ظفر جهت سکونت مورد نیاز فوری است لطفا با تلفن ۲۲۶۰۷۱ آقای ویلسون تماس بگیرید .

دو دستگاه آپارتمان دو اتاق خوابه باسرویس کامل در انتهای فرح شمالی برای‌اجاره از ساعت ۲ بعد ازظهر تلفن ۲۳۷۲۷۹ آ_۵۲۲۳ ۱_۲

خانه‌ای دو طبقه ویلائی «دربست» باچهار اطاق خواب لولمکشی گاز ـ کولر ـ تلفن ـ اجاره‌ای ۶۳۲۳۷۱ آ_۳۴۶۳ ۱_۲

۳ دستگاه آپارتمان با تلفن برای محل کار اجاره داده می‌شود ۹۲۲۲۱۰

خیابان‌ظفرخیابان‌رئیسی آپارتمان سه اطاق‌خوابه اجاره با تلفن ۲۲۲۹۴۱ تماس بگیرید .

نیاز

در حدود ۸۰۰۰متر‌مربع سالن آب برق یکجا یا حداقل ۲۰۰۰ متر اجاره داده میشود بر جاده ـ مخصوص کرج کیلومتر ۲۸ تلفن ۹۵۸۷۹۷ کرج ۴۷۹۸ و ۶۶۹۴ و۴۶۶۸ ۰۲۲۲۱

اجاره برای محل کار وسکونت موجود است تلفن ۸۴۷۹۸۲

جهت خارجیان‌ویلااجاره و فروشی تلفن۲۹۲۹۸۲

آپارتمان طبقه دوم در بهترین نقطه گیشا بر بلوار دو اطاق خوابه شوفاژ ـ کولر ـ سرویس آشپزخانه ایرانی‌وفرنگی به اجاره واگذار میشود بعدازظهر ها تلفن ۶۳۵۲۷۸

۸ تومنی

محل کار ، آپارتمان های ۵ اتاقه با تجهیزات در عباس آباد

کوپریك

فرح شمالی بالاتر از میدان پالیزی‌ساختمان شماره ۱۵طبقه سوم ۲۳۶۴۵۰ـ ۲۳۲۰۲۷

قابل‌توجه کارگاه‌های‌صنعتی

سالنهای سر پوشیده بابعاد مختلف در جاده کرج با آب و برق سه فاز و تلفن اجاره داده میشود. تلفن ۵۶۰۴۱۳ از ۹الی ۱۲ و ۴ الی ۷ بعد ازظهر

۱_۳ آ_۵۱۳۵

دفاتر کار مدرن

۴الی ۶۰ اطاق درتمام نقاطشمال شهر تلفن ۶۶۲۴۶۱۳ ۶۲۵۲۰۱ آ_۲۰۱۹

آپارتمان یك اطاق خوابه پذیرائی و ناهار خوری مبله کامل تاج ـ برق الستوم اجاره تلفن ۷۵۳۱۸۲

برای محل کاروسکونت جهت اجاره موجود ۸۴۷۹۸۲ و ۸۵۳۷۳۶ آ_۷۲۹

اکازیون برای اجاره

یک دستگاه آپارتمان (درطبقه سوم)نوساز مشتمل بر۴ اطاق خواب سالن پذیرائی ناهار خوری هال بزرگ (۲۸۰متر مربع زیربنا) باشوفاژ، کولر، موکت واقع در خیابان ژاله روبروی‌بیمارستان شفا کوچه خزعل‌باشرایط مناسب باجاره داده میشود از ساعت ۲ تا ۹ بعدازظهرباتلفن ۳۰۴۸۸۳ تماس بگیرید.

۱_۴ آ_۵۱۷۵

ویلائی دو طبقه و نیم دارای سه اتاق خواب استخر، شوفاژ، پارکینگ خیابان نیاوران ـ خیابان کامرانیه اجاره داده می شود تلفن ۲۸۵۷۲۱ از ساعت ۴ تا ۸ بعد از ظهر .

اجاره بخارجیان

بازارگرمی نیست

بما تلفن کنید خانه شما رادر اسرع وقت اجاره می دهیم تلفن ۲۳۹۰۵۹ و ۸۴۹۵۲۴

منزلی ۵ اطاقه قشنگ با کولرگازاز خیابان‌خردمند شمالی اجاره داده‌میشود تلفن ۸۲۱۸۱۴

زمین فروشی در شمال

قطعه زمین ساحلی به ابعاد تقریبی ۱۱۰ × ۲۰۵ مترشرقی غربی شمالا محدود به حریم دریاو جنوبا به جاده آسفالته کناره تفکیك شده به ۱۰قطعه محصور باسند مالکیت واقع‌در کیلومتر ۴۰ چالوس بطرف شهسوار مناسب‌برای ایجادمتل و یاویلا بدون واسطه بفروش میرسد تلفن۸۲۵۶۴۸ـ۸۳۴۱۷۲ آ_۲۰۲۳

محدوده نوشهر مشرف دریا فروشی ۱۰۰۰ متر از باغ‌مشجر ۳۰۰۰ متری بویلای مدرن یا بدون ویلا تلفن ۶۸۰۴۶۷ آ_۲۰۲۸

زمینی بمساحت ۱۵۰۰۰ مترمربع واقع در خیابان رزم‌آرا باجواز دیوارکشی بفروش‌می‌رسدساعت ۶تا۹ بعداز ظهر تلفن۳۳۱۶۳۵ آ_۲۰۱۳

کرج سرحدآباد اراضی جمشید زمین‌به مساحت ۱۱ هزار متر به فروش میرسد تلفن ۹۵۵۱۵۳

زمرد ویلا

زمین در بهترین نقاط زمرد ویلا با سندمالکیت آب و برق ۶۸۲۴۷۲ با اجازه ساختمان

نمك آبرود

ده‌هزار متر زمین‌تفکیك شده‌بمساحت ۱۰۰۰متری باسندمالکیت روبروی هایت هتل جنب صرح بنیاد پهلوی آماده برای ویلاسازی وآپارتمان ـ سازی برای‌فروش‌موجود است لطفا باتلفن شماره ۹۳۵۲۵۴ تماس حاصل فرمائید آ_۱۱۸۱

فروش زمین مهرشهر ۹۳۶۷۵۳

گل شهر

کرج

یکقطعه زمین دو هزار متری بفروش می‌رسد ۶۸۶۱۳۷

زمینی‌به ابعاد ۸۴×۱۰ واقع درهشتگرد ۲۵ کیلو متری‌کرج برجاده قزوین‌سه نبش مناسب جهت چهار دستگاه ساختمان ومغازه‌باقیمت مناسب مراجعه هشتگرد ـ جنب جلوکبابی گلشن نو ـ خواربار فروشی معدنی یا تلفن ۹۶۴۳۶۹ آ_۵۲۳۳ ۱_۳

ببین‌وبخر

زمین در بهترین نقطه کرج با آب و برق‌وسند مالکیت متری ۴ تا ۳۰ تومان اراضی هاشم‌آباد جاده خراسان متری ۴۰ تومان ببالا خیابان صور اسرافیل مقابل‌میدان‌ارك پاساژ خادمی تلفن

۳۹۱۰۱۴

اجاره‌داده‌میشود

اجاره آپارتمان در میرداماد

آپارتمان دو اطاق خوابه‌باسالن پذیرائی و نهار خوری سرویس کامل و تلفن واقع در میرداماد میدان محسنی ، میدان مینا، خیابان ۱۰و۱۰وارد‌خیابان ۳و۱۰ روبروی شماره ۴ آ_۳۰۴۲

یکدستگاه آپارتمان یک اطاق خوابه طبقه فوقانی واقع در قلهك خیابان دولت اجاره داده میشودتلفن ۲۶۳۰۴۵ ۱_۲ آ_۳۵۰۳

هموطن

موسسه‌ما درچهار گوشه تهران همه نوع آپارتمان ویلا برای محل کارو سکونت برای هرنوع سلیقه فقط برای اجاره ۱ ماده دارد یك تلفن شما کافیست مسکن دلخواه‌شما رادراختیارتان بگذارد تلفن۶۵۵۶۱۵و۶۵۰۴۹۶ آ_۲۰۲۰

آپارتمان‌سه اتاق خوابه‌حوالی میدان ونك هم کف با حیاط به صورت زیر زمین رهن و اجاره تلفن ۶۸۵۵۷۶ آ_۹۰۸

به یك نفر بانو یا دوشیزه جهت تلفن‌چی تمام وقت نیازمندیم‌بسن ۷۹۵۳۷۶ـ ۷۹۵۰۱۳

مستخدم‌زنی که میانه سال‌باشد وبه کار خانه‌داری و نظافت آشناباشدشبانه روزی نیازمند است باحقوق مکفی : تلفن ۳۹۱۲۹۰

به یك کارگر زن‌شبانه‌ـ روزی با حقوق مکفی نیازمندیم

۲۸۴۲۹۰

استخدام کدبانو

بیك کدبانوی باسواد برای امور خانه ۳ نفری با حقوق مکفی‌شبانه روزی سن حداقل ۳۰سال نیازمندیم تلفن۶۵۵۸۹ بین ساعت ۸ صبح تا۲ بعد از ظهر

شرکت ایرانچاپ استخدام میکند

شرکت ایرانچاپ به ۴ نفر کارگر شوفاژکار نیازمند است داوطلبان میتوانندبه‌اداره‌کارگزینی موسسه اطلاعات ـ واقع در میدان سپه ـ اول خیابان خیام ـ ساختمان روزنامه اطلاعات مراجعه نمایند .

دوشیزه یا بانو جهت‌کار های دفتری‌با حقوق‌مکفی نیازمندیم ۸ تا ۱۰صبح تلفن ۹۵۵۳۵۲

بچند نفر کارگر سری دوز خیاطی و آشپز کار نیازمندیم تلفن۵۲۶۳۸۹

نمایندگی از شرکت ها میپذیریم‌تلفن ۷۹۷۹۲۱

تعدادی محصل جهت نصب آگهی نیازمندیم ۶۶۰۷۷۹

شرکت اف هاش‌کارگر ورفکار استخدام میکند تلفن ۸۵۰۰۱۵

کارگرساده

به چند نفر کارگر ساده زن و مردتمام وقت نیازمندیم آدرس جاده مخصوص کرج ایستگاه شهوند خیابان رنگین شرکت تکنو باکس ۹۷۹۵۹۰

بانو یا دوشیزه‌ای با ۵ سال سابقه کار مسلط‌به بزبان انگلیسی تایپ فارسی‌ولاتین برای‌صبح ها استخدام مشودتلفن ۸۳۰۴۶۴ـ۵

دوشیزه با بانوی‌تلفنچی جهت دفترکار نیازمندیم تلفن ۸۵۶۲۵۴

به دونفر دوشیزه‌یابانو با تحصیلات حدود دیپلم یك نفر رابرای تمام‌وقت و یك نفر را از ۳ تا ۷ که‌آشنائی کامل‌به تایپ فارسی‌وماشین‌آی.بی.ام داشته باشندمورداحتیاج است ناصر خسرو مطبوعاتی علمی تلفن ۵۳۱۶۵۱

انستیتو خانه‌زیبائی

به ۲ نفر سرشور۴نفر براشینك کن ورزیده نیازمند است تلفن ۸۴۸۵۷۵

موسسه انگلیسی بست به یکنفر دوشیزه‌یابانو متین که زبان انگلیسی بداند با حقوق مکفی جهت دفترداری بطور تمام و یا نیمه وقت نیازمنداست لطفاشخصا مراجعه فرمانیدجاده‌قدیم شمیران جنب پمپ‌بنزین داودیه داخل کوچه صفا

شرکت ساختمانی افراد زیر را استخدام می نماید:

۱ـ سکرتر مسلط به تایپ فارسی

۲ـ مکانیک ورزیده ماشین‌آلات سنگین

آدرس ـ تخت طاووس شرقی شماره ۸۲ طبقه دوم تلفن ۸۵۷۵۲۵ آ_۶۴۰

کارگر مبلساز دو نفر کنتراتی یاروز مزد ۹۳۶۹۹۱ آ_۹۰۱

استخدام

برای اجرای دوایده‌جدید تجاری و آزمایش شده و فوق‌العاده پرآتیه احتیاج به همکاری تمام وقت یا نیمه وقت‌افرادی بعنوان نماینده شرکت ومسئول منطقه با مشخصات زیر است :

۱ـ حداقل سن ۲۵ سال

۲ـ فعال زیاده خواه و آتیه‌نگر

۳ـ دارای شخصیت‌و ظاهری گیرا

۴ـ دارای ضامن و یا تضمین کافی

بین ساعت ۹تا ۱۲ و ۱۷ تا ۲۰ به خیابان قاآنی شرق فخررازی شماره ۱۲۶ طبقه دوم مراجعه فرمائید .

تعدادی تکنیسین و ناظر فنی با سابقه‌بیش از ۱۰ سال نظارت در کار های راه سازی استخدام می شودطالبین بخیابان فیشرآبادخیابان نیکوشماره ۴۳مهندسین مشاور اتکو مراجعه فرمایند .

شرکت امریکائی بسکرترکه به تایپ لاتین آشنائی کامل‌داشته باشد احتیاج است با شماره تلفن های: ۷ـ۲۲۰۰۸۱ آقای حکیمی تماس گرفته شود.

آ_۹۷۸ ۱_۲

مستخدم

به یك مستخدم تمام روز برای شرکت ساختمانی موردنیازاست ۴تا۸ بعداز ظهر ۷۵۴۴۲۵ آ_۷۶۶

ماهی ۱۵۰۰ تومان

بانوماهری که از عهده انجام کارهای‌یک خانواده کوچک برآید باحقوق ماهی ۱۵۰۰ تومان‌موردنیازاست داوطلبین باشماره های ۸۴۸۱۹۳ و ۲۳۸۰۴۹ تماس حاصل‌نمایند ۱_۲ آ_۱۰۰۲

توجه . توجه

سالن آرایش فیصل واقع در خیابان تنکابن‌نرسیده به‌خاقانه پلاك ۳۳ به یکنفر دوشیزه یا بانو وارد به‌امور آرایشگری نیازمند است. آ_۷۷۸

بیك بانو جهت تعلیم پیانو در منزل شمیران نیازمندیم لطفا با تلفن ۲۷۱۰۱۵ تماس‌بگیرند آ_۹۷۵

آگهی استخدام ماشین نویس لاتین

شرکت تجارتی دیزل الکتریک (سهامی‌خاص)به‌یکنفر دوشیزه یابانو که بامور تایپ لاتین آشنائی داشته باشد نیازمند است داوطلبان همه روزه از ساعت ۷½ صبح الی ۵ر۴بعد ازظهر (باستثناء ایام تعطیل) بکارگزینی‌شرکت واقع در خیابان امیر کبیر شماره ۱۸۰ مراجعه نمایند. آ_۱۰۷۳

استخدام راننده

شرکت خارجی به یکنفر راننده بطور تمام وقت‌با شرایط زیرنیازمنداست.

۱ـ آشنائی‌بزبان‌انگلیسی

۲ـ داشتن‌سابقه‌کارمفید

۳ـ دارای معافیت نظام‌یا انجام خدمت زیر پرچم.

۴ـ تابعه ایران از متقاضیان خواهشمند است باتلفن ۲۸۰۱۸۶ ساعت ۷ الی ۵ر۲ بعداز ظهر تماس حاصل نمایند

یك نفر مهندس راه و ساختمان باآشنائی‌کافی به زبان انگلیسی وحداقل ۱۰ سال سابقه جهت سرپرستی یك کارگاه بزرك‌ساختمانی‌درشیراز با حقوق و مزایای کافی استخدام‌میشودمتقاضیان با راهنمای شماره ۲۳۸ روزنامه اطلاعات مکاتبه نمایند.

آ_۱۱۵۷

بچند نفر جوان برای راهنمائی خارجیان با وسیله نقلیه نیازمندیم ۷۳۹۰۵۹

دوشیزه یا بانو برای تایپ فارسی ومکالمات تلفن به همکاری دعوت می‌نمائیم تلفن ۷۶۳۰۸۳ آ_۱۰۵۱

مرکز خرید و فروش اراضی مهرشهرگوهر ـ دشت فردیس و باغات سرحدآبادملارد۹۲۲۷۳۹

معاملات پول

وام بهر طریق

تلفن۹۳۱۷۳۱ـ۹۳۱۷۲۱

پول راکد شما رابا انتقال مبیع هزاری ۵۰ تومان سود می‌دهیم ۷۵۶۴۲۴ و ۷۵۷۰۳۵

وام

نیاز پولی شمارادرمقابل

مازادملك اتومبیل ، تلفن وچك ۲٪

برآورده مینمائیم تلفن

۸۹۲۲۴۳

پول فوری در مقابل‌خانه و مستغلات موجود ۹۲۸۴۶۵

چك کارمندی تلفن ۸۳۹۷۴۰

پول در مقابل تضمین بانکی مورد احتیاج‌است ۸۲۷۶۸۳

بپول راکد شمابا مبیع ارزنده نیازمندیم ۷۵۹۶۶۹

پول شرطی از صد هزار تا ۵ میلیون تومان نیاز ۹۲۰۸۲۹

برای تهیه وام شرطی از ۵ میلیون ریال ببالا باما تماس بگیرید ۶۶۶۲۶۳و ۶۶۴۶۱۸ آ_۶۴۵ ۱_۲

مورد نیاز

پول شرطی در مقابل خانه ارزنده مورد نیاز است ۷۵۷۰۳۵ و ۷۵۶۴۲۴

پول مورد نیاز بدون واسطه ۶۲۶۷۱۰ و ۶۲۳۳۷۷

قبوض

خریدوام در مقابل‌قبوض فرش و جواهر بانك کارگشایی تلفن۶۴۵۱۶۸ و۶۴۳۴۹۹

خریدقرضه دولتی‌قبوض مرحله سوم‌و شهرداری ۶۴۵۹۵۷

سهام بانك ها فوری خریداریم

سهام شرکتها ، اوراق قرضه دولتی‌مرحله سوم ، شهرداری ۸۲۷۶۸۳

معاملات تلفن

فروش تلفن ۹۵۳۳۳۳ آ_۵۱۴۷ ۱_۳

مرکز خرید وفروش‌تلفن ۸۵۳۰۳۱ـ۳۲ـ۳۳

خرید و فروش تلفن ۶۶۹۱۶۱

خرید و فروش تلفن ۶۶۰۴۵۵

خرید و فروش تلفن ۲۲۲۸۸۸

خرید و فروش تلفن ۸۴۶۰۶۵

خریدار تلفن ۳۰۳۲۳۶ آ_۳۸۲۶

یك‌شماره تلفن۷۳۸۳۲۹ بفروش میرسد

خرید تلفن ۵۲۳۰۳۰

فروش تلفن ۵۲۳۰۲۰

نیازمندیهای اطلاعات

تلفنهای: ۳۰۳۷۰۲-۳۱۱۲۱۹-۳۱۱۲۲۵-۳۱۱۲۲۴

انتشار نیازمندیهای اطلاعات تلفنی آگهی میپذیرد

چند نفر دوشیزه جهت امور تایپ و بایگانی استخدام میشوند سازمان آموزش مکاتبه‌ای کنکور دانشگاهها تلفن ۶۴۹۰۴۲

مستخدم و نظافتچی

برای دفتر شرکت بطور شبانه‌روزی یا روزانه استخدام میگردد تلفن : ۲۳۰۳۰۴ - ۲۳۷۶۸۵

بیکنفر ویزیتور نیازمندیم تلفن ۸۳۳۱۰۲

دوشیزه یا بانو مسلط به زبان انگلیسی موردنیاز ست ۸۴۷۹۳۸ و ۸۵۱۴۷۷

جهت همکاری در مطب عصرها خانم بهیار یا کمک بهیار مورد احتیاج است تلفن ۶۶۵۴۱۹ آ-۹۹۳

یکشرکت ساختمانی جهت‌کار درخارج از تهران احتیاج‌بیک نقشه‌بردار با ۵ سال سابقه‌کار دارد تلفن ۸۹۲۶۵۱ و ۸۹۴۹۸۷ آ-۶۸۳

به [illegible] منشی نیازمندیم ۶۵۹۴۹۸ ۱-۲ آ-۹۰۱

یك دوشیزه یا بانو که بخوبی از عهده انجام امور ماشین نویسی فارسی ولاتین برآید و به پاسخگوئی تلفن و ارباب رجوع مسلط باشد برای تمام وقت مورد احتیاج است.

طالبین از ساعت ۸ صبح تا ۱۳ و از ۱۶ تا ۱۷ میتوانند وسیله تلفنهای ۶۲۴۲۶۴ و ۶۲۱۹۰۱ تماس حاصل فرمایند. آ-۵۲۰۹

به چند نفر جوان با داشتن وسیله نقلیه وارد به مکالمه انگلیسی نیازمندیم تلفن ۶۸۵۲۴۸ آ-۹۱۰

یک زن و شوهر بدون بچه جهت کارهای منزل و سرایداری نیازمندیم تلفن ۶۸۵۵۷۶ آ-۹۰۹

به تعدادی راننده با اتومبیل مرتب احتیاج است ۲۷۰۱۱۲ و ۲۷۱۸۴۰ آ-۹۰

فروشنده

تعدادی دوشیزه یا بانو جهت فروشندگی لوازم الکترونیکی نیازمندیم تلفن ۲۳۱۵۷۴ آ-۷۴۰

بازاریاب

تعدادی بازاریاب در رشته الکترونیك با حقوق ثابت و پورسانت نیازمندیم تلفن ۲۳۱۵۷۴ آ-۷۴۱

متخصص جراحی عمومی با مزایای عالی جهت بعدازظهر ها تلفن ۵۵۲۷۷۶

باغبان

برای بعد از ظهر ها استخدام میشود تلفن ۸۹۱۰۴۱

پزشك عمومی باپروانه دائم ۸ شب تا ۸ صبح تلفن ۵۵۲۷۷۶

آگهی استخدام

خانمی جهت انجام امور اداری تمام وقت باحقوق مکفی استخدام میشود آشنائی به‌زبان انگلیسی وتایپ فارسی و لاتین ضروریست ۴ الی ۷٫۵ تلفن ۸۳۵۷۵۵

به یك زن یا مرد که‌دارای مدرك حسابداری جهت صندوقداری یك شرکت خصوصی تمام وقت به همکاری دعوت می‌نماید. واجدین شرایط با تلفن ۸۳۴۵۴۳ تماس حاصل فرمایند.

شریک

سرمایه کوچك و راکد شما رادرامور ساختمانی بکار انداخته و سودآن را تضمین میکنیم شرکت بوارده تلفن ۷۹۰۴۰۶

جویای کار

جهت سرمایه گذاری در یك کار پردرآمد بیك شریك به مبلغ ۵۰۰ هزار تومان نیازمندیم تلفن ۶۴۹۰۴۸

لیسانسیه بازرگانی نیمه وقت آماده کار است ۳۱۱۲۲۹

جوانی بامعلومات سیکل برای مستخدمی شبانه روز جویای کار است راهنمای ۲۳۹ تلفن ۳۱۱۰۸۰ روزنامه اطلاعات.

سه نفر راننده پایه یك با سوادتمام وقت‌جویای کار است‌صبحها ۹-۱۰ بعدازظهرها ۴-۵ تلفن ۹۵۷۲۸۵ مرتضی‌تهرانی

ترجمه و مکاتبات تجاری ۷۵۶۳۰۹

آموزشگاهها

تعلیم اواز و کلیه سازها ۶۴۲۶۳۳ و ۶۴۱۳۲۲

ماشین نویسی بیژن باحسن شهرت میدان ژاله تلفن ۳۴۸۳۸۴

تدریس خصوصی

اصول حسابداری (بازرگانی‌وخدمات) توسط دانشجوی حسابرسی ۳۲۸۶۲۷ (۸ تا ۳ بعدازظهر)

تدریس خصوصی پیانو ارك ۴ تا ۸ تلفن ۶۴۸۱۱۲

تدریس آمار اقتصاد خدمات و بازرگانی توسط دبیر لیسانسیه آمار تلفن ۷۶۴۷۹۶ آ-۲۰۳۴

ریاضیات راهنمائی‌خدمات‌نظری توسط صالحی دبیر باتجربه در ریاضیات مدرن ۷۶۴۷۹۶ آ-۲۰۳۵

تجدیدی - ریاضیات- نظری لیسانسیه ریاضی ۹۲۸۲۸۰ ۱-۳ آ-۶۸۱

مکالمات روزمره انگلیسی، فرانسه ۸۴۳۵۴۸

تکدرس تضمینی ۸۵۰۸۱۵ - ۸۵۰۱۱۱

انگلیسی خصوصی مکالمه ۹۷۱۸۷۶

مکالمه روزمره را

درهرسطحی که هستید بیاموزید نوار و کتاب رایگان ۸۵۸۱۱۱ و ۸۵۰۱۱۱

انگلیسی برای بزرگسالان ۱۰۰ ساعته گنراتی - تضمینی نوار و کتاب رایگان ۸۵۰۱۱۱ و ۸۵۰۸۱۵

زبان انگلیسی برای کودکان. در ایران و انگلستان ۸۳۳۳۱۹

ریاضیات

راهنمائی - نظری دبیرستان ۸۲۰۹۷۳

۱۵۰ ریال

ابتدائی ، راهنمائی، بازرگانی

تجدیدی تقویتی

نظری راهنمائی دبیرستان

۸۲۰۹۷۳

تکدرس با تضمین ۸۳۳۳۱۹

تجدیدی تقویتی

کلیه دروس راهنمائی، نظری . ششم ، آمار ، حسابداری بازرگانی با تضمین دبیر ۶۲۲۵۵۳

تدریس خصوصی راهنمائی نظری ششم توسط دانشجویان رامو ساختمان پلی‌تکنیك تلفن ۶۵۱۸۳۲

تدریس خصوصی آلمانی تلفن ۳۶۴۶۸۳

ریاضیات فیزیك شیمی ششم طبیعی و ریاضی توسط ناصری‌دبیر ریاضی و همکاران ۲۳۶۳۵۹

ریاضیات‌وعلوم‌راهنمائی نظری و خدمات و دبیرستانی ناصری دبیرریاضی ۲۳۶۳۵۹

تجدیدیها - تقویتی‌ها

اول راهنمائی تا سوم نظری با تضمین دبیر ۸۵۸۱۱۱ - ۸۵۰۱۱۱

تجدیدیها

گروهی متشکل از ۲۲۵۰ تن از **دبیران** (زن و مرد) با سابقه تهران آمادگی خود راجهت تدریس کلیه دروس مربوط به دوره های دبستان راهنمائی نظری‌دبیرستان هنرستان حسابداری وبازرگانی درهر نقطه شهر اعلام میدارند ۹۸۱۹۹۳ و ۹۷۶۵۵۴

کلیه شاگردان

مدارس البرز ، خوارزمی هدف جهت‌مواد درسی با ما مشورت نمایند. ۸۵۰۸۱۵ - ۸۵۰۱۱۱

بازرگانی ، آمار **تضمینی** ۸۵۰۱۱۱ - ۸۵۸۱۱۱

فیزیك مکانیك شیمی **باتضمین قبولی** ۸۵۰۸۱۵ - ۸۵۸۱۱۱

مکالمه انگلیسی

با دبیران ایرانی‌وخارجی در منزل ویاموسسه تلفن ۶۵۲۶۵۹

تجدیدیها

برای قبولی صددرصدبا گروه دبیران دبیرستان تماس بگیرید تلفن ۶۵۲۴۵۷

تضمینی

فیزیك‌مکانیك ریاضیات شیمی‌راهنمائی نظری‌پنجم وششم توسط‌دانشجویان با تجربه و کمك‌در گرفتن پذیرش از آمریکاوآلمان ۸۲۰۶۲۸

مکالمه و تدریس انگلیسی و ریاضی ۸۵۲۷۵۸

ریاضیات

فیزیك‌شیمی توسط فوق لیسانس با تضمین ۸۳۳۳۱۹

دوست دارید انگلیسی صحبت کنید

در هر کجا که از ایران که هستید و هر شغلی که دارید بدون‌تلف کردن وقت وبدون پرداخت هزینه اضافی ما به شما انگلیسی می آموزیم .با کتابها و نوارهای تی. آر. مرکزفروش کتاب ها و نوار های تی.آر. فقط در گروه انتشاراتی ایران صفحه تهران میدان حسن آباد جنب بانك ملی طبقه چهارم تلفن ۳۰۵۲۰۰

تدریس خصوصی کلیه دروس تلفن ۲۳۸۱۵۲ ۸۲۸۵۷۷

حساب هندسه‌دیکته‌پنجم ابتدائی توسط دبیر ۲۳۶۳۵۹ آ-۱۰۵۷

انگلیسی فرانسه

را در مدت کوتاه بیاموزید تلفن ۶۵۵۷۰۵

یک‌واحدبزرگ تولیدی‌وصنعتی

برای انجام امور اداری و دفتری خود بتعدادی ماشین‌نویس‌باحقوق مکفی نیازمند است . متقاضیان درخواست خود را با ذکر کامل مشخصات براهنمای شماره ۲۴۲ روزنامه اطلاعات ارسال دارند .

تلفنچی موردنیازاست

یك شرکت معتبر نیازمند تعدادی دوشیزه تلفنچی میباشد ، متقاضیان میتوانند‌درخواست خود را براهنمای شماره ۲۴۵ روزنامه‌اطلاعات ارسال دارند .

بیمارستان آبان

کارگر زن ومرد با حقوق مکفی استخدام مینماید

آدرس خیابان آبان جنوبی پلاك ۸۴

استخدام

شرکت تولیدی ایران تکنال افراد زیر را با شرایط عالی به همکاری دعوت مینماید

۱ـ تکنیسین : مسئول محاسب

الف ـ داشتن اطلاعات کافی در موردساختمان و پنجره‌های آلومینیومی .

ب ـ توانائی ترسیم نقشه و محاسبه قیمت .

ج ـ دانستن زبان انگلیسی یا فرانسه .

۲ـ کمك فورمن کارگاه ساخت و مونتاژ پنجره های‌آلومینیومی

الف ـ آشنائی به‌ماشین‌آلات‌مربوط به‌آلومینیوم

ب ـ دانستن زبان انگلیسی یا فرانسه .

۳ـ کمك فورمن نصب پنجره های‌آلومینیومی

الف ـ داشتن تجربه در نصب‌پنجره های آلومینیومی

ب ـ دانستن زبان انگلیسی یا فرانسه

از افراد واجد شرایط که سن آنها حداکثر ۳۵ سال بوده وموانع قانونی برای استخدام‌نداشته باشند خواهشمنداست برای وقت مصاحبه با تلفن های ۶۲۶۴۹۲ـ ۶۲۹۰۲۱ـ ۶۲۸۴۹۱ تماس بگیرند .

شرکت بیمه بین المللی ایران

بدینوسیله ازکسانیکه‌مایل‌به‌خرید کالا های خسارت دیده میباشند دعوت مینماید جهت عقد قرارداد با آقای احمد زرنگار با تلفن های ۸۲۳۱۴۱ـ۵ تماس‌حاصل نمائید.

استخدام

شرکت پرسیت برای کاردر کارخانه خودواقع‌درلوشان بخدمت‌افرادزیر نیازمند میباشد .

۱ـ مهندس مکانیك با سابقه کار درکارخانجات ۲ نفر .

۲ـ استادکار مکانیك ورزیده ۳ نفر

حقوق و مزایای مکفی به اشخاص واجدشرایط پرداخت خواهد شد .

داشتن سابقه کار مفید در صنایع آزبست سیمان فوق‌العاده مطلوب میباشد .

تهران کریم‌خان‌زندشماره۶۵ تلفن۶ـ۸۳۱۹۲۲

مدیرفروش

علاقمند به درآمد خوب وفعالیت زیاد

تجربه در امور ساختمانی با ارزش ودانستن زبان انگلیسی لازم است تلفن‌های ۸۹۴۸۵۴ و ۸۹۳۱۳۹

ساختمانهای فولادی پارس

(شرکت سهامی خاص)

تولیدکننده اسکلت‌های‌فلزی‌جهت تکمیل وتوسعه کادر کارخانه خود افراد زیر را استخدام مینماید .

۱ـ دریل کار درجه یك

۲ـ گیوتین‌کار درجه یك

افراد واجد شرایط بالا باید سه سال سابقه کار در رشته مربوط را داشته باشند از متقاضیان خواهشمند است همه روزه باستثنای ۵ شنبه و جمعه از ساعت ۷ صبح تا ۲ بعد از ظهر به آدرس دفتر مرکزی واقع در تخت طاووس جنب پل بزرگراه ۲۰۹ طبقه سوم مراجعه نمایند.

آگهی استخدام

شهرداری پایتخت برای خدمت در اداره راهنمائی و رانندگی تهران عده‌ای راننده واجد شرایط استخدام مینماید.

داوطلبان میتوانند برای کسب اطلاعات‌بیشتر وثبت نام ازتاریخ انتشار این‌آگهی ظرف ۱۰روز به قسمت کارگزینی شهرداری پایتخت واقع در خیابان ایرانشهر شمالی ساختمان شماره ۴ شهرداری مراجعه نمایند .

اداره راهنمائی ورانندگی تهران

استخدام‌نامه‌رسان

بانك ساختمان بیك نفر نامه‌رسان که وجد شرایط زیر باشدبرای کار در تهران استخدام می‌نماید :

۱ـ دارای گواهینامه پایان دوره راهنمائی یا ششم ابتدائی

۲ـ دارای برگ خاتمه خدمت وظیفه یا معافیت‌دائم

۳ـ دارای گواهینامه رانندگی موتورسیکلت

۴ـ حداقل سن ۱۹ و حداکثر ۲۵ سال

داوطلبین میتوانند روزهای‌شنبه الی‌چهارشنبه بامور اداری بانك ساختمان بلوار الیزابت دوم ـ شماره ۱۶۴ ـ مراجعه نمایند .

آگهی‌استخدام

شرکت عباد ـ سهامی خاص چند نفر کمك حسابدار باشرایط زیر استخدام مینماید .

۱ـ حداقل معلومات حدود دیپلم .

۲ـ حداقل سابقه در امور محاسباتی ۲سال .

۳ـ دارای برگ پایان خدمت سربازی .

به خیابان ملت شماره ۱۱ تلفنهای ۳۱۷۲۱۹ـ ۳۰۴۴۷۲ ـ ۳۰۲۸۵۷ مراجعه فرمائید .

استخدام

مشاغل مشروحه زیر مورد احتیاج است

۱ـ رآننده با ۱۰ سال سابقه کار وسن حدود ۴۰ سال

۲ـ نگهبان شب با ضامن معتبر

۳ـ ورقکار و برش کار

۴ـ جوشکار برق و کاربیت

۵ـ در و پنجره ساز و مونتاژ کار برای شیفت شب وروز

۶ـ قالبساز برای شیفت شب

۷ـ دریلر کار و قلاویز کار برای شیفت شب

۸ـ برقکار آشنابه‌برق فشار قوی شیفت‌شب وروز

۹ـ کارگر ساده برای شیفت‌شب و روز

داوطلبین استخدام ۷٫۵ تا ۹٫۵ صبح به خیابان ویلاخیابان دامغان شماره ۶ مراجعه نمایند.

خبرگزاری‌تله‌پرس

دو نفر دوشیزه یا بانوی جوان را باشرایط زیر به همکاری دعوت‌مینماید.

۱ـ **بایگان** آشنابه امور تایپ فارسی و تا حدودی آشنائی بزبان انگلیسی .

۲ـ **سکرتر** نیمه وقت آشنا به زبان انگلیسی از ساعت ۱۸۰۰ الی ۲۲۰۰

واجدین شرایط با تلفن های ۶ـ ۲۹۳۹۹۵ تماس حاصل فرمایند .

آگهی استخدام

سرویس کاریخچال- کولرگازی و دستگاه‌لباسشوئی

شرکت سهامی خاص ژنرال الکتریك ایران

بتعدادی‌سرویس کارفنی‌فوق

واجد شرایط زیر نیازمند است :

شرایط عمومی :

۱ـ حداقل دارای ۴ سال سابقه کار وتجربه‌کافی‌در سرویس و تعمیرات دستگاه های‌یخچال ـ کولر گازی و ماشین های لباسشوئی .

۲ـ حداقل تحصیلات‌حدود سیکل اول متوسطه .

۳ـ دارا بودن گواهینامه رانندگی .

ازداوطلبان‌واجدشرایط‌خواهشمنداست‌همه روزه (غیراز ایام تعطیل) از ساعت ۸ صبح الی ۴½ عصر با در دست داشتن مدارك و سوابق کار خویش به محل تعمیرگاه این‌شرکت واقع در خیابان کوروش کبیر کوچه آپارتمانهای‌اتوتهران‌شخصامراجعه‌ویا با تلفن های ۷۶۶۰۴۶ الی ۷۶۶۰۵۰ باآقای مانوکیان تماس حاصل نمایند .

شرکت بازرگانی احتیاج به‌یك حسابدار زن که ارای دیپلم و یالیسانس‌و حداقل دو سال سابقه‌کار داشته باشد باحقوق‌مکفی استخدام مینماید .

طالبین میتوانند ازساعت ۸ الی ۱۴ بعد از ظهر با تلفن ۸۲۲۱۶۵ یا ۸۳۸۵۸۵ تماس حاصل فرمایند .

ADMINISTRATIVE MANAGER

A VACANCY EXISTS FOR AN ADMINISTRATIVE MANAGER BEING CAPABLE OF HANDLING OUR FIELD ADMIN. AFFAIRS, LOCATED IN BANDAR SHAHPOUR.

REQUIREMENTS SHOULD BE :

1 — IRANIAN NATIONALITY (ONLY)

2 — B. A. DEGREE IN BUSINESS ADMINISTRATION.

3 — MILITARY SERVICE COMPLETION OR EXEMPTION.

4 — FLUENCY IN THE ENGLISH LANGUAGE.

5 — AT LEAST TEN YEARS EXPERIENCE IN FIELD ADMIN. AFFAIRS.

6 — AGE : BETWEEN 33 AND 45.

QUALIFIED APPLICANTS SHOULD APPLY PERSONALLY AT :

SHAHREZA, FORSAT AVE., No. 86,
SATURDAY, THURSDAY, WEDNESDAY,
BETWEEN 7.30 A.M. AND 4.30 P.M. TEL. 827028 - 9.

هوخست HOECHST

کارگرمکانیك ـ کارگرساده ـ نظافتچی ـ بسته بند

شرکت سهامی‌خاص‌صنعتی‌هوخست‌استخدام میکند

۱ـ۴نفرکارگرمکانیک وارد به‌ماشین‌آلات داروئی .

۲ـ۴نفرکارگرساده جهت‌انبار‌بابرگ پایان خدمت سربازی و ۶ کلاس سواد .

۳ـ۲نفرنظافتچی‌مردبا برگ‌پایان‌خدمت‌سربازی و حداقل دوم پیکار .

۴ـ تعدادی دوشیزه‌جهت بسته‌بندی‌بامدرک دوم پیکار .

شرکت سهامی خاص صنعتی هوخست
آدرس : تهران پارس جاده آبعلی .
تلفن : ۵-۷۸۲۲۸۴ خانم‌هیربدیان

اهمیت وظایف گروه بررسی مسایل ایران، در اهواز تشریح شد

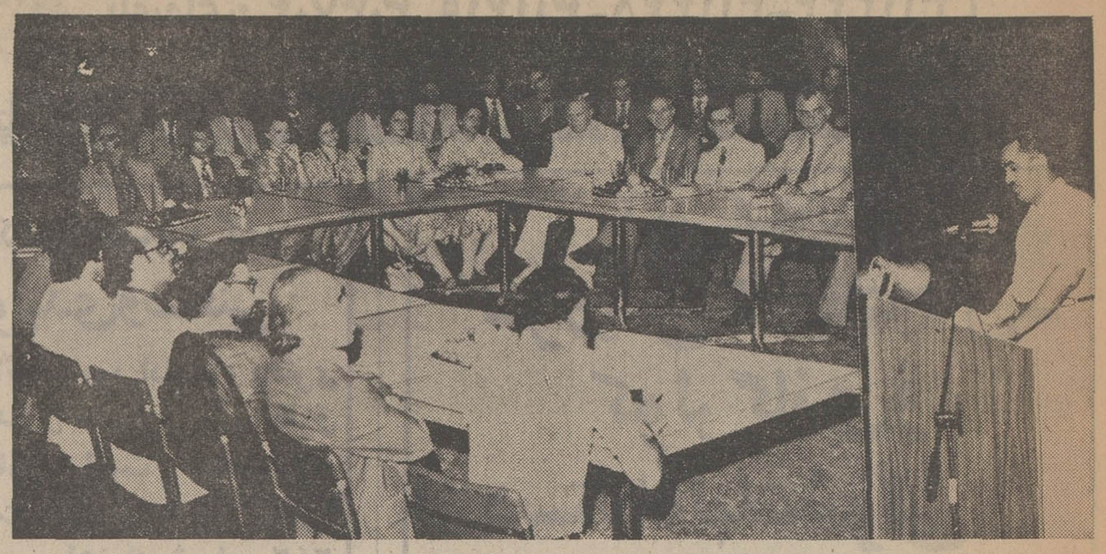

گوشه‌ای از اجتماع گروه بررسی مسایل ایران در پرتو انقلاب ، که در باشگاه دانشگاه جندیشاپور اهواز تشکیل شد .

اهواز: اعضای گروه بررسی مسایل ایران در پرتو انقلاب در باشگاه جندیشاپور اهواز اجتماع کردند. در این اجتماع که بدنبال شرفیابی اعضای گروه بپیشگاه شاهنشاه آریامهر و بریائی پنجمین اجتماع این گروه تشکیل شد ، دکتر عباس جامعی رئیس دانشگاه جندیشاپور با اشاره به اهمیت کار گروه بررسی مسایل ایران در پرتو انقلاب نوپائی این گروه و اهمیت وظایف خطیر اعضای آن را یادآور شد و افزود:

– باتوجه به اختیاراتی که در جهت عدم تمرکز داده شده ما می‌توانیم مسایل خود را درمحل حل وفصل کنیم و در جهت ارائه راه‌حلهای مناسب برای سازندگی های بیشتر قدم برداریم در همین اجتماع خانم دکتر بصاری رئیس گروه در خوزستان ، دکتر صمدی ودکتر مجدی دوتن از استادان دانشگاه جندیشاپور امور مربوط به این گروه ودست آوردهای آن را تشریح کردند .

در گردهم‌آیی اعضای سازمان نوجوانان حزب رستاخیز :

مسایل و نیازهای نوجوانان و جوانان خوزستان بررسی شد

گوشه‌ای از نخستین گردهم آئی اعضای سازمان جوانان خوزستان وابسته به حزب رستاخیز ملت ایران.

اهواز: نخستین گردهم‌آیی اعضای سازمان نوجوانان شهرستان های مختلف خوزستان، وابسته به حزب رستاخیز ملت ایران در اهواز تشکیل شد.

دراین گردهم‌آیی که مدت ۲ روز در محل تالار این سازمان برپا بود فعالیتهای نوجوانان عضو، نیازها وراه‌حلهای مسایل وبرنامه‌ریزی در جهت استفاده‌از تعطیلات تابستانی و دیگرموضوع های مربوطه مورد بررسی قرار گرفت.

در آغاز این گردهم‌آیی محمد رضا دهقان مسئول حزب رستاخیز ملت ایران در خوزستان با اشاره به‌هدفها و سیاست حزب درجهت تشکیل سازمان نوجوانان ،یادآور اهمیت نقش جوانان در تحقق هدفها وآرمانهای حزب رستاخیز ملت ایران شد و سپس با اشاره به‌اهمیت گردهم‌آئی نوجوانان برای بررسی و حل مسایل از شرکت کنندگان خواست نانظرات و پیشنهادهای اصولی خود را ارائه دهند.

سپس احمد برزیده مدیر کل آموزش و پرورش با اشاره به رشد و توسعه اقتصادی کشوردر سالهای اخیر پیرامون اهمیت نیروی انسانی کارآمد در جهت پیشرفت بیشتر کشور سخن‌گفت:

آنگاه نماینده دانش آموزان اظهار امیدواری کرد که باترتیب یافتن اینگونه نشستها نوجوانان بتوانند با طرح مسایل خودبرای پیشبرد هدفهای تحصیلی و آموزشی خویش بیش از پیش تلاش کنند.

مهاجرت مردم شازند ...

بقیه ازصفحه اول

ایجاد هر نوع ساختمانی را بگیرد . وقتی شهرداری پروانه‌ساختمان صادر نمی‌کند وخانه‌ای ساخته نمی‌شود، مسئله کمبود خانه پیش می‌آید و سرگردانی و دربدری کسانی که احتیاج به سرپناه و خانه دارند. در چنین وضعی، تکلیف کارمندان دولت در شازند روشن است آنها هر شب باید ۷۲ کیلومتر راه را طی کنند و خودشان‌را به‌اراک برسانند که این خود اثر فوق‌العاده‌ای روی بازده کاری ادارات دولتی شازند میگذارد. پس نتیجه میگیریم که‌سهل‌انگاری یک دستگاه که منجر به عدم صدور پروانه ساختمان از جانب شهرداری شده تاچه اندازه چوب لای چرخ پیشرفت‌های عمرانی گذاشته‌است. همیشه کمبودها مسئله آفرین نیستند، بلکه،بی‌توجهی‌ها و سهل‌انگاریها مسایل بیشتری را دامن می‌زنند.

در مورد دیگر به‌نیازهای مردم شازند باید اشاره‌کنم که در شازند سیمان وجود ندارد که خود دلیلی است برتوقف هر نوع طرح ساختمانی. البته کمبود سیمان یک مسئله کلی در سطح کشوراست که طبعا شامل «شازند» هم شده است.

از وقتی که بخش شازند تبدیل به‌شهرستان شد، قریب ۵۰درصد از مردم این شهر، راهی تهران شده‌اند. البته بیشتر به‌دلیل کمبودها ونارسائی‌ها از آن سو شاهدیم که پایتخت برای تامین آب و برق ودیگر مایحتاج زندگی ساکنانش باچه تنگناهائی روبرو شده است که ناشی از مهاجرت بی‌رویه روستائیان به شهرهاست. بدیهی است وقتی به نیازهای «شازند» و شهرهائی مثل «شازند» رسیدگی بشود ودر حکم علاج واقعه قبل از وقوع، به خواست‌های مردم آنقدر توجه گردد که مجبور به ترک زادگاه خود نشوند، پایتخت نیزبا تراکم جمعیت، آنهم نه جمعیت مولد و هزاران مشکل غیرقابل‌روبرو نمیشود.

شازند– خبرنگار اطلاعات

زمینه‌های سردشت

بقیه ازصفحه اول

دراین بازدید که علاوه‌بر نمایندەمردم دزفول درمجلس شورایملی سعیدنیا فرماندار و بخشدارسردشت‌و چندتن از مسئولان اداری استان‌نیز شرکت داشتند استاندار در جلسه گفت‌وشنود ، نمایندگان مردم سردشت خواستهای آنان را مورد رسیدگی قرار داد .

افزایش توقعات

صالحی استاندار در این نشست با اشاره به افزایش توقعات روستائیان یادآور پیشرفتهای‌مملکت شدوگفت: کشاورزان‌ما با دستیابی به زندگی بهتر توقعشان‌فزونی یافته و این مولود جهش و تحولات مملکتی و نشان پیشرفت کشور مادر سطوح مختلف است . شک نیست که باید به خواستهای روستائیان توجه شود و علاوه برآن این طبقه نیز با پیشرفتها و امکانات مملکتی آشنائی حاصل کنند.

نیاز های روستائیان

دراین جلسه چند تن از اهالی نیازمندیهای خود را مطرح‌کردند و پس ازعنوان شدن مشکلات مربوط به برق و آب و پاسخ‌مسئولان در زمینه تامین آنها ،مسئله زمین های این بخش‌که‌فاقد سند هستند وافراز شده‌اند مطرح گردید .

جعفری نژادبخشدار سردشت اعلام کرد ۶ هکتار زمین برای ایجاد واحدهای مسکونی درنظر گرفته شده‌تا درآن‌فضای سبز و تاسیسات رفاهی ایجاد گردد و برای متقاضی واحد شرایط نیز یک قطعه زمین ۶۰۰ متری درنظر گرفته شده و در شرایطی بمردم واگذار می شود که در این زمین ها خانه سازی شود و صدالبته در این‌زمین ها فعل و انفعال وسودجوئی جلوگیری خواهد شد .

دکتر صالحی در اینمورد اظهارداشت : باید دقت‌شود کسانیکه استحقاق بیشتری دارند و دارای خانواده هم هستند زودتر صاحب خانه شوند و این گروه حق‌تقدم داشته باشند .

وی همچنین برای فراهم آوردن تسهیلات لازم برای مردم نکاتی را یادآور شدو برای حل و فصل مشکلات ناشی از مالکیت های خصوصی به مدیر کل کشاورزی دستور داد تابه بخش سردشت سفر کند و موضوع را در محل‌بررسی و اقدام لازم را بعمل آورد.

کمبود پزشک

درجلسه گفت‌و شنود استاندار ، اهالی سردشت چند تن از نمایندگان مردم کمبودپزشک را مطرح‌کردند ومدیر عامل سازمان‌منطقه‌ای بهداری و بهزیستی استان تعهد کرد علاوه برآموزش بهداشت یاران جهت درمانهای ابتدائی اهالی سردشت هفته‌ای یکبار نیز پزشک به بخش اعزام‌شود.

استاندار خوزستان همچنین از مدیر کل کشاورزی خواست برای پاسخگوئی به یکی دیگر از خواستهای مردم یک دستگاه بولدوزر به این بخش فرستاده شود و اقدامات لازم را جهت بهره‌برداری بهتر از آبی که جوابگوی نیاز کشاورزی باشد معمول دارد .

صالحی همچنین یادآور شد برای صدور شناسنامه‌از طرف ثبت احوال استان ماموراتی به این بخش‌اعزام شوند .

استاندار خوزستان‌دراین جلسه گفت‌وشنود از اینکه دربخشها و روستا هانیازها و مسائل مردم به حداقل کاهش‌یافته اظهارخوشحالی کرد و سپس از قسمت‌های مختلف بخش سردشت از جمله مسجد در دست ساختمان بازدید کرد .

استاندار خوزستان همچنین ازمدیرکل کشاورزی خواست برای‌پاسخگئی به یکی دیگر از خواستهای مردم یک دستگاه بولدوزربه این بخش فرستاده شود و اقدامات لازم را جهت بهره برداری بهتر از آبی که جوابگوی نیاز کشاورزی باشد معمول دارد .

رانندە کامیون سکتە مغزی کرد وجانسپرد

میمه: راننده ۴۳ ساله یک کامیون که از اصفهان عازم تهران بود، هنگامی که برای صرف ناهار در میمه توقف کرد و قصدپیاده شدن از کامیون را داشت دچار سکته مغزی شد و جان سپرد.

سیدعلی سیدزاده راننده کامیون بنز خاور ۱۷۷۶۸ تهران – ج که به‌اتفاق فرزند خود در راه اصفهان – تهران ، برای صرف‌ناهار جلوی یکی از رستورانهای میمه توقف کرده بود، هنگام پیاده‌شدن از کامیون به علت سکته مغزی بر زمین افتاد و جان سپرد.

بازیکنان تیم فوتبال کازرون مورد تقدیر قرار گرفتند

کازرون: سرپرست، مربی و بازیکنان تیم‌فوتبال کازرون به‌لحاظ رعایت کامل انضباط اخلاقی و همچنین برتری تکنیکی و خودداری از ابراز خشونت در مسابقات فوتبال سطح استان فارس از سوی هیات فوتبال فارس مورد تقدیر قرار گرفتند.

سرهنگ پزشکپور رئیس هیات فوتبال فارس، طی نامه‌ای رسمی به عنوان ریاست اداره تربیت بدنی کازرون بااشاره به گسترش تحسین‌انگیز فوتبال در شهرستان کازرون و تجلیل‌از سرپرست ،مربی و بازیکنان تیم فوتبال کازرون که از حیث اخلاق و رفتار نمونه‌اند، از بازیکنان و مربی وسرپرست تیم فوتبال کازرون قدردانی کرد.

مسئول جدید حزب در بوشهر

بوشهر: داریوش فرزانه، بسمت مسئول جدید حزب رستاخیز ملت ایران در استان بوشهر منصوب شد و پس از ورود به بندر بوشهر کار خود را آغاز کرد.

خونسردی متهم

بقیه ازصفحه اول

گم شدن یک برادرش بودەدفعتا درصدد متارکه بودو بەدوستانش نیز دراین باره حرفهائی زدەبود اما ظواهر امر و نامه سوری حاکی از صفا و صمیمیت بین او و سوری (همسرش) بوده است.

شاهد در تهران بود

هاشمیان اضافه کرد: با تکیه بردلائل قتل بین ساعت ۷تا۹ اتفاق نیفتاده است . باید دید قدیری‌در این ساعات کجا بوده است .زیرا در این مدت صفری در خیابان ، تخمرغ فروشی و خانه برادرش دیده شده است .

وکیل مدافع صفری همچنین گفت:طبق محتویات‌پرونده‌شخصی بنام تاجران اظهار نموده‌است : دیده شده که درهمانروز واقعه قدیری بطرف جاده نائین میرفته و صفری‌هم با اتومبیل او را تعقیب میکرده است .

حال آنکه تاجران همان روز در تهران بوده است پس چگونه امکان دارد این‌چنین چیزی را دیده باشد.

بعلاوه اتومبیل صفری (متهم بقتل) تا ساعت ۱۱ شب دراختیار برادرش محمود صفری بود .

چرا شرکای قتل تعقیب نمیشوند

هاشمیان سپس بەنقص پرونده تنظیم شده از نائین اشاره کرد و گفت : جانشین بازپرس نائین در پرونده منعکس کرده است کەقتل و آتش زدن توسط دونفر ویا بیشتر صورت گرفته است و در این باره مدارکی هم ارائه کرده است میخواهم بدانم اگر این مدارک ارائه شده مثل بقیەمدارک درست است پس چرا در مورد تعقیب دیگر عالمین قتل اقدام‌نشده و فقط به موکل من چسبیده‌اند. چند نوع سیگار ، مقداری تریاک دولتی و شیشه مشروب و اثر وجود یک پیکان دیگر در محل حادثه دیده شده و در پرونده منعکس است پس شرکای جرم کجایند و چرا کسی بەتعقیب آنها نپرداخته است .

تقاضای تبرئه

هاشمیان دردنباله دفاعیات‌خود نکات مبهم دیگری از پرونده را تشریح کرد و با استدلال بە شواهد بسیار موکل‌خود محمد– علی صفری را بیگناه خواند و برای وی تقاضای تبرئه نمود .

خروارها گندم

بقیه ازصفحه اول

گندمهای درو شده که در آتش سوخت متعلق به یکی‌از زنان روستایی «حسین آباد» نائین بەنام بانو نازی بود و پیش از آنکه او و دیگر کشاورزان‌بتوانند‌برای‌خاموش کردن آتش اقدامی کنندکلیه گندمها به خاکستر تبدیل شد.

صبح روز بعد ، بانو نازی فرجادی‌صاحب‌گندمهای سوخته شده شکایتی علیه عبدالحسین اسماعیلی به پاسگاه ژاندارمری تسلیم کرد و مدعی شد کە بواسطه دشمنی که عبدالحسین باوی داشته مزرعه گندم او را به آتش کشیده است.

جریان این حادثه از سوی مامورآن تحت رسیدگی‌است.

جوانی راکه ....

بقیه ازصفحه اول

انتظار من است ، اما باور کنید من آدمکش نیستم ، من پدری هستم‌که‌مقتول بەدختر ۱۰ ساله کوچولویش وحشیانه‌تجاوز کرده است.

براساس‌محتویات پرونده و تحقیقات انجام شده ، کرمعلی متهم است که در «دهق» علویجه ، فتحعلی را بەقتل رساندەوجنازه‌اش را بەچاه انداخته است .

متهم بەقتل باصدور قرار قانونی زندانی شده و در انتظارمحاکمەخودبسرمی‌برد.

حوادث

بقیه ازصفحه اول

دستگیری چاقوکشهای حرفه‌یی

● در یک نزاع دسته‌جمعی که در دولت‌آباد اصفهان روی داد ۵ نفر مجروح شدند. در تحقیقاتی که توسط‌ماموران‌به عمل آمد معلوم شد «حسن‌آزاد مرد» معروف‌به حسن وکیل که در حال‌حاضر متواری است باعث این نزاع بوده است که تلاش ماموران برای دستگیری او ادامه دارد. ضمنا باصدور قرار قانونی از سوی‌بازپرس ۴ نفر چاقوکش که در این‌نزاع شرکت داشتند، به نامهای‌محمد علی اشرفی– سید محمد مصطفوی– مهدی اسدی و عباس آزاد مرد دستگیر و زندانی شدند.

دستگیری سارقین با سابقه

● غلام عطایی و انوردلیری دو سارق سابقەدار که دارای پرونده‌های متعدد سرقت در دادسرا می‌باشند، توسط ماموران دستگیر شدند. در بازجوئی که از آنان به عمل آمد معلوم شد که این دوسارق سابقەدار بطور مسلحانه به خانه‌های مردم دستبرد می‌زدند سارقین دستگیر شده باپرونده های متشکله به دادسرا اعزام وباصدور قرار قانونی زندانی شدند.

سارق سابقه‌داردستگیر شد

● سارق سابقەداری به نام «فاطمه دامن پاک» برای‌سومین بار بوسیله ماموران آگاهی اصفهان دستگیر و بەاتهام سرقت روانه زندان شد. این زن ۲۰ ساله‌متهم‌است که‌علاوه برسرقت به‌اتفاق چند تن از دوستان وبستگانش به کارنقل وانتقال مواد افیونی نیز مبادرت می‌کرده است .

دستگیری سارق اتومبیل

● ماموران‌آگاهی شهربانی اصفهان «علی صادقی» سارق زبردست اتومبیل را دستگیر و با پرونده متشکله به دادسرا فرستادند.

علی صادقی در تحقیقات مقدماتی ضمن اعتراف بەسرقت گفت: چون قطعات یدکی و وسایل زینتی اتومبیلها دربازار مشتری دارد.یکی دوبارمبادرت بەسرقت اتومبیل کردم وچون به دام نیفتادم فکر کردم اگر این کار را ادامه دهم روزی ثروتمند خواهم شد. علی با صدور قرارلازم‌از سوی‌دادگاه شهرستان به زندان افتاد.

برق‌کار را برق کشت

● یک کارگر برق کار به نام «مهدی ناصحی» هنگام‌کار در نجف‌آبادبه علت بی‌احتیاطی دچار برق گرفتگی شد وفوت کرد. جنازه مهدی با انجام تشریفات لازم به خاک سپرده شد و چگونگی حادثه ازسوی مقامات انتظامی تحت رسیدگی قرار گرفت.

گزارشهائی از جنوب

صفحه ۲

سه‌شنبه ۷ تیر ماه ۲۵۳۶– شماره ۱۵۳۴۸

در۵ حادثه رانندگی ۵ نفر کشته‌شدند

اصفهان:طی۵ حادثه‌رانندگی که در نقاط مختلف استان اصفهان روی‌داد ۵نفر کشته شدند.

درحادثه نخست اتومبیلی به رانندگی هاشم داوری دولت‌آبادی ، در نزدیکی فلاورجان با عابری بەنام حسین‌رئیسی برخوردکرد و باعث مرگ او شد. درحادثه دوم غلام‌رضا دهنوی موتورسیکلیت سوار ، براثر سقوط ازموتور وبرخورد با جدول کنارخیابان کشتەشد.

درحادثه سوم ، اتومبیل سواری به رانندگی محمد ظریف که ازیزد به نایین‌می رفت با رهگذری بەنام فاطمه بیگم موسوی تصادف کرد و باعث مرگ رهگذر شد.

درحادثه چهارم ، عابری بەنام عباس داوری براثر تصادف بااتومبیل ژیان به رانندگی منوچهر نیادی در نزدیکی نایین کشته شد.

درپنجمین حادثه کامیون بی شماره‌ای بەرانندگی احمد نوری که‌ازاناراک عازم نائین بود باپسربچه ۱۱ ساله‌ای به نام علی سید حسینی تصادف کرد و اورا کشت. اجسادقربانیان حوادث‌پس‌از انجام تشریفات قانونی به خاک سپرده شد وچگونگی حوادث مذکور از سوی مقامات انتظامی و قضایی تحت رسیدگی قرار گرفت.

مردم نطنز ...

بقیه ازصفحه اول

برای تعبیر شدن رویاهای خود وعملی شدن وعده‌های شرکت مخابرات در جهت خودکار شدن تلفن شهرشان انتظار کشیده‌اند و هنوز اثرو خبری از خودکار شدن تلفن نطنز ندیده‌اند.

در حاشیه این «انتظار طولانی» باید کمی بەگذشته برگشت ووعده‌های شرکت مخابرات را بیاد آورد :

مسئولین مخابرات نطنز در برابر تقاضای مردم این شهرکه از دست تلفنهای «قارقارکی» قدیمی به تنگ آمده بودند ، خودکار شدن تلفن نطنز را به زمانی موکول کردند که یک ساختمان مجهز برای شرکت مخابرات در این شهر احداث شود تا شرکت مخابرات‌بتواند بەجای استقرار در یک مکان اجاره‌ای، با استقلال وتوانایی کامل در ساختمان مجهزی که متعلق به خودش باشد مستقر شود و به وضع تلفن نطنز سرو سامان اساسی بدهد .

دراین زمینه مردم نطنز اقداماتی برای واگذاری زمین جهت ایجاد ساختمان شرکت مخابرات انجام دادند وبالاخره زمین موقوفه‌ای از سوی‌اداره اوقاف در اختیار مخابرات گذارده شد و پس از قریب ۱۰ سال این ساختمان در بهترین نقطه شهر نطنز ساخته شد.اما هنوز شرکت مخابرات به این ساختمان نقل مکان نکرده و مسئولین این شرکت اعلام کرده‌اند که برنامه تبدیل تلفن قارقارکی نطنز به تلفن خودکار در سال ۲۵۴۰ اجرا می‌شودو تاآن زمان بازهم مردم نطنزباید با همان تلفنهای عهد بوق‌بسازند ودندان برجگر بگذارند ... و صد البته که هنوز این پرسش برای مردم نطنز مطرح است که چرا شرکت مخابرات پس از گذشت ۱۰ سال، برای انجام وعده‌های خود سال ۲۵۴۰، یعنی درست ۴ سال دیگر را تعیین کرده است ؟!و چرا با نصب دستگاههای جدید در ساختمان نوساز و مدرن و مجهزی که اکنون آماده بهره – برداری است برای تغییر سیستم تلفن و واگذاری تلفن به‌هزاران متقاضی منتظر، اقدام نمی‌کند؟

نطنز– خبرنگار اطلاعات

مورد توجه شرکتها ودفاتر مهندسی

دو دستگاه آپارتمان باتجهیزات کامل وتلفن بر بلوار کوروش اصفهان اجاره داده میشود . باتلفن ۴۴۴۴۹ تماس حاصل نمایند .

اطلاعیه فوق العاده برای

صاحبان حسابهای سپرده مدت دار و پس انداز

با توجه به تغییرات نرخ بهره حسابهای مختلف بانکی، پس انداز و وام مسکن

شیراز با موافقت شورای پول و اعتبار، بهره قابل پرداخت به حسابهای سپرده ثابت و پس انداز را با یک افزایش مجدد، در سطحی بالاتر از سایر حسابهای مشابه قرار داده و تعرفه استثنائی نرخ بهره برای حسابهای جدید را بشرح زیر اعلام مینماید.

سپرده مدت دار با ۱۱٪ بهره قابل دریافت در پایان هرماه

پس انداز با ۹٪ بهره روزشمار

شعب شیراز: خیابان شوریده (سی متری سیتما سعدی) و خیابان تمازی

ساعات کار: ۷/۳۰ تا ۱۳/۳۰

اصفهانی جهانگرد است

AEI تاپ تورز تورهای بهتر TOP TOURS

مخصوص جهانگردان اصفهانی

آژانسهای مسافرتی اصفهان تورهای تابستانی ۲۵۳۶ را که مخصوص اهالی اصفهان تدارک شده دراختیار همشهریان عزیز خود قرارمیدهند

مدت سفر	نام تور	مسیر تور	تاریخ حرکت	قیمت تور
۱۶ روز	تور مراکز خرید اروپا	رم – بارسلون – فرانکفورت – لندن	۲۴ تیر ۷ – ۲۱ مرداد	۸۴۵۰۰ تومان
۲۱ روز	تور منبلان	نیس – پاریس – لندن – ژنو – رم	۲۷ تیر ۱۰ مرداد	۱۰۲۵۰ تومان
۲۸ روز	تور دور اروپا	رم – نیس – بارسلون – لندن – کپنهاک – هامبورگ – مونیخ	۱۴ و ۲۸ تیر	۱۲۴۰۰ تومان
۳۳ روز	تور فرهنگیان	استانبول – رم – بارسلون – مادرید – پاریس – لندن – آمستردام – هامبورگ	۲۳ تیر	۱۲۹۴۰ تومان

برای کسب اطلاعات بیشتر و ثبت نام بیکی از آژانسهای زیر در اصفهان مراجعه فرمائید :

آژانس ایران تراول مقابل هتل شاه عباس تلفن ۲۳۰۱۰

آژانس پرشین اکسپرس فردوسی مقابل خانه گل تلفن ۲۸۰۰۵– ۲۲۹۱۷

آژانس تراول سرویس جنب شورای بریتانیا تلفن ۴۱۶۳۱

آژانس پرستیژ خیابان سعادت آباد ۷۰ تلفن ۴۴۵۴۴

36·AE·7

نیازمندیهای اطلاعات

تلفنهای: ۳۱۱۲۳۰-۳۱۱۲۲۹

نیازمندیهای اطلاعات تلفنی آگهی میپذیرد

گروه فرهنگی هدف

برای کلاس های تجدیدی و تقویتی وتکدرس راهنمائی و نظری ثبت‌نام میکند.

خیابان امیریه ـ خیابان البرز
دبیرستان شماره یك هدف

تلفن ۶۴۷۹۷۶

خیابان‌شاه ـ جنب فروشگاه بزرك
دبیرستان شماره چهار هدف

تلفن ۶۴۷۸۵۲

استخدام بهیار جهت خدمت درشرکت ملی نفت ایران

شرکت ملی نفت ایران برای خدمت‌دربهداری و بهداشت تهران به‌چندنفر بهیار با حقوق‌مکفی که دارای شرایط زیر باشند نیازمند است.

۱ـ ملیت ایرانی
۲ـ شاغل نبودن در سازمانهای دولتی و یا موسسات وابسته به‌آن
۳ـ نداشتن تعهد خدمت
۴ـ دارا بودن دیپلم بهیاری

متقاضیان واجد شرایط میتوانند همراه با فتوکپی مدارك مربوطه و دوقطعه عکس ۴ × ۶همه روزه از ساعت ۸تا۱۱ صبح باستثناء روز های پنجشنبه وتعطیل باستخدام وکاریابی شرکت‌ملی نفت ایران واقع در تهران خیابان کاخ‌شمالی‌بالا تر از بلوار الیزابت پلاك ۷۶ مراجعه نمایند

م‌الف ۷۱۶۵ ۱ـ۴

بتون باتیمان

فروش ماسه

ماسه شسته دانه‌بندی‌شده‌مطابق با استاندارد بین‌المللی برای تهیه بتون بفروش میرسد جهت عقد قرارداد بدفتر بتون باتیمان واقع‌در بلوار الیزابت نرسیده به‌بیمارستان پارس‌شماره ۱۴۱ مراجعه فرمایند.

تلفن ۶۵۶۳۶۰ ـ ۹۱ـ ۶۵۹۹۹۰

شرکت معتبر و باسابقه جهت یکی از شرکتهای وابسته خود نیاز بتعدادی خانم و آقای لیسانسیه یا بالاتر جهت کارهای مترجمی بامشخصات زیر دارد:

۱ـ تسلط کامل بیکی از زبانهای انگلیسی، فرانسه، ایتالیائی، آلمانی.
۲ـ خاتمه خدمت نظام وظیفه یا معافیت قرعه کشی
۳ـ تابعیت‌دولت‌شاهنشاهی‌ایران
۴ـ حداکثر سن ۳۴ سال
۵ـ برخورداری ازسلامت کامل

متقاضیان طی نامه‌ای به زبان فارسی و زبان مورد تسلط خودباارسال عکس و مشخصات کامل باصندوق پستی۱۲۱۲ تهران‌مکاتبه نموده‌وآدرس وشماره تلفن خودرا ضمیمه درخواست نمایند.

قطعه زمینی بمساحت سیصد هکتار باسه حلقه چاه عمیق وتاسیسات باسند مالکیت واقع در ۶ کیلو متری شهر ورامین بفروش میرسد برای اطلاعات بیشتر بین ساعت ۹تا۱۲ صبح باتلفن ۸۳۸۳۱۶ تماس حاصل شود.

سرمایه گذاری درامریکا

ما نماینده شرکت هائی هستیم که می توانیم برای شما یا فرزندتان هر نوع مستغلات‌ازقبیل:

پمپ بنزین ـ رستوران ـ هتل ـ متل ـ زمین ویا آپارتمان

را نقدا یا باوام بانك آمریکائی خریداری و در صورت تمایل آنرا باجاره بدهیم و حتی درغیاب شما از آن‌نگهداری نمائیم. برای اطلاعات بیشتر با شرکت شب‌نور تلفنهای:

۷۹۳۹۰۳ـ ۷۹۸۱۶۶ ـ۷۹۵۱۵۹ـ ۷۹۴۱۷۴

ساعات ۹تا۱۲ صبح و۴تا۸ بعدازظهر تماس بگیرند. ۱ـ۳

Eichsfelder TÜREN

قابل توجه

مهندسین و مشاورین ساختمان

درهای چوبی آیشسفلدر ساخت آلمان با قفل ولولا و رنك‌تینلی و روکشهای مختلف وارد شد درهای آیشسفلدربا روکش لیمبا

متری ۳۱۰۰ریال بازدید درها ساعت ۳تا۸ بعدازظهر ۲۲۱۲۶۹ـ ۲۲۴۶۴۴ خیابان پهلوی خیابان ظفر پلاك ۳۵۰ (جنب جوجه‌کبابی حاتم) تلفن‌دفترقبل‌ازظهرها۵۲۰۶۵۱ـ ۵۲۶۳۳۷ آدرس پستی ـ صندوق‌پستی ـتجریس۳۷۶ر۲۳

فروش زمین در محدوده صنعتی تهران

قطعه زمین محصور بمساحت ۲۸۹۱۰متر واقع در ضلع شمالی کیلومتر ۴ جاده مخصوص کرج از میدان شهیاد، قابل‌رفت‌وآمد از دو طریق‌جاده مخصوص کرج‌و خیابان منشعب از جاده شرقی و غربی استادیوم‌یکصد هزارنفری، مناسب‌برای انبار، ترمینال وصنایع سبك با سند مالکیت به فروش میرسد.

طالبین در ایام هفته بجز پنجشنبه و جمعه‌وروز های تعطیل از ساعت ۷صبح الی ۳½ بعدازظهر با تلفن ۹۷۶۰۰۱،داخلی ۲۵۹تماس حاصل نمایند

چیلر

بظرفیت ۱۰ الی ۸۰ تن موجود آماده تحویل
تلفن ۵۲ـ ۸۹۷۷۵۱

خانقاه صفائی

ولادت باسعادت اسداله غالب حضرت علی‌بن ابیطالب را جشن میگیرداز ارادتمندان آن حضرت دعوت می شود با تشریف‌فرمائی خود فقراصفائی راشاد فرمایند.

پنجشنبه ۹تیرماه از ساعت ۷ بعد ازا ظهر ببعد تهران‌نو خیابان فرح‌آباد پائین‌تر از بانك‌ملی کوی ۴ اطلاعات پلاك ۷

آگهی شرکت ایران سرعت

به دو شماره تلفن که اعداد اول آن با ۹۲ شروع میشود

نیازمند است لذا از داوطلبان واگذاری چنین شماره تلفنی خواهشمند است به نشانی خیابان آیزنهاور مقابل دانشکده دامپزشکی شماره ۱۲۰ طبقه چهارم بقسمت حفاظت شرکت مراجعه فرمایند.

شرکت ایران سرعت

امروز فقط کالای ملخریدار دارد

یخ ساز قالبی ۱ الی ۵ تن برای تحویل فوری ـ موجود است.

تلفن ۷۶۲۵۲۷-۷۵۴۲۹۲

شرکت فنی وتولیدی پارس تانکر

سازنده وتولید کننده انواع مخازن آب و سوخت ـ اسکلت فلزی ـدرو پنجره و سقف و انبارهای پیش ساخته:

تلفن ۷۶۳۴۶۷ ـ ۷۶۹۶۷۷

آپارتمان فروشی ـ اجاره

یك دستگاه آپارتمان بمساحت ۱۳۰ متر با فن‌کوئل تلفن مستقیم باسه اطاق خواب خیابان گاندی خیابان پنجم جهت دفتر کار یا مطب آماده فروش واجاره‌میباشدتلفن ۶۴۱۶۹۱ـ ۶۶۸۴۳۴

برای توزیع‌لوازم یدکی کامیونهای لیلاندوانترناش

نماینده فروش واجد شرایط در شهرستانها مورد نیاز است لطفا پیشنهادات‌خودرا به‌آدرس‌صندوق پستی شماره ۱۸۵۱ـ۱۴ تهران ارسال فرمائید.

SCOTSMAN یخسازی اسکاتسمن

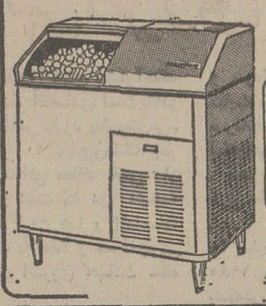

۱۰۰ـ ۲۰۰ـ ۵۰۰ کیلو در۲۴ساعت وارد شد.

فروشگاه منصور تلفن ۷۵۴۲۹۲ ۷۶۲۵۲۷

جواد گلپایگانی

تقدیم میدارد

فیات

۱۳۱ و۱۳۲ در رنگهای‌مختلف و

ایسوزو

نقدواقساط تحویل فوری

آدرس: چهارراه شاهپور گمرك

تلفن ۵۳۹۲۳۲

ریخته گر

شرکت لوله‌وماشین‌سازی ایران به هشت نفر ریخته‌گر باسابقه احتیاج دارد واجدین شرایط «خدمت سربازی را انجام داده باشند» بکارخانجات لوله‌سازی چدنی این شرکت واقع در جاده تهران ساوه کیلومتر ۱۱مراجعه نمایند.

آگهی استخدام بانك ایران و انگلیس

یکنفر ماشین‌نویس لاتین که دارای معافیت نظام‌وظیفه باشد برای شعبه شهرستان اصفهان استخدام منماید.

جهت کسب اطلاعات بیشتر همه روزه از ساعت ۸ الی ۱۲ به کارگزینی بانك واقع در خیابان سعدی جنوبی یاشعبه بانك درشهرستان اصفهان واقع درخیابان چهارباغ مراجعه‌فرمایند.

بانك ایران و انگلیس

استخدام یک‌ویک

شرکت سهامی دشت مرغاب جهت تکمیل کادر حسابداری خود درتهران به ۳ نفر حسابدار دیپلمه بادارا بودن حداقل یک سال سابقه کار موثر احتیاج دارد.

واجدین شرایط میتوانند همه روزه غیر ایام تعطیل (پنجشنبه و جمعه) بدفتر مرکزی شرکت واقع در خیابان کاخ شمالی ـ بین بزرگمهر و میدان کاخ شماره ۱۰۴ مراجعه نمایند.

استخدام یک‌ویک

شرکت سهامی دشت مرغاب جهت تکمیل کادر پرسنلی خود در تهران وشیراز بافراد ذیل احتیاج دارد.

۱ـ سرپرست خرید دارای لیسانس یافوق دیپلم در رشته های بازرگانی یااقتصاد با دارا بودن حداقل یکسال سابقه کار موثر و سکونت در شیراز یکنفر.
۲ـ مامور خرید دیپلمه یاحداقل یکسال سابقه کار موثر جهت تهران وشیراز ۲ نفر.
۳ـ منشی زن آشنا بتایپ فارسی و لاتین دیپلمه با دارا بودن یکسال سابقه کار موثر جهت تهران‌یکنفر.

واجدین شرایط میتوانند همه روز غیر از ایام تعطیل (پنجشنبه و جمعه) به دفتر مرکزی شرکت واقع در خیابان کاخ شمالی بین بزرگمهر ومیدان کاخ شماره ۱۰۴ مراجعه نمایند.

DUSTOE

جهت امور تخصصی آرایشی

دوشیزه یابانوحدود دیپلم باحقوق و مزایای مکفی استخدام میشود.

استخدام شوندگان بعد از یك الی سه‌سال به پاریس جهت‌تعلیم کامل تخصصی اعزام میگردند

لطفا با در دست داشتن رونوشت شناسنامه وعکس‌به دفتر دراك استور تخت جمشید مراجعه نمائید.

DUSTOE

کارگر ساده استخدام میشود

لطفا به دفتر دراك‌استور تخت‌جمشید مراجعه نمائید.

بانوئی بازنشسته باسابقه ۲۰ سال کاملا وارد به امور دفتری و بایگانی وماشین‌نویسی فارسی درجه یک و لاتین آشنا به زبان انگلیسی و منشی‌گری جویای کار است تلفن ۹۷۲۷۰۷

آگهی دعوت به‌همکاری

شرکت رویال ست‌تیم

ساخت ماشین‌های نجاری خودرا باطلاع میرساند

آمادگی خودراجهت اخذقرارداد محصولات خود درسراسر کشوراعلام داشته وازمراکزاستانها نماینده می پذیرد.

انواع محصولات (سه کاره)
تکفروشی
عمده فروشی ؟چهارکاره ؟اره

تهران ـ میدان ۲۳ اسفند ـ مقابل ستاد ژاندارمری کشور
ساختمان بانك اعتبارات تعاونی و توزیع ـ طبقه ششم ـ تلفن ۹۳۳۶۵۲ـ ۹۵۴۴۳۱

نیازمندیهای روزنامه اطلاعات تلفنی آگهی می پذیرد

املاك و مستغلات ۳۱۱۲۳۰-۳۱۱۲۲۹

پارسیلون

(شرکت سهامی عام)

دعوت بهمکاری مینماید

۱ـ مدیر اداری و پرسنلی:
دارای درجه فوق لیسانس و حداقل ۵ سال سابقه کار در رشته مربوطه
محل خدمت دفتر مرکزی شرکت در تهران

۲ـ رئیس کارگزینی:
دارای درجه لیسانس و حداقل ۵سال سابقه کار در رشته مربوط.
محل خدمت کارخانه شرکت درخرم‌آباد

متمنی است داوطلبان باتلفن ۲۳۴۷۷۲ جهت تعیین وقت ملاقات تماس حاصل‌نمایند.

هوخست

HOECHST

نماینده علمی دارو

شرکت سهامی خاص‌ایران هوخست باحقوق مکفی وعالی‌به نمایندگان علمی‌داروبرای کاردر تهران و شهرستانها پیشنهاد همکاری میدهد:

شرایط:
۱ـ با شخصیت و خوش برخورد
۲ـ حداقل سن ۲۸ سال
۳ـ برخورداری از یک سابقه کار درخشان
۴ـ داوطلبان متاهل حق تقدم خواهند داشت

خواهشمند است فقط در صورتی که واجد شرایط بالا هستید باین شرکت مراجعه نمائید.

آدرس: امیرآبادروبروی‌پارک فرح، شرکت سهامی خاص ایران هوخست

جت اسکی jetski

پدیده‌ای نو در زمینه ورزشهای آبی

نماینده پخش شرکت پاکتان تلفن ۸۲۴۵۸۱

عروسی ـتولد ـ ضیافت و میهمانی(هرگونه جشنی)در پیش دارید قبل از هراقدام‌باسازمان‌مطمئن که با شرکت ومسئولیت‌هنرمندان‌مشهور کشور تنظیم‌واداره‌میشود مشورت نمائیدـبلوار الیزابت جنب کاخ خیابان هما تلفن ۶۵۱۹۲۰ و ۶۴۲۶۳۳ دفتر خوانندگان

۲ـ وضع جهانی انرژی: چشم‌انداز ۱۹۸۵

تدبیرهای اجباری غرب برای صرفه‌جوئی انرژی

تا ۱۹۸۵ تقاضای انرژی کشورهای «او . ای. سی. دی» به ۱۰۰ میلیون بشکه نفت در روز میرسد

آمریکا در تکاپو است که راندمان مصرف سوخت را در وسایل نقلیه موتوری افزایش دهد ، یعنی با سوخت کمتر بتوان مسافتی طولانی‌تر را طی کرد

اروپای غربی ناگزیر است برای ذخیره انرژی ، کارآیی سرمایه‌های خود را ، حتی بیشتر از آمریکا ، افزایش دهد .

بین ۱۹۷۰ تا ۷۳ ، تولید انرژی از منابع داخلی کشورهای عضو سازمان همکاریهای اقتصادی و توسعه ، تنها یك درصد درسال رشدکرد . طی همان مدت ، تولید انواع انرژی درآمریکا، عملا تنزل یافت .

اولین قسمت از گزارش «وضع جهانی انرژی : چشم‌انداز ۱۹۸۵» رادر شماره گذشته مطالعه کردید. در گزارش قبلی آمده بود «درصورتیکه حفظ منابع انرژی و صرفه‌جوئی در مصرف آن به میزان عظیمی افزایش‌نیابد، تقاضای جهانی نفت به صورت پیش‌بینی شده آن تااوایل دهه ۱۹۸۰ به‌مرز حداکثر ظرفیت تولیدی‌آن‌نزدیک خواهد شدوتا ۱۹۸۵ تا حدود بسیار قابل توجه از مقدورات حداکثر ظرفیت تولیدی صنایع نفت جهان فراتر خواهد رفت. درچنین شرایطی ، قیمت های محصولات نفتی بطور فاحشی افزایش خواهد یافت ودر نتیجه علیرغم هرکاری‌که ممکن است از طرف عربستان سعودی انجام شود ،عرضه های موجود و قابل دسترسی نفت خواه ناخواه جیره بندی خواهد شد . اینک توجه شما را به دومین قسمت این گزارش جلب می‌کنیم .

تاقبل از ۱۹۷۳ ، رابطه‌میان تقاضای انرژی و ارقام واقعی درآمد ناخالص ملی بسیار باثبات بود وارتباط نزدیکی را که بین مصرف انرژی و حجم سرمایه مصرف کننده انرژی وجود داشت نمایان میکرد . این رابطه بامحاسبه جداگانه برای هر یکاز مهمترین نواحی مصرف کننده انرژی (ایالات متحده آمریکا- اعضای‌اروپایی گروه او ، ای ، سی ، دی- ژاپن و کانادا) ، در گزارش حاضر برای آن بکار رفته‌است تا بتوان به کمک آن یک مشی بنیادی برای تقاضای انرژی تا ۱۹۸۵ تعیین کرد ،این تقاضای اساسی سپس کاهش دادهشده است تا صرفه جویی های‌پیش بینی شده در مصرف انرژی مخصوصا هنگامیکه پای صرفه جوئی ، در مصرف تدارکات انرژی گران قیمت تر و همچنین تدابیر صرفه جویی اعمال‌شده قبلی درمیان باشد محاسبه گردد .

مشخص کردن صرفه‌جویی ها از اقداماتی‌که به قصد حفظ انرژی صورت میگیرددفوق‌العاده دشوار است ، بطوریکه‌اقتصاد دانان امور انرژی از ۱۹۷۳ تاکنون موفقیت های اندکی از مطالعات خود برای‌اندازه‌گیری مقادیر این صرفه‌جویی‌هابدست آورده‌اند فرضی که ما توانسته‌ایم به آن برسیم این است که درطول ۱۵ سال‌آینده اندازه صرفه جویی های قابل تحقق در مصرف انرژی نسبت به مشی اساسی پیش‌بینی شده چیزی در حدود ۱۰تا۱۵درصد درآمریکا و ۵ تا ۱۰ درصد در ژاپن واروپای غربی خواهد بود . این برآورد ها به نحو قابل رویتی ،بالاتر از تخمین ضمنی مقادیر تقاضا بصورتی است که از طرف دبیرخانه آژانس بین‌المللی انرژی‌صورت گرفته است .

پیش بینی تقاضا

محاسبات ما نشان میدهدکه کل تقاضای انرژی در کشور های «او ، ای ، سی ،دی»تا ۱۹۸۰ به معادل ۸۵ میلیون بشکه نفت‌در هرروز نزدیک خواهد شد و تا ۱۹۸۵ تقریبا به ۱۰۰ میلیون بشکه در روز افزایش خواهد یافت .تقاضای ۱۹۸۵در حدود ۴۰ میلیون بشکه در روز نازل تراندازه‌ای خواهد بود که در صورت بوقوع نپیوستن بحران نفتی ۱۹۷۳ ـ ۱۹۷۴میتوانست در کشور های عضو «ار ،ای . سی ،دی» بوجود آید .تقریبا ۳۰ میلیون بشکه درروز ازاین کاهش ۴۰ میلیون بشکه‌ای(در روز) معلول کندی بیشتر آهنگ های رشد اقتصادی است که‌در حال حاضر مورد پیش‌بینی‌می‌باشد و ۱۰ میلیون‌بشکه (در روز) که‌باقی میماند ناشی از تاثیراتی است که در نتیجه تغییرات قیمت ها و اقدامات معطوف به حفظ و صرفه‌جویی تدارکات انرژی حادث شده است .

حتی با بحساب آوردن این تغییرات ، بازهم کل تقاضای انرژی در کشور های گروه «او ، ای ، سی ،دی» در ۱۹۸۰ نزدیک به ۱۵ در صد بالاتراز تقاضای سال گذشته خواهد بود و تا ۱۹۸۵ این افزایش تقریبا به ۴۰ در صد خواهد رسید، (ایضا بجدول شماره ۱ رجوع شود) .

در فاصله زمان حاضر تا ۱۹۸۵ ، آمریکا بتنهادرحدود ۴۵ درصدازرشد تقاضای‌انرژی را درتمام گروه او ،ای ،سی، دی به خود منحصر خواهد کرد . این سهم بزرگ ، در حالی نصیب آمریکا خواهد شد که کشور مذکور بهیچوجه از صرفه جوئی‌های‌عظیم پیش‌بینی شده در مصرف انرژی نخواهد کاست ، در جدول شماره ۲ ، ما اندازه صرفه‌جویی های آمریکا را برای مدتی که ازآن صحبت میکنیم معادل ۵ تا ۷ میلیون بشکه در روز ، تا ۱۹۸۵ ، در محاسبات خود منظور کرده‌ایم ، ازاین مقدار صرفه‌جویی انرژی در آمریکا حداکثر تا ۲٫۵ میلیون بشکه نفت درروز (البته معادل این مقدار انرژی) منعکس کننده تاثیری خواهدبود که‌ازافزایش راندمان مصرف سوخت در وسایل نقلیه موتوری (مقصود طی کردن مسافت طولانی تر باصرف سوخت کمتر است) بدست خواهد آمد واین ، قسمتی از تدابیر اجباری است که از هم‌اکنون در آمریکامورد پیش‌بینی قرار گرفته است .

قسمت باقیمانده صرفه‌جویی از اثرات دگرگونی ها و اصلاحاتی حاصل خواهد گردید که از طرفی در سبک زندگی مصرف کنندگان انرژی در آمریکا و از طرف دیگردر مصارف سرمایه‌ای تدارکات انرژی بوقوع‌خواهد پیوست، رسیدن به این صرفه‌جویی‌های قابل ملاحظه نیازمندآن‌خواهد بود که افزایش فاحش در درجات کفایت راندمان انرژی حاصل از صرف سرمایه های جدیدحاصل گردد.از محاسباتی که بطور تقریبی انجام گرفته است میتوان چنین دریافت که سرمایه های تازه مستقر شده در سال های ۱۹۷۷ و ۱۹۸۰ باید لزوما ۱۵تا۲۰ درصد بیش از سرمایه گزاری های کنونی و سرمایه های موجود دارای کفایت راندمان انرژی باشد تا صرفه‌جویی های پیش‌بینی‌شده امکان پذیر گردد .

مصرف انرژی در اروپای غربی طبق‌پیش بینی‌های‌موجود باید تا ۱۹۸۰ به معادل ۲۷تا ۲۸ میلیون بشکه در روز وتا ۱۹۸۵ حداقل به ۳۲ میلیون بشکه‌درروز برسد ، در این برآورد ها، صرفه جویی هایی راکه تا ۱۹۸۵ مورد نیازکشور های اروپای باختری(درمصرف انرژی) خواهد بود ، معادل۳ میلیون بشکه در هر روز به حساب آورده‌ایم ، اروپای غربی بهر حال‌ناگزیر استبرای رسیدن به این هدف ، کارآیی سرمایه های خود را باسرعتی حتی بیشترازآهنگ آمریکایی آن- افزایش دهد ، در این‌گفته حقیقت دیگری انعکاس داردکه شاید بتوان‌آن را چنین‌خلاصه کرد :

راندمان سرمایه های مصرف کننده انرژی دراروپای غربی خواه وناخواه از گزند کندتر شدن آهنگ رشد اقتصادی و سرمایه گذاری دراین ممالک لااقل به نحوی که‌ما درگزارش خود برای زمان‌حاضر تا۱۹۸۵ درنظر گرفته‌ایم زیان خواهد دید. در ژاپن ، مصرف انرژی تا ۱۹۸۵ به معادل ۱۲ تا ۱۳ میلیون بشکه نفت‌درروزخواهد رسید واین ارقام‌در حدود۲٫۷ میلیون بشکه در روز نسبت‌به سال‌گذشته افزایش‌نشان‌خواهد داد، در مورد کانادا تقاضای انرژی تا ۱۹۸۵تقریبا به ۶ میلیون بشکه در روز ،افزایش پیدا خواهد کرد .

جدول شماره ۲

پیش بینی های تقاضای انرژی کشور های عضو گروه او،ای، سی،دی

واحد اندازه گیری : یک میلیون بشکه نفت در روز

کل تقاضا	
آمریکا (با بحساب آوردن اقتصادی)	۱۴۲
او ، ای ،سی ،دی ـ اروپا	۵۰٫۴ تا ۴۸٫۲
ژاپن	۳۳٫۲ تا ۳۱٫۸
کانادا	۱۲٫۷ تا ۱۲٫۱
	۶٫۷ تا ۶٫۳

بین ۱۹۷۰ تا ۱۹۷۳ ، تولید انرژی از منابع داخلی کشور های عضو سازمان‌همکاری‌های اقتصادی و توسعه ، تنها یک درصد در هر سال رشدکرد ، در آمریکا طی همان مدت‌تولید انواع انرژی عملا کاهش یافت زیرا تنزل های حاصله درتولید نفت و گاز طبیعی به اندازه‌ای بود که تاثیری بیش از حدود ضروری‌برای خنثی‌کردن‌افزایش های بدست آمده در تولیدسایر انواع انرژی از قبیل برق هسته‌ای، محصول نیروگاه‌های آبی (سدها) و استخراج ذغال سنگ برجای گذاشت . درسایر کشور های عضو «او ،ای ، سی ، دی» نیز فزونی هایی که در تولید انرژی بدست آمد بسیار ناچیز بود ، محصول نیروی برق هسته‌ای در تمام مناطق گروه او ، ای ،سی،دی افزایش یافت .

در کانادا و اروپای غربی، گاز طبیعی و نفت بیشتری استخراج گردید که دلیل اصلی آن شروع بهره‌برداری ازنفت دریای شمال بود .در این‌مدت استخراج ذغال سنگ درکشور های اروپای باختری به میزان قابل توجهی کاهش پیدا کرد. تولید انرژی (از هر نوع) از زمان حاضر تا ۱۹۸۰ درکشور های عضو «او ،ای ،سی،دی» سالی ۴ درصد بطور متوسط افزایش خواهد یافت ولی در این افزایش ، توسعه عظیم تولید نفت از دریای شمال و گشایش بهره‌برداری‌از لوله‌نفت آلاسکا ، سهم بسزایی خواهد داشت .

نیروی هسته‌ای نیز در دوره‌ای که‌مورد نظر ماست‌به نوبه خوداهمیت خواهدداشت اما اندازه‌های‌ظرفیت جدید آن بدلیل تاخیر های روزافزونی که در ایجاد نیروگاه های‌جدید اتمی حادث میشود وبزرگترین علت آن ، مخالفت نهضت های طرفداران سلامت محیط زیست می‌باشد ، کماکان برای مدتی غیر قابل پیش‌بینی و مشکوک و نامعلوم خواهد ماند .

کل تولیدات انرژی‌درآمریکا، کشور های اروپایی عضو گروه «او . ای .سی .دی» ژاپن وکانادا براساس‌پیش‌بینی های جاری بمعادل ۵۶تا ۵۷ میلیون بشکه نفت در روز(تا ۱۹۸۰) خواهد رسید. این ارقام، فزونی نسبتا مهمی رادر مقایسه با کل تولیدات انرژی کشور های عضو گروه «او ، ای ،سی، دی» بدست‌خواهد آمد تامین خواهند کرد و بخش بزرگی از ۵۰ در صد افزایش باقیمانده سهم تولید انرژی در نیروگاه های‌هسته‌ای خواهد بود .

ادامه دارد

امکانی بزرگ
برای مشارکت در خدمتی بزرگ
برای تصاحب جوایزی بزرگ

خرید بلیطهای مخصوص بخت آزمائی که عواید آن به نفع برنامه حمایت از خانواده های بی سرپرست اختصاص دارد ، وسیله ای برای مشارکت در این برنامه‌عالی انسانی است ، شما ، با خرید این بلیطها ، همچنین ، ازفرصتی بزرگ و استثنائی برای تصاحب ۲/۲۰۰/۰۰۰ تومان جوایز فوق‌العاده برخوردار میشوید .

آگهی مناقصه

شرکت سهامی کل معادن و ذوب فلزات ایران مقدار یك هزار و پانصد ۱۵۰۰ تن سنك سرب ازمعدن نخلك به بندرپهلوی از طریق مناقصه‌حمل می نماید داوطلبان شرکت‌درمناقصه برای دریافت برگ شرائط در ساعات اداری به امور بازرگانی‌شرکت‌تهران خیابان تخت جمشید شماره ۴۶۷ و یا دراصفهان به دفتر اداره معادن‌اصفهان مراجعه وپیشنهادات خودرا حداکثر تاآخر وقت روز سه شنبه بیست و یکم تیر ماه ۳۶ به قسمت دبیرخانه شرکت و یا بدفتر اداره معادن اصفهان تسلیم‌نمایند.
پیشنهادات رسیده روز چهارشنبه بیست و دوم تیرماه ۳۶ درکمیسیون مناقصه در تهران‌واصفهان بازوقرائت خواهد شد . م‌الف ۶۹۵۱

شرکت‌سهامی کل‌معادن‌وذوب‌فلزات ایران

قابل توجه‌شرکتها وسایراشخاص حقوقی

نظر باینکه مطابق ماده۸۳قانون‌مالیات‌های مستقیم مدیران هریک از اشخاص حقوقی مکلفند اظهار نامه مالیاتی نسبت به‌کلیه درآمد مشمول مالیات را منتهی چهار ماه پس از پایان سال مالیاتی با ترازنامه و حساب سودو زیان متکی بدفاتر قانونی مصوب مجمع عمومی بدفتر ممیزی مالیاتی حوزه‌ای که اقامتگاه شخص در آن واقع است تسلیم و مالیات متعلق‌را به ترتیب‌مقرر احتساب و پرداخت نماید بدینوسیله‌باطلاع کلیه شرکتها و سایر اشخاص حقوقی که سال مالی آنها منطبق با سال شاهنشاهی است و مهلت تسلیم اظهار نامه مالیاتی عملکرد سال ۲۵۳۵ آنها تا آخر تیر ماه‌سال جاری میباشد میرساند که قبل از انقضاء موعد مقرر در تهران بحوزه‌مالیاتی‌مربوط در اداره کل مالیات‌برشرکتها وارث(خیابان ناصر خسرو کاخ وزارت امور اقتصادی و دارائی) و در شهرستانها به حوزه‌مالیاتی مربوط مراجعه و ضمن تسلیم اظهارنامه و ترازنامه و حساب سود و زیان‌ومصوبه مجمع عمومی (درصورتیکه مکلف به‌تسلیم آن هستند) مالیات متعلق‌را پرداخت فرمایند تا مشمول جریمه نشوند . ضمنا محل‌تسلیم اظهار نامه و پرداخت مالیات اشخاص حقوقی‌خارجی که در ایران دارای‌اقامتگاه یا نمایندگی نیستند تهران (اداره کل‌مالیات بر شرکتها و ارث) است .

م الف ۷۱۷۲

وزارت امور اقتصادی ودارائی

اطلاعیه اداره راهنمائی و رانندگی تهران

دراجرای ماده ۱۶ قانون نحوه رسیدگی به تخلفات واخذ جرائم رانندگی مصوب ۳۰ خرداد ماه ۲۵۳۰ وآئین نامه اصلاحی مورخه ۵ر۷ر۲۵۳۴ وماده ۹ قانون مذکور رانندگان مشروحه‌ذیل بعلت ارتکاب تخلفات مخاطره‌آمیز بپرداخت جرائم مقررمحکوم وعلاوه برآن چون‌دارای بیشتر از ۱۰ نمره منفی گردیده‌اند بموجب‌رای‌دادگاه بخش۹ راهنمائی ورانندگی باتوجه بتعداد نمرات منفی یکماه تاششماه ازرانندگی محروم وگواهینامه‌آنان درمدت مذکور بایگانی شده‌است. درخلال این مدت حق‌اخذگواهینامه رانندگی مجدد درهیچ یك‌ازمراکز صدور گواهینامه تهران و شهرستانها را نداشته و در صورتیکه مبادرت برانندگی نماید درحکم فاقدگواهینامه تلقی گردیده واگر درحین رانندگی تصادفی‌روی دهد مشمول قانون تشدیدمجازات رانندگان خواهد بود.

آمار گواهینامه های بایگانی شده بعلت داشتن نمره منفی از تاریخ ۱۱ر۳ر۳۶ تا ۲۶ر۳ر۳۶

ردیف	اسم و شهرت	شماره گواهینامه	نوع گواهینامه	صادره	تاریخ محکومیت	مدت محکومیت
۱	علی هاشمی	۴۹۴۷۰۲	شخصی	تهران	۱۷ر۳ر۳۶	یکماه
۲	پرویز حسین کرمانشاه	۲۶۲۴۴	»	»	»	»
۳	بهمن صدیق رضوانی	۹۳۴۰۴	پایه یکم	»	»	»
۴	حسین فصیحی‌فر	۶۲۷۹۱۱	شخصی	»	»	»
۵	موسی داودی	۴۳۷۸۳۶	»	»	»	»
۶	اصلان دشتی	۵۳۱۴۴۱	»	»	»	»
۷	علی میرهادی تهرانی	۲۶۷۷۸	»	»	»	»
۸	احمد دکزائی	۵۶۸۶۹۰	»	»	»	»
۹	مرسی مریدیم‌پز	۹۰۹۱	»	یزد	»	»
۱۰	مرتضی رخت‌کبیری	۵۱۵۳۶۶	»	تهران	»	»
۱۱	لطف‌اله رحیلو	۳۳۸۵۳۹	»	»	»	»
۱۲	مایر اخترزاد	۴۸۱۹۴۵	»	»	»	»
۱۳	ابوالفضل کاظم‌بیدهندی	۵۸۳۰۸۸	»	»	»	»
۱۴	محمد حسین علیان	۲۷۸۰۲۱	»	»	۱۸ر۳ر۳۶	»
۱۵	نادرپور طهماسبی	۵۵۲۸۱۰	»	»	»	»
۱۶	خسرو علمداری	۳۹۰۵۵۵	»	»	»	»
۱۷	سید مجید آئینه‌ساز	۳۷۹۱۴۲	»	»	»	»
۱۸	سید علیرضاطباطبائی	۵۳۳۸۰۲	»	»	»	»
۱۹	همایون عطابخش	۳۱۴۷۵	همگانی	»	»	»
۲۰	حسن شایق	۱۴۱۱۰	شخصی	اصفهان	»	»
۲۱	علی‌اکبر زندی	۲۰۴۲۶	پایه یکم	تهران	»	»
۲۲	رضا احمدی	۶۵۹۰	شخصی	بوشهر	»	»
۲۳	حسن شیر محمدین	۷۷۲۹۸	پایه یکم	تهران	»	»
۲۴	حسن نبویدی	۳۷۵۷۶۵	شخصی	»	»	»
۲۵	حسن ارجمندی خالدی	۲۳۴۹۸۳	»	»	»	»
۲۶	جواد عاشوری	۴۶۸۹۵۲	»	»	»	»
۲۷	اسمعیل ابراهیمی	۶۰۷۱۵۹	»	»	»	»
۲۸	ابوالقاسم فیاخا	۱۰۷۷۴۳	»	»	»	»
۲۹	شیرعلی ملکی	۴۰۲۵۷۹	»	»	»	»
۳۰	اکبر صیرفی	۹۸۷۰۹	»	»	»	»
۳۱	قاسم حسین‌زاده	۴۴۷۱۸۶	»	»	»	»
۳۲	محمدرضا خوجه	۶۶۵۸۹۹	»	»	»	»
۳۳	جمال نغز	۳۳۷۸۴۱	»	»	»	»
۳۴	داود فرجی	۳۷۳۶۲۳	»	»	»	»
۳۵	علی‌اصغر محمدمهدی	۴۸۸۸۵	پایه یکم	»	»	»
۳۶	عباس پناه	۴۰۸۹۵۸	شخصی	»	۱۹ر۳ر۳۶	»
۳۷	کیومرث برقی	۹۸۶۴۵	»	»	»	»
۳۸	جبرائیل شمی‌نوع	۵۱۸۸۰۲	»	»	»	»
۳۹	قدیرعلی ثریاشرونوری	۴۲۲۹۶۶	»	»	»	»
۴۰	بشیر عابدی	۵۸۸۳۹۴	»	»	»	»
۴۱	محمد کریمی هدی	۳۹۵۶۳۶	پایه یکم	»	»	»
۴۲	علی‌اصغر نوروزی	۳۷۰۸۶	شخصی	»	»	»
۴۳	محمد صبوری	۴۵۱۴۴۶	»	»	»	»
۴۴	شریفعلی شیرازی	۶۱۱۸۲۸	»	»	»	»
۴۵	علی‌اسلام مهربانی	۱۸۲۲۳۷	»	»	»	»
۴۶	سیب علی‌اکبر	۳۴۳۳۳۰	»	»	»	»
۴۷	حبیب‌اله شاهواروقی	۵۱۹۰۳۰	»	»	»	»
۴۸	محمد خیارچی	۵۱۶۶۸۸	»	»	»	»
۴۹	ابراهیم جولائی	۶۳۶۲۹	پایه یکم	»	۲۱ر۳ر۳۶	»
۵۰	مهدی‌فرهنك ادیب	۶۷۲۹۳۱	شخصی	»	»	»
۵۱	محمد احمدی	۴۸۹۹۵	همگانی	»	»	»
۵۲	هادی خوشدل	۴۱۵۸۷۷	شخصی	»	»	»
۵۳	غلامحسین مسلم‌بیدهند	۵۷۱۳۹۹	»	»	»	»
۵۴	امراله همتی	۵۶۷۴۰	»	»	»	»
۵۵	دوستعلی فرامرزی	۵۳۲۵۴۴	»	»	»	»
۵۶	محمدعلی عرسین	۳۰۳۴۴۶	»	»	»	»
۵۷	قاسم رحیمی	۱۵۳۱۲۶	»	»	»	»
۵۸	محمد خوارپور	۵۳۳۴۵۰	»	»	»	»
۵۹	عباس صالحی	۵۰۳۴۲۰	»	»	»	»
۶۰	ابوالفضل حسنی	۲۷۶۹۳۶	»	»	»	»
۶۱	محسن عربلو	۵۴۰۴۳۱	»	»	»	»
۶۲	قربانعلی عبدالهی	۲۷۲۳۱	»	مشهد	»	»
۶۳	محمدرضا گلستانی	۴۵۹۰۰	پایه یکم	تهران	»	»
۶۴	حسن شکوفه	۵۰۴ ۹۴۷	شخصی	»	»	»
۶۵	علی عباس گنجی	۴۳۰۴	»	بروجرد	»	»
۶۶	محمدتقی هرنك	۱۸۳۹۴	پایه یکم	تهران	»	»
۶۷	علی جورکش	۳۴۹۴۴۸	شخصی	»	۲۲ر۳ر۳۶	»
۶۸	حمید فلکی مقدم	۵۰۳۷۳۰	»	»	»	»
۶۹	سید هادی مدرسی	۲۵۴۵۷۶	»	»	»	»
۷۰	عبادله جهانسوز	۵۵۱۲۱۱	»	»	»	»
۷۱	ناصر اصغری سرابی	۵۵۶۵۷۸	»	»	»	»
۷۲	قربانعلی عباسی	۶۱۳۰۰۸	»	»	»	»
۷۳	محمد اسدالهی	۵۳۰۰۳۱	»	»	»	»
۷۴	رمضان کاپیتان	۵۲۵۴۴	پایه یکم	»	»	»
۷۵	عنایت‌اله رضوانیان	۹۱۸	»	اصفهان	»	»
۷۶	علی‌اصغر امنشی	۲۹۶۶۱۴	شخصی	»	۱۱ر۳ر۳۶	»
۷۷	علی‌شاه وردی‌فرد	۳۰۴۹۲۵	»	تهران	»	»
۷۸	محمدعلی دمباشی	۵۱۹۹۳۰	»	»	»	»
۷۹	محمود مدرس	۲۲۶۱۵۳	»	»	»	»
۸۰	فریدون اسکندری	۲۹۰۲۲	»	»	»	»
۸۱	عباس نیوی	۱۲۹۰۷۲	»	»	»	»
۸۲	علی شفیعی‌دوست	۳۹۰۰۹۴	»	»	»	»
۸۳	محمدصالح جعفری	۳۱۹۰۵	»	اهواز	»	»
۸۴	حسن لسان	۴۵۴۶۱۱	»	تهران	»	»
۸۵	محمدرضا علی میرزائی	۳۶۹۰۵۸	»	»	»	»
۸۶	داود فراهان علیا	۴۰۸۳۰۷	»	»	»	»
۸۷	عادل محسنی	۴۱۸۳۱۵	»	»	»	»
۸۸	مهدی هادیزاده	۳۴۶۴۵۴	»	»	»	»
۸۹	حسین میرباقری	۶۸۸۲۳۱	»	»	»	»
۹۰	نعمت ژیان‌تابش	۴۰۸۴۷۱	»	»	»	»
۹۱	عبدالله چگینی	۵۲۵۴۹۳	»	»	»	»
۹۲	محمدعلی پیرامونی	۳۸۹۶۶۰	»	»	»	»
۹۳	علیرضا براتی	۵۲۱۵۶۱	»	»	»	»
۹۴	عباس رمضانی	۴۳۲۴۶۵	»	»	»	»
۹۵	یزدان گیلوری	۶۲۰۰۶۸	»	»	»	»
۹۶	عباس زارع ارندی	۲۸۲۰۶۷	»	»	»	»
۹۷	فرامرز منصوری کاشانی	۱۷۳۹۷۰	»	»	»	»
۹۸	محمدعلی ساکتی‌طارم	۶۰۴۶۱	همگانی	»	»	»
۹۹	اسماعیل مرادی	۱۷۰۳	شخصی	»	»	»
۱۰۰	اکبر احمدنژادبکتار	۴۷۰۲۷۴	»	ساوه	۱۲ر۳ر۳۶	»
۱۰۱	منصور شاملو	۱۰۴۳۳۰	»	تهران	»	»
۱۰۲	صادق نوروزی	۵۶۱۷۶۸	»	»	»	»
۱۰۳	رمضان زینلی	۸۶۰۹۵	»	»	»	»
۱۰۴	حسین رزاقی ابیانه	۱۷۳۹۱۸	»	»	»	»
۱۰۵	امین مثیری	۲۸۴۰۶۳	»	»	»	»
۱۰۶	قدرت‌الله بوجانه	۳۸۴۵۷	»	»	»	»
۱۰۷	علی‌اوسط رحیمزاده	۵۲۳۸۸	»	»	»	»
۱۰۸	قلر صادق‌نژاد	۴۶۲۳۵۰	»	»	»	»
۱۰۹	حسن نخ‌کار	۶۶۱۲۷۴	»	شیراز	»	»
۱۱۰	علی اصغر حسین‌مردی	۵۱۶۳۱۵	»	تهران	»	»
۱۱۱	محمدعلی عسگری	۴۴۲۴۷	»	»	»	»
۱۱۲	یوسف تمیزی مستقیم	۱۶۹۴۸	»	»	»	»
۱۱۳	داود هاشمی اصل	۴۲۷۹۰۶	»	»	»	»
۱۱۴	رمضان فریادی قوزالی	۴۵۷۶	»	»	»	»
۱۱۵	کمال حسینی‌کیشانی	۸۶۱۲	پایه یکم	»	»	»
۱۱۶	سید جعفر موسوی	۸۷۱۸۷	»	زنجان	»	»
۱۱۷	محمدحسن پیشنا ـ یان	۷۳۷۱	شخصی	تهران	»	»
۱۱۸	کیومرث ترکمانی	۵۱۰۳	»	»	۱۴ر۳ر۳۶	»
۱۱۹	مصطفی مهربان	۴۹۲۳۴۹	»	گرگان	»	»
۱۲۰	عزت‌اله رضائی	۵۸۹۵۳۶	»	بوشهر	»	»
۱۲۱	محمد قنبری	۳۷۲۷۲	»	تهران	»	»
۱۲۲	محمدحسن عربی	۱۸۲۰۱	»	»	»	»
۱۲۳	فیض‌الله خانی	۱۱۲۲۶۱	پایه یکم	»	»	یکماه
۱۲۴	محمدحبیب‌زاده	۶۵۰۲۳	»	»	»	»
۱۲۵	حسین رمضانی	۷۲۳۹۵	»	»	»	»
۱۲۶	هدایت‌الله خلیلزاده	۳۱۲۸۵۴	شخصی	»	»	»
۱۲۷	غلامرضا شاهسون	۴۷۱۲۱۳	»	»	»	»
۱۲۸	یعقوب دربان‌تیل	۵۶۹۱۸۷	»	»	»	»
۱۲۹	سید هاشم محسنی	۳۵۷۳۷۹	»	»	»	»
۱۳۰	ولی‌الله قاسمی	۵۶۰۱۷۱	»	»	»	»
۱۳۱	محمدجواد سلامتی	۵۸۶۷۴۲	»	»	»	»
۱۳۲	محمد رستمی	۴۴۸۷۹	»	»	»	»
۱۳۳	صفر شاهنداریان	۶۷۵۹۸	»	»	»	»
۱۳۴	همایون آرامی	۲۸۸۴۵۵	»	»	»	»
۱۳۵	حشمت‌الله امیری	۱۵۱۴۲۶	»	»	»	»
۱۳۶	رحمن نجفی	۶۴۶۷۱۵	»	»	»	»
۱۳۷	محقون‌خاچاطور	۷۱۵۰	همگانی	تبریز	»	»
۱۳۸	حسینعلی قنبری	۳۷۲۷۲	»	تهران	»	»
۱۳۹	محمد خندان‌فره	۶۲۲۲۵۹	شخصی	»	۱۰ر۲ر۳۶	»
۱۴۰	ابراهیم علیاری	۳۱۳۹۰۹	»	»	»	»
۱۴۱	عبدالله نیکنام	۱۲۷۰۵۱	»	»	»	»
۱۴۲	حجت‌الله چراغی	۴۸۶۲۵۵	»	»	»	»
۱۴۳	احمد فتحی	۲۹۶۱۲۶	»	تهران	۲۲ر۳ر۳۶	»
۱۴۴	علی‌اکبر حسین‌زاده	۳۲۰۱۵۳	»	»	»	»
۱۴۵	بهروز شاپوری	۴۸۵۱۱۶	»	»	»	»
۱۴۶	محمد رضا رضائی	۳۶۳۸۸۴	»	»	»	»
۱۴۷	محمود حامدی	۴۲۵۳۹۶	»	»	»	»
۱۴۸	حیدر معروف	۵۲۲۲۱۲	»	»	»	»
۱۴۹	سید محمدحسن جلالی	۳۵۱۷۰۱	»	»	»	»
۱۵۰	مسعود صهبا	۲۷۴۶۵۵	»	»	»	»
۱۵۱	جعفرقلی علیمردانیان	۲۶۰۸۷۲	»	»	»	»
۱۵۲	محمد علی جرنوش	۴۰۱۳۴۱	»	»	»	»
۱۵۳	احمد عسگری مورچه خورتی	۸۵۳۹۷	پایه‌یکم	»	»	»
۱۵۴	علی‌اکبر کرمانی	۳۴۲۰۳۷	شخصی	»	»	»
۱۵۵	بهمن باقری	۳۰۵۷۱۸	»	»	»	»
۱۵۶	محمد تقی محمودی	۲۹۹۴۶۴	»	»	»	»
۱۵۷	غلامحسین همتیان	۳۲۸۷	»	سمنان	»	»
۱۵۸	جعفر قربانی‌خبره	۹۱۴۰	»	همدان	»	»
۱۵۹	محمد قاسم‌آبادی	۶۲۷۸۰۴	»	تهران	۲۳ر۳ر۳۶	»
۱۶۰	عبدالخالق فتوحی	۶۴۰۸۶۳	»	»	»	»
۱۶۱	اصغر رخشان	۵۹۶۰۹۷	»	»	»	»
۱۶۲	غلامعلی نوریان	۳۹۷۹۳۸	»	»	»	»
۱۶۳	حمیدرضا فرزانه	۵۶۹۴۴۷	»	»	»	»
۱۶۴	جمشید رهیده	۱۴۷۵۱۸	»	»	»	»
۱۶۵	محمد حلوائی	۱۵۴۷۹۶	»	»	»	»
۱۶۶	حسن چائی	۳۷۰۰۲۸	»	»	»	»
۱۶۷	محمدحسین آراسته	۲۹۵۴۹۸	»	»	»	»
۱۶۸	داود جعفری	۹۹۴۹۶	پایه‌یکم	»	»	»
۱۶۹	سیداحمد ترابی	۵۶۸۰۱	شخصی	مشهد	»	»
۱۷۰	هوشنگ یعقوب‌زاده	۶۰۹۲۶	پایه‌یکم	تهران	»	»
۱۷۱	قاسم عرب‌گل	۵۲۵۵۸	همگانی	»	»	»
۱۷۲	علی‌اکبر فرشاد	۷۴۰۷۴	»	»	»	»
۱۷۳	احمد بختیاری	۴۶۳۴۷	پایه‌یکم	»	»	»
۱۷۴	نورخداشاه اسمعیل	۴۱۴۴۵۱	شخصی	»	»	»
۱۷۵	اریک مرادی	۸۰۹۱۳	»	»	۲۴ر۳ر۳۶	»
۱۷۶	سعید احتشامی	۲۹۷۵۶۹	»	»	»	»
۱۷۷	علیرضا سالاری	۵۲۴۳۴۱	»	»	»	»
۱۷۸	منصور رضائی	۶۰۵۰۶۰	»	»	»	»
۱۷۹	ادوارد تخش	۵۱۸۵۸	»	»	»	»
۱۸۰	حسین احسانی آذر	۵۱۰۵۸۸	»	»	»	»
۱۸۱	سلمان شریفی	۵۲۲۴۵۴	»	»	»	»
۱۸۲	سیدمهدی نوربخش	۴۵۹۵۴۶	»	»	»	»
۱۸۳	ناصر صدیق‌پور	۴۷۵۷۳۹	»	»	»	»
۱۸۴	علی ناوری‌زاده	۲۳۱۹۱۸	»	»	»	»
۱۸۵	موسی نافع	۱۴۸۹۵۴	»	»	»	»
۱۸۶	ناصر حاتمی‌فرد	۵۴۰۴۹۸	»	»	»	»
۱۸۷	محمود ارغوانی	۵۹۹۷۰۱	»	»	»	»
۱۸۸	اصغرچراغچی‌قره‌آغاجی	۴۶۹۰	»	رضائیه	»	»
۱۸۹	حجت‌اله بیکی	۴۲۶۴۷	»	اهواز	»	»
۱۹۰	بهمن ارادی	۳۴۸۱۷	»	تبریز	»	»
۱۹۱	سیف‌اله احمدی	۲۱۸۴	پایه‌یکم	تهران	»	»
۱۹۲	مرتضی همزئی	۲۱۶۱۳۱	شخصی	تهران	۱۵ر۳ر۳۶	»
۱۹۳	احمد کریمیان	۴۸۲۲۵۶	»	»	»	»
۱۹۴	اردشیر نیک بخت	۳۰۶۰۷۸	»	»	»	»
۱۹۵	داود عقیقی	۵۹۶۱۰۱	»	»	»	»
۱۹۶	غلامحسین رئیسی	۵۸۳۸۱۲	»	»	»	»
۱۹۷	داود محمد بیگی	۲۶۵۰۲۴	»	»	»	»
۱۹۸	عربعلی اسلامی	۲۴۳۵۵۷	»	»	»	»
۱۹۹	امراله زندی	۳۴۵۷۵۵	»	»	»	»
۲۰۰	شعبانعلی نارستانی	۴۲۵۷۵۶	»	»	»	»
۲۰۱	نورعلی حیدری	۶۲۵۷۶۹	»	»	»	»
۲۰۲	سعید ستوده	۶۲۲۵۸۷	»	»	»	»
۲۰۳	سید شمس‌الدین سید علی.	۵۲۸۳۹۰	»	»	»	»
۲۰۴	شکوه زمان زاده	۵۵۶۵۳۳	»	»	»	»
۲۰۵	امیر هوشنگ‌جهرمی	۴۱۹۰۶۱	»	»	»	»
۲۰۶	طوماس یعقوبیان	۵۶۹۷۶۵	»	»	»	»
۲۰۷	مهدی خوریش	۳۵۳۸۴۸	»	»	»	»
۲۰۸	بینک کشیشیان	۴۷۶۱۷۱	»	»	»	»
۲۰۹	سامسون ارمگ‌یانس	۴۶۷۱۲۰	»	»	»	»
۲۱۰	عبدالعظیم وکیلی	۶۷۳۷۷۷	»	»	»	»
۲۱۱	اسماعیل احمدزمردی	۴۴۸۸۱۷	»	»	»	»
۲۱۲	علی رستمی	۵۰۴۸۴۶	»	»	»	»
۲۱۳	مجتبی لطیفی	۴۲۶۵۵۸	»	»	»	»
۲۱۴	رضا سلطان مهدی	۲۷۷۰۰۳	»	»	»	»
۲۱۵	رکابعلی بهرامی	۲۰۵۶۳۸	پایه یکم	»	»	»
۲۱۶	یوسف برومند راد	۹۰۰۶	شخصی	بندر عباس	»	»
۲۱۷	ماشاءاله فلاحی	۱۵۵۶	»	کرمانشاه	»	»
۲۱۸	احمد بخشی	۱۹۴۳۹	همگانی	تهران	»	»
۲۱۹	حسن صباغان	۶۹۵۹	»	»	»	»
۲۲۰	حسن‌رجائی‌موسوی	۵۴۶۷۵	شخصی	رضائیه	»	»
۲۲۱	هوشنگ دواچی	۱۳۸۷۶	پایه یکم	تهران	»	»
۲۲۲	اصغر آقا کریمی	۵۴۵۳۸	شخصی	بندر عباس	»	»
۲۲۳	رستم کارگذار	۳۴۸۸۱	»	شیراز	»	»
۲۲۴	رسول اسم خانـــی قدیمی.	۵۷۵۸۲	»	»	»	»
۲۲۵	عباس آقا کثیری	۵۹۸۷۸۹	»	تهران	»	»
۲۲۶	مرتضی غفار نظری	۱۵۹۲۷	»	»	»	»
۲۲۷	بهین دخت پورمندان	۶۳۶۲	»	»	»	»
۲۲۸	باقر ابوالفتحی	۵۹۷۹۶۳	»	»	»	»
۲۲۹	مرتضی علی ابرقوئی	۲۱۴۰۳۲	»	»	»	»
۲۳۰	حسن پی‌سیار	۳۹۳۵۳۰	»	»	»	»
۲۳۱	ابوالفتح‌رسول‌بیاقان	۲۵۱۰۵۳	»	»	»	»
۲۳۲	مجید ضیافت	۵۶۱۲۸۰	»	»	»	»
۲۳۳	امیر پرویز گل‌افشار	۵۹۶۲۷۲	»	»	»	»
۲۳۴	احمد عطائی خمامی	۴۳۰۳۹۵	»	»	»	»
۲۳۵	علی اصغر نیک‌روش	۲۲۰۱۱۰	»	»	»	»
۲۳۶	داود ادکی تهرانی	۱۹۸۰۵۶	»	»	»	»
۲۳۷	قنبر قنبری	۱۹۵۷۰۶	»	»	»	»
۲۳۸	سهراب شاه مرادیان	۵۱۳۶۹۴	»	»	»	»
۲۳۹	ارسن نظریان	۲۸۳۲۸۵	»	»	»	»
۲۴۰	حسین احمدی	۲۶۳۵۸۳	»	»	»	»

شاهنشاه آریامهر در تشریف فرمائی به رضائیه از هنرستان صنعتی و انستیتو تکنولوژی بازدید فرمودند

شاهنشاه آریامهر ساعت ۱۰ر۴۵ دقیقه بامداد روز پنجشنبه دوم تیرماه ، برای بازدید از پیشرفت های عمرانی و آموزشی و کشاورزی و بهداشتی استان آذربایجان غربی به رضائیه تشریف فرماشدند . درفرودگاه رضائیه ، شاهنشاه مورد استقبال رسمی استاندار ومقامات محلی قرارگرفتند .

★ **هنرستان صنعتی**

شاهنشاه آریامهردرتشریف‌فرمائی به رضائیه ، در ساعت شانزده و پانزده دقیقه بمنظور بازدید از هنرستان صنعتی و انستیتو تکنولوژی رضائیه به محل این مرکز آموزشی نزول اجلال فرمودند .

درمحوطه انستیتو دختر خردسالی باتقدیم دسته‌گلی‌زیبا، مقدم رهبر عالیقدر کشورمان را گرامی داشت.آنگاه مهندس بهبهانی رئیس انستیتوتکنولوژی رضائیه طی گزارشی به پیشگاه مبارک همایونی معروض‌داشت:

هنرستان صنعتی رضائیه در سال ۲۵۱۹ شاهنشاهی تاسیس گردیده واز مهرماه ۲۵۲۹ در دونوبت به فعالیت پرداخت و اکنون درنوبت اول تعداد۷۱۱ نفر ودرنوبت دوم ۱۴۲ نفر و جمعا ۸۵۳ نفر هنر جودررشته های برق ـ اتومکانیک ـ فلز کاری ـ ساختمان‌ـصنایع چوب مشغول تحصیل می‌باشند و تاکنون یکهزارو ۱۷۹ نفر از این‌مرکزآموزشی فارغ‌التحصیل شده‌اند .

این هنرستان درزمینی بمساحت یازده هزار متر مربع احداث شده ودارای سه نفر مهندس فوق‌لیسانس ، یازده‌نفر لیسانس غیر فنی ، ۲۴ نفرفوق دیپلم ، ۱۲ نفر استادکار و۱۲ نفر خدمتگزار است . ضمنا هنرستان صنعتی دارای کتابخانه‌ای است که در آن سه هزار و هشتصد جلد کتاب گردآوری شده است.آزمایشگاه این هنرستان ۳۳۰ متر مربع و درردیف آزمایشگاههای مجهز و کامل برق میباشد.

★ **انستیتو تکنولوژی**

رئیس انستیتو تکنولوژی و هنرستان صنعتی رضائیه در دنباله گزارش خود معروض داشت :

انستیتو تکنولوژی‌رضائیه در بهمن ماه ۲۵۲۹ شاهنشاهی درسه رشته برق ـ مکانیک ـ راه و ساختمان تاسیس شده ومجموعا ۳۶۲ نفر در این‌رشته هامشغول‌تحصیل هستندوتاکنون جمعا ۵۸۰ نفر فارغ‌التحصیل شده‌اند . در این انستیتو ۳۱ نفر مهندس فوق‌لیسانس و لیسانس فنی وغیرفنی و۱۲ نفر فوق‌دیپلم بکار تدریس اشتغال دارند .

پس از گزارش رئیس هنرستان صنعتی وانستیتو ـ تکنولوژی ، شاهنشاه آریامهر از برابر صف استادان ومربیان آموزشی انستیتو تکنولوژی و هنرستان صنعتی عبور فرمودند و آنگاه قسمت های مختلف انستیتو از جمله کارگاه دکوراسیون وتزئینات ـ کارگاه برق ـ بخش الکترونیک و آزمایشگاه فیزیک و کارگاه اتومکانیک را بازدید فرموده و از نزدیک باهنرجویان ومربیان آنها و نحوه وحدود امکانات آموزشی به گفتگو پرداختند .

بهنگام بازدید شاهنشاه آریامهر از قسمت های مختلف هنرستان صنعتی و انستیتو تکنولوژی رضائیه چهار گروه از دانش‌آموزان وابسته به امور تربیتی آموزش و پرورش شهرستان رضائیه بالباسهای محلی کردی و آشوری در درمحوطه انستیتو به رقص و پایکوبی پرداخته و باابراز شادمانی پرشور و صمیمانه‌ای تشریف‌فرمائی رهبر عالیقدر کشورمان را به مهدزرتشت خوش‌آمد گفتند .

درپایان بازدید ملوکانه‌ازاین مرکز آموزشی ، شاهنشاه آریامهر ضمن تاکید به توسعه وگسترش این مرکز دستور فرمودند تعداد دانشجویان به سه برابر افزایش یابد .

شاهنشاه آریامهر از قسمت های مختلف هنرستان صنعتی وانستیتو تکنولوژی رضائیه بازدید فرمودند و در هر قسمت مهندس بهبهانی رئیس‌این مرکز آموزشی توضیحات لازم را بعرض رسانید .

معلومات عمومی

جدول هزار جایزه‌ای اطلاعات

طرح و تنظیم از: نعمت

راهنمای حل جدول ابتکاری اطلاعات «الف» شماره ۵۹

برای حل این جدول «۱۳» شرح در نظر گرفته شده و در مقابل هر شرح ۴ پاسخ قرار گرفته که فقط یکی از پاسخها صحیح است.

شما پس از مطالعهٔ هر کدام از شرح‌ها، باید جواب صحیح آن را پیدا کنید و حرفی را که در مقابل جواب صحیح داخل پرانتز چاپ شده است، داخل خانه‌ئی از ستون «الف» که شماره‌اش مساوی با شماره توضیح باشد قرار دهید.

به این معنی که اگر مثلا در توضیح شماره ۳ جواب صحیح، کلمه «ایتالیا» باشد، باید حرف «ی» را که در مقابل این کلمه داخل پرانتز چاپ شده، در خانه شماره ۳ ستون «الف» جدول بنویسید.

پس از آنکه ستون «الف» جدول را پر کردید، حروفی را که در آن نوشته‌اید، بطور وارونه در ستون «ب» قرار دهید تا جواب صحیح جدول بدست آید.

	«الف»	«ب»
۱		
۲		
۳		
۴		
۵		
۶		
۷		
۸		
۹		
۱۰		
۱۱		
۱۲		

۱ ـ اولین مثنوی ساخت کدامیک از شاعران زیر می‌باشد؟
* رودکی (ب) ـ سنائی (الف) ـ ابوشکور بلخی (د) ـ عنصری (ف)

۲ ـ قله دماوند مرتفع‌ترین قسمت کدامیک از رشته کوههای زیر می‌باشد؟
* البرز (ر) ـ ارسباران (ی) ـ تنگستان (خ) ـ کرکس (چ) ـ

۳ ـ فستیوال سینمائی کان در کدامیک از کشورهای زیر تشکیل می‌گردد؟
* ایتالیا (ی) ـ ایران (ه) فرانسه (الف) ـ انگلستان (ل)

۴ ـ کدامیک از شهرهای زیر تابع استان کردستان است؟
* تویسرکان (س) ـ دامغان (ش) ـ بیجار (گ) ـ بم (ض)

۵ ـ لودویک فان نام کوچک کدامیک از آهنگسازان زیر است
* شومان (د) ـ گلوک (الف) ـ هندل (ه) ـ هیچکدام (ک)

۶ ـ بفرمان شاهنشاه آریامهر کنگره جهانی پیکار با بیسوادی در چه سالی در تهران تشکیل گردید.
۱۳۴۲ (ث) ـ ۱۳۴۳ (د) ـ ۱۳۴۴ (ر) ـ ۱۳۰۵ (ق)

۷ ـ پیمان سعد آباد به چه منظور است؟
* جلو گیری از جنگ (و) ـ به منظور حسن تفاهم (ی) ـ عدم مداخله (ل) اتحاد بر علیه دولتها (ب)

۸ ـ کدامیک از رودهای زیر بدریای خزر می‌ریزد؟
* کارون (ب) ـ کرج (گ) ـ ارس (ی) ـ تلخه رود (چ)

۹ ـ منظومه جاودانی ایلیاد واودیسه اثر کدامیک از شعرای زیر می‌باشد؟
* سوفوکل (ف) ـ تاگور (غ) ـ هومر (ک) ـ اوری پید (الف)

۱۰ ـ چه کسی دستور داد تا مجددا اکروپل بنا گردد؟
* پریکلس (ن) ـ اسکندر (ش) ـ بطلیموس (م) ـ خشایار شاه (ر)

۱۱ ـ در خرداد ماه ۱۳۱۴ کدامیک از موسسات فرهنگی تاسیس شد
* دانشگاه تهران (ظ) ـ فرهنگستان تهران (ر) ـ کتابخانه ملی ایران (ط) دانشسرای عالی (ص)

۱۲ ـ تعداد نمایندگان مجلس شورای ملی چند نفر است و چند نفر انها از تهران انتخاب میشوند
* ۲۴۰ نفر ۳۰ نفر از تهران (ل) ـ ۲۶۰ نفر ۱۵ نفر از تهران (ث) ۲۶۸ نفر ۳۰ نفر از تهران (و) ـ ۲۶۸ نفر، ۱۵ نفر از تهران (ه)

۱۳ ـ بزرگترین مرکز کشت نیشکر ایران کجاست
* گیلان (خ) ـ مازندران (ف) ـ اصفهان (ع) ـ خوزستان (س)

«ب»

«ب»:

اگر درست عمل کرده باشید، و حروف ستون «الف» را بطور وارونه در ستون «ب» قرار دهید، در این ستون از بالا به پائین نام فیلسوف نابغه و نویسنده بزرگ و اندیشمند دانمارکی بدست میاید. وی در یازدهم نوامبر سال ۱۸۵۵ میلادی در بلوغ اندیشه‌های نادر خود در سن چهل و دو سالگی چشم از جهان فرو بست در حالیکه یکی از عمیق‌ترین فلسفه‌های جهان را ابداع کرده بود، او یک فیلسوف واقعی جهانبین و یک نابغه اصیل بود که او را بنیانگزار اگزیستانسیالیسم می‌شناسیم. اروپا برای نخستین بار در حدود سال ۱۹۳۰ با نام این دانشمندان بزرگ آشنا شد، چه پیش از آن در ترجمه‌های آلمانی که بطور پراکنده از آثار او منتشر شده بود بعلت شکفتن خارق‌العاده و بدعت و عمقی دست نیافتنی که در کلمات او بود غیر قابل درک عموم نموده میشد و از این رو جلب توجه نکرده بود. امروز او را بعنوان نویسنده‌ای که تکنیک استدلالی ویژه‌ای دارد و بشیوه‌های منطقی تازه و بدیع، می‌شناسیم و همه اندیشمندان عقیده دارند وی شخصیتی است در حد پاسکال.

جواب جدول ابتکاری (شماره ۵۵): «غلامحسین درویش»، هنرمند بزرگ و خدمتگزار شایسته موسیقی ایران

مدت ارسال جواب برای شرکت در مسابقه جدول هزار جایزه‌ای اطلاعات، هفت روز بعداز درج هر جدول تعیین گردیده است و بعد از مدت مقرره مبادرت به چاپ جواب صحیح می نمائیم و این صرفا بدان جهت است که خوانندگانی که موفق به حل جدول نشده‌اند ضمن آگاهی از سئوال طرح شده با اصلاح اشتباهات خود از این رهگذر به دامنه دانستنی های خود گسترش ببخشند.

خوانندگان ارجمند شرکت کننده در این مسابقه میتوانند بعد از حل جدول بوسیله ارسال نامه به آدرس (تهران ـ خیابان خیام. روزنامه اطلاعات ـ قسمت جدول ابتکاری) در این مسابقه شرکت نمایند.

لازم بیادآوری است که برای شرکت در قرعه کشی باید نکات زیر را رعایت فرمایند:

۱ـ حل هریک از جداول را درپاکت جداگانه‌ای ارسال فرمائید.

۲ـ به پاکت هائی که نام و نشان فرستنده و شهرستان و شماره جدول روی آن قید نشده باشد ترتیب اثر داده نخواهد شد.

۳ـ مهلت وصول جواب ها برای خوانندگان تهران حداکثر ۵ روز و شهرستانها ۷ روز پس ازانتشار هر جدول تعیین گردید.

برای توضیح بیشتر درمورد جداول خوانندگان گرامی میتوانند با تلفن ۳۲۸۳۶۳ با ما درتماس باشند.

اسامی گروهی دیگر از شرکت کنندگان در مسابقه هزار جایزه‌ای اطلاعات

خانمها و اقایان:

فرزین علیزاده ـ محمد رضا عباسپور ـ اکبر ـ عقوریان ـ فروغ غفرانی ـ غلامرضا شهروی ـ عباس شله‌ای حسین باباپور باصر ـ علی شفیعی ـ بدیع‌الله صمیمی ـ بهیه شهیدی ـ شهرام شفیعی ـ غلامرضا ساری اصلانی ـ حبیب شایان ـ کارنیک سرکزی ـ جواد حائزی ـ ناصرخیراللهی ـ بهمن حسن خانی ـ بدری حسینی ـ ابوالقاسم حکیمی ـ فرهاد یاسری منفرد ـ داود هاشمی ـ کمال ورشا ـ فرزاد نوری ـ اسماعیل نوربخش ـ جمشید صائب ـ فاطمه سوقیانی ـ مهران قاسمی ـ طاهره کریمی ـ سیمیندوخت کریمزادگان ـ محمد طاهریان ـ خدیجه طریقی قره بلاغ ـ راضیه فامیلی‌ـ عفت فرهمند ـ جعفر حسن خالی ـ حسن باقری ـ سید مهدی طباطبائیان ـ غلامحسین طاهری خوانساری ـ حسن ابراهیمی ـ کبری ایزدی ـ سعید امامی ـ اشرف محمدی ـ عاطفه مرجعی ـ غلامرضا میرزاده ـ انوشیروان مهدیون ـ حسن رضامتین ـ محمود مالکی ـ اشرف اسماعیل زاده ـ تورج ابراهیمی ـ انوری ـ سیدحسین ازادی میلانی روح‌الله احمدی پور ـ حسینعلی ازگلی ـ ناصراعلابیگی ـ مصطفی اصفهانی ـ پروین دخت ابراهیمی ـ مرتضی موذن ـ غلامرضا محمدی ـ هادی معصوم نیا ـ مهشید محدود ـ کیانوش موسوی ـ علی اکبر مقلمی ـ نسرین محدث سبزواری ـ کورش مرادیان ـ حسین مقدسی ـ آرپنیه ساهاکیان ـ مسعود سرمدی ـ غلامرضا شهروی ـ منصوره شاه ابراهیم ـ فریدون دادخواه ـ مهین رجبی ـ مهردخت رهبر ـ غلامرسول بهجتی ـ ناهید زینعلی ـ اسماعیل بهادری نصر ـ رضا تبریزی ـ بهمن تیماری ـ علی پوریانی ـ مهرگان پدیدارنظر ـ حسین همتی نیا ـ حسن باقری ـ فرح مصلی ـ علی فیض گستر ـ سید حسین میلانی ـ فاطمه محمدی ـ امیرمقدم ـ احسان مژگانی ـ سیدامیر مأسفی ـ ایرج مدسیان ـ بهرامعلی ملکی ـ نرگس داودآبادی فراهانی ـ افسانه دانش زاده ـ همایون رضوانی ـ حسین داود آبادی فراهانی ـ طیبه رجبی ـ لطیفه شکوری ـ بهزاد سیاره ـ کارنیگ سرکزی ـ رجبعلی ـ ابراهیم آنصاری ـ محمد علی امین سبحانی ـ پرویز اوحدی ـ تقی معمی وند ـ ارسلان منعم ـ بتول معصومی ـ منوچهر محبوبی ـ نورعلی محمدی‌ـ مهدی امیری ـ منیژه اسماعیلی تجریشی ـ منصوره شاه ابراهیم ـ ملوک شاهوروی ـ محمد حسین شهباز پور ـ اشرف شقاقی ـ محمد سعیدی ـ غلامرضا میرهادی ـ کیومرث لطف‌الله زاده ـ مظفر سعیدی ـ محمد کاظم نبوی ـ افسانه دانش زاده ـ حسین همتی نیا ـ مهین رجبی ـ طاهره روشن ـ کامبیز رسولی ـ محمد زمان فراست ـ هوشنگ بابازاده ـ مرادعلمی ـ عبدالرضا درویش ـ فاطمه دیلمقانی ـ پریچهر بشیراعظمی ـ لیلافیضی ـ مهتاش بهنام ماکویی ـ مهناز پناهی ـ بهمن تیماری ـ احمد خصاف ـ مهدی خلخالی ـ علی اکبر خزاعی ـ علی نقی گلگونی ـ جواد صداقت پور ـ فرانگیز قنبری میلانی ـ احمد قیاسی ـ عباس قلندری ـ ولی اله علائی بخش ـ رحمت اله عابد ـ جعفر حسن خالق ـ شهریارعباسی ـ عفت غفاری ـ جواد حائزی ـ فاطمه صدقیانی ـ نادرعرب ـ

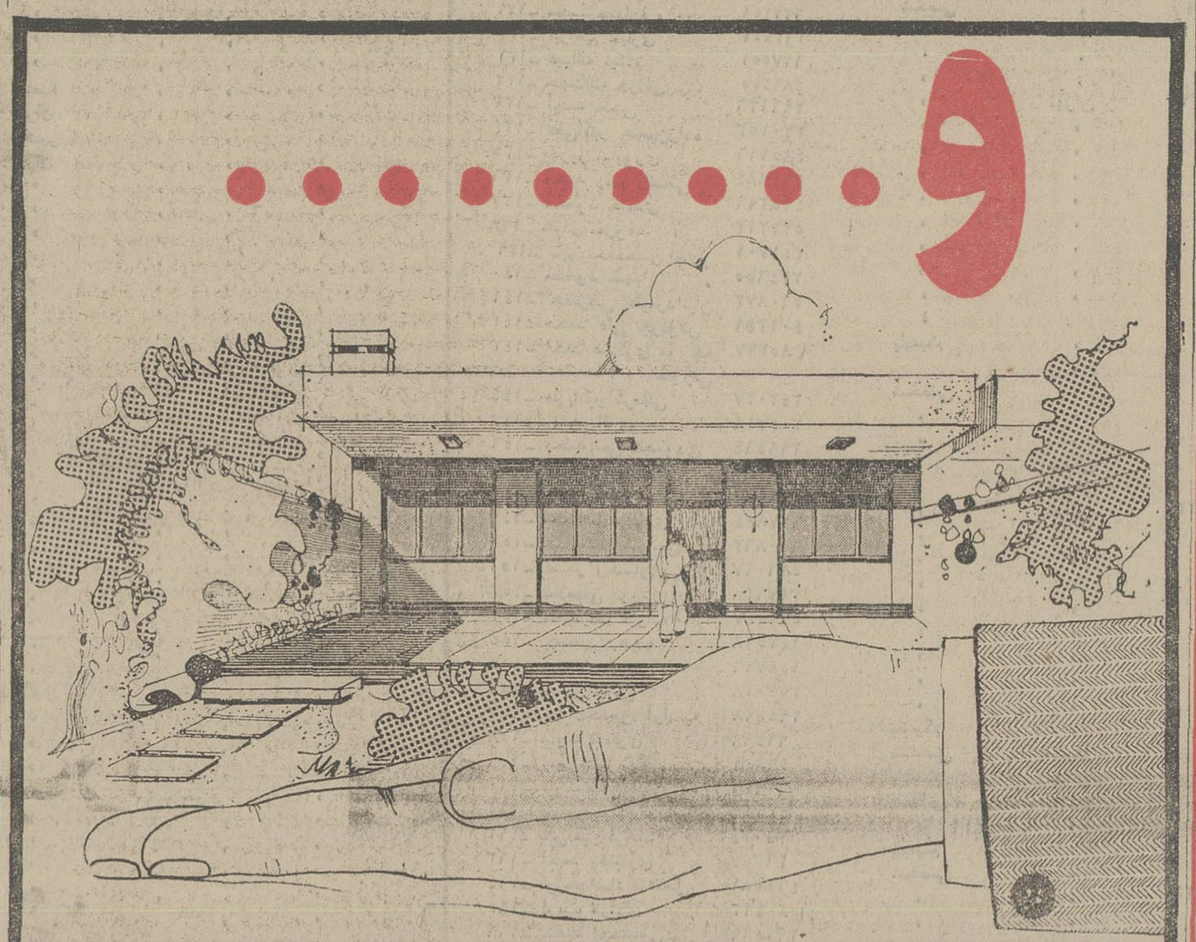
و.....

اینهم خانهٔ شما!

خرید خانه از خرید اتومبیل آسان‌تر

زیرا مهم نیست چقدر پول دارید

شرکت واوان در راه خانه‌دار ساختن شما سهلترین شرائط ممکنه را پیشنهاد و آماده کرده است

با حتی ۱۱/۰۰۰ تومان پیش‌قسط میتوانید صاحب یك آپارتمان و با کمی بیشتر صاحب یك ویلا از شهرواوان بشوید

اقساط طولانی از پنج الی ده سال (با بهره بانکی)

ودیعه تلفن برای هر واحد مسکونی یکهزار تومان

زمان تحویل هریک از واحدهای مسکونی از ۱۲ تا ۲۴ ماه

برای آگاهی بیشتر و اطلاع کامل و دریافت جدول قیمت‌های جدید و نحوه پرداخت به شرکت واوان

خیابان آریامهر غربی (ایران‌نوین) پلاك ۲۹۷

تلفنهای ۹۳۲۰۲۷ و ۹۳۸۸۸۰ و ۹۳۳۰۴۳ و ۹۳۳۰۴۴

مراجعه فرمائید

آگهی استخدام

شرکت ملی ذوب آهن آریامهر اصفهان بمنظور تکمیل کادر خود تخصص‌های زیر را با حقوق ومزایای مکفی‌و برخورداری از امکانات ویژه استخدام مینماید.

۱ـ فوق لیسانس و یالیسانس در رشته مهندسی‌معدن باپنج سال سابقه کار.
۲ـ فوق لیسانس ویا لیسانس در رشته مهندسی معدن.
۳ـ فوق لیسانس ویا لیسانس در رشته مهندسی برق
۴ـ فوق لیسانس ویا لیسانس در رشته مهندسی‌مکانیک
۵ـ فوق لیسانس ویا لیسانس در رشته مهندسی‌الکترونیک
۶ـ فوق لیسانس ویالیسانس در رشته مهندسی راه‌و ساختمان.
۷ـ فوق دیپلم ودیپلم در رشته برق.
۸ـ فوق دیپلم ودیپلم در رشته مکانیک.
۹ـ فوق دیپلم و دیپلم در رشته راه و ساختمان.
۱۰ـ فوق دیپلم در رشته برنامه نویسی.
۱۱ـ راننده پایه یکم.
۱۲ـ مونتور اسکلت فلزی.
۱۳ـ مونتور مکانیک.
۱۴ـ تعمیرکار مکانیک.
۱۵ـ جوشکار برق وکاربیت
۱۶ـ تراشکار .
۱۷ـ برقکار.
۱۸ـ بنای نسوزچین.
۱۹ـ راننده لیفتراک باگواهینامه ویژه.
۲۰ـ آهنگر.
۲۱ـ نقاش ساختمان.
۲۲ـ شیشه‌بر.
۲۳ـ تکنیسین نقشه‌برداری (فوق دیپلم).
۲۴ـ بنای عمومی.
۲۵ـ آرماتوربند
۲۶ـ نجار قالب‌بند
۲۷ـ تعمیرکر رادیو وتلویزیون

داوطلبان میتوانند برای آگاهی بیشتر وثبت نام همه روزه باستثنای روزهای پنجشنبه وجمعه وایام تعطیل به‌اداره کاریابی واستخدام شرکت ملی ذوب‌آهن ایران واقع در خیابان کاخ شمالی ۱۳۰ ویا اداره کاریابی واستخدام شرکت سهامی ذوب‌آهن آریامهر واقع در ۴۵ کیلومتری جاده اصفهان‌ـ شهرکرد مراجعه نمایند.

م‌الف ۱۸۳۵

تشکیل جلسه مجمع عمومی

به آگاهی کلیه سهامداران‌شرکت‌سهامی‌خاص طبی و بهداشتی میرساند که جلسه مجمع عمومی جاری شرکت در تاریخ ۲۱ر۴ر۲۵۳۶ در محل شرکت در ساعات ۳۰ر۸دقیقه‌بعدازظهر بادستور جلسه زیر تشکیل میگردد.

۱ـ رسیدگی به عملیات و فعالیت شرکت در سال گذشته
۲ـ بررسی و تصویب ترازنامه سال ۲۵۳۵ شاهنشاهی
۳ـ رسیدگی به پیشنهادات شرکاء و بحث درباره سیاست آینده شرکت

مدیرعامل

آگهی مجمع عمومی عادی سالیانه

از سهامداران شرکت جوراب (سهامی خاص) دعوت مینماید در جلسه عمومی عادی سالیانه که در تاریخ سه‌شنبه ۲۱ تیرماه ۲۵۳۶ ساعت ۶ بعدازظهر دردفتر کارخانه در بریانک تشکیل خواهد شد حضور بهمرسانند .

دستور جلسه :

۱ـ استماع گزارش هیئت مدیره و بازرس شرکت در باره امور مالی سال ۲۵۳۵
۲ـ بررسی و تصویب ترازنامه و محاسبه سود و زیان عملکرد سال ۲۵۳۵
۳ـ انتخاب بازرس اصلی و علی‌البدل .
۴ـ انتخاب روزنامه کثیرالانتشاری که دعوت‌نامه و آگهی های شرکت درآن منتشر میشود .
۵ـ شور و مطالعه در خط مشی آتیه شرکت.

هیئت مدیره شرکت جوراب (سهامی‌خاص)

آقای هویدا نخست‌وزیر در قسمت تولید گلدان و سینی های‌چینی از محصولات کارخانه قصاعی نطنز بازدید میکنند . آقای مهندس‌قصاعی مدیرکارخانه قصاعی نطنز نیز هنگام ادای توضیحات درعکس‌دیده‌میشوند.

محصولات کارخانه سرامیک وچینی قصاعی نطنز
مورد توجه آقای هویدا نخست‌وزیر قرار گرفت

بازدید آقای نخست‌وزیر از کارخانه چینی و سرامیک قصاعی نطنز

درجریان دیدارنخست‌وزیر از شهرستانهای کاشان و نطنز ، قسمت های مختلف کارخانه چینی و سرامیک قصاعی نطنز نیزمورد بازدید آقای هویدا وهمراهان‌قرار گرفت .

دراین‌سفر ، آقایان مهندس امیر قاسم معینی وزیر کشور ، ابراهیم فرحبخشیان وزیـــرراه و ترابری،دکتر شیخ‌الاسلام‌زاده وزیر بهداری وبهزیستی ، دکتر علـــی دفتریان استاندار استان مرکزی ، باقرنمازی معاون وزارت کشور و دکتر حسنعلی محققی‌نماینده‌مجلس شورایملی وگروهی‌دیگرازشخصیت های مملکتی آقای هـــویدا را همراهی میکردند .

دردیدار نخست‌وزیر از نطنز، صدها تن از مردم نطنزدردوسوی خیابانهای شهر گردآمده وبشدت نسبت به شاهنشاه آریـــامهر و علیاحضرت شهبانوابرازاحساسات میکردند .

نخست‌وزیر پس از ورود به شهرنطنز از کارخانه سرامیک و چینی این شهرستان که درحال حاضر مهمترین کارخانه‌تولیدکننده محصولات تزئینی چینی وسرامیک ایران بشمار میرود دیدن کردند .

هنگام ورود آقای هویدا به محل کارخانه ، آقایـان علـی قصاعی بنیانگذار ومهندس‌عباسعلی قصاعی مدیر کارخانه سرامیک و چینی نطنز ازنخست‌وزیر استقبال کردند وورود نخست‌وزیر را به شهرتاریخی نطنز وبازدید ایشان را از کارخانه سرامیک و چینی این شهرستان از طرف خود و کارگران‌کارخانه‌خوش‌آمد گفتند و ویژگیهای تاسیس این کارخانه را درشهر نطنز باطلاع آقای هویدا رسانیدند .

پس‌ازعرض خیرمقدم‌مدیرکارخانه آقای نخست‌وزیر باتفاق همراهان قسمت‌های مختلف کارخانه رامورد بازدید قراردادند و در هرقسمت توضیحات لازم توسط آقـــای مهندس قصاعی مدیرکـــارخـــانه سرامیک و چینی نطنز به اطلاع آقای هویدا و همراهان رسید.

آقای نخست‌وزیر دراین‌بازدید نخست از سالن مواد اولیه وسالن پخت دیدن کردند و آنگاه درسالن دکوراسیون ، دفتر ونمایشگـــاه کارخانه ، محصولات تـــولیدی کارخانه سرامیک وچینی نطنز را مورد بازدید قراردادند و درهر قسمت درزمینه‌نحوه‌تولیدمحصولات کارخانه باکارگـــران بـــه گفتگو پرداختند .

آقای هویدا درپایان‌این‌بازدید آقای مهندس قصاعی مدیر وسایر مسئولان کارخانه سرامیک وچینی نطنز را مورد محبت قراردادند و اظهار امیدواری‌کردندکه‌محصولات این کارخانه که از هرجهت در دنیا بی نظیر است بتواند قسمت های وسیعی از بازار منطقه را زیرپوشش قراردهد .

آقای نخست‌وزیر قسمت هـــای‌مختلف کارخانه قصاعی‌نطنز را موردبازدید قرار دادند مهندس قصاعی مدیر کارخـــانه درزمینه چگـــونگی‌تولید محصولات ، توضیحات لازم را به اطلاع آقای هویدا میرساند .

با کارخانه چینی وسرامیک قصاعی نطنز بیشتر آشنا شویم

● کارخانه سرامیک و چینی قصاعی نطنز که مورد بازدیدآقای هویدا نخست وزیر و همراهان قرار گرفت بهمت آقای علـــی قصاعی تاسیس شد ودرسالهای رستاخیز باهدف ارائه کارهـــای هنری و صنعتی تلفیق شده با هنرستان ایران و تکنولوژی مدرن توسعه یافت و هم‌اکنون بـــاعرضه محصولات تزئینی از قبیل انواع گلدانهای تزئینی چینی ، انواع شکلات‌خوری،میوه خوری،مجسمه های تزئینی ، تابلو های نقاشی چاپ شده برروی چینی یاگلدان وبشقابهای زیبای‌چینی‌که‌بانقشهای بسیار بدیع وزیبا زینت یافته است

دربخش وسیعی از بازار تهران وشهرستانهای ایران فعالیت دارد ودر بسیاری از خانه‌ها واماکن وادارات ، محصولات این‌کارخانه بعنوان تزئین اتاقهای پذیرائی ، دفاتر کار و سالن‌ها مورداستفاده قرار گرفته است .

● کارخانه قصاعی نطنز در حال حاضر با ارائه محصولات ارزشمند توانسته است بنحوبسیار بارزی توجه و اعتماد هنردوستان را جلب کند و بهمین منظورهرروز بیش از گذشته‌بکیفیت محصولات خود بیافزاید و با صرف هزینه هائی در زمینه ارائه محصولات بهتر تلاش میکند.

● کارخانه از سال ۲۵۳۴ دراجرای منویات شاهنشاه‌آریامهر بمنظور اجرای اصل چهـــاردهم انقلاب ، راسا به تاسیس انباری جهت پخش محصولات در تهران خیابان نظامـــی منشعب ازمیدان شهیاد پلاک ۵۹ تلفن ۹۵۸۴۷۴ اقدام کـــرد و پخش محصولات تولیدی کارخانه چینی و سرامیک قصاعی نطنز را بدون حضورهیچ واسطه‌ای ، راسا بعهده گرفت .

آقایان مهندس ریاضی رئیس مجلس شورای ملی ومعتمدی وزیرپست‌و تلگراف و همراهان

کارخانه‌سیمان‌غرب‌را در کرمانشاه‌مورد بازدید قراردادند

کارخانه سیمان غرب درکرمانشاه برای بهره برداری آماده میشود باافتتاح این‌واحدتولیدی که‌روزانه دوهزار تن سیمان تولید میکند ، بخش‌عظیمی ازنیازهای‌منطقه غرب کشور به سیمان مرتفع خواهدشد

درجریان مسافرت‌اخیر آقایان مهندس ریاضی رئیس مجلس شورایملی و معتمدی وزیـــر پست و تلگراف و اعضـــای کمیسیون های بودجه وپست و تلگرافوتلفن مجلس‌شورای ملی به کرمانشاه ، کارخانـــه سیمان غرب مورد بازدید قرار گرفت .

تامین مواد اولیه

در این بازدید آقای امیـــر پرویز استاندار کرمانشاه و جمعـــی از مقامات محلی و نمایندگان طبقات مختلف مردم حضور داشتند .

پس از خیر مقدم و خوش‌آمدگوئی توسط مهندس‌فیلی مدیر عامل‌کارخانه سیمان‌غرب، مهندس حمیدی رئیس کارخانه طی گزارش مشروحی اظهار داشت :

مواد اولیه‌ای که‌جهت تهیـــه سیمان در این کارخانه مورد استفاده قرار میگیرد حدود بیست تا بیست و پنج در صد سنگ آهک از معادن واقع در شمال شرق‌کارخانه وهفتاد تا هفتاد و پنج در صد مارل که مخلوطی از سنگ آهک و خاک رس است از زمین های خریداری شده اطراف‌کارخانه تامین میگردد . سنگ گـــچ مصرفی از معادن بلین درجاده ایلام به‌کارخانه حمل‌خواهد شدوجهت تامین آب موردنیاز چهار حلقه چاه عمیق حفرشده که تا حدودی تکافوی مصرف کارخانه رامینماید ، چاه‌شماره چهار اخیرا با کمک آقـــای استاندار ازنظر واگذاری‌زمین حفر شده است و برق‌مصرفی از شبکه‌سراسری گرفته‌خواهد شد و در سال جاری بنا بـــه توصیه‌وزارت‌نیرو ،نیروگاهی بقدرت تولیدی شش مگاوات در کارخانه در دست احداث میباشد و سوخت مصرفی را پالایشگاه‌کرمانشاه تامین‌خواهد کرد.

بهره‌برداری آزمایشی

مهندس حمیدی‌درادامه‌گزارش خویش چنین گفت : عملیات ساختمانی ساختمان های خط تولید درچهاردهم‌فروردین ماه سال ۲۵۳۴ شاهنشاهی آغاز گردیده و در حال حاضر غیـــر از موارد بسیار جزئی کلیـــه ساختمان هاآماده بهره‌برداری میباشد .

ماشین آلات خط تولید از چند شرکت سازنده ماشین ـ آلات کارخانجـــات سیمان از کشور آلمان فدرال خریداری شده و بهره برداری آزمایشی حدود هزارتن‌از قطعات‌ماشین آلات خط تولید در مرداد ماه ۲۵۳۵ شروع شده و درحال حاضر ماشین آلات تهیه مواد خام شامل سنگ شکن نمونه گیری‌سالن‌سنگ ،ترانسپورتها ـ سیلو های سنگ آهـــن . آسیاب مواد خام ، سیلوهای مخلوط کن مواد خام آماده بهره برداری آزمایشی شده است و چون‌معمولا حدود ۲ ماه مدت‌بهره برداری‌آزمایشی این ماشین‌آلات بطول‌خواهد انجامید ،طی این مدت بقیـــه ماشین آلات نیز آماده وآمید است از اوایل تیر ماه حدود۲ هزار کیلووات برق در اختیار کارخانه گذاشته شود که بهره برداری آزمایشی تا قسمت آسیاب موادخام‌با توجه باین تعداد نیرو شروع گردد .

حدود دو ماه پس از تامین مقدار ۱۲۵۰۰ کیلووات برق بهره برداری از کلیه ماشین‌ـ آلات امکان پذیر خواهد شد.

تولید روزانه کارخانه دو هزار تن سیمان است و کار‌ـ کنان فنی و اداری حدود۲۸۰ نفر در زمان بهره بـــرداری خواهند بود . در حال حاضر ۶۵۰ نفر کارگر فنی ،تکنیسین و مهندس در قسمت هـــای مختلف کارخانه مشغول کار میباشند .

از طرف گروه سازندگان‌ماشین آلات تعداد ۲۰ نفر متخصص خارجی بعنوان ناظر درقسمت های مختلف انجام وظیفه می نمایند که با توجه به نوع و مدت کارشان ایران را بتدریج ترک خواهند گفت .

واحدهای مسکونی

رئیس کارخانه سیمان غرب سپس افزود : جهت رفاه‌کار‌ـ کنان کارخانه ، حمام ، سالن ناهار خوری و بهداری در دست ساختمان است و تعداد ۳۳ واحد مسکونی در بلوک های یک‌اتاق خوابه و دواتاق خوابه و سه اتاق خوابه در جوار کارخانه ساخته شده‌که مورد بهره‌برداری قرار گرفته است .

ساختمان کلوپ کارمندان‌نیز تکمیل شده که تا چندی دیگر مورد بهره برداری قـــرار خواهد گرفت .

برای تاسیس این کارخانه و موتور مولد آن جمعا چهـــار میلیارد و دویست و پنجـــاه میلیون ریال‌سرمایه گزاری‌شده است .

بازدید ازکارخانه

پس از اتمام گزارش رئیس کارخانه سیمان غرب ، آقایان مهندس ریاضی رئیس مجلس شورایملی‌و معتمدی وزیرپست و تلگرافو همراهان باتفاق استاندار کرمانشاه و دیگـــر مقامات محلی از قسمت های مختلف کارخانه بازدید کردند که در هر قسمت از طـــرف مسئولان مربوطه توضیحات لازم باستحضاربازدید کنندگان رسید .

آقای مهندس حمیدی‌رئیس کارخانه سیمان غرب، طی گزارش مشروحی چگونگی فعالیت ایـــن واحد تولیدی و صنعتی راباطلاع آقـــایـــان مهندس ریاضی رئیس مجلس شورایملی ، معتمدی وزیرپست و تلگراف و سایر بـــازدیـــد کنندگان میرساند.

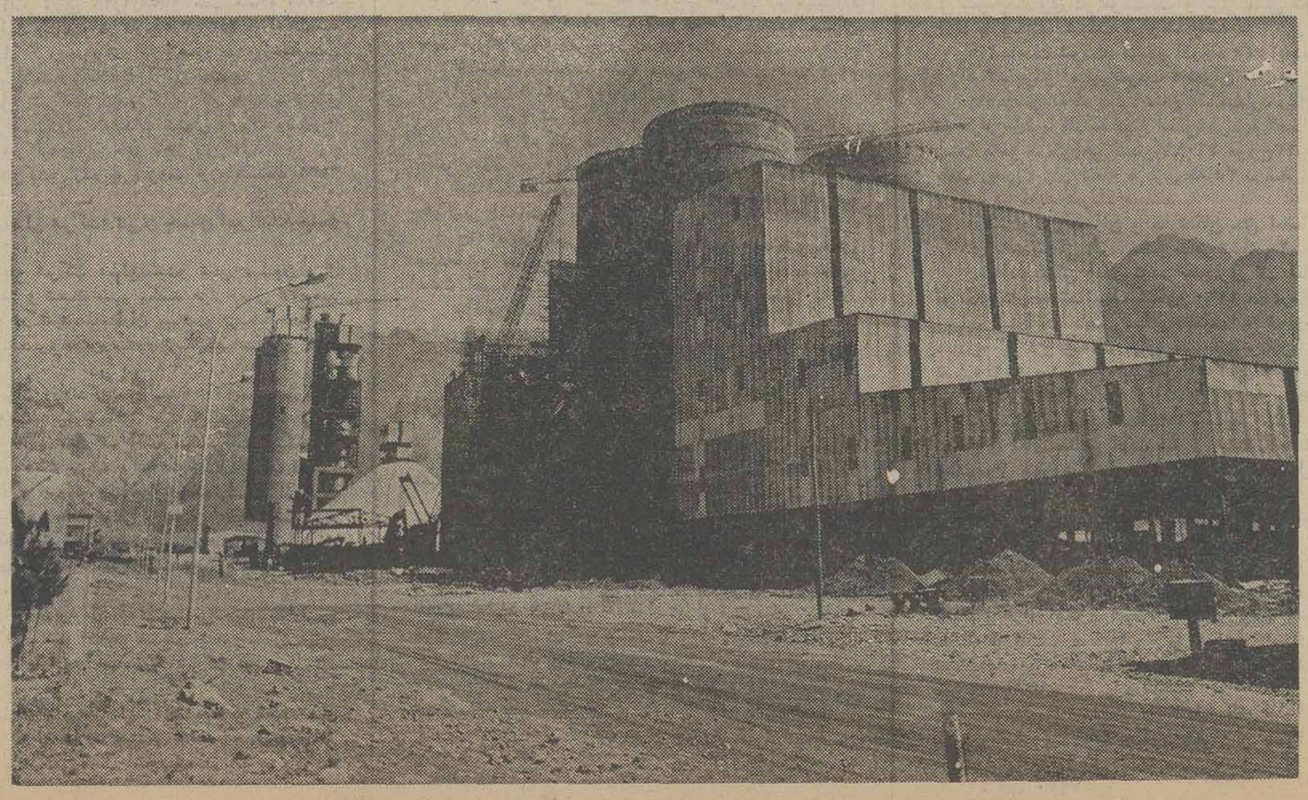

نمای کارخانـــه سیمان غـــرب کرمانشاه که بسرعت آماده بهره‌برداری میشود.

آگهی‌های رسمی شرکتها: • تأسیس شرکتهای جدید التأسیس • تغییرات اساسنامه شرکتها • افزایش سرمایه • تصمیمات جدید • انحلال

آگهی تصویب ترازنامه و انحلال شرکت‌سهامی خاص پامیر ثبت شده بشماره ۵۷۹۰

باستناد صورتجلسه مجمع عمومی عادی و فوق‌العاده مورخ ۳۶ر۲ر۲۶ اولا ترازنامه سال ۲۵۳۵ شرکت به تصویب رسید . ثانیا شرکت فوق منحل گردید و آقای احمد مهجوری بسمت مدیر تصفیه انتخاب و محل تصفیه خیابان ویلا خیابان سپند شماره ۴۶ (نشانی سابق شرکت) تعیین شد .

م‌الف ۷۴۴۶

مدیر کل ثبت شرکتها و مالکیت صنعتی ـ یحیی‌مدنی

آ ـ ۱۹۶۳۲

آگهی تغییرات در شرکت صادراتی گرگان‌صحرا سهامی خاص ثبت شده بشماره ۸۳۹۲

بموجب صورتجلسه مجمع عمومی عادی مورخ ۲۸ر۲ر۳۶ تصمیمات زیر اتخاذ گردید :

۱ـ ترازنامه و حساب سودوزیان سال مالی۲۵۳۵ بتصویب رسید.

۲ـ آقایان علیمحمد اخباری بسمت بازرس اصلی و آقای علیجان ایزدی بسمت بازرس علی‌البدل برای‌مدت یکسال انتخاب شدند .

۳ـ روزنامه اطلاعات جهت درج آگهی های شرکت تعیین گردید .

۴ـ آقای سید هاشم هاشمی وسید محمد هاشمی بسمت اعضاء هیئت مدیره برای دو سال انتخاب شدند که آقای سید هاشم هاشمی بسمت رئیس هیئت مدیره‌و مدیر عامل و آقای سید محمد هاشمی بسمت نایب‌رئیس هیئت مدیره برگزیده شدند وکلیه چکها و قراردادها‌و اسناد و بروات و اوراق تعهدآور مالی با امضاءهریک از مدیران و با مهر شرکت معتبر میباشد.

م‌الف ۷۴۴۲

مدیر کل ثبت شرکتها و مالکیت صنعتی ـ یحیی‌مدنی

آ ـ ۱۹۶۳۳

آگهی تغییرات در شرکت سهامی خاص تولیدی و صنعتی مدار ثبت شده بشماره۹۷۲۹

طبق صورتجلسه مورخ ۳۶ر۲ر۲۷ مجمع عمومی شرکت مذکور .

اولا ـ اساسنامه جدید شرکت مشتمل بر ۴۱ ماده تصویب وجایگزین اساسنامه قبلی شرکت شد .

ثانیا ـ آقایان امیر ـ منصور ـ هاشم ـ محسن و اسماعیل عمید حضور بسمت اعضای هیئت مدیره برای‌مدت دوسال انتخاب شدند و بشرح صورتجلسه مورخ ۳۶ر۲ر۲۷ هیئت مدیره آقای منصور عمید حضور را بسمت رئیس و آقای محسن عمید حضور بسمت نایب رئیس هیئت مدیره و آقای علی شیروانی بسمت مدیرعامل برای مدت دو سال برگزیده شدند و مقرر گردید کلیه اسناد تجارتی‌از قبیل چک وسفته وبرات وبطورکلی هرگونه سندی که شرکت را متعهد سازد با امضای آقای منصور عمید حضور یا حق توکیل بغیر باتفاق مدیر عامل و یامنصور عمید حضور با یکی دیگر از مدیران همراه بامهر شرکت باشد .

ثالثا ـ آقای پرویز افتخار جواهری بسمت بازرس اصلی و آقای حسن غزلخوان بسمت بازرس علی‌البدل برای مدت یکسال انتخاب شدند.

م‌الف ۷۴۳۷

مدیر کل ثبت شرکت ها و مالکیت صنعتی یحیی مدنی

آ ـ ۱۹۶۳۷

آگهی تأسیس شرکت تجارتی پامیر سهامی خاص

خلاصه اظهارنامه و اساسنامه شرکت‌تجارتی پامیرسهامی خاص که در تاریخ ۳۶ر۳ر۲۸ تحت شماره ۲۸۷۱۸ در این اداره به ثبت رسیده و در تاریخ ۲۵۳۶ر۳ر۱۰ از لحاظ امضاء ذیل ثبت‌تکمیل گردیده برای اطلاع عموم درروزنامه رسمی و روزنامه کثیرالانتشار اطلاعات آگهی میشود :

۱ـ موضوع شرکت : انجام امور بازرگانی مجاز ـ واردات و صادرات حق‌العمل‌کاری و اخذ نمایندگی های داخلی و خارجی .

۲ـ مدت شرکت : ۱ر۲ر۲۵۳۶ بمدت نامحدود

۳ـ مرکزاصلی‌شرکت: تهران‌خیابان ویلاخیابان‌سپندپلاک۴۶

۴ـ سرمایه شرکت : مبلغ یکمیلیون ریال منقسم به یکصد سهم ده هزار ریالی بانام که بموجب نامه شماره ۱۱۲ر۲۵ـ۳ر۳ر۲۵۳۶ دربانک تهران شعبه ویلا بحساب شماره ۳۲۹۶ پرداخت گردیده است .

۵ـ اولین مدیران ودارندگان حق امضاء : آقایان خسرو خسروشاهی و پرویز خسروشاهی بسمت اعضاء هیئت مدیره برای مدت دو سال انتخاب شدندکه آقای‌خسرو خسروشاهی بسمت رئیس هیئت مدیره و آقای پرویز خسروشاهی بسمت نایب رئیس‌و آقای احمد مهجوری از خارج بسمت مدیر عامل انتخاب شدند وامضاء کلیه اوراق و اسناد بهادار و قرارداد های تعهدآور و اوراق عادی و اداری باهر یک از آقایان رئیس هیئت مدیره ویانائب رئیس هیئت مدیره بتنهائی بامهر شرکت معتبر خواهد بود .

۶ـ اختیارات مدیر عامل : آقای احمد مهجوری‌بسمت مدیر عامل تعیین شدند و مجری مصوبات هیئت مدیره‌میباشد.

۷ـ بازرس اصلی و علی‌البدل : آقایان عبدالحمید کسنویه بسمت بازرس اصلی و آقای حجت‌الله اسکندری بسمت بازرس علی‌البدل برای مدت یکسال انتخاب شدند .

م‌الف ۷۴۳۱

مدیر کل ثبت شرکت ها و مالکیت صنعتی یحیی مدنی

آ ـ ۱۹۶۴۴

آگهی صاحبان امضاء مجاز در شرکت الیاف (سهامی عام)ثبت شده بشماره ۱۰۷۲۹

طبق صورتجلسه مورخ ۳۶ر۲ر۲۷ هیئت مدیرشرکت الیاف (سهامی عام) مقرر گردید کلیه اسناد و اوراق تعهدآور از جمله چکهاو سفته‌ها بروات قراردادها و غیره‌که از یک میلیون ریال تجاوز کند بوسیله دو نفر از اعضاء هیئت مدیره (آقای علی اکبر محلوجی و آقای جهانگیر حق شناس آقایزارع حائری‌زاده ـ آقای علی اصغر محلوجی ـ آقای اریک رولف رونتگن و یا بوسیله یکی‌ازاعضاء هیئت‌مدیره باتفاق‌آقای رضاملکزاده مدیر عامل شرکت امضاء خواهدشدوکلیه اسناد و اوراق تعهدآور شرکت از جمله چکها و بروات وسفته‌ها و قراردادها و غیره کمتر از یک میلیون ریال بوسیله‌آقای رضاملکزاده مدیر عامل ویکی از مدیران امور بازرگانی مالی ـ اداری و تولیدی که بوسیله مدیر عامل بمابانکها معرفی خواهند شد امضاء خواهد کرد .

م‌الف ۷۴۴۵

مدیر کل ثبت شرکتها و مالکیت صنعتی ـ یحیی‌مدنی

آ ـ ۱۹۶۲۹

۸۷۱ورش ـ ۳۰ر۳ر۲۵۳۶ آگهی تغییرات در شرکت سهامی خاص‌تولیدی وپشم ریسی وحید نجف‌آباد ـ ثبت شده بشماره ۸۳۳

برابر صورتجلسه مجمع عمومی عادی و هیئت‌مدیره مورخ ۲۱ر۲ر۲۵۳۶ تغییرات زیردر شرکت‌نامبرده بعمل آمده است .

۱ـ ترازنامه سال ۲۵۳۵ شرکت به تصویب رسید

۲ـ آقایان‌اصغر حاج علی‌اصغر وزیر . اسداله امینوزیری و جلال محمدی بسمت اعضاء اصلی و آقای حمید حاج علی‌اصغر وزیر بسمت عضو علی‌البدل هیئت مدیره برای مدت دو سال و آقایان حسین علوی و سیروس‌ایرانپور بترتیب بسمت بازرسان شرکت برای مدت یکسال انتخاب گردیدند . ۳ـ آقای اسداله امینوزیری بسمت رئیس هیئت مدیره ـ آقای جلال محمدی بسمت نایب رئیس و آقای‌اصغر حاج علی‌اصغر وزیر بسمت مدیر عامل شرکت تعیین شدند و کلیه اوراق و اسناد مالی و تعهدات‌شرکت با دو امضاء از سه امضاء هیئت مدیره منفقا و با مهر شرکت معتبر است . ضمنا مدیر عامل مجری مصوبات هیئت مدیره خواهد بود ٤ـ روزنامه اطلاعات جهت‌درج آگهی‌های شرکت تعیین شده است .

مسئول ثبت شرکتهای ثبت اصفهان ـ عبدالحسین فزوه

آگهی تبدیل نوع شرکت وتغییرات در شرکت کفش سازی بلا با مسئولیت محدود ثبت شده بشماره ۸۴۹۰

بموجب صورتجلسه‌مجمع‌شرکاءمورخ ۲۷ر۲ر۲۵۳۶ تغییرات زیر در شرکت مذکور بعمل آمد:

۱ـ آقایان امیر عمید حضور‌ـمنصور عمیدحضور‌ـ هاشم عمید حضور ـمحسن عمید حضورو دکتراسماعیل عمید حضور هریک به‌ترتیب مبلغ ۲۴ر۵۰۰ر۰۰۰ ریال و ۲۱ر۰۰۰ر۰۰۰ ریال و ۱۵ر۰۰۰ر۰۰۰ ریال و ۹۷ر۰۰۰ر۰۰۰ ریال و ۱۲ر۰۰۰ر۰۰۰ ریال از سهم‌الشرکه خود را از صندوق شرکت دریافت نموده و سهم‌الشرکه هریک بمبلغ پانصد هزار ریال تقلیل یافت .

۲ـ گروه صنعتی عمید سهامی خاص بنمایندگی آقایان امیر عمید حضور ـ منصور عمید حضور ـ هاشم عمید حضور و محسن عمید حضور ودکتر اسماعیل‌عمید حضور مبلغ۸۴۷ر۵۰۰ر۰۰۰ریال‌بصندوق شرکت‌پرداخت نموده ودر ردیف شرکاء شرکت قرار گرفت .

۳ـ آقایان کریم عمید حضور ـ علی عمید حضور‌ـ محمدعلی عمید حضور ـ رحیم عمید حضور ـ حمیدعمید حضور ـ سعید عمید حضورو بانو ربابه حاج میرزا احمدی و دوشیزگان شادی عمید حضور ـ گلناز عمید حضور ـ لیلا عمید حضور ـ سپیده عمید حضور ـ مرسده عمید حضور ـ هاله عمید حضور ـ افسانه عمید حضور ـ بهاره عمید حضور وطناز عمید حضور هریک کلیه سهم‌الشرکه خود را از صندوق شرکت دریافت نمودند و از شرکت خارج گردیدند و در نتیجه در سرمایه شرکت‌تغییری حاصل نشد وشرکاء سهم‌الشرکه هریک بشرح بندهای ۱و۲ بالا خواهد بود .

وباستناد صورتجلسه مورخ ۲۸ر۲ر۲۵۳۶ مجمع‌شرکاء شرکت مذکور :

۱ـ نوع شرکت از بامسئولیت محدود بسهامی خاص تبدیل گردید و اساسنامه جدید شرکت مشتمل بر ۴۱ ماده تصویب و جایگزین اساسنامه قبلی گردید.

۲ـ نام شرکت عبارت است از شرکت سهامی خاص کفش ایران و فرانسه می‌باشد و سرمایه شرکت یکصد و پنجاه میلیون ریال منقسم به یکهزارو پانصد سهم یکصدهزار ریالی بانام صد درصد پرداخت می‌باشد .

۳ـ آقایان امیر عمیدحضور ـ منصور عمیدحضور ـ هاشم عمیدحضور ـ محسن عمیدحضور و دکتر اسماعیل عمیدحضور بسمت اعضاء هیئت مدیره برای مدت دو سال و آقایان‌علی‌شیروانی بسمت‌بازرس‌اصلی‌و مهدی‌مدیرزاده دانشور بسمت بازرس علی‌البدل برای مدت یکسال انتخاب گردیدند.

۴ـ روزنامه اطلاعات جهت درج آگهی های شرکت تعیین گردید و بموجب صورتجلسه مورخ ۲۸ر۲ر۳۶ هیئت مدیره آقایان دکتر اسماعیل عمید حضور بسمت رئیس‌هیئت مدیره و محسن عمید حضور بسمت نایب رئیس هیئت مدیره وحمید نادر اصفهانی بسمت مدیر عامل شرکت انتخاب گردیدند.

۵ـ مرکز اصلی شرکت در تهران چهارراه گلوبندک ساختمان بلا تعیین گردیده است و کلیه اسناد از قبیل چک وسفته وبرات و بطورکلی هرگونه سندی که‌برای شرکت ایجاد تعهد کند با امضاء متفق مدیر عامل ورئیس هیئت‌مدیره ویا با امضاء متفق رئیس هیئت مدیره ویکی دیگر از اعضاء هیئت مدیره وبامهر شرکت معتبر خواهد بود .

ذیل ثبت در تاریخ تکمیل امضاء گردید.

م‌الف ۷۴۳۵

مدیر کل ثبت شرکت ها و مالکیت صنعتی یحیی مدنی

آ ـ ۱۹۶۳۹

آگهی تأسیس شرکت مسکن ساز توفان (سهامی‌خاص)

خلاصه اظهارنامه و اساسنامه شرکت مسکن سازتوفان سهامی‌خاص، که‌در تاریخ ۲۹ر۲ر۲۵۳۶ تحت شماره ۲۸۶۱۶ دراین اداره‌به ثبت رسیده‌و در تاریخ۵ر۳ر۲۵۳۶ از لحاظ‌امضاء ذیل ثبت تکمیل گردیده برای اطلاع عموم در روزنامه‌رسمی و روزنامه کثیرالانتشار اطلاعات آگهی میشود:

۱ـ موضوع شرکت: انجام کلیه کار های ساختمانی و تاسیساتی و پیمانکاری ،تولیدات صنعتی واردات وصادرات کالاهای مجاز و کلیه فعالیت‌های مجاز بازرگانی.

۲ـمدت شرکت: ازتاریخ پانزدهم اردیبهشت‌ماه ۲۵۳۶ بمدت نامحدود.

۳ـ مرکزاصلی شرکت: تهران خیابان امیرآباد،خیابان درفش ،شماره ۱۰.

۴ـ سرمایه شرکت :مبلغ‌بیست‌و شش میلیون ریال منقسم به دویست و شصت سهم یکصد هزار ریالی ۳۵درصد آن نقدی وبقیه در تعهدسهامداران میباشدو بر طبق ضوابطی که‌از طرف هیئت‌مدیره تعیین میشود توسط سهامداران‌پرداخت خواهد شد.

۵ـ اولین‌مدیران ودارندگان‌حق امضاء :آقای‌محمدعطاردیان بسمت رئیس هیئت‌مدیره ۲ـآقای مهندس‌محمد جواد فریود منش به سمت مدیر عامل ۳ـ آقای مهندس‌قاسم نیکخو به سمت نایب رئیس هیئت مدیره برای‌مدت ۲سال انتخاب شدند. کلیه‌اوراق بهادارو بروات وسفته‌هاو چکهائی که از طرف شرکت صادر میشود بامضاء دونفر از سه‌نفر اعضاء هیئت‌مدیره متفقا بامهرشرکت معتبر خواهدبود ضمنا‌نامه‌های اداری‌وقراردادها بامضاء مدیر عامل ویارئیس هیئت‌مدیره و مهر شرکت معتبر خواهدبود.

۶ـ اختیارات مدیرعامل: آقای مهندس‌محمد جوادفریود منش به سمت مدیرعامل انتخاب شدندو حدود اختیارات‌مدیر عامل به صورت کامل‌در اساسنامه شرکت قید گردیده است .

۷ـ بازرس اصلی و علی‌البدل: آقای مهندس محمدصدری اصفهانی بازرس اصلی وآقای مهندس محمد رحیم‌فریود منش بازرس علی‌البدل برای یکسال انتخاب‌شدند.

م‌الف ۷۴۲۹

اداره‌کل ثبت شرکتهاومالکیت صنعتی ـ یحیی‌مدنی

آ ـ ۱۹۶۳۱

آگهی تغییرات در شرکت بازرگانی گرگان سهامی‌خاص ثبت‌شده بشماره ۹۹۹۳

بموجب صورتجلسه مجمع عمومی عادی مورخ ۳۶ر۲ر۲۷ تصمیمات زیر در شرکت مذکور اتخاذ گردید

۱ـ ترازنامه و حساب سود و زیان سال مالی ۳۵ به تصویب رسید ۲ـ آقایان علیمحمد اخباری‌و علیجان‌ایزدی بترتیب بسمت بازرس اصلی و علی‌البدل شرکت برای مدت یکسال انتخاب شدند ۳ـ روزنامه اطلاعات جهت‌درج آگهی‌های شرکت تعیین گردید ٤ـ آقایان‌سید محمدهاشمی و سید هاشم هاشمی بسمت اعضاء هیئت مدیره برای مدت دوسال انتخاب شدند که آقای سید محمد هاشمی بسمت مدیر عامل و رئیس هیئت مدیره برگزیده شدند و کلیه چکها و قراردادها و اسناد و بروات و اوراق تعهدآور مالی با امضاء هریک از مدیران و با مهرشرکت معتبر خواهد بود .

م الف ۷۴۴۱

مدیر کل ثبت شرکتها و مالکیت صنعتی ـ یحیی مدنی

آ ـ ۱۹۶۳۴

آگهی تصمیمات مجمع عمومی عادی سالیانه شرکت ایرانترم (سهامی خاص)ثبت شده بشماره ۲۷۲۹۹

طبق صورتجلسه مجمع عمومی عادی سالیانه مورخ ۱۰ر۲ر۳۶ شرکت مزبور :

۱ـ ترازنامه و حساب سود و زیان سال مالی ۲۵۳۵ بتصویب رسید .

۲ـ آقای منوچهربیات‌بسمت بازرس اصلی موسسه پیت مارویک ، میچل بسمت بازرس علی‌البدل برای مدت یکسال انتخاب شدند .

۳ـ روزنامه کثیرالانتشار اطلاعات درج آگهی‌ها و اطلاعیه های مربوط به شرکت تعیین گردید .

٤ـ بشرح صورتجلسه هیئت‌مدیره محل‌جدید شرکت بلوار پهلوی روبروی پمپ بنزین ساختمان آسحقی میباشد .

م‌الف ۷۴۳۲

مدیر کل ثبت شرکتها و مالکیت صنعتی ـ یحیی‌مدنی

آ ـ ۱۹۶۳۵

آگهی تغییرات و تبدیل نوع شرکت کفش ایران و فرانسه با مسئولیت محدود ثبت شده بشماره ۲۳۲۲۱

باستناد صورتجلسه مورخ ۲۷ر۲ر۲۵۳۶ مجمع عمومی شرکت مذکور :

۱ـ آقایان میرعمیدحضور‌ـ دکتر اسماعیل عمیدحضور‌ـ منصور عمیدحضور ـهاشم عمید حضورو‌محسن عمیدحضور هریک بادریافت مبلغی سهم‌الشرکه های خود را به پانصد هزارریال تقلیل دادند.

۲ـ گروه صنعتی عمید (شرکت سهامی خاص) با نمایندگی آقایان امیر ـ دکتر اسماعیل ـ منصور هاشم و محسن (عمیدحضور) باپرداخت یکصد و چهل و هفت‌میلیون وپانصد هزار ریال به صندوق شرکت در ردیف شرکاء قرار گرفت .

۳ـ آقایان علی ـ رحیم ـ حمید ـ سعید ـ کریم وخانم ها شادی ـ گلناز ـ لیلا ـسپیده ـ مرسده ـ هاله ـ افسانه ـ بهاره ـ طناز (عمید حضور) وخانم ربابه حاج‌میرزا احمدی کلیه سهم‌الشرکه خود را از صندوق شرکت دریافت و از شرکت خارج گردیدند.

٤ـ درجمع سرمایه شرکت‌تغییری حاصل نشد وشرکاء وسهم‌الشرکه هریک بشرح بندهای ۱و۲ بالا خواهد بود .

وباستناد صورتجلسه مورخ ۲۸ر۲ر۲۵۳۶ مجمع‌شرکاء شرکت مذکور :

۱ـ نوع شرکت از بامسئولیت محدود بسهامی خاص تبدیل گردید و اساسنامه جدید شرکت مشتمل بر ٤۱ ماده تصویب و جایگزین اساسنامه قبلی گردید.

۲ـ نام شرکت عبارت است از شرکت سهامی خاص کفش ایران و فرانسه می‌باشد و سرمایه شرکت یکصد و پنجاه میلیون ریال منقسم به یکهزارو پانصد سهم یکصدهزار ریالی بانام صد درصد پرداخت می‌باشد .

۳ـ آقایان امیر عمیدحضور ـ منصور عمیدحضور ـ هاشم عمیدحضور ـ محسن عمیدحضور و دکتر اسماعیل عمیدحضور بسمت اعضاء هیئت مدیره برای مدت دو سال و آقایان‌علی‌شیروانی بسمت‌بازرس‌اصلی‌و مهدی‌مدیرزاده دانشور بسمت بازرس علی‌البدل برای مدت یکسال انتخاب گردیدند.

٤ـ روزنامه اطلاعات جهت درج آگهی های شرکت تعیین گردید و بموجب صورتجلسه مورخ ۲۸ر۲ر۳۶ هیئت مدیره آقایان دکتر اسماعیل عمید حضور بسمت رئیس‌هیئت مدیره و محسن عمید حضور بسمت نایب رئیس هیئت مدیره وحمید نادر اصفهانی بسمت مدیر عامل شرکت انتخاب گردیدند.

۵ـ مرکز اصلی شرکت در تهران چهارراه گلوبندک ساختمان بلا تعیین گردیده است و کلیه اسناد از قبیل چک وسفته وبرات و بطورکلی هرگونه سندی که‌برای شرکت ایجاد تعهد کند با امضاء متفق مدیر عامل ورئیس هیئت‌مدیره ویا با امضاء متفق رئیس هیئت مدیره ویکی دیگر از اعضاء هیئت مدیره وبامهر شرکت معتبر خواهد بود .

ذیل ثبت در تاریخ تکمیل امضاء گردید.

م‌الف ۷۴۳۵

مدیر کل ثبت شرکت ها و مالکیت صنعتی یحیی مدنی

آ ـ ۱۹۶۳۹

آگهی تأسیس شرکت مسکن ساز توفان (سهامی‌خاص)

خلاصه اظهارنامه و اساسنامه شرکت مسکن سازتوفان سهامی‌خاص، که‌در تاریخ ۲۹ر۲ر۲۵۳۶ تحت شماره ۲۸۶۱۶ دراین اداره‌به ثبت رسیده‌و در تاریخ۵ر۳ر۲۵۳۶ از لحاظ‌امضاء ذیل ثبت تکمیل گردیده برای اطلاع عموم در روزنامه‌رسمی و روزنامه کثیرالانتشار اطلاعات آگهی میشود:

۱ـ موضوع شرکت: انجام کلیه کار های ساختمانی و تاسیساتی و پیمانکاری ،تولیدات صنعتی واردات وصادرات کالاهای مجاز و کلیه فعالیت‌های مجاز بازرگانی.

۲ـمدت شرکت: ازتاریخ پانزدهم اردیبهشت‌ماه ۲۵۳۶ بمدت نامحدود.

۳ـ مرکزاصلی شرکت: تهران خیابان امیرآباد،خیابان درفش ،شماره ۱۰.

۴ـ سرمایه شرکت :مبلغ‌بیست‌و شش میلیون ریال منقسم به دویست و شصت سهم یکصد هزار ریالی ۳۵درصد آن نقدی وبقیه در تعهدسهامداران میباشدو بر طبق ضوابطی که‌از طرف هیئت‌مدیره تعیین میشود توسط سهامداران‌پرداخت خواهد شد.

۵ـ اولین‌مدیران ودارندگان‌حق امضاء :آقای‌محمدعطاردیان بسمت رئیس هیئت‌مدیره ۲ـآقای مهندس‌محمد جواد فریود منش به سمت مدیر عامل ۳ـ آقای مهندس‌قاسم نیکخو به سمت نایب رئیس هیئت مدیره برای‌مدت ۲سال انتخاب شدند. کلیه‌اوراق بهادارو بروات وسفته‌هاو چکهائی که از طرف شرکت صادر میشود بامضاء دونفر از سه‌نفر اعضاء هیئت‌مدیره متفقا بامهرشرکت معتبر خواهدبود ضمنا‌نامه‌های اداری‌وقراردادها بامضاء مدیر عامل ویارئیس هیئت‌مدیره و مهر شرکت معتبر خواهدبود.

۶ـ اختیارات مدیرعامل: آقای مهندس‌محمد جوادفریود منش به سمت مدیرعامل انتخاب شدندو حدود اختیارات‌مدیر عامل به صورت کامل‌در اساسنامه شرکت قید گردیده است .

۷ـ بازرس اصلی و علی‌البدل: آقای مهندس محمدصدری اصفهانی بازرس اصلی وآقای مهندس محمد رحیم‌فریود منش بازرس علی‌البدل برای یکسال انتخاب‌شدند.

م‌الف ۷۴۲۹

اداره‌کل ثبت شرکتهاومالکیت صنعتی ـ یحیی‌مدنی

آ ـ ۱۹۶۳۱

آگهی اصلاح ماده ۳ اساسنامه و تغییرات در شرکت موام سهامی خاص ثبت شده بشماره ۲۵۰۲۳

بموجب صورتجلسه مجمع عمومی عادی بطور فوق‌العاده مورخ ۲۳ر۱ر۲۵۳۶ ماده ۳ اساسنامه بشرح زیر اصلاح شد .

ماده ۳ـ موضوع شرکت عبارت است از فعالیت های صنعتی و تجاری و ساختمانی و خدمات ومشارکت با شرکت های دیگر ـ اخذ نمایندگی داخلی و خارجی.

ضمنا آقای شاهپور بهمنی‌ازسمت بازرس علی‌البدل شرکت استعفاء نمود و آقای حمید امیری بجای نامبرده بسمت بازرس علی‌البدل و آقای بیژن درودی کماکان بسمت بازرس اصلی شرکت برای مدت یکسال انتخاب شدند .

و بموجب صورتجلسه هیئت مدیره مورخ ۲۳ر۱ر۳۶ آقای مظفر امیری از سمت مدیر عاملی شرکت استعفا نمودند و آقای شاهپور بهمنی بسمت مدیر عامل شرکت برای مدت دوسال انتخاب شدند و کلیه اسناد واوراق الزام‌آور مالی و کلیه قراردادها باامضاء مدیر عامل و یکی از اعضاء هیئت مدیره و با مهر شرکت معتبرخواهد بود.

م‌الف ۷۴۲۸

مدیر کل ثبت شرکتها و مالکیت صنعتی ـ یحیی‌مدنی

آ ـ ۱۹۶۲۷

۸۸۵ورش ـ ۳۱ر۳ر۲۵۳۶ آگهی تغییرات در شرکت سهامی خاص خدمات درمانی سپاهیان ـ ثبت شده‌بشماره ۹۷۵

برابر صورت جلسه مجمع عمومی عادی و هیئت مدیره مورخ۱۳ر۳ر۲۵۳۶ تغییرات زیر در شرکت نامبرده بعمل آمده است:

۱ـ ترازنامه وحساب سودوزیان سال ۲۵۳۵ شرکت به تصویب رسید۲ـ آقایان دکترمهدی بهشتی شیرازی،دکتر امان‌اله تابش ، دکتر غلامحسین فروغی ،دکتر عطاء جلالی و دکتر علی‌امیرخان بسمت اعضاء اصلی وآقایان‌دکتر فریدون مشیر فاطمی و دکتر محمد عریضی بسمت اعضاء علی‌البدل هیئت‌مدیره وآقایان دکتر غلامرضا امینیان و دکتر اکبربردبار به ترتیب بسمت بازرسان اصلی وعلی‌البدل شرکت همگی برای مدت یکسال انتخاب گردیدند ۳ـ آقای دکتر علی امیر خان بسمت رئیس هیئت‌مدیره ،آقای دکتر غلامحسین فروغی بسمت‌نایب‌رئیس ، آقای دکترامان‌اله تابش بسمت خزانه‌دار، آقای دکتر عطاء جلالی بسمت دبیر وآقای دکترمهدی بهشتی شیرازی بسمت مدیر عامل شرکت تعیین شدندو کلیه اوراق و اسناد مالی وتعهدات شرکت با امضاء رئیس هیئت مدیره‌و مدیر عامل ونائب‌رئیس هیئت مدیره و خزانه‌دار متفقا وبامهرشرکت معتبر است ،ضمنا اختیارات مدیرعامل طبق اساسنامه است ٤ـ روزنامه اطلاعات جهت درج‌آگهی های شرکت تعیین شده‌است.

م‌الف ۵۱۶

مسئول ثبت‌شرکتهای ثبت‌اصفهان ـعبدالحسین غزوه

آ ـ۳۴۹۱

آگهی تغییرات در بانك كار شركت سهامی عام ثبت شده‌به شماره ۶۰۶۲

باستناد صورتجلسه مجمع‌عمومی عادی‌و هیئت مدیره مورخ۸ر۳ر۳۶و ۹ر۳ر۳۶ تغییرات‌زیر در شرکت فوق بعمل آمده است : ۱ـ ترازنامه سال ۲۵۳۵ شرکت به تصویب رسیده ۲ـ آقایان مهندس عبدالمجید اعلم ، مهندس سعید هدایت ، مهندس حاجی اصغرزاده اردوبادی ،مهندس بهرام داوید خاتیان، مهندس سیامك‌فرزد بسمت اعضاء اصلی و آقایان مهندس اصغر روائی ومهندس سیامك فریدی بسمت اعضاء علی‌البدل هیئت‌مدیره برای مدت دوسال انتخاب شدند. ۳ـ آقایان پرویزافتخار جواهری و بهروز عراقی‌بسمت بازرسا ن‌اصلی وحمیدخواجه‌نصیری بسمت بازرس علی‌البدل برای مدت یکسال انتخاب گردیدند ٤ـ روزنامه های اطلاعات، رستاخیز، کیهان جهت درج‌آگهی های شرکت تعیین شدند ۵ـ آقای مهندس سعید هدایت ومهندس عبدالمجید اعلم و مهندس سیامك‌فرزد به‌ترتیب به سمت‌رئیس ونایب‌رئیس و منشی هیئت‌مدیره تعیین شدندوآقای آرسن‌برخورداریان به سمت مدیرعامل تعیین گردید وکلیه نوشتجات واسناد با امضاء رئیس یانایب رئیس هیئت‌مدیره یامدیر عامل باتفاق یکی از اعضاء هیئت‌مدیره معتبر خواهدبود ضمنا طبق ماده۴۱ اساسنامه به‌مدیر عامل‌اجازه داده شدکه‌اسنادو اوراق مالی‌و الزام‌آور رابه تنهائی امضاء نماید.

م‌الف ۷۴۳۳

اداره‌کل ثبت شرکتهاومالکیت صنعتی ـ یحیی‌مدنی

آ ـ۱۹۶۳۶

آگهی‌تبدیل نوع شرکت و تغییرات درشرکت کفش سازی جم با مسئولیت محدود ثبت شده بشماره ۸۵۸۹

بموجب صورت جلسه مجمع شرکاء مورخ۲۷ر۲ر۲۵۳۶ تغییرات زیر درشرکت مذکوربعمل آمد:

۱ـ آقایان امیر عمیدحضور ، منصور عمید حضور ، هاشم عمیدحضور، محسن عمید حضور و دکتر اسماعیل عمیدحضور هرکدام به ترتیب مبلغ ۱۹ر۵۰۰ر۰۰۰ ریال و ۱۶ر۷۰۰ر۰۰۰ ریال و ۱۱ر۹۰۰ر۰۰۰ ریال و ۹ر۰۰۰ر۰۰۰ ریال و ۸ر۷۰۰ر۰۰۰ ریال از صندوق شرکت دریافت نمودند و سهم‌الشرکه هریک بمبلغ پانصد هزار ریال کاهش یافت.

۲ـ گروه صنعتی عمید «سهامی‌خاص» بانمایندگی‌آقایان امیر عمیدحضور ،منصور عمیدحضور ،هاشم عمید حضور ، محسن عمیدحضورودکتراسماعیل‌عمیدحضور مبلغ۷۷ر۵۰۰ر۰۰۰ ریال بصندوق شرکت پرداخت نمودهو درردیف شرکاءشرکت قرار گرفت.

۳ـ آقای کریم عمید حضور وخانم‌ربابه‌حاج میرزا احمدی به ترتیب هریك مبلغ چهار میلیون و هشتصد هزار ریال و شش‌میلیون و چهارصد هزار ریال از صندوق شرکت دریافت نمودند و از شرکت خارج شدند ودیگر حقی در شرکت‌ندارند در نتیجه در سرمایه شرکت تغییری حاصل نشدو میزان سهم‌الشرکه هریك بشرح ردیف ۱و۲ بالا میباشد.

٤ ـبموجب صورت جلسه مجمع شرکاء مورخ۲۸ر۲ر۳۶ تغییرات زیر در شرکت فوق اتخاذ گردید:

الف :نوع شرکت از بامسئولیت محدود بسهامی‌خاص تبدیل و نام شرکت عبارت ازشرکت کارخانجات لاستیك‌و کفش سازی جم « شرکت سهامی خاص » میباشد.

ب: اساسنامه‌ای مشتمل بر ۴۱ ماده تنظیم و تصویب‌و جایگزین اساسنامه قبلی گردید. .

ج: آقایان امیرعمید حضور ،منصور عمیدحضور،هاشم عمیدحضور ،محسن عمیدحضور، دکتر اسماعیل عمید حضور بسمت اعضاء هیئت‌مدیره برای مدت دوسال انتخاب شدند.

وآقایان علی شیروانی ومهدی مدیرزاده دانشور به ترتیب بسمت بازرس اصلی وعلی‌البدل شرکت برای مدت یك سال انتخاب شدند.

۵ ـروزنامه اطلاعات جهت درج آگهی های شرکت‌تعیین گردید .

۶ ـسرمایه شرکت مبلغ هشتاد میلیون ریال است که به هشتصد سهم یکصد هزارریالی بانام‌تقسیم گردیده که کلا تعهدشده و صد درصدآن نقدا پرداخت شده‌است .

۷ـ بموجب صورت‌جلسه هیئت‌مدیره مورخ۲۸ر۲ر۲۵۳۶ آقای اسماعیل عمیدحضور بسمت رئیس هیئت‌مدیره وآقای محسن عمید حضور بسمت نایب رئیس هیئت مدیره وآقای مهدی اقتدار به سمت مدیر عامل شرکت برای مدت دوسال انتخاب شدندو حق‌امضاء کلیه اسناد از قبیل چك‌و سفته و برات وبطور کلی هرگونه سندی‌که برای شرکت ایجاد تعهد کند بامدیر عامل باتفاق آقای دکتر اسماعیل‌عمید حضور و دکتر اسماعیل عمیدحضور بایکی از اعضاء هیئت‌مدیره وبا مهرشرکت معتبراست.

۶ـ مرکزاصلی شرکت تهران چهارراه گلوبندک‌ساختمان بلاتعیین گردید.

م‌الف ۷۴۳۸

اداره‌کل ثبت شرکتهاومالکیت صنعتی ـ یحیی‌مدنی

آ ـ۱۹۶۴۱

آگهی تغییر محل شرکت سهامی خاص ساختمانی مرکوری ثبت شده بشماره ۱۰۲۱۵

بموجب تصمیم مورخ۳ر۳ر۲۵۳۶ هیئت مدیره محل شرکت مذکور به تهران میدان آرژانتین خیابان‌زاگروس شماره ۲۱ منتقل گردید .

م‌الف ۷۴۴۴

مدیر کل ثبت شرکتها و مالکیت صنعتی ـ یحیی‌مدنی

آ ـ۱۹۶۲۸

آگهی تغییرات در شرکت گروه صنعتی عمید (سهامی‌خاص)ثبت شده بشماره۲۶۷۶۲

بموجب تصمیمات مورخ ۲۶ر۲ر۲۵۳۶مجمع عمومی فوق‌العاده و عادی بطور فوق‌العاده و هیئت‌مدیرمتغییرات زیر در شرکت مذکور بعمل آمد :

۱ـ ماده ۳۳ اساسنامه بشرح مندرج در صورتجلسه اصلاح گردید .

۲ـ آقایان امیر عمیدحضور ـ منصور عمیدحضور‌ـ هاشم عمیدحضور ـ محسن عمیدحضور و دکتر اسماعیل عمیدحضور بسمت اعضای هیئت مدیره برای مدت دوسال انتخاب گردیدند .

۳ـ آقای امیرعمیدحضور بسمت رئیس هیئت مدیره و آقای منصور عمیدحضور بسمت نایب رئیس هیئت‌مدیره برای مدت دو سال انتخاب شدند .

٤ـ آقایان هاشم عمیدحضور و محسن‌عمیدحضور و دکتراسماعیل عمیدحضور بسمت مدیر عامل شرکت‌برای مدت دو سال تعیین گردیدند .

۵ـ حق امضای کلیه اسنادیکه برای شرکت ایجاد تعهد کند با دو نفر

در پنجمین فستیوال تابستانی کانون

بچه‌ها فریاد زدند: آقا جیبتو زد!

برنامه های تئاتر، سینما، موسیقی در فستیوال دوماهه کانون پرورش فکری گنجانده شده است

پنجمین فستیوال تابستانی که ازاول تیرتا بیست هشتم مرداد ماه ادامه دارد باهتمام کانون پرورش فکری کودکان و نوجوانان در پارک نیاوران برنامه‌های متعددی عرضه میکند ازجمله تئاتر، موسیقی، سینما و باله، در اولین هفته این فستیوال نمایش حادثه در شهر عروسکها توسط گروه تئاتر کانون به کارگردانی اردوان مفید اجرامیشود که تادهم تیرهرشب ساعت ۸ بعدازظهر در گوشه‌ای از پارک نیاوران (بابلیطی بمبلغ ۵۰ ریال) تماشائی است.

گزارشی از اولین شب اجرای تئاتر را میخوانید:

هنرپیشه زنده (رضانوروزی) از لژ تماشاچیان به روی صحنه می‌رود..... بچه‌ها، که بدون آگاهی قبلی، شاهد، راه یافتن یکی از تماشاگران به روی سن هستند، اورا نماینده خودشان می‌دانند و پیوسته دستگیری، عروسک بد راازاو می‌خواهند، درگیریهای جنجال آمیز، هنرپیشه زنده باعروسک بد، هیجان بچه‌هارا به اوج می‌رساند و لحظات دلپذیری بوجود می‌آورد ـ در صحنه‌ای از نمایش عروسک بد، جیب هنرپیشه زنده را می‌زند و فریاد بچه‌ها بلند می‌شود.

ـ آقا جیبتو زد، جیبتوزد!

و هنرپیشه زنده، باهشدار بچه‌ها به وارسی جیب‌هایش می‌پردازد و ارتباط مطلوب بین بچه‌ها، هنرپیشه زنده و عروسک بدبرقرار میگردد.

عروسکهای خوب بابچه‌ها، ارتباطی درست دارند و بچه‌ها آشکارا بامردم ستم زده شهر عروسکها همدردی می‌کنند.

اوج نمایش لحظه‌ای است که پلیس شهر عروسکها (عروسکی است بالباس پلیس) برای دستگیری عروسک بد می‌آید، دراینجا عروسک بدبارواتشناسی خاصی که معمولا برای فریب بچه‌ها و گمراه کردن آنهابکار گرفته می‌شود، خودش را باصطلاح به موش مردگی می‌زند، گریه و زاری سرمی‌دهد و باهمه شقاوت‌ها و ستم‌هائی که در حق مردم بیگناه شهر عروسکها رواداشته، خودرا مظلوم و مغبون جلوه می‌دهد. پلیس شهر عروسکها، و هنرپیشه زنده، قضاوت درباره عروسک بدرا به بچه‌ها وامیگذارند.

بچه‌ها، که شاهد عادلی هستند و صداقت دارند زیربار فریب و نیرنگ، عروسک بد نمی‌روند، و یکصدا خواستار مجازات او می‌شوند، عروسک بد، به حربه تهدید متوسل می‌شود و باصدای بلند، بچه‌هارا از عواقب قضاوت صادقانه‌شان برحذر می‌دارد، اما دنیای پاک و بدور از دریوزگی بچه‌ها، تسلیم تهدیدهای عروسک بد نمی‌شود ـ دراینجا، کودکان هوشیار ماشجاعت خودرا به نمایش می‌گذارند آنها، لحظاتی پیش شاهد رفتار ددمنشانه عروسک بد بوده‌اند، اما، واقع بینی بچه‌ها، مسلط برتخیل آنهاست و به نیروی قضاوتشان خللی وارد نمی‌آید و سرانجام رای به طرد عروسک بد می‌دهند.

اخرین صحنه نمایش، نیزبار لطیفی از قضاوت واقع بینانه و منصفانه کودکان مادارد، از بچه‌ها می‌پرسند: خانه عروسک بدرا چکارکنیم؟

و بچه‌ها یکصدا جواب می‌دهند: به عروسک‌های خوب بدهید که خانه ندارند

و در لحظه‌های پایان نمایش، بازیگران، رنگ‌ساز و ضربی شاد ایرانی را ازسر می‌گیرند که باشعارهای دلچسب همراه است.

****

حادثه‌ای در شهر عروسکهارا «ژوزف پر» نمایشنامه‌نویس معروف چک نوشته است و توسط اردشیر کشاورزی به فارسی برگردانده شده است و کارگردانی‌اش را «اردوان مفید» هنرپیشه سینما و تئاتر و دبیر عامل پنجمین فستیوال تابستانی انجام داده است.

دراین نمایش هنگامه مفید، کامبیز صمیمی مفخم، مرتضی طاهری، حمیده فرمانی، رضانوروزی و فیروز افشار ایفای نقش می‌کنند. طراح و دکور صحنه کامبیز صمیمی مفخم و مدیر صحنه، ثریا هلی است، «حادثه‌ای در شهر عروسکها» تاروز جمعه دهم تیرماه در پارک نیاوران روی صحنه خواهد بود.

اسماعیل عباسی

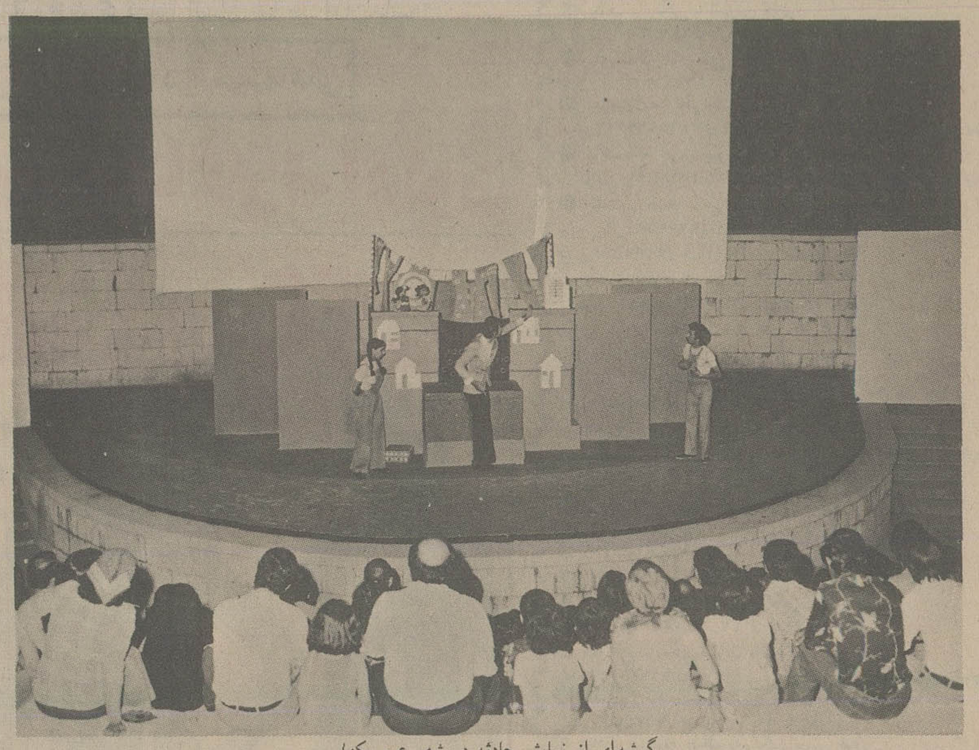

گوشه‌ای از نمایش حادثه در شهر عروسکها

جمعی از کودکان این شهر، صداقت ذهنی و تمایلات واقع‌بینانه‌شان را در محیط خنک پارک نیاوران به نمایش گذاشتند. هرچند که خود تماشاگر تئاتر عروسکی «حادثه در شهر عروسکها» بودند حادثه‌ای در شهر عروسکها، تلفیقی از تئاتر عروسکی و کارهنرپیشه زنده روی صحنه است که خیلی خوب می‌تواند باکودکان تماشاگر ارتباط ذهنی برقرارکند و آنهارا به قضاوت و تصمیم‌گیری فرابخواند... «حادثه در شهر عروسکها» حکایت از حضور یک آدم بدجنس در شهر آدمهای خوب و مظلوم دارد. یک دکور نسبتا خوب، شهر عروسکهارا باخانه‌های رنگارنگ و فضائی روشن و دلچسب تداعی می‌کند و عروسکها سمبل آدم‌های این شهرند. آدم بدجنس ظالم و غارتگراست و پوسته آدم‌ها را می‌ازارد.

نمایش که با، یک رنگ ساز و ضربی ایرانی ملهم از نمایش خیمه‌شب بازی شروع می‌شود، شخصیت «ادم بدجنس» را بتدریج آشکار می‌کند، درحد ذهن بچه‌ها و بدون پرداختن به رابطه علت و معلولی که چرا این آدم بدجنس شده است؟ بچه‌ها که روی، سکوهای دایره‌ای شکل محیط نمایش نشسته‌اند بادقت و موشکافی خاصی حرکات عروسکها وورویدادهای روی صحنه را تعقیب می‌کنند و به تناسب حوادثی که روی صحنه رخ می‌دهد واکنش متفاوتی دارند، گاه صدای خنده‌های آکنده از شادی‌شان فضاراپرمی‌کند و زمانی، فریاد اعتراضشان علیه «آدم بدجنس» شهر عروسکها بلند است.... هرلحظه، عروسکها که باصداهای مناسب، بابچه‌ها ارتباط برقرارکرده‌اند، در معرض قضاوت تماشاگران مشتاق و صادق خود هستند. در حالیکه ستم ورزی، غارت و یکه‌تازی عروسک بد ادامه دارد.

نقدفیلم

بلوف، هجو گانگستریم

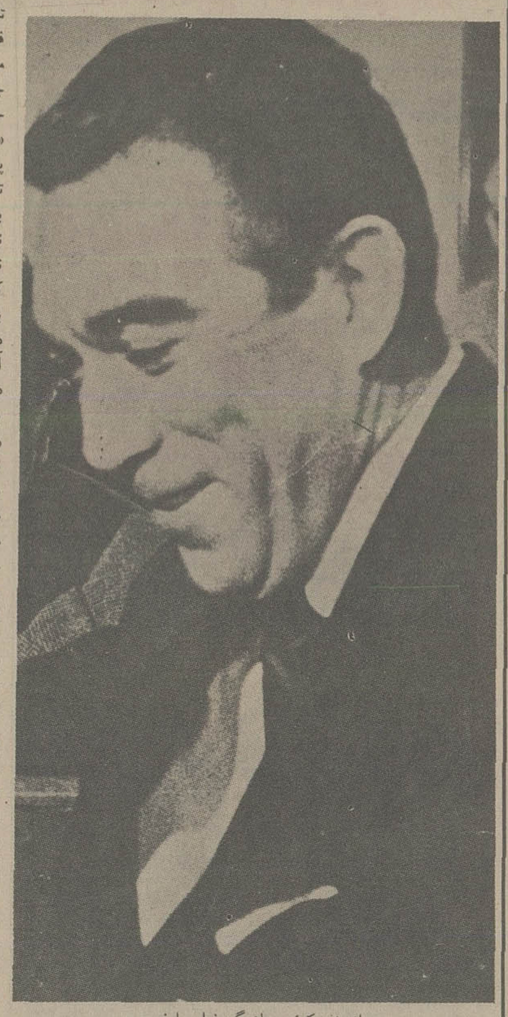

انتونی کوئین بازیگر فیلم بلوف

بلوف

با شرکت: آنتونی کوئین ـ آدریانو چلنتانو

کارگردان ـ سرجیو کوربوچی

سینمای ایتالیا در مواجهه با جامعه ایتالیایی بیشتر یا گرایش به جانب مسائل خانوادگی دارد که در قالب فیلمهای تجارتی مبتذل با چاشنی فراوان سکس به بازار می آید، و یا مسائلی که بسیاری از آنها در سینمای آمریکا بویژه درزمینه فیلمهای گانگستری به عاریت گرفته شده است. البته این بدان معنانیست که جامعه ایتالیایی قضایای گانگستری را از سینمای گانگوهی بی خبر بوده است بلکه دراین مورد خاص، اتفاقا جزیره سیسیل نقش بزرگ و سازنده‌ای دارد و میدانیم که مهد تولد مافیا است. با اینحال غالبا در کار فیلمسازان ایتالیایی می بینیم که تاثیر پذیری از تکنیک و فن فیلمسازی هولیوود بشدت بچشم میخورد، اینرا میشود در کارهایی چون «معشوقه گانگستر» اثر جورجیو کاپیتانی و یا در «بیگانه‌ای از ناپل» بگونه‌ای دیگر پذیرفت. این شباهت زائیده‌ی تعمد کارگردانان ایتالیایی در برخورد با چنین سوژه هایی نیست، بلکه در تاثیر پذیری نابخود فیلمسازان درجه سوم این کشور در مراوده با عوامل برانگیزاننده سینمای هولیوود دهه‌ی سی بالا خص، و به دنبال آن تاثیر پذیری آنان از سینمای دهه‌ی شصت است که در دنباله و به پیروی از آثار گانگستری همان زمینه سینمای سالهای سی و این بار بارنگ و روغن تکنیکی بیشتر بوجود آمده. اما در هر سینمایی که ذوقی در کار نباشد فیلم رنگ را میبازد و دیگر خصوصیات بومی خودرا نیز که طبعا دراین فیلم می بایستی ویژه گیهای ایتالیایی باشد از دست میدهد.

«سرجیوکوربوچی» که در رده‌ی طنز آمیزی از این دسته از فیلمهای گانگستری که پیش از آن «پاسکاوله کامپانیله» و یا «دوجیوتیاری» نیز در آن بخت خودرا آزموده‌اند، کار میکند، در «بلوف» به بیان سینمایی خاص خوددست می یابد لااقل اورا یک سروگردن در مقایسه با همکاران گام زده دراین راه، موفق‌تر نشان میدهد. طنز خاصی که کوربوچی درفیلم بلوف برگزیده بیش از آنکه زائیده‌ی روابط بی پایه آدمها باشد و با استفاده از مضحکه های تکراری سینمای کمدی کلاسیک در قالبی دگرگون شده، بیشتر زائیده‌ی موقعیت کمیک است، موقعیتی که درعین بخشیدن فضایی طنز آمیز به این فیلم درشناسایی آدمهای فیلم نیز تا آن حد که برای چنین محتوایی لازم است، مفید واقع میشود.

یعنی شخصیت پردازی تاحدی سبب میشود فیلم رنگ بومی خودرا حفظ کند و از زیر بار شخصیت های کلیشه‌ای و قرار دادی سینمای کانگستری هولیوود خودرا نجات دهد، بویژه آنکه این مسئله بعدا به کمک ضرب آهنگ خاص فیلم نیز می آید و فیلم را بیشتر واجد خصوصیاتی خاص و متعلق بخود می سازد، چرا که تنها فضا سازی یا نحوه‌ی تصویر برداری یا انتخاب مکان در فیلم نیست که این رده فیلمها را جدا از همانندهای آمریکایی‌اش قرار میدهد بلکه ضرب فیلم نیز بایستی حتی الامکان از تشابه ضرب خاص سینمای آمریکا رها شود حتی اگر این اصرار و تعمد در فیلمساز وجود دارد که در تقلید و هجو آثار کانگستری آمریکایی به شیوه‌ای مضحک بکوشد. از اینروست که در تعقیب ریتم خاص این فیلم، ناگهان فیلمساز دست به دامان فلاش بک (حرفهائی از زبان «آدریانوچلنتانو») میشود و ما که از ابتدای فیلم شاهد یک ریتم ـ شتاب آمیز بوده‌ایم بناگهان حقایق را وارونه می بینیم و دوباره سازی کلبه‌ای را که آتش گرفته و ظاهرا مرگ «آدریانوچلنتانو» رانشانگر بوده بوسیله حقه برگشت فیلم شاهد میشویم.

در پایان تند و سریع فیلم هم دقیقا سعی شده از ضرب قراردادی سینمای هالیوود پیروی شده باشد که ما حتی در بسیاری از فیلمهای امروزی نیز شاهدش هستیم، ریتمی که ظاهرا میتواند ملاک فروش یک فیلم وخوشامد تماشاگر باشد. «کوربوچی» با رعایت همین ریتم امادر باطن با نحوه مطرح کردن آن، به هجو پایان این نوع فیلمها نیز می پردازد، اسکناسهایی که در سکانس نهایی رها میشوند و مثل بسیاری از همین فیلمها میخواهند بیهوده بودن نبرد آدمها را بخاطر پول نمایانگر باشند در آخرین لحظه برگردانده میشوند و برپیام های اجتماعی «!» آندسته فیلمسازانی که پس از تصویر کردن قریب دو ساعت بدی، میخواهند در یک آن پیغام‌آور خوبی باشند و بگویند کاربد عاقبت خوبی ندارد خط بطلان می کشد.

آنچنانکه این فیلم نشان میدهد سینمای زنده میتواند شکل دیگری از دروغهای شرین سینمای کارتون باشد اما در قالب آدمهای واقعی و در تمامی فیلم آدریانوچلنتانو همراه آنتونی کوئین دروغ سینمارا به تصویر می کشند دروغ ماجراها و آدمهای ظاهرا شکست ناپذیر سینمارا

بیژن امکانیان

توضیح

دفتر اطلاعات و روابط عمومی دانشگاه تهران در مورد مطلب «سخنان دکتر حمیدی در جلسه بزرگداشت خود» توضیحی داده است:

۱ ـ آقای دکتر حمیدی شیرازی در جلسه عادی ماهانه کانون دانشگاه تهران در باشگاه دانشگاه. سخنرانی کرد و جلسات بزرگداشت اعضای هیات علمی دانشگاه طی مراسم ویژه و رسمی‌تری برگزار می شود.

۲ ـ این جلسه با حضور آقای دکتر جمال رضائی استاد و معاون دانشگاه تهران برگزار شد که متاسفانه درچاپ «دکتر رضائی» به «دکتر رضا» تبدیل شده بود.

اعلامیه پذیره نویسی

شرکت تأمین آهن ایران (سهامی عام) در شرف تأسیس

بامشارکت اینجانبان امضاء کنندگان زیرموسسین شرکت تامین‌آهن ایران در شرف تاسیس‌به صورت شرکت سهامی عام باسرمایه‌ای معادل‌ششصهزار و پانصد میلیون ریال تاسیس میگردد . شصت درصد از سرمایه شرکت توسط موسسین تعهدو سی‌و پنج‌درصد از مبلغ تعهد موسسین نزد بانکهای‌ایرانشهر، بیمه ایران ، پارس ، تهران ، داریوش وصادرات‌تودیع گردیده‌است دراین مرحله چهل درصد از سرمایه باقیمانده شرکت بمبلغ دو هزارو ششصد میلیون ریال‌که برابر با دویست‌و شصت هزار سهم ده‌هزار ریالی میباشد بمنظور فروش بافرادی که در سراسر مملکت‌به تجارت وخرید و فروش آهن‌آلات اشتغال دارند عرضه میگردد .

علاقمندان‌به‌خرید سهام میتوانند در تهران و شهرستانها بشعب مرکزی بانکهای :

۱ـ ایرانشهر (حساب شماره ۳۹۶ شرکت تامین‌آهن ایران «سهامی عام» در شرف تاسیس)
۲ـ بیمه ایران(حساب‌شماره۱۵۰۵۵ شرکت‌تامین‌آهن ایران «سهامی عام» در شرف تاسیس)
۳ـ تهران(حساب شماره ۷۰۰ شرکت تامین‌آهن ایران «سهامی عام» در شرف تاسیس)
٤ـ داریوش (حساب شماره۱۵٤۵۰ شرکت‌تامین‌آهن ایران «سهامی عام» در شرف تاسیس)
٥ـ صادرات (حساب شماره ۱۰۷۷۷شرکت‌تامین‌آهن ایران «سهامی عام» در شرف تاسیس)

کسانیکه در سراسر کشور وسیله بانک صادرات اقدام به پذیره نویسی میکنند، باید وجوه خودرا بحساب شماره ۱۰۷۷۷ شرکت تامین آهن «درشرف تاسیس» در شعبه بازار تهران منظور نمایند.

مراجعه و دونسخه ورقه تعهد سهم را امضاء وسی‌و پنج‌درصداز بهاء اسمی سهام مورد تقاضای خودرانقدا بحسابهای مذکور در فوق تادیه و رسید دریافت دارند.

پذیره نویسان در شهرتهران میتوانند علاوه بر شعب‌مرکزی بانکهای نامبرده بالا بشعب بازار همین بانکها نیز مراجعه و پذیره نویسی نمایند

دراجرای مفاد ماده ۹لایحه قانونی اصلاحی قسمتی ازقانون تجارت مصوب ۱۳٤۷ر۱۲ر۲٤ « ۲۵۲۷ شاهنشاهی » کمیسیون خاص مشترك مجلسین مراتب‌زیر جهت‌اطلاع عموم‌آگهی میشود :

۱ـنام شرکت :شرکت تامین آهن ایران « سهامی‌عام».
۲ـ موضوع شرکت و فعالیت‌های آن بشرح زیر است:
الف ـ خرید آهن‌آلات از منابع تولید داخلی .
ب ـ وارد کردن آهن آلات از کشورهای خارجی .
ج ـ صادر کردن آهن‌آلات به‌کشورهای خارجی.
د ـ حمل‌و نقل و توزیع و فروش آهن‌آلات در سطح کشور از چهارچوب فعالیت‌های شرکت .
ه ـ قبول نمایندگی کارخانجات و شرکت‌های فولادداخلی و خارجی و اعطاء نمایندگی باشخص حقیقی و حقوقی.
و ـ تاسیس واداره انبارهای بزرگانی بمنظور اجراء وتحقق هدفهای شرکت.
ز ـ انجام هرگونه عملیات بازرگانی که‌برای نیل‌به‌هدف‌های شرکت ضروری است.

۳ـ مرکزاصلی شرکت‌تهران است «بطور موقت درمیدان۲۵ شهریور خیابان تابنده شماره ۱۹ر۱ میباشد» و در صورت ضرورت هیئت‌مدیره شرکت میتواند مرکز اصلی شرکت رانغییر داده و نیزدر سایر نقاطایران اقدام بتاسیس شعبه‌یا نمایندگی بنماید

٤ـمدت شرکت از تاریخ تاسیس بمدت‌نامحدود.

٥ـ سرمایه شرکت مبلغ ششهزار و پانصد میلیون‌ریال‌است که به ششصدو پنجاه هزار سهم ده‌هزار ریالی تقسیم شده است .

٦ـ اعضاء هیئت‌مدیره برای اولین‌دوره ازبین موسسین‌شرکت برابر مقررات اساسنامه شرکت تعیین خواهند شدو غیر ازاین موردسهام ممتاز هیئت موسس هیچگونه مزایای خاصی ندارد

۷ـ هزینه‌های مقدماتی شرکت بطور متعارف برآورد وتادیه خواهدشد.

۸ـ حداقل تعداد سهامی‌که بوسیله هرشخص حقیقی یاحقوقی پذیره نویسی و تعهد خواهد شد«۴۰سهم» و حداکثر «۴۰۰۰ سهم » خواهدبود. پذیره نویسان باید ۳۵ درصدبهاء اسمی سهامی راکه تعهد خریدکرده‌اند نقدا پرداخت‌نموده رسید دریافت دارند.

۹ـ شماره و مشخصات حسابهای بانکی شرکت عبارت‌است از «حسابهای شرکت آهن‌ایران «سهامی‌عام» در شرف تاسیس دربانک‌های نامبرده بالا».

۱۰ـ مهلت پذیره نویسی تاآخر وقت روز یکشنبه مورخ یازدهم تیرماه ۲۵۳٦ خواهد بود.

۱۱ـ تاتشکیل مجمع عمومی موسس هرگونه دعوت واطلاعیه بعدی درروزنامه های کثیرالانتشار «اطلاعات، کیهان و رستاخیز » منتشر خواهدشد

۱۲ـ اظهارنامه موسسین بانضمام طرح اساسنامه باداره‌کل ثبت شرکتها و مالکیت صنعتی تسلیم شده است.

۱۳ـ نحوه تخصیص سهام بصاحبان سهام برابر مقررات‌اساسنامه و قوانین مربوط بموقع انجام خواهدشد.

۱٤ـ اجازه انتشار این‌آگهی طی شماره ٦ر۵۳۳۷ مورخ۲۵۳٦ر۳ر۳۰ اداره کل ثبت شرکتها و مالکیت صنعتی صادر ابلاغ شده‌است.

۱۵ـ هویت کامل‌و اقامتگاه کلیه موسسین شرکت به‌اداره کل ثبت شرکت‌ها ومالکیت صنعتی تقدیم‌شده‌است.

موسسین شرکت تامین آهن‌ایران(سهامی عام) در شرف تاسیس

۱ـ محمود آزاده
۲ـ محمد علی اریابیان
۳ـ خلیل اخوان
۴ـ محمد جواد افشار
۵ـ احمد افشار
۶ـ محمود افشار
۷ـ رضا امیرانی
۸ـ حسین ایمانی
۹ـ اکبر ابوالقاسم تهرانی
۱۰ـ حسین باستانی بوشهری
۱۱ـ ناصر پورجعفری
۱۲ـ علی پورجعفری
۱۳ـ اصغر پیوندیزدی
۱۴ـ شرکت پارس استیل بامسئولیت محدود
۱۵ـ شرکت پیروزان ـ گلابچی
۱۶ـ حسین توکلی یزدی
۱۷ـ منصور توکلی یزدی
۱۸ـ رضا تحصیلی
۱۹ـ ابوالقاسم چیت ساز
۲۰ـ اصغر حدادزاده اصفهانی
۲۱ـ محمود حدادزاده
۲۲ـ قاسم حاج بابا
۲۳ـ سیدحسین حجازی نیا
۲۴ـ عبدالحسین خرازی
۲۵ـ شرکت دودوست فریدون فلفلی
۲۶ـ سلیمان رستگار
۲۷ـ عباس رضوانی
۲۸ـ محمد رضوانی
۲۹ـ مرتضی رضوانی
۳۰ـ حسن رجوانی
۳۱ـ سیدکاظم سیدعطاران
۳۲ـ احمد شاه بابا
۳۳ـ سیدعلی محمد شاه ولی
۳۴ـ حسن صفاری
۳۵ـ محمد صفاری
۳۶ـ ناصر صفاری
۳۷ـ شرکت نسبی صالحرزاده و شرکا
۳۸ـ سیدکاظم ضیائیان
۳۹ـ محمد طلائی پور
۴۰ـ حسین علاقبند
۴۱ـ جواد فضلی نژاد
۴۲ـ حمید فلاح نوشیروانی
۴۳ـ فریدون فلفلی
۴۴ـ محمد قرشی
۴۵ـ سیف‌اله قاسملوئیان
۴۶ـ مهدی کتابی
۴۷ـ شرکت کردیت ـ سیدرضادهقانی
۴۸ـ شرکت کوروس برکت ـ علی غضنفری
۴۹ـ عباس لولاچی
۵۰ـ محمد محمدی
۵۱ـ پرویز محمدی
۵۲ـ سیدجواد مصطفوی
۵۳ـ حسین مقدم‌زاده تهرانی
۵۴ـ محمد رضا مقدم‌زاده تهرانی
۵۵ـ احمد موید جعفری
۵۶ـ عباس مینازاده
۵۷ـ محمد مینازاده
۵۸ـ عباس عباس مسفروش
۵۹ـ رضا مسفروش
۶۰ـ علی اصغر مسفروش
۶۱ـ شرکت مهرماه
۶۲ـ حاج قاسم همدانی
۶۳ـ محمد همدانی

به شیوه آثار کلاسیک و فنا ناپذیر جنائی سینما اینک شاهکاری پر دلهره و لبریز از حادثه و هیجان بشما عرضه می شود

از صبح پنجشنبه فقط در

سینما آتلانتیک

فیلمی که شما را تا قله های دلهره و اضطراب میبرد

یول برینر درفیلم رنگی

سایه قاتل

باشرکت: باربارا بوشه ـ مارتین بالزام

دقت فرمائید دقت فرمائید

آندسته از علاقمندان فیلم موثر و عمیق و پرفروش

بازماندگان

که تا کنون موفق به تماشای این اثر بزرگ نشده‌اند نگران نباشند چون ترتیبی داده شده است که نمایش هفتمین هفته فیلم «بازماندگان» از صبح پنجشنبه در سینما دیانا (خیابان شاهرضا) ادامه یابد

از صبح پنجشنبه فقط در

سینما دیانا

سینما ممتاز ۴ ستاره ****

دلهره آور ترین فاجعه تاریخ بشریت ـ سقوط هواپیما با ۷۵ مسافر و ۵ خدمه در کوههای مرتفع و پر برف سلسله جبال آند در امریکای جنوبی.... جائی که سرما و گرسنگی باعث شد انسانها همنوع خود را بدرند و لکه سیاهی از سبعیت و وحشیگری بجای گذارند.

بازماندگان

رنگی ـ آمریکا: هوگو استیگلیتز

نرما لازارنو

غولهای تاریخ و مردان قوی پنجه دنیای باستان بار دیگر به صحنه نبرد بازگشته و ماجراهای پهلوانی خود را روی پرده سینما زنده میکنند

از فردا صبح در سینماهای

رکس میامی ـ سیلوانا

دان وادیس ـ جان هوستن

درفیلم تکنی اسکوپ و رنگی

اسپارتاکوس و ده گلادیاتور

در سراسر تاریخ سینما این ابتکاری‌ترین سوژه‌ایست که تا کنون بر پرده سینما آمده و بهمین جهت نه تنها از لحاظ تجارتی مورد استقبال قرار گرفته بلکه در چندین فستیوال بین‌المللی نیز جوایز اول را بخود اختصاص داده‌و همه جاباتحسین‌و تمجیدازآن‌یادشده‌است

از فردا صبح فقط در

سینما شهرقصه

سینمای ممتاز ۴ ستاره ****

فیلمی که برای تمام افراد خانواده درست شده و تماشای آن لذتی است توصیف ناپذیر...

جودی فاستر

اسکات بایو ـ جان کاسیمی درفیلم رنگی

باگزی مالون

بخش از شرکت سینما تاتر رکس

گیشه سینما شهرقصه‌همه روزه‌بلیت رزرو میکند سئانسها ۱۱ صبح ـ۲ـ۴ـ۶ـ۸ـ۱۰

بیدادگر روی پرده سینما واقعا بیداد میکند

از فرداصبح فقط سینما

آستارا (تجریش)

بیدادگر

باشرکت: استوارت ویتمن

این قویترین و قشنگترین فیلم ژان پل بلموندو است

از فرداصبح فقط سینما

پاسیفیک

ژان پل بلموندو

درفیلمی از: فیلیپ لابرو

آلپاگور

باشرکت: برونو کرمر ـ ژان گرون

صاحبان صنایع و بازرگانان کشور

الاخاء

تنها مجله عربی زبان ایران

از گروه نشریات مؤسسه اطلاعات

با داشتن نمایندگی در ۲۱ کشور عربی

روزهای شنبه منتشر میشود

کاباره های تهران... کاباره های تهران

شکوفه نو

حمیرا ـ لیلافروهر

سید کریم

رقص عربی ناگلاسمعی ازقاهره

رقص قفقازی برادران جانباز

گروه اکروبات بندباز

ویولین سیسترز

بندبازان یوگسلاوی

بالت کیم ـ بالت ساندرا

۵۴۳۰۳۳ ـ ۵۴۴۰۴۴

شروع برنامه ۱۰ بعدازظهر

باکارا

هایده ـ مازیار

رسائی

رقص عربی هلاصفی ازقاهره

زیبارویان تایلندی

مهرویان سنگاپوری

پریوشان انگلیسی

ارش و آتش

۸۹۸۲۰۸ ـ ۸۹۵۱۷۷

شروع برنامه ۱۰ بعدازظهر

ونک

مهستی

شماعی زاده

هنریت خواننده ایتالیائی

کریستیانو کمدین‌های یونانی

مک گرگور شعبده‌باز

تونی شارمن خواننده انگلیسی

رقص قفقازی گروه آتش

بالت لیزا ـ بالت انگلیسی

۶۸۴۷۷۵ ـ ۶۸۲۵۵۷

شروع برنامه ۱۰ بعدازظهر

در اجتماع امروز اروپا یک دختر تا چه حد می تواند پاک و عفیف باقی بماند و از گزند گرگهای انسان نما در امان باشد؟

آغاز هفته دوم در سینماهای

سیلورسیتی ـ نیاگارا ـ ادئون

گناه پاک

باشرکت: جنی تمبوری

گابریله تیی تی

تماشای این فیلم برای اشخاص کمتر از ۱۸ سال ممنوع است

جهت اطلاع جهانگردان ایرانی و مشتریان علاقمند

شرکت لوان تور هوائی

LEVANTOUR CORPORATION TEHRAN

بدینوسیله فهرست کامل بقیه تور هائی را که بلیط انها موجود است اعلام می نماید

هزینه سفر	مسیرتور	تاریخ حرکت	نام تور
۲۱ روز قیمت ۸۷۸۰ تومان	تهران. لندن. پاریس. نیس. رم. تهران .	از تهران ۱۰ تیر	اروپا
۲۱ روز قیمت ۹۳۶۰ تومان	تهران ـ رم ـ بارسلون ـ پاریس ـ لندن تهران	از تهران ۱۷ تیر	گیتار
۲۵ روز قیمت ۱۰۷۵۰ تومان	تهران ـ آتن ـ رم ـ پاریس ـ لندن ـ ژنو ـ هانبورک ـ تهران	از تهران ۲۴ تیر	ونوس
۱۲ روز قیمت ۴۸۵۰ تومان	تور ۱۲ روزه آتن گردش با کشتی های تفریحی در سواحل زیبای یونان و با صرف ناهار و شام در بعضی از نقاط	ازتهران ۲۴ و۲۵ تیر	یونان
۲۲ روز قیمت ۱۴۸۰۰ تومان	تهران ـ نیویورک ـ واشنگتن ـ میامی لوس آنجلس ـ لاس‌وگاس ـ سانفرانسیسکو لندن ـ تهران	از تهران اول مرداد	آمریکا
۲۱ روز قیمت ۱۲۷۸۰ تومان	تهران ـ دهلی ـ بانکوک ـ توکیو ـ مانیل هنگ کنگ ـ تهران	از تهران ۱۰ مرداد	گیشا
۲۸ روز قیمت ۱۲۳۵۰ تومان	تهران ـ رم ـ مادرید ـ کازابلانکا ـ لاس پالماس ـ تنریف ـ پاریس ـ لندن تهران	از تهران ۱۰ مرداد	کارمن
۱۶ روز قیمت ۸۳۵۰ تومان	تهران ـ بانکوک ـ سنگاپور ـ مانیل ـ هنگ کنگ ـ تهران	از تهران ۱۸ مرداد	آسیا
۲۲ روز قیمت ۸۷۵۰ تومان	تهران ـ مادرید ـ کازابلانکا ـ تونس ـ رم ـ تهران	از تهران ۲۶ مرداد	عروس
۱۶ روز قیمت ۷۸۷۰ تومان	تهران ـ رم ـ بارسلون ـ بروکسل ـ پاریس ـ تهران	از تهران ۲ شهریور	رویاها

شرکت لوانتور هوائی مانند همیشه وسائل رفاه بیشتر مشتریان خود را بوسیله خطوط هوائی معروف و معتبر بین‌المللی و اقامت در هتل های درجه ۱ و تماشای جاذبه های توریستی شهر های برگزیده جهان توسط راهنمایان ایرانی و خارجی آماده و پیش بینی نموده است

نشانی: میدان فردوسی

شرکت لوان تور هوائی تلفن های: ۳۱۲۵۱۷ـ ۳۱۲۴۵۴ـ ۳۱۲۵۶۱ـ ۳۱۲۵۲۵

به گروه های بیش از ۵ نفر تخفیف کلی داده می شود

پلیس راه میگوید:

خستگی، خواب آلودگی، عصبانیت، می زدگی و حالات غیرعادی دروضعیت معمولی نیز خطرناک است چه رسد بهنگام رانندگی. لطفاً در این حالات هرگز رانندگی نکنید ـ اصولاً چه اصراری دارید که قهرمان یک قصه تلخ باشید.

از امروز در سینماهای

بلوار ـ پانوراما

آب نبات چوبی

بنا بدرخواست علاقمندان فیلمهای خوب واستثنائی برای آخرین بار این شاهکارارزنده تقدیم میشود

نظیر این پدیده تحسین آور را تا کنون ندیده و در سالهای آینده نیز نخواهید دید

برنامه سینماها

تماشای فیلمهائی که با علامت (×) مشخص شده برای اشخاص کمتر از ۱۸ سال ممنوع است

* الپاگور ـ رنگی ـ سینما سکوپ
الوند (۳۵۶۵۳۸) ۱۰ـ ۱۲ـ ۲ـ ۴ـ ۶ـ ۸ـ ۱۰
* انسان وحشی، حیوان وحشی ـ رنگی
سینه موند (۶۴۸۳۲۲) ۱۱ـ ۳ـ ۵ـ ۷ـ ۹
* آب نبات چوبی ـ رنگی ـ نرمن ناکس
بلوار (۶۵۵۲۹۲) ۱۱/۳۰ـ ۱/۳۰ـ ۳/۳۰ـ ۵/۳۰ـ ۷/۳۰ـ ۹/۳۰
پانوراما (۳۴۴۷۵۰) ۹/۳۰ـ ۱۱/۳۰ـ ۱/۳۰ـ ۳/۳۰ـ ۵/۳۰ـ ۷/۳۰ـ ۹/۳۰
* این دیگه چه جور مردیه ـ ولیل وبیباک
فلور (۵۲۸۰۹۶) ۹ـ ۱۱ـ ۱ـ ۳ـ ۵ـ ۷ـ ۹
* بزرگترین سگ دنیا ـ رنگی جیم‌دیل
ریولی (۷۵۷۷۷۷) ۱۱ـ ۳/۳۰ـ ۵/۳۰ـ ۷/۳۰ـ ۹/۳۰
* باکره جنگل ـ سینما سکوپ ـ رنگی
شهرفشنگ (۶۴۷۷۷۷) ۹ـ ۱۱ـ ۱ـ ۳ـ ۵ـ ۷ـ ۹
* بعدازظهر نحس ـ رنگی ـ آل پاچینو
شهرفرنگ (۶۲۷۶۲۸) ۱۱ـ ۱/۱۵ـ ۳/۱۵ـ ۵/۳۰ـ ۷/۳۰ـ ۱۰
* بلوف ـ رنگی ـ آنتونی کوئین
دیاموند (۸۲۸۴۰۰) ۱۱/۱۵ـ ۲ـ ۴ـ ۶ـ ۸ـ ۱۰
* بازماندگان ـ رنگی ـ نورمالازاریو
آتلانتیک (۹۲۷۱۷۱) ۱۱/۳۰ـ ۱/۳۰ـ ۳/۳۰ـ ۵/۳۰ـ ۷/۳۰
* پارتیزان ـ رنگی ـ رودتیلور
امپایر (۸۹۳۹۴۲) ۱۱/۳۰ـ ۱/۳۰ـ ۳/۳۰ـ ۵/۳۰ـ ۷/۳۰ـ ۹/۴۵
* پاکنده به شرق میرود ـ رنگی ـ بوداسپنسر
پارامونت (۶۴۸۳۲۱) ۱۱/۱۵ـ ۳/۳۰ـ ۵/۳۰ـ ۷/۳۰ـ ۹/۳۰
* پشت و خنجر ـ ایرج قادری ـ فروزان
اونیورسال (۹۲۶۹۵۳) ۹ـ ۱۱ـ ۱ـ ۳ـ ۵ـ ۷ـ ۹
ایران (۳۱۶۳۵۴) ۹ـ ۱۱ـ ۱ـ ۳ـ ۵ـ ۷ـ ۹
ساینا (۳۵۲۴۴۲) ۹ـ ۱۱ـ ۱ـ ۳ـ ۵ـ ۷ـ ۹
تیسفون (۹۵۸۸۸۲) ۹ـ ۱۱ـ ۱ـ ۳ـ ۵ـ ۷ـ ۹
رنگین کمان (۷۶۵۷۶۰) ۱۰ـ ۱۲ـ ۲ـ ۴ـ ۶ـ ۸
موناکو (۷۳۵۵۷۶) ۹ـ ۱۱ـ ۱ـ ۳ـ ۵ـ ۷ـ ۹
پرسپولیس (۸۵۱۰۸۳) ۱۰ـ ۱۲ـ ۲ـ ۴ـ ۶ـ ۸
کارون (۹۵۵۱۶۵) ۱۰/۳۰ـ ۲/۳۰ـ ۴/۳۰ـ ۶/۳۰ـ ۸/۳۰
دریا (۳۴۱۷۴۶) ۹ـ ۱۱ـ ۱ـ ۳ـ ۵ـ ۷ـ ۹
پاسیفیک (۷۵۳۳۱۱) ۱۱/۳۰ـ ۳/۳۰ـ ۵/۳۰ـ ۷/۳۰ـ ۹/۳۰
استارا (۲۷۴۰۲۲) ۱۰/۳۰ـ ۲/۳۰ـ ۴/۳۰ـ ۶/۳۰ـ ۸/۳۰
* تیز چشم ـ رنگی فابیوتستی
سانترال (۹۲۸۶۸۶) ۱۱ـ ۱ـ ۳ـ ۵ـ ۷ـ ۹/۱۵
* (×) تنها مردیکه میتونه ـ رنگی ـ لی لاسون
پلازا (۶۴۴۲۵۵) ۱۱/۱۵ـ ۳/۱۵ـ ۵/۱۵ـ ۷/۱۵ـ ۹/۱۵
* (×) تجربه تلخ جوانی ـ رنگی ـ ادویژفنگ
سیلوانا (۳۶۳۷۷۷) ۱۱ـ ۱ـ ۳ـ ۵ـ ۷ـ ۹
* تب داغ ـ رنگی ـ ژان پاتریک
ولیدور (۸۹۲۷۳۱) ۱۱/۳۰ـ ۱/۳۰ـ ۳/۳۰ـ ۵/۳۰ـ ۷/۳۰
* جدال در راه سخت ـ سینما سکوپ رنگی
برلیان (۳۹۳۵۳۵) ۹ـ ۱۱ـ ۱ـ ۳ـ ۵ـ ۷ـ ۹
* جنجال درجبهه جنگ ـ رنگی ترنس هیل
گلدن سیتی (۶۶۳۳۶۹) ۱۱/۳۰ـ ۳/۳۰ـ ۵/۳۰ـ ۷/۳۰ـ ۹/۳۰
* جویندگان گنج ـ رنگی ـ محصول هندوستان
همای (۳۱۱۶۶۹) ۱۰/۳۰ـ ۲/۳۰ـ ۴/۳۰ـ ۶/۳۰ـ ۸/۳۰
* جنجال یک عشق ـ سینما سکوپ رنگی
کیهان (۵۴۶۳۶۰) ۹/۳۰ـ ۱۱/۴۵ـ ۲ـ ۴/۱۵ـ ۶/۳۰ـ ۸/۴۵
* حماسه محمدعلی ـ رنگی ـ سینماسکوپ
پارک (۳۱۹۶۳۷) ۹ـ ۱۱ـ ۱ـ ۳ـ ۵ـ ۷ـ ۹
* خشم یک قهرمان ـ سینما سکوپ رنگی
متروپل (۳۱۹۴۱۰) ۹ـ ۱۱ـ ۱ـ ۳ـ ۵ـ ۷ـ ۹
* خوشگله غوغا می کند ـ رنگی ادویژفنگ
تاج (۳۱۳۸۶۴) ۱۰ـ ۱۲ـ ۲ـ ۴ـ ۶ـ ۸ـ ۱۰
* خوشگلهای هوسباز ـ رنگی ـ پاسکال پتی
شهرتماشا (۹۲۸۶۸۶) ۱۱/۳۰ـ ۱/۳۰ـ ۳/۳۰ـ ۵/۳۰ـ ۷/۳۰ـ ۹/۳۰
* داغونت میکنم بیلی ـ رنگی ـ جیمزکابرن
گلدیس (۶۲۸۷۱۳) ۲/۴۵ـ ۵ـ ۷/۱۵
* دالی برای آقا موشه ـ ویلون زن روی بام
شهرتماشا (۹۲۸۶۸۶) ۱۱/۲۰ـ ۱/۳۰ـ ۳/۳۰ـ ۵/۳۰ـ ۷/۳۰ـ
* دوقمار باز ـ رنگی دیوآنند
شهناز (۷۵۴۶۲۶) ۱۰/۳۰ـ ۲/۳۰ـ ۴/۳۰ـ ۶/۳۰ـ ۸/۳۰
* رام و شام ـ رنگی ـ الیپ کمار
کیهان (۵۴۶۳۶۰) ۹/۳۰ـ ۱۱/۴۵ ـ ۲ـ ۴/۱۵ـ ۶/۳۰ـ ۸/۴۵
* رئیس بزرگ ـ رنگی ـ بروس‌لی
ری (۵۲۲۵۷۸) ۱۰ـ ۱۲ـ ۲ـ ۴ـ ۶ـ ۸
* رام نشدنی ـ رنگی ـ کندی دیالسون
رادیوسیتی (۶۴۳۳۲۰) ۱۱/۱۵ـ ۳/۳۰ـ ۵/۳۰ـ ۷/۳۰ـ ۹/۳۰
* زندانی خیابان دوم ـ رنگی ـ جک‌لمون
شهرقصه (۶۲۷۲۹۰) ۱۱ـ ۲ـ ۴ـ ۶ـ ۸ـ ۱۰
* زاپاتا ـ رنگی ـ آنتونیواگیلار
رکس (۳۱۸۲۴۲) ۱۰/۳۰ـ ۲/۳۰ـ ۴/۳۰ـ ۶/۳۰ـ ۸/۳۰
میامی (۷۵۴۳۲۹) ۹ـ ۱۱ـ ۱ـ ۳ـ ۵ـ ۷ـ ۹
* سواران آسمان ـ رنگی ـ جیمزکابرن
ماژستیک (۶۶۸۴۶۱) ۱۱ـ ۱ـ ۳ـ ۵ـ ۷ـ ۹
* شرق و غرب ـ رنگی ـ منوچ کمار ـ سارابانو
ارانوس (۵۲۷۹۷۱) ۱۰/۳۰ـ ۱۲/۳۰ـ ۲/۳۰ـ ۴/۳۰ـ ۶/۳۰ـ ۸/۳۰
* شب گرم، روز تلخ ـ رنگی سینما سکوپ
شهوند (۳۵۴۰۴۰) ۱۰/۳۰ـ ۱۲/۳۰ـ ۲/۳۰ـ ۴/۳۰ـ ۶/۳۰ـ ۸/۳۰
ایفل (۳۱۱۴۷۷) ۱۰/۳۰ـ ۲/۳۰ـ ۴/۳۰ـ ۸/۳۰
* صدای گلوله ـ رنگی ـ لی ماروین ـ گاری گریمز
کاپری (۹۲۸۴۰۱) ۱۱ـ ۳ـ ۵ـ ۷ـ ۹/۱۵
* (×) فدای هرچه خوشگله رنگی ـ دومنیکومدونیو
ب.ب. (۸۲۹۶۴۱) ۱۰ـ ۱۲ـ ۲ـ ۴ـ ۶ـ ۸ـ ۱۰
* کلئوپاتراجونز ـ رنگی سینما سکوپ
آسمان آبی (۳۴۱۶۲۸) ۹ـ ۱۱ـ ۱ـ ۳ـ ۵ـ ۷ـ ۹
* (×) گناه پاک ـ رنگی ـ جنی تمبوری
سیلورسیتی (۲۶۱۲۰۵) ۱۱/۳۰ـ ۱/۳۰ـ ۳/۳۰ـ ۵/۳۰ـ ۷/۳۰
نیاگارا (۶۶۵۳۰۷) ۱۱/۳۰ـ ۱/۳۰ـ ۳/۳۰ـ ۵/۳۰ـ ۷/۳۰ـ ۹/۴۵
ادئون (۳۱۸۱۱۸) ۱۱ـ ۱ـ ۳ـ ۵ـ ۷ـ ۹
* لبریز از عشق ـ رنگی ـ پیترلی‌لارنس
کسری (۸۲۶۹۳۹) ۱۰/۳۰ـ ۲ـ ۴ـ ۶ـ ۸ـ ۱۰
* ماجرای یک عشق ـ سینما سکوپ رنگی
آریا (۳۱۹۸۸۴) ۹ـ ۱۱ـ ۱ـ ۳ـ ۵ـ ۷ـ ۹
* نبرد کلمبو ـ زبلهای مشت زن
نادر (۳۱۴۷۹۵) ۹ـ۱۱ـ۱ـ۳ـ۵ـ۷ـ۹
* نورمن هیپی شده ـ نورمن ویزدام
دروازه طلائی (۳۵۲۱۶۰) ۹ـ ۱۱ـ ۱ـ ۳ـ ۵ـ ۷ـ ۹
* ۷ گرگ خبیث ـ رنگی ـ ریچاردایگان
دیانا (۶۴۷۳۶۵) ۱۱ـ ۳/۳۰ـ ۵/۳۰ـ ۷/۳۰ـ ۹/۳۰
* (×) هوس تلخ ـ رنگی ـ پاتریس پاسکال
کریستال (۳۱۷۶۷۵) ۱۰/۳۰ـ ۲/۳۰ـ ۴/۳۰ـ ۶/۳۰ـ ۸/۳۰
* همراهان ـ بیک ایمانوردی ـ سعیدراد
آسیا (۶۴۲۹۰۹) ۹ـ ۱۱ـ ۱ـ ۳ـ ۵ـ ۷ـ ۹/۱۵
اروپا (۳۰۳۱۷۹) ۱۰/۳۰ـ ۲/۳۰ـ ۴/۳۰ـ ۶/۳۰ـ ۸/۳۰
مولی روژ (۷۵۲۹۲۹) ۱۱ـ ۱ـ ۳ـ ۵ـ ۷ـ ۹
نپتون (۷۶۰۱۳۶) ۱۱ـ ۱ـ ۳ـ ۵ـ ۷ـ ۹
لیدو (۹۵۱۵۱۱) ۱۰ـ ۱۲ـ ۲ـ ۴ـ ۶ـ ۸
ژاله (۳۰۴۱۲۰) ۱۰/۳۰ـ ۲/۳۰ـ ۴/۳۰ـ ۶/۳۰ـ ۸/۳۰
المپیا (۹۲۶۷۹۶) ۱۱ـ ۱ـ ۳ـ ۵ـ ۷/۱۵ـ ۹/۱۵
پاسارگاد (۳۴۲۷۸۲) ۹ـ ۱۱ـ ۱ـ ۳ـ ۵ـ ۷ـ ۹
نوسکا (۵۳۹۵۴۴) ۹ـ ۱۱ـ ۱ـ ۳ـ ۵ـ ۷ـ ۹
چرخ فلک (۹۵۰۵۵۸) ۹ـ ۱۱ـ ۱ـ ۳ـ ۵ـ ۷ـ ۹
* یکه تازان ـ لشگر زنان
البرز (۳۰۴۲۵۸) ۸/۳۰ـ ۱۲ـ ۳/۳۰ـ ۷ـ ۸/۳۰
* سئانس انگلیسی
گلدیس ساعت ۹/۳۰ (داغونت میکنم بیلی)

سینما کریستال: هوس تلخ

رنگی ـ با شرکت پاتریس پاسکال

آقایان مهندس ریاضی رئیس مجلس‌شورای ملی و معتمدی وزیر پست وتلگراف و همراهان

از کارخانه‌خانه‌سازی «لارج‌پانل» کرمانشاه بازدید کردند

آقایان مهندس عبداله ریاضی رئیس مجلس شورای ملی و معتمدی وزیر پست و تلگراف و تلفن، باتفاق اعضای کمیسیونهای بودجه، پست و تلگراف و تلفن مجلس شورایملی بمنظور بازدید از پیشرفت های عمرانی، صنعتی و ارتباطات و مخابرات استان کرمانشاهان عصر روز پنجشنبه دوم تیرماه با هواپیما وارد کرمانشاه شدند آقایان مهندس ریاضی و معتمدی باتفاق همراهان دراین سفر درمعیت آقای امیرحسین امیرپرویز استاندار، معاونان استاندار، فرماندار، نمایندگان انجمن های محلی کرمانشاه و جمعی از مقامات محلی، کارخانه خانه سازی «لارج پانل» را مورد بازدید قرار دادند.

* در محدوده‌ای بوسعت ۵۰ هکتار

در این بازدید آقای وکیل مظفری رئیس کارخانه در گزارشی که باستحضار رساند گفت: کارخانه‌ایکه مورد بازدید قرار میگیرد با همکاری کشور شوروی ساخته میشود و محدوده‌ای بوسعت پنجاه هکتار را در بر میگیرد و محصول آن دیوارهای خارجی، داخلی، سقف و سایر قطعات ساختمان است که از بتن مسلح ساخته شده و مدت ۱۲ ساعت در کانالهای بخار پخته میشود در این مدت قطعات مقاومت لازم را بدست آورده و برای حمل به محل احداث خانه یا انبارتمانها آماده میشود تولید کارخانه سالانه سیصد و پنجاه هزار متر مربع زیر بنا است که در پنج تیپ مختلف از ۷۲ متر مربع برای یک اتاق خواب تا ۱۷۷ متر مربع برای چهار اتاق خواب احداث میشود بطور کلی میتوان گفت هر سال با سرعتی زیاد میتوان متجاوز از سه هزار و پانصد واحد ساختمانی بافراورده های این کارخانه ساخت هزینه ایجاد این کارخانه دو میلیارد و هشتصد میلیون ریال براورد شده است که تا سال دیگر آماده بهره برداری خواهد شد.

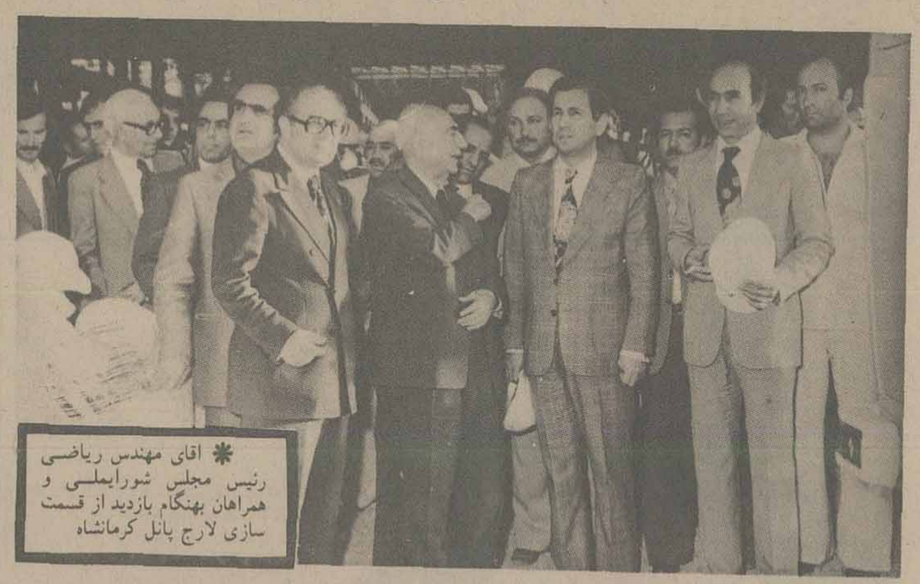

* آقای مهندس ریاضی رئیس مجلس شورایملی و همراهان بهنگام بازدید از قسمت سازی لارج پانل کرمانشاه

ماکت خانه سازی مورد بازدید رئیس مجلس شورایملی قرار میگیرد و کارشناسان مربوطه توضیحات لازم را باستحضار میرسانند.

* تامین برق

در اینجا آقای ریاضی از وضع کارخانه پرسش کرد رئیس کارخانه در پاسخ اظهار داشت: کارخانه از ۳۵ ساختمان مجزا برای تولید بانکهای پیش ساخته بتنی تشکیل شده که طرح قالب ها بر اساس ایده آرشیتکت ها ایرانی تهیه شده و قطعات دیوارها و سقف در محل کارخانه آماده و با کامیونهای مخصوص به محل مونتاژ حمل میشود و محصولات این کارخانه با توجه بشرایط طبیعی منطقه تا پنج طبقه قابل نصب است و سطح زیر بنای کارخانه سی و سه هزار و ششصد و نود و شش متر مربع و یکی از بزرگترین سالنهای تولیدی است، کلیه عملیات زیر بنائی انجام شده ستونها از بتن مسلح پیش ساخته در همین محل تهیه شده است برق این کارخانه با استفاده از هفت دستگاه ترانسفورماتور که در نقاط مختلف کارخانه نصب میشود توزیع خواهد شد و هم اکنون برق مورد نیاز بدو طریق یکی ژنراتورهای نصب شده موقت بمقدار چهارصد و پنجاه کیلو وات و دیگری از طریق برق منطقه‌ای بقدرت ۵۶۰ کیلو وات تامین میشود. تولید کارخانه در سال اول صدی بیست و پنج در سال دوم صدی هفتاد و پنج و در سال سوم صددرصد خواهد بود پیمانکار کارخانه خانه سازی کرمانشاه شرکت ساختمان و تاسیساتی نوید است که از طریق مناقصه انتخاب شده و در اجرای طرح موفق است.

در اینجا رئیس مجلس شورایملی پرسش کرد که برای کارگران این کارخانه پیش بینی مسکن شده است.

رئیس کارخانه در پاسخ اظهار داشت:

نقشه شهرک چهارده هزار نفری درجوار کارخانه برای کارگران و خدمات شهری آنان تهیه شده که بموازات پیشرفت کارهای ساختمانی به مرحله اجراء درمیاید.

پس از آن قسمتهای مختلف کارخانه مورد بازدید قرار گرفت.

شعر و نثر پارسی به خون تازه نیاز دارد

بقیه از صفحه ۷

هنوز به خشت نیفتاده زنده بگورمیشود و دربوته فراموشی و محو میافتند، چیزی به گنجینه فرهنگ ما افزوده‌اند؟ آیا فراموش میکنند که از هزار سال بدین طرف خروارها از همین قماش اشعار گفته شده است و امواج زمان همه را شسته و برده وناپدید ساخته بطوری که کمترین اثری از آن باقی نمانده است.

مقصود از این پرگوئی این است که اگر ما امروز زبان و ادب فارسی را محتاج تقویت میدانیم باید علاج و راه و چاره‌ای پیدا کنیم که با قوانین عقل و تجربه واستدلال دمساز باشد و الا از تنه من غریبم و اوقات تلخی و تغیر و ملامت و شماتت، میترسم کاری ساخته نباشد و ابی گرم نشود.

مانباید فراموش کنیم که امروز بسیاری از جوانان مازبان مادری خود را درست یاد نمیگیرند و چه بسازبانهای فرنگی را بهتر از زبان آبا واجدادی خود فرامیگیرند. ما نباید فراموش کنیم که چه بسا برای یادگرفتن زبان و ادب فارسی، معلم و کتاب و مربی و روزنامه کافی و خوب و مناسب نداریم و چه بسا جوانان ما نسبت بدرس و کلاس زبان فارسی بی اعتنا هستند و حتی پدران و مادران انها هم زبانهای اروپائی را برای فرزندشان مفید تر و لازم تر از زبان فارسی میدانند و معتقدند که مثلا زبان انگلیسی برای تامین معاش و مقام و آینده از زبان فارسی اطمینان بخش تر است.

دردانیجاست و پیدا کردن درمانی برای چنین دردی، کارآسانی بنظر نمیرسد. ارباب فضل و کمال ما که چه بسا ادعای شاعری هم دارند، تمام این مسائل و مشکلات غامض را از مد نظر دور داشته، تمام قوای خود را منحصر برمخالفت یانوپردازی میسازد. خلاصه انکه بقول شاعر باید گفت:

علاجی بکن کز دلم خون نیاید ـ سرشک از رخم پاک کردن چه حاصل؟

ما ایرانیان اگر چند سالی پیش از این دکتر معین خدابیامرز، برایمان کتاب لغت فارسی تهیه نکرده بود یک کتاب لغت فارسی بفارسی حسابی نداشتیم. دراین زمینه داستانی لازم که تاکنون چندبار حکایت کرده‌ام و دلم میخواهد بازیک بار دیگر درانیجا برایتان نقل نمایم:

چندین سال پیش از این، یعنی موقعی که همین لغت نامه دکتر معین هنوز انتشار نیافته بود، روزی با یک تن از استادهای دانشگاه ژنو که به زبان و ادب فارسی علاقمندی بسیاری داشت و درنتیجه سعی مداوم و اهتمام و عشق و شوق پایداری، بمقام بلندی دراین رشته نایل گردیده بود، اتفاق صحبت افتاده مجلدات کتاب «ادبیات ایران» پرفسور براون انگلیسی را خوانده بود و بقول سعدی، بوی گلشن، چنان اورامست ساخته بود که براستی دامن از دستش بیرون افتاده بود. دوستانه بخدمتش معروض داشتم که ای جناب استاد! دراین اوقات، مباحث لسانی و ادبی درمجالس و محافل هموطنان درایران، رونق بی سابقه‌ای پیدا کرده است و هرکجا وارد میشود، صحبت از مباحث ادبی درمیان است و روزنامه ها و مجله ها درباره لزوم ترقی و حفظ و صیانت زبان، مقاله های بی شمار انتشار میدهند و «فرهنگستان» بوجود آمده است و حتی مردم بی سواد کوچه و بازار بدین قبیل مسائل علاقه بسیار نشان میدهند و چه خوب بود که جناب عالی، هم درباره همین موضوع مقاله‌ای می نوشتید تا به تهران می فرستادم و دریکی از معتبرترین روزنامه ها به چاپ میرسید.

ادامه دارد

مردم‌از نیمه‌شب جلو تعمیر گاهها...

بقیه از صفحه ۵

این آگاهان معتقدند: تا وقتی که اجرت کار تعمیرکاران بی‌هیچ ضابطه و مبنائی بالا برود کم کاری. بیشتر رواج می گیرد.

پای صحبت تعمیرکاران

تعمیرکاران و صاحبان تعمیرگاه‌ها نیز حرفهایی دارند آنها صاحبان اتومبیل را متهم به بی‌اطلاعی از مکانیسم اتومبیل و پر توقعی میکنند و می‌گویند که خود بی‌گناه هستند. حرفهای انها نیز شنیدنی است:

آقای «وارت کزاسا دوریان» مدیر تعمیرگاه «بوش» درباغ صبا در این مورد میگوید: عیب اصلی در اینست که اغلب اتومبیل‌داران ما از مکانیسم اتومبیل چیزی نمیدانند. آقائی میاید، مثلا ترمز اتومبیلش نیاز به تعمیر دارد و ما تعمیر میکنیم میرود. چند روز بعد کلاچش نقص پیدا میکند ایشان میاید که شما ترمز را تعمیر کردید عیب درکلاچ پیدا شد. او نمیداند که هیچ رابطه‌ای بین کلاچ و ترمز نیست و تعمیر کار بهنگام تعمیر ترمز، به کلاچ لطمه نزده است. اتومبیلی را سرویس و تعمیر میکنیم، صاحبش میرود روز بعد میاید که قسمت عقب اتومبیلم صدا میکند، وقتی ازمایش میکنیم می بینیم مثلا لاستیک یدکی اتومبیل از محل خود خارج شده و صدا میکند.

آقای آسادوریان اضافه می‌کند: از ۱۵ سال پیش در تهران جز تعدادی انگشت شمار تا کنون تعمیر گاه اختصاصی بسیاری از اتومبیل‌های خارجی تاسیس نشده و از این رو تعداد تعمیرگاهها نسبت به افزایش تعداد اتومبیل‌ها کم است. ولی نیروی انسانی درتعمیرگاهها کم نیست. و کم کاری هم وجود ندارد. کارگران ما واقعا زحمت کش هستند و تا حد توانائی کار میکنند. وی می‌گوید: صاحبان اتومبیل پر توقع هستند. مثلا وقتی وارد تعمیرگاه می‌شوند، انتظار دارند هر کاری دستمان هست رها کنیم و به تعمیر اتومبیل انها بپردازیم. می‌دانید که این غیر ممکن است و گلایه‌ها هم از همین جا سرچشمه می‌گیرد.

آینده نامطمئن

آقای حسین مومنی صاحب یک تعمیرگاه در انتهای خیابان طوس بقول خودش گفتنی زیاد دارد. میگوید: شما را به خدا بنویسید چه کسی باید به درد دل ما گوش بدهد، و برای ما فکری بکند. یک کارمند دلش به این خوش است که در ایام پیری از حقوق باز نشستگی استفاده می‌کند. یک مغازه‌دار اگر روزی نتواند بکارش ادامه دهد، میتواند با سر قفلی مغازه‌اش امرار معاش کند. ولی ما تعمیرکاران که در محل‌های متمرکز کار میکنیم، هیچکدام از این امیدها را نداریم زیرا نه باز نشستگی داریم و نه صاحب مغازه هستیم.

خود من در این کارگاه که می‌بنید وسائل و ابزار کار را ریخته‌ام، کارگر استخدام کرده‌ام و حالا ماهانه بطور متوسط دویست هزار ریال کار میکنیم از این مبلغ تنها شصت هزار ریال «بورسانت» به صاحب «سرا» میدهم. مبالغی مزد کارگر و بیمه و مالیات و هزینه داخلی کارگاه و استهلاک وسایل و ابزار کسر میشود، برای خودم ماهانه بیشتر از سی تا چهل هزار ریال نمیماند که برای یک تعمیر کار ماهر و دارای گواهینامه تخصصی و با همه مسئولیتهائی که بر دوش دارد، این مبلغ کافی نیست. من بار مسئولیت سنگینی را بر دوش میکشم، تخصص هم دارم، وسایل و ابزار کار هم در میان گذاشته‌ام. ماهانه مثلا چهار هزار تومان میبرم و صاحب محل کار من ماهانه شش هزار تومان، تازه اگر یکروز شخص دیگری امد و ۳۰ در صد «بورسانت» را ۳۵ در صد کرد، همین صاحب محل بمن میگوید: بساطت را جمع کن برو، یا اینکه ۳۵ در صد بده. ولی یک تعمیرگاه سیار این مخارج را ندارد. مالیات ندارد. بیمه ندارد و پورسانت هم نمیدهد. در حقیقت فشار پرداخت «پورسانت» موجب شده تا تعمیرکاران از صورت متمرکز بگونه پراکنده و باصطلاح، سیار در ایند.

تعمیر کاران سیار

آقای حسین فرخی، صافکار اتومبیل که بطور سیار در حاشیه شهر کار می‌کند میگوید: من در یک کارگاه «بورسانتی» کار میکردم. اخر هفته می‌بایست قسمت زیادی از در آمدم را بعنوان «بورسانت» به صاحب کارگاه بدهم و این امر انقدر برایم سنگین و ناگوار بود که بالاخره ناگزیرم کرد، در بیابانهای اطراف سولوقان، در یک اغل گوسفند، بکارم ادامه دهم. میدانم راه دور است و مشتری کم، ولی اینرا هم میدانم که هر چه میگیرم مال خودم است.

اکبر، محمد، حسن، عباس و علی پنج برادر که در محل دور افتاده‌ای در شرق تهران تعمیرگاه سیار دارند و هر یک نوعی کار اتومبیل از صافکاری، نقاشی، تعمیرات و جوشکاری را انجام میدهند و بگفته خودشان یک تیم مجهز بوجود آورده‌اند، معتقدند، عوامل متعددی انها را وادار به اینکار کرده است که از انجمله باید از عدم دسترسی به مکان مناسب، جهت ایجاد تعمیرگاه نام برد. بخصوص، صافکاری که با سرو صدا توام است. و موجب ناراحتی ساکنین مجاور کارگاه میشود و در عین حال به محل وسیع احتیاج دارد. اکبر (برادر بزرگ) میگوید: من نه سرمایه دارم که سالن سر پوشیده‌ای برای انجام کارم خریداری یا اجاره کنم و نه میتوانم بروم در گاراژها و برای یک کارگاه ۳×۴ متری قسمت زیادی از در آمدم را «بورسانت» بدهم. اجبارا به این بیابان آمده‌ام و چون اجرت متعادل‌تری میگیرم مشتری هم فراوان دارم. محمد، میگوید: اصولا باید فکری به حال ما بشود. خود ما هم به کار کردن در تابستان گرم و زمستان سرد در این بیابان بی‌حفاظ راضی نیستم ولی چاره چیست؟ در مقابل این سئوال که «چرا نمیروید به استخدام تعمیرگاهها در ائید؟ «علی» (برادر کوچکتر) میگوید: تعمیرگاهها مزد درست و حسابی نمیدهند خود من در یک کارگاه نقاشی اتومبیل کار میکردم و چون کم سن و سال و تقریبا بچه هستم، صاحب کار اصلا مرا ادم حساب نمیکرد و حداکثر هفته‌ای ۱۵۰ تومان، مزد میداد حالا برای خودم و با برادرانم کار میکنم و خیلی بیشتر از این‌ها نصیبم میشود.

آگاهان مسائل شهری معتقدند اگر هر چه زودتر در این مورد فکری نشود با توجه به افزایش سر سام آور اتومبیل در تهران، این مسئله هم مانند ترافیک معضلی خواهد شد که بدشواری میتوان به حل آن امیدوار بود.

یک مقام آگاه در زمینه مسائل شهری، توصیه میکند، زمینهای وسیعی در خارج از محدوده شهری و در مناطق مختلف محصور و بصورت جنرال سرویسهای مجهز ایجاد شود و در اختیار تعمیرکاران قرار گیرد. این کار محاسن زیادی دارد که از آنجمله است: یک اتومبیل با هر نقص به این اتو سرویسها مراجعه کند پس از رفع همه نقایص بیرون میاید. مقادیر زیادی سرو صدا و آلودگی ناشی از کار تعمیرکاران از داخل شهر به بیرون منتقل می‌شود

هزاران مغازه و محل برای کارهای ضروری دیگر تخلیه می‌شود و در ازدیاد مسکن نیز تاثیر دارد و از برخی محل‌ها نیز بعنوان پارکینگ میتوان سود برد.

هم اکنون کنار خیابان و پیاده‌روهائی که در مجاورت تعمیرگاهها قرار دارد از اتومبیل متراکم است که در انصورت این تراکم نیز به بیرون شهر منتقل خواهد شد و بدینگونه بر ترافیک هم اثر مستقیم خواهد داشت. اتومبیلهای با نقص فنی در شهر کمتر در تردد خواهند بود و دست صاحبان تعمیرگاهها از نظر نگهداری اتومبیلهای در حال تعمیر نیز باز خواهد بود و نوعی رقابت مشروع در جهت بهبود کارها بین تعمیر کاران بوجود خواهد امد.

جدول ویژه شماره ۹۶۷۶

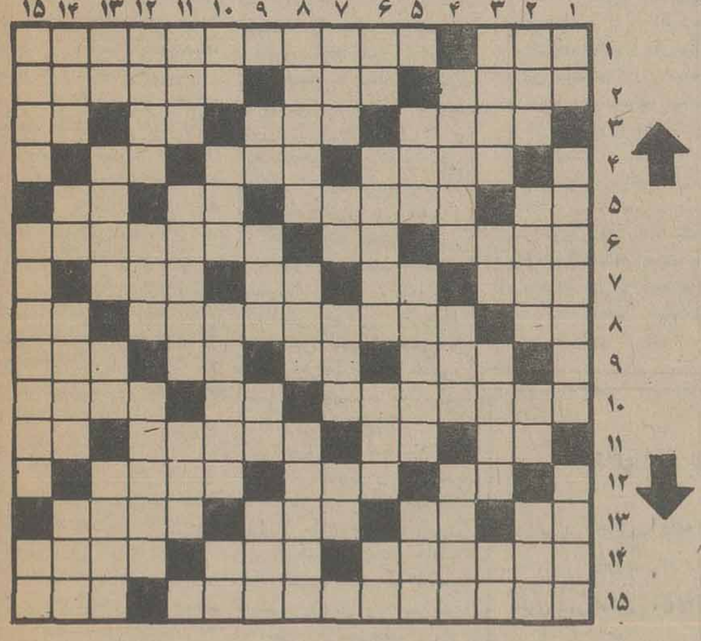

حل جدول های شماره قبل

جدول شماره ۱۱۹۴۸

افقی

۱ـ میکروب سل دران زیست می کند ـ ازشاعران مشهوردوره سامانی که برای اولین بارمثنوی سرود. ۲ـ معتقدبدین اسلام است ـ عملی است درحساب ـ چوبیکه خوب نسوخته باشد. ۳ـ دریائی بین انگلستان وفرانسه که باشناازآن می گذرند ـ شتر درلفظ عرب ـ حرفی درزبان موسیقی ـ واحدی دروزن. ۴ـ دهنده نعمت ـ ناآرامی نمی کند ـ ضمیر متصل. ۵ـ بینی لفظ خارجی ـ شهری درغرب ـ اصل هرچیز ـ هستی ده ۶ـ ماهی درسال ـ شهرصددروازه ـ اثری از الفرددوموسه. ۷ـ کمترین مقدار ـ رودیکه دراروپا پیوند خورد ـ آرزوی موبدل دارد ـ ازضمایرعربی. ۸ـ لنگه بار ـ ازشاعران نغزگوی دوره قاجاریه بسته.

عمودی

۱ـ گاهی به ابرونمی آورند ـ حسین حلاج گفت وسنگ سارشد ـ سهل وآسان. ۲ـ تنگ نفس ـ جدائی ودوری ـ عددی است ـ دیواربلند ومحکم. ۳ـ بزرگ وبسیار ـ ازکف که رود صحبت ازعشق پیش آید ـ آنچه ازمد افتاده ـ کافی است. ۴ـ کارهای نهی شده ـ با دندانه‌اش میبرد ـ پیامبری که عصایش مارمیشد. ۵ـ از بافتنیها.کسیکه پاهایی بزرگ ستبردارد ـ چین وچروک ازلباس می زداید. ۶ـ مردم صالح ـ بوشانده شده ـ شیرعرب ـ خسته می زند ۷ـ ازمعشوقه ندیده‌اند ـ تیر بیکان دار ـ بیش باشد ـ گاهی سر از کلیه در آورد ـ که به شیرینی سخن خوداطمینان داشت ـ ازالات طرب ۹ـ مته برقی ـ قهرمان جنگهای انفصال آمریکا ـ داخل ودرون به لفظ تازیان ـ اصل وحقیقت چیزی. ۱۰ـ درعزاوعروسی باآن پذیرائی می کنند ـ آش ـ اسبش هیکلی درشت دارد.۱۱ـ خانه وده ـ ماهی درسال رومی ـ با آن مومی کنند ـ گرداگردهان. ۱۲ـ اراده ـ بیرون زدن آب ازجائی ـ دوران قبل ازتاهل. ۱۳ـ اسب در لفظ ترکی ـ پیشاوندپست ـ برسرعروس وداماد میریزند ـ جوان بانشاط وآوازخوان. ۱۴ـ سخنی که همه کس ازان سردر نمی آورد ـ ازطوایف عرب ـ حتما غیرت هم ندارد. ۱۵ـ فلسفه اصالت عقل وبرتری عقل براحساس ـ زبان ازآثار معروف عاشقانه که یادگاریست از فخرالدین اسعدگرگانی ـ نوعی نشستن قاب درقمار ۹ـ قوی وعصبیی ـ حرفی درزبان موسیقی ـ آلمانی می گوید بله ـ آقا وسرور ۱۰ـ ازموجودات دریائی است ـ بلندش آرزوست ـ جوان ۱۱ـ می درآن بجوش آید ـ درسخنش شیرینی دیگری دیده‌اند ـ فراهم شده ـ صدمترمربع ۱۲ـ بدی وفساد ـ بی حیا ازآن بهره نبرده ـ غلاف شمشیر ۱۳ـ درجه بلندی وکوتاهی صدا ـ حرف شگفت زده ـ وجودش برای نقاشی ضروریست ـ زمانی زین می ساخت واکنون کمربند درست می کند ۱۴ـ شهری دراستان ـ ازطوایف عرب ـ زین وبرگ اسب ۱۵ـ اثری از «جین وبستر» ـ درخت نازدار.

افقی

۱ـ یکی ازمعروفترین احادیث مذهبی ـ ازفرمان روایان آل زیار که درنویسندگی نیزدست داشت ۲ ـ پولش ازپاروبالا میرود ـ مخزن بتزین ـ راه بزرگ ۳ـ بی عیب ونقص ـ تله ـ ضمیر جمع ـ ماهی درسال ۴ـ بزرگ وبسیار ـ ازخودراضی هم هست ـ آنرا میگیرند تاگمشده را پیدا کنند ۵ـ ویسکی بی سودا ـ نزدخائن کسی نمی نهد ـ توصیه به کم مصرف کردن آن می کنند ـ تکرارش کنید وبدست بچه بدهید تابازی کند ۶ـ فرق میان سر ـ کودک از بهرروزی می زند ـ ازصاحب منصبان نیروی دریائی است ۷ـ زیبائی ونیکویی ـ مادرهمه ورزشها ـ گاهی درراه عزیزان می دهند! ـ گله گوسفند ۸ـ کوچک ـ پرنده ـ بنده مقرب درگاه خدا ـ ازغزال خوشتراست ۸ـ به عهده گرفتن کارکسی ـ خانه ـ کمک ویاری ۹ـ زینت روباشد ـ زنگ کاروان ـ شهرسوهان ـ پنیرتازه ۱۰ـ مثل وماننـد ـ پرنده ایست ـ درهمه شهرها ساخته‌اند ـ پسوندیست ۱۱ـ شهریک وعده غذا ـ رنگ وریائی دروجودش نیست ـ بشقاب بزرگ ۱۲ـ دهنه ـ جای آسودگی خاطر ـ ازانواع باداست ۱۳ـ زبانه آتش ـ شاعر فایده‌اش رادردیدن دلبردانسته ـ راز ـ مغلوب دربازی تخته نرد ۱۴ـ حافظه وذهن ـ حرف تعجب ـ صاحب دودیده روشن ـ چراغ سقف آویز ۱۵ـ به گروگذارده شده ـ شیوه تمام نیست ـ پرنده‌ایکه برای مرگش شعر سرودند.

عمودی

۱ـ خانه است وده ـ کمتر کالائی است که داشته باشد ـ به یکبار خواندنش می ارزد ۲ـ دروقت خرید بدست میگیرند ـ اگرمربوط به صبر است گاهی لب ریز میشود ـ حرف درد ـ بزرگ که شود بوته میشود. ۳ـ شهری درایران ـ ازرودخانه های اروپائی ـ ورزش صبحگاهی ـ مریض گرفتار آن میشود ۴ـ زمین ها ـ یادیکه نمی وزد ـ از معروفترین آثار فروید ۵ـ حرفی است ـ کتاب شعر ـ اکنون اتاق نشیمن شده ۶ـ به زمین فرومیرود ـ باشرف از آن دفاع می کند ـ اگر زیاد باشد شخص را به جائی میرساند ـ تکرار یکحرف ۷ـ براثر نخوت دربینی می اندازند ـ دهان ۸ـ ماهی درسال عرب ـ یاکاستی آید ـ پارچه ایست. ۹ـ شراب انگور ـ حرف تصدیق ـ قهوه ـ نهنگ درلفظ ترکان. ۱۰ـ درخت زبان گنجشک ـ سگ ماده ـ دوستی است اگر همیشه بجای خودباشد ـ چاشنی سرمیزغذا. ۱۱ـ ازانواع جاده است ـ دوخط درهندسه ـ وقتی که بیاید امان نمی دهد. ۱۲ـ امربه ماندن می کند ـ شهری درآلمان ـ ازنوشیدنی ها. ۱۳ـ پژمرده وافسرده ـ اگر باردانش پذیرد نیکوست ـ باریکه مشکل به منزل رسد ـ راهنما ۱۴ـ آفتاب عالمتاب ـ خوب نباشد ـ خرامان ولرزان ـ چین وچروک بربوست. ۱۵ـ ازملعونین بنام ـ کتابی است از ابن ندیم ـ نام قدیم فرانسه.

هواپیمائی ملی ایران

اطلاعیه

تهران ـ نیویورک ـ تهران با پروازهای چارتر «هما»

هواپیمائی ملی ایران در تامین رفاه حال وتسهیل مسافرت کارمندان سازمانها وخانواده بلافصل آنان به نیویورک پرواز های دربست (چارتر) مخصوصی را با نرخ مسافرتی خاص برای تابستان امسال ترتیب داده است.

بشرط پر شدن ظرفیت هواپیما نرخ دوسره مسافرت برای هرمسافر بالغ بر ۴۴۰۰۰ ریال خواهد بود.

این پرواز ها در اختیار سازمان‌های دولتی ـ ملی ـ انجمن ها ـ باشگاهها و موسسات آموزشی قرار داده خواهد شد. تا برای مسافرت کارمندان ـ اعضاء واجد شرائط و خانواده آنان مورد استفاده قرار گیرد.

سازمانهائیکه مایلند از پروازهای دربست فوق‌الذکر استفاده کنند می توانند با قسمت پرواز های اجاره‌ای دربست (چارتر) «هما» تماس حاصل نمایند.

تلفن ـ ۹۱۱۲۵۱۸ـ ۹۶۱۲۵۱۷

آگهی

مجمع عمومی عادی صاحبان سهام شرکت سهامی، عام سیمان فارس و خوزستان در ساعت ده صبح روز شنبه بیست و پنجم تیر ماه ۲۵۳۶ در محل شرکت تهران خیابان پهلوی چهارراه شاه کوچه سیمرغ شماره ۱۶ تشکیل می گردد. از صاحبان سهام تقاضا می شود در موعد مقرر در جلسه حضور بهمرسانند.

دستور جلسه

۱ـ استماع گزارش هیئت مدیره و بازرسان قانونی و حسابرسان رسمی

۲ـ تصویب ترازنامه و حساب سود و زیان سال ۲۵۳۵

۳ـ انتخاب بازرسان اصلی و علی البدل

۴ـ تعیین روزنامه کثیرالانتشار که آگهی های شرکت در آن درج بشود

شرکت سهامی عام سیمان فارس و خوزستان

قابل توجه مودیان مالیاتی مشاغل موضوع ماده ۵۹

نظر باینکه مطابق ماده ۶۰ قانون مالیات های مستقیم مودیانی که مشمول ماده ۵۹ قانون مذکور میباشند مکلفند اظهارنامه مالیاتی حوزه‌ای که محل شغل مودی درآن واقع است تسلیم و براساس آن مالیات متعلق را بنرخ مقرر در ماده ۱۳۴ بپردازند بدین وسیله باطلاع این دسته از مودیان مالیاتی میرساند چون مهلت تسلیم اظهارنامه مربوط به عملکرد سال ۲۵۳۵ تا آخر تیرماه سال‌جاری میباشدنسبت به تنظیم اظهارنامه «که‌فرم مربوط را ازحوزه مالیاتی محل دریافت خواهند فرمود»وتسلیم آن همراه باترازنامه « درصورت مکلف بودن بتسلیم ترازنامه» وحساب سودوزیان متکی‌به دفاتر قانونی بدفتر ممیزی مالیاتی حوزه مربوط و پرداخت مالیات متعلق قبل از انقضاء مهلت فوق‌الذکر اقدام فرمایند تامشمول جریمه و زیان دیرکرد نشوند.

م‌الف ۷۱۷۲

وزارت امور اقتصادی و دارائی

قابل توجه مودیان مالیاتی «مستغلات»

باطلاع کلیه مالکین محترم مستغلات اجاری که طبق مقررات قانون مالیات‌های مستقیم مکلف به تسلیم اظهارنامه‌میباشند: (در صورتی که ساختمان جدیدالاحداث باشد یا در جریان سال گذشته تغییراتی در ساختمان داده شده باشد و همچنین در صورتی که مستاجر یا میزان اجازه بها یا مالک مستغل تغییر یافته باشد) می رساند: که تا پایان تیر ماه جاری نسبت به تنظیم اظهار نامه و تسلیم آن‌به‌حوزه ممیزی مربوط اقدام نمایندتامشمول‌جریمه مقرر نشوند. بدیهی است در سایرموارد مودیان مالیات مستغلات الزامی به تسلیم اظهارنامه ندارند و فقط مکلفند مالیات مقرر را تا آخر تیر ماه جاری به حوزه مالیاتی مربوط پرداخت نمایند.

م‌الف ۷۱۷

وزارت امور اقتصادی و دارائی

قابل توجه مشمولین

مالیات برجمع درآمد

نظر باینکه مطابق تبصره ٤ ماده۱۳۲ قانون مالیاتهای مستقیم مهلتقسایم‌اظهارنامه مالیات بر جمع درآمد تا آخرتیرماه هرسال میباشد بدینوسیله باطلاع آندسته‌ازاشخاص حقیقی که در سال ۲۵۳۵ از یک یا چند منبع تحصیل درآمد کرده‌اند بطوریکه در مجموع مشمول‌مقررات مربوط به تسلیم‌اظهارنامه تکمیلی و پرداخت مابه‌التفاوت شده‌اند میرساند که تاآخر تیرماه سال‌جاری اظهارنامه تکمیلی حاوی جمع کل درآمد مشمول مالیات که در سال مالیاتی قبل تحصیل کرده‌اند با توجه به مقررات مواد ۱۳۱ و ۱۳۲ قانون مالیاتهای مستقیم‌تنظیم و به حوزه ممیزی محل سکونت‌خود تسلیم و مالیات مابه‌التفاوت مقرر را پرداخت فرمایند تا مشمول جریمه نشوند.

م الف ۷۱۷۲

وزارت امور اقتصادی ودارائی

تلفنهای جدید

سازمان آتش نشانی

۹۵۴۴۴۴

۹۵۵۵۵۴

۹۵۵۵۵۵

برنامه‌های امروز و فردای تلویزیون

سه شنبه • برنامه اول

۱۸/ـ کودکان
۱۸/۴۵ـ اموزشی
۱۹/۱۰ـ اخبار
۱۹/۲۰ـ اخبار ورزشی
۱۹/۳۰ـ موسیقی کلاسیک
۲۰/ـ دانش
۲۰/۳۰ ـ اخبار
۲۱/۱۵ـ سلطان صاحبقران
۲۲/۱۵ـ آقای مربوطه
۲۲/۲۵ـ ادب امروز
۲۲/۵۵ ـ داستان پلیس

این ماجرا پدران و پسران
کارگردان؛ گاری نلسون
هنرپیشگان: تونی، موسانته، کازاگاراس،
خلاصه داستان: گروهبان «بوسیک» و گروهبان «دیویس» درباره «لاتورین» گفتگو می کنند که قرار است با «دیویس» ازدواج کند، در این هنگام با آخرین حادثه ساعتهای ماموریتشان درآنروزیرو میشوند.
«بوسیک» و «دیویس» در «باراندان» بامادری روبرو می شوند که ملتمسانه از آنها می خواهد تا دخترش را از کشتی که سرنشینانش ژاپنی ها هستند خارج کنند.

«بوسیک» و «دیویس» وارد کشتی می شوند و در جستجوی کابین های آن با چند ژاپنی برخورد می کنند که مانع فرار دخترک شده‌اند، «بوسیک» و «دیویس» طی در گیری خونین، دختر را از دام می رهانند

سه شنبه • برنامه دوم

۱۹ـ موسیقی و اسلاید
۱۹/۳۰ـ اوون مارشال «جزئی از خدا»
با شرکت ـ آرتورهیل ـ لی میجرز
۲۰/۳۰ـ اخبار
۲۱ـ سوال مردم پاسخ مسئولان
۲۱/۰۵ـ فیلم مستند
۲۱/۳۰ـ فیلم سینمائی
بدنبال تک درخت کاج
کارگردان: هنری هاتاوی
هنرپیشگان: هنری فاندا، سیلویا سیدنی،

سه شنبه • بین المللی

۱۴/۳۰ فیلم
۱۶ خلاصه اخبار
۱۶/۰۵ اسکایی دوو
۱۶/۳۰ خیابان سه سامی
۱۷/۲۵ شکافهای موز
۱۸/۰۵ آن دختر
۱۸/۳۰ سر آشپز فرانسوی
۱۹ اخبار
۱۹/۲۵ قرن بیست و یکم
۱۹/۵۰ افراد خانواده
۲۰/۱۵ شو کارول برنت
۲۱/۱۰ خیابانهای سانفرانسیسکو
۲۲ اخبار
۲۲/۲۵ فیلم سینمائی

چهارشنبه. برنامه اول

۱۲/ـ اخبار
۱۲/۰۵ـ بلفگور
۱۲/۳۰ـ دیده خیال
۱۳/۱۰ـ چاپارل
۱۴/ـ اخبار
بخش دوم
۱۸/ کودکان
تدریس باله
یکی بود یکی نبود
۱۸/۴۵ـ برنامه از شهرستانها
۱۹/۱۰ ـ اخبار
۱۹/۲۰ـ اخبار ورزشی
۱۹/۳۰ـ گزینش دانشجو
۲۰/ـ چهار دیواری
۲۰/۳۰ـ اخبار
۲۱/۱۵ـ بدنبال بنفشه
۲۱/۵۰ ـ آقای مربوطه
۲۲/ ـ برنامه ویژه
۲۲/۳۰ـ خیابانهای سانفرانسیسکو

شراب تلخ
کارگردان: کریستوفرنای بی
هنرپیشگان:
مایکل داگلاس، نهیمیاپرسوف، اسکات مارلو، مایکل گلیسر،
خلاصه داستان: «جیسون کامپاکالاس» به اتهام قتل دو کودک که در تصادف اتومبیل، باعث مرگ آنها شده دوازده سال درزندان بسر می برد. او پس از آزاد شدن از زندان، به رستورانی که پدرش «کاتمون کامپاکاس» و برادرش «دیمیتری» درکنار تأسیسات دیگرشان، اداره می کنند می رود «دیمتیری» برادرش دربرخورد بااو که غافلگیر شده، سعی می کند او را به خانه خودش بفرستد. ظاهرا درجریان اتهام و زندانی شدن «جیسون» رازی بین «جیسون» و «دیمیتری» هست که کارآگاه «مایک» و کارآگاه «استیو» کنجکاو شخصیت «جیسون» و روابط با خانواده‌اش می شوند و زندگی اورا پیگیری می کنند

چهارشنبه. برنامه دوم

۱۹ـ موسیقی و اسلاید
۱۹/۳۰ـ برنامه کودک (دنیای بچه ها)
تایلند چشمان پرآب
۲۰ـ زندگی شیرین
بازی شطرنج
۲۰/۳۰ـ اخبار
۲۱ـ سوال مردم پاسخ مسئولان
۲۱/۰۵ـ زمان
برنامه‌ای از بهنام ناطقی
۲۲ـ حادثه جویان
باشرکت. جک کانرز
۲۲/۳۰ـ برنامه‌ای از ادب امروز
درپایان مجله خبری

چهارشنبه . بین المللی

۱۴/۳۰ فیلم
۱۶ خلاصه اخبار
۱۶/۰۵ سرزمین گمشده
۱۶/۳۰ خیابان سه سامی
۱۷/۳۰ کارتون
۱۷/۴۵ خانواده سوئیسی
۱۸/۱۰ خانه کوچک
۱۹ اخبار
۱۹/۳۰ دکتر
۱۹/۵۵ برنامه مخصوص ورزشی
۲۱/۱۰ استارسکی و هاچ
۲۲ اخبار
۲۲/۲۵ فیلم سینمائی

فرخزاد دریک سریال تلویزیونی

در لیست برنامه‌های تازه که درحال حاضر در استودیوهای تلویزیون آماده ضبط است به سریال‌های کوتاه مدت چند دقیقه‌ای توجه زیادی شده است بطوریکه بجز برنامه «آقای مربوطه» که مدتیست از شبکه سراسری تلویزیون پخش میشود چند برنامه دیگر توسط حسن خیاطباشی، پرویز قریب افشار و محمد صالح علاء، برای پخش از تلویزیون پیشنهاد شده که در تدارک تهیه آنهاهستند.

«لحظه» نام یکی از برنامه‌های چند دقیقه‌ای است که بصورت رنگی و توسط محمد صالح علاء برای پخش از برنامه دوم تلویزیون ضبط می‌شود دراین برنامه علاوه برشرکت چند چهره تاتری فریدون فرخزاد نیزبازی و نقش اصلی را برعهده دارد.

حاصل همکاری دو آهنگساز

دو آهنگساز، جهانبخش پازوکی و حسن شماعی زاده دفتر مشترکی دائر کرده‌اند که دران بکار تهیه ضبط و تکثیر نوار کاست و صفحه می‌پردازند. این دو در ابتدا تصمیم دارند آهنگهائی راکه خود ساخته‌اند وسیله کاست و صفحه تکثیرکنند و سپس با ارائه آهنگها و ترانه‌های جدید به خوانندگان امتیاز انتشار صفحه و نوار کاست این آهنگها و ترانه‌هارا نیز برای خود کسب کنند.

تصمیم تازه این دو آهنگساز که بدون دریافت پول از خوانندگان شعر و آهنگ دراختیار آنها میگذارند موجب جلب همکاری بیشتر خوانندگان شده است.

بقیه از صفحه ۶

علت را بیابیم. معلول مهم نیست

درمورد حادثه جاده کن آقای امیرانی، به «عارضه‌های» اصلی بهرحال ناخودآگاه و یاآگاهانه توجه کرده‌اند، ولی معلوم نیست چراآنهمه تند و گذرا ازآنان گذشته‌اند؟ درحالیکه حق این بود که با «نیشتر» دانش و بینشی که دارند دمل چرکین عارضه‌های مبتلا را شکافته و بامقراض اندیشه علل را یافته و فارغ ازهرگونه تعصب، ترس و یاعصبانیت که هدف اصلی ووظیفه واقعی روزنامه‌نگار، است مسئولان امور راهشدار داده تابرفع معایب و نواقص همت بیشتری گمارند. چراکه به سخن گاندی، «تنها هدف روزنامه و جریده خدمت بمردم است. درک احساسات و بیان آن از مهمترین وظایف جراید است روزنامه‌ها موظفند احساسات نیک رابین مردم توسعه دهند، و بدیهای جامعه را بدون واهمه فاش و برملا سازند.»

آقای امیرانی درمقاله خود هیچ نوع راه حلی ارائه نکرده است. در سطر (۶) بند چهارم مقاله نخستین عیب و علت را در ترکیب جمعیت و بافت اجتماع و نقشه جامع شهر و نوع مهاجران به شهرها دانسته است و آنرا تیز «یک مسئله و موضوع فوق‌العاده ساده و طبیعی «دانسته» که هرعمله و بنائی هم آنرا میداند تاچه رسد به «مهندس طراح و شهرساز» باتوجه به جملات مقاله این سئوال پیش می‌اید که اولا بچه علت آقای امیرانی دچار این چنین ترس و خشمی دوراز اعتدال گردیده که باکاربرد کلماتی نظیر «عمله» و «بنا» و «مهندس» طراح که باجماق تکفیر به تحقیر طبقات اکثرا شریفی پرداخته که بطور عموم و اعم دردو مورد و «بی اخلاقی» مورد بحث تصور میرود اثری و رد پائی نداشته باشند. «ارزو میکنیم که هیچ یک ازافراد شریف یادشده فوق و یافرزندان آنان که حتما از نعمت سواد تاحد خواندن لااقل برخوردارند، این مقاله را نخوانده باشند، چرا که آنوقت تولید نفرت، خشم و تضاد و روحی مضاعف، که موجد ان بهرحال «قشری» اندیشی است، اجتناب ناپذیر میگردد و کاش مسئولین امربیوگرافی تبهکاران دو حادثه فوق را دقیقا انتشار دهند، تابنگریم کدام قشری از جامعه ماتبهکار خیزتراست. علل واقعی اینگونه تبهکاریها، چه بوده است، بایستی دید آیا آقای امیرانی تاحد زیادی گرفتار پیشداوری نشده است؟

آیا این باورکردنی است که در جهت «جداسازی» انسانها آقای امیرانی بنویسد «... ورقه شناسنامه تنها کافی نیست، باید همه ساکنان (شهر) شناسنامه کار، که نوع شغل تخصصی و تجربه هرکس را نشان میدهد داشته باشند، تاهر ازننه قهرکرده بیکار و بیعار و موتورسواری، نتواند محیط زیست مردم را که فضای حیاتی زندگی آنهاست باناعمال زشت و ناپسند و ازاردهنده خود بیالاید، باید بیکاران و بیعاران حرفه‌ای به محلهای اولیه کار و بیکاری خود تبعید شوند، آیا اینهاهم شد راه حل؟ این دردناک نیست که یک نویسنده باسالها سابقه قلم‌زنی، بدون توجه عمیق به کیفیت وجودی و ترکیب اجتماع که داریم، بدون ژرف‌نگری و ژرف‌اندیشی، این چنین یکی به نعل بزند و یکی به میخ. آیا این گناه قصور، بی‌توجهی و یالااقل، یک بعد اندیشی راکه بهرحال نامطلوبند مطرح نمیسازد؟

آقای امیرانی مینویسد نخستین نیاز اصلی و طبیعی هرجوان هم معلوم است که چیست، چرا برای آن فکری نکرده‌اید؟

شهری که اساسا زن دران کم است و بیشتر ساکنانش را مردان مهاجر آنهم از نوع جوان و بدون زن تشکیل میدهند، خاصه در سالهای اخیر که براثر رشد و رونق و افزایش درامد، هرشهرستانی و روستازاده بی‌دانش و فرهنگ راه پایتخت را درپیش گرفته بادست و پاکردن یک پیکان یاژیان به مسافرکشی پرداخته و زرنگترانشان از راه سرعملگی بساز و بفروش شده به سرعت خودرا دررديف اتومبیل‌داران مایه‌دار جازده چاروادار است اگرچه بنز چند میلیون ریالی زیرپا داشته باشد و یاساختمان مرمرین زیرسر...» باتوجه به خملات بی امانی که آقای امیرانی در مقاله خود بکار برده‌اند و تصور میرود ناشی ازخشم و یاعصبانیت است به شهرستانی و روستازاده بی دانش و فرهنگ که بزعم ایشان راهی پایتخت شده مقدارزیادی دور از انصاف و گونه بدی از تعصب را مطرح میسازد، که باروح زمانه و با در نظرگرفتن «امیرکبیرها» و انسان های دیگری از این دست، که برخاسته از روستا و شهرستانها هستند، سازگار نیست و تا حد زیادی بی انصافی است.

در سرتاسر مقاله، چنان بنظر میرسد که مسائل جنبی و صوری بیشتر مورد توجه بوده است؛ در پاراگراف ۱۳ مقاله بحث چنین ادامه میابد: «و نیز قصد ما این نیست که پیشنهاد کنیم» برای جوانها عشرتکده باز کنید.

خوشبختانه، در عصر ما که عصر ارتباط جمعی و جوانگرائیها است، از پرتو تبلیغات و تحریکات سکسی برای مردم بیکار و بیعار، همه جا خانه عشق است، چه معبد چه کنشت. من پس از خواندن مقاله، انتظار داشتم که با توجه عمیق به مسائل مبتلا به، سنن، فرهنگ، آداب و رسوم، دین، عرف، اعتقادات و تعصبات جامعه، باعنایت به این فرموده علی (ع) : «انسان هنگامیکه در بامداد از بستر حلال همسر خود برمیخیزد، اگر در مقابل حوری هم قرار گیرد بگناه آلوده نخواهد گردید» آقای امیرانی نیز با توجه به اینکه، بهترین راه آسایش و راحتی، در صورت فراهم بودن امکانات مالی و تسهیلات لازم، اختیار کردن همسر است، و بسیار هم مطابق با شریعت مطهره اسلامی و قانون محمدی است بدولت توصیه میکردند امر ازدواج، جوانان را بهر تقدیر، با پیشبینی های لازم و سپس ملزم کردن آنان به رعایت قانون مالتوس، تسهیل نماید.

سخن آخر اینکه اطلاق صفاتی از قبیل آنچه آقای امیرانی در مقاله آورده‌اند، نه جایز است و نه دردی را دوا میکند، من صد درصد و بدون چون و چرا با آخرین پاراگراف مقاله موافق و هم اوازم، که آنرا در اینجا بطور کامل تکرار میکنم: «تا وقتی که همه هدفشان پول باشد و غرض از بدست آوردن پول از هر راه، و بهر وسیله تامین مصرف و کسب لذت (جسمی) ، واقعه جاده کن و تقلب در امتحان، کمترین کاری است از بسیار آن!»

تب داغ امتحانات پایان گرفت ولی نمایش «تب داغ» آغاز میشود....

آغاز هفته چهارم نمایش

فقط در سینما پولیدور

مدیریت سینما پولیدور متاهده این اثر انسانی را بهمه پسرها ـ دخترها وجوانها توصیه می کند

تب داغ

باشرکت: سونیا ژانین
ژان پاتریک. فرانکو فابریزی
پخش از یزدفیلم

گیشه سینما پولیدور همه روزه بلیط رزرو می کند

غذای آماده

برای هرگونه مجالس و موسسه ۳۶۶۵۴۸

فروش میز و صندلی ورزالیت

ایرانی و آلمانی با پایه های فلزی قبول سفارشات کلی و جزئی

گالری شهرزاد تلفن ۲۳۲۱۵۰ کارخانه ۳۵۳۷۷۸

اطلاعیه نساجی مازندران

قابل توجه کلیه پارچه‌فروشان و کارگاههای تهیه پوشاک درسراسر ایران

شرکت سهامی عام نساجی مازندران براساس برنامه پیش‌بینی شده بهترین پارچه‌های پائیزسال آیندرا باتوجه به رنگهای پیشنهادی مدسازان بزرگ دنیا تهیه و آماده نموده است . پارچه فروشان وکارگاههای تهیه پوشاک می توانند ازهم‌اکنون کلیه احتیاجات کلی وجزئی خود راستیقا به مراکز زیر سفارش نمایند.

۱ـ تهران ـ خیابان شاهرضا کوی کندوان شماره ۵ قسمت توزیع مستقیم تلفن ۶۶۱۰۰۷
۲ـ تهران ـ بازار چهارسوق کوچک پاساژ فرهنگ عامل فروش نساجی مازندران تلفن ۵۲۰۰۷۰

شوفاژکار

بابرترین تکنیک ها پیمان بست

بدون تردید کار فنی و تولیدی یك کار صنعتی و گروهی است . محصولات یك کارخانه تولیدی درصورتی استاندارد ومرغوبیت عالیتری داردکه مغزهای مجرب و تکنیك برتری را در اختیار داشته باشد .

محصولات شوفاژکار که براساس استاندارد و خط تولیدی دو قدرت مجرب ریخته‌گری اروپا وباهمکاری کارخانجات آلمان غربی، «آهلمن» و «آکو» ساخته میشود ، مجموعه تجارب فنی وتکامل تکنیکی آنها را نیز به همراه دارد .

- دیگهای چدنی به ظرفیتهای حرارتی ۲۲ تا ۴۸۵ هزارکیلوکالری در ساعت .
- رادیاتور چدنی دراندازه های مختلف .
- وان چدنی بالعاب چینی در رنگهای مختلف .
- زیردوشی چدنی بالعاب چینی در انواع رنگها .

شوفاژکار
HAUFFAGEKAR

باپشتوانه‌ای معادل دوقرن تجربه

تولیدات شوفاژکار آماده تحویل به فروشگاههای لوازم‌حرارت‌مرکزی و بازار مصرف .

دفترمرکزی تخت جمشید شماره ۴۲۵ تلفن ۲۸-۸۳۹۳۲۶ ۸۳۸۶۷۷ ۸۳۵۹۹۱

pol 351-CHA2

قیمت کشمش تولیدی ایران و دیگر کشورهای جهان تعیین شد

★ تولید کشمش جهان در سال جاری نیم میلیون تن تخمین زده میشود

اجلاس سالانه کنفرانس‌جهانی کشمش با حضور نمایندگان کشور های ایران، افغانستان، ترکیه، استرالیا ، یونان و افریقای جنوبی که هفته گذشته به‌مدت چهار روز درهامبورک تشکیل شده بود به‌کار خود پایان داد ، در این کنفرانس نماینده ایالات متحده امریکانیز به عنوان ناظر شرکت داشت .

در این اجلاس ، قیمت کشمش صادراتی محصول ایران هرتن ۱۰۰۰ دلار سی‌ـ اندا ف ـ (بنادر ایران)محصول افغانستان تنی ۹۵۰ دلارفوب، (بنادر کشور خریدار) ،ترکیه تنی ۱۰۰۰ دلار فوبو کشمش محصول کشور های یونان . استرالیا ، امریکا وافریقای جنوبی هر تن ۱۱۰۰ دلارفوب تعیین گردید ، ولی چون نمایندگان کشور های ترکیه و افغانستان قبول قیمت های تعیین شده‌را مشروط به‌موافقت دولت های خود کردند ، به همین جهت‌کنفرانس درتصویب واعلام قیمت های تعیین شده ناموفق بود .

قرار شد اطلاعات در این زمینه بین کشور های صادر کننده کشمش مبادله گردد و همچنین برای ازبین بردن‌رقابت های ناصحیح ، خاصه درموقع فروش کشمش در بازار های جهانی همکاری بیشتری‌بشود.

تولید

محصول جهانی کشمش در سال جاری‌در حدود نیم‌میلیون تن تخمین‌زده می‌شود براساس گزارش کمیته جهانی کشمش مقدار محصول این فرآورده در کشور های تولید کننده‌از جمله ایران ۶۰ هزار تن است که ۴۵ هزار تن آن قابل‌صدور و ۱۵ هزار تن مصرف داخلی دارد . مقدار محصول‌کشمش یونان ۸۵ هزار تن که ۷۵ هزار تن آن صادر میشود . محصول کشمش ترکیه ۱۰۰ هزار تن ، افغانستان ۵۰ هزار تن و آفریقای جنوبی ۸هزار تن مصرف داخلی کشور های مذکور در حدود ۴۵تا۵۰ هزارتن است و بقیه آن صادر خواهد شد. مقدار محصول استرالیا ۶۵ هزار تن و قریب ۱۵ هزار تن آن در استرالیا مصرف‌می‌شود. مقدار محصول کشمش ایالات متحد امریکا قریب ۱۸۴ هزار تن است که حدود ۱۵۰ هزار تن آن در امریکا مصرف می‌شود و حدود ۳۴ هزارتن آن به خارج از آمریکا صادر می‌گردد .

یک مقام آگاه به خبرنگارما گفت : مقدار موجودی کشمش از محصول سال گذشته در کشور های تولید کننده از جمله ایران چندان قابل توجه نیست و همه در انتظار برداشت و عرضه محصول نو هستند .

کنفرانس جهانی کشمش‌سال آینده ، در همین روز ها در یکی از شهر های انگلستان تشکیل خواهد شد .

نیازمندیهای اقتصادی

نرخ تروس ارزهای خارجی

نوع ارز	دربانکهای کشور ارزش ـ ریال	اسکناس دربازار آزاد	حواله در بازار آزاد
دلار امریکا	۷۰٫۷۵	۷۱٫۶۰	۷۱٫۳۰
دلار کانادا	۶۶٫۹۰	ـ	ـ
دلار استرالیا	۷۹٫۱۵	ـ	ـ
لیره انگلیس	۱۲۲٫۵۰	۱۲۳٫۶۰	۱۲۳٫۵
مارک آلمان فدرال	۳۰٫۲۵	۳۰٫۴۰	۳۰٫۲۰
فرانک سویس	۲۸٫۶۰	۲۸٫۷۰	۲۸٫۵۰
فرانک فرانسه	۱۴٫۴۰	۱۴٫۵۰	۱۴٫۲۵
یکصد فرانکبلژیک	۱۹۷	۱۹۷٫۱۰	۱۹۷
یکصد لیر ایتالیا	۸٫۰۵	۸٫۲۰	۸٫۱۰
فلورن هلند	۲۸٫۵۵	ـ	ـ
کورن سوئد	۱۶٫۰۵	ـ	ـ
کورن نروژ	۱۳٫۴۰	ـ	ـ
کورن دانمارک	۱۱٫۷۵	ـ	ـ
شلینگ اتریش	۴٫۲۶	ـ	ـ
یکصد ین ژاپن	۲۶٫۲۰	۲۶٫۲۵	۲۶٫۲۰
یکصد روپیه هند	۸۱۲	۸۱۲	ـ
دینار کویت	۲۴۹	۲۵۰	۲۵۰
دینار عراق	۲۴۱٫۵۰	۲۱۰	ـ
دینار بحرین	۱۸۱	ـ	ـ
ریال سعودی	۲۰٫۳۰	۲۰٫۵۰	ـ
درهم امارات‌متحده	۱۸٫۵۰	ـ	ـ

نرخ فروش سکه های طلا

نوع سکه	دربانکملی	دربازار آزاد
ربع پهلوی	۸۵۰	۷۱۰
نیم پهلوی	۱۶۰۰	۱۴۳۰
یک پهلوی	۲۹۰۰	۲۷۰۰
دو و نیم پهلوی	۷۵۰۰	۶۷۰۰
پنج پهلوی	۱۵۰۰۰	۱۳۸۰۰

نرخ فروش طلای شمش (اونس = ۳۱٫۹۹ گرم)

	وزن	ارزش
لندن	اونس	ـ دلار
پاریس	اونس	ـ دلار
فرانکفورت	اونس	ـ دلار
زوریخ	اونس	ـ دلار
هنگ کنگ	اونس	ـ دلار
بانکملی ایران	کیلو	۳۵۱٫۵ هزارریال
بازار آزاد	کیلو	۳۵۳٫۰ هزارریال

معاملات روز دوشنبه بورس، سهام شرکتها (ارزش به‌ریال)

نام شرکت	تعداد سهام	نرخ اسمی	قیمت معامله‌شده
بانک توسعه‌صنعتی	۳۹۴۸	۱۰۰۰	۱۵۷۰
بانک ساختمان	۱۲۰	۵۰۰۰	۶۳۲۵
بانک ایران و عرب	۶۳۱	۵۰۰	۱۱۰۰
بانک شهریار	۹۹۰	۱۰۰۰۰	۱۳۳۱۰
بانک صادرات	۴۲	۱۰۰۰۰	۲۶۰۰۰
نساجی مازندران	۹	۱۰۰۰	۱۲۳۰
شیشه قزوین	۱۰۰	۵۰۰	۱۱۵۰
سرمایه‌گذاری ملی	۴۰۷۰	۱۰۰۰	۱۱۰۱

معاملات روز دوشنبه اوراق قرضه

نوع قرضه	تاریخ صدور	نرخ بهره (درصد)	نرخ‌معامله (درصد)	بازده (درصد)
قرضه دولتی ۳ ساله	۳۴٫۲٫۶	۹٫۵۰	۱۰۰	۹٫۴۷
قرضه دولتی ۵ ساله	۳۴٫۲٫۶	۱۰	۹۸٫۷۷	۱۰٫۵۰
قرضه دولتی ۷ ساله	۳۴٫۲٫۶	۱۰٫۵۰	۹۶٫۳۴	۱۱٫۵۰
قرضه دولتی ۷ ساله	۳۴٫۲٫۶	۱۰٫۵۰	۹۷٫۴۴	۱۱٫۱۹
قرضه دولتی ۷ ساله	۳۰٫۵٫۱۵	۹	۹۹٫۰۳	۹٫۹۵
قرضه دولتی ۷ ساله	۳۰٫۵٫۱۵	۹	۹۹٫۰۸	۹٫۹۰
قرضه گسترش ۲ساله	۳۴٫۱۱٫۱	۹	۹۸٫۹۴	۱۰٫۹۰
قرضه گسترش ۲ ساله	۳۴٫۱۲٫۲۹	۹	۹۸٫۶۴	۱۰٫۹۰
قرضه گسترش ۳ ساله	۳۴٫۱۱٫۱	۹٫۵۰	۹۷٫۳۰	۱۱٫۴۰
قرضه گسترش ۳ ساله	۳۴٫۱۲٫۲۹	۹٫۵۰	۹۷٫۰۳	۱۱٫۴۰
قرضه گسترش ۵ ساله	۳۶٫۱٫۳	۱۰	۹۲٫۷۱	۱۲
قرضه گسترش ۵ ساله	۳۴٫۱۱٫۱	۱۰	۹۴٫۵۶	۱۱٫۹۰
قرضه گسترش ۵ ساله	۳۲٫۱۲٫۲۹	۱۰	۹۴٫۳۵	۱۱٫۹۰

شرکتهای جدیدالتاسیس

شرکت	موضوع	مدیران وموسسین
بازرنگ	مقاطعه‌کاری ساختمان و تاسیسات	جواد رحیمی خلف آباد
پرورش پروتئین طلاتیه	کشاورزی ـ دامداری ومرغ داری	نادر حسن زاده و کوچک احمدزاده
خدمات عمرانی زنجان	راه و ساختمان	مجید عرفانی و اندره‌او هان
ایران زاد	تولید موادغذائی‌و بسته‌بندی	علی‌اکبر فتح‌الهی قچه
منکا	معاملات مجاز بازرگانی	محمد واقدس اصفهانی
تعاونی‌مسکن‌کارکنان‌منطریه‌قم	تهیه زمین و خانه سازی	حسنعلی امیرکبیریان
پیمانکاری خورموسی	تخلیه و بارگیری کشتی ها	سیف‌الله و محمدعلی بقائی
پارس‌پانل	صادرات و واردات‌کالا های مجاز	غلامحسین نخعی مقدم
فلامک	کارخانه سنگبری	عبدالمجید جوادیان
خدمات بین‌المللی ریل‌استیت	کمیسیونری نیازمندی های خارجی	حیدرقلی فرحزاد
آذردیس	واردات و صادرات کالاهای مجاز	رستم آذرکیوان
انوایرومنت	تولید و خدمات فنی	اکبر احمدزادی و سیاوش انصاری
رابینسون	ساختمان تزئینات	حسن و مسعود وحیدمنش
کنترکتینگ اندتریدینگ شوش	خرید و فروش موادغذائی	گری‌یموندهورن‌وامیرعلائی قاجار

گروه فرهنگی هدف

برای تدریس ریاضیات جدید در کلاسهای دبیرستان نیاز به تعدادی دبیر تمام وقت یا پاره وقت دارد.از داوطلبان تقاضا میشود از ۱۱ تا ۲۰ تیر ماه در ساعتهای ۷تا۱۲ به دفتر مرکزی گروه،خیابان امیریه ،خیابان البرز مراجعه فرمایند

کشاورزی

پرداخت وام بکشاورزان دوبرابر شد

بانک تعاون کشاورزی ایران اعلام کرد در دو ماهه اول سال جاری ، بانک تعاون کشاورزی مبلغ ۵۷۹۴ میلیون ریال‌وامهای انواع فعالیت های‌کشاورزی به کشاورزان سراسر کشور پرداخته است . وامهای پرداختی نسبت به مدت مشابه سال قبل از رشدی بمیزان ۵۵٫۴ در صد برخوردار است.

از کل وامهای پرداخت شده مبلغ ۱۲۰۵ میلیون ریال آن از نوع .نظار شده بوده که نسبت به مدت مشابه سال گذشته ۱۹درصد رشد داشته است .وصولی بانک تعاون کشاورزی ایران دردو ماهه مورد بحث‌مبلغ ۲۲۹۲ میلیون ریال بوده است که نسبت بمدت مشابه سال قبل ۲۱٫۵ در صد افزایش نشان میدهد .

۲۵۰۰ دام عمل جراحی شد

براساس گزارش یکماهه سازمان دامپزشکی منتهی به ۱۷ خرداد ماه تعداد ۱۱ میلیون و ۶۰۰ هزار مورد مایه‌کوبی گاو و گوسفند و بز علیه تب برفکی ، ۱۲۶ هزار نوبت علیه طاعون گاوی و بیش از ۱۳ میلیون نوبت علیه بیماریهای واگیر دام وطیور مایه‌کوبی انجام گرفته است .

در مناطق آذربایجان غربی،کرمانشاهان ـکردستان برنامه عملیات ریشه‌کنی «شاربن»و آبله بایک میلیون‌نیم مورد مایه کوبی ، طی یکماه مورد گزارش ادامه داشته است .

همچنین در این مدت دو میلیون و ۴۰۰ هزار دام‌و طیور بدرمانگاه‌های ثابت و سیار دامپزشکی در نقاط مختلف کشور مراجعه کرده که تعداد ۲۴۳۷ مورد آن عمل جراحی و ۸۶۰ مورد توام با کالبد شکافی بوده است .

۲۰ ایستگاه جدید خرید دام

۲۰ ایستگاه جدید خرید دام‌دراستان های‌اصفهان، ایلام ، کرمانشاهان ـ خوزستان ، همدان ، چهارمحال بختیاری بوجود آمده است و یک کارخانه پشم شوئی و رنگرزی نیز بمنظور تولید پشم برای مصارف قالی‌بافی، نساجی ، در لرستان ایجاد گردیده است .

وزارت کشاورزی اعلام کرد : بموجب طرح های پیش‌بینی شده برای‌اجرا درطول‌برنامه ششم یک‌ایستگاه تولید پرورش ماهی قزل‌آلا در «سراب‌دره» و «سراب ناوکش» واقع در لرستان و همچنین صنایع دیگری مانند کارخانه کنسروسازی ـ کمپوت سازی ـ تهیه رب‌گوجه فرنگی و نیز یک کارگاه صنایع دستی شامل قالیبافی و گلیم بافی در لرستان ایجاد خواهد شد .

صندوق کمک به‌معادن ایران تشکیل شده‌است

★ این صندوق از نظر مالی و فنی به بهره‌برداران معادن کمک میکند

صندوق معادن ایران بمنظور اعطاء کمک های مالی و فنی به اکتشاف کنندگان بخش خصوصی تشکیل شد.

این صندوق باسرمایه اولیه ۴۵۰ میلیون ریال و بامشارکت بانک توسعه صنعتی و معدنی ودولت شروع بکار کرده است درزمینه اکتشاف و بهره‌برداری از معادن ایران ، بخش خصوصی را یاری میدهد .

صندوق معادن ایران تاکنون اقدامات نسبتا وسیعی برای نمونه‌برداری و تشخیص کمیت و کیفیت ذخائر چند معدن‌آهن ومس درمناطق خراسان و یزد بعمل آورده است .

رشدته چشمگیر

بموجب یک گزارش تولیدات بخش معدن درسال گذشته از رشد چشمگیری برخوردار گردید ، بطوریکه تولیدات‌بخش معدن بقیمتهای ثابت‌نسبت‌بسال ۲۵۳۴ حدود ۲۰ درصدافزایش یافت. اما وجود تنگناهائی از قبیل‌کمبودکارگر ووسائط حمل و نقل وموارد نظیر آن باعث شد که حجم صادرات کلوخه های کانی فلزی در حد سال ماقبل باقی بماند .

درسال گذشته مجموعا ۲۸۰ هزار تن سنگ کرومیت ، سنگ سرب و سنگ روی‌بارزش ۲۳۰ میلیون ریال صادرشد.صادرات سنگ گوگرد و گل‌گرد حدود ۷۰ هزارتن‌وخاک سرخ حدود ۲۲۰۰ تن بود.

۵ر۳۳تن کمپوت وآب‌میوه تولیدشد

بموجب یک گزارش رسمی درسال گذشته ۸ هزارتن غذای آماده بصورت کنسرو غذایی تولید و ببازار عرضه شده‌است.

همچنین گزارش حاکی است تولید انواع کمپوت و آب میوه در سال قبل حدود ۳۳٫۵ هزار تن بود ودرهمین مدت ۹ هزار تن انواع کنسرو تولید وعرضه گردیده است. تولید فرآورده های گوشتی کنسرو شده۷هزار تن بوده است .

روغن نباتی داخلی

تولید کنسرو در مدت مذکور بارشد سالانه ۳۲ درصد بالغ‌بر ۶۲ هزار تن گردید .

درسال گذشته ۲۷ هزار تن انواع کارامل، تافی ، آب نبات و شکلات درداخل کشور تولید شد .

همچنین دراین سال تولید روغن نباتی بحدود ۳۰۰هزار تن رسید که ۲۳۰ هزار تن آن از روغن خام و نیمه تصفیه وارداتی و ۷۰ هزارتن بقیه از محصول دانه های روغنی داخلی بدست آمده است .

تولید قند و شکر به بیش‌از ۶۹۰ هزار تن رسید که ۹۰ هزار تن از محصول نیشکر هفت‌تپه و بقیه از محصول چغندرقندسراسرکشور بدست آمد.

تولید چای خشک محصول داخلی هم درهمین مدت بالغ‌بر ۲۳٫۵ هزارتن بود.

شرکت‌متحده اتوبوسرانی تشکیل‌میشود

★ این شرکت با خرید کاروان های ۲۰ تختخوابی هتل‌های سیار ایجاد خواهد کرد .

برای گشت های داخلی و حمل‌و نقل‌مسافران‌و توریست ها بمناطق مختلف کشور ،یک شرکت متحده اتوبوسرانی تاسیس میشود .

مقدمات تشکیل این شرکت که سرمایه گذاران بخش خصوصی نیز در آن سهیم خواهند بود ، در مرحله‌نهائی قرار گرفته و تاکنون اعضای هیات مدیره شرکت نیز تعیین شده‌اند .

شرکت متحده اتوبوسرانی ایران در مرحله اول ، حمل‌و نقل مسافران فرودگاه ها را بعهده خواهد گرفت تا رفت و آمد مسافران با قیمت ارزانتر از فرودگاه ها بشهرو بالعکس انجام شود .

خرید «کاروان»

این شرکت که وابسته به وزارت اطلاعات و جهانگردی است ، در نظر دارد با خرید تعدادی «کاروان» های دو طبقه، هتل های سیار درمراکز توریستی کشور بوجودآورد، بطوریکه مسافرانی که بمناطق مختلف کشور مسافرت میکنند، براحتی از اتاق‌های خواب و سالن غذاخوری این «کاروان» ها استفاده کنند و بنابمقتضای فصل ، «کاروان» ها کمدارای ۲۰ تختخواب خواهد بود ، بمناطق لازم‌کشور منتقل‌خواهد شد .

طبق برنامه شرکت متحده اتوبوسرانی ایران ، اتوبوس های مسافربری مجهز ، حمل‌و نقل مسافران «گشت های‌ایران» را بعهده خواهد گرفت.

عرضه سهام

این شرکت ، سرمایه لازم برای خرید کلیه وسائل حمل و نقل زمینی خود را ازطریق عرضه سهام بین شرکت های مسافربری فعلی تامین میکند ، تابا یکه‌همبستگی همگانی‌شرکت متحده اتوبوسرانی ایران به خدمت «ایرانگردی» درآید .

در این شرکت علاوه بر عرضه سهام بین شرکت های مسافربری ، کسان دیگری که مایل به خرید سهم باشند ، شرکت خواهندکردومتقاضیانی که واجد شرایط در کار حمل و نقل مسافر باشند میتوانند بادریافت وام ، سهام موردنظر رااز شرکت متحده‌اتوبوسرانی ایران خریداری کنند .

در نظام‌آباد شمالی

۳ کارخانه‌طعمه‌حریق‌شد

به ساختمان های اطراف نیز خساراتی وارد آمد

در یک آتش سوزی کمبعد ازظهر دیروز در نظام آباد شمالی مقابل۱۴متری لشگر رخ داد یک کارخانه مبل سازی‌ـ یک کارخانه پلاستیک سازی‌و یک کارخانه سازنده لوازم آشپزخانه که مجاور هم قرار دارندطعمه‌حریق‌شدند. ماموران ایستگاه ۲ آتش نشانی بمحض اطلاع‌ازخبر آتش سوزی‌خود رابه محل حادثه رساندند و جهت اطفاء حریق با چهار رشته لوله «آب ده » وارد عملیات شدند.

پناهی‌فرمانده ایستگاه ۲آتش نشانی ازایستگاههای ۱۷ و ۳ آتش نشانی برای رساندن آب کمک خواست که بزودی از این، دو ایستگاه نیز نیروی کمکی فرستاده‌شد، درفاصله‌ای که ماموران مشغول عملیات برای‌اطفاء حریق بودندکپسول محتوی‌گاز ازت بشدت منفجر شد ودر اثر انفجار، کپسول گاز به هوا پرتاب شدو بفاصله چندین متر پس از دونیم‌شدن روی ساختمانهای مجاور کارخانه ها فرود امد، ولی قبل از اینکه آتش به ساختمان هاسرایت کند بوسیله ماموران آتش نشانی مهار شد ، پرتاب کپسول محتوی گاز ازت‌باعث شکسته شدن تعدادی ازشیشه های ساختمان های مجاورشد وخساراتی ببارآورد.

علت آتش سوزی احتمال سیم برق‌وسرایت آن به بنزین گزارش شده است.

دراین حادثه یکی‌از ماموران آتش‌نشانی که نعمت‌الله نظری نام‌دارد از نردبام سقوط کرد، وی بوسیله همکاران خود به بیمارستان منتقل شد.

جوان تهرانی جوان زنجانی را با چاقو کشت

خرمدره ـ خبرنگار اطلاعات: طی یک جنایت بیسابقه‌در خرمدره ، دیشب جوانی با چاقو همشهری خود راکشت متهم علی امامی نامدارد و ساکن تهران می‌باشد .

وی دیشب برای دیدار از خانواده خودبه خرمدره‌آمد و در خیابان شاه با فریدون عزیزی ـ مقتول جنایت ـ برخورد کرد .

دوجوان‌و همشهری که از سالهاپیش با یکدیگر اختلاف داشتنددرخیابان به مشاجره پرداختند و کارشان به نزاع کشید .

ضمن نزاع علی امامی با ۳ ضربه چاقو قلب فریدون عزیزی را شکافت جوان مجروح پیش از رسیدن به بیمارستان امدادی ابهر جان سپرد و ضارب دربازجویی اعتراف کرد که از دوران دبیرستان با مقتول اختلاف داشته است .

بازوی‌جرثقیل، کارگرجوان‌راکشت

شمیران ـخبرنگار اطلاعات: براثر سقوط‌بازوی جراثقال شرکت اسکله نوبنیاد لویزان ، یکنفر کشته شد و سه نفر به شدت مجروح شدند.

مجروحین که حسین عبدی ۱۸ ساله ـ مصطفی عبدی ۱۶ ساله ـ اسفندیار عبدی ۱۸ ساله ـ ذبیح‌اله فریدی نیا ۲۵ ساله بودند ، توسط ماموران پاسگاه ژاندارمری ازگل به بیمارستان رضا پهلوی تجریش انتقال یافتند ، معالجات درباره حسین عبدی موثر واقع نشد و جانسپرد.

در حادثه رانندگی اصفهان ـ قم

یک‌زن‌وشوهر کشته‌شدند

قم ـ خبرنگار اطلاعات

ظهر دیروز پیکان شماره ۳۵۷۷۵ ـ اصفهان به رانندگی مصطفی مهدیان که همراه خانواده‌اش از اصفهان عازم مشهد بود در کیلو متر ۴۰جاده قم ـ اصفهان با کامیون‌کمپرسی شماره ۳۸۹۰۴ تهران ـج که از سمت مقابل می‌آمد تصادف کرد .

در این حادثه راننده پیکان مصطفی مهدیان و همسرش‌ملک خانم حیدر زاده کشته شدند وچهارفرزند آنهابنامهای جاوید مجید ، بتول و پری مهدیان بشدت مجروح شدند.

شدت حادثه بحدی بود که اتومبیل پیکان به آهن پاره‌ای تبدیل شد وچرخهای کامیون کمپرسی از جا کنده شد وچند متر دورتراز حرکت باز ایستاد مجروحین برای معالجه از قم بتهران انتقال یافتند.

خودکشی، مرگ‌وقتل ۴زن‌اصفهانی

اصفهان ـ خبرنگار اطلاعات خودکشی ، حادثه وجنایت در اصفهان ٤ زن را قربانی گرفت. نازی عباسی زن‌جوانی که گرفتار اختلافات خانوادگی بود باخوردن تریاک ، خودرا کشت.

مهربانو عبدالهی و طلعت توکلی در آشپز خانه منازل‌خود دچارسوختگی شدند و جان سپردند و چهارمین نفر زن ناشناسی است که جسدش در عمق یکصد متری گردنه رخ‌پیدا شد .

گفته میشود از مرگ این‌زن که احتمالا قربانی یک جنایت شده است ٤٥ روز میگذرد.

کشف جسد ناشناس درکانال‌آب

جسد مرد ناشناس ۳۵ساله‌یی در کانال آب امین‌آباد واقع‌در جاده ممحمود آباد و قلعه نو توسط ماموران‌پاسگاه‌ژاندارمری امین‌آباد کشف شد .

جسد در عمق‌سه متری‌کانال آب افتاده بود و ماموزین‌چون قادر به خارج‌کردن جسد نبودند از ماموزین امداد و نجات‌آتش نشانی کمک‌خواستند ،ماموزین امداد آتش نشانی به محل اعزام و جسد مرد را از داخل کانال بیرون کشیدند . گفته میشود این‌مرد را قبلا کشته و بعد جسدش‌را به داخل‌کانال انداخته‌اند . جسد برای تعیین علت مرگ به پزشکی قانونی تهران انتقال‌یافت.

دزداتومبیل هدف گلوله قرارگرفت

صبح امروز دزدی بنام ژرژ ۲۲ ساله که در حال سرقت‌یک اتومبیل پیکان‌در خیابان‌گاندی بود توسط مامورین گشت یوسف‌آباد دستگیر شد .

این دزد وقتی مورد سوءظن مامورگشت کلانتری قرارگرفت با اتومبیل دزدیده شده‌اقدام بفرار کرد و بی‌توجه به‌فرمان ایست مامورین گشت به‌فرار خود ادامه داد . مامورین نیز مجبور به‌تیراندازی شدند. دزد پس از چند صد متر بعلت تیراندازی وسرعت‌زیاد بجدول کنار جوی برخورد کرد وتوسط مامورین دستگیر شد ، پس‌از دستگیری چون حال وی خوب نبود به بیمارستان انتقال‌یافت‌و تحت درمان قرار گرفت .

پرونده‌ای در این مورد در کلانتری یوسف‌آباد دستگیر شد .

اقتصاد جهان

هواپیمای بی‌سروصدا باپروانه مخصوص

لندن ـ آسوشیتدپرس ـ دربی تحقیقات وبررسی های وسیعکه توسط کارشناسان امور هواپیمایی انگلیس درمورد سر و صدای هواپیما ها بعمل آمده.مهندسان و کارشناسان موفق به ساختن پروانه های بیصدا برای هواپیما های سبک شده‌اند که در آینده‌ای نه‌چندان دور، عامل‌ناراحت کننده سروصدا در هواپیماهای مسافربری ازبین رفته یابه‌حداقل ممکن کاهش داده خواهد شد .

مهندسان و کارشناسان سازنده نوع جدید پروانه‌هاهواپیما میگویندهو اپیمای بیصدا که «بریتون نورمن آیلندر» نام‌دارد روز دهم ژوئن مورد آزمایش قرار گرفت واز فرودگاهی در جنوب انگلستان تالندن پرواز کردند حالیکه پروانه های پنکه‌مانند نه‌تنها سروصدا رابکلی مهار کرده بود بلکه تماشاچیان و شاهدان عینی بوضوح مشاهده کردند که هیچگونه لرزش یاسرو صدا هنگام فرود آمدن هواپیما درفرودگاه لندن ایجاد نشد بلکه .درداخل هواپیما و بخصوص درداخل کابین خلبان نیز از سر وصدای کرکننده سابق خبری نبود .

لازم بیاد آوری است که تاریخچه ساختن هواپیمای بی‌سرو صدا بسال۱۹۷۳ برمیگردد در این سال «دوتی» شرکت سازنده هواپیماهای مسافربری اعلام کرد تصمیم دارد . هواپیما های بی‌سرو صدا را جانشین هواپیما های باصدا کند. ازآن تاریخ ببعد کوشش برای دستیابی باین هدف ادامه یافت تاابنکه روز دهم ژوئن با آزمایش هواپیما های باپروانه مخصوص درهواپیما های سبک گام اولیه دراین راه برداشته شد .

افزایش حجم معاملاتی آمریکا ـ شوروی

سازمان ملل ـ آسوشیتدپرس ـآمارو ارقام تازه‌ای که‌از سوی سازمان ملل‌متحد انتشار یافته حکایت از این دارد که درمدت زمان بین سال ۱۹۷۵ وسال ۱۹۷۶ حجم معاملات تجاری شوروی با ایالات متحده از ۱۳۷ میلیون به ۱۹۹ میلیون روبل افزایش یافت و این ترقی تقریبا به میزان۵۰ درصد علیرغم امتناع کنگره آمریکا ازدادن حق‌متساوی بادیگر کشورها بشوروی ها در مورد برخورداری از امتیازات تجاری آمریکا صورت گرفت کنگره آمریکا تاکید کرده بود مادام که شوروی مهاجرت یهودیان از شوروی راآزادنکند این‌کشور نخواهد توانست با آمریکا روابط تجاری نظیر کشورهائی که از امتیاز های تجاری خاصی برخوردارند داشته باشد .

ارقام و آمار مورد بحث در ماهنامه ارقام سازمان ملل انتشار یافته است در نشریه ماهانه خاطرنشان شده است که‌باز علیرغم روابط تیره شوروی با چین میزان مبادلات شوروی با این کشور از ۹۳ میلیون در ۱۹۷۵ به ۱۸۰ میلیون روبل در ۱۹۷۶ افزایش یافته است .

امکان تحریم اقتصادی اوگاندا

نایروبی ـ آسوشیتدپرس ـ یک سخنگوی دولت اوگاندا هشدار داد اگر بریتانیا درمقام‌تلافی اختلاف نظر های دو کشور تحریم اقتصادی‌علیه اوگاندارا اعمال کند باید زیان های بسیار از رهگذر این تحریم متحمل شود . سخنگوی اوگاندائی گفت دولت انگلستان در صورت اعمال تحریم علیه اوگاندا میلیون ها دلار ضرر خواهد دید و ازطرفی کشورهای دیگر آفریقایی نیز کمبا این کشور (اوگاندا) روابط صمیمانه سیاسی و اقتصادی دارند ، به احتمال زیاد به طرفداری از اوگاندا روابط اقتصادی خود بانگلستان بحال تعلیق درخواهند آورد .

وزیر خارجه انگلیس چندی پیش به مسئله تحریم اقتصادی اوگاندا اشاره کرده و گفته بود در گام نخست این تحریم بریتانیا از تحویل مقادیری کالا های لوکس که اوگاندا بانگلستان سفارش‌داده خودداری خواهد کرد .

طلا۹ هزار ریال گران‌شد

امروز قیمت طلا پس از چهار روز در بورسهای‌مهم جهان حدود هر اونس ۲٫۵ تا ٤ دلار ترقی کرد و نرخ‌طلای شمش به هر اونس ۱۴۳٫۶۵ دلار رسید.

باافزایش نرخ طلا در بورسهای مهم جهان، بانکملی ایران نیز امروز قیمت طلا را ترقی داد و بامداد امروز نرخ طلا از طرف بانکملی هر کیلو ۳۵۱٫۵ هزار ریال اعلام شد. قیمت شمش طلا تاروز گذشته در بانکملی ایران هر کیلو ۳۴۲٫۵ هزار ریال بود.

افزایش نرخ طلا در بانکملی موجب شد تاقیمت طلا دربازار نیز ترقی کند ولی چون قیمت طلا در بازارکیلوئی ۲تا۳ هزارریال بیش از نرخ بانکملی عرضه میشود ، بهمین دلیل معاملات زیادی انجام نگرفت و بازار این فلز ساکت‌بود.

صاحب عکس فوق آقای حسنی تربتی ۱۶ ساله‌فرزند غلامعلی ساکن بهشهر از تاریخ۱۶٫۳٫۳۶ازوی خبری نیست خواهشمند است هر کس از نامبرده خبری دارد هرچه زودتر به تلفن ـ ۸٤٤٥٦٦ تهران از ساعت۶ صبح الی ۳ بعد از ظهر یا به آدرس ـ تهران ـمجیدیه ـ۱۶ متری دوم ـ ده متری جلالی کوچه چهره ـپلاک ۹اطلاع داده و خانواده‌ای را از نگرانی نجات دهد .

جشنهای میلاد

انجمن اخوت

بمناسبت میلاد باسعادت حضرت مولی‌الموالی علیه‌السلام مجالس جشنی ازطرف انجمن اخوت بشرح زیر :

روز پنجشنبه نهم تیرماه ۲۵۳۶ (مطابق با شب سیزدهم رجب ۱۳۹۷ هجری) از ساعت شش‌بعد از ظهر درمحل‌خانقاه حضرت صفی علیشاه قدس‌سره العزیز وروز جمعه دهم تیر ماه جاری ازساعت ٦ بعداز ظهر در محل انجمن اخوت برگزار می‌شود. حضور اخوان و برادران ارجمند در این مجالس مغتنم خواهد بود .

دفتر انجمن اخوت

آ ـ ۵۲۵۱

قابل توجه جویندگان کار

مرکز کاریابی‌و اشتغال شماره دو تهران به نشانی میدان شهناز : خیابان مهران پلاک ۱۸۶ به تعداد دوهزار نفر کارگر ساده جهت اشتغال بکار در یکی از سازمانهای دولتی پایتخت نیاز دارد. از جویندگان کار درخواست میشودبمنظور کسب اطلاعات بیشتر به مرکز مذکور مراجعه نمایند . م‌الف ۷۵۵۵

اداره کل اشتغال وزارت کار و امور اجتماعی

۵ متهم گمرک غرب

به زندان ، پرداخت جزای نقدی و انفصال ابدازخدمات دولتی محکوم شدند

متهمین‌سوء استفاده‌ازگمرک در دادگاه دیوان کیفر محکوم شدند .

محاکمه ۵ نفر از متهمین گمرک دیروز درشعبه‌سوم‌دیوان کیفر بریاست حسن حسین قاجار و مستشاران آقایان وزیری وزرگری پایان گرفت و درساعت ده صبح دادگاه وارد شور شد، درساعت یک بعداز ظهر دادگاه رای خود را در مورد متهمین بشرح زیر اعلام کرد :

۱ـ عبدالهادی غیادی رئیس حسابداری گمرک غرب تهران بجهت شرکت در ۲۰ فقره اختلاس به ۶ سال حبس‌جنائی درجه دو و پرداخت مبلغ یک میلیون و نهصد هزار ریال جزای نقدی وانفصال ابد از خدمات دولتی و تادیه‌مبلغ‌یازده میلیون و بیست و سه هزار و یازده ریال درحق گمرک .

۲ـ یوسف شکری معاون حسابداری گمرک غرب تهران بجهت شرکت درسی و پنج‌فقره اختلاس به ۷ سال حبس‌جنائی درجه دو و پرداخت مبلغ‌دو میلیون و یکصد و هفده هزار و چهار ریال و ۶۰ دینارجزای نقدی وانفصال ابد ازخدمات دولتی و تادیه مبلغ‌نوزده‌میلیون و نهصد هزار و نهصد وسی و سه‌ریال در حق گمرک .

۳ـ احمد قدکساز کارمند حسابداری بجهت شرکت در پنجاه و پنج فقره اختلاس به پنج سال حبس جنائی درجه‌دو و پرداخت مبلغ دو میلیون و یکصد و هفده هزار و هشتصد وچهار ریال‌وشصت‌دینار جزای نقدی وانفصال ابد از خدمات دولتی و تادیه مبلغ سی‌میلیون و نهصد و سی و سه هزار و نهصد و پنجاه ریال و هشتاد دینار در حق گمرک ایران .

۴ـ فرهنگ‌عسکرنیاحق‌العمل کار گمرک بجهت شرکت در۲۱ فقره اختلاس به سه سال‌حبس جنائی درجه دو وپرداخت‌مبلغ دویست هزار ریال جزای‌نقدی وتادیه مبلغ یکمیلیون ودویست و هفتاد هزار و هشتصد و شانزده ریال و نود و پنج دینار در حق گمرک ایران .

۵ـ منصورابدالی حق‌العمل‌کار گمرک به سه سال حبس جنائی درجه دو و پرداخت مبلغ دویست و بیست‌ودوهزارو نهصد و بیست و شش ریال و هشتاد دینار جزای نقدی و تادیه چهار صدهزار و دویست و هشتاد و هشت هزار وچهل دینار درحق گمرک ایران .

محکومین همگی از رای‌صادره تقاضای فرجام کردند .

حبس دو نفر از محکومین ردیف یک ودو به ترتیب دو سال و یکسال تخفیف داده شد .

متهمین قبلا درداگاه شعبه یک دیوان کیفر محکوم شده بودند و دیوانعالی کشور رای را نقض و جهت رسیدگی به شعبه ۳ دیوان کیفر ارجاع کرده بود .

محاکمه متهم بقتل شوهر عقب افتاد

زن متهم به قتل شوهر که نورالسادات صمصامی نام دارد و۲۵ ساله است از مدتها قبل به رابطه شوهرش که منوچهر منتظریان نام داشت و ۳۸ساله بود بازنی بنام زهرا فتاحی پی برده بود.

شب حادثه نورالسادات‌متوجه شد که همسرش در اتاق مسکونیشان نیست . بجستجوی او پرداخت و در اتاق مجاور او را در کنار زهرا دید وشوهرش رابقتل رساند.اوپس‌ازدستگیری نزد ماموران کلانتری اعتراف کرد : با مشاهده این منظره نتوانستم خودرا کنترل کنم. ابتدا فریاد زنان به آنهااعتراض کردم و زهرا مانع حمله من به شوهرم شد، شوهرم از این فرصت استفاده کردو مرا به باد کتک گرفت من که انتظار عذرخواهی شوهرم را داشتم وقتی‌باپرخاشگری و تهاجم او روبرو شدم دیوانه‌شدم وکاردی راکه تصادفا روی طاقچه همان اتاق بودبرداشتم و آن را به قلب‌شوهرم فرو کردم.

وکیل ،بازپرس دادسرای تهران پس از تحقیقات ، نورالسادات را بااتهام قتل بازداشت کرد .

پس‌از صدور قرار مجرمیت‌به وسیله بازپرس، دادستان‌تهران برای متهم به قتل تقاضای‌اعدام کرد.

پرونده پس‌از طی مراحل قانونی به دفتر دادگاه های‌جنائی فرستاده شد. قضات شعبه پنجم دادگاه عالی جنائی مامور رسیدگی به پرونده اتهامی نورالسادات شدند.

وقت دادرسی برای متهم‌به قتل روز ششم‌تیرماه بود،دیروز نورالسادات را جهت‌محاکمه‌به دادگاه فرستادند ولی بعلت اشتغال دادگاه محاکمه وی به تعویق افتاد. نورالسادات سه فرزند ۴ تا ۱۰ ساله‌دارد .دیروز آنها راکه برای دیدنش آمده بودند در آغوش گرفتو گریه کرد.

۳ جیب بروموتوردزد خردسال روانه زندان شدند

سه جوان دزد بنامهای جلیل خسروی معروف به « رضادراز» فرامرز عظیم‌زاده و رضامهدوی جلو سینما های درجه ۲ کمین میکردند و دریك فرصت‌مناسب موتورگازی مشتریان سینما ها را سرقت میکردند و باپول فروش موتور های دزدی برای تفریح و خوشگذرانی به‌شمال میرفتند ، این سه جوان هفته قبل بوسیله ماموران شعبه ۱۴ اداره آگاهی دستگیر شدند.

آنها ضمن تحقیق‌نزد ماموران اعتراف کردند علاوه بر دزدی موتور گازی جیب‌بری هم می‌کردند و به چند فقره جیب‌بری نیز اعتراف کردند و گفتند تاکنون مبلغ قابل توجهی‌پول از جیب عابرین خیابان‌یاصحنه سازی خالی کرده‌اند .در جستجوی بدنی از این عده یك شاه کلید کشف شد. دزدان بوسیله شاه کلید کشف شده قفل موتورها را باز میکردندو آنها را میدزدیدند .

ماموران شعبه ۱۴ اداره آگاهی این سه نفر را همراه پرونده تنظیمی‌به‌دادسرای‌تهران فرستادند ، هر سه نفر باقرار لازم زندانی شدند.

این مرد، ببهانه خرد کردن پول هزاران تومان دزدی کرده‌است

مردی بنام امامبخش‌فیروزان که باپول کف زنی‌برای‌همسرش یک اتومبیل پیکان خریده بود بدام افتاد و بازداشت شد.

پول خرد

برای خالی‌کردن‌جیب‌عابران پیاده طرز کار مرد دستگیرشده باین شکل بود که ازیک‌اتومبیل پیاده میشد و درحالیکه یک اسکناس درشت دردستش بود به رهگذری میگفت : آقای . خانم ، لطفا این پول را خرد کنید و مرا از شر این‌مردسمج نجات دهید .

زودباش

راننده‌ای‌که امام بخش ، از اتومبیلش خارج‌میشد از پنجره اتومبیل سرخود را بیرون می آوردوفریاد میزد: آقازودباش... آقا زودباش ... من کاردارم !

چگونه دستگیر شد؟

خیابان شلوغ بود و عابران یکی پس از دیگری از کنارهم میگذشتند و صدای بوق‌اتومبیل ها که هرکدام سعی داشتند از دیگری سبقت بگیرند مردم را ناراحت میکرد . در این میان آقای محمد فوجی که از کنار این مرد میگذشت، دلش بحال او که التماس میکرد و پول‌خرد میخواست سوخت . از حیبش ۳۸۰۰ تومان بیرون آورد و باو پول خرداد و بقیه را درجیب خود گذاشت . امام نیز با یک تشکر کوتاه بطرف اتومبیل براه افتاد. اندکی بعد آقای محمد فوجی که قصد داشت چیزی بخرد دست درجیب خود کرد و متوجه شد که دوهزار تومان پول های او کم است ، متوجه شد مردی‌که‌پول خردمیخواست زده است .

بدام افتاد

پرونده ماجرای خرد کردن پول که تکرار شده‌بودبکلانتری و آگاهی کشیده شد و ماموران کلانتری ۱۴ آگاهی‌بانشانیهائی که داشتند امام بخش‌رادستگیر کردند .

خرید اتومبیل

امام بخش فیروزان پس از دستگیری اعتراف کرد که‌یک کفزن حرفه‌ای است و با پولهای کفزنی بنام همسرش یک اتومبیل پیکان خریده‌است.

توقیف اتومبیل

ماموران کلانتری ۱۴آگاهی اتومبیل این مردراتوقیف کردند وسرانجام حاضر شد اتومبیل خود رابفروشد و خسارت‌آنها را بدهد . این مرد باتردستی و کفزنی در لحظه‌ای که باوپول خرد میدادند هنگام‌خرد بدل کردن ، مقداری از پول مردم را میربود .

گزارشهائی ازشهرستانها

جوان۲۶ ساله‌را برق کشت

عکس جسد«مهدی ناصحی» را بالا ی تیر چراغ برق نشان میدهد.

نجف‌آباد- خبرنگاراطلاعات: جوان ۲۶ ساله‌یی‌بنام«مهدی ناصحی » که در شهرک «یزدانشهر » نجف‌آباد ازتیر چراغ‌برق بالارفته بود بعلت برق‌گرفتگی جان سپرد .

جسد این جوان نامدتی‌بالای تیر آویزان بود و سرانجام توسط ماموران پائین آورده شد .

کشف ۶ کیلو تریاك قاچاق

مشهد ـ ماموران گروهان ژاندارمری مشهد از یک قاچاقچی بنام « علی‌ابراهیمی» ۶ کیلو و ۸۰۰ گرم تریاک کشف کردند .

ماموران « علی‌ابراهیمی » را در محله « رده » با ۳ کیلو تریاک دستگیر کردند و ازخانه مسکونی‌اش نیز۳کیلو وهشتصد گرم تریاک بدست آمد.

محکوم تبعیدی ضمن فرار کشته شد

تربت حیدریه ـ خبرنگار اطلاعات:

مردی که بخاطر نزاع و اختلافات خانوادگی بر اساس رای صادره از تربت‌حیدریه به رامهرمز تبعید شده بود پس‌از فرار از تبعیدگاه‌درنزدیکی تربت حیدریه توسط چندمهاجم ناشناس بقتل رسید.

علی اکبر خدابنده اهل و ساکن روستای «بایق» تربت حیدریه تنها چند دقیقه پس از توقف در تبعیدگاه خود موفق به فرار شد، اما امروز شخصی بنام علی‌اکبر تقی‌نیا پیکرنیمه جان اورا در نزدیکی روستای «بایق» پیدا کرد.

علی اکبر در آخرین لحظات زندگی خودشخصی بنام محمود را سر دسته مهاجمان معرفی کرد .

پرونده این جنایت توسط آقای محمدرضا برهانی‌بازپرس دادسرای تربت حیدریه تحت رسیدگی است.

درباره : رمال کلاهبردار

درپی خبر«رمال کلاهبردار» که خانم شاکی اظهار داشته است در آرایشگاه «مزدا » با این «رمال » آشنا شده است ، ازسوی این آرایشگاه‌اظهارات شاکی تکذیب وارتباط « رمال» با صاحب آرایشگاه تکذیب شد.

سپاسگزاری

از جناب آقایان دکتر ایرج فرهادی ـ دکترمختاری و دکتر فانی‌حق پزشکان بخش جراحی بیمارستان بوعلی که در مداوای اینجانب نهایت کوشش را نموده‌اند کمال تشکر را دارم .

اسدالله خیرآبادی

اطلاعیه کلاس رادیو و تلویزیون

از کلیه کسانی که در کلاس رادیو و تلویزیون کاخ دانش نام نویسی نموده‌اند خواهشمند است روز ۱۱ر۴ر۳۶ ساعت ۴ر۵ بعد از ظهر در شعبه فرانسه‌این انجمن حضور بهمرسانند .

کلاسهای رسم فنی (نقشه‌کشی صنعتی ـ تاسیسات)

دوره جدید کلاس های رسم فنی .نقشه کشی‌صنعتی‌ـ تاسیسات زیر نظر استادان مجرب و باسابقه تشکیل‌می شود . استفاده از کلاس های فوق به عموم توصیه میشود .

کلاس نقشه‌برداری

دوره جدید کلاس نقشه برداری از ۱۵ تیر ماه‌در کاخ دانش تشکیل میشود. کلاس های نقشه‌برداری کاخ دانش با مجهزترین دوربین های نقشه برداری و سایر لوازم مجهز است .قبلانام‌نویسی فرمائید .

کلاس منشیگری

دوره جدید کلاس منشیگری کاخ دانش تشکیل میشود . نامه نگاری . حسابداری . بایگانی . ماشین نویسی فارسی و لاتین و قوانین اجتماعی قسمتی از دروس این کلاس است . قبلا نام نویسی فرمائید.

کاخ دانش . خیابان فرانسه . کوچه مرجان

دزد ۱۶۰۰ کیسه سیمان بدام افتاد

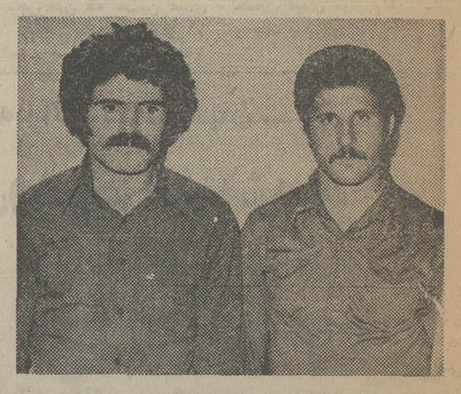

علی رستمی نگهبان شهرک وقدرت‌اله محمودآبادی راننده وانتبار

نگهبان شهرک فرحزادبکمک دوستانش ۱۶۰۰ کیسه‌سیمان‌را سرقت کرد.

ماموربن کلانتر گشت اداره آگاهی پریشب ضمن گشت در نزدیکی انبوبان کرج به وانت شماره ۹۷۸۸۳تهران‌ـل‌که‌حامل چندین کیسه سیمان‌بودبرخورد کرده آنرا متوقف نمودند ، در تحقیقاتی که از راننده آن‌بنام قدرت‌اله محمودآبادی بعمل‌آمد گفت که سیمان ها را شخصی بنام علی رستمی نگهبان وانبارداربشهرک‌فرحزاد دراختیار او گذاشته است تا برای فروش به مغازه‌ای‌ببرد .

ماموربن علی رستمی را دستگیر کردند ، او نیزاعتراف کرد که تاکنون ۱۶۰۰ کیسه سیمان متعلق به شهرک‌فرحزاد را شبانه سرقت کرده وبفروش رسانیده است ، وی گفت‌بابت کرایه هرکیسه سیمان ۳تومان به قدرت‌اله راننده وانت‌بار پرداخت کرده است .

ماموربن سیمانهای‌کشف‌شده را به شرکت تحویل داده و متهمین به دادسرای‌تهران‌اعزام شدند .

کلاسهای رسم فنی (نقشه‌کشی صنعتی ـ تاسیسات)

دوره جدید کلاس های رسم فنی .نقشه کشی‌صنعتی‌ـ تاسیسات زیر نظر استادان مجرب و باسابقه تشکیل‌می شود . استفاده از کلاس های فوق به عموم توصیه میشود .

کلاس نقشه‌برداری

دوره جدید کلاس نقشه برداری از ۱۵ تیر ماه‌در کاخ دانش تشکیل میشود. کلاس های نقشه‌برداری کاخ دانش با مجهزترین دوربین های نقشه برداری و سایر لوازم مجهز است .قبلانام‌نویسی فرمائید .

اطلاعیه کلاس رادیو و تلویزیون

از کلیه کسانی که در کلاس رادیو و تلویزیون کاخ دانش نام نویسی نموده‌اند خواهشمند است روز ۱۱ر۴ر۳۶ ساعت ۴ر۵ بعد از ظهر در شعبه فرانسه‌این انجمن حضور بهمرسانند .

کلاس منشیگری

دوره جدید کلاس منشیگری کاخ دانش تشکیل میشود . نامه نگاری . حسابداری . بایگانی . ماشین نویسی فارسی و لاتین و قوانین اجتماعی قسمتی از دروس این کلاس است . قبلا نام نویسی فرمائید.

کاخ دانش . خیابان فرانسه . کوچه مرجان

جناب آقای آزمون

وزیر محترم کار

وزیر محترم کار

گزینش جناب آقای **زرین‌پور**

مظهر درستی به معاونت مالی و اداری گام موثر در راه انقلاب اداری

فخرآئی

آرزانتر ازهمه جا

زمین در شرق تهران با سند مالکیت آب وبرق و اتوبوس شرکت واحد نقدو اقساط از قطعات ۹۰متر به بالا متری ۷۰ تومان

تلفن: ۲۳۴۳۰۲

لطفا برای خریدونصب

کولر اتومبیل

الکس

ویژه

ب. ام. و ـ بنز ـ پژو

و

پیکان

با تلفنهای

۳۴۱۱۰۴

و ۸۳۸۳۱۴

و ۳۱۵۱۸۶

و ۸۴۹۴۴۱

و ۸۵۲۲۵۳

۲۵۶۸۳

اهواز : ۲۳۳۰۳

تماس بگیرید

تلفن پخش و اطلاعات

۶۵۶۹۷۷

از روز پنجشنبه ۹ تیرماه

گروه دنیای خرم

افتتاح هتل

خرم

را باطلاع میرساند

مجهزترین هتل ساحلی با عالیترین پلاژ اختصاصی

کاباره ـ دیسکوتک و رستورانهای مختلف در سطحی بسیار عالی

۲۰۰ دستگاه آپارتمان ـ سویت ـ اطاق های مجهز یکنفره و دو نفره

باغ و گردشگاه ـ محیطی جالب برای استراحت

جاده شهسوار ۵ کیلومتری رامسر

تلفن رزرو ۹۵ـ۸۹۶۸۹۰

قابل توجه مقاطعه کاران

سیستم های ـقالب ـجك ـ شمعك‌و داربست **هونه‌بك** بشهرت وسابقه طولانی است .

مفهوم‌کار **هونه‌بك** درهرنوع ساختمان‌بتونی خلاصه میشود.

هونه‌بك به‌مشاورین اجراکنندگان و مقاطعه کاران کمك میکندتا باصول صحیح و اقتصادی ساختمان خودراپیاکنند.

هونه‌بك بهترین استاندارد هارا جهت محصولات خود بکار میبرد.

محصولات عالی **هونه‌بك** تحت کنترل فنی شدید وبا سرعت زیاد تهیه و به‌بازار عرضه میگردد.

از نظر سرویس **هونه‌بك** همیشه در خدمت مشتریان خود میباشد.

شرکت اینترکنت

تهران خیابان میرداماد ۱۲۴

تلفن ۲۲۹۱۶۵ ـ ۲۲۹۱۶۶

HUENNEBECK G.M.BH
Box 4240
D4030 Ratingen 4-Lintorf
W. Germany

تعویض رینك ولاستیك اتومبیل

با ۸۰۰ تومان

فروش و نصب لوازم اسپرت ولوکس اتومبیل ایران‌لوکس : امیرکبیر ـ چهارراه سرچشمه

تلفن ۳۱۳۸۴۱

بندرپهلوی ـ غازیان ـ

پانسیون متروپل

پانسیون متروپل مانند سالهای قبل آماده پذیرائی از مهمانان عزیز میباشد .

۲ـ۳ آرسن باغداساریان

LABELANCA NIGHT CLUB

گروه دنیای خرم

افتتاح

کاباره لابلانکا هتل خرم

را

باطلاع میرساند

از روز پنجشنبه ۹ تیرماه جاری

شهره داریوش شهرام

گروه موزیک ویلسون پیگت

بالت انگلیسی ـ رقص عربی

وچندین برنامه متنوع دیگر

دفتر مرکزی تهران

تلفن رزرو ۹۵ـ۸۹۶۸۹۰

شروع برنامه ساعت ۱۰ شب

جاده شهسوار ۵ کیلومتری رامسر

قابل توجه مصرف کننده محترم

قیمتهای جدید محصولات

شرکت صنعتی آردل

پیرونامه شماره ۴۳۲۰ مورخ ۵ر۴ر۳۶ مرکز بررسی قیمتها ، قیمت های جدید محصولات شرکت صنعتی آردل بشرح زیر باطلاع میرسد :

نام ومشخصات کالا	واحد	بهای نقدی مصرف کننده بریال
۱ـ اجاق ۳شعله رومیزی باپیلوت ساده	یکدستگاه	۲۲۲۰
۲ـ اجاق ۳شعله رومیزی باپیلوت رنگی	یکدستگاه	۲۳۱۰
۳ـ اجاق ۳ شعله رومیزی باپیلوت باقفل	یکدستگاه	۲۵۲۰
۴ـ اجاق ۴ شعله رامونا	یکدستگاه	۶۸۹۰
۵ـ اجاق ۴ شعله آزیتا	یکدستگاه	۱۵۹۵۰
۶ـ اجاق ۴ شعله ماندانا	یکدستگاه	۲۳۷۵۰
۷ـ اجاق ۵ شعله رکسانا	یکدستگاه	۲۱۳۹۰
۸ـ اجاق ۵شعله آناهیتا	یکدستگاه	۳۳۲۵۰

اوکازیون

از ۳۰ خرداد الی ۱۰ تیرماه

بلوز نخی طوردار	۳۰۰ ریال
بلوز کتانی	۳۰۰ ریال
شلوار	۵۰۰ ریال
دامن	۳۰۰ ریال

تهران بازار ـ بازار کویتیها ـ طاهری ۵۳۸۵۵۹ طبقه دوم

مجالس ترحیم

خانواده‌های صفاری، رزمیان، رادمنش ، منتصری و خانواده‌های وابسته .

با اثر وتاسف فراوان درگذشت **بانو حاجیه امیرزاده صفاری** صبیه ارشد مرحوم مغفور حاج زین‌العابدین امین دیوان لاهیجانی را که از مسلمات متقی و بافضیلت بوده‌اند به‌اطلاع دوستان وآشنایان میرسانند. مجلس ترحیم آن شادروان ازساعت ۷تا۹ بعداز ظهر روز پنجشنبه نهم تیرماه در مسجد چهار پادشاهان شهرستان لاهیجان‌برگزار میشود.

آ_۱۹۴۹۲

اطلاعات_ مصیبت وارده را به خانواده‌های محترم و بازماندگان مخصوصا آقای دکتر هوشنگ منتصری صمیمانه تسلیت می‌دهد .

خانواده‌های: مولویان، امین‌پور، شرکاء ، مولوی ، مولوی تبریزی، کوشش، فرود،جهانشاه، میلانی،معصومی، رحیمی دانش وخانواده‌های وابسته .

باکمال تاسف درگذشت شادروان حاج **لطف‌الله مولویان** بزرگ خاندان مولوی کارمندبازنشسته راه‌آهن‌را باطلاع‌میرسانند. مجلس ترحیم زنانه ومردانه آن مرحوم روز چهارشنبه۸ تیرماه از ساعت ۵تا۷ بعدازظهر در مسجد حاج حسن نرسیده بمیدان شاهپور اول خیابان بوعلی منعقد است .

آ_۵۲۲۵ ۱_۲

باکمال تاسف درگذشت نابهنگام همکار عزیز شادروان **حسن رحمانی لشگری** را باطلاع کلیه دوستان و آشنایان می‌رساند مجلس ختم آن مرحوم ازساعت ۱۴ الی ۱۶ روز چهارشنبه ۸ر۴ر۲۵۳۶ در خانقاه صفی علیشاه برگزارخواهد بود شرکت در مراسم ختم موجب تسلی خاطر بازماندگان می‌باشد .

امیر معز، قریب، صدر، اعتمادی، عباس‌نژاد، حیدری، کرات، عزیزی، پورآراسته ،خوشچشم، محبی، دوستطلب، قاسمی، سلیمی، شاه‌علی، نجفزاده، حسن‌جانی ، شجاعی، کریمی، سلطانی، خوش‌نویس‌زاده، نعیما ، آقالر، صمیمی ، آهنگری، گریگوریانس، دهقانی، واقفی ،عباسپور، یزدانی، زمانی .

آ_۵۲۸۱

اطلاعات_ مصیبت وارده را بخانواده‌های عزادار بویژه بازماندگان آنمرحوم تسلیت می‌دهد .

بانهایت تاثر وتاسف درگذشت مرحومه مغفوره **بانو اقدس جعفرزاد** (متعلقه آقای خلیل‌زاده خوئی) را باطلاع آشنایان وهمشهریان محترم می‌رساند .

مجلس ختم زنانه ومردانه آن مرحومه روز چهارشنبه ۸ر۴ر۳۶ از ساعت ۵تا۷ بعداز ظهر در مسجد مجد واقع در خیابان سپه برگزار خواهد شد .

الاحقر حاجی میرعلی اصغر صادقی خوئی .
العبد حاجی میر ابراهیم علوی خوئی ، الاحقر حاجی شیخ عبدالصمد خوئی، الاقر حاجی شیخ ابوطالب فاضلی خوئی، الاحقر حاجی شیخ خلیل قبله‌ای خوئی .

آ_۵۲۶۳

باندوه فراوان وغمی جانگداز درگذشت شادروان بانو **اقدس جعفرزاد** (همسر آقای خلیل‌زاده خوئی) را به‌اطلاع خویشاوندان و آشنایان می‌رساند. مجلس ختم زنانه‌ومردانه آن مرحومه در روز چهارشنبه ۸ر۴ر۳۶ از ساعت ۵تا ۷ بعداز ظهر در مسجد مجد برگزار خواهد شد .

خانواده‌های : جعفرزاد، خلیل‌زاده، مهدیزاده، میلانی‌فر، اشرفی، دبیا، قارصی، تقوی‌زاده، اکبریه،کاظمیان ، مهانفر، جلالی، شهیدزاده، نادر بابائی، برنائی، موثقی ، سیستانی ، اکبرزاده، اژدریان، شهنائی، جوادی، موتمن، کاظمیه، خان ملک، سالکی، قلی‌زاده، رادآذر، شکرچی، نوری‌زاده، الفتی، تنعمی، کامکار، زرخواه .

آ_۵۲۶۳

اطلاعات_ مصیبت وارده را بعموم افراد خانواده‌های عزادار بویژه بازماندگان تسلیت می‌دهد .

باکمال تاثر وتاسف فوت مرحومه **بانو زهرا منظوری** مادر و خواهر گرامیمان راباطلاع بستگان ودوستان‌میرساند. مجلس ترحیم زنانه ومردانه روزچهارشنبه هشتم تیرماجاری ازساعت ۵ الی۷ بعدازظهر در مسجد الجواد منعقدمیگردد. ضمنا مراسم شب هفت روز پنجشنبه نهم تیرماه جاری‌درمنزل آن مرحومه واقع در قلهک کوی تلفنخانه ـ شماره ۳۴ برگزار می‌شود .

حسین منظوری، علی اصغر تجریشی، محمد ابراهیم تجریشی، محمد منظوری و خانواده‌های: منظوری،تجریشی، مهاجر ایروانی، خازنی، امیر حصاری، شیرازیان، سلیمانی، ناصحی، منظمی، صدرائی، فروتن، مهدوی .

آ_۵۲۶۹

اطلاعات ـ مصیبت وارده را بخانواده‌های عزادار تسلیت می‌دهد .

بانهایت تاسف وتاثر درگذشت مرحومه **بانو عذرا صلحجو ساعتچی** را باطلاع اقوام و آشنایان میرسانیم. مجلس ترحیم آن مرحومه روز پنجشنبه نهم تیرماه از ساعت۳الی۵ بعدازظهر در مسجدالجواد منعقد میگردد.

معصومه_ حاج تقی_ عبداله صلحجو ساعتچی ـ حاج رضا هنردوست_ خانواده‌های:سجادی_ صلحجو ساعتچی_ موسوی_ نمازی_ باتمانقلیچ_ سکوئی_ وطن شناس_ قائمی ـ رضائی ـ مخزنی_ کمپانی_ شاه حسینی_ استاد علینقی_ حبیبیان ـ دانا ـ تفرشی_ نخعی_ فنائی_ رمضانی.

آ_۵۳۰۷

اطلاعات_ مصیبت وارده را بعموم بازماندگان آنمرحومه و خانواده‌های عزادار تسلیت میدهد.

بانهایت تاسف وتالم درگذشت نابهنگام شادروان **سعیددانیال‌پور** را که در آمریکا برحمت ایزدی پیوسته‌باطلاع بستگان و دوستان میرساند. مجلس ترحیم آن مرحوم روز پنجشنبه ۹ر۴ر۳۶ ازساعت ۵ الی۷ بعدازظهر در کنیسای اتفاق واقع در خیابان آناتول‌فرانس منعقد میباشد.

خانواده‌های: دانیال‌پور_ معتمد_ فرخ نوانا_ رفیعی_ ظهوری_ عمید_ باخاج_ همت ـ کیوانی_ کهن شوحط ـ شمیل‌زاده ـ حی_ شناسا_ دکتر نوراني_ بهاری_ ربانی_ نیکبخت_ هربرت ـ ناتان_ هومن_ گاهن_ حکمت_ کاشانی_ معلمزاده_ نظریان_ نصیرزاده_ خرازی.

۱_۲ آ_۵۲۹۷

بدینوسیله درگذشت ناگهانی **بانو قمر مستوفی** همسر، مادر و خواهر عزیزمان را باطلاع خویشان و آشنایان میرسانیم. بنابه وصیت آنمرحومه‌هزینه مجلس ترحیم‌به‌امور خیریه‌اختصاص داده شده ضمنا مجلس تذکری روز چهارشنبه ۸ تیرماه از ساعت ۶ بعدازظهر در منزل آن مرحومه برقرار خواهد بود.

آدرس_ خیابان نیاوران ـ کوچه اردلان ـ کوچه حافظ_ شماره ۸

دکترعلی مستوفی_ آذر مستوفی_ منیر مستوفی_ محمدعلی مستوفی_ یحیی مستوفی.

بانهایت تاسف درگذشت شادروان **حاج عبدالحسین زهتابزاده (آرام)** بزرگ خانواده راباطلاع دوستان،همکاران و سبزواریهای مقیم مرکز می‌رساند. مجلس ترحیم آن مرحوم روز چهارشنبه هشتم خرداد ماه از ساعت ٤ الی ٦ بعد از ظهر در مسجد فخرالدوله واقع در دروازه شمیران منعقد می باشد .

علی اصغر آرام، حاج ابراهیم تشکری، علی‌اکبر وخانواده های: صالحنیا، رادپیمان، احمری، علیزاده مسعودیان،امیری، هروی، میرزائی، رحمان‌زاده، سردهی، جراحی ، سیگاری و خانواده‌های وابسته .

آ_۵۲۸۵

اطلاعات_ مصیبت واردمرا بخانواده‌های عزادار بویژه بازماندگان آنمرحوم تسلیت می‌دهد .

پرسه

با اندوه فراوان درگذشت روانشاد **بهمن فرهادی** بزرگ خانواده را باطلاع بستگان وآشنایان می‌رساند. آئین پرسه آن بهشتی‌روان از ساعت ۵ تا ۷ بعد از نیمروز چهارشنبه ۸ر۴ر۲۵۳۶ شاهنشاهی برابر (خرداد تیرماه) درتالار ایرج خیابان استالین_ کوچه زرتشتیان برگزار می‌گردد .

جمشید و فرنگیس فرهادی، فریدون و طوطی وشیدا فرهادی، مهربان جاوید، عطا و سیمین فرهادی، مهرانگیز هرمزدیاری، خانواده‌های: فرهادی، شهریاری، جاماسبی

آ_۵۲۹۵

اطلاعات_ بخانواده‌های عزادار تسلیت می‌دهد .

بانهایت تاسف وتاثر درگذشت مرحوم **رضا محمدزاده تبریزی‌نژاد** را به‌استحضار کلیه دوستان و آشنایان میرسانیم مجلس ترحیم زنانه ومردانه‌آن‌مرحوم روز چهارشنبه۸ر۴ر۳۶ ازساعت ۵ الی۷ بعداز ظهر در مسجد ولی عصر واقع در خیابان حشمت‌الدوله منعقد خواهد بود .

خانواده‌های : محمدزاده، مقدسی، خاتمی، سعیدکار، پندآموز، ملک نیازی، سیفی، دکتر طهماسبی، دکتر جویا ، قراری، رزاقی .

آ_۱۹۶۹۳

اطلاعات ـ مصیبت وارده را بخانواده های عزادار بویژه بازماندگان آن مرحوم تسلیت می‌دهد .

یادبود

یادبود

بدینوسیله باطلاع کلیه دوستان و خویشاوندان می رساند مجلس چهلم همسر و پدر ارجمندمان شادروان **دکتر علی اکبر دوراندیش** روز پنجشنبه نهم‌تیرماه ۲۵۳۶ دربهشت زهرا سالن شماره ٤ـ از ساعت ۵ الی۷ بعداز ظهر برگزار می‌گردد .

قمر_ لاله و شاپور دوراندیش

دو سال از مرگ زودرس و نابهنگام شادروان **خانم حشمت روستائیان** همسر فداکار و مادر مهربانمان گذشت.

حشمت نازنینم خوب‌ترین مادرها، فقدان جانسوزت‌در وجود غمگینمان خاموشی‌پذیر نیست سوگ تو غمی بزرگ بردلها بود سیرزمان قادر نخواهد بود تاتو عزیز را درزمره فراموش شدگان قرار دهد، همیشه سیمای زیبای مادرانه‌ات درنظر ما وياد پرمهرت بردلها، و نامقشنگ وردزبان‌ماست، بمنظور گرامی‌داشت خاطره عزیزت چهارشنبه ۸ تیرماه‌درسر مزارت من و فرزندانت گردهم آمده و سنگ مزارت را با اشک خود شستشو می‌دهیم .

همسرت خلج، فرزندانت: سوسن، ساسان، سودابه .

سپاسگزاری

تشکر و سپاسگزاری

از سروران بزرگوار ودوستان ومنسوبان مهربان که در فوت پدر بزرگوارمان شادروان **حاج‌سید محمدسفیدگران** موجبات تسلی خاطرمان رافراهم کرده‌اند سپاس فراوان داریم .

بابل_ مهندس سید علی اکبر سفیدگران واعضای وابسته

از کلیه سروران گرامی که بمناسبت درگذشت شادروان **عفت فیروزیه** درمجالس ترحیم مرحومه ابراز تفقدو همدردی فرموده‌اند سپاسگزاری می‌نمائیم .

فیروزیه، تقی‌بیگلو، الفت وخانواده‌های وابسته

سپاس و پوزش

از سروران گرامی و آیات عظام و افسران ودرجه‌داران ارتش شاهنشاهی، روساوکارمندان دوایر دولتی‌وخصوصی، بازرگانان، اصناف و دوستان که باشرکت در مراسم تشییع وتدفین شادروان سرهنگ ستاد نیروی زمینی **علی‌اکبر تدین** در قزوین وتهران وسیله نامه وتلگراف وتلفن و درج در جراید نسبت به بازماندگان ابراز محبت فرموده و مشمول مراحم و الطاف بی‌پایان خود قرارداده‌اند سپاسگزاریم‌چنانچه بعلت تالمات روحی مانع از انجام وظائف اخلاقی و تشکر حضوری گردد پوزش طلبیده و امید عفو داریم .

قزوین ـ حاج یوسف تدین، حاج حبیب‌اله تدین ، و فامیلهای وابسته .

تسلیت

جناب آقای مهندس قدس

مصیبت وارده را بشما تسلیت گفته بقای عمر بازماندگان آنمرحوم را ازخداوند بزرگ خواستاریم .

واعظ ـ سرشار

جناب آقای مهندس منصور روحانی
وزیر محترم کشاورزی و منابع طبیعی

مصیبت وارده را تسلیت عرض نموده بقای عمرآنجناب وسایر بازماندگان را ازخداوند مسئلت داریم .

گروه مهندسان مشاور راویز

جناب آقای مهندس منصور روحانی
وزیر محترم کشاورزی و منابع طبیعی

با نهایت تاثر وتالم درگذشت برادر بزرگوار آنجناب را تسلیت عرض کرده واز خداوند متعال سلامتی خانواده محترم را مسئلت مینماید .

شرکت رام طیور

جناب آقای مهندس شکیب
مدیریت عامل آب منطقه اصفهان

مصیبت وارده را تسلیت عرض می‌نماید .

مهندس کیان

آقای جهانگیر سلیمانی

باکمال تاسف وتاثر مصیبت وارده را از صمیم قلب بشما تسلیت گفته واز خداوند برای سایر بازماندگان صبر و شکیبائی آرزو مندیم.

فیض‌اله حبیب‌زاده_ محمد خانی‌پور_ حسین خلیل‌زاده ـ هدایت‌اله رمضانی_ غلامرضا دژم‌خوام_ یعقوب شاهسون_ سید هاشم قاسمی ـ ولی‌اله محسنی_ محمد جواد رستمی.

درگذشت شادروان سرلشگر اسکندر ایرانلو را به خانواده مصیبت‌دیده بویژه سرکار خانم ایروانلو وهمشیره گرامیش تسلیت عرض می‌نمائیم‌و دراین سوک باشما شریک هستیم .

گرگان_ سید غلامرضا شیرازی وبانو، غلامعلی بیانی و بانو ، حاج رجب بیانی ، منوچهر بیانی ، صفر بیانی ، قاسم بیانی .

جناب آقای مهندس منصور روحانی

بدینوسیله درگذشت نابهنگام برادر گرامیتان را از صمیم‌قلب تسلیت عرض نموده واز ایزد توانا برای یکایک بازماندگان دوام وبقاء عمر خواستاریم.

محمد سلامتی_ صفر رستمی_ همایون امیری_ حشمت‌اله آرامی_ رحمن خانزادی_ محمود نجفی_ حسینعلی خندان ـ محمد قنبری_ ابراهیم نیکنام.

جناب آقای دکتر شکرائی

باندوه وتاسف بسیار مصیبت وارده را از صمیم قلب‌تسلیت عرض نموده دوام وبقاء عمر برای سایر بازماندگان از خدای بزرگ آرزو داریم.

عبداله عیاری_ حجت‌اله فتحی_ احمد چراغیان_ علی اکبر شاپوری_ بهروز حسین‌زاده_ محمد رضا حامدی_ محمودرضائی_ حیدر جلالی_ محمد حسین خالدی .

جناب آقای مهندس علی حقایقی

باندوه وتاسف بسیار مصیبت وارده را صمیمانه بجنابعالی تسلیت عرض نموده واز ایزد توانا برای یکایک وابستگان صبر وشکیبائی آرزو مینمائیم.

مسعود علیمرادی_ جعفرصائی_ مسعود کاظمیان_ محمدعلی عسگری_ احمد تابش‌فر_ علی‌اکبر باقری_ بهمن کرمانی_ محمد تقی همت‌آبادی_ غلامحسین محمودی.

آقای محسن کوشش

مصیبت وارده را صمیمانه بشما تسلیت عرض نموده امید است تسلیت ما را پذیرفته ودر غم خود شریک و سهیم‌بدانید.

جعفر قاسمی_ محمد همگری_ عبداله فتوحی ـ اصغر نوریان_ غلامعلی رخشان_ حمدرضا وحیدی_ جمشید فرزانه_ محمد شاهوردی_ رضا نوری.

جناب آقای مهندس منصور روحانی

بدینوسیله درگذشت نابهنگام برادر گرامیتان را از صمیم‌قلب تسلیت عرض نموده واز ایزد توانا برای یکایک بازماندگان دوام وبقاء عمر خواستاریم.

اصلان داودی_ احمد مریدی_ مرتضی کبیری_ لطف‌اله اختری_ پرویز رجب‌لو_ ابوالفضل حسینیان ـ محمد حسین کاظمی_ خسرو مجیدی_ مجید طباطبائی.

آقای هاشم تبریزی

بدینوسیله مصیبت وارده که باعث از دست دادن ابوی گرامیتان است ما را متاثر ومتالم نمود امید است که ما را درغم خود شریک وسهیم بدانید.

همایون شایق ـ حسن عطابخش_ علی اکبر احمدی ـ رضا زندی_ حسن نویدی_ محمد حسین محمدیان_ حسن ابراهیمی ـ اسماعیل جوادی_ ابوالقاسم ملکی.

آقای سید شفیع شکرائی

بدینوسیله مصیبت وارده را جنابعالی تسلیت عرض نموده واز ایزد متعال دوام وبقاءعمر برای‌کلیه وابستگان آرزو مینمائیم.

شیرعلی فیاضی_ اکبر حسین‌زاده_ قاسم صیرفی_ محمدرضا افرادی_ جمال خواجه‌نوری_ داود محمدی ـ علی اصغر مهدی_ عباس برقی_ کیومرث بناءور.

خانواده‌های محترم اوسطی آشتیانی

بانهایت تاسف مصیبت وارده را از صمیم قلب به آن‌خانواده محترم تسلیت گفته وبرای سایر وابستگان دوام وبقاء عمر از خدای بزرگ آرزو مینمائیم.

محمد حسین جعفری_ داود آراسته ـ سید احمد یعقوبی_ هوشنگ ترابی_ علی کرمانشاهی_ پرویز هاشمی ـ بهمن‌فصیحی_ حسین رضوانی_ موسی دشتی.

آقای احمد وزیر

باکمال تاسف وتاثر مصیبت وارده را بشما تسلیت عرض نموده امید است ما را درغم خود شریک وسهیم‌بدانید.

اصلان داودی_ احمد مریدی_ مرتضی کبیری_ لطف‌اله اختری_ پرویز رجب‌لو_ ابوالفضل حسینیان ـ محمد حسین کاظمی_ خسرو مجیدی_ مجید طباطبائی.

آقای هاشم تبریزی

بدینوسیله مصیبت وارده که باعث از دست دادن ابوی گرامیتان است ما را متاثر ومتالم نمود امید است که ما را درغم خود شریک وسهیم بدانید.

همایون شایق ـ حسن عطابخش_ علی اکبر احمدی ـ رضا زندی_ حسن نویدی_ محمد حسین محمدیان_ حسن ابراهیمی ـ اسماعیل جوادی_ ابوالقاسم ملکی.

آقای سید شفیع شکرائی

بدینوسیله مصیبت وارده را جنابعالی تسلیت عرض نموده واز ایزد متعال دوام وبقاءعمر برای‌کلیه وابستگان آرزو مینمائیم.

شیرعلی فیاضی_ اکبر حسین‌زاده_ قاسم صیرفی_ محمدرضا افرادی_ جمال خواجه‌نوری_ داود محمدی ـ علی اصغر مهدی_ عباس برقی_ کیومرث بناءور.

خانواده‌های محترم اوسطی آشتیانی

بانهایت تاسف مصیبت وارده را از صمیم قلب به آن‌خانواده محترم تسلیت گفته وبرای سایر وابستگان دوام وبقاء عمر از خدای بزرگ آرزو مینمائیم.

محمد حسین جعفری_ داود آراسته ـ سید احمد یعقوبی_ هوشنگ ترابی_ علی کرمانشاهی_ پرویز هاشمی ـ بهمن‌فصیحی_ حسین رضوانی_ موسی دشتی.

آقای احمد وزیر

باکمال تاسف وتاثر مصیبت وارده را بشما تسلیت عرض نموده واز ایزد توانا برای یکایک بازماندگان دوام وبقاء عمر خواستاریم.

محمد سلامتی_ صفر رستمی_ همایون امیری_ حشمت‌اله آرامی_ رحمن خانزادی_ محمود نجفی_ حسینعلی خندان ـ محمد قنبری_ ابراهیم نیکنام.

جناب آقای دکتر شکرائی

باندوه وتاسف بسیار مصیبت وارده را از صمیم قلب‌تسلیت عرض نموده دوام وبقاء عمر برای سایر بازماندگان از خدای بزرگ آرزو داریم.

عبداله عیاری_ حجت‌اله فتحی_ احمد چراغیان_ علی اکبر شاپوری_ بهروز حسین‌زاده_ محمد رضا حامدی_ محمودرضائی_ حیدر جلالی_ محمد حسین خالدی .

جناب آقای مهندس علی حقایقی

باندوه وتاسف بسیار مصیبت وارده را صمیمانه بجنابعالی تسلیت عرض نموده واز ایزد توانا برای یکایک وابستگان صبر وشکیبائی آرزو مینمائیم.

مسعود علیمرادی_ جعفرصائی_ مسعود کاظمیان_ محمدعلی عسگری_ احمد تابش‌فر_ علی‌اکبر باقری_ بهمن کرمانی_ محمد تقی همت‌آبادی_ غلامحسین محمودی.

آقای محسن کوشش

مصیبت وارده را صمیمانه بشما تسلیت عرض نموده امید است تسلیت ما را پذیرفته ودر غم خود شریک وسهیم‌بدانید.

جعفر قاسمی_ محمد همگری_ عبداله فتوحی ـ اصغر نوریان_ غلامعلی رخشان_ حمدرضا وحیدی_ جمشید فرزانه_ محمد شاهوردی_ رضا نوری.

جناب آقای مهندس منصور روحانی

بدینوسیله درگذشت نابهنگام برادر گرامیتان را از صمیم‌قلب

تقویم اطلاعات
ساعات شرعی
استخراج دکتر ریاضی کرمانی
سه‌شنبه- هفتم تیرماه ۲۵۳۶
دهم رجب ۱۳۹۷- بیست و هشتم ژوئن ۱۹۷۷
ساعات شرعی باساعت رسمی جدید تطبیق داده شده است
اذان مغرب . . . . . ساعت ۸ و ۴۳ دقیقه
اذان صبح (فردا) . . ساعت ۳ و ۵۵دقیقه
طلوع آفتاب (فردا).. ساعت ۵ و ۴۹ دقیقه
ظهر شرعی (فردا) . . ساعت ۱ و ۹ دقیقه
اذان مغرب (فردا) . . ساعت ۸ و ۴۳دقیقه

دریافت عوارض نوسازی شروع شد

۶۰۰ هزار نفر امسال باید عوارض نوسازی پرداخت کنند

توزیع فیش های معوقه وصول عوارض نوسازی ، بین بدهکاران شهرداری از دوروز پیش در تهران و شمیران آغاز شد .

بنابراین چنانچه برگ معافیت این عده هر ساله تجدید نشود جزو گروهی بشمار خواهند آمد که عوارض نوسازی خود را طی سال های گذشته به حساب شهرداری واریز نکرده‌اند .

با توزیع برگ های معوقه بین مالکانی که در پرداخت عوارض نوسازی تعلل کرده‌اند ، ظرف چند هفته آینده کلیه ادارات نوسازی شهرداری آماده‌اند که عوارض به تعویق افتاده را دریافت کنند . اگر ظرف این مدت باز هم مودیان مزبور از پرداخت عوارض خود داری کنند ، به پرداخت جریمه بهرحسابی محکوم خواهند شد .

امروز همچنین گفته شد آپارتمان های تازه ساز نیز بوسیله ماموران ادارات نو سازی شناسائی شده و بر حسب ارزش‌رسمی عوارض نوسازی هر یک از آنها تعیین شده است .

باین ترتیب صاحبان اینگونه ساختمان ها که برای‌اولین مرتبه باید عوارض‌نوسازی بپردازند نیز میبایست هرچه زودتر به شهرداری منطقه مراجعه و دراین زمینه‌اقدام کنند .

عوارض نوسازی‌در حال حاضر یکی از عوایدمستمر و اساسی شهرداری بشمار میرود .

از وصول‌این عوارض‌در حدود ۱۵ سال میگذرد و شهرداری هر ساله پیش - بینی میکند در حدود ۲۰۰ تا۲۵۰ میلیون تومان‌بتواند از این طریق افزایش‌درآمد داشته باشد . اما تابحال بالاترین رقم وصول‌عوارض مربوط به سال گذشته‌بود، که شهرداری توانست از مودیان خود درحدود ۱۸۰ میلیون تومان عوارض نو- سازی دریافت کند .

قدیم‌ترین پل ایران، بازسازی میشود

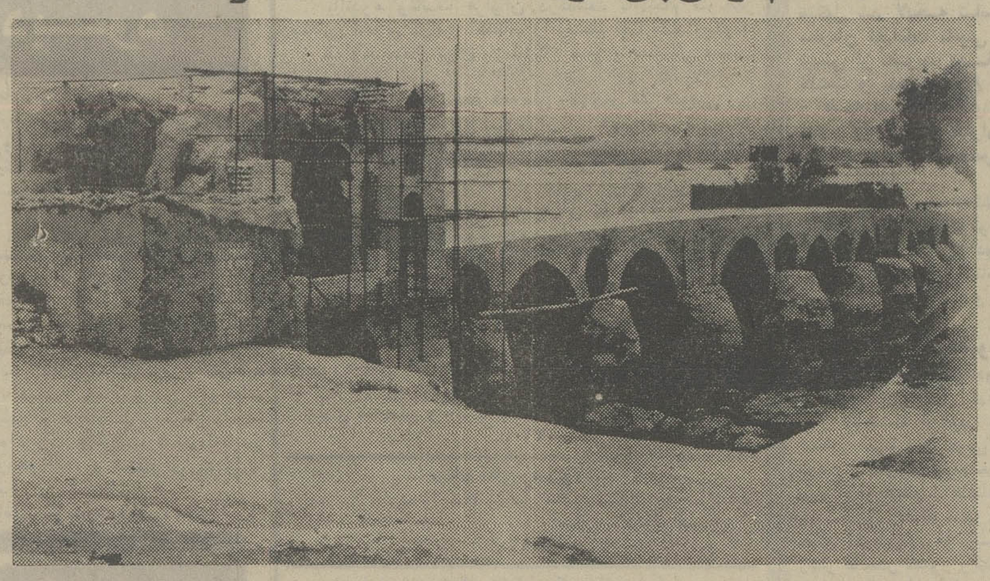

اصفهان - خبرنگاراطلاعات: بازسازی پل تاریخی «شهرستان» اصفهان آغاز شد این پل که برروی «زاینده- رود» ساخته شده،به قدیمترین پل ایران معروف است ولی هنوز معلوم نیست در چه‌زمانی ساخته شده است .

نوسازی ومرمت پایه های‌این پل ، از سوی اداره حفاظت آثار ملی واداره کل فرهنگو هنر اصفهان انجام میگیرد و قرار است پل تاریخی «شهرستان» به شیوه‌ای که خرابه های اطراف آن ، باقی بماند ، بازسازی واحیا گردد .

یکسال پیش در حوالی این پل که در منطقه «جی‌قدیم» اصفهان ساخته شده است ، یک مجسمه کشف شد .

شهرداری پایتخت امروز از کلیه مالکان ساختمان - هائی که قیمت ساختمان‌آنها براساس ارزش رسمی هر منطقه پائین‌تر از ۳۰ هزار تومان میباشد ، درخواست کرد برای تجدید برگ‌معافیت نوسازی سال ۳۶ به اداره نوسازی شهرداری منطقه خود مراجعه کنند و برگ معافی عوارض نوسازی امسال را دریافت کنند.

براساس آخرین آمار در سال جاری بالغ بر ۶۰۰ هزار مالک تهرانی باید به شهرداری عوارض‌نوسازی بپردازند ، که گروه کثیری از این‌مالکان هنوز عوارض سال پیش‌را هم‌نپرداخته‌اند.

از سوی دیگر در تهران بالغ بر ۱۳۰ هزار ساختمان وجود دارد که به موجب قیمت گذاری‌رسمی منطقه‌ای کمتر از ۳۰ هزار تومان ارزش ملکی‌دارند وصاحبان آنها از پرداخت عوارض نوسازی معافند ، اینگونه عمارات اکثرا در مناطق جنوبی ،جنوب شرقی و مرکز تهران واقعند.

مسمومین تلفنی درمان میشوند

مسمومیت غذائی زیادشده‌است

مرکز حمایت مسمومین‌به مردم هشدار داد که از غذا های مانده استفاده نکنند زیرا تعداد مسمومین ناشی از فاسد شدن غذا افزایش یافته است .

دکتر بقائی معاون مرکز حمایت مسمومین و کنترل سموم‌درگفتگوئی باخبرنگار روزنامه اطلاعات‌ضمن‌اظهار مطلب فوق گفت : بالا رفتن درجه حرارت هوا و قطع شدن‌گاه بگاه برق باعث شده که از قدرت خنک کنندگی یخچال ها وفریزرها کاسته شود و امکان فاسد شدن اغذیه‌ای که در آنهانگهداری میشود افزایش پیدا کند و دیشب نیز ۸ نفر به علت مسمومیت غذائی باین مرکز تلفن کرده و راهنمائی لازم به آنها داده شده است .

دکتر بقائی افزود : در حال حاضر بیشترین درصد مسمومیت مربوط به اطفال است که ۶۰ در صد کل مسمومین را تشکیل می- دهند .

اغلب به علت بی توجهی اولیا بعضی اطفال نفت می‌آشامند و یا دستشان به نفت آلوده میشود که این باعث مسمومیت آنها می - گردد و مسمومیت ناشی از لوازم آرایشی هم افزایش یافته است که آنهم به علت بازی کردن بچه ها بالوازم و مواد آرایشی است .

دکتر بقائی اضافه کرد: مرکز حمایت مسمومین و کنترل سموم از مردم می- خواهد که در صورت مشاهده مسمومیتو یاحتی آثار ابتدائی مسمومیت با تلفن های ۸۵۱۰۳۰ و ۸۵۱۰۲۰ و ۸۵۸۵۷۱تماس بگیرند تا به وسیله پزشکان این مرکز که در تمام ساعا تشبانه روز آمادگی دارند راهنمائی شوند .

دکتر یاسمی رئیس مرکز حمایت مسمومین و کنترل سموم در باره فعالیت های این مرکز گفت : مرکزضمن راهنمائی و دادن آخرین اطلاعات لازم به پزشکان و مردم ، مسمومین را به نزدیکترین بیمارستان‌هدایت میکند و تا رسیدن بیمار، بیمارستان را در باره ورود مسمومین مطلع‌ودر صورت لزوم اطلاعات لازم را در اختیار آنها قرار میدهد و این سریع ترین طریقه برای مداوای مسمومین است .

وی افزود:اگرمسمومیت ساده و در مراحل‌ابتدائی باشد و نیاز بمراجعه به پزشک نباشدمرکزدستورات لازم را تلفنی بمسمومین می دهد تا با استفاده ازدارو های ساده خانگی بمداوای خود بپردازند.

اطلاعات دیپلماتیک

مذاکرات رئیس جمهوری سنگال در تهران

پرزیدنت «لئوپولد سنگور» رئیس جمهوری سنگال که بعد از ظهر امروز وارد تهران می شود مدت ۳ روز در تهران اقامت خواهد داشت .برزیدنت سنگور در مدت اقامت خوددر تهران با شاهنشاه آریامهر ملاقات ودرباره روابط دو جانبه و گسترش این روابط و همچنین سایر مسائل مورد علاقه دو کشور بامعظم‌لهگفتگو خواهد کرد.دراین‌مدت رئیس جمهوری سنگال همچنین در کمیته شهر سازی که‌درحضور علیاحضرت شهبانو تشکیل میشود شرکت مینماید . روز پنج شنبه از جانب والاحضرت شاهدخت اشرف پهلوی‌ضیافت ناهاری بافتخار پرزیدنت‌سنگور ترتیب می‌یابد .در حال حاضر یک هیات ۲۰ نفری از سنگال بریاست «عثمان سک» وزیر برنامه ریزی سنگال مشغول مذاکره بامقامات ایرانی‌پیرامون توسعه همکاری های اقتصادی دو کشور است و گفته میشود که پرزیدنت سنگور در این مذاکرات نیز شرکت خواهدکرد که این خود اهمیت مذاکرات مزبور را نشان میدهد.

مسئله‌شناسائی جیبوتی درو‌زارت‌خارجه‌ایران

شاهنشاه آریامهر دیروز بمناسبت اعلام استقلال جیبوتی پیام شادباشی به پرزیدنت «حسن گولد» رئیس جمهوری جیبوتی فرستادند. ارسال‌این پیام که بلافاصله پس از اعلام استقلال جیبوتی صورت گرفت نشانه علاقه شدید ایران به استقلال و آزادی کشور های افریقائی است که توجه‌بمسائل آنان یکی از اهم مسائل‌سیاست خارجی ایران است . ازلحظه اعلام استقلال جیبوتی که از دیروز بصورت‌یک کشورمستقل درآمد مسئله شناسائی‌رسمی‌این کشور در وزارت خارجه‌ایران بطور جدی مورد بررسی قرار گرفت بطوریکه از همان هنگام هرلحظه انتظار میرفت اعلامیه وزارت امور خارجه در مورد شناسائی این کشور منتشرشود

در محافل سیاسی گفته می شود که ایران بلافاصله پس از شناسائی جیبوتی برای مبادله هیات های دیپلماتیک اقدام خواهد کرد.

مذاکرات مرزی عراق‌وکویت

مذاکرات جدید عراق‌وکویت درباره اختلافات‌مرزی‌دو کشور که از دیروز در بغداد آغاز شده در محافل دیپلماتیک با اهمیت خاصی مورد توجه‌قرار گرفته است .

شیخ سعد عبدالله السلام الصباح وزیر دفاع کویت دیروز وارد بغداد شد و با احمد حسن البکررئیس جمهوری‌عراق ملاقات و مذاکره کرد.

همزمان با این روزنامه‌کویتی القبس گزارش داد که عراق نیرو های خود را از مواضع مجاور مرز کویت عقب کشیده است از نوشته های مطبوعات کویت چنین برمی آید که‌دولت کویت بدور جدید مذاکرات خودبا عراق‌برای رفع‌اختلافات مرزی دو کشور امید زیادی دوخته است و امیدوار است‌که این اختلافات برای همیشه‌حل وفصل شود.

سیاست نفتی ایران و مکزیک‌هماهنگ‌میشود

بنابگزارش خبرگزاری‌فرانسه از مکزیک -شب گذشته یک هیئت‌عالیرتبه از مقامهای‌ایرانی بریاست هوشنگ انصاری‌وزیر امور اقتصادی و دارائی ایران وارد مکزیکو شد .

این هیئت بمدت سه‌روز در جلسات کمیسیون مشترک اقتصادی مکزیک و ایران در زمینه بررسی‌گسترش مناسبات بازرگانی و هماهنگ کردن سیاست نفتی دو کشور شرکت میکنند.

هوشنگ انصاری هنگام ورود به مکزیکو اظهار داشت که گفتگوهائی که وی‌با رهبران مکزیک مخصوصا با «خوزه- لوپزپورتیلو» رئیس جمهوری آن کشور انجام خواهد داد که این مذاکرات در مورد توسعه و تکامل‌روابط‌اقتصادی، بازرگانی و اجتماعی میان دوکشوراست.

وی اضافه کرد ایران‌بسیار مایل است مناسبات خود را با مکزیک گسترش دهد و در جریان دیدارش از این‌کشور تصمیمات مهمی در جهت منافع دو کشور و دو ملت اتخاذ خواهد شد،در فرودگاه‌مکزیکو «جولیوروملفو موکزوما» وزیر دارائی مکزیک از وزیر امور اقتصادی و دارائی ایران‌استقبال کرد.

۹۳۳۴۶۱
شماره تلفن انجمن بهداشت ایران‌میباشد

جاده فیروزکوه سال آینده آماده بهره‌برداری میشود

نگهداری راههای کشور به بخش خصوصی سپرده‌میشود

ابراهیم فرحبخشیان

برای تشویق سرمایه - گذاری بخش خصوصی در امر راه‌سازی طرحی در وزارت راه و ترابری تهیه میشود که پس از آماده‌شدن بصورت لایحه‌ای برای تصویب از سوی دولت‌تقدیم مجلسین خواهد شد .

وزارت راه و ترابری طی دستورالعملی‌به کلیه‌مهندسین مشاور ابلاغ کرده است که در مطالعات آینده‌خودترتیبی اتخاذکنند تا جاده‌های جدید روی محورهای قدیم‌ساخته نشود ، تا پس از آماده‌شدن جاده جدید بتوان با ترمیم جاده‌های قدیم راه‌ها را بصورت رفت و برگشت‌مورد بهره‌برداری قرار داد .

اولویت برنامه‌های‌وزارت راه و ترابری ، تکمیل راه های نیمه‌تمام‌کشور وارتباط بنادر به قطب های صنعتی اعلام شد .

اتمام کارهای نیمه تمام

بعد از ظهر دیروز آقای ابراهیم فرحبخشیان وزیرراه و ترابری ضمن بازدید از موسسه اطلاعات درجلسه‌ای که با حضور آقای فرهاد مسعودی مدیر موسسه و عده‌ای از نویسندگان روزنامه‌اطلاعات تشکیل شد ضمن تشریح فعالیتهای وزارت‌راه‌وترابری کلیه کوشش خودرا درجهت به‌پایان رسانیدن کار های‌نیمه تمام قرار داده است و در اجرای این برنامه درصورت تامین سیمان مورد نیاز تا پایان سال جاری حدود ۳ هزار کیلومتر راه در دست ساختمان مورد بهره برداری قرار خواهد گرفت .

سرمایه گذاری بخش خصوصی

وزیر راه در موردسرمایه گذاری بخش خصوصی‌برای احداث اتوبان گفت:مهمترین مسئله برای احداث جاده جدید در کشور ، مشارکت دادن بخش خصوصی در این امر است ، بهمین علت برای تشویق بخش خصوصی به سرمایه‌گذاری ، طرحی در وزارت راه و ترابری‌دردست تهیه است که براساس آن درصورتیکه دریافت عوارض راه در مدت معینی، سرمایه بخش خصوصی را مستهلک نکند این اختیار به‌دولت‌داده می‌شود که مابه‌التفاوت آن را به‌بخش‌خصوصی‌پرداخت کند .

وزیر راه در مورد برنامه های آینده راهسازی گفت : سعی وزارت راه و ترابری بر اینستکه هر راه جدیدی که ساخته می‌شود در جوار راه قدیمی باشد تا این‌امکان فراهم باشد که درآینده با مرمت راه‌قدیمی‌جاده‌بصورت دو مسیر جداگانه رفت و برگشت درآید . همچنین در آینده پلهای شاهراهوجاده های اصلی کشور تعریض می‌شود تا عبور و مرور وسائط نقلیه از روی آن‌ها بسادگی انجام گیرد .

نگاهداری راهها

وزیر راه در موردنگاهداری راههای کشورگفت:نگاهداری راهها یکی از مسائل پر اهمیت است و وزارت راه‌و ترابری سعی‌داردکه‌نگاهداری از راههای کشور رابه‌بخش خصوصی بسپردو با تقویت کادر خود در شهرستان هاو اجرای اصل عدم تمرکز در ایجاد راههای بیشتر و نظارت و پیگیری برنامه‌های راهسازی اقدام کند .

نحوه سپردن نگاهداری راههای کشور به بخش خصوصی نیز بدین ترتیب خواهد بود که برحسب مجموع کیلومتر راه‌هراستان هزینه نگاهداری راه های‌آن دراختیار استانداری گذاشته می‌شود تا نسبت به سپردن راه به بخش خصوصی خود راسا اقدام کند . در حال حاضر طرح سپردن‌نگاهداری راهها به بخش خصوصی‌در وزارت راه و ترابری در دست مطالعه است .

جاده های کمربندی

وزیر راه دربارہ جاده‌های کمربندی (کنار گذرها) که در مسیر راه‌های اصلی قرار گرفته‌اند گفت : وزارت راه و ترابری کلیه جاده های کمربندی شهرهائی را که در مسیر راههای اصلی کشور قرار دارند می‌سازد و برای کمک به شهرداری‌های برخی از شهرهای کشورنیزورودی و خروجی این جاده های کمربندی را تا محدوده‌شهر ها خواهد ساخت .

جاده فیروزکوه

درمورد ساختمان جاده فیروزکوه وزیر راه گفت : با پیمانکاران این جاده‌براساس قیمت‌های پایه به توافق رسیده‌ایم و در زمستان سال جاری یک خط ، این‌جاده برای عبورومرور اتومبیل‌ها آماده خواهد شد و این جاده که راه چهارم ارتباطی تهران به شمال کشور است در سال آینده مورد بهره - برداری کامل قرار خواهد گرفت .

وزیر راه در موردبرنامه بازدیدهای خود از فعالیت های ادارات راه در سراسر کشور گفت : از ابتدای سال تاکنون برای بازدید از راه های کشور بااتومبیل‌هزاران کیلومتر مسافت را طی کرده است وی سپس به این نکته اشاره کرد که نتیجه‌مطالعات وزارت راه و ترابری باآنچه که در شوراهای مشورتی اطلاعات در شهرستانهاگفته می‌شود یکسان می‌باشد .

برنامه های راه‌آهن

وزیر راه در مورد برنامه های آینده راه‌آهن ایران گفت: احداث خط آهن بندر عباس به «گل‌گهر» دراولویت قرار گرفته است و این خط‌آهن که از بندرعباس تا بافق ۸۶۱ کیلومترطول دارد از طریق سیرجان در مسیر خط آهن یزد - کرمان به شبکه سراسری‌راه‌آهن‌کشور می‌پیوندد

وزیر راه افزود : در حال حاضر بررسی مسیر راه‌آهن دو خطه برقی تهران-مشهد نیز بوسیله کارشناسان ژاپنی ادامه دارد که پس از پایان این بررسی‌ها اقدامات‌اجرائی آن شروع خواهد شد .

درمورد برنامه‌های آینده سازمان بنادر و کشتیرانی فرحبخشیان گفت : براساس برنامه‌زمان‌بندی شده‌ای که قبلا نیز اعلام شده است از اردیبهشت ماه سال جاری هر ماهه یک اسکله در بنادر کشور ساخته شده است و این برنامه همچنان ادامه خواهد داشت .

وزیر راه یادآور شد که در سه‌ماهه اول سال جاری ۸۰۱ فروند کشتی به بنادر وارد و تخلیه شده است که نسبت به سه ماهه اول‌سال گذشته ۱۴۲فروندبیشتر بوده است .

همچنین در سه ماهه اول سال جاری بیش از ۳ میلیون و ۵۵۷ هزار تن کالا دربنادر بازرگانی تخلیه و بارگیری شده است و در همین مدت بیش از ۳ میلیون و ۳۳۷ هزار تن‌کالا از بنادربارگیری و خارج شده که نسبت به سه‌ماه اول سال قبل بیش‌از ۴۰۰ هزار تن افزایش‌داشته است .

وزیر راه در خاتمه ازکلیه صاحبان کالا ها خواست که هرچه زودتر نسبت‌به‌ترخیص کالای خود و حمل آن از گمرک جلفا و بنادر کشوربا وزارت راه و ترابری‌و سایر سازمانهای مسئول همکاری کنند تا در فصل گرماوموسم وزیدن بادهای گرم به‌کالای آنها صدمه‌ای خورده نشود.

پلهای اصلی کشور تعریض‌وجاده های قدیمی نگهداری میشود

درصورت تامین سیمان ۳ هزار کیلومتر راه ساخته خواهد شد

قابل توجه‌صاحبان کالادر جلفا

با وجود تذکرات و تاکیدات مکرری که مبنی برلزوم تسریع‌در ترخیص کالا های موجود در بنادر و گمرکات بعمل آمده است مناسفانه بسرار اطلاع‌مقدارزیادی کالامخصوصا انواع کاغذ - تخته - چوب و سایر کالاهای سریع الاشتعال وآتش‌زا در گمرک جلفا متراکم شده است وبا توجه بفرا رسیدن فصل گرما بخصوص باد های موسمی این ناحیه که خطر بروز آتش سوزی راافزایش میدهد وجود این مقدار کالای‌سریع الاشتعال کلیه کالا های موجود در گمرک جلفارا‌تهدید‌بخطر آتش‌سوزی میکند بهمین لحاظ بوارد کنندگانی که در گمرک جلفا دارای انواع کاغذ- تخته -چوب وسایر کالا های آتش‌زا هستند اکیدا تذکر داده میشود که ظرف ۱۵ روز نسبت به ترخیص و حمل کالای خود اقدام کنند در غیر اینصورت برحسب تصمیمی که‌اتخاذ شده است مسئولین گمرک راسا بپاساوان و حمل‌اینگونه کالاهابمحل دیگری اقدام خواهند نمود و هزینه آنرا از صاحب کالا دریافت خواهند داشت .

انتظار میرود واردکنندگان‌این گونه کالاها با استفاده از مهلت‌مقرر کالای خودرا هرچه زودتر ترخیص نمایند تا دچار زیان‌ومشکلات‌نشوند.

اتاق بازرگانی وصنایع ومعادن ایران

استخدام پرستار و بهیار و تکنیسین اطاق عمل کارآزموده

بنیاد نیکوکاری والاحضرت شاهدخت شمس پهلوی

جهت واحد های درمانی وابسته در تهران تعدادی پرستار و بهیار و تکنیسین اطاق عمل باتجربه را با حقوق بسیارعالی‌وشرایط‌رفاهی مساعد استخدام مینماید .

از داوطلبان خواهشمنداست همه روزه بغیر از روز های تعطیل از ساعت ۸ تایک بعداز ظهر بآدرس بیمارستان مفید واقع درجاده قدیم شمیران بالاتر از حسینیه ارشاد مراجعه‌ویا برای کسب اطلاعات بیشتر با تلفنهای ۲۱- ۲۲۷۰۲۰ تماس حاصل نمایند .

با ۳ امتیاز جدید و استثنائی

از پس انداز بهره بیشتری نصیب خودسازید.

پس انداز ووام مسکن

اکباتان

۳ امتیاز جدید: شمارا در بهره‌گیری بیشتراز پس انداز یاری میکند.

- بسپرده‌های ثابت ومدت دار ۸٪ بهره یک درصد بهره بیشتر از همه بانکها پرداخت میکند.
- به پس اندازهای غیروامخواه ۹٪ بهره یک درصد بهره بیشتر از همه بانکها پرداخت میکند
- به پس اندازهائیکه بیش از یکسال مالی در شرکت باقی بماند علاوه بر پرداخت بهره معمول ۱/۵ ازسود سهام نیز تعلق خواهدگرفت

کریمخان زند نبش مدیری
تلفن: ۹-۸۳۵۸۰۱ پس انداز در اکباتان پرسودتر است.

اکباتان تعاونی پس انداز ووام مسکن

آگهی استخدام دبیر

یک سازمان آموزشی برای تامین کادر آموزشی دبیرستان پسرانه خود در ناحیه یک آموزش و پرورش بر محور نظام آموزشی جدید علاقمند به همکاری دبیران مجرب و آزموده میباشد .

علاقمندان می توانند همه روزه از ساعت ۸ صبح الی ۵ بعد از ظهر تقاضای همکاری خود را به‌انضمام مشخصات و سوابق کار و تحصیلات و نشانی دقیق‌خود به دفتر سازمان بنشانی :

خیابان پهلوی بالاتر از میدان وایعهد جنب شمالی سینما اتلانتیک کوچه خورشید پلاک ۲۳ و ۲۵ تلفن ۸۹۳۹۹۳ یا وسیله صندوق پستی شماره ۱۴۲۰ر۱۴ ارسال دارند .

یك صنعت جدید بشما معرفی میشود

کولر گازی هوشن با بخاری و بدون بخاری مدل ۱۹۷۷
کولر هوشن با قدرت و پر پرتاب صدای ناراحت کننده ندارد
کولر هوشن برای مناطق ۵۴ درجه‌سانتیگراد گرما ساخته شده
کولر هوشن‌بابرق ۲۲۰ باولتاژ پائین‌کارمیکند
کولر هوشن با تضمین معتبر وسیله تعمیر و سرویس همیشه اوقات در اختیار مشتریان‌محترم خواهد بود .
جهت بازدیدبفروشگاه پیراسته‌مراجعه‌فرمائید دزفول تلفن ۲۱۵۶ و ۳۸۵۰

جناب آقای مهندس منصور روحانی
مصیبت وارده را به آنجناب و خاندان‌محترم‌تسلیت عرض نموده و تندرستی و سعادت بازماندگان را از خداوند مسئلت داریم .
اعضا و کارمندان مرکز همکاریهای امور دام(مهاد)

آقایان پزشکان محترم
آمپول و قرص Dolo-Neurobion
بمقدار کافی در شرکت، داروئی ها و کلیه داروخانه‌های کشور موجود است