۴۸ صفحه

اطلاعات

یکشنبه ۲۸ اسفند ماه ۲۵۳۶ ـ شماره ۱۵۵۶۵ تکشماره ۱۰ ریال

شاهنشاه: اسرائیل گردن کلفتی میکند

یك دختر فلسطینی با مسلسل از آشیانه خود و خواهر و برادر کوچکش دفاع میکند. (عکس رادیوئی آسوشیتدپرس)

اسرائیل درجنوب لبنان حکومت نظامی ومقررات اشغال بوجود آورد

جوخه‌های مرگ فلسطین پشت خطوط اسرائیلیها پیاده شدند

● رئیس ستاد ارتش اسرائیل گفت پیشروی نیرو های ما در لبنان ادامه مییابد

● فلسطینی ها اعلام کردند به کمك داوطلبان کوبائی احتیاج ندارند

در صفحه ۲ ستون اول

یك زن لبنانی برویرانه‌های خانه خویش که در حمله اسرائیل منهدم شده بزاری نشسته است. آخرین گزارشها حاکی است که تعداد اینگونه آوارگان به یکصدوپنجاهزار نفر رسیده است. (عکس رادیوئی آسوشیتدپرس)

همراه این شماره

ویژه نامه نوروزی

برنامه کامل رادیو تلویزیون از اول تا ۱۲ فروردین همراه با شرح فیلم‌های سینمائی، نمایشنامه ها برنامه‌های سرگرم کننده، داستانهای کوتاه ویك صفحه کاریکاتور در ۱۶ صفحه چهاررنگ

بمناسبت عیدنوروز و بااستفاده از قانون عفو

۲۰۵۲ زندانی دیگر عفو شدند

در صفحه ۳۱ ستون هفتم

● خرید زیر دریائی برای ورود ایران به اقیانوس هند است

● خودتان را بالا بزنید، پائین بزنید ایران «ایرانستان» نمیشود

تصمیم داریم هرچه بیشتر به مردم آزادی فردی بدهیم

● سیاست عدم تمرکز به معنای آن نیست که قرطاس بازی از تهران به مرکز استان منتقل شود

● هوشنگ انصاری بعرض رساند نفت یك تراژدی ملی بود که به حماسه پیروزی تبدیل شد

در صفحات ۱۲ و ۲۹

مقررات صادرات و واردات فردا اعلام میشود

مقررات ورود اتومبیل تغییر میکند

★ سود بازرگانی بعضی از کالا مورد تجدیدنظر قرار میگیرد

در صفحه ۳۱ ستون هفتم

هیئت دولت تغییرات قانون انتخابات را تصویب کرد

۱۸ ساله های ایرانی حق رأی پیدا میکنند

در صفحه آخر ستون هفتم

معاون وزارت بهداری و بهزیستی:

«وبا» از ایران ریشه‌کن نشده

در صفحه ۳ ستون چهارم

اطلاعیه

بانك عمران

درآستانه نوروز و بمنظور تسهیل بیشتر درگشایش حساب نمونه، کلیه شعب بانک عمران تا پایان روزدوشنبه ۲۹ اسفندماه، یکسره بازاست.

همچنین برای رفاه بیشترهم‌میهنان عزیز که عازم سفرنوروزی هستند، کلیه شعب بانک عمران درسراسرکشور فقط روزهای اول و دوم فروردین تعطیل نوروزی خواهندداشت و از بامداد پنجشنبه سوم فروردین ماه دایر و آماده انجام خدمات بانکی و گشایش حساب نمونه خواهند بود

بانك عمران بانك نمونه ایران

بهترین عیدی

فرزند شما در ۱۸ سالگی

مشتری نمونه بانك عمران ودارای اعتبار بانکی میشود

در صفحه ۲۰

اطلاعیه بانک ملی ایران

بمنظور انجام امور بانکی مشتریان، مراجعین و مسافرین وجهانگردان، کلیه واحد های بانک ملی ایران در سراسر کشور در ایام تعطیلات عید نوروز، بجز روزهای سه‌شنبه اول فروردین و جمعه چهارم فروردین ماه ۲۵۳۷، درسایر روزهای تعطیل از ساعت ۸ صبح تایك بعدازظهر برای دریافت و پرداخت وانجام سایر امور بانکی مراجعین باز خواهند بود.

ضمنا کلیه واحد های این بانك روز بیست و نهم اسفندماه جاری یکسره از ساعت ۸ صبح تا پنج بعد از ظهر برای انجام مراجعات هموطنان گرامی دائر میباشد.

بانك ایران وخاورمیانه

خوشوقت است باطلاع برساند که شعبه نیاوران این بانك واقع در کوی صاحبقرانیه جنوب سوپر پرشین مقابل پارکینك بزرك شهرداری بموجب اجازه‌نامه شماره‌نب ۱۴۹۶ مورخ ۲۵۳۶/۷/۲۷ بانك مرکزی ایران از تاریخ ۳۷ اسفند ماه جاری آغاز بکار نموده برای انجام همه‌گونه خدمات بانکی آماده میباشد.

آگهی

قابل توجه شرکتها واشخاص حقوقی

چون فرم اظهارنامه مالیاتی شرکتها واشخاص حقوقی موضوع ماده ۸۳ قانون مالیاتهای مستقیم تغییر نموده است لذا باطلاع کلیه مودیان محترم مشمول ماده مذکور که ازاول فروردین ماه ۲۵۳۷ شاهنشاهی مکلف به‌تسلیم اظهارنامه مالیاتی میباشند میرساند که‌برای دریافت فرم جدید اظهارنامه مالیاتی در تهران باداره کل مالیات بر شرکتها وارث واقع‌درخیابان داورساختمان‌سابق گمرك ودر شهرستانها به‌اداره امور اقتصادی و دارائی محل مراجعه فرمایند.

م‌الف ۲۹۲۶۱ ۱ـ۵

اداره کل مالیات برشرکتها وارث

با نهایت تاسف درگذشت نابهنگام شادروان دکتر عبدالحسین انتخابی، همسر و پدر عزیزمان را به‌اطلاع می رساند.

مجلس ترحیم آن شادروان روز دوشنبه بیست و نهم اسفند ماه از ساعت ۱۴ الی ۱۶ در مسجد مجدبرقرار خواهد بود.

ناهید (ناصری)، دیان، دارا، فاطمه.

بانهایت تاثر و تاسف درگذشت برادر عزیزمان شادروان دکتر عبدالحسین انتخابی را به‌اطلاع می‌رساند.

مجلس ترحیم آن شادروان از ساعت ۲ الی ۴ بعد ازظهر روز دوشنبه ۲۹ر۱۲ر۲۵۳۶ درمسجد مجدبرگزار خواهد شد.

محمد انتخابی، ابراهیم انتخابی، هادی انتخابی، فاطمه انتخابی (ریاحی)، بتول انتخابی (وزیری)، پروین انتخابی (بصیرپور).

«گروه پزشکان بیمارستانهای پارس، تهران و اهواز» ـ بااندوه فراوان درگذشت شادروان دکتر عبدالحسین انتخابی، همکار برجسته و ارجمندخود را به‌اطلاع جامعه پزشکی می‌رساند. بهمین مناسبت مجلس ترحیمی روز دوشنبه ۲۹ر۱۲ر۲۵۳۶ از ساعت ۱۴ الی ۱۶ در مسجد مجد منعقد خواهد بود.

باکمال تاسف درگذشت ناگهانی آقای دکتر عبدالحسین انتخابی برادر گرامی دوست وهمکار خود آقای هادی انتخابی عضو هیئت مدیره شرکت ملی نفت ایران را به استحضار دوستان و آشنایان می‌رساند. مجلس‌ختم آن مرحوم از ساعت ۲تا۴ بعدازظهر روز دوشنبه ۲۹ اسفند ماه ۲۵۳۶ درمسجد مجد برگزار خواهد بود.

فرخ نجم‌آبادی، حسنعلی مهران، رضا فلاح، آقاخان بختیار، علی اصغر رفیعی، مجید طباطبائی دیبا، مصباح جالینوس، عباس فلاح، مسعود مدیر، فخرنوری، کیوان نراقی، امیر بدخشان، محمد علی موحد.

جناب آقای علی رضائی

با نهایت تاسف وتاثر درگذشت برادر گرامیتان را صمیمانه تسلیت عرض می‌نماید.

گوگوش

بدینوسیله ازکلیه بانوان، آقایان و سروراني که بمناسبت فوت شادروان سرتیپ محمد میمند با شرکت در مراسم تشییع، مجالس ترحیم وشب هفت آن‌مرحوم یا با ارسال نامه، تلگرام ویا درج در مطبوعات ابراز همدردی فرموده‌اند مراتب تشکر و امتنان فراوان داشته و اگر بعلت تالمات روحی توفیق تشکر حضوری حاصل‌نشود پوزش می‌طلبد.

خانواده‌های میمند ـ سروش.

جنابان آقایان سناتور علی‌رضائی، محمود رضائی ومحمدرضارضائی

باکمال تاسف وتاثر مصیبت وارده را صمیمانه تسلیت می گویم.

علی کشفی

باطلاع مشتریان گرامی میرساند

شعب: مشهد، اهواز، آبادان، خرمشهر، رشت، بندر پهلوی تبریز، رضائیه، زنجان، شیراز، بوشهر، بندر عباس، آبیا، کرمان، اصفهان، یزد، کرمانشاه، چالوس، بابلسر و رامسر و درتهران شعب: فردوسی واقع در چهار راه فردوسی و عباس‌آباد واقع در خیابان عباس‌آباد جنب سینما شهر فرنگ در ایام نوروز به استثنای روزهای سه شنبه اول و جمعه چهارم‌فروردین ماه ۲۵۳۷ ازساعت ۹ صبح‌الی ۱۲ ظهر برای دریافت و پرداخت وجه از حسابهای گردش و دریافت وجه برای سایر حسابها باز خواهند بود.

بانك تهران

اطلاعیه شرکت سیمرغ

نرخ تخم‌مرغ هرکیلو ۸۷ ریال

نرخ مرغ گوشتی هرکیلو ۹۵ ریال

باکمال خوشوقتی باطلاع میرساند سیصد و دوازدهمین الی هفدهمین شعب این بانک باموافقت بانک مرکزی ایران افتتاح گردیده وآماده انجام امور بانکی مراجعان میباشد.

شعبه نادرشاه واقع درشهرستان تهران خیابان نادرشاه نبش کوچه هفدهم ساختمان شماره ۱۲۷ بموجب اجازه نامه شماره نب /۱۸۷۱ مورخ ۲۵۳۶/۸/۲۴.

شعبه فرصت واقع درشهرستان تهران خیابان دخت‌جمشید چهارراه فرصت بموجب اجازه نامه شماره نب /۱۳۵۸ مورخ ۲۵۳۶/۶/۲۰

شعبه کاخ‌مرمر واقع درشهرستان تهران خیابان پهلوی روبروی کاخ‌مرمر بموجب اجازه نامه شماره نب /۱۸۲۰ مورخ ۲۵۳۶/۸/۲۴.

شعبه سنجابی کرمانشاه واقع در شهرستان کرمانشاه خیابان سنجابی بموجب اجازه نامه شماره نب /۲۶۰۳ مورخ ۲۵۳۶/۱۱/۱۵.

شعبه تویسرکان واقع در شهرستان تویسرکان خیابان پهلوی بموجب اجازه نامه شماره نب /۲۶۰۴ مورخ ۲۵۳۶/۱۲/۱۵.

شعبه اسد آباد واقع در شهرستان اسد آباد خیابان آرتامهر بموجب اجازه نامه شماره نب /۲۸۶۵ مورخ ۲۵۳۶/۱۲/۱۵.

بانك تهران

شرکت ملی نفت ایران

استخدام پزشك متخصص بیماری های اعصاب و روان

شرح در صفحه ۱۷

از سروران عالیقدر و دوستان گرامی خاصه همکاران محترم بانکی که‌در پیشامدعارضه قلبی با ارسال نامه و تلگراف‌ومکالمه تلفنی ابراز محبت فرموده‌اند قلبا سپاسگزارم. بسیار متاسفم که در آستانه سال جدید بعلت مداومت بیماری توفیق بازگشت به میهن عزیز و تشکر حضوری شامل حالم نگشته است.

ضمن تقدیم صمیمانه‌ترین تبریك برای تمام دوستان آرزوی سعادت و سلامت دارم.

مصطفی تجدد

توضیح لازم در مورد چاپ ششم کتاب هنر آشپزی تالیف رزا منتظمی

شرح در صفحه ۲۹

جناب آقای جاوید فرماندار زرندکرمان

صمیمانه خودرا در غم جنابعالی شریك میدانیم.

محمدعلی جوادی ـ محمدباقر قوامی ـ سروان اعتمادی ـ محمد اسلامی ـ احمد ابوسعید ـ علی صدقی ـ سیدمحمود عمرانی ـ احمد خلقی.

اسرائیل در جنوب لبنان «حکومت نظامی» برقرار میکند

جوخه‌های مرگ فلسطینی پشت خطوط اسرائیل پیاده شدند

بیروت ـ خبرگزاری‌ها ـ همزمان با گسترش تلاش امریکا برای رفع بحران جنوب لبنان، فلسطینی‌ها دیروز اعلام کردندکه اسرائیل هنوزهمپاهو اپیماهای‌جنگندمو واحدهای زرهی وتانک بمواضع فدائیان فلسطینی حمله می‌کند .

دولت سوریه همچنین خواسته است که وزیران امور خارجه ودفاع کشورهای وابسته بجبهه امتناع اعراب کنفرانسی برای بررسی اوضاع جنوب لبنان تشکیل دهند. فلسطینی‌ها دیروز اعلام کردند که برای چهارمین روز پیاپی‌نبردهای شدیدی علیه سربازان اسرائیلی در جنوب لبنان درگیر شده است آن‌هاگفتند که هیچ نیازی به «داوطلبان کوبایی» ندارند . یاسر عرفات رهبر سازمان آزادی بخش فلسطین‌گفت فلسطینی ها ثابت خواهند کرد که می‌توانند به تنهائی وحشتناک ترین کابوس را برای اسرائیل در جنوب لبنان بوجود آورند .

عرفات: وحشتناک ترین کابوس را برای اسرائیل بوجود خواهیم آورد

اسرائیل تصمیم گرفت مقررات مناطق اشغالی را در جنوب لبنان اجرا کند

فلسطینی‌ها یک فانتوم اسرائیل را سرنگون کردند

«جوخه مرگ»

ازسوی دیگر سازمان آزادی‌بخش فلسطینی‌دیروز اعلام کردکه «جوخه های مرگ» پشت خطوط‌اسرائیل پیاده شده‌اند وبه‌جنگ وگریز علیه سربازان اسرائیلی پرداخته‌اند «جوخه مرگ» تلفات سنگینی به اسرائیلی‌ها وارد کرده‌وجلو پیشروی ارتش این‌کشور را گرفته است .

فدائیان فلسطینی همچنین اعلام کردند که یک فانتوم اسرائیلی را سرنگون کرده‌اند این هواپیما به وسیله توپهای‌ضد هوایی سرنگون شده‌است، فلسطینی ها طی چهار روز گذشته سه هواپیمای نظامی دیگر را که مواضع فدائیان را درجنوب لبنان مورد حمله قرار داده بود سرنگون کرده‌اند .

ازسوی دیگر سخنگوی سازمان ملل متحد دیروز گف که درجریان حمله سربازان اسرائیلی به جنوب لبنان تاکنون ۷۰۰ لبنانی و فلسطینی کشته شده‌اند . وتعداد کسانی‌که خودرا از صحنه نبرد به‌دربرده‌اند بالغ بریکصد هزار تن شده‌اند بسیاری از این‌مهاجران به اردوگاه‌های سازمان ملل پناه برده‌اند و سازمان نیکوکاری وکار وابسته به‌سازمان ملل ازتمام سازمان های بین‌المللی خواستار غذا و کمک‌های دیگر برای مهاجران شده است .

پا یداری فلسطینی‌ها

فرماندهی نیروهای فدائیان فلسطین که درجنوب لبنان دربرابر تهاجم ارتش اسرائیل به‌آن ناحیه‌پایداری می‌کنند دیروز اعلام کردکه سپاهیان اسرائیلی تعرض بزرگ تازه‌ای راآغاز کرده‌اند واکنون بطرف شهرصور، وهمچنین بسوی رودخانه لیتانی‌که ازنظر سیاسی اهمیت فوق‌العاده‌ای دارد درحال پیشروی هستند .

فرماندهی فدائیان فلسطین طی یک سلسله اعلامیه های بی‌دربی که روز گذشته انتشار یافته‌اند گفته است که تعرض جدید بزرگترین حمله نیروهای اسرائیلی در جنوب لبنان ازروز چهارشنبه گذشته، یعنی از هنگام شروع حمله ارتش اسرائیل به جنوب لبنان‌است وهدف این تعرض بطور روشن عبارت از پاک کردن سراسر نواحی جنوب لبنان ازوجود فدائیان فلسطین میباشد.

آخرین اعلامیه جنگی فدائیان دیروز هنگامی منتشر شد که‌اندکی‌قبل‌از آن فرماندهی نیروهای‌اسرائیل تایید کرده بودکه رزمندگان فلسطین با موشکهای «کاتیوشا» که ازداخل اراضی جنوب لبنان به‌درون قلمرو اسرائیل پرتاب شده حداقل دوغیر نظامی اسرائیلی را کشته و ۱۲ نفر دیگر ازآنهارا زخمی کرده‌اند .

اخطار گور

از طرف دیگر ژنرال «مردخای‌گور» رئیس ستاد کل نیروهای مسلح اسرائیل دیروز اخطار کرد که فوای‌وی ممکن است به‌اعماق بیشتری از خاک لبنان نفوذ کنندمگر اینکه پرتاب موشکهای مرکبار از طرف فدائیان فلسطین به‌درون خاک اسرائیل متوقف شود. ژنرال گور درعین حال سقوط یکی‌دیگر از پایگاههای استحکاماتی فدائیان ر درجنوب لبنان که‌در «طبنین» قرار دارد بدست نیرو های اسرائیلی اعلام‌کرد وگفت که‌این پایگاه پس‌از جنگ ومحاصره سختی‌که سه‌روز ونیم بطول انجامیده بدست نیروهای اسرائیلی افتاده است .

فرماندهی فدائیان فلسطین دراعلامیه های خود سقوط طبنین را تایید نکرده اما گفته است که طبنین و «بیرالسلابیل» کهیکی دیگر از پایگاه‌های مهم فلسطینی‌ها برای پرتاب موشکو خمپاره بطرف مواضع مرزی‌اسرائیل است ودر جنوب رودخانه لیتانی قرار دارد آماج های اصلی حملات قوای اسرائیلی قرار گرفته‌اند .

فرماندهی فدائیان فلسطین دریک اعلامیه دیگر که بعدا انتشار یافت اعلام کرد کهرزمندگان مسلمان لبنانی بعنوان متحدین فدائیان فلسطین حمله‌ای راکه از طرف قوای اسرائیل بیک پل مهم درجنوب لبنان صورت‌گرفته بود دفع کرده ودشمن را مجبور به عقب‌نشینی کردند. دراین‌بیانیه اضافه‌شده‌که رزمندگان ماو مسلمانان لبنانی تاکنون در همه‌جا تلفات سنگین به صفوف نیرو های اسرائیلی وارد کرده‌اند .

در سازمان ملل آمریکا دیروز رسما تقاضا کرد که شورای امنیت تشکیل جلسه دهد و عقب نشینی ارتش اسرائیل را از جنوب لبنان خواستار شود. نماینده‌امریکا در سازمان ملل همچنین پیشنهاد کرده است که شورای امنیت نیرویی راکه نماینده سازمان ملل ومامور پاسداری ازصلح درجنوب لبنان خواهد بود درآن ناحیه بجای قوای اشغالگر اسرائیلی مستقر کند .

سخنگوی سازمان ملل دیروز اظهار داشت‌که‌هیئت نمایندگی آمریکا دراین سازمان قطعنامه‌ای را به‌شورای امنیت ارائه داده‌که درجریان مباحثات دیروز نمایندگان ۱۵کشور عضو این‌شورا درباره بحران ناشی از تجاوز اسرائیل بجنوب لبنان مطرح شده ودر همین قطعنامه پیشنهادهای آمریکا گنجانده شده است .

در بیروت دیروز فاش شد که فرمانده فدائیان فلسطین که روز جمعه گذشته در جریان حمله نیرو های اسرائیل به‌جنوب لبنان بقتل رسیده بدلیل علاقه‌ای که به کارلوس تروریست معروف‌بین‌المللی (اهل ونزوئلا)داشته اسم مستعار «جهاد کارلوس» رابرای خود انتخاب کرده بوده است .

در آمریکا دیروز رئیس کمیته روابط آمریکائیان و اعراب که مـ ـ تـ ـ مهدی نام دارد باتاکید پیشنهاد کردکه شورهای عرب صادر کننده نفت‌فروش نفت به کشورهای باختری‌را تحریم کنند تا اسرائیل از این‌راه تحت فشار ممالک باختری قرار گیرد ومجبور به‌خارج کردن نیرو های متجاوز خود ازجنوب لبنان شود .

حکومت نظامی

نیروهای اسرائیل که برای ایجاد به اصطلاح یک کمربند امنیتی بعمق ۱۰ کیلومتر وارد جنوب لبنان شده بودند به پیشروی خود بسوی مناطق مرکزی ادامه‌داده ودر بعضی مناطق‌چندکیلومتر ازاین خط کمربندی‌تجاوز کرده‌اند. اسرائیلی‌ها هم‌اکنون درسراسر بخش‌های جنوبی لبنان حکومت نظامی برقرار کرده ومی خواهند مقرراتی راکه درسرزمین های اشغالی عربی‌وضع‌کرده‌اند در جنوب لبنان نیز باجرا درآورند. اسرائیلی ها قصد دارند پس‌از اشغال هرمنطقه‌ای ازخاک لبنان شهرک‌های موقت یهودی‌نشین ایجاد کرده ودهکده‌های لبنانی رابه دهکده‌های یهود تبدیل کنند .

گلوله توپ که در سمت چپ عکس دیده میشود ازیك توپ ۱۷۵ میلیمتری توپخانه اسرائیل در جنوب لبنان شلیك شده و هدفش سنگر های فلسطینیان است که اینك در یك پیکار شدید با نیروهای اسرائیلی درگیر شده‌اند . توپخانه اسرائیل در نبرد های ۲۴ ساعت گذشته قسمتهای وسیعی از پایگاههای فلسطینی ها و نیز خانه های روستائیان و روستاهای مرزی لبنان را منهدم کرد . عکس‌رادیوئی ـ یونایتدپرس

انعکاس تجاوز اسرائیل به‌جنوب‌لبنان گسترده‌تر میشود .

خشم افکار عمومی جهان نسبت به اشغال جنوب لبنان

بیت‌المقدس ـ یونایتدپرس ـ اعراب ساکن نوارغزه و غرب رود اردن دیروز ضمن برپا کردن تظاهراتی علیه تهاجم اسرائیل به جنوب لبنان با سربازان اسرائیلی به زد و خورد پرداختند.

در جریان برخورد اعراب و اسرائیلی‌هایک کامیون‌نظامی براثر از دست دادن کنترل ۲ عرب را کشت.

اشغال دفتر اتحادیه

نزدیکبه ۵۰ نفر دانشجوی عرب‌دیروز دفتر اتحادیه‌کشور های عرب در لندن رابه‌اشغال در آوردند. این عده برای اعتراض‌به حملات اخیراسرائیل به‌خاک‌لبنان دست به‌چنین‌عملی زده‌اند.

تظاهرات در سوئد

دیروز بیش از ۱۰۰۰ نفر از مردم سوئد در حالی که سرود می‌خواندند بعنوان اعتراض به حمله اسرائیل به جنوب‌لبنان در میان برف‌زیادی که روی زمین نشسته بود به مقابل سفارت اسرائیل‌رفتند.

یکگروه ۴۰۰ نفری نیز در «گوتنبرگ» تظاهرات مشابهی برپا کردند . دراین تظاهرات کمونیستهاو اعضای انجمن‌های دوستی با فلسطینی ها شرکت داشتند. سوئد از اسرائیل خواسته‌است به اشغال‌نواحی مرزی لبنان خاتمه دهد.

دیروز در پایتخت دانمارک اعلام شد دست چپی های آن کشورازتاریخ ۲۴ تا ۲۸مارس جاری یک کنفرانس بین‌المللی همدردی‌با فلسطینی ها برگزار خواهند کرد.

برگزار کنندگان این کنفرانس ازذکر جزئیات در موردشرکت کنندگان خارجی در کنفرانس مذکورخودداری کردند . اما یک روزنامه دانمارکی گزارش دادنمایندگان‌سازمان های‌چریکی الفتح وجبهه خلق برای‌آزادی فلسطین دراین کنفرانس شرکت خواهند داشت.

محمود ریاض دبیر کل‌جامعه عربطی یک مصاحبه‌مطبوعاتی درقاهره‌اعلام کرد که از طرف این‌جامعه برای تشکیل فوری کنفرانس‌عرب دعوت نامه‌هایی برای پادشاهـــن و روسای جمهوری کشور های عربی ارسال شده‌است ، وی در این کنفرانس مسئله تجوزاسرائیل به خاک لبنان را موردبررسی قرار خواهد داد.

دیروز عبدالحلیم خدام وزیر خارجه سوریه‌ضمن ملاقاتهائی باسفیران آمریکا و شوروی آخرین تحولات اوضاع لبنان رامورد بررسی قرارداد.

از متن دقیق این گفتگو ها اطلاعی در دست نیست اما مقامات آگاه عقیده دارند که تشکیل جلسه شورای امنیت سازمان‌ملل‌متحد در دستورکار این گفتگو ها قرار داشته است.

کلاه‌آبی های سازمان ملل به جنوب‌لبنان میروند

شورای امنیت از اسرائیل می‌خواهد جنوب لبنان را تخلیه کند

سازمان ملل‌متحد ـ خبرگزاری فرانسه ـ نماینده آمریکا درجلسه‌دیروزشورای امنیت که در تمام روز ادامه داشت قطعنامه‌ای در باره عقب‌نشینی نیروهای‌اسرائیل از جنوب لبنان و استقرار کلاه‌آبی های سازمان ملل‌متحد در مرز های دو کشور تسلیم کرد .

یک منبع وابسته بسازمان ملل‌متحد اظهار داشت که سوریه با اعزام نیرو های صلح سازمان ملل‌متحد به جنوب لبنان موافقت کرده است .

شورای امنیت امروز برای بررسی‌طرح‌قطعنامه‌پیشنهادی آمریکا تشکیل جلسه میدهد.

نکات اساسی قطعنامه پیشنهادی آمریکا باین‌شرح است .

۱ ـ شورای امنیت درخواست میکند تمامیت ارضی ، حاکمیت و استقلال سیاسی لبنان در داخل مرز های بین‌المللی‌اش‌بطور کامل محترم شمرده شود .

۲ ـ از اسرائیل میخواهد بیدرنگ به عملیات نظامی علیه تمامیت ارضی لبنان پایان داده و نیرو های‌خود را هرچه زودتر از خاک لبنان خارج کند .

۳ ـ شورای امنیت به درخواست دولت لبنان تصمیم میگیرد برای‌نظارت در عقب‌نشینی نیرو های اسرائیل و برقراری صلح و امنیت بین‌المللی‌درمرزهای لبنان و اسرائیل بیدرنگ نیرو های سازمان ملل متحد را به منطقه اعزام دارد . این نیرو هااز واحد های‌نظامی کشور های عضو سازمان تشکیل خواهد شد .

٤ ـ از دبیر کل سازمان ملل‌متحد میخواهد ظرف بیست‌و چهار ساعت‌گزارشی درباره بکاربستن مفاد این قطعنامه به شورا تسلیم کند.

نمایندگان کشورهای عربی‌در سازمان ملل متحد نیز قطعنامه‌ای در باره محکوم کردن اسرائیل‌وعقب نشینی فوری نیرو های آن کشوراز جنوب لبنان تهیه کرده‌اند .

«عصمت عبدالمجید»نماینده مصر در سخنرانی دیروز خود از شورای امنیت درخواست کرد که قبل از هرچیز از اسرائیل بخواهد بیدرنگ و بدون قیدوشرط نیرو های خود را از لبنان خارج کند .

وی گفت هر ساعت که میگذرد عده‌ای در لبنان جان خود را از دست میدهندو در این جامعه بین‌المللی و بویژه پنج کشور عضودائمی شورای امنیت به مسئولیت خود برای پایان دادن به تجاوز اسرائیل و برقراری صلح ، صلحی که پایه های آن براساس‌احترام به‌حقوق فلسطین و عقب نشینی کامل اسرائیل از سرزمین های اشغالی‌استوار باشد عمل کند .

اخطار شدیداللحن حافظ‌اسد :

سوریه با اسرائیل وارد جنگ خواهد شد

پرزیدنت حافظ اسد اخطار کرد که اگر حمله اسرائیل در جنوب لبنان قطع نشود و نیروهای اسرائیل بیدرنگ خاك آن کشور را ترك‌نکنند سوریه ناچار بمداخله خواهد شد.

رئیس جمهوری سوریه گفت قلمرو نظامی و خاك سوریه برای همه اعراب که بخواهنداز خاك این کشوربرای عقب‌راندن مهاجمان استفاده‌کنند بازاست.

حافظ اسد تاکید کرد که اعراب باید همه امکانات و قدرت نظامی خودرا برای‌مقابله با این تجاوز که سرنوشت قاطبه ملت عرب را تهدید می کند بسیج کنند .

رئیس جمهوری سوریه‌کشور های عربی را به‌تشکیل یك‌صف واحد در برابر تجاوزاسرائیل دعوت کرد و تاکید نمود که اعراب در این شرایط حساس باید مسایل فرعی و اختلافهای داخلی خود را کنار گذاشته‌به مسایل اصلی بپردازند . ماز رهبران عرب میخواهیم در شرایط کنونی تنها مسئولیت‌هائی را که در برابر ملت‌عرب دارند در نظر بگیرند و اگر کشور های عربی نتوانند وحدت و یك پارچگی خود را بازیابند سوریه به تنهائی علیه تجاوز قیام خواهد کرد .

عرفات از پاپ تشکر کرد

بیروت ـ خبرگزاری فرانسه ـ یاسرعرفات‌رئیس کمیته اجرائیه سازمان آزادی بخش فلسطین با ارسال پیامی برای پاپ پل ششم رهبر کاتولیکهای جهان از موضع پاپ در مورد محکوم کردن تجاوز اسرائیل به جنوب‌لبنان و قتل‌افرادغیر نظامی‌سپاسگزاری نمود.

در این پیام ، یاسرعرفات مراتب حق شناسی خود و ملت فلسطین را ازروشی که پاپ در مخالفت با حملات وحشیانه اسرائیل و کشتار افراد غیر نظامی اتخاذ کرده اظهار داشته و خاطر نشان ساخته است که فلسطین «پاپ» را بعنوان « صدای وجدان » افکار عمومی و کشور های جهان‌بازمی شناسد که تجاوز اسرائیل را محکوم کرده‌اند.

ارتش ایتالیا به ۵۰ هزار پلیس برای یافتن موروپیوست

«آلدوموروـ» درداد گاه خلق بریگادسرخ محاکمه‌می‌شود

«بریگاد سرخ» این تصویر را از «آلدوموروـ» رهبر حزب دموکرات مسیحی ایتالیا در زندان‌به‌روزنامه های رم‌فرستاده است . بالای سرنخست‌وزیر پیشین ایتالیا که روزپنجشنبه گذشته در یکی از خیابانهای رم ربوده شد علامت مخصوص «بریگاد سرخ»« ایتالیانقش بسته است . بریگاد سرخ اخطار کرده است آلدوموروـ را دریك دادگاه خلق محاکمه خواهند کرد . عکس رادیوئی‌ـ یونایتدپرس

رم ـ یونایتدپرس ـ گروه تروریستی دست چپی افراطی بریگاد های سرخ که اکنون بطور قطع مسئول ربودن آلدوموروـ نخست وزیر سابق ورئیس حزب دمکرات مسیحی ایتالیا شناخته‌شده است‌دیروز اعلام کرد که سیاستمدار سرشناس و ربوده شده را در یکی از «زندان های خلق» دربازداشت‌نگهداشته و تصمیم گرفته است که اورا بعنوان یک «آلت امپریالیسم» در یک دادگاه خلق محاکمه کند .

جوابی که از طرف دولت ایتالیابه‌قدرت‌نمایی جسورانه گروه « بریگاد سرخ» داده‌شده این است که دستور داده‌شده است تا قوای ارتش ایتالیانیز به نیروی ۵۰ هزار نفری پلیس این کشور ملحق شوند و در عملیات بسیار دامنه داری که از پنجشنبه گذشته برای پیدا کردن آلدوموروـ و رباینده‌گان وی برپا گردیده است شرکت کنند.

ماموران امنیتی ایتالیا که اکنون روی پرونده ربوده شدن آلدوموروـ کار می کنند تایید میکنند که عکس و پیامی که روز گذشته از طرف دار ودسته «بریگاد سرخ» دریافت کرده‌اند تردیدی برایشان باقی نگذاشته‌که‌رئیس حزب دمکرات مسیحی ایتالیا را تروریستهای بریگاد سرخ ربوده‌اند .

آلدوموروـ روز پنجشنبه گذشته‌درحالیکه ۵ مامورپلیس اورا اسکورت میکردند درروم بوردحمله‌دسته‌ای ازتروریست های عضو بریگاد سرخ قرار گرفت و پس از آنکه هر ۵ مامور محافظ وی در جا قتل عام شدند خود او به‌اسارت تروریستها درآمد و به نقطه نامعلومی برده شد . در پیامی که دیروز بوسیله پلیس‌ایتالیا از بریگاد سرخ دریافت شده هیچ تقاضایی که تعیین کننده شرایط‌آزادی آلدوموروـ باشد ذکر نشده است.

در اعلامیه‌بریگاد سرخ گفته شده‌که‌روز پنجشنبه ۱۶ مارس جاری « دسته‌ای» از اعضای بریگاد سرخ آلدوموروـ رئیس حزب‌دمکرات مسیحی ایتالیا را اسیر کردند واورا در یکی از زندان های خلق بازداشت نمودند.

«اسکورت مسلح وی که‌از ماموران سازمان مخوف «سیاه ویژه» تشکیل میشدند توسیله رفقای ما بکلی نابود گردیدند.

همراه این بیانیه عکسی که با یک دوربین عکاسی پولاروید از آلدوموروـ گرفته شده وی رادر حال اسارت نشان می دهد. رئیس حزب دمکرات مسیحی ایتالیا دراین عکس پیراهن سفیدی در بر دارد و در قسمت بالای پشت سر وی ستاره ۵پری که آرم مخصوص دارو دسته بریگاد سرخ بشمار میرود بین حروفی که اسم این سازمان‌را بیان میکند بچشم‌می خورد . در بیانیه‌ای که به آن اشاره رفت باقی مطالب بیان حملاتی سخت به شرکت های بزرگ‌چندملیتی و حزب‌دمکرات مسیحی و امپریالیسم و غیره است.

عکسی‌که دیروز از آلدوموروـ درحال‌اسارت‌ازطرف رباینده‌گان وی فرستاده شده‌است‌بخودی خود گزارشهای قبلی را در باره زخمی شدن رئیس حزب دمکرات مسیحی در جریان ربوده شدن تذئیب می‌کند.

ماموران امنیتی ایتالیا که روی اتومبیلی که تروریست ها آن را پس از ربودن آلدوموروـ برجا گذاشته‌اند اثری را که از یک کف دست خونالود باقی مانده است مشاهده کردند و به این نتیجه اشتباه‌آمیز رسیدندکه گویا آلدوموروـ در جریان ربوده شدن مجروح گردیده است . پلیس رم‌دیروزاظهار نظر کرد که اثر پنجه‌خونین بر روی در اتومبیل متروک احتمالا متعلق به یکی‌ازخود تروریستها و معلول زخمی شدن وی بوده است .

جستجوی بزرگ

در اینحال‌فرانچسکو بونی فاتسیو وزیر دادگستری ایتالیا دیروز هنگام خارج شدن از جلسه‌ای که ستاد مبارزه بابحران‌دولت بریاست جیولیو آندرئوتی نخست‌وزیر دمکرات مسیحی تشکیل‌شده بود نزد خبرنگاران تاییدکرد که طبق دستور دولت قرار شده است نیرو های ارتش ایتالیا نیز به پلیس بسیج شده ۵۰ هزار نفری این کشور ملحق شوند ودرنبرد و جستجوی بزرگ ضد تروریستی که علیه رباینده‌گان آلدوموروـ برپا گردیده است شرکت کنند .

روزوشب برخشك كشتی رانده‌ام
گرچه دانم غرق طوفان میزیم

کشتی به‌خشگ راندن

مجموعه مقالات انتشار یافته‌دریکسال‌اخیر و آثار چاپ نشده از :

دکتر حسن حاج سیدجوادی

منتشر شد
بها ۲۵۰ ریال

دکتر انور خامه‌ای

تجدید نظرطلبی

ازمارکس تامائو

مرکزپخش: انتشارات آرمان ـ روبروی دانشگاه تهران

باهدیه‌شیفر ازشماباتحسین‌یاد میشود

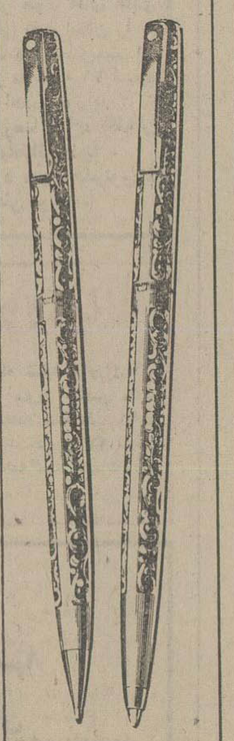

با هدیه‌ای چنین زیبا و شیك وکارآمدچنان گیرید ، وامحدوب‌خواهیدکرد که سالهای سال شما را با حسین‌یادخواهد آورد برای‌اهدا به‌شایسته‌ترین کسان‌خودشعر را انتخاب کنید

قلمهای‌سلطنتی‌شفر

SHEAFFER EATON TEXTRON
Sheaffer Eaton Division of Textron Inc.

تلفن پخش ۳۷۷۵۰۹ ـ ۱۷۱۸۷۵

انتشار کتابچه راهنمای سفر اروپا

اقدام ارزنده برنامه حمایت از خانواده های بی‌سرپرست

برنامه حمایت ازخانواده های بی‌سرپرست سازمان شاهنشاهی خدمات اجتماعی اخیرا مبادرت بطبع و نشر کتابچه‌ای تحت عنوان « راهنمای سفر اروپا »نموده است که از نقطه‌نظرمحتوی ومطالب مندرجه‌بسیارارزنده و سودمند است ، چرا که، در این کتابچه‌کلیه‌دانستنیها و اطلاعاتی که در مورد لزوم قطعی یک مسافراروپا است منعکس گردیده وعکس ها و نقشه های مخصوص شهر های : آتن ـ رم ـ پاریس، ژنو ، زوریخ ، لندن ، آمستردام ـ وین ـ برلن ، مونیخ ، مادرید ،بر اعتبارو اهمیت آن‌افزوده است .

این کتابچه با نفیس‌ترین چاپ ، روی کاغذ گلاسه‌اعلا در رنگ های متنوع ودلپذیر بچاپ رسیده و تاکنون ۵۰۰۰ جلد آن میان مسافرین‌اروپا برایگان توزیع گردیده‌است.

مسافرین اروپا که‌باهمراه داشتن این کتابچه‌ازموقعیت های شهری و مسائل‌مختلف آن نظیر هتل ها و نرخهای آن ، نرخ غذا ، تاکسی ، اتوبوس ، فروشگاه ها و مراکز خرید ، واحدپول‌شهر های مذکور و نیز موزه ها و مناطق تاریخی و دیدنی و غیره... آشنایی‌حاصل‌خواهند یافت طبعا از رفاه و آسایش بیشتری برخوردار خواهند بود و هدف برنامه حمایت از خانواده های بی‌سرپرست بگونه‌ای که در مقدمه کتابچه آمده آنکه ، ضمن تامین‌این نظرهم میهنان عزیز ، به آن ها یادآور شود که بشکرانه تمکن و امکان مسافرت به اروپا بمنظورگذراندن‌لحظات خوش ، بافراد بی‌سرپرست و خانواده هائی که ازنعمت سرپرست‌خانه و امکان‌حتی زندگی عادی محروم‌اند نیز بیاندیشند و با مشارکت در برنامه حمایت ازخانواده‌های بی‌سرپرست و وابسته‌بسازمان شاهنشاهی خدمات‌اجتماعی، مانند سایر هموطنان نیکو ـ کارمان بنوعی و در هر سطحی در بازتوانی‌خانواده های‌بی‌سرپرست همت گمارند ...در پایان مقدمه این کتابچه همچنین آمده است :

«امیدکه در تمام لحظات سفر ، از نعمت سلامت و آسایش برخوردار باشید .»

تلفن های واحد داوطلبان خدمات اجتماعی در تهران: ۳۲۴۲۲۳۲ ـ ۱۳۷۷۸۹۷است که در پایان کتابچه راهنمای سفر اروپا قید گردیده .

کتاب نقش سیاسی سندیکالیسم در برنامه ریزیهانوشته مصطفی رفیع با مباحثی در باره اصول سندیکالیسم احزاب و سندیکاها ـ برنامه ریزیها و انواع آنها نقش سندیکا در توسعه اقتصادی و اجتماعی منتشر شد .

انتشارات سعدی چهارراه مخبرالدوله و سایر کتابفروشیها

باتأیید جامع الازهر . باچاپ ۱۰رنگ . باخط زیبای نسخ

در ۷۹۲ صفحه

مرکزپخش : شرکت سیرنگ . چهارراه وصال تخت جمشید شماره ۱۵۶

تلفن ۶۶۵۲۹۲ ـ ۶۶۳۵۵۵

باشکوهترین و نفیس ترین قرآن کریم

فطرت

ره‌آوردی جدید : از معینی کرمانشاهی

فطرت ـ یادبودی برای عزیزان با پیامی عاشقانه
فطرت ـ همزبانی برای ادب‌دوستان باکلامی صادقانه
فطرت ـ داروئی بردرد انسان با اشاراتی عارفانه
فطرت ـ تفکری بر تلاطم درادب ایران با کنایاتی شاعرانه
فطرت ـ تازیانه‌ای بر پیکر تمدن زمان باقضاوتی منصفانه

فطرت را بخوانید و بگوئید بخوانند تا مروج ارزش های انسانی شده باشید

تلفن های مرکز پخش ۸۵۰۷۳۰ ـ ۸۲۹۴۶۱

رئیس ستاد ارتش اسرائیل :

فدائیان فلسطینی با تمام قوا می‌جنگند

تل‌آویو ـ خبرگزاری فرانسه ـ ژنرال مردخای‌گور رئیس ستاد ارتش اسرائیل در یک مصاحبه با رادیوی‌ارتش اسرائیل گفت چنانچه مقاومت فدائیان همچنان ادامه یابدو حملات موشکی و تیراندازی های آنان قطع نشود ارتش اسرائیل مجبور است که دامنه عملیات خود را بطرفشمال محدوده فعلی نبرد گسترش دهد .

ژنرال گور اعتراف کرد که فدائیان فلسطین با تمام‌قوا می جنگند و برخلاف آنچه قبلا تصور میشد این نبردها بسیار سخت و دشوار است . وی افزود ده ها خودروی نظامی در میان گل و لای ناشی از ریزش شدید باران فرو رفته‌اند و بیشتر جاده ها و خطوط ارتباطی از سوی کماندو های فلسطین مین‌گذاری شده است .

رئیس ستاد ارتش اسرائیل تاکید کرد نیرو های‌اسرائیلی تعداد ۲۵۰ تن فدایی را که چند فرمانده نظامی نیز درمیان آنان یافت میشود بقتل رسانده و انبار های مهمات و جنگ افزار های دفاعی وتهاجمی فلسطینی ها را نابودساخته‌اند بطوری که برای جبران آنها حدود ۱۰ سال وقت‌لازم‌است.

درمحافل ومجالس

شاهکار های شهرداران از عمادالدوله تا شهرستانی ...

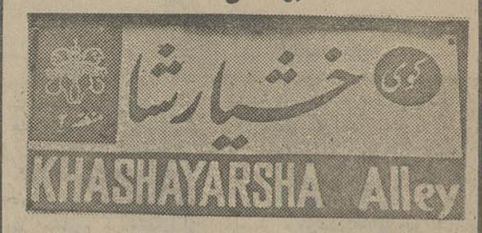

شهرداری تهران ، از شصت و چند سال پیش که یکی شدن «حکومت» و «بلدیه»ی یک شهر صدو چند هزار نفری پاگرفت و سازمان جدیدی‌بنام «بلدیه مبارکه»بریاست شاهزاده عمادالدوله تصدی امور آنرا عهده‌دار شد ، تا به امروز که جمعیت آن به مرز پنج میلیون نفر ، سر میساید و دشواری های خاص دارد و «ترافیک» آن در جهان مثال زدنی است، بیشتر از هر سازمان دولتی و غیر دولتی ، به نادرستی و کم‌کار و بدکاری متهم شده است ، بخصوص در سال های گهربار عصر «زمین خواری و خاکبازی» ،شهرداری بگفته مطلعین ، آسیب‌پذیرتر از همیشه بوده است ، بدگویان ، «بلدیه مبارکه» را مسئول اصلی بدنمایی و زشتی شهر میدانند و رشد سرطانی پایتخت را بحساب خاصه خرجی‌ها و نداشکاریها و فعل و انفعالات پشت پرده‌ای میدانند که در جهت حفظ منافع افراد خاص و عام گرفته است . به اعتبار این گفته ها و شنیده‌ها ـ که اغلب مستند است ـ در سیاهه اعمال شهرداری ، کورتر کردن گرمکور ترافیک تهران نیز دیده میشود و نیز ایجاد جاده مارپیچی ٤٥متری سید خندان ـ که طرح اولیه آن یک خط مستقیم بود ـ بخاطر رو آمدن زمین های از مابهتران ،شکم دادن‌حاشیه میدان ولیعهد و میدان ۲۵ شهریور و جلوگیری از ادامه بلوار کریمخان زند بسمت شرق و .... همه و همه نشانه هایی از آسیب پذیری شهرداری‌است ، اگر چه محفل‌نویس، تحلیل تجریدی مسایل ، راغلی نمیداند و براین اساس شهرداری را جزیی از پیکره اجتماع مامیداند که از دیگر اجزاء آن بی‌تاثیر نمیتواند باشد .

بهرحال ، در میان شهردار های پایتخت ـ که محفل نویس موفق نشد تعداد دقیق آنها را بدست بیاورد ـهریک، بخاطر انجام کارهای چشمگیری شهره شده‌اند . مثلا شگرد کریم آقاخان در مبارزه با گرانفروشی و مجازات آن‌نانوای کم فروش بیاندماندنی است . «مرحوم مهام» شهردار «فواره ساز» بود و مرحوم سرلشگر ضرغام «میدان ساز» ... دکتر نصر عاشق گلکاری و تابلوهای نئون بودو نیکپی عاشق پل سازی و ... شهرستانی طرفدار باز کردن فضای تنفسی شهر و خط کمربندی ...

کنکاش محفل نویس برای شناسائی شهردار شیفته تاریخ و نامهای تاریخی بجایی نرسیده تابتواند به خواننده عزیزی که عکس کوی «خشیارشاه» ـ واقع در یکی ازخیابان های فرعی خیابان خورشید ـ (خیابان سبه) را فرستاده و نام مبتکر آن را پرسیده است جواب روشنی بدهد .

ولی با فرستنده عکس هم عقیده است که نام این‌پادشاه هخامنشی خشایارشاست نه «خشیارشاه» !!

وزیری که «معلم» و «مولف» باقی‌مانده است

بعضی ها معتقدند «سیاست» آفت بزرگ تخصص‌هاست وبسیاری از تحصیلکرده های ایرانی را که در رشته های مختلف علمی به‌درجه تخصص وتبحر رسیده بودند، به‌عناصر پشت‌میز نشین تبدیل کرده است .

باایتحال بوده‌اند و هستند رجالی که‌هرچند درمیان دنده های چرخ سیاست گرفتار شده‌اند. تخصص خود را از گزند ان محفوظ داشته وکوشیده‌اند تادرعین‌حال «معلم» یا«محقق» باقی بمانند .

برفهرست این دو لتمردان‌اهل علم باید نام «اسدالله نصر اصفهانی» وزیر کشور را اضافه کرد. وزیر کشور کابینه آموزگار که‌دارای دکترای حقوق از دانشگاه تهران و فوق لیسانس مدیریت از دانشگاه ایندیانا ـ امریکا ـ است ضمن اشتغالات اداری ، با تدریس درچند دانشکده و مدرسه عالی عنوان «معلم» را برای خود حفظ کرده و ضمنا از نوشتن کتاب و مقاله نیزغافل نمانده است، نصراصفهانی ، اخیرا چاپ سوم یکی از تالیفات خودرا که کتابی است درمبحث «ارث» بهمین نام انتشار داد . بنابراین یادتان باشد اگر در ایام عید با آقای وزیر روبرو شدید ممکن است شانس بیاورید و یک جلد کتاب «ارث» عیدی بگیرید .

در شرفیابی وزیر بهداری و مهندسان مشاور مرکز پزشکی‌فرح پهلوی‌تبریز، شهبانوفرمودند:

بجای وسائل غیر ضروری ولوکس باید خدمات درجه‌اول پزشکی عرضه‌شود

شرفیابی وزیر بهداری و مهندسان طراح بیمارستان فرح پهلوی تبریز به‌پیشگاه علیاحضرت شهبانو

علیاحضرت شهبانو صبح دیروز در شرفیابی وزیر بهداری و بهزیستی‌و مهندسان مشاور مرکز پزشکی فرح پهلوی تبریز گزارش اقدامات مربوط به پایان مرحله اول اجرای طرح را ملاحظه فرمودند . وزیر بهداری و بهزیستی‌در این شرفیابی بعرض‌رسانید با پایان مرحله اول اجرای طرح ایجاد این مرکز در تبریز کلیه مطالعات فنی و اقدامات تدارکاتی انجام گرفته است و ظرف یکماه آینده عملیات خاکبرداری آغاز و در پایان سال آینده عملیات ساختمانی که مرحله سوم اجرای طرح است‌آغاز میشود .

مرکز پزشکی فرح پهلوی که در ۷۵۰ هزار مترمربع در تبریز احداث خواهدشد شامل بر هشت بیمارستان‌از جمله بیمارستان جراحی بیمارستان اطفال، بیمارستان زنان، مرکز درمانی و سوختگی، مرکز توانبخشی بیمارستان قلب و عروق و بیمارستان سرطان خواهد بود و هزار و صد تخت خواهد داشت .

وزیر بهداری‌و بهزیستی در گزارش خود به عرض رسانید این مرکز از پیشرفته‌ترین تاسیسات و مراکز پزشکی جهان خواهد بود و خدمات لازم رابرای چهاراستان آذربایجان‌شرقی آذربایجان غربی ، ایلام و کردستان عرضه میدارد.

فرمایشات علیاحضرت شهبانو

آنگاه مهندسان مشاور گزارش عملیات ساختمانی مرکز پزشکی و برنامه خانه سازی را بعرض رسانیدند علیاحضرت شهبانو ماکت تاسیسات مرکز پزشکی و اسلایدهائی را که برای این منظور فراهم شده بود ملاحظه فرمودند شهبانو پس از استماع گزارشهای مربوط فرمودند :

در ایجاد این مرکز می‌باید از صرف هزینه‌های زاید و لوکس پیش گیری بشود و بجای وسائل غیرضروری و لوکس باید خدمات درجه اول پزشکی عرضه شود. خدمات این مرکزمیباید باشبکه بهداشتی ودرمانی این‌محل وسازمان های‌بهداشتی مشابه‌هماهنگ و مرتبط و کوششهای بیماریابی و تحقیقات‌پزشکی بصورت محلی انجام شود و بخصوص با تقویت‌شبکه بهداشتی و بهزیستی در روستاها بامر بهداشت و پیشگیری توجه شود درغیر اینصورت وجود این مرکز پیشرفته پزشکی تناسب نخواهد داشت . شهبانو تاکید فرمودند در امرتربیت کادر و نیروی انسانی‌مورد نیاز مرکز پزشکی فرح و همچنین برنامه‌ریزی طی و امور ساختمانی از امکانات داخلی استفاده کامل‌بعمل‌آید.

طرح ایجاد مسجد

در مورد معماری طرح ایجاد یک مسجد که‌درکنار تاسیسات مرکز پزشکی فرح بوجود خواهد آمد نظر علمای محلی خواسته شود و بخصوص دقت شود از معماری محلی آذربایجانی استفاده بعمل آید شهبانو در مورد ایجاد ساختمان های مسکونی دستور فرمودند شرایط‌طبیعی‌زمین و ارتفاعات محلی‌حفظ‌شود و بخصوص فضای متناسب و کافی در بنای‌آپارتمانهای مسکونی پیش‌بینی بشود . شهبانو با تائید اقدامات مربوط به پایان فاز اول این تاسیسات دستورات‌لازم برای اداره مجتمع پس از پایان از سوی یک هیئت امنا صادر فرمودند . در ترکیب هیئت امنا بیشتر جنبه‌های انسانی‌و اجتماعی در نظر گرفته شده است و از شخصیت‌های‌محلی‌دعوت بعمل خواهد آمد . شهبانو در پایان این مراسم بوزیر بهداری و بهزیستی و مهندسان مشاور طرح‌چند جلد از آخرین کتاب های مربوط به معماری‌و پیشرفت های امروز ایران مرحمت فرمودند .

مرکز پزشکی فرح که پیشرفته‌ترین مرکز پزشکی جهان خواهد بود مجهز به هشت بیمارستان‌و دارای‌یک دانشکده پزشکی ویکسالن کنفرانس با ظرفیت هزارنفر خواهد شد از مهرماه سال آینده اقدامات مربوط به آموزش نیروی‌انسانی‌مورد نیاز آغاز و سالانه پانصد نفر در داخل و خارج از کشور تربیت میشوند دراین مرکز پنجهزار نفر ساکن خواهند شد ومرکزبصورت یک شهرک پزشکی اداره میشود اجرای این طرح که دوازده میلیارد ریال هزینه خواهد داشت‌چهارسال‌ونیم بطول می‌انجامد و درپایان برنامه عمرانی ششم خاتمه می‌یابد این مراسم درساعت نیم بعد از ظهر پایان‌یافت .

معاون وزارت بهداری وبهزیستی :

بیماری وباازایران ریشه کن نشده

در سال آینده دفترچه بیمه کودکانی‌که‌شناسنامه بهداشتی نگرفته باشند تمدید نخواهد شد .

براساس طرح جدیدوزارت بهداری و بهزیستی در سال آینده بیمه شدگان میتوانند با ارائه دفترچه های بیمه خود به پزشکان بیمه در مطب این پزشکان واکسن بزنند ، این واکسن ها مجانی در اختیار پزشکان بیمه قرار میگیرد و پزشکان میتوانند پول تزریق واکسن را از بیمه بگیرند .

وزارت بهداری و بهزیستی از ابتدای سال آینده اقدامات بهداشتی وسیعی بر علیه‌شیوع بیماری وبا بعمل خواهد آورد.

بمناسبت سالروز صدور فرمان بهداشت رایگان پیش‌از ظهر دیروز دکتر ناصر فخار معاون امور بهداشتی‌وتنظیم خانواده وزارت بهداری و بهزیستی در گفتگوئی به خبرنگاران گفت : بیماریهائی که بوسیله واکسن معالجه میشوند شدیداز سوی‌وزارت بهداری و بهزیستی تحت‌کنترل درخواهند آمد . بطوری که دیگر در روستاها و شهرهای ایران موردی ازبیماری آبله، سرخک ، کزاز ، دیفتری و سیاه سرفه دیده نشود .

وی گفت: در گذشته‌حدود ۵۰۰ تا ۶۰۰ هزار نفر مبتلا به بیماری سرخک بوده‌اندکه در حدود ده در صد از بچه های مبتلا به این بیماری تلف میشدند ولی با پی‌گیری های وزارت بهداری و بهزیستی‌در سال جاری چه در شهر وچه در روستا این رقم به ۱۵هزار نفر رسیده است .

تزریق واکسن درمطب

وی افزود : طرحی در دست مطالعه است که بیمه ـ شدگان بتوانند با ارائه‌دفترچه بیمه در مطب ها واکسن‌بزنند دکتر فخار با اشاره به امر بیماریابی گفت : بهتر است‌که بیماران عفونی‌در مراحل‌اولیه بیماری ، هرچه زودترشناسائی شوند و نسبت به درمان انها اقدام شود چون بیماری های عفونی اگر در مراحل اولیه بیماری شناخته و موردمعالجه قرار گیرد کار درمان بسهولت انجام میگیرد و دوره بیماری نیز کوتاه می‌یابد .

دکتر فخاراضافه کرد :مردم باید آگاه باشند و بدانند که بیماری وبا بطور کلی ازایران ریشه‌کن نشده است وامکان دارد که در سال های آتی‌نیز این بیماری در ایران دیده شود.

وی گفت : مردم بایدمراقب وضع خود باشند وبدانند که تنها واکسن وبا زدن کافی نیست ،بلکه واکسن بااجرای کامل دستورات بهداشتی موجب مصونیت در برابر این بیماریستو از هم‌اکنون‌وزارت بهداری ، پیش‌بینی های لازمرا در جلوگیری از شیوع بیماری وبا کرده و دستورات لازمرا به بیمارستان ها داده است .

آبرسانی بهداشتی

دکتر فخار در باره بهداشت محیط و بهبود محیط زیست گفت : در برنامه ریزی سال آینده حدود دو هزار روستا در مناطقی که بیشتر از نظر بیماری آسیب پذیر هستند از طریق بهداشتی آبرسانی خواهند شد و در عرض‌برنامه پنجم حدود ۱۲ هزارروستای اصلی زیر پوشش آبرسانی بهداشتی قرار خواهند گرفت و در عرض ۳ برنامه وضع روستاها از نظر بهداشتی‌بکلی دگرگون خواهد شد .

معاون وزارت بهداری و بهزیستی در قسمت دیگری از سخنان خود اهمیت آموزش بهداشتی مردم را مورد تاکید قرار داد و گفت در ایران اکثر مردم دارای بیماری های اگلی هستند ، گاهی باشتباه گمان میکنند که دچار زخم و اضافه کرد:صدورشناسنامه های بهداشتی را از مدارس شروع کرده‌ایم‌ودر حال‌حاضر در شناسنامه های بهداشتی‌فقط واکسیناسیون کودکان ذکر شده است ، معاون وزارت بهداری و بهزیستی در مورد بیماری مالاریا گفت در استان هرمزگان و جیرفت و سیستان و بلوچستان مالاریا بیشتر از دیگر نقاط‌کشور وجود دارد ولی براثر سمپاشی در این مناطق نیزبیماری مالاریا کاهش یافته است .

مهلت پرداخت مالیات اراضی بایر فرداتمام‌میشود

وزارت‌امور اقتصادی و دارائی اعلام کرد صاحبان اراضی بایر چنانچه تا فردا اظهارنامه مالیاتی ندهند و یا مالیات آنرا پرداخت‌نکنند از آن پس مکلف خواهند بود علاوه بر مالیات مقرر تاپنجاه در صد نیز بعنوان جریمه و دیر کرد به دارائی پرداخت کنند .

در اطلاعیه‌ای که بهمین منظور از سوی وزارت‌امور اقتصادی و دارائی انتشاریافته گفته شده است تمام مالکین اراضی بایر باید تا آخراسفند ماه مالیات سالانه زمین را بپردازند و رسید بانکی رابه حوزه های مالیاتی ارائه‌دهند.

دراین اطلاعیه اضافه شده است مطابق مقررات تا یک میلیون ریال ارزش زمین ، مالیات ندارد و مازاد بر آن از یک تا چهار در صد مالیات سالانه خواهد داشت .

براساس این ضوابط‌حوزه های مالیاتی میزان ارزش‌زمین را بر مبنای ارزش معاملاتی‌که توسط وزارت امور اقتصادی و دارائی در پایان هر سال اعلام میگردد تعیین میکنند .

تبدیل به باغ

این ارزش نسبت به قیمت زمین در بازار تفاوت داردو دربعضی موارد تفاوت آن تا پنجاه در صداست ،بموجب قانون مالیات ها ، مالیات اراضی بایر به زمین هائی که تبدیل به باغ شده باشند تعلق نمیگیرد و از صاحبان این زمین هامالیات وصول‌نخواهد شد .

تشخیص تبدیل زمین با ممیزین حوزه‌های مالیاتی‌است و باتائید حوزه های مالیاتی وصول مالیات از اراضی مذکور لغو میشود ، بعلاوه این مالیات مربوط‌به‌زمین های واقع در داخل محدوده شهر تهران و سایر شهرها است و اراضی خارج‌از محدوده‌شهری شامل این مالیات نمیشود.

زیباترین هدیه ما ... در شمال
شکوفه‌نوساحلی
برای تعطیلات نوروز شما بهترین‌هارانقدیم‌میکند
سه‌شنبه ـ ٤ شنبه ـ ٥ شنبه
گوگوش
زیبای صحنه‌آرا وشادی‌آفرین
جمعه ـ شنبه ـ یکشنبه
هایده بانوی آواز ایران
بهمراه‌یك شو کامل‌و... سیدکریم
محبوب‌ترین کمدین ایران

نباسشوئی های لاوامات آ.ا.گ
LAVAMAT
2000E
BELLA 800E
جدید
لباسشوئی آ.ا.گ : مدل لاوامات بلا800E
درماشین لباسشوئی لاوامات بلا800E سیستم صرفه جوئی (اکونومی) با فشاردکمه E بکار میافتد و با ۳۰ درصد صرفه جوئی در مصرف آب و برق لباسهائی را که نیمه چرک هستند ، تمیز شوئی میکند . لاوامات بلا 800E یک ماشین لباسشوئی با برنامه های شستشوی کامل و سیستم صرفه جوئی .
لباسشوئی آ.ا.گ : مدل لاوامات 2000E
این‌مدل علاوه برسیستم‌صرفه جوئی (اکونومی) درمصرف‌آب و برق مجهز به سیستم‌خشک کن است که با روش" واریوماتیک" چرخش سریع مخزن در دو جهت چپ و راست لباسها را بدون مچاله شدن خشک میکند . لاوامات 2000E یک ماشین لباسشوئی است با برنامه های شستشوی کامل و سیستم صرفه جوئی و خشک کن .
AEG توصیه آنهاکه AEG دارند

نبض زندگی درقلب سیکومی طپد
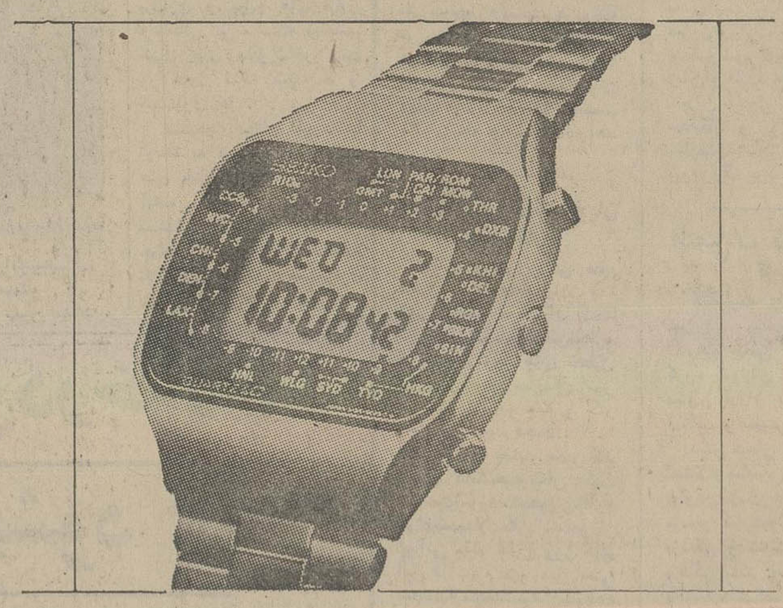

Ref. Fcoo1
Ref. Fcoo2
سیکو هدیه‌ای که سالها میماند
SEIKO
Quartz
روزی خواهد رسید که همه ساعتها مثل سیکو ساخته شوند
آواکارد

برنامه اعزام مشمولان زن

مهلت ثبت نام مشمولان زن فردا تمام می‌شود و قرعه‌کشی این گروه از دهم فروردین ماه ۳۷ در شهرستان‌ها و در روزهای ۱۵ و ۱۷ فروردین در تهران انجام می شود.
در این قرعه‌کشی کلیه فارغ التحصیلان دوره لیسانس و بالاتر در رشته های علوم، فنی و پزشکی بخدمت اعزام می شوند.
یک مقام آگاه در سپاه دانش و خدمات اجتماعی زنان گفت: در قرعه‌کشی فروردین ماه حدود ۵ هزار نفر به خدمت اعزام می شوند. از اینعده ۴۵۰ تن از دارندگان مدرک دیپلم درشهرستان‌های استان مرکزی و ۴۰۰ تن درنواحی جنوب تهران به‌خدمت آموزش و پرورش درمیایند و در شهرستان ها حدود ۴۵۰۰ تن از زنان دیپلمه خدمت سپاهی را آغاز خواهندکرد.
ضمنا بیش از ۱۰ سازمان دولتی دیگر از خدمات زنان مشمول استفاده‌خواهندکرد، از جمله: وزارت آموزش و پرورش، اقتصاد و امور دارائی، بهداری و بهزیستی، نیرو، مسکن و شهرسازی، دادگستری، انرژی اتمی، نفت آهن، بانک مرکزی و بانک ملی و ثبت اسناد و املاک کشور دارای سهمیه خواهند بود.
براساس قانون خدمات اجتماعی زنان از خدمات مشمولان لیسانسیه و بالاتر در کلیه رشته های گروه پزشکی، پیراپزشکی، علوم اجتماعی، فیزیوتراپی، راه و ساختمان، برق، معماری، حقوق، مکانیک، حسابداری، کامپیوتر، علوم اداری، زمین شناسی، زبان انگلیسی، اقتصاد بازرگانی، شیمی، ریاضی و ادبیات فارسی، استفاده خواهد شد. دارندگان لیسانس در سایر رشته‌ها دارای شانس زیادی برای معافیت از خدمت می‌باشند.

شاهنشاه آریامهر درپایان سفر دوروزه خود به خوزستان در فرودگاه مهرآباد نمایندگان مطبوعات را بحضور پذیرفتند و به سئوالات آنان پاسخ فرمودند عکس خبرنگاران رادر پیشگاه ملوکانه نشان میدهد.

دادستان دیوان کیفر :

پرونده سوءاستفاده‌های کلان بجریان افتاده

دادستان تهران بمردم تهران وخانواده ها هشداد داد که اطفال و فرزندان خود را آگاه سازند تا فریب افکار شیطانی افراد مشکوک را نخورند تا افرادیکه قصد سوء دارند نتوانند به افکار خود دست یابند و نیز خانواده ها از پیش آمدن چنین حوادث دردناکی برحذر باشند.
ناصرمجیدیه که در باره قتل مهدی پورنیک توسط داریوش وجدانی‌صحبت میکردو اقدامات قانونی این پرونده را توضیح میدهد افزود:
بطوریکه در کیفرخواست منعکس شده است این جنایت یکی از دردناکترین جنایات سال‌بود، زیرا کودک بی‌دفاعی بدست جنایتکار دیو سیرتی بخاطر باج خواهی و حرص و ازدنبوی بشکل فجیعی‌بقتل رسید.
دادستان‌تهران سپس درباره جریان‌پرونده و کوتاهی‌مدت تحقیق تاصدور کیفر خواست برای متهم به قتل توضیحاتی داد و گفت: پرونده این‌قتل در کمتر از یک هفته تکمیل شد.

پرونده‌های سوءاستفاده

دادستان‌دیوان کیفر نیز در یک مصاحبه مطبوعاتی اعلام کرد: میلیون ها تومان در شرکت کشتیرانی آریا سوءاستفاده شده است و متهم اصلی این پرونده رضاشایگان مدیرعامل وقت شرکت‌به خارج از کشور فرار کرده است.
دادستان دیوان کیفر افزود: چون اقداماتی کهتاکنون برای جلب متهم انجام شده به نتیجه نرسیده‌است از پلیس بین‌المللی برای‌دستگیری و اعزام به‌ایران استمداد خواهد شد.
لاجوردی دادستان دیوان کیفر فاش کرد پرونده های سوء استفاده در اجرای طرح های عمرانی یک استان و سوء استفاده در بانک ملی شعبه سبزوار وسوء استفاده در تعرفه های گمرکی ،مرزی در جریان رسیدگی میباشد.

شلوغی عید در شهرستانها آغاز شد

سفرهای نوروزی چند میلیون ایرانی که از دو روزقبل آغازشد، چهره‌های شهرهای بزرگ و توریستی کشور را دگرگون کرد و بخشی از ازدحام وشلوغی تهران را موقتا به این شهر ها تحمیل کرد.
پیش‌بینی شده است که امسال دو میلیون تهرانی قصد دارند تعطیلات نوروز خود را در شهرهای مذهبی مشهد و قم و شهرهای توریستی بهویژه اصفهان، شیراز، آهواز و آبادان بگذرانند و پنج میلیون شهرستانی نیز برای‌گذراندن روزهای تعطیلی خود در تهران و سایر شهرستانها، باروبندیل بسته‌اند.

چادر برای مسافران

شیراز - بهار زودرسی که ازآخرین ماههای‌زمستان برفراز شیراز خیمه زد، باعث شد تا هجوم مسافران نوروزی به شهر گل وبلبل از چند روز قبل آغاز شود.
خبرنگار ما در شیراز گزارش داد که گروه گروه مسافران نوروزی‌از ۵شنبه هفته قبل وارد شیراز شدند و چهره این شهر را تغیر دادند.
از این‌عده، کسانی‌هستند که درمنازل اقوام خود سکنی گزیده‌اند و گروهی نیز از قبل هتل رزرو کرده بودند و از بابت جاشکالی ندارند اما گروهی مشهدی و کرمانی با کمبود جا مواجه شده بودند که از طرف شهرداری شیراز در چادرها اسکان داده شدند.
از فردا کلیه مدارس شیراز و نیز ۳ هزاردستگاه چادر دراختیار مسافرین نوروزی قرار می‌گیرد.
اغلب مسافران نوروزی با اتومبیل خود به شیراز سفر کرده‌اند و بهمین‌دلیل ترافیک سنگینی در این شهر بوجود آمده است.

اصفهان شلوغ شد

در اصفهان هم جای سوزن انداختن نیست. از دیروز هزاران مسافر نوروزی بسوی نصف جهان هجوم آوردند.
اصفهان، این روزها آنقدر شلوغ است که‌قول یک مقام آگاه، در روزهای نوروز، حتی خوداصفهانی ها هم برای گردش وتفریح جایی نخواهند داشت!
دیشب گروهی از مسافران نوروزی که پاسی ازشب‌گذشته، به اصفهان وارد شدند، مجبور شدند شب را در اتومبیل‌های‌خود بسربرند.
نکته جالب اینکه اکثر مسافران شیراز لباس عید خود را از مغازه‌ها وبوتیک های شیراز تهیه می‌کنند!!
در جاده شیراز - اصفهان و شیراز - بوشهر تراکم ترافیک بوجود آمده است و حرکت وسائط نقلیه در این جاده‌ها بکندی انجام میشود.
مسافران نوروزی شیراز همگام با شیرازیها خوردن میوه گران را تحریم کرده و به خوردن شربت و عرق گیاهی این شهر، روی آورده‌اند.
تا صبح امروز باوجود ورود‌هزار مسافر نوروزی بشیراز، هیچ مشکلی از نظر ارزاق و چادر در این شهر وجود ندارد.

اصفهان شلوغ شد

در اصفهان هم جای سوزن انداختن نیست. از دیروز هزاران مسافر نوروزی بسوی نصف جهان هجوم آوردند.
اصفهان، این روزها آنقدر شلوغ است که‌قول یک مقام آگاه، در روزهای نوروز، حتی خوداصفهانی ها هم برای گردش وتفریح جایی نخواهند داشت!
دیشب گروهی از مسافران نوروزی که پاسی ازشب‌گذشته، به اصفهان وارد شدند، مجبور شدند شب را در اتومبیل‌های‌خود بسربرند.
امروز هوای اصفهان، صاف و آفتابی بود.

در مشهد

دیروز و امروز، هزاران نفر با هواپیما، اتوبوس و اتومبیل به مشهد آمدند تا تعطیلات نوروزی خود رادر جوار بارگاه هشتمین پیشوای شیعیان جهان بگذرانند.
مشهد این روز ها از مسافر موج میزند و ورود مسافران و مهمانان‌نوروزی، همچنان ادامه دارد.
● کرمانشاه شهر شیرین و فرهاد امروز آغوش بروی مسافران و میهمانان نوروزی گشود و اولین گروه‌مسافران نوروزی ،دریک هوای‌بهاری وارد این شهر شدند.
● امسال بندر بوشهر، آن چنان سبز و خرم‌گل وگیاه است که هر تازه‌واردی باین شهر، تصور میکند بیکی از شهر های ساحلی شمال کشور پا گذاشته است.
با ورود هزاران مسافر نوروزی به بوشهر، این‌شهر زیبا راجنب و جوش‌فراوانی فرا گرفت.

بهار مطبوع آبادان

وجود هوای لطیف وبهاری گونه‌درجنوب کشورخصوصا آبادان، باعث مسافرت تعداد زیادی از دوست داران‌طبیعت به آبادان شد.
مسافران نوروزی آبادان‌از ۵شنبه گذشته بتدریج‌باتومبیل و اتوبوس و هواپیما به آبادان روی آوردند تاهرچه زودتر با پیدا کردن جا این مشکل اولیه مسافرت نوروزی را از میان بردارند.

در مشهد

دیروز و امروز، هزاران نفر با هواپیما، اتوبوس و اتومبیل به مشهد آمدند تا تعطیلات نوروزی خود رادر جوار بارگاه هشتمین پیشوای شیعیان جهان بگذرانند.
مشهد این روز ها از مسافر موج میزند و ورود مسافران و مهمانان‌نوروزی، همچنان ادامه دارد.
● کرمانشاه شهر شیرین و فرهاد امروز آغوش بروی مسافران و میهمانان نوروزی گشود و اولین گروه‌مسافران نوروزی ،دریک هوای‌بهاری وارد این شهر شدند.
● امسال بندر بوشهر، آن چنان سبز و خرم‌گل وگیاه است که هر تازه‌واردی باین شهر، تصور میکند بیکی از شهر های ساحلی شمال کشور پا گذاشته است.
با ورود هزاران مسافر نوروزی به بوشهر، این‌شهر زیبا راجنب و جوش‌فراوانی فرا گرفت.

بهار مطبوع آبادان

وجود هوای لطیف وبهاری گونه‌درجنوب کشورخصوصا آبادان، باعث مسافرت تعداد زیادی از دوست داران‌طبیعت به آبادان شد.
مسافران نوروزی آبادان‌از ۵شنبه گذشته بتدریج‌باتومبیل و اتوبوس و هواپیما به آبادان روی آوردند تاهرچه زودتر با پیدا کردن جا این مشکل اولیه مسافرت نوروزی را از میان بردارند.

در مشهد

دیروز و امروز، هزاران نفر با هواپیما، اتوبوس و اتومبیل به مشهد آمدند تا تعطیلات نوروزی خود رادر جوار بارگاه هشتمین پیشوای شیعیان جهان بگذرانند.
مشهد این روز ها از مسافر موج میزند و ورود مسافران و مهمانان‌نوروزی، همچنان ادامه دارد.
● کرمانشاه شهر شیرین و فرهاد امروز آغوش بروی مسافران و میهمانان نوروزی گشود و اولین گروه‌مسافران نوروزی ،دریک هوای‌بهاری وارد این شهر شدند.
● امسال بندر بوشهر، آن چنان سبز و خرم‌گل وگیاه است که هر تازه‌واردی باین شهر، تصور میکند بیکی از شهر های ساحلی شمال کشور پا گذاشته است.
با ورود هزاران مسافر نوروزی به بوشهر، این‌شهر زیبا راجنب و جوش‌فراوانی فرا گرفت.

بهار مطبوع آبادان

وجود هوای لطیف وبهاری گونه‌درجنوب کشورخصوصا آبادان، باعث مسافرت تعداد زیادی از دوست داران‌طبیعت به آبادان شد.
مسافران نوروزی آبادان‌از ۵شنبه گذشته بتدریج‌باتومبیل و اتوبوس و هواپیما به آبادان روی آوردند تاهرچه

جناح سازنده اعلام‌کرد :

فضای بازسیاسی ایران باید تصویب شود

شورای هماهنگی جناح سازنده ،نخستین اجلاس‌خود در سال نو را ، در فروردین ماه تشکیل خواهد داد.
سخنگوی‌جناح امروزگفت: اجلاس شورا احتمالادو روز بطول خواهد انجامیدوبرنامه فعالیت های گسترده‌تر سیاسی جناح را در طی سال آینده بررسی و تصویب خواهد کرد. این برنامه براساس بررسی های چهار گروه تخصصی جناح سازنده تهیه شده است. بسیاری ازصاحب نظران نیز بطور غیر مستقیم در تهیه این برنامه مشارکت داشته‌اند زیرادرطی سال‌جاری با ارسال صدهانامه‌به دبیرخانه جناح و هم چنین ارائه‌پیشنهاد ها و طرح های‌متعدد بروشنتر شدن مسیر فعالیت های جناح سازنده کمک کرده‌اند.
سخنگوی جناح سازنده افزود : جناح سازنده اکنون جریان فکری را که معرف آن است به خوبی مشخص کرده است و نشان داده است که بیش از هر چیز خواستار تقویت فضای باز سیاسی و تحقق امکانات عملی بحث و گفت و شنود آزادانه است‌که با روحیه سازندگی صورت خواهد گرفت. استقبال‌توده مردم از نشریات متعدد جناح سازنده نشان‌می دهد که‌جامعه امروز ایران علاقه و آمادگی لازم را برای اظهار نظرانتقادی در همه زمینه ها دارد. این علاقه و آمادگی بما امکان‌می دهد که برنامه ها و اقدامات گوناگون رازیر ذره بین‌انتقاد قرار دهیم و بنوبه خود در گسترش امکانات مقایسه نظر ها و سلیقه های مختلف بکوشیم.
سخنگوی جناح‌گفت :انتقاد متکی بر آگاهی و همراه با ارائه نظر ها و جهت یابی‌های تازه، موثر ترین‌وسیله تامین و حفظ سلامت سیاسی‌جامعه است، برای رسیدن به هر هدف، راه ها و روش های متعدد وجود دارد.
مردم ما حق دارند که از همه این راه و روش ها آگاه شوند تا جامعه بتوانددر هر زمینه بهترین راه و روش را برگزیند. جامعه‌ای که این ضرورت را نمی شناسد ازنظر سیاسی یک جامعه فقیربشمار میرود.
سخنگوی جناح‌سازنده‌ادامه داد : کسانی که تصور می‌کنند تنها اندیشه یا سلیقه خودشان‌درهر زمینه بایدمورد توجه قرار گیرد و اعمال شود، گرفتار محدودیت دید سیاسی هستند در حالی که ایران امروز امکان اندیشه و عمل با توجه به بازترین افق های سیاسی، بطور بالقوه، عرضه میکند. در فضای باز سیاسی هم‌شایعه سازی‌و دروغ پردازی و پیچ های قرون وسطائی بی‌معناست‌و هم‌تصمیم گیری های عجولانه‌در پشت در های بسته کمیته ها و کمیسیون ها.
سخنگوی جناح افزود :با توجه به این مطالب، فعالیت های جناح سازنده در سال آینده در مسیری تازه‌ادامه‌و گسترش‌خواهدیافت .همفکران جناح از هم اکنون آماده تلاش‌های وسیع‌تر و مستمرتری در این مسیر هستند.

نرخ طلا و مسکوکات بازهم تنزل کرد

آخر وقت دیروز بانک‌ملی ایران مجددا قیمت طلا را کیلوئی دو هزار ریال کاهش داد و قیمت طلای شمش را کیلوئی ۴۴۵ هزار ریال‌اعلام کرد. همچنین قیمت‌سکه‌های طلا را هر عدد ۵۰ تا ۲۰۰ ریال کاهش داد و نرخ‌ربع پهلوی ۹۵۰ ریال،نیم پهلوی ۱۸۵۰ ریال - یک پهلوی ۳۶۰۰ ریال - دونیم پهلوی ۹۳۰۰ ریال -۵پهلوی۱۸۶۰۰ ریال و ده پهلوی ۳۸۰۰۰ ریال اعلام شد.
کاهش نرخ طلاوسکه‌در بانک ملی ایران بدلیل تنزل قیمت طلادربورس های مهم جهان است دیروز قیمت طلا در بورس های مهم جهان برای چندمین‌بار هراونس ۱٫۶۰ تا ۲٫۸۵ دلار تنزل کرد.
قیمت طلای‌شمش‌دربازار آزاد کیلوئی ۳ تا ۵ هزار ریال بیش از قیمت‌بانک‌مورد معامله قرار می‌گیرد ولی‌چون نوسان قیمت در چند روز اخیر زیاد است‌معاملات‌عمده روی طلا کمتر انجام میگیرد و بیشتر معاملات در سطح خرده فروشی است.
امروز نیز نرخ سکه در بازار و صرافی ها هر عدد ۵۰ تا ۳۰۰ ریال ارزانتر از قیمت بانک ملی مورد معامله قرار گرفت معاملات روی انواع سکه طلاباگرمی‌جریان دارد.

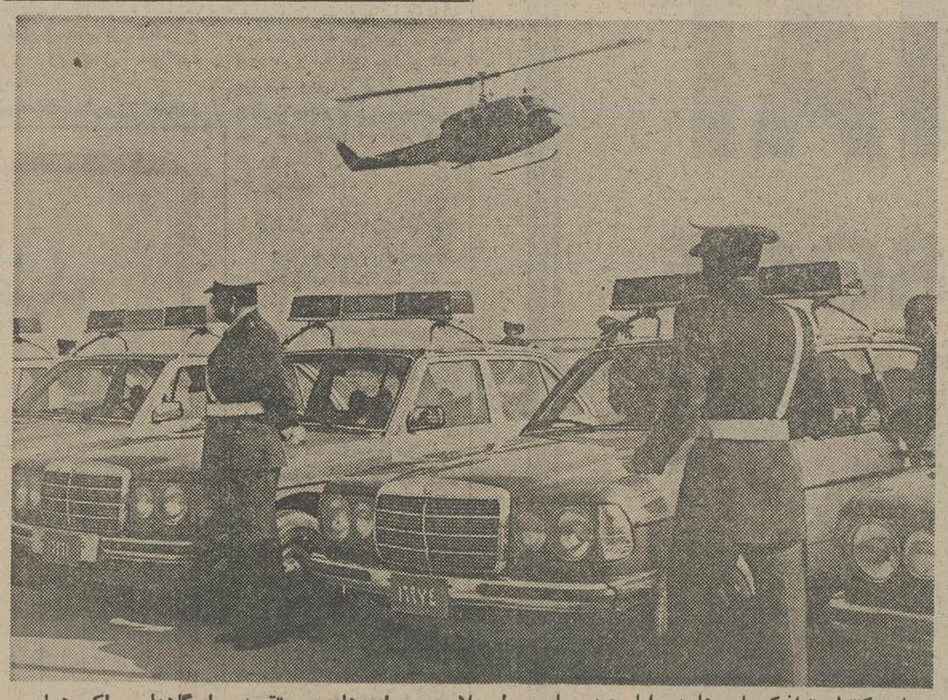

برای کنترل ترافیک‌جاده ها در ایام عید پلیس راه علاوه بر واحدهای مستقر در پاسگاهها و اکیپهای سیار وضع‌ترافیک جاده‌های کشور را از طریق آسمان وسیله۷فروند هلیکوپتر زیر کنترل درآورده است. عکس یک هلیکوپتر پلیس راه را که عازم ماموریت خود برای کنترل ترافیک جاده چالوس میشود نشان میدهد.

دولت باستیضاح پاسخ داد

در جلسه علنی امروز مجلس شورای ملی که به ریاست آقای مهندس عبداله ریاضی تشکیل گردید وزیر کشور لایحه انتخابات مجلسین سنا و شورای‌ملی را تقدیم کرد و در پایان جلسه رئیس مجلس تعطیلات نوروزی را اعلام و یادآور شد که این تعطیلات تابیستم فروردین ادامه خواهد داشت. امروز همچنین استیضاح بنی‌احمد مطرح شد و وی نیز پیرامون استیضاح توضیحاتی داد.
آنگاه وزیر کشور به استیضاح‌پاسخ‌داد. سرانجام پیشنهاد رای مثبت نمایندگان مطرح و بتصویب رسید.

سابقه استیضاح

استیضاحی که امروز در مجلس خوانده شد روز یکشنبه هفته گذشته توسط احمد بنی‌احمد نماینده‌تبریز در مجلس شورای ملی‌تقدیم رئیس مجلس شد. در این استیضاح نماینده مجلس دولت را مسئول حوادث اخیر تبریز دانسته و دراین زمینه از دولت توضیح خواسته بود.
در جلسه روز پنجشنبه هفته گذشته نامه استیضاح در مجلس خوانده شد و سرانجام امروز بدنبال توضیحات یکساعته احمد بنی‌احمد دراطراف موضوع استیضاح، وزیر کشور پاسخ داد.

برنامه‌سلام عیدنوروز در پیشگاه اعلیحضرتین

روحانیون ساعت ۸٫۳۰ صبح روز سه‌شنبه اول فروردین اشخاصی که به دریافت جوائز بهترین کتاب سال مفتخر میشوند ساعت ۸٫۴۵ ، خدمتگزاران دربار شاهنشاهی، شورای فرهنگی سلطنتی ، کتابخانه پهلوی، بازرسی شاهنشاهی ، دبیر و مسئولان کمیته‌های کمیسیون شاهنشاهی،گروه بررسی مسائل ایران ، بنیاد پهلوی ، کمیته ملی پیکار جهانی بابیسوادی، سازمان شاهنشاهی خدمات‌اجتماعی، لژون خدمتگزاران بشر اخیر تبریز دانسته و دراین زمینه از دولت توضیح خواسته بود.
در جلسه روز پنجشنبه هفته گذشته نامه استیضاح در مجلس خوانده شد و سرانجام امروز بدنبال توضیحات یکساعته احمد بنی‌احمد دراطراف موضوع استیضاح ، وزیر کشور پاسخ داد.

محاکمه ۳۰ دانشجوی متهم بتخریب و اخلال

در چند روز اخیر برای‌سی نفر دانشجو و غیر دانشجو به اتهام برهم زدن نظم تخریب و تظاهرات از طرف دادستان تهران کیفرخواست صادرشد.
۲۱ نفر از این عده که ۱۸ نفرشان زندانی‌هستند درداد‌گاه های جنائی و ۹ نفر دیگر در دادگاههای‌جنحه محاکمه‌خواهند شد.
بازداشت شدگانی که در دادگاههای جنائی محاکمه خواهند شد عبارتند از شهرام نجفی، محمدشیخ‌شاب ،مرتضی جمالی، احمد میرجلیلی ،محمد مجید حائری،سید موسی‌مرادی قاری ، اصغر نصیری ،خدا خواست زراعی ، اردوان ایزد پناه ، قدرت‌اله نجفی ،محمود دیبائی ، احمد عزیزی ، خلیل خواجه‌ای ، علیرضا نجات پور، سید عبدالجواد آینی،ابوالقاسم زاید پاشا ، رضا حاجی‌بهرامی و ناصر احمدی.
سه نفر دیگر از متهمین‌به نامهای محمود عالیخانی، محسن محمدقلی و مسعود هدایتی که‌به سپردن وثیقه آزاد شده‌اند در دادگاههای جنائی محاکمه خواهند شد.
علاوه براینها ۹ نفر ازمتهمین به اسامی علی‌اصغر جعدای ، ناصر ولاشجرد فراهانی ، علی انصاری، محمد کریمی ،مهرداد ملاحسینی ، حسین اغوی‌زاده ، محمود افشار ، سید رضی‌فتاحی و غلامرضا حامدی نیز بزودی در دادگاههای جنحه محاکمه میشوند. هنوز تاریخ محاکمه‌و دادگاههای‌مربوطه‌تعیین‌نشده‌اند.

ابلاغ اعتبارات سال ۳۷

مقدمات ابلاغ اعتبارات‌مربوط به سال ۲۵۳۷ از سوی‌سازمان برنامه و بودجه فراهم گردید و این سازمان بتدریج‌اعتبارات هر یک از سازمان های‌دولتی را ابلاغ میکند.
براساس ضوابطی‌که دراین زمینه اعمال میگردد اعتبارات جاری وزارتخانه ها وسازمان های دولتی بطور سه ماهه و اعتبارات عمرانی طی موافقت نامه‌خاصی‌بدستگاه های‌اجرائی ابلاغ خواهد شد.
اعتبارات جاری توسط وزارت‌امور اقتصادی‌ودارائی و اعتبارات عمرانی از سوی سازمان برنامه ابلاغ میشودو هر موافقتنامه‌طرحهای عمرانی میزان کل اعتبار و اعتبار مصوب سال۲۵۳۷ که درقانون بودجه منظور شده پیش بینی خواهد شد.
کمک به موسسات نیز با توجه به نحوه مصرف آن در طول سال در اختیارموسسات و سازمان های دریافت کننده قرار خواهد گرفت.

توضیح وتصحیح

در صفحه ۵ دیروز روزنامه در تصویری که از چندتن ازاعضای‌خاندان‌جلیل‌سلطنت در مراسم بزرگداشت رضا شاه کبیر بچاپ رسیده بود بجای نام والاحضرت همدم‌السلطنه اشتباها نام دیگری چاپ شده که‌بدینوسیله‌پوزش می‌طلبیم.

تعویض شناسنامه ها

درحد مطالعه است

سردبیر محترم روزنامه‌اطلاعات
در شماره ۱۵۵۵۷ مورخ ۱۲/۱۸/۲۵۳۶ روزنامه اطلاعات مطلبی درج گردیده بود زیر عنوان (کلیه شناسنامه ها در سال آینده‌عوض‌میشود).اینک ضمن تکذیب مطلب مذکور به اطلاع میرساند که موضوع تعویض شناسنامه ها در سطح کشور فعلا درحد مطالعه و بررسی است. بدیهی است پس از انجام مطالعات لازم متعاقبا مراتب بمنظور استحضار عموم اعلام خواهد گردید.
انتشارات و روابط عمومی
وزارت کشور

انتخابات مجلسین در خرداد ماه برگزار میشود

وزیر کشور امروزضمن یک مصاحبه‌مطبوعاتی اعلام کرد که انتخابات آینده مجلسین در آخرین دوشنبه خرداد ماه برگزار خواهد شد. تعیین این تاریخ بعلت تعطیل بودن مدارس امکان استفاده از آنها می‌باشد.
وزیر کشور ضمن اعلام این خبر به تغییرات جدید قانون انتخابات اشاره کرد وگفت: برای ایرانیان مقیم خارج و زندانیانی که حکم قطعی برای آنان صادر شده و یا نوع محکومیت آنها طوری است که از حقوق‌اجتماعی محروم نشده‌اند حق رای درنظر گرفته شده است. چگونگی این رای‌گیری بزودی اعلام خواهد شد.
وزیر کشور در مورد انتخاب شوندگان سنا گفت: آنها باید بیست سال سابقه کار دولتی داشته باشند و سه دوره‌عضو هیئت‌اجرائی حزب رستاخیز باشند. نکته مهم درکاندیداتوری‌سناتوری اینست که شرط مالیات حذف شده و آندسته از کاران فعالیتهای بازرگانی درصورت داشتن بیست‌سال سابقه میتوانند خود را کاندیدای سناتوری کنند.
وی اضافه کرد در انتخابات شورای انتخاباتی استان نظارت خواهد داشت و انجمن انتخاباتی در سطح استان برای رسیدگی به شکایات درنظر گرفته شده است. شکایات از انجمن انتخاباتی به شورای دائمی که در مرکز است فرستاده خواهد شد. اعضای‌شورای دائمی عبارتند از وزیر کشور، رئیس دانشکده علوم سیاسی و سه نفر صاحبنظران به انتخاب نخست‌وزیر در انتخابات آینده برای ثبت‌نام و اخذ رای حوزه‌های سیار تشکیل خواهد شد.

شرایط پذیرش آموزگاران برای دوره های لیسانس

۵۰۰ نفر از آموزگاران‌فوق دیپلم‌وزارت‌آموزش و پرورش در دوره لیسانس دو ساله‌در رشته های فنی و حرفه‌ای و علوم پذیرفته می شوند.
وزارت آموزش‌و پرورش امروز اعلام کرد: در جهت ایجاد امکان ادامه‌تحصیل‌برای کارکنان کدر آموزشی فوق دیپلم شاغل در وزارت‌آموزش و پرورش، براساس توافق انجام شده با دانشسرای عالی فنی بابل ،دانشکده علوم‌صنعت ایران، دانشکده تربیت دبیر فنی و علوم پلی‌تکنیک تهران و مدرسه عالی بازرگانی تهران در سال ۳۸-۳۷ - پانصد نفر از آموزگاران دارنده مدرک فوق دیپلم شاغل در وزارت آموزش و پرورش و براساس توافق دو ساله لیسانس‌در رشته‌های دبیری مکانیک، برق ،ساختمان بازرگانی، ریاضی و فیزیک و شیمی‌ازطریق مسابقه‌ورودی پذیرفته میشوند.
مواد امتحانی مسابقه‌ورودی عبارت است از ادبیات‌فارسی، زبان خارجی، ریاضیات و دروس اختصاصی مربوط به هر رشته. پذیرفته شدگان در مدت تحصیل از امتیازات ماموریت تحصیلی استفاده خواهند کرد. امتحان‌ورودی در تیر ماه سال ۳۷ برگزار میشود.

خبرهای کوتاه

پیام‌های رئیس جمهوری و نخست‌وزیر ترکیه به‌پیشگاه ملوکانه

حضرت فخری کورتورک رئیس جمهوری و آقای بلند اجویت نخست وزیر ترکیه‌طی پیام هائی‌که‌بمناسبت یکصدمین سالگردزادروز اعلیحضرت‌رضا شاه کبیر به پیشگاه مبارک اعلیحضرت همایون شاهنشاه آریامهر مخابره کرده‌اند از مقام شامخ سردار بزرگ‌تاریخ ایران تجلیل کرده و ضمن اشاره به دوستی‌صمیمانه میان اعلیحضرت رضاشاه کبیر و مصطفی کمال آتاتورک رهبر فقید ترکیه ، یادآور شده‌اندکه این دوستی بزرگ اساس مناسبات مودت آمیزو همکاری نزدیک و برادرانه میان دو ملت را پایه گذاری کرده‌است.
رئیس جمهوری و نخست وزیرترکیه‌ضمن آرزوی‌تشدید مناسبات حسنه میان‌دو کشور اظهار اطمینان نموده‌اند که مناسبات فیمابین همچنان‌بسود صلح درمنطقه و جهان‌توسعه و تحکم خواهد یافت.
شاهنشاه در پاسخ ضمن اظهار امتنان از احساسات خالصانه‌حضرت‌رئیس‌جمهوری اظهار فرمودندکه‌خاطرمدوستی بزرگ میان مصطفی کمال‌آتا- تورک رهبر فقید ترکیه و اعلیحضرت رضا شاه کبیر همچنان برای معظم‌له گرامی بوده و این‌دوستی نقطه‌عطفی در تاریخ روابط فیمابین دو کشور خواهد بود .شاهنشاه هم چنین توسعه هرچه بیشتر روابط میان ایران و ترکیه را بسود صلح‌و امنیت جهانی آرزو فرمودند.

امضاء دفتر بمناسبت حلول سال جدید

از ساعت ۱۱ الی یك بعداز ظهر روز سه‌شنبه اول‌فروردین ماه سال ۲۵۳۷ بمناسبت‌حلول سال نو و عید سعید ملی‌نوروز دفتری جهت امضاء علاقمندان در محل پیشکاری و دفتر والاحضرت شاهدخت شمس پهلوی واقع در تقاطع خیابان پهلوی - سپه مفتوح خواهد بود.

امضای دفتر

چون‌والاحضرت شاهدخت اشرف پهلوی در ایام نوروز در تهران تشریف ندارند روز اول فروردین از ساعت ده صبح تا یک بعد. ازظهر دفتر معظمله در ساختمان نوبنیاد سازمان شاهنشاهی خدمات اجتماعی، طبقه همکف برای امضاء مفتوح خواهد بود.

دومین دوره کلاس های آزاد دانشگاه‌فردوسی

دانشگاه فردوسی برای‌آشنائی وافزایش‌و تکمیل‌دانش‌داوطلبان به علوم و فنون معاصر وکسب بعضی از تخصصهای علمی و آموزشهای مربوط به مشاغل گوناگون،دومین برنامه‌آموزش آزاد دانشگاه را از اردیبهشت ماه آغاز میکند.
ثبت‌نام برای این دوره که شامل رشته های مختلف است از روز نوزده تا بیست‌وهشت فروردین ماه وسیله پست یا حضوری انجام خواهد شد.
دانشگاه فردوسی طی‌جدولی ۵۴رشته‌و ساعت تدریس وجمع ساعاتی که‌داوطلب بایدبگذراند و هزینه تحصیل را منتشر ودر دسترس داوطلبان قرار داده است.

اهدای دستمال گردن‌به اعضای کمیته واحد پیشاهنگی

والاحضرت شاهپورعلیرضا پهلوی و پیشاهنگان واحد پیشاهنگی شماره ۲ نیاوران بعد از ظهر دیروز از دست علیاحضرت شهبانو دستمال گردن‌های خود را دریافت کردند.
علیاحضرت شهبانو ساعت ۱۴٫۳۰ دیروز برای شرکت در مراسم تحلیف واحد پیشاهنگی شماره ۳نیاوران که با شرکت پدران‌ومادران پیشاهنگان برگزار شد به منظریه تشریف‌فرماشدند.
با تشریف فرمائی علیاحضرت شهبانو مراسم اهداء دستمال گردن به اعضای کمیته‌واحدپیشاهنگی که متشکل از اولیاء پیشاهنگان است انجام شدو آنگاه در سالن محل اجرای برنامه پیشاهنگان‌والاحضرت شاهپور علیرضا و دیگر پیشاهنگان پس از انجام مراسم سوگند موفق به دریافت دستمال گردن های خود از دست مبارک علیاحضرت شهبانو شدند.

ضیافت نوروزی

از طرف جمعیت همکاری همسران اعضای وزارت امور خارجه عصر دیروز ضیافت نوروزی در حضور سرکار علیه خانم فریده دیبا در کاخ تشریفات وزارت امور خارجه برگزار شد.
در این ضیافت آقای امیر عباس هویدا وزیر دربار شاهنشاهی عده‌ای‌ازسفیران - شخصیت‌های مملکتی - معاونان و کارکنان وزارت امور خارجه - دیپلمات‌ها و همسرانشان حضورداشتند.

شرکت در کمیسیون مقام زن

برای شرکت در سمینار بین‌المللی مقدمات برگزاری کنفرانس دهه‌زن ۱۹۸۰ و بیست‌و هفتمین اجلاسیه کمیسیون مقام زن که درمقر سازمان ملل برگزار میشود اعضای هیات نمایندگی‌ایران به ریاست خانم هما روحی معاون وزارت صنایع‌و معادن وعضو شورای‌مرکزی‌سازمان زنان و خانم ها شاملو و شیرین سمیعی رئیس مرکز تحقیقات و روابط‌بین‌المللی سازمان زنان ایران به نیویورک عزیمت کردند.

انتصابات در دانشگاه تهران

انتصابات زیر در دانشگاه تهران صورت گرفت :
ربیع بدیعی استاد و مدیر گروه آموزش جغرافیا بسمت معاون اداری و مالی‌دانشکده ادبیات و علوم انسانی.
دکتر شمس شریعت ترقیان استاد و معاون دانشکده‌پزشکی پهلوی بسمت نماینده دانشکده مزبور در شورای آموزش پزشکی و تخصصی رشته‌های پزشکی .دکتر همایون‌خسروی دانشیاردانشکده پزشکی‌پهلوی بسمت معاون موسسه عالی توانبخشی ، دکتر محمد غفرانی دانشیار دانشکده‌الهیات و معارف اسلامی به سمت مدیر گروه آموزش فرهنگ عربی و علوم قرانی ، دکتر خسرو فرهی دانشیاردانشکده علوم پایه پزشکی به سمت سرپرست امور دانشجوئی دانشکده مذکور، دکترمنوچهر صدیقیان دانشیار و معاون مرکز بهداشت و درمان به ریاست دکتر شریف افشار مدیر کل امور دانشجویان گفت قسمت‌امور‌دانشجویان‌خارج برای‌تسهیلات‌کاردانشجویان ایرانی مقیم خارج روز های اول تا سوم فروردین یعنی سه‌شنبه تاپنجشنبه‌بازخواهد بود تا بهنگام مراجعه دانشجویان دچار اشکالی نشوند و بتوانند بموقع‌عازم محل تحصیل خود گردند.

جشن بزرگداشت در بیسیم پهلوی

بمناسبت بزرگداشت‌یکصدمین سالگرد تولد اعلیحضرت رضا شاه کبیر مجلس جشنی با حضور وزیرپست‌و تلگراف وشمس‌الدین ملک ابهری مدیر عامل شرکت مخابرات ایران و جمعی از کارکنان پست و مخابرات دیشب در محوطه بی‌سیم پهلوی برپا شد.

دریافت مدال

عباس تهرانی معاون‌مدیر کل‌دفترروابط عمومی وزارت کشور مفتخر به‌دریافت یک قطعه مدال پهلوی شد.

انتصاب

آقای‌مهندس هوشنگ‌کمانگر بسمت قائم‌مقام و زیرکشاورزی و عمران روستائی‌درسازمان عمران و نوسازی مناطق‌زلزله زده و سیل دیده استان های مربوطه انتخاب شد.

اجازه خروج دانشجویان مقیم خارج

دانشجویان ایرانی مقیم خارج که برای تعطیلات به تهران آمده‌اند ، برای انجام کار های خود وگرفتن‌اجازه خروج در روز های تعطیل نیز میتوانندبه سازمان امور دانشجویان مراجعه و کار خود را انجام دهند.
دکتر شریف افشار مدیر کل امور دانشجویان گفت قسمت‌امور‌دانشجویان‌خارج برای‌تسهیلات‌کاردانشجویان ایرانی مقیم خارج روز های اول تا سوم فروردین یعنی سه‌شنبه تاپنجشنبه‌بازخواهد بود تا بهنگام مراجعه دانشجویان دچار اشکالی نشوند و بتوانند بموقع‌عازم محل تحصیل خود گردند.

پایان مهلت ثبت‌نام

مهلت ثبت‌نام‌دانش‌آموزان وداوطلبان آزاد تهران در امتحانات‌ششم ابتدائی‌خرداد وشهریور ۳۷ فردا به پایان میرسد.
داوطلبان شرکت در امتحانات ششم نهائی باید برای ثبت نام حداکثر تافردا با دردست داشتن کارنامه قبولی پنجم متوسطه وعکس وشناسنامه عکس‌دارباضمام فیش پرداخت ۵۰۰ ریال حق ثبت نام به یکی از شعب‌بانک ملی به حوزه امتحانی‌مربوط مراجعه کنند. یک مقام‌آگاه درآموزش و پرورش گفت: ثبت نام داوطلبان بعدازپایان مهلت اعلام شده (۲۹ اسفند ۳۶) بهیچوجه تمدیدنخواهد شد.

تهران، از امروز خلوت می‌شود

شهرستانی ها! تهرانی ها دارند می آیند...

در تعطیلات نوروزی ۵ میلیون بار حرکت اتومبیل ها و ۳ میلیون بار حرکت مردم در خیابانها و کوچه ها کم می شود

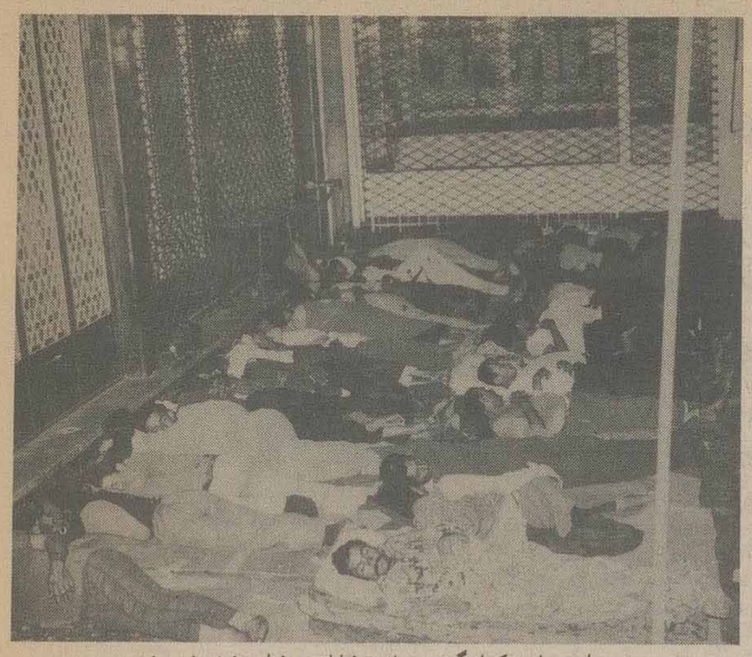

این جماعت که اینگونه در حاشیه خیابان به خواب خوش فرو رفته اند، فراریان از تهران بزرگ و دود زده هستند!

هیچ هتلی در هیچ یک از شهر ها جایی برای پذیرش مسافر ندارد

آی شهرستانی ها، کمربندها را سفت تر کنید، اتاق ها را جمع وجور کنید، اسباب واثاثه اضافی را به انبارها بسپارید، اجاق ها را روشن کنید، خانه ها را آب وجارو کنید، چرا که تهرانی ها دارند میایند، اما نه تهرانی های ناآشنا وناشناخته، بلکه دوستان واشنایان وقوم وخویش هایی که به تهران مهاجرت کرده اند وساکن تهران شده اند ولی حالا فرصت پیدا کرده اند که به بهانه دید وبازدیدهای نوروزی، باز سفر را ببندند وبه میان شما بیایند تا چند روزی را فارغ از رنج وعذاب تهران نشینی، درمیان شما بسر برند وبه تهران وتهرانی مهلت بدهند که نفسی تازه کنند.

میگویند تهران. سالی یک بار نفس میکشند، آن هم درروزهای عید، چرا که پنج میلیون بار حرکت اتومبیل ها، اتوبوس ها، وانت ها وکامیون ها وسه میلیون بار حرکت مردم تهران درخیابان های تنگ وکم عرض درروز، به کسی اجازه نفس کشیدن نمیدهد بنابراین شاید تنها دراین ۱۵،۱۴ روز باشد که تهران وتهرانی میتواند به راحتی تنفس کند، وبه تجدید قوا وتمدد اعصاب بپردازد.

شمار جمعیت ساکن تهران، دراین روزها به مرز پنج میلیون نفر نزدیک شده، درحالیکه آمارهای مستند ما، حکایت از این دارد که فقط درحدود پانصد هزار نفراز این جمعیت فشرده، تهرانی الاصل هستند که بین مردم مهاجرت زده شهرها وروستاهای دورونزدیک مملکت «بر» خورده اند.

بنابراین بیش از سه میلیون نفراز ساکنان تهران بار سفررا بسته اند وراهی شهرها شده اند واولین گروه این مسافران نوروزی هم، صبح امروز حرکت کرده اند، بطوریکه درساعات بعداز ظهر امروز، اولین آثار آن درخیابان های تهران دیده شد، چون خیابان های تهران خلوت وارام شده واز شلوغی وهیجان، از داد وفریاد وجنجال، از سروصداهای ناهنجار، از برخوردهای ناگهانی، از بوق های طولانی وگوشخراش، از ترمز بیجای اتومبیل ها، از عجله وشتاب شاگردان مدارس یا کارمندان سازمان های دولتی، خبری نیست.

هویت تهران و تهرانی گم شده است

اگر تهران را به تهرانی ها واگذار کنند، یعنی اگر سیاست عدم تمرکز، بدرستی اجرا شود، اگر دست کم، نیمی از امکانات رفاهی وخدماتی تهران را به شهرهای کوچک ودورافتاده منتقل سازند، اگر درنحوه توزیع ثروت، روش جدی تر واساسی تری را پیش گیرند. مسلما درچند سال آینده جمعیت تهران کاهش پیدا خواهد کرد وتهران بار دیگر میتواند هویت گذشته خودش را بدست بیاورد، اما مثل این است که سیاستمداران ومسئولان اداری واجرایی ما، فقط به فکر «تهران بزرگ» هستند.

همین هدف، یعنی ایجاد تهران بزرگ پایه همه مشکلات ونارسایی های اداری، اقتصادی واجتماعی مارا بنا نهاده، بطوریکه امروز نه تنها تهرانی های بومی، که شهرستانی های مقیم تهران هم ارزو میکنند تا تعطیلات نوروزی دوام بیشتری پیدا کند شاید چند روزی را راحت تر بتوانند درارامش بسر برند.

آمارهایی که تا کنون بدست آمده نشان میدهد که بیش از یک ونیم میلیون بوسیله هواپیما، ترن واتوبوس راهی سفر شده اند ومعادل یک ونیم میلیون نفر دیگر هم بارویند سفررا بسته اند، اینها کسانی هستند که از شهرهای دورونزدیک به تهران مهاجرت کرده اند تا دراینجا، یک فرصت شغلی یا یک منبع درامد بدست آورند، شاید هم دراغاز کار، فقط به قصد دیدار یکی از بستگانشان یا مثلا معالجه ومراجعه به یک طبیب یا بیمارستان به تهران آمده اند، اما آب وهوای تهران برای شهرستانی ها، حالت مغناطیسی دارد، چون به راحتی آدم ها را جذب میکند. اما رها نمیسازد، وبه همین دلیل است که جمعیت فزاینده تهران، حالا به مرز پنج میلیون نفر رسیده، درحالیکه تهران ما حتی ظرفیت پذیرش نیمی از این انبوه به هم فشرده را ندارد. سوای مردم شهرستانها، گروهی از تهرانی های بومی هم دراین چند روزه، مخصوصا به کناره های خلیج فارس ودریای عمان وجزایر خلیج خواهند رفت، چون این گروه که سنگین ترین بار تراکم تهران وهوای الوده ان را تحمل میکنند، فرصت را غنیمت میشمرند وبه «ایران گردی» میپردازند، چرا که کارهای یکنواخت وپرتلاش تهران، به کارمند وکارگر وکاسب مجال نمیدهد تا زمان «ایران گردی» را به میل خودش انتخاب کند. اصولا مثل این است که حق انتخاب را از ما تهرانی ها گرفته اند، چون استفاده از مرخصی های سالانه ما باید با موافقت دیگران وبا تصویب «مافوق» انجام گیرد، حق انتخاب محل مسافرت را نداریم، چون دراین فصل، شهرستانی های مهاجر باید به موطن اصلی خودشان وبه میان قوم وخویش هایشان بروند، تهرانی های بومی هم چاره‌ای ندارند جز انکه به جنوب، به خوزستان، فارس یا کناره های خلیج فارس بروند بدلیل آنکه آب وهوای آذربایجان وگیلان ومازندران وکردستان برای جذب توریست مناسب ومساعد نیست.

حتی حق انتخاب وسیله مسافرت را هم نداریم، چون بلیط اتوبوس و ترن و هواپیما از مدت ها قبل پیش فروش شده، در نتیجه نیمی از مسافران ناچار هستند که با هر وسیله‌ای، ولو آنکه به دلخواهشان نباشد، حرکت کنند، در شهر های مسافر پذیر، هتل و میهمانخانه هم پیدا نمیشود، پس مسافر ناچار است که در کنار پیاده رو چادر بزند یا شب را توی اتومبیل بیتوته کند. بنابر این اگر از افراد جامعه ما، تربیت توریستی پیدا نکرده اند و از مسافرت های نوروزی فقط بمنزله پیروی از یک مد روز استفاده میکنند.

چرا که این گروه، پول زیادی خرج میکنند و با زحمت فراوان هم بلیط مسافرت را بدست میاورند. عده دیگری را در مقصد به زحمت میاندازند و به اصطلاح روی سر آنها هم «هوار» میشوند، اما مثل اینکه میخواهند، فقط محل سکونتشان را تغییر بدهند چرا که این گروه، فقط خودشان را جابجا میکنند یعنی از اتاقی که در تهران سکونت کرده اند به اتاق دیگری مثلا در اهواز یا بندر عباس میروند و در آنجا، در کنج اطاق «لم» میدهند تهرانی، صورتیکه هدف از مسافرت آشنایی با شرایط تاریخی و جغرافیایی، آشنایی با ویژگی های اخلاقی و رفتاری جامعه‌ای است که به آنجا پا میگذاریم. بهمین علت باید، هدف از مسافرت، مطالعه در افکار و اندیشه ها، در آداب و رسوم، بازدید از بنا های تاریخی و مناظر طبیعی شهر ها باشد نه آنکه خودشان را در یک اتاق دیگری، در خارج از تهران محبوس سازند و فقط دلشان به این خوش باشد که مثلا به بندر عباس یا کیش رفته اند.

مسافرت های نوروزی، عامل بزرگی در توزیع عادلانه ثروت هم هست، چون قسمت زیادی از در آمد ساکنان تهرانی، در این چند روزه بهانه های مختلف به شهر ها و روستا های بزرگ و کوچک مملکت منتقل میشود، اما برای آنکه این ثروت بنحو عادلانه تری توزیع گردد، باید مسئولان اداری و اجرایی هم، بوسیله چاپ بروشور ها، به معرفی شهر ها و روستا های دیدنی ایران بپردازند تا روحیه ایرانگردی را تشویق کنند، مسافری که به بندر عباس میرود، احتیاج دارد بداند که مثلا میناب در چند کیلومتری بندر عباس قرار گرفته و تولیدات کشاورزی و باغداری آن چیست؟

اما تصور نکنید که با مسافرت این سه میلیون نفر. تهران کاملا بیسر و صدا و خلوت خواهد شد. چرا که هم اکنون چندین ده هزار نفر مسافران شهرستانها هم توی راه تهران هستند. بنابر این از یک طرف سه میلیون نفر به شهر ها میروند ولی از سوی دیگر چند ده هزار نفر هم بجای آنها بتهران میآیند تا از آب و هوای تهران نصیبی برده باشند. اما خدا کند که «نمک» تهرانی ها، آنها را «نمک گیر» نسازد و حالت مغناطیسی تهران آنها را جذب نکند تا شاید که باز هم به شهر و روستایشان بروند.

تهران را باید ترک کرد. باید گریزی زدازاین شهردودزده و سرسام گرفته، این گریز را بهر قیمتی باید ممکن کرد.

اگر در شهرستان جایی نباشد، می توان روی کاپوت اتومبیل یا حاشیه پیاده رو شب را بصبح آورد.

شرکت
اِل . اِس . آی
تکنولوژی فردا را امروز به خدمت میاورد
مرکز تلفن خودکار کروسبار
ساخت کارخانجات معظم ایواتسو ژاپن با بهره‌گیری از
۱ تا ۵۰ خط شهری و از ۲۰ تا ۵۰۰ شماره داخلی
سرویس عالی ، لوازم یدکی کامل و با قطعات کامل کننده
برای توسعه امور تلفنی سازمان‌ها ، و آماده برای نصب فوری
36-63
نماینده انحصاری شرکت ال .اس.آی . خیابان ایرانشهر شمالی خیابان آذرشهر
شماره ۳۰ ساختمان ال .اس.آی . تلفن ۸۲۶۹۲۲ ـ ۸۳۹۶۴۶ ـ ۸۳۹۶۴۷
۸۲۳۰۰۲ ـ ۸۲۳۶۴۰ عنوان تلگرافی ۱۱۱ تهران تلکس ۲۱۲۹۷۶

لیندا کارتر جسی وینت در فیلمی بکارگردانی: مارک لستر
هدیه نوروز ۲۵۳۷
از صبح سه شنبه
فراری ها
رادیوسیتی
فیلمبر بی نظیر برای تمام خانواده ها ۳ موتور هوندا عیدی رادیوسیتی بعلت استثنائی بودن فیلم فراری ها ۹۳/۴ - ۷۳/۴ - ۵۳/۴ - ۳۳/۴ - ۱۳/۴ - ۱۱ صبح

اطلاعات
بنیانگذار: شادروان عباس مسعودی
صاحب امتیاز و مدیر: فرهاد مسعودی
سال پنجاه و دوم
محل اداره: خیابان خیام. ساختمان اطلاعات
تلکس ۲۱۲۳۳۶ - تلگرافی: اطلاعات. تهران. تلفن ۳۲۸۱

سخن روز

مدرسه پهلوان سازی!

والاحضرت ولایتعهد در گفت و گوی تلویزیونی پیرامون «ورزش و آینده آن» اعلام داشتند که گسترش همه جانبه ورزش هدف برنامه های سازمان ورزش کشور است و بهمین جهت در کنار مدرسه عالی ورزش، مدارسی در سطح پائینتر برای آموزش ورزش ایجاد میشود تا استعدادهای ورزشی از دوران کودکی تقویت و شکوفا شود.

در «اخبار چهل سال پیش» خوانندگان عزیز ما ملاحظه فرموده‌اند که شاهنشاه آریامهر بهنگام ولایتعهدی، وقتی تحصیلاتشان در اروپا خاتمه یافت و به وطن بازگشتند، سرپرستی عالیه ورزش کشور را بر عهده گرفتند و اساس تعلیمات ایشان نیز در آن زمان تعمیم و گسترش ورزش بعنوان موثرترین عامل پرورش یک نسل سالم و برومند بود.

از جمله، در آخرین روزهای سال ۱۳۱۷- دو هزار و چهارصد و نود و هفت شاهنشاهی - انجمن ملی تربیت بدنی که از راهنمائی های مستقیم والاحضرت ولایتعهد برخوردار بود، برنامه یی را دایر بر ایجاد باشگاه و فراهم ساختن وسایل و افزار ورزش در تمامی سازمانها و ادارات دولتی اعلام میدارد. برنامه یی که اگر با موفقیت پیش میرفت ورزش را بعنوان یک مساله اساسی و مملکتی مطرح میکرد. همانطور که در ژاپن چنین برنامه یی اجراء و چنین تاسیساتی ایجاد شده است. یعنی نه فقط وزارتخانه ها و سازمانهای دولتی، بلکه مؤسسات عمده بازرگانی و صنعتی نیز هر کدام برای خودشان سالن های مجهز ورزشی دارند و کارکنان آنها موظفند هر روز در ساعت معینی به تمرینات ورزشی بپردازند.

متاسفانه شعله ور شدن آتش جنگ دوم جهانی و حوادثی که در ایران به بار آورد، این برنامه ها را متوقف ساخت و فقط در سالهای بعد، هنگامی که مشکلات داخلی و خارجی اندکی تخفیف یافت، شاهنشاه جوان ایران با علاقه خاصی که نسبت به ورزش داشتند در شالوده ریزی سازمانی نوبا هدفهای بزرگ برای ورزش ایران اهتمام فرمودند که رفته رفته ورزش را در کشور ما موضوعیت و اهمیت بخشید و به درخشش ایران در بازیهای جهانی منجر شد.

اکنون، همزمان با تحولی که در تشکیلات ورزش ایران صورت گرفته و سازمانی تازه با برنامه یی جدید متکفل امور ورزش و تربیت بدنی شده است، ولیعهد جوان ما که خود ورزشکاری نمونه‌اند با قبول سرپرستی و ریاست عالیه ورزش کشور بر تصمیمات و اقدامات این سازمان نظارت میفرمایند و همانطور که اعلام داشته‌اند هدفشان، قبل از هر چیز، تعمیم ورزش و تامین امکانات ورزشی و حمایت و تقویت تمامی رشته های ورزشی است.

تاسیس مدارس اختصاصی ورزش و تربیت بدنی در سطحی پائینتر از دانشگاه - مانند دبیرستان ها یا دانشسراهای مقدماتی - ابتکار بسیار خوب و موثری است برای آن که هم مربیان و هم قهرمانان ورزش ما از دوران کودکی و نوجوانی تحت آموزش قرار گیرند و ما در آینده تعداد زیادی مربی و معلم و قهرمان برخوردار از تربیت جسمی و تربیت فکری داشته باشیم و چنان نباشد که بهترین و برجسته ترین قهرمانان ما توپ زدن را در خاک وخل کوچه ها یا وزنه برداری را با گذراندن چوبی از میان آجرهای سوراخ شده آغاز کنند.

طبق قانون بودجه مامتخلف هستیم!

محمد حیدری

یک نماینده انجمن شهر تهران - آقای فرهنگ فرهی - در آخرین جلسه این انجمن مطلبی را در مورد کمیته ملی حمایت از مصرف کننده بیان کرد که گرچه نهایتا صحیح و منطقی بود، اما با عکس العمل فوری و خشن روسای این کمیته مواجه شد. آقای فرهی در بیان احجافی که به مصرف کننده ایرانی میشود به منبع مالی کمیته حمایت از مصرف کننده اشاره کرد و گفت بابت واردات میوه هر کیلو فلان مبلغ بنفع کمیته حمایت از مصرف کننده برقیمت آن اضافه میشود. نماینده مورد بحث در ترسیم منبع درآمدهای کمیته ملی حمایت از مصرف کننده که نهایتا جیب همان مصرف کننده است اشتباه نکرد، چرا که نیمی از جرایمی که کسبه میپردازند - و بعد از من و شمای مصرف کننده میگیرند - قانونا باید به حساب کمیته ملی حمایت از مصرف کننده ریخته شود تا مخارج اداری و پرسنلی کمیته مرکزی و کمیته های شهرستانی تامین شود. دست بر قضا یک روز بعد سخنگوی دولت بمناسبتی نیز همین موضوع را در جمع خبرنگارانی که در نخست وزیری حضور یافته بودند، متذکر شد.

غرض من از طرح این مطلب دفاع از آقای فرهی، یا خدای ناکرده عیب گوئی کمیته ملی حمایت از مصرف کننده - که صدالبته معتقدم چندان بو و خاصیتی ندارد! - نیست، چرا که هر دو طرف قضیه بحمدالله وسائل کافی برای دهان به دهان گذاشتن هم دارند: آقای فرهی تریبون انجمن شهر را در اختیار دارد، و کمیته هم بودجه کافی برای نشر و درج تکذیب نامه. اما در حیرتم که بالاخره تکلیف ما مصرف کنندگان دراین میانه چیست و تاکی باید مسئولان و برنامه ریزان از حساب جیب ما تشکیلات و اتاق و کمیته دایر کنند؟ قبل از تشکیل اتاقهای اصناف کار مبارزه با گرانفروشی بعهده شهرداری بود، و صدالبته - و سوگند به خدائی خدا - وضع از آنچه اکنون هست نه تنها بدتر نبود، بهتر هم بود.

بعد حضرات برنامه ریزان وقت آمدند و لولو سرخرمنی بنام اتاق اصناف تراشیدند که حالا هم مدعی اصناف است و هم اسباب زحمت مصرف کننده. همان برنامه ریزان وقتی دیدند از امام زاده ساختگی شان - یعنی اتاق اصناف - ، معجزه ای انتظار نمیرود، کمیته ملی حمایت از مصرف کننده را خلق کردند. - آنهم باز بحساب جیب مردم - و حالا این دو تشکیلات و ابوابجمعی آنها با پولی اداره میشود که اصناف بابت جریمه میپردازند و بعد، با گرانفروشی و کم فروشی از جیب مردم جبرانش را میکنند.

خاصه خرجی کردن از جیب مردم نه تازگی دارد و نه هم منحصر به اتاق اصناف وامثالهم است. وتازه ایکاش زیان های این نوع طرز تفکر ومدیریت به همان پرواز کردن اسکناس از جیب مصرف کنندگان، مالیات وعوارض دهندگان ختم شود. متاسفانه اشکال دیگری برای وصول پول از مردم وجود دارد که به معنویات مردم لطمه میزند. بعنوان مثال، پیش بینی قطعی وصول مبلغی دقیق بعنوان جریمه رانندگی در ستون در آمدهای شهرداری پایتخت (آنهم در لایحه بودجه کل کشور) از آن مواردی است که هر آدم علاقمند به کشورش را رنج میدهد. ساده ترین توجیه چنین بر آوردهائی این است که مسئولین امر به این نتیجه رسیده اند که تخلف وسرپیچی از قوانین راهنمائی ورانندگی امری است عادی وغیر قابل علاج (یعنی مردم آمادگی اصلاح وآدم شدن ندارند) بنابراین در طول سال فلان تعداد تخلف میکنند وفلان مبلغ جریمه میشوند. نه فکر کنید که این قضاوت فردی من است، خیر. خیلیهای دیگر وقتی از این رقم بودجه مطلع شدند، ابرو در هم کشیدند وحرفهائی زدند که با کمابیش تفاوتی شبیه عقیده من است.

قطعی شمردن در آمدهائی که حاصل گران فروشی - تخلف از مقررات راهنمائی و رانندگی - قاچاق مواد مخدر - منازعه مردم وامثالهم است، میتواند چنین مورد تفسیر قرار گیرد که دستگاههای مسئول از مقابله با تخلف وجرم وجنایت مایوسند و یا دستکم از پس این قبیل بی قانونیها بر نمیآیند. ودر این صورت باید گفت: وقتی قضاوت مدیران جامعه ما این باشد، وای به بدبین ها ومردم عامی.

زیان دیگر این نوع بودجه نویسی، فشاری است که از جانب مامورین سازمانهای وصول کننده به مردم وارد میشود. بودجه اتاق اصناف وکمیته ملی حمایت از مصرف کننده را مثال میآوریم. بازرسان اتاق اصناف وکارمندان کمیته ملی حمایت از مصرف کننده میدانند حقوق آنها از بودجه ای تامین میشود که حاصل جرائم پرداختی بوسیله اصناف متخلف است، با این ترتیب چه کسی میتواند تضمین کند که این افراد تمایلاتی را که ناشی از وابسته بودن زندگی اقتصاد یشان با بودجه سازمان متبوع خود است - یعنی همان جرائم دریافتی از اصناف - دخالت ندهند.

در مورد جرائم رانندگی وضع از این بدتر است. نزدیک به دو میلیارد ریال بودجه برای مصارف حتمی اختصاص داده شده است. این مبلغ باید از محل وصول جرائم رانندگی تامین شود، تمام ماموران راهنمائی ورانندگی در این زمینه مسئولیت دارند. در اجرای این مسئولیت آنها جریمه میکنند. وبقول معروف هی جریمه میکنند..... هی جریمه میکنند. آنها حتی کسی را هم که برای پیاده کردن بیمار ناگزیر وسیله نقلیه اش را برای لحظه ای نزدیک بیمارستان متوقف کرده جریمه میکنند. بمرور زمان جریمه کردن برایشان یک عادت ثانوی میشود. این عادت، اهمیت جریمه رانندگی را هم برای مامور هم برای مردم از بین میبرد. مامور برای زودتر تمام کردن دسته قبض خود آسانترین وموثرترین راه را که جریمه کردن اتومبیلهای متوقف شده در محلهای ممنوع است بر میگزینند وبه تخلفهای خطرناکی نظیر عبور از چراغ قرمز - عبور از خیابان یک طرفه و سبقت غیر مجاز بی توجه میشود.

نوشتم زیان این نوع بودجه نویسی فشاری است که برای وصول مبلغ تعیین شده به مردم وارد میشود. دلیل آن را هم در آستین دارم. شهردار ورئیس راهنمائی پایتخت در آغاز کارشان بارها گفتند جریمه کردن مردمی که از سر ناچاری وبخاطر نبودن پارکینگ در مناطق ممنوع اعلام شده، پارک میکنند کاری غلط است. آنها فقط حرف نزدند، بلکه عمل هم کردند، تعداد زیادی از تابلوهای توقف ممنوع جمع آوری شد وسپاهیان دختر دیپلمه مامور خدمت در راهنمائی ورانندگی از جریمه کردن رانندگان معاف شدند اما همزمان با آخرین مراحل رسیدگی به بودجه در مجلسین، از یک هفته قبل وبشهادت عکس وخبر دو روز قبل که این دختران را در حال جریمه کردن صاحبان اتومبیلهای متوقف شده زیر تابلوی توقف ممنوع نشان میداد - بار دیگر نه تنها به این دختران سپاهی - بلکه به تمام افسران شهربانی وعده ای مامور ویژه اختیار جریمه کردن داده شده است. کسی نمیگوید نباید متخلفان جریمه شوند، چرا که آدم متخلف کم نداریم، اما چرا با این نوع طرز تفکر وعمل، بخودمان وبه دیگران بقبولانیم که تخلف کردن در خون همه ماست وامیدی به اینکه مردم در آینده کمتر تخلف کنند نیست. چرا نباید بجای روش فعلی، ترتیبی بدهیم که وجوه جمع آوری شده از بابت جرائم رانندگی - یا موارد دیگر - در طول سال ۲۵۳۷، در حسابی مخصوص جمع آوری وسپس مبلغ قطعی آن در بودجه سال بعد - ۲۵۳۸ - منظور شود؟ اگر به این ترتیب عمل شود، دست کم من وامثال من خود را پیشاپیش محکوم شده به پرداخت مبلغی که بعنوان در آمد قطعی شهرداری در بودجه منظور شده، نمیدانیم واگر هم بحق جریمه مان کردند، با اکراه کمتری مبلغ جریمه را میپردازیم.

گناه پزشکان چیست؟

دکتر علی پریور

نمیدانم اشتغال به حرفه پر ارزش و خدا پسند پزشکی چه گناه کرده که مدتی است نه تنها نیش قلم روز نامه ها و مجلات بازار ورنجاندن پزشکان پرداخته بلکه مردم عادی نیز من غیر مستقیم از هر سو بدان تاخته و بر آن گناهان بسیار نوشته اند. گاهی دیدار عده زیاد بیمار را در مدت کوتاه بهانه قرار میدهند و زمانی بعکس وقت بسیار دور ملاقات را مورد ایراد میدانند زمانی از ازدیاد حق عیادت شکایت دارند وگاهی دیگر عدم درمان بیمار غیر قابل علاج را بنادانی و عدم مراقبت پزشک نسبت میدهند. در هر حال پزشکان را گناهکار میشناسند.

آری، بقول شاعر شیرین سخن معاصر، از زبان پزشکان باید گفت:

گره ز آن بیفتاده در کار من
که کوتاه گردیده دیوار من

یعنی چون پزشکان آنقدر بکار پر مسئولیت خود مشغولند که فرصت زبان آوری و دلیل تراشی و بحث و فحص را ندارند و بعلت داشتن همان دیوار کوتاه در کارشان گره افتاده است.

نمیدانم از کجا شروع کنم و زبان حال کدام پزشگ زحمت کش وعلاقمند را باز گویم از دوران پر عرض و طول تحصیل بگویم که در حدود دو یا سه برابر سایر مشاغل گرفتاری دارد! یا از مسئولیت مستقیم تماس با بیمار وخطر ابتلای بهزاران بیماری برای دریافت حق العلاج مختصر یا احترام و ارزشی که امروزه جامعه برای پزشکان قائل است.

سابقا پزشک آنقدر مورد اعتماد خانواده ها بود که علاوه بر درمان بیماریها مورد مشورت آنان نیز قرار میگرفت و چه بسا افراد که برای ازدواج دختر و پسر جوان خود با پزشگ خانوادگی شان مشورت میکردند واین منتهای علاقه واعتماد آنان را نشان میداد ولی بدبختانه این روز ها بعلت نابسامانی افراد کشور نه تنها هر دسته بدسته دیگر میتازد و آنانرا گناهکار میشمارد بلکه لبه تیز اسلحه همه منتقدین بطرف پزشگان و بیمارستانها بر میگردد و آنانرا پول دوست و بی علاقه میشمرند و دلیل بارز آنان اینست که چون جان افراد در دست پزشگ است باید او روح خدائی داشته باشد غافل از اینکه اولا اگر جان یک فرد بیمار دردست پزشگ است و خلاف او امکان دارد بزیان آن یک نفر تمام شود، خلاف یک وکیل مجلس، یک وزیر، یک مدیر و یا یک سیاستمدار ممکنست بزیان یک شهر، یک اجتماع یا یک کشور تمام شود و ثانیا بدبختانه این روح خدائی یک جسم زمینی نیز دارد که نیازمند خوراک و پوشاک ومسکن است و بدون آن زندگی برایش میسر نیست و در عین حال آنکه ادعا میکند پزشگان در کار خود دقیق نیستند و یا خدای ناخواسته دانش و تجربه کافی درمان دردی را ندارند آیا در نظر نمیگرند که مقام مسئول برای این ادعا دانشکده پزشگی یا سازمان نظام پزشگی است و آنان حق ایراد این مطلب را ندارند.

راستی: پزشگان نیز جزو افراد این کشورند اگر فی المثل من که پزشگم طبق رای توده ملت دیو صفت هستم چگونه ممکنست برادر من که بفلان شغل اشتغال دارد دیو صفت نباشد.

چه: در حقیقت همه فرزند یک آب و خاکیم و تحت شرایط موجود پرورش یافته و زندگی میکنیم و محیط مار ا بهر سو میبرد و تحت نفوذ قرار میدهد.

آری: پزشکان آرزو داند فقط بدرمان بیماران پردازند و بدون چشم داشت مادی بحرفه خود مشغول باشند ولی مگر این امر امکان پذیر است و مگر پزشگ زن و فرزند ندارد وخانه و آشیانه وتفریح و آسایش نمیخواهد.

تمنا دارم قلم و کاغذی بردارید و بدقت مخارج ماهیانه یک پزشگ جوان را از اجاره مطب و منزل و مخارج ماهیانه هر چه بنظرتان میرسد حساب کنید و بمقامات مسئول توصیه فرمائید تا با پرداخت اینگونه احتیاجات این پزشگ جوان را مجانا بکار گمارند.

و یا در نظر بگیرید در شهری که پرتقال کیلوئی ۱۰۰ - ۲۰۰ ریال است و یا عمله معمولی روزانه هفتصد ریال دریافت میدارد پزشگ متخصص با آنهمه تحصیل و با ویزیت سیصد ریال روزانه چند بیمار را باید عیادت کند تا بتواند زندگی خود را بگذراند.

آری: همه افراد یک کشوریم و بخوبی میدانیم که اجاره مطب و منزل و گذران یک زندگی ساده ماهیانه چقدر خرج دارد واگر پزشگی آن میزان را نداشته باشد معلوم نیست زندگی خود را بچه نحو میتواند اداره کند.

اینجاست که بحکم اجبار سعی میکند کسر مخارج خود را از راههای ممکنه دیگر تامین کند.

از چند پزشگ انگشت شمار که با بعلت داشتن ارثیه پدری زندگی مرفهی دارند ویا با زحمت و کوشش جانفرسا روزانه پس از طی دوران عمر خانه و آشیانه ای بدست آورده اند بگذرید و با نظر دقیق زندگی سایر پزشگان عادی را زیر نظر آورید خواهید دید طبق نظر سازمان نظام پزشکی بعضی از آنها حتی از پرداخت حق نام نویسی سالیانه خود نیز عاجزند.

در کشوری که هر قصاب و سبزی فروش صاحب ملک و آبادی و خانه کنار دریا و غیره غیره میشود یک پزشک نباید بتواند از بهره کار خود صاحب این مزایا شود.

اگر چنین است پس اجازه فرمائید از این پس درب دانشکده پزشکی بسته شود زیرا تصور میکنم شماخود میل ندارید فرزند خود را بدانشکده ای بفرستید که پس از اینهمه رنج و زحمت و کار و کوشش حتی در آخر عمر نیز نتواند صاحب آن مزایا بوده باشد و بیشتر ترجیح میدهید فرزندتان در بازار و کسب و کار و تجارت مشغول شود.

آری: پزشگان صنف بید فاعند و بعلت همان دیوار کوتاهشان همیشه در کارشان گره میافتد و با زبان انتقاد مردم روبرو هستند.

سلام بر تهران سلام بر اصغر آقا

هادی خرسندی

با پرواز استثنائی و بدون تاخیر هواپیمائی ملی ایران (که نیم ساعت بیشتر تاخیر نداشت) پنجشنبه شب وارد تهران شدیم.

شب که تهران را از پنجره هواپیما نگاه می کنی، چیزی شبیه بال هواپیماست. (یا اینکه چون پنجره ما کنار بال بود اینطور به نظر می آمد.) در فرودگاه اصغر آقا و خانواده به استقبال آمده بودند ببینند سوغاتی چی آورده ایم.

توی هواپیما صحبت از تحریم میوه در ایران بود. روزنامه چهارشنبه هم دردسترس بود داشتیم مطالعه می کردیم و خیلی خوشحال شدیم که نوشته بود جناب آقای امیر عباس هویدا هم به برنامه تحریم میوه پیوسته اند (همانطور که وزیر کشاورزی ایشان هم تولید میوه راتحریم کرده بود.)

در خبر بود که جناب هویدا در میهمانی دیشب خود حتی یکدانه میوه روی میزها نگذاشته بودند و از میهمانان عزیز خودشان فقط با «آب میوه» پذیرائی کرده اند و معلوم شد که پوست و هسته و تفاله اش را تحریم کرده اند.

یاد ملکه انتوانت افتادیم که دید مردم زار و نحیف و ضعیف و بی جانند، علت را پرسید، اطرافیان گفتند نان گیرشان نمی آید بخورند. ملکه فرمود «خوب، شیرینی بخورند که فراوان است» شما هم اگر میوه را تحریم می کنید، آب میوه بخورید و به میهمانانتان آب میوه بخورانید که چنین کنند بزرگان چوکردباید کار.

از طرف دیگر اصغر آقا هم در فرودگاه اظهار نگرانی می کرد که اینجور که دولتی ها هم آمده اند خودشان را قاطی برنامه مردم کرده اند و میوه را تحریم می کنند، چیزی نمی کشد که اصلا قضیه از اساس لوث می شود و باز اهل دولت دور را از دست مردم می گیرند و خودشان می افتند جلو و تحریم میوه هم می شود یک چیز دستگاهی و دستوری و فرمایشی که اثر خودش را از دست می دهد و برنامه مردم شکست می خورد و اهالی محترم دست از پا درازتر به طرف میوه فروشی ها هجوم می آورند.

گفتم - اصغر آقا جان ما هنوز از گرد راه نرسیده ایم، این حرف ها چیست که داری توی گوش ما میخوانی اخلاق ما را فاسد می کنی؟

گفت - آقا یعنی شما می گوئید آدم در این موقعیت چکار باید بکند؟

گفتم - اصغر آقا جان، در این موقعیت بهترین کار اینست که این چمدان ها را برداری بگذاری عقب ماشین، بیریم خانه.

اصغرآقا که بادلخوری چمدان رابلند می کرد گفت:

- اقا، شما هم که فقط میخواهی بار خودت را به منزل ببری.

بی گدار به آب زدن!

ضیاء الدین دری - لندن

مرداد ماه گذشته، فرودگاه مهرآباد، ترمینال پروازهای خارج از کشور مثل همیشه پر از مردمی بود که برای استقبال و یا بدرقه آشنایان و اقوام مسافر خود آمده بودند. آنروز در بین مسافران آمریکا یک زوج جوان بیست و چند ساله نیز بچشم میخوردند که در میان آشنایان خود قرار داشتند و همه سعی میکردند آخرین محبتهای خود را بدانها نشان دهند کمی بعد ساعت پرواز نزدیک شد زن و شوهر جوان بمثابه توپ فوتبال در آغوش آشنایان پاس داده میشدند و عاقبت پس از خداحافظی وارد سالن ترانزیت شده و پس از مدت کوتاهی خود را در صندلی های راحت هواپیمای غول پیکر در کنار یکدگیر یافتند، چشم در چشم هم انداخته، لبخندی به آینده، کمر بندها را محکم کرده و هواپیما با غرشی عظیم از زمین برخاست و در یک آن بیش از ۱۵ هزار پا از زمین اوج گرفت. حه لحظات شیرین دلپذیری. فضای ایران هواپیما، موسیقی دلنشین وپذیرایی گرم روبراه بود، زوج جوان دل در دل نداشتند شوهر با مسافر کناری خود و سایرین صحبت میکرد و از آنان که برای چندمین بار به آمریکا سفر میکردند سئوالاتی مینمود و می پرسید که در فرودگاه نیویورک چه باید بکند. گوشه ای دیگر از هواپیما دختر خانم جوان دیگری نشسته بود، که ظاهرا نشان میداد بار اولش نیست که به آمریکا میرود، سیگاری هر چند مدت روشن میکرد و نسبتا بی حوصله بود زیرا که میدانست چقدر باید در هواپیما باشد و انتظار بکشد. در فرودگاه لندن هواپیما برای سوخت گیری و مبادله مسافر توقفی چند ساعته داشت و دوباره به پرواز خود بر فراز اقیانوس ادامه داد، زن و شوهر جوان دیگر خسته بنظر می رسیدند، و زن سر بر شانه شوهر به خواب خوش فرو رفته بود و شوهر بیدار فکر میکرد. نیویورک، مسافران از خواب بیدار شدند کمر بندها را محکم کردند و آماده برای فرود، بیش از ۳۰۰ مسافر هواپیما بزودی در راهروهای طویل فرودگاه نیویورک بسوی دروازه های شهر در حرکت بودند.

ماجرا و داستان در فرودگاه نیویورک شکل عادی خود را از دست میدهد و حالتی دیگر بخود میگیرد. ویزای آن دختر خانم ایرانی به اشکال بر میخورد، قضیه این بود که مأموران بهنگام کنترل گذرنامه در کیف دستی آن خانم یک عدد برگه پذیرش دانشگاهی بدست میآورند. کشف این برگه نشان میدهد که وی(دختر خانم) که باویزای توریستی به آمریکا میخواسته وارد شود در اصل قصد تحصیل داشته و مأموران بهمین دلیل از ورودش به خاک آمریکا جلوگیری مینمایند. دخترک سه ساعت به گریه و زاری می پردازد ولی تأثیری در تصمیم مأموران نمی گذارد.

بدختر خانم توصیه میشود اگر مخارج باز گشتش را شخصا بپردازد شانس مراجعت به آمریکا در آینده بدست خواهد آورد، در غیر اینصورت اگر دولت آمریکا مخارج او را متحمل شود برای همیشه از مسافرت به آمریکا محروم خواهد شد. لذا دختر خانم

بقیه در صفحه ۲۷

از نگاه سحاورز

شهرداری روی چاله‌های تهران علامت «احتیاط» می گذارد

تفسیر سیاسی روز

ایتالیا: بحران سیاسی دراوج

پرویز ایرانزاد

«جوخه سرخ» ایتالیا با ربودن آلدوموروو رهبر حزب دمکرات مسیحی این کشور خشونت سیاسی درایتالیای پرآشوب را باوج خطرناکی رسانده است.

درحالیکه بافروکش کردن موج بحران سیاسی ماههای اخیر، آندره ئوتی میرفت بحران بلاتکلیفی سیاسی این کشور اسروسامان بخشد، جوخه سرخ بلند آوازه ترین سیاستمدار این کشور که باحتمال بسیاری نامزد احراز مقام ریاست جمهوری ایتالیا می بود قربانی خشن ترین وجه «تروریسم سیاسی زمان» یعنی آدم ربایی کرد.

اهمیت حیثیتی یافتن رباینگان و نجات آلدوموروبرای رژیم دست راستی ایتالیا تاحدی حیاتی است که بلافاصله درپی ربوده شدن او قریب به پنجاه هزارتن ازافراد پلیس ایتالیا مامور پی گیری و یافتن مورو شده اند.

و یقین که شکست دولت دررهایی آلدوموروبی کیفرماندن «بریگادسرخ» که بچنین عمل گستاخانه دست زده باردیگر دولت ایتالیا را درآستانه سقوط قرارخواهد داد و رژیم دست راستی باهرج و مرج بی سابقه ای که بوجود آمده توفیق تشکیل دولت های بعدی را پیدا نخواهد کرد.

ازطرفی ادامه هرج و مرج های سیاسی، عملی شدن تهدید بریگادسرخ در ربودن شخصیتهای طراز اول و بطورکلی ادامه محیط تروروخشت بطوریکه دولتمردان از ادامه مسئولیتهای سیاسی و دولتی خود بازمانند، خطر بروی کارآمدن یک رژیم نظامی در ایتالیا را افزایش خواهد داد درتائید این نظریه بموارد مشابه درکشورهایی می توان استناد جست.

هرآنگاه که اداره امور مملکت ازید قدرت دولتهای پارلمانی و غیر نظامی خارج شده، بلافاصله نظامیان باتاکتیک های کوبنده زمام امور را بدست گرفته و علیرغم و عده های پیاپی مبنی برکنار رفتن بمحض آرام شدن اوضاع همچنان پایه های حکومت خودرا استحکام بخشیده اند.

درماجرای ربوده شدن آلدوموروو از سرویس ضداطلاعاتی یک کشور بیگانه نیز نامبرده شده، باین بیان که کشور خارجی مغروض باترتیب دادن توطئه ربوده شدن مورو خواسته است ایتالیای بحران زده رابزانوی عجز دربرابرترکتازی های خشونت گراهای سیاسی درآورده و نتایجی را که می خواهد بکف آورد اما دراین مورد نیز فعلا سند یانشانه قطعی دردست نیست و برای پی بردن بانگیزه راستین رباینگان موروبزمان بیشتری نیازاست.

نظربااینکه آلدوموروبرهبر حزب دمکرات مسیحی، حزب حاکم و نیرومندترین دسته بندی سیاسی ایتالیاست واکنش هواداران این حزب نسبت به ربوده شدن رهبر و یادرصورت کشته شدن نسبت به مرگ او آنچنان شدید خواهد بود که ازپیش میزان شدت آن غیرقابل پیش بینی است، اعضاء و هواداران حزب دمکرات مسیحی گناه هربلائی را که بسر رهبرشان بیاید، متوجه کمونیست ها دانسته و درگیری های شدید پایان ناپذیر احتمالا ایتالیا را به معرکه جنگ داخلی خواهد کشاند، ازطرفی پشت پرده کلیه حوادثی که درپی این آدم ربایی بزرگ خواهد آمد این نظامیان ایتالیا خواهند بود که بادست آویزهای مطمئن تاکتیک های نظامی را درپایان دادن به هرج و مرج لجام گسیخته ایتالیا بکار خواهند بست.

ربوده شدن مورو بزرگترین واقعه و اوج کشاکش های سیاسی ایتالیاست که درعین حال می توان آنرا آغازگر یک سلسله رویدادهای دگرگون کننده درعرصه سیاسی ایتالیا بشمار آورد باوقوع این حادثه دولت آندره ئوتی، باردیگر دراستانه سقوط قرار خواهد گرفت و نظربه آشفتگی حاد اوضاع کمتر دولتی خواهد توانست یا جرات خواهد یافت برای نجات ایتالیا پای پیش نهد.

مساله ربوده شدن آلدوموروو ابهام خطرناکی بوجود آورده و ایتالیا را آبستن حوادث شگرف کرده است.

جهل سال قبل...

قرارداد اکتشاف معادن تقدیم مجلس شد

در جلسه امروز مجلس شورای ملی آقای علی منصور وزیرپیشه و هنر لایحه قانونی قراردادی را که بین دولت شاهنشاهی و شرکت هلندی «الگمیز اکسپلوراتی ماچاپای» منعقد شده است تقدیم نمودند. بموجب این قرارداد حق انحصاری اکتشاف، بررسی و تجسس دو ناحیه از طرف دولت ایران برای مدت سه سال به شرکت هلندی واگذار میشود.

موضوع قرارداد عبارت است از تجسس و اکتشاف کلیه مواد معدنی باستثناء نفت و اکسیدآهن و خاک سرخ و مواد مستخرجه از معادن روی زمین مانند سنگهای ساختمانی، آهک، سنگ گچ، خاک رس، نمک طعام، رسوبات نمکی

شرکت تعهد مینماید که از تاریخ تصویب قرارداد منتهی در ظرف ششماه عملیات اکتشاف و بررسی را در حوزه قرارداد شروع و در تمام قرارداد بخرج خود بررسی های لازم را جهت اکتشاف رشته های معدنی بنماید و نقشه زمین شناسی هر دو ناحیه را تهیه کند

سفرای مصر و افغانستان

بطوریکه اطلاع یافته ایم جناب آقای یوسف ذوالفقار پاشا رئیس دادگاههای مختلط استیناف مصر که از شخصیت های بزرگ قضائی آن کشور میباشند بسمت سفیرکبیر دولت پادشاهی مصر در دربار شاهنشاهی برگزیده شده اند.

همچنین جناب آقای محمد نوروزخان سرمنشی حضور (رئیس دفتر مخصوص) اعلیحضرت پادشاه افغانستان بسمت سفیر کبیر افغانستان در دربار شاهنشاهی انتخاب شده اند.

جشن کودکستان برسابه

بعداز ظهر دیروز هفتمین جشن سالروز اولین کودکستان ایرانی «برسابه» در سالون کانون بانوان آغاز گردید.

آقای نخست وزیر و آقای وزیر دارایی و عده زیادی از محترمین با خانمهای خود حضور داشتند.

در ساعت ۵ بعد از ظهر والاحضرت شاهدخت اشرف پهلوی تشریف فرما شدند و با گسب اجازه برنامه جشن که عبارت از چند پرده نمایش جالب توسط کودکان خردسال کودکستان بود اجراء گردید.

در نمایش اپرت «کلاه کلی» که توسط چند نفر از دوشیزگان اجراء شد دوشیزه فریده مصدقی دختر آقای هادی مصدقی رل دختر قهرمان این نمایش را بازی کرد و حرکات موزون و دلفریب او تماشاچیان را مشغول داشته و با منتهای وجد برایش دست میزدند.

تعطیل عید

چون تحویل سال نو بعد از ظهر روز سه شنبه سی ام اسفند میباشد طبق ابلاغ صادره کلیه وزارتخانه‌ها و ادارات و بنگاههای دولتی از ظهر سه شنبه ۳۰ اسفند تا صبح شنبه چهارم فروردین تعطیل خواهند بود.

در سینما ایران

روز جمعه از ساعت ده و نیم صبح تا ۱۲ در سینمای ایران دو فیلم علمی یکی راجع به مرض سفلیس و دیگری راجع به بلای مالاریا از طرف نمایندگی بنگاه بایر بمعرض تماشا گذارده شد.

نخست آقای دکتر محمد علی ملکی خطابه‌ای راجع به تاریخ پیدایش مرض سفلیس در جهان و طرز جلوگیری و مداوای آن در ازمنه مختلف و چگونگی تداوی و معالجه آن پس از کشف میکروسکوب و کشفیات علمی عصر حاضر بیان داشتند. سپس فیلم سفلیس و چگونگی نشوونمای میکروب و توسعه و تلفات سهمگین آن در جهان و کشف دوای نیوسالوارسن و ترکیبات آن نمایش داده شد و بزبان فرانسه توضیحات میدادند.

بعد فیلم مالاریا و سرگذشت یک خانواده افریقائی و تلفات و خسارات خانمان برباد ده این مرض مدهش و سپس مداوای مرض که توضیحات آن بفارسی بود نمایش داده شد.

درود به تهران

آقای سیف پور فاطمی مدیر روزنامه باختر اصفهان بمرکز وارد شدند

حرکت نخستین قطار

بهره برداری مسافری راه آهن سرتاسری جنوب که سابقا از تهران تا اراک و از اهواز تا دورود شروع شده بود ازاول فروردین ماه ۱۳۱۸ طبق برنامه جدید شروع میشود.

نخستین قطار مستقیم مسافری روز سه شنبه ۳۰ اسفند (شب اول فروردین) ساعت ۲۲ و ۳۰ دقیقه از تهران بطرف اهواز حرکت خواهد نمود.

قطارهای مستقیم مسافری روزهای چهارشنبه و شنبه در ساعت ۲۲ و نیم از اهواز مستقیما بطرف تهران حرکت میکند و از تهران هم روزهای سه شنبه و جمعه در ساعت ۲۳ قطار مسافری مستقیما بطرف اهواز میرود. مدتی که قطارها مسافت بین تهران و اهواز همچنین اهواز وتهران را می پیمایند ۲۴ ساعت میباشد.

زندگی محمد

چاپ دوم با یک مقدمه مفصل بقلم مولف مخصوص چاپ دوم و با مقدمه بقلم آقای عبدالرحمن فرامرزی در معرفی کتاب در ۴۴۴ صفحه با چاپ بچر و کاغذ نفیس تر و صحافی زیباتر منتشر شد. قیمت ۳۰ ریال

آگهی حراج

یکدستگاه دوربین عکاسی در اداره مالیات غیر مستقیم شهرستان تهران واقعه در خیابان فردوسی در دائره حق الثبت و اجراء روز ۱۵ فروردین ماه ۱۳۱۸ دو ساعت قبل از ظهر بطور مزایده حضوری با حضور نماینده. دادبان نخست بفروش میرسد. طالبین میتوانند همه روزه دستگاه مذکور را در این اداره معاینه نموده و روز مزبور در خرید شرکت نماینده رئیس اداره مالیات غیر مستقیم شهرستان تهران - آشتیانی

آقای دکتر مصدق

رئیس محترم بیمارستان نجمیه بدون توقع دیناری دستمزد و با کمال جدیت بوسیله عمل جراحی خانم اینجانب را که مدتها بمرض رحمی مبتلا بودند «فیبردم» معالجه فرمودند. بدینوسیله از آقای دکتر و همچنین از خانم دکتر س خلیلیان تشکر و قدردانی میشود. ج - روستائی

«نقل از اطلاعات ۲۸ اسفند ۱۳۱۷»

امروز در تاریخ

اتحاد موسولینی با آلمان

(۱۹ مارس - یکشنبه)

۱۶۲۸ * انگلستان کلنی ماساچوست را درامریکا تاسیس کرد.

۱۷۱۱ * جنگ روسیه با عثمانی آغاز شد.

۱۸۷۷ * نخستین پارلمانی عثمانی اغاز بکار کرد.

۱۹۳۳ * موسولینی با المان متحد شد.

هوشنگ انصاری، رئیس مرکز پژوهش و نشر فرهنگ سیاسی دوران پهلوی و هماهنگ کننده جناح سازنده:

کتاب رضاشاه کبیر

صفحات زرین تاریخ پهلوی اول

در کتاب رضاشاه کبیر، زندگی سردار بزرگ ایران با بهترین تصاویر و دقیق ترین اسناد، پیش روی ملت قرار گرفته

آقای هوشنگ انصاری، رئیس مرکز پژوهش و نشر فرهنگ سیاسی دوران پهلوی و هماهنگ کننده جناح سازنده حزب رستاخیز ملت ایران، در یک کنفرانس مطبوعاتی و رادیو تلویزیونی شرکت کرد و درباره کتاب «رضا شاه کبیر» که از سوی مرکز پژوهش و نشر فرهنگ سیاسی دوران پهلوی بمناسبت یکصدمین سالگرد زاد روز اعلیحضرت رضا شاه کبیر انتشار یافته است، اطلاعاتی در اختیار نمایندگان رسانه‌های گروهی قرار داد.

رئیس مرکز پژوهش و نشر فرهنگ سیاسی دوران پهلوی در آغاز سخنان خود اظهار داشت:

ـ موجب افتخار اینجانب است که برای نخستین بار در مرکز پژوهش و نشر فرهنگ سیاسی دوران پهلوی، بمناسبت یکصدمین سالگرد زاد روز اعلیحضرت رضا شاه کبیر، بنیانگذار شاهنشاهی افتخار آفرین دودمان پهلوی و تقارن این رویداد با انتشار کتاب «رضا شاه کبیر» با خانم‌ها و آقایان محترم نمایندگان رسانه‌های گروهی کشور ملاقات می‌نمایم.

تصور می‌کنم خانم‌ها و آقایان با فعالیت‌های این مرکز ناآشنا نباشند، زیرا علاوه بر بازتاب وسیعی که نشریات گذشته مرکز در مطبوعات و رادیو و تلویزیون کشور داشته است، موجب نهایت خوشوقتی است که دیده میشود اخیرا در نوشته‌های محققین و پایان نامه‌های تحصیلی دانشجویان دانشگاهها نیز به حاصل پژوهشهای مرکز بعنوان ماخذ و مرجع استناد میگردد.

اما درباره کتابی که اکنون پیش روی شما قرار دارد و نخستین جلد آن در روز یکصدمین سالگرد میلاد اعلیحضرت رضا شاه کبیر به پیشگاه مبارک شاهنشاه آریامهر تقدیم گردید و مورد توجه و عنایت معظم له قرار گرفت، عقیده شخصی اینجانب این است که این اثر از دو نظر قابل توجه و بررسی است:

نخست آنکه با یادآوری خاطره جاودانه اعلیحضرت رضا شاه کبیر، ملت ایران بار دیگر سپاس ابدی خود را به پیشگاه سردار نام آور سپیده دم سوم اسفند ارائه میدارد.

دیگر اینکه در این کتاب روی سخن بیشتر با نسلی است که از اوضاع آن روز کشور تصویر روشنی به ذهن ندارد. بنابراین در این کتاب تلاش شده است با بیان گویای اسناد و مدارک غیر قابل انکار، ماهیت اوضاع ایران در روزهای قبل از قیام تاریخی سپیده دم سوم اسفند و نیز سالهای پر مرارت شالوده ریزی ایران نوین بازگو گردد. باشد که نسل جوان امروز بیش از پیش به خطیر بودن وظایف خود در راه مشارکت برای ترقی و تعالی روز افزون کشور واقف شود.

کیفیت مطالب

هوشنگ انصاری، رئیس مرکز پژوهش و نشر فرهنگ سیاسی دوران پهلوی سپس اضافه کرد:

ـ درباره کیفیت مطالب کتاب و نوع چاپ آن من صحبت زیادی نمی‌کنم و قضاوت در باره آن را به خانم‌ها و آقایان محترم که نمایندگان رسانه‌های گروهی مملکت هستند، و هم چنین پژوهشگران نکته بین و خوانندگان نازک اندیش کتاب واگذار می‌نمایم، فقط توجه خوانندگان محترم کتاب را به این نکته جلب مینمایم که کتاب «رضا شاه کبیر» در ۸۱۸ صفحه با ۶۸۵ تصویر رنگی و سیاه و سفید و ۵۲۸ سند که بیشترین آنها برای نخستین بار در کتاب آمده است، در مدتی نزدیک به چهار ماه تنظیم و انتشار یافته است.

قسمت اعظم تصاویری که دراین کتاب از رضا شاه کبیر بچاپ رسیده، از جمله تصاویر صفحات ۲۷۶ و ۴۷۰ تا ۵۰۷ و ۷۰۸ و ۷۲۶ تا ۷۲۹ و ده‌ها تصویر دیگر، تصاویری هستند که برای نخستین بار انتشار می‌یابند.

رئیس مرکز پژوهش و نشر فرهنگ سیاسی دوران پهلوی افزود:

ـ در انتشار این اسناد و تصاویر تلاش شده است که در همه حال اصالت موضوع حفظ شود مثلا در صفحات ۷۰۰ و ۷۰۱ کتاب تصویر دو کشتی ملاحظه میشود که دقیقا همان کشتیهای «بندرا» و «برمه» هستند که سردار بزرگ ایران با آن دو کشتی خاک ایران را ترک فرمودند. برای دست یابی به تصاویر این دو کشتی کارشناسان مرکز به کانون ثبت دریائی کشور انگلستان مراجعه کردند و پس از کنکاش بسیار در سوابق نیروی دریائی انگلستان توانستند به تصاویر واقعی دو کشتی یاد شده که خود آنها سالهاست از بین رفته‌اند، دست یابند.

در این جا لازم است که از طرف خود و کارکنان مرکز از کلیه خانواده‌ها و افراد محترمی که با واگذاری اسناد و تصاویر انتشار نیافته مربوط به دوران شکوهمند پنجاه سال شاهنشاهی پهلوی به مرکز، مارا در وظیفه خطیری که خدمت به شاهنشاهی پر فرو شکوه پهلوی است، یاری داده و میدهند سپاسگزاری کنم.

هوشنگ انصاری رئیس مرکز پژوهش و نشر فرهنگ سیاسی دوران پهلوی سپس در باره فعالیتهای گذشته و برنامه آینده کار مرکز اینطور اظهار داشت:

ـ مرکز پژوهش و نشر فرهنگ سیاسی دوران پهلوی در آغاز سال ۲۵۳۵، همزمان با برگزاری آئین خجسته بزرگداشت پنجاه سال شاهنشاهی افتخار آفرین پهلوی، به امر مبارک شاهنشاه آریامهر تشکیل گردید:

در این مدت فعالیتهای مرکز چنین بوده است:

۱ـ چاپ و انتشار دو کتاب «سفرنامه خوزستان» و «سفرنامه مازندران» که هر دو از تقریرات اعلیحضرت رضا شاه کبیر بوده‌اند.

۲ـ چاپ جلد نخست کتاب «در باره سوم شهریور و نقش ایران در جنگ جهانی دوم»: پژوهشگران محدود خود عناوین زیر را که قبلا از پیشگاه مبارک ملوکانه کسب اجازه شده است، دردست تحقیق، تالیف و چاپ دارد:

۱ـ فرهنگ و هنر ایران در عهد باستان و بزرگداشت آن در عصر شاهنشاهی پهلوی.

۲ـ جلد دوم «در باره شهریور» زیر عنوان «از پایان جنگ تا واقعه آذربایجان.

۳ـ جلد سوم «در باره شهریور» تحت عنوان «واقعه آذربایجان».

۴ـ تاریخچه مصور شیر و خورشید سرخ از عهد باستان تا امروز.

۵ـ تا تحقیق تازه و جامع از «رویداد سوم اسفند».

۶ـ حفظ و حراست حدود و مرزهای کشور در عصر شاهنشاهی پهلوی.

رئیس مرکز پژوهش و نشر فرهنگ سیاسی دوران پهلوی همچنین گفت:

نبودن یک آرشیو ملی مجهز در سالهای گذشته، موجب شده بود که بسیاری از اسناد و مدارک منحصر بفرد تاریخ معاصر ایران نزد خانواده های قدیمی و یا مجموعه داران باقی بماند.

مرکز پژوهش و نشر فرهنگ سیاسی دوران پهلوی افتخار دارد که در دوران کوتاه حیات خویش بر بسیاری از این اسناد و مدارک دست یافته است. چنانکه «سفر نامه مازندران»، تقریر اعلیحضرت رضاشاه کبیر، پس از پنجاه سال که از تقریر آن گذشته بود و در خارج از ایران نگاهداری می شد، با کوشش فریدون خادم، مدیر اجرائی مرکز به ایران آورده شد و صاحبان آن یعنی خانواده فرج‌الله بهرامی بدون هیچگونه چشم داشت مالی، آنرا برای انتشار در اختیار مرکز گذاشتند.

حقایق تاریخی

پاره‌ای از اسناد و همه تصاویری که در «سفرنامه خوزستان» به چاپ رسید، و یا قسمتی از تصاویری که در بخش های مختلف کتاب «رضاشاه کبیر» آمده است، نیز چنین است، یعنی صاحبان آنها این تصاویر و اسناد را صرفا بخاطر کمک به روشن ساختن حقایق تاریخ پرشکوه پنجاه سال گذشته بمرکز واگذار کرده‌اند.

دراینجا با نهایت خوشحالی باید اضافه کنم که مرکز در عمر کوتاه خود توانسته است اعتماد و اطمینان فراوانی در صاحبان اسناد و مدارک عصر معاصر ایجاد نماید، بطوریکه هفته‌ای نمی گذرد که یک یا چند تن از این قبیل افراد و خانواده ها به مرکز مراجعه نکنند و آمادگی خویش را برای واگذاری اسناد و تصاویر منحصر به فردی که در اختیار دارند اعلام ندارند.

رئیس مرکز پژوهش و نشر فرهنگ سیاسی دوران پهلوی در پایان سخنان خود افزود:

ـ همانطور که قبلا گفته شد درحال حاضر تحقیقات وسیع و جالبی در مرکز پژوهش و نشر فرهنگ سیاسی دوران پهلوی در دست انجام است و من امیدوارم درآینده بسیار نزدیک باز هم توفیق ملاقات مجدد خانم ها و آقایان نمایندگان محترم رسانه های گروهی کشور را در مرکز پژوهش و نشر فرهنگ سیاسی دوران پهلوی داشته باشم.

عطیه ملوکانه

هوشنگ انصاری آنگاه اظهار داشت:

با عطیه‌ای که اخیرا ذات اقدس شهریاری مقرر فرمودند سالانه به مرکز کمک شود، در حقیقت خونی به این کانون خدمتگزاری دودمان افتخار آفرین پهلوی داده شده است تا حرکت و شتاب بیشتری در خدمات خود ایجاد نماید.

چرا که در گذشته مرکز تنها از راه فروش کتاب های خود، که با غرور و سر بلندی باید گفت همواره مورد توجه مردم قرار گرفته و از آنها استقبال فراوان شده است، به حیات خویش ادامه میداد. اما اینک با عنایت فرمانده بزرگ و عالیقدر ایران، بی شک مرکز وظیفه دار است که بیش از پیش در هدف مقدس خویش، که خدمتگذاری صادقانه به دودمان پرافتخار پهلوی است، حرکت بیشتری بدهد.

هوشنگ انصاری سپس افزود:

در حال حاضر مرکز با کادر

نظریات کارمندان دولت در مورد قانون استخدام

درنحوه برداشت کسور از حقوق کارمندان باید تجدید نظر شود

آقای عباس نظری باارسال نامه‌ای به روزنامه اطلاعات درمورد تجدید نظر درلایحه نهائی قانون استخدام کشوری ضمن اشاره به مشکلی که برای کارمندان جدید استخدام وجود دارد نوشته است: درماده ۷۳ لایحه نهائی قانون استخدام کشوری قید شده است:

وزارتخانه ها و موسسات دولتی مشمول این قانون مکلفند حقوق و مزایای شغل اولین ماه کسانی را که دوره آزمایشی را طی کرده و باستخدام رسمی پذیرفته میشوند را برداشت کنند و به صندوق بازنشستگی کشوری بپردازند.

برداشت اولین ماه حقوق و مزایای کارمند بطور کامل آنهم دریک نوبت زندگی اورا مختل می کند.

زیرا اکثریت قریب باتفاق کارمندان دولت به جز حقوق و مزایای خود درآمد دیگری ندارند و صرفا ازمحل درآمد حقوقی خود ار تزاق و امرار معاش می کنند بهمین علت پیشنهاد میشود که متن ماده فوق درلایحه نهائی قانون استخدام کشوری بشرح زیر اصلاح شود:

وزارت خانه ها و موسسات دولتی مشمول قانون استخدام کشوری مکلفند حقوق و مزایای شغل اولین ماه کسانی را که دوره آزمایشی را طی کرده و باستخدام رسمی پذیرفته میشوند باقساط مساوی درمدت سی ماه کسرو به صندوق بازنشستگی کشوری بپردازند بدین ترتیب بارعایت مقررات فوق یکی از مشکلات عمده کارمندان جدید الاستخدام وزارت خانه ها و موسسات دولتی برطرف خواهد شد.

از: فرانس پرس

فرانسه: روز سرنوشت

۳۱ میلیون فرانسوی ، امروز تکلیف فرانسه را روشن کردند.

ژاک شیراک - پیروی از راه دوگل و پمپیدو

درسیرک انتخابات فرانسه، ژرژ مارشه حلقه آتشین را در دست گرفته تا فرانسوامیترا و فابر را از این حلقه خطر بگذراند

کاریکاتور از: فیگارد

امروز میلیونها نفر از فرانسویان برای تعیین سرنوشت ۴۲۳ کرسی باقیمانده مجمع ملی فرانسه، در حساس ترین مرحله انتخابات این کشور شرکت کردند. در مرحله اول رای گیری که روز یکشنبه ۱۲ مارس انجام شد ۶۸ نماینده مجلس جدید (۶۳ نفر از جناح راست ۳ نفر از حزب سوسیالیست و یک نفر از حزب کمونیست) انتخاب شدند و امروز مبارزه فشرده‌ای برای تسخیر ۴۲۳ کرسی دیگر میان اتحاد چپ و اکثریت سابق در گرفته است. سرنوشت سیاسی فرانسه به تعداد کرسی هائی که هریک از دو رقیب نیرومند بدست می آورد بستگی دارد. اگر اکثریت قبلی که از طرفداران دوگل، ژیسکاردستن و احزاب میانه رو (سانتریست ها) تشکیل میشود پیروز شود در سیاست داخلی و خارجی فرانسه هیچگونه تغییری روی نخواهد داد.

اما اگر برعکس اتحاد چپ (حزب سوسیالیست، حزب کمونیست و رادیکال چپ) اکثریت کرسی های مجمع ملی رااشغال کند کابینه‌ای با شرکت کمونیستها تشکیل میشود و در نتیجه سیاست داخلی و خارجی فرانسه دستخوش دگرگونی عظیمی خواهد شد و کمونیست ها که از سی سال پیش از قدرت طرد شده‌اند برنامه مشترک دولت چپ را که در سال ۱۹۷۲ تنظیم شده است باجرا درخواهند آورد.

در مرحله اول انتخابات ریمون بار و دوازده نفر از اعضای کابینه‌اش و همچنین ژاک شیراک توانستند کرسی های خود را اشغال کنند. جناح چپ در رای گیری روز یکشنبه گذشته تنها پنج کرسی بدست آورد. اما ائتلاف سوسیالیست ها و کمونیست ها در مرحله دوم وضع تازه‌ای بوجود آورده و شانس پیروزی جناح چپ را افزایش داده است. آن عده از رای دهندگان که روز یکشنبه گذشته نمایندگان خود را انتخاب کرده‌اند در انتخابات امروز شرکت ندارند و بنابراین شماره رای دهندگان در مرحله دوم به سی و یک میلیون نفر کاهش یافته است.

از چهار هزار و سیصد نامزد که روز یکشنبه ۱۲ مارس در انتخابات شرکت کرده بودند تنها ۸۳۹ نفرشان بموجب قانون اساسی فرانسه میتوانند در انتخابات مرحله دوم شرکت کنند نامزد های گروههای افراطی چپ و برخی از احزاب کوچک از جمله (اکولوژیست ها) که نتوانسته‌اند در مرحله اول دست کم ۱۲/۵ درصد آرارا بدست بیاورند حق شرکت در انتخابات دور دوم را ندارند. عده زیادی از نامزدهای احزاب بزرگ اعم از راست و یا چپ نیز به نفع کاندیداهائی که در مرحله اول آرای بیشتری بدست آورده‌اند کنار رفته‌اند. باین ترتیب درمرحله دوم درکلیه حوزه ها دورقیب راست و چپ دربرابر یکدیگر قرار گرفته‌اند. دو نفر از وزیران کابینه و سی و یک نفر از نمایندگان سابق در میان این عده هستند از ۹۳۹ نامزد راست و چپ که برای اشغال ۴۲۳ کرسی باقیمانده پارلمان با هم مبارزه میکنند ۲۲۴ نفرشان از حزب «اجتماع برای جمهوری»، گلیست و ۱۹۸ نفر از طرفداران ژیسکاردستن یا سانتریست ها هستند. حزب کمونیست ۱۴۷ نامزد، حزب سوسیالیست ۲۴۵ نفر و رادیکال های چپ ۲۰ نامزد برای شرکت در انتخابات امروز معرفی کرده‌اند. پنج نفر از نامزدهای منفرد نیز در جریان رای گیری شرکت دارند. هشت نفر از این نامزد ها عملا قبل از انجام انتخابات برگزیده شده‌اند زیرا برای مرحله دوم رقیبی در حوزه انتخابی خود ندارند. ژرژمارشه دبیر کل حزب کمونیست و فرانسوامیتران رهبر حزب سوسیالیست جزو این عده هستند مبارزه انتخاباتی برای دومین مرحله رای گیری عصر روز جمعه پایان یافت. اما نامزدها تا عصر روز شنبه اجازه برپائی متینگ را داشتند.

جناح راست با شعار «خطر کمونیسم» در مبارزه انتخاباتی مرحله دوم شرکت کرد. ریمون بار نخست‌وزیر و ژاک شیراک رهبر حزب «اجتماع برای جمهوری» رای دهندگان فرانسوی را به حفظ موقعیت فرانسه در میان کشورهای اروپائی دعوت کردند. نخست وزیر فرانسه بار دیگر تاکید کرد که روی کارآمدن دولت چپ با شرکت وزیران کمونیست اساس سیاست داخلی و خارجی کشور را در هم خواهد ریخت.

سوسیالیست ها و کمونیستها نیز همه نیرو ها و امکانات خود را برای پیروزی در مرحله دوم انتخابات بسیج کرده وعده دادند که دولت چپ حداقل دستمزد کارگران را به هزارو چهار صد فرانک درماه افزایش خواهد داد.

نخستین نتیجه انتخابات اواخر امشب اعلام میشود و حداکثر تا بامداد روز دوشنبه روشن خواهد شد که کدام یک ازدو جناح چپ یا راست دراین رای گیری سرنوشت ساز پیروز شده‌اند.

از چهار صد و بیست و سه کرسی باقی مانده مجمع ملی پنج کرسی آن به نمایندگان سرزمین های ماورا بحار فرانسه (گوادالوپ جزایر فرانسه درآنتیل) تعلق دارد.

نتیجه رسمی انتخابات مرحله اول باین شرح بود:

- حزب کمونیست ۵/۸۷۰/۴۰۲ رای (۲۰/۶ درصد آرا)
- حزب سوسیالیست ۶/۴۵۱/۱۵۱ رای (۲۲/۵ درصد آرا)
- رادیکالهای چپ ۶۰۳/۹۳۲ رای (۲/۱ درصد آراء)
- افراطی های چپ ۹۵۳/۰۸۸ رای (۳/۳ درصد آرا)
- حزب اجتماع برای جمهوری ۶/۴۶۲/۴۶۲ (۲۲/۵ درصد)
- حزب اتحاد برای دموکراسی فرانسه ۶/۱۲۸/۸۴۹ رای (۲۱/۵ درصد)
- احزاب میانه رو ۶۱۲/۱۰۰ رای (۲/۱ درصد آراء)
- اکولوژیست ها ۶۱۲/۱۰۰ (۲/۱ درصد)
- متفرقه ۷۹۳/۲۷۴ (۲/۸ درصد)

از: یونایتدپرس

استقرار اسرائیلی ها در سرزمین های اعراب خطرناک است

«کلنی ها» مشکل اساسی مذاکرات آینده

«دوید اون» وزیر خارجه انگلستان در سفری که اخیرا به امان کرد طی مصاحبه‌ای با نماینده خبرگزاری اردن نظر دولت انگلستان را در باره شرایط برقراری صلح در خاور میانه بصورتی که از یک طرف اعاده حقوق پایمال شده مردم فلسطین را در برداشته باشد و از طرف دیگر امنیت اسرائیل را نیز ضمانت کند تشریح کرد. خلاصه‌ای از این مصاحبه را در زیر نقل کرده‌ایم.

***

سئوال - آیا فکر می کنید که اسرائیل برای اجابت تقاضا های مصر اقدام خواهد کرد و در ضمن خواهد پذیرفت که فلسطینی ها نیز از حق حاکمیت ملی و حقوق تعیین سرنوشت خویش برخوردار شوند؟

جواب - باید بگویم که در این باره تقریبا تردید دارم. این مسئله که ضمنا بسیار مهم است با این بیان مطرح میشود که آیا باید یک کشور فلسطین جداگانه برای فلسطینی ها بوجود آید یا نه من فکر میکنم که این مسئله چیزی باشد که لازم است در باره اش مذاکره شود.

موضعی که دولت انگلستان در آن ایستاده همیشه عبارت از این بوده که لازم است فلسطینی ها هم برای خود وطنی داشته باشند ولی نه الزاما وطنی که در عین حال استقلال هم داشته باشد. من تردیدی ندارم که مردم فلسطین باید در تعیین سرنوشت خودش شرکت داده شود و بنابراین در مذاکرات اعراب و اسرائیل نیز سهمی داشته باشد.

راهی که برای فرمول بندی ترتیبات ضمانت کننده این شرایط و انتظارها مورد استفاده قرار خواهد گرفت و شیوه‌ای که دقیقا برای متحقق ساختن این انتظارها بکار خواهد رفت مقوله‌ای است که البته در باره اش مذاکره خواهد شد ولی من بلافاصله اضافه می کنم که حل کردن تمام اختلاف نظرهایی که عجالتا راه تحقق یافتن این انتظارها را سد کرده‌اند، به عبور از موانع گوناگونی نیاز خواهد داشت.

چیز دیگری که باید آن را نیز قبلا شناخت این است که پیشنهادهای ارائه شده از طرف مناهم بگین نخست وزیر اسرائیل در جواب ابتکارهای انور سادات ناظر برترتیباتی است که به یک دوره ۵ ساله مربوط خواهد شد. به عقیده من بسیار مهم است که ما بتوانیم شاهد مذاکرات اعراب و اسرائیلی ها در چار چوب پیشنهادهایی باشیم آنچه که بگین پیشنهاد می کند موجد تعهداتی است که یک دوره ۵ ساله را در بر خواهد گرفت اما آنچه که بتوان برای مدت ۵ سال قابل قبول دانست ممکن است برای دوره‌ای طولانی تریا برای همیشه و بعنوان ترتیباتی نهایی یاد ایمی قابل قبول نباشد.

ضریب احتمالی که در این زمینه قایل میشویم این دلواپسی قابل درک را بوجود می آورد که چیزی که در اصل بعنوان مقوله‌ای در نظر گرفته شده ممکن است به چیزی دایمی تبدیل شود. اما از طرف دیگر اگر شما بکلی دست روی دست بگذارید - و اگر اضطرابی که دارید شما را وادار کند که بطور ساده در همین موضع راکد و ساکنی که امروز در آن ایستاده‌اید توقف کنید - در این صورت بیم آن خواهد رفت که ۱۰ و یا حتی ۱۵ سال دیگر هم بگذرد و شما در پایان آن هنوز هم خود را بطور دقیق در همین موضع بی تحرک امروزی بیابید.

سئوال - انگلستان - یکی از اعضای بازار مشترک اروپایی است که به کرات شناخت حقوق مشروع ملت فلسطین را تاکید کرده است. آیا میتوانید روشن کنید که این عبارت «حقوق مشروع ملت فلسطین» را در انگلستان و یا در بازار مشترک اروپا که شما هم جزیی از آن هستید چگونه معنی می کنند.

جواب - عبارتی که به آن اشاره کردید بصورتی که نزد ما تفهیم شده مفاهیم بسیاری را در بر میگیرد ولی نخستین وجه این مفاهیم عبارت از تلقی ما از مشروع بودن حق مردم فلسطین برای بازگشت به خانه های خودشان است. البته اینکه قلمرو وطن آینده فلسطینی ها باید در کجا باشد و بین چه سرحداتی محاط شود مسئله‌ای است که باید در باره اش گفتگو کرد. با اینحال بخشی اساسی از محتوای هر توافقی که باید مبنای حل و فصل مسئله فلسطین قرار بگیرد عبارت از پیش بینی ترتیباتی خواهد بود که قبل از هر چیز بازگشت فلسطینی ها را به خانه هایشان در سرزمینی که از قدیم سرزمین فلسطین نام داشته است تضمین کند. شناخت این نکته اهمیت اساسی دارد. ثانیا من فکر میکنم این نکته دیگر نیز بهمان اندازه اساسی است که نمایندگان مردم فلسطین در مذاکراتی که برای تعیین آینده خودشان صورت خواهد گرفت دخالت داشته باشند. به نظر من لازم است این حق را برای فلسطینی ها بشناسیم که آنها چشم به یک کانون - یک وطن فلسطینی - بدوزند و انتظار رسیدن به ارض موعودی را داشته باشند که بتوانند هویت ملی خود را بوسیله آن تعیین کنند.

سئوال - در این صورت نظر شما در باره امتناع اسرائیل از ترک اراضی اشغال شده اعراب و اصرار اسرائیلی ها برای حفظ کلنی های غیر نظامیان یهودی که از طرف اسرائیل در اراضی اشغال شده اسکان داده شده‌اند چیست؟

جواب - مسئله استقرار کلنی های جدید اسرائیلی هایی که در اراضی اشغال شده اعراب اسکان یافته‌اند بسیار خطرناک است و میتوان فکرکرد که لاینحل ماندن این مسئله به پیشرفت مذاکرات صلح خاور میانه لطمه خواهد زد. با اینحال بگذارید در اینجا موضوعی را یاد آوری کنم. من این مطلب را با وقوفی دلپذیر یاد آوری میکنم که بسیاری از کشورهای عرب همیشه یهودیانی را که بصورت اقلیتهای مذهبی در این ممالک زندگی کرده‌اند بخوبی تحمل نموده‌اند و حضور این یهودیان هرگز مسئله‌ای برای هیچ یک از کشورهای عرب نبوده است. اینکه بگین در پیشنهاد خود گفته است که کلنی های تبعه اسرائیل باید در نواحی اشغال شده زندگی کنند و برای همیشه در آن نواحی باقی بمانند مسئله‌ای است که در آینده دراز مدت ممکن است از طرف اعراب اغماض کردنی شود کما اینکه از شما اعراب هم دهها هزار نفر درداخل اسرائیل زندگی میکنند ووجودشان را در آنجا نیز اغماض کرده‌اند. پس تنها مسئله دیگری که حل نشده باقی میماند مسئله‌ای است که اعراب اسرائیل احتمالا خواهند توانست راه حل آنرا هم با نوعی «دادوستد» دو جانبه - یعنی با امتیازهایی که هر طرف به طرف دیگر خواهد داد پیدا کنند. در واقع اندازه امکانات فایق آمدن براین مشکل بستگی بآن دارد که کلنی های اتباع اسرائیلی بخواهند «چطور» در اراضی اشغال شده اعراب زندگی کنند. من شخصا فکر نمی کنم که اگر قرار باشد راجع به آینده دور صحبت کنیم برای اعراب قابل قبول باشد که کلنی های اسرائیلی جدا از جامعه محیطشان زندگی کنند و مسئولیتهای دفاع از امنیت و منافع آنان وظایف نیروهای مسلح اسرائیل باشد.

این مسئله کلنی های اسرائیل بهرحال مشکلی است که بدون شک در مذاکرات آینده پیچیدگی زیادی ایجاد خواهد کرد.

احمد بهاء الدین
الاهرام

ادامه بن بست مصر و اسرائیل

بعضی مواقع از «تعجب» افکار عمومی اعراب و حتی بعضی از مسئولان عرب در قبال روش و عکس العمل های اسرائیل، تعجب میکنم. زیرا هیچ چیز تازه ای در روشهای اسرائیل دیده نمیشود.

بطور مثال روزیکه کارتر چند روز پس از انتخاب به ریاست جمهوری امریکا اعلام کرد که اسرائیل باید مرزهای بین المللی قبل از جنگ ۱۹۶۷ را برسمیت بشناسد، اعراب شادمانه از این سخنان استقبال کردند ولی چند روز بعد که کارتر گفت اسرائیل باید از مرزهای امن قابل دفاعی برخوردار باشد امید اعراب به یاس مبدل شد و عده ای گفتند و نوشتند که کارتر نمیداند چه میگوید و اطلاع دقیقی از ماجرا ندارد و شاید هم تحت فشار اسرائیل قرار گرفته است.

در صورتیکه کارتر شخص تناقض گوئی نبود و کاملا میدانست چه میگوید زیرا نظر اسرائیل از همان اول این بود که میان مصر و اسرائیل دو نوع مرز بشرح زیر وجود دارد:

مرزهای بین المللی: اسرائیل حاضر است حاکمیت مصر را بر این مرزها بشناسد یعنی زمان قبل از ژوئن ۱۹۶۷ تجدید گردد.

مرزهائی که میتوان از آن دفاع کرد: این مرزها یکنوع مرزهای موقت است یعنی اینکه پس از عقد قرارداد صلح اسرائیل به آن خط ها عقب نشینی نماید و برای زمان معینی در آن باقی بماند. در مورد این مرز اختلاف نظر است. بعضی ها میگویند خط عریش - راس محمد و گروهی دیگر میگویند شهر ک ها و گذرگاهها.

عده ای دیگر در این باره «تخفیف» میدهند و پیشنهاد میکنند که گشتی های مشترک نظامی مصر و اسرائیل در بعضی از مناطق سینا تشکیل شود.

همه این موارد پیشنهادها و اندیشه های رسمی است یعنی اینکه توسط مسئولان اسرائیل مطرح شده است.

آنچه در این میان مهم میباشد حضور نظامی اسرائیل برای فاصله زمانی در قسمتی یا قسمتهائی از «سینا» است.

گروهی این فاصله زمانی را بطور مثال دهسال و گروهی دیگر بیست و پنج سال تعیین کرده اند و بعضی هم برای شرم الشیخ از ۹۹ سال کمتر رضایت نمیدهند. در هر حال همه گروههای اسرائیلی در یک مورد اتفاق نظر دارند: توسعه در خاک سینا.

در اینجا باید اشاره کنیم که اسرائیل در سیاست خود از «اصل زمان» نهایت بهره برداری را میکند.

سیاست اسرائیل بر اساس عدم امنیت برپا است:

عدم امنیت با اعراب... عدم امنیت با امریکا.. و عدم امنیت با همه جهانیان... آری حتی با امریکا زیرا منطق آنها میگوید که بعد از پنجاه سال یا صد سال چه کسی میداند که منافع امریکا در کجا خواهد بود. این اصول در طول تاریخ قابل تغییر است... و اما در مورد اعراب باید گفت که حتی قرارداد صلحی که یکصدوبیست میلیون عرب آنرا امضاء کنند، امنیتی برای آنان فراهم نمیسازد زیرا چه وقت پیامهای صلح و روابط دیپلماسی توانسته است مانع برپائی جنگهامیان کشورها شود؟

لذا اسرائیلی ها ناچار هستند که بخودشان تکیه.داشته باشند و بنظر آنها یهودی در جهان تنها است و امنیت آنان نیاز به سه اصل زیر دارد که نمیتوان حتی از یکی از آنها چشم پوشی کرد.

یکم - غصب سرزمین های بیشتر در هر فرصتی که فراهم شود زیرا وجود سرزمین بیشتر عامل موجودیت عملی بیشتر است و علاوه برآن باعث مهاجرت بیشتر یهودیان و افزایش جمعیت میگردد.

دوم - اعتماد به خویشتن.. و بهمین جهت اسرائیل سعی کرده است نه فقط سلاحی بیش از طاقت خود خریداری کند بلکه دست به تولید اسلحه هم بزند بمب آتم را هم بدین جهت میسازد که در صورت لزوم هم خود و هم دشمن را نابود کند.

سوم - پذیرفته شدن در جهان عرب اما نه «صلح» نه «شناسائی»

گذشته از این آنها پذیرفته شدن از طرف اعراب را بطور رسمی و یا سیاسی نمیخواهند زیرا این مورد هم قابل عوض شدن میباشد بلکه میخواهند که «پذیرفته شدن» آنها از طرف توده های مردم عرب صورت گیرد.

آنها خوب میدانند و منطق و گفته های آنان هم نشان میدهد که چنین تحولی نیاز به زمانی طولانی دارد و این زمان طولانی هم باید آرام و دور از اندیشه جنگ و خالی از تبلیغات ضداسرائیلی باشد.

بهمین جهت نیاز دارند که چیزی در اختیار داشته باشند که در این مدت طولانی بوسیله آن دولتهای عربی را وادار بسکوت کنند و برای رسیدن به این هدف خواستار مرزهای امن برای این مدت که بعضی آنرا بیست و پنجسال و گروهی دیگر حتی یک قرن تخمین میزنند میباشد.

این است منطق کلی اسرائیل... منطقی که تناقض گوئی در آن کاملا بچشم میخورد.

زیرا چگونه اسرائیل توقع دارد که دائما سرزمین های اعراب را اشغال کند و نیروهای اشغالی آن برای مدتهای مختلف در اراضی دیگر اعراب باقی بمانند و سپس تقاضا کند که اعراب نه فقط «اطاعت» کنند بلکه با طیب خاطر به این اقدام اسرائیل «رضایت» بدهند.. آنها صلح را در این پذیرفته شدن و «رضایت» میدانند.. دوستی از راه زور...

اگر نظر یک اندیشمند اسرائیلی یا صهیونیستی را در این باره بپرسید خواهد گفت... آری، درست است که خواسته های ما تناقض دارد و چیزهای گوناگون را میخواهیم ولی چاره ای جز این نداریم.

در اینجا به مسئله شهرک های اسرائیل در خاک سینا میپردازیم... این موضوع از میان مسائل مورد اختلاف مصر و اسرائیل از تبلیغات وسیع تری برخوردار شد.

البته مسائل مورد اختلاف وسیعتر و عمیق تری وجود دارد ولی شاید خوش شانسی مصر بود که شهرک های اسرائیلی سینا بیش از همه توجه جهانیان را بخود معطوف ساخت، زیرا این خواسته اسرائیل از بی ارزش ترین خواسته های این کشور بود که هدفش چیزی جز توسعه طلبی نیست لذا تعجب آور نیست که مطبوعات جهانی در مورد ماجرای شهرک های اسرائیلی پیش از «شرم الشیخ» یا حقوق فلسطینی ها و بیت المقدس و غیره قلم فرسائی کردند.

اینکه گفته میشود اسرائیل این شهرک ها را برای تضمین امنیت خود میخواهد مسئله ایست غیر منطقی که هیچ انسان عاقلی آنرا قبول نمیکند.

البته اسرائیل حاضر نیست انگیزه های واقعی پافشاری خود را برای احداث این شهرک ها اعلام کند.

این انگیزه ها بشرح زیر است:

یکم - سعی دارد راههای مختلفی پیدا نماید که بوسیله آن نیروهای اسرائیلی به همان دلایلی که در بالا گفته شد برای مدت بیشتری در سینا باقی بمانند.

دوم - اسرائیل معتقد است که شهرک های ساحل غربی و جولان بیش از شهرک های سینا برای آن اهمیت دارد. لذا اقدام به تخلیه شهرک های سینا سابقه ای خطرناک برای اسرائیل بوجود خواهد آورد زیرا کشورهای دیگر عرب هم همین خواسته را خواهند داشت و در آن موقع ناچار میشود که شهرک های ساحل غربی رودخانه اردن و جولان را هم تخلیه نماید. بهمین جهت اسرائیل اینک فقط درگیر مناقشات شهرک های سینا نیست بلکه در حقیقت در عین حال درگیر ماجرای شهرک های ساحل غربی و جولان هم میباشد.

سوم - در اسرائیل یک گروه «سیار» مقتدری وجود دارد که اساسا با حل اختلافات اعراب و اسرائیل موافق نیست بلکه خواهان اراضی بیشتر و برتری نظامی برای حفظ موجودیت میباشد.

جز این هر چه در باره صلح و گفتگو بحث میشود هدفش تلف کردن وقت برای در هم کوبیدن تلاشهای اعراب و رهائی از زیر بار فشارهای خارجی است.

از: کریسچن ساینس مونیتور

موشکهای بالستیک: دورنمائی وحشتناک

جیمز کالاهان نخست وزیر انگلستان اخیرا درمجلس عوام گفته است که موشکهای بالیستیکی اس. اس - ۲۰ شوروی باوجود برد متوسطی که دارند بمراتب خطر ناکتراز بمبهای نوترونی هستند.

کالاهان درباره این مسئله جنجال برانگیز که آیا بمبهای نوترونی - سلاح مخوف و نوظهوری که درآمریکا ساخته‌اند باید دراروپا - درکشورهای عضو پیمان ناتونیز وارد سیلوها شوند و یا ازورودشان به این قاره جلوگیری کنند - اظهار نظری نکرد. اما آشکارا معلوم بود که پرسش خصمانه نمایندگان جناح چپ فراکسیون حزب کارگر درمجلس عوام از دولت وی درباره بمبهای نوترونی و انتقادشان ازدولت بخاطر اینکه درنشان دادن مخالفت قطعی با استقرار آن بمبها دراروپای غربی اهمال کرده است کالاهان را خشمگین ساخته بود. رفتار جناح چپ حزب کارگر به این دلیل کاسه صبر نخست وزیر دولت کارگری انگلستان را لبریز میکند که نمایندگان آن جناح مسلح شدن کشور خودشان و سایر ممالک اروپایی عضوناتو را به بمبهای نوترونی - بدون آنکه هرگز کلمه‌ای درباره موشکهای نوظهور «اس اس - ۲۰» شوروی برزبان آورند - پیشاپیش محکوم کرده‌اند. این سکوت نزد اعضای جناح چپ حزب کارگر انگلستان حتی هنگامیکه صحبت از بزرگتر شدن بدون وقفه تمام نیروها و مسلح شدن ازهردو جنبه کمی و کیفی به میان می آید نیز رسمی است تا کنون دربحثهای مکرر مجلس عوام درباره مسائل تسلیحاتی محفوظ مانده است.

کتاب سفیدی که دربیستم فوریه سال جاری از طرف دولت انگلستان درباره اموز دفاعی انتشار یافته است حکایت ازاین دارد که افزایش منظم قدرت رزمی نیروهای مسلح شوروی حتی تاکنون نیز به پایه‌ای رسیده که بسیار فراتراز اندازه های قابل قبول هرنوع نیازی است که صرفا مقاصد دفاعی داشته باشد.

نگرانی هایی که امریکائیان تاامروز ازبابت افزوده شدن موشکهای «بالستیکی اس اس ۲۰» به زرادخانه شوروی احساس کرده‌اند ازاین نقطه سرچشمه میگیرد که این موشکها را میتوان از سکوهای سیار پرتاب کرد. ازطرف دیگر هرچند «اس اس - ۲۰» درشکل حاضرش تنها بردی متوسط دارد اما درصورتیکه روسها طبقه سومی را بردو طبقه موجود این موشکها علاوه کنند به آسانی موشکی بدست خواهند آورد که برد قاره پیما پیدا خواهد کرد.

انگلستان و سایر متحدین اروپایی آمریکا درپیمان ناتو - بهرحال نگران خطرهایی هستند که موشکهای «اس اس ۲۰» شوروی درشکل دو طبقه‌ای کنونی خود میتواند برای ممالک اروپایی ایجاد کند و تاجایی که منابع انگلیسی اطلاع دارند تاکنون ۲۰ فروند ازاین موشکها درشوروی برای بکار برده شدن درمقاصد عملیاتی آماده شده‌اند. اس اس ۲۰ میتواند پس از پرتاب شدن از پایگاه هایی که دراعماق درونی قلمرو شوروی قرار دارند اغلب شهرهای بزرگ اروپایی را درهم بکوبد - نه فرانسه و نه انگلستان - که تنها قدرتهای اتمی اروپای غیر کمونیست بشمار میروند درحال حاضر هیچ سلاحی که تاب برابری با «اس اس ۲۰» شوروی را داشته باشد دراختیار ندارند و حتی امریکا نیز لااقل عجالتا ازداشتن جنگ افزار مشابهی بی بهره است.

(فرانسویان نیز موشکهای بالیستیکی دارای برد متوسطی که درداخل آن کشور ساخته شده‌اند درزرادخانه جنگی خود دارند ولی هیچ یک ازاین موشکهارا جز ازسکوهای ثابت نمیتوان پرتاب کرد).

کالاهان گفته است که دورنمایی بس وحشتناک دنیا را تهدید خواهد کرد مگر آنکه تمام جنگ افزارهای جدیدی که درحال حاضر درشرق و غرب دردست ساخته شدن هستند ویا دارند آنها را برای بکار برده شدن درکارزارهای آینده آماده میکنند درزیر پوشش نوعی کنترل بین المللی مهار کننده قرار گیرند.

کتاب سفید دفاعی انگلستان به ما میگوید که ظرف ۱۰ سال گذشته تعداد زیر دریایی های اتمی شوروی از ۴۴ فروند به ۱۰۴ فروند - شمار نبرد ناوهای موشک انداز و ناو شکن های مجهز به موشک ناوگان جنگی شوروی از ۶ فروند به ۲۳ فروند و تعداد تانکهای ارتش شوروی از ۷۲۵۰ دستگاه به ۹۰۰۰ دستگاه افزایش پیداکرده است.

اتحاد شوروی دربرابر هریک فروند کشتی متعلق به کشورهای عضو پیمان ناتو ۱/۲ فروند کشتی دارد. درکتاب سفید اضافه شده که نسبت تعداد زیردریایی ها برای دوطرف ۱/۴ بریک به نفع شوروی است و بالاخره تعداد هواپیماهای جنگنده تاکتیکی که درپایگاه های دریائی و یابرروی عرشه ناوهای هواپیما برمستقر هستند نیز برای شوروی از یک طرف و تمام کشورهای عضو پیمان ناتو برابر است.

بررسی یکسال، موسیقی در پهنه کشورها

برموسیقی چه‌گذشت

موسیقی سال گذشته به‌بیماری محتضر میمانستکه همچنان ازپس سالها با تلنگری ازخوات آشفته‌اش می جهید و با فرارسیدن آرامشی کوتاه دیگر بار خوابش درمی‌ربود .

در سالی که گذشت دوستداران موسیقی شاهد فعالیت هائی پراکنده، بی‌هیچ خط‌مشخص و هدف معینی بودند که‌انگار نه‌برای اعتلای این هنر انجام می‌شد، بل به‌منظور انجام وظیفه‌ای. نیز سال‌گذشته سال کنارمگیری ها، همچنان در کنارماندن‌ها، کار نکردن‌ها ، اعتراض‌ها و عصیان‌هائی دربرابر شرایط نامساعد و مغشوش موسیقی بود. همچنین این سال، سال هشدار دادن ها و کوشش‌هائی‌درجهت روشنگری مسئولان بود که هشدار دهندگان نه‌تنها پاسخ شایسته‌ی خودرا دریافت نکردندکه با سئوال های سخت‌تری نیز روبرو شدند .

سازمان رادیو تلویزیون ملی ایران نخستین آماج این اعتراضات و هشدارها بود که خود پس از سالهای دراز کوشش های ثمربخش در جهت پیشبرد موسیقی اینک بنظر می‌رسد اداره کننده‌ی آشفته‌ترین بازار آهنگ این ملک باشد وهم این سازمان است که علیرغم ابراز نظرات وعقایدی مبنی برحمایت بی‌دریغ از موسیقی‌خوب و ارزنده‌ی ایرانی جانبداریش از این بخش را در حدی مجازی قرار داده ودر مقابل‌ازموسیقی کم‌ارز و بی‌هویت حمایت می‌کند حمایتی که نه‌تنها در سازنده بودنش‌شک وجود دارد بلکه یقین به‌مخرب بودنش روز بروز قوت بیشتری می‌یابد .

اما هم در این سال بودکه شاهد درخشش بیش‌از پیش وشایان توجه گروهها وافرادی در زمینه‌ی‌موسیقی ایرانی بودیم .

اجرائی زیبا وبیاد ماندنی

گروه مرکز حفظ و اشاعه‌ی موسیقی ایرانی وابسته به سازمان رادیو تلویزیون‌ملی ایران با اجرای دستگاه نوا دریازدهمین جشن‌هنرشیراز به موفقیتی در خورکوشش ها و پیگیری های مستمر یکایک اعضای خود دست یافت وهم با این اجرا بود که دوستان موسیقی با نام هائی چون: حسین محمد علیزاده، پرویز مشکاتیان ، پریسا ، کیانی نژاد ، اعیان و شکارچی آشنائی و الفت بیشتری پیدا کردند . گروه مرکز حفظ و اشاعه که در ماههای اردیبهشت ، خرداد و مرداد نیز در باغ فردوس به‌اجرای‌برنامه پرداخته بود در شهریور ماه دستگاه نوا را برای بار دوم در همین سالن به اجرا گذاشت و شاهد موفقیت‌های بیشترشد ولی این گروه با اجرای آواز دشتی در آذر ماه نتوانست موقعیت مستحکم خود را حفظ نماید وباعدم توفیق روبرو شد .

گروه مرکز فقط اشاعه را می توان در ششماهه‌ی دوم سال با فقط یکاجرا گروهی کم کار به حساب آورد .

... ودرخششی دیگر

همچنین درجشن هنریازدهم توفیق محمد رضا شجریان و گروه شیدا به سرپرستی وتکنوازی محمد رضا لطفی بعدی تازه پیدا کرد و با اجرائی نو و زیبااز دستگاه نوا تداوم یافت. گروه‌شیدا توانست به همراهی نوای «دف» که به شکل شایسته‌ای از آن استفاده شده بود به جنبه‌های جدیدی از بیان در موسیقی ایرانی دست پیدا کند .

گروه شیدا که دراردیبهشت ماه بمدت دو شب در باغ فردوس به اجرای برنامه پرداخت در کم‌کاری شریک کبیر مرکز حفظ و اشاعه است .

کلاسیک‌ها

در زمینه‌ی اشاعه آشنائی‌با موسیقی‌کلاسیک مغرب‌زمین کوشش‌ها همچنان در سالن ها و مکان های همیشگی با تعداد شنوندگانی تقریباثابت ادامه پیدا کرد با آشفتگی‌ها وسرگردانی‌های‌خاص‌خود.

انجمن فیلارمونیک:

کوشا ولی مغشوش

انجمن فیلارمونیک با حجم نسبتا انبوه برنامه‌های خرد و ریزش یکی از پرکارترین مراکزعرضه‌ی موسیقی‌ایران است که با همه‌ی پرکاریش هنوز موفقیه در پیش‌گرفتن روشی مشخص ، متین واز سر ذوق (ونه از سرانجام وظیفه) نشده است ودرست درهمین‌زمینه است نه‌وجود بسیاری از اجراهائی که بوسیله‌ی این انجمن عرضه شده‌اند با توجه به سطح نازل کیفی‌شان توجیه پذیر نیست که از این رده باید از دو رسیتال گیتار که یکی توسط ژان‌پیرژومزودیگری توسط گریزلداپونس دلئون اجرا شدنام‌برد. ولی‌انجمن فیلارمونیک تهران با همه‌ی آشفتگی هایش موفق شد همچون گذشته کلاس درس و تجزیه‌ای باشد برای دانشجویان رشته‌ی‌موسیقی دانشکده‌ی هنر های زیبای دانشگاه تهران و دیگر دوستداران موسیقی و با توجه به حجم گسترده‌ی برنامه های‌این‌انجمن وسهل و آسان بودن آنها میتوان به این گفته اعتقاد بیشتری پیدا کرد .

از میان ۲۳ رسیتال که در سال گذشته توسط انجمن فیلارمونیک عرضه‌گردید می توان باستایش از دورسیتال پیانو توسط‌آندره دوگروت و جوزه دومنش و از یک رسیتال ویلن و پیانو به وسیله‌ی توماس کریستیان و برونوپیلو این نام بردکه از این میان جوزه دومنش هنرمند جوان کشور اسپانیا که دریک اجرای زیباکوشید به بهترین وجه به معرفی آثار آهنگ سازان ارزنده‌ی کشور خود بپردازد دروالا ترین مقام قرار می‌گیرد .

بی‌شک گزینش‌این‌هنرمندان ارزنده برای اجرای برنامه درتهران میتواند عامل‌مهمی در کسب اعتبار برای‌انجمن فیلارمونیک باشدبااین شرط که توجه داشته باشیم انجام یک کار خوب انجام‌چندکار بد را توجیه نمی‌کند .

هشت کوئینت، کوارتت ، تریو و دوئو نیز در برنامه های انجمن فیلارمونیک گنجانده شده بود که درکل نسبت به رسیتالها از کیفیت بهتری برخوردار بودند اوج زیبائی و گیرائی این بخش از برنامه های انجمن فیلارمونیک دراجرای‌تریو- اشتوتگارت جلوه کرد وپس از آن در اجرای کوارتت بارتولدی (هنرمندان کشور آلمان) . تریو اشتوتگارت (از کشور آلمان) با اجرای سه اثر زیبا و صمیمی با رگه‌هائی جذاب ازیک شکل فولکلوریکوساده ازهایدن، راول و شوبرت موفقیت فراوان‌کسب کردوشایستگی خودرا به ثبوت رساند .

در جنب برنامه های انجمن فیلارمونیک گروه ساز های زهی فیلارمونیا (هراج مانوکیان- پری برکشلی) از ایران،گروه‌آواز اسکالرز (در متن جشنواره فرهنگی بریتانیا) ودوئوی آوازهای بومی و مذهبی (حبیب‌الله صمدزاده،فریمامقوام‌صدری) و کنسرت آواز ، فلوت ، پیانو و گیتار وابسته به ژوئس موزیکال ایران اجرا شد. نیز اجرای چند آواز بوسیله‌ی پری زنگنه سوپرانوی موفق ایران به همراهی لیلیانا اوسس و مارسل استپانی درمتن‌برنامه های‌انجمن فیلارمونیک‌قرار داشت .

تالار رودکی

سال گذشته تالار رودکی با عرضه‌ی هشتاد و هشت برنامه یکی از پرکار ترین تالار های موسیقی ایران بود. هفده برنامه‌ی ارکستر سنفونیک‌تهران، ۱۴رسیتال، ۱۲ اپرا، ۹باله، ۱۱ برنامه‌ی ویژه بین‌المللی ، ۳ برنامه متفرقه و۲۲برنامه موسیقی ایرانی در جمعا ۱۸۰ اجرا گنجانده شده بود که ازاین میان برنامه‌های باله با ۴۴ اجرا بیشترین و برنامه‌های متفرقه با۱۷اجرا کمترین‌هجم اجراها رابه‌خود اختصاص دادند.دراینجابایدتوضیح‌داده دادهشودکه دراین سال‌تنها تنها ۹برنامه‌ی باله عرضه شد که علیرغم سطح‌پائین کیفی‌شان همانطور که در بالا اشارهشد در ۴۴ برنامه تکرار شدند که از میان اینهاسه باله‌ی :سرناد، جشن فارغ‌التحصیلی و میس جولی باوجود کیفیت بد اجرایشان عنوان نخودچی - گشنیش برنامه های تالار رودکی را داشتند .

مشکل بزرگ‌در کار انتخاب و اجرای برنامه های نمایشی تالار رودکی‌اینست که‌مسئله‌ی ضرورت و محتوای کار در مقیاس بسیار کوچکی در نظر گرفته شده و اجراها بیشتر جنبه تقریحی دارند . همین موضوع در مورد اپراهای تالار رودکی صدق میکند.

اپراهائی که در سال گذشته درتالاررودکی شاهداجرایشان بودیم هیچ اغراق چیزی بر بیننده نیفزودنسهل است‌بلکه در بسیاری‌موارداو رااز‌صرف وقت خود پشیمان ساختند. همانطورکه اشاره شد در درزمینه‌ی اپراوبالعتها چیزی که‌مورد نظرمدیران تالار رودکی نیست‌محتوی ومبنای کار است آن‌چیزی که‌فراوان مورد توجه قرار داشت شکل بندی‌های بدیع وتجملات‌خیره کننده‌ی صحنه‌ای بودکه‌خود نه‌از سرذوق وهنر که‌ازروی فراوانی امکانات‌مالی‌فوران کرد .اگرلازم‌باشددر این‌مورد نمونه های ذکر گردد ،حقیقتا باید کلیه اپراهای اجرا شده را نام برد ولی مادر این جا به اشاره‌ای به اپراهای :

دون کارلوس، لوجیادی- لامرمور ، نامزد فروخته‌شده، ایرای فالستاف ، تریستان و ایزولده و اپرا های لاجنر- نتولا (سیندرلا) بسنده می‌کنیم .

ارکستر سنفونیک تهران

ارکستر سنفونیک تهران طی ۳۴ اجرا ۱۷ برنامه رابه رهبری فرهاد مشکوه ،کورت رایف ، ریچارددوفالو ،کارلو فرانچی جودان‌ریدرن ،نورمن دلمار ، گرهارد ویمبرگ ، آدرین‌سان‌شاین، پیترشرویتغر زدنگ کوشلر و آلن‌فرانسیس باجرا گذاشت . طی این سال فرهاد مشکوه رهبر دائمی ارکستر سنفونیک تهران با هفت اجرااز جهت‌حجم کار در مقام نخست قرار دارد .

موفقیت فرهاد مشکوه را اگر در هیچیک‌ازهفت اجرای خود تائید نکنیم دریک مورد‌ناچاریم و آن همکاری وی باهومرمو فرانسس (تکنوازپیانو) دردی ماه است که باید به راستی‌از آن به عنوان یک موفقیت‌یاد کرد گو آنکه سهم هومرمو فرانسس در دستیابی به این توفیق‌بیش‌از سهم‌فرهادمشکوه است . زدنگ کوشلر رهبر میهمان‌ارکسترسنفونیک تهران بااجرای‌استادانه‌ای ازاوورتور تراژیک اثر یوهانس برامس‌و سه قسمت از « میهن من» ساخته‌ی بدریج اسمتتانا‌موفق ترین برنامه ارکستر سنفونیک تهران را عرضه داشت و این درحالی‌بود که کنسرتو ویلن اثر پل هیندمیت که به انتخاب علی فروغ (تکنواز ویلن) در همین برنامه اجرا شد یکی‌از آزار دهنده ترین برنامه های ارکستر سنفونیک تهران بود .

رستیال ها

در چهارده رسیتال اجرا شده طی سال‌گذشته‌در تالاررودکی المیرا آزاده ، نوین افروز ، پری زنگنه ، هوشنگ بامتان سیر،شاکه‌اکاریان و گریزلدا پونس دلئون ، تانیا آشوت، یوزف چنگری و الزاکوریانو، قاسم طالب زاده‌و نادیاپوتووا شرکت داشتند . که قاسم‌طالب زاده (ویلن) و نادیاپوتووا (پیانو) که در برنامه‌ای با عنوان شب سونات با یکدیگر همکاری داشتند با اجرای آثاری از فرانچسکو ماریا - وراچینی،کارطل شیمانو فسکی اوژن ایسایی و ادوارد الگار بیشترین توفیق این بخش از برنامه های تالار رودکی را نصیب خود ساختند .

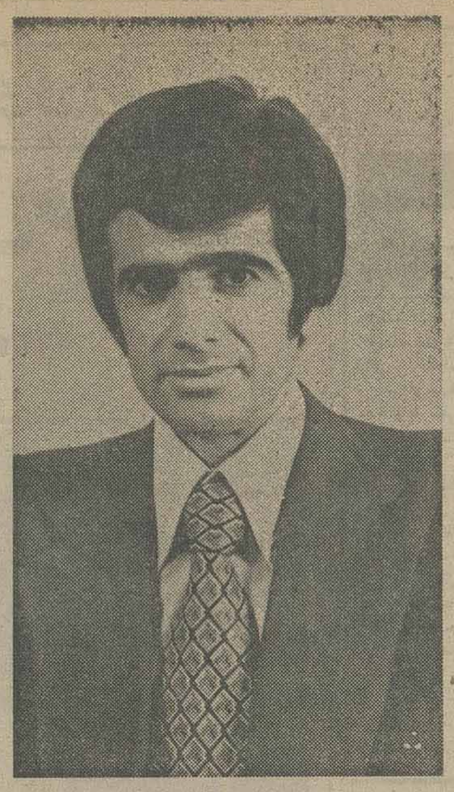

شجریان

برنامه‌های ایرانی

برنامه های ایرانی تالار رودکی در آنجا که به معرفی آثار مرتضی نی‌داوود محمد علی امیر مجاهدو برای چندمین بار ابوالحسن صبا اختصاص یافته بودو بدلیل‌هر پیش گرفتن یک خط موسیقی شناسنامه وتحقیقی میتوانست بسیار مفیدباشدگو آنکه‌برپائی شب صبا نکته‌ی جالب و جدیدی در برنداشت وبسیاری را خسته کرد و این خود نه به دلیل خسته کنندبودن آثار استاد ابوالحسن صباست بل بدلیل‌انتخاب معدودآثاری از اوست که‌هرساله در چنین شبی بوسیله‌ی‌ارکستر سازهای ملی اجرا میشود .

نیز طی سال گذشته محمد رضا شجریان ،بخاطره پروانه تورج ، هما پرتوی عبدلوهاب شهیدی ، مرضیه ،روحبخش، مروارید ، سارا ، رشید وطن دوست ، یعقوب ظروفچی هوشنگ اوجو ولی قاسمی به عنوان خواننده در تالار رودکی برنامه اجرا کردند.

در کل برنامه های بیست و دو گانه موسیقی ایرانی تالار رودکی ارکستر سازمان‌رادیو تلویزیون ملی ایران برهبری فرهاد فخرالدینی ، گروسازهای ملی به رهبری فرامرز پایور ، ارکستر بانوان به سرپرستی افلیا پرتو و ارکستر آذربایجانی اشرکت داشتند که این آخری بی هیچ دلیلو علت منطقی و بی‌هیچ امتیازخاصی که اقالیم ایران‌نسبت بهیکدیگر داشته باشند در برنامه‌هاجائی مشخص و ممتاز داشت و موسیقی و رقص گوشه‌های دیگر ایران در موقعیتی‌پائین‌تر و این سئوالی استکه هنوز جواب قانع کننده‌ای برای آن دریافت نکرده‌ایم و جالب‌توجه‌اینکه جنین‌وضعیتی هر ساله وجود داره .

سازمان ملی فولکور ایران ملی پنج برنامه قطعاتی‌ازرقص های روستائی‌ایران راکه‌شامل رقص های آذربایجان،جهرفته بجنورد ، کردستان ، زابل، کهکیلویه ، گیلان و پاره‌ای از رقص های کولی‌و دیگر رقص ها و آواز های محلی ایران بود باجرا گذاشت .

تالار رودکی هر سالمنظور برقراری ارتباط بیشتر با مراکز فرهنگی کشوری‌دیگر گروه ها وافرادی‌را بااجرای برنامه در این تالار دعوت می کند کمدرسال گذشته این‌بخش از برنامه ها شامل دورسیتال گیتار یک رسیتال ،آواز ،شش برنامه‌ی‌رقص و اجرای‌ارکستر سنفونیک مسکو هر دو برنامه بود .

رویداد بزرگ سال

بی هیچ تردید حضورارکستر سنفونیک‌دولتی مسکوبرهبری ورونیکا دوداروا و تک- نوازی‌خرهاد بدلبیلی(پیانو) در تهران و در تالار رودکی بزرگترین رویداد موسیقی‌سال گذشته محاسبه می شود در زمینه‌ی کلاسیک است .

ارکستر سنفونیک دولتی مسکو طی دو برنامه و در طول چهار شب باجرای شایسته‌ی آثار از دیمتری - شوستاکوویچ ، پیتر ایلیچ چایکوفسکی، کامیل سن‌سانس موریس راول و سرگئی - پروکفیف پرداخت .

۴۰۰ نفرکارکنان شرکت
خدمات پارس
درسراسرایران درایام نوروزدراختیاردارندگان تلویزیونهای سیاه‌وسفید شاوب‌لورنس ،توشیبا، گروندیک وتلویزیونهای رنگی پارس و گروندیک هستند.
تلفنهای مرکزسرویس خدمات پارس درتهران
۹۵۵۹۴۳ـ۹۵۲۳۹۲ـ۹۵۵۹۳۹ـ۹۶۳۰۱۶ـ۲۰
خیابان آیزنهاور ،ایستگاه شاوب لورنس شماره۵۵۸
۲ـ آبادان ـ خیابان شاهپور ،جنب هتل کیوان تلفن ۲۲۱۴۳ و ۲۷۳۷۲
۳ـ اراک ـ خیابان شاهپور ،روبروی بیمه‌های اجتماعی تلفن ۲۳۸۴۹
۴ـ اصفهان ـ خیابان شیخ بهائی ،نرسیده به چهارراه سرتیپ تلفن ۳۷۹۱۶ و ۳۴۸۱۶
۵ـ اهواز ـ خیابان باغ‌شیخ تلفن ۲۴۱۹۶ و ۲۰۴۸۰
۶ـ بروجرد ـ خیابان شهناز ،تلفن ۳۵۸۲
۷ـ بابل ـ خیابان آریامهر ،بین بانک سپه و صادرات تلفن ۴۵۶۳
۸ـ بهبهان ـ خیابان پهلوی ،تلفن ۲۴۱۹
۹ـ بیرجند ـ خیابان فرح ،جنب دبستان صائب تلفن ۳۵۶۵
۱۰ـ تبریز ـ خیابان پهلوی ،روبروی کلانتر کوچه تلفن ۳۰۲۷۵
۱۱ـ خرم آباد ـ خیابان ششم بهمن تلفن ۲۳۳۳
۱۲ـ دزفول ـ خیابان فروهرشمالی گذشته‌ازفلکه‌ایستگاه شماره۴۲۸ تلفن ۲۵۶۳
۱۳ـ رشت ـ خیابان سعدی ،جنب بانک تهران تلفن ۲۵۶۶۰
۱۴ـ رضائیه ـ خیابان انوشیروان مقابل‌پارک شاهنشاهی تلفن ۸۸۹۱
۱۵ـ زاهدان ـ خیابان داور پناه ،ساختمان ظفریابی تلفن ۲۹۲۹
۱۶ـ زنجان ـ بلوار شاهنشاهی ،اول خیابان پهلوی تلفن ۴۴۴۵
۱۷ـ سنندج ـ خیابان ششم بهمن تلفن ۳۰۷۳
۱۸ـ ساری ـ خیابان فردوسی تلفن ۴۲۲۸
۱۹ـ شیراز ـ خیابان قصر الدشت ،چهار راه سینما سعدی تلفن ۲۲۵۹۸
۲۰ـ قزوین ـ خیابان سعدی ،روبروی بانک ملی تلفن ۳۲۷۹
۲۱ـ کرمان ـ خیابان چهارم‌آبان خیابان‌پروین‌اعتصامی‌غربی تلفن ۷۶۹۷
۲۲ـ کرمانشاه ـ جنب پل اجلالیه ،خیابان شاه بختی تلفن ۴۹۲۹
۲۳ـ گرگان ـ انتهای خیابان شالی کوبی تلفن ۲۲۲۹
۲۴ـ مسجد سلیمان ـ خیابان فرمانداری ،تلفن ۲۱۲
۲۵ـ مشهد ـ خیابان فرح ،مقابل بیمارستان گوهرشاد تلفن ۳۳۹۶۲ و ۳۴۵۳۵
۲۶ـ همدان ـ خیابان بوعلی ،شماره ۱۷۳ تلفن ۴۱۹۶
۲۷ـ یزد ـ خیابان فرح ،جنب کارخانه اقبال تلفن ۵۲۵۴
شرکت خدمات پارس
اولین‌موئسسه مجهزسرویس درسراسرایران
PISHRO 129

تبریکات

درخجسته زادروز صدمین سال بنیانگزار ایران نوین اعلیحضرت رضاشاه کبیر بمنظور رفاه فرهنگیان شهرستان ری افتتاح شعبه شماره ۳ شرکت تعاونی فرهنگیان تهران را واقع‌درخیابان سپاهیان انقلاب شهرری باطلاع کلیه همکاران فرهنگی میرساند

ساری ـ جناب آقای گلبانگ
ارتقاء مقام جنابعالی را ازصمیم قلب تبریک عرض مینمایم.
شهسوار ـ صبرزاده

جناب آقای علی‌اکبر خلعتبری
انتخاب مجدد آنجناب رابمدیریت عامل جمعیت شیرو خورشید سرخ شهسوار صمیمانه تبریک عرض نموده سلامتی‌و موفقیت جنابعالی را درراه خدمت‌ملی از خداوند متعال‌آرزو دارم.
شهسوار ـ پناهی

جناب آقای دکتر فریدون اسدی
انتصاب جنابعالی رابه دبیری حزب رستاخیز استان کرمان تبریک عرض مینمائیم .
خاندان کوزه‌کنانی
آـ۱۶۷۲۷

جناب آقای رضا رزمی
ارتقاء درجه وانتصاب شایسته شما رابسمت جدیدصمیمانه تبریک عرض مینمایم.
شیراز ـ بهرام فرزام‌فر

صدمین سالگرد زادروز اعلیحضرت رضاشاه کبیر بنیانگذار ایران نوین رابعموم هموطنان گرامی تبریک عرض مینماید.
ازطرف اهالی یوسف‌آباد وبرادران ظهیری

شرکت سهامی خاص میناب
ازدارندگان سهام دعوت مینماید که در جلسه مجمع عمومی فوق‌العاده که‌درساعت ده‌روز سه‌شنبه پانزدهم فروردین ماه ۲۵۳۷ در محل‌شرکت واقع درخیابان الوند شماره۵ تشکیل میشود حضور بهمرسانند.
دستور جلسه :
تصمیم نسبت به‌وضع کلی شرکت و سرمایه‌و تعمیرات در مواد اساسنامه.
رئیس هیئت‌مدیره

عرض شادباش

بدین وسیله عید نوروز باستانی را بعموم هم‌میهنان گرامی بخصوص کلیه دوستان ،بستگان وفامیل محترم‌تبریک و تهنیت عرض مینمائیم.
کرمانشاه، پورکیانی

سید حسین دها . رئیس کانون بازنشستگان کشوری
صبح روز چهارشنبه دوم فروردینماه ۲۵۳۷در کانون ازدوستان پذیرائی مینماید.

صدمین سالگرد زادروز اعلیحضرت رضاشاه کبیر بنیانگزار ایران نوین رابعموم هموطنان گرامی تبریک عرض مینماید.
از سوی دبیرستان کورش کبیر کلاردشت ، سیدحسین کاشی‌زاده .

حبیب‌الله محیط وبانو
بعلت درگذشت مرحومه حاجیه طیبه محیط(فخرالملوک) و مسافرت از انجام مراسم جشن‌باستانی نوروز معذور هستند. خدا همه راسلامت و درزندگانی موفق بدارد.

در گزینش مجله دنیای ورزش

«پروین» مرد سال فوتبال ایران شد

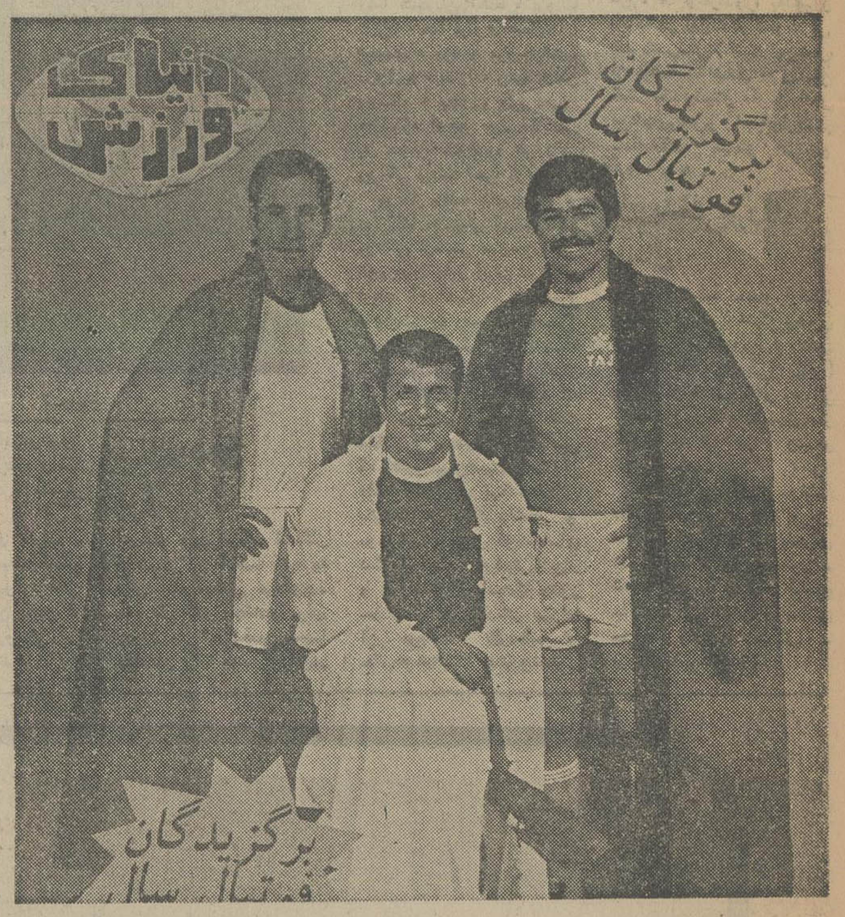

مجله «دنیای‌ورزش» نشریه ورزشی موسسه اطلاعات، در شماره مخصوص سال نو خود که دیروز (شنبه) انتشار یافت «علی پروین» کاپیتن تیم ملی فوتبال ایران و باشگاه پرسپولیس را بعنوان «فوتبالیست برگزیده سال ۲۵۳۶» معرفی کرد.

انتخاب پروین بعنوان مرد سال فوتبال ایران، در پی‌رای گیری از دست اندرکاران فوتبال صورت گرفت که تپچی محبوب و ملی‌پوش پرسپولیس سرانجام با امتیاز برتری نسبت به نفر دوم ـ لاتین مکان را مال خود ساخت.

برای گزینش مرد سال فوتبال، مجله دنیای ورزش گروهی از مربیان، کارشناسان و داوران و دیگر دست اندرکاران این ورزش را به اظهارنظر دعوت کرد که نظرات آنان در چندین شماره بترتیب بچاپ رسید و سرانجام در شماره نوروزی‌رده بندی نهائی اعلام گردید.

«دنیای ورزش» در ایران هر ساله انتخاب مرد سال را برگزار میکند و گزینش به چنین نحوه به‌این مجله اختصاص دارد.

در گزینش امسال در نقطه پایان رای‌گیری علی‌پروین چهره استثنائی فوتبال ایران با ۱۷۴ امتیاز در صدر قرار گرفت و عنوان مرد سال فوتبال ایران را در سال ۲۵۳۶ شاهنشاهی به خود اختصاص داد.

حسن نظری مقام دوم را با ۱۱۷ امتیاز بدست آورد و نشانه‌ای راستین از درخشش یک نو ستاره در فوتبال ما را بثبوت رساند.

ابراهیم قاسمپور درجای سوم قرار گرفت و ۱۰۷ امتیاز بدست آورد قاسمپور نیز پدیده‌ای از فوتبال نسل امروز دیار ما است حسن روشن با ۶۶ر۰ غفور جهانی با ۳۰ و حسین کازرانی با ۲۲ امتیاز مکان های چهارم تا ششم را تصاحب کردند.

ایرج دانائی‌فرد ـ حبیب‌خبیری ـ آلن وینل و محمد صادقی در مکان های هفتم تا دهم قرار گرفتند.

ضمنا دنیای‌ورزش درتدارک است که بگونه‌ای دلپذیر در برنامه‌ای زیبا مراسم معرفی رسمی برگزیدگان سال فوتبال ایران را انجام دهد در این برنامه هدایای مردم برای قهرمانان را تقدیمشان خواهیم کرد و از کلیه علاقمندان و سازمان های مختلف دعوت میکنیم درصورت تمایل به‌این امر ما را درجریان قرار دهند.

تاکنون یک دستگاه اتومبیل «تویوتا» از طرف مدیر عامل این کمپانی ـ یک تخته قالی کاشان و دو ۵ پهلوی طلا به وسیله آقای یونس تبریزیان ـ یک تلویزیون رنگی و دو ۵ پهلوی طلا از طرف مهندس فرهمند ـ یک سکه ۵ پهلوی و ۲ سکه دو نیم پهلوی ازطرف مسعود فرامرزی بنام فرزندانشان برای هدیه به برگزیدگان فوتبال ایران پیشنهاد شده‌است.

ناله‌های سپاهان

فوتبال

آئین‌نامه جام تخت‌جمشید می‌گوید اگر بازیکنی از دسته اول بمیگ تیم دسته دومی بپیوست. باشگاه تازه از پرداخت بدهی و ۱۲ ماه حقوق و مزایا بتیم دسته یکمی معاف است و درواقع این ماده رانومی‌کمک به تیم‌های دسته دوم باید تلقی کرد تاریشه بگیرند وبتوانند بادرامد کم خودروی پا بایستند.

ممکن‌است کمتر بازیکنی حاضر باشد ازخیر بازی در تیم های جام تخت‌جمشیدی بگذرد و به گمنامی درتیم‌های کهتماشاگرتن‌در دهد اما وقتی پای لج ولجبازی باشد می‌بینیم که‌این چنین نقل‌و انتقال وجابجایی صورت میگیرد ودرهمین فصل کوتاه نقل و انتقال اخیر چهار پنج بازیکن برای آنکه از شر بدهی خود راحت شوند به دسته دومرفتند اما بزرگترین ضرر را سپاهانی هابردند که بحساب خود حدود ۹۰ هزارتومان بابت بهرامبودت میخواستند واو به تیم اکباتان رفت که یک تیم دسته دومی‌بود و بدینگونه ناخن‌سپاهانیها بهیچ کجا بند نمیشد.

سپاهان که با سقوط بدسته دوم ناله هایش به آسمان‌میرسد در مورد فرامرزامیدوار، مدافع سابق خود نیزگارش به کمیته قضایی کشیده شده واین‌بازیکن را که به تیم بانک ملی پیوسته است از آن‌خود میداند.

حریری همه کاره‌ی سپاهان مدعی است که این بازیکن نه رضایتنامه در دست داشته ونه قراردادش تمام‌است‌با این‌وجود بانکی‌ها بااو قرارداد بسته‌اند و حتی درمقابل پاس نیز او رابه میدان فرستاده‌اند.

مسلما سپاهان، یا بانک ملی بابازیکن، یکی راست نمیگویدو ضوابط جام تخت‌جمشید را زیر پاگذارده است ولابد همچنان مثل گذشته بی‌مجازات هم باقی خواهند ماند!

۱۸۰ هزار تومان برای ۲ بازی

تیم ملی فوتبال ایران امسال برای اولین‌بار تورنمنت بین‌المللی و ۴ جانبه باشگاه «پاریس سن‌ـ ژرمن» که دردهمسوم اردیبهشت در پاریس برگزار می‌شود، شرکت خواهد کرد. تیم ایران بخاطر انجام ۲مسابقه در این تورنمنت مبلغ ۱۸۰ هزار تومان دریافت خواهد داشت. تیم های ملی سوئد وهلند و تیم باشگاه پاریس سن‌ژرمن سه حریف دیگر تورنمنت سال ۷۸ می‌باشند.

دیدار قهرمانی آسیا ـ آفریقا

در نیمه دوم ماه اردیبهشت‌تیم های ملی فوتبال ایران و مراکش دارندگان مقامهای‌قهرمانی مسابقه های جام ملت های دو قاره آسیا و آفریقا بطور رفت و برگشت با هم دیدار خواهند داشت. ابتدا مراکش ها برای انجام مسابقه‌رفت به تهران خواهند آمد و مسابقه برگشت روز جمعه ۲۹اردیبهشت مراکش انجام خواهد گرفت. بدلیل درگیری حشمت مهاجرانی و اصغر شرفی سرمربی و مربی تیم ملی با امور تدارکاتی تیم‌ملی جهت مسابقه های جام جهانی، تیم ملی باایران برهبری محمود یاوری و الکساندریاگودیچ دو دیدار رفت و برگشت باتیم ملی مراکش را انجام خواهد داد.

لانه فساد

ورزشگاه شماره ۳ در خیابان شهباز یکی‌از قدیمی ترین‌محیط های ورزش در تهران است. از آن روزگاری که زمینش پر از شن و سنگلاخ‌بود و پشت‌دیوار هایش تربچه‌وکلم میکاشتند تا امروز کمیک مدرسه درگوشه‌ای از آن ساخته‌اند و در زمین فوتبالش چمن کاشته‌اند همیشه و همه روزه‌پرازیک عده‌ی‌جوان است که شور و هیجانی به‌این ورزشگاه کوچک میدهند و برخلاف بعضی استادیوم‌ها که در سکوت مانده است، همیشه، زنده مینماید واگر کمی خوش وغور در تاریخچه‌ای این زمین ورزش بنمائیم بدون شک‌خدمتی که این ورزشگاه بورزش‌پایتخت کرده است شاید از هیچ محیط ورزشی دیگر، ندیده باشیم.

اما همین ورزشگاه، درگوشه وکنارش چیزهایی دیده میشود که آدمی را تکان میدهد. منجمله درگوشه‌ی از آن، یک دیوار شکسته دیده میشود کهگاهی برای یک‌عده آدم معتاد و افیونی که دود و دم براه می‌اندازند و بقول خودشان «علف» و ازاین قبیل مواد مخدر میکشند، مکان دنج و بی‌دردسری است.

شاید اگر اینها در یکجای دیگر، در یک مخروبه، در یک خانه شخصی و در یک محل خلوت بچنین کاری‌دست میزدند مارابکار انهاکاری‌نبود وحساب انها را به مامورین مخصوص مربوط میدانستیم، اما در این ورزشگاه، درجایی که هر روزو هرهفته صدها نفر برای ورزش کردن بی‌تابی میکنند چنین لانه فسادی بسیار خطرناک است.

برمسئول این ورزشگاه وبر مسئولان ورزش آموزشگاه‌هاو برسازمان ورزش که ناظر براین امور است وظیفه اینست که مرمت دیوار وپوشاندن آن سوراخ‌یاخفاگاه‌معتادین‌بنمایند وبیشترمراقب باشند که در گوشه وکنار این ورزشگاه ناپاکها پیدایشان نشود.

رئیس تازه هیئت فوتبال ارتش

در آستانه تشکیل اردوی تدارکاتی فوتبال ارتش جهت مسابقه های مقدماتی ارتشهای جهان که فروردین ماه با تیم ارتش بلژیک و فرانسه خواهد بود، رئیس تازه‌ای برای هیات فوتبال ارتش تعیین شد. رئیس تازه هیات فوتبال ارتش سرهنگ سیف عصار می‌باشد کهجانشین سرتنگ مهدی اسدالهی رئیس پیشین شده است.

سرهنگ اسداللهی کهبتازگی بازنشسته نیز شده است بدلیل گرفتاری های شخصی که در خارج از تهران دارد، ازادامه کار در این‌پست عذرخواسته است.

دربدر بدنبال یک دروازه‌بان

ماشین سازان هنوز هم دارند دربدر بدنبال یک دروازه‌بان‌می‌ـ گردند انها که سال‌پیش با حسین راغفر، ازاین حیث‌هیچ غصه‌ای نداشتند چیزی نمانده بود که‌در روز نخست‌جام‌بدون دروازه‌بان بماند و ناگزیر شدند تا دیرهنگام شبی که فردایش با تاج‌مسابقه داشتند، بدنبال‌نیکپور دروازه‌بان تیم‌جوانان باشند که گویا آزاد بود و به تیمی وابستگی پیدا نکرده بود. اما فردا که شد او را هم دربین خود ندیدند و ناچار شدند ازفضل‌الله‌غیاثوندرو ازه‌بان جوان و کم‌تجربه خود سود ببرند که تابیاید جابیفتد وخود را همتای دیگران کند، تن‌همه رامیلرزاند.

مسابقه‌های کشتی نوجوانان تهران

نمایش جوانان در مبارزات ۶ دقیقه‌ای دلپذیر نبود

مسابقه های کشتی آزادنوجوانی هفتگانه جوانان‌تهران که باشرکت ۷۶۴ کشتی‌گیر، همزمان هر ۷ نقطه تهران آغاز شده بود در پی سه روز تلاش و مبارزه در حالی به پایان رسید که نفرات‌اول تا ششم وزن های دهگانه برای شرکت در مبارزات دوره پایانی انتخابی تهران برگزیده شدند.

فدراسیون کشتی که با انجام این دورمسابقه‌ها، به آزمایشی تازه دست زده بود، مبارزات را در ۲ زمان ۳دقیقه‌ای برگزار کرد.

فدراسیون جهانی کشتی که در نظر دارد مسئله‌کاهش زمان‌کشتی را از ۹دقیقه به ۶دقیقه دراجلاس نهائی سال ۱۹۸۰ که در مسکو تشکیل میشود مطرح نماید، برای آنکه هیچ چیز را بدون تجربه کردن مطرح نکند از فدراسیون های ملی کشور های عضو فیلا خواسته است این مسئله رامورد تجربه قرار دهند و از نتایج این تجربه فدراسیون جهانی را در جریان بگذارند.

باین ترتیب فدراسیون کشتی اولین تجربه‌گاهش زمان‌مسابقه‌ها را در موردجوانان به عمل‌آورد که نتیجه دلخواه در این گام نخستین مشاهده نشد.

زیرا برغم اینکه زمان‌مسابقه از ۹دقیقه به ۶ دقیقه کاهش پیدا کرد ولی سرعت لازم در مبارزات دیده نشد و آهنگ قهرمانان شرکت‌کننده همان‌آهنگ یکنواخت گذشته بود.

البته در این راه مقصر شرکت کنندگان‌جوان کشتی‌تهران نبودند، بلکه‌برای سرعت‌بخشیدن به کشتی باید که یک کارپایه‌ای و اصولی را از باشگاه ها و مراکز تعلیم کشتی آغاز کرد، و تا زمانی که کار تمرینات بر یک خط مشی‌اصولی استوار نشود و رفورمی دلپذیردرنحوه‌تمرینات بوجود نیاید، حتی اگر زمان مسابقه به ۲ وقت ۲دقیقه‌ای هم کاهش پیدا کند، باز هم نمیتوان سرعت لازم را در چهره جوانان خود رویت کنیم.

بهرحال با چنین شکلی مسابقه های جوانان به پایان رسید و این نتایج کلی در نواحی مختلف بدست آمد.

ناحیه ۱ دخانیات

۴۸ کیلو: ۱ـ سیروس شیخ اسلامی (افسر)۲ـ ابراهیم‌میرزائی (شفق) ۳ـ میر عزیز صفوی (شفق).

۵۲ کیلو: ۱ـ علی کنانش‌صفرپور (دخانیات) ۲ـ محمد عربی (هژبر) علی‌اکبر احدزاده (دخانیات).

۵۷ کیلو: ۱ـ مرتضی زرین‌قلم (سپهر) ۲ـ حسن کلانتری (دخانیات) ۳ـ نصرت‌اله گونه فراهانی (هژبر).

۶۲ کیلو: ۱ـ علی‌اکبر هشتکش (شفق) ۲ـ پرویز خربکندی (شفق) ۳ـ رمضان سلیمانی (دخانیات).

۶۸ کیلو: ۱ـ محمود ماموران (شفق) ۲ـ محمد رضا طوبچی (هژبر) ۳ـ بهرام بنی‌نو (شفق).

۷۴ کیلو: ۱ـ مجید حسین (شفق) ۲ـ محمدرضا قائم مقامی (جمشید) ۳ـ داریوش سارند (شفق).

۸۲ کیلو: ۱ـ پرویز ارشدی (هژبر) ۲ـ مرتضی محمدپور (دخانیات) ۳ـ ابو الفضل حاجی پور (دخانیات).

۹۰ کیلو: ۱ـ غلامرضا سعادت بخش (شفق) ۲ـ ابو طالب‌کاظمی (جمشید) ۳ـ مرامرز تبریزی (دخانیات).

۱۰۰ کیلو: ۱ـ هوشنگ‌بالائی (شفق).

ناحیه ۲

۴۸ کیلو: ۱ـ مصطفی‌جندقی (پولاد) ۲ـ نادر نیکوئی (پولاد) ۳ـ خسرو طاهری (آذر).

۵۲ کیلو: ۱ـ حمید یعقوبی (پولاد) ۲ـ محسن کاوه (پولاد) ۳ـ منصورحسن‌نژاد (کارگران).

۵۷ کیلو: ۱ـ عباس گنجی (کارگران) ۲ـ علی اصغرصادقی (پولاد) ۳ـ مهدی نوربخش (کارگران).

۶۲ کیلو: ۱ـ محرم قاسمی (پولاد) ۲ـ عزیزاله غفاری (شماره ۹) ۳ـ سید محسن قاسم طبار شهری.

۶۸ کیلو: احمد نادری (آذر) ۲ـ محمدسرورزی (دلیران پارس) ۳ـ علی صیامی (آذر).

۷۴ کیلو: ۱ـ فریدون دوانقی (پولاد) ۲ـ بابا داودیان (آذر) ۳ـ خیراله شفیعی (بهرام).

۸۲ کیلو: ۱ـ وحیدی طلب (بهرام) ۲ـ جعفر پاسائی (آذر) ۳ـ یداله پور آمنه (پولاد).

۹۰ کیلو: ۱ـ عباس علیزاده میهمان دوست (راه‌آهن) ۲ـ محمد رضا عیوقی (راه‌آهن) ۳ـ جبرئیل شهبازی (آذر).

۱۰۰ کیلو: ۱ـ رضا خوش مقیده (آذر).

۱۰۰ کیلو بالا: ابو الفضل انصاری (آذر).

ناحیه ۴

۴۸ کیلو: ۱ـ محمد صاره راز از (شرق) ۲ـ بیان‌شیر مهدی‌زاده (نیرومند) ۳ـ سعید سامانی (شجاعت).

۵۲ کیلو: ۱ـ نوراله نیاوند (افسر) ۲ـ رضا خواجه اختران (شجاعت) ۳ـ سعید ایرانی‌پور (سپهر).

۵۷ کیلو: ۱ـ عوض نعمت‌زاده (شفق) ۲ـ امیرالفتی (افسر) ۳ـ حمید رضاهاشمی (جهارم آبان).

۶۲ کیلو: ۱ـ سید عباس‌مطیعی لنگرودی (نیرومند) ۲ـ حمید افجه (کیان) ۳ـ داود مقیمیان (تهران).

۶۸ کیلو: مسعود ایلاتلو (کیان) ۲ـ حسین کدخدائی (فردوسی) ۳ـ مهدی‌تورانی (پله).

۷۴ کیلو: ۱ـ مهرداد خاک سرشت (ایران‌امروز) ۲ـ عبدالرضا درویش‌ها (فردوسی) ۳ـ خسرو رسولی مصیب (شرق).

۸۲ کیلو: ۱ـ داود قزلیان (سپهر) ۲ـ محمدپور دارابی (فردوس).

۱۰۰ کیلو: ۱ـ جواد سلطانی (شفق) ۲ـ سید جعفر قربانی (کیان) در این ناحیه در ۲ وزن ۹۰ و فوق‌سنگین شرکت‌کننده‌ای حضور نداشت.

ناحیه ۵

۴۸ کیلو: ۱ـ محمد علی‌صادقیان (پله) ۲ـ ممحدجوپانی (ورزنده) ۳ـ سیروس صفاری (ورزنده).

۵۲ کیلو: ۱ـ شیاء زنده شو (ایزد فردوسی) ۲ـ کاظم خورشیدی (پولاد) ۳ـ حسن‌عظیم (جعفری).

۵۷ کیلو: ۱ـ چنگیز پرچخ (افسر) ۲ـ محمد علی عسگری (سعیدیان) ۳ـ مصطفی محمد حسین‌پور (نیرومند).

۶۲ کیلو: ۱ـ حیدر درویش (ایزد فردوسی) ۲ـ عسگر دهدشت (راه‌آهن) ۳ـ ناصر صالحی (ایزد فردوسی).

۶۸ کیلو: عماد باوفا (سعیدیان) ۲ـ سید مرتضی میران (سعیدیان) ۳ـ هادی حقیقت‌جو (سعیدیان).

۷۴ کیلو: ۱ـ ابو الفضل حیدری (راه‌آهن) ۲ـ عین‌اله دستجردی (نیرومند) ۳ـ جلال خرجی (ایران امروز).

۸۲ کیلو: ۱ـ حسین ثابت کار (تاج) ۲ـ داود سالمی (جعفری) ۳ـ امراله بیراقی (تاج).

۹۰ کیلو: ۱ـ حسین گلابی (تاج) ۲ـ احمد خلج هدایتی (تهران).

۱۰۰ کیلو: ۱ـ سید تقی‌پور غلامی (ایزد مهرآباد) ۲ـ مهدی رینعلی (سعدیان) ۳ـ سید محمود زیرپور (سعدیان).

ناحیه ۷ شمیران

۴۸ کیلو: ۱ـ علی اکبر پارسا ۲ـ حمید کشانی ۳ـ موسی میرزائی.

۵۲ کیلو: ۱ـ بهزاد پور ۲ـ محمد باقری ۳ـ سعید قوی بنیه.

۵۷ کیلو: ۱ـ محسن سعیدی ۲ـ مسعود بداغی ۳ـ علی اکبر گودرزی.

۶۲ کیلو: ۱ـ حجت اله شادنی ۲ـ حبیب‌اله تقوی ۳ـ احمد بداغی.

۶۸ کیلو: ۱ـ حسن فرجی خضر آبادی ۲ـ حسن بیات ۳ـ حسین مستقیمی.

۷۴ کیلو: ۱ـ علی صادقی تهرانی ۲ـ عبداله بهلولی ۳ـ مهدی ساعتچی.

۸۲ کیلو: ۱ـ امیر هوشنگ نگهدار نیکو ۲ـ علی اکبر مروج ۳ـ مهدی ساعتچی.

۸۲ کیلو: ۱ـ امیر هوشنگ نگهدارنیکو ۲ـ علی اکبر مروج ۳ـ امیر روحانی.

۹۰ کیلو: ۱ـ محمد اسکندری.

۱۰۰ کیلو: احمد اسکندری.

ناحیه ۶ (شهرری)

۴۸ کیلو: ۱ـ غلامعباس‌پشیری (شهنام) ۲ـ فرامرز معزی (شهنام) ۳ـ حمید شیک مهر (شهنام).

۵۲ کیلو: ۱ـ غلامرضا جابر انصاری (شهنام) ۲ـ محمد تقی تیرانداز (سالن) ۳ـ رحیم‌ورزمهر (سالن).

۵۷ کیلو: ۱ـ محمد میرشار (سالن) ۲ـ قدرت گودرزی (شهنام) ۳ـ عبدالله فیلی (شهنام).

۶۲ کیلو: ۱ـ نصراله قلی‌زاده (شهنام) ۲ـ عمران صادقپور (شهنام) ۳ـ داود نظری (شهنام).

۶۸ کیلو: ۱ـ احمد ابو الفضلی (ایران‌ما) ۲ـ حسین آراسته (شهنام) ۳ـ حسن ماشقی (شهنام).

۷۴ کیلو: ۱ـ عبداله نریمانی (شهنام) ۲ـ محمد کاظم اسمی خانی (شهنام) ۳ـ علی اصغر

بقیه در صفحه ۱۲

والیبال جام پاسارگاد

عصر امروز بابرگزاری دیدار ایرانا و نوب آهن در تهران، آخرین مسابقات روز یازدهم والیبال قهرمانی باشگاه های ایران «جام پاسارگاد» دومسابقه دیگر باقی میماند که فدراسیون آنها رابه وقت نامعلومی موکول کرده‌است.

ایندو مسابقه، بازیهای لیفت تراک ـ راه‌آهن و تراکتور سازی ـ دخانیات تهران است که قرار بود در تبریز انجام گیرد.

ایرانا قابدینجای راه‌بازیها ضمن برگزاری ده مسابقه صاحب ۱۸ امتیاز میباشد ودرمکان دوم جدول دربی تاج پیش میاید ضمن این‌که نوب‌آهن با ۱۷ امتیاز از ۱۰ بازی در جای سوم است. بازی نوب‌آهن ـ ایرانا ساعت ۵ر۵ عصر در سالن بدمینتون امجدیه آغاز میگردد.

رده‌بندی جدول تاکنون بدینصورت است.

تیم	بازی	برد	باخت	گیم‌برد	گیم‌باخت	امتیاز
۱ـ تاج	۱۰	۱۲	-	۳۶	۴	۲۴
۲ـ ایرانا	۱۰	۸	۲	۲۵	۱۱	۱۸
۳ـ لیفت تراک	۱۰	۷	۳	۲۵	۱۳	۱۷
نوب آهن	۱۰	۷	۳	۲۳	۱۸	۱۷
۵ـ مخابرات	۱۱	۵	۶	۱۶	۲۶	۱۶
۶ـ دخانیات تهران	۱۰	۵	۵	۱۹	۱۵	۱۵
ساتیس	۱۱	۴	۷	۱۸	۲۴	۱۵
۸ـ راه آهن	۱۰	۴	۶	۲۱	۲۵	۱۴
۹ـ تراکتورسازی	۱۱	۱	۱۰	۹	۳۳	۱۲
۱۰ـ دخانیات اصفهان	۱۱	-	۱۱	۹	۳۳	۱۱

اخبار کوتاه

مصطفی عرب یک گل زد و یک گل هم ساخت

اصفهان ـ بدعوت تیم‌فوتبال شهر اصفهان از شهر تهران، دیداری دوستانه بین دو «شهر» در ورزشگاه باغ همایون‌اصفهان برگزار شد که پیروزی‌بانتیجه ۱ـ۲ ازآن تهرانی ها شد.

مصطفی عرب کاپیتن پیشین تیم ملی ایران که همراه تیم «شهر» به اصفهان آمده‌بود، یک گل به تیم میزبان زد و یک گل هم ساخت که باضربه سر قدرت‌الله سرابندی به ثمر رسید. گل تیم شهر اصفهان را محمد سرسازی از فاصله ۲۵ متری درون دروازه تهران نشاند.

روز قبل از انجام این مسابقه، حسین باباخانلو بازیکن «ملی پوش سابق» تیم شهر تهران، حین تمرین دربرخورد بایکی از بازیکنان دنده‌اش شکست و روانه بیمارستان شد.

یاران تیم شهر تهران: شکرالله میرزایی، اقبال ابراهیمی، قدرت‌الله سرابندی، مصطفی عرب «کاپیتن» اصغر فدوی، مهدی دلیرید، حسین سوت‌اکبر، علی تیموری، قاسم تجلی، غلامرضا یزدی زاده، محمد احمدی، ایوب زحمتکش و حسن محمدی، مربی: مصطفی عرب.

بازیکنان تیم شهر اصفهان: جعفری، خوشدل، سرساز، جاوید، خاکسار، تیموری، یگانه، جهانپور، رزاقی، سلمانی، آئین، پیری و جهانپور. مربی: مروان خرم.

کلاس ترفیع داوری کشتی

همزمان بابرگزاری مرحله نهائی مسابقات کشتی آزاد نواحی هفتگانه بزرگسالان تهران که روز ۲۹ فروردین ماه برپا میگردد، یکدوره کلاس ترفیع درجه نیز برای داوران کشتی ترتیب داده‌خواهد شد.

بدین ترتیب فدراسیون کشتی کشور اعلام کرد که کلیه داورانی که مایل به شرکت‌در این کلاس هستند، بایستی‌روز ۲۸ فروردین خودرا به‌فدراسیون کشتی ایران معرفی نمایند تا ترتیب شرکت آنها در کلاس مزبور داده شود.

تغییر محل مسابقات کشتی

مرحله دوم مسابقات کشتی آزاد قهرمانی جوانان تهران که قرار بود در نیمه دوم فروردین ماه سال آینده‌در سالن بدمینتون امجدیه برگزار گردد، محل برپائی آن به سالن شماره یک تصیری تغییر یافت.

این مسابقات در روز های ۲۳ تا ۲۵ فروردین به‌مرحله انجام خواهد رسید.

دو صحرا نوردی در شیراز

شیراز ـ بمناسبت آئین بزرگداشت یکصدمین سالگرد زادروز اعلیحضرت رضا شاه کبیر، یکدوره مسابقه دوصحرا نوردی بمسافت ۴ کیلو متردر شیراز برگزار شد که ۶۵ دونده جوان از ۱۲ تیم در آن شرکت داشتند.

این مسابقه بکوشش شرکت ملی گاز ایران و همکاری سازمان ورزش و هیات دوومیدانی فارس انجام گردید که محمد علی محمودی از هنرستان حرفه‌ای قوامی، عبداله مرداسی از باشگاه پاسر و محمد عابدی از باشگاه تاج اول تا سوم شدند.

پیروزی برای تیم هندبال کرمانشاه

کرمانشاه: تیم های هندبال خرم‌آباد و کرمانشاه، دیدار دوستانه‌ای در زمین خرم آباد برگزار شد که پیروزی ۱۲ـ۲۱ ازآن کرمانشاهی ها بود.

تیم هندبال کرمانشاه: رضا قیمار، جمشید پورترک «کاپیتن» حمید محمودی، پختیارشیخی، حمید ساری اصلانی، کیومرث و جمشید جانسوز زاده، بهمن صیاد، سیامک مدنی، مصطفی رحیمی، ابوالحسن مدیری، بهروز کودرزی و مجید امیری. مربی: محمد سعید بصیری.

کرج فاتح دوچرخه سواری استان مرکزی

خمین، یکدوره مسابقه دوچرخه سواری بمسافت ۵۰ کیلو متر باشرکت ۲۸ دوچرخه سوار ازشهر های استان مرکزی در خمین برگزار شد که نفرات اول تاششم باین شرح معرفی شدند:

احمد افخمی نژاد از کرج، خادم حسینی از کاشان، زمانی نژاد از کرج، محمد کاظم نصیری از خمین، بهشتیان و سیدکمال موسوی از قزوین.

در برگزاری این مسابقه که در زیر باران انجام شد، تربیت بدنی، بهداری‌وبهزیستی و شهربانی خمین همکاری نمودند.

محمدعلی دلخور است!

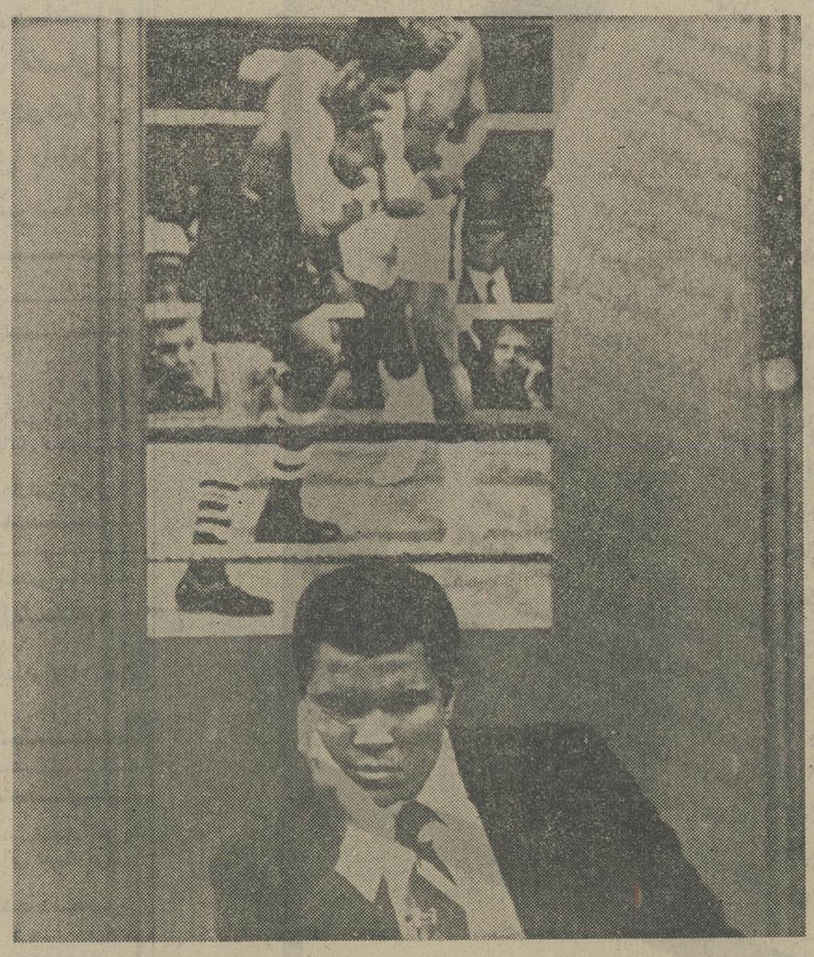

باآنکه ضمن علاقمندی محمدعلی به مبارزه مجددی بالئون‌اسپینکز قهرمان دسته سنگین وزن بکس دنیا، اسپینکز نیز خواستار مسابقه‌ای باعلی شده است، ولی گویا ظاهرا شرایط برای برپائی پیکاری مجدد بین ایندو باین زودیها مهیا نیست.

اسپینکز برای سه ماه محروم گردیده و دیگر این که‌شورای بکس جهانی‌هم‌اعلام کرده‌اسپینکز باید اول برابر مشت زنی دیگر از مقامش دفاع نماید و بعدباعلی روبرو گردد.

که بهر حال اینها هرچه هست اینها بازارگرمی و عواملی جلب کننده در کشاندن تماشاگر و اشتیاق و توجه مردم برای مبارزه دوم آنها میتوانند باشد.

واینجا هم عکسی است که محمد علی باصطلاح از این که نمی‌ـ تواند مسابقه دوم راباا سپینکز داشته باشد، سخت دلخور است و البته جائی هم دلخوریش‌پدیدار است که زیر عکس از دیدارش با اسپینکز نشسته است!!

چگونه «مات» میکنید؟

مسئله شماره ۱۶

سفید شروع و در ۲ حرکت مات می کند

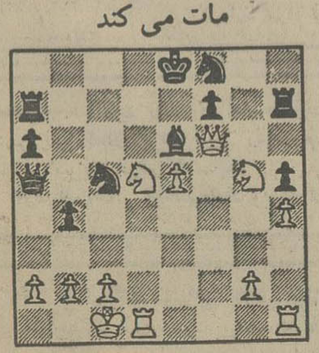

برنامه ـ اره‌ای را برای علاقمندان شطرنج اغاز کرده‌ایم که هر رور مسئله‌ای طرح می کنیم تا خوانندگان با اندیشیدن برای پیدا کردن راه حل، ضمن سرگرم شدن بر معلومات خود نیز بیافزایند.

این «مسئله»ها را در هر شماره خواهیم داشت. ضمن اینکه زیر عکس از دیدارش بسر چاپ میکنیم

حل مسئله شماره ۱۵

1—Ce6	T.F
اگر 1.....D.D	مات 2—Fg7
اگر 1...D.C	مات 2—g5
2—g5.	D.g5
3—D.D	مات

ادولف هیتلر

نوشته: جان تولند

هیتلر زندانی شد

ـ۹۶ـ

درحالی‌که فراهانستانگل مسن داشت میگفت که پلیس مشغول جستجوی خانه اوست ماموری بسرعت حرفش را قطع نمودو آمرانه ولی مودب صحبت کردن اورا قدغن کرد.سپس او خود مستقیما باهلن صحبت کرد. اووافرادش بزودی به ویلای او خواهند آمد. اوآهسته بطبقه بالا رفت . هیتلر که هنوزردای بیقواره میزبانش را بتن‌داشت چشم‌براه میان در نشسته بود.او به‌آرامی به‌هیتلر گفت‌که پلیس درراه است ، او برای یك‌لحظه کنترل اعصابش را ازدست‌داد و فریاد زد دیگرهمه‌چیز ازدست رفته‌است .ادامه دادن فایده‌ای ندارد، او بسرعت رولورخودرا از قفسه‌ای‌که درآنجابود بیرون‌کشید. هلن گفت «خیال‌دارید چکار بکنید؟» و بدستش چنك زدو بدون کوششی اسلحه را از دستش خارج کرد .اوباسرزنش گفت :«چطورمیتوانید بانخستین شکست تسلیم شوید. بتمام طرفدارانتان‌فکرکنیدکه بشما اعتقاد دارند واگر حالا شما آنها راترك کنید ایمانشان راکاملا ازدست خواهند داد.» او به آرامی سخن میگفت :« چطورمیتوانید تمام مردمی که آنها رابه ایده خودبرای نجات کشورعلاقمند کرده‌اید ترك کنید و بزندگی خود خاتمه دهید؟ اودر یك‌صندلی فرو رفت و سرش رامیان دستهایش پنهان کرد. هلن بسرعت بطبقه بالا رفت تا رولور راپنهان کند. اولین جائی که توجه‌اش راجلب کرد صندوق بزرگی بودکه‌درآن‌آرد ذخیره کرده بود او اسلحه رامیان ماده‌سفیدرنك فرو کردو بسرعت نزدهیتلر بازگشت واورا درهمان حالت افسرده یافت .هلن‌باو گفت‌که حزب باید بداندموقعی‌که اودرزندان است چه‌باید بکندو پیشنهادکرد دستوراتی برای هریك از دوستان نزدیك خویش بنویسد. کافیست اوتعدادی ورق‌سفید امضاء کندووی میتواند بعدا آنهاراپرکردهو به‌مشاور حقوقی هیتلر تحویل دهد.

هیتلرازاین‌که او وظیفه‌اش را یادآوری کرد تشکرکرد وبه دیکته‌کردن دستورات مشغول شد نخست او تقاضاکرد که‌آمان مسائل مالی راداره کند. سپس به روزنبرك دستور داده شدکه روزنامه حزب رامیرپرستی و درحالی که‌دستورات قبلی بدکتر شولزرا لغو میکرده ازحالا به بعد جنبش را اداره کند» هانفستانگل دستوریافت‌که‌بکمك روابط‌خارجی‌خود به‌کار روزنامه‌ولکیشربئوباختر کمك‌کند. لسرودیگران دستور یافتند که هدفهای سیاسی را تعقیب نمایند و بالاخره‌دستورات نوشته وامضاء شد هلن کاغذهارا در صندوق آردپنهان کرده

چندلحظه‌بعد صدای اتومبیل وبدنبال آن صدای بلند برماتهای نظامی وتکان دهنده‌تراز همه زوزه سگهای پلیس بگوش رسید. پس‌از چند لحظه انتظار در بصدا برآمد. یک گروهبان کمروی پلیس همراه با دوافسر دیگر بود . گروهبان مودبانه خود را معرفی کرد و باعذرخواهی گفت که‌در صورت امکان میخواهد خانه‌را بگردد . هلن افسر ها را به‌طبقه بالا هدایت کرد و در اطاق نشیمن را باز کرد . هیتلر در حالیکه هنوز زیر شلواری‌وردارا بتن داشت انجا ایستاده بود. این منظره غیر منتظره افسرها رانکان داد و آنها متوقف شدند. هلن به‌انها اشاره کرد که داخل شوند و موقعیکه همه داخل اطاق شدند هیتلر نه‌فقط متانت خود را بازیافت بلکه علیه حکومت و مامورینش دادسخن داد و صدایش را دائما بالاتر میبرد «هیتلر که لحظه‌ای قبل‌کاملا خرد شده بود اکنون برخود مسلط بود. او ناگهان حرفش راقطع کرد و باتندی از گروهبان خواست که وقترا تلف نکند. او بامرد جوان دست داد و گفت‌که آماده است ، سرمای گزنده‌ای بود واوبالاپوش نداشت ولی از پوشیدن یکی‌از جامه‌های هانفستانگل که‌برای او گشاد بودند امتناع کردو درعوض پارانی خودراروی ردای آبی‌رنگ پوشید. باو اجازه دادمشد که صلیب آهنی خود راروی کتش‌نصب کند وقتی گروه به طبقه پائین میرفت اگون‌بداخل سالن‌دوید. او ملتمسانه می‌پرسید :«شما آدمهای بد باعمودولف من چکار دارید؟ هیتلر که خیلی متاثر شده بود گونه پسرك را نوازش کرد. در سکوت باهلن و خدمتکاران دست داد . سپس بسرعت برگشت و از در خارج شد . در حالیکه ماشین‌پلیس بطرف ویل‌هیم مرکز ناحیه حرکت میکرد هلن از پنجره برای اخرین‌بار بانگاهش هیتلر را بدرقه میکرد. صورت هیتلر بطور مرگباری رنگ پریده بود اوساعت نه‌و چهل و پنج دقیقه‌بعد ازظهر به‌انجا رسید. رسما به اداره ناحیه احضار شد و سپس باخشونت روانه زندان لندزبرگ در چهل میلی غرب مونیخ شد. باران سختی می‌آمد و وزش باد شدید ماشین رانکان میداد . درطول این مسافرت خسته کننده در جاده پیچ‌ومتروک هیتلر گرفته و عبوس بود. جز تنها سئوالی که درمورد سرنوشت لودن دورف گرد بقیه راه را ساکت ماند. دراندزبرگ سرپرست زندان خود را برای کوشش احتمالی کودتاگران برای نجات هیتلر اماده میکرد یکدسته ارتشی‌برای نگهبانی درراه بودولی تاموقعیکه دروازه ورودی آهنی و بزرگ زندان که دارای گل‌میخ های بزرگ بود غژغژ کنان بروی هیتلر بازشد ازراه نرسیده بودند. او به قسمتی از زندان که دارای استحکامات نظامی بودبرده شد وبه‌سلول شماره هفت افکنده شد . زندانی قبلی آن کنت‌ارکو ـ والی قاتل‌ایزنر قبلا بسلول دیگری منتقل شده‌بود . هیتلر تحت نظارت فرانتس همریش قرارگرفت واو در کندن لباسهایش‌باو کمک کرد او از پذیرفتن سوپ کمی‌که باو داده شدامتناع

۲ نتایج ۴ ماه مبارزه با آلودگی هوای تهران

مکانیزه کردن سیستم جاروکشی

عمده ترین آلودگی هوای تهران از گردو غبار وذرات معلق است .

انچه که بنام آلودگی هوا مورد توجه مردم قرار گرفته است ذرات،دودوگردو غباری است که‌دراکثر مواقع سطح شهر را فرا گرفته و علاوه بر اثرات سوء مستقیم برانسان باعث‌کم‌شدن میدان دید شده است . یکی از مهمترین منابع ذرات ، گرد و غباری است که در اثر تردد وسائط نقلیه و همچنین جاروبنمودن‌ناصحیح سطح‌خیابان ها بوجود می‌آید.

باتوجه باهمیت امر کمیته دائمی پاکسازی هوای تهران برنامه مکانیزه‌کردن سیستم‌جارو کشی را به شهرداری پایتخت پیشنهاد نموده است . براساس این پیشنهاد شهرداری پایتخت در چهارماهه اول سال ۲۵۳۷ نسبت به خریدو بهره‌برداری از ۸۸ دستگاه ماشین جاروکشی اقدام خواهد نمود . این‌ماشین خاك سطح خیابان های تهران را طبق برنامه روزانه تمیز می‌نماید. با بکار گرفتن این ماشین‌ها و مکانیزه شدن‌سیستم جاروکشی خیابان های تهران مسلما سهم عمده گرد و غبار منتشره در هوای تهران تقلیل پیداخواهد کرد .

با ارائه دفترچه

حساب پس انداز طلائی بانك سپه

در هریك از شعب بانك سپه در شهرهای بزرگ توریستی جهان

پاریس ـ لندن ـ نیویورك

ارز مورد نیاز خود را بدون پرداخت کارمزد دریافت دارید.

در مسافرتهای داخل و خارج باداشتن

حساب پس انداز طلائی بانك سپه

به‌پول کیف وجیب شما بالاترین بهره تعلق میگیرد

حساب پس انداز طلائی بانك سپه، پدیده‌ای نو در خدمات بانکی

آگهی

دراجرای ماده ۱۶۹ قانون اصلاحی تجارت چون مجمع عمومی فوق‌العاده شرکت سهامی عام روکش چوبی ایران افزایش‌سرمایه شرکت را از مبلغ یکصدو هشتاد میلیون‌ریال بمبلغ سیصد میلیون ریال‌منقسم به سی هزار سهم ده‌هزار ریالی بانام‌پرداخت‌تصویب نموده لذابدین وسیله‌باطلاع کلیه صاحبان سهام میرساندکه برای استفاده ازحق‌تقدم خودجهت خرید سهام جدید افزایش سرمایه از تاریخ انتشار این‌آگهی ظرف مدت دوماه برای خرید سهام‌جدیدبه‌مرکز شرکت واقع در بلوار الیزابت خیابان میکده کوچه یکم شماره ۷ مراجعه نمایند.

بدیهی است پس‌از پایان مهلت‌ذکرشده طبق‌تصمیم مجمع عمومی فوق‌العاده سهام عرضه شده به سهامداران‌دیگر واگذار خواهدشد.

هیئت‌مدیره

آگهی

دراستان هرمزگان «مرکزبندرعباس» دادگاه استان تشکیل واز تاریخ۱۲٫۴٫۲۵۳۶ شاهنشاهی رسما افتتاح و دفتر دادگاه استان از تاریخ‌مزبور قبول درخواست مینماید.

حوزه صلاحیت دادگاه استان هرمزگان شامل محدوده حوزه قضائی دادگاه شهرستان بندرعباس ودادگاه های بخش مستقل میناب وبندرلنگه خواهدبود، واحدهای قضائی مزبوراز تاریخ‌افتتاح دادگاه استان هرمزگان ازحوزه قضائی دادگاه استان کرمان منتزع میشود.

م الف ۲۹۳۰۳

وزیردادگستری

شاهنشاه: تصمیم گرفته‌ایم هرچه بیشتر آزادی فردی بدهیم

شاهنشاه آریامهر دیروزدر پالایشگاه آبادان در اجتماع کارکنان و کارگران این پالایشگاه که بشدت نسبت به معظم‌له ابراز احساسات می‌کردند و پس از استماع سخنان نماینده کارگران فرمودند:

پیشرفت پالایشگاه آبادان نمایانگر تغییرات و ترقیات ایران بوده است. برگردم به عقب بگذریم از آن زمانی که ایران در خطه خوزستان حاکمیت نداشت و اینجا بدست خارجی ها اداره میشد و ثروت ایران به ثمن بخس به خارج از این مملکت برده میشد. در آن موقع ایرانی کارگر ساده‌ای بیش نبود و در گزارشات شنیدم که بین مهندسین امروز دستگاه مشرکت نفت افراد زیادی هستند که به عنوان یک کارگر ساده کارخود را شروع کرده بودند حالا تمام مراحل راطی کرده‌اند و باین موقعیت رسیده‌اند.

این موفقیت برای همه فراهم است ولی از لحاظ ایرانی همانطوری که ما همیشه گفته‌ایم بین یک کارگر ساده ورئیس پالایشگاه، رئیس شرکت نفت ونخست وزیر مملکت فرقی نیست و در مقابل قانون همه حقوق مساوی دارند.

موقعی که نهضت درآوردن ثروت ملی از دست اجنبی شروع شد مطابق معمول اجنبی سعی کرد عوامل خودرا بعنوان ایرانی جابزند که کنترل از دستش خارج شود.

روزهای اول که ظاهرا بطور ناقص نفت ایران ملی شد و صنعت نفت در ایران خوابید و بهمان تناسب نفت دو همسایه ما عراق و کویت افزایش پیدا کرد و منافع کمپانیها در آن‌دو مملکت بیشتر از منافعشان در ایران بود بعد همان عناصر گفتند که ما نفت ایران را با ۵۰ در صد تخفیف میفروشیم اگر درست حساب بکنیم با سرمایه گذاری لازم برای استخراج و تصفیه نفت و بعد ۵۰ در صدتخفیف قیمتی که بصندوق و خزانه ایران برمیگشت حتی کمتر از قرارداد کذایی معروف بمگس گشائیان میبود حسابش آسان است ولی این پس از قیام ۲۸ امرداد اتفاقا من به پالایشگاه آبادان سرزدم

هر صحبتی که اینجا کردم عنوان کردم که نفت ایران بدست ایرانی اداره خواهد شد. مدتی طول کشید که این آرزو جامه عمل بخود بپوشد شاید ۲۰ سال طول کشید ولی بالاخره از سال ۱۹۷۳ میلادی و ۱۹۷۴ نفت ایران بطور مطلق و کامل و بدون چون و چرا بدست ایرانی برای ایرانی و برای آینده ایران اداره میشود.

این را شما از همه بهتر میتوانید حس بکنید، هر آن محیطی که زندگی میکنید امر کیست و تصمیم گیرنده کیست و اما نفت را که متاسفانه‌ماده تمام شدنی است باید هرروز مزیزتر بشماریم سعی کنیم نفت تبدیل به فرآورده های نفتی بشود نه تنها پالایشگاهی که شما در اینجا می‌بینید بلکه صنایع پتروشیمی و بلکه تمام مشتقات نفتی است که می‌گویند در دنیا بیش از ۷۰ هزار مشتقات نفتی امروز شناخته شده هر چقدر نفت کمتر مصرف بکنیم و آنرا به مصرف فرآورده های نفتی برسانیم سر این صنعت طولانی تر خواهد بود و ثروت آینده این مملکت بیشتر و طولانی‌تر بهر صورت شما دارای فرزندانی هستید و فرزندان شما درآینده ایران باید کارپیداکنندکاری که برای اینها داریم ایجاد میکنیم هم در رشته نفتی است و هم در گاز است و پتروشیمی

بزرگترین مرکز

دیروز از بندرماهشهر و بندر شاهپور بازدید کردم و خوشبختانه آنجا بسرعت پیشرفت میکند و همین الان میشود گفت که بندرماهشهر و بندر شاهپور از بزرگترین مراکز شیمیائی در یک نقطه دنیا هستند تا چند سال دیگر مستقیما بزرگترین مرکز پتروشیمی دنیا در این نقطه خواهد بود.

در قسمت های مشتقات نفت نیز البته در سراسر مملکت مشغول هستیم لوله نفت وگاز الان به بسیاری از نقاط مملکت میرسد در تفحصاتی که میکنیم خوشبختانه روز بروز بمنابع جدید نفت و گاز میرسیم، امیدوار هستم که بمنابع جدید نفت هم برسیم امروز سعی ما اینست که تاسی هزار پا در عمق زمین فرو برویم و مطالبی را که هنوز برای ما روشن نشده‌روشن بشود برای اداره این صنعت و برای ادامه صنعتی‌کردن‌مملکت وکشاورزی کردن مملکت که احیانا جای از دست رفتن در آمد نفت‌را بگیرد ما احتیاج بمردم چه مرد و چه زن ایرانی متخصص‌فنی تربیت شده داریم اینها چه کسانی هستند شاید تعدادی‌از آنها شما جوان ها باشید مسلما فرزندان شما بایددرس بخوانند زحمت بکشند آنهاکه کوچکترند بعد به مدرسه خواهند رفت حتی سالم‌تر با تغذیه خوب بهداشت‌خوب‌عقل سالم در بدن سالم بفراگرفتن درس و حرفه بپردازند برای اینکه ایران آینده را اداره و آباد کنند.

شاهنشاه دراین هنگام‌توجه به احتیاجات زندگی راحت را مطرح فرمودند و اهمیت‌مسکن را مطرح کردند و اضافه فرمودند موقعی که کارمیکنید باید در یک‌مسکن راحت‌زندگی بکنید و باید از همین حالا بفکر روزهای بازنشستگی‌شما باشیم آنروز هم باید در یک منزل راحت زندگی کنید پس مسکن دوره بازنشستگی شما را از امروز ما باید پیش بینی کنیم، که با کمک دولت و بدست خودتان ساخته شود دورنمای آینده‌ای که من می‌توانم برای شما بمبینم درکتاب خودم نوشتم‌ام ولی اینجاباید گفته بشود که اگر ما بخواهیم بسوی تمدن بزرگ قدم‌برداریم و به آن برسیم‌ودر آن زندگی کنیم شرایط اولیه ساده‌ای لازم است یکی فهم مطالب، یکی تصمیم‌رسیدن به آن‌زندگی و هماهنگی عموم برای‌رسیدن به این مقصد در عین حال‌در عین ترقی،در عین هم‌پارچگی.

آزادی

امروز ما تصمیم گرفته‌ایم‌که هرچه بیشتر در مملکت ایران آزادیهای فردی منهای آزادی در خیانت را به مردم روز بروز بیشتر بدهیم از این موضوع طبقات‌سعی میکنندکه احیانا سوء استفاده کنندمیکی کرم های پژمرده کهنه ارتجاع که از این گرمی آفتاب‌ونور آزادی به حرکت درآمده‌اند یکی‌هم‌جوجه های‌پردرنیاورده سرخ که همینطور مثل مرغ هائی که پریشان هستند و میدوند و هنوز هم حقیقتا پر نیاورده‌اند خودشان را به در و دیوار میزنند ولی آیا این حرکات حرکات مذبوحانه در برابر عظمت ملت ایران ۲۵ میلیون جمعیت مستعد ومصمم به رسیدن به زندگی بهتر تاثیری دارد. فکر نمیکنم حتی یک لحظه تاثیر داشته باشد، دشمنان ما در خارج دلشان‌را به این‌حرکات مذبوحانه‌خوش کرده‌اند بگذاریدمانند این‌مدت ۱۵ سال که هر روز ترقی کرده‌ایم و مثل خاری به‌چشم آنان رفته است باز به پیش برویم و این خار عمیق‌تر به چشم آنها برود و ملت‌ایران با تمام مظاهر ترقی و ملی باتمام مظاهر آزادیهای فردی‌و باتمام مظاهر شرکت عموم در تصمیم گیریهای بزرگ ملی ـ در تصمیم گیریهای سیاسی ـ در تصمیم گیریهای اجتماعی این وضع را ادامه خواهد داد و خدای بزرگ در این‌راه مارا یاری و حمایت خواهد کرد.

شاهنشاه آریامهر واحد های جدید مجتمع پتروشیمی‌ماهشهر را افتتاح‌فرمودند. باقرمستوفی رئیس هیات مدیره و مدیرعامل شرکت ملی صنایع پتروشیمی و گروهی از مهندسین و مسئولان مجتمع افتخار حضور دارند.

سناتور دکتر شمس‌الملوک‌مصاحب:

دادگستری باید هرچه‌زودتر قاتل مهدی پورنیک را مجازات کند

سناتور دکتر ـ شمس‌الملوک مصاحب بهنگام بحث در کلیات لایحه بودجه سال۲۵۳۷ کل کشور، از تریبون سناتذکراتی داد.

ماجرای قتل فجیع کودک

سناتور دکتر شمس‌الملوک مصاحب برای اولین بارماجرای قتل پورنیک را از تریبون سنا مطرح کرد و درپیامی به‌والدین این کودک گفت در این مصیبت آنها تنها نیستند بلکه تمام ملت ایران شریک و سهیمند و قتل این بی‌گناه لطمه به حیثیت و شرافت انسانی‌وفرهنگ واخلاق ومعنویات است.

و آنگاه گفت: بنده بطور کلی قصد تصدیع نداشتم ولی‌مواردی پیش میاید که فی‌الواقع اگر خاموش بنشینی گناه است.

من از وزارت دادگستری تقاضا می‌کنم، برای رسیدگی به بعضی پرونده یامرتکبین جرایمی نظیر آدم‌دزدی و کودک ربایی و کودک کشی تسریعی بعمل آورند. اشتباه نشود من نمیگویم خلاف قانون یا بدون انجام تشریفات قانونی عمل انجام‌شود. مادر مرکز قانونگذاری نشسته‌ایم چطور چنین حرفی بزنیم ولی می‌گویم درکار تسریع کنید.

متاسفانه آثار شوم و چه بگویم ننگین و رسوای‌بعضی از بی‌بندوباری های کشورهای دیگر و تمدن صنعتی که نمی‌شود گفت ولی تمدنی صنعتی از طرق مختلف‌بالاخص ازراه وسائل ارتباط جمعی، فیلم های تلویزیون، مجلات، مطبوعات و غیره به کشوری رسد و مملکتی‌که‌دارای اصول اخلاقی ومعنوی و فرهنگی بوده که می‌گوید.

میازار موری که دانه‌کش‌است که جان داردو جان شیرین خوش است

وازار و اذیت موری را روا نمی‌دارد، اینک بعضی افراد شریر و جانی در آن‌پیدا می‌شود که با این وضع‌فجیع اطفال بی‌گناه را بهلاکت می‌رساند بلکه زجرکش می‌کنند. قاتل مهناز هنوز عکس نیمرخ وتمام رخ در جراید می‌اندازد و برای لنگه کفش عرضحال می‌دهد و صفحات جراید را با عکسها و گفته های خود پرمی‌کند، تابببینم کیفر وپاداش قاتل مهدی پورنیک چه وقت و بچه صورت داده میشود.

آقای وزیر دادگستری من تاکنون اینقدر تاثرو همدردی از قاطبه مردم و بخصوص پدران و مادران ندیده بودمکه درباره قتل توام باشکنجه مهدی پورنیک کودک ۹ ساله دیدم. تلفن ها امان نمیدهد. پدر ومادرداغدیده این‌کودک معصوم، باید بدانند که همه‌ما انها همدردی و واقعا از این مصیبت‌غمزده‌اند، ولی‌وزارت دادگستری باید هرچه زودتر وخارج از نوبت اشد مجازات را در باره قاتل‌اجرا کند.

لطمه‌ای به حیثیت و عواطف بشری

سناتور دکتر مصاحب گفت: قتل مهدی‌پورنیک قتل یک طفل نیست، لطمه به حیثیت و عواطف بشری‌و لطمه بفرهنگ معنوی و اخلاقی ماست. تا انجاکه قانون حکم می‌کند و یقینا حکم قانون است کهولکم فی‌القصاص‌حیاة یا اولی‌الالباب گناهکار را به اشد مجازات و درسریعترین‌زمان برسانید که وتسامح وتعلل در اینکار رامندهید.

نکته دیگر که بنده بارها و بارها دراین مجلس تذکرداده‌ام موضوع اتوبوس مدارس است که بایول‌گزافی کمدریافت می‌کنند وضع انها مرتب‌نیست. چرا اتوبوسهای مدارس مهماندار ندارند؟ چرا بچه‌ها را از اتوبوس پیاده می‌کنند و به‌امان خدامی‌سپارند؟ مهماندار اتوبوس اگر مهمانداری وجود داشته باشد، موظف است بچه رایکایک بدرخانه برساند، نه‌اینکه سرکوچه یا آنطرف خیابان بچه‌ایکه‌بامانتو اطمینان به مدرسه سپرده شده رها کنند و بخیال خود بروند.

سناتور شمس‌الملوک مصاحب

نمایش جوانان

بقیه از صفحه ۱۰

طاهریان (شهنام).

۸۲ کیلو : ۱ـ علی یگانه(ایران ما) ۲ـ نادرپیر مرادیان (شهنام).

۹۰ کیلو : ۱ـ ناصر پیری (شهنام).

ناحیه ۳ (کلوپ صدری)

۴۸ کیلو : ۱ـ امیر حجت پیشه (ایران ما) ۲ـ سید مهدی جدا (ابومسلم) ۳ـ مهدی قربانی (ابومسلم).

۵۲ کیلو : ۱ـ محمد تقی‌مازنی (ایرانما) ۲ـ وحید هاشمی (ابومسلم) ۳ـ اصغر نوائیان (ابومسلم).

۵۷ کیلو : ۱ـ حسین‌اعتصامی (اقبال) ۲ـ عباس غفاری (سپهر) ۳ـ علی خدائی (حمید).

۶۲ کیلو :۱ـ سعید حیاتی (اقبال) ۲ـ اکبر سرلک (تاجیک) ۳ـ مصطفی خامنه‌ای (تاجیک).

۶۸ کیلو : ۱ـ مجید شیرازیان (رضا پهلوی)۲ـ مصطفی‌سلیمانی (تاجیک) ۳ـ حسین سلطانی (سپهر).

۷۴ کیلو : ۱ـ حسن نسیم (اقبال)۲ـمحسن دیانی(ابومسلم) ۳ـ مجید میری (تاجیک).

۸۲ کیلو : ۱ـ حسین‌حسینی (اقبال) ۲ـ منصور پیر رادی (شماره ۹) ۳ـ حسین رهی (ابومسلم).

۹۰ کیلو : ۱ امیر بیژن یسار (اقبال) ۲ـ منصور پیررادی (اقبال) ۳ـ مصطفی‌صادق سادات (اقبال).

۱۰۰ کیلو : ۱ـ مسعود آقابابائی (ورزنده) ۲ـ حمید رضا کبیری نورنژاد (جوانان).

طرح آگهی مطبوعاتی
شرکت مخابرات ایران
دعوت به مناقصه برای تهیه و نصب سیستمهای پی. سی. ام

۱ـ بمنظور توسعه شبکه تلفن ایران شرکت مخابرات ایران تهیه و نصب سیستمهای ـ ترانسمیسون. پی. سی.ام را بمناقصه‌میگذارد.

۲ـ برنده مناقصه‌باید دستگاههای پی.سی.ام راتهیه ودر ۱۶اداره اصلی و تقریبا ۵ محل دیگر در نواحی مجاور دریای خزر، اصفهان، دزفول‌و گرگان نصب نماید.
که طول کل‌آنها در حدود ۹۰۰ کیلومتر است‌که شامل حدود ۱۳۰۰۰۰ کیلومتر کانال میشود. خطوط کابل موردنیاز توسط شرکت مخابرات تامین میشود. وجزء این‌مناقصه نیست.

۳ـ استانداردها براساس مقررات جاری سی.ئی.پی.تی وسی.آی.تی.تی. تعیین‌شده‌است که‌برای هرسیستم ۳۰ کانال فرکانس صورت تامین میکند.
مشخصات فنی تمام سیستمها جزئی ازاسناد مناقصه میباشد.

۴ـ علاوه‌برشرایط‌اصلی‌ماده۲فوق، پیشنهادات مناقصه باید دارای شرایط ذیل باشند:
ـ سیستمهای مهندسی کامل.
ـ نگهداری و بهره برداری از هر سیستم‌بعد از آمادگی برای‌کاربرد‌بمدت ۱۲ یا۲۴ ماه‌بانتخاب شرکت مخابرات ایران.
ـ آموزش کارکنان شرکت مخابرات درایران.
ـ تاسیس مرکز آزمایش و تعمیر درایران
ـ تهیه و کنترل لوازم یدکی.
وتمام اینها باید طبق مشخصات مناقصه‌باشند.

۵ـ برنده مناقصه باید آماده باشد تا۶ ماه‌بعد ازامضاء قرارداد، تحویل لوازم را شروع کند. نارها دردو مرحله اجرا میشود که‌بصورت‌دستور کار شماره ۱و۲ مشخص‌شده‌است. سیستمهای مربوط به‌دستور کار شماره ۱باید‌تا۱۸ ماه‌بعداز امضاء قرارداد وآنهاکه‌مربوط‌به‌دستور کارشماره ۲است، تا ۳۰ ماه‌بعدازاین تاریخ باید آماده‌بهره برداری باشد.

۶ـ پیشنهادات باید دقیقا طبق دستورات‌مندرج دراسناد مناقصه تحویل داده شود، به هریك ازخریداران اسناد یك‌شماره مخصوص مناقصه دهندگان داده میشود که‌برای مشخص کردن پیشنهاد مناقصه بکار میرود. شرکت مخابرات ایران. درمقابل هرشماره‌فقط‌یك‌پیشنهاد مناقصه میپذیرد.

۷ـ هرمناقصه دهنده در موقع تسلیم‌پیشنهاد خود باید یك ضمانتنامه بانکی بمبلغ ۲۵۰،۰۰۰ دلار امریکا ویامعادل آن‌به ریال ازیك‌بانك‌معتبر داشته باشد.

۸ـ شرکت مخابرات ایران حق‌دارد بدون‌ذکر دلیل تمام یاهریك از پیشنهادات را تماما یا بصورت قسمتی از آنها ردکند.

۹ـ اطلاعات بیشتر را دراسناد مناقصه که‌درآدرس ذیل دردسترس میباشد، میتوان کسب کرد.
شرکت مخابرات ایران ـ توسعه تلفن کشور.
مدیریت امور قراردادها
طبقه پنجم (اطاق ۵۰۷)
خیابان وصال شیرازی، شماره ۲۴۹
تهران ـ ایران

افراد مایل بشرکت در مناقصه میتوانند در روز های ۲۷و ۲۸ و۲۹ اسفند ماه و۶و۷ فروردین ماه بین ساعات۷ صبح تا۲ بعدازظهر هرسری‌را بمبلغ۲۰۰۰۰ ریال خریداری نمایند.

۱۰ـ دوقسمت اول هر مناقصه یعنی پاکتهای الف وب‌باید تا تاریخ ششم خرداد ۲۵۳۷ به آدرس ذکر شده درماده ۱۹ارسال گردد. بعداز بررسی این‌اسناد، تاریخ‌وزمان تحویل پاکت ج که‌مکمل پیشنهاد مناقصه است، باطلاع کسانی که مدارکشان قابل‌قبول میباشد خواهدرسید.
م‌الف ۲۹۱۲

PEPSI

سالی نو
سرشار از شور و شادی
با پپسی کولا

بهترین عیدی

حساب نمونه بانک عمران
بهترین عیدی
برای خود و کسانی که دوستشان دارید

بهترین
برای مسافران

برای شما که عازم سفر خارج یا داخل کشور هستید، حساب نمونه بانک عمران، بهترین است.

در سفر خارج، شما با داشتن حساب نمونه، میتوانید ارز مسافرتی خود را تا ۱۰ هزار دلار، بدون پرداخت کارمزد دریافت نمائید. این امتیاز، مخصوص هر نفر است. بنابراین درصورتی که باتفاق همسر خود یا سایر افراد خانواده عازم سفر خارج هستید، همراهان شما نیز، با داشتن حساب نمونه، میتوانند هرکدام تا ۱۰ هزار دلار ارز مسافرتی بدون کارمزد دریافت دارند وبدین ترتیب، مبلغ قابل توجهی درهزینه‌های مسافرت شما، صرفه جوئی خواهد شد.

بهترین
حساب در سفر

حساب نمونه بانک عمران، درسفرهای داخلی بهترین حساب در سفر است. شما با استفاده از امتیاز پرداخت و دریافت موجودی پس‌انداز و چک حساب جاری، میتوانید، بی‌نیاز از همراه داشتن پول زیاد، باخیال راحت سفر کنید و هرجا، هرمبلغ پول احتیاج داشته باشید، از موجودی پس انداز خود دریافت نمائید یا چک بکشید. زیرا چک بانک عمران، همه‌جا و درتمام شعب، نقد میشود و این امتیاز منحصر بفردی است که دارندگان حساب جاری بانک عمران، درسراسر کشور از آن بهره‌مند میشوند.

بعلاوه، درحالیکه شما از اعتبار درحساب جاری استفاده می‌کنید، سپرده شما دست نخورده میماند و همچنان ۱۰ درصد بهره به آن تعلق میگیرد.

بهترین
اعتبار

اعتباری که شما باداشتن حساب نمونه بانک عمران، در حساب جاری خود دارا میشوید، همیشه یک پشتوانه نیرومند اقتصادی درزندگی شماست.

شما میتوانید تا ۸۰ درصد موجودی پس انداز وسپرده ثابت خود بمحض تقاضا، اعتبار درحساب جاری بگیرید.

بدین ترتیب، اولا میزان اعتبار شما بهیچوجه محدودیتی ندارد ثانیا، درحالیکه شما ازاعتبار بانکی خود درحساب جاری استفاده میکنید، سپرده شما بهر مبلغ که باشد، دست نخورده میماند وهمچنان ۱۰ درصد بهره به آن تعلق میگیرد.

بهترین
خدمت

خوشروئی و متانت، دلسوزی و همکاری دوستانه، ادب واحترام، دقت و انضباط، سرعت عمل و احساس مسئولیت، شعار کارمندان بانک عمران در انجام مراجعات بانکی شماست.

بپاس خدمت نمونه و مبتنی بر این صفات برجسته است، که بانک عمران، در پایان سال جاری، کارمند نمونه و شعبه نمونه بانک را در سطح کشور، با رأی و نظر مستقیم شما، انتخاب می‌کند و با اعطای جام طلای افتخار، از خدمت نمونه آنان تجلیل می‌نماید.

هدف بانک عمران، از این برنامه، تاکید به حرمت روابط انسانی و گسترش روح تفاهم و همکاری متقابل در انجام امور و وظایف گسترده بانکی است.

بنا براین شما در بانک عمران، علاوه بر اینکه بعنوان مشتری نمونه از امتیازات حساب نمونه استفاده می‌کنید، با خدمت نمونه و سرشار از روح تفاهم و تعاون، روبرو هستید.

بهترین
برای بازرگانان

اعتبار بانکی، از آنجا که ازنظر گردش امور اقتصادی وبازرگانی حائز کمال اهمیت است، بعنوان یک امتیاز اساسی برای دارندگان حساب نمونه، بویژه تجار وبازرگانان درنظر گرفته شده است.

بازرگانان باداشتن حساب نمونه بانک عمران، از دونوع اعتبار درحساب جاری میتوانند استفاده کنند.

۱ـ اعتبار به نسبت ۸۰ در صد موجودی پس انداز وسپرده ثابت، که بهیچوجه محدودیتی ندارد. زیرا بازرگانان میتوانند باافزودن برموجودی سپرده ثابت خود، میزان اعتبار درحساب جاری خود رابالا ببرند ودرعین حال، از ۱۰ درصد بهره سپرده ثابت منظما بهره مند شوند.

۲ـ اعتبار به نسبت کارکرد حساب جاری، که براساس حسن گردش کارهای تجارتی، برای بازرگانان تخصیص میابد وبانک عمران، دراین مورد نیز، نه فقط محدودیتی قایل نیست، بلکه شما، بعنوان بازرگان، میتوانید، تا میلیون‌ها تومان ازاعتبار درحساب جاری استفاده نمائید.

بهترین
برای کوچولوها

حتی، کوچولوها، میتوانند دربانک عمران صاحب حساب نمونه شوند و بایک برنامه‌ریزی کاملاً حساب شده، در ۱۸ سالگی از امتیازات حساب نمونه و اعتبار بانکی برخوردار شوند.

شما میتوانید برای فرزندان خود، درهرسنی که هستند، دربانک عمران حساب سپرده ثابت باز کنید. براساس محاسبات دقیق، چنانچه شما با ۵۰۰۰ تومان برای فرزند نورسیدهٔ خود حساب سپرده ثابت باز کنید، وقتی فرزند شما به ۱۸ سالگی میرسد، همین ۵۰۰۰ تومان باضافه ۲۵۰۰۰ تومان بهره بانکی که به آن تعلق میگیرد، شش برابر، یعنی ۳۰ هزارتومان میشود و خود بخود به حساب نمونه مبدل میگردد و این، ارزنده‌ترین هدیه‌ای است که شما درجشن تولد هیجده سالگی، به او هدیه می‌کنید. چون فرزند شما دارای اعتبار بانکی میشود.

به آینده فرزندان خود بیاندیشید و در ۱۸ سالگی، به آنها، شخصیت مالی و فرصت تجربه اقتصادی بدهید.

بهترین
برای خانم‌ها

حساب نمونه بانک عمران، بخصوص برای شما خانم‌ها، یک حساب بانکی شیک و ایده‌آل بشمار می‌رود.

شما با داشتن اعتبار در حساب جاری، میتوانید، پرداخت‌های خود را با چک انجام دهید.

باین ترتیب، مجبور نیستید، هنگام رفتن به خرید، در فروشگاه یا در پارچه فروشی و نظایر آن، مبلغ نامعلومی پول با خود بهمراه ببرید. حتی، پرداخت پول در آرایشگاه بوسیله چک، خیلی جالب‌تر است.

اما پول، همیشه برای خرج کردن نیست بلکه برای پس‌انداز کردن هم هست.

شما وقتی حساب نمونه دارید و از اعتبار در حساب جاری استفاده می‌کنید، موجودی سپرده ثابت شما دست نخورده می‌ماند و ۱۰ درصد بهره به آن تعلق میگیرد که البته مبلغ قابل توجهی است.

بهترین
وام خانه

میدانید که بانک عمران، به دارندگان حساب نمونه، تا یک میلیون تومان وام خانه میدهد. این وام، فقط برای خرید خانه نیست. بلکه شما برای ساختمان خانه دلخواه نیز میتوانید از این وام استفاده نمائید. بعلاوه، میزان وام، کاملاً به نظر خود شما در انتخاب نوع خانه بستگی دارد. باین ترتیب شما میتوانید برای خرید یا ساختمان خانه یک واحد مسکونی تا ۴۰۰ هزارتومان با ۲ واحد مسکونی تا ۷۵۰ هزارتومان و با ۳ واحد مسکونی تا یک میلیون تومان وام بگیرید.

مدت بازپرداخت وام نیز تا ۲۰ سال در نظر گرفته شده که فشاری به بودجه خانوادگی و هزینه‌های جاری شما وارد نشود. ملاحظه می‌کنید که حتی از نظر وام خانه نیز، حساب نمونه بانک عمران، بهترین حساب بانکی است.

وام خانه تا یک میلیون تومان، برای هر نفر پرداخت میشود. بنابراین، یک خانواده ۵ نفری که دارای حساب نمونه در بانک عمران باشند، میتوانند تا ۵ میلیون تومان وام خانه دریافت نمایند.

بهترین
هدیه نوروزی

شما، برای همسر و عزیزان خود، چه هدیه‌ای ارزنده‌تر از حساب نمونه بانک عمران سراغ دارید؟

حساب نمونه، بالاتر از هدیه معمولی، مفهومی مترادف با شخصیت مالی و اعتبار بانکی دارد.

همسر شما، با داشتن این حساب، میتواند چک بکشد، از اعتبار در حساب جاری استفاده کند و در عین حال، از ۱۰ درصد بهره‌ای که به سپرده ثابت او تعلق میگیرد بهره‌مند شود.

برای فرزندان، گشایش حساب سپرده ثابت در بانک عمران که با بهره بانکی متعلقه به آن، ،در ۱۸ سالگی تبدیل به حساب نمونه میشود، یک هدیه سازنده و پر ارزش بشمار می‌رود. شما، با ۵ هزار تومان یا بیشتر، برای هر یک از فرزندانتان حساب سپرده ثابت باز می‌کنید. وقتی فرزند شما به ۱۸ سالگی میرسد، این رقم با بهره متعلقه شش برابر میشود و خود بخود به حساب نمونه مبدل میشود.

نوروز امسال، با یک حساب نمونه، هدیه نوروزی نمونه‌ای به همسر و عزیزان خود ارمغان دهید.

بهترین
وام صنعتی

برای شما، که در اندیشه ایجاد یا گسترش واحدهای تولیدی و صنعتی هستید، ۵۰۰ هزار تومان وام صنعتی حساب نمونه بانک عمران، با بهره کم وسهولت دریافت، مشکل گشاست.

با داشتن حساب نمونه بانک عمران، شما میتوانید، برای احداث کارخانه و مؤسسه تولیدی یا بسط و توسعه واحد صنعتی که هم‌اکنون درحال فعالیت دارید، تا ۵۰۰ هزارتومان با بهره کم، وام دریافت نمائید.

ازساعات ودقایق گرانبهائی که تاپایان سال باقیست استفاده کنید وبا مراجعه به نزدیکترین شعبه بانک عمران وافتتاح حساب نمونه، نوروز امسال بهترین عیدی رابه خود وکسانیکه دوستشان دارید، هدیه کنید

بانک عمران بانک نمونه ایران

سازمان گوشت وشرکت زیاران ما را برسمیت نمی‌شناسند!

گناه بیکاری کارگران این صنف بگردن کیست؟

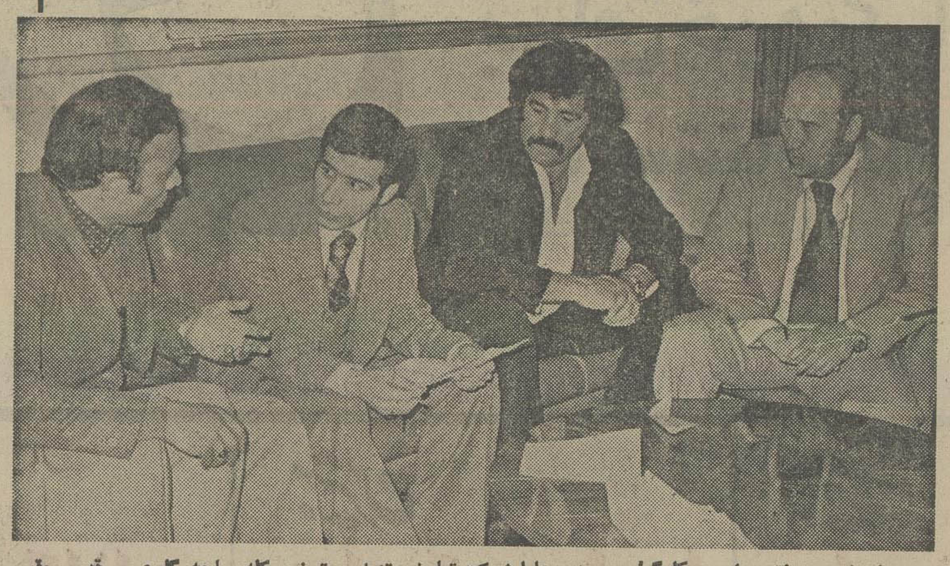

ولی‌زاده مشفق نماینده کارگران و مدیر عامل‌شرکت تعاونی تهیه و توزیع کله و پاچه گاوی ـ قدیر یعقوبی بازرس شرکت و سندیکا و حسین ابروزنی رئیس هیات‌مدیره شرکت تعاونی در سندیکا هنگام گفتگو درباره مشکلات کارگران عضو شرکت.

کارگران مضو شرکت تعاونی و توزیع کله وپاچه گاوی تهران و حومه بهداز یک صر کار در آستانه ورشکستگی و بیکاری قرار دارند و مسئولان سازمان گوشت کشور و شرکت تولیدی و بستهبندی زیاران بدون توجه بهحقوق‌قانونی وشناخته شده آنان اسب خود را می‌تازند!

کارگران مضو این‌شرکت می‌گویند : سال‌ها برای شرکت گوشت گاوی کار کردیم. با منحل شدن این شوکت کارها بعهده سازمان گوشت کشور محول گردید . برای تعیین تکلیف این سازمان مراجعه و با ارائه مدارک سابقه کاربطور قانونی درخواست استخدام کردیم، اما مسئولان‌سازمان گوشت بدون‌توجه‌بقوانین ومقررات وزارت کار از استخدامها خودداری‌کردند. ناچار به وزارت کارمتوسل شدیم که آن وزارتخانه بنفع ما و علیه هیات تصفیه شرکت منحله گوشت گاو رای لازم‌الاجرا صادر نمود. با دردست داشتن این رای خواستار اجرای‌مقررات و دریافت حقوق و مزایای مربوط شدیم اماگفتند چون براساس موافقتنامه‌ای که بین روسای شرکت منحله گوشت گاو از یک‌طرف و مسئولان سازمان گوشت کشور از سوی دیگر و عده‌ای ازشخصیت‌های‌مملکتی بسته شده ، سازمان گوشت کشور تائید نموده که کلیه کارگران و بدهکاری شرکت منحله گوشت‌گاو بسازمان مذکور منتقل شده، بنابراین سازمان گوشت کشور باید جوابگو باشد . با این استدلال اجرای شعبه اول دادگاه شهرستان علیه سازمان گوشت اجرائیه صادر کرد. انتظار داشتیم با صدور این اجرائیه‌تکلیف ما روشن شود ولی‌همچنان سازمان گوشت نسبت به‌این آراء و احکام قانونی بی‌تفاوتی از خود نشان می دهد .

حق مارا بدهید

مدیر عامل ، رئیس هیات مدیره‌موبازرس شرکت‌تعاونی تهیه و توزیع کله وپاچه گاوی تهران و حومه که به نمایندگی از طرف کلیه کارگران مضو این شرکت تعاونی از مشکل بیکاری و بلاتکلیفی کارگران این‌شرکت سخن می‌گفتند مشکل خود را در مرحله نهایی اینطور تشریح کردند:

در حال حاضر کشتار گاوی از کشتارگاه تهران‌به شرکت تولیدی و بستهبندی زیاران منتقل شده و این شرکت از توزیع کله وپاچه و مغز و زبان بین‌ماکارگران عضو شرکت خودداری می کند و با این عمل باعث‌شده ما که سال‌ها به این‌حرفه مشغول بوده‌ایم و از این راه‌زندگی خودوخانواده‌مان را تامین می‌کردیم بی‌کار شویم و در این شب عیدی نگران تامین مخارج‌خانواده هایمان سرگردان بمانیم . از مسئولان امر می‌خواهیم بیش از این نگذارند حقوق حقه ما پایمال شود.

خبرهای کارگری

پرداخت سود ویژه

در مراسمی که بمنظور پرداخت سود ویژه‌کارگران کارخانه اونیورسال برگزار شد یک چک ۳۰ میلیون ریالی بابت سود ویژه۴۷۰۰ نفر کارگران این کارخانه‌به نماینده کارگران داده شد و مبلغ یک میلیون ریال نیز به ۸۰ کارگر ممتاز که فعالیت شایانی در بهبود کمی و کیفی تولید داشته ورعایت نظم را نموده‌اند پرداخت شد. در این مراسم همچنین سهام مالکیت کارخانه به نماینده کارگران تحویل گردید.

● مبلغ ۲۵ میلیون ریال سود ویژه کارگران کارخانه ایران بایکا طی مراسمی به ۳۰۰ نفر از کارگران این کارخانه داده شد . این‌مبلغ کارخانه داده شد . این‌مبلغ براساس پیمان بهره‌وری که بین کارفرما و اعضای سندیکای کارگری به آنان تعلق گرفت پرداخت گردید.

مسکن‌برای خبازها

● کارگران خبازی‌های کشور خواستار اجرای کامل مقررات بیمه هستند و می‌گویند اکنون که‌مبلغ وام مسکن کارگران به یکصد هزار تومان افزایش یافته مسئولان امر باید کاری‌کنند که این‌مبلغ وام هرچه‌زودتر دردسترس کارگران قرار گیرد.

۷۰۰ نفر کارگران ، دبیران سندیکاها و نمایندگان کارگران خبازی‌های کشور ضمن طرح این خواستها در آخرین گردهم‌آئی خود همچنین اعلام کردند باید تعاونی‌های مسکن کارگری تقویت شود و با مساعدت بانک رفاه طرح‌های مربوط به مسکن هرچه زودتر تهیه و بمرحله اجراء گذارده شود.

مقررات حفاظتی کارگاههای ساختمانی

اگر براثر عدم مقررات حفاظتی کارگاههای ساختمانی حادثه‌ای برای هریک از کارگران واحد های ساختمانی روی دهد کارفرمایان مربوطه تحت پیگرد قانونی قرار می گیرند .

کارفرمایان و کارگران واحدهای ساختمانی موظف‌اند از وسایل ایمنی قید شده در آئین‌نامه ومقررات‌حفاظتی کارگاههای ساختمانی که به استناد ماده ۴۷ قانون کار تدوین شده است استفاده کنند. درصورتیکه کارفرماکلیه امکانات و تسهیلات قیدشده در این آئین‌نامه‌را دراختیار کارگر گذاشته باشد ولی کارگر از آن استفاده نکند و حادثه‌ای برای او روی‌دهد، مقصر «کارگر» است .

برای حفاظت کارگاههای ساختمانی این مقررات باید رعایت شود :

● برهریک از قسمت‌های ساختمان اعم از کف- کف موقت- چوبپست- سایبان- سقف راهرو های عبور ومرور وپل‌های موقت، باید بیش‌ازدوسوم مقاومت نهائی آنها بارگذاری شود .

● راهروهائی که برای عبور و مرور کارگران ساخته می شود باید کاملا روشن وفاقد هرگونه مانع باشد .

★ میخ‌های موجود در تیرها و یا تخته‌ها بعد از تخریب وجدا سازی باید بلافاصله بداخل چوب فروکوبیده ویا کشیده شود .

★ درصورت ضرورت استفاده از چکش یا ابزار های برقی یابادی برای تخریب باید وسائل‌حفاظت فردی مربوط (ازقبیل عینک- ماسک- کلاه وکفش وغیره) دراختیار کارگر گذارده شود .

★ در مواردی بعلل آتش‌سوزی یا انفجار یا سیل‌و نظایر آنها قسمتی از یک ساختمان آسیب‌دیده و یا از بین رفته باید دیوارها قبل از تخریب اصل مهندسی وفنی ونظر ماموران ذیصلاح به‌منظور جلوگیری از ریزش و خرابی ناگهانی مهار و شمع‌بندی شود .

قطع برق ، آب وگاز

● قبل از شروع کار تخریب بااطلاع و همکاری موسسات مربوط جریان برق- گاز- آب- بخاری و سایر سرویس‌های مشابه در ساختمان مورد تخریب باید قطع شود. درمواردی که استفاده‌از سرویس‌های مذکور لازم باشد برقراری مجدد و موقت آن بایدبامو افقت موسسات مربوط‌طورعایت مقررات ایمنی لازم انجام پذیرد .

★ تخریب باید از بالاترین طبقه شروع شده و طبقه طبقه به‌ترتیب انجام گیرد وقبل از تخریب هرطبقه کلیه مصالح حاصله‌ازتخریب طبقه بالا بایدبرداشته ودر محل مناسبی انباشته شود .

● قبل‌از شروع به‌تخریب‌هرساختمان باید پیاده‌روها و معابر عمومی مجاور آن در طول مدت تخریب (درصورت بلامانع بودن) محدود یا مسدود شود در غیر این صورت طوری حفاظت شود که به کسی صدمه وارد نیاید .

★ بمنظور جلوگیری از خطرهای ناشی از سقوط مصالح ساختمانی،اطراف‌خارجی سقف راهروهای سرپوشیده باید دارای حفاظ کاملی از چوب یا توری فلزی مقاوم بارتفاع حداقل یک‌متر باشد.این حفاظ ممکن است حداکثر نسبت به‌کف زاویه ۴۵ درجه بطرف خارج داشته باشد .

● در محل‌های ورود و خروج کارگران به‌ساختمان موردتخریب باید راهروهای سرپوشیده باحداقل ۳متر طول وعرض نیم متربیش از عرض‌درورودی ساخته شود تا از سقوط مصالح برروی آنان جلوگیری بعمل آید .

● مصالح ساختمانی نباید بوسیله سقوط آزاد به خارج پرتاب شود مگر آنکه پرتاب از داخل‌کانال های چوبی یا فلزی انجام گیرد .

ایمنی نردبان‌ها

★ کانال‌های چوبی یا فلزی که برای هدایت مصالح بخارج بکار می‌رود چنانچه بیش‌از ۴۵ درجه‌شیب داشته باشد باید ازچهارطرف کاملا مسدود گردد، (باستثنای دهانه‌هائی‌که‌برای ورود وخروج‌مصالح تعبیه شده است) .

★ باستثنای پلکانها، راهروها، نردبان‌ها و درهائی‌که برای استفاده کارگران برای تخریب بکار می رود باید کلیه راه‌های ارتباطی ساختمان در تمام مدت تخریب مسدود شود .

● پله‌ها وراهروها ونردبان‌هایی که برای استفاده کارگران بمنظور تخریب ساختمان بکار می رود باید طبق اصول ایمنی ساخته ونگهداری شود .

● طول نردبان باید طوری انتخاب گردد که پس از تعبیه صحیح آن طرفین نردبان حداقل یک متر از کف طبقه‌که کارگر درآن پیاده می‌شود بلندتر بوده وقسمت اضافی آن فاقد پله باشد .

● مصالح ناشی از تخریب نباید روی کف طبقات بطرزی انباشته شود که از ظرفیت مقاوم کف طبقه مربوط بیشتر باشد .

● دیوار یا قسمتی از دیوار که ارتفاع آن بیش از بیست ودو برابر ضخامت آن است نباید بدون مهارهای جانبی آزاد بماند مگر آنکه اساسا برای ارتفاع بیشتری محاسبه و ساخته شده باشد .

● هیچ یک از تکیه‌گاهها در طبقه‌ای نباید برداشته شود مگر آنکه کلیه قسمت‌های طبقه بالای‌آن قبلا تخریب وبرداشته شده باشد .

کلاه تخریب

★ درهرمرحله ازتخریب بایدکارگرها بتوانند بوسیله معابری‌که‌تعبیه می‌شود به‌محل کار خود رفت‌و آمد کنند. پهنای این معابر نباید از هشتاد سانتی متر کمتر باشد .

★ درپایان کار هرروز بایستی اطمینان حاصل شود که کلیه قسمتهای باقیمانده از عمل تخریب دروضع پایداری قرار داشته باشد و چوب‌بست‌ها ومعابر دروضع مطمئنی باشند .

★ دیوارهائی که‌برای‌نگهداری خاک زمین یاساختمان های مجاور ساخته می‌شود نباید تخریب شودمگر آنکه قبلا آن خاک برداشته شده و یا بوسیله‌شمع و سپر چوبی یافلزی محافظت شده‌باشد ودرمورد ساختمان نیز قبلا شمع ومهارهای لازم برای نگهداری آن بکار رفته باشد .

● هنگام تخریب دودکش‌های ساخته شده بامصالح بنائی‌بایدمصالح حاصله‌ازتخریب از داخل‌دودکش بپائین ریخته شود مگر آنکه اطمینان حاصل‌شود که واژگون کردن این نوع دودکش هیچگونه خطری دربرندارد .

● ماده ۳۷ـ کلیه کارگرانی که در عملیات تخریب کار می‌کنند بایدکلاه حفاظتی برسر داشته باشند.

● محل‌نگاهداری ابزارو وسائل ساختمانی وساختمان های موقت کارگران باید جائی قرار بگیرد که در معرض خطر خرابی‌دیوار ویاستوط مصالح‌ناشی از تخریب نباشد .

همزمان با یکصدمین سالگرد زادروز اعلیحضرت رضاشاه کبیر
یکی از آرزوهای دیرینه مردم منطقه فارس صورت تحقق گرفت

شرکت ساختمانی «های‌وی» باآغاز عملیات راهسازی راه کوار ـ فیروزآباد درروز ۲۴ اسفند

این روز بزرگ تاریخی راجشن گرفت

اردلان ـ بخشدار کوار ـ بنام نامی شاهنشاه آریامهر و باقطع نوار سه رنگ آغاز عملیات ساختمانی احداث راه کوار ـ فیروزآباد را اعلام نمود. مدیر عامل و مهندسین شرکت‌های‌وی در سمت راست عکس دیده‌می شوند.

همزمان با یکصدمین سال زادروز اعلیحضرت رضا شاه کبیر مردم فارس چون سایر هموطنان خود درسراسر کشور این روز بزرگ را باشوروهیجانی فراوان جشن گرفتند وبهجمنت و فرخندگی این روز خجسته بسیاری مراکز عام‌المنفعه گشایش یافت و سازندگی‌های بی‌شماری بنام بزرگمرد تاریخ این‌سرزمین کهنسال اعلیحضرت رضاشاه کبیر آغاز گردید.

شروع عملیات‌احداث ۵۴ کیلو متر راه کوار ـفیروزآباد نمونه‌ئی از فعالیت های چشمگیر در روز ۲۴ اسفند ماه‌در فارس بود که می‌توان گفت نابسامانی این راه در گذشته یکی از مشکلات عمده آمدو رفت مردم فارس محسوب میشد و سامان بخشیدن بوضع نامطلوب آن جزء خواسته‌هاونیاز های‌دیرینه و دائمی اهالی فارس بخصوص مردم مناطق جنوب غربی استان که رابطه آنان با مرکز استان ازاین طریق صورت میگرفت قرار داشت .

براین اساس در روز ۲۴ اسفند ماه این آرزوی دیرینه صورت تحقق بخود گرفت و شرکت ساختمانی و پیمانکاری های‌وی با اعتباری معادل یک هزارو سیصد میلیون ریال در میان شوروشعف باگرفته از شاهدوستی و میهن پرستی‌مردم بمناسبت روز پرغرور ۲۴ اسفند ماه عملیات ساختمانی این راه حیاتی را آغاز نمود.

تحقق یک آرزو

ابتدا طی مراسمی که‌درمحل دفتر شرکت های‌وی برگزارشد آقای اردلان بخشدار کوارضمن سخنانی‌به‌عظمت و شکوه ایران در عصر پهلوی اشاره کرد و با برشماری خدمات ارزنده اعلیحضرت رضاشاه کبیر اظهار داشت : امروز روزی بزرگ‌برای مردم ایران بویژه برای اهالی کوار و فیروزآباد است زیرابه فرخندگی این روز پرشکوه وبا توجه به عنایات پیگران اعلیحضرت همایون شاهنشاه آریامهر در دوران استانداری دکتر منوچهر آزمون نماینده شاهنشاه آرزوی چندین ساله مردم فارس برآورده شد و با انعقاد پیمان احداث جاده‌کوار ـ فیروز آباد نور شادی در دل آنان روشن گردید . آنگاه بخشدار کوار به الطاف بی ـ پایان شاهنشاه آریامهر اشاره کردو گفت : مردم فارس به عنوان جزئی از ساکنین این سرزمین بزرگ‌همیشه جان‌نثار رهبر عالیقدر خود بوده‌اند و امروز که احداث این راه‌توسط یک شرکت پیمانکاری معتبر انجام میگیرد ، مردم استان‌یک بار دیگر با رهبر اندیشمندخود تجدید پیمان کرده و جانبازی خودرا در راه بقای سلطنت خاندان پهلوی اعلام میدارند.

در همین مراسم بامداد شهردار کوار نیز همراه با سخنانی سپاس مردم کوار و فیروز آباد را بمناسبت احداث این راه به پیشگاه شاهنشاه بزرگداشت روزبزرگ ۲۴اسفند اعلام داشت و ضمن اشاره به برآورده شدن آرزوی دیرپای مردم فارس را در مورد احداث این راه همزمان بایکصدمین سال زادروزاعلیحضرت‌رضاشاه کبیر موجب خرسندی دانست و با اعلام جانبازی مردم فارس در راه دوام شاهنشاهی پهلوی از توجه دکتر منوچهر آزمون استاندار فارس‌وامنیائی‌فرماندار شیراز در امر تسریع احداث این راه تشکر کرد.

شاهراه حیاتی

سپس مهندس تهرانی عضو هیئت مدیره شرکت‌ساختمانی و پیمانکاری های‌وی سپاس بی‌کران کارکنان این شرکت را بمناسبت یکصدمین سال زادروز اعلیحضرت رضاشاه کبیر به پیشگاه شاهنشاه آریامهر و ملت ایران ابراز داشت و طی سخنانی چنین گفت : موجب مسرت است که ما امروز به مهمنت این روز پرغرور عملیات ساختمانی یک شاهراه حیاتی‌را در استان فارس آغاز می‌کنیم و امیدواریم فعالیت ماکه‌جز خدمتی صادقانه بمردم فارس چیزی دیگر نیست مورد توجه قرار گیرد .

مهندس تهرانی افزود : از امروز عملیات ساختمانی ۵۴ کیلو متر راه کوار ـ فیروز آباد از سه نقطه آغاز میشود که شرکت های‌وی بمدیریت مهندس همایون بهروزبااعتباری معادل یکصدو سی میلیون‌تومان این‌عملیات راشروع می نماید، مبلغ این قرارداد براساس‌قیمت پایه وباتخفیف مبلغ‌هفت‌میلیون تومان منعقد شده است و آرزومندیم باموفقیت‌فوق‌العاده‌ای اتمام پذیرد . مهندس تهرانی افزود: عرض جاده کوار ـفیروز آباد یازده متر می‌باشدو هفت مترو سی سانتیمتر آن‌آسفالت آسفالت استانی درجه یک می‌باشد. در طول راه سه تونل کوچک پیش‌بینی شده ویکصدو پنجاه پل کوچک و بزرگ در طول این‌راه ایجاد میشود . یک پل عظیم بابایه های بتون آرمه و رویه فلزی بر روی رودخانه مسیر این جاده احداث میشود و در ضمن در طول عملیات ساختمانی هشتصد متر مکعب دژ خراب و یک میلیون و سیصد مترمکعب عملیات سنگبری با انفجارانجام میشود و هفتصد هزار مترمربع خاکریزی میگردد .

مهندس تهرانی اضافه‌کرد: کارکنان شرکت پیمانکاری های‌وی امیدوارند بتوانند با کوشش و تلاشی مثبت‌وخستگی ناپذیر رضایت مردم و اولیاء امور را در ساختن این‌راه‌حیاتی جلب نمایند.

آغاز عملیات

پس‌از سخنان مهندس‌تهرانی مردم شاهدوست و وطن پرست کوار همراه بابخشدارو‌شهردار و مهندسین شرکت های‌وی در مدخل شهرستان کوار حضور یافتند و باقطع نوار سه رنگ بنام نامی شاهنشاه آریامهر توسط بخشدار کوار عملیات ساختمانی این راه‌آغاز گردید، سپس ماشین‌آلات متعددو عظیم شرکت های‌وی‌درتعقیب یکدیگر بحرکت درآمدندودرمیان‌هلهله شورانگیز مردم کوار که با فریاد های جاوید شاه‌همبستگی و قدردانی خودرا نسبت‌به رهبر عالیقدرشان شاهنشاه آریامهر ابراز می‌داشتند این ماشین ـ آلات باصدائی امید آفرین‌سینه موانع را شکافتند تا مشکل دیرینه راه را دراین قسمت‌از استان فارس ازمیان بردارند.

آشنائی باشرکت پیمانکاری های‌وی

شرکت سهامی خاص های‌وی ۱۵ سال پیش بمدیریت مهندس همایون بهروز آغاز بکار کرد وباتوجه بمدیریت صحیح و خوشنامی این شرکت توانست در مدتی کوتاه در بین شرکت های پیمانکاری مقامی قابل احتساب کسب نماید. شرکت ساختمانی و پیمانکاری های وی قابحال منشاء خدمات‌بی شماری در ایران بوده است که می توان عملیات ساختمانی خانه سازی در بندر عباس و بندر بوشهر، احداث قسمتی از راه زنجان ـ بیجار ، قسمتی از راه بندر ـ عباس ، بندر بوشهر و بندر شاهپور ، ایجاد جاده کمربندی شهرستان کرج که در دست ساختمان است همچنین پروژه خانه سازی در صد لارکه‌خاتمه یافته است ازفعالیت های‌درخشان و پرثمر شرکت های‌وی‌میباشد.

مهندس همایون بهروز مدیر عامل شرکت های‌وی‌در گفتگوئی باخبرنگاران‌ضمن‌اظهارخوشوقتی از آغاز عملیات ساختمانی راه کوار ـفیروز آباد در روزغرور انگیز و خجسته ۲۴اسفندماه چنین‌گفت : انگیزه این‌شرکت در امر پیشبرد برنامه های عمرانی مسئله مالی نیست بلکه هدف انجام رسالت‌خادمانه‌ایست که کارکنان شرکت های‌وی بعهده گرفته‌اند و اعتقادوایمان به‌این رسالت بزرگ آنان را در انجام هدف خود موفق میدارد. کارکنان این شرکت در زمینه خدمت بمردم کمر همت‌بسته‌اند و در بدترین شرایط از نظر آب و هوا و دوری از خانواده حاضر به انجام خدمت بهموطنان خود بوده واین تنها نشانگر حب شاهدوستی و وطن پرستی کارکنان شرکت های‌وی است که پیوسته ادامه دارد.

مردم کوار بشکرانه فرخندگی روز ۲۴ اسفند که‌با سازندگی های بسیار همراه است ، در ابتدای راه کوار ـ فیروز آباد گوسفند قربانی میکنند.

ماشین‌آلات عظیم راهسازی شرکت‌های‌وی ، با هموار کردن سینه خاک ، عملیات‌ساختمانی راه کوار ـفیروز آباد را آغاز کردند.

شهرستانها ـ ویژه نوروز
یکشنبه ۲۸ اسفند ماه ۲۵۳۶ـ

● سوهان«خانی»گرانترین و«پشمک» ارزانترین نوع شیرینی در یزد است

● «گز»مخصوص بهترین و گرانترین نوع گز در اصفهان میباشد

گزارشی درباره بازار داغ و رقابت قنادان یزد و اصفهان در آستانه نوروز

رقابت شیرین باقلوای یزد با «گز» اصفهان...

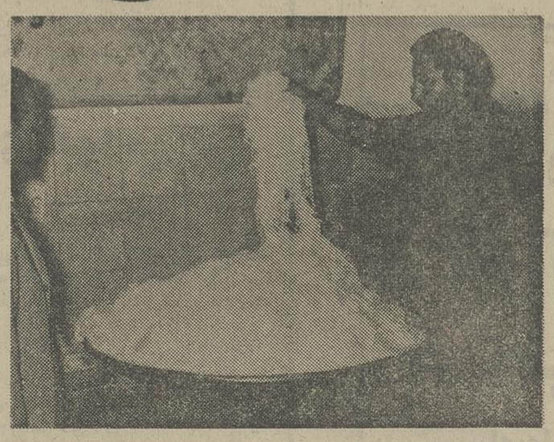

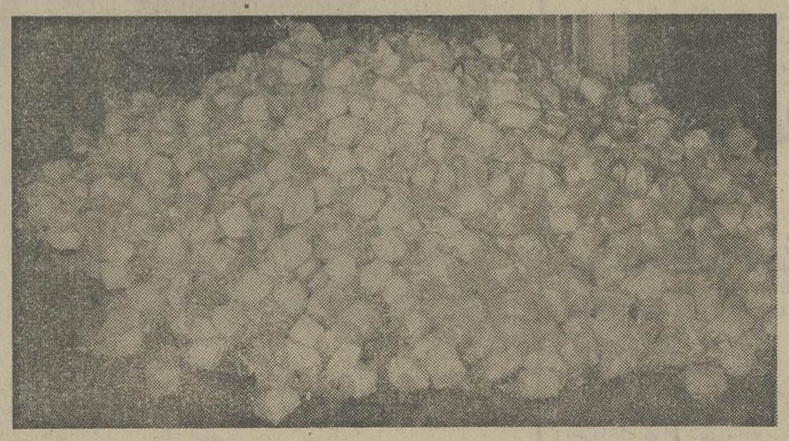

پشمک که بدست خلیفه‌های یزدی تهیه‌میشود ارزانترین نوع شیرینی در این‌شهرستان است .

★ خلیفه های یزد !

یک باقلوا پز یزدی میگوید : شما حتی اگر یک بار باقلوای یزد را خورده باشید ، هر وقت بگویند یزد ، دهانتان شیرین‌می شود !

راستی هم چنین است. باقلوای یزد اگر به شیوه سنتی‌وباهمان مواد اولیه ناب و خالص تهیه شود از نظر طعم‌و شیرینی در نوع خودبی‌نظیر است .

« خلیفه » برای یزدی هانامی آشنا است .

«خلیفه» را باید جد قنادان‌یزد دانست شیرینی پز های یـزد معتقدند که نخستین قناد یزدی «خلیفه» نام داشته است و پس از آن قنادان دیگربرای حفظ نام استادشان ، قبل از اسم خود « خلیفه» را می آورند .بهمین جهت روی تابلو بیشتر قنادی های یزد کلمه «خلیفه» هم دیده می شود .

گرانترین شیرینی

یزد از نظر انواع شیرینی‌محلی در بین شهر های ایران مقام اول را دارد ولی‌معروف ترین‌شیرینی هائی که در یزد تهیه میشود عبارتند از :

باقلوا ، قطاب ، پشمک ، سوهان آردی، سوهان خانی ، کلوچه وحاجی نان برنجی ، بادام .

در حال حاضر سوهان خانی گرانترین وپشمک‌ارزانترین نوع شیرینی در یزد میباشد . مواد اولیه شیرینی های یزد معمولا روغن حیوانی هل ، شکر،مغز بادام ، پسته ، گلاب ، آردوتخم مرغ است .

بازار قنادان یزد از اوائل زمستان رونق میگیرد ودر روز های آخرسال‌و ایام‌نوروزبه اوج میرسد .

مهارت خلیفه ها !

باقلوای یزد نه تنها بخاطر مواد اولیه خالص موردتوجه مردم است بلکه‌علت دقت‌وتوجه خاصی که باقلوا پزهای یزدهنگام تهیه این نوع شیرینی‌بکار میبرند درخور توجه میباشد .

باقلوا پز های یزد بلحاظ مهارت و تجربه‌ای‌که طی‌سالیان دراز بدست آورده‌اند با آمیختن مواد اولیه تهیه باقلوا به‌سبکی که خود میدانند شیرین ترین و خوش طعم ترین نوع شیرینی‌را روانه بازار میکند .

یزد در حدود شصت مغازه شیرینی فروشی دارد که علاوه بر تامین نیازداخلی شهر،مقداری از تولیدات خود را به تهران و سایر شهر های کشور صادر می کنند .

کمبود کارگر یکی از مشکلاتی است که در روز های آخر سال گریبانگیر قنادان یزد میشود . شیرینی پز های یزد این روز ها با کمبود تخم مرغ نیز مواجه شده‌اند ، زیرا تخم مرغ درتهیه بیشتر شیرینی ها بکار میرود.

نرخ های جدید

نرخ انواع شیرینی ها دریزد با توجه به مرغوبیت آنهامتغیر است.بهمین‌جهت باقلوا کیلوئی ۱۴ تا ۲۲ تومان بفروش می - رسد .

نرخ سایر شیرینی ها باین شرح است :

● پشمک کیلویی ۸ تا ۱۲ تومان .
● نان برنجی و کلوچه کیلوئی ۱۲ تا ۱۶ تومان .
● قطاب کیلوئی ۱۲ تا ۱۶ تومان
● حاجی بادام هر کیلو ۱۲ تا ۱۶ تومان .

خلیفه های یزد میگویند با توجه به افزایش هزینه زندگی، گرانی مواد اولیه شرینی‌وبالا رفتن مزد کارگر ،دیگر قنادی و شیرینی پزی چون گذشته کار پردرآمدی نیست ، زیرا مـزدیک کارگر که تاچند سال پیش‌روزی ۲۵ تومان بود ، فعلا به ۹۰ تومان افزایش یافته ، درحالی که نرخ انواع شرینی ها باین نسبت بالا نرفته است.

★ گز اصفهان

تهیه کنندگان عمده گز در اصفهان در روزهای پایان سال فعالیت خود را چندبرابر کرده‌ند ، زیرا در ایام نوروز کمتر خانه ایست که در آن از گز اصفهان خبری نباشد .

یک گز ساز اصفهانی‌براین عقیده است که نصف جهان نیمی از شهرت‌خودرا مدیون « گز » است !

شاید بسیاری از مردم‌ندانند که ماده اولیه گز خوش طعم اصفهان‌از بوته‌سرسبزی‌بدست می‌آید که بومی های اطـراف اصفهان آنرا « گون» می‌نامند. «گون» یا « بوته گز » در کوهستان های حوالی‌خونسار ودامنه‌های پربرکت کوهرنگ میروید محصول بوته‌گز اول بصورت گرد سفیدرنگی‌درشاخ و برگ ها ظاهر میشود و بعد بصورت مایع لزجی در فصل پائیز روی زمین میریزد .

این مایع سپس با خارو - خاشاک زیر گون‌تشکیل‌موادی را میدهد که آن را « انگبین» می‌نامند . اطباء قدیم «انگبین» را برای درمان‌بسیاری‌ازبیماری ها تجویز میکردند .

★ چگونگی تهیه گز

تهیه کنندگان گز انگبین را در دیگ های مخصوص می - جوشانند تا بصورت‌مایع‌سفید رنگی‌درآید،این مایع سفید رنگ پس از عبور از صافی بعنوان مواد اولیه‌گزاصفهان مورد استفاده قرار میگیرد .

مایع تصفیه شده را باسفیده تخم مرغ در هم می‌آمیزند و سرانجام بامخلوطی‌ازشیرخشت شکر ، مغزپسته یا مغز بادام آنرا بصورت گز درمی‌آورند .

گز اصفهان‌اگر با این‌روش بدست آید از نظر طعم و شیرینی در نوع خود بی‌نظیر است.

تهیه کنندگان گز اصفهان‌تا پیش از سال ۱۳۰۰ هجری محصول خود را به نسبت : ۶ کیلو گز خالص ، ۶ کیلو شکر ، ۶ کیلو مغزبادام ۱٫۵ کیلو شیر خشت تهیه میکردند که در نوع خود بی‌نظیر بود ولی بعد ها در نسبت مواد اولیه گز تغییراتی حاصل شد.

با روی کار آمدن صنف گز ساز در اصفهان ، کسب‌وکار گز سازان این دیار رونق‌گرفت تا جائی که گز اصفهان بصورت یکی از صادرات عمده درآمد .

★ انواع گز

گز اصفهان انواع مختلف دارد که مهمترین آنها عبارتند: گز شکری . این نوع گز ، «گزنگبین» ندارد . گز خلال‌که مغز آن دانه های بادام است و گزپسته که در تهیه آن از مغز پسته استفاده میشود .

تا چندسال پیش‌تهیه‌کنندگان عمده‌گز در اصفهان ، عکس های خود را روی بسته های گز کلیشه میکردند ولی فعلا با روی کار آمدن ماشین‌های جدید بسته بندی‌به‌این‌موضوع چندان توجه نمیشود .

بهترین نوع گز اصفهان ، گز مخصوص‌است‌که‌بااستفاده از گزانگبین،شکر،شیرخشت، و مغز پسته رفسنجان تهیه میشود .

★ سفارشات

باتزدیک شدن ایام نوروز ، سیل سفارشات انواع شیرینی به قنادی های یزد و اصفهان سرازیر شده است .قنادان از یک سو برای تهیه مواد اولیه مورد نیاز در تلاشند و از سوی دیگرمیکوشندتاسفارشاتی را که پذیرفته‌اند درموعدمقرر آماده نمایند .

در کنار این تلاش و تحرک بسیاری از تهیه کنندگان عمده شیرینی در تهران و مراکز استانها ماشین های مدرن‌تولید انواع شیرینیجات را بکار انداخته‌اند تا فرآورده‌های‌خود رابرچسب‌های فرنگی وزرورق های رنگارنگ روانه‌بازارکنند.

حال در این بازار شیرین رقابت چه کسی پیروزمیشود؟ باقلوا پزیـز یـزدی گـز اصفهـانی یـا تهیه‌کننده شیرینیجات لوکس ؟! ...نتیجه ایـن رقابت‌هرچه‌باشددرآخرین روز های عید معلوم خواهد شد روزهائی که بازار داغ شیرینی ملایم میشود.

اشاره:

این‌روزها بازار قنادان شیرین‌ترین‌ایام سال‌راسپری میکند ، چراکه نوروز نزدیک است‌و هزاران قناد در تلاشند تا سفره نوروزی مارا رنگین کنند . درآستانه سال‌نو و در بازار داغ قنادان محلی آنچه بیشتر جلب توجه میکند رقابت شیرین باقلواپزها در یزد وتهیه کنندگان گز در اصفهان میباشد .

به‌این علت «خلیفه» های‌یزد وگزسازهای اصفهان در روزهای پایان‌سال تلاش خودرا دوچندان کرده‌اند . آنچه‌در زیر می‌خوانید گزارشی است درزمینه باقلوای یزد و گز اصفهان :

گز اصفهان اگر با استفاده از مواداولیه خالص تهیه‌شود ازنظرطعم وشیرینی بی‌نظیر است.

★ درود برشما ، درود برآفتاب وگیاه و آب و درود بربهارو نوروز ...

در آستان بهار و فصل بیداری و شکوفائی طبیعت ، مجال و فرصت را غنیمت شمرده‌ایم تاباشما یاران وفادار و خوانندگان‌آگاه و عزیز اطلاعات تجدید عهد کنیم و همراه بانورو گرمای خورشید رخشان بهاری دست یکدیگر را، برای همچنان در کار هم بودن ، صمیمانه بفشاریم .

در سالی‌که گذشت، باتلاش شبانه‌روزی‌نویسندگان وخبرنگاران وکارکنان فنی‌وبابهره‌گیری‌ازکلیه امکانات موجود، خبرها،گزارشها و مطالب گوناگون مردمی ومورد توجه شما به‌گونه‌ای آراسته‌وبازبانی صریح ولحنی صادقانه وروشن، هرروز در این صفحات درج شد وارتباط ماوشما هرروز محکمتر واستوارتر از روز پیش دوام‌و ادامه یافت . اکنون که سالی دیگر را پشت‌سر گذارده‌ایم ، با بهره‌گیری‌کامل از تجربیات ذیقیمت گذشته و به‌یاری شما دوستان و خوانندگان‌عزیز، برای شکل بخشیدن بهتر و اصولی‌تر به این ارتباط نیرومند ،تلاش بروقفه خودرا مجدانه ادامه میدهیم .

باتوجه به برنامه مشخص و روشنی که برای سال آینده‌داریم و باکلیه به سهمی که در کارمان برای تداوم نوگرائی در نظر گرفته‌ایم ،تلاش می‌کنیم که بیش از پیش در جهت خواست های‌شما خوانندگان عزیز حرکت کنیم و خبر ها و گزارشهای دقیق رویدادهای گوناگون اجتماعی ، اقتصادی ، فرهنگی و دانشگاهی و ورزشی‌مناطق مختلف کشور را سریعا به‌اطلاعتان برسانیم .

با این تجدید عهد، بار دیگر برای‌شما عزیزان آرزوی شادی، سلامت و بهروزی داریم و صمیمانه دستتان را می‌فشاریم .

نوروزتان پیروز و همه روزهایتان نوروزباد

«سازمان شهرستانها »

سال نو مبارک

در شکوفائی بهار...

سلامی و سخنی...

بهار، آفتاب، انسان و گیاه...

مسافر جاده های روشن نوروز ... بوسه پاک لاله‌های‌سرخ صحرائی نثار چشمانت ...

طنز ولرم شب عید:

علی اصغر شیرزادی

آقای «حسرتی» هم، تحریم شد

★ از دو سه ماه مانده به عید نوروز ، رفیق شفیق بنده ، آقای «حسرتی»، کارمند سربه‌راه و پابه‌راه دایره بایگانی نیمه‌راکد اداره «حفاظت آبهای سطح‌الارضی و خاکهای تحت‌الارضی » که‌معقول آدمی است عیالوار و دست به دهان وگنجشک روزی، خلق خوش‌و صبورش را از دست داده بود و روز به‌روز عنق‌تر و بداداو اصول‌تر می‌شد و گاهی هم حرفهائی از دهانش می‌پرید که اصلا اندازه‌دهان کوچک و اغلب بسته‌اش نبود . قضیه این بود که آقای «حسرتی» هرچه برای محاسبه مخارج شب عید چرتکه می‌انداخت‌و مطالبات معوقه‌اش را هم به حساب می‌آورد می‌دید بالاخره پیش عیال و پنج فرزند قلو نیمقدش سمثل سالهای پیش - نه‌روسفید ، بلکه «نیمه‌رو سیاه»هم نخواهد شد . طفلك هرروز که به عید نوروز باستانی‌نزدیك ترمی‌شدیم رنك پریده‌ترو تراشیده‌تر می‌شد و گاهی‌چنك درموهای فلفل نمکی و کم پشت سرش می‌انداخت و می‌گفت :« بالاخره من از دست این عید لامصب خودم‌را خلق‌آویز می‌کنم»و بعد دوروبرش رامی‌پائید و سه چهارتا بدوبیراه چاروادارى نثار زمین و آسمان‌می کرد . کم‌کم تعداد برگهای قشنك خاکستری رنك زمستان تقویم بغلی آقای «حسرتی» که روزی چندبار با حالت مات و منك به‌آنها خیره می‌شد به دوسه تا رسید و بالاخره بهمن هم در پی دی خدا نگهدار گفت و اسفند جلدو چابك از راه رسید . بنده چند روزی بنا به مناسبتی از فیض دیدار چهره زرد و نزار و بینی تیغ‌کشیده آقای «حسرتی» محروم شدم. چند روز پیش که به دیدار رفیق شفیقم رفتم تا احوالی از او بپرسم و در برابر نزول بلای «عید» تسلی‌اش بدهم و به‌صبوری دعوتش کنم، در نهایت بهت دیدم دو باره آبی‌زیر پوستش رفته و باز هم مثل سابق خوش خلق و مهربانو خنده‌رو شده، صبر نکرد تا از مسرتش ابراز مسرت کنم و تروفرز دست‌کرد توی کشو میزش ویك دسته روزنامه جلوروییم گذاشت و گفت :

ـ رسید مژده که ایام غم نخواهد ماند ... الهی من قربان «تحریم» بروم ، تحریم میوه و شیرینی و آجیل و این جور آت و آشغالها نفس‌بند آمده بنده را چاق کرد ...

گفتم : ـ ولی عزیزجان ،بروبچه ها که «تحریم» حالیشان نیست .

گفت ـ حالیشان کردم‌ام ، خوب هم حالیشان کرده‌ام ... نهایت‌آنها هم مدتی است ما را تحریم‌کرده‌اند و بخصوص عیال سفت و سخت مخلص را تحریم کرده است و اصلا وابدا سلاممان را علیك نمی‌گوید ...

تاآمدم حرفی بزنم ، غش‌غش خندید و گفت :

ـ این‌هم سعادتی است که عیال بنده را «تحریم» کرده است الهی فدای هرچه «تحریم» است بروم ... خدا از عمر بنده و مادر عیال کم‌کند و به عمر تحریم اضافه کند ... من مرده«تحریم»ام... زنده باد تحریم !

★ ـ مرد: این چه هفت‌سینی است که‌چیدی؟!
★ ـ زن : خب معلومه،این هفت‌سین امروزیه دیگه !

اسب تیزپا، کره‌ارض راازمارگزندمستاند!

ورزش در مدار سیاحت!

اکبر اسماعیل شیرازی

★ تایکی دو روز دیگرمار عظیم‌الجثه‌ای که کره زمین را ۳۶۵ روز و چند ساعت و چند دقیقه ، در چنبره پرقدرت خود نگهداری نموده بود، برای رفع خستگی ، آنرا به یك اسب سفید با «نال و کوبال » زیباو تیزپا می‌سپرد .

این حیوان نجیب نیز باید ۳۶۵ روز و چند ساعت و چند دقیقه دیگر ، زحمت نگهداری این کره پرجوش و خروش را بخود بدهد ، ولی در دل آرزو میکند ، حال که‌کره زمین‌روی شانه های او قرار گرفته، مردم هم «هوای»او را داشته باشند و کمتر از همنشینانش باربکشند و فقط به مسابقه و سوار های تفریحی قناعت نمایند، شایدهم بی‌میل‌نباشد،بیشتر سوارکاران خانم های زیبا باشند .. !

راستی چرا ما در بهار پر طراوتی که در پیش داریم ،از این اسب زیبا و نجیب در راه ورزش واسبدوانی در مانژ های مختلف استفاده نبریم و چرا بیشتر به ورزش کردن نپردازیم ؟

اکنون گروه بیشماری ازهم میهنان عزیز ما در راه سفرند و یا آماده برای حرکت ،حیف است این روزهای زیبا رافقط به استراحت کردن و یا خدای ناکرده به «قمار و مشروب » سپری کنیم ، قدری هم درکنار همه آنها ورزش نمائیم‌و آنوقت خواهیم دیدچه‌لذتی‌از تعطیلاتمان خواهیم برد .

شما که قبل از هر سفر چندین بار وسایل خودراکنترل میکنید که مبادا چیزی را جا گذاشته باشید، فراموش‌نکنید که یك وسیله‌ورزشی هم‌همراه ببرید ، حتی توپ ، تخته‌شنا ، طناب و یا هر وسیله دیگری که باشد فرقی نمی‌کند ... دست پدر، مادر را بگیرید و همراه عمو و خاله و دایی جان، قدری هم بورزش بپردازید ، حتی اگر شده فقط جست‌وخیز کنید ...

حیف است این روز های قشنك را فقط به‌استراحت‌کردن تفریح و احیانا دیدار آثار باستانی و تاریخی بگذرانید ، برای سلامت خود و کسانتان حداقل روزی نیمساعت به هر ورزشی که دوست دارید . اگر در کوهستان هستیدازکوهنوردی غافل‌نشوید، در تبریز و اصفهان‌از پیست‌های اسکی‌اش سود ببرید ، اگر استخرسرپوشیده‌ای دردسترس دارید ، شنا کنید . بهرحال از این روز های خوب لذت ببرید و سالم باشید .

در این روز ها مسابقه های گوناگونی در شهر ها برگزار میشود که‌اگر در هر شهری باشیدومیل داشته باشید آگاه خواهید شد اما فوتبال دوستان میتوانند در این شهرهایی که ذکر میگردد به تماشای‌مسابقه های تخت‌جمشید بنشینند .

اصفهان : (استادیوم ورزشی باغ همایون) ذوب آهن‌اصفهان و شهباز تهران .

مشهد : (استادیوم ورزشی سعدآباد) بانك ملی تهران و ایومسلم مشهد .

آبادان : (ورزشگاه رضا پهلوی) تاج تهران و صنعت نفت آبادان .

شیراز : (ورزشگاه تـاج گذاری) برق شیراز و ماشین سازی تبریز .

اهواز : (استادیوم ورزشی ولیعهد) پرسپولیس تهران و نیرو اهواز .

خرمشهر : (ورزشگاه خلیج فارس)دارایی تهران ورستاخیز خرمشهر .

مسابقه ها ساعت ٤ بعد از ظهر روز جمعه چهارم فروردین ماه ۴۷ در شهرهایی که‌ذکرش رفت برگزار خواهد شد .

سلام بر دریا و مه...

میهمانان آمده‌اند، بگرمی استقبال و بدرقه‌شان کنید!

حسن جوادی‌نژاد

● صفحات شمال کشوردر سال نو و در تعطیلات عیدنوروز میزبان هزاران مسافر تهرانی‌و دیگر مناطق کشورمان است . اینان با کوله‌باری ازخستگی، ضعف اعصاب و ناراحتی‌اش از شلوغی تهران راهی شمال‌می - شوند تا لحظاتی دور از غوغا و درگیریهای زندگی ماشینی بیاسایند و خستگی و ناراحتی یکساله خود را از تن‌بزدایند.

شمال سرسبز و پرطراوت‌و با هوای مه‌آلودو باسپای‌سفالین ودریائی که آرام وگه طوفانی همیشه مورد توجه‌بودو‌مسافران زیادی را در فصول زمستان و تابستان بسوی خود جذب‌کرده و میکند خطاب من بمردم و بخصوص هتلداران- مغازه‌داران و سایر فروشندگان و عرضه کنندگان خدمات مختلف‌شهری است ، شما که همیشه و از گذشته های دور به میهمان نوازی معروف و مشهوربوده‌اید بیائید و یکبار دیگر رسالت خود را بانجام برسانید و از میهمانان خسته تهرانی‌شکلی که شایسته شما است پذیرائی کنید و باصطلاح در این راه «سنگ تمام» بگذارید !

آنان می‌آیند تا ازمهربانیها، گذشت ها و مردانگی شما گیلانیها و مازندرانی ها یکبار دیگر بهرور شوند !

آنان با کوله‌باری ازخستگی به‌شهرشما می‌آیند که‌استراحت کنند و دردها و غمهای خود را در آغوش شهر های سبز و پرطراوت و دلپذیرشمال بفراموشی بسپارند .

آنان از شما فقط به فقط انتظار دوستی و یکرنگی‌دارند و شما نیز تلاش کنید تا با شیوه برادری انتظارشان راکه دور از دسترس نیست برآورده سازید .

باین امید که در سال‌جدید میزبان و میهمان در کنار هم در این چند روز تعطیلی‌ساعات خوشی را بگذرانند ومیهمانان با خاطراتی خوش‌وبیادماندنی شمال را برای یکسال دیگر ترك گویند .

استاندار خوزستان اعلام کرد : درآینده

خوزستان غله کشور را تأمین میکند

اهواز ـ دراجرای اوامر شاهنشاه آریامهر، بابهره‌گیری از استعداد شایانی که استان خوزستان درزمینه کشاورزی دارد این استان بایدجوابگوی نیاز غله کشور باشد

همچنین دراجرای این اوامر نهضت امر خانه سازی ازاستان خوزستان آغاز خواهد شد و نوسازی محله قدیمی شهر اهو ازنخستین گام دراین راه خواهد بود.

محمدباقر نمازی استاندار خوزستان طی یک گفت‌وشنود با خبرنگاران جراید و نماینده خبرگزاری پارس ضمن اعلام مطالب بالا اضافه‌کرد: خوزستان استعداد های استثنائی فراوانی در مملکت دارد زیرا این استان علاوه بر نفت ازامکانات غنی آب و برق و نیروی مشارکت شدید مردم برخوردار است . همکاری همه‌دستگاه‌های اجرائی در این استان امیدبخش است

تاثیر مسافرت‌ها

استاندار سپس با اشاره به مسافر های مقامات بلند پایه مملکت به خوزستان اینگونه سفرها را بخاطر آنکه مشکلات و تنگنا ها در محل مورد تجزیه قرارمی‌گیرد موثردانست و تفاهم و مشارکت شرکت ملی نفت ایران را نیز در امور عمرانی که در سفر اخیر رئیس هیات مدیره و مدیر عامل شرکت ملی نفت ایران به خوزستان صورت گرفت فوق‌العاده و مثمرثمردانست و گفت . اگر در اجرای برنامه ها اعتماد مردم جلب‌نشود این برنامه ها بنحو مطلوب بمرحله اجرا در می‌آید و به‌این‌ترتیب کلیه زمینه ها فراهم است و این دستگاه های اجرائی هستند که باید در اجرای این امرکوشش داشته باشند زیرا پشتکار خلاقیت و روحیه مشارکت مردم این استان فوق‌العاده است .

ظرفیت خوزستان

نمازی افزود : خوزستان از لحاظ ظرفیت دستگاه های اجرائی با مناطق دیگر قابل مقایسه نیست زیرا مجموعه ظرفیت ها در این استان شکل گرفته است و این ظرفیت ها به اضافه پشتیبانی زیاد مردم و توجهات خاص شاهنشاه آریامهر امکان همه گونه پیشرفت را برای خوزستان فراهم ساخته است .

شورای هماهنگی

استاندار خوزستان سپس با اشاره به تشکیل شورای هماهنگی کشاورزی خوزستان اظهار امیدواری کرد که ظرف مدت سه ماه آینده برنامه‌دقیقی که شامل ویژگیهای کشاورزی این استان باشد ارائه شود .

تامین مسکن

نمازی در موردتامین مسکن مردم این استان گفت که یکی از بهترین نمونه های این برنامه خانه سازی درماه شهریور بوده است که با مشارکت مردم ، زاغه ـ نشین ها در خانه های قابل زیست اسکان داده شوند . و این امر می‌تواند الگوئی برای سایر شهر ها باشد .

وی افزوده نهضت خانه‌سازی در صورتی موفق خواهد شد که با مشارکت مردم همراه باشد .

اصفهانی ها از روی کاغذ و مقوای مشتعل پریدند

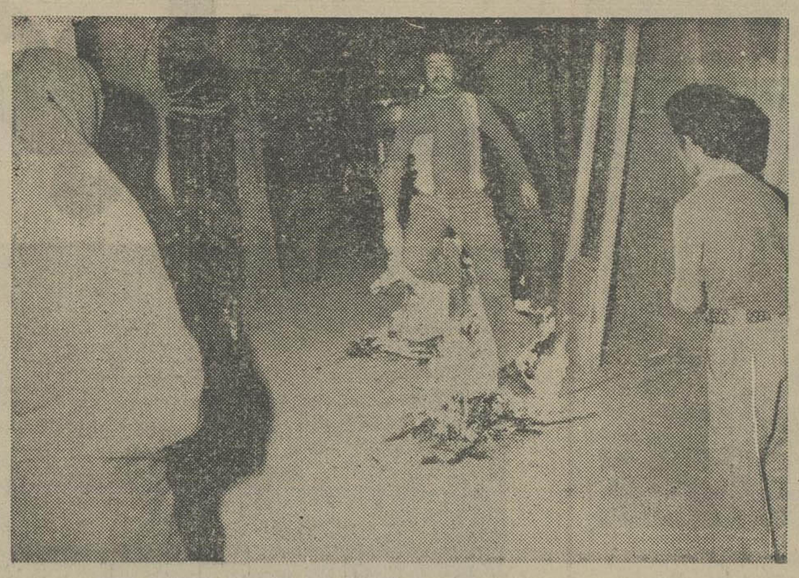

اصفهان : مردم اصفهان درشرایطی مراسم چهارشنبه سوری را برگزارکردند که به علت کمبود بونه ، مجبور شدندلباس های کهنه ، پلاستیک، کاغذو کارتن های غیر قابل مصرف را آتش بزنند و ازروی شعله‌های ان بپرند.

تصویر گوشه‌ای از مراسم چهارشنبه‌سوری را در پیاده‌رو یکی ازخیابان های اصفهان نشان میدهد.

یک خیابان ۴ باندی جدید در اصفهان مورد بهره برداری قرار گرفت

اصفهان : بهره برداری از خیابان جدیدالاحداث اللهوردی خان در امتداد پل آذر اصفهان طی مراسمی باحضور زاد استاندار اصفهان و جمعی از بلند پایگان استان آغاز شد .

این خیابان جدیدالاحداث به طول ۶۰۰ متر و عرض ۳۶ متر بصورت ٤ باندی با صرف ۱۵ میلیون و ۱۳۶هزار ریال از محل اعتبارات اداره کل مسکن و شهر سازی احداث شده است .

همچنین برای خریداری زمین های مسیر این خیابان ۵۰میلیون ریال به مصرف رسیده است .

تصویر گوشه‌ای از مراسم آغاز بهره برداری از خیابان جدید احداث اصفهان را نشان می‌دهد.

جشنواره سینمای آزاد اهواز امسال سنگ تمام گذاشت

اهواز ـ از شش سال پیش به اینطرف همه ساله در اواخر سال جشنواره فیلم های سال قبل را در اهواز برگزار می شود که این جشنواره برای نمایش فیلم های هشت میلیمتری تدارک‌دیده میشود و فیلم های سوپرهشت سراسر کشور در آن به معرض تماشا و قضاوت عموم قرار میگیرد البته تا دو سال‌پیش تعداد شهرستان هائی که فعالیت سینمای آزاد داشتند منحصر به چند شهرستان بود و تعداد معدودی عضو داشت ولی کم‌کم با گسترش سینمای آزاد در شهرستان های مختلف تاکنون فعالیت های سینمای آزاد علاوه بر تهران اهواز مشهد، آبادان ـ خرم آباد ، اصفهان و همدان در شهرستان اراک ، کرمانشاه کرمان ، دماوند، تبریز و اردبیل نیز آغاز شده است .

بعلت برگزار نشدن جشنواره در سال گذشته ، امسال در همین جشنواره فیلم های سال قبل را نیز به نمایش می گذارند و بهمین علت نیز بسیاری ازفیلم‌های ساخته شده بوسیله فیلم سازان شهرستانی در جشنواره امسال اهواز به نمایش درآمد .

در جشنواره امسال اهواز پس از نمایش فیلم ها که هرشب ۱۰۰ دقیقه بطول می انجامید یک جلسه گفت و شنود و بحث درباره فیلم های به نمایش درآمده هم ترتیب می یافت .

در گفتگوئی که با فیلمسازان شرکت کننده در جشنواره داشتم متفقا آرزو کردندکاش موجباتی فراهم میشد تا می توانستند هم آثار خود را در شرایط یکسانی به معرض تماشای عموم می ـ گذاشتند .

فیلمسازانی که فیلم هائی از آنان در جشنواره امسال سینمای آزاد اهواز به نمایش درآمد از : علی عرب ، رحمان توابی ، عبداله سلامی، امیرزرگان، اسداله زارع ، فریدون کشمش زاده ، داریوش عیاری . و مهردادحقی و چند تن دیگر .

یکشنبه ۲۸ اسفند ماه ۲۵۳۶ـ شماره ۱۵۵۶۵

بهره‌برداری از انبارهای عمومی اصفهان آغازشد

اصفهان : طی مراسمی بهره برداری از انبار های عمومی اصفهان در کیلومتر ۷ جاده اصفهان ـ شیراز باحضور زاداستاندار اصفهان و تنی چند از مسئولان سازمان های اداری این استان آغاز شد .

در مراسم آغاز بهره برداری از این انبار ها اعلام شد که انبار های عمومی اصفهان تا یکصد هزار تن ظرفیت دارد و برابر با پیشرفته ترین استاندارد های بین‌المللی ساخته شده است .

خبرهای کوتاه یزد

مجلس ترحیم

یزد ـ بمناسبت درگذشت بانو حاجیه ملکه مصباح زاده خواهر دکتر مصباح زاده مدیر روزنامه کیهان ، مجلس ترحیمی درمسجد روضه محمدیه یزد باحضور بستگان آنمرحوم و جمعی ازروحانیون و طبقات مختلف مردم برگزار شد.

جریمه شدند

● از طرف بازرسان اتاق اصناف یزد ٦ نفر از کسبه متخلف این شهر ضمن معرفی به دادگاه ویژه رسیدگی به تخلفات صنفی بپرداخت جرایم نقدی محکوم شدند.

جریمه شدگان عبارتند از : مرتضی رحمانی ، سید حسین حسینی ، سید امان‌اله حسین پور، غلامحسین جباری ، عاشق مدینه و محمد ابوئی

رسیدگی به پرونده‌ها

● طی یک ماه گذشته شوراهای داوری تابعه دادگستری کل استان یزد به ٦۳۰ پرونده رسیدگی کردند و مبلغ ۹٦۰ هزار ریال جریمه وصول کردند.

مراسم ویژه

● بمناسبت یکصدمین سالروز میلاد باسعادت رضاشاه‌کبیر مراسم ویژه‌ای در بازار و میادین شهر یزد برگزارشد.

قرعه کشی

● دومین دوره قرعه‌کشی زائران عتاب عالیات در سطح استان در محل اداره کل اوقاف یزد باحضور نمایندگان اعزامی انجام شد و ۱۲۷ نفر به قید قرعه ازمیان متقاضیان برای سفر به عتبات برگزیده شدند.

خانه های سازمانی

● قرارداد ایجاد ٦ دستگاه خانه های سازمانی جهت معلمین باهزینه‌ای معادل ۷ میلیون و نهصد هزارریال بین اداره کل مسکن و شهر سازی و پیمانکار امضاء شد ۳ دستگاه از این خانه ها در اشکذر و بقیه‌درزارچ‌ایاد خواهد شد.

درآمد

● اداره‌کل دخانیات استان‌یزد در یکماه گذشته مبلغ بیست میلیون ریال از محل فروش تولیدات اضافی درامد داشته است که این رقم نسبت به ماه مشابه سال گذشته ۵ میلیون و پانصد هزار ریال افزایش داشته‌است.

تصویب

در هفتاد و هفتمین جلسه انجمن شهر اهواز که با شرکت ضیائی شهردار اهوازو بریاست دکتر میرعمادی تشکیل شداساسنامه تشکیل انجمن‌های محلی با اصلاحاتی مورد تصویب شد .

آگهی تقسیم سود سالیانه سهام سال ۲۵۳۵ شاهنشاهی
شرکت تولیدی و صنعتی درخشان تهران
بدینوسیله به اطلاع کلیه سهامداران میرساند :
جهت دریافت سود سالیانه سهام سال ۲۵۳۵ شاهنشاهی، بادر دست داشتن سهام خود در وقت اداری به آدرس زیر مراجعه نمایند:
خیابان شاهرضا ـ نبش خیابان خارک ـ شماره ۱۱۱ طبقه دوم
هیئت‌مدیره شرکت سهامی عام تولیدی و صنعتی درخشان تهران

رستوران کلبه
یك رستوران خوب ایرانی در
برایتون ـ لندن
با بهترین غذاها برای هرنوع سلیقه ونیزمدیران
این رستوران ایرانی شمارا در رفع هرمشکل یاری داده درهرمورد آماده راهنمائی میباشد
آدرس. لندن ـ برایتون ـ
سیلوود شماره ۲۹
تلفن ۷۷۵۵۷۲
NO-29. SILLWOOD. ST. TEL. 775572

صاحبان صنایع و بازرگانان کشور
الاخاء
تنها مجله عربی زبان ایران از گروه نشریات موسسه اطلاعات با داشتن نمایندگی در ۲۱ کشور عربی.
روزهای شنبه منتشر میشود

مجله دنیای ورزش روزهای شنبه منتشر میشود

سازمان انرژی اتمی ایران
آگهی استخدام
سازمان انرژی اتمی ایران ـ مرکز تکنولوژی هسته‌ای اصفهان تعدادی کارآموز از طریق مصاحبه استخدام و برای طی یکدوره کارآموزی در زمینه تکنولوژی هسته‌ای به مرکز تحقیقات هسته‌ای اوکریج Oak Ridge National Laboratory آمریکا بمدت دو سال اعزام میدارد . داوطلبان لازم است دارای شرایط زیر باشند :
۱ـ تابعیت دولت شاهنشاهی ایران .
۲ـ داشتن گواهینامه فوق لیسانس دررشته های مهندسی (علوم کامپیوتر ، شیمی، الکترونیک ، هسته‌ای، متالورژی ، الکترونیک هسته‌ای).
۳ـ حداکثر سن ۳۰ سال .
٤ـ داشتن معدل حداقل ۲٫۵ درلیسانس و ۳ درفوق لیسانس .
۵ـ داشتن برگ خاتمه خدمت یا معافیت دائم غیر پزشکی .
٦ـ سپردن تعهد خدمت‌درسازمان انرژی اتمی ایران بمدت ۲برابر دوره کار آموزی
۷ـ داشتن تسلط بزبان انگلیسی .
۸ـ داشتن سلامت جسم و روان با گواهی پزشک معتمد سازمان .
۹ـ عدم تعهد خدمت‌در موسسات دولتی و یا وابسته بدولت .
۱۰ـ نداشتن سوءپیشینه .
داوطلبان پس ازانتخاب با هزینه‌سازمان به آمریکا اعزام خواهند شد ، از متقاضیان دعوت میشود حداکثر تاپایان وقت اداری روز ۱۰٫۱۲٫۲۵۳٦ با در دست داشتن مدارک زیر به آدرس تهران : خیابان حافظ شمالی خیابان رودسر پلاک ۹ ساختمان شماره ۷ سازمان انرژی اتمی ایران ـ مرکز تکنولوژی هسته‌ای اصفهان مراجعه نمایند .
۱ـ فتوکپی گواهینامه لیسانس و فوق لیسانس باریز نمرات .
۲ـ فتوکپی صفحه ۱ و ۲ شناسنامه .
۳ـ فتوکپی برگ پایان خدمت و یا معافیت نظام وظیفه .
٤ـ ٦ قطعه عکس ٤×٦
م الف ۷۷۲۹۲

آگهی
اداره کل صنایع و معادن آذربایجان شرقی خدمات مونتاژ و نصب منضمات و ملحقات وراه‌اندازی کارخانه پنیرسازی واقع در ۱۰ کیلومتری شهرستان سراب را از طریق مناقصه عمومی با مشخصات زیر واگذار مینماید .
۱ـ ماشین‌آلات پاستوریزه وپنیرسازی سراب بوزن حدود ٦۰ تن با ظرفیت تبدیل ۱۵ تن شیر به پنیر در ۸ ساعت فعالیت .
۲ـ ارزش ماشین‌آلات بمبلغ حدود چهل و پنج میلیون ریال .
۳ـ نصب کلیه اتصالات لوله های دستگاه پنیرسازی وسردخانه وعایق‌بندی سردخانه طبق نقشه و مشخصات فنی .
٤ـ نصب ماشین‌آلات کارخانه وسردخانه وسایر ماشین‌آلات مربوط به کارخانه طبق نقشه فنی کارخانه فروشنده .
۵ـ راه‌اندازی کارخانه بطوریکه بتواند محصول تولید کند.
٦ـ پیمانکار موظف است تمام ماشین‌آلات نصب از قبیل ماشین‌های جوشکاری استیل و ساده و سایر لوازم برای مونتاژ را تهیه نماید .
۷ـ تهیه برق وآب برای بهره‌برداری بعهده پیمانکار می‌باشد .
۸ـ پیمانکار موظف است کار های مونتاژو راه‌اندازی راتحت نظارت شرکت فروشنده ماشین آلات ودفتر فنی استانداری انجام دهد .
۹ـ پیمانکار هیچگونه تعهد مالی و جنسی درباره مونتاژ اعم از استخدام کارگر متخصص وساده وتهیه جرثقیل لیفتراك برای نصب وکابل ولوله واتصالات لوله وکابل وبرق‌رسانی دردرون سالن تولیدرا نداشته و هزینه های مربوطه تماما بعهده پیمانکار می‌باشد .
۱۰ـ مدت اجرا عملیات نصب حداکثر ده روز خواهد بود .
۱۱ـ اداره کل صنایع و معادن آذربایجان شرقی دررد یاقبول یك یا کلیه پیشنهادات مختار است .
۱۲ـ داوطلبین جهت ملاحظه نقشه‌های فنی و مشخصات میتوانند همه‌روزه غیر از ایام تعطیل به دفتر اداره کل صنایع و معادن واقع در خیابان فهیمی جنب بیمارستان فرمانفرمائیان مراجعه فرمایند .
۱۳ـ داوطلبین بایستی ضمانت‌نامه بانکی بمبلغ دویست وپنجاه هزارریال ضمانت‌نامه بانکی طبق فرم که از اداره دریافت مینمایند ضمیمه پیشنهاد خود نمایند .
۱٤ـ تمام هزینه های درج آگهی ومالیات وسایر هزینه های مربوط بعهده برنده مناقصه می‌باشد .
داوطلبین بایستی پیشنهاد خود راتاساعت ۹ صبح روز شنبه ۱۳٫۱۲٫۲۵۳٦ به دفتر اداره تسلیم ورسیددریافت نمایند پیشنهادات درساعت ده صبح همانروز در کمیسیون مناقصه باز و قرائت خواهد شد .
اداره کل صنایع و معادن آذربایجان

زنگ تلفن
تلفن ۲۲٤۷۳ اطلاعات در اهواز از ساعت ٤ تا ۸ بعدازظهر در خدمت مردم است .

قطع ووصل آب

● : الو ... چرا باید مردم اهواز مدام با مشکل قطع و اصل های مکرر آب روبرو باشند ؟ چرامسئولین‌مربوطه برای حل این مشکل چاره اساسی نمی‌اندیشند ؟ضمنا بنویسید: بهتر است مسئولین سازمان آب اهواز چندساعت قبل از قطع آب مردم را مطلع کنند تا به ذخیره آب مورد نیاز خود بپردازند .

«عنایت فشتمی »

منطقه فراموش شده

★ : الو ..بیشترخیابان‌های منطقه زیتون کارمندی اهواز نیاز به تجدید اسفالت‌دارند» چرا مسئولین امور شهری به خیابان های این منطقه توجهی ندارند .

«پروین رحمت»

ایجاد مراکز تفریحات سالم

● : الو ... چرا نسبت به ایجاد و تاسیس باشگاه‌هاو کلوب های هنری و تفریحات سالم در اهواز اقدام نمی ـ شود تا عده‌ای از جوانان که اوقات بیکاری خود را به جای پرسه زدن‌در خیابان ها و کوچه ها دراین‌مراکز تفریحی بگذرانند ؟

«فریدون ـ ح»

مجله‌می‌خواهیم

● : الو ...بعضی‌ازمجلات هفتگی و ماهانه که درمرکز منتشر می‌شود در اهواز نماینده ندارد و به همین‌علت علاقمندان به این‌مجلات در اهواز از خواندن و مطالعه مجله های مورد علاقه خود بی‌بهره می‌مانند ،خوب‌است ترتیبی داده شود که‌نمایندگی کلیه نشریات و مجلات در اهواز دایر شود

«پروین رئیسی »

اجحاف صحافان

● : الو .. بیشتر صحافی ها در اهواز برای صحافی کردن کتاب یا دفتر دستمزد های گران می‌گیرند . چرا ترتیبی داده نمی‌شود که‌نرخ صحافی تابع‌ضابطه‌و قاعده‌ای قرار گیرد ؟

«معصومه دادالله »

متشکریم

● : الو ... من محمدرضا صلواتی ... لطفا بنویسید ، از اینکه مسئولین‌امورشهری به پارک ها و بولوار های ساحلی اهواز سروسامان داده‌اند متشکریم

زباله‌دانی بزرك

● : الو ...درناحیه کمپلوی اهواز قطعه زمین بایر و متروکی وجود دارد که به زباله‌دانی تبدیل شده و بهداشت محیط را در این محل به مخاطره افکنده‌است. چرانسبت به پاکسازی این محل اقدام نمی‌شود ؟

«اسماعیل دهقان‌پور »

اجحاف به جهانگردان

● : الو ... چرا برخی از رانندگان تاکسی های اهواز ازمسافران خارجی‌وجهان‌گردان کرایه های اضافی می‌گیرند ، آیا این کارنوعی خلاهبرداری نیست ؟

«صدیقه ـ ح »

خیابانهای کثیف

● : الو ... خیابان های منطقه لشکرآباداهواز بسیار کثیف است . از مسولین امور شهری می‌خواهیم که نسبت به پاکسازی این خیابان ها که بیشتر جویهای آن انباشته از زباله ولجن است اقدام کنند .

«زیبارو غنیان »

شبگردان مزاحم

★ الو ... من‌ملکوت‌فانیان ... شبگردی و ولگردی بعضی میخواران در شبهای اهواز و مثلک گوئی های آنان به مردم مسئله‌ای شده است ظاهرا لاینحل ، چرا برای حل این مسئله اقدام نمی‌شود !

آب میوه فروشی های کثیف

:الو ...بیشتر دکه‌های آب میوه فروشی اهواز کثیف وغیر بهداشتی است ،چرا مسئولین مربوط نسبت به مکلف ساختن صاحبان این دکه ها به‌رعایت بهداشت و پاکیزگی اقدام نمی کنند ؟

«محمدحاصلی»

پلاك گذاری خانه‌ها

★ :الو ... من‌عباس‌کریمی. لطفا بنویسید : چراخانه‌های کوی مدنیان‌اهواز راپلاك گذاری نمی‌کنند ؟

نیازمندی

استخدام ویزیتور دارویی

شرکت بایرفارما ایران برای ویزیت دارو ـ های بایر احتیاج به چندنفر ویزیتور در تهران ـ اصفهان ـ کرمان ـ بندرعباس ـ اهواز ـ بوشهر دارد . داوطلبان باید دارای شرایط زیر باشند :
۱ـ دارا بودن دیپلم طبیعی یاریاضی
۲ـ انجام خدمت نظام‌وظیفه یامعافیت دائم
۳ـ داشتن اتومبیل‌شخصی وگواهینامه‌رانندگی
٤ـ کسانیکه سابقه ویزیت دارو داشته‌و مقیم شهرهای فوق باشند حق‌تقدم خواهند داشت .
داوطلبان واجد شرایط فوق تقاضای خودرا همراه‌یك قطعه عکس ونشانی کامل به صندوق پستی ۲۵۳۸ تهران (دایره‌تبلیغات) ارسال‌دارند.

شرکت فلورتیسن جونیت‌وینچر پالایشگاه‌اصفهان

افراد زیر را جهت کار درباشگاه فلور بهمکاری دعوت مینماید .
۱ـ پیشخدمت
۲ـ کمك آشپز
۳ـ دربان
٤ـ نگهبان
داوطلبین می‌توانند همه روزه به استثنای روزهای تعطیل جهت استخدام ازساعت ۷٫۵ تا ۵ بعداز ظهر درمحل باشگاه واقع‌درخیابان آبشار جنب باشگاه ژاندارمری مراجعه نمایند .

استخدام فوری نقشه‌بردار با حقوق مکفی

یك‌شرکت خارجی به‌تعدادی گروه نقشه‌بردار جهت‌کار راهسازی در خارج از تهران نیازدارد داوطلبان میتوانند ازساعت ۱۰ تا ۱۲ و ۱۶تا۲۰ با تلفن ۸۲۱۵۱۳ تماس حاصل نمایند .

گروه مهندسین مشاور ایتسن به همکاری افراد زیر نیاز دارد

۱ـ منشی ماشین نویس زبان فارسی‌وانگلیسی
۲ـ نقشه‌کش معماری باسه‌سال سابقه‌کار
۳ـ نقشه‌کش استراکچر باحداقل دوسال سابقه‌کار .
لطفا ازساعت ۱۰صبح تا۱۲ با تلفن ۶۵۷۸۴۷ تماس بگیرید

آگهی دعوت مجمع عمومی

ازصاحبان سهام‌شرکت‌سان‌میدن‌بامسئولیت محدوددعوت میشود که‌شخصاویا بوسیله‌نماینده قانونی خود درساعت ۵ بعدازظهر روزشنبه ۱۲ فروردین ۲۵۳۷ شاهنشاهی جهت شرکت در مجمع عمومی فوق‌العاده در محل شرکت واقع‌در خیابان تخت‌جمشید مقابل سفارت آمریکاشماره ۳۷۵ حضور بهم‌رسانند .
موضوع جلسه :
بحث در مورد انحلال شرکت
شرکت‌سان‌میدن‌بامسئولیت‌محدود

شاهنشاه ،دستگاه جدید تقطیر نفت خام شماره ۸۵ پالایشگاه آبادان را گشودند

نفت: تراژدی ملی که به‌حماسه پیروزی مبدل شد

صبح دیروز طی مراسمی در پالایشگاه آبادان ، شاهنشاه آریامهر ،دستگاه جدید تقطیر نفت خام شماره ۸۵ پالایشگاه آبادان راکه به ظرفیت یکصدوسی هزار بشکه درروز است ، افتتاح فرمودند.

دراین مراسم، پس‌از عرض گزارش‌هوشنگ‌انصاری، رئیس هیئت مدیره و مدیرعامل شرکت ملی‌نفت ایران، شاهنشاه آریامهر ازلوحه یادبود پرده‌برداری کردند و آنگاه در اتاق کنترل ونمایشگاه عملیات دستگاه تقطیر، دفتر یادبود راتوشیح فرمودند.

متن گزارش هوشنگ انصاری بشرح زیر است :

شاهنشاها

برای جان‌نثارمایه‌نهایت‌افتخار است که از طرف کلیه‌کارکنان صنف نفت و صنایع وابسته ، نزول‌اجلال موکب مبارک اعلیحضرت همایون شاهنشاه آریامهرو علیاحضرت‌فرح‌پهلوی شهبانوی ایران به پالایشگاه آبادان را تهنیت عرض نماید.

تقارن‌افتتاح این طرح عظیم صنعتی بدست مبارک آن‌شهریار بزرگ ، بایکصدمین سالگرد زادروز اعلیحضرت رضا شاه کبیر بنیانگذار ایران نوین ، که اراده پولادین او ایران را از سقوط و زوال حتمی نجات‌داد و ایرانی‌دربرتو فرماندهی قاطع اوهویت خودرابازیافت یاداوَر نخستین گامهائی است که آن سردار بزرگ تاریخ ایران پس‌از بازگشت از سفر پیروزمندانه خود به خوزستان و تجدید و تحکیم وحدت وهمبستگی ملی ، درراه اعاده حقوق از دست‌رفته ایران درمنابع نفت و آشناکردن ملت ایران با اهمیت این منابع در توسعه زندگی ملی و پیشرفت وترقی کشور برداشت .

شاهنشاه آریامهر در کتاب «بسوی تمدن بزرگ» هنگامی که به موضوع نفت و «ماجرای پرنشیب و فراز و حادثه آفرین آن «اشاره‌می‌فرمایند خاطرنشان میسازند» که«اگردر عصرانقلاب، این تراژدی ملی بدل به حماسه پیروزی شد بدین جهت بود که در دوران انقلاب بر اثر همبستگی ژرف ملی و پیوند پولادین شاه و ملت ، راه بر نفاق‌افکنی و حادثه آفرینی و اجرای مانور های‌سنتی گذشته بسته شده بود و هرازمایشی‌از این قبیل محکوم بشکست‌بود.

ملت حق‌شناس ایران بخوبی میداند که آنچه این پیکار بزرگ رابه پیروزی رسانید همانا فرماندهی قاطع‌ومصمم شاهنشاه آریامهر بودکه بزرگترین انقلاب و تحول تاریخ ایران را بخاطر بهروزی ملت خویش و تامین حاکمیت کامل مردم مابرمنابع طبیعی کشور و تجدید عظمت میهن بپاکردند.

اجازه میخواهد به شرفعرض مبارک برساند که شرکت ملی نفت ایران در اجرای اوامر مطاع ملوکانه از اوائل سال ۲۵۳۳ شاهنشاهی ، طرح دراز مدتی راجهت‌بهسازی ونوسازی واحدهای مختلف و توسعه پالایشگاه‌آبادان بنحوی‌که‌ظرفیت تصفیه نفت خام این پالایشگاه‌از ٤٦۰ هزار بشکه درروز به۶۳۰ هزار بشکه افزایش یابد بمورد اجرا گذاشت. واحدی که‌امروز بدست مبارک شاهنشاه افتتاح میشود شامل چهار طرح‌اصلی است .

اول، ساختمان دستگاه‌جدید تقطیر نفت خام شماره ۸۵ به ظرفیت ۱۳۰ هزار بشکه در روز .

دوم ، طرح نفت خام‌رسانی از منطقه نفت خیزاهواز به آبادان که شامل یک لوله ۲٤ اینچی زیر زمینی بطول ۱۳۶ کیلو متروتاسیسات جدیداندازه گیری نفت خام‌به تلمبه های‌جدید است .

سوم ، طرح انجام تعمیرات لازم در قسمت های مختلف پالایشگاه ، بطوری که بتوان محصولات دستگاه جدید تقطیر شماره ۸۵ رابرای پیوند‌دن‌مراحل مختلف پالایش به‌ان قسمت ها فرستاد .

چهارم، نصب تلمبه های جدید برای بالا بردن ظرفیت خطوط لوله انتقال فراورده های نفتی از پالایشگاه به بندر صادراتی ماهشهر، فراورده های دستگاه جدید عبارتند از .

نفتای سبک ، نفتای سنگین ، نفت چراغ ، نفت گازو نفت کوره .

میزان سرمایه گذاری این طرح چهار میلیارد ریال است که‌اعتبار آن در بهمن ماه ۲۵۳۲ تصویب شد و عملیات اجرائی آن ازسال ۲۵۳۳ شاهنشاهی آغاز گردیدو واحد های مختلف آن در آبان

هوشنك انصاری

ماه امسال بطور ازمایشی آغاز بکار کرد.

اطمینان دارد که صنعت نفت ایران باعنایات خاص آن‌شهریار بزرگ و با اجرای مسئولیت ها ووظائف خطیری‌که بعهده‌شرکت ملی‌نفت و کارکنان این صنعت عظیم کشور محول فرموده‌اند روزبروز بپیشرفت های‌جدیدی دست نخواهد یافت تا آنطورکه خواست شاهنشاه‌آریامهر است این شرکت مقام بزرگترین‌شرکت نفت‌جهان را احراز کند.

اینک از پیشگاه همایونی استدعا دارد باپرده‌برداری از لوحه یادبود این واحد جدید صنعتی را افتتاح و کارکنان پالایشگاه نفت و همه کارکنان صنایع نفت و صنایع وابسته‌را قرین مباهات فرمایند .

شرکت کنف کار وابسته بسازمان گسترش ونوسازی صنایع ایران چهارنفر تکنیسین را با حقوق ومزایای مکفی باشرائط زیر استخدام‌می نماید.

۱ـ تحصیلات : حداقل داشتن دیپلم کامل متوسطه .
۲ـ مسلط به زبان انگلیسی .
۳ـ سن: حداکثر ۳۵ سال.
٤ـ داشتن‌حداقل سه‌سال سابقه کار.

داوطلبین استخدام می توانند همه روزه از ساعت ۹صبح تا۵ بعدازظهر به‌کارگزینی شرکت واقع‌دررشت(کارخانه گونی‌بافی رشت) مراجعه فرمایند.

کنیکال کونتینرز کمپانی مقیم جوهانسبورك می‌اندبکر لیمیتد مقیم اسکس درانگلستان

صاحب اختراع «طریقه تهیه آزابوریتونهای جدید»ثبت شده در ایران بشماره ۱۰۲۰٤ اجازه بهربرداری از آن را باشخاص ذینفع عرضه مینماید .

برای کسب اطلاع بیشتر بدفتر حقوقی ر. آقابابیان و همکاران خیابان شاه کوچه نوبهار شماره ۱۸ مراجعه شود.

شرکت ملی نفت ایران

استخدام پزشك متخصص

بهداری و بهداشت شرکت ملی نفت ایران جهت خدمت درتهران یك‌نفر پزشك متخصص بیماریهای اعصاب و روان با شرایط زیر و با حقوق مکفی استخدام مینماید.

۱ـ ملیت ایرانی
۲ـ شاغل نبودن در سازمانهای دولتی و موسسات وابسته بدولت.
۳ـ دارا بودن برك پایان خدمت یا معافیت‌دائم
٤ـ دارا بودن درجه دکترای پزشکی عمومی
۵ـ متخصص در بیماریهای اعصاب وروان
۶ـ دارا بودن ٤ سال تجربه کار
۷ـ حداکثر سن ٤۰ سال
۸ـ آشنائی بزبان انگلیسی
۹ـ دارا بودن پروانه پزشکی دائم
م‌الف ۲۹۰۹۷

وزارت دادگستری‌سازمان ثبت‌اسنادواملاك‌کشور

آگهی انحلال شرکت ایران‌شمی‌تاك با مسئولیت‌محدود ثبت شده بشماره ۱۳۶٤۹ .

طبق صورت جلسه مجمع عمومی مورخه ۱۴٫۱۲٫۲۵۳۶ شرکت مذکور منحل گردید و آقای علی‌اکبر ذوالفقاری ساکن تلهک خیابان دولت کوی حافظ شماره ٤۶۶ بسمت مدیر تصفیه انتخاب شدند ضمنا محل تصفیه‌همان محل سکونت مدیر تصفیه میباشد .

مدیرکل ثبت شرکتها و مالکیت صنعتی‌شماره ۳۱٤۱۵٫۶ مورخ ۱۸٫۱۲٫۲۵۳۶

شرینك آ.ك. مقیم برلین در آلمان

صاحب اختراع «ترکیب مخصوص مبارزه بابیوطریقه تهیه آن» ثبت شده در ایران بشماره ۶۹۸۰ اجازه بهره‌برداری از آن را باشخاص ذینفع عرضه مینماید .

برای کسب اطلاع بیشتر بدفتر حقوقی ر. آقابابیان و همکاران خیابان شاه کوچه نوبهار شماره ۱۸ مراجعه شود.

شرینك آ.ك. مقیم برلین در آلمان

صاحب اختراع «ترکیبات ضد آفات و طریقه تهیه‌آنها» که ثبت شده در ایران بشماره ۷۰٤۳ اجازه بهره‌برداری ازآن آنرا باشخاص ذینفع عرضه مینماید .

برای کسب اطلاع بیشتر بدفتر حقوقی ر. آقابابیان و همکاران خیابان شاه کوچه نوبهار شماره ۱۸ مراجعه شود.

کنیکال کونتینرز کمپانی مقیم جوهانسبورك درافریقای جنوبی

صاحب اختراع «اصلاحات در مورد ظروف یااصلاحات مربوط به آنها» ثبت شده در ایران بشماره ۱۱۲۰۵ اجازه بهره‌برداری از آنرا باشخاص ذینفع عرضه مینماید .

برای کسب اطلاع بیشتر بدفتر حقوقی ر. آقابابیان و همکاران خیابان شاه کوچه نوبهار شماره ۱۸ مراجعه شود.

کابوت کورپوریشن مقیم بوستون در امریکا

صاحب اختراع «دستگاه تبادل حرارت» ثبت شده در ایران بشماره ۸٤۸۷ اجازه بهره‌برداری از آنرا باشخاص ذینفع عرضه مینماید .

برای کسب اطلاع بیشتر بدفتر حقوقی ر. آقابابیان و همکاران خیابان شاه کوچه نوبهار شماره ۱۸ مراجعه شود.

آگهی مناقصه

وزارت بهداری وبهزیستی نگهداری وراهبری دستگاههای سرد و گرم کننده پنج دستگاه ساختمان های خودرا ازپانزدهم اردیبهشت ماه سال ۲۵۳۷ بمدت یکسال به‌مناقصه میگذارد موسسات و شرکتهای واجد صلاحیت‌میتوانند همه روزه باستثناء ایام تعطیل از تاریخ۶٫۱٫۲۵۳۷ به‌اداره‌تدارکات وزارت بهداری وبهزیستی واقع درخیابان شاه چهارراه‌یوسف‌آباد کاخ مرکزی‌طبقه دوم‌مراجعه وبرگ شرایط ومشخصات مورد مناقصه را دریافت دارند ضمنا مبلغ‌یکصد هزار ریال وجه نقد بعنوان‌سپرده بحساب شماره ۳۷۰٤۶ بانك مرکزی ایران پرداخت ورسیدآنرادر پاکت لاك ومهر شده (الف . همراه با پیشنهاد خودکه درپاکت‌لاك ومهر شده (ب) خواهد بود تا آخر وقت اداری روز ۲۶٫۱٫۳۷ به‌دفتر اداره کل امور اداری تسلیم ورسید اخذ نمایند پیشنهادات واصله درساعت ۱۰ صبح روز ۲۷٫۱٫۳۶ باحضور اعضاء کمیسیون مناقصه باز و قرائت خواهد شد وصول پیشنهادات موید اطلاع کامل پیشنهاد دهنده ازکلیه شرایط و مشخصات مورد مناقصه‌خواهد بودووزارت‌بهداری وبهزیستی در رد یك یا کلیه پیشنهادات رسیده مجاز میباشد

م الف ۲۹۲۶۰

وزارت بهداری وبهزیستی

گنج اینترناشنال متان مقیم‌ناسودرباهاما

صاحب اختراع «ترتیب انبار کردن گازهائی که‌تبدیل بمایع شده است» ثبت شده در ایران بشماره ۹۲۰۸ اجازه بهره برداری از آنرا باشخاص ذینفع عرضه مینماید .

برای کسب اطلاع بیشتر بدفتر حقوقی ر. آقابابیان و همکاران خیابان شاه کوچه نوبهار شماره ۱۸ مراجعه شود.

آـ ٤۵۸۸۷

فایزر اینك درامریکا

صاحب اختراع «طریقه برای تهیه جانشین آن پروستاگلاندین کارباکسامیدها» ثبت شده در ایران بشماره ۱۱۰۲۵ اجازه بهره‌برداری از آنرا باشخاص ذینفع عرضه مینماید .

برای کسب اطلاع بیشتر بدفتر حقوقی ر ، آقابابیان و همکاران خیابان شاه کوچه نوبهار شماره ۱۸ مراجعه شود.

آـ ٤۵۸۸۶

آگهی استخدام کتابدار برای شهرستانها

کانون پرورش فکری کودکان ونوجوانان جهت تکمیل کادر کتابدار خود در کتابخانه های کانون در شهرستان ها ، تعدادی دوشیزه یابانوی واجد شرایط را از طریق امتحان‌ومصاحبه‌باشرایط‌مشروحه زیر انتخاب و پس‌از طی دوره‌ی کارآموزی بعنوان کتابدار با حقوق و مزایای مکفی استخدام مینماید :

الف ـ نام شهر ها :

شهرستانهای مورد نیاز	نشانی محل مراجعه برای دریافت کارت‌وثبت‌نام
قزوین ـ ساوه ـ خمین	تهران ـ خیابان تخت‌طاووس نبش کوچه نور ساختمان شماره۳کانون پرورش فکری کودکان ونوجوانان ـ دفتر ناحیه‌ی مرکزی
آبادان ـ دزفول	اهواز ـ سه‌راه سیلو ـ پارك شماره‌ی ۲(صندوق پستی ۳۷۹) دفتر ناحیه‌ی خوزستان
اصفهان ـ یزد ـ گلپایگان ـ بروجن ـ اردستان ـ شاهین شهر	اصفهان ـ میدان طوقچی ـ کتابخانه‌ی شماره‌ی ٤ ـ دفتر ناحیه‌ی اصفهان
جهرم ـ یاسوج ـ کازرون ـ مرودشت ـ فسا	شیراز ـ فلکه ولیعهد ـ دفتر ناحیه‌ی فارس
سبزوار ـ قوچان ـ طبس ـ درگز ـ اسفراین	مشهد ـ صندوق پستی ۱۰۲۳ ـ دفتر ناحیه‌ی خراسان
کرمان ـ شهداد ـ گلباف ـ رابر ـ سیرجان ـ بندرعباس ـ بم	کرمان ـ خیابان کار ـ جنب‌مدرسه راهنمائی فردوسی ـ دفتر ناحیه‌ی کرمان
سمنان ـ گنبدکاووس ـ سنگسر	ساری ـ خیابان نادرشاه ـ کوچه‌سردارپلاك۲۷ ـ دفتر ناحیه‌ی مازندران
مراغه ـ ماکو ـ مرند	تبریز ـ اول خیابان منجم ـ میدان‌نادر شماره‌ی ۱۱۰ ـ دفتر ناحیه‌ی آذربایجان
ملایر ـ سقز	کرمانشاه ـ بلوار کورش کبیر ـ سه‌راه ششم بهمن جنب اداره‌ی آبادانی ومسکن ـ دفتر ناحیه‌ی‌غرب
ایرانشهر ـ سراوان	زاهدان ـ پارك استانداری ـ دفتر ناحیه‌ی‌سیستان

ب ـ شرایط استخدام :

۱ـ داشتن دیپلم کامل متوسطه (درنقاطی که داوطلب دیپلم موجود نباشدمدرك تحصیلی‌حداقل سوم متوسطه نیز قابل قبول است).
۲ـ انجام خدمت اجتماعی زنان یامعافیت‌دائم.
۳ـ سکونت در شهرستان موردتقاضا .
٤ـ سپردن تعهدنامه‌ی رسمی برای دوسال خدمت درشهرستان مورد تقاضا .
۵ـ عدم اشتغال به‌تحصیل در دانشگاهها و موسسات آموزش عالی .
۶ـ حداکثر سن ۳۰ سال‌تمام .
۷ـ موفقیت در امتحانات کتبی وشفاهی استخدامی.
۸ـ موفقیت دردوره‌ی کارآموزی نظری وعملی در تهران .

پذیرفته شدگان درطول مدت دوره‌ی کارآموزی می‌توانند از پانسیون کانون ویاکمك هزینه‌ی کارآموزی استفاده نمایند.

داوطلبان واجد شرایط میتوانندفرم درخواست زیررا تکمیل و همراه بایك قطعه عکس ٤ × ۳ حداکثر تاتاریخ۱۶٫۱٫۲۵۳۷ به نشانی های‌ذکر شده‌ی درمقابل هرشهرستان ،باپست سفارشی ارسال دارندو یاشخصا مراجعه وتحویل نمایند.

به تقاضاهائی که‌ناقص بوده یابعد ازتاریخ‌فوق پست شده باشد ترتیب اثر داده نخواهد شد .

تاریخ امتحان و مصاحبه توسط محل های ثبت نام (دفاتر نواحی) متعاقبا اعلام خواهدشد.

اینجانب ..... دارنده‌ی شناسنامه‌ی‌شماره‌ی صادره‌از ..... متولد .....
ساکن شهرستان ..... که‌دیپلم ـ زیردیپلم دررشته می‌باشم ،تقاضای شرکت درامتحانات استخدامی برای‌شغل کتابداری جهت شهرستان ..... رامی‌نمایم.
نشانی دقیق محل سکونت وشماره تلفن ..... امضای داوطلب .....

هواپیمائی ملی ایران «هما»

استخدام ماشین نویس

هواپیمائی ملی ایران «هما» برای تکمیل کادر سازمانی خود تعدادی ماشین نویس واجد شرایط استخدام میکند :

شرایط استخدامی :

۱ـ قبول شدن درآزمایش ماشین نویسی و پزشکی طبق استاندارد «هما»
۲ـ داشتن برك معافیت دائم (نظام وظیفه یا خدمات اجتماعی زنان)یا پایان خدمت نظام‌وظیفه
۳ـ داشتن مدرك دیپلم متوسطه
٤ـ حداکثر سن ۲۷ سال

کسانیکه سابقه ماشین‌نویسی داشته‌باشند ارجحیت خواهند داشت.از داوطلبان واجدشرایط تقاضا میشود تاتاریخ ۲۹ فروردین ماه ۲۵۳۷ شاهنشاهی روز های یکشنبه‌ودوشنبه وسه‌شنبه هرهفته ازساعت ۱٤½ الی ۱۷½ بادردست‌داشتن دوقطعه عکس ومدارك تحصیلی نظام وظیفه و شناسنامه باداره استخدام «هما» واقع درخیابان تخت‌طاووس نبش‌روزولت‌اتاق‌شماره۱۰٤مراجعه نمایند.

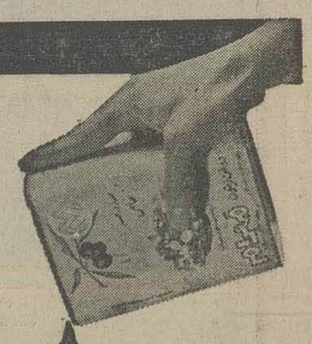

روغن زیتون
مهرام
فراورده دیگری از
گروه تولیدی مهرام
۱۰۰٪ خالص

تهران خیابان امیرآباد شمالی خیابان شیراز
تلفن: ۶۵۵۰۰۷ ـ ۶۵۰۹۰۷

بررسی علت های مهاجرت به‌تهران در میزگرد اطلاعات

عدم‌وجودامکانات رفاهی درروستاها علت‌اصلی‌مهاجرت‌است

تهران ،اصفهان ،مشهد وبعضی دیگر ازشهرهای بزرگمان ، ازمهاجرت‌های بیرویه رنج میبرند چرا که این مهاجرت ها ،مسائل ترافیک، گرانی وگرانفروشی ،کمبود مواد غذایی وکشاورزی ،افزایش بیرویه دستمزدها ، مشکلات مسکن ، کمبودهای آموزشی وبهداشتی ودرمانی و صدها مسائل دیگری را پدید آورد .که جامعه ودست اندرکاران سیاست‌های اداری واجرایی مملکت ،در حل آنها عاجز مانده‌اند .

اصولا باید دید ، چرا مهاجرت ها پدید آمده‌اند ، از کی شروع شده‌اند وسیاست های مادر انگیزه های این مهاجرت ها چه تاثیری داشته و چه نقشی را بازی کرده‌اند و بالاخره چگونه بایدعوامل مهاجرت ها را مهار کردوآنها را تحت کنترل درآورد .

روزنامه اطلاعات برای‌شناخت این مسائل و پیدا کردن راه حل های مناسبی برای آنها ، گروهی از متخصصان و کارشناسان و دست اندرکاران‌را به بحث و گفت و شنود کشانده است ، شاید که‌دولت بتواند در برنامه ششم عمرانی از این راه حل‌ها سودجوید. آقای مهندس معرفت معاون بانک کشاورزی بحث را آغاز میکند و میگوید :

گاهی مساله مهاجرت را به شکل جغرافیایی آن به بحث میکشند در حالی که این مهاجرت ها را باید بادید جابجائی از بخش کشاورزی به بخش صنعتی مطالعه و بررسی کرد تا به نتیجه‌بهتری برسیم چرا که شکل عمده این مهاجرت ،از بین رفتن مناطق کشاورزی است در حالی که این را هم باید بدانیم که کشاورزی با هستی مملکت بستگی دارد ، خطر اضمحلال کشاورزی مملکت ، حتی از آسیب های بمب اتم هم مهمتر است چون در این مساله ، تغذیه جوامع بشری مطرح‌می شود بطوریکه اگر این مقادیر دسترس جامعه قرار نگیرد ، جامعه براحتی تحت تاثیر جوامع و سیاست های دیگر قرار خواهدگرفت همین‌چندی قبل بود که یکی از دول ، مقدار زیادی‌گندم اضافی‌داشت ولی از فروش آن خودداری کرد تا زمانی که توانست به ازای فروش این گندم مقاصد و هدف های سیاسی خودش را هم به رقیب خودش‌تحمیل کند .

این بمعنای آن است که‌اگر ما هم کشاورزی خودمان را از دست بدهیم ، در حقیقت استقلال خودمان را بخطر انداخته‌ایم .

مهاجرت ، اصولا دوجنبه دارد گاهی به شکل فشار از داخل و گاهی هم به شکل کشش و جذب از خارج نمایان میشود .

فشار از داخل بیشتر جنبه اقتصادی دارد . روستانشین به رامو آب و ابزارکشاورزی یابه طبیب و درمانگاه‌دسترسی ندارد ، واز آن مهمتراختلاف درآمدی است که بین شهر و روستا وجود دارد .

بنابراین اصل مساله دراین است که ببینیم چه فشاری‌از داخل روستا بموازات آن و چه عوامل‌برای‌جذب مهاجرتها در شهر در این جابجایی ، تاثیر میگذارد و بعد هم باید مطالعه کنیم که چه عواملی را میتوانیم در بخش اقتصاد کشاورزی برای جلوگیری از این نوع مهاجرت ها بکار گیریم .

قدر مسلم این است که در شرایط‌فعلی‌در بخش‌کشاورزی بین ۲ تا ۲ر۵ هکتار زمین بهر نفر میرسدکه مسلما زندگی‌آنها را نمیتواندادااره کند ، ازطرف دیگر در شهرها هم کشش‌های دیگری بادر آمد های بیشتری وجود دارد که در جذب او تاثیر فراوان دارد .

بنابراین بحث در این است که چه عواملی موجبات این مهاجرت ها را فراهم‌میکند و در کشاورزی ، چه عوامل مثبت و بازدارنده‌ای وجود دارد و خارج از کشاورزی‌هم چه عواملی را میتوانیم ایجاد کنیم تا مهاجرت ها را تحت کنترل‌درآوریم.چون مهاجرت به تنهایی چیز بدی نیست ،اما وقتی که مهاجرت از حد استاندارد گذشت ، مخصوصا اگربصورت جابجائی ازبخشی به بخش دیگر درآمد آنوقت مسائل غامض ومشکلی راطرح خواهد کرد .

سیاست های گذشته، عامل بزرگ مهاجرت ها بوده است .

دکتر علیمحمد بنکدار پور دبیرکل‌اتاق بازرگانی وصنایع و معادن ایران دنباله بحث را ادامه میدهد در این مهاجرتها، تا حدی هم دولت های گذشته دخالت داشته‌اند چون ظاهرا میخواستند که بین روستا و شهر نوعی تعادل بوجود آورند بنابراین اگر مهاجرت باین نیت ، یعنی برای حفظ تعادل در آمد و بهبودسطح زندگی صورت گیرد ، کار سودمندی خواهد بود . ولی متاسفانه وضع بنحو دیگری درآمده است یعنی کسب‌درآمد آسان و بدون دردسر !

در ده و روستا کشاورز باید برای کسب درآمد بیشتر حتی با طبیعت هم بجنگد در حالی که در شهر اینطور نیست ، اگر یک نگاه ساده‌ای به روستاهای مملکت بیاندازیم خواهیم دید که جمعیت روستایی مارا مخصوصا در مناطق کوهستانی افراد مسن یا نوجوانان تشکیل میدهندو حالا باید این فکر را هم‌داشته باشیم که اگر این نسل از بین رفت ، کشاورزی‌ما چه‌صورتی پیدا خواهد کرد.

بعضی از مهاجرت ها هم ، صورت های دیگری دارد مثلا پدری بخاطر ادامه تحصیل فرزندش به پایتخت سفر میکند و بعد از اتکه سه چهار سال در این شهر بی درو دروازه ماند حالت شهری پیدا میکند و در داخل‌شهر جذب میشود آنوقت است که بقول معروف کاغذ مینویسد و همه اعوان و انصارش را به پایتخت می‌کشاند .

در این نوع مهاجرت ها، بهیچوجه مصالح مملکتی در نظر گرفته نمیشود چون ما همه‌امکانات خودمان رابداخل شهرها برده‌ایم و روستاها را در تنگنا قرار داده‌ایم بطوریکه روستایی‌ناچار است حتی‌برای خرید مواد اولیه زندگی‌اش مثل قند و شکر یا دو متر چیت و چلوار به شهر های بزرگ مراجعه کند ووقتی هم که پای این روستایی بشهر رسید ، مخصوصا وقتی که دید در شهر با کار کمتر و آسانتر ، درآمد بیشتری بجیب خواهد زد . در همینجاماندنی میشود ،این روستایی درشهر گاهی تا روزی سیصد تومان درآمد دارد .

مهندس معرفت ، خیلی بیشتر چون همسرش کار میکند و بچه او هم سیگار وینستون میفروشد .

دکتر بنکدارپور : بنابراین ما روستا را به فراموشی سپرده‌ایم ، چون سابقاروستا های ماخود کفا بودند و همه مسائل خودشان را در همان روستا حل میکردند ، در صورتی که حالا افراد زیادی را با عناوین پر طمطراق ،مثل مامور حفاظت از محیط‌زیست مامور منابع طبیعی و مامور مبارزه با مواد مخدر بروستا فرستاده‌ایم‌که‌در نتیجه‌روستایی با افراد مختلف شهری سرو کارپیدا کرده که‌اورا بعناوین مختلف تحت مواخذه قرار میدهند یا به همدیگر پاس میدهند در نتیجه‌وقتی روستایی دچار این ناراحتی‌ها و بن‌بست ها شد پاشنه گیوه را بالامی‌کشد و بطرف شهر سرازیر می‌گردد .

بنابراین اگر میتوانستیم بعضی از صنایعی را که امکان دارد بحواشی روستا هامنتقل میکردیم بسیاری از این معضل های اجتماعی و اقتصادی و سیاسی امروزمان پدید نمی‌آید.

امارهای نسبی نشان میدهند که بیشترین مهاجرت‌ها ازناحیه آذربایجان صورت می‌گیرد در حالیکه مثلا از یزد کمتر این جابجائی را می‌بینیم چون در یزد کار وکارخانجات صنعتی فراوان است ظاهرامادر صنایع باکمبود نیروی انسانی مواجه شده‌ایم ولی اگر مطالعه‌ای‌عمیق داشته باشیم، خواهیم دیدکه اضافه هم داریم چرا که هم اکنون به‌هر حجره ومغازه و فروشگاهی که سربزنید ۵ـ۶ نفر را می‌بینید که دور همدیگر نشسته‌اند و چای مینوشند و نوار گوش میدهند .

ماهمین حالادربخش خدمات، دچار تورم نیروی انسانی شده‌ایم . در همین تهران‌شاید چند برابر کارگر تولید کننده‌در کوچه و خیابان افراد صنفی دیده میشوند ، کسانی که در خدمات بکار تخمه فروشی و سیگار فروشی اشتغال‌دارند.

اگر مهاجرت ها از بخش کشاورزی به بخش صنعتی صورت میگرفت اشکال نداشت ولی متاسفانه این جابجائی از کشاورزی‌به‌خدمات انجام‌میگیرد که مسبب همه معضل ها شده است، چون نیروی او در خدمات عاطل و باطل وبیکار میماند.

ماحتی در باره تولیدات کشاورزی و قیمت های ان هم سیاست درستی نداشتیم گاهی قیمت محصولات کشاورزی سرسام‌آور بالامیرفت امابمحض آنکه در باره قیمت گندم صحبت میکردیم بلافاصله میگفتندحرفش را نزنید که‌گندم شاخص زندگی مردم است اما حالا نتایج آن حرف ها را می‌بینیم که باید لیه از پاکستان ، نخود از ترکیه ، برنج از تایلند و ژاپن و حتی گندم راهم از امریکا واردکنیم، من یادم هست که یک روزگندم را باقیمت پائین از خودمان خریدند و بعد از مدتی دوباره باقیمت بیشتر به خودمان برگرداندند...

بعدها برنج را به ۲۹۰ و ۳۰۰ دلار وحالا هم بهشصد وهفتصد دلار رسانده‌اندومدعی بودند وقتی که برنج را با کیلوئی چهار تومان واردمی‌کنیم چرا نوع داخلی انرا به قیمت ۶ـ۷ تومان خریداری‌کنیم این مساله نمایانگر آن‌است که ماهمیشه جلوی پای خودمان‌را نگاه میکنیم و سیاست دوربینی و آینده نگری نداریم .ببینید اگر همین برنج ، برای برنجکار مازندرانی ،سود ده بود او هیچوقت‌از کاشت‌آن خودداری نمیکرد .

عباس حیدری رئیس سازمان ترویج و توسعه فعالیت‌های غیر کشاورزی میگوید اصولا مایاسه نوع‌جابجایی درسرزمین خودمان روبرو هستیم .

جابجایی فیزیکی و انسانی، جابجایی اجتماعی و جابجایی فکری و دگرگونی روانی ،اما باید گفت که مهاجرت ها به خودی خود بد نیستند چون اگر بخواهیم‌جلوی این‌مهاجرت ها را بگیریم درواقع از بدست آوردن امکانات بیشتری برای افرادجامعه جلوگیری کرده‌ایم، اما مساله مهم اینست که‌عوامل مهاجرت های بی‌رویه راتحت کنترل درآوریم تا ازروندسریع ان جلوگیری کنیم من فکرنمی‌کنم کسی بتواند بگوید که اگر شخصی استعداد کافی داردکه

★ مهندس معرفت معاون بانک کشاورزی

بر اساس این آمارها ، برنامه ریزی کلی بهردازند، از این‌آمار ها استفاده جمعی نکردند و انها را تلفیق ندادند، اگر به برنامه های عمرانی گذشته‌نگاه کنیم غالبا می‌بینیم که هیچیک از آمار ها باهم تطبیق نمیکنند، ما بانگرشی کوتاه به‌این مسائل به‌این نتیجه میرسیم که این مسائل اجتناب ناپذیر هم بوده‌و قابل پیش‌بینی هم بوده است، اما دچار یک حالت انتزاعی‌در تصمیم‌گیری ها شده است .

مثلا برنامه‌چهارم که‌دقیق‌تر از برنامه های قبلی بوده ،اگر به گزارشات اولیه آن دقیق شویم تناقضات‌بزرگی‌را مشاهده خواهیم کرد چرا که سازمان برنامه در تدوین این برنامه‌ها عجله و شتاب داشته است.

در این تغییر وتحول به مسائلی برخورد میکنیم که ظاهرا فکر میکنیم جابجایی عمودی است در حالیکه چنین چیزی نیست‌چون کارگرساده‌ای که تخصص ندارد بیلو کلنگ را کنار میگذارد و بجای آن تیشه و ماله بدست میگیرد و بنا و استادکار میشود و بدلیل بی‌تجربگی به شغل و حرفه ، به اساس ساختمان و اعتماد جامعه ، لطمه میزند ، این‌نوعی جابجایی کاذب و غیر بنیادی است .

متاسفانه گاهی این روحیه گرایش بطرف رفاه ، موردسوء استفاده‌قرارمیگیرد درصورتیکه رفاه مورد نظر ، رفاهی است که وسیله‌ای‌برای توزیع‌عادلانه ثروت باشد ، یعنی تهیه‌فرصت های شغلی برای افراد جامعه که اگر خاوطلب کار باشند بیکار نمانند ، اما بجای این کار بدنبال روش های سوئدی میرویم و با سرمایه گزاری های فراوان ، مناطقی‌را بوجود میاوریم تا ظاهرا از معلولان اجتماعی پذیرایی کنیم ، در حالیکه این گروهها ، معلول اجتماعی نیستند بلکه بیکاره ها و ولگردان جامعه هستندکه میخواهند بدون کوچکترین تلاشی از همه مواهب اجتماعی بهره بگیرند ،در نتیجه حتی کارهایی هم که برای معلولان واقعی اجتماعی صورت‌میگیرد، بسیار ناچیز خواهد شد چون قسمتی از آن بمصرف معلولین کاذب می‌رسد .

مهندس‌علی آیینه‌چیان‌متخصص مسائل حرفه‌و فن

این اعتبارات پیش‌بینی شده برای خانواده هایی است که نان‌آور خودشان را از دست داده‌اند یابعللی واقعا «معلول» هستند نه مفتخور ها ومعلولان کاذب جامعه ما باید یک‌برنامه ریزی کلی داشته باشیم تا قالب اصلی برنامه‌های ما در همه برنامه ریزی های کوچکتر حفظ شود ، مثلا بایدبدانیم‌که در زمینه کار های کشاورزی چه روشی را باید پیش‌بگیریم حدود احترام‌به مالکیت‌خصوصی تا چقدر باید باشد ، سیاست های رفاهی ما تا کجا بایدپیش برود تا همه قوانین وسیاست های ما هم ناشی ازاین‌الگوی کلی تهیه شود، این روش سبب خواهد شدتااگرسازمانی براساس احساس و عواطف ، قانون خاصی را تدوین کند ، برنامه ریزان کلی مملکت‌آنرا وتو خواهند کرد.

زمانی که اعلام کردیم‌باید نسبت جمعیت روستایی که ۷۵ به ۲۵ بود ، باید تغییر پیدا کند هدف این نبود که همه روستایی هارابه شهرهابیاوریم و روستا ها را خالی کنیم‌بلکه منظور این بود که همه‌امکانات رفاهی را به روستا ها ببریم تادرآن نقاط هم تعادل ایجاد کنیم .

باید متوجه باشیم که مادر یك دوره انتقالی بسرمیبریم و از ویژه‌گیهای‌این دوره‌انتقالی، یکی هم مهاجرت است که همراه باموسسات اقتصادی ، گاهی زیاد میشود و زمانی هم کاهش پیدا میکند . ولی از آنجا که‌درطلند مدت باسرمایه گزاریهایی که‌دربخش کشاورزی انجام میگیرد و در نتیجه کشاورزی مکانیزه میشود که براثر آن کار تعداد زیادی از کارگران کشاورزی را ماشینهای کشاورزی انجام خواهند داد الزاما «کارگران آزاد شده» به بخش کشاورزی بایستی به سایر بخش ها جذب شوند قابه‌مشاغل تازه‌ای هست پیدا کنند. این مهاجرت هابدلیل مکانیزه‌شدن کشاورزی اجتناب ناپذیر است و باید دید چگونه اجتماع باید آنرا بپذیرد و چطور هم باید آنرا تحت کنترل درآورد .

ما در حال‌حاضر چندمرکز مهاجر پذیر داریم که‌مهمترین آنها عبارتند از : تهران ، اصفهان، شیراز و شهر های شمالی کشور، آهنگ مهاجرت هم در سال های ۴۵، ۳۵ از روستا ها به شهر ها ۱ر۵ تا ۱ر۷درصد بوده و طبیعی‌است که علاوه برآن مهاجرت بین شهر ها هموجود داشته‌است که آنهم بین ۱ر۲ تا ۱ر۵ درصد بوده و میانگین کل مهاجرت هم ۲درصد بوده است .

همانطور که گفتم مهمترین انگیزه مهاجرت‌عوامل اقتصادی هستند ، اما عوامل دیگری هم وجود دارندکه باعث‌مهاجرت می‌شوند این عوامل عبارتنداز: تمرکز امور اداری ، تمرکز امکانات رفاهی ، تمرکزآموزش های فنی‌وکمکهایی که درشهر ها داده میشود .

پس برای اینکه بتوانیم جلوی مهاجرت‌بی‌رویه‌رابگیریم لازم است برنامه‌هایی داشته باشیم . اول برنامه میان مدت که در این برنامه باید واحد های اقتصادی و اشتغال زارا در جوار مراکزی که مهاجر فرست هستند ایجاد کنیم ۲ـ صنایع را به روستا هابیریم ۳ـ برای اوقات فراغت روستائیان کارهای مکمل کشاورزی که کمك موثری در بالا بردن درآمد آنهابنماید ایجاد کنیم .

دوم برنامه بلند مدت که در این برنامه باتوجه به این واقعیت که در آینده بعلت مکانیزه شدن کشاورزی‌تعدادی از کارگران این بخش آزاد میشوند و این کارگران باید در سایر بخش های تولیدی بکار گرفته بشوند واحد های تولیدی را حتما در مناطقی‌خارج از محدوده شهر ها ایجادکنیم.

۲ـ ایجاد راهها وگسترش شبکه‌برق‌رسانی امکان‌استقرار صنایع‌وفعالیتهای غیرکشاورزی را در روستا ها و شهرك های چند منظوره فراهم کنیم.

۳ـ آموزشگاههای حرفه‌ای که بتواند تکنیسین های وفن وزرهای» مورد احتیاج را تربیت کند ، نه در شهر ها بلکه در این نوع مراکزبوجود بیاوریم.

★ مهندس عباس حیدری رئیس سازمان ترویج و توسعه فعالیت های غیر کشاورزی .

★ دکتر حیدر قلی عمرانی رئیس سازمان عمران وبهسازی جنوب پایتخت

★ دکتر علیمحمد بنکدار پور دبیر کل اتاق صنایع و معاون و بازرگانی ایران

بیشترین مهاجر از آذربایجان به تهران می‌آید
دربخش خدمات دچار تورم نیروی انسانی هستیم ، درحالیکه ظاهرا دربخش صنعتی کمبود داریم
هدف این نبود که روستایی را به شهر بیاوریم ، بلکه هدف این بود که امکانات رفاهی شهرها را به روستاها ببریم

دکتر عمرانی ، یعنی ساده‌ترین راه را برای انجام کمترین کارولی پردرآمد ترین شغل انتخاب میکند.

عباس حیدری : متجاوز از ۵۰ درصد واحد های تولیدی مملکت مادر تهران احداث شده‌اند بهمین دلیل هم وقتی که یک روستایی آگاه میشود که در پایتخت مملکتش . همه امکانات رفاهی‌و خدماتی‌وجود دارد، خیلی طبیعی‌است که‌فورا بترک روستا بپردازد و به تهران مهاجرت کند. اما مهمتر این است که‌این جابجایی‌افقی، لزوما در سطح مهارت های‌او نیست چون یادر سطوح‌پائین تری قرار میگیرد ولی درامد بیشتری دارد یاآنکه بهره‌وری کار او کمتراز استانداردخواهد بود اما درصورتیکه اگر این جابجایی. بصورت‌عمودی‌انجام گیرد، مثلا یک تکنیسین به تحصیلاتش ادامه دهد و آنرا تکمیل کند و سپس به سطوح بالاتر شغلی برود ، این یک کار بسیار اساسی و جامعه پسندی خواهد بود .

بعقیده من یکی از عواملی‌که میتواند روند مهاجرت راکاهش بدهد احداث واحدهای تولیدی در جوار موطن اصلی عوامل تولید است .

هدف ما بردن امکانات رفاهی به‌روستا بود

دکتر حیدرقلی عمرانی : از آنجایی کنفرصت های اشتغال در بخش کشاورزی محدود شده و باید این نیروی کارو غیرفعال در بخش های دیگری جذب شود ، این خودعاملی برای‌مهاجرت خواهد بود ،اما این ها مطالبی نیست که قابل پیش‌بینی نبوده باشد چون ممالکی که در حال رشد هستند باهمه این مسائل درگیری پیدا کرده‌اند و همه اینها هم قابل پیش‌بینی بوده است، دستگاه های ماهم بطور پراکنده این پیش‌بینی ها را داشته‌اند امادر مجموع ،سازمانی‌وجودنداشت کسبه‌همه این پیش‌بینی ها نظم بدهد، مثلا وزارت کشاورزی بتنهائی مشغول یک سلسله جمع‌اوری‌آمارشده‌است،وزارت کارهم همین‌کار را کرده ، مرکز امار ایران هم بجمع‌اوری همین، امار ها پرداخته اما در مجموع، زمانی که‌میخواستند

بیسکویت مادر بهترین غذاست
مادوست اونیم واون دوست بچه هاست
بچه ها خریدکردنشودوست دارن
خیالتون راحت باشه
اوناپولشونوفقط برای خرید بیسکویت مادرخرج می‌کنن
این خوراکی خوب ومقوی
ویتانا
Vitana

استخدام پزشک متخصص

شرکت ملی نفت ایران جهت خدمت دربهداری بهداشت منطقه اهواز بیکنفر پزشك متخصص زنان و زایمان (زن) باشرایط زیر نیازمند است.

۱ـ ملیت ایرانی.
۲ـ شاغل نبودن‌درسازمانهای‌دولتی ووابسته بدولت
۳ـ دارا بودن کارت پایان خدمت وظیفه‌عمومی یا معافیت دائم .
۴ـ دارا بودن درجه دکتری پزشکی عمومی
۵ـ دارا بودن درجه تخصص دکتری در زنان وزایمان .
۶ـ دارا بودن پروانه پزشکی دائم
۷ـ آشنائی به‌زبان انگلیسی
۸ـ حداکثرسن ۴۰سال

متقاضیان واجد شرایط میتوانند همراه با فتوکپی مدارك مربوطه ودوبرگ فتوکپی‌شناسنامه و۴ قطعه عکس ۴ × ۶ ظرف مدت یکهفته ازتاریخ انتشار آگهی ازساعت ۸ الی۱۱ صبح روز های شنبه تا ۴شنبه به‌استثناء روز های‌تعطیل به‌اداره استخدام وکاریابی شرکت ملی نفت ایران واقع در تهران ـ کاخ شمالی بالاتراز بلوارالیزابت شماره ۷۶ مراجعه نمایند. م‌الف۲۹۲۶۲

دانشگاه رازی

آگهی استخدام رسمی

دانشگاه رازی طبق مفاد قانون استخدام کشوری ۸۶ نفر از طریق امتحان و مسابقه بشرح زیر استخدام میکند

ردیف	عنوان طبقه شغلی	محل جغرافیائی خدمت	تعداد مورد نیاز	شرایط احراز	گروه تقسیمی شغل
۱	منشی ۳	کرمانشاه	۱ نفر	دارا بودن دانشنامه لیسانس منشیگری ویا لیسانس ویا طی دوره منشیگری و داشتن زبان خارجی مورد نیاز	۶
۲	منشی وماشین نویس ۲	«	٤ نفر	دارا بودن دیپلم کامل متوسطه و طی دوره کارآموزی در نویسی فارسی و لاتین	٤
۳	ماشین نویس ۲	کرمانشاه ـ تهران	۵+۱ نفر	دارا بودن مدرك دیپلم کامل متوسطه و گواهینامه ماشین نویسی فارسی و لاتین	٤
٤	مسئول امور دفتری ۲	کرمانشاه ـ تهران	۳+۱ نفر	دارا بودن دیپلم کامل متوسطه و طی دوره کارآموزی در زمینه مربوط	٤
۵	متصدی امور دفتری ۲	کرمانشاه	۱ نفر	دارابودن دیپلم کامل متوسطه و طی دوره کارآموزی در زمینه مربوط	٤
٦	بایگانی ۳	کرمانشاه	٦ نفر	دارابودن دیپلم کامل متوسطه و طی کلاس بایگانی	٤
۷	نامه‌رسان	کرمانشاه ـ تهران	۱+۱ نفر	دارابودن مدرك تحصیلات پایان دوره ابتدائی	۱
۸	کارگزین ۲	کرمانشاه	۲ نفر	دارا بودن دیپلم کامل متوسطه و طی دوره کارآموزی در رشته‌مربوط	٤
۹	کارپرداز ۲	«	۱ نفر	دارا بودن دیپلم کامل متوسطه و طی دوره کارآموزی در رشته مربوط	٤
۱۰	انباردار ۳	«	۱ نفر	دارا بودن‌دیپلم کامل متوسطه وطی دوره کارآموزی در رشته مربوط	٤
۱۱	راننده ۱	کرمانشاه ـ سنندج	۳+۱ نفر	دارا بودن مدرك تحصیلات پایان دوره ابتدائی و گواهینامه پایه ۲	۲
۱۲	تلفنچی ۲	کرمانشاه ـ سنندج	۲+۱ نفر	دارا بودن مدرك تحصیلات پایان دوره اول متوسطه وآشنائی به‌یك زبان خارجی مورد نیاز	۳
۱۳	خدمتگزار ۱	کرمانشاه ـ سنندج	۲+۳ نفر	دارا بودن مدرك تحصیلات پایان دوره ابتدائی	۱
۱٤	نظافتچی	کرمانشاه	۸ نفر	دارابودن مدرك تحصیلات پایان دوره ابتدائی	۱
۱۵	باغبانی	«	۳ نفر	دارابودن مدرك تحصیلات پایان دوره ابتدائی‌وآشنائی به امر باغبانی	۱
۱٦	متصدی تکثیر و فتوکپی	«	۱نفر	دارابودن مدرك تحصیلات پایان دوره ابتدائی‌وآشنائی در زمینه مربوط	۱
۱۷	حسابدار ۱	«	۳ نفر	دارا بودن مدرك دیپلم کامل متوسطه و طی دوره حسابداری مقدماتی‌و موفقیت در آن	٤
۱۸	کتابدار ۵	کرمانشاه ـ سنندج	۳+۱ نفر	دارابودن دانشنامه لیسانس یابالاتر دررشته کتابداری ویا رشته مربوط	۷
۱۹	کارشناس‌خدمات آموزشی ۱	کرمانشاه ـ سنندج	۱+۱ نفر	دارابودن دانشنامه لیسانس	۷
۲۰	متصدی تشریفات ۲	کرمانشاه	۱ نفر	دارا بودن مدرك دیپلم کامل متوسطه و آشنائی به زبان خارجی	٤
۲۱	کمك کارشناس خدمات آموزشی ۱	«	۱ نفر	دارابودن مدرك دیپلم کامل متوسطه و طی دوره کارآموزی	٤
۲۲	تکنیسین آمار ۱	«	۱ نفر	دارا بودن مدرك دیپلم کامل طبیعی یاریاضی و طی دوره کارآموزی	٤
۲۳	تکنیسین تاسیسات ۱	«	۱ نفر	دارابودن مدرك دیپلم کامل‌دررشته مکانیك یا تاسیسات	٤
۲٤	تکنیسین‌برق ۱	«	۱ نفر	دارابودن مدرك دیپلم کامل در رشته برق و یابرق مکانیك	٤
۲۵	عکاس ۲	«	۱ نفر	دارابودن مدرك تحصیلات دوره اول متوسطه و طی کلاس ۱۱کارآموزی	۳
۲٦	متصدی بوفه و رستوران دانشجوئی ۱	سنندج	۱ نفر	دارابودن مدرك دیپلم کامل متوسطه وطی دوره‌کارآموزی	٤
۲۷	کمك کارشناس امور	سنندج	۱ نفر	دارابودن مدرك دیپلم کامل متوسطه وطی‌دوره کارآموزی	٤
۲۸	سرایدار ۱	سنندج	۱ نفر	دارا بودن مدرك تحصیلات پایان دوره ابتدائی	۱
۲۹	نگهبان ۱	سنندج	۱ نفر	دارا بودن مدرك‌تحصیلات پایان دوره ابتدائی و آشنائی لازم	۱
۳۰	آشپز	«	۱ نفر	دارا بودن مدرك تحصیلات پایان دوره ابتدائی	۱
۳۱	کارشناس امور دانشجوئی ۱	کرمانشاه ـ سنندج	۱+۱ نفر	دارابودن دانشنامه لیسانس دررشته مناسب	۷
۳۲	کارشناس بودجه ۱	کرمانشاه ـ سنندج	۲+۱ نفر	دارابودن دانشنامه‌لیسانس دررشته حسابداری ـ بانکداری ـ بازرگانی و طی دوره	۷
۳۳	هنرآموز ٦	سنندج	۱ نفر	دارابودن دانشنامه لیسانس دررشته هنر	۷
۳٤	کمك کارشناس بودجه ۱	کرمانشاه	۱ نفر	دارابودن مدرك فوق‌دیپلم وطی دوره آموزشی لازم	۵
۳۵	کارشناس امور ورزشی ۱	«	۲ نفر	دارابودن دانشنامه لیسانس دررشته تربیت‌بدنی وآموزشی درزمینه مربوط	۷
۳٦	کارشناس امورفوق‌برنامه ۱	«	۱ نفر	دارابودن دانشنامه لیسانس دررشته مناسب	۷
۳۷	کارشناس آزمایشگاهی فیزیك وشیمی ومکانیك خاك	سنندج	۱ نفر	دارابودن دانشنامه لیسانس در رشته شیمی	۷
۳۸	کارشناس همکاری های دانشگاهی	کرمانشاه	۱ نفر	دارا بودن دانشنامه لیسانس در رشته مناسب وآشنائی‌به زبان‌انگلیسی	۷
۳۹	متصدی امور دفتری ۵	«	۲ نفر	دارا بودن دانشنامه لیسانس دررشته مناسب وسابقه‌خدمت مشاغل اداری	۷

داوطلبان واجدشرایط میتوانند برك درخواست ذیل این آگهی را تکمیل کنند و با دوقطعه عکس ٤ × ۳ورسیدبانکی مبنی‌برپرداخت مبلغ ۱۵۰ ریال برای گروههای ۱و ۲ومبلغ ۳۵۰ریال‌برای گروههای۳و٤ ومبلغ٤۰۰ ریال‌برای‌گروههای ۵ببالا دریکی‌از شعب بانك‌ملی‌ایران‌به حساب شماره ۹۸۰ خزانه نزدبانك مرکزی ایران به‌عنوان حساب‌حق‌ثبت نام داوطلبان استخدام «وفتوکپی برك پایان خدمت وظیفه‌یابرك معافیت حداکثر تا ۱۰روز پس‌از انتشار این آگهی باپست سفارشی به‌نشانی: کرمانشاه، میدان‌کوروش کبیردانشگاه رازی امور اداری ارسال دارند به مدارکی که فاقد رسید بانکی باشد و یاپس‌از مهلت تعیین شده به پست تحویل داده شود ترتیب‌اثر داده نخواهد شد (وجه پرداختی نیزبه هیچ‌عنوان مسترد نمی‌شود) .

در شرایط مساوی حق‌تقدم باکسانی خواهد بود که‌سابقه کار و خدمت عملی داشته باشند .

پروانه ورود به‌جلسه امتحان‌و مسابقه‌در تاریخ۱۷ر۱ر۳۷ در محل میدان کوروش کبیر کرمانشاه ساختمان دبیرخانه دانشگاه رازی توزیع خواهدشد تاریخ‌ومحل امتحان‌ومسابقه در پروانه مذکور درج شده است .

نام‌خانوادگی نام نام‌پدر شماره شناسنامه محل‌صدور

تاریخ تولد مدرك رشته تحصیلی وضع‌خدمت وظیفه

داوطلب شغل (فقط یك شغل) محل جغرافیائی مورد تقاضا

نشانی کامل : شهر خیابان کوچه شماره منزل شماره تلفن

امضاءداوطلب

بهترین عیدی

فرزند شما در ۱۸ سالگی

مشتری نمونه بانک عمران و دارای اعتبار بانکی میشود

پدرها، مادرها،

در آن لحظه شکوهمند که نورسیدهٔ خود را درآغوش پرمهر و محبت خود گرفته‌اید، وجود شما سرشار از اندیشه فردای او و آرزوی سعادت اوست. زیرا، اندیشه به آینده فرزند و جستجوی هر راه و امکان برای سعادت او، از گرانبهاترین جلوه‌های عشق به فرزند است.

اینک بانک‌عمران، با الهام از خواست و آرزوی قلبی شما، برای تامین آینده فرزندانتان، خدمتی سازنده و برنامه‌ای نو، عرضه میکند.

براساس این برنامه، شما میتوانید حتی با ۵۰۰۰ تومان بنام فرزند نورسیده خود در بانک‌عمران حساب سپرده باز کنید. وقتی فرزند شما ۱۸ساله میشود، پنج‌هزارتومانی که شما امروز به حساب فرزندتان گذاشته‌اید، باضافه ۲۵هزار تومان بهره بانکی که به آن تعلق میگیرد، شش‌برابر یعنی ۳۰هزارتومان میشود و خودبخود به حساب نمونه مبدل میگردد. آنوقت فرزند شما مشتری نمونه بانک عمران و دارای اعتبار بانکی میشود، درحالیکه موجودی او باضافه پنج‌برابر بهره بانکی که دراختیار او قرار میگیرد، با حمایت قانون، معاف از هرگونه مالیات است.

شما که به فرزند خود مهر میورزید، با مشارکت دراین برنامه، به او در ۱۸سالگی شخصیت مالی و فرصت تجربه اقتصادی بدهید.

بهترین عیدی برای فرزندان شما در هرسنی که هستند

این برنامه ابتکاری برای فرزندان شما در سنین مختلف محاسبه و تنظیم شده که با مراجعه به شعب بانک عمران میتوانید برای هریک از فرزندانتان در هرسنی که هستند، حساب باز کنید.
و این بهترین عیدی است که نوروز امسال، شما به فرزندان خود، عیدی میدهید

۵۰۰۰ تومان سپرده در ۱۸ سالگی ۳۰٫۰۰۰ تومان موجودی.

شما میتوانید با ۵۰۰۰ تومان، بنام فرزند نورسیده خود حساب سپرده ثابت باز کنید. در ۱۸سالگی، موجودی او باضافه ۲۵۰۰۰ تومان بهره بانکی، شش برابر، یعنی ۳۰/۰۰۰ تومان میشود و خودبخود به حساب نمونه مبدل میگردد.

با سپرده بیشتر، موجودی او در ۱۸ سالگی بشرح زیر، بهمان نسبت بیشتر میشود.

۱۰٫۰۰۰	تومان سپرده در ۱۸ سالگی	۶۰٫۰۰۰	تومان موجودی
۲۰٫۰۰۰	تومان سپرده در ۱۸ سالگی	۱۲۰٫۰۰۰	تومان موجودی
۳۰٫۰۰۰	تومان سپرده در ۱۸ سالگی	۱۸۰٫۰۰۰	تومان موجودی
۴۰٫۰۰۰	تومان سپرده در ۱۸ سالگی	۲۴۰٫۰۰۰	تومان موجودی
۵۰٫۰۰۰	تومان سپرده در ۱۸ سالگی	۳۰۰٫۰۰۰	تومان موجودی
۶۰٫۰۰۰	تومان سپرده در ۱۸ سالگی	۳۶۰٫۰۰۰	تومان موجودی
۷۰٫۰۰۰	تومان سپرده در ۱۸ سالگی	۴۲۰٫۰۰۰	تومان موجودی
۸۰٫۰۰۰	تومان سپرده در ۱۸ سالگی	۴۸۰٫۰۰۰	تومان موجودی
۹۰٫۰۰۰	تومان سپرده در ۱۸ سالگی	۵۴۰٫۰۰۰	تومان موجودی
۱۰۰٫۰۰۰	تومان سپرده در ۱۸ سالگی	۶۰۰٫۰۰۰	تومان موجودی

برای گشایش حساب سپرده بنام فرزند خود، از ساعات و دقایق گرانبهائی که تا پایان سال باقیست استفاده کنید.

بانک عمران بانک نمونه ایران

مدیران و کارکنان کارخانجات الکتریکی بلموند، یکصدمین سال زادروز رضاشاه کبیر را جشن گرفتند

چنگیز مختصری دبیر سندیکای کارگران کارخانجات الکتریکی بلموند گفت: شاهنشاه در باره آینده ایران میفرمایند: ایران برای یك اقلیت از برگزیدگان ادعائی ساخته نمی‌شود ، ایران آینده بهشت تنبلها ، بیکاره ها ، لوس‌ها ، پرتوقع‌ها وخودپرستها نخواهد بود . ایران آینده، ایران، همیشگی مال مردمی است که با صداقت کار می‌کنند ، مردمی که پاکی اخلاقی، عشق بمیهن و وفاداری به میراث معنوی نیاکان باخونشان آمیخته است ، مردمی که هرگاه لازم‌باشد ازاین‌ارزشها دفاع خواهند کرد .

★ آقای مهندس وارسته رئیس کارخانجات الکتریکی بلموند چک سود ویژه نیمه دوم سال را بنمایندهکارگران میدهد .

محسن خلیلی : هنگامیکه از ایران و ایرانی جز نامی باقی نمانده بود اعلیحضرت رضا شاه کبیر سر دودمان پهلوی برای نجات میهن بپاخاست و با قیامی دلیرانه زمام امور رابدست گرفت‌و بساط ملوك الطوایفی را ازگوشه وکنار کشور برچید .

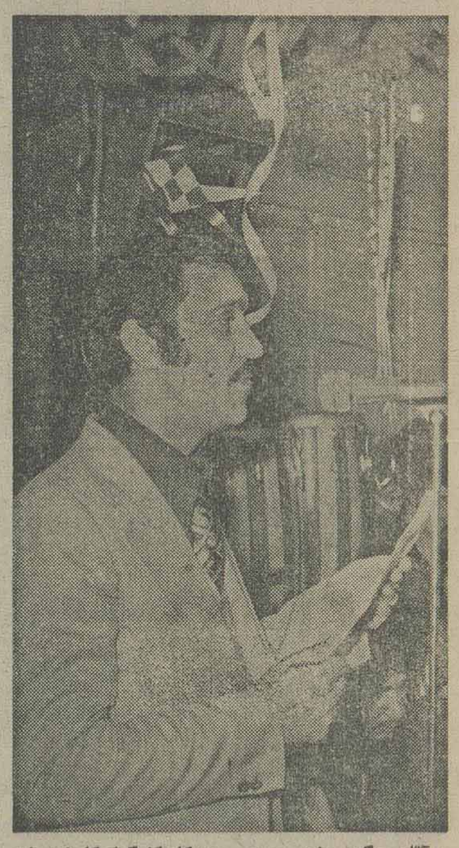

★آقای‌چنگیز مختصری‌دبیر سندیکای‌کارگران‌کارخانجات الکتریکی بلموند گفت ما کارگران بلموند بشاهنشاه خود اطمینان میدهیم‌همزمان با سایر گروه های مملکتی با نهایت کوشش و فداکاری از ارزش های کشورمان تا جان در بدن داریم دفاع نمائیم .

★ آقای محسن‌خلیلی طی نطق مبسوطی بروز های تاریک گذشته اشاره کرد و گفت رضاشاه کبیرسردودمان سلسله پهلوی با ایجادارتش نیرومند و قوائی متمرکز و متحدالشکل شالوده یک کشور ایده‌آل رابنیاد نهاد .

★ آقای مهندس وارسته رئیس کارخانجات الکتریکی بلموند به پیشرفت های‌ایران در عصر رستاخیزاشاره کرد

بمناسبت یکصدمین سال زادروز سردار بزرگ‌ایران رضا شاه کبیر جشن با شکوهی از طرف مدیران و کارکنان‌کارخانجات‌الکتریکی بلموند برگزار شد که طی آن کارکنان این‌واحد بزرگ صنعتی‌بارها نسبت بدودمان پهلوی‌ابرازاحساسات‌نمودند ویکصدمین سالگرد زادروز بنی ایران نوین را گرامی داشتند .

درابتدای این مراسم پرشور آقای محسن خلیلی رئیس حفاظت و انتظامات کارخانه بلموندپشت‌تریبون‌قرارگرفت وسخنان خود را باشعاری بشرح زیر شروع نمود.

بگیتی‌مرآن‌ملکرافرهی‌است
که‌درسایه فرشاهنشهی‌است
ملک همچو مهر است و
کشور سپهر
سپهراست روشن‌زتابنده‌مهر
ملک همچوگل‌ملک چون
بوستان
زگل‌بوستان تازه‌داردروان
توای‌دخت جمزاده اردشیر
جگرگوشه داریوش کبیر
بگزار خاطر بهلیل‌وناهار
بجز تخم مهر شهنشه مکار

امروز بیست و چهارم‌اسفند ماه ۲۵۳۶ شاهنشاهی‌که‌روز پدر نامیده می شود صدمین سالگرد زادروز رضا شاه کبیر بنیان‌گذار ایران نوین است و بهمین انگیزه ما کارکنان کارخانه بلموند با برگزاری جشنی خاطره این روز را گرامی می داریم . اعلیحضرت رضا شاه کبیر درسن چهارده سالگی و ازد بریگاد قزاق شد و براثر لیاقت و جانبازی وفداکاری که ازخود نشان دادخیلی زود بدرجات افتخار دست یافت‌فضای‌سیاسی‌و اقتصادی و اجتماعی آن زمان چهره پرتوان و پرتلاش این سردار دلیر را روز بروز افسرده‌تر مینمود و وی را که عشق فراوانی به میهن داشت‌درتصمیم سازنده‌خود راسخ‌ترمی‌ساخت‌اعلیحضرت رضا شاه کبیر سردودمان شکوهمند پهلوی هنگامی‌که از ایران و ایرانی جزنامی باقی نمانده بود برای نجات میهن بپاخاست و بایک قیام دلیرانه زمام امور را بدست گرفت و بساط ملوك ـ الطوایفی را از گوشه‌وکنار کشور برچید .

در آنزمان قراردادی امضاء شده بود که افسران‌ایرانی از درجه سرگردی بالاتر نروند ومستشاران انگلیسی امور وزارتخانه ها و موسسات دولتی را زیرنظر بگیرند ، اتباع خارجی در سایه مقررات کاپیتولاسیون بهر جنایتی دست می‌زدند ، در کشور نیروی مسلح و منظمی وجود نداشت، در تمام قوای نظامی آن روز حتی‌هزارقبضه تفنگ وجود نداشت ، سرتاسر کشور در آتش‌ناامنی میسوخت وجان ومال مردم د رامان نبود، آشفتگی و هرج و مرج در گوشه و کنار مملکت‌رواج داشت‌و درچنین بحبوحه‌ای بود که خورشید تابناک پهلوی درخشیدن گرفت و نور امید بردلهای افسردمو ستمدیده مردم ایران گرمی خاصی‌بخشیددرچنین‌دورانی بود که سردار دلیروفداکار ایران با عزمی استوارسکان این کشتی پرتلاطم را بدست توانای خودگرفت وباایجاد ارتشی نیرومند و قوائی متمرکز ومتحدالشکل‌شالوده یک کشورایده‌آل‌رابنیادنهاد در پرتو امنیت و آرامشی که بوجود آمد دخالت بیگانگان و بیگانه پرستان‌به پایان رسید، حکومت مرکزی قدرت یافت، سرمایه های‌ملی گردآوری شد، طرحهای نو در همه زمینه‌ها پیاده شد و چرخهای اقتصاد مملکت بگردش درآمد، کارخانه‌های تولیدی یکی پس از دیگری بکار افتاد وبانکهای ملی . سپه تاسیس گردید .

راههای‌ارتباطی و راه‌آهن سراسری کشیده شد مکتب‌خانه های تاریک و نمناک‌به کودکستانها و دبستانها و دبیرستانها تبدیل گردید ، دانشگاه تهران گشایش‌یافت و جوانان برای کسب‌دانش بخارج از ایران اعزام‌شدند بانوان از بند حجاب رهائی یافتند و درزمانی کوتاه کار هائی بسیا ربزرگ انجام گرفت .

متاسفانه درست درهمین هنگام که کارهای سازنده به سرعت‌پیش‌میرفت دامنه‌آتش خانمانسوز جنگ جهانی‌دوم بایران عزیز هم سرایت کرد و چرخهای پیشرفت کشور را از گردش بازداشت و شیرازه امنیت و آرامش بار دیگرازهم گسیخت،نابسامانی ها و آشفتگی های ناشی‌از جنگ جهانی دوم سراسر کشور را فرا گرفت و در چنین روزهای تاریکی بودکه زمام امور کشور به دست توانای اعلیحضرت‌شاهنشاه آریامهر سپردەشد و درپرتو نبوغ‌ذاتی‌و رهبری‌خردمندانه شاهنشاه آریامهر بار دیگر میهن در مسیر ترقی وتعالی قرار گرفت .

★ تلاش در راه سازندگی

سخنان آقای خلیلی بافریاد های جاوید شاه کارگران و کارکنان‌کارخانجات‌الکتریکی بلموند پایان گرفت وآنگاه آقای چنگیز مختصری دبیر سندیکای‌کارگران‌کارخانجات الکتریکی بلموند رشته سخن رابدست‌گرفت‌و مطالبی‌بشرح زیر ایراد نمود .

صدسال پیش زمانی که بسیاری از کشور های جهان راه پیشرفت صنعتی رامی‌پیمودند پنیه اقتصادی و اجتماعی ایران روبه ضعف داشت . این دوران رکود بهنگام سلطنت رضاشاه کبیر بپایان رسید و ایران فرصت یافت تا براه باز سازی و ایجاد امنیت و ترقی پیش برود . اما کار بزرگی که آغاز شده بود با قربانی‌شدن ایران در جنگ جهانی دوم متوقف ماند . در این جنگ موقع حساس جغرافیائی ایران وضعف نظامی آن در مقابل نیرو های‌بزرگ‌جهانی دلایل عمده برای تجاوز بیگانه بود .

با ایجاد این‌توطئه‌جهنمی کشور ما متوقف شد عوامل خارجی و دشمنان منافع ملی ، با ایجاد فساد و نادرستی و تضعیف حکومت مرکزی بمنظور تامین مقاصد خود زمینه را برای تاختو تاز فراهم ساختند . تلاش برای سازندگی مقهورحرکت مخرب برای‌براندازی‌قدرت‌و حاکمیت ملی گردید تا آنجا که به نظر میرسیدهمه‌فرصت ها برای ، پاز سازی ازمیان رفته است .

بدیهی است آنگس که از این وضع بیشتر از همه رنج میبرد کسی‌بود کەسکان کشتی سرنوشت ایران رادر اقیانوس متلاطم‌سیاست‌جهان در دست داشت کسی که با ایجاد تحول عظیم اقتصادی اجتماعی و سیاسی نه‌تنها در ایران حتی ،در پیشرفته ترین کشور های‌جهان‌ایرانی را به مردم دنیا شناساند .

برای نمونه‌میتوان‌انقلاب شاه و ملت را نام برد که‌همه ما از ویژگی های آن برخورداریم ولی این تازه شروع‌کار است‌شاهنشاه در باره آینده ایران میفرماید.

ایران آینده برای یک اقلیت از برگزیدەگان ادعائی ساخته نمی‌شود .

ایران آینده بهشت تنبل ها ، بیکاره ها ، لوس ها، پرتوقع ها و خودپرستها، نخواهد بود . ایران آینده ایران همیشگی مال مردمی است که با صداقت کار میکنند مردمی‌که‌پاکی‌اخلاقی عشق به میهن و وفاداری ، به میراث معنوی نیاکان با خونشان آمیخته است ، مردمی که هرگاه ، لازم باشد با خون خود از این‌ارزش ها دفاع خواهند کرد .

ما کارگران بلموند هم به شاهنشاه خود اطمینان میدهیم همزمان با سایرگروه های مملکتی‌با نهایت‌کوشش و فداکاری از ارزشهای کشورمان‌تا جان در بدن داریم دفاع خواهیم کرد .

زندەباد شاهنشاه آریامهر

پاینده باد ایران

★ تقسیم سود ویژه

پس‌از سخنان‌آقای مختصری آقای مهندس وارسته رئیس کارخانجات الکتریکی بلموند ضمن خیر مقدم از طرف آقای‌حمید کاشانی مدیریت عامل شرکت گفت : فرصت را غنیمت شمرده ودرچنین روز خجسته‌ای از طرف‌مدیر عامل سود ویژه نیمه دوم سال ۲۵۳۶ شاهنشاهی کارکنان کارخانجات الکترونیکی‌بلموند را بنماینده کارگران تقدیم میکنم .

پس از اهدای چک سود ویژه‌بنماینده کارگران.برنامه های هنری متعددی اجرا شد و جشن با ابراز احساسات فراوان نسبت‌بخاندان‌پهلوی و بنیان‌گذار ایران‌نوین‌پایان گرفت .

★گوشه‌ای‌ازاجتماع‌کارکنان کارخانجات الکتریکی بلموند ، در این گردهمائی پرشکوه بارها نسبت‌بخاندان پهلوی ابراز احساسات‌شد.

پاسخ مسئولان به نامه های مردم

فعلا مقدور نیست

در پاسخ ۳۶/۹/۲۴ و ۳۶/۱۰/۱۴.

بعلت تراکم برنامه های جاری شرکت مخابرات و محدودیت امکانات فعلا طرحی برای تاسیس تلفن خودکار شهری اروند کنار در طی برنامه ششم عمرانی کشور منظور نشده در آینده با فراهم شدن امکانات نظر اهالی بخش مذکور تامین خواهد شد.

ربواط عمومی شرکت مخابرات

ساختن مدرسه پیش ساخته ازمایشی است

در پاسخ مطلب مورخ ۳۶/۱۰/۱۴ زیر عنوان «یک مدرسه ۸۰۰ نفری را میتوان ۴-۳ روز احداث کرد» سازمان نوسازی و توسعه و تجهیز مدارس کشور طی نامه شماره ۳۴۰۶۴-۳۶/۱۱/۱ اعلام نمود: سازمان مذکور از اواخر سال ۲۵۳۴ ساختمان تعدادی مدرسه بزرگ را بطور آزمایش با استفاده از تکنولوژی پیش ساخته شروع نموده و انتظار میرود تا پایان سال جاری برای بهره برداری آماده شود.

بدیهی است کوشش خواهد شد با استفاده از اینگونه تجارب حتی الامکان در ایجاد ساختمانهای آموزشی حداکثر صرفه جویی از نظر زمان انجام کار و ایجاد سرعت بعمل آید.

روابط عمومی وزارت آموزش و پرورش

پاسخ به اقای علی رستمی

در پاسخ مقاله ۳۶/۹/۲۶ تحت عنوان (۲۵ هزار نفر مردم نکا، فقط ۶ عدد بلیط قطار سهمیه دارند» از قول آقای علی رستمی،.

شهر نکا قبلا دارای کتابخانه ای بود که زیر نظر این اداره کل علاوه بر کار مستمر خود فعالیتهای هنری هم با خودیاری جوانان نکا داشت ولی کتابخانه مذکور با تعریض خیابان خراب شد، این اداره کل در حال حاضر با کمک بعضی از جوانان و فرهنگیان محل درصدد یافتن محل مناسبی جهت کتابخانه است که انرا اجاره نموده و فعالیتهای هنری را با گسترش بیشتری در آن شهر آغاز نماید.

فرهنگ و هنر مازندران

تخلفات دانش اموزان در کمیسیون پنج نفری

در پاسخ مطلب مورخ ۳۶/۱۰/۲۲، زیر عنوان «سر بجای کلاه»،

دانش آموزانیکه مرتکب یکی از تخلفات مندرج در ماده ۱۸ ائین نامه امتحانات سال ششم دبیرستانها شوند متخلف شناخته خواهند شد. و مجازات متخلفین را یک کمیسیون پنج نفری که اعضاء آن از بین هیئت ممتحنه انتخاب میشوند تعیین میکند و این گروه عموما افرادی مطلع به امر امتحان می باشند که با توجه به نوع و چگونگی تخلف و کیفیت متخلفین عمل مینمایند.

آئین نامه امتحانات نیز مصوب شورایعالی آموزش و پرورش است و حاصل تجربیات سالیان متمادی اعضای این شورا است. که علی الاصول در جهت اجرای صحیح امتحانات و ضرورت مجازات متخلفین لازم الاجراست.

روابط عمومی وزارت آموزش و پرورش

از صبح سه شنبه اول فروردین ۲۵۳۷ در قویترین گروه سینمائی پایتخت

اونیورسال - ایران - ساینا - تیسفون
نپتون - کارون - پرسپولیس
چرخ فلک - شرق - و... دریا

آخرین اثر «ساموئل خاچیکیان» که بی گمان بهترین اثر اوست!

یادگاری از: پرویز حجازی
ایرج قادری
مرتضی عقیلی
آرام

اثری از: ساموئل خاچیکیان
رنگی ایستمن کالر

گوسه جنوب

بهراه با منصور خاکی خشایار مدیر فیلمبرداری علی مزینانی سناریو: امیر قویدل
حسن رضائی و شهاب عسکری
با معرفی: جوانه جلیلوند. واچه مانگار محصول: کامرا فیلم پخش از: حسام فیلم بهمن زرین پور

همزمان با تهران در شهرستان های * رشت (سپید رود) * اهواز (ساحل) * آبادان (خورشید) * مشهد (فردوسی) * اصفهان (چهارباغ) * شیراز (مترو) * بابل (شهر فرنگ) * تبریز (آریا) * گرگان (امپایر) * پهلوی (گل سرخ)

امان از وقتی که پرستار آدم خوشگل و تو دل برو باشه..!

از صبح سه شنبه اول فروردین ماه

برنامه ممتاز نوروز سینماب.ب

کلوریا گایدا
در فیلم رنگی

پرستار خوشگله

بهترین فیلم نوروز سال نو

فیلمی حقیقی و مستند از دنیای وحشی، وحشی، وحشی، ما.. جائیکه واقعیت از هر افسانه ای عجیب تر و تماشائی تر است

سینما شهر نمایش

خیابان اسلامبول - تلفن ۳۱۹۸۸۴

از صبح سه شنبه اول فروردین ماه

موفق ترین و پرفروش ترین فیلم سال را بار دیگر برای علاقمندان نمایش می دهد

دنیای وحشی

رنگی
فیلمی از: آنتونیو کلیماتی و ماریو مورا

* فیلمهای کمدی را فراموش کنید
* فیلمهای سکسی را فراموش کنید
* فیلمهای کینگ کونگی را فراموش کنید
* چون حالا نوبت «ملکه کینگ کنگ» است
* صد ها دختر زیبا - ولوله در شهر لندن - وحشت و ترس در قلب افریقا - جنگ تن بتن کینگ کنگ با هیولای عجیب در کمدی ترین فیلم نوروز امسال

از صبح سه شنبه اول فروردین

برنامه برگزیده ایام نوروز سینماهای

رکس - رویال

ملکه کینگ کونگ

رنگی

باشرکت: رابین آسکویت. لیندا هایدن

از این سو و آنسوی جهان، دو بیگانه، دو تنها، دو عاشق از دو سرزمین متفاوت... سر سپردند به عشق شورانگیزی که از درون جانشان شعله می کشید.... هر نسل قصه عشق خود را دارد و اینست قصه عشق نسل ما

فیلمی متفاوت از: ایرج قادری

از صبح سه شنبه اول فروردین - برنامه نوروز گروه سینما های

اروپا - مولن روژ - میامی - شهوند - سیلوانا - کیهان
توسکا - المپیا - پاسارگاد... و گلدیس و... شهر قشنگ
و... آستارا «تجریش»

ایرج قادری امل ساین صدری اونسال

سر سپرده

تهیه و پخش پانوراما

فیلمبردار: فرج حیدری - آهنگها: فریدون خوشنود

همزمان با تهران در شهرستانهای * شیراز (پاریس - سعدی) * اصفهان (نقش جهان - مایاک) * اهواز (آریا) * رشت (کوروش) * مشهد (سانترال - آسیا) * آبادان (رکس - ایران) * تبریز (متروپل) * قزوین (آریا) * گنبد (نیاگارا) * همدان (هما)

تماشای این فیلم فقط با عینک مخصوص امکان پذیر است

از فردا صبح - برنامه نوروز

در سینماهای سهیلا - مراد

قویترین و موفق ترین فیلم (سه بعدی) که تاکنون بر پرده سینما آمده است.

غولهای ۳ بعدی

بطریقه سوپر سه بعدی

از صبح سه شنبه اول فروردین هدیه نوروزی سینماهای پولیدور - پاسیفیک

سال ۲۵۳۷ فقط یک فیلم برای تمام خانواده ها

کوهستان وحشی

فیلمی مافوق تصور هر تماشاگر - باتمام خانواده بدیدن این فیلم بیائید

دانشگاه آزاد ایران

آگهی فروش کتاب های درسی

دانشگاه آزاد ایران بخشی‌از کتاب‌هاو نوارهای‌صوتی درسی‌برنامه های آموزشی‌خودرا براساس قیمت های ذکر شده دراین‌آگهی به‌فروش‌می‌رساند.مفاهیم کتاب‌های‌درسی، طبق برنامه زمان‌بندی شده‌خاصی ازشبکه‌سراسری رادیو تلویزیون ملی‌ایران‌نیز عرضه می‌شود ودانش دوستانی که به ارتقای‌سطح علم‌ودانش خودعلاقه‌مندند می‌توانند باخرید کتاب های مذکور وکاست های‌صوتی ونیز استفاده ازبرنامه های‌تلویزیونی ورادیوئی‌دانشگاه آزاد ایران ، درتکمیل‌وبالا بردن دانش خویش گامی موثر بردارند.

تخفیف دانشجوئی

۱ـ دانشجویان دانشگاه آزاد ایران میتوانند با مراجعه به‌امور دانشجویان سازمان‌مرکزی‌و مراکز آموزشی‌دانشگاه‌با تخفیف مخصوص کتابها را دریافت دارند.

۲ـ دانشجویان سایر دانشگاهها با ارائه کارت دانشجوئی از تخفیف ۲۰٪ استفاده خواهند کرد.

مراکز فروش :

تهران : ساختمان شماره ۱ دانشگاه آزاد ایران، خیابان شاهرضا ـ کاخ ـ شماره ۱۰۱

اصفهان : مرکز منطقه‌ای‌دانشگاه‌آزادایران ،اول‌بلوارکورش

رضائیه : مرکز منطقه‌ای دانشگاه آزاد ایران، اول خیابان دانشکده

مشهد : مرکز منطقه‌ای دانشگاه آزاد ایران ،ابتدای‌خیابان کوه‌سنگی ـ نبش اسدی

گنبدکاووس : مرکز آموزشی دانشگاه آزاد ایران ، خیابان‌کاخ شرقی خیابان ملك‌الشعرای بهار، کوچه‌اول ـ دست‌راست پلاك ۱۳ و۱۴

بهشهر : مرکز آموزش دانشگاه آزاد ایران ، بهشهر ـ خیابان پهلوی ،پلاك۵

خوی : مرکز آموزشی دانشگاه آزاد ایران، خوی ـ بولوار ۹آبان

نقده : مرکز آموزشی دانشگاه آزاد ایران، نقده ـ بولوار پیرانشهر

شاه‌آباد : مرکز آموزشی دانشگاه آزاد ایران، شاه‌آباد غرب ـ بولوار فرخی

آباده : مرکز آموزشی دانشگاه آزاد ایران، جاده‌آباده ـ شیراز ،بالاتر ازژاندارمری

شهرضا : مرکز آموزشی دانشگاه آزاد ایران، جنب آستانه شاهرضا

بروجن : مرکز آموزشی دانشگاه آزاد ایران،

شهرکرد : مرکز آموزشی دانشگاه آزاد ایران، شهرکرد، بولوار امین‌آباد

نجف آباد : مرکز آموزشی دانشگاه آزاد ایران، نجف‌آباد ، بولوارکورش کبیر، جنب‌سازمان‌زنان

خوانسار : مرکز آموزشی دانشگاه آزاد ایران، خوانسار ـ خیابان پهلوی

گلپایگان : مرکز آموزشی دانشگاه آزاد ایران، گلپایگان ـ فلکه فردوسی

فریمان : مرکز آموزشی دانشگاه آزاد ایران، فریمان ، خیابان فردوسی، اول خیابان‌ابومسلم

ردیف	عنوان کتاب	قیمت برای‌همگان
۱ـ	درس عروج انسان « بخش ۱» فروتر از فرشتگان	۲۰۰ ریال
۲ـ	درس عروج انسان «بخشهای ۲ و۳» هنگام درو	۲۰۰ ریال
۳ـ	درس عروج انسان « بخشهای٤ و٥» رگه درسنگ	۲۰۰ ریال
٤ـ	درس عروج‌انسان « بخش ٦» ساختمان ناپیدا	۲۰۰ ریال
٥ـ	درس عروج انسان « بخشهای ۷و ۸» موسیقی افلاك	۲۰۰ ریال
٦ـ	درس عروج انسان « بخش ۹» پیام ستارگان	۲۰۰ ریال
۷ـ	درس عروج انسان « بخش ۱۰» ساعت سپهر	۲۰۰ ریال
۸ـ	درس عروج انسان «بخش ۱۱» به‌سوی قدرت	۲۰۰ ریال
۹ـ	درس عروج انسان « بخش ۱۲» نردبان آفرینش :	۲۰۰ ریال
۱۰ـ	درس عروج انسان « بخش۱۳» جهانی درون جهان	۲۰۰ ریال
۱۱ـ	درس عروج انسان «بخش ۱٤» شناخت یا قطعیت	۲۰۰ ریال
۱۲ـ	درس عروج انسان «بخش ۱۵» نسل پس‌از نسل	۲۰۰ ریال
۱۳ـ	درس عروج انسان « بخش۱٦» کودکی دراز مدت	۲۰۰ ریال

ردیف	عنوان کتاب	قیمت برای‌همگان
۱ـ	درس علوم بنیادی ، «واحداول» آشنائی باعلم	۳۰۰ ریال
۲ـ	درس علوم بنیادی ،« واحد دوم» حرکت در آسمان	۲۵۰ ریال
۳ـ	درس علوم‌بنیادی ، «بخش‌سوم» قوانین حرکت	۳۰۰ ریال
٤ـ	درس علوم بنیادی «بخش‌چهارم» میدان وانرژی	۲۵۰ ریال
٥ـ	درس‌علوم بنیادی، «بخش پنجم» میدانهای الکتریکی ومغناطیسی	۳۰۰ ریال
٦ـ	درس علوم‌بنیادی،« بخش‌ششم» انتقال انرژی	۳۰۰ ریال
۷ـ	درس علوم بنیادی ،«بخش‌هفتم» نور ـ امواج الکترومغناطیسی	۳۰۰ ریال
۸ـ	درس علوم‌بنیادی ،«بخش‌هشتم» ساختمان ذره‌ای ماده	۳۰۰ ریال
۹ـ	درس علوم بنیادی، «بخش‌نهم» ساختمان اتمی	۲۵۰ ریال
۱۰ـ	درس علوم بنیادی ،«بخش‌دهم» پیوند شیمیائی	۲۵۰ ریال
۱۱ـ	درس علوم‌بنیادی، «بخش‌یازد هم» ساختمان مولکولی	۳۰۰ ریال
۱۲ـ	درس علوم بنیادی،« بخش‌دواز دهم» حالت گازی ماده ، اتمسفر	۳۰۰ ریال
۱۳ـ	درس علوم بنیادی ،« بخش سیزدهم» حالت متراکم ماده	۲۵۰ ریال
۱٤ـ	درس‌علوم بنیادی،« بخش‌چهار دهم»مخلوطهمگن(محلولهاوکلوئیدها)	۲۵۰ ریال
۱۵ـ	درس علوم بنیادی،« بخش پانز دهم «زیستگاه انسان، سیاره زمینی	۳۵۰ ریال
۱٦ـ	درس علوم بنیادی ،« بخش‌شا نزدهم» ماده زنده	۲۵۰ ریال
	«راهنمای کلی درس علوم بنیادی»	۵۰ ریال
	راهنمای کیت درس علوم بنیادی	٤۰۵ ریال
	راهنمای رسانه های دیداری وشنید اری درس علوم بنیادی	۱۵ ریال

ردیف	عنوان کتاب	قیمت برای‌همگان
۱ـ	تندرستی ۱« بخش های ۱و ۲» یاخته وبافت	۲۱۰ ریال
۲ـ	تندرستی ۱« بخش های ۳ و٤» پوست ، استخوان ، مفصل ،ماهیچه	٤۵۰ ریال
۳ـ	تندرستی ۱« بخش های۵ و٦ » چهارچوب بدن‌انسان ـ سر ، تنه، اندامها	٤۰۰ ریال
٤ـ	تندرستی ۱« بخش های ۸،۷،و ۹و۱۰ـدستگاه گردش خون	٤۰۰ ریال
۵ـ	تندرستی ۱«بخش های ۱۲،۱۱، ۱۳ و۱٤ دستگاه تنفس	۳۵۰ ریال
٦ـ	تندرستی ۱«بخش‌های۱۵ و۱٦» غده های مترشحه داخلی	۲۰۰ ریال
۷ـ	تندرستی ۱« ضمیمه بخش های ۱۱،۱۲،۱۳و۱٤» تنفس مصنوعی و ماساژ خارجی قلب	۱۷۰ ریال ۹
۸ـ	تندرستی ۱« ضمیمه بخش های ۱۱،۱۲،۱۳و ۱٤» دق‌درمعاینه بالینی	۵۰ ریال
۹ـ	تندرستی ۱« ضمیمه بخش های ۱۱، ۱۲، ۱۳،و۱٤» شمارش قلب	۳۰ ریال
۱۰ـ	تندرستی ۱« ضمیمه بخش‌های ۷،۸،۹و۱۰» شمارش نبض	۳۰ ریال
۱۱ـ	تندرستی ۱« ضمیمه بخش‌های ۷ ،۸،۹و۱۰» اندازه‌گیری فشارخون	۵۰ ریال
۱۲ـ	تندرستی ۱« ضمیمه بخش‌های ۷،۸،۹و۱۰» گوش کردن قلب	۵۰ ریال
۱۳ـ	تندرستی ۱«ضمیمه بخش های ۷،۸،۹و۱۰» ازهوش رفتن	۳۰ ریال
۱٤ـ	تندرستی ۱« ضمیمه‌بخش های ۵و٦» مشاهده درمعاینه بالینی	۵۰ ریال
۱۵ـ	تندرستی ۱« ضمیمه بخش‌های ۵و٦» پانسمان و بانداژ	۹۰ ریال
۱٦ـ	تندرستی ۱« ضمیمه بخش‌های ۱و۲» میکروسکپ وطرز کاربآن	۳۰ ریال
	راهنمای کلی واختصاصی درس تند رستی ۱	۳۰ ریال
	راهنمای رسانه های دیداری وشنید اری	۱۵ ریال
	راهنمای کیت‌علوم تندرستی	۳۰ ریال

ردیف	عنوان کتاب	قیمت برای‌همگان
۱ـ	درس جامعه وتندرستی « بخش های ۱ و۲» نگرشی برمسائل تندرستی کشور	۱۷۰ ریال
۲ـ	درس جامعه و تندرستی «بخش های ۳ و٤»مقدمه‌ای برمحیط زیست انسان	۲۳۰ ریال
۳ـ	درس جامعه و تندرستی « بخش های ۵ و٦ » شرایط اقتصادی جامعه روستائی و عشایری ایران	۱۷۰ ریال
٤ـ	درس جامعه و تندرستی « بخش های ۷ و۸» ساخت و شرایط‌فرهنگی جوامع روستائی و عشایری ایران	۲۳۰ ریال
۵ـ	درس جامعه تندرستی « بخش۹ » ساخت اجتماعی روستاها و عشایر ایران	۱۷۰ ریال
٦ـ	درس جامعه و تندرستی « بخش های ۱۰و۱۱» اصول بهداشت محیط	۲۳۰ ریال
۷ـ	درس جامعه و تندرستی « بخش های ۱۲و۱۳ » پزشکی پیشگیری	۲۳۰ ریال
۸ـ	درس جامعه وتندرستی « بخش ۱٤» تغذیه ورشد ونمو	۱۷۰ ریال
۹ـ	درس جامعه‌وتندرستی «بخش۱۵ و۱٦» تغذیه ورشدونمو	۱۷۰ ریال
	راهنمای کلی واختصاصی درس جامعه وتندرستی	۳۰ ریال

ردیف	عنوان کتاب	قیمت برای‌همگان
۱ـ	درس « بخش های ۹ و۱۰ »خون و لنف	۲۵۰ ریال
۲ـ	« « « «بخشهای ۱۳ و ۱٤» دستگاه اداری	۲۰۰ ریال
۳ـ	« « « « ضمیمه بخش های ۱و ۲» اندازه گیری درجه حرارت بدن	۸۰ ریال
٤ـ	« « « « ضمیمه بخش های ۵،٦و۷» لمس درمعاینه‌بالینی	۵۰ ریال
۵ـ	« « « « ضمیمه بخش های۹و۱۰»اندازه گیری‌هموگلوبین‌و تعیین هماتوکریت خون	۵۰ ریال
٦ـ	« « « « ضمیمه بخش های ۹و۱۰» بندآوردن خونریزی بینی	۵۰ ریال
۸ـ	« « « « ضمیمه بخش های ۱۳ و۱٤» آزمایش کامل‌ادرار	۸۰ ریال
۸ـ	« « « « ضمیمه بخش های۱۵و۱٦»آزمایش‌ادرارابرای تشخیص آبستنی	۳۰ ریال

ردیف	عنوان کتاب	قیمت برای‌همگان
۱ـ	علوم انسانی « درس تاریخ‌واحد اول » ایران پیش ازتاریخ	۱۳۰ ریال
۲ـ	علوم انسانی «درس تاریخ واحد های ۲،۳،٤و۵» ماد وهخامنشی	۲۰۰ ریال
۳ـ	علوم انسانی « درس‌تاریخ‌بخش ٦» زرتشت	۱۵۰ ریال
٤ـ	علوم انسانی «درس تاریخ‌واحد های ۸،۷ و » اشکانیان	۱۳۰ ریال
۵ـ	علوم انسانی «درس تاریخ‌بخش های ۱۰ ،۱۱و۱۲» ساسانیان	۲۰۰ ریال
٦ـ	علوم انسانی «درس تاریخ‌بخش های ۱۳و ۱٤» مانی	۱۲۰ ریال
۷ـ	علوم انسانی «درس تاریخ‌بخش های ۱۵ و۱٦» ادبیات ساسانی	۳۰۰ ریال
۸ـ	علوم انسانی « درس تاریخ پیوستهای رساله‌هاد وهخامنشی» ورود ایرانیان	۲۰۰ ریال
۹ـ	علوم انسانی «درس تاریخ‌پیوستهای رساله اشکانیان » اسکندرو سلوکیها ـ میترا	۱۵۰ ریال
۱۰ـ	علوم انسانی « درس تاریخ پیوست رساله ساسانیان » شاهان ساسانی	۱۳۰ ریال
	راهنمای رسانه های دیداری و شنیداری	ضمیمه بخش اول‌است

ردیف	عنوان کتاب	قیمت برای‌همگان
۱ـ	درس ریاضیات بنیادی «بخش اول» مجموعه هاو اعداد حقیقی	۲۵۰ ریال
۲ـ	درس ریاضیات بنیادی « بخش دوم » رابطه و تابع	۲۵۰ ریال
۳ـ	درس ریاضیات بنیادی « بخش سوم »حد	۳۰۰ ریال
٤ـ	درس ریاضیات بنیادی «بخش چهارم» دنباله ـ پیوستگی	۳۰۰ ریال
۵ـ	درس ریاضیات بنیادی « بخش پنجم » مشتق	۲۵۰ ریال
٦ـ	درس ریاضیات بنیادی « بخش ششم » کاربرد های مشتق	۲۵۰ ریال
۷ـ	درس ریاضیات بنیادی « بخش هفتم » انتگرال ۱: انتگرالهای‌معین	۳۰۰ ریال
۸ـ	درس ریاضیات بنیادی « بخش هشتم »توابع‌مثلثاتی،لگاریتم‌ووارون آنها	۳۵۰ ریال
۹ـ	درس ریاضیات بنیادی « بخش نهم» انتگرال ۲ ،روشهای انتگرال گیری	۳۵۰ ریال
۱۰ـ	درس ریاضیات بنیادی «بخش دهم» انتگرال ۳ ، انتگرالهای‌ناسره	۲۵۰ ریال
۱۱ـ	درس ریاضیات بنیادی « بخش یازدهم» بردارها و هندسه تحلیلی	۳۵۰ ریال
۱۲ـ	درس ریاضیات بنیادی« بخش دوازدهم» سریهای حقیقی	۳۰۰ ریال
۱۳ـ	درس ریاضیات بنیادی « بخش سیزدهم » سریهای تام	۳۰۰ ریال
۱٤ـ	درس ریاضیات بنیادی «بخش چهاردهم » اعداد مختلط	۲۵۰ ریال
۱۵ـ	درس ریاضیات بنیادی «بخش پانزدهم » معادلات دیفرانسیل	۳۵۰ ریال
۱٦ـ	درس ریاضیات بنیادی «بخش شانزدهم » احتمال	۲۱۵ ریال
	«راهنمای کلی‌درس ریاضیات»	۱۵ ریال
	راهنمای رسانه های دیداری و شنیداری	۱۵ ریال

ردیف	عنوان کتاب	قیمت کاست‌های صوتی	قیمت برای‌همگان
۱ـ	درس انگلیسی بنیادی، بخشهای ۱و۲		
	1 — Ancient Seeds Night and Day at the North Pole	۲۵۰ ریال	۱۵۰ ریال
	2 — Lightning The Amoeba	۲۵۰ ریال	۱۵۰ ریال
۲ـ	درس انگلیسی بنیادی بخشهای ۳ و٤		
	3 — Discovery of Protozoa 1 3 " " " 2	۲۵۰ ریال	۱۵۰ ریال
	4 — The Skin Migratory Flights	۲۵۰ ریال	۱۵۰ ریال
۳ـ	درس انگلیسی بنیادی بخشهای ۵ و٦		
	5 — Elements and Atoms States of Matter	۲۵۰ ریال	۱۵۰ ریال
	6 — Reservoirs The Television Camera	۲۵۰ ریال	۱۵۰ ریال
٤ـ	درس انگلیسی بنیادی ، بخشهای ۷و۸		
	7 — Disturbing the Balance of Nature Maintaining the Balance of Nature	۲۵۰ ریال	۱۵۰ ریال
	8 — The Common Cold Defense against Disease	۲۵۰ ریال	۱۵۰ ریال
۵ـ	درس انگلیسی بنیادی ، بخشهای ۹و ۱۰		
	9 — The Scientific Method The Magnetic Monopole	۲۵۰ ریال	۱۵۰ ریال
	10 — Transplant Operations The Earth's Oil	۲۵۰ ریال	۱۵۰ ریال
٦ـ	درس انگلیسی بنیادی ، بخشهای ۱۱ و۱۲		
	11 — The Earth's Water Rocks and Minerals	۲۵۰ ریال	۱۵۰ ریال
	12 — An Air Pollutant Radioactive Wastes	۲۵۰ ریال	۱۵۰ ریال
۷ـ	درس انگلیسی بنیادی ، بخشهای ۱۳ و ۱٤		
	13 — The Scientific Exploration of Space Man on the Moon	۲۵۰ ریال	۱۵۰ ریال
	14 — Mathematics and Iranian Mathematicians Solution of Equations	۲۵۰ ریال	۵۰ ریال
۸ـ	درس انگلیسی بنیادی، بخشهای ۱۵ و۱٦		
	15 — The Atmosphere Air Pressure, Wind and Weather	۲۵۰ ریال	۱۵۰ ریال
	16 — Psychological Needs of A Patient Sources of Error in Scientific Investigation	۲۵۰ ریال	۱۵۰ ریال
۹ـ	GUIDE FOR STUDENTS		۵۰ ریال
۱۰ـ	راهنمای رسانه های دیداری ـ شنیداری		۱۵ ریال
۱۱ـ	GLOSSARY		۱۹۰ ریال

ردیف	مجله‌های دانشگاه	قیمت برای‌همگان
۱ـ	آشتی با ریاضیات شماره ۱ دوره اول	۵۰ ریال
۲ـ	آشتی با ریاضیات شماره ۲ دوره اول	۵۰ ریال
۳ـ	آشتی با ریاضیات شماره ۳ دوره اول	۵۰ ریال
٤ـ	آشتی با ریاضیات شماره ٤ دوره اول	۵۰ ریال
۵ـ	آشنائی با دانش شماره ۱ دوره اول	٦۰ ریال
٦ـ	آشنائی با دانش شماره ۲دوره اول	٦۰ ریال
	کتاب تدارك هدفهای آموزشی مالف ۲۹۳۱٦	۱۰۰ ریال

محصول ممتاز متروگلدوین‌مایر **کفش بلورین** با شرکت لسلی کارون اقتباس از قصه جاودان **سیندرلا** از صبح سه شنبه اول فروردین- برنامه سینما **سینه موند**

سینما حافظ - برسم همه ساله خود بهترین فیلم هندی را برای عید نوروز انتخاب کرده و اینک مژده‌ای بزرگ برای علاقمندان

از صبح سه شنبه اول فروردین در **سینما حافظ**

یک عیدی قشنگ و زیبا برای تمام دوستاران سینمای هند

درمندرا . هما مالینی

آجیت درفیلم رنگی . ایستمن کالر

آتش انتقام

کارگردان: رامانند ساگار . موزیک: لاکشمی کانت پیارلعل

با ارزش ترین هدیه نوروز امسال

از صبح سه شنبه اول فروردین

ار مغان سال نو برای دوستاران فیلم خوب فقط در

سینما شهر قصه

سینمای ممتاز ۴ ستاره ****

شاهکار تازه وودی الن

کاندید ۵ جایزه اسکار برای

بهترین فیلم - بهترین هنرپیشه مرد (وودی الن) - بهترین هنرپیشه زن (دایان کیتون) - بهترین کارگردان (وودی الن) - بهترین سناریوی اوریژینال

وودی آلن در فیلم

آنی هال

"ANNIE HALL"

با شرکت: **دایان کیتون- تونی رابرتز**

نویسنده و کارگردان: **وودی آلن**

محصول ۱۹۷۸ یونایتد آرتیست

سئانسهای ۱۱ صبح - ۲- ۴- ۶- ۸- ۱۰ بعداز ظهر برای رزرو بلیت بگیشه سینما مراجعه فرمائید

به پیش بینی کارشناسان امور سینما، این فیلم پر فروش ترین فیلم تاریخ سینما خولهد شد و ایران دومین کشوری است که افتخار نمایش آن را دارد

از صبح سه شنبه اول فروردین ماه ۲۵۳۷

برنامه فوق العاده نوروز **سینما دیاموند**

۷۰ میلیمتری

با صدای استریو فونیک ۶ باندی

بشقاب پرنده، از واقعیتی

شیئی نورانی در آسمان تهران

شمیران- ساعت ۶/۳۰ دقیقه بعدازظهر دیروز شیئی نورانی که از جنوب شرقی تهران در منطقه قیطریه به طرف شمال در حرکت بود د. آ... ده شد. شیئی نورانی که درحال چرخش بو... گذشت و حدود ۱۵ دقیقه فراز ...

بشقاب پرنده در ژاپن

کیو- خبرگزاری فرانسه- یک شیئی ... یک بشقاب پرنده ...

اسکادرانهای بشقاب پرنده در ایتالیا

برخورد خلبان هواپیما با بشقاب پرنده

تحقیق درباره بشقاب پرنده

سازمان ملل - اسوشیتدپرس - اریک - ام، گاینشت ... وزیر گرانادا، در نامه‌ای ... مجمع عمومی سازمان ... تحقیق درباره اجسام توضیحی ...

راننده آرژانتینی سوار بشقاب پرنده شد

وژانپرو- خبرگزاری فرانسه- یک راننده آرژانتینی ... ساعت در داخل یک بشقاب پرنده گذرانده و به ... ت بدنش به ۴۲ درجه رسیده وهمچنا...

شیء نورانی فضائی

ریبابا- خبرگزاری فرانسه- در کوییابا، در مرکز برزیل ... شد که یک شیء فضائی ناشناس دو نوجوان برزیلی ... منطقه ربوده و برده است.

... بنام مانوئل روبرتو گفت ... با پسر عمویش ...

بالای بوگوتا پرواز کند و مر... به برج مراقبت بگوید: «به ... فرود آیم: کور ... گاه چها...

برخورد نزدیک از نوع اول...
مشاهده اشیاء ناشناس فضائی
برخورد نزدیک از نوع دوم...
آثار عینی از اشیاء ناشناس فضائی
برخورد نزدیک از نوع سوم...
لمس اشیاء ناشناس فضائی
در کائنات... ما تنها نیستیم

کمپانی کلمبیا باکمال افتخار تقدیم میکند

برخورد نزدیک از نوع سوم

فیلمی تازه از: استیون اسپیلبرگ

سازنده فیلم معروف و رکوردشکن «آرواره‌ها»

باشرکت: ریچارد دریفوس -تری‌گار- ملیندا دیلون و فرانسوا تروفو

CLOSE ENCOUNTERS
OF THE THIRD KIND

شنبه مجله دنیای ورزش

پلیس راه میگوید:

چنانچه اتومبیل شما به علت نقص فنی متوقف گردید خود رو را به قسمت شانه خاکی جاده و یا پارکینگهای موجود منتقل نموده و از وسائل ایمنی شامل مثلث شبرنگ یا چراغ چشمک زن استفاده فرمائید.

عید برای تفریح و خنده و شادی بوجود آمده و ما بهترین فیلم کمدی موجود را برای تعطیلات نوروز شما گلچین کرده‌ایم تا با تمام افراد خانواده خود بتماشای آن بیائید و از دیدنش لذت ببرید

از صبح سه شنبه اول فروردین ۲۵۳۷ برنامه ویژه نوروز

سینما شهر تماشا

سینمای ممتاز ۴ ستاره ****

ژان پل بلموندو راکوئل ولش

درفیلمی از: کلودزیدی

Animal حیوان

پخش از پانرفیلم

چهره اقتصاد ایران در سال گذشته

سال ۳۶، سال رویارویی با غول تورم بود

*** رشد هزینه زندگی ۲۵ در صد است. * رشد سرمایه گذاری در بخش ساختمان تا ۹ درصد برآورد می شود. * تقاضاهای پولی ۸/۴ درصد افزایش یافت. * رشد تولید ناخالص داخلی بدون نفت، حدود ۹ درصد به قیمت های ثابت بود. * موجودی ارزی کشور از ۱۲ میلیارد دلار تجاوز کرد * حجم اعتبارات سیستم بانکی به بخش خصوصی در آخرسال به حدود ۱۸۰۰ میلیارد ریال رسید**

سال ۲۵۳۶ را در حالی پشت سرگذاشتیم که از شدت عدم تعادلهای کلی اقتصاد کشور تاحدودی کاسته شد.

در نیمه اول سال، فعالیتهای صنعتی کشور در نتیجه مشکلاتی نظیر کمبود برق، از رشد کمتری برخوردار بود، معهذا براساس برآوردهای مقدماتی تولید ناخالص ملی از مرز ۷۰ میلیارد دلار گذشته است. باین ترتیب انتظار میرود که درآمد سرانه در پایان سال جاری بحدود ۲۳۰۰ دلار برسد.

تولید نا خالص ملی

رشد سرمایه گذاری در بخش ساختمان تاپایان سال بین ۸ تا۹ درصد برآورد میشود. بموازات این تغییرات، نقدینگی بخش خصوصی که نشان دهنده تقاضاهای پولی است در نیمه اول سال فقط ۸/۴ درصد افزایش یافت و تقریبا این روند با مختصر نوسانی تا آخر سال حفظ شده است. اما با وجودیکه اثرات تقلیل نسبی رشد تقاضای کل تا حدودی برسطح قیمتها منعکس شده، معهذا براساس برآوردهائی که تاکنون صورت گرفته است متوسط رشد شاخص بهای کالاها و خدمات مصرفی (هزینه زندگی) تا آخر سال، ۲۵ در صدوشاخص بهای عمده فروشی ۱۵ درصد خواهد بود.

بهرحال با وجود محدودیت های نیروی انسانی وتنگناهای زیربنائی و کمبود پاره‌ای از مصالح ساختمانی ونیز کاهش حجم صادرات نفت، رشد تولید ناخالص داخلی بدون نفت حدود ۹ درصد به قیمتهای ثابت برآورده شده است.

ذخائر ارزی کشور

در مورد وضع ارزی براساس آمار رسمی موجود، در نمیه اول سال حساب جاری موازنه ارزی کشور ۸۴۹ میلیون دلار مازاد داشت و رویهمرفته مازاد ارزی دراین مدت معادل ۱۲۲۹ میلیون دلار بود.

براساس آخرین برآورد، موجودی ارزی کشور هم اکنون به بیش از ۱۲ میلیارد دلار رسیده است که بهمین میزان بذخائر خارجی سیستم بانکی کشور افزوده میشود. در زمینه بازرگانی خارجی در نیمه اول حدود ۸/۳ میلیون تن کالا به ارزش ۶۹۸۱ میلیون ریال وارد کشور و ترخیص شده است این رقم در اخر سال جاری بمرز ۱۶ میلیون تن رسید.

در نیمه اول امسال همزمان با کاهش نسبی رشد فعالیتهای اقتصادی از رشد فعالیتهای سیستم بانکی کشور نسبت بدوره مشابه سال قبل کاسته شد.

سیاست های پولی و اعتباری

در سال جاری خط مشی سیاست های پولی و اعتباری در جهت تعدیل رشد نقدینگی و هماهنگ نمودن آن با احتیاجات اقتصادی کشور و جلوگیری از تشدید عدم تعادلهای اساسی در سطوح کلی و محدود کردن رشد سریع قیمتها بود بهمین منظور تنزیل مجدد و حداکثر نرخ بهره در مورد سپرده های پس انداز و مدت دار «وامها و اعتبارات بانکهای تجارتی» وامهای ساختمانی بانکهای تخصصی بالا برده شد.

حجم اعتبارات سیستم بانکی به بخش خصوصی در آخرسال جاری بحدود ۱۸۰۰ میلیارد ریال رسید ـ در ششماهه اول سال جاری مانده وامها واعتبارات سیستم بانکی به بخش خصوصی ۱۶۶۶/۲ میلیارد ریال بود.

بطور کلی درسال جاری از سرعت رشد نقدینگی بخش خصوصی کاسته شد وبراساس آخرین آمار رسمی که در دست است رشد نقدینگی (حجم پول وشبه پول) از حدود ۱۹ درصد در ششماهه اول سال گذشته بحدود ۸ درصد در ششماهه اول امسال محدود شد.

کاهش رشد نقدینگی درسال جاری ناشی از کاهش رشد آثار انبساطی عملیات مالی بخش دولتی از یکسو وافزایش سریع رشد پرداختهای ارزی بخش خصوصی بابت کالاها و خدمات ازسوی دیگر است.

درسال جاری سیاست های پولی واعتباری درادامه خط مشی سالهای قبل و همگام با سایر سیاستهای اقتصادی در جهت مبارزه با تورم بود.

تعیین حد مجاز اعتبارات

در اجرای این سیاست بانک مرکزی علاوه برتعیین حدمجاز اعتبارات برای تمام سال، نرخ های بهره را نیز مورد تجدید نظر قرار داد و از تاریخ ۲۵ خرداد، نرخ رسمی تنزیل مجدد حداکثر نرخ بهره سپرده های پس انداز و مدت داروحداکثر نرخهای بهره وامها واعتبارات غیرساختمانی بانکهای تجارتی یک درصد بالا برده شد. همچنین نرخ بهره وامهای ساختمانی بانکهای تجارتی ۳ در صد و نرخ بهره وامهای ساختمانی بانکهای تخصصی ۱ درصد افزایش داده شد.

افزایش هزینه زندگی

در نیمه اول امسال سطح عمومی قیمتهارو بافزایش بود و شاخص های قیمت بویژه در سطح خرده فروشی ۲۹/۷ درصد نسبت بمدت مشابه سال قبل افزایش یافت اما با اجرای سیاستهای ضدتورمی پیش بینی میشود که این رقم در پایان سال جاری از حدود ۲۵ درصد تجاوز نکند.

شاخص بهای عمده فروشی نیزروندی مشابه با شاخص بهای کالاها و خدمات مصرفی داشت پیش بینی میشود که رشد شاخص بهای عمده فروشی در پایان سال جاری حدود ۱۵ درصد باشد.

اوضاع اقتصادی در سال آینده

اوضاع اقتصادی در سال آینده

آنچه که تاکنون اشاره شد مربوط بوضع اقتصادی کشور در سالی که بپایان آن رسیدیم بود، ولی آنچه که مربوط باوضاع اقتصادی کشور در سال آینده است با بررسی کوتاهی ازارقام بودجه روشن خواهد شد.

بودجه کل کشور برای سال آینده در سطح ۴۱۷۹ میلیارد ریال تنظیم شده است که در مقایسه با بودجه سال جاری، رشدی معادل ۱۷ درصد دارد. برای جلوگیری از آثار انبساطی بودجه، دولت درحد امکان اجرای طرحها و تعهدات جدیدی را که از اولویت کمتری برخوردار بوده منظور نکرده است.

ایجاد شرایط مناسب برای تداوم رشد

بودجه در چهار چوب سیاست های دولت براساس ایجاد شرایطی مناسب برای تداوم رشد معقول و متعادل اقتصادی و اجتماعی تدوین شده است ادامه مبارزه با تورم از میان برداشتن تنگناها و کاستن ضایعات از هدفهای دیگر بودجه است که در سال آینده بدان عمل خواهد شد.

در زمینه امور اقتصادی دولت ضمن فراهم آوردن تسهیلات لازم برای فعالیتهای بخش خصوصی از هرنوع سرمایه گذاری که مردم قادر بانجام آن باشند خودداری خواهد کرد، ولی برای آندسته از فعالیتهای اقتصادی که دولت راسا اقدام خواهد کرد اعتباری معادل ۱۲۰۶ میلیارد ریال در نظرگرفته شده است.

ظرفیت ناوگان بازرگانی ایران به ۵۱۰ هزار تن رسید

*** شرکت کشتیرانی خلیج فارس و دریای عمان برای حمل کالا و مسافر تشکیل شد**

از برنامه های اساسی کشتیرانی ملی آریا این است که در تهران و شهرهای صنعتی ایران، ترمینال ویژه برای حمل مستقیم کالا از بنادر به این مراکز احداث نموده و باین ترتیب بازرگانان و صاحبان صنایع می توانند کالای خود را در شهر مورد نظر و یا نزدیکترین ترمینال کالا ترخیص و به مراکز مصرف حمل کنند.

این مطلب را مهندس فرخ رضا معاصر مدیر عامل کشتیرانی ملی آریا در یک مصاحبه مطبوعاتی و رادیو تلویزیونی اعلام داشت.

وی گفت: با تشکیل شرکت کشتیرانی خلیج فارس و دریای عمان از مهر ماه سال آینده فعالیت گسترده خود را در این منطقه آغاز خواهد کرد.

وی اضافه کرد شرکت کشتیرانی خلیج فارس و دریای عمان که صد در صد متعلق به کشتیرانی ملی آریا است هم اکنون سفارش خرید چند کشتی مخصوص که مشخصات آنها با موقعیت جغرافیائی خلیج فارس و دریای عمان هماهنگ است به ژاپن داده است.

این کشتیها علاوه بر حمل کالا، ظرفیت ۵۰ نفر مسافر را دارد و میتوانند بصورت یک خط منظم بین بنادر ایران و کلیه شیخ نشینها و کشورهای منطقه خلیج فارس و دریای عمان کالا و مسافر حمل کند.

*** حجم فعالیت**

مدیر عامل کشتیرانی ملی آریا در مورد حجم فعالیت این شرکت در سال جاری متذکر شد: کشتیرانی ملی آریا در سال جاری توفیق یافت قراردادهای بزرگی با بخش دولتی و بخش خصوصی برای حمل کالا منعقد سازد.

اکنون ظرفیت ناوگان بازرگانی ایران با ۳۶ فروند کشتی به ۵۱۰ هزار تن رسیده است آریا با کشتیهای متعلق به خود بیش از ۱/۵ میلیون تن کالا در سال میتواند حمل کند و در مواقع لزوم با اجاره نمودن کشتیهای دیگر ظرفیت حمل و نقل خود را به چند برابر افزایش دهد.

آریا در سال جاری ۱/۵۸ میلیون تن کالاهای عمومی بخش دولتی و خصوصی و علاوه بر این ۱/۵ میلیون تن کالاهای فله را حمل کرده است و این رقم نسبت به سالهای گذشته رکورد تازه ای محسوب میشود.

مدیر عامل کشتیرانی ملی آریا پس از توجیه سیاست شرکت در مورد در اختیار گرفتن اسکله های ویژه در بنادر ایران بمنظور سرعت بخشیدن به عملیات تخلیه و بارگیری کالای کشتیهای خود به امر آموزش در شرکت ملی آریا اشاره کرد و افزود: در حال حاضر تعدادی از فارغ التحصیلان ایرانی که طبق برنامه مشخص آریا در خارج تحصیل کرده اند در کشتیهای آریا به خدمت در سطوح مختلف اشتغال دارند. ضمنا هم اکنون حدود ۴۰۰ دانشجوی دیگر در دانشگاههای دریائی انگلستان در رشته های فرماندهی ـ مهندسی و مخابرات به کسب دانش دریانوردی مشغول هستند که به ترتیب پس از اتمام دوره تحصیلی خود و کسب تجربه لازم امور فرماندهی ـ افسران ـ مهندسی کشتی را بعهده خواهند گرفت.

نرخ خرید و فروش ارزهای خارجی در بانکهای کشور.

نوع ارز	نرخ خرید به ریال	نرخ فروش
یک دلار امریکا	۷۰/۳۵	۷۰/۶۰
یک دلار کانادا	۶۲/۶۰	۶۲/۹۰
یک دلار استرالیا	۸۰/۸۰	۸۱/۱۰
یک لیره انگلیس	۱۳۴/۷۰	۱۳۶/۵۰
یک مارک آلمان غربی	۳۴/۶۰	۳۵
یک فرانک سوئیس	۳۷/۶۰	۳۸
یک فرانک فرانسه	۱۵	۱۵/۲۵
یکصد فرانک بلژیک	۲۲۲/۵۰	۲۲۴/۵۰
یکصد لیر ایتالیا	۸/۱۵	۸/۳۰
یک فلورن هلند	۳۲/۳	۳۲/۷۰
یک کورن سوئد	۱۵/۲۵	۱۵/۴۵
یک کورن نروژ	۱۳/۲۵	۱۳/۴۰
یک شلینگ اتریش	۱۲/۵۰	۱۲/۶۵
یکصد ین ژاپن	۴/۷۷	۴/۸۷
یکصد روپیه هندوستان	۳۰/۵۰	۳۰/۹۰
یک دینار کویت	۸۶۵	۸۸۵
یک دینار عراق	۲۵۱/۰۰	۲۵۶/۰۰
یک دینار بحرین	۲۳۸/۵۰	۲۴۱/۰۰
یک ریال سعودی	۱۸۰/۰۰	۱۸۵/۰۰
یک درهم امارات متحده عربی	۲۰/۱۵	۲۰/۶۵
	۱۷/۹۰	۱۸/۸۰

فروش وخدمات بعدازفروش محصولات جنرال موتورز ایران فقط ازطریق عاملین مجاز انجام میگردد

بدینوسیله نام و آدرس و شماره تلفن عاملین مجاز فروش و خدمات بعداز فروش اتومبیلهای کادیلاک ـ بیوک ـ شورلت ایران و وانت شورلت که براساس قرارداد رسمی درمقابل شرکت و مشتریان مسئول میباشند برای اطلاع عموم درج میگردد.

مشاهده شده است چون افراد غیر مسئول نیز مبادرت به فروش کادیلاک ـ بیوک ـ و شورلت ایران نموده و موجبات شکایت خریداران محترم را فراهم میکنند از کلیه مشتریان محصولات جنرال موتورز ایران تقاضا دارد اتومبیلهای مورد نیاز خود را فقط از طریق عاملین مجاز این شرکت تامین نمایند.

CHEVROLET IRAN — BUICK — Seville BY CADILLAC

عاملین مجاز کادیلاک ـ بیوک و شورلت ایران

تهران

شرکت اتوآیزنهاور جاده مخصوص کرج کیلومتر ۵ تلفن ۹۶۳۵۹۶، ۹۵۶۹۹۸، ۹۵۸۴۴۷

★ شرکت اتو پرس اینترنشنال جاده آبعلی ۲ کیلومتری دوراهی تهران پارس تلفن ۷۸۲۷۹۹، ۳۴۴۰۷۸، ۳۴۰۹۹۴، ۷۸۴۷۹۳

★ شرکت اتو پارس جاده قدیم شمیران شماره ۲۳۴ تلفن ۳ ـ ۷۵۱۵۶۱.

★ شرکت بانتوس خیابان میرداماد شماره ۱۶ تلفن ۲۲۳۶۳۲، ۲۲۹۲۹۶، ۲۲۱۵۳۲

★ **اصفهان** محمد سلامتیان بلوار کوروش تلفن ۴۴۷۵۷ خیابان انوشیروان تلفن ۳۰۲۸۴ (۰۳۱)

★ **شیراز** نصرالله حریت بلوار پیرنیا تلفن ۹ ـ ۲۴۷۴۶ (۰۳۳۱)

★ **گنبدکاووس** شرکت اتو دشت خیابان پهلوی جنوبی تلفن ۶۶۱۱ (۰۲۷۲۱)

★ **مشهد** شرکت اتفاق (۱) خیابان پهلوی جنب بانک ملی تلفن ۲۳۶۳۵، ۲۸۸۰۰ (۰۵۱) شماره (۲) خیابان وکیل آباد تلفن ۳۰۶۴۰

عاملین مجاز بیوک و شورلت ایران

تهران

★ شرکت اتفاق خیابان شاهرضا پیچ شمیران تلفن ۷۵۰۱۹۳، ۷۵۸۵۳۶

★ شرکت اتوکرملو خیابان بهار شیراز جنب پمپ بنزین تلفن ۷۵۹۰۰۰، ۷۶۸۰۰۰

★ **آمل** برادران جمشیدی مقابل پلیس راه آمل ـ تهران تلفن ۳۱۹۸، ۳۰۰۴ (۰۲۴۲۱)

★ **اهواز** بازرگانی محمدعلی قمیشی و پسران میدان ششم بهمن تلفن ۲۳۲۱۴ ـ ۲۴۴۳۷ ـ ۲۴۶۶۶ (۰۶۱)

★ **بابل** ایران ماشین کیلومتر ۲ جاده بابل ـ آمل تلفن ۴۴۹۰ (۰۲۴۱)

★ **خرم آباد** علی اکبر حافظی خیابان ۲۵ شهریور جنب بلوار تلفن ۲۵۶۸ ـ ۳۳۵۰ (۰۶۶۱)

★ **خرمشهر** عباس عبدی زاده خرمشهر ـ خیابان فردوسی تلفن ۶۹۳۳ ـ ۲۲۶۷

رشت شرکت آلبوک خیابان شاهپور تلفن ۲۳۰۰۶ ـ ۱۷۱۸۷ (۰۲۳۱)

★ **رضائیه** شرکت لارج بلوار کوروش روبروی تلویزیون تلفن ۴۵۲۷.

★ **قم** تهران موتورز خیابان اصفهان سالاریه تلفن ۳۲۴۸ (۰۲۵۱)

★ **کرمان** اکبر حیدری خیابان شاهپور تلفن ۹۱۲۹۵ (۰۳۴۱)

★ **کرمانشاه** شرکت کرافت ماشین بلوار طاق بوستان خیابان شاه شماره ۷۶ تلفن ۹۱۸۶۶، ۵۳۹۳، ۶۳۹۳ (۰۴۳۱)

★ **گرگان** بازرگانی یحیی داروئی خیابان ششم بهمن میدان نادر تلفن ۲۵۱۴، ۲۹۰۹ (۰۲۷۱)

★ **نکاء** صفرعلی نیگزاد خیابان شاه عباس کبیر

★ **یزد** شرکت تراک نیرو خیابان ولیعهد تلفن ۳۴۵۱ ـ ۵۹۵۱ (مستقیم عامل) (۰۳۵۱)

★ اسامی که با ستاره مشخص شده اند عاملین مجاز فروش وانت شورلت نیز میباشند.

ضمنا" از کلیه مشتریان محترم محصولات جنرال موتورز ایران درخواست میشود در صورت مواجه شدن با هرگونه اشکال احتمالی کتبا" به مسئولان این شرکت اطلاع فرمایند تا نسبت برفع آن اقدام وراهنمائی لازم بعمل آید.

GM IRAN

لطفا" این آگهی را از روزنامه بریده و نزد خود نگهدارید.

همزمان باسالگرد یکصدمین زادروز اعلیحضرت رضاشاه کبیر

بهره برداری از انبارهای عمومی اصفهان طی مراسم باشکوهی آغاز گردید

همزمان با یکصدمین سالگرد زاد روز اعلیحضرت رضاشاه کبیر ساعت ده صبح روز چهارشنبه ۲۴ اسفند بهره برداری از انبارهای عمومی اصفهان در کیلومتر ۷ جاده شیراز ـ اصفهان آغاز شد. در این مراسم آقای اکبرزاد استاندار اصفهان چند تن از مسئولان سازمانهای اداری اعضاء هیئت مدیره اطاق بازرگانی اصفهان و گروهی از بازرگانان و طبقات مختلف مردم حضور داشتند.

*** نقش انبارهای عمومی**

در این مراسم ابتدا آقای محمد علی معین امین رئیس اطاق صنایع و معادن و بازرگانی اصفهان بتقارن روز فرخنده ۲۴ اسفند با بهره برداری از انبارهای عمومی اشاره کرد و از کمکهای آقای زاد استاندار اصفهان بخاطر تخصیص زمین مورد نیاز سپاسگزاری کرد.

آقای معین امین ضمن یادآوری خدمات اعلیحضرت رضا شاه کبیر گفت:

کشور ما که با سرعتی شگفت آور بسوی پیشرفت و ترقی گام برمیدارد از نظر تکنیک و صنعت در شمار کشورهای بزرگ محسوب کشورهای بزرگ محسوب میشود از هر جهت مدیون فداکاریها و اقدامات اعلیحضرت رضا شاه کبیر است. آقای محمد علی معین امین در گوشه دیگر از سخنان خود از اقدام صاحبان صنایع و بازرگانان اصفهان در امر سرمایه گذاری در ایجاد انبارهای عمومی به نیکی یاد کرد و توفیق آنان را در امر سرمایه گذاری در جهات مختلف خواستار شد.

وی همچنین اثرات تاسیس انبارهای عمومی را در جهت سرعت بخشیدن بکار صاحبان صنایع جلوگیری از ضایعات و تخلیه کالاهای گوناگون یادآور شد و اظهار امیدواری کرد که انبارهای دیگر نیز در مرحله دوم برنامه ریزی ایجاد گردد.

آقای امین در پایان سخنان خود بار دیگر از کمکهای آقای زاد استاندار اصفهان در امر واگذاری زمین تشکر کرد و درخواست نمود که اجازه بهره برداری از انبارهای عمومی را در این روز تاریخی صادر نمایند.

*** ۱۰۰ هزار تن ظرفیت**

سپس آقای نوائی مدیر عامل شرکت سهامی عام انبارهای عمومی اصفهان اظهار داشت:

فکر تاسیس و ایجاد انبارهای عمومی در اصفهان با الهام از نیات پاک شاهنشاه آریامهر و با توجه به نیازی که این شهر صنعتی و بازرگانی بوجود چنین تاسیساتی داشت و بانگرش برامر حفاظت و تامین کالاهای بازرگانی جامه عمل بخود گرفت و عملیات ساختمانی آن در زمینی بمساحت ۵۵۹۰۰۰ متر مربع آغاز شد.

در مرحله اول انبارهای عمومی تا یکصد هزار تن ظرفیت دارد و مطابق با پیشرفته ترین استانداردهای بین المللی ساخته شده است. در مرحله بعدی نیز در زمینی به مساحت ۱۱۶۰۰۰ متر مربع پارکینگ و انبار و بارانداز با رعایت کلیه اصول ایمنی و حفاظتی احداث خواهد شد که پیش بینی میشود تا ۱۵ سال دیگر برای پذیرش کالاهای وارداتی منطقه اصفهان کافی باشد.

وی افزود در مرحله اول مبلغ ۲۰۰/۰۰۰/۰۰۰ ریال از طرف بازرگانان و صاحبان صنایع اصفهان سرمایه گذاری شد و ۳۰۰/۰۰۰/۰۰۰ ریال از بانک توسعه صنعتی و معدنی وام گرفته شد.

همچنین مراحل توسعه باراندازها و انبارهای عمومی تا ۵ سال آینده پیش بینی و طرح ریزی شده است.

*** دو موضوع اساسی و مهم**

پس از آن آقای خجسته رئیس گمرک اصفهان اظهار داشت:

استقرار واحد جدید گمرکی اصفهان و ایجاد انبارهای وسیع و مجهزی که امروز بنظرتان میرسد بیانگر دو موضوع اساسی است موضوع اساسی نخست اعمال و اجرای هر چه بیشتر و همه جانبه تر اصل عدم تمرکز است که در اجرای سیاست دولت کوشش های وسیع و مستمری بعمل آمده است تا حتی المقدور در کنار هر واحد تولیدی که قابلیت و ظرفیت لازم را برای خود کفا شدن تشریفات گمرکی داشته باشد یک واحد گمرکی ایجاد شود.

باین ترتیب با آغاز فعالیت این واحد بخش صنایع و واحدهای تولیدی و فعالیت های تجاری اصفهان از مراجعه به سایر مرزها و بویژه از خدماتی که تا کنون از پایتخت دریافت مینموده اند بی نیاز شده و کاملا قادر خواهند بود کلیه فعالیت های مربوط به تخلیه ـ توقف ـ نگهداری و ترخیص کالا را در اصفهان انجام دهند و باین ترتیب علاوه بر آنکه بعلت جلوگیری از تخلیه مکرر کالا در انبارهای مرز یا پایتخت صرفه جوئی قابل ملاحظه ای در هزینه های مختلف بویژه تخلیه و بارگیری های مکرر حاصل میشود بمیزان بسیار موثری نیز در کاهش ضایعات موثر خواهد بود.

موضوع اساسی دوم بهره گیری از توانائی ها و قابلیت های بخش خصوصی در انجام آن قسمت از خدمات گمرکی است، هدف از اجرای این سیاست اینست که تا آنجا که بخش خصوصی آمادگی داشته باشد آن قسمت از وظائف تصدی گمرک به آن بخش واگذار گردد تا قابلیت ها و مهارتهائی که فراهم کردن آن با گشایشها و مقدورات تصمیم گیری بخش خصوصی منطبق تر است در خدمت واردات و صادرات کشور قرار گیرد و در نتیجه سرعت ـ سهولت و بازده بیشتر عاید وارد کنندگان و صاحبان کالا و ترخیص کنندگان بشود.

آنگاه آقای دستغیب معاون گمرک ایران در منطقه مرکز و شمال ضمن اظهار خوشوقتی از تقارن این روز با آغاز بهره برداری از انبارهای عمومی توفیق کلیه خدمتگزاران به مملکت را آرزو کرد. در این جلسه آقای زاد استاندار استان اصفهان اظهار داشت:

در اسفند ماه سال ۲۵۳۳ هنگامی که شاهنشاه آریامهر به اصفهان تشریف فرما شدند مقامات استان را بحضور پذیرفتند و نمودارهای گوناگونی از نظر مبارکشان گذشت. با توجه به پیش بینی جهش های اقتصادی این منطقه و اهمیت استراتژی آن لزوم ایجاد واحدهائی از این نوع کاملا احساس شد و بدنبال آن با همکاری ارزنده صاحبان صنایع و اصناف تحقق این مهم صورت واقعیت بخود گرفت.

استاندار اصفهان اضافه کرد علت انتخاب این محل بعلت مجاور بودن در کنار راه آهن و شاهراه اصفهان ـ شیراز است و ما توانستیم با همت بخش خصوصی و موسسات دیگر ملی این برنامه را بانجام برسانیم.

استاندار اصفهان در پایان سخنان خود گفت:

گمرک هم در اینجا مستقر شده تا صاحبان کالا و ارباب رجوع بتوانند بخدمات گمرکی دسترسی داشته باشند. آقای استاندار افزود درآینده سردخانه بزرگی برای نگهداری کالاهای خراب شدنی ساخته خواهد شد و در صورت لزوم نظیر چنین واحدی در نقطه دیگری از اصفهان ایجاد خواهد شد.

این مراسم با آغاز بهره برداری از انبارهای عمومی ساعت ده و سی دقیقه پایان یافت.

آقای محمد علی معین امین رئیس اتاق صنایع و معادن اصفهان، طی سخنانی نقش انبارهای عمومی را در جهت سرعت بخشیدن بکار صاحبان صنایع و تخلیه کالا و جلوگیری از ضایعات تشریح کرد.

آقای اکبرزاد استاندار اصفهان طی سخنانی به لزوم ایجاد واحدهائی از قبیل انبارهای عمومی در اصفهان اشاره کرد.

* تریلرهای حامل بار، محمولات خود را با آغاز بهره برداری از انبارهای عمومی در این انبارها تخلیه می کنند.

سینما حافظ: دزد ناشناس

سینمای کسری: درد عشق

برنامه سینماها

تماشای فیلمهائیکه با علامت (×) مشخص شده برای اشخاص کمتر از ۱۸ سال ممنوع است

* فستیوال فیلمهای هندی
حافظ (۳۹۱۰۷۴) ۱۰/۳۰ـ ۲/۳۰ـ ۴/۳۰ـ ۶/۳۰ـ ۸/۳۰
* فستیوال فیلمهای ۷۰ میلیمتری استریوفونیک (امشب ویلن زن روی بام
کریستال (۳۱۷۶۷۵) ۹ـ ۱۲ـ ۳ـ ۶ـ ۹
* فستیوال فیلمهای هندی
ایفل (۳۱۱۴۷۷) ۱۰/۳۰ـ ۱/۳۰ـ ۴/۳۰ـ ۸
* آزادی
شهر قشنگ (۶۴۷۷۷۷) ۱۱ـ ۲ـ ۵ـ ۸
* آلامو ـ رنگی ـ لورنس هاروی
برلیان (۳۹۳۵۳۵) ۹ـ ۱۱ـ ۱ـ ۳ـ ۵ـ ۷ـ ۹
* انسان وحشی حیوان وحشی ـ رنگی
ب.ب (۸۲۹۶۴۱) ۱۰ـ ۱۲ـ ۲ـ ۴ـ ۶ـ ۸ـ ۱۰
* انتقام مرگ بروس لی
دروازه طلائی (۳۵۲۱۶۰) ۹ـ ۱۱ـ ۱ـ ۳ـ ۵ـ ۷ـ ۹
* ابر مرد ـ ناصر ملک مطیعی
مارلیک (۹۶۳۶۱۶) ۱۱ـ ۱ـ ۳ـ ۵ـ ۷ـ ۹
* آواره های کوسه ـ رنگی رابرت شا ـ روی شابدر
پارامونت (۶۴۸۳۲۱) ۱۱/۱۵ ـ ۲/۳۰ ـ ۵ـ ۷/۳۰ ـ ۱۰
شهر فرنگ (۶۲۷۶۲۸) ۱۰/۳۰ـ ۱۲/۴۵ ـ ۳ ـ ۵/۳۰ ـ ۸ ـ ۱۰
ریولی (۷۵۷۷۷۷) ۱۱/۱۵ ـ ۱ـ ۲/۳۰ـ ۵ـ ۷/۳۰ـ ۱۰
کابری (۹۲۸۴۰۱) ۱۱ـ ۱ـ ۳ـ ۵ـ ۷ـ ۹
* (×) باکره عشوه گر ـ رنگی ـ گلوریاگیدا
تاج (۳۱۳۸۶۴) ۱۰ـ ۱۲ـ ۲ـ ۴ـ ۶ـ ۸ـ ۱۰
* بیوه پر اشتیاق ـ سینما سکوپ رنگی
پارک (۳۱۹۶۳۷) ۹ـ ۱۱ـ ۱ـ ۳ـ ۵ـ ۷ـ ۹
* باکره جنگل ـ یک مرد. یک اسب. یک اسلحه
فلور (۵۲۸۰۹۶) ۹ـ ۱۱ـ ۱ـ ۳ـ ۵ـ ۷ـ ۹
* پیشتازان مرگ ـ سینما سکوپ رنگی
سهیلا (۳۱۶۴۲۴) ۱۰/۳۰ـ ۲/۳۰ـ ۴/۳۰ـ ۶/۳۰ـ ۸/۳۰
ری (۵۲۲۵۷۸) ۹ـ ۱۱ـ ۱ـ ۳ـ ۵ـ ۷ـ ۹
* تاج محل
شهناز (۷۵۴۶۲۶) ۱۰/۳۰ـ ۲/۳۰ـ ۴/۳۰ـ ۶/۳۰ـ ۸/۳۰
* تجربه های قبل از ازدواج ـ رنگی رنزومونتانی ۹/۳۰
بولیدور (۸۹۲۷۳۱) ۱۱/۳۰ـ ۱/۳۰ـ ۳/۳۰ـ ۵/۳۰ـ ۷/۳۰ـ
* چهار سوار ترینتی ـ رنگی پیتر لی
رویال (۸۲۹۷۸۵) ۱۰ـ ۱۲ـ ۲ـ ۴ـ ۶ـ ۸ـ ۱۰ـ
* (×) چهاردختر شیطون رنگی ـ رابرت لیونیکستون ۹/۳۰
شهر تماشا (۸۹۸۶۸۶) ۱۱/۳۰ـ ۱/۳۰ـ ۳/۳۰ـ ۵/۳۰ـ ۷/۳۰ـ
* خشم سامورای و پشمالو
آسمان آبی (۳۴۱۶۶۸) ۹ـ ۱۱ـ ۱ـ ۳ـ ۵ـ ۷ـ ۹
* در امتداد شب ـ گوگوش ـ سعید کنگرانی
سانترال (۹۲۸۶۸۶) ۱۱ـ ۴/۴۵ـ ۵ـ ۷/۱۵ـ ۹/۳۰
مولن روژ (۷۵۲۹۲۹) ۱۱ـ ۳/۳۰ـ ۵/۳۰ـ ۷/۳۰ـ ۹/۳۰
گلدیس (۶۲۸۷۱۳) ۱۰ـ ۱۲/۳۰ـ ۳ـ ۵/۳۰ـ ۸ـ ۱۰
* دینامیت ـ رنگی ـ وارن اوتسی
رادیوسیتی (۶۴۳۲۲۰) ۱۱/۱۵ـ ۱/۳۰ـ ۳/۳۰ـ ۵/۳۰ـ ۷/۳۰ـ
* دختران ۷ دریا ـ رنگی ـ سونیا ژانین
ادئون (۳۶۸۱۱۸) ۱۱ـ ۱ـ ۳ـ ۵ـ ۷ـ ۹
لیدو (۵۴۱۲۸۲) ۹ـ ۱۱ـ ۱ـ ۳ـ ۵ـ ۷ـ ۹
پانوراما (۳۴۴۷۵۰) ۱۰ـ ۱۲ـ ۲ـ ۴ـ ۶ـ ۸ـ ۱۰
* درد عشق ـ رنگی ـ با شرکت آنافونو
کسری (۸۲۶۹۳۹) ۱۰/۳۰ـ ۲ـ ۴ـ ۶ـ ۸ـ ۱۰
* راکی ـ رنگی ـ سیلوستر استالونه
دیاموند (۸۲۸۴۰۰) ۱۱/۱۵ـ ۲/۳۰ـ ۵ـ ۷/۳۰ـ ۱۰
* راه بزرگ آبی ـ رنگی ـ ایومونتان
شهر قصه (۶۲۷۲۹۰) ۱۱ـ ۲ـ ۴ـ ۶ـ ۸ـ ۱۰
* زورو ـ دختر میهن پرست
البرز (۳۰۴۲۵۸) ۸/۳۰ ـ ۱۲ـ ۳/۳۰ـ ۷ـ ۸/۳۰
* (×) سونیای آشوبگر ـ رنگی ـ کارمن ویلانی
آسیا (۶۴۲۹۰۹) ۱۰/۳۰ـ ۱۲ـ ۲ـ ۴ـ ۶ـ ۸ـ ۹/۴۵
* شاهزاده و گدا ـ رنگی ـ چارلتون هستون
آتلانتیک (۸۹۷۱۷۱) ۱۰/۳۰ـ ۱۲/۴۵ـ ۳ـ ۵/۳۰ـ ۷/۴۵ـ ۱۰
* شانگهای جو
مراد (۷۵۳۳۸۲) ۹ـ ۱۱ـ ۱ـ ۳ـ ۵ـ ۷ـ ۹
* صمد بمدرسه میرود ـ پرویز صیاد
ژاله (۳۰۴۲۱۰) ۹ـ ۱۱ـ ۱ـ ۳ـ ۵ـ ۷ـ ۹
* طوفان زندگی ـ رنگی ـ آمیتاب بچن
همای (۳۱۱۶۶۹) ۱۰/۳۰ـ ۲/۳۰ـ ۴/۳۰ـ ۶/۳۰ـ ۸/۳۰
* عنبر ـ راج کاپور ـ نرگس
ارانوس (۵۲۷۹۷۱) ۱۰/۳۰ـ ۱۲/۳۰ـ ۲/۳۰ـ ۴/۳۰ـ ۶/۳۰ـ ۸/۳۰
* (×) عشق من، آگاتا ـ رنگی ـ ماسیمورانیری
دیانا (۶۴۷۳۶۵) ۱۱/۳۰ـ ۱/۳۰ـ ۳/۳۰ـ ۵/۳۰ـ ۷/۳۰ـ ۹/۳۰
* فرودگاه ۷۵ ـ رنگی ـ چارلتون هستون
امپایر (۸۹۳۹۴۲) ۱۱/۱۵ـ ۱۱/۳۰ـ ۳/۳۰ـ ۵/۳۰ـ ۷/۳۰ـ ۹/۴۵
* قاصدک ـ نوش آفرین ـ آرام ـ سعید راد
اونیورسال (۹۲۶۹۵۳) ۱۱ـ ۱ـ ۳ـ ۵ـ ۷ـ ۹
ایران (۳۱۶۳۵۴) ۱۰/۳۰ـ ۲/۳۰ـ ۴/۳۰ـ ۶/۳۰ـ ۸/۳۰
ساینا (۳۵۲۴۴۲) ۹ـ ۱۱ـ ۱ـ ۳ـ ۵ـ ۷ـ ۹
تیسفون (۹۵۸۸۸۲) ۱۰ـ ۱۲ـ ۲ـ ۴ـ ۶ـ ۸
موناکو (۷۳۵۵۹۶) ۹ـ ۱۱ـ ۱ـ ۳ـ ۵ـ ۳ـ ۵ـ ۷ـ ۹
دریا (۳۴۱۷۴۶) ۹ـ ۱۱ـ ۱ـ ۳ـ ۵ـ ۷ـ ۹
کارون (۹۵۵۱۶۵) ۱۰/۳۰ـ ۲/۳۰ـ ۴/۳۰ـ ۶/۳۰ـ ۸/۳۰
پرسپولیس (۵۸۱۰۸۲) ۱۰ـ ۱۲ـ ۱ـ ۴ـ ۶ـ ۸
* قویترین مرد دنیا ـ کرت راسل ـ جوفلین ۹/۳۰
گلدن سیتی (۶۶۳۲۶۹) ۱۱/۳۰ـ ۱/۳۰ـ ۳/۳۰ـ ۵/۳۰ـ ۷/۳۰ـ
* قادر ـ بیک ایمانوردی ـ روشنک صدر ـ کامی کسروی
اروپا (۳۰۳۱۷۹) ۱۰/۳۰ـ ۱۲/۳۰ـ ۲/۳۰ـ ۴/۳۰ـ ۶/۳۰ـ ۸/۳۰
شهوند (۳۵۴۰۴۰) ۱۰/۳۰ـ ۱۲/۳۰ـ ۲/۳۰ـ ۴/۳۰ـ ۶/۳۰ـ ۸/۳۰
میامی (۷۵۴۳۲۹) ۹ـ ۱۱ـ ۱ـ ۳ـ ۵ـ ۷ـ ۹
سیلوانا (۳۶۳۷۷۷) ۹ـ ۱۱ـ ۱ـ ۳ـ ۵ـ ۷ـ ۹
کیهان (۵۴۶۳۶۰) ۹ـ ۱۱ـ ۱ـ ۳ـ ۵ـ ۷ـ ۹
پاسارگاد (۳۴۲۷۸۲) ۱۰ـ ۱۲ـ ۴ـ ۶/۱۵ـ ۸/۳۰
توسکا (۵۲۶۵۴۴) ۹ـ ۱۱ـ ۱ـ ۳ـ ۵ـ ۷ـ ۹
المپیا (۹۲۶۷۹۶) ۱۰/۳۰ـ ۱ـ ۳ـ ۵ـ ۷ـ ۹
آستارا (۲۷۴۰۲۲) ۱۰/۳۰ـ ۲/۳۰ـ ـ ـ ۴/۳۰ـ ۶/۴۵ـ ۹
* گذرگاه کاساندرا ـ رنگی ـ سوفیالورن
پلازا (۶۴۴۲۵۵) ۱۱ـ ۱ـ ۳ـ ۵ـ ۷ـ ۹
* مرد سرکش ـ رنگی ـ ارل آونزبی
متروپل (۳۱۹۴۱۰) ۹ـ ۱۱ـ ۱ـ ۳ـ ۵ـ ۷ـ ۹
* مردی باپای اهنین ـ سینما سکوپ رنگی
نادر (۳۱۴۷۹۵) ۹ـ ۱۱ـ ۱ـ ۳ـ ۵ـ ۷ـ ۹
* مردی از تهران ـ رنگی ـ فردین
قصر طلائی (۷۵۹۶۲۴) ۹ـ ۱۱ـ ۱ـ ۳ـ ۵ـ ۷ـ ۹
* مارلین ـ سینما سکوپ ـ رنگی
آریا (۳۱۹۸۸۴) ۹ـ ۱۱ـ ۱ـ ۳ـ ۵ـ ۷ـ ۹
* مدلهای زیبای من ـ رنگی ـ ژان پیر ماریل
ماژستیک (۶۶۸۴۶۱) ۹ـ ۱۱ـ ۱ـ ۳ـ ۵ـ ۷ـ ۹
* نبرد منچوری ـ سینما سکوپ رنگی
رکس (۳۱۸۴۴۲) ۱۰/۳۰ـ ۲/۳۰ـ ۴/۳۰ـ ۶/۳۰ـ ۸/۳۰
* یکشنبه لعنتی ـ رنگی گلندا جکسون
سینه موند (۴۶۸۳۲۲) ۱۱ـ ۳ـ ۵ـ ۷ـ ۹
* ۱۸ ساله گریزپا ـ رنگی ـ انتونیوساباتو
پاسیفیک (۷۵۳۳۱۱) ۱۱ـ ۱/۳۰ـ ۳/۳۰ـ ۵/۳۰ـ ۷/۳۰ـ ۹/۳۰

سینما کریستال
فستیوال فیلمهای ۷۰ میلیمتری استریوفونیک
برنامه امشب: ویلن زن روی بام

عید امسال ـ فقط و فقط یک فیلم....
دو ترینیتی محبوب شما لباسهای کاوبوی و پرگرد و خاک فیلمهای وسترن را از تن در آورده و اینبار بصورت دو پلیس تر و تمیز امریکائی درآمده اند... اما هنوز هم مثل سابق میزنند میکوبند خرد می کنند دعوا راه می اندازند و همه را به خنده و شادی و قهقهه وا می دارند... با اینحساب فقط همین یک فیلم است که می تواند شما را از هر جهت راضی نگهدارد

از صبح سه شنبه اول فروردین ۲۵۳۷

برنامه مخصوص نوروز سینما های
آسیا ـ متروپل

ترنس هیل . بود اسپنسر در فیلم رنگی
دو پلیس زبل

محصول کمپانی کلمبیا و وارنر

در این کلینیک فقط عشاق سینه چاک را معالجه می کنند... البته اگر بتوانند چون پرستار های آن بقدری خوشگلند که مریض های معالجه شده دوباره گرفتار بیماری عشق می شوند..!

از فردا صبح ۲۹ اسفند برنامه نوروز

سینما دیانا سینمای ممتاز ۴ ستاره ****

کلینیک عشق

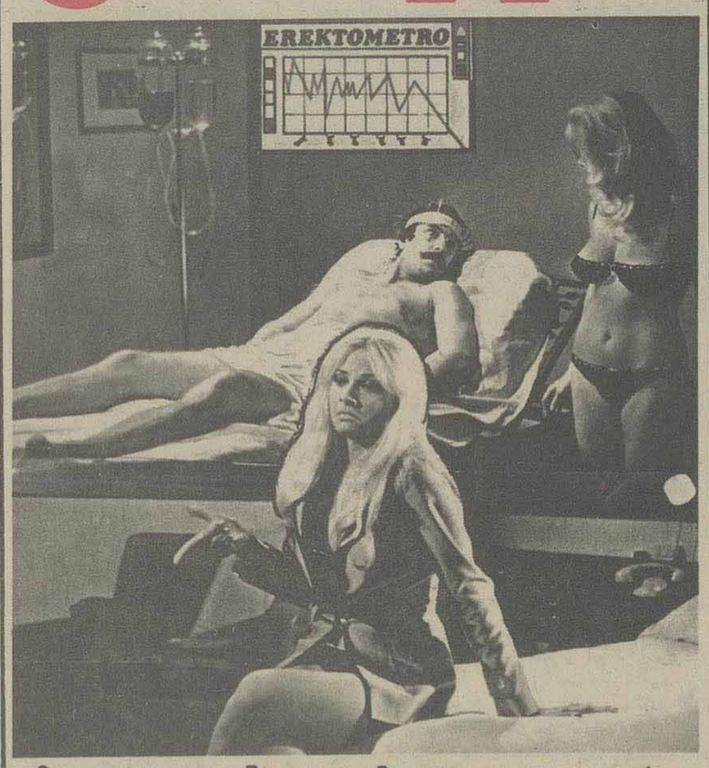

باشرکت: ماریو کولی . ریاد سیمون

تماشای این فیلم برای اشخاص کمتر از ۱۸ سال ممنوع است

نیازمندیهای روزنامه اطلاعات تلفنی آگهی می پذیرد
املاک و مستغلات ۳۱۱۲۳۰-۳۱۱۲۲۹

از صبح سه شنبه
یک فیلم قشنگ و دیدنی
برنامه مخصوص
نوروز سینما
دروازه طلائی

لی ماروین
راجرمور
دو غول سینمای امروز در برابر هم
فریاد شیطان

Thout at the Devil
بکارگردانی: پیتر هانت
باشرکت: ایان هلم
باربارا پارکینز
محصول ممتاز سال ۱۹۷۷

کوسه جنوب ـ نوروز ۲۵۳۷ در ایران

امشب... باکارا تقدیم میکند

هایده
بانوی آواز ایران
نوش آفرین
مازیار
برا
زیردست ترین جیب برجهان

یلدا خواننده خوش صدا و
یک شو کامل ۴ ساعته
رزرو میز ـ تلفنهای
۸۹۵۱۷۷
۸۹۸۲۰۸

کوسه جنوب ـ نوروز ۲۵۳۷ در ایران

آگهی مناقصه

سازمان غله وقند وشکرو چای کشور(دفتر طرح صنایع سیلووتاسیسات ذخیره‌ای) درنظر دارد تهیه وحمل وراه‌اندازی پنجاه دستگاه خنک کننده پرتابل برای خنک کردن سیلو وانبار های خودرا به مناقصه بگذارند . علاقمندان به شرکت درمناقصه میتوانند حداکثر تا آخروقت اداری‌روز ۱۰ر۱ر۳۷ بدفتر طرح صنایع سیلو و تاسیسات ذخیره‌ای واقع درخیابان عباس‌آباد خیابان کوه‌نور کوچه هفتم پلاک ۴۳ مراجعه واسناد مناقصه را دریافت نمایند پیشنهادات تا آخر وقت اداری‌روز ۲۶ر۱ر۳۷ بایستی بدفتر مذکور تسلیم گردد.

تقی هیئت
مدیر کل دفتر طرح صنایع سیلو وتاسیسات ذخیره‌ای

اطلاعات هفتگی مجله دلخواه شما

سامورائی در زبان ژاپنی مترادف است با سلحشور و جوانمرد و هر که در راه حق و حقیقت مبارزه کند او را سامورائی می نامند....اما این یک سامورائی ژاپنی نیست سیاه بزن بهادر و گردن کلفتی است که مشتهای کوبنده خود را علیه جنایتکاران بکار می برد و مانند سامورائی ها حتی از مرگ ابائی ندارد

از صبح سه شنبه اول فروردین برنامه نوروز فقط

سینما سانترال سینمای ممتاز ۴ ستاره ****

آخرین و قویترین فیلم پر تحرک هنرپیشه سیاهپوست امریکائی «جیم کلی» مردی که چون شیر بیباک، چون یوزپلنگ چابک و چون روباه زرنگ و مکار است

جیم کلی در نقش
سامورائی سیاه

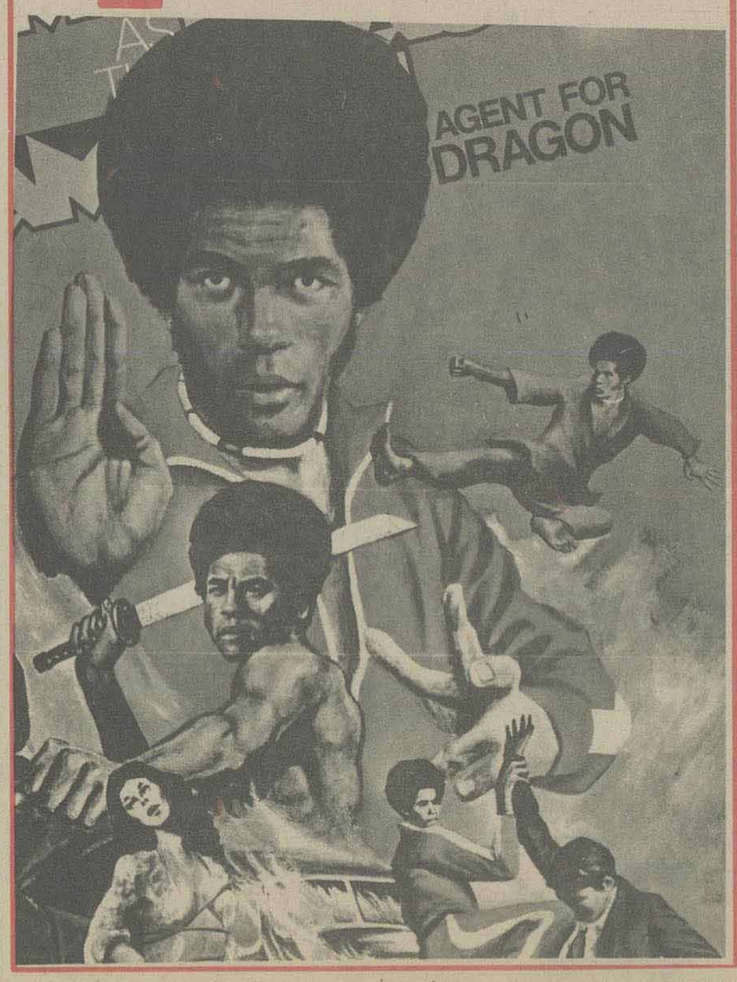

برای رزرو بلیت گیشه سینما همه روزه آمادگی دارد

کوسه جنوب ـ نوروز ۲۵۳۷ در ایران

امشب... امشب
شکوفه نو
آواز ایران و ستارگان بین المللی برای شما برنامه دارند در بزرگان

مهستی
شهره
ماریا پرادو
و... نورمن ویزدوم
کمدین محبوب و هنرمند خانواده ها
سید کریم
علاءالدین
شعبده باز که چشمها را خیره میکند
پرنسس شهرزاد
افسانه‌ای زیبا از شرق
سرزمین رویائی هزار و یکشب
تلفن های رزرو
۵۴۴۰۴۴-۵۴۳۰۳۳

کوسه جنوب ـ نوروز ۲۵۳۷ در ایران

سینمای هند برای نوروز امسال شما یک ارمغان جالب و تماشائی تدارک دیده است

از فردا صبح فقط در

سینما همای
قشنگترین برنامه ویژه نوروز امسال

هیلی
MILI
رنگی . ایستمن کالر

باشرکت: آشوک کمار
آمیتاب بچن

کوسه جنوب ـ نوروز ۲۵۳۷ در ایران

امشب... امشب... در یکباره
ونک

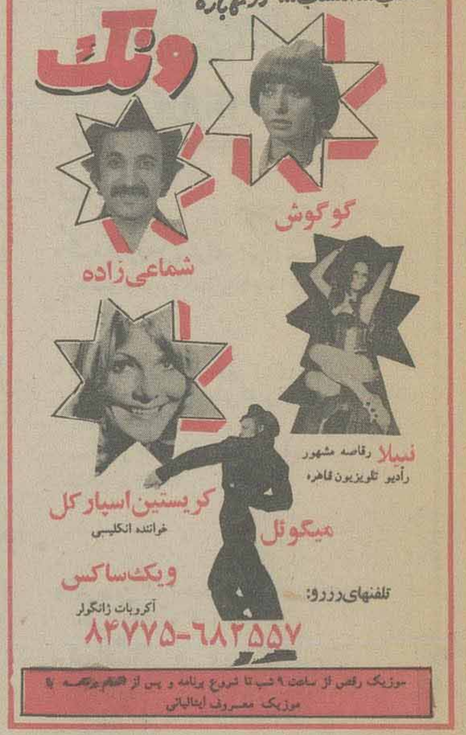

گوگوش
شماعی زاده
نبیلا رقاصه مشهور رادیو تلویزیون قاهره
کریستین اسپارکل
خواننده انگلیسی
میگوئل
ویک ساکس
آکروبات ژانگولر
تلفنهای رزرو:
۸۴۷۷۵-۶۸۲۵۵۷
موزیک رقص از ساعت ۹ شب تا شروع برنامه و پس از اتمام برنامه با موزیک معروف ایتالیائی

کوسه جنوب ـ نوروز ۲۵۳۷ در ایران

پلیس راه میگوید:

امشب وقتی بگرد هم جمع میشوید و شادمانه میخندید پلیسی را بخاطر آورید که امروز در راه دیدید او هنوز در راه است و نگران سلامت شما، خوب برانید تا او نیز عید را احساس کند.

گوناگون

از انتشارات
مرکز اسناد فرهنگی آسیا
مجموعه متون آموزشی علوم اطلاع‌رسانی و کتابداری
راهنمای نمایه‌سازی مدارک و گسترش اصطلاحنامهٔ توسعه فرهنگی در کشورهای آسیا
نوشته دومینیک سن ویل
ترجمه عبدالحسین آذرنگ
مرکز پخش: انتشارات آگاه
روبروی دبیرخانه دانشگاه تهران

در آکسفورد (انگلستان) تحصیل کنید
تا در حرفه کامپیوتر به حد کمال برسید

در کالج سنت آلدیتس در آکسفورد، آقایان و بانوان بلند همت میتوانند به تنها تحصیلات و مدرکی دست یابند که آنانرا به هر گونه فرصت ارزشمندی در جهان جذاب کامپیوترها دسترسی میدهد: گواهینامه مؤسسه داده آمائی (بررسی کامپیوتری اطلاعات و ارقام).

این مؤسسه از مؤسسات حرفه‌ای بریتانیاست و در زمینه صنعت کامپیوتر امتحاناتی برای اثبات صلاحیت ابداع کرده است. گواهینامه آن اکنون مدرك شناخته شده‌ای نه تنها برای ورود به جهان صنعت و بازرگانی بلکه بعلاوه برای ورود به بخش داده آمائی (بررسی کامپیوتری اطلاعات و ارقام) از دوائر دولتی بریتانیاست.

کسب این گواهینامه کارکنان مجرب حرفه کامپیوتر را مجاز میسازد که از عناوین اختصاری ای. اف. آی. دی. پی در دنبال نام خویش استفاده کنند تا نشان دهند که در صنعت کامپیوتر دارای مقام حرفه‌ای هستند.

این خاصیت ممیزه گواهینامه مؤسسه داده آمائی است. این گواهینامه نشان دهنده سرآمدی همه جانبه دارنده آن است - نه تنها در مهارتهای عمده حرفه کامپیوتر (مانند تحلیل سیستمها، برنامه‌ریزی کامپیوتری، و کاربرد کامپیوتر) که هر یك در حد خود میتوانند شغل پرسودی باشند بلکه بعلاوه در امور بازرگانی نوین در سطح مدیریت. برای دانشجوئی که مایل به نیل به بالاترین درجات در صنعت کامپیوتر باشد، هیچ دوره آموزشی کاملتری در هیچ جای جهان موجود نیست.

کالج سنت آلدیتس پیشرفته‌ترین کالج خصوصی آموزش اضافی است و یکی از مراکز رسمی امتحان برای هشت دایره ممتحنه بریتانیا بشمار میرود. دوره آموزشی مؤسسه داده آمائی دوساله است و انحصارا برای این کالج در تحت هدایت مداوم اعضاء عالیرتبه موسسه تدارك یافته است.

دانشجویان به پیشرفته‌ترین وسائل آموزش دسترسی خواهند داشت (از تلویزیون گرفته الی یك کامپیوتر نوین نسل سوم). و اما پیش از آنکه به این دوره پذیرفته شوید باید دارای گواهینامه عمومی آموزش در سطح عادی (جی. سی. ئی اردینری لول) یا معادل آن گواهینامه در چهار ماده (من جمله ریاضیات و زبان انگلیسی) باشید.

لطفا با جی. ماس (رئیس دایره آموزش کامپیوتری کالج سنت آلدیتس) مکاتبه فرمائید تا جزوه جزئیات دوره را که در آن مواد درسی، ترتیب مسکن، و برنامه فعالیتهای اجتماعی دانشجوئی شرح داده شده است دریافت دارید.

St. Aldates College
"IC/62" Department of Computer Training,
Rose Place, St. Aldates, Oxford, OX1 1SB, England.

بقیه از صفحه ۶

بی گدار به آب زدن!

درمانده قبول کرده و در پرواز بعدی هواپیمای ملی برای او جایی در نظر گرفته میشود. زوج جوان نیز به گونه‌ای مشابه ولی غم انگیز تر و متأثر کننده تر از ورودشان جلوگیری میشود و ویزایشان باطل میگردد. زن و شوهر تمام وسائل و زندگی خود را در ایران فروخته و تبدیل به پول نقد کرده بودند و باویزای توریستی قصد ورود به آمریکا را داشتند تا بعد با توسل به وکیل تقاضای مهاجرت نمایند. کاری که سالهای سال بسیاری انجام دادند و موفق هم شدند. مأموران در بازبینی کیف دستی خانم به نامه‌ای بر خورد میکنند که از آمریکا به ایران پست شده بود برای شوهر زن، مأموران زیرک نیز برای اینکه مطمئن باشند از مترجم دفتر هواپیمایی کمک گرفته و از مضمون نامه آگاهی حاصل میکنند. و همین باعث روشن شدن ماموران می گردد. در نامه که از طرف دوست شوهر زن نوشته شده بود به این مسئله اشاره میشد که «چنانچه ویزای توریستی بگیرید و وارد آمریکا شوید، کارها دیگر آسان است و با استفاده از وکیل و پرداخت ۵۰۰ دلار میتوانید ویزای توریستی خود را به ویزای مهاجرت تبدیل نمائید» زن جوان گریه میکرد و شوهرش به او با نا امیدی دلداری میداد، زن میگفت: حالا چه کار کنیم؟ کجا برویم، روی مراجعت به ایران را نداریم و از فامیل خجالت میکشیم؟ همه چیزمان را فروخته‌ایم و هیچ راهی نیست، اینجا آشنا داشتیم جای دیگر، کشور دیگر هیچ کس را نداریم. زن به مرگ راضی بود و شوهر فقط سعی میکرد خود را کنترل کند. باوی در هواپیمای بعدی برای آنها هم دو جا در نظر گرفته شد به مقصد لندن زیرا زن و شوهر دیگر نمی توانستند به وطن باز گردند بخاطر اینکه از اقوام خود خجالت میکشیدند.

مهاجرت به آمریکا در همه جا بخصوص در مشرق زمین حادثه آفرین است و حال دیگر همه از آن با خبرند. سختگیریهای اخیر سفارت آمریکا در ایران سبب گردیده تا مشتاقان مهاجرت و ترک وطن به اروپا و به خصوص انگلیس سرازیر شوند. دو موردی که شرح داده شد بسیارند، البته خیلی ها به سبب پول بسیاری که همراه دارند موفق می‌شوند، ولی یک سئوال باقی می‌ماند، آیا صرف این سرمایه ها در داخل کشور عزیزمان و برای هموطنانمان چه اشکالی دارد؟ تا اینکه از همه چیز و تمام تعلقات خاطرمان در خاک وطن چشم بپوشیم و به کافه داری و ساندویچ فروشی و گاو داری در آمریکا و سایر جاهای دیگر بپردازیم و احیانا سرمایه خود را در اختیار دیگران بگذاریم. حوادثی چنین اگر چه کمی دلخراشند ولی چه بهتر که پیش آیند تا لااقل بدینوسیله از این امر جلوگیری بعمل آید. آمریکا مأمن جانیان و آدمکشان آمریکای لاتین و ایتالیا و اروپای مرکزی و.... بصورت بهشت روی زمین در آمده و از آنسوی کره زمین به ساکنان این سوی زمین چشمک میزند، و بیشتر مشتریان این بهشت موعود خانواده های تازه بدوران رسیده‌ای هستند که مست از پول باد آورده حاصل از فروش زمین های بی قیمت دیروز و ارزشمند امروز میباشند و یا منابع پولساز و مشابه با آن. آیا این نوعی شانه خالی کردن از بار مسئولیتهای اجتماعی نیست؟ و آیا این مهاجران در آمریکا یا هر جای دیگر میتوانند خود را یک آمریکایی یا انگلیسی بدانند؟ آیا جز آنکه لااقل برای دو نسل حداقل عنوان خارجی را دارا می باشند و هرگز نمی توانند مانند یک آمریکایی در اجتماع حاضر شوند سودی نصیبشان می گردد؟

سئوال تلفنی پاسخ تلفنی

علی شاهنوش

سالها پیش بانک ساختمانی قسمتی از زمین های شرق گیشا و غرب پارک وی (اتوبان ایوبی) را به ۲۸۰ قطعه تقسیم و در مقابل دریافت بهای آن، بمردم واگذار کرد که یک قطعه ۴۰۰ متری از این زمین ها را من خریداری کردم و سند مالکیت آن را دارم. اخیرا شهرداری ناحیه یک روی این زمین ها را بولدزور انداخته است و ظاهرا قصد تصرف آن را دارد و در مقابل اعتراض مالکان زمین ها مدعی است که برای تصرف این زمین ها مجوز قانونی دارد.

سئوالی که اینک مطرح میشود اینست که اولا چرا بی مقدمه و بدون اطلاع قبلی زمین مردم را تصاحب میکنند و ثانیا آیا بهتر نیست بجای این زمین ها به مالکان آن یک خانه حتی ۱۰۰ متری واگذار کنند؟

پاسخ شهرداری منطقه یک

در طرح جامع، نقاطی که برای ایجاد فضای سبز در نظر گرفته‌اند، از پیش مشخص شده است، بنابراین جای اعتراض باقی نمیماند. اما بمنظور اینکه آقای علی شاهنوش بطور کامل در جریان امر قرار گیرند، پیشنهاد میشود از شهرداری منطقه تقاضای استعلام کنند تا پاسخ مقتضی دریافت دارند. ضمنا یادآوری این نکته ضروری است که هر اقدامی از طرف شهرداری برای توسعه فضای سبز انجام میشود، مستقیما برای رفاه و آسایش بیشتر شهروندان است.

چرا عیدی نمیدهند!؟

سازمان انرژی اتمی ایران از جمله سازمان هائی است که تاکنون عیدی کارکنان خود را تا امروز شنبه بیست و هفتم اسفندماه پرداخت نکرده است!

کارمندان - مهندسان و کارکنان سازمان انرژی اتمی ایران هربار که علت را از مسئولین امور جویا شدند پاسخ شنیدند که انشاءالله تا چند روز دیگر پرداخت میشود!

اما امروز که بیست وهفتم اسفندماه است مسئولین این سازمان نسبت به پرداخت عیدی کارکنان اقدام نکرده‌اند و ظاهرا پرداخت آن قبل از آغاز سال جدید بعید بنظر میرسد!

لازم بیادآوری است که کارکنان سازمان انرژی اتمی ایران مطلقا برای عید خرید نکرده‌اند و منتظر دریافت عیدی هستند.

کارکنان این سازمان امیدوارند که مسئولین امور ظرف یکی دو روز آینده دستور پرداخت عیدی را صادر کنند تا آنان بتوانند مانند دیگر کارکنان سازمانهای دولتی و کارمندان وزارتخانه ها مراسم سال نو را با خوشحالی برگزار کنند و چنانچه پرداخت عیدی به سال آینده موکول شود، گذشته از اینکه لطمه سختی به روابط خانوادگی آنها زده میشود، این ضرب‌المثل نیز مصداق پیدا میکند که «لباس بعد از عید برای گل منار خوب است»!

مسعود رحیمیان

بته‌ها را نکنید

کویرنشینان کرمان و یزد و سایر مناطق بخوبی آگاهند که در روزهای طوفانی چه محشری از شن و ماسه در هوا بر پا میشود بطوریکه نفسها را در سینه حبس و دیدگان را کور میکند. چرا هم میهنان ما با کندن بته های بیابان بر این طوفان دامن میزنند و زمینها با کندن ملیونها بته بکویر تبدیل می کنند؟ ترا بخدا بنویسید به خاطر سلامتی نسل حاضر از این کار زیانبخش و خراب کردن محیط زیست انسانها خود داری کنند.

کرمان - احمد اکبر پور

کجا برویم

نمایشگاه

لیتوگرافی نقاشان اروپا
سامان - بلوار الیزابت - ساختمان سامان (۱۰تا۱۳ و ۱۶تا۱۸)

کارهای پرویز تناولی
نگارخانه زند: خیابان محمد رضا شاه کوچه چکاوه ساعت بازدید ۱۰ تا ۱۹

آثار گروهی نقاشان معاصر و لیتوگرافی
نگارخانه لیتو - خیابان آبان جنوبی (۱/۳۰ تا ۱۲/۴۰ و ۵ تا ۸ بعد از ظهر)

عکس‌های محمود کلاری
تالار [illegible] خیابان ۲۱ آذر ساعت بازدید ۸ تا ۱۵ و ۱۷ تا ۱۹

معرفی مردگان امامزاده
نوشته ها و نقش های روی قبر اثری از رضا بصیری - نقش - میدان کندی - ضلع جنوبی. (۱۷-۲۰)

آثاری از بصیری، دیبا، عروضی، نجومی و یاسمی
نگارخانه شهر - خیابان بزرگمهر - شماره ۸۶۰ (۱۷ تا ۲۰)

نقش برجسته های احمد سلامت
گالری مس نمایشگاهی از نقش برجسته های مسی احمد سلامت ترتیب داده است ساعت بازدید ۵تا۸ بعدازظهر آدرس: خیابان پهلوی نرسیده به سینما آتلانتیک کوچه هراز شماره ۷

آثار نقاشی دانشجویان هنر های زیبا
دانشگاه تهران - دانشکده هنر های زیبا. بازدید از ساعت ۱۶ الی ۱۹

آثار گروهی زنان نقاش
نگارخانه تخت جمشید: خیابان تخت جمشید نبش بندر پهلوی ساعت بازدید ۹ تا ۱۲ و ۴ تا ۸ بعد از ظهر

نمایشگاه گروهی نقاشان ایرانی
تهران گالری - عباس آباد - چهار راه قصر ساعات بازدید ۱۰ تا ۲۰

نمایشگاه نقاشان معاصر
نگارخانه نیازی نمایشگاهی از آثار سیزده نقاش، معاصر ترتیب داده است.
آدرس: خیابان عباس آباد روبروی سینما شهرفرنگ شماره ۳۳۰ ساعت بازدید ۵ تا ۸ بعدازظهر

نقاشی های آتوس گاروتی
خانه آفتاب: خیابان روزولت روبروی دانشکده تربیت معلم ساعت بازدید ۸تا۱۲/۳۰ و ۲تا۷/۳۰ بعدازظهر

نقاشی و فیلمهای نورالدین زرین کلک
انجمن فرهنگی ایران و امریکا: عباس آباد وزراء گالری یک انجمن ساعت ۶ تا ۷ بعد از ظهر

نمایشگاه هنر ایران
موزه نگارستان: تقاطع خیابان سپه و کاخ ساعت بازدید ۹تا۱۸ در این نمایشگاه هر هفته یک فیلم مذهبی نمایش داده می شود و همه روز از ساعت ۱۰تا۱۸ برنامه نقالی اجرا می

آبرنگهای دکتر بیانکین
فصل ها و یادها - تخت طاوس میرعماد - خیابان یازدهم - شماره ۲۶ بازدید ۱۴ تا ۱۹ (شنبه ها و پنجشنبه ها تعطیل است)

مروری براثار سرکیس واسپور
نگارخانه شیخ - خیابان عباس آباد وزراء - خیابان هشتم

آثاری از نقاشان ایتالیائی و سری گراف روی آلمینیوم وریپلی گراف روی بوم
نگارخانه سولیوان - خیابان ابوریحان - شماره ۲۰ - ساعات بازدید ۱۷ تا ۲۱

نقاشی های سهراب سپهری
سیحون - خیابان وزرا - خیابان چهارم ساعات بازدید ۹ تا ۱۳ و ۱۶ تا ۱۹

مجسمه های ناهید سالیانی
نگارخانه کرنه - خیابان وزراء - شماره ۱۵۵ ساعات بازدید ۱۶ تا ۱۹.

تئاتر

سه جواهر
اثر: انتوان چخوف
کارگردان: مهین اسکونی
محل اجراء: تالار ۲۵ شهریور خیابان جنوبی پارک شهر ساعت ۱۹/۳۰

خلوت خفتگان
نوشته «پیترگیل» با همکاری «آبی آوانسیان» (۱۹/۳۰-۱۷)
تئاتر چهارسو

کریولانوس
نوشته: برتولت برشت
کارگردان: مجید جعفری
بازیگران: پری امیر حمزه، حبیب دهقان نسب، اصغر همت، مجید مظفری، قدرت پدیدار و اکبر سام زاده
محل اجراء: تالار مولوی خیابان ۲۱ آذر ساعت ۸ بعد از ظهر جمعه ها ساعت ۵ بعد از ظهر

لطایف عبید.
نویسنده و کارگردان: اسماعیل خلج
چهار راه یوسف آباد - کوچه کلانتری شروع ۸ بعد از ظهر

فیلم

انجمن ایران و امریکا
۵ فیلم
از ساخته های نورالدین زرین کلک

فیلم های تجربی «نورمن مک لارن»
سینما تک.
شروع فیلم ها - ۸ بعدازظهر

موزه

موزه ملک
بازار بین‌الحرمین ساعت بازدید ۸/۳۰تا۱۲ جمعه ها تعطیل است

موزه مردم شناسی:
میدان ارک ساعت بازدید ۹تا۱۶ جمعه ها تعطیل است

موزه جواهرات سلطنتی
خیابان فردوسی، ساختمان بانک مرکزی ساعت بازدید از ۱۵/۳۰تا۱۸ جمعه تعطیل است

مرکز فرهنگی و هنری رضاعباسی:
خیابان کورش کبیر سیدخندان ساعت بازدید ۱۰تا۱۳ و ۱۵تا۱۸ سه‌شنبه ها تعطیل است.

موزه صبا:
خیابان ظهیرالاسلام ساعت بازدید ۹تا۱۶ پنج شنبه و جمعه عصر تعطیل است

موزه هنرهای ملی:
میدان بهارستان ساختمان مرکزی وزارت فرهنگ و هنر ساعت بازدید ۹تا۱۶ شنبه تعطیل است.

موزه کاخ گلستان:
میدان ارک ساعت بازدید ۹تا۱۶ جمعه ها تعطیل است

موزه هنرهای تزئینی
خیابان کریمخان زند ساعت بازدید ۹تا۱۶ سه‌شنبه ها و روزهای تعطیل

موزه شهیاد:
میدان شهیاد ساعت بازدید ۹تا۱۶ بدون تعطیل

موزه نگارستان:
تقاطع خیابان سپه و کاخ ساعت بازدید

موزه ایران باستان:
خیابان قوام السلطنه خیابان پرشور روان بعدازظهر جمعه موزه تعطیل است.

فال فردای شما

فروردین — وعده‌ای را که داده اید بموقع خود انجام دهید. در روزهای آینده با مشکلاتی روبرو خواهید شد.

اردیبهشت — بکسانی که تازه با آنها آشنا شده اید بلا فاصله اعتماد نکنید و گرنه پشیمان خواهید شد

خرداد — عشاق میتوانند به روشن شدن افق هدفهائی که دارند امیدوار باشند نیمه دوم ماه آینده بهترین فرصت برای تصمیم گیری است.

تیر — از نظر کار و پیشه به نقطه‌ای حساس نزدیک میشوید. این روزها در خرج کردن پول دقت بیشتری بخرج دهید.

مرداد — راز موفقیت‌های درخشان در تشخیص و استفاده از فرصت‌های مناسب است این فرصت‌ها را از دست ندهید.

شهریور — یکی از اقوام پیشنهاد شرکت در کاری را بشما میکند مصلحت نیست بلا فاصله این فکر را مورد تحسین قرار دهید.

مهر — بد قولی و انجام ندادن وعده‌ها ممکن است بشخصیت شما در نظر دیگران لطمه وارد کند.

آبان — بدست آوردن موفقیت قطعی در کاری که آغاز کرده اید ممکن است مقدور نشود ولی نهایت آن پیروزی است.

آذر — اگر میخواهید مورد توجه «او» قرار گیرید هرگز خود را بیشتر از آنچه هستید جلوه ندهید.

دی — جزکم خوابی و خستگی فکر ناراحتی دیگری ندارید، استراحت بیشتر رمز سلامت شما است.

بهمن — خیلی ها به خوشبختی شما حسد میورزند سعی کنید با تحکیم بنیاد زندگی خود در زمینه عاطفی باین حسادت‌ها بی اعتنا باشد.

اسفند — بزودی متوجه خواهید شد که سوء ظن شما بی اساس بوده است در رفع سوء تفاهم پیشقدم شوید.

جدول

ویژه ۹۸۵۱ — عادی ۱۲۱۵۲

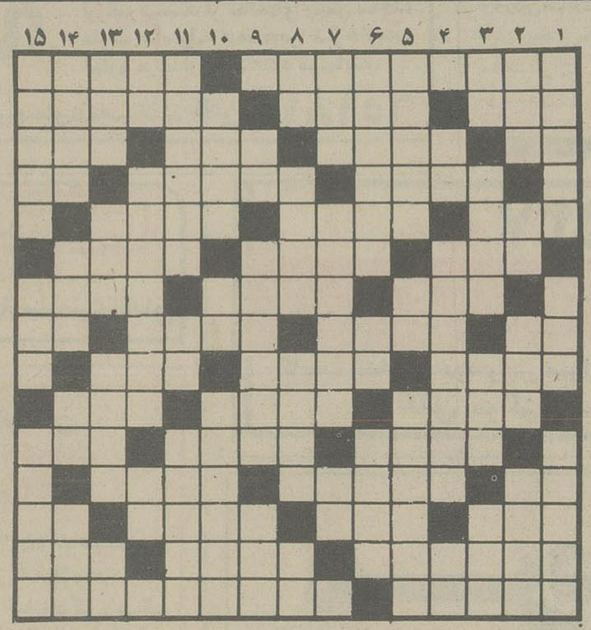

افقی: ویژه

۱ - همه کاره اصطبل است - زمین هموار
۲ - رنگی است - امر به ماندن - پرنده ایست بادمی بلند
۳ - آب پاک - کارش زدن سکه است - سال گذشته - مکرو حیله
۴ - ترک آنرا موجب مرض داشته اند - بادوام - روز یکه گذشت
۵ - از انواع بازی باورق - کارش بافتن گلیم است - از فلاسفه عقلی آلمان
۶ - پدر بزرگ - یلی از سیستان - دوست همه است
۷ - گوشه خلوت و راحت - علامت صفت عالی - گرانمایه
۸ - رودی در اروپا - پای سفره زمستان توان دید - نویسنده کتاب تابستان - دراز گوش
۹ - نوعی خط است - با آن ماهی می گیرند - فیگور
۱۰ - حاشیه کتاب - کارش سخن چینی است - میان چیزی
۱۱ - بر سر چرک می زند - مناسب تر جنگی در صدر اسلام
۱۲ - دریا - وای از وصله‌اش که اعصاب را خرد می کند - از امپراطوران روسی بود
۱۳ - همیشه کوک نیست - چین و چروک پوست بدن - پیشوا - جوی خون
۱۴ - خود پسندی و غرور - مال التجاره - مجلس شیوخ
۱۵ - از نواحی شراب خیز همدان - در قدیم عملی بود برای رفع درد موضعی بربدن

عمودی: ویژه

۱ - مست گردانیدن - نوعی نخ است - کلمه ایست در وقت آرزوی چیزی
۲ - از چیدنی هاست اما نه بادست - واحد پول ژاپن - می گویند فرزند عزیز تر است - بهشت
۳ - نیم صدای حشره - بزرگ و سردار - شاعر وقتی چنین می گفت از گفته خود دلشادهم میشد! - چراغ دریائی
۴ - پسوند مانند - فلزیست سفید درخشان و مایل به آبی که در معادن گو گرد پیدا می شود و در طب و صنعت مورد استفاده دارد - شکوه گوی جدائی ها
۵ - آنکه غم و غصه ندارد - کشیدن - سرخرگها
۶ - کاری را بخاطر دل خود می کند نه پول - نیمه چیزی - مبدا تاریخ مسلمانان است
۷ - کاسه چوبی - گازیست بدبو و قابل احتراق - پیشاوندیست
۸ - اشاره به دور - از محلهای کار - سر شماری - ویتامینی است
۹ - عدد هندسه - از مهمان پذیرائی میکند - جوانمرد
۱۰ - واحد پول آلمان - تازه - پرداخت قرض با اقساط معین
۱۱ - وزیر معروف کوروش هخامنشی - جائی در سینما - نوعی آبگوشت است
۱۲ - وقت و لحظه - جسمی که از صمغ زغال سنگ بدست میاید - اگر
۱۳ - دانه کش بی آزار - فرومایه - کارش سود اگری است - شراب برنج
۱۴ - سیاهرگ - گاهی کاری پیدامی کند - دهان - کارش زرنگی است
۱۵ - گزندرساندن - نوعی بازی است - بندری در جنوب.

افقی: عادی

۱ - از حشرات بسیار سودمند که خوراکش برگ درخت توت است - از آلات طرب
۲ - طویلترین چاهها - فلانی - شهری در ایران
۳ - پایه و بنیان - محصولات کارنجار است - چند تا امت - آشفتگی اوضاع.
۴ - سیاستمدار معروف افریقائی - از شهرهای استان هفتم - ورزشی است.
۵ - مظهر لرزش - سرشماری - محبوب محمود بود.
۶ - خروس عرب - بزرگترین قاره - صدای خنده بلند
۷ - عروس آسمان - از پرندگان خوش گوشت - کنارش در تابستان شلوغ است.
۸ - گریزو نفرت - گاهی برای عمل قرار میدهند - شاعر مشهور نوپرداز - بوئیدن
۹ - سمت چپ - سپاسگزار - از جهات اربعه
۱۰ - خانه‌های ریز عکس - باتب میکنند - آزادورها
۱۱ - آنچه مربوط به هنر است - از لوازم آشپزی است - حرف شرط
۱۲ - لنگه بار - بی همتا - باوش در تابستان خوش است
۱۳ - از صادرات ایران - دماغ سوخته - خارج - بلی بزبان ایتالیائی
۱۴ - پراکنده کردن - نان آور خانه - معدن
۱۵ - همسایه - محل چای و شربت ادارات

عمودی: عادی

۱ - ستارگان - گستاخی هم میکند - به رنگ عروس چمن است
۲ - نخ تابیده - دست عرب - مشروب زیادی خورده - از مرکبات
۳ - شراب - روی هر چیز - بادندانه اش میبرد - فصل زمستان
۴ - باید غنیمت باشد - بعد از موفقیت می آید - از برنامه‌های تلویزیونی
۵ - دوستی که بدنیائی ارزش دارد - دانه خوشبو - آنچه باعث نابودی شود.
۶ - همه جا جلو جلو میرود - غذای شل وول - اکنون سرگرد شده
۷ - چین و چروک پوست بدن - وسیله چای خوردن - جنس قوی
۸ - شب به زبان محلی - آنچه به چشم دیدنی است - ضد بلند - تکرار یکحرف
۹ - حرف ندا - فلز جاذب - در بهار خوش میوزد
۱۰ - بانان اطمینان توان کرد - ضمیر مفرد - گاهی در زیبائی چنین میشوند.
۱۱ - تاجران دارند - از مردان مذهبی دین زرتشت - زمین بی یست و بلند.
۱۲ - ضمیر متصل - آبستنی - اشاره بدور
۱۳ - پاره‌ای از چیزی - بکام که آید مرگ حتمی است - برای اولین بار اذان گفت - ویتامینی است.
۱۴ - از راه رسیده - بر صورت اکثر جوانان توان دید - اراده - مثل ومانند
۱۵ - حتما دردمند است - شهری در کنار دریای خزر - روز جمعه

حل جدول های شماره قبل

این جدول را در ایام نوروز همراه داشته باشید.

این جدول را درایام نوروز همراه داشته باشید سئوالات این جدول از اول تا پنجم فروردین دربرنامه های متنوع و سرگرم کننده نوروزی صدای ایران مطرح و هریک از سئوالات دوبار دربرنامه های ویژه نوروز صدای ایران اعلام میشود جدول پرشده را درپایان روز پنجم فروردین به نشانی «صدای ایران صندوق پستی شماره ۳۳۲۰۰ تجریش ارسال فرمایند به ۳۷ نفراز برندگان مسابقه بزرگ جدول نوروزی صدای ایران ۳۷ جایزه ارزنده بقید قرعه اهداء خواهد شد. صدای ایران با شما و به همراه شما درتعطیلات نوروزی.

مسابقه بزرگ برنامه های نوروزی صدای ایران

«جدول مسابقه»

۱	۲	۳	۴	۵	۶	۷	۸	۹	۱۰
۱۱	۱۲	۱۳	۱۴	۱۵	۱۶	۱۷	۱۸	۱۹	۲۰
۲۱	۲۲	۲۳	۲۴	۲۵	۲۶	۲۷	۲۸	۲۹	۳۰
۳۱	۳۲	۳۳	۳۴	۳۵	۳۶	۳۷	۳۸	۳۹	۴۰
۴۱	۴۲	۴۳	۴۴	۴۵	۴۶	۴۷	۴۸	۴۹	۵۰
۵۱	۵۲	۵۳	۴۴	۵۵	۵۶	۵۷	۵۸	۵۹	۶۰
۶۱	۶۲	۶۳	۶۴	۶۵	۶۶	۶۷	۶۸	۶۹	۷۰
۷۱	۷۲	۷۳	۷۴	۷۵	۷۶	۷۷	۷۸	۷۹	۸۰
۸۱	۸۲	۸۳	۸۴	۸۵	۸۶	۸۷	۸۸	۸۹	۹۰
۹۱	۹۲	۹۳	۹۴	۹۵	۹۶	۹۷	۹۸	۹۹	۱۰۰
۱۰۱	۱۰۲	۱۰۳	۱۰۴	۱۰۵	۱۰۶	۱۰۷	۱۰۸	۱۰۹	۱۱۰
۱۱۱	۱۱۲	۱۱۳	۱۱۴	۱۱۵	۱۱۶	۱۱۷	۱۱۸	۱۱۹	۱۲۰
۱۲۱	۱۲۲	۱۲۳	۱۲۴	۱۲۵	۱۲۶	۱۲۷	۱۲۸	۱۲۹	۱۳۰

امروز و فردا در تلویزیون ببینید.

توجه: برنامه های زیراز سوی رادیو تلویزیون دراختیار ما قرار گرفته و روزنامه اطلاعات هیچگونه مسئولیتی در تغییرات احتمالی برنامه ها ندارد

برنامه اول (یکشنبه)

۱۷.۰۰ اخبار
۱۷.۰۵ کودکان
۱۸.۲۰ اخبار ورزشی
۱۸.۳۰ داستان ما
۱۸.۴۵ درقلمرو حیوانات
۱۹.۳۰ دانش
۲۰.۰۰ مسابقه‌ی ازهامون تاارس
۲۰.۳۰ اخبار
۲۰.۵۰ دنیای خبر
۲۱.۱۵ آقای مربوطه
۲۱.۲۵ بامردم
۲۲.۲۰ بارتا

تلویزیون دوم (یکشنبه)

۱۹.۰۰ اخبار ۱۹
۱۹.۱۰ پلنگ صورتی
۱۹.۳۰ نوروز درشمال
۱۹.۵۰ راهی به خورشید
۲۰.۲۰ به ییشواز نوروز
۲۰.۳۰ دنیادرجنگ
۲۱.۳۰ اخبار ۲۱/۳۰
۲۲.۰۰ درودی، سرودی وبدرود
۲۲.۱۵ پیش پرده «برنامه نمایشی ویژه شب پایان سال»

برنامه بین المللی (یکشنبه)

۳.۵۵ اعلام برنامه
۴.۰۰ خلاصه اخبار
۴.۰۵ باناناسپلیتز
۴.۳۰ خیابان سه سامی
۵.۳۰ زورو
۶.۰۰ تیله مرمری آبی رنگ
۶.۳۰ اخبار
۷.۰۰ سال ۲۰۰۰
۷.۲۵ هاوکینز
۸.۳۵ برادرمن کیپر
۹.۱۰ تبهکاران بزرگ
۱۰.۰۰ اخبار
۱۰.۱۵ فیلم سینمائی

فهرست برنامه های تلویزیون یک، دو و بین المللی از بیست ونهم اسفند تا یازدهم فروردین در ویژه نامه اطلاعات مخصوص نوروز ضمیمه همین شماره چاپ شده است.

امشب عفریته ماچین را می بینید

امشب ساعت ۱۵ ـ ۲۲ نخستین برنامه‌ی «پیش پرده» از تلویزیون ۲ پخش خواهد شد.

این برنامه از نمایش های سنتی ایران و مراسم عامیانه مایه گرفته است. و رضا میرلوحی بعنوان کارگردان داستانی به نام استعمار در آستین (عفریته‌ی ماچین) را انتخاب کرده و در قالب نمایش سنتی برای تلویزیون دو ضبط کرده است، که امشب نخستین قسمت آن پخش خواهد شد. رضا میرلوحی را بیشتر تماشاگران فیلمهای ایرانی میشناسند وی با نوشتن سناریوی رقاصه وارد کار سینما شده تپلی نخستین ساخته‌ی اوست که با اقتباس از داستان «موشها و آدمها» نوشته‌ی «جان اشتاین بک» ساخته شده است. بعداز تپلی ، شورش، مواظب کلاهت باش، آقای جاهل، خاتون فیلمهای دیگر این فیلمساز هستند. که تپلی و شورش در مقایسه با فیلمهای فارسی فیلمهای بهتری هستند. دراین دو فیلم میرلوحی در جهت ارائه سینمای سالم تجاری تلاش کرده بود پیش پرده نخستین تجربه‌ی تلویزیونی رضامیرلوحی است که در ان عده‌ای از بازیگران سینمای فارسی شرکت کرده‌اند و نکته جالب این برنامه حضور این عده‌است که برای اولین بار در یک برنامه‌ی تلویزیونی در کنار هم ظاهر شده‌اند.

در پیش پرده مرتضی عقیلی نقش سیاه بازی را بازی میکند. «بهرام وطن پرست» «حاجی» نمایش است.

«لیلا فروهر» فروهر» نقش دختر او را ایفا میکند.

«بهروز به نژاد» جوانی است که عاشق دختر حاجی میشود. فرنگیس فروهر زن حاجی است. «عنایت بخشی» پرده دار شده است. «فیروز بهجت محمدی» نقال برنامه است.

«جهانگیر فروهر» به نقش «سفیرماچین» ظاهر شده، «رمضانی فر» شاگرد پرده دار است و محمد مطیع «زن پوش»

برنامه است سایر بازیگران این برنامه منصور والامقام ورشوچی، عباس رضوی، محسن هاشمی کاظم افریدنیا شهرام یکه تاز و آرش تاج هستند.

از شهرستانها خبر می دهند

گفتگوی شبانه در رضائیه

صحنه ای از نمایشنامه

«گفتگوی شبانه، بایک انسان منفور» نوشته ی فردریک دورنمات بکارگردانی غلامرضا عزیزی بمدت ۵ شب در خانه ی فرهنگ رضائیه اجرا شد.

در این نمایش غلامرضا عزیزی وحیدر غلامی بازی داشتند.

محلل در کرمانشاه

صحنه ای از نمایش

نمایشنامه های «محلل» وحسرت بدل توسط گروه تئاتر دبیرستان بازرگانی کرمانشاه در سالن نمایش این دبیرستان اجرا شد. در این دو نمایش «سالاروندی» «گرجی» وحسین حسینی وتعدادی دیگر از دانش آموزان این دبیرستان بازی داشتند.

آسید کاظم در نجف آباد

صحنه ای از نمایشنامه

در سالن ششم بهمن نجف آباد نمایشنامه ی «آسید کاظم» نوشته ی «محمود استاد محمد» به روی صحنه آمد. در این نمایش «ناصر توپیها»، حسن برهانی، جلال صالحی ومهدی سجادی بازی داشتند.

کنسرت هنرجویان در یزد

هنگام اجرای برنامه

هنر جویان کارگاه موسیقی کودکان ونوجوانان مرکز یزد برنامه هایی در سالن یگانگی این شهر اجرا کردند. در این برنامه ها هنرجویان قطعاتی را بصورت گروه نوازی وتک نوازی اجرا کردند. چند تن از هنر جویان کارگاه موسیقی کودکان ونوجوانان مرکز یزد

قاصدها در تبریز

در تالار اجتماعات کاخ جوانان تبریز نمایشنامه ی «قاصدها» نوشته ی گوهر مراد بروی صحنه آمد. این نمایش را ابراهیم عباسعلی زاده کارگردانی کرده بود ودر آن حسین شعاعی، فرهاد بحری، حسن علیزاده بازی داشتند

مجلس بزم لعبت والا

«ازبهشت تابهار» نام برنامه‌ای است از سلسله‌ی برنامه های ادبی سیمای ایران که پخش آن از سه‌شنبه اول فروردین ماه آغاز میشود.

مدیر این برنامه «نادر نادرپور» است و نسرین متحده و ناصر امیری شاعر جوان افغانی بعنوان نویسنده بااین برنامه همکاری دارند. «گروه ادب امروز» تصمیم گرفته علاوه بر پرداختن به ادب امروز ایران شعر و نثر گذشته را نیز به دوستداران آن معرفی و برنامه هایی در این زمینه تهیه کند که از «بهشت تا بهار» نخستین برنامه‌ای است در جهت معرفی سفرنامه های زبان فارسی و بطور کلی شناساندن فرهنگ سفر ایرانیان تهیه شده است و از سری برنامه هائی است که پخش آن بطور مرتب ادامه خواهد یافت. دراولین برنامه که ساعت ۱۹.۳۰ سه‌شنبه اول فروردین از تلویزیون یک بنمایش در میآید بدلیل نوروزی پودنش علاوه بر آشنایی بایک سفرنامه انعکاس سفر را در دیوان شاعران گذشته می بینیم و از نظر و عقیده چند تن از شاعران امروز درباب سفر آگاه می شویم و ضمناً دربزم شاعرانه‌ای که در منزل والاشاعرهٔ معروف تشکیل شده شرکت میکنیم. بحث درباب سوغات و ره آورد بخش دیگری از برنامه است که در ضمن آن با فلسفه ره آوردو لزوم و کیفیت آن در سفر های قدیم و امروز آشنا میشویم. همچنین در این برنامه فیلمهایی که با الهام از اشعار شاعران تهیه شده بنمایش در میآید.

فرداشب ۲ را با ۲ جمع ببندید!

فرداساعت ۲۲ برنامه ۲+۲ از تلویزیون ۲ پخش خواهد شد. این برنامه را «پرویز کاردان» ویژه شب سال نو تهیه کرده است و در آن به هجومسائل نوروزی می پردازد ۲+۲ در طی هفته‌ای که از تلویزیون ۲ پخش شد بعلت داشتن جنبه‌ی انتقادی و نوآوری در ارائه توانست با تماشاگر بسیاری ارتباط برقرار کند بهمین دلیل بعداز تمام شدن قرار داد کاردان به پیشنهاد تلویزیون وی مامورساختن برنامه ۲+۲ ویژه‌ی شب سال نو شد. که این برنامه نیز در همان روال برنامه های پیشین تهیه شده با توجه به اینکه رنگ وبویی نوروزی دارد فعلاً همین یک برنامه ۲+۲ از تلویزیون پخش خواهد شد و هنوز مشخص نیست که آیا کاردان تهیه‌ی این برنامه را ادامه خواهد داد یانه.

گالیوزراهم «کارتون» کردند

براساس ماجراهای گالیور مجموعه ای بصورت کارتون تهیه شده که در ایام نوروز شاهد نمایش آن در تلویزیون ۲ خواهیم بود این مجموعه که در چند قسمت ساخته شده از روز اول فروردین ساعت ۱۵.۱۷ دقیقه نمایش داده می شود این نخستین مجموعه نقاشی متحرکی است که بر اساس ماجراهای گالیور ساخته شده و در تلویزیون بنمایش در می آید. پیش از این فیلم سینمایی گالیور و مجموعه ی سفرهای گالیور که بصورت زنده تهیه شده بود در تلویزیون بنمایش در آمده است.

زرنگ باش وببر

«زرنگ باش وببر» نام برنامه‌ی جدیدی است که از سه شنبه اول فروردین پخشش از تلویزیون یک آغاز میشود.

این برنامه بصورت مسابقه تهیه شده و نوجوانان ۱۲ تا ۱۶ ساله در آن شرکت دارند. همچنین هربار چهره معروفی که در زمینه‌ی فرهنگ، هنر و ادبیات مخصوص نوجوانان فعالیت دارد مهمان برنامه خواهد بود. نلی، سلی، شهره، فرزین، کورش یغمایی، ابی، ضیاء و آلیس نیز خوانندگانی هستند که دراین برنامه ترانه هایی خواهند خواند.

مجری برنامه‌ی «زرنگ باش وببر» «مهدی علیرضا» است که از سه شنبه اول فروردین ساعت ۱۱ در خلال برنامه های کودکان پخش خواهد شد. این برنامه در ۹ قسمت تهیه شده است.

شنبه‌ها ورزش دنیای

کوچه خوانان در تلویزیون

سوسن و آغاسی بار دیگر رو در روی شما قرار می گیرند

سوسن، آغاسی، روحپرور، علی نظری، نازی افشار، پروا، مجید فرهنگ، جمشید نجفی، و گیتا خوانندگانی هستند که در برنامه ی «ترانه های شاد عامیانه» شرکت کرده اند.

این برنامه چهارشنبه دوم فروردین ساعت ۱۶ از سیمای ایران پخش میشود. تا کنون تماشاگران کمتر این خوانندگان را بر صفحه ی تلویزیون دیده اند بنابراین فرصتی است برای علاقمندان این خوانندگان که تصویر و صدای آنها را از تلویزیون ببینند و بشنوند. در این برنامه ترانه ها برنامه های دیگری نیز مانند رقص، تکه های کوتاه نمایشی و اجرای شعرهای سنتی مخصوص نوروز گنجانیده شده است. مجری این برنامه افشین است.

یاد خوش روز های گذشته، برای آنها که روزگاری سرآمد بودند!

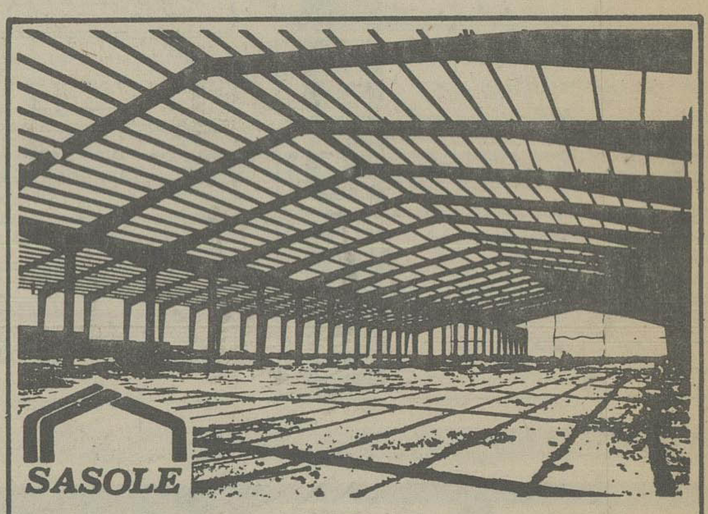

آنانکه معتقد به تکنیک برتر و محاسبات فنی دقیق‌تر و کالای ارزانترهستند از سالنهای پیش ساخته مارک ساسوله مخصوص کارخانجات انبارو مرغداری استفاده مینمایند.

ساسوله

متخصصین ساسوله مشاور وراهنمای شما میباشند تلفن ٦٥١٨١٤

اویمیگ eumig

دوربین وپروژکتورهای ۸ میلیمتری ناطق

سال ۲۵۳۷ سال

TIK.TAK.S TUDIO

کاست انتخابی خود را در منزل یا محل کار تحویل بگیرید.
تلفن مرکز پخش ۷۶۹۰۷۱

سینمای مدرن و خانوادگی

شهرقشنگ

ضمن عرض تبریک عیدسعید ۲۵۳۷ شاهنشاهی به خانواده‌های محترم همانطور که قبلا وعده داده بود، باردیگر یک فیلم بزرگ خانوادگی، یک تکخال سینمائی و یک شاهکاردرخور تحسین دیگر ارائه میدهد.

با هنرمندی: هنرمند پرقدرت ایرج قادری
و ستاره مشهور و زیبای زیبایان امل ساین
(خواننده آهنگ گل سنگم) که محبوب همه شما است

سرسپرده

از این سو و آنسوی جهان، دوبیگانه، دوتنها، دوعاشق از دوسرزمین متفاوت سرسپردند به عشق شورانگیزی که از درون جانشان شعله میکشید.... هرنسل قصه عشق خود را دارد و اینست قصه عشق نسل ما

برنامه مخصوص نوروز ۲۵۳۷
سینمای مدرن و خانوادگی

شهرقشنگ

خیابان پهلوی پائین‌تر از سه‌راه شاه تلفن ٦٤٧٧٧٧
رفاه خانواده‌ها آرزوی قلبی ماست

مرضیه

آئین وفا

رامیخواند

پس از مدتی سکوت مرضیه هشت آهنگ کاملاً جدید را بمناسبت نوروز ۲۵۳۷ بطور انحصاری برروی کاست سی بی اس بدوستداران خود هدیه میکند.

شرکت سی بی اس ازهمکاری بیدریغ مرضیه درتهیه این کاست منحصربفرد سپاسگزار است

تلفن پخش:
درتهران - ٦٢٥٢٥٦ و ٦٢٥٤٣٩ جهت شهرستانها - ٨٣٢٥٧٥ و ٨٣٢٥٧٨

Canon

کانن به لحظات خوب، به چیزهای قشنگ و به آن چیزهائیکه دوستشان دارید واقعیت می بخشد

دوربین فیلمبرداری ناطق کانن 514XL-S

پروژکتور ناطق کانن PS-1000

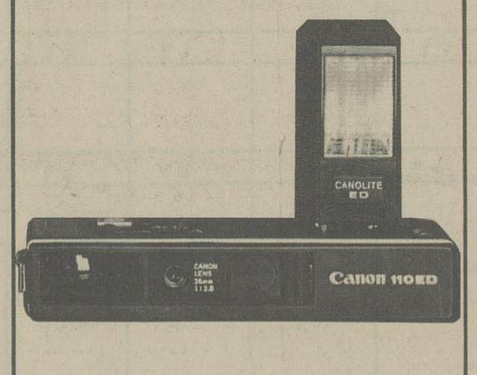

دوربین عکاسی کانن 110ED

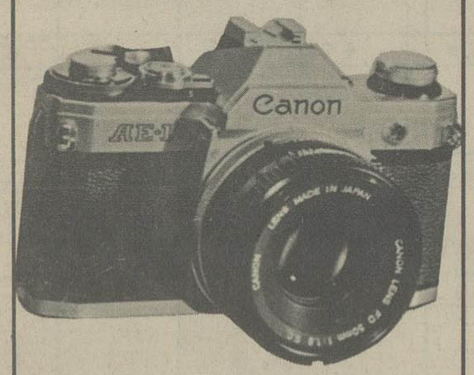

دوربین عکاسی کانن AE-1

دوربین عکاسی کانونت

کانن هدیه‌ای خوب برای دوستان خوب

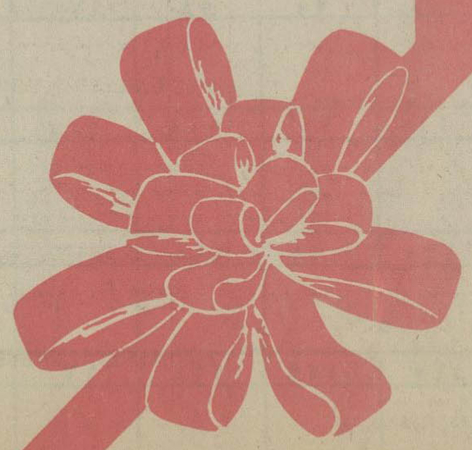

کانن

را ازفروشگاههائی باعلامت کانن Canon بخواهید

QUICK

شنبه‌ها دنیای ورزش منتشرمیشود

شاهنشاه: اسرائیل گردن کلفتی میکند

شاهنشاه آریامهرظهردیروز قبل از عزیمت از آبادان به تهران‌خبرنگاران رادر فرودگاه آبادان بحضور پذیرفتند و به پرسشهای آنان پاسخ فرمودند.

شاهنشاه در پاسخ اینکه هدف ایران ازتجدیدقرارداد با کنسرسیوم چیست فرمودند:

نفت مال ایران است وما فروشنده هستیم منتها هر فروشنده‌ای با کسی که یک قرارداد شش ماهه می‌بندد و به‌یک مقدار کم و یا کسی که قرارداد چندین ساله می‌بندد بیک مقدار زیاد البته ملاحظاتی هست تنها ملاحظات ما فقط روی بازاریابی و کارهای عادی فروشنده و خریدار است.

اثرات کاهش دلار

پرسش دیگر این بودنزیکترین جلسه اوپک مربوط است به کاهش دلار و اثرات آن بر روی معاملات‌ومقدورات کشورهای عضو اوپک در مورد ایران هنوز رسماً مطلبی عنوان نشده است و دقیقا نمیدانیم که ما از این کاهش چقدر ضرر می‌کنیم، بی‌تردید این را میدانیم که مقادیر زیادی از این دلار را در بازار امریکا مصرف میکنیم.

شاهنشاه در پاسخ این سئوال که میزان کاهش و دوران آن چه مدت است فرمودند:

بهرصورت این کاهش تا کی و تا چقدر قابل تحمل است و راه حل‌هائیکه‌ایران در نظر دارد چه‌راه‌حلهائی می‌تواند باشد فورانمیشود جواب داد این کار مستلزم حساب دقیق و برداشتی از اوضاع عمومی دنیاست. البته میدانیدآنجائیکه‌خودش اسمش را گذاشته دنیای آزاد در چه وضع‌اقتصادی آشفته‌ای قراردارد و بیشتر نفت ممالک نفت‌خیزهم به‌آن دنیا صادر میشود. اگرآن دنیا از بین برود طبیعتا صنایعش هم می‌خوابد و آنوقت هم ازما نفت کمتری درخواست‌خواهد کرد.

شاهنشاه اضافه فرمودند حساب‌های خیلی حساس و دقیقی است که آنرا بدون مطالعه خیلی عمیق و دقیق نمیشود حساب کرد باید وضع اروپا روشن بشود، باید وضع امریکا روشن بشود تا موقعیکه امریکااین همه نفت وارد می‌کند وفکر می‌کنم امسال ۴۰ میلیارد دلار نفت وارد کند، طبیعتا این دلار کم‌کم از قیمتش کاسته میشود. پیشنهادی‌که به آن می‌گویند قانون‌انرژی در امریکا فعلا که محوشده یا صحبتی از آن نیست درصورتیکه امریکا باید اولین مملکتی باشد که موضوع صرفه‌جوئی در مصرف نفت را رعایت بکند. پس همانطوریکه گفتم خیلی چیزها بهم مربوط میشود و اکنون نمیتوانم جواب صریحی بشما بدهم.

اجلاس اوپک

شاهنشاه در پاسخ این سئوال که اگر انجماد قیمت نفت تا آخر ۱۹۷۸ ادامه داشته باشد و اگر تنزل دلار بهمین نحو ادامه پیدا کند آیا ممکن است اجلاس آینده اوپک که در ماه‌ژوئن برگزار خواهد شد اوپک‌در تصمیم خود تغییر دهد فرمودند:

همه مطالب لابددراجلاس آینده بین اعضای اوپک صحبت خواهد شد هیچ مطلبی غیر قابل بحث نیست و حالا باید منتظر باشیم ببینیم در ماه‌ژوئن‌چه‌مطالبی از طرف چه کشورهائی عنوان خواهد شد.

انتخابات پاریس

شاهنشاه در پاسخ باین سئوال که آیا تغییراحتمالی دولت فرانسه در ارتباط‌بین تهران و پاریس اثرخواهد داشت فرمودند:

از طرف ما که خیر، بایستی دید که آن طرف‌چه سیاستی اتخاذخواهد کرد. سیاست ملی‌فرانسه قاعدتا نبایستی تاثیری درروابطش با ایران بگذارد مگر اینکه نخواهد یک سیاست‌خاصی را دنبال بکند.

یکی از خبرنگاران‌استدعا کرد که در پایان سفر چند روزه به جنوب کشور شاهنشاه درباره خوزستان و آینده این قسمت ازکشور، مطالبی بیان فرمایند.

آینده خوزستان

شاهنشاه‌گفتند: گو اینکه اکثر شما جوان هستید و باز یاد گذشته نه مطلوب است و نه شاید خیلی متوجه باشید گو اینکه با آن‌اسناد و مدارکی که الان چاپ میشود کم و بیش آشنا شده‌اید فعلا خوزستانی که می‌بینید با تمام امکاناتش امکانات طبیعی و استعدادی که‌خوب‌لابددراین شهرها گشته‌اید- جوانهارادیدید- احساسات پرشور و با حرارت آنها را دیدید واز طرف دیگر هم دیدید که هر پروژه‌ایکه ما در خوزستان پیاده کردیم بنوبه‌خودش‌در دنیا اول یا بین اولی‌ها است.

میگویند که کارخانه قند خوزستان بزرگترین‌کارخانه قند دنیا است. پالایشگاه آبادان بزرگترین پالایشگاه نفت دنیا است. مجتمع پتروشیمی ماهشهر با آن مجتمعی که دو سال دیگر تمام میشود و یک نقشه دیگری که حتی از آن هم بزرگتر خواهد بوددرآینده مسلما بزرگترین مجتمع پتروشیمی دنیا خواهدبود. این است نمایانگرخوزستان ایران کشاورزی آن‌میتواند بهمان نسبت‌درجه یکباشد- سدهای عظیمی داریم - آب بسیار تمیزی که از ذوب برف کوهستانها در یک مسافت کوتاهی جمع می‌شود خاصیت خوبی به آبهای‌ما میدهد. آفتاب‌اینجا از لحاظ تشعشع در دنیا شاید مقام دوم را داشته باشد. کما اینکه بطور متوسط دهچین یونجه دارید. دیدید که دامداری در خوزستان‌امکانات‌وسیعی دارد برای اینکه یونجه را بخوبی میشود کاشت و نیشکر را نیز بهمین طریق بهرصورت کشاورزی‌استان خوزستان میتواند خیلی جالب باشد و یک قسمت از احتیاجات ایران امروزو آینده را تامین بکند. از لحاظ زیر بنا - بنادری است که هر روز ساخته می شود بنادر شاهپور - ماهشهر را دیدید و شاید ظرفیت آنها به بیش از ۳۲ میلیون تن برسد حالا برای ذوب فولاد در خوزستان شاید چند اسکله بخصوص در ماهشهر بوجود آوریم. صنایع پتروشیمی و صنایع فولاد درخوزستان درردیف اول بین‌المللی قرار خواهد گرفت.

این است که برای آینده خوزستان‌یک‌آتیه فوق‌العاده‌ای می بینیم. یعنی سطح‌خوزستان را مطابق سطح پیشرفته‌صنعتی و کشاورزی آمریکائی می‌بینیم. خوشبختانه میل به تحصیل جوان های ایران‌مردم ایران در این خطه بخصوص کاملا روشن است. وسیله تحصیل اینها را ما فراهم می کنیم که هر روزی یک‌دانشگاه جدید یادردانشگاه های قدیمی شعبه جدیدی باز میشود مثل دانشگاهی که امروز صبح بازدید کردم من از هر دفعه‌ای که قبلا به خوزستان‌مسافرت کرده بودم با دلایل کافی خوشبین‌تر به‌مرکزباز میگردم.

هدف‌های سرمایه‌گذاری

شاهنشاه در پاسخ‌باین‌سئوال که در سرمایه گذاری هائی‌که که در خوزستان شده بطور کلی خوزستان هم مستعدبوده همانطوری که‌اشاره فرمودید. در سرمایه گذاری های نقاط دیگر مملکت آیا فقط اقتصادی بودن این سرمایه گذاری ها مورد نظر هست یا از جهت رفاه، فرمودند: نه‌همیشه‌یک زیربنائی برای مملکت لازم‌است از جمله یکی هم اقتصاد زیر بنائی‌مملکت‌بندر،جاده، راه‌آهن است میشود گفت که خیلی‌از این ها جنبه اقتصادی داردو بعضی ندارد فکر میکنم ایران یکی از ممالک نادری است در دنیا که راه آهنش ضرر نمی دهد. در خیلی از نقاط دنیا راه آهن ها مقدار هنگفتی در سال ضرر می دهند. روی رقابت کامیون روی جاده و روی حمل و نقل. ولی‌بااین موضوع انرژی ما دو مرتبه برمیگردیم بهمان فکری که راه آهن لازم است و راه‌آهن برقی لازم‌است و میدانید که سرمایه گذاری اولیه راه آهن برقی چقدر گران‌وسنگین است ولی مالا بمرور زمان این سرمایه گذاری مستهلک‌می شود وبعدنفع‌دهنده‌هم خواهد شد. موضوع ساختمان موضوع منزل است که جنبه اقتصادی شدید دارد برای اینکه اگر کم باشد قیمت ها مثل تهران که در چند ماه‌پیش به کجا ها کشیده شده بود اگر عرضه بشود قیمت‌ها‌باید پائین البته میگوئید که کمتر اقتصادی خواهد بود برای اینکه نفع در ساختمان کمتر خواهد بود ولی مالا به نفع اقتصاد مملکت تمام میشوداگر مسکن ارزان در اختیار عموم قرار بگیرد و خیلی مثال های دیگر میتوان زد درساختن‌یک مملکت یک مملکتی که درحال آبادانی و ساختمان است‌همه مخارج صرفا جنبه اقتصادی ندارد مثل تنقیه‌سدها درایران ما ناچار هستیم که سد هارا تنقیه بکنیم خرجشان خیلی زیاد است شاید بعضی‌اوقات بگوئیم که تنقیه سد از خود سد گران‌تر تمام میشود امااگر نکنیم چه خواهد شد سدپرمی شود وقتی که پر شد و محل ساختمان سد دیگری روی آن رودخانه وجود نداشته‌باشد پس این موضوع و آب‌برای ایرانی یک موضوع حیاتی و مماتی است ولو اینکه بصرف علم اقتصاد اقتصادی نباشد، حیاتی است پس باید انجام بشود.

یکی از خبرنگاران سئوال کرد شاهنشاه بارها سیاست خرید احتیاجات ارتش راروشن فرمودید اخیرا با خرید زیر دریائی و ناوگان از کشورهای آلمان و هلند تفسیرهای‌مختلف شده ممکن است سیاست‌کلی را در این مورد بیان‌فرمایند.

چون نوشته بودند که‌برنامه های مفصلی در خلیج فارس پیاده میشود. شاهنشاه‌فرمودند خلیج فارس که فکر نمیکنم، این‌امر بیشترمربوط‌به‌اقیانوس هند است. برای اینکه‌خلیج فارس دریائی است که‌هم‌عرضش خیلی زیاد نیست و هم‌عمقش کم است این پیش‌بینی هائیکه ما میکنیم برای ورود ایران باقیانوس هند است.

مرز آزادی و خیانت

خبرنگار دیگری سئوال‌کرد چند دقیقه پیش در موردآزادی و فرق آن با خیانت صحبت فرمودید استدعا دارم مشخص فرمائید این مرز کجا است و در پیشبرد آزادیها تا چه حد ما پیش رفته‌ایم.

شاهنشاه فرمودند همانطوریکه گفتید اساس تشخیص مرز است.

مرزش آنست که‌شما کاری بکنید که به نفع اجنبی تمام بشود چه ازلحاظ اقتصادی چه از لحاظ سیاسی و چه از لحاظ ارضی شما خوش رقصی بکنید که مملکت ضعیف بشود و خارجی تحمیل اقتصادی بشما بکند که قیمت نفت را باز او معین بکند این خیانت است. شما خودتان را بالا بزنید پائین بزنید که احیانا مملکت‌ایران ایرانستان بشود و منضم به یك جای دیگر بشود خوب.این خیانت است. مرزش اینجا است یا بعضی ها شایدنفهمیده بدون تشخیص وارد خیانت‌می‌شوند ما میخواهیم اینها را راهنمائی بکنیم برایشان‌بگوئیم چه لطفی دارد. اولا ایران این آتیه را دارد من میگویم که شما کتاب بسوی تمدن بزرك را با هر مرامی دیگر در دنیا مقایسه بکنید آزاد هم هستید اگر چیز بهتری داشتید آنوقت بیائید حرف‌بزنیم تازه بیائید بگوئید که از این‌بهتر هم میشود صدبار گفته‌ام انقلاب غیر از آن مواد اساسی‌اش‌قابل بحث است قابل مذاکره است و قابل تغییر است ولی‌اساسش که قابل تغییر نیست برای اینکه فلسفه زندگی ما این است مرز های آزادی وخیانت این است. مثل اینکه گفتیم آزادیها را بحداکثر رساندیم باز یك عده‌ای راه افتادندحالا یك عده از روی اطلاع و دستور ویك عده‌ای هم نفهمیده هیچ مانعی ندارد بگذارید باشد ما بکار خود ادامه میدهیم ومسلما ملت ایران را می‌بینید مردم ایران را می‌بینید که چی‌هستند یك اقلیت یك دو سه درهزار که اهمیتی ندارد بگذارید باشند. شاید بخواست خداوند هدایت بشوند.

خبرنگار دیگری سئوال کرد. شاهنشاها چنانچه فرمودیدیکی از مشکلات آینده دنیاکمبود مواد غذائی است خوزستان که مشاهده شد بعنوان یك موتور کشاورزی ایران‌بحساب میایدآیامیتوانیم امیدوارباشیم درآینده ایران بیك حدخود کفا در امر کشاورزی ومواد غذائی برسد.

شاهنشاه فرمودند بعضی‌مواد بلی بعضی چیزی دیگر بفکر ایران امروزی ۳۶ میلیون‌نباید باشیم ایران ۶۵ میلیونی باید باشیم.

در آنجا البته بعضی شك‌ها هست بعضی تردید ها هست و بعضی اطمینانها بهر صورت ما باید حداکثر تلاش خودرا در قسمت تولیدات کشاورزی خودمان بکنیم کما اینکه از حالا بفکر بهره‌برداری ازمنابع زیرابی‌هم افتادیم خوب این هم غذا است پروتئین است‌و این موادیکه بزرگها جوان ها و بچه های مملکت در آینده لازم دارند یك قسمتش راتامین خواهد کرد. ولی در بعضی‌از قسمتها مسلما ما خود کفا خواهیم بود و در بعضی نقاط ممکن است آب‌و هوای ایران اجازه ندهد. این مطالبی است که علم پیشرفته‌در آینده‌روشن خواهد کرد.

حفظ چغندر قند

یکی ازخبرنگاران سئوال کرد:

اعلیحضرتا ما در اوائل هفته گذشته شاهد بهره‌برداری از یک واحد بزرگ تولیدی در زمینه شکربودیم در کشت و صنعت کارون با توجه به تحقیقی که کردیم حدود ۲۵درصد شکرکشور را تامین میکند و باتوجه‌به استعداد منطقه خوزستان‌از لحاظ کشت نیشکر و اوامری که شاهنشاه صادر فرمودند در آینده نیز شاهد فعالیت های بیشتری در امر کشت نیشکر در این استان‌خواهیم بود.

شاهنشاه‌فرمودند: طبیعی است برای اینکه کشت‌نیشکر اقتصادی‌تراز کشت‌چغندرقند است اولااینکه میکانیزه‌است در اراضی مسطح است که آبیاری میشود. برداشت محصولش بالا است حساب کردیم در حدود ۱۲ تن‌شکر به هکتار برداشت خواهیم کرد. شکری که از چغندر قند بدست می‌آید شاید ۶ تن باشد خیلی ترقی بکنیم‌و مقدار برداشت به هکتار را ببریم بالا عیار قند را ببریم بالا حداکثر امید ما این‌است که به ۸ تن برسیم پس هیچ وقت قابل مقایسه نیست از لحاظ استفاده از طرف دیگر کشت چغندر را نمی‌توانیم در مملکت ازبین ببریم چون یک عده زیادی ممرمعاششان از کشت چغندر است و صنعت قندسازی ولی‌بایستی یک توازنی دراقتصادمملکت درست بکنیم که استفاده‌دیگر از این راه‌میبریم یک‌قسمتش را صرف ضرری که ازآنجا میبریم بکنیم چون شما می دانید ما پنج ماده را الان دولت در حدود ۹۰میلیارد ریال درسال‌از خزانه‌خودش کمک میدهد که شما نان، گوشت، شکر و قند را به قیمت امروز میخرید والا در حقیقت ۹۰ میلیارد ریال بیشتر می‌بایستی که خرج این مواد می‌کردید پس‌کشت نیشکر مسلما توسعه پیدا خواهد کرد بخصوص که جمعیت ایران زیاد میشود. امروز اگر یک میلیون‌تن مصرف قند ایران، این با دو برابر شدن جمعیت دو میلیون تن میشود با قدرت خرید مردم از آن هم بیشتر خواهد شد این است که مسلما کشت نیشکر در خوزستان با قاطعیت ادامه خواهد یافت.

گردن‌کلفتی اسرائیل

یکی از خبرنگاران نظر شاهنشاه را درباره وضع خاورمیانه و حمله اسرائیل به جنوب لبنان جویا شد شاهنشاه فرمودند البته ما قبل از سایر ممالک هر حمله‌ای را محکوم می‌کنیم و این در واقع گردن‌کلفتی است. لغت خیلی عامیانه بکار میبرم این زورگوئی و گردن کلفتی است وباردیگر نشان میدهد که این مجامع بین‌المللی چقدر حقیقتاارزش دارند مقصودم ضعف‌سازمان ملل متحد است.

یکی ازخبرنگاران سئوال کرد آیا حزب رستاخیز آن بستر فکری را که‌فرمودید بوجود آورده که این‌عقاید و نظرات متفاوت در آن بروز کند. برخورد بکند و نتیجه‌گیری بشود و آیا جناح‌ها به آن رشد لازم رسیده‌اند یا هنوز برای شما رضایت‌بخش نیست.

شاهنشاه فرمودند برای من که عقاید خودم راگفتم اینجا دیگر قضیه برداشت مختلف مردم است البته‌حزب رستاخیز حزب جوانی‌است و خیلی هم جوان است و امیدواری ما این است که جناح‌ها هم منعکس‌کننده احتمالی افکار مردم باشند و هم هدایت کننده و هنوز هم نمیشود گفت که‌ما نتیجه را گرفته‌ایم چون‌اینها باید بتوانند‌درعین‌رستاخیزی بودن و اعتقاد به اصول نقاط ضعف را پیدا بکنند گو اینکه ما بازرسی شاهنشاهی را داریم.

کمیسیون شاهنشاهی را داریم که موی را از ماست میکشد بیرون آنها معایب را میگویند جناح‌ها فقط محل ذکر معایب نیست احیانا تربیت سیاسی و ارائه‌طریق است که این را منتظرهستیم باید یک قدری بایشان‌فرصت بدهیم و حوصله داشته باشیم ولی نه تا ابد آنها هم بایستی زودتر بجنبند.

شاهنشاه در مورد نقش جناح‌ها در انتخابات آینده فرمودند:

نقش جناح‌ها در انتخابات آینده خیلی روشن است. چون حزب فراگیرنده ملت ایران حزب رستاخیز حسنی که دارد این است که در انتخابات بمردم وعده دروغ نمیدهد درست برخلاف آن کسانی که بخودشان دموکراسی میگویند در غرب که قبل از انتخابات هرچی دلشان میخواهد بمردم می گویند تحویل می‌دهند وبعد راه دیگری بایستی بروند تا حدی راه حقایق رابروند.

جناح‌های ما بمردم نمی توانند دروغ تحویل بدهند هرچه که بگویند باز تفاوت سلیقه‌هائیست در حدود رستاخیز اما برای اینکه مردم انتخاب بکنند برای هر حوزه انتخابی عوض یک کاندیدا نه‌فقط دوتابدهیم بلکه سه کاندیدا یا چهار کاندیدا بدهیم که این چهار نفر حداکثر امکان تفسیر صحیح از انقلاب ایران را بمردم عرضه بکنند مردم هم انتخاب صحیح خود رابین این چهار نفر یا کمتر یا بیشتر انجام بدهند. حسن رستاخیز ما این است.

یکی از خبرنگاران‌سئوال کرد: هنگام تشریف‌فرمائی شاهنشاه به اهواز چند تن از دانش‌آموزان به‌نمایندگی از طرف دانش‌آموزان و جوانان تقاضای آزادی بیشتر وتصمیم‌گیری درامور خود را داشتند. با توجه به سیاست حداکثر آزادی‌به مردم، در آینده چگونه این سیاست اجرا خواهد شدو جوان‌ها بچه‌پیشبردهائی از نظرآزادی‌سیاسی ودسترسی به خواسته‌هایشان میتوانند داشته باشند.

شاهنشاه فرمودند آن خواست‌ها اصولا جنبه سیاسی نداشت و در حدود محدود علمی خودشان‌بود و آن‌گفت وشنود باصطلاح استاد و دانشجو بود منظورشان آن بود وجنبه سیاسی نداشت.

سیاست عدم تمرکز

یکی از خبرنگاران سئوال کرد: در اجرای اصل‌عدم تمرکز که سه سال هست که صحبت میشود شاهنشاه در سفرهائی که به مناطق مختلف کشور فرموده‌اند اجرای این اصل را تاکید کرده‌اند تا چه حدودی در این مورد موفق بودیم و در چه زمینه هائی بایستی بیشتر تلاش بکنیم که ارتباط بین مقامات دولتی با مردم خصوصا در استان ها بیشتر و وسیعتر باشد.

شاهنشاه فرمودند درباره این امر در کتاب بسوی تمدن بزرگ بحث کرده‌ام ما حداکثر عدم تمرکز در حین حفظ مصالح مملکت و آن چیز هائی که از یک‌مرکزی میشود تصمیم گرفت این کار را دنبال می‌کنیم.

سیاست خارجی سیاست امنیتی و دفاعی مملکت و خطوط اصلی کلی پیشرفت اقتصاد برای‌اینکه اقتصادایران مطابق اقتصادتدوین شده‌است مطابق یک برنامه‌ای هست‌ولی معیشت مردم و امور دیگر حتی تصمیم گیری در امور استان شان و بیشتر شاید انتقال وجوهی که بایستی در یک استان خرج شود بخود استان برای اینکه آن زود می تواند تصمیم بگیرد وتصمیمات در کشور های میز می پوسند نه وجوه اگر هر تصمیمی را ما بموقع بگیریم وهر خرجی را بموقع بکنیم خود بخود برنامه های ما سریعتر انجام می گیرد.

سیاست عدم تمرکز ما اتفاقا در هر مسافرتی که می کنیم بیشتر متوجه این هستیم که حتما بایستی اجرا شود و دستگاه‌های خارج‌ازمرکزکرمان مجهز بشوند به تمام تجهیزات اینها هم کامپیوتری بشوند و خود اینها بنوبه خود عدم تمرکز داشته باشند اگر تمام امور استان در یک شهرو به اصطلاح در مرکز استان تمرکز پیدا بکند و همان قرطاس‌بازی تهران را در استان تکرار بکنند خوب این برخلاف منویات‌و برخلاف اصول‌عدم تمرکزاست در خود استان هم به نوبه خود باید عدم‌تمرکز اجرا بشود.

شاهنشاه در پاسخ به این سئوال که مهارکردن پرتوهای خورشیدی در دنیا متداول شده و ما هم در ایران درکار بنیادی هستیم چه تصمیماتی‌در این زمینه گرفته شده است. فرمودند: الان‌دو سه‌دانشکده ما در زمینه اشعه خورشیدی کارمیکنند شاید صنایع نظامی ما کار می کند.

به شرکت نفت هم گفته شده که در امور انرژی خورشیدی مطالعه بکنند. ولی دستور من فقط انرژی خورشیدی نیست راجع به هر انرژی‌که‌در آینده ممکن است پیدا بشود ما از حالا باید شروع بکنیم برای اینکه زیاد عقب نمانیم منجمله ممکن است خنده‌تان بگیرد ولی انرژی باد است انرژی باد ممکن است که‌کاملا مورد استفاده قرار بگیرد.

حالا میگویند منجیل باد دارد ولی نقاط دیگر ایران‌هم ممکن است بادداشته باشدباید تماما از اینها استفاده بکنیم مثل تمام امکانات دیگرانرژی‌زا.

شاهنشاه وشهبانو بسئوالات دانش آموزان پاسخ دادند

شاهنشاه آریامهرو علیاحضرت شهبانو بعدازظهر دیروزسازمان ملی‌پرورش‌استعدادهای درخشان مرکز آموزشی الوند را مورد بازدید قرار دادند.

در آغاز این بازدید دکتر برومند مدیر عامل سازمان‌ملی پرورش استعدادهای درخشان گزارش فعالیتهای این مرکز را به عرض رسانید، آنگاه شاهنشاه و شهبانو کلاس های مختلف مرکز را مورد بازدید قرار دادند و در هرکلاس با دانش آموزان‌به‌گفتگوپرداختند.

در یکی از کلاسهاشاهنشاه سئوال فرمودند دانش آموزان پسر بکدام یك از رشته های دروس علاقمند هستند که‌بعرض رسید علاقمندان به رشته ریاضیات در اکثریت قرار دارند و یکی از دانش آموزان اظهار داشت مایل است در رشته فیزیك اتمی ادامه‌تحصیل بدهد.

شاهنشاه آریامهر اظهار داشتند بسیار خوب است، مادر آینده نیروگاه های اتمی‌زیادی خواهیم ساخت و از حالا باید خودتان را برای این کارآماده کنید.

در کلاس فن بیان دانش آموزی راجع‌به‌ارزشهای‌اجتماعی و پرورش اندیشه سخن گفت و با استناد به کتاب به سوی تمدن بزرك سئوالاتی مطرح کرد، که شاهنشاه ضمن‌ابراز خرسندی به آن پاسخ‌فرمودند.

بنا بدرخواست دوتن ازدانش آموزان خردسال این مرکز شاهنشاه آریامهردر یك‌گفتگو با آنها شرکت کردند و به پرسشهای آنان پاسخ‌فرمودند.

آنگاه علیاحضرت شهبانوبه سئوال دیگری راجع به آزادی زنان پاسخ فرمودند.

یکی از دانش آموزان‌خردسال قطعه شعری که بمناسبت‌دیدار شاهنشاه آریامهرو علیاحضرت شهبانواز کلاس آنهافی‌البداهه سروده بود قرائت کرد که مورد توجه‌شاهنشاه قرارگرفت. سپس یکی دیگر از دانش آموزان از شاهنشاه تقاضاکرد برای آگاهی دانش‌آموزان‌کمتر از چهارده سال از اندیشه‌های حزب رستاخیز اطلاعاتی در اختیار آنها قرار گیرد.

شاهنشاه فرمودند: نمی‌خواهیم فشار غیر معمولی برای دانش آموزان باشد ولی وزارت آموزش وپرورش دراین‌مورد وظیفه سنگینی دارد، میباید از طریق مدیران مدارسی که داوطلب اینگونه اطلاعات‌هستند مطالب لازم رابرای آنهابفرستد و در صورت‌لزوم‌حزب رستاخیز نیز از طریق اعزام یك‌نماینده ویاارسال‌اطلاعات‌لازم‌اقدام‌کند.

در پایان‌این بازدیدشاهنشاه آریامهر ضمن ابراز رضایت به مسئولان این مرکز دستور فرمودند برای گشایش شعبه های این مرکز در شهر های کوچك و بزرك ایران اقدام شود شاهنشاه همچنین امر فرمودند یك قطعه زمین‌مناسب برای ورزش‌دانش آموزان‌آماده شود و در اختیار آنان قرار گیرد.

مرکز پرورش استعداد های درخشان که به منظور شناخت و پرورش استعداد های‌سرآمد در زمینه های مختلف تحصیلی و خلاقیت هنری و مهارت های بدنی و رهبری اجتماعی بوجود آمده است دارای دو شعبه در تهران و یك شعبه در کرمان است.

این مرکز هم اکنون دودهم درصداز دانش آموزان کشورمان را در اختیار دارد. چنانچه‌این حد نصاب به‌پنج‌درصد یعنی استاندارد های جهانی برسد با توجه به تعداد دانش آموزان موجود در کشورمان چهارصدو پنجاه هزاردانش آموزاستثنائی از نظر استعداد در اختیار خواهیم داشت.

این مرکز بنا بر فرمان شاهنشاه با شورای جهانی پرورش استعداد های درخشان که ریاست آنرا نیز رئیس سازمان ایرانی‌پرورش استعداد های درخشان عهده‌دار است و در آن پنجاه‌وپنج کشور جهان عضویت دارند همکاری خواهد کرد.

بازدید شاهنشاه و شهبانو از این مرکز نزدیك به یك ساعت و نیم بطول انجامید ودر پایان مسئولان مربیان و گردانندگان مرکز مورد تفقد قرار گرفتند دراین بازدید آقای هویداوزیردربارشاهنشاهی خانم مهناز افخمی وزیرمشاور ودبیرکل سازمان زنان، امیر اصلان‌افشار رئیس کل‌تشریفات شاهنشاهی، تیمسار بدره‌ای فرمانده‌گاردشاهنشاهی، تیمسار صمدیان پور رئیس شهربانی کشور شاهنشاهی و جمعی از مقام های مملکتی افتخارحضور داشتند.

دومین جلسه شورای عالی سازمان ورزش ایران باحضور والاحضرت شاهپور غلامرضا پهلوی ریاست کمیته ملی المپیك و رئیس شورای عالی سازمان ورزش ایران در کاخ شهری والاحضرت تشکیل‌شد.

درشهرستانها

تاسیس رشته پرورش اسب در دانشکده ایلام

کرمانشاه - خبرنگار اطلاعات:

رشته پرورش اسب دانشکده دامپروری ایلام در سال اسب ایجاد میشود و به دانشجویان فارغ‌التحصیل آن‌مدرك لیسانس داده خواهد شد.

این مطلب را دکتر معتمد وزیری رئیس دانشگاه‌رازی کرمانشاه‌درمراسم گشایش باشگاه سوارکاری دانشگاه‌رازی اظهار داشت.

دیروز همچنین باشگاه ورزشی صنعت نفت کرمانشاه که یکصدو ده میلیون ریال هزینه برای ایجاد آن صرف‌شده است و مجموعه خانه فرهنك روستائی که در آن موزه مردم شناسی نیز وجود دارد در ماهیدشت کرمانشاه افتتاح شد، همچنین مراکز بهداری و بهزیستی خیابان شیرین کرمانشاه و مرکز بهداری و بهزیستی «جوان‌رود» و ۸ واحد مسکونی کارکنان این واحد و مرکز بهداری و بهزیستی منطقه«کرند» نیز گشایش یافت.

۲۰۰ بوته گل رز را از ریشه در آوردند

شیراز - خبرنگار اطلاعات

دویست بوته گل رز بولوار فرودگاه شیراز راشبانه از ریشه کندند.

ابطحی شهردار شیراز، در گفت و شنودی‌باخبرنگار اطلاعات در این مورد گفت: شهرداری از چندی پیش، در بولوار فرودگاه شیراز و سایر بولوار ها و میدان های این شهر، مبادرت به کاشتن بوته های گل رز نمود ولی متاسفانه دو شب پیش، دویست بوته گل رز بولوار فرودگاه شیراز را گروهی ناشناس از ریشه درآوردند و همراه خود بردند.

شهردار شیراز افزود: من از کلیه مهمانان نوروزی و همچنین همشهریان خود خواهش میکنم که‌از کندن‌و شکستن شاخه های گل، خودداری کنند.

عوارض پزشکان و دندانپزشکان کرمانشاه تصویب شد

کرمانشاه - خبرنگار اطلاعات:

عوارض جنجال برانگیز پزشکان، که از سوی‌انجمن شهر کرمانشاه تصویب شده، مورد تایید فرمانداری کرمانشاه و استانداری کرمانشاهان قرار گرفت و به انجمن‌شهرابلاغ شد.

طبق این تصویبنامه، پزشك متخصص هزار تومان، دندانپزشك هفتصد تومان، پزشك عمومی پانصد تومان و آزمایشگاه ماهانه هزار تومان باید عوارض پرداخت کنند.

انجمن شهر کرمانشاه، برای وصول این عوارض تصویبنامه خود را جهت تایید به وزارت کشور ارسال‌خواهد کرد.

در کنگره جامعه دامپزشکان کشورها

طرح کارانه دامپزشکان کشور پیشنهاد شد

به تولیدکنندگان بیشتر مواد پروتئینی، جایزه داده شود

هفتمین کنگره جامعه دامپزشکان ایران با صدور قطعنامه‌ای بکار خود پایان داد. در این‌کنگره که بمدت سه روز با پیام والاحضرت ولیعهد در محل هتل‌هیلتون گشایش یافت حدودیک‌هزار نفر دامپزشک کشور شرکت داشتند و ۴۰ تن از شرکت کنندگان سخنرانان‌سه روزه کنگره بودند.

کنگره دامپزشکان کشور با عنایت به ضرورت، جلوگیری از ضایعات و فرآورده‌های‌دامی، کارخود را آغاز کرد و در هریک‌از موارد قطعنامه، ضمن‌تذکر اصلاحی بمنظور پیشرفت صنعت دامپروری کشور راه‌حلهائی پیشنهاد گردید، که اکثرا متوجه، هماهنگی بیشتر در اجرای برنامه‌های وزارت کشاورزی وعمرانی روستائی در جهت افزایش تولید و تشویق تولید کنندگان واقعی میباشد، کنگره قبل از هرچیز تشکیل واحد دام وزارت‌کشاورزی و عمران روستائی رامورد تائید قرار داده و یادآور شده است که‌بمنظورحمایت بیشتر از نیروی فعاله دامپزشکان در جهت حفظ سرمایه دامی کشور و افزایش تولیدات پروتئینی حیوانی ترتیبی اتخاذ شود که فعالیت‌های حمایتی و ارشادی امور دام در قالب یک واحد اجرائی بنحوی متمرکز گردد که مسئولیت خدمات حمایتی و ارشادی از مرکز تولید تا مرحله توزیع در سطح کلیه استان ها در یک واحد امور دام و تحت نظارت‌واحدمرکزی قرار گیرد.

جایزه‌تولید بیشتر

در خصوص برنامه های آموزشی کنگره پیشنهادکرد که برنامه‌های آموزش دانشکده‌های دامپزشکی در سطح کشور یکسان شودو کادر مورد نیاز دکتر و تکنیسین‌عملی‌و اجراء شود و در ایجاد دوره های تخصصی‌به ویژه‌متخصصین مورد نیازاموردام‌کشاورزی و عمران روستائی اقدام گردد و دوره‌های‌بازآموزی برای فارغ‌التحصیلان برقرار و شرکت در این دوره ها اجباری گردد. در ماده‌سه قطعنامه ضمن توجه به کاهش واردات مواد غذائی از خارج کشورتاکیدگردیده که سیاست‌خودکفائی ازنظر تولیدات دامی و جلوگیری از ضایعات مربوط هرچه زودتر برنامه‌ریزی صحیح‌و مدونی تهیه و ارائه گرددو کمکهای دولت بصورت جایزه در ازاء تولید بیشتر و بهتر مواد پروتئینی به تولید کنندگان‌داخلی‌پرداخت گردد و بعلاوه اصول بیمه درمانی در مورد دام های اصیل به مرحله اجراء درآمده و بتدریج امور مربوط، به کارشناسان بخش خصوصی سپرده شود، ضمنا کنگره یادآور شده است که تعداد دامپزشک شاغل دربخشهای اجرائی نسبت‌به واحددامی کشور بمراتب کمتر از حد استاندارد قابل قبول‌است.

طرح کارانه

لذا بایستی مزایای‌مادی‌و رفاهی بیشتر بمورد اجراء گذاشته شود و فوق‌العاده های مخصوص که از نقطه نظر فعالیت‌های صحرائی و کشتارگاه‌هابه تصویب‌رسیده در حق دامپزشکان پرداخت گردد.

کنگره در پایان موافقت خود را با برقراری «نظام دامپزشکی» اعلام و انجام آنرا بصورت قانونی خواستار شد.

آزیتا حسینیان ۹ ساله‌ساعت یک‌بعدازظهرروز۲۷ر۱۲ر۳۶ در حوالی خیابان مختاری گم شده تقاضا دارد کسانی که اورا دیده‌وخبری ازوی دارند به تلفن‌های ۵۶۰۸۵۷ و ۵۲۷۱۳۲ و یا کلانتری ۱۶اطلاع‌داده وخانواده‌اش را از نگرانی درآورند.

آ-۱۶۷۵۵

عکس‌فوق‌حمید رضابیکزاده فرزند ابراهیم ۹ ساله مدت ۲۰ روز است در تهران در راه‌مدرسه‌گم‌شده‌خواهشمند است کسانی که از وی اطلاعی‌دارندباتلفن۸۲۳۵۲۰ یا ۸۲۵۲۸۰ ابراهیم بیکزاده و یا کلانتری ۱۳ تماس گرفته و خانواده‌وی راازنگرانی‌درآورند.

آقای آری دربال

قائم‌مقام مدیر عامل شرکت بین‌المللی تامسکوک برای انجام یک سری مذاکرات راجع به مسافرت‌های دسته جمعی و توریستی به‌ایران آمد ودیروز وامروز با مقامات‌عالی ایران ایر دراین مورد مذاکره نمرد.

آ-۴۵۹۹۹

توضیح لازم در مورد چاپ ششم کتاب هنر آشپزی تالیف رزا منتظمی

اینجانب رزا منتظمی مولف کتاب هنر آشپزی از کلیه علاقمندان گرامی درداخل وخارج کشورکه‌همواره بایکدنیا محبت وقدرشناسی کار اینجانب را چه درباب کلاس وچه درتالیف کتاب‌هنر آشپزی مورد تاییدومحبت قرار داده‌تلفنی- تلگرافی وبوسیله ارسال نامه‌وحضورا مرا به‌ادامه خدمت تشویق می‌نمایند تشکر قلبی دارم - وازاینکه انتشار چاپ ششم‌کتاب‌هنرآشپزی بعلت‌تغییرات بسیار ضروری به‌تاخیر افتاده است واقعا متاسف هستم وپوزش می‌طلبم- بعلت استقبال طبقات مختلف از کتاب هنر آشپزی لازم‌بود تغییرات‌و اصلاحات اساسی بشرح زیر درکتاب انجام گیرد.

۱- شکل ظاهری و پشت جلد کتاب بکلی تغییر کرده است.

۲- جلد ساده مشکی یاسورمه‌ای زرکوب است.

۳- پوشش کاغذی جلد باعکس‌های رنگی زیبا و جدید وپوشش جداازجلداست که بهیچوجه شباهتی به چاپ‌های قبلی ندارد.

۴- درچاپخانه ۲۵ شهریور کتاب بچاپ رسیده و منتهای دقت درچاپ شده است.

۵- بااینکه کتاب بعلت نظم در حروف‌چینی و ریز شدن کلمات ظاهرا ظریف بنظر می‌رسد معذالک شامل تعدادی دستورات غذائی بیشتر است و شماره‌های مکرر قدیمی کتاب ازبین رفته است.

۶- چند نوع‌دستور غذائی فوری‌جهت‌دانشجویان و هموطنان خارج ازکشور درآخر کتاب اضافه شده است.

۷- صحافی کتاب درچاپ پنجم مطابق میل‌اینجانب نبود وبعلت سنگینی کتاب اوراق می‌شد برای‌جلوگیری از این نقیصه صحافی دراین چاپ ماشینی و کتاب ته‌دوزی شده است.

۸- اغلاط چاپ‌های گذشته تصحیح شده ودرچاپ اخیر که بطریقه افست انجام گرفته کلیه مراحل حروفچینی و غلط‌گیری بافرصت ودقت کامل صورت پذیرفته‌است.

امیدوار هستم دراوائل سال‌نوکه‌کتاب دردسترس علاقمندان‌محترم‌قرارمیگیرد این تغییرات اساسی که موجب تکمیل کار کتاب بوده جبران تاخیررا بنماید.

رزامنتظمی

قلبم درسوک مرگ پدرمان پراز درد است مرا بگونه سنتی عیدی نیست واز عرض تبریک ودیدار دوستان محرومم و معذور.

ابوالحسن دادور

آ-۴۶۰۰۱

انجمن ادبی سخن‌سنج فردوسی هرهفته‌روزهای دوشنبه از ساعت ۷ الی۹ بعدازظهر دائر است حاج‌اسدالله طوفانیان

در برخورد شدید یک جیپ با یک وانت بار
۵ نفر کشته و ۲ نفر مجروح شدند

شهرضا ـ خبرنگار اطلاعات در تصادف یک جیپ لندرور با یک وانت تویوتا در کیلومتر سی و پنج راه شهرضا ـ بروجن پنج نفر کشته شدند و دو نفر آسیب دیدند.

جیپ لندرور ۲۶۴۳۲ تهران «ب» براندگی «نادرجانبخش ملخلیفه» از بروجن عازم شهرضا بود و انت بار تویوتای ۱۲۳۲۲ اصفهان براندگی «نقدعلی قربانی» که از شهرضا به بروجن میرفت به شدت تصادف کرد در این حادثه راننده بیست و چهار ساله جیپ لندرور و راننده وانت تویوتا با دو سرنشین دو اتومبیل بنام‌های احمدرضا شریفی بیست و دو ساله و «عبداله جهانبخش ملخلیفه» چهار ساله کشته شدند.

سه تن دیگر از سرنشینان جیپ و وانت بشدت مجروح شدند و به بیمارستان شهر رضا منتقل گردیدند.

یکی از آسیب دیدگان بنام «علی‌اکبر گنجی» پنجاه ساله فرزند «کاظم» در بیمارستان بعلت شدت جراحات درگذشت هویت دو تن دیگر از مجروحان حادثه هنوز معلوم نیست.

۳ نفر کشته شدند

مشهد ـ طی ۳ حادثه رانندگی در اطراف مشهد ۳ نفر کشته شدند.

اتومبیلی براندگی افشار تربتی در جاده «فردوسی» پسربچه ۵ ساله‌ای بنام مجید را که در کنار مادر خود بانتظار ماشین ایستاده بود زیر گرفت و کشت.

● دومین حادثه در برخورد اتومبیل ۷۶۷۹۱ ـ مشهد براندگی مهدی ضیاء با موتورسوار ۳۵ ساله‌ای بنام محمدرضا محمدپور رخ‌داد که طی آن موتور سوار کشته شد. حادثه در خیابان «بولوار» مشهد رخ داد.

● ژیان ۴۹۹۵۸ ـ مشهد براندگی نزهت‌الملوک شاه بیگی در چهار راه «سردادور» رهگذری بنام صدیقه جوکار را زیر گرفت و کشت.

هر سه راننده وسیله نقلیه توسط مامورا ن دستگیر شدند.

به خاطر آواز خواندن
مستأجر، با کارد قصابی، صاحبخانه‌اش را کشت!

رضائیه ـ خبرنگار اطلاعات متهم به قتل دانش آموز جوانی که بدست مستاجر خانه برادرش کشته شد، انگیزه اقدام به جنایت را تشریح کرد.

مقتول ولی فاتحی ۲۰ ساله بود و در سال آخر دبیرستان شبانه «لقمان» رضائیه، درس می‌خواند.

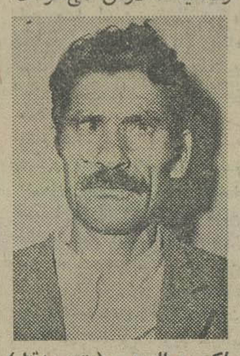
اکبر صالحپور (متهم به‌قتل)

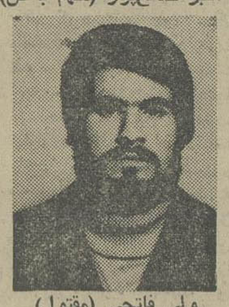
ولی فاتحی (مقتول)

متهم به قتل اکبر صالحپور نام دارد و در رضائیه، به شغل قصابی اشتغال دارد.

متهم پس از دستگیری، انگیزه جنایت را در پاسگاه ژاندارمری رضائیه شرح داد و گفت:

ولی فاتحی و یکی از دوستانش، در خانه آواز میخواندند. من به آنها اعتراض کردم که صدایشان را زنم می‌شنود و این خوب نیست!

آنها گفتند که خانه مال خودشان است و برای تفریح آواز میخوانند و این موضوع به من مربوط نیست.

اکبر اضافه کرد: من که ناراحت شده بودم، با کارد بسوی آنها حمله کردم. یکی از آنها گریخت ولی کارد سینه «ولی فاتحی» را شکافت.

این جنایت، دو روز پیش، در یکی از خانه‌های خیابان «رفاه خانواده» رضائیه اتفاق افتاد و خبر آن، در روزنامه اطلاعات همان روز چاپ شد.

تصادف و مرگ

مشهد ـ وانت بار ۲۶۵۱۱ تهران «ل» براندگی غلامحسین یوسفزاده در خیابان «ضد» مشهد با محمد حسین لطفی ۳۵ ساله تصادف کرد و وی را مجروح ساخت.

مجروح در بیمارستان سوانح مشهد جان سپرد و راننده وانت بار دستگیر شد.

سرعت زیاد در توانیر ۲ اتومبیل را روی هم سوار کرد!

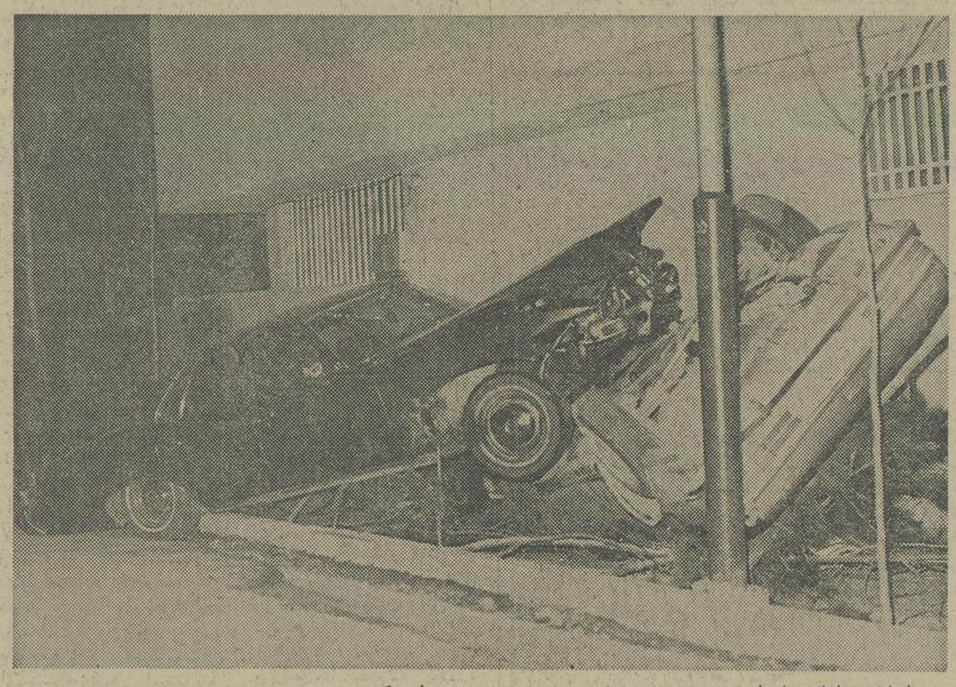

در اولین ساعات بامداد پیروز اتومبیل پونتیاک بدون شماره که در خیابان توانیر از سمت جنوب به شمال در حرکت بود بعلت سرعت زیاد و عدم کنترل با اتومبیل شورلت ایران به شماره ۴۹۸۶۱ تهران ـ ص که در ضلع غربی این خیابان پارک بود بشدت برخورد کرد. شدت حادثه بحدی بود که سواری شورلت را واژگون و پس از گذشتن متوقف شد. راننده پونتیاک که زخمی شده بود توسط تکنیسین های مرکز اورژانس تهران به بیمارستان انتقال یافت.

اتومبیل سواری شورلت متعلق به ساسان کمالی گوینده تلویزیون بود که در اثر این حادثه خسارات فراوان دید.

۲ نفر کشته شدند

شمیران ـ خبرنگار اطلاعات

طی دو حادثه دو نفر در شمیران کشته شدند.

اولین حادثه در راه اراج ـ شمیران روی داد و اتومبیل سواری شماره ۲۳۱۵۶ تهران ـ الف براندگی میر شمس الدین میرمحمدحسن اوشانی عابر ۳۹ ساله‌ای بنام «علیرضا شله» را زیر گرفت و باعث مرگش شد.

همچنین کودک ۸ ماهه‌ای بنام علیرضا رشوندی هنگام خوردن شیر شیشه‌ای، بعلت رفتن «پستانک» به گلویش خفه شد.

اتومبیل دادیار دادسرای تهران را دزدیدند

بعداز ظهر دیروز اتومبیل پیکان کار شماره ۸۳۸۷۸ تهران ـ ۲۲ آبی رنگ متعلق به منوچهری، دادیار دادسرای تهران را در خیابان کورش کبیر دزدیدند.

ازکسانیکه اتومبیلی با این مشخصات پیداکردند تقاضا میشود با سرویس حوادث روزنامه اطلاعات تماس بگیرند و موضوع را اطلاع دهد.

مردی از «دار» قالی خود را دار زد

آران (گل‌آرا) کاشان ـ مرد ۳۵ ساله‌ای که به اختلال حواس دچار بود خود را از دار قالی‌خانه‌اش واقع در آران کاشان دار زد.

این مرد که امراله سلمانی نام داشت دارای همسر و سه فرزند بود.

امراله مدتی پیش در یک بیمارستان روانی تحت معالجه بود تا اینکه پس از مرخصی از بیمارستان در خانه مسکونی‌اش اقدام به خودکشی کرد.

رئیس انجمن شهرستان سقز از مرگ نجات یافت

سقز ـ خبرنگار اطلاعات

جوانی گلوی رئیس ۸۵ ساله انجمن شهرستان سقز را بقصد کشتن فشار داد و را تا آستانه مرگ پیش برد.

حاج مصطفی تیمورزاده رئیس انجمن شهرستان سقز هنگامیکه بر مزار همسر پیشین خود در گورستان شهر سرگرم دعاخواندن بود جوانی بنام رئوف یاسمنی به او مراجعه کرد و درخواست کرد که بر مزار یکی از بستگان او نیز دعا بخواند، رئیس انجمن شهر با پذیرفتن این دعوت به کنار گوری که رئوف به او نشان داده بود به خواندن قرآن نشست در این هنگام رئوف گردن او را میان دستهای خود گرفت و به قصد کشتن فشار داد. هنگامیکه رئیس انجمن شهر بیهوش شد او رابحال خود رها کرد و گریخت.

حاج مصطفی تیمورزاده توسط چند رهگذر به بیمارستان انتقال یافت و در آنجا پس از بهبودی از رئوف شکایت کرد.

رئوف که با قرار قانونی روانه زندان شده است در بازجوئی های مقدماتی پیرامون انگیزه شروع به قتل گفت: پدرم چندین هکتار زمین زیر کشت دارد که در اصل متعلق به رئیس انجمن شهر است، اکنون که قیمت زمین‌ها بالا رفته است او سعی دارد که زمین را از چنگ پدرم بیرون آورد، حتی برای محکمکاری ۱۲۰۰ متر از این زمین را بطور رایگان به آموزش و پرورش داده است تا به این ترتیب از پدرم خلع‌ید کند. این در شرایطی است که او از مال دنیا بی‌نیاز است و تنها وارث او همسر ۶۵ ساله اوست.

دختر بچه و پسر بچه کشته شدند

شیراز ـ طی دو حادثه رانندگی که در شیراز روی داد دو نفر کشته شدند.

در اولین حادثه پیکان شماره ۱۷۹۹۷ تهران ـ ع براندگی محمد علی واحد دختربچه ۷ ساله‌ای به نام اعظم رنجبر را زیر گرفت و کشت. راننده پیکان دستگیر و تحویل مقامات قضایی شد.

دومین حادثه در فلکه فرودگاه شیراز روی داد و کامیونی براندگی حمید میرزایی پسر بچه ۶ ساله‌ای بنام عبدالله خدامی را زیر گرفت و باعث مرگش شد.

گرما به شاه قزوین باز هم آتش گرفت و مشتریها لخت به خیابان رفتند!

قزوین ـ خبرنگار اطلاعات:

در حالیکه بیش از چندروز از آتش سوزی «گرمابه شاه» قزوین که منجر به خسارتی شده، نمیگذرد، بار دیگر قسمت موتورخانه این حمام آتش گرفت و گروهی لخت و عور به خیابان گریختند.

این آتش سوزی تلفات جانی نداشت. «گرمابه شاه» که در شمار آثار باستانی قزوین قرار دارد، بیش از دویست سال سابقه تاریخی دارد.

دزدان خردسال

مشهد ـ خبرنگار اطلاعات دو دزد نوجوان و پیشینه‌دار مشهدی، درحین دزدی از داخل خانه‌ای، توسط ماموران کلانتری شش مشهد دستگیر شدند. با دستگیری این دو دزد نوجوان، یک باند سرقت سه نفری در مشهد متلاشی شد و اعضای این باند دستگیر شدند.

هنگامی که دو دزد نوجوان چهارده ساله و پانزده ساله به نام عباس غزنوی و فرهاد حاجی علی‌لو، مشغول دزدیدن وسایل خانه‌ای در خیابان حکیم نظامی مشهد بودند، توسط ماموران کلانتری شش این شهر دستگیر شدند. عباس غزنوی که به جرم دزدی پیشینه شش‌ماه زندان دارد به هنگام بازجوئی علاوه بر این سرقت، به چند فقره دزدی دیگر نیز که در چند نقطه مشهد انجام داده است اعتراف نمود و گفت که تمام دزدی ها را با همکاری دوست خود فرهاد حاجی‌علی‌لو، و به رهبری مادر چهل و دو ساله مخود «زهرا حسن‌زاده» انجام داده است.

عباس غزنوی همچنین اعتراف کرد که تعدادی از اموال مسروقه را فروخته‌اند و مقداری را نیز در خانه شخصی خود واقع در کوی شاه‌آباد (طلاب) مشهد و منزل دوستش فرهاد حاجی‌علی‌لو مخفی کرده است.

بدنبال اعترافات عباس غزنوی، ماموریت موفق شدند آن مقدار از اموال مسروقه را که در خانه‌ی و دوستش مخفی کرده بودند، کشف و به صاحبان خود برگردانند.

اموال مسروقه‌ای که بدست ماموران افتاده است، مقدار زیادی طلا و جواهرات چند دستگاه رادیو، رادیو ضبط و تلویزیون، چند تخته قالی و قالیچه، چند دست لباس زنانه و چند قواره پارچه و مقداری لوازم خانگی میباشد.

مردی را با دستمال خفه کردند

مشهد ـ خبرنگار اطلاعات جسد حلق‌آویز شده مردی بنام موسی رحیمی در روستای «بقمج» مشهد پیدا شد.

جسد در حالی پیدا شد که یک دستمال گردن به گردن آن بسته شده بود. پزشک قانونی مشهد پس از معاینه جسد علت مرگ مقتول را خفگی براثر فشار دور گردن اعلام کرد.

گفته شد این شخص احتمالا بقتل رسیده، سپس جسدش حلق‌آویز شده است.

پرونده این جنایت در بازپرسی شعبه ۳ دادسرای مشهد تحت رسیدگی است.

جوانی، برادرش را با چماق کشت

مشهد ـ خبرنگار اطلاعات در جریان نزاع بین دو برادر مشهدی یکی از آنها با ضربه چماق دیگری کشته شد.

حادثه در «زوک» واقع در نزدیکی «بند فریمان» رخ داد و طی آن علی عبدی با ضربه چوبی که توسط برادرش به سر وی خورده بود دچار خونریزی مغزی شد و جان سپرد.

متهم و پسرش علی‌محمد که در نزاع شرکت کرده بود توسط ماموران پاسگاه محل دستگیر و به مشهد اعزام شدند.

پرونده این جنایت در شعبه سوم بازپرسی دادسرای مشهد تحت رسیدگی است.

خودکشی و طلاق برای سفر خارج از ایران

مرضیه هنگامیکه دریافت شوهرش بهیچوجه حاضر نیست «وی را درایام نوروز بانگلستان ببرد بشدت ناراحت شد و بسرعت تصمیم گرفت تا برای همیشه بزندگی‌اش پایان دهد.

مرضیه برای اینکار تعداد زیادی قرص والیوم خورد و در اطاق پسر ۶ ساله‌اش خود راپنهان کرد، اما هشیاری حمید فرزندش اورا از مرگ حتمی نجات داد.

وی بعداز معالجه و خروج از بیمارستان یکسره به دادگاه حمایت خانواده رفت و تقاضای طلاق کرد. او در دادخواست طلاقش که در شعبه ۴۶ دادگاه حمایت خانواده مورد رسیدگی است علت جدایی خود را چنین بیان کرد:

«۷ سال پیش با احمد ازدواج کردم و در تمام این مدت سعی داشتم خواسته هایم را با امکانات مالی شوهرم تطبیق دهم. بهمین سبب خیلی زود توانستم بزندگی نسبتا مرفهی دست یابم، تا اینکه تابستان گذشته خواهرم همراه شوهرش بیکی ازکشورهای اروپایی مسافرت کرد و هنگام مراجعت تعداد زیادی لباس ولوازم لوکس برای فروش به ایران آورد و در تهران با سه برابر قیمت اولیه‌اش فروخت چون استفاده زیادی کرده بود بمن پیشنهاد کرد که باتفاق برای خرید باروپا برویم و اجناس خریداری شده را در تهران بفروشیم و سود آنرا بطور مساوی بین خود تقسیم کنیم. چون من پول برای خرید نداشتم و فقط میتوانستم خرج مسافرتم را بدهم این پیشنهاد برایم بسیار جالب و در عین‌حال پولساز بود زیرا در ظرف مدت کوتاهی مبلغ قابل ملاحظه‌ای از این طریق بدست می‌آوردم. بنابراین این نقشه را با احمد درمیان گذاشتم اما با مخالفت او روبرو شدم. او گفت اگر همراه خواهرم باین سفر نروم خودش مرا به اروپا خواهد برد و این برنامه را برای خودمان پیاده خواهیم کرد. منهم باخوشباوری به حرفهای او اعتماد کردم. اما بعد از دوسه ماه متوجه شدم که احمد فقط برای خودش پاسپورت تهیه کرده و قصددارد به تنهائی به لندن برود. هنگامیکه باو اعتراض کردم گفت چون یکی از همکاران اداریم به بیماری خطرناکی مبتلا شده است من ناچار او رادر این سفر همراهی کنم. اما بعداز مراجعت ودر ایام تعطیلات نوروز تو و فرزندمان را به اروپا ویا هر کشور دیگری که مایل باشی خواهم برد. بعداز اینکه احمد ازمسافرت سه ماهه‌اش به ایران بازگشت اعمال ورفتارش به اندازه‌ای تغییر کرده بود که حتی برای پدرومادر وسایر اقوام نزدیکش هم قابل انکار و اغماض نبود این دگرگونی درتمام حرکاتش کاملا محسوس بود.»

مرضیه افزود: «تا اینکه چند شب پیش درخانه پدرم صحبت مسافرت اروپا به میان آمد و من مجددا دریافتم که شوهرم قصد دارد در ایام نوروز به خاور دور سفر کند و مقدمات سفرش را هم تهیه دیده است. این خبر دیگر برایم غیر قابل تحمل بود زیرا صرفه جوئی و فداکاری من باعث شده که او اکنون زندگی آسوده‌ای داشته باشد ولی او با رفتاریه تفاوت و با قدر ناشناسی فراوانش مرا جلوی همه بستگانم سر افکنده و شرمگین ساخته است. چون درمراجعت بخانه نتوانستم موافقت اورابرای همراهی در این سفر جلب کنم، ناگهان تصمیم گرفتم که بزندگی‌ام پایان دهم. اما حمید فرزند ۶ ساله‌ام باهوشیاری متوجه تغیر غیر طبیعی‌ام شد و از همسایگان کمک خواست و آنها مرا به بیمارستان منتقل کردند و باین ترتیب حیات دوباره‌ام را مدیون پسرم هستم.»

دراین هنگام با پایان گرفتن صحبت های مرضیه چون هنوز احمد بدادگاه نیامده بود رئیس دادگاه رسیدگی باین پرونده را بوقت دیگری موکول کرد.

برای رفع بیحوصلگی ...
این بهترین پیشنهادی است که بشما میکنیم
چون عده کثیری از هموطنان عزیز مایلند درساعت تحویل سال نوبیدار بوده و درمراسم سنتی آن شرکت کنند و بیدار ماندن تاساعت سه بعدازنیمه شب حوصله زیادی میخواهد لذا کاباره های
شکوفه نو ـ باکارا ـ ونک
پیشنهاد میکند از برنامه های جالب و تماشائی این سه کاباره که تانزدیک تحویل سال ادامه دارد استفاده کرده وهنگام حلول سال نو درمنزل خود باشید.
شرح کامل امشب برنامه کاباره‌ها در صفحه ۳۶

سال نو مبارک
کارکنان سی سایدکلاب دریاکنار
صمیمانه سال نو را تبریک عرض نموده
و به آگاهی میرساند.
رستوران سی سایدکلاب دریاکنار
از تاریخ ۲۷ اسفند شروع به کار مینماید
کلیه قسمت های رستوران سی سایدکلاب دریاکنار اعم از رستوران دانسینگ، بار، دیسکوتک، کافه تریا و سلف سرویس سی سایدکلاب دریاکنار آماده پذیرائی میباشد.
هتل اوین

گروه فرهنگی مرجان
برای کلاسهای آزمون همگانی و اختصاصی در رشته های ریاضی فیزیک و علوم تجربی و اقتصاد و کلاس های تک درس نظری و ششم ریاضی و طبیعی ثبت نام می کند
همه روزه از ساعت ۳/۳۰ الی ۸ بعد از ظهر
نشانی ـ خیابان کاخ نزدیک بلوار الیزابت
دبیرستان دختران مرجان
تلفن های ۶۵۵۵۳۸ ـ ۶۵۶۵۴۰

اطلاعیه شرکت سهامی خاص اتو تهران به کلیه مالکان و خریداران
اتومبیلهای گالانت ولانسر
سرویس مجهز فروش و تعمیرگاههای مربوطه نمایندگان فروش شهرستان گالانت ولانسر به شرح زیر در ایام عید نوروز از تاریخ بیست و هشتم اسفند ماه ۳۶ تا پانزدهم فروردین ماه ۳۷ بطور تمام وقت در اختیار شماست.
۱ـ ساری ـ حسین نیکبخت ـ میدان دروازه گرگان ـ نمایشگاه گالانت تلفن ۴۱۸۳.
۲ـ کرمان ـ باقر قطبی راوندی ـ خیابان پهلوی ۵۵۵ تلفن ۴۵۴۷
۳ـ کرمانشاه ـ سیفاله شایسته تبار ـ خیابان خسرو پرویز ـ مقابل هتل کسری تلفن ۹۹۳۴۰ـ تعمیرگاه تلفن ۴۲۹۳
۴ـ گنبد کاووس ـ رضا خراسانی‌زاده ـ تلفن ۴۴۰۴ ـ ۲۵۸۸
۵ـ همدان ـ ابراهیم روشناس باغی ـ خیابان ۲۵ شهریور ـ جنب اداره راهنمائی تلفن ۳۲۱۵ ـ ۲۴۱۳
۶ـ اصفهان ـ غلامحسین نیک‌کار ـ خیابان مدرس ـ مقابل (کلانتری) ۷ ـ تلفن ۵۵۰۲۳
۷ـ تبریز ـ قربان خودکار ـ خیابان پهلوی ـ روبروی هتل کارون تلفن ۵۲۱۰۶
۸ـ بابل ـ عبدالمجید تصدیقی ـ خیابان شاهپور ـ تلفن ۳۹۰۳
۹ـ آمل ـ محمدرضا رجائی ـ خیابان شهرداری ـ تلفن ۳۱۴۳ـ۳۱۴۳
۱۰ـ شیراز ـ محمد صدیق ـ خیابان قصرالدشت ـ جنب باغشاه تلفن ۳۹۵۹۹
۱۱ـ اردبیل ـ هدایت حسین ولدجاهد
۱۲ـ مشهد ـ ابراهیم اعطائی ـ فلکه برق ـ میدان ۲۸ مرداد تلفن ۴۹۶۱
۱۳ـ یزد ـ محمدعلی عادل‌زاده ـ خیابان فرح ـ مقابل کارخانه اقبال تلفن ۵۵۳۲
۱۴ـ قزوین ـ جواد مالکی ـ اول خیابان شاهرضا ـ دنیای یدک تلفن ۸۳۲۸ و ۳۳۸۱
۱۵ـ آبادان و خرمشهر ـ عباس عبدی زاده ـ تلفن ۶۹۳۳
۱۶ـ گرگان ـ بهرام امین‌نژاد ـ خیابان ششم بهمن تلفن ۲۹۴۴ ـ ۴۲۹۴
۱۷ـ شهسوار ـ رمضانعلی نامور
۱۸ـ رضائیه ـ قربانعلی پاشائی و اکبر غنی طبع ـ بلوار داریوش ـ گالانت تلفن ۶۶۷۸
۱۹ـ کرج ـ منصور بقائی ـ خیابان پهلوی ـ روبروی دادگستری ـ تلفن ۴۳۹۵
۲۰ـ قم ـ حسین بیگدلی ـ خیابان سازمان آب تلفن ۳۳۳۰
۲۱ـ اهواز ـ محمدعلی چیت‌ساز ـ خیابان ششم بهمن ـ روبروی پمپ‌بنزین تلفن ۲۲۴۶۰ ـ ۲۲۶۶۱
۲۲ـ بروجرد ـ پرویز قویدل ـ میدان ۲۸ مرداد ـ ابتدای خیابان سیروس تلفن ۲۱۸۳
۲۳ـ ملایر ـ نصرت‌اله شایگان ـ خیابان سیروس ـ سرای نوشایگان تلفن ۲۵۱۲
۲۴ـ اراک ـ محسن سینی ـ میدان پهلوی ـ فروشگاه اتومبیل پیام تلفن ۲۲۴۰۲
۲۵ـ گلپایگان ـ سیفاله نوروزی ـ خیابان پهلوی ـ جنب کوچه شهربانی ـ فروشگاه لوازم کشاورزی
۲۶ـ چالوس ـ اکبر طاهائی و هادی زاهدی ـ خیابان رضاشاه کبیر ـ جنب سینما تخت‌جمشید ـ تلفن ۲۱۶۲
۲۷ـ رشت ـ صادق صباحی و مهدی‌حق شناس ـ خیابان سعدی ـ فروشگاه اتولایت ـ تلفن ۴۴۶۷۶
۲۸ـ دزفول ـ نمایشگاه بزرگ اتومبیل ـ خیابان سیروس ـ تلفن ۲۰۵۰
۲۹ـ سبزوار ـ فروشگاه اتومبیل آسیا ـ محمد علی‌طاهری ـ خیابان شریعتمداری تلفن ۳۰۱۰
تهران ـ شرکت سهامی خاص اتو تهران ـ خیابان کوروش کبیر ـ شماره ۳۵۳
تلفن ۲۰ـ۷۵۷۳۱۱
آ ـ ۴۵۸۴۳

اطلاعیه

بدینوسیله نمایندگی شرکت سهامی حبیب ایران در شهرستان قم باطلاع کلیه دارندگان اتومبیل های جیپ و (چروکی چیف) میرساند که فروشگاه و تعمیرگاه مجاز این نمایندگی بطور شبانه‌روزی از مورخ ۳۶/۱۲/۲۷ الی ۲۵۳۷/۱/۱۵ آماده خدمتگزاری میباشد.
آدرس: قم چهارراه شاه جنب بانک تهران
تلفن تعمیرگاه ۲۴۵۰

مجالس ترحیم

بانهایت تاسف و تاثر درگذشت همسر- برادر- پدر عزیزمان **عباس رستمخانی** را باطلاع کلیه فامیل، دوستان می‌رساند مجلس‌ترحیم‌مردانه وزنانه آنمرحوم روزدوشنبه ۲۹ر۱۲ر۳۶ از ساعت ۱۲ تا۱٤ بعداز ظهر در خانقاه صفی علیشاه برگزار می گردد .

خانواده‌های خامه‌سیفی، رستمخانی، باوندپور، شیدائی، قاسمی، افضلی، کوشا، وحدتی لاریجانی، عرب عامری ، قادری تفرشی، رستمبیکی، رستمبیک تفرشی ، شکوهی ، متقی، گردپور، ابوالحسنی، حسینخانی، محیط لاریجانی، قوامیان، وحدتی، عامریان، بنی‌عامری، رمضان‌زاده، سیف، سیفی، ضیاء ، نخجوان، زنجانی، اکبرزاده، نجفزاده ، مقدادی، سمندری، معطوف .

آ_۱٦۷٤۱

اطلاعات- مصیبت وارده را بخانواده‌های عزادار تسلیت می‌دهد .

گروه دوستان، باکمال تاسف درگذشت پزشک خدمتگزار و عالیقدر شادروان **دکتر عبدالحسین انتخابی - عموی‌همسر** گرامی دوست ارجمند ودانشمند خود جناب آقای دکتر حسنعلی محققی را باستحضار می‌رساند. ازساعت ۲ تا ٤ روز دوشنبه ۲۹ر۱۲ر۳٦ مجلس ترحیم آن مرحوم درمسجد مجد منعقد است .

مهندس حجت‌الله اردلان، دکتر عظیم اسکوئیان، مهندس تورج امیر سلیمانی، کریم اهری، مهندس محمد حسین‌بدیعی، دکتر حیدر قلی برومند، دکتر سعید بهادری، دکتر حبیب بهبهانی، دکتر اسمعیل بهنام، دکتر ویلسون بیت منصور ، دکتر همایون تجدد، مهندس فضل‌اله جلالی نوری، قدرت‌اله خدایاری، دکتر محمد علی رشتی، دکتر امیر حسین زهرائی، منوچهر سعید وزیری، هوشنگ شریفها، علیرضا شفائی ، دکتر شفیع شکرائی، مهدی شیخ‌الاسلامی، دکترجلال‌الدین صادقی، دکتر جواد صفائی، دکتر قاسم صوفی، دکترعباس ظریف، مهندس فیروز عدل، دکتر امین غنی، فریدون‌کاظمی. علی کمالوند، ابوالفضل مشیریان، سید حسن مصطفوی نائینی، دکتر ولی‌اله معظمی، مهندس اکبر مقامی، دکتر قدرت‌اله موثقی، دکتر حسین نجفی .

آ_٤٥۸۷۰

بانهایت تاثر وتاسف درگذشت نابهنگام شادروان دکتر **عبدالحسین انتخابی** را بهاطلاع بستگان،دوستان و آشنایان می رساند .

مجلس ترحیم آن‌شادروان ازساعت ۲تا٤ بعداز ظهر روز دوشنبه ۲۹ر۱۲ر۲۵۳٦ درمسجد مجد برگزار خواهد شد.

خانواده‌های: انتخابی، ناصری، ثقفی، شهپر، کوبان، ضرابی، خسروانی، خاتمی ، ریاحی ، وزیری ، مختار ، معصومی، بصیرپور،مصدقی، دولتشاهی،منوچهری، محققی، حجازی، آفرینش، عبقری، دیده‌ور ، کیمیائی ، خمسه‌ای ، رهنما، محسنی‌زاده .

آ_٤٥۸٦۷

باکمال تاسف و تالم درگذشت نابهنگام پدر بزرگوارمان صالح مضراحی رابه‌استحضار فامیل ودوستان میرساند مجلس ترحیم آن شادروان از ساعت ۳ الی ٥ بعد ازظهر روز دوشنبه ۲۹ر۱۲ر۳٦ در کنیسای حئیم واقع در قوام‌السلطنه کوچه سیمی منعقد خواهد بود.

صبیحه. سعید. سامی. افراهیم. سعاد. سهام. پوری .سیمین. سوسن. سیما. سهیلا. نعیم. البرت مضراحی. خانواده های : یادگاری . ناقی. فرهان. درخشان. ناجی. هارونیان. خلاصی‌جی. نجات حیم.

آ_٤٦۰۰۳

با نهایت تاسف وتاثر درگذشت نابهنگام **جواد رفیعا** یکی از معلمین ناحیه ۱۷ تهران را باطلاع دوستان و آشنایان می‌رسانیم. مجلس ترحیم مردانه آن مرحوم از ساعت ٤تا٦ بعداز ظهر روز دوشنبه ۲۹ر۱۲ر۲۵۳٦ در مسجد آشتیانیها واقع درخیابان شهباز ایستگاه ناصری ومجلس ختم زنانه آن مرحوم درهمان روز از ساعت ۳تا٦ بعداز ظهر واقع‌در سی متری نارمک ایستگاه داروخانه کوی مهبان شماره ۱٦ برگزار خواهد شد .

خانواده‌های رفیعا، تن‌آسان، معزی، سنابی ، تخیری، داورخواه، یاسری، دکتر عظیمی ، جاهدمنش ، اخباری ، رحمت‌اللهی اوینی، دکتر دانشی ، خسروی نژاد ، و وابستگان آن .

آ_٤٦۰۲٦

اطلاعات- مصیبت وارده را بخانواده‌های عزادار بویژه بازماندگان آنمرحوم تسلیت می‌دهد .

بدینوسیله فوت نابهنگام همسر ومادر گرامی‌مان **بانو ستاره نگارستانی** را باطلاع اقوام و آشنایان می رسانیم بههمین مناسبت مجلس ختم مردانه در روز ۲۹ر۱۲ر۳٦ از ساعت ۳ الی۵بعداز ظهر در مسجد احمدیه واقع در نارمک خیابان سی‌متری بالاتر از چهارراه سرسبز خیابان مینو و ختم زنانه همان روز وهمان ساعت درمنزل آن مرحومه منعقد می‌گردد. شرکت آشنایان و خویشان باعث شادی‌روح آن مرحومه خواهد بود .

خانواده‌های: نگارستانی، حیاتی، توکلی، مغربی، قیطاسی، اقبالی، حیانی، پورکرمی، صلواتی .

آ_۱٦۷٦٥

اطلاعات - مصیبت وارده را به خانواده های عزادار تسلیت میدهد .

بانهایت تاسف وتاثر درگذشت **بانو لوئیز ولتولینی** مادر گرامی همسر ارجمند خودرا در تاریخ ۲۳ر۱۲ر۲۵۳٦ در ژنو باطلاع دوستان وبستگان می‌رساند کلیه مراسم مذهبی واجتماعی درژنو انجام می‌یابد .

دکتر امیر همایون خسروی

آ_۱٦۷۳۵

تسلیت

جناب سناتور رضائی

باکمال تاسف مصیبت وارده را تسلیت عرض نموده خودرا درغم آنجناب شریک می‌دانم .

شرکت کوار- عبدالمجید شیرازی

آ_٤٦۰۲۳

جناب سناتور علی رضائی

بااندوه فراوان مصیبت وارده را تسلیت عرض نموده بقای عمر ودوام عزت آنجناب‌را ازخداوند مسئلت داریم .

کارکنان شرکت کوار

آ_٤٦۰۲٤

جناب آقای مهندس فریدون یوسفی

بااندوهی بی‌پایان مرگ جانگداز استاد عالیقدر برادر ارجمندتان را تسلیت می‌گویم .

خانواده رازقی

آ_۱٦۷٥۳

جناب آقای لطف‌اله فخرائی

فوت جانگداز همشیره گرامی‌را تسلیت عرض می‌نمائیم.

از طرف کارکنان دارائی شهرستان کرج- میانجی

آ_۱۱۳۱۱

باکمال تاسف مصیبت وارده را بخاندان محترم انتخابی وناصری تسلیت عرض می‌نماید .

کلوب روتاری باختر تهران

آ_۱٦۷٥۱

مهری عزیز و خانم ایران معماربور و عزیزان شهریار ، شاهین و شاهرخ نامدار

از دست دادن عزیزی چون شادروان حسن نامدار باری گران است دراین سوگ بزرگ ما نیز شریک هستیم صبر وسلامتیتان را ازخدا خواهانیم .

شهسوار- صنمبر خلعتبری (مهران)، ماریه، مجید، مهیار، مهرداد، مهرتاش مهران .

آ_۱۱۳۰٤

تسلیت

باکمال تاسف درگذشت ناگهانی و تاثرانگیز آقای عباس رستمخانی را بهخانواده محترم آن مرحوم تسلیت عرض نموده دوام وبقای عمر کلیه بازماندگان را از درگاه خدای متعال خواستاریم .

اسماعیل ابراهیم آشتیانی ، جواد ابراهیم آشتیانی ، احمد ترابی .

آ_٤٦۰۲٥

همکار محترم آقا ی‌غلامحسین قندی‌پور

با نهایت تاسف مرگ جانگداز برادرت را صمیمانه تسلیت می گوئیم .

کارکنان دبیرخانه ورزش استان مرکزی

آ_٤٦۰۲۹

جناب آقای سناتور علی رضائی ، محمود رضائی و قاسم‌رضائی

باکمال تاسف وتاثر درگذشت برادر گرامیتان را تسلیت عرض نموده خودرا درغمتان شریک دانسته بقای عمر آن جنابان و خاندان محترمتان را از درگاه یزدان پاک مسئلت دارم .

شرکت نسبی م دلال‌نژاد و پسران موسی دلال‌نژاد

آ_٤٦۰۳۳

تیمسار محترم بازنشسته سرتیپ راستی

فوت تیمسار سرتیپ محمد میمند دائی محترمتان را به جنابعالی وفامیل محترم تسلیت عرض سلامتی و طول عمر حضرت عالی و سایر بازماندگان را از خداوند متعال خواستاریم .

گرگان - علی کریمی، حسین معتمد هاشمی، اسدوقفی، نارنجیان، شیوائی، صاحبدل، انتظامی، سلطانی ، سالور ، فاتحی، فرساد، اردلان، سعدالهی، آق‌کل،جوادی، غفوریان، هدایتی، ایتانلو، نبککار .

آ_۱۱۳۱۷

استاد ارجمند جناب آقای دکتر اسماعیل فیلسوفی

با یکدنیا تاسف وتاثر مصیبت وارده را به آنجناب‌و خانواده محترمتان تسلیت عرض می‌کنیم .

دکتر محمود ثقفی، دکتر مصطفی باغستانی، دکترعزیزاله احسانی، دکتر محمود رهبر، دکتر علی محمد برقعی ، دکتر منصور، دکتر منصور بهروزی‌لار ، دکتر داریوش قائمی، مهندس علی‌اکبر خرم‌آبادی، مهندس‌احمد زاهدی‌فر .

آ_۱۱۳۱۸

سرکار خانم عفت جمشیدی

آموزگار محترم دبستان هدف

مصیبت وارده را صمیمانه تسلیت عرض می‌نمایم .

امیر رضا داور

آ_٤٥۹٥۸

سناتور معظم جناب آقای علی رضائی

مصیبت وارده را بحضور آنجناب و خاندان محترم تسلیت عرض می‌نمایم .

منوچهر آزموده

آ_٤٥۹۲۲

جناب آقای آذر رفیع

مصیبت واردهرا تسلیت عرض نموده بقای‌عمر جنابعالی و خاندان محترم‌را ازخداوند متعال خواستاریم .

مهندس حسن عسگری، حسین عسگری، آلمان‌شهرفولدا

آ_۱٦۷۲۹

جناب آقای پرویز نصیریور

مصیبت وارده درگذشت برادرتان را تسلیت گفته‌بقای عمر شمارا مسئلت دارم .

ذبیح‌اله روحانی فروشگاه وقار - تهران

آ_۱۱۳۰۷

جناب آقای محمود رضائی

درکمال تالم وتاسف از طرف خود و کلیه کارکنان کارخانه درگذشت شادروان عباس رضائی برادر گرامیتان را به جنابعالی وخانواده محترم تسلیت عرض نموده بقای‌عمر سرکار و خانواده های وابسته را از درگاه ایزد متعال آرزومندم .

کارخانه سیمان تهران ومازندران - بهمن نیکوپور

آ_۱۱۳۰٦

خانواده محترم عامی

فوت نابهنگام همکار عزیز از دست رفته مرحومه سیمیندخت علمی راکه مصیبتی بزرگ می‌باشد به‌آن خانواده محترم و مادر داغدار ازصمیم قلب تسلیت عرض می‌نمائیم و از خداوند متعال صبر وتحمل برای بازماندگان خواستاریم .

کارکنان بیمارستان فیروزآبادی

آ_۱۱۳۰٥

سعید عزیز

درگذشت پدر بزرگوارت رابه تو و خانواده محترمت‌تسلیت گفته از خداوند متعال صبر و شکیبائی برایت آرزومندیم.

خسرو واحدی. فریدون مفرح. فرزام شهری

آ_٤٦۰۰٤

جناب آقای مهندس علی ابراهیمی

این مصیبت جانگداز را بجنابعالی و خانواده محترم تسلیت عرض نمودهبقاءعمر شماو شادی روح آن مرحوم راارزومندم.

وحید ثقة‌الاسلامی

آ_۱٦۷٤٥

جناب آقای دکتر همایون امینی

این مصیبت ناگوار را بجنابعالی تسلیت میگویم وصمیمانه درغمتان شریک هستم.

وحید ثقة الاسلامی

آ_۱٦۷٤٥

بادلی خونین و چشمانی اشکبار درگذشت رادمرد بی نظیر دوست بسیار ارجمندخودمان جناب آقای دکتر عبدالحسین‌انتخابی رابخانواده محترم انتخابی بویژه برادران - همسر و فرزندان برومندآنمرحوم تسلیت گفته و خودرادراین مصیبت عظیم‌شریک میدانیم.

دکتر احمدرسا.علی‌پهنام. نوشیروان بهنام. رضامیر قوام‌الدین. مهندس فیروزگیتی. دکتر علی کریمی.

آ_۱۱۳۰۹

جناب آقای محمود رضائی

مصیبت وارده را بشما و خانواده محترم تسلیت می گوئیم.

مهدی و ناصر رضا زاده (بابلی)

آ_٤٦۰۱٥

جناب آقای بهمن جاوید فرماندار محترم شهرستان زرند کرمان

بانهایت تاسف و تاثر مصیبت وارده را به جنابعالی‌وخانواده محترم تسلیت عرض نموده و بقای عمر کلیه بازماندگان را از خدای متعال خواستاریم.

زرند کرمان- یداله سلطان زاده. احمد سلطان زاده

آ_۱۱۳۰۸

سپاسگزاری

بدینوسیله از دوستان اشنایان و سروران گرام که‌کتبی ویا حضورا در مجلس ترحیم ابوی گرامی باشرکت خود موجب تسلی خاطر شده‌اند اظهار امتنان و سپاسگزاری مینمایند.

دکتر مسعود و ناصر تقی بیگی

آ_۱٦۷٤۷

بدینوسیله از کلیه دوستان و سروران گرامی‌که‌بمناسبت درگذشت شادروان مرحوم **مصطفی قزل‌ایاغ** باشرکت در تشییع وحضور درمجالس ترحیم وهفت ویا توسط وسائل ارتباط‌جمعی‌ونامه وتلگراف‌ابرازهمدردی ومحبت‌فرموده‌اند صمیمانه تشکر نموده سلامت وسعادت همگی راخواهانیم

خانواده قزل ایاغ

آ_۱٦۷٦۱

دنباله اخبار خارجی

۳۱ میلیون فرانسوی امروز رای دادند

«اتحادچپ» امید به‌پیروزی درانتخابات فرانسه راازدست داد

پاریس - خبرگزاری فرانسه- پس از یک مبارزه انتخاباتی بیسابقه امروز رای دهندگان فرانسوی‌برای تعیین سرنوشت قطعی‌کشور خود بپای‌صندوق های رای گیری رفتند.

نتیجه مرحله دوم انتخابات که آخر وقت امشب یابامداد فردا اعلام میشود روشن خواهد کرد که ملت فرانسه کدام یک از احزاب چپ یا راست رابرای پنج سال آینده بزمامداری برگزیده است.

در صورت پیروزی احزاب راست هیچگونه تغییری در سیاست داخلی‌وخارجی‌فرانسه روی نخواهد داد.

اما پیروزی سوسیالیست هاو کمونیست ها راه رابرای روی کار آمدن یک دولت‌چپ ودگرگونی عظیمی در شئون سیاسی واجتماعی فرانسه باز خواهد کرد.

در مرحله دوم انتخابات که در ٤۲۳ حوزه انجام میشود سی و یک میلیون و چهارده هزار و چهارصد و پنجاه و چهار نفر شرکت می کنند رای گیری که از ساعت ۷ بامداد آغاز شده تاپاسی از شب‌ادامه خواهد داشت.

پس از اعلام نتیجه‌مرحله اول‌انتخابات‌کهروز ۲۲ مارس انجام شد احزاب راست به پیروزی خود اطمینان بیشتری یافته‌اندو برخلاف تمام پیش‌بینی ها و نظر خواهی ها عمومی احزاب چپ در دور اول انتخابات نتوانستند بیش از ٤٥٫٦ درصد آرا رابدست بیاورند. در حالیکه فرانسوا- میتران و ژرژ مارشه امیدوار بودند که دست کم ٥۱ یا ٥۲ درصد آرا رابدست بیاورند.

احزاب چپ پس از شکست در دور اول انتخابات تنها راهی‌راکه‌برای پیروزی‌احتمالی در پیش داشتند انتخاب کرده وتصمیم‌گرفتند برای کلیه‌حوزه ها یک نامزد مشترک معرفی کنند.

اما از دید آگاهان سازش میتران با ژرژ مارشه که در نخستین مرحله رای‌گیری نتوانسته‌بود بیش از ۲۰درصد آرا رابدست آورد ممکن‌است بهشکست احزاب چپ در انتخابات‌امروز کمک کند چرا که اکثریت فرانسویان نسبت به کمونیست هابد بین هستند. بااین‌حال اتحاد چپ امیدخود را به پیروزی قطعی از دست داده‌گرچه تااخرین لحظه‌برای جلب آرای فرانسویان فعالیت گسترده‌ای از خود نشان می داد.

تنها امید احزاب چپ کارگران فرانسوی‌است فرانسوامیترال و ژرژ مارشه روزدوشنبه‌پس ازپایان‌گفتگو های چهارساعته خودبه کارگران وعده افزایش دستمزد دادند و اعلام‌داشتند که دولت احتمالی چپ به مبارزه‌شدیدی علیه بیکاری‌دست خواهد زد.

قضات دادگاهی که‌بوتو را محکوم به مرگ کردند ، تهدید به قتل شدند .

ذوالفقارعلی بوتو ازرأی دادگاه‌پژوهش خواست

لاهور - رویتر- ذوالفقارعلی بوتو نخست‌وزیر معزول‌پاکستان که دیروز در یک دادگاه‌جنائی به جرم صدور دستور یک قتل سیاسی در سال ۱۹۷٤ محکوم باعدام بوسیله دار شده ، از دادگاه عالی پژوهش خواست.

دادگاه جنائی مرکب از ٥ قاضی بوتورا «دروغ‌گو» خطاب کرد و اعلام کرد که وی به قاضیان دادگاه توهین و آنها را تهدید به «مجازات» کرده است . رئیس این دادگاه‌گفت که ٤تن دیگر که همراه «بوتو» محاکمه‌و محکوم‌شده‌اند اعضای سازمانی بنام «نیروی امنیت نظامی» بوده‌اند که‌بوتو از آن در سالهای زمامداری خود برای حفظ نظم عمومی استفاده می‌کردو ارتش‌پاکستان پس از عزل وی این نیرو را منحل کرد .

دادگاه جنائی اعلام کرد که بوتو در نوامبر ۱۹۷٤ دستور قتل احمدرضا کیسوری‌سیاست مدار مخالف خود را صادرکرده بود . در آن هنگام کیسوری در لاهور هنگام بازگشت از یک ضیافت عروسی‌دراتومبیلش مورد حمله عده‌ئی مسلح که در جیپی نشسته بودند ، واقع شد. وی از این حادثه جان‌به‌در برد ولی پدرش نواب محمد احمد خان بشدت مجروح شد که براثر آن درگذشت .

مشتاق حسین رئیس دادگاه که پس از خواندن رای دادگاه‌که ۱٥ دقیقه بطول انجامید دستور داد که بوتو را با اتومبیل سربسته پلیس بزندان لاهور واقع در ۱٥ کیلومتری مرکز لاهور منتقل کنند و ژنرال ضیاء الحق مرد مقتدر ارتش پاکستان دستور داد که اقدام های امنیتی شدیدی برای‌جلوگیری‌از هرگونه اغتشاش‌بعمل آید.

هفته پیش دست‌کم ٥۰۰ تن از هواداران بوتو بازداشت شدند و خانم اونصرت بوتو و دخترش بی‌نظیر مدتی است که در خانه خودشان بازداشت‌و تحت نظر پلیس هستند .

قاضیان دادگاه گفتند که‌از آغاز تاپایان این محاکمه‌صد هاتن تلفنی آنهارا تهدید بقتل کرده‌اند.

طی ۳۱ سال تاسیس دولت پاکستان این‌نخستین باری‌است که یک حاکم مغزول محاکمه می‌شود.

چهار تن دیگر که همراه بوتو محاکمه و محکوم شده‌اند عبارتند از میان محمد عباس رئیس نیروی امنیت‌نظامی ومه تن از همکاران او در این نیرو .

هر پنج محکوم دادگاه‌علاوه برمجازات مرگ به هفت سال زندان به خاطر شرکت در یک توطئه و شخص بوتو بپرداخت ۲٥۰۰۰ روپیه‌خسارت‌به خانواده مردی که در سال ۱۹۷٤ کشته شد ، محکوم شده‌اند .

هنوز تاریخی برای اعدام محکومان تعیین نشده است‌اما منابع آگاه گفتند که اگر تا هفت‌روزدیگر پژوهش‌خواهی آنها موردقبول واقع نشوداعدام آنها قطعی خواهد شد .

۲۰۵۲ زندانی دیگرعفو شدند

بمناسبت عیدنوروز ۱۱۸ زندانی مشمول عفو شدند و دستور آزادی آنهاصادر شد. از این عده ۵۲ نفر زندانیان دادسرای استان مرکز میباشند.

بعلاوه ۲۰۰۰ نفر دیگر از زندانیان استان مرکز با استفاده از «قانون عفو» مورد عفو قرار گرفته‌اند که ۷۰۰ نفر از این عده‌اززندان ها آزاد میشوند مدت محکومیت ۱۳۰۰نفر دیگرکم شده است.

لازم بیادآوریست این‌عده مربوط به محکومانی است که در دادگاههای استان مرکز محکومیت یافته‌اند . زندانیان سایر استانها نیز از قنون عفو استفاده کرده دستور آزادی آنها اززندان هاتوسط دادسراهای استان صادر شده است قبلا نیز دادسرای استان مرکز دستور آزادی ۷۰۰ نفر دیگر را که با استفاده از قانون مدت محکومیت آنها پایان یافته بود صادر کرده بود.

مرکبات مصری و مراکشی وارد بازار شد

نارنگی و پرتقال مصری و مراکشی که عصر دیروز به میدان‌بار رسید وازامروز برای عرضه بین‌میوه‌فروشان پایتخت توزیع شد .

نرخ تعیین شده نارنگی برای میوه فروش ۷۰ ریال برای مصرف کننده ۸٥ ریال است همچنین نرخ پرتقال مصری و مراکشی مانند پرتقال های اردنی برای‌میوه فروش ۷۰ ریال‌وبرای‌مصرف کننده ۸۰ ریال است .

صبح امروز،عبدالرئیسی رئیس اتحادیه میوه‌فروشان پایتخت درگفتگوئی‌باخبرنگار شهری ما ضمن اعلام‌این‌خبر به کمبود سیب در سطح کشور اشاره کرد و گفت : هم‌اکنون موز ، پرتقال و نارنگی به اندازه کافی در دسترس مصرف کنندگان‌قرار دارد و فقط بازار شب‌عید باکمبود سیب روبرو است.

موزه مخابرات برای بازدید مردم افتتاح شد

بعد از ظهر امروز موزه مخابرات در محوطه بی‌سیم بهلوی افتتاح شدو درهمین موزه از پیکره اعلیحضرت رضا شاه کبیر وسیله کریم معتمدی وزیر پست‌وتلگراف و تلفن پرده‌برداری شد .

فلسطینی های خارج برای نبرد با اسرائیل ثبت‌نام می‌کنند

ابوظبی - با ادامه نبردمیان نیروهای‌اسرائیلی وفلسطینیان در جنوب لبنان صد ها تن از داوطلبان فلسطینی‌برای جنگ با اسرائیلی ها در جنوب‌لبنان آمادگی خود را اعلام داشته و در دفتر سازمان آزادی بخش فلسطین (پی‌ال‌او) در ابوظبی ثبت نام کردند.

دفتر (پی‌ال‌او) در ابوظبی از فلسطینیان امارات متحده عربی درخواست کرده بود برای اعزام‌به جنوب‌لبنان ثبت نام کنند .

نماینده (پی‌ال‌او) در ابوظبی گفت‌این سازمان‌حاضر است داوطلبان فلسطینی و سایر داوطلبان عرب را به لبنان منتقل کند .

در میان داوطلبان یک روزنامه نگار فلسطینی بودکه به خبرنگاران گفت باین‌نتیجه رسیده است که دیگر از نظم کاری ساخته نیست و موقع آن رسیده که باید به اسلحه متوسل شد .

در حدود ۸۰۰۰ فلسطینی در کشور امارات متحده عربی زندگی میکنند .

«جبهه امتناع» به تجاوز اسرائیل رسیدگی میکند

الجزیره- رویتر-خبرگزاری دولتی الجزایر دیروز گزارش داد امروز عبدالعزیز بوتفلیقه وزیر امور خارجه الجزایر برای‌شرکت‌در کنفرانس‌وزیران کشورهای‌عرب‌عضو‌جبهه امتناع عازم دمشق خواهد شد.

جمهوری لیبی ، یمن جنوبی، و سازمان‌آزادی بخش فلسطین اعضای‌دیگر این جبهه هستند.

«جبهه امتناع » در کنفرانسی که در دمشق برپا کرده به مسئله تجاوز اسرائیل‌بجنوب لبنان ، کشتار فلسطینی ها و سایر مسایل مربوط به بحران خاورمیانه رسیدگی و اتخاذ تصمیم خواهد کرد.

۲۰۵۲ زندانی دیگرعفو شدند

بمناسبت عیدنوروز ۱۱۸ زندانی مشمول عفو شدند و دستور آزادی آنهاصادر شد. از این عده ۵۲ نفر زندانیان دادسرای استان مرکز میباشند.

بعلاوه ۲۰۰۰ نفر دیگر از زندانیان استان مرکز با استفاده از «قانون عفو» مورد عفو قرار گرفته‌اند که ۷۰۰ نفر از این عده‌اززندان ها آزاد میشوند مدت محکومیت ۱۳۰۰نفر دیگرکم شده است.

لازم بیادآوریست این‌عده مربوط به محکومانی است که در دادگاههای استان مرکز محکومیت یافته‌اند . زندانیان سایر استانها نیز از قنون عفو استفاده کرده دستور آزادی آنها اززندان هاتوسط دادسراهای استان صادر شده است قبلا نیز دادسرای استان مرکز دستور آزادی ۷۰۰ نفر دیگر را که با استفاده از قانون مدت محکومیت آنها پایان یافته بود صادر کرده بود.

با استعمار اتیوپی پیکار خواهند کرد .

دو سازمان شورشی اری‌تره متحد شدند

قاهره - یونایتدپرس - خبرگزاری مصری خاورمیانه گزارش داد دیروزدرخارطوم پایتخت سودان دو سازمان عمده شورشی اریتره باامضای یک قرارداد اتحاد یکشورای فرماندهی سیاسی واحد بوجود آوردند و سوگندیاد نمودند که با استعمار اتیوپی بجنگند.

خبرگزاری مذکور در گزارشی از پایتخت سودان گفت این قرارداد میان جبهه خلق برای آزادی اریتره و شورای انقلابی جبهه ازادی بخش اریتره به‌امضاء رسید.

دوگروه مذکور که هزاران کماندوی آنها بمنظور کسب استقلال با ارتش اتیوپی می جنگند دراکتبر گذشته یک قرارداد مقدماتی اتحاد امضاء کرده بودند.

بموجب این قرارداد یک شورای‌شش‌نفری‌عالی فرماندهی سیاسی و همچنین کمیانی مشترکی برای امور نظامی، خارجی،اطلاعاتو امور اجتماعی و اقتصادی تشکیل خواهدشد.

در این قرارداد دو طرف سوگند یاد کردند تا کسب استقلال کامل اریتره بااستعمار اتیوپی،صهیونیسم و هر نوع مداخله خارجی که هدف آن‌از میان بردن وحدت ملی اریتره است مبارزه کنند.

وبادر تانزانیا ۳۰۰ تن رأ کشت

دارالسلام - خبرگزاری فرانسه - امروز در پایتخت تانزانیا اعلام شد که تاکنون بیش از ۳۰۰ نفر از شهروندان این کشور براثر شیوع بیماری وبا جان سپرده‌اند .

مرکز شیوع این بیماری در بخش شرقی تانزانیاواقع است و به گفته پاره‌ای از ماموران بهداشتی تعداد تلفات بسیار بیشتر از این رقم است .

براساس مقررات واردات و صادرات

سود بازرگانی اتومبیل‌ها تغییر میکند

در مقررات صادرات و واردات سال ۲۵۳۷که‌ظرف امروزوفردا از سوی‌وزارت بازرگانی‌اعلام‌میگرددتغییرات وسیعی در نحوه واردات کالا داده شده است .

در این تغییرات لغو تخفیف سود بازرگانی اتومبیل نیز بررسی گردیده تا از سال آینده اتومبیل هائی که هم اکنون‌باتخفیف‌سود‌بازرگانی وارد می‌گردد بدون تخفیف وارد کشور شود .

علاوه براین در ضوابط تعیین گمرک سایر اتومبیل های وارداتی نیز بررسی تازه‌ئی صورت گرفته است.

لغو تخفیف سود بازرگانی اتومبیل های وارداتی چهار سیلندر چهار در ۱٤٥۰ تا ۱۸۰۰ سی‌سی از مواردی می‌باشد که در مقررات صادرات سال جدید روشن خواهد شد و در صورت‌لغو این تخفیف قیمت بسیاری‌از اتومبیل های کوچک‌ژاپنی‌و اروپائی افزایش خواهدیافت واین امر نقش ترمزکننده‌ای برای واردات سیل‌آسای اتومبیل های وارداتی تلقی میگردد .

امروز گفته شد در نحوه ورود‌اتومبیل‌بوسیله‌مسافرین تغییر داده نشده است و مسافرین مانند گذشته می‌توانند هر سال یک دستگاه اتومبیل با پرداخت حقوق گمرکی و سود بازرگانی وارد کنند .

ورود ارمغان و هدیه

همچنین امروز گفته شد مقررات مربوط بورود و صدور ارمغان‌وهدیه تغییری نکرده است و ورودکالا هائی که بعنوان ارمغان و هدیه بدون‌انتقال ارزبایران میرسد مجاز است‌مشروط بر اینکه ارزش کالا های رسیده برای هرگیرنده در سال از ۲۰ هزار ریال تجاوز نکند وجنبه تجارتی نداشته باشد. دیندبیل.

پرونده‌دوهزارراننده تهران‌بدادگاه فرستاده‌شد

پرونده دو هزار راننده متخلف تهران به علت سرپیچی ازمقررات راهنمائی ورانندگی تسلیم دادگاه های مستقر در اجرائیات راهنمائی ورانندگی شد .

گواهینامه رانندگی این‌عده نیز به علت ارتکاب تخلف اخذ و در اختیار دوایر اجرائیات راهنمائی و رانندگی قرار گرفته است . راهنمائی و رانندگی باین منظور از کسانی‌که‌گواهینامه رانندگیشان بعلت ارتکاب تخلفات رانندگی وسیله افسران و ماموران راهنمائی و رانندگی ضبط شده درخواست کرد کبرای رسیدگی به اجرائیات‌راهنمائی و رانندگی مراجعه نمایند .

این عده بایددر دادگاه های اجرائیات راهنمائی و رانندگی مراجعه نمایند .

این عده باید در دادگاه‌های اجرائیات حاضر شوند تا رئیس دادگاه‌باتوجه باظهارات آنها نسبت به میزان جریمه برای متخلفین تصمیم گرفته و سپس گواهینامه آنهامسترد خواهد شد .

یک مقام آگاه درراهنمائی و رانندگی تهران ضمن اعلام این مطلب یادآور شد ، به عوامل انتظامی ادارم‌راهنمائی و رانندگی دستور داده شده است تا در صورت مشاهده تخلفات مهم که‌خطر جانی‌برای مردم دارد و یاباعث مختل‌شدن وضع عبور و مرور در شهر میشود ، گواهینامه شخص متخلف را اخذ ووی راروانه دادگاه های خلاف ، مستقرم اجرائیات راهنمائی ورانندگی نمایند .

تخلفاتی که موجب اخذ گواهینامه رانندگی میشود عبارتست از عبور از چراغ قرمز راهنمائی ، عبور ممنوع سرعت و سبقت غیر مجاز ، انحراف به چپ و دور زدن در محل ممنوع یا حرکت از داخل پیاده‌روها .

بازرسان ناشناس

نیر براساس گزارش بازرسان ویژه راهنمائی و رانندگی که بطور ناشناس مراقب وضع ترافیک تهران هستند ،دادگاه های اجرائیات برای رانندگان متخلف برگ جریمه صادرمی‌کنند و پاسبان های اجرائیات در محل تقاطع ها میزان جرائم هر راننده را باطلاع وی می‌رسانند .

راهنمائی و رانندگی تهران اخیرا روش تندتری در قبال متخلفین در امور رانندگی‌پیش گرفته و دختران سپاهی گروه ضربت را مجددا برای صدور قبض جریمه توقف ممنوع به خیابانها اعزام داشته است .

صدهاتن‌پرتقال درانبارهای اطراف‌شهسوار ذخیره‌شده‌است!

شهسوار - خبرنگاراطلاعات

تنی چند از تولیدکنندگان بزرگ پرتقال در شهسوار اعتراف کردند که صدها تن پرتقال در انبار های خود ذخیره کرده‌اند ، و بخاطر ممنوعیت حمل آن‌ازشهسوار به شهر های دیگر ، قادر نیستند ، که انبار ها راخالی کرده ، پرتقال را در تهران یا شهر های دیگر بفروش برسانند .

این باغداران در گفتگو با «فهیمی» خبرنگار اطلاعات» در شهسوراظهار کردند که در صورت رفع ممنوعیت ، حاضرند ،پرتقال را بقرار کیلوئی ٥۰ ریال در اختیار خریداران عمده - اعم از بخش دولتی و خصوصی - قرار دهند .

احسان الله خلعتبری یکی از باغداران بزرگ روستای «پشتو» از توابع شهسوار گفت : من خبر دارم که پرتقال فراوانی در انبار های اطراف شهسوار وجوددارد و باغداران بشرط عرضه «درهم» - و باصطلاح باغداران لشگری - محصول را کیلوئی ٥۰ریال‌بفروشند.

وی افزود :مقامات‌مسئول برای اینکه مرکبات در داخل شهسوار عرضه شود،جلوی حمل مرکبات را بهشهر های دیگر میگیرند ،ولذ باغداران میوه را از انبار خارج نمی‌کنند .

باغدار دیگری گفت : اکنون پرتقال شهسوار در خرده فروشی های این شهر ٦۰ تا ۸۰ ریال فروخته می‌شود ، ولی بخاطر اعلام تحریم میزان فروش بسیار کم است و بازارپرتقال رونقی ندارد .

وی افزود : چنانچه ممنوعیت حمل‌مرکبات‌شکسته شود ، پرتقال فراوانی از شهسوار بسوی شهر های دیگر حمل میگردد .

درمیمه ۱۰ سانتیمتر برف برزمین نشست

میمه - خبرنگار اطلاعات

ریزش برف در میمه به اندازه‌ای بود که۱۰سانتمتر برف برزمین نشست گرمای هوای میمه در حال حاضر (ساعت ۱۱صبح) ٦ر۰درجه بالای صفر است.

ریزش برف سنگینی که‌از نیمه شب دیشب در میمه آغاز شده بود تا صبح‌امروز ادامه داشت .

جمعیت جهان از مرز ٤ میلیارد گذشت

سازمان ملل- رویتر- جمعیت دنیا پس‌از آنکه بین نیمه‌های ۱۹۷٥ و ۱۹۷٦ درحدود۷۷ میلیون نفر دیگر افزایش یافته ازمرز ٤میلیارد نفر گذشته و به ٤ر۰٤۴ میلیارد نفر رسیده است. این‌رقمی است که‌سازمان ملل درچاپ جدید سالنامه آمارهای جمعیتی خود برای‌نشان دادن دل‌جمعیت دنیا ارائه داده‌است.

افزایشی که‌از نیمه ۱۹۷٥ تانیمه ۱۹۷٦ (۷۷میلیون نفر) درجمعیت دنیا حاصل شده است نشان دهنده رشدی بالغ بر۱ر۹ درصد درسال است وکارشناسان مسائل دموگرافی درسازمان‌ملل هشدار داده‌اندکه اگراین‌آهنگ رشد جمعیت جهان حفظ شود تا۳۷ سال‌دیگر جمعیت کنونی دنیا دوبرابر خواهد گردید وبه‌عبارت دیگر تا سال ۲۰۱۳ میلادی به‌بیش‌از۸میلیاردنفرخواهدرسید.

«مدافعان تمدن غرب» دانشکده علوم‌دانشگاه‌لیسبون‌راآتش‌زدند!

لیسبون - آسوشیتدپرس - بنا بر گزارش سازمان آتش نشانی لیسبون شع

تقویم اطلاعات

ساعات شرعی
استخراج دکتر ریاضی کرمانی

یکشنبه - بیست و هشتم اسفند ماه ۲۵۳۶
نهم ربیع‌الثانی ۱۳۹۸ - نوزدهم‌مارس ۱۹۷۸
اذان مغرب ..... ساعت ۷ و ۳ دقیقه
اذان صبح (فردا) ... ساعت ۵ و ۸ دقیقه
طلوع آفتاب (فردا) ... ساعت ۶ و ۳۵ دقیقه
ظهر شرعی (فردا) ... ساعت ۱۲ و ٤٤ دقیقه
اذان مغرب (فردا).... ساعت ۷ و ٤ دقیقه

اراک در انتظار بازار داغ معاملات زمین و مسکن است

اراک- خبرنگار اطلاعات

استانداری مرکزی پس از انتقال از تهران به اراک، در ساختمان شهرداری اراک که درمیدان مجسمه این شهر قرار دارد، مستقر میشود و لذا شهرداری اراک، اکنون دربدر دنبال جایی میگردد تادر آن مستقر شود.

از سویی، باتبدیل اراکبه مرکزاستان مرکزی ، شهرداری اراک گروهی‌راامامور شناسایی خانه های خالی‌شهر کرده‌است تادر صورت نیاز کارمندانی که از تهران به اراک منتقل می شوند، در اختیار آنها قرار داده شود.

پیش‌بینی میشود که باانتقال استانداری مرکزی به اراک ، حدود ۲ هزار خانوار وارد اراک خواهند شد.

بنابگزارش خبرنگار ما در اراک ، هنوز برای اسکان این پیش بینی اساسی و عملی نشده است، و فقط حدود۸۰ واحد از خانه های پیش ساخته در شهر صنعتی اراک دراختیار کارمندان تازه وارد قرار خواهد گرفت.

درضمن، در شهر اراک۱۳۱ هکتار زمین ملی شده وجود داردکه‌بقرار اطلاع برای‌ایجاد مجتمع‌اداری اختصاص‌خواهد یافت.

سکوت درمعاملات زمین

خبرنگار ما می افزاید:

اگر چه با اعلام تبدیل اراکبه مرکز استان مرکزی ، نوعی جنب‌وجوش در شهر بوجود آمده، اما بازار ساختمان و زمین و بویژه واحد های مسکونی همچنان ساکت است ولی آنچه مسلم است، اینکه دست اندرکاران معاملات زمین ومسکن (بویژه زمینخواران) انتظار بازار داغی را میکشند.

دلیل‌دیگری که برای سکوت بازارمسکن‌وزمین اراکوجود دارد،اینست که شهرداری‌اراک اجازه تفکیک به صاحبان زمین های‌خارج از محدوده نمیدهد، بانکها هم دیگر برای زمین‌و خانه وام نمیدهند و معامله‌ای روی این قبیل زمین هاانجام نمی‌گیرد.

صاحبان چند بنگاه معاملات املاکدر گفتگو با خبرنگار ما در اراک گفتند که در قبال سکوت موجود در بازارخرید وفروش زمین و خانه ، تعمیر وتکمیل خانه‌های ناتمام را در اراک آغاز کردند و صاحبان این گونه واحد های مسکونی میکوشند، تابا آماده کردن بموقع ساختمان های مسکونی ناتمام خود ، انها را آماده واگذاری در ماههای آینده‌که احتمالا کرایه خانه در اراک افزایش خواهد یافت کنند.

والاحضرت اشرف : اسکاپ امسال گامهای‌بلندی برای‌همکاری اقتصادی منطقه برداشت

والاحضرت شاهدخت اشرف پهلوی سفر ۱۶ روزه به هند و تایلند را پایان دادند و دیروز به‌تهران مراجعت‌کردند. والاحضرت شاهدخت اشرف پهلوی در تایلند ریاست سی‌و چهارمین کنفرانس افتخاری‌و اجتماعی‌منطقه آسیاو اقیانوسیه (اسکاپ) را به عهده داشتند. والاحضرت شاهدخت اشرف پهلوی در آخرین جلسه «اسکاپ»ضمن‌تشکر ازنمایندگان و دولت تایلند گفتندنمایندگان در این اجلاس « اسکاپ» توانستند در مورد افزایش بازرگانی و همکاری های اقتصادی‌گام‌های بلندتری‌بردارند اهمیت اجلاس سالانه اسکاپ از آن‌جهت است که بکشور های عضو فرصت می دهدتا برای مبادله تجربیات ونیز بررسی مشکلاتی که جنبه مشترک دارد تبادل نظرنمایند. و راه حل هائی برای مسائل اقتصادی که با آن روبرو هستند با روحیه همکاری و نشر یگ مساعی پیدا کنند . والاحضرت در ادامه سخنان خود گفتند در اجلاس امسال چند کشور کوچک واقع در منطقه اوقیانوسیه برای اولین بار شرکت کردند و اسکاپ از لحاظ انعکاس‌مسائل مختلف که در منطقه مطرح است از جامعیت بیشتری برخوردار بود و باید اضافه نمایم یکی از رویداد های مهم این دوره حمایت واعلام آمادگی بیشتر از طرف کشور های عضو برای کمک به پیشبرد هدف های اسکاپ بخصوص از جهت موسسات تحقیقاتی و میزان کمک های اعلام شده برای ٥ موسسه تحقیقاتی و آموزشی بوده است که از جمله‌مرکزمنطقه‌ای زن و توسعه را که در ایران قرار دارد شامل میشود .

اشابیررمنسو لایه دژ

روغن نباتی، تخم‌مرغ و پیاز در ۳۰ نقطه‌شهر عرضه میشود

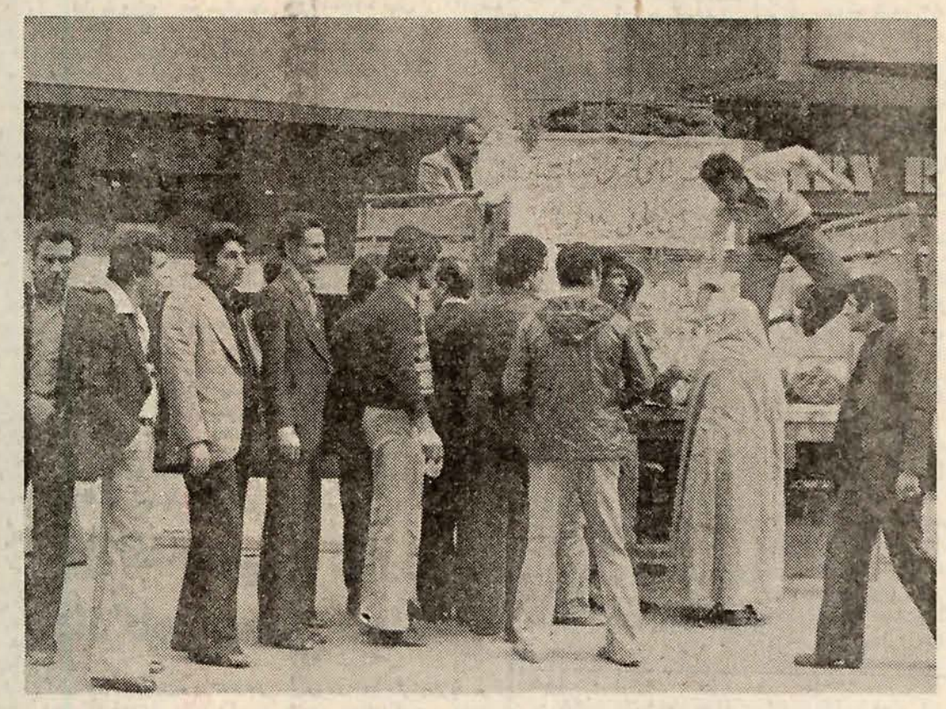

گروهی از مردم برای‌خرید پیاز و سیب زمینی به‌قیمت رسمی ، پشت یکی ازکامیون های شرکت سهامی گسترش خدمات بازرگانی صف بسته‌اند

سازمان گسترش خدمات بازرگانی‌ازامروزبمدت نامحدود روغن نباتی و تخم مرغ در مناطق مختلف تهران بوسیله کامیون عرضه میکند .

روغن هائی که از امروز عرضه شد ، روغن نباتی هلندی وارداتی است و در قوطی های یك کیلوئی به‌مبلغ ٥٦ ریال، قوطی های ۲٫٥ کیلوئی بارزش ۱۳٥ ریال و حلب ۱۸ کیلوئی به بهای ۹۸۰ ریال بمصرف کننده فروخته‌میشود وهیچگونه محدودیتی‌برای خریدوجودندارد مصرف کنندگان بهراندازه‌که نیاز داشته باشند میتوانندروغن نباتی وارداتی را بقیمتهای ذکر شده خریداری کنند .

همچنین شرکت گسترش خدمات بازرگانی از امروز تخم مرغ وارداتی را نیز بوسیله کامیون در مناطقی که روغن میفروشد ، مستقیما بمصرف کننده عرضه میکند .

شرکت گسترش خدمات بازرگانی دراواسط هفته‌گذشته بدستور آقای نخست‌وزیردر ۳۰ نقطه شهر فروش پیاز و سیب زمینی را دربسته های ٥کیلوئی هر کیلو ۱۸ ریال بوسیله کامیون آغاز کرد و توزیع‌این محصول همچنان ادامه دارد .

کمیابی پیاز

پیاز هم اکنون در مغازه‌های تره بار فروشی کمیاب است و دستفروش های دوره گرد آنرا کیلوئی ٥۰ ریال عرضه میکنند .

بتون‌ریزی‌متروازاردیبهشت‌ماه شروع‌میشود

بتون ریزی و سفتکاری قسمت اول از خط یک مترو تهران، از اردیبهشت ماه آغاز میشود . تاکنون ۸۰ در صد از عملیات خاک برداری ۲کیلو متر و ۷۰۰ متر از اراضی واقع در مرحله اول خط یک به پایان رسیده است و این قطعه تا۲۰ ماه دیگر به‌اتمام خواهد رسید.

مهندس ماجدی مدیر عامل شرکت سهامی‌راه‌آهن زیرزمینی تهران و حومه در گفتگوئی اختصاصی باخبرنگار اطلاعات، رئوس برنامه های‌سازمان مترو رادر سال ۳۷ به تفصیل بیان کرد.

مدیر عامل‌جدیدسازمان مترو گفت: ادامه عملیات ساختمان قطعه اول از خط یک که شامل سه ایستگاه در شهستان‌پهلوی است، اولین اقدام ما در سال آینده خواهد بود ، همزمان‌با این کار مناقصه برای انتخاب پیمانکاران ساختمان سه‌قطعه باقیمانده از خط یک که از خیابان عباس آباد آغاز و سپس خیابان های روزولت - سعدی - میدان سپه - خیام - شوش را به راه اهن متصل میسازد انجام خواهد شد .

در برنامه زمان بندی شده‌به بهمین منظور پیش‌بینی شده‌است که در پائیز آینده قرارداد کار ساختمان این سه‌قطعه نیزمنعقد وسپس عملیات اجرایی‌آن آغاز شود .

ماجدی سپس راجع بنحوه ساختمان قطعه‌های‌مختلف خط یک ، گفت : باتوجه به نوع خاک و مشکلات مربوط به حفاری خیابان های مسیر مترو درتهران دو نوع اجرا برای خط یک درنظر گرفته‌شده‌است. بنابر پیش‌بینی‌های‌لازم‌حفاری خیابان های مسیر خط یک از امجدیه تاشمال بوذرجمهری‌به صورت تونل های نسبتا عمیق واز زیر زمین انجام میگیرد ، که برای‌اینکار از هم اکنون نقشه‌هایی تهیه شده تا برای تاسیسات شهری نظیر لوله های گاز و آب و کابل های برق‌وتلفن همچنین منازل مردم اشکالاتی ایجاد نشود . در ضمن پترافیک این بخش از خیابان ها نیز لطمه‌ای وارد نیاید .

وی سپس بایادآوری این مسئله که احداث راه آهن زیر زمینی درتمام دنیا بهر حال موقتا موجبات بروز ناهنجاری هایی را بویژه از لحاظ رفتو امد درزندگی مردم فراهم‌ساخته است افزود: در برخی از نقاط شهر تهران که امکان حفاری های‌بسیار عمیق‌بدلیل وجود آب های زیر زمینی و یانوع خاک وجود ندارد ،بناچار باید حفاری هادرسطح زمین انجام گیرد، به این ترتیب‌خواه وناخواه عبور ومرور این قبیل خیابان ها برای‌مدتی بادشواری مواجه خواهد شد .

بهمین‌دلیل در آینده نیز با شروع کار ساختمان مترو در شمال خیابان ۲۵ شهریور - خیابان خیام و شمال شوش قسمت هایی از سطح‌این خیابان ها باز و بتون ریزی‌و سقف کاری در روی زمین صورت خواهد گرفت که برای تسهیل در امر رفت و آمد وسایل نقلیه در این خیابان ها روی برخی از چهار راهها موقتا با پل های هوایی‌پوشانده خواهند شدو در خیابان های خیام و روزولت نیز عبور مرورپک طرفه وبااز طریق چند خیابان فرعی‌انجام میشود .

۱۸ ساله‌های ایرانی حق رأی دادن پیدا میکنند

★ دادن‌رای‌اعتمادمربوط به نمایندگان است.

آخرین جلسه هیات‌دولت در سال جاری عصردیروز بریاست جمشید آموزگار نخست‌وزیر در کاخ‌نخست وزیری تشکیل شد.

درپایان‌این جلسه‌داریوش همایون وزیر اطلاعات و جهانگردی وسخنگوی‌دولت درمورد تصمیمات جلسه هیات وزیران به خبرنگاران گفت جلسه امشب به‌احتمال خیلی زیاد آخرین جلسه امسال هیات دولت بود و در این‌جلسه لایحه‌انتخابات مجلسین سنا و شورای‌ملی تصویب شد و فردا به مجلس داده خواهد شد . ویژگیهای عمده این لایحه این است که اولا سن رای دهندگان پائین آمده و تمام هیجده سالگان به بالا حق رای دارند و این پیشرفت خیلی بزرگی است برای جوانان مملکت دوم اینکه در این لایحه پیش‌بینی شده است که هر حوزه انتخابی بیش از یک نماینده نداشته باشد حوزه های چند نماینده که کار انتخابات را بسیار دشوار میکنند و ارتباط بین‌انتخاب شوندگان و انتخاب‌کنندگان راضعیف‌میکند تقسیم‌خواهدشد بحوزه های یک‌نمایندگی‌مثلا تهران که ۲۷ نماینده دارد یا به ۲۷ و یا تعداد بیشتری حوزه تقسیم خواهد شد و هر حوزه یک‌نماینده‌انتخاب خواهد کرد . اینها رئوس تغییرات تازه‌ای است که در لایحه انتخابات داده شده است و یک تغییر عمده دیگر هم این است که امر نظارت بر جریان انتخابات علاوه برخود کاندیداهای نمایندگی به یک تعدادی مقامهای مسئول داده‌شده که‌پاسخگو باشند تابشود از آنها بازخواست کرد . در مورد سوء جریانات انتخابات و بشود آنهارا درصورتلزوم مجازات کرد. در نظام‌کنونی حقیقتا این مسئله پاسخگویی و بازخواست در مورد این اشخاص وجود ندارد با این ترتیب انتظار میرود که انتخابات آینده مجلس شورای ملی وسنا بصورت بهتری از گذشته برگزار بشود.

وزیر اطلاعات‌و جهانگردی درپاسخ این‌سئوال که‌تعداد نمایندگان تهران افزایش خواهد یافت‌گفت حوزه‌بندی امری است که وزارت‌کشور مطابق قانون و مطابق‌نتایج سرشماریهای کشوری انجام خواهد داد که مستقل از این‌لایحه باید انجام بگیرد و انجام خواهد گرفت .

سخنگوی دولت افزود یک موضوع دیگر تصویب افزایش نرخ بنزین بود از سال آینده که عملی خواهد شد و مطابق تصمیم کلی که قبلا گرفته شده که تا پنج سال نرخ بنزین افزایش‌پیدا بکند ولی برخلاف آنچه که روزنامه‌ها نوشته‌اند تاریخ اجرای این حکم هنوز تعیین نشده است و از پنجم فروردین اجرا خواهد شد. این مسئله‌ای است که باید هرسال بتصویب هیات دولت برسد و تاریخ‌اجرای این حکم بعدا اعلام خواهد شد . بموجب این افزایش در سال آینده بنزین معمولی لیتری ۲ ریال و بنزین‌سوپر لیتری دوونیم ریال افزایش خواهد یافت و رانندگان تاکسی از این‌تصمیم مستثنی خواهند بود .

آسایش کارمندان

همایون افزود در جلسه امشب استانداراستان‌مرکزی شرکت داشت و مشکلات انتقال ادارات کل استان مرکزی را از تهران به‌اراک و به استان مرکزی بررسی و تصمیم گرفته شد که‌اولا در استان مرکزی تازه که مرکز آن اراک خواهد بود نظام سازمان وزارتخانه‌ها و سازمانهای دولتی تغییر بکند باین صورت‌که تمام‌کارمندان دولت ویا قسمت عمده آنها درشهرستان مرکزی استان متمرکز نشوندچنانچه‌درحال حاضر وجود دارد، و کارمندانی که وظایف آنها ایجاب‌میکند که‌به شهرستان های دیگر استان بروند و خدمات را درمحل عرضه بکنند آنها مستقیما بروند به آن‌شهرستانها ودر نتیجه فشار روی شهرستان اراک کاهش پیدا خواهد کرد و مسائل نقل‌وانتقال کارکنان‌هم آسانتر بشود از لحاظ مسکن و امثال آنها تاتنیا تصمیم گرفته شدکه در این نقل و انتقالات کارمندان که تعداد خیلی زیادی خواهند بود البته با عائله آنها کمال کوشش بشود که رضایت کارمندان‌فراهم‌بشود ومسئله زور در میان نخواهد بود انواع‌واقسام‌تسهیلات‌وکمکها پیش‌بینی شده است‌ودولت کمکهای زیاد مالی به‌استان مرکزی خواهد کرد و در اختیار استاندار استان مرکزی خواهد گذاشت که این نقل و انتقالات به‌بهترین صورت عملی بشود.

تمام مسائل درنظر گرفته شد و نه برای خانواده کارمندان و نه‌برای‌خودشان کمترین‌ناراحتی پیش‌نخواهد آمد وپیش‌بینی‌های لازم از نظر مسکن و مدرسه و در مورد درآمدهای خارج خود وخانواده‌شان پیش‌بینی‌های لازم شده است و اصل اساسی این است که کارمندان نباید ناراحت بشوند.

وزیر اطلاعات‌وجهانگردی درمورد سئوال دیگری که در زمینه وقایع اخیر تبریز در مجلس شورا از دولت توضیح خواسته شده است گفت که وزیر کشور در مجلس حضور پیدا خواهند کرد و پاسخ خواهند دادو در مورد گرفتن رای‌اعتماد نیز این مسئله مربوط به خود نمایندگان است .

سخنگوی دولت درزمینه برنامه‌هائی که دولت درسال جاری به مرحله اجرا درآورده است گفت‌مراجع به ٦ماه دوم سال صحبت میکنم . در این ٦ ماه واندی که گذشته بنظر من دولت شروع بسیار خوبی کرده است از نظر اینکه اولا روحیه صرفه‌جویی که بسیار بسیار باید خوش‌آمد گفت به این روحیه بر کار دولت مستولی شده و ثانیا مسائل در این دولت بطور عمقی مورد بحث قرار می گیرد و اگر یک مسئله‌ای مطرح میشود خود آن مسئله و حل آن در درجه دوم قرار میگیرد در برابر اصل موضوع و مشکلات اساسی که آن مسئله را بوجود آورده و چاره‌های اساسی که باید برای آن مشکلات اندیشید که درنتیجه خود آن مسئله هم برطرف بشود . رئیس دولت عادتی دارند که از هیچ موضوع کوچکی بدون اینکه به عمق آن برسند رد نمیشوند و هیات دولت هم این عادت راپیداکرده است هر موضوعی که مطرح‌میشود در عمق مورد بحث قرار میگیرد من تصورمی کنم که روحیه عمومی اعتماد بیشتری در پایان امسال نسبت به اینده اقتصادی و مالی و اداری کشور دارد و تا این حدود دولت کار خودش را انجام داده و موفق هم بوده است البته موفقیت دولت رادر پائین آوردن نرخ تورم نباید فراموش کرد.

آقای داریوش همایون در ادامه این مصاحبه گفت که مقررات صادرات و واردات‌در جلسه امروز نیز مطرح شد و تصویب اعضای هیات دولت رسید.روز دوشنبه آقای وزیر بازرگانی‌این‌مقررات رادراختیار رسانه‌های همگانی‌قرارخواهند داد.

وزیراطلاعات و جهانگردی در پایان این مصاحبه گفت‌که لایحه مطبوعات به هیات‌دولت داده‌شده است و در حال‌حاضر در کمیسیون های مربوط به نخست‌وزیری رسیدگی میشود وسال اینده به هیات دولت خواهدآمد و هر چه زودتر به مجلس تقدیم خواهد شد.

اطلاعیه

چون قضات وکارکنان دادگستری عموما در روز های سوم، چهارم وپنجم فروردین ماه ۲٥۳۷ از مرخصی استحقاقی استفاده مینمایند لذا دفاتر و کلیه مراجع قضائی از تاریخ ۱۳۵۷/۱/٦ دادخواست ها را خواهند پذیرفت . بدیهی است برای رسیدگی بپرونده‌های کیفری بازپرسان و دادیاران کشیک ۲٤ ساعته در دادسرای تهران انجام وظیفه خواهند کرد .

۱/الف ۲۹۲۷٦
دفتر اطلاعات و روابط عمومی وزارت دادگستری

آگهی

پرداخت سود واوراق سهام

شرکت‌صنعتی پارس (سهامی‌عام)

بدینوسیله از سهامداران محترمی که سود سهام سال ۲٥۳٥ ویااوراق سهام ناشی از افزایش سرمایه اخیررا نگرفته‌اند، خواهشمند است همه روزه‌باستثنای روزهای تعطیل‌بقسمت امور سهام‌واقع درکیلو متر ۸ جاده‌شمالی کرج ساختمان مینو مراجعه فرمایند .

شرکت‌صنعتی‌پارس (سهامی‌عام)

سفرنوروزی
باحساب درگردش
بانک صادرات ایران

بانک صادرات ایران به اطلاع هم میهنان میرساند
با توجه به نیاز عموم
درایام نوروزتعدادی ازشعب بانک درسراسر ایران
ازتاریخ دوم فروردین ماه
برای انجام امور بانکی مراجعین ومشتریان بازاست
ساعات‌کاربوسیله هریک ازشعب مربوطه اعلام میگردد.

همیشه وهمه جا باحساب درگردش بانک صادرات ایران

آمادگی

بیمهٔ شرق

درتعطیلات نوروز

برای صدور بیمه‌نامه وقبول اعلام خسارت های‌احتمالی

بیمه شرق به اطلاع میرساند بمنظور تأمین رفاه و ایجاد تسهیلات بیشتردرانجام مراجعات بیمه‌گذاران محترم، دفتر مرکزی بیمه شرق، از بامداد روزچهارشنبه دوم فروردین ماه ۲٥۳۷ تا پایان تعطیلات نوروزی هرروز (حتی روزهای جمعه) از ساعت ۹ تا ۱۳ دایرخواهد بود.

دفترمرکزی بیمه شرق: تهران- خیابان سعدی- شماره ۳٦۹
تلفن‌های ۳۰٥۳۳۱-۳۰۰۹۸ و ۳۰۳٤٤٤

برای‌سلامتی‌خودو کودکان‌درحفظ‌ونگهداری بطری نوشابه‌هادقت‌کنیم

شکستن بطری نوشابه های غیر الکلی وریختن آنهادرملاء عام کم کم صورت حادتری بخود میگیرد ، در این موردبخصوص صرفا بی‌توجهی مردم است که ایجاد مشکل کرده است ،این کار زشت و ناپسند که علاوه برآلوده کردن محیط زیست زیانهای اقتصادی نیز ببارمی‌آورد باید متوقف شود ولی‌بچه نحو ؟صاحب نظران اعتقاددارند که عدم آموزش مردم، افزایش بی‌رویه درآمد و بی‌توجهی‌صرف و از همه مهم‌تر ارزان بودن ودیعه شیشه که بنظر مردم اصلا ارزشی ندارد باعث‌ایجاد این مشکل شده است ولی آنچه مسلم است بایدبرای‌این مساله نیز مثل مسائل دیگر که در اوایل یك مساله کوچك بودند ولی براثر عدم بررسی‌و عدم دقت تبدیل به مشکل اساسی شده است فکری‌کرد، ولی چگونه ؟مردم را چطور میتوان عادت داد که در حفظ و نگهداری شیشه ها که با پول خودشان خریداری شده است دقت‌کنند‌گروهی معتقدند که ارزانی قیمت ودیعه شیشه ها باعث ایجاد این مشکل‌شده است ، در نگاه اول باتوجه به قدرت خرید مردم این نظر پربیراه نیست ،از سوی دیگر این گروه بدنبال طرح این مساله پیشنهاد افزایش قیمت ودیعه شیشه را مطرح‌میکنند، اگر بدقت به عمق‌مساله توجه کنیم و با توجه باینکه در شرایط فعلی راه دیگری به نظر نمیرسد و از طرف دیگر برای تولید شیشه‌ای که می‌شکنند و کنار خیابان پرتاب میکنند و تولید خطر میکنند مقدار زیادی وقت و سرمایه‌و نیروی انسانی صرف میشود لازم است در این مورد با توجه به تمام جوانب امر تصمیم‌لازم اتخاذ شود، تا هم‌پول مردم‌بهدر نرود و هم به‌تولید کنندگان لطمه‌ای وارد نشود، امید است که این مساله هرچه زودترحل شود .

اطلاعات هفتگی چهارشنبه منتشر میشود