古詩類苑

十七冊

八十三之九十二

人
昌平坂學問所

漢書門
類 五五四三 號 六〇 函 五 架 一六 冊

內閣文庫
漢書 類 五五四三 號 一六 冊 三九 函 三 架

內閣文庫
番號 漢 5543
冊數 16 (11)
函號 319 17

Kodak Gray Scale
© Kodak, 2007 TM: Kodak
Kodak
x-rite
MSCCPPC00411

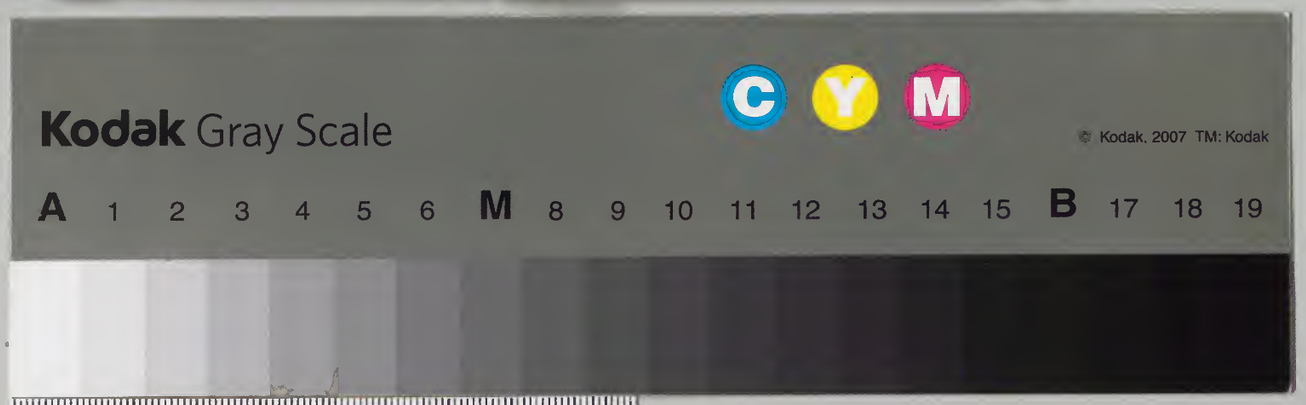

国立公文書館
National Archives of Japan

古詩類苑卷之八十三

雲間張之象玄超纂輯
俞顯卿子如補訂
張所敬長輿
俞顯謨子昭 校正
王 頴玄弢
陳 甲伯子 叅閱

淺草文庫

人部

述懷

吾志

何 晏

名士傳曰是時昔爽輔政識者慮有危機晏有重名與魏姻戚內雖懷憂而無復退也著五言詩以言志曰

雙鶴世說作鴻鵠比翼遊群飛戲太清常恐失世說作大網羅憂禍一旦并豈若集五湖順流唼浮萍逍遙放志意世說作永寧曠中懷何爲怵惕驚

述懷詩　張載

跋涉山川千里告辭楊子哭岐墨氏感絲雲乖雨絕心乎愴而

勵志詩九章　張華

大儀幹烏括反運天廻地游四氣鱗次寒暑環周星火既夕忽焉素秋涼風振落熠燿宵流

吉士思秋寔感物化日與月與平聲荏苒代謝逝者如斯曾無日夜嗟爾庶士胡寧自舍去聲

仁道不遐德輶如羽求焉斯至衆鮮克舉大猷玄漠將抽厥緒先民有作貽我高矩

雖有淑姿放心縱逸出般音盤于游居多暇日如彼梓材弗勤丹漆雖勞樸斲終負素質

養由矯矢獸號于林蒲蘆縈繳職畧反神感飛禽末伎之妙動物應心研精躭道安有幽深

安心恬蕩棲志浮雲體之以質彪之以文如彼南畝力

耒既勤藨音鑣蓑音衰致功必有豐殷
水積成川載瀾載清土積成山歊蒸鬱冥山不讓塵川
不辭盈勉爾一作志含弘以隆德聲
高以下基洪由纖起川廣自源成人在始累上聲微以著
乃物之理纆音墨牽之長實累去聲千里
復禮終朝天下歸仁若金受礪若泥在鈞進德脩業輝
光日新隰朋仰慕予亦何人

隴西行　謝靈運

昔在老子至一作志理成篇柱小傾大綆短絕泉鳥之栖
遊林檀是閑韶樂牢膳豈伊攸便胡爲乖枉從表方圓
耿耿僚志慊慊丘園善歌以詠言理成篇

言志　謝惠連

夕坐苦多慮行歌踐閨中房櫳引傾月步檐結春風

辭難潮溝　顏延之

徘徊眷郊甸俛仰引單襟一塗苟不豫百慮畢來侵永
懷交在昔有願詧瑟琴寫言勞者事將用慰亡簪

應令詩　梁簡文帝

微軀多幸接萼嘉運紫幄承慈青衿稟訓傍玉流温依
蘭染薰百氏既洽六義乃摛辭河瀉潤高論忘疲翠幙
晨宇朱花夜池牕斜八綺燈懸百支

藩難未靜述懷　梁元帝

玉節威雲夢金鉦韻渚宮霜戈臨塹白日羽映流紅單醪結猛將芳餌引群雄箭擁淇園竹劒聚若溪銅亟覩周王駿多逢鮑氏驄謀出河南賈威寄隴西馮溪雲連陣合却月半山空樓前飄密柳井上落踈桐差營逢霆雨立壘挂長虹

詠懷二首　吳均

僕本報恩人走馬救東秦黃龍暗迢遞青泥寒苦辛野戰劒鋒盡攻城才智貧唯餘一死在留持贈主人

元淑勢位卑長卿宦情寡二頃且營田三錢聊飲馬懸風白雲上挂月青山下心中欲有言未得忘言者

同前三首　張君祖

運形不標異澄懷恬無欲座可栖王侯門可廻金轂風來詠逾清鱗萃淵不濁斯乃玄中子所以矯逸足何必翫幽閑青衿表離俗百齡苟未遐昨辰亦非促曦騰望舒暎曩今迭相燭一世皆逆旅安悼電往速區區雖非黨兼忘混礫玉恪神罔叢穢要在夷心曲

靈飈起回浪飛雲騰逆鱗苟擢南陽秀固集三造賓緬懷結寂夜味藻詠終晨延佇時無遘誰與拂流塵眇情寄極眄蕭條獨遨神相忘東溟裏何晞西潮津我崇道

無廢長謠想義人

遙遯播荆衡杖策憩南郢遭動透浪迹遇靖恬夷性拊卷從老語揮綸與莊詠遐眺獨緬想蕭神飈塵正時無喜惠偶絕韻將誰聽習（一作君）子茂芳標有欣徽音令潁敷陵霜倩葩熙三春盛拂翮期霄翔豈與桑榆競我混不材姿遺情忘雕暎雖非嶧陽椅聊以翮泗磬

和張侍中述懷　庾信

陽窮乃悔吝世季誠屯剝奔河絕地維折柱傾天角成群海水飛如雨天星落負鍤遂移山藏舟終去壑生民忽已魚君子徒爲鶴疇昔逢知已生平何恩渥故組竟無聞程嬰空寂寞永嘉獨流寓中原唯鼎鑊道險臥樝櫨身危累素殼漂流從木梗風卷隨秋籜張翰不歸吳陸機猶在洛漢陽錢遂盡長安米空索時占季主龜乍販韓康藥伏轅終入絆垂翅猶離繳徒懷琬琰心空守黃金諾虢鄶終無寄齊秦竟何託大夫唯閔周君子常思亳寂寥共羈旅蕭條同負郭農談止穀稼野膳唯藜藿操樂楚琴悲（集作澁）忘憂魯酒薄渭濱觀坐釣谷口看秋穫唯有丘明耻無復榮期樂夷則火星流天根秋水涸冬嚴日不煖歲晚風多朔楊浮有恠雲細凌聞災雹木皮三寸厚涇泥五斗濁雖忻曲轅樹猶懼雕陵鵲生

涯實有始天道終虛橐且悅善人交無疑朋友數何時
得雲雨復見翔寥廓

率爾成詠　前人

昔日謝安石求爲淮海人彷彿新亭岸猶言洛水濱南
冠今別楚荊玉遂遊秦儻使如楊僕寧爲關外人

慨然成詠　前人

新春光景麗遊子離別情交讓未全死梧桐唯半生值
熱花無氣逢風水不平寶鷄雖有祀何時能更鳴

擬詠懷二十七首　前人

步兵未飲酒中散未彈琴索索無眞氣昏昏有俗心涸
鮒常思水驚飛（一作羽）每失林風雲能變色松竹且悲吟
由來不得意何必往長岑

赭衣居傅巖垂綸在渭川乘舟能上月飛幰欲捫天誰
知志不就空有直如弦洛陽蘇季子連衡遂不連既無
六國印飜思二頃田

俎豆非所習帷幄復無謀不言班定遠應爲萬里侯燕
客思遼水秦人望隴頭倡家遭強娉質子值仍留自憐
才智盡空傷年鬢秋

楚材稱晉用秦臣即趙冠離宮延子產羈旅接陳完寓
衛非所寓安齊獨未安雪泣悲去魯悽然憶相韓唯彼

途窮慟知余行路難

惟忠且惟孝爲子復爲臣一朝人事盡身名不足親吳起常辭魏韓非遂入秦壯情已消歇雄圖不復申移住華陰下終爲關外人

疇昔國士遇生平知己恩直言珠可吐寧知炭可（一作欲）吞一顧重尺璧千金輕一言悲傷劉孺子悽愴史皇孫無因同武騎歸守灞陵園

榆關斷音信漢使絕經過胡笳落淚曲羌笛斷腸歌孀腰減束素別淚損橫波恨心終不歇紅顏無復多枯木期塡海青山望斷河

白馬向清波乘氷始渡河置兵須近水移營喜竈多長坂初垂翼鴻溝遂倒戈的顱於此去虞兮柰若何空營衛青塚徒聽田橫歌

北臨玄菟郡南戍朱鳶城共此無期別俱知萬里情昔嘗遊令尹今時事客卿不特貧謝富安知死羨生懷秋獨悲此平生何謂平

悲歌度燕（一作易）水弭節出陽關李陵從此去荊卿不復還故人形影滅音書兩俱絕遙看塞北雲懸想關（一作天）山雪遊子河梁上應將蘇武別

搖落秋爲氣悽凉多怨情啼枯湘水竹哭壞杞梁城天

亡遭憤戰日蹙值愁兵直虹朝映壘長星夜落營楚歌
饒恨曲南風多死聲眼前一杯酒誰論身後名
周王逢鄭忿楚后值秦冤梯衝已鶴列冀馬忽雲屯武
安檐瓦振昆陽猛獸奔流星夕照鏡烽火夜燒原古獄
饒冤氣空亭多枉魂天道或可問微兮不忍言
橫流遘屯慝上墋結重氛哭市聞妖獸頹山起恠雲綠
林多散卒清波有敗軍智士今安用忠臣且未聞惜無
萬金產東求滄海君
吉士長爲吉善人終日善大道忽云乖生民隨事蹇有
情何可豁忘懷固難遣麟窮季氏罝虎振周王圈平生

幾種意一旦衝風卷
六國始咆哮縱橫未定交欲競連城玉翻徵縮酒茅折
骸猶換子登爨已懸巢壯氷（一作水）初開地盲風正折膠
輕雲飄馬足明月動弓弰楚師正圍鞏秦兵未下崤始
知千載內無復有申包
橫石三五片長松一兩株對君俗人眼眞興理當無野
老披荷葉家童掃栗跗竹林千戶封甘橘萬頭奴君見
愚公谷眞言此谷愚
日晚荒城上蒼茫餘落暉都護樓蘭反將軍踈勒歸馬
有風塵氣人多關塞衣陣雲平不動秋蓬卷欲飛聞道

樓船戰今年不解圍
尋思萬户侯中夜忽然愁琴聲遍屋裏書卷滿床頭雖
言夢蝴蝶定自非莊周殘月如初月新秋似舊秋露泣
連珠下螢飄碎火流樂天乃知命何時能不憂
憒憒天公曉精神殊乏少一郡催曙鷄數處驚眠鳥其
學乃于于其憂惟悄悄張儀稱行薄管仲稱器小天下
有情人居然性靈夭
在死猶可忍爲辱豈不寬古人持此性遂有不能安其
面雖可熱其心長自寒匣中取明鏡披圖自照看幸無
侵餓理差有犯兵欄擁節時驅傳乘車不據鞍代郡逢

初轉遼陽桑欲乾秋雲粉絮結白露水銀團一思探禹
穴無用鏖皐蘭
倏忽市朝變蒼茫人事非避讒應采葛忼情遂食薇懷
愁正搖落中心愴有遠獨憐生意盡空驚槐樹衰
日色臨平樂風光滿上蘭南國美人去東家棗樹完抱
松傷別鶴向鏡絕孤鸞不言登隴首唯得望長安
鬬麟能食日戰水定驚龍皷鞞喧七萃風塵亂九重鼎
湖去無迈蒼梧悲不從徒勞銅雀妓遙望西陵松
無悶無不悶有待何可待昏昏如坐霧漫漫疑行海千
年水未清一代人先改昔日東陵侯唯見瓜園在

懷抱獨惛惛平生何所論由來千種意併是桃花源穀
皮兩書帙壺盧一酒樽自知貴天下也復何足言
蕭條亭障遠悽慘風塵多關門臨白狄城影入黃河秋
風別蘇武寒水送荆軻誰言氣蓋世晨起帳中歌
被甲陽雲臺重雲久未開鷄鳴楚地盡鶴淚秦軍來羅
梁猶下礧楊排久飛灰出門車軸折吾王不復回

奉和永豐殿下言志十首　前人

立德齊今古資仁一毀譽無機抱毚汲有道帶經鋤處
下唯名惠能言本姓邊未論驚寵辱安知係慘舒
王子從邊服臨邛惜第如星橋擁冠蓋錦水照簪裾論

文報潘岳詠史答應璩帳幕參三顧風流盛七輿
涊涊實宇宙與善定馮虛大夫傷魯道君子念殷墟程
卿既開國安平遂徙居詎能從小隱終然遊太初
直城風日美平陵雲霧除來往金張館絃歌許史閭鳳
臺迎弄玉河陽送婕妤五馬遙相問雙童來夾車
託情忻六學遊目愛三餘覆局能懸記看碑解暗疏詎
嘗遊魏冉那時說范雎池水朝舍墨流螢夜聚書
興雲榆莢晚燒薙杏花初漲池侵黍稷谷水播菑畬六
月蟬鳴稻千金龍骨渠舍風搖古度防露動林於古度樹名

見吳都賦林於竹名越女試劍竹也見
戴慶孫竹譜又曰上密防露下踈來風

自憐循短綆方欲問長沮茂陵體猶瘠淮陽疾未祛翻疑承毒水忽似遇昌葅漢陽嗟欲盡咎繇懼忽諸弱齡叅顧問疇昔濫吹噓綠槐垂學市長楊映直廬連盟翻滅鄭仁義反亡徐還思建鄴水終憶武昌魚崩堤壓故柳衰社臥寒樗野鶴能自獵江鷗解獨漁漢陰逢荷篠緇林見杖挐阮籍長思酒稽康懶著書披林求木實拂雪就園蔬濁醪非鶴髓蘭肴異蟹蛆一作胥野情風月曠山心人事疏徒知守瓴甓空欲報璠璵

淮陽感秋　李密

劉仁軌河洛記曰密來往諸賊帥之間說以舉大計莫肯從者因作詩言志

金風颺初節玉露凋晚林此夕窮途士鬱陶傷寸心眺聽良多感徙倚獨沾襟沾襟何所爲悵然懷古意秦俗猶未平漢道將何冀樊噲市井屠蕭何刀筆吏一朝時運合萬古傳名謚寄言世上雄虛生眞可愧

宦情

據地歌　東方朔

東方朔爲郎常侍中人皆以爲狂朔曰如朔所謂避世于朝廷間者也古之人乃避世於深山中時坐席中酒酣據地歌曰

陸沉於俗避世金馬門宮殿中可以避世全身何必深山之中蒿蘆之下

吳王郎中時從梁陳作　陸機

在昔蒙嘉運矯迹入崇賢假翼鳴鳳條濯足升龍淵玄冕無醜士治服使我妍輕劒拂鞶厲（五臣作礪）長纓麗且鮮誰謂伏事淺契闊踰三年薄言肅後命改服就藩臣夙駕尋清軌遠遊越梁陳感物多遠念慷慨懷古人

答弘農故吏民　孫楚

昔我先侯邁德垂化康哉之詠寔由良佐惟余忝辱弗克負荷每歷貴邦仰瞻泰華追慕先軌感想哀嗟詵詵臣故爰及群士皓首老成率彼邑里闡崇高義長幼（以齒）

在懷縣作二首　潘岳

南陸迎脩景朱明送末垂初伏啓新節隆暑方赫曦朝想慶雲興夕遲白日移揮汗辭中宇登城臨清池涼飆自遠集輕襟隨風吹靈圃耀華果通衢列高椅瓜瓞蔓長苞薑芋芬廣畦稻栽肅阡阡黍苗何離離虛薄乏時用位微名日卑驅役宰兩邑政績竟無施自我違京輦四載迄於斯器非廊廟姿屢出固其宜徒懷越鳥志眷戀想南枝

春秋代遷逝四運紛可喜寵辱易不驚戀本難爲思我來氷未泮時暑忽隆熾感此還期淹歎彼年往駛登城望郊甸游目歷朝寺小國寡民務終日寂無事白水過庭激綠槐夾門植信美非吾土祗攪懷歸志眷然顧鞏

洛山川邈離異願言旋舊鄉畏此簡書忌祗奉社稷守
恪居處職司

河陽縣作二首　前人

微身輕蟬翼弱冠忝嘉招在疚妨賢路再升上宰朝猥
荷公叔舉連（五臣作遠）陪厠王寮長嘯歸東山擁耒耨時苗
幽谷茂纖葛峻巖敷榮條落英隕林趾飛莖秀陵喬卑
高亦何常升降在一朝徒恨良時泰小人道遂消譬如
野田蓬斡流隨風飄昔倦都邑遊今掌河朔徭登城眷
南顧凱風揚微綃洪流何浩蕩脩芒鬱岧嶤誰謂晉京
遠室邇身實遼誰謂邑宰輕令名患不邵人生天地間
百年孰能要煩（五臣作燃）如槁（五臣作敲）石火瞥若截道飈齊都
無遺聲桐鄉有餘謠福謙在純約害盈由矜驕雖無君
人德視民庶不恌
日夕陰雲起登城望洪河川氣冒山嶺驚湍激巖阿歸
鴈映蘭時（五臣作涛音止）游魚動圓波鳴蟬勵寒音時菊耀秋
華引領望京室南路在伐柯大厦（五臣作夏）緬無覿崇芒鬱
嵯峨總總都邑人擾擾俗化訛依水類浮萍寄松似懸
蘿朱博糾舒慢楚風被琅邪曲蓬何以直託身依叢麻
黔黎竟何常政成在民和位同單父邑愧無子賤歌豈
敢陋微官但恐忝所荷

永初三年七月十六日之郡初發都　謝靈運

述職期闌暑理棹變金素秋岸澄夕陰火旻圍朝露辛苦誰爲情遊子值頹暮愛似莊念昔久敬曾存故如何懷土心持此謝遠度李牧愧長袖郤克慙躩步良時不見遺醜狀不成惡曰余亦支離依方早有慕生幸休明世親蒙英達顧空班趙氏璧徒乖魏王瓠從來漸二紀始得傍歸路將窮山海迹永絕賞心悟

初去郡　前人

彭蠡裁知恥貢公未遺榮或可優貪競豈足稱達生伊予秉微尚拙訥謝浮名廬園當棲巖卑位代躬耕顧已雖自許心迹猶未并無庸方選作妨周任有疾像長卿畢娶類尚子薄游似邴生恭承古人意促五臣作傚裝迄柴荊牽絲及元興解龜在景平負心二十載於今廢將迎理棹遄還期遵渚驚脩坰遡溪終水涉登嶺始山行野曠沙岸淨天高秋月明慙石挹飛泉攀林搴落英戰勝臘者肥鑒止流歸停卽是義唐化獲我擊壤情一作聲

直石頭　梁武帝

率土皆王土安知全高尚東壟棄黍稷西遊入卿相屬逢利建始投分參末將尺寸功未施河山賞已諒攝官

因時暇曳裾聊起望鬱盤地勢遠參差百雉壯翠壁絳霄際丹樓青霞上夕池出濠渚朝雲生疊嶂籠鳥易爲恩屠羊無飾讓泰階端且平海水本無浪小臣何日歸頓轡從閒放

和蕭中庶直石頭　謝朓

九河亘積岨三嵕鬱旁眺皇州總地德回江欵巖徼井幹赩蒼林雲甍蔽層嶠川霞旦上薄山光晚餘照翔集亂歸飛虹蜺紛引曜君子奉神畧瞰迥憑重峭彈冠已籍甚升車益英妙功存漢冊書榮並周庭燎汲疾移偃息董園倚談笑麾旆一悠悠謙姿光且劭讌嘉多暇日興文起淵調曰余厠鱗羽滅影從渙釣澤渥資投分逢迎典待詔詠沼邈含毫專城空坐嘯徒慚皇鑒揆終延曲士誚方追隱淪訣偶解金丹要若偶巫咸招帝閽良可叫

始出尚書省　前人

惟昔逢休明十載朝雲陛既通金閨籍復酌瓊筵醴宸景厭昭臨昏風淪繼體紛虹亂朝日濁河穢清濟防口猶寬政餐荼更如薺英衮暢人謀文明固天啟青精翼紫軑黃旗映朱邸還覩司隸章復見東都禮中區咸已泰輕生諒昭洒（音洗）趨事辭宮闕載筆陪旌棨邑里向疎

蕪寒流自清泚衰柳尚沉沉凝露方泥泥零落悲友朋
歡娛燕兄弟既秉丹石心寧流素絲涕因此得蕭散垂
竿深澗底

始之宣城郡　前人

下帷闕章句高談媿名理踈散謝公卿蕭條依掾史簪
髮逢嘉惠教義承君子心迹苦未并憂歡將十祀幸沾
雲雨慶方轡叅多士振鷺徒追飛群龍難隷齒烹鮮止
貪競共治一作理屬廉耻伊余昧損益何用祗千里解劒
北宮朝息駕南川涘寧希廣平詠聊慕華陰市棄置宛
洛遊多謝金門裏招招漾輕楫行行趨巖趾江海雖未
從山林於此始

宣城郡內登望　前人

借問下車日匪直望舒圓寒城一以眺平楚正蒼然山
積陵陽阻溪流春穀泉威紆距遙甸巉嵒帶遠天切切
陰風暮桑柘起寒烟悵望心已極惝怳魂屢遷結髮倦
爲旅平生早事邊誰規鼎食盛寧要狐白鮮方棄汝南
諾言稅遼東田

冬日晚郡事隙　前人

案牘時閒暇偶坐觀卉木颯颯滿池荷翛翛蔭窻竹簷
隙自周流房櫳閑且肅蒼翠望寒山崢嶸瞰平陸已惕

慕歸心復傷千里目風霜旦夕甚蕙草無芬馥云誰美
笙簧孰是厭遒軸願言稅逸駕臨潭餌秋菊

忝役湘州與宣城吏民別　前人

弱齡倦簪履薄晚忝華輿閒沃盡地區山泉諧所好幸
遇昌化穆惇一作淳俗罕驚暴四時從偃息三省無侵冒
下車遽暄席紆服始黔竄榮辱未遑敷德禮何由導汨
徂奉南岳兼秩典邦號疲馬方云驅鉛刀安可操遺惠
良寂寞恩靈亦匪報桂水日悠悠結言幸相勞吐納貽
爾和窮通最所蹈

罷丹陽郡往與吏民別　梁簡文帝

久歸從事麥非留故吏錢柳栽今尚在棠陰君詎憐

去丹陽尹荊州二首　梁元帝

驂駕乘駟馬謁帝朝承明分符涖閩越終然慙勵精闕
副君垂獎眄仁慈穆且敦終朝陪北閣清夜待西園降
貴深知已寧思食槩恩未嘗辭晝室誰忍去轅轅闕

和元帝去丹陽尹荊州　蕭琛

妙善有兼姿群才成大厦奕奕工辭賦翻翻富文雅麗
藻若龍雕洪才類河瀉案牘時多暇優游閱典墳儒墨
自玄解文史更區分平臺禮申穆兔苑接卿雲軒蓋蔭
馳道珠履忽成群德音高下被英聲遠近聞

同前　　徐勉

敬愛良是賢謙恭寔所務尊賢遺道德重學嚴師傅六藝誠爲敏三雍稱有裕覆被唯仁義吐納必珪璋壯思如泉湧逸藻似雲翔夙有匡時調早懷經世方畱心在庶績勵精思治綱

示吏民　　梁元帝

闕里尚撝謙厲鄉裁知足咨余再分陝少思宜寡欲霞出浦流紅苔生岸泉綠方知江漢士變爲鄒魯俗

後臨荊州　　前人

擁旄去京縣褰帷辭未央弱冠復王役從容　張不學胡威絹寧挂裴潛牀所冀方畱犢行當息飲羊戲蝶時飄粉風花乍落香高欄來蕙氣踈簾度晚光綺錢臨仄宇阿閣繞長廊

別荊州吏民　　前人

玉節居分陝金貂總上流麾軍時舉扇作賦且登樓年光徧原隰春色滿汀洲日華三翼舸風轉七星斿向解青絲纜將移丹桂舟

同前二首　　前人

寄言謝桀黠無乃氣干雲安知霸陵下復有李將軍

莫言江漢遠烟霞隔數千何必黃丞相重應臨潁川

去東陽與吏民別　沈約

微薄叨今幸忝荷非昔期唐風豈異世欽明重在茲飾驂去關輔分竹入河淇下車如昨日曳組忽彌朞霜載凋秋草風三動春旗無以招臥轍寧望後相思

罷故章縣　陰鏗

秩滿三秋暮舟虛一水濱漫漫遵歸道凄凄對別津晨風下散葉岐路起飛塵長岑舊知遠萊蕪本自貧被裏恒容吏正朝不繫民惟當有一犢留持贈後人

自劾

自劾詩　韋玄成

漢書曰玄成以列侯侍祀孝惠廟當晨入廟天雨淖不駕駟馬車而騎至廟下有司劾奏等輩數人皆削爵爲關內侯玄成自傷貶黜父爵作詩自劾責

赫矣我祖侯于豕韋賜命建伯有殷以綏厥績既昭車服有常朝宗商邑四牡翔翔德之介顯慶流於裔宗周至漢群后歷世肅肅楚傅輔翼元夷厥駟有庸惟慎惟祗嗣王孔佚越遷於鄒五漢書作至世壙僚至我節侯維我節侯顯德遐聞左右昭宣五品以訓既耇致位惟懿惟奐厥賜祁祁百金洎館國彼扶陽在京之東惟帝是留政謀是從繹繹六轡是列是理威儀濟濟朝享天子天子穆穆是宗是師四方遐邇觀國之輝茅土之繼在我

俊兄惟我俊兄是讓是形於休厥德於赫有聲致我小子越畱於京惟我小子不肅會同婧彼車服黜此附庸赫赫顯爵自我隊之微微附庸自我招之誰能忍媿寄之我顏誰將遐征從之夷蠻於赫三事匪俊匪作於蔑小子終焉其度誰謂華高企其齊而誰謂德難厲其庶而嗟我小子于貳其尤隊彼令聲申此擇辭四方群后我監我視威儀車服唯肅是履

古詩類苑卷之八十三終

古詩類苑卷之八十四

雲間張之象玄超纂輯

俞顯卿子如補訂

張所敬長輿

俞顯謨子昭　校正

王　頴玄弢

陳　甲伯子　參閱

人部

行役

黎陽作三首　魏文帝

朝發鄴城夕宿韓陵霖雨載塗輿人困窮載馳載驅沐
雨櫛風舍我高殿何爲泥中在昔周武爰暨公旦載主
而征救民塗炭彼此一時唯天所讚我獨何人餘不靖
亂（一作靜亂）殷殷其雷濛濛其雨我徒我車涉此艱阻遵彼
洹湄言刈其楚班之中路塗潦是御轔轔大車載低載
昂嘒嘒僕夫載仆載僵蒙塗冒雨沾衣濡裳
千騎隨風靡萬騎正龍驤金鼓震上下干戚紛縱橫白
旄若素霓丹旗發朱光追思太王德胥宇識足臧經歷
萬歲林行行到黎陽
奉辭討罪遐征晨過黎山巉巉崢嶸東濟黃河金營北觀故
宅頓傾中有高樓亭亭荆棘繞蕃蕤生南望果園青青
霜露慘悽霄零彼桑梓兮傷情

行詩（一云途中作）　成公綏

洋洋熊耳流巍巍伊闕山高岡碣崔嵬雙阜夾長川素
石何磷磷水禽何翩翩遠涉許潁路顧思邈綿綿鬱陶
懷所親引領情緬然

赴洛道中作二首　陸機

總轡登長路鳴咽辭窓親借問子何之世網嬰我身永
嘆遵北渚遺思結南津行行遂已遠野途曠無人山澤
紛紆餘林薄杳阡眠虎嘯深谷底鷄鳴高樹巔哀風中

夜流孤獸更我前悲情觸物感沉思鬱纏綿佇立望故
鄉顧影悽自憐

遠遊越山川山川脩且廣振策陟崇丘安轡遵平莽夕
息抱影寐朝徂銜思往頓轡倚高巖側聽悲風響清露
墜素輝明月一何朗撫枕不能寐振衣獨長想

乙巳歲三月爲建威參軍使都經錢溪　陶淵明

我不踐斯境歲月好已積晨夕看山川事事悉如昔微
雨洗高林清飈矯雲翮眷彼品物存義風都未隔伊余
何爲者勉勵從茲役一形似有制素襟不可易園田日
夢想安得久離析終懷在歸（一作壑）舟諒哉宜（一作負）霜栢

始作鎮軍參軍經曲阿作　前人

弱齡寄事外委懷在琴書被褐欣自得屢空常晏如時
來苟冥會宛轡（集作婉孌）憩通衢投策命晨裝暫與園田（一作林）
疎眇眇孤舟逝綿綿歸思紆我行豈不遙登降（一作陟）
千里餘目倦川途異心念山澤居望雲慙高鳥臨水愧
遊魚真想初在襟誰謂形跡拘聊且憑化遷終返班生
廬

辛丑歲七月赴假還江陵夜行塗口作　前人

閒居三十載遂與塵事冥詩書敦宿好林園無俗情如何捨此去遙遙至南（一作西）荆叩枻新秋月臨流別友生涼風起將夕夜景湛虛明昭昭天宇闊皛皛川上平懷役不遑寐中宵尚孤征商歌非吾事依依在耦耕投冠旋舊墟不爲好爵縈（一作榮）養眞衡茅下庶以善自名

初往新安桐廬口　謝靈運

絺綌雖凄其授衣尚未至感節良已深懷古亦云（一作徒役）思不有千里棹孰申百代意遠協尚子心遙得許生計既及泠風善又即秋水駛江山共開（一作閑）曠雲日相照媚景夕群物清對玩咸可憙

登臨海嶠初發疆中作與從弟惠連可見羊何共和之四章（集作登臨海嶠與從弟惠連一首）　前人

杪秋尋遠山山遠行不近與子別山阿含酸赴脩畛中流袂就判欲去情不忍顧望脰未悁汀曲舟已隱隱汀絕望舟鶩棹逐（一作逾）驚流欲抑一生歡并奔千里遊日落當棲薄繫纜臨江樓豈惟夕情斂憶爾共（淹留）淹留昔時歡復增今日嘆茲情已分慮況乃協悲端秋泉鳴北澗哀猿響南巒戚戚新別心悽悽久念攢攢念攻別心旦發清溪陰暝投剡中宿明登天姥岑高

高入雲霓還期那可尋儻遇浮丘公長絕子徽音

行京口至竹里　鮑照

高柯危且竦鋒石橫復仄複澗隱松聲重崖伏雲色氷閉寒方壯風動鳥傾翼斯志逢凋嚴孤遊值曛逼兼塗無憩鞍半菽不遑食君子樹令名細人効命力不見長河水清濁俱不息

暫使下都夜發新林至京邑贈西府同僚　謝朓

大江流日夜客心悲未央徒念關山近終知返路長秋河曙耿耿寒渚夜蒼蒼引領見京室宮雉正相望金波麗鳷鵲玉繩低建章驅車鼎門外思見昭丘陽馳暉不可接何況隔兩鄉風雲有鳥路江漢限無梁常恐鷹隼擊時菊委嚴霜寄言罻羅者寥廓已高翔

京路夜發　前人

擾擾整夜裝肅肅戒徂兩曉星正寥落晨光復瀁漭猶沾餘露團稍見朝霞上故鄉邈已夐山川脩且廣文奏方盈前懷人去心賞勅躬每跼蹐瞻恩惟震蕩行矣倦路長無由稅歸鞅

早發龍巢　梁元帝

征人喜放溜曉發晨陽隈初言前浦合定覺近洲開不

疑行舫動唯看遠樹來還瞻起漲岸稍隱陽雲臺

從征虜始安王道中　江淹

秉笏從帷幕久身豫休明君子未獲晏小人亦自營結軒首凉野驅馬傃寒城容裔還鄉權逶迤去國旌山氣亘百里山色與雲平喬松日夜竦紅霞旦夕生徒慙恩厚槩空抱春施名仰願光威遠歲晏返柴荆

曉發　何遜

早霞麗初日清風消薄霧水底見行雲天邊看遠樹且望沿沂劇暫有江山趣疾兔聊復起爽地豈能賦

夜泊巴陵　朱超

月夜三江靜雲霧四邊收渺泥不通挽寒浦劣容舟迴風折長草輕氷斷細流古村空列樹荒戍久無樓

夜發客巖口　丘遲

弭棹纔假寐擊汰已爭先敞朗朝霞澈驚明曉魄懸萬尋仰危石百丈窺重泉蓑枝上點點崩澗下填填

犯虜將逃作　惠慕道士

客子倦艱辛夜出小平津馬色迷關吏鷄鳴起戍人露鮮花斂影月照寶刀新問我將何去北海就孫賓

迷行詩　范雲

振策出燕代驅車背朔并翩翩朱蓋轉蕭蕭良馬鳴關

月半夜泊鵲尾　劉孝綽

客行三五夜息棹隱中洲月光隨浪動山影逐波流

奉和趙王途中五韻　王褒

飄飄映車幕出沒望連旗度雲還翊陣廻風卽送師峽路汝如月山峯石似眉村桃拂紅粉岸柳被青絲錦城遙可望廻鞍念此時

成連列子曰伯牙學琴於成連　辛德源

征夫從遠役歸望絕雲端簑笠城踰壞霜落梅初寒雪夜愁烽濕水朝飲馬難寂寂長安信誰念客衣單

早發揚州還望鄉邑　孫萬壽

鄉關不再見悵望窮此晨山煙蔽鍾阜水霧隱江津洲渚斂寒色杜若變芳春無復歸飛羽空悲沙塞塵

羈旅

古詩

行行隨道經歷山陂馬啖栢葉又啖栢脂不可長飽聊可遏飢

苦寒行　曹操

北上太行山艱哉何巍巍羊腸坂詰屈車輪爲之摧樹木何蕭瑟北風聲正悲熊羆對我蹲虎豹夾路啼谿谷少人民雪落何霏霏延頸長嘆息遠行多所懷我心何

怫鬱思欲一東歸水深橋梁絕中路（一作道）正徘徊迷惑失故路薄暮無宿棲行行日已遠人馬同時飢擔囊行取薪斧氷持作糜悲彼東山詩悠悠使我哀（晉樂所奏分六解每解疊首二句）

却東西門行　前人

鴻鴈出塞北乃在無人鄉舉翅萬里餘行止自成行冬節食南稻春日復北翔田中冇轉蓬隨風遠飄揚長與故根絕萬歲不相當柰何此征夫安得去四方戎馬不解鞍鎧甲不離傍冉冉老將至何時返故鄉神龍藏深泉猛獸步高岡狐死歸首丘故鄉安可忘（右一曲魏晉樂所奏）

陌上桑　魏文帝

棄故鄉離室宅遠從軍旅萬里客披荊棘求阡陌側足獨窘步路局苲虎豹嗥動鷄驚禽失群鳴相索登南山柰何蹈盤石樹木叢生鬱差錯寢蒿草蔭松栢涕泣雨面霑枕席伴旅單稍稍日零落惆悵竊自憐相痛惜（右一曲晉樂所奏）

燕歌行　魏明帝

白日晼晼忽西傾霜露慘悽塗階庭秋草捲葉摧枝莖翩翩飛蓬常獨征有似遊子不安寧

盤石篇　魏陳思王

盤盤山巔石飄颻澗底蓬我本太山人何爲客淮東蒹葭彌兵士林木無分重圻巖若崩缺湖水何洶洶蚌蛤被濱涯光彩如錦虹高彼凌雲霄浮氣象螭龍鯨脊若丘陵鬚君山上松呼吸吞船欐澎濞戲中鴻方舟尋高價珍寶麗以通一舉必千里乘颷舉帆幢經危履險阻未知命所鍾常恐沉黃壚下與黿鼉同南極蒼梧野游盼窮九江中夜指參辰欲師當定從仰天長太息思想懷故邦乘桴何所志吁嗟一作嗟嘆我孔公

雜詩　前人

悠悠遠行客去家千餘里出亦無所之入亦無所止浮雲翳日光悲風動地起

情詩　前人

微陰翳陽景清風飄我衣遊魚潛綠水翔鳥薄天飛眇眇客行士遙役不得歸始出嚴霜結今來白露晞遊子嘆黍離雜處者歌式微慷慨對嘉賓悽愴內傷悲

遠遊　秦　宓

遠遊何所見所見邈難紀巖穴非我鄰林麓無知已虎則豹之兄鷹則鷂之弟困獸走環岡飛鳥驚巢起猛氣何咆羆陰風起千里遠遊長太息太息遠遊子

赴洛二首　陸　機

希世無高符營道無烈心靖端肅有命假檝越江潭親
友贈予邁揮淚廣川陰撫膺解携手永嘆結遺音無迹
有所匿寂寞聲必沉肆目耿不及緬然若雙潛南望泣
玄渚北邁涉長林谷風拂脩薄油雲翳高岑疊疊孤獸
騁嚶嚶思鳥吟感物戀堂室離思一何深佇立慨我歎
寤寐渌盈衿惜無懷歸志辛苦誰爲心
羈旅遠遊宦託身承華側撫劒遵銅輦振纓盡祗肅歲
月一何易寒暑忽已革載離多悲心感物情悽惻慷慨
遺安豫五臣作念永嘆廢寢著作食思樂樂難誘曰歸歸未
克憂苦欲何爲纏綿胸與臆仰瞻凌霄鳥羨爾歸飛翼

悲哉行　前人

游客芳春林春芳傷客心和風飛清響鮮雲垂薄陰蕙
草饒淑氣時鳥多好音翩翩鳴鳩羽喈喈倉庚音五臣作吟
幽蘭盈通谷長秀被高岑女蘿亦有託蔓葛亦有尋傷
哉客遊士憂思一何深目感隨氣草耳悲咏時禽寤寐
多遠念緬然若飛沉願託歸風響寄言遺所欽

扶風歌　劉琨

朝發廣莫門暮宿丹水山左手攣繁弱右手揮龍淵顧
瞻望宮闕俯仰御飛軒據鞍長嘆息淚下如流泉繫馬
長松下發鞍高岳頭烈烈悲風起泠泠澗水流揮手長

相謝哽咽不能言浮雲爲我結歸（五臣作飛）鳥爲我旋去家
日已遠安知存與亾慷慨窮林中抱膝獨摧藏麋鹿遊
我前猨猴戲我側資糧既乏盡薇蕨安可食攬轡命徒
侶吟嘯絕巖中君子道微矣夫子故（一作固）有窮惟昔李
騫期寄在匈奴庭忠信反獲罪漢武不見明我欲竟此
曲此曲悲且長棄置勿重陳重陳令心傷（樂府每四句一解凡九解）

同前　無名氏

南山名嵬嵬松栢何摧摧上枝拂青雲中心大數圍（闕）

代櫂歌行　鮑照

羇客離嬰時飄颻無定所昔秋寓江介茲（一作今）春客河
滸往戢于役身願言永懷楚泠泠鯈疏潭邕邕鴈循渚
飂戾長風振搖曳高帆舉驚波無留連舟人不躊竚

代邽街行　前人

竚立出門衢遙望轉蓬飛蓬去舊根在連翩逝不歸念
我捨鄉俗親好久乖違慷慨懷長想惆悵戀音徽人生
隨事變遷化焉可祈百年難必果千慮易盈虧

代悲哉行（樂府作謝連惠）　前人

羇人感淑節緣感欲回轍我行詎幾時華實驟舒結覩
實情有悲瞻華意無悅覽物懷同志如何復乖別翩翩
翔禽羅關關鳴鳥列翔鳴常疇偶所歎獨乖絕

春羈

征人歎道遐去鄉愒路邇佳期每無從淮陽非尺咫春日起游心勞情出徙倚岫遠雲烟綿谷屈泉靡迤風起花四散露濃條　暄妍正在茲摧抑多嗟思嘶聲名一作召邊堅豈我箱中紙染翰餉君琴新聲憶解子

悲哉行

萋萋春草生王孫遊有情差池鷰始飛夭裊桃一作柳非始榮灼灼桃悅色飛飛鷰弄聲檐上雲結陰澗下風吹清幽樹雖改觀終始在初生松蔦歡蔓延榛葛欣藟縈耿然遊宦子晤言時未并鼻感改朔氣眼一作心傷變節榮侹傺豈徒然澶一作緬漫絕音形風來不可託鳥去豈爲聽

遊子移

宋江夏王

三河遊蕩子麗顏邁荆寶携持玉柱箏懷挾怨憂草綢繆甘泉中馳逐邯鄲道春服倏時製秋紈迎涼造珧靦暉素腕玉迹滿襟抱常歎樂日晏恒悲歡不早揮吹傳舊美趨謠盡新好仲尼爲輟飡秦王足傾倒

權歌行

吳邁遠

十三爲漢使孤劒出皐蘭西南窮天險東北畢地關岷山高以峻燕水清且寒一去千里孤邊馬何時還遙望

烟嶂外障氣鬱雲端始知身死處平生從此殘

效古　　袁淑

誶（一作訊）此倦遊士本家自遼東昔隸李將軍十載事西戎結車高闕下極望見雲中四面各千里從（音縱）橫起嚴風寒燠豈如節霜雨多異同夕寐北河陰夢還甘泉宮勤役未云已壯年徒爲空廼知古時人所以悲轉蓬

冬緒羈懷示蕭諮議虞田曹劉江二常侍　　謝朓

去國懷丘園入遠滯城闕寒燈耿宵夢清鏡悲曉髮風草不畱霜氷池共如月寂寞此閒帷琴尊任所對客念坐嬋媛年華稍菴薆夙慕雲澤遊共奉荆臺績（一作續）一聽春鶯喧再視秋虹沒疲驂良易返恩（一作思）波不可越誰慕臨淄鼎常希茂陵渴依隱幸自從求心果蕪昧方軫歸與願故山芝未歇

同羇夜集　　前人

積念隔炎凉驤言始今夕已對濁尊酒復此故鄉客霜月始流砌寒蛸早吟隙幸藉京華遊邊城讌良席樵采咸共同荆莎聊可藉恐君城闕人安能久松栢

征怨　　江淹

蕩子從征久鳳樓蕭管閑獨枕凋雲鬢孤燈損玉顏何

日邊塵淨庭前征馬還
賦得蕩子行未歸　朱超道
坐樓愁出望息意不思春無奈園中柳寒時已報人捉
柘羞理鬢挑朱懶向唇何當上路晚風吹還騎塵
悲哉行　沈約
旅遊媚年春年春媚遊人徐光旦垂彩和露曉凝津時
嚶起稚葉蕙風動初蘋一朝阻舊國萬里隔良辰
初至壽春作　吳均
桓譚不賣交馮子任紆直浮湖逐波影飄揚恣風力北
州少知舊南陽寡相識中駕每傾輪當鷺復摧翼望美

無津梁私自憐何極
道中贈桓司馬季珪　何遜
晨纜雖同解晚洲阻共入猶如征鳥飛差池不可及本
願申羈旅何言異翔集君渡北江時詎今南浦泣
丁督護歌　王金珠
黃河流無極洛陽數千里轗軻戎旅間何由見歡子
鼛謠　孔仲智
芳杜觴春酒髣髴傷山時徒歌不成樂空以鼛自悲鼛
悲懷土心遽復還山路迫及春復時無使春光暮
燉煌樂二首　王胄

長途望無已高山斷還續意欲此念時氣絕不成曲
極目眺脩塗平原忽超遠心期在何處望望唵嵫晚

於塞北春日思歸　陳子良

我家吳會青山遠他鄉關塞白雲深爲許羈愁長下淚
那堪春色更傷心驚鳥屢飛恒失侶落花一去不歸林
如何此日嗟遲暮悲來還作白頭吟

奔亡

萊人歌

左傳哀公五年秋齊景公卒冬十月公子嘉
公子駒公子黔奔衛公子鉏公子陽生來奔

萊人歌之曰

景公死乎不與埋叶陵之反三軍之士乎不與謀叶謨杯反師乎
師乎何黨之乎師衆也黨所也之往也此哀群公子失所

從周入齊夜度砥柱　顏之推

北史本傳曰荆州爲周軍所破大將軍李穆
送之推徃弘農令掌其兄陽平公遠書翰遇
河水暴長具船將妻子奔齊
經砥柱之險時人稱其勇決

俠客重艱辛夜出小平津馬色迷關吏鷄鳴起戍人露
鮮華劒彩月照寶刀新問我將何去北海就孫賓

臨川詩　謝靈運

宋書本傳曰靈運爲孟覬所表帝惜其才不
罪以爲臨川內史在郡遊放不異永嘉爲有

司所糾司徒遣隨州從事收之靈運興兵叛逸爲詩曰

韓亡子房奮秦帝魯連耻本自江海人忠義感君子

流徙

長安謠

漢書佞幸傳曰成帝初丞相御史條奏石顯舊惡及其黨牢梁陳順皆免官顯與妻子徙歸故郡憂懣不食道病死諸所交結以顯爲官皆廢罷少府五鹿充宗左遷玄菟太守御史中丞伊嘉爲鴈門都尉長安謠云

伊徙鴈鹿徙菟去牢與陳實無賈讀曰價

朔馬謠

晉書曰孝武太元十四年苻堅故將呂光僭即三河王位光徙西海郡人於諸郡至是謠曰丨丨頃之遂相扇動復徙之於西河

朔馬心何悲念舊中心勞燕雀何徘徊意欲還故巢

古歌

高田種小麥終久不成蕙男兒在他鄉焉得不憔悴

移家

適吳詩　梁鴻

漢書曰鴻易姓運期名燿字侯光與妻子居齊魯之間有頃又去適吳將行作詩曰

逝舊邦兮遐征將遙集兮東南心惙怛兮傷悴忘一作志

菲菲兮升降欲乘策兮縱邁疾吾俗兮作讒競舉枉兮措直咸先佞兮唌唌固靡慙兮獨建冀異州兮尚賢聊

逍遙兮遨嬉纘仲尼兮周流儻云覩兮我悅遂舍車兮
即浮過季札兮延陵求魯連兮海隅雖不察兮光貌幸
神靈兮與休惟季春兮華阜麥含英兮方秀哀茂時兮
逾邁愍芳香兮日臭悼我心兮不獲長委結兮焉究口
囂囂兮余訕嗟恇恇兮誰留

移居二首　陶淵明

昔欲居南村非爲卜其宅聞多素心人樂與數晨夕懷
此頗有年今日從茲役弊廬何必廣取足蔽牀席鄰曲
時時來抗言談在昔奇文共欣賞疑義相與析
春秋多嘉日登高賦新詩過門更相呼有酒斟酌之農
務各自歸閑暇輒相思相思則披衣言笑無厭時此理
將不勝無爲忽去茲衣食當須紀力耕不吾欺

還都

還都帆　湛方生

高岳萬丈峻長湖千里清白沙窮年潔林松冬夏青水
無暫停流木有千載貞寤言賦新詩忽忘羈客（一作旅）情

還都道中三首　鮑照

悅懌遂還心踊躍貪至勤鳴鷄戒征路暮息落日分急
流騰飛沫回風起江濆孤獸啼夜侶離鴻噪霜群物衰
心交橫聲切思紛紜歎慨訴同旅美人無相聞

風急訊灣浦裝高偃檣舳夕聽江上波遠極千里目寒
律驚窮溪爽氣起喬木隱隱日沒岫瑟瑟風發谷鳥還
暮林諠潮上氷結洑夜分霜下凄悲端出遙陸愁來攢
人懷羇心苦獨宿

久宦迷遠川川廣每多懼薄止閭邊亭關歷險程路霮
霨冥寓岫濛昧江上霧時凉籟爭吹流洊浪奔趣一作注
惻焉增愁起搔首東南顧茫然荒野中舉目皆凛素回
風揚江泌　寒棲動樹太息終晨漏企我歸飈遇

上潯陽還都道中作　前人

昨夜宿南陵今旦入蘆洲客行惜日月崩波不可畱侵
星赴早路畢景逐前儔鱗鱗夕雲起獵獵晚一作曉風遒
騰沙鬱黃霧翻浪揚白鷗登艫眺淮甸掩泣望荊流絕
目盡平原時見遠煙浮倏忽坐還合俄思甚兼秋未嘗
違戶庭安能千里遊誰令乏古節貽此越鄉憂

還都口號　前人

分壤蕃帝華列正藹皇宮禮讌及年暇朝奏因歲通維
舟歇金景結棹俟昌風鉦歌首寒物歸吹踐開冬陰沉
煙塞合蕭瑟凉海空馳霜急歸節幽雲慘天容旌皷貫
玄塗羽鷁被長江君王遲京國遊子思鄉邦恩世共渝
洽身願兩扳逢勉哉河濟客勤爾尺波功

送江兵曹檀主簿朱孝廉還上國　謝朓

方舟泛春渚携手趨上京安知慕歸客詎憶山中情香風蘂上發好鳥葉間鳴揮袂送君已獨此夜琴聲

還京師　隋煬帝

東都禮儀舉西京冠蓋歸是月春之季花柳相依依雲蹕清馳道雕輦御晨暉嘹亮鐃笳奏葳蕤旌旆飛後乘趨文雅前驅厲武威

奉和還京師　許善心

重光闡帝圖肆覲荷來蘇卜洛連新邑因秦還舊都雷警三辰衛星陳七萃駈從風折鳳羽曜日拖魚鬚憲章殫禮樂容服備車徒迴鑾入酆鎬從蹕度枌榆冉冉年和變遲遲節物徂餘花照玉李細葉翦珪梧朝夕萬國湊海會百川輸微生逢大造倏忽改榮枯

和入京　呂讓

俘囚經萬里憔悴度三春髮改河陽鬢衣餘京洛塵鍾儀悲去楚隨會泣留秦既謝平吳利終成失路人

還鄉

古詩

步出城東門遙望江南路前日風雪中故人從此去我

欲渡河水河水深無梁願爲雙黃鵠高飛還故鄉

臨川王服竟還田里　鮑照

送舊禮有終事君慙懦薄稅駕罷朝衣歸志願巢壑尋思邈無報退命愧天爵捨耨將十齡還得守塲藿道經盈竹笥農書滿塵閣愴愴秋風生戚戚寒綿作豐霧粲草華高月麗雲崿屏跡勤躬稼衰疾倚芝藥顧此謝人群豈直止商洛

送歸曲　吳均

送子獨南歸攬衣空閔默關山晝欲暗河氷夜向塞鷰至他人鄉鴈去還誰國寄子兩行書分明達濟北

同州還　庾信

赤岸繞新村青城臨綺門范雎新入相穰侯始出蕃上林催獵響河橋爭渡喧竄雉飛橫澗藏狐入斷原將軍高宴晚來過青竹園

東歸在路率爾成詠　孫萬壽

學宦兩無成歸心自不平故鄉尚千里山秋猿夜鳴人愁慘雲色客意慣風聲羇恨雖多緒俱是一傷情

送江兵曹還遠館　謝朓

高館臨荒途清川帶長陌上有流思人懷舊望歸客塘邊草雜紅樹際花猶白日暮有重城何由盡離席

還家

還舊居　陶淵明

疇昔家上京六載去還歸今日始復來惻愴多所悲阡陌不移舊邑屋或時非履歷周故居鄰老罕復遺步步尋往迹有處特依依流幻百年中寒暑日相推常恐大化盡氣力不及衰撥置且莫念一觴聊可揮

歸田園居五首　前人

少無適俗韻性本愛丘山誤落塵網中一去三十年羈鳥戀舊林池魚思故淵開荒南野際守拙歸園田方宅十餘畝草屋八九間榆柳蔭後園桃李羅堂前曖曖遠人村依依墟里烟狗吠深巷中鷄鳴桑樹巔户庭無塵雜虛室有餘閑久在樊籠裏復得返自然

野外罕人事窮巷寡輪鞅白日揜荊扉虛室絕塵想時復墟曲中披草共來往相見無雜言但道桑麻長桑麻日已長我土（一作志誤）日已廣常恐霜霰至零落同草莽

種荳南山下草盛荳苗稀晨興理荒穢帶月荷鋤歸道狹草木長夕露沾我衣衣沾不足惜但使願無違

久去山澤游浪莽林野娛試携子姪輩披榛步荒墟徘徊丘壠間依依昔人居井竈有遺處桑竹殘朽株借問採薪者此人皆焉如薪者向我言死没無復餘一世異

朝市此語眞不虛人生似幻化終當歸空無

悵恨獨策還崎嶇歷榛曲山澗清且淺遇以濯吾足漉

我新熟酒隻鷄招近局一作屬日入室中闇荆薪代明燭

出江陵縣還二首

懽來苦夕短已復至天旭

遊魚迎浪上雊雉向林飛遠村雲裏出遥船天際歸

朝出屠羊縣夕迈仲宣樓水滿還侵岸沙盡稍開流

劉眞人東山還

沈約

連峯竟無已積翠遠微微寥戾野風急芸黄秋草腓我

來歲云暮於此悵懷歸霜雪方共下寧止露霑衣待余

兩岐秀去去掩柴扉

還東田宅贈朋離

朱异

應生背芒說石子河陽文雖有遨遊美終非沮溺群曰

余今卜築兼以隔囂紛池入東陂水窻引北巖雲槿籬

集田鷺芧簷帶野芬一作原隰何遷迤山澤共氛氳蒼

蒼松樹合耿耿樵路分朝興候崖晚暮坐極林驃憑高

眺虹蜺臨下瞰一作矚耕耘豈直娛衰暮兼得慰慤懷

勞猶未弭獨有望夫君

還宅作

蕭欣

時平有道泰世詖交情離寄言謝公叔千載留清規

仰和何僕射還宅懷故　庾信

紫閣旦朝罷中臺夕奏稀無復千金笑徒勞五日歸步簷朝未掃蘭房晝掩扉苔生理曲處網積廻文機故瑟餘絃斷歌梁秋鴈飛朝雲雖可望夜帳定難依願憑甘露入方假慧燈輝寧知洛城晚還淚獨沾衣

古詩類苑卷之八十四終

古詩類苑卷之八十五

雲間張之象玄超纂輯

俞顯卿子如禮訂

張所敬長輿

俞顯謨子昭　校正

王　熲玄弢

陳　甲伯子　參閱

人部

感遇

精列

曹　操

厥初生造化之陶物莫不有終期莫不有終期聖賢不
能免何爲懷此憂願蟠龍之駕思想崑崙居思想崑崙
居見欺於迂怪志意在蓬萊志意在蓬萊周孔聖徂落
會稽以墳丘會稽以墳丘陶陶誰能度君子以弗憂年
之暮柰何時過時來微

十五

魏文帝

登山而遠望谿谷多所有楩柟千餘尺衆草之盛茂華
葉耀人目五色難可紀雉雊山鷄鳴虎嘯谷風起號罷
當我道狂顧動牙齒

上留田行

前人

居世一何不同上留田富人食稻與粱上留田貧子食
糟與糠上留田貧賤亦何傷上留田祿命懸在蒼天上
留田今爾歎息將欲誰怨上留田

大墻上高行

前人

陽春無不長成草木羣類隨大風起零落若何翩翩中
心獨立一何勞四時舍我驅馳今我隱約欲何爲人生
居天壤間忽如飛鳥棲枯枝我今隱約欲何爲適君身
體所服何不恣君口腹所嘗冬被貂鼮温煖夏當服綺
羅輕涼行力自苦我將欲何爲不及君少壯之時乘堅
車策肥馬良上有滄浪之天今我難得久來視下有蠕

蠕之地今我難得久來履何不恣意遨遊從君所喜帶
我寶劍今爾何爲自低印悲麗平壯觀白如積雪利如
秋霜駮犀標首玉琢中央帝王所服辟除凶殃御左右
奈何致福祥吳之辟閭越之步光楚之龍泉韓有墨陽
苗山之鋌羊頭之鋼知名前代咸自謂麗且美曾不知
君劍良綺難忘冠青雲之崔嵬纖羅爲纓飾以翠翰既
美且輕表容儀俯仰垂光榮宋之童甫齊之高冠亦自
謂美盖何足觀排金鋪坐玉堂風塵不起天氣清涼奏
桓瑟舞趙倡女蛾長歌聲協宮商感心動耳蕩氣回腸
酌桂酒鱠鯉魴與佳人期爲樂康前奉玉巵爲我行觴
今日樂不可忘樂未央爲樂常苦遲歲月逝忽若飛何
爲自苦使我心悲

步出夏門行一曰隴西行　魏明帝

步出夏門東登首陽山嗟哉夷叔仲尼稱賢君子退讓
小人爭先惟斯二子于今稱傳林鍾受謝節改時遷日
月不居誰得久存善哉姝復善絃歌樂情一解商風夕起
悲彼秋蟬變形易色隨風東西乃眷西顧雲霧相連丹
霞蔽日彩虹帶天弱水潺潺葉落翩翩孤禽失羣悲鳴
其間善哉姝復善悲鳴在其間二解朝遊清泠日暮嗟歸
朝遊止此爲豔蹴迫日暮烏鵲南飛繞樹三匝何枝可依卒逢

風雨樹折枝摧雄來驚雌雌獨愁棲夜失羣侶悲鳴徘徊芃芃荆棘葛生綿綿感彼風人惆悵自憐月盈則冲華不再繁古來之說嗟哉一言 蹴迫下爲趨

林鍾受謝節改時遷日月不居誰得久存商風夕起悲彼秋蟬變形易色隨風東西乃眷西顧雲霧相連冊霞蔽日彩虹帶天谷水潺潺葉落翩翩孤禽失羣悲鳴其間朝遊清泠日暮嗟歸蹴迫日暮烏鵲南飛繞樹三匝何枝可依卒逢風雨樹折枝摧雄來驚雌雌獨愁栖夜失羣侶悲鳴徘徊芃芃荆棘葛生綿綿感彼風人惆悵自憐月盈則冲華不再繁古來之說嗟哉一言 右一曲疑是前篇本辭見選詩外編今按樂府增六句

惟漢行　魏陳思王

魏武帝薤露詩曰惟漢二十世所任誠不良

太極定二儀清濁始以形三光炤八極天道甚著明爲人立君長欲以遂其生行仁章以瑞變故誡驕盈神高而聽卑報若響應聲明主敬細微三季瞢天經二皇稱至化盛哉唐虞庭禹湯繼厥德周亦致太平在昔懷帝京日昃不敢寧濟濟在公朝萬載馳其名

當欲游南山行　前人

東海廣且深由卑下百川五嶽雖高大不逆垢與塵良

木不十圍洪條無所因長者能博愛天下寄其身大匠無棄材船車用不均錐刀各異能何所獨卻前嘉善而矜愚大聖亦同然仁者各壽考四坐咸萬年

前人

當墻欲高行

龍欲升天須浮雲人之仕進待中人衆口可以鑠金讒言三至慈母不親憒憒俗間不辯僞眞願欲披心自說陳君門以九重道遠河無津

前人

當事君行

人生有所貴尚出門各異情朱紫更相奪色雅鄭異音聲好惡隨所愛憎追舉逐聲樂府作虛名百心可事一君巧

詐寧拙誠

鰕鯉篇一曰鰕鯉篇

樂府解題曰曹植擬長歌行爲鰕鯉

鰕鯉游潢潦不知江海流蒺藜雀戲藩柴安識鴻鵠遊世士此誠明大德固無儔駕言登五嶽然後小陵丘俯觀上路人勢利惟是謀讐高念皇家遠懷柔九州撫劍而雷音猛氣縱橫浮汎泊徒嗷嗷誰知壯士憂

前人

梁甫吟

諸葛亮

三國志曰諸葛亮躬耕隴畝好爲梁甫吟○晏子曰公孫捷田開彊古冶子事景公勇而無禮晏子言於公饋之二桃曰三子計功而食桃公孫捷曰吾再拜隱虎功可以食田曰

吾杖兵而御三軍者再功可以食古冶子曰君當濟河黿銜左驂冶潛行水底逆流百步從流九里得黿頸功可以食二子曰吾勇不若子功不建子取桃不讓是貪也然而不死無勇也刎頸而死冶曰二子死之冶獨不逮又刎頸而死

步出齊城門遥望蕩陰里里中有三墳纍纍正相似問是誰家墓田疆古冶子一作氏力能排南山文能絶地紀一作里一朝被讒言二桃殺三士誰能爲此謀國相齊晏子

同前　陸機

玉衡既已驂羲和若飛凌四運循環轉寒暑自相承冉冉年時暮迢迢天路徵招摇東北指大火西南昇悲風無絶響玄雲互相仍豐氷憑川結零集作寒露彌天凝年命時相逝慶雲鮮克乘履信多愆期思順焉足憑慷慨臨川響非此孰爲興哀吟梁甫巔慷慨一作歎息獨拊膺

同前　沈約

龍駕有馳策日御無停陰星籥亟廻變氣化坐盈侵寒光稍眇眇秋塞一作色日沈沈高窻仄餘火傾河駕騰參飈風折暮草驚籜一作竿霣層林時雲集作雨靄空遠淵水結清深奔樞豈易紐珠庭不可臨懷仁每多意履順孰能禁露清一唯促緩志且移心哀歌步梁甫歎絶有遺音火大火心星也

長歌行　　魏明帝

靜夜不能寐耳聽衆禽鳴大城育狐兔高墉多鳥聲壞宇何寥廓宿屋邪草生中心感時物撫劒下前庭（藝文作攬衣下閒庭）翔徉於階際景星一何明仰首觀靈宿北辰奮休榮哀彼失羣燕喪偶獨煢煢單心誰與侶造房孰與成徒然喟有和悲慘傷人情余情偏易感懷往增憤盈吐吟音不徹泣涕沾羅纓

同前　　謝靈運

倏爍夕星流昱奕朝露團粲粲烏有停泫泫豈暫安徂齡速飛電頹節鶩驚湍覽物起悲緒顧已識憂端朽貌改鮮色悴容變柔顏變改苟催促容色烏盤桓亹亹衰期迫靡靡壯志闌既慙臧孫慨復愧楊子歎寸陰果有逝尺素竟無觀幸賒道念戚且取長歌歡

同前　　陸機

逝矣經天日悲哉帶地川寸陰無停晷尺波豈徒旋年往信（一作迅）勁矢時來亮急弦遠期鮮克及盈數固希全容華夙夜零體澤坐自捐茲物苟難停吾壽安得延俛仰逝將過倏忽幾何間慷慨亦焉訴天道良自然徂恨功名薄竹帛無所宣迨及歲未暮長歌乘我閒

同前　　傅玄

利害同根源賞下有甘餌義門近　塘獸口出通侯撫
劒安所趨蠻方未順流蜀賊阻石城吳寇馮龍舟二軍
多壯士聞賊如見讐投身効知已徒生心所羞鷹隼厲
天翼耻與鷲雀遊成敗在縱者無令鷲鳥憂

短歌行二首　曹操

對酒當歌人生幾何譬如朝露去日苦多慨當以慷憂
思難忘何以解憂唯有杜康青青子衿悠悠我心但爲
君故沈吟至今呦呦鹿鳴食野之苹我有嘉賓鼓瑟吹
笙明明如月何時可掇憂從中來不可斷絶越陌度阡
枉用相存契濶談讌心念舊恩月明星希烏鵲南飛繞

樹三匝何枝可依山不厭高海不厭深周公吐哺天下
歸心　魏晉樂所奏分爲六解與此並同但無陌越以下八句
周西伯昌懷此聖德三分天下而有其二修奉貢獻臣
節不墜崇侯讒之是以拘繫一解後見赦原賜之斧鉞得
使征伐爲仲尼所稱逮及德行猶奉事殷論敘其美二解
齊桓之功爲霸之首九合諸侯一匡天下一匡天下不
以兵車正而不譎其德傳稱三解孔子所嘆並稱夷吾民
受其恩賜與廟胙命無下拜小白不敢爾天威在顏咫
尺四解晉文亦霸躬奉天王受賜珪瓚秬鬯彤弓盧弓矢
千虎賁三百人五解威服諸侯師之者尊八方聞之名亞

齊桓河陽之會詐稱周王是以其名紛葩六解　右二曲晉樂所奏

短歌行

古今樂録曰王僧虔技録云短歌行仰瞻一曲魏氏遺令使節朔奏樂魏文製此辭自撫箏和歌歌者云貴官彈箏貴官卽魏文也此曲聲制最美辭不可入宴樂

魏文帝

仰瞻帷幕俯察几筵其物如故其人不存　神靈倏忽棄我遐遷靡瞻靡恃泣涕連連　呦呦遊鹿銜草鳴麑翩翩飛鳥挾子巢棲　我獨孤煢懷此百離憂心孔疚莫我能知　人亦有言憂令人老嗟我白髮生一何早

分六解四句

長吟永嘆懷我聖考曰仁者壽胡不是保右一曲魏樂所奏○

同前

置酒高堂悲歌臨觴人壽幾何逝如朝霜時無重至華不再揚蘋以春暉蘭以秋芳來日苦短去日苦長今我不樂蟋蟀在房樂以會興悲以別章豈曰無感憂爲子忘我酒既旨我餚既臧短歌有詠長夜無荒

陸機

同前

傅玄

長安高城層樓亭亭干雲四起上貫天庭蜉蝣何整行如軍征蟋蟀何感中夜哀鳴念之誰知我情昔君視我如掌中珠何意一朝棄我溝渠昔君與我如影如形何意一去心如流星昔君與我

兩心相結何意今日忽然兩絶

同前　張率

君子有酒小人鼓缶乃布長筵式宴親友盛壯不留容華易朽如彼槁葉有似過牖往日莫淹來期無久秋風悴林寒蟬鳴柳悲自別深懽由會厚豈云不樂與子同壽我酒既盈我餚伊阜短歌是唱孰知身後

同前二首 樂府作一首　徐謙

窮通皆是運榮辱豈關身不願門前客看時逢故人意氣青雲裏爽朗烟霞外不羨一囊錢惟重心襟會

善哉行　曹操

古公亶父積德垂仁思弘一道哲王於幽 一解 太伯仲雍王德之仁行施百世斷髮文身 二解 伯夷叔齊古之遺賢讓國不用餓殂首山 三解 智哉山甫相彼宣王何用杜伯累我聖賢 四解 齊桓之霸賴得仲父後任豎刁蟲流出戶 五解 晏子平仲積德兼仁與世沈德未必思命 六解 仲尼之世王國爲君隨制飲酒揚波使官 七解

同前二首 一曰擬作　魏文帝

上山採薇薄暮苦飢谿谷多風霜露沾衣 一解 野雉羣雊猿猴相追還望故鄉鬱何壘壘 二解 高山有崖林木有枝憂來無方人莫之知 三解 人生如寄多憂何爲今我不樂

歲一作日月如宋書作其馳四解湯湯川流中有行舟隨波轉薄
有似客遊五解策我良馬被我輕裘載馳載驅聊以忘憂
有美一人婉如青楊妍姿巧笑和媚心腸知音識曲善
爲樂方哀絃微妙清氣含芳流鄭激楚度宮中商感心
動耳綺麗難忘離鳥夕宿在彼中洲延頸鼓翼悲鳴相
求眷然顧之使我心愁嗟爾昔人何以忘憂

同前　謝靈運

陽谷躍升虞淵引落景曜東隅晼晚西薄三春燠敷九
秋蕭索涼來溫謝寒往暑却居德斯頤積善嬉謔陰灌
陽叢凋華墮萼歡去易慘悲至難鑠擊節樂府作激涕當歌
對酒當酌鄙哉愚人戚戚懷瘼善哉達士滔滔處樂

鞠歌行并序　陸機

按漢宮閣有含章鞠室靈芝鞠室後漢馬防第宅卜
臨道連閣通池鞠城彌於街路鞠歌將謂此也又東
阿王詩連騎擊壤或謂蹴鞠乎三言七言雖奇寶名
器不遇知已終不見重願逢知已以託意焉
朝雲升應龍攀乘風遠遊騰雲端鼓鐘歇豈自歡急絃
高張思和彈時希值年夙愆循已雖易人知難王陽登
貢公歡罕生既沒國子歎嗟千載豈虛言邈矣遠念情
愾然

同前

謝靈運

德不孤兮必有鄰唱和之契冥相因譬如虬虎兮來風雲亦如形聲影響陳心歡賞兮歲易淪隱玉藏彩疇識眞叔牙顯夷吾親郢旣歿匠寢斤覽古籍信伊人永言知已感良辰

同前

謝惠連

翔馳騎千里姿伯樂不舉誰能知南荆璧萬金貲卞和不斷與石離年難留時易隕厲志莫賞徒勞疲沮齊音溺趙吹匠石善運郢不危古綿眇理參差單心慷慨雙淚垂

前緩聲歌 古辭

謝惠連

水中之馬必有陸地之船但有意氣不能自前心非木石荆根株數得復蓋天當復思東流之水必有西上之魚不在大小但有朝於復來長笛續短笛欲令皇帝陛下三千萬

同前

義和繼阿去崔嵬覩物知命使余轉欲悲歌憂戚人心胷處山勿居峯在行勿爲公居峯大阻銳爲公遇讒蔽雅琴自踈越雅韻能揚揚滑滑相混同終始福祿豐

君子行

魏陳思王

君子防未然不處嫌疑間瓜田不納履李下不整冠嫂叔不親授長幼不比肩勞謙得其柄和光甚獨難周公下白屋吐哺不及餐一沐三握髮後世稱聖賢

同前　陸機

天道夷且簡人道險而難休咎相乘躡翻覆若波瀾去疾苦不遠疑似實生患近火固宜熱履氷豈惡寒掇蜂滅天道拾塵惑孔顏逐臣尚何有棄友焉足歎福鍾恒有兆禍集非無端天損未易辭人益猶可歡朗鑒豈遠假取之在傾冠近情苦自信君子防未然

同前　梁簡文帝

君子懷琬琰不使涅塵淄從容子雲閣寂寞仲舒幃多謝悠悠子管窺良可悲

君子有所思行　陸機

命駕登北山延佇望城郭廛里一何盛街巷紛漠漠甲第崇高闥洞房結阿閣曲池何湛湛清川帶華薄邃宇列綺窻蘭室接羅幕淑貌色斯升哀音承顏作人生誠行邁容華隨年落善哉膏粱士營生奥且博宴安消靈根鴆毒不可恪無以肉食資取笑葵與藿

同前　鮑照

西上登雀臺東下望雲闕層閣肅天居馳道直如髮繡

麑結飛霞璇題納行月築山擬蓬壺穿池類溟渤選色
遍齊代（集作岱）徵聲匝邛越陳鍾陪夕讌笙歌待明發年
貌不可還身意會盈歇蟻壤漏山阿（善作河）絲淚毀金骨
器悪含滿敧物忌厚生沒智哉衆多士服理辨昭昧（叶音末一作晰）

同前　　謝靈運

總駕越鍾陵還顧望京畿躑躅周名都遊日倦（一作眷）忘
歸市鄽無阨（一作夾）室世族有高闈密親麗華苑軒甍飭
通逵孰是金張樂諒由燕趙詩長夜恣酣飲窮年弄音
徽盛往速露墜衰來疾風飛餘生不歡娛何以竟暮歸
寂寥曲肱子瓢飲療朝飢所秉自天性貧富豈相譏

同前　　沈約

晨策終南首顧望咸陽川戚里遡層闕甲館負崇軒複
塗希紫閣重臺擬望仙巴姬幽蘭奏鄭女陽春絃共矜
紅顏日俱忘白髮年寂寥茂陵宅照曜未央蟬無以五
鼎盛顧嗤三經玄

折楊柳　　陸機

邈矣垂天景壯哉奮地雷豐隆豈久響華光但西隤日
落似有竟時逝恒若催仰悲朗月運坐觀旋蓋廻盛門
無再入衰房莫苦開人生固已短出處鮮爲諧慷慨惟

昔人興此千載懷升龍悲絶處葛藟變條枚寤寐豈虛歎曾是感與摧弭意無足歡願言有餘哀

同前二首　謝靈運

鬱鬱河邊樹青青野田草舍我故鄉客將適萬里道妻妾牽衣袂抆淚沾懷抱還拊幼童子顧托兄與嫂辭訣未及終嚴駕一何早負笮引文舟飢渴常不飽誰令爾貧賤咨嗟何所道

騷屑出穴風揮霍見日雪颼颼無久搖皎皎幾時潔未覺泮春氷已復謝秋節空對尺素遷獨視寸陰滅否桑未易繫泰茅難重拔桑茅迭生運語默寄前哲

感遇八章　陸雲

悠悠懸象昭回太素清濁迭興升降啟度遺和既爽季春告暮朱明來思青陽受煦

日征月盈天道變通大初陶物造化爲功四月惟夏南征觀方凱風有集飄颻南窻思樂萬物觀異知同

有奄萋萋甘雨未播黍稷方華中田多稼庭槐振藻園桃阿那薄言觀物在堂知化

蓬戶惟清玩物一室明發有懷念昔先哲通夢幽人彷彿遺烈清暉在天孰與永日

乃啟遺籍思予大觀幽居傲物顧景怡顏況惟解舞衡

門重關思媚古人有懷良盤沈曦含輝芳烈如蘭
[illegible]初生民有物有類自古有稱大寶以位征徒式好俊
奔攸遂啓予有聞誨爾達貴
達貴伊何天爵無榮渾淪大昧混其濁清毀方遯象遺
頑履貞道實藏器景以昭形
芒芒陋世奚兢奚錯牧彼紛華委之冲漠漂志垂天矯
心馮閣通好莊聃儀形有作安得達人顧予命薄

古詩類苑卷之八十五終

古詩類苑卷之八十六

雲間張之象玄超纂輯
俞顯卿子如補訂
張所敬長輿
俞顯謨子昭　校正
王　頍玄弢
陳　甲伯子　參閱

人部

感遇

楊柳歌　庾信

河邊楊柳百丈枝別有長條宛地垂河水衝激根株危
倏忽河中風浪吹可憐巢裏鳳凰兒無故當年生別離
流槎一去上天池織女支機當一作將見隨誰言從來蔭
數國直用東南一小枝昔日公子出南皮何處相尋玄
武陂駿馬翩翩西北馳左右彎弧仰月支連錢障泥渡
水騎白玉手板落盤螭君言丈夫無意氣試問燕山那
得碑鳳凰新管簫史吹朱鳥春窻玉女窺銜雲酒盃赤
瑪瑙照日食螺紫琉璃百年霜露奄離披一旦功名不
可爲定是懷王作計誤無事翻復用張儀不如飲酒高
陽池日暮歸時倒接羅武昌城下誰見移官渡營前那
可一得作知獨憶飛絮鵝毛下非復青絲馬尾垂欲與梅
花留一曲共將長笛管中吹

豫章行二首

魏陳思王

樂府解題曰曹植擬豫章行爲窮達

窮達難豫圖禍福信亦然虞舜不逢堯耕耘處中田太
公未遭文漁釣終一作經渭川不見魯孔丘窮困陳蔡間
周公下白屋天下稱其賢

鴛鴦自朋親不若比翼連他人雖同盟骨肉天性然周
公穆康叔管蔡則流言子臧讓千乘季札慕其賢

同前

陸機

汎舟清川渚遙望高山陰川陸殊塗軼懿親將遠尋三
荆歡同株四鳥悲異林樂會良自古悼別豈獨今寄世
將幾何日昃無停陰前路既已多後塗隨年侵促促薄
暮景亹亹鮮克禁曷爲復以茲曾是懷苦心遠節嬰物
淺近情能不深行矣保嘉福景絶繼以音

同前　謝靈運

短生旅長世恒覺白日故覽鏡睨頹容華顏豈久期苟
無廻戈術坐觀落崦嵫

落日　同前　沈約

薄夜平而遠易河清且駛一見塵波阻臨途引征思雙
劍愛匣同孤鸞悲影異宴言誠易纂清歌信難嗣臥聞
夕鍾急坐閱朝光亟往歡隧壯心來戚滿衰志徂芳無
再馥淪灰定還熾夏臺尚可忘榮辱亦奚事愧微曠士
節徒感鄙生餌勞哉納辰和地遠託聲寄

猛虎行　古辭

飢不從猛虎食暮不從野雀棲野雀安無巢遊子爲誰
驕

同前　陸機

渴不飲盜泉水熱不息惡木陰惡木豈無枝志士多苦
心整駕肅時命杖策將遠尋飢食猛虎窟寒棲野雀林

日歸功未建時往歲載陰崇雲臨岸駭鳴條隨風吟靜
言幽谷底長嘯高山岑急絃無懦響亮節難爲音人生
誠未易曷云開此衿眷我耿介懷俯仰媿古今

同前　謝惠連

貧不攻九嶷玉倦不憇三危峯九嶷有惑號三危無安
容美物標貴用志士勵奇蹤如何祗遠役王命宜肅恭
伐鼓功未著振旅何時從又云猛虎潛深山長嘯自生風人謂客行樂客行苦心傷

丹霞蔽日行　魏文帝

丹霞蔽日彩虹垂天谷水潺潺木落翩翩孤禽失羣悲
鳴雲間月盈則冲華不再繁古來有之嗟我何言明帝步出
夏門行中八句與此同

同前　魏陳思王

魏文帝詩曰丹霞蔽日彩虹垂天

紂爲昏亂虐殘一作殘雪忠正周室何隆一門三聖牧野致
功天亦革命漢祚之興階秦一作秦階之衰雖有南面王道
陵夷炎光再幽殄滅無遺

月重輪行　魏文帝

三辰垂光照臨四海煥哉何煌煌悠悠與天地久長愚
見目前聖覩萬年明闇相絕何可勝言

同前　魏明帝

天地無窮人命有終立功揚名行之在躬聖賢度量得
爲道中

日重光行　陸機

日重光奈何天迴薄日重光再再其遊如飛征日重光
今我日華華之盛日重光倏忽過亦安停日重光盛往
衰亦必來日重光譬如四時固恒相催日重光惟命有
分可營日重光但一作常惆悵才志日重光身沒之後無
遺名

月重輪行　前人

人生一時月重輪盛年安可持月重輪吉凶倚伏百年

莫我與期臨川曷悲悼茲去不從肩月重輪功名不朁
之善哉古人揚聲敷聞九服身名流何穆既自才難既
嘉運亦易愆俛仰行老存沒將何所觀志士慷慨獨長
歎獨長歎

擬行路難十八首　鮑照

奉君金巵之美酒瑇一作玳瑁玉匣之雕琴七絲芙蓉之
羽帳九華菊蕊之錦衾紅顏零落歲將暮寒光宛轉時
欲沈願君裁悲且減思聽我抵節行路吟不見桓梁銅
雀上寧聞古時清吹音
洛陽名工鑄爲金博山千斲復萬鏤上刻秦女攜手仙

承君清夜之歡娛別置幃裏明燭前外發龍鱗之丹綵
內舍麝芬之紫烟如今君心一朝異對此長歎終百年
璇閨玉墀上椒閣文窻繡戸垂羅幕中有一人字金蘭
被服纖羅采芳藿春燕差池風散梅開幃對景弄春爵
舍歌攬涕恒抱愁（玉臺作不能言）人生幾時得爲樂寧作野中
之雙鳧不願雲間之別鶴
瀉水置平地各自東西南北流人生亦有命安能行歎
復坐愁酌酒以自寬舉杯斷絶歌路難心非木石豈無
感吞聲躑躅不敢言
君不見河邊草冬時枯死春滿道君不見城上日今暝
沒盡（一作山）去明朝復更出今我何時當得然一去永滅
入黃泉人生苦多歡樂少意氣敷腴在盛年且願得志
數相就牀頭恒有酤酒錢功名竹帛非我事存亡貴賤
付皇天
對案不能食拔劍擊柱長歎息丈夫生世會幾時安能
蹀躞垂羽翼棄置罷官去還家自休息朝出與親辭暮
還在親側弄兒牀前戲看婦機中織自古聖賢盡貧賤
何況我輩孤且直
愁思忽而至跨馬出北門舉頭四顧望但見松柏園荊
棘鬱蹲蹲（集作撙撙）中有一烏名杜鵑言是古時蜀帝魂聲

音哀苦鳴不息羽毛憔悴似人髡飛走樹間啄集作蟲逐
蟻豈憶往日天子尊念此死生變化非常理中心惻愴
不能言

中庭五株桃一株先作花陽春妖冶二三月從風簸蕩
落西家西家思婦見悲惋零淚霑衣撫心歎初送我君
出戶時何言淹留節迴換牀牀席生塵明鏡垢纖腰瘦削
髮蓬亂人生不得恒稱意惆悵徙倚至夜半

剉蘗染黃絲黃絲歷亂不可治我昔與君始相值爾時
自謂可君意結帶與君言死生好惡不相置一作結帶與君同死
生好惡不擬相棄置今日見我顏色衰意中索寞一作錯漠與先異還
君金一作玉釵玳瑁簪不忍見之一作此益愁思

君不見蕤華不終朝須臾淹冉零落銷盛年妖艷浮華
輩不久亦當詣冢頭一去無還期千秋萬歲無音詞孤
魂煢煢空隴間獨魄徘徊遶墳基但聞風聲野鳥吟豈
憶平生盛年時爲此令人多悲愧君當縱意自熙怡

君不見枯籜走階庭何時復青著故莖君不見亡靈蒙
享祀何時傾杯竭壺罍君當見此起憂思寧及得與時
人爭人生倏忽如絕電華年盛德幾時見但令縱意存
高尚旨酒佳肴相晉讌持此從朝竟夕暮差得亡憂消
愁怖胡爲惆悵不能已難盡此曲令君忻

今年陽初花滿林明年冬未雪盈岑推移代謝紛交轉
我君邊戍獨稽沈執袂分別已三載邇來寂淹無分音
朝悲慘慘遂成滴暮思遶遶最傷心膏沐芳餘久不御
蓬首亂鬢不設簪徒飛輕埃舞空帷粉筐黛器靡復遺
自生留世苦不幸心中惕惕恒懷悲
春禽喈喈旦暮鳴最傷君子憂思情我初辭家從軍僑
榮志溢氣干雲霄流浪漸冉經三齡忽有白髮素髭生
今暮臨水拔已盡明日對鏡復已盈但恐羈死爲鬼客
客思寄滅生空精每懷舊鄉野念我舊久多悲聲忽見
過客問何我寧知我家在南城荅云我曾居君鄉知君
遊宦在此城我行離邑已萬里今方羈役去遠征來時
聞君婦閨中嫺居獨宿有貞名亦云悲朝泣閑房又聞
暮思淚霑裳形容憔悴非昔悅蓬鬢衰顏不復粧見此
令人有餘悲當願君懷不暫忘
君不見少壯從軍去白首流離不得還故鄉宵夜
隔音塵斷絕阻河關朔風蕭條白雲飛胡笳哀急邊氣
寒聽此愁人兮柰何登山遠望得留顏將死胡馬跡寧
見妻子難男兒生世轗軻欲何道綿憂摧抑起長歎
君不見栢梁臺今日丘墟生草萊君不見阿房宮寒雲
澤雉栖其中歌妓舞女今誰在高墳壘壘滿山隅長袖

紛紛徒競世非我昔時千金軀隨酒逐樂任意去莫令
舍歎下黃壚
君不見氷上霜表裏陰且寒雖蒙朝日照信得幾時安
民生故如此誰令摧折強相看年去年來自如削白髮
零落不勝冠
君不見春鳥初至時百草含青俱作花寒風蕭索一旦
至竟得幾時保光華日月流邁不相饒令我愁思怨恨
多
諸君莫歎貧富貴不由人丈夫四十彊而仕余當二十
弱冠辰莫言草不委冬雪會應蘇息遇陽春對酒敘長
篇窮途運命委皇天但願樽中九醞滿莫惜牀頭百箇
錢直得須一作優游卒一歲何勞辛苦事百年

同前五首　吳均

洞庭水上一株桐經霜觸浪困嚴風昔時抽心耀白日
今旦臥死黃沙中洛陽名工見咨嗟一剪一刻作琵琶
白璧規心學明月珊瑚映面作風花帝王見賞不見忘
提攜把握登建章掩仰摧藏張女彈殷勤捉柱楚明光
年年月月對君子遙遙夜夜宿未央未央採女棄鳴篪
爭先拂拭生光儀茱萸錦衣玉作匣安念昔日枯樹枝
不學衡山南嶺桂至今千載猶未知

青瑣門外安石榴連枝接葉夾御溝金堂城西合歡樹
垂條照彩拂鳳樓遊俠少年游上路傾心顛倒想戀慕
摩頂至足買片言開胸瀝膽取一顧自言家在趙邯鄲
翩翩舌杪復劍端青驪白駁的盧馬金羈綠控紫絲鞶
躞蹀橫行不肯進夜夜汗血至長安長安城中諸貴臣
爭貴儒者席上珍復聞梁王好學問輕棄劍客如埃塵
吾丘壽王始得意司馬相如適被申大才大辯尚如此
何況我輩輕薄人
君不見西陵田從橫十字成陌阡君不見東郊道荒涼
蕪沒起寒烟盡是昔日帝王處歌姬舞女達天曙今日

翩妍少年子不知華盛落前去吐心吐氣許他人今旦
迴惑生猶豫山中桂樹自有枝心中丈夫自相知何言
歲月忽如馳君之情意與我離還君玳瑁金雀釵不忍
見此使心危
君不見長安客舍門倡家少女名桃根貧窮夜紡無燈
燭何言一朝奉至尊離宮百餘處千戶萬戶不知
曙唯聞啞啞城上烏玉欄金井牽轆轤丹梁翠柱飛流
蘇香薪桂火炊雕胡一作彫菰當年翻覆無常定薄命爲女
何必麤
君不見上林苑中客氷羅霧縠象牙席盡是得意忘言

者探腸見膽無所惜白酒甜鹽甘如乳綠觴皎鏡華如
碧少年持名不肯嘗安知白駒應過隙博山鑪中百和
香鬱金蘇合及都梁逶迤好氣佳容貌經過青瑣歷紫
房已入中山馮（玉臺作陰）后帳復上皇帝班姬牀班姬失寵
顏不開奉箒供養長信臺日暮耿耿不能寐秋風切切
四面來玉階行路生細草金鑪香炭變成灰得意失意
須臾頃（一作間）非君方寸逆所裁

同前　　費昶

君不見人生百年如流電心中埳壈君不見我昔初入
椒房時詎減班姬與飛燕朝踰金梯上鳳樓暮下瓊鉤
息鸞殿柏梁晝夜香錦帳自飄颺笙歌棗下曲琵琶陌
上桑過蒙恩所賜餘光曲沾被既逢陰后不自專復值
程姬有所避黃河千年始一清微軀再逢永無議蛾眉
偃月徒自妍傅粉施朱欲誰爲不如天淵水中鳥雙去
雙飛長比翅

勞歌二首　　伍緝之

幼童輕歲月謂言可久長一朝見零悴嘆息向秋霜迍
邅已窮極疢痾復不康每恐先朝露不見白日光庶及
盛年時暫遂情所望吉辰既乖越來期眇未央促促歲
月盡窮年空悲傷

女蘿依附松終已冠高枝浮萍生託水至死不枯萎傷哉抱關士獨無松與期月色似冬草居身苦且危幽生重泉下窮年永與漸多謝負郭生無所事六奇勞爲社下宰時無魏無知

同前　蕭撝

百年能幾許公事罷平生寄言任立政誰憐李少卿

秋胡行　陸機

道雖一致塗有萬端吉凶紛藹休咎之源人鮮知命命未易觀生亦何惜功名所歎

隴西行　前人

我靜如鏡民動如烟事以形兆應以象懸豈曰無才世鮮興賢

駕言出北闕行　前人

按藝文類聚題下有驅車上東門五字然則此擬作也

駕言出北闕躑躅遵山陵長松何鬱鬱丘墓互相承念昔徂歿子悠悠不可勝安寢重冥廬天壤莫能興人生何所促忽如朝露凝辛苦百年間戚戚如履氷仁知亦何補遷化有明徵求仙鮮克仙太虛不一作安可凌良會罄美服對酒宴同聲

放歌行　傅玄

靈龜有枯甲神龍有腐鱗人無千歲壽存質空相因朝
露尚移景促哉氷上塵丘冢如履綦不識故與新高樹
來悲風松柏垂威神曠野何蕭條顧望無生人但見狐
狸迹虎豹自成羣孤雛攀樹鳴離鳥何繽紛愁予多哀
心塞耳不忍聞長嘯淚雨下太息氣成雲

形影神詩　并序　陶淵明

貴賤賢愚莫不營營以惜生斯惑甚焉故極陳形影
之苦言神辨自然以釋之好事君子共取其心焉

形贈影

天地長不沒山川無改時草木得常理霜露榮悴之謂
人最靈智獨復不如茲適見在世中奄去靡歸期奚覺
無一人親識豈相思但餘平生物舉目情悽洏我無騰
化術必爾不復疑願君取吾言得酒莫苟辭

影答形

存生不可言衛生每苦拙誠願游崑華邈然茲道絕與
子相遇來未嘗異悲悅慼陰若暫乖止日終不別此同
既難常黯爾俱時滅身沒名亦盡念之五情熱立善有
遺愛胡可不自竭酒云能消憂方此詎不劣

神釋

大鈞無私力萬物自森著人爲三才中豈不以我故與

君雖異物生而相依附結託善惡同安得不相與三皇
大聖人今復在何處彭祖壽永年欲留不得住老少同
一死賢愚無復數日醉或能忘將非促齡具立善常所
欣誰當爲汝譽甚念傷吾生正宜委運去縱浪大化中
不喜亦不懼應盡便須盡無復獨多慮

鮑照

代放歌行

歌録曰孤子生行
古辭曰放歌行

蓼蟲避葵堇習苦不言非小人自齷齪安知曠士懷鷄
鳴洛城裏禁門平旦開冠蓋縱橫至車騎四方來素帶
曳長飚華纓結遠埃日中安能止鐘鳴猶未歸夷世不
可逢賢君信愛才明慮自天斷不受外嫌猜一言分珪
爵片善辭草萊豈伊白璧賜將起黄金臺今君有何疾
臨路獨遲廻

鮑照

扶風歌

昨辭金華殿今次鴈門縣寢臥握秦戈棲息抱越箭恐
悲別親知行泣隨征傳寒烟空徘徊朝日乍舒卷

謝惠連

却東西門行

慷慨發相思惆悵戀音徽四節競蘭候六龍引頹機人
生隨時變遷化焉可祈百年難必保千慮盈懷之

沈約

東武吟行

天德深且曠人世賤而浮東枝纔拂景西壑已停輈逝
辭金門寵去飲玉池流霄轡一永矣俗累從此休

車馬行　戴暠

鞏洛風塵處冠蓋相塡咽多稱魏其冷競隨田蚡熱輪
趣白虎第珂聚黃金穴獻酒悉葡萄訓言盡飛鐵東都
虵已鑄西山綬應結期集類蒸烟晚至如吹雪子雲爾
何事門巷無車轍

墻上難爲趨　傅玄

古今樂録曰王僧虔技録云墻上難爲趨行荀録所載墻上一篇今不傳

門有車馬客驂服若騰飛革組結玉佩蘩藻紛葳蕤馮
軾垂長纓顧盻有餘煇貧主屣弊履整比藍縷衣客曰
嘉病乎正色意無疑吐言若覆水搖舌不可追渭濱漁
釣翁乃爲周所諮顏回處陋巷大聖稱庶幾苟富不知
度千駟賤采薇季孫由儉顯管仲病三歸夫差耽淫侈
終爲越所圍遺身外榮利然後享巍巍迷者一何衆孔
難知德希甚美致憔悴不如豚豕肥楊朱泣路岐失道
令人悲子貢欲自矜原憲知其非屈伸各異勢窮達不
同資夫惟體中庸先天天不違

同前　王褒

昔稱梁孟子兼聞魯孔丘訪政聊爲述問陳豈相訓末

代多僥倖卿相盡經由臺郎百金價台司千萬求當朝
少直筆趨代皆曲鉤廷尉十年不得調將軍百戰未封
侯夜伏擁門作常伯自有滯菊得涼州白璧求善價明
珠難暗投高墻不可踐井水自難浮風胡有年歲鈷利
比吳鉤

感遇

北魏濟陰王

北史本傳曰暉業在魏以時遇漸謝不復圖全唯事飲啗嘗賦詩曰

昔居王道泰濟濟富羣英今逢世路阻狐兔鬱縱橫

古詩類苑卷之八十六

雲間張之象玄超纂輯

俞顯卿子如補訂

人部

感慨

渡易水歌一曰荆軻歌

王　徹叔朗　校正

俞顯謨子昭

王　頲玄弢　參閱

陳　甲伯子

史記曰燕太子丹使荆軻秦王太子及賓客
知其事者皆白衣冠以送之至易水之上既
祖取道高漸離擊筑荆軻和而歌爲變徵之
聲士皆垂淚涕泣又前而爲歌曰一一復爲
羽聲忼慨士皆瞋目髮盡上指冠於是荆軻
就車而去

風蕭蕭兮易水寒 叶 壯士一去兮不復還 音旋

垓下歌 樂府作力拔山操 項羽

漢書曰高祖圍項羽垓下是夜聞漢軍皆楚
歌驚曰漢已得楚乎起飲帳中有美人姓虞
氏常從駿馬名騅常騎之乃悲歌慷慨自爲
歌歌數闋美人和之羽泣下數行遂上馬潰
圍南出平明漢軍乃覺

力拔山兮氣蓋世時不利兮騅不逝騅不逝兮可柰何
虞兮虞兮柰若何 虞美人

答項王楚歌

困學紀聞曰太史公述楚漢春秋其不載於
書者正義云項羽歌美人和之一一是時已
爲五言矣五言始於五子之歌行露

漢兵已畧地四面楚歌聲大王意氣盡賤妾何聊生一

董桃行 陸機

和風習習薄林柔條布葉垂陰鳴鳩拂羽相尋倉庚喈
喈弄音感時悼逝傷心 日月相追周旋萬里倏忽幾

年人皆冉冉西遷盛時一往不還慷慨垂念悽然　昔
爲少年無憂常怯秉燭夜遊翩翩宵征何求于今知此
有由但爲老去年遒　盛固有衰不疑長夜冥冥無期
何不驅馳及時聊樂永日自怡齋此遺情何之　人生
居世爲安豈若及時爲歡世道多故萬端憂慮紛錯交
顏老行及之長嘆

門有車馬客行　陸機

門有車馬客駕言發故鄉念君久不歸濡跡涉江湘投
袂赴門塗攬衣不及裳拊膺攜客泣掩淚紋温涼借問
邦族間惻愴論存亡親友多零落舊齒皆彫喪市朝互
遷易城闕或丘荒墳壟日月多松柏鬱蒼蒼天道信崇
替人生安得長慷慨惟平生俛仰獨悲傷

順東西門行　陸機

出西門望天庭陽谷旣虛崦嵫盈感朝露悲人生逝者
若斯安得停桑樞戒蟋蟀鳴我今不樂歲聿征迫未暮
及時平置酒高堂宴友生激朗笛彈哀箏取樂今日盡
歡情

百年歌　前人

一十時顏如舜華肢體如飄風行如飛變彼孺子
相追隨終朝出游薄暮歸六情逸豫心無違清酒漿炙

奈樂何清酒漿炙奈樂何

二十時膚體彩澤人理成美目淑貌灼有榮被服冠帶麗且清光車駿馬遊都城高談雅步何盈盈清酒漿炙奈樂何清酒漿炙奈樂何

三十時行成名立有令聞力可扛鼎志干雲食如漏巵氣如熏辭家觀國綜典文高冠素帶煥翩紛清酒漿炙奈樂何清酒漿炙奈樂何

四十時體力克壯志方剛跨州越郡還帝鄉出入承明擁大璫清酒漿炙奈樂何清酒漿炙奈樂何

五十時荷旄仗節鎮邦家鼓鐘嘈囋趙女歌羅衣綷粲金翠華言笑雅舞相經過清酒漿炙奈樂何清酒漿炙奈樂何

六十時年亦耆艾業亦隆驂駕四牡入紫宮軒冕婀那翠雲中子孫昌盛家道豐清酒漿炙奈樂何清酒漿炙奈樂何

七十時精爽頗損膂力愆清水明鏡不欲觀臨樂對酒轉無歡攬形（集作衣）羞（集作翛）髮獨長歎

八十時明已損目聰去耳前言往行不復紀辭官致祿歸桑梓安車駟馬入舊里樂事告終憂事始

九十時日告耽瘁月告衰形體雖是志意非言多謬誤

心多悲子孫朝拜或問誰指景玩日慮安危感念平生
淚交揮

百歲時盈數已登肌肉單四支百節還相患目苦濁鏡
口垂涎呼吸嚬蹙反側難茵褥滋味不復安

代少年時至衰老行　鮑照

憶昔少年時馳逐好名晨結友多貴門出入富兒鄰綺
羅艷華風車馬自揚塵歌唱青琴女彈箏燕趙人好酒
多芳氣餚味厭時新今日每相念此事邈無因寄語後
生子作樂當及春

代東武吟　前人

主人且勿諠賤子歌一言僕本寒鄉士出身蒙漢恩始
隨張校尉占（一作召）募到河源後逐李輕車追虜窮塞垣
密塗亘萬里寧歲猶七奔飢力盡鞍甲心思歷涼溫將
軍既下世部曲亦罕存時事一朝異孤績誰復論少壯
辭家去窮老還入門腰鎌刈葵藿倚杖牧（一作收）雞豚昔
如韝上鷹今似檻中猿徒結（一作積）千載恨空負百年怨
棄席思君幄疲馬戀君軒願垂晉主惠不愧田子魂

上留田行　謝靈運

薄遊出彼東道上留田薄遊出彼東道上留田循聽一
何矗矗上留田澄川一何皎皎上留田悠哉遏矣征夫

上留田悠哉邊矣征夫上留田兩服上阪電遊彙作雷逝上
留田舫舟下遊颺驅上留田此別既久無適上留田此
別既久無適上留田寸心繫在萬里上留田尺素遵此
千夕上留田秋冬迭相去就上留田秋冬迭相去就上
留田素雪紛紛鶴委上留田清風颺颺入袖上留田歲
云暮矣增憂上留田歲云暮矣增憂上留田誠知運來
詎抑上留田熟視年往莫留上留田

冬節後至丞相第詣世子車中作

沈約

廉公失權勢門館有虛盈貴賤猶如此況乃曲池平高
車塵未滅珠履故餘聲賓階綠錢滿客位紫苔生誰當
九原上鬱鬱望佳城

却東西門行

沈約

驅馬城西阿遙眺想京闕望極烟原盡地遠山河沒搖
裝非短晨還歌豈明發脩服悵邊羈瞻途眇鄉謁馳益
轉徂龍田星引奔月樂去哀鏡滿悲來壯心歇歲華委
徂貌年霜移暮髮辰物久侵晏尋作征思坐淪越清氛
掩行夢憂原溫瀛渤一念起關山千里顧丘窟

長歌行

前人

連連舟壑改微微市朝變來功嗣往迹莫武徂升彥局

塗頓遠策畱懽恨奔箭拊戚狀驚瀾循休擬回電歲去
芳願違年來苦心薦春貌既移紅秋林豈停蒨一倍茂
陵道寧思柏梁宴長戢兔園情永別金華殿聲徽無惑
簡丹青有餘絢幽籥且未調無使長歌倦

同前　前人

春隰荑綠柳寒墀積皓雪依依往紀盈霏霏來思結思
結纏歲晏曾是掩初節初節曾不掩浮榮逐弦缺弦缺
更圓合浮榮永沈滅色隨夏蓮變態與秋霜耋道迫無
異期賢愚有同絕銜恨豈云忘天道無甄別功名識所
職竹帛尋摧裂生外苟難尋坐爲長歎設

亂後別蘇州人　賀力牧

徘徊睇閶闔悵望極姑蘇慨矣嗟荒運悲哉惜覇圖子
常終覆郢宰嚭遂亡吳石隕星方暗山崩川自枯周京
摧棫樸漢社落枌榆宮毀無巢鷰城空餘樂烏茲邦號
端委多士自相趨照廡同燕石光車等魏珠言離已惆
悵念別更踟躕若訪任公子求余東海隅

長安還至方山愴然自傷　沈炯

秦軍坑趙卒遂有一人生雖還舊鄉里危心曾未平淮
源比桐柏方山似削成猶疑屯虜騎尚畏值胡兵空村
餘拱木廢邑有頹城舊識既已盡新知皆異名百年三

萬日處處此傷情

斷句　劉昶

南史曰昶兵敗奔魏棄母妻惟攜妾一人騎馬自隨在道慷慨爲斷句

白雲滿鄣來黃塵暗天起關山四面絶故鄉幾千里

宴秦孝王于并州作　隋文帝

隋書本紀曰開皇十年高祖幸并州宴秦孝王于相帝爲四言詩明年而子相卒十八年而秦孝王薨

紅顏詎幾玉貌須臾一朝花落白髮難除明年後歲誰有誰無

感舊　魏陳思王

門有萬里客

門有萬里客問君何鄉人寨裳起從之果得心所親挽裳對我泣太息前自陳本是朔方士今爲吳越民行行將復行去去適西秦

代門有車馬客行　鮑照

門有車馬客問客何鄉士捷步往相訊果得舊鄰里悽悽聲中情慊慊增下俚語昔有故悲論今無新喜清晨相訪慰日暮不能已歡戚競尋緒談調何終止辭端竟未究忽唱分途始前悲尚未弭後感樂府作戚方復起嘶聲盈我口談言在君耳手迹可傳心願爾篤行李

感舊詩　曹攄

富貴他人合貧賤親戚離廉藺門易軌田竇相奪移晨風集茂林栖鳥去枯枝今我唯困蒙羣士所一作背馳鄉人敦懿義濟濟蔭光儀對賓頌有客舉觴詠露斯臨樂何所歎素絲與路岐

估客樂　齊武帝

古今樂錄曰估客樂者齊武帝之所製也帝布衣時嘗遊樊鄧登祚以後追憶往事而作歌使樂府令劉瑤管絃被之教習卒遂無成有人啟釋寶月善解音律帝使奏之旬日之中便就諧合敕歌者常重爲感憶之聲猶行于世寶月又上兩曲帝數乘龍舟遊五城江中放觀以紝越布爲帆綠絲爲帆綷鍮石爲篙足篙榜者悉著鬱林布作淡黃袴列開使江中衣出五城殿猶在齊舞十六人梁八人唐書樂志曰梁改其名爲商旅行

昔經樊鄧役阻潮梅根渚感憶追往事意滿辭不敘

同前二曲　釋寶月

齊武帝布衣時嘗遊樊鄧登祚以後追憶往事作估客樂使寶月奏之管絃月又上此二曲凡四章

郎作十里行儂作九里送拔儂頭上釵與郎資路用

有信數寄書無信心相憶莫作瓶落井一去無消息

大艑珂峩頭何處發揚州借問艑上郎見儂所歡不

初發揚州時船出平津泊五兩如竹林何處相尋博

宴闌思舊　梁昭明太子

孝若明山賓信儒雅稽古文敦淳茂沿到治實俊朗文義縱
橫陳佐公陸倕持方介才學罕爲隣灌蔬殷芸實溫雅摛藻
每清新余非狎異者惟舊且懷仁綢繆似河曲契濶等
潼濱如何離灾盡眇漠同埃塵一起應劉念泫泫欲沾
巾

遊故苑禪藻集誤作何偃　釋洪偃

龍田畱故苑汾水結餘波悵望傷遊目辛酸思緒多涼
飈慘高樹濃露變輕蘿澤葵猶帶井池竹尚一作下侵荷
秋風徒自急無復白雲歌

同前　釋曇瑗

續高僧傳曰瑗每上鐘阜諸寺修造道賢觸
興賦詩覽物懷古洪偃法師傲峯泉石偏見
朋從把臂郊坰同遊
故苑瑗題樹爲詩曰

丹陽松葉少白水黍苗多浸淫下客淚哀怨動民歌春
溪度短葛秋浦沒長莎麋鹿自騰倚車騎絕經過蕭條
四野望惆悵將如何

奉和東宮經故妃舊殿　江總

故殿看看冷空階步步悲猶憶窺窻處還如解佩時苔
生無意早燕入有言遲若令歸就月照見不須疑

南還尋草市宅　前人

紅顏辭輦洛白首入轘轅乘春行故里徐步采芳蓀逕

毀悲求仲林殘憶巨源見桐猶識井看柳尚知門花落
空難遍鶯啼靜易諠無人訪語默何處敘寒溫百年獨
如此傷心豈復論

過舊宮　北周明帝

北史曰明帝二年九月丁未行幸同州故宅賦詩

玉燭調秋氣金輿歷舊宮還如過白水更似入新豐秋
潭漬晚菊寒井落疎桐舉杯孟延故老今聞歌大風

過故鄴　段君彥

玉馬芝蘭北金鳳鼓山東舊國千門廢荒墅四郊通深
潭直有菊洞井半生桐粉落粧樓毀塵飛歌殿空雖臨
玄武觀不識紫微宮年代俄成昔唯餘風月同

過故宅　元行恭

頹城百戰後荒宅四鄰通將軍樹一作戟已折步兵途轉
窮吹臺有山鳥歌亭聒野蟲草深斜徑沒水盡曲池空
林中滿明月是處來春風唯餘一廢井尚夾兩株桐

和周記室遊舊京　孫萬壽

大夫愍周廟王子泣殷墟自然心斷絕何關繫慘舒僕
本滻濱士舊國亦淪胥紫陌風塵起青壇冠蓋疎臺酋
子建賦宮落仲將書譙周自題柱商容誰表閭閈君懷
古曲同病亦漣如方知周處歎前後信非虛

行經舊國　前人

蕭條金闕遠悵望羈心愁舊邸成三逕故園餘一丘庭
引田家客池泛野人舟日斜山氣冷風近樹聲秋弱年
陪宴喜方茲更獻酬脩竹慚詞賦叢桂且淹留自忝無
員職空貽不調羞武騎非吾好還思江漢遊

古詩類苑卷之八十七終

雲間張之象玄超纂輯

俞顯卿子如補訂

張所敬長輿校正

俞顯謨子昭

人部

懷賢

東方朔畫贊

王　頍玄弢參閱

陳　甲伯子

夏侯湛

大夫諱朔字曼倩平原厭次人也魏建安中分厭次以爲樂陵郡故又爲郡人焉事漢武帝漢書具載其事先生瓌瑋博達思周變通以爲濁世不可以富樂也故薄遊以取位苟出不可以直道也故頡頏以傲世傲世不可以垂訓也故正諫以明節明節不可以久安也故詼諧以取容絜其道而穢其跡清其質而濁其文弛張而不爲邪進退而不離羣若乃遠心曠度贍智宏材倜儻博物觸類多能合變以明筭幽贊以知來自三墳五典八索九丘陰陽圖緯之學百家衆流之論周給敏捷之辯支離覆逆之數經脉藥石之藝射御書計之術乃不研精而究其理不習而盡其功經目而諷於口過耳而闇於心夫其明濟開豁包含弘大陵轢卿相嘲哂豪傑籠罩靡前跆籍貴勢出不休顯賤不憂慼戲萬乘若寮友視儔列如草芥雄節邁倫高氣蓋世可謂拔乎其萃游方之外者也談者又以先生噓吸冲和吐故納新蟬蛻龍變棄俗登仙神變造化靈爲星辰此又奇怪惚怳不可備論者也大人來守此國僕自京都言歸定省覩先生之縣邑想先生之高風徘徊路寢見先生之遺像逍遙城郭觀先生之祠宇慨然有懷乃作頌焉其辭曰

矯矯先生肥遁居貞退不終否進不避榮臨世濯足希古振纓涅而無滓既濁能清無滓伊何高明克柔能清伊何視汙若浮在樂必行處淪罔憂跨世陵時遠蹈獨游瞻望往代爰想遐縱邈邈先生其道猶龍染跡朝隱和而不同栖遲下位聊以從容我來自東言適茲邑敬問墟墳企佇原隰墟墓徒存精靈永戢民思其軌祠宇斯立徘徊寺寢遺像在圖周游祠宇庭序荒廡榱棟傾落草萊弗除肅肅先生豈焉是居是居弗形悠悠我精昔在有德罔不遺靈天秩有禮神監孔明髣髴風塵用垂頌聲

三人贊　庾統

三孤丞立離禽嬰鳴邂逅同集式穀既熟和響具翕肇彼遠岐泯焉齊入

朱明張臣尉贊

詩詠張仲今也朱明輶財敦友衣不表形寡妻屏穢棠棣增榮臣尉邈然醜類感誠

嵇中散贊　謝萬

邈矣先生英標秀上希巢洗心擬莊託相乃放乃逸邁茲俗網鍾期不存奇音誰賞

同前　李尤

肅肅中散俊明宣哲籠罩宇宙高蹈玄轍

胡廣黃瓊頌

蔡邕

巖巖山岳配天作輔降神有周生申及甫允茲漢室誕育二后曰胡曰黃玄軌齊武惟道之淵惟德之藪股肱元首代作心膂天生蒸人有則有類我胡我黃鍾厥純懿巍巍特進仍踐其位赫赫三事七佩其綬奕奕四牡沃若六轡袞職龍章其文其蔚參曜乾台窮寵極貴功加八荒羣生以遂超哉邈乎莫與為二

道壹道人贊

孫綽

世說新語曰道壹道人好整飾音辭王珣遊嚴陵瀨詩敘曰道壹姓竺氏名德沙門題目曰道壹文辭富贍孫綽為之贊曰

馳騁遊說言固不虛唯茲壹公綽然有餘壁喜若春圃載芬載敷條柯猗蔚枝幹扶疎

井丹贊　并序

嵇康

高士傳曰丹字大春扶風鄠人博學高論京師為之語曰五經紛綸井大春未嘗書刺謁一人北宮五王更請莫能致新陽侯陰就使人要之不得已而行侯設麥飯葱菜以觀其意丹推卻曰以君侯能供美膳故來相過何謂如此乃出盛饌侯起左右進葷丹笑曰聞桀紂駕人車此所謂人車者耶侯即去葷梁松貴震朝廷請交丹丹不肯見後丹得時疾松自將醫視之病愈久之松失大男磊丹往弔之賓客滿廷丹裘褐不完入門坐者皆悚望其顏色丹四向長揖前與松語客主禮畢長揖徑坐莫得與語不肯為吏徑出

後遂隱遁
其贊曰

井丹高潔不慕富貴抗節五王不交非類顯畿輦車左
右失氣披褐長揖義陵羣萃

司馬相如贊　并序　嵇康

司馬相如者蜀郡成都人字
嵇康高士傳曰司馬相如者蜀郡成都人字
長卿初爲郎事景帝梁孝王來朝從游說士
鄒陽等相如悅之因病免遊梁後過臨邛富
人卓王孫女文君新寡好音相如以琴心挑
之文君奔之俱歸成都後居貧至臨邛買酒
舍文君當壚相如着犢鼻褌滌器市中爲人
口吃善屬文仕宦不慕高爵常託
疾不與公卿大事終于家其贊曰

長卿慢世越禮自放犢鼻市中不恥其狀託疾避官蔑
此卿相乃賦大人超然莫尚

五君詠五首　顏延之

阮步兵

阮公雖淪跡識密鑒亦洞沈醉似埋照寓辭類託諷長
嘯若懷人越禮自驚衆物故不可論途窮能無慟

嵇中散

中散不偶世本自餐霞人形解驗默仙吐論知凝神立
俗迕流議尋山洽隱淪鸞翮有時鎩龍性誰能馴

劉參軍

劉伶善閉關懷情滅聞見皷鍾不足歡榮色豈能眩韜
精日沈飲誰知非荒宴頌酒雖短章深衷自此見

阮始平

仲容青雲器實稟生民秀達音何用深識徵在金奏郭奕已心醉山公非虛覩屢薦不入官一麾乃出守

向常侍

向秀甘淡薄深心託毫素探道好淵玄觀書鄙童句交呂既鴻軒攀嵇亦鳳舉流連河裏遊惻愴山陽賦

詠山濤王戎詩二首 并序　梁昭明太子

顏生五君詠不取山濤王戎余聊詠之焉

山公弘識量早厠竹林歡聿來值英主身游廊廟端位隆五教職才周五品官爲君翻已易居臣良不難

濬充如蕭散薄暮至中台徵神歸鑒景晦行屬聚財稚生襲玄夜阮籍變青灰留連追宴緒爐下獨徘徊

蜀四賢詠　司馬相如　嚴君平　王褒　揚雄　——　鮑照

渤渚水浴鳧春山玉抵鵲皇漢方盛明羣龍滿階閣君平因世閒得還守寂寞閉簾注道德開卦述天爵相如達生旨能屯復能躍陵令無人事毫墨時灑落褒氣有逸倫雅績信炳博如令聖納賢金璫易羈絡良遮神明遊豈伊覃思作玄經不期賞蟲篆憂散樂首路或參差投鴛均遠託身表既非我生內任豐薄

四君贊

北史曰景淹滯門下積歲不至顯官以蜀司馬相如王褒嚴君平揚子雲皆有高才而無重位乃託意以贊之

長卿有艷才直致不羣性鬱若春烟舉皎如秋月映遊梁雖好仁仕漢常稱病清貞非我事窮達委天命

右司馬相如

王子挺秀質逸氣干青雲明珠既絶俗白鷳信驚羣世苟不合遇否途自分空枉碧鷄命徒獻金馬文

右王褒

嚴君情沈靜立志明霜雪咏道綜微言端著演妙說才屈維仲口位結李强予素尚邁金貞清標陵玉徹

右嚴君平

蜀江導清流揚子挹餘休含光絶後彦覃思邈前脩世輕久不賞玄談物無求當途謝權寵置酒得閑遊

右揚雄

擬魏太子鄴中集詩八首　并序　謝靈運

建安末余時在鄴宮朝遊夕讌究歡愉之極天下良辰美景賞心樂事四者難并今昆弟友朋二三諸彦共盡之矣古來此娛書籍未見何者楚襄王時有宋玉唐景梁孝王時有鄒枚嚴馬遊者美矣而其主不

文漢武帝徐樂諸才備應對之能而雄猜多忌豈獲晤言之適不誣方將庶必賢於今日爾歲月如流零落將盡撰文懷人感往增愴其辭曰

魏太子

百川赴巨海衆星環北辰照灼爛霄漢遙裔起長津天地中橫潰家王五臣作皇拯生民區宇既蕩滌羣英必來臻忝此欽賢性由來常懷仁況值衆君子傾心隆日新論物靡浮說析理實敷陳羅縷豈闕辭窈窕究天人澄觴滿金罍連榻設華茵急絃動飛聽清歌拂梁塵莫善作何言相遇易此歡信可珍

王粲

家本秦川貴公子孫遭亂流寓目傷情多

幽厲昔崩亂桓靈今板蕩伊洛既燎烟函崤沒無像五臣作象整裝辭秦川秣馬赴楚壤沮滇自可美客心非外獎常歎詩人言式微何由往上宰奉皇靈侯伯咸宗長雲騎亂漢南宛善作紲郢皆掃盪排霧屬盛明披雲對清朗慶泰欲重疊公子特先賞不謂息肩願一旦值明兩並載遊鄴京方舟汎河廣綢繆清讌娛寂寥梁棟響既作長夜飲豈顧棄日養

陳琳

袁本初書記之士故述喪亂事多

皇漢逢迍邅天下遭氛氓董氏淪關西袁家擁河北單民（五臣作人）易周童窘身就羈勒豈意事垂已永懷戀故國相公實勤王信能定蠶賊復覩東都輝重見漢朝則餘生幸已多矧迺值明德愛客不告疲飲讌遺景刻夜聽極星爛（五臣作闌）朝遊窮曛黑哀哇動梁埃急觸盪幽默且盡一日娛莫知古來惑

徐幹

少無宦情有箕潁之心事故仕世多素辭

伊昔家臨淄提攜弄齊琴置酒飲膠東淹留甜憩高密此

歡謂可終外物始難畢搖蕩箕濮情窮年迫憂慄未塗幸休明棲集建薄質已免負薪苦仍游椒蘭室清論事寃萬美話信非一行觴奏悲歌永夜繫（五臣作繼）白日華屋非蓬居時髦豈余匹中飲顧昔心悵焉若有失

劉楨

卓犖偏人而文最有氣所得頗經奇

貧居晏里閈少小長東平河兖當衝要淪飄薄許京膚川無逆流招納厠羣英北渡黎陽津南登宛（善作紀）鄧城既覽古今事頗識治亂情歡友相解達敷奏寃平生矧荷明哲顧知深覺命輕朝遊牛羊下暮坐括揭鳴終歲

非一日傳卮弄清聲辰事既難諧歡願如今并唯羨肅翰纘紛戾高冥

應瑒

汝潁之士流離世故頗有飄薄之嘆

嗷嗷雲中鴈舉翮自委羽求涼弱水湄違寒長沙渚顧我梁五臣作涼川時緩步集潁許一旦逢世難淪薄恒羈旅天下昔未定託身早得所官渡厠一卒烏林預艱阻晚節值衆賢會同庇天宇列坐廕華榱金鐏盈清醑始奏延露曲繼以闌夕語調笑輸酬答嘲謔無慙沮傾軀無遺慮在心良已敘

阮瑀

管書記之任故有優渥之言

河洲多沙塵風悲黃雲起金羈相馳逐聯翩何窮已慶雲惠優渥微薄攀多士念昔渤海時南皮戲清沚今復河曲遊鳴葭泝蘭汜躕步陵丹梯並坐侍君子妍談既愉心哀音一作弄信睦耳傾酤係芳醑酌言豈終始自從食湝來唯見今日美

平原侯植

公子不及世事但美遨遊然頗有憂生之嗟

朝遊登鳳閣日暮集華沼傾柯引弱枝攀條摘蕙草徙

倚窮騁望目極盡所討西顧太行山北眺邯鄲道平衢脩且直白楊信裊裊副君命飲宴歡娛寫懷抱良遊匪晝夜豈云晚與早衆賓悉精妙清辭灑蘭藻五臣作蘭蒲哀音下迴鵠餘哇徹清昊中山不知醉飲德方覺飽願以黃髮期養生念將老

張二侯頌　陸雲

張氏之先蓋少昊氏之苗裔也其在春秋晉德方休而張老延譽爰暨有漢文成佐命初基司空揚聲於末葉流長祚遠世[illegible]乏侯輔吳將軍文侯遭季末雲擾遂避難于東有吳之興寔爲謀主桓即世援建太祖知命審於將萌先識鏡於未兆遂作上將輔成王業立朝無不易之方正色有犯顏之亮固所謂謇謇王臣古之遺直者也奮威將軍定侯明德光遠軌量弘濟文敏足以華國威畧足以振衆重規繼體而大業暉崇故休祚頻繁寵靈仍世天秩之體彌彰而毀盈之心茲冲用能保寵固世考終碩問蓋竹帛之所光宣詠歌之揄揚也乃作頌曰

烈文遠祖肇自上皇金天淳曜遂濟窮桑眞人有作飛龍在天留侯載見階雲自淵即謀神造啟運妙玄有漢再命度邑於東其在中葉誕育司空邈矣唐陵有恭斯

庸寧行盈止世篤天禄神之聽思俾我戩穀繁過芳祐
底之洪族洪族既昌再惠音徽於穆二侯仍世雙飛堂
堂輔吳抑抑奮威如龍之躍如鳳之揮薄言戾止在彼
紫微金卯紛若四海畔渙文侯乃顧妙世達觀逝彼塗
方度茲江漢鳴飛遵海聿來有亂遭家不造殲我明聖
桓后肇揚侯承末命皇大烝哉天保未定匪侯卹度宗
緒孰正帝整我旅外薄四荒命作惟師時惟鷹揚遂登
上將亮彼大皇底邑胙土命珪有璋蹇蹇我侯明發宿
夜襲彼遺直興言有慕聿懷來忠王室之故猗歟定侯
祗服清曜奕奕瓊範玉潤淑貌淵謂往蔵朗思來照曾
是徽童再世被荷庸勳開國明道隆家苾苾其芬淑問
楊和有蔚其文如林之華皇矣帝祚受言既崇女有行
作合儲宮條延延紫極顯衍皇寧亹亹定侯在盈思冲
祗寵戒溢永懷慎終重光並曜播我芳風

故太常任府君畫贊　潘岳

堂堂我君鑒象開慶逸德宣猷含眞履素味道無悶守
終純固弓輿爰集撫翼清舉翰飛公庭龍升天路初掌
萬國流化千里遂管秘籍辨童舊史入登常伯出作卿
士外内惟允庶績咸理中節日新令聞不已濟濟儒林
翼翼國子

賀司空脩象贊　孫綽

公應天縱之德系命世之期質與荆玉叅貞鑒與南金等照若其好學之性不勸而成弱不珍玩雅好博古慨洙泗之緜邈悼禮樂之不舉於是覃思深講銳精幽贊雖齊孝之歸孟軻漢王之宗仲舒無以加焉

贊曰

思文公侯誕保休祥素質玉絜華藻金章總角韞德被褐韜光自昔喪亂征鼓日震禮樂藏器詩書蒙塵哲人遐慨垂幙澄神仰觀洙泗揚波絶津方曜金鉉協贊衡機旻天不弔會不憖遺縉紳頹範皇德莫毗公之云徂

華裔同悲

西征大將軍長史孟府君傳并贊　陶淵明

君諱嘉字萬年江夏鄂人也曾祖父宗以孝行稱仕吳司馬祖父揖元康中爲廬陵太守宗葬武昌新陽縣子孫家焉遂爲縣人也君少失父奉母二弟居娶大司馬長沙桓公陶侃第十女閨門孝友人無能間鄉閭稱之冲默有遠量弱冠儔類咸敬之同郡郭遜以清操知名時在君右常歎君溫雅平曠自以爲不及遜從弟亦有才志與君同時齊譽每推服焉由是

名冠州里聲流京邑太尉潁川庾亮以帝舅民望受分陝之重鎮武昌拜領江州辟君部廬陵從事下郡還亮引見問風俗得失對曰嘉不知還傳當問從吏亮以麈尾掩口而笑諸從事既去喚弟翼之曰孟嘉故是盛德人也君既辭出外自除吏便步歸家母在堂兄弟共相歡樂怡怡如也旬有餘日更版爲勸學從事時亮崇修學校高選儒官以君望寔故應尚德之舉大傳河南褚裒簡穆有器識時爲豫章太守出朝宗亮正旦大會州府人士率多時彥君在坐次甚遠裒問亮江州有孟嘉其人何在亮云在坐卿但自覓裒歷觀遂指君謂亮曰將無是耶亮欣然而笑喜裒之得君奇君爲裒之所得乃益器焉舉秀才又爲安西將軍庾翼府功曹再爲江州別駕巴丘令征西大將軍譙國桓溫參軍君色和而正溫甚重之九日溫游龍山參佐畢集四弟二甥咸在坐時佐吏並著戎服有風吹君帽墮落溫目左右及賓客勿言以觀其舉止君初不自覺良久如廁溫命取以還之廷尉太原孫盛爲諮議參軍時在坐溫命紙筆令嘲之文成示溫溫以著坐處君歸見嘲笑而請筆作答了不容思文辭超卓四座歎之奉使京師除尚書刪

定郎不拜孝宗穆皇帝聞其名賜見東堂君辭以脚
疾不任拜起詔使人扶入君嘗爲刺史謝永別駕永
會稽人喪亡君求赴義路由永興高陽許詢有雋才
辭榮不仕每縱心獨往客居縣界嘗乘船近行適逢
君過嘆曰都邑美士吾盡識之獨不識此人唯聞中
州有孟嘉者將非是乎然亦何由來此使問君之從
者君謂其使曰本心相過今先赴義尋還就君及歸
遂止信宿雅相知得有若舊交還至轉從事中郎俄
遷長史在朝憤然仗正順而已門無雜賓嘗會神情
獨得便超然命駕逕之龍山顧景酣宴造夕乃歸溫
從容謂君曰人不可無勢我乃能駕御卿後以疾終
於家年五十一始自總髮至於知命行不苟合言無
夸矜未嘗有喜慍之容好酣飲逾多不亂至於任懷
得意融然遠寄傍若無人溫嘗問酒有何好而卿嗜
之君笑而答曰明公但不得酒中趣爾又問聽妓絲
不如竹竹不如肉答曰漸近自然中散大夫桂陽羅
含賦之曰孟生善酣不愆其意光禄大夫南陽劉毓
昔與君同在溫府淵明從父太常夔嘗問毓君若在
當已作公否答曰此本是三司人爲時所重如此淵
明先親君之第四女也凱風寒泉之思寔鍾厥心謹

按採行事撰爲此傳懼或乖謬有虧大雅君子之德所以戰戰兢兢若履深薄云爾贊曰

孔子稱進德脩業以及時也君清蹈衡門則令聞孔昭振纓公朝則德音允集道悠運促不終遠業惜哉仁者必壽豈斯言之謬乎

古詩類苑卷之八十八終

古詩類苑卷之八十九

雲間張之象玄超纂輯

俞顯卿子如補訂

張所敬長輿

俞顯謨子昭　校正

王　熲玄弢

陳　甲伯子　參閱

人部

哀時

麥秀歌二見

史記箕子世家云箕子朝周過故殷墟感宮室毀壞生禾黍箕子傷之欲哭則不可欲泣爲其近婦人乃作麥秀之詩以歌之其詩曰琴集曰傷殷操微子所作也尚書大傳亦云微子作

麥秀漸漸兮禾黍油油叶音又彼狡童兮不與我好叶許候反兮史記

麥秀蔪蔪蔪麥芒也禾黍油油彼狡童兮不我好仇尚書大傳

丘陵歌陸賈新語作丘公陵歌

孔叢子曰哀公使以幣如衛迎夫子而不能賞故夫子作丘陵之歌註言昏主之道難且險若丘陵然故作是歌以託意

登彼丘陵峛崺其阪峛崺崎嶇也丘陵既高且險其阪又崎嶇相屬丘陵謂王室也阪指諸侯仁道在邇一作近求之若遠遂迷不復自嬰屯蹇喟然迴慮題彼泰山題顧也泰山謂魯也言歷諸國既無所用復顧魯鬱確其高梁甫迴連枳棘克路陟之無緣將伐無柯患茲蔓延惟以永嘆涕霣潺湲言公室既鬱確而險大夫又亂如枳棘欲伐去又無斧柯梁甫太山之下小山指三桓也

楚聘歌一作大道歌

孔叢子曰楚王使使奉金幣聘夫子宰予冉有曰夫子之道至是行矣遂請見問曰太公

勤身苦志八十而遇文王孰與許由之賢子
曰許由獨善其身者也太公兼利天下者也
然今世無文王雖有太公孰能識之乃歌曰

楚昭王也

大道隱兮禮爲基賢人竄兮將待時天下如一兮欲何之

松柏歌

戰國策秦使陳馳誘齊王建入秦遷之共處之松柏之間餓而死齊人怨建聽姦人賓客不蚤與諸侯合從以亡其國歌之曰

松邪柏邪建共者客耶

一本作住建共者客邪共地名屬河內

弘農王歌

袁山松後漢書曰董卓廢少帝爲弘農王立陳留王爲帝道弘農王于閤上初平元年春正月使郎中令李儒進鴆曰服此辟惡王曰此必是毒也弗肯強之於是王與唐姬及宮人共飲酒王自歌曰一唐姬起舞歌曰一因泣下坐者噓欷不自勝王謂唐姬曰卿故王者妃勢不復爲吏民妻也行矣自愛從此長辭遂飲鴆死時年十八

天道易兮我何艱棄萬乘兮退守藩逆臣見迫兮命不延逝將棄兒兮適幽玄

守藩一作宮
棄兒一作汝

唐姬歌

皇天崩兮后土頹身爲帝王兮命夭摧死生路異兮從

此乖悼我煢獨兮中心哀悼一作柰中心哀一作心中哀

六言詩三首　孔融

漢家中葉道微董卓作亂乘衰僭上虐下專威萬官惶怖莫違百姓慘慘心悲

郭李分爭爲非遷都長安思歸瞻望關東可哀夢想曹公歸來

從洛到許巍巍曹公憂一作輔國無私減去廚膳甘肥羣僚率從祈祈雖得俸祿常飢念我苦寒心悲

令詩　魏文帝

漢獻帝傳曰太史丞許芝條上魏王代漢圖讖王令曰昔周文王三分天下有其二以服事殷公旦履天子之籍聽天下之斷終然復子明辟吾雖德不及二聖吾敢忘高山景行之義哉吾作詩曰｜｜庶欲守此辭以自終卒不虛言也

喪亂悠悠過紀白骨從橫萬里哀哀下民靡恃吾將以時整理復子明辟致仕

七哀詩三首　王粲

西京亂無象豺虎方遘患復棄中國去委身適荊蠻親戚對我悲朋友相追攀出門無所見白骨蔽平原路有飢婦人抱子棄草間顧聞號泣聲揮涕獨不還未知身死處何能兩相完驅馬棄之去不忍聽此言南登霸陵岸回首望長安悟彼下泉人喟然傷心肝

荆蠻非我鄉何爲久滯淫方舟泝大江日暮愁我心山岡有餘映巖阿增重陰狐狸馳赴穴飛鳥翔故林流波激清響猴猿臨岸吟迅風拂裳袂白露沾衣襟獨夜不能寐攝衣起撫琴絲桐感人情爲我發悲音羇旅無終極憂思壯難忍

邊城使心悲昔吾親更之氷雪截肌膚風飄無止期百里不見人草木誰當遲（與治同平聲）登城望亭隧翩翩飛戍旗行者不顧反出門無家辭子弟多俘虜哭泣無已時天下盡樂土何爲久留茲蓼蟲不知辛去來勿與諮

愍亂

梁簡文帝

南史曰朱异蒙倖在朝莫不側目雖太子亦不能平及侯景亂圍城城內咸尤异簡文爲四言詩

瞻彼阪田嗟斯氛霧謀之不藏褰我王度

擬劉太尉琨傷亂

江淹

皇晉遘陽九天下橫氛霧秦趙值薄蝕幽并逢虎據伊余荷寵靈感激徇馳騖雖無六奇術冀與張韓遇甯戚扣角歌桓公遭乃舉荀息冒嶮難實以忠貞故空今日月逝愧無古人度飲馬出城濠北望沙漠路千里何蕭條白日隱寒樹投袂既憤懣撫枕懷百慮功名惜未立玄髮已改素時哉苟有會治亂惟冥數

詩　　北魏節閔帝

朱門久可患紫極非情翫顛覆立可待一年三易換時運正如此唯有脩眞觀

東征歌　　王通

文中子世家曰隋仁壽三年文中子西遊長安見文帝奏太平十有二策帝下其議於公卿公卿不悅文中子知謀之不用賦東征之歌而歸帝聞而再徵之不至

我思國家兮遠遊京畿忽逢帝王兮降禮布衣遂懷古人之心兮將興太平之基時異事變兮志乖願違吁嗟道之不行兮垂翅東歸皇之不斷兮勞身西飛

時事

在渭陽賦詩　　王偉

平明聽戰鼓薄暮敘存亡楚漢方龍鬬秦關陣未央

聞侯方兒來寇　　僧正惠偘

羊皮贖去士馬革斂還尸天下方無事孝廉非哭時

殉國

採薇歌

史記曰武王已平殷亂天下宗周而伯夷叔齊耻之義不食周粟隱於首陽山採薇而食之及餓且死　作歌其辭曰琴集作採薇操亦曰晨遊高舉

登彼西山兮採其薇矣以暴易暴兮不知其非矣神農

虞夏忽焉歿兮我適安歸矣吁嗟徂兮命之衰矣史記伯夷傳睹軼詩可異焉即此詩也

詩　周處

周處字子隱義興陽羨人也仕吳爲東觀左丞入洛遷新平廣漢二郡太守尋除楚內使徵拜御史中丞凡所糾劾不避寵戚及氐人齊萬年反朝臣惡其彊使隸夏侯駿西征軍敗死之○晉書曰齊萬年屯梁山有衆七萬夏侯駿逼處以五千兵擊之乃攻萬山於六陌處軍未食梁王彤促令速戰而絕其後繼處知必敗賦詩云

去去世事已策馬觀西戎藜藿甘梁黍期之克令終時潘岳奉詔作關中詩曰周殉師令身膏齊斧人之云亡貞節克舉又西戎校尉閻纘詩亦上云周全其節令問不已身雖云沒書名良史

出自薊北門行　鮑照

羽檄起邊亭烽火入咸陽徵師選作騎屯廣武分兵救朔方嚴秋筋竿勁虜陣精且彊天子按劍怒使者遙相望鴈行緣石徑魚貫度飛梁簫鼓流漢思當作颸旌甲被胡霜疾風衝塞起沙礫自飄揚馬毛縮如蝟角弓不可張時危見臣節世亂識忠良投軀報明主身死爲國殤

胡無人行　吳均

劍頭利如芒恒持照眼光鐵騎追驍虜金羈討黠羌高秋八九月胡地早風霜男兒不惜死破膽與君嘗

老

詠老

白髮隨節墮未寒思厚衣四支易懈倦行步益疎遲常恐時歲盡魂魄忽高飛自知百年後堂上生旅葵

阮瑀

同前

軟顏收紅蘂玄鬢吐素華冉冉逝將老咄咄奈老何

張載

同前

氣力盡衰損鬢髮終以皓昔爲春月華今爲秋日草

陸機

在江陵歎年傷老

五難未易夷三命戒淵抱方瞳起松髓賴髮疑桂腦役生良自休大患安足保開簾窺景夕備屬雲物好翻翻

鮑照

燕弄風嫋嫋柳垂道池漬亂蘋萍園榛美花草節如驚灰異零落就衰老

范泰

詠老

枉生竟何豫未云倏已老華髮飄悴容苦慮栖懷抱疇昔少年時皆以歸大造

何遜

秋夕嘆白髮

絲白不難染蓬生直易扶唯見一作此星星鬢獨與衆中殊昔年十四五率性頗廉隅直是安被禍非敢慕懷珠何言志事晚疲柮嬰殊軀逢時乃倏忽失路亦斯須郊郭勤二頃形體甜一廪酒蚌困魚目籠禽觸四隅宵長

壁立靜廓處謝讙愉月色臨窻樹蟲聲當戶樞飛蛾拂
夜火墜葉舞秋株逐物均乘鶴違俗等雙鳧故人倘未
棄求我谷之嵎一作隅

貧窮

詠貧　江逌

蓽門不啓扉環堵蒙初學作滿蒿榛空瓢覆壁下簞上自生
塵出門誰氏子憊哉一何貧

貧士　張望

荒墟人迹稀隱僻閭鄰濶葦籬自朽損毀屋正寥豁炎
夏無完絺玄冬無暖褐四體困寒暑六時疲飢渴營生
生愈瘁愁來不可割

同前　蕭璟

四時迭來往苦辛隨事迫三冬泣牛被五月披裘客遲
遲春日永憂來安所適季秋授衣節荷裳竟不易班超
棄筆硯婁敬脫挽軛雖云丈夫志終涉自媒迹賢哉顏
氏子飲水常怡懌

述山貧　袁伯文

傭滌倦閭閈耕牧憊松丘製荷依露壑搴若逗霜洲鬢
垂驚年素膚耗盈帶憂幸有深棲性幽山可以畱

詠貧　朱异

觸途皆可試惟貧獨未安窻開兩片月霜足一重寒藁
濕鋪牀冷荷脆補衣難若言爲客易推劍與君彈

賦得落落窮巷士　張正見

左思詠史詩云落落窮巷士抱影守空廬

楊雲不邀名原憲本遺榮草長三徑合花發四鄰明塵
隨幽巷靜嘯逐遠風清門外無車轍自可絕公卿

泰山梁甫行　魏陳思王

樂府解題曰曹植改泰山梁父爲八方

八方各異氣千里殊風雨劇哉邊海民寄身於草野妻
子象禽獸行止依林阻柴門何蕭條狐兔翔我宇

雜詩　應瑗

貧子語窮兒無錢可把撮耕自不得粟采彼北山葛簞
瓢恒自在無用相呵喝

詠貧士七首　陶淵明

萬族各有託孤雲獨無依曖曖空中滅何時見餘暉朝
霞開宿霧衆鳥相與飛遲遲出林翮未夕復來歸量力
守故轍豈不寒與飢知音苟不存已矣何所悲
凄厲歲云暮擁褐曝前軒南圃無遺秀枯條盈北園傾
壺絕餘瀝闚竈不見烟詩書塞座外日昃不遑研閑居
非陳厄竊有慍見言何以慰吾懷賴古多此賢

榮叟老帶索欣然方彈琴原生納块履清歌暢高音重
華去我久貧士世相尋弊襟不掩肘藜羹常乏斟豈忘
襲輕裘苟得非所欽賜也徒能辨乃不見吾心
安貧守賤者自古有黔婁好爵吾不榮厚饋吾不酬一
旦壽命盡弊服仍一作乃不周豈不知其極非道固無憂
從來將千載未復見斯儔朝與仁義生夕死復何求
袁安困積雪邈然不可干阮公見錢入即日棄其官匏
藁有常溫採莒足朝餐豈不實辛苦所懼非飢寒貧富
當交戰道勝無戚顏至德冠邦閭清節映西關
仲蔚愛窮居遶宅生蒿蓬翳然絶交游賦詩頗能工舉
世無知者止有一劉龔此士胡獨然寔由罕所同介焉
安其業所樂非窮通人事固以一作已拙聊得長相從
昔在王子廉彈冠佐名州一朝辭吏歸清貧畧難儔年
飢感仁妻泣涕向我流丈夫雖有志固爲兒女憂惠孫
一晤嘆腆贈竟莫酬誰云固窮難邈哉此前脩

乞食　陶淵明

飢來驅我去不知竟何之行行至斯里叩門拙言辭主
人解余意遺贈副虛期一作虛來豈談話終日夕觴至輒傾
叵情欣新知懽言詠遂賦詩感子漂母惠愧我非韓才
銜戢知何謝冥報以相貽

傷乞人　王僧孺

少年空扶轍白首竟塡溝葦蓆何由足菽藿不能周自顧非好乞行且欲包羞勞君欵曲問冐此殷勤酬

謠俗詞　曹操

甕中無斗儲發篋無尺繒反來從我貸不知所以應

范史雲歌

後漢書曰范冉字史雲桓帝時爲萊蕪長遭母喪不到官後遁身於梁沛之間徒行敝服賣卜於市遭黨人禁錮遂推鹿車載妻子捃拾自資所止卑漏有時絕粒窮居自若言貌無改閭里歌之冉或作丹

甑中生塵范史雲釜中生魚范萊蕪

諺　王朗貧窶諺曰

魯班雖巧不能爲乞丐者顏

憂愁

代貧賤愁苦行　鮑照

湮沒雖死悲貧苦卽生劇長嘆至天曉愁苦窮日夕盛顏當少歇鬢髮先老白親友四面絕朋知斷三益空庭慙樹萱藥餌愧過客貧年忘日時黯顏就人惜俄傾不相酬恧怩面已赤或以一金恨便成百年隙心爲千條計事未見一獲運圯津途塞遂轉死溝洫以此窮百年

不如還窀穸

相逢行　謝靈運

行行即長道道長息班草邂逅賞心人與我傾懷抱夷世信難值憂來傷人平生不可保　陽華與春渥陰柯長秋槁心慨榮去速情苦憂來早日華難久居憂來傷人諄諄亦至老　親黨近鄙庇昵君不常好九族悲素霰三良怨黃鳥邇朱白即頼憂來傷人近編絮必造水流理就濕火炎同歸燥賞契少能諧斷金斷可寶千計莫適從（當有憂來傷人四字）萬端信紛繞　巢林宜擇木結友使心曉心曉形迹畧畧邇誰能了相逢既若舊憂來傷

人片言代紵縞

詠愁　王微

自予抱羈思耿與日月長載離非宋遠誰謂河難航憂隨積霖密慨因朗旭彰負之苦不勝即之竟無方如彼引鯤魚待盡守空梁天地豈私貧運至豈固當既悟非形兆茲數詎可攘

四愁詩并序　張衡

張衡不樂久處機密陽嘉中出爲河間相時國王驕奢不遵法度又多豪右并兼之家衡下車治威嚴能內察屬縣姦猾行巧劫皆密知名下吏收捕盡服擒

諸豪俠遊客悉惶懼逃出境郡中大治爭訟息獄無
繫囚時天下漸弊鬱鬱不得志爲四愁詩效屈原以
美人爲君子以珍寶爲仁義以水深雪霧爲小人思
以道術爲報貽於時君而懼讒邪不得以通其辭曰
我所思兮在太山欲往從之梁父艱側身東望涕霑翰
美人贈我金錯刀何以報之英瓊瑤路遠莫致倚逍遙
何爲懷憂心煩勞
我所思兮在桂林欲往從之湘水深側身南望涕霑襟
美人贈我金（五臣作琴）琅玕何以報之雙玉盤路遠莫致倚
惆悵何爲懷憂心煩傷
我所思兮在漢陽欲往從之隴阪長側身西望涕霑裳
美人贈我貂襜（出占反）褕何以報之明月珠路遠莫致倚
踟躕何爲懷憂心煩紆
我所思兮在鴈門欲往從之雪雰雰側身北望涕霑巾
美人贈我錦繡段何以報之青玉案路遠莫致倚增歎
何爲懷憂心煩惋（烏玩反）

擬四愁詩四首　并序　傅玄

張平子作四愁詩體小而俗七言類也聊擬而作之
名曰擬四愁詩
我所思兮在瀛洲願爲雙鵠戲中流牽牛織女期在秋

山高水深路無由愍余不遘嬰殷憂佳人貽我明月珠
何以要之比目魚海廣無舟悵勞劬寄言飛龍天馬駒
風氣雲披飛龍逝驚波滔天馬不厲何爲多念心憂泄
我所思兮在珠崖願爲比翼浮清池剛柔合德配二儀
形影一絕長別離愍余不遘情如攜佳人貽我蘭蕙草
何以要之同心鳥火熱水深憂盈抱申以琬琰夜光寶
卞和既沒玉不察存若流光忽電滅何爲多念獨鬱結
我所思兮在崑山願爲鹿麀一作蛩闚虞淵日月迴曜照
景天參辰曠隔會無緣愍余不遘罹百艱佳人貽我蘇
合香何以要之翠鴛鴦懸度弱水川無梁申以錦衣文

繡裳三光騁邁景不留鮮以民生忽如浮何爲多念祗
自愁
我所思兮在朔方願爲飛燕俱南翔煥乎人道著三光
胡越殊心生異鄉愍余不遘罹百殃佳人遺我葆羽纓
何以要之影與形永增憂結繁華零申以日月指明星
星辰有翳日月移駑馬哀鳴慙不馳何爲多念徒自虧

同前四首　張載

我所思兮在南巢欲往從之巫山高登崖遠望涕泗交
我之懷矣心傷勞佳人遺我筒中布何以贈之流黃素
願因飄風超遠路終然莫致增永慕

我所思兮在朔湄欲往從之白雪霏登崖遠望涕泗頹一作垂我之懷矣心傷悲佳人遺我雲中翮何以報之連城璧願因歸鴻超遐翮終然莫致增永積

我所思兮在隴原欲往從之隔太山登崖遠望涕泗漣我之懷矣心傷煩佳人遺我雙角端何以贈之雕玉環願因行雲超重巒終然莫致增永嘆

我所思兮在營州欲往從之路阻脩登崖遠望涕泗流我之懷矣心傷憂佳人遺我綠綺琴何以贈之雙南金願因流波超重深終然莫致增永吟

戲擬四愁聊題兩絕　釋玄逵

我行之數萬愁緒百重思那教六尺影獨步五天陲上將可陵思疋士志難移如論惜短命何得滿長祗

思玄詩　張衡

衡爲太史令嘗憂及難作思玄賦系此詩

天長地久歲不留俟河之清祗懷憂願得遠度以自娛上下無常窮六區超踰騰躍絕世俗飄飄神舉逞所欲天不可階仙夫稀栢舟悄悄吝不飛松喬高跱孰能離結精遠遊使心攜迴志朅來從玄謀獲我所求夫何思

直學省愁臥　沈約

秋風吹廣陌蕭瑟入南闈愁人掩軒臥高窻時動扉虛

館清陰滿神宇曖微微網蟲垂戶織夕鳥傍欄飛纓珮
空爲忝江海事多違山中有桂樹歲暮可言歸

夜不得眠　劉孝綽

夜長愁反覆懷抱不能裁披衣坐惆悵當戶立徘徊風
音觸樹起月色度雲來夏葉依窗落秋花當戶開光陰
已如此復持憂自催

和兄孝綽夜不得眠　劉孝先

夜愁眠不安起望臺南端葉慘風聲異樓空月色寒笙
泠調簧數絃脆上琴難百年行詎幾萬慮坐相攢誰家
有明鏡暫借照心看

夜愁示諸賓　王僧孺

簷露滴爲珠池水合成璧萬行朝淚瀉千里夜愁積孤
帳閉不開寒膏盡復益誰知心眼亂看朱忽成碧

忽不任愁聊示固遠　前人

去秋客舊吳今春投故越淚逐東歸水心挂西斜月未
應歲貶顏直以憂殘髮

古詩類苑卷八十九終

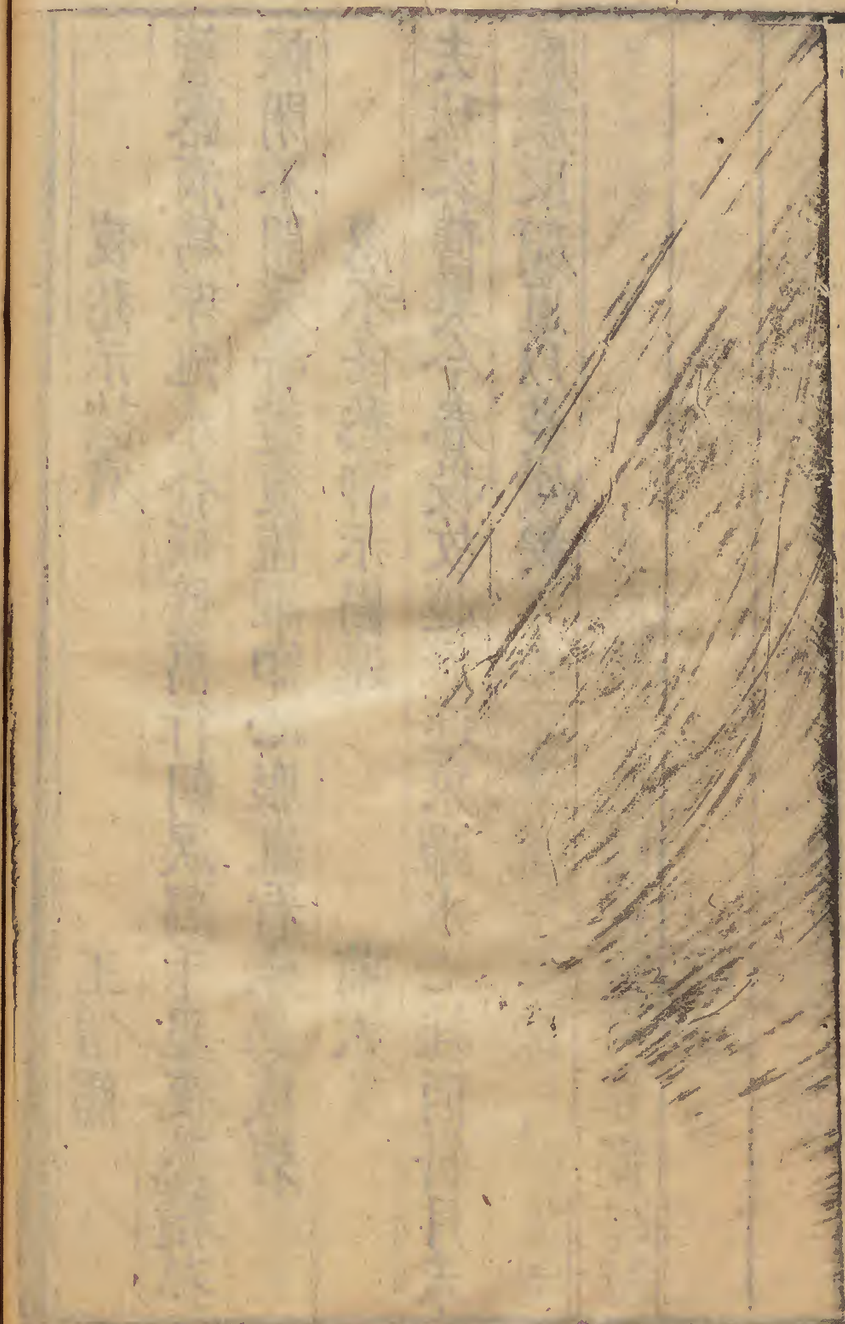

古詩類苑卷之九十

雲間張之象玄超纂輯

俞顯卿子如補訂

張所敬長輿

徐光啟子先校正

俞顯謨子昭

王　頠玄弢參閱

陳　甲伯子

人部

疾病

楊朱歌

楊朱之友曰季梁疾大漸其子環而泣之請醫季梁謂楊朱曰汝奚不為我歌以曉之楊朱歌曰——俄而季梁之疾自瘳

天其弗識（叶施灼反）人胡能覺匪祐自天弗孽由人我乎汝乎其知之乎醫乎巫乎其知之乎

王秀之

臥疾敘意

貞悔不少期福極固難豫疾藥雖一途遂以千百慮景灰念徂齡帶緩每危曙循躬既已茲況復歲將暮層氷日夜多飛雲容如霧歸鴻互斷絕宿鳥莫能去輟我丘中瑟良由一嗟故隱淪迹有違宰官功未樹何用攬余情恨恨此故路豈言勞者歌且曰幽人賦

謝朓

和王長史臥病

岬岫欹崇崖泒別朝洪河兔園文雅盛童臺冠蓋多淵襟眷眉岳變贊動旷歌顧影慚騑服載筆旅江沱縞衣分可獻琴言曖已和青皋向還色春潤視生波叢垂變好鳥松上改陳蘿日與歲耿邈歸恨積一作稍蹉跎願緝吳山杜寧袂楚池荷清風豈孤劭功遂懷會阿勿藥良有暢荏苒芳未過幸留清尊味言藉故田莎

前人

在郡臥病呈沈尚書

淮揚股肱守高臥猶在茲況復南山曲何異幽棲時連
陰盛農節臺笠聚東苗高閣常晝掩荒塒少諍辭珍簟
清夏室輕扇動涼颸嘉魚聊可薦綠蟻方獨持夏李沈
朱實秋藕折輕絲良辰竟何許夙昔夢佳期坐嘯徒可
積爲邦歲已暮絃歌終莫取撫機令自嗤

擬王徵君養疾　江淹

窈藹瀟湘空翠澗澹無滋寂歷百草晦欻吸鵾雞悲清
陰往來遠月華散前墀煉藥曜虛幌泛瑟臥遙帷水碧
驗未贖金膏詎能緇北渚有帝子蕩漾不可期悵然山
中暮懷痾屬此詩

移病還園示親屬　謝朓

疲策倦人世斂性就幽蓬停琴佇涼月滅燭聽歸鴻涼
薰乘暮晰秋華臨夜空葉低知露密崖斷識雲重折荷
葺寒袂開鏡眄衰容海暮騰清氣河關秘棲沖烟衡時
未歇芝蘭去相從

臥疾　梁簡文帝

沈痾類弩影積弊似河魚詎逢龍子浴空嘆楚王葅

和簡文帝臥病　劉孝威

玉躬耗寒暑羣望崇珪璧仁祀盛黃縑禮壇優紺席憲
均楚疾愈俄同宋年益豈勞誦賦臣寧用觀濤客

喜疾瘳　梁簡文帝

朝窻猶掩扇宿幔未懸鉤逍遥臨四注兼持散九愁雖
同衛子憊聊喜摯生瘳灾星夜出境鳴禽晚去樓蠲邪
無賈服祆氣息梁牛隔簾陰翠篠映水含珠櫺丹經蘊
玉笥玄水出長洲結友尋方岳採藥訪圓丘神隨七星
變貌逐五雲留飛鴻若可駕輕簪必易抽

秋雨臥病　劉孝綽

賈君徭役少潘生民務稀及此同多暇高臥掩重闈寂
寂桑榆晚滂沱噎不晞電隙時光帳風簾乍和扉
臥疾怨別劉長史

江淹

四時煎日夜玉露催紫榮始懷未及歎春意秋方驚涼
草散螢色衰樹斂蟬聲憑景魂且謐臥堂怨已生承君
客江潭先愁鴻鴈鳴吳山饒離袂楚水多別情金堅碧
不滅桂華蘭有英無輟代上朝豈惜鏡中明但見一葉
落哀恨方未平

和左丞庾杲之病　沈約

歲暮豈云聊參差憂與疾匪辭孰能賜持身固無述寢
蘭空盈把待漏終不溢眢喧滿眼前薄領紛盈膝安用
誘天辯徒勞夢賜筆挂冠若東都山林寧復出

酬謝宣城朓　集云調宣城朓臥疾　前人

王喬飛鳧東方金馬門從官非官侶避世作避諠揆
予發皇鑒一作鑑覽短翮屢飛翻晨趨朝一作游建禮晚沐臥
郊園賓至下塵榻憂來命緑尊昔賢侔時雨今守覆蘭
蓀神交疲夢寐路遠隔思存牽拙謬東汜浮惰及西崑
顧循良菲薄何以儷璵璠將隨渤澥去刷羽汎清源

歲晚沈痾　朱超道

風將夜共靜空與月俱明燭滴龍猶伏鑪開鳳欲驚葉
飛林失影氷合澗無聲太息興牀念寧敢離衣行唯畏
殘藤盡不聞桴鼓鳴

臥疾窮愁　庾信

危慮風霜積窮愁歲月侵畱蛇常疾首映琴屢驚心稚
川求藥録君平問卜林野老時相訪山僧或見尋有菊
翻無酒無弦則有琴詎知長抱膝獨爲梁父吟

問疾封中録　前人

形骸違學宦狹巷幸爲閒虹迴或有雨雲合又含寒横
湖韻鶴下迴溪狹一作挾猿還懷賢爲榮衛和緩惠綺紈
疑是何丸

臥疾閩越述淨名意并序　王胄

余臥疾閩海彌留旬朔善友顯法師勸余以淨名妙
典調伏身心力疾麤陳其意敬簡法師云爾

客行萬餘里眇然滄海上五嶺常炎鬱百越多山瘴兼
以勞形神遂此嬰疲恙桐雷邈已遠砭石良難訪抱影
私自憐霑襟獨惆悵毗城有長者生平夙所尚復藉大
因緣勉以深迴向心路資調伏於焉念實相水沫本難
摩亂城空有狀是生非至理是我皆虛妄求之不可得
誰其受業障信矣大醫王茲力誠難量

臥痾喜霽開扉望月簡宮內知友　庾抱

秋雨移弦望疲痾倦苦辛忽對荊山璧委照越吟人高
岸色麗班姬箑光潤洛川神輪暉

池上動桂影隙中新懷賢雖不見忽似暫參辰

臨終

曳杖歌一作夢黃歌亦見家語

檀弓曰孔子蚤作負手曳杖消搖於門歌曰
泰山其頹乎梁木其壞哲人其萎乎既歌而入當戶而坐子貢聞之曰泰山
其頹則吾將安仰梁木其壞哲人其萎則吾
將安放遂趨而入夫子曰予疇昔之夜夢奠
於兩楹之間夫明王不興而天下其孰能宗
予予殆將死也蓋寢疾七日而終

炮烙歌

符子曰桀觀炮烙于瑤臺謂龍逢曰樂乎龍逢曰樂又曰觀刑樂乎龍逢曰天下苦之而君爲樂臣觀君冕非冕也冕危也冕危石也臣觀君履非履也履危石也履春氷也未有冠危石而不壓履春氷而不陷者桀嘆曰子知我之亡而不自知其亡子就炮烙之刑吾觀子亡我不亡龍逢曰

鬬龍逢

行歌

造化勞我以生休我以炮烙乎路史辨云夫危石春氷言之不倫顧豈逢之語而炮烙之事攷之書則紂之行不聞其爲桀也吾不敢盡信

絶命詞

息夫躬

息夫躬字子微河陽人哀帝初躬與孫寵誣搆東平王雲祠祭呪詛事上擢躬爲侍曹給事封宜陵侯又歷詆公卿上疏論事語皆險譎丞相御史奏躬罪過免官坐怨恨呪詛繫詔獄躬仰天大嘑絶吷而死○漢書曰躬初待詔數危言高論迫恐遭害著絶命辭後數年乃死如其文

玄雲泱鬱將安歸兮鷹隼橫厲鸞徘徊兮發忠忘身自繞罔兮寃頸則機兮叢棘棧棧易可栖兮崔蘭心結憾兮傷肝虹蜺曜折翼庸得往兮涕泣流兮今日微孽杳冥冥兮未開痛入天兮嗚嘑寃際絶兮誰語仰天高兮自列招上帝兮我察秋風爲我唫浮雲爲我陰嗟若是兮欲何留撫神龍兮攬其須游曠迴兮反亡期雄失據兮世我思

臨終詩

孔融

融爲大中大夫見曹操雄詐漸著頗書爭之多致乖忤又奏宜準古王畿之制千里裹內不以封建諸侯操疑其所論建漸廣並憚之郗慮承旨以徵法免融又令路粹誣奏融下獄棄市

言多令事敗器漏苦不密河潰蟻孔端山壞由猿穴涓江漢流天窻通冥室讒邪害公正浮雲翳白日靡辭無忠誠華繁竟不實人有兩三心安能合爲一三人成市虎浸漬解膠漆生存多所慮長寢萬事畢

同前　符朗

符朗晉陽臨渭氏人堅之從兄子也性宏達神氣爽邁徵拜鎮東將軍青州刺史在任甚有聲績會晉遣淮陰太守高素伐青州朗遣使詣玄於彭城求降詔加員外散騎侍郎既至揚州風流邁於一時超然自得多所陵忽王國寶譖而殺之

四大起何因聚散無窮已既適一生中又入一死理冥心乘和暢未覺未終始如何箕山夫奄焉處東市曠年期遠同嵇叔子命也歸自天委化任冥紀

同前　歐陽建

伯陽適西戎孔子欲居蠻苟懷四方志所在可游盤況乃遭屯蹇顛沛遇災患古人達機兆策馬游近關咨余冲且暗抱責守微官潛圖密已構成此禍端恢恢六合間四海一何寬天網布紘綱投足不獲安松柏隆冬悴五臣作瘁然後知歲寒不涉大行險誰知斯路難眞僞因

事顯人情難豫觀窮達有定分慷慨復何歎上負慈母
恩痛酷摧心肝下顧所（五臣作嬌）憐女惻惻心中酸二子棄
若遺念皆遘凶殘不惜一身死惟此如循環執紙五情
塞揮筆涕汎瀾

同前　　范曄

禍福本無兆性命歸有極必至定前期誰能延一息在
生已可知來緣懵無識好醜共一丘何足異枉直豈論
東陵上寧辨首山側雖無稽生琴庶同夏侯色寄言生
存子此路行復即

同前　　謝靈運

梁書本傳曰靈運既被擒文帝以謝玄勳參
微管宜宥及後嗣降死徙廣州又爲有司所
奏請依法收治詔於廣
州棄市臨刑作詩云

龔勝無餘生季業終有盡嵇公理既迫霍生命亦殞悽
悽後（一作凌）霜柏納納衝風菌邂逅竟無時（一作幾何）脩短非
所愍恨我君子志不得巖下泯送心正覺前斯痛久已
忍唯願乘來生怨親同心朕

同前　　吳邁遠

傷歌入松路斗酒望青山誰非一丘土參差前後間

同前　　顧歡

南史曰歡知將
終賦詩言志

五塗無恒宅三清有常舍精氣自天行游魂隨物化鵬
鵾適大海蜩鳩之桑柘達生任去留善死均日夜委命
安所乘何方不可駕翹心企前覺融然從此謝

同前　　釋智愷

千月一作秋本難滿三時理易傾石火無恒燄電光非久
明遺文空滿笥徒然昧後生泉路方幽噎寒隴向凄清
一隨朝露盡唯有夜松聲

絶命詩二首　　北魏中山王熙

義實動君子主辱死忠臣何以明是節將解七尺身右示寮吏
平生方寸心殷勤屬知己從今一銷化悲傷無極已右別知友○北史本傳曰熙既藩王加有文學風氣甚高始鎮鄴知友才學之士袁翻李琰之李神儁王誦兄弟裴敬憲等或餞於河梁賦詩告別及將死復與知故書恨志意不遂時人矜之

臨終詩　　北魏孝莊帝

伽藍記曰莊帝既誅尒朱榮右僕射尒朱世隆至高都立長廣王曄爲主遣潁川王尒朱北舉兵向京師大軍失利遂執帝還晉陽縊於三級寺帝臨崩作五言詩曰

權去生道促憂來死路長懷恨出國門含悲入鬼鄉隧
門一時閉幽庭豈復光思鳥吟青松哀風吹白楊昔來
聞死苦何言身自當

同前　　釋智命

釋智命俗名鄭頲滎陽人初仕隋爲羽騎尉逃官流俗備歷講會及元德作貳楊素薦之遷爲中書舍人越王即位歷官御史大夫僞鄭開明連任不改頲見四方多事頻請鄭主爲國脩道不遂乃剃髮法服擎錫徑至宮門云鄭頲輙已出家世克怒勅下斬之頲聞喜曰吾願滿矣臨刑遍禮十方口詠般若索筆題詩云

幻生還幻滅大幻莫過身安心自有處求人無有人

同前二首　釋靈裕

續高僧傳曰於是鄴下昌言裕師將過世矣道俗雲合同稟歸戒訪傳音之無從裕亦信福命之有盡乃示誨善惡勵諸門人後覺不愈至第七日援筆製詩二首

哀速終

今日坐高堂明朝臥長棘一生聊已竟來報將何息

悲永殯

命斷辭人路骸送鬼門前從今一別後更會幾何年

原壤歌

禮記檀弓曰孔子之故人曰原壤其母死夫子助之沐槨原壤登木曰久矣子之不託於音也歌曰丨丨夫子爲弗聞也而過之或曰此即射義所謂貍首逸詩也

貍首之斑叶卑連反然執女手之卷然貍首之斑言本文之華也卷與拳同如執女手之拳言沐槨之滑膩也

古詩類苑卷九十終

古詩類苑卷之九十一

雲間張之象玄超纂輯

人部

哀傷

俞顯卿子如補訂
王　徹叔朗
王國材伯達校正
俞顯謨子昭
王　頫玄弢參閱
陳　甲伯子

思慕詩

文章叙録曰文帝崩吳質思慕作詩二云

愴愴懷殷憂殷憂不可居徙倚不能坐出入步踟躕念蒙聖主恩榮爵與衆殊自謂永終身志氣甫當舒何意中見棄棄我就黃壚穢穢靡所恃淚下如連珠隨沒無所益身死名不書慷慨自俛仰庶幾列丈夫

吳質

七哀詩二首

北芒五臣作邙何壘壘高陵有四五借問誰家墳皆云漢世主恭文遙相望原陵鬱膴膴季世五臣作葉喪亂起賊盜如豺虎毀壞過一杯便房啟幽户珠柙一作匣離玉體珍寶

張載

見剽虜園寢化爲墟周墉無遺堵蒙龍荆棘生蹊逕登童豎狐兔窟其中蕪穢不復掃頹隴竝墾發萌隸營農圃昔爲萬乘君今爲丘中土感彼雍門言悽愴哀今五臣作往古

秋風吐商氣蕭瑟掃前林陽鳥五臣作鳥收和響寒蟬無餘音白露中五臣作朝夜結木落柯條森朱光馳北陸浮景忽西沈顧望無所見唯覩松栢陰肅肅高桐枝翩翩栖孤禽仰聽離鴻鳴俯聞蜻蛚吟哀人易感傷觸物增悲心丘隴日已遠纏綿彌思深憂來令髮白誰云愁可任徘徊向長風淚下沾衣襟

七哀詩　阮瑀

丁年難再遇富貴不重來良時忽一過身體爲土灰宴
宴九泉室漫漫長夜臺身盡氣力索精魂靡所能今本作迴
嘉殽設不御旨酒盈觴杯出壙望故鄉但見蒿與萊

哀詩　潘岳

灌如葉落樹邈若雨絶天雨絶有歸雲葉落何時連山
氣冒岡嶺長風皷松栢堂虛聞鳥聲室暗如日夕晝愁
奄逮昏夜思忽終昔展轉獨悲窮泣下沾枕席人居天
地間飄若遠行客先後詎能幾誰能弊金石

傷歌行

傷歌行　側調曲也古辭傷日月代謝
年命遒盡絶離知友傷而作歌也

昭昭素明月輝光燭我床憂人不能寐耿耿夜何長微
風吹閨闥羅帷自飄揚攬衣曳長帶屣履下高堂東西
安所之徘徊以彷徨翫春鳥翻南飛翩翩獨翱翔悲聲命
儔匹哀鳴傷我腸感物懷所思泣涕忽沾裳佇立吐高
吟舒憤訴穹蒼

悲歌　古辭

悲歌可以當泣遠望可以當歸思念故鄉鬱鬱纍纍欲
歸家無人欲渡河無船心思不能言腸中車輪轉

悲平城　王肅

悲平城驅馬入雲中陰山常晦雪荒松無罷風

悲彭城　祖瑩

北史曰尚書令王肅於省中詠悲平城詩彭城王勰甚嗟其美欲使更詠乃失語云公可更爲誦悲彭城詩肅戲勰云何意呼悲平城爲彭城也勰有慙色瑩在座即云悲彭城王公自未見肅云可爲誦之瑩應聲爲之肅甚嗟賞勰亦大悅

悲彭城楚歌四面起屍積石梁亭血流雖水裏

宋人歌

檀道濟宋之良將有威名爲敵所畏宋主疑而殺之時人哀而作歌

可憐白浮鳩枉殺檀江州

丁督護歌六首　宋孝武帝

一曰阿督護宋書樂志曰督護歌者彭城內史徐逵之爲豫州所殺宋高祖使府內直督護丁旺收斂殯埋之逵之妻高祖長女也呼旺至閣下自問殮送之事每問輒歎息曰丁督護其聲哀切後人因其聲廣爲曲焉唐書樂志曰丁督護晉宋間曲也今歌是宋孝武帝所製云

督護北征去前鋒無不平朱門垂高蓋永世揚功名

洛陽數千里孟津流無極辛苦戎馬間別易會難得

督護北征去相送落星墟帆檣如芒檉督護今何渠

聞歡去北征相送直瀆浦只有淚可出無復情可吐

督護初征時儂亦惡聞許願作石尤風四面斷行旅

黃河流無極洛陽數千里坎軻戎旅間何由見歡子

作王金珠

吳聲獨曲二首

南齊時朱碩仙善歌吳聲讀曲武帝出遊鍾山幸何美人墓碩仙歌丨丨帝神色不悅曰小人不遜弄我時朱子尚亦善歌復爲一曲丨丨於是俱蒙厚賚

朱碩仙

二憶所歡時緣山破芿荏山神感儂意盤石銳鋒動

朱子尚

曖曖日欲冥歡騎立踟躕太陽猶尚可且願停須臾

咸陽王歌

北史曰後魏景明中咸陽王禧謀逆伏誅後宮人爲之歌其歌遂流於江表北人之在齊者聞弦管奏之莫不灑泣

可憐咸陽王柰何作事誤金牀玉肌不能眠夜踏霜與露一作夜起踏霜露洛水湛湛彌岸長行人那得渡

悲從弟仲德

陶淵明

銜哀過舊宅悲淚應心零借問爲誰悲懷人在九冥禮服名羣從恩愛若同生門前執手時何意爾先傾在數竟未免爲山不及成慈毋沈哀疚二胤纔數齡雙位委空館朝夕無哭聲流塵集虛坐宿草旅前庭階除曠遊迹園林獨餘情翳然乘化去終天不復形遲遲將迴步惻惻悲襟盈

除弟服　　顏延之

徂沒離二秋掩泣備三冬往辰緬難紀來筭忽易窮升沒淹朞晦灑掃易禮容縞衣變余體長逝歸爾躬

李夫人及貴人歌　　陸厥

屬車桂席塵豹尾香烟滅彤殿向蘼蕪青蒲復萎絕坐萎絕對蘼蕪臨丹（一作玉）階泣椒塗寡鶴羈雌飛且止雕梁翠壁網蜘蛛洞房明月夜對此涣如珠

悼亡詩三首　　潘岳

荏苒冬春謝寒暑忽流易之子歸窮泉重壤永幽隔私懷誰克從淹留亦何益僶俛恭朝命迴心反初役望廬思其人入室想所歷幃屏無髣髴翰墨有餘跡流芳未及歇遺挂猶在壁悵怳如或存周遑（五臣作惶）忡驚惕如彼翰林鳥雙栖（五臣作飛）一朝隻如彼游川魚比目中路析春風緣隙來晨霤承簷滴寢息何時忘沈憂日盈積庶幾有時衰莊缶猶可擊

皎皎窻中月照我室南端清商應秋至溽暑隨節闌凜凜涼風升始覺夏衾單豈曰無重纊誰與同歲寒歲寒無與同朗月何朧朧展轉盻枕席長簟竟床空床空委清塵室（一作空）虛來悲風獨無李氏靈髣髴覩爾容撫衿長歎息不覺涕霑（五臣作淚沾）胷霑胷安能已悲懷從中起

寢興目存形遺音猶在耳上慘東門吳下愧蒙莊子賦
詩欲言志此志難具紀命也可柰何長戚自令鄙
曜靈運天機四節代遷逝淒淒朝露凝烈烈夕風厲柰
何悼淑儷儀容永潛翳念此如昨日誰知已卒歲改服
從朝政哀心寄私制茵幬張故房朔望臨爾祭爾祭詎
幾時朔望忽復盡衾裘一毀撤千載不復引壑壑暮月
周戚戚彌相愍悲懷感物來泣涕應情隕駕言陟東阜
望墳思紆軫徘徊墟墓間欲去復不忍徘徊不忍去徙
倚步踟躕落葉委埏側枯荄帶墳隅孤魂獨煢煢安知
靈與無投心遵朝命揮涕強就車誰謂帝宮遠路極悲

有餘

悼亡

沈約

去秋三五月今秋還照梁一作房今春蘭蕙草來春復吐
芳悲哉人道異一謝永銷亡簾屏既毀撤一作屏筵空有設帷
席更施張游塵掩虛座孤帳覆空床萬事無不盡徒令
存者傷

同前

薛德音

鳳樓簫曲斷桂帳瑟絃空畫梁纔照日銀燭已隨風苔
生履跡處花沒鏡塵中唯餘長簟月永夜何朦朧

悼室人十首

江淹

佳人永暮矣隱憂遂歷茲寶燭夜無華金鏡晝恒微桐
葉生綠水霧天流碧滋蕙弱芳未空蘭深鳥思時湘醽
徒有酌意塞不能持
適見葉蕭條已復花菴鬱帳裡春風湯簷前還燕拂垂
涕視去景摧心向徂物今悲輙流涕昔歡常飄忽幽情
一不弭守歎誰能慰
夏雲多雜色紅光鑠蕤鮮苒弱屏風草潭拖曲池蓮黛
葉鑒深水丹華香碧烟臨綵方自弔擘氣以傷然命知
悲不絕恒如注海泉
駕言出遊衍冀以滌心胷復值煙雨散清陰帶山濃素
沙匝廣岸雄虹冠尖峯出風舞森桂落日曖圓松還結
生不念楚客獨無容
秋至擣羅紈淚滿未能開風光肅入户月華爲誰來結
眉向珠網瀝思視青苔鬢局將成葆帶減不須催我心
若涵煙葢蘊滿中懷
窻塵歲時阻閨蕪日夜深流黃夕不織寧聞梭杼音凉
藹漂虛座清香盪空琴蜻引知寂寥蛾飛測幽陰乃抱
生死悼豈伊離別心
顥顥氣薄暮蔌蔌清衾單階前水光裂樹上雪花團庭
鶴哀以立雲雞肅且寒方東有苦淚承夜非膏蘭從此

永黷削萱葉焉能寬

杼悲情雖滯送往意所知空座幾時設虛帷無久垂暮氣亦何勁嚴風照天涯夢寐無端際慽恍有分離意念每失乖徒見四時虧

神女色姱麗乃出巫山湄逶迤羅袂下鄣日望所思佳人獨不然户牖絶錦綦感此增嬋娟屑屑涕自滋清光澹且減低意守空帷

二妃麗瀟湘一有乍一無佳人承雲氣無下此幽都當追帝女迹出入泛靈輿掩映金淵側遊豫碧山隅曖然時將罷臨風返故居

除婦服詩　孫楚

集云婦胡母氏也世說曰孫子荆除婦服作詩以示王武子王曰未知文生於情情生於文覽之悽然增伉儷之重

時邁不停日月電流神爽登遐忽已一周禮制有叙告除靈丘臨祠感痛中心若抽

和張記室源傷往　江總

集作傷佳人

小婦當壚夜夫聟凱歸年正歌千里曲翻入九重泉機中未斷素瑟上本留絃空帳臨窻掩孤燈向壁燃還悲寒隴曙一作樹松短未生烟

傷往二首　庾信

見月長垂淚看花定斂眉從今一別後知作幾年悲
鏡塵言苦厚蟲絲定幾重還是臨窻月今秋迴照松

代人傷往二首

青田松上一黃鶴相思樹下兩鴛鴦無事交渠更相失
不及從來莫作雙
雜樹本唯金谷苑諸花舊滿洛陽城正是古來歌舞處
今日看時無地行

和樊晉陵傷妾　陰鏗

畫梁朝日盡芳樹落花辭忽以千金笑長作九泉悲鏡
前塵劇粉機上網多絲戶餘雙入燕床有一空帷名香
不可得何見返魂時

爲徐陵傷妾　何曼才

遲遲衫掩淚憫憫恨縈胷無復專房日猶望下山逢

傷美人　梁簡文帝

昔聞倡女別蕩子無歸期今似陳王歎流風難重思翠
帶留餘結苔階沒故基圖形更非是夢見反成疑燻鑪
含好氣庭樹吐花滋香燒日有歇花落無還時

思子詩　潘岳

造化甄品物天命代虛盈李何念稚子懷奇隕幼齡追
想存髣髴感道傷中情一往何時還千載不復生

出郡傳舍哭范僕射三首　任昉

平生禮數絕式瞻在國楨須一朝萬化盡猶我故人情待時屬興運王佐俟民英結歡三十載生死一交情攜手遁衰孽接景事休明運阻衡言革時泰玉階平濬沖得茂彥夫子值狂生伊人有淫渭非余揚濁清將乘不忍別欲以遣離情不恐一辰意千齡萬恨生已矣平生事詠歌盈篋笥兼復相嘲謔常與虛舟值何時見范侯還叙平生意弗覩朱顏改徒想平生人寧與子別幾辰經塗不盈旬曹知安歌日非君撤瑟晨已矣余何歎輟春哀國均

哭吳興柳惲　何遜

南州擅荆梓上國稱羽儀伊人以戴德李公傷在期遠識内無慍深衷外有規一作窺清文窮麗則弘論盡高奇多能誠所貴小善聊復爲百步均射葉八體妙臨池曲悟同神解龜謀信有知入朝耿長劒出牧盛層麾納言信加首豐貂亦在移霞區兩借寇貪泉一舉扈翰飛矯未極朝露溘先危以茲舊館想況乃西日垂蔓草生車轍枯木臥崩坻樽酒誰爲滿靈衣空自披眷言尋惠好慟哭悲路岐含毫徒有屬掩管竟無摛

哭陳昭　何胥

思人適舊館寂寞非一源無復酣歌樂空餘鷰雀喧落暉隱窮巷秋風生故園撫孤空對此零淚欲奚言

在陳旦解酲共哭顧舍人　江總

獨酌一樽酒高詠七哀詩何言蒿里別非復竹林期堦荒鄭公草户閒董生帷人隨暮一作朝槿落客共晚鶯悲年髮兩如此傷心詎一作獨幾時

哭魯廣達　前人

南史曰廣達陳之良將也至德二年爲侍中中領軍賀若弼進軍鍾山廣達力戰及韓擒乘勝破宮城廣德被執入隋以憤慨卒江總撫柩慟哭題其棺云

黃泉雖抱恨白日自留名悲君感義死不作負恩生

和約法師臨友人歷代吟譜云慧約字德素有哭范荀詩[illegible]迺以此爲慧約作或別有考也　陶弘景

我有數行淚不落十餘年今日爲君盡併灑秋風前

傷友　吳均

可憐桂樹枝懷芳君不知摧折寒山裏遂死無人窺

寡婦　魏文帝

友人阮元瑜早亡傷其妻孤寡爲作此詩

霜露紛兮交下木葉落兮淒淒候鴈叫兮雲中歸燕翩兮徘徊妾心感兮惆悵白日急兮西頹守長夜兮思君一作君思魂一夕兮九乖悵延佇兮仰視星月隨兮天迴徒

引領兮入房竊自憐兮孤栖願從君兮終沒愁何可兮
久懷

懷舊詩九首

傷王融

元長秉奇調弱冠慕前蹤眷言懷祖武一簣望成峯途
艱行易跌命舛志難逢折風落迅羽流恨滿青松

沈約

傷謝朓

吏部信才傑文峰振奇響調與金石諧思逐風雲上豈
言陵霜質忽隨人事往尺璧爾何冤一旦同丘壤

傷庾杲之

左一作右率馥時譽秀出冠朋儕聲茲千仞氣振此百尋
條蘊藉含文雅散朗溢風蕤楸檟一作悟今已合容範尚
昭昭

傷王諶

長史體閑任坦蕩無外求持身非詭遇應物有虛舟心
從朋好盡形爲歡宴留歡宴未終畢零落委山丘

傷虞炎

東南既擅美洛陽復稱才攜手同歡宴比迹共遊陪事
隨短秀落言歸長夜臺

傷李珪之

少府懷貞節忘軀濟所奉吏道勤不息繁文長自擁既
關優孟歌身沒誰爲寵

傷韋景猷

韋叟識前載博物備戎華稅驂止營校淪跡委泥沙始
知庸聽局方悟大音賒

傷劉渢 藝文作佩

處和無近累天然有勝質蕭瑟負高情耿介懷秋實義
貴良爲重蘭摧非所恤一罷平生言寧知攜手日

傷胡諧之

豫州懷風範綽然標雅度處約志不渝接廣情無忤頡
頏事刀筆紛綸遞朱紫美志同山阿浮年迫朝露

傷內弟劉常侍

江淹

金璧自蕙質蘭杜信嘉名丹綵既騰迹華萼故揚聲伊
余方罷秀歎息向君榮誰疑春光昃何遽秋露輕遠心
惜近路促景怨長情風至承衣袖泠況復蟪蛄鳴白露泫
漢沼明月空漢生長悲離短意惻切吟空庭注欲東郊
外流涕北山坰

傷韋侍讀

張正見

懷經傳北海蘊義盛西河高峰落迴照逝水沒驚波柳
下悲風急山陽秋氣多宿草摧書帶寒松脆女蘿無復

華陰市空餘蒿里歌

傷章公大將軍 章字上疑有闕文　何胥

百萬橫行罷三千白日新短簫應出塞長笛反驚隣槐庭慘芳樹舞閣思陽春所悲金谷妓坐望玉關人

和王少保遙傷周處士　庾信

冥漠爾遊岱悽凉余向秦雖言異生死同是不歸人昔余仕冠蓋值子避風塵望氣求眞隱伺關待逸民忽聞泉石友芝桂不防身悵然張仲蔚悲哉鄭子眞三山猶有鶴五柳更應春遂令從渭水投弔往江濱

傷王司徒褒　前人

昔聞王子晉輕舉逐神仙謂言君積善還得嗣前賢四海皆流寓非爲獨播遷豈意中台坼君當風燭前自君鐘鼎族江東 一作南 三百年寶刀仍世載琱戈本舊傳綠紱紆槐綬黃金飾侍蟬地建忠臣國家開孝子泉自能枯木潤足得流水圓以君承祖武諸侯無閒然青衿已對日童子即論天潁陰珠玉麗河陽脂粉妍名高六國共價重十城連辯足觀秋水文堪題馬鞭 題都季切說文去走頓也 迴鸞抱書字別鶴繞禽絃擁旄裁甸服垂帷非被邊靜亭空繫馬閑烽直起煙不廢披書案無妨坐釣船茂陵忽多病淮陽實未痊侍醫逾默默神理遂綿綿永別張

平子長埋王仲宣栢谷移松樹陽陵買墓田陝路秋風起寒堂已颯焉丘楊一搖落山火即時燃昔爲人所羨今爲人所憐世途旦復旦人情玄又玄故人傷此別留恨滿秦川定名於此定全德以斯全唯有山陽笛悽余思舊篇

思舊銘　庾信

歲在攝提星居監德（一作鶉首）梁故觀寧侯蕭永卒嗚呼哀哉人之滅（一作戚）也既非金石所移士之悲也寧有春秋之異高臺已傾稷下有聞琴之泣壯士一去燕南有擊筑之悲項羽之晨起帳中李陵之徘徊岐路韓王孫之質趙楚公子之留秦無假窮秋于時悲矣況復魚飛武庫預有棄甲之徵鳥伏翟泉先見橫流之肇（一作兆）星紀吳亡庚辰楚滅紀侯大去鄅子無歸原隰載馳輠（一作轘）轅長別（一作往）甲裳失矣餘皇棄焉河傾（一作流）酸棗杞梓與樗櫟俱流海淺蓬萊魚鼈與（一作共）蛟龍共（一作竝）盡焚（一作燃）香複道詎假遊魂載酒屬車寧消愁氣芝蘭蕭艾之秋形殊而共（一作竝）瘁羽毛鱗介之怨聲異而俱哀所謂天乎乃曰蒼蒼之氣所謂地乎其實摶摶（一作摶摶）之土怨之徒也何能感焉彫殘殺翮無所假於風飈零落春枯不足頌於霜露幕府昔開賢俊翹首爲羈終歲門人

謝焉至於（一作反乎）東首告辭西陵長往山陽車馬望別郊門潁川賓客遙悲惋（一作私）路嵇叔夜之山庭（一作廬）尚多楊柳王子猷之舊徑唯餘竹林王孫葬地方爲長樂之宮烈士埋冤即是將軍之墓昔嘗歡宴風月留連追憶平生宛然心目及乎垂翅秦川關河羈旅降乎悲谷之景實有憂生之情美酒酌焉猶思建鄴之水鳴琴在操終思華亭之鶴重爲此別鳴呼甚哉麟亡星落月死珠傷觀聲豐耻芝焚蕙歎所望鍾沈德水聲（一作望）出風雲劒沒豐城氣存（一作連）牛斗潛然思舊乃作銘云風雲上慘舟壑潛移駿騮霜露君子先危紀侯大去懷王不返

玉樹長埋風流遂遠荀伯舊（一作鄉故）縣慶封餘邑萬里歸（一作傷）冤修門詎入墳橫（一作城連）武庫山枕盧龍思歸道遠返葬無從徒留送鴈空靡長松平陵之東無復梧桐松聲蕭瑟長起秋風疇昔隆貴提携（一作慘舒）語默託情嵇阮（一作琴）風雲相得有酒如澠終溫且克朝陽落鳳大野傷麟佳城鬱鬱流寓於秦山陽相送唯餘故人孀機婺緯獨鳳（一作鸞）孤鸞閨深夜靜風高月寒（一作風月俱寒）生平已矣懷舊（一作故）何期匣中絃絕（一作斷）隣人笛悲昔爲幕府今成總帷

和許給事傷牛尚書弘　劉斌

名臣不世出百工之所求況乃非常器遭逢興運秋符
彩照千里銓衡綜九流經綸資博物樽俎寄皇猷韶護
傾復理典禮紊還脩雖貞棟梁任兼好藝文游佇聞和
鼎實行當奉介丘高衢翻稅駕閱水遽遷舟傳呼更何
日曳履聞無由歸冤藐脩路征棹厭邦溝林薄長風慘
江上寒雲愁夜臺終不曙遺芳徒自留

傷顧學士　孔紹安

迢遞雙峭道超忽三川湄此中俱失路思君不可思遊
人行變橘逝者遽焚芝憶昔江湖上同詠子衿詩何言
陵谷徙翻驚隣笛悲陳根非席升總帳異書帷與善成
空詭殲良信在茲今日嚴夫子哀命不哀時

送葬　何遜

王尚書瞻祖日

昱昱丹旐振亭亭素蓋立金鐸讙已鳴龍輴將復入華
臺日未徙荒墳路行濕已矣將何如賓馭皆灑泣

和陽一作楊侯送袁金紫葬　張正見

玄泉開隧道白日照佳城一朝嗟此路千載幾傷情秋
氣一雨作悲松色淒風咽挽聲歸雲向谷晚還柳背山輕
唯當三五夜龍月暫時明

送觀寧侯葬　王褒

蒙羽高峻極淮泗導清源刑茅廣裂地跗萼盛開蕃紛
綸彤雘彩從容瓊玉溫衝飈搖栢榦烈火壯曾崑疇昔
同羇旅辛苦涉凉暄觀風方聽樂垂淚遽傷魂造舟虛
客禮高閈掩賓垣桂樹思公子芳草惜王孫今晨向郊
郭猶似背轘轅丹旐書空位素帳設虛樽楚琴南操絕
韓書舊說存西靡傷新樹東陵惜故園自憐悲谷影彌
愴一作念玉關門餘輝盡天末夕霧擁一作起山根平原看
獨樹臯亭望列村寂寥還蓋靜荒茫歸路昏挽鐸已流
唱歌童行自喧睠言千載後誰將遊九原

送劉中書葬　前人

昔別傷南浦今歸去北邙書生空託夢久客每思鄉塞
近邊雲黑塵昏野日黃陵谷俄遷變松栢易荒凉題銘
無復迹何處驗龜長

送炅法師葬　庾信

龍泉今日掩石洞即時封工匣摧談柄懸河洛辯鋒香
爐猶是栢塵尾更成松郭門未十里山迴已數重尚聞
香閣梵猶聽竹林鍾送客風塵擁寒郊霜露濃性靈如
不滅神理定何從

古詩類苑卷之九十一

古詩類苑卷之九十二

雲間張之象玄超纂輯

人部

賢媛

俞顯卿子如補訂

王　徽叔朗

王國材伯達校正

俞顯謨子昭

王　頲玄駿參閱

陳　甲伯子

河激歌

列女傳曰女娟者趙河津吏之女也簡子南
擊楚津吏醉臥不能渡簡子怒欲殺之娟懼
持檝走前曰願以微軀易父之死簡子遂釋
不誅將渡用檝者少一人娟攘拳操檝而請
簡子遂與渡中流爲簡子發河激之歌簡子
歸納爲夫人

升彼河兮而觀清水楊波兮冥冥濤求福兮醉不醒
誅將加兮妾心驚罰既釋兮濟乃清妾持檝兮操其維
蛟龍助兮主將歸呼來櫂兮行勿疑

石崇

楚妃歎

蕩蕩大楚跨土萬里北據方城南接交趾西撫巴漢東
被海浜五侯九伯是疆是理矯矯莊王淵渟嶽峙冕旒
垂精充纊塞耳韜光戢曜潛默恭已內委樊姬外任孫
子猗猗樊姬體道履信既紐虞丘九女是進杜絕邪佞
廣啟令胤割歡抑寵君之不吝不吝實難可謂知幾化
自近始著於閨闈光佐霸業邁德揚威羣后列辟式瞻
洪規譬彼江漢百川咸歸萬邦作歌身沒名飛

豔歌行

傅玄

日出東南隅照我秦氏樓秦氏有好女自字爲羅敷首

戴金翠飾耳綴明月珠白素爲下裙丹霞爲上襦一顧
傾朝市再顧國爲虛問女居安在堂在城南居青樓臨
大巷幽門結重樞使君自南來駟馬立踟躕遣吏謝賢
女豈可同行車斯女長跪對使君言何殊使君自有婦
賤妾有鄙夫天地正厥位願君改其圖

秦女休行　左延年

步出上西門遙望秦氏廬秦氏有好女自名爲女休休
一作始年十四五爲宗行報讐左執白楊刃右據宛魯矛
讐家便東南仆僵秦女休西上山上山四五里關
吏呵問女休女休前置一作致詞平生爲燕王婦於今爲
詔獄囚平生衣參差當今無領襦明知殺人當死兄言
快快弟言無道憂女休堅詞爲宗報讐死不疑殺人都
市中徼我都巷西丞卿羅一有列字東向坐女休悽悽曳梏
前兩徒夾我持刀刀五尺餘刀未下臚臚擊鼓赦書下

傳　玄

龐一作秦氏有烈婦義聲馳雍涼父母家有重慫讐人暴
且彊雖有男兄弟志弱不能當烈女念此痛丹心爲寸
傷外若無意者內潛思無方白日入都市慫家如平常
匿劒藏白刃一奮尋身僵身首爲之異處伏屍列肆旁
肉與土合成泥灑血濺飛梁猛氣上干雲霓讐黨失守

爲披攘一市稱烈義觀者收淚竝慨忼百男何當益不如一女良烈女直造縣門云父不幸遭禍殃今讐身以分裂雖死情益揚殺人當伏法義不苟活隳舊章縣令解印綬令我傷心不忍聽刑部垂頭塞耳令我吏舉不能成烈著希代之績義立無窮之名夫家同受其祚子子孫孫咸享其榮今我作歌詠高風激揚壯發悲且清

魯敬姜讚　左貴嬪

邈矣敬姜含德之英于行則高于理期明垂訓子宗厲發奇聲宣尼三歎萬代遺馨

荆武王夫人鄧曼讚　前人

天道惡盈極數則微邈哉鄧曼心映禍機覩兆歎亡考德知衰賢智卓殊邈哉難追

狂接輿妻讚　前人

接輿高潔懷道行謠妻亦氷清同味玄昭遺俗榮津志遠神遼

齊杞梁妻讚　前人

遭命不改逢時險屯夫卒莒場郊弔不賓哀崩高城訴情穹旻遂赴淄川託軀清津

孟軻母贊　前人

鄒母善道三從成教隣止庠序俎豆是効斷織激子廣

以墳奧聰達知禮敷述聖道

齊義繼母贊　前人

聖教玄化禮貴信誠至哉繼母行合典經不遺宿諾義割私情表德來裔垂則後生

母孫氏公孫夫人贊　滔鈕

夫人姓公孫氏會稽剡人也夫人資三靈之淳懿誕華宗之澄粹奇朗照於齠齔四教成於弱笄慈恩温恭行有秋霜之潔祇心制節性同青春之和敦悅憲章動遵禮規居室則道齊師氏有行則德配女儀禮服有盈邊豆無闕

猗歟夫人天姿特挺行高氷潔操與霜整性揚蘭芳德振玉頴猗彼瓊林奇翰有集展彼碩媛含德來綺動與禮遊靜以義立

婦德箴　王廣

團圓明月魄滿則缺亭亭暉曜過則逝天地猶有盈虧況華豔之浮孽是以淑女鑒戰戰乾乾相彼七出順話言懼茲屋漏畏斯新垣在昧無愧幽不改虔

德剛贊　左貴嬪

溫溫德剛寔秉道純履此聖義體此敦仁篤物博好靡疎靡親九族懷附邦邑望塵貴實賤華尚素安貧雖在

崇高必若平民匪道之榮飾之譽謂之謗
身惟義是存雅道是遵

德柔頌　前人

邈邈德柔越天之剛神以知來智以藏往令純溥生允
矣君子展也大成執德純粹嶽峻川渟履行高厲蕩乎
其平敦興聖道率正不傾令聞不已載路厥聲

貞節　梁簡文帝

貞女引

借問懷春臺百尺凌雲霧北有歲寒松南臨女貞樹庭
花對帷滿隙月依枝度但使明妾心無嗟坐遲暮

同前　沈約

貞女信無矯傍隣也見疑輕生本非惜賤軀良足悲傳
芳託嘉樹弦歌寄好詞

黃鵠歌

列女傳曰魯陶嬰者陶明之女也少寡養幼
孤無彊昆弟紡績爲產魯人或聞其義將求
焉嬰聞之恐不得免乃作歌明已之不更二
遂不敢復求

悲夫黃鵠之早寡兮七年不雙叶　宛頸獨宿兮不與衆
同夜半悲鳴兮想其故雄天命早寡兮獨宿何傷寡婦

念此兮泣下數行嗚呼哀哉兮死者不可忘飛鳥尚然兮況於貞良雖有賢雄兮終不同行叶

烏鵲歌二首見形管集一作青陵臺歌見九域志止前一首

韓憑戰國時爲宋康王舍人妻何氏美王欲之捕舍人築青陵臺何氏作烏鵲歌以見志遂自縊死

南山有烏北山張羅烏自高飛羅當柰何

烏鵲雙飛不樂鳳凰妾是賤人不樂宋王

答夫歌

韓憑妻

其雨淫淫河大水深日出當心康王得書以問蘇賀賀曰雨淫淫愁且思也河水深不得往來也日當心有死志也俄而憑自殺妻亦死○搜神記曰宋大夫韓憑取妻而美康王奪之俄而憑自殺妻乃陰腐其衣王與登臺遂自投臺下左右攬之衣不中手遺書於帶曰王利其生不利其死願以尸骨賜憑憑而合葬乎王怒弗聽使里人埋之冢相望也宿昔有交梓木生於二冢之端旬日而大合抱屈體相就根交於下又有鴛鴦雌雄各一恒栖樹上交頸悲鳴宋人哀之遂號其木曰相思樹

吳邁遠

詠杞梁妻

燈竭從初明蘭凋猶早薰扼腕非一代千載炳遺文貞夫淪昔役杜弔結齊君驚心眩白日長洲崩秋雲精微貫穹旻高城爲隤墳行人既迷徑飛鳥亦失羣壯哉金石軀出門形影分一隨塵壤消聲譽誰共論

秋胡行

傳玄

秋胡子娶婦三日會行仕宦既享顯爵保茲德音以祿
顧親韞此一作比黃金覩一好婦採桑路傍遂下黃金誘
以逢卿玉磨逾潔蘭動彌馨源流潔清水無濁波柰何
秋胡中道懷邪美此節婦高行巍哉哀哉可愍自投長
河

和秋胡行　一云和秋胡詩　前人

秋胡納令室三日宦他鄉皎皎潔婦姿冷冷守空房燕
婉不終夕別如參與商憂來猶四海易感難可防人言
生日短愁者苦夜長百草揚春華攘腕採桑柔桑素手尋
繁枝落葉不盈筐羅衣翳玉體回目流采章君子倦仕
歸車馬如龍驤精誠馳萬里既至一作去兩相忘行人悅
令顏借息此樹傍誘以逢卿喻遂下黃金裝烈烈貞女
忿言辭厲秋霜長驅及居室奉金升北堂母立呼婦來
歡情樂未央秋胡見此婦惕然懷探湯負心豈不慚永
誓非所望清濁必異源鳥凰不並翔引身赴長流果哉
潔婦腸彼夫既不淑此婦亦太剛

秋胡詩九首　樂府作秋胡行　顏延之

椅梧傾高鳳寒谷待鳴律影響豈不懷自遠每相匹嫕
彼幽閑女作嬪君子室峻節貫秋霜明艷侔朝日嘉運

燕居未及好（五城作歡）良人顧有違脫巾千里外結綬登王
畿戒徒在昧旦左右來相依驅車出郊郭行路正威遲
存爲久離別沒爲長不歸
嗟余怨行役三陟窮晨暮巖駕越風寒解鞍犯霜露原
隰多悲涼迴飈卷高樹離獸起荒蹊驚鳥縱橫去悲哉
遊宦子勞此山川路
超搖行人遠宛轉年運徂良時（五臣作人）爲此別日月方向
除孰知寒暑積倏俛見榮枯歲暮臨空房涼風起坐隅
寢興日已寒白露生庭蕪
勤役從歸願反路遵山河昔辭秋未素今也歲載華蠶
月歡（一作觀）時暇桑野多經過佳人從所務窈窕援高柯
傾城誰不顧弭節停中阿
年往誠思勞路遠濶音形雖爲五載別相與眛平生捨
車遵往路扈藻馳目成南金豈不重聊自意所輕義心
多苦調密比金玉聲
高節難久淹謁來空復辭遲遲前途盡依依造門基上
堂拜嘉慶入室問何之日暮行來（選作采）歸物色桑榆時
美人望昏至慚歎前相持
有懷誰能已聊用申苦難（補註作艱）離居殊年載一別阻河
關春來無時豫秋至恒早寒明發動愁心閨中起長歎

慘悽歲方晏日落遊子顏
高張生絕絃聲急由調起自昔枉光塵結言固終始如
何久爲別百行詈（善作愆）諸已君子失明義誰與偕沒齒
愧彼行露詩甘之長川汜

秋胡行二首　謝惠連

春日遲遲桑何萋萋紅桃含夭綠柳舒荑邂逅粲者游
（一作遲）渚戲蹊華顏易改良願難諧
係風捕影誠知不得念彼奔波意慮迴惑漢女倏忽洛
神飄揚空勤交甫徒勞陳王

和南海王殿下詠秋胡妻七首（樂府作秋胡行）

王融

日月共爲照松筠俱以貞佩紛甘自遠結鏡待君明且
協金蘭好方愉琴瑟情佳人忽千里幽閨積思生
景落中軒坐悠悠望城闕高樹升夕烟層樓滿初月光
陰非或異山川屢難越輟泣揜鉛姿搔首亂雲髮
傾魄屬徂火搖念待方秋涼氣承宇結明熠傃階流三
星亦虛暎四屋慘多愁思君如萱草一見乃忘憂
杼軸鬱不諧契濶彌新故朔風櫚上發寒鳥林間度客
遠乏衣裘歲晏饒霜露參差興別緒依遲起離慕
願言如可信行邁亦云反睇景不告勞瞻途寧遽遠何

以掩歸轍蠶妾專春晚送目亂前華馳心迷舊婉
椒珮容有結振芳跂路隅黃金徒以賦白珪終不渝明
心良自皎安用久踟躕遄車及枌巷流日下西虞
披帷悵有望出門遲所欲彼美復來儀慚顏變欣矚蘭
艾隔芳臭涇渭分清濁去去夫人子請殉川之曲

詠貞婦彭城劉氏八章　高允

渤海封卓妻劉氏彭城人成婚一夕卓宮於京師以事見法劉氏在家忽形夢想知卓已死哀泣不止經旬凶問果至遂憤歎而終時人比之秦嘉妻云高允念其義高而名不著乃爲之詩曰

兩儀正位人倫肇甄爰制夫婦宛業承先雖曰異族氣
猶自然生則同室終契黃泉
封生令達卓爲時彥內協黃中外兼三變誰能作配克
應其選實有華宗挺生淑媛
京野勢殊山川乖互乃奉王命載馳在路公務既弘私
義獲著因媒致幣遘止一暮
率我初冠眷彼弱笄形由禮比情以趣諧忻願難常影
跡易乖悠悠言邁戚戚長懷
時值險屯橫離塵網伏鑕就刑身分土壤千里雖遐應
如影響良嬪洞感發於夢想
仰惟親命俯尋嘉好誰謂會淺義深情到畢志守窮誓

不二醮何以驗之殞身是效
人之處世孰不厚正心存於義所重則輕結憤鍾心甘
就幽冥永捐堂宇長辭母兄
莊莊中野翳翳孤丘葛藟冥蒙荆棘四周理苟不昧神
必俱游異哉貞婦嬙世靡儔

昌平坂學問所
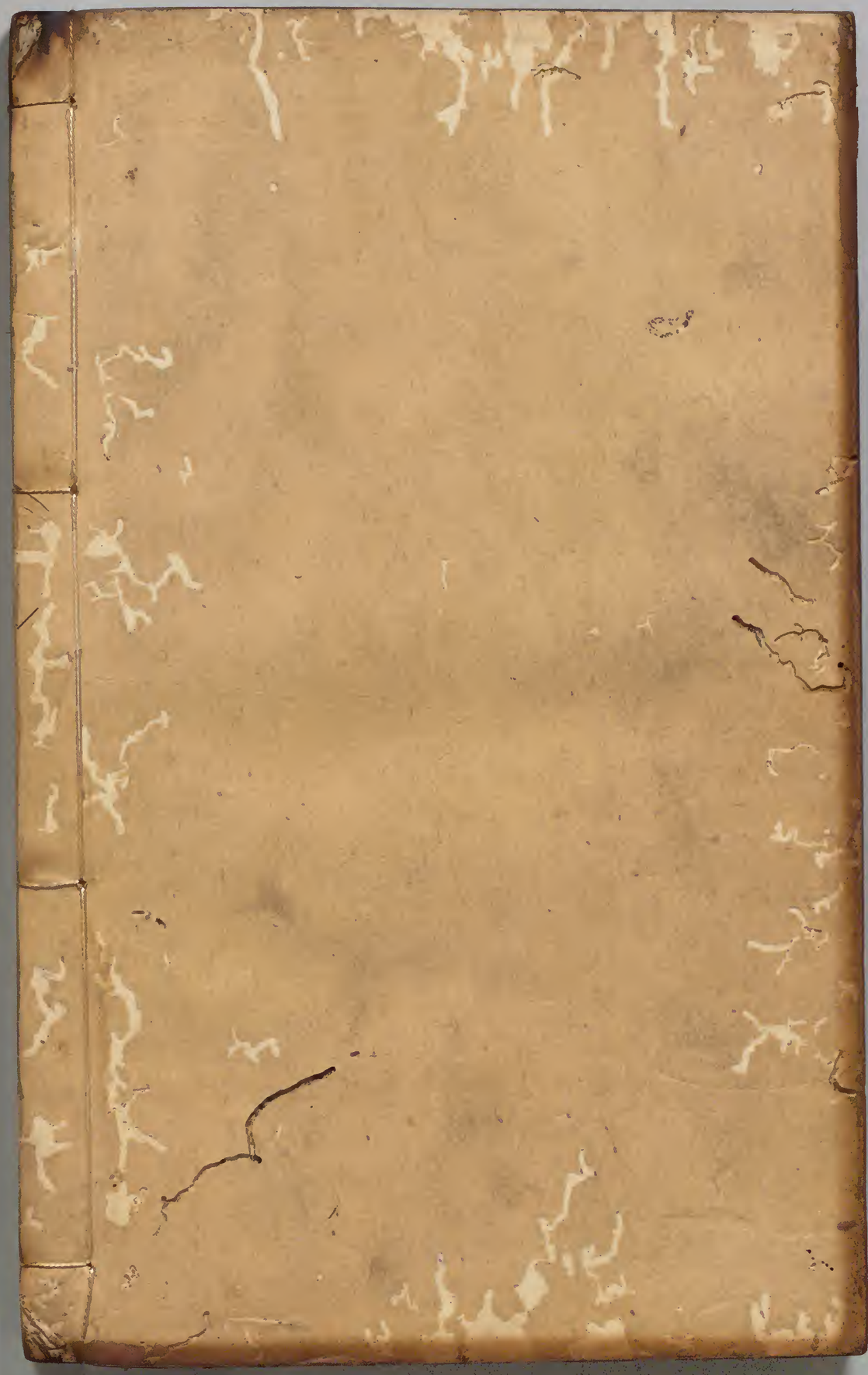
古詩類苑卷之九十二