

土佐セメント株式會社

設立明治四十一年八月、資本金壹千萬圓、一棟五拾圓、拂込高六百四拾萬圓、決算第四十三期昭和六年十一月

- 須崎營業所 高岡郡須崎町
津呂營業所 安藝郡室戸町
室戸營業所 安藝郡室戸町
甲浦營業所 安藝郡甲浦町

南海水力電氣株式會社

設立大正五年十月、資本金四拾萬圓、一棟五拾圓、積立金五十萬圓、配當前期年參分

- 同 長屋修吉
同 東京市外青山原宿
同 大塚市北郡高石

野村組

設立大正十二年十二月、目的海陸運送一般職工土木請負業、資本金五拾萬圓、一棟五拾圓

- 同 中山藤三郎
同 西成田端二

藤村捕鯨株式會社

設立明治四十三年三月、資本金拾參萬五千圓、一棟貳百圓

- 同 野村好之
同 野村好之

日本蠶具株式會社

設立昭和五年五月、資本金拾五萬圓、一棟貳拾圓

- 同 池田通水
同 高知西唐人

野村自動車株式會社

設立大正八年八月、資本金拾五萬圓、一棟五拾圓、諸積立金五萬圓、配當六年上壹割

- 同 野村久馬
同 野村久馬

藤村商船株式會社

設立昭和二年十一月、資本金拾萬圓、一棟五拾圓、配當前期年六分強

- 同 藤村六郎
同 藤村六郎

藤村製糸株式會社

設立大正六年十月、資本金拾萬圓、一棟五拾圓

- 同 坂本銀馬
同 坂本銀馬

豐榮土地建物株式會社

設立昭和三年一月、資本金拾萬圓、一棟五拾圓

- 同 松浦角次
同 松浦角次

丸三自動車會社

設立大正十三年一月、資本金拾萬圓、一棟五拾圓

- 同 吉岡喜太郎
同 吉岡喜太郎

三浦物産株式會社

設立大正七年十月、目的パルプ製紙原料諸種、林産物並米穀雜貨肥料資

- 同 野村好之
同 野村好之

大島樓

設立大正十四年六月、目的料理業、資本金拾五萬圓

- 同 大島清一
同 大島清一

福永工業株式會社

設立大正十二年十月、目的請負及機械製作並生繭採取、資本金拾五萬圓

- 同 西川清心
同 西川清心

丸共醸造株式會社

設立大正七年九月、資本金拾萬圓、一棟五拾圓、拂込高貳萬五千圓

- 同 吉田菊太郎
同 吉田菊太郎

三浦商工株式會社

設立大正七年六月、目的諸紙製造製紙原料並二藥品賣買、資本金七拾四

- 同 三浦重次
同 三浦重次

炭岡酒造株式會社

設立大正十一年六月、資本金拾萬圓、一棟五拾圓、拂込高貳萬五千圓

- 同 水原常次
同 水原常次

西山合名會社

設立大正八年十二月、目的米雜穀肥料砂糖製麥粉類油類、資本金拾四萬五千圓、諸積立金拾五萬七千七百

- 同 高知市東崎町
同 高知市東崎町

高知縣株式會社 下編五一

福岡縣

設立大正八年六月、目的吳服太物販、布洋反物糸綿販賣、資本金拾五萬圓

松川菱商會

設立昭和二年三月、目的石炭販賣、運、資本金拾萬圓

福岡縣之部

甘木銀行

設立明治二十九年四月、資本金六拾五萬圓、一拾五拾圓、拂込高四拾壹萬五千圓、諸積立金拾五萬六千九百圓、諸積立金壹萬九千九百圓、配當前期及前々期年八分

合資合名 行

監査役 諸方倉太郎 前期及前々期年八分

壹岐銀行

設立明治三十三年十一月、資本金壹百萬圓、一拾五拾圓、拂込高六拾貳萬五千圓、諸積立金貳拾四萬九千八百圓、諸積立金壹萬五千圓、配當前期及前々期年四分

生吉銀行

設立明治二十四年三月、資本金壹百貳拾萬圓、一拾五拾圓、拂込高六拾七萬八千圓、諸積立金貳拾九萬五千圓、諸積立金貳拾五萬五千圓、配當前期及前々期年八分

大溝銀行

設立大正九年九月、資本金五拾萬圓、一拾五拾圓、拂込高貳萬五千圓

嘉穂銀行

設立明治二十九年三月、資本金貳拾萬圓、一拾五拾圓、拂込高八拾參萬圓

宇美銀行

設立大正六年三月、資本金五拾萬圓、一拾五拾圓、拂込高八拾參萬圓

大石銀行

設立明治二十八年五月、資本金貳拾萬圓、一拾五拾圓、拂込高八拾參萬圓

下編五二二

營業品目

揮發油 各種油 各種礦油 各種油

機械工具 各種機器 各種材料



出光商會

支店 京城支店 下關支店 博多支店 若松支店 名古屋支店

支店 大連支店 臺北支店 基隆支店 高雄支店

電話 長三二〇番 一五八五番 一七六番 一七六番 一七六番 一七六番

資本金 壹千貳拾萬圓



株式會社

十七銀行

取締役 頭取 安田善兵衛
常務取締役 土屋長衛

福岡市博多橋口町五番地

電話 長 一三七一
一三三四
一三五六
一三六六
三〇三四
四四五

市内支店 萬町支店 住吉町支店
馬場新町支店 千代町支店
福岡市下土居町



株式會社

博多銀行

頭取 川崎肇
市外支店 久留米支店 基山支店
鳥栖支店 二日市支店
田代支店



電車 電燈 電力 自動車

資本金 五千萬圓

九州電氣軌道株式會社

小倉市京町

傍系會社

九州土地株式會社 資本金 六百萬圓

筑豊電氣軌道株式會社 資本金 五百萬圓

福岡縣銀行

Table listing bank branches and staff for various banks in Fukuoka Prefecture, including 福岡縣銀行, 筑紫銀行, 筑肥銀行, 筑前銀行, 博多銀行, 武石銀行, 田主丸銀行, 筑後銀行, and 筑豊貯蓄銀行. Includes details on capital, assets, and branch locations.

下編五二四

筑紫銀行

Table for 筑紫銀行 (Zukushi Bank) listing capital, assets, and branch locations in Fukuoka Prefecture.

筑肥銀行

Table for 筑肥銀行 (Zukufei Bank) listing capital, assets, and branch locations in Fukuoka Prefecture.

筑前銀行

Table for 筑前銀行 (Zukuzen Bank) listing capital, assets, and branch locations in Fukuoka Prefecture.

東羽銀行

Table for 東羽銀行 (Tohoh Bank) listing capital, assets, and branch locations in Fukuoka Prefecture.

野田銀行

Table for 野田銀行 (Nohta Bank) listing capital, assets, and branch locations in Fukuoka Prefecture.

博多銀行

Table for 博多銀行 (Hakata Bank) listing capital, assets, and branch locations in Fukuoka Prefecture.

武石銀行

Table for 武石銀行 (Tsuishi Bank) listing capital, assets, and branch locations in Fukuoka Prefecture.

田主丸銀行

Table for 田主丸銀行 (Tanjuu Bank) listing capital, assets, and branch locations in Fukuoka Prefecture.

筑後銀行

Table for 筑後銀行 (Zukugo Bank) listing capital, assets, and branch locations in Fukuoka Prefecture.

筑豊貯蓄銀行

Table for 筑豊貯蓄銀行 (Zukufu Chokusei Bank) listing capital, assets, and branch locations in Fukuoka Prefecture.

福岡縣銀行

Main table listing bank branches and staff for various banks in Fukuoka Prefecture, including 福岡縣銀行, 筑紫銀行, 筑肥銀行, 筑前銀行, 博多銀行, 武石銀行, 田主丸銀行, 筑後銀行, and 筑豊貯蓄銀行. Includes details on capital, assets, and branch locations.

下編五一五

福岡縣銀行

Table listing bank branches and staff for 北豊銀行, 三池銀行, 三奈木銀行, 御笠銀行, and 水田銀行. Includes details on capital, assets, and branch locations.

下編五一六

宮野銀行

Table listing bank branches and staff for 宮野銀行, 明十銀行, 八女銀行, 彌壽銀行, and 柳河銀行. Includes details on capital, assets, and branch locations.

福岡縣銀行

下編五一七

木佐木支店 三浦郡木佐木村 電話三〇五
支店長 川村茂樹
大牟田支店 大牟田市四町 電話三一四
支店長 中島種樹
支店 山門郡柳河町 電話四六六
支店長 山口友雄
支店 三浦郡大川町 電話三〇四
支店長 三浦郡大川町

株式吉井産業銀行

設立大正二年十月、資本金五拾萬圓、
一株五拾圓、拂込高參拾萬圓、諸積立
金參萬八千七百圓、諸積り金貳拾七
萬參千圓、配當前期及前々期年參分
專務取締役 本松常藏
取締役 浮羽郡江南村 藤野常藏
監査役 橋本茂樹 佐藤茂樹
同 鳥越密三 小橋次三
同 行徳真三 小島宜三
支店長 右野吉井町 一光郎助
支店 右野吉井町

阿部酒造株式會社

設立大正十四年四月、資本金五拾萬
圓、一株五拾圓、拂込高貳拾萬圓
取締役 阿部永知 大牟田馬場
同 山門郡瀨高町 阿部永知
同 山門郡瀨高町 阿部永知
監査役 樹永美 右野吉井町
同 樹永美 右野吉井町

株式荒津商店

福岡市下鎮町 電話三〇四〇(代表)

曙漁業株式會社

設立大正十一年六月、資本金貳拾萬
圓(拂込高)、一株五拾圓、諸積立金壹
萬參千圓 電話七三〇
支店長 小倉結屋
支店 浦上
支店 國司
支店 岩本千代馬
支店 同、富野
支店 同、代増
支店 同、中野
支店 同、高知縣安藝郡甲之
支店 同、浦上

朝倉畜産株式會社

設立大正元年十一月、資本金貳拾萬
圓、一株五拾圓、拂込高七萬五千圓
取締役 朝倉郡金川村 朝倉郡金川村
同 三笠牛次郎 朝倉郡龍城村
同 別府眞人 朝倉郡龍城村
同 同、三奈木村 朝倉郡龍城村
同 同、甘木町 朝倉郡龍城村
同 同、石橋智正 朝倉郡龍城村
同 同、津熊正太郎 朝倉郡龍城村
同 同、大隈清嘉 朝倉郡龍城村
同 同、大隈清嘉 朝倉郡龍城村

朝倉中央製絲株式會社

設立大正八年十一月、資本金貳拾萬
圓(拂込高)、一株五拾圓
取締役 朝倉郡甘木町 朝倉郡甘木町
同 同、甘木町 朝倉郡甘木町
同 同、甘木町 朝倉郡甘木町
同 同、甘木町 朝倉郡甘木町
同 同、甘木町 朝倉郡甘木町
同 同、甘木町 朝倉郡甘木町
同 同、甘木町 朝倉郡甘木町
同 同、甘木町 朝倉郡甘木町

朝倉軌道株式會社

設立明治四十年六月、資本金四拾七
萬五千圓、一株五拾圓、拂込高參拾八
萬圓
取締役 朝倉郡三輪村 朝倉郡三輪村
同 同、三輪村 朝倉郡三輪村
同 同、三輪村 朝倉郡三輪村
同 同、三輪村 朝倉郡三輪村
同 同、三輪村 朝倉郡三輪村
同 同、三輪村 朝倉郡三輪村
同 同、三輪村 朝倉郡三輪村
同 同、三輪村 朝倉郡三輪村

朝倉合同運送株式會社

設立昭和六年二月、資本金拾萬圓、一
株五拾圓、拂込高貳萬五千圓
取締役 朝倉郡甘木町 朝倉郡甘木町
同 同、甘木町 朝倉郡甘木町
同 同、甘木町 朝倉郡甘木町
同 同、甘木町 朝倉郡甘木町
同 同、甘木町 朝倉郡甘木町
同 同、甘木町 朝倉郡甘木町
同 同、甘木町 朝倉郡甘木町
同 同、甘木町 朝倉郡甘木町

麻生商店

設立大正七年六月、目的石炭採掘
販賣、資本金壹千五百萬圓、一株五拾
圓、拂込高壹千壹百七拾萬圓
取締役 麻生太次郎 右飯塚市
同 野見山米吉 右飯塚市
同 右飯塚市 右飯塚市
同 右飯塚市 右飯塚市
同 右飯塚市 右飯塚市
同 右飯塚市 右飯塚市
同 右飯塚市 右飯塚市
同 右飯塚市 右飯塚市

井上喜商店

設立大正八年十一月、目的給具染料
藥品、資本金貳拾萬圓、一株五拾圓
取締役 井上清次郎 右飯塚市
同 井上清次郎 右飯塚市
同 井上清次郎 右飯塚市
同 井上清次郎 右飯塚市
同 井上清次郎 右飯塚市
同 井上清次郎 右飯塚市
同 井上清次郎 右飯塚市
同 井上清次郎 右飯塚市

飯塚住宅株式會社

設立大正九年一月、資本金拾萬圓(拂
込高)、一株貳拾圓
取締役 飯塚市飯塚 飯塚市飯塚
同 飯塚市飯塚 飯塚市飯塚
同 飯塚市飯塚 飯塚市飯塚
同 飯塚市飯塚 飯塚市飯塚
同 飯塚市飯塚 飯塚市飯塚
同 飯塚市飯塚 飯塚市飯塚
同 飯塚市飯塚 飯塚市飯塚
同 飯塚市飯塚 飯塚市飯塚

井上度量衡器製作株式會社

設立大正十年八月、資本金拾萬圓(拂
込高)、一株五拾圓
取締役 井上清次郎 右飯塚市
同 井上清次郎 右飯塚市
同 井上清次郎 右飯塚市
同 井上清次郎 右飯塚市
同 井上清次郎 右飯塚市
同 井上清次郎 右飯塚市
同 井上清次郎 右飯塚市
同 井上清次郎 右飯塚市

秋根商事株式會社

設立昭和三年三月、目的不動産有價
證券所有買賣貸付、資本金拾萬圓、一
株五拾圓、拂込高五萬圓
取締役 秋根昌世 右飯塚市
同 秋根昌世 右飯塚市
同 秋根昌世 右飯塚市
同 秋根昌世 右飯塚市
同 秋根昌世 右飯塚市
同 秋根昌世 右飯塚市
同 秋根昌世 右飯塚市
同 秋根昌世 右飯塚市

芦屋鐵道株式會社

設立明治四十四年十一月、資本金拾
壹萬圓、一株五拾圓、拂込高九萬四千
四百七拾五圓 電話三七七
遠賀郡芦屋町

同 同 同 同 同 同 同 同 同 同
同 同 同 同 同 同 同 同 同 同
同 同 同 同 同 同 同 同 同 同
同 同 同 同 同 同 同 同 同 同
同 同 同 同 同 同 同 同 同 同
同 同 同 同 同 同 同 同 同 同
同 同 同 同 同 同 同 同 同 同
同 同 同 同 同 同 同 同 同 同
同 同 同 同 同 同 同 同 同 同
同 同 同 同 同 同 同 同 同 同

同 同 同 同 同 同 同 同 同 同
同 同 同 同 同 同 同 同 同 同
同 同 同 同 同 同 同 同 同 同
同 同 同 同 同 同 同 同 同 同
同 同 同 同 同 同 同 同 同 同
同 同 同 同 同 同 同 同 同 同
同 同 同 同 同 同 同 同 同 同
同 同 同 同 同 同 同 同 同 同
同 同 同 同 同 同 同 同 同 同
同 同 同 同 同 同 同 同 同 同

同 同 同 同 同 同 同 同 同 同
同 同 同 同 同 同 同 同 同 同
同 同 同 同 同 同 同 同 同 同
同 同 同 同 同 同 同 同 同 同
同 同 同 同 同 同 同 同 同 同
同 同 同 同 同 同 同 同 同 同
同 同 同 同 同 同 同 同 同 同
同 同 同 同 同 同 同 同 同 同
同 同 同 同 同 同 同 同 同 同
同 同 同 同 同 同 同 同 同 同

同 同 同 同 同 同 同 同 同 同
同 同 同 同 同 同 同 同 同 同
同 同 同 同 同 同 同 同 同 同
同 同 同 同 同 同 同 同 同 同
同 同 同 同 同 同 同 同 同 同
同 同 同 同 同 同 同 同 同 同
同 同 同 同 同 同 同 同 同 同
同 同 同 同 同 同 同 同 同 同
同 同 同 同 同 同 同 同 同 同
同 同 同 同 同 同 同 同 同 同

同 同 同 同 同 同 同 同 同 同
同 同 同 同 同 同 同 同 同 同
同 同 同 同 同 同 同 同 同 同
同 同 同 同 同 同 同 同 同 同
同 同 同 同 同 同 同 同 同 同
同 同 同 同 同 同 同 同 同 同
同 同 同 同 同 同 同 同 同 同
同 同 同 同 同 同 同 同 同 同
同 同 同 同 同 同 同 同 同 同
同 同 同 同 同 同 同 同 同 同

同 同 同 同 同 同 同 同 同 同
同 同 同 同 同 同 同 同 同 同
同 同 同 同 同 同 同 同 同 同
同 同 同 同 同 同 同 同 同 同
同 同 同 同 同 同 同 同 同 同
同 同 同 同 同 同 同 同 同 同
同 同 同 同 同 同 同 同 同 同
同 同 同 同 同 同 同 同 同 同
同 同 同 同 同 同 同 同 同 同
同 同 同 同 同 同 同 同 同 同

同 同 同 同 同 同 同 同 同 同
同 同 同 同 同 同 同 同 同 同
同 同 同 同 同 同 同 同 同 同
同 同 同 同 同 同 同 同 同 同
同 同 同 同 同 同 同 同 同 同
同 同 同 同 同 同 同 同 同 同
同 同 同 同 同 同 同 同 同 同
同 同 同 同 同 同 同 同 同 同
同 同 同 同 同 同 同 同 同 同
同 同 同 同 同 同 同 同 同 同

同 同 同 同 同 同 同 同 同 同
同 同 同 同 同 同 同 同 同 同
同 同 同 同 同 同 同 同 同 同
同 同 同 同 同 同 同 同 同 同
同 同 同 同 同 同 同 同 同 同
同 同 同 同 同 同 同 同 同 同
同 同 同 同 同 同 同 同 同 同
同 同 同 同 同 同 同 同 同 同
同 同 同 同 同 同 同 同 同 同
同 同 同 同 同 同 同 同 同 同

同 同 同 同 同 同 同 同 同 同
同 同 同 同 同 同 同 同 同 同
同 同 同 同 同 同 同 同 同 同
同 同 同 同 同 同 同 同 同 同
同 同 同 同 同 同 同 同 同 同
同 同 同 同 同 同 同 同 同 同
同 同 同 同 同 同 同 同 同 同
同 同 同 同 同 同 同 同 同 同
同 同 同 同 同 同 同 同 同 同
同 同 同 同 同 同 同 同 同 同

同 同 同 同 同 同 同 同 同 同
同 同 同 同 同 同 同 同 同 同
同 同 同 同 同 同 同 同 同 同
同 同 同 同 同 同 同 同 同 同
同 同 同 同 同 同 同 同 同 同
同 同 同 同 同 同 同 同 同 同
同 同 同 同 同 同 同 同 同 同
同 同 同 同 同 同 同 同 同 同
同 同 同 同 同 同 同 同 同 同
同 同 同 同 同 同 同 同 同 同

同 同 同 同 同 同 同 同 同 同
同 同 同 同 同 同 同 同 同 同
同 同 同 同 同 同 同 同 同 同
同 同 同 同 同 同 同 同 同 同
同 同 同 同 同 同 同 同 同 同
同 同 同 同 同 同 同 同 同 同
同 同 同 同 同 同 同 同 同 同
同 同 同 同 同 同 同 同 同 同
同 同 同 同 同 同 同 同 同 同
同 同 同 同 同 同 同 同 同 同

株式 一木商店
 設立大正八年八月、資本五拾萬圓、目的、吳服、大物類販賣、資本五拾萬圓、一株五拾圓、拂込高五萬圓
 專務取締役 木村 耕
 取締役 木村 耕
 監査役 木村 耕
 同 木村 耕
 同 木村 耕
 同 木村 耕
 同 木村 耕

池龜酒造株式會社
 設立大正八年十月、資本五拾萬圓、一株五拾圓、拂込高五萬圓
 專務取締役 池田 龍雄
 取締役 池田 龍雄
 監査役 池田 龍雄
 同 池田 龍雄
 同 池田 龍雄
 同 池田 龍雄
 同 池田 龍雄

宇島鐵道株式會社
 設立明治四十五年三月、資本五拾萬圓、一株五拾圓、拂込高五萬圓
 專務取締役 宇島 龍雄
 取締役 宇島 龍雄
 監査役 宇島 龍雄
 同 宇島 龍雄
 同 宇島 龍雄
 同 宇島 龍雄
 同 宇島 龍雄

占部商店
 設立昭和二年十二月、目的、礦產、石炭、買取、及仲立、並、礦物、運送、取次、資本五拾圓、一株五拾圓、拂込高五萬圓
 專務取締役 占部 龍雄
 取締役 占部 龍雄
 監査役 占部 龍雄
 同 占部 龍雄
 同 占部 龍雄
 同 占部 龍雄
 同 占部 龍雄

江浦酒類釀造株式會社
 設立大正十年十二月、資本五拾萬圓、一株五拾圓、拂込高五萬圓
 專務取締役 江浦 龍雄
 取締役 江浦 龍雄
 監査役 江浦 龍雄
 同 江浦 龍雄
 同 江浦 龍雄
 同 江浦 龍雄
 同 江浦 龍雄

遠藤牧場
 設立大正八年十二月、資本五拾萬圓、一株五拾圓、拂込高五萬圓
 專務取締役 遠藤 龍雄
 取締役 遠藤 龍雄
 監査役 遠藤 龍雄
 同 遠藤 龍雄
 同 遠藤 龍雄
 同 遠藤 龍雄
 同 遠藤 龍雄

海老津炭礦株式會社
 設立大正八年六月、資本五拾萬圓、一株五拾圓、拂込高五萬圓
 專務取締役 海老津 龍雄
 取締役 海老津 龍雄
 監査役 海老津 龍雄
 同 海老津 龍雄
 同 海老津 龍雄
 同 海老津 龍雄
 同 海老津 龍雄

圓佛古賀商店
 設立大正八年十二月、目的、杭木、材、賣取、製材、建築、材料、請買、委託、販賣、仲立、運輸、林業、資本五拾萬圓、一株五拾圓、拂込高五萬圓
 專務取締役 圓佛 龍雄
 取締役 圓佛 龍雄
 監査役 圓佛 龍雄
 同 圓佛 龍雄
 同 圓佛 龍雄
 同 圓佛 龍雄
 同 圓佛 龍雄

石井産業株式會社
 設立大正七年十二月、目的、酒類、製造、販賣、及、山、田、林業、園藝、經營、資本五拾萬圓、一株五拾圓、拂込高五萬圓
 專務取締役 石井 龍雄
 取締役 石井 龍雄
 監査役 石井 龍雄
 同 石井 龍雄
 同 石井 龍雄
 同 石井 龍雄
 同 石井 龍雄

内田商事株式會社
 設立昭和四年三月、目的、石炭、及、各種、燃料、賣取、資本五拾萬圓、一株五拾圓、拂込高五萬圓
 專務取締役 内田 龍雄
 取締役 内田 龍雄
 監査役 内田 龍雄
 同 内田 龍雄
 同 内田 龍雄
 同 内田 龍雄
 同 内田 龍雄

江浦醬油釀造株式會社
 設立大正十年六月、資本五拾萬圓、一株五拾圓、拂込高五萬圓
 專務取締役 江浦 龍雄
 取締役 江浦 龍雄
 監査役 江浦 龍雄
 同 江浦 龍雄
 同 江浦 龍雄
 同 江浦 龍雄
 同 江浦 龍雄

浮羽製絲株式會社
 設立昭和四年六月、資本五拾萬圓、一株五拾圓、拂込高五萬圓
 專務取締役 浮羽 龍雄
 取締役 浮羽 龍雄
 監査役 浮羽 龍雄
 同 浮羽 龍雄
 同 浮羽 龍雄
 同 浮羽 龍雄
 同 浮羽 龍雄

大庭組
 設立大正十四年二月、目的、海陸、運送、及、人、夫、供給、請買、資本五拾萬圓、一株五拾圓、拂込高五萬圓
 專務取締役 大庭 龍雄
 取締役 大庭 龍雄
 監査役 大庭 龍雄
 同 大庭 龍雄
 同 大庭 龍雄
 同 大庭 龍雄
 同 大庭 龍雄

大川鐵道株式會社
 設立明治四十二年九月、資本五拾萬圓、一株五拾圓、拂込高五萬圓
 專務取締役 大川 龍雄
 取締役 大川 龍雄
 監査役 大川 龍雄
 同 大川 龍雄
 同 大川 龍雄
 同 大川 龍雄
 同 大川 龍雄

大庭組
 設立大正十四年二月、目的、海陸、運送、及、人、夫、供給、請買、資本五拾萬圓、一株五拾圓、拂込高五萬圓
 專務取締役 大庭 龍雄
 取締役 大庭 龍雄
 監査役 大庭 龍雄
 同 大庭 龍雄
 同 大庭 龍雄
 同 大庭 龍雄
 同 大庭 龍雄

大川鐵道株式會社
 設立明治四十二年九月、資本五拾萬圓、一株五拾圓、拂込高五萬圓
 專務取締役 大川 龍雄
 取締役 大川 龍雄
 監査役 大川 龍雄
 同 大川 龍雄
 同 大川 龍雄
 同 大川 龍雄
 同 大川 龍雄

大谷炭礦株式會社
 設立大正十二年十月、資本五拾萬圓、一株五拾圓、拂込高五萬圓
 專務取締役 大谷 龍雄
 取締役 大谷 龍雄
 監査役 大谷 龍雄
 同 大谷 龍雄
 同 大谷 龍雄
 同 大谷 龍雄
 同 大谷 龍雄

大川企業株式會社
 設立大正九年四月、目的、土地、家屋、各種、物品、並、請買、賣取、仲立、及、貨物、運送、資本五拾萬圓、一株五拾圓、拂込高五萬圓
 專務取締役 大川 龍雄
 取締役 大川 龍雄
 監査役 大川 龍雄
 同 大川 龍雄
 同 大川 龍雄
 同 大川 龍雄
 同 大川 龍雄

大牟田鑄物株式會社
 設立大正十一年三月、資本五拾萬圓、一株五拾圓、拂込高五萬圓
 專務取締役 大牟田 龍雄
 取締役 大牟田 龍雄
 監査役 大牟田 龍雄
 同 大牟田 龍雄
 同 大牟田 龍雄
 同 大牟田 龍雄
 同 大牟田 龍雄

大牟田瓦斯株式會社
 設立大正七年二月、資本五拾萬圓、一株五拾圓、拂込高五萬圓
 專務取締役 大牟田 龍雄
 取締役 大牟田 龍雄
 監査役 大牟田 龍雄
 同 大牟田 龍雄
 同 大牟田 龍雄
 同 大牟田 龍雄
 同 大牟田 龍雄

大牟田倉庫株式會社
 設立大正九年一月、資本五拾萬圓、一株五拾圓、拂込高五萬圓
 專務取締役 大牟田 龍雄
 取締役 大牟田 龍雄
 監査役 大牟田 龍雄
 同 大牟田 龍雄
 同 大牟田 龍雄
 同 大牟田 龍雄
 同 大牟田 龍雄

大牟田運送株式會社
 設立昭和二年十月、資本五拾萬圓、一株五拾圓、拂込高五萬圓
 專務取締役 大牟田 龍雄
 取締役 大牟田 龍雄
 監査役 大牟田 龍雄
 同 大牟田 龍雄
 同 大牟田 龍雄
 同 大牟田 龍雄
 同 大牟田 龍雄

大牟田電氣軌道株式會社
 設立大正十一年七月、資本五拾萬圓、一株五拾圓、拂込高五萬圓
 專務取締役 大牟田 龍雄
 取締役 大牟田 龍雄
 監査役 大牟田 龍雄
 同 大牟田 龍雄
 同 大牟田 龍雄
 同 大牟田 龍雄
 同 大牟田 龍雄

大牟田製水株式會社
 設立大正十四年七月、資本五拾萬圓、一株五拾圓、拂込高五萬圓
 專務取締役 大牟田 龍雄
 取締役 大牟田 龍雄
 監査役 大牟田 龍雄
 同 大牟田 龍雄
 同 大牟田 龍雄
 同 大牟田 龍雄
 同 大牟田 龍雄

大牟田運送株式會社
 設立昭和二年十月、資本五拾萬圓、一株五拾圓、拂込高五萬圓
 專務取締役 大牟田 龍雄
 取締役 大牟田 龍雄
 監査役 大牟田 龍雄
 同 大牟田 龍雄
 同 大牟田 龍雄
 同 大牟田 龍雄
 同 大牟田 龍雄

大牟田倉庫株式會社
 設立大正九年一月、資本五拾萬圓、一株五拾圓、拂込高五萬圓
 專務取締役 大牟田 龍雄
 取締役 大牟田 龍雄
 監査役 大牟田 龍雄
 同 大牟田 龍雄
 同 大牟田 龍雄
 同 大牟田 龍雄
 同 大牟田 龍雄

大牟田鑄物株式會社
 設立大正十一年三月、資本五拾萬圓、一株五拾圓、拂込高五萬圓
 專務取締役 大牟田 龍雄
 取締役 大牟田 龍雄
 監査役 大牟田 龍雄
 同 大牟田 龍雄
 同 大牟田 龍雄
 同 大牟田 龍雄
 同 大牟田 龍雄

大牟田瓦斯株式會社
 設立大正七年二月、資本五拾萬圓、一株五拾圓、拂込高五萬圓
 專務取締役 大牟田 龍雄
 取締役 大牟田 龍雄
 監査役 大牟田 龍雄
 同 大牟田 龍雄
 同 大牟田 龍雄
 同 大牟田 龍雄
 同 大牟田 龍雄

大隈鑛業株式會社

設立大正十年十一月、資本金壹百萬圓(拂込濟)、一株五拾圓
專務取締役 谷村 貞
副社長 遠賀郡底井野村
監査役 井澤 駿太郎
支配人 白田 旭町一

大君鑛業株式會社

設立大正十年二月、資本金四百萬圓(拂込濟)、一株五拾圓
專務取締役 三好 孝宗
副社長 遠賀郡水巻村
監査役 久野 松次郎
支配人 橋本 太吉

太田商店

設立大正九年二月、目的石炭賣買並海運業、資本金壹拾萬圓、一株五拾圓
專務取締役 若松 修多羅
副社長 太田 山手五
監査役 井藤 正之進
支配人 廣島縣豊田郡幸崎

太田屋醬油店

設立昭和六年三月、資本金拾五萬圓(拂込濟)、一株五拾圓
專務取締役 石田 愨三郎
副社長 太田 勘太
監査役 岸田 恒太郎
支配人 右衛門 藏本

折尾商事株式會社

設立大正十一年四月、目的運送取扱委託販賣及保險代理、資本金拾萬圓、一株五拾圓、拂込高貳萬六千圓
專務取締役 三好 孝宗
副社長 小田 充
監査役 森 石平
支配人 安永 次太郎

奧村商事株式會社

設立大正八年十一月、目的綿糸布雜貨毛糸、資本金壹拾萬圓、拂込高貳拾壹萬圓
專務取締役 奧村 利助
副社長 安増 賢太郎
監査役 白井 洋介
支配人 松岡 紋太郎

沖端罐詰製造所

設立昭和六年二月、資本金拾萬圓、一株五拾圓、拂込高壹萬圓
專務取締役 佐野 末吉
副社長 山門 柳河町
監査役 大瀧 清

荻島金融株式會社

設立大正十一年二月、資本金五拾萬圓、一株五拾圓、拂込高拾貳萬五千圓
專務取締役 山門 柳河町
副社長 山門 柳河町
監査役 山門 柳河町

おたくわたく株式會社

設立昭和四年三月、資本金五拾萬圓(拂込濟)、一株五拾圓
專務取締役 原田 忠右衛門
副社長 原田 吉右衛門
監査役 原田 平五郎
支配人 同、北比呂

嘉穂鑛業株式會社

設立大正十五年十二月、資本金壹百萬圓、一株五拾圓、拂込高貳百七拾萬圓、諸積立金四萬圓、配當前期年四分
專務取締役 松本 健次郎
副社長 山門 柳河町
監査役 山門 柳河町

嘉穂電燈株式會社

設立明治四十一年五月、資本金貳百萬圓(拂込濟)、一株五拾圓
專務取締役 飯塚 立岩
副社長 飯塚 立岩
監査役 飯塚 立岩

嘉穂自動車株式會社

設立昭和三年十二月、資本金六拾萬圓(拂込濟)、一株五拾圓
專務取締役 飯塚 立岩
副社長 飯塚 立岩
監査役 飯塚 立岩

嘉穂清涼飲料株式會社

設立大正十五年六月、資本金壹拾萬圓(拂込濟)、一株貳拾五圓、諸積立金六千八百圓
專務取締役 飯塚 立岩
副社長 飯塚 立岩
監査役 飯塚 立岩

河原製作所

設立大正六年十二月、資本金拾貳萬五千圓、一株五拾圓、拂込高六萬六千圓
專務取締役 河原 重一
副社長 河原 重一
監査役 河原 重一

笠野屋吳服店

設立大正八年七月、資本金拾五萬圓、一株五拾圓、拂込高七萬五千圓
專務取締役 藤井 伍兵衛
副社長 藤井 伍兵衛
監査役 藤井 伍兵衛

木原鑛業株式會社

設立昭和三年五月、資本金壹拾萬圓、一株五拾圓、拂込高拾五萬圓
專務取締役 木原 秀太郎
副社長 木原 秀太郎
監査役 木原 秀太郎

清友商事株式會社

設立大正八年四月、目的石炭販賣並運送業、資本金貳拾五萬圓、一株五拾圓、拂込高七萬七千五百圓、諸積立金五萬五千七百圓、配當前期及前々期五分
專務取締役 清友 基一
副社長 清友 基一
監査役 清友 基一

金物倉庫

設立大正九年二月、資本金拾萬圓、一株五拾圓、拂込高貳萬五千圓
專務取締役 直方 市山部
副社長 直方 市山部
監査役 直方 市山部

紙互商店

設立昭和四年四月、目的吳服太物類販賣、資本金貳拾萬圓、一株五拾圓、拂込高五萬圓
專務取締役 伊藤 平助
副社長 伊藤 平助
監査役 伊藤 平助

木戸商事株式會社

設立大正九年四月、目的銃砲火藥類一般商品、輸出入及賣買、資本金五拾萬圓(拂込濟)、一株五拾圓
專務取締役 木戸 正三
副社長 木戸 正三
監査役 木戸 正三

喜翁酒造株式會社

設立昭和五年五月、資本金貳拾萬圓、一株五拾圓、拂込高拾萬圓
專務取締役 山門 柳河町
副社長 山門 柳河町
監査役 山門 柳河町

共同曳船株式會社

設立大正十二年七月、資本金拾五萬圓
專務取締役 門司 野野浦
副社長 門司 野野浦
監査役 門司 野野浦

共同石炭株式會社 設立大正八年三月、資本金壹百五十萬圓、拂込高六萬壹千五百圓、一株五拾圓、一、株五拾圓、

共和工業所 設立昭和三年五月、目的電氣工事機械器具販賣、資本金拾萬圓、一株五拾圓、拂込高貳萬五千元

共福無盡株式會社 設立大正元年九月、資本金拾萬圓、一株五拾圓、拂込高貳萬五千五百圓、

共進亭 設立大正八年十二月、目的西洋料理、資本金拾五萬圓、一株五拾圓、拂込高六萬圓、

北九州無盡株式會社 設立昭和六年十一月、資本金拾五萬圓、一株五拾圓、拂込高參萬七千五百圓、

北九州トラック運送株式會社 設立昭和四年五月、資本金拾萬圓、一株五拾圓、拂込高貳萬五千元

北商店 福岡市海岸通り二丁目、電話(五七〇)一〇六六(四二五)二

九州印刷株式會社 設立大正九年三月、資本金拾萬圓、一株五拾圓、拂込高參萬五千元

九州日報社 設立大正十五年九月、資本金六拾萬圓、一株五拾圓、拂込高參拾四萬五千圓

九州劇場 設立昭和六年九月、資本金拾壹萬五千圓、一株五拾圓、

九州炭業株式會社 設立昭和四年二月、資本金拾萬圓、一株五拾圓、拂込高參萬貳拾萬圓

九州礦業株式會社 設立昭和四年五月、資本金壹百五十萬圓、一株五拾圓、拂込高參拾七萬五千元

九州化學工業株式會社 設立大正七年十月、資本金拾六萬圓、一株五拾圓、

九州瓦斯株式會社 設立昭和四年二月、資本金拾萬圓、一株五拾圓、拂込高參萬貳拾萬圓

九州土地建物株式會社 設立昭和四年八月、資本金拾萬圓、一株五拾圓、拂込高貳萬五千元

九州土地株式會社 設立大正八年十二月、資本金六拾萬圓、一株五拾圓、拂込高參萬五拾圓

九州家畜株式會社 設立大正八年十二月、資本金拾六萬圓、一株五拾圓、拂込高四萬圓

九州瓦葺株式會社 設立昭和四年二月、資本金拾萬圓、一株五拾圓、拂込高參萬貳拾萬圓

九州勸業株式會社 設立大正元年十二月、目的土地建物貸付及賣買住宅地經營、資本金壹千萬元、一株壹百圓、拂込高五百參拾貳萬參千八百五拾圓

九州炭業株式會社 設立昭和四年二月、資本金拾萬圓、一株五拾圓、拂込高參萬貳拾萬圓

九州礦業株式會社 設立昭和四年五月、資本金壹百五十萬圓、一株五拾圓、拂込高參拾七萬五千元

九州土地建物株式會社 設立昭和四年八月、資本金拾萬圓、一株五拾圓、拂込高貳萬五千元

九州土地株式會社 設立大正八年十二月、資本金六拾萬圓、一株五拾圓、拂込高參萬五拾圓

九州家畜株式會社 設立大正八年十二月、資本金拾六萬圓、一株五拾圓、拂込高四萬圓

九州瓦葺株式會社 設立昭和四年二月、資本金拾萬圓、一株五拾圓、拂込高參萬貳拾萬圓

九州勸業株式會社 設立大正元年十二月、目的土地建物貸付及賣買住宅地經營、資本金壹千萬元、一株壹百圓、拂込高五百參拾貳萬參千八百五拾圓

九州炭業株式會社 設立昭和四年二月、資本金拾萬圓、一株五拾圓、拂込高參萬貳拾萬圓

九州礦業株式會社 設立昭和四年五月、資本金壹百五十萬圓、一株五拾圓、拂込高參拾七萬五千元

九州土地建物株式會社 設立昭和四年八月、資本金拾萬圓、一株五拾圓、拂込高貳萬五千元

九州土地株式會社 設立大正八年十二月、資本金六拾萬圓、一株五拾圓、拂込高參萬五拾圓

九州家畜株式會社 設立大正八年十二月、資本金拾六萬圓、一株五拾圓、拂込高四萬圓

九州瓦葺株式會社 設立昭和四年二月、資本金拾萬圓、一株五拾圓、拂込高參萬貳拾萬圓

九州勸業株式會社 設立大正元年十二月、目的土地建物貸付及賣買住宅地經營、資本金壹千萬元、一株壹百圓、拂込高五百參拾貳萬參千八百五拾圓

九州炭業株式會社 設立昭和四年二月、資本金拾萬圓、一株五拾圓、拂込高參萬貳拾萬圓

九州礦業株式會社 設立昭和四年五月、資本金壹百五十萬圓、一株五拾圓、拂込高參拾七萬五千元

九州土地建物株式會社 設立昭和四年八月、資本金拾萬圓、一株五拾圓、拂込高貳萬五千元

九州土地株式會社 設立大正八年十二月、資本金六拾萬圓、一株五拾圓、拂込高參萬五拾圓

九州家畜株式會社 設立大正八年十二月、資本金拾六萬圓、一株五拾圓、拂込高四萬圓

九州瓦葺株式會社 設立昭和四年二月、資本金拾萬圓、一株五拾圓、拂込高參萬貳拾萬圓

九州勸業株式會社 設立大正元年十二月、目的土地建物貸付及賣買住宅地經營、資本金壹千萬元、一株壹百圓、拂込高五百參拾貳萬參千八百五拾圓

九州炭業株式會社 設立昭和四年二月、資本金拾萬圓、一株五拾圓、拂込高參萬貳拾萬圓

九州礦業株式會社 設立昭和四年五月、資本金壹百五十萬圓、一株五拾圓、拂込高參拾七萬五千元

九州土地建物株式會社 設立昭和四年八月、資本金拾萬圓、一株五拾圓、拂込高貳萬五千元

九州土地株式會社 設立大正八年十二月、資本金六拾萬圓、一株五拾圓、拂込高參萬五拾圓

九州家畜株式會社 設立大正八年十二月、資本金拾六萬圓、一株五拾圓、拂込高四萬圓

九州鐵道株式會社

設立大正四年九月、資本金八百七拾萬圓(拂込濟)、一株五拾圓、決算第三十三期昭和六年十一月

Table with financial data for Kyushu Railway Co., including assets, liabilities, and reserves.

九州電氣軌道株式會社

設立明治四十四年十二月、資本金五千圓、一株五拾圓、拂込高參千六百四拾萬圓、決算第四十六期昭和六年十一月

Table with financial data for Kyushu Electric Railway Co., including assets, liabilities, and reserves.

九州青物市場株式會社

設立大正七年十月、資本金拾五萬圓、一株壹百圓、拂込高七萬五千圓

Table with financial data for Kyushu Green Goods Market Co., including assets, liabilities, and reserves.

九州產業株式會社

設立昭和四年十二月、資本金壹百五十萬圓、一株五拾圓、拂込高參拾七萬五千圓、諸積立金四千七百圓、配當前八年八分前々期年寄割

Table with financial data for Kyushu Industry Co., including assets, liabilities, and reserves.

九州木材株式會社

設立大正七年十二月、資本金拾萬圓、一株五拾圓、拂込高七萬圓

Table with financial data for Kyushu Wood Co., including assets, liabilities, and reserves.

九州產業鐵道株式會社

昭立大正八年六月、資本金五百萬圓、一株五拾圓、拂込高貳拾參萬五千圓、諸積立金貳拾八萬參千五百圓、配當前八年八分前々期年寄割

Table with financial data for Kyushu Industry Railway Co., including assets, liabilities, and reserves.

九州蠶種株式會社

設立大正八年二月、資本金拾萬圓、拂込高參萬圓、一株五拾圓

Table with financial data for Kyushu Silk Breeding Co., including assets, liabilities, and reserves.

九州油脂株式會社

設立昭和二年三月、資本金拾萬圓、一株五拾圓、拂込高貳萬五千圓、諸積立金壹千九百圓、配當前八年八分前々期年寄割

Table with financial data for Kyushu Oil & Fat Co., including assets, liabilities, and reserves.

九州紙業株式會社

設立大正八年四月、資本金拾萬圓、一株五拾圓、拂込高拾八萬圓

Table with financial data for Kyushu Paper Co., including assets, liabilities, and reserves.

九州自働車株式會社

設立昭和二年十月、資本金四拾萬圓

Table with financial data for Kyushu Automobile Co., including assets, liabilities, and reserves.

九州酒精株式會社

設立大正八年七月、資本金五拾萬圓、一株五拾圓、拂込高四拾四萬圓

Table with financial data for Kyushu Alcohol Co., including assets, liabilities, and reserves.

九州進釀株式會社

設立昭和四年十一月、資本金拾萬圓、一株五拾圓、拂込高五萬圓

Table with financial data for Kyushu Breweries Co., including assets, liabilities, and reserves.

九州木材工業株式會社

設立昭和五年六月、資本金拾萬圓、一株五拾圓、拂込高參萬圓

Table with financial data for Kyushu Wood Industry Co., including assets, liabilities, and reserves.

九州製鋼株式會社

設立大正六年九月、資本金壹千萬圓、一株壹百圓、拂込高五百萬圓

Table with financial data for Kyushu Steel Co., including assets, liabilities, and reserves.

福岡縣株式會社

Table listing various companies in Fukuoka Prefecture, including 九州石材工業株式會社, 九州水力電氣株式會社, 九州石油株式會社, 久留米青果株式會社, 久留米織物株式會社, 久留米合同運送株式會社, 久留米自動車株式會社, 久留米繙株式會社, 久留米魚市場株式會社, 久留米鐵道株式會社, 小倉運送株式會社, 小倉魚市場株式會社, 小倉野菜市場株式會社, 小倉鐵道株式會社, 小倉自動車株式會社, 久留米米通株式會社, 久留米白山株式會社, 久留米合同運送株式會社, 久留米魚市場株式會社, 久留米鐵道株式會社, 小倉運送株式會社, 小倉魚市場株式會社, 小倉野菜市場株式會社, 小倉鐵道株式會社, 小倉自動車株式會社.

下編五二八

福岡縣株式會社

Table listing various companies in Fukuoka Prefecture, including 久留米酒造株式會社, 藏內鑛業株式會社, 鞍手軌道株式會社, 小倉倉庫株式會社, 久留米米通株式會社, 久留米白山株式會社, 久留米合同運送株式會社, 久留米魚市場株式會社, 久留米鐵道株式會社, 小倉運送株式會社, 小倉魚市場株式會社, 小倉野菜市場株式會社, 小倉鐵道株式會社, 小倉自動車株式會社, 久留米米通株式會社, 久留米白山株式會社, 久留米合同運送株式會社, 久留米魚市場株式會社, 久留米鐵道株式會社, 小倉運送株式會社, 小倉魚市場株式會社, 小倉野菜市場株式會社, 小倉鐵道株式會社, 小倉自動車株式會社.

下編五二九

小倉電氣軌道株式會社

設立大正七年一月、資本金六拾萬圓、一拾五拾圓、拂込高五拾六萬五千圓、配當優先株前期年六分

- 運輸掛主任 石内徹之助
保線掛主任 山口倫三
汽車掛主任 増田精一
取締役 生田仙松
監査役 八橋清平
同 小倉米町
同 福井正治
同 中野萬次郎
同 企救郡中谷村
同 廣石音彦
同 松井正美
同 八橋黒崎
同 小倉砂津

小倉製作所

設立大正六年七月、目的諸機械製作、造船建築金物賣付、資本金拾萬圓、二株五拾圓、拂込高貳拾萬圓、配當優先株前期年六分

- 小倉市馬借町
正野寛之助
藤本松次郎
右同魚町
西崎善五郎
同 大阪
同 長濱
同 宮永高實
同 同、堺町
同 幸袋一

幸袋工作所

設立大正八年六月、目的製瓶、資本金拾萬圓、一拾五拾圓、拂込高壹拾萬圓、配當優先株前期年六分

- 嘉穂郡 幸袋町
同 幸袋一

興産株式會社

設立明治十四年十二月、目的食料諸、織造、資本金拾萬圓、一拾五拾圓、拂込高八萬貳千五百圓

- 山門郡柳河町
山門郡城内村
山門郡城内村
山門郡城内村
山門郡城内村
山門郡城内村
山門郡城内村
山門郡城内村
山門郡城内村
山門郡城内村

弘益社

設立昭和四年四月、目的廣告代理業、資本金貳拾萬圓(拂込高)、一拾貳拾萬圓、積立金壹千貳百圓、配當前期年貳分參厘

- 福岡市因幡町
田中萬藏
同 福岡、中幡
同 福岡、中幡
同 福岡、中幡
同 福岡、中幡
同 福岡、中幡
同 福岡、中幡
同 福岡、中幡
同 福岡、中幡
同 福岡、中幡

許斐工業株式會社

設立大正八年六月、目的製瓶、資本金拾萬圓、一拾五拾圓、拂込高壹拾萬圓、配當優先株前期年六分

- 福岡市 船町
同 船町
同 船町
同 船町
同 船町
同 船町
同 船町
同 船町
同 船町
同 船町

國徳金山鑛業株式會社

設立昭和二年十二月、資本金五拾萬圓(拂込高)、一拾五拾圓、拂込高四萬四千圓

- 小倉市室町
新妻駒五郎
小倉、紺屋
同、室町
同、室町
同、室町
同、室町
同、室町
同、室町
同、室町
同、室町

佐藤商店

設立大正七年五月、目的綿糸賣買、立懸糸綿布製造販賣、資本金壹百五十萬圓、一拾五拾圓、拂込高壹拾萬圓、配當優先株前期年六分

- 久留米市京町
久留米市京町
久留米市京町
久留米市京町
久留米市京町
久留米市京町
久留米市京町
久留米市京町
久留米市京町
久留米市京町

西海罐詰殖産株式會社

設立大正九年一月、資本金拾萬圓、一拾五拾圓、拂込高六萬圓

- 山門郡沖端村
山門郡沖端村
山門郡沖端村
山門郡沖端村
山門郡沖端村
山門郡沖端村
山門郡沖端村
山門郡沖端村
山門郡沖端村
山門郡沖端村

西部瓦斯株式會社

設立昭和五年十二月、資本金壹千圓、一拾五拾圓、拂込高五萬圓、配當前期及前々期年九分

- 福岡市千代町二丁目
福岡市千代町二丁目
福岡市千代町二丁目
福岡市千代町二丁目
福岡市千代町二丁目
福岡市千代町二丁目
福岡市千代町二丁目
福岡市千代町二丁目
福岡市千代町二丁目
福岡市千代町二丁目

早良鑛業株式會社

設立大正三年十二月、資本金貳拾萬圓、一拾五拾圓、拂込高壹拾萬圓、積立金貳拾萬圓、配當前期年貳分參厘

- 福岡市 早良町
福岡市 早良町
福岡市 早良町
福岡市 早良町
福岡市 早良町
福岡市 早良町
福岡市 早良町
福岡市 早良町
福岡市 早良町
福岡市 早良町

櫻庭酒造株式會社

設立昭和六年六月、資本金拾萬圓(拂込高)、一拾五拾圓、拂込高九萬參千圓、配當前期年九分

- 山門郡瀬高町
山門郡瀬高町
山門郡瀬高町
山門郡瀬高町
山門郡瀬高町
山門郡瀬高町
山門郡瀬高町
山門郡瀬高町
山門郡瀬高町
山門郡瀬高町

三帆醬油株式會社

設立昭和二年一月、資本金拾萬圓、一拾五拾圓、拂込高九萬參千圓、配當前期年九分

- 福岡市大濱町三丁目
福岡市大濱町三丁目
福岡市大濱町三丁目
福岡市大濱町三丁目
福岡市大濱町三丁目
福岡市大濱町三丁目
福岡市大濱町三丁目
福岡市大濱町三丁目
福岡市大濱町三丁目
福岡市大濱町三丁目

三洞運輸株式會社

設立昭和四年十月、資本金拾萬圓、一拾五拾圓、拂込高五萬圓、積立金貳千圓、配當前期年九分

- 若松市新地二丁目
若松市新地二丁目
若松市新地二丁目
若松市新地二丁目
若松市新地二丁目
若松市新地二丁目
若松市新地二丁目
若松市新地二丁目
若松市新地二丁目
若松市新地二丁目

山九運輸株式會社

設立大正七年十月、資本金七拾萬圓、一拾五拾圓、拂込高五拾五萬圓、積立金壹拾萬圓、配當前期及前々期年壹分貳厘

- 福岡市 橋通
福岡市 橋通
福岡市 橋通
福岡市 橋通
福岡市 橋通
福岡市 橋通
福岡市 橋通
福岡市 橋通
福岡市 橋通
福岡市 橋通

三三鑛商店

設立昭和三年十一月、目的杭木賣買及仲介、資本金四拾萬圓(拂込高)、一拾五拾圓

- 若松市船頭町
若松市船頭町
若松市船頭町
若松市船頭町
若松市船頭町
若松市船頭町
若松市船頭町
若松市船頭町
若松市船頭町
若松市船頭町

西部カーバイド販賣株式會社

設立昭和六年十一月、資本金拾五萬圓、一拾五拾圓、拂込高七萬五千圓

- 福岡市 橋通
福岡市 橋通
福岡市 橋通
福岡市 橋通
福岡市 橋通
福岡市 橋通
福岡市 橋通
福岡市 橋通
福岡市 橋通
福岡市 橋通

櫻庭酒造株式會社

設立明治四十五年五月、資本金四拾萬圓、一拾五拾圓、拂込高四拾六萬貳千貳百九拾貳圓、決算第三十九期昭和六年十一月

- 福岡市 大里
福岡市 大里
福岡市 大里
福岡市 大里
福岡市 大里
福岡市 大里
福岡市 大里
福岡市 大里
福岡市 大里
福岡市 大里

福岡縣株式會社

設立昭和六年十一月、資本金拾五萬圓、一拾五拾圓、拂込高七萬五千圓

- 福岡市 橋通
福岡市 橋通
福岡市 橋通
福岡市 橋通
福岡市 橋通
福岡市 橋通
福岡市 橋通
福岡市 橋通
福岡市 橋通
福岡市 橋通

三三鑛商店

設立昭和三年十一月、目的杭木賣買及仲介、資本金四拾萬圓(拂込高)、一拾五拾圓

- 若松市船頭町
若松市船頭町
若松市船頭町
若松市船頭町
若松市船頭町
若松市船頭町
若松市船頭町
若松市船頭町
若松市船頭町
若松市船頭町

若松支店 若松市東海岸通一丁目 電話一四・二五・八〇四

支店長 澤川正記

次長 岡崎真一

山口縣都濃郡徳山町 電話五七・三〇〇

支店長 吉田一男

八幡出張所 八幡市枝光製鐵所

吳出張所 吳市堺川通七丁目

長崎出張所 長崎縣北松浦郡江迎村

山口出張所 山口縣都濃郡下松町

下松出張所 山口縣都濃郡下松町

城水鐵工所 若松市安政町四丁目

設立昭和六年四月、資本金拾萬圓(拂込済)一株五拾圓

監査役 吉田俊平

同 若松大正二

同 辻村真二

同 同、修多羅

同 同、水末

同 同、濱八番八

同 同、濱六番南二

同 同、濱六番南二

同 同、濱六番南二

同 同、濱六番南二

同 同、濱六番南二

同 同、濱六番南二

同 同、濱六番南二

同 同、濱六番南二

同 同、濱六番南二

同 同、濱六番南二

同 同、濱六番南二

同 同、濱六番南二

同 同、濱六番南二

同 同、濱六番南二

同 同、濱六番南二

同 同、濱六番南二

同 同、濱六番南二

同 同、濱六番南二

同 同、濱六番南二

同 同、濱六番南二

同 同、濱六番南二

同 同、濱六番南二

同 同、濱六番南二

同 同、濱六番南二

同 同、濱六番南二

同 同、濱六番南二

同 同、濱六番南二

川上義信

久留米、莊島

同、京町

同、重寅次郎

同、通東

同、賀田村

同、三浦郡久間田村

同、江頭友吉

同、同、大川町

同、佐賀縣三養基郡旭村

同、同、三浦郡

同、同、三浦郡

同、同、三浦郡

同、同、三浦郡

同、同、三浦郡

同、同、三浦郡

同、同、三浦郡

同、同、三浦郡

同、同、三浦郡

同、同、三浦郡

同、同、三浦郡

同、同、三浦郡

同、同、三浦郡

同、同、三浦郡

同、同、三浦郡

同、同、三浦郡

同、同、三浦郡

同、同、三浦郡

同、同、三浦郡

同、同、三浦郡

同、同、三浦郡

同、同、三浦郡

同、同、三浦郡

同、同、三浦郡

同、同、三浦郡

同、同、三浦郡

同、同、三浦郡

同、同、三浦郡

同、同、三浦郡

同、同、三浦郡

同、同、三浦郡

同、同、三浦郡

同、同、三浦郡

同、同、三浦郡

同、同、三浦郡

浦田池

同、三浦村

同、富安重雄

同、首藤雄行

同、中村常太郎

同、中村勝三郎

同、右同、城島町

同、高橋信次

同、同、三浦村

同、同、三浦村

同、同、三浦村

同、同、三浦村

同、同、三浦村

同、同、三浦村

同、同、三浦村

同、同、三浦村

同、同、三浦村

同、同、三浦村

同、同、三浦村

同、同、三浦村

同、同、三浦村

同、同、三浦村

同、同、三浦村

同、同、三浦村

同、同、三浦村

同、同、三浦村

同、同、三浦村

同、同、三浦村

同、同、三浦村

同、同、三浦村

同、同、三浦村

同、同、三浦村

同、同、三浦村

同、同、三浦村

同、同、三浦村

同、同、三浦村

同、同、三浦村

同、同、三浦村

同、同、三浦村

同、同、三浦村

同、同、三浦村

同、同、三浦村

同、同、三浦村

同、同、三浦村

同、同、三浦村

草野作太郎

同、右、手、植木町

同、同、植木町

同、同、植木町

同、同、植木町

同、同、植木町

同、同、植木町

同、同、植木町

同、同、植木町

同、同、植木町

同、同、植木町

同、同、植木町

同、同、植木町

同、同、植木町

同、同、植木町

同、同、植木町

同、同、植木町

同、同、植木町

同、同、植木町

同、同、植木町

同、同、植木町

同、同、植木町

同、同、植木町

同、同、植木町

同、同、植木町

同、同、植木町

同、同、植木町

同、同、植木町

同、同、植木町

同、同、植木町

同、同、植木町

同、同、植木町

同、同、植木町

同、同、植木町

同、同、植木町

同、同、植木町

同、同、植木町

同、同、植木町

同、同、植木町

同、同、植木町

同、同、植木町

同、同、植木町

同、同、植木町

同、同、植木町

同、同、植木町

設立昭和六年七月、資本金拾萬圓、一、株五拾圓、拂込高九萬圓
田中 竹次 郎 吉 野 浩一 郎 野 澤 繁 一 郎

設立昭和三年四月、目的材木植木賣買、資本金拾萬圓、一、株五拾圓、拂込高九萬圓、一、株五拾圓
田中 竹次 郎 吉 野 浩一 郎 野 澤 繁 一 郎

設立大正十五年三月、資本金五拾萬圓、一、株五拾圓、拂込高四拾萬圓
田中 竹次 郎 吉 野 浩一 郎 野 澤 繁 一 郎

設立大正十一年一月、目的有價證券買賣金融信託仲立、資本金壹拾萬圓、一、株五拾圓、拂込高五拾萬圓
田中 竹次 郎 吉 野 浩一 郎 野 澤 繁 一 郎

設立大正十五年三月、資本金五拾萬圓、一、株五拾圓、拂込高四拾萬圓
田中 竹次 郎 吉 野 浩一 郎 野 澤 繁 一 郎

設立大正十五年三月、資本金五拾萬圓、一、株五拾圓、拂込高四拾萬圓
田中 竹次 郎 吉 野 浩一 郎 野 澤 繁 一 郎

設立大正八年十二月、資本金五拾萬圓、一、株五拾圓、拂込高六萬五千圓
田中 竹次 郎 吉 野 浩一 郎 野 澤 繁 一 郎

設立大正八年十二月、資本金五拾萬圓、一、株五拾圓、拂込高六萬五千圓
田中 竹次 郎 吉 野 浩一 郎 野 澤 繁 一 郎

設立大正十五年十一月、資本金拾萬圓、一、株五拾圓、拂込高七萬圓、諸積立金六百圓、配當前各期年分五厘
田中 竹次 郎 吉 野 浩一 郎 野 澤 繁 一 郎

設立大正十五年十一月、資本金拾萬圓、一、株五拾圓、拂込高七萬圓、諸積立金六百圓、配當前各期年分五厘
田中 竹次 郎 吉 野 浩一 郎 野 澤 繁 一 郎

設立大正十五年十一月、資本金拾萬圓、一、株五拾圓、拂込高七萬圓、諸積立金六百圓、配當前各期年分五厘
田中 竹次 郎 吉 野 浩一 郎 野 澤 繁 一 郎

設立大正八年十月、資本金壹百萬圓、一、株五拾圓、拂込高四拾萬圓、諸積立金貳萬圓、配當前各期年分六厘
田中 竹次 郎 吉 野 浩一 郎 野 澤 繁 一 郎

設立昭和五年一月、資本金貳拾萬圓、一、株五拾圓
田中 竹次 郎 吉 野 浩一 郎 野 澤 繁 一 郎

設立大正八年九月、資本金五百萬圓、一、株五拾圓、拂込高百貳拾五萬圓、利息配當前各期年分五厘
田中 竹次 郎 吉 野 浩一 郎 野 澤 繁 一 郎

設立大正八年九月、資本金五百萬圓、一、株五拾圓、拂込高百貳拾五萬圓、利息配當前各期年分五厘
田中 竹次 郎 吉 野 浩一 郎 野 澤 繁 一 郎

設立大正八年九月、資本金五百萬圓、一、株五拾圓、拂込高百貳拾五萬圓、利息配當前各期年分五厘
田中 竹次 郎 吉 野 浩一 郎 野 澤 繁 一 郎

設立大正八年九月、資本金五百萬圓、一、株五拾圓、拂込高百貳拾五萬圓、利息配當前各期年分五厘
田中 竹次 郎 吉 野 浩一 郎 野 澤 繁 一 郎

設立大正八年九月、資本金五百萬圓、一、株五拾圓、拂込高百貳拾五萬圓、利息配當前各期年分五厘
田中 竹次 郎 吉 野 浩一 郎 野 澤 繁 一 郎

設立大正十五年三月、資本金五拾萬圓、一、株五拾圓、拂込高四拾萬圓
田中 竹次 郎 吉 野 浩一 郎 野 澤 繁 一 郎

設立大正九年一月、目的機械工具販賣業、資本金拾萬圓、諸積立金壹千七百圓、一、株參拾五圓、諸積立金壹千七百圓
田中 竹次 郎 吉 野 浩一 郎 野 澤 繁 一 郎

設立大正九年四月、資本金五拾萬圓、一、株五拾圓、拂込高拾貳萬五千圓
田中 竹次 郎 吉 野 浩一 郎 野 澤 繁 一 郎

設立大正九年四月、資本金五拾萬圓、一、株五拾圓、拂込高拾貳萬五千圓
田中 竹次 郎 吉 野 浩一 郎 野 澤 繁 一 郎

設立大正五年四月、資本金拾萬圓、一、株五拾圓、拂込高貳萬五千圓
田中 竹次 郎 吉 野 浩一 郎 野 澤 繁 一 郎

設立大正五年四月、資本金拾萬圓、一、株五拾圓、拂込高貳萬五千圓
田中 竹次 郎 吉 野 浩一 郎 野 澤 繁 一 郎

福岡縣

株式會社

下編五三六

菱形重 設立昭和四年八月、資本金拾貳萬圓、大分縣運見郡日出千圓、一株五拾圓、拂込高九萬七千五百圓

永井 宮崎、黒道、木村、平右衛門、福岡、小島馬場、柳橋、塚之助、同、土手、今井、三、同、春吉、村、上、巧、小倉、米町、大、久留米、雨替、大和、田、市、宮崎、江平、一、橋、詰、又、三、浮羽郡吉井町、黒木、佐、久、渡、邊、綱、三、同、下、警、固、江、藤、甚、三、同、東京、京橋、銀座、西、五

筑後京花紙株式會社 設立昭和五年四月、資本金拾五萬圓、一株五拾圓、拂込高七萬五千圓

筑後酒造株式會社 設立昭和五年四月、資本金拾五萬圓、一株五拾圓、拂込高七萬五千圓

筑軌運輸株式會社 設立大正六年八月、資本金拾萬圓、一株五拾圓、拂込高六萬貳千五百圓

筑紫運輸株式會社 設立大正十三年四月、資本金拾萬圓、一株五拾圓、拂込高貳萬五千圓

筑紫產業株式會社 設立大正十年六月、目的各種商品有價証券不動產買賣及林業製材土地開發、資本金拾萬圓、一株壹百圓、拂込高貳萬五千圓

筑州畜産株式會社 設立大正九年三月、資本金拾萬圓、一株五拾圓、拂込高六萬圓

筑前乘合自動車株式會社 (博多乘合自動車株式會社改稱) 宗像郡東郷町

筑前製絲株式會社 設立昭和五年五月、資本金拾萬圓、一株五拾圓、拂込高貳萬五千圓

筑前參宮鐵道株式會社 設立大正五年六月、資本金壹百五十萬圓、一株五拾圓、拂込高九拾六萬圓

中央硝子株式會社 設立大正十年三月、資本金拾五萬圓、一株五拾圓、拂込高參萬七千五百圓

中央記念株式會社

株式會社 陣内三省堂

つちやたび株式會社

株式會社 帝國公債改善社

株式會社 戶畑無盡株式會社

中央記念株式會社 設立大正十年六月、目的活動寫真常設發行資本金拾參萬五千圓(拂込濟) 一株五拾圓

株式會社 陣内三省堂 設立大正十五年五月、資本金拾萬圓、一株五拾圓、拂込高八萬圓

つちやたび株式會社 設立昭和六年二月、資本金參萬圓、一株五拾圓、拂込高七拾五萬圓

株式會社 帝國公債改善社 設立大正十三年三月、資本金拾萬圓、一株五拾圓、拂込高貳萬五千圓

株式會社 戶畑無盡株式會社 設立大正三年二月、資本金拾萬圓、一株五拾圓、拂込高四萬七千五百圓、積立金五萬八千六百圓、配當前期及前々期年當割

中外大理石株式會社 設立大正九年三月、資本金五拾萬圓、一株五拾圓、拂込高拾貳萬五千圓

津城株式會社 設立昭和五年十月、目的織物製造及綿糸販賣、資本金拾萬圓、一株五拾圓、拂込高五萬圓

辻村商店 設立昭和五年八月、目的各種工業用品販賣及耐火煉瓦製作販賣資本金拾萬圓、一株五拾圓、拂込高五萬圓、配當前期年八分、前々期年五分

帝鶴酒造株式會社 設立大正八年十月、資本金拾六萬圓、一株五拾圓、拂込高拾貳萬圓、諸積立金六千參百圓

電化食品株式會社 設立昭和六年十一月、資本金拾萬圓、一株五拾圓、拂込高拾四萬圓

戶畑冷蔵株式會社 設立昭和二年十二月、資本金壹拾萬圓、一株五拾圓

戶畑魚市場株式會社 設立昭和五年四月、資本金參拾萬圓(拂込濟)、一株五拾圓、諸積立金貳千圓、配當前期及前々期年八分

福岡縣

株式會社

下編五三七

戸畑製罐株式會社

設立昭和四年十一月、資本金壹百萬圓、株五拾圓、拂込高五拾萬圓、前年七月...

- 取締役 中山 克己 小野 富野 小野 耕一...

東筑商工株式會社

設立大正九年二月、目的機業肥料物産賣買...

- 取締役 田代 裕夫 浮羽郡大石村...

東洋陶器株式會社

設立大正六年五月、資本金貳百萬圓、株五拾圓、拂込高壹百拾萬圓...

- 取締役 小倉 市雄 小倉 三郎...

東洋精版株式會社

設立大正七年六月、資本金拾萬圓、株五拾圓、拂込高四萬圓...

- 取締役 門司市浪花町五丁目...

中野米穀店

設立大正十三年八月、目的和洋酒食料品洋食器具販賣、資本金貳拾五萬圓...

- 取締役 中野 大蔵 中野 義典...

中野商店

設立大正十一年十二月、資本金拾萬圓、株壹百圓、拂込高五萬圓...

- 取締役 中野 文三郎 中野 常藏...

枋木商事株式會社

設立大正四年十二月、目的運送仲立請負鐵工及造船代理鐵業及石炭賣買...

- 取締役 高橋 久雄 門司市...

常磐製氷株式會社

設立昭和三年五月、資本金拾貳萬圓、株五拾圓、拂込高六萬圓...

- 取締役 高橋 村安 牧野 次郎...

富安本家酒造株式會社

設立大正十二年四月、資本金壹百萬圓、株五拾圓、拂込高五萬圓...

- 取締役 富安 重行 富安 彌之助...

直方運送株式會社

設立昭和六年十一月、資本金拾五萬圓、株五拾圓、拂込高五萬圓...

- 取締役 富村 重武 山門郡柳河町...

中山鑛業株式會社

設立昭和五年七月、資本金拾萬圓、株壹百圓、拂込高五萬圓...

- 取締役 飯塚 實一 飯塚 實三...

南筑軌道株式會社

設立明治三十六年六月、資本金貳拾七萬七千五百圓、株五拾圓、拂込高貳拾壹萬七千五百圓...

- 取締役 八女郡羽犬塚町...

日本調味料醸造株式會社

設立大正八年十月、資本金壹百萬圓、株五拾圓、拂込高參拾五萬圓...

- 取締役 八幡 清一 八幡 實三...

中島醬油株式會社

設立昭和五年七月、資本金貳拾萬圓、株壹百圓、拂込高五萬圓...

- 取締役 松尾 儀兵衛 同、鎮西村...

南筑倉庫運輸株式會社

設立大正八年六月、資本金拾萬圓、株五拾圓、拂込高五萬圓...

- 取締役 八女郡羽犬塚町...

日本足袋株式會社

設立大正七年六月、資本金五拾萬圓、株五拾圓、拂込高五萬圓...

- 取締役 石橋 正二郎 久留米市...

福岡縣 株式會社

下編五三九

日本鋼業株式會社
設立大正八年五月、資本金貳拾萬圓
(拂込濟)、一株五拾圓

日東火工品株式會社
設立大正十三年五月、資本金拾萬圓
(拂込濟)、一株五拾圓、諸積立金壹萬圓

日本魚函株式會社
(龍貨製函株式會社改稱)
戶畑市戶畑開

日華製油株式會社
若松市濱ノ町開
電話一八〇・一八一

西久留米製紙株式會社
設立大正十一年十月、資本金拾萬圓
(拂込濟)、一株五拾圓、諸積立金貳萬圓

博多トール株式會社
福岡市海岸通四丁目
電話一五三・一五四

博多海運株式會社
福岡市海岸通三丁目
電話二四二・三〇八

博多無盡株式會社
福岡市中土居町
設立昭和四年十二月、資本金貳拾萬圓

野上自動車商事株式會社
福岡市今泉
設立昭和三年五月、資本金拾萬圓

野村商店
福岡市中間町
設立大正十二年四月、目的動不動產

羽犬塚運送株式會社
八女郡羽犬塚町
設立昭和二年八月、資本金貳拾萬圓

博多土居産業株式會社
福岡市土居町
電話一六七三

博多土地建物株式會社
福岡市中洲町
設立大正十五年十二月、資本金貳拾萬圓

博多自動車株式會社
福岡市上辻堂町
設立昭和五年五月、資本金拾萬圓

博多電氣軌道株式會社
福岡市大字庄
電話四五〇(代表)

博多鐵器工ナメル株式會社
筑紫郡聖柏町
電話二三九四

把木製絲株式會社
朝倉郡把木村
設立大正十一年十月、資本金拾萬圓

博多灣築港株式會社
福岡市馬出
電話一八二

博多合同運送株式會社
福岡市大字庄
電話四五〇(代表)

博多合同運送株式會社
福岡市大字庄
電話四五〇(代表)

博多合同運送株式會社
福岡市大字庄
電話四五〇(代表)

博多合同運送株式會社
福岡市大字庄
電話四五〇(代表)

博多合同運送株式會社
福岡市大字庄
電話四五〇(代表)

博多合同運送株式會社
福岡市大字庄
電話四五〇(代表)

博多灣鐵道汽船株式會社
取締役 中村精七郎
同 飛田文吉
同 東京、小石川、水道

博濟無盡株式會社
設立大正二十一年十一月、資本金貳拾萬圓、一棟五拾圓、拂込高貳萬五千圓

博運商會
設立昭和四年十一月、目的運送及運送取扱業、資本金拾萬圓、一棟五拾圓

原商店
設立昭和三年十月、目的有價證券土地建物買賣貸借金貸付、資本金貳拾萬圓、一棟五拾圓、拂込高拾萬圓

林商會
設立大正十三年七月、目的鑛山用電機諸機械類、資本金拾萬圓(拂込濟)、一棟五拾圓

白山大理石株式會社
設立大正十五年四月、資本金參拾萬圓(拂込濟)、一棟貳拾圓

肥筑貯金株式會社
設立大正九年十一月、資本金拾萬圓、一棟五拾圓、拂込高貳萬五千圓

林醬油株式會社
設立大正九年十一月、資本金拾萬圓、一棟五拾圓、拂込高貳萬五千圓

久恒鑛業株式會社
設立大正九年二月、資本金參拾萬圓(拂込濟)、一棟五拾圓

扶桑漁業株式會社
設立昭和三年五月、資本金拾五萬圓(拂込濟)、一棟五拾圓

肥筑物産株式會社
設立大正十一年二月、資本金八拾萬圓、一棟五拾圓、拂込高四拾七萬五千圓

はなたれ製藥株式會社
設立大正十四年十二月、資本金拾萬圓、一棟五拾圓、拂込高貳萬五千圓

藤井鑛業株式會社
設立昭和六年一月、資本金拾五萬圓(拂込濟)、一棟壹百圓

不動土地建物株式會社
設立大正十五年八月、資本金五拾萬圓、一棟五拾圓、拂込高貳拾萬圓

久富南商事株式會社
設立昭和六年四月、目的運送取扱業、資本金五拾萬圓、一棟五拾圓、拂込高參拾五萬圓

平山鑛業株式會社
設立昭和六年一月、資本金壹拾萬圓、一棟五拾圓、拂込高貳拾五萬圓

比翼鶴酒造株式會社
設立大正八年十月、資本金壹拾萬圓、一棟五拾圓、拂込高參拾五萬圓

日出商事株式會社
設立大正八年十二月、目的諸種代理業及金錢貸借ノ媒介、資本金貳拾五萬圓、一棟五拾圓、拂込高六萬貳千五百圓

久富南商事株式會社
設立昭和六年四月、目的運送取扱業、資本金五拾萬圓、一棟五拾圓、拂込高參拾五萬圓

平山鑛業株式會社
設立昭和六年一月、資本金壹拾萬圓、一棟五拾圓、拂込高貳拾五萬圓

比翼鶴酒造株式會社
設立大正八年十月、資本金壹拾萬圓、一棟五拾圓、拂込高參拾五萬圓

日出商事株式會社
設立大正八年十二月、目的諸種代理業及金錢貸借ノ媒介、資本金貳拾五萬圓、一棟五拾圓、拂込高六萬貳千五百圓

福岡縣株式會社

福岡活洲株式會社

同 藤井與三 次 藤井直方 直方 藤井西川村 占部真 同 藤井馬出 同 藤井原與 同 藤井住吉 同 藤井藏 同 藤井正保寺 六

古川商店

設立大正十一年一月、目的火藥金物販賣、資本金貳拾萬圓(拂込済)、一株五拾圓 飯塚市飯塚

福岡印刷株式會社

設立大正八年九月、資本金拾五萬圓、一株五拾圓、拂込高四萬五千圓、諸積立金貳萬壹千五百圓、配當前期及前々期年八分 福岡市上名島町 電話六二・五一五〇

福岡電氣企業社

設立大正十三年十月、目的土木建築工事請負電氣工事請負並電氣器具製造、資本金貳拾五萬圓、一株五拾圓、拂込高六萬貳千五百圓 福岡市橋口町

福岡無盡株式會社

設立大正十三年六月、資本金貳拾萬圓、一株五拾圓、拂込高五萬圓 福岡市中島町

福岡酸素株式會社

設立大正八年十一月、資本金參拾萬圓、一株五拾圓、拂込高貳拾七萬圓、諸積立金壹萬八千圓 福岡市春日 電話二九五二

福岡起業株式會社

設立大正十三年八月、目的活動寫真館建設並貸貸經營、資本金拾萬圓(拂込済)、一株貳拾圓 福岡市春日

福岡產業株式會社

設立大正十三年七月、目的不動產有價證券家屋建設及有價證券所有有利事業投資百貨店經營、資本金五百萬圓、一株五拾圓、拂込高貳百萬圓 福岡市船町

福岡肥料株式會社

設立大正十年三月、資本金參拾萬圓(拂込済)、一株五拾圓 福岡市上吳服町

福岡縣釀造試驗所

設立大正十年十二月、資本金貳拾五萬圓、一株五拾圓、拂込高拾貳萬五千圓 福岡市馬出 電話二七二七

下編五四四

福岡牛乳株式會社

設立大正八年十月、資本金貳拾萬圓、一株五拾圓、拂込高六萬圓 福岡市因幡町

福岡肥料株式會社

設立大正十三年十月、目的土木建築工事請負電氣工事請負並電氣器具製造、資本金貳拾五萬圓、一株五拾圓、拂込高六萬貳千五百圓 福岡市橋口町

福岡起業株式會社

設立大正十三年八月、目的活動寫真館建設並貸貸經營、資本金拾萬圓(拂込済)、一株貳拾圓 福岡市春日

福岡酸素株式會社

設立大正八年十一月、資本金參拾萬圓、一株五拾圓、拂込高貳拾七萬圓、諸積立金壹萬八千圓 福岡市春日

福岡電氣企業社

設立大正十三年十月、目的土木建築工事請負電氣工事請負並電氣器具製造、資本金貳拾五萬圓、一株五拾圓、拂込高六萬貳千五百圓 福岡市橋口町

福岡印刷株式會社

設立大正八年九月、資本金拾五萬圓、一株五拾圓、拂込高四萬五千圓、諸積立金貳萬壹千五百圓、配當前期及前々期年八分 福岡市上名島町

古川商店

設立大正十一年一月、目的火藥金物販賣、資本金貳拾萬圓(拂込済)、一株五拾圓 飯塚市飯塚

福岡活洲株式會社

設立大正八年七月、目的魚類賣買及養魚觀賞料取得、資本金拾萬圓、一株五拾圓、拂込高五萬圓 福岡市土手町 電話二五六七

福岡無盡株式會社

設立大正十三年六月、資本金貳拾萬圓、一株五拾圓、拂込高五萬圓 福岡市中島町

福岡酸素株式會社

設立大正八年十一月、資本金參拾萬圓、一株五拾圓、拂込高貳拾七萬圓、諸積立金壹萬八千圓 福岡市春日

福岡縣株式會社

福岡活洲株式會社

同 藤井與三 次
同 直方、直方
同 鞍手郡西川村
同 古部 眞一
同 福岡、馬出
同 經原 興
同 住吉
同 白川 藏
同 若松、正保寺

設立大正十一年一月、目的大塚金物販賣、資本金貳拾萬圓(拂込済)、一株五拾圓

福岡市七千町 電話二五六七

株式會社 古川商店

同 藤井與三 次
同 直方、直方
同 鞍手郡西川村
同 古部 眞一
同 福岡、馬出
同 經原 興
同 住吉
同 白川 藏
同 若松、正保寺

設立大正十一年一月、目的大塚金物販賣、資本金貳拾萬圓(拂込済)、一株五拾圓

福岡市七千町 電話二五六七

福岡印刷株式會社

同 藤井與三 次
同 直方、直方
同 鞍手郡西川村
同 古部 眞一
同 福岡、馬出
同 經原 興
同 住吉
同 白川 藏
同 若松、正保寺

設立大正八年九月、資本金拾五萬圓、一株五拾圓、拂込高四萬五千圓、諸積立金貳萬五千五百圓、配當前期及前々期年八分

福岡市上名島町 電話六二・五一五〇

福博興業株式會社

同 藤井與三 次
同 直方、直方
同 鞍手郡西川村
同 古部 眞一
同 福岡、馬出
同 經原 興
同 住吉
同 白川 藏
同 若松、正保寺

設立大正二年十二月、目的不動産買賣貸付貸金、資本金貳拾萬圓、一株五拾圓、拂込高五萬圓

福岡市下新川端町

福岡無盡株式會社

同 藤井與三 次
同 直方、直方
同 鞍手郡西川村
同 古部 眞一
同 福岡、馬出
同 經原 興
同 住吉
同 白川 藏
同 若松、正保寺

設立大正十三年六月、資本金貳拾萬圓、一株五拾圓、拂込高五萬圓

福岡市中島町

株式會社 福岡電氣企業社

同 藤井與三 次
同 直方、直方
同 鞍手郡西川村
同 古部 眞一
同 福岡、馬出
同 經原 興
同 住吉
同 白川 藏
同 若松、正保寺

設立大正十三年十月、目的土木建築工事請負電氣工事請負電氣器具製造、資本金貳拾五萬圓、一株五拾圓、拂込高六萬五千五百圓

福岡市橋口町

福岡酸素株式會社

同 藤井與三 次
同 直方、直方
同 鞍手郡西川村
同 古部 眞一
同 福岡、馬出
同 經原 興
同 住吉
同 白川 藏
同 若松、正保寺

設立大正八年十一月、資本金拾萬圓、一株五拾圓、拂込高貳拾七萬圓、諸積立金壹萬八千圓

福岡市春吉

福岡牛乳株式會社

同 藤井與三 次
同 直方、直方
同 鞍手郡西川村
同 古部 眞一
同 福岡、馬出
同 經原 興
同 住吉
同 白川 藏
同 若松、正保寺

設立大正八年十月、資本金貳拾萬圓、一株五拾圓、拂込高六萬圓

福岡市橋口町

福岡産業株式會社

同 藤井與三 次
同 直方、直方
同 鞍手郡西川村
同 古部 眞一
同 福岡、馬出
同 經原 興
同 住吉
同 白川 藏
同 若松、正保寺

設立大正十三年七月、目的不動産買賣貸付貸金、資本金貳拾萬圓、一株五拾圓、拂込高貳拾萬圓

福岡市船町

福岡起業株式會社

同 藤井與三 次
同 直方、直方
同 鞍手郡西川村
同 古部 眞一
同 福岡、馬出
同 經原 興
同 住吉
同 白川 藏
同 若松、正保寺

設立大正十三年八月、目的活動寫真館建設並貸付貸金、資本金拾萬圓、一株五拾圓

福岡市春吉

福岡肥料株式會社

同 藤井與三 次
同 直方、直方
同 鞍手郡西川村
同 古部 眞一
同 福岡、馬出
同 經原 興
同 住吉
同 白川 藏
同 若松、正保寺

設立大正十年三月、資本金拾萬圓、一株五拾圓

福岡市上原町

福岡縣醸造試驗所

同 藤井與三 次
同 直方、直方
同 鞍手郡西川村
同 古部 眞一
同 福岡、馬出
同 經原 興
同 住吉
同 白川 藏
同 若松、正保寺

設立大正十一年三月、資本金拾萬圓、一株五拾圓

福岡市馬出

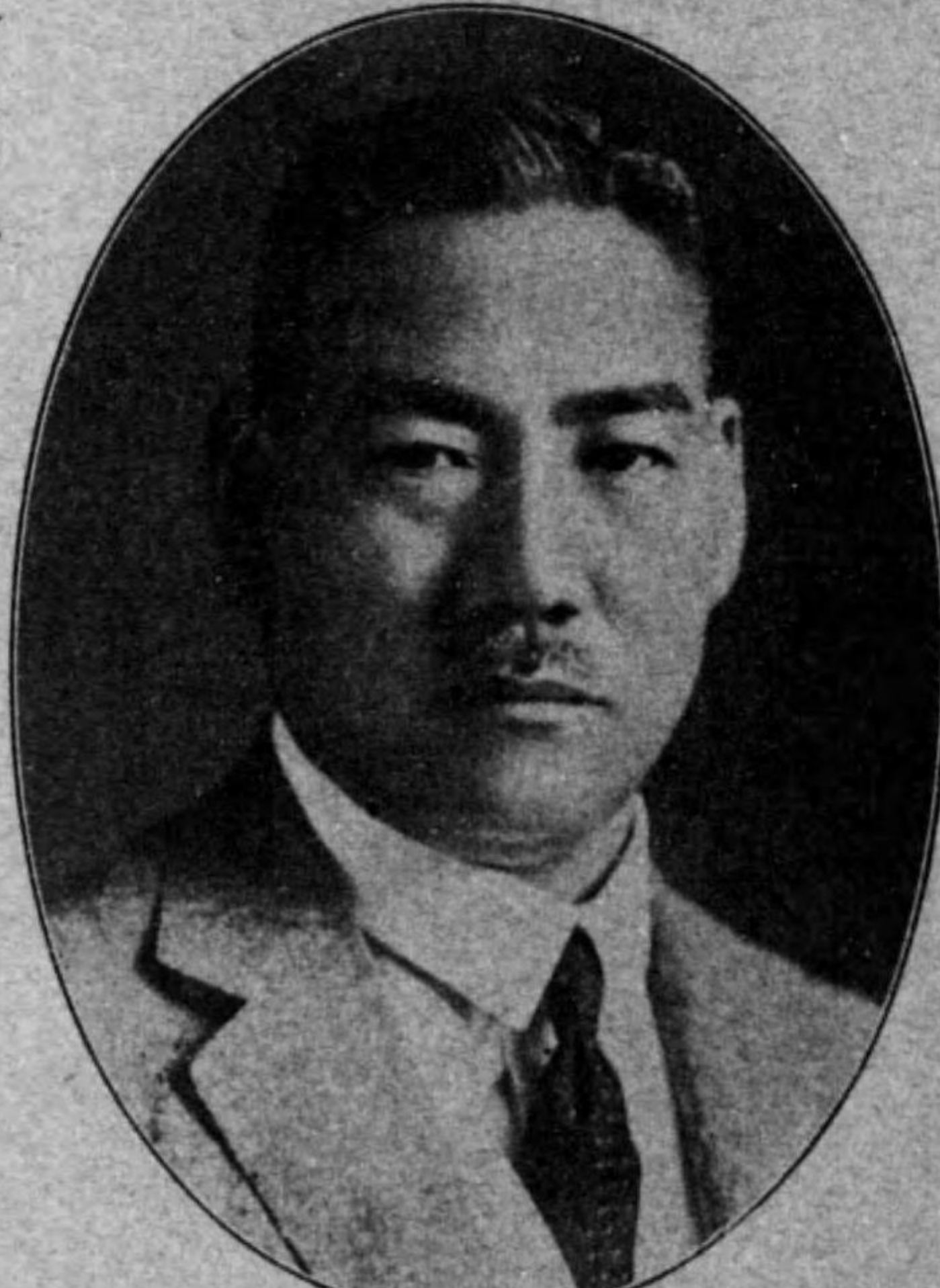
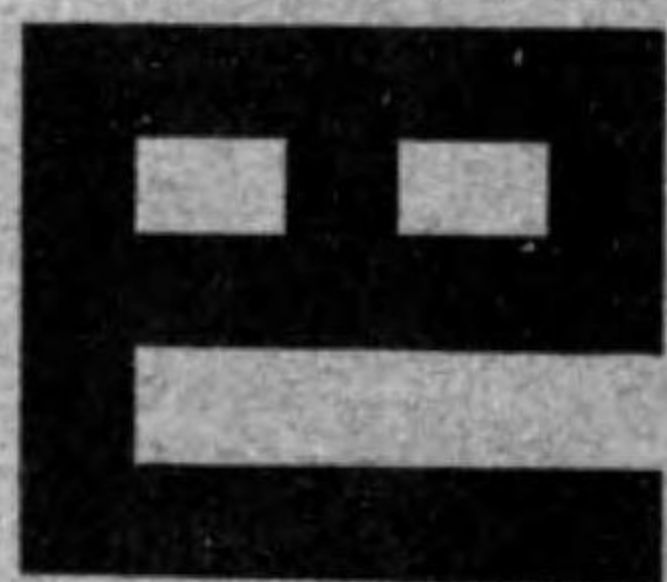

吾真野中

組巴社會資合

地番八通橋棧市司門

番一五七・番〇一三・番六二一・番八五三・番五四二話電

目丁三町本市松若 目丁四町榮市戶神 階六ルビ郵内ノ丸京東 町部南西市關下 所張出

船客切符發賣所
各種保險代理業

海陸運送業
石炭採掘販賣業
船舶仲立業



サクラビール

新鮮なる一杯を捧ぐ

めまぐるしい 生活の疲れに
こよなき サクラのおどづれ

U22

福四二ノ三

目科業營

つちやたび
つちや地下足袋
月星地靴下
月星運動靴
月星長靴
月星ブソール靴
月星朝鮮靴
月星朝鮮靴

賣販造製

久留米市白山町六〇番地



つちやたび株式会社

取締役社長 倉田 泰藏

電話 特三三七番
九七八〇番

振替口座福岡五〇九番

支店 東京市日本橋區新材木町
電話浪花特長一〇五九番
大阪市東區本町三丁目
電話本町一三〇七番

福四二ノ二

<p>福島魚市株式會社 設立昭和六年十月、資本金參拾萬圓 一株壹百圓、拂込高七萬五千圓</p> <p>監査役 中野權太郎 同 下妻伊太 同 下妻伊平 同 下妻伊次 同 下妻伊三 同 下妻伊四 同 下妻伊五 同 下妻伊六 同 下妻伊七 同 下妻伊八 同 下妻伊九 同 下妻伊十</p>	<p>福吉酒造株式會社 設立大正十年十月、資本金貳拾萬圓 一株五拾圓、拂込高五萬圓</p> <p>取締役 山内久太郎 同 田中好太郎 同 右唐津市 榎崎小三郎 同 右唐津市 榎崎小三郎 同 右唐津市 榎崎小三郎 同 右唐津市 榎崎小三郎 同 右唐津市 榎崎小三郎 同 右唐津市 榎崎小三郎 同 右唐津市 榎崎小三郎 同 右唐津市 榎崎小三郎 同 右唐津市 榎崎小三郎 同 右唐津市 榎崎小三郎</p>	<p>福島酒造株式會社 設立昭和三年九月、資本金拾壹萬圓 一株五拾圓、拂込高四萬四千圓</p> <p>取締役 木下光太郎 同 木下光太郎 同 木下光太郎 同 木下光太郎 同 木下光太郎 同 木下光太郎 同 木下光太郎 同 木下光太郎 同 木下光太郎 同 木下光太郎 同 木下光太郎</p>	<p>福助足袋九州販賣株式會社 設立昭和六年七月、資本金拾五萬圓 一株五拾圓、拂込高參萬七千五百圓</p> <p>取締役 小倉堺町 熊本新屋敷 同 小倉堺町 熊本新屋敷 同 小倉堺町 熊本新屋敷 同 小倉堺町 熊本新屋敷 同 小倉堺町 熊本新屋敷 同 小倉堺町 熊本新屋敷 同 小倉堺町 熊本新屋敷 同 小倉堺町 熊本新屋敷 同 小倉堺町 熊本新屋敷 同 小倉堺町 熊本新屋敷 同 小倉堺町 熊本新屋敷</p>	<p>北筑興業株式會社 設立大正八年五月、目的土地買賣 貸借並開墾埋築、資本金拾萬圓、一株 五拾圓、拂込高貳萬五千圓</p> <p>監査役 瓜原生田 同 瓜原生田 同 瓜原生田 同 瓜原生田 同 瓜原生田 同 瓜原生田 同 瓜原生田 同 瓜原生田 同 瓜原生田 同 瓜原生田 同 瓜原生田</p>	<p>堀鑛業株式會社 設立大正元年十一月、資本金五拾萬圓 （拂込高）、一株五拾圓</p> <p>取締役 堀生三太郎 同 堀生三太郎 同 堀生三太郎 同 堀生三太郎 同 堀生三太郎 同 堀生三太郎 同 堀生三太郎 同 堀生三太郎 同 堀生三太郎 同 堀生三太郎 同 堀生三太郎</p>	<p>北筑自動車株式會社 設立大正十年十二月、資本金拾貳萬 五千圓、一株五拾圓、拂込高參萬壹千 貳百五拾圓</p> <p>取締役 末松磯太郎 同 末松磯太郎 同 末松磯太郎 同 末松磯太郎 同 末松磯太郎 同 末松磯太郎 同 末松磯太郎 同 末松磯太郎 同 末松磯太郎 同 末松磯太郎 同 末松磯太郎</p>	<p>丸政商店 設立大正十二年十一月、目的織物雜 貨販賣、資本金四拾萬圓、一株五拾圓</p> <p>監査役 永岡政雄 同 永岡政雄 同 永岡政雄 同 永岡政雄 同 永岡政雄 同 永岡政雄 同 永岡政雄 同 永岡政雄 同 永岡政雄 同 永岡政雄 同 永岡政雄</p>	<p>企救郡配給所 設立大正十四年二月、資本金拾萬圓 一株五拾圓、拂込高貳萬五千圓</p> <p>取締役 長野平吉 同 長野平吉 同 長野平吉 同 長野平吉 同 長野平吉 同 長野平吉 同 長野平吉 同 長野平吉 同 長野平吉 同 長野平吉 同 長野平吉</p>	<p>企救郡配給所 設立大正十四年七月、資本金拾萬圓</p> <p>監査役 馬場米次郎 同 馬場米次郎 同 馬場米次郎 同 馬場米次郎 同 馬場米次郎 同 馬場米次郎 同 馬場米次郎 同 馬場米次郎 同 馬場米次郎 同 馬場米次郎 同 馬場米次郎</p>
--	---	---	--	---	--	---	---	--	--

福 岡 縣 株 式 7、ホ、マ

下編五四五

丸万株式會社

久留米市三本松町
設立昭和六年二月、目的物製造百
貨店經營、資本金貳拾萬圓、一株五拾
圓、拂込高拾六萬圓

取締役 德永保 德永保
監査役 德永保 德永保
同 德永保 德永保
同 德永保 德永保

松葉屋株式會社

福岡市東中洲町
電話一五五・七七二
設立大正九年三月、目的土地建物並
貨家業、資本金四拾六萬圓(拂込高)
一株五拾圓

取締役 松居元右衛門
監査役 松居元右衛門
同 松居元右衛門
同 松居元右衛門

松海酒造株式會社

福岡市中東堂町
設立昭和五年六月、資本金拾萬圓(拂
込高)一株五拾圓

取締役 柳小倉原貞吉
監査役 柳小倉原貞吉
同 柳小倉原貞吉
同 柳小倉原貞吉

松居織工場

福岡市極樂寺町
電話六八四
設立大正七年十二月、資本金參拾萬
圓(拂込高)一株五拾圓、積立金參
萬圓、配當前期年參分

松尾製菓株式會社

田川郡伊田町
電話一六
設立大正八年八月、資本金貳拾萬圓
一株五拾圓、拂込高六萬圓

萬年龜酒造株式會社

三浦郡三浦村
電話二五五
設立大正十年十一月、資本金五拾萬
圓、一株五拾圓、拂込高貳萬五千圓

三池帆船株式會社

大牟田市濱町
設立大正七年五月、資本金拾五萬圓
一株五拾圓、拂込高六萬圓

三笠工業株式會社

若松市本町
設立大正十一年一月、目的煉炭コ
クス類製造販賣、資本金拾參萬圓(拂
込高)一株五拾圓

松岡商店

門司市門司西海岸通
設立大正十四年五月、目的運送業請
買業、資本金參拾萬圓、一株五拾圓、
拂込高拾八萬圓

マルイ石鹼株式會社

筑紫郡堅粕町
設立大正十五年十一月、資本金拾萬
圓、一株五拾圓、拂込高貳萬五千圓

三池土木株式會社

大牟田市榮町二丁目
設立明治三十年三月、資本金拾萬
圓(拂込高)一株五拾圓

三笠商會

鞍手郡西川村
設立大正五年十月、目的鑛業及石炭
販賣、資本金拾五萬圓(拂込高)一株
五拾圓

三好鑛業株式會社

遠賀郡折尾町
電話二九・五七
設立大正七年十二月、資本金貳拾萬
圓(拂込高)一株壹百圓

三瀧興殖株式會社

三浦郡木佐木村
電話三五・四六
設立大正九年二月、資本金貳拾萬圓
一株五拾圓、拂込高拾萬圓

宮尾鑛業株式會社

田川郡勿金村
設立昭和五年一月、資本金拾萬圓(拂
込高)一株五拾圓

村中木材商事株式會社

福岡市下洲崎町
電話(二〇二五)・四〇二七
設立大正九年四月、資本金七拾五萬
圓、一株五拾圓、拂込高貳拾萬五千
圓

明治運輸株式會社

福岡市濱町
電話一七五
設立明治三十二年十二月、資本金五
拾萬圓、一株五拾圓、拂込高貳拾萬圓

三好商事株式會社

若松市新地二丁目
設立大正七年六月、目的石炭販賣、資
本金五拾萬圓、一株壹百圓、拂込高拾
貳萬五千圓

宮尾炭礦

田川郡勿金村
電話二五・一五
設立大正十四年三月、資本金五拾萬
圓、一株五拾圓、拂込高貳拾萬圓

村石商店

山門郡瀨高町
設立昭和六年六月、目的酒類運送販
賣、資本金拾萬圓、一株五拾圓、拂込
高貳萬九千圓

目野酒造株式會社

山門郡三橋村
設立昭和五年九月、資本金拾五萬圓

明治鑛業株式會社

戸畑市戸畑
電話(一四八)・一六五
設立明治四十一年一月、資本金貳千
萬圓、一株壹百圓、拂込高壹千五百萬
圓

同 田島甚平
同 戸畑猪之坂四
同 光安甲斐
同 若松、仲丸一

同 三浦郡木佐木村
同 三浦郡大栗村
同 三浦郡大栗村

同 田川郡勿金村
同 田川郡勿金村
同 田川郡勿金村

同 村石正大郎
同 村石正大郎
同 村石正大郎

同 福岡市濱町
同 福岡市濱町
同 福岡市濱町

宇都宮合名會社
設立明治四十四年十月、目的酒類醸造販賣、資本金拾萬圓
代表社員 今村 春三 郎
三浦郡三叉村

江村商店
設立大正八年六月、目的材木及建築材料並ニ製材業、資本金貳拾五萬圓
代表社員 江村 彌太郎 郎
山口縣吉敷郡秋穂二島村

江口鐵工所
設立大正六年一月、資本金拾參萬圓
代表社員 若松 濱七番八 郎
若松、濱七番八

遠藤合名會社
設立大正十二年七月、目的久留米耕其他織物製造販賣、資本金拾萬圓
代表社員 遠藤 藤重 平 郎
朝倉郡甘木町

小川商店
設立大正八年四月、目的絹織物織物
資本金拾萬圓
代表社員 小川 又一 郎
小倉、銀治六

國武特許緝合名會社
久留米市莊島町
電話一〇〇

國武特許緝工場
久留米市莊島町
電話一〇〇

大場合合名會社
設立昭和三年九月、目的酒類醸造販賣、資本金拾萬圓
代表社員 大場 謙造 郎
三井郡善導寺村

大橋商會
設立明治四十三年一月、目的石炭販賣及各種保險代理自動車特約販賣、資本金貳拾萬圓
代表社員 吉村 勝太郎 郎
門司市東本町二丁目
電話(一四三)一〇・六一六

大賀合名會社
設立大正十五年三月、目的酒類醸造、酒物品販賣並金銀貸付不動産有價證券取得利用、資本金參拾八萬圓
代表社員 大賀 直次 郎
支那人 大賀 知治 郎
右筑紫郡二日市町

大津吳服店
設立昭和三年十二月、目的吳服太物類ノ賣買、資本金貳拾萬六千圓
代表社員 大津 七次 郎 郎
久留米、通町
久留米市三本松町
熊本市南新坪町

大坪酒造合資會社
設立明治三十一年二月、資本金參拾五萬圓
代表社員 大坪 米藏 郎
長崎、船大工
長崎市船大工町

甲木長太郎商店
設立大正十五年八月、目的履物製造販賣製材木ノ賣買、資本金拾萬圓
代表社員 甲木 長太郎 郎
山門郡柳河町

齋藤製作所
設立昭和五年一月、資本金拾萬圓
無償責任社員 飯田 久次 郎
福岡、藥院堀端

自念組
設立明治四十二年九月、目的勞力請負回漕鐵工業、資本金貳拾五萬圓
代表社員 自念 春次 郎
門司市野浦

城崎合名會社
設立大正七年三月、目的花莖賣買及織布工業、資本金拾萬圓
代表社員 城崎 虎之助 郎
八女郡水田村
城崎 榮一 郎
右同、犬塚町

新海組
設立大正十年一月、目的請負鐵工代理業、資本金拾萬圓
代表社員 新海 治平 郎
門司市楠町四丁目

園山吳服店
設立大正七年九月、資本金貳拾五萬圓
代表社員 園山 伊兵衛 郎
若松、明治三
園山 治平 郎
門司市本町
八幡市尾倉

積文館書店
設立大正十四年八月、資本金拾萬圓
代表社員 八木 外茂 雄 郎
福岡、東中洲

末延柳六商店
設立大正十二年三月、目的有價證券ノ賣買仲介金融、資本金拾五萬圓
代表社員 末延 柳六 郎
門司市門司

首藤合名會社
設立明治四十四年十月、目的酒類醸造及買入販賣及金銀貸付土地有價證券賣買、資本金五拾萬圓
代表社員 首藤 藤靜 郎
三浦郡城島町

新三浦
設立昭和五年三月、目的料理店業、資本金拾萬圓
代表社員 坂本 正雄 郎
福岡、西小性
神田區須田町一丁目
東區南久太郎町四丁目

岡部鐵工所
設立大正七年十月、資本金貳拾萬圓
代表社員 岡部 馬出 繁 郎
福岡、馬出

奥村本店
設立大正九年二月、目的醬油醸造及貸家業、資本金貳拾萬圓
代表社員 奥村 雄太郎 郎
福岡、上洲崎

川口組
設立昭和四年二月、目的運送業、資本金拾萬圓
代表社員 德永 清行 郎
門司市西川端町三丁目

川屋商會
設立昭和元年十二月、目的金銀貸借土地建物賣買及貸借、資本金貳拾萬圓
代表社員 村井 實三 郎
右門司、門司

川本商店
設立昭和二年一月、目的桐材賣買金
代表社員 川本 實三 郎
小倉市板櫃

大日本家庭音樂會
設立大正十四年三月、資本金貳拾萬圓
代表社員 坂本 正雄 郎
福岡、西小性
神田區須田町一丁目
東區南久太郎町四丁目

九州製綱所
設立明治三十二年四月、資本金拾萬圓
代表社員 早原 忠作 郎
早原郡原村
三井郡北野村
三井郡大野村

九州耐火煉瓦合資會社
設立明治三十二年四月、資本金拾萬圓
代表社員 早原 忠作 郎
早原郡原村
三井郡北野村
三井郡大野村

勸業合名會社
設立大正十二年二月、資本金拾萬圓
代表社員 田上 宗達 郎
門司、大里

上瀧合資會社
設立昭和四年十月、目的清酒製造、資本金拾萬圓
代表社員 上瀧 正衛 郎
三井郡北野町

勝屋酒造店
設立大正十五年九月、資本金拾萬圓
代表社員 田中 伸吉 郎
宗像郡田島村

高木東雲堂
設立昭和三年十二月、目的菓子ノ製造、資本金拾萬圓
代表社員 高木 孝太郎 郎
福岡、下祇園

辰己屋商事合資會社
設立大正十三年十一月、目的不動産貸借金銀貸付、資本金貳拾五萬圓
代表社員 辰己 精三 郎
精屋郡箱崎町

地球屋商店
設立昭和四年七月、目的毛織物雜貨類ノ賣買、資本金拾萬圓
代表社員 木戸 正三 郎
右小倉、寶町

知不足堂
設立大正十年五月、目的有價證券並不動産取得賣買、資本金拾萬圓
代表社員 野田 三郎 郎
京都、上京、岡崎東
福岡、川

金文堂
設立大正十一年七月、資本金拾萬圓
代表社員 川本 實三 郎
門司、小森江

久世合資會社
設立昭和二年九月、目的有價證券現物ノ賣買、資本金拾萬圓
代表社員 久留米、米屋
久留米、米屋
福岡、西職人

黑田羅紗店
設立昭和四年一月、資本金拾萬圓
代表社員 黑田 義雄 郎
久留米、魚屋
久留米市室町

國武合名會社
設立明治三十七年三月、目的久留米耕織物製造及農事土地經營、資本金貳拾六萬圓
代表社員 國武 金太郎 郎
久留米、通町
朝倉郡甘木町
朝倉郡甘木町
朝倉郡甘木町
朝倉郡甘木町

立石商店
設立昭和三年六月、目的海産乾物食料品賣買、資本金拾五萬圓
代表社員 立石 善平 郎
福岡、住吉、宮崎
福岡市下新川端町

千歲醬油店
設立昭和二年二月、資本金拾六萬圓
代表社員 築紫郡千代町
築紫郡千代町

竹泉合資會社
設立昭和三年五月、目的不動産貸借賣買金銀貸付、資本金四拾萬圓
代表社員 竹泉 泉 郎
山門郡柳河町

立石商店
設立昭和三年六月、目的海産乾物食料品賣買、資本金拾五萬圓
代表社員 立石 善平 郎
福岡、住吉、宮崎
福岡市下新川端町

千歲醬油店
設立昭和二年二月、資本金拾六萬圓
代表社員 築紫郡千代町
築紫郡千代町

竹泉合資會社
設立昭和三年五月、目的不動産貸借賣買金銀貸付、資本金四拾萬圓
代表社員 竹泉 泉 郎
山門郡柳河町

立石商店
設立昭和三年六月、目的海産乾物食料品賣買、資本金拾五萬圓
代表社員 立石 善平 郎
福岡、住吉、宮崎
福岡市下新川端町

千歲醬油店
設立昭和二年二月、資本金拾六萬圓
代表社員 築紫郡千代町
築紫郡千代町

竹泉合資會社
設立昭和三年五月、目的不動産貸借賣買金銀貸付、資本金四拾萬圓
代表社員 竹泉 泉 郎
山門郡柳河町

立石商店
設立昭和三年六月、目的海産乾物食料品賣買、資本金拾五萬圓
代表社員 立石 善平 郎
福岡、住吉、宮崎
福岡市下新川端町

千歲醬油店
設立昭和二年二月、資本金拾六萬圓
代表社員 築紫郡千代町
築紫郡千代町

福岡縣

合資合名

下編五五四

中央九州重油合名會社

福岡市中土居町
設立昭和六年三月、資本金拾五萬圓
代表社員 山賀源之助
長崎、末廣二
出 福岡、須崎土手

津田門司商會

門司市東本町六丁目
電話三〇二・二二四
設立大正五年十一月、目的電氣機械
器具材料販賣工事設計監督請負、資
本金拾貳萬圓
代表社員 津田忠一
門司、花山二
小 山 逸 耶
藥務軒社
同、龍門二
福岡出張所 福岡市橋口町

戸畑耐火煉瓦製所

戸畑市戸畑
電話一八九
設立大正十三年六月、資本金貳拾七
萬五千圓
代表社員 林 幸 男
戶畑、淺生 男
支 配 人 小倉、菜園場 男

栃木合名會社

若松市東海岸通一丁目
電話九・一六三
設立大正九年四月、目的有價證券動
產不動產取得利用處分、資本金貳拾
萬圓
代表社員 若松、船頭 耶

豐原本店

糟屋郡仲原村
設立昭和四年四月、目的酒類ノ製造
販賣、資本金貳拾五萬圓

丸萬料理店

浮羽郡田主丸町
設立昭和四年一月、資本金拾壹萬圓
代表社員 行 德、藤 吉
浮羽郡田主丸町

松川商店

若松市修多羅
設立大正十年六月、目的石炭賣買雜
穀肥料輸出入並運搬業代理業、資本
金拾萬圓
代表社員 松川 駒次 耶
若松、本町一
店 門司市築港二丁目

松村合名會社

久留米市細手町
電話一八〇・一五〇
設立明治四十二年三月、目的石炭販
賣並仲立業、資本金拾萬圓、諸積立
金拾萬圓、配當期及前々期年五分
代表社員 松村 吉 太 耶
久留米、細手
熊本市支店 熊本市池田町
支店長 城 崎 虎 藏

松村久商店

福岡市紺屋町
設立大正十五年十二月、目的醬油釀
造販賣、資本金拾萬圓
代表社員 松村 牛 次 耶
福岡、紺屋

松屋吳服店

福岡市橋口町
設立大正八年十月、資本金四拾萬圓
代表社員 宮 村 吉 藏
福岡市下市小路
支 福岡市大學通一丁
目

富安合名會社

三井郡山川村
設立大正十二年八月、目的土地建物
有價證券取得利用及酒類釀造、資本
金壹百貳拾萬圓
代表社員 富安 啓三 耶
右三井郡山川村

中鶴合資會社

浮羽郡大石村
設立大正十二年七月、目的酒造販賣
資本金拾萬圓
代表社員 矢野 茂 樹
浮羽郡大石町

中村商店

田川郡猪位金村
設立大正十二年三月、目的酒類釀造
販賣有價證券ノ所有投資、資本金拾
萬圓
代表社員 中村 宇一 耶
田川郡猪位金村

中野材木店

久留米市京町五丁目
電話四四六・五六五
設立大正十二年七月、資本金五拾萬
圓
代表社員 中野 猪之助
久留米、京町
日 田 支 店 大分縣日田郡日田
町 電話一三三

永岡合名會社

久留米市三本松町
設立大正八年一月、目的諸物品ノ販
賣及委託販賣代理業、資本金貳拾萬
圓
代表社員 永岡 幾兵衛
久留米、三本松

長澤商店

小倉市寶町一丁目
電話三三九
設立昭和二年十月、目的諸皮革製靴
材料販賣、資本金拾五萬圓
代表社員 長澤 勝太郎
小倉、米町八

日本蓄音器商會

福岡市新川端町
設立昭和二年六月、資本金拾貳萬圓
無償任社員 土 屋 寬
福岡、春吉

西田組

山門郡大和村
設立昭和三年二月、目的土木建築請
負、資本金拾萬圓
代表社員 西田 米 藏
山門郡大和村
熊本市支店 熊本市鷹匠町

野上鑛業合資會社

直方市直方
設立昭和二年一月、資本金壹百萬圓
無償任社員 野上 辰之助
直方、直方

春吉土地建物合名會社

福岡市春吉
電話三七五七
設立大正十四年九月、資本金拾萬圓
代表社員 柴 田 治
福岡、西中洲
同 田 中 三 郎
佐賀縣東松浦郡玉
島村

濱地合資會社

糸島郡加布里村
設立大正八年一月、目的金銀及有價
證券貸付並物品販賣代理業、資本金
拾五萬圓
代表社員 濱地 忠次 耶
糸島郡加布里村

宮田製作所販賣店

福岡市下店屋町
電話一四九
設立大正十五年四月、目的自轉車自
動車及附屬品販賣、資本金拾八萬圓
諸積立金參萬圓
代表社員 加藤 作 耶
福岡、下店屋
同 宮田 榮太郎 耶
東京府荏原郡池上
町

宮崎醬油店

八女郡福島町
設立昭和四年十月、資本金拾六萬圓
無償任社員 宮崎 治三 耶
八女郡福島町

ミルトン石鹼合名會社

直方市上新
設立昭和五年一月、資本金拾萬六千
九百圓
代表社員 上妻 弘三 耶
上妻、夕新
同 右野 九 郎
宗像郡神湊町
同、津屋崎町 吉

村本組

門司市橋通
設立昭和四年十一月、目的海陸及一
般運送業、資本金拾萬圓
代表社員 邑 本 辨 造
門司、門司
邑本倉庫合資會社
門司市濱町

邑本倉庫合資會社

門司市濱町
設立昭和三年十二月、目的吳服卸、資
本金拾萬圓
代表社員 水 町 信 一
直方、古町

久富酒類製造合資會社

山門郡瀨高町
設立大正十三年九月、資本金拾壹萬
圓
無償任社員 久富 西之助
山門郡瀨高町

藤井久保田自動車商店

福岡市今泉町
設立大正十五年五月、資本金拾五萬
圓
代表社員 渡邊 久 四 郎
福岡、藥院

深川合資會社

福岡市下齋町
設立昭和二年七月、目的魚類問屋並
貸家業、資本金拾五萬圓
無償任社員 深川 貞 次 耶
福岡、下齋

深見商店

福岡市上土居町
設立大正八年三月、目的農具及諸金
物販賣、資本金拾萬圓
代表社員 深見 平次 耶
右福岡、上土居
支 配 人 松 尾 藤 吉
筑紫郡住吉町
同 福岡市上土居町

福岡日日新聞合資會社

福岡市渡邊通六丁目
電話二〇〇一
設立明治四十五年七月、資本金壹百
萬圓
無償任社員 永 江 眞 郷
三池郡高田村

濱地合資會社

糸島郡加布里村
設立大正八年一月、目的金銀及有價
證券貸付並物品販賣代理業、資本金
拾五萬圓
代表社員 濱地 忠次 耶
糸島郡加布里村

明治紡績合資會社

戸畑市明治町五丁目
電話四・二三〇
設立明治四十一年八月、資本金參百
萬圓、拂込高貳百貳拾萬圓、諸積立金
貳百參拾五萬七千貳百圓、配當前期
年六分
代表社員 松本 健次 耶
安川 清三 耶
右戸畑、中原
主 事 岡 田 音 次 耶
同、小澤見
行 橋 工場 京都府行橋町
同、大阪出張所 東區備後町三丁目

諸藤合名會社

八幡市西本町
設立大正十年十月、資本金拾壹萬圓
代表社員 諸 藤 靜 雄
八幡市西本町
支 店 小倉市古船場町

本村合名會社

久留米市通町
電話一〇七
設立明治四十六年六月、目的久留米新
稿賣買、資本金拾五萬圓
代表社員 本 村 庄 平
久留米、通町

元野木書店

飯塚市東町
設立昭和五年一月、資本金拾壹萬圓
諸積立金壹千四百圓、配當五年度年
參分七厘
無償任社員 元野木 愷太郎
飯塚、東町

山本坑木店

若松市修多羅
設立昭和二年四月、資本金貳拾五萬
圓
代表社員 山 本 勝 太 耶
若松、修多羅

ふかや商店

福岡市新川端町
設立昭和二年三月、目的裁縫用品並
魚釣道具類ノ販賣、資本金貳拾五萬
圓
代表社員 船 木 卯一 耶
福岡、下新川端

戊辰興業合資會社

門司市門司
電話五七九
設立昭和三年十一月、目的不動產貸
付業、資本金七拾五萬圓
代表社員 赤 尾 元 一
門司、門司
同、元清池二

寶珠山鑛業合名會社

嘉穂郡幸袋町
電話飯塚一三一
設立昭和三年三月、資本金壹百貳拾
參萬五千圓
代表社員 伊藤 傳右衛門
嘉穂郡幸袋町
朝倉郡寶珠山村

的野商店

福岡市鳥飼
設立大正八年十二月、目的米雜穀肥
料販賣及醬油釀造業、資本金拾萬圓
代表社員 的 野 善 齋
早見郡西新町
支 店 鹿兒島市築町
同 福岡市西新町

丸橋商店

小倉市米町
電話一五二
設立大正九年三月、目的吳服綿洋
反卸販賣、資本金拾五萬圓
代表社員 丸 橋 清 平
小倉、米町

矢野合名會社

浮羽郡吉井町
電話二三
設立明治二十九年十二月、目的貸金
土地收益、資本金貳拾萬圓
代表社員 矢 野 友 吉
浮羽郡吉井町

山口合名會社

三井郡大城村
設立昭和四年十月、目的酒類釀造、資
本金拾五萬圓
代表社員 山 口 大 造
三井郡大城村

山口酒造場

三井郡北野町
設立昭和五年十月、資本金拾五萬圓
代表社員 山 口 儀 六
三井郡北野町

山崎商店

福岡市上 西 町
電話一三九・一〇三〇
設立大正十一年五月、目的物品販賣
金錢貸付、資本金拾萬圓
代表社員 山 崎 善 夫
福岡、上西

山久石炭商店

若松市海岸通二丁目
設立昭和二年十二月、資本金拾萬圓
無償任社員 山 本 久 吉
若松、山手七

山本坑木店

若松市修多羅
設立昭和二年四月、資本金貳拾五萬
圓
代表社員 山 本 勝 太 耶
若松、修多羅

福岡縣

合資合名

下編五五五

丸萬料理店

浮羽郡田主丸町
設立昭和四年一月、資本金拾壹萬圓
代表社員 行 德、藤 吉
浮羽郡田主丸町

松川商店

若松市修多羅
設立大正十年六月、目的石炭賣買雜
穀肥料輸出入並運搬業代理業、資本
金拾萬圓
代表社員 松川 駒次 耶
若松、本町一
店 門司市築港二丁目

松村合名會社

久留米市細手町
電話一八〇・一五〇
設立明治四十二年三月、目的石炭販
賣並仲立業、資本金拾萬圓、諸積立
金拾萬圓、配當期及前々期年五分
代表社員 松村 吉 太 耶
久留米、細手
熊本市支店 熊本市池田町
支店長 城 崎 虎 藏

松村久商店

福岡市紺屋町
設立大正十五年十二月、目的醬油釀
造販賣、資本金拾萬圓
代表社員 松村 牛 次 耶
福岡、紺屋

松屋吳服店

福岡市橋口町
設立大正八年十月、資本金四拾萬圓
代表社員 宮 村 吉 藏
福岡市下市小路
支 福岡市大學通一丁
目

マシソ商會

門司市東湊町一丁目
電話一三〇五・五二七
設立大正九年七月、目的諸機械器具
船船具販賣、資本金拾萬圓
代表社員 井上 龜三 耶
門司、大久保
若松市支店 若松市海岸通一丁目
支店長 三 谷 幸 作

三根酒造合名會社

久留米市本町七丁目
電話三一五
設立大正十年十月、資本金貳拾萬圓
諸積立金參千五百圓
代表社員 三 根 恒 藏
右久留米、本町七
支 配 人 三 根 彌之助

溝上商店

八幡市尾倉
設立昭和二年十一月、目的和洋酒類
ノ販賣及貸家業、資本金拾萬圓
代表社員 溝 上 米 造
八幡、尾倉

水町商店

直方市直方
電話三〇七
設立昭和三年十二月、目的吳服卸、資
本金拾萬圓
代表社員 水 町 信 一
直方、古町

水町商店

直方市直方
電話三〇七
設立昭和三年十二月、目的吳服卸、資
本金拾萬圓
代表社員 水 町 信 一
直方、古町

福岡縣

合資合名

下編五五五

福岡縣

行德合資會社

設立大正十五年七月、目的酒造販賣、土地建物有價證券所得及利用、資本金拾萬圓

吉開商店

設立昭和四年九月、目的味噌製造販賣、資本金拾萬圓

吉武洋品店

設立昭和三年四月、資本金拾萬圓

大分縣之部

大分縣農工銀行

設立明治三十一年九月、資本金五百萬圓、一棟五拾萬圓、拂込高貳拾萬圓、諸積立金壹拾萬圓、配當前期及前々期年々五分前々期年六分

Table with financial data for various banks in Fukuoka, including assets, liabilities, and interest rates.

Table with financial data for various banks in Fukuoka, including assets, liabilities, and interest rates.

Table with financial data for various banks in Fukuoka, including assets, liabilities, and interest rates.

Table with financial data for various banks in Fukuoka, including assets, liabilities, and interest rates.

下編五五六

大田中銀行

設立大正八年十一月、資本金五拾萬圓、一棟五拾萬圓、拂込高貳拾萬圓、諸積立金壹拾萬圓、配當前期及前々期年々七分

共同野村銀行

設立明治四十五年一月、資本金壹百萬圓、一棟五拾萬圓、拂込高貳拾萬圓、諸積立金壹拾萬圓、配當前期及前々期年々五分前々期年六分

大分縣銀行

設立明治四十五年一月、資本金壹百萬圓、一棟五拾萬圓、拂込高貳拾萬圓、諸積立金壹拾萬圓、配當前期及前々期年々五分前々期年六分

珍珠銀行

設立明治二十七年一月、資本金拾萬圓、一棟五拾萬圓、諸積立金壹拾萬圓、配當前期及前々期年々四分

國東銀行

設立明治二十九年二月、資本金拾萬圓、一棟五拾萬圓、諸積立金壹拾萬圓、配當前期及前々期年々四分

森和銀行

設立明治十二年一月、資本金五拾萬圓、一棟五拾萬圓、諸積立金壹拾萬圓、配當前期及前々期年々四分

朝陽銀行

設立明治二十六年十二月、資本金五拾萬圓、一棟五拾萬圓、諸積立金壹拾萬圓、配當前期及前々期年々四分

高田實業銀行

設立大正九年二月、資本金五拾萬圓、一棟五拾萬圓、諸積立金壹拾萬圓、配當前期及前々期年々四分

實業貯蓄銀行

設立大正九年三月、資本金五拾萬圓、一棟五拾萬圓、諸積立金壹拾萬圓、配當前期及前々期年々四分

實業貯蓄銀行

設立大正九年三月、資本金五拾萬圓、一棟五拾萬圓、諸積立金壹拾萬圓、配當前期及前々期年々四分

大分縣銀行

下編五五七

大分縣銀行

預金 勘定 利息 他 共 計 九、九一、〇〇〇
當期 計 九、九一、〇〇〇
後期 計 〇、〇〇、〇〇〇
總計 九、九一、〇〇〇

中津銀行
設立明治二十二年一月、資本金壹百
萬圓、拂込五拾圓、決算第七
期、決算第八十五期昭和六年
十二月

中津商業銀行
設立明治二十五年五月、資本金五拾
萬圓、拂込五拾圓、決算第八
十期昭和六年十二月

濱脇銀行
設立明治三十一年四月、資本金壹拾
萬圓、拂込五拾圓、決算第七
期、決算第九期昭和六年六月

日田共立銀行
設立昭和四年十二月、資本金壹百參
拾萬圓、拂込五拾圓、決算第七
期、決算第九期昭和六年六月

下編五五八

直入銀行

設立明治二十二年五月、資本金五拾
萬圓、拂込五拾圓、決算第七
期、決算第九期昭和六年六月

中津銀行

設立明治二十二年一月、資本金壹百
萬圓、拂込五拾圓、決算第七
期、決算第八十五期昭和六年
十二月

濱脇銀行

設立明治三十一年四月、資本金壹拾
萬圓、拂込五拾圓、決算第七
期、決算第九期昭和六年六月

百九銀行

設立明治三十一年一月、資本金拾參
萬圓、拂込五拾圓、決算第七
期、決算第九期昭和六年六月

兩豐銀行

設立大正四年四月、資本金壹百八萬
圓、拂込五拾圓、決算第七
期、決算第九期昭和六年六月

安岐酒造株式會社

設立大正十年十月、資本金拾萬圓、
拂込五拾圓、決算第七
期、決算第九期昭和六年六月

井田酒造株式會社

設立大正十一年三月、資本金拾萬圓、
拂込五拾圓、決算第七
期、決算第九期昭和六年六月

宇佐參宮鐵道株式會社

設立大正三年三月、資本金五拾五萬
圓、拂込五拾圓、決算第七
期、決算第九期昭和六年六月

豐前銀行

設立明治二十七年六月、資本金壹百
萬圓、拂込五拾圓、決算第七
期、決算第九期昭和六年六月

萬田銀行

設立明治二十七年三月、資本金拾拾
萬圓、拂込五拾圓、決算第七
期、決算第九期昭和六年六月

朝來水力電氣株式會社

設立大正十年八月、資本金拾萬圓、
拂込五拾圓、決算第七
期、決算第九期昭和六年六月

宇佐參宮鐵道株式會社

設立大正三年三月、資本金五拾五萬
圓、拂込五拾圓、決算第七
期、決算第九期昭和六年六月

大分縣銀行

下編五五九

一第國全高產生

地在所場工

- | | | | |
|---------|-------|---------|-------|
| 門司市大里 | 大里工場 | 鹿兒島縣加治木 | 加治木工場 |
| 熊本市出水町 | 熊本工場 | 同 | 阿久根工場 |
| 長崎縣島原 | 島原工場 | 宇和島市榮町 | 宇和島工場 |
| 鹿兒島市鼓川町 | 鹿兒島工場 | 釜山府凡一町 | 釜山工場 |

支店出張所々在地 東京、小樽、釜山

大日本酒類釀造株式會社

福岡市下西町四十三番地

目品業營

燒酎、味淋

標商用專

ダイヤ、初日、
日本の、阿久根鶴、
肥後、金菱、
太陽、惠美福、

清酒

標商用專

不知火、新名取、
新世界

電話代表番號

※ 五五五五
五五五五
五五五五
三二一〇
番番番番

大分縣株式會社

<p>白杵物産株式會社 設立大正八年九月、目的肥料燒酎、 發賣資本金拾萬圓、一株五拾圓、 拂込高貳萬五千圓、諸積立金六百萬圓 配當前期年壹分六厘 當務取締役 取締役 同 江島 鶴吉 同 右 藤部 白杵町 同 神 田 喜市 同 同 春江村 同 首 藤 八郎 同 同 妻 文七郎 同 同 釘 宮 光之助 同 同 永 山 熊治 同 同 橋 原 政長 同 同 右 同、白杵町</p>	<p>白杵木材株式會社 設立大正八年七月、資本金拾萬圓、一 株五拾圓、拂込高七萬五千圓 取締役 同 大分郡 鶴崎町 同 三 重 野 同 北 海 道 郡 下 北 津 留 同 同 同 同</p>	<p>白杵鑛業株式會社 設立大正六年六月、資本金拾萬圓、一 株五拾圓、拂込高貳萬五千圓 取締役 同 北 海 道 郡 下 北 津 留 同 同 同 同</p>	<p>緒方酒造株式會社 設立大正十年九月、資本金拾萬圓、一 株五拾圓、拂込高貳萬五千圓 取締役 同 大 野 郡 緒 方 村 同 同 同 同</p>	<p>大分土地建物株式會社 設立明治二十二年二月、資本金壹百 萬圓(拂込済)、一株五拾圓 取締役 同 山 岡 榮 太郎 同 同 同 同</p>	<p>大分通送株式會社 設立昭和二年十一月、資本金拾萬圓 一株五拾圓、拂込高五萬圓、諸積立金 壹千壹百圓、配當前期年五分 取締役 同 吉 野 一 郎 同 同 同 同</p>	<p>大分無盡株式會社 設立昭和六年三月、資本金拾萬圓、一 株五拾圓、拂込高五萬圓 取締役 同 同 同 同</p>	<p>大分運送株式會社 設立昭和二年三月、資本金拾五萬圓 (拂込済)、一株五拾圓 取締役 同 同 同 同</p>	<p>大分魚市株式會社 設立昭和三十三年三月、資本金拾 萬圓、一株五拾圓、拂込高拾萬圓、 諸積立金六萬五千圓、配當前 期年壹割五分、配當後期年壹割五分 取締役 同 同 同 同</p>	<p>大分青物乾物市場 設立大正十三年二月、資本金拾萬圓 一株五拾圓、拂込高貳萬八千七百五 拾圓 取締役 同 同 同 同</p>
--	--	--	--	--	---	--	---	--	---

中市

株式會社 中津銀行

支店

福岡縣築上郡八屋町
大分縣下毛郡眞阪村
大分縣宇佐郡四日市町

宇島支店
眞阪支店
四日市支店

大分ノ二

中市

株式會社 豊前銀行

支店

大分支店 大分市西新地電車通
別府支店 別府市流川通二丁目
戸畑支店 戸畑市通町一丁目

大分市碩田橋通



株式會社

大分合同銀行

頭取 藤田軍太

電話

四五三二二
九 七九三八三
番番番番番

別府溫泉

龜の井ホテル

油屋熊八

大分ノ三

大分縣西國東郡高田町

株式共同野村銀行

大分市

株式大分貯蓄銀行

(電話二四番・二一一番)

大分ノ四

當務取締役 森 卓 遺

取締役 平 松 折 次

監査役 首 藤 龜 次 郎

株式大分モーター商會

設立昭和二年十月、資本金拾萬圓(拂込済)一株五拾圓、諸積立金貳百圓

同 同 同 同

同 同 同 同

同 同 同 同

同 同 同 同

同 同 同 同

同 同 同 同

同 同 同 同

同 同 同 同

同 同 同 同

同 同 同 同

同 同 同 同

同 同 同 同

同 同 同 同

大分製氷株式會社

設立大正十五年九月、資本金拾萬圓(一株五拾圓、拂込高貳萬五千圓)

大分縣

當務取締役 幸 重 和 七 郎

取締役 飯 田 清 郎

監査役 野 田 新 治 郎

株式大分セメント株式會社

設立大正七年十二月、資本金壹千壹百六拾萬六千六百圓(一株五拾圓、拂込高九百九拾萬九千九百圓、決議第二十六期昭和六年十一月)

同 同 同 同

同 同 同 同

同 同 同 同

同 同 同 同

同 同 同 同

同 同 同 同

同 同 同 同

同 同 同 同

同 同 同 同

同 同 同 同

同 同 同 同

同 同 同 同

同 同 同 同

大野製絲所

設立昭和三年五月、資本金拾萬圓(一株五拾圓、拂込高五萬圓)

大分縣

當務取締役 山 本 義 人

取締役 大 野 東 大 野 村

監査役 大 野 東 大 野 村

株式大野製絲所

設立大正十三年一月、目的セメント容器機材製作販賣及製材業、資本金拾萬圓(拂込済)一株五拾圓

同 同 同 同

同 同 同 同

同 同 同 同

同 同 同 同

同 同 同 同

同 同 同 同

同 同 同 同

同 同 同 同

同 同 同 同

同 同 同 同

同 同 同 同

同 同 同 同

同 同 同 同

大野水力電気株式會社

設立大正十年十二月、資本金貳拾萬圓(一株五拾圓、拂込高拾貳萬圓、諸積立金八千五百圓、期前損益金五圓)

大分縣

當務取締役 菅 慎 雄

取締役 葛 城 潤 吉

監査役 大 野 東 大 野 村

株式荻本商店

設立大正十三年八月、資本金貳拾萬圓(一株五拾圓、拂込高拾貳萬圓)

同 同 同 同

同 同 同 同

同 同 同 同

同 同 同 同

同 同 同 同

同 同 同 同

同 同 同 同

同 同 同 同

同 同 同 同

同 同 同 同

同 同 同 同

同 同 同 同

同 同 同 同

蒲江水力電気株式會社

設立大正八年八月、資本金貳拾萬圓(一株五拾圓、拂込高拾貳萬圓)

大分縣

下編五六一

大分縣 株式會社

大分製紙株式會社
設立大正七年七月、資本金貳拾七萬圓(拂込済)、一株五拾圓

大分セメント株式會社
設立大正七年十二月、資本金壹千壹百六十六萬六千六百圓、一株五拾圓、拂込高九百參拾四萬九千四百圓、決算第二十六期昭和六年十一月

大野製絲所
設立昭和三年五月、資本金拾萬圓、一株五拾圓、拂込高五萬圓

荻本商店
設立大正十三年一月、目的セメント容器材料製作販賣及製材業、資本金拾萬圓(拂込済)、一株五拾圓

大分製氷株式會社

設立大正十五年九月、資本金拾萬圓、一株五拾圓、拂込高貳萬五千圓

大野水力電気株式會社
設立大正十年十二月、資本金貳拾萬圓、一株五拾圓、拂込高拾貳萬圓、諸積立金八千五百圓、配當前期及前々期年四分五厘

蒲江水力電気株式會社
設立大正二年八月、資本金貳拾萬圓、一株五拾圓、拂込高拾參萬圓

大分縣 株式會社
設立大正十五年九月、資本金拾萬圓、一株五拾圓、拂込高貳萬五千圓

大野製氷株式會社
設立大正十五年九月、資本金拾萬圓、一株五拾圓、拂込高貳萬五千圓

大野製絲所
設立昭和三年五月、資本金拾萬圓、一株五拾圓、拂込高五萬圓

荻本商店
設立大正十三年一月、目的セメント容器材料製作販賣及製材業、資本金拾萬圓(拂込済)、一株五拾圓

蒲江水力電気株式會社
設立大正二年八月、資本金貳拾萬圓、一株五拾圓、拂込高拾參萬圓

大分縣 株式會社

下編五六一

大分縣 株式會社

上井田水力電氣株式會社 設立大正十年十二月、資本金拾萬圓... 佐伯製氷株式會社 設立大正九年三月、資本金拾萬圓... 泉都自動車株式會社 設立大正九年三月、資本金拾萬圓... 大日本硅藻土株式會社 設立大正六年十二月、資本金拾萬圓... 竹田水電株式會社 設立明治三十二年六月、資本金參拾萬圓...

龜の井ホテル

株式會社 龜の井ホテル 別府市別府 設立大正十三年十月、資本金貳拾萬圓... 上村酒類醸造株式會社 設立明治四十二年十月、資本金拾五萬圓... 杵築合同運送株式會社 設立大正九年九月、資本金拾萬圓... 九州電氣工業株式會社 設立大正八年五月、目的炭化石灰酸... 玖珠製絲株式會社 設立大正七年七月、資本金拾八萬圓...

龜の井自動車株式會社

株式會社 龜の井自動車株式會社 別府市別府 設立昭和三年一月、資本金拾萬圓... 九州ゴム工業株式會社 設立大正十年三月、資本金拾萬圓... 杵築青葙株式會社 設立大正九年四月、資本金拾萬圓... 九州製絲株式會社 設立大正十年十二月、資本金拾五萬圓... 久住湯原電業株式會社 設立大正九年五月、資本金四拾萬圓...

國東林業株式會社

株式會社 國東林業株式會社 東國東郡武藏町 設立大正九年三月、資本金拾貳萬圓... 佐伯土地株式會社 設立大正九年三月、資本金壹拾萬圓... 世界館 別府市濱脇 設立大正八年十二月、目的活動寫真... 田染水力電氣株式會社 設立大正十年五月、資本金貳拾萬圓... 第一興業株式會社 別府市濱脇 設立大正九年五月、目的運送炭、資本金五拾萬圓...

國東鐵道株式會社

株式會社 國東鐵道株式會社 速見郡杵築町 設立大正三年三月、資本金貳拾五萬圓... 佐伯製氷株式會社 設立大正九年三月、資本金拾萬圓... 泉都自動車株式會社 設立大正九年三月、資本金拾萬圓... 大日本硅藻土株式會社 設立大正六年十二月、資本金拾萬圓... 竹田水電株式會社 設立明治三十二年六月、資本金參拾萬圓...

大分縣 株式會社

大分縣株式會社

津久見礦業株式會社
設立大正七年六月，資本金貳拾五萬圓...

津江電燈株式會社
設立大正十一年十二月，資本金貳拾萬圓...

中津蠶種株式會社
設立大正十三年十二月，資本金拾五萬圓...

中津商事株式會社
設立昭和三年五月，目的有價證券買賣...

長野商店
設立大正十一年十月，目的酒類醬油...

下編五六四

中津合同運送株式會社
設立昭和二年二月，資本金拾五萬圓...

中尾藥店
設立大正十三年三月，資本金壹拾萬圓...

東豐電氣株式會社
設立大正九年二月，資本金拾五萬圓...

豐中製絲株式會社
設立明治二十九年七月，資本金壹百圓...

八幡地獄公園株式會社
設立大正十三年十二月，資本金壹拾萬圓...

杖立川水力電氣株式會社
設立大正十三年一月，資本金壹千萬元...

日本ドロマイト株式會社
設立大正十年一月，資本金六拾萬圓...

日本滿庵鑛業株式會社
設立大正七年十二月，資本金貳拾五萬圓...

日由共立株式會社
設立大正四年十月，目的金貨業...

日田魚市株式會社
設立大正十年十月，資本金貳拾萬圓...

日田製材株式會社
設立大正九年三月，資本金壹拾萬圓...

豐後灘酒造株式會社
設立昭和三年九月，資本金五拾萬圓...

大分縣株式會社

豐後電氣株式會社

設立大正九年九月、資本金五拾萬圓、一株五拾圓、拂込高四拾壹萬圓、諸積立金九萬八千七百圓、配當前期七分、分前々期年八分

別府大分電鐵株式會社

設立昭和二年六月、資本金貳百萬圓、一株五拾圓、拂込高壹百萬圓、諸積立金九千參百圓、配當前期五分、分前々期年五分

別府海陸運送株式會社

設立昭和二年四月、資本金拾萬圓、拂込高八萬八千四百四十七圓、一株五拾圓

文串採金株式會社

設立大正十一年七月、資本金壹萬圓、一株五拾圓、拂込高貳拾五萬圓

別府瓦斯株式會社

設立大正十四年九月、資本金六拾萬圓、一株五拾圓、拂込高參拾七萬五千圓

別府魚市株式會社

設立明治四十二年四月、資本金拾八萬圓、一株五拾圓、拂込高八萬四千七百圓

別府野野精米商事株式會社

設立大正九年三月、資本金貳拾萬圓、一株五拾圓、拂込高五萬圓

豐國植林株式會社

設立大正十年十月、資本金拾萬圓、一株五拾圓、拂込高貳萬五千圓

別府遊覽電氣軌道株式會社

設立昭和三年一月、資本金壹百萬圓、一株五拾圓、拂込高拾萬圓

別府製材株式會社

設立大正九年七月、資本金貳拾五萬圓、一株五拾圓、拂込高八萬七千五百圓

眞玉硝子株式會社

設立大正九年四月、資本金貳拾五萬圓、一株五拾圓

森水力電氣株式會社

設立大正三年五月、資本金拾五萬圓、一株五拾圓、拂込高拾四萬六千圓

樹屋保全社

設立昭和六年十二月、目的土地建物所有貸貸有價證券買賣、資本金拾萬圓、拂込高拾萬圓

耶馬溪鐵道株式會社

設立明治四十五年四月、資本金壹百貳拾參萬七千五百圓、一株五拾圓、拂込高九拾參萬六千貳百圓、諸積立金拾參萬四千七百圓、配當六年上年五分

山手温泉經營株式會社

設立昭和六年七月、資本金拾萬圓、一株五拾圓、拂込高五萬貳千五百圓

別府遊園鋼索鐵道株式會社

設立昭和五年四月、資本金參拾萬圓、一株五拾圓、拂込高拾萬圓

泉孫合資會社

設立昭和五年八月、目的旅人宿營業、資本金貳拾萬圓

池邊組

設立大正十四年一月、目的土木建築、請負業及同機器具材料買賣、資本金拾萬圓

下編五六六

別府遊園鋼索鐵道株式會社

設立昭和五年四月、資本金參拾萬圓、一株五拾圓、拂込高拾萬圓

別府新魚市株式會社

設立大正十一年二月、資本金拾五萬圓、一株五拾圓、拂込高五萬貳千五百圓、諸積立金貳千貳百圓、配當前期及前々期年八分

別府遊覽電氣軌道株式會社

設立昭和三年一月、資本金壹百萬圓、一株五拾圓、拂込高拾萬圓

別府興業株式會社

設立明治四十二年四月、資本金拾八萬圓、一株五拾圓、拂込高八萬四千七百圓

別府興業株式會社

設立明治四十二年四月、資本金拾八萬圓、一株五拾圓、拂込高八萬四千七百圓

別府興業株式會社

設立明治四十二年四月、資本金拾八萬圓、一株五拾圓、拂込高八萬四千七百圓

別府興業株式會社

設立明治四十二年四月、資本金拾八萬圓、一株五拾圓、拂込高八萬四千七百圓

別府興業株式會社

設立明治四十二年四月、資本金拾八萬圓、一株五拾圓、拂込高八萬四千七百圓

大分縣

株式會社

合資合名

下編五六七

大分 佐賀 縣

大分鹽元賣捌合名會社

設立大正十一年四月、資本金拾萬圓、大分市大分、代表社員 安藤 龍平

角兵井上商店

設立昭和五年四月、目的吳服太物販賣、資本金貳拾萬圓、中津市、代表社員 井上 新一

龜山製材所

設立大正十年十二月、資本金拾萬圓、日田郡日田町、代表社員 石松 龜太

小手川商店

設立昭和六年六月、目的醬油味噌酒釀造販賣、資本金拾萬圓、北海部郡白杵町、代表社員 小手川 金次郎

後藤材木店

設立大正十三年九月、資本金貳拾五萬圓、日田郡日田町、代表社員 後藤 成一

合資合名 銀行 佐藤商店 大分市永興、設立昭和五年五月、目的酒類、蘆造販賣、資本金拾萬圓、代表社員 佐藤 菊造

高橋弘吉商店

設立昭和五年九月、目的酒類並麵製、資本金拾萬圓、高橋 弘吉、代表社員 高橋 弘吉

富岡商會

設立昭和六年二月、目的自轉車及同附屬品販賣、資本金拾萬圓、津末嘉太、代表社員 津末嘉太

中村吳服店

設立昭和六年四月、資本金拾萬圓、別府市別府、代表社員 中村 太

廣瀨商店

設立昭和五年四月、目的陶磁器、販賣、資本金拾萬圓、廣瀨 嘉平、代表社員 廣瀨 嘉平

平尾合資會社

設立昭和五年四月、目的有價證券買賣代理業、資本金拾萬圓、諸積立金壹千圓、配當前期年六分

代表社員 平尾 謙平、右別府、濱臨

福澤合名會社

設立大正十三年四月、目的土地賣買及貸付、資本金拾萬圓、福澤 義、代表社員 福澤 義

丸吉吳服店

設立明治四十四年七月、資本金拾萬圓、直入郡都野村、代表社員 丸吉 義

丸吉吳服店

設立昭和五年五月、資本金貳拾萬圓、大分市大分、代表社員 丸吉 新一

松屋旅館

設立昭和六年十二月、資本金拾萬圓、別府市別府、代表社員 佐藤 休五郎

室屋醬油店

設立昭和五年六月、資本金拾萬圓、中津市、代表社員 菊池 安之丞

吉村益次商店

設立昭和五年一月、目的藥種賣藥醫療器械賣買、資本金拾五萬圓

代表社員 吉村 益次、大分大分

吉見商店

設立昭和五年九月、目的青蘆藪草蠶具及蠶表、賣買、資本金拾萬圓、代表社員 吉見 文藏

有田銀行

設立昭和四年二月、資本金壹拾萬圓、西松浦郡有田町、代表社員 前田 儀右衛門

佐賀縣之部

設立昭和四年二月、資本金壹拾萬圓、西松浦郡有田町、代表社員 前田 儀右衛門

有田銀行

設立昭和四年二月、資本金壹拾萬圓、西松浦郡有田町、代表社員 前田 儀右衛門

吉見商店

設立昭和五年九月、目的青蘆藪草蠶具及蠶表、賣買、資本金拾萬圓、代表社員 吉見 文藏

下編五六八

井手 虎治、同、有田町、西松浦郡有田村

支店長 正司 恕助、支店 正司 恕助

支店長 正司 恕助、支店 正司 恕助

支店長 正司 恕助、支店 正司 恕助

支店長 正司 恕助、支店 正司 恕助

支店長 正司 恕助、支店 正司 恕助

支店長 正司 恕助、支店 正司 恕助

支店長 正司 恕助、支店 正司 恕助

支店長 正司 恕助、支店 正司 恕助

支店長 正司 恕助、支店 正司 恕助

支店長 正司 恕助、支店 正司 恕助

支店長 正司 恕助、支店 正司 恕助

支店長 正司 恕助、支店 正司 恕助

支店長 正司 恕助、支店 正司 恕助

支店長 正司 恕助、支店 正司 恕助

支店長 正司 恕助、支店 正司 恕助

支店長 正司 恕助、支店 正司 恕助

支店長 正司 恕助、支店 正司 恕助

支店長 正司 恕助、支店 正司 恕助

支店長 正司 恕助、支店 正司 恕助

支店長 正司 恕助、支店 正司 恕助

支店長 正司 恕助、支店 正司 恕助

支店長 正司 恕助、支店 正司 恕助

支店長 正司 恕助、支店 正司 恕助

支店長 正司 恕助、支店 正司 恕助

支店長 正司 恕助、支店 正司 恕助

支店長 正司 恕助、支店 正司 恕助

支店長 正司 恕助、支店 正司 恕助

佐賀 縣

伊萬里實業銀行

設立大正五年四月、資本金五拾萬圓、一株五拾圓、拂込高貳拾萬圓、諸積立金壹萬五圓、諸積立金壹萬貳拾萬圓

支店長 井上 源吾、支店 井上 源吾

支店長 井上 源吾、支店 井上 源吾

支店長 井上 源吾、支店 井上 源吾

支店長 井上 源吾、支店 井上 源吾

支店長 井上 源吾、支店 井上 源吾

合資合名 銀行

設立明治三十一年九月、資本金五拾萬圓、一株壹百圓、拂込高參拾五萬圓、諸積立金八萬七圓、諸積立金壹百圓

支店長 井上 源吾、支店 井上 源吾

支店長 井上 源吾、支店 井上 源吾

支店長 井上 源吾、支店 井上 源吾

支店長 井上 源吾、支店 井上 源吾

支店長 井上 源吾、支店 井上 源吾

支店長 井上 源吾、支店 井上 源吾

支店長 井上 源吾、支店 井上 源吾

支店長 井上 源吾、支店 井上 源吾

支店長 井上 源吾、支店 井上 源吾

支店長 井上 源吾、支店 井上 源吾

支店長 井上 源吾、支店 井上 源吾

支店長 井上 源吾、支店 井上 源吾

支店長 井上 源吾、支店 井上 源吾

支店長 井上 源吾、支店 井上 源吾

支店長 井上 源吾、支店 井上 源吾

支店長 井上 源吾、支店 井上 源吾

支店長 井上 源吾、支店 井上 源吾

支店長 井上 源吾、支店 井上 源吾

支店長 井上 源吾、支店 井上 源吾

支店長 井上 源吾、支店 井上 源吾

支店長 井上 源吾、支店 井上 源吾

支店長 井上 源吾、支店 井上 源吾

支店長 井上 源吾、支店 井上 源吾

支店長 井上 源吾、支店 井上 源吾

支店長 井上 源吾、支店 井上 源吾

支店長 井上 源吾、支店 井上 源吾

支店長 井上 源吾、支店 井上 源吾

支店長 井上 源吾、支店 井上 源吾

下編五六九

支店長 井上 源吾、支店 井上 源吾

支店長 井上 源吾、支店 井上 源吾

支店長 井上 源吾、支店 井上 源吾

支店長 井上 源吾、支店 井上 源吾

支店長 井上 源吾、支店 井上 源吾

支店長 井上 源吾、支店 井上 源吾

支店長 井上 源吾、支店 井上 源吾

支店長 井上 源吾、支店 井上 源吾

支店長 井上 源吾、支店 井上 源吾

支店長 井上 源吾、支店 井上 源吾

支店長 井上 源吾、支店 井上 源吾

支店長 井上 源吾、支店 井上 源吾

支店長 井上 源吾、支店 井上 源吾

支店長 井上 源吾、支店 井上 源吾

支店長 井上 源吾、支店 井上 源吾

支店長 井上 源吾、支店 井上 源吾

支店長 井上 源吾、支店 井上 源吾

支店長 井上 源吾、支店 井上 源吾

支店長 井上 源吾、支店 井上 源吾

支店長 井上 源吾、支店 井上 源吾

支店長 井上 源吾、支店 井上 源吾

支店長 井上 源吾、支店 井上 源吾

支店長 井上 源吾、支店 井上 源吾

支店長 井上 源吾、支店 井上 源吾

支店長 井上 源吾、支店 井上 源吾

支店長 井上 源吾、支店 井上 源吾

支店長 井上 源吾、支店 井上 源吾

支店長 井上 源吾、支店 井上 源吾

支店長 井上 源吾、支店 井上 源吾

佐賀縣銀行

Table listing various banks and branches in Saga Prefecture, including 佐賀銀行, 鹽田銀行, 武雄銀行, 肥前合同貯蓄銀行, 多久銀行, and 濱銀行. It details branch locations, capital amounts, and management personnel.

下編 七〇

呼子銀行

Table listing various banks and branches in the Hiji region, including 呼子銀行, 有浦電氣株式會社, 有浦實業株式會社, 朝日商會, 伊萬里陶器株式會社, 伊萬里製材株式會社, 井手山崎株式會社, 一本松酒造場, 嬉野温泉株式會社, and 鹿島土木株式會社. It details branch locations, capital amounts, and management personnel.

佐賀縣銀行

下編 五七一

佐賀縣株式會社

佐賀縣是蠶業株式會社

西肥板紙株式會社

下編五七四

取締役 原誠助 神埼郡城田村 三

佐賀商工株式會社

佐賀水産株式會社

西海製紙株式會社

産業無盡株式會社

志田陶磁器株式會社

設立大正八年六月、目的物産製造委託販賣代理及仲立水産運肥料販賣資金融通、資本金壹百萬圓、一株五拾圓、拂込高貳拾五萬圓

設立大正七年十一月、資本金拾五萬圓、一株五拾圓、拂込高九萬圓

設立大正十一年三月、資本金五拾五萬圓、拂込高拾萬圓

設立明治四十二年三月、資本金拾五萬圓、一株五拾圓、拂込高八萬貳千五百圓、積立金參萬六千參百圓、配當前期年四分前々期年六分

設立昭和三年十二月、目的海産物買及加工並資金融通、資本金拾萬圓、一株五拾圓、拂込高五萬圓

佐賀水産株式會社

西海製紙株式會社

産業無盡株式會社

志田陶磁器株式會社

昭和田農事株式會社

設立昭和六年八月、資本金貳拾萬圓、一株五拾圓、拂込高五萬圓

設立大正七年九月、資本金拾五萬圓、一株五拾圓、拂込高拾萬圓

設立大正二年八月、資本金拾萬圓、一株五拾圓、拂込高貳萬五千圓

設立昭和四年七月、資本金五拾萬圓、一株五拾圓、拂込高貳萬五千圓

設立大正九年十一月、目的運送倉庫米穀肥料販賣、資本金拾萬圓、一株五拾圓、拂込高五萬圓

設立昭和二年五月、目的不動産有價證券所有賣買金銭貸付、資本金拾五萬圓、一株貳拾圓

設立大正七年十月、目的物産製造委託販賣代理、資本金五拾萬圓、一株五拾圓、拂込高拾萬圓

設立明治二十六年四月、目的地所建物業貸、資本金壹百萬圓、一株壹百圓、拂込高八拾參萬參千六百九拾八圓

設立大正十四年三月、資本金六拾萬圓、一株五拾圓、拂込高拾五萬圓、積立金拾五萬九千圓、配當前期及前々期年壹割

設立大正八年七月、目的農服本物洋反物糸類雜貨貴金屬肥料農具石油販賣、資本金拾萬圓、一株五拾圓、拂込高拾五萬圓

設立大正八年三月、資本金拾壹萬五千圓、一株五拾圓、拂込高四萬貳千五百圓

設立大正十二年三月、資本金拾貳萬五千圓、一株壹百圓

設立大正十二年十月、資本金拾萬圓、一株五拾圓、拂込高參萬五千圓

設立大正十四年三月、資本金六拾萬圓、一株五拾圓、拂込高拾五萬圓、積立金拾五萬九千圓、配當前期及前々期年壹割

設立大正七年十月、目的農服本物洋反物糸類雜貨貴金屬肥料農具石油販賣、資本金拾萬圓、一株五拾圓、拂込高拾五萬圓

設立昭和二年五月、目的不動産有價證券所有賣買金銭貸付、資本金拾五萬圓、一株貳拾圓

設立大正七年十月、目的物産製造委託販賣代理、資本金五拾萬圓、一株五拾圓、拂込高拾萬圓

設立明治二十六年四月、目的地所建物業貸、資本金壹百萬圓、一株壹百圓、拂込高八拾參萬參千六百九拾八圓

設立大正十四年三月、資本金六拾萬圓、一株五拾圓、拂込高拾五萬圓、積立金拾五萬九千圓、配當前期及前々期年壹割

設立大正八年七月、目的農服本物洋反物糸類雜貨貴金屬肥料農具石油販賣、資本金拾萬圓、一株五拾圓、拂込高拾五萬圓

設立大正八年三月、資本金拾壹萬五千圓、一株五拾圓、拂込高四萬貳千五百圓

設立大正十二年三月、資本金拾貳萬五千圓、一株壹百圓

設立大正十二年十月、資本金拾萬圓、一株五拾圓、拂込高參萬五千圓

設立大正十四年三月、資本金六拾萬圓、一株五拾圓、拂込高拾五萬圓、積立金拾五萬九千圓、配當前期及前々期年壹割

設立大正七年十月、目的農服本物洋反物糸類雜貨貴金屬肥料農具石油販賣、資本金拾萬圓、一株五拾圓、拂込高拾五萬圓

設立大正八年三月、資本金拾壹萬五千圓、一株五拾圓、拂込高四萬貳千五百圓

設立大正十二年三月、資本金拾貳萬五千圓、一株壹百圓

設立大正十二年十月、資本金拾萬圓、一株五拾圓、拂込高參萬五千圓

設立大正十四年三月、資本金六拾萬圓、一株五拾圓、拂込高拾五萬圓、積立金拾五萬九千圓、配當前期及前々期年壹割

設立大正八年七月、目的農服本物洋反物糸類雜貨貴金屬肥料農具石油販賣、資本金拾萬圓、一株五拾圓、拂込高拾五萬圓

設立大正七年四月、資本金貳百五十萬圓、一株五拾圓

設立大正十一年八月、資本金貳拾五萬圓、一株五拾圓、拂込高六萬貳千五百圓

設立大正十年十二月、資本金拾萬圓、一株貳拾圓、積立金壹萬圓

設立大正十四年三月、資本金六拾萬圓、一株五拾圓、拂込高拾五萬圓、積立金拾五萬九千圓、配當前期及前々期年壹割

設立大正七年十月、目的農服本物洋反物糸類雜貨貴金屬肥料農具石油販賣、資本金拾萬圓、一株五拾圓、拂込高拾五萬圓

設立大正七年四月、資本金貳百五十萬圓、一株五拾圓

設立大正十一年八月、資本金貳拾五萬圓、一株五拾圓、拂込高六萬貳千五百圓

設立大正十年十二月、資本金拾萬圓、一株貳拾圓、積立金壹萬圓

設立大正十四年三月、資本金六拾萬圓、一株五拾圓、拂込高拾五萬圓、積立金拾五萬九千圓、配當前期及前々期年壹割

設立大正八年七月、目的農服本物洋反物糸類雜貨貴金屬肥料農具石油販賣、資本金拾萬圓、一株五拾圓、拂込高拾五萬圓

佐賀縣株式會社

下編五七五

設立大正七年四月、資本金貳百五十萬圓、一株五拾圓

設立大正十一年八月、資本金貳拾五萬圓、一株五拾圓、拂込高六萬貳千五百圓

設立大正十年十二月、資本金拾萬圓、一株貳拾圓、積立金壹萬圓

設立大正十四年三月、資本金六拾萬圓、一株五拾圓、拂込高拾五萬圓、積立金拾五萬九千圓、配當前期及前々期年壹割

設立大正八年七月、目的農服本物洋反物糸類雜貨貴金屬肥料農具石油販賣、資本金拾萬圓、一株五拾圓、拂込高拾五萬圓

佐賀縣株式會社

下編五七六

同 伊東嘉太郎 設立大正五年十二月、資本金參拾萬圓、一株五拾圓、拂込高貳拾九萬五千五百圓

同 向井國次 設立大正八年三月、資本金拾萬圓、一株五拾圓、拂込高八萬六千圓

同 水頭松次 設立大正七年一月、資本金貳拾萬圓、一株五拾圓、拂込高拾五萬圓

同 古枝村 設立大正七年一月、資本金貳拾萬圓、一株五拾圓、拂込高拾五萬圓

同 佐賀郡巨勢村 設立大正七年一月、資本金貳拾萬圓、一株五拾圓、拂込高拾五萬圓

同 佐賀郡久保田村 設立大正七年一月、資本金貳拾萬圓、一株五拾圓、拂込高拾五萬圓

同 南里喜左衛門 設立大正七年一月、資本金貳拾萬圓、一株五拾圓、拂込高拾五萬圓

同 古賀圭次郎 設立大正七年一月、資本金貳拾萬圓、一株五拾圓、拂込高拾五萬圓

同 佐賀、吳服 設立大正七年一月、資本金貳拾萬圓、一株五拾圓、拂込高拾五萬圓

同 井手儀一 設立大正七年一月、資本金貳拾萬圓、一株五拾圓、拂込高拾五萬圓

同 同松原 設立大正七年一月、資本金貳拾萬圓、一株五拾圓、拂込高拾五萬圓

肥筑軌道株式會社

設立大正五年十二月、資本金參拾萬圓、一株五拾圓、拂込高貳拾九萬五千五百圓

專務取締役 古村清太郎

取締役 三養基郡南茂安村

長崎、出末大工

佐賀、唐人

田中亮一

同、松原

永池義一

同、白山

松永佐平

同、三養基郡北茂安村

同、內田嘉九郎

支配人 永淵九郎

右佐賀、神野

肥前陶磁器株式會社

設立大正七年一月、資本金貳拾萬圓、一株五拾圓、拂込高拾五萬圓

專務取締役 松本諄二

取締役 西松浦郡有田町

長崎、東彼杵郡

長崎、東彼杵郡

長崎、東彼杵郡

長崎、東彼杵郡

長崎、東彼杵郡

長崎、東彼杵郡

長崎、東彼杵郡

長崎、東彼杵郡

長崎、東彼杵郡

長崎、東彼杵郡

肥前電氣鐵道株式會社

設立明治四十四年二月、資本金壹百萬圓(拂込額)、一株五拾圓、諸積立金拾貳萬五千圓、配當前期年參分前々

專務取締役 西山信一

取締役 藤津郡東野村

同、藤津郡東野村

同、藤津郡東野村

同、藤津郡東野村

同、藤津郡東野村

同、藤津郡東野村

同、藤津郡東野村

同、藤津郡東野村

同、藤津郡東野村

同、藤津郡東野村

日の本石製造所

設立大正十一年一月、資本金壹百圓、一株五拾圓、拂込高貳拾五萬圓

專務取締役 三養基郡鳥栖町

取締役 三養基郡鳥栖町

同、三養基郡鳥栖町

同、三養基郡鳥栖町

同、三養基郡鳥栖町

同、三養基郡鳥栖町

同、三養基郡鳥栖町

同、三養基郡鳥栖町

同、三養基郡鳥栖町

同、三養基郡鳥栖町

同、三養基郡鳥栖町

深川製磁株式會社

設立明治四十四年一月、資本金拾五萬圓、一株五拾圓、拂込高貳萬六千圓、諸積立金壹萬八千圓

專務取締役 深川

取締役 深川

同、深川

同、深川

同、深川

同、深川

同、深川

同、深川

同、深川

同、深川

同、深川

肥前飲料株式會社

設立大正十三年四月、資本金拾萬圓、一株五拾圓、拂込高貳萬五千圓

專務取締役 右佐賀、神野

取締役 右佐賀、神野

同、右佐賀、神野

同、右佐賀、神野

同、右佐賀、神野

同、右佐賀、神野

同、右佐賀、神野

同、右佐賀、神野

同、右佐賀、神野

同、右佐賀、神野

肥前甕土管株式會社

設立大正七年十月、資本金拾萬圓、一株五拾圓、拂込高貳萬五千圓

專務取締役 右佐賀、神野

取締役 右佐賀、神野

同、右佐賀、神野

同、右佐賀、神野

同、右佐賀、神野

同、右佐賀、神野

同、右佐賀、神野

同、右佐賀、神野

同、右佐賀、神野

同、右佐賀、神野

肥前商會

設立明治四十三年八月、目的陶磁器

專務取締役 藤津郡鹿島町

取締役 藤津郡鹿島町

同、藤津郡鹿島町

同、藤津郡鹿島町

同、藤津郡鹿島町

同、藤津郡鹿島町

同、藤津郡鹿島町

同、藤津郡鹿島町

同、藤津郡鹿島町

同、藤津郡鹿島町

深川造船所

設立大正五年九月、資本金壹百拾圓、一株五拾圓、拂込高貳拾五萬圓

專務取締役 佐賀市道祖元町

取締役 佐賀市道祖元町

同、佐賀市道祖元町

同、佐賀市道祖元町

同、佐賀市道祖元町

同、佐賀市道祖元町

同、佐賀市道祖元町

同、佐賀市道祖元町

同、佐賀市道祖元町

同、佐賀市道祖元町

深川商店

設立大正十年三月、目的有價證券取得利用處分並礦物販賣、資本金五拾萬圓、一株五拾圓、拂込高貳萬五千圓

專務取締役 佐賀市道祖元町

取締役 佐賀市道祖元町

同、佐賀市道祖元町

同、佐賀市道祖元町

同、佐賀市道祖元町

同、佐賀市道祖元町

同、佐賀市道祖元町

同、佐賀市道祖元町

同、佐賀市道祖元町

同、佐賀市道祖元町

佐賀縣西松浦郡伊萬里町

株式會社 伊萬里銀行

佐賀縣武雄町

株式會社 武雄銀行

唐津市

株式會社

佐賀中央銀行

佐賀縣武雄町



合名會社

兄弟銀行

出張所 三間坂驛

工場主任 滿松 惣一
支店 東京 藤前丸ノ内
電話ルヂング
支店長 藤川 勇
支店 福岡市東中洲
電話四三五五
支店長 百田 計助
支店 佐賀市松原町
電話三三九九
支店長 田島 吉次
支店 佐世保市上京町
電話一四一九
支店長 藤本 松次
支店 長崎市鍛冶屋町
電話一三三五
支店長 渡邊 又八
支店 熊本市上通町
電話一九五二
支店長 田代 榮雄

監査役 甲斐 熊彦
同 佐賀 松原 治
同 古賀 野田 治
同 杵島郡武雄町

松浦資業株式會社
東松浦郡佐志村
資本金拾萬圓、株五拾圓、拂込高九萬圓
取締役 宮崎 安藏
同 唐津市
同 佐々木 安平
同 東松浦郡打上村
支店長 吉田 卯佐次郎
支店 田元 治
支店 右同、佐志村
支店長 山崎 寛太郎
支店 同、切木村

南多久金融株式會社
小城郡南多久村
設立大正十年六月、資本金拾五萬圓、株五拾圓、拂込高七萬五千圓
取締役 堀 泰次
同 森 永次郎
同 笹川 覺六
同 中島 源太
同 石島 友二
同 川島 善太郎
同 右同、南多久村

宮島商店
唐津市
設立大正七年五月、目的醬油味噌製造物品販賣貸付運送仲介代理業
資本金五拾萬圓、株五拾圓、拂込高拾壹萬貳千五百圓
取締役 福井 實太郎
同 右津津市

森製陶株式會社
西松浦郡有田村
設立大正十三年十二月、資本金拾萬圓、株五拾圓
取締役 松村 清吉
同 西松浦郡有田村

森共同肥料株式會社
藤津郡藤田町
設立大正十一年三月、資本金貳拾萬圓、株五拾圓、拂込高七萬圓
取締役 藤津郡藤田町 藤田 喜八
同 藤津郡藤田町 藤田 喜八
同 藤津郡藤田町 藤田 喜八

森田製藥株式會社
藤津郡藤田町
設立大正十二年十月、資本金五拾萬圓、株五拾圓、拂込高貳拾五萬圓、諸積立金七千七百圓、現當前期年參分
取締役 森田 判助
同 井上 吉吉
同 谷口 伊吉
同 右同、藤津郡藤田町

八坂運輸株式會社
三養基郡鳥栖町
設立大正十四年一月、資本金壹百萬圓、株五拾圓、拂込高貳拾五萬圓
取締役 橋本 萬三郎
同 八坂 甚太郎
同 古賀 立太郎
同 永尾 徳吉
同 右三養基郡鳥栖町

八坂運輸株式會社
三養基郡鳥栖町
設立大正十四年一月、資本金壹百萬圓、株五拾圓、拂込高貳拾五萬圓
取締役 橋本 萬三郎
同 八坂 甚太郎
同 古賀 立太郎
同 永尾 徳吉
同 右三養基郡鳥栖町

青木商店
西松浦郡有田村
設立大正十四年一月、目的母子製造及電氣器具金物機械販賣、資本金拾萬圓
代表社員 青木 幸平
同 西松浦郡有田町
同 西松浦郡有田町二丁

大間商店
佐賀市蓮池町
設立昭和五年五月、目的雜物雜貨販賣、資本金拾五萬圓
代表社員 大間 清六
同 佐賀、蓮池

大島合資會社
唐津市
設立大正十年十月、目的土地建物價證券買賣金銭貸付、資本金五拾萬圓
代表社員 大島 小太郎
同 唐津市
同 東三津、喜久井

蒲原合名會社
佐賀市白山町
設立大正七年十一月、資本金四拾五萬圓、株五拾圓、拂込高參拾參萬七千五百圓
取締役 古賀 文一郎
同 古賀 一八郎
同 石川 久保田 八郎
同 右同、久保田 八郎
同 古賀 一八郎
同 西半田 房吉
同 佐世保、常盤

窓乃梅酒造株式會社
佐賀郡久保田村
設立大正七年十一月、資本金四拾五萬圓、株五拾圓、拂込高參拾參萬七千五百圓
取締役 古賀 文一郎
同 古賀 一八郎
同 石川 久保田 八郎
同 右同、久保田 八郎
同 古賀 一八郎
同 西半田 房吉
同 佐世保、常盤

眞崎鐵工場
佐賀郡巨勢村
設立昭和二年八月、資本金拾萬圓、株五拾圓
取締役 眞崎 悟一
同 眞崎 悟一
同 右同、巨勢村
同 高野 正平
同 佐賀、神野
同 福富 隆吉
同、水ヶ江

監査役 福富 隆吉
同、水ヶ江

佐賀縣 賀 縣 マ、ミ、モ、ヤ 合資合名 ア、オ、カ

唐津市

株式會社

佐賀中央銀行

佐賀縣 武雄町



合名會社

兄弟銀行

出張所 三間坂

佐賀ノ二

工務部主任 滿松 悠一
支店長 東京前丸ノ内 電話丸之内二〇〇四
支店長 福岡市東中洲 電話四三三五五
支店長 佐賀市松原町 電話三四九
支店長 佐賀市上京町 電話一四一九
支店長 佐賀市本松原 電話一三三
支店長 佐賀市鍛冶屋町 電話一三五
支店長 佐賀市上通町 電話一九五二
支店長 佐賀市代領 電話一九五二

株式會社 眞崎鐵工場
設立昭和二年八月、資本金拾萬圓(拂込済)、一株五拾圓
代表社員 眞崎 悟一
取締役 眞崎 悟一
監査役 眞崎 悟一
右佐賀郡巨勢村
佐賀郡巨勢村

株式會社 窓乃梅酒造株式會社
設立大正七年十一月、資本金四拾五萬圓、一株五拾圓、拂込高參拾參萬七千五百圓
代表社員 佐賀郡久保田村
取締役 佐賀郡久保田村
監査役 佐賀郡久保田村

株式會社 南多久金融株式會社
設立大正十年六月、資本金拾五萬圓、一株五拾圓、拂込高參萬七千五百圓
代表社員 小城市南多久村
取締役 小城市南多久村
監査役 小城市南多久村

株式會社 宮島商店
設立大正七年五月、目的醬油味噌製造物販賣金銭貸付運送仲介代理業
資本金五拾萬圓、一株五拾圓、拂込高參拾壹萬貳千五百圓
代表社員 宮島郡唐津市
取締役 宮島郡唐津市
監査役 宮島郡唐津市

株式會社 松浦資業株式會社
資本金拾萬圓、一株五拾圓、拂込高九萬圓
代表社員 東松浦郡佐志村
取締役 東松浦郡佐志村
監査役 東松浦郡佐志村

株式會社 森共同肥料株式會社
設立大正十一年三月、資本金貳拾萬圓、一株五拾圓、拂込高七萬圓
代表社員 藤津郡藤田町
取締役 藤津郡藤田町
監査役 藤津郡藤田町

株式會社 森製陶株式會社
設立大正十三年十二月、資本金拾萬圓、一株五拾圓
代表社員 西松浦郡有田村
取締役 西松浦郡有田村
監査役 西松浦郡有田村

株式會社 森田製藥株式會社
設立大正十二年十月、資本金五拾萬圓、一株五拾圓、拂込高貳拾五萬圓、積立金七千七百圓、配當前期年參分
代表社員 藤津郡鹿島町
取締役 藤津郡鹿島町
監査役 藤津郡鹿島町

株式會社 八坂運輸株式會社
設立大正十四年一月、資本金壹百萬圓、一株五拾圓、拂込高貳拾五萬圓
代表社員 三養基郡鳥栖町
取締役 三養基郡鳥栖町
監査役 三養基郡鳥栖町

株式會社 青木商店
設立大正十四年一月、目的硝子製造及電氣器具金物機械販賣、資本金拾萬圓
代表社員 西松浦郡有田村
取締役 西松浦郡有田村
監査役 西松浦郡有田村

株式會社 大間商店
設立昭和五年五月、目的織物雜貨販賣、資本金拾五萬圓
代表社員 佐賀郡藤田町
取締役 佐賀郡藤田町
監査役 佐賀郡藤田町

株式會社 大島合資會社
設立大正十年十月、目的土地建物有價證券買賣金銭貸借、資本金五拾萬圓
代表社員 大島郡唐津市
取締役 大島郡唐津市
監査役 大島郡唐津市

株式會社 蒲原合名會社
設立大正十年十月、目的土地建物有價證券買賣金銭貸借、資本金五拾萬圓
代表社員 佐賀市白山町
取締役 佐賀市白山町
監査役 佐賀市白山町

佐賀縣 合資合名 了、オ、カ 下編五七七

佐賀長崎

縣

合資合名 銀行 コ、サ、タ、ヒ、フ、マ、ミ、ヤ

下編五七八

設立大正十一年十二月、目的時計資
金屬寶石販賣加工、資本金拾八萬
代表社員 蒲原伊三郎

設立昭和五年十月、資本金拾萬七千
代表社員 小寺英太郎

設立昭和四年八月、資本金拾貳萬圓
代表社員 前田勇吉

設立大正十五年八月、資本金貳百五
拾萬圓、株五拾圓、拂込高壹百九拾
七萬五千圓、決算第十一期昭和六年
十二月

支店長 久保文兵衛

古賀合名會社

設立大正五年十月、目的動不動產取
得及金錢貸付業、資本金壹百萬圓
代表社員 古賀善兵衛

設立大正六年五月、目的動不動產取
得及分租用動產擔保不動產擔當信
貸付、資本金壹百萬圓
代表社員 高取九郎

設立大正七年六月、目的酒類食品
製造賣買委託販賣、資本金貳拾五萬
代表社員 古賀醇一郎

設立明治十七年五月、資本金壹百萬
圓、株五拾圓、拂込高壹百四拾貳萬
八千圓、諸積立金貳拾壹萬七千圓、諸
積立金貳百五拾貳萬圓、配當前期及
前々期年八分

支店長 久保文兵衛

小松屋商店

設立大正十三年九月、目的貸付小開
物化粧品布帛物販賣、資本金貳
拾萬圓
代表社員 土橋英六

設立昭和二年九月、資本金貳拾四萬
代表社員 松本正記

設立昭和二年九月、資本金貳拾四萬
代表社員 松本正記

設立昭和二年九月、資本金貳拾四萬
代表社員 松本正記

支店長 久保文兵衛

香蘭合名會社

設立大正十三年九月、目的貸付小開
物化粧品布帛物販賣、資本金貳
拾萬圓
代表社員 土橋英六

設立昭和四年十一月、資本金拾萬圓
代表社員 古川仁一

設立大正十四年五月、資本金拾八萬
代表社員 古賀勲四郎

設立大正十四年五月、資本金拾八萬
代表社員 古賀勲四郎

支店長 久保文兵衛

設立大正十三年九月、目的貸付小開
物化粧品布帛物販賣、資本金貳
拾萬圓
代表社員 土橋英六

設立昭和四年十一月、資本金拾萬圓
代表社員 古川仁一

設立大正十四年五月、資本金拾八萬
代表社員 古賀勲四郎

設立大正十四年五月、資本金拾八萬
代表社員 古賀勲四郎

支店長 久保文兵衛

長崎縣之部

諫早銀行

北高米郡諫早町 電話八・二一

支店長 久保文兵衛

支店長 久保文兵衛

支店長 久保文兵衛

支店長 久保文兵衛

支店長 久保文兵衛

支店長 久保文兵衛

支店長 久保文兵衛

支店長 久保文兵衛

支店長 久保文兵衛

支店長 久保文兵衛

支店長 久保文兵衛

支店長 久保文兵衛

支店長 久保文兵衛

支店長 久保文兵衛

支店長 久保文兵衛

支店長 久保文兵衛

支店長 久保文兵衛

支店長 久保文兵衛

支店長 久保文兵衛

支店長 久保文兵衛

支店長 久保文兵衛

支店長 久保文兵衛

支店長 久保文兵衛

支店長 久保文兵衛

支店長 久保文兵衛

株式 佐賀百六銀行

市内支店 唐人町支店 松原町支店

其他支店 早津江支店 神埼支店

鳥栖支店 柳河支店

財産の寶庫

信託の御利用を推奨す

九州唯一の信託會社



大正興業信託株式會社

長崎市西濱町八十五番地

電話二〇四九番

一般信託業務懇切に御取扱致し候

營業案内贈呈

佐世保市島瀬町

株式會社 佐世保商業銀行

電話 三五〇番・七四九番
九六七番・一二〇〇番

明治十年創立

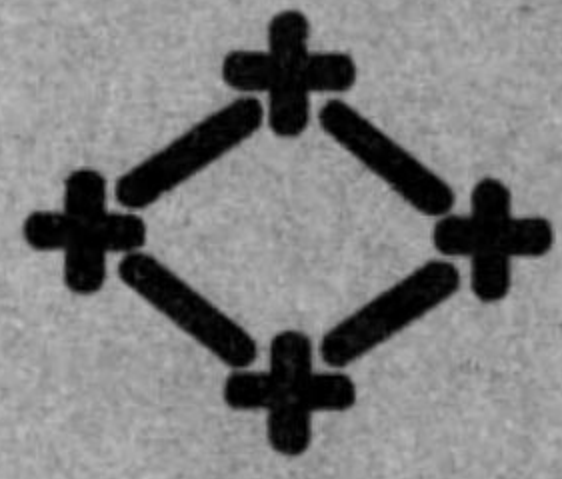

株式會社

十八銀行

本店 長崎市築町

設立
資本金 四百貳拾萬圓

明治二十四年二月
佐世保市濱田町

株式會社

佐世保銀行

- 支店
- | | | | |
|-------|---------|-------|----------|
| 京町支店 | 市内上京町 | 三河内支店 | 東彼杵郡新尾瀬村 |
| 金比良支店 | 同 今福町 | 相浦支店 | 北松浦郡相浦町 |
| 戸尾支店 | 同 戸尾町 | 瀬戸支店 | 西彼杵郡瀬戸町 |
| 長崎支店 | 長崎市本紺屋町 | 高支店 | 同 郡 高支店 |
| 早岐支店 | 東彼杵郡早岐町 | | |

設立 大正元年十一月

民衆金融



長崎無盡株式會社

長崎市酒屋町四十一番地

契約總高 五千萬圓

支店所在地 佐世保市松浦町
出張所所在地 南高來郡島原町 北高來郡諫早町

長崎ノ四

<p>●長崎縣銀行 夕、廿 ●下編五七九</p>	<p>●政島銀行</p>	<p>●九十九銀行</p>	<p>●佐世保銀行</p>	<p>●佐世保商業銀行</p>
------------------------------	--------------	---------------	---------------	-----------------

長崎縣銀行

（內前期繰越金、翌年諸銷却引當金戻入、2000退還給與基金戻入、1000）
計 前期 年八分
配當率 前期 年八分
當期繰越金 2,500,000
後期繰越金 2,500,000
取 北村 德太郎
頭 佐世保 福田 藏
同 青木 榮
同 三浦 清
同 久田 保
同 松尾 三吉
同 佐世保 三浦 政一
同 古賀 政一
同 西平 房吉
同 同 常盤 綱
同 相 川 添田 綱
同 支 佐世保 岡 剛
部 佐世保 岡 剛
長 佐世保 岡 剛
副 佐世保 岡 剛
支 佐世保 岡 剛
店 佐世保 岡 剛
支 佐世保 岡 剛
店 佐世保 岡 剛
支 佐世保 岡 剛
店 佐世保 岡 剛

佐世保貯蓄銀行

設立大正十年十二月、資本金五拾萬圓、一拾五拾圓、拂込高拾貳萬五千圓、積立金壹萬圓、諸預り金壹百拾八萬六千圓
電話 一二二三
取 一ノ瀬 靜夫
頭 佐世保 谷野 平
同 高田 等
同 濱崎 二
同 右 元町 太郎
同 東 佐世保 早岐 三郎
同 北 松浦 相浦 三郎
同 佐世保 谷野 平
同 佐世保 谷野 平
同 佐世保 谷野 平
同 佐世保 谷野 平

志佐銀行

設立大正八年八月、資本金五拾萬圓、一拾五拾圓、拂込高拾五萬圓
電話 三三三三
取 北松浦 志佐 三
頭 北松浦 志佐 三
同 中 忠
同 北松浦 志佐 三
同 北松浦 志佐 三
同 北松浦 志佐 三
同 北松浦 志佐 三
同 北松浦 志佐 三
同 北松浦 志佐 三
同 北松浦 志佐 三
同 北松浦 志佐 三

十八銀行

設立明治十年十一月、資本金壹千五百萬圓、一拾五拾圓、拂込高八百六拾貳萬五千圓、決算第九期昭和六年十二月
資本金部 二、三六、四八八
有價証券部 四、六八、七〇〇
預金部 三、七六、一〇〇
貸付金部 二、〇三、三〇〇
支拂承諾見返 九、〇〇、〇〇〇
支拂承諾見返 九、〇〇、〇〇〇
支拂承諾見返 九、〇〇、〇〇〇
支拂承諾見返 九、〇〇、〇〇〇
支拂承諾見返 九、〇〇、〇〇〇
支拂承諾見返 九、〇〇、〇〇〇
支拂承諾見返 九、〇〇、〇〇〇
支拂承諾見返 九、〇〇、〇〇〇
支拂承諾見返 九、〇〇、〇〇〇
支拂承諾見返 九、〇〇、〇〇〇

對馬銀行

設立大正九年六月、資本金五拾萬圓、一拾五拾圓、拂込高拾六萬圓
取 倉成 綱
頭 倉成 綱
同 江口 卯吉
同 市丸 貞五郎
同 市丸 貞五郎
同 市丸 貞五郎
同 市丸 貞五郎
同 市丸 貞五郎
同 市丸 貞五郎
同 市丸 貞五郎
同 市丸 貞五郎
同 市丸 貞五郎

肥州銀行

設立大正十四年八月、資本金八拾萬圓、一拾五拾圓
取 南高來郡島原町
頭 南高來郡島原町
同 南高來郡島原町
同 南高來郡島原町
同 南高來郡島原町
同 南高來郡島原町
同 南高來郡島原町
同 南高來郡島原町
同 南高來郡島原町
同 南高來郡島原町

有家產業株式會社

設立大正二年四月、目的金融、資本金五拾萬圓、一拾五拾圓、拂込高四拾萬圓
取 長池 又三郎
頭 長池 又三郎
同 長池 又三郎
同 長池 又三郎
同 長池 又三郎
同 長池 又三郎
同 長池 又三郎
同 長池 又三郎
同 長池 又三郎
同 長池 又三郎

旭酒精株式會社

設立昭和五年九月、資本金四拾萬圓、一拾五拾圓
取 長崎 榮一
頭 長崎 榮一
同 長崎 榮一
同 長崎 榮一
同 長崎 榮一
同 長崎 榮一
同 長崎 榮一
同 長崎 榮一
同 長崎 榮一
同 長崎 榮一

壹岐漁業株式會社

設立昭和三年十一月、資本金貳拾萬圓、一拾五拾圓、拂込高拾五萬圓、諸積立金壹萬圓、諸預り金壹萬圓
取 川内 榮一
頭 川内 榮一
同 川内 榮一
同 川内 榮一
同 川内 榮一
同 川内 榮一
同 川内 榮一
同 川内 榮一
同 川内 榮一
同 川内 榮一

長崎貯蓄銀行

設立明治二十六年一月、資本金壹拾萬圓、一拾五拾圓、諸積立金拾參萬五千圓、諸預り金四萬參千圓、配當前期年四分前々期年五分
取 松田 精一
頭 松田 精一
同 松田 精一
同 松田 精一
同 松田 精一
同 松田 精一
同 松田 精一
同 松田 精一
同 松田 精一
同 松田 精一

升金銀行

設立大正八年九月、資本金五拾萬圓
取 南高來郡湊町
頭 南高來郡湊町
同 南高來郡湊町
同 南高來郡湊町
同 南高來郡湊町
同 南高來郡湊町
同 南高來郡湊町
同 南高來郡湊町
同 南高來郡湊町
同 南高來郡湊町

壹岐合同運送株式會社

設立昭和五年三月、資本金拾萬圓、一拾五拾圓、拂込高參萬圓、諸積立金壹萬圓
取 松尾 貞一
頭 松尾 貞一
同 松尾 貞一
同 松尾 貞一
同 松尾 貞一
同 松尾 貞一
同 松尾 貞一
同 松尾 貞一
同 松尾 貞一
同 松尾 貞一

祝浦炭坑

設立大正十三年一月、資本金五拾萬圓、一拾五拾圓
取 北松浦郡小佐々村
頭 北松浦郡小佐々村
同 北松浦郡小佐々村
同 北松浦郡小佐々村
同 北松浦郡小佐々村
同 北松浦郡小佐々村
同 北松浦郡小佐々村
同 北松浦郡小佐々村
同 北松浦郡小佐々村
同 北松浦郡小佐々村

下編五八〇

長崎縣銀行

ツナヒマヤ株式會社

下編五八一

森養代表

島岡亮太郎 長崎市元町五丁目
同 倉町 均平
同 林 均平
同 右藤岡、荒戸 均平
同 北松浦郡小佐々村 均平
同 島岡 均平
同 神奈川縣鎌倉市 均平

株式嚴原魚市場

設立大正十年八月、資本金拾萬圓、一
株五拾圓、拂込高參萬六千圓
森養代表
同(同)
同 倉成 網作
同 小島 邦太郎
同 町田 邦太郎
同 右下縣郡嚴原町 均平
同 大分縣宇佐郡長洲市 均平
同 下縣郡嚴原町 均平

諫早電燈株式會社

設立大正五年二月、資本金貳拾萬圓
(拂込濟)、一株五拾圓
森養代表
同 海東 要造
同 東京府豊多摩郡落
合町 均平
同 西山 信一
同 福岡、島岡 均平
同 齋藤 英一
同 同、地行西 均平
同 奧平 定一
同 長崎、興善 均平
同 松尾 均平
同 福岡、南藥院 均平
同 同、西新 均平
同 同、因幡 均平

宇久電氣株式會社

設立大正八年四月、資本金拾萬圓、一
株五拾圓、拂込高六萬圓
森養代表
同 古川 均平
同 高津 均平
同 右北松浦郡平村 均平
同 小西 友三 均平
同 福田 茂一 均平
同 右同、神浦村 均平
同 川向 均平
同 同、神浦村 均平
同 山田 均平
同 同、神浦村 均平
同 瀨尾 均平
同 右同、神浦村 均平
同 山田 均平
同 戸田 均平
同 右同、平村 均平

雲仙製絲株式會社

設立昭和二年十二月、資本金拾萬圓、
一株五拾圓、拂込高貳拾四萬圓、
諸積立金壹千八百圓
同 南高來郡島原町 均平
同 同、德太 均平
同 同、田 均平
同 同、田 均平
同 同、田 均平
同 同、田 均平
同 同、田 均平
同 同、田 均平
同 同、田 均平
同 同、田 均平
同 同、田 均平
同 同、田 均平

遠洋漁網株式會社

設立大正十五年十一月、資本金貳拾
萬圓(拂込濟)、一株五拾圓
森養代表
同 長崎、新町 均平
同 長崎、新町 均平
同 長崎、新町 均平
同 長崎、新町 均平
同 長崎、新町 均平
同 長崎、新町 均平
同 長崎、新町 均平
同 長崎、新町 均平
同 長崎、新町 均平
同 長崎、新町 均平
同 長崎、新町 均平
同 長崎、新町 均平

小濱鐵道株式會社

設立大正十年八月、資本金拾萬圓、
一株五拾圓、拂込高五拾九萬八千四
百八拾圓
同 南高來郡小濱町 均平
同 同、親 均平
同 同、親 均平
同 同、親 均平
同 同、親 均平
同 同、親 均平
同 同、親 均平
同 同、親 均平
同 同、親 均平
同 同、親 均平
同 同、親 均平
同 同、親 均平

大村灣眞珠株式會社

設立大正二年四月、資本金拾萬圓、
一株五拾圓、拂込高四拾七萬壹千六
百七拾八圓四拾六錢、諸積立金七百
圓
同 東彼杵郡江上村 均平
同 同、新小川 均平
同 同、新小川 均平
同 同、新小川 均平
同 同、新小川 均平
同 同、新小川 均平
同 同、新小川 均平
同 同、新小川 均平
同 同、新小川 均平
同 同、新小川 均平
同 同、新小川 均平
同 同、新小川 均平

溫泉鐵道株式會社

設立大正九年七月、資本金拾萬圓、
一株五拾圓
同 南高來郡愛野村 均平
同 同、矢上村 均平
同 同、矢上村 均平
同 同、矢上村 均平
同 同、矢上村 均平
同 同、矢上村 均平
同 同、矢上村 均平
同 同、矢上村 均平
同 同、矢上村 均平
同 同、矢上村 均平
同 同、矢上村 均平
同 同、矢上村 均平

神樂島運輸株式會社

設立大正十年十一月、資本金拾萬圓、
一株五拾圓、拂込高七萬圓
同 西彼杵郡式見村 均平
同 同、式見村 均平
同 同、式見村 均平
同 同、式見村 均平
同 同、式見村 均平
同 同、式見村 均平
同 同、式見村 均平
同 同、式見村 均平
同 同、式見村 均平
同 同、式見村 均平
同 同、式見村 均平
同 同、式見村 均平

關西興業株式會社

設立大正十四年十月、目的有價證券
土地建物、賣買及擔保金融、資本金
貳拾萬圓(拂込濟)、一株拾圓
同 長崎、萬屋 均平
同 同、萬屋 均平
同 同、萬屋 均平
同 同、萬屋 均平
同 同、萬屋 均平
同 同、萬屋 均平
同 同、萬屋 均平
同 同、萬屋 均平
同 同、萬屋 均平
同 同、萬屋 均平
同 同、萬屋 均平
同 同、萬屋 均平

共益産業株式會社

設立大正十二年二月、目的肥料製造
賣買業、資本金拾萬圓、一株五拾圓、
拂込高七萬五千圓
同 北松浦郡皆瀬村 均平
同 同、皆瀬村 均平
同 同、皆瀬村 均平
同 同、皆瀬村 均平
同 同、皆瀬村 均平
同 同、皆瀬村 均平
同 同、皆瀬村 均平
同 同、皆瀬村 均平
同 同、皆瀬村 均平
同 同、皆瀬村 均平
同 同、皆瀬村 均平
同 同、皆瀬村 均平

北九州商船株式會社

設立大正九年八月、資本金壹百萬圓
一株五拾圓、拂込高五拾八萬圓
同 長崎、築町 均平
同 同、築町 均平
同 同、築町 均平
同 同、築町 均平
同 同、築町 均平
同 同、築町 均平
同 同、築町 均平
同 同、築町 均平
同 同、築町 均平
同 同、築町 均平
同 同、築町 均平
同 同、築町 均平

九州硅藻土工業株式會社

設立大正九年六月、資本金四拾萬圓
一株五拾圓、拂込高拾壹萬六千圓
同 東彼杵郡彼杵村 均平
同 同、彼杵村 均平
同 同、彼杵村 均平
同 同、彼杵村 均平
同 同、彼杵村 均平
同 同、彼杵村 均平
同 同、彼杵村 均平
同 同、彼杵村 均平
同 同、彼杵村 均平
同 同、彼杵村 均平
同 同、彼杵村 均平
同 同、彼杵村 均平

九州製菓株式會社

設立大正八年一月、資本金拾萬圓
一株五拾圓、拂込高拾五萬圓
同 長崎、本大工 均平
同 同、本大工 均平
同 同、本大工 均平
同 同、本大工 均平
同 同、本大工 均平
同 同、本大工 均平
同 同、本大工 均平
同 同、本大工 均平
同 同、本大工 均平
同 同、本大工 均平
同 同、本大工 均平
同 同、本大工 均平

九州製肥株式會社

設立大正八年二月、資本金拾萬圓、
一株五拾圓、拂込高貳萬五千圓
同 長崎、東濱 均平
同 同、東濱 均平
同 同、東濱 均平
同 同、東濱 均平
同 同、東濱 均平
同 同、東濱 均平
同 同、東濱 均平
同 同、東濱 均平
同 同、東濱 均平
同 同、東濱 均平
同 同、東濱 均平
同 同、東濱 均平

口之津鐵道株式會社

設立大正八年四月、資本金壹拾萬圓、
一株五拾圓、拂込高壹拾七萬七千九
百七拾七圓五拾圓、諸積立金壹萬八
千壹百圓、配當前期年貳分
同 南高來郡有家町 均平
同 同、有家町 均平
同 同、有家町 均平
同 同、有家町 均平
同 同、有家町 均平
同 同、有家町 均平
同 同、有家町 均平
同 同、有家町 均平
同 同、有家町 均平
同 同、有家町 均平
同 同、有家町 均平
同 同、有家町 均平

五島汽船運輸株式會社

設立大正九年二月、資本金五拾萬圓
一株五拾圓、拂込高貳萬五千圓
同 南松浦郡福江町 均平
同 同、福江町 均平
同 同、福江町 均平
同 同、福江町 均平
同 同、福江町 均平
同 同、福江町 均平
同 同、福江町 均平
同 同、福江町 均平
同 同、福江町 均平
同 同、福江町 均平
同 同、福江町 均平
同 同、福江町 均平

九州商船株式會社

設立明治四十四年三月、資本金壹百
八拾萬圓、一株五拾圓、拂込高
壹拾貳萬五千圓、諸積立金壹萬
貳千八百圓
同 長崎、築町 均平
同 同、築町 均平
同 同、築町 均平
同 同、築町 均平
同 同、築町 均平
同 同、築町 均平
同 同、築町 均平
同 同、築町 均平
同 同、築町 均平
同 同、築町 均平
同 同、築町 均平
同 同、築町 均平

九州製網株式會社

設立大正十一年五月、資本金五拾萬
圓、一株五拾圓、拂込高拾七萬五千圓
同 北高來郡諫早町 均平
同 同、諫早町 均平
同 同、諫早町 均平
同 同、諫早町 均平
同 同、諫早町 均平
同 同、諫早町 均平
同 同、諫早町 均平
同 同、諫早町 均平
同 同、諫早町 均平
同 同、諫早町 均平
同 同、諫早町 均平
同 同、諫早町 均平

小西商店

設立大正十四年三月、目的菓子製造
販賣、資本金拾萬圓、一株五拾圓、
拂込高拾萬圓
同 長崎、西濱町 均平
同 同、西濱町 均平
同 同、西濱町 均平
同 同、西濱町 均平
同 同、西濱町 均平
同 同、西濱町 均平
同 同、西濱町 均平
同 同、西濱町 均平
同 同、西濱町 均平
同 同、西濱町 均平
同 同、西濱町 均平
同 同、西濱町 均平

瓊浦土地株式會社

設立昭和二年七月、資本金五拾萬圓
(拂込濟)、一株貳拾圓、諸積立金七百
圓
同 長崎、市樓町 均平
同 同、市樓町 均平
同 同、市樓町 均平
同 同、市樓町 均平
同 同、市樓町 均平
同 同、市樓町 均平
同 同、市樓町 均平
同 同、市樓町 均平
同 同、市樓町 均平
同 同、市樓町 均平
同 同、市樓町 均平
同 同、市樓町 均平

國光商事株式會社

設立大正十四年三月、目的菓子製造
販賣、資本金拾萬圓、一株五拾圓、
拂込高拾萬圓
同 長崎、市樓町 均平
同 同、市樓町 均平
同 同、市樓町 均平
同 同、市樓町 均平
同 同、市樓町 均平
同 同、市樓町 均平
同 同、市樓町 均平
同 同、市樓町 均平
同 同、市樓町 均平
同 同、市樓町 均平
同 同、市樓町 均平
同 同、市樓町 均平

設立昭和六年九月、目的清涼飲料水酒類石炭ノ販賣、資本金貳拾萬圓、一株五拾圓、拂込高五萬圓

同 深堀直澄 同 大坪虎三郎 同 森山謙三 同 山下庄三郎 同 北松浦江迎村

佐世保土地株式會社

設立大正七年八月、資本金貳拾萬圓、一株五拾圓、拂込高四萬五千圓

同 伊集院虎次郎 同 佐世保、東大久保 同 牛島國五郎 同 東彼杵郡折尾瀨村

佐世保石油工業所

設立昭和五年十月、資本金拾萬圓、一株五拾圓、拂込高參萬五千圓

同 川下誠五郎 同 同、保立

株式佐世保魚市場

設立大正九年十二月、資本金貳拾萬圓、一株五拾圓、拂込高拾八萬九千圓、諸積立金六萬圓、當前期及前々期年割利二分

同 中倉萬次郎 同 赤木義一 同 佐世保、清水 同 北松浦郡世知原村

佐世保合同運送株式會社

設立昭和二年四月、資本金拾萬圓、一株五拾圓、拂込高拾五萬圓

同 藤下幸一 同 同、下京

佐世保鐵道株式會社

設立大正七年八月、資本金壹百五十萬圓、一株五拾圓、諸積立金八萬四千六百圓、配當前々期優先株年八分、舊株及新株年四分

同 北村伊之次 同 坂本彌三 同 山本唯三 同 右同、鹽濱

佐世保汽船株式會社

設立大正九年十二月、資本金五拾萬圓、一株五拾圓、拂込高拾貳萬五千圓

同 神戶山本四郎 同 井上孝一 同 佐世保、松浦

株式佐世保共運組

設立大正九年十二月、資本金拾五萬圓、一株五拾圓、拂込高七萬五千圓

同 佐世保、榮次 同 北村伊之次 同 市田正平 同 右同、萬津

佐世保綿業株式會社

設立大正九年六月、資本金拾萬圓、一株五拾圓、拂込高六萬圓

同 渡邊村政四郎 同 同、政吉 同 同、政吉

佐世保青果卸賣株式會社

設立昭和四年三月、資本金拾萬圓、一株五拾圓、諸積立金九千九百圓、配當前々期年割利二分

同 佐世保、津市 同 野中土次郎 同 野中、高砂 同 同、高砂

西肥發動機船株式會社

設立大正十年四月、資本金拾四萬圓、一株五拾圓、拂込高參萬五千圓

同 川下誠五郎 同 同、久保 同 同、久保

西肥自動車株式會社

設立大正九年二月、資本金拾萬圓(拂込高)、一株五拾圓

同 同、七釜村

西彼神浦殖産株式會社

設立大正三年三月、資本金拾貳萬五千圓、一株五拾圓、拂込高八萬七千五百圓

同 同、寺田

西彼電氣株式會社

設立大正四年三月、資本金貳拾四萬圓(拂込高)、一株五拾圓

同 同、山田

澤山汽船株式會社

設立大正六年八月、資本金壹百五十萬圓(拂込高)、一株五拾圓

同 山口豊三郎 同 同、武治

昭和無盡株式會社

設立昭和三年二月、資本金拾萬圓(拂込高)、一株五拾圓

同 長崎市今下町 同、森三郎

島原鐵道株式會社

設立明治四十二年五月、資本金壹百貳拾萬圓、一株五拾圓、拂込高九拾六萬圓、諸積立金七拾貳萬七千參百圓、配當前々期年割利二分

同 南高來郡島原町 同、島原町

島原肥料株式會社

設立明治三十三年十二月、資本金拾萬圓、一株五拾圓、拂込高八萬五千圓

同 南高來郡口之津町 同、西有家町

清力商事株式會社

設立大正十年四月、目的酒類販賣、資本金五拾萬圓、一株五拾圓、拂込高拾貳萬五千圓

同 長崎市築町 同、尾松

大洋漁業株式會社

設立大正九年八月、資本金參拾萬圓、一株五拾圓、拂込高七萬五千圓

同 東彼杵郡大村町 同、尾松

長崎縣株式會社

Table listing various companies in Nagasaki Prefecture, including 大丸吳服店, 長崎貿易倉庫株式會社, 長崎製氷株式會社, 對島沿岸船舶株式會社, 對島電氣株式會社, 中村商事株式會社, 中村鑛業所, 長崎紡織株式會社, 長門商會, and 中里炭坑株式會社. Each entry includes company details, capital, and board members.

下編五八六

Table listing various companies in Nagasaki Prefecture, including 長崎特産商株式會社, 長崎炭礦株式會社, 長崎無盡株式會社, 長崎合同運送株式會社, and 長崎興業株式會社. Each entry includes company details, capital, and board members.

下編五八七

長崎縣株式十

長崎電氣軌道株式會社

設立大正三年八月、資本金貳百五十萬圓(拂込済)、一株五拾圓
長崎市西濱町 電話一五二〇

長崎魚類仲買株式會社

設立明治三十六年五月、資本金參拾萬圓、一株五拾圓、拂込高拾四萬五千圓
長崎市尾上町 電話三二六七

長崎實業株式會社

設立大正十一年二月、目的金銀貸付業、資本金五拾萬圓、一株五拾圓、拂込高貳萬五千圓、諸積立金七千八百圓、配當前期年六分
長崎市元船町 電話三二六七

長崎證券株式會社

設立大正十年五月、資本金八拾萬圓、一株五拾圓、拂込高貳拾萬圓
長崎市西濱町 電話二〇八三

長崎酒造株式會社

設立大正九年五月、資本金拾貳萬五千圓(拂込済)、一株貳拾五圓
長崎市大浦町 電話一八五八

長崎新聞株式會社

設立昭和四年三月、資本金拾萬五千圓(拂込済)、一株五拾圓
長崎市元船町三丁目

長崎製絲株式會社

設立大正九年三月、資本金貳百萬圓、一株五拾圓、拂込高壹百貳拾萬圓
北高來郡諫早町 電話三二・一〇三

長崎製氷株式會社

設立昭和五年九月、資本金貳拾五萬圓(拂込済)、一株五拾圓
長崎市戸町三丁目 電話一六二二

長島眞珠場株式會社

設立大正七年五月、資本金貳拾五萬圓、一株五拾圓、拂込高拾貳萬五千圓
西彼杵郡大串村

日本楮紙製造株式會社

設立大正九年十一月、資本金拾萬圓、一株五拾圓、拂込高參萬圓
東彼杵郡千綿村

野母商船株式會社

設立昭和四年十二月、資本金貳拾萬圓、一株五拾圓、拂込高拾四萬五千圓
西彼杵郡時津村

萩原材木店株式會社

設立昭和二年九月、資本金五拾萬圓、一株壹百圓、拂込高貳拾五萬圓、諸積立金貳萬四千九百圓
佐世保市鹽濱町 電話一四一・一五四

橋本商會株式會社

設立大正十年十二月、目的船具洋鐵諸機械建築材料及自動車販賣、資本金五拾萬圓(拂込済)、一株五拾圓、諸積立金貳千七百圓
長崎市元船町 電話二八五〇(代表)

日之出商會株式會社

設立大正四年十月、目的石油販賣及一般代理業、資本金貳拾五萬圓、一株五拾圓、拂込高拾參萬圓
佐世保市萬津町 電話六〇九

長崎青果株式會社

設立昭和四年七月、資本金五拾萬圓、一株五拾圓、拂込高參拾五萬圓
長崎市築町

西牟田商會株式會社

設立昭和三年一月、目的酒類米穀各種食品販賣有價證券不動產取得管理、資本金參拾萬圓(拂込済)、一株五拾圓
佐世保市常盤町

萬活土地起業株式會社

設立大正九年六月、資本金八拾萬圓(拂込済)、一株五拾圓、諸積立金貳千圓
長崎市新大工町 電話一八五八

東彼杵郡製絲株式會社

設立昭和四年五月、資本金拾萬圓、一株五拾圓、拂込高貳萬五千圓
東彼杵郡松原村

長崎縣株式 十、三、八、八、七

下編五八九

下編五八八

平戸電燈製氷株式會社

北松浦郡平戸町 電話六八八

設立明治四十五年二月、資本金壹拾萬圓、一株五拾圓、拂込高拾八萬七千五百圓、諸積立金壹萬壹千四百圓、當前期及前々期年六分特別同年九分

取締役 山崎 幾三郎 監査役 日高 寛三郎 佐々木 儀右衛門 右同、平戸町 吉住 勲平 同、江迎村 木本 逸太郎 同、平戸町 主任 佐藤 野郎

平戸島電燈株式會社

北松浦郡江迎村 電話三九九

設立大正十三年十一月、資本金拾五萬圓、一株五拾圓、拂込高六萬七千五百圓、諸積立金壹萬壹千四百圓、當前期及前々期年六分特別同年九分

貿易組合倉庫株式會社

長崎市元船町五丁目 電話二二八・三三〇

設立昭和六年三月、資本金拾萬圓、一株五拾圓、拂込高四萬圓、諸積立金壹萬壹千四百圓、當前期及前々期年六分特別同年九分

星鹿共濟株式會社

北松浦郡星鹿村 電話二二八・三三〇

設立明治四十四年九月、目的金銀貸付、資本金拾萬圓、一株五拾圓、拂込高五萬五拾圓、諸積立金壹萬壹千四百圓、當前期及前々期年六分特別同年九分

丸三製材所

長崎市梁瀬町六丁目 電話二二八・三三〇

設立大正十二年七月、資本金拾萬圓、一株五拾圓、拂込高四萬圓、諸積立金壹萬壹千四百圓、當前期及前々期年六分特別同年九分

松島炭礦株式會社

西彼杵郡松島村 電話二二八・三三〇

設立大正二年一月、資本金五百萬圓、一株五拾圓、拂込高參百五拾萬圓、諸積立金壹萬壹千四百圓、當前期及前々期年六分特別同年九分

松本汽船株式會社

長崎市江戶町 電話二二八・三三〇

設立大正六年十一月、資本金貳拾五萬圓(拂込濟)、一株五拾圓、諸積立金壹萬壹千四百圓、當前期及前々期年六分特別同年九分

宮崎温仙堂商店

南高來郡島原町 電話二二八・三三〇

設立昭和二年一月、目的藥品化學製品香料醫藥用材料及食料品和洋酒飲料水販賣、資本金拾萬圓(拂込濟)、一株五拾圓、諸積立金壹萬壹千四百圓、當前期及前々期年六分特別同年九分

み座演劇株式會社

長崎市本石町 電話一六七七

設立大正七年六月、資本金拾五萬圓、一株五拾圓、拂込高拾四萬五千圓、諸積立金壹萬壹千四百圓、當前期及前々期年六分特別同年九分

茂木鐵道株式會社

長崎市油屋町 電話一六七七

設立大正十年九月、資本金五拾萬圓、一株五拾圓、拂込高貳拾六萬六千六百五拾圓、諸積立金壹萬壹千四百圓、當前期及前々期年六分特別同年九分

大和屋洋服店

佐世保市松浦町 電話一〇三〇

設立大正十一年八月、資本金拾萬圓、一株五拾圓、拂込高四萬圓、諸積立金壹萬壹千四百圓、當前期及前々期年六分特別同年九分

山一モータース株式會社

長崎市浦五島町 電話八・二六六五

設立昭和三年十二月、資本金貳拾萬圓、一株五拾圓、拂込高拾五萬圓、諸積立金壹萬壹千四百圓、當前期及前々期年六分特別同年九分

山田貿易株式會社

長崎市尾上町 電話一〇三〇

設立昭和四年七月、資本金拾萬圓、一株五拾圓、拂込高五萬圓、諸積立金壹萬壹千四百圓、當前期及前々期年六分特別同年九分

山下コークス株式會社

長崎市千馬町三丁目 電話八一・九

設立大正五年六月、資本金五拾萬圓、一株五拾圓、諸積立金壹萬壹千四百圓、當前期及前々期年六分特別同年九分

吉井共益株式會社

北松浦郡吉井村 電話二二八・三三〇

設立明治四十五年四月、目的貸付業、資本金拾萬圓(拂込濟)、一株五拾圓、諸積立金壹萬壹千四百圓、當前期及前々期年六分特別同年九分

東合名會社

長崎市山里町 電話二二八・三三〇

設立大正十年九月、目的金銀貸付土地建物有價證券所有取得利用、資本金參拾萬圓貳千五百圓、諸積立金五萬九百圓、當前期及前々期年六分特別同年九分

淺井吳服店

佐世保市本島町 電話二二八・三三〇

設立昭和五年九月、資本金拾壹萬五千圓、諸積立金壹萬壹千四百圓、當前期及前々期年六分特別同年九分

入來屋商店

長崎市浦五島町 電話二二八・三三〇

設立大正十年十一月、目的輸出入貿易及砂糖肥料其他製造業、資本金參拾萬圓、諸積立金壹萬壹千四百圓、當前期及前々期年六分特別同年九分

岩永金物店

長崎市西古川町 電話二二八・三三〇

設立昭和四年四月、資本金拾萬圓、一株五拾圓、諸積立金壹萬壹千四百圓、當前期及前々期年六分特別同年九分

大久保合名會社

長崎市大黒町 電話二二八・三三〇

設立昭和二年五月、目的織物類、賣買及加工、資本金拾萬圓、諸積立金壹萬壹千四百圓、當前期及前々期年六分特別同年九分

川添硝子商會

長崎市江戶町 電話二二八・三三〇

設立昭和四年一月、資本金拾四萬圓、諸積立金壹萬壹千四百圓、當前期及前々期年六分特別同年九分

唐津屋合名會社

南松浦郡玉之浦村 電話二二八・三三〇

設立昭和三年一月、目的金銀貸付問屋代理業貸家業及物品販賣業、資本金貳拾五萬圓、諸積立金壹萬壹千四百圓、當前期及前々期年六分特別同年九分

紀平合資會社

長崎市標島町 電話二二八・三三〇

設立明治三十四年九月、目的外國貿易、資本金貳拾五萬圓、諸積立金壹萬壹千四百圓、當前期及前々期年六分特別同年九分

迎陽亭

設立昭和四年五月、目的料理業、資本金拾七萬圓

肥塚家同族合名會社

設立大正八年十一月、資本金參拾萬圓

澤山商會

設立大正十二年一月、目的一般運送代理仲立物品販賣請買業、資本金拾萬圓

清水合名會社

設立昭和四年五月、目的土地建物ノ賃貸、資本金拾五萬圓

田中屋合名會社

設立大正十五年一月、目的清酒釀造販賣燒酎味淋醬油販賣保險代理業、資本金參拾參萬六千八百圓、諸積立金壹萬參千七百圓

高田合名會社

設立昭和二年三月、目的金銀貸付有價証券並酒類ノ販賣代理業、資本金五拾九萬圓

高木家同族合名會社

設立大正九年十一月、資本金參拾萬圓

中村合名會社

設立大正十年六月、目的履物雜貨卸商、資本金貳拾四萬圓

西村漁業合資會社

設立昭和五年三月、資本金拾貳萬圓

橋口吳服店

設立昭和五年三月、資本金拾貳萬圓

藤瀬吳服店

設立大正十年三月、資本金貳拾萬圓

文明堂合資會社

設立昭和三年四月、目的菓子製造販賣、資本金拾五萬圓

丸善醬油合名會社

設立昭和二年十一月、資本金參拾萬圓

松浦炭坑

設立明治三十五年七月、資本金貳拾萬圓

松島坑木合資會社

設立大正四年二月、資本金拾萬圓

松本石油部

設立大正十一年二月、資本金拾壹萬圓、諸積立金壹萬五千元

滿月

設立昭和四年九月、目的料理業、資本金拾參萬圓

柳川屋合資會社

設立大正十四年五月、目的砂糖及粉類販賣、資本金拾萬圓

山野邊合資會社

設立大正六年二月、目的土地建物有價証券所有收利、資本金四拾萬圓

熊本縣之部

天草銀行

設立明治二十五年二月、資本金拾八萬七千五百圓、株五拾圓、拂込高拾貳萬五千圓

取締役 宮崎 秀雄

監査役 吉田 藤太郎

同 松田 恒太郎

同 右同、本渡町

同 横山 武雄

同 同、下浦村

同 廣島、中町

同 大塚 佐一郎

同 玉木 三三

同 同、本渡町

同 梅村 榮三

同 同、島子村

同 深支店 天草郡牛深町

同 富岡支店 天草郡富岡町

同 一町田支店 天草郡一町田村

同 赤崎出張所 天草郡赤崎村

同 赤崎出張所 天草郡赤崎村

同 赤崎出張所 天草郡赤崎村

同 赤崎出張所 天草郡赤崎村

同 赤崎出張所 天草郡赤崎村

同 赤崎出張所 天草郡赤崎村

同 赤崎出張所 天草郡赤崎村

葦北銀行

設立明治十四年七月、資本金五拾萬圓、株五拾圓、拂込高參拾貳萬圓、諸積立金拾萬圓、諸預り金五拾壹萬圓

取締役 藤原 惟正

監査役 光永 龜次郎

同 右葦北郡佐敷町

同 中村 宏規

同 同、湯浦村

同 宮崎 洗馬

同 同、津奈木村

同 同、津奈木村

同 同、津奈木村

同 同、津奈木村

同 同、津奈木村

同 同、津奈木村

同 同、津奈木村

同 同、津奈木村

同 同、津奈木村

同 同、津奈木村

同 同、津奈木村

同 同、津奈木村

小國銀行

設立明治二十六年五月、資本金五拾萬圓、株五拾圓、拂込高參拾五萬圓、諸積立金拾六萬四千圓、諸預り金九拾參萬五千圓、配當前期及前々期年壹割

取締役 北里 正雄

監査役 北里 孝喜

同 北里 孝喜

同 北里 孝喜

同 北里 孝喜

同 北里 孝喜

同 北里 孝喜

同 北里 孝喜

同 北里 孝喜

同 北里 孝喜

同 北里 孝喜

同 北里 孝喜

同 北里 孝喜

同 北里 孝喜

同 北里 孝喜

同 北里 孝喜

同 北里 孝喜

同 北里 孝喜

熊本縣株式會社

專務取締役 牛嶋 惟一郎
取締役 長 玉名郡江田村
同 野 簡
同 彌富村
同 野 充
同 熊本、大江
同 鹿本郡山鹿町
同 長 野 忠
同 熊本、大江
同 石 原 德
同 玉名郡江田村

北天草電氣株式會社

設立大正五年六月、資本金貳拾萬圓
一株五拾圓、拂込高拾五萬五千圓
事務所 天草郡富岡町
代表者 松本 久太郎
同 西 哲
同 宮地岳村
同 志岐村
同 池 田 誠
同 一町田村
同 中 德 次
同 福岡、地行西
同 戶 上 信
同 佐賀、與賀
同 松永安左衛門
同 東京府豊多摩郡落合町
同 平 井 久
同 天草郡志岐村

菊池電氣軌道株式會社

設立明治四十二年八月、資本金貳百
萬圓、一株五拾圓、拂込高壹百拾九萬
壹千圓、諸積立金貳萬七千六百圓
事務所 菊池郡限府町
代表者 松野 鶴
同 菊池郡城北村

九州中央自動車株式會社

設立昭和二年二月、資本金貳拾萬圓
(拂込高)、一株五拾圓
事務所 菊池郡限府町
代表者 三 輪 喜三
同 菊池郡限府町
同 上 野 義
同 熊本郡三嶽村
同 佐 藤 信
同 阿蘇郡内牧町
同 山 田 龜
同 宇土郡不知火村

九州川魚株式會社

設立大正十年十月、資本金拾五萬圓
一株五拾圓、拂込高參萬七千五百圓
事務所 八代郡八代町
代表者 球磨郡人吉町
同 球磨郡人吉町
同 淺 香 一
同 岩 村 謙次
同 他託郡川尻町
同 村上 萬
同 同、川口村
同 玉名郡小天村
同 池 田 直
同 藤 井 末
同 右八代郡八代町
同 藤 森 市次
同 熊本、吳服二
同 西 岡 新
同 同、新千反細
同 山 田 末
同 八代郡鏡町
同 下益城郡杉合村
同 熊本市山町
同 熊本市山町
同 熊本市山町
同 熊本市山町

九州ノート株式會社

設立大正十年十一月、資本金拾拾
萬五千六百圓、一株五拾圓、拂込高拾
壹萬參千六百拾六圓
事務所 熊本市山町
代表者 熊本市山町
同 熊本市山町
同 熊本市山町
同 熊本市山町

九州自動車工作所

設立大正十二年八月、資本金參拾萬
圓、一株五拾圓、拂込高七萬五千圓
事務所 熊本市新堀町
代表者 熊本市新堀町
同 熊本市新堀町
同 熊本市新堀町
同 熊本市新堀町

九州新聞社

設立大正十二年六月、資本金拾五萬
圓(拂込高)、一株貳拾圓
事務所 熊本市花畑町
代表者 熊本市花畑町
同 熊本市花畑町
同 熊本市花畑町

九州肥築鐵道株式會社

設立大正元年八月、資本金壹拾五拾
萬圓、一株五拾圓、拂込高八拾七萬九
千壹百參拾圓
事務所 玉名郡南關町
代表者 玉名郡南關町
同 玉名郡南關町
同 玉名郡南關町

九州セメント瓦株式會社

設立大正十年一月、資本金拾五萬圓
一株五拾圓、拂込高參萬七千五百圓
事務所 玉名郡荒尾町
代表者 玉名郡荒尾町
同 玉名郡荒尾町
同 玉名郡荒尾町

球磨蠶絲株式會社

設立大正六年十月、資本金拾七萬五
千圓、一株五拾圓、拂込高貳萬五千
圓
事務所 球磨郡大村
代表者 球磨郡大村
同 球磨郡大村
同 球磨郡大村

球磨川電氣株式會社

設立大正元年八月、資本金六拾五拾
貳萬五千圓、一株五拾圓、拂込高參百
八拾貳萬五千圓、決算第二十三期昭
和六年十月
事務所 球磨郡人吉町
代表者 球磨郡人吉町
同 球磨郡人吉町
同 球磨郡人吉町

球磨釀造株式會社

設立大正八年十一月、資本金拾貳萬
五千圓、一株五拾圓、拂込高九萬六千
圓
事務所 球磨郡多良木村
代表者 球磨郡多良木村
同 球磨郡多良木村
同 球磨郡多良木村

熊延鐵道株式會社

設立大正元年十一月、資本金貳百萬
圓(拂込高)、一株五拾圓
事務所 熊本市春竹町
代表者 熊本市春竹町
同 熊本市春竹町
同 熊本市春竹町

久米清酒造株式會社

設立昭和五年十一月、資本金拾萬圓
一株五拾圓、拂込高五萬圓
事務所 玉名郡高瀬町
代表者 玉名郡高瀬町
同 玉名郡高瀬町
同 玉名郡高瀬町

熊本海產株式會社

設立大正二年十二月、資本金壹百萬
圓、一株五拾圓、拂込高四拾七萬五千
圓、諸積立金拾壹萬六千圓
事務所 熊本市新町三丁目
代表者 熊本市新町三丁目
同 熊本市新町三丁目
同 熊本市新町三丁目

熊本縣株式會社

下編五九七

下編五九六

熊本縣株式會社

熊本縣 株式會社

下編六〇〇

監査役 田中豊次 監査役 下河邊郁子 監査役 藤田卓一 監査役 中野新一 監査役 同、新細工 監査役 同、島一 監査役 同、本住 監査役 緒方次郎 監査役 同、池田 監査役 同、村田 監査役 同、久八

高田醬油株式會社

珍島殖産株式會社

東洋食料品株式會社

日本カメラ株式會社

日東蠶種株式會社

設立大正十年一月、資本金拾五萬圓 一株五拾圓、拂込高參萬七千五百圓
設立大正七年四月、目的の土地經營山林植栽農業資金融通船舶並水産業、資本金貳拾五萬圓、一株五拾圓、拂込高貳拾壹萬貳千五百圓
設立大正十一年一月、資本金拾五萬圓、一株五拾圓、拂込高貳萬五千圓
設立明治四十五年四月、資本金參拾萬圓、一株五拾圓、拂込高拾九萬八千七百五拾圓、諸積立金拾參萬八千參百圓、配當前期及前々期年零額
設立大正七年三月、資本金貳萬五千元、一株五拾圓、拂込高四萬參千七圓

高瀬運送株式會社

司醬油株式會社

南薰酒造株式會社

日本カラメル株式會社

日鮮商會

設立昭和二年五月、資本金貳拾萬圓 一株五拾圓、拂込高拾壹萬圓
設立昭和四年十二月、資本金拾萬圓 一株五拾圓、拂込高六萬圓
設立大正九年六月、資本金六拾萬圓 一株五拾圓、拂込高貳拾萬四千圓
設立明治四十五年十月、資本金拾萬圓、一株五拾圓、拂込高貳萬五千圓
設立大正十四年六月、目的の米穀賣買仲介、資本金拾萬圓、一株五拾圓、拂込高五萬圓

高瀬製絲株式會社

堤商店

日本蠶強株式會社

日本カラメル株式會社

日鮮商會

設立明治四十五年二月、資本金貳拾萬圓(拂込高) 一株五拾圓
設立大正十三年九月、目的の醬油味噌製造販賣、資本金拾五萬圓、一株五拾圓、拂込高參萬七千五百圓
設立大正九年六月、資本金六拾萬圓 一株五拾圓、拂込高貳拾萬四千圓
設立昭和三年十月、資本金拾萬圓、一株五拾圓、拂込高貳萬五千圓

高瀬製絲株式會社

堤商店

日本蠶強株式會社

日本カラメル株式會社

日鮮商會

設立昭和二年五月、資本金貳拾萬圓 一株五拾圓、拂込高拾壹萬圓
設立昭和四年十二月、資本金拾萬圓 一株五拾圓、拂込高六萬圓
設立大正九年六月、資本金六拾萬圓 一株五拾圓、拂込高貳拾萬四千圓
設立昭和三年十月、資本金拾萬圓、一株五拾圓、拂込高貳萬五千圓

熊本縣株式タチツトナニ

下編六〇〇

監査役 田中豊次
同 熊本、千反

珍島殖産株式會社

同 同
同 下河邊部子
同 右鹿本郡植木町

監査役 緒島重一
同 同、鹿本町

同 同
同 千田平八
同 同、新細工

高田醬油株式會社

設立大正十年一月、資本金拾五萬圓
一株五拾圓、拂込高參萬七千五百圓

同 同
同 同、手取本

東洋食料品株式會社

設立大正十一年一月、資本金拾五萬圓
一株五拾圓、拂込高貳萬五千圓

日本カラメル株式會社

設立明治四十五年四月、資本金拾萬圓
一株五拾圓、諸積立金拾萬八千參百圓

日東蠶種株式會社

設立大正七年三月、資本金拾貳萬五千圓
一株五拾圓、拂込高四萬參千七百圓

高瀬運送株式會社

設立昭和二年五月、資本金拾貳萬圓
一株五拾圓、拂込高拾參萬圓

同 同
同 同、高瀬門表

同 同
同 同、鹿本町

同 同
同 同、鹿本町

同 同
同 同、鹿本町

高瀬製絲株式會社

設立明治四十五年二月、資本金貳拾萬圓
一株五拾圓、一株五拾圓

同 同
同 同、鹿本町

同 同
同 同、鹿本町

同 同
同 同、鹿本町

同 同
同 同、鹿本町

司醬油株式會社

設立昭和四年十二月、資本金拾萬圓
一株五拾圓、拂込高六萬圓

同 同
同 同、鹿本町

同 同
同 同、鹿本町

同 同
同 同、鹿本町

同 同
同 同、鹿本町

堤商店

設立大正十三年九月、目的醬油味噌
製造販賣資本金拾五萬圓、一株五拾圓、拂込高參萬七千五百圓

同 同
同 同、鹿本町

同 同
同 同、鹿本町

同 同
同 同、鹿本町

同 同
同 同、鹿本町

南薰酒造株式會社

設立大正九年六月、資本金六拾萬圓
一株五拾圓、拂込高貳拾萬四千圓

同 同
同 同、鹿本町

同 同
同 同、鹿本町

同 同
同 同、鹿本町

同 同
同 同、鹿本町

日本蠶強株式會社

設立昭和三年十月、資本金拾萬圓、一株五拾圓、拂込高貳萬五千圓

同 同
同 同、鹿本町

同 同
同 同、鹿本町

同 同
同 同、鹿本町

同 同
同 同、鹿本町

日鮮商會

設立大正十四年六月、目的米穀賣買
仲介、資本金拾萬圓、一株五拾圓、拂込高五萬圓

同 同
同 同、鹿本町

同 同
同 同、鹿本町

同 同
同 同、鹿本町

同 同
同 同、鹿本町

株式會社 八代共立銀行

熊本縣八代町

創立 大正九年十月
資本金 六百五拾貳萬五千圓

熊本縣球磨郡人吉町

球磨川電氣株式會社

電話 一長 二六六 三五

取締役社長 坂上田萬平
取締役副社長 坂内義雄

熊本ノ一

野田商店

設立大正九年三月、目的酒類及飲料水買、資本金五拾萬圓、一株五拾圓

同 野田 卯三 市 野田 乙 市 野田 乙 市 野田 乙 市

野田醬油株式會社

設立大正十一年五月、資本金四拾萬圓、一株五拾圓、拂込高拾萬八千圓

同 野田 友 藏 野田 友 藏 野田 友 藏

馬場時計店

設立大正十年一月、資本金拾萬圓、一株五拾圓、拂込高貳萬五千圓

同 川野 市 助 川野 市 助 川野 市 助

日奈久起業株式會社

設立大正十年十月、目的演劇興行公會堂設置、資本金拾萬圓、一株五拾圓、拂込高五萬壹千圓

同 日奈久 隆 日奈久 隆 日奈久 隆

肥後運輸株式會社

設立大正八年十一月、資本金五拾萬圓、一株五拾圓、拂込高拾五萬圓

同 肥後 隆 肥後 隆 肥後 隆

肥後蠶絲株式會社

設立明治三十年五月、資本金拾萬圓、一株五拾圓、拂込高七千五百圓

同 肥後 隆 肥後 隆 肥後 隆

肥後製蠟株式會社

設立明治三十年五月、資本金拾萬圓、一株五拾圓、拂込高七千五百圓

同 肥後 隆 肥後 隆 肥後 隆

肥後製絲株式會社

設立明治二十九年四月、資本金六拾萬圓、一株五拾圓、拂込高拾萬圓

同 肥後 隆 肥後 隆 肥後 隆

人吉合同運送株式會社

設立昭和二年三月、資本金拾萬圓、一株五拾圓、配當六年上參分五厘

同 人吉 隆 人吉 隆 人吉 隆

富士屋金融株式會社

設立昭和六年一月、資本金拾萬圓、一株五拾圓、配當前年壹割

同 富士屋 隆 富士屋 隆 富士屋 隆

藤本倉庫

設立昭和四年五月、資本金拾萬圓、一株五拾圓、拂込高貳萬五千圓

同 藤本 隆 藤本 隆 藤本 隆

古田商會

設立大正十年三月、目的不動産買賣金貸付、資本金拾萬圓、一株五拾圓

同 古田 隆 古田 隆 古田 隆

熊本縣株式會社ノ、ハ、ヒ、フ

下編六〇一

古莊株式會社
設立大正七年四月、目的諸物品買賣製造及委託買賣代理、資本金貳百萬圓(拂込濟)、一株五拾圓

福榮無盡株式會社
設立明治四十五年五月、資本金拾萬圓、一株五拾圓、拂込高四萬壹千五百圓

馬見原水力電氣株式會社
設立大正九年十一月、資本金貳拾萬圓、一株五拾圓、拂込高六萬圓

丸運商事株式會社
設立大正九年二月、目的砂糖製菓及同原料各種商品販賣運送問屋代理業、資本金貳拾萬圓、一株五拾圓、拂込高六萬圓

松田工業株式會社
設立大正九年十月、目的清涼飲料果實及サイダー各種和洋酒類諸甘味エキス藥品製造及隨造用品並牛乳販賣、資本金五拾萬圓、一株五拾圓、拂込高八萬五千圓

益城酒造株式會社
設立大正八年八月、資本金拾萬圓、一株五拾圓、拂込高五萬圓

增永組
設立昭和四年二月、目的土木建築設計請負、資本金拾五萬圓(拂込濟)、一株五拾圓、諸積立金參千五百圓、配當年貳分

山鹿製絲株式會社
設立明治四十四年十二月、資本金拾四萬圓、一株五拾圓、拂込高拾萬五千圓

山鹿水力電氣株式會社
設立大正九年七月、資本金參拾萬圓(拂込濟)、一株五拾圓、諸積立金五萬五千圓、配當年五分九厘

山佐製油株式會社
設立大正十五年十月、資本金拾萬圓、一株五拾圓、拂込高貳萬五千圓

和泉屋
設立大正十五年三月、資本金拾萬圓

寶來釀造株式會社
設立大正十四年三月、資本金拾萬圓、一株五拾圓、拂込高四萬圓

南九州窯業株式會社
設立大正九年十二月、資本金五拾萬圓、一株五拾圓、拂込高貳萬五千圓

水俣商事株式會社
設立昭和五年三月、目的金錢貸付不動産有價證券地金銀農林海產物雜貨ノ買賣、資本金拾萬圓、一株五拾圓、拂込高貳萬五千圓、諸積立金壹千貳百圓

大和座演劇株式會社
設立大正七年九月、資本金拾萬圓(拂込濟)、一株貳拾圓

山内商店
設立昭和四年四月、目的肥料雜穀石炭賣買、資本金拾萬圓、一株五拾圓、拂込高貳萬五千圓

熊益自動車株式會社
設立昭和六年八月、資本金拾萬圓、一株五拾圓、拂込高貳萬五千圓

立願寺錦温泉
設立大正七年七月、資本金拾萬圓、一株五拾圓

山鹿製絲株式會社
設立明治四十四年十二月、資本金拾四萬圓、一株五拾圓、拂込高拾萬五千圓

山鹿水力電氣株式會社
設立大正九年七月、資本金參拾萬圓(拂込濟)、一株五拾圓、諸積立金五萬五千圓、配當年五分九厘

山佐製油株式會社
設立大正十五年十月、資本金拾萬圓、一株五拾圓、拂込高貳萬五千圓

和泉屋
設立大正十五年三月、資本金拾萬圓

三角運送株式會社
設立昭和二年九月、資本金拾五萬圓、拂込高七萬五千圓

三角礦泉商會
熊本市鹽屋町三番丁
設立大正十一年六月、資本金參拾五萬圓、一株五拾圓、拂込高八萬七千五百圓

八木商店
熊本市紺屋町二丁目
電話二七〇〇・二七〇一
設立大正八年九月、目的各種織物棉花雜貨類賣買、資本金五拾萬圓(拂込濟)、一株五拾圓

社長 松本喜久
專務取締役 松本真三
取締役 松本水造
監査役 松本秀三

社長 松本喜久
專務取締役 松本真三
取締役 松本水造
監査役 松本秀三

社長 松本喜久
專務取締役 松本真三
取締役 松本水造
監査役 松本秀三

社長 松本喜久
專務取締役 松本真三
取締役 松本水造
監査役 松本秀三

社長 松本喜久
專務取締役 松本真三
取締役 松本水造
監査役 松本秀三

社長 松本喜久
專務取締役 松本真三
取締役 松本水造
監査役 松本秀三

社長 松本喜久
專務取締役 松本真三
取締役 松本水造
監査役 松本秀三

社長 松本喜久
專務取締役 松本真三
取締役 松本水造
監査役 松本秀三

社長 松本喜久
專務取締役 松本真三
取締役 松本水造
監査役 松本秀三

社長 松本喜久
專務取締役 松本真三
取締役 松本水造
監査役 松本秀三

社長 松本喜久
專務取締役 松本真三
取締役 松本水造
監査役 松本秀三

社長 松本喜久
專務取締役 松本真三
取締役 松本水造
監査役 松本秀三

社長 松本喜久
專務取締役 松本真三
取締役 松本水造
監査役 松本秀三

社長 松本喜久
專務取締役 松本真三
取締役 松本水造
監査役 松本秀三

熊本縣 合資合名 イ、ウ、カ、コ、サ、シ、タ、テ、ナ、ハ、フ、マ、ヤ

下編六〇四

市原本店

設立昭和五年五月、資本金拾萬圓
代表社員 熊本市米屋町二丁目 川島重雄

出田合名會社

設立昭和五年三月、目的材木榿丸製造及山林賣買並金錢貸付、資本金拾貳萬七千五百圓
代表社員 出田子之吉 熊本、河原

泉洋服店

設立昭和五年一月、資本金拾貳萬圓
代表社員 泉 増太郎 熊本、上通

上田商店

設立大正十一年三月、目的陶磁器原料天草石採掘販賣、資本金拾五萬圓
代表社員 上田 萬平 天草郡高濱村

加藤儀一本店

設立昭和六年三月、目的醬油味噌物製造販賣、資本金拾貳萬圓
代表社員 加藤 儀一 熊本、黒髮

川島倉庫

設立昭和六年四月、資本金拾萬圓
代表社員 川島 重雄 熊本市春日町

柏原合資會社

設立昭和三年十二月、目的金錢貸付業木製製造販賣、資本金貳拾萬圓
代表社員 柏原 利夫 下益城郡小川町

小山旅館

設立昭和六年一月、資本金拾五萬圓
代表社員 小山 保壽 阿蘇郡長陽村

佐竹商店

設立昭和四年一月、目的砂糖石油燒酎販賣、資本金拾參萬圓
代表社員 佐竹 次男 熊本、小幡

鹽山商店

設立昭和二年四月、目的砂糖粉水飴及石油販賣、資本金拾貳萬圓
代表社員 鹽山 金太郎 熊本、吳服一

島田合資會社

設立昭和六年三月、目的金融及不動產有價證券取得利用、資本金貳拾萬圓
代表社員 島田 小澤 熊本、小澤

島崎製糸所

設立昭和六年四月、資本金拾萬圓
代表社員 島崎 重雄 熊本市島崎町

高木商店

設立昭和五年十一月、目的醬油味噌製造販賣、資本金拾萬圓
代表社員 高木 秀顯 上益城郡御船町

竹田荒次郎商店

設立昭和四年十二月、目的醬油及肥料製造販賣、資本金拾五萬圓
代表社員 竹田 荒次郎 熊本、本庄

竹内合名會社

設立昭和三年十一月、目的金融有價證券不動產買賣、資本金拾九萬參千五百五拾六圓
代表社員 竹内 利雄 熊本、本庄

天月山本合資會社

設立大正八年一月、目的不動產有價證券所有買賣、資本金拾萬圓
代表社員 天月山 本 熊本、大野村

中村合資會社

設立昭和六年九月、目的有價證券不動產買賣並金錢貸付、資本金拾壹萬圓
代表社員 中村 有介 熊本、大江

永田商店

設立昭和三年一月、目的和洋紙文具品販賣、資本金拾萬圓
代表社員 永田 新平 熊本市出町

長尾本店

設立昭和二年十二月、目的酒類及飲料日用食料品販賣、資本金拾萬圓
代表社員 長尾 龜三郎 熊本、細工四

長崎次郎書店

設立明治四十四年八月、資本金拾萬圓、諸積立金貳萬圓
代表社員 長崎 茂平 熊本市新町二丁目

八本合資會社

設立昭和三年三月、目的棉布毛織物絹布類販賣、資本金拾萬圓
代表社員 八本 仁八 熊本、鍛冶屋

橋田商店

設立昭和三年三月、目的石炭販賣食糧、資本金拾貳萬圓
代表社員 橋田 子之吉 熊本、新島

藤井商店

設立昭和三年一月、目的和洋紙文具品販賣、資本金拾萬圓
代表社員 藤井 新島 熊本市細工町一丁目

ヤギ百貨店

設立昭和六年七月、資本金拾四萬五千圓
代表社員 八木 松平 熊本市細工町二丁目

文林堂

設立昭和五年三月、目的文具事務用器雜貨類販賣、資本金拾四萬圓
代表社員 丹邊 大次郎 熊本、大江

丸山自動車商會

設立昭和二年三月、資本金拾萬圓
代表社員 丸山 長八 熊本市花畑町

松本嘉平次商店

設立昭和三年一月、目的乾物罐詰米雜穀粉類、資本金拾萬圓
代表社員 松本 嘉平次 熊本市細工町一丁目

梁井商店

設立昭和五年五月、目的藥種染料醫療器械及賣藥販賣、資本金拾萬圓
代表社員 梁井 幾太郎 佐賀縣三養基郡基

伊作支店

支店長 宮内 恭助 鹿兒島郡谷山町

谷山出張所

支店長 鹿兒島郡谷山町 鹿兒島郡谷山町

大根占出張所

支店長 肝屬郡大根占村 肝屬郡大根占村

横川出張所

支店長 肝屬郡横川村 肝屬郡横川村

知覽出張所

支店長 川邊郡知覽村 川邊郡知覽村

鹿兒島貯蓄銀行

設立大正十年十一月、資本金五拾萬圓、諸積立金九萬九千圓、諸積立金貳拾四萬圓、配當前期及前々期五分

鹿兒島勤儉銀行

設立大正三年七月、資本金壹拾萬圓、諸積立金四萬四千圓、諸積立金貳拾四萬九千圓、配當前期及前々期四分

鹿兒島縣農工銀行

設立明治三十一年三月、資本金四百五拾萬圓、諸積立金一拾貳拾萬圓、第六十八期昭和六年十二月

吉村合名會社

設立大正十年九月、目的酒類製造販賣、資本金四拾五萬圓、諸積立金七萬貳千五百圓

ヨナワ商會

設立大正十五年八月、目的諸工業機械電氣動力農具、オート自動車特約店資本金貳拾萬圓

鹿兒島縣

合資合名 銀行 力ヨ

鹿兒島縣

合資合名 銀行 力ヨ

鹿兒島縣

合資合名 銀行 力ヨ

鹿兒島縣銀行

Table listing bank branches and staff for 鹿兒島縣銀行. Includes locations like 佐土原, 小島, 鹿兒島, and various branch names like 川内支店, 阿久根支店.

下編六〇六

Table listing bank branches and staff for 三州平和銀行 and 西薩殖産銀行. Includes locations like 鹿兒島, 大島, and branch names like 支店長, 支店.

鹿兒島商銀行

設立明治三十年八月, 資本金貳百萬元, 二株五拾圓, 拂込高九拾五萬圓, 決算第六十九期昭和六年十二月.

三州平和銀行

設立昭和三年八月, 資本金壹千萬元, 一株五拾圓, 拂込高七百五拾萬圓, 昭和七年減資ス, 決算第七期昭和六年十二月.

西薩殖産銀行

設立昭和三年八月, 資本金壹千萬元, 一株五拾圓, 拂込高七百五拾萬圓, 昭和七年減資ス, 決算第七期昭和六年十二月.

奄美電燈株式會社

設立大正十二年九月, 資本金十五萬圓, 一株五拾圓, 拂込高參萬七千五百圓.

大島電氣株式會社

設立明治四十三年十一月, 資本金貳拾萬圓(拂込高), 一株五拾圓, 諸積立金四萬七千貳百圓, 配當前期九年九月.

大島汽船株式會社

設立大正七年八月, 資本金五拾萬圓, 一株五拾圓, 拂込高貳萬五千元.

岩川醸造株式會社

設立大正十一年十二月, 資本金貳拾萬圓, 一株五拾圓, 拂込高五萬圓.

大隅鐵道株式會社

設立明治四十五年五月, 資本金七拾貳萬圓, 一株五拾圓, 拂込高五拾七萬貳千五拾圓.

大隅鐵道株式會社

設立明治四十五年五月, 資本金七拾貳萬圓, 一株五拾圓, 拂込高五拾七萬貳千五拾圓.

指宿温泉土地株式會社

設立大正十一年三月, 資本金貳拾萬圓, 一株五拾圓, 拂込高拾萬圓, 諸積立金壹萬七千八百圓, 配當前期年參分.

大島山林株式會社

設立大正十四年一月, 資本金五拾萬圓, 一株五拾圓, 拂込高貳萬五千元.

大隅鐵道株式會社

設立明治四十五年五月, 資本金七拾貳萬圓, 一株五拾圓, 拂込高五拾七萬貳千五拾圓.

大坪岩次郎商店

設立昭和三年十二月, 目的味噌醬油, 諸積立金壹拾萬圓.

大島電氣株式會社

設立明治四十三年十一月, 資本金貳拾萬圓(拂込高), 一株五拾圓, 諸積立金四萬七千貳百圓, 配當前期九年九月.

大隅鐵道株式會社

設立明治四十五年五月, 資本金七拾貳萬圓, 一株五拾圓, 拂込高五拾七萬貳千五拾圓.

蛭子屋商店

設立昭和四年二月, 目的米穀砂糖雜貨, 資本金壹拾萬圓, 一株五拾圓.

大島電氣株式會社

設立明治四十三年十一月, 資本金貳拾萬圓(拂込高), 一株五拾圓, 諸積立金四萬七千貳百圓, 配當前期九年九月.

大隅鐵道株式會社

設立明治四十五年五月, 資本金七拾貳萬圓, 一株五拾圓, 拂込高五拾七萬貳千五拾圓.

大島合同運送株式會社

設立大正十五年八月, 資本金拾萬圓, 一株五拾圓, 拂込高五萬圓, 諸積立金.

大島電氣株式會社

設立明治四十三年十一月, 資本金貳拾萬圓(拂込高), 一株五拾圓, 諸積立金四萬七千貳百圓, 配當前期九年九月.

大隅鐵道株式會社

設立明治四十五年五月, 資本金七拾貳萬圓, 一株五拾圓, 拂込高五拾七萬貳千五拾圓.

鹿兒島縣

設立大正十一年三月, 資本金貳拾萬圓, 一株五拾圓, 拂込高拾萬圓, 諸積立金壹萬七千八百圓, 配當前期年參分.

大島電氣株式會社

設立明治四十三年十一月, 資本金貳拾萬圓(拂込高), 一株五拾圓, 諸積立金四萬七千貳百圓, 配當前期九年九月.

大隅鐵道株式會社

設立明治四十五年五月, 資本金七拾貳萬圓, 一株五拾圓, 拂込高五拾七萬貳千五拾圓.

鹿兒島縣

設立大正十一年三月, 資本金貳拾萬圓, 一株五拾圓, 拂込高拾萬圓, 諸積立金壹萬七千八百圓, 配當前期年參分.

大島電氣株式會社

設立明治四十三年十一月, 資本金貳拾萬圓(拂込高), 一株五拾圓, 諸積立金四萬七千貳百圓, 配當前期九年九月.

大隅鐵道株式會社

設立明治四十五年五月, 資本金七拾貳萬圓, 一株五拾圓, 拂込高五拾七萬貳千五拾圓.

鹿兒島縣

設立大正十一年三月, 資本金貳拾萬圓, 一株五拾圓, 拂込高拾萬圓, 諸積立金壹萬七千八百圓, 配當前期年參分.

大島電氣株式會社

設立明治四十三年十一月, 資本金貳拾萬圓(拂込高), 一株五拾圓, 諸積立金四萬七千貳百圓, 配當前期九年九月.

大隅鐵道株式會社

設立明治四十五年五月, 資本金七拾貳萬圓, 一株五拾圓, 拂込高五拾七萬貳千五拾圓.

鹿兒島縣

設立大正十一年三月, 資本金貳拾萬圓, 一株五拾圓, 拂込高拾萬圓, 諸積立金壹萬七千八百圓, 配當前期年參分.

大島電氣株式會社

設立明治四十三年十一月, 資本金貳拾萬圓(拂込高), 一株五拾圓, 諸積立金四萬七千貳百圓, 配當前期九年九月.

大隅鐵道株式會社

設立明治四十五年五月, 資本金七拾貳萬圓, 一株五拾圓, 拂込高五拾七萬貳千五拾圓.

鹿兒島縣

設立大正十一年三月, 資本金貳拾萬圓, 一株五拾圓, 拂込高拾萬圓, 諸積立金壹萬七千八百圓, 配當前期年參分.

大島電氣株式會社

設立明治四十三年十一月, 資本金貳拾萬圓(拂込高), 一株五拾圓, 諸積立金四萬七千貳百圓, 配當前期九年九月.

大隅鐵道株式會社

設立明治四十五年五月, 資本金七拾貳萬圓, 一株五拾圓, 拂込高五拾七萬貳千五拾圓.

鹿兒島縣

設立大正十一年三月, 資本金貳拾萬圓, 一株五拾圓, 拂込高拾萬圓, 諸積立金壹萬七千八百圓, 配當前期年參分.

大島電氣株式會社

設立明治四十三年十一月, 資本金貳拾萬圓(拂込高), 一株五拾圓, 諸積立金四萬七千貳百圓, 配當前期九年九月.

大隅鐵道株式會社

設立明治四十五年五月, 資本金七拾貳萬圓, 一株五拾圓, 拂込高五拾七萬貳千五拾圓.

鹿兒島縣株式會社

下編六〇八

同 野村不助
同 野村不助
同 野村不助
同 野村不助
同 野村不助

同 長野友博
同 熊本大江
同 河野庄太郎
同 鹿兒島市上龍尾

同 上村眞助
同 日置郡東市來村
同 鹿兒島市山下町
同 鹿兒島市高屋町

同 柳村雅亮
同 山川町
同 園田靜夫
同 横濱、神奈川、平沼

同 上山直次郎
同 同、松原
同 同、松原
同 同、松原

沖永良部電気株式會社

設立昭和二年四月、資本金拾萬圓、
株五拾圓、拂込高五萬圓
社長 竹下虎逸
専務取締役 鹿兒島、加治屋
取締役 田中新一
大島郡和泊村
大島郡和泊村
東京市外長崎町
赤大島郡和泊村
清石民
安田、知名村
安田、知名村
沖島、曾
同、和泊村
同、知名村
同、知名村
同、知名村
同、知名村
同、知名村
同、知名村

同 薩摩郡上東郷村
同 鹿兒島市吉町
同 鹿兒島市吉町
同 鹿兒島市吉町
同 鹿兒島市吉町

同 鹿兒島市山下町
同 鹿兒島市山下町
同 鹿兒島市山下町
同 鹿兒島市山下町
同 鹿兒島市山下町

同 鹿兒島市東千石町
同 鹿兒島市東千石町
同 鹿兒島市東千石町
同 鹿兒島市東千石町
同 鹿兒島市東千石町

同 鹿兒島市武町
同 鹿兒島市武町
同 鹿兒島市武町
同 鹿兒島市武町
同 鹿兒島市武町

加治木電気株式會社

設立明治四十四年二月、資本金拾
萬圓、株五拾圓、拂込高貳拾五萬圓
諸積立金八萬四千七百圓、配當前期
及前々期年壹割
取締役 糸山準太郎
鹿兒島、上龍尾
久米田新太郎
同、沙見

同 鹿兒島市吉町
同 鹿兒島市吉町
同 鹿兒島市吉町
同 鹿兒島市吉町
同 鹿兒島市吉町

同 鹿兒島市山下町
同 鹿兒島市山下町
同 鹿兒島市山下町
同 鹿兒島市山下町
同 鹿兒島市山下町

同 鹿兒島市東千石町
同 鹿兒島市東千石町
同 鹿兒島市東千石町
同 鹿兒島市東千石町
同 鹿兒島市東千石町

同 鹿兒島市武町
同 鹿兒島市武町
同 鹿兒島市武町
同 鹿兒島市武町
同 鹿兒島市武町

鹿兒島貿易株式會社

設立大正十四年六月、資本金拾萬圓
株五拾圓、拂込高貳萬五千圓
取締役 薩摩郡上東郷村
同、鹿兒島市吉町
同、鹿兒島市吉町
同、鹿兒島市吉町
同、鹿兒島市吉町

同 鹿兒島市山下町
同 鹿兒島市山下町
同 鹿兒島市山下町
同 鹿兒島市山下町
同 鹿兒島市山下町

同 鹿兒島市武町
同 鹿兒島市武町
同 鹿兒島市武町
同 鹿兒島市武町
同 鹿兒島市武町

鹿兒島南海鐵道株式會社

設立昭和四年十二月、資本金參百萬
圓、株五拾圓、拂込高參拾萬圓
取締役 大阪府豐能郡實面
同、鹿兒島市山下町
同、鹿兒島市山下町
同、鹿兒島市山下町
同、鹿兒島市山下町

同 鹿兒島市東千石町
同 鹿兒島市東千石町
同 鹿兒島市東千石町
同 鹿兒島市東千石町
同 鹿兒島市東千石町

同 鹿兒島市武町
同 鹿兒島市武町
同 鹿兒島市武町
同 鹿兒島市武町
同 鹿兒島市武町

鹿兒島建築材料株式會社

設立大正十年九月、資本金貳拾萬圓
株五拾圓、拂込高五萬圓
社長 鹿兒島、上荒田
専務取締役 鹿兒島、上荒田
取締役 鹿兒島、上荒田
同、鹿兒島、上荒田
同、鹿兒島、上荒田
同、鹿兒島、上荒田
同、鹿兒島、上荒田
同、鹿兒島、上荒田

同 鹿兒島市東千石町
同 鹿兒島市東千石町
同 鹿兒島市東千石町
同 鹿兒島市東千石町
同 鹿兒島市東千石町

同 鹿兒島市武町
同 鹿兒島市武町
同 鹿兒島市武町
同 鹿兒島市武町
同 鹿兒島市武町

鹿兒島合同運送株式會社

設立昭和二年九月、資本金五拾萬圓
株五拾圓、拂込高參拾五萬圓
取締役 鹿兒島、高屋
同、鹿兒島、高屋
同、鹿兒島、高屋
同、鹿兒島、高屋
同、鹿兒島、高屋
同、鹿兒島、高屋
同、鹿兒島、高屋
同、鹿兒島、高屋

同 鹿兒島市東千石町
同 鹿兒島市東千石町
同 鹿兒島市東千石町
同 鹿兒島市東千石町
同 鹿兒島市東千石町

同 鹿兒島市武町
同 鹿兒島市武町
同 鹿兒島市武町
同 鹿兒島市武町
同 鹿兒島市武町

資本金壹千萬圓



株式會社 第四百四十七銀行

鹿兒島市金生町

電話 四七番一四七番
一〇四番一四四番
振替口座福岡九七八四番

支店所在地

- 大阪支店 大阪市西區立賣場通
- 沖繩支店 沖繩縣那霸市
- 官崎支店 宮崎縣宮崎市
- 都城支店 宮崎縣都城市
- 飯肥支店 宮崎縣飯肥町
- 小林支店 宮崎縣小林町
- 延岡支店 宮崎縣延岡町
- 油津支店 宮崎縣油津町
- 川内支店 鹿兒島縣川内町
- 加治木支店 鹿兒島縣加治木町
- 志布志支店 鹿兒島縣志布志町
- 市來支店 鹿兒島縣市來町
- 大島支店 鹿兒島縣名瀬町

鹿兒島縣 株式 才力

<p>沖永良部電氣株式會社 設立昭和二年四月、資本金拾萬圓、株五拾圓、拂込高五萬圓、電話六五〇四 鹿兒島市山之口町</p> <p>同 野村不二 助 同 野村高之助 同 鹿兒島、常盤 助 同 鹿兒島、津 貴 助 同 鹿兒島、下龍尾 同 同 鹿兒島市住吉町 電話七五〇四</p>	<p>鹿兒島貿易株式會社 設立大正十四年六月、資本金拾萬圓、株五拾圓、拂込高五萬圓、電話一〇六八・一八一九 鹿兒島市住吉町</p> <p>同 長野友博 助 同 鹿本、大江 太郎 助 同 鹿兒島、上龍尾 同</p>	<p>鹿兒島化學研究所 設立大正七年十月、資本金拾萬圓、株五拾圓、拂込高五萬圓、電話一〇六八・一八一九 鹿兒島市高峯町</p> <p>同 日置郡市米村 助 同 鹿兒島市山下町</p>	<p>鹿兒島南海鐵道株式會社 設立昭和四年十二月、資本金拾萬圓、株五拾圓、拂込高拾萬圓、電話一七〇九 鹿兒島市金生町</p> <p>同 鹿兒島、山下 太郎 助 同 鹿兒島、大 太郎 助 同 鹿兒島、中 太郎 助 同 鹿兒島、上龍尾 同 同 鹿兒島、下龍尾 同</p>	<p>鹿兒島建築材料株式會社 設立大正十年九月、資本金拾萬圓、株五拾圓、拂込高五萬圓、電話一七〇九 鹿兒島市東下石町</p> <p>同 鹿兒島、東下石 同 同 鹿兒島、上龍尾 同 同 鹿兒島、下龍尾 同</p>	<p>鹿兒島合同運送株式會社 設立昭和二年九月、資本金五拾萬圓、株五拾圓、拂込高拾五萬圓、電話一七〇九 鹿兒島市和泉町</p> <p>同 鹿兒島、和泉 同 同 鹿兒島、高峯 同 同 鹿兒島、下龍尾 同</p>
--	---	--	--	--	---

下編六〇八

資本金壹千萬圓



株式會社 鹿兒島市金生町 第四百七十七銀行

電話 四七番 一四七番
一〇四七番 一一四七番
振替口座福岡九七八四番

◎支店所在地

大阪支店	大阪市西區立賣堀南通
沖繩支店	沖繩縣那霸市
宮崎支店	宮崎縣宮崎市
都城支店	宮崎縣都城市
飢肥支店	宮崎縣飢肥町
小林支店	宮崎縣小林町
延岡支店	宮崎縣延岡町
油津支店	宮崎縣油津町
川内支店	鹿兒島縣川内町
加治木支店	鹿兒島縣加治木町
志布志支店	鹿兒島縣志布志町
市來支店	鹿兒島縣市來町
大島支店	鹿兒島縣名瀬町



株式
會社

鹿兒島銀行

鹿兒島市六日町

資本金 五百六拾貳萬五千圓

電話 一五三番 三〇九番
一〇五三番 二〇五〇番
振替口座福岡一六五八番
電 略 (力 五)

◎支店所在地 (縣内)

鹿屋支店	肝屬郡鹿屋町
種子島支店	熊毛郡西之表町
高山支店	肝屬郡高山村
栗野支店	始良郡栗野村
出水支店	出水郡出水町
川邊支店	川邊郡川邊町
指宿支店	指宿郡指宿村
加世田支店	川邊郡加世田町
垂水支店	肝屬郡垂水町
國分支店	始良郡國分町
岩川支店	噲唵郡岩川町
枕崎支店	川邊郡枕崎町
伊作支店	日置郡伊作町

鹿兒島ノ二

鹿兒島電氣株式會社

設立明治三十年八月、資本金壹千圓、二株五拾圓、拂込高五百貳拾萬圓、諸積立金五拾六萬圓、配當前期及前々期年九分

監査役 田中慶次郎
取締役 三宅重孝

沖繩支店 那都市西新町一丁目
宮崎支店 宮崎市深坪町

鹿兒島商船株式會社

設立大正八年八月、資本金貳拾萬圓、二株五拾圓、拂込高七拾萬圓、諸積立金五拾六萬圓、配當前期及前々期年九分

監査役 同
取締役 山下幸左衛門

鹿兒島共同倉庫株式會社

設立大正十四年十月、資本金八拾萬圓、二株五拾圓、諸積立金壹拾萬圓、配當前期及前々期年九分

監査役 同
取締役 久保田昌義

鹿兒島自動車株式會社

設立昭和四年七月、資本金拾萬圓、二株五拾圓、諸積立金五萬圓、配當前期及前々期年九分

監査役 同
取締役 同

鹿兒島肥料株式會社

設立大正六年四月、資本金拾萬圓、二株五拾圓、諸積立金五萬圓、配當前期及前々期年九分

監査役 同
取締役 同

鹿兒島朝日新聞社

設立大正八年九月、資本金五拾萬圓、二株五拾圓、諸積立金五萬圓、配當前期及前々期年九分

監査役 同
取締役 同

鹿兒島製菓株式會社

設立大正八年九月、資本金五拾萬圓、二株五拾圓、諸積立金五萬圓、配當前期及前々期年九分

監査役 同
取締役 同

鹿兒島木材株式會社

設立大正八年九月、資本金五拾萬圓、二株五拾圓、諸積立金五萬圓、配當前期及前々期年九分

監査役 同
取締役 同

鹿兒島縣株式會社

設立大正十四年十月、資本金八拾萬圓、二株五拾圓、諸積立金壹拾萬圓、配當前期及前々期年九分

監査役 同
取締役 同

鹿兒島郵船株式會社

設立明治三十八年六月、資本金壹拾萬圓、二株五拾圓、諸積立金五萬圓、配當前期及前々期年九分

監査役 同
取締役 同

鹿兒島毛夕一株式會社

設立昭和四年七月、資本金貳拾萬圓、二株五拾圓、諸積立金五萬圓、配當前期及前々期年九分

監査役 同
取締役 同

鹿兒島縣株式會社

鹿兒島製氷株式會社
設立明治四十一年四月、資本金壹萬圓、一棟五拾圓、拂込高六拾八萬圓

鹿兒島製氷株式會社
設立昭和四年四月、資本金拾萬圓、一棟五拾圓、拂込高五萬圓

鹿兒島水產市場
設立昭和四年十一月、資本金貳拾萬圓、一棟五拾圓、拂込高五萬圓

海江田金次郎商店
設立昭和五年十二月、目的米穀雜穀砂糖麵類並土地家屋買賣資本金參拾萬圓(拂込濟)、一棟五拾圓

笠砂電氣株式會社
設立大正九年九月、資本金貳拾萬圓(拂込濟)、一棟五拾圓、諸積立金壹千九百圓、配當前期及前々期年分五厘

九州藥品工作株式會社
設立大正九年三月、資本金貳拾萬七千圓、一棟五拾圓、拂込高拾九萬六千五百圓、配當前期年分參分

九州殖産興業株式會社
設立昭和二年十二月、資本金拾五萬圓、一棟五拾圓、拂込高參萬七千五百圓

九州木材株式會社
設立大正八年四月、資本金貳拾萬圓

久米田商店
設立大正十五年七月、目的物品委託米穀肥料製造買賣、資本金貳拾五萬圓、一棟五拾圓、拂込高拾貳萬五千圓、諸積立金參千八百圓

銀座通天閣
設立大正十三年十月、資本金拾萬圓(拂込濟)、一棟貳拾五圓

川畑汽船株式會社
設立昭和六年五月、資本金拾萬圓(拂込濟)、一棟貳拾圓

米之津製氷株式會社
設立大正十一年五月、資本金拾五萬圓、一棟五拾圓、拂込高拾貳萬七千五百圓

下編六一〇

川畑汽船株式會社
設立昭和六年五月、資本金拾萬圓(拂込濟)、一棟貳拾圓

九州藥品工作株式會社
設立大正九年三月、資本金貳拾萬七千圓、一棟五拾圓、拂込高拾九萬六千五百圓、配當前期年分參分

九州殖産興業株式會社
設立昭和二年十二月、資本金拾五萬圓、一棟五拾圓、拂込高參萬七千五百圓

九州木材株式會社
設立大正八年四月、資本金貳拾萬圓

久米田商店
設立大正十五年七月、目的物品委託米穀肥料製造買賣、資本金貳拾五萬圓、一棟五拾圓、拂込高拾貳萬五千圓、諸積立金參千八百圓

銀座通天閣
設立大正十三年十月、資本金拾萬圓(拂込濟)、一棟貳拾五圓

川畑汽船株式會社
設立昭和六年五月、資本金拾萬圓(拂込濟)、一棟貳拾圓

米之津製氷株式會社
設立大正十一年五月、資本金拾五萬圓、一棟五拾圓、拂込高拾貳萬七千五百圓

薩摩倉庫株式會社
設立大正五年四月、資本金拾萬圓、一棟五拾圓、拂込高貳萬五千圓

薩摩製絲株式會社
設立大正十一年一月、目的織業土地山林資本金參萬圓、一棟壹百圓、拂込高貳百貳萬五千圓、諸積立金五萬圓、配當前期年分五厘

薩摩製氷株式會社
設立大正十一年三月、資本金參拾萬圓、一棟五拾圓、拂込高九萬九千圓

敬和商事株式會社
設立大正十三年八月、目的不動產買賣金融、資本金貳拾萬圓、一棟五拾圓、拂込高拾萬圓

下編六一一

小村製氷株式會社
設立大正十年十月、資本金貳拾五萬圓、一棟五拾圓、拂込高拾四萬圓

古仁屋水電株式會社
設立大正十年二月、資本金拾五萬圓、一棟五拾圓、拂込高貳萬壹千六百四拾七圓

申木野製氷株式會社
設立大正十一年三月、資本金參拾萬圓、一棟五拾圓、拂込高九萬九千圓

申良燒酎株式會社
設立大正八年十月、資本金拾五萬圓、一棟五拾圓、拂込高參萬七千五百圓

鹿兒島製氷株式會社
設立大正十三年八月、目的不動產買賣金融、資本金貳拾萬圓、一棟五拾圓、拂込高拾萬圓

敬和商事株式會社
設立大正十三年八月、目的不動產買賣金融、資本金貳拾萬圓、一棟五拾圓、拂込高拾萬圓

鹿兒島製氷株式會社
設立大正十三年八月、目的不動產買賣金融、資本金貳拾萬圓、一棟五拾圓、拂込高拾萬圓

鹿兒島製氷株式會社
設立大正十三年八月、目的不動產買賣金融、資本金貳拾萬圓、一棟五拾圓、拂込高拾萬圓

鹿兒島製氷株式會社
設立大正十三年八月、目的不動產買賣金融、資本金貳拾萬圓、一棟五拾圓、拂込高拾萬圓

鹿兒島製氷株式會社
設立大正十三年八月、目的不動產買賣金融、資本金貳拾萬圓、一棟五拾圓、拂込高拾萬圓

鹿兒島製氷株式會社
設立大正十三年八月、目的不動產買賣金融、資本金貳拾萬圓、一棟五拾圓、拂込高拾萬圓

鹿兒島製氷株式會社
設立大正十三年八月、目的不動產買賣金融、資本金貳拾萬圓、一棟五拾圓、拂込高拾萬圓

鹿兒島縣 株式

Table listing various companies in Kagoshima Prefecture, including 鹿兒島製糖所, 三州木材株式會社, 志布志漁業株式會社, 末吉殖産株式會社, 川内合同運送株式會社, 鮮明堂印刷株式會社, 大正運輸株式會社, 大洋商船株式會社, 大德水電株式會社, 第一産業無盡株式會社, and 太平木材株式會社. Each entry includes company details, capital, and board members.

下編六一二

高村商會

高村商會 details: 設立昭和二年五月, 始真加治木町, 資本五拾萬圓. Lists board members like 吉峰喜八郎, 吉峰長一, etc.

高限電氣株式會社

高限電氣株式會社 details: 設立大正九年十二月, 資本五拾萬圓. Lists board members like 肝屬郡百引村, 中島嘉兵衛, etc.

南薩運輸株式會社

南薩運輸株式會社 details: 設立大正七年七月, 資本五拾萬圓. Lists board members like 川邊郡加世田町, 宮原景明, etc.

南薩鐵道株式會社

南薩鐵道株式會社 details: 設立明治四十五年七月, 資本五拾萬圓. Lists board members like 川邊郡加世田町, 日置郡串木野村, etc.

鹿兒島縣 株式

Table listing various companies in Kagoshima Prefecture, including 日本水電株式會社, 日當山釀造株式會社, 林田乘合自動車株式會社, 藤武喜助商店, and others. Each entry includes company details, capital, and board members.

下編六一三

鹿兒島縣

株式

7、ホ、マ、ミ、モ、ヤ

合資合名

ア、イ、エ

下編六一四

(拂込濟)、一株壹百圓

同 藤 武 敬 三 助
同 藤 武 敬 三 助
同 藤 武 敬 三 助
同 藤 武 敬 三 助
同 藤 武 敬 三 助
同 藤 武 敬 三 助
同 藤 武 敬 三 助
同 藤 武 敬 三 助
同 藤 武 敬 三 助
同 藤 武 敬 三 助

福助足袋鹿兒島販賣株式會社
鹿兒島市金生町
電話五五〇

設立昭和二年四月、資本金拾萬圓、一株五拾圓、拂込高貳萬五千圓

同 柳 田 直 次 郎
同 柳 田 直 次 郎
同 柳 田 直 次 郎
同 柳 田 直 次 郎
同 柳 田 直 次 郎
同 柳 田 直 次 郎
同 柳 田 直 次 郎
同 柳 田 直 次 郎
同 柳 田 直 次 郎
同 柳 田 直 次 郎

坊泊製氷株式會社

川邊郡西南方村
設立大正十年七月、資本金貳拾萬圓、一株五拾圓、拂込高拾萬八千圓、諸積立金參千四百圓

同 久 米 田 新 太 郎
同 久 米 田 新 太 郎
同 久 米 田 新 太 郎
同 久 米 田 新 太 郎
同 久 米 田 新 太 郎
同 久 米 田 新 太 郎
同 久 米 田 新 太 郎
同 久 米 田 新 太 郎
同 久 米 田 新 太 郎
同 久 米 田 新 太 郎

株式 松元宗二商店

鹿兒島市堀江町
設立昭和四年四月、目的金物類賣買、資本金五拾五萬圓(拂込濟)、一株五拾圓

同 松 元 宗 二 郎
同 松 元 宗 二 郎
同 松 元 宗 二 郎
同 松 元 宗 二 郎
同 松 元 宗 二 郎
同 松 元 宗 二 郎
同 松 元 宗 二 郎
同 松 元 宗 二 郎
同 松 元 宗 二 郎
同 松 元 宗 二 郎

株式 枕崎造船所

川邊郡東南方村
設立大正七年九月、資本金拾萬圓、一株五拾圓、拂込高六萬圓

同 川 邊 郡 萬 世 町
同 川 邊 郡 萬 世 町
同 川 邊 郡 萬 世 町
同 川 邊 郡 萬 世 町
同 川 邊 郡 萬 世 町
同 川 邊 郡 萬 世 町
同 川 邊 郡 萬 世 町
同 川 邊 郡 萬 世 町
同 川 邊 郡 萬 世 町
同 川 邊 郡 萬 世 町

株式 枕崎製氷株式會社

鹿兒島市武町
設立大正九年十一月、資本金貳拾萬圓、一株五拾圓、拂込高拾萬圓

株式 美坂商店

給良郡加治木町
設立昭和四年四月、目的米穀肥料、物農具販賣、資本金拾萬圓、一株壹百圓、拂込高六萬圓

同 美 坂 銀 次 郎
同 美 坂 銀 次 郎
同 美 坂 銀 次 郎
同 美 坂 銀 次 郎
同 美 坂 銀 次 郎
同 美 坂 銀 次 郎
同 美 坂 銀 次 郎
同 美 坂 銀 次 郎
同 美 坂 銀 次 郎
同 美 坂 銀 次 郎

株式 宮之城合同運送株式會社

薩摩郡宮之城町
設立昭和二年三月、資本金拾萬圓、一株五拾圓、拂込高五萬圓

同 山 元 喜 三 郎
同 山 元 喜 三 郎
同 山 元 喜 三 郎
同 山 元 喜 三 郎
同 山 元 喜 三 郎
同 山 元 喜 三 郎
同 山 元 喜 三 郎
同 山 元 喜 三 郎
同 山 元 喜 三 郎
同 山 元 喜 三 郎

株式 森田商店

川邊郡萬世町
設立大正十一年十月、目的吳服大物、雜貨書信文具米雜穀肥料砂糖販賣、資本金拾萬圓、一株五拾圓、拂込高四萬圓

株式 山川製氷株式會社

鹿兒島市武町
設立大正十一年七月、資本金五拾萬圓、一株五拾圓、拂込高貳萬五千圓

同 久 米 田 新 太 郎
同 久 米 田 新 太 郎
同 久 米 田 新 太 郎
同 久 米 田 新 太 郎
同 久 米 田 新 太 郎
同 久 米 田 新 太 郎
同 久 米 田 新 太 郎
同 久 米 田 新 太 郎
同 久 米 田 新 太 郎
同 久 米 田 新 太 郎

株式 山形屋吳服店

鹿兒島市金生町
電話二五〇
設立大正六年六月、資本金貳拾萬圓、一株五拾圓、拂込高壹萬五千圓

同 岩 元 勇 次 郎
同 岩 元 勇 次 郎
同 岩 元 勇 次 郎
同 岩 元 勇 次 郎
同 岩 元 勇 次 郎
同 岩 元 勇 次 郎
同 岩 元 勇 次 郎
同 岩 元 勇 次 郎
同 岩 元 勇 次 郎
同 岩 元 勇 次 郎

株式 淺田商會

鹿兒島市島居町
設立明治三十八年十月、目的材木賣買及委託販賣、資本金貳拾萬圓

同 淺 田 清 八 郎
同 淺 田 清 八 郎
同 淺 田 清 八 郎
同 淺 田 清 八 郎
同 淺 田 清 八 郎
同 淺 田 清 八 郎
同 淺 田 清 八 郎
同 淺 田 清 八 郎
同 淺 田 清 八 郎
同 淺 田 清 八 郎

株式 池畑運送店

鹿兒島市生産町
電話一二五
設立明治三十七年一月、資本金拾萬圓

同 池 畑 德 藏
同 池 畑 德 藏
同 池 畑 德 藏
同 池 畑 德 藏
同 池 畑 德 藏
同 池 畑 德 藏
同 池 畑 德 藏
同 池 畑 德 藏
同 池 畑 德 藏
同 池 畑 德 藏

株式 江口商店

鹿兒島市藥町
電話一八九四
設立大正三年五月、目的米穀肥料、農具製油、資本金拾萬圓

株式 緒方商店

鹿兒島市樋之口町
設立昭和五年二月、目的味噌醬油、節製造業菓子原料乾物セメント油販賣及金銭貸付、資本金拾五萬圓

株式 大崎酒類合資會社

鹿兒島市大崎町
設立大正元年十月、目的酒類釀造業、資本金拾萬圓、諸積立金參百圓、配當前期五分

株式 鹿兒島ラムネ合名會社

鹿兒島市泉町
設立大正十五年二月、資本金拾萬圓

株式 鹿兒島無盡合資會社

給良郡華人町
電話浦之市七〇八
設立大正二年九月、資本金拾五萬圓、諸積立金八萬六千圓、配當前期及前々期年當割別特別配當同年八分

同 高 木 時 郎
同 高 木 時 郎
同 高 木 時 郎
同 高 木 時 郎
同 高 木 時 郎
同 高 木 時 郎
同 高 木 時 郎
同 高 木 時 郎
同 高 木 時 郎
同 高 木 時 郎

同 野 口 新 太 郎
同 野 口 新 太 郎
同 野 口 新 太 郎
同 野 口 新 太 郎
同 野 口 新 太 郎
同 野 口 新 太 郎
同 野 口 新 太 郎
同 野 口 新 太 郎
同 野 口 新 太 郎
同 野 口 新 太 郎

株式 神戶商會

鹿兒島市築町
設立昭和元年十二月、目的製材製氷、山産物販賣及運送業、資本金貳拾萬圓

株式 小杉藥舖合名會社

給良郡加治木町
設立大正元年十一月、資本金拾萬圓

株式 佐藤商事合名會社

鹿兒島市樋之口町
電話六九〇
設立大正十二年七月、目的肥料製造業、米穀砂糖委託販賣、資本金拾萬圓

株式 丹宗合名會社

出水郡阿久根町
設立大正十五年三月、目的物品販賣、土木建築請負不動産有價證券取得及金銭貸付、資本金拾壹萬圓

株式 中馬合名會社

鹿兒島市堀江町
設立大正十五年三月、目的物品販賣、土木建築請負不動産有價證券取得及金銭貸付、資本金拾壹萬圓

株式 中村合名會社

鹿兒島市樋之口町
設立昭和二年四月、目的土地建物、金銭貸付業、資本金拾壹萬七千圓

株式 中山合名會社

出水郡阿久根村
設立大正七年一月、目的金銭貸付業、資本金拾參萬貳千圓

株式 野口商店

鹿兒島市築町
電話一〇一八
設立大正七年十月、目的物品委託賣買肥料製造業、資本金拾萬圓

株式 本坊合名會社

鹿兒島市住吉町
設立昭和三年六月、目的物品販賣業、資本金拾萬圓

株式 宮原合名會社

出水郡三笠村
設立昭和六年三月、目的金銭貸付、不動産有價證券取得利用並物品販賣業、資本金拾萬圓

株式 大坂支店

東區安土町三丁目
電話一四九七一

同 本 町 三 丁目
同 本 町 三 丁目
同 本 町 三 丁目
同 本 町 三 丁目
同 本 町 三 丁目
同 本 町 三 丁目
同 本 町 三 丁目
同 本 町 三 丁目
同 本 町 三 丁目
同 本 町 三 丁目

株式 池畑運送店

鹿兒島市生産町
電話一二五
設立明治三十七年一月、資本金拾萬圓

同 池 畑 德 藏
同 池 畑 德 藏
同 池 畑 德 藏
同 池 畑 德 藏
同 池 畑 德 藏
同 池 畑 德 藏
同 池 畑 德 藏
同 池 畑 德 藏
同 池 畑 德 藏
同 池 畑 德 藏

株式 江口商店

鹿兒島市藥町
電話一八九四
設立大正三年五月、目的米穀肥料、農具製油、資本金拾萬圓

株式 宮崎縣之部

宮崎縣佐土原町
電話三三〇
設立明治三十二年三月、資本金五拾萬圓、一株五拾圓、拂込高貳拾七萬五千圓、諸積立金四萬九千貳百圓、諸積立金七拾九萬六千圓、配當前期及前々期年當割五分

株式 佐土原貯蓄銀行

宮崎縣佐土原町
電話三三〇
設立明治三十二年三月、資本金五拾萬圓、一株五拾圓、拂込高貳拾七萬五千圓、諸積立金四萬九千貳百圓、諸積立金七拾九萬六千圓、配當前期及前々期年當割五分

株式 山形屋吳服店

鹿兒島市住吉町
電話二五〇
設立大正六年六月、資本金貳拾萬圓、一株五拾圓、拂込高壹萬五千圓

株式 山下組

鹿兒島市武町
設立昭和三年三月、目的土木建築請負業、資本金拾萬圓

株式 山元商會

鹿兒島市住吉町
設立大正八年十一月、目的肥料雜穀輸入製造及諸商品販賣貿易代理業、資本金拾萬圓

株式 有隣館

鹿兒島市山下町
設立昭和二年六月、目的學用及製造業、資本金拾五萬圓

株式 吉見鐵工所

鹿兒島市濱町
設立大正十五年五月、資本金參拾萬圓

株式 西諸貯蓄銀行

西諸郡小林町
設立大正十一年五月、資本金五拾萬圓、一株五拾圓、拂込高貳拾萬五千圓、諸積立金六萬貳千四百圓、諸積立金壹百六拾四萬貳千圓、配當前期及前々期年當割五分

株式 池畑運送店

鹿兒島市生産町
電話一二五
設立明治三十七年一月、資本金拾萬圓

株式 江口商店

鹿兒島市藥町
電話一八九四
設立大正三年五月、目的米穀肥料、農具製油、資本金拾萬圓

宮崎縣銀行

宮崎縣銀行 延岡銀行 日向中央銀行 日本勸業銀行 赤城株式會社 加納株式會社 太田株式會社 油津製氷冷蔵株式會社 金丸本店 清武株式會社 共榮商事株式會社 北諸縣郡是製絲株式會社

下編六一六

宮崎縣銀行 延岡銀行 日向中央銀行 日本勸業銀行 赤城株式會社 加納株式會社 太田株式會社 油津製氷冷蔵株式會社 金丸本店 清武株式會社 共榮商事株式會社 北諸縣郡是製絲株式會社

宮崎縣銀行

宮崎縣銀行 延岡銀行 日向中央銀行 日本勸業銀行 赤城株式會社 加納株式會社 太田株式會社 油津製氷冷蔵株式會社 金丸本店 清武株式會社 共榮商事株式會社 北諸縣郡是製絲株式會社

下編六一七

宮崎縣銀行 延岡銀行 日向中央銀行 日本勸業銀行 赤城株式會社 加納株式會社 太田株式會社 油津製氷冷蔵株式會社 金丸本店 清武株式會社 共榮商事株式會社 北諸縣郡是製絲株式會社

江南株式會社

設立明治四十年二月、目的金銀貸付、資本金拾萬圓(拂込済)、一株五拾圓

高信商事株式會社

設立昭和五年五月、目的金銀及不動產有價證券買賣並代理事務、資本金五拾萬圓、一株五拾圓、拂込高拾萬圓

佐土原製糸株式會社

設立明治三十三年五月、資本金拾五萬圓、一株五拾圓、拂込高六萬圓

株式サカイヤ商店

宮崎市楠通三丁目

昭明株式會社

設立昭和三年九月、目的金銀貸付、資本金拾萬圓、一株五拾圓、拂込高五萬圓

昭明無盡株式會社

設立昭和四年二月、資本金拾萬圓、一株五拾圓、拂込高五萬圓

神都電氣興業株式會社

設立昭和五年十二月、資本金壹千萬元、一株五拾圓、拂込高七百萬元、諸積立金貳萬六千貳百圓、配當前期及前々期年八分

株式高城商榮會

設立明治四十二年三月、目的貸付、資本金參拾萬圓、一株五拾圓、拂込高貳萬圓

日豐水電株式會社

設立大正十四年十一月、資本金拾八萬圓、一株五拾圓、拂込高貳拾八萬圓

日州無盡株式會社

設立大正二年九月、資本金拾萬圓、一株五拾圓、拂込高六萬五千元、諸積立金拾壹萬九百圓、配當前期及前々期年

日州土地株式會社

設立大正十一年十月、目的洋服毛織物、絹布和洋雜貨飲食料品製造販賣、資本金四拾萬圓、一株五拾圓、拂込高拾貳萬圓

日州製氷株式會社

設立大正十年十月、資本金拾五萬圓、一株五拾圓、拂込高七萬五千元、諸積立金壹萬四千四百圓、配當前期五分

日肥林業株式會社

設立大正八年十二月、資本金六拾萬圓(拂込済)、一株五拾圓

延岡運送株式會社

東臼杵郡岡富村 電話一七一・三三一

延岡電氣株式會社

設立大正十三年六月、資本金參百五拾萬圓、一株五拾圓、拂込高貳百八拾萬圓、諸積立金貳拾萬參千四百圓、配當前期及前々期年

延岡蠶絲株式會社

設立大正十一年四月、資本金貳拾貳萬圓、一株五拾圓、拂込高五萬五千元、諸積立金貳千貳百圓、配當前期五分

延岡酒造株式會社

設立昭和二年十一月、資本金拾萬圓(拂込済)、一株五拾圓

日向無盡株式會社

設立大正四年一月、資本金貳拾萬圓、一株五拾圓、拂込高八萬七千五百圓、諸積立金九萬七千六百圓、配當前期及前々期年

日向中央倉庫株式會社

設立昭和三年六月、資本金參拾萬圓、一株五拾圓、拂込高拾五萬圓、諸積立金參千六百圓、配當前期及前々期年五分

日向軌道株式會社

設立大正十四年八月、資本金貳拾萬圓、一株五拾圓、諸積立金參千參百圓

宮崎株式會社

日向殖産株式會社
設立大正九年十一月、資本金壹百萬元、一株五拾圓、拂込高貳拾五萬圓

日向木材株式會社
設立大正七年七月、資本金五拾萬圓、一株五拾圓、拂込高貳拾五萬圓

日向製氷株式會社
設立大正八年十二月、資本金貳拾萬圓、一株五拾圓、拂込高拾四萬圓

日向杞柳株式會社
設立大正十三年十二月、資本金拾萬圓、一株五拾圓、拂込高貳萬五千元

宮崎鐵道株式會社
設立明治四十四年九月、資本金五拾萬圓(拂込濟)、一株五拾圓、諸積立金參萬八千圓

宮崎電氣鐵道株式會社
設立昭和三年九月、資本金八拾萬圓、一株五拾圓、拂込高貳拾八萬八千五百拾圓

都城魚市場株式會社
設立大正二年四月、資本金貳拾六萬圓、一株五拾圓、拂込高六萬五千元

宮崎製絲株式會社
設立昭和四年五月、資本金拾萬圓、一株五拾圓、拂込高五萬圓

宮崎商事株式會社
設立大正九年二月、目的有價證券不動產買賣金融、資本金拾萬圓、一株五拾圓、拂込高貳萬五千元

江夏商店
設立昭和三年二月、目的穀物砂糖醬油味噌販賣、資本金拾萬圓

古賀商店
設立昭和五年三月、目的新築建築材料日用品販賣、資本金拾萬圓

日高合資會社
設立昭和五年九月、資本金拾萬圓

沖繩興業銀行
設立大正十四年九月、資本金貳拾五萬圓(拂込濟)、一株五拾圓、諸積立金九拾六萬貳千圓

日平商店
設立昭和二年四月、目的味噌醬油酒類製造販賣、資本金拾萬圓、諸積立金壹萬六千四百圓、配當前期及前々期年五分九厘

宮崎林業株式會社
設立明治四十四年八月、資本金貳拾萬圓、一株壹百圓、拂込高八萬圓

宮崎運送株式會社
設立大正十五年十一月、資本金拾萬圓、一株五拾圓、拂込高五萬五千元

宮崎瓦斯株式會社
設立昭和六年八月、資本金貳拾萬圓、一株五拾圓、拂込高五萬圓

宮崎縣株式會社
日向殖産株式會社
日向木材株式會社
日向製氷株式會社
日向杞柳株式會社
宮崎鐵道株式會社
宮崎電氣鐵道株式會社
都城魚市場株式會社
宮崎製絲株式會社
宮崎商事株式會社
江夏商店
古賀商店
日高合資會社
沖繩興業銀行
日平商店
宮崎林業株式會社
宮崎運送株式會社
宮崎瓦斯株式會社

下編六二〇

富國産業株式會社
設立昭和六年六月、目的麻王蘭及杞柳栽培種苗並加工製品販賣、資本金拾萬圓、一株五拾圓、拂込高貳萬五千元

細島商事株式會社
設立大正十年十一月、目的倉庫及運送業保險代理製氷販賣、資本金拾萬圓、一株五拾圓、拂込高貳萬五千元

三城商店
設立昭和五年二月、目的和洋酒食料品罐詰調味油雜貨賣、資本金拾萬圓、一株五拾圓、拂込高七萬五千元

豐榮株式會社
設立昭和五年四月、目的一般貸金、資本金拾貳萬圓、一株壹百圓、拂込高七萬貳千圓

宮崎林業株式會社
設立明治四十四年八月、資本金貳拾萬圓、一株壹百圓、拂込高八萬圓

宮崎運送株式會社
設立大正十五年十一月、資本金拾萬圓、一株五拾圓、拂込高五萬五千元

宮崎瓦斯株式會社
設立昭和六年八月、資本金貳拾萬圓、一株五拾圓、拂込高五萬圓

沖繩土地建物株式會社
設立明治四十五年四月、資本金拾萬圓、一株壹百圓、拂込高六萬五千元

糸滿馬車軌道株式會社
設立大正七年三月、資本金拾萬圓、一株五拾圓、拂込高五萬圓

沖繩縣之部
設立昭和五年九月、資本金拾萬圓

日高合資會社
設立昭和五年九月、資本金拾萬圓

古賀商店
設立昭和五年三月、目的新築建築材料日用品販賣、資本金拾萬圓

江夏商店
設立昭和三年二月、目的穀物砂糖醬油味噌販賣、資本金拾萬圓

宮崎商事株式會社
設立大正九年二月、目的有價證券不動產買賣金融、資本金拾萬圓、一株五拾圓、拂込高貳萬五千元

宮崎製絲株式會社
設立昭和四年五月、資本金拾萬圓、一株五拾圓、拂込高五萬圓

都城魚市場株式會社
設立大正二年四月、資本金貳拾六萬圓、一株五拾圓、拂込高六萬五千元

宮崎電氣鐵道株式會社
設立昭和三年九月、資本金八拾萬圓、一株五拾圓、拂込高貳拾八萬八千五百拾圓

宮崎鐵道株式會社
設立明治四十四年九月、資本金五拾萬圓(拂込濟)、一株五拾圓、諸積立金參萬八千圓

下編六一〇

日向殖産株式會社
設立大正九年十一月、資本金壹百萬元、一株五拾圓、拂込高貳拾五萬圓

日向木材株式會社
設立大正七年七月、資本金五拾萬圓、一株五拾圓、拂込高貳拾五萬圓

日向製氷株式會社
設立大正八年十二月、資本金貳拾萬圓、一株五拾圓、拂込高拾四萬圓

日向杞柳株式會社
設立大正十三年十二月、資本金拾萬圓、一株五拾圓、拂込高貳萬五千元

宮崎鐵道株式會社
設立明治四十四年九月、資本金五拾萬圓(拂込濟)、一株五拾圓、諸積立金參萬八千圓

宮崎電氣鐵道株式會社
設立昭和三年九月、資本金八拾萬圓、一株五拾圓、拂込高貳拾八萬八千五百拾圓

都城魚市場株式會社
設立大正二年四月、資本金貳拾六萬圓、一株五拾圓、拂込高六萬五千元

宮崎製絲株式會社
設立昭和四年五月、資本金拾萬圓、一株五拾圓、拂込高五萬圓

宮崎商事株式會社
設立大正九年二月、目的有價證券不動產買賣金融、資本金拾萬圓、一株五拾圓、拂込高貳萬五千元

江夏商店
設立昭和三年二月、目的穀物砂糖醬油味噌販賣、資本金拾萬圓

古賀商店
設立昭和五年三月、目的新築建築材料日用品販賣、資本金拾萬圓

日高合資會社
設立昭和五年九月、資本金拾萬圓

沖繩興業銀行
設立大正十四年九月、資本金貳拾五萬圓(拂込濟)、一株五拾圓、諸積立金九拾六萬貳千圓

日平商店
設立昭和二年四月、目的味噌醬油酒類製造販賣、資本金拾萬圓、諸積立金壹萬六千四百圓、配當前期及前々期年五分九厘

宮崎林業株式會社
設立明治四十四年八月、資本金貳拾萬圓、一株壹百圓、拂込高八萬圓

宮崎運送株式會社
設立大正十五年十一月、資本金拾萬圓、一株五拾圓、拂込高五萬五千元

宮崎瓦斯株式會社
設立昭和六年八月、資本金貳拾萬圓、一株五拾圓、拂込高五萬圓

宮崎縣株式會社
日向殖産株式會社
日向木材株式會社
日向製氷株式會社
日向杞柳株式會社
宮崎鐵道株式會社
宮崎電氣鐵道株式會社
都城魚市場株式會社
宮崎製絲株式會社
宮崎商事株式會社
江夏商店
古賀商店
日高合資會社
沖繩興業銀行
日平商店
宮崎林業株式會社
宮崎運送株式會社
宮崎瓦斯株式會社

沖繩縣株式會社

沖繩貯藏食品製造株式會社

設立明治三十四年十一月、資本金拾萬圓、一株五拾圓、拂込高五萬六千圓

- 監査役 池田 幸太郎
同 小澤 朝藏
同 比嘉 盛茂
同 久米 一茂

沖繩電氣株式會社

設立明治四十三年四月、資本金七拾萬圓、一株五拾圓、拂込高五拾四萬圓

- 社長 飛島 文吉
專務取締役 東京府荏原郡目黒町 松山 捨一
取締役 高嶺 朝教
同 首里、山川
同 井上 爲一
同 那覇、西本五

沖繩近海汽船株式會社

設立昭和六年五月、資本金拾萬圓、一株五拾圓、拂込高參萬參千圓

- 監査役 根路 銘一
同 志 幸一
同 東町 二

沖繩書籍株式會社

設立昭和四年一月、資本金貳拾萬圓、一株五拾圓、拂込高五萬圓

- 監査役 大久保 幸三郎
同 久米 一茂
同 島尻郡小嶺村

沖繩商事株式會社

設立大正八年十月、目的穀類肥料砂糖物品賣買及信託業、資本金拾萬圓

- 取締役 仲本 政春
同 那覇、西新

沖繩製糖株式會社

設立大正二年三月、資本金五百萬圓

- 監査役 池田 幸太郎
同 小澤 朝藏
同 比嘉 盛茂
同 久米 一茂

越川糖業株式會社

設立大正九年十月、資本金拾萬圓、一株五拾圓、拂込高貳萬五千元

- 監査役 清水 七三郎
同 東京、上京、吉田近衛

首里無盡株式會社

設立大正十五年一月、資本金拾萬圓、一株五拾圓、拂込高貳萬五千元

- 社長 栗原 永傳

名護電燈株式會社

設立大正十一年十二月、資本金拾萬圓、一株五拾圓、拂込高五萬圓

- 監査役 比嘉 眞實
同 西本 四

南陽造酒株式會社

設立大正八年二月、資本金參拾萬圓、一株五拾圓、拂込高貳拾七萬圓

- 取締役 平尾 喜三郎

丸庄商店

設立大正十二年十月、目的海産物砂糖、資本金拾萬圓、一株五拾圓、拂込高貳萬五千元

- 監査役 北村 芳朗
同 大阪、住吉、住吉

宮古産業株式會社

設立大正八年八月、目的石油類海陸物賣買及漁業資金貸付、資本金拾萬圓、一株五拾圓、拂込高五萬五千元

- 監査役 同 同 同 同 同 同 同 同 同 同

宮古商會

設立大正七年二月、目的石油材木物品賣買及建築請負業並運送業、資本金拾萬圓、一株五拾圓、拂込高拾七萬四千圓

- 監査役 宮里 三郎
同 石田 幸夫

八重山電氣株式會社

設立大正十五年十二月、資本金貳拾萬圓、一株五拾圓、拂込高拾萬圓

- 監査役 同 同 同 同 同 同 同 同 同 同

八重山棧橋株式會社

設立大正十五年十二月、資本金拾萬圓、一株五拾圓、拂込高拾萬圓

- 監査役 同 同 同 同 同 同 同 同 同 同

田丸商店

設立大正十二年十二月、目的貿易、資本金拾萬圓

- 監査役 同 同 同 同 同 同 同 同 同 同

那覇商運組

設立昭和六年九月、資本金拾萬五千元

- 監査役 同 同 同 同 同 同 同 同 同 同

北海道之部

北海道拓殖銀行

設立昭和二年十一月、目的米穀砂糖衣服反物及雜貨卸小賣、資本金貳拾萬圓

- 監査役 同 同 同 同 同 同 同 同 同 同

下編六二二

下編六二三

北海道銀行 夕、テ、八、ホ

深川支店 雨龍郡深川町 電話二〇二
支配人 井出 光
留前支店 留前郡留前町 電話一六三
支配人 尾目 克

下編六二四

割引形形勘定 三、五〇、二〇〇
貸付金勘定 三、五〇、二〇〇
貸付有價証券 二、五〇、一〇〇

北海道銀行 本

常駐監査役 池田 貞治
監査役 葛西 耕芳
同 函館、谷地頭 三 郎
同 渡邊 吉 治

下編六二五

株式北海道商工銀行 小樽市稲穂町東七丁目
設立明治三十四年一月、資本金壹百
萬圓、一株五拾圓、拂込高貳拾八萬七

泰北銀行

函館貯蓄銀行

北海道銀行

北海道殖産銀行

北門銀行

北海道銀行株式

有間光五郎 東京府豊多摩郡中野町 出張所 札幌市錦町 小樽市錦町 旭川市錦町 網走市錦町 網走市南三條西五丁目 電話一三三〇

株式北門貯蓄銀行

設立大正十一年一月、資本金五拾萬圓、株五拾圓、拂込高貳拾五萬圓、諸積立金五萬七千壹百圓、諸預り金六萬九千七百八十八圓、配當前期及前々期年六分四厘

網走海陸運輸株式會社

設立大正七年七月、資本金參拾萬圓、株五拾圓、拂込高九萬圓、諸積立金參萬圓、配當前期年參分

網走商事株式會社

設立大正八年十二月、目的倉庫金錢貸付、信託業、資本金拾萬圓、株五拾圓、拂込高拾萬圓、諸積立金五萬圓、配當前期及前々期年五分強

旭川市場株式會社

旭川市六條通六丁目 電話二七〇・三二二

朝日製紙工業株式會社

設立大正十年十月、資本金拾萬圓、株五拾圓、拂込高拾萬圓、諸積立金五萬圓、配當前期及前々期年五分強

旭川造林株式會社

旭川市一條通十一丁目 設立大正十一年五月、資本金拾萬圓、株五拾圓、拂込高貳萬七千五百圓

旭川電氣軌道株式會社

旭川市四條通十八丁目 電話二三五・三二九

旭川三條魚菜市場

旭川市三條通十三丁目

旭川市街軌道株式會社

設立昭和四年八月、資本金拾萬圓、株五拾圓、拂込高貳萬五千圓

旭川酒造株式會社

設立大正八年十月、資本金參拾萬圓、株五拾圓、拂込高拾五萬六千圓、諸積立金八千五百圓

旭川木管株式會社

旭川市近文町十九丁目 設立昭和四年四月、資本金拾五萬圓、株五拾圓、拂込高拾萬圓

旭川製綿株式會社

旭川市三條通十三丁目 電話一四八

井内醬油店

旭川市一條通十三丁目 電話三三三

膽振鐵道株式會社

設立大正十四年二月、資本金五拾萬圓、株五拾圓、拂込高參拾八萬圓、諸積立金參千四百圓、配當前期年參分

膽振酒造株式會社

設立昭和五年五月、資本金拾萬圓、株五拾圓、拂込高貳萬五千圓

糸屋商事株式會社

小樽市入舟町七丁目 設立大正九年一月、目的護謨同製品織物製造、資本金貳拾萬圓、株五拾圓、拂込高拾四萬圓

犬上商船株式會社

小樽市南濱町五丁目 設立昭和五年三月、資本金參拾萬圓、株五拾圓、拂込高拾萬圓

岩内運送社

岩内郡岩内町 設立昭和二年九月、資本金拾萬圓、株五拾圓、拂込高拾萬圓

北海道株式

下編六二七

下編六二六

岩見澤運送社
設立昭和二年三月、資本金拾萬圓、一
株五拾圓、拂込高五萬圓、

生田原鑛業株式會社
設立大正十三年十月、資本金貳拾萬
圓(拂込濟)、一株貳拾圓

生田原電氣株式會社
設立大正九年二月、資本金拾萬圓、一
株五拾圓、拂込高五萬圓、

今井釀造株式會社
旭川市四條通二丁目
設立大正九年四月、資本金百圓

池田工業株式會社
中川郡川合村
設立大正八年六月、目的製材山林經
營及精米製粉業、資本金拾萬圓、一
株五拾圓、拂込高五萬圓、

石狩川汽船株式會社
札幌市南五條西五丁目
設立昭和五年六月、資本金拾萬圓(拂
込濟)、一株五拾圓

雨龍土地建物株式會社
雨龍郡深川町
設立昭和四年七月、資本金拾萬圓、一
株五拾圓、拂込高四萬參千圓

上勢商店
小樽市入舟町一丁目
設立昭和五年二月、目的雜貨卸
賣、資本金拾萬圓、一株五拾圓、

江別商品金融株式會社
札幌市江別町
設立昭和二年一月、資本金拾萬圓、一
株壹百圓、拂込高參萬圓、

江當軌道株式會社
石狩郡當別村
設立大正十五年一月、資本金拾五萬
圓、一株五拾圓、拂込高拾萬五千元、

小樽運送株式會社
小樽市南濱町四丁目
設立大正八年六月、資本金貳拾萬圓
(拂込濟)、一株五拾圓

小樽無盡株式會社
小樽市花園町東二丁目
設立大正六年八月、資本金拾萬圓、一
株五拾圓、拂込高五萬圓、

小樽倉庫株式會社
小樽市北濱町三丁目
設立大正十二年八月、資本金貳拾萬
圓、一株五百圓、拂込高八萬圓

小樽硝子株式會社
小樽市入船町一丁目
設立大正八年二月、資本金拾壹萬五
千圓(拂込濟)、一株五拾圓

小樽倉庫株式會社
小樽市南濱町三丁目
設立明治二十八年十一月、資本金拾
五萬圓(拂込濟)、一株壹百圓、配當前
期年八分前々期年八分

枝幸漁業株式會社
設立昭和四年八月、資本金拾萬圓、一
株壹百圓、拂込高貳拾萬圓

小樽土地株式會社
小樽市住ノ江町三丁目
設立大正八年八月、資本金拾萬圓、一
株五百圓、拂込高九萬圓

小樽造船株式會社
高島郡高島村
設立大正八年十二月、資本金七拾五
萬圓、一株五拾圓、拂込高拾八萬七千
五百圓

小樽硝子株式會社
小樽市入船町一丁目
設立大正八年二月、資本金拾壹萬五
千圓(拂込濟)、一株五拾圓

小樽倉庫株式會社
小樽市南濱町三丁目
設立明治二十八年十一月、資本金拾
五萬圓(拂込濟)、一株壹百圓、配當前
期年八分前々期年八分

小樽無盡株式會社
小樽市花園町東二丁目
設立大正六年八月、資本金拾萬圓、一
株五拾圓、拂込高五萬圓、

小樽運送株式會社
小樽市南濱町四丁目
設立大正八年六月、資本金貳拾萬圓
(拂込濟)、一株五拾圓

小樽倉庫株式會社
小樽市北濱町三丁目
設立大正十二年八月、資本金貳拾萬
圓、一株五百圓、拂込高八萬圓

小樽硝子株式會社
小樽市入船町一丁目
設立大正八年二月、資本金拾壹萬五
千圓(拂込濟)、一株五拾圓

小樽倉庫株式會社
小樽市南濱町三丁目
設立明治二十八年十一月、資本金拾
五萬圓(拂込濟)、一株壹百圓、配當前
期年八分前々期年八分

小樽無盡株式會社
小樽市花園町東二丁目
設立大正六年八月、資本金拾萬圓、一
株五拾圓、拂込高五萬圓、

小樽運送株式會社
小樽市南濱町四丁目
設立大正八年六月、資本金貳拾萬圓
(拂込濟)、一株五拾圓

小樽倉庫株式會社
小樽市北濱町三丁目
設立大正十二年八月、資本金貳拾萬
圓、一株五百圓、拂込高八萬圓

小樽硝子株式會社
小樽市入船町一丁目
設立大正八年二月、資本金拾壹萬五
千圓(拂込濟)、一株五拾圓

小樽倉庫株式會社
小樽市南濱町三丁目
設立明治二十八年十一月、資本金拾
五萬圓(拂込濟)、一株壹百圓、配當前
期年八分前々期年八分

專務取締役 田邊新一郎
取締役 清水治七郎
監査役 磯野正則
同 森右衛門

小樽三忠株式會社

設立大正十年十月、目的果物乾物海陸物産倉庫業、資本金貳拾五萬圓、拂込高拾萬圓、一株五拾圓

社長 朝田權四郎
監査役 水谷孫三郎
取締役 大熊又一郎

小樽共信商會

設立昭和四年一月、目的動産不動産山林木材有價證券株式、所有及買賣資本金拾萬圓、一株貳百圓、拂込高參萬五千圓

社長 村林豊次郎
監査役 山田徳次郎
取締役 三摩米藏

小樽市街自動車株式會社

設立大正十年九月、資本金參拾萬圓、一株五拾圓、拂込高拾九萬圓

社長 新谷専太郎
監査役 酒井秀次郎
取締役 岡田市松

小樽魚肥株式會社

設立大正八年七月、資本金拾萬圓、一株五拾圓、拂込高五萬圓

社長 伊藤森右衛門
監査役 荒森幾太郎

小樽製材所

設立昭和四年十一月、資本金拾萬圓、一株五拾圓、拂込高四萬圓

社長 和田源次郎
監査役 島田太三郎

小樽製油株式會社

設立明治四十四年二月、資本金參拾七萬五千圓、一株五拾圓、拂込高拾八萬七千五百圓

社長 寺田省歸
監査役 松永平治郎

小樽水力電気工業株式會社

設立大正十年八月、資本金五拾萬圓、一株五拾圓、拂込高貳拾五萬圓

監査役 飯塚貞治郎
取締役 小樽市南濱町四丁目
電話一〇九二・九四〇

小樽商船株式會社

設立昭和六年六月、資本金貳拾五萬圓、一株五拾圓、拂込高貳拾五萬圓

社長 小樽市色内町五丁目
監査役 河原直孝

小樽定山溪自動車株式會社

設立昭和五年七月、資本金拾萬圓、一株五拾圓、拂込高貳萬五千圓

社長 本間保次郎
監査役 今井洋次郎

小樽集鱗株式會社

設立明治三十一年十月、資本金參拾萬圓、一株五拾圓、拂込高拾八萬七千五百圓、積立金七萬七千八百圓、配當前期年壹割四分

社長 稻葉林之助
監査役 野口喜一郎

小樽新聞株式會社

設立明治二十六年五月、資本金四拾萬圓、一株五拾圓、拂込高參拾八萬圓

社長 上野壽久
監査役 矢上以久三郎

小樽木材倉庫株式會社

設立大正八年十月、資本金參拾萬圓、一株五百圓、拂込高七萬五千圓、積立金參萬貳千五百圓、配當前期年八分

社長 西村甚助
監査役 植松健吉

雄武水力電気株式會社

設立昭和四年五月、資本金拾萬圓、一株五拾圓、拂込高五萬圓

社長 山口岩澤太郎
監査役 福山甚三郎

渡島海岸鐵道株式會社

設立大正十五年七月、資本金五拾萬圓、一株五拾圓、拂込高參拾萬圓

社長 小樽市色内町一丁目
監査役 三浦徳一郎

大沼養狐株式會社

設立大正十年六月、資本金拾萬圓、一株五拾圓、拂込高五萬圓、積立金貳拾萬圓

社長 函館市末廣町
監査役 大沼川善吉

大沼電鐵株式會社

設立大正十三年四月、資本金五拾萬圓、一株五拾圓、拂込高參拾參萬圓

社長 龜田郡七飯村
監査役 伊藤徳太郎

音別工業株式會社

設立大正八年九月、目的製材賣買、投資經營電氣事業、資本金拾萬圓、一株五拾圓、拂込高五萬圓

社長 西村武次郎
監査役 白糠郡音別村

岡田商店

設立昭和三年八月、目的米穀酒類雜貨

社長 小樽市鶴町東五丁目
監査役 河西郡音別村

及能商工株式會社

設立昭和五年二月、目的物品製造販賣及請負不動産、貨食金銀貸付、資本金拾萬圓、一株五拾圓、拂込高五萬圓

社長 函館市地蔵町
監査役 及能敬純

音別工業株式會社

設立大正八年九月、目的製材賣買、投資經營電氣事業、資本金拾萬圓、一株五拾圓、拂込高五萬圓

社長 西村武次郎
監査役 白糠郡音別村

岡田商店

設立昭和三年八月、目的米穀酒類雜貨

貨機株式炭賣及植林農林 資本金貳拾萬圓、一株五拾圓、拂込高拾萬圓
 取締役 安田 勇三 吉
 常務取締役 余市郡余市町 濱下 政三 吉
 同 小樽、新地二 岡田 小三 平
 同 紋別郡遠輕村 岡田 與三 吉
 同 岡田 與三 吉
 同 中田 藤 吉
 同 右小樽、稻穂 岡田 治 作
 同 河西郡帶廣町 新木 三三 次 郎
 同 小樽、高砂 小樽、高砂 郎

温根湯軌道株式會社 札幌市南二條西十丁目 設立昭和三年十一月、資本金拾萬圓、一株五拾圓、拂込高五萬圓
 取締役 藤田 義一 八
 常務取締役 藤田 義一 八
 監査役 藤田 義一 八
 同 藤田 義一 八
 同 藤田 義一 八

海幸株式會社 室蘭市海岸町 設立大正六年十二月、目的海運土地買賣、一株壹百圓、資本金拾萬圓、拂込高五萬圓
 取締役 佐野 強平 夫
 監査役 三宅 忠夫 夫
 同 東京府豊多摩郡杉並町 三宅 忠夫 夫
 同 同、誠谷町 三宅 忠夫 夫
 同 東京小石川、西丸 三宅 忠夫 夫

株式河野吳服店 小樽市稻穂町東大通 設立大正十四年七月、資本金拾萬圓、一株五拾圓、拂込高五萬圓
 取締役 河野 林治 郎
 同 河野 林治 郎
 同 河野 林治 郎
 同 河野 林治 郎

帶廣倉庫株式會社 河西郡帶廣町 設立大正元年十二月、資本金拾萬圓、一株五拾圓、拂込高四萬圓
 取締役 藤田 義一 八
 常務取締役 藤田 義一 八
 監査役 藤田 義一 八
 同 藤田 義一 八
 同 藤田 義一 八

株式加賀商店 函館市豊川町 設立大正七年二月、目的海陸產物買賣、一株拾圓、資本金拾萬圓、拂込高五萬圓
 取締役 加賀 興吉 郎
 監査役 加賀 興吉 郎
 同 加賀 興吉 郎
 同 加賀 興吉 郎

株式川田仲買店 小樽市堺町 設立大正十五年三月、資本金拾萬圓、一株壹百圓、拂込高五萬圓
 取締役 川田 憲太郎 郎
 監査役 川田 憲太郎 郎
 同 川田 憲太郎 郎
 同 川田 憲太郎 郎

株式川田憲太郎商店 小樽市色内町六丁目 設立昭和三年二月、目的物品買賣、一株五拾圓、拂込高五萬圓、資本金拾萬圓、拂込高五萬圓
 取締役 川田 憲太郎 郎
 監査役 川田 憲太郎 郎
 同 川田 憲太郎 郎
 同 川田 憲太郎 郎

株式帶廣運送社 河西郡帶廣町 設立昭和二年五月、資本金拾萬圓、一株五拾圓、諸積立金四千八百圓、配當前期年四分、期年五分
 社長 鈴木 宗竹 郎
 常務取締役 鈴木 宗竹 郎
 同 鈴木 宗竹 郎
 同 鈴木 宗竹 郎

河西鐵道株式會社 上川郡清水村 設立大正十三年十一月、資本金壹百五十萬圓、一株五拾圓、拂込高壹百五十萬圓
 取締役 上川 憲太郎 郎
 監査役 上川 憲太郎 郎
 同 上川 憲太郎 郎
 同 上川 憲太郎 郎

株式川田憲太郎商店 小樽市色内町六丁目 設立昭和三年二月、目的物品買賣、一株五拾圓、拂込高五萬圓、資本金拾萬圓、拂込高五萬圓
 取締役 川田 憲太郎 郎
 監査役 川田 憲太郎 郎
 同 川田 憲太郎 郎
 同 川田 憲太郎 郎

金森商船株式會社 函館市船場町 設立大正五年八月、資本金壹百萬圓、一株五拾圓、拂込高貳拾五萬圓
 取締役 金森 義太郎 郎
 監査役 金森 義太郎 郎
 同 金森 義太郎 郎
 同 金森 義太郎 郎

樺太物產株式會社 函館市辨天町 設立明治四十二年三月、資本金參拾萬圓、一株五拾圓、拂込高拾萬五千元
 取締役 渡邊 正三 郎
 監査役 渡邊 正三 郎
 同 渡邊 正三 郎
 同 渡邊 正三 郎

函青汽船株式會社 函館市青柳町 設立大正十三年三月、資本金貳拾萬圓、一株五拾圓、拂込高拾萬圓
 取締役 佐藤 福三 郎
 監査役 佐藤 福三 郎
 同 佐藤 福三 郎
 同 佐藤 福三 郎

共成株式會社 小樽市有幌町 設立明治二十四年四月、目的精米、雜穀肥料海產物買賣、一株五拾圓、拂込高八拾貳萬五千元、諸積立金貳拾萬四千貳百圓、配當前期年六分、期年六分
 取締役 小樽 有幌 郎
 監査役 小樽 有幌 郎
 同 小樽 有幌 郎
 同 小樽 有幌 郎

共盛株式會社 釧路市辨天町一丁目 設立大正九年九月、目的米穀雜貨、物類海陸物產委託買賣、並代辦資本金參拾萬圓、一株五拾圓、拂込高七萬五千元
 取締役 佐々木 松三 郎
 監査役 佐々木 松三 郎
 同 佐々木 松三 郎
 同 佐々木 松三 郎

樺太亞麻工業株式會社 札幌市南八條西七丁目 設立昭和五年十月、資本金貳拾萬圓、一株五拾圓、拂込高五萬圓
 取締役 吉村 龍介 義
 監査役 吉村 龍介 義
 同 吉村 龍介 義
 同 吉村 龍介 義

共同運輸倉庫株式會社 小樽市堺町 設立明治四十年五月、資本金五拾萬圓、一株五拾圓、拂込高貳拾萬圓
 取締役 小樽 有幌 郎
 監査役 小樽 有幌 郎
 同 小樽 有幌 郎
 同 小樽 有幌 郎

京屋商事株式會社 札幌市南五條西二丁目 設立昭和五年三月、資本金六拾萬圓、一株五拾圓、拂込高拾萬圓
 取締役 岩内郡岩内町 岩内 憲太郎 郎
 監査役 岩内 憲太郎 郎
 同 岩内 憲太郎 郎
 同 岩内 憲太郎 郎

上川倉庫株式會社 旭川市宮下通十一丁目 設立明治三十一年五月、資本金拾萬圓、一株貳拾五圓、拂込高九萬九千元
 取締役 旭川 憲太郎 郎
 監査役 旭川 憲太郎 郎
 同 旭川 憲太郎 郎
 同 旭川 憲太郎 郎

茅沼炭礦株式會社 岩内郡岩内町 設立昭和五年三月、資本金六拾萬圓、一株五拾圓、拂込高拾萬圓
 取締役 岩内 憲太郎 郎
 監査役 岩内 憲太郎 郎
 同 岩内 憲太郎 郎
 同 岩内 憲太郎 郎

角傳商店 函館市辨天町 設立昭和六年一月、目的漁業漁獲物製造買賣、資本金參拾五萬圓、拂込高拾萬圓、一株五拾圓
 取締役 角傳 三郎 郎
 監査役 角傳 三郎 郎
 同 角傳 三郎 郎
 同 角傳 三郎 郎

共同魚菜市場 釧路市入船町 設立昭和五年三月、資本金六拾萬圓、一株五拾圓、拂込高拾萬圓
 取締役 岩内 憲太郎 郎
 監査役 岩内 憲太郎 郎
 同 岩内 憲太郎 郎
 同 岩内 憲太郎 郎

京屋商事株式會社 札幌市南五條西二丁目 設立昭和五年三月、資本金六拾萬圓、一株五拾圓、拂込高拾萬圓
 取締役 岩内 憲太郎 郎
 監査役 岩内 憲太郎 郎
 同 岩内 憲太郎 郎
 同 岩内 憲太郎 郎

北海道株式ケ、コ、サ

小瀧彌五郎商店

設立昭和六年三月、目的物品販賣並再製糖ノ製造、資本金五拾萬圓、一株五拾圓、拂込高貳拾萬圓

取締役 本間 隆 監査役 小瀧 彌五郎

昆布温泉株式會社

設立大正八年七月、資本金拾萬圓、一株五拾圓、拂込高參萬五千圓

取締役 伊井 徳右衛門 監査役 石田 徳三郎

佐々木魚種株式會社

設立昭和六年九月、資本金貳拾萬圓、一株五拾圓、拂込高拾萬圓

取締役 佐々木 平次郎 監査役 佐々木 仙太郎

劍淵倉庫株式會社

設立大正八年八月、資本金拾萬圓、一株五拾圓、拂込高貳萬五千圓

取締役 今井 廣吉 監査役 池田 政三

合同酒精株式會社

設立大正九年二月、資本金壹拾萬圓、一株五拾圓

取締役 堀川 南二 監査役 野口 喜一郎

沙流軌道株式會社

設立大正十年一月、資本金拾五萬圓、一株五拾圓

取締役 小樽 富一 監査役 伊藤 徳太郎

小林商事株式會社

設立大正十年十二月、目的山林土地家屋所有賣買

取締役 小樽 幸子 監査役 小樽 幸子

合同漁業株式會社

設立昭和六年十二月、資本金壹千九拾萬六千七百圓

取締役 三井 米松 監査役 井上 外茂

澤口汽船鑛業株式會社

設立大正十三年四月、資本金五拾萬圓、一株五拾圓

取締役 澤口 庄助 監査役 澤口 庄助

札幌市場株式會社

設立昭和二年四月、資本金貳拾萬圓、一株貳拾圓

取締役 伊達 翁 監査役 伊達 翁

札幌送電株式會社

設立大正十二年十一月、資本金貳百萬圓、一株五拾圓

取締役 足立 庸三 監査役 足立 庸三

札幌外電氣軌道株式會社

設立昭和三年四月、資本金參拾萬圓、一株五拾圓

取締役 石田 徳三郎 監査役 石田 徳三郎

札幌無盡株式會社

設立大正六年六月、資本金拾萬圓、一株五拾圓

取締役 奥山 角三 監査役 奥山 角三

札幌運送社

設立昭和二年四月、資本金五拾萬圓、一株五拾圓

取締役 武部 三郎 監査役 武部 三郎

札幌軌道株式會社

設立明治四十三年六月、資本金拾萬圓、一株五拾圓

取締役 久保 兵太郎 監査役 久保 兵太郎

札幌拓殖倉庫株式會社

設立明治四十五年七月、資本金拾萬圓、一株五拾圓

取締役 池田 新三郎 監査役 池田 新三郎

札幌木材株式會社

設立明治四十年八月、資本金五拾萬圓、一株五拾圓

取締役 中澤 義一 監査役 中澤 義一

札幌市場株式會社

設立昭和二年四月、資本金貳拾萬圓、一株貳拾圓

取締役 伊達 翁 監査役 伊達 翁

札幌市場株式會社

設立昭和三年十一月、目的魚介海産類鳥獸肉卵類委託販賣

取締役 青木 三哉 監査役 青木 三哉

札幌外電氣軌道株式會社

設立昭和三年四月、資本金參拾萬圓、一株五拾圓

取締役 石田 徳三郎 監査役 石田 徳三郎

札幌無盡株式會社

設立大正六年六月、資本金拾萬圓、一株五拾圓

取締役 奥山 角三 監査役 奥山 角三

札幌運送社

設立昭和二年四月、資本金五拾萬圓、一株五拾圓

取締役 武部 三郎 監査役 武部 三郎

札幌軌道株式會社

設立明治四十三年六月、資本金拾萬圓、一株五拾圓

取締役 久保 兵太郎 監査役 久保 兵太郎

札幌拓殖倉庫株式會社

設立明治四十五年七月、資本金拾萬圓、一株五拾圓

取締役 池田 新三郎 監査役 池田 新三郎

札幌木材株式會社

設立明治四十年八月、資本金五拾萬圓、一株五拾圓

取締役 中澤 義一 監査役 中澤 義一

札幌市場株式會社

設立昭和二年四月、資本金貳拾萬圓、一株貳拾圓

取締役 伊達 翁 監査役 伊達 翁

札幌市場株式會社

設立昭和三年十一月、目的魚介海産類鳥獸肉卵類委託販賣

取締役 青木 三哉 監査役 青木 三哉

札幌外電氣軌道株式會社

設立昭和三年四月、資本金參拾萬圓、一株五拾圓

取締役 石田 徳三郎 監査役 石田 徳三郎

札幌無盡株式會社

設立大正六年六月、資本金拾萬圓、一株五拾圓

取締役 奥山 角三 監査役 奥山 角三

札幌運送社

設立昭和二年四月、資本金五拾萬圓、一株五拾圓

取締役 武部 三郎 監査役 武部 三郎

札幌軌道株式會社

設立明治四十三年六月、資本金拾萬圓、一株五拾圓

取締役 久保 兵太郎 監査役 久保 兵太郎

札幌青果市場株式會社

設立昭和四年三月、資本金拾萬圓、一株五拾圓、拂込高貳萬五千圓

- 取締役 佐伯守衛 橋本重次郎 高橋善吉 同、三條十五 山田徳雄 同、三條十三 同、三條一

三共株式會社

設立大正五年三月、目的酒造油鹽造販賣並農產委託買賣、資本金拾萬圓(拂込濟)、一株五拾圓

- 取締役 依田有太郎 依田有太郎 依田有太郎 依田有太郎

札幌製氷株式會社

設立大正八年九月、資本金拾五萬圓、一株五拾圓、拂込高四萬八千圓、請積立金貳千五百圓、配當前期年分強

- 取締役 阿部與之助 阿部與之助 阿部與之助 阿部與之助

三和興業株式會社

設立大正七年六月、目的農牧經營製材物品販賣及金錢貸付業、資本金拾萬圓、一株五拾圓、拂込高五萬五千圓、配當前期年分強

- 取締役 旭川市三條通一丁目 旭川市三條通一丁目 旭川市三條通一丁目 旭川市三條通一丁目

昭和産業株式會社

設立昭和五年一月、目的土地買賣及開墾有價證券買賣及金融、資本金拾萬圓、一株五拾圓、拂込高五萬五千圓

- 取締役 末永徳治 末永徳治 末永徳治 末永徳治

定山溪溫泉株式會社

設立大正七年四月、資本金貳拾萬圓(拂込濟)、一株五拾圓

- 取締役 岩田外喜 岩田外喜 岩田外喜 岩田外喜

定山溪鐵道株式會社

設立大正四年十二月、資本金貳拾萬圓、一株五拾圓、拂込高壹百參拾四萬圓

- 取締役 金子元三 金子元三 金子元三 金子元三

殖産無盡株式會社

設立大正八年十月、資本金壹百萬圓、一株五拾圓、拂込高六拾貳萬五千圓

- 取締役 高橋善吉 高橋善吉 高橋善吉 高橋善吉

斜里電氣株式會社

設立大正六年十月、資本金貳拾五萬圓(拂込濟)、一株五拾圓、請積立金壹萬八千四百圓、配當前期年分強

- 取締役 古川英三 古川英三 古川英三 古川英三

新與三商店

設立大昭和五年七月、目的物品販賣投資金錢貸付及問屋代理業、資本金五拾萬圓、一株五拾圓、拂込高拾貳萬五千圓

- 取締役 新與三 新與三 新與三 新與三

新宮商行

設立大正八年三月、目的北洋材鐵道枕木製材防霉加工材、資本金壹百五拾萬圓(拂込濟)、一株壹百圓、決算第十三期昭和六年十一月

- 取締役 新宮吉 新宮吉 新宮吉 新宮吉

札幌青果市場株式會社

設立昭和四年三月、資本金拾萬圓、一株五拾圓、拂込高貳萬五千圓

- 取締役 佐伯守衛 橋本重次郎 高橋善吉 同、三條十五 山田徳雄 同、三條十三 同、三條一

三共株式會社

設立大正五年三月、目的酒造油鹽造販賣並農產委託買賣、資本金拾萬圓(拂込濟)、一株五拾圓

- 取締役 依田有太郎 依田有太郎 依田有太郎 依田有太郎

札幌製氷株式會社

設立大正八年九月、資本金拾五萬圓、一株五拾圓、拂込高四萬八千圓、請積立金貳千五百圓、配當前期年分強

- 取締役 阿部與之助 阿部與之助 阿部與之助 阿部與之助

三和興業株式會社

設立大正七年六月、目的農牧經營製材物品販賣及金錢貸付業、資本金拾萬圓、一株五拾圓、拂込高五萬五千圓、配當前期年分強

- 取締役 旭川市三條通一丁目 旭川市三條通一丁目 旭川市三條通一丁目 旭川市三條通一丁目

昭和産業株式會社

設立昭和五年一月、目的土地買賣及開墾有價證券買賣及金融、資本金拾萬圓、一株五拾圓、拂込高五萬五千圓

- 取締役 末永徳治 末永徳治 末永徳治 末永徳治

定山溪溫泉株式會社

設立大正七年四月、資本金貳拾萬圓(拂込濟)、一株五拾圓

- 取締役 岩田外喜 岩田外喜 岩田外喜 岩田外喜

定山溪鐵道株式會社

設立大正四年十二月、資本金貳拾萬圓、一株五拾圓、拂込高壹百參拾四萬圓

- 取締役 金子元三 金子元三 金子元三 金子元三

殖産無盡株式會社

設立大正八年十月、資本金壹百萬圓、一株五拾圓、拂込高六拾貳萬五千圓

- 取締役 高橋善吉 高橋善吉 高橋善吉 高橋善吉

斜里電氣株式會社

設立大正六年十月、資本金貳拾五萬圓(拂込濟)、一株五拾圓、請積立金壹萬八千四百圓、配當前期年分強

- 取締役 古川英三 古川英三 古川英三 古川英三

新與三商店

設立大昭和五年七月、目的物品販賣投資金錢貸付及問屋代理業、資本金五拾萬圓、一株五拾圓、拂込高拾貳萬五千圓

- 取締役 新與三 新與三 新與三 新與三

新宮商行

設立大正八年三月、目的北洋材鐵道枕木製材防霉加工材、資本金壹百五拾萬圓(拂込濟)、一株壹百圓、決算第十三期昭和六年十一月

- 取締役 新宮吉 新宮吉 新宮吉 新宮吉

人名勘定 合後 三期繰越損金 三、三三三、五七五 二七、五七〇

設立大正十五年八月、資本金拾萬圓 一株五拾圓、拂込高五萬圓

宮城縣遠田郡大貫村 宮本市日本橋區本

取締役 利光 小三郎 和歌山縣海草郡加太町茂次郎

取締役 佐々木平次郎 函館市仲濱 函館市船場町

相馬商店 函館市大町 電話五〇四

取締役 坂口茂次郎 小樽市松ヶ枝 森 勝太郎

取締役 鈴木秀子 右余市郡大江村 小樽市富岡一

空知木材株式會社 設立大正十年四月、資本金五拾萬圓

取締役 大連、聖徳街 西 圭二 小樽市花園西二

取締役 鈴木 隆 古平郡古平町 古平郡古平町

田中商店 函館市富岡町 設立大正七年三月、目的海運漁業

取締役 高岡、中川 小樽市花園西四 矢、口、計 靜

取締役 山崎 隆 函館市船場町 函館市船場町

大正組運送株式會社 設立大正十四年三月、資本金拾萬圓

取締役 中 村 小樽市花園西二 高岡、中川 靜

取締役 伊藤 隆 函館市船場町 函館市船場町

大正證券株式會社 設立大正七年九月、資本金拾萬圓

取締役 平野、久三 小樽市花園西四 同、富岡三

取締役 山崎 隆 函館市船場町 函館市船場町

大正物産株式會社 設立大正九年四月、目的有價證券不

取締役 小樽市南濱町四丁目 電話一七五

取締役 山崎 隆 函館市船場町 函館市船場町

大正製藥化學株式會社 設立大正九年十月、資本金拾萬圓

取締役 小樽市南濱町四丁目 電話一七五

取締役 山崎 隆 函館市船場町 函館市船場町

大正商事株式會社 設立大正九年四月、目的各種代辦有

取締役 小樽市南濱町四丁目 電話一七五

取締役 山崎 隆 函館市船場町 函館市船場町

大正運輸倉庫株式會社 設立大正十一年十月、資本金拾萬圓

取締役 小樽市南濱町四丁目 電話一七五

取締役 山崎 隆 函館市船場町 函館市船場町

大北金融株式會社 設立大正十三年一月、資本金拾萬圓

取締役 小樽市南濱町四丁目 電話一七五

取締役 山崎 隆 函館市船場町 函館市船場町

大北酒造株式會社 設立大正八年八月、資本金拾萬圓

取締役 小樽市南濱町四丁目 電話一七五

取締役 山崎 隆 函館市船場町 函館市船場町

大函急行電鐵株式會社 設立昭和五年四月、資本金拾萬圓

取締役 小樽市南濱町四丁目 電話一七五

取締役 山崎 隆 函館市船場町 函館市船場町

大東燐寸株式會社 設立大正七年九月、資本金拾萬圓

取締役 小樽市南濱町四丁目 電話一七五

取締役 山崎 隆 函館市船場町 函館市船場町

大正製藥株式會社 設立大正九年十月、資本金拾萬圓

取締役 小樽市南濱町四丁目 電話一七五

取締役 山崎 隆 函館市船場町 函館市船場町

大正組運送株式會社 設立大正十四年三月、資本金拾萬圓

取締役 小樽市南濱町四丁目 電話一七五

取締役 山崎 隆 函館市船場町 函館市船場町

大正商事株式會社 設立大正九年四月、目的各種代辦有

取締役 小樽市南濱町四丁目 電話一七五

取締役 山崎 隆 函館市船場町 函館市船場町

大正製藥化學株式會社 設立大正九年十月、資本金拾萬圓

取締役 小樽市南濱町四丁目 電話一七五

取締役 山崎 隆 函館市船場町 函館市船場町

大正組運送株式會社 設立大正十四年三月、資本金拾萬圓

取締役 小樽市南濱町四丁目 電話一七五

取締役 山崎 隆 函館市船場町 函館市船場町

大正商事株式會社 設立大正九年四月、目的各種代辦有

取締役 小樽市南濱町四丁目 電話一七五

取締役 山崎 隆 函館市船場町 函館市船場町

大正製藥化學株式會社 設立大正九年十月、資本金拾萬圓

取締役 小樽市南濱町四丁目 電話一七五

取締役 山崎 隆 函館市船場町 函館市船場町

大正組運送株式會社 設立大正十四年三月、資本金拾萬圓

取締役 小樽市南濱町四丁目 電話一七五

取締役 山崎 隆 函館市船場町 函館市船場町

大正商事株式會社 設立大正九年四月、目的各種代辦有

取締役 小樽市南濱町四丁目 電話一七五

取締役 山崎 隆 函館市船場町 函館市船場町

大正製藥化學株式會社 設立大正九年十月、資本金拾萬圓

取締役 小樽市南濱町四丁目 電話一七五

取締役 山崎 隆 函館市船場町 函館市船場町

大正組運送株式會社 設立大正十四年三月、資本金拾萬圓

取締役 小樽市南濱町四丁目 電話一七五

取締役 山崎 隆 函館市船場町 函館市船場町

大正商事株式會社 設立大正九年四月、目的各種代辦有

取締役 小樽市南濱町四丁目 電話一七五

取締役 山崎 隆 函館市船場町 函館市船場町

大正製藥化學株式會社 設立大正九年十月、資本金拾萬圓

取締役 小樽市南濱町四丁目 電話一七五

取締役 山崎 隆 函館市船場町 函館市船場町

大正組運送株式會社 設立大正十四年三月、資本金拾萬圓

取締役 小樽市南濱町四丁目 電話一七五

取締役 山崎 隆 函館市船場町 函館市船場町

大正商事株式會社 設立大正九年四月、目的各種代辦有

取締役 小樽市南濱町四丁目 電話一七五

取締役 山崎 隆 函館市船場町 函館市船場町

大正製藥化學株式會社 設立大正九年十月、資本金拾萬圓

取締役 小樽市南濱町四丁目 電話一七五

取締役 山崎 隆 函館市船場町 函館市船場町

大正組運送株式會社 設立大正十四年三月、資本金拾萬圓

取締役 小樽市南濱町四丁目 電話一七五

取締役 山崎 隆 函館市船場町 函館市船場町

大正商事株式會社 設立大正九年四月、目的各種代辦有

取締役 小樽市南濱町四丁目 電話一七五

取締役 山崎 隆 函館市船場町 函館市船場町

大正製藥化學株式會社 設立大正九年十月、資本金拾萬圓

取締役 小樽市南濱町四丁目 電話一七五

取締役 山崎 隆 函館市船場町 函館市船場町

大正組運送株式會社 設立大正十四年三月、資本金拾萬圓

取締役 小樽市南濱町四丁目 電話一七五

取締役 山崎 隆 函館市船場町 函館市船場町

大正商事株式會社 設立大正九年四月、目的各種代辦有

取締役 小樽市南濱町四丁目 電話一七五

取締役 山崎 隆 函館市船場町 函館市船場町

大正製藥化學株式會社 設立大正九年十月、資本金拾萬圓

北海道 株式

大成金融株式會社

設立大正十年四月、資本金拾萬圓、一、株五拾圓、拂込高參萬圓...

大信社

設立大正七年十一月、目的、不動產有價證券買賣仲介、資本金貳拾萬圓...

大成商事株式會社

設立昭和二年八月、目的、砂糖米雜穀、白榨油、魚油、石鹼、機械、鐵材、セメント販賣...

大成株式會社

設立明治四十年六月、目的、青果物雜貨、販賣、飲料製造、資本金拾五萬圓...

太平洋漁業株式會社

設立昭和六年十一月、資本金壹百六十萬圓、拂込高拾萬圓、一、株五拾圓...

第一印刷株式會社

設立大正十一年九月、資本金拾五萬圓、拂込高拾萬圓、一、株五拾圓...

第一相互無盡株式會社

設立昭和三年四月、資本金拾萬圓、一、株五拾圓、拂込高貳萬五千元...

株式會社達磨堂吳服店

設立昭和三年十二月、資本金貳拾五萬圓、拂込高貳拾萬圓、一、株五拾圓...

第一護謨工業株式會社

設立大正十五年八月、資本金拾五萬圓、拂込高拾萬圓、一、株貳拾圓...

拓殖無盡株式會社

設立大正元年十月、資本金貳拾萬圓、一、株五拾圓、拂込高八萬圓...

中央運送株式會社

設立昭和二年十月、資本金拾萬圓、一、株五拾圓、拂込高貳萬五千元...

千島興業株式會社

設立明治四十二年十二月、資本金參拾萬圓、拂込高拾萬圓、一、株五拾圓...

地崎組

株式會社、設立大正九年二月、目的、土木建築請負業、資本金五拾萬圓...

月寒味噌油醸造販賣株式會社

設立大正十四年九月、資本金拾萬圓、一、株五拾圓、拂込高貳萬五千元...

潮陵土地株式會社

設立昭和四年八月、資本金貳拾萬圓、一、株五拾圓、拂込高八萬圓...

下編六四二

天鹽製材株式會社

設立大正六年六月、資本金拾萬圓、一、株五拾圓、拂込高七萬圓...

天鹽電燈株式會社

設立大正三年八月、資本金拾萬圓、一、株五拾圓、拂込高四萬四千八百七拾五圓...

手宮作業部

設立大正十一年八月、資本金拾萬圓、一、株五拾圓、拂込高五萬圓...

第一護謨工業株式會社

設立大正十五年八月、資本金拾五萬圓、拂込高拾萬圓、一、株貳拾圓...

株式會社達磨堂吳服店

設立昭和三年十二月、資本金貳拾五萬圓、拂込高貳拾萬圓、一、株五拾圓...

天鹽製材株式會社

設立大正六年六月、資本金拾萬圓、一、株五拾圓、拂込高七萬圓...

帝國製菓株式會社

設立大正八年七月、目的、土地建物、價證券米雜穀海產物賣買金銀貸借...

帝國商事株式會社

設立大正四年七月、資本金五拾萬圓、一、株五拾圓、拂込高參拾壹萬貳千五百圓...

天鹽電燈株式會社

設立大正三年八月、資本金拾萬圓、一、株五拾圓、拂込高四萬四千八百七拾五圓...

手宮作業部

設立大正十一年八月、資本金拾萬圓、一、株五拾圓、拂込高五萬圓...

第一護謨工業株式會社

設立大正十五年八月、資本金拾五萬圓、拂込高拾萬圓、一、株貳拾圓...

株式會社達磨堂吳服店

設立昭和三年十二月、資本金貳拾五萬圓、拂込高貳拾萬圓、一、株五拾圓...

拓殖無盡株式會社

設立大正元年十月、資本金貳拾萬圓、一、株五拾圓、拂込高八萬圓...

北海道 株式

千代盛商會

設立大正十四年七月、資本金貳拾萬圓、拂込高拾萬圓、一、株五拾圓...

瀧ノ上水力電気株式會社

設立大正十三年六月、資本金參拾萬圓、拂込高拾萬圓、一、株五拾圓...

千歲屋釀造株式會社

設立大正十四年七月、資本金貳拾萬圓、拂込高拾萬圓、一、株五拾圓...

潮陵土地株式會社

設立昭和四年八月、資本金貳拾萬圓、一、株五拾圓、拂込高八萬圓...

月寒味噌油醸造販賣株式會社

設立大正十四年九月、資本金拾萬圓、一、株五拾圓、拂込高貳萬五千元...

潮陵土地株式會社

設立昭和四年八月、資本金貳拾萬圓、一、株五拾圓、拂込高八萬圓...

下編六四三

北海道 株式 卜

十勝興業株式會社 設立大正八年七月、目的金銭貸付、動産有價證券買付、火災保險代理、資本金貳拾萬圓、一拾五拾圓、拂込高五萬圓、諸積立金壹萬八千五百圓

社長 須藤 常三郎
 理事 須藤 常三郎
 監査役 須藤 常三郎
 取締役 須藤 常三郎
 右河西郡帶廣町 電話二二六

十勝産業株式會社 設立大正八年九月、目的米穀穀雜貨、肥料賣付、資本金貳拾萬圓、一拾五拾圓、拂込高五萬圓、諸積立金壹萬圓

社長 須藤 常三郎
 理事 須藤 常三郎
 監査役 須藤 常三郎
 取締役 須藤 常三郎
 右河西郡帶廣町 電話二二六

東邦水産株式會社 設立昭和三年十二月、資本金壹百萬圓、一拾五拾圓、拂込高七拾萬圓

社長 須藤 常三郎
 理事 須藤 常三郎
 監査役 須藤 常三郎
 取締役 須藤 常三郎
 右河西郡帶廣町

東和木産株式會社 設立昭和五年十一月、資本金參拾五萬圓、一拾五拾圓、拂込高拾萬圓

社長 須藤 常三郎
 理事 須藤 常三郎
 監査役 須藤 常三郎
 取締役 須藤 常三郎
 右河西郡帶廣町

東洋護謄工業株式會社 設立昭和二年六月、資本金拾萬圓、一拾五拾圓、拂込高六萬圓

社長 須藤 常三郎
 理事 須藤 常三郎
 監査役 須藤 常三郎
 取締役 須藤 常三郎
 右河西郡帶廣町

當別木材株式會社 設立大正十三年十月、資本金拾萬圓、一拾五拾圓、拂込高五萬圓、諸積立金參萬圓

社長 須藤 常三郎
 理事 須藤 常三郎
 監査役 須藤 常三郎
 取締役 須藤 常三郎
 右河西郡帶廣町

洞爺湖溫泉ホテル 設立昭和四年七月、資本金拾萬圓、一拾五拾圓、拂込高五萬圓

社長 須藤 常三郎
 理事 須藤 常三郎
 監査役 須藤 常三郎
 取締役 須藤 常三郎
 右河西郡帶廣町

十勝鐵道株式會社 設立大正十二年四月、資本金參百萬圓、一拾五拾圓、拂込高壹百六拾萬圓、配當前期及前々期年六分

社長 須藤 常三郎
 理事 須藤 常三郎
 監査役 須藤 常三郎
 取締役 須藤 常三郎
 右河西郡帶廣町

東北産業株式會社 設立大正九年八月、目的産業組合其他團體生產品及需要品産業用具機械肥料及薪炭賣付、資本金拾萬圓、一拾五拾圓、拂込高貳萬五千圓

社長 須藤 常三郎
 理事 須藤 常三郎
 監査役 須藤 常三郎
 取締役 須藤 常三郎
 旭川、二條十五

下編六四五

北海株式會社 設立昭和二年三月、資本金拾萬圓、一拾五拾圓、拂込高五萬圓

社長 須藤 常三郎
 理事 須藤 常三郎
 監査役 須藤 常三郎
 取締役 須藤 常三郎
 右河西郡帶廣町

名寄醸造株式會社 設立大正八年十月、資本金五拾萬圓、一拾五拾圓、拂込高貳萬五千圓

社長 須藤 常三郎
 理事 須藤 常三郎
 監査役 須藤 常三郎
 取締役 須藤 常三郎
 右河西郡帶廣町

名寄商事株式會社 設立大正八年四月、目的金銭貸付業、資本金拾萬圓、一拾五拾圓、拂込高貳萬五千圓、諸積立金九千七百圓、配當前期年六分前々期年八分

社長 須藤 常三郎
 理事 須藤 常三郎
 監査役 須藤 常三郎
 取締役 須藤 常三郎
 右河西郡帶廣町

中一海陸株式會社 設立昭和二年十二月、資本金參拾六萬圓、一拾五拾圓、拂込高拾萬圓

社長 須藤 常三郎
 理事 須藤 常三郎
 監査役 須藤 常三郎
 取締役 須藤 常三郎
 右河西郡帶廣町

日本アスバラガス株式會社 設立大正十三年十月、資本金拾萬圓、一拾五拾圓、拂込高五萬圓

社長 須藤 常三郎
 理事 須藤 常三郎
 監査役 須藤 常三郎
 取締役 須藤 常三郎
 右河西郡帶廣町

日本清酒株式會社 設立昭和三年三月、資本金四百萬圓、一拾五拾圓、拂込高貳拾五萬圓

社長 須藤 常三郎
 理事 須藤 常三郎
 監査役 須藤 常三郎
 取締役 須藤 常三郎
 右河西郡帶廣町

日本製罐株式會社 設立大正九年十二月、目的農牧開墾、林業、漁業、其他、資本金貳拾萬圓、一拾五拾圓、拂込高拾萬圓

社長 須藤 常三郎
 理事 須藤 常三郎
 監査役 須藤 常三郎
 取締役 須藤 常三郎
 右河西郡帶廣町

日本アスバラガス株式會社 設立大正十三年十月、資本金拾萬圓、一拾五拾圓、拂込高五萬圓

社長 須藤 常三郎
 理事 須藤 常三郎
 監査役 須藤 常三郎
 取締役 須藤 常三郎
 右河西郡帶廣町

日本清酒株式會社 設立昭和三年三月、資本金四百萬圓、一拾五拾圓、拂込高貳拾五萬圓

社長 須藤 常三郎
 理事 須藤 常三郎
 監査役 須藤 常三郎
 取締役 須藤 常三郎
 右河西郡帶廣町

日本製罐株式會社 設立大正九年十二月、目的農牧開墾、林業、漁業、其他、資本金貳拾萬圓、一拾五拾圓、拂込高拾萬圓

社長 須藤 常三郎
 理事 須藤 常三郎
 監査役 須藤 常三郎
 取締役 須藤 常三郎
 右河西郡帶廣町

北海道 株式 卜、二

常盤汽船株式會社 設立大正十年六月、資本金貳拾萬圓、一拾五拾圓、拂込高拾萬圓

社長 須藤 常三郎
 理事 須藤 常三郎
 監査役 須藤 常三郎
 取締役 須藤 常三郎
 函館市會所町

名好電氣株式會社 設立昭和五年五月、資本金拾萬圓、一拾五拾圓、拂込高貳萬五千圓

社長 須藤 常三郎
 理事 須藤 常三郎
 監査役 須藤 常三郎
 取締役 須藤 常三郎
 札幌市南九條西七丁目

中村興業株式會社 設立大正九年十二月、目的農牧開墾、林業、漁業、其他、資本金貳拾萬圓、一拾五拾圓、拂込高拾萬圓

社長 須藤 常三郎
 理事 須藤 常三郎
 監査役 須藤 常三郎
 取締役 須藤 常三郎
 札幌市北八條東六丁目

日本アスバラガス株式會社 設立大正十三年十月、資本金拾萬圓、一拾五拾圓、拂込高五萬圓

社長 須藤 常三郎
 理事 須藤 常三郎
 監査役 須藤 常三郎
 取締役 須藤 常三郎
 岩内郡岩内町

日本清酒株式會社 設立昭和三年三月、資本金四百萬圓、一拾五拾圓、拂込高貳拾五萬圓

社長 須藤 常三郎
 理事 須藤 常三郎
 監査役 須藤 常三郎
 取締役 須藤 常三郎
 札幌市南三條東五丁目

日本製罐株式會社 設立大正九年十二月、目的農牧開墾、林業、漁業、其他、資本金貳拾萬圓、一拾五拾圓、拂込高拾萬圓

社長 須藤 常三郎
 理事 須藤 常三郎
 監査役 須藤 常三郎
 取締役 須藤 常三郎
 函館市新濱町

日本アスバラガス株式會社 設立大正十三年十月、資本金拾萬圓、一拾五拾圓、拂込高五萬圓

社長 須藤 常三郎
 理事 須藤 常三郎
 監査役 須藤 常三郎
 取締役 須藤 常三郎
 岩内郡岩内町

日本清酒株式會社 設立昭和三年三月、資本金四百萬圓、一拾五拾圓、拂込高貳拾五萬圓

社長 須藤 常三郎
 理事 須藤 常三郎
 監査役 須藤 常三郎
 取締役 須藤 常三郎
 札幌市南三條東五丁目

日本製罐株式會社 設立大正九年十二月、目的農牧開墾、林業、漁業、其他、資本金貳拾萬圓、一拾五拾圓、拂込高拾萬圓

社長 須藤 常三郎
 理事 須藤 常三郎
 監査役 須藤 常三郎
 取締役 須藤 常三郎
 函館市新濱町

下編六四五

北海道株式二、三

取締役 笠原喜一郎
監査役 荒井孝忠
同 藤田長次郎
同 藤田長次郎
同 藤田長次郎
同 藤田長次郎

日東商事株式會社
設立大正九年十一月、目的應用化學製品及圖書日用品取販賣、資本金拾萬圓、一株五拾圓、積立金五萬圓

株式會社西村組
旭川市二條通四丁目
設立昭和二年二月、目的土木建築請負、資本金參拾萬圓、一株五拾圓、積立金拾萬圓、配當前期年七分

日東漁網株式會社
函館市東濱町
設立昭和六年一月、資本金拾萬圓、一株五拾圓、積立金五萬圓、配當前期年七分

西野水產株式會社
函館市東濱町
設立昭和五年二月、資本金參拾萬圓、一株五拾圓、積立金五萬圓、配當前期年七分

西谷海運株式會社
小樽市南濱町三丁目
設立大正十一年十二月、資本金貳拾萬圓、一株五拾圓、積立金五萬圓、配當前期年七分

西出商事株式會社
函館市西濱町
設立昭和二年二月、資本金拾萬圓、一株五拾圓、積立金五萬圓、配當前期年七分

根室海運株式會社
根室市根室町
設立昭和三年二月、資本金拾萬圓、一株五拾圓、積立金五萬圓、配當前期年七分

根室船材株式會社
根室市根室町
設立大正二年四月、資本金拾萬圓、一株五拾圓、積立金五萬圓、配當前期年七分

野口知恩株式會社
小樽市稻穂町東六丁目
設立大正十二年三月、目的不動產買賣證券買賣金錢借貸、資本金九拾九萬六千圓、積立金五拾八千圓

野付牛運送社
常呂郡野付町
設立昭和二年五月、資本金拾萬圓、一株五拾圓、積立金五萬圓、配當前期年七分

野付牛魚市場
常呂郡野付町
設立大正十三年十二月、資本金拾萬圓、一株五拾圓、積立金五萬圓、配當前期年七分

根室無盡株式會社
根室市根室町
設立大正十四年二月、資本金拾萬圓、一株五拾圓、積立金五萬圓、配當前期年八分

根室運送社
根室市根室町
設立昭和二年二月、資本金拾萬圓、一株五拾圓、積立金五萬圓、配當前期年七分

根室商事株式會社
根室市根室町
設立大正八年七月、目的木材雜穀魚買賣金貸業、資本金拾萬圓、一株五拾圓、積立金五萬圓、配當前期年七分

根室拓殖軌道株式會社
札幌市北四條西四丁目
設立昭和三年五月、資本金拾萬圓、一株五拾圓、積立金五萬圓、配當前期年七分

博善株式會社
旭川市三條通九丁目
設立大正十二年十二月、目的典禮葬儀、關之丸業務、資本金拾萬圓、一株五拾圓、積立金五萬圓、配當前期年七分

函館船渠株式會社
函館市辨天町
設立明治二十九年十一月、資本金四萬圓、一株五拾圓、積立金七拾八萬圓、配當前期及前々年參分

函館菓子製造株式會社
函館市千代ヶ付町
設立大正八年四月、資本金貳拾萬圓、一株五拾圓、積立金五萬圓、配當前期年五分

早來軌道株式會社
勇拂郡安平村
設立大正八年四月、資本金拾萬圓、一株五拾圓、積立金五萬圓、配當前期年五分

函館海運株式會社
函館市東濱町
設立昭和四年三月、資本金五拾萬圓、一株五拾圓、積立金五萬圓、配當前期年五分

北海道株式

函館冷蔵株式會社

設立昭和二年十二月、資本金五拾萬圓、一株五拾圓、拂込高貳拾五萬圓、諸積立金壹萬七千八百圓、配當前期年八分

函館市海岸町 電話二五三三
監査役 眞藤 慎太郎
同、船見
同、長谷川 爲藏
同、神戶、龍地七

函館魚市場株式會社

設立明治三十二年十月、資本金貳拾萬圓、一株五拾圓、拂込高拾五萬圓

函館市豊川町 電話六一〇〇
支店 山田、谷地頭、三治
出張所 山田、三治
監査役 市田 龜次郎
同、大黒
同、和田 治五郎
支配人 同、辨天
同、藤田 佐助

函館金行株式會社

設立昭和六年九月、目的動不動產ノ買賣及金銭貸付業、資本金拾萬圓(拂込高貳萬圓)、一株壹千圓

函館市松風町 電話二八四四
監査役 細中 熊四郎
同、小森 眞三郎
同、仲濱 三郎
同、金子 精二
同、大繩 三郎

函館製網船具株式會社

設立大正二年十一月、資本金五拾萬圓、一株五拾圓、拂込高貳拾五萬圓、諸積立金壹萬七千八百圓、配當前期年八分

函館市末廣町 電話三〇〇四
支店 東京支店 日本橋區北新堀町 電話三三三・四七九
支店 青森支店 青森市安方町 電話四六九
支店 岩谷支店 青森市末廣町 電話二一九・三三六
支店 函館支店 函館市末廣町 電話二一九・三三六
支店 函館支店 函館市末廣町 電話二一九・三三六

函館無盡株式會社

設立大正二年一月、資本金貳拾萬圓、一株五拾圓、拂込高拾參萬五千圓、諸積立金貳拾萬圓、配當前期及前々期年壹分

函館市會所町 電話三七三〇(代表)
監査役 末富 孝治
同、平塚 常次郎
同、東京府豊多摩郡澁谷町 谷町
同、松本 裕子
同、埼玉縣北足立郡木崎町 崎村 善吉
同、太刀川 善吉
同、函館、西濱 太田 正
同、東京、麹町、永田二丁目 眞藤 慎太郎
同、函館、西濱 太田 正
同、函館、西濱 太田 正
同、函館、西濱 太田 正

函館鑛業株式會社

設立大正八年二月、資本金拾萬圓(拂込高貳萬圓)、一株五拾圓

函館市青柳町 電話一五九
監査役 宮澤 芳次
同、宮澤 芳次
同、宮澤 芳次
同、宮澤 芳次
同、宮澤 芳次

函館刻昆布製造株式會社

設立大正二年八月、資本金拾萬圓、一株五拾圓、拂込高貳萬五千圓

函館市旭町
監査役 新井 長太郎
同、新井 長太郎
同、新井 長太郎
同、新井 長太郎
同、新井 長太郎

函館重油タンク株式會社

設立大正六年三月、資本金拾萬圓、一株五拾圓、拂込高六萬圓

函館市沙止町 電話一五九
監査役 宮澤 芳次
同、宮澤 芳次
同、宮澤 芳次
同、宮澤 芳次
同、宮澤 芳次

日高自動車株式會社

設立昭和五年六月、資本金拾萬圓(拂込高貳萬圓)、一株貳拾圓

浦河郡浦河町 電話三三六
監査役 笠田 岩次郎
同、笠田 岩次郎
同、笠田 岩次郎
同、笠田 岩次郎
同、笠田 岩次郎

日出商事株式會社

設立大正十四年五月、目的メリス類製造販賣金銭貸付業、資本金拾萬圓、一株五拾圓、拂込高貳萬五千圓、諸積立金八百圓

小樽市入船町五丁目 電話三六四二
監査役 細木 英夫
同、細木 英夫
同、細木 英夫
同、細木 英夫
同、細木 英夫

東小樽土地株式會社

設立昭和二年四月、資本金拾萬圓(拂込高貳萬圓)、一株五拾圓

小樽市稻穂町東六丁目 電話一五九
監査役 野口 喜一
同、野口 喜一
同、野口 喜一
同、野口 喜一
同、野口 喜一

富良野商事株式會社

設立大正九年十月、目的金融不動產有價證券利用、資本金拾萬圓、一株五拾圓、拂込高貳萬五千圓

空知郡富良野町 電話一五九
監査役 菅原 庄治
同、菅原 庄治
同、菅原 庄治
同、菅原 庄治
同、菅原 庄治

富士醸造株式會社

設立大正八年二月、資本金五拾萬圓、一株五拾圓、拂込高拾貳萬五千圓

函館市蓬萊町 電話一四一七
監査役 相馬 達雄
同、相馬 達雄
同、相馬 達雄
同、相馬 達雄
同、相馬 達雄

藤井商店

設立大正十一年五月、目的紙文具石鹼製造、資本金六拾萬圓(拂込高貳拾萬圓)、諸積立金拾萬圓、配當前期年五分

札幌市南一條西三丁目 電話一四一七・八六四
監査役 宮田 貞吉
同、宮田 貞吉
同、宮田 貞吉
同、宮田 貞吉
同、宮田 貞吉

日之出無盡株式會社

設立昭和四年五月、資本金拾萬圓、一株五拾圓、拂込高七萬五千圓、諸積立金壹萬七千八百圓、配當前期年八分

旭川市三條通十一丁目 電話一四一七
監査役 宮田 貞吉
同、宮田 貞吉
同、宮田 貞吉
同、宮田 貞吉
同、宮田 貞吉

廣尾電氣株式會社

設立大正七年二月、資本金拾萬圓、一株五拾圓、拂込高貳拾參萬參千七百五拾圓

札幌市北一條西四丁目 電話一四一七
監査役 藤井 利憲
同、藤井 利憲
同、藤井 利憲
同、藤井 利憲
同、藤井 利憲

日高鑛業株式會社

設立昭和五年七月、資本金五拾萬圓(拂込高貳萬圓)、一株五拾圓

函館市東濱町 電話三三三
監査役 末富 孝治
同、末富 孝治
同、末富 孝治
同、末富 孝治
同、末富 孝治

富士殖産株式會社

設立大正十年三月、資本金五拾萬圓、一株五拾圓、拂込高貳萬五千圓、諸積立金八百圓

札幌市南二條西十丁目 電話一五九
監査役 上川 曾十郎
同、上川 曾十郎
同、上川 曾十郎
同、上川 曾十郎
同、上川 曾十郎

久保商店

設立昭和三年十月、目的問屋肥料物品販賣仲立業、資本金拾萬圓(拂込高貳萬圓)、一株壹千圓

函館市若松町 電話一五九
監査役 久保 彦二
同、久保 彦二
同、久保 彦二
同、久保 彦二
同、久保 彦二

標津電氣株式會社

設立昭和二年十一月、資本金五拾萬圓、一株五拾圓、拂込高拾貳萬五千圓

釧路市真砂町 電話一五九
監査役 石井 忠五郎
同、石井 忠五郎
同、石井 忠五郎
同、石井 忠五郎
同、石井 忠五郎

富國興業株式會社

設立大正八年十二月、目的農務牧場造林業、資本金五拾萬圓、一株五拾圓、拂込高貳萬五千圓

空知郡中富良野村 電話一五九
監査役 山川 喜三郎
同、山川 喜三郎
同、山川 喜三郎
同、山川 喜三郎
同、山川 喜三郎

日高鑛業株式會社

設立昭和五年七月、資本金五拾萬圓(拂込高貳萬圓)、一株五拾圓

函館市東濱町 電話三三三
監査役 末富 孝治
同、末富 孝治
同、末富 孝治
同、末富 孝治
同、末富 孝治

日高鑛業株式會社

設立昭和五年七月、資本金五拾萬圓(拂込高貳萬圓)、一株五拾圓

函館市東濱町 電話三三三
監査役 末富 孝治
同、末富 孝治
同、末富 孝治
同、末富 孝治
同、末富 孝治

日高鑛業株式會社

設立昭和五年七月、資本金五拾萬圓(拂込高貳萬圓)、一株五拾圓

函館市東濱町 電話三三三
監査役 末富 孝治
同、末富 孝治
同、末富 孝治
同、末富 孝治
同、末富 孝治

日高鑛業株式會社

設立昭和五年七月、資本金五拾萬圓(拂込高貳萬圓)、一株五拾圓

函館市東濱町 電話三三三
監査役 末富 孝治
同、末富 孝治
同、末富 孝治
同、末富 孝治
同、末富 孝治

日高鑛業株式會社

設立昭和五年七月、資本金五拾萬圓(拂込高貳萬圓)、一株五拾圓

函館市東濱町 電話三三三
監査役 末富 孝治
同、末富 孝治
同、末富 孝治
同、末富 孝治
同、末富 孝治

専務取締役 藤 居 準 一 同 南二十五條西一 立金貳千圓

藤山運送株式會社 設立昭和四年二月、資本金六拾萬圓

深川運送株式會社 設立昭和二年一月、資本金拾萬圓

深川魚菜市場株式會社 設立大正三年十二月、資本金拾萬圓

深川精米肥料株式會社 設立大正九年三月、資本金五拾萬圓

福村商事株式會社 設立大正九年三月、資本金拾萬圓

福助足袋北海道販賣株式會社 設立昭和六年七月、資本金拾萬圓

辨天倉庫株式會社 設立明治四十三年一月、資本金五拾萬圓

株式北都コム工業所 設立昭和五年五月、資本金五拾萬圓

北都運送株式會社 設立大正七年十二月、資本金壹拾萬圓

北東製油株式會社 設立大正十一年二月、資本金拾萬圓

北海ホテル 小樽市稻穂町東五丁目 電話二七一〇(代表)

北海林産株式會社 札幌市北六條西九丁目 電話一六六七

元海拓醸株式會社 設立大正十三年五月、資本金拾萬圓

北海タイムズ社 札幌市大通西三丁目 電話二五〇〇(代表)

北海倉庫株式會社 札幌市北五條西一丁目 電話六三三〇

北海造營株式會社 札幌市大通東三丁目 設立大正九年三月

北海無煙炭礦株式會社 小樽市花園町西二丁目 設立大正十四年五月

北海運送保証計算株式會社 札幌市北三條西一丁目 設立昭和二年八月

北東貿易株式會社 設立昭和五年八月、資本金拾萬圓

北海農產工業株式會社

札幌市北五條西十一丁目
設立大正八年十一月、資本金貳拾萬圓、一株五拾圓、拂込高五萬圓

北海澱粉株式會社

小樽市色内町四丁目
設立大正八年七月、資本金拾萬圓、一株五拾圓、拂込高貳萬五千元

株式會社 北海旭商會

小樽市色内町七丁目
設立大正十一年一月、目的、油類及其副産物賣買、資本金五拾萬圓、一株五拾圓、拂込高拾五萬圓

北海酸素株式會社

札幌市白石五條二丁目
設立昭和四年九月、資本金拾五萬圓、一株五拾圓、拂込高拾萬圓、配當前期年五分

北海產業株式會社

札幌市北三條西三丁目
設立昭和四年九月、資本金拾五萬圓、一株五拾圓、拂込高拾萬圓、配當前期年五分

北海木材防腐株式會社

小樽市色内町五丁目
設立大正十五年八月、資本金貳拾萬圓、一株五拾圓、拂込高拾萬圓

北海製藥株式會社

旭川市二條通十三丁目
設立大正九年二月、資本金拾萬圓、一株五拾圓、拂込高四萬圓

北海製油株式會社

小樽市入船町六丁目
設立明治三十六年六月、資本金拾五萬圓、一株五拾圓、拂込高拾參萬圓

北海製罐倉庫株式會社

小樽市北濱町三丁目
設立大正十年十月、資本金貳拾萬圓、一株五拾圓

株式會社 北海旭商會

小樽市色内町七丁目
設立大正九年二月、資本金拾五萬圓、一株五拾圓、拂込高參萬七千五百圓

北海產業無盡株式會社

宗谷郡稚内町
設立大正三年七月、資本金拾萬圓、一株五拾圓、拂込高四萬七千五百圓、配當前期年五分

北海漁業株式會社

高島郡高島町
設立大正八年二月、資本金拾五萬圓、一株五拾圓、拂込高七萬五千元

北海製紙株式會社

小樽市奥澤町五丁目
設立大正七年五月、資本金拾五萬圓、一株五拾圓、拂込高拾參萬圓、諸積立金六千圓、配當優先新株前期年壹割

北海製水株式會社

小樽市砂留町
設立大正九年五月、資本金貳拾萬圓、一株五拾圓、拂込高拾萬圓

株式會社 北海旭商會

小樽市入船町八丁目
設立大正十三年四月、資本金拾五萬圓、一株五拾圓、拂込高拾參萬圓、諸積立金壹千圓、配當前期年壹割

北海郵船株式會社

小樽市南濱町四丁目
設立大正十年十二月、資本金壹拾萬圓、一株五拾圓、拂込高四拾七萬壹千八百圓、配當前期年五分

北海釀造用器株式會社

小樽市奥澤町二丁目
設立大正十年十二月、資本金壹拾萬圓、一株五拾圓、拂込高四拾七萬壹千八百圓、配當前期年五分

北海水力電氣株式會社

札幌市大通東一丁目
設立大正十五年十月、資本金壹千壹百拾萬圓、一株五拾圓、拂込高壹千貳百四拾五萬圓、決算第十期昭和六年十月

北海製水株式會社

小樽市砂留町
設立大正九年五月、資本金貳拾萬圓、一株五拾圓、拂込高拾萬圓

株式會社 北海旭商會

小樽市色内町七丁目
設立大正九年一月、資本金拾萬圓、一株五拾圓、拂込高五萬圓

北海殖産株式會社

雨龍郡深川町
設立大正八年二月、資本金拾萬圓、一株五拾圓、拂込高五萬圓

北海木材株式會社

旭川市一條通西四丁目
設立大正二年三月、資本金拾萬圓、一株五拾圓、拂込高拾萬圓

北海電力株式會社

札幌市大通東一丁目
設立大正十五年十月、資本金壹千壹百拾萬圓、一株五拾圓、拂込高壹千貳百四拾五萬圓、決算第十期昭和六年十月

北海製水株式會社

小樽市砂留町
設立大正九年五月、資本金貳拾萬圓、一株五拾圓、拂込高拾萬圓

北海道株式會社

同 東京府在原郡神奈
同 東京府芝白金今里
支那人 水島左造
小樽支店 小樽市富岡町一丁目
俱知安出張所 虻田郡俱知安町
東京出張所 目黒町區有樂町一丁目

北海道薄荷製造株式會社

設立大正十三年十一月、資本金拾萬圓、一株五拾圓、拂込高九萬六千四百七拾四圓五拾錢

社 長 丹治重雄
專務取締役 丹治重雄
取締役 丹治重雄
監査役 丹治重雄

北海道土地株式會社

設立大正十五年一月、資本金拾萬圓、一株五拾圓、拂込高貳萬五千圓、諸積立金貳千八百圓、配當前期年八分前々期年九分

社 長 長島正雄
專務取締役 長島正雄
取締役 長島正雄
監査役 長島正雄

北海道土木建築株式會社

設立大正八年九月、資本金五拾萬圓、一株五拾圓、拂込高貳拾萬圓、諸積立金六萬圓

社 長 中西六太
專務取締役 中西六太
取締役 中西六太
監査役 中西六太

北海道樺太燃料油商會

設立昭和三年十月、資本金貳拾萬圓、一株五拾圓、拂込高六萬圓

社 長 小樽市色内町七丁目
專務取締役 小樽市色内町七丁目
取締役 小樽市色内町七丁目
監査役 小樽市色内町七丁目

北海道築業株式會社

設立大正十四年六月、資本金拾萬圓、一株五拾圓、拂込高五萬圓

社 長 杉江三郎
專務取締役 杉江三郎
取締役 杉江三郎
監査役 杉江三郎

北海道拓殖鐵道株式會社

設立大正十四年四月、資本金參百萬圓、一株五拾圓、拂込高百貳拾萬圓

社 長 北村正雄
專務取締役 北村正雄
取締役 北村正雄
監査役 北村正雄

北海道無盡株式會社

設立大正十三年十二月、資本金拾萬圓、一株五拾圓、拂込高七萬五千圓

社 長 宮本富次郎
專務取締役 宮本富次郎
取締役 宮本富次郎
監査役 宮本富次郎

北海道協同炭礦株式會社

設立昭和六年二月、資本金參拾萬圓、一株五拾圓、拂込高貳萬圓

社 長 松本相生一
專務取締役 松本相生一
取締役 松本相生一
監査役 松本相生一

下編六五四

同 米澤理作
同 同南五條西五
同 同南五條西六
同 同南五條西七
同 同南五條西八
同 同南五條西九
同 同南五條西十
同 同南五條西十一
同 同南五條西十二
同 同南五條西十三
同 同南五條西十四
同 同南五條西十五

北海道運送株式會社

設立昭和二年七月、資本金壹百八拾萬圓、一株五拾圓、諸積立金四萬七千圓、配當前期及前々期年參分

社 長 小樽市手宮町三丁目
專務取締役 小樽市手宮町三丁目
取締役 小樽市手宮町三丁目
監査役 小樽市手宮町三丁目

北海道拓殖鐵道株式會社

設立大正十四年四月、資本金參百萬圓、一株五拾圓、拂込高百貳拾萬圓

社 長 北村正雄
專務取締役 北村正雄
取締役 北村正雄
監査役 北村正雄

北海道無盡株式會社

設立大正十三年十二月、資本金拾萬圓、一株五拾圓、拂込高七萬五千圓

社 長 宮本富次郎
專務取締役 宮本富次郎
取締役 宮本富次郎
監査役 宮本富次郎

北海道協同炭礦株式會社

設立昭和六年二月、資本金參拾萬圓、一株五拾圓、拂込高貳萬圓

社 長 松本相生一
專務取締役 松本相生一
取締役 松本相生一
監査役 松本相生一

北海道殖産株式會社

設立大正八年十一月、資本金拾萬圓、一株五拾圓、諸積立金壹萬圓

社 長 松方正義
專務取締役 松方正義
取締役 松方正義
監査役 松方正義

北海道漁業罐詰株式會社

設立昭和三年五月、資本金四拾萬圓、一株五拾圓、拂込高五萬圓

社 長 函館市仲濱町
專務取締役 函館市仲濱町
取締役 函館市仲濱町
監査役 函館市仲濱町

北海道桐材株式會社

設立大正八年九月、資本金貳拾萬圓、一株五拾圓、拂込高五萬圓

社 長 小樽市住江町三丁目
專務取締役 小樽市住江町三丁目
取締役 小樽市住江町三丁目
監査役 小樽市住江町三丁目

北海道鐵道株式會社

設立大正七年十二月、資本金壹千圓、一株五拾圓、拂込高四百萬圓、決算第二十六期昭和六年十二月

社 長 札根郡白石村
專務取締役 札根郡白石村
取締役 札根郡白石村
監査役 札根郡白石村

同 同南五條西一
同 同南五條西二
同 同南五條西三
同 同南五條西四
同 同南五條西五
同 同南五條西六
同 同南五條西七
同 同南五條西八
同 同南五條西九
同 同南五條西十
同 同南五條西十一
同 同南五條西十二
同 同南五條西十三
同 同南五條西十四
同 同南五條西十五

北海道映畫配給株式會社

設立昭和五年十二月、資本金拾參萬圓、一株五拾圓、諸積立金五萬圓、配當前期年六分

社 長 佐藤幸次郎
專務取締役 佐藤幸次郎
取締役 佐藤幸次郎
監査役 佐藤幸次郎

北海道合同具灰工業株式會社

設立昭和四年八月、資本金拾五萬圓、一株五拾圓、拂込高參萬七千五百圓

社 長 佐藤幸次郎
專務取締役 佐藤幸次郎
取締役 佐藤幸次郎
監査役 佐藤幸次郎

北海道土木建築株式會社

設立大正八年九月、資本金五拾萬圓、一株五拾圓、拂込高貳拾萬圓、諸積立金六萬圓

北海道株式會社

同 同南五條西一
同 同南五條西二
同 同南五條西三
同 同南五條西四
同 同南五條西五
同 同南五條西六
同 同南五條西七
同 同南五條西八
同 同南五條西九
同 同南五條西十
同 同南五條西十一
同 同南五條西十二
同 同南五條西十三
同 同南五條西十四
同 同南五條西十五

北海道物産商會

設立大正十一年七月、目的廣泉並湯花採取販賣及道内海陸物産販賣
資本金拾萬圓、一株五拾圓、拂込高貳萬五千圓

社 長 函館市仲濱町
專務取締役 函館市仲濱町
取締役 函館市仲濱町
監査役 函館市仲濱町

下編六五五

北海道株式會社

同 吉村鉄之助 同 芝西應寺 同 河西郡川西村 同 龜町區丸ノ内一丁目 東京出張所

北海道種苗農具株式會社

設立大正十一年十二月、資本金貳拾五萬圓(拂込済)、一株貳拾圓 取締役 佐藤 庫藏 監査役 藤原 清三

北海道神代木株式會社

設立大正九年六月、資本金貳拾萬圓 一株五拾圓、拂込高五萬圓 取締役 山崎 甚松 監査役 本間 賢次

北海道肥料株式會社

設立大正九年四月、資本金拾萬圓 一株貳拾圓、一株貳拾五圓 取締役 遠藤 倉松

北海道製糖株式會社

設立大正八年六月、資本金貳百五十萬圓(拂込済)、一株五拾圓、法定積立金壹萬八千五百圓 取締役 松方 正熊

北海道製網株式會社

設立大正七年六月、資本金八拾萬圓 一株五拾圓、拂込高四拾貳萬五千元 取締役 大瀧 甚太郎

北海道製綿株式會社

設立大正二年三月、資本金拾七萬圓 一株五拾圓、一株五拾圓 取締役 石橋 泰一

北海道精米株式會社

設立明治四十年八月、資本金貳拾萬圓(拂込済)、一株五拾圓 取締役 林 清太郎

北洋電氣株式會社

設立大正八年十一月、資本金壹拾五萬圓、一株五拾圓、拂込高拾五萬七千五百圓 取締役 上田 眞

北興貿易株式會社

設立大正九年十月、資本金拾萬圓(拂込済)、一株五拾圓、諸積立金七千七百圓 取締役 濱田 六三郎

北越殖民株式會社

設立明治四十年十月、目的農業經營及開墾、資本金拾萬圓、一株五拾圓、拂込高七萬圓、諸積立金壹萬九千參百圓 取締役 古田島 要治郎

北門商業株式會社

設立大正十四年五月、目的金融、資本金拾萬圓(拂込済)、一株貳拾五圓、諸積立金壹萬八千五百圓(拂込済) 取締役 小樽市入船町四丁目

星野工業株式會社

設立大正八年十月、目的鐵山農業船舶漁業及各種工業用器具製造販賣及運送木材造林業、資本金拾七萬五千圓(拂込済)、一株五拾圓 取締役 星野 尚

眞壁商店

設立大正九年一月、目的漆器家具雜貨販賣、資本金拾萬圓(拂込済)、一株五拾圓、諸積立金五萬六千七百圓、配當前期年六分 取締役 眞壁 仁太郎

丸力三箇商店

設立大正九年二月、目的味噌醬油麵類飲料水製造並精米電氣機械器具取次及雜貨販賣、資本金壹百萬元、一株五拾圓、拂込高貳拾五萬圓 取締役 三箇 勝次郎

下編六五六

同 小杉喜四郎 同 色内四郎 同 小樽市六治郎 同 小樽市西町五丁目 取締役 林 清太郎

丸田聯合販賣株式會社

設立昭和四年七月、目的石鹼鹼洗粉製造販賣、資本金拾五萬圓、一株五拾圓、拂込高七萬五千圓、諸積立金五千圓、配當前期年八分前々期年五分 取締役 宮田 貞吉

丸力三箇商店

設立昭和五年十一月、目的酒類製造及雜貨販賣、資本金拾五萬圓(拂込済)、一株五拾圓 取締役 西尾 長次郎

丸三商店

設立昭和六年二月、目的米穀酒類食料品雜貨販賣、資本金拾貳萬圓(拂込済)、一株五拾圓 取締役 三箇 勝次郎

丸三商店

設立昭和六年二月、目的米穀酒類食料品雜貨販賣、資本金拾貳萬圓(拂込済)、一株五拾圓 取締役 三箇 勝次郎

丸三商店

設立昭和六年二月、目的米穀酒類食料品雜貨販賣、資本金拾貳萬圓(拂込済)、一株五拾圓 取締役 三箇 勝次郎

丸三商店

設立昭和六年二月、目的米穀酒類食料品雜貨販賣、資本金拾貳萬圓(拂込済)、一株五拾圓 取締役 三箇 勝次郎

丸三商店

設立昭和六年二月、目的米穀酒類食料品雜貨販賣、資本金拾貳萬圓(拂込済)、一株五拾圓 取締役 三箇 勝次郎

丸三商店

設立昭和六年二月、目的米穀酒類食料品雜貨販賣、資本金拾貳萬圓(拂込済)、一株五拾圓 取締役 三箇 勝次郎

丸三商店

設立昭和六年二月、目的米穀酒類食料品雜貨販賣、資本金拾貳萬圓(拂込済)、一株五拾圓 取締役 三箇 勝次郎

丸三商店

設立昭和六年二月、目的米穀酒類食料品雜貨販賣、資本金拾貳萬圓(拂込済)、一株五拾圓 取締役 三箇 勝次郎

丸三商店

設立昭和六年二月、目的米穀酒類食料品雜貨販賣、資本金拾貳萬圓(拂込済)、一株五拾圓 取締役 三箇 勝次郎

丸三商店

設立昭和六年二月、目的米穀酒類食料品雜貨販賣、資本金拾貳萬圓(拂込済)、一株五拾圓 取締役 三箇 勝次郎

丸三商店

設立昭和六年二月、目的米穀酒類食料品雜貨販賣、資本金拾貳萬圓(拂込済)、一株五拾圓 取締役 三箇 勝次郎

丸三商店

設立昭和六年二月、目的米穀酒類食料品雜貨販賣、資本金拾貳萬圓(拂込済)、一株五拾圓 取締役 三箇 勝次郎

北海道株式會社

同 吉村鉄之助 同 芝西應寺 同 河西郡川西村 同 龜町區丸ノ内一丁目 東京出張所

下編六五七

河村蒲園店 小樽市稻穂町東八丁目

支店長 植木太吉

上磯石灰部 上磯郡上磯町

丸魚振老魚菜市場 設立大正十二年八月、資本金參拾萬圓、一株五拾圓、拂込高拾八萬圓

丸の岩田商店 札幌市江別町 電話一八〇一六

丸合松山商會 設立昭和五年四月、目的、貨物運送、酒類、食品、販賣、資本金貳拾萬圓、一株五拾圓、拂込高五萬圓

丸菊小樽精肉株式會社 設立大正七年十二月、資本金拾萬圓、一株五拾圓、拂込高四萬圓

丸三鶴屋 設立昭和五年七月、目的、食料品、小間物、食料品、家具、金物、雜貨、販賣、資本金五拾萬圓、一株五拾圓、拂込高參拾萬圓

丸定村林商店 設立昭和六年八月、目的、山林、立木、賣買、資本金五拾萬圓、一株五拾圓、拂込高參拾萬圓

丸肥旭川肥料株式會社 旭川市一條通十丁目 電話二五九九・二八二七

又一倉内酒造店 設立昭和六年三月、資本金拾五萬圓、一株五拾圓

松岡木材株式會社 旭川市六條通十三丁目

松岡農場 設立大正十二年十一月、資本金貳拾萬圓、一株五拾圓

松田商會 函館市旅籠町

三石軌道株式會社 設立昭和三年十月、資本金參拾萬圓、一株五拾圓、拂込高參萬圓

三三運送株式會社 設立大正八年十一月、資本金五拾萬圓、一株五拾圓、拂込高貳拾五萬圓

三星藥品株式會社 札幌市南四條西三丁目 電話二七三三

松浦兄弟木材株式會社 中川郡下名寄村

增谷汽船株式會社 函館市富岡町

室蘭無盡株式會社 室蘭市千歲町 電話五四

室蘭無盡株式會社 設立大正五年十二月、資本金參拾萬圓、一株五拾圓、拂込高貳萬圓

三三山商事株式會社 旭川市一條通九丁目 電話二二一六

三三輪運輸株式會社 設立昭和六年六月、資本金貳拾五萬圓、一株五拾圓

三浦木材株式會社 右小樽、手宮二

美深木材株式會社 中川郡美深町

南十勝振興會 設立昭和二年四月、目的、倉庫運送、錢貨付物品賣買及代理業、資本金拾

南小樽運送社 設立昭和二年三月、資本金貳拾萬圓、一株五拾圓

民衆振興株式會社 札幌市南四條東三丁目 電話一七一五

室蘭無盡株式會社 設立大正五年十二月、資本金參拾萬圓、一株五拾圓、拂込高貳萬圓

三三輪運輸株式會社 設立昭和六年六月、資本金貳拾五萬圓、一株五拾圓

三三山商事株式會社 旭川市一條通九丁目 電話二二一六

三三運送株式會社 設立大正八年十一月、資本金五拾萬圓、一株五拾圓、拂込高貳拾五萬圓

三星藥品株式會社 札幌市南四條西三丁目 電話二七三三

三好屋吳服店 旭川市四條通七丁目

松岡農場 設立大正十二年十一月、資本金貳拾萬圓、一株五拾圓

松岡農場 上川郡和寒村

松岡農場 設立大正十二年十一月、資本金貳拾萬圓、一株五拾圓

松岡農場 設立大正十二年十一月、資本金貳拾萬圓、一株五拾圓

松岡農場 設立大正十二年十一月、資本金貳拾萬圓、一株五拾圓

松岡農場 設立大正十二年十一月、資本金貳拾萬圓、一株五拾圓

松岡農場 設立大正十二年十一月、資本金貳拾萬圓、一株五拾圓

松岡農場 設立大正十二年十一月、資本金貳拾萬圓、一株五拾圓

松岡農場 設立大正十二年十一月、資本金貳拾萬圓、一株五拾圓

松岡農場 設立大正十二年十一月、資本金貳拾萬圓、一株五拾圓

松岡農場 設立大正十二年十一月、資本金貳拾萬圓、一株五拾圓

松岡農場 設立大正十二年十一月、資本金貳拾萬圓、一株五拾圓

松岡農場 設立大正十二年十一月、資本金貳拾萬圓、一株五拾圓

松岡農場 設立大正十二年十一月、資本金貳拾萬圓、一株五拾圓

松岡農場 設立大正十二年十一月、資本金貳拾萬圓、一株五拾圓

松岡農場 設立大正十二年十一月、資本金貳拾萬圓、一株五拾圓

松岡農場 設立大正十二年十一月、資本金貳拾萬圓、一株五拾圓

北海道株式會社

Table listing various companies in Hokkaido, including 室蘭運送社 (Muroran Transport), 室蘭埠頭株式會社 (Muroran Wharf), 室蘭自動車株式會社 (Muroran Automobile), 室蘭產物市場 (Muroran Produce Market), 室蘭石炭荷役株式會社 (Muroran Coal Handling), 村上商店 (Murakami Store), 明治商會 (Meiji Chamber of Commerce), and 森永製品北海販賣株式會社 (Morinaga Products Hokkaido Sales). It includes details on capital and officers.

下編六六〇

北海道株式會社

Table listing various companies in Hokkaido, including 矢部製粉所 (Yabu Flour Mill), 八木漁業株式會社 (Yagi Fisheries), 山兩商事株式會社 (Yamanohara Commerce), 山田屋商會 (Yamadaya Chamber of Commerce), 山中商會 (Yanaka Chamber of Commerce), 山久保商店 (Yamaoka Store), 山崎汽船株式會社 (Yamazaki Steamship), 由仁軌道株式會社 (Yuzen Railway), and 勇拂電燈株式會社 (Yufuru Electric). It includes details on capital and officers.

下編六六一

余市電鐵株式會社

設立昭和五年二月、資本金貳拾五萬圓、株五拾圓、拂込高貳萬五千元

利尻水力電氣株式會社

設立大正八年十二月、資本金貳拾萬圓、株五拾圓、拂込高拾六萬貳千五百圓

渡邊商事株式會社

設立大正十五年六月、目的百貨販賣、資本金五拾萬圓、株五拾圓、拂込高貳拾萬圓

旭炭礦合資會社

設立大正七年七月、目的土木建築、資本金拾萬圓

荒井合名會社

設立大正六年七月、目的不動產買賣、證券買賣、貸付、資本金拾萬圓

泉合名會社

設立大正四年十一月、目的農業及不動產、貸付、資本金拾萬圓、配當前期及積立金參萬貳千壹百圓

池內商店

設立大正十二年九月、目的萬金物賣買及請負、資本金參拾萬圓

伊勢合名會社

設立大正十五年三月、目的不動產、有價證券買賣、金融並開墾造林、礦業

伊藤商店

設立大正八年十二月、目的砂糖、菓子、資本金拾萬圓

旭工業合資會社

設立大正十三年十二月、目的土木建築、請負、資本金拾萬圓

余市酒造株式會社

設立明治四十二年八月、資本金拾萬圓、株五拾圓、拂込高七萬五千元

吉田漁業株式會社

設立大正十五年二月、資本金拾貳萬圓

イ印商會

設立大正十五年三月、目的漁業、資本金貳拾萬圓、請積立金貳萬圓

梅田合資會社

設立大正十二年五月、目的土木建築、請負、資本金拾八萬圓

碓氷合名會社

設立大正三年三月、目的海產罐詰製造及漁業、資本金拾萬圓

乙丸本庄合資會社

設立大正十年六月、目的海陸物產及有價證券、實土地建物取得及貸付委託販賣、資本金拾萬圓

小川合名會社

設立明治四十四年二月、目的米雜穀海產物雜貨委託販賣、資本金拾萬圓

小樽鐵船具合資會社

設立大正八年五月、資本金貳拾萬圓

新合名會社

設立大正六年七月、目的不動產買賣、證券買賣、貸付、資本金拾萬圓

荒井合名會社

設立大正十年七月、目的土木建築、請負、資本金拾萬圓

旭炭礦合資會社

設立大正七年七月、目的土木建築、請負、資本金拾萬圓

旭工業合資會社

設立大正十三年十二月、目的土木建築、請負、資本金拾萬圓

伊藤商店

設立大正八年十二月、目的砂糖、菓子、資本金拾萬圓

伊勢合名會社

設立大正十五年三月、目的不動產、有價證券買賣、金融並開墾造林、礦業

黑田合資會社

設立大正九年五月、目的土地所有、貸付、管理、開墾造林、礦業、資本金拾萬圓

栗山組

設立明治四十年六月、目的運送委託、買賣、資本金拾五萬圓、請積立金貳萬八千四百圓

ゲルトネル兄弟商會

設立大正九年二月、目的直輸出入、資本金貳拾萬圓

小一笹田茂商店

設立昭和五年十二月、目的衣物及動不動產、貸付、資本金拾七萬圓

齋藤合資會社

設立明治四十四年九月、目的木材賣買、土木建築、請負、運送、鐵工、代辦及曲木洋家具製造販賣、資本金拾五萬圓

酒谷商店

設立大正八年六月、目的酒油類雜貨

一柳商會

設立大正十年八月、目的貿易、資本金拾萬圓

泉合名會社

設立大正四年十一月、目的農業及不動產、貸付、資本金拾萬圓、配當前期及積立金參萬貳千壹百圓

池內商店

設立大正十二年九月、目的萬金物賣買及請負、資本金參拾萬圓

伊勢合名會社

設立大正十五年三月、目的不動產、有價證券買賣、金融並開墾造林、礦業

伊藤商店

設立大正八年十二月、目的砂糖、菓子、資本金拾萬圓

旭工業合資會社

設立大正十三年十二月、目的土木建築、請負、資本金拾萬圓

余市酒造株式會社

設立明治四十二年八月、資本金拾萬圓、株五拾圓、拂込高七萬五千元

吉田漁業株式會社

設立大正十五年二月、資本金拾貳萬圓

イ印商會

設立大正十五年三月、目的漁業、資本金貳拾萬圓、請積立金貳萬圓

梅田合資會社

設立大正十二年五月、目的土木建築、請負、資本金拾八萬圓

碓氷合名會社

設立大正三年三月、目的海產罐詰製造及漁業、資本金拾萬圓

乙丸本庄合資會社

設立大正十年六月、目的海陸物產及有價證券、實土地建物取得及貸付委託販賣、資本金拾萬圓