

神戸港大観

518

518-75
1200501489586

Kodak Gray Scale

A 1 2 3 4 5 6 M 8 9 10 11 12 13 14 15 B 17 18 19

© Kodak, 2007 TM: Kodak



Kodak Color Control Patches

Blue	Cyan	Green	Yellow	Red	Magenta	White	3/Color	Black
1	2	3	4	5	6	7	8	9
10	11	12	13	14	15	16	17	18
19	20	21	22	23	24	25	26	27

© Kodak, 2007 TM: Kodak

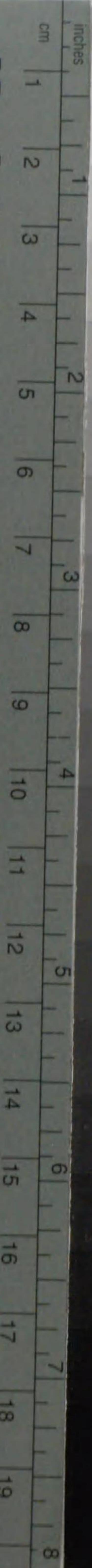

555



神戶大觀



神戸市役所



神戸大觀

神戸市役所

518
75

序

非常時局に直面して港灣の重要性は愈々加はる。近時躍進途上にある神戸港は開港以來已に七十年を閲し今や世界の大貿易港として儼然たる地歩を確立するに至つた。此處に本港の全貌を知り明日の計に備ふるは最も緊要とする所である。本書は此の意味に於て港灣施設並に港灣關係諸般の事象に對し一般趨勢を察知し得可しと信ずる最近の統計資料を収録したるものにして元より其の全般を盡すに至らざるも諸賢御參考の一端ともなり得ば望外の欣びである。

昭和十三年四月

神戸市土木部港灣課

815
57

神戸市土木部 港務課

昭和十三年四月

本書の目的は、神戸港の概況を明らかにし、その発展の経緯を述べ、今後の展望を示すことにある。

神戸港の歴史は古く、その発展は明治維新以降、特に開港後、著しく進歩した。本書は、神戸港の概況を明らかにし、その発展の経緯を述べ、今後の展望を示すことにある。本書は、神戸港の概況を明らかにし、その発展の経緯を述べ、今後の展望を示すことにある。

神戸港大観

目次

第一章	神戸港概説	一
第一節	沿革	一
第二節	港勢一斑	二
第三節	港湾状況	八
第二章	港湾設備	二一
第一節	修築工事概況	二一
第二節	外国貿易設備	二六
第一款	官設外国貿易設備	二六
第二款	私設外国貿易設備	二五
第三節	内國貿易設備	二六
第四節	港湾関係施設	三三
第一款	防波堤、港内区分及航路	三三
第二款	航路標識	三五
第三款	繫船浮標	三五

目次

一

第四款	通船	三
第五款	塵船	四〇
第六款	水先案内	四〇
第七款	船舶給水	四一
第八款	海陸通信連絡	四三
第九款	船車連絡	四六
第十款	臨港鐵道	五〇
第十一款	海洋氣象臺及報時、氣象信號	五七
第十二款	海港檢疫所及家畜檢疫所	五八
第十三款	國立移住教養所	六〇
第十四款	生絲検査所	六六
第十五款	輸出絹織物検査所	六九
第十六款	花苳検査所	七三
第十七款	海員會館	七六
第三章	神戸市營港灣施設利用狀況	七六
第一節	中突堤	七六
第二節	兵庫突堤	八四
第三節	運河	九三
第四章	倉庫	九九

第一節	倉庫概況	九九
第二節	保稅地域並に保稅貨物	一〇九
第一款	保稅上屋	一一〇
第二款	保稅倉庫	一一五
第三款	保稅工場	一二九
第五章	外國貿易	一二六
第一節	本邦外國貿易概況	一二六
第二節	神戸港外國貿易概況	一二九
第一款	加工別概況	一三七
第二款	通商國別觀察	一三九
第三款	輸出入貨物數量概況	一四六
第四款	仲繼貿易	一四九
第五款	本邦外國貿易に於ける神戸港の地位	一五四
第六款	神戸、横濱、大阪三港比較	一五八
第七款	滿洲國對神戸港貿易概況	一六一
第八款	中華民國對神戸港	一六三

第六章	內國貿易	一六六
第一節	總說	一六六
第二節	內國貿易に於ける神戸港の地位	一六八



第二章	第一節	陸	運	海	運	目次	
第二節	第一款	鐵	道	總	說	移出入貨物品種別數量及價額	一七五
	第二款	旅	客	外國航路船		移出入貨物品種別港別數量及價額	一九七
		貨	物	內國航路船		移出入貨物加工別數量及價額	二三四
		車		本邦主要港入港汽船		移出入貨物取引港別數量及價額	二三九
						移出入貨物地方別數量及價額	二五三
						移出入貨物積載船種別數量	二五九
						內國貿易に於ける對大阪港關係	二七七
							三三七
							三三三
							三三五
							四一八
							四六〇
							四七〇
							四七〇
							四七〇
							四七三
							四九六



稅 關 突 堤

第二節 電 車
四九六



堤 突 關 稅



稅 關 第 四 突 堤



中 突 堤 荷 役 狀 況

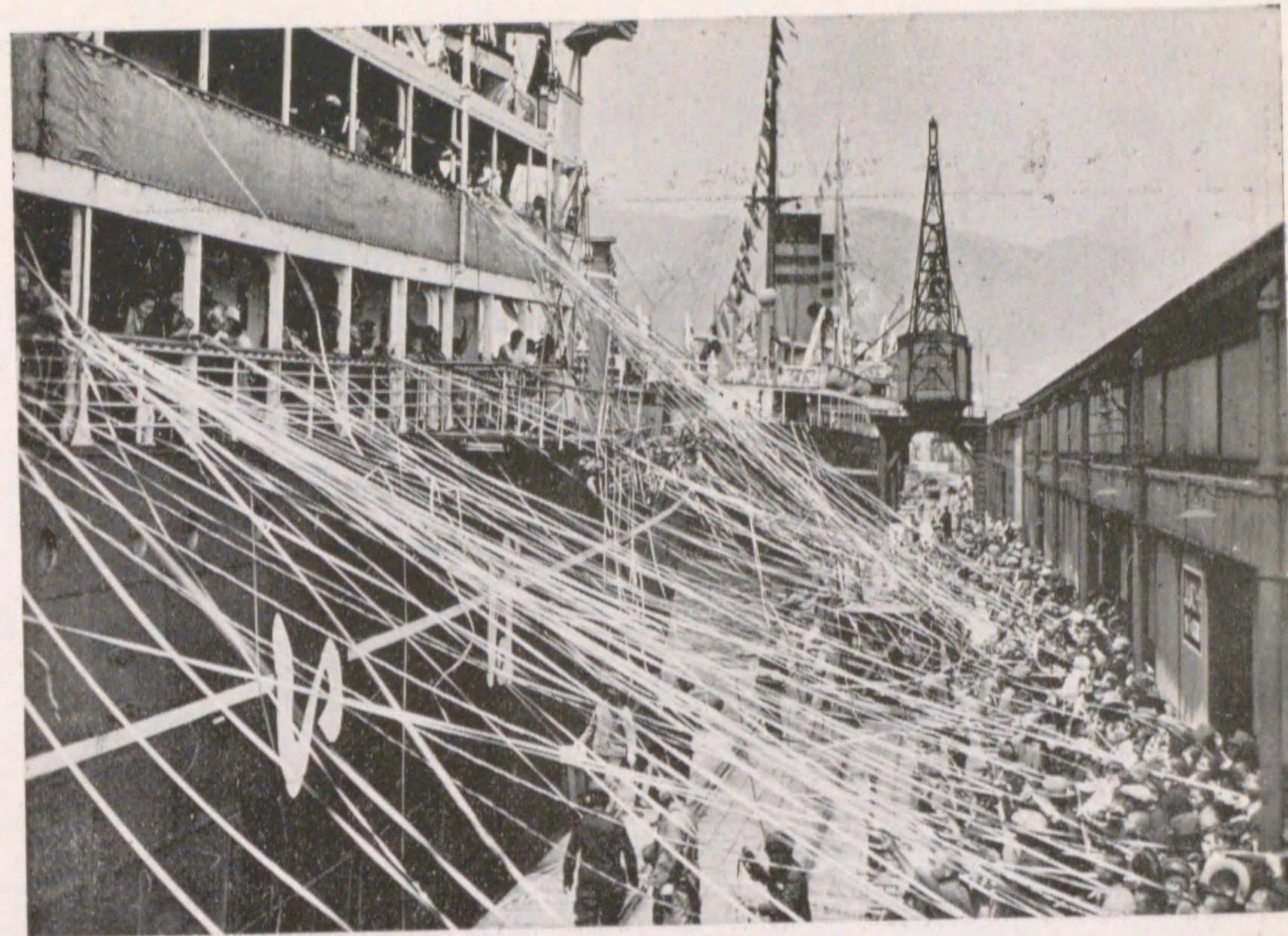

出 帆



共 軍 突 堤



中 突 堤



突堤荷役状況

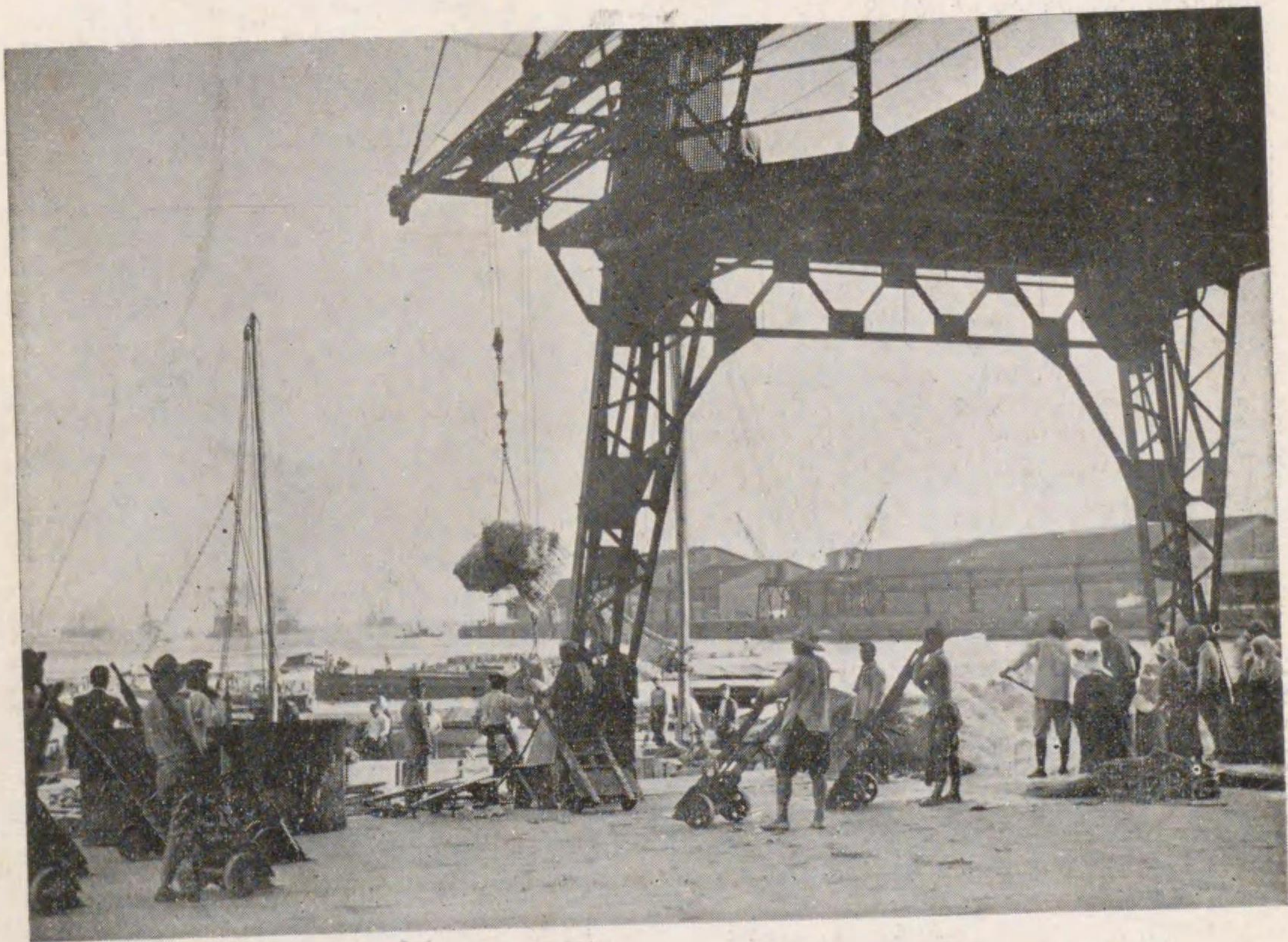

神戸港大観

第一章 神戸港概説

第一節 沿革

往昔務古の水門と呼ばれ貢船の出入に賑つた兵庫の地は平安朝には五泊の一として大輪田の泊修築工事が営まれ又平相國福原遷都の治承年間彼の築島の埋築工事によつて兵庫港殷盛の礎が造られたのであるが變遷幾星霜或は戰禍を蒙り或は海嘯の浸害を受けて寥々たる一寒村兵庫津の名のみを止むるに過ぎなかつた。其の後豊太閣大阪築城に際して物資の輸送活潑となり漸く舊に復したが進んで徳川時代に入るに及んで諸大名、外國使臣の來往繁く沿岸航行船常に輻輳して諸國の物産も相集り殊に偉人高田屋嘉兵衛出でて北海取引を開始し肥料雜穀の集散地たる兵庫の名を天下に喧傳したのである。

維新開化の波高まる慶應三年十二月七日遂に兵庫開港となり、世界に進出する日本の門出であると共に近代神戸港誕生の重要な鍵となつたのである。同年十二月三十日獨逸商船ハヨー一號始めて貿易船として入港し攘夷の空氣も消散して對外貿易の氣運漸次濃厚となり、やがて居留地域の確定、神戸税關の前身たる東西運上所の設置、波止場の築造等相次ぎ、街衢も整頓し明治二十二年四月には市制實施、明治二十五年十一月神戸兵庫の兩港を一括して大神戶港となした。其の後時勢の進展著るしく此處に國家百年の大計に基く港灣修築の聲澎湃として起り遂に明治三十九年所謂第一期工事開始、外國貿易設備の擴充を計つたのである。然るに歐洲大戰後海運界の發展に刺戟されて再び大正八年より第二期工事に着手、市も亦之れに參劃して外國貿易設備の完璧を期すると共に内國貿易設備の擴張を計り爾來工事の竣成と相俟つて舊態は一變し豪華なる近代的港灣の出現となり世界的貿易港として誇り得るに至つたのである。惟ふに之れは天與の良港灣を人工的に活用し銳意設備の改善に努力した結果に外ならず、今や産業日本の躍進を反映し軍需工業活況の波に乗つて日夜内外の巨船

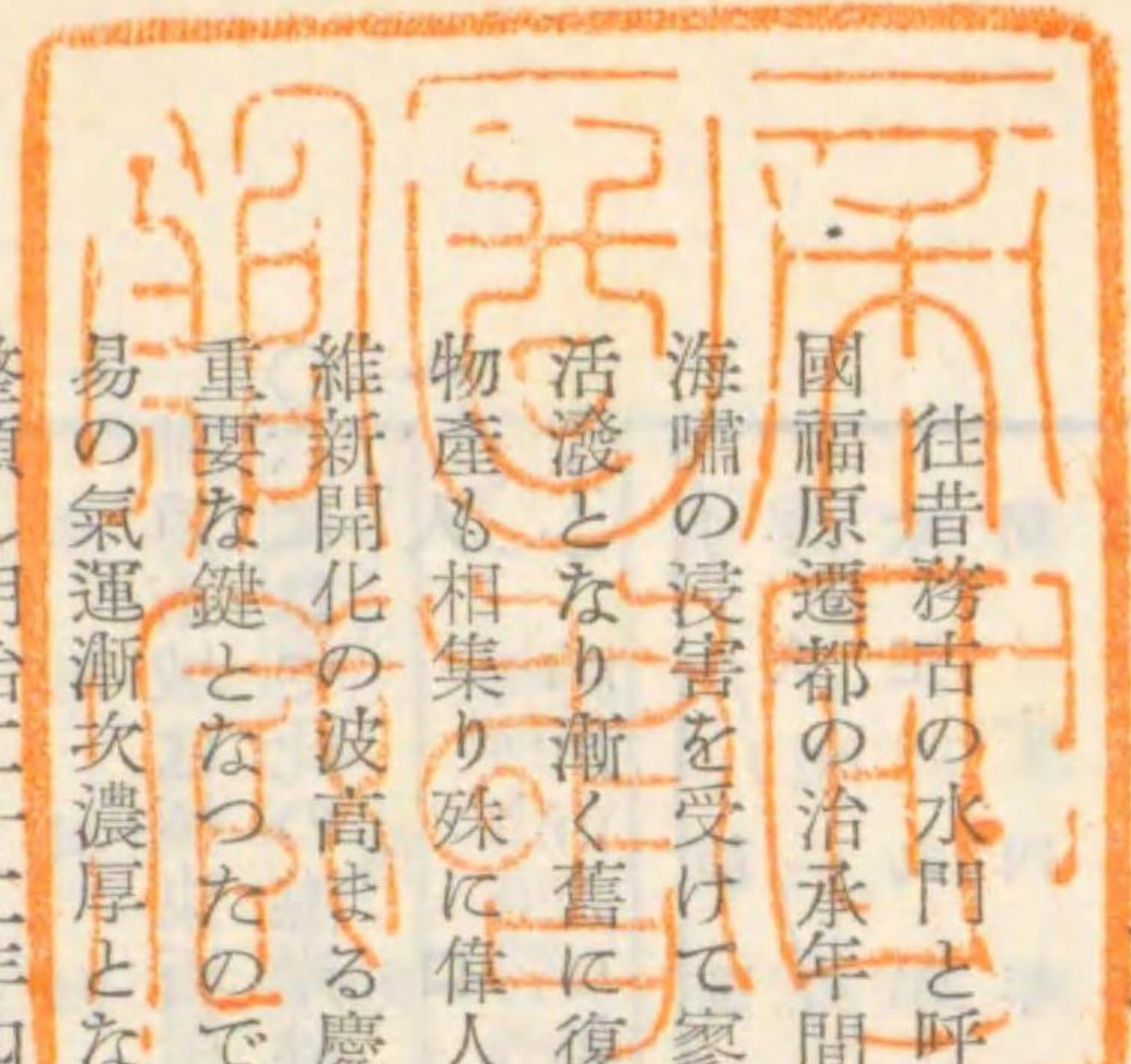

を吞吐し港都神戸市の生命として海運に貿易に未曾有の飛躍を遂げてゐる。而して又本市は翠巒碧波に囲まれた人も知る絶好の景勝地、松籟に武士共の夢の跡を偲び、浦曲に寄する波に松風村雨が古を憶ふ史跡行樂地に恵まれ、正に貿易と觀光とを並び備へた明朗都市である。

第二節 港勢一斑

神戸市域は極東石屋川より極西多井畑に至る一四軒四七、極南境川口より極北六甲山頂に至る一三軒五、面積八三方料〇六にして此の海岸線約一六料に達し其の内に水面積一、八七七萬餘平方米の神戸港を抱擁してゐる。

一、人口

(イ) 神戸市人口年次表

Table with columns: 年次 (Year), 種別 (Type), 世帯数 (Households), 人口 (Population), 備考 (Remarks). Rows include years from 1922 to 1929 and population statistics for 1929.

(ロ) 神戸市人口表

(昭和十二年十月一日現在 内閣統計局推計)

Table with columns: 區別 (District), 面積 (Area), 世帯数 (Households), 人口 (Population). Rows list various districts like 灘, 葺合, 神戶, etc., with their respective statistics.

(ハ) 神戸市在留外國人員表

(昭和十二年三月末日現在 兵庫縣調査)

Table with columns: 國籍別 (Nationality), 種別 (Type), 戸数 (Households), 居住者 (Residents), 滞在者 (Stayers), 合計 (Total). Rows list nationalities like 滿洲, 中華, 暹羅, etc., with their respective counts.

年次	航路別	神戸入港汽船表																
		船																
昭和七年	外	合	無	伯	ウ	アル	智	玖	巴	メ	ハ	亞	加	伊	ユ	希	ル	洪
		計	籍	刺	ル	ル	利	馬	馬	キ	ワ	米	奈	太	ス	マ	牙	
昭和八年	内	合	無	伯	ウ	アル	智	玖	巴	メ	ハ	亞	加	伊	ユ	希	ル	洪
		計	籍	刺	ル	ル	利	馬	馬	キ	ワ	米	奈	太	ス	マ	牙	
合計		二、七〇〇	三	三	一	一	一	一	二	一	一	一	一	一	一	一	一	
純噸數		五、三三五	四	二	一	一	一	一	三	一	一	一	一	一	一	一	一	
隻數		三、二九九	三	二	一	一	一	一	二	一	一	一	一	一	一	一	一	
純噸數		八、六三四	七	四	二	三	二	四	五	二	一	一	一	一	一	一	一	
隻數		二、四六																
純噸數		二、四六																
隻數		四七																
純噸數		二九三																
純噸數		八、九二七	七	一	二	三	二	四	五	二	一	一	一	一	一	一	一	

神戸港大観																								
チ	埃	瑞	葡	西	佛	ル	白	和	獨	丁	波	リ	ラ	エ	舊	ソ	瑞	諾	英	埃	濠	ア	ト	
エ	タ	タ	タ	タ	タ	タ	タ	タ	タ	タ	タ	タ	タ	タ	タ	タ	タ	タ	タ	タ	タ	タ	タ	タ
九	〇	〇	〇	〇	〇	〇	〇	〇	〇	〇	〇	〇	〇	〇	〇	〇	〇	〇	〇	〇	〇	〇	〇	〇
一	一	五	六	一	五	二	〇	六	三	一	二	七	五	九	一	一	二	二	四	〇	一	六	九	二
三	一	七	五	三	三	二	四	〇	一	二	七	五	九	一	一	〇	〇	六	〇	〇	六	九	二	三
一	二	八	二	〇	八	七	三	五	〇	一	六	四	八	一	〇	〇	一	一	三	五	〇	二	二	四
二	五	九	五	一	〇	五	九	五	三	一	三	九	七	二	三	三	〇	一	七	五	〇	二	一	六
一																								
一			二	一	八			六	二	一						八	二		三	五		一		
			三	一				一	五							二					一			
一			五	一	九			七	七	一						一			〇	二	三	七	一	
二	一	九	〇	二	一	九	五	九	二	四	八	一	三	九	七	二	四	〇	一	三	三	五	一	三
二	六	九	九	〇	二	一	九	五	九	二	四	八	一	三	九	七	二	四	〇	一	三	三	五	一

年次	種別	数量	価格	数量	価格	数量	価格
昭和十一年	同	二,二六,一六八	九一〇,八九九	三,九三,六三三	八二一,六四一	六,〇七四,七九九	一,七三三,五四〇
昭和十一年	同	二,三三六,四二七	九七〇,七八四	四,三〇六,四〇〇	九五八,二二〇	六,五四二,八二七	一,九二九,〇〇四

(ロ) 神戸港内國貿易表

年次	種別	数量	価格	数量	価格	数量	価格
昭和七年	同	二,〇二六,八四三	三五七,〇七七	三,九二〇,六八八	二九六,〇〇七	五,九三七,五三三	六五三,〇八五
昭和八年	同	二,二八一,〇二二	四四三,九五五	四,七二六,七九九	三六六,五八九	七,〇〇七,八一〇	八〇九,五四四
昭和九年	同	二,六九七,六九六	六〇八,七三八	五,〇二八,八九四	四五六,七九八	七,七三六,五九〇	一,〇六五,五六八
昭和十年	同	二,九七〇,四六六	六九四,二八二	五,七四一,三六六	六〇六,〇四七	八,七七一,七三三	一,三〇〇,三三九
昭和十一年	同	三,三〇一,二二二	八四二,一六九	六,三二一,八四七	七六三,四八五	九,六二二,九六八	一,六〇五,六五四

第三節 港灣状況

一、位置

北緯 三十四度四十一分
東經 百三十五度十一分

二、港界

開港々則に依る神戸港域は東は新在家東角より南十五度西に引きたる一線と、西は和田岬より北八十四度三十四分東に引ける一線との二線を経界とする面積にして、又内務省指定重要港灣としての港域は大正十二年八月二十三日内務省告示第二七六號に依る妙法寺川口東岸突端より正東に引きたる一線と、夙川右岸端より南口に引きたる一線とによりて圍まれた區域である。

尙新港界は芦屋川口より南四十二度三十分西に引きたる一線と妙法寺川口より南八十七度東に引きたる一線とによりて圍まれた區域である。(昭和十三年三月三十一日勅令第二二五號改正)

三、港内水面積

區別	港内		水		擴張面積
	現港域面積	新港域面積	面積	面積	
防波堤被覆内	三,〇二〇,二四坪 (九九九,四三九平方メートル)	五,三三三,四九坪 (一七,六九七,四三三平方メートル)	二,三三三,二〇〇坪 (七,七三三,〇九三平方メートル)		
防波堤被覆外	二,六五九,三三坪 (八,七九一,三四〇平方メートル)	九,〇八三,六二坪 (三〇,〇二八,七〇〇平方メートル)	六,四三四,三三坪 (二一,三三三,四六二平方メートル)		
合計	五,六七九,五七坪 (一八,七七五,五七九平方メートル)	一四,四二七,〇九坪 (四七,七二六,一三三平方メートル)	八,七七七,五三坪 (二八,九五〇,五五三平方メートル)		

四、底質

本港々内は大部分軟泥を以て被覆されてゐるため船舶の碇泊地としては最適の底質を有してゐる。

五、潮流

神戸港潮流の主流と観るべきものは紀淡海峡を通過して和泉灘に出入する渦流にして、他に明石海峡を通ずる派流あり、故に潮流の方向は概して漲潮時に於ては稍西南、落潮時に於ては東北である。而して潮流速度は港内に於て、大潮時最大流速毎秒〇・六一七米、平均流速毎秒〇・四六三米である。

六、潮位 (別表)

七、氣象

(イ) 神戸測候所觀測氣象概況表

(神戸測候所氣象年表ニ依ル)

月別	氣象		降水量總計		湿度平均 (%)		雲量平均 (十分率)		風速度平均	
	昭和十一年	三十九年	昭和十一年	三十九年	昭和十一年	三十九年	昭和十一年	三十九年	昭和十一年	三十九年
一月	一・七九	四・四一	一七・七	四六・〇	五九・一	六七・三	四・三	五・三	四・四七	二・七九
二月	二・五六	四・四九	三八・八	五三・五	六九・八	六六・二	六・六	五・九	三・二〇	二・七三

1	6.73	3.74	2.67	4.95
2	6.35	3.71	2.67	4.96
3	6.28	3.72	2.67	4.96
4	6.00	3.69	2.61	4.96
5	6.14	3.74	2.67	4.97
6	6.28	3.72	2.67	4.97
7	6.27	3.72	2.67	4.97
8	6.28	3.72	2.67	4.97
9	6.42	3.75	2.67	4.95
10	6.48	3.87	2.61	4.96
11	6.57	3.75	2.82	4.97
計	233.04	134.48	98.56	2 179.68
平均	6.30	3.63	2.66	4.86
-1.5	4.80	2.13		3.36

9	6.42	3.75	2.67	4.95
10	6.48	3.87	2.61	4.96
11	6.57	3.75	2.82	4.97
計	233.04	134.48	98.56	2 179.68
平均	6.30	3.63	2.66	4.86
-1.5	4.80	2.13		3.36

自明治三十三年
至昭和十一年 三十七ヶ年間

神戸港大観

全	十	十	十	九	八	七	六	五	四	三
年	二	一	月	月	月	月	月	月	月	月
一四・五九	八・五六	一一・九一	一七・二四	二四・七六	二六・六六	二四・九二	二二・〇四	一七・〇七	一二・四一	五・二一
一五・〇二	六・九五	一一・九〇	一七・二七	二二・三三	二六・九二	二五・五七	二二・五〇	一七・六四	一三・三三	七・三六
一・一七九・四	四・五三	五・三六	一四七・八	一三五・四	五四・〇	一八五・五	六六・三	一三六・六	二六〇・六	三七・八
一・三四三・三	四九・〇	七三・〇	一二三・〇	一九三・〇	一四四・四	一五三・二	一九五・七	一一九・四	一二四・八	八八・四
六九・〇	六六・二	六六・一	七三・三	七〇・七	七五・三	七六・九	七三・九	六八・九	六八・七	六二・九
七〇・八	六八・一	七〇・一	七三・二	七四・五	七三・八	七七・五	七五・五	六九・七	六八・四	六六・七
六・二	六・一	五・三	五・七	五・〇	八・〇	六・七	七・一	七・四	六・九	五・五
六・二	四・九	五・二	五・九	七・一	六・一	七・一	七・七	六・五	六・五	六・一
三・三三	三・三四	三・四九	三・〇八	二・八二	二・九二	三・〇六	三・五九	三・〇一	三・四五	三・四一
二・六五	二・八六	二・六二	二・五九	二・六五	二・七一	二・四一	二・四三	二・六一	二・七〇	二・七五

(ロ) 神戸測候所観測風位表

備考 三十九ヶ年平均トハ明治三十年ヨリ昭和十年ニ至ル三十九ヶ年ナリ。
 気温ノ最高記録ハ大正三年八月六日ノ三十七度六、最低ハ昭和六年一月十一日ノ零下五度九ナリ。
 風速ノ最大記録ハ大正十年九月二十六日ノ二三・七秒米ナリ。

(自昭和七年至昭和十一年五ヶ年平均百分率)

季別	風位	北	北北東	北東	東北東	東	東南東	南東	南南東	南	南南西	南西	西南西	西	西北西	北西	北北西	計
全年		一一	一四	五	五	九	三	二	三	二	二	四	六	九	一〇	九	六	一〇〇
冬		一一	一三	五	五	四	二	一	二	一	二	二	四	九	一〇	九	六	一〇〇
秋		一一	一三	七	四	一〇	四	三	三	二	一	二	三	五	六	七	八	一〇〇
夏		一一	一一	四	四	一一	三	二	三	三	五	九	一〇	一一	九	八	七	一〇〇
春		一一	一四	六	五	九	三	二	三	三	二	四	六	一〇	九	五	六	一〇〇

備考 春ハ三・四・五月、夏ハ六・七・八月、秋ハ九・十・十一月、冬ハ十二・一・二月トス。
 恒風ハ春・夏・秋ハ北北東ニシテ冬ハ西北西ナリ。

神戸港潮位表

明治三十三年
昭和十一年 三十七ケ年間

年次	年平均潮位			朔望潮位年平均			春分(三月)潮位平均 秋分(九月)			夏至(六月)潮位平均 冬至(十二月)			最高低潮位			累年平均潮位	摘要
	Ordinary High and Low Tide Yearly mean			Ordinary Spring Tide Yearly mean			Equinoctial Spring Tide mean of March and Sept.			(Reference) Mean of June and December			Highest Records and Lowest Records				
明治	高潮位	低潮位	潮差	高潮位	低潮位	潮差	高潮位	低潮位	潮差	高潮位	低潮位	潮差	高潮位	低潮位	潮差	Mean waterLevel (Successive years)	Remrks
33	6.03	3.46	2.57	6.97	1.66	5.31	7.02	1.81	5.21	6.65	1.26	5.39	8.84	0.60	8.24		
34	5.98	3.47	2.51	6.91	1.64	5.27	6.85	1.87	4.98	6.76	1.37	5.39	7.52	0.53	6.99	4.74	
35	6.05	3.38	2.67	6.98	1.73	5.25	7.47	2.30	5.17	7.35	1.74	5.61	8.60	0.45	8.15	4.73	
36	6.23	3.45	2.78	7.17	1.91	5.26	7.48	2.23	5.25	7.08	1.65	5.43	8.00	0.62	7.38	4.76	
37	6.32	3.61	2.71	7.18	1.88	5.30	7.40	2.18	5.22	6.91	1.46	5.45	7.93	0.58	7.35	4.80	
38	6.34	3.64	2.70	7.36	1.82	5.54	7.20	2.12	5.08	7.26	1.55	5.71	8.70	0.77	7.93	4.83	
39	6.11	3.48	2.63	7.13	1.80	5.33	7.19	2.11	5.08	6.67	1.21	5.46	7.71	0.54	7.17	4.83	
40	6.00	3.46	2.54	6.90	1.80	5.10	7.01	2.36	4.65	6.77	1.24	5.53	7.47	0.18	7.29	4.81	
41	6.20	3.25	2.95	6.91	1.83	5.08	7.10	2.11	4.99	6.66	1.63	5.03	7.68	0.20	7.48	4.80	
42	6.02	3.51	2.51	6.87	1.76	5.11	7.18	2.05	5.13	6.41	1.41	5.00	7.56	0.51	7.05	4.80	
43	6.27	3.44	2.83	7.23	1.87	5.36	7.48	2.21	5.27	7.03	1.68	5.35	8.16	0.74	7.42	4.80	
44	6.06	3.55	2.51	6.82	1.77	5.05	7.26	2.37	4.89	6.84	1.69	5.15	7.80	0.20	7.60	4.80	
明治45 大正元年	6.04	3.65	2.39	6.90	1.78	5.12	7.13	2.04	5.09	7.08	1.90	5.18	8.12	0.44	7.68	4.81	
2	6.32	3.30	3.02	7.04	1.90	5.14	7.04	2.30	4.74	6.84	1.70	5.14	8.00	0.64	7.36	4.81	
3	6.26	3.55	2.71	7.23	2.05	5.18	7.47	2.64	4.83	6.83	1.79	5.04	8.50	0.48	8.02	4.81	
4	6.49	3.51	2.98	7.31	2.18	5.13	7.47	2.75	4.72	7.12	1.78	5.34	8.70	0.68	8.02	4.83	
5	6.33	3.75	2.58	7.18	2.11	5.07	7.37	2.41	4.96	7.15	2.12	5.03	8.35	0.56	7.79	4.84	
6	6.26	3.64	2.62	6.92	2.01	4.91	7.26	2.48	4.78	6.58	1.82	4.76	8.50	0.61	7.89	4.85	
7	6.16	3.55	2.61	7.08	2.08	5.00	7.04	2.57	4.47	6.75	1.48	5.27	8.12	0.83	7.29	4.85	
8	6.32	3.69	2.63	7.07	2.20	4.87	7.01	2.53	4.48	6.97	2.03	4.94	7.85	1.23	6.62	4.85	
9	6.19	3.65	2.54	7.08	2.17	4.91	7.28	2.61	4.67	6.95	1.79	5.16	8.24	0.91	7.33	4.86	
10	6.24	3.76	2.48	7.07	2.35	4.72	7.31	2.67	4.64	6.77	1.83	4.94	8.32	0.85	7.47	4.86	
11	6.33	3.71	2.62	7.09	2.35	4.74	6.95	2.70	4.25	7.19	1.98	5.21	8.25	0.72	7.53	4.87	
12	6.47	3.80	2.67	7.20	2.50	4.70	7.23	2.37	4.86	7.45	2.32	5.13	8.85	1.01	7.84	4.88	
13	6.49	3.76	2.73	7.41	2.40	5.01	7.98	2.62	5.36	7.35	2.27	5.08	9.40	1.06	8.34	4.89	
14	6.50	3.76	2.74	7.41	2.49	4.92	7.98	2.73	5.25	6.78	2.10	4.68	8.75	1.60	7.15	4.90	
大正15 昭和元年	6.50	3.84	2.66	7.31	2.52	4.79	7.50	2.87	4.63	7.51	2.50	5.01	8.50	1.10	7.40	4.91	
2	6.47	3.72	2.75	7.23	2.24	4.99	7.43	2.73	4.70	7.25	1.78	5.47	8.40	1.10	7.30	4.92	
3	6.49	3.75	2.74	7.16	2.18	4.98	7.18	2.57	4.61	7.06	1.96	5.10	8.35	0.65	7.70	4.92	
4	6.28	3.63	2.65	6.99	2.03	4.96	7.00	2.46	4.54	7.03	1.89	5.14	8.52	1.01	7.51	4.92	
5	6.36	3.74	2.62	7.11	2.11	5.00	7.11	2.57	4.61	7.11	1.96	5.15	8.52	1.01	7.51	4.92	

備考

全年	季別				方位
	冬	秋	夏	春	
北	二	二	五	五	二
北北東	一	四	三	八	二
北東	五	五	七	四	六
東北東	五	四	六	四	五
東	九	四	一	一	九
東南東	三	二	四	三	三
南東	二	一	三	二	二
南南東	三	二	三	三	三
南	二	一	二	三	三
南南西	二	一	一	五	二

恒風ハ春・夏・秋ハ北北東ニシテ冬ハ西北西ナリ。春ハ三・四・五月、夏ハ六・七・八月、秋ハ九・十・十一月、冬ハ十二・一・二

37	6.32	3.61	2.71	7.18	1.88	5.30	7.40	2.18	5.22	6.91	1.46	5.45	7.93	0.58	7.35	4.80	トス
38	6.34	3.64	2.70	7.36	1.82	5.54	7.20	2.12	5.08	7.26	1.55	5.71	8.70	0.77	7.93	4.83	但シ大正八年以降ハ内
39	6.11	3.48	2.63	7.13	1.80	5.33	7.19	2.11	5.08	6.67	1.21	5.46	7.71	0.54	7.17	4.83	務省神戸土木出張所ノ
40	6.00	3.46	2.54	6.90	1.80	5.10	7.01	2.36	4.65	6.77	1.24	5.53	7.47	0.18	7.29	4.81	調査トス
41	6.20	3.25	2.95	6.91	1.83	5.08	7.10	2.11	4.99	6.66	1.63	5.03	7.68	0.20	7.48	4.80	大藏大臣官房臨時建
42	6.02	3.51	2.51	6.87	1.76	5.11	7.18	2.05	5.13	6.41	1.41	5.00	7.56	0.51	7.05	4.80	築課神戸出張所ハ明治
43	6.27	3.44	2.83	7.23	1.87	5.36	7.48	2.21	5.27	7.03	1.68	5.35	8.16	0.74	7.42	4.80	四十年四月開始サレタ
44	6.06	3.55	2.51	6.82	1.77	5.05	7.26	2.37	4.89	6.84	1.69	5.15	7.80	0.20	7.60	4.80	ルモノニシテ之レ以前
明治 45 大正元年	6.04	3.65	2.39	6.90	1.78	5.12	7.13	2.04	5.09	7.08	1.90	5.18	8.12	0.44	7.68	4.81	ハ神戸市築港準備事務
2	6.32	3.30	3.02	7.04	1.90	5.14	7.04	2.30	4.74	6.84	1.70	5.14	8.00	0.64	7.36	4.81	所關係トス
3	6.26	3.55	2.71	7.23	2.05	5.18	7.47	2.64	4.83	6.83	1.79	5.04	8.50	0.48	8.02	4.81	本表潮位ハ神戸市規
4	6.49	3.51	2.98	7.31	2.18	5.13	7.47	2.75	4.72	7.12	1.78	5.34	8.70	0.68	8.02	4.83	定 Datum = 據ル
5	6.33	3.75	2.58	7.18	2.11	5.07	7.37	2.41	4.96	7.15	2.12	5.03	8.35	0.56	7.79	4.84	神戸港修築工事ニ於
6	6.26	3.64	2.62	6.92	2.01	4.91	7.26	2.48	4.78	6.58	1.82	4.76	8.50	0.61	7.89	4.85	ケル Datum ハ之ヨリ
7	6.16	3.55	2.61	7.08	2.08	5.00	7.04	2.57	4.47	6.75	1.48	5.27	8.12	0.83	7.29	4.85	以上0.4545m(1.5尺)ニ
8	6.32	3.69	2.63	7.07	2.20	4.87	7.01	2.53	4.48	6.97	2.03	4.94	7.85	1.23	6.62	4.85	シテ東京灣中等潮位以
9	6.19	3.65	2.54	7.08	2.17	4.91	7.28	2.61	4.67	6.95	1.79	5.16	8.24	0.91	7.33	4.86	下0.8934m(2.9483尺)
10	6.24	3.76	2.48	7.07	2.35	4.72	7.31	2.67	4.64	6.77	1.83	4.94	8.32	0.85	7.47	4.86	ナリ
11	6.33	3.71	2.62	7.09	2.35	4.74	6.95	2.70	4.25	7.19	1.98	5.21	8.25	0.72	7.53	4.87	
12	6.47	3.80	2.67	7.20	2.50	4.70	7.23	2.37	4.86	7.45	2.32	5.13	8.85	1.01	7.84	4.88	
13	6.49	3.76	2.73	7.41	2.40	5.01	7.98	2.62	5.36	7.35	2.27	5.08	9.40	1.06	8.34	4.89	
14	6.50	3.76	2.74	7.41	2.49	4.92	7.98	2.73	5.25	6.78	2.10	4.68	8.75	1.60	7.15	4.90	
大正 15 昭和元年	6.50	3.84	2.66	7.31	2.52	4.79	7.50	2.87	4.63	7.51	2.50	5.01	8.50	1.10	7.40	4.91	
2	6.47	3.72	2.75	7.23	2.24	4.99	7.43	2.73	4.70	7.25	1.78	5.47	8.40	1.10	7.30	4.92	
3	6.49	3.75	2.74	7.16	2.18	4.98	7.18	2.57	4.61	7.06	1.96	5.10	8.35	0.65	7.70	4.92	
4	6.28	3.63	2.65	6.99	2.03	4.96	7.00	2.46	4.54	7.03	1.89	5.14	8.52	1.01	7.51	4.92	
5	6.36	3.74	2.62	7.07	2.17	4.90	7.25	2.42	4.83	6.79	1.90	4.89	8.16	0.75	7.41	4.93	
6	6.43	3.86	2.57	7.24	2.23	5.01	7.51	2.27	5.24	7.13	2.20	4.93	8.65	1.15	7.50	4.94	
7	6.46	3.85	2.61	7.15	2.32	4.83	7.07	2.49	4.58	7.27	2.35	4.92	7.88	1.36	6.52	4.94	
8	6.57	3.94	2.63	7.38	2.42	4.96	7.86	2.87	4.99	7.33	2.25	5.08	8.87	1.40	7.47	4.95	
9	6.42	3.75	2.67	7.4.6	2.20	5.26	8.82	2.77	6.05	7.07	1.98	5.09	12.92	1.10	11.82	4.96	
10	6.48	3.87	2.61	7.35	2.28	5.07	7.67	2.69	4.98	7.37	1.86	5.51	9.05	0.63	8.42	4.96	
11	6.57	3.75	2.82	7.28	2.11	5.17	7.28	2.49	4.79	7.11	2.11	5.00	8.69	1.00	7.69	4.97	
計	233.04	134.48	98.56	264.04	76.74	187.30	271.73	89.77	181.96	259.12	67.58	191.54	311.91	28.79	283.12	179.68	
平均	6.30	3.63	2.66	7.14	2.07	5.06	7.34	2.43	4.92	7.00	1.83	5.18	8.43	0.78	7.65	4.86	
-1.5	4.80	2.13		5.64	0.57		5.84	0.93		5.50	0.33		6.93	-0.72		3.36	

自明治三十三年 最高潮位 11.42 (昭和九年九月二十一日)
至昭和十一年 最低潮位 -1.32 (明治四十年十二月七日)
三十七ヶ年間ニ於ケル 潮差 12.74 (神戸港修築工事Datum = ヨル)

神戸測候所観測風位表

備考 春ハ三・四・五月、夏ハ六・七・八月、秋ハ九・十・十一月、冬ハ十二・一・二月トス。
恒風ハ春・夏・秋ハ北北東ニシテ冬ハ西北西ナリ。

全年	冬	秋	夏	春	季別
二	二	一	五	五	北
一	四	一	三	一	北北東
五	五	七	四	六	北東
五	四	六	四	五	東北東
九	四	一	一	九	東
三	二	四	三	三	東南東
二	一	三	二	二	南東
三	二	三	三	三	南南東
二	一	二	三	三	南
二	一	一	五	二	南南西
四	二	二	九	四	南西
六	四	三	一	六	西南西
九	一	五	一	一	西
一	一	五	六	九	西北西
九	一	三	七	七	北西
六	一	八	三	五	北北西
一	一				計

(自昭和七年至昭和十一年五ヶ年平均百分率)

年度	工費別	工費總額		國庫負擔額		神戸市負擔額	
		埋立費	陸上設備費	埋立費	陸上設備費	埋立費	陸上設備費
大正八年		二,七九〇,〇〇〇	—	一,七九〇,〇〇〇	—	一,〇〇〇,〇〇〇	—
同九年		四,〇五〇,〇〇〇	—	二,四九〇,〇〇〇	—	一,五六〇,〇〇〇	—
同十年		三,一五〇,〇〇〇	—	一,五五〇,〇〇〇	—	一,六〇〇,〇〇〇	—
同十一年		三,一〇〇,〇〇〇	—	一,五〇〇,〇〇〇	—	一,六〇〇,〇〇〇	—
同十二年		一,七三五,〇〇〇	—	六八五,〇〇〇	—	一,〇五〇,〇〇〇	—
同十三年		二,三四四,九五六	—	九七〇,〇〇〇	—	一,三七四,九五六	—
同十四年		二,〇〇〇,〇〇〇	—	五九〇,〇〇〇	—	一,四一〇,〇〇〇	—
昭和元年		二,〇〇〇,〇〇〇	—	五九〇,〇〇〇	—	一,四一〇,〇〇〇	—
計		二二,七九〇,〇〇〇	—	一七,九〇〇,〇〇〇	—	一〇,〇〇〇,〇〇〇	—

(口) 第二期修築工事費年度割

期	備設易貿國內	計	
		海面埋立費	陸上設備費
第一期、第二期合計	備考 市ニ於テ海面埋立費ハ總額ノ三分ノ二ヲ、陸上設備費ハ全額ヲ負擔ス	一〇,九九九,七三三	三,六五三,二五一
合計		三,二八〇,〇一八	一〇,五八六,五五九
第一期、第二期合計		五〇,一八九,九三四	二〇,三七六,六〇九
計		六五,二八一,九七一	三〇,〇四六,四二二

工費別	期	工費總額		國庫負擔額		神戸市負擔額	
		埋立費	陸上設備費	埋立費	陸上設備費	埋立費	陸上設備費
備設易貿國外	第一期	防波堤費	—	一五,〇九七,六九九	—	—	—
		海面埋立費	—	一一,五八三,九三五	—	—	—
備設易貿國外	第二期	防波堤費	—	—	—	—	—
		海面埋立費	—	—	—	—	—
備設易貿國外	合計	防波堤費	—	一五,〇九七,六九九	—	—	—
		海面埋立費	—	一一,五八三,九三五	—	—	—
備設易貿國外	第一期	防波堤費	—	—	—	—	—
		海面埋立費	—	—	—	—	—
備設易貿國外	第二期	防波堤費	—	—	—	—	—
		海面埋立費	—	—	—	—	—
備設易貿國外	合計	防波堤費	—	—	—	—	—
		海面埋立費	—	—	—	—	—
備設易貿國外	第一期	防波堤費	—	—	—	—	—
		海面埋立費	—	—	—	—	—
備設易貿國外	第二期	防波堤費	—	—	—	—	—
		海面埋立費	—	—	—	—	—
備設易貿國外	合計	防波堤費	—	—	—	—	—
		海面埋立費	—	—	—	—	—
備設易貿國外	第一期	防波堤費	—	—	—	—	—
		海面埋立費	—	—	—	—	—
備設易貿國外	第二期	防波堤費	—	—	—	—	—
		海面埋立費	—	—	—	—	—
備設易貿國外	合計	防波堤費	—	—	—	—	—
		海面埋立費	—	—	—	—	—

三、修築工事費

(イ) 第一期、第二期修築工事費總額

工費別	期	工費總額		國庫負擔額		神戸市負擔額	
		埋立費	陸上設備費	埋立費	陸上設備費	埋立費	陸上設備費
假護岸	第一期	埋立費	—	—	—	—	—
		陸上設備費	—	—	—	—	—
假護岸	第二期	埋立費	—	—	—	—	—
		陸上設備費	—	—	—	—	—
假護岸	合計	埋立費	—	—	—	—	—
		陸上設備費	—	—	—	—	—
假護岸	第一期	埋立費	—	—	—	—	—
		陸上設備費	—	—	—	—	—
假護岸	第二期	埋立費	—	—	—	—	—
		陸上設備費	—	—	—	—	—
假護岸	合計	埋立費	—	—	—	—	—
		陸上設備費	—	—	—	—	—
假護岸	第一期	埋立費	—	—	—	—	—
		陸上設備費	—	—	—	—	—
假護岸	第二期	埋立費	—	—	—	—	—
		陸上設備費	—	—	—	—	—
假護岸	合計	埋立費	—	—	—	—	—
		陸上設備費	—	—	—	—	—
假護岸	第一期	埋立費	—	—	—	—	—
		陸上設備費	—	—	—	—	—
假護岸	第二期	埋立費	—	—	—	—	—
		陸上設備費	—	—	—	—	—
假護岸	合計	埋立費	—	—	—	—	—
		陸上設備費	—	—	—	—	—

神戸港大觀

第一期 利用ニ依ル收支内譯表

同十一年度	同十二年度	同十三年度	同十四年度	昭元 和度	同二 年度	同三 年度	同四 年度	同五 年度		同六 年度		同七 年度		同八 年度		同九 年度		同十 年度	
								第一期	第二期	第一期	第二期	第一期	第二期	第一期	第二期	第一期	第二期	第一期	第二期
520,444.670	687,722.070	721,996.930	279,721.460	259,263.560	229,429.740	222,840.400	223,114.880	180,630.360	3,831.230	165,206.630	8,264.150	176,391.830	5,382.950	168,122.540	1,139.260	182,029.550	4,654.720	175,823.780	10,486.910
252,755.180	408,313.190	437,353.020	119,195.950	109,983.790	86,769.880	89,662.560	87,135.000	44,566.130	335.430	35,595.550	2,426.150	36,560.760	2,463.950	55,883.050	1,139.260	50,664.460	4,654.720	42,483.150	2,356.910
106,162.000	42,884.000	260.000	168.000	168.000	174.000	—	—	—	3,486.800	—	5,838.000	—	2,919.000	—	—	—	—	—	—
1,311.000	99,600.000	119,534.000	119,966.000	120,352.000	120,339.000	115,499.500	117,582.500	123,324.000	9.000	122,188.000	—	127,976.000	—	124,825.000	—	124,933.500	—	125,178.000	8,130.000
159,216.490	136,924.880	164,849.910	40,391.510	23,759.770	22,146.860	17,687.340	18,397.380	12,740.230	—	7,423.080	—	11,855.070	—	7,414.490	—	6,431.590	—	8,162.630	—
108,355.350	140,966.220	146,199.100	159,674.440	158,903.570	179,807.070	184,361.070	191,501.510	196,309.130	—	180,454.970	17,001.670	183,142.370	12,225.470	189,754.590	12,380.100	193,044.050	25,987.640	206,160.860	23,248.500
30,276.000	33,858.000	38,936.000	36,422.000	39,626.000	39,024.000	34,312.000	39,770.000	42,510.000	—	39,032.000	816.000	29,372.000	1,216.000	29,596.000	1,374.000	31,850.000	3,482.000	35,216.000	2,920.000
5,703.350	7,423.250	4,846.000	2,761.250	3,832.750	3,161.000	3,319.250	3,614.000	1,649.000	—	1,386.750	55.000	1,276.250	188.000	892.250	14.000	1,417.500	66.000	1,250.000	62.000
—	—	—	—	—	—	—	—	—	—	—	—	—	—	—	295.220	—	3,026.240	—	2,832.960
—	—	—	—	—	—	—	—	—	—	—	—	—	—	—	—	—	—	—	—
—	—	—	—	—	—	—	—	—	—	2,276.800	—	—	—	—	—	—	—	—	1,528.500
664,779.270	869,969.540	911,978.030	478,579.150	461,627.880	451,421.810	444,832.720	458,000.390	421,098.490	3,831.230	388,357.150	26,136.820	390,182.450	19,012.420	388,365.380	15,202.580	408,341.100	37,216.600	418,450.640	41,078.870
154,756.540	171,034.310	160,067.350	117,153.220	121,804.390	127,119.280	121,780.400	148,996.100	116,770.090	1,450.420	101,110.260	2,196.100	97,257.100	3,463.750	98,804.420	6,992.870	107,089.640	14,493.760	107,181.960	33,138.030
453.770	457.240	69.050	58.700	38.550	86.850	—	—	—	—	6.000	—	8.750	—	—	—	—	—	—	—
34,524.440	21,010.700	12,553.060	12,502.940	18,115.740	17,666.800	66,827.400	5,400.000	5,746.830	—	2,033.030	—	9,830.170	—	13,341.600	—	701.000	—	2,017.000	—
—	33,552.000	—	17,155.330	—	36,742.000	10,162.500	3,950.000	—	—	—	—	25,281.280	—	16,995.830	—	80,775.630	4,787.400	25,963.780	1,088.000
—	—	—	—	—	—	—	—	—	—	—	—	—	—	—	—	—	—	—	—
—	—	—	1,400.000	—	—	—	—	—	—	—	—	—	—	—	—	—	—	—	—
—	—	—	—	—	—	—	—	—	—	—	—	—	—	—	—	—	—	—	—
—	—	—	—	—	—	—	—	—	—	—	—	—	—	—	—	—	—	—	—
—	—	—	—	—	—	—	—	—	—	—	—	—	—	—	—	—	—	—	—
—	—	—	—	—	—	—	—	—	—	—	—	—	—	—	—	—	—	—	—
188,734.750	226,054.250	172,689.460	148,270.190	139,958.680	151,614.930	198,770.300	158,346.100	122,516.920	1,450.420	103,149.290	2,196.100	132,377.300	3,463.750	129,141.850	6,992.870	188,566.270	19,281.160	136,322.740	37,575.730

昭元和度ニ依ル第一年度ノ合計トシテ（昭元和度ニ依ル第一年度ノ合計トシテ）

備考 大正八年度割額中ニハ大藏省施行ノ防波堤築造費一、二五〇、〇〇〇圓ヲ含ム
* 印ハ内國貿易陸上設備費トス

合	計	三、八、八、九、三、八、六	* 三、二、八、〇、〇、八	八、〇、八、五、三、〇	* 三、二、八、〇、〇、八	四、六、九、〇、九、一、六	二、五、四、一、七、九、八	四、三、九、五、四、七	二、九、八、一、三、三、五	一、三、四、七、三、四、六	* 三、二、八、〇、〇、八	三、六、三、一、三、三	* 三、二、八、〇、〇、八	一、七、〇、九、六、五、九
---	---	---------------	---------------	-------------	---------------	---------------	---------------	-------------	---------------	---------------	---------------	-------------	---------------	---------------

神戸税關新港設備 {第二期} 利用ニ依ル收支内

區分	年度	明四十二年治度	同四十三年度	同四十四年度	大元正度	同二年度	同三年度	同四年度	同五年度	同六年度	同七年度	同八年度	同九年度	同十年度	同十一年度	同十二年度	同十三年度	同十四年度	昭元年和度	
	收	土地建物使用料	—	—	11,219.185	15,436.155	16,686.430	9,722.560	6,891.515	61,648.260	321,733.100	650,276.910	613,132.770	1,275,687.520	414,051.040	520,444.670	687,722.070	721,996.930	279,721.460	259,263.560
内	上屋其他使用料	—	—	8,922.805	12,335.245	13,777.020	8,385.130	6,114.905	48,787.890	191,891.820	256,196.460	184,803.940	659,027.510	258,988.440	252,755.180	408,313.190	437,353.020	119,195.950	109,983.790	
	上屋其他使用料	—	—	—	—	—	—	—	—	—	—	—	5,817.200	1,545.200	106,162.000	42,884.000	260.000	168.000	168.000	
課	土地專用使用料	—	—	—	—	—	—	—	—	—	—	—	785.400	168.000	1,311.000	99,600.000	119,534.000	119,966.000	120,352.000	
	收容貨物敷料	—	—	2,296.380	3,100.910	2,909.410	1,337.430	776.610	12,860.370	129,841.280	394,080.450	46,559.530 381,769.300	610,057.410	153,349.400	159,216.490	136,924.880	164,849.910	40,391.510	23,759.770	
入	繫船岸壁使用料	—	—	—	—	1,729.460	3,247.530	4,594.650	10,351.270	35,531.930	37,791.710	54,021.060	66,454.820	83,539.640	108,355.350	140,966.220	146,199.100	159,674.440	158,903.570	
	曳船使用料	—	—	—	—	—	—	—	698.000	8,096.000	9,644.000	17,146.000	23,000.000	22,528.000	30,276.000	33,858.000	38,936.000	36,422.000	39,626.000	
	起重機使用料	—	—	595.000	1,170.750	1,106.250	481.250	269.000	1,224.750	4,916.000	3,758.750	6,596.500	6,420.000	4,219.500	5,703.250	7,423.250	4,846.000	2,761.250	3,832.750	
	貯木場水域使用料	—	—	—	—	—	—	—	—	—	—	—	—	—	—	—	—	—	—	
	棧橋會社ヨリ買上ニ係ル棧橋使用料	2,455.230	1,739.890	1,411.810	1,233.500	1,111.500	—	—	—	—	—	—	—	—	—	—	—	—	—	
	官有物拂下代	—	—	—	—	—	—	—	—	—	—	—	—	73.000	—	—	—	—	—	—
	合計	2,455.230	1,739.890	13,225.995	17,840.405	20,633.640	13,451.340	11,755.165	73,922.280	370,277.030	701,471.370	690,896.330	1,371,562.340	524,411.180	664,779.270	869,969.540	911,978.030	478,579.150	461,627.880	
	出	税關費	—	—	275.370	814.192	1,032.293	1,248.000	939.530	8,080.940	9,943.310	12,854.500	63,167.980	73,456.350	143,297.570	154,756.540	171,034.310	160,067.350	117,153.220	121,804.390
		諸支出費	—	—	—	—	—	—	—	629.150	34.500	3,000.000	—	427.740	1,130.920	453.770	457.240	69.050	58.700	38.550
		營繕費	—	—	—	—	—	—	—	—	8,266.350	12,560.990	—	55,226.540	19,844.000	34,524.440	21,010.700	12,553.060	12,502.940	18,115.740
災害費		—	—	—	—	—	—	—	—	—	—	—	87,131.840	23,151.980	—	33,552.000	—	17,155.330	—	
大正三年臨時事件費		—	—	—	—	—	—	—	—	29,172.390	56,134.970	73,698.250	37,902.010	—	—	—	—	—	—	
税關防疫費		—	—	—	—	—	—	—	—	—	—	—	1,033.980	—	—	—	—	1,400.000	—	
税關貨物臨時取締費其他		—	—	—	—	—	—	—	—	—	—	—	30,872.730	—	—	—	—	—	—	
滿洲國皇帝陛下御來訪諸費		—	—	—	—	—	—	—	—	—	—	—	—	—	—	—	—	—	—	—
合計		—	—	275.370	814.192	1,032.293	1,248.000	939.530	8,710.090	47,416.550	84,550.460	136,866.230	286,051.190	187,424.470	189,734.750	226,054.250	172,689.460	148,270.190	139,958.680	

備考 收容貨物敷料欄中大正八年度46,559圓530ハ收容諸費トシ税關貨物臨時取締費其他欄中大正九年度ノ分ハ税關貨物臨時取締費16,299圓010事業用石炭購買補足費7,539圓720税關臨時諸費7,034圓ノ合計トス (昭和五年度ヨリ第二期築港設備)

年 度	總 收 入 額	支 出 額	差 引 利 益 金	市 配 當 金	總收入額ニ對スル市配當金割合	配 當 年 度
自明治四十三年至大正四年	六九,三四六・五〇〇	三,三六九・八五五	六五,九七六・六四五	二八,三五九・八二〇	〇・四〇九	大正五年
同	一一,七五五・一六五	九三九・五三〇	一〇,八一五・六三五	四,三三一・四八〇	〇・三六八	同
同	一七,三二二・二八〇	八,七二〇・〇九〇	六五,二二二・一九〇	二四,一一八・〇〇〇	〇・三三六	同
同	三七〇,二七三・〇三〇	四七,四一六・五五〇	三二二,八六〇・四八〇	一一,三三五・三三〇	〇・三〇〇	同
同	七〇一,四七一・三七〇	八四,五五〇・四六〇	六一六,九二〇・九一〇	二二,三三四・三七〇	〇・三〇一	同
同	六九〇,八九六・三三〇	一三六,八六六・二三〇	五五四,〇三〇・一〇〇	一八六,〇〇〇・〇〇〇	〇・二六九	同
同	一,三七,五六三・三四〇	二六六,〇五一・一九〇	一,〇八五,五一・一五〇	二八六,八〇九・七六〇	〇・二〇九	同
同	五,四四一・一八〇	一八七,四二四・四七〇	三三六,九八六・七一〇	二六,九三三・〇〇〇	〇・四一三	同
同	六六四,七七九・二七〇	一八九,七三四・七五〇	四七五,〇四四・五二〇	三三,七九六・〇〇〇	〇・三五二	同
同	八六六,九六九・五四〇	二二六,〇五四・二五〇	六四三,九一五・二九〇	三三,七九六・〇〇〇	〇・二六九	同
同	九一,九七八・〇三〇	一七二,六八九・四六〇	七九,二八八・五七〇	三三,七九六・〇〇〇	〇・二五六	昭和三十四年
同	四七,五七九・一五〇	一四八,二七〇・一九〇	三三〇,三〇八・九六〇	三三,七九六・〇〇〇	〇・四八八	同
同	四六,六七九・八八〇	一三九,九五八・六八〇	三二一,六六九・三〇〇	三三,七九六・〇〇〇	〇・五〇六	同
同	四五,四二二・八〇〇	一八一,六四一・九三〇	二六九,八〇六・八八〇	三三,七九六・〇〇〇	〇・五一一	同
同	四四,八三三・七二〇	一九八,七七〇・三〇〇	三三四,〇六二・四二〇	三三,七九六・〇〇〇	〇・五二六	同
同	四五,〇〇〇・三九〇	一五八,三四六・一〇〇	二九一,六五四・二九〇	三三,七九六・〇〇〇	〇・五〇〇	同
同	四四,九九九・七二〇	一三三,九六七・三四〇	三〇〇,九六二・三八〇	三〇〇,九六二・三八〇	〇・七二四	同
同	四四,九九三・九七〇	一〇五,三四三・三九〇	三〇九,一四八・五八〇	三〇九,一四八・五八〇	〇・七四五	同
同	四〇九,一九四・八七〇	一三五,八四一・〇五〇	二七三,三五三・八二〇	二七三,三五三・八二〇	〇・六六八	同
同	四〇三,五六七・九六〇	一三六,一三四・七二〇	二六七,四三三・二四〇	二六七,四三三・二四〇	〇・六六三	同
同	四四五,五五七・七〇〇	二〇七,八四七・四三〇	二三七,七一〇・二七〇	二三七,七一〇・二七〇	〇・五三四	同

四、第一期並第二期築港設備收益金

年 度	總 收 入 額	支 出 額	差 引 利 益 金	市 配 當 金	總收入額ニ對スル市配當金割合	配 當 年 度
同	二,〇〇〇,〇〇〇	二,二〇〇,〇〇〇	一,三五〇,〇〇〇	一,三三三,四三三	六五〇,〇〇〇	三三八,五七一
同	一〇〇,〇〇〇	一,二〇〇,〇〇〇	一,一〇〇,〇〇〇	一,一〇〇,〇〇〇	一〇〇,〇〇〇	八七六,五七一

同	十	年	四五九、五三九、五二〇	一七三、八九八、四七〇	二八五、六三三、〇四〇	二八五、六三三、〇四〇	〇・六三三	同	十二年
合	計		一一、一一一、一〇四、七五五	三、〇五三、八〇一、四三五	八、〇六八、三三三、二〇〇	四、六一四、七九八、〇九〇	〇・四四五		

備考 昭和五年度ヨリ第二期築港設備收益金ヲ含ム

第二節 外國貿易設備

第一款 官設外國貿易設備

一、埋立地

(イ) 税關新港

第一期修築工事

八二、九一三坪六一(二七四、〇九四平方米)

第一突堤——第三突堤、第四突堤西側半面

第二期修築工事

八、七七八坪(二九、〇一八平方米)

第四突堤東側半面

合計

九一、六九一坪六一(三〇三、一一二平方米)

(ロ) 濱邊通地先

第二期修築工事

七〇、八二二坪(二三四、一一三平方米)

倉庫敷地

四、九二〇坪(一六、二六五平方米)

一般貸地 一三、五六二坪(四四、八三三平方米)

(ハ) 海岸通地先

場所	埋立面積	摘要
中突堤及第二波止場前 西遊園地先 萬國波止場頭部	九、五四五坪(三一、五五四平方米) 三、六五八坪(一二、〇九三平方米) 七三七坪(二、四三六平方米) 一三、九四〇坪(四六、〇八三平方米)	第二期修築工事

二、突堤

突堤別延長幅員並水深表

名稱	突堤延長	幅員	岸壁延長	水深	摘要
第一突堤	二〇〇間(三六三米六)	五六間(一〇一米八)	四五六間(八三九米一)	東南側 各九米 西南側 各九米	
第二突堤	二〇〇間(三六三米六)	五六間(一〇一米八)	四五六間(八三九米一)	東南側 各九米 西南側 各九米	
第三突堤	東側二〇八間(三八八米二) 西側二〇二間(三六五米八)	五六間(一〇一米八)	四六五間(八四五米四)	東側頭部寄二米 東側根部寄二米 西側頭部寄二米 西側根部寄二米	
第四突堤	東側二四四間(四三三米六) 西側二二五間(三九〇米九)	六四間三(二六米九)	五三三間七(九五米七)	東側頭部寄二米 東側根部寄二米 西側頭部寄二米 西側根部寄二米	西側幅員三四間三八第一期工事、東側幅員三四間三八第二期工事ナリ
第五突堤	二四五間(四四五米四)	八〇間(四五米四)	五七三間(一、〇四二米七)	東側南側 一〇米 西側南側 一〇米 東側根部寄二米 西側根部寄二米	

五、上 屋

(イ) 繋船岸壁沿上屋配置表

所	上屋名稱	番船號席	構	桁行張間	總面積	摘要
第一突堤	第十七號	A	鐵造平屋建	一四〇間 一四〇間	八四〇坪(二,七七七平方米)	
	第十九號	B	鐵造平屋建	一四〇間 一四〇間	六三坪(三,三三三平方米)	
	第十八號	C	同	一四〇間 一四〇間	六三坪(三,三三三平方米)	
	第十四號	D	同	一四〇間 一四〇間	一,一四坪(三,七九九平方米)	
	第十六號	E	同	一四〇間 一四〇間	六三坪(三,三三三平方米)	
第二突堤	第十一號	F	鐵造平屋建	一四〇間 一四〇間	一,一六坪(三,八八八平方米)	
	第十三號	G	同	一四〇間 一四〇間	一,〇〇坪(三,三三三平方米)	
	第八號	H	同	一四〇間 一四〇間	八四坪(二,七七七平方米)	
	第十號	I	同	一四〇間 一四〇間	六三坪(三,三三三平方米)	
	第五號	J	鐵造平屋建	一四〇間 一四〇間	八四〇坪(二,七七七平方米)	
第三突堤	第七號	K	同	一四〇間 一四〇間	六三坪(三,三三三平方米)	
	第三號	L	同	一四〇間 一四〇間	一,一七六坪(三,八八八平方米)	
	第四號	M	同	一四〇間 一四〇間	一,一七六坪(三,八八八平方米)	
	第一號	N	鐵造二階建	一四〇間 一四〇間	一,六七〇坪(五,五三三平方米)	
	第二號	O	同	一四〇間 一四〇間	一,〇九二坪(三,六〇〇平方米)	
第四突堤	第二十一號	P	鐵骨鐵筋混凝土三階建	一八〇間 一八〇間	二,六七坪(八,八五五平方米)	
	第二十號	Q	同	二〇〇間 二〇〇間	三,二七八坪(九,一〇〇平方米)	
	第一號	R	鐵造二階建	一四〇間 一四〇間	一,六七〇坪(五,五三三平方米)	
	第二號	S	同	一四〇間 一四〇間	一,〇九二坪(三,六〇〇平方米)	
	第二十二號	T	鐵造二階建	一四〇間 一四〇間	一,一七六坪(三,八八八平方米)	

(ロ) 物揚場沿上屋配置表

所	名稱	構	造	總面積	摘要
第五突堤	第二十二號	S	鐵造二階建	一五〇坪(五,七三三平方米)	計
	第二十三號	T	同	一五〇坪(四,二六六平方米)	計
	第二十四號	U	鐵骨鐵筋混凝土二階建	一五〇坪(三,五三三平方米)	計
	第二十五號	V	鐵造平屋建	九三坪(三,〇九四平方米)	計
	第二十六號	W	鐵造二階建	二,五三坪(八,五九九平方米)	計
第六突堤	第二十七號	X	同	九〇坪(三,一七四平方米)	同
	第二十八號	Y	同	一六〇坪(三,一七四平方米)	同
計				二九,四八八坪(九七,四八三平方米)	

所	名稱	構	造	總面積	摘要
新港第一物揚場	第一號	木造平屋建	第一期修築工事	六七坪(二,三三三平方米)	
	第二號	同	第一期修築工事	三八坪(一,二九九平方米)	
	第五號	木造平屋建	第二期修築工事	五五坪(一,七六六平方米)	
	第六號	同	第二期修築工事	五五坪(一,七六六平方米)	
	第七號	鐵造平屋建	第二期修築工事	三九坪(一,三〇九平方米)	
第二波止場	第八號	同	第二期修築工事	三九坪(一,三〇九平方米)	
	第九號	同	第二期修築工事	三九坪(一,三〇九平方米)	
	第十號	鐵造平屋建	第二期修築工事	五九坪(一,七六六平方米)	
	第十一號	同	第二期修築工事	五九坪(一,七六六平方米)	
	第十二號	同	第二期修築工事	五九坪(一,七六六平方米)	
中突堤物揚場					

計 一〇棟

四、八五一坪(一六、〇三六平方米)

(ハ) 第一波止場上屋配置表

所	在	名	稱	構	造	總	面	積	建	造	費
第一波止場	同	第	六	木	同	同	同	同	同	同	同
		第	七	造							
		第	八	平							
		第	十	屋							
計	四棟										七五八坪三三(二、五〇七平方米)
											三、八、二二・九九

備考 當上屋建造費ハ第一期並第二期修築工事費ニ非ズ

六、貯木場

昭和七年度追加工事として七五〇、〇〇〇圓を以て葺合港灣前面に三九、一七三坪(一二九、五〇〇平方米)の貯木場を設置した。

七、其の他の附帯設備

所	在	數	量	所	在	數	量
第一	第一突堤根元	一〇個		第一突堤根元	防波堤		
第二	第二岸壁	一		第二岸壁	揚場		
第三	第三岸壁	一		第三岸壁	揚場		
第四	第四突堤	九		第四突堤	揚場		
計							

第五	突堤			濱邊	通	物	揚	場
第六	突堤							

(ロ) 船舶給水設備

所	在	種	類	水	口	徑	設	備	量
第一	突堤	給	水	栓	三吋	三	個	一八個	二、一八
第二	突堤	給	水	栓	三吋	三	個	一八個	二、一八
第三	突堤	給	水	栓	三吋	三	個	一八個	二、一八
第四	突堤	給	水	栓	三吋	三	個	一八個	二、一八
第五	突堤	給	水	栓	三吋	三	個	一八個	二、一八
計									

(ハ) 鐵道

税關新港各突堤繫船岸壁及上屋背面道路沿に鐵道を敷設し、小野濱驛に連絡してゐる。これ所謂小野濱臨港鐵道であつて延長六・八八軒に達してゐる。第二及第三突堤間の中央幹線道路に面して神戸港驛がある。

(ニ) 船舶信號所

從來、第四突堤の先端に設置してゐた信號所は之を廢止し、新に第五突堤の先端に設置し、昭和十二年五月より入出港船舶に對し錨地指定其の他の掲旗信號を行つてゐる。

八、外國貿易設備工事工程表

(イ) 内務省所管神戸港修築工事工程表

(昭和十一年度末現在)

種別	位置	畫		功	摘	要
		下ノ潮面以	又ハ延長			
埋立	外國貿易設備	海岸通地先	四六、一〇〇	三、四、五〇、一	〇・七五	西遊園地及第二波止場前面突堤 竣功土量 二九五、〇〇〇立方米 二五八、五五八立方米
		濱邊通地先	二六三、一〇〇	一八七、八八〇	〇・七	
壁岸船繫	外國貿易設備	濱邊通地先	四一八、〇〇	四一八、〇〇	一・〇〇	八
		同	六六、〇	六六、〇	一・〇〇	
場揚物	外國貿易設備	海岸通地先	四一三、〇	四一三、〇	一・〇〇	昭七年度追加工事
		濱邊通地先	一、三四三、五	一、二二六、五	〇・九〇	
貯木場	外國貿易設備	同	七五七、〇	七五七、〇	一・〇〇	昭七年度追加工事
		同	一、三四三、五	一、二二六、五	〇・九〇	
假護岸	外國貿易設備	濱邊通地先	二、七三三、五	二、七三三、五	〇・九	昭七年度追加工事
		同	二、九一〇、八	二、九一〇、八	〇・九	
計	外國貿易設備	同	二、六六七、〇	二、六六七、〇	一・〇〇	昭七年度追加工事
		同	二、一八三、〇	二、一八三、〇	一・〇〇	
計	外國貿易設備	同	二、一八三、〇	二、一八三、〇	一・〇〇	昭七年度追加工事
		同	二、一八三、〇	二、一八三、〇	一・〇〇	

(口) 大藏省所管陸上設備工程表

(昭和十一年度末現在)

種別	計畫數量	竣工數量	歩合	摘	要
道鋪裝路	三〇、〇七坪(六、三五一平方米)	一三、八三坪(三、四三二平方米)	〇・四	同	同
	一九、一九坪(六三、二〇四平方米)	一三、四〇六坪(四、三三八平方米)	〇・七〇		
上屋	木造 二棟 五五五坪(一、七三六平方米)	木造 二棟 五五五坪(一、七三六平方米)	一・〇〇	同	同
	鐵道又、四棟一五、八五五坪(五、三、四一四平方米)	鐵道又、二棟一三、九七坪(四、三、七四三平方米)	〇・八二		
鐵道	計 一六棟六、三〇坪(五、一四九平方米)	計 一三棟一三、四三坪(四、四七〇平方米)	〇・八二	同	同
	三五六鎖(七、一六六)	一五・七鎖(三、〇九)	〇・四三		
起重機	五噸	二臺	一・〇〇	同	同
	一・五噸	一臺	〇・四		
起重機用線路	計	計	計	同	同
	六三鎖(一、二七)	四四鎖(〇・九)	〇・七〇		

一、主要私設外國貿易設備

第二款 私設外國貿易設備

名稱	經營者	延長	船員	水深	船席	摘	要
東神倉庫株式會社	東神倉庫株式會社	一三六米	九・〇	九・〇	一	移動式電氣起重機	一・五噸 一臺
一號岸壁	同	一三五	九・〇	九・〇	一	同	一・五噸 一臺
二號岸壁	三菱倉庫株式會社	二二五	五・五〇	五・五〇	一	移動式電氣起重機	三噸 一臺
高濱岸壁	同	三三五	八・二〇	八・二〇	一	定置式電氣起重機	三噸 一臺
南側	同	一九三	八・二〇	八・二〇	一	移動式電氣起重機	三噸 一臺

東神棧橋	東神倉庫株式會社	一八三	三六・四	一〇・〇〇	二		一・五吨 四臺
高濱棧橋	三菱倉庫株式會社	七三	六・四	二・三〇			
和田横棧橋	同	一四六	七・〇	四・〇〇			一・五吨 一臺
和田共同荷揚棧橋	同	一一	七・一	四・〇〇			
和田大棧橋	同	一八三	一九・三	九・一四	二		一・五吨 一臺
和田西棧橋	同	二二	二・一	四・五〇			一・五吨 二臺
和田東棧橋	同	二二	二・一	四・五〇			一・五吨 一臺
和田第一物揚場	同	六八		四・五〇			一・五吨 一臺
和田第二物揚場	同	六二		四・五〇			一・五吨 一臺
和田第三物揚場	同	七三		四・五〇			一・五吨 一臺

備考 岸壁、棧橋及物揚場ハ其ノ接續地域ト共ニ概ネ保税地域ニシテ多數ノ上屋、倉庫ヲ擁ス

二、主要私設倉庫

名	種	所	在	構	造	建	坪	摘要
川西倉庫	新港第二物揚場	鐵筋混凝土五階建	同	同	一、〇八坪 (三、四三・四平方米)			一部 四階建
同 冷藏庫	同	同	同	同	四五三坪 (一、四九四・二平方米)			
住友倉庫	同	同	同	同	一、〇二坪 (三、三四五・五平方米)			
三菱倉庫	新港第二岸壁物揚場	同	同	同	二、三六坪 (七、三九・八平方米)			一部 五階建
東神倉庫	新港第三物揚場	同	同	同	二、三六坪 (七、三九・八平方米)			
同 倉庫	東神岸壁	同	同	同	一、八七六坪 (六、二〇・六平方米)			
川西倉庫	第五突堤	同	同	同	九三〇坪 (二、八〇五・二平方米)			

第三節 内國貿易設備

一、中突堤

(イ) 中突堤内國貿易設備

種別	摘要
埋立地	面積一八、二四坪七(六、三〇〇平方米) 内貨地八、二七坪三(二、七二二平方米)
突堤	一箇延長五八間(六五米) 幅員五間(九米) 頭部東寄屈曲、但東半三三間(四三三米) 水深三米六ハ外國貿易地帯トス
繫船岸壁	水深九米 延長三九間(五〇米) 水深五米五 延長二〇三間(三〇〇米) 合計 五三間(五九五米) 一部一六米ノ横浮棧橋ヲ附ス
物揚場	水深二米七 延長六八間(六九米ハ)
上屋	繫船岸壁沿 六棟 二、八五〇・六建坪(九、四三三・五平方米) 物揚場沿 一棟 七、七建坪(二、五七一・九平方米)但舊上屋五棟建坪六〇坪五八撤去ノ豫定

(ロ) 中突堤船席及上屋配置表

繫船岸壁	有効延長	船席	構造	棟數	坪
九米岸壁	一五〇間(二七・七米)	二	鐵筋混凝土	二	一、二五・六坪(四、〇一八・六平方米)
中突堤	東側頭部寄 一九九間(三六・三米)	一	同	一	七三三坪(二、四二九・七平方米)
中突堤	西側根元 三〇三間(三六・九米)	四	鐵造	三	九〇〇坪(二、九七五・二平方米)
計	四七三間(八五・九米)	七		六	二、八五〇・六坪(九、四三三・五平方米)

(ハ) 船舶信號

(一) 川崎鼻見張所

中突堤及兵庫突堤繫離船舶に對シ特定信號を行ふ

(二) 中突堤信號所

中突堤維繫船に對シ夜間掲燈信號を行ふ

二、兵庫突堤

(イ) 兵庫突堤内國貿易設備

種別	摘要
埋立地	總面積 八、五四坪(二九、六九三平方米) 内〔一號貸地 三〇、一九坪(一六六、五四一平方米) 二號貸地 一三、四三〇坪(四、三九九平方米)〕
突堤	第一突堤 延長 二四〇間(四三六米三) 幅員 七〇間(二七米三) 第二突堤 延長 二四〇間(四三六米三) 幅員 七〇間(二七米三)
繫船岸壁	水深 九米 延長 三六〇間(六九一米) 水深 八米五 延長 一七〇間(三〇九米) 水深 七米二 延長 六七〇間(一、二八米) 合計延長 一、三三〇間(二、三二八米)
物揚場	水深 三米六 延長 二八五間(五二八米) 水深 二米七 延長 六五〇間(一、一八二米) 合計延長 九三〇間(一、七〇〇米)
上屋	繫船岸壁沿 八棟 五、二六坪(一七、三三三平方米) 物揚場沿 二棟 八四〇坪(二、七七六八平方米)

(ロ) 兵庫突堤船席及上屋配置表

繫船岸壁	有効延長	船席	構造	棟數	延坪
九米岸壁	第一突堤 南側頭部寄 一〇〇間(一八米八) 第二突堤 南側頭部寄 一〇〇間(一八米八) 北側頭部寄 一〇〇間(一八米八)	一	鐵造	一	七五坪(三、四九三平方米) 八二坪(三、七七三平方米) 八二坪(三、七七三平方米)
八米五岸壁	第二突堤 南側中央 八五間(一五四米五) 北側中央 八五間(一五四米五)	一	鐵造	一	八二坪(三、七七三平方米)

種別	扛力	數量	所在
七米二岸壁	第一突堤 南側根元寄 一四〇間(二五四米六) 北側 六〇間(一〇九米一) 第二突堤 南側根元寄 二四〇間(四三六米四) 北側根元寄 五五間(一〇〇米) 北側根元寄 五五間(一〇〇米) 第一突堤 首部 五〇間(九〇米九) 第一突堤 首部 一〇三間(一八七米三)	三 一 一 一 一 一 一 一 一 一 一 一	鐵造
合計	一、七三間(三、一三米七)	一九	八

(ニ) 鐵道

繫船岸壁上屋背面沿ニ鐵道引込線アリ兵庫港驛ニ連絡ス
内務省所管神戸港修築工事工程表

(昭和十一年度末現在)

種別	位置	畫積	竣積	功合	摘要
埋立	內國貿易設備	干潮面以下水深 又ハ延長 二六、七〇〇 平方米	又ハ延長 三三、三〇〇 平方米	〇・八三	土功土量 三、三九〇、〇〇〇立方 土功土量 三、〇五五、五六九立方
立	兵庫地先 海岸通地先	又ハ延長 六〇、三〇〇 平方米	又ハ延長 四八、一〇〇 平方米	〇・八〇	土功土量 五〇四、〇〇〇立方 土功土量 五三六、五八八立方

種別	摘要
埋立地	<p>面積 二五、二六一坪(八三、五八〇平方米)</p> <p>護岸敷 一、〇八一坪 (三、五七三、五四平方米)</p> <p>市有地 四、三一九坪 (一四、三二七、〇八平方米)</p> <p>一、八六一坪 (六、五七、四〇平方米)</p>
物揚場	<p>延長 二八六間五(四八八米)</p> <p>正面 一四八間五(二七〇米)</p> <p>西側 一二〇間(二一八米)</p> <p>水深 四米五</p> <p>東半 一三五米 水深 六米三</p> <p>西半 一三五米 水深 四米五</p>
假護岸	<p>延長 一五三間(二七八米)</p>
經費	一、〇三〇、〇〇〇圓

七、神戸港東部埋立計畫

備考 起工昭和九年度竣工豫定昭和十三年度

種別	摘要
埋立地	<p>面積 四四五、七二七坪二五(一、四七三、四七八・五六平方米)</p> <p>所在 御影町、住吉村地先</p>
經費	一五、六五〇、〇〇〇圓 (自昭和十二年度至昭和二十六年年度 十五ヶ年計畫)

第四節 港灣關係施設

第一款 防波堤、港内區分及航路

一、防波堤

(イ) 防波堤工事

(昭和十一年度末現在)

名稱	豫定延長	竣工延長	竣工歩合	構造	摘要
假防波堤	一、〇九一・〇〇	九三三・〇〇	〇・八五	直立式	函塊
東防波堤ノ一	一、三三三・〇〇	一、三三三・〇〇	一・〇〇	混成堤	函塊
東防波堤ノ二	一、一四九・〇〇	一、一四九・〇〇	一・〇〇	同	同
東防波堤ノ三	一、五二二・六〇	一、五二二・六〇	一・〇〇	同	同
南防波堤	一、二九二・五〇	一、二九二・五〇	一・〇〇	同	同
南防波堤	二七二・四〇	二七二・四〇	一・〇〇	同	同
外國貿易島堤	一八二・八〇	一七八・〇〇	一・〇〇	同	同
船溜防波堤	七〇・四五	三三・四五	〇・四六	同	同
計	六、二七二・七五	六、六二二・九五	〇・九七		豫定變更一七八米完成

備考 外ニ鈴木、葦合兩港灣ニ三一六米、第一突堤根元ニ九一米、三菱造船所ニ五七六米、苅藻島及新湊川運河ニ四三二米ノ小防波堤アリ

(ロ) 神戸港擴張計畫

名稱	築造又ハ移動延長	摘要
新東防波堤	築造 二、五五〇	現在ノ東防波堤ノ東方ヘ新築造
舊東防波堤	移動 一、九〇〇	現在ノ位置ヨリ南五〇〇米沖合ヘ移動
假防波堤	築造(一) 一、八〇〇	新東防波堤ノ東端ヨリ北方ヘ築造
同	同(二) 七〇〇	同
舊假防波堤	移動 四〇〇	現在ノ假防波堤ノ内四〇〇米ヲ南沖合ヘ移動
計	移動 二、五〇〇	
	築造 二、三〇〇	

備考 神戸港擴張計畫ハ一二、七〇〇、〇〇〇圓ヲ以テ昭和十二年度ヨリ昭和二十六年度ニ至ル十五ヶ年繼續事業ナリ

二、港内區分及航路

昭和二年四月十二日 遞信省令第七號 開港港則施行規則
昭和十三年四月一日 遞信省令第三十一號改正

(イ) 港内區分

區分	境界	碇泊スベキ船舶ノ種別
第一區	神戸港東防波堤南燈臺ヨリ二百七十度ニ引キタル線、東防波堤、東防波堤ノ一、假防波堤ノ線及同線ヲ延長シタル線内ノ水域	汽船、帆船及雜種船
第二區	神戸港東防波堤南燈臺ヨリ二百七十度ニ引キタル線、東防波堤ノ二及南防波堤内ノ水域	但シ雜種船ハ沿岸附近ニ限ル
第三區	神戸港南防波堤東燈臺ヨリ百四十度ニ引キタル線以西ニ於テ南防波堤外ノ水域	
第四區	新在家ノ東角ヨリ百九十五度ニ引キタル線及神戸港南防波堤東燈臺ヨリ百四十度ニ引キタル線内ニ於テ第一區及第二區外ノ水域	南方ハ主トシテ軍艦並ニ爆發物又ハ容易ニ燃焼スベキ物件ヲ搭載セル船舶、沿岸附近ニハ雜種船
第五區	新在家ノ東角ヨリ百九十五度ニ引キタル線以東ノ水域	

(ロ) 航路

航路名	航路ノ區域	特 定 條 件
第一航路	神戸港東防波堤ノ二南燈臺及神戸港南防波堤東燈臺ヨリ各四百四十度及三百二十度ニ引キタル平行線内ニシテ前記燈臺ノ内方及外方各五百米ノ水域	總噸數二千噸未滿ノ船舶ハ已ムヲ得ザル 場合ノ外第一航路ヲ航行スベカラズ
第二航路	南防波堤西燈臺ヨリ百八十五度三十分及五度三十分ニ引キタル線ノ西側百米ノ幅ニシテ前記燈臺ノ外方ニ於テハ三百米、其ノ内方ニ於テハ第二乃至第五航路ノ會合點ニ至ル迄ノ水域	
第三航路	神戸港東防波堤南燈臺及神戸港南防波堤ノ二北燈臺ヨリ各八十七度ハ三百米、其ノ内方ニ於テハ第二乃至第五航路ノ會合點ニ至ル迄ノ水域	總噸數二千噸未滿ノ汽船ニシテ中突堤又ハ其ノ附近ニ出入スルモノハ第四航路ニ出入スルモノハ第五航路ニ依ルベシ
第四航路	國產波止場及花隈町ニ建設シタル頭部三角形ノ白色立標ヲ見通シタル線ノ西側六十米ノ幅ニシテ第二乃至第五航路ノ會合點ニ至ル迄ノ水域	
第五航路	兵庫島上町ニ建設シタル頭部三角形ノ紅色立標ヲ見通シタル線ノ南側六十米ノ幅ニシテ第二乃至第五航路ノ會合點ニ至ル迄ノ水域	

川崎造船所「ガンドリークレーン」ノ東端又ハ高濱岸壁ニ設置セル旗竿ニ國際信號シタルトキハ夜間紅白線ノ三燈ヲ縱ニ連掲スベシ

一、燈臺 第二款 航路標識

名稱	位置	北緯	東經	年初點	構造	等級及燈質	明 孤	燈 高	燭光數	光 距
假北燈	假北	34°41'23"	135°13'35"	昭和十三年三月	白色四角形 混泥土造	閃綠一閃光 アセチレン瓦斯	全	3.03米	1/10 弱	5.0 浬
東端防波堤燈	東端	34°41'	135°14'	昭和十一年一月	白色圓形 混泥土造	第 四 閃綠 アセチレン瓦斯	全	16.8	7/10	13.5
東南防波堤燈	東南	34°41'	135°12'	昭和七年五月	紅色櫛形 鐵造	明暗紅 アセチレン瓦斯	全	10.6	3/10	11.5
東北防波堤燈	東北	34°40'	135°12'4"	昭和六年八月	白色四角形 櫛形鐵造	明暗綠 アセチレン瓦斯	全	10.4	2/10	11.5

第四款 通船

一、第一類 船 (旅客及旅客携帶品運送)

(イ) 營業者別通船隻數及從業員表

(昭和十一年十二月末日現在)

營業者	昭和十一年		昭和十年		昭和九年		昭和八年		昭和七年	
	船隻數	從業員	船隻數	從業員	船隻數	從業員	船隻數	從業員	船隻數	從業員
神戶通船株式會社	二九	二	二	二	二	二	二	二	二	二
兵庫部第一類通船營業組合	二九	二	二	二	二	二	二	二	二	二
計	二九	二	二	二	二	二	二	二	二	二

(ロ) 最近五ヶ年營業者別乗客並賃金表

營業者	昭和十一年		昭和十年		昭和九年		昭和八年		昭和七年	
	乗客數	賃金	乗客數	賃金	乗客數	賃金	乗客數	賃金	乗客數	賃金
神戶通船株式會社	四〇九、二〇五	二二、七六一	三六、八二六	一四、五四八	一八、八二〇	六五、八九八	一五、八六八	五七、四〇七	一五、八六三	五、四二
神戶第三波止場	—	—	—	—	—	—	—	—	—	—
第一類通船營業組合	—	—	—	—	—	—	—	—	—	—
東川崎通船合資會社	二、三九一	二、八七一	一四、八八七	三、七一九	一七、〇〇一	四、二七八	一七、二五六	四、三六五	一八、八七七	四、九〇八
兵庫部第一類通船營業組合	三三、八五〇	一四、七六四	二九、九一〇	一七、九三三	二八、三五三	一六、九六八	二七、九三八	一四、八五六	二、五三七	九、三六四
計	四四三、四四六	一四〇、三九六	四二六、六三三	一三六、一九〇	二九五、九九	一三二、九一五	二七三、五二七	一八、四三九	三六、八五七	一〇、二八

備考 神戶第三波止場第一類通船營業組合ハ昭和九年十二月一日ニ、東川崎通船合資會社ハ昭和十一年十月一日ニ夫々神戶通船株式會社ト合併シ神戶通船株式會社ト改稱セリ

二、第二類 船 (貨物輸送)

(イ) 神戶船業組合員數及所有船隻表

(各年四月一日現在)

年次	組合員數	所有船隻		計
		小汽船	汽船	
昭和七年	四八七	四四	四四	二、三二七
昭和八年	四六二	四四	四四	二、二三一
昭和九年	四三二	四二	四二	二、一一四
昭和十年	三九五	四〇	四〇	二、一〇七
昭和十一年	三五六	三七	三七	一、九九七

(ロ) 主要船所有者並隻數表

(各年四月一日現在)

營業者	昭和十一年		昭和十年		營業者	昭和十一年		昭和十年	
	所屬	隻數	所屬	隻數		所屬	隻數	所屬	隻數
上組合會社	昭和一	二二	昭和一	二二	ウオルター・ヘルム	昭和一	二五	昭和一	二六
大正運輸株式會社	昭和一	一七	昭和一	一六	丸谷熊吉	昭和一	二五	昭和一	二二
三菱倉庫株式會社	昭和一	九〇	昭和一	九〇	金宮回漕株式會社	昭和一	二三	昭和一	三〇
大正回漕株式會社	昭和一	七三	昭和一	七五	山田小次郎	昭和一	二二	昭和一	二三
株式會社 富島組	昭和一	五八	昭和一	五九	明治商業株式會社	昭和一	二二	昭和一	二一
川西倉庫株式會社	昭和一	五一	昭和一	五三	龜頭直太郎	昭和一	二一	昭和一	二一
東神倉庫株式會社	昭和一	三七	昭和一	三七	第一類船組株式會社	昭和一	二〇	昭和一	二〇
合資會社 姫寅組	昭和一	三六	昭和一	三四	川崎汽船株式會社	昭和一	一九	昭和一	二〇
合資會社 野平組	昭和一	三一	昭和一	三四	合資會社 三浦組	昭和一	一六	昭和一	一六
上岡と系	昭和一	二九	昭和一	三〇	合資會社 野中村組	昭和一	一四	昭和一	一四
合資會社 丸山組	昭和一	二九	昭和一	三〇	小野純一郎	昭和一	一四	昭和一	一四
栃木商事株式會社	昭和一	二八	昭和一	二四	荒木桂一郎	昭和一	一	昭和一	一

第五款 塵

船

一、塵船營業者別所有船並人夫表

(昭和十一年十二月末日現在 神戸水上警察署調)

營業者	船				計	人夫
	一間	二間	三間	四間		
合資會社共榮社				一八隻		四三
水江さだ				四隻		二六
野木三郎兵衛				七隻		二二
合資會社海榮社				三隻		一四
中谷鶴吉				一隻		九
日本港灣従業員組合				三隻		九五
計	三三	一一	三	四七	四〇	九一

備考 陸上汚物輸送ノ爲ニ市所屬塵芥船一〇隻、汚泥船八隻、尿管船二隻、灰運船四隻、小蒸汽船一隻、發動機船二隻アリ

第六款 水先案内

一、水先案内人組合並案内人表

(昭和十一年十二月末日現在)

水先案内人組合	案内人
和泉灘水先案内人組合	一〇名
内海水先案内人組合	一二名
合計	二二名

二、水先案内料

水先案内料	航路	料金	摘要
和泉灘水先案内料	神戸又ハ大阪港内碇泊地移動	二五円	總噸數一千噸又ハ一千噸未滿ニシテ吃水十呎又ハ十呎未滿ノ船舶ニ付テハ上記ノ定額ニヨリ、總噸數一千噸又ハ其ノ端數
	神戸港内船舶埠頭繋留又ハ拔錨	二五円	

船舶給水設備及料金表

第七款 船舶給水

(昭和十一年十二月末日現在)

種別	設備	備	料	金	備	考
船舶給水所	一ヶ所					

同	神戸ト横屋及野田間	三〇	フ増ス毎ニ百分ノ六ヲ、吃水十呎以上一呎又ハ其ノ端數ヲ増ス毎ニ百分ノ六ヲ加
同	和野ト大阪間	三〇	
同	和野ト大阪埠頭間(繋留ヲ含ム)	三五	一、夜勤料ハ一五圓トス
同	和野ト大阪浮標間(舳ヨリ爐マデノ繋船ヲ含ム)	三五	一、運延料ハ一日ニ付二五圓トス
同	神戸ト大阪間	三〇	一、帆船ノ水先案内料ハ汽船料金ノ一八割トス
同	神戸ト友ヶ島間	三五	一、軍艦ノ水先案内料ハ排水量ニ依リテ決定ス
同	神戸ト豊後水道北口間	一四〇	一、水先案内人ガ船主其ノ代理人又ハ船ノ監督者ニ依リテ或ル港ニ於テ乗船スベク雇傭セラレ其ノ船舶ガ偶發事件又ハ其ノ他ノ理由ニ依リ適當ノ時期ニ到着セザルカ又ハ水先案内人ノ乗船後其ノ勤務ガ要求セラレザル場合ノ水先案内料ハ左ノ如シ
同	神戸ト若松間	一五〇	(イ) 神戸又ハ大阪港以外ノ港ニ於テハ雇傭契約ノ日ヨリ三日間ハ最低料金(如何ナル場合ニモ一三〇圓ヲ超ユルコトナシ)其ノ後ハ神戸歸着マデ一日ニ付二五圓トス
同	船舶埠頭繋留又ハ拔錨	二五	(ロ) 神戸又ハ大阪港ニ於テハ雇傭契約ノ時ヨリ二十四時間以内ハ二五圓其ノ後モ二十四時間迄毎ニ二五圓トス
同	港内碇泊地移動	二五	
同	船舶埠頭繋留又ハ拔錨	七五	
同	神戸又ハ野田ト相生・宇野・高松・坂出間	一一〇	
同	神戸又ハ野田ト糸崎・因ノ島・宮崎・宇品・吳・新居濱・今治間	一二〇	
同	神戸又ハ野田ト徳山・笠戸島・別府・彦島間	一三〇	

備考 和泉灘水先案内昭和二一年六月一日ヨリ、内海水先案内昭和二九年二月一日ヨリ實施シタル料金ナリ

神戸港大観

直給水	運搬給水	私設給水
第二突堤給水派出所 中突堤給水派出所 兵庫突堤給水派出所	瓦斯倫唧筒付水船 曳船用小蒸汽船 重油發動機船 モーター・ボート	神戸税關 三菱造船所 山本造船所 東神倉庫
八十八ヶ所 十三ヶ所 五十二ヶ所	十二隻 二隻 三隻 一隻	川崎造船所 神戸造船所 三菱倉庫 神戸船業組合 以上八ヶ所
一噸ニ付 夜間又ハ風雨ノトキ二割増	一噸ニ付 夜間又ハ風雨ノトキ二割増 港外ハ一噸ニ付一哩迄毎ニ 十錢増	一ヶ所 一ヶ月ニ付 五十噸迄十圓 五十噸以上一噸ヲ増ス毎ニ 二十三錢ヲ増ス
陸上ニ設備セル給水栓ニ依リ 給水ス	需要者ノ要求ニ依リ小蒸汽船 ニテ水船ヲ曳航シ或ハ自航シ テ給水ス	各自所屬船舶ニ對シ自家用給 水ヲ許可シタルモノナリ

二、直給水運搬給水別給水表

備考 神戸船業組合ハ無料扱ナリ

給水區別	給水量		噸數		給水料	
	昭和十一年度	昭和十年度	昭和十一年度	昭和十年度	昭和十一年度	昭和十年度
運搬給水	一三八、〇五一・五	一三三、七二四・五	一七三、二六〇	一七二、二六〇	五九、七七一・五四	五三、八四九・九五
直給水	一、五五五・五	三、五三八・五	二六、六四一・五	二六、六四一・五	四二〇・四二	八、八三六・五六
船舶給水所	二六〇、九六三・〇	三五〇、八二八・〇	三二〇、六五三・五	三二〇、六五三・五	七四、〇八三・七〇	九九、二五八・二九
第二突堤給水派出所	七四、五五七・〇	九六六・五	一、〇四七・五	一、〇四七・五	一〇、〇三九・三三	二七三・二六
中突堤給水派出所	三五、六五八・五	三八三、三三三・〇	三三八、三四一・五	三三八、三四一・五	一〇、四二六・三三	一〇八、三六八・二二
兵庫突堤給水派出所	三七一、六四四・〇	四六五、五五七・五	四六五、五五七・五	四六五、五五七・五	一六五、一九七・八五	一六八、二一八・〇六
計	五二〇、七四五・五	五〇七、〇五七・五	六六五、五五七・五	六六五、五五七・五	一六五、一九七・八五	一五〇、二三三・五四

備考 中突堤給水派出所ハ昭和十一年六月十八日ヨリ給水ヲ開始セリ

一噸ハ一千立(五石五斗四升三合五勺)トス

三、陸上船舶給水成績表

給水者	昭和十一年度		昭和十年度		昭和十一年度		昭和十年度	
	給水量	噸數	給水量	噸數	給水量	噸數	給水量	噸數
神戸中央郵便局	三、九四四	三、五一二	八八九・一二	八八九・一二	八八九・一二	七九六・六六	八八九・一二	七九六・六六
株式會社川崎造船所	八四五	一、四三三	一八二・三五	一八二・三五	一八二・三五	三一・五九	一八二・三五	三一・五九
三菱重工業株式會社神戸造船所	二、九四三	二、八五三	六五八・八九	六五八・八九	六五八・八九	六三八・一九	二、九四三	六三八・一九
株式會社神戸造船所	四〇三	六七六	一二四・一四	一二四・一四	一二四・一四	一五九・三三	四〇三	一五九・三三
合資會社山本造船所	七九二	六五二	五〇・七七	五〇・七七	五〇・七七	四二・二二	七九二	四二・二二
三菱倉庫株式會社	二二、四九五	二〇、九〇六	六、五三〇・六〇	六、五三〇・六〇	六、五三〇・六〇	五、八〇五・六八	二二、四九五	五、八〇五・六八
東神倉庫株式會社	二一、三八四	二一、六九八	四、九〇〇・三二	四、九〇〇・三二	四、九〇〇・三二	四、九七二・五四	二一、三八四	四、九七二・五四
神戸船業組合	一五、三八〇	一五、二九三	一三、三三六・一九	一三、三三六・一九	一三、三三六・一九	一二、七二六・二一	一五、三八〇	一二、七二六・二一
計	六九、一八六	六七、〇二三	一三、三三六・一九	一三、三三六・一九	一三、三三六・一九	一二、七二六・二一	六九、一八六	一二、七二六・二一

備考 神戸中央郵便局ハ昭和十一年十二月一日附給水停止セリ

神戸船業組合ハ無料扱ナリ

第八款 海陸通信連絡

一、岸壁電話

第二章 港灣設備

年次	昭和十年	昭和十一年	昭和十二年
觀光船	計	計	計
	レゾリユート號	エムプレス・オブ・ブリテン號 リライアンス號 フランコニア號	エムプレス・オブ・ルシア號 エムプレス・オブ・ブリテン號 リライアンス號 フランコニア號
主催者	加奈陀太平洋鐵道汽船會社 ハンブルグ・アメリカンライン社	ユートカリスト社 加奈陀太平洋鐵道汽船會社 ハンブルグ・アメリカンライン社	加奈陀太平洋鐵道汽船會社 ハンブルグ・アメリカンライン社
	自四月十一日 至四月十二日	自四月十六日 至四月十八日 自四月十七日 至四月二十一日	自四月十九日 至四月二十三日 自四月十七日 至四月二十四日
運轉月日	同	同	同
	同	同	同
運轉區間	同	同	同
	同	同	同
乘車人員	七五九	一一七 二五七	六七〇
	三四五	二三八 二五〇	三四九
降車人員	四一四	一一七 二五〇	七九一
	三四五	二三八 二五〇	三四九
計	八三二	一三四 三四九	八六三
計	八三二	一三四 三四九	八六三

三、最近三ヶ年外人觀光團臨時列車運轉表

年次	昭和十年	昭和十一年	昭和十二年
觀光船	計	計	計
	レゾリユート號	エムプレス・オブ・ブリテン號 リライアンス號 フランコニア號	エムプレス・オブ・ルシア號 エムプレス・オブ・ブリテン號 リライアンス號 フランコニア號
主催者	加奈陀太平洋鐵道汽船會社 ハンブルグ・アメリカンライン社	ユートカリスト社 加奈陀太平洋鐵道汽船會社 ハンブルグ・アメリカンライン社	加奈陀太平洋鐵道汽船會社 ハンブルグ・アメリカンライン社
	自四月十一日 至四月十二日	自四月十六日 至四月十八日 自四月十七日 至四月二十一日	自四月十九日 至四月二十三日 自四月十七日 至四月二十四日
運轉月日	同	同	同
	同	同	同
運轉區間	同	同	同
	同	同	同
乘車人員	七五九	一一七 二五七	六七〇
	三四五	二三八 二五〇	三四九
降車人員	四一四	一一七 二五〇	七九一
	三四五	二三八 二五〇	三四九
計	八三二	一三四 三四九	八六三
計	八三二	一三四 三四九	八六三

第十款 臨港鐵道

一、臨港鐵道

(イ) 小野濱臨港鐵道

東海道線東灘驛より分岐して第一、第二、第三、第四の各突堤に至る總延長六・八八〇軒にして沿線に小野濱驛及神戸港驛がある。

(ロ) 神戸海岸臨港鐵道

東灘驛より湊川驛に至る三・五四〇軒にして、東灘驛より二・八三〇軒は小野濱臨港鐵道を運轉す。

(ハ) 兵庫臨港鐵道

山陽線兵庫驛より分岐して兵庫第一突堤及同第二突堤に至る延長三・九九〇軒にして、沿線に新川驛、神戸市場驛、兵庫港驛がある。

(ニ) 和岬臨港鐵道

兵庫驛より和岬驛に至る二・七三〇軒にして、沿線に鐘紡前驛がある。

二、主要臨港驛

(イ) 小野濱驛

神戸市葺合區濱邊通五丁目
九九、二七四平方米
一九、二四三米

小野濱驛發着貨物年次表

年次	區別	年發		年着		年合	一日平均
		計	一日平均	計	一日平均		
同	大正	七〇,八四二	一九四	三五,一九九	九六	一〇五,九六〇	二九〇
同	二	七五,〇六六	二〇六	四四,七三五	一三三	一一九,八〇一	三二八
同	三	八七,九九六	二四一	四三,七〇七	一一八	一二一,〇六七	三三九
同	四	九四,八六三	二六〇	八六,五四五	二二七	一八一,四〇七	四九七
同	五	一一一,一四六	三〇五	一一三,三三九	三二〇	二二四,四七五	六二五
同	六	一二七,七三三	三六六	一二三,〇〇〇	三三〇	二五〇,七三三	六八六
同	七	一八九,七〇九	五二〇	一八〇,三三二	四八二	三六九,〇六四	一,〇一五
同	八	二三四,一〇八	六四一	二四一,四二二	六五三	四八五,五二四	一,三三三
同	九	二〇七,一四三	五五七	二六四,六〇六	七二五	四七一,七四九	一,二九三
同	十	二二二,二三八	五八四	二〇一,九五六	五七九	四二三,二五五	一,一五九
同	十一	二六六,九九七	七三一	二二八,四八一	六二八	四九四,九〇八	一,三六六
同	十二	二八四,六四二	七三〇	二二八,九三三	六二八	五一三,五七五	一,四〇九
同	十三年	三三九,五九三	九〇三	一五三,〇一五	四一九	四八二,六一〇	一,三三三
同	十四	二七三,七五五	七四七	一七八,五三四	四八九	四六二,二九四	一,二五六
同	昭和	二七六,五二八	七五八	一七六,一六九	四八三	四五二,六九七	一,二三四
同	元	二二六,四三〇	六四八	一六八,三五一	四六一	四〇四,六八一	一,一〇九
同	二	二三八,七二四	六五三	一六八,六三七	四六一	四〇七,三六一	一,一三三
同	三	二二六,五〇三	五九三	一五九,四三三	四三六	三七八,九三四	一,〇三九
同	四	二〇〇,六三一	五〇〇	一三四,七三三	三七〇	三三五,三六三	九三〇
同	五	一八四,三六三	五三四	一〇三,一〇五	二八三	二八七,四六八	七八七
同	六	一九四,九六三	五三四	一一一,九八三	三三四	三一六,九四五	八六八
同	七	一八〇,二七五	四九四	一六三,六〇九	四四八	三四三,八八四	九四三
同	八	二二〇,六三〇	六〇四	一七九,四九二	四九三	四〇〇,一三三	一,〇九六
同	九	一九九,二三〇	五四六	二三五,八〇四	六四六	四三五,〇三四	一,一九三
同	十	一六三,七六四	四四九	一九六,七六六	五三九	三六〇,五三〇	九八八

年次	區別	年發		年着		年合	一日平均
		計	一日平均	計	一日平均		
同	大正	七〇,八四二	一九四	三五,一九九	九六	一〇五,九六〇	二九〇
同	二	七五,〇六六	二〇六	四四,七三五	一三三	一一九,八〇一	三二八
同	三	八七,九九六	二四一	四三,七〇七	一一八	一二一,〇六七	三三九
同	四	九四,八六三	二六〇	八六,五四五	二二七	一八一,四〇七	四九七
同	五	一一一,一四六	三〇五	一一三,三三九	三二〇	二二四,四七五	六二五
同	六	一二七,七三三	三六六	一二三,〇〇〇	三三〇	二五〇,七三三	六八六
同	七	一八九,七〇九	五二〇	一八〇,三三二	四八二	三六九,〇六四	一,〇一五
同	八	二三四,一〇八	六四一	二四一,四二二	六五三	四八五,五二四	一,三三三
同	九	二〇七,一四三	五五七	二六四,六〇六	七二五	四七一,七四九	一,二九三
同	十	二二二,二三八	五八四	二〇一,九五六	五七九	四二三,二五五	一,一五九
同	十一	二六六,九九七	七三一	二二八,四八一	六二八	四九四,九〇八	一,三六六
同	十二	二八四,六四二	七三〇	二二八,九三三	六二八	五一三,五七五	一,四〇九
同	十三年	三三九,五九三	九〇三	一五三,〇一五	四一九	四八二,六一〇	一,三三三
同	十四	二七三,七五五	七四七	一七八,五三四	四八九	四六二,二九四	一,二五六
同	昭和	二七六,五二八	七五八	一七六,一六九	四八三	四五二,六九七	一,二三四
同	元	二二六,四三〇	六四八	一六八,三五一	四六一	四〇四,六八一	一,一〇九
同	二	二三八,七二四	六五三	一六八,六三七	四六一	四〇七,三六一	一,一三三
同	三	二二六,五〇三	五九三	一五九,四三三	四三六	三七八,九三四	一,〇三九
同	四	二〇〇,六三一	五〇〇	一三四,七三三	三七〇	三三五,三六三	九三〇
同	五	一八四,三六三	五三四	一〇三,一〇五	二八三	二八七,四六八	七八七
同	六	一九四,九六三	五三四	一一一,九八三	三三四	三一六,九四五	八六八
同	七	一八〇,二七五	四九四	一六三,六〇九	四四八	三四三,八八四	九四三
同	八	二二〇,六三〇	六〇四	一七九,四九二	四九三	四〇〇,一三三	一,〇九六
同	九	一九九,二三〇	五四六	二三五,八〇四	六四六	四三五,〇三四	一,一九三
同	十	一六三,七六四	四四九	一九六,七六六	五三九	三六〇,五三〇	九八八

備考 昭和四年ヨリ昭和九年マデハ年度ヲ以テ表ハス

神戸港大観

(ロ) 神戸港驛

神戸港驛は大正五年突堤延長線敷設せられ大正六年一月神戸港荷扱所設置せられ、其の後大正十三年七月二十二日神戸港驛と改稱せられ今日に及んでゐる。

所 在 地 神戸市神戸區新港町

神戸港驛發着貨物年次表

年次	區別	發		着		合	
		計	一日平均	計	一日平均	計	一日平均
大正五年	年	1,170	1.5	200	3	1,370	1.8
同 六	年	4,256	11.2	209	1	4,465	12.1
同 七	年	10,641	29.1	149	1	10,790	29.4
同 八	年	37,645	103.5	673	2	38,318	105.7
同 九	年	70,300	193.3	1,454	4	71,754	196.7
同 十	年	96,187	264.4	4,090	11	100,277	275.7
同 十一	年	107,942	297.0	6,794	19	114,736	318.4
同 十二	年	101,168	280.0	14,354	39	115,522	320.3
同 十三	年	87,594	240.5	16,890	46	104,484	289.0
同 十四	年	71,791	197.0	20,501	56	92,292	253.5
昭和元年	年	98,030	269.7	21,854	60	119,884	330.9
同 二	年	115,640	321.2	33,817	93	149,457	412.0
同 三	年	126,889	352.3	37,763	103	164,652	454.0
同 四	年	125,710	347.5	37,399	103	163,109	450.0
同 五	年	106,400	293.0	35,178	96	141,578	393.5
同 六	年	98,077	269.8	28,576	78	126,653	347.7

(ハ) 湊川驛

當驛は元神戸驛貨物取扱所であつたが昭和三年十二月海岸臨港線の開通により湊川驛と改稱して今日に及ぶ。

神戸市湊東區東川崎町一丁目

一、一三、九六七平方米
一、二、二六九米

湊川驛發着貨物年度表

年度	區別	發		着		合	
		計	一日平均	計	一日平均	計	一日平均
昭和三年	度	116,746	320.0	101,771	277.0	218,517	597.0
同 四	度	321,353	880.0	268,104	735.0	589,457	1,615.0
同 五	度	555,034	1,514.0	555,784	1,516.0	1,110,818	3,030.0
同 六	度	561,331	1,531.0	527,366	1,437.0	1,088,697	2,974.0
同 七	度	194,457	537.0	329,767	916.0	524,224	1,431.0
同 八	度	190,607	527.0	350,111	972.0	540,718	1,475.0
同 九	度	211,160	584.0	301,673	838.0	512,833	1,405.0
同 十	度	235,350	653.0	406,353	1,129.0	641,703	1,754.0
同 十一	度	196,005	542.0	327,209	900.0	523,214	1,437.0

(二) 新川驛

所在地

神戸市兵庫區住吉通三丁目

新川驛發着貨物年次表

年次	區別	年發		年着		年合	
		計	一日平均	計	一日平均	計	一日平均
大正元	年	三三、七四五	九三	三四、〇五五	九三	六七、八〇〇	一八六
同	二	六四、四九〇	一七七	四〇、〇三二	一一〇	一〇四、七二二	二八七
同	三	七七、八一〇	二二三	四六、三九五	一二七	一二四、二〇五	三四〇
同	四	七五、二二四	二〇六	四八、二六一	一三三	一二三、四七五	三三八
同	五	五六、三九七	一五五	六六、一五七	一八一	一二三、五五四	三三六
同	六	七七、五四〇	二二二	一一五、三四九	三二六	一九二、八八九	五二八
同	七	九一、七七七	二五二	一二五、九四六	三四五	二二七、七二三	五九六
同	八	一二、五九六	三〇八	一〇五、〇二九	二八八	一一七、六二五	五九六
同	九	九五、七八六	二六三	一一四、四六五	三二四	二二〇、二五一	五七六
同	十	九七、二四一	二六六	八九、八三六	二四六	一八七、〇六七	五二二
同	十一	一〇五、五七三	二八九	七〇、九九九	二二五	一八三、九八三	五〇四
同	十二	一〇四、三三三	二八六	七〇、九九九	一九四	一七五、二〇〇	四八〇
同	十三	九二、九九四	二五五	七七、六九八	二二三	一七〇、六九二	四六八
同	十四	九〇、二七八	二四七	八八、三三四	二四三	一七八、六一二	四八九
昭和元	年	一一〇、八五七	三〇四	九三、六七九	二五七	二〇四、五五六	五六一
同	二	九五、四八八	二六三	八六、三四三	二三六	一八一、七三二	四九八
同	三	九九、三七七	二七三	八七、〇〇一	二三八	一八六、二七八	五二〇
同	四	七八、二六八	二二五	八三、五九〇	二二六	一六〇、八五八	四四二

(ホ) 神戸市場驛

備考 昭和三年ヨリ昭和九年マデハ年度ヲ以テ表ハス

神戸市兵庫區新在家町

昭和七年十二月十六日

昭和七年十二月二十二日

神戸市場驛發着貨物年次表

年次	區別	年發		年着		年合	
		計	一日平均	計	一日平均	計	一日平均
同	五	六三、五四二	一七四	七三、八七一	二〇〇	一三六、四一三	三七四
同	六	五八、〇六六	一五九	八三、六六九	二二九	一四一、七三五	三八八
同	七	五三、七二二	一四七	七三、二五九	一九八	一二五、九七一	三四五
同	八	五三、六七八	一四七	七九、七三三	二一九	一三三、四一〇	三六六
同	九	五六、三〇三	一五四	九三、一六七	二五三	一四八、四七〇	四〇七
同	十	五八、八二五	一六一	八七、一〇九	二二九	一四五、九三四	四〇〇
同	十一	五七、五六三	一五七	九〇、七八四	二四九	一四八、一四七	四〇六

(ハ) 兵庫港驛

所在地

神戸市兵庫區兵庫突堤埋立地

年次	區別	年發		年着		年合	
		計	一日平均	計	一日平均	計	一日平均
昭和七	年	一一三	一	三、〇五九	三二	一一六、〇七三	三三
同	八	八二三	二	一八、六三三	五二	一九、四五六	五三
同	九	九、三〇三	二五	四八、七九四	一三四	五八、〇九七	一五九
同	十	九、〇七四	二五	六五、一一五	一七六	七四、一八九	二〇三
同	十一	六、七七七	一九	六、三三五	一八七	七五、〇二二	二〇六

兵庫港驛發着貨物年次表

年次	區別	年發		年着		年合	
		計	一日平均	計	一日平均	計	一日平均
昭和八年		二八、四八七	一四〇	五、二九〇	二六	三三、七七七	一六六
同九年		一〇四、〇〇六	二八五	二五、五八四	六五	一二七、五九〇	三五〇
同十年		一三三、三四〇	三六五	二二、一五七	六一	一五五、四九七	四二六
同十一年		一三二、八九七	三六一	三二、〇四六	八五	一六二、九四三	四四六

(下) 和田岬驛

在所 在 地

神戸市兵庫區和田岬町

和田岬驛發着貨物年次表

年次	區別	年發		年着		年合	
		計	一日平均	計	一日平均	計	一日平均
大正元年		八五、八三三	二三五	一一、〇三七	三〇	九六、八六九	二六五
同二年		一三六、一六三	三七三	九、〇三六	二五	一四五、一八八	三九八
同三年		一四、九九九	三一五	一一、九四八	三六	二七、九四七	三五二
同四年		一一五、三九一	三二六	二八、五六〇	七八	一四三、九五一	三九四
同五年		一三〇、四九七	三五八	一七、五九六	四八	一四八、〇九五	四〇六
同六年		一四五、二二四	三九八	一六、八八一	四六	一六二、〇九五	四四四
同七年		一五七、六〇五	四三三	一五、六三九	四三	一七三、二四四	四七五
同八年		一五七、一七六	四三一	一五、三五八	四三	一七二、五三四	四七三
同九年		一五九、七四六	四三八	一三、八二三	三八	一七三、五六九	四七六
同十年		一五九、五九八	四三七	三一、二九八	五九	一八〇、八九六	四九六

備考 昭和三年ヨリ昭和九年マデハ年度ヲ以テ表ハス

第十一款 海洋氣象臺及報時、氣象信號

一、海洋氣象臺

開設 大正十三年四月(大正九年八月二十六日公布氣象臺官制第四條)
 所在 神戸市神戸區中山手通七丁目宇治野山
 事務 一、海洋氣象及地球磁力の觀測及調査並に之がため必要なる天體現象の觀測
 二、海流、潮汐、その他海洋に於ける物理的諸現象の觀測及調査

年次	區別	年發		年着		年合	
		計	一日平均	計	一日平均	計	一日平均
同十一年		一六一、七九〇	四四三	九、二九八	二六	一七一、〇八八	四六九
同十二年		一六三、一九五	四四七	一一、二七一	三一	一七四、四六六	四七八
同十三年		一八一、三〇五	四九七	六、四三五	一八	一八七、七四〇	五二五
同十四年		一八〇、二七〇	四九四	八、六四八	二四	一八八、九一八	五二八
昭和元年		二〇〇、七九三	五五〇	一〇、〇三三	二八	二一〇、八二四	五七八
同二年		一九九、一七〇	五四六	一七、三七五	四八	二一六、五四五	五九三
同三年		二一一、三七〇	五七九	一四、一四一	三九	二二五、五一二	六二八
同四年		一九二、七二二	五二八	一二、五六六	三四	二〇五、二九八	五六三
同五年		一六五、一七七	四三三	一六、一五一	四四	一八一、三二八	四九七
同六年		一九四、二二五	五三三	一一、二一六	三一	二〇五、四三二	五六三
同七年		一六四、四二二	四三〇	七、九七九	二二	一七二、四〇〇	四七二
同八年		一四九、五二七	四〇九	一一、五九三	三三	一六一、一一〇	四四二
同九年		一五八、五九一	四三四	一一、五四七	三三	一七〇、一三八	四六六
同十年		一五〇、四五〇	四二二	一一、八三九	三三	一六二、二八九	四四五
同十一年		一五一、四八〇	四一五	一一、八七〇	三三	一六三、三五〇	四四八

- 三、天氣圖及磁力偏角圖の發行
- 四、氣象機械及地震儀時計、羅針盤その他の航海測器の研究調整及檢定
- 五、洋上船舶に對する暴風雨警戒

二、報時信號

開港港則施行規則に依る報時球は神戸税關港務部屋上（東徑百三十五度一分四十一秒、北緯三十四度四十分五十八秒）の報時櫓に裝置し、球は中央に白色横線一條を劃し上下は赤色に櫓は白色に塗裝す。球は常に之を櫓の下部横桁上に据置き正午降下せしめ、降下し始むる瞬間を以て正午とす。萬一信號に過誤ある場合は萬國船舶信號旗Wを掲揚し、故障により報時信號を爲し得ざる際は櫓の横桁に萬國船舶信號旗Dを掲げ之を指示す。（但日曜日及一般休日は休止す）

三、氣象信號

神戸税關港務部屋上に信號柱設置、天氣豫報、氣象特報、暴風雨警報等の信號をなす。

第十二款 海港檢疫所及家畜檢疫所

一、海港檢疫所

（神戸税關所屬）

昭和十一年中檢疫數

種別	檢疫船數		總噸數		乗組員		船客	
	昭和十年	昭和十一年	昭和十年	昭和十一年	昭和十年	昭和十一年	昭和十年	昭和十一年
内國船	四、〇六九隻	四、〇五五隻	一五、七七〇、三三噸	一五、七六一、六六噸	三三六、一四一人	三三七、一四四人	一五三、四四八人	一五二、六三三人
外國船	一、〇七八隻	一、〇七五隻	九、一三三、三九八噸	九、〇八六、二二六噸	二六、一一一人	二六、〇一八人	五〇、四三二人	四八、六七八人
計	五、一四七隻	五、一三〇隻	二四、九〇三、七二八噸	二四、八四七、八八六噸	三六二、二五五人	三六三、一六二人	二〇三、八八〇人	二〇一、三一一一人

昭和十一年中檢疫成績表

種別	内國船		外國船		種別	内國船		外國船	
	昭和十年	昭和十一年	昭和十年	昭和十一年		昭和十年	昭和十一年	昭和十年	昭和十一年
法定傳染病患者	一	一	一	一	除鼠施行船數	三五四	三三八	六七	五五
法定傳染病以外患者	六〇三	七五二	三四五	四六	清潔及船座處分施行船數	五二	四〇	三三	三九
消毒施行船數	一	一	一	一	捕鼠數	三、四四三	三、三三三	三〇	三三
收容患者	一	一	一	一	消毒施行人員數	一	一	一	一
船内停留者	一	一	一	一	陸上停留者	一三	七	一	一
法定傳染病死者	一	一	一	一					
法定傳染病以外死者	一	一	一	一					

二、家畜檢疫所

（税關所屬）

昭和十一年家畜類檢疫實績表

種別	數量		種別	數量	
	昭和十年	昭和十一年		昭和十年	昭和十一年
雞	一、四〇四	一、四四三	豚	七二八	六〇〇
牛	二、八九七	四二	犬	三二	九八
馬	七七	一〇四	鷺	一一五	二
羊	八二一	五二四	鷺	一	一
山羊	三	五	其他獸類	一	一

昭和十一年皮毛骨肉検査実績表

種別	昭和十一年		種別	昭和十一年	
	量	数		量	数
肉	10,780,110斤	77,215	肉	14,310,545斤	131,673,757
豚	2,967	97	豚	776	11,212
其他	67,821,216	3,037,031	其他	1,652,263	1,612
骨	35,882,126	30,603,878	骨	4,644,818	3,994,398
皮	67,821,216	3,037,031	皮	4,644,818	3,994,398
骨粉	67,821,216	3,037,031	骨粉	4,644,818	3,994,398

第十三款 国立移住教養所

一、開設

昭和二年七月勅令第二二九號を以て移民收容所官制公布、同三年二月神戸国立移民收容所設立、同七年十一月官制改正移民收容所を移住教養所と改む。

二、事務

主として伯刺西爾合衆國に移住の目的を以て原籍地若しくは寄留地官廳の渡航許可を受け乗船のため神戸に集合する移住者に對し嚴重なる身體検査をなし之に合格したる者を一週間内外國費を以て宿泊せしめ移住者として必要なる諸種の教養を與ふ。

三、設備

種別	摘要
位敷地	神戸市神戸區山本通三丁目一〇及一二一番地
敷地面積	1,000坪(3,306平方米)
建物	本館 鐵筋混凝土造五階建 延坪三三坪六(八五六平方米)
荷物倉庫	別館 同 地階付四階建 延坪一五坪五(五三〇.六平方米)
收容室	木造平屋建 六三坪(二〇八.三平方米)
收容人員	寝臺 十二床室 五九室 收容寝臺 七二〇床 同 四床室 三室

四、実績 検査成績表

年次	検査人員	合格人員	收容人員	不合格人員
昭和三年	一〇,八四五人	一〇,七九八人	一〇,三七七人	四七人
同四年	一七,四三三	一六,九三二	一五,五二〇	五〇一
同五年	一六,〇六〇	一五,三八〇	一三,五八七	六八〇
同六年	六,六三六	六,二一七	五,五五一	四一九
同七年	一六,六六六	一六,〇七二	一五,一七五	五九四
同八年	二六,四九七	二五,三二〇	二三,五七九	一,一七七
同九年	二五,三九九	二四,五六六	二三,三七五	八三三
同十年	六,二九五	六,〇二九	五,七〇七	二六六
同十一年	六,四一〇	六,〇五九	五,六一三	三五一
計	一三二,二四一人	一二七,三七三人	一一八,四八四人	四,八六八

渡航人員取扱別表

(自昭和十一年十二月至昭和十三年三月)

海外興業會社扱	海外移住組合及 海外協會扱	南米拓殖會社扱	其 他	内再渡航者	計
一六、〇八七人	七、三八一人	二、一六五人	一、一一八人	一、〇一三人	二六、七五一

備考 其ノ他ハ自由渡航、日本力行會海外學校、アマゾン興業會社等ナリ

(神戸水上警察署調)

月日	船名	家族數	會社扱契約		會社扱自由		移 民		非 移 民		計
			男	女	男	女	男	女	男	女	
一・一八	サントス丸	一									一
二・一八	リオデジヤネロ丸	四									四
三・一八	モンテビデオ丸	五									五
四・一八	ラブラタ丸	三									三
五・一九	ブエノスアイレス丸	三									三
五・三〇	アラビヤ丸	五									五
七・二六	リオデジヤネロ丸	二									二
七・二六	アフ리카丸	四									四
八・一八	モンテビデオ丸	八									八
計			二九	二九	一七	一七	八	八	一	一	五九

備考 左側數字ハ滿五歳未満ノ携帶兒ヲ示ス

(神戸水上警察署調)

國別	種別	昭和十一年海外渡航者一覽表											
		一月	二月	三月	四月	五月	六月	七月	八月	九月	十月	十一月	十二月
北米合衆國	非移民	九	一〇	一〇	二四	二四	二九	一八	二六	一九	一五	七	二三七
布哇	非移民	八	三	三	二四	七	二	三	三	二	六	九	七三
英領加奈陀	移民	一	二	一	一	三	一	一	一	一	一	三	一七
	非移民	一	七	二	三	八	八	二	二	七	二	一〇	八六
會社扱	移民												
民扱	移民												
計		九	一〇	一〇	二四	二四	二九	一八	二六	一九	一五	七	二三七

備考 但シ旅券ヲ要スルモノノミ乃至中華民國、滿洲國裏東洋等ヲ除ク、尙左側數字ハ滿五歲未滿ノ携帶兒ヲ示ス

合計	其他		濠洲			墨西哥		秘露			パラグアイ	
	非移民	移民	非移民	移民	會社移民	非移民	移民	非移民	移民	會社移民	非移民	移民
二九一	五九	九	四五	一	二五							
一六二	七四	一八	二	一三	四五			四	四九	四四		
六〇八	一九	八	四		三三							
七二六	一〇	一三六	九	一三	二四			三	三五	二六		
七〇七	三	一三〇	二	二	八			二	五四	一一		
六六〇	四	一六三	七	六	二二				一	九		一六〇
一、四八二	七	一三九	一九	二	二二							
九二四	一〇	一〇二	九	四	一九				一九			
九九八	一〇	一〇		二六	一一							
一、二二三	八	一一五	一七	八	一一			一	四			
一、〇一七	一	九八	二		一六							
三六七	三	七八	一六		一〇				一〇			
一、九七九	一	一三五	七		一一							
二、〇三〇		一、一三	七		二六							

亞爾然丁		蘭領東印度		新嘉坡		伯刺西爾				比律賓			
非移民	移民	非移民	移民	非移民	移民	非移民	移民	自由(移)	會社(移)	會社(移)	會社(移)	非移民	移民
四	五	五	六	三	四							二	九
		八	五	一〇	三	八	九	五	三	一	一		
四	三	四	二	五	四	九	一	七	四	一	一	二	五
		五	六	八	三	三	一	九	二	二	一	三	一
一	八	九	六	一	六	四	九	八	三	一	七	四	九
		八	七	四	二	六	五	二				七	二
六	五	一	三	七	九	四	八	一	七	五	三	一	五
二	五	六	五	八	二	七	一	二	三	四	九	二	六
四	三	五	七	一	九	七	二	六	六	一	五	四	八
三	四	五	五	九	一	二	八	四	六	七	八	三	三
	一〇	四	六	三	二	一	八	九	二	四	一	五	八
	一五	四	三	五	一	一	〇	一	七	六	三	五	一
二	一					二	六	七	四	一	三	五	八
二	一					二	六	七	四	一	三	五	八

第十四款 生絲検査所

一、開設

明治三十四年神戸生絲検査所廢止後大正十三年検査事務復活、昭和二年總額七十六萬圓を以て市立生絲検査所設立、後總額百十萬圓建坪一千二百八十坪、延坪三千四百餘坪の増築を行ひ昭和六年四月一日國立神戸生絲検査所となる。

二、設備

本館 (地階共鐵筋混凝土五階建)

- 敷地 一、九七八坪 (六、五三八・八平方米)
- 建坪 一、五四一坪 (五、〇九四・二平方米)
- 延坪 四、八〇五坪 (一五、八八四・三平方米)

三、検査事項

輸出生絲検査法に基く強制検査及農林省令たる生絲検査所検査及鑑定規則に依る任意検査とす。

四、検査件數

(イ) 検査數月別比較表

月別	受輸		付出生		消費		除去		検査	
	昭和十年	昭和十一年	昭和十年	昭和十一年	昭和十年	昭和十一年	昭和十年	昭和十一年	昭和十年	昭和十一年
一月	一、六七二	一、五八四	一、五、〇四五	一、四、五五〇	二、〇四五	二、六一〇	一、七五	二九〇	一、四二八	一、一六五
二月	一、八〇一	一、一七八	一、一、七九	一、一、〇六〇	一、五三二	一、六二五	五〇	一七五	一、二二三	九八四
三月	一、五六一	一、二八三	一、四、七〇	一、二、四〇五	三九	二、六二〇	一七五	二九〇	一、一六五	一一、二三八
四月	一、三七三	一、〇六八	一、一、七七八	一、〇、三三〇	二、〇四五	二、六一〇	一七五	二九〇	一、一六五	一一、二三八
五月	一、四〇一	一、〇三六	一、〇、〇一〇	一、〇、〇一〇	一、四二五	一、五八〇	一四〇	六五	一、二二三	八六四
六月	九三	六四〇	八、九三〇	六、一八五	一、一一二	七八五	一四〇	七五	八五五	五五三
七月	一、七四八	一、四三〇	一、六、八五	一、三、九七五	一、四三〇	一、三三〇	四五	七五	一、五八六	一、二八七
八月	一、八〇〇	一、五三三	一、七、三五	一、四、八一〇	一、七五	一、〇〇〇	七五	一三五	一、六一二	一、四一八
九月	一、七二六	一、三九九	一、六、五二〇	一、三、六二〇	一、二七七	一、一一〇	三〇	八五	一、五七七	一、二七八
十月	一、六〇六	一、五三七	一、五、三四五	一、四、六二〇	一、五九五	一、四五五	八五	一三〇	一、四一六	一、三六九
十一月	一、四五九	一、五八九	一、四、〇八三	一、五、〇六〇	一、六二六	一、二五五	七〇	一五五	一、二八〇	一、四三二
十二月	一、六五二	一、六七五	一、五、五四五	一、五、九八〇	一、六五〇	一、三六五	一六〇	一六五	一、四五三	一、五二八
合計	一八、三九一	一五、九五一	一七二、九九六	一五二、五九五	一七、三〇二	一六、九九〇	一、二一五	一、五三五	一六、三四八	一四、〇〇四

(神戸生絲検査所調)

(ロ) 輸出生絲正量検査成績年次表

年次	検査荷口數	検査俵數	總全量	總風袋量	總原量	總正量
昭和五年	一四、五二〇	一四〇、六七七	八、六二六、八二七、六七	一七三、五一七、一七	八、四五三、三二〇、五〇	八、四二六、九七三、九五
同六年	一六、八六八	一六二、六六九	九、九五六、三二二、四一	一九六、二四一、〇九	九、七六〇、〇七一、三三	九、七三二、一三三、〇四
同七年	二〇、三三二	一八五、四八〇	一一、四〇四、九九、五	二二二、二四、四一	一一、一八三、八五五、一〇	一一、一七二、九四九、二二
同八年	一七、六四〇	一六三、六二九	一〇、〇七五、五七七、二八	一八四、四九八、六〇	九、八九一、〇七八、六八	九、八八四、七九一、一四
同九年	一六、八九一	一五八、二九二	九、七六一、九九、九一	一七六、七三二、二二	九、五八五、一五七、七九	九、五九二、五三三、一八
同十年	一六、三四八	一五四、五七九	九、五五二、二八、七五	一七二、六三〇、九六	九、三七九、四九七、七九	九、三七〇、七七七、八三
同十一年	一四、〇〇二	一三四、〇七〇	八、二九五、七八、七三	一四八、五六、二七	八、一四七、一九九、四六	八、一三三、一三三、七七

(ハ) 神戸横濱兩市場生絲入荷高表

年次	神戸市場		横濱市場		合計	神比		横率
	数量	価格	数量	価格		数量	価格	
昭和元年	一三〇、七六二	七九〇、九六六・五	六六〇、二〇四・五	七〇一、六三八・〇	一六、五三	二〇、五三	八三、四七	
昭和二年	一八五、〇一九	七二六、六九〇	七二六、六九〇	九〇一、六三八・〇	二〇、五三	二四、六八	七五、三三	
昭和三年	二二八、二一九	六九六、四五五・五	六九六、四五五・五	九二四、五七四・五	二八、四二	二八、四二	七一、五九	
昭和四年	一六、八九七、六〇六	四一、五八六、二三九	四一、五八六、二三九	五九、四八三、八四五	三〇、二九	三〇、二九	六九、七一	
昭和五年	一七、九七九、四三四	四一、三六〇、六二二	四一、三六〇、六二二	五九、三六〇、〇五六	三三、三五	三三、三五	六七、四五	
昭和六年	一九、八八七、九〇三	四一、二六、三九五	四一、二六、三九五	六一、一〇四、三九八	三一、八二	三一、八二	六八、一八	
昭和七年	一七、九八四、五四	三六、一五五・五	三六、一五五・五	五九、八八二・〇	三二、一〇	三二、一〇	六七、九〇	
昭和八年	一七、九七五・五	三八〇、一七五・五	三八〇、一七五・五	五九、八八二・〇	三二、一〇	三二、一〇	六七、九〇	
昭和九年	一七、九七五・五	三八〇、一七五・五	三八〇、一七五・五	五九、八八二・〇	三二、一〇	三二、一〇	六七、九〇	
昭和十年	一六、〇三三・五	四〇一、八二〇・〇	四〇一、八二〇・〇	五九、八八二・〇	三二、一〇	三二、一〇	六七、九〇	
昭和十一年	一四、五三八・〇	三六八、二三八・五	三六八、二三八・五	五九、八八二・〇	三二、一〇	三二、一〇	六七、九〇	

(ニ) 神戸横濱兩港生絲輸出高月別表

月別	神戸		横濱		合計	神比		横率	
	数量	価格	数量	価格		数量	価格		
一月	一、三九七	六、八八七、七五三	八、〇四六、四五五	二九、四三三、二七	一、八七二、八	三三、四七六、六三二	四〇、八四〇、三六	一、四三三、二七	一、四三三、二七
二月	二、九四二、〇六八	八、四九、三九〇	九、一五二、三九二	二四、九一六、二〇	五、六二一、五	三六、八、五三〇	三七、九一〇、三二	一、七四二、四	一、七四二、四
三月	一、三、五三一	九、〇三八	七、〇四二、六五三	三、七四三、二六	一、九一九、九八三	三三、八、三三	三〇、五五六、六四三	二、七四三、二六	二、七四三、二六
四月	一、一、七六一	六、二七五	五、〇〇三、八九七	三、〇九五、二二	六、七二一、九	二、四、八七八	一、八、四四	七、三三二、七	七、三三二、七

第十五款 輸出絹織物検査所

一、開設

昭和三年國營検査開始、神戸市林田區一番町四丁目に昭和四年三月新検査所を設立す。又神戸區海岸通一丁目に海岸支所を設く。

二、検査事項

昭和二年三月三十日法律第二十七號に依る輸出絹織物取締法及施行細則に基く品位、瑕疵、汚染、胴切等の検査及計量検査、切斷検査を行ふ外、包装、内容に付き荷造立會検査をなす。尙昭和九年一月十五日より輸出入造絹織物の國營検査を開始す。

一、検査実績

(イ) 最近三ヶ年検査品種別表

月別	数量		価格		合計	神比		横率	
	数量	価格	数量	価格		数量	価格		
五月	九、八四二	七、二五五	六、四三三、九〇九	五、五四、六二三	三三、四三三、二七	七〇八、三四八、一五〇	四三、二六三、二七	〇、二五二、六	〇、二五二、六
六月	二、四七三	七、七六九	七、八三九、五四七	五、四八五、〇五九	三、〇二二、三	五、四、五三	一、五、四九四、三九七	四三、四七三、三〇	〇、七二一、三六
七月	二、八九三	八、七七三	七、五二五、〇七八	六、三九五、三四七	三、三、六五四、三三	七、四、二〇	五、三、七九二、三三	七、〇、六五一	四、五、四七四、二
八月	一、三、四七三	〇、四七	九、三四六、〇九二	〇、〇一六、九四七	四、一、三、七四	二、四、九、七	四、九、三、三〇	二、二、六、三四三	五、四、八、五二
九月	一、五、一六八	一、九三二	一、〇五、一、七〇四	九、一、二八、一六〇	四、二、八、六九三	九、九、三、〇	五、五、九、七〇	二、六、八、五〇	七、六、八、五〇
十月	二、〇、六四二	二、一、七四二	一、〇、二、七二、七七八	九、三、五八、九六七	四、〇、一、一、四二	三、七、三、二	九、八、二、九三	一、三、八、九	五、二、一、七五
十一月	九、六〇九	一、六三三	八、八八〇、五七	九、四三、八、六九五	三、〇、七、四三	七、〇、三、七	三、八、〇、〇三	一、九、三、四、五	四、〇、一、八三
十二月	二、二、二五三	三、三三二	一、〇〇八、三六九	一、六、二、四、七四六	三、六、六、五、五三	〇、五、三、三	九、四、四、二	二、五、五、四七	四、七、三
合計	四、三、七	一、一〇、三六	一、〇、三、三	九、六、二、〇、七、九一	七、一、九	三、八、一、七、五	三、八、一、七、五	二、九、六、六、〇、〇	五、五、三、

(神戸輸出絹織物検査所調)

種別	昭和十一年			昭和十年			昭和九年		
	量	目	見積價額	量	目	見積價額	量	目	見積價額
(未精練品) 第一種	練絹	100	159						
	平織	35	53						
	甲斐	3	5						
(無地染品) 第一種	計	14	21						
	第一種	14	21						
	第三種								
(捺染品) 第一種	計	166,301	256,773						
	第一種	166,301	256,773						
	第三種								
(精練品) 第一種	計	5,067	407,996						
	第一種	5,067	407,996						
	第三種								
壁	計	26,086	48,284						
	第一種	26,086	48,284						
	第三種								
富士	計	4,033	3,259						
	第一種	4,033	3,259						
	第三種								
縮絹	計	5,753	9,063						
	第一種	5,753	9,063						
	第三種								
生絹	計	743	254						
	第一種	743	254						
	第三種								
第一種	計	11,369	63,491						
	第一種	11,369	63,491						
	第三種								
計	計	101,435,834	5,855,723						
	第一種	101,435,834	5,855,723						
	第三種								

(ロ) 昭和十一年輸出絹織物検査表

種別	昭和十一年			昭和十年			昭和九年		
	量	目	見積價額	量	目	見積價額	量	目	見積價額
(第一種) 精練品	練絹	101,435,834	5,855,723						
	無地染品	14,674,878	696,629						
	捺染品	85,476,640	5,066,255						
(第二種) 未精練品	計	1,274,326	2,288						
	第一種	1,274,326	2,288						
	第三種								
(第三種) 精練品	練絹	95,618,897	3,548,047						
	無地染品	15,141,961	369,504						
	捺染品	76,799,833	3,059,600						
合計	計	197,068,755	9,406,725						
	第一種	197,068,755	9,406,725						
	第三種								

(ハ) 輸出入造絹織物種別検査高表

(整理前)

種別	昭和十一年			昭和十年			昭和九年		
	量	目	見積價額	量	目	見積價額	量	目	見積價額
(小計) 平地類	計	101,211	67,337						
	平地類	87,134	61,600						
	朱子地類	14,155	3,397						
縮絹類	計	1,778	897						
	縮絹類	1,778	897						
	伊類	572	229						
絹織類	計	7,889	2,888						
	絹織類	7,889	2,888						
	伊類	30	11						
交織類	計	2,703	1,334						
	交織類	2,703	1,334						
	伊類	1,001	369						
(先染品) 其他類	計	25,193	3,137						
	其他類	25,193	3,137						
	伊類	1,001	369						
總計	計	137,405	70,433						
	平地類	101,510	70,399						
	特殊織物	36,895	1,034						

(整理後)

種別	昭和十一年			昭和十年			昭和九年			種別	昭和十一年			昭和十年			昭和九年		
	個數	點數	個數	個數	點數	個數	個數	點數	個數		個數	點數	個數	點數	個數	點數	個數	點數	
(後染品) (無地物)	三、五二六、九四四 ^反	三、三九六、六七七 ^反	三、〇〇四、七二二	二、六五、九七三 ^反	二、三二八、三三四	二、六五、九七三 ^反	三、五七〇、六一三	三、二四四、五二〇	三、〇〇四、七二二	二、七〇七、四七五	二、四七五、三九二	三、二四四、五二〇	三、〇〇四、七二二	二、七〇七、四七五	二、四七五、三九二	三、二四四、五二〇	三、〇〇四、七二二	二、七〇七、四七五	二、四七五、三九二
平 地 類	一、二五八、四七三	一、一三三、二七五	四〇〇、八六三	二六三、七四九	二六三、七四九	一、一三三、二七五	一、〇〇九、〇四九	一、〇〇九、〇四九	一、一三三、二七五	一、〇〇九、〇四九	一、〇〇九、〇四九	一、〇〇九、〇四九	一、〇〇九、〇四九	一、〇〇九、〇四九	一、〇〇九、〇四九	一、〇〇九、〇四九	一、〇〇九、〇四九	一、〇〇九、〇四九	一、〇〇九、〇四九
朱子地類	二八四、七八一	八八七、七七七	八四九、九七〇	三三五、三六六	三三五、三六六	二八四、七八一	一、〇〇九、〇四九	一、〇〇九、〇四九	二八四、七八一	一、〇〇九、〇四九	一、〇〇九、〇四九	一、〇〇九、〇四九	一、〇〇九、〇四九	一、〇〇九、〇四九	一、〇〇九、〇四九	一、〇〇九、〇四九	一、〇〇九、〇四九	一、〇〇九、〇四九	一、〇〇九、〇四九
縮 緬 類	一、一九九、三九六	二五九、二七〇	一四八、四一七	一三三、一三三	一三三、一三三	一、一九九、三九六	一、〇〇九、〇四九	一、〇〇九、〇四九	一、一九九、三九六	一、〇〇九、〇四九	一、〇〇九、〇四九	一、〇〇九、〇四九	一、〇〇九、〇四九	一、〇〇九、〇四九	一、〇〇九、〇四九	一、〇〇九、〇四九	一、〇〇九、〇四九	一、〇〇九、〇四九	一、〇〇九、〇四九
ボ イ ル 類	一四八、四一七	二五九、二七〇	一四八、四一七	一三三、一三三	一三三、一三三	一四八、四一七	一、〇〇九、〇四九	一、〇〇九、〇四九	一四八、四一七	一、〇〇九、〇四九	一、〇〇九、〇四九	一、〇〇九、〇四九	一、〇〇九、〇四九	一、〇〇九、〇四九	一、〇〇九、〇四九	一、〇〇九、〇四九	一、〇〇九、〇四九	一、〇〇九、〇四九	一、〇〇九、〇四九
紹 及 紗 類	一五六、六三三	一五、三六六	一〇三、七五五	一〇三、〇四四	一〇三、〇四四	一五六、六三三	一、〇〇九、〇四九	一、〇〇九、〇四九	一五六、六三三	一、〇〇九、〇四九	一、〇〇九、〇四九	一、〇〇九、〇四九	一、〇〇九、〇四九	一、〇〇九、〇四九	一、〇〇九、〇四九	一、〇〇九、〇四九	一、〇〇九、〇四九	一、〇〇九、〇四九	一、〇〇九、〇四九
交 織 類	一七二、九三四	一〇三、七五五	一〇三、七五五	四九、〇二五	四九、〇二五	一七二、九三四	一、〇〇九、〇四九	一、〇〇九、〇四九	一七二、九三四	一、〇〇九、〇四九	一、〇〇九、〇四九	一、〇〇九、〇四九	一、〇〇九、〇四九	一、〇〇九、〇四九	一、〇〇九、〇四九	一、〇〇九、〇四九	一、〇〇九、〇四九	一、〇〇九、〇四九	一、〇〇九、〇四九
其 他 類	三〇一、六六六	三三四、九二五	二八七、六三八	二八七、六三八	二八七、六三八	三〇一、六六六	一、〇〇九、〇四九	一、〇〇九、〇四九	三〇一、六六六	一、〇〇九、〇四九	一、〇〇九、〇四九	一、〇〇九、〇四九	一、〇〇九、〇四九	一、〇〇九、〇四九	一、〇〇九、〇四九	一、〇〇九、〇四九	一、〇〇九、〇四九	一、〇〇九、〇四九	一、〇〇九、〇四九
(捺染物)	五五、五二七	三三、一四〇	三三、一四〇	四六、三六〇	四六、三六〇	五五、五二七	一、〇〇九、〇四九	一、〇〇九、〇四九	五五、五二七	一、〇〇九、〇四九	一、〇〇九、〇四九	一、〇〇九、〇四九	一、〇〇九、〇四九	一、〇〇九、〇四九	一、〇〇九、〇四九	一、〇〇九、〇四九	一、〇〇九、〇四九	一、〇〇九、〇四九	一、〇〇九、〇四九
平 地 類	五五、五二七	三三、一四〇	三三、一四〇	四六、三六〇	四六、三六〇	五五、五二七	一、〇〇九、〇四九	一、〇〇九、〇四九	五五、五二七	一、〇〇九、〇四九	一、〇〇九、〇四九	一、〇〇九、〇四九	一、〇〇九、〇四九	一、〇〇九、〇四九	一、〇〇九、〇四九	一、〇〇九、〇四九	一、〇〇九、〇四九	一、〇〇九、〇四九	一、〇〇九、〇四九
朱子地類	五、二九一	一、九九六	一、九九六	一〇、八二三	一〇、八二三	五、二九一	一、〇〇九、〇四九	一、〇〇九、〇四九	五、二九一	一、〇〇九、〇四九	一、〇〇九、〇四九	一、〇〇九、〇四九	一、〇〇九、〇四九	一、〇〇九、〇四九	一、〇〇九、〇四九	一、〇〇九、〇四九	一、〇〇九、〇四九	一、〇〇九、〇四九	一、〇〇九、〇四九
縮 緬 類	一七〇、三六〇	一六四、三九三	一六四、三九三	一六、三三九	一六、三三九	一七〇、三六〇	一、〇〇九、〇四九	一、〇〇九、〇四九	一七〇、三六〇	一、〇〇九、〇四九	一、〇〇九、〇四九	一、〇〇九、〇四九	一、〇〇九、〇四九	一、〇〇九、〇四九	一、〇〇九、〇四九	一、〇〇九、〇四九	一、〇〇九、〇四九	一、〇〇九、〇四九	一、〇〇九、〇四九
總計	三、五七〇、六一三	三、二四四、五二〇	三、〇〇四、七二二	二、七〇七、四七五	二、四七五、三九二	三、五七〇、六一三	三、二四四、五二〇	三、〇〇四、七二二	二、七〇七、四七五	二、四七五、三九二	三、二四四、五二〇	三、〇〇四、七二二	二、七〇七、四七五	二、四七五、三九二	三、二四四、五二〇	三、〇〇四、七二二	二、七〇七、四七五	二、四七五、三九二	三、二四四、五二〇

(ニ) 昭和十一年中輸出入造絹織物検査高表

(ホ) 荷造立會取調高表

種別	昭和十一年			昭和十年			昭和九年		
	個數	點數	個數	個數	點數	個數	點數	個數	點數
本 類	三、五八	一、三三三、四三九	四、三五二	一、六九六、一六三	五、一四六	二、六三三、三三二	三、二六三、三三二	三、二六三、三三二	三、二六三、三三二
絹 類	二、八三九	一、一〇九	三、七二四	二、七八、七二三	三、九六六	一、八二、三三九	一、八二、三三九	一、八二、三三九	一、八二、三三九
人 類	一七七、九八八	八、一八一、三七三	一三九、三八四	六、一八〇、七二六	一、〇七、八五一	四、三九四、二〇一	四、三九四、二〇一	四、三九四、二〇一	四、三九四、二〇一
計	三、五八	一、三三三、四三九	四、三五二	一、六九六、一六三	五、一四六	二、六三三、三三二	三、二六三、三三二	三、二六三、三三二	三、二六三、三三二

第十六款 花苳検査所

一、開 設
 明治三十八年六月官設検査施行、後現在の灘區泉通二丁目敷地總面積三、一〇八坪、廳舎一棟建坪一九三坪、倉庫、検査室、乾燥室、汽罐室等建坪一、六〇七坪、その他一三〇坪を新築す。

二、検査事項

輸出花苳及輸出野草苳に對する各種検査を行ふ。

年次	種別	普通花苳		廣幅花苳		短尺花苳		小物花苳	
		個數	點數	個數	點數	個數	點數	個數	點數
昭和二年	普通花苳	二七、七三三	一一四、九二七	一六三	三、一二八、一三二	二、五二三、一四三	二、五二三、一四三	二、五二三、一四三	二、五二三、一四三
昭和三年	普通花苳	二五、〇六三	七六、六五六	二、九〇〇	二、五二三、一四三	二、五二三、一四三	二、五二三、一四三	二、五二三、一四三	二、五二三、一四三

年次	種別	門司出張検査數量表			
		普通花筵	廣幅花筵	短尺花筵	小物花筵
昭和三年	同	五五三本	二、四九九枚		一七、九六一枚
昭和四年	同	一、一六三	三、四九七		二四、一二九
昭和五年	同	三九五	一、三八九		四、〇三〇
昭和六年	同	四八七	一、二七九		六、八三七

(花筵)

門司出張検査數量表

(昭和二年六月一日ヨリ施行)

年次	種別	最近五ヶ年神戸港野筵輸出高表	
		額	年次
昭和七年	同	七六八、二三五円	昭和十一年
昭和八年	同	一、〇七六、五八三	昭和十一年
昭和九年	同	一、五八一、八七九	昭和十一年
昭和十年	同		昭和十一年
昭和十一年	同		昭和十一年

最近五ヶ年神戸港野筵輸出高表

年次	種別	野草筵検査數量表	
		長物(超十八尺)	廣幅甲(十八尺以下)
昭和七年	同	二、〇〇八	七二、〇〇八
昭和八年	同	二八七	六六、二四九
昭和九年	同	三四五	三五、二八八
昭和十年	同	一七八	五五、二四五
昭和十一年	同	四一一	一〇〇、四三三
昭和十二年	同	二九三	一四七、九七四
昭和十三年	同	四一六	一二九、六五八
昭和十四年	同		一二五、一六七
昭和十五年	同		
昭和十六年	同		
昭和十七年	同		
昭和十八年	同		
昭和十九年	同		
昭和二十年	同		
昭和二十一年	同		

年次	種別	野草筵検査數量表	
		長物(超十八尺)	廣幅乙(十二尺未満)
昭和二年	同	四九八本	一一七、一〇六枚
昭和三年	同	二七五	六九、三二一

野草筵検査數量表

(大正十三年十一月十五日ヨリ施行)

年次	種別	花筵輸出高港別表	
		神戸	廣幅甲(十八尺以下)
昭和七年	同	八四〇、五五〇円	一三、八二〇
昭和八年	同	一、三九一、五三九	一〇、三二一
昭和九年	同	一、八三三、四一六	三、八六三
昭和十年	同	二、七五一、〇〇〇	九、六七八
昭和十一年	同	三、六三四、四〇〇	六、六七五

花筵輸出高港別表

備考 (普通花筵) 長百二十一尺連製 (廣幅花筵) 幅三尺ヲ超ユル角、丸、長方形、楕圓 (短尺花筵) 長三十尺以下十
八平方尺ヲ超ユルモノ (小物花筵) 十八平方尺以下

年次	種別	神戸港大觀					
		神戸	廣幅甲(十八尺以下)	廣幅乙(十二尺未満)	長崎	門司其他	合計
昭和四年	同	三〇、七六七	八六、八二二	一、九九六			三、〇五一、〇一九
昭和五年	同	二三、〇六二	七四、一八六	二六六			三、二八〇、五〇〇
昭和六年	同	一五、二四八	六五、三七四	二〇			三、一一〇、七八五
昭和七年	同	一八、四六〇	七二、八五五				三、一七七、一九八
昭和八年	同	二六、六八六	一五〇、七五三	六四三			五、〇六一、五九三
昭和九年	同	三〇、一一三	三三三、三一六	五、五七八			六、四九三、九六七
昭和十年	同	三一、三六七	五〇五、九二五	五、二五五			九、六九二、九五八
昭和十一年	同	三二、四三六	三八五、八一三				九、五六一、一三八

神戸港大観

同	同	同	同	同
七	八	九	十	十一年
二七八	五七八	四九五	五五五	五六二
三六三	一、四一六	二、一一七	二、六九三	五、〇二四
二二、九五	一〇、〇二三	一一、六三五	二三、一六〇	三一、二六四

備考 本出張検査ハ福岡縣産花筵ニ對シテ行フ
(野草筵)

昭和	同	同	同	同	同	同	同	同	同	同
三	四	五	六	七	八	九	十	十一年	十一年	十一年
二八三	三五九三	一、一四九	一、二〇二	二、七五七	五、九〇四	六、〇〇六	一、九三七	二、三六九	二、〇一五	二、七九七
一、〇三八	四、七一六	二、〇五三	三、三七〇	五、七七〇	七、七八五	一〇、八五八	二、七九七	二、〇一五	二、〇一五	二、七九七

第十七款 海員會館

一、開設
海上労働者の特殊的环境に鑑み之が救済施設として市は昭和九年一月三十萬圓を以て海員會館創設の業を起し、昭和十年三月竣功、直ちに神戸市立海員會館使用條例並に同施行細則を發布し海員の宿泊、慰安及休養に努む。

二、位置

神戸市湊東區相生町一丁目二七番地

三、設備

敷地面積 一、一五六・七九平方米
鐵筋混凝土五階建 (塔及地階付) 延面積 四、二二〇・〇九平方米
宿泊收容數 三七和室、三八五帖、收容人員約二百人

四、成績

種別	宿泊		集會		雜收入附屬設備其他
	昭和十一年	昭和十一年	昭和十一年	昭和十一年	
海員	四、〇三二	四、一五八	大集會室	一四六	九、〇一〇
海員家族	三、一〇八	三、二五七	小集會室	二九七	一、六三七
計	七、一四〇	七、四一五	計	二九七	一〇、六四七

第二章 港灣設備

中突堤搬出入貨物月別噸量表

昭和十一年度

單位 噸

品目 月次	出入別	動物及植物	穀物及種子	飲食物	煙草	皮及毛骨角製品	油脂及蠟	藥染品及塗料	絲及綫繩索	布帛及同製品	衣類及同附屬品	製紙及同製品	礦物及同製品	金屬及同製品	陶磁器	硝子及同製品	車輛時計機械類	肥料及飼料	木及竹籐製材品	雜品	計
		十一年四月	出入計	165 196 361	82 339 421	4,760 4,786 9,546	11 — 11	3 3 6	356 174 530	345 248 593	237 288 525	526 1,775 2,301	709 284 993	210 400 610	304 6,447 6,751	1,246 508 1,754	279 355 634	1,048 127 1,175	6 5 11	1,058 2,702 3,760	12,185 11,110 23,295
五月	出入計	122 241 363	91 329 420	5,425 5,981 11,406	31 — 31	20 5 25	261 150 411	480 488 968	428 209 637	559 2,002 2,561	523 153 676	363 434 797	391 3,234 3,625	1,329 645 1,974	302 441 743	1,008 208 1,216	4 10 14	869 3,128 3,997	9,392 9,690 19,082	21,598 27,348 48,946	
六月	出入計	280 398 678	35 319 354	12,128 8,054 20,182	39 219 258	— 16 16	329 358 687	441 515 956	609 624 1,233	681 3,192 3,873	527 483 1,010	744 1,159 1,903	542 3,314 3,856	1,635 1,183 2,818	393 429 822	1,099 92 1,191	27 51 78	1,053 3,082 4,135	6,619 7,622 14,241	27,181 31,110 58,291	
七月	出入計	122 455 577	120 324 444	8,622 9,299 17,921	12 139 151	19 7 26	537 553 1,090	440 756 1,196	564 675 1,239	956 2,607 3,563	583 380 963	704 910 1,614	259 2,134 2,393	886 922 1,808	397 350 747	1,054 70 1,134	18 12 30	1,230 1,655 2,885	9,913 6,071 15,984	26,446 27,319 53,765	
八月	出入計	68 387 455	317 332 649	9,539 8,580 18,119	1,532 77 1,609	19 12 31	362 319 681	525 2,014 2,539	425 611 1,036	1,069 2,927 3,996	433 381 814	481 1,000 1,481	634 1,818 2,532	800 1,110 1,910	377 514 891	1,549 53 1,602	49 10 59	1,426 3,127 4,553	8,522 6,124 14,646	28,127 29,476 57,603	
九月	出入計	77 197 274	151 455 606	11,401 6,558 17,959	— — —	15 9 24	380 223 603	1,106 820 1,926	838 1,004 1,842	2,657 3,537 6,194	1,021 633 1,654	1,338 1,391 2,729	378 2,238 2,616	878 1,134 2,012	598 434 1,032	1,426 1,248 2,674	79 40 119	1,336 2,665 4,001	8,012 4,167 12,179	31,691 26,753 58,444	
十月	出入計	79 335 414	116 337 453	11,766 8,655 20,421	500 9 509	9 15 24	473 334 807	642 656 1,298	745 1,072 1,817	1,787 3,654 5,441	1,036 607 1,643	1,575 1,250 2,825	693 2,385 3,078	1,077 1,553 2,630	656 556 1,212	1,542 136 1,678	38 15 53	1,578 3,914 4,392	7,687 5,904 13,591	31,999 31,387 63,386	
十一月	出入計	131 422 553	672 416 1,088	13,349 10,128 23,477	13 325 338	35 17 52	463 565 1,028	677 893 1,570	714 766 1,482	1,418 4,214 5,632	1,000 682 1,682	1,594 1,063 2,657	468 1,605 2,073	1,190 1,308 2,498	529 248 777	1,757 176 1,933	13 9 22	1,390 3,570 4,960	6,925 6,006 12,931	32,338 32,415 64,753	
十二月	出入計	162 565 727	254 400 654	10,194 13,171 23,365	— 115 115	11 12 23	452 424 876	569 618 1,187	1,071 698 1,769	2,533 5,189 7,722	845 421 1,266	2,403 1,407 3,810	719 1,596 2,315	1,531 1,394 2,925	594 314 908	2,671 210 2,881	23 15 38	1,778 4,218 5,996	7,655 3,978 11,633	33,465 34,745 68,210	
十二年一月	出入計	146 336 482	757 262 1,019	10,169 11,265 21,434	— 36 36	11 8 19	496 274 770	651 838 1,489	846 955 1,801	1,931 3,243 5,174	1,049 455 1,504	1,338 1,594 2,932	914 1,318 2,232	1,260 1,171 2,431	560 469 1,029	1,725 222 1,947	36 24 60	938 4,068 5,006	5,433 5,070 10,503	28,260 31,608 59,868	
二月	出入計	255 589 844	78 452 530	9,894 8,356 18,250	— — —	12 18 30	481 422 903	1,149 881 2,030	927 1,523 2,450	1,795 3,551 5,346	1,234 647 1,881	1,194 1,254 2,448	1,162 2,630 3,792	1,182 1,480 2,662	479 545 1,024	1,828 165 1,993	30 4 34	1,117 3,991 5,108	7,637 4,619 12,256	30,454 31,127 61,581	
三月	出入計	605 712 1,317	152 279 431	8,941 8,542 17,483	— 44 44	7 7 14	533 488 1,021	935 720 1,655	920 1,999 2,919	3,332 4,284 7,616	836 595 1,431	1,277 1,163 2,440	1,045 1,822 2,867	1,126 1,466 2,592	555 872 1,427	2,422 181 2,603	42 — 42	1,001 4,600 5,601	9,807 4,957 14,764	33,536 32,731 66,267	
計	出入計	2,212 4,833 7,045	2,825 4,244 7,069	116,188 103,375 219,563	2,138 964 3,102	161 129 290	5,123 4,284 9,407	7,960 9,447 17,407	8,324 10,426 18,750	19,244 40,175 59,419	9,796 5,721 15,517	13,221 13,025 26,246	7,509 30,621 38,130	14,140 13,874 28,014	5,719 5,527 11,246	19,139 2,888 22,027	365 195 560	14,774 40,720 55,494	99,787 75,318 175,105	348,625 365,766 714,391	

備考 棧橋經由貨物ハ棧橋ノ撤去ニヨリ昭和十年度ヨリ突堤經由トナル

同	同	同	同	同	同	同	同	同	同	同	同	同	同	同	同	同	同	同	同	同	同
十一年度	十一年度	十一年度	十一年度	十一年度	十一年度	十一年度	十一年度	十一年度	十一年度	十一年度	十一年度	十一年度	十一年度	十一年度	十一年度	十一年度	十一年度	十一年度	十一年度	十一年度	十一年度
二八五、三〇〇	二四〇、五四三	二五五、六四四	一三三、四〇三	一一八、九九九	一一九、七三九	一一五、一四六	一一二、七三七	一一五、五二二	一三四、五四三	二八五、三〇〇	二四〇、五四三	二五五、六四四	一三三、四〇三	一一八、九九九	一一九、七三九	一一五、一四六	一一二、七三七	一一五、五二二	一三四、五四三	二八五、三〇〇	二四〇、五四三
二八五、九九〇	三一一、〇一六	三二七、六四二	二七三、四二二	二六七、七五六	二八五、五〇六	二九八、八四四	三五一、七三八	三四一、二二六	三三七、七五七	二八五、九九〇	三一一、〇一六	三二七、六四二	二七三、四二二	二六七、七五六	二八五、五〇六	二九八、八四四	三五一、七三八	三四一、二二六	三三七、七五七	二八五、九九〇	三一一、〇一六
六三、二四五	四一、二二三	三三、九四六	三三、〇九六	二九、五五七	二八、一七二	二九、九二二	三一、七九七	三四、七九五	三四、一二六	六三、二四五	四一、二二三	三三、九四六	三三、〇九六	二九、五五七	二八、一七二	二九、九二二	三一、七九七	三四、七九五	三四、一二六	六三、二四五	四一、二二三
七九、七七六	七四、五九〇	二五、九五〇	三三、八五三	三六、九〇八	三六、四二〇	四三、七一〇	四三、五四〇	四七、四六八	四三、八二五	七九、七七六	七四、五九〇	二五、九五〇	三三、八五三	三六、九〇八	三六、四二〇	四三、七一〇	四三、五四〇	四七、四六八	四三、八二五	七九、七七六	七四、五九〇
七二四、三九二	六六七、三六二	六三三、二二一	四七二、七七三	四四三、〇二〇	四七九、八二七	四八七、六二二	五三九、八三三	五三九、〇二〇	五九二、二四二	七二四、三九二	六六七、三六二	六三三、二二一	四七二、七七三	四四三、〇二〇	四七九、八二七	四八七、六二二	五三九、八三三	五三九、〇二〇	五九二、二四二	七二四、三九二	六六七、三六二

昭和五年度	六一、九〇五	五六四	昭和九年度	九六、五一五	一、一二七
昭和六年度	五六、五六三	五二四	昭和十年度	一六二、九〇四	一一一、三二五
昭和七年度	四四、六三〇	五二五	昭和十一年度	二三七、二二三	一三二、一五五
昭和八年度	五二、四二〇	五三二			

備考 昭和十年度ヨリ土地使用中ニハ土地一時使用ヲ含ム、同年度以前ハ専用土地ヲ示ス

四、收入狀況

種別	昭和三年度和	昭和四年度和	昭和五年度和	昭和六年度和	昭和七年度和	昭和八年度和	昭和九年度和	昭和十年度和	昭和十一年度
旅客棧橋通行料	八九、〇七三・六三	三三、一九八・九	三三、七四六・三二	三〇、〇四七・五四	一九、八八二・五〇	一六、六九七・〇五	一五、一五五・九一		
貨物棧橋經由料	五七、五〇〇・九	一四、四一九・四三	一三、八三三・三三	一〇、四六五・五六	九、九九・五〇	六、七三四・三六	四、九九・六〇		
旅客手荷物棧橋通行料	五、三三四・七八	一、三六・四〇	一、二四六・一〇	一、〇八二・一〇	九三三・六三	九六七・八〇	八四五・三二		
荷役場使用料	一〇二、四四・二元	三三、〇二七・二〇	三二、一五三・五五	一六、五六六・六九	一五、八七三・四	一三、二九九・六一	一五、八〇二・九七		
上屋使用料	五二、五七三・二〇	一一、二〇一・六〇	一〇、六八〇・〇〇	八、八七七・二四	七、六七・六八	六、九九三・七四	二四、五九八・八六		
土地使用料	七七、九六五・〇八	一九、五五八・〇〇	一九、一一二・一八	一四、三八九・〇七	一五、〇四三・七八	一三、八三三・四五	一七、九四三・五三		
貸家料	三、〇五・〇〇	九四八・〇〇	九三三・〇〇	四八〇・〇〇	八二・〇〇				
繫船岸壁使用料	三六七、九〇二・四六	九四、六六八・八二	八九、七〇一・三七	七、九二二・一〇	六九、四六六・三三	五六、四六六・〇一	七九、三三七・〇八		
計									

備考 本突堤ノ管理使用ハ昭和十年三月二十六日條例第一四六號ニ依ル神戸市内國貿易施設管理使用條例並昭和十年九月十六日告示甲第二三號ニ依ル同施行細則ニ基ク

五、中突堤發着定期船航路表

航路	會社	社	扱	店	始終	及	主要	寄	港	地
大阪中國線	合名會社	尼崎汽船部	同	合名會社	尼崎汽船部	大阪、神戸、坂手、高松、多度津、新居濱、尾道、糸	品、宮島、岩國、久賀、柳井津、室津、室積、三	田尻、宇部、門司、下關、小倉	大阪、神戸、家島、福田、土庄、高松、牛窓、田	口、味野、丸龜、多度津
大阪多度津線	同	同	同	同	同	大阪、神戸、高松、坂出、多度津、新居濱	新居濱、四坂島、今治	大阪、神戸、高松、多度津、今治、高濱、長濱、	川之石、八幡濱、三瓶、吉田、宇和島、深浦、宿毛	大阪、神戸、高知
大阪新居濱線	住友別子鑛山株式會社	宇和島運輸株式會社	同	上組海運部	同	高知、手結、和食、安藝、安田、田野、奈半利、	羽根、吉良川、室戸、室戸岬、椎名、佐喜濱、甲浦	突喰、鞆浦、淺川、牟岐、日和佐、由岐、阿部、	樺泊、橋、神戸、大阪	大阪、神戸、坂手、高松、多度津、新居濱、尾道、糸
大阪四國線	宇和島運輸株式會社	土佐商船株式會社	同	同	同	大阪、忠海、竹原、廣、阿賀、音戶、鍋、吳、廣島	宮島、岩國、久賀、柳井、室津、室積、宇部、門司	大阪、神戸、坂手、高松、多度津、新居濱、尾道、糸	崎、忠海、竹原、廣、阿賀、音戶、吳、廣島、宮	島、三田尻、宇部、下關、小倉
土佐阿波大阪線	同	同	同	同	同	大阪、神戸、觀音寺、川之江、三島、新居濱、西	條、壬生川、今治、高濱、郡中、長濱、下關、若松	大阪、神戸、高濱、八幡濱、宇和島、土、呂、内海	油津、細島、蒲江、佐伯、白杵、福島、波見、鹿兒島	大阪、神戸、名瀨、那霸
大阪山陽線 一便	攝陽商船會社	同	同	同	同	大阪、神戸、油津、鹿兒島、名瀨、古仁屋(各島	經由)那霸			
大阪山陽線 二便	尼崎汽船部共同配船	同	同	同	同					
大阪若松線	攝陽商船會社	同	同	同	同					
大阪鹿兒島線	大阪商船株式會社	同	同	同	同					
大阪那霸線	同	同	同	同	同					
大阪沖繩線	同	同	同	同	同					

合計	雑品		其他金		燐寸		笈		藁製品	
	出入	出入	出入	出入	出入	出入	出入	出入	出入	出入
計	四三、一五〇	二、七〇〇	一、六九八	一、三〇〇	一〇一				二四	
入	八、八六六	八〇八	九、九九五	一、五二六	一、八八二					
出	五二、〇一六	四、五七〇	五、三三三	四、七三六	四、三二二					
計	五二、〇一六	四、五七〇	五、三三三	四、七三六	四、三二二					

(八) 昭和十一年中兵庫突堤繫留船舶並乗降船客表
備考 本表ハ兵庫突堤ニ於テ荷役料ヲ徴收セル貨物ニ付調査ス

月別	種別		總噸數		純噸數		乗客		降客		計
	大型船	小型船	大型船	小型船	大型船	小型船	大型船	小型船	大型船	小型船	
一月	一三八	六七七	二五七、〇七六	二六三、五三三	一五、六六五	一四四、六七七	一、〇九七	三〇、六六四	五〇三	一七、九三〇	五〇〇、一八四
二月	一〇三	六五八	一九六、三〇八	一九九、一七〇	二一、八三六	一四二、三三一	一、〇三五	一五、六四五	八八一	一四、九五八	三二、〇四〇
三月	一〇四	七〇二	一九九、一八八	二八〇、六二九	一九、〇四三	一五四、六三七	一、〇三五	二一、二二三	九六九	一八、八三一	四二、〇六八
四月	一〇三	六六四	一九八、三七〇	二五〇、七〇六	二一、八九九	一四〇、九九九	一、六五九	二六、三三三	七七九	二六、四九一	五五、二五二
五月	一〇六	六八八	一九六、三三四	二五八、九九九	二一、七〇六	一四五、五四七	九二四	二六、三四三	一、一八八	二六、七二二	五五、一五七
六月	八八	六七八	一九一、五二〇	二六三、四九八	二一、四四七	一四七、四六〇	九七八	一七、八六六	八三六	一五、一六〇	三四、八四〇
七月	七九	六五八	二〇三、四四九	二五一、一六八	二二、四二六	一三九、九八六	一、八八六	一八、六六〇	一、二二三	一五、〇一四	三七、七九三
八月	七八	六七六	一九六、八三七	二五六、二〇〇	二〇、八〇六	一四四、四三七	七九八	二七、九〇五	一、三三五	二二、四七三	五三、四九一
九月	一三八	六七七	二五七、〇七六	二六三、五三三	一五、六六五	一四四、六七七	一、〇九七	三〇、六六四	五〇三	一七、九三〇	五〇〇、一八四
十月	一〇三	六五八	一九六、三〇八	一九九、一七〇	二一、八三六	一四二、三三一	一、〇三五	一五、六四五	八八一	一四、九五八	三二、〇四〇
十一月	一〇四	七〇二	一九九、一八八	二八〇、六二九	一九、〇四三	一五四、六三七	一、〇三五	二一、二二三	九六九	一八、八三一	四二、〇六八
十二月	一〇三	六六四	一九八、三七〇	二五〇、七〇六	二一、八九九	一四〇、九九九	一、六五九	二六、三三三	七七九	二六、四九一	五五、二五二
計	一、二二六	七、九六三	二、五〇九、九〇〇	三、〇八六、一七九	三、一八三、六二四	二、〇七、〇七二	一、〇一〇	二、五七、三三三	一、一、九七五	二、三三、八五六	五〇五、三三四

二、収入状況

兵庫突堤收入年次表

種別	昭和十年		昭和十一年		昭和十二年		昭和十三年		昭和十四年		昭和十五年	
	計	計	計	計	計	計	計	計	計	計	計	
荷役料	六三	六五三	一五七、一一〇	二四六、六六六	九二、八四五	一三、八七一	一、四一五	一、四一五	一、四一五	一、四一五	一、四一五	一、四一五
假置料	九四	六二五	二〇一、六六八	二四〇、九六三	一一〇、四七九	一、三三六	一、三三六	一、三三六	一、三三六	一、三三六	一、三三六	一、三三六
土地使用料	一、八三〇	六三九	二四九、六五八	二五〇、〇三〇	一四九、四八七	一、三六九	一、三六九	一、三六九	一、三六九	一、三六九	一、三六九	一、三六九
土屋使用料	一、八三〇	六三九	二四九、六五八	二五〇、〇三〇	一四九、四八七	一、三六九	一、三六九	一、三六九	一、三六九	一、三六九	一、三六九	一、三六九
起重機使用料	二、〇二五	六四五	二八九、四四三	二六五、六〇九	一七三、四三〇	一、四六九	一、四六九	一、四六九	一、四六九	一、四六九	一、四六九	一、四六九
物揚場及護岸使用料	二、〇二五	六四五	二八九、四四三	二六五、六〇九	一七三、四三〇	一、四六九	一、四六九	一、四六九	一、四六九	一、四六九	一、四六九	一、四六九
計	二八、六三二	六、五七三	一、二、七二五、八五五	一、三、五七七、〇七二	一、三、六七一、六六五	四、五〇六、〇九二	二、三、六三三、一三三	二、三、六三三、一三三	二、三、六三三、一三三	二、三、六三三、一三三	二、三、六三三、一三三	二、三、六三三、一三三

(第一表)

種別	徵收所別				計
	東 港		西 港		
	入 港	出 港	入 港	出 港	
動物	—	—	—	—	6,143
植物	—	—	—	—	—
穀物及種子	20,980	1,653	140	655	114,381
飲食物及煙草	188,315	2,289	63,554	21,771	378,654
皮毛骨角及同製品	3,130	60	—	—	3,193
油脂及蠟	42,996	6,795	12,496	10,693	80,763
藥品及染料塗料	904	11,656	1,178	3,663	28,685
絲纜繩索及同材料	—	—	20	—	320
布帛及同製品	—	—	225	—	41,883
衣類、履物及同附屬品	—	—	—	—	30
製紙原料、紙及同製品	—	—	150	5,727	19,986
礦物及同製品	29,385	181,054	17,377	10,404	5,437,237
金屬及同製品	75,262	32,555	40,689	16,540	2,220,920
陶磁器、硝子及同製品	—	19,594	—	—	22,264
車輛、時計、機械類	830	—	6,467	—	7,452
肥料及飼料	28,321	2,060	11,874	16,570	102,130
木、竹、藤材及同製品	1,440	20,432	1,905	12,552	128,805
雜品	2,014	684	2,607	2,009	56,671
計	393,577	278,832	158,682	100,584	8,649,517

年度別	種別	日本型間數船	日本型石數船	西洋型噸數船	合計	噸數
大正九年	年度	四一、五二八	一五、九九三	一〇、五七八	六八、〇九九	五六九、三九三
同十年	年度	四四、二七〇	一二、九八四	六、二〇五	六三、四五九	六二〇、一八八
同十一年	年度	三七、二六三	九、〇四四	五、六九〇	五一、九九七	五一六、九一四
同十二年	年度	三五、八八五	七、二三四	六、〇六二	四九、一八一	五一四、五一二
同十三年	年度	三七、七七六	六、五一四	七、一九三	五一、四八三	五〇八、三九三
同十四年	年度	三七、八二七	五、四九四	八、五二八	五一、八四九	四九九、三七〇
昭和元年	年度	三〇、一四一	四、〇五五	八、五四七	四二、七四三	五二四、五二一
同二年	年度	二七、三六八	四、〇〇四	八、三二八	三九、七〇〇	四七九、九三九
同三年	年度	二六、七二二	三、一八四	八、四九八	三八、四〇四	四七一、五二五
同四年	年度	二八、六三〇	二、六〇八	八、六九七	三九、九三五	四八六、五八二
同五年	年度	二五、六四四	一、七八八	八、二二三	三五、六五五	四二一、七八三
同六年	年度	二四、五七三	七六〇	一〇、九一九	三六、二五二	四七八、二七六
同七年	年度	二九、五七六	—	一八、一七九	四七、七五五	五五七、八四三
同八年	年度	三一、七七三	—	一八、二四七	五〇、〇二〇	五六四、七三五
同九年	年度	三六、二〇一	—	二二、六二七	五八、八二八	五九〇、二五二
同十年	年度	四一、五九四	—	二六、〇九〇	六七、六八四	六二七、八七〇
同十一年	年度	四九、三二二	—	二七、八七二	七七、一九四	六七三、七〇八

(イ) 運河入津船舶隻數並噸數年次表

神戸港大觀

(第一表)

運河出入貨物徵收所別噸量表

(昭和十一年度) 單位噸

種 別	荷 東 徵 收 所				荷 西 徵 收 所				浮 橋 徵 收 所				新 川 徵 收 所				築 島 徵 收 所				合 計		
	入 貨		出 貨		入 貨		出 貨		入 貨		出 貨		入 貨		出 貨		入 貨		出 貨		入 貨	出 貨	計
	港 內	他 港	港 內	他 港	港 內	他 港	港 內	他 港	港 內	他 港	港 內	他 港	港 內	他 港	港 內	他 港	港 內	他 港					
動 物	—	—	—	—	—	6,143	—	—	—	—	—	—	—	—	—	—	—	—	—	—	6,143	—	6,143
植 物	—	—	—	—	—	—	—	—	—	—	—	—	—	—	—	—	—	—	—	—	—	—	—
穀 物 及 種 子	20,980	1,653	140	655	—	—	—	—	43,680	25,963	90	140	13,200	3,665	10	910	1,732	780	598	185	111,653	2,728	114,381
飲 食 物 及 煙 草	188,315	2,289	63,554	21,771	—	1,345	—	20	1,285	200	48,375	35,501	—	4,185	—	—	2,054	5,922	3,620	218	205,595	173,059	378,654
皮 毛 骨 角 及 同 製 品	3,130	60	—	—	—	—	—	—	3	—	—	—	—	—	—	—	—	—	—	—	3,193	—	3,193
油 脂 及 蠟	42,996	6,795	12,496	10,693	—	5,530	90	895	405	—	230	—	425	95	50	—	25	28	—	10	56,299	24,464	80,763
藥 品 及 染 料 塗 料	904	11,656	1,178	3,663	30	7,770	—	—	90	—	90	—	—	640	—	—	10	2,639	—	15	23,739	4,946	28,685
絲 綫 繩 索 及 同 材 料	—	—	20	—	—	—	—	—	40	—	—	260	—	—	—	—	—	—	—	—	40	280	320
布 帛 及 同 製 品	—	—	225	—	—	—	—	—	—	—	315	110	—	450	—	—	3,735	9,980	24,801	2,267	14,165	27,718	41,883
衣 類、履 物 及 同 附 屬 品	—	—	—	—	—	—	—	—	—	—	—	—	—	—	—	—	—	30	—	—	30	—	30
製 紙 原 料、紙 及 同 製 品	—	—	150	5,727	—	155	—	3,895	—	—	55	1,384	—	—	—	8,615	—	5	—	—	160	19,826	19,986
礦 物 及 同 製 品	29,385	181,054	17,377	10,404	5,730	145,692	3,150	25,045	510	1,081	—	120	—	10,810	—	30	264	6,386	165	34	380,912	56,325	437,237
金 屬 及 同 製 品	75,262	32,555	40,689	16,540	2,700	24,775	14,170	8,300	2,005	665	1,551	395	—	—	—	—	180	920	198	15	139,062	81,858	220,920
陶 磁 器、硝 子 及 同 製 品	—	19,594	—	—	—	2,500	—	45	—	—	—	—	—	35	—	40	—	—	—	50	22,129	135	22,264
車 輛、時 計、機 械 類	830	—	6,467	—	—	—	—	—	—	—	100	—	25	—	—	—	—	—	—	30	855	6,597	7,452
肥 料 及 飼 料	28,321	2,060	11,874	16,570	160	120	260	870	17,350	215	6,133	9,406	7,050	420	270	220	387	80	324	40	56,163	45,967	102,130
木、竹、籐 材 及 同 製 品	1,440	20,432	1,905	12,552	—	13,635	—	1,260	25,439	26,721	4,655	3,923	3,080	2,190	11	2,920	3,051	3,283	1,314	994	99,271	29,534	128,805
雜 品	2,014	684	2,607	2,009	—	705	65	330	—	2,165	120	120	—	2,893	—	2,900	872	31,624	1,916	5,647	40,957	15,714	56,671
計	393,577	278,832	158,682	100,584	8,620	208,370	17,735	40,660	90,807	57,010	61,714	51,359	23,780	25,383	341	15,635	12,310	61,677	32,936	9,505	1,160,366	489,151	1,649,517

同
十一年度
四九、三二二
二七、八七二
七七、一九四
六七三、七〇八

(ハ) 延滞船舶種別隻數並料金表 (昭和十一年度)

種別	日本			西			洋		
	隻數	料金	新	隻數	料金	新	隻數	料金	新
一 間船	九、六九四	五八一、〇〇八	一七、六六〇	七〇六、四〇〇	五噸以下	四、一五三	八八三、三三〇	三、九六九	五九九、七六〇
二 間船	一、三三九	一六四、九三三	五八九	四七、二二三	一〇噸以下	八、四九七	三、九五八、八〇〇	五、一三七	一、六〇一、六〇〇
三 間船	一、二九四	三八四、四三三	一、三九四	三三〇、九三三	一五噸以下	二、〇六七	一、四七五、三三三	一、〇三四	四九四、一一三
四 間船	七、四一四	四、六六九、三六六	三、七八九	一、五五、六〇〇	二〇噸以下	二六九	二八一、八〇〇	五五	四〇〇、四八〇
五 間船	二、九六三	四、一三六、五〇〇	五六三	五〇五、八〇〇	二五噸以下	一九一	二六五、九六六	一三四	一、六〇、六四〇
六 間船	一、二七三	二、六七、九八八	一〇五	一三八、六〇〇	三〇噸以下	二五五	四二七、二八〇	五四	六〇、八〇〇
七 間船	六四九	一、八三三、五六六	四〇	七二、八〇〇	五〇噸以下	八一〇	一、九六〇、七八〇	一六八	二五三、三〇〇
八 間船	四三四	一、五六三、四四〇	九	二〇、二六〇	八〇噸以下	五三五	二、〇二二、六六〇	二五	六四、六〇〇
九 間船	二〇	九〇、〇〇〇	一	二、五六六	一〇〇噸以下	一七五	九四七、八二〇	三	八、三四
十 間船	二	六五、〇〇〇			一五〇噸以下	三三三	二、三二五、六六六		
十一 間船	三	一一、〇〇〇			二〇〇噸以下	四五	四三八、八四四		
十二 間船	一九	一四、〇〇〇			二五〇噸以下	五	六五、八八八		
十三 間船	七	四五、五〇〇			計				
十四 間船	一	七、〇〇〇				一七、三三四	一五、〇五三、九四四	一〇、五四八	三、一八九、四四四
十五 間船	一一	八二、五〇〇							
計	二五、一七三	一六、三九九、三三三	二四、一四九	三、二五九、九六六					

(ロ) 入津船舶種別並入津料表 (昭和十一年度)

運河出入貨物種別表

種別	本			新			洋		
	隻數	料金	新	隻數	料金	新	隻數	料金	新
一	九、六九四	五八一、〇〇八	一七、六六〇	七〇六、四〇〇	五噸以下	四、一五三	八八三、三三〇	三、九六九	五九九、七六〇
二	一、三三九	一六四、九三三	五八九	四七、二二三	一〇噸以下	八、四九七	三、九五八、八〇〇	五、一三七	一、六〇一、六〇〇
三	一、二九四	三八四、四三三	一、三九四	三三〇、九三三	一五噸以下	二、〇六七	一、四七五、三三三	一、〇三四	四九四、一一三
四	七、四一四	四、六六九、三六六	三、七八九	一、五五、六〇〇	二〇噸以下	二六九	二八一、八〇〇	五五	四〇〇、四八〇
五	二、九六三	四、一三六、五〇〇	五六三	五〇五、八〇〇	二五噸以下	一九一	二六五、九六六	一三四	一、六〇、六四〇
六	一、二七三	二、六七、九八八	一〇五	一三八、六〇〇	三〇噸以下	二五五	四二七、二八〇	五四	六〇、八〇〇
七	六四九	一、八三三、五六六	四〇	七二、八〇〇	五〇噸以下	八一〇	一、九六〇、七八〇	一六八	二五三、三〇〇
八	四三四	一、五六三、四四〇	九	二〇、二六〇	八〇噸以下	五三五	二、〇二二、六六〇	二五	六四、六〇〇
九	二〇	九〇、〇〇〇	一	二、五六六	一〇〇噸以下	一七五	九四七、八二〇	三	八、三四
十	二	六五、〇〇〇			一五〇噸以下	三三三	二、三二五、六六六		
十一	三	一一、〇〇〇			二〇〇噸以下	四五	四三八、八四四		
十二	一九	一四、〇〇〇			二五〇噸以下	五	六五、八八八		
十三	七	四五、五〇〇			計				
十四	一	七、〇〇〇				一七、三三四	一五、〇五三、九四四	一〇、五四八	三、一八九、四四四
十五	一一	八二、五〇〇							
計	二五、一七三	一六、三九九、三三三	二四、一四九	三、二五九、九六六					

種別	本型		新船		西別		洋型		新船	
	隻数	料金	隻数	料金	種別	隻数	料金	隻数	料金	
一 間船	一六	九・六六	一〇	〇・四〇	五噸以下	一五	二・〇三	三	五・六八	
二 間船	一三五	一五・〇〇	一一	〇・八八	一〇噸以下	五七〇	二六・〇四	一六二	四九・二八	
三 間船	三三三	六九・九〇	一九	三・四三	一五噸以下	一六七	一三・五四	五七	二八・四八	
四 間船	九六九	六〇・一六	二五	五・〇〇	二〇噸以下	一〇	一〇・三三	八	七・四〇	
五 間船	一一三	一五・二〇	一七	一・四〇	二五噸以下	一〇	一〇・六八	一	一・六〇	
六 間船	五二	一〇・一〇	七	九・二四	三〇噸以下	三九	一六・五〇	五	七・四〇	
七 間船	四六	二一・八〇	七	一・七四	三〇噸以下	一七	六四・八〇			
八 間船	三六	九三・六〇			八〇噸以下	六	三三・七六			
計	一,七四四	一,一〇一・四四	三五	三三・四八	計	九九	七二・四三	二六九	九八・八四	

(二) 入津及延滞筏表 (昭和十一年度)

種別	入津		延滞	
	連入	料金	連入	料金
甲筏 (長四十八尺 幅十二尺)	二,六七	四,二〇・六〇	二,五三三	四,〇五二・八〇
乙筏 (長三十二尺 幅十二尺)	三,六九	二,七二・四五	四,八三七	三,七二四・四九
計	六,三四〇	六,九七三・〇五	七,三七〇	七,七七七・二九

(ホ) 入津及延滞筏連數年次表

年度別	種別	入津		延滞		合計
		連入	料金	連入	料金	
大正九年	同	一,九〇	一,九〇・一	五,九三〇	二,九八五	一三,二七〇
同十年	同	四,六〇	四,六〇・七	五,五〇六	四,五七〇	一七,八三九
同十一年	同	三,五一	三,五一・二	五,七三五	三,九〇四	一五,二一五
同十二年	同	三,一五	三,一五・一	七,二六九	三,八四八	一五,一四四
同十三年	同	三,〇〇	三,〇〇・七	六,一一一	四,〇〇八	一四,三三三
同十四年	同	二,二七	二,二七・一	五,八三三	三,七二二	一三,三二六
昭和元年	同	一,七〇	一,七〇・〇	五,七六三	三,七五六	一三,〇四五
同二年	同	一,四四	一,四四・八	四,四四二	四,九八四	一二,一五四
同三年	同	二,一三	二,一三・四	一,一九六	三,六〇八	九,〇五二
同四年	同	二,二二	二,二二・九	一,一九八	三,九五八	八,八七二
同五年	同	三,一四	三,一四・七	二,一八五	四,八四七	一一,三七八
同六年	同	一,八〇	一,八〇・七	九七一	二,三三六	七,四一四
同七年	同	一,七七	一,七七・三	一,二四四	二,三三八	八,七二九
同八年	同	一,八一	一,八一・八	一,七二五	二,六一八	八,八五六
同九年	同	二,七二	二,七二・二	二,五三九	三,四七五	一三,〇〇二
同十年	同	三,四二	三,四二・八	三,三四一	四,〇一〇	一七,二四〇
同十一年	同	三,二八	三,二八・七	三,四六〇	四,二一三	一七,七六三
合計		一,九〇	一,九〇・一	五,九三〇	二,九八五	一三,二七〇

三、運河事業成績

兵庫運河は大正八年兵庫運河株式會社より買収以來市營として今日に及び買収費半額は運河事業公債を以てし、又
 刈藻島運河は昭和七年一月一日開始第二回運河事業公債を以て充當、新湊川運河は同年一月一日開始財源は第五回
 失業救済事業充當債を以てし、又兵庫新川は兵庫新川改修費充當債を以て護岸修築、浚渫を行ひ昭和九年九月一日

(第二表)

運河收支計算年次表

年度別	大八 年 正度	同九 年 度	同十 年 度	同十 一 年 度	同十 二 年 度	同十 三 年 度	同十 四 年 度	昭元 年 和度	同二 年 度	同三 年 度	同四 年 度	同五 年 度	同六 年 度	同七 年 度	同八 年 度	同九 年 度	同十 年 度	同十 一 年 度	計
入津料	—	38,191.55	48,751.19	41,392.51	41,277.99	44,183.97	51,304.38	47,502.74	42,908.59	44,808.77	38,074.07	38,690.40	38,810.08	38,424.12	32,934.32	34,771.41	37,094.55	37,902.56	697,023.20
津料	—	7,129.50	17,001.50	13,464.80	12,495.10	12,327.10	10,145.10	8,757.20	10,563.60	9,581.40	15,101.50	8,064.40	6,944.56	5,790.48	4,912.35	6,557.06	7,659.53	7,869.17	164,364.35
延滞料	—	18,649.90	20,250.80	18,748.50	21,079.30	19,205.10	17,665.87	18,396.69	13,905.94	13,948.02	13,339.55	10,653.04	9,608.17	11,437.48	5,738.91	15,041.82	14,266.26	15,391.85	257,327.20
吏用料	—	—	—	—	—	—	—	—	—	—	—	—	—	—	—	—	—	—	—
百使用料	—	3,669.00	12,045.00	7,704.00	7,830.00	8,350.00	6,012.00	5,496.00	4,665.00	4,656.00	4,764.00	4,770.00	2,406.18	2,380.50	2,359.12	2,266.32	2,102.76	2,258.76	83,734.64
入	14,364.00	315.00	—	—	—	—	—	—	—	—	—	—	—	—	—	—	—	—	14,679.00
	14,364.00	67,954.95	98,048.49	81,309.81	82,682.39	84,066.17	85,127.35	80,152.63	72,043.13	72,994.19	71,279.12	91,432.60	91,822.79	108,396.86	92,629.02	115,383.26	132,139.76	149,219.95	1,591,046.47
業公債 還金	—	—	—	21,100.00	22,400.00	23,700.00	25,100.00	26,700.00	27,910.00	29,820.00	31,740.00	33,046.80	45,000.00	74,600.00	79,100.00	89,360.00	97,620.00	156,284.00	783,480.80
子	—	13,576.00	18,000.00	17,367.00	16,062.00	29,459.00	30,951.00	30,198.00	28,246.84	38,092.26	55,540.12	113,473.58	129,545.56	129,284.84	109,704.32	113,792.51	81,019.73	88,622.02	1,042,934.78
費	—	30,441.49	30,172.12	29,249.22	41,572.65	29,163.84	29,989.73	26,987.26	22,622.54	28,461.56	31,740.00	40,748.79	39,918.14	46,108.92	42,810.00	52,322.96	51,787.06	78,086.01	652,182.39
	—	44,017.49	48,172.12	67,716.22	80,034.65	82,322.84	86,040.73	83,885.26	78,779.38	96,373.92	119,020.12	187,269.17	214,463.70	249,993.76	231,614.32	255,475.47	230,426.79	322,992.03	2,478,597.97
+	14,364.00	23,937.46	49,876.37	13,593.59	2,647.74	1,743.33	△ 913.38	△ 3,732.63	△ 6,736.25	△ 23,379.73	△ 47,741.00	△ 95,836.57	△ 122,640.91	△ 141,596.90	△ 138,985.30	△ 140,092.21	△ 98,287.03	△ 173,772.08	△ 887,551.50

備考 △印ハ赤字ヲ示ス

(第二表)

運河收支計算年次表

收支別	年度別	大八	同九	同十	同十一	同十二	同十三	同十四	昭元	同二	同三	同四	同五	同六	同七	
		年 正度	年 度	年 度	年 度	年 度	年 度	年 度	年 度	年 和度	年 度	年 度	年 度	年 度	年 度	年 度
收 入	船舶入津料	—	38,191.55	48,751.19	41,392.51	41,277.99	44,183.97	51,304.38	47,502.74	42,908.59	44,808.77	38,074.07	38,690.40	38,810.08	38,424.00	
	筏入津料	—	7,129.50	17,001.50	13,464.80	12,495.10	12,327.10	10,145.10	8,757.20	10,563.60	9,581.40	15,101.50	8,064.40	6,944.56	5,790.00	
	船筏延滞料	—	18,649.90	20,250.80	18,748.50	21,079.30	19,205.10	17,665.87	18,396.69	13,905.94	13,948.02	13,339.55	10,653.04	9,608.17	11,437.00	
	土地使用料	—	—	—	—	—	—	—	—	—	—	—	29,254.76	34,053.80	50,364.00	
	犬走水面使用料	—	3,669.00	12,045.00	7,704.00	7,830.00	8,350.00	6,012.00	5,496.00	4,665.00	4,656.00	4,764.00	4,770.00	2,406.18	2,380.00	
	雑収入	14,364.00	315.00	—	—	—	—	—	—	—	—	—	—	—	—	—
	計	14,364.00	67,954.95	98,048.49	81,309.81	82,682.39	84,066.17	85,127.35	80,152.63	72,043.13	72,994.19	71,279.12	91,432.60	91,822.79	108,396.80	
支 出	運河事業公債 元資償還金	—	—	—	21,100.00	22,400.00	23,700.00	25,100.00	26,700.00	27,910.00	29,820.00	31,740.00	33,046.80	45,000.00	74,600.00	
	同利子	—	13,576.00	18,000.00	17,367.00	16,062.00	29,459.00	30,951.00	30,198.00	28,246.84	38,092.26	55,540.12	113,473.58	129,545.56	129,284.80	
	事務費	—	30,441.49	30,172.12	29,249.22	41,572.65	29,163.84	29,989.73	26,987.26	22,622.54	28,461.56	31,740.00	40,748.79	39,918.14	46,108.90	
	計	—	44,017.49	48,172.12	67,716.22	80,034.65	82,322.84	86,040.73	83,885.26	78,779.38	96,373.92	119,020.12	187,269.17	214,463.70	249,993.70	
差引計	14,364.00	23,937.46	49,876.37	13,593.59	2,647.74	1,743.33	△ 913.38	△ 3,732.63	△ 6,736.25	△ 23,379.73	△ 47,741.00	△ 95,836.57	△ 122,640.91	△ 141,596.90		

備考 △印ハ赤字ヲ示ス

三菱倉庫株式會社 神戸支店		高濱	一、七七八、五四	三、五七九、七二九	一、五三七、八九〇	一九九、六〇〇	一〇、一八七、六四七	一七、二八三、三八〇
		和田	七、三二七、四一三	五、三八五、四五〇	三、二五、三四三		四、六九四、四〇〇	一七、七三二、六〇五
		新港	八、〇八八、〇三〇				八、九二、七四〇	八、九八〇、八一〇
		兵庫突堤					六四三、七五〇	六四三、七五〇
		小野濱町	一七、一九三、九九七	九、五九七、一七九	一、八六三、三三三	一九九、六〇〇	一六、六七九、二八七	四五、五三三、二九五
		内計	一五、一三五、一九七	九、五九七、一七九	一、八六三、三三三	一九九、六〇〇	四、七〇二、六四六	三一、四九七、八五四
		上倉	二、〇五八、八〇〇				一、九七六、六四一	一四、〇三五、四四一
森本倉庫株式會社		小野濱町						
		内計						
		上倉						
		兵庫突堤						
		川崎町	九二七、〇一八					
		東出町	九七〇、七六一					
		海岸通		九二七、三八二	三六、〇〇〇		六八四、七一一	五、五四〇、一一
		新港					一九四、五五五	一、一四七、九三六
		内計	四、八四九、四〇〇	九二七、三八二	四一、〇四三		五七〇、〇五五	一、九五一、八五九
		上倉			六七八、四二二		七六、九二二	七五五、三四二
株式會社住友倉庫 神戸支店		兵庫突堤	六、七四七、二六九	九一七、三八三	一、二五、四六四	三六八、六〇〇	三、五〇三、五一	三、二七二、九九七
		内計	五、六〇七、三九九	九一七、三八三	一、二五、四六四	三六八、六〇〇	三、五〇三、五一	三、二七二、九九七
		上倉	一、一三九、八七〇	九一七、三八三	一、一五六、七七〇	三六八、六〇〇	二、八一八、八〇〇	一〇、八三七、六四五

備考 外ニ是則運送店倉庫部、神戸軸木倉庫、神戸合同運送(十二年八月) 森本冷蔵庫(十二年七月)ノ加盟アリ
 市内倉庫業者借倉庫坪數明細一覽表 (上屋ヲ含ム、出保管倉庫ヲ除ク)

株式會社鈴鹿商店 倉庫部	南逆瀬川町	兵庫突堤	計	鐵筋コンク	煉瓦及石造	土藏造	鐵網コンク	鐵骨、木骨、亜鉛張其他類似	計
				坪	坪	坪	坪	坪	
横山倉庫株式會社	磯上通	内計	上倉	鐵筋コンク	煉瓦及石造	土藏造	鐵網コンク	鐵骨、木骨、亜鉛張其他類似	計
				坪	坪	坪	坪	坪	
川西倉庫株式會社	中計	兵庫突堤	内計	鐵筋コンク	煉瓦及石造	土藏造	鐵網コンク	鐵骨、木骨、亜鉛張其他類似	計
				坪	坪	坪	坪	坪	
三菱倉庫株式會社	兵庫突堤	内計	上倉	鐵筋コンク	煉瓦及石造	土藏造	鐵網コンク	鐵骨、木骨、亜鉛張其他類似	計
				坪	坪	坪	坪	坪	

食要往納衛備年次表

昭和元年至六年
昭和七年至九年
昭和十年至十一年

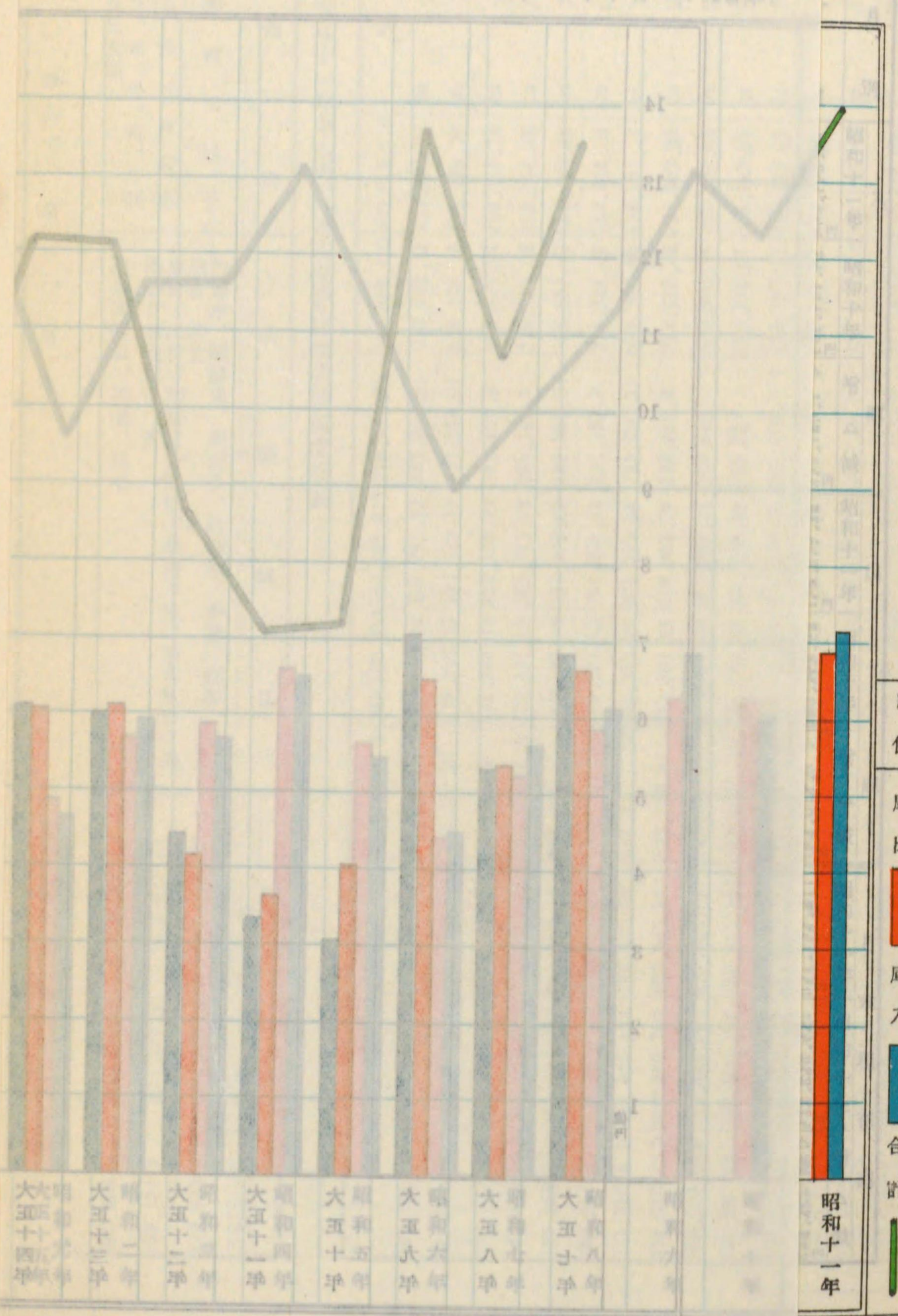

凡例
庫出
庫入
合計
昭和十一年

五

昭和十年
昭和十一年
市内九倉庫保管貨物月別個數表

月別	種別		入		出		殘		高(各月末)		
	昭和十一年	昭和十年	增	減	增	減	昭和十一年	昭和十年	增	減	
一	一,〇八五,三〇〇	一,〇五三,六八一	△	三二,六三九	九七七,八四二	△	二六,一三三	二,三三二,〇三三	四,一七七,五九九	△	一,八六五,五七七
二	九三三,三四	九三三,五六九	△	二〇,三五五	八四四,九八八	△	一七四,六五一	二,三八〇,三四八	四,〇九,五三九	△	一,七七一,八一
三	一,〇〇二,八七九	一,〇二六,六九四	△	二三,八一五	九二九,三五八	△	一六九,六六四	二,四五三,八六九	四,〇〇九,〇一一	△	一,五六五,三三三
四	一,〇六六,九五三	九四六,七五九	△	一一五,一九四	八二六,七九〇	△	七三,二〇三	二,六八九,〇三二	四,〇六六,九六七	△	一,三七七,九三五
五	一,一六六,四一一	七八五,五六四	△	三九〇,八五七	九三二,八五二	△	二八,九四五	二,九三二,五八一	三,八九〇,七三四	△	九六八,一五三
六	八五〇,七四六	六六一,四四二	△	一八九,三〇四	九九八,九〇〇	△	八六,五六五	二,七七四,四二七	三,六三九,八四一	△	八六五,四一四
七	八三八,八五六	七六九,四〇七	△	一一九,四四九	九五,〇八一	△	一六九,九八五	二,六六三,二〇三	三,二八八,一八二	△	六三五,九八〇
八	一,〇三八,四七八	六三四,七七二	△	三九五,七〇六	八九五,四〇〇	△	七三,九九七	二,七九五,二〇〇	二,九五四,四七七	△	一五九,二七七
九	八九〇,一四六	六三六,八三七	△	二五三,三〇九	九七五,七九九	△	二三八,九二二	二,七〇九,五四七	二,三八六,五四四	△	三三二,九五三
十	七七一,四三三	八四八,五六五	△	七七,一三二	一,〇二六,三三四	△	一六三,四八四	二,四六四,六三六	二,〇五六,三四一	△	四〇八,二九五
十一	一,一六八,三四三	九九三,八七六	△	一七四,三六七	一,〇四四,八〇九	△	七三,五二一	二,五六八,〇七〇	二,〇五八,九一九	△	五〇九,一五一
十二	一,四九四,〇〇〇	一,一八一,七一九	△	三二二,二八八	一,三四七,六三三	△	二二,五二九	二,八二四,四五七	二,二〇四,五四四	△	六〇九,九二二
計	一,二,二七二,七五九	一〇,四七二,八八五	△	一,七九八,八七四	一一,六六二,八四六	△	七三四,三八八	一一,三九六,三四四	一一,〇三六,〇九四	△	六〇九,九二二

種別	昭和十一年	昭和十年	残	高(各月末)
同	八	八	五八四,四一二	一三一,五五五
同	九	九	六〇一,三九六	一五三,三九五
同	十	十	六八四,〇二二	九六,九四九
同	十一	十一	六八二,六六四	一二七,六九六

神戸港大観

一〇四

神戸市内主要倉庫保管貨物價額年次表

昭和元年迄ハ六倉庫
 二年ヨリ九年迄ハ八倉庫
 十年十月ヨリ九倉庫
 昭和同

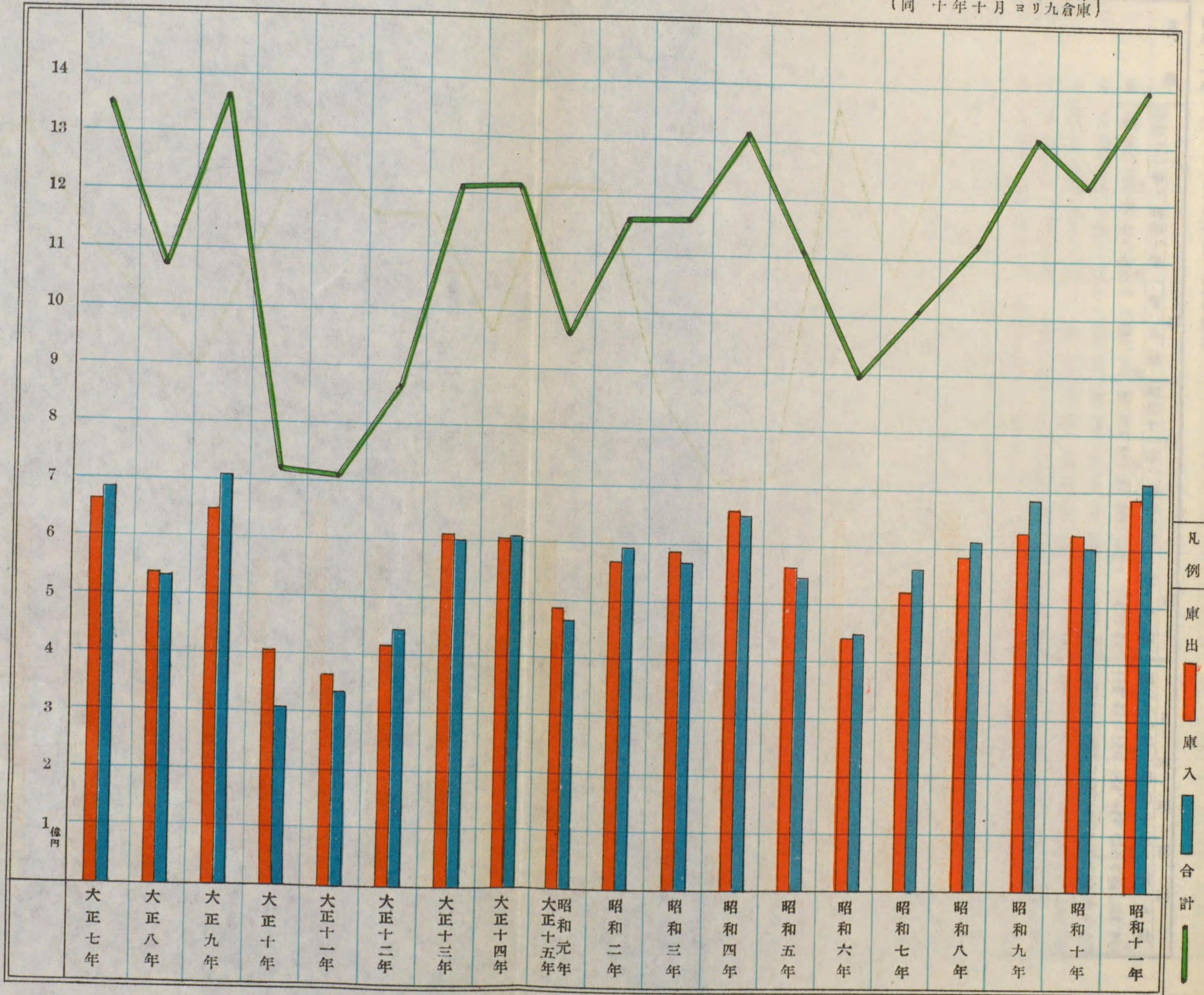

凡例
 庫出 (Orange bar)
 庫入 (Blue bar)
 合計 (Green line)

計	一	二	三	四	五	六	七	八	九	十	十	十
月	月	月	月	月	月	月	月	月	月	月	月	月
1,085,310	913,314	1,002,879	1,061,953	1,166,401	850,746	838,856	1,028,478	890,146	771,433	1,168,243	1,432,000	1,271,759
1,053,681	933,569	1,026,694	946,759	785,564	661,443	769,407	634,733	636,837	848,565	993,878	1,181,719	1,047,885
△ 2,639	△ 20,741	△ 23,815	115,194	380,837	189,304	69,449	393,746	253,309	△ 77,143	174,367	322,281	1,798,874
977,843	844,988	929,358	826,790	933,853	998,900	951,021	895,480	975,799	1,016,334	1,044,809	1,247,613	1,162,846
1,003,975	1,019,639	1,099,033	898,993	961,797	912,335	1,121,066	968,477	1,104,710	1,178,818	1,036,094	1,178,818	1,396,234
△ 26,133	△ 174,651	△ 169,644	△ 72,203	△ 28,945	△ 86,565	△ 169,985	△ 72,997	△ 238,912	△ 122,484	△ 73,511	△ 211,519	△ 734,388
2,312,033	2,380,348	2,453,699	2,689,033	2,923,581	2,744,437	2,795,202	2,799,997	2,799,547	2,464,366	2,568,070	2,814,457	2,204,544
4,177,599	4,091,539	4,019,201	4,066,967	3,890,734	3,639,841	3,288,182	2,954,477	2,386,594	2,056,341	2,058,919	2,204,544	609,913
△ 1,865,577	△ 1,711,181	△ 1,565,333	△ 1,377,935	△ 968,153	△ 865,444	△ 159,277	△ 32,953	△ 408,295	509,151	509,151	609,913	609,913

奉天半糖粉價目表

昭和十一年
奉天半糖粉價目表

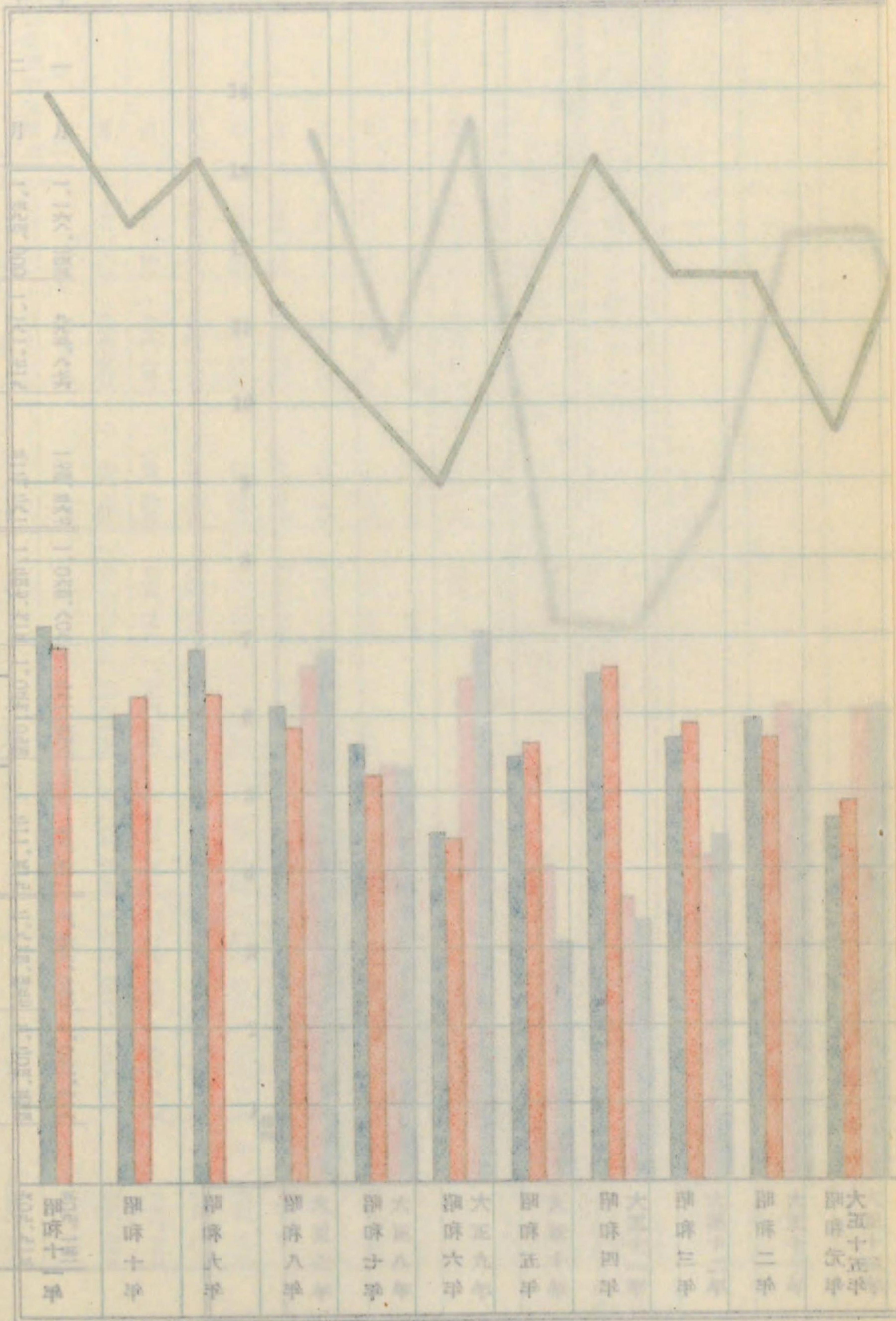

六、昭和十一年市內九倉庫保管貨物月別價額表

月別	昭和十一年		昭和十年		增減
	入	出	入	出	
一月	64,738,723	65,969,909	1,241,186	49,588,033	△
二月	60,493,365	61,498,017	1,005,652	50,690,008	△
三月	62,931,597	62,788,820	142,777	58,188,333	△
四月	53,745,358	53,000,000	745,358	58,843,749	△
五月	55,273,139	49,293,546	5,979,593	58,536,795	△
六月	61,193,597	43,128,946	18,064,651	59,127,823	△
七月	60,513,973	50,562,786	9,951,187	54,876,603	△
八月	59,301,153	48,925,501	10,375,652	60,192,819	△
九月	49,039,735	40,358,386	8,681,349	59,391,451	△
十月	51,701,706	43,096,848	8,604,858	67,169,887	△
十一月	58,744,496	48,201,307	10,543,189	61,372,623	△
十二月	76,854,805	61,750,970	15,103,835	49,067,848	△
計	713,410,635	635,627,577	77,783,058	684,032,938	△

七、昭和十一年中市內九倉庫保管貨物品種別價額表

類別	品名	昭和十一年		昭和十年		增減
		入	出	入	出	
穀物及種子	內地米、朝鮮米、臺灣米、外國米、小麥、雜麥、豆類	52,652,899	51,588,303	1,064,596	1,128,417	△
	雜穀、棉實	26,633,214	24,974,783	1,658,431	1,988,558	△
飲食物及煙草	麥粉、雜粉、精糖、分蜜糖、雜糖、鹽、酒及飲料、海	66,740,630	72,214,680	5,474,050	5,355,035	△
	皮革及製品、羊毛、雜毛					
皮、毛、骨、角、牙類	皮、毛、骨、角、牙類					
	及同製品					

油 脂 及 蠟
 藥品及染料塗料
 絲 縷 繩 索 及 同 材 料
 布 帛 及 同 製 品
 製 紙 原 料、紙 及 同 製 品
 礦 物 及 同 製 品
 金 屬 及 同 製 品
 陶 磁 器 類 硝 子 及 同 製 品
 車 輛、時 計、機 械 類
 肥 料 及 飼 料
 木、竹、籐 材 及 同 製 品
 雜 品

油脂及蠟類
 藥品類、染料及塗料
 繭糸、米國線綿、印度線綿、支那線綿、雜線綿、雜棉、
 絹糸、綿糸、毛糸、雜糸、麻
 絹織物、綿織物、毛織物、雜織物、織物製品
 人絹用バルブ、抄紙原料、和紙、板紙、洋紙
 鑽石
 銑鐵、地金類、鐵材、金物製品
 硝子及同製品
 機械類
 海産肥料、陸産肥料、人造肥料、製肥原料
 木材、軸木
 護謨及製品、其他

合

計

七三、四一〇、六三五	六八二、六六四、一七七	一、二七、六六六、一三六
四九、四七五、八〇一	四七、二五、八九八	一〇〇、四九四、八三
二、〇五八、七八二	一、八八一、五七五	七九七、四九四
二、〇九〇、〇六四	二、四六六、四〇〇	八一八、三六八
六、七四、四三三	五、九七二、一七四	二、二七九、五三三
二、六、四八一	一、三六、八二九	九、五、六〇三
二、六、四八一	四七、二五、八九八	一〇〇、四九四、八三
二、〇五八、七八二	一、八八一、五七五	七九七、四九四
二、〇九〇、〇六四	二、四六六、四〇〇	八一八、三六八
六、七四、四三三	五、九七二、一七四	二、二七九、五三三
二、六、四八一	一、三六、八二九	九、五、六〇三
二、六、四八一	四七、二五、八九八	一〇〇、四九四、八三

八、昭和十一年中全國主要倉庫保管貨物品種別月別價額表 (別表)

月 別	入 庫			出 庫			月 末 在 庫	增 減
	一 月	二 月	三 月	一 月	二 月	三 月		
一 月	一九七、〇四六、〇一九	一九九、六四九、五三三	一九七、〇四六、〇一九	一七三、二四八、一四六	一六六、六一、六三三	一六六、六一、六三三	四、〇〇〇、〇〇〇	△
二 月	一九二、三四三、四四〇	一九八、三四一、〇二二	一九二、三四三、四四〇	一六六、〇一一、九三九	一六、八五、三五五	一六六、〇一一、九三九	三、一五五、八〇四	△
三 月	三三〇、〇九二、五四二	四〇一、八四二	三三〇、〇九二、五四二	二八七、七二九、三六〇	二、五、六九、四九	二八七、七二九、三六〇	二、〇〇〇、〇〇〇	△
四 月	三〇七、四九一、六七〇	三二八、八四二	三〇七、四九一、六七〇	二七五、七〇三、〇一八	二、五、七四七、四五	二七五、七〇三、〇一八	二、〇〇〇、〇〇〇	△
五 月	一八九、一四三、二三八	九、九五、六〇六	一八九、一四三、二三八	一八一、六六七、〇五二	四、五、七、六三	一八一、六六七、〇五二	二、九七八、〇五七	△

(日本倉庫協會調査)

品 種 別	月 別 出 入 別	月 別		
		一 月	二 月	三 月
穀 物 及 種 子	入 出	26,541,653 16,795,239	12,722,957 14,988,762	10,472,6 15,771,1
飲 食 物 及 煙 草	入 出	24,823,490 19,525,997	32,718,237 16,516,847	44,198,0 16,954,0
皮・毛・骨・角・牙 類 及 同 製 品	入 出	21,341,887 16,087,035	22,846,491 18,646,918	36,396,7 23,816,9
油 脂 及 蠟	入 出	1,156,839 747,699	586,444 703,942	1,760,7 731,1
藥 品 及 染 料 塗 料	入 出	5,039,289 3,635,806	5,311,537 3,314,619	4,155,1 4,020,7
絲 縷 繩 索 及 同 材 料	入 出	79,365,734 72,154,011	77,757,150 67,520,779	79,610,4 77,424,1
布 帛 及 同 製 品	入 出	14,949,164 19,175,912	14,255,290 16,991,480	14,006,7 17,260,3
製 紙 原 料 及 同 製 品	入 出	8,867,292 9,387,318	7,803,724 9,374,566	9,097,1 10,631,9
礦 物 及 同 製 品	入 出	61,774 7,946	38,562 38,487	374,7 427,4
金 屬 及 同 製 品	入 出	6,735,511 6,089,250	9,878,617 7,026,654	7,464,5 9,561,0
陶 磁 器 類・硝 子 及 同 製 品	入 出	74,639 28,201	26,991 7,797	31,7 39,9
車 輛・時 計 機 械 類	入 出	540,475 804,602	631,345 1,025,697	1,427,8 1,119,2
肥 料 及 飼 料	入 出	1,362,008 1,944,009	2,066,660 1,781,177	3,226,5 1,619,4
木・竹・籐 材 及 同 製 品	入 出	268,669 649,041	377,746 829,029	397,3 738,9
雜 品	入 出	5,917,595 6,216,080	5,220,689 7,245,185	7,471,8 7,612,9
合 計	入 出	197,046,019 173,248,146	192,242,440 166,011,939	220,092,5 187,729,3

昭和十一年中全國主要倉庫保管貨物品種別月別價額表

(單位 圓)

品 種 別	月 別		一 月	二 月	三 月	四 月	五 月	六 月	七 月	八 月	九 月	十 月	十 一 月	十 二 月
	入	出												
穀物及種子	26,541,653	12,722,957	16,795,239	14,988,762	10,472,645	16,150,876	15,771,606	15,657,492	14,865,134	17,122,313	13,380,943	7,972,098	16,090,269	
飲食物及煙草	24,823,490	32,718,237	19,525,997	16,516,847	44,198,091	41,087,198	28,286,553	18,338,122	17,010,304	14,962,081	16,231,293	12,831,478	13,645,720	18,987,544
皮·毛·骨·角·牙類及同製品	21,341,887	22,846,491	16,087,035	18,646,918	36,396,767	32,419,431	21,575,172	24,246,765	10,565,692	7,226,071	22,913,620	7,603,737	23,788,542	
油脂及蠟	1,156,839	586,444	747,699	703,942	1,760,767	1,686,546	2,176,899	1,002,598	956,407	1,647,744	553,312	517,259	1,518,399	
藥品及染料塗料	5,039,289	5,311,537	3,635,806	3,314,619	4,155,173	4,457,477	4,693,608	4,487,036	2,298,211	1,446,097	925,302	649,404	1,116,815	
絲·縷·繩·索及同材料	79,365,734	77,757,150	72,154,011	67,520,779	79,610,452	65,591,222	66,570,485	75,838,172	95,075,454	5,235,697	4,148,821	4,667,818	4,856,835	
布帛及同製品	14,949,164	14,255,290	19,175,912	16,991,480	14,006,732	11,631,392	15,591,797	19,220,099	21,412,758	21,221,937	18,440,061	17,696,478	18,006,561	
製紙原料紙及同製品	8,867,292	7,803,724	9,387,318	9,374,566	9,097,195	10,316,461	11,203,971	11,529,033	12,477,465	12,877,560	10,839,992	10,326,621	12,149,113	
礦物及同製品	61,774	38,562	7,946	38,487	374,750	97,741	108,119	24,951	49,196	97,559	56,273	73,426	52,419	
金屬及同製品	6,735,511	9,878,617	6,089,250	7,026,654	7,464,585	8,103,873	7,620,431	8,034,214	8,325,382	8,062,703	8,461,233	9,447,562	7,428,382	
陶磁器類·硝子及同製品	74,639	26,991	28,201	7,797	31,779	104,200	574,116	405,115	442,101	517,211	451,937	533,187	475,675	
車輛·時計類	540,475	631,345	804,602	1,025,697	1,427,841	2,286,547	3,172,372	2,197,458	1,266,146	2,510,201	2,380,088	3,005,455	2,517,952	
肥料及飼料	1,362,008	2,066,660	1,944,009	1,781,177	3,226,521	6,461,257	3,083,539	2,294,427	2,022,637	1,652,182	2,354,228	3,271,448	1,788,210	
木·竹·籐材及同製品	268,669	377,746	649,041	829,029	397,359	326,746	58,253	221,708	456,843	635,210	1,516,926	1,249,989	320,199	
雜 品	5,917,595	5,220,689	6,216,080	7,245,185	7,471,892	6,770,703	8,656,292	8,219,469	9,117,949	7,384,573	9,725,874	6,472,442	6,526,329	
合 計	197,046,019	192,242,440	173,248,146	166,011,939	220,092,549	207,491,670	189,143,213	191,716,659	200,440,151	194,224,815	173,235,570	179,468,494	199,414,454	249,236
					187,729,360	175,703,018	181,676,705	189,782,824	210,777,222	216,162,652	209,276,813	234,393,713	214,304,708	

車輛、時計、機械類
肥料及飼料
木、竹、籐材及同製品
雜品

機械類
海産肥料、陸産肥料、人造肥料、製肥原料
木材、軸木
護謨及製品、其他

合計	二,三九四,一八二,三八七	二,三九五,四七四,四九九	四二八,三三五,〇六五
昭和十一年	二,三九四,一八二,三八七	二,三九五,四七四,四九九	四二八,三三五,〇六五
昭和十年	二,三九四,一八二,三八七	二,三九五,四七四,四九九	四二八,三三五,〇六五

十一、昭和十一年中市内九倉庫對全國主要倉庫出入庫高比較表

品種	市内倉庫		全國倉庫		比	
	昭和十一年	昭和十年	昭和十一年	昭和十年	昭和十一年	昭和十年
米	七三三,四一〇,六三五	六二七,五七七,〇三六	二,三九四,一八二,三八七	二,三九五,四七四,四九九	〇・二九八	〇・二七九
豆	六八二,六六四,一七七	六四四,〇三二,九三八	二,三九四,一八二,三八七	二,三九五,四七四,四九九	〇・二八五	〇・二八七
海産物	一,三九六,〇七四,八二二	一,三三一,五九九,九七四	四,七九,六五六,八八六	四,六二九,一八一,九三三	〇・二九一	〇・二八三
合計	一,三九六,〇七四,八二二	一,三三一,五九九,九七四	四,七九,六五六,八八六	四,六二九,一八一,九三三	〇・二九一	〇・二八三

十二、昭和十一年中市内九倉庫對全國主要倉庫重要貨物比較表

(保管貨物一千萬圓以上)

品種	市内倉庫		全國倉庫		比	
	昭和十一年	昭和十年	昭和十一年	昭和十年	昭和十一年	昭和十年
米	三五,九四五,七二二	一四,〇八三,八〇九	〇・二五五	〇・二五五	〇・二五五	〇・二五五
海産物	一,二,五八〇,四二五	二,五,一六六,三六二	〇・五〇〇	〇・五〇〇	〇・五〇〇	〇・五〇〇
絹織物	一,二,八二〇,八〇五	一,九,二〇八,二五三	〇・六六七	〇・六六七	〇・六六七	〇・六六七
布帛及同製品	一四,〇六九,五二二	一六,六八六,五〇三	〇・八四三	〇・八四三	〇・八四三	〇・八四三
綿織物	一三,八五〇,八八七	一,九五,五九〇,四五〇	〇・〇九一	〇・〇九一	〇・〇九一	〇・〇九一
棉花	二,四四〇,八五〇,五九九	三,七,五六,三三七	〇・七六九	〇・七六九	〇・七六九	〇・七六九
羊毛	六四,七四六,六二四	二〇三,四五,一三九	〇・三三八	〇・三三八	〇・三三八	〇・三三八
絹毛	一七五,六五五,六〇一	五七六,二七五,九六七	〇・三〇四	〇・三〇四	〇・三〇四	〇・三〇四

人絹用バルブ
藥品及染料塗料
護謨及同製品

二,三,七三三,三三三	四六,〇五二,九四一	〇・五五五	二,一,五四九,九八五	三九,四八四,〇九二	〇・五四六
一,五,一三三,七六二	五八,四三〇,三九九	〇・二九〇	一,四,〇七五,八一	五,六一〇,二四三	〇・五二二
四四,二八〇,八〇三	六一,四三〇,三六六	〇・七二二	四二,九三〇,六六四	五九,四二〇,五四六	〇・七二二

第二節 保稅地域並に保稅貨物

保稅地域出入貨物噸量表

(神戸稅關貨物課調)

出入種類別	入		出		容		保稅倉庫		保稅工場		至急	
	昭和十一年	昭和十年	昭和十一年	昭和十年	昭和十一年	昭和十年	昭和十一年	昭和十年	昭和十一年	昭和十年	昭和十一年	昭和十年
搬入	一,六六八,三九九	一,四〇〇,六四七	一,一六二	一,一六二	一,一六二	一,一六二	一,一六二	一,一六二	一,一六二	一,一六二	一,一六二	一,一六二
搬出	一,六〇五,三三三	一,三四七,七五六	一,六八五	一,六八五	一,六八五	一,六八五	一,六八五	一,六八五	一,六八五	一,六八五	一,六八五	一,六八五
積入	二六,八八一	二二,六五六	八九	八九	八九	八九	八九	八九	八九	八九	八九	八九
積出	二,九九四	三,四七六	二五	二五	二五	二五	二五	二五	二五	二五	二五	二五
運送	六,一〇三	五,四六八	一三	一三	一三	一三	一三	一三	一三	一三	一三	一三
大阪以外	一一,三七六	一二,九一六	一九一	一九一	一九一	一九一	一九一	一九一	一九一	一九一	一九一	一九一
保稅倉庫入	五,二九四	九,八一四	一六	一六	一六	一六	一六	一六	一六	一六	一六	一六
保稅工場入	八五五	一,三〇六	一	一	一	一	一	一	一	一	一	一
內貨引取運送濟	一,二七四	一,一八二	一	一	一	一	一	一	一	一	一	一
收計	一,六六八,〇二五	一,四〇三,五七六	一,九二五	一,九二五	一,九二五	一,九二五	一,九二五	一,九二五	一,九二五	一,九二五	一,九二五	一,九二五

計合出入輸		物 貨 出 輸				
搬入 搬出 合計	搬入 搬出 合計	搬入 搬出 合計	搬 出		搬 入	
			當 港	同 上		
		手 他	大 大	大 大		
		數 濟	阪 阪	阪 阪		
		同 上	取 取	取 取		
		消 送	消 送	消 送		
六、四五七、八〇七	三、二〇八、一〇六	一、五四七、九九一	一、四八一、三六三	一、五二〇、三五七	一、五八一、三八三	
三、二四九、七〇一	二、九二〇、九九九	五、四六〇	三、七七一	一、四八七、一八九	一、五二〇、三五七	
三、二〇八、一〇六	二、八八四、九三九	五、三五五	三、七七一	一、四八七、一八九	一、五二〇、三五七	
二、三二四	二、三二四	三、八九九	三、八九九	三、八九九	三、八九九	
二、六六五	二、六六五	五、五五八	五、五五八	五、五五八	五、五五八	
三、四、三三三	二、八、六六六	七	七	七	七	
二、七、八二八	二、三、五三〇	四、二九八	四、二九八	四、二九八	四、二九八	
九、二五、八九〇	五、一四、九〇三	四、四一〇、九八七	四、四一〇、九八七	四、四一〇、九八七	四、四一〇、九八七	
九、三三、一〇八	四、八、八三〇	五、五五六	五、五五六	五、五五六	五、五五六	
五、二、五二四	二、六、二六三	二、六、二六三	二、六、二六三	二、六、二六三	二、六、二六三	
五、三、四七〇	二、七、四三八	二、七、四三八	二、七、四三八	二、七、四三八	二、七、四三八	

一、保稅上屋一覽表

第一款 保稅上屋

(神戸税關官房測)

官 別	名 稱	所 在 地	坪 數
官	築 第一波止	神戸税關新港構内	一、七、七、三五
官	第 二波止	神戸税關第一波止場構内	一、七、七、三五
官	第 三波止	神戸税關第二波止場構内	二、〇、〇、〇〇
官	兵 崎 波止	神戸税關兵崎波止場構内	七、九、三、三
官	川 崎 波止	神戸税關川崎波止場構内	一、九、九、九
官	入 輪	計	一、六、九、一、五
私	築 第一波止	神戸税關新港構内	一、七、七、三五
私	第 二波止	神戸税關第一波止場構内	一、七、七、三五
私	第 三波止	神戸税關第二波止場構内	二、〇、〇、〇〇
私	兵 崎 波止	神戸税關兵崎波止場構内	七、九、三、三
私	川 崎 波止	神戸税關川崎波止場構内	一、九、九、九
私	入 輪	計	一、七、七、三五

私	入 輪	設 用	
		出 輪	用
三菱倉庫株式會社神戸支店	三 菱 倉 庫 株 式 會 社 神 戶 支 店	新 港、高 濱、和 田	一、三、二、一〇
東神倉庫株式會社神戸支店	東 神 倉 庫 株 式 會 社 神 戶 支 店	東 神 棧 橋、東 神 岸 壁、新 港	一、九、八、〇〇
澁澤倉庫株式會社	澁 澤 倉 庫 株 式 會 社	南 本 町 三 丁 目	一、三、四、八一
川西倉庫株式會社	川 西 倉 庫 株 式 會 社	新 港、大 竹 濱	三、〇〇〇
臺灣製糖株式會社神戸製糖所	臺 灣 製 糖 株 式 會 社 神 戶 製 糖 所	東 尻 池 町 六 丁 目	六、一、一
株式會社住友倉庫神戸支店	株 式 會 社 住 友 倉 庫 神 戶 支 店	新 本 町 一 丁 目	四、七、七〇
スタンダード・ヴァキニウム石油會社	ス タ ン ダ ー ド ・ ヴ ァ キ ニ ウ ム 石 油 會 社	南 本 町 一 丁 目	四、七、八六
森本倉庫株式會社	森 本 倉 庫 株 式 會 社	濱 邊 通 一 丁 目	一、四、七
三菱重工業株式會社神戸造船所	三 菱 重 工 業 株 式 會 社 神 戶 造 船 所	和 川 崎 町、眞 砂 通	八、二、四
株式會社川崎造船所	株 式 會 社 川 崎 造 船 所	東 川 崎 町、眞 砂 通	一、五、〇
計	計	計	三、〇、五
計	計	計	三、〇、五

	設 官									
	輸 出 用					輸 入 用				
	第 一	第 二	第 一	第 二	第 一	第 二	第 一	第 二	第 一	第 二
	波 止 場	波 止 場	波 止 場	波 止 場	波 止 場	波 止 場	波 止 場	波 止 場	波 止 場	波 止 場
三菱倉庫株式會社神戸支店	外内	外内	外内	外内	外内	外内	外内	外内	外内	外内
	六三一、一五八	一、四八九、四五三	一〇、八〇一	二、五六二	四三六、〇八四	一、九八〇	二七、五二四	一、一七九	五、三三九	五、二五一
	外内	外内	外内	外内	外内	外内	外内	外内	外内	外内
	五三六、一九三	一、四二四、八二三	一三、七七八	三、二四四	三四五、五〇〇	一、九八〇	三、四三三	五、八四八	四、四三〇	六、六六九
	六二九、一九四	一、四八七、九五六	一〇、八〇一	三、八一二	四三五、〇九一	一、九七〇	三、八〇九	一、一七九	五、三五六	五、三五八
	五四四、四六六	一、四二二、四七一	一四、三九六	三、一七七	三二一、一九六	一、九七〇	三、八四七	五、八四八	四、三三〇	六、六一七
	三九四、三三	一九、三三六		三八	一一、〇九二	一、九七〇	三、八四七	三	三	四四
	二七、四五八	二六、八五八		三九九	一〇、〇九一	一、九七〇	三、八四七	三	三	一七一

二、官私設上屋別搬入出貨物噸量表

備考 建物内、建物外ヲ含ム。

官私 設別	名 稱	搬 入				搬 出			
		昭和十一年	昭和十年	昭和十一年	昭和十年	昭和十一年	昭和十年	昭和十一年	昭和十年
		噸	噸	噸	噸	噸	噸	噸	噸
築 港	別 外内	外内	一三三、一五三	一四七、〇五〇	一三四、八八九	一四四、九九〇	四〇四、四三三	五、七八〇	二四八
		外内	二二、三九九	三、〇九二	二、四七四	三、二二四	一、一四五	五、七八〇	二四八
官	私	合	計	計	計	計	計	計	計
			一〇、四八八	六、〇九四	七、二八六	五、二八九	一〇、四八八	五、二八九	一〇、四八八
			七、二八六	三、〇〇九	二、九九八	三、〇〇九	四六、六〇五	四六、六〇五	四六、六〇五
			六二二	一〇一	二四五	二四五	二、九六九	二、九六九	二、九六九
			六二二	一〇一	二四五	二四五	二、九六九	二、九六九	二、九六九
			六二二	一〇一	二四五	二四五	二、九六九	二、九六九	二、九六九
			六二二	一〇一	二四五	二四五	二、九六九	二、九六九	二、九六九

(神戸税關貨物課調)

神戸港大観

官私	設	入		出		年末現在高
		噸	價	噸	價	
私	東神倉庫株式會社神戸支店	新港、加納町、濱邊通八	九四六	六七六	七八〇	
私	スタンダード、ヴァキニウム石油會社	南本町一丁目	四四二	四四二	四四二	
私	臺灣製糖株式會社神戸製糖所	東尻池町六丁目	一〇	一〇	一〇	
私	森本倉庫株式會社	磯上通一丁目	一、一六六	一、〇五〇	一、〇二八	
私	川西倉庫株式會社	新海岸通一丁目	四五九	四五九	四五九	
私	日本郵船株式會社	海通一丁目	一八六	一八六	一八六	
私	川西倉庫冷藏庫	前町、磯上通八	二六	二六	二六	
私	横山倉庫株式會社	廣島縣糸崎町	一八七	一八七	一八七	
私	スタンダード、ヴァキニウム石油會社	岡山縣日比町	一五七	一五七	一五七	
私	三井物産造船所玉工場		三三	三三	三三	
官	合計		四、四八二	五、三九六	五、〇九二	

二、保税倉庫入出貨物表 (右昭和十一年) (左昭和十年)

官私	官設	名	入		出		年末現在高
			噸	價	噸	價	
私	東神倉庫株式會社神戸支店		六、一七三	一、八九三	一、八九三	六、一七三	
私	株式會社住友倉庫神戸支店		五、四五五	一、八九三	一、八九三	五、四五五	
私	三菱倉庫株式會社神戸支店		三、三二四	一、八九三	一、八九三	三、三二四	
官	官設保税倉庫		一一、九一三	二、〇八六	二、〇八六	一一、九一三	
官	合計		一、〇〇〇	八、〇七四	四、二六二	一、〇〇〇	

三、保税倉庫入出貨物月別表 (右昭和十一年) (左昭和十年)

官私	設	合計	入		出		年末現在高
			噸	價	噸	價	
私	スタンダード、ヴァキニウム石油會社		一、〇〇〇	二、六五七	二、六五七	一、〇〇〇	
私	臺灣製糖株式會社神戸製糖所		九〇〇	八、〇七四	八、〇七四	九〇〇	
私	森本倉庫株式會社		四、七六六	六、六八八	六、六八八	四、七六六	
私	川西倉庫株式會社		三、三九〇	四、七九四	四、七九四	三、三九〇	
私	日本郵船株式會社神戸支店		二、七四八	一、〇四一	一、〇四一	二、七四八	
私	川西倉庫冷藏庫		二、二二二	一、〇四一	一、〇四一	二、二二二	
私	横山倉庫株式會社		四、三三三	一、二九八	一、二九八	四、三三三	
私	スタンダード、ヴァキニウム石油會社		六、六六四	一、七六八	一、七六八	六、六六四	
私	三井物産造船所玉工場		一〇、三三九	六、四三九	六、四三九	一〇、三三九	
官	合計		四、八八〇	一、八六、〇〇〇	一、八六、〇〇〇	四、八八〇	
官	合計		一、三二一	二、〇八六	二、〇八六	一、三二一	
官	合計		一、三二一	二、〇八六	二、〇八六	一、三二一	

官設 設別	官私 名	稱	位	置	特許	
					昭和十一年末	昭和十年末
官設	官設	保稅工場	神戸稅關川崎波止場構内		五〇〇坪	一、六一〇坪
	ライジングカン石油會社		浪松町八丁目		三、八〇六坪	三、八六六坪
						昭和九年末
						一、六一〇坪
						三、八九六坪

一、保稅工場一覽表

第三款 保稅工場

(神戸稅關官房調)

小計	砂糖	酒類	皮革及同製品	藥織物	綿織物	麻織物	毛織物	紙類	鐵及鋼	金屬及同製品	機械及同製品	其他諸品
三九	二〇〇	二四九	七五四	一、六三三	六二	四	二四〇	二二五	三二二	一五六	一、二五五	一〇、二二〇
三六	四〇	一八六	八四五	二、一三三	五七	五	二二二	一四一	三四三	一四五	一、四七〇	一八、〇〇九
三八	八	四〇	二〇七	八七四	一五	三	二二二	六	二七四	八〇	四五一	五、八〇五
二五	一九	二五〇	七九五	二、四七〇	五六	四	二五五	一五	三七一	一四一	一、五六〇	二〇、八五三
二四	一七	二二〇	七三三	一、九九六	五五	三	二〇九	二	三三〇	一四八	一、五二五	二〇、四二四
二二	九	一四四	二四二	一、三三三	一〇	三	二二二	六	二五四	二二	六六七	七、三二八
二二	二五	二五九	七八九	一、五〇四	二	二	二〇〇	一	三六四	一九三	一、〇一八	一七、一〇一
二二	二二	二二六	七四九	一、八一八	一	一	二〇〇	一	三〇〇	一七三	八三七	二〇、五八六
二二	二二	二二六	七四九	一、八一八	一	一	二〇〇	一	三〇〇	一七三	八三七	二〇、五八六
二二	二二	二二六	七四九	一、八一八	一	一	二〇〇	一	三〇〇	一七三	八三七	二〇、五八六

四、保稅倉庫入出貨物品種別價額表

品名	昭和十一年		昭和十一年		昭和九年	
	入庫	出庫	入庫	出庫	入庫	出庫
豆	四〇六	二六八	一六五	一六三	三	三
米	四七	四三	三	四	三	三

計	昭和十一年		昭和十一年		昭和九年	
	入庫	出庫	入庫	出庫	入庫	出庫
三	一、九八二	一、四三三	一、〇、五五四	一、〇、三八七	六、八〇四	六、八三〇
四	一、九三三	一、〇、四六	一、五五五	一、五五五	七、八三〇	七、八三〇
五	一、〇、一九六	一、八、四七	一、九三三	一、九三三	六、〇四七	六、〇四七
六	一、四、四七	一、三、五九	一、四、九〇	一、四、九〇	七、三〇七	七、三〇七
七	一、〇、五九八	一、〇、五七	一、〇、七四	一、〇、七四	五、三五八	五、三五八
八	八、五五	八、五五	八、〇七〇	八、〇七〇	七、四一五	七、四一五
九	二、六九九	二、六九九	二、六九九	二、六九九	六、〇七二	六、〇七二
十	一、二、四八	一、二、四八	一、二、四八	一、二、四八	七、二五三	七、二五三
計	一、三、八六四	一、三、八六四	一、三、八六四	一、三、八六四	六、八〇四	六、八三〇

三、保税工場入出貨物工場別噸量價額表 (右昭和十一年、左昭和十年)

官設	官私	官設	保稅	工場	移入		移出		合計	
					噸量	價額	噸量	價額	噸量	價額
計		十	月	二	六五八、八三八	六五七、〇四四	五〇四、六七四	一、三五三、八二二	一、〇五三、六二七	
		十	月	一	五七、三六四	五二、六一二	三八、六六二	一〇七、〇七四	九八、八三八	
		九	月	一	六〇、八一九	五二、四三三	四〇、〇七七	一〇二、四七〇	八三、六八五	
		八	月	一	五七、七四七	五二、四三三	四〇、〇七七	一〇二、四七〇	八三、六八五	
		七	月	一	七三、五五五	五二、四三三	四〇、〇七七	一〇二、四七〇	八三、六八五	
		六	月	一	七三、五五五	五二、四三三	四〇、〇七七	一〇二、四七〇	八三、六八五	
		五	月	一	五二、四三三	五二、四三三	四〇、〇七七	一〇二、四七〇	八三、六八五	
		四	月	一	五二、四三三	五二、四三三	四〇、〇七七	一〇二、四七〇	八三、六八五	
		三	月	一	五二、四三三	五二、四三三	四〇、〇七七	一〇二、四七〇	八三、六八五	
		二	月	一	五二、四三三	五二、四三三	四〇、〇七七	一〇二、四七〇	八三、六八五	
		一	月	一	五二、四三三	五二、四三三	四〇、〇七七	一〇二、四七〇	八三、六八五	
		計			五七、三六四	五二、六一二	三八、六六二	一〇七、〇七四	九八、八三八	

二、保税工場入出貨物月別噸量表

(神戸税關貨物課調)

官私	官設	私	移入		移出		合計	
			噸量	價額	噸量	價額	噸量	價額
計			一三、七九一	一一、七四四	一〇、〇〇六			
			八四	八四	八四			
			六〇二	五〇二	五〇二			
			三五二	五九五	五九五			
			七六三	五九五	五九五			
			二、一五八	一、六五四	一、六五四			
			一、四八八	四二九	四二九			
			二一〇	四二九	四二九			
			三〇四	四二九	四二九			
			二二一	四二九	四二九			
			一〇九	一〇九	一〇九			
			七二六	七二六	七二六			
			一、一三〇	一、一三五〇	一、一三五〇			
			一六三	一六三	一六三			
			一八七	一六三	一六三			
			三八三	二四七	二四七			
			三三三	五六四	五六四			
			二〇三	二〇三	二〇三			

神戸港大観

種別	移入	移出	計
官私設	六九五、八三八 五四八、九五三	三四、二三八、八〇五 二五、〇八二、三六六	三、一九〇、二二八 一、三九六、二二八
中 山 半	一三、九〇二	一、三九六、二二八	一、三九六、二二八
日本營養食料株式會社	九、八〇〇	六三、九九六	七四、七九六
スタンダード、ヴァキニウム石油會社	四、八二二	三〇七、四三七	三一、二二九
木 船 龜 吉	一六二、二八三	七、四五二、九三三	一、六一、五五二
株式會社小松島織詰製造所	二、三三三	一〇九、四〇九	一一、一三七
社団法人養鶏組合中央會	四、八五七	二五、三九六	四、四二〇
濠 喜 久	九、一八九	一〇〇、五三三	一一、三三〇
私 設	一、八六四	八、四二六	一〇、二九〇
株式會社加後勢織詰製造所	一、四三三	五、四二六	六、八五九
加 島 正 人	一、五〇五	五、六三〇	七、一三五
株式會社加後勢織詰製造所	一、二〇九	五、七九七	七、〇〇六
三井物産造船所玉工場	三、六九五	二〇五、八二二	二一、四一七
三菱重工業株式會社神戸造船所	一、三三三	一四八、七二五	一六、一〇八
田 中 俊 造	一、九八二	七〇、九三三	二、九一五
山 岡 寅 松	一、五八二	九三、六九五	九、九四七
川西航空機株式會社	一、三二二	九一、三四三	九、六六五
森 永 製 菓 株式會社	九、一五五	一、三三五、九五六	一、四四〇
日本鐵線鋼索株式會社	一、〇〇三	一、三〇〇、二二二	一、三〇〇、二二二
松 本 七 郎 商 店	七、七六三	八六六、三六一	八、九一九
株式會社川崎造船所葺合工場	一、一五五	二七〇、八〇七	二、九六二
日本配合飼料株式會社	六、四〇九	一七五、二八八	七、一八四
ライジンダサン石油會社	三、一〇六	四七、九五九	四、〇六五
日本家畜飼料株式會社	二〇、九四七	一、三五七、三八六	一、五五八、三三三
計	三、一九〇、二二八	一、三九六、二二八	一、三九六、二二八

四、保税工場入出貨物累年價額表

年次	種別	移入	移出	計
大正七年	外國貨物	七、五〇九、五五九	一三、六五七、七八九	一、〇〇三、二五七
同 八 年	外國貨物	七三、一一〇、四四〇	四三、八五四、二五九	六、二〇七、八一
同 九 年	外國貨物	四九、三三五、一六一	七、〇、一一、三〇二	四、七二五、八六五
同 十 年	外國貨物	一一、六〇〇、〇三三	四、四四二、六六一	三、五三八、九九九
同 十 一 年	外國貨物	一〇、九三五、五四四	二、二八九、二四八	一、一四三、九九〇
同 十 二 年	外國貨物	九、〇七〇、五三三	二、〇八九、二二七	一、八四一、七五四
大正七年	內國貨物	三三、三、六五三	一三、六五七、七八九	一、〇〇三、二五七
同 八 年	內國貨物	二、六五七、八七五	四三、八五四、二五九	六、二〇七、八一
同 九 年	內國貨物	三、四九三、七三九	七、〇、一一、三〇二	四、七二五、八六五
同 十 年	內國貨物	一、三九一、〇三五	四、四四二、六六一	三、五三八、九九九
同 十 一 年	內國貨物	六、九、五九五	二、二八九、二四八	一、一四三、九九〇
同 十 二 年	內國貨物	一、九、七五五	二、〇八九、二二七	一、八四一、七五四
計	移入	七、八四三、一九三	一三、六五七、七八九	一、〇〇三、二五七
計	移出	七、八四三、一九三	一三、六五七、七八九	一、〇〇三、二五七
計	其 他	一、〇〇三、二五七	一、〇〇三、二五七	一、〇〇三、二五七
計	內國貨物	七、七、四五七	一、〇〇三、二五七	一、〇〇三、二五七
計	出	一、七、七七、二八〇	一、〇〇三、二五七	一、〇〇三、二五七

第四章 倉庫

年	出入別		昭和十一年	昭和十年	増	△減	
	入	出					
同十三年	九、八八、七七	一、一六九、二二	一、〇五七、九二八	二、七九四、五三一	一〇、二三〇、六四四	八〇三、三三五	一五、四八八、九六一
同十四年	八、六〇七、七〇八	二、〇七三、四八七	一〇、六八〇、一九五	一、七三〇、七六九	七、七五七、六八一	一、四七七、〇四三	一一、六八七、八一四
昭和元年	一一、七六九、一三三	二、七七四、五六六	一四、九四三、六八八	二、九五四、四八〇	八、七三一、八三五	二、五六六、一五七	一五、一五六、二六六
同二年	一五、九五七、五〇六	二、八一七、九二八	一八、七七五、四三四	四、三六六、三七七	一、四四一、七〇三	二、二九四、五〇九	二〇、一九二、九八四
同三年	一八、三七八、一八五	四、八二九、〇五〇	二三、二〇七、二三五	三、二四四、九四四	一六、六三一、五六三	四、八一三、九五九	二六、七二三、三四三
同四年	一四、八九〇、六〇五	五、五八〇、七九三	二〇、四七一、三九五	四、六七五、三三三	一三、〇四〇、六五五	二、一九〇、〇五七	二五、六五三、〇四九
同五年	一一、一五三、二六三	四、一九三、〇八五	一五、三四四、三四七	三、八〇四、三二六	九、六八二、八〇五	一、五五〇、四七	一九、〇一〇、〇九三
同六年	八、八七六、九八	四、〇三三、四五四	一二、九〇三、三七二	一、六三〇、二五九	八、一三三、五二九	四四一、六九五	一四、一〇五、四〇二
同七年	一〇、八六一、八〇一	四、八五七、九七四	一五、七一九、七七五	二、八六三、七七三	一一、三三三、四三三	一〇一、〇八四	一六、二五九、六三九
同八年	一一、〇八六、七四三	三、四〇八、九四〇	一五、四九五、六八三	三、二九九、五五四	一一、八二八、五四四	一三七、六二二	一九、五九四、四五二
同九年	一二、〇一一、二七七	四、三二三、五八五	一六、三四八、六六二	四、六一九、二三一	一一、五九七、九二六	一七〇、二四七	二一、七一一、〇七七
同十年	一七、九八二、五六一	七、〇九九、八〇五	二五、〇八二、三六六	八、四三〇、六三四	一五、〇〇三、七四三	三六六、二九一	二五、五七三、二〇三
同十一年	二六、一三三、七三五	八、〇九六、〇八〇	三四、二八八、八〇五	九、七八五、三四一	二三、二四四、八二〇	一、七六九、二五七	三四、七九八、四一八

五、保税工場入出貨物三港比較表

港名	出入別		昭和十一年	昭和十年	増	△減
	入	出				
神戶	移入	移出	六九、〇二八、三三三	五〇、六五五、五六九	一九、三七二、七六四	一八、三七二、七六四
	計	計	三四、七九九、四一八	二五、五七三、二〇三	九、二二六、二一五	九、二二六、二一五
横濱	移入	移出	一〇一、八九二、九八七	九四、八一二、一五六	七、〇八〇、八三一	七、〇八〇、八三一
	計	計	三四、七九九、四一八	二五、五七三、二〇三	九、二二六、二一五	九、二二六、二一五
大阪	移入	移出	二二六、四六九、一四〇	一七九、九〇〇、九四三	四六、五六六、一九八	四六、五六六、一九八
	計	計	二二六、四六九、一四〇	一七九、九〇〇、九四三	四六、五六六、一九八	四六、五六六、一九八

大	移入		移入	移入
	移入	移出		
計	七六、八四四、八九〇	一〇九、二三三、八七五	一四七、七二五、七三七	三二、三八七、九八五
移入	七〇、八八〇、八四七	一〇九、二三三、八七五	一四七、七二五、七三七	三二、三八七、九八五
移出	一四七、七二五、七三七	一〇九、二三三、八七五	一四七、七二五、七三七	三二、三八七、九八五

第五章 外國貿易

第一節 本邦外國貿易の概況

一、本邦（内地、樺太）對外貿易價額表

種別	昭和十一年		昭和十年		昭和九年	
	入	出	入	出	入	出
輸	二,六九二,九七五	二,四九九,〇七三	二,四九〇,七三三	二,一七一,九三三	二,一七二,九三三	二,一七二,九三三
超	二,七六三,六八一	二,四七二,二二六	二,四七二,二二六	二,二八二,六〇一	二,二八二,六〇一	二,二八二,六〇一
合	五,四五六,六五六	四,九七一,三〇九	四,九六二,九五九	四,四五四,五三三	四,四五四,五三三	四,四五四,五三三
入	一六,二三三,九七三	一五,三二七,〇六七	一五,三二七,〇六七	一三,七九二,四〇四	一三,七九二,四〇四	一三,七九二,四〇四
稅	入超	出超	入超	入超	入超	入超

【附】朝鮮、臺灣、南洋ニ於ケル輸出入價額表

種別	昭和十一年		昭和十年		昭和九年	
	入	出	入	出	入	出
輸	一〇三,二九〇,一六六	一四四,六七四,一八六	一〇三,二九〇,一六六	一四四,〇三三,三〇〇	八六,一五五,九四六	一一七,八九二,九八二
入	二四七,九六四,三四三	二四三,三〇七,七四四	二四三,三〇七,七四四	二〇四,〇四八,九二八	二〇四,〇四八,九二八	二〇四,〇四八,九二八

二、本邦重要輸出入品價額表

品名	昭和十一年		昭和十年		昭和十一年		昭和十年	
	輸	入	輸	入	輸	入	輸	入
水産物	三三,二二六	二〇,七三五	三三,六五一	二〇,七三五	三三,二二六	二〇,七三五	三三,二二六	二〇,七三五
精糖	一〇〇,九七九	一七,五七七	一〇〇,九七九	一七,五七七	一〇〇,九七九	一七,五七七	一〇〇,九七九	一七,五七七
罐詰食品	七,一〇七	五七,一三〇	七,一〇七	五七,一三〇	七,一〇七	五七,一三〇	七,一〇七	五七,一三〇
木材	二四,七〇三	二二,一八二	二四,七〇三	二二,一八二	二四,七〇三	二二,一八二	二四,七〇三	二二,一八二
植物性脂肪油	三三,三〇八	三三,〇五一	三三,三〇八	三三,〇五一	三三,三〇八	三三,〇五一	三三,三〇八	三三,〇五一
生絲	三九二,八〇九	三三七,〇三三	三九二,八〇九	三三七,〇三三	三九二,八〇九	三三七,〇三三	三九二,八〇九	三三七,〇三三
綿織物	三八,三四五	三五,八七三	三八,三四五	三五,八七三	三八,三四五	三五,八七三	三八,三四五	三五,八七三
人造絹絲	二九,一七三	二二,八五三	二九,一七三	二二,八五三	二九,一七三	二二,八五三	二九,一七三	二二,八五三
鐵織物	七六,四二〇	六五,八三六	七六,四二〇	六五,八三六	七六,四二〇	六五,八三六	七六,四二〇	六五,八三六
絹織物	六八,〇二七	七七,四四四	六八,〇二七	七七,四四四	六八,〇二七	七七,四四四	六八,〇二七	七七,四四四
人絹織物	一四九,一七〇	一三〇,九一〇	一四九,一七〇	一三〇,九一〇	一四九,一七〇	一三〇,九一〇	一四九,一七〇	一三〇,九一〇
綿織物	四八三,五九一	四九六,〇九七	四八三,五九一	四九六,〇九七	四八三,五九一	四九六,〇九七	四八三,五九一	四九六,〇九七
毛織物	四九,九八八	三五,〇一六	四九,九八八	三五,〇一六	四九,九八八	三五,〇一六	四九,九八八	三五,〇一六
メリヤス製品	四九,九八八	三五,〇一六	四九,九八八	三五,〇一六	四九,九八八	三五,〇一六	四九,九八八	三五,〇一六
紙類	二七,五五五	二二,〇八五	二七,五五五	二二,〇八五	二七,五五五	二二,〇八五	二七,五五五	二二,〇八五
陶磁器	四三,一九三	四二,七五五	四三,一九三	四二,七五五	四三,一九三	四二,七五五	四三,一九三	四二,七五五
硝子及同製品	二五,六二七	二二,三三七	二五,六二七	二二,三三七	二五,六二七	二二,三三七	二五,六二七	二二,三三七
鐵製品	四〇,三〇三	三七,五〇四	四〇,三〇三	三七,五〇四	四〇,三〇三	三七,五〇四	四〇,三〇三	三七,五〇四
機械類	八二,〇五四	六三,八五六	八二,〇五四	六三,八五六	八二,〇五四	六三,八五六	八二,〇五四	六三,八五六
玩具	三六,四五九	三三,八五二	三六,四五九	三三,八五二	三六,四五九	三三,八五二	三六,四五九	三三,八五二
小麥	三三,六五一	二〇,七三五	三三,六五一	二〇,七三五	三三,六五一	二〇,七三五	三三,六五一	二〇,七三五
豆類	八二,六〇一	四四,八七三	八二,六〇一	四四,八七三	八二,六〇一	四四,八七三	八二,六〇一	四四,八七三
採油用原料	二二九,六八八	一〇六,八二六	二二九,六八八	一〇六,八二六	二二九,六八八	一〇六,八二六	二二九,六八八	一〇六,八二六
原油及重油	七二,九五七	五一,六三六	七二,九五七	五一,六三六	七二,九五七	五一,六三六	七二,九五七	五一,六三六
生油	三三,九三〇	二二,〇六九	三三,九三〇	二二,〇六九	三三,九三〇	二二,〇六九	三三,九三〇	二二,〇六九
硫酸	三五,七九〇	七二,四二二	三五,七九〇	七二,四二二	三五,七九〇	七二,四二二	三五,七九〇	七二,四二二
油槽	八五,〇四五	七二,四二二	八五,〇四五	七二,四二二	八五,〇四五	七二,四二二	八五,〇四五	七二,四二二
實綿及線綿	三七,三〇一	二七,七九五	三七,三〇一	二七,七九五	三七,三〇一	二七,七九五	三七,三〇一	二七,七九五
植絨	二〇〇,八九八	一九一,七六一	二〇〇,八九八	一九一,七六一	二〇〇,八九八	一九一,七六一	二〇〇,八九八	一九一,七六一
羊毛	五〇,八八七	四八,九七〇	五〇,八八七	四八,九七〇	五〇,八八七	四八,九七〇	五〇,八八七	四八,九七〇
石炭	五二,一五二	四四,五四二	五二,一五二	四四,五四二	五二,一五二	四四,五四二	五二,一五二	四四,五四二
鐵材	五五,五四八	四九,七七五	五五,五四八	四九,七七五	五五,五四八	四九,七七五	五五,五四八	四九,七七五
木製紙用パルプ	六七,一〇七	五五,一〇一	六七,一〇七	五五,一〇一	六七,一〇七	五五,一〇一	六七,一〇七	五五,一〇一
製紙用パルプ	四二,〇六四	四一,一八〇	四二,〇六四	四一,一八〇	四二,〇六四	四一,一八〇	四二,〇六四	四一,一八〇
鉄	一四七,〇九三	一六四,八〇三	一四七,〇九三	一六四,八〇三	一四七,〇九三	一六四,八〇三	一四七,〇九三	一六四,八〇三
其他ノ鐵	二六,八七三	二〇,二九三	二六,八七三	二〇,二九三	二六,八七三	二〇,二九三	二六,八七三	二〇,二九三
鉛	三三,八七三	三六,四四四	三三,八七三	三六,四四四	三三,八七三	三六,四四四	三三,八七三	三六,四四四
銅	四二,八〇四	三七,二七一	四二,八〇四	三七,二七一	四二,八〇四	三七,二七一	四二,八〇四	三七,二七一
礦油	三三,〇三六	三三,五八九	三三,〇三六	三三,五八九	三三,〇三六	三三,五八九	三三,〇三六	三三,五八九
自動車及部分品	三三,〇三六	三三,五八九	三三,〇三六	三三,五八九	三三,〇三六	三三,五八九	三三,〇三六	三三,五八九

三、本邦輸出入品類別價額表

類別	昭和十年		昭和九年	
	輸	入	輸	入
植物及動物	四、〇三五、八四三	二、三三八、二四三	三、六四二、四三二	三、三四七、八二〇
穀物、穀粉及種子	二九、九〇三、七七九	二〇、一七五、九三七	四八、〇三三、四七七	四七、八二八、七〇四
飲食物及煙草	一七四、六一三、三三三	七四、六〇二、三三〇	一五〇、一九三、五六七	一四、九四五、五七一
皮毛角牙類及同製品	二二、四七六、四三八	四七、三二二、二六	一三、七七九、六九五	一〇、七〇四、三七一
油脂蠟及同製品	七四、七七四、七二五	一九七、〇九、一三二	六三、二一〇、四二九	三三、八三二、二五七
藥材化學及爆發物	六二、二〇七、〇六七	一九六、三五〇、三八〇	六一、一三三、四〇三	五三、四六〇、〇六八
染料顏料塗料	一九、三二二、九二二	二二、四六一、五四四	二〇、六一二、五五三	一五、五一八、五四三
絲縷繩索及同材料	五二四、一七四、八八三	一、一〇九、五九九、九二九	四九八、二二五、八二七	三六八、七三三、八五四
布帛及同製品	八六四、五六六、六七	一六、七四五、〇七八	八二九、四〇六、七一八	七八七、二七五、〇二七
衣類及同附屬品	一八一、一五五、〇〇〇	一、二七五、二四八	一七〇、七五三、五五七	一五四、二六六、〇七九
紙、パルプ及紙製品	四四、三四〇、五九八	八、八五四〇、四八一	三六、六二二、九一九	三二、三二九、一三四
礦物及同製品	二四、三〇一、二八八	一〇〇、三七七、三〇一	二二、三九四、八八一	二四、四二六、四九九
陶磁器及硝子類	六八、八八八、八四九	四、五〇五、〇五九	六六、〇七一、九四七	六一、三三一、七四四
鐵及金屬	一〇三、〇八六、四三三	三三四、八九一、八〇四	九三、六一六、九〇三	七四、九〇四、六八一
金、銀、製金、製銀	七六、四五八、〇一五	一〇、五九八、二四六	六七、八二六、九五四	五九、〇五四、六六五
時計、學術器、船車及機械類	一七四、五四一、四六六	一五三、〇八六、八六五	一四一、二五五、六六六	一四、九八二、二二二
雜品	二四三、二〇八、二八九	一六一、四八二、五七四	二二一、六五七、七八八	一九七、〇〇三、四八〇
合計	二、六九二、九七五、五六四	二、七六三、六八一、三六六	二、四九九、〇七三、〇四五	二、一七二、九二四、六三三

四、本邦輸出入貨物類別噸量表

類別	昭和十年		昭和九年	
	輸	入	輸	入
穀物穀粉及種子	一、〇六三、一八五	一、八六一、七三八	四一五、三四六	一、七二八、七八七
飲食物及煙草	二二、六八八	一、五八九、六二九	一、〇〇四、五五六	一、二二六、五七九
皮、毛、骨、角類及同製品	二八〇、四九三	一八五、五三七	一五、〇九七	一七五、八七二
油脂、蠟及同製品	三九八、三八六	七六一、四九五	三五五、七八六	六九九、二九〇
藥材、化學藥及製藥類	八九、一二二	五三、四六九	九六、五〇六	五三、六四七
染料、顏料、塗料及填充料	二八〇、二二五	二、七八八、七七二	二七二、〇二五	二、二二八、三二九
絲縷繩索及同材料	一、二六、五七七	五三、二五六	一、〇七一、三五九	五三、一〇五
布帛及同製品	二八二、九四〇	三、〇四九	二六一、二七八	五、一〇三
衣類及同附屬品	二五七、二〇八	三〇五、七一一	二二八、一三八	三〇〇、八六四
紙、パルプ及紙製品	一、九四五、五一九	五、八一七、八六九	一、七六〇、九八四	五、四三五、八一
礦物及同製品	七七七、五四三	三四、八一四	七四九、三三三	三〇〇、九七六
陶磁器及硝子類	六二七、三五三	六、八七七、四八九	五四二、七六九	六、八四七、三九九
鐵及金屬	二九八、九一一	二六、〇〇〇	二五九、五九三	四二、〇六二
金、銀、製金、製銀	四一四、〇九四	三三九、二一九	三四三、八二九	三六二、四七三
時計學術器船車及機械類	一、三七四、二四五	三、二五四、九七一	一、三八九、二五三	三、二四〇、〇三二
雜品	九、四六三、九八八	二七、九〇三、四三〇	九、〇四五、二八九	二六、二五六、四四一
合計	二、六九二、九七五、五六四	二、七六三、六八一、三六六	二、四九九、〇七三、〇四五	二、一七二、九二四、六三三

第二節

神戸港外國貿易概況

神戸港大観

一、神戸港外國貿易價額表

種別	昭和十一年		昭和十年		昭和九年		昭和十一年同十年増減
	輸出	輸入	輸出	輸入	輸出	輸入	
輸	九七〇、七六四、一八九	九七〇、八九九、〇六四	九二〇、八九九、〇六四	七九〇、六〇〇、九三〇	七九〇、六〇〇、九三〇	七九〇、六〇〇、九三〇	五九、八八五、一二五
輸	九五八、三九七、〇〇八	九五八、三九七、〇〇八	八二二、六四一、〇五七	七九一、五四三、八八三	七九一、五四三、八八三	七九一、五四三、八八三	一三六、五七八、六五一
合	一、九二九、〇〇三、八九七	一、九二九、〇〇三、八九七	一、七三三、五四〇、一三二	一、五八二、一四四、八一三	一、五八二、一四四、八一三	一、五八二、一四四、八一三	一、九六、四六三、七七六
超過額	出超 一、二五、六四四、四八一	出超 八、九、二五八、〇〇七	出超 八、九、二五八、〇〇七	入超 九四三、九五三	入超 九四三、九五三	入超 九四三、九五三	七六、六九三、五三六

二、神戸港外國貿易價額月別表

月別	昭和十一年		昭和十年		昭和九年		増減
	輸出	輸入	輸出	輸入	輸出	輸入	
一月	三、九四六	六、五五六	八、九七九	九、五七七	一、五三、七三七	一、五九、一三三	▲六、三八六
二月	七、四、五〇九	六、五、五二一	八、九七八	八、五、二八一	一、五九、一四四	一、五〇、八一三	▲八、三三二
三月	七、六、九三三	七、八、五二二	九、六、三五七	七、一、〇九八	一、七三、三〇九	一、四九、六六九	▲二、六九〇
四月	七、四、七五五	九、二、六	七、九、一一二	七、〇、四九一	一、五三、八六七	一、四四、三三〇	▲九、五四七
五月	八、二、九九四	七、六、八一七	八、四、九九七	七、〇、三三三	一、四七、九八一	一、四七、三二九	▲〇、六五二
六月	七、八、四四七	七、二、一八六	六、六、二六一	六、六、八〇九	一、一五、二二五	一、三六、九九五	▲二八、二四〇
七月	四、五〇、六〇三	四、三、四九一	一、八、一七三	五、二、六六九	六、六、一〇〇	九、七、二七三	▲八、七、九九八
八月	七、八、九七七	七、七、七二二	一、一、九五五	七、七、二三四	六、一、八五七	一、五、三三七	▲一、三、五三三
九月	七、九、九〇〇	七、三、九八六	五、九、二四	六、三、一五五	五、一、五一一	一、四、四〇〇	▲一、七、五〇〇
十月	八、四、六七九	七、九、八〇六	四、八、七三三	六、七、七六一	四、九、五〇〇	一、五、二四〇	▲一、二、七五六
十一月	八、七、〇〇七	八、二、八七六	四、一、三一一	五、四、六五八	五、五、〇七一	一、四、一六五	▲一、三、七二七
十二月	八、三、六〇六	八、二、九一四	六、九、三	七、三、六三〇	七、三、五四七	一、五、七、三三六	▲一、五、四六六
合計	一〇六、〇五三	八、一、〇六六	二四、九四六	一〇〇、一三三	八、三、一三三	一、六、九八一	▲四、一、九二七

三、重要輸出品價額並仕向國表

類別	品名	昭和十一年		昭和十年		増減	主要仕向國	
		輸出	輸入	輸出	輸入			
食料粗製品	米及	一、五、六八	七〇、八	九、五〇	六〇、九	▲九、五〇	加奈陀、關東州、滿洲國、關東州、中華民國	
	昆布	一、〇、五〇	四、四一	四、四一	六〇、九	▲六〇、九	滿洲國、關東州、中華民國	
	貝柱	一、七、九八	二、二、三〇	二、二、三〇	四、三二	▲四、三二	關東州、香港	
	玉葱	一、五、一九	一、五、四九	一、五、四九	一、四一	▲一、四一	北米合衆國、比律賓、滿洲國	
	蜜柑	一、五、五一	一、四、九六	一、四、九六	四〇、五	▲四〇、五	關東州、滿洲國、中華民國	
	椎茸	二、一、〇二	二、八、六二	二、八、六二	七、六〇	▲七、六〇	海峽殖民地、中華民國、香港	
	乾鰯	九、八九	一、〇、五九	一、〇、五九	七、〇	▲七、〇	滿洲國、香港	
	食料製品	小麥粉	一、一、三三	二、七、八八	二、七、八八	一、六、五五	▲一、六、五五	關東州、滿洲國、比律賓、中華民國
		寒天	四、九、五七	三、六、二二	三、六、二二	一、三、三五	▲一、三、三五	英吉利、北米合衆國、佛蘭西、蘭領印度
		精糖	六、五、四二	六、六、七七	六、六、七七	一、三、三五	▲一、三、三五	關東州、中華民國
詰食料		八、五、五八	六、九、〇九	六、九、〇九	一、六、四九	▲一、六、四九	英吉利、北米合衆國、佛蘭西、白耳義	
清酒		三、四、二〇	二、八、二五	二、八、二五	五、九五	▲五、九五	滿洲國、關東州、北米合衆國	
麥酒		一、五、七三	一、六、六八	一、六、六八	九、五	▲九、五	滿洲國、關東州、英領印度	
原料	屑綿糸	一、四、五八三	一、二、四一八	一、二、四一八	二、一、六五	▲二、一、六五	北米合衆國、獨逸、英吉利、白耳義	
	除虫菊	二、四、五四	五、三、五八	五、三、五八	二、九、〇四	▲二、九、〇四	北米合衆國、加奈陀、濠太刺利、英吉利	
	竹材	六、〇〇	四、七二	四、七二	一、二、八	▲一、二、八	滿洲國、關東州	

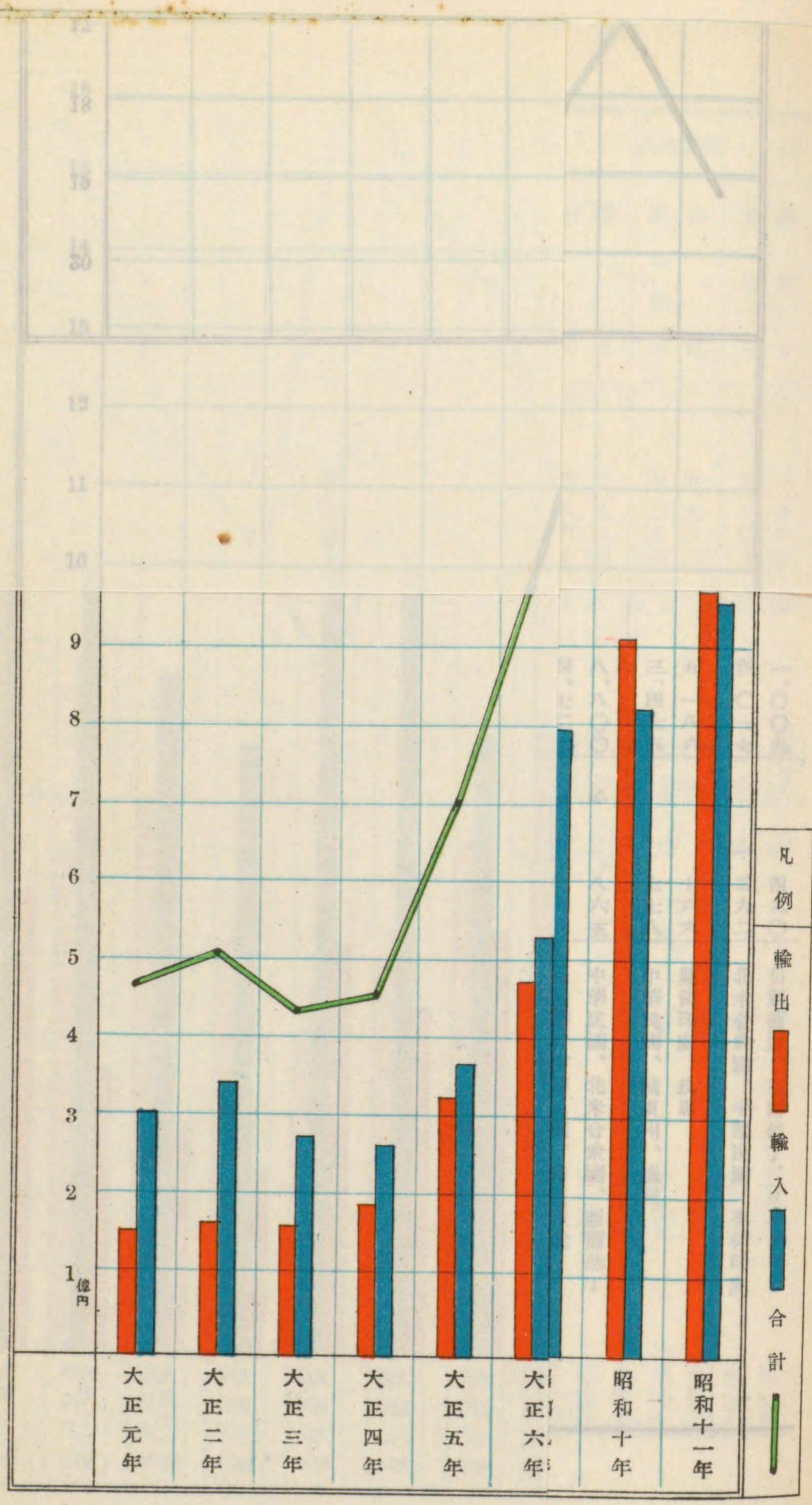

第...章 貿易統計

1.5 億円

四、重要輸入品價額並に仕出國表

類別	品名	昭和十一年	昭和十年	増減	主要仕出國	
食料	米	一、二四一	七九七	四四四	暹羅	
	小麥	五、〇〇〇	八〇〇	八〇〇	加奈陀、濠洲	
	大豆	一、六五七	九、五三六	二、一二一	滿洲國、關東州	
	其他ノ豆類	八、一〇二	六、六二〇	一、四八二	滿洲國、英領印度、中華民國	
	蜀黍	一、八八〇	六二六	一、二五四	滿洲國、中華民國	
	粗製	硝子製品	九、二七二	八、一九二	一、〇八〇	英領印度、北米合衆國、蘭領印度
		機械類	一九、七〇二	一六、〇一二	三、六九〇	關東州、中華民國、比律賓、滿洲國
		玩具	九、三二六	八、三五七	九六九	北米合衆國、英吉利、英領印度
		自轉車及同部分	四、二二三	三、七一二	五一一	中華民國、關東州、蘭領印度
		品	二、五七六	二、六八二	一〇六	北米合衆國、英吉利、英領印度、關東州
品		四、九一二	四、一四	七九八	北米合衆國、英吉利	
品		二、六三四	二、七五一	一八四	中華民國、蘭領印度、海峽殖民地	
品		五、〇〇八	七、五四五	九八三	北米合衆國	
品		八、五二八	二、四七〇	一、二一	關東州、英領印度、蘭領印度	
品		二、五九一	二、八八二	六三六	中華民國、滿洲國	
其他ノ紙類	紙	三、五一八	一、〇二九	七八	英吉利、和蘭、獨逸	
	煙草	一、〇七	六、九六七	八一四	關東州	
	其他ノ紙類	二、五九一	二、八八二	七八	中華民國、滿洲國	
	珉	二、五九一	二、四七〇	一、二一	關東州、英領印度、蘭領印度	
	珉	八、五二八	七、五四五	九八三	北米合衆國	
	珉	五、〇〇八	五、一九二	一八四	中華民國、蘭領印度、海峽殖民地	
	珉	二、六三四	二、七五一	一八四	中華民國、蘭領印度、海峽殖民地	
	珉	四、九一二	四、一四	七九八	北米合衆國、英吉利	
	珉	二、五七六	二、六八二	一〇六	北米合衆國、英吉利、英領印度、關東州	
	珉	四、二二三	三、七一二	五一一	中華民國、關東州、蘭領印度	
品	品	九、三二六	八、三五七	九六九	北米合衆國、英吉利、英領印度	
	品	四、二二三	三、七一二	五一一	中華民國、關東州、蘭領印度	
	品	二、五七六	二、六八二	一〇六	北米合衆國、英吉利、英領印度、關東州	
	品	四、九一二	四、一四	七九八	北米合衆國、英吉利	
	品	二、六三四	二、七五一	一八四	中華民國、蘭領印度、海峽殖民地	
	品	五、〇〇八	七、五四五	九八三	北米合衆國	
	品	八、五二八	二、四七〇	一、二一	關東州、英領印度、蘭領印度	
	品	二、五九一	二、八八二	六三六	中華民國、滿洲國	
	品	一、〇七	六、九六七	八一四	關東州	
	品	七、七八一	一、〇二九	七八	英吉利、和蘭、獨逸	

神戸港大観

一三四

四、重要輸入品價額並仕出國表

類別	品名	昭和十一年	昭和十年	增減	仕出國
食料	米	一、二四一	七九七	△ 四四四	暹羅
	及麥	五、〇〇〇	八、八〇〇	△ 八〇〇	加奈陀、濠洲
粗糧	大豆類	一、六五七	九、五三六	△ 二、一二二	滿洲國、關東州
	其他豆類	八、一〇二	六、六二〇	△ 一、四八二	滿洲國、英領印度、中華民國
製玉蜀黍		一、八八〇	六二六	△ 一、二五四	滿洲國、中華民國

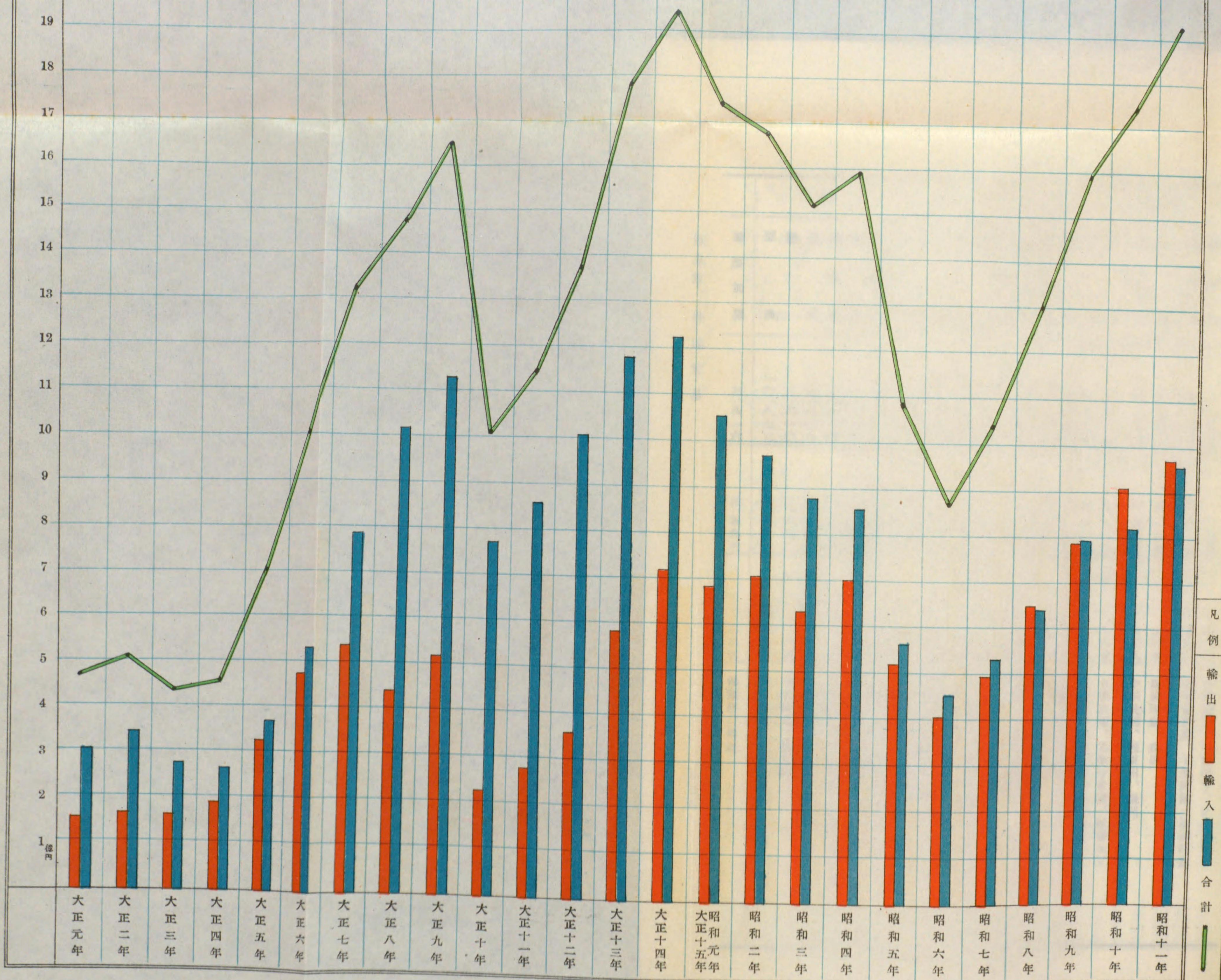

凡例 輸出 (Red bar) 輸入 (Blue bar) 合計 (Green line)

神戶港外國貿易

價額表

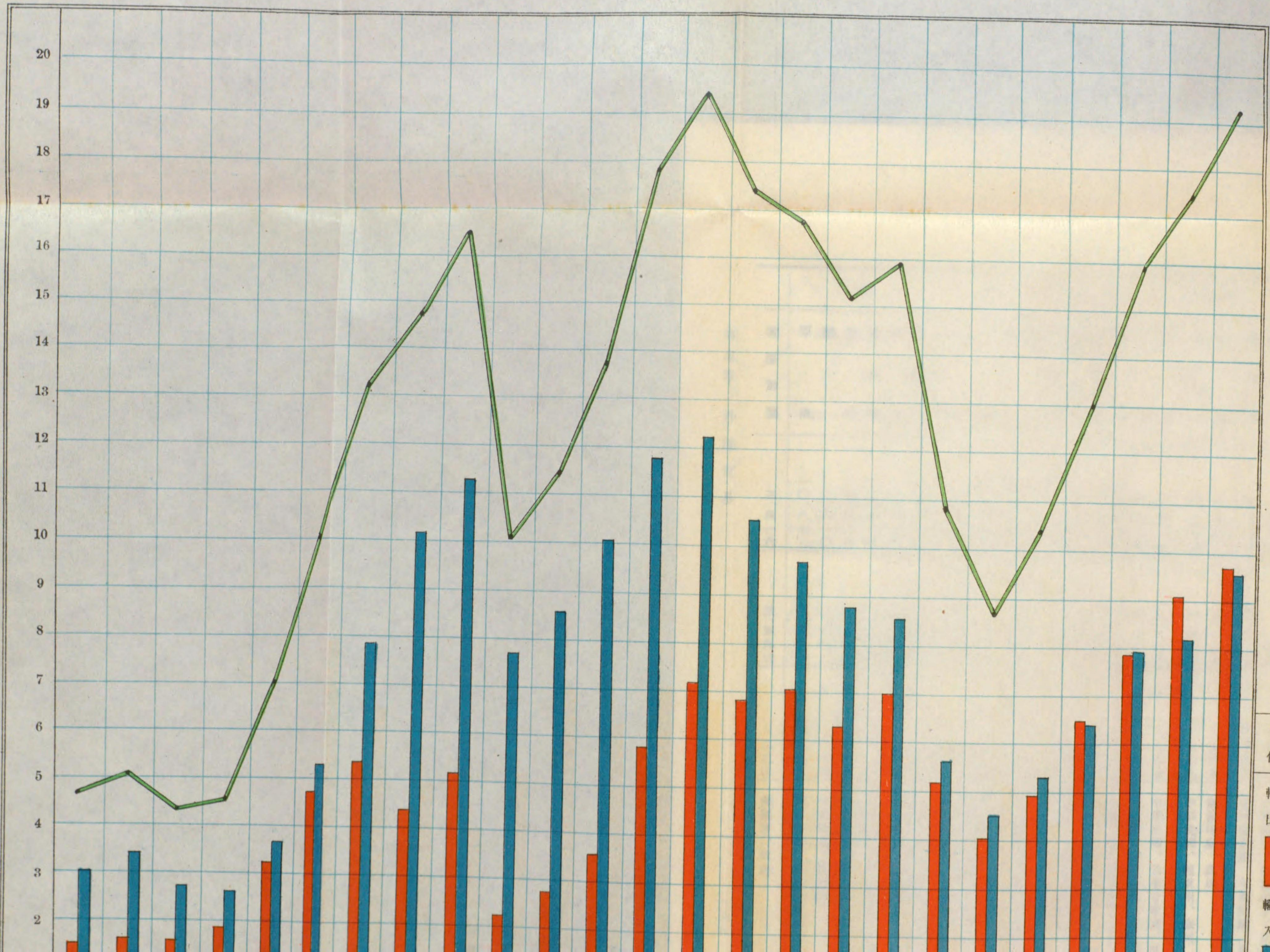

凡例
█ 輸出
█ 輸入

四、重要輸入品價額並に仕出國表

類別	品名	昭和十一年	昭和十年	増減	主要仕
食料	米	一、二四一	六、七九	△	暹羅
	大豆	五、〇〇〇	八、八〇〇	△	加奈陀、濠洲
	麥類	一、六五七	九、五三六	△	滿洲國、關東州
	其他ノ豆類	八、一〇二	六、六二〇	△	滿洲國、英領印度、中華

品	製造品	原料	品
珈琲	砂糖	獸皮	生油
烟草	鳥獸肉	石炭	穀類
豆	糖	毛	油
一、四六九	五、九五二	七、九三五	一〇、八七三
五、三〇九	四、二五三	四、六二九	二、六一〇
一、〇〇九	五、一八六	八、八〇〇	七、八〇八
四、〇一七	三、四七五	四、七二七	二、五七四
四六〇	七六六	八六五	一、五六八
一二九二	七七八	九八	九、五八〇
伯刺西爾、亞爾然丁、ウルクアイ	蘭領印度、玖馬	中華民國、北米合衆國、亞爾然丁	二、六四二
北米合衆國、中華民國、英領印度	中華民國、關東州、濠洲	滿洲國、中華民國、佛領印度	六、四八一
中華民國、滿洲國	中華民國、滿洲國	中華民國、滿洲國	三、五九三
智利、北米合衆國	獨逸、北米合衆國	獨逸、北米合衆國	二、三九二
蘭領印度、海峽殖民地	蘭領印度、佛領印度	中華民國、佛領印度	三、八一六
英領印度、北米合衆國、中華民國	英領印度、北米合衆國、中華民國	比律賓、英領印度、中華民國	三、八一六
比律賓、英領印度、中華民國	比律賓、英領印度、中華民國	比律賓、英領印度、中華民國	三、八一六
濠洲、新西蘭、南阿聯邦、亞爾然丁	北米合衆國、諾威、瑞典、加奈陀	北米合衆國、諾威、瑞典、加奈陀	三、八一六
北米合衆國、諾威、瑞典、加奈陀	埃及、北米合衆國、海峽殖民地	北米合衆國、比律賓、加奈陀	三、八一六
北米合衆國、比律賓、加奈陀	中華民國、英領印度、濠洲	中華民國、英領印度、濠洲	三、八一六
中華民國、滿洲國、關東州	蘭領印度、北米合衆國、英領ボルネオ	蘭領印度、北米合衆國、英領ボルネオ	三、八一六
佛蘭西、獨逸			三、八一六

