大隈重信

日國不可不提撕以保全之爲提撕兩國計莫若日清同盟然日本果有斯意向否耶吾雖不知吾唯聞同盟可行之於獨立國間未聞能行之於獨立國與半獨立國之間然則日清同盟云者其不足信也明矣日清之不能同盟其理由已如所述然則美清同盟之可成與否已不言而喻矣要之清國爲自國計或爲東洋和平計均宜遵奉古聖賢之敎訓熱心誠意振作其政治殖產興業而與思想同一之隣邦日本敦厚其國交蓋東洋之事件非專屬日亦非專屬清也近時世界之國際的外交舞臺有以清國爲中心之傾向是無他清國薄弱動陷神經過敏惹起利權回收等諸多問題或歐美列國乘清國之虛欲逞其虎狼之慾等是其原因也然則清國識者務去謬見僻想自立自修能無爲彼等之犧牲是爲要耳而日本亦不敢爲對岸之觀火一任彼等之橫暴能盡友邦之誼可以援其國難余切望如斯之不祥事防之於未然而斷之於將來也

國交與交通機關

遞信次官　仲小路廉

世界文明隨交通之發達而發達焉國家交際亦隨交通之發達而發達焉夫文明上之傳播交際上之應求其長久與親密求之世界中當無有出日清右者余將就日本交通機關一論及之日本交通之開發頗古即二千六百年前神武天皇自九州興東進而平定四方此時梯山航海已有舟車之便其後約千三百年前與中國及朝鮮開交通於國內則設驛傳而供通信之用經鎌倉室町豐臣各時代雖各有其特色然無有進步可觀者惟豐臣氏獎勵大船巨舶之興造以便于來往外洋後逮于歐洲諸國之船舶來航蓋知造船改善之必要入德川氏時代則禁外國交通及巨船建造以表現鎖國主義是以國內函牘往來不便亦甚或派專使或托他使等其煩事爲如何自今日回想之殆有隔世之感也今日本內地之交通機關幾達于完成又外國之交通亦略完備近更有將無綫電信與布哇更換通信之企畫比之五十年前誰不驚其進步之急劇哉雖然其間非不經過諸多困難明治三年十二月始設郵便法十年加盟于萬國郵便聯合條約十八年置遞信省統轄關於通信交通諸般事宜至今日如航運界之發達鐵路事業之發展等全自遞信省設置以來保護獎勵之結果也而其啓發產業普及文運之功亦有斑斑可考者就中如電話事業需二十個年之歲

仲小路廉

月費三千萬圓之資金設電話通話所約千個而每年收益達四百萬圓此其進步之最易見者也又設郵便局所約七千電信局所約三千六百電綫延亘約七千五百里海底電綫約三千八百浬等郵便信書每年約十五萬萬個郵便滙兌每年約一萬萬六千餘萬圓又電報每年約六千五百餘郵便存款約一萬萬三千萬圓而船舶之數明治三年祇有輪船三十五隻計一萬五千噸餘今則輪船二千三百零四隻約百十七萬噸其大者一萬四千噸二隻八千噸三隻七千五百噸一隻七千噸二十隻六千噸六隻五千噸十八隻四千噸五十一隻三千噸百零七隻而此等皆殆以鋼鐵製之其三千噸以下亦甚多通商口岸三十五個於神戶橫濱門司長崎等四港內外出入船隻約九千萬噸其餘設商船學校從事于船員教育日本海員掖濟會亦助船員教養有水難救濟會有赤十字病院船有海事獎勵會有各種海面保險公司以補益航運界至於鐵路明治五年祇有十八哩今則達五千七百哩餘而是皆國有鐵路也其私設鐵路除南滿洲鐵路七百六哩外他無可觀者歐洲北美南美濠州清國各埠東洋各埠日本海南清等各航程共有二十有餘綫爲命令航程交給多額保護金或添設燈臺其餘於陸上交通圖電氣鐵路之發達考察水力發電事業以努于交通完善者復不少以上所述不過其大要而已然依此已足知日本交通設備之一斑矣清國當道鑑于日本交通發達史宜盛起交通機關以廣文明以固國交則兩國之和親敦睦益進而爲富强之基也必矣

論日清兩國協同之必要

第百銀行取締役　池田謙三

觀世界今日之大勢人文發達與事業之進步實可驚人近則如科學界飛行機之成效航海上巴奈馬之開通他如貿易商務之發展駸駸日上殆不知所底止吾意東西兩洋之交通瞬時可達之機會亦必不遠世上之百般事物將無有形無形之差別然顧東亞兩國日清之狀態如何日本明治維新以來百度更新上下協心能仿泰西文明採彼之長補我之短技術工藝貿易商務均逐漸開發清國亦漸向開進之機運正在更新之際然自世界大局觀之則不能無憾焉蓋清國之風土習慣直不能全仿泰西者東西異趣不能一致其領土廣大民人衆多諸省各有舊習欲統一之殊非易易則其進步之遲遲有由來矣然則我日清兩國宜互相提攜互

池田謙三

其利益也莫大焉加以風俗狀態之酷肖者是於貿易商務各種製品之上互有利益豈淺鮮哉今也兩國舉其協同之實者非無二三可觀然將來注重于此而互相企畫百事之改善進步益舉所謂協同一致之實益是日清兩國現下之最大急務也故若日本有一日之長宜啓發清國若清國有一日之短宜取日本之言論以圖進步夫如是而兩兩相倚相援以圖人文之開發事業之發展則東亞之兩帝國隆隆開進凌駕歐美爲期必不遠此余之所深信也夫

清國憲政論

前衆議院副議長
衆議院議員　**元田肇**

夫世界之進運如箭在弦其發達無論何國依文物制度之完否生其遲速之差蓋文野之懸隔不啻霄壤優勝劣敗強食弱肉動物界進化之法則現已盛行于人類國家社界矣歐美列國夙施憲政我日本亦既確立憲政上下和衷以圖國勢發展與國力强盛焉我日本五十年前國家之制度不完備德川幕府曾以百個條之條規爲治民之要具然牢守可使由不可使知之主義民權民意毫無所顧念乃國民之生命財產往往不異風前燈燭朝不保夕是以酣睡於東洋之一隅後于世界之大勢也久矣自憲政實施以後經過二十年議會守立法之權司法行政各盡其分國家之三大分權互相調節國運依之益進而又確立國民之利權苟非依法規

元田肇

秩序主公益上下一致運用憲政以大發揮其美是余所切望而不已部憲法史大都由鐵血造成之清國古來遵奉聖賢之敎向以忠孝治天下之生命財產將漸變爲安固如夫假外人之名而爲存欵以隱匿自己財產之弊將至絕跡矣是亦治國之一大要義也清國當道宜深省焉

所定無濫受逮捕監禁審問處罰等國家之憲章既備犯罪者日益少國益富兵益强雖有外患一若反得發揚國威者顧清國雖以五千年來奉聖敎之大帝國至今日尚未具有完全之法治國組織者蓋亦可使由不可使知之主義之有以致之也近時鑑于世界之大勢將努力于憲政速施實可謂得適宜之策者果能實施憲政至數十年後憲章燦然國事井然國威輝于中外決非難事雖然現時之清國地方分權各省獨立總督各掌握兵馬財政之權中央政府單有外交之權而已故伊藤公嘗語余曰我日本之憲政樹立其得施設于平和之間者依有强大兵力之後援故於其施設無少障礙然清國與日本不同欲創設憲政于平和之間恐行之匪易何也其於中央政府以不有示威的强大兵力爲其中堅故也宜哉是言蓋在專制國一朝變其政體與參政權於人民使得議立法財政等其統御亦實非易事也即設選擧法規而限制之亦將不免滋擾之患今清國立于憲政預備之途上貴守言馴習慣無一非學問即無一不可爲已國法學之者一人而法之者千百人而法之者億兆人留學生之有裨於國固不待煩言矣至於清國之發展當俟諸交通機關完備之後清國依此鐵路輪船等交通機關將至山陬海澨無不各現其生產力

貴族院議員
日本勸業銀行總裁　**山本達雄**

欲厚日清親交莫若得清國英才而敎育之蓋今日之留學生即他日之棟梁器其能利用日本之特殊智識學藝鑑日本文明之進運將貢獻于清國文明多且大也不觀之日本乎德國留學之大學敎授及陸軍將官或美國或英國或法國等留學人士必受游學時代之感化終不能忘其師友之故鄉也然則疏通日清兩國之意思輸入其新進智識者謂爲日本留學之先進學生亦非過言也日前日清實業家各組織團體而互相訪問以資諸種貿易之發展其策殊可嘉然徒游之不如游而學之自問禁問俗以至於學語

其富裕之經濟力漸高則因而外國品吸收之度亦漸增進也明也日本與清國利用此交通機關如鐵物掘採等努于其產業之增進貢獻于彼我通商者當又爲彼我士大夫之所樂從也清國實業家宜先振興製造工業然不有良師猶失舵之船難望發達也故爲清國計莫孰與日人合同經營蓋有友不失之孤有師不失之陋是共同經營之利益也因此共同事業自得使敦兩國親交矣又日清兩國舉政治的諸機關而完備之使互相文野之程度無甚懸隔亦屬于切要之事美國設大學堂于清國敎育其國民以欲敦親交者其目的無非欲增進己國之利益也日本之爲清國文明發達而努力于精神的物質的兩方面者亦欲使清國民諒解日本之無他意兩國國民互相提撕以保東洋和平而已矣清國有數千年來未開拓之富清國如獲得此富則國富頓增大必至駕倒世界是實俊於如利權回收之偏狹思想萬萬也如夫憲政實施不可不與國富相增進國富增進則憲政之效果亦從而大也矣由來清國以民可使由不可使知之政策爲基礎故國民智識之進步却招滿洲政府之危險亦非無理然立憲政治擁護物質的文明而助長之決無有危險之可言者國民依憲政而享其生命財產安固之保障此於國民有直接之利害關係國民有知誰不樂從之者日本奉戴萬世一系之君主國民皆忠良而先盡義務日本憲政之多所貢獻于其文明實有不可誣者清國國民猶於民主的社會的訓練故較之封建的專制國民其易樂憲政之國民又無疑也清國政府安定其位置鞏固其基礎早施憲政則可使由可使知之政新將煥然可觀矣蓋藉專制而欲進二十世紀新文明實萬難也玉欲進物質的文明必不可不賴憲政之保護日清共同經營之必要是其一端也清國而眞欲尊重其和平與獨立圖國富之增進望善隣之敦睦則須實施憲政憲政立而內政修外交固矣日本文明無一非採世界之長所而融而化之者清國之今日即日本之昔日也質言之則清國將來之文明即日本現今之文明而傳渡之者誰歟吾得而斷之曰留學生也

清國發展之要素

第一高等學校長
法學博士農學博士　新渡戶稻造

自十八世紀末革新之思潮隨洋水而東來其文明景象蒸蒸日新制度文物與時運相更始今則號強國者遍天下我日本亦爲其勢所驅去守古之習奏維新之功以奠邦家以安社稷以媲美世界蓋長治久安之國是於斯定矣近時清國識者鑒歐美及日本新文明之多所資益于國家力求更革惟日不足是隣邦日本之所頷手慶祝者也自東洋大局觀之則日清兩國不得不互相振作有無待煩言者清國昔當强盛時代大有東力西漸之勢其大國氣焰爲何如前功既往來日方長吾不禁爲清國作復古思也日本亦當與清國齊驅並駕以維和平於東洋以博稱頌於世界此匪惟日本之所深望抑亦清國之所同望也今清國際維新之運謂之進新運也可謂之爲復古運也亦何不可清國而還其昔日之清國斯清國新矣而況今上聖明丞相賢其將媲美於漢祖唐宗之時代也又何難哉如夫敎育爲清國識者最當注重之一事其設備之當取長捨短鎔西鑄東固無論矣然近時每排斥同文同敎之日本

新渡戶稻造

皆舞德育或打破排外思想而化爲帝國的舉國一致之愛國心國內如斯日本之勃興即謂爲敎育之賜可也

一美國人數年間駐留于清國昨夏歸美之途訪余語曰清國問題之英文統計書告以清國人當于發達能力美國人始大驚曰得此一書勝於十年從事矣因深表忱謝之意達識之美國人已如斯外人不能解清國者蓋以非同文同種故也清國未蒙白人之征服宜發揮其固有大之觀念以大增進國利民福殊與隣邦相和相睦一轉國步艱難之過渡時代者是當務之最急者也

兩國共通之道德

內務次官
法學博士　一木喜德郎

現今日清兩國之最大急務在互相敦其親交圖產業之發達以盛彼我之貿易是有無待贅言者蓋日清兩國關係之深非始于今日其於思想上及經濟上之兩國共通關係蓋已始於千百年以前即敎育文學及文字等始皆同一而相共通就中如道德思想兩國相一致而建國之要素即由此成焉現日本之燦然道德思想何一非舊來之道德思想之所新傳者耶日清兩國雖各異其狀態

而同奉儒教同信佛教依同一道德而被支配固非一朝一夕之故也且於國家爲政之制度上亦表顯同一道德思想矣原來國家之制度如法律者由便宜道德之二方面而形成者也便宜者因時代要求而常有變遷然道德則不能因時代而變遷之道德固有與時代同爲發展之傾向法律以道德思想爲根本始有強制之力也法律者規定國民道德之最少限度者也是以有同一道德思想之日清兩國其有制度共通之點決不足怪是猶歐洲諸國以思想及宗教之同一而以羅馬法爲制度之淵源也抑日本先于東洋諸國採用歐美之制度一變舊來之制度然爲其基礎之道德者則無何等變動也是則東西兩洋之思想亦或有共通之點可互相融洽之證左也即如日本之攝取支那文物而同化之與攝取西洋文物而同化之者同是東西思想無隔絕之自然趨勢也例如日本憲法國民與國家即君臣之關係基礎於舊來之道德而制定之其許國民自治者依隣佑相扶之固有道德思想而定之是皆同一之證也然而東西兩思想者融洽同化以爲國民思想如自治制亦益發達而調和舊來制度之美與新來制度之美以貢獻于國家之進步其亦宜矣其餘此兩思想之融洽者皆應用于萬般事業蓋又彰彰可見者也

一木喜德郎

現下清國取日本已經過之同一徑路攝取西洋文物將樹立憲法甲制度未嘗不善若更加以歐洲新制度將大可用也猶自治體以外有類于自治體之準自治體者即經濟方面之產業組合（同行）同業組合等是也是亦不可不以新思想使改善發達此等舊思想衛生組合水害豫防組合水利組合等特其最者也清國保甲制度自臺灣領有之時採用之頗有功績日本之五人組制度今尙存其殘骸於二三地方者正有研究資料之價值故以此組合法應用于水產組合同業組合等更施以改善其可使完全發展無疑也要之日清兩國間之所異者在採新思想而加于舊來制度之遲速之差耳而其兩國思想上之共通者以古來不可動之事實兩國民益親善敦睦圖通商之振興者是當然之責務也唯余自思想上共通之方面論之如經濟的利害之共通問題當有待於專門家矣

日清親交及貿易

三菱銀行部長　**豐川良平**

日清之關係毋俟贅述其地理的近接歷史的親交而彼我兩國民間益有密接之關係者亦自然之理數也自今二十餘年前故岩崎彌太郎氏慨我朝野上下心醉歐美此曰西洋彼曰西洋衣食住固無論交通上之要具亦靡不是則是效甚至唱內外結婚之說而不知隣邦有所謂清國者迨有提倡清國實爲我貿易上之最好顧客者先主張兩國契合之急務圖其接觸者非言語相通不爲功乃使北京日本公使館通譯金丸彌平氏編述日清會話日清文典等尙翻刻時文句文等今之東京高等商業學校者當時稱三菱商業學校爲岩崎氏所經營故以此爲清語研究之資料矣如斯之先見之明正洞觀今日之時運者而日清提挈之要務果如其預言矣余當時傾耳于岩崎氏之主張銳意圖其實踐元來故岩崎彌太郎氏愛誦論語家居車上寸時亦手不釋卷此外車上讀書人則故伊藤公及澁谷男爵等也岩崎氏遵守實踐躬行之聖句余亦最敬佩之今日之三菱風即故岩崎氏之遺風而質素樸實無靡麗浮華之習爲世所宗若夫日清親交豆及四川湖南兩省胡麻輸出于歐洲而爲諸多工業上之原料是清國國產之發展而又國富之增進也而所有貿易雜貨亦因之而增加輸入無疑焉然而日清兩國元來同文同種而不同語是以缺意思疏通者甚多故日本人學清語清國民學日本語兩兩相俟意思因而疏通敦睦彼我之交誼振興日清通商此又不待言者矣

豐川良平

清國百年之大計

前文部大臣　男爵　**牧野伸顯**

近數年來淸國之進步頗急激迅速而諸議局資政院國會速開等之上諭三令五申民氣大作由來觀察淸國者每疑爲一二十年間當無甚變革近忽然呈新興國之狀況至使迂遠于淸國事情者益不能捕捉其眞相惟我日本蓋已知之審慮之熟矣西隣淸國與我日本古來有深甚之歷史的關係於同一道德之下爲親善友邦而日本惟切望淸國之進于秩序的繁榮之域而常爲脣齒之相依者也現時之淸國恰如日本維新後征韓論破而民權論紛起之時而又酷似于地方議會開設國會開設之聖詔煥發之時唯其異者遲速之不同而已淸國之速度實有倍於我者而日本之有今日全當道者努于其指導啓發國民熟中于其向上發展之結果也此間賴天佑與機運者固無論焉余明治二十七八年之交爲文部次官之時英國故斯邊瑣伯（曾歷仕文部大臣海軍大臣）來日本駐節中欲參觀小學校斯伯觀英語

牧野伸顯

今日之效果而飜觀明治七八年以後十數年間之國情其間實所謂憲政籌備之時代也明治十五年故伊藤公爵奉憲法制度考察之大命八年之後漸實施憲政是皆政府努力之結果之有以致之今也淸國上下注重于憲政樹立朝有賢明卿相野亦有熟誠國士其施設可無遺算矣淸國元來以民力强大人民之運動其奏効或在意料之外然國家百年之大計苟非離眼前之利害與感情沈靜以圖之周匝以處之則恐不能奏長治久安之効也我日本無論如

教授感佩不措歸館之後寄書校長某曰學校授業之周到感嘆曷勝日本政府欲使完其憲法政治之運用而認國民敎育之必要大努力于此更有使余不得不敬佩者日本政府能格守代議政體見行於國民智識啓發之下之宗旨而有此設備者其着眼點之高實不堪驚嘆也云是實憲法國人之別有所見也日本幸因國民敎育預備之完善始能實施憲政以見何階級尊重皇室之觀念極固其尊重政權之觀念亦極厚故民權地方官其能無抑壓民意者耶資政院其能無阻礙政府之政策耶是不可不與正當判斷爲感情或情實所拘束以誤百年之大計者是最可恐者也故不則此大義徒論議侃諤以忘却政治之大眼目者是亦最可愼也上年五月來遊著名記者齊羅爾氏（倫敦泰晤社）於國際新聞協會席上演述曰日本文明的進步與日俄戰役之行動其應用歐美文物制度實足多焉雖然歐美之文明是不過模仿之而已日本當此大役發揮于年來所涵養之德性即屢次遭遇國難而鍛鍊而成之美性也今漸貪於安逸流於輕薄有將失固有美性之虞新聞記者等宜留心於此使其病不入膏肓而驅除之斯幸矣云云夫此可誇于世界之美性其源泉皆來自漢籍中國文明輸入日本蓋已千有餘年日本應用之敷衍之推廣之同化之而與日本固有之德性調和焉始成今日之美性中國文明之賜亦可謂大矣今當淸國過渡時代其最切要之道德亦在於固有之文明宜以此爲基礎輸入歐美之文明刷新政治開發智識以大資于國運發展世或謂以漢籍資德性者無一實質然其實決不然蓋道德之大本古往今來無敢有變革殊於政治道德等更不得不新舊聯合觀歐洲近狀其急進之代議政治黨派政治等弊竇百出大招世人之誹議其甚者因之國運日衰其足亦後來者戒明矣如德國皇帝鑑于時弊大皷吹愛國心或國家觀念又美國羅氏認金力之弊主張人間復歸於天眞可以養健全思想等是實經國之良策也淸國宜重自國之特徵以正秩序不可不安全通過此過渡時代也

解兩國之誤解

朝鮮韓國銀行總辦　**市原盛宏**

市原盛宏

同一人種之日淸兩國同其文字而地理上歷史上更特有密切之關係數千年來爲脣齒相依之國故如其謀親善講交誼固已存於性情習慣之間有無待繁文爲者然個人之間往往意思不疏通因而存疑忌心者夫豈無之是亦何非因誤解而然者而日淸國際間之交情如何亦無非因誤解而生糾葛起衝突者也其甚者竟至以兵戎相見同室操戈誰之咎耶抑日淸兩國國交親善之要至今更無俟煩言矣國防之完備文化之發展貿易之振興是我日淸所急因講求者矣今也觀列國形勢雖每唱四海兄弟博愛仁義之說而因宗敎上之差異人種上之區別等對於異敎異種之人民則不論是非曲直妄排擠壓抑之阻礙其發達者比比皆是其事例蓋有歷歷可徵者日淸兩國幸同一人種於文學技藝其餘百般之事其關係匪淺然則自今而後益保維密切親善之國交互相提撕以不可不馳騁于文明競爭場裡者又明也日本國士雖小然人心一致吸收泰西文明之粹以自國固有之文明融而化之以奏開國進取之効今則與泰西諸邦並駕而齊驅其命維新又由來矣淸國爲世界有數之大國有最古歷史有最大國土宜乎稱雄東亞矣然既苦於敎育之未普及又苦於生計之不自由其文明之程度比諸歐美大有遜色吾國志士蓋早已爲

鄰國憂矣然近年以來漸入文明競爭場裡憲政之樹立兵制之確定教育之普及交通機關之設備等着着進步大有可觀不數年後將盡美而盡善矣雖然衆志可以成城匹夫不可奪志民志醇漸國是之治亂隨之故清國今日之要務在先定民志民志之所向即國勢之所趨也民親其親則國仁民友其友則國信民樂其樂則國康寧我日本以歷史論以地理論以種族文字習慣論其當爲清國所親爲清國民所友爲清國民所樂也又無疑矣

余現在韓國銀行思有貢獻於已國即思有貢獻於他國日韓併合後之舊韓民今已爲日本之新臣民故現朝鮮人亦以親善之心與清國民相來往圖意思之疏通蓋日清和好之證舉國皆然矣友人松本君平君編述一書其意與余同在欲一掃日清兩國互相之誤解是目下最適切而有益者也自是兩國文明相併進振興產業擴大通商政治教育文藝等百般事業保脣齒之關係講肺腑之親交以使將來新文明放燦然光輝者是余所厚望焉者也

清國民之與憲政

東京帝國大學法科大學教授
法學博士　穗積八束

清國因爲憲政實施之預備而開辦資政院數年之後則憲政實施議會開設等將次第舉行誠可慶賀之現象也夫關于其憲政實施余亦未始非有盡力於清國者前年載澤公來朝之時召余于芝離宮親賜關于憲法政治之質問余曾以憲政之妙處奉答之其後依故伊藤公爵及外務大臣之介紹考察憲政大臣李家駒及達壽等相踵求教于余共帶同一通譯人此通譯者曾在帝國法科大學數年間受余之教授者故與余極親余深信余之所說之大有裨於兩大臣也夫憲政實施之日以清國論或不免有所紛擾蓋凡憲法政治適于小國而漸次自中及大故大國之施行憲政較小國爲更難焉不可不鄭重其事也且夫當于清國憲政實行之時其與選舉權於國民者宜精考國民智能之程度而後予之萬不能置人民程度於不論概與以選舉權也日本亦憲政實施之初選舉權亦不及於全國如北海道沖繩縣等均無選舉權也後由北海道之文化進步准選舉代議士然如新領土臺灣樺太朝鮮等地至今尚無選舉收是因其土地人民能力程度之低下不可使之赤子弄兵也故清國亦宜倣日本其始定限於適當之地於其人文未開之處則待其發達而實施之是未始非憲政應有之經路也加之清國本土與隸屬之間語言不通故此等各地方之議會議員會于一堂而議國政其困難亦可謂大矣夫世界憲法政治之歷史古歐洲之憲政實施亦已古然完全運用之者實在近時清國至今日始施行憲政由世界大勢觀之雖已失之遲然自他方面察之參酌世界先進國憲政上之經驗則有採長捨短之便也凡實施憲政者其制度雖善佳其始究不免有所紛擾我日本之立憲政治始于明治初年之五個條誓文經明治八年四月十四日之立憲政體詔書明治十四年十月十二日之國會開設勅諭及明治二十二年二月十一日之憲法頒佈等而至明治二十三年之議會開設始至於完成然於其初期則其運用上實遭多大之艱難也議會與政府屢次衝突而議會之解散者數次其紛擾之情形可想知也是不獨日本而已於各憲政先進國亦無不如之故清國憲政實施之初亦不得不愼重於其始也

清國教育方針

文部次官　岡田良平

岡田良平

圖清國文明之發達莫善于教育矣此北京大學堂之所由開辦也然其教育設備未完整教習亦多不能用已國人深爲憾事故欲振興教育事業必須教育家之育成欲育成教育家則必須派留學生于日本而肄習各科學術爲刻不容緩之事夫派留學生于德美等國雖無不可然日本文明不若歐美有民約的思想之感化最適用于清國是其利便之最大者也現由德美回國之學生不能以其學術語譯爲適當之文字者可想而知然日清同文而日本既將歐美新思想新文學等專門術語譯成日語故日本留學清國學生依其新熟語而肄習回國而後能爲然當久保田任文相時代置留學生監督留學生不喜遂回國嗣後其數雖減少然學力之程度不乏良善優秀者即今也日本諸學

堂日本學生與清國學生爲同一教授行同一試驗而清國學生之成績頗爲優良較之日本學生毫不退讓又日本人爲清國各地師範學堂及高等女學堂之教習者甚多是亦貢獻于清國教育前途不少而其數較之數年前減少是因日本留學清國學生畢業回國之後有膺其職者此亦不足惟也乃彼等教授之學生更來日本留學故其學生比之數年前大異其選正輸入日本文明將來於兩國親交上大有所努力可期而待也

凡清國留學生有三種有中央政府所派者有各省督撫所派者及自費是也其系統不一者即清國國政所使然而無可如何然自各方面而來却有出逸材之便宜在我日本亦設東亞同文書院于上海置普通部商業部等專教授清國語與通于清國事情之便又於東京則設外國語學校高等商業學校等皆各使肄習清國語各府縣商業學校亦教授清國語者甚多由此觀之而今而後依日清兩學生而意思益加疏通以期鞏固兩國親交之基礎日本留學清國學生於清國之開發重要不可缺者不待言況如北京大學堂教習以延聘日本人最爲適當之事而乃延聘德美國人則未免滯其進步之期是不可不深思之也

清國觀

衆議院議員　竹越與三郎

竹越與三郎

余前年遊清國曾與清國士大夫相往還至引爲快今後清國强固其國勢改善其政治數千年來之獨立國之利權及體面等將愈發揮而不可以已矣竊思清國一變今日之狀態而成爲一大帝國者第一在改善政治組織第二在普及理學思想無政治組織則無以安於上無理學思想則無以安於下而況理學思想既發達則迷信可以破利用可以與人智賴以啓國富賴以致乎近年以來清國識者每以拒款排貨爲能事夫拒甲款而納乙款排甲貨而購乙貨吾知其與不拒不排等也而況我雖拒之排之人終不我聽乎今試問其何以拒何以排彼必曰爲弭外患也爲防後憂也然則拒之排之而即可以弭外患防後憂乎吾又知其必不可也不揣其本而齊其末愚莫有甚於此者

然則可奈何曰是亦在富强之而已富强之道不一而就今日清國論則莫如改良政治組織普及理學思想之要而切於用者夫清國政治組織現已在改絃更張之始我日本之開其端賚其基矣然科學之前途甚遠來日方長清國而不欲研求科學則或日文翻譯書也我日本之貢獻於清國科學界者蓋已開其端賚其基矣然科學之前途甚遠來日方長清國而不欲研求科學則已清國而欲研求科學也則仍不得不求之於日本世界雖大問與清國同文字同教育同宗教同道德同習慣者幾何哉近來清國理學書無不引用日本學術語是其一例也是非好爲雷同也勢不得不爾也今日之清國既已由政治改良時代而入於學術改良時代矣吾望清國科學界之賴我日本也如此其端賚其成者實大有力焉如留學生之教育參攷書之出版學術語之審定法律條文之確立法政機關之構成清國無一不取範于我日本是事實之彰明昭著而不可諱者也至於理學思想之缺乏尙如故其不能競爭於世界也明矣清國之先彼而後此者或爲時勢使然及今不圖則悔將無日矣夫貢獻於清國政治組織者我日本將來貢獻於理學思想者又何莫非我日本試一觀清國學校其一二科學教師皆日本人或日本留學生也其一二科學書籍皆日本文或日文翻譯書也我日本之貢獻於清國科學界者蓋已開其端賚其基矣然科學之前途甚遠來日方長清國而不欲研求科學則已清國而欲研求科學也則仍不得不求之於日本世界雖大問與清國同文字同教育同宗教同道德同習慣者幾何哉近來清國理學書無不引用日本學術語是其一例也是非好爲雷同也勢不得不爾也今日之清國既已由政治改良時代而入於學術改良時代矣吾望清國科學界之賴我日本也

仁術之努力

東京帝國大學醫科大學長　醫學博士　青山胤通

青山胤通

凡日本之醫學有日本固有者有往古自中國傳來者有幕府時自泰西傳來者維新以來日本之泰西醫學爲劇急之進步今至於國際醫學界無有不認日本醫界爲進步者雖然維新以前在日本則醫士不惟不爲國家社會所優遇反爲所侮蔑迨其學識經驗漸備世人稍尊敬之清國亦當如此醫士而苟有學識經驗則變冷遇爲優遇也明也清國向以功名科第誤天下每視醫爲小道此風尙雖決不可除之於一朝一夕之間然將來必悟其非也日本最近五十年間醫學著大進步設醫科大學置專門醫學校附之以病院更與私立醫學校私立藥學校等共圖斯道之發達而其東京京都福岡等三醫科大學爲各專門醫學校畢業者之高等醫學研鑽之處乃各專門醫學校及醫科大學等每年有多數之畢業生忠實救治公衆之病患又如夫內務省衛生局之國家衛生事業皆醫學之著焉者也清國亦欲置軍醫官或完備國家衛生施設則必仿日本而不可不完善醫學之設備以大圖其發達如其教習延聘日本人最適其宜其研求深奧之醫學雖或需英德語等然是非急劇可達者欲救目下清國之急莫若依日本

語而修習之以速其成更配置日本醫士於各地使爲治療診斷兼從事于醫學敎習其効果必大有可觀者今觀清國不過於上海天津設有醫學堂以此二學堂而欲保持軍隊之康健或發達國家衛生事務是眞非可望也現今於諸科學中最進步者爲醫學如夫國際醫學會每年於世界各地開催之雖未曾開之於東洋而日本每當其開會不問其地之遠近必派委員參列焉而依此發表日本新研究之結果每博賞讚清國亦宜派委員而使參列徒急設多數師團而如不圖軍醫官之育成其軍隊之衛生將何以處之誠不能不寒心也

古來日本文明自中國輸入者多爲酬其恩而從事于清國敎育事業是日本當然之義務而藉此得以發揮東洋文化亦其責務也故如受清國之召聘當不吝派醫科大學或專門醫學校之畢業生以貢獻于清國醫學之發達完成其文明的衛生設備是亦日本之所最望也古語曰醫者仁術也獨屏居於日本國內以救治日本同胞爲能事是醫士少數時代之事耳如今日於有多數醫士即以世界人道上言之亦當爲隣邦清國盡瘁耳是豈徒日本醫學界之名譽已哉

清國之產業政策

東亞同文會
幹事長　根津一

日清兩帝國立於今日世界經濟舞臺之上其經濟發達之不容緩固有無俟論者臨渴而掘井亡羊而補牢張皇於臨事追悔於既往均非智者所爲也智者於此每綢繆於未雨焉夫自利利人者人類之通義抑亦和平之要道也殖而產輿而業斤々然以富國裕民之是務是可謂之善理財也歟曰未也夫財以通爲本以流爲末未有不流通其財而可謂爲善理財者善理一國之財者每爲國與國之流通焉緩急可相濟也有無可相通也利吾國即以利人之國也盖利一國者其利小利一國而更利人國者其利始大也至今日而不能一日行閉關鎖港之政策斯亦可以恍然於自利利人之旨也已清國現時之商業組織每以消極之常態爲主要富國之實實有不足擧者清國現時商業機關純以會館公所爲同業之團體其組織一如昔時歐州之「克以爾達」惟增進其利益防衛其危害之是務人雖有才能苟不加盟於此會館公所必失其產且必墜其信用故此團體實具有左右清國商業之絕大能力外人入清國內地者不能忽凌其特種之團體力唯其便之是圖職是故耳會館公所等更占有政治方面之勢力每能抵制官吏豪族而使不得逞其威福如交通之便不便政令之行不行生命財產之安不安以及貨幣度量衡等之流通不流通等均能謀公同之利益而除共同之損害艱難相救幸福相慶如手足之捍頭目且富有資本而重信用每見數萬金之借貸不以片紙隻字之憑藉而於談笑間諸之其爲人皆勤勉忍耐利之所在無事弗爲亦無遠弗屈其見機之敏決斷之速儼具有天然商人之資格實有令人驚嘆弗措者雖然其間亦非無流弊者夫商惟農工之是依而彼等則抹煞農工之利而唯壟斷商利卒至商業居諸業之上位昔所謂士農工商者今一變而商士農工之序次庶民爭以加盟於會館公所爲樂夫富國之道在於有無之相通緩急之相濟舉諸業之脈絡而貫穿之而後可以臻國富之一日今清國利者一而不利者百唯商利而不利其他他非無利也商占之商攬之矣農苦於生產物之低廉工苦於製作品之微賤士苦於酬俻率之酷薄政府苦於金融機關之閉塞肥一商而病庶績雖欲求治又烏乎可而況商亦不得終於肥也歟不觀夫會館公所其輸出品之寥々今豈殊昔哉不增其輸出品必增其輸入品是薄於己國之農工而厚於他國之農工也無謀之愚孰有過於是者不以己國之農工產出品爲商而以他國之農工產出品爲商同是商也而商人資格已歸於無何有矣清國商人惟以財可通神之諺爲口頭禪傲然以自大是惟知利己而不知利人也可憂孰甚焉德國某學者有言曰宇宙雖大能實行鎖國主義者惟清國而已清國土地廣大肥沃領有寒熱溫三帶之土地即包有寒熱溫三帶之產物一國之間遠者數千里近者亦數百里懋遷有無日中爲市即足以應已國之需而充一國之用故秦漢以來傲然以中華自居每以夷狄視他國其閉關自大不與他國相往來之習慣牢不可破者數千載至今日國步艱難財政困絀始恍然於他國之進運收彼之長補己之短編憲政廣敎育興實業便交通諸新政先後擧行而文明商買亦隨時勢之所趨先後輩出如集股公司等小則數萬大則數十百萬每有不惜投巨資以經營之者銀行保險行棧等新

根津一

式商業其於有名口岸亦無處無之盖會館公所之舊弊其將隨時代而去也必矣而今而後十年改其形式又十年而商業均與歐美齊驅者又無疑義也彼法國支那通商調查會員先投鉅資啓發指導清國增加其生產力加倍其購買力而使吸收自國之生產品將所得償前失云盖是列國對清貿易政策一如其對於自國殖民地之口吻也南京通商條約訂立以來以六十八年之久列國所釐多而所利少即昨年（宣統二年）諸外國於清國所釐之額無慮一萬萬五千五十萬兩而外國之收益僅八千七百零五萬兩也夫有如斯之虧欠而猶銳意從事清國貿易者盖其志有遠且大者存也而清國輸出入之增進最近十年間僅一成九分七厘而已有外國之啓發指導而猶見此不振之狀態者盖亦清國人民不能脫其舊習之故也今如欲增進清國生產品宜改善農工商之組織補足資本之缺乏開發智識之幼稚以養成經營者技術者資本家等是於清國現下之情形最爲切要而不可一日緩者也而於列國卜各要衝口岸設辦銀行開辦各保險業務以助長貿易商務現如法德英美諸國置支那通商調查局簡派各種專家使調查清國經濟事情以其報告爲基礎時々改善其貿易事宜彼將欲掌握清國貿易之利權實可窺知也由此觀之清國國民不可不發奮精勵以與外國人相拮抗者又無待煩言也已故爲清國計莫如與善

隣之日本國民共同經營或相提携輔翼以與事業以固邦交以維東洋之和平蓋亦自利利人之旨也日本採歐美之長富強之實具舉通商之業大振清國而不舉富國之實挽通商之權則以地理言不可忽近而圖遠也以歷史言不可捨親而就疎也以語言文字風俗習慣言不可捨易而圖難也是余所謬香禱祝於兩國民者此也夫豈獨通商云爾哉

清國產業啓發策

日本勸業銀行副總裁　志村源太郎

現日本已自農本位之時代移爲工業本位之時代矣清國之由農而工亦必然之經路也雖然農未盡其善埸其美即不得一幾而言工觀之西歐諸國然觀之日本亦無不然也夫清國今日不能徒重農誰不知之然又不可徒重工蓋有農而後有工也有農有工而無商農工仍不足用也故欲促農工之進步猶莫若重商爲今日之清國當以重農爲主目的以重商爲從目的國以農爲本民以商爲用即是之謂也清國爲絕好農業國而士夫惟知食農之食衣農之衣一旦饑饉荐臻哀鴻遍野則舉兵以殺農溝洫之防旱倉廬之防飢先王之制蓋已不可求之於今日之清國矣夫先王之制已棄而不行遑論其採新法講新學以興農也哉今觀清國各地之農田其排水引水耕地之整理肥料之適用植物之保護害蟲之驅除果實之貯藏等農業上不可少之設備鮮有見其完全者此雖農民牢守故智抑亦資金之不給爲之因也故如貸農民以資金使實行其土地改善又使應用文明新機器而節其勞力則清國特種之農產物漸加增其收獲額農民亦各蓄儲其羨餘矣此輿農之道抑亦救飢之一法也聖人之言先富而後敎先足食而後足兵百姓足君孰與不足則亦先謀足百姓而已矣至其商工之不振亦因其資金不敷與其運用法之拙劣也明矣

余對於清國識者欲獻策者有一即設辦不動產抵押銀行以充實清國商工農界之資金是也於我日本則從來多商業銀行是以勸業銀行每應農工改善之必需之供給資金故其貢獻于國家者最多且大然如以此爲不動產抵押銀行無論農工商資金得所供給則更將大輿日本產業無疑也蓋其效果實將倍蓰勸業銀行也清國比日本產業之設備尙在幼稚時代故銀行一若不必分爲商農工者且清國資本家徒貯藏不動產不圖其運用是大誤也如活用彼等所有之不動產以供產業振興之資則民富國富貿易必大盛遂至倍蓰于日本非難事也乃觀清國現下之貿易額僅不過日本之十分之七識者深以爲憾焉然則所謂不動產抵押銀行之實施果何如是皆由時勢國情民俗而無一定之法然今試說其大體方針之一二以備參考日本勸業銀行之於各地農工也日本現存人口五千萬而有九萬萬圓之貿易額故清國四萬萬人口產業發達之後則不可不達九十萬萬圓之貿易額即非十五倍於今日不可由來清國民以善商名故一朝得資金運用之途則其效果必有可見者要之使日清通商隆盛自國交上言之亦最爲緊切日本因產業發展而加增輸出品清國由銀行而得資金注入之于農界以增殖其生產品隨收入之加增而擴大消費力則日清之通商必日盛一日斯日清之國富日益增抑日清之國交日益敦矣

論日清提挈之要

衆議院副議長　肥塚龍

肥塚龍

現時之日本正在殖產興業之時代故休養民力振興產業發達貿易敦厚列國交誼以期共享此太平之世運殊與隣邦清國之親交日益敦厚此無他自顧己國外顧近隣不得不如此也願我國維新以前殆鎖國而不與外國交獨對馬國宗氏當于此貿易商務久也德川幕府之時外國來航遂至限以長崎埠一地而葡國荷國曾已准許之此時俄國人來對馬登陸極亂暴狼藉宗氏不知所爲告急于幕府請之應援幕府亦以無其力傳命于三百諸侯使援之然三百諸侯皆各守備自國無暇顧他也盖以日本之小而分割爲三百故對於外國壓迫殆有無守備無防禦之觀也

日本國如斯之薄弱而立于困難之地位所幸四周之海岸有所謂天險之自然防備依之與外國鮮關係始得安枕然終非可持之長即不外發揮此尙武之氣象者也然能有此尙武之氣象者家庭及學校之敎育實大有力焉雖然日本開國爲日尙淺國富民力之充實遠不及于歐美當此國運初興萬不可言戰惟有殖產興業先富後強而已清國地廣民衆與日本通商緯有餘力而清國與日本同爲中央集權而非地方分權故兩國間如聲氣之求應有若合符節者自今而後兩國互相發達進步其足以做世界又何疑也爲清國計者又安可不先努力于國民敎育也哉清國國民由來有一長所即其國民間信用制度之發達是也且清國民富於營商性質爲我日本所不及故日本國民仿彼長所砥礪以從事于商業貿易其互相之利益可謂大矣至於互修兩國國語尤必要也如清國時文固宜肄習然若兩國均用日本假名文字則其利便亦大矣日本假名文字與ＡＢＣ異一字成一語比諸ＡＢＣ之由綴

字而成一語其簡便有非可同日語者是清國民人智開發上必須之問題也

兩國產業之連鎖

若松製鐵所長
男爵　中村雄次郎

我若松製鐵廠者自軍械原料迄國有鐵路材料及造艦材料皆供給之其所貢獻于軍器獨立殊多如夫二萬餘噸之巨艦河內其製鐵部分之造艦材料悉係本製鐵廠所供給今也世界海軍中除英美之二二巨艦外我國最近將更建造最大兵艦爲東洋和平計誠爲可喜軍器之能獨立誠一國之慶也即該艦之特長爲其材料不用外國品之一事兵艦河內之姊妹艦攝津亦同蓋此二大兵艦因我國材料與我國技術而雄飛於海面者其驚倒世界無疑也和帝國兵艦自明治十年建造木質天城九百十噸十一年建造木質磐城六百六十七噸嗣來今十年建造秋津洲浪速明石新高對馬音羽八重山千早等諸兵艦近年又建造生駒筑波各一萬三千七百噸伊吹鞍馬各一萬四千六百二十噸之一等裝甲巡洋艦及薩摩安藝各一萬九千三百五十噸其成績不劣于歐美過去三十年間造艦術之進步實有可驚者也矣

中村雄次郎

又本製鐵廠輸入清國大冶鑛石及朝鮮鑛石以供給製鐵者是亦隨世界製鐵業而進步者也而現之鐵材也無疑如斯之連鎖非偶然之事實兩國產業相待而可發展之例證也蓋清國供給原料于日本日本加工之而充于日清兩國消費品是決非無益之業以兩國地理上經濟的利便相同保障其發達于永久者也質言之則清國採掘埋藏之天產物供給於日本日本製出文明之利用器供給於清國是非所以加增兩國之國富者歟清國近時利權收回之說盛行動輒排外貨而抵制其輸入以今日迫不及待之時行將來若是若非之事決不足達其目的排甲貨則輸入乙貨其不能絕輸入之跡固無疑也蓋輸入抵制之根本策莫善於振興自國之工業況如今日於門戶開放主義之時代則在自由競爭之裡各較其貨品之良否我優於彼即彼敗而我勝清國雖不抵制外貨輸入自至杜絕矣今也清國經濟狀態尚在農產時代其入於工業時代有非一幾可跂者故清國圖農產物之流通是收利之最好方法也

日清之貿易

橫濱正金銀行總管事
山川勇木

日清兩國爲千數百年來之友邦而政治經濟文藝道德等共通同化以至今日不可謂非長且遠也然日本近世自輸入歐美文物漸至放一異彩清國則固執自國之古敎與歐美文明同化者極少於是而日清乂判矣然在專制的封建時代則日清兩國文物制度略相一歷代多政變國民多傾向於共和者即於其基礎已不同於是而日本奉戴萬世一系之君主以組成國家清國致由來兩國地理上便于水陸交通其親善之要有不俟言而明者曩日吾實業團之訪問清國進兩國民之親交除平素之誤解圖意思之疏通其利益也有非淺鮮者凡清國文明的事業中如銀行行棧等貿易機關之改善其急不容緩清人當早知之清國實業家可屢來日本觀其業務情形以資考鏡實爲最切要之事所謂百聞不如一見是也近時日清兩國人將欲協同經營事業者甚多然其協同事業果能增進兩國貿易耶余吾不得而知也今也兩國文明益發達交通機關將漸完成東洋和平於是乎愈將鞏固又歐美壓迫亦益將加強東亞二大帝國宜對此經濟上之壓抑爲謀產業之改良發展講適切之方法也近時清國雖改定貨幣制度採銀貨本位尙不能絕各種貨幣之流通是因清國民除普通商業外由貨幣市價之高低收得其差額

山川勇木

以爲生業者多此等商民因貨幣市價之高低以爲業務不能以旦夕廢之也凡經濟上制度之發展決非有急激可觀成效者苟清國經濟制度整然以治其通商上之發展其可驟也必矣蓋此等之事一任之于自然經過而圖日清國交之圓熟與其貿易商務之振興是最先之急務也清國完備其司法行政之機關使安固國民之生命財產以圖土地生產之發達其同是急務者固無論矣然於土地廣大人民衆多之清國則其急施非易言者唯有待諸般文明之發達任于自然之成功而已日本於最近五十年間得見今日之發達者蓋因上下一心富于進取之心之所致也清國爲取法乎上僅得其中欲於此短日月間同爲是進步發達抑亦難矣此又不得不望清國之善爲謀也

日清兩國之提挈

衆議院議員　大岡育造

大岡育造

夫東亞之文明則自中國之黃河及楊子江沿岸與印度之恒河斯巖西斯兩河起西歐之文明則自埃及美曾保太米耶與遂至成東西二大文明矣然而西洋文明雖未必優于東洋文明然於近世科學工藝等則全西洋文明之獨得而其燦然光輝者終非東洋文明之所可及今也西洋文明諸國以巨額之資本與偉大之武力扶植勢力于東洋其勢實有難侮者焉然則日清兩國自彊提挈宜講求其防禦也日本於過去四十餘年間以開國進取盡瘁于國運之發展今也入世界强大國之班猶益努于國力之增進充實清國比之日本則其覺醒之期稍雖後而今則攙破數千年來之舊夢向更新振興之氣運即國會之開創新智識之簡拔民權之尊重各種法律之制定等駸々進步有大可觀者也如斯而清國文明發達國力充實而至伍于世界列强則與日本互相提撕抵制西洋諸國之壓迫置社稷于泰山之安亦決非難事矣清國人士或雖非無奉祖宗之遺訓爲不可趁新競奇者然是誤謬之甚者也今之世界日進月步競爭劇甚一日不可緩之時也清國人士以一大英斷宜奮勵邁進也余有厚望焉

第四編　日本之國體

第一章　國體概論

日本帝國之起源　日本帝國者自天祖肇國建基以來歷年二千五百有餘載累世一百二十有餘世正統一系列聖相承億兆尊戴亘萬世而不革上下守分黎庶安業熙々乎金甌無缺之中自保有完全之獨立蓋其由來也遠其淵源也深矣日本大古史曰天地剖判之初有神號天御中主尊又稱國常立尊開闢元始之天神也又有國狹土尊豐斟渟尊稱此三尊曰獨化之神伊弉諾尊伊弉册尊二尊共立於天浮橋持天瓊矛探滄溟鋒滴凝結即成一島名曰磤馭盧島二尊降居焉然後化生國土山川草木及群神蒼生天神相承者七代

天照大神一號大日孁貴伊弉諾尊長女御於高天原創業垂統規模宏大年代遼遠不可得而測度之或云天神降臨以來凡一百七十九萬二千四百七十餘載而時方鴻荒史籍未全備其詳不可攷要之政令悉出自天神群神遵奉無違即吾國開闢以來君臣之分自定是實日本帝國國體之第一原理而足以冠絕萬國者也

天皇神聖之原理　天照大神賜皇孫瓊瓊杵尊以八尺勾瓊八咫鏡草薙寶劍之三種神璽勅曰豐葦原瑞穗國是吾子孫可王之地也爾宜就而治焉寶祚之隆當與天壤無窮矣於是皇孫降日向國高千穗峰與諸神攘除强暴諸惡神平定豐葦原中國先是天神令伊弉諾伊弉册二尊降居豐葦原中國是即爲帝國建設之預備者也

如是而大日本帝國既經創建而天孫君臨矣國土山川神人悉臣事焉其詔勅中所謂寶祚之隆與天壤無窮者建國以降徵于歷史上之事實而昭昭乎可見是乃日本帝國之特長也大日本帝國萬世一系之皇帝統治之原理亦實因是而發者也且夫天孫自始君臨此國土而不遷移其帝位之絕對無上者固無論矣其餘諸神亦皆宗室或出神代名臣而帝位即諸神中之最高神位也故憲法謂天皇神聖而不可侵者亦當然之理也

日本國體之精華　抑自天照大神創業垂統神祖正位櫪原一統天下以來歷世天皇神聖不可侵者如前述矣天皇之君臨日本也至大至公博愛仁慈其德光被四表蓋自昔天神及天孫呼臣民爲蒼生或爲公民臣民亦忠良愛國恭儉持己君民之間千古不悖以組成日本國家蓋其由來者遠也且夫爲日本臣民者亦皆世家襲官其系或宗室或出神代名臣即君民同其祖而皇室即臣民之宗家也質言之則日本帝國者一大家族而天皇則爲之家長者也　今上天皇曾詔曰朕惟吾皇祖皇宗肇國宏遠樹德深厚吾臣民克忠克孝億兆一心世濟厥美此我國體之精華等語凡宇宙萬邦各有君主以治其民然如日本帝國君臣結合之堅實而

成其關係之最密邇者誰能匹似也哉即是日本國體之精華也

第二章　天皇

萬世一系之皇統　神祖肇國以來雖治有盛衰運有隆替而皇統一系萬古不易寶祚之隆與天壤無窮是即日本國體之眞髓精華求之世界萬邦而不能見其儔匹者也夫天皇者國之元首按憲法條規天皇綜攬統治之權是天皇之大權即謂之統治權之活體亦無不可也然天皇非憲法上之機關而在憲法之上位故憲法非足以限制天皇之大權者何則憲法者天皇所欽定而統治權則非憲法所得有之者也

皇位之繼承　夫皇位之悠遠而不容有間斷是國體上天皇繼承皇位而綜握國家之主權也是主權之與天地相終始而不容或有間斷也皇室典範第十條曰天皇崩則皇嗣即繼而踐祚承祖宗之神器踐祚之後建元號一世之間不再改皇位者必皇男子繼承之其繼承順位第一則皇長子也皇長子若不在則傳于皇次子及其子孫不在則傳于皇長孫皇長子及其子孫不在則傳之于皇兄弟及其子孫皇兄弟及其子孫不在則傳位繼承者以嫡出者爲先皇嫡子孫不在則及其皇庶子孫皇庶子孫之皇之于皇伯叔父及其子孫皇伯叔父及其子孫不在則傳之于最近親之皇族而其順位皇兄弟以上者必先其嫡而庶次之先其長而幼次之若夫皇嗣當罹精神或身體之不治重患或有重大障礙之時則諮詢皇族會議及樞密顧問而得更改其順位天皇在御而讓位于皇嗣親退於院中者昔時其例不尠然是例非日本所固有者因攝關私勢武門弄權於一時而孛此結果者也今天子親政百度更新廢院皇之制迺制定大典以定皇位繼承及皇族皇室等事即除天皇崩御之外決不得讓皇位是也

攝政　攝政者天皇不能親大政之時代天皇而臨國者也然攝政者與統治者異不過當統治行爲之局而已故必以天皇之名行大權又不能廢改憲法及皇室典範等即攝政者一統治機關也故凡置攝政者定爲天皇未達成年之時及天皇有亘久障礙不能親大政之時如後者則必諮詢皇族會議及樞密顧問而後可

攝政者以成年以上之皇太子或皇太孫任之皇太子皇太孫不在或未進成年則由親王及王皇后皇太后太皇太后內親王及女王之順位任之其皇族男子之任攝政者從皇位繼承之順位皇族女子亦同然已有配偶之皇族女子則不得任攝政也最近親皇族未達成年乎或其餘有障礙則以最近親以外之皇族爲攝政既定攝政後則雖最近親皇族已達成年或其障礙已去而除皇太子及皇太孫之外亦不讓其任又已攝政者及可爲攝政者倘有身心之重患或有重大障礙則得諮詢皇族會議及樞密顧問而變改其順位

天皇之特權　天皇者國之元首而於社會上則在最重最尊之地位者也故爲保其尊嚴有特殊之格式及權能稱其格式權能曰

天皇之特權分之爲三端曰無責任權曰格式權曰財產權是也第一無責任權　世界君主國憲法必以君主爲神聖國際公法亦明認君主不可侵權是君主對自己行爲則有不自任其責者凡帝室一切事宜宮內大臣任于其輔弼之責而天皇雖綜攬國家統治權其行爲則於國法上決不任其責是皆爲國務大臣之責任蓋其無責任權者專由社會上之地位而生者也夫社會上之無責任權與國法上之無責任權其性質固不同即一基于保維天皇之尊嚴之必要一基于直接統治作用之必要是也第二格式權是即社會上之特權而因保維天皇之尊嚴之必要而生者也分之爲五端即(一)宮廷組織權　天皇以其皇城爲公所更置官署而命爲宮廷之組織規律之整備是爲宮內省(二)儀仗護衛權(三)用稱號及敬稱帶佩尊榮徽章之權　即稱天皇太皇太后皇太后皇后曰陛下稱皇太子皇太孫妃親王親王妃內親王王王妃女王曰殿下是也(四)紋章之權　天皇之紋章即帝國之紋章也日本以菊花桐花二種定爲紋章(五)國禮之權　宮中祝典即帝國祝典也宮中大喪即帝國大喪也故帝國臣民皆須習宮中祝典及服宮中大喪第三財產權　國家爲內廷費每年支撥一定金額是即皇室費也而日本現今以一箇年金五百萬圓爲定額皇室費亦雖每年作成預算除其增額之時外則不需帝國議會之協賛又有世襲御料及普通財產等制世襲財產則不准其分割交讓永與皇位相傳而垂之於無窮者也普通財產則依法律章程而有納稅義務又爲公共利便計得適用土地收用之法

第三章　皇室及皇族

今上天皇陛下　今上天皇自皇祖神武天皇當第一百二十二代御名睦仁稱祐宮孝明天皇之皇子也嘉永五年九月二十二日降誕萬延元年六月十日立爲皇太子慶應二年十二月孝明天皇崩翌年正月九日踐祚同年正月十五日舉元服式同四年八月二十七日舉行即位禮於紫宸殿其儀悉復古典改元明治定一世一元之制明治元年十月詔改稱武藏國江戶爲東京翌二年三月遷都東京定爲皇都置有皇城

皇后陛下　皇后御名美子故從一位一條忠香第三女嘉永三年四月十七日降誕明治元年十二月二十八日入內立爲皇后

皇太子皇太子妃殿下　皇太子御名嘉仁稱明宮今上天皇第三皇子明治十二年八月三十一日降誕同十三年九月十六日舉命名式同二十年八月三十一日東宮宣下同二十二年十一月三日年甫十一冊立爲皇太子天皇傳壺冠之寶劍同日任陸軍少尉又任海軍少尉叙大勳位屬近衛師團同二十五年任陸軍中尉同二十八年任陸軍大尉又任海軍大尉同三十年任陸軍少佐又任海軍少佐同年七月達成年佔貴族院議員之座位現爲陸軍中將及海軍中將　皇太子妃御名節子故從一位大勳位九條道孝第四女明治十七年六月二十五日降誕同三十三年五月十日入內立爲皇太子妃時年十七

皇孫殿下　裕仁親王稱迪宮皇太子殿下第一王子也明治三十四年四月二十九日降誕雍仁親王稱淳宮皇太子殿下第二王

子也明治三十五年六月二十五日降誕宣仁親王稱光宮皇太子殿下第三王子也明治三十八年一月三日降誕

內親王殿下　昌子內親王稱常宮今上陛下第六皇女明治二十一年九月三十日降誕明治四十一年四月三十日降嫁于竹田宮恒久王房子內親王稱周宮今上陛下第七皇女明治二十三年一月二十八日降誕明治四十二年四月二十九日降嫁于北白川宮成久王允子內親王稱富美宮今上陛下第八皇女明治二十四年八月七日降誕明治四十三年五月六日降嫁于朝香宮鳩彥王聰子內親王稱泰宮今上陛下第九皇女明治二十九年五月十一日降誕

皇族　皇族者據皇室典範曰太皇太后皇太后皇太子皇太子妃皇太孫皇太孫妃親王親王妃內親王王王妃女王等現今皇族如左

有栖川宮　伏見宮　華頂宮　山階宮　賀陽宮　久邇宮　梨本宮

朝香宮　東久邇宮　北白川宮　竹田宮　閑院宮　東伏見宮　小松宮

明治二十二年二月十一日制定皇室典範同四十年二月十一日制定其增補關于皇族之法規典例由是大定其要曰天皇統督皇族其婚嫁限以同族及特蒙允准之華族又不得自他家入而繼統皇族女子嫁于臣籍者離皇族之列一旦入臣籍者不得復于皇族皇族男子達成年則爲貴族院議員又其司法上之特權非皇族非得敕裁則不得拘引或召喚於裁判所有皇族互相控訴之民事訴訟則宮內省奉旨後特命裁判員使裁判之得勅裁而後執行更置有皇族會議以成年以上之皇族男子組織之其開會之時天皇親臨或令皇族中一員爲之議長蓋爲皇族間各種案件商議之機關也

第四章　貴族

上古階級制度　貴族之淵源之於日本早已存立于建國創業之時矣蓋當時有二階級即皇族貴族被征服者是也而貴族中又有二種即皇族之列臣班者及全在臣班者是也前者則國史所謂天孫而其宗家之長稱天日嗣天孫諸氏之長稱臣大化新政以後名之爲眞人後者之臣班亦有二種俱與天孫同族雖非天照大神之正系而承支派祖神之系統者也肇建國之丕業者謂之天神造建國之基址者謂之地祇又據姓氏錄天孫稱皇別天神地祇稱神別

中世階級制度　前述天孫及天神地祇之間雖非含有人種的思想猶存有血緣的意義然觀有其皇族貴族之階級則此血緣關係之外更存有法定的身分之意義又可知也夫上古貴族者初有臣連二階級後稱眞人及朝臣天武天皇以降血緣的身分之外更加法定的身分賜姓之事亦盛行乃遂定八色姓(一)眞人(二)朝臣(三)宿禰(四)忌寸(五)道師(六)臣(七)連(八)稻置是也而此八姓之貴族皆爲世襲階級逮中世以後則貴族中有別稱爲武家之一階級者雖初雖不過爲文武官職之區別及于源平二貴族之由皇族出則純然入於世襲的階級而其所隸屬者即如家子郎黨亦成一階級於是乎更生武士之一階級又至鎌倉幕府以後族皇及僧侶等各爲獨立階級當時稱貴族者唯公卿及武家長者即武將也武將以上者授官位又錫以領地後及于德川氏幕府之時貴族階級益增其數五攝家以下公卿各從其門閥定其職無敢或混者武家長者即將軍稱公方以武將而兼淳和奨學兩院別當又列之朝臣之班其餘有諸侯即大名及旗下等階級至是時日本之社會由皇族公卿諸侯武士及庶民之階級而組成矣而其公卿及諸侯即貴族也又庶民中從農工商各生業更稍存有社會的階級之意義者且有稱非人穢多之最下級者故細別之即於庶民中亦有十或十一階級無疑也

近世階級制度　慶應三年十二月廢此等階級制度及舊官職新置總裁議定參與三職以公卿諸侯任之更徵才俊於諸藩使列參與其庶民隨材擢用任顯職而與縉紳貴族比肩立朝蓋門閥資格之弊達於極點斯清議起於下而幕府終以斃至是雖下民亦得列朝官紀綱丕變矣明治二年大小諸侯各奉還其版籍四年廢藩爲縣廢公卿諸侯之稱一曰華族其士曰士族隸各地方更解士族文武常職官員兵士博採之士民須縣治職制立郡縣之制郡縣之制定而普天之下莫非王土率土之濱莫非王臣矣翌五年頒布徵兵令執全國皆兵主義以廢士族專服軍役之制又停刑法上之特權稱僧侶及農工商民等爲平民改非人穢多新列平民於是階級之數減爲皇族華族士族及平民之四者即世襲的或血緣的意義之身分階級僅有此四者然士族者不過遺武士的階級之後裔以名稱已耳無有特權與平民無以異故即謂之三階級亦無不可也自是而後階級的精神漸衰雖士族平民有勳勞功績者亦得列華族又依皇室典範條規雖皇族亦有列入華族者故今之貴族其性質上及意義上比之上古及中世其更革可謂大矣唯世襲一事則比之疇昔亦無變化者

貴族之現狀　日本貴族制度之歷史淵源已如前所述更試觀現今狀態如何其數凡九百二十一人從爵位而分別之如左

公爵　十五人　侯爵　三十七人　伯爵　百零三人　子爵　三百七十七人　男爵　三百八十四人

而查此等貴族舊身分公爵中則將軍家一公卿七諸侯四藩士三也侯爵中則皇族一公卿十二諸侯十六藩士八也伯爵中則皇族三將軍家血族三公卿三十僧侶二諸侯三十一藩士三十二也子男二爵專授于皇族及將軍家以外者又平民有勳功於國家者亦得沾授爵之典是蓋居其多數也

貴族之特典　凡華族者制特別章程以監督之其授爵之法得勅旨後宮內大臣奉而行之定爲公侯伯子男使各從嫡長順序世襲之女子不得襲爵但現女主之華族定將來之相續男子則得以親戚同族連名蓋印經宮內省爲授爵之稟請亦得襲爵有爵者遇戶主死亡而無男子相續者則失華族之榮典有爵者之婦與其夫均享受其禮遇及名稱又其在籍之祖父母父母嫡長子孫及其婦等亦俱享受其禮遇而戶主存生中不得使相續者先襲爵戶主若被處于禁錮刑者則剝奪華族之稱而使返上其爵位又若其嫡長子孫觸于禁錮刑則不得繼承華族之榮典又華族戶主及享有同一禮遇者有處刑及破廉恥行爲或懈子弟敎育或不能

保維其品位均須停止其禮遇有汚辱華族體面之行爲者則褫奪其爵位或停止其禮遇又別制定華族世襲財產法使華族確保維持其地位品格及信用而得所遵循

貴族之政權　昔者華族壟斷國政政權悉隸之華族之手今則國民悉有參政權故國政不得從華族之意向而左右焉現今華族之於政治上之勢力比之昔時政治上無勢力之國民殆更有劣而無優者雖其理不一而因華族中之英才希而不能於政治上佔優勝之地位與夫同族之數甚少不足以策羣力而集羣智此其彰彰可見者也蓋少數者斷難佔政治上之勢力是亦輿論政治不可免之現象也故日本華族之政治的勢力之居於劣等亦在輿論政治之今日而爲不可免之自然趨勢也

爲國民政治意見之代表機關者有衆議院爲華族政治意見之代表機關者有貴族院貴族院以皇族華族多額納稅議員及勅任議員等組織之而其佔多數議席者爲華族然以華族之政治的勢力劣于國民之勢力故其貴族院之政治上之勢力比諸衆議院之勢力有遠不及之觀也據憲法條規則兩院皆立于同等地位而決非有優劣各議案非通過兩院均不得成立貴族院固非居於劣等之地位者然於實際政治上之勢力則貴族院每在衆議院之下矣

第五章　國民

日本國民之特長　世界各國民有由同一民族中之多數血族團體而結合者有由異種民族之幾多血族團體而成立者由其同一民族而結合者則其組織既單純其政變亦稀少也由其異種民族而成立者則其組織必複襍政變亦頻繁也如中國之民族則由漢西藏交趾支那通古斯蒙古土耳古等多數民族組織之如英國則由結兒土安具魯撒希遜等諸民族組成之泰西諸國莫不皆然故各民族間軋轢爭鬪之事不絕於史東西如出一軌即其流轉無常之國基與夫更革無定之政變皆出於自然之勢也日本國民則反是由一大和民族而成其單純之民族固非他國所可比者抑大和民族者日本建國以來棲息其國土未曾爲他民族所征服然在太古則有從其系統上生二三血族團體而散在於各處者當是時繼承祖宗正系且有德有武之天孫承祖宗神誥固有以統一諸血族團體而組成日本國民者焉故其組織單純其關係親密而其國民的存在之基礎亦甚鞏固也自建國至今日雖不無數次之政變然不過同一民族間爭鬪衝突之結果而已

國民之權利　日本臣民之權利及義務既明定於憲法之第二章而爲法律之保障矣夫權利有二其一爲國家明認臣民之人格而保護之者即臣民對於國家之權利是也細別之如左

第一　爲官吏或就公務之任用權　昔者爲官吏或就公務者殆限於一部階級之人今則不然所有國民均得享此權利憲法實爲之保障也即依法律命令之所定資格而享有此權利其資格則於官吏登用之諸律令選舉法府縣制郡制及市町村制等各條規中定之

第二　受帝國裁判官之裁判權　是亦凡帝國臣民均得享有之權利也故其訴訟從法律規定之方式且有法律所定之起訴原因在則裁判官受理之

第三　請願權　是謂臣民之關于公益或個人利益對國家機關爲稟請之權利即催督官衙當局者之對公益或個人利益所當竭之行爲或呈稟一之新行爲者是也

其二則爲國民自由之權利而其分類如左

第一　人身之自由　分自由權爲三即居住及遷居之自由身體之自由房屋之安固及信書秘密之自由是也(一)居住及遷居之自由者人間生活上最爲重要之事即定本籍或爲僑居駐留等謂之居住遷移住址謂之遷居明治維新以前諸藩各鎖其境非得允准禁僑居旅行及遷移於本籍地址外今則於憲法保障之下皆得獲此自由之權(二)身體之自由者謂非依法律則無受逮捕監禁審問處罰等事是也(三)房屋之安固及信書秘密之自由者是亦憲法所保障謂非依法律則無被侵害其自由也

第二　信教之自由　宗教爲形而上之道而非國家所可干預者即於安寧秩序無阻礙及於臣民義務無背逆者均有信教之自由昔時日本有國教故教育上或社會組織上遇異教徒則如冰炭不相入時有處以酷刑者然憲法頒佈以後無論如何宗教皆有信奉之自由矣

第三　思想之自由　是即謂言論著作印行集會及結社等自由也此等自由爲人類進步發達上之最緊要者然誤用焉或濫用焉則其摧殘國運撹擾社會實非淺鮮故國家視制限之必要則制限之

第四　所有之自由　國民不得無所有即不得無所有權故憲法保障之使其所有權無被侵害之患惟有鐵路與築市區改良暨臺築造等事則別酌定法規以辦理之然亦非侵害也

國民之義務　日本臣民義務有二兵役納稅是也此義務者於國家成立上應其必要而納租稅而充兵役皆國民對國家之所當負擔者也昔者國民納稅義務依統治者而獨斷獨行之是以爲政者善則減稅惡則苛征殆無常軌可律者焉然現今則於法律條規以外不得濫徵也

兵役義務者在上古日本兵制則國民皆兵而天皇爲之元帥中世以降兵農漸分兵馬大權歸武人至是而兵爲社會中之一階級其時政權分岐失其統一故護國之兵却爲亂國之具其弊有不可勝言者雖然時勢有推移斯法制有鼎革固不能長此終古也明治維新王政復古解武人常職以兵役爲國民義務自是國民皆兵之制度復興其兵役有常備軍後備軍及國民軍三種(一)常備軍者由現役兵及豫備役兵之二者而成其現役陸軍三年海軍四年各以滿二十歲以上之男子服之豫備役者現役畢了者服之(二)後備軍者常備軍畢了者服之其餘有補充兵者使每年超於必需現役之兵數者服之(三)國民軍者常備後備及補充兵以外者是

也凡男子服役之是即日本兵制通則也今更略述其例外數則如下　滿十七歲以上者因志望得服于現役又在官公立各學堂及蒙徵兵展期特典之學堂肄業中者得於其未畢業之間展延其徵召之期又畢業後因其志願而得服一個年間之現役其餘官公立小學堂教習則祇服六禮拜間之現役即兵役者日本臣民自滿十七歲起至四十歲之男子爲必當服之義務蓋國民依國家之保護而後有安寧幸福之生活而國家又視國防之嚴密而始得鞏固其保護之基礎人民依國家而存在國家又依兵備而存在是當兵之義務爲國民竭忠君國之絕好機會國民畢生中之最有光榮者也

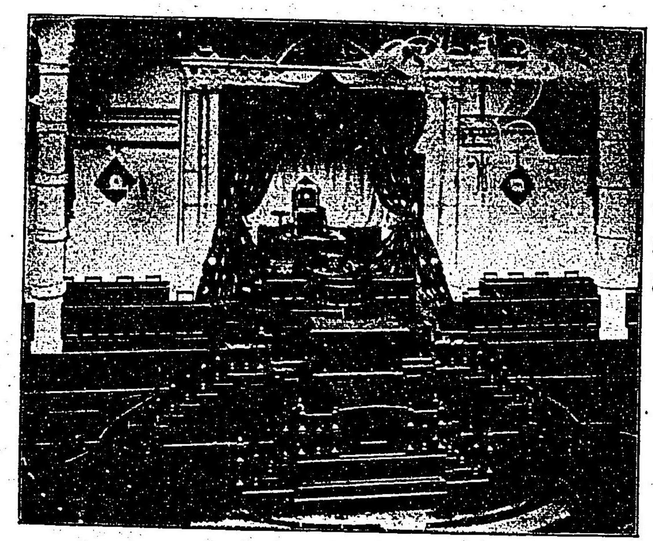

帝國議會五座

人口之增加　帝國議會開會後日本人口之增加表列之如左

年次	全人口數	累年增加數
明治二十四年	四〇、七一八、六七七	
同二十五年	四一、〇八九、九四〇	三七一、二六三
同二十六年	四一、三八八、三一三	二九八、三七三
同二十七年	四一八、一三、二一五	四二四、九〇二
同二十八年	四二二、七〇、六二〇	四五七、四〇五
同二十九年	四二、七〇八、二六四	四三七、六四四
同三十年	四三、二二八、八六三	五二〇、五九九
同三十一年	四三三、二六〇、六四二	五三四、九九二
同三十二年	四四二、六〇、六四二	四九六、七八七
同三十三年	四四、八一五、九八〇	五五五、三三八
同三十四年	四五、四三七、〇三二	六二一、〇五二
同三十五年	四六、〇二二、四七六	五八五、四四四
同三十六年	四六、七三二、八七六	七一〇、四〇〇
同三十七年	四七、二一五、六三〇	四八二、七五四
同三十八年	四七、六七四、四六〇	四八六、三六五
同三十九年	四八、一六〇、八二五	五四〇、三八四
同四十年	四八、七六五、五〇二	五五〇、六五八
同四十一年	四九、三一九、一六六	五五三、六六四

第五編　日本之政治

第一章　政治之變遷

政體變遷之概別　日本帝國之政體自建國至今日其變遷非甚多別之爲二期如左

一、獨裁君主政體時期　建國以來至明治二十二年凡二千五百四十九年間

二、立憲君主政體時期　明治二十二年憲法制定以後至現時之間

更細別前者爲四期即自上古至神武天皇即位紀元一千三百零四年爲氏族制度自紀元一千三百零五年（孝德天皇大化元年）至紀元二千二百七十四年（後水尾天皇慶長十九年）爲郡縣制度自紀元二千二百七十五年（同元和元年）至紀元二千五百二十六年（孝明天皇慶應二年）爲封建制度自紀元二千五百四十九年（明治二十二年）爲郡縣制度同年以降即爲立憲君主政體治下之郡縣制度今概述其各制度列之如下

氏族制度　日本之上古依血族關係爲國家統治之組織即氏族制度亦無不可姓氏制度者混姓與官職爲一即如臣連伴造國造縣主稻置村主等是也即一以代表其一族之姓氏而統轄其部屬一以其官職執掌王事而其官職悉爲世襲夫上古人烟稀少國政簡朴皇族神族即臣連等俱參朝政輔翼天皇其國泰平其民純樸所謂無爲而治者是矣馴至星移物換其族類漸蕃衍其國政亦漸煩冗於是皇族神族知不可不各定其長各賦其職以統監一族也乃臣姓選族中之有權勢者爲大臣連姓亦選族中之有權勢者爲伴造凡如是者皆因襲爲制垂一千三百餘年至大化始見其改分掌一部政務者屬於前者爲國造縣主稻置村主等屬於後者爲伴造凡如是者皆因襲爲制垂一千三百餘年至大化始見其改新其間雖時有改廢概謂之爲氏族制度

郡縣制度　血族關係全絕將國土爲國之公土將人民爲國之公民登用人材而使秉國政使納租稅以充國帑天皇親統治國家國民直臣事之是即郡縣制度也孝德天皇大化元年（自今千二百六十五年以前）更革舊來之氏族制度停多數之世襲官職廢子代屯倉及臣連伴造國造等部曲之名其餘田莊等私民私領更置八省百官及國司郡領使管掌各部國政又另置左大臣右大臣內臣三職爲百官之長以使綜括大政而天皇實總攬之是謂之大化改新自此以往及至源賴朝開幕府于鎌倉其間雖不無更改搖動之時概稱之爲郡縣制度之時代

封建制度　不依氏族關係有功則行賞其賞專劃國土以封之使爲世襲且使行其土地之政令謂之封建制度即濫觴于源賴朝

鎌倉幕府至德川家康奉勅制定公家法度封建之制迺由是而完成矣是時國法上朝廷惟綜攬官位之與奪與夫神官僧尼及藝術等所有榮譽賜賜之權如其土地兵馬獄訟財用驛遞等政權皆委之于幕府又所謂領有封土之大名小名者爲國法上之諸侯自是德川幕府之制度一變而爲國家之制度矣至明治元年之間皆謂之封建制度之時代

立憲政體　明治維新王政復古德川幕府斃封建制度全破壞而郡縣制度再興至明治二十三年（即自今二十年前）更改爲立憲政體顧獨裁君主政體繼紹者數百世一朝而變爲立憲君主政體者果何自而然乎蓋既往三百年來德川幕府施行之政策肆其橫暴抑壓之專制而漸生反動今皇上仁民愛物如大旱之雲霓人民之禱祝使然也雖然幕府既廢郡復興而官吏尙習抑壓制度之餘風加之政體尙存獨裁君主制是以專制抑壓之弊猶未全去當此時歐洲諸國既施立憲制度其治法公正文明振興日本國民又不以名不副實之新政體爲然於是民權論起當時開拓使適生官有物拂下之事件國中清議大興制度改革之論唱道於下天下爲之騷然是時天皇開御前會議幷期以二十三年開國會宣告天下其詔書中有

朕嗣祖宗二千五百有餘年之鴻緒振張中古解紐之乾綱總攬大政之統一又夙期建立憲政體爲後世子孫可繼之業蓋者明治八年設元老院十一年令開府縣會是皆莫非由漸次創基循序進步之道等語

先是聖詔有破舊習基公道求智識於世界等語此今上馭極之初所以誓於神明者也後明治二十二年二月十一日即紀元二千五百四十九年天皇躬詣賢所告祭于神靈還幸之後舉憲法發布式典於宮中乃使皇族華族各大臣以下勅奏任官地方長官及府縣會議長等參列於其式場親將憲法授于內閣總理大臣聖詔曰

朕以國家隆昌與臣民康福爲中心之欣榮朕依承于祖宗之大權對於現在及將來之臣民宣布此不磨之大典惟我祖我宗我臣民祖先之協力輔翼是依肇造我帝國垂於無窮此我神聖祖宗之威德幷臣民之忠實勇武愛國殉公以貽此光輝赫々國史之成跡者也朕回想我臣民即爲祖宗之忠良臣民子孫其奉體朕意奬順朕事相與和衷協同益共宣揚我帝國之光榮於中外鞏固祖宗之遺業於永久朕實希望之我臣民其能分此負擔無疑也

於是頒佈帝國憲法而於其憲法之始更詔曰

朕承祖宗之遺烈踐萬世一系之帝位念朕所親愛之臣民即爲朕祖宗所惠撫慈養之臣民願使增進其康福發達其懿德良能又望依其贊翼以共扶持國家之進運乃履踐明治十四年十月十二日之詔命玆制定大憲示朕所率由使朕之後嗣及臣民與臣民之子孫知所循行於永遠

國家統治之大權朕所承之祖宗而傳之子孫者也朕及朕之子孫將來循此憲法條章而可行之不愆焉

朕貴重我臣民之權利及財產之完全及保護之宣告於此憲法及法律範圍內可使完全其享有

帝國議會以明治二十三年召集之以議會開會之時使此憲法爲有效之期

將來若至見改定此憲法之一條章之必要時宜朕及朕之繼統子孫執發議之權附之議會議會依此憲法所定之要件議決之

朕之在廷大臣者可爲朕任施行此憲法之責朕之現在及將來臣民者對於此憲法當永遠負從順之義務

夫如是是憲法爲神聖之法典而如欲改廢雖以天皇之尊尙不得私之故雖何人非依憲法條規決不能爲之變更改廢者也乃自明治二十三年議會開會之時日本帝國正爲立憲君主政體矣由來泰西諸國之建立憲制度也糜數十百年之歲月犧牲多數之生命財產而始達其目的者比比皆是日本帝國則不然天皇欽定憲法誓率先履行而無敢愆是實因天皇惠育撫養臣民之聖意也可欽哉

第二章　帝國議會

議會之組織　帝國議會由貴族院及衆議院之兩院而成者也而其議員之數貴族院現達三百餘員衆議院現達三百七十餘員其以兩院組織者蓋兩兩相俟互矯正其弊害以在圖國運之發展也

官數員及部長理事委員等以使整理代表各議院之事務

兩院議長及副議長於貴族院則由議員中勅任之以七箇年爲任期於衆議院則由議員中選定議長及副議長各三名競其中而以勅命任之各議院之議長者保維議院之秩序整備議事又對於院外而代表議院者也因是議會開會中行院內之警察權又當有議院上奏之事議長爲總代而進呈奏牘焉或請謁見而奏聞之又於議會閉會中指揮其議院之事務或得列于常任委員會及特別委員會而發言者也副議長者議長有事出缺則代理其職務若議長副議長共有事出缺則選舉假議長使行其職務書記官長者依議長之指揮整理書記官之事務簽名于公牘案卷又書記官作議事錄及其他文案掌理事務書記官之外其他必需之職員書記官長得任命之

各議院由抽籤法分割總議員爲數部而由每部部員中使遴選部長一員理事一員又以議員全部爲委員謂之全院委員全院委員長於每會期開會之始選舉之而各部由總議員中選舉同數委員爲常任委員常任委員者因事務之必要分割之爲數科各隨其職以審查分擔之事項又另由議院選定委員使爲一事項之審查者謂之特別委員

議會之會期　帝國議會開會日期以三箇月爲限因欲防議事之徒事遷延而無際限也如當必須展期之際以勅命展期之而議會閉會之時雖有未經議決之事件然非明定爲可繼續者則不繼續於次期議會也又於臨時緊急必要之時則召集臨時議會其會期以勅命定之

議事之公開　通常會每年召集其召集之法必距召集期四十日以前以勅令頒布之帝國議會公開之日使公衆得隨時旁聽凡議事之公開者爲議會之原則然時有例外國家之機務不無需秘密處理之時如是則依政府之要求或議院之決議得爲秘密議事

議員之特權　帝國議會各議員在院內有自由發言及表決權且於院內之言論使絕對的不負院外之責任故於院外雖或觸刑辟或受法律之制裁之事於院內則議院制裁之決不受裁判所行政官廳之干預也然議員自演述印行筆記其言論或以其他方法公之於世之時是爲對於院外之所業據一般法規當被處分又議會開會中縱令有犯罪之嫌疑除現行犯及國事犯之外非受議院之允諾不得逮捕蓋議員雖決不能免刑事上之罪責然苟不與以特權則政府或因議會之形勢之不利于己將藉口于犯罪之嫌疑濫逮捕有力之議員是則侵害議會之獨立者也雖然其現行犯者以犯罪之實跡明瞭其逮捕無有可躊躇者又國事犯者遲疑失時則有釀成國家大事之虞亦無有可躊躇之理故二者直逮捕之而不得享有以上所述之特權彼享上述特權者亦唯在議會開會中而已非開會之時則與凡人無異也

貴族院

列議場國務大臣即行政官府雖常存其職政府委員係當議會開會之始政府所任命者故關于其所管事務爲議題時則爲之說明應答無非圖議事之便宜而設之者也要之政府委員實持有貫通議會與政府之脈絡之責務者也

貴族院令之大要　貴族院者依貴族院令所定以五種議員組織之

第一　皇族　凡皇族男子達于成年則得列貴族院

第二　公侯爵　凡公侯爵男子達于年滿二十五歲則得列貴族院

第三　伯子男爵　伯子男爵議員爲各於其同爵中所互選者其任期以七箇年爲限但其議員數不得超伯子男爵各其總數五分之一

第四　勅選議員　於國家有勳勞又或有學識者得特被勅選爲議員

但須年滿三十歲以上之男子

第五　多額納稅者　於各府縣土地或於工商業納多額之直接國稅者十五名中互選一名被勅任爲議員

其任期以七箇年爲限

上列各議員中第四第五之議員其數不得超有爵議員之數而貴族院議員如被處于禁錮以上之刑或受破產處分者以勅命除名之又於貴族院有依懲罰可除名者議長上奏請勅裁其被除名者更非有勅准不得再爲議員

夫貴族院議員分爲終身議員及定期議員之二種定期議員每七年改選之然其餘爲終身議員故貴族院之成立亦無有限期也

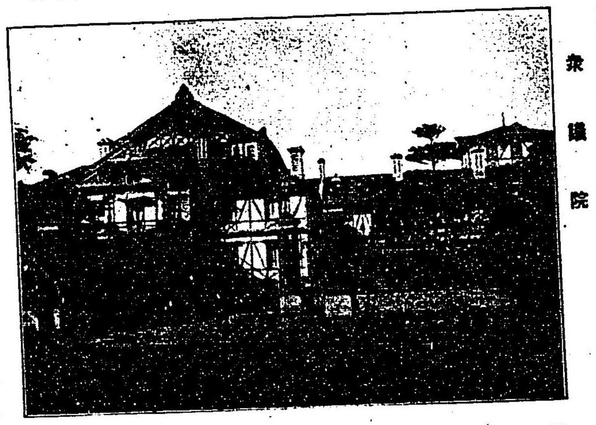
衆議院

衆議院選舉法之概要　衆議院者依選舉法所定以被公選議員組織之而有其選舉權者須具左列資格

一、帝國臣民男子而年滿二十五歲以上者

二、選舉人名簿調製之期日前滿一年以上於其選舉區內有住所且仍繼續者

三、選舉人名簿調製之期日前繳納滿一年以上地租十圓以上又滿二年以上地租以外之直接國稅十圓以上或地租與其他直接國稅共十圓以上尚繼續完納者

而得其被選舉之資格者凡爲帝國臣民男子而年滿三十歲以上者但左開列者則無有選舉權及被選舉權

一、禁治產者及準禁治產者

二、被公認其財產上之破綻而未恢復者及家資分散或受破產之宣告者

堂教員及其罷職之後未經三箇月者亦如之爲政府之包辦事業者及其法人役員不得有被選舉權關係於選舉事務之官吏員於其選舉區內不得有選舉權去職後未滿三月者亦如之宮內官員判事檢事行政裁判所長官及評定官會計檢查官收稅官吏警察官吏等均無有被選舉權府縣會議員不得兼衆議院議員選舉之法以各府縣爲一選舉區於各區用所謂無記名法投票選舉之以得其最多數者爲當選人當選議員非議院之解散及本身之告退則四年間在其任也

第三章　中央行政

內閣　內閣爲對於國之政治基于一定方針統一行政各部以輔翼天皇之國權行使之唯一機關而以國務大臣組織之國務大臣者臣者爲內閣總理大臣及各省大臣或有依特旨而稱爲國務大臣者天皇者國之元首而就其國權行使不擔國法上之責任擔其責任者即國務大臣也故天皇發法律勅令之時國務大臣副署之以明其責任凡國家重要事項國務大臣副署之其餘事項總理大臣及主務大臣副署之又關于各省專管行政事宜者主務大臣副署之即內閣者責任行政之中樞而爲定國政方針及行政各部之權衡之機關也故內閣無可執之事務又與人民無交涉故亦無一定之官舍而閣員所議之事項即法律案豫算決算案外國條約重要國際事件及勅令之關于官制規則及法律施行者各省間主管權限之爭議由天皇或帝國議會咨詢之訴願豫算以外之支出勅任官及地方長官之任命及進退其餘就各省主務關于高等行政事件之稍重大者等是也

內閣閣員之外另有隸屬者即爲書記官統計局恩給局賞勳局法制局等

各省　即中央官廳而曰外務內務大藏陸軍海軍司法文部農商務遞信等九省各省爲事務機關之至高官府而其主宰者即大臣也大臣出則爲內閣員入則爲各省長官故大臣有二種辦理事宜其爲長官之大臣者實行內閣決定之命令又行法律範圍之行政各省因其直接目的可得分爲四種即第一爲國家自存事業而設者第二爲各人利益之保護而設者第三爲各人慶福之增進而設者第四爲經營是等事業之財務而設者是也然而外務陸軍海軍三省屬于第一司法省屬于第二內務農商務文部遞信四省屬于第三大藏省屬于第四各省又依內部事務之性質更分之爲數課部即於外務省爲政務通商二局於內務省爲地方土木警保衛生神社宗教六局於大藏省爲主計主稅關稅理財國債造幣專賣七局於陸軍省爲人事軍務兵器經理醫務法務六局於海軍省爲軍務人事醫務經理司法五局於司法省爲民刑監獄二局於文部省爲專門學務普通學務實業學務三局於農商務省爲農務商務工務山林鑛山水產特許七局於遞信省爲通信電氣管船經理郵便貯金五局各省各有大臣官房而各局置長官統率局務其餘各省有次官參事官秘書官書記官及屬等分掌各事務

現內閣大臣　現在內閣明治四十一年七月十四日成立以左列各大臣組織之

總理大臣兼大藏大臣	公爵	桂　太郎	
外務大臣	侯爵	小村壽太郎	
內務大臣	男爵	平田東助	
文部大臣		小松原英太郎	
農商務大臣	男爵	大浦兼武	

現內閣對清外交方針　現在內閣施政方針者桂總理大臣曾於明治四十二年一月之帝國議會以其演說發表之而關于外交之方針則於同年二月二日帝國議會以小村外務大臣之演述爲最詳密明曉帝國之外交方針者要皆鑑內外狀態以和平保維與國力發展爲大宗旨是無待言云々而關于清國之外交所聲明者大約如左

帝國之與清國關係者政治上及經濟上爲最重大最緊切故其修好敦睦之切要固不言而喻也然日俄戰役之後其當整備處理之事關于清國者殊多即因兩國地理上之接近自滋生其交涉事件是以由來兩國政府間之懸案其數亦不少雖然此等懸案已告解決者實過其半如未決問題兩國政府互顧念大局依和衷之精神以協商辦理亦無難見其妥當解決也至如清國內政雖屬於清國國內之事然因兩國密切之關係動不免影響我帝國故帝國深須注意於清國內政之釐革特如清國諸般之更革其有與利益於同盟及通商關係諸國者帝國每以多大之同情注視于其發展焉自今之後清國當道不忘大局之保全相提撕而當于國務以確保清國之秩序斯革新之事業亦當見其發展也帝國對清國之政策在確遵門戶開放機會均等主義過去既如斯將來復固持此主義而不渝也云々

樞密院　樞密院者天皇至高之顧問府也天皇綜攬帝國之統治權不得不依國家中正之意見以圖一國全般之康福故不惟依內閣或帝國議會之意見而有特別諮詢之機關此顧問府之所由設也天皇之諮詢事項即屬于皇室典範權限之事項憲法之條項關於屬于憲法之法律勅令之草案或疑義或戒嚴之宣告緊急勅令之草案或疑義規程之改正等此外更有臨時諮詢之事項等胥以審議爲其職權

樞密院以議長副議長各一員顧問官二十八員書記官長一員書記官三員組織之

會計檢查院　會計檢查院者專就政府歲入歲出決算檢查其違法支出之有無而依會計檢查院法之規定直隸於天皇對於國務大臣有獨立之地位

會計檢查院以院長一員部長三員檢查官十二員及書記官副檢查官十四員組織之而檢查官與裁判官以同一之條件爲終身

第四章　地方行政

地方官廳　爲普及國家行政於全國起見便宜上分爲種種區域以其行政區劃爲縣特以東京大阪京都等爲府北海道及樺太等爲廳更於府縣置郡於廳置支廳而稱府縣行政府曰府廳及縣廳北海道謂之北海道廳樺太謂之樺太廳專爲施行中央政府之命令整理諸般之政務上達地方民人情意之機關亦即綜中央政府各部之分擔事務而兼而行之也此外或有行政事務則設特別地方行政機關使屬其管掌焉

內務省所管即爲土木監督署及警視廳等土木監督署於各府縣廳管下全般分之爲七區管掌土木事務警察事務雖在各府縣知事之管掌中而特於東京置警視廳爲內務省直轄

大藏省所管爲稅關稅務監督局專賣局造幣局等稅關置於橫濱神戶大阪長崎函館新潟等處更置二十一個支署辦理海關稅繳收事務於各府縣管下置稅務監督局二十五處更置數多稅務署辦理內國稅繳收事務專賣局置本局於東京於各府縣管下置支局五十六辦理煙葉專賣事務造幣局則置之於大阪管掌貨幣鑄造舊幣改鑄貨牌製造金銀塊精煉及分析其餘各種鑛物試驗等業務

農商務省所管者爲林區署及鑛山監督署等林區署者於各府縣管下共置大林區署十六更置數多小林區署辦理山林事務鑛山監督署則於各府縣管下共置有五局辦理鑛山事務

遞信省所管者爲海事局郵便電信局電話交換局等海事局置於東京大阪長崎等處辦理船舶職員及水先人之考試船舶速率檢查及其餘事務郵便電信局者全國隨處皆有辦理郵便電信事務電話交換局者設於全國內較繁華之都市交換個人使用之電話

司法省所管者爲大審院一控訴院七地方裁判所四十八區裁判所二百七十餘等各於其權限內辦理裁判事務除上述特別地方行政機關所掌事項之外所有行政事務各地方官廳辦理之

地方廳之組織　地方廳有長官統轄之府縣則謂之知事北海道及樺太謂之長官臺灣及朝鮮謂之總督長官之外於府縣以事務官技師視學官等組織之北海道及樺太則以事務官技師支廳長等組織之各受總督長官等指揮辦理所屬官府之事務鮮總督府以政務長官內務外務度支農工司法各局長其餘諸官吏組織之朝府縣廳之下有郡衙島廳郡衙有郡長郡書記郡視學等島廳有島司島廳視學等各受上官之指揮監督以辦理所管事務一

地方長官之職權　地方長官者警視總監府縣知事北海道長官樺太廳長官等之總稱也今概述其職權如左

府縣知事　受內務大臣之監督就各省之主務受各省大臣之指揮監督執行法律命令管掌部內之行政事務

北海道及樺太廳長官　受內務大臣之監督就各省之主務受各省大臣之指揮監督執行法律命令管掌關於北海道及樺太拓殖之事項並部內之行政事務

警視總監　受內務大臣之指揮監督管掌東京府下之警視消防及特關於內務大臣之指定之衛生事務但就關於各省主務之警察事項受各省大臣之指揮監督

地方自治機關　府縣郡市町村者即自治團體也然府縣郡非純然之自治團體實爲混合之自治團體市町村迺純然之自治團體也自治團體者其宗旨在行國家行政之一部而其國家行政事務在圖團體之利益使達團體自身之生存目的故或稱之謂自治行政凡各自治團體者有左之自治機關

府縣之自治機關　府縣自治機關者爲府縣會及府縣參事會府縣會則以於府縣內之郡市所選舉之議員組織之爲議決府縣之自治上諸重要事項之機關而其當議決之事項者(一)歲出入豫算(二)歲出入決算(三)除法律命令之所定之外使用費酬勞費及夫役現品之賦課徵收法(四)不動產之處分及購取讓受等(五)積貯金穀及其處分(六)豫算外之義務負擔及權利之拋棄(七)其餘依法律命令屬於其職權之事項等是也府縣參事會以府縣知事府縣高等官二名及名譽職參事會員(府八名縣四名)組織之即合議制機關也其職務權限者(一)就屬於府縣會權限之事項受其委任而議決之(二)就屬於府縣會議決之範圍內議決重要之事項(四)關於事項須臨時急施之時代府縣會而爲其議決(三)關於財產及造營物之管理於府縣會議決之範圍內議決重要之事項(四)關於府縣稅及夫役現品之賦課徵收法及(五)關於府縣知事之訴願訴訟及和解事項爲其議決(七)其餘依法律命令屬於其職權之事項等是也而於地方自治上府縣知事之擔任事務者(一)府縣費支出事件之執行(二)對於府縣會及府縣參事會議案之提出(三)財產及造營物之管理等是也

郡之自治機關　郡自治機關者爲郡會及郡參事會郡會者以郡內町村選舉之議員組織之爲議決郡之重要事項之機關而其議決事項(一)歲出入豫算(二)歲出入決算(三)除法律命令之所定之外使用費酬勞費及夫役現品之賦課徵收法(四)不動產之處分及購取讓受等(五)積貯金穀及其處分(六)豫算外之義務負擔及權利之拋棄(七)財產及造營物之管理等是也郡參事會以郡長及名譽職參事會員四名組織之即合議制機關也其職務權限者(一)就屬於郡會權限之事項受其委任而議決之(二)就屬於郡會權限之事項須臨時急施之時代郡會而爲其議決(三)就由郡長提出郡會之議案述稱其意見於郡長(四)關於財產及造營物之管理於郡會議決之範圍內議決重要之事項(五)關於郡費支出工事議決其施行規定(六)關於郡之訴願訴訟及和解

事項爲其議決等是也而於地方自治上郡長之擔任事務者(一)以郡費支出事件之施行(二)對於郡會及郡參事會議案之提出(三)財產及造營物之管理(四)命收入支出及監督會計(五)依法律命令或郡會及郡參事會之議決賦課繳收使用費酬勞費郡費及夫役現品等是也

市之自治機關　市之自治機關即市會及市參事會也市會爲依公選而成立者之地方議會而爲議決市政之重要事項且監督市政之一機關也其議決事項(一)市條例規則之設定改廢(二)市費支出之事項(三)歲出入豫算(四)歲出入決算(五)關於市之基本財產之處分(六)歲出入豫算所定之外新爲義務之負擔及權利棄却(七)定市有之財產及造營物之管理方法(八)關於市之訴訟及和解等是也市參事會者以市長助役及名譽職參事會員之三種吏員組織之即合議制之行政機關也統轄市政而施行之者也市長爲依市之推選上奏請裁可而任之者即市參事會之一員而自治機關以外依法律命令掌監中央行政或府縣行政之屬於市區域之部分如斯者非市參事會員之資格而爲特別之國家行政機關也

町村之自治機關　町村自治機關爲町村會及町村長町村督之之機關也其議決事項者(一)町村條例規則之設定及改廢(二)町村歲出入豫算(三)歲出入決算(四)認定決算報告之事項(五)除法律命令所定之外決定使用費酬勞費町村稅及夫役現品之賦課繳收法(六)基本財產之處分及町村有不動產之買賣交換讓受交卸等(七)關於町村之訴訟及和解(八)町村有之財產及營造物之管理法等是也町村長者係單獨機關而其職權專統轄町村綜攬其行政其主要之職分在施行町村會之議決事項町村長者町村會之所選舉而爲町村自治之行政機關也然一面管理屬於町村區域之國政事務是亦非自治團體之行政機關之資格而實爲國家行政之一機關也

地方自治之監督　自治團體者與他行政機關同爲國家政治機關之一雖然與他行政機關實異其性質即他行政機關者個個獨立而無有人格故不能爲權利義務之主體自治團體則反是而有人格故爲權利義務之主體人格者謂有自主之目的得以一定之意志主張自己之利益之能力者也是即以自己固有之意志爲活動者唯其活動行爲之不過有準據國家法令之義務而已是以國家雖對於他行政機關依責任制度使全其職責而對於自治團體則依監督制度全其職責焉

府縣自治之監督　對於府縣自治行政之國家監督內務大臣任之內務大臣對於府縣行政之一般成績實行其監督故有徵行政之報告檢查會計出納之權其監督方法與府縣知事對於郡之監督方法同府縣會之解散以勅令命之

郡自治之監督　對於郡自治行政之國家監督第一爲府縣知事第二爲內務大臣監督官廳對於郡行政之一般成績實行監督權故有徵行政事務之報告檢閱會計出納之權凡郡會及郡參事會之議決若有超其法定之權限背於法律命令或害公益等事郡長依自己意見或依監督官廳之指揮明示理由而停止議決之執行使之再議苟尚不改更其議決則求府縣知事之裁決又於郡會及郡參事會未議決其當議決之議案之時即職責未盡之時而有不得不急行者或否決依法令慣行屬於郡之負擔之行政上或公益上必要之經費之時郡長得稟申之府縣知事求其指揮而執行原案又郡會不應招集或不成立之時郡長得求府縣知事之指揮處分之但其處分須於次回會議報告之府縣知事於郡之豫算中認爲不必要之項欵則有刪除或減殺之權其餘以認可解散等之方法而爲之監督者則與對於市町村無異

市町村自治之監督　爲町村自治之監督者第一爲郡長第二爲府縣參事會參加于其監督市町村自治行政之監督其宗旨在使其行政準據法令以全其事務之通達故監督官廳雖以法令特示其監督範圍及其方式之時其對於一般行政之成績有徵報告而審查之之權懲戒市町村吏員或解散市町村會之權則內務大臣有之其餘對於市町村之法制作用則以勅裁許可認可等形式監督之對於市町村會及市參事會則依議決執行之停止及代行議決之方法監督之

府縣郡市町村等自治團體之於行政上受國家之監督者雖如上述然其監督行爲決非悉出自治團體之滿足者或時有難服從之事當此時則自治團體得依法令之所定提起訴願或行政訴訟也

第五章　國防一斑

日本帝國之國防機關分之爲元帥府軍事參議院參謀本部教育總監部師團海軍軍令部鎭守府及艦隊等

元帥府　元帥府爲帝國軍事上至高顧問府創立於明治三十一年列于本府之陸海軍大將特賜以元帥之稱號各元帥奉勅命掌陸海軍之撿閱而以佐尉官各一員爲副官使附屬之其列于元帥府之陸海軍大將簡拔老功卓偉者補授之現下賜元帥之稱號者其氏名及補授年月如左

山縣有朋	明治三十一年一月二十日
大山巖	同前
伊東祐亨	明治三十九年一月三十一日

其以外明治五年以來賜元帥之稱號者如左

西鄉隆盛	明治五年七月十五日
彰仁親王	明治三十一年一月二十日
西鄉從道	同前

野津道貫　明治三十九年一月三十一日

軍事參議院　軍事參議院者應重要軍務之諮詢於帷幄之下者也即俟陛下有諮詢迺開參議會而上奏意見者該院置議長參議官幹事長及幹事等軍事參議官爲元帥陸軍大臣海軍大臣參謀總長海軍軍令部長及以特旨補授軍事參議官之陸海軍將官等議長以參議官中之高級故參者充之當緊要之時則以在重要之職之將官隨時補授參議官列于參議會現下親補軍事參議官如左

陸軍大將　桂　太郎
陸軍大將　貞愛親王
海軍大將　山本權兵衛
海軍大將　威仁親王
陸軍大將　乃木希典
陸軍大將　川村景明
海軍大將　井上良馨
陸軍大將　長谷川好道
陸軍大將　西　寛二郎

軍事參議院於陸海兩軍關繫事項則查照其規畫以國防用兵之目的爲主旨而調理二者之互相關切然於無互相關切之事項則得以陸軍或海軍參司令部由師團長幕僚及法官部軍醫部獸醫部而成師團長統轄之師團長以陸軍中將補授之直隸于天皇統率部下軍隊又管轄師管內聯隊區司令部其關於軍政及人事則受陸軍大臣之區配關於動員計畫作戰計畫及教育則於特別規定以外受當該

參謀本部

參謀本部　參謀本部直隸于天皇參畫帷幄之軍務管掌國防用兵一切之籌畫即陸軍作戰計畫之中樞也於平時則與海軍軍令部相對俱直隸于天皇各獨立而爲陸海軍至高參謀府然當有事之時則與海軍軍令部合體而爲一大本營該部置參謀總長及次長總長以陸軍大將或中將親補之現下總長次長如左

總長　陸軍大將　奧　保　鞏
次長　陸軍中將　福　島　安　正

教育總監部　本部爲規畫陸軍全般教育之齊一進步處該部由教育總監幕僚及騎砲工輜重兵監部而成教育總監以陸軍大將或中將親補之直隸于天皇統督各兵監管督陸軍諸學校及試驗委員幕僚輔佐總監現下教育總監如左

總監　陸軍大將　西　寛二郎

師團　師團由步騎砲工輜重各兵而成有師團司令部處理師團一切軍務師團都督之區配

日本現下有十九個師團其餘於要衝之地置要塞置警備隊此等悉屬于師團管轄又師團中有二個旅團一個旅團中有二個聯隊各受所屬上官府之指揮命令而動作爲要塞警備隊及旅團各有司令部依司令部條例之規定處理軍務十九個師團所在地及師團長名如左

師團	司令部所在地	師團長官氏名
近衛師團	東京	陸軍中將　上田有澤
第一師團	東京	陸軍中將　戟仁親王
第二師團	仙臺	陸軍中將　松永正敏
第三師團	名古屋	陸軍中將　渡邊章
第四師團	大阪	陸軍中將　淺田信興
第五師團	廣島	陸軍中將　大谷喜久藏
第六師團	熊本	陸軍中將　木越安綱
第七師團	旭川	陸軍中將　上原勇作
第八師團	弘前	陸軍中將　山根武亮
第九師團	金澤	陸軍中將　神尾光臣
第十師團	姬路	陸軍中將　小泉正保
第十一師團	善通寺	陸軍中將　依田廣太郎
第十二師團	小倉	陸軍中將　安東貞美
第十三師團	高田	陸軍中將　岡崎生三
第十四師團	宇都宮	陸軍中將　鮫島重雄
第十五師團	豐橋	陸軍中將　內山小二郎
第十六師團	京都	陸軍中將　山中信義
第十七師團	岡山	陸軍中將　一戶兵衛
第十八師團	久留米	陸軍中將　大迫尙道

海軍軍令部　本部以部長次長及各局長組織之管掌關於國防及用兵之事部長直隸于天皇參畫軍機統轄部務次長輔佐部

長整理部務各局長關於參謀出師預備及文事受部長之命掌理各局務海軍軍令部迺海軍開戰計畫之中樞至高之參謀府也

鎮守府　鎮守府以司令長官幕僚及艦政部機關部醫務部經理部司法部等各部組織之監督其出師預備防禦計畫海軍區醫備及所轄各部之事務司令長官直隸于天皇統率麾下艦隊艦政部團體監督所屬各部綜理府務其關於軍政人事則受海軍大臣之指揮關於出師預備防禦計畫則受海軍軍令部長之區配而又統監麾下軍紀風紀及敎育訓練等於其權限內則得指揮命令麾下之艦隊艇隊及艦船等幕僚則輔佐司令長官整理府務各部長則受司令長官之命掌理各部事務現下海軍軍令部長及各鎮守府司令長官如左

海軍軍令部長

海軍中將　伊集院五郎

橫須賀鎮守府司令長官

海軍中將　瓜生外吉

吳鎮守府司令長官

海軍中將　加藤友三郎

佐世保鎮守府司令長官

海軍中將　出羽重遠

舞鶴鎮守府司令長官

海軍中將　三須宗太郎

海軍大臣之指揮關於防禦計畫則受海軍軍令部長之區配幕僚輔佐司令官整理部務其餘職員受各上官之指揮命令掌理專任事務

海軍省

海軍中將　山田彥八

艦隊編制　艦隊以軍艦二艘以上編制之又於必要之時則添加水雷艇水雷艇隊水雷敷設隊及運送船病院船工作船等艦隊有司令長官幕僚及航海長機關長軍醫長主計長等司令長官直隸于天皇統率麾下船艦統理隊務又受海軍大臣之命綜理所管軍政及人事艦隊又有鎮守府艦隊從事于管內警備及練習之役務其司令官承鎮守府司令長官之命指揮麾下船艦

上述以外海軍機關尙有海軍望樓要港部等海軍望樓者設之于沿岸各要衝地掌海面警視通信及氣象觀測等事置望樓長掌理其望樓事務要港部置之于全國各要港管掌要港之防禦及其旁近海岸海面之警備兼爲軍需品之配給船艦軍械之小修理要港部置司令官幕僚及其餘職員司令官直隸于天皇統率部下各隊綜理部務其關於軍政及人事則受

陸軍之沿革　日本以武建國故以有勇知方之歷史聞於世二千五百年來其涵養之士氣所謂大和魂者至今歐洲諸先進國均感嘆不已焉夫日俄一役其能博此大勝者其訓練兵卒淬厲甲兵之外又更有士氣使之然是亦無待贅言者也雖然四面環海之日本求之往昔鮮與歐洲諸國相交通又國民資性之物質的科學的智識之進步亦頗形遲慢故勇將猛卒雖輩出如爭戰一大要素之軍械則未能早脫戈矛弓矢之域其間歐洲諸國科學之進步與日俱進乃努力于軍械中最有威力之火器之進步改良其發達實有可驚者是以嘉永六年美艦之來航也彼我軍械之優劣判形其懸隔雖日本富有士氣備有良將而以苦窳之甲兵終不足敵新式之槍砲於是日本上下大悟捨我武器取彼武器廢我武裝採彼武裝馴至軍制戰略悉以彼之長補我之短而日本軍事上之大革新自茲始矣自是益圖諸種進步乃以幾多獨得之創意與經練隨時良善之變機寖昌以有今日現下日本帝國之陸海軍之雄絕世界可以觀矣

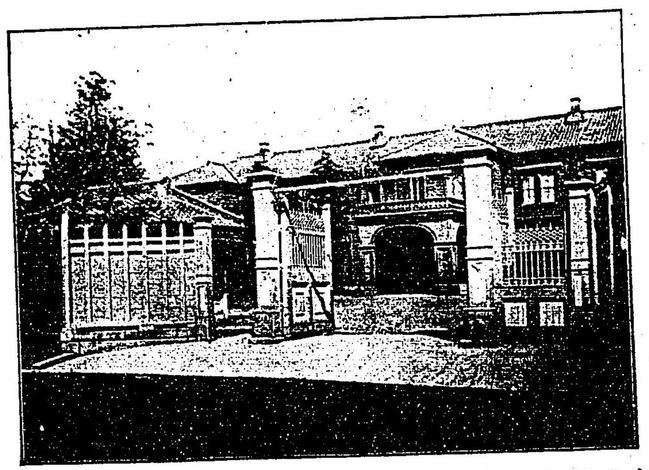

陸軍省

幕末之兵制改革　如上所述日本陸軍之整成美艦來航以後之事也然其機運已開于天保年間即當時幕府劃外爲之操法訓練與辦銃砲製造廠以圖普及鑄砲之技初不過鑄成効力薄弱之滑腔砲後鑄造旋條砲而大增其効力加之幕府大注重于海防之事嘉永六年與築礮臺于伊豆之下田神津島及東京灣等處安政二年築造五稜郭于函館龜田以備北海道之

變文久二年築造石堡于兵庫和田岬而此等興築工事專依新式築城法至火藥製造一事則先是已稍就緒文政八年製造大粒火藥使用之於木砲稍得奏効及于江川英龍建議派人于歐洲肄習其製法更由白耳義購取製造機器整頓諸種預備安政二年因江川英龍病歿暫停其工廠應三年待出洋肄習者之回國置辦該機器于王子村是即灘野川火藥製造廠之濫觴也嗣後逐年擴張今則爲東京砲兵工廠之灘野川分工廠

其時幕府促於高島秋帆之主張動於江川英龍之建議漸有所順念於宇內之大勢遂實行兵制更革然當時唯努于軍械之購取製造砲臺堡壘之興築等至如軍隊之編成則未之及也文久二年幕府始依洋式先編成三派其數步兵八千三百六人騎兵千六百人野戰砲兵八百人要塞砲兵二千四十五人將士千四百六十八人共一萬三千六百二十五人也而將士則仿歐洲之例定各階級又使就學於駐屯之外國兵尙派人出洋使考察其制度教育等然此時海外之壓迫漸形强大文久三年有鹿兒島砲擊之事翌年有英美法荷等國聯合艦隊砲擊下關之事由此愈感國防機關之不可一日緩又元治元年有京都之變嗣爲長州征討之師然此等接戰之際幕府仍用舊式軍械當堅利之新式槍砲其利鈍遲速之懸絕益明舊式軍械之不可恃於是更革兵制之舉益不可緩慶應三年幕府更延聘法國武弁充訓練教育之任而各藩亦競圖足兵敎戰之改善各隨其利害長短之所見或依英式或普式或荷式酌定兵制獎勵訓練以至于維新之政變

維新之兵制　當王政維新幕府崩解之時其編成中之法國式軍隊亦同時瓦解將軍奉還政權後新政府以薩摩長門土佐三藩之兵新編軍隊以此等軍隊均早已改用新式也雖然三藩各異其訓練若英若普若荷差池錯雜欲統一之亦非易易加之當時各藩齊抱憂於前途封建割據之餘風尙未掃盡雖政權已歸于朝廷故統攬之權雖在朝廷而操縱之力仍在各藩也當此時能明察將來籌畫百年之長計以成今日日本陸軍之基礎者實爲長藩士大村益次郎氏以參與之職任兵部大輔其所志爲打破封建之個習删除士族之常職軍隊之編成則倣歐西之制而以四民平等之徵兵法行之然當時多數之士族馳驅於維新之驛亂執掌王事因而獲功賞者不乏其人若遽解其常職則冤怨不平之聲必大起氏有鑑於此乃期之他日而先爲當務之急明治八年八月置兵學寮於京都招集英年子弟以圖育成將來軍隊之柱石是即現下士官學校之前身也我國軍隊之根幹實胚胎於此學寮者也氏有鑑於國勢及地理曾創全國置六鎭臺以備事變之策其他創業必須之諸種畫策亦頗多不幸志未遂而爲兇漢所刺死先是山縣有朋西鄉從道二氏爲兵制調查周遊歐洲三年八月回國直行軍制改革陸軍依然採法國式四年徵召薩長土之兵於東京爲御親兵即今之近衞兵是也嗣解各藩兵置東京仙臺大阪熊本四鎭臺更置分營于旁近要害地由各藩徵兵而充實之至是兵權歸一甫得斷行廢藩置縣之制矣五年廢兵部省置陸軍海軍兩省解士族之常職而制定徵兵令矣徵兵者常備役三年第一豫備役第二豫備役各二年使先後共服兵役七年以開舉國皆兵之盛事然當其實施之初生諸多困難即如各藩士族祖先以來皆繼紹武職以其勳績誇凡衆今一朝奪其世襲之職亦不免有此障礙也又據新令凡士農工商均徵爲兵然彼農工商人之子弟果處于戰場死生之間而能全其職否不能無疑也雖然徵之歐洲徵兵法之良結果且幕府及諸藩之新式訓練亦曾加農民于隊伍者既往如是將來可知何所用其躊躇焉而徵兵令於是乎實施矣六年區劃全國爲六軍管（除北海道）各軍管區置一鎭臺更劃軍管區爲二師團管區設置營所及分營所鎭臺爲東京仙臺名古屋大阪廣島及熊本之六鎭即今之第一第二第三第四第五第六師團是也此年始依新徵兵令徵召兵士編成各種兵其時新兵之數爲步兵十四箇聯隊騎兵三箇大隊砲兵十八箇小隊工兵十箇小隊輜重兵六箇小隊及海岸砲兵九隊而其總兵數平時三萬一千六百八十人戰時四萬六千三百五十人此餘另置近衞兵而其幹部將校爲數不敗以兵學寮短期畢業者任之猶慮不足至以各藩兵中才幹可用者充之故其將校閱歷經練不一定因之進級停年等亦不一其法唯專依人才登庸之法急於得人而用之而已然軍隊士道旺盛上下輯睦毫不聞不平之聲儼然保維軍規風紀焉是不得不謂日本固有之士風之有以美成之也七年制定軍旗給付于步兵聯隊八年改近衞兵之編成爲步兵二箇聯隊騎兵一箇大隊砲兵二箇小隊工兵一箇小隊輜重兵一箇小隊佈屯田兵制于北海道徵募近縣之士族充之又設參謀局于陸軍省九年制定進級條規撿閱條令及恩給條規等至是軍制漸就緒適會有西南之役

西南戰爭前後之兵制　明治十年西南之亂起時我陸軍草創日尙淺未爲後備兵之充實又如輜重運輸之後方兵站事務亦未有制定是以運兵上備嘗艱苦戰爭八月其間戰死疾病等減員甚多至是再募壯兵加之數周日之練習而後送之戰地軍械既少且無精巧者其餘軍用物資之缺乏亦甚多大也然我陸軍於此戰役所得之敎訓實不爲少即軍隊敎育之結果兵士能沈毅而猛勇進退動作整然有規律比之舊藩士雖農商工人其秩序整齊訓練之効實有可見者焉乃知大和民族均富于尙武之氣苟稍受敎養則無不發揮日本特有之士魂而不惜一死也此結果實足高國民之自信同時對於徵兵制度益足使懷疑者釋然悟矣又此戰役於此等精神上之敎訓以外其軍隊編制及作戰上更與以至大之實驗敎育於今後之改良發展未始不促一般之急進也十一年鑑于西南之役及內外形勢分陸軍軍務爲三大區置陸軍作戰之機務監軍本部管掌軍令收支敎育等事務十二年改定徵兵令改常備役及第一第二豫備役爲常備役豫備役後備役服役年限爲常備豫備各三年後備四年共十年後年再改爲現役三年豫備役四年後備役五年共十二年而廢免役之制無論何人必負兵役之義務

日淸戰前之兵制　明治十五年賜勅諭于陸海軍又有陸海軍擴大之詔當時敎育之基礎逐漸確立出洋留學生其數亦加多今則各敎育事業不須藉外國敎師之手矣奉體此大詔後十六年乃設辦陸海軍大學延聘德國兵學大家密結爾氏敎授高等帥兵術以育成高等司令部員又加增士官學校生徒員數更開陸軍醫學舍招募地方醫學校畢業生爲講習生補充軍醫而各種敎育中最注重于將校敎育行參謀旅行幹部演習戰術實施等事又翻譯兵書頒與之每年簡派撿閱使于各隊施行軍隊敎練及大尉

以下諸將校之學術撿閱自是軍隊各將校刻苦用功耽讀書運籌策通世界之形勢以俟有事之日適清國對韓國之壓迫漸與日本生利益之扞格干戈之相見有終不可免之勢日本有鑑於此益銳意吸收軍事上之智識然當時軍械尚未完美如小銃其大部分皆係舊式者至十三年始發明村田銃十八年改善之二十年漸配給于全國師團其餘步兵射擊騎兵搜索警戒砲兵材料技術等其應用實演未可謂完備也十七年合各鎮臺步兵聯隊二個而編成一個旅團同時推廣他兵種即由步兵二箇旅團騎兵砲兵工兵及輜重兵成一箇師團又加增軍馬之數配頒于各師團後明治二十一年改鎮臺爲師團司令部其下置旅團司令部十九年分全國海岸面爲五海軍區各區置鎮守府又設軍港至是陸軍亦生港灣防禦之必要乃置警備隊于島嶼又設臨時築城部與築礮臺于沿岸要衝之地以配置要塞砲兵且夫陸海兩軍協同作戰之必要漸起遂擴大參謀本部之職務使爲陸海兩軍之作戰計畫是實可謂一段之進步也二十一年廢屯田兵制野戰師團七箇及要塞砲兵隊之外更爲備于大陸的戰鬪創設鐵道大隊於此期間各方面之進步發役之與日本不得謂無多大之經驗於是軍制大革新之聲又起乃二十八年更改徵兵令變服役十二年爲十二年四箇月廢豫備徵員置補充兵役分國民兵役爲第一第二國民兵以圖戰時動員之加增二十九年擴大常備軍廢屯田兵置師團更加增五箇師

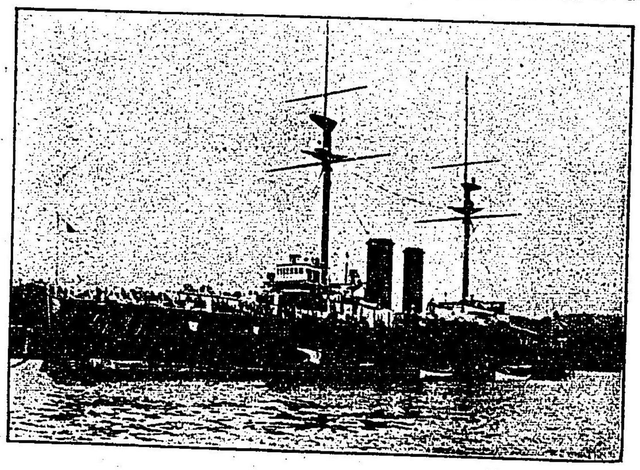

戰艦薩摩

日清戰後之兵制　明治二十七年由韓國問題遂至與清國開戰端當時動員計畫者依二十六年改定之戰時編成法以現役豫備役及後備役兵編成野戰隊及守備隊而戰爭中日本陸軍者動員步騎砲工其餘各隊稱戰鬪員將校以下二十四萬人餘雇員六千四百九十五人勞工十萬餘人然其戰役之所敎訓決不淺鮮也即將校在戰鬪綫者能較判彼我之眞價討究勝敗之源委又在連戰連捷之位置而毫無所誇負能認自己之缺點不惟運籌帷幄之中者卽能取勝於千里之外並發見坐而言者之研究尙有餘不盡云雖云實戰於其所利則殆呈一大演操之觀雖然此役尙未能研究各種切實問題故於戰術等未及最深之研究且當時陸軍軍械方在改善中如夫無煙火藥際于戰爭之終末不過僅使用于二箇師團如機關礮亦爲然故無煙火藥之對於戰術之價值均未能遂深遠之研究也然該戰

團而爲十三箇師團置都督府而統轄師團另置三箇混成旅團于臺灣充其守備三十一年置元帥府爲至高顧問府其餘鑑于二十七八年戰役之實驗改良諸隊編成軍械彈藥裝具等以豫期將來之勝算然欲充實此大擴張則尙不可不俟數年之後是以於此期間更推廣學校益奬勵軍隊敎育越三十三年有北淸事變與歐美各國軍隊聯合爲運動其期間雖短少得協同作戰之好經驗且得認識各國軍隊之眞價矣

日俄戰役前後之兵制　明治三十七年更改徵兵令爲現役三年（依兵種爲二年）豫備役四年四箇月後備役十年共十七年四箇月補充兵役爲十二年四箇月第一國民兵役以後備兵役及補充兵充之第二國民兵役以常備兵役（現役及豫備役）後備兵役補充兵役及第一國民兵役以外者充之其年齡以滿四十歲爲限如斯而日本陸軍漸與國力相伴而充實焉會有日俄戰爭之事此役實爲嚆矢之大戰而其犧牲國帑與人命者亦實絕大也矣雖然其效果之多大亦在意料之外卽不惟使東洋一帝國一躍而入世界列强之畔於其戰略兵術大示優秀卓絕能與傲然自大之俄國戰於物資供給輸送困難之滿洲曠野傳連攻不落之名如旅順者亦奏連戰連勝之奇捷是固因日本武士道之精華與平素軍隊之訓練之所必至也然其異常之成功直博世界列强之驚嘆亦未始不漸惹起其警戒心與猜忌心者日本則隨戰後之膨脹知國力之發展不可甘於當時之軍備因更要求一大擴張先是日本陸軍依多年研鑽雖爲籌畫設施於夫二十七八年役則能試其實力者幾希日俄戰役雖僥倖於日本而敢之兵力及其運用等亦有次不可輕視者故幹部將校等不惟應用其修養蘊蓄之力于實戰而無所遺且依之而發明者亦甚多矣是以當路急急於有所改廢然推廣辦法及徵兵法等經費之關係上非可以奏功於一朝夕至現在仍更以足兵是圖其主要者六箇師團騎兵六箇旅團野砲兵一箇旅團重砲兵二箇旅團及交通一箇旅團之增設樺太守備隊條令之制定臺灣守備隊條令之改定及此等擴張諸機關之設置軍械裝具之改善等是也特騎兵及砲兵旅團之增設實爲最留意者

古代之海軍制　夫日本帝國之地勢敗多島嶼參差點綴簇爲群而成國者也是以因嶋國自然之要求舟楫之便自古重之居民皆經練于沿岸駛航早已殖民於朝鮮半島而與支那大陸交通焉

皇祖神武天皇親將發九州舟師東征徇中國（此中國謂日本中部地域）奠都橿原以建帝業基當時（西曆紀元前六六〇年）海軍勢力之發達如何不難想察也　崇神天皇之時（治世西紀前九七年—三〇年）詔諸國大奬勵造船航運事業亦漸進當是時朝鮮半島之新羅任那兩國交聘任那遣使請鎭撫乃遣將軍平定之

紫熊襲反天皇親征討平之又東夷未霑皇化者數來刼掠天皇遣日本武尊征服之其東西出師者多由海程自是益開發舟師之力仲哀天皇之代（西紀元一九一年—二〇〇年）熊襲復反天皇航海抵筑紫暴病崩於軍中皇后息長足姬（稱神功皇后攝政西紀元二〇一年—二六九年）繼天皇遺志英姿堂々統率三軍遣兵先討熊襲後令諸國造戰艦練兵甲終決意征新羅三韓悉服乃置鎭守府使統治之　應神天皇之時（西紀元二七〇年—三一〇年）航海造船事業大進船舶海員之數亦益加增置海事

官海人部舟部於諸國使督率之嗣後歷代天皇亦孳孳以海事庶務肝誠鞅掌而奬勵之自是內國各口岸固無論遠及三韓沿岸日本船舶之帆影亦常絡繹不絕　齊明天皇之朝（西紀元六五五年—六六一年）阿倍比羅夫率舟師一百八十隻蝦定渡嶋進與肅慎接仗大捷之是於當時可謂之遠征之大者也

其後適當內政待修之時國民悉心醉於革新之光景頻年疲於外征之跋涉者亦無不欲爲小康計內顧之心勝而務外之志疏於是新羅叛而依唐百濟高麗亦爲唐軍所敗至是日本終至失四百餘年間附庸之朝鮮半島其不出以回復之壯圖者蓋已稍陷于銷國閉關不聞外事之狀態矣當時重內輕外海事雖鮮可特筆者而自失雀天皇承平六年至天慶四年（西紀元九三六年—九四一年）藤原純友率兵船千五百艘擾亂西國朝廷遣水陸二軍討平之是又不可不謂當時海軍行動之主者也後源平二氏爭政柄後白河法皇攝政之文治元年（西紀元一一八五年）源平各率兵船數百艘會戰于內海壇浦其事跡昭著史籍似無庸贅述者同年源氏開幕府於鎌倉也置船奉行於西國使之統督海軍乃馴致沿通商者甚多或至有駛至墨國者其航運繁昌眞極一時之盛凡給與其外洋駛航特准之信牌者自慶長九年至元和二年（西紀元一六〇四年—一六一六年）十三年間約二百艘云然至寬永十三年（西紀元一六三六年）禁商船駛航外洋及與造大船執

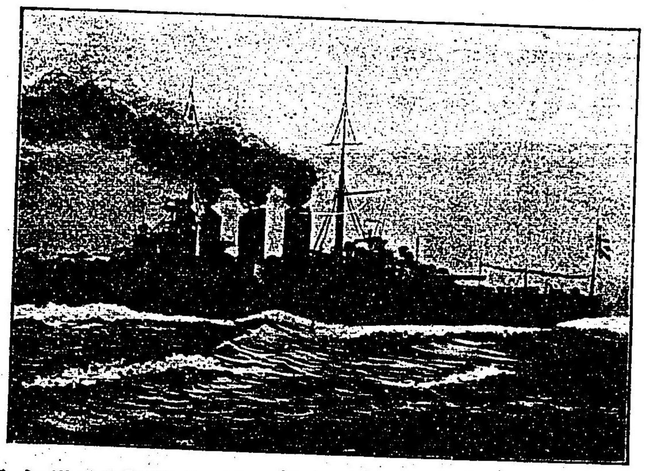

一等巡洋艦鞍馬

鎖國政策自是而後航運事業式微海軍之施設亦漸歸于荒廢而其間內無憂外無患一似無需海軍力之振興者國民皆歌頌昇平海外動靜絕不關心者蓋二百餘年於茲矣然自文化年間（西紀元一八四〇年）被刺激于外船來航鑑乎列强形勢倡道海防之急務者輩出嗣美國政府送艦隊勸日本開國安政元年（西紀元一八五四年）與美英俄等國訂立通商條約互市交通實始於是至是而海軍經營之必需愈迫矣當是時荷國政府贈書慫慂創辦歐式海軍幕府乃決議開辦海軍傳習所於長崎（安政二年即西紀元一八五五年）延聘荷人選旗下及諸藩俊秀使就學之尋興造船廠及製鐵廠於該地送其畢業生於江戶置軍艦教授所於築地以荷國寄贈之觀光丸充練習艦招徵諸生以開海軍人材育成之道更託荷國購取戰艦（安政四、五年即西紀元一八五七、八年）又英皇贈以兵艦於是歐式海軍之曙光漸見矣嗣來幕府益努于海軍振興與一二大藩俱派留學生於歐美或自英法等國延聘教員或興築橫濱製鐵廠及橫須賀造船廠等以講求斯業發達之道各大藩亦銳意傳習歐式海軍矣

近世之海軍制　喜望峰發見以來（西紀元一四九七年）歐洲諸國船舶來東洋者其數日加日本國民亦至有造三檣船來往外洋者泊乎豐臣秀吉執政權嚴海防兵備禁外洋駛航惟對于商船買舶給信牌准交易通市而已文祿慶長年間（西紀元一五九二年—一五九八年）雖征韓征明之役起未見其終局而秀吉薨遂至班師　德川幕府繼豐臣氏之後自大奬勵海外貿易歐洲諸國商船來往不絕日本亦與造洋式船舶遠涉重洋互市

現代之海軍制　今上天皇慶應三年（西紀元一八六七年）自德川幕府奉還政權百制釐革海軍經營亦是竝開一新紀元矣翌明治元年（西紀元一八六八年）置海陸軍務明治五年（西紀元一八七二年）廢兵部省統督海陸軍務課嗣改爲海防事務局更改爲軍務官明治二年（西紀元一八六九年）廢軍務官置兵部省置海軍陸軍兩省各使統轄其所管軍務其後海軍官制及組織之更革不一艦艇之加增備置亦逐漸進步以圖國防之充實捨是無他道也茲就現今規制之一斑觀之即海軍依憲法條規天皇統帥之海軍人軍屬監督隸屬各部以負其責成海軍軍令部長以海軍大將任焉直隸于天皇而參帷幄之樞密籌謀所有國防兵備等事經天皇親裁之後移牒於海軍大臣奉行之（在戰時則於天皇大纛下置大本營任統帥事務）而置鎭守府於各軍港畫要港部於各要港常備艦隊於須要之海洋是皆任于軍令之行使又受海軍大臣之指揮辦理所管軍政事宜

今開列艦艇表如左

軍艦及驅逐艦

艦名	艦種等級	製造地	進水年月日	船材	排水量	馬力
安藝	戰艦	吳	明治四十年四月十五日	鋼	一九、八〇〇	二四、〇〇〇
薩摩	同	橫須賀	同三十九年十一月十五日	同	一九、三五〇	一七、三〇〇
鹿島	同	英	同三十八年三月廿三日	同	一六、四〇〇	一五、六〇〇
香取	同	同	年　七月四日	同	一五、九五〇	一六、〇〇〇
三笠	同	同	卅三年十一月八日	同	一五、三六二	一五、二〇七
日朝	同	同	卅二年三月十三日	同	一四、七六五	一五、二〇七

明治四十二年十二月三十一日調

嚴島	戰艦	英	明治三十一年十一月一日	鋼	一四、五八〇	一四、七〇〇		
石見	同	俄	同　十五年	同	一三、五一六	一六、五〇〇		
肥前	同	美	同　三年	同	一二、七〇〇	一六、〇〇〇		
相摸	同	同	同　十一年	同	一二、六七四	一四、五〇〇		
周防	同	同	同　三年	同	一二、六四九	一三、六七八		
富士	同	英	二十九年三月廿一日	同	一〇、九六〇	一一、〇〇〇		
丹後	同	俄	同　十七年	同	一四、六〇〇	一三、五〇〇		
鞍馬	一等巡洋艦橫須賀	吳	四十年十月十一日	同	一四、六〇〇	一四、〇〇〇		
伊吹	同	同	同　十一年	同	一三、七五〇	一四、〇〇〇		
筑波	同	同	同三十八年十二月廿六日	同	一三、七五〇	一四、〇〇〇		
駒間	同	英	三十九年四月九日	同	九、八八五	一三、二四八		
磐	同	同	三十一年三月廿二日	同	九、八八五	一八、二四八		
雲	同	同	三十年七月六日	同	九、八八五	一八、二四八		
手	同	同	三十二年九月十九日	同	九、八二六	一四、七〇〇		
雲	同	德	三十三年廿九日	同	九、八二六	一四、七〇〇		
妻	同	法	三十二年七月八日	同	九、七三五	一五、五〇〇		
蘇	同	未詳	三十二年六月廿四日	同	九、四二六	一六、六〇〇		
日	同	伊	三十五年十月廿二日	同	七、八〇〇	一七、〇〇〇		
進	同	伊	同　十三年	同	七、七〇〇	一四、六九六		
輕	二等巡洋艦俄	伊	三十六年二月九日	同	七、七〇〇	一一、六〇〇		
谷	同	同	同　二十一年	同	六、六三〇	二〇、〇〇〇		
置	同	美	三十一年一月廿日	同	六、五〇〇	一七、二三五		
歲	同	同	三十一年一月廿一日	同	五、五〇三	一五、七一四		
島	同	法	二十二年七月十八日	同	四、九九二	五、四〇〇		
橋立	同	橫須賀	同二十四年三月廿四日	同	四、二七八	五、四〇〇		
根	同	佐世保	同　四十年十月廿四日	同	三、七〇〇	一五、〇〇〇		
速	同	英	同　十八年三月十八日	同	三、七〇九	七、六〇四		
穗	同	同	同　年五月十六日	同	三、四二〇	九、四〇〇		
高千	三等巡洋艦橫須賀	吳	同三十五年十一月十五日	同	三、四二〇	九、四〇〇		
新高	同	同	年十二月十五日	同	三、一七二	八、五一六		
對馬	同	同	同　十八年七月七日	同	三、〇〇〇	一〇、〇〇〇		
秋津洲	同	橫須賀	同二十五年七月十五日	同	二、九六七	五、五七六		
音羽	同	同	同三十六年十一月二日	同	二、八〇〇	八、〇〇〇		
和泉	同	英	同　十　六　年	同	二、七〇〇	八、五〇〇		
明石	同	橫須賀	三十年十一月八日	同	二、四三九	五、六七八		
磨	同	同	二十八年三月九日	同	九、五九四	八、〇〇〇		
須田	同	英	二十三年六月三日	同	七、三三五	六、〇〇〇		
千代岐	一等海防艦俄	一	二十一年	同	四、〇〇〇	六、〇〇〇		
壹	同	五	十　年	同	四、九六〇	六、〇〇〇		
鎭遠	同	德	同　七年	同	四、一二六	一、五五〇		
島見	二等海防艦未詳	同	二十九年	同	二、五五〇	二、五三五		
沖	同	俄	二十一年	同	一、八〇〇	二、二八四	鐵骨木皮	
松	同	同	三十年六月八日	同	一、七七八	二、三三二	鋼骨鐵皮	
比	同	英	二十一年十月十五日	同	一、五〇二	一、六二二	鐵骨木皮	
高	三等海防艦同	同	十八年三月三十一日	同	一、五〇二	一、六二二		
葛城	同	橫須賀	同　年五月一日	同	一、五〇二	一、六二二		
大和	同	小野濱	十九年三月三十日	同	一、五〇二	一、六二二		
武藏	同	橫須賀	二十一年八月七日	鋼	六二二	九六三		
赤城	二等砲艦	小野濱	三十六年三月十四日	同	六二〇	一、〇〇〇		
宇治	同	吳	三十九年八月八日	同	一八〇	八〇〇		
伏見	同	英	同	同	二三			

隅田川	二等砲艦	英	明治三十六年十二月五日	鋼	一二六	六八〇		
姉川	通報艦	同	同　三十一年	同	一二、七〇〇	一二、五〇〇		
滿州	同	未詳	同　三十四年	同	三、九一六	五、〇〇〇		
鈴谷	同	德	同　三十三年	同	三、〇〇〇	一、八〇〇		
八重山	同	橫須賀	同　二十二年三月十二日	同	一、六〇九	五、四〇〇		
最上	同	三菱造船所同	四十一年三月廿五日	同	一、三五〇	八、〇〇〇		
千早	同	橫須賀	同　三十三年五月廿六日	同	一、二六三	六、〇〇〇		
淀	同	川崎造船所同	四十年十一月十九日	同	一、二五〇	六、五〇〇		
龍田	同	英	同　二十七年四月六日	同	八六四	五、〇六九		
韓崎	水雷母艦	同	同　二十一年十二月	同	一〇、五〇〇	二、三〇〇		
豐橘	同	同	同　二十九年	同	四、一一〇	一、八七〇		
春雨	驅逐艦	橫須賀	同三十五年十月三十一日	同	三八一	六、〇〇〇		
村雨	同	同	同　年十一月二十九日	同	三八一	六、〇〇〇		
朝霧	同	同	三十六年四月十五日	同	三八一	六、〇〇〇		
有明	同	同	同三十七年十二月十七日	同	三八一	六、〇〇〇		
吹雪	同	吳	同三十八年一月二十一日	同	三八一	六、〇〇〇		
鍛	同	同	同　四月五日	同	三八一	六、〇〇〇		
初霜	同	橫須賀	同　五月十三日	同	三八一	六、〇〇〇		
潮	同	吳	同　六月十八日	同	三八一	六、〇〇〇		
神風	同	橫須賀	同　七月十五日	同	三八一	六、〇〇〇		
彌生	同	同	同　八月七日	同	三八一	六、〇〇〇		
子日	同	吳	同　八月三十日	同	三八一	六、〇〇〇		
如月	同	橫須賀	同　九月六日	同	三八一	六、〇〇〇		
朝風	同	川崎造船所同	同　十月二十八日	同	三八一	六、〇〇〇		
夕暮	同	佐世保	同　十一月十七日	同	三八一	六、〇〇〇		

若葉	同	橫須賀	同　十一月二十五日	同	三八一	六、〇〇〇		
春風	同	川崎造船所同	同　十二月二十五日	同	三八一	六、〇〇〇		
追風	同	舞鶴	同三十九年一月十日	同	三八一	六、〇〇〇		
白露	同	三菱造船所同	同　二月十二日	同	三八一	六、〇〇〇		
初雪	同	橫須賀	同　三月八日	同	三八一	六、〇〇〇		
時雨	同	川崎造船所同	同　三月十二日	同	三八一	六、〇〇〇		
夕立	同	佐世保	同　三月二十六日	同	三八一	六、〇〇〇		
響	同	橫須賀	同　三月三十一日	同	三八一	六、〇〇〇		
朝露	同	大阪鐵工所同	同　四月十一日	同	三八一	六、〇〇〇		
白雪	同	三菱造船所同	同　五月十九日	同	三八一	六、〇〇〇		
初春	同	川崎造船所同	同　五月廿一日	同	三八一	六、〇〇〇		
疾風	同	大阪鐵工所同	同　五月二十二日	同	三八一	六、〇〇〇		
三日月	同	佐世保	同　五月二十六日	同	三八一	六、〇〇〇		
野分	同	同	同　七月二十五日	同	三八一	六、〇〇〇		
白妙	同	三菱造船所同	同　七月三十日	同	三八一	六、〇〇〇		
夕凪	同	舞鶴	同　八月二十二日	同	三八一	六、〇〇〇		
卯月	同	川崎造船所同	同　九月二十日	同	三八一	六、〇〇〇		
水無月	同	三菱造船所同	同　十一月五日	同	三八一	六、〇〇〇		
長月	同	浦賀船渠會社同	同　十二月十五日	同	三八一	六、〇〇〇		
松風	同	三菱造船所同	同　十二月二十三日	同	三八一	六、〇〇〇		
菊月	同	浦賀船渠會社同	同四十年四月十日	同	三八一	六、〇〇〇		
浦波	同	舞鶴	同　十二月十八日	同	三八一	六、〇〇〇		
磯波	同	同	同四十一年十一月二十一日	同	三八一	六、〇〇〇		
綾波	同	同	同四十二年三月二十日	同	三八一	六、〇〇〇		
白雲	同	英	同　三十四年十月一日	同	三八一	七、〇〇〇		

朝霞	潮	驅逐艦	英	明治三十五年一月十日	鋼	二三三	七、〇〇〇	
雷	同	同	同	一月二十三日	同	二三四	六、〇〇〇	
電	同	同	同	十一月十五日	同	二三四五	六、〇〇〇	
曙	同	同	同	同三十二年一月二十八日	同	二三四五	六、〇〇〇	
				四月二十五日	同	二三四五	六、〇〇〇	
漣	同	同	同	七月八日	同	二三四五	六、〇〇〇	
朧	同	同	同	十月五日	同	二三四五	六、〇〇〇	
霰	同	同	同	十一月十六日	同	二三一六	五、四七五	
東雲	同	同	同	十二月十四日	同	二三一六	五、四七五	
夕霧	同	同	同	同三十二年一月二十日	同	二三一六	五、四七五	
不知火	同	同	同	三月十五日	同	二三一六	五、四七五	
陽炎	同	同	同	八月二十三日	同	二三一六	五、四七五	
薄雲	同	同	同	同三十三年一月十六日	同	二三一六	五、四七五	
山彦	同	同	未詳		未詳	二四〇	四、〇〇〇	
敷波	同	同	同		同	四〇〇	三、五〇〇	
巻雲	同	同	同		同	四〇〇	三、五〇〇	
皐月	同	同	同		同	三五〇	六、〇〇〇	
文月	同	同	同		同	三五〇	六、〇〇〇	
計	百二十四隻		水雷艇			四九六、六二二	一、〇五二、八七七	
計	六十九隻					明治四十二年十二月三十一日調		
附記						排水量	馬力	
各軍港設辦海軍工廠管掌造艦造機等工程現下在吳及横須賀等廠至能興造最大戰艦及裝甲巡洋艦等佐世保舞鶴各廠從事於巡洋艦驅逐艦之製造及修理等其餘各要港部設辦工廠爲艦船小修理而如民間造船廠卽神戸川崎造船廠長崎三菱造船廠近數年以來於巡洋艦驅逐艦等製造修理之技更見一段進境今也具備建造最大戰艦之施設其餘如大阪鐵工所浦賀船渠會社鳥羽造船所石川島造船所亦從事於巡洋艦或砲艦等製造及修理矣			六、五八四	一一七、四七五	

備考

置鎭守府於横須賀吳佐世保舞鶴及旅順各軍港置要港部於竹敷馬公大湊各要港但於旅順鎭守府則本表上所屬機關之一部分不設立

本表以外置防備隊於鎭海灣及永興灣隸屬于佐世保鎭守府

第六章　司法一斑

裁判所之組織　司法權者依天皇之名而於裁判所行之是憲法第五十七條所明示者也裁判所分有司法及行政之二者司法裁判所更分之爲通常及特別之二者通常裁判所審判各人之民事刑事之法律關係又爲刑罰之適用大審院控訴院地方裁判所及區裁判所等是也區裁判所之裁判權單獨判事行之裁判稍輕易之民事刑事及非訟事件地方裁判所者第一審之合議裁判所也合議裁判以二人以上之判事合議而行裁判權而於地方裁判所則以三人之判事合議而行裁判權該裁判所設民事部及刑事部以司掌其審判於民事訴訟則管轄第一審之屬于區裁判所權限及不屬於控訴院權限事件之請求又管轄第二審之對於區裁判所判決之控訴及對於區裁判所決定或命令法律所定之抗告等亦有其裁判權控訴院者第二審及大審院特別權限刑事之訴訟又管轄第二審之對於區裁判所決定或命令法律所定之抗告等其餘關於破產事件有一般裁判權又對於非訟事件區裁判所決定或命令法律所定之抗告等之合議裁判所也以五人之判事合議而行其裁判權卽設民事部及刑事部以司掌民刑事件之審判其裁判權者管轄對於地方裁判所之第一審判決之控訴對於區裁判所判決之上告對於地方裁判所決定或命令法律所定之抗告等大審院者七人之判事合議而行裁判權之最高裁判所也而其判決卽於是確定其訴訟之終局其裁判權者管轄對於控訴院判決之上告對於控訴院決定或命令法律所定之抗告及屬于特別權限事件之裁判等而另置檢事局於各裁判所檢事者關于刑事提起公訴爲其辦理上必要之手續請求法律正當之適用及監督其判決執行之適否又於民事認爲必要則得求照會而陳述其意見又屬于裁判所或關于司法及行政事件得爲公益之代表者遂行法律上屬于其職權之監督事務檢事對於裁判所可獨立而行其事務而不得干與判事之裁判事務又行其事務必遵上級官吏之命令與他行政官吏無異其餘各裁判所置書記及執達吏分掌文牘及送達等事宜辯護士者於訴訟審判代表當事者之利益而爲之辯護卽受當事者之委任或從于裁判所之命令行法律所定之職務

者是也公證人者應人民之嘱託以作成關于民事之公正證書爲職務公證人與辯護士同爲司法制度之補助機關而於司法機關監督之下辦理非訴訟事件公證人作成之公正證書爲完全證據依其正本而有執行裁判所命令之力特別裁判所者審判關于軍事及商工業之訴訟事件之裁判所也於日本尙未特設此裁判所唯關于軍事而有軍法會議耳軍法會議者際于一事件發生之時以其都度任命審判官而行之者也行政裁判所者與前述各種裁判所全異其性質關于行政官署之違法處分而爲之審判者是也而其管轄事項者以行政裁判所法之所定爲限度其餘雖設有行政上違法處分亦不受理之是以裁判所權限以外之事件者唯訴之於司法裁判所而已無他道也該裁判所設置于東京由長官一人評定官若干人及書記官等組織之而其裁判者裁判長及評定官等共五人以上合議而行裁判權者也日本之司法制度者實非始於西洋文明之輸入其歷史實遠自二千五百餘年之昔時矣故欲知日本現代之司法制度則不可不知此二千五百年間發達之梗概今叙其發達便宜上分之四期即第一古代（自神武天皇至孝

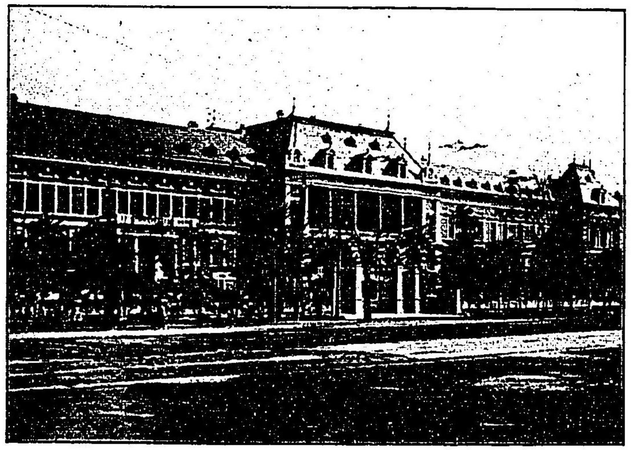
司法省

法律比近世如下(一)民事法古雖無動產不動產之名而所謂動產者當時既有其觀念無疑也又土地自古來惟行農耕故尊重之其證左甚多也至賣買交換賃貸借消費貸借雇傭承辦等各法律行爲雖不盛行然布帛及米穀等時爲貨幣之代用固已萌賣買交換等之芽矣親族則家有家長族有族長以有至大之權子弟皆服從之婚姻雖如一夫多妻者而多數之婦不在同等之地位唯以其中之一人爲嫡妻稱之武加比妹相續則尊重血統官職則世襲而長子繼承之又遺言相續亦行焉(二)刑事法上古凡犯罪與神事有密邇關係分罪爲天之罪國之罪之二種天之罪者害稼穡汚齋殿（行神事之宮殿）等罪是而國之罪傷人姦淫等罪是也刑罰者有死罪流刑黥刑沒官等別然刑罰甚輕減也又以犯人之身體爲汚穢對於神而行祓除之制(三)訴訟手續上古行所謂氏族制度者頗重系統親族間之團結盛行焉而一氏（氏者同宗一家之義）有氏長依其身分得總轄全氏諸家故一家族成一小社會有無相通不與他族相來往故如法律行爲自簡單而僅行於氏族間之訴訟以朝廷依法決斷之立證方法有稱宇氣比者祈禱於神祗以等大概其族長裁判之無敢煩他者其重者如甲乙二氏族間得證其罪如誓約等之類也又有稱盟神探湯者沸騰泥土於釜中以手探之而決其曲直然此法非疑獄之時則不用之又訊問之際不服罪則行拷問推古天皇十二年（西紀六百四年）廐戶皇太子親作憲法十七箇條世之歷史家或以此爲日本制法之嚆矢然雖名稱憲法細觀其條項則其實道德之格言而非法律之規定也不惟是其於形式上亦不過爲攝政廐戶皇太子所制定而非天皇所命令者也當時皇太子立于諸官之上位故不過成訓戒之條文而已茲略之

中世之司法制度　分此期間爲三期第一期即自孝德天皇至鎌倉幕府是日本法制史上之第二期而布中央統一之制廣採用支那之成文法即此時代也抑自第一期之中間有權力之臣連等利用制度之不完全漸以土地人民爲私有勢威漸凌皇室殆有不可抑制者且自有遣唐使之制以來支那文物之輸入甚盛孝德天皇至鎌倉幕府是日本法制史上之第二期而布中央統一之制廣採用朝廷所有避外國交涉銳意整頓內政諸般制度悉取則于支那之成文法即此時代也抑自第一期之中間有權力之臣連等利用制度之不完全漸以土地人民爲私有勢威漸凌皇室殆有加孝德天皇所定之事略立條章而於天武天皇之朝判定全備持統天皇三年（西歷紀元六百八十九年）頒佈之於有司此令謂爲近江令凡二十二卷也然不傳於後世文武天皇四年詔刑部親王及藤原不比等等撰定律令大寶元年（西曆紀元七百一年）令十一卷律六卷告成翌二年頒行於天下即大寶令者是也今據律令叙中世司法制度則第卷然是不過改正大寶律令之錯誤倒補其衍闕而已謂之爲養老律令至今傳爲大寶令者是也其後至元正天皇養老二年更詔大政大臣藤原不比等刊修律令各十一民事法(一)人有良人賤民之別賤民者殆與物同一視又子孫者父母祖父等在世中不得別其籍而異其財產僧尼不得蓄財或從事于貨殖(二)物件中土地奴婢牛馬等讓渡之時須特例之手續而當時田圃皆爲國有人民不得買賣之唯宅地園庭可爲私地得官准而許買賣讓與奴婢資產中之一然其買賣讓與之手續最昭愼重牛馬之買賣雖無事經官司然亦需保證及立單等房屋及其餘財產之讓渡則甚簡單也(三)物權當時雖無所有權然有同于所有權者物主財主之語是也又有關于埋藏物漂流物遺失物等之規定又認關于山川藪澤之天產物之先占權又所有權喪失之方法亦有多種(四)債權法於買賣則因其目的物兩相合意之外更須行特別之儀式前述土地奴婢牛馬之買賣等是也又采買奴婢牛

馬作成私證書之後若有宿痾沈疾者三日間得將其契約廢爲無効使用貸借者稱之爲借物借主他日清還原物之間得使用之收益之但須擔任于其水火盜竊之責和與即今之贈與必待兩相合意而後可若出于脅迫則受之者有罪損害賠償則依過失殺傷他人而與贖銅於被害者是又故意殺傷牛馬則徒刑之外有賠償義務若誤而殺傷則唯賠償之而已償權抵押方法有質及保證之規定(五)親族法大寶令以後廢古來之族長主義因血統之尊卑順位置人民各戶于相當地位然本來日本之親族間極形密邇親近若爲分門別戶甚爲難事故雖廢制度上之族長而於戶籍上一戶中血族之親近者包有一家或數十家以家長之主者一人爲戶主使爲之長而以長子繼承戶主無長子或有障礙不得繼承曾規定相續順位法又有養子制度即無子孫者養其親族之子然以重血族不許以賤民爲養子婚姻者男子十五歲以上女子十三歲以上許其結婚不得以良人與賤民相婚且又不許有妻者更娶有夫者更婚其餘婚姻手續亦有諸多規定離婚則依法律規定之理由而爲之夫婦不得異財產婦所資之財產奴婢等即爲夫之所有夫得隨意處分之夫有父則子與父不得異財故婦所資之財產當婦于夫之父所有相續分有遺言無遺言之二種有遺言則準據其遺言配分遺產無遺言則先以婦所資者而與之婦其餘財產依法律規定而配分之如上所述當時第二期之法制雖加根本的改新採用中國主義然關于家族制度則其存有日本固有之制度亦不鮮也第二刑事法刑事法始于律編纂之時其編目凡十二即如下一名例律如言總則或通則名者刑名蓋合刑名與法例而規定之者也二衛禁律關于宮闕關塞之紀律及警備等三職制律關于官吏職務四戶婚律關于戶籍婚姻五廐庫律關于牛馬獸畜等六擅興律關于兵力武器七賊盜律罪謀反殺人以下凶姦之刑律八鬪訟律關于毆打殺傷等九詐僞律關于官物僞造及詐稱等十雜律醫藥錯誤負償不償姦淫什器毀棄等不入于他法律之刑律十一捕亡律關于罪人捕縛十二斷獄律關于官物僞造及詐稱等十雜律醫藥錯誤負償不償姦淫什器毀棄等有關係於名教故人尤所忌憚之犯罪八種設之于常例之外稱之八逆謂此八逆罹此八逆者不得霑常赦之恩典又稱六議而可有減刑理由之時亦不得被覽宥律中詳說八逆之罪又族制之結果刑罰中有株連之刑即重大犯罪親之罪及於子刑有正閏之二種正刑所謂主刑而有笞杖徒流死之五種謂之五刑又曰五罪閏刑即附加刑而有除名免官免所居官之三者皆對於有官職位階者依法律條規剝奪其職位之制也第三訴訟法當時官制有二官八省關于政治之最高官府即太政官置此二官于同等地位而太政官之下設中務式部治部民部兵部刑部大藏宮內之八省此中刑部省者即中央裁判所以是而裁判民事刑事然於古代二者無區別故以刑之一事兼掌兩者贓贖司因獄司隸之而刑部省之職掌者(一)鞫獄定刑名但流罪以上之刑不得獨裁之必提案于太政官(二)決疑讞即有於地方難決之疑獄行之事務(五)借貸事件之裁判等是也又贓贖司者押收贖罪品及沒收品囚獄司者禁囚罪人(及掌徒役功程之事今舉其裁判手續略言之如下當時民事刑事之區分不明然因事件之性質似分爲二種者第一類之訴訟手續有如民事手續即被告官吏則稱本司而訴之于其奉仕官廳庶人則稱本屬而訴之于其本籍地役所或於遠隔地則稱便司而訴之于便宜之役所而當該官廳受理訴訟則召喚被告謂之判召若被告經三日尙不出則稱判待而更與以二十日間之出廷展期此三日與二十日謂爲兩限兩限中被告出廷則許被告答辯若不出廷則裁判官不待被告答辯審查事情即爲判決然被告不服之則猶得請改判而訴訟之原則悉有自下而上每先訴于下級官廳原被中倘有一不服其判決則更上訴于其上級官廳遞上而至太政官受判決而尙不服則經侍從于至尊中務省而得上表焉第二訴訟手續即所謂刑事手續者其裁判之管轄由罪之種類輕重而各異其官司然當時之制度不區分司法與行政也裁判手續上於審問則裁判官者先規定爲五聽須備五聽者謂注重于犯人言語面色氣息聽力眸子之五點而聽訟決獄也既備五聽然後檢案諸證據物件以審問被告人證據的確而尙不吐實者施以拷問如斯訊問三次每訊之間須隔二十日經三訊而即決獄者如斯而有所辭定裁判官繕寫之謂而示之于被告今之所謂訊問調書是也拘禁未決囚者謂之禁囚死罪施以枷杻婦女及流罪以下去杻杖罪者稱之爲散禁不用木柒等類唯禁出入而已又年齡八十以上十歲以下及癈疾懷孕侏儒之類雖犯死罪亦處以散禁下判決須悉依據律令正文死罪須天皇裁可最高官府之太政官奉行之流罪以下所管各有等差而當時忌避迴避之法亦已備即裁判官如與犯罪者有血族師弟愛憎等之關係須使他人代理之中世之第二期者自鎌倉幕府迨德川幕府開始之時代也抑自前期中國主義行國民之文化大開展特於法學爲高度之發達然原以此制度之不適于日本國情者多隨而漸歸于廢弛且中古之末適當朝廷文弱多弊源賴朝亡平氏壓朝廷開幕府于鎌倉政治實權遂移于將軍(即征夷大將軍統率幕府總裁天下之政)自是封建之制始定北條氏爲執權(即輔佐將軍率諸職員統轄政務之職也)輔而行之以律令不適于時勢後堀河天皇貞永元年北條時房泰時等集賴朝以來之關于武家訴訟之慣例旁參酌律令編纂貞永式目此法規一謂御成敗式目自明矣自此時至北條氏末葉對於武家專行此法又屢次追補之其集謂新篇追加凡有三百六十一條北條氏亡至足利氏尙襲用貞永式目者幕府之法律也故主持公平之外有鑒固幕府權勢摸於式目蓋該式目者謂我國封建時代法律之基亦無不可也抑貞永式目由五十一條而成而當時幕府當道爲期訴訟裁判之政略也明也其於民事則關于封建制度之所有權即領地權爭權訴訟裁判者自因甘從于幕府者多政略上至於此者也故於此時代有二種法律一則前期間之律令而一則貞永式目及其追補條項也此二種法律各異其効力範圍同時行之即律令止于朝廷權力所及以人言則公家國司以下由朝廷所任命之官吏及其配下之人民是也以地言則御料地國郡及上述諸人所有之莊園寺社之領地等是也而貞永式目以下幕府所規定者其權力所及以人言則守護地頭及其餘將軍御家人是也以地言則莊園私領恩地等是也然前者當時朝廷之威勢漸衰武家之權勢漸盛而其所及之範圍日益狹隘後者與時代共推廣其範圍遂至世人一般利便之後公家之間亦往往至應用此式目而貞永式目五十一條中(一)關于佛閣神社之修理領地等者(二)示武家之職權戒飭其非曲者(三)關于土地領有權者(四)關于公家與武家之身分關係

養子等者(五)關于民刑事裁判之手續事項等皆包含之然欲知前四者則須明其一般制度是甚複雜非可磬述故今單就此時代之訴訟手續略述之此時代之訴訟大約有民事刑事之區分民事謂之論訴刑事謂之檢斷裁判之最終而最高者爲鎌倉政務之執行卽將軍之直裁也而賴朝時代之直裁至後世尙循爲先例而準據之然其後自將軍之權力移于將軍之輔佐官(卽執權)直裁全不行唯以執權連署之決斷爲最終之決斷其在將軍或執權之下司裁判者於民事爲政所於刑事爲侍所又有問注所者爲政所之別廳於其政務之中專務訴訟之事而領地借貸盜難等訴訟專屬于此又另當于裁判之遲滯或寃枉等准稟申不服於上級官吏在民事訴訟訴人(原告)先提出本解狀(起訴狀)則論人(被告)作成答辯書進之于職司謂之初答狀而訴人有所問論人答之訴人三出問論人三答之而訴人猶有欲言者則更提出追加申狀於是司法職檢案此等書狀而下判決若以文書難決之時始召喚訴人論人以行對決其當於裁判進行之必要始召喚論人發召文凡隔七日及三次而猶不出廷更經七日而四次召之猶不出廷則先檢案訴狀訴人有理直裁許其所求無理沒其領地或其餘爭訟物件于官而由官賜與之于他人或附于寺社修理又嚴禁濫訴誣告僞證證書僞造等殊於對決之際言有近于罵詈則有抹煞其論據而否認之者凡犯罪者必須經裁判以將軍執權或其餘高位者之意思不得隨意處斷之後北條氏失天下之望後醍醐天皇討滅之恢復王朝政治然不久而至見室町幕府(足利氏)之武門政治此時代之法律主據北條時代之貞永式目及其追加條項然尙從于時勢變遷爲多次之增補斟酌世有建武式目者由十七條而成人或謂爲是與貞永式目並爲重要之法律實則不然是惟不過足利尊氏政治要領下問之應答意見書書中皆爲政務官之訓誡而已然玆別有稱建武式目者要與上文所云不同即建武年間集貞永式目追補之文牘而附此名稱者也蓋逐漸加增而非一時爲追補者也自建武五年至永正五年凡百七十年當稱爲建武以來之追加然時人但稱爲建武追加或建武式目其實非建武式目之追加而皆貞永式目之追加也全篇有二百十一個條悉異其發佈之年月日且對於同一事件前後發令及數次者亦不少而此時代之實體法及形式法殆與北條時代無所異足利氏末葉戰國割據之世也社會之秩序亦大亂諸家各設其家法稱之曰壁書或稱爲百箇條天正元年織田信長得志奉朝廷而號令于天下不數年而爲逆臣所弑遂不遑整制度又豐臣秀吉承戰國之後以汲汲於一統之業無顧民政之暇以至洛中猶多盜庶民苦之且其爲人跡于文字雖有所顧問于二三僧侶然施策止一時無有垂爲久遠之法規者世所傳之太閤式目眞贋未詳且此式目非法律唯記日常生活所當注意之要項而已

近世之司法制度　豐臣氏亡德川氏開府于江戶號令于天下其法制雖無非倣傚鎌倉及室町之遺制而出自己裁者亦不少上對於朝廷下臨於諸侯人民其抑壓制御之法用意極周到而不論古今東西謂爲封建制度中之最美者可也其法律以簡易與實用爲要旨元和元年七月德川家康發三條令一稱武家諸法度又曰元和令拘束諸國大名以下武家諸法度每於歷代將軍襲職之時潤色之後始頒佈之一稱公家諸法度與當時關白(官名)二條照實公議經奏可而定之拘束皇族以下京師朝臣一稱僧家諸法度拘束當時盛大之寺院五山十剎以下諸山僧徒而此時代武家公家僧家爲社會之三大等族也家康又以翌八月制定公武法制應勅十八條即奉天皇之勅說朝權之由來明朝廷與幕府之關係定宗旨之畛域者是也依此足觀德川治政根本之理論蓋德川氏二百餘年之間天下昇平無事故此間社會之發達亦頗盛大而從來割據的交通商業以江戶爲中心略行于全國內隨世之靜謐諸般契約亦大進其步債權債務之關係漸生精細區分之必要或爲武士或爲百姓(農民)或爲町人(商工民)等社會上由幾多階級之差別生互相權利之異同其世事之複雜比之前時代實可謂異常者矣於是民事及刑事上之制度於事實頗見整備然唯主簡單之武家政府表顯於其成文者少爲之表面上比之制度燦然之王朝時代實有遠不相及之勢今詳述此進步之司法制度事頗煩瑣況賣買質入借貸及契約等關于債權債務者大抵與今日無異故亦無須贅述耳抑江戶幕府傾注全力于全社會各階級使得周知法令前代公佈之諸方法悉不準行隨官制及諸般制度之具備利用各種機關以期無遺漏而達其目的然時非無秘密當時曰觸曰達者是依文牘或口頭而公佈法令者也而其口頭者尙概與稿本而使得傳于他人謂爲口達歷代之武家諸法度每集聚諸大名于殿中於將軍座前以朗讀之其餘事態重大者老中(將軍輔佐之職)自傳將軍之命于諸大名又對於一般庶民每戒飭領主代官使配下名主召集村內人民讀而傳之雖婦人女子亦無不解之者又以法令爲讀本或法帖使師授于其子弟如事急者每使名主村役人派人就各戶傳知之此餘則用高札貼紙等揭示之法

德川氏刑律之書曰御定書百條又稱公事方御定書分爲上下二卷上卷收幕府評定所(公事訴訟之最高府)開始之事關于其執務之規程及幕府之高札觸達中司法警察等由八十一箇條而成下卷專收關于刑法訴訟法者世稱御定書百箇條又稱御仕置書百箇條者即謂此下卷然其實有百三箇條上卷令下卷即律也享保五年正月將軍吉宗傳旨于當時司法權行使之三奉行(奉行者即武家職名)使任幕府刑書編纂之事是實本法典之緣起而草案既成之後經數次之重修寬保二年略畢其業即御定書也但上卷概集其已經公佈者以非一時作成此時之編纂主在下卷此書不過三奉行於裁判上使得資參考務保其秘密原來德川幕府諸般制度皆以任于人不任于法爲原則故最注重于司法權運用使司法官各自聲言其常識視最得情實者而與以判決非敢設法而覊束之也寬永年中江戶町奉行請編纂多年之裁判判決以供後之奉行之參考然將軍不允准之蓋其意因慮徒以先例拘束後之奉行致失常識而對於千態萬狀之犯罪不能下適切之判決也是以享保三年十一月當於三奉行請判決之裁可廢其先例至奉行自案相當處分以請上裁然訴以奉行之常識得裁判之情實者非拔群之人則不可乃幕府寬文四年以來許其奉行判決例之記錄爾來此種材料與他慣習法令指令之類俱爲裁判上之指針準用于奉行間然先例經年益煩多遂不便于考索因之每有缺其一致者於是成爲將軍吉宗之御定書選條將軍吉宗夙潛心于刑律於和漢古今法制造詣頗深因執筆而監修御定書凡銳意圖評定所之改善故吉宗之老中(官名)奉行等亦皆體答上意勵精圖治能膺將軍輔弼之任然此書非完全一部之刑法又決非幕府以刑典大成之目的爲編纂者故百三箇條中刑事法凡八十條而已而其大部分將慣習判決例其餘法令指令書等改爲簡明之法文於不完全之類別之下彙類條記之又一般之規定唯專關于百姓町人而關于武士者蓋甚稀也要之

此書裁判上先例摘要之一部而已故其制定後屢次生補修之必要加入追補于正條者不爲少然延享二年以後之追補概記錄之于別册稱云御定書添例書又另定寺社方御仕置例書二卷專收關于社人僧侶之刑法共爲可準于御定書者其餘評定所御仕置例類集各奉行所各種裁判例等編纂漸備依之補刑事法不備之裁判缺陷抑御定書及添例書者三奉行之秘書而可嚴守其秘密此幕府九所盡力也初授御定書于三奉行也時之老中戒其不可輕以示人爾後此秘密嚴行保守御定書及添例書奉行必保管之轉任之際交付於後任寺社方例書亦如之

德川氏握政治實權二百六十餘年於茲其末葉漸狎于泰平日久權力日益衰微財政亦漸陷于困憊不足威服強大諸侯卒於慶應三年十月十五日德川慶喜奉還大政辭將軍之職鎌倉幕府以來之封建制度至是全滅王政維新今日開明之運基於此矣

現代之司法制度　叡聖文武天皇陛下王政復古之翌年即明治元年三月召百官諸侯誓歲興會議萬機決于公論上下一心盛行經綸官民一途迨庶民各遂其志要使人心不倦破舊來陋習基于天地之公道求智識於世界可振起皇基之五事於神明以定國是爾來採諸般制度規模于歐美各國分爲立法行政司法三機關使各獨立之在司法機關則設司法省置裁判所各定其權限而其司法省官制及裁判所構成法等爾後雖有屢經改革在現今則司法長官即爲司法大臣入則爲國務大臣參于內閣廟議輔弼天皇副署其名於法律命令出則爲一省長官指揮監督省內各局課辦理關于司法行政之事項其餘關聯于此之一切事宜同時監督各裁判所及檢事局指揮檢察事務又由各裁判所及各檢事局長官而行於裁判所之司法行政職務雖然對於裁判則毫無干預裁判官意見之權裁判官在憲法及法律之下全然爲獨立行動而裁判所分爲四階級即區裁判所地方裁判所控訴院大審院是也區裁判所者單獨組織而他三者則三人乃至七人之判事合議體組織也尚精密規定司法官任用資格及其權利義務加之爾來於國家政法上採用成文主義關于兵制財政交通教育農工商等之諸般法制漸達完成之域殆無有遺缺且此等法制之內容因社會組織之複雜與時俱進精益求精洵可喜也今特舉關于司法之法令則刑法刑事訴訟法民法民事訴訟法商法保險業法不動產登記法爲其最重要者而另有其附屬法就中如刑法自明治十五年實施以來因多年實驗與時勢變遷遂改定之其餘商法刑事訴訟法等亦將有所改定而今而後即謂爲完善之法可矣夫我國法制之發達其資于歐美各國者甚多維新以來法英德等國之法學盛行研究其法典學說折衷而參酌之各採其長而必不偏於一要之建國以來二千五百餘年獨立于東海之表之我日本帝國文化者於最近四十年間其駸駸日上之勢實有可驚者自歐美各國輸入之文明爲之助力不少然二千年來固有文化之素養能咀嚼歐美各國之文化其同化之力足以致之又無可疑也然則四十年前最幼稚之司法制度日新又新而見有今日之發達者蓋固有之司法制度爲其基而非一躍而即達於今日之地位者也是又足覘我將來司法制度之發達也矣

第七章　財政一斑

第一節　歲出入

歲出入　歲出入依憲法條規提出豫算而求議會之協賛支出超過及豫算外之支出等亦提出議會而求議會之事後承諾元來豫算者爲會計年度預定歲出入使行政機關得有所準據又得有所制限於國家經費設豫算者即財政整理之初步發軔也而其所以求議會之協賛或事後承諾者即立憲制之成果也觀之歷史昔時無所謂豫算者降至德川氏之時各官衙之財政雖有定額亦無豫算維新之後尙依舊例於國庫及各官廳亦祇行逐次出納明治六年大藏省始作成歲入出見込會計表（歲入出估計單）提出太政大臣日本政府以豫算爲公文者此爲其嚆矢翌七年又作成該年度豫算會計表爾後逐年改善豫算科目及樣式至明治十四年頒佈會計法稍整頓之十七年頒行歲入出豫算條規豫算法大立十九年以勅令頒佈豫算依公式發佈豫算實始於是其提出豫算于議會者金銀又撤廢舊政府時代之雜稅二千餘種其餘整理德川政府及各藩之負債處理各藩發行之藩札（鈔票）改華士族交給之家祿米穀而給以貨幣而附之於公債處分又制定國庫出納法規創設會計年度及豫算決算之制凡此等事業迄明治八九年頃漸

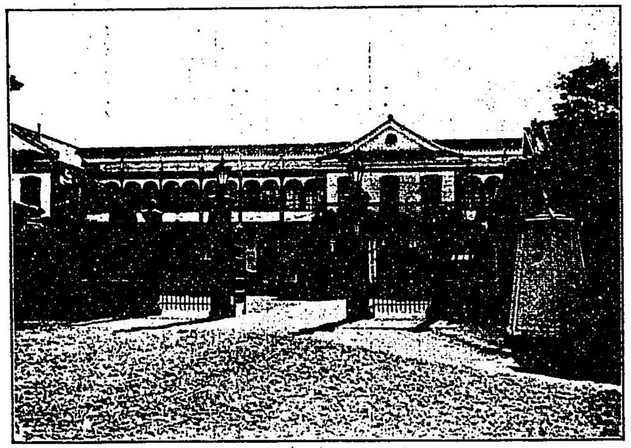
大藏省

蓋以其豫算之公正明確示諸國民使行政官衙有遵守豫算之必然義務也

明治元年之歲計歲入實不過三千餘萬圓其內開經常部三百萬圓臨時部二千九百餘萬圓而臨時歲入之主者爲紙幣發行借款等其歲出亦三千餘萬圓內開經常部五百餘萬圓臨時部二千四百餘萬圓而其臨時歲出中含有明治初年之戰爭需費試比諸明治四十二年度五萬萬餘圓僅不過十六七分之一耳明治元年恰當王政復古之初各藩無論矣德川幕府直轄之歲入亦多不歸入於新政府之歲入者是以明治元年之計數不可謂爲日本正當之歲計者也明治之初四年間封建制度尙存國內分爲數百藩中央政府之權力雖極微弱然同四年七月廢藩置縣始施行全國統一之制度於是政府汲汲乎從事于財政之劃一整理先改善幣制更新租稅制度斷行地租改正之大事業認定人民之土地所有權衡平地租之不均一次改米穀納之法而使納

見就緒明治十年有西南戰役需巨額之軍資因增發紙幣爲之跌落紙幣價格自十一年至十九年之間關于紙幣整理及朝鮮問題或陸海軍備之推廣鐵路之開通等歲計之加增實非淺鮮而其間國庫出納之制度豫算決算之會計法規公債制度銀行章程等改善進步之可觀者亦甚多也明治二十三年帝國議會開會以來歲出每年加增其結果至每年生巨額之剩餘明治十九年以降政府開辦紙幣之兌換金融頗調和金利低落公債亦爲整理償還又修正全國田地之價以不均者均之自是地租減數百萬圓此數年之間於財政上最爲豐裕時期二十七年日清戰役之結果財政生一大變動歲計急激膨脹次北清事變起再來歲計之膨大又經三十七八年日俄戰役而遂爲今日之大歲計矣

今示最近十個年間歲出入額如左

年度	歲入 經常	歲入 臨時	歲入 合計	歲出 經常	歲出 臨時	歲出 合計
明治三十四年度決算	二七四、三五九、〇四九		二七四、三五九、〇四九	二六六、八五六、八二四		二六六、八五六、八二四
同　三十五年度決算	二九七、三四一、四二四		二九七、三四一、四二四	二八九、二二六、七三一		二八九、二二六、七三一
同　三十六年度決算	二六〇、二二〇、七五八		二六〇、二二〇、七五八	二四九、五九六、一三一		二四九、五九六、一三一
同　三十七年度決算	三二七、四六六、九三五		三二七、四六六、九三五	二七七、〇五五、六八二		二七七、〇五五、六八二
同　三十八年度決算	五三五、二五六、三九二		五三五、二五六、三九二	四二〇、七四一、二〇四		四二〇、七四一、二〇四
同　三十九年度現計	五三〇、四四七、七五六		五三〇、四四七、七五六	四六四、二七五、五八四		四六四、二七五、五八四
同　四十年度豫算	六三五、九〇四、一八六		六三五、九〇四、一八六	六三五、八八九、八九〇		六三五、八八九、八九〇
同　四十一年度豫算	六一九、七九七、六七一		六一九、七九七、六七一	六一九、七九七、六七一		六一九、七九七、六七一
同　四十二年度豫算	五二〇、四八八、一五一		五二〇、四八八、一五一	五二〇、四七九、九七九		五二〇、四七九、九七九
同　四十三年度豫算	五三四、三〇三、八六一		五三四、三〇三、八六一	五三四、三〇三、八六一		五三四、三〇三、八六一

租稅　日本租稅法依時與地異其制幕府時代之租稅亦依地方而其制不一然其主要者爲地租而概繳納米穀其餘有雜稅有一種專售制度又當臨時歲入不敷之時則爲强制的賦課或依特別方法而徵求要之在舊幕府時代則租稅之制不一物品繳納爲主其賦課一任藩主之意當時各藩一般之租稅比諸德川幕府直接徵稅似較加重其租稅之性質直接稅多間接稅少而外國貿易於長崎出島而已行之限於中荷兩國海關之制固不備明治政府以後稅制劃一輕減直接稅中之地租改善農民之狀態以圖農業之發達歲入不敷則漸次以間接稅補充之明治五年改定地租踏勘全國土地清量官民所有土地之區劃認准土地所有權給地券于其所有者參酌土地收穫與金利而定地價以其百分之三爲地租政府收入之改米穀繳納而爲貨幣更廢從來因年歲豐歉增減地租之制令納每年一定之稅額次撤廢全國各地之雜稅二千餘種夫租稅制度之更新者生日本經濟界重大之結果即第一人民無論士農工商有均等權利確認土地所有權第二租稅之賦課爲均一且不准官吏營私利第三以貨幣繳納租稅故納稅者得自由買賣大省煩累政府亦年年依米價漲落免生歲入之增減至明治十年地租改定之大事業略完成矣該事業爲明治政府對於租稅方針之根源稅制之發達全基於此實蔥法納稅義務之條文之精神可謂定於茲也次之政府定地方稅之制度以明國稅與地方稅之分界公平均齊其制度賦課使國民知所擔負稅額又政府加增酒稅新賦課煙草菓子醬油所得證券印紙等諸稅明治十九年以後財政漸豐裕政府修正田畑地價減輕地租約三百萬圓依明治二十七八年日清戰後經營生歲入加增之必要政府乃加增酒稅制定營業稅登錄稅葉煙草專賣法等撤廢軍船稅及菓子稅等以圖國稅整理明治三十一年依戰後經營之必要更斷行增稅三十三年北清事變起因支辦軍事費而復行增稅及于日俄戰役起設戰時稅爲非常特別稅又實施煙草製造專賣法日本自日清戰後至增稅無已於二十九年加增約二千六百萬圓於三十二年加增約四千萬圓於三十三年加增約二千一百萬圓於三十七年加增約七千餘萬圓八個年間加增共約一萬萬六千萬圓之擔負是或類於急激加增然日本政府夙爲之預備即自明治元年至二十七八年之間專爲內政整理努于國力之培養發達殊於明治三十年改貨幣制度更正金貨本位之重量從來以純金四分定爲一圓者半減之而爲二分即以異其實價國民對於租稅加增亦無甚痛楚也不惟是也徵之通商貿易之進步鑑之國民生計之改善又觀之各地方自治機關投資于學校及其餘公益事業之設備則可謂國民有其擔負之力也海關稅者於開國之初曾課以平均二成之輸入稅然舊幕府時代受諸外國之壓迫明治政府繼承之時海關稅率輸出入均不過百分之五平均五分明治政府知條約改正之必要曾交涉之于各國而不能得圓滿之協商空遷延者有年至明治二十七年英國楚同日本之提議他列國亦倣之茲始達條約改正之目的同三十二年實施新海關稅至是輸入稅爲平均一成輸出稅則不日而撤廢矣

國債　明治四年廢藩置縣之令下各藩之負債亦於政府承認之至明治六年以舊藩債爲明治政府公債自弘化元年起至慶應三年之舊債爲舊公債明治元年以後至四年七月之公債爲新公債頒佈新舊公債證書條例舊公債爲無利息五十箇年按年償還新公債爲四分利二十二箇年每年或隔年抽籤償還更革從來諸般頒擾在一定法規之下發給一定形式之證書准其隨意買

賣交易自是公債制度日益發達次之政府爲銷却紙幣計發行金札交換公債證書明治七年爲處理華士族家祿發行秩祿公債證書明治九年發行金祿公債證書凡華士族家祿變換爲公債明治十年爲處理舊神官配當祿發行舊神官配當祿公債證書翌十一年發行起業公債證書該公債證書募之于公衆是即爲在日本公債招募之嚆矢也蓋從來發行之公債爲舊債整理或家祿兌換而非一般招募之公債故起業公債證書之發行於日本內國債之歷史上可特筆者也其後鐵道公債證書海軍公債證書等均係一般招募明治十九年頒佈整理公債條例償還既發六分利公債而償還高利公債也該條例補從來公債證書條例之不備簡易其辦法公債行政上大加進步次于起業公債更爲一紀元其後久不見其發行唯爲之償還而已然因鐵路興築二十七八年戰役軍備擴大製鐵廠創辦臺灣及北海道經營各種事業發行軍事公債事業公債等其額又極加增矣

如上所述皆是內國債也明治三年日本政府爲充當鐵路興築費於英國倫敦發行九分利公債壹百萬磅即我金貨四百八十八萬圓是日本外國債之嚆矢而其償還以日本海關稅及鐵路收益金充之明治六年於英國倫敦發行七分利英貨公債二百四十萬磅蓋該公債之目的在充爲華士族家祿奉還之處理費二十七八年戰役後財政雖鞏固然商工業其餘各種經營上感資本虧缺外資輸入之論大起明治三十年於英國倫敦發行五分利軍事公債證書四千三百萬圓其後更於倫敦募四分利英貨公債一千萬磅三十五年再於倫敦銷售大日本帝國政府五分利公債證書五千萬圓三十七年於英國倫敦美國紐約等處發行六分利英貨公債一千萬磅至日俄戰後外國債之額遂至達十數萬萬圓之巨額矣

試更觀國債證券流通之狀況初有金祿公債證書之交給次有整理公債證書之發行然其流通區域不能無狹隘之感後明治二十七年及于招募軍事公債俄然擴大其區域邊陬之地亦多持有公債證書者於外國則明治初年招募之九分利及七分利公債證書既畢償還明治二十九年於倫敦見整理公債證書出于懋遷市場且其後有軍事公債四千三百萬圓銷售四分利英貨公債一千萬磅招募及三十五年帝國五分利公債五千萬圓銷售等又有明治三十七年於倫敦及紐約六分利英貨公債二千二百萬磅三十八年四分利英貨公債八千五百萬磅四十年五分利英貨公債二千三百萬磅而四十年雖償還六分利英貨公債二千二百萬磅同年底現存外國流通日本國債額猶有拾二萬萬五千八百七十萬餘圓地方債亦有逐年加增之趨勢明治四十年底證券未償還額六千六百三十萬餘圓合前記國債證券流通額計之實二十三萬萬一千零二十三萬餘圓也

第六編　日本之風景

第一章　中央部

日本之首都

東京市爲日本帝國之首都而中央政府所在地也教育商業工業兵事等皆置其中樞於此官署公衙法廷軍營學堂病院會社銀行工廠市場其餘凡百之設備均極完美世界文明之精華無不可於東京見之日本京外人無論矣外國人來觀遊者亦以一遊東京爲快燦然而美者其雅典之花耶懕然而靈者其斯巴達之魂耶洒然而風流者其盛唐之詩耶東京者朝爭名者於是東京者市趨利者於是東京者學之府求學者於是東京者花之都看花者亦於是遊東京而東京見矣而日本亦見矣

市面積四方里餘人口約三百萬非獨東洋之最大都市亦世界有數之大都也南控東京灣北西一帶接武藏之平原丘陵浩々廣野界其邊者爲秩父山脈及箱根連山蜒蜿迤邐有如長城皚々白頭之富士峯高立于群山之上一若拱護帝京與天地相長久者東北則有關東之高原漠々無垠與天相接隅田川貫流市之東部而注于東京灣舟楫便之若夫東京之二大門戶一則爲新橋車站一則爲上野車站新橋其正門上野其後門也新橋通東海道上野通東山道出新橋即入銀座街自此經京橋日本橋兩區至上野公園爲東京第一熱鬧商場豪商富賈鱗次櫛比大廈高閣府次連接備極繁盛其餘各處電車縱橫交錯往還其間東京灣亦輪船貿船出入頻繁通於各地

東京昔稱江戶源賴朝開府鎌倉以江戶太郎重長爲江戶莊地頭（距今七百餘年）其後足利幕府中葉有上杉定正者世居鎌倉控制關東地方所謂鎌倉管領者也其臣太田資持領江戶莊自相千代田資田等地築城砦實爲東京城市之濫觴（距今四百五拾餘年）天正十八年豐臣秀吉封德川家康於此地乃修江戶城規畫街衢區處士民爾後德川氏以征夷大將軍綜攬國柄其地爲國中政治首府四方庶民醫至斯處人烟稠密民物殷阜遂致有八百八街之稱自是昇平二百餘載及嘉永年間泰西各國交誼互市海內騷然幕府紀綱亦漸廢弛將軍德川慶喜遂奉還帝鈺政令出自天子實爲七百年來未有之變局明治二年　今上遷都此地改稱東京自是東京爲日本國之帝都

市內分爲十五區各區名勝舊蹟不乏今略叙之如左

皇城　名曰千代田城在市中央麴町區內其地據岡阜御溝環四周壘壁連亘其中有禁苑曰吹上御苑庶民不得入觀惟見草木

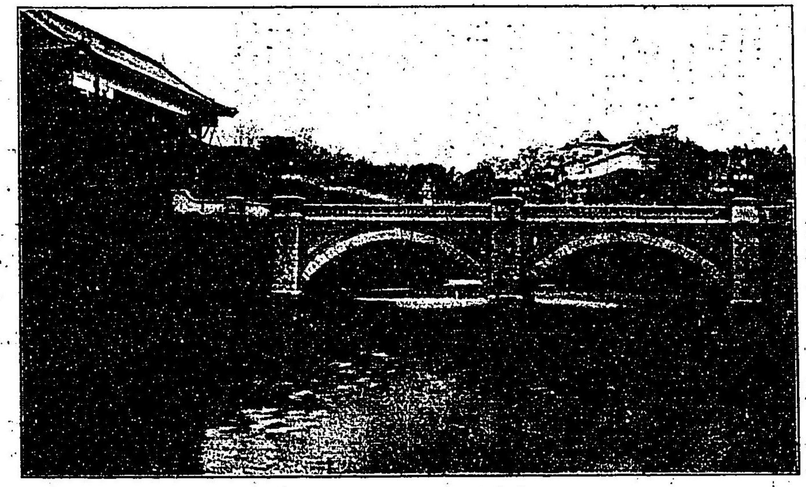

宮城

向來欣欣然各沾雨露而已正門曰二重橋御門西式鐵橋高架御濠因其雙橋相重故有此名此餘紫闕丹階瑞雲深鎖令人望之生敬詞臣珥筆終難頌揚萬一也門前西北一町餘巍然一銅像披甲胄跨駿馬屹立於松林蒼鬱之間有雄姿堂堂叱咤萬軍之概是南朝忠臣楠正成也

日比谷公園　在皇城西南櫻田門外園廣凡五萬餘坪有六門曰日比谷櫻田霞西幸幸有樂等通路縱橫園內有池沼有亭榭有假山有噴水琪花瑤草多不識名春有櫻秋有楓冬夏有松另設七千八百餘坪之運動場其一隅有音樂堂心字形池雲形池池中共設噴水宜納涼宜散步宜運動宜詩宜畫宜茶宜酒宜謳宜舞京華之絕好公園也

麴町公園　在麴町區永田町爲舊日枝神社境域俯瞰赤坂區老樹蔚然蒼古恰有深山幽谷之致夏有蓮秋有楓春有櫻冬有松四時多佳日日枝神社星岡茶寮在此地

靖國神社　又稱招魂社在麴町九段阪上明治初年以來至三十八年日俄戰役殉國志士及陣亡將士悉皆合祀其中每年五月十一月兩次勅使行大祭恤忠魂表忠誠也廟祠擬上古之風不施金銀五彩然高潔莊嚴望之起敬域內多梅櫻樹故當春陽發華之日風致極佳又有庭園池水噴泉假山花壇等以供應人遊覽祠前有銅人巍然屹立睥睨東天者是即明治維新之功臣故兵部大輔大村益次郎銅像也祠畔有遊就館中藏各戰役戰利品及古代甲冑刀槍等具一觀足以振尚武之氣

芝公園　在芝區境內廣十六萬餘坪原係三緣山增上寺之境域爲德川氏所興築有增上寺金地院東照宮五層塔等增上寺者關東十八壇林之首班也堂宇宏壯丹楹朱欄彩色燦爛眩耀人目其輪奐之美結構之宏德川氏當年豪奢之概不難想見也園內老松古槍蟠立千尋枝梢交錯清陰滿地東南有高丘曰山山上樹木繁茂幽邃可愛登臨放眸則東京灣在咫尺間波光帆影歷歷可指山後有小池曰辨天池以藕花有名又勸業場紅葉館三緣亭等亦在是

愛宕公園　在芝區愛宕町之高丘愛宕山宜於登攀遊息上有塔宇曰愛宕館充作旅舍此地拔峙空濶一登山頂眺望遠近街市塵囂海天茫渺一動一靜均可收之一目之中且總房諸山可望之於烟嵐模糊之裡恰神悅志殆莫過於是者夏時納涼之佳處也

泉岳寺　在芝區高輪北町祀淺野長矩遺臣四十七士之英靈四十七義士事蹟載在史冊茲姑不贅世欽其遺風來賽者日日不絕寺內藏有義士之遺物舊跡等

上野公園　在下谷區園廣二十五萬三千坪地勢高燥丘陵起伏老樹扶疎引人入勝是公園之以蒼古勝者園中多櫻樹花時士女絡繹清興如狂花即人耶人即花耶蓋不得而辨之矣自上野廣小路正面行坦道有帝室博物館館爲壯大之二層樓所藏網羅古今內外凡百美術工藝歷史天產等各品境內利用天然風致設有廣大壯麗之庭園其西北有茗荷山老杉蓋立摩空陰森幽邃過此達動物園飼養象獅虎豹鳥等珍奇禽獸供庶人觀覽忍岡臨不忍池樹木蔥鬱其東曰清水臺其南稱櫻之岡宜于眺望放眼則上野車站在脚下淺草公園之高塔直立目前隅田川口東京灣之烟波亦在指顧之下西鄉隆盛銅像彰義隊墓碑均在此岡上清水臺有觀音堂紫銅燈五十基石燈二百八十基建于路左右華表之傍有大佛像其餘園內有美術學校圖書館音樂學校等而南方岡下有湖曰不忍池周圍半里許滿池藕花盛開紅白闕妍季夏之曉詞人墨客爭來賦詩風光佳絕酷肖杭州西湖故又有小西湖之稱池中有辨財天祠祠後通東西架長橋曰觀月橋最宜於新秋觀月

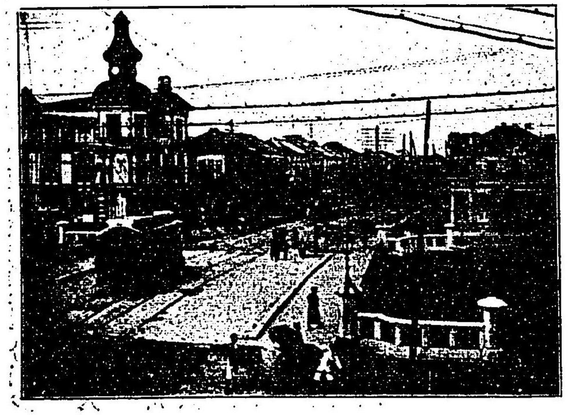

銀座街

東臺觀花　藤井竹外

錦旛風影認香臺　春寺看花三度來　十日輕陰微雨裏　早櫻半謝晚櫻開

不忍池　山中梅逸

界破瑠璃一徑通　池心湧出蕊珠宮　荷花十里如無水　香散樓臺面面風

淺草公園　在淺草區廣九萬六千餘坪分爲七區第一區有金龍山淺草寺安置觀音菩薩金像堂宇宏壯關東佛閣中最古之一也遠近賽客日夕紛至香花不絕仁王門東北有五層塔高一百十一尺龍頭觀音噴泉在其東第二區即爲園口外有一街兩側肆店櫛比皆售零碎雜貨玩具等類第三區即淺草寺所在地有池有假山雜植各種花卉以取風致第四區公園中最爲多趣多景之地春夏秋冬四時可遊第五區俗稱奧山有凌雲閣花屋敷等凌雲閣爲十二層塔高聳雲表眺望頗廣凋奇拔也第六區有戲館活畫館撃劍館及遊戲各技等極繁華熱鬧觀

上野公園

淺草公園

歌舫花外有花惟忙煞游人耳旁近可觀之地亦不少百花園小松島遊園水神之森堀切菖蒲園等均著名之遊地也百花園中栽培四時花卉特以梅花秋草著園頗瀟洒可供一日之遊小松島遊園庭園廣凋植天桃櫻李數百株春來花下成蹊遊者甚盛園外河水清漣良足觀也水神之森則醸影于隅田之水鏡四境幽靜更宜于遠望堀切菖蒲園以菖蒲花著名花開心字形與花同心者多往觀之

遊墨水　野田笛浦

風流莫過墨陀游　飲有高樓行有舟　一歲不知來幾度
烟波於我未曾儔

墨水看花　艦　松塘

墨川美酒冠東都　澤上名花天下無　好對名花斟美酒
者多往之熙々攘々紛至沓來惟雅俗不分絕少清趣爲是憾耳

東本願寺　在淺草區松清町結構壯麗爲市大堂宇之一善男善女賽者不絕

隅田川　貫流市東部漫々帶水流灌五區此川自古頻入詩人吟咏故頗富于勝景號有隅田八景即隅田秋月關屋落雁潮入夕照橋場夜雨駒形歸帆須崎晚鐘富士暮雪待乳晴嵐是也川架五大橋最上流者曰吾妻橋上流一里之間稍向島以櫻花著名堤上道旁夾植櫻樹綿延約數里每當櫻花弄色之時長堤一帶彩霞香雪倒窩春波天上人間糢糊難辨滿都士女都是看花人矣

堤畔酒樓水中

淺草公園

浮榮寺紫不關吾　墨水竹枝

江樓錯出墨川東　輿到肉壁絲語中　伴客雪兒喚舟立
紅幕珠簾樓又樓　樓盡此處小楊州　毬燈一點自南至　伊軋知他迓妓舟

帝都旁近之勝

東京旁近不乏可遊之地荒川之櫻花飛鳥山瀧野川大久保目黑大森池上蒲田川崎龜井戶小金井等著名地也　荒川櫻花在向島上流長堤一里埋於櫻樹中兩側芳草鮮美春間花開之時遊者如織樹有淡黃櫻鬱金櫻之異種花時熱鬧凌駕向島　飛鳥山公園在上野東北岡陵上山麓石神川縈回之地域一萬四千坪櫻樹數千株與巨木喬松交相掩映花時則紅霞絳雪鋪遍山隈登是山則平野萬頃極目無際豐島川之風帆武相山之煙嶂白頭之富士翠黛之筑波無不畢現於目

隅田川

行人阪阪上眺望茗荷佳平野蜒蜿起伏如風鏤浪森林遠近點綴於其間下行人阪有橋稱太鼓橋形似鼓胴故有此名橋西有蛸藥師堂褒者日夕不絕田畔行林下數町達目黑不動堂堂爲古來江戶之不動之一境內老松古杉撐天蔽日白晝猶黑有小瀑布作拋珠狀作碎玉聲夏日來遊者多旁有目黑花壇栽培百花供人縱覽　大森海岸及八景園大森距東京一里餘在東京灣西岸一面臨海故觀朝暾浴海瑞氣可掬有祠曰鈴石八幡是祠前之石擊之發鈴音故有此名又名此旁近之松原爲鈴森有海水浴場都

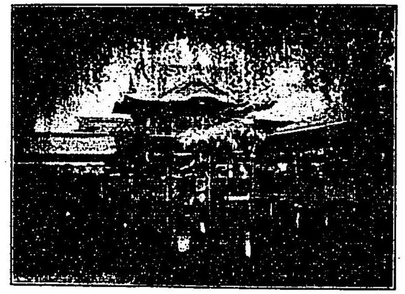

龜井戶

下是風景中之以清高勝者此地有八景即爲筑波茂蔭王子深樹瀧野川夕照鴻臺秋月染井夜雨西原晴嵐豐島歸帆秩父遠影等山麓有王子車站酒家清洒遊人多駐足　瀧野川紅葉園在北豐島郡瀧野川園挾石神川兩岸多楓經秋則霜葉披離露枝零落水清如酒醉成無數酡顏樹老於人泣出千行血淚一遊斯境多感時起興者矣春候有躑躅其美觀亦不讓紅葉　大久保躑躅園在豐多摩郡大久保以躑躅名無家不植之開花之時嫣然者紅皚然者白足消眼福兒快胸次足引詩興花間多樹蔭可評茶可賭酒可弔花魂祝花長壽　目黑不動堂亦近郊之一名地也自目黑車站左曲右折行有一阪路稱

山內容堂

人來遊者甚多此地隔東京灣而得遙觀房總諸山影於煙波之彼岸眺望極佳自此入大森町有著名八景園園在八景阪丘上廣潤幽雅入其門者如入仙境樓臺均背倚丘阜園內多梅樹樹皆老幹橫斜蒼古可愛其地高燥清洒自品川灣遠至橫濱本牧等諸景均可於坐遊中得之故海岸宜於夏八景園宜於冬皆都下好箇攝生地也　池上本門寺在距大森車站西南一里之池上村日蓮大師弘法之一本寺世謂三頭之一也三頭即甲州身延山總州正中山及此本門寺也該寺爲日蓮臨終之處域內樹木鬱葱廟祠殿堂莊嚴無比石磴盡處有仁王門門右有五層塔聳立每年十月中浣盛行開廟式老幼男婦詣者日夜相踵鼓聲梵唄旦夕不絕　蒲田以菖蒲花及梅花有名菖蒲園與堀切菖蒲園爲都下最著者園內廣大眺矚曠潤池水常澄淨花亦甚鮮美梅林接菖蒲園老樹槎枒春來發華暗香撲人人遊斯地儼然林逋復生矣　川崎大師堂在神奈川縣川崎町曰金剛山平原寺其堂塔方六十尺幽閑澄寂金碧相映香火甚盛寺藏弘法大師心經一卷大黑天木像一尊及其餘珍什每年三月廿一日開廟境內有花園池水清漣假山雅致松樹滴翠梅花吐芳足供賞玩　龜戶天神社在霞塢者即小金井之櫻花也地距東京西八里在北多摩郡小金井村植櫻數千樹夾多摩川上流行之不盡樹幹皆合抱餘高低相承花枝臨水宛似紅顏窺鏡花皆單瓣淺粧濃抹各合其宜目之所極不知其幾千百樹也夫紅杏白梅有如君子夭桃穠李有似佳人櫻花其君子而佳人者乎若以詩人擬之氣韻則李謫仙也風度則王右丞也富麗則李美山也纖巧則幹致光也況當陽春三月芳草引其情流鶯助其韵明山媚水襯其景花即人耶人即仙耶天上人間不可得而知之矣遊小金井者當有感於斯言櫻下進數十步即見有小金井橋南岸花下有茶寮酒樓遊者均於此少住焉又行至溫井橋花雖無異而景致殊勝北岸樹疎有叢竹補其闕

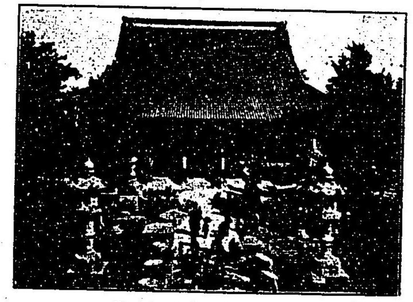

淺草觀音

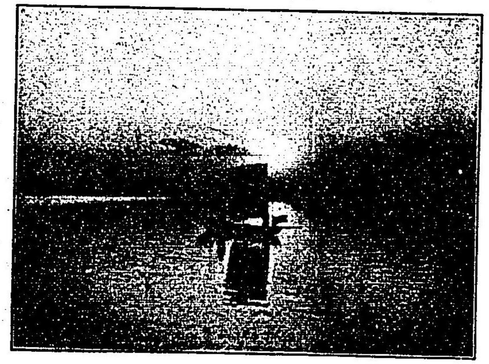

品川沖

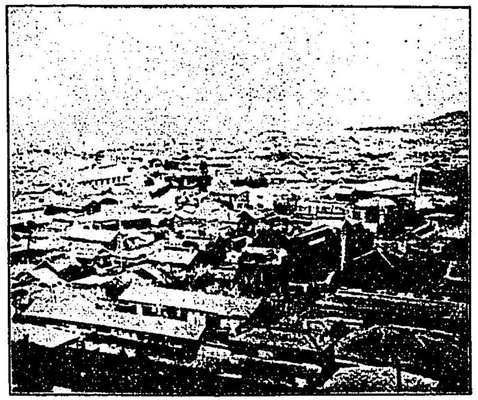

連巒疊嶂又繚繞於竹林之外紅翠相間濃淡得宜更有非畫工所可施其筆者雲從風散落英繽紛萬縷香魂一若輕逐遊人之足而不忍作別者更沿水流而行抵留橋花猶未盡花戀人歟抑亦人戀花也

關東之商埠

橫濱爲日本第一通商口岸距東京七里西北一帶遠與武藏相模之群山相接街衢沿江灣倚丘陵延于平野四通八達爲舟車輻湊之地人口四十餘萬爲外國航路起點之地故其名聞世界市街軒濶重樓大廈林立市內歐美人之留居於斯者亦甚多東京橫濱間東海道火車鐵路之外又有電車鐵路交通極便市西北有一丘稱野毛山一登此丘茫茫蒼海收之眉睫間帆影歷歷可數全市光景亦在一望之下橫濱灣內快輪巨船無慮什伯長途滾笛驚破秋潮異國商旗輝映朝日登臨四盼有曠觀世界之概五十年前一寥落漁村耳今則成爲馳騁世界之商港撫今思昔能無慨然　橫濱花園在市之中央日本郵船會社支店會社之倉庫與東洋汽船會社在其附近之處過之即抵埠頭　橫濱碼頭長三百六十尺大輪巨船均得泊於港內其壯觀無與倫者石折即海岸通其道如砥洋式旅館等櫛比鱗接均在於此自此以南小丘長陵蜿蜒相接風色殊麗　本牧風景頗佳白色之絕壁高臨海波無數煙帆遠在松林之外其風致不可言喻故又謂之屏風浦從此行里許有村落自古以梅花名天下每當青皇回駕東風習習之候花魁弄色頓成香界神仙萬花叢中可詩可畫放眸海上則夏島猿島帽子島等星羅棋布點綴于青波白浪之間亦足賞也

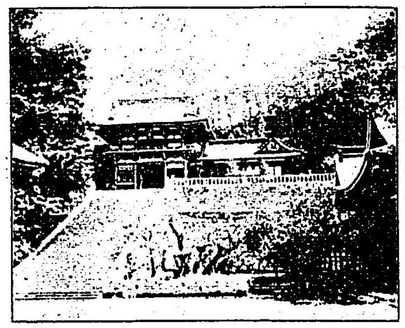

鎌倉八幡宮

湘南之風光

命千里駕辭別帝都循東京灣而西下閱一小時即入於青翠欲滴之原野經小袋谷之小隧道則直出于松樹蔚蒼濱聲揚抑之一帶平地是即爲鎌倉此地山明水媚亦爲關東勝區六百年

前源賴朝開覇府於此其遺蹟所在猶多汽笛一聲出是車驛則見松陰深處高聳朱樓此即鶴岡八幡宮供奉應神天皇神功皇后大仲媛神之三神三神爲武家守護神歷代將士之所歸仰者也廻廊環拱金碧輝煌莊嚴極矣祠後有一丘名白旗山祀源賴朝之靈供以木像傳稱豐太閤曾叩其像之肩曰天下英雄唯吾與汝云鎌倉宮祀南朝王子之護良親王社宇清淨質朴令觀者肅然起敬祠後有古坑廣可容八席俯瞰白日猶昏凄慘逼人蓋護良親王憤足利尊氏叛逆欲誅之而反爲其所幽囚即此坑也睹茲遺址無有不嗚咽淚下者東南之林間環以疎籬相傳爲賊徒捨御首之處

鎌倉有五大寺稱曰五山就中建長寺圓覺寺最宏壯赫聲濯靈爲時人所傳誦寺宇皆七百年前所創建碧瓦相望菩封屋角萬松環護磬在樹間身臨斯地儼入佛境登源氏山則源氏往古朔圖不啻展之眼底五山七谷七口十井十橋等亦在指顧間

安國寺中之岩窟爲日蓮宗之祭祖即日蓮上人草創立正安國論之處今尙藏高弟日朗上人手書紺紙金泥之安國論一卷云　鎌倉之最繁華者爲長谷山門高聳于數級之石壇上者長谷觀音也供有十一面觀音像高各二十六尺廟內甚黑暗秉燭約一里半取道由井濱七里濱等濱海而行白砂青松不絕於道是即繪之島也(江之島日音相通)奇岩怪石高捧雲際一登此邱則豆相房總四州歷歷在目遠望蒼海洋洋塵俗胸襟爲之一滌其島之緣起曰『奇巖怪石之磊落兮異島窮穴之幽深百尺之山之高捧雲表兮鼎足之嶋之浮於波心白雲破兮洞門開而翠屏現黑水澄兮潭底澈而素練明』其勝境之卓絕實如所云也辨天窟之奇兒之淵之惟狂濤奔馬老樹化龍風色佳絕關東勝區中未有其匹島之周圍凡十八町(二華里)距片瀨海濱僅五町島之南有龍窟方十尺餘其深不可測洞口有小祠祀辨財天女深入則路分爲二岐一曰胎藏谷一曰金剛谷凡遊洞者皆秉燭徧匐而行洞盡處祀有大日如來島之西端有狙岩扁平如蓆山上有祠曰江之島神社遠望芙蓉峰于天際近則參差帆影出自雲中斷續艤聲傳來波上遊鎌倉者莫不登臨此地焉

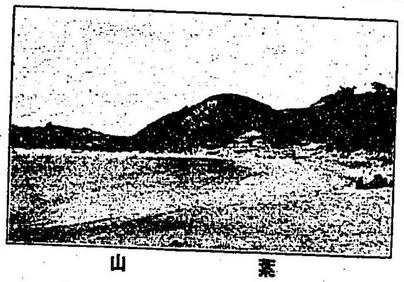

山　素

嶋　之　江

松　塘

鰮　島

紅燈綠酒銀絲膾　興味幾年無此清　一洗城中歌吹鬧　夜闌和醉聽濤聲

橫須賀

同　齋藤竹堂

古祠高倚石崔巍　俯視崖濤作雪飛　一路洞中音欲夜　挑燈白日拜天妃

同　失　名

小島東西南北浮　潮光閃閃射吟眸　前山忽送暮天雨　白霧蒼煙古給洲

逗子　鎌倉之東鄰爲逗子此地海岸開西南衣笠山脈低連於前鳴鶴崎小坪岬突出于左右成一小灣爲著名之海水浴場沙白松青夕陽西下時大有滄浪之水清於酒醉得斜陽徹底紅之景大磯小磯鎌倉江之島皆在一望之中富嶽亦如半開芙蓉迎人而笑相

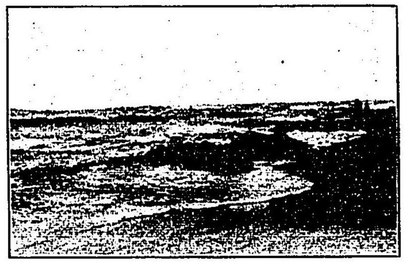

大　磯

瀨戶秋月

清瀨涓涓不絕舟　風傳虛籟正中秋　廣寒桂子香飄處　共看氷輪島際浮

小泉夜雨

暮雨凄涼夢亦驚　甘泉滴滴聽分明　蓬窓淹寢無相識　腸斷君山鐵笛聲

乙艫歸帆

海豆山亦直在眼底其風光不讓鎌倉江之島等地每年盛暑時開海水浴場遊人甚多　葉山　此地風光明媚皇太子殿下行宮在焉其餘貴紳別邸亦不乏　金澤　自古以風景秀麗聞其勝境頗似杭州西湖明人嘗遊此地賦八勝詩後人傳稱爲八景春夏秋冬詞人騷客多遊斯地今錄八勝詩以代叙述

金澤八勝詩

洲崎晴嵐

滔滔驟浪欽餘暉　滾滾狂波繞竹扉　市後日斜人靜悄　行雲流水自依依

朝宗萬派遠連天　無恙輕帆掛日邊　款乃高歌落雲外　依稀數艇到洲前

稱名晚鐘　夙昔名籃成覺地　華鐘晚叩若鯨音　幽明聞者咸生悟　一片迷離祇樹林

平潟落雁　列陣沖冥堪入塞　狹蘆蕭瑟幾成隊　飛鳴宿食恁棲遲　千里傳書誰不愛

內川暮雪　廣陌長堤竟沒潛　奇花六出似鋪纗　渾然玉砌山河色　遍習危峰略露尖

野嶋夕照　獨羨漁翁是作家　持竿盪槳日西斜　網得魚來沽酒飲　披蓑高臥寄天涯

以上爲八勝讀之當略知其勝景也

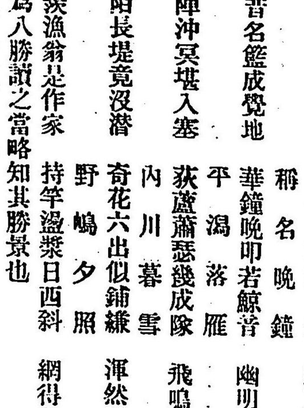

熱海溫泉

橫須賀　橫須賀左邊爲箱崎岬突出海中與爲鼻相對而成港灣實爲海軍要港故大小兵船水雷艇等進出頻繁威風鎭海偉觀無極灣內廣袤約七百十一萬四千餘坪連出四周岬角犬牙相錯岸頭亦作絕壁天險之間僥有天趣人口二萬四千餘市街亦頗繁華也現設有海軍鎭守府造船廠水雷術練習所砲術練習所等此地古蹟之足供探訪者頗不乏惟以亞唔阿達唔斯紀念塚安針塚及源家老臣三浦義明戰沒之衣笠城址等爲最著名　大磯此地在往昔鎌倉幕府之盛時爲金粉膩脂齊集之地鞭絲馬影絡繹於途嗣後六百年來無數蕊花都成幻泡追懷盛昔感慨係之矣然此佳麗之江山今不殊昔騷人逸客爭趨之盛暑之候來遊此地者尤衆縈華殿盛隔海望伊豆大島於水煙茫渺之間富嶽聳其右江之島踞其左展望如畫海邊山麓有寺有祠酒店茶樓劇場旅館等軒軒櫛比頗形繁盛山隈水涘別墅亦甚多故伊藤公滄浪閣亦在此地

豆相之靈泉

小田原　大磯之西有國府津老松繁茂濱翌噎嗒滌心耳有電車穿松塢濱海而行駛行一里半乃達小田原是昔振威于關八州之北條早雲小田原城址之所在地也遊箱根熱海等地者皆取道於此電車更駛行里許達箱根七湯之一湯本　箱根　箱根之山古稱天險可比函谷百二之雄爲東海道第一要害形勢雄偉峯巒重疊澗壑迴合雲霧瀰漫絕頂有蘆之湖山中有噴溫泉古稱七湯曰湯本曰塔之澤曰宮之下曰堂之島曰底倉曰木賀曰蘆之湯是也近年新開小湧谷湯之花澤姥子強羅仙石原五湯合爲十二湯就中湯本爲第一入浴之地旅館福住樓背急流而居規模宏壯尤引人目客室設備善美浴槽以花崗石造之浴客甚盛溫泉之質無色透明溫度攝氏四十四度五分左右　塔之澤自湯本沿早川斷岸登約五町臨早川之流四面唯山影與溪聲而已溫泉房悉凭山枕流風致佳絕明人朱舜水嘗遊於此地淹留數日言勝于驪山之景因有勝驪山之名溪流架有兩橋倚欄而望山色水光滌人胸襟沁人心脾溫泉噴出五箇處溫度攝氏四十七度三分乃至四十三度旅館以環翠樓玉之湯清涼館福住新玉之湯一之湯等爲最著名此地設有水力電氣機器夜間電燈燦然殆無深入山中之感

塔之澤玉之湯

箱根塔之澤

塔澤澡泉幾回遊　薄福未曾上此樓　偶然吾來秋之暮　繞欄澗水截雲流

更醇有魚鮮　堂宇況又遠塵俗　吁嗟乎　佩玉簪玉飲玉杯　未聞古人澡玉來

堂之島沿早川急流行一里半下急阪而溪底有堂之島此地翠巒圍四壁雲影自卷舒日三竿而夜未明眞有仙境之概　宮之下爲箱根十二湯中之白眉其地拔海面一千百二十尺在麑巢山山腰風色亦全湯之冠近觀蜒蜿早川之溪流遠望相洋綠波于水天髣髴之間溫泉之質爲弱性鹽類泉亦透明無色者也旅館有富士屋結構用西式宏壯美麗主邀外洋遊客有電燈電話設備完美近來新道漸開東洋車輻輿馬車均可通焉蓋山中之一都會也旅館奈良屋爲最大

堂島　大槻磐溪

奇巖出沒澗流喧　千仞斷崖雲樹繁

非有靈泉醫痼疾　誰尋谷底數家邨

濛濛地下鳴動之轟日夕不絕實爲箱根溫泉中犖見之凄慘處自此登神山（標高四千七百四十八尺）眺望頗佳富嶽端然聳于西北之天右有甲斐連山白雪皚皚者左爲信濃諸峰駿河足高山駿河灣之水光三保松原之沙洲松影更天城山脈之連亘起伏伊豆半島熙海洋面初島伊豆大島之噴烟及小田原市街相模灣酒匂川江之島三崎安房洲崎等極目千里歷歷如指上螺紋而箱根山脈集于脚下南有駒嶽後有二子山眺望絕佳風光壯麗天下所罕覩者也　小湧谷在宮城野旁近熱湯沸沸湧出地面雖

夏時一臨斯地不復知人間苦熱矣浴房有三河屋自此登一里餘達高澗之地其北隅有芦之湯温泉　芦之湯此地温泉與他異爲强烈之硫黄泉遊人近此即覺硫臭衝鼻温泉房有松阪屋紀伊國屋等設備完整足滿來客之意芦之湯居箱根温泉中最高地拔海面二千八百尺登臨至此不覺變夏爲秋二子山駒嶽冠嶽等聳于其背宛如屏障北山脈低下眺望亦甚佳二子山頂有二子園任客登臨出芦之湯過二子山右側經高原則眼界展開俯可瞰蕭踈之古驛與深碧如藍之芦之湖

富士山

芦之湯　大窪詩佛

肌霧似煙還似雨　霏霏漠漠又紛紛
須臾風起吹將去　去作前山一帶雲

同　木　愚庵

敷聲杜宇夢醒間　起倚欄干夜欲分
最是雙峰奇絶處　一峰吐月一峰雲

蘆之湖長二里寬十町乃至二十町四方連山圍繞帝室離宮在塔之島峙于綠樹翁鬱之間恰如盛氣樓東岸有箱根神社清松向榮淨無點塵殘碑斷碣累累擁古祠而風歛波平之日富嶽之清容如繪畫倒映于湖面漁舟有登山之觀是亦一奇境也

自箱根驛下三里二十八町有三島驛自此可出東海道鐵路又南東方五里行山上如馬背之徑路則達于熱海温泉此間有日金山十國峠之勝抵十國峠旁近則伊豆駿河之江灣如

能治瘡痍名　伊豆山温泉距湯河原一里半在海岸斷崖上江山之眺望甚廣濶也泉質含硫黄於婦人病胃腸病等最爲有効云

熱海温泉久已馳名遐邇其跡最古係天平寶字年間所發見者該地人口五千一繁華之市街也此地東有相模灘三面繞山一面臨水氣候順和冬暖夏凉山水之美靈泉之効推爲伊豆鎗泉中第一温泉爲大間歇噴泉而其噴涌狀形有二種即通常涌長涌是也通常涌一日五次以上一小時餘噴涌熱湯與水蒸氣轟々鳴于海山之間頗奇觀也長涌噴涌十二點鐘間以上一年間僅數次泉質屬于鹽類泉無色透明而有鹹味呈中性反應中含固形分九二三瓦温度二百零九度乃至二百二十度旅館有富士屋相模屋眞誠社萬千樓大光館鈴木屋朝日屋露木小松屋尾張屋古尾高砂屋山田屋等距海岸里許有初島浮于青波之間網代岬近突出于海中三浦半島隔水雲而横於相模灣之對岸大島三原山立于滄海之中央如波心之巨艦噴烟不絶山光海色兩兩相美使人吟賞不忍去焉

熱　海　雜　咏

長松秋琴

惟底殿殿送遠雷　洞源涸盡狀奇哉　須臾沸沸泉方湧　一縷蒸雲卷雨來

同　大鳥如楓

熱升二百有餘度　廿四時間沸六回　延壽求僊天下客　訪來東海小蓬萊

修善寺温泉在伊豆國西北連山重疊塞四周交通甚不便然自東海道三島驛至大仁驛約十哩餘有豆相鐵路自此約半里渡狩野川經瓜生野沿于桂川之流而行乃達于修善寺温泉傳稱是温泉爲日本大同年間名僧弘法大師所發見後建久二年源範賴自盡於此又其後源賴朝之子賴家爲北條時政所幽遂殞於此此等事跡均昭著史册使遊客撫今思昔感慨無已焉此地峰巒連亘丘陵起伏桂川之清流通于南北旅館温泉浴室連亘于其兩岸獨鉛湯在河中有浴槽之設備清流之中浴于此泉四圍風景齊集眼前千里湍流奔騰足底怡神恍志無有逾於是者旅館以養氣館衛生館淺羽樓菊屋等最著名泉質屬于鹽類泉無色透明而有鹹味於諸病皆有効最適於養氣桂川北岸邱上有名刹修善寺寺中藏各種什物有遊園名三州園風景絶佳遊人駐足焉

修　善　寺

清　人　王　治　本

谿山深處有人家　倚樹開門竹作椄　恍似蓬萊仙境裏　客來只許伴烟霞

雄大壯麗之富嶽

富士山（即富嶽或富士文人稱芙蓉峯）日本第一名山也日本秀靈之氣鍾毓於是山八朶玲瓏如芙蓉然故又以是名拔海一萬二千四百尺國內衆山莫與比焉其絶巔雖三伏之日猶秋冬千秋之雪未曾消盡太古之水今尚存焉石川丈山詩云

仙客來遊雲外巔　神龍栖老洞中淵　雪如紈素煙如柄　白扇倒懸東海天

孤峯嶄然聳立于蒼空端麗壯嚴之容眞如神矣

富士山跨甲斐駿河兩國四時玲瓏至高至潔登臨者不知幾千萬人以下叙登臨之次第以資參考登山之路分爲五於東海道方面自鈴川車站至大宮由此而登謂之須山口又自御殿場有二路由中畑而登謂之御殿場口由須走而登謂之吉田口近年以來由御殿場經須走至吉田過谷村達于大月之間設馬車鐵路來往頗便也凡登此山者必以陰曆六月初一後四五十日間爲準否則山氣寒冷不可登也而於此期間無風

身延山久遠寺

雨之險則晚間亦可登然高峻之山危險不爲少登臨者須備嚮導先達（嚮導人）而行裝宜輕捷心身戒放縱此資于其氣力修養如古人所云練行修驗者非必詫事于神異也自山麓至山巔之道分爲十合自一合至三合樹木繁茂自此以上放開眼界極目無際不見一草一木自五合一周山腹道程十三里可巡行小富士小御嶽寶永山大澤等地自此以上大氣稀薄人至是間有昏倒者六七合以上步愈艱更進里餘當途奇岩怪石左右叢立嶮不可言是稱胸突盖以嶮峻有此名漸達絕頂放眸則脚跨三州晴雪照十三州足拘箱根愛鷹諸山小如拳石蒼溟無涯之太平洋亦小如池水裊裊青絲長延于田子之浦者是三保之松原渺々銀河遠披諸山麓者是富士之大河伊豆七島藏之掌底千古白雲浮於眉睫霽時雷雨奔騰於脚下殆有如羽化登仙之感也舊噴火口其形圓上廣下窄其底下藏千秋不消之雪四壁懸嵩戈之凍氷眞日光所不能溶風雨力所不能破者也又有劒峯馬背嶽雷電嶽釋伽嶽藥師嶽觀音嶽經嶽駒嶽之尖峯對峙謂之富士八峯其雄偉氣象壯大風景有非楮墨所能髣者乃錄日本古文詩各一篇以示其梗概

富士山記　都良香

富士山在駿河國峯如削成直聳屬天其高不可測歷覽史籍所記未有高於此山者也其聳峯麟起見在天際臨瞰海中其靈基所盤連亘數十里間行旅之人經歷數日乃過其下去之

猶

機

顧望猶在山下蓋神仙之所遊華也承和年中從山峯落來珠玉玉有小孔蓋是仙簾之貫珠也又貞觀十七年十一月五日吏民仍舊致祭日加午天甚美晴仰觀山峯有白衣美女二人雙舞山巔上去山頂一尺餘土人共見古老傳云山名富士取郡名也有神名淺間大神此山高極雲表不知幾丈頂上有平地廣一里許其頂中央窪下體如炊甑甑底有神池池中有大石石體驚奇宛如蹲虎又其甑中常有蒸氣出其色鈍青窺其甑底如湯沸騰其在遠望者常見煙火亦其頂上匝池生竹青紺柔軟宿雪春夏不消山腰以下生小松腹以上無復生木白砂成山其攀登者止腹下不得達上以白砂流下也相傳昔有役居士得登其頂後攀登者皆點額於腹下有大泉出自腹下遂成大河其流寒暑水旱無有盈縮山東脚下有小山土俗謂之新山本平地也延曆二十一年三月雲霧晦冥十日而後成山盖神造也

富士行　祇園南海

太素誠冥濛二儀肇經營盤古皆見戲仰掘弄寶瀛天開地闢尚傾仄崑崙東富士然後乾定坤亦平礎以巨靈孑蜿頭混沌夜泣摩厥疣爾來九九六六億萬歲誰道載見老靈秋盤根橫跨千餘里覆壓扶桑六十州羲和攬轡飲天地姱嫁喘息匿丹丘二十八宿旁森羅河瀾奔激觸不流神工如此久亦蠢肉陵疥癬山骨蘇帝命祝融炎其肓何香點穴豐隆炷火輪礮砰焚玉石灰起滿天玄霜雨嶽氣清明石脈通但苦火瘡瘤俞跗吾當炎熱駐馬看雪花往往拂金鞍芙蓉八朶拔平地蘑菖六出衡天門轆轤雷霆遠牛腹奕奕衆山列維藩天風一拂長雲橫香爐紫煙曉氤氳白帝之孫秦祖龍東海塵裹石作矼鐵鞭鞭石海波血瞻望問津海若聾徐福奏臣有僊骨樓船駕空帆海風員嶠方壺及岱輿富士異稱其實同五雲起處指點是瑤臺銀闕慫珠宮捐船欲上神叱咤寶劒拂電光如虹由來瑤草山靈護苟非其人同芥蔥嗚呼福也歸去來予待汝兩腋生羽翼然後駕青鸞與支螭以迎汝空濛

駿河灣之明眉

富士山麓迤邐而南至東海之濱爲駿河灣有清見潟及田子之浦白沙青松蜿蜒十數里其間無數名區皆點綴而出即靜浦我入道牛臥千本松原田子之浦吹上之濱清見潟薩埵山久能山清見寺龍華寺三保之松原等是也加之芙蓉之清姿無處不在一目之下白頭主人管領萬千靈秀於此可見一斑千本松原在沼津海濱高枝揷雲濃蔭鋪地人行林下翩翩成羽仙遠與原驛相接南隔戶田灣與伊豆諸山相呼應東則遙與三保之松原相對而成駿河灣灣內波靜如鏡海水浴之良所也　三保之松原爲自清水港南邊突出于東北之洲渚宛然如浮島自折戶至眞崎一綫之青松如帶長一里餘濬奔樹際時作龍吟沙白灘頭結成鷗伴御穗神社畔綠陰盡處有羽衣之松其旁有碑文曰昔傳天女降而懸羽衣於松枝其松已枯云云現存之老松雖其後所蕃殖者然遺蹟所在枝葉皆仙天上蟠桃月中犀桂合此成三矣富士山粉黛齊施亭亭雲表頗有天女降臨之概　龍華寺距江尻車站一里餘寺

濱名湖

背青山風光絕佳遙望伊豆諸山及薩埵峠與津江尻之長汀曲浦微茫中見樓影即清見寺也夕陽西下鐘聲相應遊人至此靜入禪境富士之大嶽雄如虎踞駿河之海灣靜如鷗眠三保之松原整如鵠鷺之成列而無一不在極目之間蓋天下大觀也庭前有大蘇鐵長蘇鐵藏珍奇什物　久能山拔海八百九十尺風光頗美自靜岡江尻兩車站各行二里餘即至山頂有東照宮美奐美輪窮極莊麗創山作石磴二十一回一千零三十六級正門揭後水尾天皇宸筆東照大權現之扁額賤機山在靜岡市西北一稱青葉岡以祠宇之壯麗名南端有淡間神社自山上可望靜岡市全景及阿部川之清流又得指點駿河灣去來之帆影

靜岡市　靜岡市駿河國第一繁華之都會也人口四萬二千本爲今川氏累代之城址後歸于德川氏德川家康把握天下之權開幕府于江戶城後隱栖此地以終餘年蓋此地山水明媚家康深愛之故也

甲州之山水

甲州峻嶺高峯圍繞其四周距東京三十五里有甲武鐵路以半日程達甲府市此間山岳重疊奇勝甚多桂川清流出自幽谷深澗之間奔波澎湃一瀉千里中斷猿橋町之處則兩岸欹數百尺水石相衝噴作珠玉一橋架其上長百餘尺曰猿橋是即與周防錦帶橋木曾棧橋並稱爲日本三奇橋者自車站九町峽中山水之勝自茲始登里許到笹子峠爲之甲州路第一嶮岨拔海有三千四百六十九尺云鐵軌橫貫此處洞道長凡一萬五千三百六十四呎閱七星霜而始竣工自日本有鐵路以來爲第一難工處　天目山拔海三千五百尺甲斐國主武田氏滅亡之地也古杉鳴風有若訴當年之哀者有洗首池水常帶淡朱色中腹有栖雲寺對岳樓望富嶽其景絕佳　笛吹川發源于國師嶽流程十四里到市川町與釜無川合爲富士川沿岸勝地多　甲府市亂山繞四面形勝甚大愛宕山峙北隅富士白根鳳凰諸山及笛吹釜無荒川諸川展望極鮮明也市東西一里南北一里半人口約五萬商業殷盛製絲業最盛豪商富賈多出其地市之北端有宏壯城址曰舞鶴城石壁嶻嵷今尙存往古遺蹟武田氏之故墟躑躅崎館址亦在此處有令人起人亡物在之感者　御嶽山之絕勝求峽中第一勝區當無出御嶽昇仙峽右者然此地人罕知之者若使世人盡知其勝則豈後耶馬溪嘗得擅奇於前哉此地距甲府市約三里半途次有和田峠阪路急峻石逕磽确羊腸迴繞山腰盡處則爲峽中十里之平原直迫于笹子黑岳十二岳等餘勢延爲身延七面諸山更夔信濃連山而富士山容則現其靈中之靈秀中之秀下和田峠一轉足即立於碧潭之前所謂昇仙峽自此處始其奇勝沿荒川上流之岨道有似蜀道兩岸之亂峰中間之流水兩兩相待極山水之奇山之奇者以猴巖始水之奇者以長潭始隔長潭而對岸有一奇峰其山勢宛如飛猿漸進則滿目皆岩屑屑相疊其狀如屏風其間清流漲玉松樹匝生又有巨岩危峙進更深則溪愈壑山愈高兩岸峰巒蠱鬱攢天步步皆勝奇不可言又更行則兩山相對峙而如二人相語一曰寒山巖一曰拾得巖與此二峯接而有登龍岩五月巖壘巖等嶢巖競秀峰容極奇白雲斜出洞門而掠其巔烟迷樹間人影莫辨溪流幾曲折石益大水愈激水石相搏飛瀑懸焉洞門開焉形勝之奇眞有足驚人目者昇仙峽一帶之奇景既如斯而覺圓峰又更極其奇此峯白雲搖曳路轉則峰變有水有石有溪有瀑登臨者有應接不暇之勢其間一恠岩聳于天外劈巖而飛瀑直下十丈激岩而爲三府宛如仙女濯素練稱之仙娥瀑昇仙峽之勝至此而終自此半里有金櫻神社殿宇莊嚴一見令人驚嘆境內老樹古多眺望亦佳可遙望富嶽於雲際　身延山久遠寺在身延山南麓甲府市南九里自身延村登石磴二百八十三級有堂宇巍然聳于中空堂塔伽藍結構宏壯彫鏤精美四近千巖競秀萬壑爭奇法華應山梵鐘響水耳目所及恍成佛國衆者常不絕芬陀利峰爲身延山中最峭拔者而駿遠豆房總等國歷歷入眼界眺矚殊壯絕也

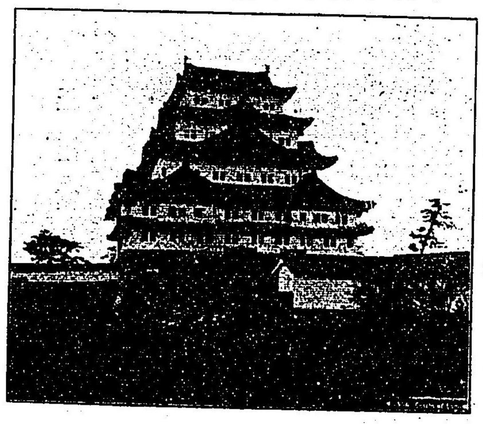

名古屋城

遠陽之勝地

濱松　濱松爲東海道之名邑城址今尙存天主閣登閣下瞰天龍川遠江灘三方之原等可以極目界之樂此地本多名松就中颯颯之松者以爲風流將軍足利義敎所吟賞而著名濤聲琴韵今不異昔云濱松町人口二萬餘市街殷賑濱松城址在町之北端亞地天正五年德川家康所興築者也城內有東照宮祠廟盡美自此地三里有舞阪町在濱名湖畔自舞阪至鷲津其間北爲濱名湖南爲遠江灘左顧右盼如橫披名畫目不暇給數條砂洲浮於激灩之波上披離松陰遮住遊人之足松下有旅舍有茶亭湖上之朝霞林梢之晚翠沁人心脾無過於是萬壑之松可以洗耳千里之流可以濯足誠忘夏之仙境也富嶽雖遠猶不吝呈其秀麗之姿每當月白良宵高在天半朦朧夜色窈窕仙姿白雲自高下疑是玉人來舉目河山盡入詩境洵勝地也辨天島爲湖中之一小島大有管領風光中央指揮之概水明沙淨波濤不生雖婦人女子亦得浴於是堀江之館山寺鷲津之本興寺引佐細江高師山等皆湖畔之形勝也

濃尾之名蹟

名古屋　名古屋市爲次於三府(三府即東京大阪京都是也)之一大都市畿內關東之中間尾濃參勢四州之江山別成一天地此地適當其心腹市內繁華商工業頗殷盛舊爲德川氏宗族尾張公城邑三百年來士民貪逸驕奢成俗頗富于風韵雅趣市之廣袤東西一里十五町南北一里十五町周圍六里十七町市坊之數二百九十一戶數六千人口三十萬火車自東京來者於此地分岐爲二一自岐阜經近江一經伊勢各達京都大阪等處又經中仙道往東京之鐵路近將告成

長良川　名古屋城　蒼瓦粉壁五層樓閣巍然高聳于雲表者即名古屋城天主閣也屋頭置金製雙鯱彪炳陸離燦然輝四表可望之於數里之外是城於慶長十五年爲豐臣秀吉幕僚之名將加藤清正所指畫而築成者天主閣殊爲堅固精巧其高自基址至頂上凡一百十六尺餘而基址之第一層則南北四十二尺東西三十六尺可容一百席其宏廣可想見金鯱各八尺餘南爲雄北爲雌相傳造時費日金一萬七千九百七十五兩云至今暗中猶放光彩　若宮八幡宮爲市內第一大祠境內土地平廣樹木叢茂晴翠欲滴　西本願寺別院在門前町東本願寺別院在橘町結構各極壯大　大洲觀音爲市人遊屐所歸之處與東京淺草公園稍相似　曠世之英雄豐太閤及加藤清正之生出地名中村者在名古屋西一里之地常泉寺內有影堂供有豐太閤木像所其手植之一幹狗骨樹今尙繁茂令人追懷不能去加藤清正所居之宅址即爲妙行寺有清正堂在境內蓋世之兩雄風雲相會均出於此一小地域天殆非以地限人也　熱田神宮　熱田神宮在熱田車站東數町日本武尊安置草薙劍于此處主神則爲日本武尊後世永仰其威靈朝廷崇敬亞于伊勢大廟境域頗廣矼道四通地無紅塵規模之莊嚴境內之清肅神威赫赫令人不覺起敬焉華表建于八方海藏門有不實梅春敲門有夜覺里清雪門有泪川鎭皇門有御田神社是爲四大門瑞籬長匝其內有本殿松杉亭亭繁茂于四圍擁護神威

古色扶疏如入羲皇之世　自名古屋鐵路向美濃國途次名勝舊跡頗多小牧山者德川家康重織田氏之舊誼僅以參遠二州之力制豐臣秀吉百萬軍之處也今已開爲公園孤峯屹立于廣漠平原形似覆荷葉老樹鬱然欝黛如畫遊者戀之　虎溪山永保寺者濃州第一勝地也夢想國師所肇基以望觀音爲本尊土岐川之急湍屈曲于奇巖恠石之間危樓高閣背高臨深形勝偉壯全溪約方一里有山有水皆是自然庭園之美觀無際橋龍浮淵十八灘等勝景最有名

岐阜　岐阜爲濃尾兩州平野之北邊背飛彈國高原帶長良川上別具秀潤之山色北臨長良川岸崖之間頗有幽趣山之北端有岐阜舊城址西麓有伊奈波神社　長良川鵜飼濃州之一奇觀也鵜飼云者謂使鵜入水獲香魚其活躍頗足觀也長良川水淨石滑多生香魚其美自古膾炙人口每年自五月中旬至十月中旬除月明之夜外小舟每點篝火隨流而下霄氣陰凄之處火光映流如螢火燭空中差池上下點綴水面鵜之活躍出沒千變萬化如戰鬪然洵爲天下奇觀往遊者買舟載酒隨漁父之隊爲矢魚之觀一夕之樂永矢弗湲可也

大垣　大垣亘鹿城者距大垣車站四町爲關原之役石田三成與諸將預備戰事之處也天主閣今尙存現變爲公園過大垣三里有養老瀧　養老瀧在養老山中山雖不高而老杉古松翁鬱蔽日白雲低下鳥聲喚客如作人語漸近瀑布則斷崖峭立銀河倒垂其音鏨鏨其長百零五尺寬十二尺餘奔吼如雷雲霧四起飛沫成雨夏日尙寒景色幽邃洵爲濃州山水中第一奇勝

梁川星巖

養老瀑

養老改元光史編　至今百丈瀑泉懸　寒風珠玉噴爲雨　白日雷霆轟在天

伊勢大廟

五十鈴川之上流神路山麓蒼古幽遠之一區是國家無上之太祖山田驛其廟分爲內外兩宮並在山田町內宮奉祀天照大神配天手力雄命萬豐秋津許姬距外宮一里爲五十鈴川上流距山田驛一里餘車輛至宇治橋則五十鈴川流碧波蕩漾神路山樹木鬱密經第一華表則神苑也古杉老檜森然矗立蒼涼之氣沁人心身經第二華表則樹梢風靜森陰幽邃廟域質大宮殿朴素有太古風貞如神在令人自發敬虔之念　外宮距山田驛五町即奉祀豐受太神配祀瓊瓊杵尊天兒屋尊天太玉尊每二十一年行遷宮式一次宮域共八十一町連接之神苑一萬五千餘步老樹森森蔽宮殿建造無金碧粉飾朴素與內宮同令人想太古之風　大廟附近有宇治山田町人口三萬餘有旅館飲食店妓樓等處極繁盛自龜山驛至大廟其間風物可人者爲津爲阿漕浦爲香良洲崎等處津者古稱安濃津東臨阿漕浦擁登崎港街衢整然百貨輻輳伊勢國商業的中心點也距驛之西二町許有公園老樹蓊鬱水石點綴得宜園藝之妙殆有遊于天然幽谷之想關西屈指之公園也中河原一帶海濱潮清水淺最適于海水浴　阿漕浦即在阿漕驛

之左浦頭波靜渚遠松奇沙白有海水浴塲風光頗明媚遊客之踪不絕於道昔人有句云

阿漕浦　菅茶山

夕日懸孤樹　秋蒿沒古墳　捕魚人不見　浦靜怒潮聞

二見浦

香良洲崎之風光有伊勢灣中第一之稱以海水浴塲有名距高茶屋驛三十五町白沙渺渺無際涯松樹葱欝枝柯交互而爲一帶森林遠者尾濃連山近者朝熊峯樹共入眼界更自山田驛東向二里達二見之浦白沙青松長汀曲浦風景明媚最適于遊勝海中有二大巖屹立波上大者高二十九尺小者高十二尺兩巖相距十八尺許宛如關門大巖上有華表自此至小巖肩相繫以繩若夫拂曉散步海岸則朝暾昇自兩巖間五彩燦爛映發蒼波其奇不可言狀隔之而遠望志摩群小島散點于碧瑠璃上水雲渺茫之間遙觀尾參兩州連山眼前有帆影參差其風景殆如畫圖中焉

二見浦　菅茶山

風吹鷺浪送千帆　水勢山光二不凡
盲是天神降宿地　海中涌出兩奇巖

雙鑑浦觀出日歌　賴山陽

等村落在焉山谷間悉植梅樹不知其幾百萬株以上十箇村之外又與山城國之高尾太田大和國之片平吉田中峯山等地連接亦皆植梅樹然其梅花最多又最富奇勝者爲尾山長引月瀨桃香野等處名張川沿岸之地危峯碧溪之間瀰望一白唯依清香暗渡而知其非雪又非雲耳殊尾山有八箇溪谷相距各數百步全溪以梅花埋沒之其最極盛觀者爲一目千樹及大谷等處登此處矚望則千谷萬溪之梅花如雲烟蔽河流繚繞連山降而逍遙于溪裡之花下則頭上花深有行於香雲堆裡之感溪上之眺矚花下

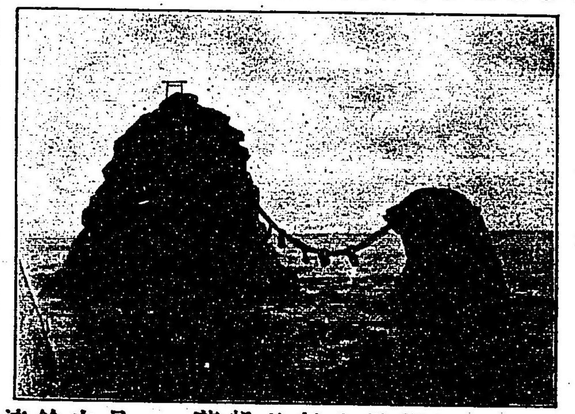

金烏新浴太東洋　帶濕朱輪未吐芒
參山遠山猶宿霧　海濱漸作赤金光
三萬六千中一日　來此始見全日出
瞬息飛升難正視　乃信催吾白髮蒼

今日春盡欲呼舡　傳語簽和且徐行

朝熊山風物之勝稱神都第一距山田驛二里距二見浦里許扳海一千七百尺山巔有金剛證寺山跨伊勢志摩兩國境眺望絕佳伊勢海之一大觀也伊勢海面如鏡晶然映於眼下大島小嶼點綴于烟波之間點點白帆如水鳥之游泳天霽氣澄之時可遙望芙蓉峯其眺矚之美可以畫可以詩

月瀨梅溪

月瀨以梅花之壯觀冠絕天下其地跨大和山城兩國三郡在名張川沿岸廣袤凡二里餘南方廣瀨運瀨嵩月瀨等村落在焉自上流遞次連亙北方沿田白樫石打尾山長引

之遊遙清景萬千足滌胸塵足飽眼福若夫霜氣凜凜月懸天心之時每見疎影橫斜暗香浮動遊人至此不覺沁入心脾狂風無知來與花戲則倏爾瓊葩亂墜玉樹低搖紅雨斑斑如翻舞袖清流切切若轉歌喉仙女耶花神耶吾不知其人間天上矣今試測此稱有之花雲鄉境則長引連于尾山西方八町之地月瀨在其對岸與嵩相接距尾山僅半里許桃香野在月瀨西北殆隔一里餘其有石打尾山相距各半里尾山沼田亦相距半里許遲瀨在嵩東南半里之外廣瀨與遲瀨相距一里許中峯山吉田之二村介於其間故如欲探梅溪之全景非一日所能盡也

唐崎之松

大都皆泊于尾山月瀨等或嚼歌于尾山之峻巔或買舟于名張之清流是其常也名張川兩岸杜鵑花亦多晚春新綠之候河畔一綠如洗長林映水青翠無盡亦一奇觀也古人多於此賦詩今登載二三補此記之缺云

月瀨觀梅　賴山陽

萬樹梅園溪水長　芳山寧敢擅春芳
東風一樣晴雲白　孰與此中雲有香

同　齋藤拙堂

誰將爛玉鏤乾坤　白盡溪頭八九村
彭澤記文徒費力　何除此處有仙源

同　梁川星巖

衝破春寒曉出城　東風剪剪弄衣輕
漫山匝水二十里　盡日梅花香裏行

更無處而匪奇宜哉古今騷人墨士徒捻吟毫而嘆不能摹仿其晴好雨奇之勝焉彼三井晚鐘石山秋月堅田落雁粟津晴嵐矢橋歸帆比良暮雪唐崎夜雨勢田夕照是即所稱謂近江八景者也　三井寺距馬塲驛二十四町號長等山園城寺爲海內屈指之貴刹入門石磴數百級登其巔達寺內四顧洞澗俯瞰大湖澄碧如明奩指點八景儼然在目湖之左宛然如屏風之比良山春風未至江州之間峯頭白雪耀如夕暉又翠蓋蔽地其廣可數百坪以支柱數百株支垂枝之唐崎之松恰如盆栽之葷沿碧灣而微小風帆歛仄向矢橋之處眺望絕佳該寺晚鐘即爲八景之一昔人有詩云

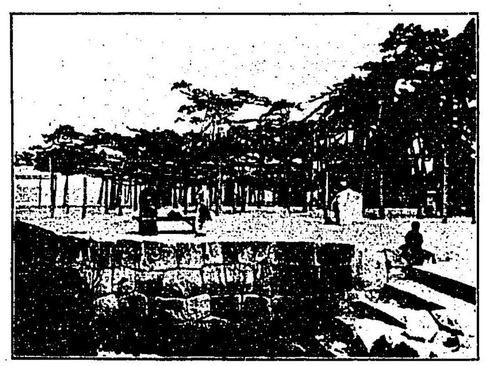

唐崎之松

琵琶湖畔之勝地

由米原發之火車入琵琶湖畔兜軋而望湖上之風光殊有應接不暇之勢距米原一里爲磨針嶺絕頂有望湖堂其狀如置球於瑠璃盤之上湖上之島山咸萃於眉端東坡詩云望湖樓下水如天不啻爲是處詠也　彦根者西臨大湖北洮裏湖水陸形勝之地也爲舊井伊之鎭城德川幕府之重倚驛之前面金龜山深林中白壁皎皎映湖水者即彦根城天主閣現爲公園膽吹山擁其右四明峯環其左多景島澄漾於其前山影湖光不啻如畫山麓有樂樂園臨裏湖爲摸造之八景結構之狀極爲精美更到石山馬塲湖島之景更又一新周廻七十餘里之烟波洋洋涵碧落春則融蕩秋則澄爽籠朝陰盪夕暉浮嵐暖翠變化萬千景無時而不清

三井寺　林長老

湖面朦朧畵不成　昏鯨高嚢出園城　霞間好是客船月　十倍楓橋半夜聲

湖水緊束于勢田之西而爲一條之川有橋中斷通一艘更又架一橋是即勢田橋也其狀宛如長蛇伏波橋上可望石山橋下則清流涓涓有詩紀之云

勢田　林長老

沙鳥風帆帶夕陽　夕陽人影與橋長　勢田曝網東山月　一色江天兩景光

石山即湖南勢田川上方之山山皆石故以石名山巓有觀月亭風清星稀之夕玉兎洛湖心山水蒼茫欄頭遊客撫斯景也神澄氣爽幾忘身在塵世有詩紀之云

石山　林長老

秋風蕭颯一天涯　霜滿四山不帶霞　古木回岸寒月影　吟殘葉葉霧中花

矢橋在湖東自馬塲驛湖上一里舟可到亦爲八景之一有詩紀之云

矢橋　林長老

釣竿手熟白頭翁　辛苦客船西又東　幾度風帆歸去後　呂公榮達一杯中

唐崎以老松名天下遠望如翠巒近望似蟠龍湖岸有唐崎神社有詩紀之云

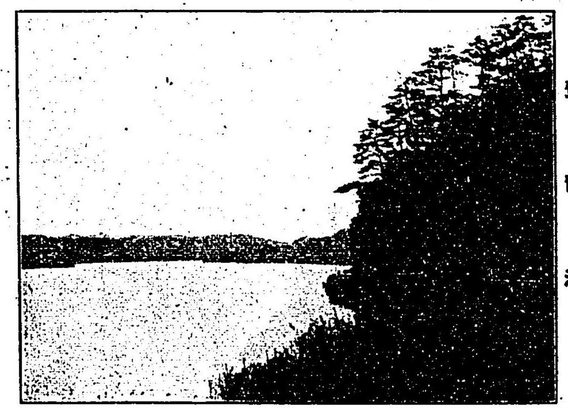

琵琶湖

唐崎　林長老

瀲灩湖光朝露晴　玲瓏山色暮雲橫　唐崎一夜換瓊手　半作松風半雨聲

堅田以浮見堂著名堂突出于湖中八九丈鴻雁數行更不孤晚風帶月落東湖時令遊子覺有一味新愁詩有紀之云

堅田　林長老

鴻雁幾行更不孤　晚風帶月落東湖　蘆沙背水堅田浦　猶見孔明八陣圖

粟津在勢田長橋之西有詩紀之云

粟津　林長老

嵐度粟津春興長　吹霞吹雨似相狂　山花片片一盧海　湖上閑鷗夢亦香

比良山以暮雪名亦入八景之一拔海二千九百尺山勢雄偉獅子谷有溶湃瀧自清湍幽澗之間流下如懸匹練洞壁中稚松繁茂與飛泉相映帶洵爲湖西之一壯觀也

第二章　近畿及南海

千載之舊都

京都市　京都市位於山城國盆地之北端市街之廣東西二里南北一里半民家七萬三千餘人口三十五萬四千餘而其街衢則仍據往年平安京之規定貫通于東西南北如碁盤東方以比叡山爲主峯其山脉迤邐而及於愛宕鞍馬彼著名之嵐山亦在其中嵐山之麓桂川瀠瀠流於市之西部而合于淀川蓋京都山水盡爲靈秀所鍾實足以冠絕天下東山之朝暾西峯之夕照鴨河之清且漣大堰川之美而豔千狀萬態各有佳趣大言之則爲帝王之都府小言之則爲詩人之天地清淨處可供佛淡泊處可學仙莊嚴處可朝天子靈臺之詩洛陽之賦滕王閣之序阿房宮之檄無一不可描千載之帝都之西京者地靈則人傑天寶則物華其足引人之觀遊招人之憑弔者又何可數也今試略舉之如下

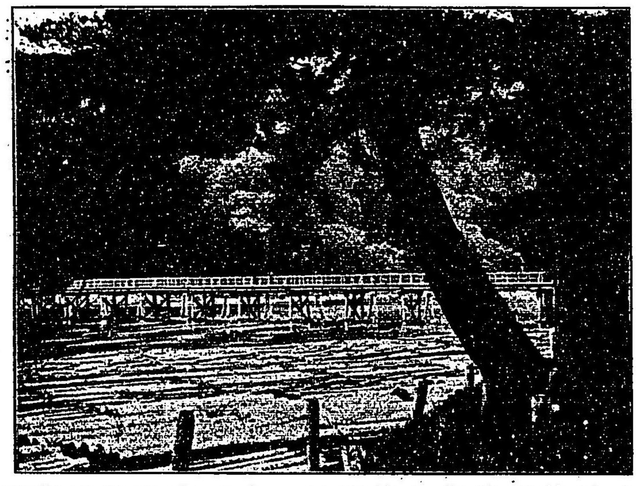

嵐山

舊皇居距七條車站三十町外郭曰大內御苑南北約四千二百尺東西約二千二百八十尺成長方形有所謂御所者(即皇居)在其中央南門曰建禮門前殿即紫宸殿其正門曰承明門清涼殿與其餘後宮內殿羅列于其北明治二年三月　車駕東遷以後以此爲別

告成該祠所藏珍寶足供懷古者之憑弔人亡物在對此者其何以堪

明治二十八年實一千一百年是以明治二十八年三月舉行其記念之盛儀古帝王臨此好江山當亦含笑我子孫之無恙也又有大極殿規模宏壯均摸造昔時大極殿神苑有二大池古香古色盎然可親鄰於大極者有武德殿大極殿之東有古美術展覽會等

平安神宮奉祀桓武天皇者也謹按桓武天皇奠都以來至

恩勅同十一年起工輪奐漸

南方有豐國神社背後即阿彌陀峯是蓋

世英傑豐臣秀吉埋骨處也覽永年間豐

國廟崩壞之後颶風零雨垂三百年唯依

舊誌而想望英雄已耳然明治元年有祠

廟再興之　

方廣寺又稱大佛殿豐臣秀吉所創建殿

可觀南崖淺澗水細如縷名曰音羽瀧

水寺有洛中眺望第一之稱堂宇奇巧亦

黑谷旁近可觀遊之地甚多光明寺吉田神社其最著者也京都帝國大學第三高等學校京都高等工藝學校府立第一中學校等亦在於是　佛閣中最著名者西本願寺東本願寺之兩佛閣以建築宏壯華麗名金閣寺銀閣寺之兩寺以庭園瀟洒泉石幽雅木奇古名智恩院一曰華頂山京都第一巨刹也其結構之壯麗規模之宏大爲全國有數之大伽藍焉而其最足驚人耳目者則爲鶯廊鶯廊者踏之則生縉懾之聲其妙可駭又有大鐘亦爲著名此餘三十三間堂建仁寺清閑寺南禪寺壬生寺廣隆寺大德寺等持院仁和寺等又市西南方有一巨刹曰敎王護國寺又俗曰東寺其寶塔五層高二百十六尺珍藏經典圖書全國稱第一圓山花園在智恩院南門外有老櫻一株爲天下罕見之大樹春間花開之候樹下成市　祇園町洛中第一歌舞海也管絃之音晝夜不絕南朝金粉北地臙脂皆萃集於是　二條離宮即舊二條城慶長七年德川家康之所築造者現今爲宮內省所屬改爲離宮遠望之則老松婆娑與晚霞相掩映近仰之則聖壁石壘巍然挿天實市內之大觀也　三條通在於三條大橋至市西端二條車站之間爲京都市中商務最盛之

金閣寺

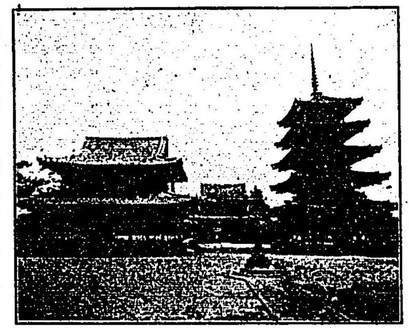

法隆寺

西京雜詩

白露金風舊鳳城　桂香如水爲誰淸　龍車東幸秋蕭瑟　三十六宮空月明

南摩羽峯

同

名勝之一斯山楓樹頗多若天高氣淸之候紅錦倒影於流水奇景不可名狀嵐峽之上流有保津之急瀨僅舟放于淸流則兩岸之峻山刱立可以仰見俯則水面急湍飛白成雪奇岩惟石峨峨突兀於水中或如龍搏或如虎踞篤師巧行舟於其間可免危險自龜岡至嵐山麓流程四里祇需一小時嵐山旁近有高尾槇尾栂尾等亦皆以紅葉著名

菊池三溪

月落鳥川第幾橋　曉烟單柳白於絹　街燈千點玻璃影　照到天明紅未消

同

陂陀山色翠如流　花氣晴薰晚更浮　最是家家櫺簾影　引人春夢到樓頭

遊嵐山　賴山陽

春風吹雨過西溪　溪上遊人路欲迷　女伴相呼聯袂去　紅裙半濕落花泥

同　劉石秋

忽見珠簾天半垂　美人深坐隔蛾眉　西湖豈擅西施比　更有嵐山白雨時

同　失名

霜葉蕭蕭繞澗隈　也勝花下踏紛埃　遊春多少城中客　誰肯晚楓林裏來

高雄山　自京都綫鐵路花園車站行一里半餘滿山紅葉如燃山下淸瀧川潺湲流于幽溪中溪頭橋畔滿目皆秋色鳥聲人語斑々欲紅上有神護寺西明寺等幽趣可掬棧尾則距此更三四町淸瀧川至此而其流最激急流奔湍之周側霜葉低垂如紅顏泣別灑淚成雨人稱此近旁爲紅葉鄉秋遊之佳境也

京之三山　京之三山者即比叡愛宕鞍馬之三山是也皆爲絕好避景地比叡山遠自京都市之東北送來山翠一若以靑白風光餽遊人自作東道主者絕頂曰大嶽嶽南有四明峯無動寺人一登臨則可望京都市於前瞰琵琶湖於後山則老杉古檜欝然溪谷爲蔽其陰欝處白日尙晉遠望常帶深紫色嶽東有寺曰延曆寺歷史上著名巨刹也境內廟宇頗多皆爲淸淨潔齋之地經聲磬音與天籟相和實足令褰香者神往久之也　愛宕山在嵯峨村西北自第一華表登五十町杉檜蔽路頂上有愛宕神社　鞍馬山亦京都市北方之名嶽也山之半腹有鞍馬寺其西北挾淸洌之溪流而有貴船山神社登羊腸坂路而達寺門山門閑閉苔痕滿堦訪僧者常迷津焉寺之西北十町僧正谷有魔王堂俗稱之爲鞍馬天狗棲息之處傳稱昔源賴朝弟遮那王牛若丸曾修練武術

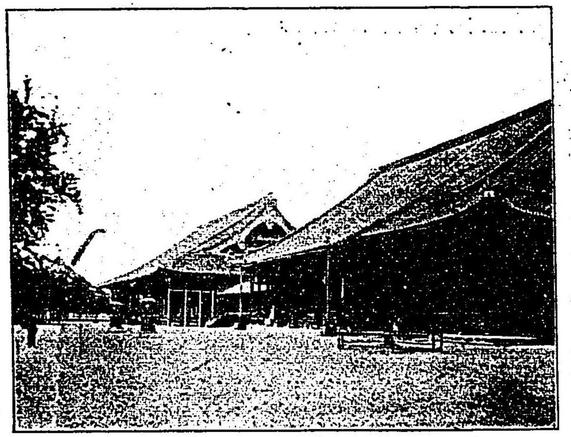

金閣寺　係將軍足利義滿所造營號鹿苑寺地在京都西北衣笠山西麓寺域一萬五千餘坪境內老松成龍庭園瀟洒泉石幽雅竹樹蒼古與銀閣寺相伯仲其金閣峙立于庭中央凡三層下層曰法水院又有如來殿鏡堂等名中層曰潮音洞上層曰究竟頂結構精良昔時悉鍍以金今尙存其痕跡閣下之池曰鏡湖池奇石點點現于其水面又閣北有岩下水龍門瀧鯉魚石等名勝白蛇池

及夕佳亭在小丘上亭皆以珍木奇卉構成之雅致可愛　銀閣寺者在鹿谷正北爲足利義政幽棲之處死後據遺命爲淑佛閣號慈眼寺境內東求堂者義政在世之持佛堂也今安置其像及觀音像茶室在堂之東端是由義政之嗜好而成茶家謂是爲茶室之嚆矢庭園係相阿彌所經營者一株之樹一拳之石皆有仙氣銀閣屹立于其一隅爲二層樓上層曰心空殿下層曰潮音閣此閣雖名銀閣然無銀箔之殘存者義政未覩竣工而薨故遂不鏤以銀也其庭園甚美足供雅遊

金閣寺　劉冷窓

錦山花月鏡湖船　源相風流天下傳
降士延賢風多事　黃金臺鎖綠茶烟

銀閣寺　失名

大樹蕭蕭秋帶風　無如猿犬名稱雄
獨有玲瓏數拳石　從君建置小園中

工業之都市

大阪市　大阪市爲日本第二之大都會而海內無雙之商工業地也夙有東洋之曼沮斯達之稱東西二里十九町南北二里二十町人口一百餘萬安治川貫流市內新淀川流其傍同注於大阪灣大小運河四通八達舟楫之利極便南方臨攝津灣尤兼有海陸交通之便此大阪稱爲水之都也市中橋梁無慮數百就中難波橋天滿橋天神橋稱爲大阪三大橋長六百尺莊嚴之餘又極美麗此寺係日本佛教開始之祖故最著名　茶白山大阪役之古戰場也山麓有邦福寺庭園頗雅致足以怡目足以弔古　大阪築港港分爲內港外港港口寬六百尺棧橋長一千五百尺水深實足繫泊一萬噸以上之船舶其規畫之宏大可想見矣立于埠頭放眼界則大阪灣水靜波平遠與長天同色和泉紀伊之海岸如弦淡淡青螺橫于指顧之下其風景之美天殆留此以洗塵俗人之心胸者大阪旁近可遊者則有住吉神社在大阪市南方祠廟古雅一若於寂淨中顯神威者老樹爲隣山鳥作客

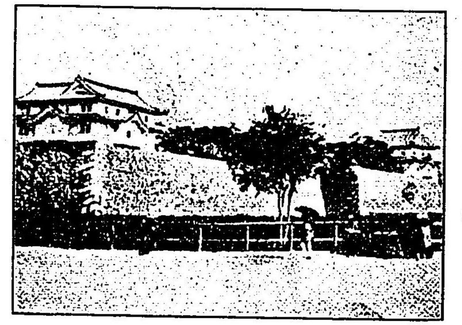
大阪城

九十尺乃至一千百二十八尺其構造之壯麗爲本邦所罕見橋上尤宜於眺望每當夕陽西下時西岸樓臺電光齊放明星燦月宛水中央漁父晚歸征夫遠別櫓聲隱約傳自波心一若與我話行蹤者蓋臨此已不覺此身之在紅塵萬丈中矣至市內勝地之足探者更略舉一々如下　大阪城一名金城位於市中最高燥之地天正十一年豐臣秀吉所築造者也周圍一里餘百雉巍々今尚高聳於城濠之上當時稱爲難攻不落之城其宏壯堅牢可想見現設有第四師團總營　心齋橋旁近實爲市內商業之中心各種商廛櫛比人車絡繹來往如織　道頓堀亦爲最繁華之地北岸脂粉香濃管絃聲細倚絲猥紅之客多探訪之南岸有五大戲園又有酒樓旅舍等窮極華麗隣地則爲千日前設觀樂場　中島花園高津宮櫻宮

人到斯地儼入仙境　堺濱寺亦共爲形勝之地西控茅渟之海淡路島靜如鷗眠悠閑天地令人神往是地又爲海浴適宜之地箕面山今爲大阪府公園自池田車站降車東方一里半踰箕面川鐵橋則地既屬于公園橋畔有一楓樹老幹扶疎春綠秋紅代謝者已不知其數百載矣阪路崎嶇登山則有高臺眺望宏濶新道沿溪倚崖備極山水之美行數町溪谷頓開楓松相交水石相擊其清冽可掬前面有巨岩竦峙者稱唐人戾岩傳云昔唐使曾遊此于恐險而不進故有此名旁近楓樹滿溪濃蔭蔽日溪水飛白夏日猶寒更進則至路窮處見轟然一瀑一瀉百丈是即箕面瀑也瀑聲震山谷深潭瀦溪點綴其間頗富于幽邃之致　有馬溫泉自三田車站二里半達有馬溫泉溫泉以距京畿甚近故最著名是泉於療病有奇効湯山在六甲山北麓拔海一千一百尺大氣清淨頗適于避暑人家傍山而居櫛比鱗接日中爲市故其便利處如城居也皷瀧松風有明櫻春望落葉山夕照溫泉寺晚鐘功池山秋月有馬富士雪等稱爲有馬六景此餘名勝多在其旁均足欣賞

神戶布引瀧

關西之要港

神戶市　神戶市東北負六甲山脈摩耶再度屈收諸山聳立其旁以湊川區劃神戶兵庫二港東西長二里十五町南北長一里七町人口約三十餘萬民遑殫述旅館亦多皆宏壯美麗而足充內外遊客商賈之利便元居留地（租界）在市東方外國商賈多在此處大路區劃人道車道路旁楊柳青青

市之西方有諏訪山公園遊人四時不絕登此放眸則展望空濶神戶全市收之一覽之中遠望東方則攝州群山遙在雲霧模糊之裡紀泉兩州之連山隔大阪灣而橫于水天髣髴之間凝眸西方則須磨明石之松影落于波上淡路島之螺黛收入畫中山麓有鑛泉旅館等均極瀟洒佳麗對此好山水無有愧色也　多門通三丁目有湊川神社祀日本古忠臣楠正成靈洞廟雖不甚宏大而清肅端嚴古風盎然水戶烈公親書鳴呼忠臣楠子之墓八大文字爲之碑裏面有明朱舜水撰

文碑畔松樹疎疎流風餘韻永爲世所欽仰矣　布引瀑布引山峙于市之東北摩耶山脈之一峯也山上有瀑即名爲布引之瀑者是也恠岩巨石之間直下七十餘尺如懸素練故有此名從此進約二百步又有一瀑自百尺斷崖淙然直下飛沫成雨頗極壯觀山麓有鑛泉人家臨溪而居成一小市街又貴紳構別墅於此者亦不少

兵庫　兵庫者西距神戶車站約數町劃湊川而與神戶市街相接其地域沿海一里餘南北十九町自古以通商要津名至今日商船來往物貨輻輳尙極交通之盛其港頭一角有川崎造船廠

和田岬者在兵庫南端有和樂園穿池引潮水池畔構亭榭結構瀟洒供遊客小憩之便眺望亦極美也

奈良之風物

奈良者爲日本帝國最舊都而又爲美術工藝品之淵藪也當太平時代文物典章相繼而起殊有盂春百花爭妍競芳之觀今則幾易星霜僅留古五朽礎之殘影與當代之神社佛閣巳耳然其建築及所藏珍品寶物均猶傳美術之精神多爲國家之寶其地又富于山河形勝之秀麗或稱爲日本一大公園洵非過語也外客遊此見其山容水態之溫藉優雅謂奈良風物如佳釀令人陶然欲醉宜乎遊此地者先對溫然嫩草山覺行步自緩衣帶自寬也　春日神社東大寺與福春燒之痕殊多雅趣對此放聲長嘯天地皆閑過此則有東大寺二佛殿者在東大寺中堂樓門有巨大仁王像未見佛之前當先驚其雄偉蓋大佛結跏趺坐高五十三尺五寸仰視無不驚異者掌上載十數人而尙有餘地鼻孔亦足容人是蓋一千二百年前鑄造物亦可稱爲世界之珍矣　法隆寺距法隆寺驛十三町該寺距今一千二百餘年前爲聖德太子奉推古天皇聖旨所建立歷朝勅願寺中第一古刹也伽籃之結構配置恰如人面形所以有佛面伽

春日神社

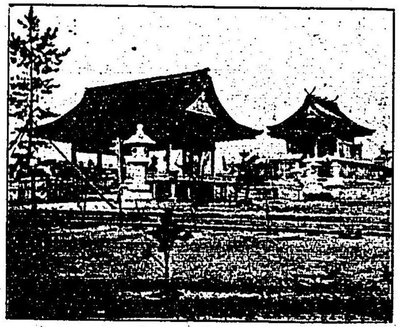

湊川神社

寺等地今爲奈良公園規模之大風致之美無可比美自奈良車站直達猿澤池池最有風趣春則櫻花秋則月色古今文人皆作爲詩歌之材料循此登石磴則興福寺跡南圓堂北圓堂金堂五重塔等今尙存焉南圓堂者八角寶珠形之堂宇而丹者碧穩古色可愛東金堂前有花松狀態奇奇清陰蔽百步之地而臨於花經第一華表則春日神社也祠在三笠山麓春日野之平蕪草色如烟祠畔老杉古松蓊鬱蔽空丹碧廟宇隱見其間森嚴之態令人發恭敬之念焉境內有數棲鹿悠悠徘徊有親人之態路旁之石燈其數垂三千基祭神四座四宇遊廊長六百三十尺千餘之釣燈繡麗如花古色可掬也時於廟之背者即春日山一山蒼鬱頗有佳色嫩草山一名手向山軟芝叢生如數翠氈形容溫藉如覆笠籃之稱也金堂五重塔中門等共存元明朝再興之跡遺推古式建築之典型識者推重以爲天下無比之貴寶焉

風雨望寧樂　藤井竹外
半空湧出兩浮圖　更有伽籃俯九衢　十二帝陵低不見　里風白雨滿南都

南都懷古　賴　支峰
春日山祠揷晩霞　寺荒東大尙掌奢　慨嘆定鼎千年地　半屬神人半佛家

紀伊路之勝

自奈良更南入紀伊路則名勝舊跡可賞觀者甚不少而吉野高野山及和歌之浦其爲最著也

吉野山非獨以櫻花冠于天下且有南朝五十餘年悲酸之事蹟花因事蹟而益顯事蹟因花而愈著登路有四至六田村端一之阪既有櫻樹自此沿二十餘町兩側多老櫻南朝忠臣村上義光碑豊太閤觀花之舊跡等存焉更登十町有千本茶亭可蝸目觀櫻名曰一目千本東進三町過一之橋入黑門自此即吉野町民家駢櫛茶館客棧亦不少漸登見藏王堂東南院等於左邊過喜藏院櫻本坊等櫻樹益密途上仰望山腹所謂奧之千本者雲影重重花香馥馥自此取右路而行左右櫻樹叢生有布引櫻之名在山上者稱雲井櫻在溪間者曰瀧櫻其右則山上之嶽其左則廻瀧也沿山崖徑路復行數町達苔清水又行一町許到西行庵其間千山萬溪無非櫻花壯麗偉觀不可言喻竹林院在吉野町南端山中之絕勝也院之林泉爲山堀遠州所築造云最極奇巧其上有丘阜櫻樹甚多緋櫻垂絲櫻等最有名吉水神社奉祀後醍醐天皇境域凡七百餘坪濶也昔源義經避難于此地後醍醐天皇之南狩也先定以本院爲行宮其後豐太閤吉野觀櫻之時亦以此院爲行臺院內多遺址天皇玉座義經辨慶潛居室等今尙存焉藏王堂在吉野町中央石壘上即金峯山寺之本堂而役小角所開基也堂四方一百八尺盡輪奐之美堂後有二天門安置雲慶濕慶製作金剛力士堂前有櫻四株傳稱昔護良親王曾於此處奏舞樂云如意輪堂在藏王堂南東之山腹祀如意輪觀音爲後醍醐天皇所作云像安

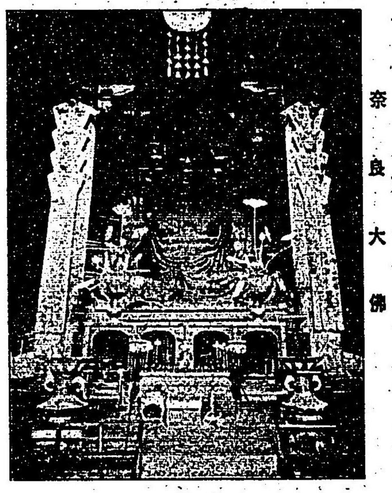

奈良大佛

高野山

置神櫃內其扉以巨勢金岡筆描寫自吉野到熊野之道程及山岳幽谷之景致上有天皇御製詞天皇御陵在寺之上方稍高處老杉陰森繞之賴山陽詩云杉檜參天春日黑荒陵誰吊後醍醐即是也又南朝忠臣楠正行曾以箭簇鎗辭世歌於堂扉今尙藏之寶庫其餘寶物舊什亦不少自吉野至溪谷之道程均埋沒於櫻花叢裏花時壯觀不可言狀

芳野懷古　藤井竹外

古陵松柏吼天颸　山寺尋春春寂寥　眉雪老僧時輟箒　落花深處說南朝

同

無限春風恨不銷　露臥延元陵下月　滿身花影夢南朝

河野鐵兜

山禽叫斷夜寥寥　滿山白　南朝天子御魂香

梁川星巖

同

今來古往事茫茫　石馬無聲抔土荒　春入櫻花滿山白　南朝天子御魂香

高野山在紀伊國東北伊都郡之東部山嶽重疊屹立于其中央者卽高野山也拔海三千六百八十尺著名金剛法寺卽在此山巔該等乃昔時僧空海（弘法大師）蒙嵯峨天皇勅允藉國司之力而創建者也該山爲空海入定之地而輪奐之堂塔宏麗之僧坊眩人瞻仰遂爲海內無雙之靈場眞稚僧正堂山記曰周匝連峯表法身之花臺正平幽原類化佛之淨土惡獸毒蟲入其地卽無毒害煩惱卽菩提之理可以觀矣深谷高峰經其徑亦無艱嶮生死卽寂靜之道可以察矣寺域方二里餘有一百三十餘僧坊而該山西方有大門卽樓門屋瓦用紅銅法橋運長製作金剛力士立于其左右雄姿奪人目自此大小僧坊並立于左右市廛亦櫛比行十五町有金堂二層高閣高百五十尺周圍七十八尺其傍有大塔二層七十二尺高百六十尺擬之南天鐵塔稱我國中最高之塔寶庫藏空海自唐所齎之密具之眞跡及飛行之三鈷空海佩有鐵鉢等什器自此東二町有金剛峰西有勅使門皆殿堂宏麗過此有大橋此東則深林而喬杉老檜交枝於其際殆不見曦影幽邃圓寂儼然壺中之天稱之奧院卽開祖弘法大師廟之所在地也此地凡二十町之間路傍左右建古今貴賤之墓碣其數不知其幾千萬也大概皆五輪塔舊諸侯之墓碣最多就中豐太閤親鸞上人之墓等爲其最著名者渡橋則有燈籠堂梁四十二尺桁百零八尺萬燈煌煌晝夜不絕廟所面燈籠堂而建于石壇之上純然寶形之堂而不施以文彩廠尼山之高嶺聳立於其後轉軸山楊柳山之高嶽峙立于左右三山鼎峙擁護廟所林間靈禽棲息地上生萬年草卽清國之千年松眞萬古不磨之靈域也山中更富于奇勝登學文路道則稱止駿巖見一大巖石塞路自此攀躋四町有不動坂巖崎嶇阪盡處稱萬丈轉俯瞰不見壑底深不可測此道均架以棧橋更登五町有一巨巖稱岩不動者進少許遙下瞰則一縷瀑泉懸翠壁而落下曰兒之瀧又自慈尊院而登道有稱押揚石者磐石高臨路有掌大四痕似曾以手押之而成印象者自此登二十町有鏡石石面平滑而潤澤足鏡人面故有此名壇上多老櫻溪上有辨天嶽頂上建辨天祠山內第一高峯祠前有天狗杉作古老色登此峯全山衆景收于一眸之中俯瞰龍門葛城等諸山遠望西海則淡路島阿波之山岳浮于雲烟縹渺之間山麓有一條川流蜿蜒亘二里其間爲四十八瀧自熊野口之王子嶺峠至大瀧山中逐注爲一大瀑布其高四十八尺幅二十四尺空海彫刻不動尊像于此懸水之巖面汚流化爲清流世稱爲漉水不動

和歌之浦　距和歌山市南里餘雜賀崎與毛見崎之間有和歌村紀三井寺村卽和歌之浦所在地也和歌村南有一綫沙嘴延亘二十町劃內灣外灣稱之爲出島無數古松偃蹇于白沙之上蔭深有鶴枝老成龍是以松親出萬千佳景者紀三井寺者在和歌之浦東岸名草山西端樓閣拔翠徵與雲霞相出沒是佛居地非人居地也又有伽藍山東照宮金碧燦爛足驚人目山下有南龍神社神威莊嚴褒者甚盛

和歌之浦

次以上三大勝地者爲三浦畝傍兩處　自奈良至三浦祇需二刻時有祠祀大神大物主尊古來爲日本國民所崇奉三輪山孤峯峻拔樹林青葱也長谷寺在初瀨佛閣倚山堂塔諸宇散在四方爲儼然大伽籃褒者絡繹不絕從此過櫻井車站抵畝傍一丘與他不連接丘上有畝傍明神祀神功皇后樹材翁鬱圍繞之幽邃可愛山麓有皇祖神武天皇畝傍御陵南方數町有橿原神社此地爲神武肇國皇居之地實爲日本國家發祥之基有令人感泣帝業之偉大者焉

南海之風光

游南海道四國者自岡山市乘輪前往高松市距松山市約二里分浴場爲六區泉源在一之湯東北隅由此用石筧引溫泉于各槽浴槽多以花崗石製者三屋樓閣其壯麗頗可觀泉質爲半透明無臭無味之亞兒加里性此泉爲景行仲哀齊明天智天武舒明天皇等行幸之地以是可知其由來已久浴客甚盛亦南海之一名區也　阿波之鳴門南海之壯觀有令人驚心動魄者蓋日本潮流速力之强度莫有過於鳴門者大潮時每一小時達七海里乃至八海里半而因于風候則每小時有達十海里乃至十一海里者

淡路鳴門崎與大毛島孫崎之間相距十五町有石灘橫于中間稱中瀨長二町餘潤六十尺有島西謂裸島東謂飛島潮流以最速力過此之時激于中瀨而飛浪卷渦狂奔疾走其音達數里外南海之猛虎激于岩礁之時其高十餘尺支海之蒼龍迎之于海峽逼窄之處相擊相鬪作怒號聲其奔騰之勢如龍門千尺之瀑逆流于天而落銀漢龍飛虎踞而大小數百之盤渦成矣大者三百六十尺小者七十尺呀然吞吐分而合合而復分奔流數里恰如巨鯨吸川長蛇赴壑無奇不有若夫落潮波靜時則海士垂釣蜑女拾貝盡入畫稿靜觀動觀皆收在於此海峽焉

第三章　北陸

越前之名所

福井市　越前之中心而西南負足羽山足羽川貫流市內山河襟帶頗富于風致人口約五萬街市殷盛市之中央有巨大舊城址昔戰國時代之英雄柴田勝家所據地也今仍雉垣高聳濠溝迴繞老樹參天一若當年英雄靈氣所鍾者足羽川盈盈帶水架有二橋一曰九十九橋一曰幸橋九十九橋長五百二十二尺幅二十尺其半用石又用木材最稱奇工水頭橋畔清風徐來水上絃聲雲間畫稿良辰佳夕洵足樂也

永平寺　永平寺爲禪宗曹洞派本山北陸道中著名之巨刹也係高祖道元和尙所開基境內承陽殿爲敛高祖遺骨之處旁有孤雲閣高祖道元者日本貞應二年隨于明全和尙入宋歷遊天童徑山育王等名刹安貞二年回國撰

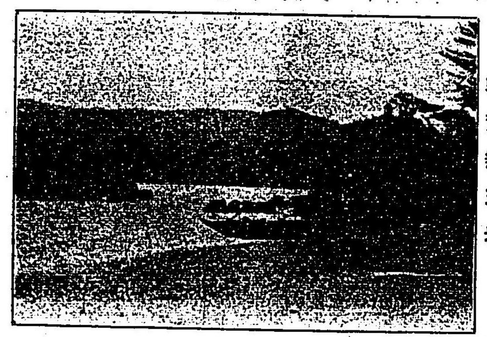

敦賀鼻天岩

普觀坐禪儀是實日本國曹洞宗開壁之第一本典也

敦賀港　在敦賀灣南岸港內東西一里二十町南北一里餘水深四十五尋棧橋千尺餘海程通于北海道函館及俄領海參威埠船舶進出頻繁桅檣林立煤烟掩日滊笛驚人實日本海唯一之要津鎖鑰也旁近一帶山岳起伏隔一嶺而南有琵琶湖北方有日本海之波濤東西南三方險山峻嶺盤盤相聳實又本邦中原之要害故其地形秀麗之中饒有天險山崖峙而臨海山突出處海水擁之海水來處孤峯撐之其景狀之奇妙殆非可以言喻者　金崎神社在敦賀東北八町之岬角上地爲新田義顯舊城址祠廟背山莅海眺矚開濶月明之美觀殊佳也此祠係祀南朝尊良恒良兩親王故遊此者不觀其景物而懷其當年之

金澤之勝區

大聖寺　加賀國南端之一名區而市街頗繁華也大聖寺川上舟楫便備貨物集散於此者最多此地名刹靈地亦不少大聖寺川北走與越前北潟湖合而注北海在此處者稱鹿島林樹欝蒼翠色欲滴其斷岸峭立女蘿蔓延仙草叢生焉隔江而望之則眞一幅好畫圖也　山代温泉離大聖寺町東南一里餘泉質爲鹽類泉無臭無色少含鹹味浴場有名總湯者規模宏壯浴室亦清淨也

兼六公園

山中温泉以風景幽邃名北陸第一鑛泉場也　水長之雅趣其幽靜閑雅實冠國內

距大聖寺町西南二里半三面負山大聖寺川貫流其東兩岸峭立蜈蚣橋畔奇巖突兀起伏激流奔湍吐雪飛白其旁有酒樓眺望最佳下流有道明淵深碧如鏡山影相映人遊斯處無異脫塵入仙泉質爲鹽類泉無色透明有硫化素臭微含鹹味醫病最有效　片山温泉在動橋車站西北一里之柴山湖畔丘陵峙背後春花夏樹或秋日紅葉冬天雪景四時之間均多佳日而柴山湖水光瀲灩白雲明月幻成天外之天風月明媚無一不可入詠者　那谷寺距動橋一里眞言宗之巨刹也境內多楓樹天寒秋老時滿山霜葉紅於二月之花更饒有山高極險峻進里許則山路步益加嶮過之則出彌陀之原此地爲拔海七千八百六十尺之高原而異草奇花開遍山谷盛夏亦呈仲春之觀又存溽暑不能溶之氷雪自此而上松樹偃蹇蔽滿山背其間鵜鳥飛鳴之光景與下界迥異到大御前之絕頂白山本宮則吸噓直如通上天寥々三十六天之外別爲一天從此而降見一氷池之積雪嵬嵬者雖炎夏亦嚴冬也謂之爲千歲谷山中多瀑布奇石雄谷之千仞瀧高百五十尺幅十二尺不動瀧分三層瀉下高各百尺幅十二尺不動瀧分三層瀉下高百五十尺幅十二尺別山龜瀧分二層瀉下高五百零四尺赤溪布引瀧高三千尺幅十尺皆壯絕雄絕之大觀也

越中之勝概

富山市　富山市爲越中國最大都會地勢平坦神通川貫流其西有舊城址今仍存之此地古來以賣藥調劑名輸出外洋亦甚盛白石寺在富山市東南三里餘著名巨刹也境地周圍多巨巖惟石因之有此名寺地稱爲千巖溪背後之山稱之曰經之峯溪流潺湲屈曲繞境地自山腹瀉下爲二大瀑布水聲轟轟飛沫成雨亦一壯觀也更登後丘則有夫婦石二大巨巖駢立之中間另出一異石此地適于觀月風景絕佳詞人韵士多携笻來遊者　立山爲越中國中第一高山拔海九千八百四十七尺距富山市十里餘其最高峰曰雄山其餘淨土山別山劍嶽等之支峰七十二雄山山巔有雄山神社夏時賽者頗多自富山市來者東南五里達于常願寺川東岸岩崎寺村從此沿常願寺川上流行三里至蘆崎寺過一橋而又有稱名川架釣橋橋用藤蔓編成其兩端結於左右之巨巖上行人通行之藤蔓疎處如行網上可下窺數十尺之深淵且人過之則搖動不易進有驚心動魄倘卻而行者更進抵金阪自此道路稍平夷過千手之原則奇石屑疊左右香木欝然皆數百歲之老樹也漸進達于彌陀之原原廣方里許其間無一草一木唯望左方劒嶽之峨裘鏊雲表右方藥師嶽之山壑崔嵬而已從此沿溪流而登左右奇巖峭立溪流潺潺幽邃無極少進則巨巖橫途附之以鐵鎖

親不知子不知

園內梅櫻桃李及其餘花卉亦甚多眺望開豁殊適于夏時納凉　日和山在市之北端蜿蜒亘東西山上之眺矚頗佳西隔蒼海而望佐渡島之翠螺東與兩羽秀麗山嶽相對北面海而烟波渺茫帆影隱見于其際赤倉溫泉在妙高山東麓泉源有二處一硫黃泉一炭酸泉專治皮膚諸症浴房十餘地負妙高山右枕飽山左擁黑姬山而北遙望佐渡島千水天一色之際風色閑雅遊人爭往焉

自青梅車站至市振村海濱一帶總稱爲親不知之險今也開鑿山中而設新道然昔時此海濱砂深處旅客來往風起而激浪怒濤撲岸之時動輒爲波浪所飜弄不知其所終故熟視其落潮疾驅而過入崖窟而漸免其險此時之危急間一髮雖子亦不能扶親親亦不得救兒世稱親不知子不知之險者即是意也今則海濱遠潮水隔雖風波之日亦無此險長汀三里餘人歌外波村直過駒返

北越之商埠

新潟市　新潟市爲北越之首都而新潟縣廳所在地也人口五萬以富于便妍都雅之佳人名街衢殷賑高閣巨樓輪奐甚美爲帝國五通商口岸之一而北陸道中最極繁盛之處也北越沃野之產物均由此埠運出而其所需貨物之大半均由此埠輸進帆檣林立輪船之來往日夕不絕　新潟公園廣袤四千五百坪有池沼有丘陵花晨月夕遊客絡繹如織

風羽見等之險處則斷崖創立巖壁之間穿窟者數所蓋昔時避難處也從此海岸奇石恠巖磊砢起伏波高砂清天然之險此斯處而天然之美亦在斯處北遙望佐渡島則如一葉浮於水上水天髣髴之間白帆點點天空海濶之光景實萃於此矣

第四章　山陰及山陽

播磨路之風光

自神戶市西行鐵路漸與海濱相並水光山色屢出不窮自兵庫至姬路行十五里右則檜黛爭妍如屏風環抱左則和泉紀伊諸山若明若暗遠在天際淡路島宛在水中央呼之欲出　須磨神戶近接之勝地也水淨沙明風光優雅可詩可畫此地壽永

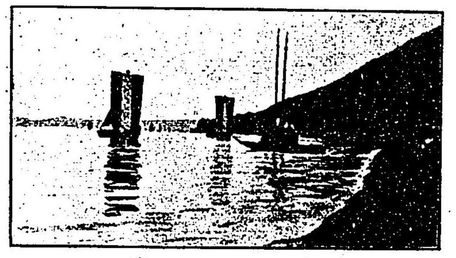

須磨

同

舞子

行盡攝山望播山　貪程夕過亂松間　一聲漁笛不知處　月白須磨灣又灣

舞子北負丘陵南對淡路島老松翁鬱成林而一幹一枝各異其姿態有舞者有躍者有如仙客長臥者有似壯夫奔走者均具奇趣而一帶海濱鷗白鷗青天機活潑海內名勝區也若夫掬松露于春晨賞桂月於秋夕避寒暑各適其宜四時之遊客不絕其踵北方丘上有有栖川宮別邸旅舍旅亭亦瀟洒可就遊從此地眺淡路島如一幅畫圖披之目下西行里許達於明石

明石

藤井竹外

行

舞子　賴山陽

松翠沙明敗戶村　鮮鱗上店佐瓶尊　每過一醉終成例　不記泥鳴第幾痕

同　同　江馬天江

淡山咫尺望中橫　幾個風帆相接行　落日沙明舞姬浦　濤聲一半是松聲

同　依田百川

波光松影接沙灣　欸乃聲遙暮靄間　指點淡山眉睫際　漁舟猶帶夕陽還

明石此地亦山光水色兩呈其勝舊城樓櫓依然聳于松林蒼翠之間其街市當于中國街道之要衝北負丘陵南控明石港頗極繁盛明石港水清波靜最適于海水浴海濱一帶松樹鬱然遊步之地甚廣稱之爲中崎遊園淡路海峽之眺望亦甚佳　姬路市有舊酒井氏城址播州第一都會也山陽播但兩鐵路分岐於此處舊城今爲陸軍兵營中央五層天主閣屹然聳于半空白堊高高最引人目謂之爲白鷺城白國梅園在市外十餘町倚山據丘梅樹數千株茂生於其間花有紅有白或重瓣或單瓣春風未到都會而此地已報春來萬花發于一時簇成一香世界花時士女群至花下成蹊山上眺矚亦甚快豁近覩姬路城遠望家島及淡路島于雲煙之間風色頗秀麗其餘廣峯神社隨朝寺等皆以幽邃蒼古名天下　室津港來往船舶寄泊之地而東有明神山山上有加茂神社爲千餘年之舊祠其名甚著　赤穗町距山陽鐵路那波車站二里餘舊淺野氏來邑也元祿年間大石良雄以下四十七義士出於此故其名甚高其城櫓壁壘今尙存義士遺跡亦在此故來觀者常不絕有華岳寺是爲淺野氏累代廟地多藏四十七士之遺物弔義士之忠魂者皆往觀之　作樂神社在山陽鐵路院庄車站旁近此地元弘年間後醍醐天皇行幸於此而忠臣兒島高德創櫻樹書天莫空匂踐時非無范蠡之十字之舊跡也祠祀天皇及兒島高德　鷺湯溫泉爲山陽道中著名鑛泉在倉敷川西岸湯鄉村浴室皆洋式二層樓結構佳美此地襟山帶川氣候溫和風景最秀麗

藝備之山水

岡山市　此地爲舊池田氏居城城址在市東北隅旭川西岸天主閣今尙巍于雲際舊時遺跡斑然在目街市繁華人烟稠密市北部有亞公園中央七層高閣巍然高聳名之爲眺望閣高凡二百尺傍穿泉池植梅櫻風致更佳　後樂園在市東隅日本三大公園之一也園臨旭川之清流另爲一區係舊藩主池田侯所創築園之東有三擢山芥子山蜿蜒環繞又有五層塔高聳于雲煙之間園之南即旭川川水紺碧風景麗都園廣二萬七千坪梅櫻成林假山茶亭雲庵虹橋諸設備各極完美泉水潺流之處有茶室焉有釣殿焉飛鳥和鳴仙鶴馴人其泉石之支配竹樹之位置巧擬於自然景趣過山陽道者必應遊覽之地也　鞆町迴瀨戶內海之一要津也地負丘陵前面仙醉辨天玉津皇后等諸島嶼隨處散在埠頭長斗出而防風濤以便于船舶停泊街市殷盛又富于風景市內有沼名神社背山面海神靈寂然隔無數群島而望伊豫讚岐之翠巒山光水色共絕佳也福禪寺在海岸境內眺望頗明媚近與仙醉島之一青螺相對烟波漂渺與四國之群山相連接其間星羅碁布之大小島嶼可一々指點清人南岡者嘗來題爲日東第一形勝眞非溢美也　尾道町古來以山水秀麗名故別有玉之浦之稱此地背後愛宕大寶之二山峙立向島橫于其前港內波浪平穩船舶輻湊尾道車站亦在此地故海陸裝運至便商業亦盛于光寺在大寶山半腹廟前有巨岩稱玉岩高四十二尺幅三十尺又有重岩屛風岩蛙石等奇岩東南瞰下尾道市隔一衣帶水而向島橫于青波之上遠望伊讚兩國之青螺風光明媚不可名狀眞絕勝之地也

嚴島

岡山後樂園

廣島市爲安藝國之首都而又中國第一繁華之都會也此地昔爲淺野氏采邑元毛利輝元所創建也舊城天主閣今尙存現爲第五師團所在地日淸之役聖上親征駐大蹕於此處南接于海諸川貫流市中故舟楫之便備焉街市繁華人口約十三萬

泉邸一稱縮景園舊爲淺野侯之別第隔河流而斜對於尾長二葉一山有池有島梅林楓溪櫻巷菜圃等巧爲排置備有天然景勝　嚴島其臺堵之下拜殿之左右有廻廊屈曲一千四百八十八尺每六尺懸有銕燈潮水來則百燈相照耀美觀不可名狀遊廊之楣間懸有古今名家書誥甚多皆爲稀世之珍品就中壯觀之處爲社頭海中一大華表華表聳立于本社前面四百二十尺軟沙之上漲潮時褰香者之舟揚白帆乘之來去此華表柱高四十四尺餘周三十三尺餘棟長七十三尺餘實爲稀有之物殿閣左右長松壓檜樹旁有一百八石燈籠鹿遊遙其間似與人相識者此地利用江山自然之形勝樓閣廊廡映山青水綠之間天上人間不復辨矣紅葉溪爲島中八景之一淸雅可遊之公園也小溯幽邃御手洗川潺潺流於石上兩岸多楓樹危橋高架風景絕佳殿閣之東有于疊閣

及五屏塔均係豐臣秀吉征韓凱旋時所築造彌山拔海一千三百六十五尺山巔有頂上石下瞰則神殿參差如青龍之蟠蜒後方蒼海波高皎月宿眞如之影白雲心遠青天留變幻之痕山麓有白糸瀧高十二尺夏夜多飛螢亦爲八景之一

嚴　嶋　　釋　周　契

帝女祠墮冠大束　瑤池琪樹繞珠宮　步虛人過三山雨　採藥舟回七浦風　何處鳳簫台殿上　長時蜃市海門中　浪搖鰲背滄洲遠　孰識神仙此地通

仝　　失　名

海水中分玉女峯　娥眉翠黛爲誰容　我將明月遙相贈　影湧瑤臺十二重

防長之名地

防長二國之風光其足以首屈一指者下關海峽是也　下關市在關門海峽北岸爲神戶以西第一通商口岸因陸海交通之便爲百貨集散之地故商務殷繁人口約六萬賴山陽之詠曰千帆纔去千帆來帆檣常立于海上其盛可推而知也此地古來爲海內門之咽喉隔水而與門司相對灣之東爲早鞆之瀨戶潮流之急如矢平家一門沒于海底之古戰場也赤間宮在市內東部祀安德天皇祠廟之左有安德天皇御陵平氏一門之墓亦在此處墓石經數百年風氣魄若益然現於背者又有稱爲小平家魚者形似大頭魚鱗帶金色有白斑點頗美麗傳云平家之亡也男子化爲蟹女子化爲魚雖妄誕不足採然其蟹與魚殊可異也亀山神社在市中央祠廟莊嚴臨海賽者常多夏夜月夕頗形雜沓

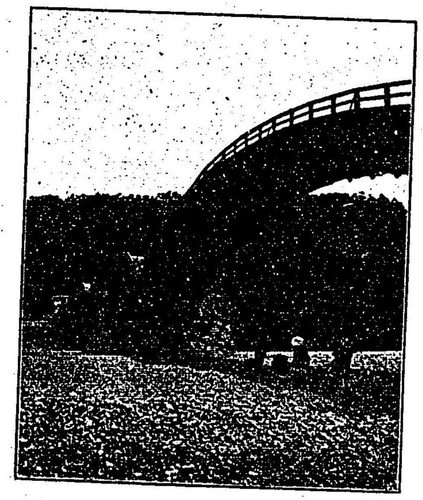

錦　帶　橋

磨雨蝕斷碑殘碣之間文字模糊不可卒讀從此以東一帶之海岸爲壽永古戰場之壇浦當攝津一之谷之城陷也平氏一門皆束船奉安德天皇戰於讀岐屋島敗者復逃至此遂爲源氏所滅安德帝亦投海而沈遊此緬懷古蹟感慨深之祠後有紅石山山上眼界廣濶豐山則濃如染出筑峯則淡似畫中豫州山脈遙橫于雲煙之間眺矚絕佳左方近望海岸一帶漁家零落網曬斜陽是即壇浦也此海邊多產蟹俗謂之平家蟹甲前有皺無腸公子橫掃秋風其英雄

下關雜詩　賴山陽

長街如帶蘸波光　面面青山護萬檣　莫恠潮頭駛於箭　匣門一出是玄洋

文字關頭潦夕暉　彌陀寺畔雨霏霏　水濱欲問前朝事　唯有輕鷗背我飛

錦帶橋

本邦架橋中以構造奇巧與堅牢著名者稱此橋爲最實爲日本造橋法之好模範也橋由岩國町西端錦川對岸架於橫山村延長七百五十尺最高處下距水面七十八尺一稱算盤橋連續五橋而成一橋其構造先疊石於河中而築成四橋脚架半月形之五小橋不支一柱惟組框肩積以支全橋重量其法與泰西建築術相符延寶元年舊藩主吉川廣嘉始所架設也其形之奇其制之巧稱海內無比焉

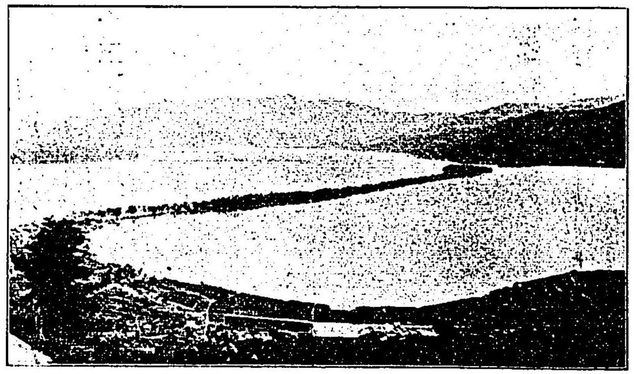

天　之　橋　立

山陰之勝景

大江山　橫于丹波丹後兩國境之歷史的著名山嶽即大江山是也山勢蜿蜒其脈延于左右山巔有鬼窟傳云昔時山中有盜盜魁頗嗜酒呼云酒顚童子又有二副將猛勇絕倫者曰豬熊腹中藏刺者曰茨木集無賴之徒而爲黨白晝橫行於村落市邑掠奪財貨燒燬屋宇狂暴無不至當時有勇將源賴光者奉勅來誅之日本俗習稱性質猛惡殘虐者謂鬼故稱之大江山鬼退治今尙爲兒童夜話所談及焉　天之橋立在丹後國與謝內海爲日本三景之一萬松一路突出于濱雪之白濱之二處　鷹野之濱在城崎郡東境斷崖直屹峙于水際前有煙波微渺蓋日本海流也後有樹嶂圍繞蓋來日山山脈也自此東抵宇日濱則冠島籠島等小嶼泛于水上海岸山岩砌犖水石俱鳴幽麗處亦雄壯處也　雪之白濱爲自但馬國二方郡

西北境至因幡國之一道瀨于日本海之地也此地白砂與白浪相翻其皎潔如雪故有此名海中大小島嶼星羅棊布翠色如滴南嵐嶺之峯樹蜿蜒而橫眺望之絕佳與鷹野之濱相伯仲　生野鑛山在但馬國生野町北鑛坑縱橫設有鐵路採掘銀銅鉛等煙突林立煤煙障空機器之整頓其規模亦甚壯大日本全國罕見之鑛業場也

鳥取市　在因幡國舊池田氏城址而山陰道中大都會也東西二十八町南北一里餘人口約六萬有餘地勢平坦河流縱橫東北有久松山即爲舊城蹟石壘塹濠今尙存焉市內有樗谿神社境內老樹翁鬱白晝猶昏幽邃森嚴殆有入深谷之感　因幡國多瀑布就中以雨瀧布引瀧宮瀧爲偉觀雨瀧道下百三十尺幅六尺水觸于岩石而白沫四散其聲震耳如八月秋潮帶雨而至觀者偉之布引瀧高七十尺幅六尺宮瀧高二十尺幅六尺共注于袋川晚秋霜葉之候風景殊佳也　該國溫泉亦多湯谷溫泉其名最高長年奉後醍醐天皇設假行宮之船上山祀

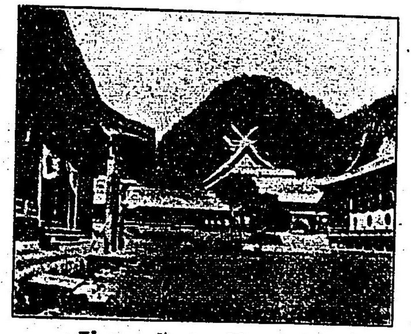

出雲神社

巖窟中山石作屋脚下谿深水淸途絕路窮迺不可進僅仰眺之俯拜之而已其勝實爲山陰道第一也　夜見之濱在自境車站南至米子車站之間對面控島根半島而成海峽東臨大海西介在中海而通宍道湖航程僅三小時即抵松江市此地長汀曲浦兩斷美保灣與中海之一條堆洲也長五里幅不滿一里其形爲弓狀故又稱爲弓濱風光優美詩人呼云大天橋益比之丹後國天之橋立其景致更雄大也欲觀此大景者以大山之中腹及鷹尾山爲最　出雲大社在出雲國杵築町北端八雲山麓爲官幣大社祀大國主命祠廟創建距今約已三千年而現存之社宇係明治七年興築者結構壯麗拜觀者不覺起敬焉　松江市舊松平氏城址而臨宍道湖千鳥城五層天主閣今尙依然存焉城內今則爲公園有松江神社收宍道湖畔之風光於一眸中其餘遊覽地亦甚多宍道湖東西四里南北一里半東經馬潟瀨戶決于中海有碧雲湖之稱周廻十三里萬頃碧鏡伯耆富士常涵其麗姿東岸一小島曰嫁島古松欝蒼水面描一字形月明之夜最可遊賞湖上多奇勝一步一景十步十景花粲粲柳青青鳥關關魚潑潑戶重重樓亭亭船搖搖人來來無聲之詩有聲之畵詠不盡描不出者此湖上之風光也湖中魚屬如支那松江鱸因有松江之名次之風景可賞者有斷魚溪橫于井原中野二村間長一里餘之溪谷也矢上川貫其間北流注于江川巖石突兀奔湍激切玉石俱碎或爲瀑爲瀨其景較之木曾山殺覺之床更覺雄偉眞無比之絕勝也左右綠樹楓葉點綴參差春賞櫻花秋觀楓葉月明雪霽淸景猶佳溪中分爲二十四景景致幽邃殆不可端倪也

第五章　九州

九州之名勝

九州爲日本國中開化最早之地　神武天皇起師而定全國統一之基即在於此　門司市位于九州東北端此地負山臨海隔一衣帶水而與下關相對其間水路僅一里灣內中外輪船寄泊帆檣林立洵中外交通之集散地水陸運輸衝繁之口岸也人口約四萬街市繁盛百貨輻輳而此地爲九州鐵路之起點九州著名之鑛物煤炭概由此出口外洋艦船亦必通過此處故商情甚盛也箱崎八幡宮在箱崎車站後二百步處臨博多灣其宮祀應神天皇神功皇后等靈祠前有箱松者即爲埋葬應神天皇胎衣之靈蹟樓門之扁額爲醍醐天皇御書「敵國降伏」四字此處一帶海岸矮松明沙遠近相連異態千萬松籟落地軟沙可坐東隣香椎灣北與那珂濱志賀島長連西接博多有元寇紀念館並有龜山天皇及僧日蓮銅像　福岡市舊黑田氏城邑也那珂川流市中央西曰福岡東曰博多即自古與淸國貿易之市場也其名夙聞于海外有荒津山公園曰西公園有千代之松原曰東公園千代之松原廣袤七萬五千八百二十二坪荒津山公園突出于海面眺望濶大松林十里漁舍千家海之中道志賀島殘島等勝景皆在目中遠有玄海灘之波光有筑紫富士之山影福岡全市之瓦鱗樓角無不在一眸之下　熊本市九州中央之一大都會也舊爲細川氏城邑而其城係加藤淸正所建城壁塹濠今尙依然存焉第六師團現駐在城中市街在美田沃畝之平原間距海亦不遠人口約七萬商務殷盛市坊凡由一百三十八而成土人稱此地曰小東京非無以也　發星山本妙寺俗稱淸正公結構壯麗賽者四時不絕　成趣園距熊本約一里又曰水前寺園中泉石竹樹極其風致幽靜閑雅可洗市塵　阿蘇山由熊本市望東北則群峯指天而中央一山噴烟者即爲阿蘇山拔海面五千三百餘尺實日本火山之大者也山麓有數鹿流瀑鮎歸瀧等勝景從此至噴火口道程三里嶮峻而不見草木遊展踏處唯焦石爛砂而已火口東西七里南北四里煙霧旋蒸森然成立杜沙石有靈有飛騰者有落墜者落者騰者衝突而發火焉壯哉幻魂飛神駭實有不可名狀者　三角港宇土半島之尖端而北隔有明洋望島原溫泉嶽南對不知火海遙

望天草諸島之翠色風光之美稱肥後國第一從此到長崎有輪船舶上矚目處即天草洋也百年前賴山陽賦此景之一詩今尙膾炙人口雖兒童走卒亦傳誦之　五家莊是日本明治之桃源境也五家莊佔球磨川上流山谷山峯重疊九州第一之僻地也行路蜿蜒交通稀少故　媚海不揚波時宛如大湖可以鏡面可以濯足　櫻島距鹿兒島二海里言語風俗與世異　櫻島嶽屹立中央疊翠重碧山路之妙溪流之奇不可勝言絕頗常見如一見如太古之民　白雲蒸發山海之絕景秀麗實所罕見也島中多溫泉古人有詩錄之如傳云是爲平氏滅亡之際殘黨逃匿之處如桃源洞中人不知有人間世也　日奈久溫泉　東負山西望天草諸島眺望頗佳浴槽用白石及花崗石造之浴房宏大清洒有舟楫之便

耶馬溪

不知來者築紫海上之奇觀也陰曆八月朔五更漲潮時萬點燐灯徹夜不滅人無有知其緣起者唯至今均稱爲不知火亦一異也　鹿兒島市即爲舊島津氏城邑其地勢東面海北西繞山南則平野僅開其街市人口約六萬亦九州之大都會也此地古來以尙武爲俗故人有素朴之風習明治之偉傑西鄉隆盛大久保利通等均生於此地明治十年之役全市化爲焦土滿城風物轉極寂寥然天然風致仍大有可愛者隔錦江灣與櫻島相對風光明

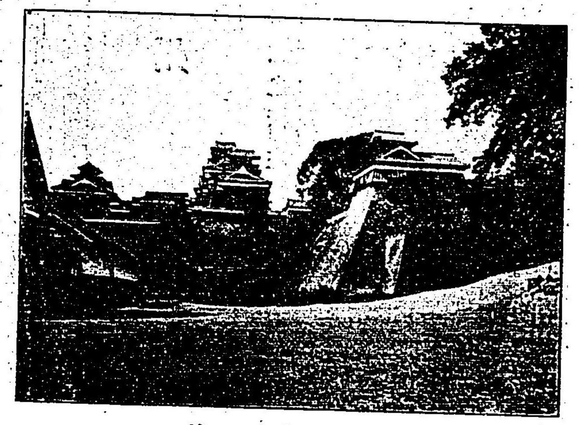

熊本城

滿山白雪冷乾坤　万丈寒光射浪痕　借問諸峯誰得似　丹霄獨露玉崑崙　（冬）

唐津爲小笠原氏舊城址其地臨松浦灣灣之長汀二里餘之間萬松一路浮于玄海之青波者是即著名之虹

櫻島

僧　不石

南海灘頭獨聳天　紅霞青靄單相連　春之莫訝火光映　滿山杜鵑花欲燃　（春）

一朶奇峯甚可憐　雨餘著色碧於天　景光自是參雲外　巖下趁凉多少船　（夏）

突兀巉巖絕海堆　滿天夜氣益崔嵬　山容何似老人瘦　露出丰神秀骨未　（秋）

之松原者也若夫夕照如燃秋波帶醉沙灘十里松蔭萬重紅白青三色相重宛成一大虹其奇觀眞絕景也　長崎港在肥前國西南端北南東三面負山西則海水深入大小島嶼擁海口爲天然良港天文永祿之昔西班牙葡萄牙等商船初來航安政五年開國內沿海五港先以長崎爲通商口岸故輸入泰西文物於日本者實以長崎爲最早人口約十六萬灣內中外兵船商輪日日輻輳帆檣林立最極壯觀街市百貨進出商情頗盛而灣頭風光明媚另有瓊浦之稱三十六灣二十四橋等均各有佳勝諏訪神社倚山構祠廟殿宇宏壯泉林亦極幽美祠畔之山

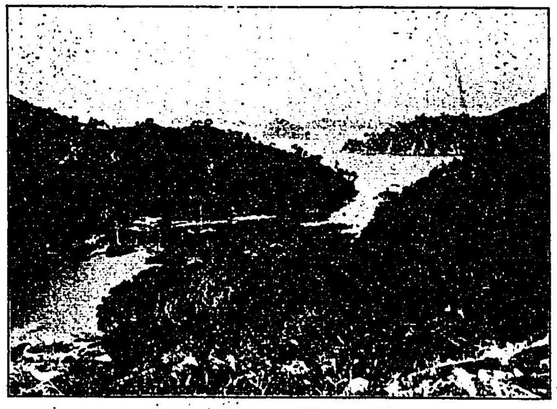

長崎港口

樹石亭榭布置得宜開爲公園西有奇峯山上常見雲烟輕飛山麓岸廻渚曲長江涵於前洞岸水磯等各有名是爲瓊浦第一勝地　耶馬溪在距豐前國中津三里山國川上流沿溪七里惟見山溪相逼處奇岩百出或如春筍簇生或如夏雲密布或如群峰夾水攢聳而樹由石罅生縱橫異其態峭壁迫處穿造洞門溪水激處落成瀑布山容樹色盡入奇境青村爲馬溪十三村之關門羅漢寺石佛頗極奇巧從此由淺入深由平入奇一曲奇於一曲遂無窮極誠造化之一大傑作也昔人遊此以爲海內無双決非誣言也

耶馬溪　賴　山陽

峰容面面趁看殊　耶馬溪山天下無　安得彩毫如董巨　生綃一丈作橫圖

泉清可漱口泉源由池底沙間涌出潮水漲則浴場悉爲溫海水而淨洗浴槽朝見溫泉其清澄透明泉底砂石歷々可數濱脇溫泉南一帶四極山蜿蜒起伏朝見之清流繞之地味高燥大氣清涼浴客最多觀海寺溫泉在觀海寺山中腹登山求水者不絕於途一眸足千里遙々伊豫遠在水天髣髴之間眺望亦佳絕也

同　廣瀨　淡窓

青帘往往賣新醅　杜宇花紅夏已回　一百里唯隨溯轉　十三邦總向山開　危峰拔地尖於笴　瘦樹緣崖短似苔　惟得旅窓疇昔夢　劍門關下策驢來

別府溫泉別府町在豐後國鶴見嶺東麓之一都會也距大分町三里富于山海之景勝方數里攻處處靈泉涌出浴客四集泉質概炭酸泉海岸汀沙處處噴出溫泉春秋之交浴客穿砂沒身以取適宜之溫度就中最著名者爲靈潮朝見濱脇觀海寺等五溫泉有瀧湯清泉滾滾分爲六條而落下敲菡海於一眸之間隔豐後洋硫黃洋等而白帆點點往來目下更可遙望四國連山背後布山鶴峰等諸山巍々連亘白雲籠晴嵐山紫水明眺望絕佳靈潮溫

第六章　關東

碓氷之東西

碓氷之富於風景一涉其地者無不知之人若乘火車度此關則俯可見碓氷之清潔仰可觀妙義之嶙峋出關則入隧道隧道凡十有六入時暗如昏夜出則山堆碧玉谿流白銀嵐影波光一若爭來迎客者火車渡此間即徐徐進行奇峰亂雲不絕於道知遊客之不忍以瞥目了之也此山中以紅葉名東京附近之足與比倫者惟日光與甲斐之御嶽而已此山之眺望雖平日亦不愧爲天下之大觀若夫紅葉之頃則以三秋之露零二月之花萬壑皆眠楓林獨醉思家血淚滿命紅顏孰是孰非可歌可泣引遊人之目率族客世之壯觀也碓氷之東方多名山赤城榛名妙義之三山謂之爲上毛三山　赤城山距前橋東北六里山頂分數峰中央儲爲大壑水謂之大沼沼中倒映諸峰巒沼南有赤城神社境內老松古杉參天拔地淒寂中饒有仙趣山之中腹有不動瀧高可堂堂前之瀧稱爲不動瀧高可十六丈滾滾流入平潭飛沫四散草木皆潤此地又有不動溫泉泉質爲鹽類泉頗利於胃腸病肝臟病子宮病及婦人病等云　伊香保溫泉距前橋市六里車馬甚便南方背山西方面溪東北則農田萬頃可以極遠望之樂街市倚山人家皆高在嶮崖上故樓外有樓層累而上如階而昇然此地山水靈秀人咸知之

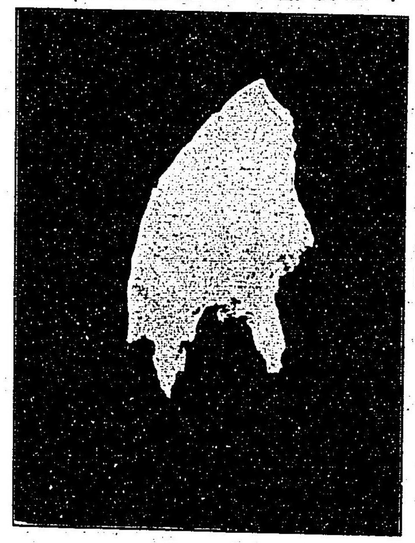

妙義山一之鳥

更有溫泉可浴其名愈著浴場有挹翠樓漿遠館香山樓紅泉亭岫雲亭掃雪樓禊流館浴蘭室等十餘軒泉質爲炭酸泉透明無臭微帶茶褐色少含鹹味胃病最有効云旁近勝地多就中物聞山爲聽杜鵑名所稱爲伊香保八景之一　榛名山拔海三千五百尺山中有湖名曰榛名湖周廻一里二十餘町秋空碧落峯巒分青雨後晴初山翠欲滴風光明媚之勝境也過此踰一峯有大溪瀉下長可半里雲生谷底若未許出山者更下溪則石漸奇架有朱欄橋隔溪有一奇巖高數百尺挺然摩天岩石累累欲崩未墜渡橋則峭岩削立古氣逼人巖旁有磴磴立四脚門柱與扉皆鐫以蟠龍登磴則有榛名神社廟宇頗壯麗古色古香之間降磴沿溪而行復有一巨巖如天外飛來者此間巖危樹古奇景異趣屐見疊出夏間避暑於此則覺寒冷逼身　妙義山在碓氷之西界於上信二州境一也山分爲白雲金洞金鷄之三者山容奇秀峭壁削立岩柱競峙如爭簇出泥洞門開通如奇花破綻眞神槌鬼鑿變化莫測之名山也金洞之勝最有名山中石門其數未可量有人跡所未到者大都抵第四門則裹足矣妙義祠畔大小奇巖屹立石階盡處則路已窮槌鐵鑽懸鐵梯蝸俯猿攀始能達絕頂四面風光咸集于此然無人能佇立恣展望者　輕井澤在碓氷之西界於上信二州境間此地拔海三千八百尺青樹芳草不染紅塵夏日登此可以忘暑淺間山吐萬丈黑烟遠聳雲表釜戸岩離山則近峨峨而對峙每年盛夏內外人之來此避暑者蓋衆年益加多貴紳別墅亦漸多客棧如龜屋萬松軒每夏來客平均約千餘人云　草津溫泉碓氷之西北淺間山屹然而立山脈蜿蜒走東北四處多湧出溫泉就中最著名者爲白根山麓草津溫泉熱湯噴出之壯觀稱海內第一泉源有數處滾滾噴出溢爲懸泉泉質爲酸性泉其効最適于痔疾徵毒等浴場沿溪流規模宏壯多爲三府樓四府樓者望雲館日新館一井大東館等其名最高此地背後有白根山拔海六千五百尺山頂有噴火坑坑底湛熱泉四時吐白烟與淺間山南北相對峙此地一帶皆高原故空氣清冷七月猶聞鶯八月草花猶盛開可謂別有天地矣

日光山之秀麗

日光山　日光山以天然之秀麗與人工之精華成雙美之盛名諺曰未觀日光毋語天下之奇觀誠如所云也日光爲德川氏祠廟所在之地祠宇之輪奐美冠天下名東照宮遊東照宮者過日光町即見有大谷川之急湍水色山容已快人心目左方架神橋朱欄金壁與碧流相映儼成圖畫渡橋登長阪右有輪王寺對面即東照宮元和二年將軍家康之薨于駿府也因其遺命建廟于此地朝廷特賜東照大權現之神號輪王寺分爲本坊及三佛堂建築甚壯麗寬可十丈高可八丈八尺銅瓦朱梁頗眩人目本堂爲彌陀之像總長二丈六尺五寸有左方千手右方馬頭之觀音像傳爲覺永二十年僧天海所建造者本坊之庭則摹倣近江八景之勝施以泉石蔚成花木極瀟洒之庭園也更穿望眼於數百載古杉之外則見石之華表高立其間五重塔在其西東照大權現之勅額即高懸於華表之上者也

東照宮　東照宮最先者爲陽明門老杉作蒼黑色白晝猶暗而雕梁畫棟間煥乎呈燦爛之光彩有使人瞠乎若失者是門前面二

丈餘橫面丈餘軒頭懸有大金鈴而金龍白蛇點出於其際如觀禹鼎駭心動目無有過於是者圓柱十二株皆楸之白木爲之其上雕以鳥獸花木欄干則無處無彫刻者人物蟲魚之形均極精巧天幕間所畫之昇龍降龍爲狩野探幽之筆淋漓盡致風雲變化形於粉墨間洵天下之逸品也過此數步則有唐門唐門爲唐木所造者其柱雕有龍虎獅子等形門之左右有一道廻廊圍繞本殿及拜殿以金碧輝煌之五級殿階通於居高臨下之拜殿黑漆色之高欄黃金色之危柱流丹飛白之承塵萬紫千紅之天幕至於一碧丸龍之圖三十六歌仙之額其引人凝睇猶其餘事光怪陸離至美盡善終非楮墨所能罄者也自將軍着座之間隔天蓋折揚之天幕而遙望本堂深奧處則光華被四壁更有令人肅然起敬者東距東照宮一町許松蔭扶疏之間有二荒神社實千載以上之古刹也三代廟爲三代將軍德川家光遺墓所在之地廟在二荒神社南有仁王門塗以丹堊繢以黃金過鼓樓鐘樓達於夜叉門則三代廟特色之建築次第入目其彫刻則於疎淡之中饒有精緻盡質而文者比之東照宮更無有遜色也夜叉門唐門等鐫刻之巧繪事之美均可謂神乎技者拜殿殿內廣可敷六十三席正面扉內如落面前溪流激石山影樹蔭無一不怡人心志潤人眼界　華嚴瀑爲日光山七十二瀑中之最呈偉觀者其勢如猛獅其聲如吼龍轟天裂地駭人耳目其下斷崖千尺非人蹤所能至俯瞰則身戰髮豎凜乎不可久立石間有岩燕一似破水烟而翱翔者日光之

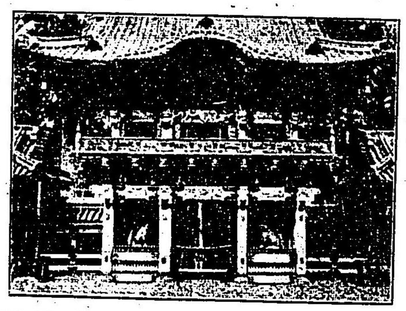

日光陽明門

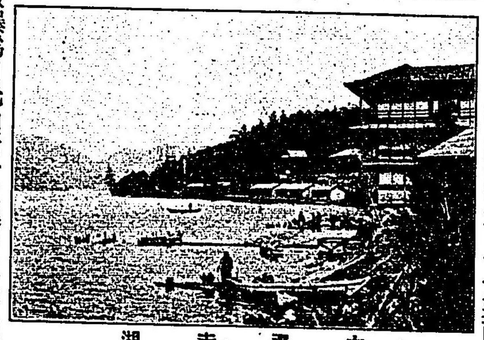

中禪寺湖

供有德川家光之木像大天幕純蠟色格子內間以百色金蟠龍金獅子等爛縵之繪紛陳於其間簷角垂灯金色輝煌與門楣之光相閃映其最眩人目則爲高懸中央金製之天蓋其下更据有金梨子地之三足高机神工鬼斧瑳琢而成非可以尋常珍寶目之也本殿方三丈佛殿建二層之檐四週則圓以朱塗之欄與黑塗之椽從此行數十步則至奧院是不過廟貌之一斑而已　日光山自然之美雖不可一一數而瀑布實可謂爲美中之粹大小數十百之瀑布又不可一一數之今舉其重要者如下

霧降瀑在赤薙山東麓瀑分兩層上層名一之瀑下層名二之瀑高三十五丈嚙石激岩其聲鏖鏖飛沫成雨盛夏猶覺寒此地山深溪幽令人拋却塵世　裏見瀑在荒澤山中自中禪寺舊道行里餘而達瀑背有小徑人由此路見其背是裏見之名之所由起也水勢激蕩淙鞳頗呈奇觀從此溪山步步生風色前面二荒山之奇岩惟石

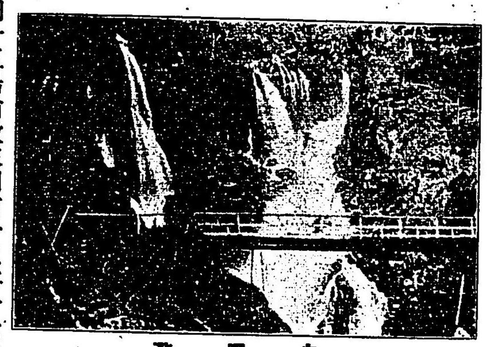

白雲瀧

瀑或以奇峭勝或以雄壯勝或以綺麗勝各異其勝遊人探討幽賞如入詩境如披畫幅如遊海天仙界親歷者當自知也　中禪寺湖距日光四里距華嚴瀑十數町東西二里南北三十町四面爲翠樹所圍水光一碧清如鏡洵山中奇觀也旅館酒家參差在湖畔調理潑剌鱒魚人指爲嘉肴泛舟而到湖心天地忽變山水皆仙其快無復可比二荒山神社亦在湖畔男體山拔海四千九百尺山影落湖中南岸有歌之濱之勝自此處望男體山則玲瓏恰如富嶽蓋中禪寺湖與箱根蘆之湖實爲東西對峙之二勝也其餘旁近之勝不遑枚舉山明水媚不愧蓬萊仙境之名殊足代表日本之風景也　湯瀑自湯之湖流斜瀉下千扁平大岩壯麗雄大亦足駭目奪魄沿瀑登坂抵湯之湖前面之白根山涵影于湖心一鳥不啼一魚不躍四面風景幽閑寂靜神澄氣清令人與羽化登仙之想對岸一帶見白烟搖曳即日光山中極奧之湯本溫泉也距中禪寺三里夏時納涼之佳境也

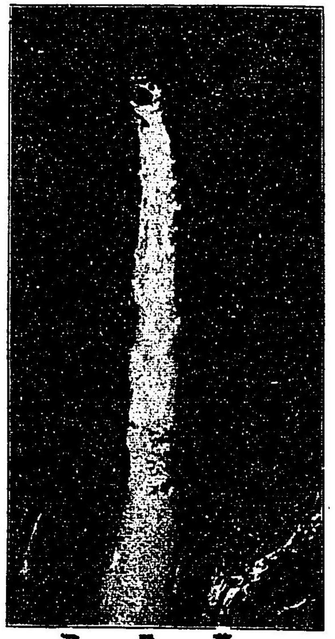

華嚴瀧

房總半島

房總半島者安房上總下總三國之總稱也爲日本國中無高山之處距東京甚近故遊客多來探各所風光者袖浦海濱矮松凝翠偃蹇伏于沙上芙蓉之秀麗(富士山)笑於西鹿野山鋸山等聳於南朝霞暮煙無不可以入畫者　千葉町此地爲房總半島第一殷賑之地佐倉町次之街市西南隅鹿島山上四十五湯猶數來則有十二勝十六名地七不思議不得一一而探之也云云泉質能醫痼疾其名聞於遐邇蓋鹽原者一小山水鄉而溪流之奇瀑布之壯溫泉之快咬駒空谷白露兼葭無一不足繫旅人之足者而況百花香裏易度春風萬紫叢中難忘秋葉天然佳景如春八汐其地者猶足流連忘反也已

有佐倉城址地勢高燥山上老樹翁鬱三面以深濠繞之此地著名者爲德川幕府之時義民佐倉宗吾刑場之跡其祀宗吾之佐倉神社亦在此處賽者不絕　印幡沼爲日本大沼之一而距佐倉僅里許周廻十二里圍之之村落共五十餘惟見蘆荻而不見陸地若夫登高望遠則富于四時風景　銚子町爲東海岸之要津港頭多砂礁不得泊巨船從此登飯具根丘上則俯而可望關東之大河利根川河口之壯大風光該川七十餘里之長流餘勢注于海鹹淡兩水相激而爲數級之波浪漲潮時之壯觀實有不可名者河口兩大岩相距僅町餘爲銚子港門東端女夫岬一帶海濱謂平磯沙上文貝多可愛翫青松白沙一望亘數十町波濤高處白霧濛濛謂爲霧島犬吠崎突出于海中數町岬端設燈塔拔海百六十八尺光芒能遠燭十九里云其地面太洋極目空濶水色之壯帆影之妙及暮夜燈光照海之處壯絕快絕非筆舌所能形容也　成田不動尊在成田町不動尊號神護山新勝寺祀不動明王靈顯著士民之受惠者極多云故伽籃甚莊嚴四方來賽香者日夜不絕寺域三千六百餘坪望而知有神靈也　土浦町人口約二万街衢整正商務殷盛霞浦勝長汀曲浦灣灣相接富嶽遠聳晃山近峙或筑波山凝翠而映倒影帆船漁舟皆謂中物也　筑波山乃屹立于平原中之峻嶺

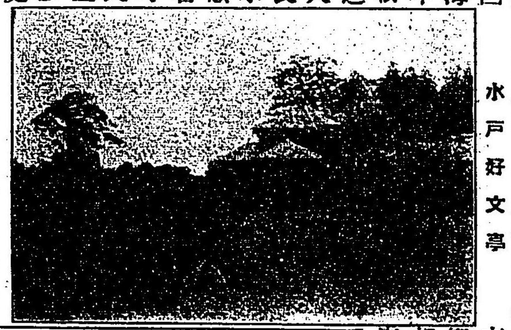

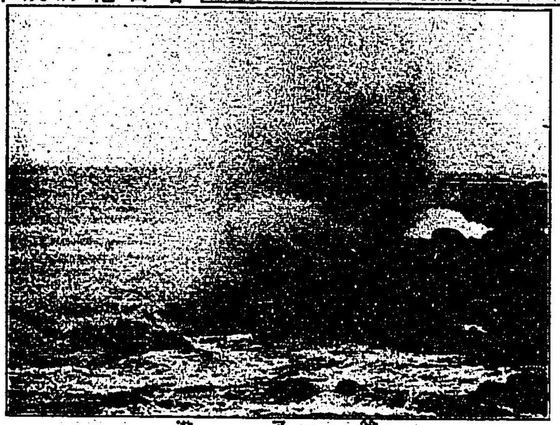

銚子港

常陸之名勝

霞浦　霞浦在常陸國西南端東西七里餘南北七里周廻三十四里餘北分爲兩岐一至高瀬町而當于戀瀬川河口一盡于土浦而爲筑波川流注處沿岸街道多名邑即北利根川岸有潮來町自此隔一衣帶水有鹿島神社社域廣濶老樹欝然天香古色一瓢傾來賣茶家　家中老嫗語太撲　慇懃向吾說行樂　亭後掛有百尺泉　滔滔之響震山嶽　危岩恠石勢欲頽　盆海蝮垤來脚底　寸吳尺楚掌上開　徵吟罷後賽一拜二拜俗念披　心神清淨湧詩思　幾回抽筆人難去　天浮橋畔立多時　忽聞寥寥起天籟　雲陣務隊四方會　滿山松柏怒而號　雨自南方來滂沛　奇景極兮凄景催　莫是山神怒我來　心自怯不可久立　匆皇促友向麓回　回抵郵亭日之夕　雲風坐覺繞吾席　夜半酒醒開小窓筑波山上大月白

水戸市　水戸市舊德川氏城邑今則茨城縣衙所在地也此地曾爲東國文學之淵藪而英主義公烈公在焉公於當時正人心闢邪說其功足仰故其遺風餘韻長爲後世所欽仰舊城大手門前一帶之地爲第二公園有弘道館館後有孔子廟圍內植梅樹萬株　偕樂園即常盤花園日本三大公園之一也園廣二萬九千餘坪其中植梅花萬樹花時遊者如雲金粉膩脂與名花相競美有常盤神社結構莊麗神威顯著園西端有好文亭瀟洒古雅幽邃可愛白水戸沿海濱而行松青沙白風光頗明媚此海岸一帶多海水浴場夏時來往不絕大洗海

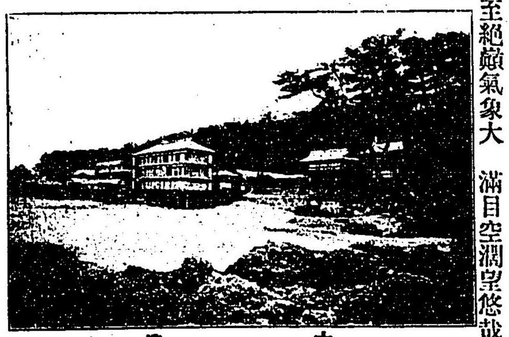

大洗

善光寺

也拔海三千一百八十尺山頭分爲二在西者稱爲男體在東者稱爲女體而男體祀伊弉諾尊女體祀伊弉册尊山頂最宜于眺望收常總兩國之平原于一目之中登此山者由土浦行爲便行程五里餘山之中腹有筑波町山間之絕勝昔人曾有詠詩錄以代記

筑波山名萬人知　不啻光景稱絕奇　傳云册諾二神鎭　威靈赫赫德無涯　維時上章困敦年　孟夏四月十七日　登臨吾欲賦奇觀　昧爽趨衾客店出　曉風未動山雲籠　樹影峰色都濛濛　須臾東天洩微旭　山拂雲煙銀蒼空　乃從男體登女體　羊腸之間一逕啓　山氣昏昏次第生　衣襟冷冷心如洗　一步一嗓賴杖行　碑畔忽見數株櫻　聞說昔名姬手植　山風吹花香自清　去訪男女川之水　滔滔奔流白霧起　清冽無四足濯纓　帝歌千載傳鄙里　觀賞不盡興愈加　仰見絕頂白雲賒　煙橫溪頭日已午　家中老嫗語太撲　慇懃向吾說行樂　亭後掛有百尺泉　滔滔之響震山嶽　危岩恠石勢欲頽　人攀鐵鎖上崔嵬　漸至絕巓氣象大　滿目空濶望悠哉古社　社不壯麗太幽雅　老樹擁雲白日幽　如此閑境誰能寫　自此回步向女體其間里餘路難艱　排荊棘穿履蒙茸　思尺天光逼人寒　顧體相對峙　豆楹寸欄絕紛金　素朴却勝雕鏤美　一拜二拜俗念披　心神清淨湧詩思　幾回抽筆人難去　天浮橋畔立多時　忽聞寥寥起天籟　雲陣務隊四方會　滿山松柏怒而號　雨自南方來滂沛　奇景極兮凄景催　莫是山神怒我來　心自怯不可久立　匆皇促友向麓回　回抵郵亭日之夕　雲風坐覺繞吾席　夜半酒醒開小窓

水浴場在常陸東海岸岩上古松成林觀其蒼老之態如遇遼皇上人面渺茫之蒼海背蜿蜒之丘陵寸眸中風光往來窮極幽勝尤適於夏間遊憩旅館等設備完整　磯原海水浴場以風景名水戶義公有詩云逆旅登高會開懷萬里風大洋飜浪白薄葉歷霜紅獨秀一枝菊孤飛片影鴻三杯桑蔭酒與入醉鄉濃

北信之名區

長野市　在大峰山下長野之中心當北國通衢之要衝人口約三萬餘以著名靈刹善光寺在斯地故特繁盛　善光寺在市北端大峯山麓號定額山據其緣起其本尊閻浮楚金之阿彌陀如來爲欽明天皇之朝自百濟國所獻納者佛身長一尺五寸寺域一萬五千三百餘坪日本佛堂中其宏麗壯大鮮有及之者善男信女來賽者四時不絕其樓門堂塔皆極輪奐之美境內有花園園內有泉池有竹林梅櫻桃李競美闢妍四時風光足怡人目距善光寺三町餘有城山遊園地此地爲古昔城址今則一丘土而已丘腹有公會堂城山館結構宏大樓上樓下眺望均絕佳姨捨之翠巒千曲之碧流松代須坂等舊城址均歷歷在指顧間　川中島在千曲

木曾路

夕霞相映千曲川川中島之邊長野旁近皆在一目之下前面鏡臺山笑態盈盈如待美人對面冠著山高聳于南方中鑿隧道吞吐如長蛇之火車別饒佳趣姥捨山其一小支峰也形如半圓古來著名觀月之勝境東麓有佛刹曰長樂寺入寺門有巨巖高五十尺幅六十尺稱姥石倚石有庵稱滿目殿石畔有桂樹其名最高有月見堂常設席便遊者觀月上堂眺望則隔千曲川而仰鏡臺山仲秋良夕月明星稀登其山巔則覺清光徐來所謂田毎之月者現出矣其勝景非筆舌所能罄也　淺間山聳于信州北端四時噴煙不絕斯山拔海八千二百三十尺自追分車站至絕巔有一里餘山路峻甚滿山無喬木焦砂沒途川犀川兩川間之中洲故稱爲川中島爲往古上杉謙信武田信玄兩雄決戰之地此戰奇略縱橫精銳無比實爲日本戰國時代之一偉大事蹟也弔此古戰場者放舟下犀川水流如矢兩岸風景快人心目如舟行譬中江南江北住有人家楊柳帶烟青山含笑到山水寺則風景全變即山窮水曲溪流撲岩怒作雷鳴山翠滴衣苔痕埋屐復直下急湍少時則漸出于平野兩岸崖低舟行較緩而鷄鳴犬吠相聞矣抵川中島則一面青田汀渚離離蘆荻瑟瑟鷗青鷺白出沒於其間此古戰場也腥血無痕英雄何在名山不管興亡事化作蒼龍鎭日眠睹物驚心遊斯地者有餘感矣　姥捨之勝其名聞天下以屋代村爲中心散有無數村落萬戶炊烟與朝日

南信之形勝

松本町　人口約三萬舊松平氏之城址今尙存天主閣閣爲五層樓巍巍乎聳立市中街市內名刹頗多正行寺長稱寺極樂寺廣澤寺等其名最著隔古戰場桔梗原有鹽尻車站又約三十町而有淺間溫泉　淺間溫泉東背本鄉山西北與犬飼山脈連亘南與郊原相連遠望深志市街拔海一千八百十八尺土地高燥而大氣清空幽閑雅靜之境也浴房五十餘戶泉質無色透明無臭無味可炊米可煎茶旁近有女鳥羽瀧雖非甚大而水清如懸匹練風色幽雅浴罷後來乘涼者甚多　木曾路之形勝自古來名天下自鹽尻車站抵坂下車站凡二十三里一路多沿木曾川而行過高山深谿不少德音寺晚鐘駒嶽夕照御嶽暮雪棧橋朝霞寢覺夜雨風越晴嵐小野瀑布與川秋月等詞之木曾路八景就中以寢覺之勝爲第一所謂寢覺之床者在上松驛內寢覺之里木曾川之湍流至此過急或爲激瀨或爲深潭奇石惟岩重疊起伏有突兀如柱者有平坦如蓆者大者數百尺小者亦十餘尺各因其形而各異其稱在西岸者爲屏風岩硯岩鳥帽子岩蓮華岩釜岩姐岩浦島釣舟岩等在東岸者爲腰掛岩象岩獅子岩床岩葛籠岩等奔湍飛白如天花亂飛令人愛不忍去春秋多佳日山水有知音洵可謂木曾山中第一奇勝臨川寺在寢覺之床東岸懸崖直沈木曾川俯足瞰寢覺之床四顧亦儼成小天地駒嶽夕照風越晴嵐等亦攬盡在地之靈在天之秀木曾棧道在上松驛北半里沓懸村深谿之懸崖上兩傍疊岩而爲橋礎架以木橋其長三百三十六尺幅二十二尺白雲起于橋下人如在天上行怒濤生於身邊人如在海上坐其奇勝有非可名狀者　諏訪湖一名鷲湖在信濃國西南隅拔海二千六百四十尺之高地周廻約五里山村水郭拱護四圍盡入圖畫富士見分水嶺八個岳鷲峰鉢伏山等之水皆注入此湖復流出西方山嶽之間是爲東海之大河天龍川之源東方八個岳之八峰巍巍突天南方駒嶽則獨然而孤立御嶽乘鞍嶽鎗嶽大蓮華山等蜿蜒亘西北東南更可遙望富嶽之晴雪湖水一碧如鏡山影倒映湖中別成水底之天地試徵諏舫游于湖上則此身宛游於兩天之間尤適於夏間避暑惟冬間湖水結氷其厚一尺至二尺雖車馬亦可往來其上云湖畔有鑛泉曰上諏訪下諏訪上諏訪溫泉下諏訪溫泉東北擁砥澤山鷲峰諸山西平坦而南帶諏訪湖有舟楫之便

第七章　奧羽及北海

松島灣之奇觀

松島灣頭潮水深入碧波春水倒挂紅樓紋歌之聲日夜不絕者是爲鹽竈人口六千餘陸前國東北部之要衝也海陸交通至便旅

松島

客百貨常輻輳商業殷賑寖買亦多遊松島者可由此地買舟街市西北有鹽竈神社古祠莊嚴神威如在東方一里半有代之崎足供清遊之與東南有葛蒲田海水浴場此地面大洋其潮流澎勢大適於海水浴夏時浴客群至舊藩主伊達政宗愛其風光命名曰眺望之崎

天下有山水各擅一方美衆美歸松洲天下無山水是僧南山之詠謂此詩二十字松島之勝景已可窺知矣松島古來稱日本三景之一南自千賀浦北至磯崎之一大灣中島嶼之碁布星羅於其間者其數無算世稱云八百八島宜晴宜雨宜雪宜月其勝概殆非筆舌所能罄而島嶼皆戴翠松縹渺蒼波遠連天外數百島嶼大者如山小者如石或有如嘯虎者或有如蟠龍者千狀萬態不可得而名狀矣灣內水深漲潮時七尺潮退時三尺煙波浩蕩白鷗泛焉孤帆走焉風光絕佳譬手亦非所及者也天下美觀孰有過於是者有七浦勝梅浦竹浦鹽浦瀨浦嘉多浦胡桃浦光德浦是也又有七崎勝觀月崎龜首崎龍首崎象鼻崎寶珠崎小松崎洲崎是也又有八島勝雄島經島翁島屏風島二子島福浦島德浦嶋旭日島是也而嶋上之老松翁鬱倀蹇舞者走者坐者跪者呼者應者堅者臥者其形狀之千變萬化異趣奇態縱令名匠亦難描其梗概也若夫欲收此奇景於一眸中則有松嶋四大觀曰富山曰扇溪曰多聞山曰大鷹森是也　富山距松島東北二里蓋一小山也山上有大仰寺一望豁然松島十里之碧灣八百八島之青鬟點點如指諸掌扇溪一名鷗沙灣溪頭有海無量寺梵唄與松濤相唱和即非仙境亦成佛境矣此地後窄而前寬宛如扇狀故有此名　大鷹森在宮古嶋山高而最宜于眺望西北灣內白銀盤上托出無數青螺東南則山麓直接大洋浩渺水色遠連于南溟之雲東方野蒜港一帶白砂與青山相映遙望牡鹿半島於模糊難辨處　多聞山距松嶋不甚遠故登臨者頗多然其眺望不如前者之廣濶也其餘五大堂觀瀾亭瑞巖寺雄嶋等可探勝地亦甚多

牡鹿半島

大窪詩佛

松島

惚惚奇奇更惚奇　奇奇之外讚無辭　鳳翔鸞舞松同態　虎踞龍蟠石異姿

同　大槻磐溪

風帆近掠岸邊松　遙見群巒走若龍　幾處灣峙巧交代　前洲灣綻後洲縫

牡鹿半島

牡鹿半島　自羽後國能代之南其地角有斜突出日本海者名其端爲牡鹿半島更自土崎之北方有地角突出者其與牡鹿半島不相合之處僅八九町吞吐日本海之潮流是即八龍湖又名八郎潟南北六里東西三里春夏之交旭日蒸天之佳辰或月明星稀之良夕海氣千丈籠牡鹿半島其形如虹其間山澤丘林樓臺亭榭參差點綴引人入勝人呼爲狐舘盂蘭盆夜海面無數火光浮於煙波間遠與螢火篝燈相逐至曉而止稱之爲靈火蕭蕭細雨夜色沈沈人過此處者燐光撲簑笠拂之不去自追分至天王村有橋長一千六光海內所罕見而其離奇魁偉之概尤有令人放大胸襟者

磐城海岸

秋田公園

奧羽之都邑

仙臺市　西負青葉山西南擁廣瀨川流東遠開而至海街衢二百零九人口八萬二千餘廣瀨川橋畔高丘上有櫻岡公園臨清流

而風光甚美過橋則有金碧燦然之青葉城城門城南有經之峰滿山老樹翁欝臨廣瀨川而呈其幽邃靜雅之致經之峰愛宕山犬牟寺山等丘陵蜿蜒連亘登臨則下瞰街市百萬之園閭收之一目中洵大觀也

秋田市　秋田城址屹立于秋田市中央之丘陵上今則改爲公園稱千歲公園設花籬築臺榭洒掃清潔紅塵不到入外廓到正門則徑路逶迤通丘陵上夏時城濠內荷花盛開亭々水中央伊人宛在其清香佳致尤足博人留戀者自此過青松幽竹間登石磴數十級有秋田神社結構素朴莊嚴之趣得於四圍寂淨中領略之而酒店旗亭亦所在皆有放眸於西北則秋田市遙々相對如在畫裡御物川溶溶遠繞市外廓太平川旭川等近流兩邊無數烟波別成天地又西南一帶之砂丘遙見日本海怒濤撼地而來其壯大雄渾之景更有足賞者街市繞此城址人口約三萬云

弘前市　東西一里南北一里餘人口三萬五千舊城址在市中央松樹蒼蒼古色可掬城角之菩斑樓門之白堊隱見于樹間令人追懷不能去牙城石壁高五十尺餘堊濠三重而具八門十二樓日本七名城之一也然今則剩五門一櫓而已舊天主閣陳列古器物軍械等變爲一種歷史的博物館從此西面則高嶮雄大之岩木山屹立于天際岩木川屈折其間如長蛇赴壑山水秀麗風光絕佳其餘市內勝地有大圓寺五層塔長勝寺五百羅漢等岩木山爲東北地方著名高山其形似富士山故有津輕富士之稱拔海四千七百尺餘有岩木神社祠廟壯麗人稱爲奧之日光以其結構宏大金碧燦爛之足以眩人目也從此登攀一里餘達山頂岩石嵯峨山勢峭拔阪路頗嶮峻山麓有數溫泉處岳之湯最有名

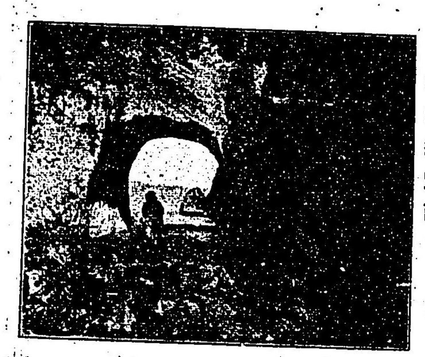

北海道空圖

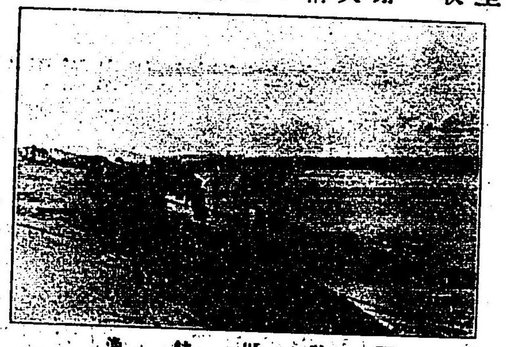

石狩川鮭遡

東奧之要津

青森市　在陸奧國青森灣之極奧青森灣自外海灣入凡二十里灣內廣濶南方稱大港灣別爲一區劃地角長突出海面一若爲海嶼之屏風者故港內波浪靜穩潮水甚深大輪船亦得能繫泊于埠頭北方尖端龍飛岬者僅以一衣帶水而與北海道白神岬相對隔津輕海峽則遙見北海之山影於晴雲綺麗之間風光壯絕且美絕也青森市即帝國鐵道奧羽綫之最終車驛所在地而航行北海道者必由此地啓程故又以此地爲起點鐵路通至弘前市秋田市交通利便百貨輻輳街衢東西約一里人口三萬商務甚繁盛內外交通日極旺盛　函館公園面積一萬四千六百坪名花古木各有天趣北方登摺鉢山則煙波漂渺之間征輪釣舟出沒天際光景鮮麗眞一幅活畫也　大沼公園在大沼車站旁近沿一碧玲瓏如鏡之大沼沼分爲大小二者大者東西二十五町小者東西二十町兩岸相連作瓢形其最狹處架鐵橋通火車公園富于天然風致加以人工點綴故各盡其妙沼中散有無數小島架以小橋供遊客河上道遙之便若夫掉小舟而經奇巖恠石間釣魚之遊亦足樂也駒嶽屹立于大沼東北拔海三千二百二十尺是於大沼風光中添一畫本者也登別溫泉距登別車站約一里二十八町是爲北海道溫泉中之白眉右方叡山如龍泉出匣鋒鋩畢露下有清流白煙濛濛咫尺莫辨旁近一帶稱爲地獄谷熱泉自水底或自巖壁轟々涌出泄而爲池流而爲川壯絕奇絕地獄谷之名名其險也登山一町有大湯沼方四町餘沼中黑泥沸沸蒸騰恰如鼎中沸黑漆又有鹽湯池熱泉漫漫作深藍色其深不可測是此地溫泉之源泉也

岩內鳴神瀧

北海之勝地

函館港　函館爲渡島灣之一大都會而日本五大通商口岸之一也街市自海岸延連于臥牛山麓海灣成巴字形波浪平穩船舶之寄泊者甚多人口約

北海道山水未多上詩文偶閱永井禾原北遊詩記

今抄錄其二三如左

室蘭

蕭閒書是水雲村　闢境如今市井喧
詞客豈無前度感　土人猶見古風存
劖山塡海起烟突　煉鐵造機開富源
此地眞成陵谷變　船來車去不勝繁

登別溫泉

野花看盡看雲行　楓葉山溪路幾程
不恨客來秋未艷　坐湯恰有占春情

神居古潭

一條鐵路架危崖　石狩長川曲作淮
此處重來好垂釣　秋深應有遡流鮭

大沼公園題旗亭壁

駒嶽凌空當小樓　眼中好景衆松洲　大湖一百五十島　點點靑螺鏡面浮

神居古潭

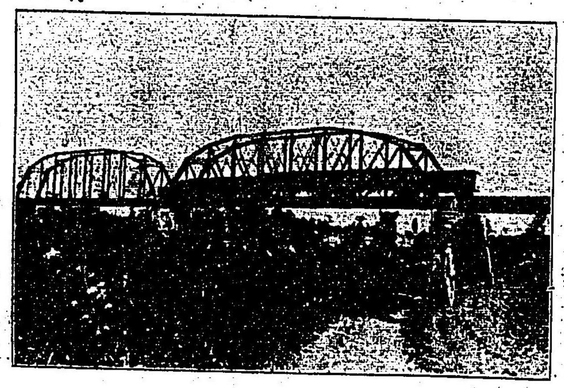

志別川鐵橋

第七編　朝鮮　臺灣　樺太　關東州

第一章　朝鮮

日韓合邦　明治四十三年八月二十二日訂日韓併合條約於韓國京城越二十九日大詔煥發自玆而日韓併合成矣自是朝鮮一千二百萬之民衆一躋而爲一等國之國民其八萬二千方哩之國土一變而爲三神山之屬地蓋事有非偶然者日韓古來之關係後節當詳論之由來日本之東洋政策常以保維東洋和平保護帝國安全爲要義特對於韓國尤夙操一定不移之廟算故啓導扶持之力無所不至爲韓國造福即爲東洋造福也一折一矢不煩一兵而併合約成求之泰西又是例耶玆就最近日俄戰役以來之日韓兩國關係沿革略述於後夫日韓議定書以明治三十七年二月簽印更以同年八月訂結日韓協約爲鞏固日韓兩國利害共通主義而以三十八年十一月有第一次日韓協約之成立及統監府之設辦更其後因所謂丁未政變以四十年七月締立第二次日韓協約其餘軍隊之撤去司法權之委任等韓國之委付于日本重大權利者不一而足是無非爲韓國謀利益圖幸福成兩國之和平即以成東洋之和平而已矣以歷史論之以時勢準之以兩國希望忖度之日韓之併合蓋自然之趨勢無有別意存乎其間伊藤統監志未成而慘死曾根統監志未成而病死至寺內統監則變漸進主義而爲急進主義故見此最後之解決日韓之合併也謂韓國之新造也可謂韓國之中興也可謂韓國爲救亡之舉也亦可而謂韓國亡則不可昔日之韓國由合而分者也此韓之所以名也今後之韓國由分而合者也此韓之無待名也故是合併之後即改國號稱朝鮮變政治組織置總督府令覩其官制總督府置總督總督直隸于天皇於委任之範圍內統率陸海軍及掌朝鮮防備之事總督統轄諸般政務經內閣總理大臣而爲上奏及受裁可更於總督之下置政務總監補佐總督統理庶務監督府內各部局之事務置總督府官房總務部內務部度支部農商工部司法部等各使管掌其分擔事務而當時有詔書數通幷宣言書條約書等玆譯登以代記述

併韓詔書

朕念維持東洋之平和於永遠保障帝國之安全於將來之必要又常顧韓國爲禍亂之淵源奠令朕政府與韓國政府協定置韓國於帝國保護之下以期杜絕禍源確保平和爾來經時四年有餘其間朕政府銳意努于韓國施政之改善雖其成績亦有可見者而韓國現制尙未足以完治安之保持疑悞之忿每充溢于國內民不安其堵今擬維持公共安寧增進民衆福利革新現制之萬不容已已瞭然矣朕與韓國皇帝陛下鑑于此事態同思舉韓國而併合於日本帝國以應時勢要求之不得已者玆永久併合韓國於帝國韓國皇帝陛下及其皇室各員雖於併合之後均可受相當之優遇其民衆直立于朕綏撫之下可增進其康福其產業及貿易則

可於治平之下見顯著之發達而東洋之平和可因此而益鞏固其基礎是朕所信而不疑者也朕特置朝鮮總督使其奉朕命而統率陸海軍總轄諸般政務百官有司其克體朕意以從事施政緩急得其宜以期俾衆庶永賴于治平之慶焉

冊李王詔書

朕欲弘天壤無窮之丕基備國家非常之禮數冊前韓國皇帝爲王使其稱昌德宮李王嗣後世襲此隆錫以使奉其宗祀以皇太子及將來之世嗣爲王世子太皇帝爲太王稱德壽宮李太王各儷匹爲王妃太王妃太王世子妃幷待以皇族禮使特用殿下之敬稱至其世家率循之道朕當另定其軌儀使李家子孫奕葉賴此以增綏福履永享休祉茲宣示有衆用昭殊典

懿親優遇詔書

朕惟李堈及李熹爲李王懿親而令聞夙彰槿域之瞻望宜加錫殊遇以豐其儀茲特命爲公其配匹命爲公妃幷待以皇族禮用殿下之敬稱使子孫世襲此榮錫而永享寵光

大赦及免租詔書

朕惟由統治之大權茲始施治化於朝鮮莫先於昭示朕

政務總監山縣伊三郎

恩及襲爵者謂之爲之朝鮮貴族有爵者之婦亦享朝鮮貴族之族稱

第二條　爵者授之于現在李王血族之不享有皇族禮遇者及有門地功勞之朝鮮人

第三條　爵分爲公侯伯子男五等

第四條　授爵册勅旨而宮內大臣奉行之

第五條　有爵者準其爵而與依華族令之有爵者享同一之禮遇

朝鮮貴族令

朕惟李家之懿親及有大勞於其邦家者宜陞諸優列叙爲朝鮮貴族册示寵光茲秩其舊德前功定世爵之典而爲朝鮮貴族令裁可之使公佈焉

第一條　依本令而被授第六條　有爵者之婦所享之禮遇及名稱並準於其夫爵有爵者之寡婦仍在其家則特使其保有貴族之稱而其禮遇名稱亦仍如前

第七條　有爵者之家族可以享禮遇與華族無異及享貴族之族稱者即如左

一曾祖父　祖父　父　二可以襲爵之相續人及其嫡長男子如不有嫡子則庶長子　三前二號所注明之配偶者

第八條　有爵者又據前二條當享禮遇者如於精神或身體有重患或有事故關于貴族體面有障礙迄其復常不得享其禮遇

前項所載之重患及事故使審查委員審查其有無而後待宮內大臣上奏勅裁之該審查委員於宮內高等官中以勅命簡定之

第九條　有爵者得以定家範而家範當請宮內大臣允准如欲廢止變更之時亦當準此有爵者年齡未滿二十歲又該當于前條所載事情則不得定家範又廢止變更

第十條　爵者使男子可繼承其家者襲之

第十一條　相續人可襲爵者已相續其家則當限於六月內稟報諸宮內大臣宮內大臣接到稟報當先蒙勅允而後交付襲爵辭令書

第十二條　襲爵於相續開始之時始有其効力

第十三條　相續人如有下開事情則失襲爵之特權一、於第十一條第一項所載明之期間內不稟報其相續二、據第十六條第二項及第十八條所規定除於貴族之族稱之時

第十四條　相續人如有不忠順之行爲或不勅允襲爵第八條第二項所規定準用之於前項事情

第十五條　關于有爵者及第六條第七條等禮遇者身分監督必須之事項係宮內大臣管掌

第十六條　有爵者或喪失國籍或犯有受禁錮禁獄等刑幷失其爵第六條第七條等禮遇者或該當前項當除貴族之稱又禁止禮遇

第十七條　有爵者於下開各號如有其一即當使其返上其爵或停止禮遇或禁止禮遇一、有失行汚辱貴族之體面者二、不能保有貴族之品位者三、其行爲不忠順者四、違背於宮內大臣之命令或其家範而情狀從重者　（以下從略）

條約與宣言

韓國併合條約正文

日本國皇帝陛下及韓國皇帝陛下因兩國有特別親密之關係願增進互相之幸福永保東洋之平和又確信欲達以上之目的則莫如將韓國併合於日本國因決訂立併合條約日本國皇帝陛下簡統監子爵寺內正毅爲全權大臣韓國皇帝陛下簡內閣總理大臣李完用爲全權大臣會同協議之上協定左記諸條款

第一條　韓國皇帝陛下將關于韓國全境之一切統治權完全且永久讓與日本國皇帝陛下

第二條　日本國皇帝陛下允受前條所載之讓與且承認以韓國完全併合於日本國

第三條　日本國皇帝陛下約使韓國皇帝陛下太皇帝陛下皇太子殿下及其后妃暨後裔各得享有相當之尊稱威嚴及名譽且按其地位厚給歲費以作保持體面之用

第四條　日本國皇帝陛下允使所有前條所載以外之韓國皇族及其後裔各得享有相當之名譽及禮遇且供與必需之資金以愚維持

第五條　日本國皇帝陛下對於韓人有勳功視爲當表彰者可授榮爵且賜給恩金

第六條　日本國政府因兩國併合之効果擔任韓國之一切施政故對於韓人遵守法規者其身體及財產均可安爲保護且圖增進其福利

第七條　日本國政府應將韓人誠意忠實尊重新制度而有相當之資格者限其情形登庸於韓國之日本國官吏

第八條　本條約已經日本皇帝陛下及韓國皇帝陛下批准定自頒佈之日起施行

以上各條由兩國全權大臣記名簽押以爲憑據　明治四十三年八月二十二日　隆熙四年八月二十二日

對於列國之宣言

帝國政府將韓國併合之事宣言於韓國訂有條約國及韓國相待最惠優遇之德國美合衆國奧國比國清國丹國法國英國意國俄國等政府如左

自明治三十八年日韓協約訂立後已閱四年有餘其間日韓兩國政府銳意從事于韓國施政之改善然該國現在統治制度尙未足以保持公共之安寧秩序衆民懷疑懼之念不知其所適從今欲維持韓國之靜謐增進韓民之福利並謀在韓外國人之安寧則須於此時將現在制度行根本的改變此固瞭然易見者也日韓兩國政府按上開條款之必要以改善現在之事態並保全將來之安固爲急務已經日本國皇帝陛下及韓國皇帝陛下允准各簡派全權大臣會同訂約將韓國完全併合於日本帝國矣該約訂於日曆八月二十九日於是日宣布即於是日施行日本國政府因該約之結果統治朝鮮一切政務茲將關于外國人及外國貿易事宜之辦理方針表明如左

一、所有韓國與各國條約當一律作廢而日本國與各國現行條約限於可以照行者在朝鮮亦得照行諸外國人僑居在朝鮮者在日本國法權之下限其情形所能辦到均可享受其權利及特典與其在日本內地無異且其適法之既得權亦得保護日本國政府該併合條約施行之時所有隸於外國領事裁判所之案件允諾其繼行審理至最終審判爲止

二、日本國政府不關于從來之條約限此後十年以內對於由朝鮮運出外國或由外國運進朝鮮之貨物及進入朝鮮通商口岸之各國船隻課以與現今同率之輸出入稅及噸稅由朝鮮運出日本或由日本運進朝鮮之貨物及進入朝鮮通商口岸之日本船隻亦於此後十年以內照前項貨物及船隻之例課以同率之稅

三、日本帝國政府限此後十年以內對於日本國之訂約國船隻允准往來朝鮮通商各口岸及朝鮮通商各口與日本通商各口之間從事于沿岸貿易

四、從來之通商口岸除馬山浦外其餘各口仍作通商之地更添開新義州立爲通商口岸均准內外各國船隻駛入並裝運貨物

帝國政府又對於亞爾然丁國伯剌西爾國智利國哥倫比亞國西班牙國希臘國墨西哥國諸威國荷蘭國秘露國葡萄牙國遜羅國瑞典國及瑞西國等各政府宣言之如左

依據明治四十三年八月二十二日日本國與韓國所訂條約併合韓國於日本自是日始朝鮮成爲日本帝國之一部日本國與列國之現行條約限於可以照行者在朝鮮亦可照行現在訂約之列國臣民及人民限其事情所能辦到均可享有其權利及特典與其在日本內地無異

小村外相之演述　小村外相將日韓合邦宗旨宣明於中外玆譯登其要旨如左

任後目睹韓國情形合邦問題不可一日或緩即於月之十六日與韓國當道會商詳述帝國政府所見嚮後會商數次韓國當道亦知併合之不容已兩國政府意思一致因此寺內統監將併合條約案電致帝國政府恭請陛下批准陛下於二十二日特開樞

總督府

密院會議諮詢之後遂蒙　命允帝國政府即日電覆統監並准訂約簽押韓國政府亦於二十二日將條約案恭呈韓皇並請允准韓皇亦夙洞鑑大局以謂日韓併合寔爲增進兩國永遠之福祉直行批准因此寺內統監與韓國總理大臣李完用同簽押於併合條約矣

帝國政府即將該條約通告各條約國幷將我關于外國辦理方針宣佈中外乃於本日公佈該條約且使切實施行

韓國與各國條約當自本日起如宣言書所載全歸於消滅然帝國與各國所訂條約即可行之於朝鮮故諸外國人民在朝鮮內地享有僑居營業之自由及各種權利特典猶與在日本本國無異因之各國人在朝鮮向來所有之治外法權亦自本日起全歸于廢滅蓋使外人享有治外法權於統治上不能劃一且使外人得享有與在日本本國同一之利權特典則所謂治外法權作廢亦理所宜然也故帝國政府以此爲好機斷然撤廢治外法權亦自本日起全歸條約已歸于消滅韓國從來協定稅率亦全作廢滅惟帝國政府實行併合之宗旨專因政治上之必要故外人在朝鮮所有之經濟上之利害務使其不受影響且於日韓經濟關係亦不欲遽行變革故協定稅率雖已作廢帝國政府講求機宜之策仍限十年以內對於內外使續行其從來之舊關稅率

併合之結果及對外關係已如前述帝國政府嗣後大保持朝鮮之治安漸次發達其產業以增進其福利而日韓一家同享東洋平和之慶福是我政府所切望者也

寺內統監諭告　寺內統監於二十九日併韓之時發一道諭告懇切訓飭韓人主旨明晰亦足窺併合之一斑及治世之一端玆譯載如左

欽奉叡聖文武天皇陛下大命本官膺任統監玆將施政綱領諭示爾朝鮮有衆夫疆域相接休戚相倚民情亦有昆弟之誼即彼此互相和合融爲一體此自然之理亦必至之勢是以大日本國皇帝陛下軫念於朝鮮之安寧確實保障之東洋之平和永遠維持之乃從前韓國元首所藎望諸受其統治權之讓與自今而後前韓國皇帝陛下號曰昌德宮李王殿下皇太子曰王世子後嗣繼承萬世無窮太皇帝號曰德壽宮李太王殿下並賜以皇族禮遇而秩俸之豐厚比之其曾在皇位時無有差異朝鮮民衆盡爲日本臣民立於天皇陛下撫育之下而得長浴其深仁厚德也賢良臣下有翼贊新政忠順無間者將準于其功勞授以榮爵賜以恩金又其材能之士將授以帝國官吏之職而列之中樞院議官之班或得登用於中央地方等官廳班族儒生之耆老恭誰可以爲庶民之師表者將賜以尙齒之恩典孝子節婦可以爲鄉黨之模範者賜褒賞以表彰其德行又前在職於地方之官吏而遺缺國稅者亦並豁免其責任與員金之完繳又行大赦將按其罪犯之性質可赦者即赦之如今地方民衆方承積弊餘蹇或失其業而傾產者甚者則饑餓流離哀鳴遍野故休養民力尤爲當務之急隆熙二年以前之地稅尙未納清者均豁免之又將隆熙三年以前所貸交之社穀特免其還納本年秋季當抽之地稅特減其五分之一又將發給國帑約一千七百萬圓頒與之於十三道之三百二十有餘府郡以充士民之授產敎育之補助凶歉之救濟等事當此更始一新之時特行惠政蓋所以昭示慈撫之聖恩也抑民衆已蒙我皇之惠澤亦應須準天下之公理均守其本分以擔負國費莫敢或狃恩以失奉公之心爾民衆須拳々服膺焉凡爲政之要莫先於圖生命財產之安固而後殖產興業可以繼作自來有不逞之徒頑迷之族屢出沒於逋邏之間殺人掠財又或好作亂以滋擾者故駐屯帝國軍隊於各道要衝之處以備不測之變又普置憲兵警官於都鄙以專謀治安且設置法衙於各地以爲民人理訴訟伸公道以維人道故懲罰奸兇芟除邪曲無非爲維持國家之安寧秩序起見也家安其堵人安其業昇平之治其庶幾矣

今夫朝鮮之地勢南方肥沃可以治農桑而北地饒有鑛產又有河海漁利是最有遺利大可撫拾者苟開物成務之法既合其宜則產業之興旺可指日而待蓋產業之發達須準於運輸機關之完成否則恐未盡其善也今將開大路于十三道各地而另造鐵路於京城元山及三南等處使可互相接濟匪獨行旅便利商工之業務亦將有起色朝鮮古來流弊莫甚於樹黨甲黨獲其權勢則乙黨輒爲其所撲滅因而亡家破產亦復不少所謂有百害而無爲遊民自今當力除積弊去華就實以一洗懶惰之陋習而涵養勤儉之美風信敎之自由爲文明諸國所同認雖各人倚其所信奉之敎旨以爲安心立命之地固聽其自由然不得藉其宗派異同妄搆爭端如有藉名於信敎而橫議政事企畫異圖則毒良俗害安寧莫是爲甚當按法治之惟儒佛基督等敎均以人心世態之改善爲要旨與施政之目的無稍背馳其有裨於治化有可斷言者故對於各宗敎毫無親疎遠近之別而對於其布敎傳道者亦將謀其利便也

總督官邸

本官欽奉聖旨來莅斯民惟欲增進其安寧福祉是所以諄諄諭示爾民庶當知所遵從也如有浸作妄想敢妨礙其施政者則斷無假借焉望爾順良士民謹愼守法子孫世世將霑皇化之惠澤於無窮焉爾等其恪遵新政毋敢或違

讀上開宣言及諭示者當得知日韓併合之顚末並施政之方針矣其登錄之於此者蓋欲解世之疑惑也更追思統監府時代之日本政府所施設經營之產業狀態以略說扶植其人民爲如何開發其富源爲如何可得而知其梗概矣今述之如下

農業　朝鮮產業中最佔重要位置者爲農業即國民經濟一依農業而維持焉蓋其風土頗適於農也然由來農民多懶惰者留意于其種苗農具耕作法施肥灌漑等者甚少全然放任于天時地利故舊韓國政府明治三十九年以來設辦勸業模範場于京畿道水原設出張所于平壤大邱又設園藝模範場于漢城府蠶島臨時棉花栽培所于木浦種苗場于觀察道所在之公州全州光州晋州海州春州義州咸興鏡城等九處而行模範的試作種苗種畜之育成配給實際指導講習講話及通信等事一面交給補助金而開辦民立試作場傳習所品評會等或爲溜池之調査設計或頒佈未墾地利用法而奬勵其利用於農業教育則夙置農林學堂于京畿道水原又新設女子蠶業講習所于漢城府龍山等銳意努于改善指導漸次向發達之機運矣今示耕地面積概如左

道別		國有			民有		
		田	畑	共計	田	畑	共計
京畿道	町	四、九八七	九、二六二	一四、二五九	六八、七八〇	六一、九五〇	一三〇、七三〇
	段	一、二二七	二、二七七	三、五〇四	四〇、四七二	四六、一九六	八六、六六八
忠清北道	町	四、〇七七	七、五七一	一一、六四八	一〇五、五八三	五四、三四四	一五九、九二七
	段	二、四五九	四、五六八	七、〇二七	一三〇、四九五	五四、一〇九	一八四、六〇四
忠清南道	町	全羅北道	二、四四二	四、二五九	六、九七八	一五三、七三八	七九、五四八	二三三、二八六
	段	全羅南道	四、二五五	七、九〇四	一二、一五九	一二一、六二四	一一五、五二二	二三七、一四六
慶尚北道	町	二、五六八	四、七七二	七、三四〇	一一、五九五六	七〇、八四六	一八六、八〇二
	段	慶尚南道	四、七一一	八、七四九	一三、四六〇	四一、三九八	一〇七、九六八	一四九、三六六
黃海道	町	一、五三四	二、八四九	四、三八三	一五、四八五	一〇七、一三八	一二二、六二三
	段	平安南道	二、七三六	八、二七八	五二、六五四	六三、五九七	一二、七三三
平安北道	町	四、四五八	八、二七八	一三、四七九	一〇、九四三	五二、六五四	六三、五九七	三四、四七八
	段	六七九	一、二六二	一、九四一	一二、四七九	二一、九九九	三四、四七八
江原道	町						
	段						

咸鏡南道	町	一、八一二	三、三六六	五、一七八
	段			
咸鏡北道	町	八九八	一、六六九	二、五六七
	段			
共計	町	三六、一〇七	六七、〇六三	一〇三、一七〇
	段	八一六、九五三	八八六、一九八	一、七〇三、一五一

林業　朝鮮半島氣候於南北兩部各有差等植物之分布亦自不同在鴨綠江豆滿江兩流域上流地方針葉樹以唐檜落葉松樅朝鮮五葉松等爲主濶葉樹以樺白楊等爲主其變若樹林渺茫無際而在南韓則到處赤松繁茂櫟櫸楔赤楊胡桃楡柳等亦雜生其間至其最南部則黃楊櫧樸等常綠樹及竹林等隨處蕃衍其林野面積共計一千六百萬町歩佔全國土百分之四十七然古來無何等林政又無林業濫施採伐遂至山童石禿滿目蕭條唯交通不便之山岳或島嶼及李王家陵墓附屬森林等稍成林而已當局者知林政爲當務之急乃於明治四十年開辦苗木養成之模範苗圃于水原大邱平壤等處播種各種種子且開辦植林于京城白雲洞及平壤牡丹臺等地而其苗圃及植栽事業成績均頗佳良自是益行部分林之奬勵種苗無償交付巡歷講話等力圖

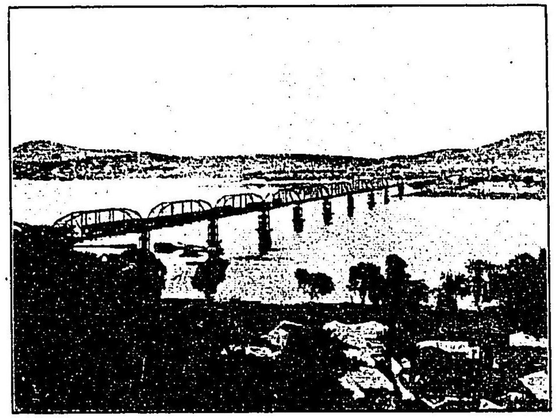
龍山漢江鐵橋

府道名		森林面積	稚樹發生地面積	無立樹地面積	共計
漢城府	町	二、八五四	三二五六	五、一〇五	一一、二一五
京畿道	町	一一五、四五五	二二四、九一九	三五八、八六五	六九九、二三九
慶尚南道	町	一四三、一一二	三五〇、九四六	三八〇、八一五	八七四、八七三

慶尙北道	一七四、二六七	四三三、四七七	一三〇九、〇七三
忠淸南道	九一、七三六	一九六、七三九	四六八、四五〇
忠淸北道	八五、五〇五	二〇〇、四三八	五二八、九一一
江原道	六七一、九八三	三七七、七九九	一、九〇八、四一五
黃海道	一〇九、三〇四	三一〇、五五五	一、〇〇五、九二五
平安南道	二三六、四九七	一五六、八二〇	九九九、二九二
平安北道	八七八、八九二	七〇八、六四五	二三九五、三一六
全羅南道	七七、八六七	二〇二、三二六	九〇六、一〇七
全羅北道	三一一、二二八	四四、一四〇	五四三、四六四
咸鏡南道	一四五八、八一八	五三七、六八〇	二、五一七、八五一
咸鏡北道	八一八、〇三〇	六三四、二三六	一、五九九、九六一
共計	五、一七五、五四八	四、五五七、六四〇	一五、七六八、〇九二

鑛業　除係海外資本家之企業外放任於古來慣行且於其行政其制度無有可觀者故於明治三十九年始頒布鑛業法爾來內外國人留意于此者漸如多鑛物以金爲最多鐵煤炭黑鉛銅次之而金之產地最著名者爲平安北道雲山現下係美國公司所經營其一箇年產額約三百萬圓其餘忠淸南道稷山平安北道朔州昌城龜城宣川黃海道遂安等均爲產金地亦依內外企業家起手採鑛又砂金產地之著名者爲平安南道順安郡地方亘于忠淸道全義木川文義淸川等各處其餘各地亦有少額產出鐵鑛產地現正發見於各地然因交通搬運之不便尙未見十分開發就中在黃海道殷栗郡載寧郡鐵鑛山則每年產出六萬噸從來係舊韓國政府所經營然以明治四十二年十二月截止讓與枝光製鐵所煤炭以平安南道平壤郡江東郡產出之無煙炭爲最優良每年產出六萬噸以上日本政府設平壤鑛業廠使直接從事于採掘經營黑鉛平安北道龜城郡旁近及昌城朔州二郡內產出黑鉛成鱗片狀品質頗優良也亘于忠淸北道靑山郡慶尙北道尙州郡地方之一帶江原道江陵郡及咸鏡南道永興郡定平郡地方產粉狀黑鉛前者於品質甚優後者於產額甚富各有所優銅採掘中今擧自明治四十年以降三箇年間重要輸出鑛產物價格列之如左

品種	明治四十一年	明治四十年	明治四十年
金貨及金地金	六、一一二、六七六圓	四、六一七、〇五〇	四、七七一、二二六圓
銅及荒銅	三〇二、二五九	九二、六七一	六四、九九七
鐵鑛及銅鑛	二八二、九八六	一六二、八八三	五一、七五六
金鑛	七三、一二三	四四五、六七四	二一、〇〇六
煤炭	二二三、三五七	四五、三二六	一五、九六八
黑鉛	一五〇、五七五	九六、九三五	一九、三八九
共計	六、八七二、九七六	五、一八六、〇四一	四、八一七、八四〇

水產　朝鮮東西南三面繞之以海江灣島嶼頗多海岸綫延長約六千餘浬受寒暖二流之影響故水產之分布甚多水產物已知之數實達百四種類之多其重要者如左

海獸類	鯨　海豚　膃肭獸　水狸		
魚類	明太魚　鱈　石魚　鰛　鰊		
	鯽　鯵　鯖　鰹　鰆　鱚		
	鯖　鯛　鱸　鮑　鯔　鰈		
	鰑　鰒　刀魚　鰌　鯵　鱶		
	白魚　海鰻　鱧　鰻　鯉		
貝類	鮑　榮螺　貽貝　帆立貝		
	蛤　汐吹　淺蜊　伏貝		
	牡蠣　蠑		
海藻類	海帶　櫛布　荒布　鹿角菜		
	海羅　海苔　石花菜		
其餘	海參　海鞘　海膽　鰕　蟹		
	蛸　烏賊　水母		

等是也然其爲重要物產佔經濟上有力位置者僅不過五十餘種然不知名及未獲得之水產尤不知凡幾水產之前途誠多望也況使朝鮮人漁業收獲與內地人程度相並則其生產額將五六倍於前矣又沿岸漁業家今後可以數十萬人從事於此依此觀之朝鮮水產區域之廣濶而漁業經營之餘地可想知矣

今示內地人及朝鮮人漁獲於朝鮮海之額如左

人別	漁船數	漁業者數	漁獲額
日本內地人	三、七三三	一五、七四九	三、〇七六、八〇〇
朝鮮人	一三、四一一	六八、五一〇	三、一三九、一〇〇
共計	一六、一六四	八四、二五九	六、二一五、九〇〇

工業　朝鮮工業於高麗時代前雖已大有可觀者然在今日則甚不足觀如夫織物紙陶磁器金屬品等普通日用需品概於域內製之即未能脫家庭工業之域且極幼稚之組製品而已故舊韓國政府於明治三十八年設印刷局于龍山明治四十年設工業傳習所于京城磚瓦製造廠于麻浦明治四十二年設酒類釀成試驗所于孔德里以各示其模範或爲其傳習之所更自明治四十三年置機織業巡歷教習等以力圖工業之改善發達

駐剳軍司令部

（甲）織物　國內到處皆有織物綿布出於全羅慶尙各南北四道絹布出於江原及平安慶尙各南北等五道麻布出於咸鏡忠淸各南北四道然多係白地者織機頗不完全而其織成且極粗雜也其產額亦不下數百萬匹云

（乙）陶磁器　陶磁器亦全國皆有然土器爲主石器次之均不過爲粗惡日用品產額亦不多

（丙）紙　製紙業之盛爲慶尙北道慶州慶尙南道晋州全羅北道全州等地而有白紙莊紙角紙之三種原料均用楮皮製法簡易產額約二萬塊價格五十萬圓左右也

（丁）酒類　朝鮮酒均用生麥釀成更有藥酒濁酒燒酒等製造額三酒合共約百七八十萬石而多自家製造販售者極稀也

（戊）金屬器　由來朝鮮以富于鑛產物金屬器製造較進步精巧者亦不少其種類鐵器眞鍮器爲主製產額未詳

今示其工場如左

理事廳	工場	資本金	工匠	生產品價格
釜山	二二	六四三、二五〇圓	六四三	三七九、二四三圓
群山	四	〇	四七	二一七、二六七
木浦	一一	六六、五〇〇	三〇八	七八六、七七一
京城	一〇	二一九、八〇〇	六六五	六一二、〇〇〇
仁川	一〇	二八二、五〇〇	一九〇	二八三、一二四
平壤	五	四一二、一〇〇	二二九	一三六、七〇〇
鎭南浦	二	四〇、五〇〇	三七七	六六七、八〇〇
元山	三	一五、〇〇〇	四五	一四、一八一
大邱	九	二五、〇〇〇	二一七	八一、六四〇
新義州	三	七八、七〇〇	四七九	一三、〇〇〇
共計	七八	一、九一三、三五〇	三、三〇〇	三、三〇九、七二六

商業　除內地人多數集團之四五都會外無一定之店舖今尙存物物交換之遺習其交易專於市場行之交易市場者合全國其數大小八百餘每月開市六次市日來集者不問其多寡必携自己生產品販售之而購取自己必需之物品而商業機關雖因地方而異然重要且極普通者爲客主（或謂旅閣）居間及監考之三種客主者受委託而爲交易或爲滙票（滙條）承辦折扣貸款及貨幣兌換等並使願客駐泊居間者介在於買賣當事者之中間爲各種周旋受一定手數料（牙錢）監考者其照料商貨雖因地而異無有一定然市場交易之米穀必監考升量之爲其手數料而以收得一柄未滿之端數爲例

輸出入之隆替一因豐凶有增減今示最近五箇年間價格如左

年次	輸出品價格	輸入品價格	共計	輸入超越
明治三十八年	七、九一六、五七一圓	三二、九七一、八五二圓	四〇、八八八、四二三圓	二五、〇五五、二八一圓
同　三十九年	八、九〇二、三八七	三〇、二九一、四四五	三九、一九三、八三二	二一、三八九、〇五八
同　四十年	一七、〇〇二、二三四	四一、四三六、六五三	五八、四三八、八八七	二四、四三四、四一九
同　四十一年	一四、一一三、三一〇	四一、〇二五、五二三	五五、一三八、八三三	二六、九一二、二一三
同　四十二年	一六、二四八、八八八	三六、六四八、七七〇	五二、八九七、六五八	二〇、三九九、八八二

鐵路　朝鮮現存鐵路悉爲鐵道院所管大別之于京釜京義二綫京釜綫即自釜山起至京城之幹綫自三浪津分岐至馬山之支綫自永登浦分岐至仁川之支綫是也京義綫即自京釜綫龍山起至新義州之幹綫自黃州分岐至兼二浦之支綫是也各敷設四呎半廣軌車輛長大客車廣濶貨車亦一輛能搭載二十六噸而南方釜山下關間百二十餘浬之海面浮游千五百噸餘之輪船四隻每日由兩埠定期開往一聯接于釜山京城間急行車及釜山新義州間直通車一於下關門司兩埠聯接于新橋大阪長崎鹿兒島間直通車以爲日本內地與朝鮮間之交通聯鎖北方新義州及安東縣間依鴨綠江輪船與對岸淸國聯絡更經安奉綫聯接于大陸鐵路又支綫出于仁川馬山兼二浦等要衝口岸通于外洋各埠吞吐旅客貨及于西曆紀元前二百三十年之時支那爲秦世始皇斷行雄大之國防政策築造萬里長城威震四疆箕子裔畏秦臣事之然秦施政苛酷人民不堪其苦是以支那東北部之直隸山東山西等各省人民多遁入朝鮮者自是朝鮮半島爲蒙古人漢人及土人種所

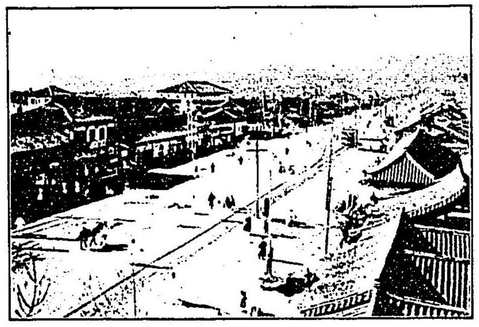

京城鐵路

區間　哩數

京釜綫　釜山—京城　二七四、五
三浪津—馬山　二五、〇
京釜綫　永登浦—仁川　一九、四
京義綫　龍山—新義州　三〇九、七
又支綫　黃州—兼二浦　八、九

日韓歷史的關係　按史朝鮮祖先者自西曆紀元前十世紀（支那商時代）頃扶餘人種自蒙古來者也此一團之蒙古人種征服土人而建國號曰朝鮮其後支那殷朝亡箕子出率中國民五千人來都平壤然當時朝鮮地域西界遼河東劃大同江於今之尙南全州慶尙江原京畿各道則蠻民生滅之跡未之詳也其後箕子之裔相傳四十世奕葉握半島之政權後

混住西曆紀元前百九十年之時即漢惠帝之時箕朝之勢日益衰弱衛滿代據平壤掌握政權至是國富兵強版圖亦方亘千里漢惠帝乃約爲外臣以謀塞外之安如是而平壤政府與支那之關係遂漸親密支那民族之遷居於是者亦漸多雖然漢江以南全在平壤政府統治之外有馬韓弁韓之三國各行獨立政治互相侵略後衛氏蒙漢武帝之壓迫終爲其所滅於是平壤以西受漢之統治此時漢江以東亦變爲新羅百濟高麗之三國各鼎立相爭與舊時無異既而當漢末紛擾之時支那復不遑展其力于國外而三國之軋轢殆達于其極點其時新羅最強大任那大伽耶等小國不堪其壓迫遣使來日本請援日本朝廷乃置日本府於任那以期救援隣疆之禍亂然新羅之勃興毫無所阻止却更進與我西南部土族通氣脈而侵我邊疆於是神功皇后有三韓征討之舉(支那三國時代)新羅戰敗乃出降遂入其都封府庫收圖籍高麗百濟亦望風歸降於是半島東南部悉入日本勢力圈內當時皇后諭飭曰勿爲一切掠奪勿害平和之民何其與近代文明主義相似如此也是實日本慈撫韓半島之大方針至二千餘年之今日而不渝者也雖然以當時日本之勢力仍不足以絕三國爭閧之禍至西曆六世紀頃(支那唐朝)對韓政策弛而不振三韓之朝貢終廢矣其時隋唐等壓迫於前契丹金遼等復來侵於後半島遂立于折衝防禦惟日不足之地位矣

既而至西曆一千二百年代元朝新興之勢如狂風怒潮驟息千里半島政府遂爲所降更西向而東故有弘安之役其後日韓之修交全絕及于元亡明起韓國政府仍臣事于明而奉其正朔然時已衛氏之末期國內朋黨之弊續出王位繼承問題之紛糾亦不絕終以亡國於是李成桂開李朝五百載之基矣

李成桂興國也其最竭心神者爲對明政策當時明繼元興成桂即以畏元者畏明且倭寇出沒邊境知非假明之力不足以蕩盡之於是成桂事明惟以失其懽心是恐雖然半島國民之所憂非憂倭寇故欲懷柔其國民則先講對於倭寇之方策乃派都督使令征討倭寇根據地之壹岐對馬二島自餒之于南大門壯其出師然其事不經月而止更送使于日本厚禮卑辭求修交于將軍足利義滿成桂既媚明又媚日本又媚國民賴是以交外即以安內是誠對於西不失禮對於東不墜信其用心誠苦也夫所謂事大之國是者蓋已發端於茲矣是實李朝對付內外之大方針也五百餘年搖尾於西乞憐於東免狡狐媚靡所不至嗚呼以小事大誰曰不宜是所以使成桂成國而亦所以使半島永招其禍者歟降至西曆一千五百九十一年(明神宗萬曆十五年)日本豐臣秀吉征韓韓廷請援于明始得保其社稷自是益厚禮事明深賴其保護然當時明朝之勢已漸墜地愛親覺羅氏席捲滿洲而遂東形勢急劇加變於是韓廷親明親日之二黨起國論不歸一覺羅氏之勢力日漸熾遂長驅而南下親明黨自絕其跡日本亦適當德川幕府之時專圖內治整頓不欲多事於外故其對韓政策極穩和是以韓廷即不顧日本而專與清廷交好焉

明治政府之樹立也日本告韓國以王政復古特贈國書求修善隣之舊交書中有大日本皇帝詔勅字樣韓廷見之疑爲異例置而不答日本政府因更遣使諭之韓廷固執如前於是明治五年(清穆宗同治十一年)簡派外務大丞花房義質與東萊府使相會使商議此事

當此時惟傑大院君以韓帝之生父威權壓全朝固執排外主義偶見日本使節之洋裝即以日本爲已變爲夷狄排日之氣焰爲排外餘風所煽動遂至明治八年惹起日本兵艦雲揚號砲擊事件

先是日本政府以韓廷斥我國書爲侮辱日本之甚者征韓之議漸暄于朝野之間如維新元勳陸軍大將西鄉隆盛爲之挂冠去朝夫西南戰爭者實出於此對韓政策之餘憤也雖然日本政府始終執穩和手段努于韓廷誘導諄諄諭以鎖國有百害無一利遂漸至訂立日韓修交條約是爲韓國對外訂約之始而韓國之門戶即由日本而開放始焉蓋於韓國則爲不可遺忘之歷史的重要事件也即依此一事觀之日本之扶掖啓發韓國者可謂大矣韓廷既與日本訂立修交條約自是排外黨之勢力漸衰其首領大院君之不滿鬱勃不能禁明治十五年遂使嗾暴徒襲擊日本公使館公使花房義質以下投英國軍艦得以身免而該事件依清國之調停與日本之威壓始結其局幽囚大院君始得無事頑冥黨之根柢亦因之而覆滅矣雖然一波未平一波又起日韓紛紜綫綣而清國又來內政之干涉開化派悉爲親日黨頑冥派概爲親清黨以至互爭勢力蓋清國先乘日韓紛擾曾售恩于韓廷將利用此機而扶植其勢力於韓國者也然俄國當時已進南下之步武韓廷官人中亦多爲其手足日清兩國兵已經集于韓半島事局愈紛糾遂至惹起明治二十七八二年間之日清戰役蓋此役實出于日本擁護韓國之獨立保持極東和平之不得已也而其結果幸能一掃清國勢力於韓半島以得保維韓國之自主權矣雖然前門驅虎後門引狼清國去而俄國來矣俄國用其巧妙之政略於韓廷當路者間致生多數有力之親俄派俄更自外部壓之以強大其威力遂漸進兵于韓境以執軍事的行動蓋尤有甚於昔日之清國者日本爲東洋和平計不能默默終此乃於明治三十七八兩年間開東洋前古未有之日俄戰局日本獲捷利而半島賴以安全是我日本政府爲扶植韓國獨立保持極東和平而動干戈者蓋屢見不一見矣雖然韓國之

仁 川 港

勢力微弱且多朋黨之弊既賴清又賴俄至是乃不得不賴日本亦夙定對韓國是率先非扶掖其獨立啓發其文明知半島之永爲極東禍亂之淵藪也乃流幾多鮮血糜巨額國帑豈獨爲韓國計哉抑亦爲東洋和平計耳然時勢之所趨其後對韓政策更不可一日緩至明治三十八年日本乃設統監府於京城以指導監督韓國政府內外之施設先是日韓兩國曾於日俄戰爭之際制日韓議定書而定下開各條項一凡在韓國施設之改善者須容日本政府之忠告善道一韓國之獨立及其領土侵害之禍亂日本政府執臨機之措置以圖其安寧等是也又聘招財政外交顧問非經日本之指導承認則不能決定其重大事件翌三十九年更訂日韓新協約關於外交權之收受統監之駐劄日韓兩國現存條約及約束之効力繼續韓國皇帝之安寧及尊嚴保維之保證等互相訂盟以大成前年之協約議定旨趣是即兩國至今關係之基礎也由是而韓國始脫其幾千年來隣邦侵略之厄運得置國于泰山之安矣如是而日本皇帝特將元勳公爵伊藤博文任韓國統監嗣副統監子爵曾禰荒助代之爲統監以圖諸政之指導改善又常令駐屯一箇師團以充內外防備又圖交通通信事業之擴張整備任命日本人爲韓國官吏以與韓人共使立于爲政之局設教育機關以謀國民智識之進步等凡文明的政治之施設者悉因日本指導而行韓國舊來約殿下深顧念民衆之困厄知不得不講利用厚生之道以增進國利民慶故即煥發左記大詔且裁撤韓廷軍隊以備兵組織之故未足爲上下一致體於意各就其業期無愈焉

釜山魚市場

李王家

昌德宮李王殿下

謹按日韓併合之結果日本皇帝陛下特煥發朝鮮皇族優遇之大詔册封前韓國皇帝爲昌德宮李王殿下名坵字君邦號正軒德壽宮李太王殿下第二子也明治七年二月八日誕生同四十年七月十九日繼承皇位殿下即位之初適當丁未政變之際洪城政局岌岌其殆然皇謨合宜庶政咸理依日本之保護卒能轉危爲安即位後未幾日韓兩國間新訂結協約殿下深顧念民衆之困厄知不得不講利用厚生之道以增進國利民慶之急務也竊惟我現下軍隊以備兵組織之故未足爲上下一致

昌德宮李王殿下

殿下治績不惟是而已歷代帝王多深居漢城王宮未見有巡幸之政然殿下當政變之後親巡幸南北邊陲之地隆熙三年一月七日御鴛南幸而湖南嶺南之民沿道雲集幾十萬父老跪拜感極而泣同月十三日還幸更於一月二十七日行幸西韓二月三日還御鳳輦過處黎民咸感激聖德不已實是在韓國近古帝王中未曾聞之好治績也

殿下慈仁英邁其記憶力洵有可驚嘆者能知悉亘十數年之細亘事蹟在廷臣僚固無論雖三百郡守之姓名常能暗記之又殿下尊重近世文明宮中先垂示其模範者實不爲少例如日常政務之時概服洋裝特愛吃捲煙或出入必駕馬車或食洋菜等其捨舊取新之聖旨已足窺知一斑矣且昌德宮之仁政殿熙政殿宣政殿大造殿等各殿宇均改修爲韓洋兩式內外專仿近世文明新式其對於一般民衆更垂實物敎育之範盛普及智識於上下以養成文明之風氣隆熙二年九月設御苑事務局企畫博物殿動物園植物苑等設備開辦其預備事務十一月公開而供民衆觀覽焉

殿下之仁政既如斯且以採用近世文明之粹美即位後僅四年而王宮之觀煥然一變宮廷政務亦無不改其面目者王室之尊榮與平和至今於日本政府更於同月二十六日交換關于韓國中央銀行之日韓兩國政府覺書四十三年七月委警備機關於日本政府而殿下應其機宜英斷如流遂因大勢所趨而至日韓併合採納閣僚之進言以振古未曾有之英斷果決於明治四十三年八月二十九日擧全國而讓與日本左記詔勅即日韓合併詔勅也

韓國皇帝詔勅

朕念爲使東洋和平鞏固以韓日兩國親密之關係彼我相合爲一家所以圖互相萬世之幸福茲決定擧韓國之統治讓與此於朕之極所信賴之大日本帝國皇帝陛下仍規定必要之條章爲保障將來我皇室之永久安寧與民生之福利任命內閣總理大臣李

完用于全權委員與大日本帝國統監寺內正毅會同令商議協定諸臣亦體朕意之所確斷奉行焉

御名　御璽

隆熙四年八月二十二日

韓國皇帝勅諭

皇帝若曰朕否德承艱大之業臨御以後迄今日關於維新政令亟圖之備試之用力雖未嘗至由來積弱成痼疲弊到極處時日間挽回之施措無望中夜憂慮善後之策茫然任此支離益甚則底不能收拾于終局寧不如托大任於人使奏完全之方法與革新之功效故朕於是斆然省內廓然自斷玆讓與韓國統治權於從前所親信依仰之隣國大日本皇帝陛下擬外睦固東洋之和平內保全八域之民生惟爾大小臣民深察國勢與時宜無煩擾各安其業服從于日本帝國文明之新政共受幸福焉

李王妃殿下

德壽宮李太王殿下

殿下即前韓國太皇帝陛下共依日本皇帝陛下煥發之皇族優遇詔勅册封而爲德壽宮李太王殿下殿下爲與宣獻懿大院王李最應第二子年甫十二承哲宗之後登李朝二十七代之王位其王位繼承之時殿下尙幼冲大院君攝政然即位後十一年册立閔氏爲王妃妃殿下爲閔致祿之女夙通曉經史百家才藻豐麗聰明穎悟聲譽頗高及入王宮才氣益顯機略縱橫外交之手腕洵卓絕于古今君主於是與攝政大院君異其利害休戚一時宮廷內外遂至以閔家一門極其全盛其間有壬午甲申等之變亂每遇變亂韓國外交關係益加複雜殿下逐行內政更新之結果權勢自集于殿下之一身及日淸戰役後始見閔妃殂落大院君退隱於是

政權全歸于李太王殿下之掌裡至明治四十年讓位之數年間爲國家最多事之時亦能洞觀內外形勢依圓熟之外交政治手腕綜攬樞機

殿下治世中內登庸新進政治家銳意圖制度文物之維新外軫念與各國國交親善勢力均衡從于列國之利害巧操縱之是以內政既統一外交亦頗圓滿惟李太王殿下外交的天資之活躍有似王妃之進取開發主義斷行其內政之釐革者有似父王大院君之政策然後年雜輩續出往往有於殿下御名之下謀不逞者如夫海牙密使事件固雖不過此等賊國殘君者之輕舉妄動而殿下之仁慈宏量自負其責且明察國勢推移遂於丁未七月十九日禪讓皇位于李坧皇太子殿下退入德壽宮而途平和之生涯退讓後殿下極安泰殊與昌德宮圓滿親善李家一統宛然在春風駘蕩和氣靄靄之中蓋李太王殿下之盛德有以使之然也

德壽宮李太王殿下

王世子李垠殿下

殿下即前韓國皇太子殿下而李太王殿下第七子也明治三十年十月二十日生誕同四十年八月七日册立爲皇太子九月七日舉立太子式典同十二月五日太師伊藤統監及亦極巧妙且筆蹟雄勁字畫整然人爭讌之

嶽聞日本皇室之遇殿下也初父王殿下贈書于日本皇帝陛下曰陛下視皇太子猶己子遇事則必誨有過則必責以成就全德我邦祚籙因得延永幸福莫如焉是皆陛下之賜也云云陛下諭此委囑有所深慮關于殿下學業之成功與身體之發育常勞宸襟至共親愛之情則與親子無異又令皇族竹田宮恒久王北白川宮成久王朝香宮鳩彥王東久邇宮稔彥王四殿下每禮拜一次交訪問殿下互用日語應答是實一以國日語之熟達一以修社交的學術而其收効誠不鮮也

日本皇后陛下又對於殿下之愛情極深察其幼少遠遊之勞苦常慰撫親愛無所不至云

殿下之居常既如斯時或命駕于關西地方東北地方等處或見學于山陰山陽兩道等常精勵于智識之啓發以期將來之大成今當叙殿下之事最不可忘者則故伊藤公爵與殿下之關係也殿下之立爲皇太子也李太王殿下以公爲殿下太師以期受其指導而成就學德殿下以師事公應接之間亦能守師弟之禮以服從其教訓公爵亦不避寒暑以高齡之軀終始隨伴指導其事蹟實足特筆大書也

李堈公殿下

王世子李垠殿下

殿下即前義親王義和宮殿下而日韓併合之結果依朝鮮皇族優遇詔勅被封爲公賜以皇族之禮遇幷殿下之敬稱殿下德壽宮李太王之第五子生母張氏即李王殿下之弟君也明治十年三月三十日誕生字平吉號晩悟年甫五歲宮內修學明治二十四年被封爲義和宮後二年畢業退學未幾有明治二十七八年之役日軍陷平壤擊海洋島韓廷深信賴日軍之精銳更以修締日韓兩國國交之目的於明治二十七年九月八日回國爾來以私事來往日本者凡八九次能通日本上下之事情善操日本語日韓併合後以殿下夙有令聞且有金枝玉葉之親是以特加禮遇使永世襲榮錫焉

李熹公殿下

殿下與李堈殿下同依皇族優遇詔勅蒙皇族之禮遇殿下即前興王李載冕殿下而李王殿下之懿親也父君即興宣獻懿大院王母君即純穆大院妃閔氏也日曆弘化二年七月八日誕生幼而明敏顯悟及長篤敬醇謹人皆頌其賢德文久三年甫十九任司勇之職授黃柑及第元治元年歷仕奎章閣侍敎藝文館撿閱承政院注書之清要慶應元年經承政院同副承旨成均館大司成吏曹參議弘文館副提學等同二年拜承政院都承旨同三年陞任奎章閣直提學次經同經筵吏曹參判明治十一年就知經筵之職同十二年特叙從一品同十三年拜兵曹判書同十四年授陸軍禁衛大將更任吏曹判書同十五年七月十三日有父君大院王殿下清國啓行之事以事親之故於是年十二月赴清國與父王殿下會于保定府侍親異域孝養不倦侍者咸感服其德同十六年三月一日回國年之五月再前往保定府承歡客土同十八年四月回國爾來屏居于雲峴宮裡約十年間明治二十七年出拜宮內府大臣同三十年十二月十六日丁母君大院王妃之艱痛哭哀慟血淚未乾更於同三十一年二月二日丁父君大院王殿下之艱服喪數年克盡禮哀殿下於三十三年被封爲完興君同四十年特授大勳李花章次授瑞星章同年十月拜陸軍副將十一月奉勅命爲日本報聘大使來日本同四十二年授大勳金尺大綬章同四十三年被封爲興親王更今次由李王之懿親而爲檀域之瞻望豐其儀表使垂光榮于萬世加以皇族之禮遇特賜殿下之敬稱

總督陸軍大將　佐久間左馬太　君

第二章　臺灣

領土統治之成功

明治二十八年日清戰役之結果日本受清國臺灣之割讓蓋在日本神功皇后以來領土擴大以是爲始是實振古之一大變革也是以日本人統治能力之成否爲海外列國所環視而我國民正登諸新舞臺也當時下關日清媾和談判開始李鴻章語伊藤博文曰臺灣本難治之地且其民多嗜鴉片者以此割讓之貴國想貴國必有苦於懷柔之一日而此割讓實於無意中得之日本於該島之準備手段固非有成算者故該島統治之成功與否殊有疑義焉矣故諸列國困於新版圖之統治者均目日本必如斯巴爾之捷於戰爭而敗於統治有不難預想者然事在意料之外未歷數年而統治之實蹟燦然可觀有使列國驚嘆不措者今則該島人民均被戴皇恩於無極矣

臺灣者由臺灣本島及澎湖列島幷附屬島嶼而成距清國廈門港四十里隔此律賓群島西南九十餘里本島起北緯二十一度四十五分至二十五度三十八分止自東經百二十度二分至百二十二度六分澎湖列島在其西北本島東西廣約四十里南北廣約百里周回二百九十里面積二千三百十八方里而澎湖列島及附屬島嶼面積共十四方里餘其地中央山嶺重疊縱斷全島爲東西兩部東半部成急激之斜傾而入於

海西半部地形平坦沃野廣濶氣候溫熱不知嚴寒木棄四時帶綠色無時無花米穀每年兩次收穫焉而本島僑民大別之爲日本內地人及外國人據其最近調查除外國人外共三百二十九萬餘人蓋不可謂人口稀少也

日本領有前之臺灣　臺灣距中國本土不遠日本民亦向有島國之性質多航出重洋者故兩國於十四世紀之中葉來往於該島者已數數矣而至日本後水尾天皇之朝即明朝熹宗帝之時荷國人來佔有該島對日中兩國人以毋阻其貿易商務爲約仍互相來往爲交易然荷人所經營時與日人相衝突不數年而長崎人冒險家濱田彌兵衛出與荷國臺灣總督戰後鄭成功復起而侵荷人臺灣殖民地遂征服之至是荷人所經營於臺灣者垂三十八年而歸諸幻泡其美風良俗亦忽焉澌滅鄭成功死其子立爲中國兵所攻鄭氏之領有亦不久二十一年間而全島遂歸于清國時清聖祖康熙二十二年也爾來清國雖有意于該島開發唯不明言捨之已耳蓋非戀戀於此也該島自清國領有以來二百三十年間其戰亂叛逆實達二十二次之多矣內際此爭亂外漸爲列國所注視土民之蠻野又常與海外諸國惹起紛議清國道光二十二年英船安號破壞于淡水港外也其漂流者多爲清人所殘害又同咸豐八年英船之破壞也亦如之其後該島民之對諸外國人加危害者實不一再是以禍端百出該島常爲列國所嫌惡于八百八十四年法清之戰役法國曾佔澎湖列島至千八百九十五年遂改爲日本領土凡自荷人莅此地歷春秋約二百八十變更主權四次稱王于該島者三人揭諸史冊之叛亂二十餘回是實世界罕有之事例也而日本於形式上雖以取之於清國其後土民亦有時揭叛旗者然日本之武力與德政克平定之信服之今則化而爲帝國順良之一領土矣日本者實於領土統治之始已博列國之讚辭爾來駸々開發庶政維新百度更始文物與商務盛今日之臺灣已非昔日之臺灣矣

民政總長 內田嘉吉

臺灣之開新　臺灣爲日本領土自茲始入文明新世界明治二十八年第一就任於臺灣總督者爲陸軍大將伯爵樺山資紀第二爲陸軍大將伯爵桂太郎第三爲陸軍大將伯爵乃木希典第四爲陸軍大將伯爵兒玉源太郎兒玉總督曾簡拔後藤新平（現遞信大臣）爲其民政長官以緘默實行爲爲政之主眼現下之總督爲陸軍大將伯爵佐久間左馬太是爲第五總督後藤長官之後祝辰已大島玖滿次相繼而當其任至現任則爲內田嘉吉新領草創之際諸總督及長官均備嘗創業之艱而集大成者實爲兒玉總督現總督長官等亦最適材而令名高兒玉總督爲當時我陸軍之雄傑後藤長官亦爲政界之英才其頭腦明晰才氣煥發識見手腕兩無遺憾眞曠世之材也二人在任臺灣數年舉大綱整細目赴任未幾振肅官紀澈革財政置文武官于適所改廢行政區劃擴大醫術敎育奬勵殖產興業裁定土匪遍及文化等凡百般施政無一不振作發展自是本島始呈新景象矣

政治機關及官規　臺灣行政機關分爲中央及地方之二者（一）中央行政官廳爲臺灣總督府總督之下置官房民政部陸軍及海軍幕僚又另置鐵道部專賣局工事部糖務局稅關及各種學校醫院郵便局海港檢疫所監獄等總督管理之各置部長局長事務官技師等分掌其職（二）地方行政機關爲廳長支廳長及舊慣酌定之補助機關等次之爲司法機關有覆審法院地方法院之二者以掌司直之事而官規概以依據內地法爲原則另置特例亦不少如夫判官特不授以地位上之保障與尋常文官共爲待遇進退者是也

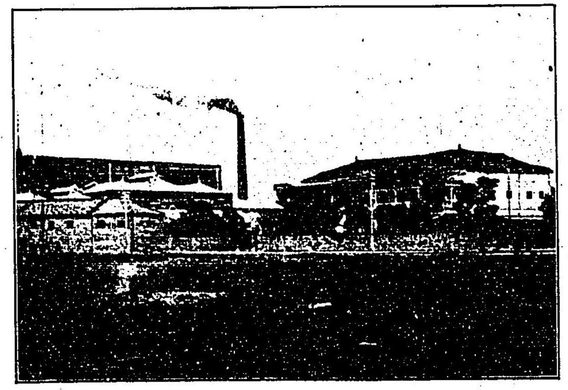

專賣局

軍事及警察　領有後之軍事狀況試略記之明治二十八年十一月平定全島之叛徒然由來慓悍之匪徒不絕其跡比年從之鎭壓至漸見其絕滅而該島之守備隊今也對於土匪幾有無甚緊要者唯備緩急而已矣明治四十年九月改定其編成廢從來自內地之派遣制度置臺灣守備軍隊使新兵入營授給軍旗是爲現時部隊又警察者於與地方稅會計而成特別會計自明治三十年度施行之地方補助金爲歲入充諸臺灣經營諸般之歲出以漸次遞減補助金籌備獨立經濟爲目的而制定之者也又地方稅會計者輔助特別會計以遂行臺灣經營爲目的而制定之者也而據當初之計畫則至明治四十二年度始不需國庫補助金之預算然早於預泓年限四箇年即自明治三十八年度既全以臺灣收入而已足矣決于籌畫特別會計之財政遂實行之爾來著著有進步實於新領土

財政及經濟　臺灣財政者由特別會計

而不可不謂爲一大成功也是世人稱之爲該島成功之巨擘良有以也更觀該島幣制及銀行之情形幣制者大概與內地無所異即兌換券使臺灣銀行發行以助金融發達又以該島民富于射倖心爲抵制漏巵起見曾發行臺灣彩票然忽流入內地其弊徒使內地人起射倖心利弊不相償於是不得已而遂至停彩票發行時明治四十年三月也其於銀行事業則明治二十八年九月自大阪中立銀行設出張所于基隆以來四五銀行各爭先設置分行或出張所漸次成爲金融機關然明治三十二年六月遂創辦該島中央金融機關之臺灣銀行今則基礎益鞏固而至成爲最大之金融機關矣

專賣事業之成績　臺灣以專賣主義(政府特售利權)爲原則刻下官營專賣者爲樟腦阿片食鹽及煙草之四類樟腦自明治三十二年阿片自同二十九年食鹽自同三十二年煙草自同三十八年創辦焉而專賣局設置支局及出張所于各處現正當其目的遂行中成績甚佳據明治四十二年所調查樟腦收入額七百二十二萬一千八百五十三圓阿片收入額四百四十六萬一千四百八十五圓食鹽收入額七十五萬四千四百十四圓煙草收入額三百五十萬零八百五十二圓而創辦以來採漸過主義而不得已也然明治三十三年度之收入額曾有四百二十二萬四千圓翌年俄然減爲二百八十萬圓然爾來尤有逐年加增之趨勢蓋一則由警察監督巡視之進步能減其密輸入密製造及密賣買等官製品之需要自然增加一則由近年經濟之發展而增加吃食量數也又食鹽一項曩日清國該島領有後四十年曾施行專賣制度入日本版圖之後其初雖一任民間從事鹽業然粗製濫售鹽田荒廢價值漲騰等弊端日多一日是以遂至行專賣法自是民反稱便次之爲煙草煙草因內地既行專賣法故即行於臺灣以歸統一而該島內消費之煙草爲內地煙草外國煙草臺灣煙草之三類內地煙草由專賣局供給之外國煙草係三井洋行輸入臺灣煙草係該島舊來製造者之委托製造也

交力坪桂竹林

收入額尤每年有加增之勢(但阿片一項時有消長)蓋在臺灣歲入之首位爲專賣事業之收益抑樟腦之專賣於我國商業的帝國主義之實行可謂爲嚆矢依政府之後援以期對外商業之名譽與利益得維持于永遠也若徵專賣法則海外市面之粗製濫造之惡聲其不能免也必矣次之如阿片之專賣問題其初頗喚起內外之論議然該島民吸阿片之弊習其起原頗遠其嗜好亦甚熱烈故如一朝爲之絕對的禁止其結果或恐影響于臺灣之統治此政府

貿易之概況　臺灣貿易之趨勢於外國輸出入則有逐年加增之情形即明治四十一年度共計二千六百萬圓比之前年加增五百四十萬圓而外國輸入超過輸出者七百七十萬圓蓋臺灣亦雖有種種產業然如他殖民地之成例尙未免在輸入時代即是亦足知臺灣之吸收外資之綽有餘裕也若夫本島與內地之貿易其激進之程度誠有顯著者即明治四十一年度輸出額二千四百萬圓輸入額二千萬圓餘比之前數年加增約一倍餘夫對內地之貿易爲數倍之超過者蓋雖有種種原因如關稅關係或對內地之產業的聯絡等則其主要理由也覩該島貿易之趨勢足知其富源之洪大與新事物吸收力之旺盛矣

外國貿易累年表

年次	輸出	輸入
明治三十年	一二、七五二、二〇〇	一二五、四一一、四九八
同三十一年	一二、八一九、七六〇	一九、六九五、一六五
同三十二年	一一、〇九二、六二四	一二五、三六五、七一六
同三十三年	一〇、五三二、一六五	一二四、一〇二、八二九
同三十四年	八、二三四、〇九七	一二、八〇九、七九五
同三十五年	一三、七二四、二七一	一〇、一〇〇、五三二
同三十六年	一〇、九八六、九六六	一一、〇〇九、四六四
同三十七年	一二、二八七、三六六	一二、五九〇、〇一〇
同三十八年	一〇、六二九、六〇七	一〇、九六三、八七七
同三十九年	九、七七九、〇八四	一二、七三七、四六〇
同四十年	九、七四一、四二九	一一、二一〇、六八五
同四十一年	九、二九七、八九八	一七、〇七四、七六六
同四十二年	一一、六八七、五七六	一二、五九一、四七〇
對內地貿易累年表		
明治三十年	四、一四二、七七八	四、二六六、七六八
同三十一年	三、六五〇、四七五	八、〇一一、八二六

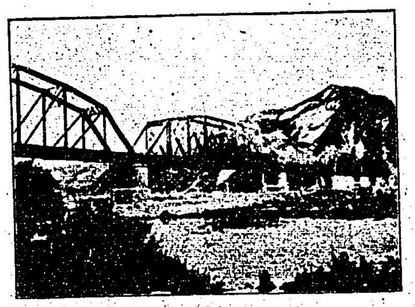

大甲溪鐵橋

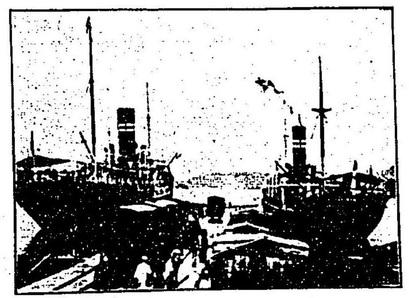

基隆棧橋

明治三十二年	四、四〇二、一一〇	八、四三九、〇三三
同三十三年	四、四〇三、一一〇	八、四三九、〇三三
同三十四年	七、三四五、九六五	八、七八二、二五八
同三十五年	七、四〇七、四九八	九、二三五、二九〇
同三十六年	九、七二九、四六〇	一一、一九四、七八八
同三十七年	一〇、四三一、三〇七	一〇、一五六、三一一
同三十八年	一三、六六一、五〇〇	一三、四八三、八三三
同三十九年	一八、二五九、五二七	一五、六三四、三三九
同四十年	一七、六三四、六七三	一九、七五〇、四四五
同四十一年	二四、四二三、三八七	二〇、九二六、八五九
同四十二年	三六、三〇九、五〇〇	二四、〇〇六、八〇三

衛生及土木　由來臺灣島民概飲用涸濁河水或瀦水汚水之排出亦無其設備其害於衛生固無論矣故日本政府知欲圖該島文化之發達莫急於衛生事業之振興因供給臺北上下兩水道幷改劃市區次及于滬尾基隆彰化臺中臺南等地又一面爲傳染病豫防起見設置海港檢疫所圖公醫產婆之啓發頒佈阿片令勵行百斯篤防疫更開辦醫學堂及醫院專注意于該島民之康健竭力爲衛生的施設凡文明的新領土之經營當先便其交通新其面目故日本當道亦先以該島之土木工程爲急務爲各市街之道路水道街衢之改修其數約三十餘處今擧其主要者即臺北市區改正工程自明治二十八年起工費總額預定六百萬圓至明治四十年度道路延長一萬一千九百餘間此需費六十三萬一千餘圓其餘各街區亦現在工程與築中又如築港基隆第一期工程於明治三十六年竣成刻下則更在第二期之大興築中打狗築港亦現在興工中該兩港爲該島之樞要口岸而工程完成之日其一新該島面目也明矣兩港築與預算約一千一百萬圓次之水道及道路改修工程之籌畫亦不遑屈指彼埤(水路)圳(溜池)等之發達是可特筆者也蓋臺灣收穫多量米穀其原因皆此埤圳之所貢獻也又如電氣作業之振興賚于該島富源之開發者不少其文明的生活上實可慶之事也

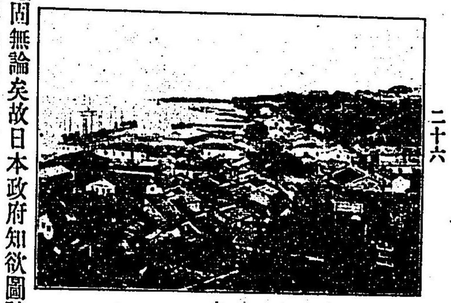

淡水港

二十六

郵政及交通　自明治二十九年軍政廳爲民政以來總督府用力于郵政然嘗於劉銘傳時代其土民雖乏完全郵政而對於我完善之郵政尙若不能信任者當時領有爲日尙淺土匪所在蜂起民不安堵故郵便電信等均以軍隊保護之其交通機關之不完備固無特言也今也全島山村水郭殆無不浴郵政之利便者其發達實可驚也查郵便滙兌發行額明治四十年度一箇年九百二十八萬七千餘圓郵便存欵百七十七萬二千圓是可窺其發達之一斑矣又其海陸交通機關情形內地與該島間及沿海航路俱有多數之公司輪船其餘航路標識水難及港務等諸設備亦已臻完備鐵路則領有之初祇有基隆新竹間六十二哩之綫而已然鑑於交通開發上之必要曾於帝國議會承認二千八百八十萬圓之臺灣事業公債因興築縱貫鐵路或改修舊綫路等工程十年至明治四十一年四月告成自是縱貫南北產業商務之振興其依此交通機關而享受莫大之利益又可知也現下鐵路總哩二百七十一哩云

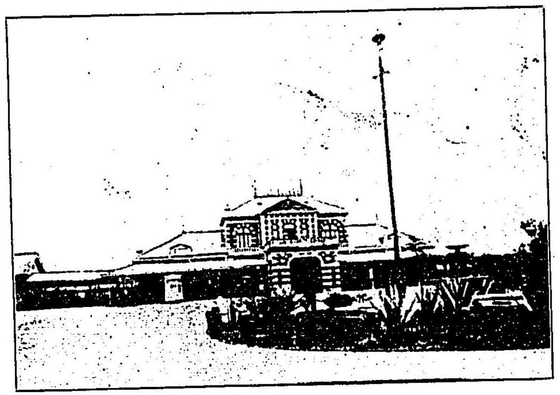

臺北停車場

教化之程度　啓發臺灣之事業其最緊要而前途最遼遠者爲教育事宜何也施教育于臺灣人者不徒移其俗易其風而已殆非改良其性情不可雖然馬上取天下者馬上不可治天下則對於附庸國之母國必也始終如一以期收善果而後已是又不獨教育然也其教育之成績揭之如左表

學堂	堂數	教習數	生徒數
國語學堂	一	四六	一、〇三一
高等女學堂	一	一七	二四三
中學堂	一	二九	四二二
醫學堂	一	二二	二〇三
小學堂	三一	一五一	五、四一二
公學堂	二一二	九五〇	三九、〇一二
蕃人公學堂	一七	五三	一、六七六
私立學堂	一二	六五	七六二

各學堂之性質試略述之(一)國語學堂者分爲師範國語實業三部於師範部育成島內公學堂教習於國惠院等之施設是也他如司法監獄舊慣核查等該島民有惟恐善政之不我及者臺灣之今昔可以覩矣

凡開拓未開之國土徧及文明之德澤者是歐美國人之所爲擔負也日本國民立于絕東之海表漸入于列强之班爲歐美國人之所爲擔負者當時世人或疑其統治之成否然於最短歲月間其良績之可見已如是若言之無禮則該島民之慓悍而難御實可謂爲無教育之衆生也今則被訓練沾德化漸進於文明之域自是而後人衆物博之臺灣將大有爲矣此可爲臺灣慶又何獨爲臺灣

慶也哉

第三章 樺太

沿革　樺太之南半即自北緯五十度以南之地是日俄戰爭之結果俄國所割讓於日本者也然試溯探其沿革則此地固夙爲日本國民所佔居者迨于以千島交換之約成該島始非日本所有然百餘年間日本國民來往於其間從開拓之業者仍不絕其跡蓋該島之爲國家所管轄者實以日本帝國爲始焉距今二百七十七年以前松前藩主使其臣蠣崎某行此任務爾來爲德川幕府直轄或爲松前藩統治即經幾多之變遷而遂爲明治政府所管轄使開拓使廳專管掌本島之事務然而該島南半一帶之地實爲蝦夷人（俗稱亞意奴人種）之先佔地日本帝國不啻於對人的關係有支配權全島之三分之二既盡探檢之事業其地之半彼時已領有之而握統治之實權矣俄國者未嘗對於該島僑民實行管轄權故對於該島無有何等關係也唯於西曆千八百年之頃俄人偶來掠奪漁場而已後西曆一千八百五年（距今一百零五年）俄國使節禮材百六十一年即日本文久元年開商議于俄都而俄國委員約以從山河形勢而確定之日本其時適當幕末擾亂之際不遑顧外事遂不能實行該協約徒逸其機會而已矣俄國施奇貨可居之計益盡力于該島之侵略派軍隊築壘壁備大礮等其驕暴無所不至其第四次之商議者於西曆一千八百六十六年復開之於俄都其時俄國謂一島二分之不可擬以得撫以北之千島與樺太全島相交換如國夫來請通商日本卻之自是而後俄及美國會社員二名托俄國政府之保護率海獸獵船來寇凡四次俄國政府亦以該島既經領有爲口實遂送移民築小屋或企鑿煤礦採掘自北方徐徐壓迫日本人及蝦夷人終以西曆一千八百五十年至擅宣言本島爲俄領土至是屢次釀出國境問題即其第一次距今六十年前俄帝尼哥剌西簡派水師提督武沙沈令開國境確定之商議擬除亞庭灣旁近外該島全部及千島擇捉以北均歸爲俄領協商凡三年竟訂約以擇捉以南爲日領以得撫以北爲俄領該島仍未劃境界與舊日無異也在其第二次則俄國使節之態度頗强慢以該島全土主張改爲俄國領有日本固非可應此不法之要求者俄使節遂以毫無所得而回國自是俄人南侵之勢頗極猖獗焉其第三次者於西曆一千八

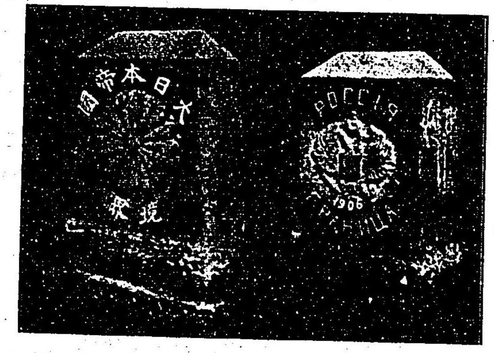

國境標

境確定之前約殆已置之不問於是日本國委員締結一島兩屬之假條約而回國後逮于明治之代日本政府固無論國內志士亦大留心于該島問題多所盡力者然機宜既去復無可如何也其第五次商議之際則日本外務卿副島種臣提議于駐日俄國代理公使擬以二萬金贖該島北部并提出强硬之一條件於是商議將熟而外務卿適奉命往清國時之參議等以樺太爲磽确之地徒擲金錢損多益少遂容開拓次官黑田清隆之提案決計拋棄該島其第六次則於明治七年開之于俄都其結果遂以千島交換樺太而樺太全變爲俄國領土明治三十七年二月至日俄國交頓起風波竟以于戈相見日本軍所向皆利其樺太軍與北遣艦隊協力翌年八月遂佔領該島全土矣翌月媾和條約成立其結果遂二分該島以北緯五十度以北之地還交于俄國以南之地歸爲日本領土

長官平岡定太郎

行政及財政　樺太之既爲日本領土也明治四十年三月以勅令設置樺太廳長官受內務大臣之指揮監督執行法律命令管理部內之行政事務今觀其組織本廳置長官官房第一部第二部等部長以事務官充之承長官之命指揮監督部屬官吏掌理其部事務其第一部長者輔佐長官整理廳務監庫補給自玆始保有制法上之獨立狀態而其該島之租稅者蓋非敢期財政之確立而賦課之徒以蹙法上臣民之義務不得不使分負擔之責而已故稅法單一雖分之爲營業稅雜種稅及戶數割之三種總括之稱地方稅他無附加稅而此稅法非行之全島一般專查察地方民力酌定其施行地域是以頗適于殖民政策之本義得收好成果焉後明治四十四年四月一日更定而施行于全島蓋亦足推知該島之發展矣

利源　樺太之利源而又開拓之資料者爲山林鑛物水產及農牧地之四種山林面積約三百餘萬町步其儲材十八億尺締

俄人部落存在之處及地形上將來可成爲一部落之地則設置農村宅地且每部落預定存置公共用地共同薪炭林共同放牧地

（日量）而其利用之途漸開即落葉松爲枕木而移出于朝鮮其額四十三年約十萬打爲電柱而試用于內地又爲鑛山用坑木而需要漸將起椴松蝦夷松等最豐富既輸出于北淸方面其餘火柴原料白楊樹亦不少而椴蝦夷松及白樺等爲化學工藝用材料而最有厚望即建築用材采取之末木及廢材者乾餾之而可得製出達邊丁奧意兒美智兒亞兒玖坡達兒及木炭等其餘由白樺餾出多量酢酸是以應用歐美崭新機器此等化學工藝方呈勃興之氣運更至以木材爲原料之坡兒布製造及製紙工業則於其適宜之原料及燃料炭之豐富該地之優越狀形者世人既所認知也

鑛產物中煤炭煤油砂金硫化鐵等既了概要查核現在金屬鑛物調查中而關于其煤田則官民共最盡力于調查勘測於官已開辦一炭山爲試驗的發售大規模煤炭鑛業之興辦將在近矣

該地水產物即鰊鱒鮭等漁業者百數十年前由日本漁業者開始之於俄國領有時代則租借漁場經營漁撈然該島南半自歸于我領土確立漁政酌定獲鮭鱒鰊等漁利于永遠之方法於一方則他魚屬之分布漸爲明確就中鱒爲急激進步其漁場頗廣小漁民土着而漁獲之者亦益多其生產品乾鱒鹽鱒等之聲價與品質改善相待逐漸嘖嘖嘉稱次之海帶亦加增其產額與乾鱒俱輸出淸國鰊多製成肥料供食料品者稀也肥料產額約四百萬四可以知其漁獲之巨大今也不成肥料而鹽藏原魚與加奈陀產鹽鰊同講求其製法試發售之于上海其結果頗有望也

農牧業於殖產之項詳述之故今復不贅

殖民　樺太廳大盡力于殖民地之開拓事業規畫斡旋不遺餘力爲便于殖民地之統治與開發行區劃測設即對土地縱橫施基線準於基線而劃並行線以設大中小之區劃小劃者七町五反中劃者三十町步大劃者百二十町步也於小劃收容農家一戶於中大兩劃主充爲牧畜經營而尋常道路者每三百間設廣可六間之道又有風防林於九百間乃至千二百間之距離設廣可六十間之林又於舊時代則官民共同放牧地墓地等而又於將來可爲市街地地則測設市街區劃就移住農民之收容及保護辦法爲精密調查頒佈土地建物貸付規則以定種多保護辦法即有移住者渡來則收容之于預定部落之房屋先假交給既墾地二町步左右及未開地七町五反後依規定而准許土地房屋之貸給焉由來該島天然之狀態開墾起業上其不利甚多故對於新移民與以特別之保護蓋不得已也而其保護之首則爲種子及家畜之貸給又由其保護之主旨特減火車輪船費等令覩該島移民之數該島領有以來年月尙淺故其數雖不多據最近調查戶數八千七百二十八口三萬二千六百二十二而其佔最多數者爲日本人土人俄人次之淸人又次之其日見加增者日本人而已土人殆不見增減俄人其餘外人漸次減少茲示其總計如左表

類別	戶數	人口 男	人口 女	人口 計
日本人	七、二四六	一七、二九三	一三、〇二二	三〇、三一五
外國人	五九	一三六	六三	一九九
土人	三九五	一、〇六六	一、〇四二	二、一〇八
計	五、一一八	一二、四五八	八、〇一一	二〇、四六九

該島商工業未達開發之域然該島之南半實可稱天與之寶庫海產物之外更有億萬噸之煤炭藏於地下而未經開掘又有未經斧鉞之森林農牧之適地亦不少故圖拓地移民與業殖產之發達則其富有實可驚也該島商工業雖尙幼稚隨移民增加與市街地發展而漸呈盛況商工業者最多者爲大泊豐原眞岡三市街大泊當明治三十八年八月民政支署開辦之時移民一千八百餘人同月以支署令始准許一般營業其後於元大泊區劃市街地允許土地使用自是新築房屋眞請營業者漸加多四十年四月賦課營業稅至同年末大泊支署管內營業者實達一千一百零六人之多於豐原則自給房屋頒佈營業取締規則以來眞請營業者續續不絕現達四百十三人眞岡爲該島唯一不凍港於本島西海岸最有望之地也故支署開設最先渡航民之登陸者甚多明治三十九年自以支署令頒佈營業取締規則以來興築房屋開辦商業者俄然加增四十年末爲數實七百四十五人又該島之工業均尙幼稚可記述者甚少然水產鑛山森林等觀其天產物之豐富則知該島將來之發展其待於工業極多大也現今酒

豐原市街

類釀造業製材業磚瓦製造業海產物製造業等已漸次發達矣該島金融機關設置北海道拓殖銀行派出所於大泊經理金庫事務兼辦理一部存款明治四十年一月改稱樺太分行經理銀行一般事宜然該島利用金融機關之商業家實居少數且行棧之設備亦未完全故其不便之感甚非淺鮮後泰北銀行設置分行于眞岡及大泊始經理普通銀行業務於是金融界亦漸得緩和調節矣

敎育及宗敎　近來以允許日本人之自由渡航移民漸加增於是乎促進敎育機關之必要明治三十九年以降漸次於大泊豐原眞岡三市街地設置小學堂收容學齡兒童又酌定小學堂內則而實施敎育事業於其餘地方則准許私立簡易敎育所之設置補給幾分經費以使據小學堂內則而從事敎育大圖國民敎育之普及如夫蝦夷人希理厄人及屋落衙人等多散在於各處爲聚團部落者甚稀故雖欲施之以敎育實非易易然亦爲彼等設定適宜部落保護扶掖之對於其兒童則施極簡易適切之敎育以誘導啓發之其設備固不可一日緩也今已設五箇部落於西海岸收容同地方之蝦夷人其成績頗佳良焉該島歸于日本領有之後而率先從事于希敎者則佛敎徒也眞宗本派本願寺之布敎爲其嚆矢設置樺太開敎總監部于大泊與築假佛閣於大泊豐原眞岡等其布敎事業將大有可觀者眞宗大谷派本願寺曹洞宗淨土宗日蓮宗等亦各卜樞要地設布敎所以從事宣敎云

第四章　關東州

地理及人口　滿洲面積三百六十萬方哩大於日本約二倍半人口一千二百萬餘或稱九百萬分之爲三省南稱盛京省中央謂爲吉林省北名黑龍江省其境域爲不等三角形介在朝鮮俄領西伯利亞內蒙古及支那本部之間合稱吉林黑龍江兩省曰北滿洲稱盛京省爲南滿洲日本租借之地即爲南滿洲之南端關東州及自其首都奉天至北方長春南方大連之鐵路達東南安東縣之鐵路附屬地也現時滿洲產出貨物以大豆及高粱爲大宗大豆通南北滿洲據最近調查輸出一千八百萬擔以上南滿洲之產約六成以上高粱多爲土人食料及飲料必需之品其枯幹可供燃料其產額亦多大也此餘小麥及粟亦多產出者又產野生柞蠶其額亦匪小要之現代滿洲者於經濟上今尙在農業時代開發之而爲商工業之滿洲屬于今日以後之事矣而此開發一事實文明國民不得不負擔之任務也殊於該地保有特殊之地位及權利之日本政府利用此地位及權利與他列國期盡此任務故已爲種種之施設或已在計畫中者後節可記述之玆先記述者則日本帝國之今日保有此地位之前後日本與滿洲之歷史的關係是也

都督陸軍大將 大島義昌

日本之與滿洲關係　該關係早起于太古時代其歷史上之關係者則遠在第八世紀後也當時滿洲族稱靺於北滿洲一則奉唐正朔一則通款日本降至第十六世紀豐臣秀吉出兵征朝鮮傳云其將加藤淸正侵入該地嗣來日本與滿洲之交通杜絕最近明治二十七年日淸戰役起此地再與日本有涉翌年媾和條安奉綫鐵路爲便於各國商工貨物之運搬尙繼續經營完成其改良工程之後十五個年間領有之等情自是日本國據此三個條約施行所獲得之特殊利權由門戶開放及機會均等主義設二個機關一爲關東都督府一則南滿洲鐵道會社是也

南滿洲鐵道會社　是日本於關東州經營上佔重要地位之機關也會社以日本自俄國所承襲之長春大連間鐵路及淸國所承認之奉天安東縣間鐵路並其支線一切之經營爲主要目的備有政府保證資本金二億萬四之股份公司也該公司此目的以外更經理鑛業即撫順烟臺炭礦採掘水運業電氣業鐵路貨物之委托販售行棧業鐵路附屬地之土地及房屋經營等事爲該公司附屬之事業即據日本政府南滿洲經營之主旨以力圖事業之進步而更改全綫軌道爲四呎八吋以大連蘇家屯間爲複綫開

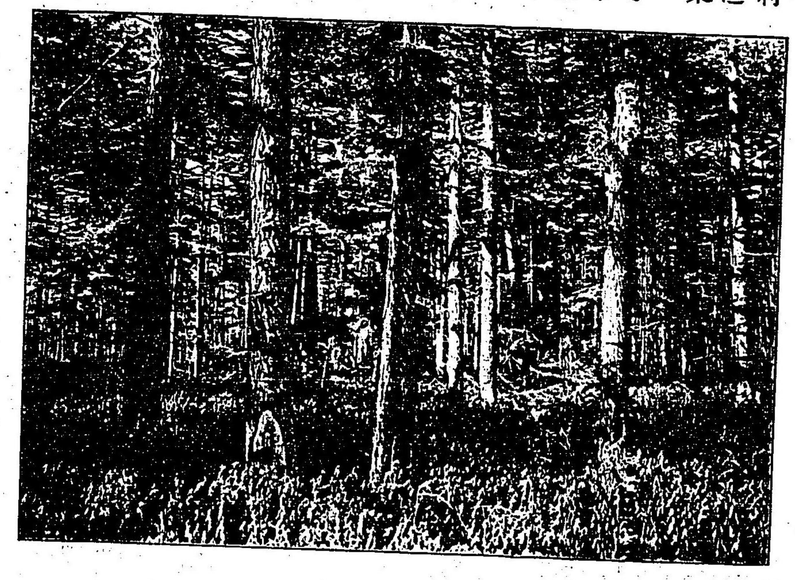

落葉松林

辦上海大連間之直通航程經營客棧電氣鐵路瓦斯事業等又投一千二百餘萬圓而完成大連灣之設備以成爲世界列國商工要衝地期無遺憾於明治四十年及四十一年日清兩國政府委員訂立條約如下一日本以一百六十六萬圓交付新民屯奉天間鐵路于清國二清國由南滿洲鐵道會社爲京奉鐵路遼河以東所需資金之半額及吉林長春間鐵路所需資金半額之借款等然其間關於滿洲之日本利權日清兩國之意見未能一致遂見衝突其主者一間島問題二撫順烟臺兩炭礦問題三新奉綫問題四安奉綫問題等是也然日本政府誠意誠心求清國之反省且行多大之讓步終昨年九月四日訂結關滿洲條約及關間島條約自茲一清其紛糾南滿洲之日清兩國關係已無可生疑惑矣而日本在此確定不動之地願東洋平和之大局銳意努于之平和的經營實明治三十八年更新之日英同盟四十年締結之日法協約四十一年交換之日美兩國覺書四十三年締結之日俄協約等爲之基礎者也由此日本始終尊重其主旨今於軍港之旅順港且開放之而供世界通商之便矣

都督府　統轄關東州之政治機關者爲關東都督府都督據日俄媾和條約日清條約及其別約行日本獲得之利權即(一)清國遼東半島租借地之行政(二)長春旅順港間之鐵路及其支綫幷該附屬地之保護管理等是也而其起原如前章已所述由日本於滿洲所有之特殊地位而生焉者也故於極東而爲國際均勢之維持者該都督府施政之大精神而民政其餘諸般之施設皆由此精神而行焉而其施政之範圍則亘於立法司法行政三者於立法關係則固雖不能及領土權之憲法効力然法律事項之規定者以勅令或府令準于該地方固有之法規慣習及實際生活關係參酌於內地法規以適用之故無論內外人均享有公私利權爲法治國民而安全受生命財產之保護又於行政關係中央地方各機關備具學事教育殖產交通衛生土木其餘百般行政與最進步之警察行政相待而各盡其職今觀其組織其在中央行政機關則於都督府內置官房部民政部陸軍部等關東都督統理之民政以外務大臣監督之軍政以陸軍大臣監督之民政部管掌軍政以外之一切行政事務民政長官輔佐都督充總理之任其下置庶務警務財務及土木之四分課通信管理局醫院海務局監獄署中央試驗所等以各分掌其事務其在地方機關則有民政署該支署出張所及會村等更於司法關係則早設覆審裁判之制度擬律擬判寔得中正以期副實際之要求對於民政署長領事官及地方法院之裁判開上訴之途使於高等法院得稟請覆審加之該地之監獄制度與內地如一於罪人之待遇等最注重焉如斯諸般之施政既得其宜東洋平和之確立可跋足而待矣

司法及監獄　關東州內司法事務曾變遷數次其初關於關東州刑罰令關東州刑事審理規則及民事審理規則新設審理所置審理官及檢查官遵地方慣習及內地國法務從簡便辦法裁斷三十八年公佈軍令除屬有臨時軍法會議之權限者外悉任民政長官任命之司法委員處分之翌年六月公佈七月實施據關東州刑罰令關東州刑事審理規則及民事審理規則新設審理所置審理官及檢查官遵地方慣習及內地國法務從簡便辦法裁斷民刑訴訟其刑罰分爲死刑懲役罰金拘留科料及笞刑等六種其適用悉任審理官之裁定明治三十九年九月撤廢審理所設置都督府法院分之爲地方法院及高等法院之二以覆審法組織之各法院置判官及檢察官初審以單獨判官行之終審以三人之

判官行之其訴訟手續及適用法規與舊時無異然其後州內之秩序漸歸于常情更知定其制度之不可少乃於明治四十一年九月更頒佈關東州裁判令關東州裁判事務經理令關東州辯護士令關東州罰金及笞刑處分令幷於此等法令施行之法規及關東州裁判手數料令關東州裁判費用令等諸法規其結果一徹於各國殖民地之實驗稽土民之對司法權之觀念又謀裁判事務之簡捷關於日本人清國人及外國人之徹細民刑事件使民政署長處辦之二尊重清國人之法律觀念清國人互相之民事事件者適用清國固有法律三關於土地之權利者以爲土民之經濟的生活之根源是亦適用國有法規四刑法適用不分別日本人與清國人一律據內地現行法施行之

五設民訴調停之制民政署長當其衝將簡易之手續與僅少之費用而爲之解決排散六鑑于清國人之特性及從來之經驗以短期自由刑之有累犯增加之虞乃代之以罰金或笞刑七尙簡略一般民刑訴訟手續經理上不問日本人與清國人置之於平等地位以期對於州內僑民之權利保護及治罪之確立至今日其民政署長之裁判權內事件如下一不逾二百圓之金額又不逾價額二百圓物件之民事事件二無清國人以外之關係人一切之民事事件三判之上訴同高等法院管轄之

民政長官　白仁武

關東州之監獄署與明治三十九年七月都督府官制之頒佈共設置其後時有改廢至今日監房八十五每一房定員五人可容四百二十五人最近在監者二百九十四人(明治四十二年九月調查)參酌內地法規與滿洲慣習努達行刑之目的

教育　教育上之行政於州內文教有深甚之關係又於滿洲經營之將來有重大之關係故當局最注重焉在此方面諸般施設中近於最完成者爲教育行政現有小學堂公學堂中學堂工科學堂及目下設備中之高等女學堂等小學堂之開辦始明治三十九年五月當此時兵馬倥傯之後諸般施設未整頓故小學堂之設備亦非無所間然然先創辦大連旅順兩小學堂尙待整頓加增

入學兒童四十一年底之情形比之創辦之時於大連約增十七倍於旅順約增十倍於是更增設二小學堂而金州貔子窩柳樹屯普蘭店等處日本移僑者日加多且以有定住之傾向明治四十年四月於金州同年九月於柳樹屯四十一年四月於普蘭店各設置小學堂公學堂者州內華僑兒童教育之機關也州內土民之教育與內地教育固不相同特需適切之施設而土民未領會教育之眞價非無不悅其子弟之教育者是以土民一般之教育特不據一定規則視民意之所在而斟酌以出之公學堂者即據此方針設置之者也其頭緒在日本人教育之小學堂設置以前即明治三十七年五月金州民政署編成之時軍政當道與該地有志者相謀設該學堂收容城內子弟五十人開漢文班授以漢文更延聘內地人教習教授普通學科兼日本語越明治三十九年從民意以該學堂爲官有改稱公學堂南金書院同年十月舉開校式典自是大連公學堂旅順公學堂三澗公學堂等逐漸開辦矣四十一年四月頒佈關東州公學堂官制規定此等公學堂之監督指導之方法嗣小平島貔子窩普蘭店等各公學堂開辦又置女子部及師範科于大連旅順金州三公學堂使畢業生留學于日本更於四十一年制定公學堂職員之規則關東都督府中學堂設在旅順係明治四十一年創辦其大綱據內地中學令及細則又因于土地情況加清國語一科爲隨意科其第一學年分三學級第二學年一學級以教習八名教授之工學堂者以授工業必須之高等教育爲目的設在旅順學科爲機械電氣採鑛冶金之三科本年四月收容一百二十名開始教授其餘有南滿洲鐵道會社經營之小學堂其主旨種類修學年限教科目及其程度等準據內地小學令關於私立學堂不設管督之法使之自由

商工業　州內商工業未全發達據明治四十一年底調查商賈一萬其內日本人二千六百餘人清國人七千二百餘人外國人二十人也由其營業而分別買賣普通商品者最多土木業承辦者次之他皆運搬業及代辦業也日本輸入品之大宗爲綿布綿絲燐寸煙草紙雜貨醬油麥酒其餘食料品等而其輸出品之大宗爲大豆豆油豆糟柞蠶絲等其大豆及豆糟者專運往日本豆油柞蠶絲以上海爲主自明治四十一年初運搬大豆于歐洲以來滿洲大豆之聲價大揚爲歐洲列國所注重此等輸出品幾出自大連而重要輸入品亦無不自大連輸入者故大連爲滿洲貿易之咽喉逐年趨於隆盛矣今就最近輸出入統計觀之輸入總額壹千四百五十七萬零三百三十二圓輸出總額二千八百九十二萬三千百三十九圓以國爲分別即如左

輸出入國別表

國別	輸入	輸出	共計
日本國	九、三七八、四五六	一六、二七〇、八一〇	二五、六四九、二六六
清國	五、一六九、一九六	二、一八一、一三七	七、七八七、三三三
朝鮮	二二、六八〇	一、〇六八、七一六	一、〇六八、七一六
其餘		八、九六五、四七六	八、九六五、四七六

共計　一四、五七〇、三三二　四三、四九二、四七一　二八、九二三、一三九

由來關東州之工業者僅有貔子窩地方之油房及旅順大連等旁近之磚瓦及石灰製造廠而已而其規模狹少裝備簡單幾無使用機械者然日本人移住者逐日加增利用滿洲產出原料而爲工業者亦漸次發達據最近明治四十一年底調查日本人經營之工廠其數十九比之清國人經營之全工廠其資本額約八倍之其生產額約二倍之而以滿洲富于工業原料該地工業將來實大可望也是以都督府當道者有鑑于此一面設立工科學堂期育成採礦冶金機械電氣等之技師一面設辦工業試驗所試驗各種工業品而銳意籌畫該地工業之發展該地主要工業現存者摘錄如下(一)豆粕製造業　豆粕於北清貿易品中佔第一位其製造必與製油業相伴豆油爲食料必需之品而多輸出于南清地方然由來關東州之製法頗簡單粗陋惟舊式搾油器壓搾製成而已其動力者亦用馬或騾者故其產出額微少不足言然及于南滿洲鐵道會社之設備完成頓來大連埠頭輸出之利便爾來油房之數遂漸增使用汽機電機或煤油發動機而爲之製造者亦漸加多而其資本金達萬圓以上者甚不少就中日清豆糟製造株式會社及三泰油房爲由日清人協同經營而成者共利用機器力前者每天製成油一萬二千斤豆粕三千枚後者每天製成油二萬斤豆粕五千枚(二)磚瓦製造業　該業於旅順大連旁近發達最早唯蒙日俄戰役之影響半歸于荒廢然日本統治關東州以後興築盛起故磚瓦需求亦大加增自是該業復興甚感其工廠之不敷更新設多數工廠頗呈隆盛之觀今旅順大連其餘街衢之發達已有駸々日進之勢該業之前途亦可謂多望也矣(三)石灰及牡蠣灰製造業　小野田洋灰製造會社設在大連其分工廠設在臭水屯川崎造船廠大連出張所等規模較大其餘該製造業於大連旅順地方有十餘箇處又有資本金約二萬五千圓之製造玻璃器製造煙草製造製絲電燈及電力之供給等事業其開辦爲日雖淺其發達敏速實大有可觀者尙於安東縣有日淸合辦資本金拾萬圓之安東電燈會社供給電燈及電力又有大倉組製材廠製造角材及枕木等蓋平旁近有大吉盛洋行以柞蠶製絲業爲造爲業務之二工廠將來各有發展之望實可謂爲滿洲工業之先驅也

財務行政　都督府歲計隨管內施設之發展歲出入共頗膨脹而都督府歲計據明治四十年法律第十七號以爲特別會計其歲出依其歲入而支給之然普通歲入尙未發達故經費之大部分仍依一般會計之補充又關於關東州地方費之法規於明治四十年五月以勅令制定之有影響于直接地方人之福利之經費者地方人各自負擔之而關東州之租稅分爲地租鹽稅營業稅雜種稅之四者前二者爲特別會計之收入後二者爲關東州地方費之收入地租賦課之田地業主每田地一淸畝(日本量六畝)繳收金拾錢鹽稅賦課印花稅每一淸石(日本量二石五斗)繳收金六十錢而地方費收入之資源如營業稅雜種稅之賦課繳收以

運輸交通行政　都督府令另定之

陸上運輸首推鐵路均歸南滿洲鐵道會社之經營關東都督掌握其業務監督權爲該鐵路附屬地之保護警

備圖此機關運用之安全尙確保其利用之本旨而南滿洲鐵道會社者據日俄媾和條約北京條約及該別約等所獲得之利權爲經營長春旅順間鐵路及其一切支綫並該地方附屬一切事業而開辦焉者也關于海運者特置民政部海務局掌管一般海事行政而其主者爲南滿州鐵道會社所經營之大連上海間之定期航運該航程以明治四十一年八月開辦實歐亞聯絡最短距離之通路而與鐵路運輸相待頗爲重要事業也通信事務者均於通信管理局處理焉其管內有郵便局三十電信局一郵便局出張所十五電信辦務所六而電信綫路延長在陸上者約三百里在河底者約三百六十浬又電話綫路合地下及架空而計七十餘里加入者二千六百名餘來日方長將益發展也

警察行政　關東州警察行政於明治三十八年設置關東總督府承襲軍政署之後施行民政之時開始焉翌年新置都督府以其民政署所屬之警務行政轉移于都督府民政部兼掌州內警察與州外鐵道附屬地之保護警備其後經幾多變遷今則置警察署于旅順大連金州營口遼陽奉天鐵嶺長春及安東縣等地以施行一般警察行政而爲調和與舊來南滿洲各地存在之帝國領事館所屬警察署之關係明治四十一年以降領事官兼任都督府事務官都督府警察官員亦任外務省警察官員更置警視總長總掌一般警察事務至是治績大擧滿洲治安之面目一新矣而其警察配置之事固隨時運推移雖有變遷然現存者爲民政署二民政支署一民政支署出張所二警察署六警察支署四派出所百三十九及領事官所轄警察署六總領事分館一派出所八出張所五駐在所三等是也其所屬人員高等官專任十八兼任八人判任官五十九人巡查七百六十人巡捕二百四十人而巡查分爲二配置其一半在關東州其一半在鐵道附屬地及領事館管內關東州警察之保安事務分爲馬賊及海賊之討剿搜查警戒會村之治安戶口之動靜集會結社言論出版司法警察營業監督等由來馬賊及海賊之橫暴跋扈清國政府屢欲平之而無効俄國佔領時代却懷柔彼等而利用之其勢益長僑民不堪其被害往往有投入其間者自日本經營該地惟殲除醜類之是務圖內外僑民之生命財產之安固即陸上置守備隊憲兵隊警察隊及保甲班等海上備置警備艦艇海陸聯絡以嚴其警備搜查因之此等匪賊頭目及黨與相繼就捕自是賊徒鮮出沒者州內之保安日益鞏固是警察行政之顯著功績之一也

第八編　日本之銀行及金融

第一章　銀行業之發達

明治初年之銀行　日本之銀行以明治六年七月創辦第一國立銀行爲嚆矢明治維新以前有幕府及各藩隸屬之御爲替組藏元掛屋等用達商及大小兩替（兌換）商或存儲租稅以滙票納之于官庫或爲金銀銅貨幣之兌換或時儲蓄公金而代放貸之于人民是皆不過經理銀行業務而已維新以後政府勸奬富豪或出資或放貸官金等與以諸多保護設辦爲替會社（滙兌公司）于東京京都大阪橫濱神戶敦賀大津新潟等八箇處於通商司監督之下經理金券銀券錢券等（錢票）發行事宜及滙兌存款放貸等業務是實日本銀行之先驅也然未足以稱銀行明治五年十一月頒佈國立銀行條例至此始見銀行之設辦明治六年七月創辦第一國立銀行橫濱第二國立銀行新潟第四國立銀行大阪第五國立銀行等亦相繼創立其資本額共二百四十五萬圓據該條例則國立銀行須繳納資本金六成之政府紙幣於政府受六分利金札引換公債證書之發給更爲之抵押由政府收同額之銀行紙幣以發行于世間又須將資本金四成之正貨爲兌換預備然當時政府不換紙幣之發行頗達巨額故生正貨流出之趨勢國立銀行即漸告兌換預備金之缺乏隨而銀行紙幣之流通額亦漸減少其維持亦稍覺困難於是政府當路者一以救銀行窮狀一以圖銀行增設爲保該公債需給之權衡改定國立銀行條例以明治九年八月公佈焉其新條例即使國立銀行供託資本金八成之公債證書于政府發行同額銀行紙幣將資本金二成之通貨爲之兌換預備金而以通貨中含有政府不換紙幣銀行紙幣亦至成一不換紙幣如斯新條例與銀行業者以多大利便政府更諭飭各府縣奬勵將金祿公債證書設辦銀行是不惟既設之四國立銀行得據新條例而恢復舊業各地亦競創辦銀行今示條例改定以後之銀行增辦情形如左

年次	行數	資本額
明治九年六月底	四	二四五〇〇〇圓
明治九年十二月底	五	二五五〇〇〇〇
明治十年十二月底	二六	二一九八六一〇〇
明治十一年十二月底	九五	三三三五一一〇〇
明治十二年十二月底	一五一	四〇六一六一〇〇

國立銀行時代　如是銀行設辦之趨勢殆不知所底止其紙幣發行額遂達三千四百萬圓之巨額政府慮攪亂經濟界及搖動

銀行業也乃於明治十年十二月公佈追加條例明治十一年三月更定銀行條例使大藏卿裁定銀行紙幣發行總額之限制銀行新設之准否及資本金減少等事即以明治十二年十二月開辦第百五十三國立銀行爲最終其後不准擅請設辦然當時日本金融界之情勢受西南戰後物價昂騰之激刺商業活潑百貨暢銷是以銀行設辦之氣勢復漸熾盛遂至見私立銀行之開辦由來對於私立銀行則法律上並不加以羈束殆放任之故其數遂漸加增今示其趨勢如左

年次	行數	資本金
明治十一年底	一	二、〇〇〇、〇〇〇
明治十二年底	一〇	三、八三〇、〇〇〇
明治十三年底	四三	七、〇二〇、〇〇〇
明治十四年底	九〇	一〇、六二七、〇〇〇
明治十五年底	一六九	一六、九七七、八〇〇
明治十六年底	一九七	一八、三二七、七五〇

明治維新以後對外關係日益密切而日本對外金融則皆爲二三外國銀行支店所壟斷因之外國貿易上不便殊多政府亦知不可不設辦特種銀行以爲之機關也當時雖限制國立銀行之設立而此特種之銀行殊獎勵之乃於明治十三年二月創辦橫濱正金銀行政府認其資本金三分之一以全外國貿易上金融機關之任務日本銀行業之發達既如是金融機關之設備亦漸普及于全國然此等銀行各自分立而無緩急相倚有無相通之聯絡資金之盈虧隨地而異金利之高低亦不均一分門別戶是雖爲封建時代之餘習然亦中央銀行未設立之爲之因也政府欲救其弊乃以白耳義銀行制度爲主參以歐洲各國中央銀行制度更酌以日本國情慣習等新制定日本銀行條例以明治十五年六月頒佈之日本銀行開辦於明治十五年十月政府爲使盡其中央銀行之任務監督該行且保護之政府認資本金壹千萬圓之二分之一與該行以兌換券發行之特權而限以二千二百萬圓無利息貸之政府又承辦國庫金出納等務爲其保護且加嚴密監督而日本銀行既成立苟非整理有紙幣發行權之國立銀行則不得達貨幣統一之目的於是政府以明治十六年五月爲國立銀行條例之大更定營業滿限後不准其營業隨而消滅其紙幣發行權另定銀行紙幣銷還法漸次圖之減額明治二十年七月公佈橫濱正金銀行條例其後普通私家銀行續續設辦明治二十二年底銀行數達二百十八其資本金一千七百四十七萬二千二百萬圓無利息貸之政府又承辦國庫金出納等務爲其保護且加嚴密監督而日本銀二萬一千餘圓而國立銀行亦近屆滿限均變爲普通銀行是以政府益鑑於普通銀行條例制定之不可少遂於明治二十三年八月制定頒佈焉而於其第一條規定曰凡在公開廛舖經理證券折扣滙兌事宜各種存欵及貸欵等爲生業者不問其何如名稱概

視爲銀行其餘有銀行設辦允准半期結帳公示銀行檢查等之規定又另奬勸存儲對於其存欵則頒佈貯蓄銀行條例以安全保護之即限制其營業以重役之責成爲無限又設供託金之方法以保護存儲者之利益而該二條例自明治二十六年七月實施之普通銀行條例制定後俄然加增其數明治二十五年底祇二百七十行至明治二十六年底一躍而爲六百二十八行蓋條例制定之結果其擬似公司皆變組織而爲銀行故也後政府編成國立銀行限滿繼續及解散法案提出之于議會而各銀行團體均以延期爲請至是世論沸騰議會內外抗爭甚劇遂至衆議院可決議員提出之國立銀行延期法案而否決政府案於是貴族院亦否決衆議院案兩案俱倒然爾後漸多贊成政府之方針者乃於明治二十九年一月第九議會遂可決政府案乃政府頒佈國立銀行營業繼續法及國立銀行紙幣通用期滿等法律於是國立銀行於自明治二十九年起三十二年止之間悉爲營業滿限至三十二年二月則日本國內不見一國立銀行矣

特種銀行之設辦　明治五年國立銀行條例制定以後其設辦者百五十三行其內變爲普通銀行繼續營業者百二十二行併合消滅者十六行閉鎖者七行滿限解散者八行也其間有二十七八年之日清戰役一因戰後賠欵受領之結果多額之正貨流入一則因日本銀行兌換券發行制限擴張通貨之流通益膨大其結果物價騰昂事業勃興商業興旺等在金融業者則益爲多忙之時於是資本家一時翕然設辦銀行至於明治二十七年底其數爲八百六十五行資本金一萬萬零一百四十萬八千八百餘圓至翌二十八年底則加增爲一千十九行資本金一萬萬二千七百八十萬七千七百餘圓更於明治二十九年則俄然增大爲一千三百二十一行資本金壹萬萬六千七百二十七萬一千四百餘圓如斯政府設辦日本銀行而爲金融機關之中樞又制定普通銀行條例而改國立銀行爲普通銀行與以整然秩序于日本之銀行制度又制定正金銀行條例而爲外國貿易之機關然更爲農工業改善發達計知金融機關設辦之必要明治二十九年四月公佈日本勸業銀行法及農工銀行法勸業銀行以明治三十年八月開辦農工銀行自三十年至三十三年之間每府縣各開辦一行共四十六行而此兩者一則中央機關而一則地方機關也其營業辦法宛然有本支行之關係專以不動產爲抵押爲低利且長期之按年償還放貸以資于農工業之進步發達而政府與之以多種特權即於勸業銀行則限資本金收足額十倍發行割增附債券又股東應派率五分未滿之時則十箇年間政府補給之農工銀行則限資本金收足額五倍發行債券又由政府分給一千萬圓于各府縣使認農工銀行股票對於該股票則十五箇年間蠲免利益配給其限期以後更五箇年間以其當配給之利益金歸入預備金內等是也

政府又爲新領土臺灣之富源開發及金融機關計於明治三十年三月新頒佈臺灣銀行法三十二年九月開辦之政府於其資本金中認股一百萬圓五箇年間以其當配給之利益金歸入預備金內等是也又許該行之請求爲充其發行紙幣預備金五箇年間以無利貸給銀貨一百萬圓又明治三十二年三月制定北海道拓殖銀行法翌三十三年四月開辦蓋其目的在爲北海道拓殖事業供給資金故將不動產之抵押爲低利且長期按年償還之放貸其餘將同道產物之抵押爲放貸又政府與該行以限其收足資本額五

倍發行債券之特權另認股一百萬圓十箇年間不受其利益配給次於明治三十三年三月制定日本興業銀行條例三十五年四月開辦蓋其目的在專對於動產爲放貸故其主要經理事宜即將國債地方債社債及股票之抵押爲放貸或此等債票招募承辦其餘滙票折扣及財團抵押之放貸等是也而限其收足資本額十倍發行債券殊對於在外國公益事業必需資金之時受主務大臣之允准得發行限外之債券如又其利益配給金不達年五分則政府限五箇年補給之

各種銀行之現狀　如上所述日清戰後各種特權銀行陸續設辦而一方就普通銀行觀之是亦順境進步於明治三十六年底則行數實達二千三百七資本收足額二萬萬七千七百十八萬三千四百餘圓而日俄戰役之時雖有巨額公債之招募及租稅增徵等事存欵貸欵共益加增銀行業殆無所影響益發達進展矣於日俄戰後企業熱激發在明治三十九年下半期達其絕項而其反動遂至翌四十年一月股份俄然暴落其結果銀行之陷危機者不少然大勢依然不失順調以至今日矣

據上年底調查現下在日本各種銀行狀態表列如左

銀行種類	公稱資本金	繳收資本金	公積金	行數 本行	行數 支行
日本銀行	三〇、〇〇〇、〇〇〇	二五、五〇〇、〇〇〇	一、六一七	一	九
橫濱正金銀行	二四、〇〇〇、〇〇〇	一六、四八三、一三〇	一、六四五	一	二四
日本勸業銀行	一〇、〇〇〇、〇〇〇	一、九九二、四〇〇	七七七	一	二六二
農工銀行	三〇、一七〇、〇〇〇	六、五二〇、〇九七	四六	一	九
臺灣銀行	五、〇〇〇、〇〇〇	一、五〇〇、〇〇〇		一	五
北海道拓殖銀行	五、〇〇〇、〇〇〇	三、五〇〇、〇〇〇		一	五
日本興業銀行	一七、五〇〇、〇〇〇	六四八、〇〇〇		一	五
普通銀行	四三四、〇〇五、四八〇	一、三六四、〇〇〇		一	五
貯蓄銀行	七五、八三八、六〇〇 六、一〇五、〇〇〇	九二三四六、五二九 一五、〇二三、七一三	一、六一七 四八三 一七七	一	一、六四五

第二章　現代之銀行業

一　日本銀行

創辦主旨　明治維新以來百般事業駸駸進步如財政之發達尤惹起世人之注目雖然完備一國金融之機關固爲至難之業回視明治初年日本財政之實情則財路未貫通金融未調順資金不敷金利爲貴民間貸借未能便捷輸出輸入未至平衡其時有國立銀行正金銀行等設辦疏通資財之効固非無可觀者然由其組織論之則枝葉雖已張而根幹仍未足以支之枝葉益繁茂而根幹仍薄弱於事何濟是即一大中央銀行之設辦之所由急也乃於明治十五年六月遂頒佈日本銀行條例是實可謂劃日本財政史上之一大時期矣該條例既已頒佈則置其創辦事務所于大藏省內任創辦委員辦理其一切事宜籌備整頓之餘以同年十月十日開辦之

本行及支行　該行本行設于東京根幹既立於是支行及出張店又不得不分設於國內要衝各處乃於同年十二月開辦大阪支行二十六年四月設函館札幌根室等三出張所同年八月開辦門司支行二十七年設京都出張所二十八年廢函館出張所置北海道支行同三十年開辦名古屋支行同三十一年置西部支行于門司同三十二年設福島出張所以圖陸羽地方金融三十八年設廣島出張所以圖資金集散之便三十九年廢小樽出張所爲小樽支行同時廢北海道支行爲函館出張所閉鎖札幌出張所四十一年設金澤出張所以啓北陸地方金融之途今觀明治四十三年本支行營業狀態其承辦總額三百八十七萬萬二百十一萬二千九百餘圓而其內開如左

本行收納額	一四、一四二、九三三、六二六、七四七
大阪支行收納額	二、八七〇、三五三、九〇七、二一二
西部支行收納額	四四一、六五〇、九九二、二〇六
名古屋支行收納額	六三六、三二五、四七〇、三二〇
小樽支行收納額	一七八、七四七、六六五、一二〇
京都出張所收納額	五四八、七三三、二〇八、六七四
福島出張所收納額	二二七、一三四、九〇四、六五九
廣島出張所收納額	二二一、六九七、一四九、八五三
函館出張所收納額	一二〇、〇三六、三〇七、七一八

金澤出張所收納額
共　計　一七三、一九六、三一四、二八五

本行支撥額　一九三、六〇八、九五六、七九四
大阪支行支撥額　一四、一〇一、九七八、六七二、一六四
西部支行支撥額　二、八九一、七九四、三八〇、三六二
名古屋支行支撥額　四四一、六四八、九四八、八三六
小樽支行支撥額　六三六、三三八、二一二、二〇四
京都出張所支撥額　一七八、七四八、二〇九、二七三
福島出張所支撥額　五四八、七三〇、八七九、九八一
廣島出張所支撥額　一二七、一三五、〇〇一、三一七
函館出張所支撥額　二一、六九七、六六五、一四〇
金澤出張所支撥額　二〇、〇三三、二二九、五二七

共　計　一七三、一九八、一九九四九〇
　　一九三四、一三〇三三九八四〇四

資本及公積金　該行資本金一千萬圓以自明治十五年十月十日起至明治四十五年十月之三十年爲存立期其後因時勢之進運於明治二十年增資一千萬圓二十八年再加增一千萬圓更於四十三年展其存立期爲自明治四十五年十月十日起滿三十年間並加增資本金三千萬圓以及今日今覩過去十年間之資本及公積金狀態如左所列

期	資本金	公積金
明治三十三年（上半期）	三〇、〇〇〇、〇〇〇	一四、〇〇〇、〇〇〇
同　三十四年	三〇、〇〇〇、〇〇〇	一五、三〇〇、〇〇〇
同　三十五年	三〇、〇〇〇、〇〇〇	一六、一〇〇、〇〇〇
同　三十六年	三〇、〇〇〇、〇〇〇	一六、七〇〇、〇〇〇
同　三十七年	三〇、〇〇〇、〇〇〇	一七、一〇〇、〇〇〇
同　三十八年	三〇、〇〇〇、〇〇〇	一七、九〇〇、〇〇〇
同　三十九年（下半期）	三〇、〇〇〇、〇〇〇	一八、五五〇、〇〇〇
同　四十年	三〇、〇〇〇、〇〇〇	一九、八五〇、〇〇〇
同　四十一年	三〇、〇〇〇、〇〇〇	二〇、五〇〇、〇〇〇
同　四十二年	三〇、〇〇〇、〇〇〇	二一、二五〇、〇〇〇

政府監督　該行爲政府財政之機關而疏通全國之金融擴張銀行公司之資力爲內外滙票之折扣助長商業上之信用有兌換銀行券發行之特權掌司國庫金之進支等與他尋常銀行公司全異其性質是以其責成最重且大也故於日本銀行條例中特設一條即大藏大臣得置監理官監視該行諸般事務是也監理官受大藏大臣之命監督該行諸般事務不問何時得諸問該行事務狀況且檢查帳簿金庫等又莅重役集會監事集會及銀行總會股東總會等陳辯意見明治十五年該行創辦後依條例之規定任監理者一名該行事務漸就其緒乃政府使自明治十六年七月以降承辦國庫金進支同十九年一月以降使掌政府紙幣之交換事宜更自同年七月辦理各公債元利金之支撥事務自是業務益繁監理亦愈密乃明治二十一年大藏大臣制定監理官處務規程又二十二年增加監理官爲三名明治二十九年設代辦店于英國倫敦同三十七年設代辦店于美國紐約使該駐紮帝國領事任監理官監視諸般事務明治三十八年政府派財務官于倫敦以該財務官爲監理官

兌換銀行券　兌換銀行券者遵照明治十七年頒佈兌換銀行條例於同十八年四月發行之至同年十二月底其發行額三百九十五萬餘圓更有逐年加增之傾向明治二十三年以金融壅塞之故該行始發行制限外兌換券其後二十三年五月更定兌換券條例改從來保證預備發行額七千萬圓爲八千五百萬圓後其發行額益加增殊自日清戰役以來日本經濟界俄然膨大通貨之需要亦倍加兌換券發行額達二萬萬圓左右其制限外發行至視爲常事是以同三十二年三月更修正該條例改保證預備發行額爲壹萬萬二千萬圓今覩該條例改定之理由如左

近年以來日本經濟界之發達事業之勃興版圖之擴大人口之加增政府歲計之膨脹貨幣制度之更革物價之昂騰等均莫非加增通貨需要之原因以今日比之更定兌換銀行條例改保證預備發行額爲八千五百萬圓之時其間情形甚不同百事膨大發展均足以加增通貨且爾來金融機關及信用制度亦均進步發達故參酌諸般事情更加增三千五百萬圓爲共壹萬萬二千

萬圓云

更與之同時對於兌換銀行券發行額課稅金其法文如左

日本銀行依兌換銀行券條例第二項規定之保證所發行之兌換券以每一月平均之發行額爲其發行稅以一箇年千分之十二半之額繳納于政府但對於依政府特命以一箇年千分之十及千分之十以內之利息或無利息所放貸之兌換券則蠲免其納稅義務本法納稅義務者與日本銀行已經擔負及將來所擔負之他義務無涉納稅限期分一年爲兩次前期八月三十一日後期翌年二月二十八日定爲納期

明治四十三年中兌換銀行券發行額十七萬萬三百三十萬九千九百六十圓而其還收額十六萬萬五千四百四十四萬八千二百三十三圓比之前年度發行額加增二萬萬五千八百七萬七千一百八十一圓還收額加增二萬萬九百二十四萬四千三百八十三四五十錢今示過去十年間兌換銀行券流通額如左

		上半期	下半期
明治三十三年		二一五、七七〇、七三八圓	二一八、五七〇、〇三二圓
同	三十四年	一九六、九九九、七二九	二一四、〇九六、七六六
同	三十五年	一九五、九六三、一二四	二一三、〇九四、三七七
同	三十六年	二一〇、六六五、三八七	二一三、九三〇、五六三
同	三十七年	二一三、〇七二、七五七	二一八、六二五、七五二
同	三十八年	二六五、五一四、四七四	三一二、七九〇、八一九
同	三十九年	二七四、五七六、二七九	三四一、七六六、一六四
同	四十年	三三三、八五五、九〇六	三六九、九八四、一一一
同	四十一年	三〇二、七〇七、一二二	三五二、七三四、二七二
同	四十二年	三〇四、七三九、九五一	三五二、七六三、二〇一

政府委託事務　該行經理政府委託事宜即國庫金進支存欵保管供託公債通貨國立銀行紙幣銷却等是也就中以國庫金事宜爲最大蓋從來繳納于國庫之金錢鑑定及支撥者均於爲換方管掌之然爲換方者或爲一私人或爲私家銀行或爲國立銀不行惟不一定其道其於資力與信用亦不能無缺點與現金進支之繁劇共其危險者實不少又於其管理統一上不便殊甚也是以自明治十六年起歸日本銀行照料辦理同三十二年十一月更定國庫金取扱(承辦)制度新設金庫制度國庫金承辦悉歸日本銀行分金庫爲中央金庫本金庫支金庫三種置中央金庫于東京置本金庫于各地更於大藏大臣認爲必要之時則可設支金庫以大藏大臣管理金庫中央金庫總轄各地本金庫又管轄各支金庫其各金庫現金保管進支事務均爲該行所承辦而其一切責成亦皆該行擔負之

存欵事宜分爲二種一係國庫遊金之存儲一政府存欵之運用是也屬其第一者則計國庫金進支之緩急將其餘裕付託該行以爲官民使用之于有益事業後曾頒佈存欵規程及保管規程該行直接承辦之公債事宜之歸于該行承辦者明治十七年政府始使爲中仙道鐵道公債及金札兌換無記名公債之承辦爾來爲海軍整理鐵道軍事事業臺灣事業等巨額公債之承辦行更設代辦店委託其資金運用自同年四月實施之

殊當日俄戰役之時關于內外國債照料辦理大有所盡力也

通貨事宜以明治十六年五月輸入金銀地金等之成貨支絀爲濫觴爾來該行從事于損毀紙幣及舊金銀貨幣兌換事宜明治三十年政府頒佈貨幣法採金貨本位制是以從來流通之一圓銀貨悉與通貨更換該行承辦其事務翌三十一年辦理完了

國立銀行紙幣銷却事宜明治十六年五月政府更定國立銀行條例其發行紙幣於其營業限期中悉須銷却乃使該行承辦之而繳納其銷却紙幣于大藏省自大藏省直還給其金額于其銀行明治二十九年政府頒佈營業滿期國立銀行處分法及特別處分法等依此其紙幣更換事宜至明治三十七年十二月完了

明治四十二年據帝國鐵道會計法存寄帝國鐵道會計所屬現金于該行是以該

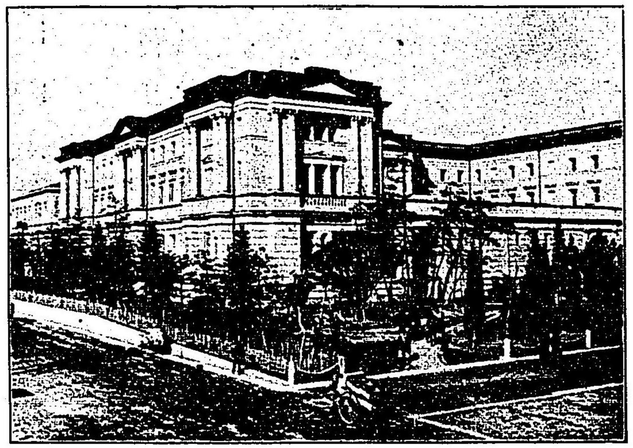

日本銀行

重役　該行重役如左

總裁　男爵　松尾臣善

副總裁　男爵　高橋是清

理事　吉井友兄

理事　首藤諒

理事　山口宗義

理事　木村清四郎

監事　內田耕作

監事　鮫島武之助

監事　渡邊千春

監事　三田佶

監事　川上左七郎

此等重役均皆日本財界之名士中錚錚者即當我日本理財金融之紐樞之人其簡選決非易易也

二　橫濱正金銀行

創辦主旨　日本國內現存各種銀行雖甚多然其具有國際的規模於歐美亞三大陸隨處設置支行及代辦店注其全力于內外貿易金融調理者舍橫濱正金銀行而不可求之他也其基礎鞏固其業務堅實不獨內地人厚信用之其取信於諸外國人亦甚深矣今觀其創辦主旨如下明治十二年十一月中村道太氏等二十三名發起遵照國立銀行條例以銀貨資本金三百萬圓組織正金承辦之一銀行稱橫濱正金銀行專從事于海外滙兌及押貨等事宜介於內外貿易業者之間以當金融調理之任其主旨目的等當時正貨缺乏之際爲理財上必須之事業固無論矣其將來發展之大可望又甚明也是以同年十二月政府允其開辦然當時各銀行妄自增發紙幣以致紙幣失其眞價該行紙幣發行一事亦遂不

總董　高橋是清

得允准故該行業務除紙幣發行之條項外皆遵照國立銀行條例唯海外滙兌正貨流通等與國立銀行不同該銀行開辦於明治十三年二月八日至今已垂三十年之久其業務隆盛基礎鞏固實有出人意想者而於過去三十年間該行貢獻于海外貿易者亦決非淺鮮也

爲六百萬圓又明治二十九年三月增資六百萬圓而爲一千二百萬圓次於明治三十二年九月更倍加而爲二千四百萬圓（實備收足）今仍之

本行及支行　該行設在橫濱市南仲通五丁目而其支行及出張所全世界著名口岸無不設辦即明治十三年六月設支行于神戶以爲業務推展之始而當時內國之事業既已就緒更欲進而擴張營業範圍于海外同年八月爲外國滙兌辦法調查得於美國紐約桑港及淸國上海等處設支行或出張所爾來於英美法澳諸國之樞要市場皆設有出張所以圖滙兌業務之伸張特於同盟國之英京倫敦以十七年十二月改該地出張店爲支行使以當外國各出張店中之機軸是日本之銀行設支店于海外之嚆矢也而該支行係海外之新設者交易錢幣悉用英貨該地慣習於每年三月九月兩次爲半期結帳且本行與支行間文牘之往返殆需三月以是該行自異其營業性質故在該支行則特以三月九月爲半期結帳在本行則得其結帳報告以六月十二月兩期結帳當日之參着滙兌平均市價換算英貨幣而爲日本貨幣統計其損益二十年七月有橫濱正金銀行條例之制定次該行更定定欵其結帳爲每年二期自一月至六月爲前期自七月至十二月爲後期其前期結帳於其年九月定式總會報告之後期結帳於翌年三月定式總會報告之自是本支行共定其結帳期爾來該行逐次設支行于海外要衝口岸擴大其營業即二十五年五月置出張所于布哇首府同年八月開辦之二十六年三月設出張所于淸國上海同年五月開辦之二十七年七月設出張所

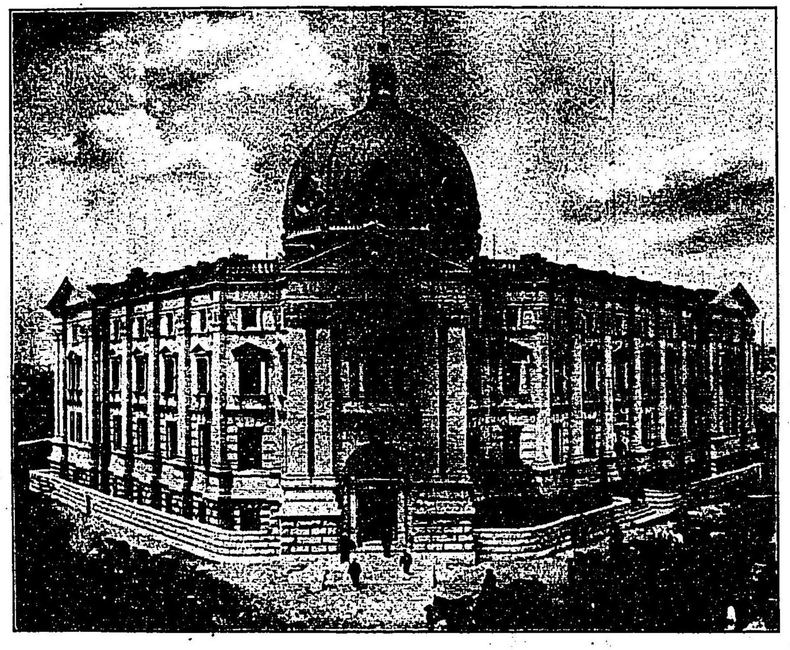

橫濱正金銀行本行

于印度孟買同年十二月開辦之二十七年九月爲日淸戰役一時撤退上海出張所翌年七月再開辦之其後二十九年五月設出張所于英領香港九月開辦之三十二年五月開辦東京出張所四十二年九月撤芝罘支行當明治三十七八年日俄戰役設出張所于滿洲及北淸地方各處事從事于中央金庫事務而戰後政府有所特命使開發滿洲地方之利源爲該地金融之中樞機關使發達該地方之經濟圖日淸貿易之發展又發行一覽拂手形（一種鈔票之名）以收回整理軍票而使爲鞏固本行基礎計蓄積適宜之預備金又爲統一業務計設辦總轄處于滿洲置取締役一名于該處等益至見業務進展最近現存支行及出張所如左所列

內國支行
神戶　長崎　東京　大阪

海外支行

英國倫敦　法國里昂　美國桑港　美國布哇　印度孟買　清國上海　英領香港　清國天津
清國北京　清國牛莊　清國大連　清國奉天　清國漢口
海外出張所
美國紐約　清國旅順口　清國鐵嶺　清國遼陽　清國安東縣

特別章程發佈　該行初遵照國立銀行條例創辦已如前所述然其事業之性質範圍等與內地尋常銀行有別即不可律以一般銀行條例明治二十年七月政府制定橫濱正金銀行條例於是該行業務之性質爲一醒目政府特設監理官做日本銀行條例監理該行業務之信用更於該戰役後繼承政府發行軍票未償還額一千五百二十五萬四餘當其整理之局改從來該行發行一覽拂手形之稱而稱爲銀行券明治三十九年九月以勅令頒佈其規定其結果該銀行券爲軍票之後繼者流通于滿洲而爲通貨之一矣

銀行券發行及軍票整理　該行業務漸次擴大得一覽拂手形（着後即發之滙票）發行之允准明治三十五年十一月始於天津發行之漸次於上海及牛莊等處發行弗銀及兩銀兌換手形次於明治三十七年日俄戰役之時一覽拂手形與軍隊使用軍票同流通于滿洲各地大博清國商民之信用更於該戰役後繼承政府發行軍票未償還額一千五百二十五萬四餘當其整理之局改從來該行發行一覽拂手形之稱而稱爲銀行券明治三十九年九月以勅令頒佈其規定其結果該銀行券爲軍票之後繼者流通于滿洲而爲通貨之一矣

信用及重役　要之橫濱正金銀行創辦以來三十餘年于茲其間上承政府之命令爲國家理財之一機關下圖商家之便利爲商界金融之一機關今已以滙兌銀行而博其名于世界矣而該行現存重役即如左

董事　相馬永胤
董事　木村利右衛門
董事　小田切萬壽之助
董事兼本行管事人　川島忠三郎

總裁　高橋是清
董事　男爵　園田孝吉
董事　山川勇木
董事　子爵　三島彌太郎
董事　戶次兵吉

尙據該銀行條例其第十六條曰頭取於取締役中選選之須受大藏大臣認可但於大藏大臣認爲必要之時可特使日本銀行副總裁兼頭取又可使橫濱正金銀行頭取兼日本銀行理事依銀行事務之繁簡於取締役得選選副頭取一人但其職權唯於頭取有障礙之時署理之而已

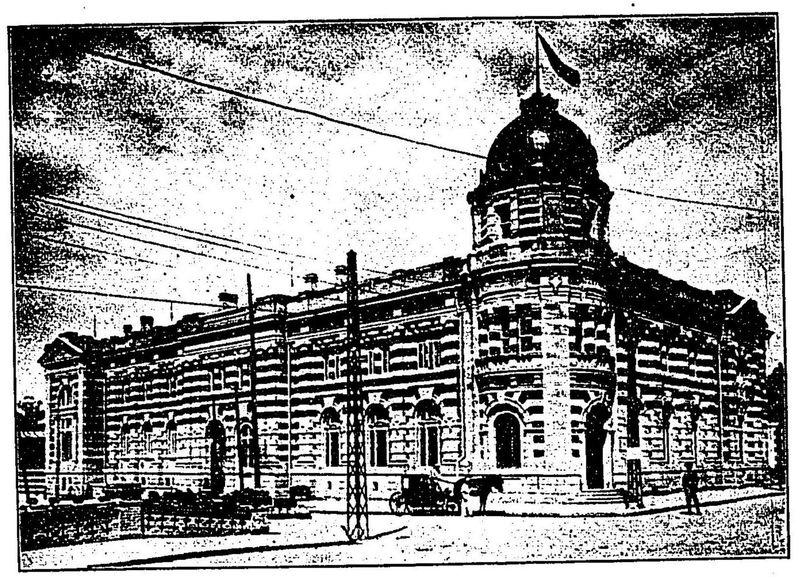

橫濱正金銀行北京支行

營業之性質　如前所述該行業務之性質與他尋常銀行迥然有別即所以制定其特別條例也今據該條例之規定其業務種別如左

第一　外國滙兌及押貨滙兌
第二　內國滙兌及押貨滙兌
第三　放貸
第四　各種存款及保護存款
第五　滙票合同鈔票（約束手形）其餘各種證券之折扣或其價銀收受
第六　貨幣兌換

貸借對照單　該行規模之大基礎之固觀左開明治四十三年六月三十日現存該行貸借對照單及損益勘定（盈缺計算）可以窺知矣

負債

一資本金	二四、〇〇〇、〇〇〇・〇〇
一預備公積金	一六、二五〇、〇〇〇・〇〇
一其餘預備金	六〇六、六三六・九六
一銀行券發行額	三、六一二、七四八・四〇
一各種存款	一一四、四二三、二五二・一一
一滙票其餘	六六、七一一、一六六・四五
一支付未濟應派金	六、九一八・〇二
一前期盈餘	一、一六七、四〇七・六四
一當期淨利	一、七九五、七六九・五八
共計	二一八、五七三、八九九・一六

資產	
一、正貨現存額	一四、一八一、六二三、一二
一、他行寄存款	八、七八四、五五二、〇八
一、公債	一四、二六九、一九〇、〇一
一、折扣滙票其餘	一二、一九五、七二四、六五
一、地金及外國貨幣	一、五一三、〇八六、〇七
一、建造物器件所有地址	三、三八四、二九二、四三
共計	二二八、五七三、八九九、一六
損益勘定	
一、前期盈餘	一、一六七、四〇七、六四
一、當期總利金	一一、八九六、八二八、四七
共計	一三、〇六四、二三六、一一
一、當期利息及諸經費	一〇、一〇一、〇五八、八九
一、公積金	三五、〇〇〇、〇〇
一、應派金	一四四〇、〇〇〇、〇〇
一、歸入後期之盈餘	一、一七三、一七七、二二
共計	一三、〇六四、二三六、一一

三　日本勸業銀行

目的及專權　該行專以放貸農工各業所需資本爲目的即以不動產抵押五十箇年以內按年償還者爲主目的或爲五箇年以內定期償還其對於府縣郡市町村水利土功組合(同行)等公共團體及耕地整理組合則得爲無抵押之放貸又頃者至對於水產業組合聯合會產業組合漁業組合聯合會及漁業組合亦得爲無抵押之放貸而其放貸資金則以發行勸業債券爲主是以本行有割增金附債券發行之專權

沿革　該行遵照明治二十九年法律第八十二號日本勸業銀行法於明治三十年八月二日營業開始創辦以來實已十四年於茲矣其間該行所貢獻於日本經濟的發達產業的進步者厥功匪淺抑關于本行創辦政府當道夙認爲必要爲輕減土地之擔負供給其改良發達之資金以使振興其事業研究其通融機關之設置辦法者多年乃至明治十五年大藏卿松方正義侯呈議中央銀行創辦于政府且附議勸業銀行設辦之急務

其翌年政府創辦中央銀行明治十八年爲考察勸業銀行經理事宜簡派大藏省銀行局長于德法兩國視察土地抵押銀行之制度又明治二十三年聘德國博士越解爾土氏爲財務顧問使輔佐調查成案漸臻熟悉日清戰後之經濟情形促此等金融機關之設辦乃以明治二十八年呈出此案於帝國議會翌年以法律第八十二號頒佈日本勸業銀行法遂至明治三十年開辦

該行之功績　該行設辦實開一新面目於日本產業界者而貢獻於其經營的進步發達其功績之偉大更無待言也於創辦之翌年即明治三十一年上半期突蒙戰後事業勃興之反動銀根爲之短縮紡紗織布洋灰及化學的製品等新設工業公司之坐困頗多其勢之所趨遂生一般經濟界之恐慌當是時大藏大臣井上馨侯深顧慮及此決議使日本勸業銀行發行勸業債券其總額中公衆招募繳款之不敷數者則政府認辦之以其繳款在政府監督之下放貸于工業公司俾蘇經濟界之厄運於是該行體其主旨發行勸業債券招募三次凡三百萬圓執帆重之調查與有效的確之放貸辦法對於諸工業公司放貸二百三十七萬餘圓至是該行勞頭第一着之大功績也後當于三十八年東北三縣凶歉他工業公司及股東等得慰安與信孚人心爲之歸于靜穩是實爲該行之時救恤匡濟之聲充溢全國政府再倣先例認辦百餘萬圓之勸業債券使該行籌畫在災害地之公共的土木工事耕地整理桑園開發等之改良發達兼對於荒民就職之事業貸以資金以達其救災恤難之目的

近來政府將郵便存款之一部承辦勸業債券對於府縣郡市町村水利組合耕地整理組合產業組合等使爲低利放貸所貢獻于日本經濟界殊地方之改良發達非淺鮮然該行功績之大者即自招募資金于市場放貸之于全國農工事業之一事是也今舉其實例之顯著者二三如左

一、於熊本縣八代郡爲郡基本財產造成而計畫海面埋築由該行借欵八十八萬餘圓三十三年四月開工三十七年二月竣成依此工程所造之埋築地一千零十四町步而依三十九年之現存額則水田播種反別四百三十三町步畑地播種反別三百八十五町步其收穫米麥及其餘雜收共七萬八千九百六十參圓也猶期逐年開墾反別之加增及其收穫之增額

一、於大分縣大分郡東植田村外六箇村明治水路組合爲用水路開鑿資金由該行借欵二十二萬五千圓三十年中開工後完成幹綫延長一萬六千六百六十六間支綫延長一萬六千百零七間以使完乾燥水田五百町步之灌漑尙開墾畑地其餘三百餘町步因是新所得之田畑收穫一個年約拾貳萬圓合此餘多雜種益而計共一個年拾六萬圓也云

一、靜岡縣磐田郡富岡村在東海道中泉驛北一里餘處介在於天龍川一帶平原中該村有力者中夙唱耕地整理之利益遂三十三年中由該行借欵其整理費貳萬圓完成二百九十六町餘之耕地整理其結果該地域內全面積之五成強至免河水氾濫之助長此農工業改良發達之金融機關是以對於農工銀行債券發行該行每承辦其幾部分以圖其放貸資金之充實雖然農工債券之發行有經營不如意者故其放貸資金漸告缺乏遂至使各地農工業者發通融滯澁之嘆此代辦放貸之辦法之所由始也次明治三十五年因更以農工銀行稱貸之按年放貸債權及其抵押利權爲抵押對於農工銀行爲放貸之辦法以益開兩行間資金

通融週轉之道如斯依各種辦法通融于農工銀行者其額甚鉅(別單參照)

臺灣放貸　明治三十六年新領土臺灣之歸於靜穩也其對於農工各業生資金放貸之必要該行乃準農工銀行妥保放貸之例經臺灣銀行實行代辦放貸以圖土地改良及埤圳事業之便利近年不動產登記法實施以來其放欵之額漸見加增之兆（別單參照）

放貸總額　該行創辦以來至四十三年下半期放貸總額壹萬萬二千一百十七萬餘圓其償還額三千二百七拾五萬餘圓而現存放貸額實八千八百四十二萬餘圓也細別之如左單

放貸種別	放貸總額	償還總額	現存額
本行直接放資	六〇、六五五、六八四、五三	二三、八八七、二八一、五七	三六、七六八、四〇二、九六
臺灣放資	二、三一七、一三一、〇〇	二四四、五一二、一八	二〇八二、六二〇、八二
妥保放資	五六、七二二、七九四、三九	七、七八一、九二五、〇四	四八、九四〇、八六九、三五
特別抵押放資	一、四六九、三五五、〇〇	八三八、一〇〇、九九	六三一、二五四、〇一
共計	二二、一七四、九六六、九二	三一、七五一、八一九、七八	八八、四二三、一四七、一四
農工銀行債券承辦	八八六、六一四、〇〇	七二一、一七六、五〇	一六五、四三七、五〇
共計	二二、〇六一、五八〇、九二	三三、四七二、九九六、二八	八八、五八八四、六四

營業現況　四十三年度之借欵請求總額達于六千三百萬圓比之前年總額三千三百七十一萬圓又放貸總額三千七百七十三萬圓餘實達于創辦以來未曾有之巨額也

放貸種別	四十三年度上半期	四十二年度下半期
本行直接放貸	四、九一四、二五三、二一	四、二七四三九五、二七
臺灣放貸	一三七、〇〇〇、〇〇	一二九、八〇〇、〇〇
妥保放貸	五五二、一〇〇、〇〇	五、九五八、一九四、三三
特別抵押放貸	一一、九一四、九七八、〇〇	一六、〇〇〇、〇〇
共計	一六、九六六、二三一、二一	一〇三七八三八九、六〇

該行放貸分爲按年償還及定期償還之二種而按年償還放貸者即爲該行放貸之主四十三年度下半期現存額實八千六百零七萬四餘也其細別如左

	臺灣放貸	二、〇四九、三一〇、八一〇
本行直接放貸		三四、六九七、三四五、六四五

妥保放貸	四八、六九七、五九九、三五〇	特別抵押放貸	六三一、二五四、〇一〇
共計	八六、〇七五、五一九、八二五		

定期償還放貸四十三年度下半期現存額二百三十四萬餘圓別之即如左

本行直接放貸	二、〇七一、〇五七、三一〇	臺灣放貸	三三、三〇〇、〇〇〇
妥保放貸	二四三、一七〇、〇〇〇	共計	二二三四七、六二七、三一〇

農工銀行發行之農工債券該行所承辦者如左

前期越額	三三七、七二〇、〇〇〇	本期承辦額	一六一、五三〇、〇〇〇
價格	三二五、八一〇、〇〇〇	共計	一六〇、三七二、五〇〇

勸業債券　勸業債券發行即爲該行之唯一生命而放貸資金者殆由此債券而收集之者也故該行最致力于債券招募之事勸業債券第一次之發行實在創辦之翌年即明治三十一年六月也其債券一個額面五拾圓息率百分之五割增金最高者五百圓然是時當于日清戰役之後有吸收零細資金之要是年更改該銀行法至以額面金額爲二十圓是以該行更勸說零碎儲蓄者奬勵其應募雖然當時世人未了解割增債券爲何物者居多爲因之銀於募款於是該行知勸業債券之性質及其効用與夫割增金之性質及其趣味等之不可不切實說明之鼓吹之也董事及行員屢次巡歷全國各地俾全國人知勸業債券之眞相及其効果又於各國要衝各地設辦四百二十餘所之代辦處以圖發行上之利便更置一千九百餘所之辦理店以輔佐代辦處事宜近數年以來在全國七千有餘之郵便局亦爲債券采買之媒介以至債券招募之利便倍蓰曩日即如明治四十三年度一箇年間至得招募約三千萬圓其明治四十三年度下半期現存勸業債券發行額如左

創辦以來發行總額	八九、〇〇一、五六〇圓	創辦以來償還總額	一四、七七五、四七〇四
除還現存額	七四、二二六、〇九〇圓		

貯蓄債券　日俄戰爭中政府察軍費之撒布于多數勞働人間已達于巨額爲吸收之而匡救濫銷奢侈之弊且以其招募金應用于戰役中諸種經濟調理之途起見乃於明治三十七年以法律第十七號頒佈貯蓄債券章程使該行處辦其招募之任該行務期不負政府發行之主旨每當發行之際董事及行員分途巡歷全國各地努力于零細資金之吸收而由此辦法所發行之貯蓄債券悉附加割增金其明治四十三年度下半期現存發行額如左

貯蓄債券發行總額	二〇、四三二、六〇〇圓	貯蓄債券償還總額	一、四七六、八七〇四
除還現存額	一八、九五五、七三〇圓		

四　日本興業銀行

總裁　添田壽一

創辦主旨　明治八年一月政府制定紙幣割一方法同十年當西南之亂起爲充軍費之急需發行巨額之紙幣是以其流通額較之經濟界之通貨需要額且超過之價格忽跌落加之明治九年國立銀行之新設者不少其紙幣發行亦遽加增價格愈低落因之物價愈昂貴至明治十三四年頃不換紙幣濫發之弊害漸流布于社會於是政府爲欲除此弊唯有銷却紙幣之一策因銳意收回不換紙幣又一面以公債借換之結果一時商業雖不振然通貨價格既恢復市面一變事業漸進興至明治二十三年設辦各公司企畫新事業者爲數甚多因而變巨額之流通資本爲固定資本遂至大然供給不能充之是以工業鐵路築港等各種事業每告資本之缺乏經濟界之發達亦遂不能如意故設關于股票債票等有價證券懋遷之特種金融機關維持各種證券之眞價高其信用而防流通之壅塞以圖資本供給之豐裕經濟流轉之發達是目前之急務也乃設辦動產銀行以期金融機關之整理云云

沿革及發展　日本興業銀行基于前項法律設創立委員以明治三十五年三月創辦之後明治三十九年二月更定日本興業銀行法加增資本金七百五十萬圓爲千七百五十萬圓今覩開辦以來至明治四十二年十二月資本金及公積金狀態如左所列

年次	公稱資本金	實備資本金	公積金 損失補塡	公積金 配當平均	公積金 特別公積
明治三十五年	一〇、〇〇〇、〇〇〇	二、五〇〇、〇〇〇	九一八	二三〇	三〇、〇〇〇
同　三十六年	一〇、〇〇〇、〇〇〇	二、五〇〇、〇〇〇			三〇、〇〇〇
同　三十七年	一〇、〇〇〇、〇〇〇	二、五〇〇、〇〇〇	三二、七四一	一八〇、六八五	三〇、〇〇〇
同　三十八年	一〇、〇〇〇、〇〇〇	五、〇〇〇、〇〇〇	四九、二三〇	一八四、八一〇	三〇、〇〇〇
同　三十九年	一七、五〇〇、〇〇〇	一三、七五〇、〇〇〇	七三、二〇〇	一九〇、九〇〇	三〇、〇〇〇
同　四十年	一七、五〇〇、〇〇〇	一六、二五〇、〇〇〇	一六七、〇〇〇	二二二、一〇〇	三〇、〇〇〇
同　四十一年	一七、五〇〇、〇〇〇	一六、二五〇、〇〇〇	三四三、〇〇〇	二五〇、二〇〇	三〇、〇〇〇
同　四十二年	一七、五〇〇、〇〇〇	一六、二五〇、〇〇〇	五五九、〇〇〇	三〇四、〇〇〇	一三、〇〇〇
			七七六、〇〇〇	三五八、〇〇〇	一三、〇〇〇

更觀明治四十三年上期營業狀況其放資額於國債及地方債計一千九百十九萬餘圓於社債計六百二十五萬餘圓於各種事業計六百二萬餘圓於金銀鑛山計三百拾四萬餘圓於朝鮮計二千二百十三萬餘圓共計五千六百七十五萬餘圓而該期間之總利合前期盈餘而共成二百二十七萬餘圓除支淨利九十二萬一千六百三十圓餘也

政府之監督　該行配當金如有不達年百分之五則自創辦初期起五年間政府補給之而於明治三十五年上半期補給二萬二千五百四十七圓於下半期補給四萬一千九百九十四圓所謂政府之監督者政府監督該行業務定款之變更代辦店及支行之設辦配當金之分給等均須受主務大臣之允可又須提出營業狀況及計算報告書于主務大臣

營業項目　該行經理事宜如左所開

一、國債證券地方債證券社債及股票抵押貸款
一、國債證券地方債證券社債認購收買
一、存款及保護存款
一、地方債證券社債股票等之信託事宜
一、擔保手形之折扣
一、法律所定財團抵押貸款
一、國債證券地方債證券及社債券買賣

興業債券　該行即爲動產銀行故其資本之停滯雖不如不動產銀行之大然比之尋常商業銀行則有非可同日語者故不依

副總裁　佃　一　予

債券之力則決不能達其目的故該行限緻收資本金額五倍得發行債券也而農業較工業取利當較薄是以於勸業銀行則以最低利發行債券爲低利貸款而在該行則不必然故該行債券之發行比諸勸業銀行債券之發行却異其性質興業債券者券面金額爲五十圓以上以無記名息摺添加爲本則其支取利息每年兩次以上而母金則自發行之年起於三十年以內以抽籤法償還之今示債券發行以來每年十二月底現存額如左列

年次	一年總發行額	年底殘額
明治三十五年	三、〇〇〇、〇〇〇	三、〇〇〇、〇〇〇
同　三十六年	六、〇〇〇、〇〇〇	六、〇〇〇、〇〇〇
同　三十七年	九、〇〇〇、〇〇〇	八、八五五、〇〇〇
同　三十八年	九、八五五、〇〇〇	九、七五五、〇〇〇
同　三十九年	九、七五五、〇〇〇	九、五九五、〇〇〇
同　四十年	一六、九四五、〇〇〇	一四、〇五五、〇〇〇
同　四十一年	一六、〇五五、〇〇〇	一三、九二五、〇〇〇
同　四十二年	三五、四五一、〇〇〇	三三、二四一、〇〇〇

在外國事宜　該行經理在外國事宜之最大者爲韓國即明治三十八年日本興業銀行法更定之結果翌年八月受大藏大臣允准在韓國內辦理左記各事宜

一、公共團體及韓國政府保護之銀行及團體貸款
一、土地其餘不動產及其利權或鑛物掘採利權擔保貸款
一、承辦擔保物及因利權之目的之保管處辦或利用事宜
一、帝國政府外國政府及居留民團之施設事業
二、行通事業
三、大藏大臣認爲關于公益之拓殖事業

先是該行明治三十八年派遣井上理事於滿韓各地使考查該地經營實情同年七月招募關于韓國政府公債承辦四百五十萬圓又四之貸款翌三十九年八月於釜山居留民團訂立水道事業資金放貸約款同四十年四月以後三年間每年放貸三十九萬圓又

同年十二月與韓國漢城農工銀行及六農工銀行訂結關于農工債券認購之約款放貸四十五萬圓又該行爲韓國內各種業務經營於明治三十九年五月置出張所于京城翌年改爲支行爾來在韓國金融機關逐漸整備該行支行遂以四十三年三月撤去之

該行在外國經營事宜不惟是而已或認股或發行市債社債而今後益爲內外經濟界共通利便計於四十二年五月派理事井上辰九郎村田俊彥兩氏於英國

承辦事宜　該行目的以在資于各種事業之振興處辦其有價證券之通融及信託業務又當外資輸入之衝爲政府或公司銷售巨額證券于英法兩國市面或又招募之今示其主要者如左開

一、五厘行息公債　五千萬圓
一、東京市債　百五十萬磅
一、同　第二次　二百萬磅
一、同　第四次　六百萬磅
一、橫濱市債　七百萬圓

重役　該行重役現下當其經營之局者如左

總裁　添田壽一　副總裁　仙石豫
理事　齋藤恂　理事　村田俊彥
監事　大倉喜八郎　監事　大谷嘉兵衛

添田總裁曾膺大藏次官之任爲帝國大學畢業之英材而頭腦明晰極通數理經濟在官之時每以未來藏相目之後飄然掛冠仕該行創辦以來氏爲之總裁者已九年精勵勤勉執掌行務頗有令名

仙石副總裁於明治三十九年六月就任氏亦帝國大學畢業之俊才曾在大藏省後赴清國爲袁世凱氏之財務顧問特精通于日清經濟事情輔佐總裁之良材也

理事井上氏自帝國大學出身最通于財政經濟學明治三十九年以來駐留海外當於該行對外之衝齋藤氏與井上氏共爲創辦以來之理事以事務才幹之名聞曾在大藏省添田氏爲總裁時推薦爲理事蓋該行元勳中之一人也又村田岩井兩理事亦共久在該行實務通曉之人也若夫理事以下各高級行員亦各心靈手敏多士濟濟

監事大倉大谷兩氏皆爲日本實業界之巨擘大倉氏爲大倉組總董大谷氏爲茶業家伴野氏爲創辦以來之理事以勤於該行之劇務致害康強上年辭任後更被選爲監事如上該行重役各適材之士該行之前途不待贅述而明也矣

理事　井上辰九郎
理事　岩井重太郎
監事　伴野乙彌

一、興業銀行股票　七百五十萬圓
一、南滿洲鐵路社債第一次　四百萬磅
一、同　第三次　二百萬磅
一、興業債券　二百萬磅

五臺灣銀行

該行之有功於臺灣發達　臺灣凡百庶政最近之十年間進步甚速而猶以商工業之發達爲最速動有凌駕母國之勢然助長此顯著之發達者實股份公司臺灣銀行之力也該行之於臺灣之地位恰如日本銀行之於日本本國日本銀行爲日本帝國中央金融機關而掌握財政經濟之樞軸該行則疏通臺灣之金融助長產業之發達整理幣制援助政府事業承辦國庫金之進支又調和臺灣與日本本國及各外國之滙兌更進而擴大營業範圍以清國南部及南岸地方貿易上之金融機關自任質言之則該行實臺灣之經濟的活動之源泉也命脈也夫貢獻於過去者已如彼之多且大矣其將來之貢獻又將如何銀行之責成亦大矣哉

創辦　該行係據明治三十年三月頒佈之臺灣銀行法而創辦之一股份公司也其資本金一千萬圓該銀行法初與以無記名式一覽拂手形之發行專權于該行後於明治三十三年三月依法律第三十四號改爲券面金額一圓銀貨一枚以上之銀行券（鈔票）次以法律第三十五號頒佈臺灣銀行補助法其結果政府定以百萬圓承認臺灣銀行股票且自創辦初期起五年間止以該股票應派利益金移爲缺虧補塡準備金於是同年六月該行始開辦焉

抑該行之設辦實因該地金融機關之不備不足以圖產業之發展爲啓發臺灣產業計不得不先設銀行也夫該島改隸以前未有所謂銀行者唯北部有媽振館滙兌貸款事件以爲唯一之金融機關而已然如媽振館僅爲茶業者之機關雖極一時之盛而不久即式微滙兌館亦無足觀者獨洋行稍能當金融之任然營業範圍至改隸以後隨該島事情之變化亦逐漸縮小矣

明治二十八年六月日本政府之置總督府也日本中立銀行設出張所于臺北基隆臺南等地二十九年日本銀行開辦臺北出張所三十二年一月日本中立銀行與三十四銀行併合之結果該行更同年有臺灣貯蓄銀行之開辦臺灣銀行之設辦亦此年也而臺灣銀行設辦主旨明示于明治三十年所頒佈之臺灣銀行法中今摘錄如左

臺灣銀行即爲臺灣之金融機關通融資金于商工業及公共事業開發臺灣之富源圖經濟上之發達更進而擴大營業範圍於南清地方及南洋地方爲此等諸國貿易商務之機關以調和金融是爲其宗旨今也在臺灣之金融機關幼稚不足觀無金融流通之途故民間求資每苦於高利又各種事業出自日本人之經營者甚稀大概爲外國人所專有故使此新領土之人民悟金融機關之信用且與我母國人企業之便宜以開誘掖之途其要途無有過於是者又該島與我本土相距遠故於經濟上謀該島之獨立亦爲最切要之事而施設當一朝有事之時可能得維持其獨立之方策亦不可不先事謀及者且於臺灣內外貨幣雜然流通幣制之亂殆達極點故使臺灣銀行當幣制整理之任亦不得不使該行從速開辦也云云

臺灣銀行本支店及出張所

營業項目　該行營業據臺灣銀行法規定其項目如左

第一　滙票及其餘商業手形之折扣
第二　滙兌及押貨滙兌
第三　有交易關係之諸公司或商人之手形金(一種之鈔票)繳收
第四　正確擔保之放貸
第五　各種存欵及當坐貸越勘定
第六　金銀貨幣貴金屬及各種證券之保護存儲
第七　地金銀之買賣
第八　他銀行之業務代辦

該行營業逐年均得好成績即明治四十三年十二月底現存資本繳欵六百二十五萬圓銀行券發行額一千六百餘萬圓各種存欵一千八百五十餘萬圓各種貸欵及貸與政府欵共計二千八百七萬餘圓比之明治三十七年加增銀行券發行額百分之七十二存欵二倍六成貸欵百分之六十七以上

銀行券　該行如前項所述有重大任務故政府於其銀行法與以銀行券發行之特權更於臺灣銀行補助法與以特典而該銀行券者對於其發行額備置同額之金銀貨幣及地金銀以充其支撥預備若欲發行此預備額以外之銀行券則定限五百萬圓以政府發行鈔票證券兌換銀行券及其餘正確證券或商業手形(一種之鈔票)爲證憑使得發行之以上二項之外如更生銀行券發行之必要則繳納一箇年不下百分之五之發行稅以使得爲其保證發行而該行銀行券初則依銀貨兌換之制後明治三十七年六月依臺灣總督發佈律令第八號同年七月以降(明治三十九年以法律第三號改定臺灣銀行法爲金兌換制)至發行金兌換之銀行券而其發行額依此幣制之更定加增著大爾來漸次普及該島內以至見圓滿之流通矣抑該島內之幣制者明治三十年十月日本帝國採用金貨本位以來法律上之本位即金一圓也然現實流通該島內者主爲銀貨及銀券雖然前述金券發行以後臺灣銀行發行銀行券漸次收還各種銀貨亦漸整理現下全然以該行金券統一之從來流通之一圓銀殆不見其流通矣今舉該行開辦以來每年十二月底之銀行券發行額列之如左

明治三十三年	同　三十四年	三、六九〇、八九二
同　三十五年	同　三十六年	三、九七七、三四九
同　三十七年	同　三十八年	五、九〇一、二四五
同　三十九年		七、八一四、九七四
		一、七二四、八二二
		二、九四三、七五一
		四、一六一、一六三
		七、八一四、九七四

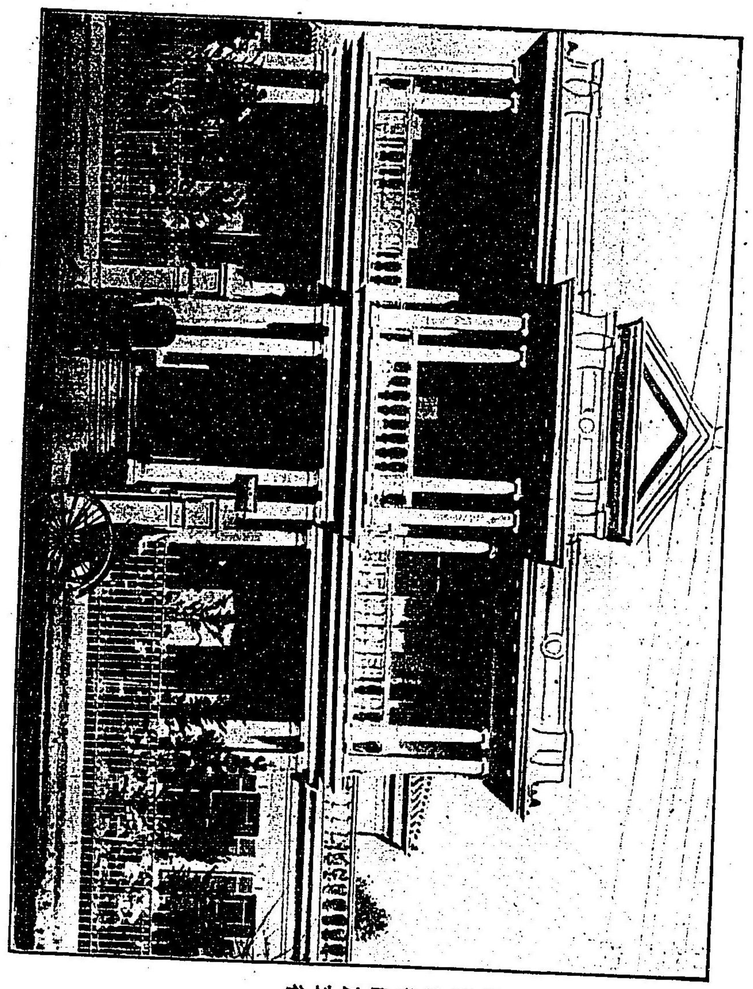

同　四十年　九、八八八、〇二〇
同　四十二年　一三、〇〇七、二三四

由上表觀之可知銀行券之發行額逐年加增明治三十九年以降其發行屢越於制限之外殊自明治四十二年三月以來繼續發行殆至無收還之期是即在臺灣精糖事業及其餘產業發達顯著之結果也而該行資力雖充實然爲將來計亦不得不講述方法焉

同　四十一年　九、七〇四、二一三
同　四十三年　一六、〇四九、四一一

政府之監督　政府一面與以種種保護一面於該銀行法中規定其監督條項即主務大臣爲監視該行業務起見置監理官監理官者不問何時得檢查該行金庫帳簿及各般文牘又於必要之時得使稟報營業上諸般之計算及狀況或參列于股東總會及各種會議得陳辯意見至定欵之更定股東應派金支行及代辦處之設置等須受主務大臣之允准又使稟報營業諸般之狀況及計算于主務大臣其受政府之監督如是

又臺灣之地與本土相距遠故政府監督必有不週之處且新領土金融機關之設辦非惟當格外注重若當一朝金融恐慌之時尤不得不有應急之檢查乃於明治三十四年十月大藏大臣委任其營業檢查事宜于臺灣總督府

功績　該行基于遠大之創辦宗旨開辦以來迄於今日其盡力於國家的金融機關者決非淺鮮今列叙其主要者即如左

一、通貨之整理　該行每收買或繳收一圓銀貨及各種外國銀貨直運入日本內地故今此等貨幣於該島絕無流通者現今通貨以該行發行金貨兌換券統一之且從來該島內通用一文錢以明治三十六年九月總督府律令第四號禁其輸入又以同律令第五號課百分之五之輸入稅於有僞外國銀貨定限明治四十一年禁一圓銀貨之通用次明治四十二年四月交換終了又該行發行銀貨兌換券同年十月三十一日交換終了至是始見臺灣幣制之整理就緒即該行實當此整理大事業之衝盡國家要求之重大任務矣

二、貸與政府欵　該行據臺灣事業公債法對於政府放貸以周濟總督府財政之運用決匪淺鮮即明治三十二年九月該行開辦之後即貸以五十萬四爾來迄明治三十六年常有三百萬圓以上之貸欵其最多額時達七百二十五萬四蓋該行貸欵專因總督府特別事業所需資金之大小即自明治三十二年至三十五六年之交其間如夫鐵路敷設土地調查基隆築港廳舍建造等屬于公債支辦之事業每需巨額之資金然此等事業竣成後貸欵額亦漸次減少至三十九年十二月已不見有貸欵矣其後總督府於四十年度新起屬于借欵支辦之電氣及水道事業更除鐵路延長及速成工程外新興辦屬于公債支辦之水利大東鐵路及打狗築港等事業其結果該行於明治四十一年二月貸與壹百萬四爾來逐漸加增其額於四十二年下半期則達五百六萬餘四今列舉開辦以來之貸欵額還付額及每年現存額如左

臺灣銀行本店現在所

年次	貸款額	還付額	年底現存額
三十二年	二、五〇〇、〇〇〇		二、五〇〇、〇〇〇
三十三年	五、七〇〇、〇〇〇		六、二〇〇、〇〇〇
三十四年	五〇〇、〇〇〇	二、〇〇〇、〇〇〇	五、二〇〇、〇〇〇
三十五年	二、一五〇、〇〇〇	一、五〇〇、〇〇〇	六、八五〇、〇〇〇
三十六年	一、四八四、四〇〇	五〇〇、〇〇〇	三、九七八、〇〇〇
三十七年	二〇二、四〇〇	四、三五六、四〇〇	三、五五一、六〇〇
三十八年	七〇九、四〇〇	六二八、八〇〇	一、六〇九、六〇〇
三十九年	一一〇、四〇〇	二、六五一、四〇〇	
四十年	—	一、七二〇、〇〇〇	—
四十一年	一、五九六、五四四	—	七九六、五四四
四十二年	四、四六七、八一〇	八〇〇、〇〇〇	五、〇六四、三五四
四十三年		二〇〇、〇〇〇	

三、產業資金之供給　該行一面貸款與政府一面則對於在臺灣重要產物如砂糖米茶樟腦等之生產及分配供給其必需之資金以助長其發達而其供給額逐年加增即至明治三十五年之放資額雖難知其精確統計而觀三十六年以來之情況同年之放資額於砂糖二百六十六萬圓於米約百九十二萬圓於茶二百十三萬餘圓爾來漸次增大在四十二年底則放資總額達五千百餘萬圓比之三十六年加增四千四百三十餘萬圓今開列四十二年底放資分類額如左

砂糖	二千七百七十萬八千一百四十三圓
米	一千六百八十九萬二千二百十四圓
茶	四百四十二萬六千三百九十四圓
樟腦	二百零三萬八千七百五十一圓
共計	五千一百零六萬五千五百三十八圓

四、利率低下　當該行設辦之時臺灣之金利率頗高即各銀行利息按日六錢乃至七錢也是以商工業者之困厄不勘然該行開辦以來爲信用發達計又普爲資金之供給以圖利率之低落故他銀行亦漸次仿之該島金利逐年低下至今日則如滙兌按日息率至與日本本國無大差矣

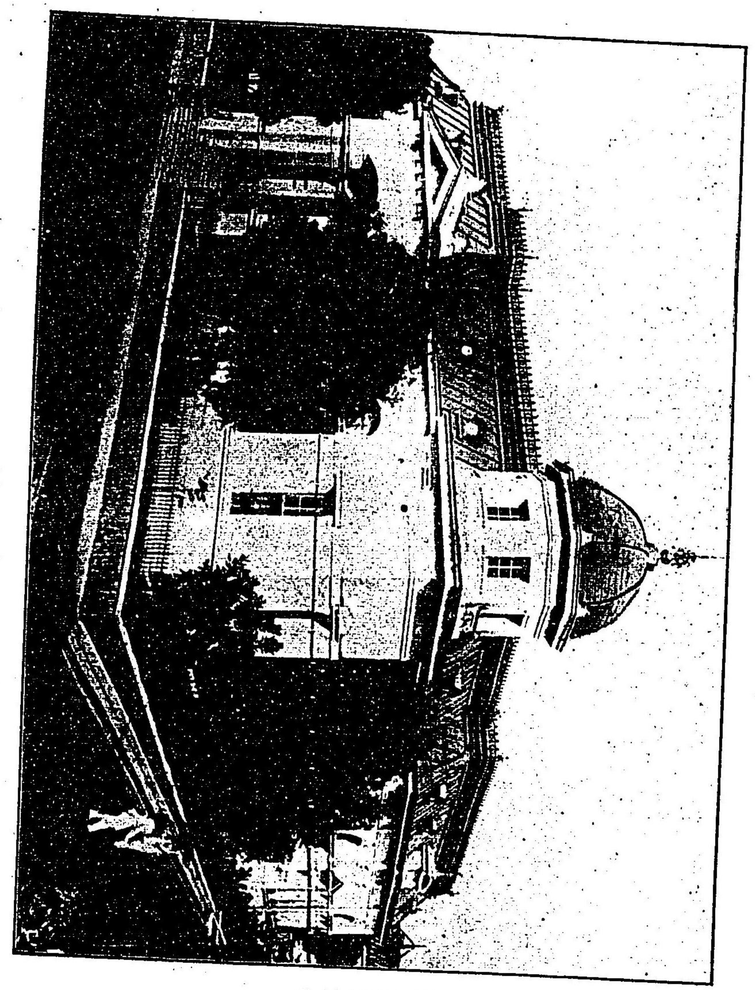

臺灣銀行本店

五、南清貿易　該行爲在臺灣中央金融機關又爲南清貿易機關以圖其金融之便是該行之目的也故創辦以來設支行或出張所于廈門香港福州汕頭等處經理存欵滙兌及其餘放貸等事件昨年一月更設出張所于廣東業務雖不甚振然將來漸次擴大以爲日本本國及臺灣南清地方南洋諸島間之貿易機關其利便將甚大也

資本金　如上所述隨在臺灣官民事業之發達將來擴大其承辦範圍益須增資金之額更有支行出張所等開辦之要於是該行以資本金五百萬圓知不足以資于此發展之趨勢乃於明治四十三年四月倍之而爲一千萬圓此今日之大規模之所以成也

該行之組織　該行創辦之際前大藏次官法學博士添田壽一氏爲之總董統轄其業務其後實業界之驍將柳生一義氏爲其總董以力圖行務之發展進步而現下該行經營之當局即如左

總董	柳生一義	副總董	下阪藤太郎
理事	梶原磯辰	理事	二宮基成
理事	佐田家年	監事	大倉喜八郎
監事	大谷嘉兵衛	監事	賀田金三郎
監事	林爾嘉	監事	辰野宗義

至其組織總董及副總董自認股百份以上之股東中政府任命之其任期定爲五個年理事自認股五十份以上之股東中於股東總會時選舉二倍之候選人自其候選人中政府任命之其任期定爲四個年監事自認股三十份以上之股東中於股東總會時選定之其任期定爲三個年而其規模之大支行之多即如左所列

本行	臺灣臺北				
支行	東京	大阪	神戸	臺南	基隆
	臺中	嘉義	打狗	新竹	澎湖島
	宜蘭	淡水	阿喉	香港	
	厦門	福州	汕頭	廣東	上海

營業現況　欲知該行業務如何基礎如何及信用如何則可觀明治四十三年六月三十日現在之該行損益結帳今列之如左

損益總結

前期盈餘	一九一、五七九、四一〇	當期總利金	二、〇六九、五一七、六八〇
共計	二、二六一、〇九七、〇九〇	公積金	一七〇、〇〇〇、〇〇〇
當期利息支撥及經費	一、六一八、三一五、六一〇	第一按股應派金	二五〇、〇〇〇、〇〇〇
賞與金	二七、〇〇〇、〇〇〇	共計	二、二六一、〇九七、〇九〇
併歸後期金	一九五、七八一、四八〇		

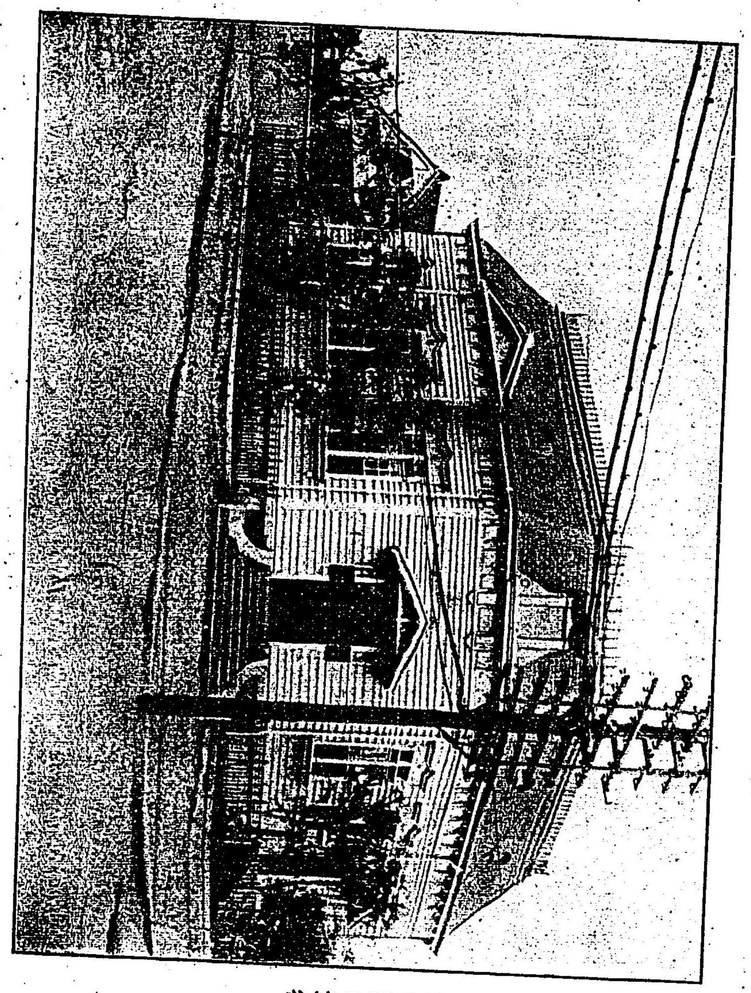

韓國銀行本店

六 韓國銀行

創辦之原由　明治三十九年當韓國政府整理財制之後株式會社第一銀行始於韓國興辦中央銀行之業務自是韓國政府立契約委以國庫金承辦及貨幣整理事宜又以法律認定該行發行銀行券之法貨因是第一銀行置總支行於韓國京城以綜轄在韓分行及出張所另備置資本金公積金等以鞏固其信用之基礎然是不過一普通銀行之支行韓國制度文物未開發之時或以此足矣統監府設置以來百廢俱興施政方針確立而法律制度略備日新月異文物制度等漸臻進步之域當是時銀行界之事務亦因之而繁多其重大任務遂至不可常委之于一私立銀行之支行乃從韓國政府之方針且欲完韓國財政經濟之任務中央銀行之創辦實爲國家機關中之不可缺者政府有鑑于此率先開辦韓國銀行是其創辦之一理由也凡財政調理與產業發達均唯金融之調節是依是固無待言者也然而其銀根之調節莫急於金融機關之統一整備夫爲國家機關之一而依國家之財政方針以活動之且援助一般之金融機關是即中央銀行之任務是即中央銀行之設立即本斯旨也廻思韓國之經濟社會經日俄戰役而面目一新其進步實有出人意表者然比之日本尚遙不可及也今試較兩國財界事項即日本中央政府之歲出歲入各五萬萬四韓國則僅二千萬圓其於海外貿易日本入口額參萬萬餘圓出口額四萬萬餘圓韓國之入口額僅參千萬圓出口額僅壹千萬圓各種銀行存款總額日本拾參萬萬餘圓韓國二千萬圓放款總額日本拾七萬萬餘圓韓國二千萬圓其餘息率國際貸借關係等韓國之經濟界均有遠不及日本者韓國產業界之未發達既如斯則其中央金融機關實不能爲至美盡善之商業銀行之中樞故或兼營普通銀行業務或爲對于外國貿易之特別放貸或辦理各種銀行經理事宜等是即不可例以單純之中央金融機關者是實日韓兩國兌換制度之基礎之所以有大差而創辦特種中央金融機關之所以不可無也是又其創辦之一理由也韓國金融機關多基于政府之施設其不然者唯大韓天一銀行漢城銀行及韓一銀行之三行而已而天一漢城二銀行亦爲受政府之保護監督而經營其業務者此三行以外悉屬于政府施設農工銀行票號同行地方金融同行及倉庫等均屬於此其餘日本第一銀行百三十銀行及周防銀行等皆置支行於各地故圖銀根之調節以欲使助長發達此等機關則爲之統一之中央銀行其創辦又何可緩也是又其創辦之一理由也

營業現況　試就四十三年度上半期該行之營業狀態觀之即該行發行之銀行券達於壹千參百貳拾五萬圓較之昨年上半期株式會社第一銀行券發行額增多三百二十萬零三千九百圓較之昨年上半其需要較之前年同期第一銀行壹圓券發行額實加增壹百六十八萬六千六百圓而各種銀行券其於各地流通極利近年以來北韓地方俄貨流通之減退殊助長該行銀行券之遍及也

貨幣整理事務中舊白銅貨以前期末日爲限禁止其通用其收還額六百八十一萬零七百八十二枚舊赤銅貨殘存收還額二百十五萬五千百七十九枚葉錢收還額參萬萬八千三百十五萬千百三十四枚而新補助貨發行額銀貨三百四十八萬九千四百銅貨六十二萬三千零五拾圓青銅貨三十五萬七千八百四十四圓共四百四十六萬九千八百九十四圓比之前季底僅減二拾萬圓餘蓋葉錢換給之補助貨增發及新貨信用增大之結果擴大其流通地域或輸出貿易之好況等至見此巨額之發行也金貨發行額當期鑄造五十萬圓即加增爲百九十五萬四圓

總裁　市原盛宏

韓國產金採取事務前期以來頗呈好況當陰曆正月爲每年產出額應形減少之時因有石金產出之加增亦不其見減少五月以降以舊株式會社十八銀行經營之元山地方產金採取業務併合于該行元山支行一面因平安北道朔州方面及各地採金事業之隆昌其採取亦獲好果千二十八圓六十三錢九厘存欵現在額較之前季減爲金六十二萬一千百八十六圓六十錢關於日本金庫事務羅南支金庫又日本裁判所事務其餘發展之結果六月一日以降新設支金庫于大邱馬山及新義州等處其承辦總額收入金二千八百九十八萬零三百十二圓二十一錢六厘支出金二千八百六十二萬八千二百三十三圓四十二錢三厘而其現金保管額較前季增至金八十一萬四千九百九十八圓三十二錢四厘

七　北海道拓殖銀行

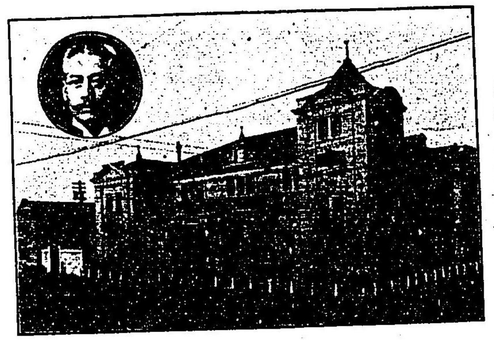

創辦主旨　北海道爲日本北門之鎖鑰而軍事上樞要之地也面積廣大富源豐裕是以維新以後政府不惜注全力於北方因之生產事業等頗有足觀者雖然金融失之滯金利亦失之貴於是政府以明治三十二年三月頒佈北海道拓殖銀行法而其創辦主旨專爲供給北海道拓殖事業之資本特對於不動產爲長期低利之放貸更爲農產物及股票債券擔保之放貸等於其翌月開辦之

本行及總董　該行設辦之初有資本金參百萬圓另以資本金五倍爲限得發行債券之特權又政府以百萬圓爲限承辦該行股票且自創辦以來十年間不享利益配給後該行隨業務之發展加增資本金爲五百萬圓內參百萬圓收足貳百萬圓即四萬股(每股五十圓)之四分之一金五十萬圓即時繳納實爲收足金參百五十萬圓也

東京支行

資本組織　該行拓殖債券將按年償還放貸金爲擔保使發行之故流通債券額不得逾按年償還放貸額而明治四十二年底發行額實達六百五十二萬八千四百五十四

拓殖債券　該行爲圖北海道拓殖事業之發達進步而創辦者故其所關甚大政府特與以種種便利及補助亦如前所述矣而其監督方法者即政府監督該銀行定欵之變更配給金分給及放貸金之利息等須受主務大臣之允可主務大臣若認爲背反于法律命令或定欵有害公益則得制止之其餘政府置監理官檢查該行金庫債券及諸種文牘簿書等又認爲必要之時則得令提出營業情形及計算報告書也

監督方法　該行現下重役如左

重役

總董	美濃部俊吉	董事	赤羽雄一
董事	馬島渡	同	永濱盛三
監事	田中源太郎	同	大倉喜八郎
		監事	關宗喜
			谷七太郎

八十五銀行

創辦主旨　該行即世上所謂華族銀行是也觀其緣起明治九年（清光緒二年）金祿公債證書條例頒佈舊各藩藩主及各公卿等爲其封祿之代償而受領巨額之公債證書當此時右大臣岩倉具視公擬維持各家資產償還政府外債且敷設鐵路謀之于同族及有志者當時維新鴻業雖漸就緒而形勢未全定是以議頗多歧決之匪易後秩序整頓大事既定乃於翌年三月遂決銀行創辦之議直得政府允准遵照國立銀行條例茲始開辦稱曰第十五國立銀行

政府保護　抑國立銀行者明治初年政府圖銀行業之發達特與以保護而使之設辦者也而據此特別保護法則國立銀行供託資本金八成之公債證書於政府而發行同額之銀行紙幣爲其兌換預備金而備資本金二成之通貨然所謂通貨者其中實含有當時所流通之政府不換紙幣是遵照該法律所設辦之銀行業者實得異常之利便者也且以該行係華族共同出資故於帝室與以特別保護又由宮內省受特別監督

沿革及發展　當時適值西南變起國用多端政府亦爲軍需支撥而汲汲乎求理財是以圖互相利便放貸千五百萬圓于政府爲其應報而享多種特權其政府制定條規摘錄如左

華族協同以其所給金祿公債證書設辦國立銀行茲示其特准條貸及銀行紙幣貸借條款使該行遵奉之

第一條　今當創辦國立銀行爲該行紙幣之抵押當繳納于大藏省之金祿公債證書雖未見其發行特交給假證書使得設辦國立銀行

第二條　前項國立銀行設辦之後該行發行紙幣中一千五百萬圓大藏省國債局當向該行借受之

第三條　前項壹千五百萬圓之款應大藏省國債局之所需當於本年內全數貸出

第四條　前項借款銀行紙幣一千五百萬圓之利率定爲年五步即百分之五每年兩次即五月十一月自大藏省國債局支發

第五條　前項大藏省國債局借款銀行紙幣一千五百萬圓之額該行營業限期內不還給之

第六條　前項大藏省國債局借款一千五百萬圓之額特以其百分之五即七拾五萬圓爲預備金該金額常以通貨存儲于該銀行

第七條　除前項大藏省國債局借款一千五百萬圓外發行銀行紙幣之時按照國立銀行條例第二十條之規定以其流通額四分之一之通貨爲預備金存儲于該行而後可

該行乃對於該命令承諾之後政府訂結本條約爲借款之手續

該行得多種特權已如前所述即爲政府放貸而減發行紙幣之預備金遵銀行條例之規定而發行紙幣等是也故其資本金一千七百八十二萬六千百圓而發行紙幣有一千六百六十六萬八百八圓之譜即對於資本之發行紙幣已達九成三分

如斯政府與特權于該行者蓋當時撥亂之際以該行特援助財政故以此特權報之於一時固非可傳之久遠也亂平後當紙幣改善之時即不得不速改正之故於十六年五月更正國立銀行條例圖紙幣統一之際悉撤廢此等特權借款一千五百萬圓中償還五百萬圓使銷却該行制限外發行紙幣之二百四十萬圓且預備金亦與他銀行同其率於是政府改訂舊條約

同年九月該行雖有紙幣抵押公債價額營業限期間依然不變之特權然發行紙幣及預備金成率既已復常抵押價額亦準之是以該行對於抵押價格所超越之公債證書自大藏省除出之

該行放貸殘額一千萬圓以明治三十年五月爲償還限期故政府自同二十八年七月按年償還其率如左

金二百萬圓	明治二十八年十一月	
同	二十九年五月	
同	二十九年十一月	
同	三十年五月	
金四百萬圓		

右開分割償還屆期全部結了政府借入一千五百萬圓之款

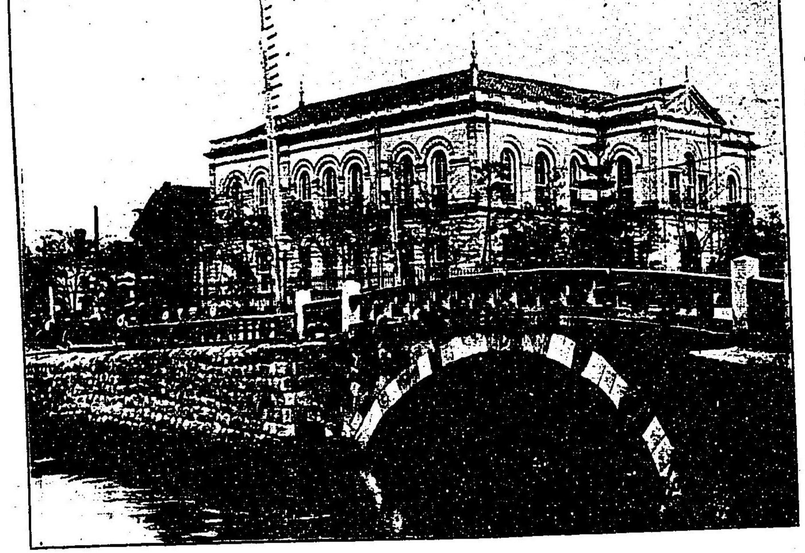

十五銀行本行

以三十年五月全部償清焉又日清之役應軍事公債一萬萬五千萬圓之招募承辦一千七百萬圓日俄之役應國庫債券四萬萬八千萬圓之招募承辦五千萬圓當華族世襲財產法制定特以該行股票準不動產以此爲華族世襲財產而與以特權更屆國立銀行營業滿限依然持續其特權初該行資本金一千七百八十二萬八百萬圓改稱股份公司十五銀行今仍之而該行業務日俄戰役後著大發展各種存欵現達一千九百萬圓之鉅而其放貸額亦日加增現已達二千萬圓左右是以近年以來每年有九步之利益配給更有二步之特別配給又公積金二百萬圓餘以是比資本雖未足以言多然有一事可特筆者即所有公債股票等實達三千五百萬圓也

總董　現下總董爲園田孝吉氏氏夙出仕于外務省在任三年明治七年（同治十三年）爲在英國萬國博覽會事務官始赴倫敦是氏第一次之出洋也其後爲公使館書記勤續五年養成英國紳士之美風回國之後爲外務卿井上馨氏所拔擢爲其秘書官明治十五年設置帝國領事館于英國也氏被選拔而爲倫敦駐在帝國領事在任七年留英前後凡十二年親接先進國之文物大有所得氏又熟諳英語其技能達至妙之域故氏之意思爲英國人所諒解於其職務上收効極大且氏之雄辯爲英人所歡迎其夫人之智辯才氣亦爲世所共知均博最良外交官之聲譽而氏在任中苦心熱誠研鑽考察英蘭銀行之執務組織等大有所得回國後入橫濱正金銀行始爲實業界之人其在正金銀行也盡力于行務之發展頗有殊効後明治三十一年（光緒二十四年）爲十五銀行所迎爲其總董氏一入該行矯正風紀奬勵實務力圖整理爾來行務蒸蒸日隆有不可端倪之概氏爲人有最可敬重之紳士資格今在日本實業界實負絕大之信用焉

該行現況　該行現狀之一斑觀左開明治四十三年上半期結賬可知其基礎之鞏固矣

貸借對照表

負債

一資本金	一八、〇〇〇、〇〇〇圓		
一各種存欵	二四、六二三、六一七、三一八		
內開			
定期存欵	七、八四九、二八六、〇四〇		
別種存欵	四九七、一〇九、二七〇		
一支撥送金滙票	五六、二五一、九〇〇		
一他店借欵	三三六、七〇四、五四〇		
一支撥未濟應派金	三一一、六七八		
一各種預備金	二二五、〇〇〇、〇〇〇		
一前期盈餘	七二八、三二五、二三〇		
一各種貸欵	二〇、〇〇〇、二三九、八三〇		

內開

貸欵	三、二六九、九一一、六七〇	當座存欵	一六、〇六四、七五六、四五三
折扣手形（鈔票）	一四、八九〇、五四四、三五〇	存欵手形（鈔票）	二一二、四六五、五五五
一日本銀行其餘存儲	二〇五、一〇二、〇〇〇	一滙票	一、〇〇〇、〇〇〇
一地方債證券	四八五、五四五、五八〇	一代理店借欵	五二、一四二、五一〇
一各種股票	六三二、七〇〇、〇〇〇	一當期總利金	一一三三、二二九、三二四
一代理店貸欵	五三、五七三、二六五		
一日本橋支店新築費假支	四八四〇〇、二〇〇		
一同器件	一〇、四九八、〇〇〇		
共計	四八、一三〇、五八二、五〇〇		
利益金勘定			
一當期總利金	一、一三三、二二九、三二四		
共計	一、八六一、五五四、五五四		

內開

預備金	二五〇、〇〇〇、〇〇〇		
應派金（每股金四圓五拾錢即年九步）	八一〇、〇〇〇、〇〇〇		
該行重役之識見名望地位皆斯界之錚錚者也今開列如歸入左			
重役			
總董	園田孝吉	副總董	松方巖
同	草野政信	同	有島武
同	弘田久助	同	青山幸宜
同	久野昌一	同	山本直良
一前期盈餘	七二八、三二五、二三〇		
一各種貸欵	二、一三三、二二九、三二四		
共計	四八、一三〇、五八二、五〇〇		
當座存欵貸越	一、八三九、七八三、八一〇		
一國債證券	二三四二八、四〇五、八〇〇		
一各社債券	九七九、〇〇〇、〇〇〇		
一他店貸欵	七三四二五、七四〇		
一所有地址建造物	一一五、〇五〇、〇〇〇		
一營業用地址建造物	一六七、四六六、二〇〇		
一現存金銀	二、九三一、一七五、八八五		

內開

役員賞金	五〇、〇〇〇、〇〇〇		
後期盈餘	七五一、五五四、五五四		
董事	淺野長勳		
同	加納久宜		
監事	清水宜輝		