۳۲ صفحه
اطلاعات
شنبه ۲۳ بهمن‌ماه ۲۵۳۵ـشماره ۱۵۲۳۷ تکشماره ۱۰ ریال

اعلامیه دربارشاهنشاهی

بمناسبت درگذشت رئیس جمهوری هند
دربارشاهنشاهی سه‌روز عزادار است
در صفحه ٤

اگر اداره بررسی قیمتها موافقت کند
پیکان ۳۶ گران میشود
★ برای پیکان تا ۲۰درصد تقاضای افزایش قیمت شده است
در صفحه ٤

قانون استخدام تغییر میکند

شورش خونین در کربلا، نجف و موصل

★ درتیراندازی شورشیان و پلیس عده‌ای کشته یا مجروح شدند
★ مرزهای عراق باسوریه‌وکویت بسته شد
در صفحه ۲

براثر سکته قلبی
رئیس جمهوری هند درگذشت
★(چاتی) معاون رئیس جمهوری بعنوان‌کفیل ریاست جمهوری سوگند یادکرد .
در صفحه ۲

نخست‌وزیر در کنگره مدیریت اعلام کرد
دولت اجرای بسیاری از طرحها را به‌بخش خصوصی واگذار خواهدکرد
نخست وزیر ازبخش خصوصی خواست تا برای حل مشکل مسکن سرمایه ـ گذاری کنند
در صفحه آخر

شرائط تازه‌فروش بلیط‌های قطار اتوبوس‌وهواپیما

★ بلیط اتوبوس از نیمه اول اسفند پیش‌فروش‌میشود
★ بلیط مسافرت غیر قابل انتقال خواهدبود
در صفحه ٤

۵ قلوها! سالروز تولدتان مبارک

۵ قلوها ، پایان یکسال مملو از بیم و امید را در هتل آریاشرایتون تهران جشن گرفتند و قدم به نخستین روز دومین سال حیات‌سلامت خود نهادند. هایده، شماعی‌زاده ، و بتی . هرکدام یکی از بچه‌هارا شادمانه در آغوش دارند . پسر شماعی‌زاده هم دیشب جزو مدعوین بود که در آغوش پدرش دیده می‌شود. مادروپدره‌قلوهانیز هرکدام یکی از بچه ها را بغل گرفته‌اند .

★ هایده ، شماعی زاده ، بتی، شهره وشهرام در شرایتون برای ۵قلوها آواز خواندند

هتل شرایتون تهران ، دیشب شاهد مراسم‌شورانگیز آغازدومین سال حیات ۵قلوهای ایرانی‌بود . موسسه اطلاعات از ۵ دخترمند سرشناس رادیو تلویزیون ملی ایران ـ هایده ، شماعی‌زاده ،بتی، شهره وشهرام ـ دعوت کرد تا در مراسم جشن تولد بچه‌ها شرکت کنند و برای ۵قلوها آوازبخوانند. ضمنا یك کیك بزرك نیز ازطرف موسسه تهیه شدکه رویش‌نوشته شده‌بود، ۵قلوها تولدتان‌مبارك

روزی که خبر هیجان انگیزتولد ۵کودك ایرانی ، منتشر شد و با اعجاب به سراسر دنیا مخابره گردید ،شاید کمتر کسی تصور می‌کرد که یکسال بعد ، این کوچولوهای شیطان ، در کنارهم، لباس یکرنك و هماهنك بپوشند و در محفلی گرم، شمعهای کوچك روی‌کیك تولدخودرا خاموش‌کنند. امابرخلاف آنچه که انتظار می ـ رفت، ۵قلوها رشد کردند و حالا دیگر خطره‌قلوبودن هم‌ازکنارشان دور شده است ۵قلوها ساعت‌پنج‌و نیم بعدازظهر دیروز در حالیکه۵ پرستار آنان‌را دربغل گرفته بودند به مجلس جشن وارد شدند .

ساعت ۸و۱۵ دقیقه شب‌نوزدهم بهمن ماه سال گذشته‌متخصص زایمان بیمارستان آسیا با شعف وشاید تعجب‌به‌مسئولان بیمارستان اطلاع داد: فرشته ، آموزگار۲۷ ساله اراکی که‌در آن‌بیمارستان بستری بود، اولین فرزند خودرا ـ پسر ـ بدنیا آورده و ممکن است چند بچه دیگر نیز در شکم‌داشته باشد . تیم پزشکی بیمارستان آسیا ، بسرعت در اتاق زایمان بسیج شد و با دوساعت تلاش۵قلو ها را یکی پس‌از دیگری بدنیا آورد .

دو دقیقه پس‌از تولد اولین‌نوزاد که پسر بود، پسر دوم هم بدنیا آمد زایمان همچنان ادامه یافت وسرانجام نوزاد ۷۵۰ گرمی که حالا شب‌بو نام گرفته نیز چشم به‌جهان گشود .خوشبختانه‌زایمان کاملا طبیعی انجام شد ولی‌بچه‌ها که‌تنها ۲۰ درصد شانس زنده ماندن داشتند، در دستگاههای مخصوص قرار گرفتند تااکسیژن لازم به‌آنها داده شود. ۳۰ روز بعد ، پزشکان اعلام کردند که دیگر خطر رفع شده وانتقال مادر وبچه‌ها به‌خانه آغاز شد بیش‌از ده روز طول کشیدتا بتدریج‌بچه‌ها به خانه منتقل شدند.

۵ قلوها ضعیف بودند . بنابراین باید تقویت می‌شدند. آب میوه گرفتن ، آب‌جوجه تهیه کردن ، شیر ، غذا و دیگر مسایل مشکلاتی بود که هرلحظه بیشترخرج‌می‌نمود و مادر و پدر با شکیبایی و پشتکار یکی ، یکی بامشکلات روبرو شدند .

بچه‌ها زیر نظر یک تیم ۱۵ نفری ازپرستاران آموزشگاه پرستاری فرحناز پهلوی تر و خشک می‌شوند. زایمان ٤۵ هزار تومان‌روی دست پدرشان خرج گذاشته ضمن آنکه ، پزشک ، پرستار، شیر و دارو برای ۵قلوها مجانی است .

بچه‌ها حالا سرزنده و شاداب دسته جمعی شیطنت می‌کنند . مادر و پدر بچه‌ها برای برپایی این جشن که بانی اصلی‌اش دکتر زنگنه (پزشک معالج) بود ، هایده، شماعی زاده ، بتی ، شهره و شهرام را نیز موسسه اطلاعات دعوت کرد و آنان نیز افتخارا برای بچه‌ها خواندند. وقتی‌موزیک آهنگ تولدت مبارک زامی‌نواخت،مادر و پدر سعی کردند بچه‌ها را به رقص وادارند اما آنها فقط نظاره‌گر رقص بزرگترها در مجلس باقی ماندند . دیشب بچه‌ها لب به کیك تولدشان نزدند و هیچکدام باستثناء محمدرضاکه‌زرنگتر و جالاکتر از دیگران است شمع‌تولدشان را «فوت» نکردند .

بمناسبت سالروز تاسیس مجلس سنا

مهندس شریف امامی :
باتشکیل سنا نقص مهم مشروطیت برطرف شد
در صفحات ٤ و ۱۸

مصاحبه تله‌پرس با پادشاه اردن هاشمی
ملك‌حسین : بدون فلسطینی‌ها صلحی وجودندارد
در صفحه ۸

رئیس جمهوری افغانستان :
جناح چپ‌وارتجاع جائی درافغانستان ندارند

گزارش علی باستانی از افغانستان

در صفحه ۲۳

صدای فریاد در هلیکوپتر ملکه‌اردن

★ تحقیقات دامنه‌داری درمورد علت سقوط هلیکوپتر حامل ملکه اردن آغاز شد .
در صفحه ۲

امروز در صفحات ویژه ۲۸ هزار روز تاریخ ایران وجهان

شش سال مملکت بودجه نداشت

★ صدور فرمان انتخابات نخستین دوره مجلس سنا
★ تشنج شدیددرمجلس پانزدهم نطق عبدالرحمن فرامرزی و تقی‌زاده درمجلس

اتومبیل لادا بالوازم یدکی فراوان وارد ایران شد

شرکت ایران وشرق نماینده انحصاری اتومبیلهای سواری لادا اعلام کرد که‌تعدادی اتومبیل لادا بالوازم یدکی فراوان واردایران گردیده و بعلت تقاضای زیاد بهر متقاضی فقط یك اتومبیل تحویل‌داده‌خواهدشد.
بقیه در صفحه حوادث

اطلاعیه پذیرش دانشجو دردوره مهندسی ازبین دارندگان فوق دیپلم
رجوع شود به صفحه ۲۱

کارخانه فروشی به نصف قیمت روز
در صفحه ۲۲

آگهی فروش پلاکهای فرعی۲۰۶۶ بخش چهار شیراز موقوفه مرحمت پناه آقا باباخان به مستاجران
شرح در صفحه ۱۶

آگهی دعوت مجمع‌عمومی فوق‌العاده شرکت تهران لندن بریك (سهامی عام)
بقیه‌در صفحه ۲۱

سپاسگزاری از آموزش و پرورش فارس و مشاوران محترم
بقیه در صفحه ۲۲

التعزیة تورث الجنه

بمناسبت درگذشت شادروان حاج آقا مهدی عطاریپور که بازرگانی نیکوکار وخجسته رفتار بود مجلس تذکری از ساعت دوتا چهار عصر روز یکشنبه بیست و چهارم بهمن ماه جاری درمسجد الجواد منعقد میگردد . شرکت برادران مکرم دینی خاصه همشهریان گرامی تسلی‌بخش خاطر بازماندگان است .

محمد غروی ـ احمد الهی نراقی

جناب آقای رضا عطاریپور

با کمال تاسف مصیبت وارده را تسلیت عرض نموده بقای عمر جنابعالی و بازماندگان را از درگاه خداوند متعال مسئلت دارد .

داریوش مهذبی

با نهایت تاثر و تاسف درگذشت شادروان علی کوچکزاده یزدی‌پدرگرامی دوست‌عزیزم رضاکوچکزاده یزدی را به خانواده محترم کوچکزاده و بستگان و دوستان صمیمانه تسلیت می گویم .

منوچهر مشیری

تیمسار معظم سپهبد امیرحسین‌ربیعی انتصاب جنابعالی را تبریک میگویم .

بیژن افشار

برای آمادگی و موفقیت در امتحان
اعزام ـ فروردین‌ماه
هومر
زیرنظر جواد عسکری
شاهرضا ـ بالاتر از دانشگاه تهران مقابل سینما کاپری
تلفن ٦٦١٢٢٤

خانواده های میوه‌چی ـ عابدینی

فوت آقای محمدعلی میوه‌چی راصمیمانه تسلیت گفته بقای عمر شمو خانواده های عزادار را از خداوند متعال‌خواستار است.

شرکت پوینده

جناب آقای رضا عطاریپور

با نهایت تاثر مصیبت و اردهرا تسلیت عرض مینمایم.

آذر مرتضوی

تشکر و اعتذار

از کلیه دوستان و آشنایان و سرورانی که درمصیبت وارده باحضور خود در مجالس ترحیم ویا بوسائل‌دیگر ابراز همدردی فرموده‌اند نهایت سپاس وتشکر را داشته و چنانچه بخاطر تالمات ناشی از این مصیبت در عرض تشکر قصوری شود قبلا از همگی پوزش خواسته و سلامت وسعادت همگی را از خداوند متعال خواستار است .

خانواده‌های هاشمی ـ دقیق‌فکر

از دوستان عزیزان ـ و آشنایانی که در غم ومصیبت بزرگ من شریک بوده ودراینمورد با حضور خود ویا بوسیله نامه ودرج آگهی در جراید باعث تسلی من و بازماندگان آنمرحومه بوده‌اند نهایت تشکر را داشته واز خداوند متعال سعادت وسلامت همگی‌را خواهانم .

قاسم دقیق‌فکر

جنابان آقایان محمد علی و غلامرضا پاپن

باکمال تاسف و تاثر مصیبت‌وارده را تسلیت میگوئیم.

شرکت امرسون‌الکتریك

سعید حکیم

صنایع هواپیمائی ایران
نتایج داوطلبین شرکت در دوره تکنیسین‌هواپیما
رجوع‌شودبصفحه۱۹

قابل‌توجه‌رزروکنندگان اتومبیل گالانت مدل ۱۹۷۷

از کلیه اشخاصیکه از تاریخ ۱۲ر۵ر۲۵۳۵ (رسید صندوق شماره ۱۱۰۰) تا تاریخ ۳۰ر۱۰ر۲۵۳۵(رسیدصندوق‌شماره ۳۲۸۳) اتومبیل سواری گالانت مدل ۱۹۷۷ رزرو نموده‌اندعوت میشود تا جهت پرداخت تسویه حساب‌اتومبیل خود تا پایان بهمن ماه ۲۵۳۵ به این شرکت مراجعه نمایند . پس از تاریخ فوق این شرکت هیچگونه تعهدی درمورد تحویل اتومبیل نخواهد داشت و وجه پرداختی اشخاصیکه تا تاریخ‌فوق‌مراجعه ننموده‌اند عینا مسترد خواهد شد .

شرکت سهامی خاص اتو تهران ـ خیابان کوروش کبیر (جاده قدیم شمیران) شماره ۵۳۵ ـ تلفن ۲۰ـ۷۵۷۳۱۱

اطلاعیه دبیرستانهای خرداد و نیاکان

آقای فرشید الموتی پس از مدتی کنارگیری از تدریس مجددا فقط در دبیرستان‌های خرداد و نیاکان به تدریس جبر ششم ریاضی درکلاسهای تکدرس اشتغال دارند .

ساخت اسکلت فلزی ساختمان وسالن وپوشش سقف سالن‌درسطح کشور
۸٤٥۸۰۷

اوضاع لبنان بشدت بحرانی شد

زدوخورد و انفجار بمب در بیروت از سرگرفته شد

بیروت - خبرگزاری‌ها - دیروز و دیشب پس ازچند ماه آرامش ، بیروت پایتخت لبنان باردیگر جولانگاه نیرو های متخاصم فلسطینی ، عرب و مسیحی شد و انفجارهای شدید بیابی سکوت و آرامش شهر بخصوص اطراف فرودگاه بیروت را شکست . در گزارش ها آمده که‌انفجار های بمب در نقاط مختلف شهر بیروت بار دیگر این شهر را بمیدان زدو خورد تبدیل کرده و بسیاری از ناظران اظهار نگرانی کردند که با وخامت اوضاع ، ممکن است بیروت باردیگر به کارزار خونین جنگ لبنان مبدل شود .

ودرست درپایان سفر کورتو الدهایم دبیر کل سازمان ملل متحد اوضاع در بیروت و مناطق جنوبی لبنان باردیگر بشدت روبوخامت‌گذارده و بعداز ظهر روز پنجشنبه نبرد شدیدی بین اعضای جبهه خلق برای آزادی فلسطین(وابسته به نیروهای خلق آزادی بخش) در بیروت روی داد .

درپی‌زد وخورد فرماندهی سفارت فلسطین اعلام‌داشت که بدنبال این حادثه یک جلسه فوق‌العاده از سازمان‌آزادی بخش فلسطین برای بررسی اوضاع تشکیل شد.

در اعلامیه فرماندهی مقاومت فلسطین اضافه شده‌است که فرماندهی مسلح مبارزه فلسطین بیدرنگ در این زد و خورد ها مداخله کرد و عده‌ای از عناصری را که رعایت نظم و انضباط رانمی‌کردند بازداشت کردند . در اعلامیه قبلی که توسط رهبران لبنان انتشار یافت آمده بود که‌بین نیرو های بازدارنده عربی و سازمان های مختلف فلسطین زد و خورد های شدیدی در پایتخت روی‌داد . در این اعلامیه علت زد و خورد ها فاش نشده است .

یک گزارش دیگر حاکی است که نیرو های سوری گروهی از فلسطینی ها را که‌دراین زد و خورد هاشرکت داشتند محاصره کرده است .

زیر آتش

در دومین اعلامیه که نزدیکی های نیمه شب دیشب‌در بیروت انتشار یافت گفته میشود کهبعد از ظهر دیروز در نزدیکی فرودگاه بین‌المللی بیروت بین سازمان های‌مختلف فلسطین زدو خورد هائی روی داد و کلاه سبزهای عربی برای پایان دادن باین زد و خورد ها ناچار به مداخله شدند. در اعلامیه اضافه میشود که در نزدیکی فرودگاه برخی از واحد های بازدارنده عربی زیر آتش قرار گرفتند وناچار شدندباین تیراندازی پاسخ داده و مواضع فلسطینی ها را گلوله باران کنند.

منطقه‌ای که برای نخستین‌بار دیروز به میدان نبرد تبدیل شد در نزدیکی سه اردوگاه پناهندگان فلسطین قرار دارد .

دولت های عربی تاکید کرده‌اند که مذاکرات ژنو برای برای پایان دادن باختلافات خاورمیانه باید حداکثر تا ۳۱ مارس تشکیل شود .

والدهایم گفت که روش اعراب نسبت به مسائل‌مورد اختلاف ملایمتر شده اما آنها برای شرکت سازمان آزادی بخش فلسطین در مذاکرات پافشاری می‌کنند.

والدهایم گفت قبل از تشکیل کنفرانس ژنو بایدمقدمات کار بدقت فراهم شود .

والدهایم گفت گوابنکه در گفتگو هایش بارهبران عرب‌و اسرائیل هیچگونه پیشرفتی بدست نیامده معذالک بامذاکراتی که‌وی انجام داده اوضاع تاحدی روشن شده است .

دبیر کل سازمان ملل متحد درباره روش فلسطینی ها گفت که رئیس سازمان آزادی بخش فلسطین با تشکیل یک کشور فلسطینی در ساحل غربی رود اردن و نوار غزه موافق است اما هنوز روش خود را نسبت به کنفرانس ژنو روشن نکرده است .

هشدار اسد

درکویت دیروز روزنامه الرای‌العام متن مصاحبه حافظ اسد رئیس‌جمهوری سوریه رادرباره اوضاع‌خاورمیانه انتشار داد. حافظ اسد اظهار عقیده کرده است که کنفرانس ژنو درسال ۱۹۷۷ تشکیل خواهد شد . رئیس جمهوری سوریه گفت مادرحالیکه برای برقراری صلح درخاورمیانه کوشش می‌کنیم اما میدانیم که هر لحظه ممکن است آتش جنگ درگیر شود .

حافظ اسد گفت‌اگر سرزمین هائی که‌در سال ۱۹۶۷ باشغال اسرائیل درآمده است تخلیه شود و مردم فلسطین حقوق از دست رفته خود را بازیابند کمال مطلوب حاصل خواهد شد . درغیراینصورت مجبور خواهیم شد بار دیگر برای بدست آوردن حقوق ازدست رفته‌مان دست-باسلحه ببریم .

مرز عراق - سوریه بسته شد

شورش بزرگ در کربلا، نجف و موصل

دمشق - خبر گزاری ها - پس از کشف و خنثی کردن توطئه‌انفجار در مسجدالحسین در کربلا و بروایتی درحرم مطهر امام حسین(ع)کهدولت‌عراق سوریه را متهم بدخالت دراین توطئه کرد ، و درپی شورش های‌دوروزه اخیر ، درجنوب عراق ، دیروز رادیو دمشق گزارش داد که عراقی ها مرز خود را با سوریه بسته‌اند .

خبرگزاری عراق از قول یک سخنگوی وزارت کشور گزارش داد که در شورش های ضد دولتی دوروزه‌عراق، سه‌تن کشته شده‌اند . همین خبرگزاری ، نیز اعلام کردکه شورش روز پنجم فوریه (۱۸ بهمن) همزمان بابرگزاری مراسم مذهبی مسلمانان در اماکن مقدس نجف ، آغازشد. بدین ترتیب که اعضای یک گروه جنایکار باین مراسم مذهبی رخنه کردند ، و پوسترهائی را برسر دست گرفتند که در آن ها ازدولت بعثی عراق ، و احمدحسن‌البکر رئیس جمهوری این کشور بشدت انتقاد شده بود. آنها، همچنین شعار هائی علیه‌دولت دادند و خواستار آغاز یک انقلاب علیه دولت شدند .

شورش درخان‌یونس

بنابرگزارش خبرگزاری ها، رخنه گران‌سپس به تیراندازی پرداختند که براثر آن یک‌مرد و یک زن و یک کودک ، کشته شدند . گروه دیگری‌از رخنه‌گران یک پاسگاه پلیس‌را محاصره کردند و در شهرک خان یونس ، واقع در چهل مایلی جنوب‌کربلا ، نیزشورش دیگری براه انداختند .

خبرگزاری عراق ، همچنین اعلام کرد که آشوب جنوب عراق،پس از دو روزسرکوب شد و همه آشوبگران بازداشت شدند .

درپی‌این اوضاع ، دیروز، رسما در دمشق اعلام شد که مرز سوریه و عراق از ظهر روز چهارشنبه بسته شده است . رادیو دمشق ، ضمن اعلام این خبر ، گفت که در شورش های جنوب عراق ، تعداد زیادی از شورشیان و افراد پلیس کشته شده‌اند .

همین رادیو گفت که در موصل ، نیز ، شورش هائی روی داد که براثر آن ،اعلام حکومت نظامی شد . موصل در ۶۰ مایلی مرز سوریه قرار دارد .

علت بسته شدن مرز

سخنگوی دولت سوریه گفت : مقام های عراقی بدین علت مرز سوریه را بسته‌اندکه انقلاب بزرگی از سوی مردم علیه دولت عراق پدید آمده است .

دولت عراق دیروز گزارش‌منابع سوری را در مورد بسته شدن مرزهای عراق و سوریه بدنبال زدوخوردهای مذهبی تکذیب‌کرد

چند روز پیش ، مقامهای عراقی اعلام کرده بودند که دوسوری را که حامل یک چمدان محتوی مواد منفجره بوده ، بازداشت کرده‌اند . بنابر گفته مقامهای عراقی این دو جاسوسان سوری بودند، و می‌خواستند مواد منفجره را در مسجد امام‌الحسین (ع) منفجر کنند .

ازسوی دیگر منابع‌وابسته به مقامهای عراقی در کویت اظهار کردند که رهبران‌عراق از روز چهارشنبه ، مرز های خودرا باکویت نیز بسته‌اند،و اعلام کرده‌اند که برای‌دستگیر کردن عاملان شورش های اخیر عراق ، بتدابیر امنیتی شدیدی متوسل شده‌اند .

حافظ‌اسد و گروهی از شخصیت‌های عربی در تشییع جنازه شرکت جستند

جسد «ملکه‌عالیا» طی مراسم ساده بخاک سپرده شد

عمان - خبرگزاری فرانسه - مراسم تشییع جنازه ملکه «عالیا» همسر ملک حسین روز پنجشنبه بطور ساده‌ای برگزار شد جسد ملکه جوان اردن طبق آئین اسلام‌نزدیکی غروب بخاک‌سپرده شد .

جسد ملکه اردن که روی‌یک مراده توپ گذاشته شده و با پرچم اردن هاشمی پوشانیده شده بود از بیمارستان به کاخ سلطنتی «الهاشمی» که پنج‌سال قبل بدستور ملک حسین بنام‌وی ساخته شده بود حمل گردید.

جنازه از خیابانهای پایتخت‌که بعلت درگذشت ملکه کاملاخلوت شده بود عبور داده شد و پس از آنکه وارد کاخ سلطنتی شد روی دوش افسران ارشدنیروی اردن که بازوبند های مشکی بعلامت عزا ببازوی خود نصب کرده بودند بسوی کورستان حمل شد.

ملکه‌حسین‌که اونیفورم تیره‌ای پوشیده بود در حالیکه سخت متاثر بود چند بیل خاک روی قبر ملکه ریخت و پس از آن‌با صدائی که از شدت تاثر و تالم می لرزید آیاتی از کلام‌اله مجید قرائت کرد و برای همسرش‌طلب بخشایش کرد.

حضور حافظ‌اسد

حافظ اسد رئیس جمهوری سوریه و بسیاری از شخصیت های عرب و اردن دراین مراسم شرکت داشتند.

روز جمعه هیئت های نمایندگی کشور های‌عربی درکاخ سلطنتی حضور یافته ودرگذشت ملکه عالیا رابه‌ملک حسین‌تسلیت‌گفتند. ازمصر خانم جهان سادات‌همسر رئیس جمهوری‌دراس یک هیئت مصری برای شرکت در مراسم تشییع جنازه ملکه عالیا به عمان آمده بود.

بمناسبت درگذشت مالکه عالیا از جانب‌کلیه‌پادشاهان و روسای جمهوری کشور های خاورمیانه از جمله شاهنشاه ایران، ملک خالد، شیخ کویت و رئیس جمهوری عراق تلگرامهای تسلیت بعنوان ملک حسین مخابره‌شده است.

از سوی دیگر ، یک کمیته مخصوص ،مامور تعیین علت وقوع حادثه‌ئی‌شده که شامگاه چهارشنبه منجر بمرگ‌ملکه عالیا، وسه‌تن دیگر شد .بنابر نوشته مطبوعات اردن اعضای این کمیته‌را چند افسر ارشد نیروی هوائی‌اردن،و نیز عده‌ئی از کارشناسان هواپیمائی‌کشوری تشکیل میدهند .

صدای فریاد

همچنین ، یک منبع آگاه ، اطلاع داد که هلی‌کوپتر حامل ملکه‌عالیا از نوع «آلوئت -۱۱۱» ساخت فرانسه بوده و مقامهای اردنی از شرکت فرانسوی سازنده این نوع هلی‌کوپتر خواسته‌اند کارشناسانی را برای تعیین علت‌حادثه بپایتخت اردن بفرستند ، هلی‌کوپتر در هنگام بروز حادثه ، درارتفاع هزارپائی‌پروازمی‌کرده است . روزنامه «الدستور» نیز تصریح کرده است که جعبه سیاه هلی‌کوپتر بدست آمده است‌و نوار مغناطیسی‌آن معلوم کرده است که پیش از حادثه صدای فریادهائی در هلیکوپتر برخاسته است ولی پس‌از آن، تماس هلی‌کوپتر با فرودگاه نظامی عمان ، پایتخت اردن ، قطع شده است .

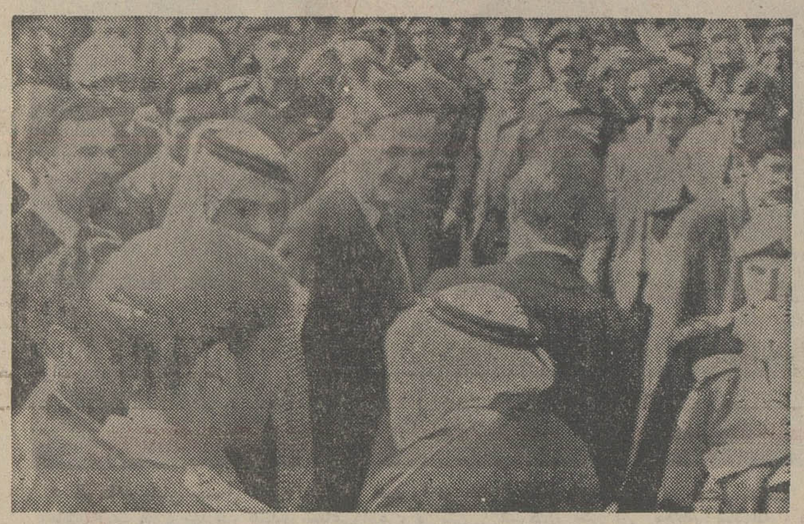

ملک حسین ، پادشاه و (پشت سرش) شاهزاده حسن ولیعهداردن ونیز حافظ اسد رئیس جمهوری سوریه همراه باگروه کثیری ازبلند پایگان جهان عرب در مراسم تشییع وخاکسپاری ملکه عالیا شرکت جسته‌اند. مراسم خاکسپاری ساده اما در نهایت بشدت تاثر انگیزبود. ملکه‌حسین- پدر ملکه فقید و اعضای نزدیک خاندان‌او در طول مراسم تشییع چندبار بشدت گریستند.وپدر ملکه عالیا از فرط تالمات روحی بر سرگور ازحال رفت.
عکس رادیویی آسوشیتدپرس

در نتایج رفراندوم

مردم مصر سادات‌را تایید کردند

قاهره - خبرگزاری فرانسه- نتایج رسمی رفراندومی که‌روز پنجشنبه برای تائید تدابیرامنیتی و اقتصادی پرزیدنت انورسادات در سراسر مصربرگزار شدباین شرح‌اعلام گردید .

شماره شرکت کنندگان در رفراندوم:نه میلیون‌و دویست‌و بیست هزارو سیصدو هفده نفر بود .

شماره آرای موافق : ۹ میلیون‌و یکصدوشصت‌و شش هزارو یکصدو هفتادونه رای. شماره آرای‌مخالف ۵۴ هزارو یکصدو سی‌وهشت رای .

معاون وزارت کشور مصر اعلام داشت که مردم مصر با اکثریت ۹۶٫۶۹ درصد آراء را تدابیرامنیتی و اقتصادی‌پرزیدنت انور سادات رابرای جلوگیری از عملیات خرابکاری و امنیت اوضاع اقتصادی و اجتماعی کشور تائید کرده‌اند .

درهند ۷روز عزای ملی اعلام شد

رئیس جمهور هند درگذشت

دهلی‌نو - خبرگزاری فرانسه - «فخرالدین علی احمد» رئیس جمهوری هند بامدادروزجمعه‌براثر سکته قلبی‌در۷۲سالگی درگذشت.

رئیس جمهوری هند که روز پنجشنبه بعلت‌وضع بد مزاجی از کوالالامپور به دهلی نوبازگشته و برنامه دیدارش راازفیلیپین وبرمه لغو کرده بود دیروز اندکی پس‌از یك سکته قلبی زندگی را بدرود گفت. بلافاصله‌پس‌ازمرگ‌فخرالدین علی احمد «جانی» معاون رئیس جمهوری هندبعنوان‌رئیس جمهوری جدید در برابر قاضی دیوان عالی مراسم سوگند بجای آورد .

در اعلامیه پزشکی‌که بامضای چهار پزشك معالج پرزیدنت فخرالدین صادر شده است‌گفته شدکه رئیس جمهوری در ساعت ۵و۲۸ دقیقه چشم از جهان‌بربست هنگام مرگ خانم ایندیراگاندی نخست‌وزیر وبیگم احمدهمسرش‌و همچنین رئیس حزب کنگره در بالینش حضورداشتند .

فخرالدین علی احمد پنجمین رئیس جمهوری پس‌از اعلام‌استقلال هند درسال ۱۹۴۷ ودومین رئیس جمهوری مسلمان آن کشور بود که در ۱۷اوت ۱۹۷۴ باکثریت قاطعی به‌ریاست جمهوری رسید.

ناظران سیاسی اظهار داشتند که مرگ فخرالدین علی احمد در اوضاع سیاسی هند هیچگونه تغییری بوجود نخواهد آورد و انتخابات عمومی در همان روزی‌که قبلا پیش‌بینی شده انجام خواهد یافت .

فخرالدین علی احمد که براثرسکته قلبی زندگی را بدرود گفت

اخبار کوتاه جهان

آتش‌گرفتن کشتی

● نیس - فرانسه - آسوشیتدپرس - بنا بر اعلام پلیس فرانسه ، قایق بزرگی متعلق به عدنان خاشعی، میلیاردر معروف عربستان‌سعودی در نزدیکی بندر نیس آتش‌گرفت. این قایق که « محمدیه » نام داشت در حوضچه تعمیر ویل فرانش در دست تعمیر بوده که آتش گرفت ، هنگام آتش سوزی خود خاشعی در قایق نبود . وی بعد ازمحمد دیروز ، با جت دی . سی . ۸ اختصاصی‌خود وارد نیس شد .

بازداشت ناراضی شوروی

★ مسکو - یونایتدپرس - خبرگزاری تاس دیروز بازداشت «یوری اورلف» را تائید کرد وگفت که وی به علت خودداری از پاسخ گوئی به بازپرسی که او را احضار کرده بود بازداشت شده‌است. همین خبرگزاری اعلام کرد که اورلف روز اول فوریه بدفتر دادستانی مسکو احضار شده بود ولی از حضور در نزد بازپرس خودداری کرده بود .

ربایندگان دست‌چپی اسپانیا سه‌شخصیت برجسته را آزاد کردند

مادرید - یونایتدپرس - نیروی پلیس اسپانیا دیروز در حومه مادرید به دو ساختمان حمله کرد و دونفر از صاحب منصبان عالیرتبه اسپانیایی را که‌بعنوان‌گروگان در اسارت ربایندگان‌دست‌چپی خود قرار داشتند آزادکرد.

تروریستهای ربایند دو صاحب منصب مذکور قصد داشتند از این گروگان‌گیری برای وارد کردن فشاربدولت اسپانیا جهت‌آزادکردن‌زندانیان سیاسی استفاده کنند .

در همان زمان که حمله پلیس اسپانیا به دوساختمان محل نگهداری گروگانهای عالیرتبه انجام گرفت عده دیگری از اعضای همان‌گروه دست‌چپی افراطی‌و تروریستها در یکی از ایستگاههای قطار زیرزمینی « بارسلون » بطرف دو مامور پلیس تیراندازی کردند و یکی از آنان‌راکشتند و مامور پلیس دیگررامجروح کردند .

از طرف دیگر « آنتونیو ماریااوریول » شخصیت برجسته و رئیس‌هیئت‌مشاوران پادشاه اسپانیا که اخیرا مدت ۲۲ روز بعنوان گروگان در اسارت ربایندگان‌دست‌چپی قرار داشت دیروز درکنفرانس مطبوعاتی شرح داد که طی مدت اسارتش بدفعات با ربایندگان خود ورق بازی کرده و یکی از افراد مذکور مخصوصا اصرار داشته است که این بازیها هرروز تکرار شود .

پلیس لندن برای مقابله باحمله احتمالی تروریست ها بحال آماده‌باش درآمد

لندن - آسوشیتدپرس - پلیس لندن دیروز بحال آماده‌باش‌درآمد تا باحملات انتقامی قابل‌پیش‌بینی تروریستهای ارتش سری جمهوری خواهان ایرلند شمالی پس‌ازآنکه ٤نفر از اعضای این گروه‌درلندن به حبس‌ابد محکوم شده‌اند مقابله کند .

احکام محکومیت این ٤ نفربه حبس‌ابد از طرف دادگاه جنائی «اولد بایلی» در لندن صادرشده است .

«سروابرت مارك» کمیسیر پلیس لندن پس‌از صادر شدن احکام مذکور به‌افسران زیر دست خود هشدار داد‌که‌از خطر حملات‌اعضای ارتش سری جمهوریخواهان‌ایرلند شمالی برحذر باشند .

«مخترع نارآضی» ٤تن را در هلسینکی به گروگان گرفت

هلسینکی - رویتر - مرد مسلحی‌که پلیس فنلاند وی را یک «مخترع‌نومید» و عصبانی وصف کرده از دیروز چهار نفر را در محل دفتر بنیاد اختراعات فنلاند در هلسینکی به گروگان گرفته است .

وی که «ریستوکوژو» نام دارد مسلح به طپانچه است . طبق گزارش پلیس ، کوژوروز پنجشنبه ابتدا هشت نفر رابه گروگان گرفته بود ولی بعدا ٤ نفر از آنها را آزاد کرد.

کوژو همچنین بطرف یکی از افسران پلیس که سعی‌کرده بود به وی نزدیک شود تیراندازی کرد اما به مامور پلیس و یا به خود کوژو آسیبی نرسید .

کوژو در یک گفتگوی تلفنی با مقامات پلیس فنلاند تقاضا کرده که با رئیس دفتر بنیاد اختراعات فنلاند ملاقات و مذاکره کند ولی مقام مذکور ظاهرا سرگرم گذراندن سفری به خارج از کشور خویش است .

باهدیه شیفر ازشما با تحسین یاد میشود

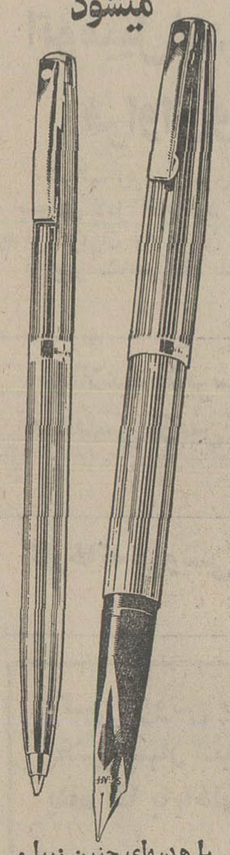

با هدیه‌ای چنین زیبا و شیک وکارآمد چنان‌گیرنده را مجذوب خواهید کرد که سالهای سال شما را با تحسین بیاد خواهد آورد برای اهداء به شایسته‌ترین کسان خود شیفر را انتخاب کنید .

قلمهای سلطنتی شیفر

SHEAFFER EATON TEXTRON
Sheaffer Eaton division of Textron Inc.

موسسه کرانفر
نادری - چهارراه قوام - تلفن ۶۳۶۸۷۵-۶۳۷۵۰۹

منتشر شد:

وسعت معنای انتظار

(سه قصه‌ی نمایشی)

نادر ابراهیمی

انتشارات ایزان کتاب

آریامهر غربی، پلاك ۳۱۲ - تلفن: ۹۲۰۲۳۳

خواری عقب ماندگی

شماره ثبت ۹۸۹ کتابخانه ملی ، قیمت ۱۶۰ ریال

(نویسنده، امیرگل آرا)

محل فروش: کتابفروشی‌های مقابل دانشگاه تهران

منتشر شد

آینده نامعلوم تمدن

اثر : آرنولد توئین بی

ترجمه : فرهنگ جهانپور

از : انتشارات دانشگاه اصفهان

تصورات کودکانه در یادگیری زبان

کمتراز ۳٪ داوطلبان‌گذراندن (توفل) موفق شده‌اند - در ماه‌های اخیر- برای‌بالاترین دوره آمادگی آن ثبت‌نام کنند

این تصور کودکانه که یاد گرفتن زبان - در سطح درک مطالب دانشگاهی - دیرترین اقدامی است که متقاضی تحصیل در کشورهای انگلیسی زبان باید به آن دست زند چنان دامنگیر پیرو جوان این مملکت شده‌است که همه برنامه‌ریزی آنان را بهم ریخته است.

در سالهای اخیر- از طریق مطبوعات، کنفرانسها و بولتن خبری مرکز آموزش توفل - گاه بگاه بداوطلبان تحصیل در کشورهای انگلیسی زبان، با استفاده از ارقام و اسناد معتبر، هشدارهائی داده شده است که متاسفانه بسیاری از جوانان‌آنچه راکه دوست دارند «واقعیت» باشد، بزور تخیلات خود ، به جای واقعیت می‌نشانند و در محاسباتشان دخالت می‌دهند .

آنها پس از آنکه همه مقدمات فرعی سفر خود را «جور»کردند بادستپاچگی‌به «کلاس زبان» مراجعه می‌کنند تا در کو تاه‌مدتی - که بدلیل مشکلاتی دیگر در ایران هستند- زبانشان برای درکدروس‌دانشگاهی، درکشور های انگلیسی زبان ، « تقویت » شود .

ووقتی با استدلال روشنگر وقاطع مسئولان ثبت نام‌تصورات خود را نقش بر آب می‌بینند، مایوسانه مثل کسی که پیش فالگیر می‌رود، خود را به هر جائی که قبولشان کند می‌سپارند تا فکری برای «زبان»شان بکنند.

مسئولان‌ثبت‌نام انستیتو سیمین مرکز آموزش‌توفل می‌گویند بجز توده وسیعی کهباهمین تصورات از ثبت‌نام در دوره‌های درازمدت آمادگی منصرف می‌گردند، ازمیان آنان که تن به آموزش جدی و سنگین سیمین داده‌اند تنها ۳٪ - درماههای اخیر - توانسته‌اند برای دوره‌ای که فقط ۳ ماه با نمرات قابل قبول توفل فاصله دارد ثبت‌نام کنند.

این مسئولان می‌گویند ۱۶٪ ثبت‌نام شدگان مجبور بوده‌اند، برای درک پائین‌ترین مراحل آموزش توفل ،دوره‌ای کوتاه‌و فشرده‌و به مدت تقریبی ۲ ماه ببینند.

رئیس‌آموزش انستیتو سیمین می‌گوید که این زمان بندی صرفا برای دانشجویانی‌است که درهر۳ کانال آمادگی برای توفل ثبت نام کرده وهرروز روزی ۲ ساعت‌در کلاس حاضر شوند . که حضور درکلاس نیز به تنهائی نمی تواند پاسخگوی نیاز آنان باشد- هر۲ ساعت حضور در کلاس محتاج حداقل ٤ ساعت مطالعه جدی در خارج ازکلاس است .

رئیس آموزش سیمین‌می‌گوید: «ما اگر متعهدیم ۱۰۰حلقه‌نوار آموزشی را در ۱۰۰ جلسه‌تدریس سیستماتیک،در ۵ سطح آموزشی درک از طریق گوش ، تمرین کنیم دانشجوی‌مانیزمتعهد است‌درهمین حدود در خارج از انستیتو تمرین کند . بااین تفاوت که نوارهای تدریس از ۲۰ تا٤۵ دقیقه‌است وکاست‌های بدون استادهرکدام‌یک ساعت».

«مااگر متعهدیم درحدود۲۰۰۰ برگ تمرینات گرامری و شناخت بهترین سبک نوشته را، بانقریبا ۲۰٫۰۰۰ سئوال، از مرحله‌مقدماتی تا حداید‌آل تست حل‌وبحث کنیم دانشجوی‌مانیز متعهداست بیش‌از ۲۰ جلد کتاب خوب گرامری را، که نیاز به تدریس استادندارد وبه او معرفی شده‌است، بخواند و حل کند و تست‌دهد.»

«مااگر درآموزش مستقیم خود متعهدیم حداقل ۲۶۰ متن درک از طریق خواندن رابادرحدود ۲۵۰۰ کلمه جدید که با ۱۰٫۰۰۰ لغت مترادف و متضاد‌ومتشابه ومثالهای متنوع حمایت می شود در کلاس درس دهیم وبه دنبال تدریس هر۳ متن یک تست بگیریم دانشجوی مانیز متعهداست‌بیش‌از۲۰جلدکتاب خوب داستان ومقاله ومکالمه را، که در اختیارش گذاشته‌شده‌واغلب نوار دارند، درخارج از کلاس بخواند وتست دهد».«وگرنه انستیتو سیمین‌نیزکاری بیش از کلاسهای زبان انگلیس و امریکا که داوطلب را هفته‌ای ۲۵ تا ۳۰ ساعت در کلاس می نشانند و بیش از یکسال معطلش می کنند نخواهد کرد.»

خرید با صرفه

از کاتالوگ بهاره ۱۹۷۷

کیز انگلیس

انواع لباس و لوازم زندگی

سفارش از کیز انگلیس راحت‌تراست

سفارشات به‌آدرس شما فرستاده میشود

مراکز سفارشات کیز در ایران:

		تلفن
اصفهان	خیابان فردوسی - نرسیده پایین	۲۹۳۰۶
اهواز	خیابان لشکر خیابان مسعود شماره ۱	
	خانم ژیبا کل فریدن	۳۰۴۲۹
اراك	شهر صنعتی - خیابان یاسمجال منطقه ۶	
	آپارتمان ۲ خانم مریم ضیاء محسنی	۳۲۷۵۳
تبریز	خیابان شهناز مقابل‌خلیفه‌گری بوتیك پایین	۵۰۶۲۸
رضائیه	خیابان زنگنه شماره ۱۵ مقابل‌پارك	
	شاهنشاهی - خانم اشرف اسدی	۸۸۹۳
رشت	خیابان شهناز شماره ۴۸ راسته چوبفروشان	
	خانم ناهید ثابت	۲۷۷۱۲
کرمانشاه	خیابان بهارکوچه دکترصباغ شماره ۲۲	
	خانم زهره سجادی	۷۰۰۸
گنبدکاوس	خیابان‌کاج ۱و۱ خانم زاهدی	۶۰۱۰
مشهد	خیابان راهنمائی‌قائمقامی۲۱ خانم شهناز‌نواب	۳۶۴۲۲
همدان	خیابان داریوش آرایشگاه هنگامه	
	خانم اقدس مؤمنی	۳۳۸۴
شاهی	خیابان بابل کوچه بامداد خانم اخوان	۲۷۹۲
کرمان	خیابان اسفندیاری - شماره ۳۳	
	خانم وایلت یونین	۴۲۷۹
بندرپهلوی	خیابان‌سپه - کوچه زمانی پلاك۲۲	
	خانم فریده میرآبی	۲۵۱۱
تهران	خیابان هدایت شماره ۳۳۶	

از چهار گوشه جهان

جوان «ضد شوروی» درشانزه لیزه پاریس خودسوزی کرد

پاریس - آسوشیتدپرس - یکجوان دست راستی افراطی فرانسوی پیروز (پنجشنبه) بعد از ظهر در حالیکه شعارهای ضد شوروی میداد خود را در دفتر نمایندگی‌هواپیمایی شوروی آئروفلوت در خیابان شانزلیزه پاریس آتش زد .

چند ساعت پس از این خودسوزی پلیس گزارش داد که جوان ۲۷ ساله فرانسوی بنام «آلن‌اسکوفیه» هنوز در بیمارستان زنده‌است ولی پزشکان حاضر نشده‌اند درباره امکان نجات جانوی اظهارنظر کنند .

یکی از کارکنان هواپیمائی آئروفلوت در پاریس اظهار داشت که اسکوفیه در حالیکه فریاد میکشید «ای‌کمونیست های آدمکش » وارد دفترنمایندگی هواپیمایی شوروی شد و سپس مقداری بنزین از ظرف زردرنگی که همراه آورده بود به روی لباسهای خود ریخت و آنگاه خود راآتش زد .

ملك خالد برای عمل جراحی وارد لندن شد

لندن - آسوشیتدپرس-ملک‌خالد،پادشاه عربستان سعودی، دیشب وارد فرودگاه «هیترو » لندن‌شد - در حالیکه گفته‌می‌شود ، وی برای یک عمل جراحی (پا) باین سفر آمده است .

هنگام ورود ملک خالد به فرودگاه ، احتیاط های امنیتی شدیدی بعمل آمده بود و خبرنگاران و عکاسان خبری ازنزدیک شدن به هواپیمای حامل پادشاه ، ممنوع شده بودند .پادشاه سعودی که روی یک صندلی چرخدار نشسته بود باجرثقیل از هواپیما پایین آورده شد ، و سپس باوکمک شد که سوار اتومبیل لیموزینی که انتظار او را می‌کشید بشود و بسوی لندن‌حرکت کند .

غیر از زمین ، در منظومه انسان زیست نمی کند

مسکو - یونایتدپرس -یک دانشمند و ستاره شناس شوروی اظهارنظر کرد که در منظومه شمسی غیر از کره زمین ،هیچیک از سیارات دیگر و موجودات ذیشعور وجودندارند دانشمند روسی که پروفسور «دیمتری‌مارتینوف» نام دارد معتقد است‌که اگر همانطور که برخی از دانشمندان گفته‌اند در کره مریخ‌آدم های مریخی وجود داشتند باید تاکنون با انسانهای زمینی تماس برقرار کرده بودند .

پروفسورمارتینوف که یکی‌ازاستادان ارشد فیزیک نجومی در دانشگاه مسکو است این نظر را در مصاحبه‌ای با خبرگزاری تاس اظهار کرده است .

منتشر شد

تاریخ سوسیالیزم اروپائی

اثر : الی هالوی

ترجمه : جمشید نبوی

از : انتشارات دانشگاه تهران

اخبار داخلی

سیزدهمین روز دادرسی متهمان رشوه‌خواری و رشوه پردازی در طرح نوسازی عباس‌آباد

یکی از متهمان :

من قربانی تبانی تفرشی با نعیمی رادهستم!

★ خشایار هنگام شرح ماجرای رشوه‌پردازی خود در دادگاه های، های ، گریه کرد !

سیزدهمین جلسه محاکمه

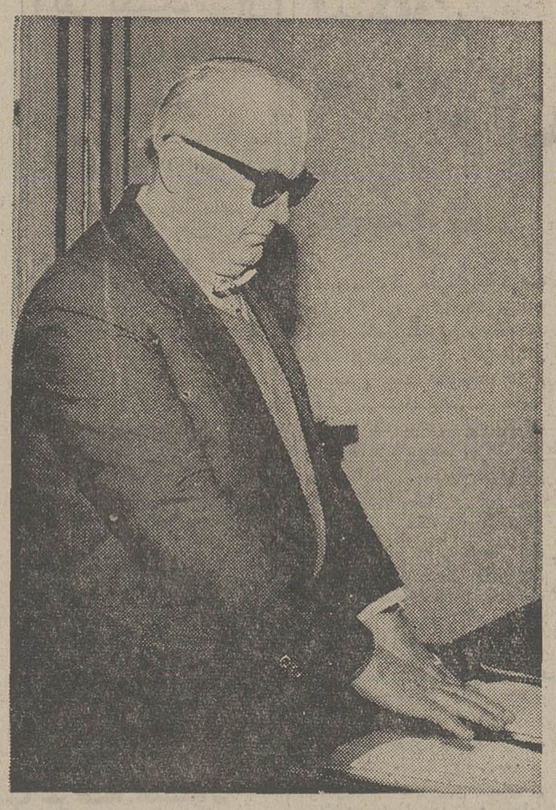

خشایار صاحب ساختمان مدرسه ارمغان تربیت دردادگاه او روز پنجشنبه بهنگام طرح ماجرای رشوه پردازی خودبه گریه افتاد.

رشوه خواری‌در طرح‌نوسازی عباس‌آباد ساعت۱۰ بامدادروز پنجشنبه (پریروز) در سالن دادرسی دیوان کیفر آغازشد.

در این جلسه آقای سید محمود هاشمی‌نژاد، رئیس کل دیوان کیفر «بدو» را مخاطب قرار داد و گفت : اظهارات آقای دکتر تفرشی‌را طی جلسات گذشته این دادگاه شنیدید. راجع‌به اتهامات‌ایشان که مدعی شده‌اند دو قطعه‌چک یکصد ریالی به شما داده‌اندو شما هم در باره حل مشکلشان به آقای تفرشی کمک کرده‌اید و چون معامله اعیانی ایشان بدون انجام‌معامله عرصه‌مدرسه «ارمغان تربیت»،اشکال داشته‌و آقای معاونی دفتردار حاضربه انجام آن نبوده ، معامله رادر دفترخانه آقای بهنیا که آشنای شما بوده ، انجام داده‌اید چه جوابی دارید؟

بدر : همانطور که بارها در محضر این دادگاه محترم‌عرض کرده‌ام ، هیچیک از اتهامات منتسب بخود را قبول ندارم‌و از آقای‌تفرشی‌نیز چکی‌نگرفته‌ام و حضورم در دفتر «معاونی» که مصادف با وجود ایشان بوده ، برای انجام کار دیگری لازم شناخته شده بود. ازاینها گذشته اگر کار دکتر تفرشی دست من بود و من‌از او چک گرفته بودم ، بدون تردید تا بولش را وصول نمی‌کردم ، انجام نمی‌دادم . ضمناهر گاهبا آقایان «نعیمی راد» و « موسی زاده» نیز همکاری و تبانی داشته‌ام ، در آن صورت هم بدون دریافت وجه چکها نمی گذاشتم کار «تفرشی» فیصله پیدا کند.

مراجعه دو متهم

پس از مدافعات بدر ،دکتر تفرشی به عنوان مواجهه با وی بپای میز دادرسی احضار شد و در قبال اظهارات متهم، ادعا کرد که تا بحال هر چه گفته ، عین حقیقت بوده و با گرفتاریهای شغلی که اداره‌او برایش داشته هرگز فرصت‌آن را نداشته که مطالباتی و اهی را ادعا کند ومدتها برای‌اثبات ادعای خودبه‌سازمانهای‌مختلف برود.

دکتر تفرشی به دنبال این اظهارات بار دیگر وجودچکها را در دست بدر دلیل زنده مدعایش خواند و اضافه کرد که با پدر زن او کوچکترین آشنایی وارتباطی‌نداشته‌است.

بدنبال این مواجهه ، رئیس دادگاه خشایاررا که متهم‌ردیف دوم رشوه پردازی است به محاکمه خواند و خطاب‌به‌وی گفت:

مفاد کیفر خواست را که‌در این‌دادگاه‌خوانده شد،شنیدید. آیا به ارتکاب اتهامات‌انتسابی اقرار دارید ؟ شما که مالک عرصه و قسمتی از مدرسه ارمغان تربیت بودید ، مدعی‌و متهم هستید که یک فقره ۵۰ هزار تومان پول نقد به آقای نعیمی راد و یک مورد ۳۵۰ هزار تومان چک و پول به آقای موسی‌زاده داده‌اید. در باره این مطالب چه میگوئید؟

سوگند به کلام‌الله مجید

در این هنگام متهم برابر دادرسان قرار گرفت و پس از آنکه یک جلد کلام‌اله مجید را از جیب خود خارج ساخت‌و آن را به ریاست دادگاه نشان داد ، گفت:

در این مکان‌مقدس به‌خدای بزرگ ، قرآن مجید و حضرت امیرالمومنان علی علیه‌السلام سوگند یاد می‌کنم‌که‌هر چه‌گفته و می‌گویم حقیقت محض‌است و آنچه شنیده و بچشم خود دیده‌ام ، بی هیچ کم و کاستی بیان کنم . قبل از هر چیزلازم است به عرض دادگاه محترم برسانم که من از سال ۱۳۵۰با سازمان درگیری پیدا کردم و اگر بخواهم مصایب و بلایایی را که طی این مدت برای‌انجام کارم کشیدم بیان کنم مدتهاوقت می‌خواهد. از وقتی به بنده اعلام شد که ملکم جزو طرح عباس‌آباد شده است هر موقع به ملاقات‌تیمسار نعیمی‌رادرفتم، آقای بدر گفت : ما فکر کردیم اگر این یک قواره را معامله کنیم ، ممکن است تو بولش‌را که ظاهرا باید طبق حواله بتو داده شود ، بماندهی.بنابر این در این مورد نه تنها چیزی‌گیر ما نمی‌آید بلکه چون یک‌قواره را معامله کرده‌ایم ناچاریم بقیه را هم معامله‌کنیم.در این‌صورت ما به این نتیجه رسیده‌ایم که تو باید پول نقد بدهی. هرچه التماس کردم و قسم خوردم‌که پول ندارم به خرجشان نرفت و یک روز بدر مرا از اتاقش بیرون کرد و گفت تا پول نیاورده‌ای دیگر اینجانیا. روی همین اصل ازخیرملک ومعامله گذشتم و یکسال بسراغ‌سازمان نرفتم. یک روزدیدم ازبازپرسی شعبه ٤ ارتش برایم احضاریه آمده است. به آنجا رفتم که معلوم شد آقایان‌با دکترتفرشی مستاجر ملکم (مدیر مدرسه ارمغان تربیت) نزدیک شده‌اند و تفرشی طی نامه‌یی خطاب‌به بازپرسی مدعی شده است که خشایار در این مدرسه مالکیتی ندارد. با شنیدن این ماجرا مدتها دوندگی کردم تا اینکه‌با گرفتن نامه‌یی از تدارکات‌ارتش موفق به اثبات مالکیتم شدم. ضمنا در این میان تفرشی‌ادعا کرد که‌نامه‌مذکوررا اونوشته و آقایان از طرف وی نامه‌یی تایپ شده را امضاء کردمو به ارتش داده‌اند!

خشایار گریه کرد

در این هنگام خشایار به ماجرای دادن چک ۵۰۰ هزار تومانی به تفرشی برای تیمسار و رفتن به منزل نعیمی‌راد با فرزندش جهت‌پرداخت ۵۰هزار تومان پول نقد و ردو بدل کردن چکها نزد موسی زاده مطالبی گفت که اظهاراتش با گفته های تفرشی مطابقت‌کامل داشت. او افزود : پس از دادن اقرارنامه‌در موردوصول وجه چک ۲۰۰ هزار تومانی و استرداد چک ۵۰۰ هزار تومانی بی‌نهایت مصیبت‌کشیده است. زیرا آقایان عملا خیال حل مشکل وی را نداشته‌اند. خشایار موقعی که ماجرای مایوس شدن از دریافت‌چکهای خود راشرح‌می‌داد گفت«وقتی بمنزل رفتم و او مراپریشان دید ، ناچار شدم به او بگویم که این بی‌انصافهانه کارم‌راحل می‌کنند و نه چکهایم را پس‌می دهند. » خشایار هنگام تشریح این صحنه‌دستخوش تاثرشدید شد و ضمن شرح ماجرا وباد آوری آن برخورد ، بی‌اختیار گریه را سرداد.او اضافه کرد در آن روز بدر به وی گفته بود اگر طبق خواست مارفتار نکنی ، صاحب‌هیچ‌چیز نیستی، هرکاری که دلت می‌خواهدبکن و مطمئن باش که دست‌بجائی بندنیست. کاری می‌کنم که‌همه چیزت را از دست بدهی وبعد مثل مرغ حق ، «حق حق»کنی! بااظهارات‌خشایار جلسه‌دادگاه بعنوان تنفس تعطیل شد و جلسه بعدی به امروز موکول گردید.

جز توهین و ناسزا نشنیدم. یکسال تمام ایشان مرا نزد موسی‌زاده می‌فرستاد و آقای موسی‌زاده‌پیش‌تیمسار.سرانجام سروکارم به آقای بدر افتادو این مرد پس از مدتها وعده دادن بمن گفت : زمین شمارا متری۴۰۰تومان‌قیمت‌گذاشته‌اند، اگر می‌خواهی این پول را بدون دردسر بگیری ، باید موافقت کنی ما آن را ۹۰۰ تومان قیمت بگذاریم وبقیه‌اش را که متری ۵۰۰ تومان‌است، خودمان برداریم.من گفتم:بعلت اینکه مشکوک به سرطان‌هستم و در ناراحتی بسر میبرم،کاری کنید که قال قضیه کنده شود. بعد از مدتهاچون پول‌نداشتم، قرار شد یک‌قواره‌از پنج‌قواره زمین مرا معامله کنند و پولش را آنها بردارند.

من بهمین نیت سند راتقدیم سازمان کردم ، اماآنها سرقرار خود حاضر نشدند و پس‌از مدتی در برابر پرسش مکررمن

اطلاعات ونیازمندیهای عمومی

نرخ ارز

یک‌دلار آمریکا ۷۰٫۷۵ ریال. یک‌دلار کانادا۶۹٫۳۰ ریال. یک لیره انگلیس ۱۲۲ ریال. یک مارک آلمان غربی ۳۹٫۵۵ ریال. یک فرانک سوئیس ۲۸٫۲۵ ریال. یک فرانک فرانسه ۱۴٫۳۰ ریال. یکصد فرانک بلژیک ۱۹۲٫۵ ریال. یکصد لیر ایتالیا ۸٫۰۵ ریال یک دلورن هلند ۲۸٫۲۵ ریال یک‌کورن سوئد ۱۶٫۷۰ ریال.یک‌کورن نروژ۱۳٫۴۵ ریال. یک کورن دانمارک ۱۱٫۹۵ ریال. یک شلینگ اتریش ۴٫۱۶ ریال. یکصد ین ژاپن ۲۴٫۲۹ ریال.

مسکوکات

ربع پهلوی ۷۰۰ ریال نیم پهلوی۱۳۵۰ ریال یک پهلوی ۲۶۰۰ ریال. دو ونیم پهلوی ۶۵۰۰ ریال، پنج‌پهلوی۱۳۰۰۰ ریال.

تلفنهای ضروری

تصادفات راهنمائی و رانندگی ۳۳۳۳۳۳- ۳۴۳۴۳۴ ستاد مبارزه با گرانفروشی ۴۷ تا ۸۹۲۱۴۰ بیمه ایران (۲۴ ساعته) ۳۰۴۰۲۶ - ۶۴۳۰۱۴

کمیته ملی حمایت از مصرف کننده - ۸۵۴۷۴۷ - ۸۵۴۸۴۸ ۹۵۶۷۶۷

اطلاعات فرودگاه ۶۴۳۰۱۴ هواپیمائی ملی ۹۱۱۳۱۵ - ۹۱۱۳۱۴ - ۹۱۱۳۱۳ - هواپیمائی ملی پرواز های خروجی ۶۴۳۰۱۳

۶۴۳۰۱۴ آتش نشانی تهران ۶۴۴۴۴۴- آتش نشانی شمیران ۲۷۷۷۷۲ و ۲۷۷۷۷۱ مرکز اورژانس ۶۶۹۹۹۱ و ۶۶۹۹۲۱

مرکز اطلاعات مسمومیت - ۹۲۶۶۰۰ - ۹۲۷۷۰۰ - ۶۶۹۹۲۱

دفتر ارائه اطلاعات مسمومیت های مرکز اورژانس تهران ۶۶۰۵۵۲ ۶۶۰۵۵۱

مرکز مبارزه با خودکشی ۹۲۷۷۰۰ - ۹۲۶۶۰۰

مرکز حمایت‌مسمومین بنیاد والاحضرت شاهدخت شمس پهلوی ۴۱۰۲۰- ۸۵۱۰۳۰

تامین سیمان مورد نیاز مصرف کنندگان بزرگ

به متقاضیان سیمان دربخش خصوصی ۱۵ روزدیگرفرصت داده شد تا میزان سیمان مصرفی سال آینده خود را تعیین و برای اطلاع شرکت گسترش‌خدمات‌وزارت‌بازرگانی ارسال دارند .

این فرصت که قبلا تا آخر دیماه تعیین شده بود تا آخر وقت ۱۵ بهمن ماه جاری‌تمدید شده است .

تامین سیمان

شرکت گسترش خدمات بازرگانی اعلام کرد : کلیه متقاضیان بخش خصوصی در سراسر کشور (باستثنای دارندگان‌پروانه‌های‌ساختمانی) از جمله کارخانجات صنعتی ، واحدهای کشت و صنعت ، شرکتهای ساختمانی و خانه سازی ، شهرک سازی ، و ساختمانهای بالاتر ازسی‌هزار متر مربع زیر بنا و همچنین واحدهای بتون‌ریزی ، انواع مصالح ساختمانی وواحدهای مرغداری ، دامداری و نظیر آن ، که برای سال آینده احتیاج به سیمان برای‌مصارف کارهای ساختمانی خوددارند، باید میزان آنرا باین شرکت اطلاع دهند تا سیمان مورد نیاز آنها تامین گردد .

واحدهای مذکورباید‌جزئیات طرح ساختمانی خود را از جمله متراژ زیر بنا، مقدار سیمان مورد نیاز و نوع‌آن، سازمان مسئول اجرای‌طرح ، نام پیمانکار ، مدت قرارداد و نزدیکترین کارخانه یابندر مرز ورودی را به تفکیک همراه درخواست خود تسلیم شرکت گسترش خدمات بازرگانی کنند.

این شرکت پس از بررسی تقاضاهای ارسالی ، میزان سیمان مورد نیاز طرح های عمرانی و ساختمانی را در طول سال آینده روشن‌خواهد کرد و براساس آمار و ارقام بدست آمده سیمان مصرفی را در چارچوب تولیدات داخلی و واردات، تامین‌و برنامه‌ریزی خواهد کرد.

مسابقه اسکی مارپیچ در دیزین

آسمان صاف و آفتاب گرم پریروز و دیروز تهران ، فرصت خوبی برای اسکی بازان و علاقمندان باین ورزش بود تا تعطیلات آخر هفته خود را در پیست های اسکی اطراف تهران بخوبی بگذرانند .

دیروز و پریروز پیست های اسکی دیزین ، آبعلی و شمشک، شلوغتر از هفته های پیش بود وتپه های پربرف پیست اسکی دیزین از پانزده هزار اسکی‌بازو علاقمند بورزش اسکی راپذیرا شد .

دیروز ۱۵ اسکی‌باز معروف، در پیست اسکی دیزین ، نمایش هیجان انگیزی از پرش با«کابت» انجام دادند .

تعطیلات آخر هفته ، پیست اسکی آبعلی نیز میزبان بیست هزار اسکی‌باز و علاقمند باسکی بود .

خوشبختانه در هیچیک از پیست‌های اسکی حومه تهران ، حادثه ناگواری‌برای اسکی بازان رخ نداد .

★★★

گاجره :دیروز باحضور دکتر سعادت معاون وزارت اطلاعات وجهانگردی مسابقه اسکی مارپیچ بمسافت ۷۰۰ متر در پیست اسکی دیزین برگزار شد.در پایان این مسابقه به ، نفرات اول تا هفتم جوایزی بشرح زیر داده شد :

نفر اول : لطفاله کیاشمشکی هشت هزار تومان.

نفر دوم : عباس کیاشمشکی پنج هزار تومان

نفر سوم : سلیمان بهاری یک هزار تومان . همچنین به سید مختار سیف ، لطفعلی خادمی ، جهانگیر کیاشمشکی و سیداصغر سیف که به ترتیب چهارم تاهفتم شدند کاپ افتخار اعطاء شد.

همچنین بعداز ظهردیروز بین اسکی‌بازان سوئیسی که ازطرف یکی از کارخانجات تولید کننده سیگار برای اجرای برنامه های نمایشی بتهران آمده‌اند واسکی بازان پیست دیزین مسابقه پرش و مارپیچ برگزار شد . در این مسابقه که عده زیادی از اسکی بازان آنرا تماشاکردند ،دوتن‌از اسکی‌بازان‌ایرانی‌بنامهای لطفاله خادمی و بهزاد نوراشی مقام‌های سوم و چهارم را بدست‌آوردند.

عایق پشم شیشه
باروکش کاغذو آلومینیوم
تلفنهای ۶۶۵۰۰۰۶ و ۶۶۵۷۵۳

رندگی بامحصولات خانگی هات‌پوینت زندگی امروزیست

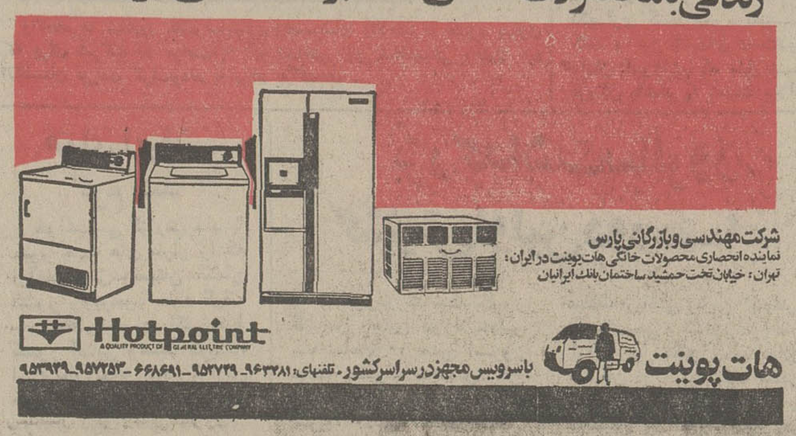

شرکت مهندسی وبازرگانی پارس
نماینده انحصاری محصولات خانگی هات‌پوینت در ایران:
تهران: خیابان تخت جمشید ساختمان بانک ایرانیان
Hotpoint
A QUALITY PRODUCT OF GENERAL ELECTRIC COMPANY
هات پوینت
باسرویس مجهز در سراسر کشور. تلفنهای: ۹۶۳۳۸۱ـ۹۵۲۷۳۹ـ۶۶۸۶۹۱ـ۹۵۳۹۳۹ـ۹۵۷۷۵۳

خشکشوئی موکت
درمحل ۳۹۱۷۶۰

تلویزیون رنگی
فیلیپس
منطبق با هر سیستم پخش رنگی در ایران
(پال ـ سکام ایرانی و فرانسوی

• ۲۶ اینچ
• تمام اتوماتیک
• با تضمین دوساله لامپ تصویر
• با تضمین شش ماهه کلی

فیلیپس باسرویس مجهز و فوری در سراسر ایران
دنیای رنگی فیلیپس واقعی تراست
PHILIPS

نبض زندگی در قلب سیکو می‌طپد.

SEIKO
QUARTZ LC
روزی خواهد رسید که همه ساعتها مثل سیکو ساخته شوند
REF-60273
60275
784
سیکو متکی به سنت گذشته وتکنولوژی آینده

اخبار ایران و جهان

شرائط فروش بلیط نوروزی اتوبوس، قطار و هواپیما

نرخ تازه بلیط‌های اتوبوس مسافربری برای ایام نوروز هفته آینده اعلام می‌شود. بلیط های اتوبوس برای ایام نوروز ازماه‌آینده پیش فروش خواهد شد لذا از هم‌اکنون مذاکراتی در زمینه تعیین نرخ تازه اتوبوس بین‌مقام های‌اتاق اصناف و اتحادیه های بنگاه های مسافربری صورت گرفته است ونرخهای جدید برای تصویب بمرکز بررسی قیمت ها فرستاده شده است.

در جلسه‌ایکه اتاق اصناف و اعضای اتحادیه ها تشکیل دادند همچنین گفته‌شد بمنظور جلوگیری ازبوجود آمدن‌بازار سیاه بلیط های اتوبوس و کوتاه کردن دست‌دلالهای‌بلیط، امسال بلیط های اتوبوس با ارائه شناسنامه‌یاکارت شناسائی بمسافران فروخته خواهدشد و روی هر بلیط مهر غیر قابل انتقال زده‌میشود و مسافرانیکه قصد استفاده از بلیط خود را نداشته باشند باید شش ساعت قبل از حرکت اتوبوس، بلیط را به بنگاه مربوطه‌مسترد دارند. هرسال بافرا رسیدن ایام‌نوروز هجوم‌بیش‌ازدویست هزار مسافر برای خرید بلیط به بنگاه های مسافربری شروع می‌شود و اکثریت قریب به اتفاق این افراد از نیمه دوم اسفند بفکر بلیط مسافرت می‌افتند و درنتیجه‌هرسال ازدحام بی‌سابقه‌ای در شرکت های مسافربری پدید می‌آید. امسال نیز باوجود آنکه حدودیکماه به‌عیدباقی‌مانده‌است ازهم‌اکنون مقام های مسئول به مسافران نوروزی کمقصددارند بشهرستان ها یا کشور های همسایه نظیر ترکیه، افغانستان مسافرت کنند هشدار داده‌اند که برای خرید بلیط اتوبوس هرچه زودتر اقدام کنند تا از بوجود آمدن بازار سیاه وکمبود تصنعی‌بلیط در روز های آخر اسفند ماه جلوگیری شود.

سال گذشته بنگاه های مسافربری باوجود مراجعه مکرر مسافران و بسته شدن صف های طویل‌درجلوی شعب این بنگاه ها، تا چند روز قبل ازعید از عرضه‌بلیط‌خودداری کردند و در نتیجه این بلیط‌ها دربازار سیاه بچند برابرقیمت فروخته شد، در حال حاضر تهران دارای ۲ هزار اتوبوس و مینی‌بوس و ۵۲ شرکت مسافربری‌است که انتظارمیرود در سال جاری با تعیین نرخ های جدید عرضه بلیط هرچه زودتر وسیله شرکت های مسافربری‌شروع‌شود و مسافران نوروزی نیز به امید بدست آوردن بلیط خرید آنرا بروز های آخر سال واگذار نکنند.

وضع بلیط هواپیما

هواپیمائی ملی ایران نیز بمنظور جلوگیری‌ازکمبودبلیط در ایام عید نوروز برنامه های وسیعی در مورد افزایش‌تعداد پرواز ها در خطوط داخلی‌و خارجی تهیه کرده‌است که‌تاحد قابل توجهی مردم را ازلحاظ کمبود جا در هواپیما امسال تامین خواهد کرد متن برنامه های هواپیمائی ملی ایران فردا اعلام خواهد شد..

بلیط راه‌آهن

برای فروش بلیط مسافرت های نوروزی راه‌آهن نیز، ترتیبات خاصی‌اتخاذ شده‌است تا از ایجاد بازار سیاه بلیط قطار خودداری شود.

شرایط فروش بلیط ایام نوروزی‌ازسوی راه‌آهن‌دولتی ایران در این هفته‌اعلام‌خواهد شد.

راه‌آهن همچنین‌درایام‌نوروز بابرقرار کردن قطار های فوق‌العاده‌عده بیشتری‌ازمسافران راروزانه جابجا خواهد کرد.

بازگشت والاحضرت شاهپور غلامرضا پهلوی

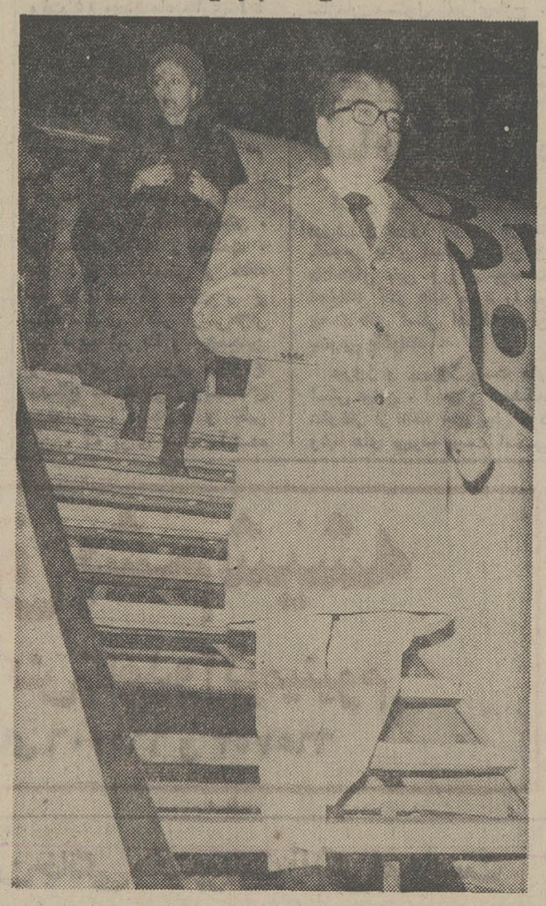

والاحضرت شاهپور غلامرضاپهلوی وهمسرشان والاحضرت منیژه پهلوی که برای شرکت در مراسم به آب انداختن ناو شاهنشاهی «خارك» به انگلستان عزیمت کرده‌بودند به‌تهران بازگشتند.

بودجه‌سال آینده ۵ درصد کسری دارد

بودجه روز اول اسفند تقدیم مجلس میشود

لایحه بودجه سال ۲۵۳۶ کل کشور روز اول اسفندماه تقدیم مجلس شورای ملی می شود.

بهمین منظور بررسی های نهائی این لایحه در هفته جاری پایان می‌یابد و در این هفته در جلسه هیئت وزیران‌مطرح خواهد شد.

آقای نخست وزیر دیروزدر کنگره مدیریت شیراز کسری بودجه را درسال آینده ۵درصد اعلام داشت.

همراه لایحه بودجه سال ۲۵۳۶ کل کشور اعتبارات مربوط به هزینه و درآمد شرکت ها و موسسات دولتی و وابسته به دولت و همچنین گزارشی‌پیرامون وضع‌اقتصادی ایران در سال‌آینده، به‌مجلسین ارائه می‌شود.

بعلاوه برنامه کار یکساله دولت نیز ضمن توضیح‌هدف ها و خط مشی بخش های مختلف اقتصادی، صنعتی و اجتماعی اعلام خواهد شد.

در لایحه بودجه‌سال ۲۵۳۶ کل کشورتامین اعتبارات‌عمرانی طرح های نیمه‌تمام اولویت دارد و هزینه این نوع طرح‌ها در لایحه بودجه پیش‌بینی‌شده است.

در لایحه بودجه، پرداخت کمک های غیرنقدی به کارمندان ادامه خواهد یافت ومطابق مقررات فعلی در سال آینده‌نیز کارمندان کمک های غیرنقدی دریافت خواهند کرد.

حجم اعتبارات‌لایحه بودجه سال آینده کمتر از اعتبارات بودجه سال ۲۵۳۵ نخواهد بود.

این اعتبارات براساس درآمد فعلی دولت تنظیم شده وچنانچه در میزان‌درآمد تغییراتی‌بوجود آید در اول سال آینده لایحه متمم بودجه تهیه می شود، بنابراین پیش‌بینی هزینه درلایحه بودجه سال ۲۵۳۶ در حدود درآمد فعلی می باشد.

پلی تکنیك تهران ۲۶۵ دانشجو می پذیرد

کلاس های دانشکده‌جدید التاسیس تربیت و دبیر فنی و علوم پلی‌تکنیك در ۹ رشته برق، مکانیك، راه وساختمان، معدن، نساجی و رنگرزی، فیزیك،شیمی، ریاضی‌و کامپیوتر از امروز تشکیل شد.

پلی‌تکنیك چندی قبل‌با برگزاری یك امتحان ورودی میان‌دبیران فوق دیپلم وزارت آموزش و پرورش و فوق دیپلم های‌آزاد ۲۶۵ دانشجو برای تربیت دبیر فنی پذیرفت و برای ۱۰۰ نفر از آنان از امروز کلاس‌دایر کرد و دوره تحصیلی ۱۶۵ دانشجوی دیگر از اول مهرماه سال آینده آغاز خواهد شد.

شرط اصلی ثبت‌نام در این کلاس ها ارائه معرفی نامه استخدامی وزارت آموزش و پرورش است‌وداوطلبان قبول‌شده باسپردن حداقل ۵ سال تعهد خدمت در آموزش وپرورش می‌توانند در این کلاس ها شرکت کنند.

پیکان ۳۶ گران میشود

قیمت پیکان‌همزمان با عرضه مدل ۳۶ آن که‌احتمالا از ۱۵ اسفند ماه آینده به بعدخواهد بود افزایش میابد. از میزان افزایش‌و قیمت های‌جدیداطلاع دقیقی در دست نیست، اماگفته میشود که برای‌مدلهای‌مختلف پیکان تا ۲۰ درصد افزایش از جانب‌کارخانجات‌ایران‌ناسیونال تقاضا شده است.

امروز گفته شد: مرکز بررسی قیمت ها، قیمت های جدید مدلهای پیکان را تعیین کرده و منتظر تائید و تصویب شورایعالی قیمت ها است تا برای اجراء ابلاغ کند. سایر کارخانجات اتومبیل‌سازی‌داخلی هم برای مدلهای ۳۶ خود تقاضای افزایش‌قیمت کرده‌اند، اما هنوز میزان قطعی افزایش و قیمت‌های‌جدید روشن‌نیست.

کارخانجات ایران ناسیونال بهنگام درخواست قیمت های جدید، به مرکز بررسی قیمت ها اعلام کرده است با افزایش هزینه تولید در کشور های خارجی، ایران‌ناسیونال ناچارا قیمت تولید اتومبیلهای خود خواهد افزود. بالا رفتن‌نرخ لوازم و وسائلی که ایران ناسیونال از خارج خریداری میکند و همچنین افزایش‌مواد اولیه در افزایش قیمت پیکان تاثیر مستقیم دارد. کارخانجات جنرال موتورز ایران هم برای محصولات‌جدیدخود شورولت نواویوك‌آپولو تقاضای‌افزایش قیمت‌کرده‌است. این۲مدل جدید تااواخر اسفندماه ببازارعرضه خواهد شد.

کتابهای درسی سال آینده درکتابفروشیها عرضه میشود

درپی تصمیم وزیر آموزش و پرورش مبنی برایجاد یک ذخیرکتاب در مدارس، امروز به مدارس کشور بخشنامه شد که‌مدیران برای دانش‌آموزانی که کتابهای خود را خوب نگهداری کنند جایزه تعیین کنند و نیز کتابهای دست‌دوم دانش آموزانی که مایل به فروش باشند به نسبت میزان قدردانی‌قرارگیرند.امسال‌کتابهای درسی به میزان ۶۰ میلیون جلد توسط مدارس توزیع شد، ولی از سال آینده‌کتابها توسط کتابفروشیها بفروش خواهد رسید. کتابهای ابتدائی طبق روش سابق در اختیار دانش آموزان قرار خواهد گرفت.

نوماندن کتابها (نصف قیمت) در پایان سال خریداری‌و در مدرسه نگهداری کنند.

کتابهای دست دوم که خریداری می‌شود،در صورت لزوم به همان قیمت خریداری شده به دانش آموزان‌متقاضی فروخته شود. ضمنا معلمانی که شاگردان آنها کتابها را خوب نگهداری کنند مورد

هوای ایران گرم شد

هواشناسی گزارش داد با عبور جبهه های باران زا که ازآغاز فصل زمستان آسمان کشور رازیرنفوذ خود گرفته بود اکنون هوای اکثر نقاط کشور آفتابی ونسبتا گرم‌شده است بطوریکه‌براساس گزارش هواشناسی درحال‌حاضر بجز سواحل دریای خزر که ابری ومه‌آلود است ـ بقیه نقاط کشور هوا صاف‌و آفتابی‌است ودرجه حرارت آن افزایش یافته است‌درجه‌حرارت‌پایتخت نیز در چند روز اخیر روبه افزایش گذاشت بطوریکه حداکثر به ۱۲ درجه بالای صفر رسیده وهمین امر باعث شدیخ بندان کوچه های‌شرقی وغربی پایتخت ازبین برود پیش‌بینی‌هواشناسی حاکیست که وضع هوای پایتخت در چند روزآینده تغییری‌نخواهد کرد.

بزرگداشت سالروز گشایش اولین دوره سنا

بمنظور بزرگداشت سالروز گشایش اولین دوره مجلس سنا ساعت ۱۰ صبح امروز جلسه مشترک مجلسین‌درکاخ سنا بریاست مهندس جعفر شریف امامی تشکیل شد. در این جلسه امیرعباس‌هویدا، کلیه وزراء، رئیس‌دیوانعالی کشور، روسای‌دانشگاهها، معاونان‌پارلمانی‌وزارتخانه‌ها، گروهی از شخصیت های برجسته مملکتی، روزنامه نگاران و نمایندگان خبرگزاری های خارجی و نمایندگان‌انجمن های ملی شرکت داشتند. در آغاز جلسه آقای مهندس‌جعفر شریف امامی بتفصیل درباره چگونگی تشکیل اولین دوره مجلس سنا سخن گفت.

آنگاه به ترتیب آقایان‌مهندس عبدالله ریاضی رئیس مجلس شورای ملی، سناتورامان‌الله اردلان و سناتور سید جلال شادمان در همین زمینه سخن گفتند. (متن سخنان روسای مجلسین و دو سناتور در صفحه ۱۸ چاپ شده است).

لیبی به‌انبار اسلحه شوروی تبدیل شد

روزنامه‌الوطن چاپ مسقط مینویسد. بنابرگزارش های دیپلماسی رسیده از لندن‌اتحاد جماهیرشوروی به ساختن‌انبار های بزرگ اسلحه درصحرای لیبی اقدام کرده است.

علاوه براین انبار ها که مستقیما زیرنظر شوروی‌اداره میشوند، فرودگاههای نزدیک طرابلس نیز برای میگ های ۲۵ شوروی که به عملیات اکتشافی‌اشتغال‌دارند اختصاص داده شده است.

در انبار های اسلحه لیبی تاکنون ۱۲۰۰ تانک از نوع ۶۲ ت ۳ هزار خودرو نفربر ضد گلوله، چند صد واحد توپخانه سنگین و سبک و موشکهای ضد هوائی بعلاوه مقادیر زیادی قطعات یدکی موتور هواپیمای سبک ۲۱ و ۲۲ و دیگر وسائل جنگ میدانی انبار شده است.

سلاح های مزبور برای تجهیز یک آرتش ۶۰ هزار نفری کافی میباشد و بمراتب بیش از ظرفیت نیازمندیهای ارتش لیبی است.

برق قوی، فرستنده تلویزیونی آذربایجانغربی را ازکار انداخت

رضائیه ـ خبرنگار اطلاعات: دیروزمردم‌رضائیه‌نتوانستند ازگیرنده های‌تلویزیونی خود استفاده کنند وصدا وتصویر تلویزیونها تاساعت ۸ و ۳۰ دقیقه دیشب قطع بود.

مسئول‌فنی‌تلویزیون‌رضائیه علت رابرق قوی اعلام کرد و گفت: تغییر ناگهانی ولتاژ از سوی کارخانه برق که باعث شدفشار برق‌درمنطقه فرستنده از۲۲۰ وات به ۳۳۰ وات افزایش پیداکندلامپ‌مخصوص دستگاه‌ظریف‌فرستنده‌مراسوزاند ودرنتیجه تصویر وصدا قطع شد.

۱۶ نفر در حوادث جاده‌ها کشته‌شدند

شهسوار ـ خبرنگار اطلاعات: در برخورد شدید یک کامیون با مینی‌بوس درجاده شهسوار ـ چالوس که‌ساعت ۷ صبح امروز رخ داد ۶ نفر کشته و ۱۴ نفر مجروح شدند مینی‌بوس ۷۴۸۷۴ تهران ـ الف برانندگی حسن ترابزاده که از شهسوار عازم چالوس بود در ۳ کیلومتری شهسوار با کامیون ۳۶۴۸۴ تهران ـ ج برانندگی منصور افراسیابی تصادف کرد.

سقف مینی‌بوس کنده شد و ۶ نفر از مسافران آن کشته شدند، مقتولین عبارت بودند از: غلامرضا منوچهری‌کارمند شهرداری نشتارود، بتول سلیمانی اهل شهسور مامور خدمت در اداره آموزش و پرورش چالوس، حسن ترب زاده راننده مینی‌بوس، مطهره کاظمی و ۲ جوان ناشناخته.

مجروحین که در بیمارستان پهلوی شهسوار بستری هستند عبارتند از:

صغری لاریجانی، فاطمه وراضیه‌ایمانی، حبیب‌شکرانه، رحیم اسماعیلی۲۰ ساله، اکبر یزدانی، ابوالقاسم رمضانی، لطف‌اله حبیبی، صفرشکوری، یوم‌الدین نصیری، اصغر بحری، حسنعلی شاهری و دو مرد ناشناخته که درحال اغماء بسر میبرند.

در راه کرمانشاه

کرند غرب ـ خبرنگار اطلاعات براثر برخورد دو وسیله‌نقلیه‌در کرند غرب ۴ نفر کشته وعده‌ای مجروح شدند.

مینی‌بوس ۷۵۳۱۶ـ تهران به رانندگی هیبت شمشیری که از قویرچمن عازم کرمانشاه بود با اتومبیل سواری‌تویوتا ۵۷۲۹۴ ـ کرمانشاه برانندگی محمد فتحی برخورد کرد.

در این حادثه ۲نفرازسرنشینان سواری و۲نفراز سرنشینان مینی‌بوس کشته شدند و جمعی دیگر از سرنشینان دو وسیله مجروح شدند. دوتن از کشته شدگان مرادعلی جعفری و مرادعلی روشن چراغ بودند.

در راه مشهد

مشهد ـ خبرنگار اطلاعات

دربرخورد دو اتومبیل‌پیکان، چهار نفر کشته شدند وسه نفرتا آستانه مرگ پیش رفتند.

حادثه بامداد امروز در بیست کیلومتری مشهد روی داد.پیکان ۱۲۴۷۴ـ تهران که‌باچهارسرنشین از تهران به مشهد میرفت، با پیکان ۵۴۷۶۷ ـ مشهد که از مشهد راهی تهران بود، تصادف کرد و هر دو اتومبیل بکلی درهم شکست.

کشته‌شدگان ابراهیم صباحی‌مقدم ۴۱ ساله راننده اتومبیل ۵۴۷۶۷ وفرخنده فرج‌اللهی۳۵ساله، قربان محمد عبداللهی‌ومهدی برزیسی (۳۸ ساله) سرنشینان اتومبیل پیکان ۱۲۴۷۴ ـ تهران بودند.

سه‌نفر آسیب دیدگان در بیمارستان سوانح مشهد بستری شده‌اند.

دو خواهر کشته شدند

اردکان‌یزد ـ طی یک حادثه رانندگی در۴ کیلومتری‌اردکان یزد دوخواهر کشته شدند و سه‌نفر مجروح شدند.

پیکان ۵۵۷۵۲ـیزدبرانندگی سیدعلی اکبر وزیری‌باداتسون ۴۸۵۴۵ ـیزد، برانندگی‌حاج عبدالرزاق ریاحی‌فر تصادف کرد.

دراین حادثه‌تاج‌فاضل‌همسر ۲۲ ساله راننده داتسون و خواهر ۸ ساله‌وی بنام‌پروین فاضل کشته شدند.

ادامه تحقیقات برای یافتن قاتلین «حاج آبگوشتی»

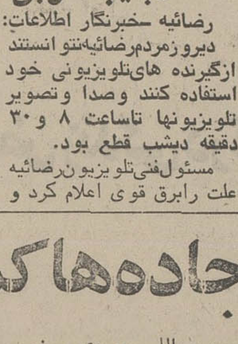

شهرری ـ خبرنگار اطلاعات: جسد حاج اسماعیل سروری ۶۰ ساله معروف به «حاج آبگوشتی» که در خانه خود واقع در شهرری بقتل رسید به پزشکی قانونی تهران انتقال یافت و بدستور بازپرس پرونده محل وقوع جنایت مهروموم شد.

تحقیق برای یافتن ردپائی از قاتلین «حاج آبگوشتی» مرد خیر و نیکوکار شهرری ادامه دارد.

وی از ۳۰ سال پیش بمناسبت های مختلف‌ازافراد بی‌بضاعت در خانه‌خود پذیرائی می‌کرد و به آنها جا و غذا میداد.

پنجشنبه شب گذشته «حاج آبگوشتی» توسط ۳ نفر از میهمانان خود شبانه خفه شد و جسد وی را درحالی یافتند که دست و پایش‌بسته بود.

۳۳۵ کیلو تریاك دربیستون کشف شد

بیستون ـ خبرنگار اطلاعات: ۴۷ بسته‌تریاک به وزن ۳۳۵ کیلوگرم‌در۲۴کیلومتری‌بیستون کشف شد. دونفر از صاحبان تریاک ها دستگیر شدند.

ماموران پاسگاه‌ژاندارمری بیستون در مقابل روستای «آمله» به چند نفر که بوسیله «کلک» سرگرم گذراندن بسته های تریاک ازعرض روزخانه «گاماسیاب» بودند برخوردند. این‌عده بمحض‌مشاهده‌ماموران خود را به‌آب زدند و فرار کردند. ماموران‌محموله «کلک» رابه‌پاسگاه انتقال دادند. در پاسگاه ژاندارمری‌محتویات ۴۷ بسته کشف شده‌توزین و مقدارآن ۳۳۵ کیلوگرم‌تریاک خالص تعیین شد. پس از جستجو دونفر ازقاچاقچیان دستگیر شدند.

اتوبوس ۶ شتر را کشت

تبریز ـ خبرنگار اطلاعات: اتوبوسی در راه ماکو ـ تبریز، بایک کاروان شتر برخورد کرد و شش نفرشتر راکشت.

رانندگی اتوبوس را مردی بنام «پولاد»بعهده داشت وعلت حادثه «سرعت بیش از حد اتوبوس اعلام شده‌است.

قاتل در کرمانشاه اعدام‌شد

کرمانشاه ـ خبرنگار اطلاعات

صبح امروز پیرمردی بنام صوفی عبدالکریم پالانی در محوطه زندان شهربانی در کرمانشاه‌مبدار مجازات آویخته شد.

صوفی عبدالکریم سال ها قبل باتهام کشتن زنش بزندان افتادو پس‌از ۱۴ سال‌و شش ماه مورد عفو قرارگرفت و آزاد شد.

صوفی عبدالکریم پس از آزادی مجددا ازدواج کرد و زن دوم خود را نیز کشت‌این بار دادگاه جنائی استان کرمانشاهان وی را به اعدام محکوم‌کردو حکم اعدام صبح امروزدرباره او بمورد اجرا گذاشته شد.

دبستان عارف قزوین درآتش سوخت

قزوین ـ خبرنگار اطلاعات: درجریان یک آتش سوزی بزرگ‌و پردامنه‌درقزوین‌دبستان «عارف» این شهر سوخت و خسارات سنگینی بساختمان مدرسه وارد شد.

حریق ظهر روزپنجشنبه‌رخ داد و درفاصله کوتاهی آتش از دروپیکر ساختمان قدیمی مدرسه که درخیابان مولوی قزوین قرار دارد زبانه کشید.

ماموران آتش نشانی که درمحل آتش سوزی حضور یافته بودند برای مهار حریق ناچارشدندقسمتی‌ازسقف‌مدرسه رابشکافند، درنتیجه پس از ساعتی آتش مهارشد اما از ۷کلاس مدرسه ۵ کلاس آن خسارات کلی دید.

هنگام وقوع آتش سوزی دانش آموزی درمدرسه‌نبود.

جاده دوم هراز

۷میلیارد و۷۰۰ میلیون تومان صرفه‌جوئی‌سورسارژ بوده است

در مسیر جاده هراز یك‌جاده جدید دیگر ساخته میشود.

ابراهیم فرجخشیان‌وزیرراه‌وترابری درگفتگوئی مطبوعاتی‌درمورداحداث شاهراههای کشور بوسیله‌بخش خصوصی گفت: در صورتیکه مذاکرات‌با‌شرکت‌های‌بخش‌خصوصی به‌نتیجه برسد اولویت احداث راه دیگری برای ارتباط باشمال‌کشور از طریق هراز و همچنین ساختن شاهراه تهران، بندر شاهپور به شرکت های‌بخش خصوصی سپرده خواهد شد.

۷٫۷ میلیارد صرفه‌جوئی

وزیر راه اضافه کرد: پس از لغو سورشارژ بنادر ایران‌تاکنون ۷ میلیارد و۷۰۰ میلیون تومان سورشارژ کشتی‌هائی که بمقصد بنادر ایران کالا حمل میکنند به نفع مردم ضبط شده است.

از سال آینده بمدت ۲۸ ماه، هر ماه یك اسکله دربنادر کشور ساخته میشود و همچنین درزمینه برنامه های دیگری‌که برای‌تسریع در امر تخلیه کالا و واگذاری تخلیه بنادر به‌بخش خصوصی‌انجام شده است تاکنون ۴ هزار کامیون نیز به‌بخش خصوصی واگذارشده است.

جدول سنجش برنامه‌های تلویزیونی

سرویس هنری روزنامه اطلاعات بکمك یك‌گروه پژوهشگر هرشب بعداز ساعت ۲۰ ازصد خانواده ساکن تهران دو پرسش میکنند:

* کدام برنامه تلویزیونی را می‌بینید؟
* چه‌نمره‌ای ازصفر تا۲۰ به برنامه‌ای که تعقیب میکنید، میدهید؟

نتیجه پرسش‌های دیشب‌ما چنین بوده است.

اخبار کوتاه

اعلامیه‌دربارشاهنشاهی

بمناسبت ضایعه تاسف انگیز درگذشت حضرت فخرالدین علی احمد رئیس جمهوری فقید هند بفرمان مطاع مبارک اعلیحضرت همایون شاهنشاه آریامهر دربار شاهنشاهی به مدت‌سه روز از تاریخ بیست ودوم تابیست و پنجم بهمن ماه ۲۵۳۵ عزادار بوده و درفش شاهنشاهی و پرچم های‌دولتی نیمه افراشته‌خواهد بود.

وزیر دربار شاهنشاهی ـ اسدالله علم

جشن پنجاهمین سال شاهنشاهی پهلوی در سازمان ثبت‌اسناد و املاك

بمناسبت پنجاهمین سال شاهنشاهی پهلوی سالروز سازمان ثبت اسناد و املاك بعدازظهر فردامجلس‌جشنی درمحل‌سازمان ثبت و اسناد و املاك برپامیشود آقای احمدزرین نعل‌معاون‌وزارت دادگستری ورئیس این سازمان جمعی از مقامات کشوری را برای شرکت‌در این جشن دعوت کرده‌است

مصوبات شورای‌دانشگاه ملی ایران

در آخرین جلسه شورای دانشگاه ملی ایران که بعد از ظهر پنجشنبه به ریاست پرفسور صفویان رئیس این دانشگاه و با حضور کلیه اعضای‌شورا برپاشد‌آئین‌نامه شورای دانشکده دندان ـ پزشکی و برنامه های رشته های علوم زمین شناسی و رتبه رسمی عده‌ای از اعضاء هیات علمی‌دانشگاه بتصویب رسید.

شرکت در مراسم تجلیل

برای شرکت در بزرگترین و پرشکوهترین مراسمی که بمنظور بزرگداشت چهره های تابناك پزشکی و دانش ایران ابوعلی‌سینا و محمد ذکریای رازی روز ۲۷ بهمن در گالری مشاهیر جهان برگزار خواهد شد از طرف انجمن بزرگداشت چهره‌های تاریخی پزشکی ایران آقای دکتر سیف‌الدین نبوی دبیر کل انجمن برگزیده شد. دکتر نبوی در مورد این دو دانشمندسخنرانی میکندبهمین مناسب امروز ۵۰ جلد کتاب نفیس از آثار دانشمندان ایرانی که نسخه‌هائی ازآنها در موزه های جهان میباشد از طرف سازمان شاهنشاهی برای کتابخانه اتاق ایران‌در گالری مشاهیر ایران ارسال گردید.

سیزدهمین سمینار دامپزشکی

بامداد امروز سیزدهمین سمینار بررسی مسایل و مشکلات دامپزشکی کشور باحضورمسئولان‌دامپزشکی سراسر کشور و مقامات موسسات تحقیقاتی‌رازی ـ انستیتو پاستور و سایر سازمانها در سالن وزارت کشاورزی و منابع طبیعی با سخنان مهندس حسین سپهری معاون اجرائی این وزارتخانه گشایش یافت.

سمینار دامپزشکی کشور بمدت ۵ روز ادامه خواهد داشت

ایجاد کتابخانه مدارس از عطیه علیا حضرت شهبانو

به اظهاریک مقام وزارت آموزش وپرورش‌دراجرای نیات علیاحضرت شهبانو مبنی بر تاسیس کتابخانه‌در مدارس، در ۲۰۰ مدرسه استان های کرمان، بوشهر و هرمزگان که فاقدکتابخانه هستند در هرکدام با ۳۰۰ جلد کتاب نوباوگان و نوجوانان اعطائی‌شهبانوی ایران کتابخانه دایر میشود و سپس وزارت‌آموزش و پرورش به تجهیز این کتابخانه‌هاخواهد پرداخت.

امضاء دفتر یادبود

امیرعباس هویدانخست‌وزیر پیش از ظهر دیروز دفتر یادبودی را که بمناسبت درگذشت ملکه عالیا همسر اعلیحضرت ملک حسین پادشاه اردن هاشمی در منزل سفیر این کشور در دربار شاهنشاه گشوده شده‌است امضاء کرد.

هشدار به مشترکین تلفن

شرکت مخابرات ایران‌به مشترکین تلفن تهران هشدار داد که ازورود افراد شید که به عنوان مامور این شرکت برای بازدید سیم‌های تلفن قصد وارد شدن‌به خانه آنها را می‌کنند جلوگیری کرده و آنان را به ماموران انتظامی معرفی کنند.

سخنگوی شرکت‌مخابرات ضمن اعلام این خبربادآور شده همانطور که مشترکین مطلع هستند ماموران فنی شرکت‌مخابرات دارای کارت شناسایی این‌شرکت میباشند و برای رفع خرابی تلفن و سیم کشی موظف هستند تا در منازل مراجعه و رفع عیب و نقص سیم کشی هارا بنمایند و داخل منازل نخواهند شد.

تجلیل از روزنامه‌نویس قدیمی اصفهان

اصفهان ـ خبرنگار اطلاعات

جوانان جمعیت شیرو خورشید سرخ ناحیه دو اصفهان با تقدیم شاخه های گل از امیرقلی امینی «اخگر» موسس جمعیت شیرو خورشید سرخ اصفهان و روزنامه‌نگار قدیمی این‌شهر، تجلیل کردند.

آسمان

آسمان تهران صاف ـ گاهی همراه بامقدار ابر و غبار محلی.

آسمان سواحل‌خزرگمی تاقسمتی ابری در بعضی نقاط مه آلود آسمان‌استان های آذربایجان کردستان‌و غرب کشور کمی ابری در بعضی نقاط نیمه ابری آسمان جزایر سواحل‌خلیج فارس و سایر نقاط‌کشور صاف همراه بالکه های ابر. پیش‌بینی میشود.

حداکثر درجه حرارت تهران ۸ و حداقل یک درجه بالای صفر بود ایرانشهر ۵ بندر لنگه با حداکثر ۲۵ درجه بالای صفر گرمترین و زنجان با حداقل ۱۴، جهرم صفر سردترین نقاط کشور بودند.

امتحان ورودی دانشکده علم‌وصنعت

دانشکده علم وصنعت تابپایان خرداد ماه سال آینده بابرگزاری امتحانات ورودی‌دوره‌لیسانس‌تربیت دبیرفنی ۱۴۰ دانشجو می‌پذیرد.

در این امتحانات فقط دبیران‌فوق دیپلم وزارت‌آموزش وپرورش حق شرکت دارند وبرای کسانی که سابقه تدریس بیشتر داشته‌باشند حق تقدم درنظر گرفته می‌شود.

دانشکده علم وصنعت در رشته ریاضی ۵۰نفروبرای‌هریك ازرشته های فیزیك، شیمی وبرق ۳۰ دانشجو می‌پذیرد.

دانشجویان پذیرفته شده طی دوسال تحصیل خود از حقوق و مزایای وزارت آموزش و پرورش استفاده خواهند کرد و بعد ازاخذ لیسانس باید طبق برنامه وزارت آموزش وپرورش‌بتدریس‌بپردازند.

محاکمه‌متهم ریزش سقف فرودگاه

شعبه ۱۹ دادگاه جنحه، صبح امروز در غیاب «ژاکوب میلی‌گارد» مقاطعه‌کار شرکت سنتاب، سازنده ساختمان فرودگاه، کار رسیدگی به سانحه ریزش سقف فرودگاه مهرآباد را آغاز کرد. «میلی‌گارد» بعلت کسالت‌از حضور در دادگاه عذرخواست‌و «احسان‌اله ناطقی» وکیل او با تقدیم لایحه‌ای به دادگاه، اتهامات وارده به موکل خود رارد کرد. دادگاه با توجه به‌لایحه تقدیمی وکیل مدافع ظرف یک هفته به موضوع رسیدگی خواهد کرد رای خود راصادرخواهد نمود.

اوپك درباره افزایش قیمت به‌توافق‌رسید

کویت ـ خبرگزاری فرانسه ـ روزنامه القبس چاپ کویت امروز نوشت که کشور های عضو اوپك ظاهرا در بارەمسئله افزایش قیمت نفت به توافق رسیده‌اند.

القبس اضافه میکند که‌توافق کشور های تولید کننده نفت‌در باره قیمت ها در جلسه فوق‌العاده اوپك که در یکی از پایتخت های عربی بدعوت قطر تشکیل میشود فاش‌خواهدشد.

باتهام کورتاژ دختر زیر ۱۶ سال پزشك بازداشت شد

یك پزشك اصفهانی، به‌اتهام کورتاژ غیر قانونی یك دخترزیر شانزده سال، از سوی بازپرس دادسرای اصفهان، بازداشت شد. همچنین پرستار بیمارستان ودو جوان دیگر، بازداشت شدند.

پزشك پس‌از گرفتن رضایت نامه کتبی از همراهان دختر که خودرا شوهر و پدرلو معرفی کرده بودند، دخترا کورتاژ کرد.

پدر واقعی دختر ساعتی بعد که منه روز پیش یك مردجوان همراه پیرمردی به مطب دکترفت وخود را شوهر دختر جوانی که همراهشان بود، معرفی کرد و از دکتر خواست‌که همسراورا کورتاژ کند.

از جریان آگاه شده بود، علیه دکتر، محمدرضا تسلیمو محمود رضایی که مستاجران خانه‌اوهستند به دادسرا شکایت کرد.

بازپرس دادسرای‌اصفهان، دکتر را به اتهام کورتاژ غیر قانونی و ثابت قدم پرستاربیمارستان رابه اتهام همکاری باپزشك در عمل کورتاژومحمود رضایی ومحمد رضا تسلیم را به اتهام اغفال دختر کمتر از۱۶سال، بازداشت کرد.

فرار مغزها..

دلایل فرار تحصیل کرده ها از دیدگاه متخصصان

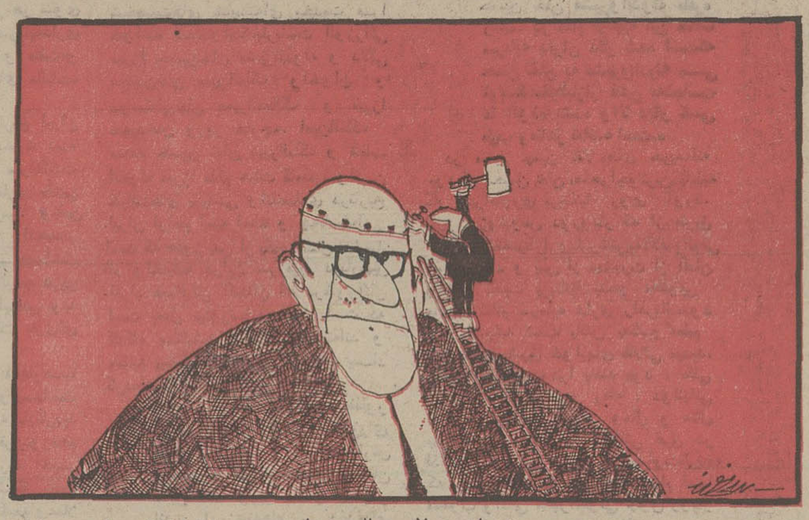

چرا می‌روند؟ به کجا می‌روند ؟ بخاطر که و برای چه‌میروند ؟ واصولا چرا باید بروند؟

این چراها در طرح بحث‌فرار مغزها به‌میان کشیده می‌شود و جوابها را می‌توان چنین دربی‌هم ردیف کرد:

– می‌روند چون درحدنهائی نیاز ملی است به سرزمین بیگانه می‌روند، به‌دنیای ماشینی عصر فضا وبخاطر زندگی در میان آدمها وفضای تازه و کسب و کار وتحصیل و تحقیق .. و اصولا چرا نروند؟

تاوقتی دانشگاهها ومدارس عالی‌کشورما ظرفیت جذب‌همه‌ی فارغ‌التحصیلان دبیرستانها را ندارد و عارضه‌ی «پشت کنکوری ها» به ظرفیت تحصیل جوانان آماده ورود بدانشگاه فشار می‌آورد، وتا وقتی ادامه تحصیلات عالیه وفوق لیسانس در تمام رشته در کشور فراهم نشده است، باید دروازه‌های کشور بروی جوانان باز باشد که‌هست،چنانکه اینمرزهای باز که از مظاهر جوامع آزادی مانند کشور ماست بروی همه مردم گشوده است. چنانکه بموجب آمار اداره مهاجرت ایالات متحده در ژانویه هزار ونهصد و هفتاد وچهار، ۲۰۶۰۴ نفر ایرانی در اداره مزبور ثبت نام کرده بودند در حالیکه در آن وقت تعداد محصلین ایرانی در آمریکا ۱۴۷۲۲ نفر بوده، به عبارت دیگر تفاوت این رقم یعنی ۵۸۸۲ نفر بصورت نیروی کار جذب بازار آن کشور شده‌اند.

از ۱۴۵ سال پیش ، در زمان فتحعلیشاه که اولین محصل ایرانی بنام «حاجی‌بابا» به‌خارج از کشور پاگذاشت و برای کسب علم طب راهی‌لندن شد، مساله فرار مغزها برای ، اقتصاد و صنعت و جامعه ما وجود داشت و هنوز هم این بیمار بزرگ– و ظاهرا درمان ناپذیر– بلای نیروی انسانی ومادی بسیاری‌از کشورهاست.

درگزارش جالب و بحث‌انگیزی که روز چهارشنبه چاپ شد، تحقیقات دفتر دبیر کل‌سازمان ملل در مورد فرار مغزهانشان داد که چگونه فقط طی ۱۲ سال (۱۹۶۱– ۱۹۷۲) سیصد هزار دانشمند و پزشک و جراح و مهندس و پرستار و تکنیسین و غیره از جهان‌در حال توسعه جذب جوامع پیشرفته صنعتی شده‌اند و از اینراه بیش‌ازچهل‌وسه‌ونیم میلیارد دلار نصیب کشورهای جذب کننده مغزها شده است که آمریکا با جذب هفتادهزار مغز متفکر و سی میلیارددلار سود خالص بالاترین سهم را داشته است.

ایرانی برای خارجی و خارجی برای ...

در حال حاضر، تعداد پزشکان ایرانی که در خارج از کشوربسر می‌برند سه هزار تن بیش از کل پزشکان ایرانی و خارجی است که در کشور ما خدمت می‌کنندو بیش از دوبرابر تعداد پزشکان ایرانی است که در خدمت هموطنان خود هستند.

بعبیان دیگر در ایران مجموعا سیزده هزار نفر پزشک داریم در حالیکه رقم پزشکان ایرانی مقیم خارج از کشور از شانزده هزار نفر متجاوز است.

در برابر فرار مغزها چه باید کرد؟ وبرای جذب مغزهای رمیده چه تدبیری اندیشید؟ واصولا چگونه می‌توان با این بیماری بزرگ قرن که حتی دامنگیرجامعه پیشرفته‌ای چون انگلیس شده است به مقابله برخاست ؟

این دو سئوال را با گروهی صاحب نظر در میان گذاشتیم و این است جوابهائی که بپرسش های‌ما داده‌اند.

دکتر منوچهر آزمون وزیر کار وامور اجتماعی چنین پاسخ داد:

فرار کدام مغز مطرح است ؟ آن مغزی که درگیر خویشتن است و نه درگیر مردم و برای رضایت خویشتن می‌گذارد و میرود تا بخود برسد ؟

دکتر آزمون پس از تشریح وظیفه ملی و میهنی هر فرد ایرانی اضافه می‌کند : این فرصتی است برای بیشتر اندیشیدن . دراین سالهای‌اخیر دیدیم بسیاری از آنها که‌یارای فرار نداشتند در نیمه راه‌بخود رسیدن بخود آمدند و آشیانه راباهمه‌ی آنچه‌که داردانتخاب کردند.

فرار مغزها اگر نتیجه‌کمبود امکانات در بعضی از رشته ها در کشور باشدضرری به‌جامعه نمی‌زند زیرا آن مغز فرار اگر هم فرار نکند باری از دوش جامعه خود بر نمی‌دارد ، که سهل است باریست بردوش جامعه ولی اگر نتیجه پاره‌ای کم توجهی ها و نارسائی ها باشد بایدبه آن از این‌موضع نگاه کرد که روشها و ارزش ها و معیار ها و رابطه ها را پیش از حد لازم‌و مطلوب برای آن بپردازیم.

دکتر منوچهر آزمون

انور خامه‌ای

با استمداد از روح انقلاب‌شاه و ملت دگرگون سازیم.جذب مغز هائی که در خارج بسرمی برند در چنین شرایطی خودبه خود امری طبیعی و عادی است بی‌آنکه لازم باشد بهائی

ازدواج با زن فرنگی و تهیه مسکن

دکتر فرهنگ مهر رئیس دانشگاه پهلوی‌که با طرح‌مساله فرار مغزهادرسمپوزیوم روابط خارجی ایران در عصر پهلوی بار دیگر زنگ خطر را بصدا درآورده است می‌گوید:

علت فرار مغزها دوچیز است. یکی مساله مادی و درآمد بیشتر در بعضی از کشور های خارجی استو متاسفانه در دنیائی که‌مادیات بربسیاری از مظاهر زندگی سلطه‌ای انکار ناپذیر دارد افرادی که در برابر پول بیشتر و زندگی‌پر زرق‌وبرق پایشان سست میشود راهی خارج میشوند. بلافاصله اضافه میکنم که این امر همه‌ی فارغ‌التحصیلان‌ایرانی را که در خارج هستندشامل نمی‌شود چرا که بخصوص در سالهای اخیر شاهدبودیم که بسیاری از همین تحصیل کرده‌ها به کشور بازگشتندو در خدمت‌هموطنان خودقرار گرفتند. بعنوان مثال باید از مساله پزشکان یاد کنم‌که طی سالهای پیش بزرگترین رقم تحصیل کرده های به خارج رفته ما را تشکیل می دادند. روند جذب پزشک‌به آمریکا در سالهای اخیرکند شده است،یکی بدلایل‌افزایش پزشک در آمریکا که خود بخود محدودیت کار اطباء خارجی را در پی داشت . این راهم اضافه کنم که من شخصا با عزمت متخصصین و پژوهشگرانی‌که در خارج دیگر برای جستجوی‌شرایط کار بهتر بروند.

البته تعدادزیادی ازفارغ‌التحصیلان ایرانی دانشگاه های خارجی در حال حاضر در کشورهای دیگربخصوص ایالات متحده آمریکا و آلمان فدرال (از نظر اطباء) مشغول به‌کار هستند.

ولی درمقابل‌نبایدفراموش کرد که هزاران متخصص خارجی نیز در ایران به کار اشتغال دارند. بطور کلی طبق آماری‌که‌از طرف‌وزارت علوم و آموزش عالی‌انتشار یافته ،تعداد فارغ‌التحصیلان ایرانی مقیم خارج‌که به‌ایران بازگشته‌اند در چهار سال اخیر مداوما رو به افزایش بوده است که مخصوصااین پدیده را باید ناشی ازرونق اقتصاد ایران دانست.

ولی مسلما اگر همانطور که شاهنشاه‌مقرر فرموده‌اند، هماهنگی بیشتری درسیاست جلب متخصصان ایرانی‌مقیم خارج بوجود آید ،جریان بازگشت به ایران تسریع خواهد شد.ازجمله تدابیری که مسلماباتخاذ آنهاضروری است ایجاد تسهیلات درامر مسکن ، رفع پاره‌ای‌مقررات و مشکلات اداری ، آماده سازی محیط از لحاظ اجتماعی و انسانی برای کسانیکه سالها در ایران نبوده‌اند و طبیعتا اندکی‌با محیط ناآشناشده‌اندضرورت دارد.

ولی بهر حال‌یک نکته را نباید فراموش کرد که‌بزرگترین

بقیه در صفحه ۲۵

از امکانات علمی بیشتری بهره‌مندهستندموافق هستم. چون مساله پژوهش و اختراعات و اکتشافات به سرمایه های علمی و مادی فراوانی نیاز داردکه درحال حاضر در بسیاری‌از رشته‌ها در برخی‌ازکشور های‌خارج فراهم است.

نکته دیگری که درآمدن‌مغز ها به کشور ما موثر است مساله ازدواج‌با زن های‌فرنگی و تهیه مسکن و دیگر وسایل زندگی در آن دیار است.

در مورد جلوگیری از فرار مغز ها و راه جذب آن ها : به اعتقاد من‌بهبود وضع‌اقتصادی مملکت و رونق بازار کار در فرار مغزهاموثراست‌بخصوص سیستم تحصیلات رایگان تا سطح دانشگاه وتعهد انجام خدمت در مملکت در جذب مغز ها در بازار کار داخلی و در غایت امر در فرار مغز ها موثر باشد.

رفع مقررات و مشکلات اداری

دکتر هوشنگ‌نهاوندی‌استاد دانشگاه و عضو دفتر سیاسی حزب رستاخیز ملت ایران در پاسخ پرسش های ما چنین جواب داد:

بطور کلی در حال حاضر جز در کشور های بلوک شرق در سایر ممالک جهان آزادی رفت و آمد انسانها– البته درجات – وجود دارد و در کشوری چون ایران عملا هیچ نوع محدودیتی برای خروج افراد وجود ندارد. در این شرایط‌طبیعی است که افراد کشور های مختلف از نقطه‌ای به نقطه

دکتر نهاوندی

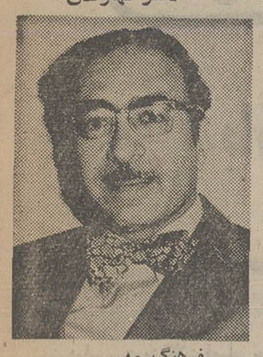

فرهنگ مهر
رئیس دانشگاه پهلوی

عده پزشکان ایرانی مقیم خارج دو برابر پزشکان ایرانی مقیم ایران است !

فرارمغزهای ایرانی یک پدیده ۱۴۵ ساله‌است

مراکز مجهز سرویس
شرکت نمود
شمارا مطمئن میسازد که از
کن وود
خود یک عمر با آسودگی خاطر استفاده خواهید کرد

مراکز سرویس ثابت
مراکز سرویس سیار

- انواع لباسشوئی کن وود
- انواع یخچال کن وود
- انواع یخچال فریزر کن وود
- ماشین ظرفشوئی کن وود
- وسایل آشپزخانه کن وود

KENWOOD

مراکز سرویس محصولات کن‌وود در شهرستانها

- رشت : خیابان پهلوی مقابل ایران ناسیونال – تلفن ۲۱۲۲۶
- مشهد : میدان راه‌آهن – تلفن ۲۰۸۶۸
- کرمانشاه : خیابان جوانشیر بعد از پل هوائی – تلفن ۷۹۹۸
- شیراز : خیابان قصردشت خیابان دکتر صورتگر – تلفن ۳۱۳۰۷
- آبادان : خیابان شاهپور – تلفن ۲۴۳۷۳
- دزفول : خیابان پهلوی جنب مسجد لبخنده – تلفن ۲۸۳۳
- اراک : آقای چگنیان – تعمیرگاه فنی – تلفن ۲۴۳۱۳
- رضائیه : اول خیابان حافظ – پلاک ۳۳۷ – تلفن ۵۳۷۲
- تبریز : آقای ابراهیمی – تلفن ۳۴۳۵۲
- اهواز : آقای سهراب – تلفن ۲۳۹۶۹
- کرمان : آقای بن صبی – تلفن ۵۲۵۴
- اصفهان : آقای سجاد – تلفن ۳۷۳۷۲
- قم : آقای کریاسی
- یزد : آقای ذاکریان – خیابان کرمان جنب کلوب ورزشی – تلفن ۵۱۱۰

شرکت نمود (سهامی‌خاص) نماینده انحصاری کن‌وود انگلستان درایران
قسمت بازرگانی و نمایشگاه : خیابان تخت جمشید–ساختمان بلو تلفن های ۱۸ تا ۱۷–۸۳۲۰۱۷–۷ تا ۵–۸۳۳۰۰۵–۹ تا ۶–۸۳۸۰۷۶–۸۳۶۷۷۹
قسمت سرویس : خیابان سوم اسفند – شماره ۴۴ – تلفنهای ۱۵ تا ۳۰۹۱۱

اگر در مورد خط رنگ کارخانه مشکلاتی دارید
روی ما حساب کنید

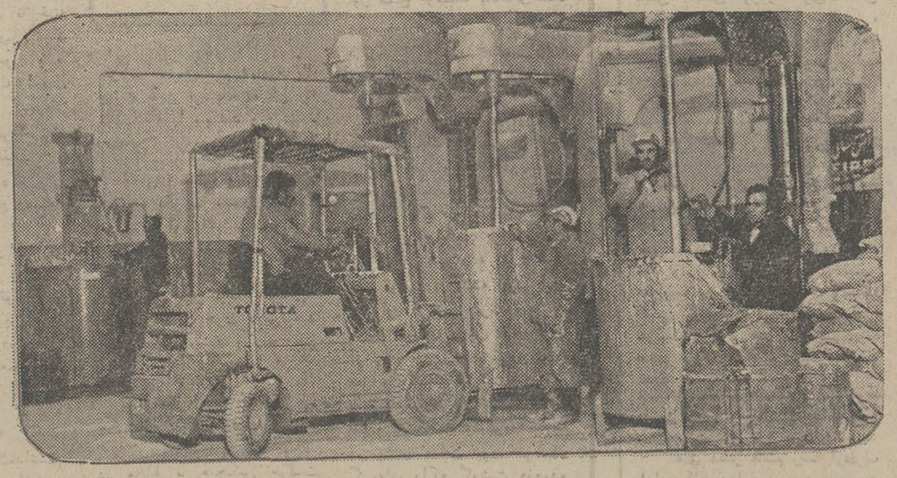

کارخانجات رنگین با بهره‌گیری از تجارب و تجهیزات کمپانی عظیم (Sigma Coatings) هلند و اتکاء به آزمایشگاههای دقیق و کادر متخصص خود آمادگی دارد تا به مشکلات شما در مورد انواع رنگ ها پاسخ دهد.

ما در مقابل این خدمات پاداشی از شما نمی خواهیم بلکه هدف ما بهبود و رفع مشکلات شماست.

SIGMA COATINGS

WITH COOPERATION OF SIGMACOATINGSINTERNATIONAL S,A

رنگین کارخانه رنگسازی

کارخانه رنگسازی رنگین ۱۳ کیلومتر جاده مخصوص کرج خیابان رنگین تلفن اداره خدمات فنی : ۶۶۷۰۹۱ ۸–۷ ۹۷۱۰۶

اطلاعات

بنیانگذار: عباس مسعودی
صاحب امتیاز ومدیر: فرهاد مسعودی
سردبیر: منصور تاراجی
سال پنجاه‌ویکم
محل اداره: خیابان خیام. ساختمان اطلاعات.
تلکس ۲۱۲۳۳۶ - تلگرافی: اطلاعات - تهران
تلفن ۳۲۸۱

سرمقاله

بازار شب عید

درفهرست مشکلات فصلی جامعه‌ما «خرید شب‌عید» جای‌بخصوصی دارد.

تب خرید، ازنخستین روزهای بهمن‌ماه آرام‌آرام به‌جان‌خانواده‌ها می‌افتد و دربنیمه دوم اسفندماه به‌اوج خود میرسد. رابطه فروشنده و خریدار که دربازار ایران‌کمتر صورت طبیعی و منطقی دارد، درخلال این دو ماهه آخرسال‌از هرزمان حکایتی‌تر میشود. درحالی‌که هرروز انبوه خریدکنندگان باجیب‌هاو کیف‌های پرازپول‌به‌بازارهجوم میبرند وباکیسه های‌پراز کالابه‌خانه باز میگردند، هم‌خریدار از فروشنده مینالد وهم فروشنده ازخریدار.

خریداران ،فروشندگان رابه سوء استفاده ازبازار داغ شب‌عید متهم میکنند. آنها میگویند کسبه ، اجناس واژده و بنجل وبی دوام وباگرانترین قیمت به‌مشتریان عرضه میکنند.حراجهای قلابی ترتیب میدهند، برای رنگ‌کردن مردم دست انداختن بر اسکناس های تا نخورده آنها هزارجور دوزوکلک می‌چینند، قیمت ها راهم تاجایی که تیغشان برد بالا میبرند و خانواده ها باوجود آنکه اغلب اوقات متوجه همه این‌قضایا هستند جز تمکین وتسلیم چاره‌یی ندارند .شب عید استو خرید کردن‌واجب !

فروشندگان ، دربرابر این اتهام،گناه رابه گردن خود مردم‌می اندازند. بگفته آنها بسیاری از مردم وقتی به‌بازار می‌آیند هیچ‌معلوم نیست چه‌چیز میخواهند بخرند. همینطور بی‌هدف وبلهوسانه به هر مغازه‌یی سر میکشند، هرچیزی رابه چشمشان میرسد از فروشنده میخواهند ، مدتی آنرا سبک‌و سنگین میکنند، برسر قیمتش چانه میزنند وبعدبا خونسردی ازآن منصرف شده، چیز دیگری میخواهند.

از ده مشتری که‌وارد یك مغازه میشوند، هفت هشت نفر بهمین‌ترتیب بعداز آنکه نیم‌ساعت ، سه ربع، یکساعت اشیاء مغازه را بهم ریختند و بافروشنده چانه‌زدند دست آخر ،سرشان رابائین می‌اندازند و بیرون میروند تاهمین عمل‌رابافروشنده دیگر، در مغازه دیگری تکرار کنند.

چنین رفتاری در عین‌حال‌که وقت فروشنده را ضایع و اعصاب اورا خراب میکند، باعث ناراحتی‌هایی هم برای خریدار میشود. از جمله این‌که خریدار روزهای متمادی به‌بازار می‌آیدو پرسه میزند و خرید های بی معنی وزاید میکند، آنوقت چندروز به‌عیدمانده می‌بیند خرید های اساسی ولازم رافراموش کرده‌است. درچنان شرایطی هم‌نه‌فرصت برای خرید خوب باقی است ونه چیز خوبی دربازار مانده است.اکثر کسانی‌که دربازار شب‌عید پول‌زیاد میدهند وجنسی بنجل میخرند ازین دسته‌اند !

دراین هردو نظر، حقایقی به‌چشم میخورد ومتاسفانه باید قبول کرد که‌دراین خریداران و فروشندگان ما، هنوز بسیارند کسانی که راه‌و رسم خرید یافروش رابدرستی نمیدانند. حال آنکه خوب خریدن و خوب فروختن نیز مثل‌همه شئون زندگانی‌قاعده و اصول وفوت وفنی دارد. چیزی که‌در خریدها وفروش‌های ما -بخصوص دربازار شب‌عید- کمتر دیده میشود.

مقالات واندیشه‌ها

وراث رویتراز چه میترسند

از : حمید حمید

در شهریور ماه سال ۱۳۵٤، درمیان مجموعه آثار امریکائی که سازمان‌کتاب های جیبی با قطع وزیری به فارسی برگرداند و انتشار داد یک اثر براهمیت از نو بسنده‌ای ایرانی است.

نویسنده این کتاب که در اثر خود بررسی مناسبات روس و انگلیس در ایران طی سالهای ۱۸٦٤ تا ۱۹۱٤ پرداخته است در دیباچه، آنجا که بسپاسگزاری از مددکاران ودوستان آمریکائی و غیر آمریکائی وسازمانهای تحقیقاتی کمک کنندهاش اشاره میکند، در باره بنگاه خبرگزاری رویتر که آرشیوش یکی از منابع درجه اول مربوط بایران در عصر قاجاریه است جمله‌ای را نوشته است که نشان‌میدهد زعمای آن بنگاه در قبال مراجعه نویسنده بمنظور استفاده از آرشیو کهنه آن سازمان با دستپاچگی وخشم از واگذاری اسناد باو طفره میروندو باین اکتفا نکرده‌اند و بارفتاری‌بی‌ادبانه او را از بنگاه رانده‌اند.

طرح این برخورد در دیباچه‌کتابی که بمناسبات روسیه وانگلیس باایران مربوط است بی‌اختیار هر وطن‌خواه هوشیار را باین نکته متوجه میسازد که براستی حضرات ورثه جنتلمن ژولیوس دورویتر را چه عاملی‌چنان رفتار ناشایستی برانگیخته است و به راستی چه حقایقی در آرشیو نود ساله رویتر در باره ایران وجود دارد که آنان از اینکه بار دیگر علنی شود، هراسناکند؟

اگرچه یادآوری موضوع اسناد بایگانی خبرگزاری رویتر جز آنکه‌داغ فعلا خاموش‌خاطرمحوادث شرم‌آوری را که بادستیاری کسانی که نام‌ایرانی برخود داشتندو در آشیزخانه‌استعمار خدمت میکردند برانگیخته شد، دوباره تازه کند اثر عملی دیگری ندارد، ولی حاوی این نتیجه اساسی نیز هست‌که نسل جوان معاصر ایران را که در نهایت تاسف تاحدی بتاریخ خودبیگانه مانده است بیک واقعه نمچندان دور میهنش آگاه میسازد.

ایلغار ناپلئون که چون هجومی سرطانی بناگهان جهان آرام و دنیای درخود فرو رفته مشرق را متوجه مخاطره‌ای سهمگین ساخت. در حقیقت طلیعه شروع عصر جدیدی برای‌مردمان اروپائی ونشانه والگوئی از ماهیت سیری ناپذیر نظم اقتصادی و سیاسی بود که بعدها بنام نظم سرمایه‌داری زندگی و در مرحله‌ای‌بنام «امپریالیسم» شهره شد.

قضاوت درستی است که در حقیقت باافرا رسیدن روزگار ناپلئون وهمزمان با آهنگ نامیمون حرکت ارتش‌ناپلئونی بشرق بر رواق انزوای ایران نیزشکاف افتاد وافسران ناپلئونی پیشاهنگان صف طویل مستشاران نظامی وشرق شناسان وبازرگانان ناپلئونی جاده کوبهای خیل عظیم تجار مشکوک مهربانی بودند که بعدها از هر سوی جهان تازه بدوران رسیده سرمایه‌داری جاده‌های «سرزمین ابریشم» و «نفت»و «گمرکات مجانی» و «دلالیهای مالیات» راپیش گرفتند.

از آن تاریخ به‌اینسو تاریخ ایران حوادث خرد وکلانی را بخود دیده است که در آنها بنحوی سرانگشت انحصارهای چپاولگر استعماری نقشی اساسی ایفا کرده‌است ورسما ویامن غیررسم یعنی که بصورت انحصار ناوابسته بامپراطوری یا وابسته‌بساخت دستگاه دولتی جهان امپریالیسم درپی به‌اسارت کشیدن توده‌های ایرانی وبه یغما بردن ثروت این ملت بازی‌ای انگیخته است.

از آغاز دوران سلطنت قاجارها دروازه‌های‌بی‌سامان‌ایران‌برو‌یسیاست های انحصارگرو سودایشه بازگردید ونفوذ سرمایه خارجی از قرن‌نوزدهم به بعد به بخصوص بصورت اخیر امتیازات کاملا ضد ایرانی تحقق یافت جامعه ایران را بصورت جامعه‌ای‌عملا وابسته بچرخش بازار سیاسی وپولی استعمار درآورد. از طریق گرفتن امتیازات مختلف یا بزبان واقعی‌تر از طریق واگذاری امتیازات از جانب مزدوران خودی بمحافل استعماری‌بود که جهان سرمایه‌داری توانست اقتصاد ایران را بعنوان ماهو اره‌ای در میدان جاذبه پولی و بازرگانی خود درآورد ونهادهای اقتصادی و مالی مهمی‌چون گمرکات، ارتباطات، امور بانکی ، بازرگانی خارجی و داخلی، صنایع‌و استخراج معادن و تصاحب هرجا که درآن احتمال منفعتی داده میشد رادربد اختیار وبهره‌برداری خود قرار دهد.

رفت وآمد سفیران دو امپراطوری استعمارگر روس وانگلیس که چون دو هیولای ناآرام دربی کشف سرزمین ها تازه یاب از هر نامردمی پرهیز نمیکردند وراهجوئی «وزیر مختاران» ایران بدربارهای پرجاه وجلال تزار و علیاحضرت ملکه انگلیس و آشنائی آنها باجریانهای جدید پولی سرمایه‌داری تازه بنفس آمده و دوستی باسفته‌بازان ودلالان و نزول‌خواران بازارهای‌لندن وبطرزبورگ، دیدگان ناصرالدین شاه را بروی ممر درآمد تازه‌ای گشود و باو فهمانید که خارج از مالیات ناچیز ستم‌کشان و دهقانان ایران که گمگاه بخاطر آن نیز باید سپاه ولشگری هم بپارايد وبجنگ حاکم ولایتی بشتابد، دنیای پولی عظیمی وجود دارد که‌به بهای هیچ میتواند او را براستی «سلطان سلاطین» کند. چنین پیداست که شرایط لازم نیز در آن هنگامه از لحاظ وجود عناصری که‌میتوانستند تمام قامت بمنافع ملت خیانت کنند ، کاملا آماده بوده است.

دیپلماسی ایران از اواخر قرن سیزدهم قمری یعنی که از سال ۱۲۸۰ یا۱۸٦٤ میلادی بتمام معنی دیپلماسی مقاطعه کارانه است و بگمان من باید در هر تاریخ اجتماعی که برای آن دوران نوشته میشود با این عنوان مشخص شود. ارضاء نیازهای پایان ناپذیرناصرالدین‌شاه تنهابترکیب‌ویژه‌ای از حکومتگران تحقق‌پذیر بود ولذا شخصیت‌های شایسته‌ای بخدمت فرا خوانده شدندواینکه‌باریاست الوزرائی میرزا حسین‌خان مشیرالدوله و دلالی محسن‌خان معین‌الملک واخوان و دوستعلی‌خان معیرالممالک و میرزا سعیدخان وزیر خارجه، امین‌الملک محمد حسین خان دبیرالملک و ناظم‌الدوله میرزا ملکم هیئت کاملرسواترین خیانت‌های سیاسی واقتصادی درتاریخ ایران فراهم آمده است و چه‌تاسف‌آور است که هنوز پس از یکصد سال صاحبان قلم واندیشه دراین سرزمین درباره‌این افراد قضاوتی آنچنان که درخورآنان است بعمل نیاورده‌اند، سهل است که گمگاه بستایششان نیز برخاسته‌اند و بمثابه پیشگاهنگان ترقی از آنان یاد کرده‌اند.

رشوه‌ای که ساوالان بمنظور گرفتن امتیاز راه‌آهن به‌وزرای ایران پرداخت و بی‌نتیجه‌بارش رابست و گریخت محسن‌خان معین‌الملک وزیر مختار ایران‌در لندن را بزمینه‌های بی دغدغه‌ای از: «درآمد»متوجه ساخت.آگاهی او از «حرص» قناعت ناپذیر ناصرالدین‌شاه و آمادگی وزرائی که باید هرگونه طرحی بامعد آنان عملی شوداورا برآن داشت تابیدرنگ دنباله مطلب را بگیردو لذا باسرمایه‌داری پروسی بنام دکتر اشتراسبورگ بمنظورکشیدن راه‌آهنی از تهران بشاه عبدالعظیم وارد مذاکره شد،ولی‌هنوز خمیر کاملا بعمل‌نیامده‌بود که‌سرمایه‌دار پروسی پس از آنکه مبلغی کلان بعنوان رشوه پرداخت دریافت که باوجود نفوذ هیولائی چون تزار هرگونه تلاشی برای‌ایجاد راه‌آهن در ایران حتی اگرشکل بیهوده‌ترین نوع آن، یعنی از تهران بشاه‌عبدالعظیم نیز باشد ، کامیاب نخواهد بود، لذا اونیز مبلغ ٤۰۰۰ پوند استرلینگ به واسطه‌میرزاحسین‌خان‌مشیرالدوله به عنوان دستخوش و جریمه خطا پرداخت کرد و گریخت شگفت است که محسن خان معین‌الملک که مبلغ ٤۰۰۰ پوند استرلینگ رابالا کشیده بودبه میرزا حسین خان مشیرالدوله در مقام توجیه علت استنکاف مقاطعه‌کار پروسی از ادامه کار مینویسد: او حتی حاضر بودکه رشوه‌ای هم بدهد ولی من بجان عزیز خودتان با وجودی که نهایت احتیاج هم داشتم آن را قبول نکردم. چنان که ملاحظه میشود دلالان ناصرالدین‌شاه که این چنین از بابت کار انجام نشده صاحب سرمایه بادآورده‌ای شده بودند نمیتوانستند از پای بنشینند، لذا به ترتیب با شرکت زیمنس و آنگاه وانکینز، شرکت راه‌آهن جنوب شرقی بریتانیا تماسهائی حاصل شد و هر یک از آنان پس از تماس باآگاهی از عدم اطمینان بدولت ایران از قبول پیشنهاد های معین‌الملک واسطه میرزا حسین خان مشیرو الدوله طفره رفتند. در مقام توجیه این حالت سرمایه داران ذکر شده است‌که حسن خان به مشیروالدوله می نویسد:«فقطبازار لندن بهناجاست ما آلوده نشده والا دیگر کسی طیب وطاهر نمانده است.»

در مسیر چنین تقلا های حریصانه بود که محسن خان بماجراجوترین‌مقاطعه کار امپراطوری بریتانیا روی آورد. بارون ژولیوس دورویتر که از طریق ایجادیک‌خبرگزاری‌بازرگانی‌به‌آلافوالوفی رسیده بود و پس از مهاجرت از آلمان وقبول تبعیت بریتانیا بنحو مطلوبی ماهیت نظام سرمایه داری رادریافته‌بود ودر اندیشه دست یافتن بمنابع عظیم ثروت در مشرق خاورهای طلائی میدید، طعمه مناسب خودرا یافته بود . ملتی درخواب سنگین فرو رفته ، دولتیانی دلباخته دستیابی بثروت ومال و منال بهر طریق ممکن، و سلطانی غرق در لذات حرم و بی توجه به «قضاوت‌تاریخ» که چکیفرخانه مقدسی است. تمام اینها مطلوب واقعی ماجراجوئی چون رویتر بود.

قرار ها گذاشته شد،محسن خان‌جریان را بمنتظران جان بلب آمده، گزارش‌کرد ورویتر پس‌ازیکسک گرفتن بنگاه مقاطعه کاری ماتی‌سن وجاردین و برآورد دقیق وضعیت محسن خان وارباباش را یکپا شریک‌سود کرد و فی‌المجلس ۲۰٫۰۰۰ پوند استرلینگ باورشوه‌داد ودر اوایل سال۱۲۸۸ قمری نماینده‌اش برای تدارک مقدمات انعقاد قرارداد بتهران آمد، با دست پر میرزا حسین مشیرالدوله را ملاقات کرد. ناصرالدین شاه که‌بخوبی از کاری که در نظر داشت آگاه بودو جنبه تماما ضد ملی آنرا میدانست شفاها وکتبا به مشیرالدوله سفارش میکرد که نماینده رویتر با «مردم» تماس نگیرد و تنهاخوداو یعنی مشیرالدوله طرف گفتگو های محرمانه باو باشد.

متن قرارداد رویتر- مشیرالدوله چنانکه از پیش مقرر بود آماده شد واینک که همه امور بروفق مراد است با اشاره مشیرالدوله صلاح دیده شد که برای خیانت صریحی‌که مرتکب میشوندشرکای جرم‌صاحب نامی انتخاب شوند. لذا ناصرالدین شاه، از وزراء وصاحبان مسئولیت های عالی حکومتی و نمایندگان دارالشورای خواست تانظریاتشان رادر باره قرارداد رویتر بنویسند. رویتر از پیش آن شرکاء را شناسائی وآماده کرده بود ، اعتمادالسلطنه اعتراف میکند که مشیرالدوله پیشاهنگ ترقی و پیشرفت مبلغ ۵۰٫۰۰۰ لیره ملکم‌خان ۲۰٫۰۰۰ لیره ، محسن خان معین‌الممالک ۲۰٫۰۰۰ لیره منیرالدوله و اقبال الدوله نیز مبالغی بهمین حدود رشوه گرفته بودند تابر پای پیشنهاد و قرارداد رویتر صحه بگذارند.

تاییدیه‌دلخواه طی چند ساعت نوشته شد ودر آن ، دولت خواهان تصریح کرده بودند که هرگاه اسم مبارک همایونی بر آن امتیاز نامه مرقوم شود بهمان گردش یک قلم بیش از جمیع خدماتی که سلاطین ایران درچند هزار سال بملت خود کرده‌اند باین آب و خاک و ملت‌مرحمت واحسان واعطای حیات حقیقی شده است.

قرارداد مشیرالدوله - رویتر در تاریخ۲۵ ژوئیه ۱۸۷۲ مطابق ۱۸ جمادی‌الاولی سال ۱۲۸۹ قمری در تهران بامضا رسید و طی آن بظاهر به ژولیوس دورویتر اجازه واختیار هفتاد ساله داده شد که کار کشیدن راه آهن از بحر خزر تا خلیج فارس و اداره آنرا عهده‌دار باشد،از پرداخت عوارض‌گمرکی مصالح و کالاهائی که بخواهد بایران وارد کند معاف باشد ، محصولات عمال و مامورین او ازهر نوع که باشد آزادانه از ایران عبور کند. همین قرارداد به رویتر حق واجازه میداد که در تمام ایران معادن ذغال سنگ وآهن و مس و سرب و هر معدن دیگری راکه مناسب بداند مورد‌بهره‌برداری قرار دهد ودر تمام ایران به جهت بر گردانیدن رودخانه ها و مجاری آنها و ساختن بندرها وسدها واستخر ها وکندن چاههای سیاله ومجرا های مصنوعی وهر عمل و کار واقدامی‌که لازم بداند مرعی‌بدارد، علاوه براینها جنگلهای کشور در سراسر ایران به‌کمپانی رویتر واگذار شد و گمرکات ایران به اجاره او در آمد، تاسیس بانک، کشیدن تلگراف و تاسیس آسیا وکارخانجات‌آهن‌و سایرموسسات فنی واقتصادی‌دیگر که‌وجودشان رارویترصلاح بداند جزوی دیگر ازاختیاراتی بود که قراردادبرای اومنظور میداشت.لازم‌بیاد آوری است که حکومت گران ایران اضافه برآنچه که در قرارداد تصریح‌بواگذاری آن به رویتر کرده بودند از ذکر این خدمت گزاری فروگذاری نکرده بودند که کمپانی رویتر رادر اقدامات‌و طرحهای پیش بینی نشده‌ای که‌تا آنروز بذهن امپراطوری بریتانیا وصرافانش نگذشته بود صاحب حق اول تلقی گردند. بدین‌ترتیب به‌بهای وجهی که براستی‌مخارج یکسال ناصرالدین‌شاه راهم کفاف نمیکرد دولتخواهان او تمامیت ارضی ایران را دربست به‌مشکوک ترین مقاطعه کار جهان سرمایه داری بخشیدند.

★★★

اینک چیزی قریب به یکصد سال از آن حادثه میگذرد و همه آنچه که من گفتم اجمال تمامی حقایقی است‌که‌محققان موشکاف ایران توانسته‌اند از حقایق مربوط بقراردادرویتر- دیگر مشیرالدوله علنی سازند. ولی نظر من این است‌که حقایق دیگری وجود دارد که استعمار کوشیده است باتوسل به شیوه های خاصی از افشای آنهابخاطر بهره‌برداری درآینده، ممانعت بعمل آید و ازآن جمله تحریف تاریخ وجعل شناسنامه است.

هراس‌وراث رویتر در واگذاری‌اسناد مربوط به آن دوران در همین حقایق مستور قراردارد . استعمار به زمانه‌ای شامل قریب به شصت سال نیازمند بود تاطی آن نسلهائی که بار میایند فرصت پرداخت بگذشته را نداشته باشند ، نسلهائی که طی آن سالهای دلخواه بار آمدند چنان درگیر مسائلی از نوع‌دیگر بودند که عصر قاجاریه برای آنان چون قرنهائی بسیار دور جلوه کند، نسلی‌که دیگر نه اندیشه بلکه (غرایز جنسی) ولوازم وابسته به آن جوهر تاریخش بود به نیم قرن بیش از زمانه خود طی آن بظاهر به ژولیوس دورویتر اجازه واختیار هفتاد ساله داده شد که کار کشیدن راه آهن از بحر خزر تا خلیج فارس و اداره آنرا عهده‌دار باشد،از پرداخت عوارض‌گمرکی مصالح و کالاهائی که بخواهد بایران وارد کند معاف باشد ، محصولات عمال و مامورین او ازهر نوع که باشد آزادانه از ایران عبور کند. همین قرارداد به رویتر حق واجازه میداد که در تمام ایران معادن ذغال سنگ وآهن و مس و سرب و هر معدن دیگری راکه مناسب بداند مورد‌بهره‌برداری قرار دهد ودر تمام ایران به جهت بر گردانیدن رودخانه ها و مجاری آنها و ساختن بندرها وسدها واستخر ها وکندن چاههای سیاله ومجرا های مصنوعی وهر عمل و کار واقدامی‌که لازم بداند مرعی‌بدارد، علاوه براینها جنگلهای کشور در سراسر ایران به‌کمپانی رویتر واگذار شد و گمرکات ایران به اجاره او در آمد، تاسیس بانک، کشیدن تلگراف و تاسیس آسیا وکارخانجات‌آهن‌و سایرموسسات فنی واقتصادی‌دیگر که‌وجودشان رارویترصلاح بداند جزوی دیگر ازاختیاراتی بود که قراردادبرای اومنظور میداشت.لازم‌بیاد آوری است که حکومت گران ایران اضافه برآنچه که در قرارداد تصریح‌بواگذاری آن به رویتر کرده بودند از ذکر این خدمت گزاری فروگذاری نکرده بودند که کمپانی رویتر رادر اقدامات‌و طرحهای پیش بینی نشده‌ای که‌تا آنروز بذهن امپراطوری بریتانیا وصرافانش نگذشته بود صاحب حق اول تلقی گردند. بدین‌ترتیب به‌بهای وجهی که براستی‌مخارج یکسال ناصرالدین‌شاه راهم کفاف نمیکرد دولتخواهان او تمامیت ارضی ایران را دربست به‌مشکوک ترین مقاطعه کار جهان سرمایه داری بخشیدند.

آنچه که وراث رویتر ازآن سخت هراسناکند دقیقا این حقیقت است که با تمامی کوششهائی که امپراطوری بریتانیا بعمل آورد تادخالت خودرا دراقدامات رویتر انکار کند و اعمال اورا صرف فعالیت یک بازرگان تلقی کند اینک ما بخوبی میدانیم که ژولیوس رویترنماینده کامل دیپلوماسی بریتانیا و حضور او در قرار داد حضور تمام عیاردیپلوماسی بریتانیا بود، اینک ما بخوبی میدانیم‌که بازیگران ایرانی آن قرارداد از صدراعظم تاوزیر مختار چه تعهدات نوکرمابانه‌ای بدولت‌علیاحضرت ملکه بریتانیا داشته‌اند. درست درهمان هنگام که کار گزاران انگلیسی میکوشیدند تا رقیب خودتزار را بعمل دخالت خود در قرارداد رویتر قانع کنند « لرد گرانویل» وزیر خارجه انگلیس در مقابل اظهارات ملکم خان مبنی‌براینکه ناصرالدین شاه علاقمندبدیدار از انگلیس و جلب سرمایه گزاران‌انگلیسی بایران است باخوشحالی میگوید « در اینجا ازدل و جان بشاه خوش آمد می گویندومایه خوشنودی است که بشنویم شاه آماده تشویق انگلیسی ها بسرمایه گذاری درایران هستند».

هنوزاز بر کناری مشیرالدوله در اثر خواست مردم‌و مبارزات‌ایادی تزارچیزی نگذشته بود که میرزا حسین‌خان‌سپهسالار طی عریضه‌ای بوزیر مختار انگلیس یاد‌آوری‌میکند: من همیشه دوست انگلستان بوده‌ام‌و علیاحضرت، ملت‌بمن نشان درجه اول ستاره هندوستان راعطا کرده‌است. بنابراین باید از شخص من در مقابل هرگونه تجاوز یاتحقیر محافظت‌شود. ازآن عالی جناب تمنی دارم که باتفاق همکارانش نامه دسته جمعی برای اعلیحضرت‌شاه‌بنویسند و از او استدعا کنند که جان مرادر امان و حرمت‌مرا نگه دارد».

شرح و توجیه قرارداد رویتر مشیرالدوله هدف من‌دراین نوشته‌نبود آنچه براستی قصد من بود اینکه از سوئی بوراث یارون رویتر آگهی دهم که خلاف آنچه آنان می‌اندیشند مفاد اسنادی‌که آنان از افشاء آن هراسناکند سالهاست درز کرده است و دیگر اینکه جامعه ایران در شرایطی از تاریخ است که بروشنی میتواند دوستان و دشمنان خودرا بشناسدو بیگمان تب گرم جعل حدیث و تحریف تاریخ فرو خواهد نشست و آنان کمبراستی بایران متعلق بودند بجای‌خود خواهند نشست ،قدر خواهند یافت و عزیز خواهند بود.

کوششی برای حفظ هویت ایرانی

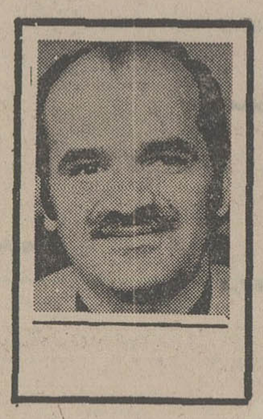

حسین مهری
پاریس

روزنامه « لوموند » چندی پیش نوشت : « ایرانی می‌خواهد هویت خود را داشته باشد . در پاریس با هرایرانی که برخورد کنید ، در همان پنج دقیقه اول مکالمه ، به شما خواهد گفت که عرب نیست و سپس به مدت چند دقیقه ، از وجوه افتراق‌ایرانیان و اعراب ، سخن خواهد گفت ، زیرا او نمی‌خواهد در او به چشم یک‌عرب نگرند . زیرا فرانسوی به رنگ تیره اعتماد ندارد . »

« لوموند » بریک نقطه‌حساس‌انگشت گذاشته است ، زیرا اعراب مقیم فرانسه ، اعم از مهاجر و غیرمهاجر، تصویر چندان شفافی از خود در اذهان فرانسویان بجا نگذاشته‌اند ، و این دلایل بی‌شمار دارد که یکی از آن ها حالت بی‌تفاوتی و بی‌حرمتی اعراب است در برابر قوانین و مقررات فرانسه که گاه به مرز قانون شکنی تلافی جویانه و ستیزه‌گری آشکار می‌رسد . برای نمونه، وقتی راننده اتوبوس شهرکی ، عرب‌است، فرانسوی از بیم نمی‌تواند به او اعتراض کند چرا به موقع به‌ایستگاه نرسیده است .

و مشکل بزرگی که گروهی از ایرانیان در پاریس ، و دیگر شهر های فرانسه با آن رودررویند ، این است که فرانسویان همیشه ایرانی را از عرب باز نمی‌شناسند و از این اشتباه در شناخت ، ایرانی عذاب می‌کشد ، زیرا نمی‌خواهد تصویری که از او در ذهن فرانسوی منعکس می‌شود ، همان تصویر کذر باشد که یک عرب از خود باز می‌تاباند . البته حاجت به توضیح نیست که اعراب ، مانند همه انسان های دیگر، برادران ما هستند ، خاصه از آن روی که در یک مقطع تاریخی بزرگ ، منطقه های فرهنگی ما از یکدیگر متاثرشده‌اند و مایه های این تاثر در هردو قوم باقی است . اگر اعراب در پاریس، پاریسی رفتار نمی‌کنند و فرانسوی‌را روحا می‌آزارند ، به گفته یکی از دوستان عرب من ، از آن‌روست که از فرانسوی با آن نقش‌استعماری‌اش در جاهایی مانند الجزایر ، کینه به‌دل دارند ، وآنگهی بسیاری ازفرانسویان، گرفتار عقیده نژاد پرستی‌اند ، از این است که خاصه جوانان عرب اجازه عرض وجود به آن‌ها نمی دهند و از این است که فرانسوی ، رابطه چندان خوشی با عرب ندارد و همه کسانی راکه اندک تشابه با عرب دارند ، عرب می‌بیند وبا خوار داشت در آنان می‌نگرد .

و از این است که ایرانی ، ضمن پذیرش ارزش های اعراب، نمی‌خواهد با آن‌ها یکی انگاشته شود.

شعور حیوانات

تومبیك

عزیز نسین

مطلب زیررا یکی‌ازخوانندگانم، از شهر مرسین برایم فرستاده:

یك روزکه از مدرسه به خانه برمی‌گشتم ، صدای‌تفنگی شنیدم. بعد ازصدای تفنك ، صدای زوزه دلخراش سگی به گوشم رسید. چند صدمتری‌که پیش رفتم از میان بوته هاصدای ناله چند توله‌سك‌را شنیدم . میان بوته‌ای‌پنج‌توله سك کوچك دیدم. آینهاختما توله‌های همان سگی بودند که کشته شده‌بود. خیلی غصه خوردم .یکی‌شان‌را برداشتم وبخانه بردم. تا خانه سه کیلومتر راه بود. به یك دستم کیفم راگرفته بودم و به دست دیگرم توله سك را بغل کرده بودم. این سه کیلومتر را باهمین وضع پشت‌سر گذاشتم وقتی بخانه رسیدم نفسم از خستگی بند آمده بود . وقتی مادرم مرا در این وضع دید، گفت :

- این توله خرسو از کجا پیداکردی ؟

راستی هم شکل توله‌خرس بود. وقتی پدرم آمد، برای‌توله سك لانه‌ای درست کرد. ماهفت برادر و خواهریم ، همه‌مان‌هم سك‌هارا خیلی دوست داریم . برادر بزرگمان اسم این‌توله را گذاشت «تومبیك »

مادرم تومبیك را دوست‌نداشت، اما بقیه‌اوراخیلی دوست‌داشتیم. تومبیك بزرك شدو بزرگترشد، بالاخره شد یك سك چوپان خیلی نکره .

تومبیك عاشق قند بود ،منهم ازش خوب پذیرائی میکردم . وقتی هم قند زیادی میخورد ، آب دهانش بدجوری راه میفتاد.

تومبیك فقط از مادرم حرف شنوی داشت و از او حساب می‌برد. بحرف ما اصلا گوش نمیکرد و از جایش تکان نمی‌خورد، وقتی ماصدایش‌میکردیم ناشنیده میگرفت ، اما وقتی مادرم نگاه توچشمهاش میکرد ، تکلیف خودش را میفهمید .وقتی تومبیك بحرف ما گوش نمی‌کرد، ما بمادرمان شکایت‌می‌کردیم تا ما میگفتیم «مادر، یك چیزی باین تومبیك نمیگی ؟» تومبیك فورا بامیشد و درمی‌رفت

گاهی وقتها ، وقتی دوستو همسایه بخانه‌ما مهمان میمدند می‌دیدند تومبیك‌پشت‌درخوابیده و پا نمیشود ،آنها هم درست مثل، بچه‌ها میگفتند « مادر، یك چیزی باین تومبیك‌نمیگی؟» تومبیك تااین حرف رامی‌شنید از جلو درمیشد. و راه رابرایز میکرد .

یك روز برادر کوچکم با یکی از رفقایش دعوایش شده بود. تومبیك اورا نجات داده‌بود. در محله ما هیچکس جرئت نداشت بابرادر کوچکم دعوا کند. یکی دیگراز کارهای تومبیك این بود که کفش هر کدام از مارا در جائی میدید ، برمیداشت و بخانه میبرد . بعضی شبها به مهمانی میرفتیم، کفشهامان را پشت درمی‌گذاشتیم. تومبیك همه کفشها را بدندان میکشید بخانه می برد، و ما اغلب از مهمانی ها با برهنه بخانه برمی‌گشتیم .

پدرم صندوقدار شرکت‌تعاونی ده‌بود. وقتی پول‌نقد درصندوق داشت ،به تومبیك میگفت«همین جابخواب تومبیك .»

تومبیك حرف پدرم راگوش میکرد. هیچکس را نمی‌گذاشت بصندوق نزدیك شود، حتی‌مارا هم نمیگذاشت بصندوق نزدیك شویم.

یکی از دوستانمان یك‌خرگوش به ما داد. تومبیك وخرگوش به زودی باهم رفیق شدند. وقتی خرگوشمان در باغچه سبزی و هویج میخورد ، تومبیك ازکنار او دور نمیشد . یك روز برای اینکه قراربود بخانه ما مهمان بیاید تومبیك رابسته بودیم . آن روز خرگوش ماگم شدشب تومبیك را باز کردیم . تومبیك آن شب بخانه نیامد . روزبعد، اول صبح تومبیك بخانه‌برگشت وپوست خرگوش را بدندان داشت . ماول خیال کردیم تومبیك خرگوش را دریده و خورده، اما بعد متوجه شدیم‌که پوست خرگوآش با چاقو کنده شده تومبیك پوست خرگوش را پیدا کرد و بخانه آورده‌بود. یك روز مادرم داشت آشپزی میکرد. روی میز مقداری‌گوشت گذاشته بود ، بعد برای آوردن چیزی از آشپزخانه خارج شده بود. وقتی برگشته بود دیده بود از گوشت خبری نیست . یك‌هو صدای پارس تومبیك را از توی باغ شنیده بود. رفته‌بود سراغ تومبیك. گوشت‌روی‌زمین بود، تومبیك هم همانجا گرفته بود و نشسته بودو گربه‌همسایه هم بالای درخت بود. تومبیك گربه‌ای راکه گوشت دزدیده بود تعقیب کرده بود. گربه گوشت را انداخته و رفته‌بود بالای درخت ، تومبیك داشت باین گربه پاس میکرد.

روز عید فطر بود، آنقدر شیرینی به‌تومبیك داده بودم که آب دهانش بدجوری راه‌افتاده بود. پدرم میگفت تومبیك هار شده، من هرچه گفتم از بس قند و شیرینی خورده آب‌دهانش راه افتاده ، بگوش پدرم نرفت. بیکی از همسایه ها که‌تفنك داشت، گفت اورا بکشد . همسایه‌مان تومبیك را بتفنك زد، بعد پدرم و همه ما کنار لاشه تومبیك نشستیم و گریه کردیم .

چهل سال قبل درهمین روز

هنرجویان ایرانی برای فراگرفتن تعلیمات‌صنعتی به‌اروپا اعزام‌شدند

عده‌ای از هنرجویان از طرف وزارت صناعت برای فراگرفتن و تکمیل علوم مربوطه به اروپا اعزام میگردند . دیروز عصرپانزده‌نفر از آنها که در کارخانه های‌قندسازی کار میکردند باتفاق شش نفر از دانشجویان هنرستان صنایع‌بمعیت سرپرست خود به اروپا عزیمت نمودند . اسامی پانزده نفری که‌در کارخانه های قندسازی‌کارمیکردند چنین میباشد : احمد علی بیات، محمود نیکپور، علی‌اکبر بهزادی ، جعفر علوی‌زاده لطفی، سیدمرتضی قدس، مهدی نوروزناصری،محسن حجازی، میرمحی‌الدین حسنی ، حیدر قلی فرمان‌آرا،علی‌هاشم‌زاده. میرمسعود خمسی، محمودکوتوالی، سید فتح‌اله عزیزی، محمود علمی فروغ، حسن فرسیو .

تزئینات مجسمه

شهرداری‌تهران تهیه‌ماکت‌مدل تزئینات پایه مجسمه میدان سپه که باید از برنز تهیه شودبه‌مقیاس یک چهارم به مسابقه گذارده و اعلام کرده است یک هزار ریال بعنوان جوایزه بسازنده ماکتی که برنده مسابقه تشخیص داده شود پرداخت خواهد کرد.

مراجعت خانم هوانورد

طبق اطلاع واصله خانم هوانورد فرانسوی موسوم‌به‌پاریز- هیلز که بواسطه خرابی‌هواپیمای خود درنزدیکی جاسک فرود آمده بود واین چند روزه برای تعمیر هواپیما در جاسک متوقف ومنتظر آمدن مکانیسین بود که بپاریس عزیمت نماید ساعت ٦ و سی‌دقیقه صبح ششم دیماه‌بطرف‌بصره‌حرکت نموده است .

رئیس بهداری کاشمر

آقای دکتر قاسم رسا ازطرف اداره کل بهداری بسمت ریاست بهداری کاشمر انتخاب‌گردیده‌اند . همچنین آقای دکتر احمد سالاری بریاست بهداری شهرداری مشهد تعیین و مشغول کار شدند .

توزیع ادویه مخدره

برطبق ماده۱۰نظامنامه تحدید ساخت و تنظیم و توزیع ادویه مخدره دواخانه‌ها فقط میتوانند نسخه هائی که شامل مواد مخدره باشند با شرایط ذیل قبول نمایند: نسخه ها باید بامرکب « جوهر » یامداد جوهری بطور واضح‌نوشته شده ومقدار دوای مخدره مذکوره درآن بارقم و حروف قید ودارای تاریخ وامضاء و آدرس نویسنده باشد . لهذا از آقایان پزشکان و چشم پزشکان ودام‌پزشک

خانواده

اعترافات تکان دهنده یک شوهر غافل

خانم‌ها! از «سزارین» نترسید

حتی یک غفلت کوچک ممکن است زندگی یک یا چند انسان را بخطر بیندازد. غفلت ورزیدن در هر کار پایان ناخوشایندی دارد، مگر اینکه باصطلاح بخت اقبال و یاشانس بکمک انسان بیاید. اما اینکه انسان سرنوشت خود رابدست شانس و اقبال بسپارد، خطای محض است. در زندگی‌خانواده ها بسیاری از غفلت‌ها وجود دارد که حوادث‌تلخ وناگواری ببار میاورد، بعضی اوقات نیز انسان میتواند از این غفلت ورزیدن‌ها پند بگیرد.

گزارش امروز صفحه خانواده براساس نامه یک پدر شکل گرفته است. فرهاد شریفیان پدری که غفلت وسهل‌انگاری وی میرفت تا زندگی همسر ونخستین فرزند او را نابودکند.

این خواننده می‌نویسد :ابتدا میخواهم بهمه مادرانی که از عمل «سزارین» می‌ترسند، هشداربدهم که همسر من از این قبیل خانمها بود.از سزارین‌وحشت داشت و در دوران نخستین بارداری خود برای اینکه پزشک باو نگوید که باید «سزارین» کند، از مراجعه‌به پزشک خودداری میکرد، او و من هرگز تصور نمیکردیم که «سزارین» اکنون بصورت یک عمل جراحی ساده امکان پذیر است و همین عمل جان مادر و کودک را از مرگ نجات خواهد داد، اما بالاخره دست سرنوشت این امر را ثابت کرد.

هفت سال پیش هنگامی که در آبادان کار میکردم، همسرم‌دوران بارداری را سپری میکرد، مدتها بعد از بارداری یکنوع احساس ترس و ناراحتی‌دروجود او پیدا شده بود. واین ترس کم‌کم بمن نیز سرایت کرد،بطوری که ما نسبت به معاینات پی‌درپی پزشکی همسرم بخصوص ایام پایان بارداری او سهل‌انگاری میکردیم.

یک روز همسرم بمن گفت : دچار درد وناراحتی است من او را دلداری دادم و گفتم‌چیزی نیست، هرخانم بارداری از این قبیل ناراحتی‌ها دارد.

فردای آنروزهمسرم باناراحتی بیشتری گفت: فرهاد من بشدت از درد رنج میبرم وتب هم دارم‌و روی‌حساب ۲ روز نیز از زمانی که باید فارغ شده باشم گذشته است. بار دیگر گفتم عزیزم تو اشتباه میکنی، زایمان دست خداوند است، بمن وتو ارتباطی ندارد که برای آن زمان تعیین کنیم. اما این بار همسرم طاقتش را از دست داد وزد زیرگریه...

احساس کردم وضع نامناسبی پیش‌آمده است وبیش ازین‌درنگ جایز نیست. بلافاصله‌به پزشک تلفن زدم و او وقتی از ماجرا مطلع شد ضمن ابراز نگرانی‌که چرا ماجرا را باو اطلاع‌نداده‌ایم. آمبولانسی‌بمنزل فرستاد.لحظه‌ای بعد در حالیکه کنار همسرم‌بودم، او را به بیمارستان ۲۵ شهریور آبادان انتقال دادم.

بازهم غفلت

در بیمارستان همسرم رابدست پرستاران سپردم و بیمارستان‌را ترک کردم و این دومین غفلت بزرگ من بود ...

بعد از اینکه همسرم را به‌اتاق زایمان انتقال میدهند، پزشک تشخیص میدهد که زایمان باید باعمل سزارین انجام شود.

بعدها همسرم تعریف می‌کرد: «دقایق بسرعت سپری میشد، من بشدت از دردورنج عذاب‌میکشیدم وپزشک وپرستاران ومستخدمین بیمارستان دربدر بدنبال تو می‌گشتند، زیرا تو باید بودی‌و زیر ورقه‌مربوط‌راامضاء میکردی تاعمل سزارین انجام شود.»

پزشکان دچار وحشت شده بودند، و هرلحظه وضع همسرم را بدتر میدیدند واز طرفی بعد ازتلاش زیاد وقتی که نتوانسته بودند مرا در شهر آبادان پیدا کنند ولذا ماجرا را برئیس بیمارستان اطلاع میدهند.

رئیس بیمارستان که در برابر یک عمل انجام شده قرار گرفته بود، دستور میدهد همسرم را باتاق عمل انتقال‌دهندو درانتظار یک معجزه بسر می‌برد.

در همین لحظه، آن معجزه‌رخ می‌دهد، به‌این ترتیب که دائی همسرم که یکی از پزشکان این بیمارستان بود از راه میرسد و چون پزشک زنان و زایمان‌است وماجرا در بیمارستان دهن بدهن می‌گشته بوی اطلاع میدهند که بیماری با این وضع در اتاق عمل است. اسم بیمار را می‌پرسد. میگویند: «هنگامه شریفیان».

دائی همسرم بمحض شنیدن‌این نام خود را باتاق عمل میرساندو متوجه میشود که دختر برادر وی در میان مرگ وزندگی‌است.

«آنیتا» دختری که باتفاق مادرش باید قربانی سهل‌انگاری پدرش می‌شد.

بلافاصله ورقه‌بیمارستان راامضاء میکنند وسایر همکاران، فعالیتش را برای نجات جان همسرم آغاز می‌کند.

پس از ۴۵ دقیقه‌عمل جراحی‌ـ نوزاد بدنیا می‌آید و مادر نیز از مرگ می‌رهد.

چند ساعت بعد، من که ازاین قضایایی خبر بودم به‌بیمارستان رفتم تا از حال‌همسرم‌جویا شوم. آنروز وقتی که به‌بیمارستان رسیدم واز ماجرا مطلع شدم از فرط ناراحتی نزدیک بوددیوانه شوم زیرا میرفت که براثر یک غفلت دیگر همسرم را از دست بدهم وتاپایان عمر پشیمان بمانم. اکنون «آنیتا» دخترم ۷ ساله‌است وبزندگی ماشادی می‌بخشد. در حالیکه من از آن پس به هرمردی برمی‌خورم از او میخواهم که هنگام زایمان همسرش هرگز او را در بیمارستان تنها رها نکند ..

حمایت خانواده

مشکلی که حل شد

دردنیای امروز بمعنای وسیع کلمه ، کارنشد ندارد و تقریبا همه کار امکان پذیر شده و روزبروز نیزبرامکانات‌بشرافزوده می‌شود .

البته استفاده از امکاناتی که در اختیار انسان قرارمی گیرد خوبست ، اما نه در حد افراط .قضیه‌بچند سال قبل مربوط می شود که ماموران فرودگاه از سوارشدن یک خانم جاافتاد به هواپیمای تهران ـ لندن موقتا خودداری کردند .

این خانم قصد داشت ، یک دیگ آش رشته را که توی چند ظرف سربسته ریخته بود با هواپیما به لندن ببرد.ظاهرایکی یکدانه این خانم ـ از آندسته عزیز دردانه های حسن کبابی که برای تحصیلات عالیه راهی فرنگ می‌شوند و وقت‌برگشتن زبان مادریشان راهم فراموش می‌کنند ـ درنامه‌ای برای مامی جانش نوشته بود که هوس‌غذا های ایرانی را کرده و چون به «آش رشته»علاقه شایان‌توجهی دارد ومدتی است از خوردن این آش محروم مانده آرزوی یک کاسه آش رشته دارد !

«مامی» فراق کشیده‌هم‌بخاطر اینکه آرزوی آقازاده را برآورد قصد داشت « آش رشته » داغ به لندن ببرد که ماموران وی‌را بانصیحت و خواهش از اینکار بازداشتند

جالب اینکه آقازاده که با گرل‌فرندخود درساعت موعودر فرودگاه‌اندن منتظر رسیدن «آش‌رشته» بود بمحض اینکه مامی را دست خالی می بیند ، می‌زند زیرگریه واز اینکه « سورپریز» وی برای گرل فرندش خراب شده ، قصد خودکشی می کند که باهزار وعده ووعید اورا از اینکار باز می‌دارند .

خوشبختانه این قبیل‌مشکلات اساسی بتدریج دارد حل می شود،زیرا از شیراز خبررسیده که بهمت مسئولان امر « کنسرو کله‌پاچه» بازارآمده و شیرازیها از این‌پس صبحانه « کنسرو کله‌پاچه » میل می‌کنند ... انشاءاله بزودی کنسرو آش رشته و آش قلمکار و سایر خوراکی های ایرانی هم ببازار خواهد آمد و برای پاره‌ای از «مامی» ها مشکلی‌باقی نمی‌ماند.

در دنیای زنان

مخالفت واتیکان با کشیش شدن زنان

هفته گذشته درباروا‌تیکان با کشیش شدن زنان مخالفت‌کردو این امر باعث نگرانی‌گروهی از کاتولیک‌ها و غیرکاتولیک‌های سراسر جهان شد.

تصمیم واتیکان مبتنی براین نظریه بود که کشیش‌شدن زنان مغایر باسنتی است که عیسی مسیح آنرا بدعت گذارد . واتیکان چنین استدلال کرد که عیسی مسیح بازنان بسیاری صحبت کرد ولی هیچیک از آنانرا حواریون نخواند .

واتیکان تاکید کرد که کلیسا مقام ومنزلت زنانرا پائین‌تر از مردان نمیداند ومقام والای‌مریم مقدس رابعنوان شاهد مثال‌ذکر کرد، اما مخالفتهائی که از این تصمیم بعمل آمد پاپ پل ششم را واداشت که از زیاده‌رویهای زنان انتقاد کند.

یک کشیش کانادائی عالی رتبه درباروا‌تیکان‌بخاطرمخالفت با این تصمیم از مقام خود کناره‌گیری کرد.سال‌گذشته‌هیات انجیل تصمیم گرفت که نمیتوان با مراجعه به کتاب مقدس‌مساله کشیش شدن زنان راحل کرد. مخالفت با تصمیم واتیکان در آمریکا بسیار شدید بود.

طرفداران کشیش شدن زنان درآمریکا اظهار امیدواری‌کردند که واتیکان از نمونه کلیسای اسقفی آمریکا و برخی ازکلیسا های انگلیکن پیروی کند .

کلیسا های‌مذکورکشیش‌شدن زنان را مجاز میدانند ومخالفان این تصمیم گفتند حتی واتیکان «شماس» شدن زنان رانیزنادیده انگاشت این واقعا غیرقابل‌تحمل است (شماس‌درکلیسای‌کاتولیک ها مقامی پائین‌تر از کشیش است) آنها گفتند مابه مخالفت های خود ادامه خواهیم داد.

فال فردای شما

- فروردین: مدتی است که فکر شما به مسایل غیر ضروری مشغول است این وضع موجب دردسر و ناراحتی هایی میشود.
- اردیبهشت: بهتر است وقت خود را بطرز صحیح و درستی تقسیم کنید تا بتوانید همه کارها را انجام دهید.
- خرداد: سعی کنید از تجربیات گذشته خوب استفاده کنید و اشتباهات سابق را تکرار نکنید.
- تیر: اگر رانندگی می کنید شبها بیشتر مراقب باشید. به سلامتی خود و دیگران توجه کنید.
- مرداد: با احساسات دیگران بازی نکنید، سعی کنید مسایل را جدی بگیرید.
- شهریور: به گذشته ها زیاد فکر می کنید ولی درآینده نیز برای شما لحظات خوشی وجود خواهد داشت.
- مهر: الهامات و افکار خوبی دراین هفته درذهن شما پیاده خواهد شد و از جانب افرادی مورد تشویق قرار خواهید گرفت.
- آبان: گرفتاریهای تحصیلی یاکاری بشما مجال پرداختن «به او» را نمیدهد و بهمین دلیل ممکن است دلگیری و ناراحتی پیش آید.
- آذر: زیاد در فکر قهرمان شدن نباشید، به مسایل منطقی و عملی بیندیشید
- دی: درروزهای اخر هفته روابط بهتری بافامیل خواهید داشت، بابیان مسایل جزیی ایجاد کدورت نکنید
- بهمن: رفقا درگرفتاریها یا کارهای شما همیشه نقش موثری داشته‌اند دراین هفته نیز در رفع مشکلی بشما کمک خواهند کرد.
- اسفند: اگر تصمیم به مسافرت دارید حتما اینکار را بکنید، مسافرت در تغییر روحیه شما موثر خواهد بود.

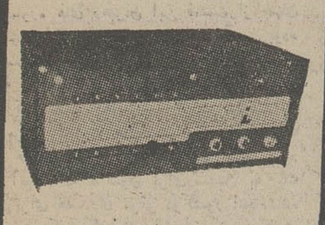

سیستم آلارم تلفنی

پدیده‌ای جدید که بسادگی در کنار تلفنهای معمولی نصب میگردد ودر زمان غیبت ساکنین منزل یا تعطیل موسسات کوچکترین خطر دزدی یا آتش سوزی را به حداقل ۶ محل تلفنا و بطور اتوماتیک اطلاع میدهد.

نماینده انحصاری و مرکز فروش شرکت تایکو:
میدان ونک خیابان ونک شماره ۱۰۲
تلفنهای ۶۸۷۲۹۰- ۶۸۲۵۲۰- ۶۸۵۱۵۰
برای کسب اطلاعات بیشتر بوسیله تلفن یا به نمایشگاه شرکت آدرس فوق مراجعه فرمائید.

پرس توریست

تورهای نوروزی

	مسیر	تاریخ حرکت	قیمت به تومان
۱۵ روز	لندن اقامت در هتل درجه یك باصبحانه وگردش	۲۵-۲۶-۲۷-۲۸ اسفند	۵۶۵۰
۱۵ روز	رم-پاریس-لندن اقامت در هتلهای درجه یك باصبحانه وگردش	۲۵-۲۶-۲۷-۲۸ اسفند	۶۵۰۰
۱۵ روز	لندن-پاریس-رم اقامت در هتلهای درجه یك باصبحانه وگردش	۲۴-۲۷-۲۹ اسفند	۶۵۰۰
۱۴ روز	بانکوک-پاتایا-هنگ کنگ اقامت در هتلهای لوکس با صبحانه، ناهار وگردش	۲۴-۲۹ اسفند	۸۸۵۰
۱۷ روز	دهلی-بانکوک-توکیو-کیوتو-هنگ کنگ اقامت درهتلهای لوکس باصبحانه ـ ناهار وگردش	۲۶-۲۷ اسفند	۱۲۵۰۰
۲۱ روز	نیویورک-واشنگتن-شیکاگو-لوس آنجلس سانفرانسیسکو-لندن اقامت در هتلهای لوکس باصبحانه امریکائی وگردش	۲۸-۲۹ اسفند	۱۴۵۰۰

برای دریافت جزئیات برنامه خواهشمند است به آژانس پرس توریست
خیابان ایرانشهر چهارراه ثریا تلفنهای ۸۳۰۰۷۵ الی ۸۳۰۰۷۱ مراجعه فرمائید.
توجه: به علت استقبال بی‌نظیراز این تورها وکمبود جا ضروریست از هم‌اکنون ثبت نام فرمائید.

تا
یک میلیون تومان
از
بانک عمران
وام ۲۰ ساله
دریافت نمائید

با افتتاح حساب خانه در مدت شش ماه تا ۷۵۰ هزار تومان و در مدت یکسال یک میلیون تومان وام ۲۰ ساله با حداقل بهره بانکی دریافت نمائید. شعب بانک عمران راهنمای شما هستند

شرکت کشتیرانی ایران اکسپرس لاینز

باکمال مسرت ورود کشتی (جوهانایو) را اعلام میدارد
این کشتی در تاریخ ۱۴ بهمن ماه وارد خرمشهر شده و در روز ۱۹ بهمن پهلو گرفته و همان روز شروع به تخلیه نموده است

نمونه‌ای دیگر از برنامه کشتی های این شرکت

از امریکا به ایران

کشتی (فاراترنیتی)
حرکت از میامی ۲۳ بهمن
حرکت از نیویورک ۲۶ بهمن
حرکت از بالتیمور ۲۹ بهمن
ورود به خرمشهر ۲۰ اسفند (تخلیه کنار اسکله)

خواهشمند است برای کسب اطلاعات بیشتر به نمایندگی ایران اکسپرس لاینز مراجعه فرمائید

شرکت سی.من.پاك بامسئولیت محدود

تهران
خیابان ثریا شماره ۱۳۰
تلفن: ۹-۸۲۵۰۷۶-۸۳۳۹۸۱-۸۲۹۷۳۳

خرمشهر
خیابان فردوسی شماره ۷۰
تلفن: ۲۹۴۱-۵۰۹۸-۳۴۴۱-۳۹۹۱

به واقعیت وجود اسرائیل گردن نهادیم!

مصاحبه با ملک حسین پادشاه اردن هاشمی

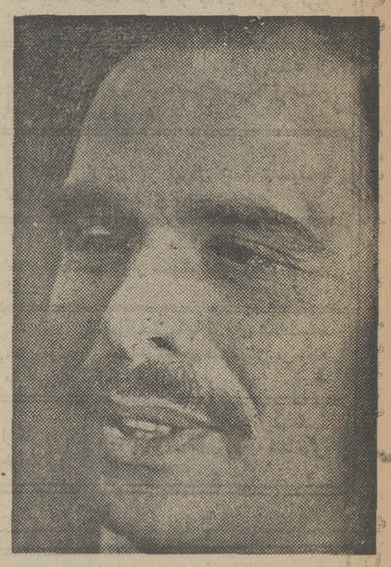

★ س ـ اعلیحضرتا ، شما از سفر سوریه بازمی‌گردید ، آیا میتوانم در مورد نتایج این سفر از شما سئوال کنم ؟

ج ـ دراین شرائط زمانی دشوار که‌نزدیکترین شناس ها و مشاوره های رهبران این قسمت از جهان را ایجاب میکند، این‌سفر بسیار موفقیت آمیز بوده است . این سفر فرصتی به من داد که بتوانم با رهبران سوریه در خصوص امکانات و پیشرفت های فعلی امان مذاکره کنم که‌این مذاکرات میتواندابن ناحیه را به مرکز فعالیت های سیاسی‌و دیپلماتیک تبدیل نماید. همینطور این سفر فرصت مناسبی‌بود برای بررسی آنچه که تاکنون برای‌رسیدن به یک فرمول ایده‌آل برای همکاری موثر دوکشور انجام‌شده است . دوکشوری که‌درگذشته جزو جامعه بزرگتری بودند و اکنون‌امیدواریم که‌باعرضه پیشرفت‌های مثبت به جهان عرب،بتوانیم برای پی‌ریزی همکاریها وترقیات بیشتر نظرات دیگران رانیز بخود جلب کنیم. ما به سال ۱۹۷۷ برای برقراری یک صلح دائمی امیدزیادی داریم ، وفکر نمیکنم نیازی باشد به‌این‌که بگویم‌این صلح دائمی ، نهایت آرزوی ماست. اگرچه ما برای آنچه که میتوانیم‌انجام بدهیم آماده هستیم اما من هنوز محتاط هستم و به زمان بیشتری احتیاج دارم.

★ س ـ اعلیحضرتا چیزی را متذکرشدند که میتواند نمونه‌ای برای سایر کشورهای عرب باشد آیا منظورتان یک‌نوع کنفدراسیون بین اردن و سوریه و احتمالا بعداز مدتی فلسطین است ؟

ج ـ این بسیار مهم است‌که ما در هرزمانی که فرصتی بدست آوریم آنچه‌که امکان داردبه کاربریم تانه تنها ثابت‌کنیم که‌می‌توانیم بعنوان یک ملت واحد در کنار هم زندگی کنیم بلکه‌درمقابل خطراتی که منافع مشترکمان‌راتهدیدمیکند،نیزنیروی تدافعی واحدی راتشکیل دهیم. بدون توجه به سیستم های مختلف حکومتی و تمایزاتی که بین دوکشور وجود دارد مدر نظرداریم که کنفدراسیون‌بین‌دو کشوراردن وسوریه‌ایجاد نمائیم . ما اکنون در بسیاری از زمینه‌ها که ۲ ملت منافع مشترک دارندبه مطالعه مشغول هستیم وامیدوارم دراین زمینه‌ها به پیشرفت‌های سریعی هم نائل شویم تابتوانیم برای برآورده ساختن انتظارات دو ملت اقدامات مثبتی بعمل آوریم . ما اززمانی‌که در اختیار داریم استفاده زیادی خواهیم‌کردتا کاملا در مورد هر قدمی که میخواهیم برداریم مطمئن شویم.

★ س ـ اعلیحضرتا ،آقای کورت والدهایم دبیرکل سازمان ملل متحدکه اکنون به‌بازدیداز خاورمیانه مشغول است ، گفته‌است که کوشش های فعلی او آخرین شانس‌های خاورمیانه هستند، آیا شما باگفته‌ایشان موافق هستید؟

ج ـ من تصور میکنم که‌این بازدید ها میتواند یک نقطه آغاز باشد اما همچنین معتقدم که تا هنگامی که پیشرفت های واقعی دراین زمینه‌حاصل نشده‌باشد یاس وناامیدی ممکن‌است اوضاع رابنفع افراطی ها و تندروها تغییر دهدو به اغتشاشات‌تازه‌ای دامن زده شود. بااین‌که این ماموریت ساده‌ای نیست اما به گمان من همه چیز به‌اسرائیل بستگی‌دارد. من‌اطمینان دارم‌که قدرت نظامی فعلی‌اسرائیل در مقایسه باسال ۱۹۷۳ بسیار قویتراست . ماعربها باتورم روبرو هستیم و مشکلات متعددی دست‌و پنجه نرم میکنیم وبطور کلی من زیاد در مورد برقراری صلح‌خوشبین نیستم . من معتقدم که اگر اسرائیلیها اندکی بیشتر جرات داشتند که قدمی مثبت دراین‌راه بردارند، می‌بایست مدتها قبل از مناطق اشغالی عقب‌نشینی میکردند. به اعتقاد من رهبران کشورها بیشتر نگران هستند که اقداماتی که‌امروز انجام میدهند، در آینده آنهاتاثیر نامطلوب نماید. اگر اسرائیلیها همچنان در مناطق اشغالی باقی بمانند نه فقط از بازگشت صلح جلوگیری میکنند بلکه عاقبت وقوع فاجعه بزرگی را دراین‌منطقه باعث خواهندگردید. این ناحیه از منابع غنی انرژی برخورداراست وعدم ثبات آن خطر عظیمی رابرای صلح جهانی ببار میاورد و درعین حال موقعیت استراتژیکی این منطقه نیز از نظر قدرتهای جهانی از اهمیت‌بسزائی برخوردار است. امکان دارد باحضور ما درکنفرانس‌ژنو، جهانیان مشکل فلسطینی‌ها رابیشتر درك کنند، اما متاسفانه شرائط موجود به‌ما این اطمینان را نمی‌دهد که همه مسائل بزودی حل شوند.

★ س ـ اعلیحضرتا، اسرائیلیها بزودی انتخابات خودرا برگزار خواهندکرد. آیا شما فکر میکنید که‌امکان دارد آنها پیش‌از انتخابات برای برقراری صلح دست به اقداماتی بزنند؟

ج ـ تصور میکنم اگر آنها واقعا بخواهند و خودشان را در مورد آن متقاعد کنند کاملا امکان‌پذیر است .

★ س ـ به خاورمیانه بازگردیم ،آقای کورت والدهایم گفته‌است که کنفرانس ژنو تنها راه اعاده صلح در خاورمیانه نیست ، ممکن است‌از اعلیحضرت سئوال کنم‌که دبیرکل سازمان‌ملل در واقع منظورش چه بوده‌است ؟

ج ـ فکر نمیکنم که‌برای جواب دادن‌به این‌سئوال فردکاملا شایسته‌ای باشم . به اعتقاد من‌کنفرانس ژنو برای آغاز حل اختلافات موثراست و از آنجا که‌شانس هائی برای سایر نقاط‌دنیانیز وجود دارد ممکن است دبیر کل سازمان ملل به‌آنها اشاره کرده باشد .

★ س ـ آیا اعلیحضرت فکر نمیکنند که ایگال آلون باگفتن این‌که اسرائیل قصدندارد در مذاکرات صلح نقش اصلی رابه سازمان‌ملل بدهد، سفر والدهایم رابشکست مواجه ساخته است ؟

ج ـ نه اینطور فکر نمیکنم ، به‌گمان من سفر دبیرکل سازمان ملل به خاورمیانه در موقعیت بسیار خطیری انجام شدمو از اهمیت شایانی نیز برخوردار است . اوبا این سفراز موقعیت‌های مختلف برداشت مناسبی خواهد نمود ، از موقعیت‌های کسانی که درگیر این شرایط هستند وآنگاه نظرجهانیان رابه موقعیت فعلی که زمان بسیار مهمی نیز میباشد جلب خواهد نمود.

فلسطینی ها در کنفرانس ژنو

★ س ـ آیا اعلیحضرت حضور فلسطینیها را درکنفرانس ژنو ضروری میدانند؟

ج ـ به اعتقاد من شرکت فلسطینیها در این کنفرانس مهمترین جنبه‌آن راتشکیل میدهد. از آن گذشته این مشکل فلسطینیهاست و شرکت آنها در کنفرانس کاملا الزامی است. چگونه میتوان مشکل آنها رابدون حضور خودشان حل‌نمود. بخاطر حفظ حقوق آنها اسرائیل باید هرچه زودتر بر طبق قطعنامه های ۲۴۲ و ۳۳۸ شورای امنیت و بخاطر اعاده صلح‌منطقه سرزمین های اشغالی راتخلیه نماید.

س ـ اما فکر نمیکنید این مساله بمعنی شناسائی سازمان‌فلسطینی‌الفتح توسط‌اسرائیل است؟

ج ـ اسرائیل در مساله فلسطین با چه کسانی می‌جنگد؟ طرف مقابل او چه کسانی هستند؟ آنها فلسطینیها هستند. فکر نمیکنم که باناامیده گرفتن‌نقش فلسطینیها بعنوان کلید اصلی‌حل مخاصمات‌خاورمیانه، پیشرفت زیادی در مذاکرات صلح حاصل شود. آنها باید مسئولیتهای خود را برعهده بگیرند. اگر آنهادر مذاکرات حاضر نباشند، نتیجه مذاکرات بسیاربی‌معنی خواهد بود.

س ـ اعلیحضرت اطلاع دارند که یکی از مقامات اسرائیلی اخیرا اعلام کرده است که امکان دارد شهرداران کرانه غربی رود اردن نیز بتوانند در کنفرانس ژنو شرکت نمایند،آیا این یک راه‌حل رضایتبخش است؟

ج ـ فکر نمیکنم. دلیلش هم خیلی ساده است .در کنفرانس ژنو ، جهان عرب توافق نمود که تنهاسازمان آزادیبخش فلسطین نماینده مردم فلسطین است و میتواند از حقوق وسرزمین آنها دفاع نماید .تاآن زمان ما برای مناطقی که در سال ۱۹۶۷ از دست‌داده بودیم فعالیتهای زیادی را انجام داده بودیم تا آنرا تحت یکنوع حمایت بین‌المللی قرار دهیم وبه مردمان آن مناطق اجازه دهیم تا از حقوق‌و خود مختاری برخوردار گردند. اما خوب ما شکست خوردیم وبه تصمیم کنفرانس رباط گردن نهادیم و تاکنون نیزآن را رعایت کرده‌ایم ما معتقدیم که مسئولیتهای سازمان آزادیبخش فلسطین به قلمرو سرزمین‌های اشغالی ژوئن ۶۷ محدود میشود، اما از بعد از کنفرانس رباط آنها نقش اصلی را برعهده داشته‌اند. به‌اعتقاد ما فلسطینیها برای رسیدن به موفقیت باید کاملا در جریانات مربوط درگیر شوند حالا این عمل به چه صورتی باید تحقق پذیرد من نمیدانم.

س ـ اعلیحضرتا، دولت شما مذاکراتی رابا سازمان الفتح آغاز نموده است این مذاکرات اکنون درچه مرحله‌ای هستند واصولا هدف این مذاکرات چیست؟

ج ـ این مذاکرات فعلا در مراحل مقدماتی است و چهارچوب اصلی مذاکرات بررسی مسئولیتهای آینده است. همکاریهای سیاسی همواره بین فلسطینیها و اردن وجود داشته است و ماالکنون کوشش زیادی بعمل میاوریم تا از اختلاف نظر وبروز وقایعی چون فاجعه سال ۱۹۷۰ اجتناب ورزیم. ما به عواملی که این اختلافات را باعث میشوند اجازه حیات‌نمیدهیم بجز این ما با فلسطینی‌ها مشکلی نداریم و از همه‌طرق موجود نیز برای همکاری موثر با فلسطینی‌هااستفاده میکنیم.

س ـ اعلیحضرتا، برزیدنت سادات اخیرا اعلام کردند که «وجودیت اسرائیل را به رسمیت خواهند شناخت، آیا اردن نیز این حقیقت را می‌پذیرد؟

ج ـ خوب ما هنگامیکه قطعنامه ۲۴۲ شورای‌امنیت را پذیرفتیم آشکارا به واقعیت وجود اسرائیل نیز گردن نهادیم. مشکل اسرائیل مساله بزرگی است . اسرائیل که تمام فلسطین وقسمتهائی از سایر کشور های عرب را اشغال کرده است باید به اراده جهانی وقدرتهای بزرگ جهان احترام بگذارد.

مساله در مورد اسرائیل همیشه این بوده است که مساحت این کشور چه باشد؟ آیا این مساحت باید شامل تمام فلسطین و تمام خاکهای کشورهای دیگر عربی باشد و آیا اینکه سرزمینهائی که در ژوئن۱۹۶۷ به تصرف اسرائیل درآمد و دنیا این تصرف رامحکوم نموده پس گرفته شود؟

این قطعنامه گفته است که اسرائیل حق دارد در مرزهای خود در کمال امنیت و صلح مانند خود ما بزندگی ادامه دهد. قطعنامه ۲۴۲ که اعلام‌میداشت کلیه سرزمینهای اشغالی در جنگ ژوئن ۱۹۶۷ باید مسترد شود، صلحی واقعی که این منطقه را از شرائط بدی که در دهه گذشته داشته رهائی دهد و افق جدیدی را برا آن باز نماید.

س ـ اخیرا رابین وپرزیدنت هوفوئدبووایته رئیس جمهور ساحل عاج در ژنو بایکدیگر ملاقات کردند وگفته شد که‌این ملاقات‌مربوط به‌میانجیگری بین اسرائیل وجبهه آزادیبخش فلسطین پس از پیام این جبهه به رئیس‌جمهور ساحل عاج بوده است.

تجزیه لبنان

ج ـ من در مورد صحت این شایعه اطلاعی ندارم ، فقط برای من حقایق مشهود مهم است .

س ـ حالا اجازه‌میخواهم اعلیحضرتا، که به مساله لبنان بازگردیم گفته‌میشود که جنگ لبنان‌قسمتی از یک نقشه بزرگ بوده است تا مشکل خاورمیانه‌باکمک سوریه حل شود باتوجه به مذاکرات اخیر شما با سوریه ، تاچه اندازه‌چنین شایعه‌ای صحت دارد ؟

ج ـ به اعتقاد من تراژدی لبنان از عوامل داخلی و اختلافات جهان عرب سرچشمه گرفته بود و نه تنها جهان عرب بلکه بطور کلی تمام جهان در این قضیه نقش موثری برعهده داشتند اختلافات و تضاد های موجود در منطقه ، لبنان را محل خودنمائی خود یافتند و به گمان من سوریه که ما از دخالت آن در لبنان حمایت کردیم یک نقش سازنده را برای بپایان رساندن مناقشات برعهده داشته‌است و این فرصت را به لبنانیها داده است که نگاهی به خودشان بیاندازند ولبنان جدید را برشالوده محکمی بنانهند تا مردم این کشور بابرخورداری ازحقوق و آزادی تساوی کشورمتحدی را بوجود آورند و چون یک ملت یکپارچه و یا یک خانواده در این کشور زندگی نمایند . مسلما مشکلات دیگری نیز وجود دارند اما ابتکار سوریه نه فقط درستی خود را به‌اثبات رسانده است بلکه اکثریت کشور های عرب نیزاز آن پشتیبانی کرده‌اند و جنگ متوقف شده است. امیدوار کننده است‌که‌هنوز جرات بررسی‌مشکلات وجود دارد‌و اعتماد مردم لبنان و اعتماد جهانی به لبنان کمک خواهد نمود تا این کشور به نو ـ سازی خود بپردازد و به پیشرفت گذشته خود ادامه دهد .

س ـ آیا در مورد لبنان فکر میکنید که تجزیه این کشور آخرین‌راه‌حل این‌مسئله باشد و یا اینکه ترجیح می‌دهید لبنان به شکل سابق خود نگهداری شود ؟

ج ـ من امیدوارم که تجزیه لبنان دوام زیادی نیاورد خود مردم لبنان نیز به خوبی تشخیص می دهند که تجزیه این کشور ضعف و اختلافات آنی آن کشور را بدنبال خواهد داشت . من امیدوارم که لبنان بصورت‌یک‌کشور یکپارچه باقی بماند . و همینطوربه دگرگونی هائی که در آینده درلبنان ایجادخواهد شدامید زیادی دارم . فکر میکنم که از استنباط خود لبنانی ها نیز غیر از این نمیتوان برداشت‌نمود. روشن است که اشتباهات گذشته به‌فاجعه‌کنونی منتهی شده‌است من امید زیادی دارم‌که جوانان لبنان با تفاهم بیشتر خسارات‌و زیان های‌وارده به کشورشان را مورد بررسی قرار دهند وبه لزوم ساختن به لبنان نو ، یک لبنان یکپارچه‌و متحد پی ببرند .

س ـ با اجازه شما به‌اردن بازگردیم به خاطر تسلط اسرائیل بر ساحل غربی رود اردن و هجوم پناهندگان به اردن کشور شما با مشکلات اقتصادی نگران کننده‌ای روبرو میباشد. اعلیحضرت برای بی‌ریزی اقتصاد آینده کشورشان‌چه برنامه هائی دارند؟

ج ـ ما در برنامه ۵ ساله عمرانی که باآن درگیر هستیم همواره ، ازنیروی انسانی‌موجود به عنوان بزرگترین منبع دارائی‌مان استفاده کرده‌ایم . با وجود اینکه نشانه هائی ازفرهنگ های مختلف در این مملکت به چشم می خورد اما اردن کشور قدیمی به حساب نمی‌آیدونسبتا کشور جوانی محسوب میشود مرز و هموطنان من به خاطر مسائل دشواری که در طول‌حیاتمان تجربه کرده‌ایم به بلوغ کافی رسیده‌ایم و تصمیم داریم‌که خودمان را به نمونه خوبی برای دیگران تبدیل نمائیم . ما در همه زمینه هابرنامه های مشخصی را دنبال میکنیم و در بهره‌برداری از منابع طبیعی وسایر منابعمان نه فقط به زمان حاضر بلکه به آینده ، و موقعیتی که میتوانیم‌در جهان بدست آوریم نیز چشم داریم حقیقت این است که ما میدانیم تا هنگامی که صلح در این ناحیه برقرار نشود ، توفیق مادر برنامه های عمرانی بدشواری حاصل خواهد شد زیرا ما با خطراتی مواجه هستیم . بزرگترین مشکل ما از ارتش ناشی میشود که باید همیشه آنرا دربهترین کیفیت‌رزمی نگاه داریم تا بتواند در مقابل این خطرات با نهایت قدرت از اردن دفاع نماید.در زمینه منابع طبیعی ما هنوزبه نفت دست‌نیافته‌ایم ولی به کاوش های خود برای یافتن منابع‌نفتی ادامه می دهیم ولی در عوض منابع فسفات ، پتاسیم و مس داریم ، همینطور ، صنایع‌کوچکی را صاحب هستیم و در زمینه کشاورزی نیز موفقیت نسبتا خوبی داریم همچنان که‌تحصیل کردگان زیادی نیز در این کشور زندگی میکنند که بحران های بسیاری را تجربه کرده‌اند و اکنون مصمم هستند که دست بدست هم بدهندو مانند افرادیک خانواده در کنار هم فعالیت‌کنند. وبا در نظر گرفتن این جنبه های من میتوانم امیدوار باشم که همچنان پیش خواهیم رفت و آینده درخشان را برای این کشور به ارمغان خواهیم آورد . در مورد اهالی ساحل غربی اردن ما از آنچه که از دستمان برآید کوتاهی نخواهیم کرد . همانطور که از سال ۱۹۷۰ به بعد نیز تا آنجا که در قدرتمان‌بوده است به این برادرانمان کمک کرده‌ایم .واگرچه پناهنده‌شدن آنها را به اردن باتوجه به برنامه های عمرانی ما میتوان فاجعه‌ای دانست معهذاما با تمام‌قدرت با آن مقابله کرده‌ایم و به این روش نیز ادامه می دهیم .

س ـ اعلیحضرت بعنوان یک رهبر یایک رهبر عرب که مورد تحسین تمام جهانیان قرار دارند از روابط حسنه‌ای با آمریکا بنفع کشورشان بهره‌برداری می‌نمایند . آیا اعلیحضرت تصمیم ندارند که در آینده نزدیک ، با پرزیدنت کارتر ملاقات نمایند و آیا این ملاقات را می‌توان نخستین تماس‌دنیای‌عرب ورهبران عرب با سازمان سیاسی جدید آمریکا دانست ؟

ج ـ اگر آنطور که شما‌میگوئید نخستین تماس باشد من از این امتیاز بهره‌برداری خواهم کرد . بهرحال در مورد این ملاقات تصمیماتی گرفته شده و من امیدوارم که تحقق آن زمان زیادی بطول نیانجامد . من با اشتیاق‌زیادی در انتظار ملاقات پرزیدنت کارتر هستم و اگرچه تابحال تاریخ مشخصی برای این ملاقات تعیین نشده است امااین امیدوجود دارد که در تاریخی نزدیک و درهمین امسال این ملاقات صورت پذیرد .

س ـ اعلیحضرتا، آیا شما معتقدید که حکومت جدید آمریکا مانند حکومت سابق ،خواستار برقراری صلح در خاورمیانه خواهد گردید ؟

ج ـ درآینده روشن خواهد شد که آنها خواستار برقراری صلح خواهند گردید یاخیر . اما من به‌تقاضای آنها اعتقاد کامل دارم ، البته اگر اعاده‌یک صلح بادوام در این ناحیه امکان‌پذیر باشد .

بعنوان آخرین سئوال ـ اعلیحضرتا بخاطرروابط‌برادرانه‌شما با اعلیحضرت شاهنشاه آریامهر ایرانیان شما را رهبر یک کشور بیگانه نمی‌شناسند ، در مورد روابط ایران و اردن چه نظری دارید .

ج ـ مابه ایران از دریچه رهبریهای‌خردمندانه و شجاعانه اعلیحضرت شاهنشاه آریامهر نگاه میکنیم . ایرانیان برادران ما هستند و ایران از خیلی سالها قبل بزرگترین دوست ما بوده‌است . دو کشور اردن و ایران ، هدف ها و ایده‌آلهای مشترکی را دنبال میکنند و من ایمان دارم که روابط ما در کلیه زمینه ها توسعه خواهد یافت و بیاری خداوند ، هر دو کشور به اهداف مشترک خویش خواهند رسید .

شوروی درگیر مشکلات خوار بار وارزاق عمومی است

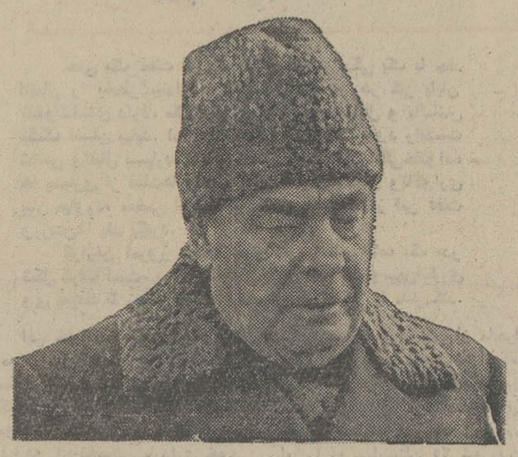

★ نابسامانی در زمینه تامین خواربار مردم دردسری‌است که لئونید برژنف در طول سالهای دراز زمامداری‌بارها با آن رویاروی بوده‌است .

خبرگزاری فرانسه

رهبران شوروی ازماهها قبل برای تشریح مشکلات اقتصادی کشور و بویژه کمبود پاره‌ای از مواد خوراکی و بالارفتن نرخ خدمات برای مردم این‌کشور به فعالیت دامنه‌داری دست زده‌اند .

لئونید برژنف دبیر کل حزب کمونیست شوروی تاکنون دوبار « در سپتامبر ۱۹۷۶ در « آلماآتا» پایتخت قزاقستان و پس از آن در ۱۷ ژانویه سال جاری به مشکلاتی که در راه تامین مصرف خواربار وجوددارد اشاره کرد و از کارگران خواسته است که در این شرایط شکیبائی بیشتری از خود نشان دهند .

برژنف در یکی از این سخنرانیها یادآور شد که خشکسالی بیسابقه ۱۹۷۵ به محصول غله زیان شدیدی وارد کرد و دشواری هائی در راه اجرای برنامه های دامپروری در سال ۱۹۷۶ بوجود آورده و همین امر موجب کمیابی گوشت شده است برژنف اضافه کرد که حزب باین‌دشواریها آگاهی کامل دارد و بیشترین تلاش را برای ازمیان‌بردن‌مشکلات موجود بعمل می‌آورد .

دبیر کل حزب کمونیست شوروی‌سپس بپیشرفت‌هائی که در زمینه ساختمان مسکن و بیمارستان ها بدست آمده اشاره کرد و گفت میدانم کسانیکه سخنانم رامی‌شنوند خواهند گفت این پیشرفت ها جزئی است ، قبل از سخنرانی برژنف‌بحث‌شدیدی در باره کمبود سبزیجات‌تازه در روزنامه پراودا درگرفت تاجائیکه رئیس کلخوز منطقه «تولا» در جنوب مسکو اعتراف کرد که محصول سبزی طی ده سال اخیر کاهش یافته در حالیکه‌تولید گندم دوبرابر شده است . رئیس «تولا» گفت علت‌کاهش محصول سبزی این است‌که کشت سبزیجات در این‌منطقه بقدر کافی مکانیزه نشده است . پس از آن « میکلاگلوشکف » رئیس کمیته قیمت ها در هیئت وزیران شوروی‌ضمن‌مقاله‌ای در روزنامه « پراودا » نوشت علت افزایش نرخ خدمات در سال ۱۹۷۶ اصلاحاتی است‌که‌درشرایط تولید بعمل آمده است .

قیمت تمام شده

« گلوشکف » ضمنا یادآور شده است که کرایه خانه در شوروی از سال ۱۹۲۸ افزایش نیافته وبهای نان نسبت به سال ۱۹۶۰ تغییرنکرده‌است. درعین‌حال بهای جزئی فروشی کره و گوشت بمراتب کمتر از قیمت تمام شده است .

از سوی دیگر« پرژیدیوم» عالی شوروی (پارلمان) روز سه‌شنبه تصمیم گرفت بشکایات مردم‌در موردکمبود برخی کالا های مصرفی‌بدقت رسیدگی کند .که‌مرکز حزب کمونیست شوروی نیز قطعنامه‌ای در این باره تصویب کرده است .

«روزنامه ایزوستیا » ارگانهان دولت شوروی چند روز پیش نوشت که شکایات مردم ازنارسائی‌های موجود بین سالهای ۱۹۶۹ و ۱۹۷۵ به ۵۸۸ هزار کاهش یافته است . ایزوستیا اضافه‌کرده است که عده‌ای از کارمندان دولتی برنامه های شکوائیه کارگران ترتیب‌اثر نمیدهند درحالیکه گروه های مخالف ادعا میکنند که سازمانهای رسمی از دریافت شکایات وارده خودداری میکنند .

روزنامه‌ایزوستیا همچنین نوشته است که پرزیدیوم عالی شوروی تصمیمات جدیدی را در باره زندانیان مورد بررسی قرار داده‌است در آینده به زندانیانی که پدر یا مادرشان دچار بیماری های خطرناک بشوند اجازه مرخصی موقت داده شود .

انتقاد شدید

از سوی دیگر روز۲۹ ژانویه کمیته مرکزی حزب کمونیست شوروی به کار های محلی دستور داد ازراه انتشار مقالات و گزارشها برتری شیوه زندگی‌شوروی را به شیوه زندگی غرب به مردم کشور ثابت‌کنند.

روزنامه هاو شبکه های رادیو تلویزیونی از آن‌پس گزارش هائی مفصلی در باره بحران اقتصادی غرب نقض قوانین حقوق بشر در اروپا بویژه در ایالات متحده و ایرلند شمالی انتشار میدهند. خبرنگاران مطبوعات غرب در شوروی نیز مورداتقاد شدید قرار می‌گیرند .

ناظران غربی اظهار عقیده می‌کنند هدف این مبارزه تبلیغاتی در حقیقت روپوش گذاشتن‌روی ضع اقتصادی مشکلی است که در این کشور بوجود آمده است .

بااینکه دولت شوروی حداکثر تلاش را برای ثابت نگهداشتن کالا های مصرفی داخل کشور بکار میبرد بهای نفت و بسیاری از کالا های صادراتی افزایش یافته‌است. افزایش‌بهای نفت‌صادراتی مجارستان و آلمان شرقی و بسیاری از کشور های اروپای شرقی که بمصرف سوخت خود را منحصرا از شوروی تامین میکنند در وضع دشواری قرار داردو موجب افزایش کسری‌موازنه بازرگانی این کشور ها شده است .

THE GUARDIAN

اوروگوئه: دموکراسی زیر کسوت نظامیان

وجود بیش‌ازسه سال‌حکومت نظامی «مونتویدو» پایتخت اوروگوئه را به یک شهر غمگین وافسرده مبدل کرده است. اگر چه هر شب دریک برنامه تلویزیون دولتی گفته میشود «وقتی‌بچه‌های میخندند اوروگوئه ملت خوش بختی است. باوجوداین‌در کشوری که سناتور آمریکائی «فرانک چرچ» بتازگی آن را «بزرگترین شکنجه‌گاه امریکای لاتین» خوانده خنده نادراست

تغییر رئیس جمهوری‌نظامی این کشور، حکومت مطلقه استبدادی را سال‌های دیگری پیش انداخته است در حالی‌که جانشین او منظم جدید، ظاهرا دموکراتیکی را در زیر کسوت نظامی برپا کرده است.

«خوان ماریابوردا‌ری» در ژوئیه گذشته پنج سال پس از آن که بعریاست جمهوری انتخاب شد و سه سال پس‌از آن دموکراسی اوروگوئه را منحل کرد وحکومت را به فرمان ریاست‌جمهوری‌و قدرت نظامی‌ها متکی گردانید از کار کناره گرفت، ولی‌فقط عده‌کمی از جانشین‌های او نظیر دکتر «آیاریچیو مندز» حقوق‌دان راست‌گرایی که به عنوان نخستین رئیس جمهوری غیر منتخب در سپتامبر گذشته به وسیله نظامی‌ها به قدرت‌رسید بمگرمی استقبال کردند.

دموکراسی ناب

در کشوری که زمانی «سویس امریکای لاتین» خوانده میشد، رئیس جمهوری جدیدمیخواهد بی‌وجود حزب‌های چپ‌گرا با سیاست مداران حرفه‌یی یک دموکراسی «ناب» پدید آورد. دکتر «مندز» ضمن مشورت با ۷۰ شخصیت بلند پایه نظامی که هر هفته با آن‌ها کنفرانسی دارد راه ایجاد «رگن‌فاذون - گاری» با شدت بیشتری سد کرده است.

برنامه سیاسی او انگیزه کمتری را برای ۲۷۰،۰۰۰تن ممنوع و افسرده مبدل کرده است. اگر چه هر شب دریک برنامه تلویزیون دولتی گفته میشود «وقتی‌بچه‌های میخندند اوروگوئه ملت خوش بختی است. باوجوداین‌در کشوری که سناتور امریکائی «فرانک چرچ» بتازگی آن را «بزرگترین شکنجه‌گاه

مرد شش میلیون دُلاری در برابر اژدرافکن، طفل است!

این عکس از بین عکسهای مختلفی که عملیات پهلوانی اژدرافکن رانشان میدهد، انتخاب شد.

«مرد شش میلیون دلاری، با حقه ها یافوت وفن های سینمائی، شش میلیون دلاری شده وگرنه اگر تنها به نیروی بدنی و زوربازویش متکی بود، هیچ میلیون دلاری هم نمیشد!

این حرف پهلوان «اژدرافکن» یادحی وحاضر اصفهان است... اژدرافکن که ۳۵ سال ازسنش میگذرد، دارای ۲ر۱۵ متر قد و ۱۱۵ کیلووزن است اوکه ازدور خیلی به رستم شاهنامه شباهت دارد و خود را از نواده های کاوه آهنگر میداند، رویاروی تماشاچیان این پهلوانی ها را انجام داده است:

بیرون آوردن اتومبیل سواری از پرتگاه وقراردادن آن روی جاده.

نگهداشتن ٤ اتومبیل جیپ درحال حرکت، بوسیله کمر و اتکاءبا خم کردن تیرآهن و تحمل فشار ۲۰ نفر، بانیروی گردن. از حرکت بازداشتن دو اسب قوی، بوسیله دو دست.

پهلوان اصفهانی که در حال حاضر مشغول تمرین نگهداشتن هواپیما و هلیکوپتر است! به خبرنگار اطلاعات در اصفهان گفته: از اینکه به ساختگی بودن عملیات مرد شش میلیون دلاری، تردیدی باشد، یا نباشد، من حاضرم در هر زمان و مکانی باوی یاهرروئین تن دیگری از سرزمین های مختلف، مسابقه بدهم وشرط می بندم که حتی عملیات کوچك من مردشش میلیون دلاری را حیران کندو به او بفهماند، هنوز طفل است!

عکس صددرصد طبیعی سیمان

عکس بالا، بدون هیچ قسم و آیه خوردنی، صددرصد طبیعی است ومونتاژ نشده.

شگفتی قضیه نیز همین جاست، چون خیلی حرفست سیمان یاهمه کمیابی، دریك جا، اینهمه موجود باشد و پرنده هم جلو سیمان فروشی پرنزند.

عکاس روزنامه در اصفهان که موفق به گرفتن این عکس شده، معلوم نیست از هیبت سیمان ها ترسیده یااز قیافه اخم آلودسیمان فروش! چون در شرح این صحنه مهیج نوشته است.

رازمعمارا که چرا در مقابل هزاران کیسه سیمان، یك مشتری هم سرتعظیم فرود نیاورده، بعدا به اطلاع علاقمندان میرسانیم!

زیر آسمان کبود:

کاش کسانیکه برای یك کیسه سیمان دستشان درگل تعمیرکاری مانده یك «توك با» به مغازه این مرد محترم می‌رفتند که لااقل یك عکس یادگاری با اینهمه سیمان بگیرند...

عکس از بختیار شفیع زاده

شهرها وشهروندان

تابحال فرجی نشده.

کارشك از روستاهای قائنات است و متجاوز از هزار نفرجمعیت دارد.

مدرسه «کارشك» فقط دومعلم دارد که اگر یکی از آنهاراهم مدیر فرض کنیم، میماند یکی. ساختمان این دبستان نوسازخیلی خوبست، اما درعوض میزوصندلی ندارد.

مشکلات مبتلا به مدرسه و شاگردانش تابحال چندبار بارئیس آموزش و پرورش در میان گذاشته شده ،ولی تابحال که چهار ماه از سال تحصیلی میگذرد ،فرجی نشده است.

عده‌ئی از اهالی

مشکل گشای ما، چه بزرگواریست؟

مهران غرب کوی رستم آبادی دارد، که این کوی دارای ۴۰۰ خانوار است. مردان رستم آباد ازیك حمام عمومی کوچك استفاده می‌کنند، لکن زنان آنها ازهمین موهبت کوچك هم محروم هستند. گروهی از اهالی محل، بدون اینکه مستقیما بدانند مشکلشان بدست چه کسی گشوده میشود، بامراجعه به نمایندگی اطلاعات، آسنده‌ی کمك و چاره جوئی کرده‌اند.

به کمترش هم قانعند!

اغلب مدارس دخترانه وپسرانه ایلام، آزمایشگاه ندارد...

دانش آموزان عقیده دارنـد که نبودن آزمایشگاه باعث خواهدشد که آنان از فیزیك وشیمی چیزی جز یك مشت فرمول خشك وخالی دستگیرشان نشود، به این جهت با اینکه سال تحصیلی بیشترش گذشته، آنان به کمترش هم قانع هستندو تقاضای برقراری آزمایشگاه دارند...

رادیو ضبط

توشیبا

پارابولا ۲۸۰۰

با اتوریپیت ضبط وپخش

- دررادیو ضبط توشیبا پس از تمام شدن نوار بکمك تکمه مخصوص نوار بطور اتوماتیك برمیگردد ودوباره شروع بنواختن میکند..
- ـ دستگاه صدا یاب برای ضبط ازراه دور
- ـ میکروفون تقویت کننده متحرك
- ـ بلندگوی ویژه ۱٤ سانتی متری
- ـ دستگاه اتوماتیك ضبط بهنگام خواب از رادیو.
- ـ دستگاه مخصوص ضدپارازیت بارادیوی سه موج بسیار قوی.

Toshiba

رادیو ضبط پارابولا ۲۸۰۰ دنیائی بزرگ درقالبی کوچك

آشنای قدیمی

سالهاست که با محصولات بوش آشنا هستید
اکنون ورود کلید وپریز بوش ساخت آلمان را به بازارایران اعلام میکنیم.

کلیدوپریز
بوش
ساخت آلمان
با مهر استاندارد درجه اول آلمان

BUSCH JAEGER
فروش در کلیه الکتریکی‌های معتبر
نمایندهٔ انحصاری درایران: کادیران ـ تلفنهای مرکز پخش ۵۳۱۷۳۰ و ۵۳۲۶۶۲

PISHRO 35/54

علی‌اصغر محمدی

از پرستوها تا پشمالوها!

فیلم فارسی « پرستو ها به لانه باز میگردند » ، که چندی پیش ازشبکه‌سراسری تلویزیون بخش شد، نشان دهنده سیر نزولی‌سینما از ۲۰ سال پیش تا امروز بود . حالا سینماهای مابجای‌نشان دادن‌فیلم‌های اخلاقی و آموزنده ، فیلمهائی نشان میدهند که‌نه تنها پیام ، سوژه و رسالتی ندارد، بلکه تهوع‌آور و اعصاب خردکن است . مثل همین فیلم‌پشمالو

که اخیرا روی‌اکران‌سینماها بود . این فیلم بحدی‌مبتذل بود که اصلا ارزش انتقاد راندارد ، و من تعجب می کنم که سازمان‌مربوطه‌اجازه نمایش آنرا صادر کرده است . آیا معیار سنجش و ارزیابی فیلمهای فارسی‌همان نداشتن صحنه های سکسی است ؟ یا مسئولان امر و جنبه های دیگری را هم در نظر می گیرند . خلاصه باید بگویم که سینمای ما از پرستوها تا پشمالو ها راه بسیار وحشتناکی را طی کرده‌است و بجای سیر صعودی در سینمای فارسی ناظر سیر نزولی و حتی سقوط آن هستیم . اگردست اندرکاران وسازندگان فیلم های‌فارسی در همین روشی که برگزیده‌اند پافشاری نشان دهند وآنرا دنبال کنند ،تا چند سال دیگر باید در استودیوهای سازنده فیلم فارسی را بکلی بست .

روشنفکر کیست؟

فرهنگ قائم مقامی

هدف و منظور اصلی از نوشتن این مقالات نه ضدیت با گروهی خاص است و نه قلمفرسائی‌های تکراری‌درباره عنوان روشنفکر، بلکه غرض از بیان‌این مطلب ، نمایان ساختن چهره‌های‌واقعی کسانی است که در زیر نقاب‌های ایدئولوژیکی خود سرسختانه میکوشند که خودرا بعنوان روشنفکر به‌توده‌های مردم تحمیل کنند . عده‌ی بی‌شماری که واقعیت حوادث و وقایع اطراف خود را درک نکرده، آرزوهای مبهم وهوس های سرکوفته خود را با آرزوهای واقعی توده‌ها اشتباه‌میکنند. روشنفکر- نمایانی که از فرهنگ ملی نداسرمیدهند، در حالی که خود در جهت خلاف ارزش‌های فرهنگی‌قدم‌برمیدارند، فرامین واحکام خودرا بنام اخلاق صادرمیکنند، درحالی که نوشته‌ها و گفتارشان فی‌النفسه موجباب انحطاط ارزشهای اخلاقی را پدید می‌آورد.

خود را مدافع عقل و ادراک میدانند ، در حالی که چون طوطی ، کورکورانه به تقلید پرداخته ، می نویسند ، میگویند ، میسرایند و عمل میکنند. درضدیت با پاسداران خاموشی، از جنبش و حرکت و برخاستن سخن میگویند در حالی که خود محافظان سکوتند . اینان کسانی هستند که از طرف همکاران و هم‌مسلکانشان بدرجه «روشنفکری» مفتخر شده‌اند اگرقبول کنیم که وجه مشخصه انسان از حیوان تنها درخودآگاهی ، قدرت انتخاب ، (که ناشی از تفکر میباشد) و خلاقیت است باید بگوئیم که اینان انسانهای آزاد را با تدابیر باصطلاح‌روشنفکرانه خود فاقد این خصیصه اصلی ساخته ، از آنها تماشاگرانی که نه قدرت فکر دارند، نه قدرت انتخاب و درنتیجه از هرگونه مسئولیتی مبرا هستند بوجود آورده‌اند ، کسانی که روشنفکر بودن را تنها در ناراضی بودن می‌دانند و بیهوده می‌اندیشند که با غرغرکردن و قیافه غمگین بخود گرفتن قادر به حل تمامی مشکلات خواهند بود ، کسانی‌که از پشت میزهای منبت‌کاری خود با یک تلفن و اشاره «باندهای روشنفکری» را رهبری میکنند و هرلحظه بیشتر ازپیش موقعیت خود را در اجتماع تثبیت میکنند ، غافل از اینکه :

روشنفکربودن‌تنها در گردهم‌آمدن دربزم‌های خصوصی، حرفهای گنده‌گنده زدن ، ایسم‌های تازه را برخ همکشیدن، از غرب بد گفتن و از شرق با کنایه صحبت کردن نیست ، بلکه روشنفکریک مبارز ملی است، مبارزی که با ایمان ، بهرگهای خشک جامعه‌ای خون تازه می‌دمد و در مقابل مسئولیتی که‌نسبت به توده‌های مردم احساس میکند ، دربی شناخت مسایل و تضادهای اجتماعی و سپس راه‌حل‌های اساسی برای درمان آنها برمی‌آید او نه دردنبال جمع‌کردن هواداراتی است که برایش دست بزنند، هورا بکشند و تائیدش کنند و نه چشم براه پاداش‌های رسمی و غیررسمی . روشنفکر واقعی کسی‌است که‌بااحساس مسئولیت ، با نیروی ایمان زندگیش را بدون توقع کوچکترین پاداشی وقف خدمت بمردم و آگاه‌کردن آنان میسازد.

حال ببینیم مدعیان روشنفکری چه کسانی هستند ؟

روشنفکران اشراف‌منش

سابق‌براین عده‌ای «فرنگ‌رفته» از «فرنگ‌برگشته» مرفه که احیانا چندکتابی را از اربابان فکری غربی‌شان خوانده بودند و به تلفظ چند واژه دهن‌کن خا..جی هم آشنائی داشتند، دورهم گرد می‌آمدند و در مورد مسائل باصطلاح مهم دوران خودشان به بحث مشغول میشدند. این افراد، همان کسانی‌بودند که واژه‌ی «انتلکتوئل» را با خود باین سرزمین بسوغات آورده و بر خود گذاردند . اینان برسر میزهائی که با انواع و اقسام شراب و کباب‌های آشپزان فرانسوی‌شان تزئین شده بود، در مورد فقر و بدبختی در آنسوی‌دنیا صحبت میکردند گیلاس‌های شرابشان را بسلامتی محرومان دنیا بالا میبردند.

کسانی که از حل مشکلات کشور خویش عاجز بودند و یا بهتر است بگوئیم حتی قادر به شناخت مشکلات‌نیز نبودند و آنوقت از گرسنگی در افریقا غمگین میشدند، شعار میدادند و زندگی بورژوازی را از درون باغهای تفریحی شمال شهرشان ودر کنار بساط قمار و شب‌نشینی‌های مجلل‌شان مردود شمرده آنرا نفرت‌انگیز می‌خواندند . باید توجه داشت این دسته از روشنفکران هنوز هم وجود دارند وبعنوان محافظه‌کاران اجتماعی به رسمیت شناخته شده‌اند ، باین طریق بود که اینان ارزش و اعتبار کاذبی را که برای خود آفریده بودند از دست دادند .

باید اضافه کنیم که بتدریج این «روشنفکران اشراف‌منش» از حیطه‌های عادی‌زندگی‌فراتررفته و مباحث‌روشنفکری خودرا محدود به موسیقی و هنر و ادبیات کلاسیک اروپایی ساخته و در حقیقت اینان اکنون در پیله‌ای از شبه اشرافیت اروپائی مستغرقند .

سطح تربیت، طرز فکر و احترام به مبادی ادب و آداب اشرافی دراینان آنچنان است که بحث در مورد مسائل اجتماعی را امری بیهوده می‌پندارند ، و از آنجائی که کوچکترین تماسی با مردم عادی، ندارند و بامسائل ومشکلات اجتماعی آشنائی ندارند، بناچار برای ژندمنگاهداشتن روح‌باصطلاح‌روشنفکری باید ابتدا برای خود مساله‌ای خلق‌کنند و سپس در اطراف آن به بحث‌بپردازند، صحبت‌های بیهوده‌ای که هرچند ممکن است بحث در مورد آنها بنظر مسخره بیاید، اساسی‌ترین مسائل فکری اینان‌را تشکیل میدهد . بحث در مورد چگونگی اجرای فلان ایرا ، فلان‌شاعر فرانسوی و فلان «نویسنده» ایرانی ووو.....

از افتخارات «روشنفکران اشراف منش» این است که به تعدادی از آثار نقاشی،کتب، فیلمها، برنامه‌های‌تلویزیونی و کنسرت‌هائی که هنوز اجرا و یا ارائه نشده و مردم عادی تا مدتها از آنها بی‌خبرند، دست‌سی دارند فرزندان این دسته نیز در گرانترین و اشرافی‌ترین پانسیونهای کشورهای اروپائی تحصیل میکنند تا بتوانند در بازگشت جای پدرانشان را بگیرند.

ادامه دارد

پاسخ سازمانهای مسئول

درپاسخ مطلب مندرج در مورخ ۳ر۹ر۳۵ آن روزنامه بامضای آقای امیر هوشنگ خردمند به‌آگاهی میرساند :

براساس گزارش رسیده بافراهم شدن امکانات فنی در ناحیه ۵ مخابراتی پایتخت تلفن متقاضیانی که فیش‌هایشان‌تا شماره ۳۸۳۹۹۹ میباشد از جمله تلفن آقای امیر هوشنگ خردمند واگذار میگردد.

روابط عمومی ـ شرکت مخابرات ایران

بازگشت به‌نوشته چاپ شده در آن روزنامه زیرعنوان «خوار بار بدهید» به‌آگاهی میرساند: در اجرای ماده ۳۳ قانون استخدام کشوری ضریب جدول حقوقی کارکنان‌رسمی از زمان تصویب قانون پیش گفته تاکنون باتوجه به‌افزایش هزینه زندگی وعامل‌های موثر دیگرچندین بار افزایش یافته است وچنانچه در آینده نیز لازم باشد پیشنهاد شایسته در این مورد بعمل خواهد آمد . ضمنا براساس تصویب نامه شماره ۶۵۶ بتاریخ ۱۸ر۵۳ هیات وزیران کالای مصرفی بمیزان مقرر در اختیار کارکنان دولت قرار میگیرد.

روابط عمومی سازمان امور اداری و استخدامی‌کشور

عطف به‌گزارش مندرج در آن روزنامه گرامی باطلاع میرساند. اولویت اجرائی تعریض راه تهران- ساوه در شورای اقتصاد مورد تائید قرار گرفته است که پس ازانجام تشریفات اولیه ساختمان اساسی آن شروع خواهدگردید.

روابط عمومی وزارت راه‌وترابری

درپاسخ مطلبی که در آن نشریه زیر عنوان «استاد دانشگاه- یک دانش‌آموز» درج گردیده است باطلاع میرساند:

اداره کل آموزش وپرورش تهران اعلام میدارد:

۱ـ انجمن همکاری خانه ومدرسه دکتر هشترودی‌مبلغی به عنوان حق‌التدریس از اولیاء دانش آموزان دریافت‌نموده بود که به محض اطلاع دستور داده شد وجوه دریافتی‌را به آنان مسترد گرداند.

۲ـ برنامه ورزش صبحگاهی در مدرسه راهنمائی‌ساحل واقع در ناحیه ۱۵ آموزش وپرورش تهران چند روزی‌بعلت سرما ویخبندان اجراء نگردید. ضمنا در برنامه هفتگی‌کلاسها ۲ ساعت ورزش منظور شده که مرتبا انجام میگیرد.

روابط عمومی وزارت آموزش وپرورش

خوانندگان مینویسند

چاله های خیابان

خیابانهای اصلی تهران پارس پراز چاله است و به توامبیل هائی که مجبورند روزی چند بار از این خیابان عبور کنند ، خسارت وارد میشود ، تقاضا میشود که بوضع خیابان های تهران پارس هرچه زودتر رسیدگی شود .

ایران سلطانشاهی

افزایش اتوبوس

تعداد اتوبوسهای خط ۱۰۳ مسیر «یوسف‌آباد ـ پارک شهر» کم است و تکافوی مسافران را نمیکند، برای اینکه مسافران زودتر بتوانند به مقصدبرسند جادارد‌که‌شرکت واحد تعداد اتوبوسهای این خط را افزایش دهد .

جهانگیر رحیمی دارستانی

امتحان اعزام

قرار بود که در اسفند ماه سال جاری امتحان اعزام برگزار شود ، تا دیپلمه هائی که قصد دارند در خارج از کشور تحصیل کنند امتحان بدهند ، اما از قرار اطلاع امتحان اسفند ماه برگزار نمیشود ، باین ترتیب تکلیف آن عده‌از دیپلمه‌هائی‌که بانتظار شرکت در امتحان اعزام شب و روز درس خواندند چه میشود ، در حالیکه اکثر آنان نیز باید اردیبهشت به خدمت بروند و دیگر فرصتی برای شرکت در امتحان اعزام بعدی پیدا نمیکنند .

مهرداد مهرجو

شرط معدل

من سال گذشته در امتحان آزمون همگانی شرکت کردم و نمره خوبی هم آوردم ، اما چون معدل ششم نهائی من کم بودنتوانستم به هیچ دانشکده‌ای راه یابم . معلوم نیست چرا مسئولان وزارت علوم شرط اول پذیرش در دانشگاه‌امعدل ششم نهائی قرارداده‌اند. در حالیکه امکان دارد عده بسیارزیادی در کلاس ششم معدل بالائی نیاورده باشند .

اما بعدا درس بخوانند و صلاحیت ورود به دانشگاه را بدست آورند .

عزیزاله حسنی

کپسول گاز

۱۴ روز است که بشرکت پرسی گاز تلفن میزنم‌تاکپسول بیاورند ، اما هنوز از کپسول گاز خبری نشده است . دونفر از اعضا منزل من بیمار هستند اما بخاری اتاق بخاطر نداشتن گاز خاموش است .

قدرت‌اله افشار ـزمانی

شنبه ها دنیای ورزش‌منتشر میشود

آگهی استخدام رسمی

سازمان صنایع کوچك ایران وابسته به وزارت صنایع ومعادن طبق مفاد قانون استخدام کشوری یکنفر برای‌خدمت‌در تهران‌ازطریق امتحان و مسابقه به شرح زیر استخدام میکند .

عنوان طبقه شغل	شرایط احراز	گروه قطعی شغل
کارشناس امور فنی صنایع	فوق لیسانس یالیسانس در یکی از رشته های مکانیک ، صنایع فلزی یافولادی، ذوب فلزات ، الکترونیک راه و ساختمان ، صنایع‌شیمیائی یانساجی، مهندس تولید و بهره‌وری	

داوطلبان واجد شرایط میتوانند برگ درخواست ذیل‌این آگهی را تکمیل کنند و بادو قطعه عکس ۴×۳ خود و رسید بانکی مبنی بر پرداخت مبلغ ۴۰۰ ریال در یکی‌از شعب بانک ملی ایران به حساب شماره ۹۸۰ خزانه خود نزدبانک مرکزی‌ایران بعنوان حق ثبت نام داوطلبان‌استخدام وفتوکپی برگ خاتمه خدمت وظیفه یابرگ معافیت دائم حداکثر تا ۱۰ روز بعد از انتشار این آگهی بایست سفارشی به نشانی صندوق پستی ۳۲۸۵ تهران ارسال دارند.به‌مدارکی که‌فاقد رسید بانکی باشد و یابعد از این مهلت به پست تحویل داده شود ترتیب اثر داده نخواهد شد. (وجوه پرداختی بهیچوجه مسترد نمیشود). حداکثرسن برای استخدام۴۰ سال‌است . پروانه ورود به جلسه امتحان و مسابقه در تاریخ ۸ر۱۲ر۳۵ در محل سازمان صنایع کوچک ایران واقع در خیابان آریامهر (ایران نوین) شماره ۱۷۵ بین داوطلبان توزیع خواهد شد . تاریخ و محل امتحان ومسابقه در پروانه مذکور درج شده است.

سازمان صنایع کوچک ایران

نام خانوادگی: نام پدر: نام:
شماره شناسنامه: تاریخ تولد : محل صدور :
مدرک و رشته تحصیلی: داوطلب شغل: وضع خدمت و ظیفه:
نشانی کامل: شماره تلفن: امضاء داوطلب
م‌الف ۲۷۴۳۴ آ_۳۵۴۶۰

اطلاعیه گروه فرهنگی جاویدان

دومین سری کلاسهای تك‌درس ششم ادبی- ریاضی و طبیعی
از ۳۰ بهمن ماه تشکیل می‌شود.

شعبه چهارراه پهلوی		شعبه سلسبیل
ادبیات‌فارسی	آقای صمیمی	آقای صمیمی
فلسفه‌ومنطق (ادبی)	« رامیان	« رامیان
عربی (ادبی)	« پروین‌نیا	« پروین‌نیا
جبر (ریاضی)	« مهدی قمصری اصفهانی	
مثلثات (ریاضی)	« بهنیا	« خوش‌آهنگ
حساب (ریاضی)	« الموتی	« الموتی
ترسیمی (ریاضی)	« شاملو	« قراگزلو
فیزیک (طبیعی)	« قلی‌پور	« نیاجلیلی
مکانیک (ریاضی)	« مدرس	« نیاجلیلی
شیمی (ریاضی و طبیعی)	« گل‌باباپور	« تهوری
فیزیک (طبیعی)	« قلی‌پور	« حسین‌پور
ریاضی (طبیعی)	« نظری	« خوش‌آهنگ
رسم‌فنی (ریاضی)	« افشار	« ملك‌لو

شاهرضا- صبای شمالی ٦٤ تا ٦٦٤١٦٢ و ٦٦٥٥٣٧
سلسبیل- چهارراه وثوق ٩٥٥٤٦٣

حرف‌هایی از آنسوی سیم

مشکلات خود را با «اطلاعات» در میان بگذارید

تلفن : ۳۲۸۴۲۷ هرروز باستثنای (پنجشنبه‌ها) از ساعت شش تا هشت ونیم بعدازظهر

★ **ملک تاج بیات:**
پنجشنبه هفته گذشته به بیمارستان‌داریوش‌کبیررفتم‌تا بیماری را که مرخص کرده بودند بمنزل بیاورم. این بیمارستان یک پارکینگ اختصاصی ندارد و هر اتومبیلی که درکنار خیابان پارک کند ۵۰۰تومان‌جریمه می‌شود، مثل خود من که برای چند دقیقه توقف در کنار بیمارستان ۵۰۰ تومان جریمه پرداختم.

★ **پرویز:**
برگ عوارض اتومبیل فاقد چسب‌است‌وبعد ازچسباندن آن به شیشه اتومبیل کنده می‌شود. از طرفی اداره راهنمائی ورانندگی هم‌اعلام کرده‌است، هر اتومبیلی‌برگ عوارض رابه‌شیشه نچسباند جریمه می‌شود. باین ترتیب تکلیف اتومبیل‌داران چیست؟

★ **جمشیدی مهر:**
خیابان شوش شرقی ۸ متر بیشتر عرض ندارد، امابا این حال دو طرف خیابان تریلر وکامیونهای بزرگ پارک می‌کنند. در نتیجه اتومبیل‌های‌سواری بزحمت می‌توانند از ایـن خیابان عبور کنند.

★ **دکتر حسن بهرمند :**
چرا شرکت مخابرات برای مشترکین خود کنتور تلفن نصب نمی‌کند تا اجحافی به مردم نشود. من از خانه‌ام حداکثر روزی چند بار تلفن می‌زنم، اما حق‌المکالمه دوماهه من ۱۱۱۲۹ ریال شده است، که البته ۱۸۳ تومان آن بخاطر صحبت باامریکا بوده است.

★ **پوریوسف:**
اخیرا رنگ نفتی که در بعضی از شعبات شرکت نفت عرضه می‌شود، تغییر کرده وبرنگ زرد درآمده است، من تصور می‌کنم که نفت این شعبه‌ها باگازوئیل مخلوط شده باشد.

★ **محمد کی‌نژاد:**
۲۵ روز است که بشرکت ایران‌گاز تلفن زده‌ام، اما هنوز کپسول گاز برای من نیاورده‌اند، شماره‌اشتراک من ۷۹۳۵ است.

★ **شهباز درافشار:**
تعدادی از خانه‌هائی که‌در خیابان‌سهیل‌قراردارد بدون، چاه‌فاضلاب استو فاضلاب آنها مستقیما به خیابان می‌ریزد. در نتیجه بوی تعفن اهالی این خیابان را ناراحت کرده است، مهمتر از همه اینکه به بهداشت و سلامت ساکنان خیابان لطمه زده وباعث آلودگی محیط زیست شده است.

★ **خسرو دوانی:**
تقاضای پروانه ساختمان‌در حصارک کردم، مدت ۴۰روز است به من وعده داده می‌شود که از محل بازدید بعمل می‌آید، اما تاکنون برنامه بازدید انجام نشده است.

★ **محمد حسین احمدی :**
یک نانوائی تافتونی در خیابان آپادانا، خیابان نوبخت قراردارد که‌صاحب آن اکثر اوقات کم فروشی می‌کند. مثلا نان را بدون اینکه توزین کند بدست مشتری میدهد و نان را آنقدر کم قطر و سبک می‌گیرد که ۶ عدد آن یک کیلو وزن ندارد.

نیازمندیهای اطلاعات

برای دادن آگهی تلفنی باشماره‌های ذیل تماس حاصل فرمائید
تلفنهای: ۳۱۲۴۱۳-۳۱۱۲۲۷

LARGE
لارژ
مرکز پخش کلیه محصولات عکاسی
وسمعی وبصری در ایران تلفن ۹۵۵۵۱۵
تهران: میدان رشدیه - اول خیابان آذربایجان

فروش دست اول

مبلیران
قبل از خرید هر نوع مبلمان از مجموعه کامل و جدیدترین مدلهای مبلیران دیدن فرمائید
خیابان فرح ۱۰۰ قدم بالاتر از چهارراه تخت طاوس
تلفن ۸۴۳۱۸۲ از ۸ صبح تا ۹ شب یکسره باز است.

کت شلوار
تولیدی ایران و ایتالیا
جامکو jamco
درست روبروی درب بزرگ دانشگاه تهران
۶۴۱۲۱۷

انواع لباس‌های دست اول زنانه خارجی با قیمت مناسب بفروش می‌رسد تلفن ۹۳۸۵۳۵

تهران پارسی‌ها
ترجمه کنید
زیباترین مدلهای مبل استیل در نمایشگاه مبل
اقدام
جاده تهران پارس ایستگاه داریوش تلفن ۷۹۱۸۲۳

اکازیون لباس شب و اسپرت از پاریس رسید تلفن ۸۵۸۶۷۸
۱ـ۲ آـ۲۰۶۴

مرکز فروش تلویزیون رنگی
گروندیگ
GRUNDIG
عباس آباد ۸۵۲۳۹۰

فروش دست دوم

انواع مختلف البسه خارجی زنانه آخرین مد نو و دست دوم بعلت مسافرت بمدت یک هفته بفروش می رسد تلفن ۹۳۵۴۳۰

بعلت مسافرت مقداری البسه نو و دست دوم خارجی بفروش میرسد تلفن ۹۲۳۵۸۶

کلیه لوازم منزل، اطاق خواب لوازم آشپزخانه بفروش میرسد فرح‌آباد بیست متری کوکاکولا پاکزادشرقی پلاک ۳۲ طبقه دوم بعدازظهرها از ساعت ۳ به‌بعد ۳۴۴۰۹۳
آـ ۳۴۹

تعدادی لباس نو و دست‌دوم زنانه و مردانه و بچگانه به فروش میرسد سایز زنانه ۴۰ تا ۴۲ و سایز مردانه بزرگ ۶۲۴۰۹۴
۱ـ۳ آـ۱۰۲۰

مقداری لباس نو و دست‌دوم و وسایل اسکی بعلت مسافرت بفروش میرسد از ۸ صبح‌تا ۲ بعد ازظهر باتلفن ۸ـ۶۴۹۲۶۷ تماس بگیرید.
۱ـ۲ آـ۱۰۰۰

چندعدد پاراوان کنده‌کاری ساخت پاکستان از نوع بسیار عالی بفروش میرسد.
تلفن ۳۳۸۵۲۶
۱ـ۹ آـ ۳۰۲

خرید اثاثیه

فرش ایران نوین
خریدار قالی و قالیچه و تعویض فرشهای نو با کهنه تلفن ۶۵۳۱۹۵

فرش امید
فرشهای نو و کهنه را جهت صادرات خریداریم تلفن ۳۴۵۶۵۵ و ۳۳۷۷۰۲

خریدومعاوضه فرشهای کهنه ونو تلفن ۶۴۵۱۶۸ و ۶۴۳۴۹۹

تعمیر تلویزیون

تعمیرگاه مجاز
شاوب لورنس
تلفن ۳۴۱۲۹۸
آـ۱۵۲۸

تلویزیون شما فوری در منزل تعمیر می‌شود ۲۷۴۷۷۰

درخرید تلویزیون رنگی دقیقتر باشید
سرویس تلویزیون رنگی
لوه آلمان
مراکز سرویس تهران:
تلفنهای: ۵۳۵۵۱۵
۵۲۲۹۱۴-۵۲۸۳۹۵
۶۳۶۹۰۶-۶۴۸۳۰۷
اصفهان: تلفن: ۳۸۱۳۲
اهواز: تلفن: ۲۳۴۴۸
آبادان: تلفن: ۲۳۷۴۸
شیراز: تلفن: ۲۷۸۹۰
مشهد: تلفن: ۲۹۴۰۷

آنتن تلویزیون

نصب انتن جی‌بی‌سی و رنگی فوری ۳۴۱۲۹۸
۱ـ۱۳ آـ۱۵۲۹

نصب آنتن رنگی
گروندیک ۶۴۸۰۴۷

تزئینات و دکوراسیون

نصب فوری انواع موکت ۲۷۳۵۱۶
آـ۷۳۵ ۱ـ۳۶

نصب فوری
کاغذ دیواری و موکت
و موکت فرشی در اندازه های مختلف پرسیانا و پرده کرکره
نقاشی و مقاطعه کاری ساختمان
درشرکت ساتردی
نماینده رسمی سایه روشن و مولن‌موکت
۷۵۳۳۹۰

کاغذ دیواری
قابل شستشو از متری ۳تومان ببالا از نقاشی هم ارزانتر
تلفن ۳۰۵۲۵۵

تزئینات شب‌نور
انواع موکت های خارجی و ایرانی کاغذ دیواری وپرده کرکره به نازلترین قیمت تهیه و نصب می گردد خیابان دماوند روبروی استخرآریا پلاک ۱۱۷۳ شرکت شب‌نور
تلفنهای ۷۹۵۱۵۹ و ۷۹۸۱۶۶ و ۷۹۳۹۰۳

موکت
تاسیسات وتزئینات ساختمان با نصب فوری شرکت پراک
تلفن ۸۳۰۸۰۲

خدمات تزئینی قزلباش نصب فوری کاغذ دیواری موکت، کفپوش، اکوستیک ۳۱۸۰۷۳
آـ۱۱۵۰

تزئینات شفایق
کاغذ دیواری، موکت، کفپوش نقد و اقساط ۵۳۱۴۹۴

تزئین فوری
پرده کرکره کاغذدیواری موکت کفپوش سقف - پوش پرسیانا نقد و اقساط ۵۳۷۷۰۸

نقاشی ساختمان
خیلی فوری موکت نمدی بانصب متری ۲۴ تومان ۷۹۰۷۱۵ و ۸۵۷۵۴۹
آـ۷۶۸

نقدواقساط
موکت بقیمت‌تجارتی کاغذ دیواری خارجی و ایرانی‌با ۲۰٪ تخفیف تلفن ۶۶۸۹۵۰
آـ ۸۰۴

تزئینات سلطانی
موکت نمدی آلمانی‌متری ۲۰ تومان کاغذ دیواری متری ۷ تومان به بالا ایرانی موکت فرش کناره هر متر ۲۸ تومان پرده کرکره متری ۵۳ تومان تلفن ۵۵۱۱۷۷
آـ۶۲۲

سبزقبا
تقدیم‌میکند
نصب موکت - پارکت - پرده کرکره - کاغذ دیواری و پوستر دیواری از مناظر زیبای دنیا تلفن
۷۶۵۵۵۴
۱ـ۷ آـ۶۱۵

با۳تومان
کاغذدیواری موکت پرده‌کرکره
تزئینات ونوس
۶۶۱۵۲۴
۱ـ۲ آـ۹۰۳

تزئینات فریبرز
پرده عمودی انواع کاغذ دیواری موکت قیمت تجارتی ۳۴۵۸۴۸
آـ۶۶۵

نقاشی ساختمان
خیلی فوری
موکت نمدی
بانصب متری ۲۶ تومان ۷۹۰۷۱۵ و ۸۵۷۵۴۹
آـ۵۰۹

برای ساختمان شما

پاکتان
انجام کلیه امور نظافتی نقاشی و ساختمان ۸۲۴۵۸۱

اسفالت و عایق
شمیران - قلهک - تلفن
۲۶۱۳۲۷

ایران دکور
نوسازی تعمیر نقاشی‌ساختمان و آسفالت فوری ۸۵۷۵۴۹

مهندسین مشاور
طرح محاسبات معماری داخلی واجرای‌ساختمان های مسکونی و صنعتی
تلفن ۶۸۵۱۳۴

رفع چکه
باخمیر بی-تی-سی ۸۳۷۵۱۶

ایزولاسیون پشت بام با ایزوگام ۶۳۶۰۱۴
یوسف‌آباد محمدرضاشاه شماره ۱۳۰ شرکت ساختمانی بام پاد (اشل پریکابت) شعبه ایران ایزول

فوری و ارزان
نصب‌داربست فلزی و تزئینات ساختمانی و نما سازی تلفن ۷۵۲۴۹۹ـ۷۶۳۸۷۶
آـ۲۱۴

آجرسفال
مصالح ساختمانی تحویل فوری شرکت کوپریک ۲۳۶۴۵۰
آـ۶۳۷

شرکت ساختمانی ۲۶۲
انجام‌دهنده کلیه امور طراحی و ساختمانی‌وکارهای اجرائی، خاکبرداری و خاکریزی. میدان ونک خیابان ملاصدرا شماره ۸۶ تلفن ۶۸۲۳۴۴
آـ۹۵۱ ۱ـ۲۳

سرویس و نگهداری‌و نصب تاسیسات تهویه مطبوع حرارت مرکزی تلفن ۸۵۷۱۳۶ - ۸۵۸۳۷۶

ورق آزبست و سیمان ۸۳۹۷۸۷

طرح و نقشه و محاسبات و ساختمان
مهندسان مشاور خارجی در ایران آماده پذیرفتن طرحهای ساختمانی - شهرک - آسمان خراش و آپارتمان میباشد با آقای گیلبرب تلفن - ۸۳۱۸۵۵ تماس حاصل نمائید.

کول کاندیشن
نگهداری ساختمان بطور کلی
۶۶۳۷۶۲
۱ـ۱۵ آـ۷۵۱

پیمانکار اسفالت و نقاشی
تلفن ۸۹۵۷۳۲ و ۹۳۳۱۹۴

طرح و نقشه ساختمانی ۸۳۲۴۴۰
آـ۲۲۰

امداد سرویس
تعمیرات‌هر نوع‌ساختمان با مصالح تلفن ۹۲۱۶۹۷

داربست پلیت
نصب فوری داربست فلزی تلفن ۷۳۱۶۰۶ و ۷۳۰۴۷۹

قیر و گونی و اسفالت باتضمین ۷۳۸۴۵۵ـ۷۳۰۱۰۸

قابل توجه شرکت های ساختمانی و صاحبکاران محترم
قبول کلیه سفارشات چوبی درب و دکور تلفن دفتر ۷۸۰۴۶۵ کارخانه ۷۸۲۴۸۸

اسکلت فلزی
تلفن ۸۴۵۸۰۷

رابیتز
فروش و نصب سقفهای کاذب
۷۶۱۲۸۰
۷۶۱۲۸۱

ایزوبام تکس
پشت بام
جلوگیری از چکه و رطوبت باتضمین در اسرع وقت
۸۵۴۸۲۵
آـ۹۵۲

شستشوی مبل وفرش

پیام کلین
خشکشوئی مبلمان فرش داخل اتومبیل
خشکشوئی موکت متری ۳۰ ریال تلفن ۸۵۳۰۳۱

پاکتان
شستشوی فرش موکت در محل تلفن ۸۲۴۵۸۱

قالی‌شوئی وطن
با ۲۰ سال سابقه درخشان آماده شستن فرش با دستگاه های اتوماتیک
۵۵۱۶۷۰

دوراکلین
سرویس آمریکا
تلفن های رزرو وقت ۸۴۸۳۹۵ و ۸۴۸۳۹۶ و ۸۴۵۶۸۳

خشکشوئی فرش، موکت، مبل رفوگری تلفن ۵۲۹۹۱۰ پارسا
۱ـ۱۸ آـ۶۵۷

کلین سرویس پاکزا
خشکشوئی فرش مبل، موکت وکلیه کفپوش ها با اخرین تکنیک تمیزتر و ارزانتر تلفن ۸۵۳۹۹۵

قالیشوئی ری (طهمورثی) خاککیری، شستشو، تطهیر تلفن ۵۹۶۹۷

دیاموندسرویس
خشکشوئی مبلمان موکت پرده، کفپوش، پارکت و نظافت کلیه‌ساختمان تلفن ۷۶۹۷۲۵

خشکشوئی موکت ۳۹۱۷۶۰

فورهاش‌سرویس
خشکشوئی‌موکت مبلمان‌پارکت کفپوش پرده و ظافت داخلی و خارجی ساختمان ۷۵۶۵۵۸
۱ـ۸ آـ۷۰۴

لیدرهوم
سرویس آمریکا مبلمان فرش موکت داخل اتومبیل نظافت وپارکت ساختمان بهتر و ارزان تر تلفن ۸۵۶۵۳۰ـ۸۵۳۷۸۰
۱ـ۲۰ آـ۱۶۰۰

پارس کلین
خشکشوئی فرش- موکت - مبلمان-کفپوش موزائیک‌شیشه و اتومبیل
تلفن ۷۵۳۶۵۶ و ۷۵۴۴۹۳
۱ـ۱۰ آـ۱۸۸۱

قالیشوئی بیوک
بسرپرستی داریوش
مجهز بتمام دستگاههای مدرن قالیشوئی فی متری ۹۰ ریال رنگبرداری و رفوگری‌پذیرفته میشود ضمنا مجموع قالیهای کمتراز۱۵متر ۱۵۰ مترمحسوب میشود سرویس ۲۵۰ ریال‌تلفن های ۵۵۱۳۶۰ و ۹۷۷۱۸۸
۱ـ۲۶ آـ۴۳۲

قالیشوئی شربت اوغلی
شستشو با اصول مذهبی
۹۲۶۱۸۹-۵۲۱۰۴۲

CERTIFIED HOME SERVICE CLEANING LTD TEL: 754812 758496
بعمل کاربراید به سخن‌دانی نیست
امریکن سرتیفاید هوم سرویس تکنیک
مجهزترین سازمان خشکشوئی مبلمان فرش، موکت، پرده و نظافت منزل و محل کار با برخورداری از نیم قرن تجربه و تکنیک برتر امریکائی تلفنهای رزرو ۷۵۸۴۹۶ - ۷۵۴۸۱۲
آـ۷۷۱

کلین سرویس مژدهی
خشکشوئی مبلمان موکت‌فرش در محل با تکنیک برتروگرانتر
۶۳۹۱۹۷

تعمیروسرویس شوفاژ

لوله‌کشی و نصب و سرویس‌شوفاژ فوری ۷۹۳۸۹۷
۱ـ۱

نصب‌فوری شوفاژ وتهویه
درتهران وشهرستانها باقساط ۱۰ ماهه
شرکت رام شین
۹۳۹۷۳۱
۹۳۹۷۳۲

سرویس ونگهداری وتعمیر شوفاژ
۸۵۳۷۳۱

اکتیویته ACTIVITE
نصب ونگهداری
سالیانه دستگاه های حرارت مرکزی و تهویه مطبوع
۶۶۵۰۷۵
۱ـ۱۵ آـ۹۷۰

کول کاندیشن
ساخت
سردخانه های ثابت، ماشینی وپیش ساخته
۶۶۳۷۶۲

شرکت رستیک
نصب و تعمیرسردخانه‌و کلیه دستگاه های سرد کننده تلفن ۵۴۴۱۷۶
آـ۶۰۵

تعمیرات و نصب شوفاژ فوری
تلفن ۸۵۵۷۵۲

نصب شوفاژ و تهویه مطبوع و آب رسانی شرکت مکرول ۸۲۲۷۸۸

سردک
سازنده سردخانه متحرک ثابت‌و ساختمانی
۶۴۱۹۲۰

طرح و اجرا ونگهداری
شوفاژ تهویه
شرکت ان. کی تکنیک
۸۵۳۹۹۴ - ۸۴۹۷۹۲

فرانس شوفاژ
نصب‌و سرویس‌تعمیرات و نگهداری شوفاژ با سرویس شبانه‌روزی
۸۵۲۵۶۸ - ۸۴۱۱۲۵

تأسیسات
تعمیر و نگهداری ۷۹۰۱۰۹
آـ۸۱۶

تعمیروسرویس یخچال

تعمیرات انواع یخچال تلفن ۷۳۰۰۶۷ و ۷۳۹۲۸۵
۱ـ۱

تعمیرگاه‌یخچال‌فریجیدر
اثاث یدکی موجود ۸۴۸۷۵۶
۱ـ۲۰ آـ۳۰۱

تعمیروسرویس لوازم‌منزل

تعمیر لباسشوئی ۷۶۴۰۳۰
۱ـ۱

راهنمای سرویس
ارت
درسراسرکشور
۹۶۲۰۴۵
ازساعت ۷½ صبح تا ۷½ بعدازظهر

لوله کشی گاز

لوله کشی گاز منازل
با تائید شرکت ملی گاز شرکت. ان. کی. تکنیک
۸۵۳۹۹۴ - ۸۴۹۷۹۲

لوله‌کشی گاز
باتائید شرکت ملی گازمهندسی هژبر ۹۲۸۹۷۶
آـ۱۱۵۱

اکتیویته ACTIVITE
طرح واجرای
تاسیسات گاز رسانی خانگی و صنعتی با استاندارد وتایید شرکت ملی گاز- اکتیویته
۶۶۵۰۷۵

شرکت هلپ
لوله‌کشی گاز منازل زیر نظر متخصصین در اسرع وقت با تائید شرکت ملی گاز ایران.
تلفن: ۷۶۱۱۹۶
۷۶۵۵۵۴
آـ۶۰۶

فروشگاههای اتومبیل

بورس پیکان بوستان
انواع اتومبیل ۹۳۲۵۲۲ و ۹۲۳۶۳۰

اطلاعیه شرکت پلام
فیات ۱۲۵ پی مدل ۱۹۷۷ رسید شرکت پلام اولین وارد کننده اتومبیل فیات ۱۲۵ پی باطلاع خریداران‌محترم‌می‌رساند این شرکت‌تعهدی‌ازحیث لوازم یدکی و تعمیر خریدارانی که غیر از این شرکت خریداری نمایند ندارد.
خیابان کوروش کبیر نبش شهناز پنجم پلاک ۳۴۸ تلفن های ۷۵۵۰۸۴ـ ۷۵۳۹۵۸ ـ ۷۵۰۴۱۱

فیات
۱۳۱ و ۱۳۲ مدل ۷۷ با گارانتی نقد و اقساط ۲۲۲۰۱۰ و ۲۲۲۶۰۴

فیات ۱۲۵ اقساطی ۷۵۰۴۵۱
۱ـ۷ آـ۷۲۹

تویوتا سواری و وانت نقدو اقساط ۷۵۰۸۱۶

نمایشگاه اتومبیل خوشه خریدار و فروشنده انواع اتومبیل‌های نو و دست دوم نقد و اقساط تلفن های ۷۵۹۴۱۹ـ ۷۶۸۰۳۹

فروش اتومبیل

شورولت
یکدستگاه شورلت ایران‌رویال مدل ۵۴ متالیک نقره‌ای باکولر وفرمان هیدرولیک بسیارتمیز تلفن ۶۸۴۹۱۵
۱ـ۵ آـ۱۶۲۶

شورولت‌استیشن دودیفرنسیل مدل۷۲دو ازده نفره دروضعیت بسیار عالی بفروش می رسد ۳۱۹۷۱۲
۱ـ۳ آـ۶۰۳

شورلت استیشن دو دیفرنسیل مدل۷۲ دو ازده‌نفره دروضعیت بسیار عالی بفروش‌می رسد ۳۱۹۷۱۲
۱ـ۱

شورولت‌بلیزر۷۷ فول‌ترانزیت ۶۴۷۸۹۱
آـ۱۰۳۱

شورولت وگا مدل۷۱ تلفن ۶۴۸۳۹۵ و ۶۶۰۸۵۱
۱ـ۲ آـ۹۲۳

ب ام و
بی‌امو ۵۱۸ و هر نوع اتومبیل دیگر تحویل آلمان هر وقت که - بخواهید. ۲۳۱۶۶۱

ب ام و ۳۲۰
آلبالوئی‌مدل ۷۶ بدون گمرک تلفن ۶۴۶۲۳۵
آـ۶۶۸ ۱ـ۳

بامو ۱۸۰۰ مدل ۶۵ بسیار تمیزقیمت ۲۴۶۰۰ـ از۳ به‌بعد ۷۳۷۷۳۴
۱ـ۱

بامو ۷۱ نمره آبادان بسیار تمیز بفروش میرسد ۳۵۱۲۰۳
۱ـ۲ آـ۱۰۳۰

بامو ۲۸۰۰ مدل۷۱ اتوماتیک فروشی تلفن ۳۱۰۷۰۳
۱ـ۲ آـ۹۲۱

بامو ۲۸۰۰مدل ۷۱ اتوماتیک فروشی تلفن ۳۱۵۷۰۰
آـ۹۲۰

پیکان
پیکان کار آبی رنگ بسیارتمیز آخر۵۳فروشی تلفن ۶۴۵۰۸۶
۱ـ۲ آـ۲۰۵۴

پیکان،پژو خریدارو فروشنده‌ایم تلفن ۳۵۵۶۸۱
آـ۲۰۵۹

پیکان مدل ۵۵ رنگ نخودی ۴۰۰۰ کیلو متر کارکرد تلفن ۹۴۱۵۱۱
۱ـ۲ آـ۱۸۷۷

یکدستگاه پیکان ۵۲ سفارشی‌به قیمت۳۹هزار تومان به فروش میرسد تلفن ۲۹۴۳۴۳
آـ۲۰۰۴

بنز ۲۸۰ اس
مدل ۷۳ با موقعیت عالی به فروش میرسد بعد ازظهر ها ۶ببعد تلفن ۳۴۶۱۷۹
۱ـ۲ آـ۱۰۲۳

بنز ۲۳۰ مدل ۷۶ رنگ سربی متالیک سقف‌برقی شیشه رنگی فرمان هیدرولیک ترمز قدرتی‌با رادیوضبط‌صوت‌ودستگاه پخش استریو به قیمت اکازیون‌نمره وگمرک شده بفروش می‌رسد تلفن ۹۲۸۸۴۹ - ۹۲۲۷۳۹

پژو
پژو ۴۰۴ مدل ۷۳ تلفن ۷۳۵۵۰۴ از ۴ تا ۸ بعد از ظهر

پژو ۵۰ مدل ۷۱ رنگ شیری وتمیز فروشی تلفن ۲۷۵۱۶۰
آـ۲۰۰۲

پژو ۴۰۴ مدل ۷۳ سفید قیمت ۵۰ هزار تومان بدون واسطه تلفن ۸۳۵۸۳۲
آـ۹۲۶

فیات
بعلت مسافرت
فیات ۷۲ـ۱۲۸ اسپرت لیموئی رنگ بفروش میرسد تلفن ۸۴۷۰۱۳
آـ۲۰۵۸

فیات ۱۳۲ـ ۱۸۰۰ مدل ۷۶ رنگ‌آبی متالیک با رادیوپخش فروشی ۵۶۰۳۰۸
آـ۹۲۴

آلفارمئو جولیا ۱۳۰۰ مدل ۱۹۷۰ باوضعیت خوب‌بفروش میرسد. تلفن ۷۵۰۶۵۸
۱ـ۳ آـ۹۲۹

تویوتا
سواری وانت
۲۲۲۰۱۰ و ۲۲۲۶۰۴

ژیان ۵۴ بیواسطه فروشی ۷۵۸۸۵۵
۱ـ۷ آـ۶۸۲

ژیان ۴۹ بسیار تمیز ۱۱ هزار تومان‌بعلت مسافرت صبحهااز ۸ الی ۱۲ تلفن ۳۰۱۰۰۲
۱ـ۲ آـ۱۰۲۹

هیلمن فروشی تلفن ۷۸۱۳۵۱
۱ـ۳ آـ۶۲۴

فورد
فورد موستانك فست بك شش سیلندر مدل ۱۹۷۱ خیلی کم‌کارکرده بدون واسطه به قیمت مناسب بفروش میرسد ۹۳۴۲۰۸

دو دستگاه فورد تانوس مدل ۷۷ رنگ طلایی و سربی متالیک شیشه رنگی تو دوزی چرمی نمره ترانزیت بدون واسطه تلفن ۹۵۵۸۰۰

فولکس
فولکس واگن‌شیراکوتی. اس - ۱۹۷۴ رنگ زرد با رادیو پخش استریو پایونیر آنتن اتوماتیك یخ‌شکن گرمکن شیشه عقب کنسول سقفی‌پروژکتور و لوازم اضافی دیگر تلفن ۵۵ـ۶۶۸۲۵۱ داخلی ۰۱

مسکویچ‌مدل ۷۱ استیشن‌رنگ سفید قیمت ۱۵ هزار تومان تلفن ۶۸۲۲۳۴
آـ۲۰۰۳

رنو نمره شده به فروش می رسد تلفن ۲۴۶۳۷۵

آریا مدل ۵۱ رنگ‌شیری با رادیو پخش استریو در وضعیت خوب فوری بفروش میرسد. تلفن ۳۳۴۸۶۵

آمباسادور مدل ۶۶ فوق‌العاده تمیز ۸۵۶۵۳۲ و اهیک
۱ـ۶ آـ۶۸۶

مینی ۱۰۰۰مدل ۷۴ کم‌کار کرده سفید فرمان انگلیسی مقطوع ۳۶۰۰۰ تومان. تلفن ۲۳۹۲۰۷

جمس‌وانت مدل ۷۵ تمیز فروش یابالندرورمعاوضه میشود.
تلفن ۹۲۰۱۲۶

تاکسی تلفنی فروشی تلفن ۵۲۰۷۳۰

خریداتومبیل

تویوتا
تویوتا کرونابه اقساط ماهیانه ۵ هزار تومان خریداریم تلفن۳۱۹۰۷۶ـ ۳۰۵۵۲۸

اتومبیل تصادفی شمارا در محل خرید و یا تعمیر می نمائیم
۶۶۰۸۵۱ و ۶۴۸۳۹۵
۱ـ۴ آـ۹۸۷

هرنوع اتومبیل‌ازقبیل بنز- بی‌امو -رنجرور و غیره‌نقدواقساط‌خریداریم ۸۴۸۷۳۸ - ۸۵۵۲۰۷

آریامدل بالا از دم قسط ماهی دو هزار تومان خریداریم ۴ الی ۸ بعد ازظهر ۵۴۵۷۴۴
آـ۹۶۱

کرایه اتومبیل

اتومبیل آخرین سیستم باراننده ماهیانه اجاره داده‌میشودتلفن۳۵۹۴۱۶ صبح ها۹ تا۱۲ بعدازظهر ها ۴ تا۷

کایت تاکسی
۹۷۰۵۱۵ - ۹۷۵۱۰۱
۵ـ۱۰۵۳

تاکسی سرویس آرابه باراننده و بدون راننده ۹۶۰۳۸۰ـ ۹۵۸۶۳۸

فروشگاه خرمی
مابهترین وارزانترین رابرای شما انتخاب میکنیم
انواع فرشهای ماشینی شه‌باف - مولن روژ - پارس وموکت های زیبا در میدان شهناز - تلفن ۳۴۸۳۵۵

مهندسین آرشیتکت و محاسب
آماده تهیه نقشه های ساختمانی تلفن ۶۶۱۳۹۰

نایت
تاکسی سرویس
شبانه روزی ۶۳۳۹۸۰

ماشین آلات

قابل توجه کارخانه‌داران
یکدستگاه‌ماشین حکاکی‌جرقه‌ای (اسپارک) ساخت‌آلمان بعلت تغییر شغل بفروش میرسدقیمت ۲۷۰هزار تومان تلفن۹۶۳۹۴۰
آـ۶۸۶ ۱ـ۳

شرکت ساختمانی ایران‌بتن
۸ دستگاه ماشین آلات مستعمل خودرا
۱ـ بلدوزر کاترپیلارد. دی۸
۲ـ تانکر انترناش
۳ـ انترناش
۴ـ جیپ وانت آهو
۵ـ غلطک کرینز ۳ چرخ
۶ـ غلطک کرینز ۲ چرخ ویبره
۷ـ لندرور
۸ـ ویبره دویتس
درانبارشرکت ایران بتن واقع در جاده قدیم کرج مقابل کانادا داری ایستگاه آسیاب از طریق مزایده بفروش می رساند طالبین می توانند برای بازدید ماشین آلات به آدرس فوق مراجعه نمایند تلفن ۸۳۶۶۷۸ـ۹
آـ۹۷۹

آگهیهای متفرقه

ترجمه‌ارزان کارنامه و اوراق رسمی و غیر رسمی دراسرع وقت مقابل سینما حافظ ربانی ۳۱۷۱۳۵
۱ـ۶ آـ۱۲۲۱

تلفنهای دفترخوانندگان ۶۴۲۶۳۳ و ۶۵۱۹۲۰

انجام امور حسابداری و تنظیم دفاتر مالیاتی تلفن ۳۹۳۸۶۶

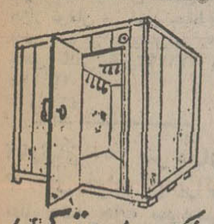

شرکت هرمتیک
سازنده سردخانه های ثابت و متحرک شوفاژ چیلر
تلفن ۸۳۲۳۱۴

کرکره چوبی
میشلر MISCHLER
سرما، گرما و نوزاز کرکره چوبی میشلر عبورنمیکند
پارکت BW
نمایشگاه: شاهرضا کوچه فتوحی
۸۲۹۳۹۰-۸۲۴۳۰۷
۸۲۴۸۷۰-۸۲۹۵۹۶

اطلاعیه کوپریک
کنسرسیوم کوپریک آماده هرگونه خدمات در امور بازرگانی و ساختمانی و فروش هر نوع
مصالح ساختمانی
با تحویل فوری وانواع تلفن‌های‌سانترال سیستمهای رئیس و منشی و ساعت های کامپیوتری تلفن ۲۳۶۴۵۰

قابل توجه
بنکداران و تولیدی های پوشاك زنانه، انواع پارچه های شما را در اسرع وقت با طراحی و خدمات برش حتی درمحل شما آماده دوخت تحویل میدهد ۸۴۸۶۸۶.
آـ۵۱۶

طرح -محاسبات با امتیاز مجاز توسط مهندسین ورزیده و با سابقه تلفن ۸۴۰۹۰۷

عروسی -تولد -ضیافت و میهمانی (هرگونه جشنی) درپیش دارید قبل از هراقدام با سازمان مطمئن که باشرکت و مسئولیت هنرمندان مشهور کشور تنظیم واداره می‌شود مشورت نمائید - بلوارالیزابت جنب کاخ خیابان هما تلفن ۶۵۱۹۲۰ و ۶۴۲۶۳۳ دفتر خوانندگان

نیازمندیهای اطلاعات

برای دادن آگهی تلفنی باشماره‌های ذیل تماس حاصل فرمائید
تلفنهای: ۳۱۱۲۳۰-۳۱۱۲۲۹

آپارتمان فروشی

شاه‌عباس

۵ دستگاه آپارتمان ۵ اطاقه با شوفاژ کولر فیش تلفن پارکینگ، آسانسور هر دستگاه ۹۵۰ هزارتومان بفروش میرسد ۸۳۱۲۲۶ و ۸۳۵۳۸۳ تهرانی

چند دستگاه آپارتمان ۱و۲و۳ اطاق خوابه حوالی داودیه و خواجه عبدالله انصاری با قیمت های مناسب فروشی ۲۲۸۹۷۱ تفکری

آپارتمان

۳ و ۴ و ۵ اطاقه باقیمت‌مناسب نقد و اقساط تلفن ۷۹۴۶۵۴ آ-۴۴۶

آپارتمان فروشی تهران پارس با وام بانکی ۱۵۰ هزار تومان پیش قسط باقساط ۱۵ ساله ازیك الی ۵ اطاق تلفن ۷۸۲۰۳۰ و۷۸۰۰۶۱

آپارتمان‌قسطی

تهرانپارس فقط با ۱۵۰ هزار تومان پیش قسط ۷۸۱۹۱۸

آژانس بین‌الملل
مرکز خریدو فروش هر نوع آپارتمانهای مدرن شمامسکونی وتجاری ۸۳۰۸۴۱-۸۳۰۸۴۲-۸۳۰۸۴۳

فروش آپارتمان و خانه‌های ویلائی تهرانپارس ۷۸۲۱۲۸ ۱-۱۵ آ-۱۶۶۷

بهترین منطقه شمال شهر
۳ دستگاه آپارتمان ۲ اطاق خوابه شوفاژ کولر تلفن فروشی تلفن ۶۲۷۳۹۴ - ۶۲۳۷۴۶ - ۶۲۴۷۳۱ آ-۸۳۲ ۱-۷

در سید خندان آپارتمان ۷۸ متر باحیاط و تلفن مستقل ۵۵۰ هزار تومان و بدون حیاط و تلفن ۴۵۰ هزار تومان با ۵۰٪ بدهی بانکی تلفن۲۳۶۲۶۲ و ۲۳۰۴۲۵ آ-۴۲۴

آپارتمان ۲۵۰ متر دارای ۳ اطاق خواب ۲پذیرائی هال آشپزخانه سرویس کامل شوفاژ روشن‌حیاط ۱۳۰ متر واقع درخیابان بهار بفروش میرسد ۸۳۰۷۹۲

مناسب دفاتر مطب و شرکتها یا سکونت
۱۲ دستگاه آپارتمان ۲ اطاق خوابه‌در ۶ طبقه مهندسی‌ساز واقع در بهترین جای تهران میدان ایران نوین با موقعیت ممتاز دارای آسانسور - پارکینگ- شوفاژ- کولر - برق و آب و تلفن یکجا یا تک تک بفروش میرسد برای اطلاع بیشتر از صبح ساعت ۱۰تا۶ بعد ازظهر شماره تلفن ۶۵۰۲۳۹ آ-۴۱۱

یکدستگاه آپارتمان دو اطاق خوابه مجهز بین پهلوی و جردن بفروش می رسد تلفن ۲۲۲۴۵۲ ۱-۳ آ-۱۸۸۶

خیابان فرح

آپارتمان ۲ و۳ اطاق خوابه شخصی ساز فروشی تلفن ۸۵۳۸۰۷ آ-۱۸۸۳ ۱-۳

آپارتمانی ۳ اطاق خوابه باسرویس کامل واقع در فرح‌آباد ژاله بفروش میرسد تلفن ۳۳۸۵۲۶ ۱-۱ آ- ۳۰۰

آپارتمان در طبقه اول‌باحیاط و زیر زمین در سید خندان بدون واسطه بفروش میرسد تلفن ۸۵۷۲۶۸ ۱-۳ آ-۲۰۰۲۱

چهار دستگاه آپارتمان هرکدام به مساحت ۱۲۰ متر ۲ اطاق خواب سالن بزرگ ۲ اطاق تودرتو شوفاژ برق آبپرده کرکره موکت حوالی ایزنهاور خیابان طوس تلفن ۵۳۰۵۱۳ و ۵۳۱۷۸۲ ۱-۷ آ-۹۱۸

چند دستگاه آپارتمان
در نارمک و تهران پارس به فروش میرسد ۷۹۰۳۵۳ و ۷۹۵۵۶۵ ۱-۲۴ ۱-۴۷۸

آپارتمان فروشی
آپارتمانهای ۲و ۳ و ۴ اطاق خوابه مهندسی‌ساز در وزراء، بخارست، گاندی، جردن و پهلوی از۷۰۰ الی ۱۵۰۰۰۰۰ تومان وزراء نبش خیابان یازدهم‌ساختمان ۱۳۸ طبقه‌سوم دریچه تلفن ۶۲۵۲۰۱ و ۶۲۳۵۱۱ و ۶۲۴۶۱۳ و ۶۲۲۹۵۴ ۱-۲۵ آ-۶۴۰

آپارتمان ۲ و ۴ اطاق‌خوابه در بخارست، گاندی، پهلوی، یوسف آباد، جردن از ۶۶۰ الی یک میلیون و چهارصد هزار تومان‌فروشی ۸۳۴۵۷۰ ۸۳۲۷۴۱ آ-۴۱۷ ۱-۲۵

تخفیف بیسابقه برای کسانیکه پول نقد یا وام حاضر برای آپارتمان حاضر به سکونت دارند

آپارتمانهای ۴و۵ اطاقی باشوفاژ روشن وموکت وکاغذ دیواری و دکور و پارکینگ و آسانسور وسرویس ایرانی و فرنگی و نمای سنگ که مساحت‌آپارتمانهاوصحن پارکینگ و مشاعی آن ۴ اطاقی ۱۳۰ متروه‌اطاقی ۲۲۲ متر مربع و قیمتها بجای ۴۴۰ و ۶۷۰ هزار تومان ۴۱۰ و ۵۹۵ هزار تومان فقط برای یك‌هفته خواهد بود ونیز درمرکز تجارتی میدان ۷ حوض نارمك ساختمان ۳ طبقه نمای سنگ در هر طبقه یك آپارتمان بدون - پارکینگ به مساحت‌های ۱۰۰ و ۱۵۰ و ۱۵۰ متر می باشد بجای ۴۶۰ و ۶۸۰ و۶۸۰ هزار تومان بقیمت های ۴۳۰ و ۶۵۰ و۶۵۰ هزارتومان‌بفروش میرسد تلفن های ۷۹۵۷۷۱ - ۷۹۱۵۵۴

اکازیون

دو دستگاه آپارتمان لوکس ۲ اطاق خوابه با پارکینگ و انباری در بهترین نقطه تهران تختطاوس کوه نور خیابان هشتم بفروش‌میرسد از ۲ بعد از ظهر ببعد با تلفن ۸۵۲۹۴۷ تماس بگیرید. آ- ۸۴۲

آپارتمان مبله لوکس
آپارتمان‌خیلی لوکس درخیابان روزولت دارای۴اطاق خواب شوفاژکولر تلفن مستقل گاراژ بامبل استیل‌وتمام لوازم مدرن بقیمت ۱۱ هزار تومان‌بخارجی اجاره داده می شود تلفن ۸۲۲۴۳۱ و ۸۲۲۴۳۲ ۱-۵ آ-۶۲۳

آپارتمانهای لوکس مهندسی ساز ویلا و مستغلات با مساحت‌های متفاوت درشمال شهر آماده فروش شرکت آسیانکو تلفن ۶۲۲۰۶۵ و ۶۲۰۱۰۷ آ- ۳۴۵

ظفر
آپارتمان لوکس ۲ اتاق خوابه ۵۸۰ و ۶۵۰ و ۸۵۰هزارتومان‌بیواسطه فروشی ۲۲۲۲۲۴

۲ دستگاه آپارتمان ۳ اطاقه بر ۳۰ متری نارمک زیر فلکه هفت حوض هر یک بقیمت ۴۷۵ هزار تومان بی‌واسطه فروشی تلفن ۷۹۰۵۴۶ ۱-۲ آ-۹۱۳

شرکت گلدن‌شاپ

باپس‌اندازی که‌دارید بمامراجعه آپارتمان مورد نظرتان را انتخاب کنید .جاده قدیم شمیران ۴۵ متری سید خندان جنب منبع آب خیابان پیروزه نبش بلوار مرجان‌طبقه سوم ۸۴۸۴۳۹ آ-۹۳۱ ۱-۹

قیمت باتوافق

آپارتمانی با مساحت ۱۱۲ متر ۲ نبش واقع در شادمان بابدهی‌بانکی فوری فروشی تلفن ۸۴۵۱۳۷

مجتمع ایران‌سکنا

آپارتمان های ۲و ۳ اطاق خوابه از بهترین نوع و چندمغازه واقع در ونك برای‌فروش‌آماده میباشد تلفن۶۸۶۹۲۱- ۶۸۵۵۳۱

فروش ساختمان لوکس دوطبقه در بهترین منطقه قیطریه

یك ساختمان جنوبی مدرن کاملا نوساز ویلائی مستغلاتی قابل تفکیك ثبتی به دو واحد مسکونی باسندهای‌شش دانك‌جداگانه در محیطی کاملا آرام و مصفا با مساحت زمین حدود۶۰۰ متر مربع‌وزیر بنای‌حدود ۹۰۰ متر مربع شامل سه طبقه، طبقه همکف تاسیسات و پارکینك خیلی بزرك طبقات اول و دوم هرکدام دارای پنج اطاق خواب بزرك سالن پذیرائی و ناهار خوری و پاسیو سرویس کامل ایرانی و فرنگی حیاط با صفا و بزرك با استخرو ۴ دستگاه کولر باشوفاژ روشن بدون واسطه به مبلغ ۳۴۰۰۰۰۰ تومان.
نشانی خیابان دولت قلهك چهار راه قنات دروس -خیابان قیطریه بعد از سه راه قیطریه خیابان بگلر پور - (جگرپور) پلاك ۱۶ضمنا ساختمان مزبور با قرار گرفتن در حوالی‌شاهراه دوگل در بهترین‌موقعیت قرار دارد.
علاقمندان می توانند همه روزه در تمام‌ساعات مستقیما به ساختمان مراجعه فرمایند.

خانه فروشی

اکازیون فروشی

خانه‌ای در خیابان نواب کوچه خورشید بمساحت ۱۸۰ متر مربع‌بر ۹متر ۳ طبقه با آب و برق و تلفن ۹ اطاق دو کولر حمام‌گرم‌بیواسطه‌مقطوع ۹۵۰ هزار تومان‌فروشی تلفن ۹۵۳۲۶۱

خانه و زمین فروشی ۳۴۴۳۶۵

خانه‌ای جنوبی با ۵اطاق و ۲ سرویس کامل‌گاراژ بین خیابان آریامهر و زرتشت فروشی تلفن ۶۵۲۰۹۵

اکازیون
منزل‌شخصی‌ساز۳ ساله‌مساحت ۲۵۰ متر مربع جنوبی ۲½ طبقه مستغلاتی باآب و برق جداگانه تلفن مشترک، لوله‌کشی شوفاژ، روکار سنگ، هرطبقه ۲ اطاق خواب، هال، سالن و نهارخوری، آشپزخانه بزرگ، حمام وان، سرویس ایرانی و فرنگی، کولر، کاغذ دیواری- طبقه همکف با زیر زمین‌گلخانه، حیاط و گاراژدر خیابان‌شمیران خیابان شادمان کوی‌کامبیز کوچه حامدی‌پلاک ۱۴ به خیابان بهارهم راه‌دارد. طبقه‌همکف تخلیه و طبقه دوم پس از ۳ ماه تخلیه بقیمت یک میلیون‌و ششصد هزار تومان نقدابدون واسطه بفروش می رسد بازدید در محل عصر سه‌شنبه ۳ تا۵ و صبح جمعه ۹ تا۱۱ تلفن ۷۶۱۳۵۹ آ-۱۶۵۹

فروش اکازیون
خانه‌ای بمساحت ۱۳۷ متربر خیابان‌دونبش یک قطعه دارای ۴ اطاق و ۲ زیر زمین واقع درابتدای‌فرح آباد ژاله جنب فروشگاه شماره۳ارتش خیابان رگبارپلاک۴۴ مبلغ ۴۸۰ هزار تومان بدون واسطه بفروش میرسد به آدرس زیر مراجعه شود خیابان سپه میدان موزه شرکت‌تعاونی فرهنگیان‌تهران- آقای خبیری آ-۱۶۵۸

خانه‌ای در خیابان آریامهر به مساحت ۱۵۰ متر و ۲۵۰ متر زیر بنادو طبقه دارای ۷اطاق وسرویسهای مربوطه با آب‌و برق و تلفن بقیمت ۸۵۰ هزار تومان بفروش میرسد تلفن ۶۸۵۶۰۴ از ۱ تا۴ و ۸ تا۱۰ ۱-۶ آ-۱۸۸۵

خانه‌ویلائی مهندسی سازمدرن با تاسیسات کامل ۴۷۰ متر مربع زیربنا بر خیابان فرعی روزولت‌بدون واسطه فروشی تلفن ۸۲۵۳۸۹ آ-۱۸۸۲ ۱-۳

ساختمان دارای ۵ دستگاه آپارتمان یکجا بفروش‌میرسد نشانی آرامگاه نازی‌آباد بر مدائن ۵۵۱۹۳۲و ۵۵۰۸۵۱ آ- ۳۳۸

منزل و مغازه فروشی
خانه و مغازه آرایشگاه زنانه باسرویس تلفن ۹۵۳۳۵۹ آ-۹۳۱

خانه ویلائی در نیاوران به مساحت ۴۵۰ متر آب، برق، تلفن و چاه عمیق، استخر، فوری بفروش می رسد تلفن ۲۴۷۷۱۰ آ-۱۸۶۱ ۱-۲

خانه‌ای ۳ اطاق خوابه دارای اطاق‌پذیرائی و هال‌وسرویس کامل شمالی واقع در خیابان تاج- خیابان شادمان - کوچه گلریز پلاک ۷۷ اجاره داده میشودتلفن ۹۷۹۲۷۵ ازساعت ۹ تا۱ بعد ازظهر واز ۴ تا۸ شب. ۱-۲ آ-۹۳۷

خانه ۳ طبقه و نیم شخصی سازمساحت ۲۵۰ متر و ۶۶۰ متر زیربنا واقع در کورش کبیر خیابان سیمرغ مدرسه امریکائیهابعلت‌مسافرت بفروش میرسد تلفن ۲۳۶۶۸۱ ۱-۲ آ-۹۲۰

خانه‌ای در خیابان بلورسازی مهدیخان شاهپور چهارسو چوبی‌کوچه شفیعی پلاک ۲۲ بمساحت ۱۲۵ متر ۴ اطاق کولر آبگرمکن حمام با ۲ آشپزخانه ۲ انباری ۴۸۰ هزار تومان تلفن ۵۳۲۷۶۲ بازدید آزاد ۱-۳ آ-۹۳۹

دراصفهان

فروش‌خانه بقیمت مناسب چهارباغ‌بالا - خیابان‌کورش کوچه‌رامین پلاکهای ۲و۴و۶ ۳۱۶ متر و ۲۴۰متر ساختمان در ۵ر۱ طبقه مستغلاتی و ویلائی‌باحیاط مشجر وتلفن و تزئینات
قیمت یکمیلیون و دویست هزار تومان
بعدازظهرها اصفهان ۴۴۴۵۸ تلفن تهران ۸۲۷۷۱۰ آ- ۳۴۳

اکازیون ساختمان ۷ طبقه مهندسی ساز

در بلوار الیزابت بین کاخ و میکده‌خیابان‌قادسی نبش‌کوچه دوم یا مقابل کوچه پروین باپارکینگ اطاق سرایدار در۶ واحد هر طبقه دارای ۳ اطاق خواب سالن بزرگ وسرویس کامل روکار آلومینیوم یکجایا جداگانه بفروش میرسد تلفن ۶۵۵۲۴۱ تماس ۹ صبح تا ۷ شب ۱-۶ آ-۱۶۸۹

املاك رکنی

بورس اراضی شمیرانات ۲۷۳۲۸۵ آ-۱۶۳۱

قابل توجه‌شرکتها

منزلی‌بفاصله۵۰ متر ازپارکینگ بزرگ میدان ۲۵ شهریور ۴ طبقه یک طبقه گاراژسه طبقه مسکونی هر طبقه دارای ۴ اطاق خواب ناهار خوری پذیرائی هال بزرگ باسرویس کامل سه رشته تلفن کولر و شوفاژ فروشی‌تلفن۸۳۸۵۴۳ آ-۳۱۵ ۱-۶

توجه-توجه

ساختمان تجارتی
واقع در خیابان ویلا چهار راه ناصر ۴ و ۵ اطاقه با فن‌کوئل پارکینگ و زیر زمین یکی یا جداگانه بفروش می رسد ۸۳۲۷۴۱ و ۸۳۴۵۷۰ ۱-۱۱ آ-۳۰۳

خانه فروشی بدون واسطه تهران ویلا - خیابان چهارم مساحت ۳۰ × ۹ متر جنوبی تلفن ۹۷۴۴۸۷ ۱-۳ آ-۶۶۹

ویلافروشی

اوشان

خرید و فروش زمین باغ‌ویلا ۷۶۵۳۳۶ ۱-۱۶ ۱-۲۴۰

معاوضه

ویلائی در کنار دریا چابکسر حدودهزاروصد متر زمین داخل محدوده به ارزش هفتصد هزار تومان باآپارتمانی درتهران‌معاوضه میشود. تلفن ۹۳۹۸۵۰

زمین فروشی

۳۰۰۰ متر زمین در عالی ترین نقطه رودهن ۳۵۳۴۸۸ و ۳۵۰۲۷۱ ۱-۲۴ ۱-۵۵۳

زمین های شمس‌آباد کاظم‌آباد فردیس مارلیك گوهردشت و سرحدآباد

خریداروفروشنده‌ایم تلفن ۸۳۴۳۴۴ و ۸۳۹۴۱۶

فروش زمین

کیلو متر ۱۶ بین اتوبان و جاده‌مخصوص بمساحت‌حدود ۱۴۰۰۰متر مربع با دیوارکشی وچاه آب و ۴۵۰۰ متر جواز ساختمان تلفن ۶۶۵۰۰۶ - ۶۶۵۷۵۳ ۱-۲ آ-۱۶۸۰

تراکم تجارتی
زمین دوبر ۹۵۰ متر مربع با حدود۱۸متربر، باتلفن‌زعفرانیه آصف آخر ۲۱ متری ساسان متری ۳۲۰۰ تومان تلفن ۶۶۹۷۵۲ از ۵ ببعد ۱-۲ آ-۲۰۰۶۱

اکازیون
یکقطعه زمین در سالاریه قم بمساحت ۳۴۷ متر مربع بر میدان بفروش میرسد تلفن ۹۲۸۸۴۹ ۹۲۲۷۳۹

زمین فروشی
بمساحت ۵ هزار متر دیوار کشی شده دارای آب لوله کشی و صدآمپر برق صنعتی و یک واحد سیار واقع در جاده خاوران بعد از میدان مشیریه مناسب برای انبار یا تعمیرگاه تلفن ۷۹۵۷۹۴ از ۹ الی ۱۲ ظهر آ-۸۱۹

دو قطعه زمین در تخت طاوس به مسافت ۵۶۰ متر ۳۵×۱۶ فورا به فروش میرسد ۶۶۵۷۲۷ و ۶۴۶۶۸۵

زمین ۲۸ × ۱۰ تهرانپارس ۷۵۳۶۶۵ ۱-۸ آ-۸۱۲

زمین فروشنده‌ایم ۹۲۲۷۳۹

زمین بلوار و افسریه نقدو اقساط تلفن ۳۴۵۶۵۳ ۱-۲۶

زمین‌های‌ساختمانی‌خانه کلنگی شمال‌شهرفروشی ۸۳۸۸۳۳

زمین صنعتی به‌قطعات ۵۰۰ متر به بالا جنب شیر پاستوریزه بفروش میرسد تلفن ۹۳۹۱۶۴

زمین های گوهردشت
فردیس مارلیک خریدار و فروشنده‌ایم - دفتر مهران وابسته شماره ۲ به‌سازمان آبادانی گوهر دشت تلفن ۹۷۵۷۳۱ و ۹۷۰۵۳۱

۲۰۰هکتارزمین زراعتی‌مستثنیات مالک ۲۲ کیلو متری کرمانشاه برجاده آسفالته نزدیک مرکز تلویزیون کرمانشاه یک حلقه چاه‌و موتور و ۴ پروانه‌حفر چاه جدید باطرح کشاورزی‌و دامداری باوام مصوبه ۱۵ میلیون ریالی به علت‌مسافرت تماما یانصف فروشی تلفن ۷۶۸۰۳۹- ۷۵۰۰۷۷ ۱-۳ آ-۱۰۴۱

باغ فروشی

باغچه مشجر بمساحت ۱۲۰۰ متر مربع در شمیران-الهیه برخیابان بوستان با چاه عمیق و استخر بدون واسطه مقطوع متری ۵ هزار تومان طائبین بعد ازظهر ها از ۲ تا ۶ با تلفن‌های ۲۶۱۱۰۷ و۲۶۴۵۴۱ تماس بگیرند.

سرقفلی

قابل توجه‌جواهرسازان ۳ باب مغازه و یکدستگاه وسائل کامل زرگری و آب و برق و تلفن‌مستقل با جواز واقع در چهار راه لاله‌زار واگذار می میشود تلفن۳۱۹۴۱۶

نارمک فلکه هفت حوض
یکباب مغازه بمساحت ۱۰۸متر بازیر زمینی مساحت ۱۲۸متر یکجا فروش می رسد تلفن ۷۹۶۸۵۳

یک باب بوتیک بادکوراسیون وجواز و تلفن بفروش می رسد. ۹۵۲۱۷۰ ۱-۲ آ-۲۰۵۳

چهارراه پهلوی صبای شمالی
مغازه دودهنه فروشی تلفن ۸۲۷۵۷۲ - ۸۲۸۱۶۴ آ-۷۵۶

دو دهنه مغازه
بمساحت ۶۰ متر با تلفن و دکوراسیون چهارراه سیروس اول بوذرجمهری نو بیواسطه فروشی تلفن ۳۵۱۱۲۷ و ۳۱۴۳۸۰ و ۳۹۱۶۸۲ آ-۶۵۰

اکازیون ۳ دهنه مغازه
مساحت در حدود ۱۰۰ متر با تلفن و برق‌خیابان شاهپور جنب خیابان ارامنه یکجا یا جداگانه‌بدون واسطه واگذار می شود تلفن ۵۲۰۰۴۸ ۱-۳ آ-۶۶۴

فروش بعلت مسافرت
نمایشگاه اتومبیل سورنا روبروی وزارت اطلاعات جهانگردی عباس آباد ۳۷ متر سالن ۲۰۰ متر بالکن ۲ تلفن باآب برق با جواز نمایشگاه اتومبیل واگذار می شود تلفن ۸۵۲۶۰۹ و ۸۵۲۶۲۲ ۱-۲ آ-۹۱۹

مغازه‌ای در خیابان شیوا نزدیک سرآسیاب‌دولاب‌بقیمت مناسب به‌فروش میرسد. تلفن ۳۳۴۶۳۶ آ- ۳۳۹

کارخانه فروشی
درحدود ۱۵۰ متر با آب برق سه‌فاز تلفن برای‌هرشغلی انتهای‌امیریه نرسیده‌براه‌آهن تاساعت ۷ بعدازظهر۵۳۴۲۸۵ آ- ۳۴۰

یکباب مغازه خیابان شاه‌عباس کبیر پلاک۵۴ واگذار میشود تلفن ۸۳۰۱۷۶ آ- ۳۴۶

سرقفلی‌سه باب مغازه نو ساز امانت فروشی باجواز وتلفن بعلت کهولت سن درسرآسیاب مقابل نیکنام بفروش می‌رسد تلفن ۳۴۸۲۲۳ ۱-۲ آ-۹۴۱

آموزشگاه رانندگی با موقعیت خوب بفروش میرسد ۵۹۱۵۶۰

مجیدیه زیرزمینی به وسعت ۲۲۰ متر در دو طبقه به ارتفاع ۴ر۵ متر باسند مجزا و آب وبرق وتلفن برای انبار یاکار های دیگری بفروش‌می‌رسد تلفن ۸۴۱۴۰۳

اکازیون
دوباب مغازه واقع در پهلوی بالاتر از سینما امپایر نبش کوچه کاشانی با آب برق تلفن وشوفاژ در موقعیت خیلی خوب و دکوراسیون نمونه بفروش میرسد بوتیک افسون تلفن ۸۹۴۸۳۲ ۱-۶ آ-۴۰۱

یکباب مغازه شش دهنه با آب و برق و تلفن در عباس آباد خیابان مهناز نبش تکش واگذار میشود تلفن ۸۵۰۰۵۴۸ ۱-۳ آ-۱۸۸۳

سالنی در سلطنت‌آباد
حدود ۴۰۰ متر تجارتی‌تفکیک شده باآب و برق شوفاژ و ۲۰۰ متر پارکینگ یا انباری بفروش میرسد تلفن ۲۳۴۹۷۳ دفتر پایدار ۱-۲ آ-۱۸۸۱

اجاره و سرقفلی لازم نیست بهترین اکازیون را خریداری فرمائید

یکباب مغازه ۲ دهنه به مساحت ۴۴ متر مربع‌با شوفاژ روشن‌و حمام و دستشوئی‌و توالت‌ایرانی و فرنگی و ظرفشوئی و کف سنك مرمرباه۳۵متر مربع‌پارکینك‌سرپوشیده وسند مالکیت اختصاصی در مرکز تجارتی بمبلغ ۲۷۰ هزار تومان بفروش میرسد تلفن ۷۹۵۷۷۱- ۷۹۱۵۵۴

سالنی در طبقه سوم میدان سپه پاساژ فتوت با تلفن، کولروسرویس کامل‌واگذار میشود ۳۱۴۷۱۲ آ-۸۹۴

یک باب مغازه واقع درسعدی شمالی پلاک ۴ نبش شاهرضا بمساحت ۱۸ متر مربع باآب و برق و تلفن بفروش می رسد. تلفن ۳۰۲۶۷۹روزها از ساعت ۸ صبح الی ۶ بعدازظهر. ۱-۲ آ-۳۲۳

مغازه‌ای واقع در خیابان شوش‌شرقی‌میدان‌زاهدی یاغار سابق‌با تلفن جواز لوازم‌اتومبیل‌یابدون جواز فروشی تلفن ۵۲۴۸۲۶

اجاره‌داده‌میشود

اکازیون
۴ و ۵ اطاق خوابه با کلیه وسایل در سلطنت آباد عباس آباد قیطریه و گاندی بقیمت بسیار مناسب اجاره داده می شود تلفن ۶۲۲۹۵۴ و ۶۲۴۶۱۳ ۱-۲۵ آ-۶۴۱

ویلاو آپارتمان برای سکونت خارجی و ایرانی و محل کار موجود است تلفن ۶۲۲۰۶۵ و۶۲۰۱۰۷ ۱-۲ آ-۸۲۷

آپارتمان ۲ اطاق خوابه با سرویس کامل ۱۷۰ متر زیر بنادر زعفرانیه جهت اجاره وفروش تلفن ۲۷۸۶۸۳ آ-۶۳۲ ۱-۳

شمیران

۴ اطاق خواب سالن ناهار خوری ،هال ،شوفاژ ،کولر حیاط و پارکینگ مبله ۱۰هزار تومان غیرمبله ۸ هزار تومان تلفن ۲۷۷۶۸۲ ۱-۲ آ-۸۰۷

آپارتمان حوالی سه راه شاه ۳۵۰۰ بانضمام ودیعه تلفن ۶۶۸۲۴۵ ۱-۲ آ-۳۰۸

اجاره آپارتمان فوری
۷ دستگاه آپارتمان ۲اطاق خوابه درشمال‌شهر ۵ تا ۷ هزار تومان برای سکونت‌و دفتر کار تلفن ۶۵۰۴۹۶ و ۶۵۵۶۱۵ آ - ۳۴۱

برای اجاره

مسکن دلخواه خود باساپلایز تماس بگیرید تلفن ۶۸۱۷۹۰ و ۶۸۱۷۸۹ آ-۸۳۸ ۱-۵

ساپلایز
درمورد آپارتمانهای بین ۳تا ۴۵۰۰ تومان

مجال نمیدهد

۶۸۱۷۸۹- ۶۸۱۷۹۰ ۱-۱۰ آ-۶۳۵

زعفرانیه، آصف، آپارتمان نوساز ۴ اطاق خواب، هال و سالن بزرك دکور شده با تاسیسات کامل‌بیواسطه اجاره داده میشود. تلفن ۹۷۶۰۹۹ ساعت۹ صبح تا ۴ بعداز ظهر.

برای اجاره

ویلای خود با ساپلایز تماس بگیرید ۶۸۱۷۸۹ و ۶۸۱۷۹۰ ۱-۵ آ-۸۴۰

پیداکردن‌مسکن مورد نیازخود بابودن ساپلایز

مشکلی نیست

گاندی نبش خیابان ۲۵ شماره ۲۶ طبقه سوم ساپلایز ۱-۵ آ-۸۴۲

۶ دستگاه آپارتمان ۲ اطاق خوابه با سرویس کامل کوکاکولا آماده رهن واجاره تلفن ۳۴۷۵۷۵ آ-۸۸۹

اجاره‌فوری

از ۲ الی ۶۰ اطاقه جهت سکونت و محل کار ۸۲۵۴۱۲ و ۸۳۴۴۳۸ آ-۸۰۴

اجاره بخارجی

طبقه اول منزلی شمالی با حیاط با۲اطاق‌خواب، مبلمان و کلیه اثاثیه‌در انتهای‌زرتشت خیابان‌قادسی به مدت ۶ ماه بدون واسطه اجاره داده میشود تلفن ۶۵۶۴۹۴ آ- ۳۲۰

دو اطاق‌باسرویس کامل برای بانوان‌و دوشیزگان درخانواده موجود است تلفن۹۳۷۲۳۴ آ-۱۶۹۰

در قلهك
طبقه دوم یك ویلائی بزرك با ۳۰۰ متر زیر بنا ۳ اتاق دو سالن‌و دو هال بزرك سرویس ایرانی و خارجی باتهویه مطبوع و تلفن پرده و لوستر واستخر باتصفیه بدون واسطه باجاره واگذار میشود قیمت - ۸۰۰۰۰ ریال از ساعت ۹ الی ۲۱ تلفن۲۶۸۲۳۰ مراجعه فرمایند.

قابل توجه مستاجرین عزیز خیابان هشتم پارك وی دو دستگاه آپارتمان ۲ اطاق خوابه هال و پذیرائی و نهار خوری‌وشوفاژوسرویس کامل، برای هر دستگاه تلفن مستقل ،اجاره‌داده میشود تلفن ۹۳۸۱۹۳

آپارتمان‌اجاره

طبقه سوم با ۵اطاق خواب و یك انباری بانضمام سرویس کامل شوفاژ کولرتلفن مستقل در جنوب هتل ونك ۱۲۵۰۰ تومان با تلفن ۶۸۴۳۶۲ تماس‌بگیرند.

موردنیاز اجاره

شرکت هانی‌مون
برای سکونت کارمندان‌خارجی خود احتیاج به
۱۰۰۰۰آپارتمان
۱۰۰۰۰ ویلا
۱۰۰۰ محل کار
دارد۸۴۸۷۳۸-۸۵۵۲۰۷ ۱-۱۰ آ-۳۵۷

نیازمندیهای بین‌المللی سیمون جهت ایرانی تعداد ۱۰۰۰ دستگاه آپارتمان برای محل‌کار وسکونت از ۳۰۰۰ تومان‌ببالا درنقاط از شاهرضا تا نیاوران واز تهران پارس تا گیشا و عباس آباد بویژه شمیرانات نیاز دارد تلفن های ۸۴۹۴۶۹ و ۸۵۸۵۹۸

ویلا و آپارتمان درشمال شهر برای کارمندان عالیرتبه شرکت خارجی فوری‌نیازمندیم ۲۲۲۶۳۰ و ۲۲۷۵۱۱

برای اجاره

دفتر کار خود باساپلایز تماس بگیرید ۶۸۱۷۸۹ و ۶۸۱۷۹۰ ۱-۵ آ-۸۴۱

ساپلایز

مرکز اجاره به ایرانی و خارجی ۶۸۱۷۸۹ و ۶۸۱۷۹۰

نیازخیلی خیلی فوری

به‌تعدادی آپارتمان مبله و غیرمبله‌درمرکزشهر مخصوصا درحوالی‌کاخ برای کارمندان خارجی خود فوری‌نیازمندیم ۹۲۲۸۳۲ و ۹۲۵۱۰۲ آ- ۳۳۶

نیازاجاره

جهت سکونت روسای چند شرکت خارجی و کارمندان ان ها به تعدادی ویلا و آپارتمان در شمال شهر نیازمندیم تلفن ۸۴۶۱۶۳ و ۸۵۶۱۷۴ آ-۶۸۰

چندین خانواده

آمریکائی و آلمانی
بتعدادی آپارتمان وویلا درشمال‌شهر مخصوصا پهلوی، داودیه، دروس، سلطنت‌آباد با شوفاژ و کولر و تلفن نیاز فوری دارند تلفن ۶۸۷۸۱۲

خانواده انگلیسی

فورا احتیاج به ویلایا همکف باسه‌اطاق‌خوابدارد ۶۴۵۸۸۷ ۱-۲ آ-۱۸۸۴

تعدادی ویلا و آپارتمان برای خارجیان شرکت احتیاج است تلفن ۲۹۲۹۸۲

یك شرکت فرانسوی
به آپارتمان های مدرن وویلا با استخرفوری نیازمند است ۲۳۷۱۸۳ آ-۷۶۰

موردنیاز برای خرید

زمینهای گوهردشت فردیس مارلیك، جمشید، حافظیه سرحد آباد خریداریم ۸۳۹۴۱۶

خانه و زمین شمارا در شمال خریداریم تلفن ۶۲۲۰۶۵ و ۶۲۰۱۰۷ آ-۴۱۴ ۱-۲

زمین صنعتی، کارخانه
جاده‌کرج خریدارو فروشنده‌ایم ۹۲۷۹۶۹ ۱-۱۰ آ-۴۰۹

دفتر رجبی عباس‌آباد

خانه، زمین ،آپارتمان شما را در شمال شهرو شمیران خریداریم ۸۴۹۶۰۴ - ۸۴۰۳۹۱- ۸۵۳۳۳۰- ۸۴۱۴۲۸

تهران پارس موسسه کیان زمین های تهران - پارس خریداریم تلفن ۷۸۰۲۹۴

مورد نیاز خریدآپارتمان
بیک دستگاه آپارتمان درشمال شهر باپیش قسط یک دستگاه اتومبیل موستانگ مدل ۷۶ نیازمندیم تلفن ۸۲۳۲۷۸ آ-۱۸۸۰ ۱-۲

زمین‌خریداریم ۹۲۲۷۳۹

خریدار همه نوع ملك و مستغلات تلفن ۹۷۹۴۰۴

راضی صنعتی جاده‌های کرج خریدار و فروشنده‌ایم ۹۵۹۷۵۵

خریدار اراضی شمیران دره قشلاق زعفرانیه ولنجک تلفن- ۶۸۵۵۳۳ آ-۹۲۶

زمین‌جوادیه‌حکیمیه خاك سفیدخریداریم ۷۸۰۴۶۵

خانه‌های کلنگی وزمینهای ساختمانی

شمال شهر راخریداریم دفتر جمشید ۹۲۸۰۸۲

زمین صنعتی کارخانه و انبار خریدار و فروشنده‌ایم ۹۳۹۱۶۴

زمین صنعتی بقطعات کوچك و بزرك خریدار و فروشنده‌ایم تلفن ۹۳۹۱۶۴

زمین‌خریداریم ۹۲۲۷۳۹

زمینهای‌تهران‌پارس‌خریداریم ۷۹۳۰۲۰

زمین ساختمانی خانه کلنگی شمال شهر خریداریم ۸۳۸۸۳۳

بنگاههای معاملات املاك

بورس املاك شمیران دفتر برانی ۲۷۲۵۷۵ ۱-۱

خریدار و فروشنده اراضی صنعتی و انبار و کارخانه تلفن۹۷۹۱۹۵

مهرشهر

۸۳۱۴۰۲ و ۸۱۴۰۱۰

بورس اراضی مهر شهر کوی ولیعهد گوهردشت ۶۴۸۲۵۵

اراضی مهرشهر

۸۲۴۰۷۳

بورس اراضی گوهردشت مهرشهر فردیس وملارد ۹۲۲۷۳۹

برای خرید و فروش آپارتمان به دفتر ساختمانی آریا مراجعه نمائید ۶۴۸۲۵۵

مرکز معاوضه

همه‌گونه ملك بابدهی تلفن ۳۱۰۱۶۸

معاملات پول

پول

باچك تجارتی وکارمندی ۶۶۳۳۳۱
شاهرضا اول وصال شیرازی پلاك ۱۸ بالای چاپخانه پارس. سیو

پول راکد شما را با انتقال مبیع هزاری ۵۰ تومان سود میدهیم ۷۵۶۴۲۴ و ۷۵۷۵۳۵

خانه پول فرح شمالی ۸۴۸۳۸۸

آگهی فروش مغازه

شرکت سهامی خاص ساختمانی وعمرانی اتوتهران تعدادی محدود مغازه بزرگ جدیدالاحداث برای ایجادفروشگاه، نمایشگاه وداروخانه‌در سطح بالاواقع‌درساختمان ۲۰ طبقه اتو تهران پلاك ۳۸۷ خیابان کوروش کبیر بفروش میرساند لطفا برای کسب اطلاع به‌دفتر فروش واقع در طبقه اول ساختمان بین ساعات ۸½ الی ۱۲½ و ۲ر۳۰ تا ۵ بعد از ظهر مراجعه

ویاباتلفن ۷۶۶۰۴۵ تماس حاصل فرمائید

نیازمندیهای اطلاعات

برای دادن آگهی تلفنی باشماره‌های ذیل تماس حاصل فرمائید

تلفنهای: ۳۰۳۷۰۲-۳۱۱۲۱۹-۳۱۱۲۲۵-۳۱۱۲۲۴

پول

در مقابل چک کارمندی و معتبر

۶۲۶۷۰۸

یوسف آباد بالاخیابان محمد رضاشاه پلاک ۱۳۰ طبقه‌پنجم شماره ۱۷
آ-۱۲۰۴

فقط چک کارمندی
۶۱۲ - ۷۶۳

بپول راکد شما
هر اری ۵۰ تومان
سود میدهیم ۷۶۳۸۴۰

وام‌فوری

در مقابل ملک
ارزنده ۸۳۳۷۷۵

پول فوری با سود بانکی مقابل خانه ،مستغلات
۹۲۸۴۶۵

پول

چک کارمندی
۸۳۹۷۴۰

پول شرطی
موجود
۶۸۴۵۲۵

وام بهر طریق
تلفن ۹۳۱۷۳۱-۹۳۱۷۲۱

مورد نیاز
پول روی ملک
ارزنده نیازمندیم
تلفن ۷۶۳۸۴۰

پول شرطی در مقابل مستغلات فوری نیازمندیم
۹۲۰۸۲۹

پول در مقابل ملک موردنیاز است ۸۲۵۲۶۳ و ۸۲۹۵۲۷

پول شرطی درمقابل خانه ارزنده مورد نیاز است ۷۵۷۵۳۵ و ۷۵۶۴۲۴

برای تهیه وام شرطی‌از ۵ میلیون ریال به بالا با ۱ تماس بگیرید تلفن ۶۶۴۶۱۸ و ۶۶۶۲۶۳

قبوض

خرید قرضه‌دولتی‌قبوض مرحله سوم وشهرداری
۶۴۵۹۵۷

معاملات تلفن

خرید و فروش تلفن
۸۴۶۵۶۵

خرید و فروش تلفن
۲۲۲۸۸۸

خرید و فروش تلفن
۶۶۲۶۶۲

خرید و فروش تلفن
۶۶۵۴۵۵

خرید و فروش تلفن
۶۴۷۶۱۲

استخدام

تماشا

به افراد زیر نیازمند است .
تلفنچی زن یکنفر
ویزیتور مرد ۱۰ نفر
کارگر ساده دو نفر
تلفن ۷۶۱۳۲۸

خانم‌تکنیسین‌آزمایشگاه تشخیص طبی با حقوق مکفی تلفن بعد از ظهرها
۲۶۷۴۹۱

تعدادی منشی برای‌مطب و تعدادی ماشین نویس فارسی و لاتین نیازمندیم تلفن ۶۶۰۰۵۹ - ۶۶۱۵۵۳

سکرتر

مطب دندانپزشکی برای ۴ تا ۸٫۵ بعد از ظهر تلفن ۶۳۵۹۶۷ ساعت ۶ تا ۹ بعد از ظهر شنبه، یکشنبه و دوشنبه

دوشیزه یا خانمی برای صندوقداری مورد نیاز میباشد تلفن ۶۶۲۸۷۰

بچند نفر سکرتر تمام وقت که آشنا به تایپ فارسی و لاتین و مسلط به زبان انگلیسی باشد نیازمندیم تلفن۶۴۳۰۶۷

چند دستگاه پیکان و ماشین آمریکائی‌باراننده جهت کار در آژانس نیازمندیم طالبین باتلفن ۹۷۵۲۵۸ تاج تاکسی تماس بگیرید .

تعدادی کارگر زبده برقی مورد احتیاج‌است تلفن ۸۳۲۴۸۳

بیک راننده پایه دو شخصی نیازمندیم
۹۳۲۸۷۰

کارگر ساده جهت‌بسته بندی نیازمندیم تلفن
۶۴۹۱۲۰

افراد ذیل با سابقه و ضامن معتبر مورداحتیاج است :
۱ـ کمک حسابدار زن‌یا مرد .
۲ـ تلفنچی وارد بامور ماشین نویسی
تلفن : ۸۳۵۰۴۶و ۸۳۹۷۹۳

شرکت ساختمانی۹۹۹
یکنفر لوله‌کش را برای مدت تمام سال نیازمند است تلفن ۶۶۱۹۵۲ و ۶۴۰۱۰۵
آ-۹۷۵

شرکت عباد سهامی خاص نماینده اتومبیل های سوبارو به دو نفر که سابقه کار در امور لوازم یدکی داشته‌باشند نیاز دارد بنشانی‌خیابان ملت شماره ۱۱ مراجعه شود .

بانوی بسته بند جوان پادو

نیازمندیم تلفن۹۲۳۷۱۱

کمک داروساز

با سابقه استخدام می شود تلفن ۳۹۲۴۹۵

استخدام سکرتر

بدو نفر دوشیزه یابانوی سکرتر با حداقل ۳ سال سابقه کار در ماشین ـ نویسی فارسی و لاتین و آشنا بامور دفتری نیازمندیم ۶۴۳۷۱۶

شرکت ساختمانی ۹۹۹
یکنفر ماشین نویس و تلفنچی دوشیزه یا بانو را بهمکاری دعوت مینماید
۶۶۱۹۵۲ و ۶۴۰۱۰۵
آ-۱۰۴۲

استخدام
بچند نفر کارگر ساده برای ۸ ساعت کار نیازمندیم تلفن ۸۹۲۷۲۲
آ-۱۰۳۸ ۱-۲

مکانیک جرثقیل

برای استخدام در شرکت خارجی باحقوق خوب شرایط باسابقه درتعمیرات‌کامل انواع جرثقیل تلفن ۸۲۵۶۳۷ و ۸۲۲۹۹۵یا به آدرس شاهرضا خیابان رامسر پلاک ۱۵۱ شرکت سی بی‌اس رجوع شود.
آ-۱۶۸۱
۱-۲

جوشکار نقره

برای استخدام در کارخانه تهران باحقوق خوب شرایط باسابقه در کار های جوش نقره‌ای‌تلفن۸۲۵۶۳۷ و ۸۲۲۹۹۵ یابه آدرس شاهرضا خیابان رامسر پلاک ۱۵۱ شرکت سی‌بی‌اس رجوع شود.
۱-۲ آ-۱۶۸۲

بکارگر زنانه دوز ودستکار بانو ، دوشیزه و مرد تمام وقت‌یا۳الی ۹ شب نیازمندیم. میدان بهارستان اوایل صفی علیشاه ـ منصف تلفن۳۰۴۰۵۶
آ-۱۹۰۰

شرکت فنی وساختمانی
بیکنفر سکرتر مسلط به تایپ فارسی و لاتین نیازمند است بتلفن ۷۵۶۳۷۵ و ۷۶۲۳۱۴ آقای مدنی تماس گرفته شود
آ-۲۰۰۰

بازار یاب بادرآمدعالی
شرکتی‌معتبر بچند نفربازاریاب مرد با سابقه مفید نیازمند است لطفا در ساعات اداری‌با تلفن ۸۲۰۷۹۱ تماس حاصل نمایند.
۱-۲ آ-۱۸۹۶

استخدام
یک شرکت بین‌المللی به دوشیزه یا بانو جهت‌دستگاه تلفن باتوانائی به مکالمه زبان انگلیسی نیازمند است شاهرضا نبش خیابان خارک ساختمان۱۱۱ طبقه ششم تلفن ۶۶۷۰۱۸
آ-۹۲۲

آگهی استخدام
بیک دوشیزه یابانو جهت ماشین نویسی وامور بایگانی نیازمندیم مراجعه به تلفن ۳۴۴۵۰۵ تعمیرگاه شماره ۳۸ پیکان
آ-۹۲۸ ۱-۲

پزشک برای شب جراح برای صبح تلفن
۳۵۰۹۸۸

زن و شوهر جوان بدون بچه جهت سرایداری و پیشخدمتی‌شبانه روزی‌نیازمندیم اول مجیدیه شرکت پاسارگاز
۱-۲ آ-۹۱۰

استخدام نامه‌رسان

نامه رسان با گواهینامه موتورسیکلت آشنا به نقاط مختلف تهران برای تمام وقت نیازمندیم تلفن ۴ الی۸۳۷۰۳۱
۱-۲ آ-۹۷۶

بیک دوشیزه‌یا بانوجوان جهت کمک درامورزیبائی نیازمندیم بتلفن۶۳۹۸۲۲ مراجعه فرمایند .

نظافتچی ۱۰۰ نفر کارگر نظافتچی فوری نیازمندیم ۸۲۴۵۸۱

بیک زن شوهر یا بدون شوهر جهت انجام امور منزل بطور شبانه روزی نیازمندیم ،ضمنا مسکن جهت سکونت‌داده خواهد شد یزدیهامقدمند تلفن ۲۹۰۴۲۲

کارخانه نور محمدیان احتیاج به یکنفر حسابدار با تجربه نیازمند است ۳۵۵۰۴۶
۱-۲ آ-۹۳۱

جهت کار در فروشگاه لوازم یدکی‌نیاز به تعدادی فروشنده مرد داریم از ساعت ۴ تا ۶بعد از ظهر تلفنهای ۳۵۳۶۵۳ - ۳۵۳۸۲۰
۱-۲ آ-۹۳۶

پیشخدمت وکارگرساده
بافراد زیرکه دارای ضامن معتبرباشند جهت خدمت در درمانگاه- شرکت- رستوران وابسته بدفتر مرکزی احتیاج است .
۱- پیشخدمت (گارسن)
۲- کمک پیشخدمت ۳- نظافتچی ۴- بوفچی ۵- ظرفشوی۶- دربان.متقاضیان درروزهای فرد غیرازجمعه‌ها بین‌ساعت۶تا۷ عصرها به آدرس زیر مراجعه نمایند - خیابان پهلوی جنب سینما آتلانتیک کوچه رهبان دست چپ جنب پارکینگ پلاک۱۲ طبقه دوم دفتر مرکزی .
آ- ۸۰۱

ایران‌فان استخدام مینماید

۱ـچند نفر فروشنده باحداقل ۵ سال سابقه در امر فروش وسائل برقی
۲ـ چند نفر رنگ کار وارد شاهرضا- اول روزولت‌شماره ۵۳- طبقه چهارم
آ-۹۷۴

بدوشیزه تلفنچی مبتدی وراننده ۱شخصی باتجربه ۷۶۰۷۰۰ و ۷۶۵۷۰۰

بیک دوشیزه فروشنده جهت بوتیک نیازمندیم تلفن ۷۵۹۳۲۲

AIR FRANCE
cherche des employés parlant français.
Tel. 646.394.

آگهی استخدام

شرکت تجارتی احتیاج به تعدادی جوان دیپلمه که دارای معافی نظام ـ وظیفه و آشنا به زبان انگلیسی باشد برای ویزیت و فروش لوازم و جراحی و بیماستانی بطور تمام وقت احتیاج دارد .
داوطلبان باصندوق پستی ۴۵۶ مکاتبه‌نمایند

کمک حسابدار

کمک حسابدار دیپلمه مورد نیاز است تلفن۴الی۸۳۷۰۳۱
۱-۲ آ-۹۷۷

شریک

بیکنفر شریک برای‌یک کارتولیدی‌باسودتضمین شده باسرمایه ۲۵۰هزار تا ۵۰۰ هزار تومان نیازمندیم تلفن۹۲۲۵۹۹

جویای کار

لیسانسیه حسابداری با ۵سال تجربه درحساب داری بازرگانی‌و صنعتی وحسابرسی آماده کار تلفن ۹۷۱۱۸۱

مهندس راه وساختمان آماده کار در تهران‌تلفن ۲۲۷۰۴۵

مهندسین محاسب و معمار آماده‌اند تابوکالت شما وتهیه طرح ساختمان آینده‌تان‌پروانه ساختمانی را اخذ ودر اجراء کارهای ساختمانی با شما همکاری کنند تلفن ۷۶۷۰۲۵- ۷۶۷۰۲۴
آ-۶۰۶

جوانی‌باچهارم دبیرستان وارد به‌فروشندگی و صندوقداری و آشنابه‌زبان انگلیسی وامور تلفن جویای کار راهنمای ۶۴۵ روزنامه اطلاعات ۳۱۱۰۸۰
آ-۶۷۴

پزشک عمومی

با پروانه دائم آماده کار در بیمارستان برای‌عصر و شب تلفن ۶۳۵۹۶۸از ساعت ۶ تا ۹ بعداز ظهر شنبه .یکشنبه ودوشنبه

راننده با شورلت ایران۸صبح الی۶بعد ازظهر غیرازآژانس آماده کار میباشد ۶۳۳۳۰۷
آ-۱۰۹۳

دیپلمه فنی با ۴ سال سابقه‌کار درامور فنی یاوسیله شخصی آماده‌کار وماموریت ۹۷۶۷۴۹
آ-۱۹۳۶

آماده کار
تکنیسین‌ساختمان(نقشه‌بردار) دارای ۴ سال سابقه کار در تمام نقاط ایران دانستن زبان انگلیسی ۷۹۳۹ کاتوزیان
آ-۲۰۶۳

مهندس راه وساختمان با سابقه کار از آلمان جویای کار می باشد .
۸۴۰۹۰۷

قابل توجه

صاحبان و مدیران‌صنایع تولیدی ،طرح و محاسبه اجرای پروره‌های‌صنعتی و تولیدی و تهیه ماشین آلات مورد نیاز در کوتاه ترین مدت برای بهبود تولیدات و رفع کمبود نیروی انسانی تحت نظر مهندسین‌ایرانی‌وخارجی آماده همکاری ۸۵۴۲۱۷

جوانی آشنا به زبان انگلیسی‌دارای گواهینامه رانندگی جویای کاراست ۶ تا ۹ بعداز ظهر تلفن ۳۵۰۵۱۳

جوانی دیپلمه خدمت کرده در سپاه بهداشت که به تزریقات‌و پانسمان کاملا اشنا می باشد حاضر است با یک دکتر عمومی همکاری نماید تلفن ۳۱۱۰۸۰ راهنمای ۶۳۷ روزنامه اطلاعات
۱-۱

یک خانم آلمانی مقیم ایران جویای کار است ۷۵۲۴۳۷

لیسانسیه زبان مسلط به سفارشات خارجی آشنا به زبان انگلیسی بعدازظهرها آماده‌کار تلفن ۹-۳۰۵۴۴۵ داخلی ۲۲۵ تا ۳۱۹

دکتر دامپزشک

علاقمند بفعالیت دامپروری آماده کار در منطقه اصفهان صندوق پستی ۱۲۷ اصفهان.
۱-۲ آ-۱۸۸۳۳

آموزشگاهها

تعلیم اواز و کلیه‌سازها ۶۴۲۶۳۳ و ۶۴۱۳۲۲

چهارم تضمینی

فرصت‌استثنائی
آخرین چهارم نظام قدیم (طبیعی ،ادبی، خانه داری، ریاضی)
شروع ۲۳ بهمن
شاهرضا نرسیده بمیدان‌شهناز ۷۵۵۹۹۵ - ۷۵۲۹۴۵

سازمان آموزشی خسروی

۱-۴ آ-۳۴۹

آموزشگاه ربانی
ماشین نویس فارسی و لاتین را بامتد جدید ده انگشتی در آموزشگاه مجهز و مدرن‌ربانی بیاموزید ودر بهترین سازمان ها باحقوق مکفی استخدام شوید شاه آباد مقابل سینما حافظ ۳۱۷۱۳۵
۱-۶ ۱-۷۰۵

تدریس خصوصی

انگلیسی را در کوتاه‌ترین مدت در منزل ویا موسسه بیاموزید .
۶۵۵۷۰۵

انگلیسی
کنتراتی تضمینی
تلفن ۶۵۲۶۵۹

انگلیسی فرانسه
درمحل شما ۸۵۰۷۳۶

انگلیسی کنتراتی
۳۰ ساعته ۸۴۳۵۴۸

ریاضیات

فیزیک شیمی راهنمائی نظری
تلفن ۶۵۲۴۵۷

نظری ریاضیات راهنمائی ۶۶۰۷۷۹

تدریس خصوصی
۲۳۸۱۵۲

۱۵۰ریال

انگلیسی - فرانسه- آلمانی کنتراتی تضمینی ۷۵۶۰۴۱
۱-۹ آ-۹۰۸

مکالمه با استادان خارجی کنتراتی ۸۳۳۳۱۹

انگلیسی کنتراتی تضمینی۸۳۳۳۱۹

ریاضیات

فیزیک شیمی
تضمینی ۸۳۳۳۱۹

دروس ریاضی فیزیک شیمی تضمینی۸۳۳۳۱۹

مکالمه انگلیسی و کلیه دروس
تقویتی‌درهر سطحی ۲۹۱۴۳۸
آ-۶۰۱

گمشده

پیدن مدل۴۸ رنگ قرمزسماره شماره شهربانی ۳۸۱۶۵ تهران بشماره موتور ۰۵۲۹۰۴۵۳۸ درتاریخ ۲۴ر۷ر۳۵ سرقت‌شده از یابنده خواهشمند است به شماره ۶۳۷۰۴۵ اطلاع و مژدگانی دریافت نماید.
۱-۲ آ-۸۵۸۳

بدینوسیله باطلاع میرساندچک شماره۱۱۲۵۲۱ حساب ۱۰۳۰ بانک تهران و چک ۷۰۲۵۲۱ و ۷۰۲۵۲۲ صادرات خیام و چک ۸۲۹۰۹ حساب ۶۱۲۸۵ ملی مرکزی‌مفقودشده از درجه اعتبار ساقط میباشد.
محمد حسین شاکر
آ-۸۵۹۳

توجه‌توجه
اینجانب حسن رخشی نژاد برای‌شماره گذاری دو دستگاه شاسی۶۰۸ مرسدس حوالی اداره‌شماره گذاری اسنادخود را مفقود نموده‌ام از یابنده تقاضا میشود به تلفن های شماره ۵۴۴۱۶۰ و ۳۵۶۱۰۵ اطلاع داده تامژدگانی خودرا دریافت دارند.
آ-۹۳۲

گواهینامه رانندگی بنام ابوالفضل مجیدزاده مفقود شده خواهشمند است یابنده با تلفن ۸۴۵۰۴۱ تماس و مژدگانی دریافت دارد.
آ- ۸۳۶

یک سگ نر از نژاد بگسور زردطلائی دست و پای کوتاه که بیمار است و بیماریش به انسان‌قابل سرایت است وتحت درمان‌میباشد در حوالی‌سفارت ترکیه سفارت آلمان - کوچه هروی- پل رومی گم شده از یابنده خواهشمند است‌بشماره تلفن ۲۶۶۸۸۰ مراجعه و مژدگانی دریافت دارد.
آ-۱۸۸۶۹

پیدا شده
یک کیف محتوی گواهینامه پایه یک رانندگی بنام احمد عباس‌باهری دفترچه کامیون‌و مقداری مدارک دیگر درحوالی میدان اعدام پیدا شده باتلفن ۳۱۹۴۶۱ تماس بگیرید.
آ-۱۸۹۰

آگهی استخدام

سازمان صنایع نظامی جهت تکمیل کادر بیمارستان ۲۵۰ تختخوابی خود تعدادی ماما و پرستار لیسانسیه و بهیار با حقوق و مزایای قابل توجه استخدام می نماید .
داوطلبین میتوانند همه روزه باستثنای روز های تعطیل از ساعت ۸صبح الی ۱۲ به دفتر پرستاری بیمارستان واقع در سلطنت‌آباد جاده اقدسیه مراجعه نمایند .
م‌الف ۲۶۲۲۷۴
سازمان صنایع نظامی

شرکت دوپار

برای عرضه لوازم آرایش (کادر زیبائی) باشرایط بسیار مناسب به همکاری چند خانم خوش برخورد نیازدارد که‌بزبان انگلیسی آشنائی داشته باشند لطفا صبحها از ساعت ۹ الی ۱۲ به آدرس زیر مراجعه فرمائید.
خیابان عباس آباد ساختمان شماره ۱۹۹ تلفن ۸۴۸۲۴۷ و ۸۵۷۸۳۳

ویزیتورداروئی

(باحقوق و مزایای عالی)

کمپانی معظم خارجی‌جهت ویزیت‌در استانهای مرکزی خوزستان -فارس -اصفهان - گیلان و مازندران نیاز به افرادی با شرایط زیر دارد.
۱ـ دارا بودن وسیله نقلیه
۲ـ دیپلم یا تحصیلات بالاتر.
۳ـ با سابقه ویزتوری داروئی
۴ـ اقامت در محل استان مربوطه.
۵ـ بطور تمام وقت یانیمه‌وقت غیر دانشجو
لطفا به پهلوی بالاتراز تخت‌جمشید خیابان دمشق شماره ۱۵ مراجعه و یاباتعیین نمره تلفن مکاتبه فرمائید.
۱-۲

Electrolux

شرکت الکترولوکس واسکاتورایران

به‌یکنفروارد به‌امورثبت سفارش و ترخیص با دانستن زبان انگلیسی نیاز دارد .
متقاضیان برای کسب اطلاعات بیشتر با تلفن ۸۲۴۹۳۹ تماس حاصل نمایند .

شرکت کاشی سازی پارس

سهامی عام

برای تکمیل کادرفنی‌واقع در شهر صنعتی البرز (قزوین) افراد با تجربه زیر را با حقوق و مزایای مکفی به همکاری دعوت‌می نماید :
۱ـ مهندس برق جهت‌سر پرستی قسمت‌برق کارخانه
۲ـ تکنیسین برق‌باتجربه کاردر کارخانجات صنعتی
داوطلبین می‌توانند برای مصاحبه حضوری به دفتر شرکت واقع در خیابان کریمخان زند نبش آبان شماره ۱۳۰ طبقه پنجم تلفن ۸۹۸۴۲۲ و یابه‌محل کارخانه واقع در شهر صنعتی البرز انتهای خیابان اصلی مراجعه فرمائید .

دفترمرکزی بیمارستانهای خصوصی

پرستاران و بهیارانی که مایلند اوقات بیکاری خود را مشغول باشندو بکار پرستاری بپردازند برای ثبت نام به دفتری که در تهران‌کلینیک برای این منظوربازشده مراجعه‌یابا تلفن های ۴ - ۶۲۲۹۳۱ تماس حاصل فرمایند

SIEMENS

شرکت سهامی خاص تاسیساتی زیمنس جهت کادر فنی خود در تهران‌وشهرستانها تعدادی کارگر فنی برق را جهت نصب تابلو و تاسیسات برق استخدام مینماید .
متقاضیان‌میتوانندازساعت۸صبح الی۱۲ خودرا بدفتر فنی شرکت واقع درخیابان فرح‌جنوبی‌اندیشه۳ معرفی نمایند .

آگهی استخدام

سازمان صنایع‌نظامی در تخصصهای مشروحه زیر افراد حائز شرایط را با حقوق مکفی استخدام می‌نماید :

تخصص	تحصیلات
۱ـ مهندس برق	لیسانس و یا فوق لیسانس
۲ـ مهندس شیمی	فوق لیسانس
۳ـ مهندس مکانیک	لیسانس و یا فوق لیسانس
۴ـ مهندس الکترونیک	لیسانس و یا فوق لیسانس
۵ـ حسابدار	لیسانس و یا فوق لیسانس
۶ـ حسابرس	لیسانس و یا فوق لیسانس
۷ـ تکنیسین شیمی	فوق دیپلم
۸ـ تکنیسین مکانیک	فوق دیپلم
۹ـ تکنیسین برق	فوق دیپلم
۱۰ـ ماشین نویس فارسی و لاتین	دیپلم طبیعی ، ریاضی و ادبی (مدرک تحصیلی هم داشته باشند)
۱۱ـ ماشین‌نویس فارسی	دیپلم طبیعی ، ریاضی و ادبی (مدرک تحصیلی هم داشته باشند)
۱۲ـ بایگان دفتردار	دیپلم طبیعی ، ریاضی و ادبی (مدرک تحصیلی هم داشته باشند)

داوطلبین حائز شرایط می‌توانند همه‌روزه باستثنای ایام تعطیل از ساعت ۸ الی ۱۲ با در دست‌داشتن عین مدرک تحصیلی و سربازی و تخصصی برای‌کسب اطلاعات بیشتر بدفتر سازمان صنایع نظامی واقع در سلطنت‌آباد مراجعه نمایند .
م‌الف ۲۱۱۳۰
سازمان صنایع نظامی

خانه‌شمارا بخارجیان اجاره‌میدهیم

مؤسسه امپایر ۲۳۷۵۰۰
خانه بخارجیان اجاره میدهد
۲۳۸۹۵۵-۲۳۲۲۲۲

سازمان مسکن پارس
مرکز ۸۵۳۸۵۳
۸۴۸۴۲۴
اجاره ۸۵۷۵۸۵
بخارجیان

ایران مسکن
با اولین تلفن ویلا - آپارتمان دفترکار مبله وغیرمبله شمارا بخارجیان اجاره داده است
۲۳۰۸۴۴-۲۳۰۲۷۱

خانه شمارا فوری خارجی وایرانی اجاره می دهیم ۶۲۰۱۰۷ و ۶۲۲۰۶۵

مؤسسه امور خارجیان
مرکزاجاره تخت جمشید جنب بهار ۵۰۳
۷۵۱۷۸۲-۷۵۲۳۵۸

مؤسسه ظفر ZAFAR
سریعترین مرکز اجاره خانه بخارجیان اجاره میدهد
تلفنهای ۲۲۵۵۰۴
۲۲۷۷۴۶-۲۲۸۵۸۹

تهیه مسکن کندو
سریع ویلا وآپارتمان‌به خارجیان اجاره میدهد - ۲۲۷۶۳۹ - ۲۲۷۶۲۸

اجاره فوری به‌خارجیان
ویلاو آپارتمان در شمال‌شهر، امیر آباد، گیشا و تهران‌پارس ۲۲۷۵۱۱ و ۲۲۲۶۳۰

شرکت خارجیان
سریع ویلا آپارتمان و محل کار اجاره میدهد ۶۲۱۷۹۹و ۶۲۹۴۷۰

وزیری
۶۵۸۱۸۸
۶۵۳۷۴۳
اجاره بخارجیان ،خرید ،فروش .

موسسه‌ایران‌ورلد
ویلا و آپارتمان شما را به خارجیان اجاره میدهد
تلفن ۶۸۷۱۷۲

آژانس کیهان
ویلا آپارتمان و دفتر کار شما را در شمال شهر به خارجی‌و ایرانی اجاره‌میدهد
تلفن ۸۴۷۴۵۸
آ- ۸۴۳

تهیه مسکن برج
مرکز اجاره در شمال شهر ۶۲۶۷۱۰ و ۶۲۳۳۷۷

۸۲۴۹۵۳
سازمان نیازمندیهای خارجیان
خانه شمارا به خارجیان اجاره میدهد
۸۲۷۹۰۱-۸۳۸۱۰۶

آژانس استار
اجاره بخارجیان
۸۴۶۱۶۳-۸۵۶۱۷۴

۸۳۵۱۲۰- ۸۲۹۷۶۶
سازمان کورش
اجاره منازل بخارجیان

برای اجاره
خارجیان با سابلایز تماس بگیرید ۶۸۱۷۸۹- ۶۸۱۷۹۰

نیازمندیها اطلاعات

برای دادن آگهی تلفنی باشماره‌های ذیل تماس حاصل فرمائید

تلفنهای: ۳۰۳۷۰۲-۳۱۱۲۱۹-۳۱۱۲۲۵-۳۱۱۲۲۴

آگهی استخدام

یك سازمان دولتی بمظنور خدمت درتهران‌نیاز به‌تعدادی کارمند باشرایط زیر دارد

۱ـراننده پایه دو همگانی و شخصی حداقل مدرك تحصیلی ششم ابتدائی

۲ـ نگهبان خدمت سربازی انجام داده باشد حداقل مدرك تحصیلی ششم ابتدائی

۳ـ راهنما با داشتن معافی حداقل مدرك تحصیلی دیپلم کامل متوسطه

خواهشمند است متقاضیان به هفن ۶۲۹۲۶۱ از ساعت ۹صبح الی۴ بعدازظهر تماس حاصل نمایند. مالف ۲۷۲۶۴

آگهی استخدام

تعمیرگاه مجاز ۵۷ پیکان به افراد زیر نیاز دارد.

۱ـ دوشیزه یا بانو برای صندوقداری و کارتکس ۱نفر.

۲ـ فروشنده لوازم یدکی پیکان ۱ نفر.

کسانی که در تعمیرگاه مجاز سابقه کار داشته باشند ارجحیت دارند تلفن ۹۲۶۴۲۰

استخدام

یک شرکت ایتالیائی جهت استخدام فوری احتیاج بیک ماشین‌نویس زن ایرانی که دارای تجربه‌کافی درتایپ فارسی وانگلیسی بوده و بتواند به زبان انگلیسی صحبت نماید جهت دفتر تهران وتعدادی مترجم ایرانی بامعلومات کافی در زبان انگلیسی جهت صحبت کردن ونوشتن برای کارگاه شرکت واقع درمنطقه بیرجند دارد.

داوطلبین به آدرس ذیل مراجعه نمایند:

خیابان امیرآباد جنوبی خیابان صهبا شماره ۹

تلفن‌های ۹۳۶۰۸۷ ـ ۹۲۲۷۰۵

کارخانجات تولیدی‌وصنعتی ذاکان بهمکاری دعوت مینماید

۱ـ قالبساز ماهر

۲ـ تراشکار و صفحه تراشکار

۳ـ مونتاژ کار اجاق گاز

۴ـ مدل ساز

۵ـ حسابدار

۶ـ مکانیك ماشین‌آلات صنعتی

۷ـ مدیر تولید

آدرس : ۴۵ کیلو متری جاده آبعلی سرپل بومهن تلفن ۳۵۸۶۳۹

شرکت کارتن سازی اسپادرول

استخدام مینماید

۱ـ متخصص فنی ماشین‌آلات کارتن سازی محل کار در ساوه

۲ـ کارگر فنی ۵ نفر در ساوه

۳ـ جوشکار ۳نفر

۴ـ کارگر ساده که به‌امور کارتن سازی وارد باشد ۱۰ نفر

۵ـ فروشنده با تجربه برای کار در تهران

۶ـ کمك حسابدار برای کار در تهران

واجدین شرایط به دفتر مرکزی شرکت واقع در بوذرجمهری شرقی جنب اتومبیل ایفل‌مراجعه نمایند تلفن ۳۵۳۰۰۲

حسابدار

یك شرکت ساختمانی بزرك

بچند نفر حسابدار مجرب که بزبان انگلیسی آشنائی داشته و دارای حداقل ۵ سال سابقه‌کار امور ساختمانی باشند جهت کار درتهران‌ومشهد نیازمند است متقاضیان همه روزه بین ساعات اداری به آدرس زیر مراجعه نمایند

تهران انتهای خیابان وزرا شماره ۲۲۱

ساختمان هدیش‌شرکت هدیش فی‌ویا مشهد خیابان جم روبروی شیلات کارگاه شماره ۱۶ گسترش فروشگاههای کورش

آگهی استخدام

جمعیت بهزیستی و آموزشی فرح پهلوی یك نفر لیسانسیه پرستاری را برای شیفت شب‌به خدمت دعوت مینماید. واجدین شرایط عمومی استخدام میتوانند حداکثر تا تاریخ ۳۵ر۱۱ر۲۵ در یکی از ساعات اداری به شیرخوارگاه مرکزی (محل خدمت) واقع در خیابان پهلوی بالاتر از میدان ونك جنب پمپ بنزین مراجعه نمایند.

استخدام

معلم‌زبان‌انگلیسی

بتعدادی‌معلم‌باتجربه زبان‌انگلیسی نیازمندیم. ساعات کار از ۷ تا ۱۳ بین ساعت ۳ تا ۶ بعد از ظهر با شماره‌تلفن۸۴۰۹۱۱تماس‌بگیرید

استخدام شیمیست

یك شرکت بین‌المللی برای واحد تولیدی خود در رشت به چند نفر شیمیست مرد با درجه لیسانس احتیاج‌دارد درشرایط مشابه افراد محلی ارجح‌اندمتقاضیان‌به خیابان آریامهر مقابل ساختمان حزب رستاخیز پلاك۹۲مراجعه فرمایند.

TOP LEVEL

graphist

Excellent career opportunity for experienced graphic designer.

If you're an experienced commercial artist, between the age of 25-35, and knowledgeable in international commercial studio techniques, you may have an excellent *career opportunity with Iran's leading* advertising agency.

All applicants should have University-level training and at least three years experience in commercial art. *Preference given to* highly-motivated individuals.

Call Caspian Inc. Tel. 893043-7 between 9.00 a.m. - 4.00 p.m.

مینو

تعدادی کارگر ساده زن ومرد را باشرایط بی‌سابقه‌استخدام میکند

۱ـ ساعت کار ۳۰ر۷ صبح تا ۳۰ر۴ بعدازظهر

۲ـ امکان اضافه کاری بمدت ۳ ساعت درهرروز یاشب

۳ـ حقوق ومزایای قابل توجه

۴ـ غذای کامل شامل سوپ ـ غذای اصلی ـ میوه

۵ـ سرویس رفت وآمد به تمام نقاط تهران ـ کرج وحومه

۶ـ مهدکودك در شرکت جهت نگهداری اطفال

۷ـ سهیم شدن درسودکارخانه

۸ـ استفاده ازکمك هزینه مسکن

۹ـ استفاده ازوام ضروری

۱۰ـ استفاده ازوام رهن مسکن

۱۱ـ استفاده ازوام خرید مسکن

۱۲ـ استفاده‌ازبیمه‌خدمات‌درمانی وبازنشستگی

محل مراجعه : خیابان ۲۰ متری فلاح نبش۱۶ متری حسینی اداره استخدام مینویا ـ کیلومتر ۸ جاده مخصوص کرج کارخانجات مینو

کارگاه ساختمانی شرکت اسکان ایران واقع در خیابان پهلوی نبش خیابان میرداماد به چند نفر جوشکار واجد شرایط نیازمند است. داوطلبین به‌آقای الداد درکارگاه مزبور مراجعه نمایند. تلفن ۲۲۲۷۱۰و ۲۲۳۶۶۹

استخدام فوری

یك واحد بزرك صنعتی وتولیدی افراد زیر را بامزایای قابل توجه استخدام مینماید :

۱ـ کارمند دیپلمه مرد و زن ۶نفر.

۲ـ کارگر ساده مرد ۵۰ نفر برای شیفت صبح و عصر

مزایای استخدام :

۱ـ حقوق و اضافه حقوق قابل توجه پس‌از سه ماه دوره آزمایش.

۲ـ استفاده از مزایای سود ویژه قانونی.

۳ـ غذای گرم مجانی.

۴ـ سرویس ایاب و ذهاب مجانی

۵ـ استفاده از شرکت تعاونی مسکن‌و اعتبار

۶ـاستفاده از بیمه درمانی ـحوادث ـ بازنشستگی.

داوطلبین با دردست داشتن شناسنامه و برك پایان خدمت نظام‌و یا معافیت غیر پزشکی روز های یکشنبه ودوشنبه ۲۴و۲۵ر۱۱ر۳۵ از ساعت ۸ صبح الی ۲ بعداز ظهر جهت استخدام باداره کارگزینی مرکزی واقع درخیابان‌سعدی جنوبی شماره۵۲۹ طبقه پنجم مراجعه فرمایند.

نامه‌رسان ـ نامه‌رسان

یکنفر نامه رسان که دارای موتورسیکلت باشد برای کار تمام وقت استخدام میشود.

گواهی پایان خدمت وظیفه وسواد در حدود دوره ابتدائی ضروری است.

واجدین شرایط از ساعت ۳ـ۶ بعدازظهر روزهای ۲۰ تا ۲۶ بهمن به نشانی خیابان کاخ بین برزکمهر ومیدان کاخ کوی کاخ برشماره ۱۵۱۳ ساختمان مدیر مراجعه فرمایند.

یك‌شرکت‌وابسته به‌دولت

جهت کادر مالی خود نیازبه‌تعدادی دیپلمه‌ریاضی یا بازرگانی آشنابه امور حسابداری دارد متقاضیان مشخصات کامل و سابقه و میزان حقوق درخواستی و آدرس خود را تاروز ۱۵ر۱۲ر۲۵۳۵ به آدرس خیابان کریمخان‌زند اول خردمند شمالی شماره۱۱۷امورمالی‌ارسال فرمایند.

بازاریاب

برای فروش مواد به کارخانه های صنعتی یکنفر جوان فعال را بهمکاری دعوت مینماییم.

باحقوق مکفی وپورسانتاژ

کسانیکه به مکالمه انگلیسی تسلط و دارای اتومبیل شخصی میباشند حق‌تقدم خواهندداشت تلفن ۸۳۲۹۲۴ـ ۸۲۹۲۷۹ از۸صبح‌تا۴ بعدازظهر

دیپلمه ریاضی و بازرگانی

شرکت بزرك تولیدی به دیپلمه مرد در رشته های ریاضی و بازرگانی برای کار در تهران احتیاج‌دارد.

حداکثر سن ۳۰ سال و داشتن برك پایان خدمت‌یا برك معافی شرط استخدام است.

از متقاضیان خواهشمند است با تلفن های ۸۹۵۲۶۰ـ ۸۹۴۲۵۹ از ساعت ۸ صبح الی۵ر۴ بعداز ظهر با آقای سینا تماس بگیرند.

استخدام راننده شخصی

تعدادی راننده شخصی در صورت داشتن شرایط زیر با حقوق و مزایای مکفی استخدام میشوند

۱ـ داشتن حداقل دو سال سابقه کار موثر روی اتومبیل‌های‌سواری شخصی.

۲ـ سن ۳۰ تا ۳۵ سال

۳ـ تحصیلات حدود ۶ ابتدائی

۴ـ متاهل

کسانیکه واجد شرایط نیستند خواهشمنداست‌ازمراجعه‌خودداری فرمایند.

نشانی : کیلومتر ۸ جاده مخصوص کرج کارخانجات مینو

استخدام ماشین نویس

شرکت سهامی گلوکوزان

بیك نفرخانم‌ماشین نویس باحداقل ۲ سال سابقه کار نیازمند است.

واجدین شرایط بدفتر مرکزی شرکت واقع در خیابان ویلا خیابان سپندشماره۴۸ مراجعه نمایند تلفن ۸۹۸۳۰۱ـ ۸۹۴۴۵۸

CONSHIP

کارمند وارد به امور حمل ونقل آشنا به زبان انگلیسی استخدام می کند.

لطفا با تلفن ۴ـ۸۵۹۰۷۰ تماس بگیرید.

Pfizer

PLANT ENGINEER

AN INTERNATIONAL PHARMACEUTICAL COMPANY with headquarters in U.S.A. invites applications for employment in Tehran for a Mechanical Engineer, preferably a foreign graduate, fluent in English for the position of PLANT ENGINEER.

We offer free insurance, medical plan, and profit share: salary commensurate with qualifications and experience, and a five day work week.

For appointment to interview please write in confidence givng experience and qualification to:

Personnel Manager
P.O. Box 725
Tehran.

کارخانجات‌صنعتی‌ایران‌ناسیونال

تعدادی راننده پایه دو شخصی که آشنائی‌به زبان انگلیسی داشته باشند با حقوق مکفی استخدام مینماید.

از واجدین شرایط خواهشمند است در روز های هفته از ساعت ۱۷الی۱۵ باداره استخدام‌واقع در کیلومتر ۱۸جاده مخصوص‌کرج مراجعه‌نمایند.

آگهی استخدام

شرکت سهامی ایرانی تولید اتومبیل

(سایپا)

افراد مشروحه زیر را جهت پروژه رنو باحقوق ومزایای مکفی استخدام مینماید

۱ـ مهندس مکانیك آشنائی کامل بزبان‌فرانسه

۲ـ دیپلمه فنی آشنائی کامل بزبان فرانسه

۳ـ مکانیك ماشین‌آلات صنعتی

۴ـ کارگر آهنگر

۵ـ کارگر پیستوله کار

۶ـ کارگر لوله‌کش

۷ـ برقکار اتومبیل

۸ـ صافکار

۹ـ شیشه بر

۱۰ـ کارگر ساده

شرایط استخدام

دارا بودن برك خاتمه خدمت یا معافیت دائم

تحصیلات برای کارگران حداقل خواندن‌ونوشتن

واجدین شرایط میتوانند همه روزه از ساعت ۷صبح الی۱۵ به کارگزینی کارخانه سیتروئن واقع در جاده مخصوص کرج کیلومتر ۲۲ مراجعه نمایند. ۱ـ۲

شرکت ریتاکو جهت تکمیل کادر خود به افراد زیر نیازمند است:

۱ـ استادکار سلف‌سرویس

۲ـ مونتاژکار سلف سرویس

۳ـ ورقکار

۴ـ آهنگر

۵ـ راننده پایه ۲ شخصی

آدرس : خیابان کندی شماره ۶۵ تلفن ۹۲۲۹۱۹ و۹۲۳۷۱۷ و ۹۲۴۹۱۸

مسئول واردات

با شرایط زیر به همکاری دعوت میشود :

۱ـ ۳تاه سال سابقه کار در کارخانجات تولیدی در امور واردات‌لوازم فنی و مواد اولیه صنعتی.

۲ـ تجربه کافی در کنترل انبار

۳ـداشتن لیسانس بازرگانی و یا حدود آن

۴ـ داشتن زبان انگلیسی در حدیکه بتواند امور واردات را انجام دهد.

۵ـ سن بین ۴۰ـ۳۰سال

از داوطلبان خواهشمند است مشخصات و سوابق کاری خود را به‌ذکر آدرس وشماره تلفن ویك قطعه از آخرین عکس براهنمای شماره ۶۴۸ اطلاعات ارسال دارند

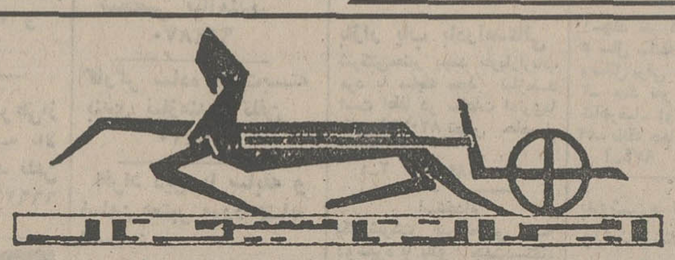

ایران ناسیونال

افتخار دارد هم‌زمان باپنجاهمین سال شاهنشاهی پرافتخار خاندان جلیل پهلوی

فروشگاه و تعمیرگاه

مجاز ۱۰۵ بنز ایران ناسیونال

باهمکاری گروهی از بهترین ومجرب‌ترین متخصصین ومکانیسین‌ها وتجهیزات بسیار مدرن

افتتاح می‌شود

نشانی: انتهای خیابان شاهپور پارکینگ اتوتوکل

تلفنهای: ۵۲۰۴۷۱-۵۲۱۷۸۹

حاج‌علی‌اکبر توسل باقری ـ اخوان گلپایگانی

نیازمندیهای اطلاعات

برای دادن آگهی تلفنی باشماره‌های ذیل تماس حاصل فرمائید

تلفنهای: ۳۰۳۷۰۲-۳۱۱۲۱۹-۳۱۱۲۲۵-۳۱۱۲۲۴

لوله بازکنی

لوله بازکنی شبانه‌روزی فوری ۶۳۶۳۷۹

امداد سرویس

لوله بازکنی و لوله‌کشی تشخیص، ترکیدگی لوله با دستگاه الکترونیک ۹۲۱۶۹۷ و ۶۲۸۰۴۷

لوله بازکنی ولوله‌کشی همان‌دمات ۸۲۷۴۰۸

لوله بازکنی فقط ارزان فوری یکساعته ۷۶۵۲۴۴

لوله بازکنی فوری

۹۳۵۸۹۵

لوله بازکنی فوری سعدی ۳۵۵۴۷۳

لوله بازکنی ولوله‌کشی مقدم ۹۲۵۳۷۴

لوله بازکنی تشخیص ترکیدگی لوله و ترمیم آن

تلفن ۹۳۲۸۷۰

لوله بازکنی یکساعته

۹۳۴۲۶۲

تخلیه چاه

تخلیه وحفر

هر نوع چاه با تجهیزات کامل لوله بازکنی فوری شرکت مهندسی امید تلفن ۶۵۹۰۴۷

تخلیه چاه تا ۲۰ متر ۳۵۰ تومان ۵۳۸۷۱۵

تخلیه چاه کمالی

۵۴۵۹۰۱

تخلیه چاه متر مکعب ۵ تومان ۷۶۶۷۳۳

تخلیه چاه

تعمیر چاه و لوله بازکنی فوری هم ۵۴۶۴۱۶

تخلیه هر نوع چاه

۹۳۵۲۸۶

با ۲۰٪ تخفیف از کلیه شرکتها

تخلیه چاه کاوه

پایپهای مخصوص لجن کشی ۹۶۲۲۵۳

تخلیه و تراش چاه

مترمکعب ۸ تومان

۶۶۵۲۷۰

۶۴۸۵۵۲

تخلیه چاه

★ فوری ★

۶۲۸۰۴۷

۹۲۱۶۹۷

تلفنهای نیازمندیهای اطلاعات

۳۱۱۲۲۴

۳۱۱۲۲۵

۳۱۱۲۳۰

۳۲۸۳۸۶

جواد گلپایگانی وانت تویوتا ایسوزو

نقد و اقساط

تحویل فوری

نشانی: چهارراه شاهپور گمرک جنب بانک صادرات

تلفن ۵۳۹۲۳۲

آخرین فرصت را از دست ندهید

سازمان فرهنگی مزیدی

برای آخرین دوره کلاسهای چهارم (طبیعی، ریاضی، ادبی، خانه داری) و دروس تقویتی ششم طبیعی ثبت نام میکند نظام‌آباد ایستگاه اسلامی تلفن ۷۵۹۴۴۴

هیچ بازاریابی بیکار نخواهد ماند

شما هم بیکار نخواهید ماند، اگر اصول بازاریابی را آموخته باشید.

سازمان آموزش خسروی

پیشگام آموزش بازار یابی: عملی - تئوری

ثبت نام میکند

پس از پایان دوره درصورت تمایل استخدام خواهید شد

خیابان شاهرضا نرسیده بمیدان شهناز

سازمان آموزشی خسروی ۷۵۵۹۹۵-۷۵۲۹۴۵

راننده

شرکت تولیدی برای توزیع محصولات خوددر رفسنجان - کرمان - یزد - نائین - اردکان - اردستان الی اصفهان راننده پایه ۲ شخصی و بطور دائم استخدام مینماید.

متولدین مناطق ذکر شده بالا حق تقدم دارند.

مرکز اصلی کار در تهران است ولی داشتن آمادگی برای مسافرت شرط استخدام است.

سن متقاضیان لازم است ۲۲ الی ۳۲ سال باشد. آدرس تهران خیابان سپهبدزاهدی چهارراه ناصر جنب وزارت راه ساختمان شهداد طبقه ششم

درهای پیش ساخته چوبی ساخت فنلاند وارد شد

با چهار چوب و قفل و لولا آماده نصب با اندازه های استاندارد.

شرکت پارسوماش ۸۳۱۸۵۵

از شهرستانها نماینده فعال ومعتبرمیپذیریم

آگهی استخدام

سازمان صنایع نظامی مهندسین وتکنیسین های مشروحه زیر را جهت خدمت در پارچین ۰۰ کیلومتری تهران استخدام می نماید.

استخدام شوندگان از مزایای فوق‌العاده های مربوطه وهمچنین از تسهیلات زیست و مسکن (بتدریج و ترتیب ارجحیت) استفاده خواهند نمود.

تحقیق

۱- مهندس برق

۲- مهندس مکانیک

۳- مهندس الکترونیک

۴- مهندس صنایع

۵- تکنیسین برق

۶- تکنیسین تاسیسات

۷- تکنیسین مکانیک

مدرک تحصیلی

لیسانس و یا فوق لیسانس

لیسانس و یا فوق لیسانس

لیسانس و یا فوق لیسانس

لیسانس و یا فوق لیسانس

فوق دیپلم

فوق دیپلم

فوق دیپلم

داوطلبان حائز شرائط می توانند همه روزه باستثنای ایام تعطیل از ساعت ۸ الی ۱۲ با در دست داشتن عین مدارک تحصیلی و سربازی و شناسنامه به دفتر اطلاعات سازمان صنایع نظامی واقع در سلطنت آباد مراجعه نمایند.

م الف ۲۱۱۲۹

سازمان صنایع نظامی

آشپزخانه‌های چوبی

پیش ساخته انگلستان

به اندازه های مختلف و رنگهای متنوع وارد شد آدرس نمایشگاه: آریامهر غربی مقابل مهندسی ارتش پلاک ۲۱۰ طبقه همکف تلفن

۹۳۴۲۲۷

IDC

شرکت سهامی آی‌دی‌سی افراد زیر را با حقوق و مزایای قابل توجه استخدام مینماید

۱- حسابدار مطلع ومجرب باسابقه کار برای تصدی پست ریاست حسابداری یکنفر.

۲- سرپرست فروش و تبلیغات برای اداره امورنمایندگان علمی داروئی شرکت در تهران و شهرستانها ۲ نفر

۳- فردی فعال ومجرب برای تصدی پست مدیریت بخش داروئی در تهران و شهرستان ها یکنفر

۴- تحصیلدار با ضامن معتبر ۳ نفر

۵- معین نویس با تجربه برای دفاتر حسابداری ۳ نفر

داوطلبین حائز شرایط میتوانند برای اطلاع از شرایط استخدام و مصاحبه همه روزه باستثنای روز های پنجشنبه و جمعه از ساعت ۹ صبح تا ۴ بعداز ظهر بامور اداری شرکت واقع درخیابان پهلوی روبروی سینما آتلانتیک ساختمان حاشل شماره ۷۴۷ مراجعه فرمایند.

اونیورسال

شرکت سهامی عام افراد زیر را به همکاری دعوت مینماید

۱- مهندس الکترومکانیک با داشتن سابقه کار در کارخانجات سازنده محصولات گاز سوزوآشنا به زبان انگلیسی

۲- دیپلمه فنی رشته فلزکاری جهت تولید اولیه.

۳- راننده پایه ۲ شخصی جهت توزیع گاز در تهران

داوطلبان به محل کارگزینی شرکت واقع در انتهای سیمتری نارمک خیابان چهل جنب دانشکده علم و صنعت مراجعه فرمایند.

آژیرلاک LUCK

آژیر لاک شمارا ازنشت گاز مایع و طبیعی با خبر میسازد.

نماینده انحصاری در ایران

شرکت ان. کی. تکنیک

تلفن پخش ۸۵۳۹۹۴ - از تهران وشهرستان ها نماینده فعال میپذیریم. صندوق پستی ۷۴۱ر۶۴

GLASS WOOL

شرکت پشم شیشه ایران

جهت کار در شهرستان شیراز استخدام مینماید

۱- مهندس صنایع (ویا برنامه‌ریز با حداقل ۴ سال سابقه کار)

۲- تعدادی حسابدار باداشتن ۳ سال سابقه کار (آشنائی به‌تدوین دفاتر قانونی)

۳- کمک نقشه‌بردار

۴- تعدادی کفراژبند (باحقوق مکفی)

حائزین شرایط میتوانند در تهران به کیلومتر ۷ جاده قدیم کرج بعداز تقاطع راه‌آهن روبروی کارخانه جنرال صنعتی و یا در شیراز بخیابان فرمانیه ۹ فلکه اطلسی دفتر شرکت سهامی پشم شیشه ایران مراجعه نمایند (تلفن شیراز ۲۶۶۹۷)

یك شرکت ایرانی - خارجی به یك نفر تحصیلدار باشرایط زیر احتیاج دارد:

دارای گواهی نامه موتورسیکلت

حداقل تحصیلات ششم ابتدائی

خاتمه خدمت یامعافیت دائم نظام‌وظیفه

دارای ضامن معتبر

واجدین شرایط همه روزه از ساعت ۷ صبح تا ۲ بعداز ظهر با تلفن های ۷۰-۷۸۲۳۶۱ داخلی ۲۲۵ تماس بگیرند.

استخدام فوری

سکرتر مسلط به تایپ انگلیسی و فارسی و ویزیتور آشنا به زبان انگلیسی برای تمام وقت یا نیمه وقت مورد نیاز است تلفن ۸۴۱۲۴۷ - ۸۵۶۱۹۳

خدمات حسابرسی وحسابداری

زیر نظر حسابداران خبره قبول تنظیم اظهارنامه مالیاتی و کلیه امور حسابداری صنعتی و مالی تلفن ۶۳۸۸۱۵ از ساعت ۴ الی ۷ بعداز ظهر

تجار محترم، شرکت ها، نمایندگیها، موسسات تولیدی و موسساتی که مایل به‌سرمایه‌گذاری وفعالیت در هر رشته در تهران و شهرستانها میباشند.

شرکت ایلیا توسط افرادی فعال و وارد به امور تجارتی معاملاتی و مکالمات خارجی در بهترین محل پایتخت دارای امکانات محلی بسیار مناسب برای سرمایه گذاری و فعالیت شما در کار خود و یاشرکت و فعالیت در شغل شما آماده بوده و همچنین حاضر بقبول نمایندگی حق‌العمل کاری و کلیه اوراق تجارتی میباشد

برای کسب اطلاعات بیشتر باتلفن های ۷۹۰۱۴۱ و ۷۳۴۰۲۴ باآقای کاشانی تماس بگیرند.

اتحادیه ناشران وکتابفروشان

یکنفر امربر آشنا به موتور سواری استخدام میکند داوطلبان میتوانند همه روزه باستثنای روز های تعطیل ازساعت ۸ تا ۱۲ صبح به تلفن ۷۵۲۹۳۴ ویا مستقیما به دبیرخانه اتحادیه مراجعه نمایند.

استخدام

شرکت تولید شی‌متال بیك نفر دوشیزه یا بانو که مدرك تحصیلی کمتر از سوم متوسطه نداشته باشد جهت تایپ فارسی نیازمند است واجدین شرایط صبح‌ها از ساعت ۹ الی ۱۲ به‌دفتر شرکت واقع در خیابان بلوار روبروی بیمارستان پارس شماره ۲۰۴ مراجعه نمایند و یا باتلفن ۶۵۷۳۶۶ تماس بگیرند.

SCOTSMAN

یخسازی اسکاتسمن

۱۰۰، ۲۰۰، ۵۰۰ کیلو

در ۲۴ ساعت وارد شد

فروشگاه منصور تلفن ۷۵۴۲۹۲ ۷۶۲۵۲۷

حمل ونقل بزرگ پاپیون

مجهز به تریلی های تخت ۱۰ و ۱۲ متری وتریلی های بزرك کمرشکن به قدرت ۱۵۰ تن و جرثقیل های ۲۰ الی ۱۵۰ تنی به تعداد زیادی با شرکتهای معتبر وحمل و نقل های بزرك ایرانی وخارجی آماده قرار داد میباشد تلفن ۲۲۵۷۶۷

استخدام

۱- سرویس کار ارشد	فوق دیپلم یا دیپلم فنی	۳سال تجربه در سرویسکاری لوازم خانگی
۲- سرویسکار	سیکل	۲سال تجربه در سرویسکاری لوازم خانگی
۳- کمك سرویسکار	۶ ابتدائی	یکسال تجربه در سرویسکاری لوازم خانگی

متقاضیان میتوانند درساعات اداری به واحد سرویس شرکت مهندسی و بازرگانی پاریس واقع در کیلومتر ۱۸ جاده کرج جنب ایران ناسیونال مراجعه نمایند.

حراج بی‌سابقه

برای اولین بار فروشگاه نو نهالان بمدت ۱۰ روز انواع پوشاك نوزاد الی ۱۲ ساله را حراج مینماید.

نشانی: خیابان پهلوی جنب هتل میامی فروشگاه نونهالان

تلفن ۶۲۵۶۱۷-۶۲۷۶۵۹

شرکت زرین خشت

بهترین کوره های حفرمن و سفالی و فشاری در هر نقطه ایران باشد با کادر مجهز خود باقیمت مناسب وکمترین مدت ساخته و تحویل میدهد.

آدرس- فرح‌شمالی کمی بالاتر از میدان پالیزی ساختمان شماره ۱۵

تلفن ۲۳۹۱۴۴ و ۲۳۵۷۲۳

آگهی مطالبه وجه افزایش شرکت پلی آکریل ایران سهامی خاص

نظر باینکه مجمع عمومی فوق العاده در تاریخ ۲۵ر۸ر۲۵۳۵ (۱۶ نوامبر ۱۹۷۶) به هیئت مدیره اختیار داده است تا ظرف مدت مقرر در قانون تجارت نسبت به افزایش سرمایه شرکت تا مبلغ ۶۰۰۰۰۰۰۰۰ر۷ ریال اقدام نماید. لذا هیئت مدیره در جلسه مورخ ۱۹ بهمن ماه ۲۵۳۵ (۸ فوریه ۱۹۷۷) تصمیم گرفته است سرمایه شرکت را از مبلغ ۴۰۰۰۰۰۰۰۰۰ ریال تا مبلغ ۴۵۰۰۰۰۰۰۰۰ ریال افزایش داده و در قبال پانصدمیلیون ریال افزایش سرمایه در این مرحله ۵۰۰۰۰ سهم جدید ده هزار ریالی عادی با نام صادر نماید.

مراتب طبق ماده ۱۶۹ قانون تجارت وماده ۱-۷ اساسنامه شرکت به کلیه سهامداران اطلاع داده می‌شود تا در صورت تمایل به استفاده ازحق تقدم خود در خرید سهام جدید طبق مفاد ماده ۱۶۶ قانون تجارت ظرف ۶۰ روز از تاریخ انتشار این آگهی و حداکثر ۲۳ فروردین ماه ۲۵۳۵ (۱۲ آوریل ۱۹۷۷) تمام ارزش سهام مورد خریداری را به‌حساب سپرده مخصوص شماره آ-۲۹۴۰۴۵ بانك ایران وژاپن واقع درخیابان سپهبدزاهدی وحساب سپرده مخصوص شماره ۳ر۶۰۴۳۱ بانك ایران و ژاپن واقع در خیابان تخت جمشید تودیع نمایند.

حق تقدم سهامداران در خرید سهام جدید عبارت از حق خرید یك سهم در قبال هر هشت سهم که‌دارا می‌باشند خواهد بود.

هیئت مدیره شرکت پلی آکریل ایران

سهامی خاص

نیازمندیهای روزنامه اطلاعات تلفنی آگهی می پذیرد

خدمات عمومی (متفرقه) ۳۱۱۲۲۷ ۳۱۲۴۱۳

برای دعوت از خوانندگان وهنرمندان به جشن وعروسی بادفتر مشترك خوانندگان تماس بگیرید تخت جمشید بین بهار و روزولت شماره ۴۶۳

تلفن ۸۳۳۰۹۰ و ۸۳۸۲۳۴

آگهی فروش پلاکهای فرعی پلاک۲۰۶۶ بخش چهار شیراز موقوفه مرحمت‌پناه آقاباباخان به مستاجران

دراجرای مصوبات مورخ۲۵ر۸ر۲۵۳۵و ۲۸ر۹ر۲۵۳۵ شورای عالی اوقاف و دستورهای صادره ازسازمان اوقاف‌کشور وانجام کلیه تشریفات قانونی بمنظور تبدیل به‌احسن نمودن اراضی پلاک ۲۰۶۶ بخش چهار و ایجاد دانشگاه ملاصدرا دراراضی موقوفه وتامین‌سرمایه شرکت‌خانه وآپارتمان سازی وابسته به موقوفه مرحمت‌پناه آقاباباخان برای ایجادآپارتمان وخانه دربافیمانده اراضی موقوفه ضمن رعایت صلاحو صرفه وقف وبارعایت وضعیت آقایان مستاجران اراضی پلاک مزبور بوسیله‌کارشناسان رسمی ارزیابی گردیده وباتوجه به‌مصوبات شورایعالی اوقاف ودستورات صادره از سازمان اوقاف کشور درمورد نحوه فروش این اراضی اینک‌اداره اوقاف فارس و موقوفه آماده‌فروش قطعات مورد استیجاری باتوجه به‌شرائط زیر میباشند.

۱ـ مبنای قیمت فروش اراضی ارزیابی کارشناسان رسمی‌بارعایت نظریه‌های شورایعالی اوقاف‌بودمو این قیمت ها برای فروش تاتاریخ ۳۱ر۸ر۲۵۳۶ معتبر بودمو پس‌ازآن تاریخ چنانچه برنامه فروش‌ادامه یابد اراضی مجددا ارزیابی‌خواهد گردید.

۲ـ کلیه هزینه‌های ثبتی وملکی ومالیاتی و مخارج تنظیم سند بهرترتیب بعهده خریدار بوده بنحوی‌که موقوفه فارغ از پرداخت هر گونه هزینه بهر اسمو رسم خواهدبود.

۳ـ اراضی به مستاجران ویاقائم مقام قانونی آنان که اسنادویا وکالتنامه های‌آنان جهت معامله کافی باشدفروخته خواهد شد.

۴ـکسانی که تمایل به‌خرید بصورت اقساط داشته باشند می توانند در ازاء برهن گذاردن زمین مورد معامله نزد موقوفه‌در حدود یک‌چهارم قیمت‌رابصورت نقدوبقیه قیمت رابه اقساط ۴۸ماهه بااحتساب بهره دوازده درصد درسال بموقوفه پرداخت نمایند.

۵ـ مستاجرانی که‌تاریخ‌انقضای اجاره پنجساله اراضی آنان‌در تاریخ۲۰ر۲ر۲۵۳۶ میباشد درصورت عدم تمایل به‌خرید باتوجه به شرط پنجم اسناد اجاره بایستی اسناد اجاره‌خودراتجدید نمایندمیزان مال‌الاجاره سه سال بعدباتوجه به‌نظریه کارشناسان موردنظر ورعایت مصوبات و مقررات سازمان اوقاف‌کشور تعیین‌گردیده است.

اداره کل اوقاف و موقوفه تنها اسناد اجاره‌ای راتجدیدخواهد نمودکه مستاجران آن طبق شرط سوم اسناد اجاره مبادرت به‌ایجاد اعیان در رقبه مورد اجاره خودنموده باشند ـدرصورتی‌که اینگونه مستاجران تاتاریخ۳۱ر۸ر۲۵۳۶ زمین مورد اجاره خودرا خریداری ننمایند و یاتاآن تاریخ به شرط سوم سند اجاره عمل نکنند‌اداره‌کل اوقاف و موقوفه نسبت به فسخ‌سند زمین مورد اجاره برطبق شرط‌سوم عمل خواهندکرد (ملاک ایجاد اعیان ارسال فتوکپی اسناد مالکیت‌اعیانی رقبه مورد معامله به‌دفتر موقوفه‌میباشد).

۶ـ مستاجرانیکه مدت پنجساله اجاره اراضی آنان در ۳۰ر۲ر۲۵۳۷ منقضی میگردد نیز درصورتی‌که در رقبه خود ایجاداعیان ننمودمو تاتاریخ۳۱ر۸ر۲۵۳۶ به خرید زمین مورد اجاره خوداقدام ننمایند ویاتاآن تاریخ‌در زمین به‌ایجاد اعیان مبادرت نورزند واسناد مالکیت اعیانی خودرا به‌دفتر موقوفه ارسال ندارند طبق شرط سوم نسبت‌به‌فسخ سند اجاره آنان عمل خواهد شد.

۷ـبرای آگاهی از قیمت‌نقدی رقبه و یا مبلغ نقدی‌و مبلغ‌اقساط ۴۸ ماهه ویامال‌الاجاره (در مورد قطعاتی که اجاره پنجساله آنان در تاریخ۲۰ر۲ر۲۵۳۶ منقضی خواهدشد باتوجه به مفادفراز ۶) آقایان مستاجران بایستی فرم شماره۱راکه‌در ذیل آگهی به چاپ رسیده‌تکمیل نمودمو‌باپست سفارشی به آدرس دفتر موقوفه (خیابان‌زند ـ سرای‌بهشت طبقه پنجم دفترموقوفه مرحمت‌پناه آقاباباخان)ارسال دارند ـ دفتر موقوفه درپاسخ‌آنان‌قیمت های موردنظر راتعیین وبه‌آدرس آنان با پست سفارشی ارسال خواهدداشت و آنگاه آقایان بایستی مبلغ‌مورد معامله رابه‌حساب شماره ۲۶۲۰۷ بانك ملی شعبه شیراز واریز و حواله نموده رونوشت حواله و یافیش بانکی راباتکمیل فرم شماره۲ به دفتر موقوفه ارسال نمایند تادستور تنظیم سند ازطرف اداره کل اوقاف و دفتر موقوفه به‌دفترخانه اسناد رسمی شماره ۲۷ شیراز داده شود بدیهی است رونوشت دستور تنظیم سندبرای مراجعه آنان‌ارسال خواهد شد.

۸ـ درموقع تنظیم سندبایستی کلیه بدهی مستاجران بابت‌اجاره به‌موقوفه پرداخت شده‌باشد.

۹ـاداره کل اوقاف فارس و دفتر موقوفه ازپاسخ‌به‌مراجعه کنندگان به‌اداره کل‌اوقاف ویا دفترمعذوردو دلیه پاسخها بایستی به صورتیکه دربالا ذکر شد بوسیله پست سفارشی انجام گیرد.بنابراین از کلیه مستاجران خواهشمند است‌به اداره کل‌اوقاف ویادفتر موقوفه بمنظور استعلام ازقیمت ویاسایر شرائط مراجعه نفرمایند.

۱۰ـ درمورد قائم مقام مستاجران قبل ازواریز هرگونه وجهی‌به حساب موقوفه بایستی مدارك‌خودرا مورد بررسی قرار دهند که‌کافی برای انتقال زمین به‌آنان‌باشد درصورتی‌که قبل از بررسی لازم‌وجوهی به حساب موقوفه واریز نمودند ومدارك‌آنان کافی برای انتقال نباشد ـ مسئولیتی متوجه‌اداره‌کل‌اوقاف ودفتر موقوفه نخواهد گردید وبرگشت وجه آنان نیز تابع تشریفات خاصی است که برای آنان ایجاداشکال خواهد نمود.

۱۱ـ پرداخت وجه به حساب‌وارسال فرم‌شماره ۲ دلیل درخواست خریدارباری انجام معامله است وتغییر معاملو عدم انجام معامله‌پس از ارسال فرم شماره ۲بهیچ‌نحو صورت نخواهد گرفت و وجوه‌پرداختی نیز برگشت‌داده نخواهد شد.

۱۲ـ کلیه انتقال‌گیرندگان اعیان عرصه استیجاری مستاجران تنها از طریق خریدعرصه باشرائط مندرج دربالا میتوانند زمین‌را خریداری نمایند و اداره کل اوقاف‌فارس و موقوفه ازانتقال عرصه به صورت اجاره معذور و ممنوع میباشند.

سرپرست اداره کل اوقاف فارس ـمصطفی بلورچی — متولی موقوفه‌مرحمت‌پناه آقاباباخان ـ احمد مدرس

فرم شماره ۱

دفتر موقوفه مرحمت‌پناه آقاباباخان

۵۰ مستاجر زمین پلاك سند شماره به مساحت مایلم زمین مزبور

را (بصورت نقد ـبصورت اقساطی خریداری ـ تجدید اجاره)نمایم‌خواهشمندم قیمت زمین مزبور راباتوجه نوع معامله انتخابی من‌به

آدرس زیر ارسال دارید تاریخ امضاء آدرس

فرم شماره ۲

دفتر موقوفه مرحمت‌پناه آقاباباخان

پاسخ‌نامه‌شماره آن دفتر با اطلاع از قیمت زمین وباتوجه به شرائط‌آگهی فروش اراضی پلاك ۲۰۶۶ بخش چهار شیراز

اینك (فیش ـحواله‌بانکی) شماره راکه به موجب آن مبلغ ریال به حساب شماره ۲۶۲۰۷ بانك ملی

شعبه شیراز واریز نموده ارسال میدارم خواهشمندم دستور تنظیم‌سند رابه دفترخانه ۲۷ شیراز بصورت (خریدنقدی ـ خرید اقساطی جدید

اجاره)صادر نمائید تاریخ امضاء مشخصات کامل نام نام‌خانوادگی

نام‌پدر شماره شناسنامه صادره‌از آدرس کامل

توضیحات مربوط به فرم ۱ـ در موردسه شق انتخابی بروی دوشقی که

مورد نظرنیست خط‌کشیده شود) ـ۲ـ کسانی میتوانند تقاضای‌تجدیداجاره رانمایند که‌انقضای مدت پنجساله‌اجاره‌آنان درتاریخ۲۰ر۲ر۲۵۳۶ میباشد وبایستی فتوکپی سند مالکیت اعیان ایجاد شده در زمین رابه ضمیمه‌فرم مزبور ارسال دارند۳ـ درصورتیکه زمین بدیگری‌انتقال داده شده پس‌از بررسی مدرك انتقالی که‌کافی برای انجام معامله‌قطعی باشد رونوشت مدرك مزبورنیز به‌ضمیمه فرم‌برای دفتر موقوفه ارسال دارند.

مربوط به فرم ۲

(درپاسخ ارسال فرم۱ ازطرف مستاجران موقوفه طی‌نامه‌باشماره ردیف دفتر برای متقاضی پاسخ‌لازم را ارسال خواهد داشت در فرم۲ بایستی شماره ردیف دفتر موقوفه قیدشود».

مدرسه‌عالی پارس ـ بخش علوم

پذیرش دانشجو برای دوره دانشوری (فوق‌لیسانس) فیزیك

گروه فیزیک برای نیم سال دوم‌تحصیلی ۳۶ـ۲۵۳۵ تعدادی دانش آموخته لیسانس فیزیک یا مهندس لیسانس فیزیک و یامتالوژی را برای دوره دانشوری فیزیک با گرایش بسوی تخصص فیزیک حالت جامد می پذیرد. شرایط پذیرفته شدن، موفقیت با بدست‌آوردن حدنصاب نتایج لازم در امتحانات زیر است:

الف ـ امتحان کتبی در دروس عمومی لیسانس شامل ریاضیات و مواد درسی فیزیک پایه.

ب ـ مصاحبه بوسیله استادان خارجی گروه فیزیک بزبان انگلیسی.

دانشجویانی که پذیرفته شوند از کمک هزینه تحصیلی ویژه‌ای برخوردار خواهند شد و باید طبق برنامه‌ای که دپارتمان فیزیک تنظیم می نماید به طور تمام وقت در گروه فیزیک تحصیل و تحقیق نمایند. بنابر این، دانشجویان دوره دانشوری فیزیک نمی‌توانند دارای هیچگونه تعهد شغلی دیگری باشند. این دانشجویان علاوه بر حضور در کلاس های درس، انجام‌کارهای تجربی‌و آزمایشگاهی، شرکت در سمینار ها و سخنرانی های لازم و تهیه‌رساله پژوهشی دوره‌دانشوری بایدپاره‌ای از وظایف آموزشی دوره لیسانس را هم که گروه فیزیک بدان ها محول می نماید‌خوبی انجام دهند.

امتحان کتبی روز شنبه هفتم اسفند ماه ۲۵۳۵ در بخش علوم ساختمان شماره ۴مدرسه عالی پارس شماره ۱۲۹۴ خیابان کوروش‌کبیر انجام خواهد گرفت. کارت شرکت در مسابقه ورودی ساعت ۸ونیم همان روز داده‌خواهد شد.

داوطلبان باید درخواست خود راهمراه‌با مدارک زیر با پست سفارشی چنان بفرستند که تا روز پنجشنبه پنجم اسفند ماه ۲۵۳۵ به‌نشانی : دفتر بخش علوم(امتحانات‌ورودی دانشوری) خیابان کوروش کبیر (جاده‌قدیم شمیران) شماره ۱۲۹۴ رسیده باشد.

مدارک لازم :

۱ـ یک برگ فتوکپی یا رونوشت شناسنامه.

۲ـ شش قطعه عکس ۴ × ۶ جدید با مشخصات داوطلب در پشت آن.

۳ـ قبض رسید بانکی به مبلغ یک هزار ریال بحساب شماره ۱۴۹۹ بانک ملی ایران شعبه سیدخندان.

۴ـ فتوکپی برگ خاتمه خدمت یامعافیت از آن (برای متولدین ۱۳۲۷ به بالا که در سال جاری دانش آموخته می گردند لازم نمی باشد.

آگهی دعوت از داوطلبان تحصیل در رشته نقشه برداری به شماره ۵۰۶ برای انجام تشریفات انتخاب

در تعقیب آگهی های مندرج در روزنامه های کیهان و اطلاعات مورخ ۹و۱۰و۱۱ بهمن ماه۲۵۳۵بدین وسیله‌باطلاع‌کلیه داوطلبان تحصیل در دوره(فوق دیپلم)رشته نقشه‌برداری کد ۵۰۶ که قبلا مدارک خود را جهت ثبت‌نام به دانشکده نقشه‌برداری وابسته به سازمان جغرافیایی کشور ارسال و واجد شرایط مندرج در صفحه ۳۵ دفترچه‌راهنمای آزمون همگانی نیمه دوم سال تحصیلی ۲۵۳۶ ـ۲۵۳۵ بوده‌اند میرساند که در ساعت ۸ صبح روز دوشنبه ۲۵ر۱۱ر۲۵۳۵ با دردست داشتن‌عین شناسنامه و برگ خاتمه خدمت یا برگ معافیت دائم غیر پزشکی‌ازخدمت زیر پرچم برای‌انجام‌تشریفات انتخاب درمحل دانشکده نقشه‌برداری واقع در تهران میدان شهید حضوربهمرسانند کلاس های دوره آموزشی‌ازتاریخ ۲۶ر۱۱ر۳۵ شروع خواهد شد.

میدان شهید ـ دانشکده نقشه‌برداری

آگهی پذیرش‌دانشجوی دوره تخصصی بیهوشی دانشکده پزشکی ـ دانشگاه پهلوی

دانشکده پزشکی دانشگاه پهلوی در نظر دارد تعدادی دستیارجهت‌بخش بیهوشی بپذیرد.

برنامه دستیاران شامل آموختن تئوری ویادگیری عملی درامور بیهوشی ودرواحد های I.C.U. در طی‌سه سال دوره تخصصی خواهد بود که بعداز اتمام دوره مربوطه جهت‌امتحان تخصصی بیهوشی به‌وزارت علوم و آموزش عالی معرفی خواهند شد.

شرائط پذیرش دانشجو :

۱ـ داشتن دیپلم دکترا در پزشکی

۲ـ دفترچه خاتمه خدمت یامعافی دائم

۳ـ آشنائی کامل بزبان انگلیسی

۴ـ موفقیت درمصاحبه ورودی

داوطلبان میتوانند تاآخر اسفند ۲۵۳۵ بابخش بیهوشی‌دانشکده‌پزشکی دانشگاه پهلوی مکاتبه نمایند.

دانشکده پزشکی ـدانشگاه‌پهلوی

دانشکده‌پزشکی رازی

دومین دوره باز آموزی بیماریهای‌قلب و عروق شامل‌دروس‌علمی‌و عملی با شرکت آقای پرفسور بلونت استادو رئیس قسمت بیماریهای قلب وعروق دانشگاه کلرادو (آمریکا) واستادان‌دانشگاه تهران از سومین هفته‌فروردین ماه ۲۵۳۶ بمدت چهار هفته برقرارخواهد شد

پزشکانیکه مایل به شرکت در این‌دوره میباشند، (اعم از متخصص یاغیر متخصص) برای ثبت نام حداکثر تاآخروقت اداری روز یکشنبه بیست و دوم اسفند ماه ۲۵۳۵ به بخش داخلی‌بیمارستان سینا مراجعه فرمایند.

م‌الف ۲۷۳۴۳

آگهی

چون درجلسه مورخ ۲۰ر۱۱ر۲۵۳۵ بعلت عدم حصول اکثریت تشکیل مجمع عمومی فوق‌العاده میسر نگردید بدین وسیله ازکلیه‌سهم‌داران دعوت مینماید که‌در جلسه عمومی فوق‌العاده در تاریخ دهم اسفند ماه ۲۵۳۵ ساعت چهاربعدازظهر شخصا یا وسیله وکیل ثابت الوکاله درمحل شرکت حضور بهمرسانند.

دستور جلسه انتخاب مدیران جدید تصفیه

هیت تصفیه شرکت منحله سهامی (خاص) سلماس

نشانی جاده قدیم کرج جنب کارخانه شیر پاستوریزه

شرکت سهامی سلماس

علاقمندان زبان انگلیسی

Anglo-Continental Educational Group

گروه فرهنگی « آنگلوکنتینتال» کلاسهای زبان انگلیسی را از ابتدائی تا سطح‌عالی در ۱۲مدرسه‌با۲۶برنامه‌مختلف‌درشهرهای لندن پول‌ـوبورنموس‌برای‌نوجوانان ـجوانان ـدانشجویان ـبزرگسالان و همه افراد خانواده با پانسیون‌نزد خانواده های انگلیسی‌دایر نموده است. جهت اطلاعات بیشتروثبت‌نام بانماینده رسمی‌ایران.

Anglo-Continental Educational Group

تلفن ۶۴۵۳۱۵تماس حاصل نمائیدوباصندوق‌پستی ۱۵۵۷ـ۱۲تهران مکاتبه فرمائید. ساعت اداری ۸الی۱۲ صبح ۴ الی ۷ بعدازظهر.

پذیرش داوطلب برای شغل همافری مخابرات والکترونیک

۱ـ مرکز آموزش مخابرات‌والکترونیک نیروی‌زمینی شاهنشاهی بمنظور تامین پرسنل‌فنی همافر مخابرات‌والکترونیک با شرایط زیرین داوطلب میپذیرد:

الف ـ داشتن حداقل سن ۱۷ سال و حداکثر ۲۷ سال تمام.

ب ـ متدین بودن بیکی از ادیان :اسلام ـمسیحی ـ کلیمی ـ زرتشتی.

پ ـ دارا بودن دیپلم ،ریاضی، طبیعی، هنرستان در رشته های برق و الکترونیک.

ت ـ نداشتن سوءپیشینه.

ث ـ قبولی در آزمایش ورودی.

ج ـ سپردن تعهد خدمت در یگانهای نیروی زمینی شاهنشاهی بمدت ۱۱ سال.

۲ـ دوره آموزشگاه دو سال و هنرجویان در مدت تحصیل شبانه روزی بوده وهزینه آنان بعهده نیروی زمینی شاهنشاهی میباشد ودر حین تحصیل در سال یکم ماهیانه ۱۰۵۰۰ ریال و سال دوم ۱۷۵۰۰ ریال دریافت‌مینمایند هنرجویان پس از طی دوره تحصیلی بدرجه همافرسومی مفتخر و اولین حقوق آنان۳۵۰۳۰ ریال در صورتیکه در خارج از کشور خدمت نمایندار مزایای مربوطه بهره‌مند خواهند بود سایر مزایابشرح زیر میباشد :

الف ـ طی دوره های تکمیلی در خارج ازکشور.

ب ـ دریافت پاداش سالیانه‌برابر دوماه حقوق‌ومزایا.

پ ـ استفاده از فروشگاه و بیمه درمانی رایگان.

ت ـ استفاده از مزایای پس‌انداز ثابت که‌پس از۳۰ سال مبلغی معادل۳۷۶۰۰۰۰ ریال میباشد.

ث ـ معافیت از خدمت زیر پرچم.

۳ـ داوطلبان جهت ثبت نام بادردست داشتن مدارك زیر همه روز از ساعت ۸الی ۱۴ از تاریخ ۱۹ر۱۱ر۳۵ الی ۳۰ر۱۱ر۲۵۳۵ باستثنای ایام تعطیل بدفتر ثبت‌نام داوطلبان واقع در پادگان عباس‌آباد (هنك سپاهیان انقلاب)مراجعه نمایند.

الف ـ شناسنامه عکس‌دار و سه برك فتوکپی آن.

ب ـ عین مدارك تحصیلی و یك برك فتوکپی آن.

پ ـ ۶ قطعه عکس ۴ × ۶

۴ـ داوطلبان جهت اطلاع بیشتر میتوانند در مرکز بشماره تلفن ۲۸۶۰۲۳ تماس گرفته واطلاعات‌کاملتری کسب نمایند. م‌الف ۲۷۱۳۲

مرکز آموزش مخابرات نیروی زمینی شاهنشاهی

مفقود گردیده

یک برگ پروانه تفنگ دولول ساچمه‌ای مدل فرانسه شماره ۲۰۹۵۸ بنام اینجانب جواد غفاری پورجهرمی‌شناسنامه شماره ۱۹۲۸۳ شماره پروانه ۲۰۲۲ر۱۴۲۱ر۴۸ صادره از شیراز مفقود گردیده از یابنده تقاضا می شود به آدرس انجمن شهرستان جهرم اطلاع دهد نهایت سپاسگزارم.

جهرم ـ جواد غفاری پورجهرمی

شرکت ملی نفت ایران برای‌خدمت در بهداری وبهداشت آبادان و مناطق نفتخیز خوزستان به‌تعدادی پزشك متخصص باشرایط زیر نیازمند است :

شرایط عمومی

۱ـ ملیت ایرانی

۲ـ شاغل نبودن در سازمانهای دولتی و موسسات وابسته بدولت

۳ـ آشنائی به زبان انگلیسی

۴ـ حداکثر سن ۴۰ سال

۵ـ دارا بودن برك پایان خدمت وظیفه‌عمومی یا معافیت دائم

شرایط ویژه

الف ـ هم‌آهنك کننده روانشناسی جامعه:

۱ـ دارا بودن دیپلم تخصصی در روانپزشکی

۲ـ ۶ـ۴ سال تجربه در روانپزشکی اجتماعی

ب ـ روانپزشك :

۱ـ دارا بودن دیپلم تخصصی MRCP از انگلستان و یا BOARD امریکا

۲ـ۴ سال تجربه

د ـ متخصص بیماریهای داخلی

۱ـ دارا بودن دیپلم تخصصی MRCP از انگلستان یا BOARD از امریکا و۴سال‌تجربه

۲ـ در صورت نداشتن MRCP ۶ سال‌تجربه لازم است.

متقاضیان واجد شرایط میتوانند همراه با فتوکپی مدارك مربوطه‌ویکبرك فتوکپی شناسنامه و چهار قطعه عکس از تاریخ انتشار این‌آگهی از ساعت ۸ الی۱۱ صبح روز های شنبه تا چهار شنبه به استخدام و کاریابی شرکت ملی نفت ایران واقع درتهران خیابان کاخ شمالی شماره ۷۶ مراجعه فرمایند. م‌الف ۲۷۳۵۶

شرکت ملی نفت ایران

آگهی

شرکت ملی نفت ایران ـ اکتشاف واستخراج درنظر دارد حمل و نقل حدود ۲۵٫۰۰۰٫۰۰۰ کیلومتر مواد و لوازم حفاری ـ تهیه ،باکیری. حمل وتخلیه ۱۳۰٫۰۰۰ متر مکعب شن برای جاده های احداثی شرکت و همچنین سرویس دستگاه تانکر آب ۱۸٫۰۰۰ لیتری یك دستگاه کمپرسی ۶ متری مورد نیاز خود را در نواحی عملیاتی واقع در استان های فارس (اطراف سروستان ـ فسا ـ جهرم) ـ خراسان (اطراف سرخس) و احتمالا کرمانشاهان (۸۰ کیلومتری شمال غربی ایلام) از طریق مناقصه و برای مدت دو سال به پیمانکار واگذار نماید.

از کلیه بنگاهها ، موسسات و پیمانکاران صلاحیتدار دعوت می شود که برای دریافت پرسشنامه به اکتشاف و استخراج واقع‌درخیابان ویلای شمالی ـ روبروی ساختمان آی .بی . ام طبقه ۹ امور پیمانها ـ اطاق ۹۲۶ مراجعه وپس‌از تکمیل اطلاعات مورد لزوم پرسشنامه مزبور راتا پایان وقت اداری ساعت سه بعد از ظهر روز ۱ر۱۲ر۲۵۳۵ درپاکت سربسته به‌امور پیمانها تسلیم و رسید دریافت دارند. پس از بررسی‌و مطالعه دفترچه های مزبور و تشخیص صلاحیت موسسات داوطلب دعوتنامه برای پیمانکاران‌واجد شرائط جهت شرکت در مناقصه ارسال خواهد شد.

شرکت ملی نفت ایران

آگهی مناقصه

شهرداری ورامین بموجب‌تصویب‌نامه بند «۳» از دهمین جلسه مورخه ۱۸ر۱۰ر۲۵۳۵ انجمن شهر و موافقت استانداری محترم استان سمنان درنظردارد احداث یك‌حلقه چاه عمیق آبرسانی و کلیه تجهیزات مربوط به‌آن‌را به مناقصه واگذار نماید.

۱ـپیشنهاد دهندگان میتوانند همه‌روزه ازساعت ۹صبح الی ۱بعدازظهر جهت دریافت مشخصات مربوط بمناقصه به شهرداری مراجعه نمایند.

۲ـ پیشنهاد دهندگان باید پیشنهادات خودرا حداکثر تا ساعت ۹صبح روز ۱ر۱۲ر۳۵ درپاکتهای لاك‌ومهر شده به شهرداری تسلیم‌و رسید دریافت‌دارند.

۳ـپیشنهاد های واصله درساعت‌ده صبح همانروز در کمیسیون مناقصه باز ورسیدگی خواهدشد.

۴ـپیشنهاد دهندگان باید تصمیم شرکت در مناقصه را معادل ۵درصد بصورت ضمانتنامه بانکی بمدت سه‌ماه از تاریخ افتتاح پیشنهاد ارائه داده شده ضمیمه پیشنهاد خود نمایند.

۵ـ پیشنهاد ها باید کامل وبدون‌قیدو شرط باشد پیشنهاد های مشروط ومبهم وفاقد سپرده یا کسری سپرده‌ترتیب‌اثرداده نمیشود.

۶ـ حضور پیشنهاد دهندگان یانمایندگان آنها که‌کتبا معرفی شده باشند در موقع قرائت‌و افتتاح پیشنهاد ها آزاد است

۷ـ شهرداری در رد یاقبول کلیه پیشنهاد ها مختار است.

۸ـ درصورتیکه برنده اول یا دوم مناقصه ظرف مدت پانزده روز از تاریخ ابلاغ برنده شدن در مناقصه حاضر به‌عقد قرارداد نشوند سپرده آنان «تضمین شرکت در مناقصه» بنفع شهرداری ضبط خواهدشد.

حیدری شهردار ورامین

آگهی حراج

بانك سپه حدود سیصد و چهل تخته قالی و قالیچه‌و کناره راکه ازواحد های خود جمع‌اوری نموده و مازاد بر احتیاج‌میباشد از تاریخ چهار شنبه ۲۷ر۱۱ر۲۵۳۵ همه روزه‌باستثناء‌پنجشنبه ها و روز های تعطیل از ساعت ۱۴ الی ۱۶ در محل شعبه بوعلی این بانك واقع در سرای‌بوعلی در مقابل وجه‌نقد ازطریق حراج عمومی بفروش میرساند بدیهی است کلیه هزینه های متعلقه بعهده خریداران خواهد بود.

م‌الف ۲۷۳۴۴

بانك سپه

صاحبان صنایع وبازرگانان کشور

الاخبار

تنها مجله عربی زبان ایران از گروه نشریات مؤسسه اطلاعات

پادشتن نمایندگی در اکثر عربی

روزهای شنبه منتشر میشود

اطلاعات بانوان

سه‌شنبه‌ها منتشر میشود

مجله دنیای ورزش روزهای شنبه منتشر میشود

مذهبی
انقلابیون حسینی
دلاوریهای آزادگان ایرانی

۳۷

سبکتکین سالور

عبدالله بهمراه رئیس شرطه و آزاد مردان بسوی خانه مالک‌بن‌بشیر رفت ، وجود عبداله موجب شد که مالک زودتر آماده شود . وقتی به کوچه حمل‌بن مالک رسیدند ، با او روبرو شدند و عبداله فریاد زد ـ ای حمل‌تو همخبر رسیدن امیر را شنیده‌ای ، حمل‌بسوی ابامنصورودیگران نگریست اسد را شناخت و چون خواست‌پای‌عقب‌بگذارد، که اسد جلو جست بازوانش را گرفت ، حمل نالید و گفت‌ـ اناالله و اناالیه راجعون .

عبداله بسوی حمل ، مالکو ودیگران نگریست و آنگاه فریاد زد ـ ابامنصور ما را فریب دادی .

اسد گفت ـ ساکت باشید ، واگرنه ، مجبور میشویم سر های شما را بکوفه ببریم .

احرار شمشیرها را از غلاف کشیدند ، و اسد دستان آنسه تن را از پشت بست‌و بسوی دارالاماره رفتند ،حر درحیاط دارالاماره قدم میزد ، و چون آن سه تن را آوردند ، روی بحاکم کرد و گفت‌کار ماتمام شد برو راحت بخواب ، ما نمیخواستیم مردم شهر آزار به‌بینند و وحشت کنند . اسد تو چند تن رابردار ، افراد را از جلوی دروازه ها جمع کن ،بسوی‌دروازه کوفه‌بیائید و توابامنصور همراه ما بیا ، میلدارم تابیرون‌شهر با من باشی .

آنگاه از دارالاماره خارج شدند ، چون به بیرون شهر رسیدند، حر روی‌به‌ابامنصور کردو گفت ـ قسم بخدا اگر کسی بفهمد میکشمت ، زیرا ممکن است در این شهر باز هم از این کثافت ها باشند من‌نمی خواهم که هشیار شوند و بگریزند .

سپس دو تن از آنان را در جوال نهادند روی شتر بستند و سومی‌را روی بار بستند و حرکت کردند .آنسه مرد چنان دچار وحشت شده بودند که زبانشان را یارائی‌آن نبود که سخن بگویند ، وقتی سپیده‌دم فرا رسید حردستور داد فرود آیند و نماز بخوانند ، عبداله بن اسید که کمی جان گرفته بود فریاد زد ـ ای مسلمانان مارا بگشائید تا نمازبخوانیم.

حر خندید و گفت ـ نماز زحمت زیادی است ، شماطعمه های‌آتش‌دوزخ هستید .زحمت نماز را بخود مدهید.

مالک گفت ـ ای جوانمرد ، مادر این جوال ناچاریم پلیدی کنیم .

ـ چیزی نیست ، شما خود پلید هستید .

نماز را خواندند ، دوباره حرکت کردند ، مالک فریادزد، جرعه‌ای آب بما بدهید .

اسد سیلی بصورت او زد و گفت ـ در همان جام بشما آب میدهیم که بشهدای کربلاداديد جامها پیش ماست . ظهر شد حر فرمان داد فرود آیند ، آن سه نابکار زیر آفتاب سوزان چون سگان تشنه به خود می‌پیچیدند . التماس می کردند، یکی ازاحرار برخاست ومشگ آب را بدست‌گرفت و بسوی آنان رفت ، اسد فریاد زد، ای فیروز چه میخواهی بکنی ؟ هان ؟

ادامه دارد

بقیه از صفحه ۱۸

ورشکستگی مالی‌کشور روز و شب ، در کوه و دشت‌میکوشد تا امنیت مملکت را مستقر و ایران عزیزمان را از پرتگاه فنا نجات بخشد ،یکباره برای همیشه سلسله قاجاررا منقرض و سلطنت را به ودیعت به رضا شاه پهلوی تفویض نمودند . وهمین رضاشاه بود که بعداز ۱۶ سال سلطنت توام‌باکوشش وفعالیت خستگی‌ناپذیرموجباتی فراهم ساخت که پرچم ایران همه‌جا به عزت و سرفرازی افراشته‌گردد. وروزیکه‌در نتیجه اشغال قشون خارجی‌مصلحت کشور رادراستعفای از سلطنت دید آنچه داشت همه را یکجا فقط به ولیعهد خود واگذار نمود . و چنانکه میدانیم محمد رضاشاه پهلوی نیز با دریافت سند واگذاری‌بی‌هیچ‌تامل آنها را دراختیار دولت گذاشت تا به مصرف تقویت بنیه مالی روستائیان وطبقات بی‌بضاعت مملکت برسد .

ملت ایران هم با همه‌تبلیغات و تشبثات ناجوانمردانه‌ای که برعلیه رضاشاه می شد ، بپاس خدمات آن سردار بزرگ اورا سزاوار لقب کبیر تشخیص‌داد و لوحه قانونی آن را بر مزار آن سرباز فداکار آویخت .

دو روز بعداز واقعه‌هولناک و عجیب ۱۵ بهمن ۱۳۲۷ که یکبار دیگر خدای ایران‌نگذاشت شیرازه بقای‌این کشورکهنسال ازهم بگسلد ، شاهنشاه ما که به‌عنایت خداوندی‌جان بسلامت برده بودند به ملت ایران‌پیامی به این مضمون فرستادند:

«این گونه حوادث خللی‌به استحکام عقیده و ثبات من در راه خدمت به وطنم‌نمی رساند. بلکه برای‌حفظ‌مملکت و تامین رفاه و آسایش مردم ، ثابت‌تر شده و از ایثار جانم دریغ ندارم .»

اینجاست که باید گفت.

اندر بلای سخت پدید آید فر بزرگواری و سالاری

تصور می کنم با این‌مقدمه مختصر معلوم شده باشد که چرا در پنجاهمین سال‌سلطنت پهلوی و در سالروز تاسیس مجلس سنا از چنین پادشاهی سپاسگزاری می نمائیم .

جوانان را بواقعیت‌ها آگاه کنید

در این‌موقع سناتور شادمان گفت اما مطلب و مقصودی‌که داشتم و شایسته دیدم درچنین مجلس عالی متذکر شوم آنست که امروز از ۳۴میلیون نفوس این کشور قریب ۲۰ میلیون یعنی ۶۰ درصد آنها کمتر از ۳۰ سال دارند و با توجه به شرایط زمان ، به احتمال‌قوی اکثریت آنها دارای سواد خواندن و نوشتن ، و حتی تعداد قابل ملاحظه‌ای از آنان دارای تحصیلات عالی‌می‌باشند. این نور چشمان عزیز مملکت و این خط نگزاران و مسئولان فردای ایران .

ـ وقایع سوم شهریور و اوضاعی را که مزدوران خارجی و حزب‌توده برای‌این مملکت بوجود آورده بودند، ندیده‌اند و نمی دانند عوامل خارجی و بدخواه ایران‌چگونه این حزب را اداره می کردند.

ـ فساد و هرج‌و مرجی که ره‌آورد عوامل‌و قوای‌اشغالی خارجی بود ندیده‌اند .

ـ نمی دانند خرابکاران و بدخواهان ایران‌برای بدبختی مردم و تزلزل اساس استقلال کشور چگونه هر روز طرحی تازه می ریختند و نقشی نو بازی می کردند .

ـ نمی دانند در دوره های ۱۴ تا ۱۸ مجلس شورای‌ملی بر ایران چه گذشت . توازن و تعادل و تفکیک قوا بچه صورت درآمده بود و به نام آزادی با آزادی چه هاکردند؟ دولت ها همه موقتی وزودگذر می آمدند ومی‌رفتند، مسئولیت داشتند اما از هیچ چیزمصون نبودند .

جوانان ما باید بدانند که در گذشته‌ای نه چندان دوربر ایران ما چه گذشته است . آنان که باید در آینده مسئولیت امور مملکت را برعهده بگیرند حقا مقدم بر هرچیز بایدایران را بشناسند و به حقایق‌امور این مملکت آگاه و آشنا باشند.

ـ جوانان ما باید بدانند مقدمات مشروطیت‌ایران چگونه فراهم شد . آیا چنان که بدخواهان ایران جلوممی دهند این مشروطیت دست‌آورد بیگانه بود یا نتیجه جانبازی‌ها و فداکاری ها و استقامت و همت مردم هوشیار ایران ؟

ـ چرا سوم شهریور را بوجود آوردند:

ـ حزب‌توده‌چگونه بوجود آمد و در حمایت کدام بیگانه تغذیه و تقویت می شد ؟

ـ واقعه آذربایجان چگونه بوجود آمد ؟

ـ فرقه سازان چه کسانی بودند و کدام بیگانه بر آنها حمکروائی می کرد .

ـ در پس پرده واقعه‌دانشگاه در روز ۱۵ بهمن ۱۳۲۷ که بحمدالله به نتیجه نرسید ، حزب توده چه برنامه‌ای داشت و بر مزار دکتر ارانی در امامزاده عبدالله چه میگذشت؟

ـ توطئه قتل هژیر را در مجلس عزای عاشورای حسینی چگونه طرح ریزی کرده بودند و چرا ؟

ـ در دوران حکومت جبهه ملی برسر این ملت چه‌آمد؟

ـ توطئه ۹ اسفند ۱۳۳۱ چگونه طرح ریزی شده بود؟

ـ و بالاخرمچرا ملت ایران صبح ۲۸مرداد ۱۳۳۲ قیام‌کرد و یکبار دیگر سلطنت محمدرضا شاه پهلوی را تائید و مستقر نمود .

ـ مردم از شاهنشاه تحصیل کرده‌دنیا دیده خود چه دیده بودند که به طرح انقلابی او باتفاق آراء رای دادند.

این قبیل مطالب ، مسائلی هستند که باید باصراحت هرچه تمامتر اما مدلل ومستند به آنها جواب گفت تاجوانان عزیز کشورمان‌ازبیخبری و سرگردانی نجات یابند و چنانکه بایدمقدم برهرچیز ایران و تاریخ ایران را بشناسند.

یکبار گفتم باز هم میگویم وتا زنده‌ام خواهم گفت :

سپس سناتور سیدجلال‌الدین شادمان متذکر شدیکبار در این مکان مقدس گفته‌ام و بازمی‌گویم وتازنده هستم و فرصت گفتار داشته باشم خواهم گفت ، تاهمه جامعه شناسان، محققان و مخصوصاجوانان عزیزمابدانند،که وطن پرستان حقیقی و آن ها که به نظام شاهنشاهی کشورومن ومعتقد می باشند ، جانبازیها کرده‌اند، فداکاریها نموده‌اند ، مرارت‌ها دیده‌اند و ناکامی ها تحمل کرده‌اند تاایران عزیزماتحت رهبری‌شاهنشاه بزرگمان به‌عزت وسر افرازی امروز رسیده است . بیگانگان و بدخواهان ایران‌چه بخواهند یا نخواهند ، مردم ایران، از زن و مرد ، پیر و جوان ، شهری و روستائی ، همه وهمه شاه را مظهر وحدت مملکت و راز بقای ایران میدانند وهمواره‌آماده هرگونه فداکاری هستند تاایران عزیزمان را به اوج سعادت و عزت و سربلندی برسانند.

من، امروز، دراین مجلس‌عالی گفته‌ام چرا برای تاسیس مجلس سنا سپاسگزاری می نمائیم و آرزومندم هر کس‌در هر طبقه‌ای که هست، اگر مدعی خدمتگزاری صادقانه به ملک و ملت میباشد، جواب هر یک از این چرا ها را درحد وظیفه‌ای‌که‌داردبه جوانان ما بگوید تانگذاریم این عزیزان بی‌خبر ما بازیچه دست بیگانگان وبد خواهان ایران و آنها که باهزاران حیله و نیرنگ عقل‌و هوش آنان رامی ربایند بشوند.

عقیده دارم که در کار ملک و ملت ودر هرامر خطیری که‌ای بود و نبود ایران در میان‌است سکوت کردن‌جایز نیست چراکه درس‌اول مکتب زندگی آنست که خودرا بشناسیم.

واین کار بر عهده اساتید محترم ودانشگاهیان‌و معلمان و مربیان ونویسندگان است تادر شرایط کنونی که مملکت ازهر حیث‌در امنیت و رفاه می باشد هرچه‌در قدرت دارند بکوشند و همت خودرا بگمارند تابرای ایران: فردا مردمی متدین ،ایران‌شناس، وطن پرست و شاهدوست‌تربیت نمایند.

جوانان مابابد بدانند اجرای هرگونه برنامه اصلاحی‌واجتماعی دراین کشور موکول بر آنست که‌براساس ذوق ایرانی ، مذهب ایرانی ، زبان و فرهنگ ایرانی تنظیم شده باشد و تحت لوای مظهر وحدت و یگانگی مملکت یعنی‌مقام شامخ سلطنت جامه‌عمل بپوشد.

باید بجوانان عزیزمان باصراحت هرچه تمامتر اما باصداقت گفته شود:

طی‌این‌مرحله بی همرهی‌خضرمکن ظلماتست بترس از خطر گمراهی

سپاسگزاری امروز ما بدلیل آنست که محمد رضاشاه پهلوی باصداقت‌و استواری هرچه تمامتر نقص اصولی قانون اساسی‌را مرتفع نموده‌اند . لذا ازدرگاه خداوند مسئلت داریم که وجود همایونش را همواره سلامت بو اورادررهبری مملکت و حفاظت وحمایت از مشروطیت و آزادی موید و موفق بدارد، وبه مانیز توفیق عنایت فرماید کمخدمتگزار صدیق مقام سلطنت و ملت‌عزیز ایران باشیم.

درخاتمه مرایضم میخواهم برای شاهنشاه عزیزمان پیامی‌بفرستم.

شاها، شاهنشاها

بر توست پاس خاطر بیچارگان وشکر

برما و بر خدای جهان آفرین‌جزا

در کار ملک و ملت

۱۴ روز مسافرت به لندن و رُم

تاریخ حرکت ۲۸ بهمن ۵ و ۱۲ اسفند

قیمت ۴۵۰۰ تومان

جهت رزرو جاو کسب اطلاع بیشتر با آژانس مسافرتی تورموند تماس بگیرید

خیابان وصال شیرازی ، جنب پمپ بنزین ، تلفن ۶۶۷۸۴۷

فرزندان خود را از کودکی به پس انداز عادت دهید

صندوق پس انداز بانک ملی ایران

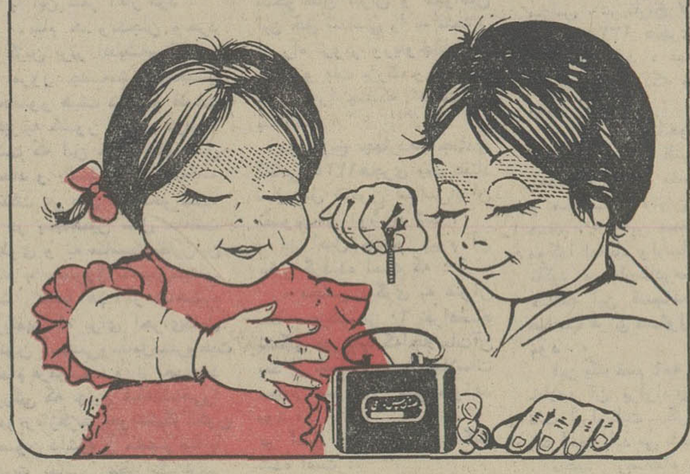

شعار ما

سرویس بعداز فروش و نصب

هم اکنون سرویس ـ تعمیرات ـ نگهداری و راهبری تاسیسات تهویه مطبوع و حرارت مرکزی در اکثر ساختمانهای عظیم و معروف کشوربوسیله کارشناسان و تکنیسینهای ماهروآموزش دیده ما انجام میگیرد.

Carrier

کربربنیانگذارصنعت تهویه مطبوع درجهان

نماینده انحصاری : ـ تخت جمشید ـ چهارراه‌بهار ـ تهران

سرویس ۲۴ ساعته ◆ تلفن مرکز سرویس و نظارت :

تلفن قسمت عقد قراردادهای سرویس :

به‌تمام خواسته‌های شما پاسخ میدهد

کندی

کندی کاملترین ماشین لباسشوئی دنیاست

کندی یك ظرفشوی نمونه است

مراکزسرویس : تهران خیابان آیزنهاور ـ خیابان جیحون پلاك ۶۶۵

تلفن ۹۶۳۲۸۱ ـ ۹۵۲۷۲۹ ودرمراکزاستان

Candy

P038

امروز برای بزرگداشت روز تاسیس مجلس سنادر پنجاهمین سال شاهنشاهی پهلوی جلسه مشترک مجلسین باحضور هیات دولت ، روزنامه نگاران وقضات عالیرتبه درکاخ سنا تشکیل شد در این جلسه مهندس شریف امامی رئیس مجلس سنا، مهندس ریاضی رئیس‌مجلس شورایملی، سناتور امان‌اله اردلان کهنسال‌ترین سناتور وسناتور سیدجلال‌الدین شادمان عضو هیات رئیسه سنا درتشریح اهمیت کار سنا که بامر شاهنشاه آریامهر پس‌از ۵۳سال موجبات اجرای اصل ۴۳ قانون اساسی با تشکیل سنا فراهم آمد سخنانی ایراد کردند .

مجلس سنا: نقص مهم مشروطیت برطرف شد

★ مهندس شریف امامی

آقای مهندس جعفر شریف امامی رئیس مجلس سنا در نطق امروز خود که در جلسه مشترک مجلسین ایراد کرد، چنین گفت :

قبلا لازمبدانم ازکلیه ذوات محترمی که‌دعوت سنا را پذیرفته ودراین جلسه شرکت فرموده‌اند تشکر نمایم تشکیل این‌جلسه بمنظور بزرگداشت روز سالگرد تاسیس‌سنا درپنجاهمین سال‌شاهنشاهی دودمان جلیل‌پهلوی است که لازم بود جشنی بصورتی که در شان مجلس‌سنا باشد برپا شود- قبل از ورود بمطلب لازم میداند مقدمه‌ای را بعرض برسانم کشورما باتمدن وفرهنگ باستانی خود بیش‌از بیست وپنج قرن دارای نظام شاهنشاهی‌بوده‌ودراین مدت‌شاهنشاهانی نام‌آور داشته‌که‌نه‌تنها برسرزمین سرفراز ایران بلکه بر کشورهائی چند فرمانروائی داشته‌اند و چنانکه‌رسم زمان ومتداول ایام بود تمام اختیارات باسلطان وهمه تصمیمات بافرمانروای مطلق بوده‌است واین ترتیب درتمام کشورها قرنهاجاری وبرقرار بود ولی در کشور ما بطوری که در تواریخ مسطور است با تمام اقتداری که شاهنشاهان داشته‌اند معذالک قبل‌از اتخاذ هر تصمیم بزرگ‌به رای‌زنی ومشاوره می‌پرداختند و سپس بکارهای بزرگ دست میزند و برای اداره کشور اصولی مراعات می شده است وسابقه تشکیل مجتمعی ازبزرگان وخبرنگاران کشوربه منظوراظهارنظردر مسائل‌مهم مملکتی ووضع قوانین‌باستناد ماخذ تاریخی زیر بزمان هخامنشیان‌می رسد .

۱ـ هردوت مورخ‌یونانی در جزء هشتم از کتاب ششم خود از تشکیل شورائی در عهد سلطنت خشایار شاه یاد کرده وچنین گفته است «پس ازفتح مصر خشایار شاه که‌قصد لشکرکشی به آتنرا داشت انجمنی ازبزرگان‌و آزادگان قوم پارسی برپاداشت» و بگفته‌هردوت خشایار شاه پس‌از اعلام نظر خود در باره لشکرکشی به‌آتن چنین ادامه داد «اما هیچکس نباید تصور کند که من رای خودرا بکار می‌بندم من مطلب را در برابر همه شما مطرح می‌کنم و می خواهم هرکس که مایل است نظر خودرا اعلام دارد» .

۲ ـ از تصاویر برجسته بزرگان پارسی وماد که در حال بالا رفتن از پله بردیواره پله‌های اصلی کاخ نقش شده‌اند برمیاید کاخی که «اریکشمیت» باستان شناس معروف آلمانی در تخت جمشید «تالار شوری» خوانده است محل اجتماع مشاوران شاهنشاه‌و بزرگان پارسی ومادی بوده است. (جلد اول نخت جمشید- ص ۱۰۷ و لوحه های ۱۶ و ۱۷) .

۳ـ داریوش و خشایار شاه مکرر لفظ قانون DATA را در کتیبه های خود بکار برده‌اند از داریوش کتیبه‌ای مانده است که در آن نوشته شده‌است «مردم از قانون من اندیشه کردند تا زورمند ناتوان را نیازارد وتباه نسازد» .

۴ـ در دوره اشکانیان نیز شورائی ازبزرگان و پیشوایان دین یعنی ازدو گروه مشخص تشکیل میشد یکی مرکب از شاهزادگان وخویشان شاه ودیگری از فرزانگان و مغان .

۵ـ درتاریخ دوران سلسله ساسانیان مکرر بذکر انجمنی از شاهزادگان و بزرگان برمیخوریم که باختیارات آنها نیز اشاره شده است .

بهترین رژیم

مهندس شریف امامی افزود : بطور کلی هرگاه پادشاهی عادل و با تدبیر برأریکه سلطنت می‌نشست حکام ولایات بالتبع رعایت حال مردم‌را می‌کردند و مملکت‌رو به آبادانی میرفت واهالی‌کشور در رفاه وامنیت میگذراندند ولی هرگاه پادشاهی ظالم و نالایق سلطنت می کرد مملکت به ویرانی و سرازیری میگرائید و در هرحال مردم در سرنوشت خود اثری نداشتند و ناچار بودند که‌بوضع خوب یابد بسازند و بجریان امور بی تفاوت می‌نگریستند ـ این مطلب قرنها مورد توجه متفکران و جامعه شناسان بود وسعی کردند راه حلهای مختلفی پیشنهاد کنند که هر یک دارای محاسن ومعایبی بود و یاآنکه بعضی اصلا عملی نبود- آنچه بعد از سالها به تجربه درآمده و بالاخص در کشور ما بثبوت رسیده است بهترین‌رژیمی که حسن‌اداره کشور را تامین می‌کند با توجه‌به‌بیست وپنج قرن تاریخ شاهنشاهی ما ورسوم وآداب وعادات واوضاع جغرافیائی ، رژیم سلطنت مشروطه است که علاوه برحفظ ثبات در کشور که ازعوامل اصلی پیشرفت است امکان اظهار نظر و مشارکت درامور و تعیین سرنوشت مردم‌را بمردم می‌دهد وهر فردی‌بجریان کارها علاقمند شده وبسهم خود سعی می کندکه‌در پیشرفت کشور موثر باشد.

قانون اساسی

وی سپس اضافه کرد: بانگاهی بتاریخ مشروطیت ایران می‌بینیم که با فداکاری و مجاهدت آزادیخواهان در چهاردهم جمادی الثانی ۱۳۲۴ هجری قمری‌مطابق سیزدهم امرداد ماه ۲۴۶۵ شاهنشاهی فرمان مشروطیت بامضاء پادشاه وقت مظفرالدین شاه صادر شد .

قانون اساسی درپنجاه‌و یک اصل بتاریخ چهاردهم ذیقعده ۱۳۲۴ هجری قمری‌مطابق‌باششم‌دیماه ۲۴۶۵شاهنشاهی تدوین وچون کامل نبود صد و هفت اصل دیگر بعنوان متمم قانون اساسی بران افزوده شد و در نخستین دوره قانون‌گذاری که نقش مجلس موسسان رابرعهده داشت بتصویب رسید‌بموجب قانون اساسی ایران قوای کشور ناشی از ملت است بسه شعبه تجزیه می‌شود و اصل‌تفکیک‌پذیرفته شده‌است- این قوا عبارتند از: قوه مقننه ـ قوه قضائیه و قوه مجریه .

قوه مقننه مرکب از دو مجلس‌شورای ملی و سناست .

در اصل ۴۳ قانون اساسی‌تصریح شده است «مجلس دیگری بعنوان سنا مرکب از۶۰ نفر اعضاء تشکیل می‌یابد که اجلاسات آن بعد از تشکیل مقارن اجلاسات مجلس‌شورایملی خواهدبود».

همچنین اصل ۴۶ قانون اساسی مقرر میدارد «پس از انعقاد سنا تمام امور باید بتصویب هر دو مجلس باشد».

تشکیل مجلس سنا بعلت مناقشات و اختلاف نظرهائی که بین نمایندگان و متصدیان امور در ابتدای کار پیدا شد بتعویق افتاد و مسکوت ماند قسمتی‌از این اختلافات در مذاکرات دوره اول مجلس شورایملی مربوط بماه شعبان ۱۳۲۴ هجری منعکس است- موقعی‌که اصول قانون اساسی که آنرا در آن زمان نظامنامه مینامیده‌اند مطرح بود بعد از مذاکرات مبسوط کمیسیونی از منتخبین وکلا و نمایندگان دولت برای تنظیم وتوافق راجع بمواد قانون‌اساسی تشکیل می‌شود ووقتی بحث راجع بعده نمایندگان مجلس سنا بوده وکلااصرار داشتند که دو ثلث نمایندگان سنا انتخابی و یک ثلث‌انتصابی باشند که موافقت نمیشود و پیشنهاد میکنند لااقل ۳۵ نفر انتخابی‌و ۲۵ نفر انتصابی‌باشند باینهم موافقت نمیشود و بالاخره قبول میکنند که ۳۰ نفر انتخابی و ۳۰ نفر انتصابی باشند .

بالنهایه اصل ۴۵ قانون اساسی‌راجع باعضای سنا چنین است: اعضای این مجلس از اشخاص خبیر و بصیر و متدین محترم مملکت منتخب می شوند سی نفر ازطرف قرین‌الشرف اعلیحضرت همایونی استقرار می‌یابند پانزده نفر از اهالی تهران پانزده نفر ازاهالی و لایات و سی نفر از طرف ملت- پانزده‌نفر به انتخاب اهالی تهران- پانزده‌نفر بانتخاب اهالی و لایات .

دراینجا بمورد است که‌سخنی‌راجع به سیستم دو مجلسی ومزایای آن بطور اختصار گفته‌شود.

سیستم دو مجلسی

مهندس شریف امامی گفت : قسمت اعظم قوانین اساسی کشورها سیستم دو مجلسی را انتخاب کرده‌اند و حتی وقتی بعضی از کشورها خواسته‌اند رژیم پارلمانی خود را تغییر شکل دهند معمولا باترک سیستم مجلس واحد سیستم دو مجلسی‌را برگزیده‌اند- زیرا در کشورهائی با سیستم یک مجلسی گاهی پیش آمده است که بعلت تحریک احساسات زودگذر تحت تاثیر حوادث وعواملی غیر مترقبه تصمیمات‌نسنجیده ناگهانی گرفته شده است و لایحه یا طرحی را در نتیجه آن احساسات یا تظاهرات خیابانی تصویب کرده‌اند که بعد از مدت کوتاهی و حتی در جلسه بعد ناچار شده‌اند آنرا لغو یا تغییردهند.

وجود مجلس دوم همواره افکار پارلمانی مجالس ادوار مختلف رابیکدیگر ربط داده و بالنتیجه دوگانه بودن مجلس افکار پارلمانی ثابت‌تری‌را تامین می‌نماید .

یکی از صاحبنظران میگوید «مجلس عالی بمنزله عقل وتدبیر کشور بوده و مجلس نمایندگان مظهر اراده و آمال ملی میباشد» وچنین نتیجه میگیرد«مجلس نمایندگان باید از نمایندگان توده مردم و مجلس عالی از رجال سیاسی کشور تشکیل یابد واین دو مجلس وظیفه‌دارند که تشریک مساعی نمایند و قوانین را طوری وضع کنند که از یک طرف مطابق مصالح ومنافع عالیه کشوربوده واز طرف دیگر مباینت باآمال و آرزو های مردم نداشته باشد». ایمان بلزوم وجود یک مجلس مقننه ثانوی از دیدگاهی عینی ریشه میگیرد و بعبارت ساده پیشرفت اقوام درادوار مهم‌تاریخ منوط به‌پویائی ، تحرک، جنبش جوانان پرتلاش وکوشا بوده است که تجربه سالمندان دنیادیده ومجرب به‌آن‌جوش وخروش لگام‌زده و آن را در مسیر منطقی سوق داده است و همان‌اندازه که پویش و تلاش بی‌امان حائزاهمیت است بهمان معیار ضبط و در حیطه عقل نگهداشتن آن مهم است .

نیروی سرشار جوانان

رئیس مجلس سنا آنگاه گفت: هیچ کار نمایانی انجام نشده مگر با تلفیق تجربه عقلا واندیشه متفکرین ژرف بین با نیروی سرشار و فعالیت خستگی‌ناپذیر جوانان فداکار و در چنین وضعی‌است که‌لزوم سیستم دو مجلسی کاملا احساس می‌شود .

باتوجه به آنچه گفته شد میتوان نتیجه گرفت که سیستم‌دو مجلسی‌دارای مزایای حتمی و غیرقابل‌تردید میباشدو در رژیم مشروطه سلطنتی وجود یک مرکز قدرت ثابت و بی‌طرف که پادشاه باشد با حق نظارتی‌که داراست میتواند از هرگونه‌اعمال عجولانه‌که‌بدون‌توجه به نکات لازم‌الرعایه درشرف تکوین‌است جلوگیری نماید .

مهندس شریف امامی افزود :پس از وقایع شهریور ماه سال ۲۵۰۰ شاهنشاهی و حوادثی که‌دردوره های چهاردهم و پانزدهم قانون گذاری‌مجلس شورای ملی روی داد عقلا ودور - اندیشان نگران شدند و فکر ضرورت وجود مجلسی که بتواند از افراط و تفریط جلوگیری کند وقانونگذاری را در راه اعتدال‌و مطابق مصلحت‌اجتماعی سوق دهد نضج گرفت و باید اعتراف کرد که نخست این اندیشه حکیمانه در فکر دوراندیش وبا فراست جبلی شاه جوان بارور گردید و در طریق تکمیل مشروطیت و تحکیم‌اساس‌آن وتقویت قوه مقننه اراده فرمودند که اصل ۴۳ قانون اساسی پس از چهل وسه سال به مرحله اجرا درآید و در ۲۰ بهمن ۲۵۰۸ شاهنشاهی نخستین دوره سنا همزمان با شانزدهمین دوره مجلس شورای ملی با نطق افتتاحیه شاهنشاه گشایش یافت و بدین ترتیب نقص مهمی که در مشروطیت ایران بود برطرف گردید .

باتمام این‌تفاصیل اصلاحات اساسی که مورد انتظار آزادیخواهان بود با اکثریت مرتجع که به عنوان نمایندملت زمام امور قانون گذاری را در دست داشتند میسر نمیشدوتفاوت های‌فاحش طبقاتی وبیعدالتیهای گوناگون اجتماع ناسالمی را بوجودآورده بود که‌هرآن ممکن بود منفجر شوددر چنین‌وضعی رهبر عالیقدر ما که از این اوضاع رنج میبردند بعد از بررسی و مطالعه ودقت تمام اصول انقلاب شاه و ملت راانشاء فرمودند وبا ترتیب‌دموکراتیک آنچه‌در سایر کشور ها با خونریزی ها به زحمت بدست میاید ابتدا بنام انقلاب سفید بصورتی مطلوب عملی ساختند یک سلسله اصلاحات بنیادی صورت گرفت که در واقع مشروطیت ایران به صورتی که آزادیخواهان آرزوداشتند تحقق پذیرفت واینک کشور دارای‌رژیم سلطنت مشروطه است که باسناسب‌ترین اسلوب دموکراتیکو تامین آزادی‌های فردی و تعمیم عدالت‌اجتماعی اداره می شود البته ناگفته نماند که ما برای آزادی تاآنجا شعاع عمل قائلیم که به حریم آزادی دیگران تجاوز نشود متاسفانه گروهی بیخبر یا بدخواه از کشور هائی که با سیستم به اصطلاح دموکراسی‌پیشرفته حکومت خود دائما دچار اعتصابات و تظاهرات مخرب و حتی با امنی هستند بما خرده میگیرند و در صدد عیبجوئی از ما برمیایندو با نسبت های ناروا و نادرست سعی میکنند از اهمیت فوق‌العاده انقلاب ما بکاهند درحالیکه‌عاجزند‌برای شهروندان خود امنیت فراهم‌کنندو آنچه درکشور ما دژدان در سرگردنه نمی‌توانند‌انجام دهند در آنجا روز روشن در ملاء عام صورت میگیرد ، تصدیق میفرمائید که شان این‌جلسه بسط‌مقال‌دراین‌خصوص نیست و فقط باشاره و ذکر مختصر اکتفا میشود و در این باب بعدابموقع وبه تفصیل بحث خواهد شد.

در پایان کلام لازم میدانم درود گرم و سپاس ملت ایران رابه‌شاهنشاهی که بزرگترین و موثرترین اقدام در راه تحکیم مبانی مشروطیت را فرموده وبه رهبری کبااصول انقلاب خوددگرگونی بنیادی در اجتماع ما پدید آورده و عدالت اجتماعی را مستقر کرده‌اندتقدیم و از خداوند سلامتی و طول عمر فرمانده خردمند خود را مسئلت‌نمائیم و آرزو کنیم بهمه ما توفیق خدمت‌عنایت فرماید .

مهندس عبدالله ریاضی‌رئیس مجلس شورای ملی :

چهاردوره‌اخیر سنااز پرثمرترین ادوار تاریخ مشروطیت ایران است

مهندس عبداله ریاضی

آقای مهندس عبدالله ریاضی رئیس مجلس شورای ملی اظهار داشت: همکاران گرامی سناتور هاو نمایندگان محترم .

با کمال مسرت بمناسبت‌تقارن امروز باتشکیل نخستین جلسه رسمی اولین دوره مجلس سنا تبریکات صمیمانه‌خود ونمایندگان مجلس شورای‌ملی‌رابه‌مقام‌ریاست مجلس سنا وسناتورهای محترم‌و ملت ایران تقدیم میدارد .

هنگام تدوین قانون اساسی در اصل چهل‌وسوم و چهل‌و پنجم تشکیل مجلس‌سناکه اجلاسیه‌های آن میبایست مقارن بااجلاسیه - های مجلس شورای‌ملی باشد و همچنین کیفیت انتخاب و انتصاب شصت تن اعضای آن تعیین شده بود لیکن موجبات تشکیل این مجلس تاسال ۲۵۰۸ شاهنشاهی فراهم نگشت و دراین سال به فرمان مطاع اعلیحضرت همایون شاهنشاه آریامهر که تحکیم‌مبانی مشروطیت واصول قانون اساسی‌را همواره وجهه عالی و مطمح نظر عاطفت اثر داشتند لایحه‌انتخابات مجلس سنا مشتمل بر۴۹ مادەدر ۱۴ اردیبهشت‌ماه‌به تصویب‌مجلس شورای ملی رسید و فرمان‌اجرای آن در بیست وهشتم همین ماه‌به توشیح مبارک ملوکانه موشح گشت ودر تاریخ بیستم بهمن ماه همین سال نخستین دوره مجلس سنا همزمان باشانزدهمین دوره مجلس شورای ملی از طرف قرین‌الشرف همایونی گشایش یافت‌و بدین گونه بعداز ۵۳ سال‌موجبات‌اجرای اصل چهل‌وسوم قانون اساسی فراهم آمد وبرطبق اصل چهل و پنجم قانون اساسی این مجلس از شصت تن اشخاص خبیر وبصیر ومتدین که انتخاب یا منصوب‌شده بودند تشکیل شد و نخستین‌جلسه رسمی روز شنبه بیستو دوم‌بهمن ماه۲۵۰۸ شاهنشاهی دایر گشت و آمادگی خودرا برای اجرای وظایف قانونی بعرض پیشگاه‌مبارک ملوکانه رسانید .

جلسه امروز برای بزرگداشت خاطره آن روز تاریخی در این سال فرخنده که ملت ایران پنجاهمین سال شاهنشاهی پهلوی را جشن می‌گیرد ترتیب یافته است قاضمن تجلیل از این‌رویداد بزرگ بار دیگر بااغتنام از فرصت سپاس و درود بی‌پایان خود رابه پیشگاه بافروجاه شاهنشاهی‌تقدیم بداریم که در دوران سلطنت پر افتخار وباافتدار خود در حفظ‌اصول ومبانی‌واستقرار‌واستحکام‌مشروطیت ایران هیچ نکته‌ای را از ضمیر منیرو خاطر عاطر دور نداشتندوبا فرمان تشکیل مجلس سنا که رکنی رکین از ارکان مشروطیت ایران است گامی بلند درجهت تحقق آمال ملی برداشتند .

نمودار دیگر از اندیشه تابناک شاهنشاه

رئیس مجلس شورای‌ملی‌همچنین یادآور شد اعلام قانون اساسی به عنوان دومین اصل از سه اصل جاویدان حزب رستاخیز ملت‌ایران در شمار نظام شاهنشاهی وانقلاب شاه و ملت نمودار گویای دیگری از اندیشه تابناک و ایمان قلبی شاهنشاه ایران بحفظ وحراست‌و حرمت اصول مقدسی‌است که ثمره مجاهدات وجانبازی های پیشگامان نهضت مشروطیت در دورانی‌تاریک از تاریخ کشور ما بوده است .

مادر برابر این موهبت بزرگ‌نیز مانند مواهب بیشمار دیگری که در دوران شکوهمند شاهنشاهی پهلوی از آن برخوردار شده‌ایم سرتکریم و احترام فرود می‌آوریم و به‌روان پاک‌سردودمان پهلوی اعلیحضرت رضا شاه‌کبیر ازصمیم قلب درود میفرستیم که در دشوارترین ایام زمام امور کشور خودرا به دست باکفایت خویش گرفت وشیرازه‌های از هم گسیخته رابا ایمانی راسخ بمبانی ملی و تاریخی این کشورکهن سال بهم‌پیوست وبالاتر از همه به یمن تربیت خسروانه و در مکتب سرافرازی وعظمت شاهنشاهی ایران فرزندی برومند به ملت ایران عنایت فرمود که بخواست خداوند ودر سایه فرماندهی داهیانه و تدابیر خردمندانه‌اش انقلاب شاهو ملت‌به تحقق پیوست‌وبه‌ثمر رسید وچنین تحولی عظیم درجامعه ایرانی‌بوجود آمدو راهی این‌گونه هموار در پیش‌پای ملت ایران گذاشته شد که اکنون بامسرعت در آن‌سوی تمدنی بزرگ پیش می‌رود .

در اینجا لازم میداند بمناسبت موقع و مقام ضمن عرض تبریک تشکرات عمیق خود ونمایندگان مجلس شورای ملی رابه مجلس محترم سنا تقدیم بدارد .

دراین چهار دوره اخیر که می‌توان آنهارا از پرثمرترین ادوار تاریخ مشروطیت‌ایران دانست‌حسن تفاهم وهمکاری نمایندگان دو مجلس این امکان رافراهم‌ساخت تادر تنقیح و تصویب لوایحی که دولت به قوه مقننه تقدیم‌میداشت هر دو مجلس با سرعت ودقت وظائف قانونگذاری خود را بنحو مطلوب انجام دهندوموجبات‌رضایت خاطر خطیر ملوکانه و ملت‌ایران را فراهم سازند .

مجلسین در این ادوار باتحاد کلمه واتفاق نظر دست دردست هم در راه تحقق اصول مقدس انقلاب شاه و ملت پیش رفتندو لوایحی راکه دولت در اجرای‌هدف های‌این انقلاب بزرگ تقدیم‌می‌داشت بررسی و اصلاح و تصویب کردندو پیوسته‌آماده بوده و هستند تا در جهت اجرای وظایف قانونگذاری خود با توجه به منافع‌اکثریت قاطع ملت ایران راه خود را با ایمانی راسخ به مبانی مشروطیت و اصول حزب رستاخیز ملت ایران ادامه دهند .

قدردانی از خدمات‌و همکاری های صادقانه مجلس سنا

آقای مهندس ریاضی‌رئیس مجلس شورای ملی بسخنان خود افزود :

موضوعی که دراین جلسه بهترین و مناسب‌ترین فرصت برای ابراز آن‌است روح‌تفاهم متقابل و احساس مسئولیت مشترکی است که‌همواره بین دو مجلس وجود داشته تا آنجا که کمیسیون همدری مجلسین‌حتی‌در هردومجلس‌برای حل و فصل اختلاف نظرهای احتمالی پیش بینی‌شده دراین چهار دوره اخیر هرگز موردی برای تشکیل نیافته و این‌خود نشانه آن است که بحث هو تبادل نظر ها در بررسی و اصلاح و تصویب لوایح در هردو مجلس‌جزدر جهت‌اجرای اهداف ملی‌و منافع‌ملت جریان نداشته‌و هردو مجلس بنظرات یکدیگر احترام گذاشته‌وسلیقه های مختلفی راکه در بررسی لوایح وجود داشته و آن‌نیز قهری و طبیعی و در قوه قانون گذاری مملکت لازم و ضروری است با تبادل نظرو تعاطی فکر به یکدیگر نزدیک ساخته و بدین گونه در راهی پیشرفته‌اند که از جانب ملت‌به آن مبعوث بوده‌اند .

در اینجا یکباردیگربااغتنام فرصت مراتب امتنان وتشکر نمایندگان مجلس شورای ملی و شخص خود را به مقام ریاست وسناتور های محترم بمناسبت این همکاری‌صادقانه تقدیم میدارم .

رئیس مجلس شورای ملی در پایان سخنانش گفت‌خاطره سناتور هائی راکه در ادوار گذشته مجلس سنا و این‌دوره در این مجلس عضویت‌داشته و اکنون در میان ما نیستند گرامی میداریم و به روان‌پاک آنها درود فراوان میفرستیم‌و برای عموم سناتور ها دوام عمر و مزید توفیق و سعادت‌و سلامت در راه خدمت به شاهنشاه و ملت ایران آرزو داریم .

سناتور سیدجلال‌الدین شادمان:

در کار ملک‌وملت‌ودر هرامر خطیری که‌پای بود ونبود ایران درمیان است سکوت کردن جایز نیست!

سناتور جلال‌الدین شادمان

سناتور سید جلال‌الدین شادمان عضو هیئت رئیسه مجلس سنا یکی دیگرازناطقین جلسه مشترک مجلسین بود که نطق مهیج و مستند خود را با این شعر آغاز کرد :

بنام خداوندجان وخرد
کزین برتر اندیشه‌برنگذرد

امروز جلسه‌مشترک‌مجلسین باحضور هیئت دولت‌و قضات عالیرتبه کشور تشکیل گردیده است که این خود مظهرتحمل اتحاد و یگانگی قوای سه‌گانه مملکت در عین تفکیک‌قواست.

در پنجاهمین سال سلطنت پهلوی و به مناسبت تقارن‌این ایام با سالروز تاسیس‌مجلس سنا میخواهم از شاهنشاه آریامهر که برای اجرای‌کامل قانون اساسی‌و تکامل‌مشروطیت اقدام فرموده ، و از خداوند بزرگی که چنین شاهنشاهی‌را همواره‌ازگزند حوادث‌گوناگون مصون داشته و مخصوصا با قدرت نمائی اعجازانگیزش‌در ۱۵ بهمن ۱۳۲۷ او را درکنف عنایت و حمایت خود نجات بخشیده است سپاسگزاری‌نمائیم و چون مجلس‌بنمشاه تشکیل شده است ، منهم از سلطان سخن استعانت میکنم تابگویم از دست و زبان که برآید کز عهده شکرش بدرآید

تکامل مشروطیت واجرای کامل قانون اساسی

سناتور شادمان یادآورشد اگرچه اولین مجلس سنا در بیستم بهمن ۱۳۲۸ تاسیس گردیده است ، ولی بایدتوجه داشته باشیم‌که‌شالوده آن‌هفتاد سال پیش هنگام تنظیم قانون اساسی پیش‌بینی وریخته‌شده بود . بنابراین قبل از بیان‌هر مطلب باید بروان پاک آزاد- مردانی که در راه بدست‌آوردن مشروطیت جانبازی کرده‌اندو همچنین روشن‌بینان وصاحب نظرانی که باکمال دوراندیشی اصول قانون اساسی یا بهتر بگویم میثاق اجتماعی ملت‌ایران را طرح و تصویب نموده‌اند وبرای توشیح آن استقامت‌و پایمردی‌کرده‌اند درودبفرستیم.

با تاسیس مجلس سنا ،صفحه جدیدی‌درتاریخ کهن‌ورکهنسال ایران‌بازشدکه تکامل‌مشروطیت و اجرای کامل قانون اساسی را بنام نامی محمد رضا شاه پهلوی ثبت نموده است .

اجازه میخواهم‌در این‌اجتماع عالی و بنابراقتضای مجلس‌به اختصاربگویم‌چرا برای‌اجرای یک اصل قانون اساسی سپاسگزاری می نمائیم ، زیرا اولا از طرح مطلب به این صورت ، مقصودی دارم .که اگر مورد توجه قرار گیرد گذشته از انجام وظیفه حق شناسی ، نتیجه حاصل ازآن بزرگترین بهره‌ای خواهد بود که از چنین اجتماعی، میتوان انتظار داشت .

ثانیا میخواهیگانگان و بدخواهان ایران و گمراهان این حق شناسی را به ناحق‌و از راه تزویر وریاوچاپلوسی نکنند و ملت بزرگ و هوشمند ایران را چنانکه هست ، بشناسند .

در تاریخ چهاردهم جمادی الثانی ۱۳۲۴هجری یعنی‌هفتاد سال قبل ،قانون اساسی‌ایران تصویب و توشیح شد .

در اصل چهل‌و سوم آن مقرر گردیده است که :

« مجلس دیگری به عنوان سنا ، مرکب از ۶۰ نفراعضاء تشکیل می یابد که‌اجلاسات‌آن بعد از تشکیل،مقارن اجلاسات مجلس شورای ملی خواهد بود.»

در اصل چهل و پنجم گفته شده است :

« اعضاء این مجلس از اشخاص خبیروبصیرو متدین و محترم مملکت منتخب می‌شوند که ۳۰ نفر آنها ازطرف قرین‌الشرف اعلیحضرت‌همایون مشروطیت استقرار می یابند و ۳۰ نفراز طرف ملت ...»

در اصل‌چهل و چهارمقرر شده است که نظامنامه مجلس سنا به تصویب مجلس‌شورای ملی برسد و در اصل چهل و هشت قانون اساسی‌قبلا مقرر بود که انحلال‌مجلس شورای ملی موکول به‌پیشنهاد مجلس سنا باشد که البته این اصل‌در موسسان دوم منسوخ واصل چهل و هشت اصلاحی بجای آن مقرر گردید .

با این ترتیب ملاحظه می‌شود که از یک طرف مجلس شورای‌ملی‌می بایست‌نظامنامه مجلس سنا را تصویب می‌کرد و از طرف دیگر دیگر بیم آن داشت که اگر در آن زمان‌و با شرایط آن روز مجلس سنا تشکیل میشد محمد علی میرزا ۳۰ نفر از زبده مستبدان با نفوذ راانتصاب‌نمایدتا هروقت که اراده کند با پیشنهادمجلس سنا ، مجلس شورای ملی را منحل نماید . این سوء ظن بی‌اساس نبود چنانکه بعد ها مخالفت محمد علی میرزابا مشروطیت عملا به‌ثبوت رسید و هم اوبودکه مجلس‌شورای ملی را به توپ بست .

توجه‌حضارگرامی رامخصوصا به این نکته جلب می‌نمایم‌وقتی که تظاهرات‌ساختگی مستبدان در میدان توپخانه با شکست مواجه شد و سوء نیت محمد علی‌میرزا محرزو زبانزد خاص وعام‌گردید،گفته میشدکه طرح مجلس حق دارد برای اصلاح امور مالیاتی‌وتسهیل روابط حکومتی در تقسیم ایالات ایران اقدام و پس از تصویب‌مجلس سنااجرای آراء مصوبه را از اولیای دولت بخواهد .

اصل‌الحاقی در هر موقع که مجلس شورای ملی و مجلس سنا هریک جداگانه خواهدمستقلاخواهد پیشنهاد دولت لزوم تجدید نظر در یک یا چند اصل معین از قانون اساسی یا متمم آنرا باکثریت دوثلث کلیه اعضا خود تصویب نماید و اعلیحضرت‌همایون شاهنشاه نظرمجلسین را تائید فرمایند فرمان همایونی برای تشکیل مجلس موسسان صادر می گردد .

ملاحظه میفرمائید با وجود چنین اصول قانون اساسی معهذا مدت چهل و چهار سال مجلس سناتشکیل نشد و این اصول قانون اساسی به موقع عمل واجرا درنیاید خوش بختانه اعلیحضرت‌همایون شاهنشاه آریامهر که در تمام موارد توجه به کلیه قوانین کشور شاهنشاهی میفرمایند اجرای اصول قانون اساسی را امر و مقرر فرموده، بعد از ۴۴ سال مجلس سنا را افتتاح فرمودند.

من فرمایشات شاهانه‌راکه در موقع افتتاح مجلسین ایراد فرمودند برای‌سناتور های محترم‌می‌خوانم :

بیاری خداوند قادرمتعال و باکمال مسرت خاطر برای اولین‌بار در تاریخ مشروطیت ایران دوره اول سنا و شانزدهمین دوره مجلس شورای ملی را افتتاح می نمایم . چنانکه آقایان نمایندگان بخوبی واقف هستند جنگ‌جهانی وعوامل ناشیه از آن در این هشت سال اخیر مارا بمصائب بی‌شماری مواجه نمود که هریک از آنها ممکن بود کشور ما را به سخت ترین مهلکه سوق دهد و در سنوات مذکور تمام مساعی و کوششی را بمبارزه باین مشکلات و رفع مخاطرات مصروف نموده است .دقت در این قسمت فرمایشات ملوکانه مارا بیاد آن ایام خطرناک‌می‌آورد که باارادهٔ قوی و رای متین و صبر و بردباری و عزم راسخ و تحمل هزار گونه مشکلات بحمدالله‌تعالی شاهنشاه عظیم‌الشان و رهبر بزرگ کشور شاهنشاهی را از گرداب هلاکت نجات دادند.

در قسمت دیگر فرمودند حال که بیاری حضرت باری تعالی این موانع برطرف‌شده و فرصت بدست آمده است به کارهای اساسی کشور و درمان‌دردهای اجتماعی‌خود به پردازیم باید با صرف‌همت و بذل مجاهدت خستگی ناپذیر در تهیه موجبات سعادت و رفاه ملت‌کوشید.

در سیاست خارجی فرمودند.روش ما درسیاست خارجی تشیید و تحکیم روابط دوستانه براساس احترام متقابل با همسایگان وکلیه کشور های جهان می

بقیه در صفحه ۱۹

سناتور امان‌الله اردلان

قانون‌اساسی ایران بهترین قانون‌اساسی دنیااست

سناتور امان‌الله اردلان در جلسه مشترک امروز صحبت کرد .

سناتور اردلان که یکی‌از رجال قدیمی و کهنسال کشوراست و خاطرات‌بسیار از دیروز و امروز کشور دارد در آغاز سخنان خود گفت .

سناتور های محترم بیستم بهمن ۱۳۲۸ شمسی مطابق ۲۵۰۸ شاهنشاهی اولین دوره مجلس سنا بفرمان اعلیحضرت همایون‌شاهنشاه آریامهر افتتاح گردیدو این اولین دوره تقنیه مجلس سنا و شانزدهمین دوره تقنیه مجلس شورای ملی‌بود که باتشریف فرمائی شاهنشاه آریامهر تواما افتتاح شده است .

درقانون اساسی چند اصل راجع به حقوق مجلس سنا اختصاص داده شده و همچنین در متمم قانون اساسی هم چند اصل راجع به مجلس سنا به تصویب رسیده که بعرض میرسانم :

اصل چهل و سوم : مجلس دیگری به عنوان‌سنا مرکب از شصت نفر اعضا تشکیل می‌یابد که اجلاسات آن بعد از تشکیل مقارن اجلاسات مجلس شورای ملی خواهد بود .

اصل‌چهل و پنجم اعضای این مجلس از اشخاص‌خبیر و بصیر و متدین محترم مملکت منتخب می‌شوند سی نفر از طرف قرین شرف اعلیحضرت همایونی‌استقرار می‌یابند پانزده نفر از اهالی طهران و پانزده نفر ازاهالی ولایات وسی‌نفر ازطرف ملت پانزده نفر بانتخاب اهالی طهران پانزده نفر ، انتخاب اهالی ولایات .

اصل چهل و ششم :پس از انعقاد سنا تمام امور بایدبه تصویب هر دومجلس باشد اگر آن اموردر سنا از طرف هیئت وزرا عنوان شده باشد باید اول در مجلس سنا تنقیح و تصحیح شده باکثریت آراء قبول و بعد به تصویب مجلس‌شورا برسد .

اصل چهل‌وهشتم :اعلیحضرت همایون شاهنشاهی می توانند هریک از مجلس- شورای ملی و مجلس سنا را جداگانه و یاهردومجلس را درآن واحد منحل‌نمایند.

سناتور امان‌اله اردلان

در متمم قانون اساسی اصل سی‌ام وکلای مجلس شورای ملی و مجلس سنا از طرف تمام ملت وکالت دارند نه فقط از طرف‌طبقات مردم یا ایالات و ولایات که آنها را انتخاب نموده‌اند.

اصل سی‌ویکم یکنفر نمی تواند در زمان واحد عضویت دومجلس را دارا باشد .

اصل ششم (۶۰) متمم قانون اساسی : وزرامسئول مجلسین هستند و در هر مورد که از طرف یکی از مجلسین احضار شوند باید حاضر گردیده و نسبت به اموریکه‌محول بانهااست‌حدود مسئولیت خود را منظور دارند .

اصل ۶۵ مجلس شورای ملی و مجلس سنا می توانند وزرا را تحت مواخذه و محاکمه قرار دهند .

اصل ۶۷ در صورتیکه مجلس شورای ملی یا مجلس سنا باکثریت تامه عدم رضایت خود را از هیئت وزرا یا وزیری اظهارنماید آن هیئت یا آن وزیرازمقام وزارت معزول میشود.

همچنین در اصل ۱۷ و اصل ۱۹ قانون اساسی که

قانون اساسی .

بقیه از صفحه ۱۸

باشد در سیاست داخلی فرمودند : استخراج منابع ثروت مملکتو رعایت اصول عدالت اجتماعی و رفاه طبقه کارگر و کشاورز باید توجه مخصوص مبذول گردد تا بدین ترتیب کشور ما در ردیف سایر ممالک مترقی قرار گیرد .

در قسمت قوای تامینه فرمودند : خوشبختانه باید بگویم ارتش صلحخواه مابه نحومرتب رو به بیشرفت و تکامل میرود و امنیت در کشور استقرار یافتهو یقین داریم ملت عزیز ما برای قدرت و عظمت روزافزون ارتش که حافظ استقلال و تمامیت کشور است از بذل هیچگونه کمک مضایقه نخواهند داشت .

با فرمایشات متینوارزنده در خاتمه فرمودند لازم می دانم اوقاتدقیق تاریخجهان و کشور عزیز خودمان را به آقایان نمایندگان گوشزد نمائیم و خاطرنشان کنیمکه جز با اتفاق و وحدت کلمه و سعی وعمل طریق دیگری برای نیل به ترقیو تعالی نخواهد بود .

من چند قسمت از فرمایشات ملوکانه را به استحضار رسانیدم و مطالعه و مداقه در تمام فرمایشات شاهانه به اینتیجهمیرسد که اوامر شاهنشاه عظیمالشان یک دستور عمومی برای ملت ایران است تابه تمدنبزرگ برسد و خوشبختانه در همین چندسال که ازافتتاح دوره اول سنا میگذرد تا امروز به خوبی میبینم که چه پیشرفت های عظیم در تحت توجهات و فرماندهی و راهنمائی رهبر بزرگ ما شاهنشاه آریامهر عاید ملت ایران گردیده است صنعت ما در سیر تکامل کارگر در سهام کارخانجات شریک و دارای بهترینوضع زندگانی واگذاری اراضی به کشاورزان و مالکیت آنهادر زمین موجب آنست که هر نوع پیشرفتی در امور کشاورزی میسراست ازهمه بالاتر و مهمتر قوای ارتش شاهنشاهی است که در تمام قسمت های زمینی ـ دریائی ـ و هوائی بابهترین وعالترینتجهیزات ووسائل ضامن تمامیت و استقلال مملکت و مدافع صلحو جان نثار حقیقیشاهنشاه آریامهر میباشند .

آنچه شاهنشاه در آخر فرمایشات راجع به اتفاقو وحدت کلمه فرمودند آنهم با انقلاب شاهو ملتدرششم بهمن و ایجادحزبرستاخیز و اصول سهگانه نظام شاهنشاهی ـقانون اساسی انقلابشاه و ملت یکپارچگی ملت ایران باعث شده ودر مقابل ندای اعلیحضرت همایون شاهنشاه آریامهر فرمانده و رهبر عالیقدرخود ملت کهنسال ایران با وحدت کلمه پاسخ مثبت داده و بدنیا فهماندهشد که ملت ایرانبنسبت به شاهنشاه عظیمالشان و رهبر بزرگ خود وفاداروثابت قدم است ودر راه حفظ استقلال کشور شاهنشاهی فداکاروجان نثاراست.این نکته رابه عرض برسانم که قانون اساسی ایران بهترین و معتدلترین قوانین اساسی دنیایمتمدن است و بودن دو مجلس خود دلیل استحکام قوانین و شور و مشورت ومدافه در دو مجلس موجب جلوگیری از هرگونه افراط و تفریط است .

مجلس سنای ما را یک مجلس اعیانینمی توانامید زیرا مطابق قانون انتخابات مجلس سنا تمام طبقات ملت در انتخابات شرکت مینمایند و چنانکه می بینیم سناتورها از قضات و وکلای دادگستری و استادان دانشگاه ها و یا کسانی که چند دورهوزارت یانمایندگی مجلس شورایملی راداشته وبالاخره انحصاری نیست قانون اساسی ما با احترام و حفظ مقام سلطنت که از دو هزار و پانصد سالپیش تاکنوندرنهاد هر فرد ایرانی موجوداست اصولیرا مقرر داشته که به فضل الهی تا دنیا دنیاست باقی وبرقرار خواهد بود .

در بیان پیشرفت هائی که در پنجاه سالهشاهنشاهی پهلوی نصیب ملت و کشور ایران گردیده عاجز هستم برعهده گویندگان توانا و نویسندگان زبردستو تاریخ نویسان است که شرح بیچارگیایام گذشتهومقایسه بادوره درخشان پنجاهساله شاهنشاهی پهلوی را گفته و نوشته به یادگار میگذارند جهش فوق تصور در سلطنت و فرماندهی و راهنمائی رهبر بزرگ اعلیحضرت همایونشاهنشاه آریامهردرتمام شئون مملکت ما اثر تمام معنی به تمدن بزرگ سوق داده و بر ملت کهنسال ایران واجب ولازم است که به شکرانهاینعمت بزرگ در سایه بلند پایه شاهنشاه عظیمالشان هرکس در هر طبقه و مقام درنهایت فداکاری وظائف شاهدوستی و وطن پرستی رابه حدکمال بانجام برساند .

شرکت صنایع هواپیمائی ایران

ازداوطلبین ذیل دعوت میشود طبق برنامه تعیین شده جهت مصاحبه به کارگزینی صنایع هواپیمائی ایران واقع در خیابان پهلوی جنوب پارک ساعی مراجعه نمایند .

شنبه ۲۳ بهمن ۲۵۳۵

شماره ردیف	نام و نام خانوادگی	شماره کارت
ساعت ۸ صبح		
۱	آقای غلام کریمی اصلی	۷۵۰
۲	آقای محمد جواد آقابابا شیرازی	۸۴
۳	آقای محمود قیصری	۲۴۲
۴	آقای محمدرضا اولادحسین	۴۲۷
۵	آقای محمد رضا قنبری	۲۲۹
۶	آقای ابراهیم موسیپور	۵۶۲
۷	آقای علی اکبر پالیزوان	۴۴۱
ساعت ۹ صبح		
۸	آقای داود حاج شیخ علی زهرائی	۶۴۵
۹	آقای سیفالله جمشیدی	۵۹۹
۱۰	آقای حسن فرمانیان	۲۴۳
۱۱	آقای علی فیاضی	۶۴۴
۱۲	آقای علیرضا جعفری طاوی	۶۶۶
۱۳	آقای هاشم قورچیان	۱۹۷
۱۴	آقای عوض فیروزی	۸۷۱
ساعت ۱۰ صبح		
۱۵	آقای اکبر بیدزردی	۶۵۶
۱۶	آقای کاظم بیدار صحراگرد عربانی	۸۰۸
۱۷	آقای جهانگیر احمدی	۶۶۲
۱۸	آقای موسی مسگرباشی	۵۱۵
۱۹	آقای حسن هنرپیشه	۵۸۶
۲۰	آقای محمدی بخشیزاده کمامردخ	۱۲۳
۲۱	خانم شهناز جوادی اشرفی	۱۹۲
ساعت ۱۱ صبح		
۲۲	آقای سید غلامرضا جاسمی	۷۰۴
۲۳	آقای غلامرضا جوانرای	۷۴۶
۲۴	آقای عبدالله رحمانی	۳۱
۲۵	آقای محمد رضا سید میرزادگی	۶۰
۲۶	آقای سلیمان زاده روان محمودی	۱۶
۲۷	آقای خدامروت نصرتی	۵۸۲
۲۸	آقای جهانگیر پوریزدانخواه	۴۴۵
ساعت ۱۳ بعداز ظهر		
۲۹	آقای محمد صیاء سیستانی	۸۱۹
۳۰	آقای محمد حسین ابراهیمی	۶۸۶
۳۱	آقای سید حمید مرتضوی	۵۴۹
۳۲	آقای احمد حسنزاده	۵۱۷
۳۳	آقای جمال لیاقت	۵۱۴
۳۴	آقای نادعلی بستانی هارمی	۸۲۰
۳۵	آقای غلامرضا رضائی	۶۳۱
ساعت ۱۴ (بعدازظهر)		
۳۶	آقای رضا بیات	۵۶۳
۳۷	آقای حجتالله نجفی	۷۵۱
۳۸	آقای حمید دانشپناه	۵۵۷
۳۹	آقای جمشید سلامی	۸۷۴
۴۰	آقای علیرضا برشان کشتیزی	۸۱۱
۴۱	آقای عبدالله گیتینژاد	۳
۴۲	خانم نرجس خاتون حسینی	۲۹۴
ساعت ۱۵ (بعدازظهر)		
۴۳	آقای علی پولادی خباز	۶۶۱
۴۴	آقای حسن رهبری سلمانی	۶۵۹
۴۵	آقای احمد یارائی	۵۴۸
۴۶	آقای احمد راستی جهرمی	۷۵۶
۴۷	آقای داریوش خلعتبری زمانپور	۶۱
۴۸	آقای جمال نرگسیان	۸۸
۴۹	آقای محمد نبیزاده	۱۶۲
۵۰	آقای علیرضا زیدآبادینژاد	۵۸۹

سه شنبه ۲۶ بهمن ۲۵۳۵

شماره ردیف	نام و نام خانوادگی	شماره کارت
ساعت۸صبح		
۵۱	آقای مصطفی رحمانی	۷۹۵
۵۲	آقای سید مرتضی عظیمزاده سهیکآب	۷۸۲
۵۳	آقای اسماعیل آذری	۸۳۸
۵۴	آقای پرویز نیکزاد	۵۸
۵۵	آقای صمد نباتی خسروشاهی	۴۶۸
۵۶	آقای کریم یزدانپناه	۵۰۶
۵۷	آقای رمضانعلی داعیاونماز	۶۱۲
ساعت ۹ صبح		
۵۸	آقای منصور خدادادی طاقانکی	۵۰۹
۵۹	آقای یوسف جعفری خالجیری	۴۸۰
۶۰	آقای فرهاد زبرجدی	۶۴
۶۱	آقای علی اکبر افشارزاده کازرونی	۶۱۸
۶۲	آقایسیدباقرهاشمیزاده اسکوئی	۶۲
۶۳	آقای محمد باقر فرهام	۸۶۸
۶۴	آقای سید محمود هاشمیپور	۱۶۰
ساعت ۱۰ صبح		
۶۵	آقای محسن رودباری	۴۷۱
۶۶	آقای مهدیزیدآبادینژاد	۸۶۱
۶۷	آقای جواد غلامی	۴۱۹
۶۸	آقای عبدالمجید ایمانپرست	۸۷۳
۶۹	آقای اسماعیل هوشان ثابت لاهیجانی	۱۶۹
۷۰	آقای صفرعلی زمانیان خوشدل	۱۰۲
۷۱	خانم صدیقه شوشتریز	۲۳۲
ساعت ۱۱ صبح		
۷۲	خانم سهیلا سالاری متین	۳۶۵
۷۳	آقای غلامرضا خطیبی	۳۸۴
۷۴	آقای محمد رضا بنیاد	۵۸۳
۷۵	آقای یونس فلاح کلیشمی	۶۳۰
۷۶	آقای اصر دادخواه جمبلی	۹۲
۷۷	آقای علی اکبر نظری ایجی	۴۵۸
۷۸	آقای حسین امیری	۷۳۲
ساعت ۱۳ بعداز ظهر		
۷۹	آقای رسولالله غلامی	۸۰
۸۰	آقای غلامحسین رزمی فارجی	۴۱۴
۸۱	آقای سورن میناسیان	۳۳
۸۲	آقای سید مصطفی میرکریمی	۳۳۸
۸۳	آقای سید محمود شمسی	۱۴۷
۸۴	آقای صفر شفیعی	۱۹۵
۸۵	آقای داود شاهسون بغدادی قشلاق	۱۱
ساعت ۱۴ (بعدازظهر)		
۸۶	آقای پرویز مهربان	۳۹۵
۸۷	آقای عبدالرحیم مالکی	۷۸۷
۸۸	آقای خسرو بایقره	۲۶۸
۸۹	آقای نصرالله چرخشت	۵۴۰
۹۰	آقای پرویز طهماسبی	۸۰۹
۹۱	خانم جمیله رمضانحسنزاده	۲۶۵
۹۲	آقای فضلالله بیگدلی	۳۹۸
۹۳	آقای محمد معصومی	۲۸۲
ساعت ۱۵ (بعدازظهر)		
۹۴	آقای محمود رستمی	۵۵
۹۵	آقای ابوالفضل وقوعی	۴۵۷
۹۶	آقای فریدون مهرجو	۳۴۹
۹۷	آقای محمد سماوات اکباتان	۱۸۷
۹۸	آقای ناصر شاهیفر	۴۷۰
۹۹	آقای رمضان تیمورزاده	۷۷۹
۱۰۰	آقای اسماعیل برقیبستانآباد	۲۶
۱۰۱	آقای اسماعیل پریزادآبیانه	۲۵۳

چهارشنبه ۲۷ بهمن ۲۵۳۵

شماره ردیف	نام و نام خانوادگی	شماره کارت
ساعت ۸ صبح		
۱۰۲	آقای کریم کریمی	۷۰۶
۱۰۳	آقای محمد ابراهیمی	۵۹۵
۱۰۴	آقای حسن نصیرزاده	۶۷۹
۱۰۵	آقای علیاصغر علیعربی	۷۱۱
۱۰۶	آقای وجیهالهقیصری تلگری	۶۰۵
۱۰۷	آقای بخشعلی شریفی	۶۲۵
۱۰۸	آقای محمدرضا کمالزاده	۸۰۱
ساعت ۹ صبح		
۱۰۹	آقای کاظم سعدیان	۲۲۵
۱۱۰	آقای مرتضی حسننایب	۹۴
۱۱۱	آقایمقصود فدائی	۶۷۰
۱۱۲	خانم افتخارسادات حمیدی	۶۹
۱۱۳	آقای مهرآرا زاهد	۲۷۳
۱۱۴	آقای خداداد ریگی	۵۷۸
۱۱۵	آقای احمد باغبانی	۷۱
ساعت ۱۰ صبح		
۱۱۶	آقای رجبعلی لزرینی	۸۲۱
۱۱۷	خانم پروانه شهبازی	۷۸۹
۱۱۸	آقای رضا بهرامیسنگرکی	۷۴۹
۱۱۹	آقای ولیاله ورمزیار	۲۱۲
۱۲۰	آقای مختار رفیعیآقانی	۳۲۷
۱۲۱	آقای علیرضا وحدت	۵۱۸
۱۲۲	آقای محمود شیرزادیلسکوکلایه	۳۸۷
۱۲۳	آقای بهروز بلبلقاریکلایه	۷۷۸
۱۲۴	آقای غلامرضا زاهدی	۳۵۵
۱۲۵	آقای فرامرز کاویانی همدانی	۳۴۰
۱۲۶	آقای مهدی خادمآدم	۲۱۰
۱۲۷	آقای اکبر نوبخت دهکردی	۴۷۳
۱۲۸	آقای بهمن آتشکار کنگرودی	۶۱۵
۱۲۹	آقای سید احمد میربابائی	۶
۱۳۰	آقای محسن صاحبیشرق	۶۳۶
۱۳۱	آقای محمدحسن عالیرای	۶۷۶
ساعت ۱۳ (بعداز ظهر)		
۱۳۲	آقای سعید گوهری	۶۰۳
۱۳۳	آقای سعید سمیعی	۲۷۹
۱۳۴	آقای حسن داناپور	۳۷۱
۱۳۵	آقای اردشیر حسینیان	۴۶۵
۱۳۶	آقای علیمردان غرایاقزندی	۲۷۰
۱۳۷	آقای مهرابعلی خورشیدیپاجی	۶۲۰
۱۳۸	آقای عباس آگینچیزاده	۱۰۱
ساعت ۱۴ (بعداز ظهر)		
۱۳۹	آقای مصطفی صانعیدارانی	۶۸۲
۱۴۰	آقای حسین سلیمی	۶۳۹
۱۴۱	آقای علیاصغر روشنائی	۸۴۲
۱۴۲	آقای علیاکبر بنیصفر	۳۲۰
۱۴۳	خانم زهرا غدامیبرزگر	۷۰۰
۱۴۴	آقای مجتبی خدابخشیانخوانساری	۷۳۹
۱۴۵	آقای التفات دستسرکش	۵۱۳
ساعت ۱۵ (بعدازظهر)		
۱۴۶	آقای محمدعلی ساعیاشتیاقی	۳۰۱
۱۴۷	آقای فریدون ناظری شورولی	۱۱۹
۱۴۸	آقای تقی بشارتفردوس	۸۱۴
۱۴۹	آقای حسن سلطانیمقدم	۶۲۶
۱۵۰	آقای عزتالله جهانگیریحیدری	۵۸۷
۱۵۱	آقای حسینبوچالیضیفی	۴۳۷
۱۵۲	آقای سعدی نیکو	۲۴۵
۱۵۳	آقای محمود حیاتداوری	۸۳۰

شنبه ۳۰ بهمن ۲۵۳۵

شماره ردیف	نام و نام خانوادگی	شماره کارت
ساعت ۸ صبح		
۱۵۴	آقای محمد رودباری	۲
۱۵۵	آقای محسن ذوالفقار	۱
۱۵۶	آقای علیاکبر براتی	۲۶۴
۱۵۷	آقای علیرضا اسماعیلپوران	۹
۱۵۸	آقای احمد عظیمی	۸۲۶
۱۵۹	آقای سید ابراهیم میریدوزین	۵۳۷
۱۶۰	آقای محمدعلی سعیدی	۳۰۳
۱۶۱	خانم سیما عبدالهیثابتنژاد	۵۵۵
ساعت ۹ صبح		
۱۶۲	آقای علیاصغر پوراکبری	۳۷۳
۱۶۳	آقای حسنعلی ابوالحسنیجبلی	۱۶۵
۱۶۴	آقای عبدالحسین رحمتخوامفردجهرمی	۷۹۸
۱۶۵	آقای اسماعیل خالقیخسروشاهی	۱۵۸
۱۶۶	آقای محمدحسن آقاخورده	۶۹۴
۱۶۷	آقای مجتبی بختیاریقلعه	۸۵۳
۱۶۸	آقای رضا حسینزاده اراللوی کوچک	۲۹۶
۱۶۹	آقای قهرمان فخرائی لطفآبادی	۳۰۷
۱۷۰	آقای غلامرضا رضائی ده شیبی	۸۳۲
ساعت ۱۰ صبح		
۱۷۱	آقای عباس فتوتی	۷۰۷
۱۷۲	آقای احمد حیدری جافرق	۶۴۳
۱۷۳	آقای صمد شرکت خبازی	۵۷۰
۱۷۴	خانم اشرف شفیعی	۴۳۳
۱۷۵	آقای سید خلیل رضوی آزناوه	۷۹۴
۱۷۶	آقای شهاب اسلامی	۸۱۷
۱۷۷	آقای نادر عطار	۸۴۸
ساعت ۱۱ صبح		
۱۷۸	آقای منصور بهادری اعموئی	۸۲۴
۱۷۹	آقای سید محسن هاشمی مرعی	۸۴۰
۱۸۰	آقای ابوالقاسم خادمی بینیاز	۴۸۸
۱۸۱	آقای بهمن ابراهیمی رحمتی	۵۷۷
۱۸۲	آقای خسروپرویز محرمی	۵۹۰
۱۸۳	آقای هادی رضائی دزفولی	۲۷۵
۱۸۴	آقای حسین قمی	۱۰۵
ساعت ۱۳ (بعداز ظهر)		
۱۸۵	آقای اصغر جباری بهروز	۵۸۵
۱۸۶	آقای عباس نوری	۲۹۳
۱۸۷	آقای محمد خرمی	۷۴۳
۱۸۸	آقای سهراب رستمپور	۷۳۸
۱۸۹	آقای محمود امیری	۱۳۵
۱۹۰	آقای غلامحسین نورانی یزدان آباد	۷۷
۱۹۱	آقای محمد رضا فدائی فولادی	۸۹
ساعت ۱۴ (بعدازظهر)		
۱۹۲	آقای خلیل نادری	۴۲۰
۱۹۳	آقای مسعود اسدی زیدآبادی	۲۱۸
۱۹۴	آقای مصطفی تقیلاسمی	۳۱۸
۱۹۵	آقای بیژن نوروزی	۷۲۶
۱۹۶	آقای شهرام بهرامپی	۱۹
۱۹۷	آقای بنیالله توکلی یرکی	۸
۱۹۸	آقای وحید رهروان	۵۶
ساعت ۱۵ (بعدازظهر)		
۱۹۹	آقای پرویز خرسندی	۷۸
۲۰۰	آقای داود علیزاده فردشیرازی	۱۰۷
۲۰۱	آقای حمید رضا رمضانی	۱۳۴
۲۰۲	آقای احمد رضا عرب عامری	۱۰۸
۲۰۳	آقای غلامعباس حاجی بیگی	۳۹۲
۲۰۴	آقای مصطفی سلمانی	۲۰۹
۲۰۵	آقای صمد رحیم طالقانی	۲۹۷
۲۰۶	آقای حسن تقیانیان	۲۹۰
۲۰۷	آقای محمد رحمتی	۳۵۴
۲۰۸	آقای داود آقازاده اورنج	۳۸۵

یکشنبه اول اسفند ۲۵۳۵

شماره ردیف	نام و نام خانوادگی	شماره کارت
ساعت ۸ صبح		
۲۰۹	آقای محمد حسین احمدپور علمداری	۴۱۶
۲۱۰	آقای مهران موید	۶۰۷
۲۱۱	آقای جاویدروشن قیاسی	۶۴۸
۲۱۲	آقای محمدعلی درویشانی فیکوهی	۶۹۱
۲۱۳	آقای محمدعلی نقیزاده	۵۳۲
۲۱۴	آقای ناصر داوریان	۵۶۴
۲۱۵	آقای فرامرز حافظی زعفرانلو	۴۰۲
۲۱۶	آقای حبیب نوبخت	۴۷۵
ساعت ۹ صبح		
۲۱۷	آقای حمید امیر مطلبی	۴۷۶
۲۱۸	آقای علیرضا پایمرد	۴۹۰
۲۱۹	آقای هوشنگ عباسپور	۴۹۵
۲۲۰	آقای یوسف خرازی	۴۹۶
۲۲۱	آقای محمد جوادصادقی	۵۱۶
۲۲۲	آقای احمد رضوانی	۱۴۱
۲۲۳	آقای ناصر منصورزاده	۱۴۸
ساعت ۱۰ صبح		
۲۲۴	آقای رحمان جلایی	۱۶۱
۲۲۵	آقای محمد حسین رضائی زیرک	۱۶۴
۲۲۶	آقای علیرضا غلامی	۱۸۰
۲۲۷	آقای حسن محمدباقری	۲۳
۲۲۸	آقای ابراهیم آقارضایی	۲۵
۲۲۹	آقای بهروز شفیعی لست ونشابی	۳۲
۲۳۰	آقای عطاءاله انصاری پیرسرایی	۵۳
ساعت ۱۱ صبح		
۲۳۱	آقای مهدی امین جواهری	۹۱
۲۳۲	آقای ابوالفضل داودی	۲۲
۲۳۳	آقای هدایت عظمتاسلامطلب	۵۶۱
۲۳۴	آقای عبدالرحیم آباد	۶۶۵
۲۳۵	آقای علیرضا بهرامزاده	۵۵۹
۲۳۶	آقای شاهین مصری	۵۸۱
۲۳۷	آقای علیرضا حقدوست	۶۱۰
ساعت ۱۳ بعداز ظهر		
۲۳۸	آقای اسدالله قبادی قادی کلادی	۴۶۶
۲۳۹	آقای غلامرضا شریعتی اشرفی	۴۵۴
۲۴۰	آقای ناصر حیدری	۷۴۸
۲۴۱	آقای محمود رضا محمدی	۷۴۷
۲۴۲	آقای علی پارهکار	۷۲۸
۲۴۳	آقای حسین حیدری ارجلو	۶۲۳

دوشنبه دوم اسفند ماه ۲۵۳۵

کاوش باستانشناسان ایرانی در ری کهن

بررسی وکاوش درشهرمردگان ری

عباس شریفی

۲۵۰ بنای باستانی در ری کهن بدست آمده است

باستان شناسان ایرانی پرده های فراموشی را ازشهر قدیمی‌ری کنار زدند، گروه پژوهشگران ایرانی در شهرباستانی ری دست به کاوشهای عمیقی زدند که‌ضمن آن موفق به کشف قسمتی‌ازباروی قدیمی ری و ۲۵۰اثر ساختمانی گردیدند ، مرکز باستان شناسی ایران بنابه موقعیت خاصی که‌این منطقه باستانی دارد از سال گذشته برنامه گسترده‌ئی جهت کاوش و حفاری در آن آغاز کرد، گروه باستان شناسان اعزامی به ری‌در دو فصل حفاری که نوبت دوم آن هفتم دیماه امسال پایان یافت ، توانست گوشه های تاریکی از تاریخ این سرزمین کهنسال‌را روشن سازد، آرامگاه های بدست آمده در ری از معماری خاص و استثنائی برخوردار استو تاکنون در هیچ نقطه‌باستانی نظیرساختمان چنین آرامگاه هائی مشاهده‌نشده است .

ری یکی از قدیمی ترین شهر های ایران است و آثار بدست آمده از چشمه علی‌قدمت تاریخی این شهر راتاپنج هزار سال قبل از میلاد میرساند. در کتب‌مقدس یهودیان و مسیحیان از ری بنام «راگز» یاد کرده‌اند و مورخین یونانی و رومی از این کلمه در کتاب های خود استفاده برده‌اند ، ری در زمان اشکانیان‌وساسانیان دارای اهمیت‌زیادی‌بوده ومرکزیت شهری داشته است ، ری اززمان صدر اسلام تاحمله‌مغولان به‌ایران عروس شهر های ایران شناخته شده بودو مورخین آنرا یکی از بزرگترین شهر های جهان می‌شناختند . در کتاب «مزدیسنا» جلد اول ص ۸۰ آمده است که: « .... زرتشت درخانه پدرخودش پوروشاسپه (پورشسب) در رگا (ری) بدنیا آمد .... »

ارزش ری تازمانی که تهران به پایتختی انتخاب شود همچنان باقی بود، اما متاسفانه‌بعد ازآن تاریخ ری ازشکوه و رونق افتاد مرکز باستان شناسی ایران از دو سال پیش برنامه وسیعی برای باز شناساندن این شهر قدیمی آغاز کردکه‌این طرح در سال های آینده نیز همچنان ادامه خواهد داشت محدوده فعلی ری محوطه بزرگی‌است که از مغرب به آرامگاه اعلیحضرت رضا شاه کبیر و از مشرق به مقبره بی‌بی‌شهر بانو محدود میشود ، دردو فصل حفاری‌انجام شده‌باستان شناسان موفق‌شدند که‌قسمتی از باروی قدیمی ری را کشف کنند و سعی براین است که‌رد این دیوار ها را در حفاری های سال آینده دنبال کنند .

باروی قدیم ری

دکتر یحیی کوثری رئیس هیئت حفاری ری میگوید :

باروی قدیمی ری متشکل از سه قسمت است ،

۱ـ کهن دژیا قلعه اصلی شهر ، این دژ بر روی کوه سرسره قرار گرفته است که کارخانه‌سیمان‌ری بدون‌آگاهی قبلی قسمتی‌از این اثر تاریخی را از بین برد ، در قسمت جنوبی این دژهم اکنون‌دیوار دژ ودوبرج ازآن‌بدست آمده است . ولی متاسفانه ضلع غربی آن هنگامی که کارخانه گلیسرین در اینجا ساخته می شد از بین رفت .

۲ـ دیواردوم‌یادیوار شهر کهن : پیدا کردن‌رد این‌دیوار در قسمت هائی که از بین‌رفته یکی از مهمترین‌هدف های‌هیئت است ،زیراشناخت محدوده های ری باستان‌و حفاظت آن به‌شناسائی این دیوار بستگی تام دارد .

وی‌اضافه میکند : هیئت‌ابتدا اقدام به جمع آوری مدارک قدیمی و تحقیق‌در محل‌کردو سپس به حفر اولین گمانه پرداخت که خوشبختانه با موفقیت روبروشد و توانست آثاری از دیوار قدیمی ری را از دل خاک بیرون بیاورد،در سال های‌آینده‌نیز هیئت دنباله این حفاری را ادامه خواهد داد تا به تمام قسمت شرقی دیوار که به قلعه « گبری» در سمت جنوبی منتهی میشود دست یابد .

۳ـ دیوار سوم ، این‌دیوار در دره‌ای‌بین کوه‌بی‌بی‌شهربانو و کوه‌صفائیه‌واقع شده‌است، که در آن زمان از این‌دیوار بمنظور جلوگیری از جمله مهاجمین احتمالی استفاده‌می شده است ، این دیوار در طی سال‌های گذشته‌آسیب فراوانی دیده‌است و در حال حاضر به صورت تلی ازخاک درآمده. برای شناخت این قسمت از دیوارری یک گمانه در نقطه حساسی‌زده‌شد وقطر دیوار و یکی از برج های ان وانحراف دقیق قسمت های مختلف دیوار بدست آمد ، قطر دیوار های بدست آمده در حدود۱۰ متر است وجنس دیوار از چینه با ردیف های خشت است ، ارتفاع دیوار بدست آمده در بعضی نقاط‌تا ۸ متر میرسد .

بنای آرامگاهی

دکتر شهریار عدل استاد دانشگاه سوربون پاریس که همکاری با این هیئت را به عهده دارد میگوید :

با کشف آثار ارزنده‌ئی که در کنار کوه سرسره قرار داشت ، الزامی است که در این نقطه هیچگونه ساختمان‌یا کارخانه‌ای تاسیس نشود،زیرا در محدوده همین دیوار است که میتوان انتظارداشت ،مهم‌ترین آثار باستانی ری بدست آید ، مجموع دیوار های ری را میتوان‌به حدود قرن‌چهارم هجری نسبت داد ، وی‌ادامه می دهد : بررسی و کاوش هیئت در « نکروپولیس» یا شهر مردگان ری نتایج شگفت انگیزی داشته است ، زیرا حفاری های انجام شده نشان داده است که تقریبا تمام‌دامنه جنوبی کوه بی‌بی شهربانو از مقبره بی‌بی‌شهربانو تاناحیه شمالی دماغه‌غربی آن‌اختصاص به دفن مردگان داشته است ، در این قسمت تاجائی که مدت حفاری اجازه میداد نزدیک‌به ۲۵۰ اثر معماری بدست آمده است که تعداد بسیاری ازآنها برج آرامگاهی و متعلق به قرون سوم تا ششم هجری است ، وی میگوید : هیئت حفاری تاکنون دوگونه بنای آرامگاهی در ری کشف کرده است ،یکی‌از برجهای‌آرامگاهی با نقشه مربع که همه آنها از سنگ ساخته شده‌اند و دوم برج هائی که بر روی دایره پیاده شده‌و تاکنون هیچ‌بنائی به چشم نیامده است ، زیرا نقشه بناهای گرداکثرا دارای پره های مربع مستطیل است، حال‌آنکه‌درسایر ساختمان‌های دایره (نظیر برجهای خرقان) یا مثلثی مانند گنبد قابوس‌و برج طغرل میباشند ، دکتر ، شهریار عدل اضافه می کند ، بررسی دقیق‌از قبر ها نشان می دهد که چند قرن‌بعد از هجوم اعراب‌به ایران‌هنوز ایرانیان در مراسم‌تدفین خود تحت تاثیر آداب و رسوم زرتشتی بوده‌اند و قبوری که میساخته‌اند به‌جز جهت دفن مرده از سایر جهات تابع‌سنت های زرتشتی بوده است.

باید باین نکته اشاره‌شود که قبور مخصوص اعیان و اشراف زادگان‌مانند‌اتاق های کوچکی ساخته‌میشد که مرده را با تابوت در خود جای‌می داد و کفن مرده هم با نقوشی به شکل حیوانات زینت داده میشد . وی‌اضافه‌میکند :شک نیست که بناهای آرامگاهی‌در ری‌مشتق‌ازسنت معماری‌ایران قبل از اسلام بوده است.

دیداری از یك نمایشگاه

سعید شمس انصاری :

خط شکسته را از خستگی نجات دهیم

نگارخانه تهران نمایشگاهی ازتابلو های سعید شمس انصاری ترتیب داده است .

انصاری خطاط و شاعر،مجموعه‌ای‌زیبا وبدیع از هشتاد تابلوی خطی را در این نمایشگاه عرضه کره است. او خوشنویسی‌را از پدر بزرگ خود که هردو ازخطاطان عصر خویش بودند آموخته است . در۱۹ سالگی به عضویت انجمن‌خوشنویسان‌ایران درآمد وتحت‌نظر استادسید حسین میرخانی آموزش یافت. نخست خط را در خدمت تبلیغات درآورد سپس کوشیدنقاشی خط را دنبال کند . انصاری تابحال در هشت نمایشگاه گروهی خوشنویسان ایران و یک نمایشگاه انفرادی شرکت داشته است. در نمایشگاه کنونی آثار متعددی‌از خط برشی به روی کاغذ های نگین ارائه داده است سوار کردن خطوط برهم‌وقرار دادن‌نقطه‌ها زیریاوری هم به صورت ستون یاگوشواره مشخصات تازه‌ای برای این تابلوهاست .

انصاری ۱۸ سال است که بطورحرفه‌ای به کار خطاطی‌پرداخته‌است می گوید: خط زمان می‌خواهد، هرقدر خطاط بیشتر قلم بزند ودر شیوه های‌مختلف خط تمرین کافی داشته باشد کار بهتری ارائه میدهد. کار های وی تلفیقی است ازخط و نقاشی در تابلو هایش از خط شکسته‌ونستعلیق بیشتر استفاده می‌کند چرا که معتقد است این نوع خط میدان‌پرواز ورقص‌بیشتری دارد. هدف من بیشتر زیبایی و کمپوزیسیون تابلو استتا مفهوم کلمات .

درخط باید نوگرابود و خط شکسته را از خستگی قدیمی نجات داد. در بین تابلوهای خطی انصاری تعدادی کارهای ابریشم دوزی مشاهده میشود که با الهام از پرده کعبه ، گلدوزی و ساخته شده‌اند.

انصاری می‌گوید برای‌موضوع‌تابلوهایم‌از اشعار حافظ ومولانا وهمچنین از اشعار خود کمک می‌گیرم‌زیرا جمله پردازی خطاط یانقاش را سرحال نمی‌آورد. خریدار تابلو هایش نه تنها از زیبایی تابلو بلکه از شعر تابلو نیز باید لذت ببرد .

انصاری اخیرا مجموعه شعری تحت عنوان «باغ‌بلور» چاپ کرده‌است . شعری‌را برای دوستدارانش برگزیده بنام‌تقطیر .

درغمت
اشک داغم ، غرق خون‌منست
که به آتشکده جانم
تقطیر شده‌است .

گنجی‌زاده

فن کویل
لوبوی

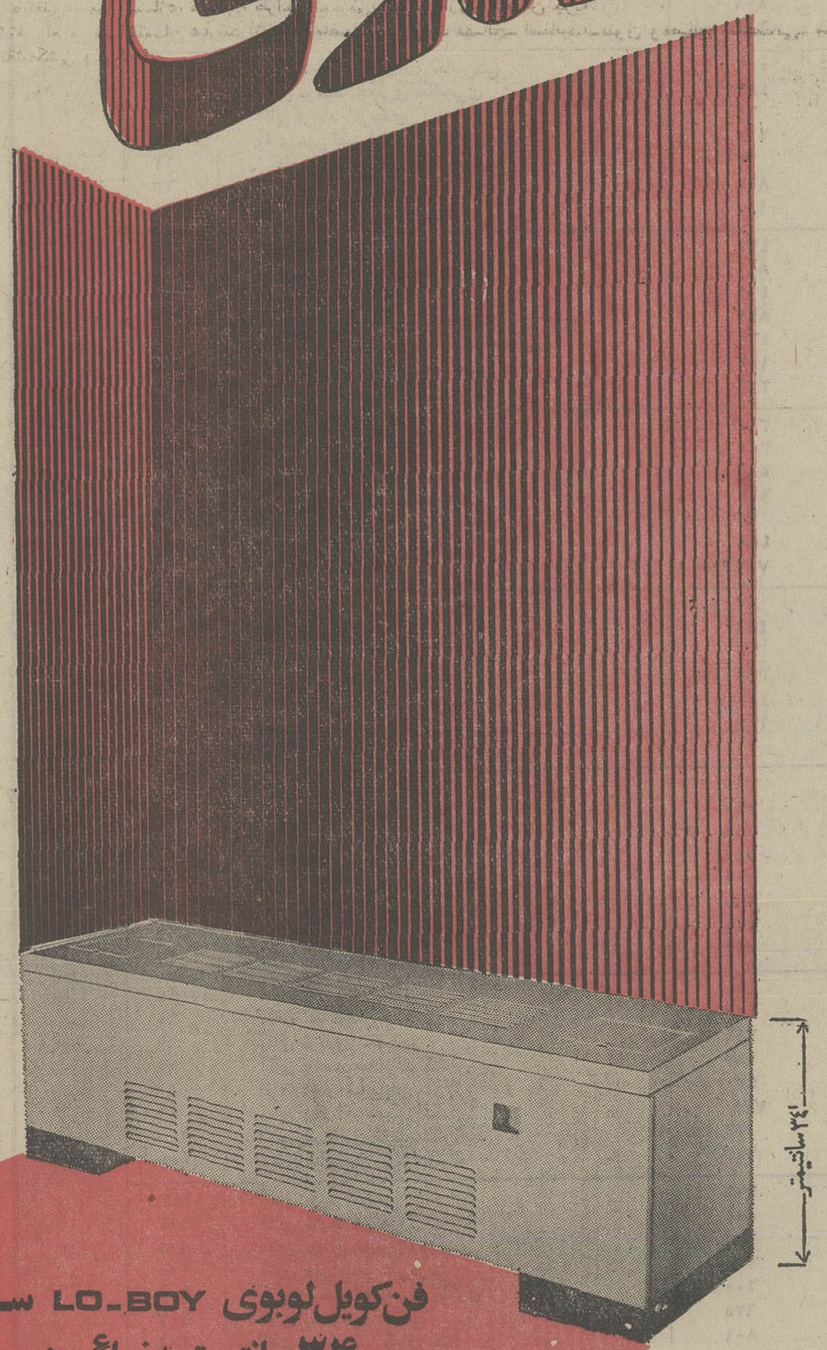

فن کویل لوبوی LO-BOY ساراول باارتفاع ۳۴ سانتیمتر به زیبائی هرمکان میافزاید وفضای کمتری را اشغال مینماید

دفترفروش: میدان ونک ـ خیابان ملاصدرا ـ خیابان پردیس شماره ۷۵ طبقه سوم ـ تلفن ۶۸۶۲۵۵ ـ ۶۸۵۶۹۴

شرکت صنعتی ساراول
SARAVEL

آگهی انتخابات دوره چهارم حوزه های یك ودو وسه و دوره دوم حوزه چهارم شورا های‌داوری شهرستان‌رشت

چون مدت فعالیت دوره سوم حوزه های ۱و۲و۳ودوره اول‌حوزه ٤شوراهای داوری شهرستان رشت درتاریخ۱۸ر۱ر۲۵۳۵ پایان مییابد بنابراین‌دراجرای قانون تشکیل شورای داوری مصوب‌تیر ماه ۱۳٤۵ بمنظور جلوگیری از حصول وقفه در فعالیت قضائی شورای داوری مذکورنامنویسی‌جهت‌شرکت‌درانتخابات دوره بعد از تاریخ ۲ر۱۲ر۲۵۳۵ تاپایان روز ٦ر۱۲ر۲۵۳۵ بمدت ۵ روز انجام میگردد.

انتخاب کنندگان میتوانند جهت ثبت نام و دریافت کارت مخصوص شرکت در انتخابات از ساعت ۸ صبح الی۱۲و از ۱۵ الی۱۷ روز های فوق‌به محلهای نامنویسی واقع در :

۱ـ حوزه یك ـ برزن یك‌مسجد ساغریسازان ـ برزن سه
۲ـ حوزه دو ـ مقر شورای‌داوری حوزه ۲ پارك کودك ۳ـ مسجدلاکانی
۳ـ حوزه سه ـ مسجد چهارسرا ـ برزن پنج اداره مرکزی شیرو خورشید
٤ـ حوزه چهار ـ ساختمان استانداری قدیم ـ مدرسه صدیق‌اعلم .

مراجعه نمایند .

ضمنا داوطلبان‌عضویت‌شورای‌داوری‌نیز باید ظرف همین مدت‌درخواست‌خود را بضمیمه مدارك ودلایل‌صلاحیت‌بدفتر دادگاههای شهرستان رشت تسلیم دارند .

پس از انقضاء مدت تعیین شده درفوق ،درخواست ثبت نام و یا تقاضای عضویت پذیرفته نخواهد شد .

م‌الف ۲۷٤۲۲

وزارت دادگستری

آگهی استخدام رسمی

ژاندارمری کشور شاهنشاهی طبق مفاد قانون استخدام کشوری (۱۲۲) نفر راازطریق امتحان و مسابقه بشرح زیر استخدام مینماید :

ردیف	عنوان طبقه شغل	محل‌جغرافیائی خدمت و تعداد مورد نیاز	شرایط احراز	گروه قطعی
۱	ماشین نویس ۲	رشت ۲ نفر ، اهواز ۱نفر ، شیراز۳نفر، خسروآباد آبادان ۳ نفر ، اصفهان۱نفر، نوده ۱ نفر ، آبادان ۲ نفر	دارابودن دیپلم کامل‌متوسطه‌و گواهینامه ماشین‌نویسی فارسی.	٤
۲	ماشین نویس ۱	تبریز ۵ نفر ، رضائیه ۱۲ نفر ، سنندج٦ نفر ، کرمانشاه ۵ نفر ،قصرشیرین ۱نفر ، رشت ۱۱ نفر ، هشتپر ۱ نفر ، اهواز٤ نفر ، شیراز ٦نفر ، فیروزآباد ۱ نفر ، کازرون ۱ نفر ، خسروآباد آبادان۱نفر، کرمان ۲ نفر ، زاهدان ٦نفر ، مشهد ٦ نفر ، بجنورد ۱ نفر ، بیرجند ۲ نفر ، ساری ۱۲ نفر ، گرگان ۲ نفر، اصفهان ۱٤ نفر ، خرم‌آباد ۹ نفر ، مهاباد۱نفر	دارا بودن مدرک تحصیلی سوم متوسطه وگواهینامه ماشین‌نویسی فارسی .	۳

داوطلبان واجد شرایط میتواند برگ درخواست ذیل این آگهی را تکمیل کنند و با ۲ قطعه عکس (از آخرین‌عکس های‌خود) و رسید کتبی مبنی بر پرداخت مبلغ ۳۵۰ ریال‌به حساب شماره ۹۸۰ بانک مرکزی در یکی از شعب بانک ملی ایران « به عنوان حق ثبت‌نام داوطلبان استخدام حداکثر تا ۱۰ روز بعد از انتشار این آگهی با پست سفارشی به‌نشانی تهران میدان ۲٤ اسفند اول خیابان سی‌متری ستادژاندارمری کشور شاهنشاهی دایره غیرنظامیان ارسال‌دارند به مدارکی که ناقص یا فاقد رسید بانکی باشد و یا بعد ازمهلت تعیین‌شده به پست تحویل داده شود ترتیب اثر داده نخواهد شد(وجه مذکور بهیچوجه مسترد نمیگردد) پروانه ورود به جلسه‌امتحان در تاریخ ۳ر۱۲ر۲۵۳۵ در نشانی فوق بین‌داوطلبان توزیع خواهد شد ،تاریخ ومحل امتحان در پروانه مذکورقید گردیده است .

ژاندارمری کشور شاهنشاهی

برك درخواست شغل از ژاندارمری کشور شاهنشاهی

نام خانوادگی نام نام پدر
شماره شناسنامه و محل صدور تاریخ تولد
وضع انجام خدمت وظیفه معاف / انجام داده میزان تحصیلات شغل مورد نظر (فقط یک شغل)
محل خدمت مورد نظر(فقط یک محل) نشانی‌کامل داوطلب شهر
خیابان کوچه پلاک شماره تلفن
م‌الف ۲۷٤٤۰ امضاء داوطلب

مجله دنیای ورزش روزهای شنبه منتشر میشود

شانزدهمین گروه کارآموزان خلبانی «هما» بآمریکا رفتند

عکس تیمسار سپهبد خادمی مدیرعامل هواپیمائی ملی ، معاونان مدیرعامل «هما» ، مسئولان واحد های آموزش و پرسنل وکارآموزان خلبانی «هما» را که برای فراگیری فنون خلبانی به آمریکا رفتند نشان میدهد .

شانزدهمین گروه کارآموزان خلبانی «هما» برای فراگیری فنون خلبانی به آمریکا رفتند تا درمدت تحصیل دراین کشور باجدیدترین فنون واطلاعات خلبانی آشناشوند.
این گروه قبل از عزیمت به آمریکا در مراسم تودیعی کـه در دفتر تیمسار سپهبد علی محمد خادمی مدیرعامل هواپیمائی ملی ایران‌برپا گردید حضور یافتند.

دراین مراسم معاون مدیرعامل «هما» در امـور بهسازی نیروی انسانی و پرسنل ضمن معـرفی اعضای شانزدهمین‌گروه‌کارآموزان خلبانی «هما» چگونگی انتخاب و آموزش آنان را در «هما»بیان‌کرد و گفت : همانطورکه‌تیمسارمدیریت عامل اطلاع دارند این گروه پس‌از آزمایشهای کتبی و مصاحبه هـای شفاهی و معاینات‌پزشکی‌انتخاب گردیدند و مدت یکسال و چندماه در «هما» آموزشهای زبان‌وفنی را باموفقیت طی کرده‌اند واینک برای کسب اطلاعات و دانش تخصصی خلبانی به آمریکا میروند تا در مدرسه FLIGH SAFETY عملا دانش‌خلبانی رافراگیرند .

تیمسار سپهبد علی‌محمدخادمی مدیرعامل «هما» ضمن اظهار خوشوقتی از آشنائی بـا گروه کارآموزان خلبانی ، اظهارداشت: برای چهارمین بار است که در سال جاری در چنین مـراسمی شرکت میکنم ومثل همیشه‌ازشرکت دراین مراسم احساس شادی‌میکنم چون که آینده « هما» و پیشرفت و توسعه بازهم بیشتر و سریع‌تر «هما» بایستی بدست شما وامثال شما انجام شود.
تیمسار سپهبد خادمی‌آنگاه به مدیریت در «هما» که بدست‌ایرانی انجام میشود و بمسائل آموزشی و توجه خاصی که « هما» بـه آموزش‌وپرورش استعدادها درکلیه سطوح دارد اشاره کرده و ضمن تشریح مسائلی که کارآموزان در مدت تحصیل با آن مواجه‌خواهند بود، اظهـار امیدواری کرد کـه کارآموزان «هما» هرچـه زودتر تحصیل خود را باموفقیت بپایان برسانند و برای خدمت‌بکشورخود وسازمان خود بوطن بازگردند.

آگهی تشکیل مجمع عمومی عادی

بدینوسیله از کلیه صاحبان سهام شرکت اتو گرگان سهامی خاص دعوت بعمل میاید که در ساعت ۱۶ روز سوم اسفند ماه سال جاری در محل شرکت واقع در خیابان ششم بهمن گرگان جنب اتوسرویس بهنام حضور بهمرسانند.
دستور جلسه:
۱ـ استماع گزارش هیئت مدیره وبازرسان
۲ـ انتخاب هیئت مدیره ومدیر عامل
۳ـ انتخاب بازرسان
شرکت اتوگرگان سهامی خاص

مجمع عمومی فوق‌العاده شرکت تهران لندن بریک (سهامی عام) در ساعت ٤ بعدازظهر روز چهارشنبه هیجدهم اسفند ماه دوهزار وپانصد وسی‌وپنج شاهنشاهی در سالن کنفرانس بانک اعتبارات صنعتی ساختمان شماره۲ به نشانی تهران خیابان شاه آباد اول خیابان ظهیرالاسلام تشکیل خواهد شد. از صاحبان محترم سهام دعوت میشود شخصا یا توسط نماینده قانونی‌یا وکیل خودکه کتبا معرفی‌خواهند فرمود در جلسه مزبور حضور بهمرسانند.
دستور جلسه عبارتست از:
۱ـ افزایش سرمایه واتخاذ تصمیم راجع به نحوه‌فروش سهام جدید.
۲ـ اصلاح ماده پنجم اساسنامه.
هیئت مدیره شرکت تهران لندن بریک (سهامی عام)

آگهی شهرداری کاشان

بدینوسیله باطلاع همشهریان عزیز میرساند که‌تا فرصت باقی است نسبت بپرداخت عوارض نوسازی مستغل خود اقدام نمائید.
زیرا با این اقدام
۱ـ از ۱۰٪ جایزه خوش حسابی استفاده خواهید کرد.
۲ـ از ۹٪ جریمه دیرکرد معاف خواهیدشد.
جمعا ۱۹٪ به‌نفع شما است .
شهردار کاشان ـ رباطی

دانشکده پزشکی رازی

دبیرخانه‌هفته علمی‌صالح(۱۲ـ۷ اسفندماه۲۵۳۵)

باستحضار میرساند:
نظر بابراز علاقه وافر کادر پزشکی و تصویب کمیته فنی ثبت نام بمنظور شرکت در دوره بازآموزی نازائی برای کلیه پزشکان و حضور در جلسات کنفرانس جهت عموم‌کادر پزشکی آزاد است.
برای کسب اطلاع بیشتر میتوان به‌آدرس: تهران ـ خیابان شاهرضاـ بیمارستان جهانشاه صالح، دبیرخانه هفته صالح مکاتبه ویا با تلفن ۷۶۸۵۸۶ تماس گرفت.
م‌الف ۲۷٤۲۵

تست کنکور فنی

برق وراه ساختمان ـ مکانیک ـ
موجود است تلفن ٦٦٨٨٥٥

کتاب ساختمان فلزی مهندسی

نادرپور تکثیر شد
محل فـروش ۲٤ اسفند ـ
کتابفروشی مهران

اطلاعیه مجتمع آموزشی و زارت راه وترابری

این مجتمع باهمکاری سازمان سنجش آموزش کشور یکصد وپنجاه پسر ودختر برای تحصیل در دوره دوم آموزش فنی (**مهندسی عملی در سطح لیسانس**) در رشته‌های راه و ساختمان ۶۰ نفر ـ صنایع (برق) ٤۵ نفر و صنایع (مکانیک) ٤۵ نفراز دارندگان گواهینامه دانشبهری (فوق دیپلم دوساله) در رشته‌هایی‌که اسامی آنها ذیلا مندرج است از انستیتوهای تکنولوژی یا موسساتی که برنامه انها به‌تصویب وزارت علوم و آموزش عالی یا وزارت آموزش و پرورش رسیده باشد برای نیمسال دوم سال تحصیلی ۳۶ـ۲۵۳۵ شاهنشاهی ازطریق مسابقه ورودی می‌پذیرد .

فوق دیپلمهای مورد پذیرش در رشته راه و ساختمان عبارتند از راه وساختمان ، سـاختمـان، ساختمان‌سازی، ساختمانهای فلزی ، ساختمان های فولادی، راهسازی، راه‌آهن وراه‌سازی، راه‌وابنیه، خط وابنیه، نگهداری خط وابنیه، معماری، معماری و طراحی، نقشه‌کشی ساختمان، نقشه کش صنعتی وساختمانهای فلزی، نقشه‌کشی، نقشه‌برداری، نقشه برداری ساختمان .

فوق دیپلمهای مورد پذیرش در رشته صنایع (برق) عبارتند از برق، الکترونیک ، الکترونیک ، ارتباطات، مخابرات .

فوق‌دیپلمهای مورد پذیرش در رشته صنایع (مکانیک) عبارتند از مکانیک، مکانیک عمومی،مکانیک ماشین‌آلات، مکانیک ماشینهای کشاورزی،اتومکانیک و موتور، ماشین‌سازی، رنگرزی و نساجی ، ماشین های کشاورزی، تهویه وتبرید و تاسیسات حرارتی، تاسیسات سیلوها، صنایع فلزی، نقشه‌کشی وطراحی فلزکاری، نقشه‌کشی وطراحی صنعتی ، مدل سازی صنعتی، طراحی صنعتی، بهره‌برداری، راه‌آهن،جزیه.

مواد امتحانی برای رشته راه و ساختمـان عبارتند ازمواد ریاضیات- مقاومت مصالح- استاتیک- بتون ومصالح ساختمانی- ساختمانهای فلزی و راه سازی- ئیدرولیک- استعداد نقشه‌کشی ودرک فنی .

مواد امتحانی برای داوطلبان رشته‌برق عبارتند از ریاضیات- استاتیک و دینامیک ومقاومت مصالح تاسیسات الکتریکی وحفاظت‌آن و اندازه‌گیری‌الکتریکی وروشنائی- تکنولوژی عمومی برق (تکنولوژی‌مواد و شناسائی اجزاء ماشین ومولد های نیرو)-اصول الکروتکنیک‌وماشینهای الکتریکی- اصول‌الکترونیک استعداد نقشه‌کشی ودرک فنی .

مواد امتحانی برای داوطلبان رشته مکـانیک عبارتند از ریاضیات- مکانیک (استاتیک و دینامیک) مقاومت‌مصالح‌هیدرولیک- تکنولوژی عمومی‌مکانیک (تکنولوژی مـواد و شناسائی اجـزاء مـاشین) ـ ترمودینامیک صنعتی استعداد نقشه‌کشی ودرک‌فنی.

شرایط اختصاصی داوطلبان

۱ـ داوطلبان باتوجه به‌نوع گواهینامه دانشبهری مورد پذیرش‌که دارند می‌توانند یکی‌از رشته‌های راه وساختمان- صنایع (برق)وصنایع (مکانیک)راانتخاب کنند ودربرگ درخواست درج کنند .

۲ـ داوطلبان مرد باید خدمت وظیفه عمومی‌را انجام داده برگ پایان خدمت داشته باشند یا تا آخر اسفند ماه خدمتشان پایان یابد یا دارای برگ آماده به‌خدمت مهلت‌دار (بدون مهر غیبت) یا معافیت‌قانونی دیگری باشندکه مهلت آن تاآخر اسفند ماه سال۱۳۵۵ منقضی‌نشودخانمهای مشمول قانون‌خدمات‌اجتماعی زنان درصورت توفیق در مسابقه ورودی بایدوضع مشمولیت خودرا بادفتر خدمات اجتماعی زنان‌روشن کنند ومجوز ادامه تحصیل ارائه دهند

۳ـ ثبت‌نام پذیرفته شدگان در مجتمع آموزشی وزارت راه و ترابری منوط به‌ارائه گواهی حداقل‌دو سال کارآموزی درزشته تحصیلی است ، این گواهی باید به‌تایید سازمان بیمه‌های اجتماعی‌وزارت کار ویا یکی‌از وزارتخانه‌ها یاموسسات دولتی‌رسیده باشد ودارای شماره، تاریخ امضای مسئول، مهر و مارک سازمان منبوع داوطلب باشد .

٤ـ داوطلبان نباید دانشجوی فعلی دانشگاهها وموسسات آموزشی عالی دیگر باشند .

۵ـ داوطلب باید از سلامت تن ورو نبرخوردار بوده دچار ضعف بینائی ، شنوایی ، نقص عضـو نباشند .

٦ـ پذیرفته شدگان باید در موقع ثبت‌نام در مجتمع تعهد مخضری بسپارند که در پایان تحصیل در مقابل هریکسال تحصیل دو سال در واحد های مختلف وزارت راه وترابری درهر نقطه کشور کـه وزارت راه و ترابری لازم بداندمشغول خدمت‌شوند. عدم ایفای تعهد مستلزم بازپرداخت کلیه هزینه های تحصیل است واین هزینه‌را که‌وزارت راه و ترابری تعیین خواهد کرد یکجا باید مسترد داشت صدور هرنوع گواهینامه پایان تحصیل یا تاییدیه منوط به سویه حساب کامل است .

۷ـ از کارمندان دولت فقط کارکنان شاغل در وزارت راه وترابری درصورت دارا بودن کلیـه شرایط می‌توانند داوطلب شوند. اینگونه داوطلبان درصورتی‌که درامتحانات ورودی تا نفر صدم در هر یک از سه رشته ازلحاظ نمره کل قرار گیرند پذیرفته می شوند

۸ـ حداقل دوره تحصیل پنج نیمسال است و به‌دانش‌آموختگان گواهینامه دوره‌دومفنی (مهندسی عملی) داده می‌شود .

توضیحات

۱ ـ دانشجویان شش روز در هفته در ساعات ۱٦ تا۲۱ دروس عملی و نظری و صبحها در واحدهای فنی وزارت راه و ترابری کار آموزی خواهند داشت

۲ـ برای تامین مسکن دانشجویان هیچگـونه تعهدی نمی شود .

۳ـ زبان خارجی دوران تحصیل زبان‌انگلیسی، فرانسه، آلمانی استودر صورتی‌که تعداددانشجویان زبانهای آلمانی، فرانسه از حداقل ظرفیت عادی یک کلاس کمتر باشد دانشجویان آن باید شخصا در موسسات آزاد زبان به‌تقویت معلومات زبان پرداخته در امتحان آخر هرنیمسال شرکت جویند و پذیرفته شوند

٤ـ به‌هر دانشجو ماهانه‌مبلغ ۷۰۰۰ریال کمک‌هزینه اعاشه ومسکن و ۱۵۰۰ ریال بابت ایاب وذهاب به محل‌کارآموزی پرداخت خواهد شد. به استثنای کارکنان وزارت راه وترابری که‌حقوق خودرادریافت می‌دارند، داوطلب باید برگ درخواست ثبت‌نام ذیل این اطلاعیه را بادقت وصحت تکمیل کرده بامدارک خواسته شده حداکثر تاپایان وقت اداری‌روز یکشنبه اول اسفند باپست سفارشی به‌نشانی تهران خیابان بهارستان- پارک امین‌الدوله- موسسه عالی تکنیکوم نفیسی ارسال دارد به درخواستهایی که بعداز تاریخ فوق بپست تحویل داده شود بامدارک ضمیمه آن ناقص باشد ترتیب اثر داده نخواهد شد، روی‌پاکت حاوی مدارک نوشته شود (مربوط‌به‌مسابقه‌ورودی مجتمع آموزشی وزارت راه و ترابری) .

کارت ورود به جلسه امتحان روز پنج شنبه دوازده اسفند ماه ۲۵۳۵ ازساعت ۸صبح الی ۲۰ درمحل موسسه‌عالی‌تکنیکوم نفیسی توزیع‌خواهدشد. محل وساعت اجرای مسابقه ورودی در روز توزیع کارت به‌اطلاع داوطلبان خواهدرسید.

برگ درخواست ثبت‌نام برای دوره دوم‌آموزش‌فنی(مهندسی عملی در سطح لیسانس) مجتمع آموزشی وزارت راه و ترابری

اینجانب نام خانوادگی نام جنس: زن ☐ مرد ☐ شماره شناسنامه

سال تولد محل تولد دارای گواهینامه فوق دیپلم از

ودوسال کامل سابقه کارآموزی در رشته‌تحصیلی خود داوطلب تحصیل .

در رشته : راه و ساختمان ☐ برق ☐ مکانیک ☐ هستم (فقط یک رشته انتخاب شود)

بااین درخواست مدارک زیر را ارسال می دارم :

۱ـ فتوکپی گواهینامه فوق دیپلم که مشخصات کامل اینجانب ونام رشته وسال اخذآن به‌وضوح وکامل درآن ثبت شده ومطابقت آن را بـا اصل گواهینامه شخصا تضمین می‌کنم .
۲ـ فتوکپی شناسنامه (وفتوکپی صفحه اخر آن درصورتیکه توضیحاتی داشته باشد) .
۳ـ قبض رسیدبانکی به‌مبلغ ۵۰۰ ریال‌پرداخت شده‌به‌حساب شماره ۷۰۰ بانک پارس شعبه‌باشگاه تاج .
٤ـ سه قطعه عکس ٤ × ۳ که در سال جاری گرفته شده و مشخصات خودرا پشت یکایک‌انها نوشته‌ام .
۵ـ کارکنان وزارت راه و ترابری باید گواهی مبنی براشتغال بکار در وزارت راه و ترابری و موافقت واحد مربوطه را بـرای ادامـه تحصیل همراه سایر مدارک ارسال دارند .

نشانی دقیق وکامل پستی داوطلب :

تلفن محل سکونت ویامحل کار داوطلب:

محل امضاء داوطلب

تاریخ :

آگهی انتخاب‌رزیدنت روانپزشکی

انجمن توانبخشی وابسته بوزارت بهداری وبهـزیستی بـرای سال تحصیلی ۱۳۵٦ ـ ۱۳۵۷ تعدادی رزیدنت تمـام وقت بـرای رشته روانپزشکی که دارای شرایط زیر باشند .

۱ـ دکتری پزشکی
۲ـ معافیت دائم ازخدمت نظام‌وظیفه
۳ـ آشنائی کامل بزبان انگلیسی
٤ـ حداکثر سن ٤۰ سال

از طریق مسابقه کتبی و شفاهی انتخاب می نماید دوره تخصصی سه سال میباشد و فارغ‌التحصیلان بعد از طی دوره و گذراندن امتحانات تخصصی‌باخذدرجه‌تخصصی‌روانپزشکی از طرف وزارت علوم و آموزش عالی نائل‌خواهند شد .

واجدین شرایط میتوانند تا دهم اسفندماه‌سال جاری مدارک خود رابه امور پرسنلی انجمن توانبخشی واقع در خیابان شاهرضا ـ بین‌کالج و ویلاـ کوی سرشار شماره ۳٤ ساختمان‌شماره یک ارسال نمایند .

حق تقدم با کسانی است که پس‌از طی دوره تخصصی مایل‌بانجام وظیفه در شهرستانهای اهواز . کرمان ، همدان ، اصفهان ومشهدباشند.
م‌الف ۲۷۳٤٦ ۱ـ۳

نمایشگاه جهانی عکس در تبریز

دراین نمایشگاه که باهتمام هواپیمائی ملی ایران «هما» درتبریز برگزار میگردد ۴۳۴ عکس از ۱۷۰ عکاس از ۸٦ کشور جهان درمعرض تماشا قرار میگیرد هواپیمائی ملی ایران «هما» ازعلاقمندان دعوت میکند تا ازاین نمایشگاه بزرگ واستثنائی دیدن فرمایند .

۲۲-۲۶ بهمن‌ماه ۲۵۳۵ شاهنشاهی ـ تالار شهریار دانشگاه آذرآبادگان ـ ساختمان مرکزی دانشگاه (از ۹ صبح تا ۱ ـ ۴ تا ۸ بعدازظهر)
(ورود برای عموم آزاد است)

هواپیمائی ملی ایران «هما» درخدمت هنر

هواپیمائی ملی ایران . هما .

از صبح دوشنبه فقط درسینما

سیلورسیتی (قلهک)

بار دیگر فیلمی بزرگ از بزرگان سینمای آمریکا

آنتونی کوئین ـ ریتا هیورث
روسانا اکیافینو
ریچارد جانسون درساخته: ترنس یانگ

بیگانه عصیانگر
THE ROVER رنگی

سینما سیلورسیتی (قلهک) با پارکینگ مجهز و اختصاصی تلفن رزرو ۲۶۱۲۰۵

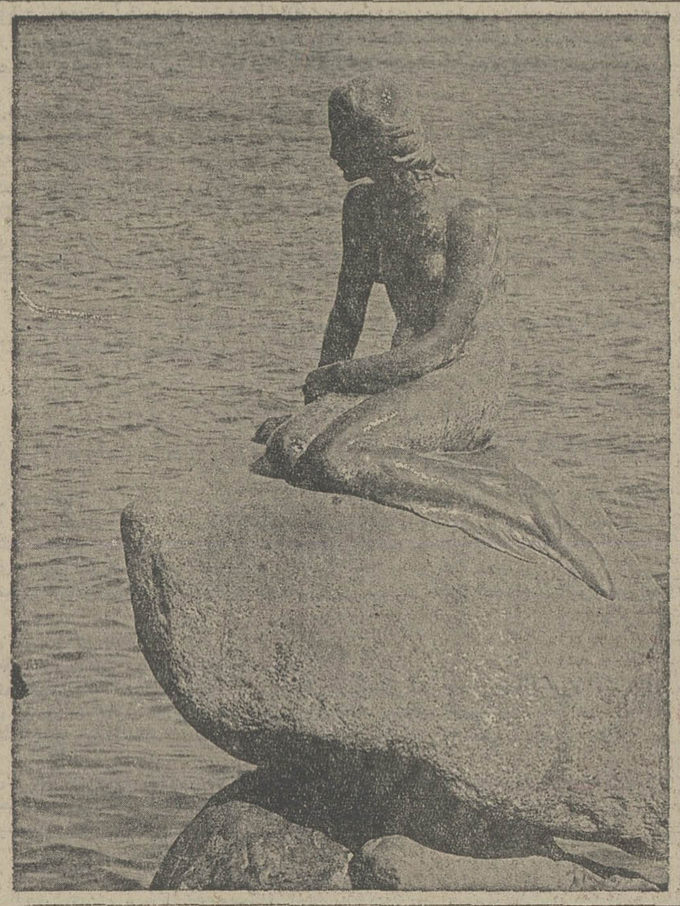

آیا تاکنون در کپنهاک بوده‌اید؟

اکنون شما این فرصت را دارید، پرواز بدون توقف، تهران ـ کپنهاک فقط ۵ ساعت و سه ربع طول میکشد.

کپنهاک یکی از زیباترین پایتخت های دنیاست و ما تنها مردمی نیستیم که اینطور فکر میکنیم، این شهر درحدود یک میلیون نفر جمعیت دارد. بدون هیچگونه آسمان خراش با برجهای زیبا و آسمان آبی، شما یک چنین اتمسفر دوستانه‌ای را در کمترجایی از دنیا پیدا خواهید کرد..... فروشگاههای وسوسه انگیز و بسیاری از مناظر مختلف.

بیایید و خودتان تجربه کنید. دانمارکیها قلباً به شما خوش آمد میگویند. برای دریافت اطلاعات بیشتر ورزرواسیون با آژانس مسافرتی خودتان و یا با شرکت هواپیمائی اس آ اس با تلفنهای ۲۸ـ۸۹۲۲۲۷، ۸۲ـ۸۹۵۵۸۱ و ۱۶ـ۸۹۵۲۱۵ تماس حاصل نمایید.

DENMARK
دانمارکی که دوست خواهید داشت

آموزشکده پرستاری جمعیت شیروخورشید سرخ استان تهران

از علاقمندان به تحصیل رشته پرستاری که واجد شرایط مندرج در صفحه ۵۹ راهنمائی داوطلبان ورود به آموزش عالی در نیمه دوم سال تحصیلی ۳۶ـ۲۵۳۵ شاهنشاهی هستند تقاضا میشود که با ارائه یك نسخه فتوکپی کارنامه گزینش به دفتر آموزشکده پرستاری مراجعه نمایند.

نشانی: جاده پهلوی ـ روبروی خیابان ظفر ـ داخل هنرستان صنعتی‌فرح پهلوی.

قابل توجه
عموم بویژه
فروشندگان پوشاک
ومغازه‌داران

برای گشایش شعبه جهت گرفتن سفارش لباس، کیف و کفش اینتالیائی از روی کاتالوگ از تهران و شهرستان ها نماینده فعال ومعتبر میپذیریم.
لطفا مشخصات و آدرس کامل خود رابه‌تهران ـ صندوق پستی ۴۱ر۲۶۳۷ ارسال فرمائید.

کارخانه فروشی
کارخانه الکل سازی باختر کرمانشاه

مجهز به ماشین آلات و وسائل مدرن تولیدکننده محصولات انحصاری و ممتاز که فرآورده های آن‌درتمام‌کشور معروف است بواسطه کسالت صاحب آن به نصف قیمت روز فروخته میشود و روشهای تولید مجانا دراختیار خریدار گذارده میشود، طالبین صبحها به تلفن ۶۶۵۰۲۲ مراجعه فرمایند.
آ ـ ۳۵۳۷۸

آگهی انتخابات‌دوره سوم شورای داوری بهشهر

چون مدت فعالیت اولین دوره شورای داوری بهشهر در تاریخ ۲۱ر۲۵۳۶ پایان میپذیرد بنابراین در اجرای قانون تشکیل شورای داوری مصوب تیرماه ۱۳۴۵ بمنظورجلوگیری از حصول وقفه در فعالیت قضائی شورای داوری مذکور نامنویسی جهت شرکت در انتخابات دوره دوم از تاریخ ۷ر۱۲ر۲۵۳۵ تاپایان روز ۱۳ر۱۲ر۲۵۳۵ بمدت ۷ روز انجام میگردد.
انتخاب کنندگان میتوانند جهت ثبت نام و دریافت‌کارت مخصوص شرکت در انتخابات از ساعت ۸ صبح الی ۱۲ و از ۱۵الی۱۷ روزهای فوق بمحلهای نامنویسی واقع در:
۱ـ مسجد نصیرخان واقع در چهارراه کاخ.
۲ـ مسجد ملاصفرعلی واقع در خیابان محمد رضاشاه پهلوی خیابان (گرگان) مراجعه نمایند.
ضمنا داوطلبان عضویت شورای داوری نیز بایدظرف همین مدت درخواست خود را بضمیمه مدارک و دلایل صلاحیت بدفتر دادگاه شهرستان بهشهر تسلیم دارند.
پس از انقضاء مدت تعیین شده در فوق، درخواست ثبت‌نام وباتقاضای عضویت پذیرفته نخواهد شد.
م‌الف ۲۷۴۲۱
وزارت دادگستری

در هیچ کجای شمال ایران منطقه ای با مزایای خزر ویلا نخواهید یافت

- شهرک محدود در وسعت یک میلیون مترمربع با خیابانهای آسفالته، برق‌منطقه‌ای، آب لوله کشی، تلفن مستقیم، درختان سربفلک کشیده جنگلی و گیاهان دست کاشت طبیعی.
- ویلاهای مدرن مجهز به بهترین وسائل تکنیکی با امکانات وسیع زندگی و بهره‌برداری در تمام سال.
- کانال اختصاصی برای استفاده ازمرداب زیبای پهلوی، ماهیگیری، قایقرانی و شکاردر فصول مختلف.
- سوپرمارکت، تریا دانسینگ، رستوران، متل اختصاصی، پارک‌کودک، استخرشنا و سایر امکانات تفریحی
- آب‌وهوای مطلوب بعلت قرارگرفتن در جریان نسیم دریای خزر و مرداب پهلوی.
- تأسیسات اختصاصی ساحلی مجهز به رستوران، دانسینگ، کابین‌ها و دوشهای متعدد برای استفاده از دریای نیلگون خزر در تابستان.
- در فاصله پنج ساعت از تهران از طریق راه‌مطمئن و بدون خطر تهران رشت.

برای کسب اطلاعات بیشتر وپیش‌خرید ویلا باقیمتهای ثابت‌وشرایط بسیارمناسب به‌شرکت

نوده
خیابان شاه‌ساختمان کاوه شماره ۱۹ و یا تلفن های ۶۶۸۱۸۸ و ۶۶۹۱۶۶ مراجعه فرمائید.

خزرویلا شهرك مدرن برای زندگی وسرمایه‌گذاری سودآور

کیلومترع جاده‌بندرپهلوی به‌آستارا قبل از هتل بزرگ سپیدکنار

شما ویلا بخرید خود ما آنرا اجاره میکنیم

بعلت محدودیت امکانات ساختمانی تعداد محدودی دیگر از ویلا های خزر ویلا پیش فروش میشود

سپاسگزاری از آموزش وپرورش فارس و مشاوران محترم

روزنامه شریف ووزین اطلاعات بوسیله آن روزنامه که زبان گویای تمامی مردم ایران است نهایت سپاسگزاری‌خود را از اقدام انسانی آموزش و پرورش فارس بخصوص مشاوران محترم مبنی بر نامگزاری مدرسه‌ای بنام مرحوم محمود قدوسی مشاور سابق آموزش و پرورش شیراز براز میدارم ضمنا چه خوب است کلیه ادارات آموزش وپرورش برای معلمین زحمتکش خویش چه در دوره حیات و چه بعدازآن بطریقی ارج ومنزلتی قائل شوند.
فسا ـ معصومه فلسفی.

سینماکسری: ۱۸ سالگان باید بیاموزند

برنامه سینماها

تماشای فیلمهائی که با علامت (×) مشخص شده برای اشخاص کمتر از ۱۸ سال ممنوع است

★ آخرین خداحافظی ـ رنگی ـ الیوت‌گولد
ریولی (۷۵۷۷۷۷) ۱۱ـ ۳۰ر۳ـ ۳۰ر۵ـ ۳۰ر۷ـ ۹ر۳۰
★ آخرین روز بهاری ـ رنگی ـ الی‌گالتانی
شهرتماشا (۹۲۸۶۸۶) ۳۰ر۱۱ـ ۳۰ر۱ـ ۳۰ر۳ـ ۳۰ر۵ـ ۳۰ر۷ـ ۹ر۳۰
★ آخرین رقص ـ رنگی ـ جورجیو آردیسون
سهیلا (۳۱۶۴۲۴) ۳۰ر۱۰ـ ۳۰ر۲ـ ۳۰ر۴ـ ۳۰ر۶ـ ۸ر۳۰
مراد (۷۵۳۳۸۲) ۹ـ ۱۱ـ ۱ـ ۳ـ ۵ـ ۷ـ ۹
(×) اسیر وسوسه ـ رنگی ـ سینما سکوپ
تخت جمشید (۶۵۲۵۵۰) ۱۱ـ ۲ـ ۴ـ ۶ـ ۸ـ ۱۰
★ اومن نیستم ـ رنگی ـ نویل نیشول
همای (۳۱۱۶۶۹) ۳۰ر۱۰ـ ۳۰ر۲ـ ۳۰ر۴ـ ۳۰ر۶ـ ۸ر۳۰
★ ازدها وارد می‌شود ـ رنگی ـ بروس‌لی
ری (۵۲۲۵۷۸) ۱۰ـ ۱۲ـ ۲ـ۴ـ۶ـ۸
★ برفهای خونین ـ رنگی ـ آنتونی کوئین
سینه‌موند (۶۴۸۳۲۲) ۱۱ـ ۳ـ ۵ـ ۷ـ ۹
★ برهنه می‌بینم ـ رنگی ـ نینو مانفردی
شهر قشنگ (۶۴۷۷۷۷) ۱۱ـ ۱ـ ۳ـ ۵ـ ۷ـ ۹
★ بازگشت مرگبار ـ رنگی ـ هنری سیلوا
رویال (۸۲۹۷۸۵) ۱۰ـ ۱۲ـ ۲ـ ۴ـ ۶ـ ۸ـ ۱۰
★ بیدادگر ـ رنگی ـ استوارت ویتمن
متروپل (۳۱۹۴۱۰) ۹ـ ۱۱ـ ۱ـ ۳ـ ۵ـ ۷ـ ۹
★ باکره گناهکار ـ رنگی ـ لائورا انتونلی
پلازا (۶۴۴۲۵۵) ۱۵ر۱۱ـ ۱۵ر۳ـ ۱۵ر۵ـ ۱۵ر۷ـ ۱۵ر۹
★ (×) باکره گناهکار ـ رنگی ـ سینما اسکوپ
آریا (۳۱۹۸۸۴) ۹ـ۱۱ـ۱ـ۳ـ۵ـ۷ـ۹
★ پنجه‌های مرگبار ـ رنگی ـ منگفی
کیهان (۵۴۶۳۶۰) ۹ـ ۱۱ـ ۱ـ ۳ـ ۵ـ۷ـ۹
★ تارزان ودختران کاراته‌باز ـ بنده خدا
آسمان آبی (۳۴۱۶۶۸) ۹ـ ۱۱ـ ۱ـ ۳ـ ۵ـ ۷ـ ۹
★ تنها رقیب کلی ـ راه سیاه
پردیس (۳۰۴۲۵۹) ۹ـ ۱۱ـ ۱ـ ۳ـ ۵ـ ۷ـ۹
★ پرستار خوشگله ـ رنگی ـ گلوریا گایدا
رادیو سیتی (۶۴۳۳۲۰) ۱۵ر۱۱ـ ۳۰ر۳ـ ۳۰ر۵ـ ۳۰ر۷ـ ۹ر۳۰
★ جدال در راه سخت ـ رنگی ـ جیم براون
گلدن‌سیتی (۶۶۳۲۶۹) ۳۰ر۱۱ـ ۳۰ر۳ـ ۳۰ر۵ـ ۳۰ر۷ـ ۹ر۳۰
★ جدال در نیمروز ـ رنگی ـ استیفن بوید
گلدیس (۶۲۸۷۱۳) ۳۰ر۳ـ ۳۰ر۵ـ ۷ر۳۰
★ دومرد واین همه نامرد ـ پل‌اسمیت
سانترال (۹۲۸۶۸۶) ۱۱ـ ۱ـ ۳ـ ۵ـ ۷ـ ۹
★ راننده تاکسی ـ رنگی ـ رابرت دونیرو
★ رامشگر ـ منوچهر وثوق ـ روشنک صدر
اونیورسال (۹۲۶۹۵۳) ۱۱ـ ۱ـ ۳ـ ۵ـ ۷ر۱۵ـ ۹ر۳۰
ایران (۳۱۶۳۵۴) ۳۰ر۱۰ـ ۳۰ر۲ـ ۳۰ر۴ـ ۳۰ر۶ـ ۸ر۳۰
سایتا (۳۵۲۴۴۲) ۱۰ـ ۱۲ـ ۲ـ ۴ـ ۶ـ ۸
تیسفون (۹۰۸۸۸۲) ۹ـ ۱۱ـ ۱ـ ۳ـ ۵ـ ۷ـ ۹
رنگین‌کمان (۷۵۶۷۶۰) ۱۰ـ ۱۲ـ ۲ـ ۴ـ ۶ـ ۸
موناکو (۷۳۵۰۷۶) ۱۰ـ ۱۲ـ ۲ـ ۴ـ ۶ـ ۸
پرسپولیس (۵۸۱۰۸۳) ۱۰ـ ۱۲ـ ۲ـ ۴ـ۶ـ۸
کارون (۹۵۰۱۶۵) ۳۰ر۱۰ـ ۳۰ر۲ـ ۳۰ر۴ـ ۳۰ر۶ـ ۸ر۳۰
دریا (۳۴۱۷۴۶) ۹ـ ۱۱ـ ۱ـ ۳ـ ۵ـ ۷ـ ۹
پاسیفیک (۷۵۳۳۱۱) ۲۰ر۱۱ـ ۳۰ر۳ـ ۳۰ر۵ـ ۳۰ر۷ـ ۹ر۳۰
★ زن ببر ـ رنگی ـ کن کلارک ـ فرانک راسل
تاج (۳۱۳۸۶۴) ۱۰ـ ۱۲ـ ۲ـ ۴ـ ۶ـ ۸ـ ۱۰
★ زورودست قشنگه ـ رنگی ـ فرانکو
دروازه طلائی (۳۵۲۱۶۰) ۹ـ ۱۱ـ ۱ـ ۳ـ ۵ـ ۷ـ ۹
★ سواران آلمان ـ رنگی ـ جیمزکابرن
شهر فرنگ (۶۲۷۶۲۸) ۱۵ر۱۱ـ ۱۵ر۱ـ ۱۵ر۳ـ ۱۵ر۵ـ ۳۰ر۷ـ ۹ر۴۵
★ شب گرم روز تلخ ـ رنگی ـ سینما سکوپ
پارک (۳۱۹۶۳۷) ۹ـ ۱۱ـ ۱ـ ۳ـ ۵ـ ۷ـ ۹
★ طالع نحس ـ رنگی ـ گریگوری پک
پارامونت (۶۴۸۳۲۱) ۱۱ر۱۱ـ ۳۰ر۳ـ ۳۰ر۵ـ ۳۰ر۷ـ ۹ر۴۵
شهر قصه (۶۲۷۲۹۰) ۱۱ـ ۲ـ ۴ـ ۶ـ ۸ـ ۱۰
★ عشق نفرت‌انگیز ـ رنگی ـ مارلی گرینجر
مازستیک (۶۶۸۴۶۱) ۱۱ـ ۱ـ ۳ـ ۵ـ ۷ر۱۵ـ ۹ر۱۵
★ عقده زن نداشتن ـ رنگی ـ لاندوبوزانکا
برلیان (۳۹۳۵۳۵) ۹ـ ۱۱ـ ۱ـ ۳ـ ۵ـ ۷ـ ۹
★ قلندر ـ ناصر ملک مطیعی
نیاگارا (۶۶۵۳۰۷) ۱۱ـ ۱ـ ۳ـ ۵ـ۷ـ ۹ر۱۵
اروپا (۳۰۳۱۷۹) ۳۰ر۱۰ـ ۳۰ر۱۲ـ ۳۰ر۲ـ ۳۰ر۴ـ ۳۰ر۶ـ ۸ر۳۰
میامی (۷۵۴۳۲۹) ۹ـ ۱۱ـ ۱ـ ۳ـ ۵ـ ۷ـ ۹
سیلوانا (۳۶۳۷۷۷) ۹ـ۱۱ـ ۱ـ ۳ـ ۵ـ ۷ـ۹
مارلیک (۹۶۳۶۱۶) ۳۰ر۱۰ـ ۳۰ر۲ـ ۳۰ر۴ـ ۳۰ر۶ـ ۸ر۳۰
آرانوس (۵۲۷۹۷۱) ۹ـ ۱۱ـ ۱ـ۳ـ ۵ـ ۷ـ ۹
شرق (۵۳۴۰۲۴) ۱۰ـ ۱۲ـ ۲ـ ۴ـ ۶ـ ۸
آستارا (۲۷۴۰۲۲) ۳۰ر۱۰ـ ۳۰ر۲ـ ۳۰ر۴ـ ۳۰ر۶ـ ۸ر۳۰
★ گناهکاران بی‌گناه ـ رنگی ـ رومی‌اشنایدر
امپایر (۸۹۳۹۴۲) ۱۵ر۱۱ـ ۳۰ر۱ـ ۳۰ر۳ـ ۳۰ر۵ـ ۳۰ر۷ـ ۹ر۴۵
★ گوزنها ـ بهروز وثوقی ـ فرامرز قریبیان
آسیا (۶۴۲۹۰۹) ۱۱ـ ۱ـ ۳ـ ۵ـ ۱۵ر۷ـ ۹ر۳۰
مولن‌روژ (۷۵۲۹۲۹) ۱۱ـ ۱ـ ۳ـ ۵ـ ۷ـ ۹
شهوند (۳۵۴۰۴۰) ۳۰ر۱۰ـ ۳۰ر۱۲ـ ۳۰ر۲ـ ۳۰ر۴ـ ۳۰ر۶ـ ۸ر۳۰
نپتون (۷۶۰۱۳۶) ۱۱ـ ۱ـ ۳ـ ۵ـ ۷ـ ۹
لیدو (۹۵۱۰۱۱) ۱ـ ۱۲ـ ۲ـ ۴ـ ۶ـ ۸
ژاله (۳۰۴۱۲۰) ۳۰ر۱۰ـ ۳۰ر۲ـ ۳۰ر۴ـ ۳۰ر۶ـ ۸ر۳۰
المپیا (۹۲۶۷۹۶) ۱۰ر۴۵ـ ۱ـ ۳ـ ۵ـ ۷ـ ۹
پارسارگاد (۳۴۲۷۸۲) ۹ـ ۱۱ـ ۱ـ ۳ـ ۵ـ ۷ـ ۹
رکس (۳۱۸۲۴۲) ۳۰ر۱۰ـ ۳۰ر۲ـ ۳۰ر۴ـ ۳۰ر۶ـ ۸ر۳۰
توسکا (۵۳۹۰۴۴) ۹ـ ۱۱ـ ۱ـ ۳ـ ۵ـ ۷ـ ۹
چرخ فلک (۹۵۰۵۵۸) ۹ـ ۱۱ـ ۱ـ ۳ـ ۵ـ ۷ـ ۹
(×) کارمن عشومگر ـ رنگی ـ اوتالوکا
ب.ب (۸۲۹۶۴۱) ۱۰ـ ۱۲ـ ۲ـ ۴ـ ۶ـ ۸ـ ۱۰
★ گرگ شب ـ رنگی ـ کالوین لاکهارت
بولیدور (۸۹۲۷۳۱) ۳۰ر۱۱ـ ۳۰ر۱ـ ۳۰ر۳ـ ۳۰ر۵ـ ۳۰ر۷ـ ۹ر۴۵
★ کینه توزان ـ جایزه‌بگیرها
فلور (۵۲۸۰۹۶) ۹ـ ۱۱ـ ۱ـ ۳ـ ۵ـ ۷ـ ۹
★ × گناه ورهائی ـ سینما سکوپ ـ رنگی
پارک (۳۱۹۶۳۷) ۹ـ ۱۱ـ ۱ـ ۳ـ ۵ـ ۷ـ ۹
★ مزدوران الماس ـ رنگی ـ تلی ساوالاس
الوند (۳۵۶۰۳۸) ۱۰ـ ۱۲ـ ۲ـ ۴ـ ۶ـ ۸ـ ۱۰
★ معشوقه گانگستر ـ رنگی ـ سوفیالورن ـ مارچلو ماسترویانی
کریستال (۳۱۷۶۷۵) ۹ـ ۱۱ـ ۱ـ ۳ـ ۵ـ ۷ـ ۹
★ میخواهم زنده‌بمانم ـ رنگی ـ سوزان‌هیوارد
بولوار (۶۵۵۲۹۲) ۱۱ـ۱ـ۱۵ر۳ـ۱۵ر۵ـ۳۰ر۷ـ۹ر۳۰
(×) ۱۸ سالگان باید بیاموزند ـ رنگی ـ جرج تومالا
کسری: (۸۲۶۹۳۹) ۱۰ـ ۱۲ـ ۲ـ ۴ـ ۶ـ ۸ـ ۹ر۳۵
★ همیشه سربلند ـ قاتلین در پاریس
نادر (۳۱۴۷۹۵) ۹ـ ۱۱ـ ۱ـ۳ـ ۵ـ ۷ـ ۹
★ ۹ساعت تاجهنم ـ رنگی ـ سینما سکوپ
ادئون (۳۱۸۱۱۸) ۹ـ ۱۱ـ ۱ـ ۳ـ ۵ـ ۷ـ ۹
★ نبرد برای پیروزی ـ رنگی ـ بطریقه سینه‌راما
آتلانتیک (۸۹۷۱۷۱) ۱۱ـ ۳۰ر۲ـ ۶ـ ۹ر۴۵
★ ندامتگاه زنان ـ رنگی ـ ماریاوتولو
سیلورسیتی (۲۶۱۲۰۵) ۱۱ـ ۱۵ر۱ـ ۱۵ر۳ـ ۳۰ر۵ـ ۳۰ر۷ـ۹ر۳۰
★ لانیگو ـ حادثه‌ساز
البرز (۳۰۴۲۰۸) ۳۰ر۸ـ۱۲ـ۳۰ر۳ـ۷ـ۳۰ر۸
★ سانس انگلیسی
گلدیس ۹ر۳۰ (جدال در نیمروز)

سینماکریستال: معشوقه‌گانگستر
رنگی ـ سوفیالورن ـ مارچلوماسترویانی

گزارش

افغانستان در راه سیستم تک حزبی

علی باستانی

مطابق قانون اساسی جدید افغانستان رئیس جمهوری، رئیس دولت، رئیس مجلس کبیر، رئیس حزب واحد و فرمانده کل ارتش است

رئیس جمهوری افغانستان: تندرو های چپ، آنارشیست‌ها و اقلیت مرتجع درجامعه نوین افغانستان جائی ندارند

دریك شب گرم تابستان سال ۱۳۵۲ قیامی بدست‌مرد مقتدر فعلی افغانستان در کابل بوقوع پیوست، که بدون خونریزی شالوده حکومتی و دولتی چند قرن اخیراین کشور را دگرگون ساخت، وقریب سه سال‌و نیم‌بعد، نتایج آن به صورت قانون اساسی فعلی درآمد، که هم اکنون مجلس موسسان باشرکت ۴۱۴ عضوانتخابی وانتصابی مشغول شورو بحث و تصویب آن است. قانونی که دردست شور نهائی‌است، تا آخر همین هفته بتصویب خواهدرسید و دموکراسی‌راتا حدی که رشد اقتصادی و اجتماعی این مملکت پذیرا است و براساس اصول دین اسلام، با هدف تامین دفاع ازاستقلال‌و حاکمیت ملی و تمامیت ارضی افغانستان تضمین و تامین میکند.

این قانون از دهم بهمن‌بشور «مجلس کبیر» گذارده شده استو احتمالا تا آخر همین ماه به‌تصویب نهائی میرسد. در سه روز آخر هفته گذشته برای دیدار از همین مجلس به کابل‌سفر کردم و ضمن شرکت در جلسات علنی آن با «عزیزالله واصفی» وزیر کشاورزی که ریاست مجلس کبیر را دارد، «دکتر نوین» وزیر اطلاعات و فرهنك و «وحید عبداله» سرپرست وزارت خرجه نیز در همین مورد گفتگو داشتم.

«محمد داود» بنام رهبر انقلاب‌و موسس جمهوریت، مرد مقتدر و بی رقیب افغانستان شناخته میشود و تاچند روزدیگر بطور رسمی از طرف همین مجلس بسمت اولین رئیس جمهوری افغانستان انتخاب میشود. وی درنطق افتتاحیه خود، دگرگونی ۲۶ تیرماه ۱۳۵۲ را چنین توصیف کرد:

«۲۶ سرطان ۱۳۵۲- این تاریخ بزرك و فراموش ناشدنی و نقطه حرکت ملت ماو تاریخ‌شکوهمند انقلاب‌مابود.»

در حقیقت حکومت فعلی که با قدرت بر سر کار است موفق‌شد در مدت سه سال‌و نیم، همه عوامل ارتجاعی و تند رو را از صحنه سیاسی و اجتماعی بیرون کند و امنیت را با قدرت در سراسر کشور برقرار سازد و در یک‌محیط آرام«مجلس‌کبیر» را برپا کند و قانون اساسی را طرح و ارائه دهد. در مجلس از همه طبقات وازهمه نقاط افغانستان نمایندگانی حضور دارند و ما شاهد گفتگوهای آزاد و پخته آنان پیرامون این قانون بودیم که با دو زبان پشتو و فارسی با روشنی از نواقص‌آن‌انتقاد میکردند و اصلاحات لازم را پیشنهادو در قانون‌می‌گنجاندند.

سوسیالیزم در امور زیربنائی

اهمیت سیاسی و اجتماعی قانون اساسی جدیدافغانستان در آنست که سیستم حکومتی افغانستان را بر بستر روشن اصول اسلامی ودموکراسی غربی قرار میدهد. در زمینه اقتصادی از نوعی‌سوسیالیزم اسم برده شد که فقط‌سطوح زیر بنائی اقتصادی را دربر میگیرد. در حقیقت با این نوع سوسیالیزم، تنها واحدهای بزرگ صنعتی در دست دولت جای خواهد گرفت. در کشاورزی نیز اصلاحات‌ارضی جدید بوقوع می‌پیوندد که اصل موجود را تغییرخواهد داد. هم‌اکنون مالکیت‌زمین‌های ممتاز بیش از یکصد جریب و درجه دو تا یکصد و پنجاه جریب و زمین‌های دیم تا ۲۰۰ جریب مجاز نیست. قانون اصلاحات ارضی که قانون اساسی جدید به آن اشاره کرده، درآینده نزدیک این وضع را با ارزیابی صحیح از اراضی و مالکیت وبوجود آوردن اسناد و آرشیودقیقی از زمینهای زراعی سروسامان خواهد داد. دست اندرکاران حکومت این تغییر را ضروری میدانند و معتقدند که برای دست‌یابی به رشد و پیشرفت و بالا بردن سطح درآمد و زندگی کشاورزان، این اصلاحات باید انجام پذیرد.

درمورد سوسیالیزم باید به این توضیح رئیس دولت‌توجه داشت. وی در نطق افتتاحیه گفت: «منظور، تنها تغییررژیم به رژیم دیگر یا انتقال قدرت از دستی، بدستی نبوده‌است، بلکه پاسخ راستین به نیازهای مبرم داخلی، خواسته های عصر و زمان ماست» بعد در توجیه مقابله با این نارسائیها اضافه میکند «... و از همان آغاز از یکطرف پلان‌های (برنامه) بنیادی و اصلاحات اساسی در زمینه اقتصاد و نیروی تولید را دردست‌گرفت و از جهتی هم در هربخش، قوانین وریفورم‌هائی را که محتوی و ماهیت آن براساس ایده‌لوژی ملی و مترقی که مطابق با موازین‌ملی‌و اسلامی و هم‌آهنگ با شرایط عینی‌و ذهنی جامعه و متناسب با واقعیت‌های تاریخ است نافذ ساخت».

وقتی اهمیت این گفتاربیشتر آشکار میشود که بدانیم قبل‌از دگرگونی رژیم، مفاسد بیشماری در امور اقتصادی وجود داشت که بقول رئیس دولت «... اموراقتصادکشور در آستانه ورشکستگی قرار داشت و موجب کندی کامل رشد اقتصادی و اجتماعی مملکت گردید.» از طرف‌دیگر، در همین شرایط، تندروهای چپ در گروههای بیشمار بطور علنی بخصوص در دانشگاه فعالیت وسیع‌داشتند و جمع آنها موجب شکاف عمیق در شیرازه وحدت‌ملی، تشتت فکر و عمل، لگام گسیختگی، انارشی و فقدان نظم و دیسیپلین‌ملی شد«رئیس دولت افغانستان درهمین‌مورد در جای دیگر نطق خود هشدار میدهد«یک‌اقلیت‌مرتجع و ضد ملی وضدانقلاب‌وجود دارد که زیر افکار و عناوین مختلف و شعارهای ظاهرا مترقی اما کاذب و فریبنده میخواهد بین طبقات مختلف ملت از یکطرف و بین ملت و دولت از طرف دیگر بدبینی و تفرقه و نفاق تولید نمایند».

توصیفی که رئیس دولت افغانستان با کلمات «تفرقه طبقاتی» و «افکار فریبنده»زیر عنوان «مترقی» از این «اقلیت مرتجع» بعمل آورد این‌گروه را بدون آنکه نام خاصی‌بنهد بوضوح شناساند و هر نوع توهمی را که در مورد رژیم جدیدافغانستان نسبت به‌گروه های شناخته شده‌وجودداشت برطرف کرد. تاکید دیگر را میتوان از مفاد و متن‌قانون اساسی پیدا کرد. قانون اساسی، باصراحتی که‌در اتکا به اصول دین مبین‌اسلام‌دارد، ایدئولوژی حزب و سیستم حکومتی افغانستان را روشن میسازد و سد بزرگی برای مقابله با گروههای تندرو و اقلیت مرتجع (هردو)محسوب میشود.

قدرت رئیس جمهوری

قانون‌اساسی، نحوه‌حکومت را طوری تعیین کرده‌که‌شخص رئیس جمهوری صاحب قدرت و اختیارات وسیع میباشد. وی در راس حکومت ودولت در سه سال آینده (تاقوس ۱۳۵۸) که بنام دوره انتقالی نامیده میشود میتواند با تصویب کابینه قوانین لازم را که از اختیارات مجلس ملی است بصورت «فرامین» تهیه‌و اجرا کند. تا آنموقع قانون انتخابات هم بصورت فرامین تهیه و تصویب می‌شود و در سال ۱۳۵۸، خود مجلس تشکیل میشود

ارگان مهم دیگر دولتی افغانستان ستره محکمه (دیوانعالی کشور) است که در دولت نقش اساسی داردو قوه قضائیه را تشکیل میدهد و در بسیاری از مسائل از جمله مجلس کبیر (موسسان) شرکت می‌کند. این ارگان هم در اول تیرماه ۱۳۵۷ تشکیل خواهد شد. رکن دیگر شورایعالی اردو (ارتش)است که این شورا بلافاصله‌انتخاب خواهد شد.

درحقیقت در دوره انتقال، حکومت و بخصوص رئیس دولت که همان‌رئیس‌جمهوری است خلاء تمام ارگانها را پر میکند و مطابق‌ماده۱۲۲قانون اساسی جدید ... در دوره انتقال، صلاحیت‌های ملی جرگه (مجلس ملی) به‌حکومت تعلق میگیرد و حکومت‌وظایف اجرائی و مقننه و حتی‌قضائی را راسا بعهده میگیرد.

مجلس کبیر، مظهر قدرت

توضیحات‌زیر، قانون‌اساسی جدید افغانستان را در کلیات روشن میسازد.

(مجلس کبیر) عالیترین‌مظهر قدرت و اراده مردم است. این قدرت بزرگ تشکیل‌میشود از اعضای شورای مرکزی حزب ـ اعضای‌حکومت(دولت) ـ شورایعالی اردو (ارتش) ـ اعضای ستره محکمه (دیوان عالی کشور) ـ ۵ تا ۸ نماینده از هر استان ـ ۳۰ نفر که بوسیله‌و فرمان‌رئیس‌جمهوری تعیین میشوند. مجلس کبیر رئیس جمهوری را انتخاب میکند، تغییرات بعدی قانون اساسی را انجام میدهد. اعلان جنگ را تصویب میکند، واصولاتصویب‌کننده‌هرواقعه‌و پیشنهاد مهم خواهد بود. ریاست این مجلس با شخص رئیس جمهور است

مجلس ملی، مظهر اراده

ارگان دیگر دولت مجلس‌ملی (ملی جرگه)است(درافغانستان به دولت حکومت وبه‌حکومت دولت میگویند) که در قانون اساسی از آن چنین تعریف شده است. «مظهر اراده‌مردم و از قاطبه ملت نمایندگی می کند» ۵۰ درصد این مجلس‌را باید دهقانان و کارگران‌تشکیل دهند (باید به این نکته توجه داشت که دهقانان خیلی‌بیشتر از ۵۰ درصد جمعیت ۱۶ تا ۱۹ میلیون نفری افغانستان هستند). نحوه انتخاب هم بطوریکه وزرای مافوق برای ما توضیح دادندچنین است: حزب در هر حوزه انتخابیه یک تا چند نفر را به عنوان کاندیداها معرفی میکند مبارزه بین آنها آزادانه‌جریان‌خواهد داشت، و مردم از بین آنها یکی را انتخاب و به مجلس میفرستند. مجلس در هرسال ۴ ماه جلسه دارد و بقیه را تعطیل است و نمایندگان به محل کار خود خواهندرفت. در مدت تعطیل اگر قوانین‌لازم باشد یا مجلس را برای اجلاسیه فوق‌العاده دعوت می کنند یا حکومت (دولت)راسا «قوانین» را بصورت «فرامین» تصویب و اجرا میکند و در اجلاسیه بعدی تسلیم‌مجلس‌ملی میشود.

طبق قانون اساسی جدید، رئیس جمهور، رئیس دولت‌و رئیس حزب واحد و رئیس مجلس کبیر و فرمانده کل قوای مسلح است ـدرحقیقت مقام اول مملکت در همه‌امور شناخته میشود و وزراء را راسا انتخاب میکند قضات و اعضای ستره محکمه‌راشخصا تعیین و منصوب میکند. در اختیارات‌رئیس‌جمهوری‌نوشته شده «اگر خطری فوری و آشکاری که استقلال‌و تمامیت ارضی را تهدید کند و یا در حالات عاجل دیگر، رئیس جمهور میتواند تصمیمات استثنائی اتخاذ نماید ولویه جرگه (مجلس کبیر) را «دایر» کند.» انحلال مجلس ملی هم بعهده رئیس جمهور است و کلیه قوانین باید به توشیح وی برسد. در ماده ۷۹گفته شده «رئیس جمهور میتواند در موضوعات مهم ملی به آراء عمومی مردم افغانستان مراجعه نماید» درحالتیکه‌رئیس جمهور فوت کند یا استعفا دهد رئیس مجلس ملی‌جانشین وی میشود، اما بعضی از اختیارات رئیس جمهوری را با شرط و شروط صاحب میگردد. ماده هشتادو هفتم نحوه برکناری رئیس جمهور را روشن میسازد. در این ماده گفته شده «اتهام‌مسئولیت به‌ارتکاب جرم خیانت ملی‌علیه رئیس جمهور از طرف دوثلث اعضای ملی جرگه (مجلس ملی) تقاضا شده میتواند این تقاضا بعد از موافقت دو ثلث آرا اعضای شورای مرکزی حزب، به‌لویه‌جرگه (مجلس کبیر) ارائه می‌شود. در این حالت رئیس جمهوری مکلف است لویه جرگه (مجلس‌کبیر) را دایر نماید. رئیس ملی‌جرگه (مجلس ملی) از جلسات لویه جرگه (مجلس کبیر) ریاست مینماید. هرگاه لویه‌جرگه‌اتهام منسوبه را با دلایل ارائه شده آن به اکثریت دو ثلث آراء اعضای خود تصویب نماید رئیس جمهوری از وظیفه سبکدوش میگردد.» سبکدوش به مبنی برکناری است.

محمد داود رئیس دولت‌وصدر اعظم هنگام افتتاح اولین‌مجلس موسسان آن‌کشور

مجلس‌کبیر«لویه‌جرگه» که همان مجلس موسسان افغانستان است هم‌اکنون مشغول بررسی آخرین مواد قانون اساسی ۱۳۱ماده‌ای آن کشور است این مجلس در چند روز آینده پس از انتخاب محمدبسمت‌اولین‌رئیس‌جمهوری افغانستان بکار خود پایان‌میدهد

حزب واحد

در اینجا باید به نکته مهم دیگری اشاره شودو آن‌تاسیس حزب واحد در افغانستان است. درآینده افغانستان صاحب حزبی خواهد شدبنام «حزب انقلاب ملی». درقانون اساسی هم جای محکمی برای این حزب تعیین شده است. حزب واحد مطابق مواد ۴۱ و ۱۲۸ قانون اساسی بزودی از طرف رئیس جمهورتشکیل میشود و درآینده در کنار دولت‌افغانستان عهده‌داروظایف مهمی خواهد شد. در ماده ۴۱ قانون اساسی در مورد این حزب گفته شده «برای انعکاس خواسته‌های اجتماعی و تربیت سیاسی‌مردم‌افغانستان تا زمانیکه این آرزو برآورده گردد و به رشد طبیعی خود برسد سیستم یک حزبی در کشور برهبری حزب انقلاب ملی که بانی و پیشاهنگ انقلاب مردمی و مترقی ۲۶ سرطان سال ۱۳۵۲ مردم افغانستان است برقرارخواهد شد.»

این ماده ضمن آنکه سیستم یک حزبی را قانونی میکند اشاره صادقانه‌ای به علت ایجاد حزب واحد دارد که نشان میدهد حکومت فعلی دچار شعارهای کاذب‌وستایش آمیز از خود نشده است و آشکارا میگوید: تا زمانی که مردم تربیت سیاسی کافی‌پیدا نکنند و این آرزو برآورده نگردد، و به رشد طبیعی نرسند، حزب واحد حاکم بر امور خواهد بود، وچون این زمان معلوم نیست، زمان خاصی هم برای برآوردآرزو، و وصول به رشد طبیعی قابل پیش‌بینی نیست، بنابراین میتوان اطمینان داشت که سیستم یک حزبی برای مدت نامعلومی حاکم بر امور اجتماعی و اقتصادی این کشور خواهد بود.

در قانون اساسی دربسیاری از مواد آن اشاره به«اساسات حزب» شده که البته این‌اساس و اصول بعد تدوین‌وتصویب خواهد شد، و فعلا اساسات فوق روشن نیست، اما بنا بگفته وزرائی که با آن ها گفتگو داشتیم «اساسات‌حزب» بر روی اهداف ذکر شده در قانون اساسی وانقلاب‌سرطان ۱۳۵۲، و اصول و شعائر دین اسلام تهیه خواهد شد. بنابراین‌ازهم‌اکنون‌ایده‌ئولوژی حزب نیز روشن میباشد و بهیچیک از مرامهای شناخته شده بین‌المللی وابسته‌نخواهد بود، بلکه در بستر دین‌اسلام و خواسته‌های ملی آن‌کشور تجلی خواهد کرد.

فیات FIAT
خودروسازان ایران
OM او.ام

وقتیکه ۳ علامت فوق توام شود، وقتیکه هوش سرشار وغرور آفرین ایرانی باتکنولژی معظم‌ترین کارخانجات اتومبیل سازی دنیا آمیخته گردد محصولی بوجود میاورد مستحکم، زیبا و بادوام برای آب وهوا و جاده‌های ایران از کناره‌های سرسبز دریای خزر تا سواحل بیکران خلیج فارس، از غرب تا شرق ایران زمین

شرکت صنعتی خودروسازان ایران

نماینده انحصاری محصولات فیات او ـ ام FIAT VEICOLI INDUSTRIALI S.P.A. سازنده مینی بوسهای ۲۳ و ۲۵ نفره

علاوه بر مینی بوس محصولات جدید خود را بشرح زیر معرفی مینماید

وانت‌های باری و کمپرسی

که مشکلات حمل و نقل داخل شهر را مرتفع میسازد

برای کسب اطلاعات و رزرو به‌فروشندگان و نمایندگان شرکت‌صنعتی خودروسازان ایران بشرح زیر مراجعه فرمائید

شهرستان	ادرس	تلفن
تهران	محمود مهدوی خیابان ملت	۳۰۲۰۲۱
تهران	شرکت عباد خیابان ملت	۳۰۴۴۷۲
اهواز	آقایان- باوری و محمدی، سیمتری وکیلی فروشگاه	۲۲۶۶۷
اهواز	آقایان باوری‌ومحمدی جاده خرمشهر تعمیرگاه‌فیات او ـ ام	۳۱۵۹۳
کرمان	بازرگانی عقابیان خیابان ارك	۴۴۲۴
یزد	علی‌اکبر محیط‌پور- خیابان کرمان شماره ۳۷	۵۸۷۳
یزد	محیط‌پور بلوار فرح نمایشگاه و تعمیرگاه فیات او ـ ام	۷۸۷۳
مشهد	مهدی بهرانفر- چهارراه فردوسی فروشگاه توکل	۴۴۵۴
تبریز	بازرگانی شادرس- خیابان راه‌آهن	۴۱۸۱۹
رضائیه	برادران میثمی- بلوار کورش کبیر	۸۸۹۸

شهرستان	ادرس	تلفن
آبادان	باوری و محمدی نمایشگاه و فروشگاه فیات او ـ ام	۲۴۹۳۰
همدان	محمدتقی سبزواریان‌میدان بارفروشان	۴۹۴۹
کرمانشاه	آقایان کاویانی و کریم‌پور- بلوار طاق بستان	۳۴۶۵
بندرعباس	احمد رضائیا خیابان خیام شمالی	۲۷۴۸
کنبدقابوس	رضا خراسانی‌زاده	۴۴۰۴- ۲۷۴۸
خرم‌آباد	حسین آبازی	۲۲۴۹
نیشابور	حسین توکلی‌زاده	۳۱۹۱
سیرجان	محمدعلی شهیدی- اتوتاج	۱۳۱ - ۱۸۲
شهسوار	محقق زاهد خیابان رضاشاه کبیر جنب پمپ بنزین	
رودسر	صادق‌پور. خیابان رضاشاه کبیر	

از تهران و مراکز استانها و سایر شهرستانها که نام برده نشده نماینده معتبر میپذیرد

برای کسب اطلاعات و شرایط نمایندگی به محل کارخانجات شرکت واقع در کیلومتر ۸ جاده کرج تلفن ۹۷۰۰۱۸ و ۶۶۸۹۹۱ اداره فروش و بازاریابی مراجعه شود.

فقط با پان آمریکن
پرواز روزانه ۷۴۷ به نیویورک

با نرخهائی
۴۰ درصد ارزانتر
از نرخهای معمولی

بعضی از نرخهای بسیار ارزان دوسره به نیویورک
تا ۱۱ فروردین ۲۵۳۶

	۲۱-۱۴ روزه	۲۱-۱۴ روزه	۴۵-۲۲ روزه
تهران نیویورک	۵۸۶۰۰ ریال	۶۲۳۵۰ ریال	۷۶۰۴۰ ریال
تهران	بدون توقف	با یك توقف درهرجهت	باتوقف محدود

نرخهای مشابه برای کلیه نقاط ایالات متحده آمریکا نیز موجود است

برای کسب اطلاعات بیشتر ازشرایط نرخهای فوق باآژانس مسافرتی خود تماس بگیرید.

PAN AM®
پان آمریکن ـ مجرب ترین شرکت هواپیمائی جهان

قابل توجه سازندگان
بتونیر ـ دامپر ـ غلطك

پس ازبازدیدگروه صاحبان‌صنایع انگلیس ازکارخانجات کرلوسکار هم اکنون هزاران دستگاه از موتورهای کرلوسکار (مارگو) برای‌نصب برروی بتونیر ـ دامپر ـ و غلطك ـ پمپ ـ ژنراتور و غیره به انگلستان صادر میگردد. موتورهای دیزل کرلوسکار آنچنان موردتائید کارخانجات انگلستان قرار گرفته که حتی صدها دستگاه را با هواپیمابه انگلیس وارد نموده‌اند.

اینك موتورهای کرلوسکار (مارگو):
مدل، TA1 برای بتونیر بقدرت ۷/۵ اسب
مدل، TA2 برای دامپر بقدرت ۱۵ اسب
مدل، RA2 برای غلطك ودامپر ۱۱ الی ۱۹/۵ اسب موجود است.

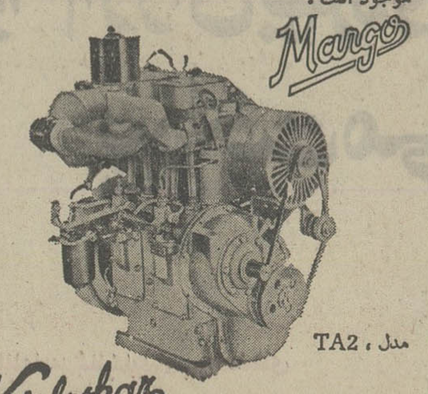

مدل، TA2

Kirloskar

نماینده انحصاری:
شرکت ایران مارگو ـ محدود
خیابان آیزنهاور شماره ۲۲۲ بین نواب و اسکندری (ساختمان ایران مارگو)
تلفن: ۹۲۱۰۸۳ و ۹۲۱۰۸۴

ENGINEERING EXPORT PROMOTION COUNCIL

A Member of Engineering Export Promotion Council Calcutta (India)

رادیو و تلویزیون

تلویزیون

شنبه	یکشنبه	دوشنبه	سه‌شنبه	چهارشنبه	پنج‌شنبه	جمعه
برنامه اول (شبکه)	برنامه اول (شبکه)	برنامه اول (شبکه)	برنامه اول (شبکه)	برنامه اول (شبکه)	برنامه اول (شبکه)	برنامه اول (شبکه)
۱۷ـ۰۰ برنامه کودکان ۱۸ـ۱۰ مردمان فردا ۱۸ـ۴۰ اخبار ۱۸ـ۵۰ اخبار ورزشی ۱۹ـ۰۰ سینمای آزاد ۱۹ـ۳۰ بنیاد نیکوکاری والاحضرت شاهدخت‌شمس پهلوی ۲۰ـ۰۰ اخبار و تقویم تاریخ ۲۰ـ۴۵ متهم ۲۱ـ۴۰ ادب کهن ۲۲ـ۱۰ ترانه‌های ایرانی ۲۲ـ۴۰ ارتباط	۱۲ـ۰۰ اخبار ۱۲ـ۰۵ کارگر ۱۲ـ۳۰ موسیقی ایرانی همنوازی ۱۳ـ۰۵ تومسا ۱۴ـ۰۰ اخبار بخش دوم ۱۷ـ۰۰ برنامه کودکان ۱۸ـ۱۵ درباره روستا ۱۸ـ۴۰ اخبار ۱۸ـ۵۰ اخبار ورزشی ۱۹ـ۰۰ مسابقه‌هندیگر رایشناسیه ۱۹ـ۳۰ خانواده ۲۰ـ۰۰ اخبار و تقویم تاریخ ۲۰ـ۴۰ شما و تلویزیون ۲۱ـ۴۰ برنامه ویژه ۲۲ـ۱۰ ترانه های ایرانی ۲۲ـ۴۰ تئاتر هفته	۱۲ـ۰۰ اخبار ۱۲ـ۰۵ حفاظت و ایمنی ۱۲ـ۲۰ کندی کلاسیک ۱۳ـ۰۵ کینگزرو ۱۴ـ۰۰ اخبار بخش دوم ۱۷ـ۰۰ برنامه کودکان ۱۸ـ۱۸ داستان حیوانات ۱۸ـ۴۰ اخبار ۱۸ـ۵۰ اخبار ورزشی ۱۹ـ۰۰ وضع اضطراری ۲۰ـ۰۰ اخبار و تقویم تاریخ ۲۰ـ۴۰ ترانه‌های ایرانی ۲۱ـ۰۰ ایزانزمین ۲۱ر۳۰ فیلم سینمائی «جهار انسان وحشتزده»	۱۲ـ۳۰ اخبار ۱۲ـ۰۵ کارگر ۱۲ـ۳۰ موسیقی محلی ۱۳ـ۰۵ طبقه بالا طبقه پائین ۱۴ـ۰۰ اخبار بخش دوم ۱۷ـ۰۰ برنامه کودکان ۱۸ـ۱۰ بهداشت ۱۸ـ۴۰ اخبار ۱۸ـ۵۰ اخبار ورزشی ۱۹ـ۰۰ موسیقی کلاسیک ۱۹ـ۳۰ دانش ۲۰ـ۰۰ اخبار و تقویم تاریخ ۲۰ـ۴۵ مرد اول ۲۱ـ۴۵ ادب امروز ۲۲ـ۱۵ داستان پلیس	۱۲ـ۰۰ اخبار ۱۲ـ۰۵ اسکی‌باز ۱۲ـ۳۰ دانش ۱۳ـ۰۵ لنسر: فرندان ۱۴ـ۰۰ اخبار بخش دوم ۱۷ـ۰۰ برنامه کودکان ۱۸ـ۱۵ برنامه‌ای ازشهرستانها ۱۸ـ۴۰ اخبار ۱۸ـ۵۰ اخبار ورزشی ۱۹ـ۰۰ مسابقه ۹۰ — ۳×۳ ۱۹ـ۳۰ خانواده ۲۰ـ۰۰ اخبار و تقویم‌تاریخ ۲۰ـ۴۰ بیمارستان پزشکان ۲۱ـ۴۰ برنامه ویژه ۲۲ـ۱۰ تحولات، پیشرفتهای زادارمری کل کشور ۲۲ـ۴۰ سخنرانی مذهبی	۱۲ـ۰۰ اخبار ۱۲ـ۰۵ تدریس قرآن ۱۲ـ۳۰ تلاوت ۱۲ـ۴۵ اشعار مذهبی ۱۳ـ۰۰ گفتگوی مذهبی ۱۳ـ۳۰ مستند ۱۴ـ۰۰ اخبار بخش دوم ۱۷ـ۰۰ مجله ورزشی ۱۸ـ۰۰ اشعار مذهبی ۱۸ـ۱۵ گفتگوی مذهبی ۱۸ـ۴۰ اخبار ۱۸ـ۵۰ اخبار ورزشی ۱۹ـ۰۰ سخنرانی از مساجد ۲۰ـ۰۰ اخبار ۲۰ـ۴۰ میزگرد مذهبی اشعار ۲۲ـ۰۰ کشورشمالی	۱۱ـ۰۰ سفر اقتصادی ۱۱ـ۳۰ تارزان ۱۲ـ۳۰ مسابقات ورزشی ۱۴ـ۰۰ اخبار + هفتروز هفته ۱۵ـ۰۰ مستند ۱۰ـ۴۰ مرد شش میلیون دلاری ۱۶ـ۳۰ دنیای والتدیسنی ۱۷ـ۳۰ برنامه کودکان ۱۸ـ۱۵ شناسی ایران ۱۹ـ۳۰ مسابقه پاسخ چیست؟ ۲۰ـ۰۰ اخبار و تقویم تاریخ ۲۰ـ۴۵ کلراکاه راکفورد ۲۱ـ۴۰ صنعت لوله و پروفیل + معدنکاری در ایران ۲۲ـ۱۰ دود اسلحه

بین‌المللی

شنبه	یکشنبه	دوشنبه	سه‌شنبه	چهارشنبه	پنج‌شنبه	جمعه
۱۴ـ۳۰ فیلم ۱۶ـ۰۰ خلاصه اخبار ۱۶ـ۰۵ هارلم کلاب ۱۶ـ۲۵ خیابان سمسامی ۱۷ـ۲۵ بعدا اعلام میشود ۱۷ر۰۰ کارتون ۱۸ـ۱۰ شو اندی‌گریفیث ۱۸ـ۳۰ شوباک‌اونزراتچ ۱۹ـ۰۰ اخبار ۱۹ـ۲۵ فیلم سینمائی ۲۱ـ۳۰ ریهارد دایموند ۲۲ـ۰۰ اخبار ۲۲ـ۲۵ پری‌میسن	۱۴ـ۳۰ فیلم ۱۶ـ۰۰ خلاصه اخبار ۱۶ـ۰۵ کارتون ۱۶ـ۲۷ خیابان سمسامی ۱۷ـ۲۵ جویزوپوسی‌کت ۱۷ـ۴۵ تیله مرمرآبی رنگ ۱۸ـ۱۰ روهاید ۱۸ـ۴۰ اخبار ۱۹ـ۰۰ اخبار ۱۹ـ۲۵ شو جیمی‌استوارت ۱۹ـ۵۰ فیلم سینمائی: ۲۱ـ۳۵ شو مری‌تیلرمور ۲۲ـ۰۰ اخبار ۲۲ـ۲۵ فیلم سینمائی	۱۴ـ۳۰ فیلم ۱۶ـ۰۰ خلاصه اخبار ۱۶ـ۰۵ سیرک ۱۶ـ۳۰ خیابان سمسامی ۱۷ـ۳۰ تعطیلات رومن ۱۷ـ۵۵ کارتون ۱۸ـ۱۰ دره بزرگ ۱۹ـ۰۰ اخبار ۱۹ـ۲۵ رودا ۱۹ـ۵۰ فیلم سینمائی ۲۱ـ۳۰ توارث ۲۲ـ۰۰ اخبار ۲۲ـ۲۵ تعقیب	۱۴ـ۳۰ فیلم ۱۶ـ۰۰ خلاصه اخبار ۱۶ـ۰۵ اسکوبای‌دو ۱۶ـ۳۰ خیابان سمسامی ۱۷ـ۲۰ فلت‌آلبرت ۱۷ـ۵۰ کارتون ۱۸ـ۰۵ آن دختر ۱۸ـ۳۰ سرآشپز فرانسوی ۱۹ـ۰۰ اخبار ۱۹ـ۲۵ سفر به اعماق دریا ۱۹ـ۵۰ افراد خانواده ۲۰ـ۱۵ شوکارل‌بورنت ۲۱ـ۱۰ خیابان های سانفرانسیسکو ۲۲ـ۰۰ اخبار ۲۲ـ۲۵ هاوایی پنج صفر ۲۳ـ۱۵ دست نخورده‌ها	۱۴ـ۳۰ فیلم ۱۶ـ۰۰ خلاصه اخبار ۱۶ـ۰۵ خیابان سمسامی ۱۷ـ۰۰ ورزش ۱۹ـ۰۰ اخبار ۱۹ـ۲۵ فتح دریا ۱۹ـ۵۰ فیلم سینمایی ۲۱ـ۲۵ فیلم مستند ۲۲ـ۰۰ اخبار	۱۶ـ۰۰ خیابان سمسامی ۱۷ـ۰۰ ورزش ۱۹ـ۰۰ اخبار ۱۹ـ۲۵ فیلم سینمایی ۲۱ـ۲۵ فیلم مستند ۲۲ـ۰۰ اخبار

برنامه دوم

شنبه	یکشنبه	دوشنبه	سه‌شنبه	چهارشنبه	پنج‌شنبه	جمعه
۱۹ـ۰۰ موسیقی و اسلاید ۱۹ـ۲۰ رقبای شرلوک‌هولمز ۲۰ـ۲۰ برنامه‌ای‌ازگروه تحقیق ۲۰ـ۴۰ اخبار از برنامه دوم ۲۱ـ۰۰ ایران زمین ۲۱ـ۳۰ تکنوازی ۲۱ـ۴۵ مروری برآثارسینمائی «طلوع درسوکورو» در پایان خبر	۱۹ـ۰۰ موسیقی و اسلاید ۲۰ـ۰۰ شیوه‌های دیدن ۲۰ـ۴۰ اخبار از برنامه دوم ۲۱ـ۰۰ مصاحبه با دکتر بهار درباره سمک‌عیار ۲۱ـ۱۲ سمک عیار ۲۲ـ۰۰ موسیقی کلاسیک در پایان خبر و مجله خبری	 ۱۹ـ۰۰ موسیقی و اسلاید ۱۹ـ۳۰ رابین‌هود قضایی ۲۰ـ۰۰ مسابقه هزار امتیازی ۲۰ـ۴۰ اخبار از برنامه دوم ۲۱ـ۰۰ سوئیتی ۲۱ـ۵۰ دانش ۲۲ـ۲۰ گروه نوازی در پایان خبر	 ۱۹ـ۰۰ موسیقی و اسلاید ۱۹ـ۳۰ والتزها ۲۰ـ۲۰ برنامه‌ای‌از گروه تحقیق ۲۰ـ۴۰ اخبار از برنامه دوم ۲۱ـ۰۰ فیلم مستند میزدمراسم عروسی ۲۱ـ۳۵ برنامه‌ای از واحد نمایش در پایان خبر	چهارشنبه برنامه دوم تلویزیون بمناسبت ایام سوگواری تعطیل است 	 ۱۹ـ۳۰ اعلام برنامه ۱۹ـ۳۲ فیلم مستند ۲۰ـ۱۰ دنیای پرتحرک ۲۰ـ۴۰ اخبار از برنامه دوم ۲۱ـ۰۰ خانه جویان ۲۱ـ۲۵ تیتر اول ۲۲ـ۳۰ فیلم تلویزیونی هفته «کسی رامن‌لمس‌نکردم» درپایان اخبار	 ۱۹ـ۰۰ موسیقی و اسلاید ۱۹ـ۳۰ المپیاد ۲۰ـ۲۰ برنامه‌ای ازگروه تحقیق ۲۰ـ۴۰ اخبار از برنامه دوم ۲۱ـ۰۰ دائی‌جان ناپلئون ۲۲ـ۰۰ ایران «آرایشگرسویل»

جدول برنامه‌های هفتگی تلویزیون

جدول ویژه شماره ۱۱۲۷

افقی
۱ـ برای پایان دادن به جنگ بین‌المللی دوم سران ملل متفق در وطن ما تشکیل دادند ـ ضمیر جمع ۲ـ یکی از همسران ابراهیم نبی ـ از شیخ دیده بودند ـ درخت چنار ۳ـ از شهر ری آمده ـ دونفر که سالشان یکی است ـ صغیر را جمع کنید ٤ـ حتما سلحشور هم هست ـ نفی تازی ـ یارب ٥ـ از دریاست و بدریامیرود ـ همه کس لیاقت گرفتن آنرا ندارد ـ زین و برگ اسب ـ نوعی پشم سوخته ٦ـ ظرف گل کشی ـ از گیاهان طبی ـ ستارهئی از دب اصغر ۷ـ اثری از راسین ـ یاری‌کننده ـ پاداش دهنده ۸ـ قاعده و روش ـ علامت صفت تفضیلی ـ باقی ماندن ـ گلیم دراز ـ نازیست ۹ـ به معشوقه بیشتر میدهند ـ وای از ناجورش ـ تیز و برنده ۱۰ـ وسط‌چیزی ـ پایتختی در اروپا ـ از روغنهای نفتی ۱۱ـ شراب برنج ـ اثری از امیل‌زولا ـ کشتی در ساحل می‌اندازد ـ خارجی میگوید بله ۱۲ـ سورهئی معروف‌درقرآن مجید ـ عصاره گوجه‌رنگی ـ زن نازا ۱۳ـ در هیچ کاری شایسته نیست ـ مرد دلاور و بخشنده ـ زبان در زبان عرب ۱٤ـ پنهان‌داشتن ـ حتما معروف هم هست ـ از اقیانوسهای جهان ۱۵ـ حرف شگفت‌زده ـ از معروفترین نوادگان چنگیز.

عمودی:
۱ـ شخص وذات ـ بندری در امریکا ۲ـ آتش عرب ـ ناب که باشد باب طبع شاعر میشود ـ زینت یافته ۳ـ آسوده‌شدن ـ طرف وجهت ـ قسمتی از دست ـ ظلم و جور ٤ـ پلکان پشت بام ـ صفت عدد ـ نیستی است اما ربطی به نابودی ندارد ! ٥ـ شهری در مازندران ـ بندگان خدا ـ کلید موسیقی ٦ـ ذهان پرنده ـ چهارم عرب ـ شهری در ترکیه ـ بانک جانوران درنده ! ۷ـ خالص وبیغش ـ جانشین ـ از درختانی که در بهار گلهای زیبا و خوش بوئی میدهد ۸ـ درنگ ـ ضعیف و مریض است ـ از کلمات احترام برای زنان ۹ـ باید گرامیش داشت ـ باصل و نسب ـ از فلاسفه عقلی آلمان ۱۰ـ گوشتش مرغوب است ـ زرنگی پیشه کرده ـ علمش ذاتی است ـ پسوندیست ۱۱ـ گوشت ترکی ـ از انواع غذای تخم مرغی ـ از امراض پوستی ۱۲ـ راستی‌در گفتار ـ برادر عرب ـ ناهیکی ازفضانوردان آمریکائی ۱۳ـ سیم و زر قلب‌ساز آفات نباتی ـ آغوش ـ بقچه است و دستمال بزرگ ۱٤ـ موجودات عالم بالا ـ اقطاب بگرد خویش دارند ـ کشتی جنگی ۱۵ـ عملی است برای خوشامد گفتن و گرامی داشتن کسی ـ شراب.

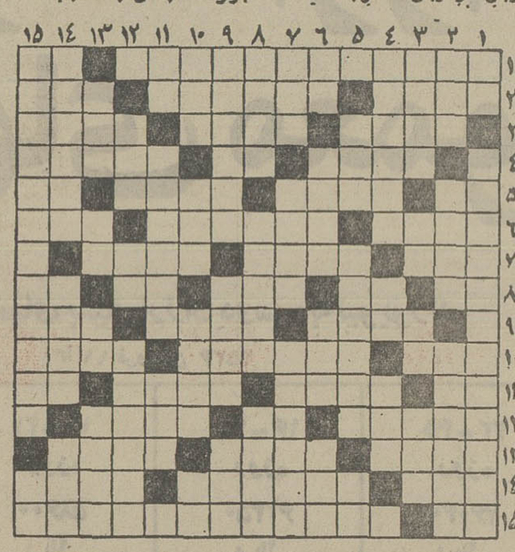

حل جدول ویژه

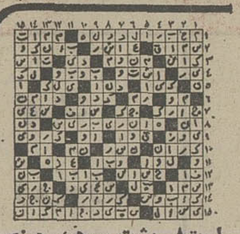

استـ۸ پشت سرهم چیزی به آن نمانده ـ ستارگان در آن حرکت‌می‌کنند ۹ـ خطیب مشهور دوره‌انقلاب فرانسه ـ چند تا ماده ـ دشمنی ۱۰ـ پول‌خردهندی ـ لقبی در اروپا ـ جایگاه حیوانات درنده و چرنده ـ ضمیرعرب ـ ۱۱ـ حرف نفی ـ درآنجا لیاقت توان یافت ـ قسمتی‌از پا ۱۲ـ خانه ـ همیشه‌عاشق گرانارش میشد ـ از گیاهان دارویی ۱۳ـ امر به یافتن می‌کند ـ راه کوتاه ـ فاصله را میرساند ـ هووی هاجر بود ۱٤ـ شهری در ایران ـ جوان باشد ـ اکنون در زندان جان میگیرد ۱۵ـ ـ از نویسندگان معروف امریکائی که با اسلحه‌وداع کرده بود اما اسلحه جانش را گرفت ـ بلی به زبان روسی.

جدول عادی شماره ۹۵٦٤

ظاهر ساختمان ـ از غزال خوشتر است ـ مغلوب در بازی‌نرد ۱۳ـ بسیار مهربان است و از صفات حضرت حق ـ کم و ناچیز ـ ضمیر باطن ۱٤ـ تیز و برنده ـ اگر نباشد چگونه تجارت کنند؟ ـ تخته‌باز ۱۵ـ سنگریزه ـ از مظاهر زیبا و دیدنی طبیعت در امریکا.

عمودی:
۱ـ روی و رخساره ـ اثری از اسکاروایلد ۲ـ با سود می‌دهند ـ از جهات اربعه ـ در مواقع بار زندگی ارزشش معلوم میشود ۳ـ برنده‌ایست شناگر ـ از موجودات خیالی ـ سر در لغط انگلیسی ـ باعث‌تقویت گیاه‌میشود ٤ـ امید آینده‌هر جامعه‌ای هستند اگر گمراه نشوند ! ـ ویتامینی است ـ مغرور در کله دارد ٥ـ از مکانهای‌مذهبی ـ در هرکاری بزنند پیشرفت می‌کنند ـ فحش و دشنام ٦ـ دریا ـ جای آسودگی و راحتی خیال ـ درتخت خواب بکار رفته ـ کمانگیر معروف ۷ـ پیاله شرابخوری ـ نان‌آور خانه ـ از انواع نقاشی

حل جدول عادی

افقی:
۱ـ صاحب کتاب مشهور همای و همایون که شاعر معروفی است در قرن هفتم هشتم هجری ـ عددیست ۲ـ به بیمار دهید ـ از جنس لطیف‌است ـ از انواع تسبیح ۳ـ یکی از وسایل تحریر ـ روش و طریقه ـ نوعی پارچه است ٤ـ از کشور های افریقائی ـ حرفی در زبان موسیقی ـ از انواع پارچه کهبها ٥ـ برای‌دشمنان بروغن می‌پزند ـ پارچه کج بریده شده ـ آشوب و غوغا ـ لخت و برهنه ٦ـ اشاره به دور ـ در چرخ خیاطی نخ به دورش می پیچد ـ خویش نشان رونق تجارت است ۷ـ درشت‌ترین نوع مو ـ خبر ها ـ در ایام عزاداری به راه می‌اندازند ۸ـ نام قدیم کشور فرانسه ـ با آب کباب میشود ـ درد و رنج ـ مایه حیات است ـ علامت نداشتن ۹ـ ندادهنده از غیب ـ خدمتکار خانه ـ از وسایط نقلیه ۱۰ـ کلاش و زرنگ ـ از تونل های ایران ـ صدای بلند ۱۱ـ خانم تعجب کرده ـ دیوار قلعه ـ ثروتمند و پولدار ـ ضمیر مفرد ۱۲ـ

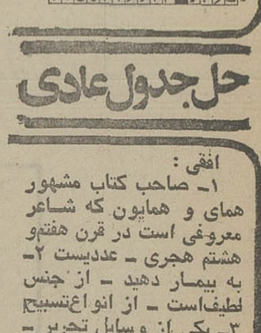

جدول عادی شماره ۹۵٦٤

تلویزیون رنگی
دنیای رنگی فیلیپس واقعی تراست
PHILIPS

قابل توجه کلیه مردم ایران
بخصوص سپاهیان انقلاب
معجزه آموزش انگلیسی ۳ تی بست
از این پس بجای آنکه به کلاس بروید کلاس را به خانه بیاورید
مکالمه ـ گرامر ـ اعزام ـ تافل
از راه دور صد درصد تضمینی
هرچه زودتر با ما تماس بگیرید
شهرستانی‌ها: تهران کوروش کبیر جنب پمپ بنزین داودیه موسسه انگلیسی بست.
تهرانیها: آدرس فوق و تلفن ۲۳۹۵۳٦

کلاسهای زمستانی و بهاره
مرکز آموزش علوم کامپیوتری (نیک) با امتیازرسمی آموزشی برای دوره زمستانی ـ بهاره در کلاس های‌برنامه نویسی کامپیوتر (بصورت عملی) تا ۲۵ بهمن ثبت نام می نماید. داوطلبان دیپلم ومدارک بالاتر میتوانند به مرکز آموزش ـ پهلوی چهارراه امیر اکرم ساختمان کوروش کامپیوتر آتومیشن‌مراجعه نمایند. تلفن ٦٤۹۲۵۸

گروه موسیقی رادیو تلویزیون ملی ایران‌تقدیم می کند.
هم آوازان کوچك صلیب چوبی
دراجرای برگزیده‌ای از آواز های سراسرجهان
دوشنبه ۲۵ بهمن ۲۵۳۵ ساعت ۸ بعداز ظهر
سه شنبه ۲٦ بهمن ۲۵۳۵ ساعت ۸ بعد ازظهر
دانشکده هنرهای زیبای دانشگاه تهران
محل فروش بلیت
مروابط عمومی جشن هنر واقع در تقاطع جردن و بلوار ناهید.
ـ دانشکده هنرهای زیبا، دانشگاه تهران
ـ انجمن فیلارمونیک تهران
ـ صفحه فروشی بتهوون
ـ دراگ استور سلطنت‌آباد
مالف ۲۷۱۲۱

اوروگوئه ...
بقیه از صفحه ۸
مامورین امنیتی اوروگوئه هنوز هم می‌توانند هر گفتو گویی رادرصورتی کهبخواهند بااستفاده از میکروفون‌های مخفی بسیار کوچک ضبط و گوش کنند. تاجایی که در مونته‌ویدو گفته می‌شود: «ما می‌فرستیم‌کهدر خیابان‌ها،صحبت کنیم اوروگوئه وضعی مانند فیلم امریکایی «مطالعه» را دارد که درآن از وسایل الکترونیک بسیار دقیق برای ضبط گفت وگوهای مردمی که در خیابان ها آمده و شد دارند استفاده می‌شود.

تحت کنترل
باتمام این احوال مردم اوروگوئه ازعلت این که چنین فشار سیاسی شدیدی راتحمل می‌کند چیزی نمی‌دانند. شاید یک توضیح در این زمینه چنین باشد که: در اوروگوئه نفرت زیادی موج می‌زنددرست است که از سال ۱۹۷۲ تاکنون هیچ حملهئی از خارج یا در داخل صورت نگرفته و هیچ بمبی در هیچ‌نقطه‌از اوروگوئه منفجر نشده وهیچ‌گروه‌چریکی اعم از راست‌گرا و چپ‌گرا بامبارزه یا خرابکاری نپرداخته است اما مطبوعات مخالف تحت کنترل دولت قرار دارند.

یک روزنامه‌نگار اوروگوئهئی درباره آینده کشورش گفت‌که تنها امیدش به فشار خارجی است. او همچنین گفت که‌اگر اعتبارهای خارجی برای اوروگوئه قطع شود همانطور که آمریکا در اکتبر گذشته کمک‌های نظامی خود را قطع کرد دولت اوروگوئه ممکن است مجبور شود که در صدد برقراری یک رامحل سیاسی واقعی برآید.

همین روزنامه‌نگار خاطرنشان کرد: «مامی‌ترسیم که درخیابان ها بهم صحبت کنیم آنها از چیزی می‌ترسند که ممکن است در صورت نبودشان بر سر قدرت برای آنها روی دهد‌آنها از هیچ حمایت بین‌المللی برخوردار نیستند در داخل کشور هم هیچ گروهی ازآنها حمایت نمی‌کنند نه سیاسی نه اقتصادی ونه کشاورزی و بانکی وکلیسایی.»

بایك ماه پس انداز
بانك رهنی ایران
برای احداث، تکمیل ویاخرید خانه‌های ارزان قیمت
برای یك واحد مسکونی تا ۱٬۲۰۰٬۰۰۰ ریال
برای دو واحد مسکونی تا ۲٬۴۰۰٬۰۰۰ ریال
وام ارزان بهره وبلندمدت
پرداخت می نماید
برای کسب اطلاعات بیشتر بکلیه شعب وواحدهای
بانك رهنی ایران
مراجعه فرمائید
بانك رهنی ایران، بانك مسکن شما

والیبال دستجات آزاد دختران تهران

فردا پاس و تاج تکلیف مکان اول را روشن میکنند

● دیشب والیبال دختران دستجات آزاد تهران ، دو فینالیست خود را عملاً شناخت تاج و پاس تیمهای پیروز دو مصاف نیمه‌نهائی بودند که هر دو باحساب ۳ـ۰ از سد حریف گذشتند.

در دیدار اول تاج‌براحت ترین شکل‌ممکن از تیم هم خانواده‌اش افسریک مغلوب ساخت که طول‌سه گیم رویهم فقط ۸ امتیاز گرفت ، ضمن اینکه پاس هم بادشواری نه چندان حریف آشنایش عقاب رامقهور خود ساخت.

باین شکل فردا درآخرین روزبازیها تاج و پاس دیدار سرنوشت‌سازمسابقات‌رابرگزار خواهند کرد: درکنار اینکه پیش ازآن عقاب وافسر بر سرجای سوم رو در روی هم قرار میگیرند.

در این بازیهاکه تحت‌عنوان «دستجات آزاد تهران» ازیک شنبه ۱۰ بهمن‌در سالن‌شماره ۲ نصیری‌آغازگرفت، جمعاً ۱۱ تیم اجتماع داشته‌اند که در دوگروه پنج وشش برای‌یافتن راهی به دورنهائی دیدار های خود راآغاز کردند.

عقاب ـ تاج ـ پله ـ منوچهری ـ آرارات وکرج تیمهای گروه نخست را تشکیل میدادند : ضمن اینکه‌درسوی‌دیگر پاس ـ افسر ـ پندنوار ـ سپیان‌ودانشگاه ملی گردهم‌در گروه‌دوم‌بودند.

درپایان بازیهای مقدماتی‌تاج و عقاب‌باتصاحب مکانهای اول ودوم گروه نخست وپاس وافسر ازگروه دوم‌راهی نیمه نهائی شدند که عصر دیروز دوبازی ماقبل فینال نیز بر پاگردید و فینالیست هاشناخته شدند.

موجودیت فقیرانه

مهمترین مسئله‌ای‌که درباره این بازیهامیتوان گفت: همان ماجرای آشنای موجودیت فقیرانه وضعف تیمهاست که همه چیز راتحت الشعاع‌خود قرار میدهد که امسال حتی تیمهائی چون پاس‌وتاج و عقاب نیز از بنداین مسئله رهائی نداشته‌اند.

پاس علیرغم اینکه از نقطه نظر مهره غنی است، نمایشی تابحال درحدانتظار از نامش نداشته ، و تاج نیز حال و روزی چندان مساعد ندارد ، بخصوص آنکه نسبت به آخرین بازیهای برگزاری در پایتخت چند مهره کارسازش راهم از دست داده‌است، عقاب بیش ازهمه‌بادشواری کمبود بازیگر روبروست‌که همه‌یاران این تیم۷ نفر تشکیل‌میدهند!

وگذشته از این سه تیم که نامهای بزرگ پایتخت‌اند! بقیه تیمها حرفی برای گفتن ندارند.

بهرحال درچنین‌شرایطی که برتیمها وبازیها حکمفرماست‌و نمایش فقیرانه وضعف تیمها، مسئله عمده در صحنه دیدار هاست، «پاس» با قناعت‌بیشتر ازنقطه نظر بازیکن استوارتر نشان میدهد و فردادر بازی سرنوشت، اگر نتیجه بازی تاج ـ پاس چیزی جزآنچه همیشه بود ، بشود و پاس پیروز میدان‌راترک گویددور از انتظار نیست .

دراین بازیها غایب آشنا «هما» است که گویابدلایل داخلی و همچنین کمبود بازیکن! ترجیح داده است از گودبیرون باشد. با حساب اینکه وجود هما میتوانست مسابقات راگرم ترنماید.

گرمترین دیدار

جالب ترین بازی مقدماتی را عقاب ـ پله برگزار کردندکه اگر چه عقابها حریف رادر امتیاز پائین‌بردند، ولی‌سرعت وگیفیت این‌بازی : در مقایسه باآنچه بطور کلی بر دیدارها گذشت،جلب‌کننده‌ترمینمود.

در دودیدار نیمه نهائی‌دیشب که‌تیمهای برگزیده دوگروه به شکل ضربدرباهم روبرو شدند. تاج کار سختی نداشت که بتوان شرایط‌اش رادرآستانه فینال بررسی کرد و خیلی ساده پیروزشد. وپاس که عقاب‌راپیش‌رو داشت،کیفیتی‌پر تلاش داشت که‌بایددیدآیا در مصاف حساس فردا باهمین روحیه وبی آرامی درمیدان ظاهر شود ؟

بازی عقاب ـ افسر ساعت ۴٫۵ عصر آغاز می‌گردد و پس ازآن تاج ـ پاس دیدار دارند ومحل‌بازیهاطبق‌معمول سالن نصیری است.

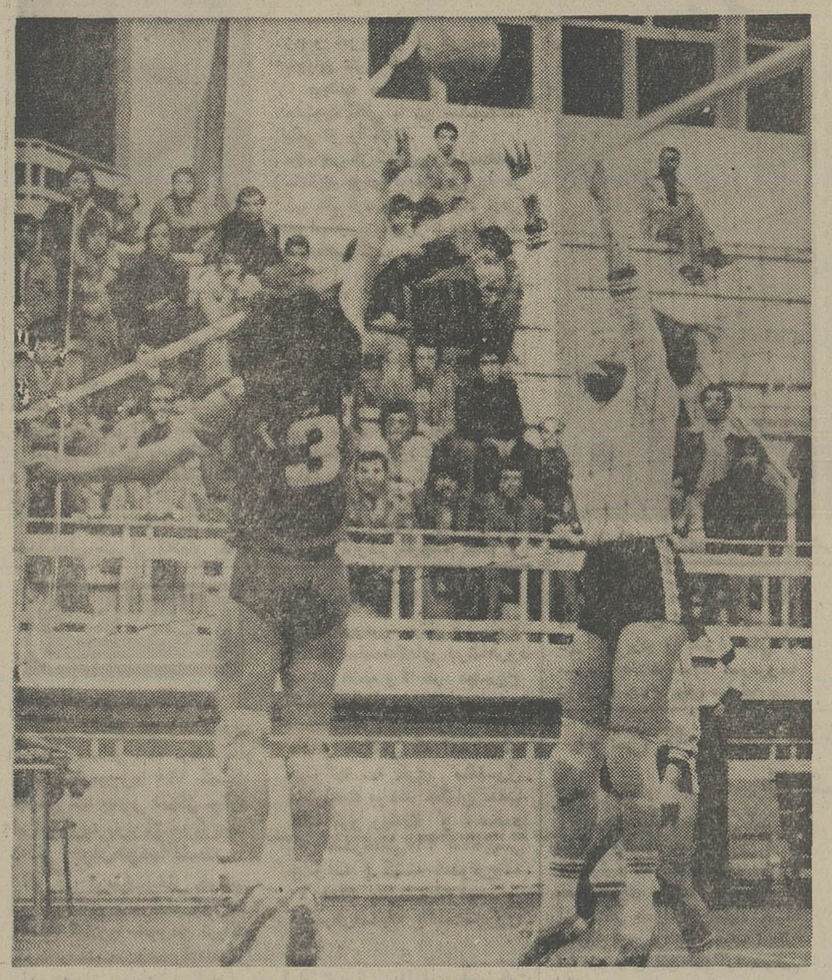

عقاب و پله گرمترین بازی مقدماتی را برگزار کردندکه‌پایان‌کار پیروزی عقابیها بودند. عکس لحظه‌ای از این دیدار است که فروزنده قرائی یار خوب عقاب (راست) و آذر افضلی از پله جدال روی تور دارند .

تاج ۳ ـ افسر صفر

● جمعه۲۲ بهمن ـ سالن شماره ۲ نصیری (والیبال دستجات آزاد دختران‌تهران‌ـ مرحله نیمه‌نهائی): تاج۳(میها ۲ـ۱۵ ، ۱ـ۱۵ ، ۵ـ۱۵)ـافسر صفر. سرداور : محمد باقر زاده ـ داور: محمد ندری . تماشاگر حدود ۲۰۰ تن.

تاج : افتخار روحانی‌زاده، مهناز آقائی زاده ، سوری نامدار، پروین ماسالی، ناهید حسینی، مهوش نامدار ـ اشرفی. مربی: حسین بهرام صفت.

افسر: مینا محمد پور، مینو رو غنچی، سهیلا کامیابی سلیم، پریوش نوربخش،سیمین رضوی. مربی: حسین بهرام صفت

پاس۳ـ عقاب صفر

● جمعه ۲۲ بهمن ـ سالن شماره ۲ نصیری (والیبال دستجات آزاد تهران ، مرحله نیمه نهائی) پاس۳ (گیمها : ۶ـ۱۵ ، ۷ـ۱۵، ۴ـ۱۵) ـ عقاب صفر. سرداور :محمود کشفی. داور: امید حاتمی . تماشاگر حدود ۳۰۰ تن.

پاس : ثریا یگانه ، گیتی یگانه، فاطمه سپنجی، فروزان عبدی، پریوش وکیلی ،مهناز نراقی نژاد.

● عقاب: معصومه مروی، ملیحه زرین، معصومه جهان داری، فتانه مکاری، فروزنده قرائی، طاهره گلشن. مربی: رضا قلی پور.

بسکتبال جام والاحضرت همایون ولیعهد

پرسپولیس ـ پهلوی ـ ذوب آهن وراه آهن، فاتحین میدانهای روز اول بودند

از دیروز بسکتبال جام دوم والاحضرت ولایتعهد ، نیز جوش و خروش خود را آغاز کرد و جدال تیمها برسر تصاحب‌عنوانهای‌قهرمانی باشگاههای ایران آغازگرفت.

در روز نخست چهاردیدار برپا گردید که در این میان سه میهمان و یک میزبان‌فاتح میدانها بودند .

پرسپولیس تهران‌باپیروزی در شیراز که با عبور از مرز ۱۰۰امتیازآنرا بدست آورد، نمایشی‌جلب‌کننده‌داشت، ضمن اینکه امیر ایلیاوی مردانگشت نمای میدانها بود که ۵۵امتیاز کسب کرد .

ذوب‌آهن ـ پهلوی راه‌آهن سه پیروز دیگر میدانها بودند، ضمن اینکه پاس تهران و پرسپولیس گرگان در روز اول بمیدان نرفتند .

بازیها در دو گروه برگزار میگردد که کیفیت گروه‌بندی باین صورت است .

گروه اول : راه‌آهن‌مشهد ـ تاج سنندج‌ـذوب‌آهن‌اصفهان‌ـ راه‌آهن تهران ـ پاس .

گروه دوم : تاج شیراز ـ پهلوی تهران ـ پاس‌کرمانشاه‌ـ پرسپولیس گرگان‌ـ پرسپولیس تهران .

ذوب‌آهن۸۸ ـ تاج کردستان ۵۹

★ اصفهان ـ سالن ۲۵ شهریور ـ جمعه ۲۲ بهمن ۲۵۳۵ شاهنشاهی (بسکتبال جام والاحضرت ولایتعهد ـ روز اول) . ذوب‌آهن اصفهان ۸۸ـ تاج‌کردستان ۵۹ (نیمه اول ۳۲ـ۳۹ ذوب‌آهن) . سرداور : مهدی‌مکری . داور: محمد فاطمی . تماشاگر حدود ۱۰۰۰ تن .

ذوب‌آهن : جمشید نکوئی، خسرو عباس زاده ، حمید نوروزی ، نصرالله امیدی ، محسن هاشمی زاد ، علیرضا صابریان ، محمد بلندا ، کندی. مربی : اسداله شب‌انگیز .

تاج کردستان : عارف مردوخی ، واحد ولیدی ، مسعودمردوخی،عابدمردوخی، ساعد ولیدی ، خسروشافعی، حشمت‌اله لاهور پور ، مهدی حاجی ، مربی : محمود مردوخی .

آنچه بیش از همه مایه دردسر تاجیها مینمود مسئله کمبود « تجربه » بود با حساب اینکه ذوب‌آهن تیمی کارکشته و آگاه نشان میداد.

وقت اول اصفهانیها ۱۷ امتیاز از حریف خود پیشی گرفتند که تاپایان وقت دوم این رقم فزونی گرفت .

در جمع یاران در میدان یک آمریکائی بنام « کندی » پرثمرترین بود که ۲۸ امتیاز برای ذوب‌آهن‌جمع‌آوری‌کرد.

تاج شیراز ۸۴ ـ پرسپولیس تهران ۱۱۴

★ شیراز ـ سالن والاحضرت علیرضاپهلوی (بسکتبال جام والاحضرت ولایتعهد ـ روز اول) . تاج شیراز ۸۴ ـ پرسپولیس تهران ۱۱۴ (وقت اول ۳۲ـ۵۹ پرسپولیس) . سرداور : جلال امجد . داور : علی سالاری . تماشاگر حدود ۵۰۰ تن .

تاج : سیروس دهان ، اسداله رحمانیان ، حمیدمقامی پوران ، سیروس‌باغچه‌سرائی، منصور پناهنده ، فلامرز بخش‌سرائی،حسین فریبکار ، علیرضا زرین‌پور ، داریوش راجی‌نیا ، حسین‌بهادر، انوش معتمدی . مربی : محمدعلی عسگر .

پرسپولیس : احمد محمد پور ، امیر ایلیاوی ، رسول جوادی ، محمدرضا وکیلی ، کامبیز خلیلی ، فرمان وفا ، محمدرضا فدائی نژاد ، مسعود عبدی . مربی : حسن‌اشتری.

● پرسپولیس تهران با چهره‌ی کوبنده پرثمرترین پیروزی روز نخست را در شیراز بحساب خود گذارد.

پرسپولیسی‌ها که خلخالی را به‌دلیل‌محرومیت و همچنین امیر سیکتکین را به خدمت نداشتند ، با اینحال طول ۴۰ دقیقه بازی ۱۱۴ امتیاز از حریف گرفتند که در این میان امیر ایلیاوی با ۵۵امتیاز مرد انگشت نمای میدان بود، و در واقع او حدود نیمی از امتیازات تیمش را بدست آورد .

تاج شیراز اگرچه با چنین رقمی به تیم پایتخت نشین باخت ، و اختلاف ، ۳۰ امتیاز بود ولی طول بازی کوشید تا حداکثر توانائی خود برابر تیم تهرانی را نشان دهد و اوج قدرتش ۸۴ امتیاز بود که برای رهائی از شکست چارمساز نبود .

پاس کرمانشاه ۵۳ ـ پهلوی تهران ۶۶

★ جمعه ۲۲ بهمن ـ کرمانشاه (بسکتبال جام دوم ولیعهد ـ روز اول) پاس کرمانشاه ۵۳ ـ پهلوی تهران ۶۶ (وقت‌اول ۳۴ـ۳۴). سرداور : حمید کیان ارثی. داور : حسن توربخش . تماشاگر حدود ۲۰۰۰ تن .

● میزبان کرمانشاهی در حالی ۵۳ـ۶۶ به پهلوی باخت که در وقت اول هیچ چیز از حریف پایتخت نشین‌خود کم نداشت و ضمن تساوی ۳۴ـ۳۴ نیمه دوم‌را با امیدواری های بسیار آغاز کرد .

ولی تعویض اشتباه و دگرگونی روحیه‌کرمانشاهی‌ها مسئله‌ای بود که ضربه‌ای بزرگ به میزبان زد و سرانجام کار را به پیروزی تهرانیها منجر کرد .

راه‌آهن‌مشهد ۶۵ ـ راه‌آهن تهران ۷۴

● مشهد ـ جمعه ۲۲بهمن ۲۵۳۵ شاهنشاهی (بسکتبال جام دوم ولیعهد ـ روزاول) راه‌آهن مشهد ۶۵ـ راه‌آهن تهران ۷۴ (نیمه اول ۲۸ـ۳۲ بسود تهران) . سرداور : علی پور . داور: قائم‌خواه .

برنامه فوتبال جام تخت جمشید

۵ روز از جام پنجم

(۳ بعد از ظهر ـ اهواز) ، برق ـ پاس (۳ بعد از ظهر ـ شیراز) .

برنامه پنج هفته‌اول مسابقه‌های فوتبال جام تخت جمشید

از روز پنجشنبه دوازدهم اسفند، با دیدار تیم‌های بانک ملی ـ ماشین سازی ، پنجمین دوره مسابقه های فوتبال گروه اول باشگاه های‌کشور آغاز می‌شود، برنامه ۵ هفته اول مسابقه های جام پنجم بدین‌شرح اعلام شده است:

هفته اول

پنجشنبه ۱۲ اسفند: بانک ملی ـ ماشین سازی (۳ بعداز ظهر ـ امجدیه) ، دارائی ـ پرسپولیس (۵ بعدازظهر ـ امجدیه) .

جمعه ۱۳ اسفند : شهباز ـ ملوان (۳بعدازظهر ـ امجدیه)، پاس ـ هما (۵ بعد از ظهر ـ امجدیه) ، صنعت نفت ـ تراکتور سازی (۳ بعد از ظهر ـ آبادان)، سپاهان ـ نیرو (۳ بعدازظهر ـ اصفهان) ، برق ـ راه‌آهن (۳ بعد از ظهر ـ شیراز) .

یکشنبه ۱۵ اسفند : تاج ـ ذوب‌آهن(۴بعدازظهر ـ امجدیه).

هفته دوم

پنجشنبه ۱۹ اسفند : شهباز ـ بانک ملی (۳ بعد از ظهر ـ امجدیه) ، تاج ـ راه‌آهن (۵ بعداز ظهر ـ امجدیه) .

جمعه ۲۰ اسفند : دارائی ـ هما (۳ بعداز ظهر ـ امجدیه)، پرسپولیس ـ تراکتور سازی (۵ بعد از ظهر ـ امجدیه) ، صنعت نفت ـ ماشین سازی (۳ بعد از ظهر ـ آبادان) ، سپاهان ـ ملوان (۳ بعدازظهر ـ اصفهان) ، نیرو ـ ذوب‌آهن (۳ بعد از ظهر ـ اصفهان) ، برق ـ پاس (۳ بعد از ظهر ـ اهواز) .

هفته سوم

پنجشنبه ۲۶ اسفند : هما ـ تراکتور سازی (۳ بعد از ظهر ـ امجدیه) ، پرسپولیس ـ ماشین سازی (۵ بعد ازظهر ـ امجدیه) .

جمعه ۲۷ اسفند: شهباز ـ سپاهان (۳ بعد از ظهر ـ امجدیه)، تاج ـ پاس (۵ بعداز ظهر ـ امجدیه)، صنعت نفت ـ بانک ملی (۳ بعد از ظهر ـ آبادان) ، ذوب‌آهن ـ ملوان (۳ بعد از ظهر ـ اصفهان) ، نیرو ـ راه‌آهن (۳ بعداز ظهر ـ اهواز) ، برق ـ دارائی (۳ بعد از ظهر ـ شیراز) .

هفته چهارم

پنجشنبه ۱۱فروردین: راه‌آهن ـ ملوان (۳بعد ازظهر ـ امجدیه)، هما ـ ماشین سازی (۵ بعد از ظهر ـ امجدیه) .

جمعه ۱۲ فروردین : شهباز ـ ذوب‌اهن (۳ بعد از ظهر ـ امجدیه)، تاج ـ دارائی (۵ بعد از ظهر ـ امجدیه) ، نیرو ـ پاس (۳ بعد از ظهر ـ اهواز)، سپاهان ـ بانک ملی (۳ بعد از ظهر ـ اصفهان) ، صنعت نفت ـ پرسپولیس (۳ بعدازظهر ـ آبادان) ، برق ـ تراکتور سازی (۳ بعدازظهر ـ شیراز) .

هفته پنجم

پنجشنبه ۱۸ فروردین : هما ـ صنعت نفت (۳ بعد از ظهر ـ امجدیه) ، پرسپولیس ـ بانک ملی (۵ بعد از ظهر ـ امجدیه) .

جمعه ۱۹ فروردین: شهباز ـ راه‌آهن (۳ بعد از ظهر ـ امجدیه) ، پاس ـ ملوان (۵ بعد از ظهر ـ امجدیه)، سپاهان ـ ذوب‌آهن (۳ بعد از ظهر ـ اصفهان) ، برق ـ ماشین‌سازی (۳ بعد از ظهر ـ شیراز) ، تراکتور سازی ـ تاج (۳بعد از ظهر ـ تبریز) ، نیرو ـ دارائی (۳ بعدازظهر ـ اهواز).

دو صحرانوردی تهران

صبح جمعه یک دوره مسابقه دوصحرانوردی بمسافت ۱۰ کیلومتر در مسیر جاده لویزان انجام شدکه حسین صفائی از باشگاه تاج ،در این مسابقه‌بمقام نخست رسید. بهرام مشاح از صنعت نفت واحمد طاهری از تاج مقامهای دوم‌و سوم را کسب کردند . در این مسابقه که بوسیله کانون دوندگان تهران برگزار شد، ۳۲ دونده از دستجات آزادو باشگاههای تاج ، پولاد ، میهن ، شمیران، وشهرزی شرکت کرده بودند .

ایران۱ بحرین۱

دیروز تیم ملی‌فوتبال‌جوانان ایران در ورزشگاه عیسی بحرین برابر تیم ملی این کشور به نتیجه تساوی ۱ـ۱ رسید .

این‌بازی که بیش‌از ۱۵۰۰۰ تماشاگر داشت هر ۲ گل خود رادر وقت اول دید ، «جنگیز» در دقیقه ۱۷ گل‌ایران را بثمر رساند ودر دقیقه ۳۲ بودکه ذیانی بازیگر بحرینی کل تساوی تیمش را بدست آورد.

والیبال جام پاسارگاد

روز هیجدهم: روز نبردهای پر اضطراب

والیبال

برنامه روز هجدهم

شنبه (امروز) : ● راه آهن ـ ماشین سازی (۵ر۵ عصر ـ مشهد) .

● ذوب‌آهن ـ سازمان‌عمران (۵ر۵ عصر ـ اصفهان) .

● تهرانجوان ـ پیسی‌کولا (۵ر۵ عصر ـ تهران) دوشنبه ۲۵ بهمن: ● دخانیات‌اصفهان ـ تاج (۵ر۵ عصر ـ اصفهان) .

● ملوان ـ پاس (۵ر۵عصر ـ خرمشهر) .

● پرسپولیس ـ دخانیات تهران (۵ر۵ عصر ـ تهران).

در روزهیجدهم پرسپولیس ـ دخانیات پایتخت ذوب آهن ـ سازمان عمران ـ راه آهن و ماشین سازی ، حریفانی‌هستند که باقلبی پر تپش قدم بمیدان مصاف یکدیگر میگذارند ، چه اینان در گیر و داری گام برمیدارند که یک امتیاز برای آنان ، در آخر کارقادر است نقشی بزرگ را بازی نماید .

در حالی که‌این حریفان‌میدان هائی پر اضطراب در روز هیجدهم در پیش‌دارند ،«تاج» پیشتاز جام ضمن اینکه پیکار های سنگین‌اش،ازروز نوزدهم میگردد ، با سایه‌ای از ابهام به‌اصفهان میرود تا بادخانیات این شهر مصاف کند.

دخانیات تهران حریف سرخ پوشها میباشد که با آن بازی دلپذیر مقابل راه آهن مشهد وپیروزی۲ـ۳روحی پرخروش تراز خود جلوه‌گر ساخت ، همراه پرسپولیس‌حریفان‌میدان بزرگ این روزاند.

«ذوب‌آهن» تیم‌موفق‌اصفهانی در روزهجدهم یکی ازحساس ترین مصافهایش را در پیش دارد . عمران قزوین که حالا درمکان پنجم برای پریدن به بالاتر خیز برداشته حریف ذوب‌آهنی‌ها است که جدال اینان در اصفهان برپا میگردد.

راه‌آهن وماشین سازی‌جدال دیگر پر غوغای روز را در خانه مشهدی ها شکل می‌بخشند . تبریزاز ضربه‌سنگینی که ازدخانیات اصفهان‌خورده هنوز احساس درد می کند

شطرنج باشگاههای تهران

پاس در آستانه قهرمانی

پاس با شکست ۰ـ۴نیرومند در هفتمین دوره مسابقه های شطرنج قهرمانی باشگاه های پایتخت ، پیشاپیش ودرفاصله ۲دور به پایان مسابقه‌ها ، عملا فاتح عنوان نخست‌بشمار میرود. چون دیگر بعید می نماید که قصر یخ حریف‌امروز پاسیها در دور هشتم یاحریف این تیم در دور آخر (بدلیل انجام مسابقه‌ها به روش سویسی، حریفان دور نهم هنوز شناخته شده نیستند) ، قادر به سد راه قهرمانی‌استاد مهرشاد شریف و دیگر یاران تیم پاس باشند .

نتایج روز هفتم

پاس ۴ـ نیرومند ۰ ، بانک سپه ۳ـ دانشگاه تهران ۱ ، قصر یخ ۵ر۳ـ افسر ۵ر۰ ، آرارات ۲ـ جوانان ۲، اقبال ۰ـ تهران‌جوان۴، نادر۴ـ شهپر ۰، شفق ۳ـ آرش ۱، ملوان ۵ر۱ـ هما ۵ر۲ .

برنامه دور هشتم (امروز) : پاس ـ قصر یخ ، ملوان ـ تهران جوان، هما ـ آرارات، بانک سپه ـ نادر ، دانشگاه تهران ـ نیرومند، شهپر ـ سپهر، شفق ـ آقبال، جوانان ـ آرش، افسر ـ استراحت .

ردمبندی : ۱ـ پاس ۵ر۲۲ امتیاز ۲ـ ملوان ۵ر۱۸ امتیاز ۳ـ هما ۱۸ امتیاز ۴ ـ بانک سپه ۵ر۱۷ امتیاز ۵ـ قصریخ ۵ر۱۶ امتیاز ۶ـ تهرانجوان ۱۶ امتیاز .

تهیه نقشه‌های ساختمانی

مهندسین مشاور خارجی و ایرانی نقشه‌های ساختمانی شما را با باصرفه‌ترین طرح دراسرع وقت انجام می‌دهند . برای مذاکره وتسهیلات دیگر ساختمانی باآقای گیل تلفن ۸۳۱۸۵۵ نادرشاه ـ خیابان شاهین شماره ۶۲ تماس بگیرید .

آ ـ ۳۴۹۵۳

چاپ پنجم کتاب

گلها و گیاهان شفابخش

کتاب گلها و گیاهان شفابخش ترجمه و نوشته‌مهدی نراقی از کتابهائی است که هرخانواده‌ای باید آنرامطالعه و مورد عمل قرار دهد.

درچاپ پنجم گلها و گیاهان شفابخش که در۲۷۲ صفحه به بهاء ۲۶۵ ریال اخیرا با تجدیدنظر کلی‌درمطالب آن بوسیله چاپ و انتشارات امیرکبیر در تهران و شهرستانها منتشر و در دسترس علاقه‌مندان گذاشته شده است هر خواننده‌ای میتواند به اسرار گیاهان داروئی آگاهی یابد و در مواقع لازم آنرامورد استفاده قراردهد.

فرار مغزها...

بقیه ازصفحه ۵

عامل تشویق‌متخصصان ایرانی به‌مراجعت به ایران دین‌وتعهد اخلاقی و ملی و انسانی‌است که نسبت‌به‌سرزمین پدران‌خود و هم میهنان خود دارند.

دکتر انور خامه‌ای نویسنده و اقتصاددان که در این‌زمینه مطالعات وسیعی دارد گفت:

شکی نیست که در جریان رشد و توسعه اقتصادی هر کشور فرار مغز هاروی دو عامل از سه عامل اساسی ، یعنی سرمایه ـ کار و تکنولوژی موثر است. فرار مغز ها از یکسو نیروی کار آزموده را ضعیف می‌سازدو از سوی‌دیگر از آمادگی تکنولوژی کشور می‌کاهد ، زیرا فرار مغز هابر خلاف آنچه‌ظاهراتصورمیشود صرفا جنبه علمی و تکنولوژی ندارد. هر مهندسی که کشور از دست می‌دهد علاوه‌اینکه جزئی از دستگاه تکنولوژی اقتصاد ماست یک مربی و هنر آموز عملی نیزهست که‌موظف است ظرفیت فنی کارگران بی تجربه و کم تجربه را بالابرد. همین وضع مصداق دارد در مورد یک‌پزشک‌یایک‌اقتصاددان پس فرار مغز ها هم از نظر نیروی کار به کشور مغزمرده صدمه میزند و هم از نظر تکنولوژی که به این دو عامل باید عامل اقتصادی و سرمایه مالی را هم اضافه کرد.

در مورد چگونگی جذب‌مغز ها بایدگفت که پیکارو کوشش برای جلوگیری از فرار مغزها تاکنون بیشتردریک‌جهت‌متوجه شده است یعنی بازگرداندن فارغ‌التحصیلان‌ایرانی دانشگاه های خارج. طی‌پنج سال‌گذشته دفتر نظارت و همکاریهای اجتماعی نخست وزیری به تنهائی ۳۸۰۴ نفر از فارغ ـ التحصیلان خارج را بدستگاه های گوناگون معرفی کرده است.

فعالیت سایر دستگاهها در جلب این‌فارغ‌التحصیلان‌چندان درخشان نبوده‌است. مثلااطاق بازرگانی از ۲۰۰ تقاضا که دریافت کرده فقط ۲۰ نفر را بکار گماشته است.

دکتر خامه‌ای پس ازتجزیه تحلیل دلایل فرارمغز ها ازنظر جامعه شناسی برای جلوگیری از فرار مغزهاو جذب مغزهای فراری چنین نظر می‌دهد:

از تشریفات بی‌جا که مانع ابراز فعالیت‌اندیشمندان‌میگردد باید کاست.اگر فارغ‌التحصیلی می‌بیند برای اشتغال درایران دو یا سه سال باید پرسه بزند و از این میز به آن میز برود در حالیکه در اروپا در عرض دو هفته تکلیف او را معین‌می کنند چگونه‌میتوان‌از او انتظار داشت که در کشور بماند ؟ بالاخره یک اندیشمند نیزمانند هرکس دیگر باید زندگی کند. او حتی بیش از دیگران به آرامش روحی و تامین زندگی نیاز دارد. با این گرانی‌مسکن، این ترافیک دشوار ، این برق و تلفن‌نامرتب و هزاران‌ناراحتی های دیگر برای نگاهداری‌مغز ها کار دشواری‌در پیش‌داریم.

برای دوختن فولاد، بتون وچوب به یکدیگر با ابزارهای انفجاری ایمپکس، فقط یک اشاره کافیست !

CARTRIDGE TOOLS IMPEX

نماینده انحصاری: شرکت خشکه و فولاد (سهامی خاص) خیابان خیام ـ ساختمان بهلر تلفن : ۲۱۴۱۲۱-۲۵

دبیرستان نقش جهان

برای کلاسهای تکدرس ششم طبیعی ودوره نظری

که از ۲۵ بهمن شروع می شود همه روزه ثبت نام مینماید. مدارک لازم دوقطعه عکس

نشانی ـ امیریه نرسیده بچهارراه پهلوی دبیرستان نقش‌جهان تلفن ۶۴۵۴۱۸ـ ۶۶۶۴۶۱

آگهی هیئت موسس سندیکای صاحبان صنایع لاستیک سازی خودروها

بمنظور تشکیل سندیکای صاحبان‌صنایع لاستیک سازی خودروها جلسه‌ای مرکب از صاحبان صنایع مذکور در ساعت ۱۱ روز دوشنبه ۱۲ر۲ر۳۵درمحل‌اطاق بازرگانی‌تشکیل می گردد .

از کلیه صاحبان صنایع مذکور که‌دارای کارت عضویت اتاق بازرگانی و صنایع و معادن ایران می باشند دعوت می شودبرای تصویب اساسنامه و انتخاب هیئت مدیره در جلسه مذکور شرکت فرمائید .

از طرف هیئت موسس :

انقلابات ایران
شماره ۱۵۵۹
اثر
ویکتور برار
ترجمه
سیدضیاءالدین دهشیری

مراکز فروش
فروشگاه شماره ۱ خیابان غربی دانشگاه (۲۱ آذر)
فروشگاه شماره ۲ خیابان شاهرضا ایستگاه لاله‌زار
فروشگاه شماره ۳ امیرآباد شمالی خیابان شانزدهم مؤسسه انتشارات
ناشر: مؤسسهٔ انتشارات و چاپ دانشگاه تهران

ترابریهای شهری
تألیف
کریستیان ژروندو
ترجمهٔ
ابوالحسن بهنیا
شماره ۱۵۶۱

مراکز فروش
فروشگاه شماره ۱ خیابان غربی دانشگاه (۲۱ آذر)
فروشگاه شماره ۲ خیابان شاهرضا ایستگاه لاله‌زار
فروشگاه شماره ۳ امیرآباد شمالی خیابان شانزدهم مؤسسه انتشارات
ناشر: مؤسسهٔ انتشارات و چاپ دانشگاه تهران

استاد دانشگاه، راهزنان راه‌اوین را بدام افکند

هوشیاری و حضور ذهن «دکترمحمدعلی معتمد»استاد دانشکده حقوق دانشگاه‌ملی ۵جوان‌راهزن را بدام‌افکند. در پرونده‌ای که هم‌اکنون از این‌ماجرا دردادسرای تهران مفتوح است ، آمده استکه ساعتیک و نیم‌بامداددیروز، پنج جوان بنام های محمد- رضا مصلحی (که رانندگی اتومبیل را به عهده داشت) احمد ناظم ، منصور ملائیان احمد نبیلی و محمد ابراهیم اوغلی با پیکان‌شماره۲۶۴۸۳

تهران - ق‌متعلق‌به‌آموزشگاه رانندگی سیامک در جاده فرحزاد راه رابر اتومبیل دکتر « محمدعلی معتمد» سد کردند و علیرغم تلاش استاد دانشگاه برای‌گریزازمزاحمت آنان ، هرلحظه بیشتر امکان رانندگی را از او سلب نمودند .

«دکتر معتمد » درفاصله‌ای که‌اتومبیل‌راهزنان‌ازاتومبیلش فاصله گرفت وراهزنان‌ظاهرا در نقطه تاریکی کمین‌کردند تا او را مورد تهاجم قرار دهند ، دریک‌تلفن همگانی ، موضوع مزاحمت این افراد را به پاسگاه ژاندارمری‌اوین گزارش کرد و بنابه‌توصیه ماموران ، آرام ، آرام به مسیر خود در امتداد جاده ادامه داد .

ازسوی دیگر ماموران ژاندارمری بادریافت گزارش تلفنی استاد « معتمد» دور از مسیر حرکت اتومبیل استاد با اتومبیل دیگر به حرکت درآمدند و همزمان‌با آغاز عملیات راهزنان که راه را بر اتومبیل استاد بستندو او را تهدید به پرداخت پول ودادن وسایل‌گرانبهای‌داخل اتومبیلش کردند،سررسیدند.

راهزنان با مشاهده اتومبیل ماموران قصد فرار داشتند ولی بوسیله آنان محاصره شدند و پس از دستگیری

این زمینه پرونده‌ای در ژاندارمری تشکیل شد و به دادسرای‌تهران ارسال‌گردید.

بازپرس کشیک‌دادسرای تهران .دیروزبس از مطالعه پرونده دستور داد ماموران تحقیق‌کنندکه راهزنان‌چگونه اتومبیل متعلق به‌آموزشگاه رانندگی « سیامک » را در اختیار داشته‌اند . پس از معلوم شدن این موضوع‌که تاکنون درپرونده « گنگ » مانده ، پرونده و متهمان به دادسرا انتقال خواهندیافت و تحت بازجویی مجدد قرار خواهند یافت .

حادثه‌عجیب در رشت!

مردی که در لباس زنانه مردان رشتی را «سرکیسه» می‌کرد دستگیر شد

رشت - مردی که بالباس و آرایش زنانه شبها در خیابان‌ها مردان رشتی را سرکیسه می‌کرد وبه اغفال رانندگان اتومبیلها می پرداخت توسط‌افسرکشیک‌کلانتری یک رشت دستگیر شد.

وی هنگامیکه‌درخیابان«هادمی» قصد سوار شدن یک پیکان را داشت بدام افتاد .

مرد زن نما در کلانتری‌خودرا مرتضی معرفی کرد و گفت در مواقعی که گریم‌زنانه می‌کنم و لباس زنانه می پوشم‌ازنام‌شهرزاد» استفاده می‌کنم .

سرما، جوان افغانی را خشک کرد

تبریز- یک جوان افغانی بنام آرکن فرزند عبدالمجید که ازطریق مرز ترکیه وارد ایران شده بود ، بعلت گرفتارشدن دربرف وکولاک از سرما خشک شد.

جسد این جوان افغانی ازطریق ماموران انتظامی تحویل نماینده سفارت افغانستان درایران شد.

در ۳حادثه رانندگی ۶نفر کشته شدند

اتومبیل ۴ عضو یک خانواده را کشت

در ۳ حادثه رانندگی در راههای اصفهان ، آمل ومهریز یزد ، شش نفر کشته شدند . دلخراش‌ترین این حادثه‌ها در راه اصفهان رخ داد و طی آن چهار تن اعضای یک خانواده کشته‌شدند ونفرپنجم بسختی مجروح شد .

این حادثه براثر برخورد اتومبیل سواری‌پرانندگی«حسن زارعان آدرمن‌آبادی » باتانکر نفتکش رخ داد و در نتیجه « حسن‌زارعان راننده سواری ، قربانعلی و فاطمه‌پدر ومادروی ورمضان‌رنجبخش کشته شدند، و زنی بنام صغرا مجروح‌گردید.

راننده تانکر که هنوز هویتش معلوم نشده توسط ماموران ژاندارمری دولت‌آباد دستگیر شد و چگونگی‌حادثه تحت رسیدگی است .

یک‌کشته و ٤ مجروح

آمل-طی یک حادثه‌رانندگی در ۳۶ کیلومتری آمل ، یکنفر کشته و ٤ نفر مجروح شدند.

حادثه ازبرخورد اتومبیل بنزگرایه۲۲۷۳۵ برانندگی‌حسن رضازاده دشتی، با یک بنز شخصی برانندگی «عبدالرسول ذاکری» در جاده‌هرازرویداد.

در این حادثه‌لیلاتیموری ۲۵ ساله دردم‌کشته‌شد و چهار نفر باسامی حسین تیموری ، رمضان سیدی، پنجعلی‌لرستانی وحسن رضازاده مجروح‌شدند و به بیمارستان ۲۵شهریور آمل انتقال یافتند .

راننده کامیون کشته

مهدیز یزد - براثر واژگون شدن کامیون ۱۱۹۸۲ تهران - چ‌برانندگی«مظفرناسی الشمس» کره‌ای راننده کامیون دردم کشته شد.حادثه درجاده‌مگرمان- روی داد .

دزد کتابخوان!

دزد کتاب خطی «جامع‌الفواید» دستگیر شد

تبریز - خبرنگار اطلاعات :

مردی که چندی پیش از منزل مهندس تقی توکلی مدیرعامل‌معادن مس سرچشمه کرمان در خیابان « شمس‌تبریزی » تبریز یک تخته قالی بسیار نفیس و یک کتاب خطی ارزشمند و منحصر بفرد سرقت کرده بود دستگیر شد.

کتابی که بسرقت رفته بود «جوامع‌الفوائد» نام داشت .

متهم سید حسن حسینی نام دارد و نگهبان منزل مهندس تقی توکلی بوده است .

اموال مسروقه نیز پس از دستگیری‌سیدحسن کشف و ضبط شد مهندس توکلی که داماد « ثقةالاسلام شهید » می‌باشد طبق وصیت‌نامه آنمرحوم یکهزارجلداز کتابهای نفیس وی را در خانه‌خود به امانت نگهداری می‌کند تاپس‌از ایجاد مقبرةالشعرا » درتبریز ، آنها را تسلیم کتابخانه کند .

صاحب عکس فوق محمد قلعه نوی (دهراز) ۲۳ ساله فرزندمحمد حسن ساکن سبزوار حدود ٤ماه است که‌از وی خبری نیست خواهشمندیم هرکس از نامبرده خبری دارد هرچه زودتر در تهران به تلفن های :۷۶۰۷۷۲۰ آقای‌حاج علی کریم‌آبادی و ۸٤٤۳۲۳ آقای احمدی اطلاع داده و خانواده‌ای‌را از نگرانی نجات دهد.

گوهر

ماهنامه تحقیقی از انتشارات‌بنیادنیکوکاری نوریانی شماره نهم سال چهارم در ۸٤ صفحه از آثار ۲۲شاعرو نویسنده انتشار یافت .

شرکت ملی ذوب آهن ایران

آگهی پذیرش کارآموز

ذوب‌آهن آریامهر تعدادی کارآموز مرد با مدرك تحصیلی دیپلم کامل متوسطه و تعدادی افراد دارای گواهینامه دوره اول متوسطه یا معادل آن برای اشتغال پس ازطی دوره‌آموزشی در مرکزآموزش متالورژی از طریق امتحان ورودی با شرایط زیر میپذیرد .

۱ـ تابعیت کشور شاهنشاهی ایران
۲ـ سن حداقل ۱۸ سال و حداکثر ۲۷ سال .
۳ـ داشتن‌برگ پایان‌خدمت وظیفه‌عمومی یا معافیت قانونی .
٤ـ عدم اشتغال در سازمانهای دولتی

ذوب آهن آریامهر در قبال دریافت تعهد خدمت ضمن تحصیل ماهانه کمك هزینه مکفی به کارآموزان پرداخت می نماید .

افراد واجد شرایط میتوانند با در دست داشتن مدارك لازم همه روزه از تاریخ سی‌ام بهمن ماه لغایت‌سوم‌اسفند ماه از ساعت ½۷ الی ۱۶ بدفتر اطلاعات و روابط عمومی‌ذوب‌آهن آریامهراصفهان چهار باغ بالا ساختمان کارشناسان مراجعه و برای شرکت در امتحان‌ورودی ثبت نام نمایند .

مدارك لازم :

۱ـ اصل وفتوکپی مدرك تحصیلی
۲ـ اصل و فتوکپی برگ خاتمه خدمت
۳ـ٤ قطعه عکس ٤×۳

امتحان ورودی در تاریخ چهارشنبه چهارم اسفند ماه در ساعت سه بعداز ظهر در محل مرکز آموزش متالورژی کارخانه برگزار خواهد شد.

م‌الف ۲۷٤۳۹ ۱ـ۲

چگونه قتل زن صاحبخانه بدست مستأجر فاش شد

حسین اسکندانی

کوچک خانم قاصدی

بااین تبر زن صاحبخانه کشته شد

تبریز- خبرنگار اطلاعات :

بیاز حسینی اسکندانی که پریشب با چند ضربه تبر ، زن صاحبخانه‌اش «کوچک خانم قاصدی» را در یکی از خانه‌های خیابان «زیای»ی تبریز کشت، امروز خود را بدیوانگی زد وکشتن زن صاحب خانه راانکار کرد.

متهم پنجاه ساله است و از مدتی پیش یکی از اتاقهای خانه زن و شوهری‌را در کوی«میمن» خیابان «زیبا» اجاره کرده بود.

پریشب «بیاز» در پی یک مشاجره لفظی با زن صاحبخانه، باتبر او را کشت.

متهم پس از کشتن زن‌صاحبخانه، مقداری پودر لباسشویی را در آب حل کرد و همراه چند قرص خواب‌آورد خورد تا بدینوسیله خودکشی کند.

ساعتی بعد، شوهر و سه فرزند کوچک خانم به خانه بازگشتند و باجنازه همسر و مادرشان که کف حیاط افتاده‌بود روبرو شدند.

ماموران کلانتری بخش یک تبریز «بیاز» را به اورژانس بیمارستان پهلوی» تبریز رساندند واو پس از شستشوی معده‌و بهوش آمدن ، ماجرای قتل زن همسایه را تعریف کرد.

و افزود: کوچک خانم و برادرانش، از مدتی پیش‌اصرار داشتند که من خود را به دیوانگی بزنم و بعنوان یکی از مسببین حادثه مسجد «سردرود» تبریز که چندی پیش سارقین پس از کشتن سرایدار پیر آن،قالی های مسجد را بسرقت بردند ، معرفی کنم تا جرم متهمین‌اصلی که گویا از بستگان این خانواده هستند، سبکتر شود.

حادثه‌در شهر

کت های چرمی قاچاق

تبریز -ماموربن ژاندارمری از یک مسافر تبعه ترکیه بنام «حسن قوچوق» ۱٤۵ کت چرمی که بطور قاچاق وارد ایران کرده بود کشف کردند.

دختر جوان‌خودراکشت

گوراب زرمیخ-دختر جوانی در روستای « مرکیه» گوراب زرمیخ گیلان‌با خوردن تریاک خود راکشت. وی رقیه‌اصغر زاده نامداشت‌و ۲۰ ساله‌بود.

حریق در کارخانه شیر

شیراز - در قسمتی از ساختمان کارخانه شیرپاستوریزه «زرگان» شیراز ، آتش‌سوزی روی داد کهبا کوشش‌ماموران و کارکنان کارخانه خاموش شد .

حمامی کشته شد

شیراز-به‌علت انفجارمخزن آب گرمکن حمام روستای « درودزن » مرودشت ، مسئول حمام بنام «زکی ارم روشن» کشته شد.

آوار جوانی را کشت

شاهرود - براثر فرو ریختن سقف‌خانه‌ای درشاهرود یک نفر کشته و ۲ نفر مجروح شدند حادثه در انتهای خیابان « حافظ » شاهرود روی داد و هنگامی که اعضای یک خانواده سه نفری مشغول استراحت بودند ناگهان سقف خانه فرو ریخت و « محمد باقر صدرمغانی»۲۱ ساله(پسر خانواده) کشته شدوفرج‌اله ٦۰ ساله پدر خانواده و همسرش‌صدیقه بشدت‌مجروح شدند .

لباسشوئی بالباسها‌سوخت

شیراز - یک لباسشوئی‌در خیابان « قرآن» شیراز به علت فرسودگی و ترکیدن مخزن نفت دچار حریق شدو کلیه لباسشوئی سوخت .

در جریان حریق حسین خیراندیش ۲۷ ساله (صاحب لباسشوئی) بشدت دچار سوختگی شد.

گاز زغال جوانی راخفه کرد

بابل - گاززغال ، تازه‌داماد بابلی را زیر کرسی خفه کرد.

وی « محمد باقر صمدی» نام داشت و ۲۵ ساله بود.

مردی که دست به خودکشی زده بود ، خفه‌شد !

مردی بنام « سیاوش آتش‌زاد» باقرص والیوم خودکشی کرد. سیاوش، که مدتها مواد مخدره مصرف کرده به زنش گفته بود که از زندگی همراه با اعتیاد خسته شده‌وه قرص والیوم خورده است. اما همسرش این ادعا را شوخی انگاشت . سرانجام وقتی‌سیاوش، به حال اغما افتاد ،بوسیله‌همسرش به بیمارستان لقمان‌الدوله انتقال یافت ولی چون این بیمارستان از پذیرفتنش خودداری کرد، به درمانگاه بهداد منتقل شد.

دردرمانگاه بهداد نیز بهنگام شستشوی‌معده، «سیاوش» دچار خفگی شد ودرگذشت .

دراین مورد براساس شکایت همسر « سیاوش» به کلانتری‌یازده تهران ، پرونده‌ای تشکیل شد و جسد « سیاوش» برای تعیین علت مرگ‌به‌پزشکی قانونی انتقال یافت.

مردی که ۲۷ نفر را بطور قاچاق از مرز ترکیه عبور داده بود دستگیر شد

تبریز خبرنگار اطلاعات :

یک مرد روحانی نما که بااخذ ۱۵۰ هزار تومان ، ۲۷ نفر را بطور قاچاق از ایران خارج کرده بود ، بدام ماموران افتاد.

وی که حسن منصوری‌نام‌دارد متهم است از روستائیانیکه قصد داشتند به مکه معظمه بروند ، در قبال دریافت پول ، آنها را بطور قاچاق‌ازمرز ترکیه‌عبورداده‌است. اخیرا ۲۷ مرد روستائی که بوسیله این مرد بطور قاچاق‌ازمرز عبور داده شده بودند ، توسط ماموران مرزی‌ترکیه‌دستگیر شدند.

براساس‌شکایت این عده، حسن منصوری‌درشهرستان ماکوبازداشت وبزندان فرستاده شد.

کلاس نقشه کشی وتزئین ساختمان(دکوراسیون)

دوره جدید کلاس نقشه کشی درکاخ‌دانش تشکیل میشود. استفاده از این کلاسها راکه با کاملترین لوازم نقشه کشی وزیر نظرمهندسین باسابقه تشکیل میشود. بعموم توصیه میکنیم.

کلاس نقشه‌برداری

دوره جدید کلاس نقشه‌برداری درکاخ‌دانش تشکیل میشود. کلاس های نقشه برداری کاخ‌دانش با مجهزترین دوربین‌های نقشه برداری و سایر لوازم مجهز است. قبلا نامنویسی فرمائید.

کلاس منشیگری

دوره جدید کلاس منشیگری کاخ‌دانش از۹ اسفندماه تشکیل میشود. نامه‌نگاری ،حسابداری، بایگانی، ماشین‌نویسی فارسی و لاتین وقوانین اجتماعی قسمتی از دروس این کلاس است.قبلا نامنویسی فرمائید.

کاخ دانش. خیابان‌فرانسه. کوچه مرجان

هرموکتی مولن موکت نیست

مواظب باشید موکت‌های دیگر را بجای مولن موکت بشما نفروشند

فقط مولن موکت بخرید

گروه صنعتی مولن روژ تلفن ۹-۷۶۹۰۹۱

قابل توجه شرکتهای ساختمانی و پیمانکاران

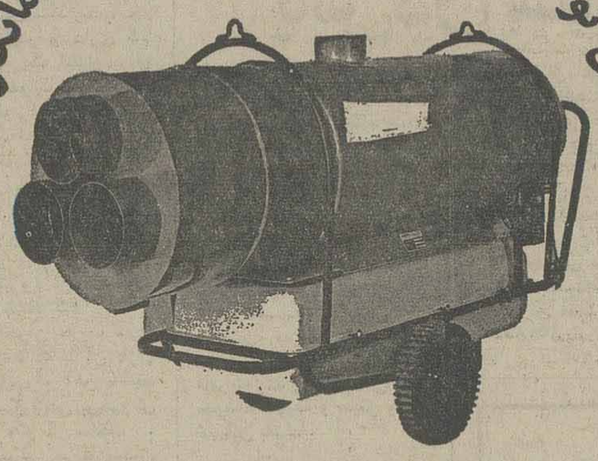

هیتر (کوره هوای گرم) ایران فان با طرح دایمو فرانسه و آلمان جهت:

۱- خشك کردن بتون و سایر مصالح ساختمانی در فصل زمستان

۲- تامین حرارت لازم جهت محل کار و مورد مصرف در سایر صنایع با مشخصات زیر:

الف- براحتی قابل حمل و نقل میباشد

ب- با سوخت نفت و یا گازوئیل دارای راندمان حرارتی صد در صد است

پ- مجهز به منبع سوخت میباشد

شرکت ایران فان: خیابان شاهرضا- اول روزولت ساختمان ۵۳ تلفن ۸۳٤۲٤۹

مرکز پخش فروشگاه سهراب: شاهرضا دروازه دولت مقابل سعدی پلاك ۵۰۱ تلفنهای ۸۳۶۶۲۲ و ۸۳۳۶۶۷

اتومبیل لادا بالوازم یدکی فراوان در سراسر کشور عرضه میشود

یك مقام آگاه شرکت سهامی خاص ایران و شرق نماینده انحصاری اتومبیل های لادادرایران اعلام‌کرد تعدادمحدودی اتومبیل لادا وارد ایران گردیده استو در پاسخ این سئوال که چرا تاکنون‌لادا به تعداد کافی به‌ایران نمیرسد پاسخ داد که‌کارخانه لادا درسال یك میلیون‌و دویست هزار دستگاه اتومبیل تولیدمی نماید معهذا اشتیاق خریداران اروپای غربی و شرقی و سایر کشور ها مانع‌از آنست که کارخانه بتواند سفارشات‌ما را تحویل دهد و بعلاوه ما همیشه‌معتقد بوده‌ایم که قبل از ورود اتومبیل باید لوازم یدکی باندازه‌کافی‌درسراسر کشور موجود باشد وخوشبختانه به تاکیدمکرر با مقدار کافی لوازم یدکی اتومبیل لادا رسیده و در ۲٤ نمایندگی شرکت در سراسر ایران توزیع گردیده است و خریداران اتومبیل‌لادا میتوانند هم‌اکنون حتی لوازم یدکی مصرف یکسال خودرا تحویل بگیرند .

از اتومبیل های لادا که هم اکنون‌به کمرك رسیده فعلا بهر متقاضی فقط یك دستگاه تحویل میگردد .

اتومبیل لادا مجهز به بخاری ـرادیوـ کمربند ایمنی و بدنه محکم می باشد و مصرف بنزین آن ازکلیه اتومبیل‌های مشابه کمتر است.

همراه هر اتومبیل ، سری کامل‌آچار و راهنمای نگهداری و سرویس‌اتومبیل تحویل میگردد بطوریکه دارنده‌اتومبیل بتواند براحتی تعمیرات جزئی راخودش انجام دهد.

شرکت ایران شرق اتومبیل لادا راباتمام امتیازات منحصر بفرد خود وبرای جلوگیری از هر گونه هزینه اضافی بدون واسطه در تهران فقط درنمایشگاه های شرکت واقع در خیابان اکباتان و خیابان کوروش‌کبیرایستگاه سیدخندان و در شهرستانها انحصارا وسیله ۲٤ نمایندگی لادا در سراسر کشور در اختیار خریداران قرار میدهد .

مجالس ترحیم

بمناسبت فوت ناگهانی برادر گرامیمان آقای آقاعلی طباطبائی قمی فرزند مرحوم آیت‌الله‌العظمی آقای حاج‌آقا حسین طباطبائی قمی اعلی‌الله مقامه مجلس ترحیم در روز یکشنبه ۲۴ بهمن (ماه صفر) از ساعت سه الی پنج بعداز ظهر در مسجد نوریان واقع در خیابان قدیم شمیران باغ صبا منعقد است شرکت مومنین مخصوصا آقایان علماءاعلام و وعاظ محترم و اقوام و دوستان موجب مزید تشکر است.

باقر طباطبائی قمی، عباس نجاتی، مرتضی طباطبائی قمی، مجتبی‌طباطبائی قمی، فامیلهای‌طباطبائی قمی، نجاتی، صدر، آملی، شعاع، محسنیان، سروقدی،قدس، مهدویان، نقشینه، کاظمینی، جعفرزاده، یوسفزاده، امینی ،مدرس، برقعی رفیع، یکه‌کلام، نجفی، پوستی، فیض، رحیمان، مقدم، خلخالی، لنگرودی، لاجوردی ،عطارباشی، صدرعاملی، صادقی، فیروزان، شرف‌الدین، صدوقی.

اطلاعات ـ درگذشت شادروان آقاعلی طباطبائی‌موجب تاسف است. مصیبت وارده را بعموم افراد خاندان محترم طباطبائی قمی و سایر خانواده های وابسته تسلیت میدهد.

بانهایت تاسف درگذشت شادروان حاج مهدی رفیعی تبار را باطلاع خویشان و آشنایان میرساند. مجلس ترحیم زنانه ومردانه آنمرحوم از ساعت ۱۵ تا ۱۷ روز یکشنبه ۲۴ بهمن ماه در مسجد حاج حسن واقع در خیابان شاهپور برگزار می‌گردد.

اخترالسادات مینونشان (رفیعی‌تبار). افتخار. دکترمهندس‌هاشم. الهه رفیعی‌تبار. حاج محمد علی‌رفیعی تهرانی. مصطفی‌رفیعی تهرانی. حاج سید احمد مینونشان. دکتر مختار تبریزی. سید رضا مینونشان. حاج داود جانباشی. جعفر تندکویان. علی افشاری. ایرج‌رفیعی تهرانی. مهندس محمد رفیعی‌تهرانی. محسن رفیعی تهرانی. مهندس علی رفیعی تهرانی. مهندس اعلاء رفیعی تهرانی. دکتر حسنعلی آذرخش. مرتضی بهاور. دکتر خلیل قاسمزاده. حسین نمازی. علیرضا سنجابی. حاج مهدی صلوی تبار. رضا بهتاج فرد. کریم تیزهوش. اکبر هاشمی. احمد مدرسی.

اطلاعات ـ مصیبت واردمرا بخانواده‌های عزادار بویژه بازماندگان آنمرحوم تسلیت میدهد.

با نهایت تاثر و تاسف درگذشت فرزند و خواهر عزیزمان شادروان ثریا وقار را به اطلاع خویشان و آشنایان می‌رساند.

مجلس ترحیم مردانه و زنانه آن شادروان بعدازظهر یکشنبه ۲۴ بهمن از ساعت ۲ونیم الی ۴ونیم در مسجد ابو الفضل خیابان تاج منعقد خواهد بود.

علی وقار، والده وقار، سیما وقار، پرویز وقار، دکتر رامز وقار.

آ ـ ۸۶۱۱

خانواده‌های وقار. مبصر روشنی. محمدی. روشنی. شعاعی. عافیت. صادقی اصل. دونشاهی. حزری. نادری. ایران‌پرور. همتی. علمداری. قادری. شاهوردی نیلوفری. دارائی. غفوری‌پور. سعیدزاده.

بانهایت تاثر و تاسف درگذشت شادروان ثریا وقار را به‌اطلاع خویشان ودوستان می‌رساند مجلس ترحیم مردانه وزنانه آن شادروان بعدازظهر یکشنبه ۲۴ بهمن از ساعت ۲ونیم الی ۴ونیم در مسجد ابو الفضل خیابان تاج منعقد خواهد بود.

بانهایت تاثر و تاسف درگذشت شادروان کاظم بختیاری را باطلاع خویشاوندان و دوستان عزیز و همکاران صنف محترم بارفروش میرساند.

مجلس ترحیم آن مرحوم روز یکشنبه ۲۴ بهمن‌ماه از ساعت ۲ر۵ الی ۴ر۵ بعد از ظهر در مسجد انبار غله واقع در خیابان ری برقرار میباشد و مجلس زنانه درهمان روز در منزل شخصی آن مرحوم واقع در تجریش کوی صالح پلاک ۴۴ منعقد است.

خانواده های : بختیاری ـ خداداد ـ سقائی ـ ناظمفر ـ سلامیان ـ ایروانی ـ فرجاد ـ دلال زاده ـ طاهری ـ حلاجپور ـ امامی ـ مجیدی ـ زمانی‌فر ـ کمیلیان ـ منصوری ـ علمبار ـ باقری ـ حاجی محمدعلی‌ـ اکبرزادگان ـ توفیقی ـ مرغی‌ـ معصومیان‌ـ عبدالصمدی‌ـ سرشار ـ امینی ـ شاملو ـ مالکی ـ اعتماد سعید ـ ابراهیمی وفا ـ طریقت ـ شفیعی ـ واعظی ـ غلامپورخلج‌ـ میرعلایک‌ـافغان‌ـحکام‌ـلاهیجی‌ـ وحدانی‌ـ عقیلی‌پور‌ـ هراتی‌ـ دربندی‌ـ جدلی‌ـ هرگاهی ـ زرکشان‌ـ سپهردوست ـ صمصامی ـ موحدین ـ ابطحی ـ صانعی پور ـ پناه‌تاش ـ وحیدی‌ـ سعیدی‌ـ موسوی‌ـ نوربخش سلطانی.

با نهایت تاثر و تاسف درگذشت پدر ارجمندمان مرحوم جنت‌مکان آقای سیف‌الله رایگان بزرگ خانواده را باستحضار کلیه خویشاوندان و دوستان میرسانیم. مجلس ترحیم زنانه و مردانه فقید سعید از ساعت ۱۴ الی ۱۶ روز دوشنبه بیست و پنجم بهمن ماه درخانگاه حضرت صفی علیشاه برقرار میباشد.

محمد رایگان ـ دکتر حسین رایگان ـ اعظم رایگان‌ـ کبری رایگان.

خانواده های : رایگان ـ شعفی کبیری ـ سلمان تبریزی ـ بختیار ـ مهاجری ـ محسن زاده ـ اکتابانی‌ـ اسفندیاری ـ محبی ـ اکبری ـ عرب نجفی‌ـ حشمتی‌ـ مظفری ـ ربیعی ـ هاشمی‌ـ باباجانی ـ رزمخواه‌تهرانی‌ـ کمالی ـ ایلخانی‌پور‌ـ راشدی ـ علوی و سایرخانواده های وابسته.

بانهایت تاسف و تاثر فوت مرحوم خلدآشیان سیف‌اله رایگان بزرگ خانواده رایگان را باطلاع کلیه دوستان و بستگان میرسانند. مجلس فاتحه زنانه و مردانه آن مرحوم از ساعت ۱۴ الی ۱۶ روز دوشنبه بیست وپنجم بهمن ماه جاری در خانگاه صفی علیشاه منعقد میباشد.

باکمال تاسف و تاثر فوت مرحوم محمد قلی تقی‌خانی را باطلاع فامیل ودوستان و آشنایان میرساند. مجلس ختم مردانه آنمرحوم روز یکشنبه ۲۴ر۱۱ر۳۵ از ساعت ۲ الی ۴ونیم بعداز ظهر در مسجد صاحب‌الزمان واقع درخیابان آیزنهاور ـ جنب خیابان بهبودی و ختم زنانه آن مرحوم در همان روز از ساعت ۲ الی ۴ونیم بعد ازظهر در منزل شخصی آنمرحوم واقع در آریاشهر ـ کوی مهرگان‌ـ پمپ بنزین گلستان پنجم‌ـ پلاک۹ منعقد میباشد با تشریف فرمائی خود روح آنمرحوم را شادو بازماندگان را سرافرازفرمائید.

خانواده‌های : تقی‌خانی. اصلانی. عزیزی. شاهینپور. بیات. هدایتی. دمیرچلی. عباسی. احتشامی.

اطلاعات‌ـ مصیبت وارده را به خانواده‌های عزادار تسلیت می‌دهد.

بانهایت تاسف و تاثر فقدان شادروان محمدعلی رازپوش بقائی بزرگ خاندان وصاحب‌منصب عالی‌رتبه بازنشسته وزارت پست و تلگراف وتلفن را باستحضار خویشاوندان و آشنایان می‌رساند.

مجلس ترحیم آن مرحوم در اصفهان روز یکشنبه ۲۴ر۱۱ر۳۵ از ساعت۸ الی۱۱ درمسجد سید ودرتهران روز ۲۵ر۱۱ر۳۵ ازساعت ۱۲ تا ۱۴ درمسجد الجواد منعقد میباشد.

خانواده‌های: رازپوش بقائی. بقائی نائینی. امیرشکوهی. شعاعی. دکتر سلطانی. امیر صدری. رحیمی. منوچهری. سلطانی. شیخ‌الاسلام مراغه. فاطمی. دکتر واندر. زرقونی. شاهرخی. الفت. میرهمایون طباطبائی. مهرجو. خدآبنده. تکاپومنش. مشیر لشکری. فرید.

بانهایت تاسف درگذشت مرحوم محمد علی رازپوش بقائی شخصیت بزرگوار وصاحب‌منصب عالی‌رتبه بازنشسته وزارت پست وتلگراف وتلفن را باطلاع میرساند مجلس ختم آن شادروان در اصفهان روز یکشنبه ۲۴ر۱۱ر۳۵ از ساعت ۸ الی ۱۱ درمسجد سید ودر تهران روز ۲۵ر۱۱ر۳۵ از ساعت ۱۲ الی ۱۴ در مسجد الجواد منعقد خواهد بود.

خانواده‌های: پیرنیا. نجیبی نائینی. جلالی نائینی. حمیدی. دکتر احمدی. مصباح فاطمی. نبی‌فاطمی. مصطفوی نائینی. دادستان. منطقی. فقیه. ایروانی. امامی نائینی. قاضی نور. محمدی. نخعی. پوراعتدال. موقرزاده مکرم. میرزا زمانی.

اطلاعات‌ـ مصیبت‌واردمرا بخانواده‌های عزادار تسلیت‌میدهد

بانهایت تاسف وتالم درگذشت پدر و برادر بزرگوارمان مرحوم حاج میرزا علی آقا کوچکزاده یزدی را باطلاع‌فامیل محترم ودوستان ارجمند میرساند مجلس ختم زنانه ومردانه آن مرحوم روز دوشنبه ۲۵ر۱۱ر۳۵ از ساعت ۴ الی ۶بعداز ظهر درمسجد مجد برگزار میشود.

حسین کوچکزاده یزدی. رضا کوچکزاده یزدی. محمد تقی‌کوچکزاده یزدی. عباس‌کوچکزاده یزدی. اکبرکوچکزاده یزدی. حاج محمد باقر کوچکزاده یزدی.

بانهایت تاسف وتاثر فوت ناگهانی مرحوم حاج میرزا علی آقا کوچکزاده یزدی پدر بزرگوار آقای حاج حسین کوچکزاده مدیر عامل این شرکت را کهاز افراد خیر و نیکوکار و خدمتگزار واقعی بودند باطلاع میرساند مجلس ترحیم زنانه ومردانه آن مرحوم روز دوشنبه ۲۵ر۱۱ر۳۵ از ساعت۴ الی ۶ بعدازظهر در مسجد مجد برگزار میشود.

شرکت سهامی مهرماه

بانهایت تاسف و تاثر فوت ناگهانی مرحوم حاج میرزا علی آقا کوچکزاده یزدی پدر بزرگوار آقایان حاج رضا و اکبر کوچکزاده یزدی اعضاء هیئت مدیره این شرکت را که یکی از بازرگانان خوشنام و نیکوکار یزدی بودند به اطلاع میرساند مجلس ترحیم زنانه ومردانه آن مرحوم روزدوشنبه ۲۵ر۱۱ر۳۵ در مسجد مجد منعقد است.

شرکت معدنی دونا

با نهایت تاسف وتاثر فوت ناگهانی مرحوم حاج میرزا علی آقا کوچکزاده یزدی عموی بزرگوار آقای مهندس‌محمد کوچکزاده مدیر عامل این شرکت را باطلاع میرساند مجلس ترحیم زنانه ومردانه آن مرحوم روز دوشنبه ۲۵ر۱۱ر۳۵ از ساعت ۴ الی۶ بعداز ظهر درمسجد مجد برگزارمیشود.

شرکت ریناکو

با نهایت تاسف وتالم فوت ناگهانی مرحوم حاج میرزا علی آقا کوچکزاده یزدی را باطلاع میرساند مجلس ترحیم زنانه ومردانه آنمرحوم روز دوشنبه ۲۵ر۱۱ر۳۵ از ساعت ۴ الی۶ بعدازظهر در مسجد مجد منعقد است.

شرکت گلستان ـ سهامی خاص

با نهایت تاسف وتاثر درگذشت مرحوم حاج میرزا علی آقا کوچکزاده یزدی را باطلاع میرساند مجلس ختم زنانه ومردانه آن مرحوم روز دوشنبه ۲۵ر۱۱ر۳۵ از ساعت ۴ الی۶ بعدازظهر درمسجد مجد برگزار میشود.

شرکت سهامی سیمرغ

آ ـ ۳۵۰۶۱

بانهایت تاسف وتاثر درگذشت مرحوم حاج میرزا علی آقا کوچکزاده یزدی راکه از بازرگانان خوشنام و نیکوکار یزدی بودند باطلاع میرساند مجلس ختم زنانه ومردانه آن مرحوم روز دوشنبه ۲۵ر۱۱ر۳۵ از ساعت ۴ الی۶ بعد از ظهر در مسجد مجد برگزار میشود.

شرکت چای نگین

آ ـ ۳۵۰۵۹

بانهایت تاسف وتاثر فوت ناگهانی مرحوم حاج میرزا علی آقا کوچکزاده یزدی عمو ی‌ارجمند آقای مهندس‌جواد کوچکزاده یزدی را باطلاع میرساند مجلس‌ختم‌زنانه ومردانه آن مرحوم روز دوشنبه ۲۵ر۱۱ر۳۵ از ساعت ۴ الی۶ بعد از ظهر در مسجد مجد برگزار میشود.

شرکت موتورداران ایران

آ ـ ۳۵۰۵۷

با نهایت تاسف وتاثر فوت ناگهانی مرحوم حاج میرزا علی آقا کوچکزاده یزدی را باطلاع میرساند مجلس ترحیم زنانه ومردانه آن مرحوم روز دوشنبه ۲۵ر۱۱ر۳۵ ازساعت ۴ الی۶ بعداز ظهر درمسجد مجد برگزار می‌شود.

شرکت سهامی بازرگانی طلائی

آ ـ ۳۵۰۵۵

بانهایت تاسف و تاثر فوت مرحوم حاج میرزاعلی آقا کوچکزاده یزدی پدر ارجمند آقای محمدتقی کوچکزاده یزدی مدیر عامل شرکت را که از بازرگانان خوشنام و نیکوکاربودند باطلاع میرساند مجلس ترحیم آنمرحوم روز دوشنبه۲۵ر۱۱ر۳۵ از ساعت ۴ الی ۶ بعداز ظهر در مسجد مجد برگزار میشود.

شرکت پولتری هاوس

آ ـ ۳۵۰۵۳

بانهایت تاسف و تالم فوت ناگهانی مرحوم حاج میرزا علی‌آقا کوچکزاده یزدی پدر بزرگوار آقای اکبر کوچکزاده یزدی‌مدیر عامل این شرکت راکه از بازرگانان خیر و نیکوکار یزدی‌بودند باطلاع میرساند مجلس‌ترحیم‌آن مرحوم روز دوشنبه۲۵ر۱۱ر۳۵ از ساعت ۴ الی ۶ بعداز ظهر در مسجد مجد برگزار میشود.

شرکت سوریانس ایران

آ ـ ۳۵۰۵۱

بانهایت تاسف وتاثرفوت‌ناگهانی‌مرحوم حاج میرزاعلی‌آقا کوچکزاده یزدی پدر خانم‌آقای حاج سید رضا شاهولی مدیر عامل این شرکت را که یکی از بازرگانان محترم و نیکوکار بودندباطلاع میرساند مجلس ترحیم زنانه و مردانه آن مرحوم روز دوشنبه ۲۵ر۱۱ر۳۵ از ساعت ۴ الی۶ بعدازظهر درمسجد مجد منعقد است.

شرکت نسبی نوشیروانی و شرکاء

آ ـ ۳۵۰۳۹

بانهایت تاسف و تالم درگذشت مرحوم حاج میرزا علی‌آقا کوچکزاده یزدی پدر ارجمند آقای حاج حسین کوچکزاده یزدی عضو هیئت مدیره این شرکت را که یکی از بازرگانان خوشنام و خیر یزدی بود باطلاع می رساند. مجلس ختم زنانه و مردانه آن مرحوم روز دوشنبه ۲۵ر۱۱ر۳۵ از ساعت ۴ الی۶ بعد از ظهر در مسجد مجد برگزار میشود.

شرکت سهامی شهد

آ ـ ۳۵۰۳۷

بانهایت تاسف و تالم درگذشت مرحوم حاج میرزا علی‌آقا کوچکزاده یزدی عموی ارجمند آقای حاج رضا کوچکزاده یزدی را باطلاع میرساند مجلس‌ختم‌زنانه ومردانه آن مرحوم روز دوشنبه ۲۵ر۱۱ر۳۵ از ساعت ۴ الی۶ بعد از ظهر در مسجد مجد برگزار میشود.

شرکت موتورداران ایران

آ ـ ۳۵۰۳۵

بانهایت تاسف و تاثر درگذشت مرحوم حاج میرزا علی‌آقا کوچکزاده یزدی پدر بزرگوار آقای حاج رضا کوچکزاده یزدی را باطلاع میرساند مجلس ترحیم زنانه ومردانه آن مرحوم روز دوشنبه ۲۵ر۱۱ر۳۵ ازساعت ۴ الی۶ بعداز ظهر درمسجد مجد برگزار می‌شود.

شرکت سهامی بازرگانی طلائی

آ ـ ۳۵۰۳۳

بانهایت تاسف وتاثر فوت ناگهانی مرحوم حاج میرزا علی آقا کوچکزاده یزدی بزرگ خاندان کوچکزاده یزدی را باطلاع دوستان و آشنایان میرساند مجلس ترحیم زنانه و مردانه آن مرحوم روز دوشنبه ۲۵ر۱۱ر۳۵ از ساعت۴ الی ۶ بعدازظهر درمسجد مجد برگزار میشود.

شرکت هادیران ـ سهامی خاص

آ ـ ۳۵۰۳۳

بانهایت تاسف وتاثر فوت ناگهانی مرحوم حاج میرزا علی آقا کوچکزاده یزدی پدر بزرگوار آقای اکبر کوچکزاده یزدی‌مدیر عامل این شرکت راکه از بازرگانان خیر و نیکوکار یزدی‌بودند باطلاع میرساند مجلس‌ترحیم‌آن مرحوم روز دوشنبه۲۵ر۱۱ر۳۵ از ساعت۴ الی ۶ بعداز ظهر در مسجد مجد برگزار میشود.

شرکت سوریانس ایران

آ ـ ۳۵۰۳۱

بانهایت تاسف وتاثرفوت‌ناگهانی‌مرحوم حاج میرزاعلی‌آقا کوچکزاده یزدی پدر خانم‌آقای حاج سید رضا شاهولی مدیر عامل این شرکت را که یکی از بازرگانان محترم و نیکوکار بودندباطلاع میرساند مجلس ترحیم زنانه و مردانه آن مرحوم روز دوشنبه ۲۵ر۱۱ر۳۵ از ساعت۴ الی۶ بعداز ظهر درمسجد مجد منعقد است.

شرکت نسبی نوشیروانی و شرکاء

آ ـ ۳۵۰۳۹

بانهایت تاسف و تالم درگذشت مرحوم حاج میرزا علی‌آقا کوچکزاده یزدی پدر ارجمند آقای حاج حسین کوچکزاده یزدی عضو هیئت مدیره این شرکت را که یکی از بازرگانان خوشنام و خیر یزدی بود باطلاع می رساند. مجلس ختم زنانه و مردانه آن مرحوم روز دوشنبه ۲۵ر۱۱ر۳۵ از ساعت ۴ الی۶ بعد از ظهر در مسجد مجد برگزار میشود.

شرکت سهامی شهد

آ ـ ۳۵۰۳۷

بانهایت تاسف و تالم درگذشت مرحوم حاج میرزا علی‌آقا کوچکزاده یزدی عموی ارجمند آقای حاج رضا کوچکزاده یزدی را باطلاع میرساند. مجلس ختم زنانه و مردانه آن مرحوم روز دوشنبه ۲۵ر۱۱ر۳۵ از ساعت ۴ الی۶ بعد از ظهر در مسجد مجد برگزار میشود.

شرکت هادیران ـ سهامی خاص

آ ـ ۳۵۰۳۳

بانهایت تاسف وتاثر فوت ناگهانی مرحوم حاج میرزا علی آقا کوچکزاده یزدی بزرگ خاندان کوچکزاده یزدی را باطلاع دوستان و آشنایان میرساند مجلس ترحیم زنانه و مردانه آن مرحوم روز دوشنبه ۲۵ر۱۱ر۳۵ از ساعت۴ الی ۶ بعدازظهر درمسجد مجد برگزار میشود.

خانواده‌های کوچکزاده یزدی. مهجوری ثابت. آیت‌اللهی. شرولی. اخباریه. شاهولی. جواهریان‌طباطبائی. ضیاءالحق. قاسمیه. کلاهی. اخوان سیگاری. پیوندی‌یزدی. هوشیارآذر. عبادی. گرامی. اعتمادیان. ذهبزاده. احمدی. عمومی. خیامی. یزدیان. سیگاری. دافعیان. بهشتی. ذکائی. کتی. اردکانی. ابوترابیان. آریازند. نوشیروانی. مضطرزاده. بخشی. استوار. صدرنیا. امینیان. مقدمپور. پیروز.

آ ـ ۳۵۰۳۵

اطلاعات‌ـ مصیبت واردهرا بعموم افراد خانواده های عزادار بویژه بازماندگان تسلیت می‌دهد.

باکمال تاسف وتاثر فوت مرحوم سید مرتضی ویزائی را باطلاع دوستان وآشنایان میرساند. مجلس ترحیم‌زنانه ومردانه آنمرحوم ازساعت ۱۲ الی۱۴روز یکشنبه۲۴ر۱۱ر۳۵ درمسجد الجواد منعقد میباشد.

سید عزیزاله ویزائی. دکتر سید مهدی ویزائی. اشرف السادات ویزائی. خانواده‌های ویزائی. سطوت. حسینی. طاهری نیاکی. نجمی. نیاکی. فتحعلیان. کلانتری‌راد. جوزی. علی نقیان. جهان‌دوست. جهان‌فرد. گل‌افشار. قاسیمیان.

آ ـ ۳۵۰۲۳

اطلاعات ـ مصیبت واردهرا بخانواده‌های عزادار بویژه بازماندگان آنمرحوم تسلیت می‌دهد.

باانده و نهایت تاسف درگذشت همسر و پدر عزیزمان آقای مشکوة حکیم را باطلاع میرساند. مراسم‌تشییع جنازه آن مرحوم ساعت دو بعد ازظهر روز یکشنبه ۲۴بهمن ماه در محل کلیسیای انجیلی تهران ـ خیابان قوام‌السلطنه انجام خواهد شد.

مولود. مهین. شاپور. شاهرخ. شهین حکیم. پرفسور منوچهر حکیم. بدیعه حکیم وفامیلهای وابسته.

باانده و نهایت تاسف درگذشت همسر و پدر عزیزمان آقای مشکوة حکیم را باطلاع میرساند. مراسم‌تشییع جنازه آن مرحوم ساعت دو بعد ازظهر روز یکشنبه ۲۴بهمن ماه در محل کلیسیای انجیلی تهران ـ خیابان قوام‌السلطنه انجام خواهد شد.

مولود. مهین. شاپور. شاهرخ. شهین حکیم. پرفسور منوچهر حکیم. بدیعه حکیم وفامیلهای وابسته.

بانهایت تاسف ضایعه درگذشت مرحومه منیرالسادات نجفی مادر آقای عباس نجفی والا دوست و همکار عزیز خود را به اطلاع دوستان و همکاران ارجمند می‌رسانند.

مجلس ترحیم آن مرحومه ساعت ۴ تا ۶ بعداز ظهر روز دوشنبه ۲۵ بهمن ماه در مسجد الجواد منعقد خواهد بود.

امیر نویدی، سهام‌الدین مزینی، اکبر اخلاقی، عباس اسدی‌پور، رحیم‌برفراز، هوشنگ بهار، نورایربهلاونی، هوشنگ برتوکیا، منوچهر پروین، یورانتیموراز، هوشنگ جوادی‌نیا، سهراب جیحون، پرویز دهداری، حسن رئیس قاسمی، احمد رفیعی، اکبر سلمانیان، هرمز سنجوری، علی شاهرودی، جعفر شریفزاده، فریدون صدری، جمشید صفا اصفهانی، اسماعیل کدخدازاده، مهدی ماحوزی، علی مرشدیان، کامبیز مطبوعی، علی‌اصغر میرسعیدی، جعفر نامدار، خسرو وثوقی.

درگذشت مرحومه بانو منیرالسادات نجفی مادرگرامی و عزیزمان را باطلاع اقوام و دوستان و آشنایان می رسانیم.

مجلس ترحیم آن مرحومه روز دوشنبه ۲۵ بهمن ماه از ساعت ۴ الی ۶ بعداز ظهر در مسجد الجواد منعقد می باشد.

دکتر عباس نجفی‌والا، آذرمیدخت نجفی، بدرالملوک نجفی

خانواده های : نجفی والا، سلطان‌زاده، زرمندیلی، کاشفی، حکیمی، نجف‌قلیخان، ثاقب، صفیاری، دکتر عراقی‌زاده، دکتر بابائی، دکتر غفاری، مویدی، قاضی، امینی، کمالی، پوستچی و خانواده های وابسته.

درگذشت بانو منیرالسادات نجفی را باطلاع اقوام و آشنایان می رسانند.

مجلس ترحیم آن مرحومه مغفوره روز دوشنبه ۲۵ بهمن ماه ۲۵۳۵ از ساعت ۴ الی ۶ بعداز ظهر در مسجد الجواد منعقد می باشد.

اطلاعات ـ مصیبت وارده را به عموم خانواده های عزادار بویژه بازماندگان تسلیت میدهد.

بانهایت تاثر واندوه فوت مرحوم یعقوب نوپرست بزرگ فامیل را به‌اطلاع بستگان و دوستان میرساند. مجلس‌ختم آن مرحوم روز دوشنبه ۲۵ بهمن از ساعت ۳ الی ۵ بعداز ظهر در منزل آنمرحوم: خیابان بهلوی‌کوچه‌هراز شماره ۳۹ برگزار می‌شود.

نوپرست. لوی‌صدق. نسیمی‌زاده. یونانیان. کهن‌پاشار. سرهنگی. دیان صدق. نهذیب. خندابی. یادگار. پاشارئل. ربانی درخشانی.

باانده فراوان درگذشت آقای محمد علی میومچی را باطلاع دوستان وآشنایان میرساند مجلس ترحیم زنانه و مردانه آنمرحوم فردا ازساعت ۲تا۴ بعد از ظهر در خانقاه صفی علیشاه برگزار خواهد بود.

خانواده‌های میومچی. میومچیان. عابدینی. زمان‌زاده. آقا محمد باقر. زنگنه. زری‌باف. یژوم. رضوی. آذرخش. عرفانی. احمدی. محیط. گلستانه. سرتیپی. بهبهانی.

اطلاعات‌ـ مصیبت واردهرا بخانواده‌های عزادار تسلیت می‌دهد.

خانواده های: محمدی گیلانی، اسلامی، پورگنجه‌ای، ایزدیار، بادکوبه‌ای، معاون، مرتضوی، تقی نقرمچی، معراجی بازرگان، میخچی، سید برنجی، صداقت، میرقشینی، اعتمادی، احمدی.

با نهایت تاسف و تاثر درگذشت خانم معزز گنجه‌ای (جوادی‌دخت) و آقای محمدآقاتقی اسلامی را به اطلاع کلیه فامیل و دوستان و آشنایان می رسانند.

مجلس ختم زنانه و مردانه از ساعت ۱۲ الی ۱۴ روز یکشنبه ۲۴ر۱۱ر۳۵ در خانقاه صفی علیشاه منعقداست.

اطلاعات ـ مصیبت واردره را به خانواده های عزادار بویژه بازماندگان آن مرحومان تسلیت میدهد.

بسمه تعالی

با اندوه فراوان فوت ناگهانی حاج سید علی‌اصغر حسینیان همکار عزیز و گرامی خودرا به اطلاع کلیه‌دوستان و آشنایان و سایر همکاران میرساند.

مجلس ترحیم آن نگید فقید سعید از ساعت ۲ الی ۴ بعداز ظهر روز یکشنبه ۲۴ بهمن ۲۵۳۵ در مسجد مجد برگزار می‌شود.

شرکت سهامی عام سیمان فارس و خوزستان

باکمال تاسف وتاثر درگذشت همکار عزیز خود شادروان حاج سید علی اصغر حسینیان را باستحضار میرساند. بدین مناسبت مجلس ترحیم درساعت ۲تا۴ بعد از ظهر روز یکشنبه ۲۴ر۱۱ر۳۵ در مسجد مجد برگزار خواهد شد.

جابری. شریعتی. میرمیران. فیضی. مینو. گرامی. فرهومند. معتمدی. دژخو. امین جعفری. دولتشاهی نژاد حقی. نبویه. غنی. صادق. جزایرالموسوی.

هوالباقی

خانواده های : حسینیان، امین‌طاهری، مدرس، درویشیان، میرعبدالحی، طلاچی، عسگری، ژولیده، زندیه، قائم‌مقائی، ابوالصدق، تقیان، رستم‌آبادی، مهدوی، جمالی، اخروی، لطف‌الله، کریمی، رزازی‌فرد، سالور.

درگذشت ناگهانی آقای حاج سید علی‌اصغر حسینیان را به اطلاع دوستان و آشنایان می رساند.

مجلس ترحیم زنانه و مردانه آن مرحوم از ساعت ۲ الی ۴ بعداز ظهر روز یکشنبه ۲۴ بهمن ماه جاری در مسجد ابوالفضل خیابان تاج منعقد می گردد.

طیبه امین‌طاهری (حسینیان)، همای حسینیان(مدرس)، محمد حسینیان، مریم حسینیان.

اطلاعات ـ مصیبت وارده را به خانواده های عزادار بویژه بازماندگان آن مرحوم تسلیت میدهد.

بانهایت تاثر درگذشت شادروان رضا شرکاء همسر و پدر بزرگوارمان را باطلاع دوستان و آشنایان می رسانیم. مجلس ترحیم مردانه و زنانه ازساعت ۴ تا ۶ بعد از ظهر روز یکشنبه ۲۴ر۱۱ر۳۵ در مسجد مجد برگزار میگردد.

عالیه غفوری (شرکاء) ـ مهین شرکاء ـ پروین شرکاء (باتمانقلیچ) ـ شهین شرکاء (دیانی).

باانده مهپایان درگذشت برادر بزرگوارمان رضا شرکاء را باطلاع دوستان و آشنایان میرسانیم. مجلس ترحیم مردانه و زنانه از ساعت ۴ تا ۶ بعد از ظهر روز یکشنبه ۲۴ر۱۱ر۳۵ در مسجد مجد منعقد میگردد.

ابوالقاسم شرکاء ـ علی شرکاء ـ احمد شرکاء ـ حسین شرکاء ـ قدس اعظم شرکاء (غفوری) ـ نصرت اعظم شرکاء (غفوری) ـ فروغ اعظم شرکاء.

باکمال تاثر و تاسف درگذشت عمو و دائی‌عزیزمان شادروان رضا شرکاء را باطلاع دوستان میرسانیم. مجلس ترحیم مردانه و زنانه روزیکشنبه (فردا) ازساعت ۴ تا ۶ بعد از ظهر در مسجد مجد منعقد میگردد.

دکتر احمد هاشمی ـ خلیل شرکاء ـ دکتر محسن هاشمی ـ دکتر جلیل شرکاء ـ مهندس جمیل شرکاء ـ مهندس محمد هاشمی ـ فریدون غفوری ـ دکتر رحیم شرکاء ـ مهندس محمدتقی شرکاء ـ مهندس خسرو شرکاء ـ حمید شرکاء ـ محمدعلی شرکاء ـ مهندس‌کریم شرکاء ـ مهندس کامیار غفوری.

خانواده های : شرکاء ـ غفوری ـ دیانی ـ باتمانقلیچ‌ـ هاشمی ـ فرشچی ـ نقاش زاده ـ فتورمچیان ـ خسروانی ـ شبستری ـ ایوبی ـ خامنه‌ای ـ ناظری ـ رضوی ـ آباده ـ کریمی‌ـ اخوان‌ـ ضرابی‌ـ زارع نژاد ـ محمدی ـ باطنی ـ لواسانی ـ مرادیان‌ـ مولویان ـ فرهنگ ـ صنعتی ـ درودیان ـ عرفانیان ـ اسفندیاری ـ عسگری ـ عطائی ـ ناپلئونی ـ رضویان.

بانهایت تاثر وتالم درگذشت شادروان رضا شرکاء را باطلاع دوستان و آشنایان میرسانند. مجلس ترحیم مردانه و زنانه از ساعت ۴ تا ۶ بعدازظهر روزیکشنبه (فردا) در مسجد مجد برگزار میگردد.

اطلاعات ـ مصیبت وارده را بخانواده های عزادار بویژه بازماندگان آن مرحوم تسلیت میدهد.

انا لله و انا الیه راجعون

درگذشت ناگهانی و جانسوز پدر ارجمندمان شادروان مرحوم حاج مهدی عطاریپور برای ما سوگ عظیمی است باین مناسبت مجلس ترحیمی از ساعت ۲تا۴ بعد از ظهرروز یکشنبه ۲۴ بهمن ماه در مسجد الجواد برقرار است.حضور سروران، دوستان وبستگان سبب شادی روح آنمرحوم وتسلی قلبهای داغدیده ما خواهد بود.

رضا. احسان. حسام. نظام. قوام. ناهید. امیرحسین و امیر عباس عطاریپور.

درگذشت نابهنگام مرحوم مغفور حاج مهدی عطاریپور بزرگ خاندان عطاریپور را در کاشان باستحضار میرسانیم بدین مناسبت مجلس ترحیمی از ساعت ۲تاچهار بعدازظهر روز یکشنبه ۲۴ بهمن ماه در مسجد الجواد برگزار میشود حضور سروران، دوستان وبستگان در این مراسم موجب شادی روح آنمرحوم وتسکین خاطر مصیبت‌زده بازماندگان خواهد بود.

خانواده‌های: عطاریپور. مطهریان. احمدی. سازور. مدنی. ارادتی. عالی. فیضی. اربابی. کرملو. جلالی. شریعیان. قرائی. صالحی. قمصری. عاملی. پرتوی. بغدادی. منصور وسایر خانواده‌های وابسته.

باکمال تاسف، فوت مرحوم محمد برادران شوهرخواهر خود را باطلاع میرساند، مجلس ترحیم مردانه وزنانه روز دوشنبه ۲۵ر۱۱ر۳۵ ساعت ۲ الی ۴ بعدازظهر در مسجد الجواد برقرار خواهد بود.

دکتر محمد علی حفیظی ـ دکتر مهدی حفیظی

بانهایت تاسف وتاثر فوت مرحوم محمد برادران، پدر گرامی و عزیزمان را باطلاع دوستان و آشنایان‌میرساند مجلس ختم زنانه ومردانه آنمرحوم روزدو شنبه ۲۵ر۱۱ر۳۵ ازساعت۲ الی۴بعدازظهر درمسجد الجواد منعقدخواهدبود.

علی برادران ـ دکتر جلیل برادران‌ـ دکتر حسین برادران

بدینوسیله بانهایت تاثر فوت پدر گرامی همسران‌خود را باطلاع دوستان وآشنایان میرساند، مجلس ختم زنانه‌و مردانه آن مرحوم روز دوشنبه ۲۵ر۱۱ر۳۵ از ساعت۲ الی ۴ بعدازظهر در مسجد الجواد برقرار خواهد بود.

دکتر حسین مظاهر ـ دکتر کاظم صفوی‌زاده

با اندوه فراوان درگذشت مرحوم محمد برادران را باطلاع میرساند، مجلس ترحیم مردانه وزنانه آن‌مرحوم روز دوشنبه ۲۵ر۱۱ر۳۵ از ساعت ۲ الی ۴ بعد از ظهر درمسجد الجواد منعقد خواهد بود.

خانواده‌های: برادران ـ عطار پوریزدی ـ صرام ـ واعظی‌ـ متوسلیان‌ـ گودرزی‌ـ نراقیان‌وخانواده‌های‌وابسته

اطلاعات ـ مصیبت واردهرا بخانواده‌های عزادار بویژه بازماندگان آنمرحوم تسلیت می‌دهد.

تسلیت

آقای محمد رضا بافکر

بانهایت تاسف مصیبت وارده را تسلیت عرض و در غمشما شریکم.

مهدی هاشمی

جناب آقای محمد رضا بافکر

مصیبت وارده را بشما وخانواده محترم صمیمانه تسلیت میگوئیم وخود را درغم شما شریک میدانیم.

آریان و همکاران

استاد محترم جناب آقای صداقتکیش

ما را در غم خود شریک بدانید.

کلاس پنجم منشیگری میترا

خانواده محترم مرحوم امیل آوانسیان

مدیر عامل جهانگردی اینترا

مصیبت واردره موجب نهایت تاثر وتالما گردید و خود را درغم شما شریک

تقویم اطلاعات

ساعات شرعی
استخراج دکتر ریاضی کرمانی

شنبه - بیست و سوم بهمن ماه ۲۵۳۵
بیست و سوم صفر۱۳۹۷- دوازدهم ۱۹۷۷
اذان مغرب . . . . ساعت ۵ و۵۹ دقیقه
اذان صبح (فردا) . . ساعت ۵ و۲۲ دقیقه
طلوع آفتاب (فردا) . .ساعت ۶و۵۲ دقیقه
ظهر شرعی (فردا) . .ساعت ۱۲ و۲۱ دقیقه
اذان مغرب (فردا) . . . . . ساعت ۶

پیام تسلیت شاهنشاه و شهبانو به همسر رئیس جمهوری فقید هند

ازجانب شاهنشاه و شهبانو شهبانو به مناسبت درگذشت رئیس جمهوری هند ، پیام تسلیتی به همسر رئیس جمهوری فقید هند مخابره شد .

متن پیام به‌این شرح‌است:
بانو فخرالدین علی احمد- دهلی‌نو .

شهبانو ومن از خبر درگذشت همسر ارجمند شما عمیقا متاثر و متاسف شدیم.

ضمن ابراز همدردی با شما به مناسبت فقدان رئیس جمهوری فقید هند که‌طی سالیان طولانی صادقانه به وطن خود خدمت کرده است مایلیم مراتب همدردی قلبی و تسلیت های صمیمانه خویش را به شماابرازداریم

خاطره ملاقاتهای ما با رئیس جمهوری فقید که دوستی او برای ما پرارزش بوده همواره گرامی خواهد بود .

محمدرضا پهلوی

پیام تسلیت شاهنشاه به کفیل رئیس‌جمهوری هند

ازجانب شاهنشاه بمناسبت درگذشت رئیس جمهوری‌هند پیام تسلیتی به کفیل‌ریاست جمهوری هند به دهلی نو مخابره شد .

متن‌تلگرام به اتن شرح‌است:
جناب بی - دی جاتی
کفیل ریاست جمهوری هند
با اندوه و تاثر فراوان‌خبر درگذشت حضرت فخرالدین علی‌احمد رئیس جمهوری‌هند را دریافت داشتم .

بادرگذشت رئیس‌جمهوری فقیدهندکشور شماسیاستمدار بارزی را که تمام‌هم‌خویش را از بدو نهضت استقلال وقف خدمت به هند کرده‌بود و در صحنه سیاست کشور خویش نقش برجسته‌ای را طی سالیان طولانی ایفا کرد از دست داد . دراین‌موقعیت تاثرانگیزمایلم مراتب‌همدردی صمیمانه‌وتسلیت عمیق‌خویش را به آن جناب و ملت هند ابراز دارم .

محمدرضا پهلوی

اطلاعات دیپلماتیک

شهبانو به تهران بازگشتند

ساعت ۲۱ر۳۰دقیقه ۵شنبه علیاحضرت‌شهبانوی ایران و همراهان و الاحضرت‌شاهدخت فاطمه پهلوی و سرکار علیه بانو فریده‌دیبا که برای‌شرکت در مراسم تشییع جنازه علیا حضرت ملکه عالیا به آمان تشریف فرماشده بودند به تهران مراجعت فرمودند.

درفرودگاه مهر آباد رئیس دفتر مخصوص علیاحضرت شهبانو و بانو سفیر اردن در دربار شاهنشاهی،معاون‌رئیس کل تشریفات‌دربارشاهنشاهی، مدیر عامل هواپیمائی ملی ایران وفرماندهگارد جاویدان از معظمله‌ها استقبال نمودند. آقاح هرمزقریب رئیس کل تشریفات شاهنشاهی نیزکه درالتزام‌علیاحضرت‌شهبانو بود به تهران بازگشت.

سفیر جدید شوروی وارد تهران شد

★ در عکس بهمن آهنین رئیس‌کل تشریفات وزارت خارجه (نفرسمت راست)هنگام خوشامدگفتن به سفیر جدیدشوروی و همسرش

ولادیمیر میخائیلویچ وینوگرادوف سفیرجدیداتحاد جماهیر شوروی سوسیالیستی در دربار شاهنشاهی ساعت ۱۶ر۴۵ دقیقه‌دیروز واردتهران شد. درفرودگاه مهرآبادمقامات تشریفات وزارت امور خارجه و اعضاء سفارت شوروی در تهران‌ازسفیر شوروی استقبال کردند .

وینوگرادوف از دیپلمات های برجسته وزارت خارجه شوروی است .وی‌مدتهامعاون امور خارجه و سفیر شوروی در ژاپن و مصر بوده است.

قانون استخدام براساس شرایط بازار کار اصلاح میشود

★ دولت در سال آینده‌اجرای بسیاری از طرحها را که خود در دست دارد‌به‌بخش خصوصی واگذار میکند

★ نخست‌وزیر از بخش خصوصی خواست برای تهیه مسکن سرمایه‌گذاری کند

امیر عباس هویدا نخست‌وزیر بعدازظهر دیروز در آخرین جلسه دومین کنگره انجمن مدیریت ایران که در تخت‌جمشید تشکیل شده بود تاکید کردکه اجرای سیاست عدم‌تمرکز نباید به‌تمرکز در مراکز استانها وشهرستانها و حتی بخش‌هامنجر گردد.نخست‌وزیر اضافه کرد: عدم تمرکز روحیه‌و طرز تفکر جدیدی است که‌باید به سراسر مملکت وبه همه‌افراد کشور چه در بخش خصوصی وچه در بخش دولتی رسوخ کند.نخست‌وزیر که درپایان گزارش روسای سه‌کمیته کنگره ودکتر علینقی عالیخانی رئیس کنگره صحبت‌می‌کرد طی بیانات مفصل خویش به شیوه فرماندهی وعدم تمرکز و تصمیم گیریهای محلی در طول تاریخ ایران از زمان‌هخامنشیان وساسانیان تادوران پهلوی اشاره کرد و اظهار داشتند که تاریخ ایران نشان میدهد که هروقت‌این کشور از یك فرماندهی قاطع برخوردار بوده بسوی تعالی وترقی گام برداشته است و اینك‌کشور ما تحت یك فرماندهی قاطع که خطوط اصلی پیشرفت مملکت را ترسیم فرموده‌اند بسوی شیوه‌عدم تمرکز در اجرای برنامه ها پیش میرود .

استراتژی ملی

نخست‌وزیر که در حضور بیش از ۳۵۰ نفر از شرکت کنندگان در کنگره واستانداران فارس و اصفهان و مقامات محلی صحبت میکرد این شیوه را «تمرکزدر فرماندهی وعدم تمرکز در اجرای برنامه ها » توصیف کرد و افزود که اگر برنامه ریزی با عدم تمرکز همراه نباشد و برنامه‌ریزی منطقه‌ای درمرکز صورت گیرداز عدم تمرکز نتیجه مطلوبی بدست نخواهد آمد .

البته یك استراتژی ملی هست که‌قابل‌تقسیم‌نیست وبصورت متمرکز بوسیله فرمانده ایران تعیین شده است ولی بقیه امور در شرایط عدم تمرکز باید با مشارکت وسیع مردم اداره شود.

آقای هویدا هنگام اشاره به مسئولیت مردم هر منطقه درداره امور آن منطقه گفت که‌مردم‌حق دارند از آن عده‌ای که برای‌اداره امور شهر خود انتخاب می‌کنند حساب و مسئولیت بخواهند وفقط در این صورت است‌که منتخبین می‌توانند در راهی گام بردارند که مردم میخواهند . پس باید مسائل رابامردم مطرح کرد وبه اتفاق آنها و «بانظر آنها تصمیم گرفت .

قانون استخدام

آقای نخست‌وزیر نقایص و نارسائی های قانون استخدام را نیز مطرح ساختند و اظهارداشتند که این قانون باید شرایط‌بازار کار را درمورد تخصص‌های‌مختلف و شرایط مناطق متفاوت مملکت‌را پیش‌بینی کند وزمینه تحرك‌کافی در این مورد فراهم سازد وشرکت کنندگان در کنگره باید هرنظری راکه دراین مورد دارند ارائه دهند تا نارسائی های این‌قانون هرچه زودتر برطرف شود .

آقای هویدا در قسمت دیگری از بیانات‌خودبه‌نقش بخش‌خصوصی در اجرای برنامه‌های مملکتی‌اشاره کردو یادآور شد: دریك‌اقتصاد آزاد مانند اقتصاد ایران بخش خصوصی اهمیت فراوانی دراجرای برنامه ها دارد و بفرمان‌شاهنشاه دولت مصمم است در سال‌جدید بسیاری از طرح هاو برنامه هائی را که راسا اجرا میکرد به‌بخش خصوصی بسپاردولی بخش‌خصوصی باید در این زمینه بااحساس مسئولیت کامل اقدام کند .

آقای نخست‌وزیر در این مورد بخصوص نقش بخش خصوصی را در زمینه تامین مسکن یادآورشد واظهار داشتند که بخش‌خصوصی باید با پشتیبانی ملت سرمایه وسیعی برای ساختن مسکن‌به‌کار اندازد .

ستیزه با ایران

آقای هویداهمچنین‌نقش‌آموزش را در سطوح مختلف از آغاز تا مرحله دانشگاهی وآموزش ضمن خدمت را در فراهم کردن نیروی متخصص برای اجرای برنامه‌های مملکتی یادآور شد و نیز نقش زنان رادر جامعه امروز ایران بعنوان «یك نیروی انسانی تازه نفس» ستود و سپس به نقش‌ایران در صحنه جهانی اشاره کرد و اظهار داشت که اگر امروزمی- بینیم دربعضی‌محافل خارجی‌روحیه ستیزه با ایران پیدا شده است، این ناشی از قدرتی است که‌ایران بفرماندهی شاهنشاه‌درصحنه بین- المللی پیداکرده است . زیراآن روزهائی که ایران‌فاقد چنین‌قدرتی بود در محافل بین‌المللی هم‌نامی از ایران برده نمیشد .ولی‌ایران بدون اعتنا به این ستیزه ها راهی را که شاهنشاه ترسیم فرموده‌اند ادامه خواهد داد .

دومین کنگره مدیریت پس از پایان اظهارات نخست‌وزیر و دو روزگرد مداوم بکار خود پایان‌داد و شرکت کنندگان به تهران بازگشتند .

پس از ۱۰ سال

اسناد کلیه‌حسابداریهای دولتی،دورریخته‌میشود

شورای سازمان اسناد ملی ایران‌پس از دو سال بررسی ، مدت قانونی‌لازم برای نگهداری اسناد ذیحسابیهای وزارتخانه‌ها و حسابداری های‌شرکت های‌دولتی را به دهسال و دریك مورد به پانزده سال کاهش داد .

پس از اجرای این تصمیم شورای سازمان اسناد ملی ایران که کلیه وزارتخانه‌ها (باستثنای وزارت‌جنگ) و موسسات دولتی و وابسته بدولت و همچنین شرکت‌های دولتی را دربر میگیرد حجم و تراکم اسناد ذیحسابیها و حسابداری‌ها را به کمتر از بیست درصد میزان کنونی‌کاهش‌خواهد داد. تاکنون به‌سبب نبودن مقررات قانونی لازم ، کلیه اسناد مالی دولت به مدت نامحدود بایگانی و نگهداری می‌شد . طبق برآورد کارشناسان سازمان‌اسناد ملی‌ایران درصورتیکه اسنادذیحاسابیها و حسابداری‌های شرکت‌های دولتی‌در تمام کشور را در کنار یکدیگر قرار دهند خطی که درازای آن چهارصد تا چهارصد و پنجاه کیلومتر است (فاصله تهران تااصفهان) تشکیل خواهد شد .

سازمان اسناد ملی ایران برای سهولت اجرای این برنامه اسناد قابل امحاء حسابداری‌هارا به ۶ ردیف جداگانه تفکیک کرده و بصورت یک جدول زمانی همراه با دستور عمل لازم به کلیه دستگاههای‌دولتی ابلاغ کرده است .

طبق این جدول مهمترین ردیفی که درعین‌حال پر حجم‌ترین نیزهست اسناد مربوط به حقوق و مزایای کارمندان دولت میباشد که مدت نگهداری آنهااز لحاظ حفظ حقوق احتمالی ناشی از سوابق گذشته کارکنان دولت ، پانزده سال تعیین شده است . بقیه اسناد ، بجز اسناد هزینه‌های تصفیه نشده ، به مدت ده سال نگهداری و سپس‌بصورت خمیر کاغذ در کارخانه های مقوا سازی مصرف میشود .

درآمدی که از طریق فروش این کاغذ های باطله بکارخانه‌های کاغذ سازی عاید خزانه دولت میشود بالغ بر ۲۰ میلیون ریال خواهد شد . همچنین حداقل هفتصد و پنجاه اطاق هریک (بمساحت متوسط دوازده متر مربع) در ساختمانهای‌دولتی تخلیه و آزاد خواهد شد. همه اینها بعلاوه برهزینه نگهداری اسناد ، اعم از هزینه های پرسنلی و وسائل قفسه‌بندی شده و مانند آنها ، موجب صرفه‌جوئی قابل ملاحظه‌ای نیز خواهد شد .

لایحه‌اصلاح«ماده۱۰۰» به‌سنامیرود

ساختمانهای مشمول ماده۱۰۰ با پرداخت جریمه از تخریب معاف خواهند شد .

طرح جدید شهرداری که‌به موجب آن پاره‌ای ازمشکلات ماده ۱۰۰ حل میشود به‌مجلس خواهد رفت و با تصویب‌آن تعداد زیادی از خانه های تهران که صاحبان آن درحال حاضر بلاتکلیفند ، از خراب شدن نجات میابد. طرح جدید شهرداری پس از بررسی های لازم در وزارت کشور و نخست‌وزیری بصورت‌یک‌لایحه قانونی برای‌تصویب‌درمجلسین آماده شده است .

تبصره چهارم ماده ۵۵قانون شهرداری،مربوط به‌ساختمان هایی است که‌هم‌اکنون‌بموجب ماده ۱۰۰ تخریب میشوند . تبصره مزبور ، ساختمانهائی را دربر میگیرد که پروانه ساختمانی آنها برای سکونت صادر شده است ، ولی بعلت تبدیل پارکینگ به محل سکونت و یا به‌علت احداث ساختمان اضافی که درپروانه ساختمانی پیش‌بینی‌نشده‌است، از طرف شهرداری مشمول تبصره ماده ۱۰۰ قانون شهرداری به حساب می‌آید و در نتیجه باید خراب شود . بموجب لایحه‌ای که این هفته تقدیم مجلس میشود ،چنانچه تا تاریخ تقدیم این لایحه ، اضافه بنای این‌قبیل‌ساختمانها مورد نقل و انتقال قرار گرفته باشد ، اضافه بنا و مساحت پارکینگ تبدیل شده بساختمان مسکونی ، با دریافت حق پارکینگ ، از تخریب معاف میشود و گواهی پایان ساختمان صادر میشود .

میزان جریمه یا همان حق پارکینگ براساس‌تصویب‌انجمن شهر پایتخت ، تعیین میشود. حق پارکینگ از آخرین‌کسی که در بنای مربوطه سکونت دارد و نقل و انتقال‌درمورد او صورت گرفته ، اخذ خواهد شد . بنابراین آخرین صاحب ساختمان میتواندبرای مطالبه وجوهیکه به عنوان جریمه (بمیزانیکه در تاریخ تقدیم این لایحه تعیین میشود) پرداخته است ، به متخلف اصلی مراجعه کند .

مسئولیت مهندسان ناظر

از سوی دیگر ، تبصره ۲این قانون‌مسئولیت‌شدیدی‌رامتوجه مهندسان ناظر و ماموران شهرداری نموده است . بااین ترتیب انتظار میرود ،با اجرای این قانون بمیزان قابل توجهی از تخلفات قانونی‌و نقض‌مقررات بوسیله این گروه جلوگیری شود .

همانطور که‌در تبصره ۲اشاره شده، مهندسان ناظر ساختمان ها، مکلفند بکلیه عملیات اجرایی ساختمان هائیکه به مسئولیت‌آنها ساخته میشود ، از لحاظ تطبیق نقشه و پروانه با ساختمان احداث شده کاملا رسیدگی کرده و درپشت‌پروانه ساختمان‌صحت تمام مراحل را تائید کنند . درغیر اینصورت چنانچه مهندس ناظر بر خلاف واقعیت‌در زمینه صدور گواهی اقدام کند ، و یا مورد تخلف را به موقع به شهرداری گزارش نکند و با اینکار باعث شود ساختمان در معرض خرابی ناشی از ماده ۱۰۰ قرار گیرد ، تحت تعقیب قانونی قرار خواهد گرفت. مهندس ناظر متخلفبرای بار اول به شش ماه محرومیت برای بار دوم به پنج سال محرومیت از کار و در صورت تکرار خلاف برای بار سوم به محرومیت دائم از کار محکوم خواهد شد وی علاوه بر آن در حدود مقرراتقانونی مسئول خسارات وارده به صاحب کار نیز می‌باشد . در این‌طرح ، برای هر یک از ماموران شهرداری‌نیز که مرتکب خلاف در این‌زمینه شوند ، محکومیت هایی ازلحاظ اداری و جزایی در نظر گرفته شده است .

۱۰ گنج

بابلیطهای نوروزی

به‌ارزش ۳ میلیون تومان

باخرید سری ۵ تائی ، ۱۰ گنج نوروزی را به‌ارزش ۳ میلیون تومان ، یکجا برنده شوید

باسخنرانی محمود جعفریان و امیرطاهری

پنجمین‌سمینار آموزش ملی پایان‌یافت

در آخرین روز پنجمین‌سمینار آموزش ملی و سیاسی روسای ادارات آموزش و پرورش و برگزیدگان روسای دبیرستان‌ها ومدارس راهنمائی تحصیلی استانهای‌شمال غربی‌غرب وجنوب غربی‌کشور محمود جعفریان‌معاون سازمان رادیو تلویزیون ملی ایران و سرپرست سازمان خبر گزاری پارس تحت عنوان‌فرهنگ در رابطه باتحولات اقتصادی‌حال و آینده ایران، امیرطاهری‌سردبیر کیهان در باره سیاست خارجی ایرانو علی اکبر فخرایی‌سرپرست کارشناسان دفتر تحقیقات و برنامه ریزی درسی وزارت آموزش‌و پرورش‌در باره فعالیتهای‌پرورشی وتربیتی در آموزشگاه‌های‌کشور سخن گفتند و در پایان‌سخنان‌خود به پرسشهایی که‌ازسوی شرکت کنندگان مطرح شد پاسخ دادند.

محمود جعفریان سخنان خود را از دولت و تعریف‌دولت بعنوان قدرت بالاتر و والاتر قدرتی‌که نمیبایستی از قدرت‌دیگر دستور بگیرد شروع کرد و موقع کنونی ایران را بعنوان یک قدرت منطقه‌ای جهانی مورد بحث قرار داد و ضمن مقایسه وضع ایران امروز بابیش از شاهنشاهی پهلوی و آن زمان که درقرنهای‌هیجده و نوزده‌تحولات صنعتی دراروپا شروع شد و موقع خاورمیانه و غرب آسیا، از قدرتهای استعماری متاثر بود سیرتحول درایران‌درسالهای‌نخست دوران شاهنشاهی اعلیحضرت رضا شاه کبیر که موجب حفظ استقلال و یکپارچگی و وحدت ملی شد و سپس سازندگیهای سالهای بعد تا تحولات کنونی ایران که کشور مارا بصورت یک قدرت درآورده است به تفصیل مورد بحث قرار داد و سپس تاثیر تحولات اقتصادی عصر انقلاب رادر نظام ارزشی جامعه امروز و باور های مردم تشریح کرد.

امیر طاهری تاریخ سیاست خارجی ایران و سیر تحول‌آن در نیمقرن اخیر را مورد بحثو تجزیه و تحلیل قرار داد و سپس به انقلاب شاه و ملت و اتخاذ سیاست مستقل ملی که ناشی از اندیشه واقدام ایرانی است اشاره کرد و گفت سیاست خارجی ایران ناشی از توانهاو قدرتهای‌ملی‌ما است‌واگر سیاست مستقل ملی مادر جهان بموفقیت های بسیار نائل آمده است تاثیر تحولات و پیشرفتهائی است که ایران را بصورت یک قدرت درآورده است.

ایران نفت خود را ارزان نمیفروشد

آقای رضاقاسمی‌سفیر ایران درکویت برخی گزارش های مطبوعاتی را مبنی براین که ایران برای‌جلب بازارهای بیشتر اقدام به‌فروش نفت ارزان قیمت کرده است تکذیب کرد. خبرگزاری فرانسه از کویت گزارش داد که آقای قاسمی‌گفت این گزارش ها عاری از حقیقت است وبا سیاست نفتی ایران‌که‌هماهنگ باسیاست اوپك است مغایرت دارد.

وی افزود شاهنشاه ایران اخیرا درمصاحبه‌ای‌باروزنامه کویتی السیاسه تائید کردند که میزان تولید نفت‌ایران‌بین ۲۰ تا ۳۰ درصد کاهش یافته است معذالك ایران نفت خود را به قیمت اعلام شده می فروشد. المجالس المصور هفته نامه لبنانی در شماره روزیکشنبه‌گذشته خود نوشته بود ایران تولید نفت خود را افزایش‌داده ودر عین حال تخفیف های‌قابل توجهی برای مشتریان درنظر گرفته تابتواند بازار های بیشتری راجلب کند. واین اقدام‌ایران ضررهائی بسایرتولیدکنندگان نفت درخلیج فارس واردکرده است.

جزئیات‌قانون‌جدید کار

طرح قانون جدیدکارتهیه شده و در اوائل سال آینده تقدیم پارلمان خواهد شد. این‌طرح در ۱۸ فصل تدوین شده‌ودر حال حاضر در دست آخرین بررسی مقامات وزارت کار و امور اجتماعی قرار دارد.

براساس طرح جدید از اشتغال اطفال زیر ۱۲ سال به شدت جلوگیری میشود و کارگرانی‌که‌بنحوی‌کار خودرا از دست بدهند تا گمارده شدن بکار جدید ، از مزایای بیمه کار برخوردار خواهند شد.

همزمان باتدوین طرح‌قانون جدید کار ، طرح ایجادمسکن برای کارگران کشور نیز در دست تهیه است بموجب این طرح در دو مرحله برای کارگران خانه های سازمانی‌و ملکی احداث خواهد شد.

دکتر منوچهر آزمون وزیر کار و امور اجتماعی طی‌گفت و گوئی با اطلاعات یادآورشد که این طرح جدید قانون کار، تحت آخرین بررسی‌وزارت‌کار قرار دارد و میتوانم بگویم در سال آینده برای تصویب تقدیم پارلمان خواهدشد. طرح‌قانون کار در ۱۸ فصل‌تنظیم وتدوین شده که مهمترین فصول آن عبارت است از مقررات مربوط بمدت‌کار، مرخصی‌ها، شرایط کار ، شرایط کار نوجوانان، شرایط کار زنان ، شرایط‌کار مردان و حقوق آنان، سازمان های کارگری ، قرار دادهای کار ، جابجائی کارگران ،پیمان های دستجمعی کار ، حفاظت کار ، بازرسی کار ، ترکیب شورایعالی‌کارو حدوداختیارات این شورا ، تاسیسات‌وخدمات رفاهی برای کارگران ، تربیت بدنی و تفریحات سالم کار ، چگونگی برنامه اوقات‌فراغت کارگران و بالاخره مقررات کیفری کارگران و کارفرمایان.

در قانون جدید کار ، بهر مکان که در آن «کار» انجام شود اعم از خانه یا خارج از خانه ، کارگاه اطلاق خواهد شد و تمام کارگران اعم از کارگران کارگاه های خانگی‌یا کارگاههای عمومی در حمایت قانون کار خواهند بود در قانون جدید بشدت‌از کاراطفال زیر ۱۲ سال‌جلوگیری خواهد شد.

در مورد برنامه مسکن کارگران دکتر آزمون خاطر نشان ساخت که طرح مسکن کارگران نیز در دست تهیه است و اساس برنامه‌ای که تدوین خواهد شد، تهیه‌مسکن در دو مرحله‌انجام خواهدشد: نخست‌ایجادو احدهای‌مسکونی سازمانی در کنار کارگاهها ،و در مرحله دوم تهیه واحد های مسکونی ملکی اجرا خواهد شد این برنامه از طریق بانک رفاه‌کارگران انجام می‌پذیرد و برای کارگران خانه های‌ارزان قیمت ساخته خواهد شد تا کارگران پس ازاینکه بازنشسته شدند و منزل سازمانی خودرا ترک گفتند در خانه ملکی خود سکونت کنند

اطلاعیه‌اتحادیه‌صنف گرمابه‌داران‌تهران

گرمابه‌داران ملزم به جلب رضایت مردم محترم تهران میباشند

باطلاع عموم افراد صنف گرمابه داران تهران میرساند، همانطور که تابحال رعایت نزاکت و ادب رانمودهو رضایت همشهریان عزیز رافراهم نموده‌ایم، انتظار دارد کمافی‌السابق نهایت‌کوشش رادر جهت جلب رضایت مردمو مشتریان محترم گرمابه‌ها نمودهو بیشترین همکاری رابا مامورین اتاق اصناف پایتخت بعمل آورندتا رضایت مشتریان فراهم گردد .ضمنا ازاهالی محترم پایتخت تقاضا میشود در صورت مشاهده تخلف از هر گرمابه‌ای باتلفن ۳۱۹۵۶۸ جریان را به اتحادیه صنف گرمابه‌داران اطلاع‌دهند تا فورا برای رفع‌موردشکایت اقدام گردد. بدین وسیله ازهمکاری اهالی محترم پایتخت‌و افرادصنف گرمابه‌دار تشکر وسپاسگزاری‌مینماید.

رئیس اتحادیه صنف گرمابه داران تهران - غلامرضا مخملباف

۲۰۳۵۲۶ خارجی از ایران بازدید کردند

براساس گزارشی که‌ازسوی دفتر مطالعات و برنامه ریزی های وزارت اطلاعات و جهانگردی منتشر شده‌درطول تابستان ۲۵۳۵ شاهنشاهی ۲۰۳۵۲۶ نفر اتباع خارجی‌از ایران بازدید کرده‌اند که ۹۵ درصد ازآنهاجهانگردبوده‌اند. در مقام مقایسه ، تعداد جهانگردانی که در تابستان ۲۵۳۵ شاهنشاهی از ایران دیدن کرده‌اند نسبت به‌تابستان ۲۵۳۴ شاهنشاهی ۶ر۴درصد افزایش داشته است . این گزارش حاکی است که ایالات متحده امریکا دراعزام‌جهانگرد به ایران با نسبت ۸ر۱۰درصد در مقام اول و ترکیه بانسبت ۸ر۴ درصد ، کویت با نسبت ۱ر۸ درصد ، انگلستان‌بانسبت ۱ر۸ درصد و آلمان بانسبت ۷ر۷ درصد به ترتیب در مقام های دوم تا پنجم قرار دارند. جهانگردان مذکور از طریق هوا ، زمین ودریا به کشور ما مسافرت کرده‌اندکه‌فرودگاه مهرآباد در پذیرائی جهانگرد طی تابستان ۲۵۳۵شاهنشاهی با نسبت ۲ر۴۱ درصد از نظر پذیرش جهانگردان در مقام اول قرار دارد .

اطلاعیه

به کلیه شهرداران منتخب برای سومین اجلاس شورایعالی اتحادیه شهرداریهای کشور

بدینوسیله به اطلاع کلیه شهرداران که برای‌سومین اجلاس شورایعالی اتحادیه شهرداریهای کشور انتخاب شده‌اند میرساند که افتتاح سومین اجلاس شورایعالی روز شنبه سی‌ام بهمن ماه جاری و مدتبرگزاری آن سه روز است شهرداران منتخب باید طوری حرکت کنند که روزجمعه ۲۹ بهمن در هتل کوروش شیراز محل اقامت آنان خود را به نماینده اتحادیه شهرداریها معرفی نمایند.

اتحادیه شهرداریهای کشور

شرفیابی نمایندگان به پیشگاه شاهنشاه

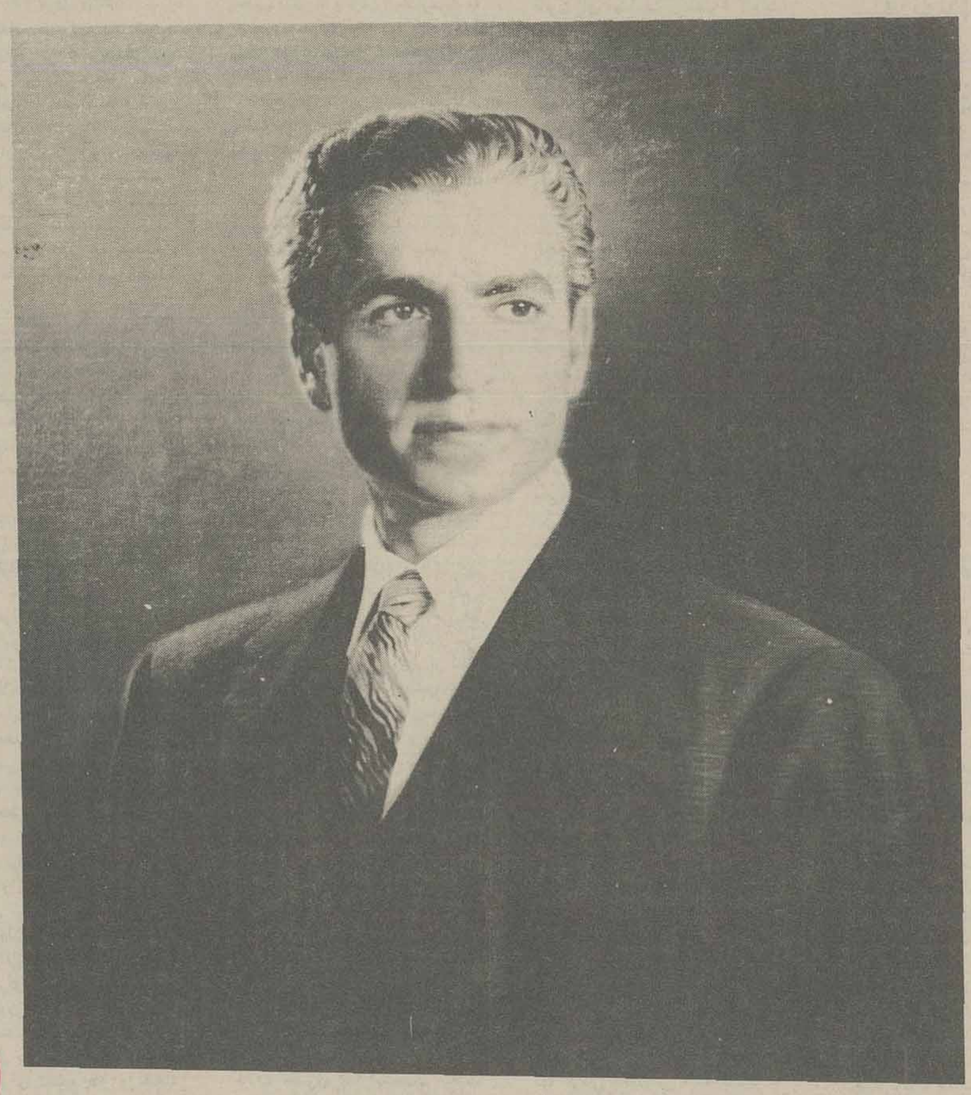

شاهنشاه فرمودند:

شش سال مملکت بدون بودجه بسر برد و شاید قسمت عمده تعویق کارها بر اثر تصویب نشدن بودجه از طرف مجلس شورایملی بوده است

میزان مالیاتهای غیر مستقیم که از طبقات پائین گرفته میشود میزانش چند برابر مالیاتهای مستقیم است

باید همه دست بدست هم بدهیم و اول خرابیهای این هشت سال را ترمیم کنیم

توانگران و ثروتمندان باید ثروت های پنهانی را آشکار سازند. ثروت باید وسیله تولید و کار باشد تا مملکت روز به روز رو به آبادانی و عمران رود

درباره زارعین باید بهداشت و فرهنگ آنان تأمین شود

۲۱ تیر ۱۳۲۸

ساعت شش و نیم بعدازظهر دیروز در یکی از تالارهای کاخ سعدآباد نمایندگان مجلس شورای ملی بدرک زیارت شاهنشاه و استفاده از بیانات شاهانه نائل گردیدند.

اعلیحضرت همایونی نمایندگان را که حلقه‌وار اطراف ایشان قرارداشتند مخاطب ساخته فرمودند:

از تجدید دیدار آقایان خیلی خوشوقتم اکنون که دوره پانزدهم رو باتمام میرود میخواهم چند نکته را خاطرنشان آقایان نمایندگان بنمایم البته سعی خواهد شد حتی المقدور فترتی پیش نیاید ولی همه مستحضر هستند که دولت قانونی برای اصلاح انتخابات تقدیم مجلس کرده است که فکر میکرد بوسیله این قانون سریعتر و صحیح‌تر عمل انتخابات را انجام دهد و تابحال منتظر تعیین تکلیف از طرف مجلس شورای ملی است که بوظیفه خود عمل کند.

دراین مورد آقایان توجه خواهند کرد که مطابق عقیده خودشان و مصالح مملکت تکلیف اینکاررا زودتر معین نمایند و چون ممکن است فترت مختصری پیش آید برای اینکه احتیاجی در مدت فترت بوضع تصویبنامه پیدا نشود که البته نظر دولت هم همین است مگر اینکه ضرورت کامل پیش آید باید دست دولت باز باشد بنابراین آقایان باید تصویب این لوایح را درنظر بگیرند.

یکی لایحه اختیارات شهرداریها است. یکی دیگر موضوع لوله‌کشی شهر تهران است که متاسفانه بواسطه بعضی جریانات تابحال انجام نشده و اگراین پیش آمدها نشده بود تادو سال دیگر کار لوله‌کشی تهران تمام میشد ولی حالا متاسفانه پنج سال وقت لازم دارد.

موضوع دیگر بودجه مملکتی است که آقایان مشغول اینکار هستند شش سال مملکت بدون بودجه بسر برده و شاید قسمت عمده تعویق کارها براثر تصویب نشدن بودجه از طرف مجلس شورای ملی بوده است.

یکی دیگر هم موضوع مالیات بردرآمد است زیرا برهمه روشن است که اشخاصیکه توانائر و متمکن‌تر هستند بیشتر از نظم و عدالت اجتماعی استفاده کرده و منتفع میشوند و طبیعی است که همین طبقه هم باید بیشتر برای استقرار این اصول در مملکت فداکاری و کمک کنند بعلاوه بنفع آنها است که در تامین مخارج مملکت بیشتر شرکت کنند چون منافع و مصالحشان زیادتر است ولی در مملکت ما متاسفانه وضع معکوس است و بارسنگین مالیاتها بردوش طبقات پائین که کمتر منتفع میشوند میباشد.

مثلا ملاحظه کنید در وصولی مالیاتهای مستقیم و غیر مستقیم چقدر اختلاف موجود است مالیاتهای غیر مستقیم که از طبقات پائین گرفته میشود میزانش چندین برابر مالیات‌های مستقیم است که از طبقات توانا دریافت میگردد باید توجه شود که اشخاص مالیات حقیقی خودرا بدهند بخصوص حالا که برنامه هفت ساله در شرف شروع شدن است درگرفتن مالیاتهای مستقیم باید نهایت دقت مراعات گردد زیرا در غیر اینصورت تورمی ایجاد خواهد شد که فوق‌العاده خطرناک است.

موضوع دیگر که مجلس دراین جریان تقصیری ندارد لایحه انتشار اسکناس است که منتظر نظریه متخصص بلژیکی می باشیم که هنوز اظهار نظر نکرده است (به نخست وزیر تاکید فرمودند که نظریه متخصص نامبرده را تاکید در ارسال نمایند) ولی انچه کمال ضرورت را دارد این است که با اجرای مطالعات کامل باید هرچه زودتر سنجیده و معلوم شود. که منافع این کار بیشتر است یاضرر آن تا دولت بتواند لایحه خودرا تعقیب و پامسترد دارد زیرا در نتیجه بلاتکلیفی فعلی این لایحه متاسفانه باید بگوئیم که ضرر آن عاید کشور شده ولی از منافع و فوائد آن کشور بهره‌ای نگرفته است.

البته لوایح مفید دیگری هم هست از جمله لایحه آمارو‌سر شماری و لوایح دیگر که خود آقایان باید درنظر بگیرند و جزو دستور قرار دهند مخصوصا توجه آقایان را باهمیت و لزوم آمار صحیح و دقیق در کشور جلب مینمایم چون مبنای هراصلاحی برپایه داشتن آمارهای دقیق و صحیح قراردارد و این امر در سایر کشورها بحد اعلا مورد رعایت است که حتی از اشجارهم آمار دارند تاچه رسد بسایر امور مهمه دیگر. مطلب دیگری که میخواهم بگویم باید دولت درنظر داشته باشد و سعی و کوشش نماید که ذخیره یکسال کشور از قند و شکر و غله در انبارهای خود موجود داشته باشد و حتی اگر لازم شود غله از خارج هم خریداری نماید البته خود ملت هم باید مثل سایر ملل صرفه‌جو باشد تااگر اشکالاتی از حیث خشکسالی و سایر حوادث پیش آید کشور دچار زحمت نشود و اذوقه مردم تامین باشد.

اما درخصوص صحبت‌هائی که راجع بانتظارات مردم میشود و می گویند حالا که مشروطیت ایران کامل شده و موانعی در کار موجود نیست چرا اصلاحات در کشور شروع نمیشود بهانه عدم پیشرفت کارچیست باید باین اشخاص پاسخ داده شود که بهانه درکار نیست ولی آیا میشود خرابی‌هائی که در مدت هشت سال باین کشور وارد آمده در ظرف مدت چند ماه اصلاح کرد. من میخواهم راجع بخرابکاریها و خرابیهائی که در این مدت شده است توضیحاتی بدهم ولی همینقدر یادآور می شوم که چیزی نمانده بود که مملکت مابپرتگاه نیستی سوق داده شود. باید همه دست بدست هم بدهیم و همت کنیم اول خرابی‌های این هشت سال را ترمیم نمائیم بعد دست باصلاحات بزنیم و یاهردورا در عین حال باهم شروع کنیم.

آقایان تصدیق می نمایند که چون دراین اواخر اصل تشویق خدمتگذاران و تنبیه خیانتکاران رعایت نمیشد روزبروز کارها خرابتر و خرابکاری زیادتر می گردید وواضح است که خراب کردن آسان‌تر از آباد کردن است البته اوضاع جنگ و ماده پرستی عده‌ای از افراد کشور هم باین خرابی و خرابکاری‌ها کمک میکرد و بکلی شیرازه نظم این مملکت را از هم فرو می ریخت بطوری که ماندیدیم در یکی از دادگاه‌ها یک متعدی سرشناس محکوم و مجازات شود.

دراین موقع اعلیحضرت همایونی بطور سئوال فرمودند:

ایا شما سراغ دارید که سرشناسی محکوم شده باشد و آیا سرشناسها درین مدت کج روی نکرده‌اند؟ (نمایندگان چرا) برعکس درین ایام حقوق ضعفا و بدبخت‌ها لگدمال شده. مابایداین روش خاتمه دهیم و این راهم میگویم که من به تنهائی نمیتوانم این کارها را انجام دهم البته کارهائی که در حدود مقررات و قوانین مربوط بمن میباشد تاانجائی که توانائی من اجازه میدهد و تاحدی که یکنفر بشر از خطا محفوظ است سعی درحسن انجام آن خواهم نمود ولی این کافی نیست و همانطوریکه مکرر گفته‌ام باید سعی شود که کارهای مردم بدست خودشان سپرده شود و همه باهم در انجام اصلاحات اساسی کوشش نمائیم تا موفقیت بدست آید.

یکی ازان کارها مبارزه بافساد است مبارزه بافساد باید بنحو آشتی‌ناپذیر و بشدیدترین وجهی شروع شود چطور میشود تحمل کرد که کشوری باهزارها سال تاریخ درک فساد را بکند ولی برای علاج آن و چاره‌جوئی آن اقدام ننماید.

من مطمئن هستم که همه دراین راه بامن متفق‌القول هستند و عموم افراد کشور علاقه دارند که برای بقای مملکت فساد ریشه‌کن گردد.

مطالبی که گفتم پرده‌های تاریکی بود ازانچه متاسفانه در کشور جریان داشته و دارد ولی ازانجائیکه هیچ تاریکی بدون روشنائی نیست و زندگی بدون امید ارزشی ندارد حالا برای آقایان قسمت‌های روشنی که مایه امیدواری است توضیح میدهم.

ایران روی سوابق درخشان تاریخی وروی خصوصیاتی که ملت کهنسال ایران دارد اگر دچار بلیاتی شده تالب پرتگاه رفته. ولی نجات یافته. مملکت ما در موقعیتی است که در سرنوشت دنیا تاثیر ورل مهمی دارد واین تاثیر از دو لحاظ است یکی خصوصیات ملی و دیگر موقعیت جغرافیائی است البته وطن‌پرستی ملت ایران بزرگترین ضامن استقلال و بقاء کشور بوده و میباشد ولی نباید این خصوصیات مارا غافل و فراموش کار کند.

ودرصدد نباشیم وسایل رفاه مردم را فراهم آوریم. البته اینرا هم بگویم که مابرنامه جامع اقتصادی تهیه کرده‌ایم که امیدوار هستیم باکمک عموم بتوانیم موجبات سعادت جامعه و بیشرفت کشوررا فراهم کنیم.

من پیامی دارم که بتمام اشخاص توانا و ثروتمند میدهم و میگویم باید سرمایه‌ها را بیرون بریزند و ثروتهای پنهانیرا آشکار نمایند وجود اسکناس بخودی خود ارزش ندارد بلکه ثروت باید وسیله تولید و کار باشد تامملکت روزبروزرو بابادانی و عمران رود. کسانیکه علاقه بوطن دارند و این جارا وطن خود میدانند طبیعی است که باید همینطور فکر کنند و از انتقال سرمایه‌های خود بخارج و یا اندوختن بی جهت سرمایه در کشور خودداری نمایند ما اطمینان میدهیم که عدالت اجتماعی و امنیت قضائیرا فراهم کنیم تااین برنامه اقتصادی اجرا شود.

البته این برنامه باید دردرجه اول بوسیله سرمایه‌های داخلی ایرانی انجام گردد. در مورد اندوختن سرمایه مطلبی بخاطرم امد که ذکرش بیمورد نیست چند روز پیش شنیدم کسی فوت کرده که سی میلیون تومان ارث از خود باقی گذاشت این قبیل سرمایه‌ها که برای مملکت اثری ندارد چه فایده دارد.

با بکارانداختن این قبیل سرمایه‌ها بقای کشور بیشتر تامین میشود و این اشخاص فکر نمی کنند که اگر سرمایه‌های انها بسود خود و کشور بکار نیفتد نه نتیجه‌ای عاید خود انها خواهد شد و نه مملکت. درهر حال اگر بناشود مملکت بماند سرمایه انها خواهد ماند ولی اگر خدای نخواسته مملکتی نباشد دیگرچه سرمایه‌ای وجود خواهد داشت.

اما درخصوص وجوهی که دولت باید برای کارهای تولیدی و برنامه‌ای بپردازد و یا از بانک بین‌المللی که ماهم یکی از سهامداران ان هستیم و در انجا سرمایه داریم گرفته شود لازم است تذکر بدهم هرکمکی که احیانا بایران بشود در مقابل خدمات ذی‌قیمتی است که کشور ماکرده است ما بدریوزگی پیش هیچکس نخواهیم رفت مامی بینیم کشورهائی که دراین جنگ سینه‌های متفقین مارا هدف قرار دادند امروز از هرکمکی برخوردارند و هرروز پول میگیرند و انواع کمک‌ها بانها میشود ولی نسبت بکشور ما که شدیدترین مصائب را برای پیروزی متفقین در زمان جنگ تحمل کرد کمکی نمیشود مقصودم ازاین بیان این بود که اگر کمکی بشود در مقابل زحمات و فداکاریهای ملت ایران است والا عوض و موضی دریین نیست.

یکی از لوایح مهم که در مجلس مانده و یادم امد موضوع ایجاد صندوقهای تعاون برای زارعین در مملکت است مالایحه کاررا که مربوط بکارگران بود تصویب کردیم و بی نهایت هم دردنیا موثر واقع شد و مطابق گزارشهائی که نمایندگان ما از ژنو میدهند براثر تصویب قانون کار در ایران نمایندگان مارا در کمیسیون‌های مختلف انتخاب کردند و درهر حال تصویب این قانون انعکاس فوق‌العاده خوبی دردنیا داشته است.

اما راجع به زارعین که عده آنها خیلی زیادتر از کارگران است و بهیچ وجه از نظر نفرات قابل مقایسه با یکدیگر نیستند باید قانون ایجاد صندوق‌های تعاون را هم مجلس تصویب کند تا زندگانی زارعین و کشاورزان و بهداشت و فرهنگ آنها نیز تامین شود.

استفاده مالک از دسترنج زارع است، اگربا ایجاد صندوق‌های تعاون ما فرهنگ و بهداشت و زندگانی زارعین فعلی را که اکثرا مالاریائی و تراخمی هستند تامین کنیم ووجودهای سالمی را بکار واداریم نتیجه کارانها مسلما چند برابر خواهد شد چون کارشخص مریض باسالم خیلی فرق دارد و در نتیجه مالک بیشتر انتفاع خواهد برد بعلاوه مابایدبادنیای متمدن امروز هم آهنگ شویم و مانمی توانیم در این قبیل کارها از دنیا عقب بمانیم زیرا نتیجه بضرر مملکت خواهد بود آقایان باید دراین قسمت توجه بفرمایند و این کاررا که بنظر من افتخار بزرگی است در مجلس انجام دهند.

دیگر قضیه امنیت که دو قسمت است یکی امنیت نظامی و دیگر امنیت قضائی درخصوص امنیت نظامی تاان اندازه‌ای که من می بینم و اطلاع دارم و آقایان ناظر هستند خوب پیشرفت میکند (نمایندگان همینطور است) اینرا هم بگویم که نظر خاصی ندارم که تعریف بکنم بلکه میخواهم بفهمم که اگر در ارتش کوچکترین جریانی باشد مطلع شوم و مخصوصا از لحاظ اینکه فرماندهی کل قوایامن است مبارزه بافساد را شدیدتر انجام میدهیم و میل دارم اگر چیزهائی هم باشد بمن گفته شود و انتظار دارم هروقت شکایتی ازاین دستگاه بود بمن حتما بگوئید.

راجع بسازمان ارتش نهایت کوشش باید بشود که روزبروز سازمان آن مرتب‌تر و بهتربشود و نباید گفته شود ایران که جنگی ندارد و یا ایام شهریور را متذکر شد که ارتش باقدرتی که امروز داشت از پادرامد مگر ممالک دیگر باکسی جنگ دارند که اینطور در مرتب کردن وضع نظام خود کوشش می کنند ایران هم یکی از کشورهای دنیاست که هرروز درین کارها مجاهدت می نمایند بعلاوه ایران را چه چیز مصون و محفوظ داشته است فقط اراده افراد ملت بتامین استقلال و تمامیت کشور پس باید این روحیه و اراده در عموم افراد کشور بهمین وسیله که احیاء نظام و ارتش است روزبروز تقویت شود حالا من نمیگویم فلان همسایه ما که هیچ دلیل برتری هم درانها نسبت بمملکت خودمان نمی بینم هرروز چقدر میدهد و خرج نظامش ۵ برابر ماایست بطور یقین همان احتیاجاتی که آنها دارند ماهم داریم اما آنها انطور تشخیص داده‌اند که هرآن باید حاضر باشند تااوضاع دنیا بدین منوال است باید چشممان باز باشد وضع نظامممان مرتب و منظم و حاضر وآماده باشند.

اما درخصوص امنیت قضائی چون درمورد قضات دیسیپلین و بازخواستی نیست میماند وجدان و شکم سیرگوانیکه شکم گرسنه هم دلیل ندارد که برخلاف وجدان عملی نماید. من امیدوارم پایه امنیت قضائی طوری استوار شود که همه کس دراین مملکت حس کند که قوی وضعیف درمقابل قانون مساوی هستند اطلاع دارم که دولت هم مشغول هست ولی باید مردم خودشان توجه داشته باشند و محق هستم بگویم دراین مورد دیگرنه دولت و نه مجلس تقصیری ندارند بلکه این خودمردم میباشند که نباید زیربارزور بروند خود مردم باید بخواهند که بانها ظلم نشود البته باید زندگی قضات هم تامین بشود.

در مورد خرجهای زیادی هم باید گفته شود بااینکه قبل از شهریور تعداد کارمندان دولت شصت هزار نفر بود و حالا ۱۶۰ هزارنفر است و قسمت عمده بودجه خرج حقوق کارمندان میشود معهذا نباید حقوق آنها داده نشود.

فعلا دولت مشغول تقسیمات است که کارمندان زائد را معین کند البته آنها باید بروند بخانه‌های خودشان و ناموقعی که دولت کار برای آنها تهیه نکرده حقوق بگیرند و ضمنا نباید سیاست دستگاه دولت این باشد که تمام جوانان محل اعاشه خودرا دستگاه دولت تشخیص دهند چون ادامه این رویه حس اتکار را در مردم میکشد اگر درنظر داشته باشید در قبال از شهریور مردم را بزور بادارات می بردند علت این بود که کار زیاد بود و ماهم باید سعی کنیم هرچه زودتر کار ایجاد کنیم تاگشایشی در امور بشود.

مطالب گفتنی زیاد است ولی فعلا می خواستم این مطلب را متذکر شوم هرچه باشد ماهمه ایرانی هستیم و دراین مملکت زندگی میکنیم و خوب و بد اوضاع در زندگی ماموثر است بنابراین باید سعی کنیم که وضع مملکت روزبروز بهتر و خوبتر شود که محققا در زندگی فرد فردمان انعکاس پیدا خواهد کرد.

اگر آقایان ترتیبی بین خودشان بدهند واین چند روزه را هم باوجود گرمای شدید و ماه رمضان که محققا موجب خستگی است تحمل نمایند و این مطالبی که ذکر کردم و چیزهای دیگری که بنظر میرسد انجام دهند انشاءالله قسمت مهمی از اشکالات مرتفع خواهد شد.

* اظهارات آقای رئیس مجلس

پس از پایان بیانات اعلیحضرت همایون شاهنشاهی

رئیس مجلس چنین معروض داشتند:

تشرف و زیارت اعلیحضرت همایون شاهنشاه برای نمایندگان و چاکر موجب کمال مسرت و افتخاراست.

ذات شاهانه همه وقت لزوم اصلاحات اجتماعی و ضروری را خاطرنشان فرموده‌اند عموم نمایندگان و افراد ملت انتظار دارند هرچه زودتر اصلاحات لازمه درتحت توجهات خاصه ذات همایونی بعمل آید.

تاریخ ایران نشان داده است که هروقت پادشاهی عادل و اصلاح طلب و دارای اراده در ایران سلطنت کرده است مردم این کشور از طبقات مختلف باو گرویده و در اصلاحات کمک کرده و در کمال رفاه و آزادی و عدالت زندگی کرده‌اند.

هروقت هم پادشاهی ضعیف‌النفس براین مملکت و ملت سلطنت نموده امور کشور رو باختلال گذارده است ملت ایران کمال خوشوقتی و افتخاررا دارد که در دوره سلطنت شاهنشاهی عدالت‌گستر و خیرخواه زندگی میکند زیرا بتجربه ثابت شده که در مدت هشت سال سلطنت ذات شاهانه جز رفاه و سعادت مردم و ترقی کشور و اصلاحات اجتماعی نظری نداشته و از صرف مساعی مطلقا دریغ نفرموده‌اند.

بدبختانه در مدت جنگ بین‌المللی دوم امور کشور باختلال و بی ترتیبی منتهی شد شاید یک قسمت آن بواسطه اعمال وضعف دولتهای وقت بوده که اشخاص نفع‌پرست ازاین ضعف و بی ترتیبی سوء استفاده کرده در نتیجه هزینه زندگی بطور غیر منتظره بالا رفت و مردم دچار مضیقه و بیچارگی شدند. بطور مثال عرض میکنم در موقعی که جنگ تمام شد امریکائی‌ها درهرنقطه که بودند اثاثیه و اشیاء خودرا فروختند بهای آن را تخصیص بامور فرهنگی همان کشور دادند و در مملکت مانیز میخواستند اجناس خودرا بمدت طویل بریال بفروشند متاسفانه دولت وقت موجودی ارز کشور را که ۱۲ میلیون دلار بود بعوض اثاثیه و اشیاء برداخت و استفاده فرهنگی هم نشد. لزوم سعی در بهبود حال کارگر هیچ مورد تردید نیست ولی مملکت ایران کشاورزی است عده کارگر در حدود سیصد هزارنفر و کشاورز تقریبا پنج میلیون است این است که برطبق اوامر مطاعه هیئت برنامه باید وسائلی ایجاد کند که کارگر و کشاورز باتوجهات ذات ملوکانه زندگی مرفه داشته باشند.

راجع باصلاحات قضائی که اشاره فرمودند باید بعرض پیشگاه مبارک برسانم که سرلوحه اصلاحات اساسی کشور امنیت قضائی و عدالت اجتماعی است که خوشبختانه مورد توجه خاصه اعلیحضرت همایون شاهنشاهی قرارگرفته است اگر مردم ایران در اقصی بلاد کشور دارای امنیت کامل باشند هیچوقت راضی بمهاجرت ازسرزمین اجدای خود نخواهند شد.

راجع بارتش که اشاره فرمودند باید روح سلحشوری ووطن‌پرستی واز جان گذشتگی در راه میهن تقویت شود و روح تصوف آخر دوره صفویه نباید امروز در ملت ایران ظهور کند زیرا مردم ایران وطن‌پرست و شجاع و برای پاکاری حفظ استقلال مملکت حاضرند منتهی احتیاج براهنما دارند امیدوارم ارتش که مستقیما در تحت اراده واوامر ذات مقدس اداره میشود از هرحیث تکمیل گردد و ملت ایران قطعا طرفدار ارتش ملی خود میباشد در همه حال اتکاء و اعتماد و امید ملت ایران بافکار بلند و توجهات عالیه اعلیحضرت شاهنشاه محبوب است که در هرمورد باصلاحات و ترقیات کشور معطوف میباشد.

بعد اعلیحضرت همایونی متوجه ساعت شده و فرمودند موقع انطاراست و درحالی که آقای نخست وزیر و آقای رئیس مجلس آقای وزیر دربار و روسای دربار در حضور ملوکانه بودند بسمت محوطه باغ برای صرف چای تشریف‌فرما شدند و آقایان نمایندگان هم برای صرف انطار درحضور ملوکانه راهنمائی گردیدند.

در جلوی میزیکه در کنار کاخ سفید چیده شده بود. هنگام صرف چای و افطار باز اعلیحضرت همایونی دنباله بیانات خودشان را در تائید و تاکید تصویب لوایح ضروری و مفید و لزوم اقدام در بهبود وضع مردم و اصلاحات اساسی را رها ننموده و موقعیکه آقای تقی زاده و جمعی از نمایندگان دیگر شرفیاب بودند خطاب بآقای تقی زاده اشاره باصلاح وضع مالیاتی کشور و تعدیل زندگی عمومی و بخصوص توجه مخصوص بحال رعایا و زارعین و توسعه امر کشاورزی فرموده و بیانات موثری ایراد فرمودند و بخصوص درباب اینکه کشورما احتیاج باستخدام متخصصین خارجی خاصه برای تعدیل امور مالیاتی و اجرای آن دارد تذکراتی فرمودند.

همچنین دراینجا اعلیحضرت همایونی در لزوم توجه بیشتر بقسمت تولید و مخصوصا بالا بردن میزان محصول کشاورزی بیاناتی فرموده و بلزوم تصویب لایحه ایجاد صندوق تعاون کشاورزی اشاره کردند. بعرض رسید که قانون صندوق تعاون از کمیسیون گذشته و خیر آن بمجلس داده شده و فرمودند شنیدم ۵۰ درصد مالیات که پنج درصد عواید خواهد بود تصویب شد و چون مالیات بمیزان واقعی ده درصد داده نمیشود شاید عواید صندوقها مبالغ خیلی کمی شود.

یکی از نمایندگان که انجا شرفیاب بود (آقای مسعود ثابتی) عرض کرد ۵۰ درصد مالیات کمتر از ۵ درصد محصول نیست زیرا طبقه کشاورز هرگز شانه اززیربار مالیات خالی نکرده و از پرداخت مالیات عادلانه خودداری نمیکند چنانچه هرگاه بآمار کل محصول توجه کنیم ملاحظه می فرمایند که بهره مالکانه کلیه محصول کشورازشصت هزارتن تجاوز نمیکند در صورتیکه جزو جمع مالیاتی ۶۷ هزارتن است و بااین حساب از ده درصد مقرر کمتر نیست و دلیل اینکه در کمیسیون میزان مالیات ماخذ پرداخت قرار گرفت فقط برای قرار از تماس باماموربن است که مردم همه ساله دچار تشخیص ماموربن نشوند که هرچه تماس ماموربن بیشتر باشد مملکت بیشتر متضرر میگردد.

سپس اعلیحضرت همایون شاهنشاهی خطاب بآقای نخست وزیر فرمودند مادام که کشور احصائیه دقیق ندارد نمیتواند قدمی برای اصلاح امور بردارد باید آمار از همه چیز تهیه شود باید معلوم باشد که مادر مملکت از حیث جنگل درخت اراضی زراعتی دام و غیره چه داریم تاطبق آن اقدام باصلاح هریک از کارهای مختلف بشود و این قسمت را هرچه زودتر شروع نمائید.

آقای نخست وزیر بعرض رسانید که برای اجرای اوامر شاهانه نسبت بتهیه آمار که مقرر فرموده‌اند اقدام شده و قراراست اعتبار آن پیش‌بینی شود و سپس مقدمات شروع بکار فراهم گردد و بزودی بمرحله عمل وارد خواهد شد.

اعلیحضرت همایون شاهنشاهی در پایان فرمودند تصور میکنیم این آخرین جلسه‌ایست که آقایان نمایندگان دوره ۱۵ را بطور اجتماع ملاقات می کنم فعلا از آقایان خداحافظی می نمایم تامجلس دوره ۱۶ تشکیل شود ولی مخصوصا تاکید میکنم که آقایان از باقی مانده عمر این دوره حداکثر استفاده را برای گذراندن قوانین سودمند اجتماعی و قوانینی که پایه‌های دادگستری کشوررا تحکیم بخشد و آنچه را خود آقایان مفید بحال مردم و سعادت جامعه میدانند اهتمام نمایند.

یکربع از ساعت ۸ گذشته بود که اعلیحضرت همایونی نمایندگان را ترک فرموده بکاخ اختصاصی مراجعت فرمودند.

وزیر جدید دربار شاهنشاهی

۲۸ تیر ۱۳۲۸

نظر باینکه لازم بود برای تصدی شغل وزارت دربار شاهنشاهی یکنفر از معتمدین ورجال شایسته منتخب و معین گردد بموجب این دستخط جناب عبدالحسین هژیر را بدین سمت منصوب و مقرر میداریم که دراجرای وظایف راجعه بخود نهایت جدیت و اهتمام را بعمل اورده با ابراز مزایای شایستگی و لیاقت مراتب اعتماد ما را بیش ازپیش نسبت بخود جلب نماید.

کاخ سفید

۲۸ تیرماه ۱۳۲۸

محمدرضاشاه پهلوی

صدور فرمان انتخابات نخستین دوره مجلس سنا

با تائیدات خداوند متعال

ماممحمد رضا پهلوی شاهنشاه ایران

محل صحه مبارک

نظر باصل چهل و سوم و اصل چهل و پنجم قانون اساسی و قانون انتخابات، مجلس سنا مورخ چهاردهم اردیبهشت ماه ۱۳۲۸ بنابرپیشنهاد جناب محمد ساعد نخست وزیر مقررمیفرمائیم که وزارت کشور درتهیه مقدمات انتخابات دوره اول مجلس سنا اقدام نمایند.

بتاریخ ۲۵ خرداد ماه ۱۳۲۸

***

فرمان ملوکانه از نخست وزیری بشرح زیر برای اجرا بوزارت کشور ابلاغ شده است.

وزارت کشور

فرمان همایونی راجع بتهیه وسایل انتخابابت دوره اول مجلس سنا را ابلاغ نموده قدغن فرمائید دراجرای فرمان مطاع مبارک اقدام نمایند.

نخست وزیر ـ محمد ساعد

***

وزارت کشور نیز مراتب را بشرح زیر باستحضار عموم رسانیده‌است فرمان مطاع مبارک اعلیحضرت همایون شاهنشاهی دائر بتهیه وسائل انتخابات دوره اول مجلس سنا که بشرح فوق شرف صدور یافته است برای اطلاع عموم اهالی آگهی و اعلام میشود.

بتاریخ ۲۶ خرداد ماه ۱۳۲۸

وزیر کشور ـ دکتر اقبال

مجلس شورایملی

با پیشنهادی که بتصویب رسید رأی آزاد و مخفی بصندوقهای رای ریخته خواهد شد

۲۳ تیر ۱۳۲۸

درجلسه علنی روز ۲۳ تیر مجلس شورایملی پس از یک هفته کشمکش نسبت بماده ششم قانون انتخابات که حق رای را به با سوادها داده است سرانجام دراین جلسه آقای سردار فاخر رئیس مجلس اعلام کرد پیشنهاد جدیدی رسیده است که کامل است و قرائت میشود و پیشنهاد بدین شرح قرائت شد.

تبصره ـ دادن رای مستقیم و مخفی است بنابراین همینکه رای دهنده وارد اطاق انجمن شد پس از ارائه شناسنامه دردوره ۱۶ و کارت انتخاباتی در دوره ۱۷ یکی از اوراق مذکور دربالا را از انجمن دریافت می نماید. سپس درمحلی که دراطاق انجمن برای رای دادن معین شده است رای خود را نوشته و بصندوق می اندازد.

سیدحسن تقی زاده ـ دکتر عبده دکتر متین دفتری ـ حاذقی ـ کفائی ـ امامی خوئی.

رئیس ـ پیشنهادی رسیده که باورقه رای گرفته شود لذا نسبت به این پیشنهاد با ورقه رای گرفته می شود

تصویب پیشنهاد

درسکوت آمیخته با انتظاری که در مجلس حکمفرما بود و در حقیقت دنباله این سکوت سرنوشت ماده ششم را تعیین میکرد و یک بحث طولانی پارلمانی خاتمه میبافت اخذرای باورقه شد.

قیافه مخالفین و موافقین حاکی از یک التهاب درونی و بیم توام باپاس و موفقیت بود و بالاخره ورقه ها جمع شد و استخراج آراء توسط آقایان منشی ها با شماره یک دو سه.... شروع گردید.

آقای حاذقی منشی موافقین تبصره پیشنهادی را می شمرد و هر دقیقه شماره بماخذ نهائی نزدیک میشد عده حاضر در جلسه ۷۱ نفر بود که می بایست برای تصویب یارد پیشنهاد ۳۶ نفر رای دهند.

آقای تقی زاده موقع رای درجلسه نبودند ولی وسط اخذ رأی وارد جلسه شده و رای موافق را در گلدان رای انداختند.

شماره موافقین به سی نزدیک شد آهسته آهسته تظاهرات موافقین شروع گردید وقتی منشی شماره ۳۵ موافق را اعلام کرد یکدفعه چند نفر باهم فریاد زدند دوتا دیگر.

منشی گفت ۳۶.... بازهم فریاد زدند یکی دیگر.

آراء مثل اینکه تمام شده بود ولی دست آقای حاذقی در درون گلدان فرو رفت و بجستجو برداخت ناگاه درحالی که فریاد زد اینهم یک موافق دیگر گفت با ۳۷ رای موافق تصویب شد. بلافاصله صدای کف زدن موافقین بلند شد و عده‌ای با یکدیگر گفتند «براوو».

چند نفر از مخالفین از جمله آقای دهقان فریاد زد خیر تصویب نشده باید عده حاضر درجلسه معلوم شود.

رئیس ـ بسیار خوب اسامی باعده حاضر در جلسه تطبیق میشود.

آقای منشی شروع بقرائت اسامی یک یک از آقایان کرد و در پایان اعلام داشت.

عده حاضر درجلسه ۷۱ نفر

«موافق ۳۷»

«مخالف ۲۸»

«ممتنع ۵»

رئیس تصویب شد.

صدای کف زدن و فریاد احسنت موافقین بلند شد. رئیس ـ آقای دادور چون دیر رسیدند موفق به رای نشدند ولی می گویند موافقم و خود منهم موافقم. (صحیح است. احسنت)

با اعلام آقای رئیس که تصویب ماده را تائید کرد موافقین از پیروزی خود بسیار خوشحال بودند و بیکدیگر تبریک میگفتند.

دراین وقت قرائت پیشنهادات ادامه یافت.

آقای ناصر ذولفقاری پیشنهاد کردند اشخاصی میتوانند بوکالت مجلس انتخاب شوند که لااقل دارای دیپلم متوسطه باشند.

(یمین ـ نخیر پروفسور باشند)

پیشنهاد دهنده گفت بشرکت باسوادها رای دادم و چون تصویب شده است برای اینکه حقیقتا زمام امور بدست با سوادها بیفتد پیشنهاد کردم وکلائی هم که انتخاب میشوند حداقل دارای دیپلم متوسطه باشند امیدوارم آقایان باین پیشنهاد توجه کنند.

آقای حاذقی مخالف بوده و گفتند وکیل مجلس باید دارای مزایائی باشد که معنا از دیپلم و دکترا هم ممکنست بالاتر باشد بنابراین این پیشنهاد مورد ندارد. به پیشنهاد رای گرفته شد و تصویب نگردید.

مجلس شورایملی

در جلسه متشنج امروز درباره رأی دادن باسوادان در قانون انتخابات بحث شد

نخست‌وزیر: ما میخواهیم اراده مردم ایران رادر تعیین مقدرات کشور حقیقتا دخالت دهیم.

۲۶ خرداد ۱۳۲۸

۲۶ خرداد ـ در جلسه علنی امروز مجلس شورای ملی که بریاست آقای سردار فاخر حکمت تشکیل یافت. مذاکره پیرامون لایحه اصلاح قانون انتخابات دنبال شد.

پسر از قرائت صورت غائبین جلسات قبل مجلس وارد دستور شد و مذاکره در باره کلیات ماده ششم اصلاح انتخاباتی ادامه یافت.

رئیس ـ آقای تقی زاده بفرمائید.

نطق آقای تقی زاده در اطراف ماده ۶

آقای تقی زاده با گزارش کمیسیون مخالف بوده و نطق زیر را ایراد نمودند:

بنده امیدوارم در این مطلب هر یک از ما ها فردا فرد تامل کاملی بکنیم و خود را برای چند دقیقه از هر نوع تعصب در عقیده یا منظور مجرد نموده درست بینا و بین الله بخاطر حق و منافع آینده مملکت و ملت رای بدهیم، یعنی رای جامد همراه نیاورده باشیم. و خود را با صفای قلب مستعد سازیم که پس از شنیدن حرفهای مخالف و موافق و استدلالات ان ها آنچه حق یابیم ولو بر خلاف رای اولی خود قبول کنیم، بیائید در اخر این مجلس که لابد همه ما حس میکنیم بی قصور نبوده‌ایم کفاره‌ای بدهیم و این مجلس پانزدهم را رو سفید کنیم و در این اخر عمر مجلس ثوابی بکنیم.

مطلب خیلی روشن است و بگذارید محض روشن تر ساختن آن را توضیح و تفکیک کنیم: جمعی از مردم فقیر و برهنه و گرسنه این مملکت در گودالها و زاغه های تاریک کثیف زیر زمینی بیدترین وضعی زندگی میکنند و دولت محض رفاه آنها میل داشته عماراتی پاکیزه و عالی در محل با صفائی برای آن ها بنا کند.

ولی چون آن کار هم خرج کلی و هم وقت ممتدی لازم داشته بدون انکه از آن خیال بزرگ و عالی منصرف شود فعلا برای تسریع کار و نجات مردم از ذلت زندگی کثیف قصد فوری کرده بلافاصله و بلاتاخیر چند صد یا چند هزار خانه های متوسطه الحال پاکیزه ولی موافق صحت و راحت و رفاه برای آن مردم در چند جا بنا کرده، این جمع بدبخت را بانجا انتقال بدهد و این نیت پاک خود را بما عرضه داشته است کمیسیونی از خود ما ناله کنندگان از بدبختی فقراء برای تدقیق امر تعیین میشود و نتیجه رای آنها آن میشود که، خیر این مردم باید در همان زاغه ها بمانند تا روزیکه پس از چندین سال قصوری برای آنها با آسانسور و دست شوری مرمری درست شود. آیا مثل کار فعلی ما غیر از این است و آیا چنین کاری باسم و بهانه اینکه ما برای فقرا قصر پاریسی میخواهیم رواست.

ما میگوئیم باید این فساد فاحش طریقه انتخابات در ایران یک قدم هم اصلاح نشود و همانطور بماند تا بوسیله کارت انتخاباتی اصلاح کاملتری شود.

تامین طریقه‌ای که بواسطه آن فرد از مردم این مملکت رای خود را (نه رای دیگری را) در انتخابات وکیل برای حفظ مصالح و منافع مملکت خود بدهد، قدمی است خیلی اساسی برای حقیقت دادن به مشروطیت و حکومت ملی و معادل خواهد بود با مساعی مجلس اول و موسسین مشروطیت و قوانین اساسی اینجا خیلی صحبت از باسواد و بی‌سواده شده و میشود و بعضی ازدخالت دادن با سواد ها و حتی طبقه منور و مردمان کتاب و روزنامه خوان و یا محروم کردن بیسوادان از حق دخالت در امر مملکت حرف زدند و بعضی دیگر به بی سواد ها دلسوزی کرده و آنها را مردمان شریف و توده اصلی ملت دانسته و گفتند چرا جمعی از ملت را از حق خود محروم کنیم.

اگر واقعا بخواهیم از مغالطه و سفسطه و تفسیر مطلب حقی بخلاف مقصود احتراز کنیم، باید درست توجه بشود که ابدا مقصود نه حق انتخاب دادن بیک طبقه است و نه محروم کردن طبقه دیگر مقصود اصلی فقط و فقط آنست که هر فرد دارای شرایط انتخاب بدون هیچ استثناء برود و بدون مانع رای خود را به صندوق بیندازد و هیچکس بعنوان انتخاب کاغذی را که نمی داند در آن چه نوشته شده و بدست او داده‌اند بصندوق نیندازد و حق دیگران را باین وسیله باطل نکنند و مقصود از نوشتن در محل انتخاب و انداختن بصندوق ابدا آن نیست که شخص انتخاب کننده سواد بمعنی معروف کلمه داشته باشد و بتواند شرحی بنویسد یا بخواند، مقصود تشخیص الفباء است و نقش کلمات ملفوظ در کاغذ باقل درجه امکان. پس هر نادانی کم معرفت و کتاب و روزنامه نخوانده و عامی هم که بتواند حروفات را بنویسد ولو بخط کودکانه باید بانجمن انتخابات برود و رای خود را بدهد و اگر کسی نمیتواند رای خود را بدهد چه فایده‌ای در فروختن آن زبان بسته ها بیک استثمار کننده است مثلا اگر وقتی در محلی صلای عام داده شود که فلانجا یک تماشائی است و اینجا هزاران هزار دوچرخه بهمه مردم و هر کسی که مایل است بدون استثنای احدی مجانا توزیع میشود که سوار شده آنجا برود و آنگاه جمعی از سوار شده بروند و بعضی دیگر اه و ناله را بیندازند که ما دو چرخه سواری بلد نیستیم و چرا ما را از حق تماشا محروم میکنید واضح است که بآنها گفته خواهد شد که تقصیری بر توزیع کننده دوچرخه نیست و شما فقط میخواهید سوار ترک یک دوچرخه ران شده بروید و او هم شما را پشت خود سوار کرده ببرد تا در محل تماشا شما را نشانیده خود بر دوش شما برود و خوب ببینید (بهتر از دیگران) و شما اصلا هیچ نبینید.

پس وقتی گفته میشود با شرط مباشرت ذاتی خود، نوشتن رای خود جمعی دیگر را محروم میکند این جز مغالطه چیزی نیست زیرا که احدی از حقی که داشته و استعمال میکرده محروم نمیشود بلکه از حقی و همی که اصلا هیچوقت نداشته اند محروم میشوند.

محرومیت از حق انتخاب در بعضی موارد ذاتی و در بعضی دیگر عرضی است مثلا زنها در این مملکت ذاتا در حالت فعلی از حق انتخاب محروم هستند (در خوب و بدی این محرومیت فعلا حرفی ندارم) ولی جوانان ۱۶ ساله و افراد نظامی هم محروم هستند اولی پس از اکمال سن رشد و دومی پس از خروج از نظام فورا دارای حق ذاتی خود میشود. مردم بدبختی که حالا گله بی زبان کار فرمایان و ارباب هستند، برای اینکه الفباء فارسی را (که در یکماه میشود بقدر کافی برای این مقصود یاد گرفت) نیاموخته‌اند فعلا بهر حال از اعمال حق انتخابی خود محروم بوده‌اند و تا نوشتن یاد نگرفته اند محروم خواهند بود. فقط چیزیکه ما حالا میخواهیم فاش و آشکار بکنیم و مطلب موجود و پوشیده را فاش و بر ملا سازیم آنست که شمشیری را که برای جهاد در راه حقوق خود بدست جمعی عاجز از استعمال آن داده بودند و آن ها نه تنها استعمال نمیکردند بلکه غالبا مال خود را بدست ظالمی که بر خلاف حقوق آنها استعمال میکند میدادند، اقلا از دست آنها بگیریم که ظالم صاحب دو شمشیر و یا هزار شمشیر نشود و بر آنها که فقط یک شمشیر دارند و استعمال آنرا نیز بلدند ناحق غلبه نکنند و ملاکین مقاصد خود را باسم دفاع از حقوق زارع زبان بسته و کارفرمایان باسم کارگران بیسواد اجرا نکنند واقعا آیا انصاف است که در یک قصبه‌ای نود و پنج نفر آدم باسواد و تحصیل کرده و دارا باشند و پنج نفر بی سواد نادان که دارای پانصد نفر رعیت یا نوکر بیسواد هستند و آن وقت این پنج نفر پانصد و پنج رای مشابه بدهند و نود و پنج نفر منور را که در عدد نوزده برابر آنها هستند بمالند و حق آنها را از بین برده بظلم محض مغلوبشان کنند.

بعضی از آقایان میفرمایند در صورت نوشتن مستقیم رای از طرف انتخاب کننده عده انتخاب کنندگان کم میشود مثل اینکه تا حالا زیاد بودند اگر عده مطلوب است چرا بهر کسی بعدد گوسفندان خود حق رای نمیدهید که عده آراء در ایران بصد میلیون برسد و خوشحال شویم.

رای مضائف که فرنگی ها «وت بلورال» گویند و در بعضی ممالک دو و سه یا چهار رای برای یک نفر مرسوم بوده عادلانه نیست زیرا که هر کسی زائیده این خاک است و حق یک رای بیشتر نباید داشته باشد و اگر در اینگونه رای مضاعف که ما حالا در این مملکت داریم بعضی افراد هزار یا چند هزار رای برای خود دارد اصرار کنیم و برقرار بماند می رسیم که عاقبت کار ما هم مانند کار مملکت بلژیک در ۳۷ سال قبل بشود.

در بلژیک کسانیکه مدارس عالیه تمام کرده بودند حق چند رای در انتخابات داشتند (یعنی بر عکس مملکت ما در آنجا باسوادان رای متعدد داشتند نه بیسوادان) در آن مملکت دو حزب قوی از قدیم بوده و بعد ها اجتماعیون نیز بتدریج پیدا شده و نمو کردند سالیان دراز حزب موسوم بکاتولیک در اکثریت و دو حزب آزادی خواه در اقلیت و این نه همیشه بواسطه رای دادن اکثریت ملت بحزب کاتولیک بود بلکه بیشتر بواسطه قانون رای مضاعف بود که مخصوصا کاتولیکها مدارس عالیه و متوسطه زیادی تاسیس نموده و بنابر مشهود در امتحان هم عمدا سخت گیری نکرده و زود تصدیق نامه میدادند و باین طریق عده کثیری از پیروان آنها هر کدام چندین رای داشتند، حزب آزادی خواه از این کار خیلی شاکی بود و همیشه سعی میکردند این قانون رای مضاعف را که یک دسته را بطور دائم در مجلس نگاه میداشت بهمزنند ولی چون اکثریت مجلس دست حزب کاتولیک بود منظور خود را در اصلاح قانون پیش نمیبردند و نتیجه آن شده بود که بمرور دهور همیشه اکثریت مجلس با حزب کاتولیک مانده بود و بنا حق و دائمی شده بود. عاقبت در سال ۱۹۱۲ مسیحی حزب آزادیخواه بجان آمده با اجتماعیون که تا انوقت سازش نداشتند محض همین کار و سراین موضوع اتحادی کردند و انقلابی براه افتاد، یعنی اعتصاب عمومی هولناکی در تمام مملکت شروع شد که تمام وسائل نقلیه و زندگی خوابید و عاقبت اولیای امور بلژیک یعنی در واقع حزب کاتولیک مجبور بتسلیم شد و بطور انقلابی قانون رای مضاعف را منسوخ کردند.

حالا خوب است آقایان ملاکین و کارفرمایان نیز بیک رای فردی خودشان قناعت فرموده رای ما تهیدستان را خفه نفرمایند و در عوض سعی در با سواد کردن اتباع خود باین اندازه بکنند که کلمه هژیر المالک را بتوانند بنویسند و بصندوق بیندازند.

قسمت عظیم مردم این مملکت از طرف خود نماینده انتخاب نمیکنند بلکه چنانچه همه میدانیم و آنجا که عیان است چه حاجت به بیان است آنها را کسی دیگر و صاحب مقصودی دیگر بیگاری میبرند و پای صندوقی که خود آنها نمیدانند چیست سوق میدهند.

اینجا بعضی حرف ها از قانون اساسی و حقوق ملت در آن صحبت شده که قانون اساسی حقی بمردم داده و حالا میخواهند آنرا از دست آنها بگیرند. من اگر بحسن نیت گویندگان این حرف اعتماد نداشته و احتمال مغالطه عمدی میدادم جوابی بآن نمیدادم لکن میخواهم از آن آقایان تمنا کنم که بنده را هم جزو آنهائیکه قانون اساسی خودمان را می فهمند حساب کنند. قانون اساسی هیچ حقی بایرانیهائیکه باعمال آن حق قادر نیستند نداده ولی بهر ایرانی حق دخالت با شعور در امور مملکت داده است چون دلیل قانون اساسی و توسل بآن بیش از آن ضعیف و سست است که محتاج بجواب تفصیلی باشد و بحث در اینگونه تفسیرات بجدل و مغالطه شبیه تر میشود تا برهان لذا تفصیل زیادی در این باب نمیدهم. بنده در عقیده خود هیچ نوع تعصب مخصوصی ندارم و همیشه حاضرم با دلیل صحیح عقیده مغایر را بپذیرم و نیز هیچ تعصب و نظر تا موافقی نسبت به متمولین مملکت داشته باشند با آنکه چنین اعتقادی ندارم باز ترجیح میدهم که مانند بعضی ممالک شخص آنها فقط بواسطه ملاک یا فرمانروا بودن در سنا کرسی مخصوص داشته باشند که حق واضح آنها باشد تا آنکه بخدعه و باسم رعیت زبان بسته و اجبار هزاران نفر بگرفتن ورقه مجهولی و انداختن آن در صندوق و ابطال اصول رای مخفی کرسی در مجلس شورای ملی بدست بیاورند و اسم خود را انتخاب شدگان ملت بگذارند.

بیائید از راه وجدان و بخاطر مصالح حقیقی ملت رای بپیشنهاد که در این باب حسن نیت کامل نشان داده بدهیم و یا در کار خیری که باقیات صالحات باشد از وکلای مجلس پانزدهم بگذرانیم.

امیدوارم اعضاء حکومت هم که در مجلس حاضر میشوند قدری بیشتر از لایحه خود مدافعه نمایند.

پس از ختم صحبت آقای تقی زاده آقای مخبر کمیسیون کشور اظهار کردند اینکه گفته میشود کمیسیون کشور طرفدار بیسواد هاست اشتباه بزرگی است زیرا هیچکس در کمیسیون کشور نیست که مخالف باسواد ها باشد تنها کمیسیون خواسته است که اینطرز را محکم کند تا در آینده کسی با شناسنامه مرده ها نتواند رای دهد کمیسیون کشور برای اجرای این نظر تنظیم کارت الکترال را لازم دانست تنها چون دید تهیه کارت الکترال زیاد طول خواهد کشید، کمیسیون اجرای این نظر را بدو دوره بعد موکول کرد «اردلان ـ کمیسیون تعویق بمحال کرده است» بنابر این نباید گفت چون کمیسیون کارت الکترال را در انتخابات لازم دانسته است موافق بیسواد ها است.

بیانات آقای نخست وزیر در تائید ماده ششم

در اینوقت یعنی مقارن ده و چهل دقیقه والاحضرت نایب السلطنه عراق و همراهان ایشان در جلسه علنی حضور بهمرسانیدند. والاحضرت در جایگاه سلطنتی و همراهان ایشان در جلسه علنی حضور بهمرسانیدند. والاحضرت در جایگاه سلطنتی و همراهان ایشان در محل نمایندگان سیاسی قرار گرفتند.

هیئت رئیسه بعنوان خیر مقدم و احترام از جا برخاستند و آقایان نمایندگان نیز بایشان تا سی جسته و قیام کردند.

بعد از دو ثانیه اظهارات آقای نخست وزیر بشرح زیر ادامه یافت.

بنابر این لایحه مورد کمال توجه دولت است، از آقایان نمایندگان تقاضامیشود که با تصویب آن موافقت فرمایند (صحیح است احسنت)

تهنیت و خیر مقدم آقای رئیس و آقای وزیر امور خارجه نسبت بورود والاحضرت نایب السلطنه عراق

آقای رئیس: تشریف فرمائی والاحضرت نایب السلطنه کشور همسایه و همکیش ما عراق بایران و شرف حضور در مجلس شورای ملی موجب کمال تشکر ملت ایران گردیده است (صحیح است) لذا موقع را برای عرض تهنیت از طرف خود و آقایان نمایندگان غنیمت شمرده و خیر مقدم عرض میشود.

(نمایندگان ـ صحیح است) روابط زیادی که در طی قرون متمادی بین ملتین عراق و ایران موجود بوده بطوری پایه آن راسخ میباشد که گذشت دوران قادر نخواهد بود خللی بدان وارد سازد از لحاظ اماکن مشرفه و مقدسه ایرانیان عراق را وطن خود و ملت عراق را برادران خود می دانند.

(نمایندگان ـ صحیح است)

آقای حکمت وزیر امور خارجه:

اجازه میخواهم چند کلمه راجع بمیهمان عزیزی که اکنون در جلسه علنی مجلس شورای ملی شرف حضور دارند عرض برسانم (نمایندگان ـ بفرمائید) مائید) البته احتیاج بتذکر ندارد که روابط ملتین عراق و ایران از قدیم الایام باندازه‌ای بر مبنای صمیمیت و وداد استوار بوده است که اختلاف پایتختها و وجود مرز ها قادر نبوده است بمعنویت و دوستی قلبی خدشه ای وارد آورد.

این دو ملت چه قبل از اسلام و چه بعد از اسلام مثل یکروح درد و جسد بوده و همیشه یک فکر و عقیده را پیروی کرده‌اند حتی در مواقعی که حادثه‌ای باعث انقطاع مودت میشده است هم ملت عراق و هم ملت ایران متاسف بودند.

بزرگترین این حوادث حمله وحشیانه مغول ببغداد بود که شاعر ملی ما سعدی را چنان متاثر ساخت که قصیده شیوائی بنام بغداد آسیب دیده سرود و از این حادثه هولناک شکوه ها کرد.

این قصیده در حقیقت احساسات ملت ما بود که ابراز همدردی نمود (صحیح است).

این احساسات بی شائبه از دوران شاعر ملی ما قرنها ادامه داشت تا امروز دو باره در اثر مال اندیشی اعلیحضرت همایون شاهنشاهی و والاحضرت نایب السلطنه عراق این روابط زنده و تجدید گردیده است (صحیح است) ما وظیفه خود میدانیم موقعیکه این میهمان عزیز وارد مملکت ما شده است بمصداق اکرم الضیف مقدم میهمان را گرامی داریم مخصوصا که میهمان رئیس یک مملکت اسلامی و منتسب بیک خاندان جلیل القدر باشد.

مملکتی که امکان مقدسه ما یعنی نجف اشرف و کربلای معلی در آن واقع است مملکتی که استخوان های اجداد و مادران ما در خاک های آن مدفون است همیشه مورد احترام ما خواهد بود مخصوصا اعلیحضرت همایونی که خود سرمشق ادب و معرفت میباشند این درس را بما آموخته‌اند.

ما امیدواریم با تشریف فرمائی والاحضرت نایب السلطنه عراق مشکلات موجوده بین ملتین از بین رفته و در آمدوشد زوار و مسافرین دوکشور تسهیل بعمل آید و مسائل و مشکلاتی از قبیل مسائل سرحدی و غیره بنحو احسن و دوستانه انجام پذیرد تا روابط دوستانه ما و کشور عراق سرمشق سایر کشور ها باشد.

در خاتمه از موفقیت استفاده کرده و در باره اینکه آقای تقی زاده فرمودند دولت از لایحه خود دفاع نمیکند عرض میکنیم نه تنها دولت آزادی مناسبات و آزادی اجتماعی ملت ایران را در این لایحه مورد نظر خود قرار داده است بلکه بعقیده دولت این لایحه یک قانون تربیتی است که بملت ایران خواهد آموخت که چطور تشکیلات سیاسی و حزبی خود را تاسیس کند و چطور پایه معارف خود را پی‌ریزی نماید (صحیح است).

گرچه گفته شد که غرض از این لایحه تفکیک باسواد و بی‌سواد نیست ولی بفرض اگر هم باشد چه عیب دارد که با سواد ها بر بیسواد ها حکومت کنند. (صحیح است)

بعقیده من تصویب این لایحه آثار برجسته دوره پانزدهم خواهد بود (احسنت)

پس از نطق آقای حکمت وزیر امور خارجه دوباره مذاکرات در خصوص ماده ششم لایحه انتخابات شروع گردید و آقای مشایخی بعنوان موافق با نظر کمیسیون کشور و سپس آقای دکتر فلسفی بعنوان مخالف با نظر کمیسیون کشور نطقهائی ایراد نمودند. بعد کفایت مذاکرات تصویب گردید و پیشنهادات خوانده شد. مجلس در تمام مدت نطق نمایندگان موافق و مخالف متشنج بود.

ع. مسعودی

تاسف!

تلاش در باره اصلاح قانون انتخابات بی نتیجه ماند

۳۰ خرداد ۱۳۲۸

ما تلاش خود را در مورد اصلاح قانون انتخابات برای شرکت رای دهندگانی که توانائی نوشتن نام و کیل خود را داشته باشند تا آزاد و مخفی رأی بدهند نمودیم ولی با کمال تاسف موفق به پیشرفت این فکر نشدیم.

دیروز مجلس قیافه حقیقی خود را ظاهر ساخت، هر رای هر چه بود ناچار آشکار گردید.

خوبی رای علنی با ورقه همین است که دیگر کسی نمیتواند خود را غیر از آنچه هست معرفی کند و در هر مجلس و محفلی باقتضای زمان و مکان اظهار عقیده نماید.

پیشنهاد رای با ورقه بمذاق اینگونه اشخاص آنهائی که یک جا خود را طرفدار رعیت و بیسواد و جای دیگری حامی طبقه با سواد و آزادی انتخابات معرفی میکردند خوش آیند نبود ولی وقتی بهنگام در مورد پیشنهاد دکتر متین دفتری تقاضای رای با ورقه شد چاره‌ای نداشتند جز اینکه هر چه هستند خود را نشان دهند و همین طور هم شد.

ما بینهایت تاسف داریم از اینکه پیشنهاد دکتر متین دفتری که عین نظر دولت با افزایش کارت انتخاباتی بود تصویب نگردید ولی از طرفی خوشحالم که دیگر آن دسته نمیتوانند هر روز ماسکی مطابق وضع روز بر چهره خود بگذارند.

ما در اینجا با آن طبقه‌ای که از روز و ساعت اول تقدیم این لایحه خود را نمایندگان رعایای خود میخواندند و معتقد بودند که وضع با همان کیفیتی که تاکنون جاری بوده است باید ادامه یابد بآنها کار نداریم این دسته صاف و صریح عقاید و افکار خود را روشن و آشکارا میگفتند باقتضای حفظ منافع خود حرف میزدند گذشت و فداکاری هم سرشان نمیشد اصرار میکردند و پا فشاری داشتند که رعایا باید کما کان گوسفند وار پای صندوق انتخابات کشیده شوند و از نطق آقای تقی‌زاده هم فوق‌العاده عصبانی بودند که ایشان چرا حقایقی را باین آشکاری بیان داشتند

روی سخن ما با آن کسانیست که بپوسته خود را در ظاهری آراسته مخفی میکردند و مکنونات خاطر خود را برای اغفال مردم آشکار نمیساختند. ولی در اینجا که پای تصمیم بمیان آمد ناچار شدند نیت واقعی خود را بمردم نشان بدهند.

چنانچه مکرر گفتیم مجلس شورای ملی در مورد ماده ششم اصلاح انتخابات در سر دو راهی قرار گرفته بود که یک راه آن رستگاری و تامین سعادت و ترقی ملت بود اما توام با محرومیت احتمالی یا قطعی از وکالت که خیلی از نمایندگان این راه را برای خود پر مخاطره و ناهموار تشخیص دادند و راضی نشدند کشور در این راه تحول عظیم داخل شود.

حالا که اینطور است یعنی یکدسته که اکثریت هستند اینطور تشخیص دادند و رای ندادند تا مردم آزادانه و بمیل خود رای بنویسند و بصندوق بیاندازند و شاید این تحول را زود میدانند و هنوز هم عقیده دارند که مردم باید در تاریکی و جهل بمانند و از هر گونه حقی در اجتماع محروم باشند ما هم دیگر تعصب بخرج نمیدهیم و در مقام تعقیب موضوع نخواهیم بود. زیرا بی نتیجه است اما خیلی مضحک است که بعضی از ایندسته باز میخواهند دم از محرومیت ورعایا و بیسواد ها بزنند. مثل اینکه تاکنون این بدبخت ها در انتخاب نماینده مجلس مشارکت داشتند که حالا طبق نظریه جدید محروم میشدند.

اگر حقی پیدا میکردند از این ببعد بود و اگر ارزش و اهمیتی به افراد بیسواد و رعایای زحمتکش مملکت پیدا مینمودند از این بعد بود که علاقمندان بوکالت مجلس ناچار میشدند، آنها را بخواندن و نوشتن وادار کنند، بآنها محبت نمایند برای آنها کار کنند تا بتوانند در قلوب آنها رخنه نمایند و در رای آزاد و مخفی بنمایندگی حقیقی آنان برگزیده شوند. البته این کار هم زحمت داشت و هم خطر و بهمین جهت بود که ۵۶ نفر از نمایندگان جرئت نکردند در این راه قدم بردارند.

اما ۴۶ نفر نمایندگان موافق گذشت و فداکاری خود را در برابر این سعادت جامعه و برای بوجود آمدن یک تحول عظیمی در اوضاع کشور که منظور شاهنشاه ترقی خواه ما بود نشان دادند و خواستند از این فرصت تاریخی و اراده ملوکانه در استحکام مبانی آزادی و مشروطیت ایران بوسیله قائل شدن رای مخفی و آزاد استفاده نمایند. متاسفانه عده موافق بحد نصاب قانونی نرسید. هفت نفر کم بود و در نتیجه این موضوع تصویب نشد ولی نام این آقایان در تاریخ مشروطیت ایران پویسته بنیکی یاد خواهد شد.

البته هنوز هم وقت نگذشته هنوز هم تکلیف ماده ششم و تبصره ها روشن نگردیده باز هم فرصت باقی است که اگر آقایان نمایندگان در این موضوع علاقمند باشند می توانند امعان نظر فرمایند. موضوع با سواد و بیسواد را کنار بگذارند بیایند تکاتی برای رای مخفی و آزاد که قوانین جاری کشور معین گرده است معلوم کنند.

بفرمایند رای مخفی و آزاد را چگونه جمع خواهند کرد؟ تشریفات آن چیست؟ چه قسم باید عمل کنند که رای دهنده هم در رای دادن آزاد باشد و هم مخفیانه رای بدهد.

اگر بخواهند منصفانه قضاوت فرمایند، آیا جز تشریفاتی که دولت در ماده هشتم قائل شده است طریقه دیگری برای اخذ رای مخفی و آزاد میتوانند پیدا کنند؟

اگر راه دیگری جز این ندارد آقایان مخالفین دیگر حق ندارند همکاران پارلمانی خود را بعقیده خود مثل همان رعایا زبان بسته و کروکور کور و در مجلس در حضور اینهمه چشم و گوش مغلطه کنند و محرومیت طبقات رعیت و بی سواد را پیش بکشند.

این حق دیگر باین دسته از آقایان داده نمیشود اینها باید به آن دسته ملاکین که عقاید خود را صاف و صریح از روز اول گفتند بپیوندند و بارشادت بگویند طریقه رای آزاد و مخفی همین است که تاکنون در دهات و قراء و قصبات و شهر ها جریان داشته و دستجات رعیت و عملجات و کارگر مانند گوسفند از دهات بطرف انجمن نظارت سینه میشدند و یا بوسیله کامیون ها بانبطرف و آن طرف کشانیده میشدند و تحت هدایت و سرپرستی مباشر یا سر کارگر و سرعمله آراء خود را آزادانه و محرمانه در صندوق انتخابات میریختند ضرری ندارد این حرف را بزنند ولی دنبال مغالطه نروند که بیشتر موجبات گله را فراهم می آورد.

از مجموع اوضاع و احوال چنین بنظر میرسد که تشریفات رای مخفی و آزاد در این مجلس تصویب نخواهد شد و انتخابات دوره ۱۶ مثل سابق جریان خواهد یافت زیرا صف موافق و مخالف تشخیص داده شده و تصور نمیرود مخالفین از نظر خود عدول کنند و قانون را شامل دوره شانزدهم سازند مگر اینکه دستی از غیب برون آید و کاری بکند.

حالا که اینطور است با کمال تاسف این موضوع شامل دوره ۱۶ نمیشود ناچار باید دست توسل بدامان آقایان نمایندگان دراز کنیم و تقاضا نمائیم، که در تنظیم و تصویب قانون اصلاح انتخابات مراعات تمام جهات را بنمایند قانونی که از هر جهت آن را مفید و متناسب وضع کنونی کشور میدانند تهیه کنند و دولت را مصرا مکلف سازند که مقدمات کارت انتخاباتی را از حالا فراهم آورد، لااقل از دوره ۱۷ ملت ایران توفیق حاصل کند که از انتخابات آزاد و مخفی بهره‌مند گردد.

عبدالرحمن فرامرزی:

دولت ساعد هرچه در قدرت داشته برای حفظ منافع مملکت بکار برده است

در آخرین روزهای دوره پانزدهم مجلس شورای ملی لایحه نفت مطرح شد ولی

پیش از انکه مجلس نسبت بدان امکان اظهارنظر بیداکند، دوره پانزدهم خاتمه یافت.

۲۸ تیر ۱۳۲۸

در جلسه علنی امروز مجلس شورایملی آقای گلشائیان وزیر دارائی ماده واحده مربوط به مواد الحاقی بامتیازنامه نفت بین دولت شاهنشاهی ایران و کمپانی نفت انگلیس و ایران را تقدیم کرد متن قرارداد بدین شرح است

مجلس شورایملی

در اجرای قانون سی ام مهرماه ۱۳۲۶ و در نتیجه مذاکرات مفصلی که در ظرف هشت ماه اخیر بین دولت شاهنشاهی و شرکت نفت انگلیس و ایران بعمل امده موافقتهائی نسبت به تغییرات بعضی از مواد امتیازنامه بین دولت شاهنشاهی و شرکت مزبور حاصل گردید اینک متن موافقتنامه که بصورت قرارداد الحاقی ضمیمه قرارداد اصلی خواهد بود بضمیمه ماده واحده زیر به قید یک فوریت برای تصویب تقدیم مجلس شورایملی میگردد.

ماده واحده:

مجلس شورای ملی قرارداد الحاقی را که مشتمل برپازده ماده است و جزء قانون اعطاء امتیاز نفت بشرکت ایران و انگلیس محدود میباشد تصویب و بدولت اجازه مبادله آنرا میدهد.

نخست وزیر

وزیر دارائی

متن قرارداد الحاقی بین دولت شاهنشاهی ایران و کمپانی نفت انگلیس و ایران محدود

تهران مورخ ۱۷ ژوئیه ۱۹۴۹ برابر با ۲۶ تیرماه ۱۳۲۸

نظر بقرارداد (که دراین قرارداد، قرارداد اصلی نامیده میشود) منعقده در تاریخ (۲۹ اوریل ۱۹۳۳) بین دولت شاهنشاهی از یکطرف و کمپانی نفت انگلیس و ایران محدود از طرف دیگر که بموجب آن امتیازی برای تنظیم روابط بین طرفین مذکور در فوق برقرار گردیده است.

و نظربااینکه متعاقب مذاکرات کامل و دوستانه دولت و کمپانی موافقت نموده‌اند که بملاحظه تغییراتیکه در نتیجه جنگ جهانی ۱۹۳۹ ـ ۱۹۴۵ در اوضاع اقتصادی حادث شده مزایای مالی که طبق قرارداد اصلی بدولت تعلق میگیرد بایستی بمیزان و بترتیب آتی الذکر افزایش یابد.

و نظر باین که طرفین برای تامین این منظور موافقت نموده‌اند که قرارداد الحاقی منعقد نمایند علیهذا بین دولت شاهنشاهی ایران و کمپانی نفت انگلیس و ایران محدود بشرح زیر موافقت میشود.

۱ ـ این قرارداد قرارداد الحاقی است و جزء لاینفک قرارداد اصلی محسوب میشود.

۲ ـ هر عبارتیکه در این قرارداد استعمال میشود و در قرارداد اصلی تعریف آن عبارت بعمل آمده است همان معنی مصطلحه در قرارداد اصلی را خواهد داشت باستثنای کلیه عبارات مستعمله در قرارداد اصلی بعنوان پرس و پرسان و دولت شاهنشاهی پرس و کمپانی انگلیس و پرسان محدود که از لحاظ این قرارداد منظور از عبارات مزبور بترتیب ایران ـ ایرانی دولت شاهنشاهی ایران کمپانی نفت انگلیس و ایران محدود خواهد بود و همچنین هرجا دیوان داوری دائمی بین المللی ذکر شده است منظور از آن دیوان دادگستری بین المللی می باشد که از طرف ملل متحد تاسیس شده است.

۳ ـ الف ـ برای سال مسیحی که به ۳۱ دسامبر ۱۹۴۸ منتهی گردیده و از آن ببعد میزان حق الامتیاز سالیانه که بموجب جزء الف ماده ۱۰ قرارداد اصلی بدولت تعلق می گیرد از چهار شلینگ بشش شلینگ برای هرتن نفتی که برای مصرف داخلی در ایران بفروش برسد و یا از ایران صادر شود ترقی داده خواهد شد.

ب ـ در اجرای تغییر مقرر در بند الف ماده ۳ این قرارداد بطور عطف بماسبق که شامل سال مسیحی منتهی به ۳۱ دسامبر ۱۹۴۸ میگردد و بامنظور داشتن مقررات جزء (الف) ماده ۱۰ قرارداد اصلی کمپانی در ظرف سی روز از تاریخ اجرای این قرارداد مبلغ پنج میلیون و نود هزارو نهصد و نه لیره استرلینگ (۵۰۹۰۹۰۹ لیره استرلینگ) بدولت خواهد پرداخت.

ب ـ مقررات جزء (و) ماده ۱۰ قرارداد اصلی در مورد پرداختی که کمپانی باید طبق بند الف ماده ۵ فعلی بعمل اورد قابل اجرا نمیباشد.

۴ ـ الف ـ برای اینکه استفاده بیشتر و مطمئن‌تر و فوری‌تر نسبت بانچه در جزء ب و جزء الف ماده ۱۰ قرارداد اصلی پیش‌بینی شده عاید دولت گردد کمپانی نفت انگلیس و ایران محدود از محل وجوهی که بحساب ذخیره عمومی میگذارد برای هردوره مالی که حسابهای کمپانی برای آن دوره تنظیم میگردد، (شروع ان از دوره مالی خواهد بود که به ۳۱ دسامبر ۱۹۴۸ ختم گردیده) مبلغی معادل ۲۰ درصد از رقمی را بدولت خواهد پرداخت که از افزایش مبلغ منظور بحساب ذخیره عمومی (طبق حسابهای منتشره دوره مالی مربوطه) بتناسب موجود بین بیست شلینگ و فاضل بیست شلینگ و نرخ استاندارد مالیات بردرآمد انگلستان در تاریخ مربوطه حاصل میگردد.

تاریخ مربوطه عبارت خواهد بود از تاریخ آخرین توزیع سوددارندگان سهامی عادی بابت دوره مالی مورد بحث یا در صورتیکه چنین توزیعی در بین نباشد عبارت خواهد بود از تاریخ یکماه بعداز تاریخ مجمع عمومی که حسابهای مورد بحث در آن مطرح شده باشد.

۶ ـ وجوهی که کمپانی باید بموجب ماده ۴ و ۵ این قرارداد بپردازد بجای مبالغ زیر پرداخته شده و قائم‌مقام آنها خواهد بود.

۱ ـ هر پرداخت طبق جزء (ب) ماده ۱۰ قرارداد اصلی بابت هرگونه توزیع مربوط به ذخیره عمومی کمپانی.

۲ ـ هرمبلغی که طبق جزء (الف) ماده ۱۰ قرارداد اصلی در انقضای امتیاز و یادر صورت ترک آن از طرف کمپانی طبق ماده ۲۵ قرارداد اصلی ممکن بوده بابت (ذخیره عمومی) از طرف کمپانی بدولت، لازم‌التادیه گردد.

۷ ـ الف ـ برای سال مسیحی منتهی به ۳۱ دسامبر ۱۹۴۸ و سنوات بعدی نرخ مبالغی که کمپانی باید طبق جزء (اج) ماده ۱۱ قرارداد اصلی بدولت بپردازد و مربوط است به وجوه لازم‌التادیه بابت مازاد ۶/۰۰۰/۰۰۰ تن از نه پنس به یک شلینگ ترقی داده خواهد شد.

ب ـ بمنظور اجرای تغییری که در بند الف ماده ۷ این قرارداد تصریح شده بطور عطف بماسبق که شامل سال مسیحی منتهی ۳۱ دسامبر ۱۹۴۸ میگردد و بارعایت مقررات بند و ماده ۱۰ قرارداد اصلی کمپانی در ظرف ۳۰ روز از تاریخ اجرای این قرارداد مبلغ

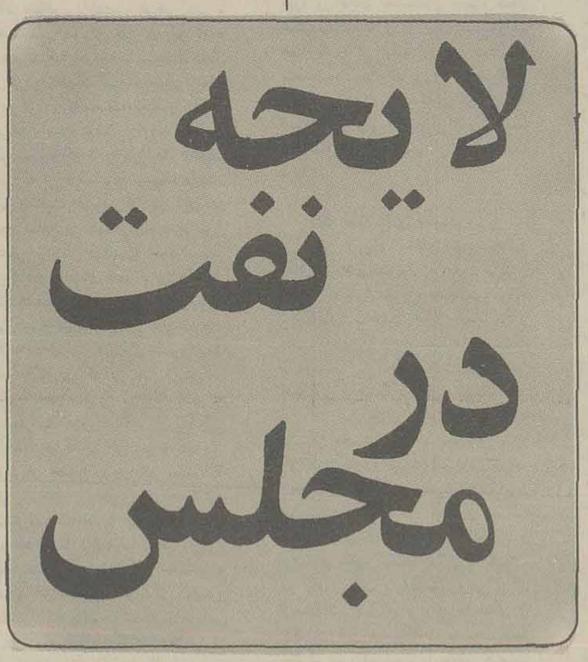

سیصدو دوازده هزارو نهصد لیره استرلینگ (۳۱۲۹۰۰ لیره استرلینگ) بدولت خواهد پردا خت.

۸ ـ الف ـ در آخر بند الف ماده ۱۹ قرارداد اصلی عبارت زیر اضافه خواهد شد:

هرگاه موقعی یکی از طرفین تصور نماید که قیمت‌های رومانی و یا قیمت‌های خلیج مکزیک دیگر مبنای مناسبی برای تعیین (قیمت‌های اساسی) نمیباشد قیمتهای اساسی باتوافق طرفین و در صورت عدم توافق طبق ماده ۲۲ از طریق حکمیت تعیین خواهد شد قیمت‌های اساسی که با این نحوه تعیین میگردد بوسیله موافقتی که باتبادل نامه بین دولت (که صلاحیت لازم برای موافقت مزبور دارد) و کمپانی بعمل خواهد آمد برای طرفین لازم‌الرعایه خواهد بود.

ب ـ از تاریخ اول ژوئن ۱۹۴۹ بهائی که کمپانی بنزین و نفت و نفت و مازوت محصول نفت ایران را به مصرف کنندگان غیر از دولت برای مصرف داخلی ایران خواهد فروخت عبارت خواهد بود از قیمت‌های اساسی باکسر ۲۵ درصد (۲۵ درصد) بجای کسر ۱۰ درصد (ده درصد) که در بند (ب) ماده ۱۹ قرارداد اصلی پیش‌بینی شده است.

ماده ۹ ـ در مقابل پرداخت مبالغ مزبور از طرف کمپانی دولت و کمپانی موافقت می نمایند که کلیه تعهداتی که یکی از آنها تاتاریخ ۳۱ دسامبر ۱۹۴۸ نسبت به دیگری در مورد بند (الف) و بند (ب) ماده ۱۰ و نسبت به ماده ۱۱ قرارداد اصلی و همچنین آنچه مربوط به ذخیره عمومی میباشد کاملا انجام یافته است. ماده ۱۰ ـ بارعایت مقررات این قرارداد، مقررات قرارداد اصلی در کمال قوت و اعتبار خود باقی خواهد ماند.

ماده ۱۱ ـ این قرارداد بعد از تصویب مجلس شورایملی از تاریخ صحه ملوکانه به موقع اجراء گذاشته خواهد شد. دولت متعهد میشود که قرارداد را هرچه زودتر ممکن شود برای تصویب مجلس شورایملی تقدیم دارد.

تهران بتاریخ ۱۷ ژوئیه ۱۹۴۹ ـ ۲۶ تیرماه ۱۳۲۸

از طرف دولت شاهنشاهی ایران

از طرف کمپانی نفت ایران و انگلیس محدود

برای اجرای اصل معینه در بند الف فوق مثالهائی بین طرفین این قرارداد مورد موافقت قرار گرفته و در صورت ضمیمه این قرارداد درج گردیده است.

ب ـ چنانکه بابت هردوره مالی که برای آن حسابهای کمپانی نفت انگلیس و ایران محدود (از تاریخ دوره مالی منتهی به ۳۱ دسامبر ۱۹۴۸ ببعد) تنظیم شده جمع مبلغی که کمپانی باید طبق بند الف ماده ۴ قرارداد فعلی و جزء (ب) ماده ۱۰ قرارداد اصلی بدولت بپردازد احیانا از چهار میلیون لیره استرلینگ (.../.../۴ لیره استرلینگ) کمتر بشود کمپانی مابه‌التفاوت جمع مبلغ مزبور و چهار میلیون لیره استرلینگ (۴/۰۰۰/۰۰۰ لیره استرلینگ) را بدولت خواهد پرداخت.

معهذا مقرر است که چنانچه در طی یکی از دوره‌های مالی مذکور کمپانی براثر حوادثی که خارج از اختیار او باشد نتواند نفت از ایران صادر نماید از میزان مبلغی که کمپانی باید بابت چنین دوره طبق مقررات سابق‌الذکر جزء (ب فرعی) قرارداد فعلی بدولت بپردازد باید مبلغی کسر گردد که نسبت آن بامیزان مبلغ سابق‌الذکر همان نسبتی را دارا باشد که بین مدت این تعطیل و دوره مالی مذکور وجود دارد.

ج ـ کلیه مبالغ لازم‌التادیه بدولت ایران بابت هردوره مالی طبق بند الف و بند ب ماده ۴ این قرارداد در تاریخ مربوطه آن دوره مالی پرداخته خواهد شد.

د ـ مقررات جزء (و) ماده ۱۰ قرارداد اصلی درمورد هیچیک از وجوهی که کمپانی طبق بند الف و یابند ب ماده چهار این قرارداد بدولت پرداخته قابل اجرا نمیباشد.

۵ الف ـ نسبت به مبلغ چهارده میلیون لیره استرلینگ (۱۴/۰۰۰/۰۰۰ لیره استرلینگ) که در ترازنامه کمپانی نفت انگلیس و ایران به تاریخ ۳۱ دسامبر ۱۹۴۷ بعنوان تشکیل «ذخیره عمومی» کمپانی مزبور منظور شده است کمپانی در ظرف سی روز از تاریخ اجرای این قرارداد مبلغ پنج میلیون و نود هزارو نهصد و نه لیره استرلینگ (۵۰۹۰۹۰۹ لیره استرلینگ) بدولت خواهد پرداخت.

ب ـ مقررات جزء (و) ماده ۱۰ قرارداد اصلی در مورد پرداختی که کمپانی باید طبق بند الف ماده ۵ فعلی بعمل اورد قابل اجرا نمیباشد.

اول مرداد ۱۳۲۸

مواد الحاقی بقرارداد نفت

در جلسه اول مرداد ۱۳۲۸ که ریاست آنرا آقای سردار فاخر حکمت عهده‌دار بودند مطرح شد.

✱ طرح مقاوله‌نامه نفت

در این وقت گزارش کمیسیون دارائی و پیشه و هنر بشرح زیر قرائت گردید:

گزارش از کمیسیون دارائی و بازرگانی و پیشه و هنر به مجلس شورای ملی.

لایحه شماره ۲۵۵۴۳ دولت راجع به قرارداد جدید بین دولت ایران و شرکت نفت انگلیس و ایران باحضور جناب آقای نخست وزیر و اغلب آقایان وزراء درکمیسیون‌های دارائی و بازرگانی و پیشه و هنر تواما مورد رسیدگی و مطالعه واقع و پس از مذاکرات مفصلی که در دو جلسه بعمل آمد آقای وزیر دارائی توضیحاتی بیان نمودند. ماده واحده پیشنهادیکه شامل ۱۱ قسمت میباشد عینا تصویب و اینک گزارش آنرا تقدیم مجلس شورای ملی می نماید.

مخبر کمیسیون دارائی ـ میرتیمور و مخبر کمیسیون بازرگانی و پیشه و هنر ـ ناصر قلی اردلان

✱ جلسه دوم

دومین جلسه مجلس شورای ملی برای رسیدگی بلایحه نفت ساعت ۹ بامداد روز دوم مرداد تشکیل یافت.

دراین جلسه آقای محمد ساعد نخست وزیر از مجلس دو تقاضا بشرح زیرکرد:

✱ اظهارات آقای نخست وزیر

آقای ساعد نخست وزیر دیروز در موضوع مدت نطق آقایان نمایندگان راجع به پیشنهاد دولت نسبت بنفت مذاکراتی در مجلس شورای ملی بعمل آمد.

بعقیده بعضی از آقایان نمایندگان دراین موضوع‌ماده بند (ج) از ماده ۸۹ غیر محدود است.

بند مزبور ازینقرار است:

برای مذاکره درباب لایحه بودجه سالیانه کشور و عهدنامه‌ها و مقاوله‌نامه‌ها و امتیازات مدت نطق غیر محدود خواهد بود.

بنده میخواهم نظر آقایان نمایندگان محترم را باین نکته متوجه سازم که اگر در عبارت این بند دقت شود،

مقصود از عهدنامه و مقاوله‌نامه قراردادهائیست که بین دولت ایران و یکدولت خارجی منعقد گردد.

و نه موافقتنامه یاقراردادی که بین دولت و یک شخص یاشرکت خارجی منعقد شود.

و چون این موضوع قراردادی است که بین دولت و یک شرکت خارجی منعقد شده است و همانطور که دیروز جناب آقای رئیس فرمودند بعقیده اینجانب مدت نطق باید محدود بوده و مشمول فقره دوم ماده ۸۹ آئیننامه داخلی مجلس باشد.

آقای نخست وزیر ـ **آنچه به نظرم میرسد تف. کردن وقت مجلس از روبه آقایان نمایندگان مجلس باید دور باشد، و اگر دولت تشخیص میداد که این موافقت نامه بین دولت با در نظر گرفتن اوضاع و احوال جهانی و زمان و مکان صلاح کشور است آنرا امضاء نمیکرد و بعرض مجلس نمیرساند و در این موقع دولت نمایندگان مجلس مسئولیت مشترک دارند، البته تصمیم قاطع در این موضوع با خود مجلس شورای ملی است و بنده خواستم فقط جلب توجه آقایان نمایندگان را بنمایم و البته در اساس موضوع خود این جانب و جناب آقای وزیر دارائی در موقع خود توضیحات لازم خواهیم داد.**

در خاتمه چون وقت خیلی کم است و دو روز بیشتر باخر مجلس نمانده است تقاضا دارم اجازه و موافقت فرمایند شبها هم جلسات مجلس تشکیل شود.

رئیس ـ اکنون بنا بتقاضای آقای نخست وزیر رای میگیریم باین که در شب هم جلسات تشکیل شود یا نه؟

(اکثریت نبود)

چند دقیقه مجلس منتظر حصول اکثریت برای اخذ رای بود ولی عده کافی نشد.

✱ تنفس

رئیس ـ ۲۰ دقیقه تنفس داده میشود مقارن ده و نیم جلسه بعنوان تنفس تعطیل شد.

✱✱✱

مجددا جلسه در ساعت ۱۱ و یک ربع بریاست آقای سردار فاخر تشکیل شد.

رئیس ـ مذاکره بعمل امد و بنا شد چون ذکری از اسم قرار داد در ماده ۸۹ نرفته است نظر مجلس شورای ملی خواسته شود.

ماده ۸۹ بشرح زیر قرائت گردید:

ماده ۸۹ ـ الف. حداکثر مدت نطق در جلسه علنی بقرار ذیل خواهد بود:

۱ـ برای استیضاح ۳ ساعت

۲ـ برای اظهارات مخالف و موافق نسبت بلوایح و طرحها و توجیه طرح قانونی یا توضیحات مخبری که از لایحه دفاع مینماید و همچنین برای اظهارات مخالف و موافق نمایندگان در موقع تقاضای رای اعتماد از طرف دولت که بلا فاصله بعد از تشکیل کابینه بعمل خواهد آمد نیم ساعت.

۳ـ برای دفاع از توهین یا تحریف نطق و توجیه پیشنهاد کفایت مذاکرات و یا مخالفت با آن پیشنهاد با فوریت و عدم فوریت یا سئوال از وزیر و توضیح ثانوی در مقابل جواب وزیر و توضیح درباب پیشنهاد اصلاحی پانزده دقیقه.

ب ـ در موارد استثنائی ممکن است مدت نطق در موارد فوق برای مجلس اضافه شود ولی این رای بدون مذاکره بعمل میاید.

ج ـ برای مذاکره درباب لایحه بودجه سالیانه کشور و عهد نامه‌ها و مقاوله نامه‌ها و امتیازات مدت نطق غیر محدود خواهد بود.

آقای عبدالرحمن فرامرزی بعنوان مخالفت با تصمیم هیئت رئیسه گفتند:

من خیلی متاسفم که طرز صحبت ما طوری است که وقتی دو نفر با همدیگر در امری صحبت میکنیم خیال میکنیم که طرف مقابل چون با حرف ماموافق نیست غرض دارد.

همه ما ایرانی هستیم و همه میخواهیم منافع ایران محفوظ بماند من خودم بنام یکنفر ایرانی عقیده دارم که دولت فعلی هرچه در قدرت داشته برای حفظ منافع مملکت بکار برده

دولت میگوید قرار داد نیست در حالیکه درعین خبر کمیسیون نوشته است (قرار داد الحاقی) بنابراین نمیشود گفت قرار داد نیست زیرا خود دولت تائید کرده است.

رئیس ـ صحیح است ولی در ماده ۸۹ ذکری از قرار داد نشده است.

فرامرزی ـ پس میگوئید در ماده ۸۹ ذکری از قرار داده نشده؟

رئیس ـ بله

آقای فرامرزی در حالیکه تریبون را ترک کرد گفت پس عرض ندارم.

آقای وزیر دارائی ـ یک سوء تفاهمی شده است زیرا اگر امتیاز نامه جدیدی منعقد شده بود حق با آقایان بود ولی بموجب قانون مهر ۱۳۲۶ دولت طی مذاکرات دوستانه‌ای یک مقاوله نامه (دکتر بقائی اتخاذ سند میکنم. خود شما میگوئید مقاوله نامه در ماده۸۹ هم مقاوله نامه ذکر شده است) و موافقتنامه‌ای برای استیفای حق ایران تنظیم کرده است بنابراین امتیاز و قرار داد جدید نیست زیرا ما نه یکسال و نه یکروز بقرار داد سابق اضافه نکرده ایم.

رئیس ـ اجازه بدهید راجع بجلسه خصوصی منهم شخصا موافقم که این قضیه حل شود و تکرار میکنم که هیچکاری در این مجلس بدون نظر مجلس شورای ملی نخواهم کرد و در مجلس شورای ملی درهر صورت رای قاطع است الان هم مانعی ندارد من خودم میگویم جلسه خصوصی تشکیل شود

آقایان هم بدون اینکه غیبت کنند در جلسه خصوصی بیایند چون تکلیف این کار باید معین شود و مجلس شورای ملی باید تکلیف اینکا را معین کند هیئت رئیسه هم نظری جز مجلس شورای ملی ندارد ـ آقایان بفرمائید جلسه خصوصی

مجلس سه ربع قبل از ظهر ختم گردید و جلسه آینده بساعت هشت و نیم صبح فردا موکول شد.

در جلسه خصوصی

یک ربع بظهر امروز جلسه خصوصی مجلس شورای ملی با حضور هیئت دولت تشکیل گردید. در این جلسه که تا یکساعت و ربع بعد از ظهر ادامه داشت چندتن از آقایان نمایندگان نظریات خود را در باره لایحه پیشنهادی دولت اظهار داشتند و آقایان نخست وزیر و وزیر دارائی و وزیر جنگ توضیحاتی در خصوص اقدامات دولت و مذاکراتی که در حدود اختیاراتی که مجلس شورای ملی بدولت داده بود نمودند و گفتند دولت نهایت کوشش خود را برای اینکه بهتر بتواند استیفای حق ملت ایران بشود درطی مذاکراتی که چند ماه بطول انجامید نموده و لایحه‌ای تنظیم کرده است که تصویب آن بستگی بنظر آقایان نمایندگان مجلس شورای ملی دارد چون در این قبیل مواقع مسئولیت دولت و مجلس مشترک است.

چندتن از آقایان نمایندگان هم پیشنهاد کردند که کمیسیونی تشکیل گردد و مطالعات بیشتری در خصوص این لایحه بنماید تا در نتیجه معلوم شدن نظر کمیسیون تصمیم مشترکی در مجلس گرفته شود.

بنابراین قرار شد که امروز عصر کمیسیونی مرکب از عده‌ای از اقایان نمایندگان و هیئت دولت در مجلس تشکیل گردد و مطالعات لازم بنماید و چنانچه نظر کمیسیون در ظرف امشب معین نشد ادامه یا محدود کردن مذاکرات در خصوص لایحه نفت را آقای رئیس برای مجلس واگذار نمایند.

در همین روز سرمقاله «اطلاعات» به نفت اختصاص یافت در این مقاله نسبت به جریانات مجلس چنین آمده است:

ع مسعودی

معمائی که اکنون مجلس دوچار آن شده وبالاخره امروزبرای حل آن متوسل بتشکیل جلسه خصوصی گردیدند بندج از ماده ۸۹ نظامنامه جدید بود از اینقرار:

«ج ـ برای مذاکره درباب لایحه بودجه سالیانه کشور و عهد نامه‌ها و مقاوله‌نامه‌ها و امتیازات مدت نطق غیر محدود خواهد بود»

✱✱✱

چون فرصت کمی از دوره پانزدهم تقنینیه باقی مانده یعنی روز پنجشنبه عمر مجلس پایان میپابد و روز چهارشنبه هم بواسطه عید فطر تعطیل است باین جهت دولت تعجیل دارد که در این دو سه روزه لایحه نفت و سایر کارهای جاری خود را بگذراند ولی با مقاومت منفی یک عده از نمایندگان تصادف نموده است، باین ترتیب که چند ناطق مصمم شده‌اند از بندج ماده ۸۹ نظامنامه جدید استفاده نموده عمر مجلس را بپایان رسانند و نگذارند لایحه بتصویب برسد.

بنابراین دو جریان موافق و مخالف در مجلس بوجود آمده است، یکدسته میگویند لایحه الحاقی قرار داد نفت شامل بندج نیست، نه امتیاز نامه است نه مقاوله نامه و نه عهد نامه بنابراین مذاکرات در اطراف آن باید محدود باشد دسته دیگر خلاف آن معتقدند.

امروز ابتدای جلسه آقای نخست وزیر در این باره اظهار نظر کرده و گفتند که این موضوع امتیاز نامه و مقاوله نامه نیست و باین جهت مذاکرات نباید نامحدود باشد و از مجلس تقاضا کردند تکلیف محدودیت نطق را معین کنند و همچنین شبها هم جلسه تشکیل دهند تا کارهای دولت بگذرد ولی در آن موقع اکثریت نبود که رای بگیرند

✱ جلسه سوم

سومین جلسه علنی مجلس شورای ملی در ساعت نه و پنجاه دقیقه روز دوشنبه سوم مرداد ماه بریاست آقای ظفرایلخان (نایب رئیس) تشکیل شد.

✱ بیانات نخست وزیر

دراین موقع آقای ساعد نخست وزیر پشت تریبون آمده و گفتند ازاینکه بدولت فرصت دادند مطالب خود را دراین باره بعرض مجلس شورای ملی برساند خوشنودم. من به آقایان نمایندگان محترم اطمینان می دهم که دولت هرقدر توانسته برای استیفای حقوق ملت ایران کوشش نموده است

دولت در وظیفه قانونی خود اقداماتی نموده و آقای وزیر دارائی حال توضیح خواهند داد و البته نظر مجلس شورای ملی قاطع است و هرتصمیم که اتخاذ فرمایند، دولت محرم شمرده و با کمال اطاعت اجراء خواهد نمود.

✱ بیانات وزیر دارائی

پس از آقای نخست وزیر آقای گلشائیان وزیر دارائی پشت تریبون آمده و ابتدا سه لایحه مبنی برمعرفی هیئت نظار برنامه و استخدام مستخدمین خارجی دانشگاه و متخصصین دخانیات را تقدیم مجلس نمودند.

سپس راجع بموافقت نامه نفت آغاز سخن نموده و چنین گفتند:

من خیلی خوشوقتم که مجالی بدست آمد من بتوانم مطالب خود را بعرض آقایان برسانم.

نخست باید آقایان بدانند که وطن پرستی درهیچ جا انحصار بطبقه معینی ندارد انهائیکه یکعمر خود و خانواده هایشان چندین نسل درایران با احترام و شرافت زندگی کردند حاضر نمیشوند یکوجب از خاک خود را به اجانب بدهند یا اقدامی بضرر مملکت انجام دهند بدون جهت نباید تهمت باشخاص زد.

هرقضاوتی باید با مدرک و دلیل همراه باشد والا روی تعصب تهمت زدن عمل پسندیده‌ای نیست. ممکن است بعضی ها اشتباه کنند و یک عملیکه با حسن نیت و کمال خدمتگذاری انجام گرفته درنظر آنان خوب جلوه نکند ولی درهرحال باید قضاوت کرد و آنهم بدون عجله، این مملکت ما سوخته و بدبخت شده عوام فریبی است.

این اشخاص عوام فریب کارکشور ما را باین روز سیاه رسانیده‌اند چرا وقتی از آنها دعوت میشود که بیائید کار کنید و مسئولیت را قبول نمائید شانه از زیربار خالی میکنند و پشت تریبون غش میکنند بلی کارکردن و مسئولیت قبول نمودن خیلی مشکل است وانتقاد نمودن خیلی کاراسانی است.

من افتخار میکنم که کار میکنم و کارکردم و درمقابل وجدان ومملکت روسفیدم و حاضرم درهرمحکمه‌ایکه باشد حساب پس بدهم. اشخاصیکه پای منقل وافور نشسته‌اند حق ندارند درکارهای مملکت دخالت کنند. آقای وزیر دارائی پس از ذکراین مقدمه قانون مهر ۱۳۲۶ را خواندند و نتیجه گرفتند که دولت موظف بود بلافاصله موجبات استیفای حقوق کامل ملت ایران را درهرجاکه تضییع میشد بعمل آورد پس از تصویب قانون ابتدا دولت آقای قوام واردمذاکره با کمپانی نفت شد و نماینده انها را از لندن خواست دراین بین دولت آقای قوام ساقط شد و دولت آقای حکیمی روی کار آمد و مذاکرات دنبال شد و ابتدا بر روی ماده ۱۶ که مربوط به کارگران ایرانی است وارد کار شدند و هیئتی برای بازدید و مطالعه زندگی کارگر بابادان فرستاده شد و مذاکراتی شد و به نتیجه نرسید و کابینه حکیمی سقوط کرد و کابینه هژیر زمامدار گردید. درکابینه هژیر طرحی در طی ۲۵ ماده بمنظور تجدیدنظر درموا د قرارداد تنظیم شد و بنمایندگان شرکت نفت داده شد نمایندگان شرکت سه ماه مهلت خواستند و به لندن مسافرت کردند تا در آنجا مطالعه کرده و نتیجه را اطلاع دهند پس از انقضاء سه ماه نمایندگان شرکت از لندن برگشتند دراین موقع کابینه هژیر سقوط کرده بود و کابینه آقای ساعد مشغول کار بود.

جلسات ازنو تشکیل یافت و من بعنوان وزیر دارائی مذاکرات را محددا آغاز نمود و چون میدانستم هرعملی بشود یکعده اعتقاد خواهند کرد و چند نفر که درخانه های خود نشسته و کار نمیکنند

مرا بباد تهمت و افتراء خواهند بست نامه‌ای به آقای نخست وزیر نوشتم و تقاضا نمودم که از یک عده از رجال آگاه و آزموده و طرف اعتماد و وثوق جامعه ازقبیل آقایان تقی زاده، هژیر، نجم، دکترمتین دفتری، بهاءالملک، ابتهاج، نصرالله جهانگیر دعوت نمایند که در مذاکرات ما شرکت نمایند و با نظر آنها موافقت بعمل آید.

این پیشنهاد بنده بصورت نامه بفردفرد آقایان ابلاغ شد و التماس نمودیم بیائید دراین کارجهانی با ما همکاری کنید این کار مربوط بتمام افراد ایرانی است مربوط بفرزندان شما، برادران شما است بیائید قدری زحمت بکشید.

و بجای آب خنک خوردن قدری قبول زحمت فرموده و این پرونده را بخوانید هیچکدام دعوت ما را اجابت ننمودند. آقای تقی زاده ـ تکذیب می کنم هیچوقت دعوت نکردید،

وزیر دارائی ـ من با نهایت ارادتی که به آقای تقی زاده دارم متاسفم عرض کنم علاوه براین که از ایشان دعوت رسمی بعمل آمده و دراغلب از ایشان هم مشورت شده والان خط ایشان درهمین پرونده موجود است (اشاره بپرونده روی تریبون) (همهمه نمایندگان ـ زنگ رئیس)

آقای گلشائیان بصحبت خود ادامه داده وگفتند وقتیکه مسترکرس بتهران آمد بنده یادداشتی تهیه کردم و به منزل آقای تقی زاده رفتم و بنظرایشان رسانیدم و ایشان بعضی مطالب آنرا اصلاح کردند و خوب است اگر این مسئله حقیقت ندارد بیایند پشت تریبون و تکذیب کنند.

دراین موقع آقای گلشائیان یادداشت معهود را قرائت کردند و در دوسه جای یادداشتی گفتند آقای تقی زاده اصلاح عبارتی بدست خودشان نموده‌اند (آقای تقی زاده ـ شما از من دعوت نکردید من این را میگویم)

وزیر دارائی ـ بلی دعوت نمودم و از یکعده اشخاص فهمیده و با وجهه هم دعوت شد ولی نیامدند و تنها کسانی که حاضر بهمکاری با ما شدند آقای عدل و آقای دکترشادمان بودند و من از سایرین مایوس شدم این بود که مشغول کارشدیم و نظر یکعده متخصص راجع آوری کردیم و با مشورت با آنها به تنظیم یادداشت و مواردی که حقوق ایران تضییع شده بود مشغول گردیدیم. آقای وزیر دارائی دراین موقع اظهار داشتند دراین مجلس گفته شد که صحبت تمدید امتیاز از سال ۱۹۳۳ ناگهانی بمیان آمد این مطلب با حقیقت وفق نمیدهد و درسال ۱۹۲۸ در سفر دوم که مرحوم تیمورتاش بانگلستان کرده بود مرحوم تیمورتاش باسرجان سیمون وزیر دارائی انگلستان یک قراردادی معروف بقرارداد سه ستاره مبنی برسی سال اضافه شدن مدت اعتبار نفت بسته بودند و هروقت وضع خزانه دولت خراب میشد وزیر دارائی وقت میگفت من خجالت میکشم، ازبس از بانک شاهی قرض کردم.

شما بنمایندگان شرکت نفت در لندن بگوئید صدهزارلیره از بابت قرارداد جدید (سه ستاره) بما بدهند افسوس که مرا مجبور گردید این صحبتها را اینجا بکنم و این مطلب را تاکنون کسی نمیدانست

مقصود از عرایض من این استکه قرارداد ۱۹۳۳ به ناگهانی بوجود نیامد و چندین سال قبل روی آن صحبت کرده بودند (احسنت احسنت) بهرحال قرارداد ۱۹۳۳ خواه خوب و خواه بدبسته شده بود و ما گفتیم میخواهیم دراین قرارداد تجدیدنظر کنیم بما گفتند ما حاضر نیستیم تجدیدنظر دران بعمل آید و چون مجلس هم قرارداد راکان لم یکن فرض نکرده بود ما مجبور شدیم از روی همان قرارداد مواردی را که بحقوق ما صدمه رسیده نشان بدهیم ما آمدیم و با نظر متخصصین خود فورمولی پیدا کردیم که راه عواید ما بصورت دیگری درآمد و رویهمرفته پنجاه درصد از عواید نفت بما برسد آنها این فورمول را قبول نکردند و گفتند بجای ۴ شلینگ درهرتن ۶ شلینگ می دهیم و مالیات بردرآمد هم نمیگیریم.

ما متقاعد نشدیم و آن ها بپیشنهاد مجددی دادند که ذخیره عمومی را بجای اینکه دراخر مدت امتیاز بشما بدهیم سال بسال دراختیار شما میگذاریم این آخرین پیشنهاد آن ها بود و ما قبول نکردیم و مذاکرات قطع شد.

رئیس شرکت خودش به تهران آمد و مذاکرات شروع شد و ذخیره عمومی را از سالی دومیلیون لیره به چهارمیلیون لیره ترقی دادند و با این ترتیب عواید ما درسال ۱۹۴۷ بجای هفت میلیون لیره ۱۲ میلیون لیره شده و درسال ۱۹۴۸ به هیجده میلیون لیره بالغ گردید.

مذاکرات تمام شد و گزارش از طرف وزارت دارائی تنظیم و به هیئت دولت تقدیم گردید و ضمنا از پروفسور ورژیدل که درتهران بودند از لحاظ حقوق بین المللی نظر خواسته شد ایشان امتیازنامه را مطالعه کردند و یک کتاب بزرگ نوشته‌اند و معلوم کرده‌اند که درچه موادی ما میتوانیم تجدیدنظر نمائیم و درچه موادی حق نداریم و صلاح کشور ایجاب نمی کند که من مطالب ایشان را عینا دراینجا بگویم.

(عده‌ای بگوئید)

(عده‌ای ـ خیرصلاح نیست درجلسه سری بگوئید)

اگر ما این موافقت نامه را تنظیم نمی کردیم و بعنوان حکمیت بمجامع حقوق بین المللی مراجعه میکردیم ممکن بود محکوم شویم و آنوقت آقای آزاد بیایند و اعلام جرم بکنند و بگویند چرا بحکمیت مراجعه کردید مگرممکن بود شما انگلیس را محکوم کنید.

چرا سالی چند میلیون لیره بایران ضرر زدید.

بالاخره این موافقتنامه بعدازچندماه مذاکره و مطالعه بسته شده و تا آنجاکه مقدور بوده منافع ایران را ملحوظ داشتیم و درسایر مواد متاسفم عرض کنم علاوه براین که از ایشان دعوت رسمی بعمل آمده و دراغلب از ایشان هم مشورت شده والان خط ایشان درهمین پرونده موجود است (اشاره بپرونده روی تریبون) (همهمه نمایندگان ـ زنگ رئیس)

آقای گلشائیان بصحبت خود ادامه داده وگفتند وقتیکه مسترکرس بتهران آمد بنده یادداشتی تهیه کردم و به منزل آقای تقی زاده رفتم و بنظرایشان رسانیدم و ایشان بعضی مطالب آنرا اصلاح کردند و خوب است اگر این مسئله حقیقت ندارد بیایند پشت تریبون و تکذیب کنند.

دراین موقع آقای گلشائیان یادداشت معهود را قرائت کردند و در دوسه جای یادداشت گفتند آقای تقی زاده اصلاح عبارتی بدست خودشان نموده‌اند (آقای تقی زاده ـ شما از من دعوت نکردید من این را میگویم)

وزیر دارائی ـ بلی دعوت نمودم و از یکعده اشخاص فهمیده و با وجهه هم دعوت شد ولی نیامدند و تنها کسانی که حاضر بهمکاری با ما شدند آقای عدل و آ

آخرین نطق تقی‌زاده
در مجلس پانزدهم

چهل‌ودوسال وهفت‌ماه‌پیش اولین‌نطق‌خودرادر مجلس کردم و امروز آخرین نطق‌خودرا میکنم وبرای‌وداع‌ابدی عتبه‌مجلس مقدس‌رامیبوسم

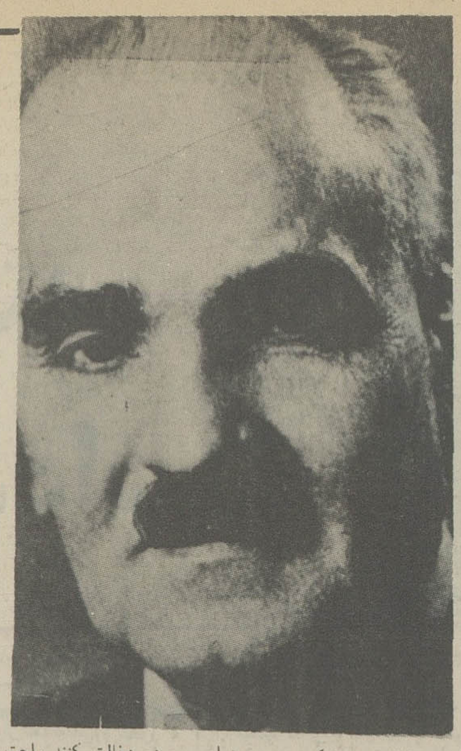

سوم مرداد ۱۳۲۸ ـ بنده درروز اول دیماه سال ۱۲۸۵ هجری شمسی ۶ ذالقعده ۱۳۲۴ یعنی ۴۲ سال و هفت ماه قبل اولین بار نطقی درمجلس شورای ملی کردم و آن چه بنظرم میرسیددرمصالح ملک و ملت و منافع هموطنان خود بیان نمودم. آن اولین نطق من بود و اینک این عرایض امروزی من آخرین نطق من درمجلس شورای ملی است، لذا ازآقایان محترم همکاران که همیشه جمله لطفی باینجانب داشته‌اند اجازه میخواهم فقط برای چند دقیقه چند کلمه عرض کنم.

تمام زندگی سیاسی من بدون انقطاع و فترت و فتوری درغمخواری ملت ایران و مخصوصا طبقات محروم از رفاه ووسعت معاش و تشخصات گذشته و سعی داشته‌ام حقوق آنها را حفظ و از منافع آنها دفاع کنم و قدمی بسوی آن مقصود و غایه اساسی خود که عبارت از مساوات حقوق آن طبقات کم نصیب با طبقات عالیه و با نفوذ بوده بردارم. یعنی آنکه این جمع مظلوم یا طبقه محکوم هم دارای حقوقی شوند و عدالت و امنیت قضائی و مصونیت جان و مال و شرف و حقوق و رفاه معتدل یا حداقل صحت بدن و تربیت و معرفت و شرکت درادارهٔ مملکت منحصر به طبقه یا ثروت یا با نفوذ نشود یعنی درواقع باصطلاح رومی های قدیم جهد ما این بود که بلبین ها درحقوق بشری همپایه باتریسین ها بشوند. دراین مرام اگر چه بطور مطلوب کامیاب نشدیم، لکن بکلی هم مجاهدات ما بی اثر نمانده و افق آزادی و تحول مانند صبح صادق از دور دیده میشود و اگر بسامان رسیدن کار پریشانی بیشتر از این هم میخواهد آن هم بطور واضح و سهل نمایان است و بقول شخصی جهان شهرت جنگ اخیر دنیائی، اگرچه هنوز دراغاز آخر کار نیستیم گویا درآخر و منتهای آغاز آن هستم.

آنچه امروز عرض میکنم خطاب باینداگان است.

اولااین مملکت بیش از همه چیز محتاج عدالت است که حقوق ضعفا و آقویا بحکم عدل محفوظ باشد. بطوریکه زورمندان بزورگوئی و ستم قادرنباشند. گفتن این حرف آسانترین کارها است و انبیاء و حکما و شعراء هزاران سال آن را گفته‌اند ولی باید اداره کنندگان مملکت یعنی وزراء ووکلا برای تامین این امر اقدام موثری بنمایند، و راه آن تسلیم مطلق و کامل امر قضائی و عدالت بحاکم صالحه و تصفیه دستگاه عدلیه از هرعنصر فاسد یا ضعیف و یا بی شهامت و یا اهل حب و بغض و طرفگیری و عدم دخالت هیچ قوه خارجی بهیچ نوع و بهیچ وجه دران و سپردن کامل ودایع خدا به قاضی و قاضی بخدا است، بعلاوه سعی درتنظیم قوانین عادلانه و احتراز از تغییرات سریع قوانین و نسخ و تبدیل پی درپی آنها برای آنکه برای مردم درمعاملات زندگی خود تکیه گاه ثابتی بوجود آید.

ثانیا قوانین مالیاتی مملکت باید عادلانه باشد و تحمیل زیادی برضعفا نشودو به تناسب دارائی و عایدی از مردم مملکت برای مخارج عمومی چیزی گرفته شود و آنچه هم گرفته میشود، مانند روغن کمی که حداقل به ماشین ها برای سیر و جریان منظم آنها زده میشود باید برای واجب‌ترین و ضروری ترین و حیاتی‌ترین امور مشترک عمومی بحداقل و لایدمنه و بقول معروف مانند قوت لایموت صرف شود و دیناری زاید دران به مستحبات و مستحسنات و حتی واجبات درجه دوم هم خرج نشود و دراین زمینه دولت باید از خرید و فروش جوایح ضروری عامه و منفعت درآنها و گرفتن خون مردم ضعیف بوسیله این نوع از مالیات غیر مستقیم بالکل صرف نظر و اجتناب نماید. و نیز از ایجاد ادارات بیکار و بیکاره از حمایت شدگان طبقه یا نفوذ خودداری نموده برای تصفیه دوائر موجوده و مستخدمین زاید نیز نقشه موثر و مستمر اتخاذ نماید و درمخارج قوای تامینیه نیز همین دقت و اکتفا بحد ضرورت را پیشه نماید. با رعیت صلح و از مداخلات خصم ایمن نشیند شمردن نقائص امور مقدور نیست و باید بهمترین آنها اقتصارشود و البته اگر عیب گفته شد هنر نیز درمقابل نقص کمال نیز باید گفته شود، مثلا حالا برخلاف دوره استبداد که تقریبا همه عمر دولت فقط درپی منافع و فکر فواید شخصی خود بودند حالا بحمدالله مردمان وطن دوست و دلسوز بملت خیرخواه مملکت نیز دربین عمال دولت و منصدیان امور عامه کم و بیش وجوددارد اگرچه کارها کمتر بدست آنها داده میشود.

اساس مشروطیت تا حدی مسلم شد و اگر انصاف را میزان حکم قراربدهیم نقاط زیادی دراوضاع مملکت میتوانیم پیدا کنیم که تا حدی موجب تسلی خاطر و دلخوشی تواند شد. درمقابل پادشاهانی طماع و بلهوس پادشاهی بی طمع و خوش نیت و خیرخواه، این خود سرمایه عظیمی برای مملکت است و بجای کسانیکه برای پرانداختن مشروطیت استخاره بقرآن یا استشاره از سفارت خارجی میکردند، رئیس مملکتی داریم که بمشروطیت و حکومت ملی معتقد است و همچنین بعضی امور دیگر مایه تسکین خاطر و امید سیر بسوی اصلاح وجوددارد که شمردن آنها نیز موجب اطناب میشود، لکن درمیان نقائص عمده و اساسی بعضی قسمت ها وجوددارد که این مملکت برای حفظ بقا و مصونیت از زوال و سیر درطریق اصلاح ناگزیر از سعی و مجاهدت جدی دررفع انهاست و من میخواهم علاوه براصلاحات مالی و اقتصادی و جلوگیری از اسرافات که بآنها اشاره کردم دو سه فقره از آنها را بیان کنم یکی از آنها که مانع رشد و رفاه این ملت است مداخله دستگاه دولت است درهمه شئون و امور مردم مملکت و این امر که فرنگیها بشکل بهتر آنها را تاتیزم گویند از اعظم آفات است و یقین است که هرچه دولت و دوائر اجرائی مملکتی و بلدی کمتر درامور مردم دخالت کنند راحت و رفاه مردم بیشتر میشود اگر دم دروازه جلو میوه و بادنجان و زغال را نگرفته و چرابمیدان برده فروشی نبرند و عمل اورندگان درفروش مال خود آزاد مطلق باشند مردم شهر هم رفاه بیشتری خواهند داشت. اگر راهداری صد سال پیش را دردم دروازه های شهر ها ایجاد نکرده و عوارضی مانند گمرک از واردات بشهرها برای مالیات غیر مستقیم جهت بلدیه ها نمیگرفتند (که این اواخر محشری شده) و برای اسفالت خیابان های شهر جهت اتومبیل های محترمین بنا و عمله و مقنی برای قند و قماش و ماکولات مصرفی خود مالیات نمیداد زحمت مردم کمتر میشد.

دیگر آنکه اساس مشروطیت و حکومت ملی روزبروز باید استوارتر شود و تکمیل گردد و پیروی کاملتری از ترتیب ممالک راقیه بشود ولی یک نکته عمده و خیلی اساسی دراین باب است که بدون آن نه مشروطیت و نه آزادی و نه تحری حقیقت ممکن نخواهد شد و آن تساهل و بقول فرنگیها «تولرانس» یا تحمل عقاید مخالفت و انصاف و بحث معقول و متین و اعتدال و خونسردی درمباحثات و اجتناب از تندیها و مرعوب کردن طرف و مخصوصا تهمت و سوءظن است و این فقره که بدبختانه مملکت ما درآن باب بی اندازه بدبخت و فقیر است درواقع روح اصلی حکومت ملی و سراساسی فحص حقیقت است دیگر سعی دراصلاح و تهذیب اخلاق اجتماعی و ترویج ملکات راستگوئی و درستکاری و شاید از همه بالاتر ایجاد خصلت حیثیت یا شهامت اخلاقی که فرنگیهاغالبا بآن کاراکتر گویند و احتراز از نفاق و دورویی و تمایل روزانه بهرجهتی که باد از آن ناحیه میوزد. بدون این صفات رشد ملی که لازمه حکومت ملی است حاصل نتواند شد.

من خیلی حرف دارم و افسوس که وقت مساعد نیست لکن از بیان یک نکته آخری نمی توانم خودداری کنم و آن لزوم مجاهدت عظیم بلکه جهاد مقدسی است برای برانداختن و ریشه کن کردن یک صفت بسیار پست و دنی و فوق‌العاده خطرناک که از چندی باین طرف طاعون مهلک وخیمی برای این مملکت شده و آن داشتن نظر درامورات، بخارجی ها و اعتقاد خرافی بنفوذ وهمی آنها و تسلیم اختیاری و بدون جهت بمیل آنها و قبول بندگی و بردگی خارجیان از بیم جن یا امید بلطف پری که قادرعلی کل شیئی هستند و اگر این عقاید وهمی و شیطانی از این مملکت برنیفتد هیچوقت این ملت قائم بالذات و سربلند و دارای حیثیت و شخصیت نمی شود و بمصداق و ضربت علیهم‌الذلة و المسکنه خواهد بود.

سخن را کوتاه میکنم و باروح شهداء آزادی درود میفرستم و درانتظار نهضت اینده ملی، دوام مجلس شورای ملی ایران که آشیانه و لانه قدیم من بود از دل و جان خواهانم و برای وداع ابدی عتبه مجلس مقدس را میبوسم.

آخرین جلسه مجلس پانزدهم

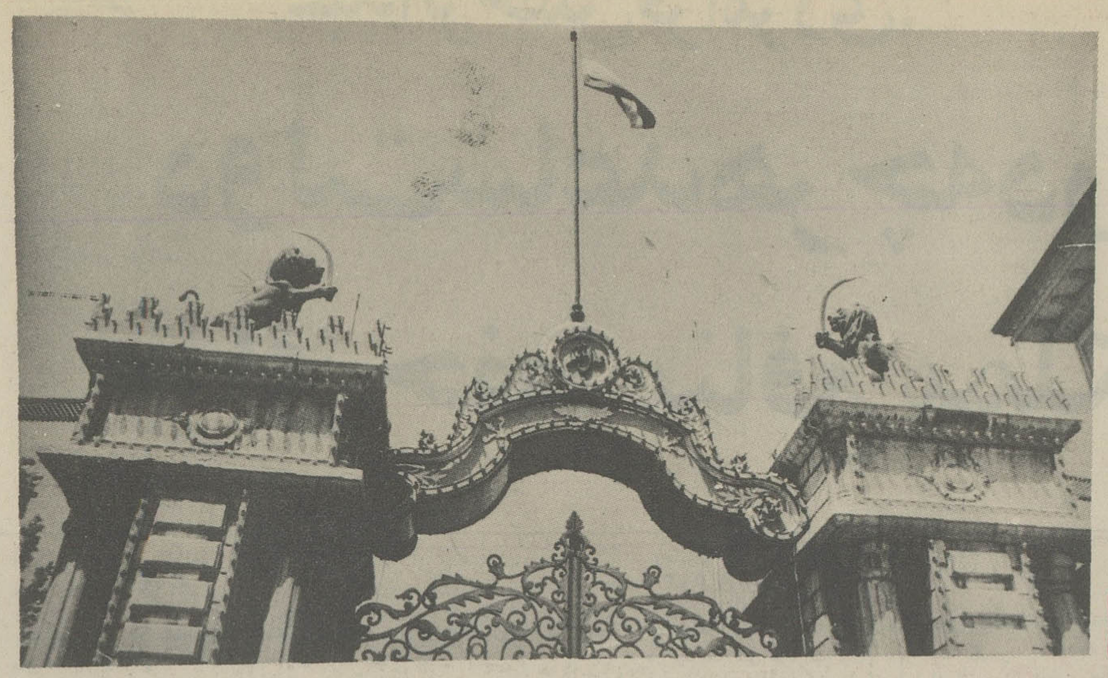

شاید نظر ایشان حمله بیک اشخاص معینی بود ولی از بنده تقاضائی نشده بود که بیایم و باتفاق یک هیئتی وارد این مسئله گردم، فقط درهشت نه ماه قبل آقای هزیر بمن یک کاغذ دوستانه و بسیار مودبانه و معقولی نوشتند و مرا بعنوان نماینده تام‌الاختیار خواستند معرفی نمایند من گفتم چون درمجلس می باشم بدون اجازه مجلس نمیتوانم قبول کنم.

ولی هرمشورتی ازمن بشیوه حاضرم بدون ملاحظه جواب بدهم آقای وزیرمالیه امروز گفتند که ما دعوت از اشخاص نمودیم و کاغذهائی نشان دادند که با من مشورت کردند و من اصلاح نمودم بلی ایشان بجای یکمرتبه چند مرتبه با من مشورت کردند ولی تا امروز ازایشان نشیدم که ازمن برای شرکت دراین کار دعوت نموده باشند اما درمسئله امتیازنفت و مدت آن مطلب همان است که سابقا درمجلس عرض کردم همانطورکه در لوح محفوظ خدای تعالی ثبت است و بتمام مقدسات قسم میخورم اگر ایشان از حدود ادب خارج شوند من نمیشوم. ایشان گفتند مسئله تمدید ازچندسال قبل مطرح بوده است این مطلب حقیقت ندارد. ما تمام مذاکرات را کردیم بجز صحبت تمدید که هیچ درمیان نبود چون موافقتی بین ما حاصل نشد

صحبت هائیکه قبلا شده بود تمام برای لغو امتیاز دارسی بود نه تمدید نمودن آن خدا را شاهد میگیرم و بتمام مقدسات عالم قسم می خورم که تمام صحبت و مذاکرات و اقدامات قبلی برای اصلاح امتیازدارسی بود نه تمدید مدت آن.

از اشخاص زنده آقای علاءشاهد است ازایشان بپرسید. چون صحبت های ما برای اصلاح بجائی نرسیده دریک جلسه اعلیحضرت فقید امتیازنامه دارسی را در بخاری انداخته و سوزانیدند و بلافاصله بنمایندگان شرکت اطلاع دادند که امتیاز لغو گردید.

اینکه آقای وزیر مالیه میگوید قبلا درباره تمدید صحبت شده بود همچه چیزی ابدا نبوده است. اما مطلب دیگر اگر دولت ازمن دعوت میکرد و مجلس هم موافقت مینمود، البته بنده با کمال میل قبول میکردم و درمذاکرات شرکت نمودم.

در این موقع آقای ساعد تقاضا نمودند که جلسه مجلس امشب تشکیل شود

رای بتقاضای آقای نخست وزیر گرفته شده و تصویب گردیده و جلسه آینده بامشب ساعت هشت ونیم بعد از ظهر موکول گردید و مجلس بلا فاصله در ساعت یک و ۳۵ دقیقه بعد از ظهر تعطیل شد.

*** جلسه چهارم**

چهارمین جلسه در شب (سوم مرداد) تشکیل شد.

ریاست جلسه را آقای سردار فاخر عهده دار بودند،

رئیس ـ

آقای وزیر دارائی مطالبی دارند که اظهار می کنند.

آقای وزیر دارائی ـ من میدانستم بالاخره نتیجه کار اینستکه هرکس در اینکار اگر زحمت هم بکشد بالاخره مورد تنقید واقع میگردد.

من چون نه اهل کینه و نه اهل حسدم از تنقید ابا ندارم و بهیچوجه هم رنجیده نمیشوم.

از اول نقشه این بود که وقت بگیرند و بواسطه طولانی کردن موضوع عمر مجلس را بپایان برسانند یا در حقیقت مجلس را ترور کنند.

و الحمدالله این نقشه هم عملی شد و بنده ناگزیرم چند دقیقه مطالبی را عرض کنم.

اینکه گفتند سفرای خارجی ایران تلگراف کرده اند که بحکمیت رجوع کنید و این قرارداد را نبندید عرض میشود بمن که وزیر مالیه کشور هستم چنین تلگرافی نرسیده است. البته تلگرافاتی در کار بوده ولی بدین ترتیب که چون آقای سهیلی با گلبنگیان مشاور دولت ایران در تماس بوده اند و آقای علا نیز نظریات آقای کورپنس مشاور دیگری را از امریکا برای ما ارسال میداشتند تلگرافاتی در این زمینه کرده اند ولی بهیچوجه مربوط بمطلبی که آقای مکی گفتند نبود.

می ترسم مطالبی عرض کنم که موجب گله مندی شود ولی ناگزیرم که بگویم.

وقتی مشاور آمریکائی با نظریاتش بوسیله آقای علا بدولت تلگراف شد آقای علا ضمن تلگراف نظر خود را هم اظهار کرده اند و گفته اند تصور میرود حکمیت مصلحت نباشد.

آقایان من در جلسه خصوصی گفتم که اسراری در کار استکه نباید در جلسه عمومی مطرح شود زیرا بضرر مملکت است ولی من اکنون ناچارم که آنها را بگویم (چند نفر ـ نگوئید آقا)

در اینوقت ناطق قسمتی از نامه ای را که بزبان فرانسه بود قرائت کرد.

(رئیس ـ ترجمه آنرا بفرمائید)

بله آقای مکی ما هم خود سرانه عمل نکردیم و مشاورین حاذقی داشته ایم و این اظهار نظر یکی از انهاست و بالاخره مرا مجبور کردید که آنچه را نباید گفته شود بگویم.

اگر من بحکمیت مراجعه میکردم و محکوم میشدم همین شما می آمدید و اعلام جرم میکردید که بضرر مملکت اقدام شده

بنده هم آن روز اسامی دعوت شدگان را خوانده ولی آقای تقی زاده منکر این شدند که اصلا از این جریان مسبوقند یا دعوتی از ایشان شده و بنده عصبانی شدم گفتم آقا این مراسله رسمی آقای نخست وزیر و وزیر دارائی باقای تقی زاده و این یادداشتهائی که آقای تقی زاده خودشان امضا کردند قلم بردند من نمیگویم که از وجود ایشان بنده استفاده نکرده ام چرا خیلی هم استفاده کردم از وجود ایشان و خیلی هم ممنون هستم از این کمکی که بما کردند ولی من از اینباب متاثر شدم که اشخاص حتی حاضر برای اینهم نیستند که در یک دستگاهی وقتی قبول میکنند شرکت کنند. قصد من از قرائت قرارداد سه ستاره تنقید از کسی نبوده فقط خواستم بگویم چهار سال قبل صحبت از تمدید بوده است.

در این وقت سخنران بتعریف ذخیره عمومی پرداخت و در اخر گفت:

خلاصه این است که عایدی ما را این بیازده میلیون لیره بالا پرده حال اگر باینهم اعتراض دارید ان حرف جداگانه ایست.

من نمیخواستم بعضی ازین حرفها زده شود و نظر پروفسور ژیدل و سفیر کبیرمان در جلسه علنی گفته شود ولی بالاخره نشد و این حرفها زده شد و بضرر مملکت تمام شد.

پس از تذکر آقای شریعت زاده جلسه نیم ساعت بعدازنصف شب ختم گردید.

*** آخرین جلسه مجلس**

در آخرین جلسه مجلس که ساعت ده و سی و پنج دقیقه روز ششم مرداد بریاست آقای سردار فاخر تشکیل یافت چندین تن از نمایندگان از خدمات مجلس دوره پانزدهم یاد کرده و سپس آقای سردار فاخر حکمت بمناسبت پایان دوره مجلس سخنانی باین شرح ایراد کردند:

آقای رئیس ـ امروز که دوره پانزدهم قانونگذاری بپایان میرسد لازم میدانم مطالبی باختصار عرض کنم. با آنکه مجلس شورای ملی در این دوره از بدو تشکیل مواجه با تبلیغات عمال خارجی و تلقینات سوءمغرضین داخلی گردید و در تضعیف مجلس و عدم پیشرفت امور کوشش کردند خدا را شکر میکنیم که ما را در ایفاء وظایف مهمی که از طرف مردم برعهده داشتیم توفیق عنایت فرمود اگر در اجرای وظیفه نمایندگی همکاران محترم طرق مختلفی در پیش گرفتند و اختلاف نظر با یکدیگر داشتند همه برای وصول بیک هدف و مقصود مشترک بود که متفق علیه میباشد و آن خیرعامه و صلاح مملکت و استقلال کشور است واقعه ناگواری که در سال پیش در کشور اتفاق افتاد و تولید تاثیر و اضطراب فوق‌العاده و نگرانی بی اندازه در قلوب افراد ملت کرد و با عنایت و فضل پروردگار بحمدالله بخیر گذشت و خطری متوجه کشور نشد ذات شاهانه را ذره‌ای از نیات پاک که نسبت باصلاحات ضروری و حفظ وحدت ملی و عدالت اجتماعی و رفاه و آسایش مردم و ترقی کشور داشته و دارند منحرف نساخت. مجلس نیز در دوره پانزدهم بانجام وظایفی از قبیل قانون برنامه هفت ساله و بودجه کشور و قانون کار و قانون استقلال شهرداری ها و قوانین مفیده دیگر و حفظ حقوق ملت ایران همت گماشت و توفیق یافت این مطلب قابل انکار نیست که با اوضاع آشفته دنیا و دریای متلاطم سیاست جهان امروزه ما نیز خالی از اشکال نمیباشد. بنابراین اقتضا دارد بطوری که منظور نظر ذات شاهانه است در انتخابات با رعایت آزادی کامل و افتتاح دوره شانزدهم تسریع شود که امور کشور تسلیم نمایندگان ملت گردد. شک نیست که در ایام فترت که عمر آن کوتاه خواهد بود اعتماد و امید ملت ایران و بالاخص طبقه منور و آزادیخواه کشور تنها ذات همایون شاهنشاه جوان محبوب است که با نیت پاک و روح قوی و حسن سیاست کشتی وطن را که سکان آن را در دست دارند بساحل سعادت و افتخار برسانند.

چه غم دیوار امت را که دارد
چون تو پشتیبان
چه باک از موج بحر آنرا که باشد
نوح کشتیبان

از نمایندگان محترم و همکاران عزیزم که در این دوره بطرز شایسته و وطن پرستانه تکالیف نمایندگی و وجدان خود را ایفاء فرموده و همچنین از عواطفی که مکرر نسبت به بنده مبذول داشته‌اند صمیمانه شکرگزاری می کنم در این مدت همیشه سعی کرده‌ام وظایف خود را در حفظ نظم و حیثیت مجلس و حقوق مردم با بی غرضی و بی نظری بدون آنکه آسایشی برای خود بخواهم انجام دهم. امیدوارم اگر همکاران عزیزم از بنده غفلتی نسبت بخود و ترک اولائی مشاهده فرموده‌اند بکرم عمیم اغماض فرمایند. از کارمندان کل و خدمتگذاران جزء مجلس که هر یک در انجام وظیفه و خدمت محوله بخود اهتمام و مراقبت نموده‌اند نیز قدردانی میکنم در خاتمه از جناب آقای ساعد نخست وزیر و هیئت محترم دولت که با مجلس شورای ملی معاضدت و تشریک مساعی نموده‌اند از طرف خود و آقایان نمایندگان محترم کمال شکر را داشته و از خداوند میخواهم همه ما را در وفاداری و صداقت بشاهنشاه عدالت پرور خیرخواه و محبوب خود و فداکاری در حفظ استقلال و ترقی کشور ایران و سعادت و رفاه ملت نجیب آن توفیق عطا فرماید.

*** نطق آقای نخست وزیر**

پس از بیانات آقای رئیس مجلس آقای ساعد نخست وزیر پشت تریبون آمده و بدینقرار شروع بصحبت نمودند

آقای ساعد ـ آقایان نمایندگان محترم: بیش از هشت ماه استکه ایندولت با مجلس مقـ.س ملی همکاری و همفکری کرده است.

در این مدت دولت با مشکلات بسیار مصادف و با بحران های گوناگون مواجه گردیده است ولی توجه مخصوص اعلیحضرت همایون شاهنشاهی و حسن نیت و کمک آقایان نمایندگان محترم و تحمل و بردباری ملت نجیب ایران که همیشه در راه سعادت و عظمت روحی ایران زحمت‌ها کشیده و رنج ها دیده از شدائد این مشکلات و بحرانها جلوگیری کرده است و بدولت فرصت داده شد که در موارد عدیده قدم های مفیده بردارد و برای بدست آوردن دل پر از میهن پرستی نمایندگان محترم تازه و رنجها بکشد.

آفتها و سیلها، زلزله ها و سرمای شدید زمستان دست حشمداران و بزرگان ایرانی را که بعد از خداوند متعال روزی ده حقیقی ایران هستند تهی کرده مانع این شد که دولت بتواند از گرانی ارزاق جلوگیری و رفاه مردم زحمتکش را فراهم نماید و در این اواخر بحران قند و شکر هم پیش آمد.

ما بآقایان نمایندگان محترم اطمینان میدهیم که مسببین اصلی این بحران مصنوعی اخیر شدیدا مجازات خواهند شد و با لطف و عنایت شاهنشاه محبوب و تدابیری که از طرف دولت اتخاذ شده است این بحران بزودی مرتفع و از این حیث رفاه مردم کاملا تامین خواهد شد.

آقایان نمایندگان مجلس مؤسسان و مجلس شورای ملی در تثبیت و تکمیل مشروطیت با دولت همفکری و همکاری فرموده‌اند و امید است مجلس سنا و مجلس شورای ملی انشاءالله که در ۱۴ مهرماه افتتاح میشوند در اجرای منویات مقدسه اعلیحضرت همایون شاهنشاه محبوب قدمهای بلند برای ترقی و تعالی و سعادت اشخاص بردارند.

آقایان نمایندگان محترم ـ ما بدوستی های حقیقی همسایگان خود اهمیت زیادی میدهیم و سعادت دولت و ملت های این کشورها را صمیمانه خواستاریم و از دول بزرگ انتظار داریم و خواستاریم که ما را فدای رقابت های اقتصادی و قربانی دوستیهای سیاسی خود قرار ندهند و بامضاهای شرافتمندانه خود وفادار و بما کمکهای اقتصادی نمایند دست دوستی جوانمردانه ملت ایران همیشه بطرف دول معظم بلند است و اگر واقعا دول بزرگ با ما صمیمانه دوستی بکنند میتوانند بشرافت امضاء خود طلاها و طلب های این ملت رنجدیده را پس بدهند تا ما بتوانیم عوض اینکه از ماورای دریاها گندم و شکر بخواهیم از فاصله خیلی نزدیک این کالاها را بدست بیاوریم و از کمک اقتصادی دو دولت معظم دیگر در توسعه فلاحت و صنایع خود کاملا استفاده نمائیم و از نفت و شیلات حقوق حقه فداکاران ایرانی را در راه پیروزی عظیم عادلانه استیفاء و دوستی خود را روز بروز محکمتر و صمیمی تر نمائیم.

امید است با توجه شاهنشاه محبوب و کمک ملت نجیب ایران در تمام آرزوها موفقیت حاصل شود.

در خاتمه از همکاری آقایان نمایندگان محترم در غالب مسائل مشکله و توجه هیئت رئیسه مجلس صمیمانه سپاسگذار و امیدوار است در دوره آتیه نسبت بمطالبی که منافع عالیه کشور را متضمن است روح اتفاق و صمیمیت کاملتری موجود باشد. در ساعت آخر این دوره با عرض تعظیم به پیشگاه مجلس مقدس ملی بنام نامی اعیحضرت همایونی از مجلس وداع و به عظمت روح آزادی ایران و ایرانیت درود میفرستیم.

(نمایندگان صحیح است ـ احسنت)

آقای نبوی ـ دوره پانزدهم مجلس شورای ملی تا چند لحظه دیگر تمام میشود و بایستی با یکدیگر خداحافظی نموده و از این در خارج شویم امیدوارم خدمات ما مورد توجه ملت ایران واقع شده باشد.

مطلب دیگر که تذکر آن را لازم دیدم این است که مطابق معمول باید تکلیفی برای کارهای ناتمام و تصدی قسمت قانونگزاری مجلس شورای ملی در ایام فترت معین گردد بنده عقیده دارم که مجلس به جناب آقای حکمت رئیس محترم اختیار بدهد که پنج نفر از نمایندگان را خودشان انتخاب نموده و تحت ریاست خودشان در ایام فترت بکارهای مجلس رسیدگی فرمایند (صحیح است)

رئیس ـ اگر آقایان اجازه دهند این هیئت انتخاب شود (نمایندگان خودتان انتخاب فرمائید)

*** پایان دوره پانزدهم**

در این موقع که ساعت ۱۱ و ۲۰ دقیقه بود آقای رئیس پایان دوره پانزدهم قانونگزاری را اعلام داشتند و نمایندگان از جا برخواسته و از تالار خارج شدند.

نمایندگان مخصوص اطلاعات در خارج از کشور

۱۵ مرداد ۱۳۲۸

روزنامه اطلاعات، برای اینکه خوانندگان گرامی از افکارعمومی اهالی کشورهای همسایه و ممالک معظم مطلع گردند، نمایندگانی در پایتخت ها و مراکز مهم سیاسی بین المللی انتخاب کرده است. این نمایندگان که فرستاده های مخصوص روزنامه اطلاعات درخارج از کشور هستند گزارشهائی درباره اوضاع سیاسی، اقتصادی، نظامی کشوری که دران اقامت دارند و همچنین شایعات مهمی که درباره ایران دران کشورها رواج دارد تهیه کرده بتهران ارسال خواهند داشت. اداره روزنامه اطلاعات امیدوار است با این قدم جدید و استفاده از تلگرافهای خبرگزاریهای رویتر، آسوشیتدپرس، فرانس پرس تاس، یونایتدپرس، سانترال نیوز و استفاده از دستگاه «هل» بتواند جامعترین اخبار را در دسترس خوانندگان وفادار خود گذاشته و رضایت آنها را بیش ازپیش جلب کند.

آغاز بیست‌وچهارمین سال روزنامه اطلاعات

اول تیر ۱۳۲۸

امروز روزنامه اطلاعات سال بیست و چهارم دوره خدمتگذاری خود را شروع میکند.

کارکنان اطلاعات لازم نمیدانند مراتب صداقت و علاقه خود را بوظایفی که برعهده گرفته‌اند شرح دهند. زیرا اوراق روزنامه هرروز بدست خوانندگان عزیز میرسد بهترین معرف روح بیطرفی و حسن نیت و صمیمت کارکنان روزنامه اطلاعات میباشد.

این روزنامه دردوران خدمات ۲۳ ساله خود هرگز از جاده حقیقت گوئی و انصاف منحرف نشده، پیرامون اغراض خصوصی نگشته، از راه ادب و نزاکت خارج نگردیده و انتقادات خود را از روش حکومت ها، طرز فکر و عمل مجلس ها با شدت و موثر بیان نموده و چه بسا خدمات ذیقیمتی از این راه انجام داده است که اینک هیچ ضرور نمیداند از آن صحبتی بمیان آید. زیرا صرفا انجام وظیفه بوده و ذکر آنها خود خواهی و خودپسندی بیش نیست.

اگر ما توانسته‌ایم تکالیفی را که از لحاظ خدمت بملت و مملکت برعهده داریم انجام دهیم خود بهترین افتخارات ما و بزرگترین سربلندی برای ما نزد خوانندگان گرامی می باشد.

ما اطمینان داریم که خدمات و فداکاری های ما درمواقع و موارد عدیده مورد توجه ملت ایران قرار گرفته است، چه پیوسته کارکنان اطلاعات مورد تشویق و تائید مردم بوده‌اند و حسن استقبالی که از اطلاعات میشود خود بهترین مشوق ما درانجام خدمتگزاری ما میباشد.

اطلاعات همیشه با مردم و برای مردم بوده و از خداوند متعال مسئلت داریم که ما را همچنان کمک و یاری فرماید تا بتوانیم خدمات خود را برای ارتقاء و سعادت جامعه و مملکت و اعتلای نام ایران ادامه دهیم و درپیشگاه ملت ایران سربلند و رو سفید باشیم.

یک جلسه تاریخی

مجلس بصدای مردم جواب داد

دیشب مجلس شورایملی بصدای مردم جواب داد.

اکثریت نمایندگان مجلس ماده ششم را بصورتی که دولت به پیروی از فرمان شاهنشاه ترقی خواه پیشنهاد نموده بود با تکمیل آن بوسیله کارت سفید در دوره بعد بذیرفت و ثابت کرد که منافع عموم را برمنافع خصوصی ترجیح میدهد.

کسانی که دیشب اوراق سفید خود را در ظرف آراء میریختند علاقمندند ازاین پس حکومت بدون مداخله و تشبث بدست مردم اداره خواهد شد وباید برای نمایندگان واقعی خود رای بنویسند. مردم باید عقیده خود را نسبت بنمایندگان خود بدون واسطه ابراز دارند مردم باید درسرنوشت خود بدست خود شرکت کنند. مسئولیت خوب و بد بخود مردم واگذار میشود هرکه را می خواهند در رای مخفی خود می نویسند و ازهر که راضی نیستند باو رای نمی دهند.

این نکات را خوب میدانسته و متوجه بودند و با بصیرت و بینائی رای خود را میریختند.

این فداکاری و از خود گذشتگی البته شایسته تقدیر و تحسین است.

این آراء حقیقت و معنا داشت. این بزرگترین افتخار را نصیب دوره ۱۵ مجلس شورای ملی کرد.

اساس مشروطیت ایران را محکم ساخت. این آراء بمردم حق اظهار نظر و رای داد و آنها را درانتخاب حکومت ملی آزاد و مختار ساخت. پاسخ مثبت بنمایندگان، پیروی از افکار شاهنشاه محبوب بود که از بدو سلطنت خویش پیوسته سعی داشتند مردم را در مقدرات و سرنوشت خود و در زندگی و مسئولیت های خود سهیم و شریک سازند، ابراز علاقه و فعالیت نمایند و شایستگی خود را مثل سایر ملل جهان نشان دهند.

بارای دیشب مجلس منویات شاهانه جامه عمل پوشید و امیدواریم در سایه معدلت پرورشاهنشاه محبوب، ملت ایران بموفقیت های بزرگی نائل گردد.

ملت ایران هرگز این عطیه ملوکانه و این قدم بزرگ شاهانه را در تایید آزادی و تشیید مبانی مشروطیت ایران فراموش نخواهد کرد و بزرگداشت نمایندگان آزادیخواه را که افتخار و سربلندی مجلس دوره پانزدهم را موجب شدند از یاد نخواهند برد و نام این جلسه پرافتخار و روز بزرگ درتاریخ مشروطیت ایران به نیکی و بزرگی یاد خواهد شد.

امید و آرزوی ما این است حالا که ماده ششم بمبارکی و میمنت از تصویب مجلس سورای ملی گذشت سایر آقایان هم که در رای شرکت نکردند برای جلوگیری از محرومیت طبقات بیسواد کشور بود و بلحاظ اینکه این طبقه اصرار و پافشاری داشتند باسایر رفقای پارلمانی خود هماهنگی فرمایند تعصب بخرج ندهند و منظور خویش را بوسیله کمک کردن کلاس های مقدماتی و با سواد ساختن افراد تامین سازند و ازاین راه بعدم محرومیت طبقات بیسواد کشور که البته نزد همه شریف و عزیزترین مردم میباشند کمک کنند.

همه دست بهم بدهند دراجرای این قانون و حسن جریان آن وجلوگیری، ازهرگونه مداخلات و تشبثات و تقلبات اهتمام فرمایند و مطمئن باشند که در سایه بسط فرهنگ و آزادی انتخابات و تکیه کردن برمردم بیشتر و بهتر میتوانند خدمات خود را بکشور انجام دهند.

انتظار ملت ایران اینستکه در تکمیل و تصویب لایحه اصلاح قانون انتخابات همه نمایندگان شرکت و ابراز علاقه نمایند و پس از پایان بودجه کشور دراولین فرصت شوراین لایحه را در محیط حسن نیت و صمیمیت انجام دهند تا دولت انتخابات دوره شانزدهم را شروع نموده و عمر مجلس تلف نگردد.

***

دراینجا نمیتوانیم از پیش آمد تاثر آوری که دیشب در مجلس رخ داد یاد نکنیم و آن ایجاد سوء تفاهمی بود که برای بعضی از آقایان نمایندگان حاصل شد موقعیکه آقای یمین اسفندیاری صحبت میکرد قبل از آنکه ناطق مکنون خاطر خود را برزبان اورد آقای رفیع و آقای بهبهانی که از بزرگان دیانت و روحانیت ایران هستند همچنین پاره‌ای از نمایندگان گمان کردند ایشان مطالبی برخلاف مصلحت میخواهد بیان کند و براثر این سوء تفاهم و مبادله الفاظ، مجلس متشنج گردید البته این آقایان دراین باره متعصب بودند ولی بعضی ها هم خواستند از موضوع سوء استفاده کنند شاید موجبات تاخیر گذشتن لایحه قانون انتخابات را فراهم آورند لکن بعداز توضیحات آقای یمین اسفندیاری و پس از تشکیل مجدد مجلس که ایراد گردید معلوم شد پیش آمد و سوء تفاهم بوده و ایشان بهیچوجه قصد و نیت سوئی نداشتند بخصوص اینکه آقای اسفندیاری دراین کشور معروف و متعصب بزهد و اسلام پرستی و معتقد در حفظ شعائر مقدس اسلامی است. ما امیدواریم از پیش آمد تاسف آور دیشب دیگر ذکری بمیان نیاید و سوء تفاهمات بکلی مرتفع شود و آن صحنه شوم درهیچ دوره‌ای رخ ندهد.