救荒便覽後集上

特 1
3127

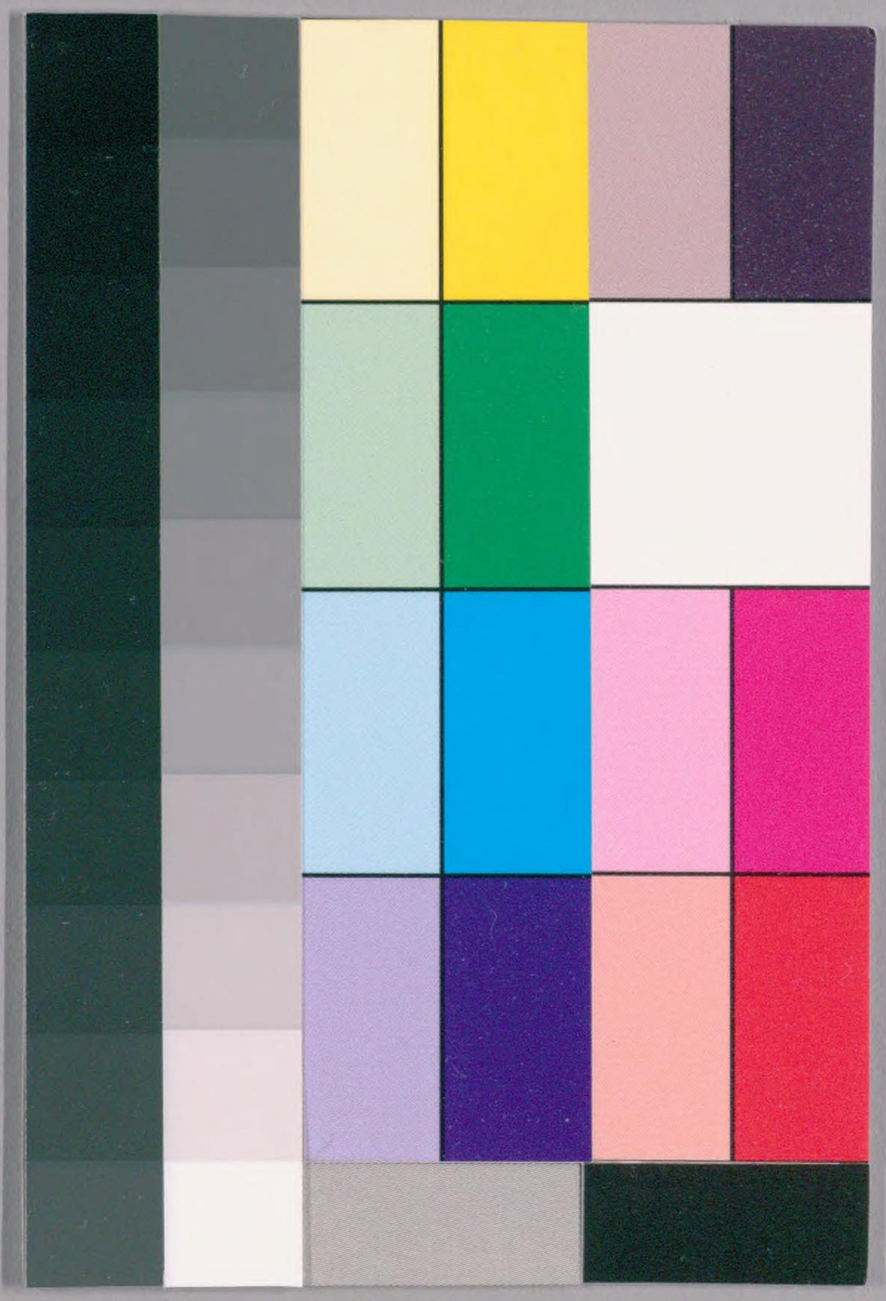

国立国会図書館　タイトル『救荒便覧』　請求記号 特1-3127

ガラス使用

救荒便覽

後集上

此編ハ前篇の遺漏を補ふ飢歳賑恤ハ戈能の人こゝあらざれバ行われず況や予が拙著をや識者其不足を補ひ給ハゞ多幸と云

白鶴義齋藏板

貯藏記

○救荒古典名數必讀

○周禮十二荒政○救荒全法六十條○放賑三策○林希元荒政叢言疏救荒二難○三便○六急○三權○六禁○三戒○周孔教撫蘇事宜六先○八宜○四權○五禁○三戒○飢有三等○勸農書十四土○清魏禧救荒策先事之策二十有八事後之策三○陳芳生先憂集社倉三害○蔡懋德招来商米八議○富公安流法○張司農救荒十二議等○通按ずるふこれ救荒事例名數の大畧あり若夫有志之士潤澤せん事ハ皇國の古例を採擇して猶周禮荒政○大學

国立国会図書館　タイトル『救荒便覧』　請求記号 特1-3127　ガラス使用

特 1
3127

衍義補○荒政要覽○救荒活民書○康濟録○荒政輯要○新書○錢穀備要○福恵全書等其他救荒ニ論及せるもの其要領を摘んで胸憶ふ銘して事ふ處をるニ及んでハ人情を察し事宜ニ辨へ深く謀り遠く慮りて自ら一軌軸を出いで機ニの應じ運用の妙ニ存をるハ其人ニ得事宜を失ハざるハ其人ニ存をるうれ

明君賢臣の言行舉ていまゝめとん

○崇神天皇の五年天下饑疫盗起ぞられバ　天皇大ニ懼給ひ御ちゝこゝろ〳〵ゝのり群盗も悉く平きしといふ　天皇謹愼ニまして〳〵ろ〳〵ゝ崇び重〳〵給ひしかバ風雨順年穀豊ふ家ごとニ給り人ごと足りて天下称して　御肇國天皇とあがめりゝもぞ其後垂仁天皇の三十九年饑を詔して諸國のくらを發き貧民をにぎ〳〵諸國ニ池を穿ちき農を勧め給ふ又　仁徳天皇の十年人民の困窮をもそひ給ひ宮垣のやぶれも修めざもりとひ給ひず御省略あり〳〵ろバ五穀豊うに百姓さうえと

国立国会図書館　タイトル『救荒便覧』　請求記号 特1-3127　ガラス使用

そ〳〵とぞ民のう名を救ひ給ふハ人君御身の御りんやう第一にて兼てより農業御世話ありて御自身藉田ヨ耕へ五穀を貴ミ蓄へ給ハゞいつ程の飢歳ありとも有まじ〳〵御代々天皇の御行跡なやうに也歴史ニ見て有るべき事ヨ其もゞをそらんの〇北條泰時朝臣天下ノ政ヲ司ラレシ時寛喜元年ニ天下飢饉ノアリシニ借書ヲ調ヘ判形ヲ加ヘテ富祐ノ者ノ米ヲ借ルニ泰時法ヲ被置ケルハ来年世立直ラバ本物計ヲ借リ主ニ可返納利分ハ我添テ返スベシト被定テ面ノ状ヲ被取置ケリ所領ヲモ持タル人ニハ約束ノ本物ヲ還サセ自我方添利分ヲ慥ニ返シ遣サレケリ貧者ニハ皆免メ我領内ノ米ニテゾ主ニハ慥ニ被返ケル左様ノ年ハ家中ニ毎事行倹約一切ノ質物共モ古キ物ヲ用フ衣裳モ新キヲバ不着烏帽子ヲダニ古キヲツクロハセテ著シ給フ夜ハ燈ヲ不畫ハ一食ヲ止メ酒宴遊覧ノ儀ナクメ此費ヲ補給ケリ〇武埜燭談ヨ東照大祖の仰ヨ百姓のくるゝを一粒百行として去年の秋ハ種ばとり様々の苦ミを為今年の秋ハ稲とあり是ヲ刈られ

国立国会図書館　タイトル『救荒便覧』　請求記号 特1-3127　ガラス使用

をまいき穀を引米と申主将ふ奉り諸人をすくふ百姓の
くるみ血の泪を流ふ事ぞう〳〵聖徳太子ふ御言葉ニ民の苦みす
る汗ハ皆血の泪ありとぎくるゝ深き時出る所ハ皆血なり志
びり出す心なりと聞召あきたり此故ニて君子ハ一飯を食
もる内ふ民百行の艱苦を知るとあむいえ全然るふ地頭代官
ぞ民なをくへたげて冨を貪るを君子のいむ所天の悪ミ深し
○地理落穂集ふ問云常　御代ふ成ル川頃の事ふ候哉江戸町
中米直段俄ニ高直にな り候を以新ニ食扶も多く出来飢死の
者も有之ニなると申傳候きゝん沙汰の儀ハいゝ、取扱御聞候
や答言我等承及候ハ　大猷院様御代御當地の米問屋仲間の
者中買の町人共と心を合夥〳〵米の致買置其上諸方ニより入
船を押へ候を以町中の米直段俄ニ上り候ニ付御吟味を強く
被仰付候へバ懇く相ゐれ問屋中買致同意候者杯も有之是
又御仕置ニ被仰付夫ニより米穀の直段も下り世間ゆるやう
ふ罷成候と也右之心ある故飢饉と申ハ皆以て悪黨どもの仕
業ニて天災のきくんと申をのみてハ無之候と也同く問言天

国立国会図書館　タイトル『救荒便覧』　請求記号 特1-3127　ガラス使用

災のき〳〵んと有之ハいふ迄もある事をさ〳〵て申ふるさ
や咎言天災のき〳〵んと有之儀を古来ふり申傳へたる由ふそ
我等の承り及候ハ日本六十六ケ國大中小の國々有之候を押
なら〳〵何十万石づゝの國六十六ケ國といふさ〳〵其十分之一の
國數の高程皆損致し〳〵ると相見へ候年の翌年ふハ春中より
麥作の出来候迄の間三四ケ月程ハ必き〳〵ん仕るその〳〵由
也然れ共左様ある凶年と有之儀ハ古今ふ稀成事ふ候と
也殊更　御當代のごとく〳〵天下御一統の御時代ふ於〳〵ハたと
ひ天災のき〳〵ん年と有之候てふ　公儀の御威光を以、御救ひ
可被遊と有之候ハ上の思召次第と申そのまゝ候就夫天
正年中の事抔ふて有之候や五畿内大ふ不作仕り米穀の直段
高直に成候を輕き者共ハ飢ふ及び新乞食ありとも餘多出来候
へ共米穀拂底の時節故人の救ひ施し〳〵も無之ふ付道路ふ伏倒
て相果候者も限り無之と有儀を豊臣秀吉公聞給ひて殊之外
苦労ふ被致候ふ加茂川桂川等の堤普請を被申付候土沙を持
運候程の輩らハ鳥目をみ〳〵へ被申候を以き〳〵んの難を遁れ

候と也右秀吉公ニ儀ハ如形(かたのごと)ある才智(さいち)の人ニて〻天
時節ニも無之ニ付諸國の米穀運送(うんそう)の下知仕置ニ於ニハ
及び不申故無是非(せひなく)手前の物入ニて飢饉(きゝん)を救ひ被申候と也
御當代の儀ハ北國筋をもつぱら出羽奥州辺の米穀ニ
路の無滞(とゞこほり)諸國被致運送自由の足り候とある儀ハこれ偏ニ
東照大權現様の御神徳を以天下　御一統の御大功を御立置
被遊候を以の御事也去ニ依て慶長五年庚子以来頻(しきり)て百三十
年ニ及び候へども大き〻んハ無之と有ハ廻米(くわいまい)運送の自由成
を以の儀也爰(ここ)を能〻考(かんがへ)候へバ如何成天地の災難(さいなん)有之候
て〻人の一和と申ものハ懸合(かけあひ)不申道理ニて可有之哉と存
る事ニ候なり同く問(とひ)て曰諸國ニ於ニ當作の出来不出来ニ依て
来春のき〻んを考へ知と有之儀尤左様可有之事ニ候へ共日本
國と申ものハ廣大(くわうだい)ある事ニ候へバ委細ハ知兼可申哉と被存候答
云其儀ハ慶長年中　權現様御代ニ成被(なされ)仰出候を
ハ御領私領ニ不限或ハ旱損(かんそん)風損又ハ出水(でみづ)かどし〻て田畑(たはた)損毛(そんけ)
米穀ニ減(げん)じの次第を委細ニ言上可仕旨被仰出候を以只今

ゟ至り國主方又ハ御代官衆中より書付を以　公儀の御勘定
所へ御訴被申上候御作法ゟ候へバ明細ゟ相知申事ゟ候如
公儀ゟり其御手當を被遊候ゟ付万一古来ゟり申傳へ候
成天災のき〳〵ん年ゟど廻り来候とても万民其災難ゟ逢ゝ死
亡仕ごと〳〵くゟる儀とてハ決〳〵て有之間敷様ゟ被存候也
成基論之曰夫四民之業雖殊。唯商賈以利為利者也。故當其乘時
射貨。機變百出殆如神。竟禹所不能與鬬智計然所不能與爭
是以管仲之治齊國也無與民爭利軽重貨物而低昂其價也然後
利權歸上。於是雖富商大賈不得牟其利朝士農工無失其利豈不
善哉。蓋此章答文云。我搏桑州大小國。地里之數分。均之。其一
登則来歳必饑饉。是其然乎余雖未聞其詳古人之言必有足徴也
士之進取而任経濟者不可不察者也此文巧ゟぞといくゟど
商賈利權をとるの弊を抑る實ゟ時務の切當ゟり採て以同志
の人ゟ示ゟ〇元禄九年因國用不足初秘酒家由是酷酒增原價
之半酒家皆私醸以占其利十二年八月辛夘夜大風抜木發屋冬
関東飢大倉米毎七年直小极一金自是連年穀不熟米價彌貴十

三年大倉米毎六斗直小枝一金乃下詔令酒家減醸本用不得過
五分之一於是豆酒價彌貴而私醸彌多有司遣吏行郡酒家
皆匿私醸且賂吏以求免誅吏有致富者酒家亦多利云此又薮高
の巣窟欲實を穿て良吏をして洞然として見やすからしむ貪
吏薮高の殘忍古今皆一轍ふ出つ賢相循吏眼を拭ふてそれ
昔南龍公豫備倉を立させられ飢歲軍國の用ふ備へたまひ
又國政基盤積りとしよ主法を立させられ常ふ御座右よれ
れて國用の出納を平〻不足なからしめ給ふ今ふ至りて民
うゑ死無と申傳ふの■節儉を守られたゝこのやうにふをそあき國中よ救倉を立られ凶荒よそをのへ民のうゑをくれゝとそ民を守るハ其身儉よやうざれバ事行ゝ
銀臺遺事ふ見ゆ○■明暦元年救藏を立られゝが豊年ふ
作ふきゝ故端絲エ腐ふ乏死せゝ宝暦の凶作ふ民ふ乏死せゝ
安永三年救藏屋鋪を立られ明和八義倉安永五義倉を立られ
ゝこよふ至天明凶作うゑ人あゝ今天保七年壹俵四メ八百文と
う聞ゆ美政とふべゝ翹楚篇ふ見ゆ○萬民を撫育して子

国立国会図書館　タイトル『救荒便覧』　請求記号 特1-3127　ガラス使用

孫ゝ天下を傳んと思ひ夜々ゝ夫をゝ心の障有ら
らびをろうるゝ浮世の狂言綺語ゝ月日を移ゝ我事ゝ心
又茶の湯といふ事を高上結構あることゝ思ひ詩歌連歌を古
の義をる事とありひ侍の數をよをもらまで萬民餓死ゝ及ぶをる
不聞也天道ゝり是を見給ゝ天罰當座ゝ當るをき事なれ共
天の徳廣大ゝよりて大悪人ハ一代ゝて亡び小悪人ハ子孫ゝ
ぶ盗人の類斗り於悪人とゝよをゝまで萬人を苦ゝむるゝ
を大悪人とゝふ也 本佐錄〇經濟辨ゝ云内堅固なる第一ハ道あ

りて和ゝ兵粮多なり外國のおそるゝ第一ハ弓馬兵法のたゝ
あそふゝ士民共ゝよく達者ゝて武國の名ゝ叶ふあり今の急務
ハ兵粮多ゝ貯ふるゝあり北狄唐土を取ゝ本邦ゝ来りゝ事
度々なり今已ゝ唐土を取りよも来りハせじとおそふたの
をハ武備ゝおこたらず今北狄来りかバ彼と合戰までゝ及ぼ
虚ゝして人心散ぜる事あらん今ゝ諸侯一國の人數を出して
其兵粮あふん事ハ二十侯ゝ一二侯もまれあるべゝ大坂ゝ出
ゝる賣米の殘りハ皆國々へ戻をゞゝ其上ゝ用銀あらバ米

国立国会図書館　タイトル『救荒便覧』　請求記号 特1-3127　ガラス使用

を買ゞ〳〵十日廿日の間ゟハ米ハ壹石銀百目二百目のたゝ
なり廿日三十日の間ゟハ四五百目となるらん扨ハ諸浪人
諸町人民間の一日過のゝ諸宗の坊主忽ち餓死ゟ及なん其
時ハ世間さわがゝ〳〵諸人うハ氣ゟなり虚説のゝ多けれバ無
事の時ゟ飢饉乃ゞ〳〵居かゝ〳〵餓死をる者ハをくなるべし
ゟか強盗と成ゝ〳〵少きハ五十人百人多きハ五百人千人組て横
行をゞ〳〵軍法者歴々ゟ浪人なゞ大将ゟ取立くいのやうあり
事故せんも計りがゝ〳〵吉野熊野其外の山中の杣ハ強力の者
共ゟて幾千人もありなん彼等ハ材木を切て米ゟゝ〳〵食と
を其時ハ材木を米ゟかゆるをのあるまゞけ也バゝを強盗と
なりて國中ゟ出んより外の事あらゞ昔ハ吉野を世のうき時
のかゝくまがといゝてり其時ハ諸國山林多くて吉野ゟ杣を
き故也今ハ第一居がさき所あらん今用銀持らる人々の積り
も違ふ面〳〵昔ハ農兵ゟて年貢をゝくあく其上米ゟひろめ
屡々ゟ米澤山有〳〵ゝバ金銀持ゆゑバ先々ゟて扶持米と
のほりたり今ハ在々屡々ゟ米なく國々も米をゝくなけまゞも

勢ひて多きやうやすの其時米のおき事故驚くべし
〳〵米を求むるとき百日扶持方米とあてらるゝものハ米高直ゆ
て廿日ほどを見るまゝ先ゝ北狄あり路次ゆハ飢ゑ死
くまる進退きハまりうるとおをはゞ下々ハぬけ〳〵ゆ逃
つるゝ恥をたゝひくそぐまるゝ馬の口取もおく鑓持昇
見持おく朝夕の飯うたく水汲そのおく已と馬とばりあり
とも共ようゑて用ふ立つらんびとまりやて國ようつ重て
用意せんより外の事あらじ五十人百人の走り人あらば
法度も行ゝみ一國の者の逃うつりうるもいかんともする事
かうらん彼ホゆ餘義おきも道理もありおひく法を立んとせば
國中一揆起り亂ゆ乱ゆ一旦ハ武命のおをきゆる事
數ゆ出ゝとゆ重てハ出ゝ事あゝゝそれゆ又見らりをる人
も有ゑゝ扶持米おゝ路銀なゝゝとゆて官ゆも貯おけゝゝだ
く下知ゝ給ふとゝまゝより武威かろく成初てハ
貯ゝある人もあるゝゝとゆて出さゞ尻人もあるゝゝきを弊ゆて
りて北狄大ゆ侵ゝ事あるへゝ若彼おゝす事を得ざゝて引

国立国会図書館　タイトル『救荒便覧』　請求記号 特1-3127　ガラス使用

くりくりとも跡ハ戰國となるべき
人ハおくとも粮盡力盡くし是非おく下知ゐたがをぞハ上よ
りも下知し給ふ事不叶して諸國我々持の漸あるべし其外い
ろゆう非變あらんもるべくぞ此難を思ひ給ひ今無事
の時備をなし給ふへき事也其時ハ當くハ張良孔明を師とも
ともいひんともさもする事おかし強盜どもハ諸侯の兵ゐた
ちきくく働きくく紀幣ゐ乘要害ゐ地をとり彼ハ盜人おまき
方運送の米銭おきくく取民間を押領して却て富有ゐ成て勢ゐよ
く廣大ゐおらバ是よりていろゐろの變あらんも知べくぐ
北狄来て騒動せバ今ゐ勢とハ格別相違して後悔し給ふとも
甲斐あるまじ○此編國ゐ忠を盡し世を憂ることゐ深切とい
ふへし飢歳ゐ盜賊の起る事ハ周禮ゐ其備ありてなおがち
騒動恐るゐぞ手當ゐより其災を消もてし只陸地の
多ゐいたくバ陸地の防ぎゐりかくるべし海岸の諸侯手當
堅固ありて万一事ゐくゐハ勦殲ゐさべし○救餓大意畧抄三十

国立国会図書館　タイトル『救荒便覧』　請求記号 特1-3127　ガラス使用

年来御静謐ゟ打續夷民共ゟ餓死の事を忘れて其備なしたるハ未然ゟ心ある人有とゟ世間の挙美と國用の費公役の勤ゟ事不足ハ明日飢民ありとゟ其支度をする事不能をれ運を以見るゟ天下一變して上下共ゟ大方一通り改りぬるハ三十年一世の變ふあるまじきものとゟ見えうり近年陽氣盛ゟして地力彫盡ぬ何ぞ近きうちに飢饉あるまじきをえぞ若一旦うれあらバ國君ハ三年の蓄へもあきうりぐの方多く　公家ゟてゟうちに續きたる市物入ゟて國々の御貯米多く有べきやうみも無之時節あれバ多くの人民を飢餓せしめ目のあたり殍死を見む事ハいゟゟ悪しき事ふあらざや今ゟ其心付ゟて社倉ゟ義倉ゟ其備なしてハ猶間にあふ事もあらんされど夫ハ私領の分ゟを心儘ゟ成べきれとも京大坂江戸町中の者ゟハ此法も行ひがたからん右ゟ農民ふハ社倉をなし町人ふハ時ゟあたりて救法有べし社法も古法ゟなづゝて本意を不知ハ不行のゟゟうび必其害ある事ありて財宝多く入て難義あるべし上ゟ少々の費ふなく下にも少の

痛なくして一年ニ壹萬石の品まで百石宛の社倉米出来る法あり志ある人の為よかるべし○飢民を救ふ法三十年前京師大ニ飢ニ餓死人ちまたニ横ハるニ至りしかバ小屋をうち毀ちを煮て養たまへり依之北野并ニ東河原に夥敷小屋を建て粥を煮て養たまへり仁心仁聞かうといふべし○了簡なくして深く考へ給ふニ暇なくして費のミあらず死人益多くして壹人の救にあらざりし子細を段々下に述待るべし○小屋を大ニよかるべしニ三日四五日出来せバ其間餓死の者まぐさむ小屋の物入を来る法救ひ大勢たすかるべし○小屋場京の中にてならざれバ必北野邊東河原辺なるべし然ニ飢民夫まで足をはこぶ其中行斃るもの知數たゞ仁慧より飢民遠路の往来にも腹うゑて不得ニ粥を得ても同前なり是恵ミて費たるなり京中一二箇所の小屋ニてハ京中の者をあつむる故夥敷推合く無力の飢民ハ堪ずして死ゆくべし○飢民ふ不能者ハ大勢の事なれバ役人も多くバあらざゞて役人ふ与次郎名のとふ者をすれバ此飢民ハ如何様のものあるべくも難計殊ニ乞食ふ支配さすれバ無

禮の至りなり其中ふもなのり飢ぬ力なる者ハ老少并ニ力なくよろぼか者の食残奪取騒動ありまたるとて捧をも打倒ハ依之痛を事あり大勢の食あれバその夥しく却て不仁の事とある是見及べる時ふ小屋のうちへ入くれバ未明より来て寒氣夜氣ニあたりたる者四ツ時まで待く飢死をる者あり大勢にて吟味あらざれバ力なる者ハ二度も受早く受るふ無力の飢人ハ押合ふそのひまく遅く受ふ一度ハ全くハ不食たとひ今日受ても明日うゑまた宿まてく歸る事不能して野ふ卧して寒氣ふ中るその數をたゝず野陣にて小屋ハ狭くれバ雨風雪霜の時ハ不能なればそのまゝ却て痛ミ死をる者も飢る者も止て貰ふ故ふ無用の所へ費る鍋釜桶等大分の物入多し右の外吟味をれバ大分の費どもあり然ニバ此施行の害ハ多くれども利益見えバ右の害一ツもあく飢民をくやす天命ハ不知壹人もころさぞ右の米千石の品ふハ五百石をも不用して役人もいらず救ふ良法ハ○問小屋をも不懸釜桶

国立国会図書館　タイトル『救荒便覧』　請求記号 特1-3127　ガラス使用

の類も不用役人も不入飢民を出行さゝずして養ふ事ハ其町の者共へ渡さる云々否文ハ町人難儀をゞ又其取やうある事も出来ず代役人などの私も出来ぬ様ハ如何して救へきや曰くされバ其良法ありされど人ハ語まじ一座の咄と成て必其事行ハるゝ事なり外ハきゝ〳〵の邪宗門出来やうなし都て益ある故ハならでハ語るなき事也されど其法をもらし置備るまじ支を秘して自今の子簡ありてなたへ御心上にて御考への為一覧ありて飢饉ある時ハ先第一京都からば上下東西の乞食小屋弁ニ穢多村島原へ觸をなして乞食村まてハ乞食頭の者其村中の者飢ニ及ふ者一人も外へ出すべからず其内に一日ニ壹合ニ一合半の粥を煮て養ふべし壹人ニても其村より飢人を出し町中にて死をなバ其頭ハ追放たるべし夫乞食頭の者其次ある者も常々ふ金銀をなくりへ居る事也頭より其次なる者へ割付相應ニ米壹石ニ或ハ五斗ツゝ出さセて毎日其女房おどふ煮さセて及死類の者を

国立国会図書館　タイトル『救荒便覧』　請求記号 特1-3127　ガラス使用

養ハ〳〵む穢多むら同前たるへ〳〵島原の者ハもとより揚屋あ
〳〵言て大分冨たる者多〳〵其冨たる者ど〵其内の餓死ゟ及
ぶべき者ふ粥を煮てくわせ壹人も外へ出をへ〳〵ぞ若外ゟ
て島原の者とそ餓死をする者なきぞ尤追放たるべ〳〵品ゟより
死罪あるべ〳〵乞食常々町中へ行〳〵足りたる方ありて貰ひ歩行
者ハ其通りさなくバ門ゟ番をを忌て一人も出れ〳〵ぞ是ゟて
〳〵大分ゟ餓死の人途中往来の害あるものあり嵐盗の類もや
むことのあり凡乞食の手ゟ入たる金銀ゟど二度外へ出る事
ありれバ箇様の事ゟて同類を養ハするゟ其者共の冥加の事
也日頃町中にて養ハ〳〵報恩ゟなやうの時盗賊の亂行を
止め見苦敷者を道ふたれ〳〵ぬ事も又至極の理也町中に
〳〵も室田町三條あどの繁昌の地ゟてハ如何様の飢饉ゟても
餓死ゟおよど者ゟさなき事ゟ然れバ邊土第一ありさて町中に
〳〵も小屋〳〵ゟ其日ぐらしの者邊土ゟど又其次ゟり北野辺
清藏口寺町西院に波口東寺伏見海道粟田口ゟの邊を見立
貧人多き少き見立て其邊の寺或ハ三箇寺或ハ五箇寺町中に

国立国会図書館　タイトル『救荒便覧』　請求記号 特1-3127　ガラス使用

てハ或ハ一箇寺へ命じて其寺々の粥を煮てくそもべ
じ寺僧も死を救ひ人な生ル事ハ元来の役目なれハ得と合点
させて其寺の釜桶を用ひて煮さゝのふ役人も外より不
用じて其寺の僧下人にすべてこれ等もまゝ法有ル法も一
箇寺ゟ人数百人と心得で粥の米ハ精ニ舛あるで夫を一
日両度ゟ用ふで先朝壹斗ゟゝのふ先寺の門をさして門の
外に与次郎二人程番ゟ付置て未明ゟり粥を煮て少しさゝ
じ入ゝ米ゟて壹合程の積り入の柄杓を多く拵
へゝ夫ゟ一ゟづゝ汲て壹人づゝ門を入さゝぬふ施べて斯の
如く百人ゟでゝ者ゟ其食を請る者の内を撰ゝ三人もかゝりぐ
てゞふ者ゟ其食ハ半時もゟらぬあり夫を汲てさ
させその者ゟハ終よゝ一杓も與ふべて至極飢たる者ゟ
多くゐるゟきバ死をるゝのあり用捨あるべて余り飢ぬ者ゟ
粥を汲さゞして寺の僧ゟそよ下人みそと一人ゟゝり居まバ壹
斗の粥を煮るふハ飽る事也百人ゟゝゟでゞ粥盡時ハ門をあ最
早いまゞできて粥を施ゟ時ハ門外の与次郎ハ不及ゟ寺のうち

国立国会図書館　タイトル『救荒便覧』　請求記号 特1-3127　ガラス使用

のをのみぞくるせよと慮外なる言葉を出せども
ず乞食の分門とめて出ぬるハ　御公儀様より粥を施下ひ
間難有存じ戴くれよなど能さとくべく先施すべき日限を
定て京中洛外ともでふまをあるく何の方角ハ何方の寺何方ハ
何方と定て戴きに来れ一日二合粥を下されひ間其心にて
りひ得とかべく然きバ一箇寺百人の積りにて五箇寺五百人
五百人あり京中邉土八所すて四千人あり夫程ならべく如
何あれど乞食穢多村を留る故数少あきもべあり其上町中に
てハ其邉の寺有て又五十百も施をもあさゆうつき合ぬ
ひ也あれど邉土にくも五百人ぢうへハ有ともさて門さして不出不入
内へ入ぢ晩ぐさで門さして不出不入おれど外よりせぎそて
三合もまふくる者ハ不来ぢ至極の飢人ハ道を歩行うめ
ゑ腹をそず若雨風雪霜の凌ぐき時ハ門の下鐘楼の下或ハ
堂ひ内かど小居て可凌是雨降ゐ行ゐるも也或ハ草履ちの
り其外所作おあきんと欲をる者ハ藁の類を持参りて寺の
ちふてあ事を赦をあ又晩方に及てまぢ朝のごと

して又壹合の粥或汲く一人づゝ與へ門より出をべ〳〵然れむ一日二合づゝの粥を時節能喰へバ飢死をおき事也若き者ハ直ゝ此寺のうち門の下堂の内ゟ居らあ〳〵て野ふ臥せる者ハ直ゝ此寺のうち門の下堂の内ゟ居らをべさて病死ゟ又ハ飢民の命盡て死をる者ゟ彼門ゟ番をる乞食ゟ命〳〵て其寺の墓所ゟ埋むべ〳〵然きバ一日ゟ白米十石づゝ也三十日養ふ三百両あり凡餓死をる程の事ハ二日斗にてハやむをの也然れバ曷何程もいらぬ成べ〳〵さて餓死を一人もあきをびあらずやさゝく釜小屋あらばの物入をも見れむ先年の三ケ一もいらぬをびあり若又夫をる施べきとあらば其物入を積り其半今ありとゟ彼寺々ゟ僧の骨折ゟとらせゝゝ乞食小屋あらべくとらせてよう於べ〳〵其上ハ如何様ゟ成ゟあり是なる潤色をる事ハ其人ゟ有べ〳〵これ大略をあらをそ也さて又町中にてゟ少〳〵金銀ありをかゆうの時ゟ寒夜あらバふ粥を煮て為持出て施者ありされどゟ人おびたさゝゝとり付て難義をることあれバ仁心ある者ハ先をぬ勞に成てやむる事也これも上ゟり觸を出〳〵て毎々飢の時をか

国立国会図書館　タイトル『救荒便覧』　請求記号 特1-3127　ガラス使用

やうの支有よ〳〵兼々上へ聞えこれも又此度も左様心ざ
ある者も有らんが必左様ゟ施をもと社　仰出いつてハ
れ〳〵若存寄たる者有之も方々へ内ゟ出をもハをべう
其所の飢民ゟ振舞べ〳〵然きバ已ゟ宅の表庭ゟて得さをべ
當町乃一丁ゟ〳〵力のおよぶ分ゟ与ふべ〳〵夫
もいうべと思ふ者これあり是非施度思ふ者ハ面々の寺を
頼ゟて成ゟ〳〵又ハ　公儀ゟり社　仰出ゐ寺の内へたのゟて
書の食ゟ得させ成ゟ〳〵ひべ〳〵左様の輩ハ寺々ゟおゐる
置本寺へ届誰〳〵ケ様の施を仕ゟると可申上本寺ゟり又書付
て　公儀へ可申上あり寺ゟそをべきと思ひ寺の難義ゟ
ぬ様ゟ人をもそう左あゝば寺へその料を与ふべ〳〵如右寺を
用ふる支當世の活法あり諺ゟ曰禍も三年おけバ用ゟ立と
此類ゟさゟて又私ゟ人の餓死ゟまへて食おくも施ゟ〳〵思ふ
ふハ廣く救りんもゟ力及ふべきゟあゝぞおゝく郷黨ハまゟ相救
の儀ゟ有て其餓を見るふ忍ざる事あり施さんともそれだ前ゟ
ゟへるぞ〳〵餓人たうて取付施をも支不能のこゟなふべ都て

害出来ぬべくされど我勢の及ふ程を救ふて費あき恵様あり
これを私事あれバ志有てあさんと思ふ人能々考へ
行る歟○此急救の主法寺を専ら用ひて躰厥より
便あるべく和漢其説あり余も先ころひをうり希賢實用の學
ぶ志たる人と見やも尤ふさはしくで又社倉法略。社倉法大意を著
も識者撰ふ歟○本多能登守殿奥州白川在城の時三男越中
守殿病氣ありて甲子の湯へ入湯せられたりければ供して行た
り醫者の旅宿へ召ふけらいさきられバ醫者他行して不来
定めて傍輩の方ふて在らんと傍輩どもの旅宿を尋求むる
ま見えず養生の為ま入湯せふ醫者として供して来りていい
づくへ行たる哉ん心得ぬ支ありとそ越中殿不興なりに
る呼へや有て歸り来て参りたり汝ハいづくへ行たる哉
らんと問りまれバとうり半里さうの村里ま急病人有
之ゆさそうこ診て給へと願ひやれ間御らさうハ後ホ可ヤ
上と存先参りひとやけきこば越中殿甚感ごて汝夜前ら久しく
夜詰り今日も早朝ら我前ま語居たりし者の儘の休息の間

不左様成心入奇特ありとて却て感悦せられさて其病人そいうれる證と問りきられバ醫者荅て病氣とハヤつ畢竟飢ふかれそる上の事ゆへとヤけきバ越中殿ゟヤりるハ當年の不作大殿さゆうに可有之と豫ゝ思召ひて奉行とゟふ御救の借ゝ米出されゝ呼之飢民有之支不心得とそせんぎありられバ奉行ゟも大分の借米を貧民ゟ不借して富民。ゟ。借りるありそれハ如何ゝ有りれバ貧民ハ返納成ぐゝゝ富民ハ返納滞なき故ありと越中殿ゟきハ救ふそハなゝ一手まハ

ゝとゆふりの也役人さゆうの心得ふそハ外ゟる飢民多かるゟて惣従者どゟの一両日の糧を殘して餘ハ迫邊の貧民ふ施ゝ急ゟ白川へヤ参りて米ゟ取ゝゟ自身下知して配分せゝれそりるゟ猶も腹をさ急ふまて役人どゟのおうさ城思へハ湯治も面白かゝずとて僅ふ五六日にして白川へ歸り父公へ其由をゟヤりれバ能登守殿役人を蟄居せゝめられ事あり越中殿二十歳の時ゟ支也父能登守殿異居城つけてとて愛子なりあふ二十餘歳まそ早世せゝるをもむま猶

餘りあり下々の役人かくのごとき愚計あり〳〵○謂玉置氏一日當年巡歴上々御仁政故餓死ハ一人も無之ハ得共新非人おゐく出来ハ由誠ニ餘義なき支ハ但新非人ハ上々を力なをざるバ本へ立歸りがたき者也其故ハ惣して新非人となりハ元来水飲百姓ゆへ飢さへすれバ先家財を賣着替を賣其後鍬鎌をうり鍋釜なを賣食てさへ非人となりハ故ふ旧へ立歸るまじ〳〵ハ此呼貴殿〳〵思慮有て旧へ立かへるやうニ成ひべし是仁政且ハ水飲百姓おゐくハ國の大利ゆゑくハ其故ハ郷村ふ水飲百姓おゐき時ハ傭ニ有之ゆ故ニ耕耘の力〳〵行ゐゐ實のり豊饒ふ在ハ惣して學文ハ國家を利益をするなり主本とハ後世一箇の心の沙汰のごとハ周公孔子の學ふおゐぞ佛見の面なかへたるものなり○井上河内守正利領分旱魃ニて畠枯百姓ども歎きふるを代官家老ども方へ訴訟せ〳〵時家老ども役人なを以吟味を遂られ是非手當おゐくして河内守耳ニ入れバ民ハ國の本也叶ふ間敷其段可ニ申上ニとて重きごとくあれバとて某直ふ〳〵ぞ〳〵ハ如何迚供觸ニて町をゐ

きへ社出ル時芋の莖の旱ル枯たる一ト夛束物の内へ入くへ社へ帰ル是ぞ理り大切の百姓飢さるを叶ふまじくとて其方共積て十立ル手當のへ金子千両五万石の高を増てそこ〳〵へ早々をひへと言て入まけるとぞ此度を傳へ聞て百姓城へ向不ル拝ことのなりと〇徂ル出を所の米萬一ハうるふべ上の倉こ入てあらんあめの備とも民是を見て頭をあげあまつさへ是かあらむ元ら倉こたくさんそ是不ル廣の天災な救そんと是人君の仁心こそ有司られをそあふ故こ民悲しむ也米粟倉ル納てこそ有司倉をひらきて點檢を其米粟黄齏〳〵あるひハ虫嵐の殘ルあんば種籾の木札をそて出を所の民こそ〳〵あ〳〵更こ米粟をあさしむ千衆の富猶その黄齏虫嵐の殘をそむ況や懸磬之室を や千衆の富〳〵悪む所小民あんぞ〳〵たくせや是人情ならざるう甚しきことあり〇毎年春こ至て糶をそりとぞ民のえふりのおいあ〳〵去ばそびその糶をする所ハ米黄齏〳〵そふ是ぞ或ハ赤米まて卷揃をそれバ半こ

国立国会図書館　タイトル『救荒便覧』　請求記号 特1-3127　ガラス使用

至り或ハ虫蛍の殘ル歴〻其數ふたらざるの類あり民秋冬ニ至て又米を出してこれをたくはふるなり其出す所の米有司換場にて精粋（上白）あるふあらざるをバいまだ民惠を受るの名あり實あるにたくはふるの名なれども其實ハ大きにまぬかれり民ハ有司なればきハめあり人有司なればきハめあり人有司なればきハめあり人

くくるを極る人君より是を察せざる〇國家大費ありて必黄金數万をして民より出さしむ一縣何幾戸何幾の數以貧富の品々壹是ゝ是なとする其内の多少厚薄ハ又摺吏の心ありそれ小民も田租猶是をくるしむ況や場圃及ひ戸牖布帛の賦をや是のくをくべくして人ゝ賦し車馬ゝ賦し酒茶鉄榷又ハ翼年の租を出さしめ又ハ故なくして金銭を出さしむる乃類実ゝゝへざるあや此外聚斂苛政猶あるすふゝゝあるより人禍大概如此ありて天地變災又時となくして至て一

旱已ふ甚しく田水忽ゝ乏て稼禾ゝるゝ内ゝ枯槁し草色みな黄ゝ變ぜ爰ふ於てハ金鼓をならしてむ所の井もさそでゝをくれバ溪水をひて田ゝ導くに即日ふ涸きハ遠く江河の水を汲む老幼皆出ゝ人毎に壺瓶を提て往反二三里ゝして數舛の水を持ゝこれをゝぐ事終らゞくして忽ふ涸る爰ゝ至りて力窮したり唱々然として昊天を望ゝ號呼悲泣して止ず是昊天の苦しゝあり霖雨數日ふ晴ざれバ農民の悠常ゝ河ゝの溢るゝふ在てゝれ郊野ゝ出

て土びとゝび堤梁の蟻穴をおぎなふ終ゝ河水蕩々とゝして山をうゑ陵ゝのぼるよ勢あり人々こゝを堤上ゝ集り大ゝ呼りて洪水我ぬをぐ水勢いよ〳〵さうんゝゝ人力のさゝふべきあらざ忽梁を破りて漲り来る其勢ひ盆の水我覆るが如く河邉の家屋ゑぐちふ漂流も老幼道ゝまよひ人々號呼して奔走ゝ或ハ屋上ゝ登り或ハ林樹を攀屋たゞゝひ樹抜れむ昼も同〳〵魚鼈の腹ふ葬る幸ゝて全きも食ひき力窮るそれバ終ふ水中ゝ墜ゝ死ぬ洪水數日ふゝて引去きバ萬頃一毛のたつぐるゝ支ゝ父子皆相失ひたゞ溺死のむくろやむのゝ是水潦の苦しみあり或ハ凶年五穀をのらざるゝて人煙終ゝ絶ゑ魚蝦螺蚌をとりて食ひはくる時ハ又木皮草根をくろふ終ゝ疾をえと色衰ひ曳て拘腹ゝして呻吟も面ハ人色あくのゝちハ魂魅のごとゝ氣息奄々として朝夕ゝ死たりぬゞゝ至る是饑饉の苦しみ也或ハ疾疫流行して戸々相死ゝ家々相疾ひ一室これ死ゝて葬るの人あく子ハ父ふ側ゝて死ゝ妻ハ夫の側ゝて死ぬるも又死ぬるゝ垂んとも

国立国会図書館　タイトル『救荒便覧』　請求記号 特1-3127　ガラス使用

れハ卧視して涕泣號慟を幸にして疾癒るといへとも糞培耕耨其時を失ふこと多くして禾稼枯きて稂莠ハ人の稼穡を治る支ゑ得ず是ホ疾疫のごとき也或ハ蝗虫群飛して山を覆ひ野ごゑ聲ハ風雷のごとく集る事又雲煙に似あり一たび集ることバ田中頃刻にして青色なく是蝗虫のごとみ也如此の災ひをバ民ら走りて有司に訴ふ有司其虚實をたゞして是ゑ上に聞ゑ諸有司を経ること終に上ふ達を人君是をきゝてとゝく有司に命じてその疾苦ゑ救ハしむ其命又諸有司をへて下るごとくおろそかにして旬月を経るや有司の命ゑ請ふも簿書を急として生靈を以ておくり急とせず金銭米粟を点撿しひらの後患をおそれ或ハ又法にかゝはり終に大費をおそれ可賑卹の策ゑたゝず衆議漸く決して是ゑ行ふの時民十に三四ハ已ホふさんとしてあるも厚薄多少ハ貪官黠胥の心にあり爰ふなりて窮民にへつらうること多きに至る發廩の令齊錢の命下るごとく寶恵をくだしてそこへつて怨を下ふ歸を

国立国会図書館　タイトル『救荒便覧』　請求記号 特1-3127　ガラス使用

られ聚歛の臣盗臣ホ抔ゝ多き名ん也

○讃岐國ホ人森長見著述の忘貝といふ假名文抄見ゝホ其中ゝ米價の支を載せゝ日本紀ホ　顕宗天皇二年歳比登稔百姓殷富稻一斛銀銭一文ト㕝り又續日本紀ホ　元明天皇和同四年銭一文ホ米穀六舛ト㕝り又三代實録ゝ清和天皇貞觀八年二月大政官勠分定左右京米一斛直銭四十文前二十文今加二十四文黒米三十文前十八文今加二十二文是歳穀價騰踊東西洋頭白米一斛七貫二百文黒米四貫百文由是増定京邑沽價と㕝り又百錬鈔ホ

後堀河院寛喜二年六月二十四日甲申定米斛一貫文と㕝り是又太平記ゝ元享元年是大旱を此年銭三百文を以て粟一斗を以㕝り又重編應仁記ホ弘治三年五月廿三日ゟ八月九日迄天下大旱ゆ今年金壹両を以て米五斗を以交易を前代未聞の支と記せり又秋齋閒語ホ室町殿日記を引ゐる文有曰御局衆半下衆切米二十石賣拂可ヤ由社仰越ゆ此頃兵庫之賣買一斛六匁ゝ是ハ天文九年の事㕝り又草廬雜談を見れバ古田兵部ホ米三分五厘之由吹田屋新左衛門ヤゆ御得心可有之ゆとゝめの文

国立国会図書館　タイトル『救荒便覧』　請求記号 特1-3127　ガラス使用

を賣て請取ゐ出ゝ〻十夘日〻付壹斛替ありとの文〻を見ハ
慶長四年夘年十五日兵部判とあり又太平記の評を見ゝバ楠
ゝ米を買ひ山門〻寄附ゝ軍餉ゝも備ふ米一千二百餘石ゐ黄
金百両ゝ〻買得られゞる支を記せり又三代實録ゝ貞観九年
四月辛夘東西始置常平所出官米而糴之米一舛直新錢八文京
邑之人来買者如雲是時穀價騰踊内外飢饉ゝ米一斛直
千四百由是官糴以救俗弊ゝと見へたり 橘春暉

○山王大權現 小田井大明神 両神ふ五穀豊熟ゐ祷文

惟ゝ天保七年歳丙申ゝやゞる六月某日但馬國豊岡の刺史從五
位下朝散大夫京極甲斐守源朝臣高行謹で楽盛清酌白銀をと
なゝ〻を具へゝ〻主たゝ〻ゝり已降九何世ゝ及べり高行不肖
わが祖宗豊岡ゝ〻て代ゐ継民ゐ治むるの職ゝおれゞゐ土地卑濕ゝ
ゝて百川の會ゝをる所なれバ防水のそなへ力を盡せゞゐ洪水
毎ふ堤潰へ破ゝ〻穀物流れ失せ良田變ゞて沙石ゐ岡とゝ
ゝのゝ〻あゝび頃年頻りにそのゝぞゝゐ災凌くのてゞ

尓東都の郎さへ右ぞ〳〵火災こゝに至不得止の費ゆ
て今ハ百姓救ふ處き力もなく民のつらさたる甲斐も
高行がつとめとしてそのうくへの恥あるべうべ柳高行
して國を治むるの器ゆゑぞ人ゆ擇ひて國政を任せる眼あ
く臣も不直ゝして政支そぶうざる故なるべ〳〵又ハ民ふ
所の年貢厚くして下の痛ゝ思顧ふ處なや又ハ遊興ゆ耽り人
夫を遣ひ農時を妨げ年のみのりそぐきやまさハ高行かの
れうと思ひて臣う諫を用ひずそうゆなる故用ひ善者を
退るや何ゝて天災のうく多くして民ふくるめ給ふや民ハ罪
あり晝ハちから夜も繩なひ春耕ー夏耨るめうみ粒々皆
辛苦ゝ出るゆゑ災りて罪ー給ふやさはらく今ハ田舎も都
ゝまさりおどろきなあり農高ての葉ゆ懈怠るもあまバそ
まゝ給ふにや若ゝうんゆハ是も高行が政事のうまき
にてゐる皇高行をこそ咎め給ふべきれおど民をバくそ
給へるや御神をめくみ厚く威稜をにおハしませバいつく
ものうみ民ホなひつくしを給ふべきことゝりなるふ

たく災ひ下し給ふ今ハ民ほうるそや死をゑき田畑さそ
の國ゝやうげさんまれなるひもちゝき高行ゞ耻のそち
ぜ御神もいそづゝ立せ給ふのてきをあるべく高行今ゟ
食ハ味ひ重ねぜ一菜ゝかぎり衣服ハ寒さ凌ぐまでゝ綿服
をきそひをそうハ風雨ゟのぐまでゝて餅をせび婦人ハ子孫
ひ継ゝたりて色ゟ恥らず欲もほでびゝきますゑ政支ハ先
知る所の賢を試ゝて廣く求ゑ小過をゆる〳〵戈能ひ用ひ忠心
深きそのかぎりをゝきものあらうんその擇ゝて挙ゑ諫ふ
その言ひつくるゟの人をて祢むそのを退くべ〳〵されど高行
が不肖いそぐか道ゝかゝふゑき唯力のかぎり心の及ぢん
け朝ハそ〳〵起て政支ひ勤ゑ夜ハ遊ひゝ時ひうつそきぐ此言
若しつゝゞ罪蒙りて立所ゝ命失ひてん願くハ御神高行
不肖を憐ゝ莫大のめぐゝひ廃民ゝ施ー給ひ寒暖時を失ハず
五穀そのを洪水稀ゝて損失ゞ民飢寒を免れんふハ高行
が願ひられ尓過るゑのひとゟて我をくもまふん
○養草ゝ曰老人曰近年米穀不熟ゝ付價高直ふて大ゝ難儀ふ

国立国会図書館　タイトル『救荒便覧』　請求記号 特1-3127　ガラス使用

れよぶゆくふ粥なども食させてなきうう御觸有之ひ最貧窮人ハ自然と麁食喰儉約を相守といへども富貴の人ハ御仁心の旨為に付自身家内ハ儉約のこと心得違ひの人もなふんが日々米穀をく相あり當春ふいてつくいつふく高直ゆえ遠國ハ餓死もるよふ粗相聞へひ當秋作熟一かうもるまでも十月ハ冨貴のくべハ繁花の地といへども餓死の患へそうりがたく冨貴の人も我身の為こねふぞ貧窮ゐ人ゑ施行をするとねの人諸方家家ゑ朝夕かゆなど炊食ーたとへば一日ふ壹人ゑ米壹合宛喰ひのなせば百人ふ壹斗万人ゑ拾石百万人に千石一箇月ふ三万石十箇月ふ三十万石是ゐ四斗入ゆえ七十五万俵ゆり遠國他郷みも聞傳へ幸ふ相守らバ海内ふつまバ無量の石數ゐ只此米バうを一粒ゑもあふんうとあまくられをあふしむ

遠國の不作をこふひきうけてられ喰ひのぞせす名ハ豊年麁食をバきくふ下部ふ主人ゑり米をのぞくく給銀ひまぜ○此外飢饉さ為くあまと我等うふふ小人ハ是を知らぞ

国立国会図書館　タイトル『救荒便覧』　請求記号 特1-3127　ガラス使用

悦ばれバ一生が間悦通〳〵と思ひ富貴あれバいつまでも富貴も達者あり〳〵と思ひ若〳〵と思ひ息災あれバいつまでも若〳〵と思ひ豊年なるバいつも8月夜と米の油断〳〵少〳〵の高下こびつくるまで〳〵五拾匁の米が百目になると世界中で我たつた壹人が飢饉こゝろひもじ〳〵ふこゝろ常の心なら〳〵ふこゝろおろ〳〵なるバ日輪さへ蝕のきんあり聖人の道さへ異端とくるきんあり佛ゟ外道のきんあり生きながら死るのきんあり満きバかくるのきんあり悦びあれバかなしみのきんあり家ゟ嵐のきんあり國ゟ賊のきんあり人ゟ病のきんあり富貴に貪乃きん有此諸々の憂をめぐらし手近きところの足事を知り常豊年でくらし給へ

○貝原樂軒曰又あるハ一合餘も救米を与へられしが夫ゟて餓死のありのあり

国立国会図書館　タイトル『救荒便覧』　請求記号 特1-3127　ガラス使用

是以て思へだ飢饉の兆見へたらバ民の惣司たらん人其下役人と懇ふいひ含め春のきさらん餓死ふ及ハん事な小児ニ物をしへるごとく細う小民ふ云きかせて秋一日ハ食物なきさん難義の時ハ五六日ニも食ふべし小民たゞ〳〵と先のきさらん年の為ニなんぎな思ひあらせたらバ秋ハ食物一日ふ今な三日ふ用るとも少も苦労あるまじされバ秋一日ふ食ふ乃食を春のなんぎな通るたゞ二日半程ニ食ひ合そべし遠國ハ所ニよりて大根万ふ摘菜を加へ〳〵此のごとくすべし遠國ハ所ニよりて農人一日の粮ニ白米一升餘も食ふ所あれど七合充のつもりにそれバ二箇月ニハたゞ二斗餘ふ粮米のそれり十一月まで是もかくのごとくせバ三斗餘の米を得べしとな右ふ云一日ニ一合餘ふ飯米いそくるものなれバ二百日許ハ飯米いそくるものなり若又初秋のたゞりちがひさまでハきさらんあふぞハ此分ふ俵約となり家内五人も七人もある家ニて畜へたらば大分の穀物を得る事なるべし凡きさらん社覺悟ハ農ニ近き役人ニ物を得心ふ貧しき民をなんごろニさとさしめ農人もろ〳〵得心し

国立国会図書館　タイトル『救荒便覧』　請求記号 特1-3127　ガラス使用

特 1
3127

や早田の時より加へ〳〵慎ミ食物ニ菜や粥なごとき物なを恐る〳〵支深くバいう程凶年なりとも麥のまへ〳〵餓死をするものあるべう〳〵ぞ只昌未の役人此事を能會得(ひとへ)ニ偏ニ妻子なごと〳〵を(ごと)真實(しんじつ)ニ心を用ひて云聞をするにあるのみ。

国立国会図書館　タイトル『救荒便覧』　請求記号 特1-3127　ガラス使用

国立国会図書館　タイトル『救荒便覧』　請求記号　特1-3127
ガラス使用