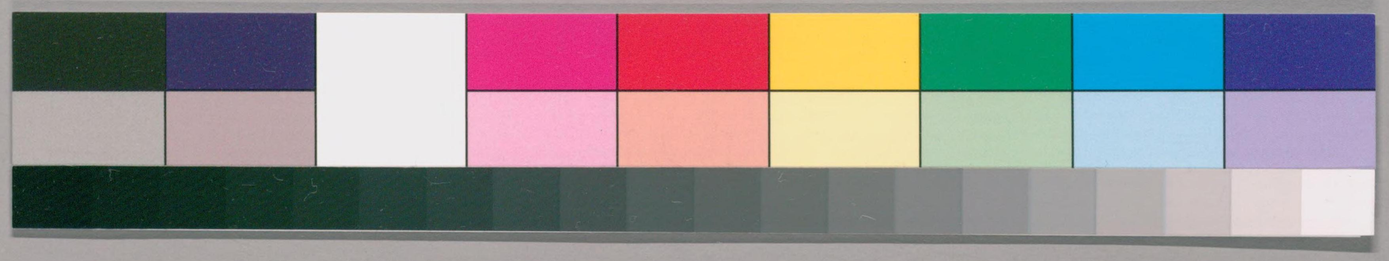

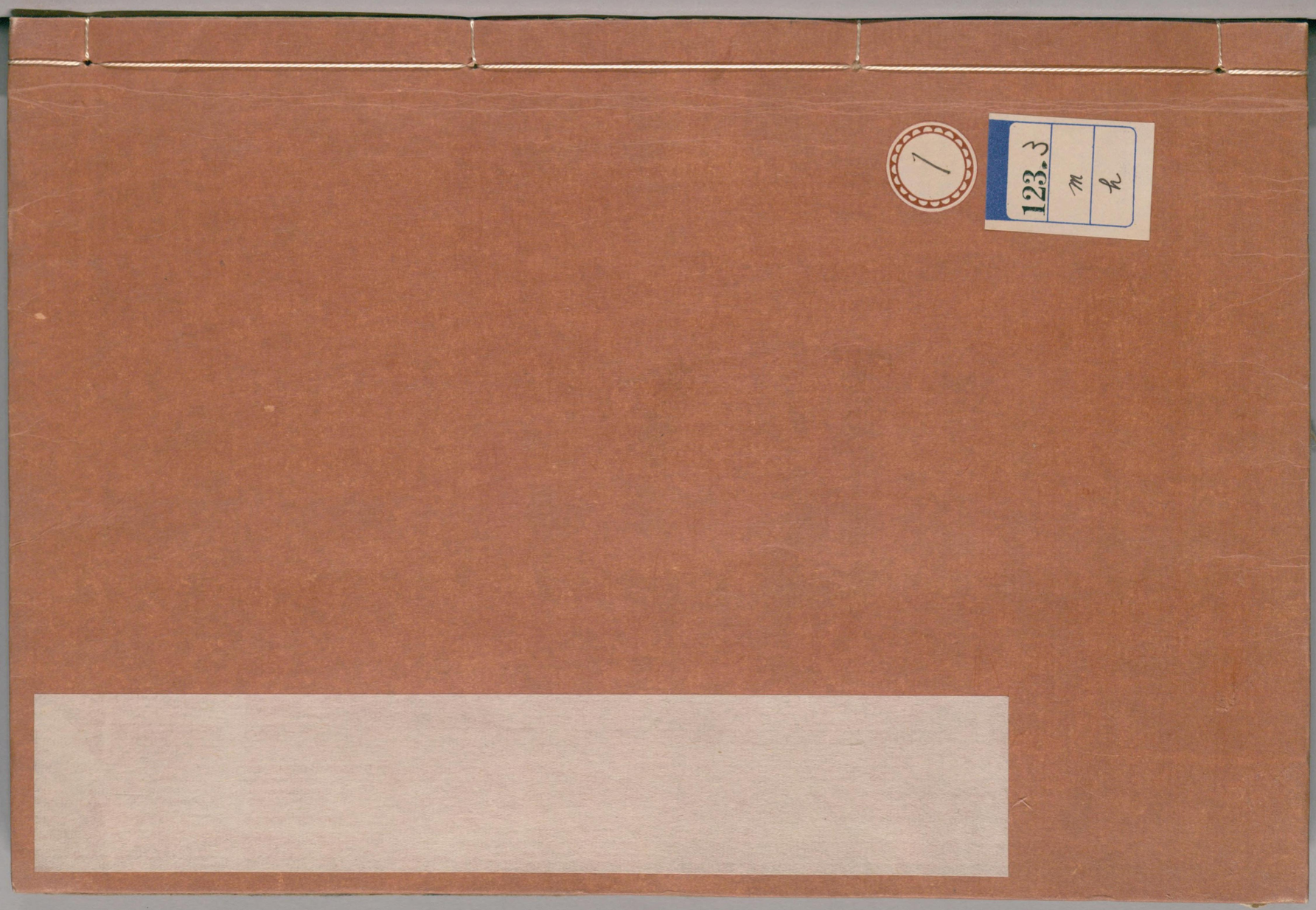

1
123.3
m
h

ガラス使用
国立国会図書館　タイトル『毛詩20巻』　請求記号 123.3-m-h

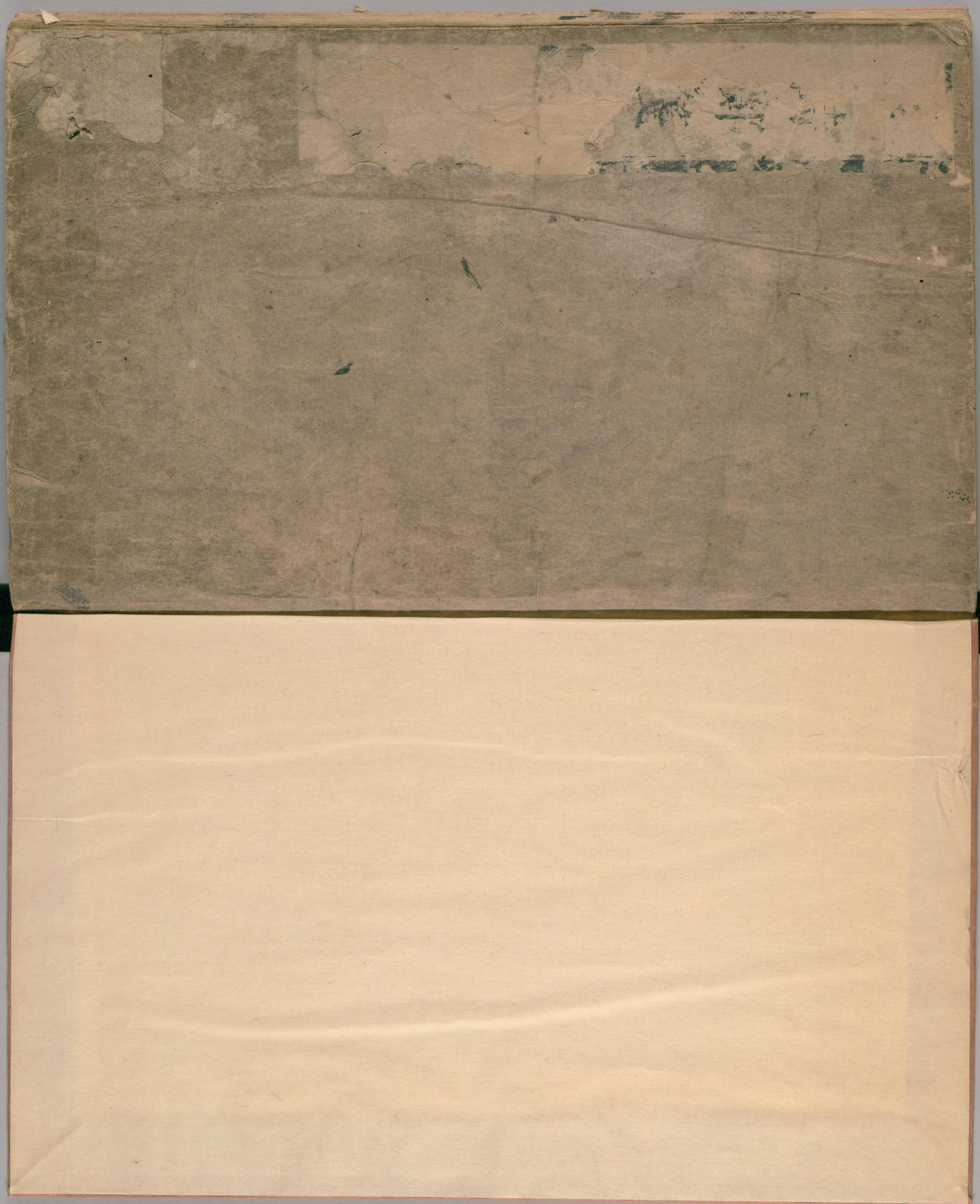

国立国会図書館　タイトル『毛詩20巻』　請求記号　123.3-m-h

ガラス使用

123.3 m h

国立国会図書館蔵書

詩譜序

詩之興也諒不於上皇之世大庭軒轅逮於高辛其時有人載籍亦蔑云焉虞書曰詩言志歌永言聲依永律和聲然則詩之道放於此乎有夏承之篇章泯棄靡有子遺邇及商王不風不雅何者論功頌德所以將順其美刺過譏失所以匡救其惡各於其黨則爲法者彰顯爲戒者著明周自后稷播種百穀黎民阻飢茲時乃粒自傳於此名也陶唐之末中葉公劉亦世脩其業以明民共財至於大王王季克堪顧天文武之德光熙前緒以集大命於厥身遂爲天下父母使民有政有居其時詩風有周南召南雅有鹿鳴文王之屬及成王周公致太平制禮作樂而有頌聲興焉盛之至也本之由此風雅而來故皆錄之

国立国会
25.8.31
図書館
412495

国立国会図書館　タイトル『毛詩20巻』　請求記号 123.3-m-h
ガラス使用

詩之正經、後王稍更陵遲、懿王始受譖、亨齊哀公、夷
身失禮之後、邶不尊賢、自是而下、厲也幽也、政教尤
衰、周室大壞、十月之交、民勞板蕩、勃爾俱作、衆國紛
然、刺怨相尋、五霸之末、上無天子、下無方伯、善者誰
賞、惡者誰罰、紀綱絕矣、故孔子錄懿王夷王時詩、訖
於陳靈公淫亂之事、謂之變風變雅、以爲勤民恤功、
昭事上帝、則受頌聲弘福如彼、若違而弗用、則被刼
殺大禍如此、吉凶之所由、憂娛之萌漸、昭昭在斯、足
作後王之鑒、於是止矣、夷厲已上、歲數不明、大史年
表自共和始、歷宣幽平王、而得春秋次第、以立斯譜、
欲知源流清濁之所處、則循其上下而省之、欲知風
化芳臭氣澤之所及、則傷行而觀之、此詩之大綱也
舉一綱而萬目張解、卷而衆篇明、於力則鮮、於思

則寡、其諸君子、亦有樂於是與、

周南召南譜

漢鄭氏撰

周召者、禹貢雍州岐山之陽地名、今屬右扶風美陽
縣、地形險阻、而原田肥美、周之先公曰大王者避狄
難、自豳始遷焉而脩德建王業、商王帝乙之初命其
子王季爲西伯、至紂又命文王、典治南國江漢汝旁
之諸侯、於時三分天下有其二、以服事殷、故雍梁荆
豫徐揚之人、咸被其德而從之、文王受命、作邑於豐、
乃分岐邦周召之地、爲周公旦召公奭之采地、施先
公之教於己所職之國、武王伐紂定天下、巡守述職、
陳論諸國之詩、以觀民風俗六州者得二公之德教
尤純、故獨錄之屬之大師、分而國之、其得聖人之化
者、謂之周南、得賢人之化者、謂之召南、言二公之德

国立国会図書館　タイトル『毛詩20巻』　請求記号 123.3-m-h
ガラス使用

教自岐而行於南國也乃棄其餘謂此爲風之正經
初古公亶父聿來胥宇爰及姜女其後大任思媚周
姜大姒嗣徽音歷世有賢妃之助以致其治文王刑
于寡妻至于兄弟以御于家邦是故二國之詩以后
妃夫人之德爲首終以麟趾騶虞言后妃夫人有斯
德興助其君子皆可以成功至于蘩嘉瑞風之始所
以風化天下而正夫婦爲故周公作樂用之鄉人爲
用之邦國爲或謂之房中之樂者后妃夫人侍御於
其君子女史歌之以節義序故耳射禮天子以騶虞
諸侯以貍首大夫以采蘋士以采蘩爲節今無貍首
周衰諸侯並僭而奪之孔子錄詩不得也爲禮樂之
記者從後存之遂不得其次序周公封魯死謚曰文
公召公封燕死謚曰康公元子世之其次子亦世守
采地在王官春秋時周公是也閒者曰周南召
南之詩爲風之正經則然矣自此之後南國諸侯政
之興衰何以無變風答曰陳諸國之詩者將以知其
缺失省方設教爲黜陟時徐及吳楚僭號觸王不承
天子之風今棄其詩夷狄之也其餘江黃六蓼之屬
既驅陷於彼俗又亦小國猶邾滕紀莒之等夷其詩
蔑而不得列於此

邶風衛譜

邶鄘衛者商紂畿內方千里之地其封域在禹貢冀
州大行之東北踰衡漳東及兗州桑土之野周武王
代紂以其京師封紂子武庚爲殷後庶殷頑民被紂
化日久未可以建諸侯乃三分其地置三監使管叔
蔡叔霍叔尹而教之自紂城而北謂之邶南謂之鄘

国立国会図書館　タイトル『毛詩20巻』　請求記号 123.3-m-h
ガラス使用

東謂之衛武王既喪管叔及其群弟見周公將攝政乃流言於國曰公將不利於孺子周公避之居東都二年秋大熟未穫有雷電疾風之異乃後成王悅而迎之反而遂居攝三監導武庚叛成王既黜殷命殺武庚復伐三國建諸侯以殷餘民封康叔於衛使爲之長後世子孫稍幷彼二國混而名之七世至頃侯當周夷王時衛國政衰變風始作故作者各有所傷從其國本而異之爲邶鄘衛之詩焉

王城譜

王城者周東都王城畿內方六百里之地其封域在禹貢豫州大華外方之閒北得河陽漸冀州之南始武王作邑於鎬京謂之宗周是爲西都周公攝政五年成王在豐欲宅洛邑使召公先相宅既成謂之王城是爲東都今河南是也召公既相宅周公往營成周今洛陽是也成王居洛邑遷殷頑民於成周復還歸處西都至於夷厲政教尤衰十一世幽王嬖褒姒生伯服廢申后太子宜咎奔申申侯與犬戎攻宗周殺幽王於戲晉文侯鄭武公迎宜咎于申而立之是爲平王以亂故徙居東都王城於是王室之尊與諸侯無異其詩不能復雅故貶之謂之王國之變風

鄭譜

初宣王封母弟友於宗周畿內咸林之地是爲鄭桓公今京兆鄭縣是其都也又云爲幽王大司徒甚得周衆與東土之人問於史伯曰王室多故余懼及焉其何所可以逃死史伯曰其濟洛河潁之閒乎是其子男之國虢鄶爲大虢叔恃勢鄶仲恃險皆有驕侈

怠慢之心加之以貪冒君若以周難之故寄帑與賄不敢不許是驕而貪必將背君君以成周之衆奉辭罰罪無不克矣若克二邑鄢蔽補丹依疇歷藥君之土也脩典刑以守之惟是可以少固桓公從之言然之後三年幽王爲犬戎所殺桓公死之其子武公與晉文侯定平王於東都王城卒取史伯所云十邑之地右洛左濟前華後河食溱洧焉今河南新鄭是也武公又作卿士國人宜之鄭之變風又作

齊譜

齊者古少皞之世爽鳩氏之墟周武王伐紂封太師呂望於齊是謂齊太公地方百里都營丘周公致太平敷定九畿復夏禹之舊制成王用周公之法制廣大邦國之境而齊受上公之地夏方五百里其封域東至于海西至于河南至于穆陵北至于無棣在禹貢青州岱山之陰濰淄之野其子丁公嗣位於王官後五世哀公政衰荒淫怠慢紀侯譖之於周懿王使烹焉齊人變風始作

魏譜

魏者虞舜夏禹所都之地在禹貢冀州雷首之北析城之西周以封同姓焉其封域南枕河曲北涉汾水昔舜耕於歷山陶於河濱禹菲飲食而致孝乎鬼神惡衣服而致美乎黻冕卑宮室而盡力乎溝洫此一帝一王儉約之化於時猶存及今魏君嗇且褊急不務廣脩德於民教以義方其與秦晉鄰國日見侵削國人憂之當周平桓之世魏之變風始作至春秋魯閔公元年晉獻公竟滅之以其地賜大夫畢萬自爲

而後晉有魏氏、

唐譜

唐者、帝堯舊都之地、今曰太原晉陽、是堯始居此、後乃遷河東平陽、成王封母弟叔虞於堯之故墟、曰唐侯、南有晉水、至子燮、改爲晉侯、其封域、在禹貢冀州大行恒山之西、太原太岳之野、至曾孫成侯、南徙居曲沃、近平陽焉、昔堯之末、洪水九年、下民其咨、萬國不粒、於時殺禮以救艱厄、其流乃被於今、當周公召公共和之時、成侯曾孫僖侯、甚善愛物、儉不中禮、國人閔之、唐之變風始作、其孫穆侯又徙於絳云、

秦譜

秦者、隴西谷名、於禹貢、近雍州鳥鼠之山、堯時有伯翳者、實皐陶之子、佐禹治水、水土既平、舜命作虞官、掌上下艸木鳥獸、賜姓曰嬴、歷夏商興衰、亦世有人爲、周孝王使其末孫非子、養馬於汧渭之間、孝王爲伯翳能知禽獸之言、子孫不絕、故封非子爲附庸、邑之於秦谷、至曾孫秦仲、宣王又命作大夫、始有車馬禮樂侍御之好、國人美之、秦之變風始作、秦仲之孫襄公、平王之初、興兵討西戎、以救周、平王東遷于城、乃以岐豐之地賜之、始列爲諸侯、遂横有周西都宗周幾內、八百里之地、其封域、東至迆山、在荊岐終南惇物之野、至玄孫德公、又徙於雍云、

陳譜

陳者、大皞虙戲氏之墟、帝舜之胄、有虞閼父者、爲周武王陶正、武王賴其利器用、與其神明之後、封其子嬀滿於陳、都於宛丘之側、是曰陳胡公、以備三恪、妻

以元女太姬其封域在禹貢豫州之東其地廣平無名山大澤西望外方東不及明音孟豬太姬無子好巫覡禱祈鬼神歌舞之樂民俗化而爲之五世至幽公當厲王時政衰大夫淫荒所爲無度國人傷而刺之陳之變風作矣

檜風

檜者古高辛氏火正祝融之墟檜國在禹貢豫州外方之北滎波之南居溱洧之間祝融氏名黎其後八姓唯妘姓檜者處其地爲周夷王厲王之時檜公不務政事而好絜衣服大夫刼之於是檜之變風始作其國北鄰於虢

曹譜

曹者禹貢兗州陶丘之北地名周武王既定天下封弟叔振鐸於曹今曰濟陰定陶是也其封域在雷夏荷澤之野昔堯嘗遊成陽死而葬焉舜漁於雷澤民俗始化其遺風重厚多君子務稼穡薄衣食以致畜積夾於魯衛之間又寡於患難末時富而無教乃愛驕侈曹之後世雖爲宋所滅宋亦不數伐曹故得寡於患難十一世當周惠王時政衰昭公好奢而任小人曹之變風始作

豳譜

豳者后稷之曾孫也公劉者自邰而出所徙戎狄之地名今屬右扶風栒邑公劉以夏后太康時失其官宗竄於此地猶脩后稷之業勤恤愛民民咸歸之而國成焉其封域在禹貢雍州岐山之北原隰之野至商之末世太王又避戎狄之難而入處於岐陽民又

国立国会図書館　タイトル『毛詩20巻』　請求記号 123.3-m-h
ガラス使用

歸之公劉之出太王之入雖有其異由有事難之故
皆能守后稷之教不失其德成王之時周公攝流言
之難出居東都二年思公劉太王居豳之職憂念民
事至苦之功以比序己志後成王迎之反之攝政致
太平其出入也一德不回純似於公劉太王之所爲
太師大述其志主意於豳公事故別其詩以爲豳國
變風焉

小大雅譜

小雅大雅者周室居西都豐鎬之時詩也始祖后稷
由神氣而生有播種之功於民公劉至于太王王季
歷及千載越異代而別世載其功業爲天下所歸文
王受命武王遂定天下盛德之隆大雅之初起自文
王至于文王有聲據盛隆而推原天命上述祖考之
美小雅自鹿鳴至於魚麗先其文所以治內後其武
所以治外此二雅逆順之大要於極賢聖之情著天
道之助如此而已矣又大雅生民下及卷阿小雅南
有嘉魚下及菁菁者莪周公成王之時詩也傳曰文
王基之武王鑿之周公內之謂其道同終始相成比
而合之故大雅十八篇小雅十六篇爲正經其用於
樂國君以小雅天子以大雅然而饗賓或上取燕或
下就何者天子饗元侯歌肆夏合文王諸侯歌文王
合鹿鳴諸侯於鄰國之君與天子於諸侯同天子諸
侯燕羣臣及聘問之賓皆歌鹿鳴合鄉樂此其著略
大校見在於書籍也禮樂崩壞不可得詳大雅民勞
小雅六月之後皆謂之變雅美惡各以其時齊顯善
懲過正之次也問者曰常棣閟管蔡之失道何故列

於文王之詩曰閔之閔之者閔其失兄弟相承順之道至於被誅若在成王周公之詩則是彰其罪非閔之故爲隱推而上之因文王有親兄弟之義又問曰小雅之臣何也獨無刺厲王曰有焉十月之交雨無正小旻小宛之詩是也漢興之初師移其第耳亂甚爲既移文改其目義順上下刺幽王亦過矣

周頌譜

周頌者周室成功致太平德洽之詩其作在周公攝政成王即位之初頌之言容天子之德光被四表格于上下無不覆燾無不持載此之謂容於是和樂興焉頌聲乃作禮運曰政也者君之所以藏身也是故夫政必本於天殽以降命命降于社之謂殽地降于祖廟之謂仁義降於山川之謂興作降於五祀之謂制度又曰祭帝於郊所以定天位祀社於國所以列地利祖廟所以本仁山川所以儐鬼神五祀所以本事又曰禮行於郊而百神受職焉禮行於社而百貨可極焉禮行於祖廟而孝慈服焉禮行於五祀而正法則焉故自郊社祖廟山川五祀義之修禮之藏也功大如此可不美報乎故人君必潔其牲羊馨其黍稷絜齊明而薦之歌之舞之所以顯神明昭至德也

魯頌譜

魯者少昊摯之墟也國中有大庭氏之庫則大庭氏亦居茲乎在周公歸政成王封域在禹貢徐州大野蒙羽之野自後政衰國事多廢十九世至僖公當周惠王襄王時而遵伯禽之法養四種之馬牧於坰野尊賢祿士修泮宮守禮敎僖

十六年、冬、會諸侯于淮上、謀東略、公遂伐淮夷、僖二十二年、新作南門、又脩姜嫄之廟、至於後魯舊制未徧而薨、國人美其功、季孫行父請命於周、而作其頌、文公十三年、太室屋壞、初成王以周公有太平制典法之勳、命魯郊祭天、三望、如天子之禮、故孔子錄其詩之頌、同於王者之後、閔者曰、列國作詩未有請於周者、行父請之何也、曰周尊魯、巡守述職、不陳其詩、至於臣頌君功、樂周室之聞、是以行父請焉、周之不陳其詩者、爲憂耳、其有大罪、侯伯監之、行人書之、亦示覺焉、

商頌譜

商者、契所封之地、有娀氏之女、名簡狄者、吞鳦卵而生契、堯末年、舜舉爲司徒、有五教之功、乃賜姓而封之、世有中宗者、嚴恭寅畏、天命自度、治民祗懼、不敢荒寧、後有高宗者、舊勞於外、爰洎小人、作其即位、乃或諒闇三年不言、言乃雍、不敢荒寧、嘉靜殷邦、至於大小、無時或怨、此三王有受命中興之功、時有作詩頌之者、商德之壞、武王伐紂、乃以陶唐氏火正閼伯之墟、封紂兄微子啓爲宋公、代武庚爲商後、其封域在禹貢徐州泗濱西、及豫州盟豬之野、自從政衰、散亡商之禮樂、七世至戴公、時當宣王、大夫正考父者、按商之名頌十二篇於周太師、以那爲首、歸以祀其先王、孔子錄詩之時、則得五篇而已、乃列之以備三頌、著爲後王之義、監三代之成功、法莫大於是矣、問者曰、列國政衰、則變風作、宋何獨無乎、曰有焉、乃不錄

国立国会図書館　タイトル『毛詩20巻』　請求記号 123.3-m-h
ガラス使用

之王者之後時王所客也巡守述職不陳其詩亦示無貶黜客之義也又問曰周太師何由得商頌曰周用六代之樂故有之

箋云表（アラハス）也識（シルス）也

○箋古者紀其事以作之（ヲ）編次為之（ヲ）

○聖人制作曰經（ト）賢者著述曰傳（ト）

詩譜終

毛詩卷第一

周南關雎詁訓傳第一

周者國名南者自周南方諸侯之国也關雎者一篇之題目也

毛詩國風

關雎后妃之德也風之始也所以風天下而正夫婦也故用之鄉人焉用之邦國焉風風也教也風以動之教以化之詩者志之所之也在心為志發言為詩情動於中而形於言言之不足故嗟歎之嗟歎之不足故永歌之永歌之不足不知手之舞之足之蹈之

鄭氏箋

鄭名玄康成北海高密人也後漢桓帝靈帝之時注毛詩言家尚多未

国立国会図書館　タイトル『毛詩20巻』　請求記号 123.3-m-h
ガラス使用

世變時音声色ト
皆事言也治世之音者溫厚ニ而樂
不酔無歸言詩林
上政教和順成故民
安樂之心詩出也以
下同之

一本俗上有
字

上下
相應治世之音安以樂其政和亂世之音怨以怒其
政乖亂國之音哀以思其民困故正得失動天地感
鬼神莫近於詩先王以是經夫婦成孝敬厚人倫美
教化移風俗故詩有六義焉一曰風二曰賦三曰比
四曰興五曰雅六曰頌上以風化下下以風刺上主
文而譎諫言之者無罪聞之者足以戒故曰風
皆謂譬喻不斥言也主於文主下與樂之
宮商相應也譎諫詠歌依違不直諫至于王道衰禮
義廢政教失國異政家殊俗而變風變雅作矣國史
明乎得失之迹傷人倫之廢哀刑政之苛吟詠情性
以風其上達於事變而懷其舊俗者也故變風發乎
情止乎禮義發乎情民之性也止乎禮義先王之澤
也是以一國之事繫一人之本謂之風言天下之事
形四方之風謂之雅雅者正也言王政之所由廢興
也政有小大故有小雅焉有大雅焉頌者美盛德之
形容以其成功告於神明者也是謂四始詩之至也
周公南言化自北而南也鵲巢騶虞之德諸侯之風
也先王之所以教故繫之召公其化從北而南謂
始王道興衰之所由然則關雎麟趾之化王者之風故繫之

一本註上有四字

興

之域也先王所以王天下王季之所以興也

周南召南正始之道王化之基是以關雎樂得淑女以配君子憂在進賢不淫其色哀窈窕思賢才而無傷善之心焉是關雎之義也哀蓋字之誤也當爲

哀而不傷樂而不淫

哀謂中心憂之無傷善之心謂好逑也

關關雎鳩在河之洲興也關關和聲也雎鳩王雎也

雎鳩鳥摯而有別水中可居者曰洲

后妃說樂君子之德無不和諧又不淫其色慎固幽深若雎鳩之有別焉然後可以風化天下夫婦有別則父子親父子親則君臣敬君臣敬則朝廷正朝廷正則王化成箋云摯之言至也謂王雎之鳥雌雄情意至然而有別

窈窕淑女君子好逑窈窕幽閒也淑善也逑匹也

是幽閒貞專之善女宜爲君子之好匹箋云怨耦曰仇言后妃之德和諧則幽閒處深宮貞專之善女能

爲君子之和好眾妾之怨者言后妃之德不嫉妒謂三夫人以下○**參差荇菜左右流之**興也荇接余也流求也后妃有關雎之德乃能共荇菜備庶物以事宗廟也箋云左右助也言后妃將共荇菜之菹必有助而求之者言三夫人九嬪以下皆樂后妃之事

窈窕淑女寤寐求之寤覺寐寢也

常求此賢女欲與之共己職事也箋云言后妃覺寢則

求之不得寤寐思服服思之也箋云服事也求賢女而不得覺寢則思己職事當與誰共之乎

悠哉悠哉輾轉反側悠思也箋云思之哉思之哉

言己誠思之臥而不周曰輾

荇菜左右采之箋云言后妃既得荇菜必有助而采之者

窈窕淑女琴瑟友之宜以琴瑟友樂之箋云友言賢女之助后妃共荇菜其情意乃與琴瑟之志同共荇菜之時樂○**參差荇菜左右芼之**芼擇也箋云后妃既得荇菜必有助而擇

国立国会図書館　タイトル『毛詩20巻』　請求記号 123.3-m-h
ガラス使用

者之窈窕淑女鍾鼓樂之德盛者宜有鍾鼓之樂箋云琴瑟在堂鍾鼓在庭言共行
菜之時上下之樂皆作盛其禮也

關雎五章章四句故言二章一章四句二章章八句

葛覃后妃之本也后妃在父母家則志在於女功之事躬儉節用服澣濯之衣尊敬師傅則可以歸安父母化天下以婦道也躬儉節用由於師傅之教而後言尊敬師傅者欲見其性亦自然可以歸安父母言為絺綌女功之事煩

葛之覃兮施于中谷維葉萋萋黃鳥于飛集于灌木其鳴喈喈黃鳥搏黍也灌木叢木也喈喈和聲箋云葛延蔓之時則搏黍之飛鳴亦因以興焉飛集叢木興女有嫁于君子之道和聲之遠聞興女有才美之稱達於遠方○

葛之覃兮施于中谷維葉莫莫是刈是濩為絺為綌服之無斁

時

葛之覃兮施于中谷維葉莫莫成就之貌箋云莫莫成就者其可采用之時是刈是濩煮之也精曰絺麤曰綌斁厭也古者女師教

者王后織玄紞公侯夫人紘綖卿之內子大帶大夫以下各衣其夫箋云服命婦成祭服士妻朝服庶士以下各衣其夫所適故習之以絺綌鄉之內子大帶大夫

整也女在父母之家未知將有所適使能整治之無厭倦是其性貞專

言告師氏言告言歸言我也師女師也古者女師教以婦德婦言婦容婦功祖廟未

辱者施移也中谷谷中也萋萋茂盛貌箋云葛者婦人之所有事也此因葛之性以興焉興者葛延蔓于谷中喻女在父母之家形體浸浸日以長大也其葉萋萋然喻其容召美盛

黃鳥于飛集于灌木其鳴喈喈黃鳥搏黍也灌木叢木也喈喈和聲箋云葛延蔓之時則搏黍之飛鳴亦因以興焉興者葛延蔓于谷中喻女在父母之家形體浸浸日以長大也其葉萋萋然喻其容召美盛

葛之覃兮施于中谷維葉莫莫是刈是濩為絺為綌服之無斁

葛之覃兮施于中谷維葉莫莫成就之貌箋云莫莫成就者其可采用之時是刈是濩煮之也精曰絺麤曰綌斁厭也古者

者王后織玄紞公侯夫人紘綖卿之內子大帶大夫以下各衣其夫箋云服命婦成祭服士妻朝服庶士以下各衣其夫所適故習之以絺綌

整也女在父母之家未知將有所適使能整治之無厭倦是其性貞專

言告師氏言告言歸言我也師女師也古者女師教以婦德婦言婦容婦功祖廟未

毀敎于公宮三月祖廟既毀敎于宗室婦人謂嫁曰歸箋云我告師氏者我見敎告于女師也敎告我以適人之道重言我者尊重師敎也公宮宗室於族人皆爲貴汙煩也私燕服也婦人有副褘盛飾以朝畢勇姑接見于宗廟進見于君子其餘則私也箋云煩煩擾也則有時歸寧爾箋云我用功深澣謂濯之耳衣謂褘衣以下至褖衣害澣害不歸寧父母害何也私服宜澣公服宜否寧安也父母在則有時歸寧爾箋云我之衣服今者何所當見澣乎何所當否乎言常自潔清以事君子

葛覃三章章六句

卷耳后妃之志也又當輔佐君子求賢審官知臣下之勤勞內有進賢之志而無險詖私謁之心朝夕思念至於憂勤也謂請也

采采卷耳不盈頃筐憂者之興也采采事采之也卷耳苓耳也頃筐畚屬易盈之器也箋云器之易盈而不盈者志在輔佐君子憂思深也嗟我懷人寘彼周行懷思也寘置行列也思君子官賢人置列位箋云周之列位謂朝廷臣也

陟彼崔嵬我馬虺隤陟升也崔嵬上山之戴石者虺隤病也箋云我我使臣也臣以兵役之事行出離其列位身勤勞於山險而馬又病君子宜知其然我姑酌彼金罍維以不永懷姑且也人君黃金罍永長也箋云我我君也臣出使功成而反君且當設饗燕之禮與之飲酒以勞之我則以是不復長憂思也言且者君賞功臣或多於此

陟彼高岡我馬玄黃我姑酌彼兕觥維以不永傷山脊曰岡玄馬病則黃兕觥角爵也傷思也箋云此章

112495

国立国会図書館　タイトル『毛詩20巻』　請求記号 123.3-m-h
ガラス使用

爲意不盡申殷勤也兕觥罰爵也饗燕所以有之者禮自立司正之後旅酬必有醉而失禮者詩之亦所以爲樂

○陟彼砠矣我馬瘏矣我僕痡矣云何吁矣

戴土曰砠瘏病也痡亦病也吁憂也箋云此章言臣既勤勞於外僕馬皆病而今云何乎其亦憂矣深閔之辭

卷耳四章章四句

樛木后妃逮下也言能逮下而無嫉妒之心焉后妃和

諸妾妒不嫉妒其容貌恒以善言逮下而安之

南有樛木葛藟纍之

興也南土之葛藟茂盛箋云木枝以下垂之故葛也藟也得纍而上下俱盛興者喻后妃能以恩意下逮衆妾使得其次序則衆妾

上附事之而禮義亦俱盛南土謂荊楊之域

樂只君子福履綏之

履祿綏安也箋云妃妾以禮義相與和又能以禮樂樂其君子使爲福祿所安

○南有樛木葛藟荒之

荒奄將大也箋云此章申之意將猶扶助也

樂只君子福履成之

成就也

南有樛木葛藟縈之

樛木三章章四句

縈旋也

樂只君子福履將之

將大也

纍斯后妃子孫衆多也言若纍斯不妒忌則子孫衆

多也忌有所諱惡於人

纍斯羽詵詵兮

纍蝗也詵詵衆多也箋云凡物有陰陽情慾者無不妒忌維蚣蝑不耳各得受氣而生子故能詵詵衆多后妃之德能如是則宜然

宜爾子孫振振兮

振振仁厚也箋云后妃之德寬容不嫉妒則宜女之子孫使其無不仁厚○螽斯羽薨薨衆多也○螽斯羽揖揖會聚也○宜爾子孫繩繩戒愼也○螽斯羽詵詵衆多也

螽斯三章章四句

桃夭后妃之所致也不妒忌則男女以正婚姻以時

國無鰥民也老無妻曰鰥

桃之夭夭灼灼其華興也桃有華之盛者夭夭其少壯也灼灼華之盛也箋云興者喻時婦人皆得以年盛時行也之子于歸宜其室家之子于嫁子也于往也宜以有室家無踰時者箋云宜者謂男女年時俱當○桃之夭夭有蕡其實蕡實貌非但有華葉邑又有婦德之子于歸宜其家室家猶室家也○桃之夭夭其葉蓁蓁蓁蓁至盛貌有德形體至盛也之子于歸宜其家人猶室家也

桃夭三章章四句

兔罝后妃之化也關雎之化行則莫不好德賢人衆多也

肅肅兔罝椓之丁丁肅肅敬也兔罝兔罟也丁丁椓杙聲也箋云罝兔之人鄙賤之事猶能恭敬則是賢者衆多也赳赳武夫公侯干城赳赳武貌干扞也箋云干也城也

於未然

○肅肅兎罝施于中達

達九達道

赳赳武夫公侯

好仇箋云怨讎曰仇此兎罝之人敵國有來侵伐者可使和好之亦言賢也

○肅肅兎罝施于中林中林赳赳武夫公侯腹心

可以制斷公侯之腹心箋云此兎罝之人於行攻伐可用為策謀之臣使之慮無亦言賢也

兎罝三章章四句

芣苢后妃之美也天下和平則婦人樂有子矣天下和政教平也

采采芣苢薄言采之采采非一辭也菜苢馬瑞馬瑞宜懷妊焉薄辭也采取也箋云薄言猶我薄也采采芣苢薄言有之有藏之也

○采采芣苢薄言掇之掇拾也

采采芣苢薄言捋之捋取也

○采采芣苢薄言袺之袺執衽也

采采芣苢薄言襭之扱衽曰襭

芣苢三章章四句

漢廣德廣所及也文王之道被于南國美化行乎江漢之域無思犯禮求而不可得也紂時淫風遍於天下維江漢之域先受文王之教化

南有喬木不可休息漢有游女不可求思

興也南方之木美喬上竦也思辭也漢上有游女無求思者箋云不可者本有可道也木以高其枝葉之故人不得就而止息也興者喻賢女雖出游流水之上無欲求犯禮者亦由貞潔使之然

漢之廣矣不可

泳思江之永矣不可方思

潛行爲泳永長方泭也箋云漢也江也其欲渡之者必有潛行乘泭之道今以廣長之故不可也又喻女之貞潔犯禮而往將不至也○翹翹錯薪言刈其楚

翹翹錯雜也箋云楚雜薪之中尤翹翹者我欲刈取之以喻衆女皆貞潔我又欲取其之子于歸言秣其馬

秣養也六尺以上曰馬箋云之子是子也謙不敢斥其適己於是子之嫁我願秣其馬致禮餼示有意焉漢之廣矣不可泳思

○翹翹錯薪言刈其蔞

蔞蒌也五尺以下曰蒌之子于歸言秣其駒

漢之廣矣不可泳思

漢廣二章章八句

汝墳道化行也文王之化行乎汝濆之國婦人能閔

其君子猶勉之以正也

言此婦人被文王之化厚事其君子

遵彼汝墳伐其條枚

遵循也汝水名也墳大防也枝曰條幹曰枚箋云伐薪於汝水之側非婦人之事以言己之賢者而處勤勞之職亦非其事

未見君子怒如調飢

怒飢意也調朝也箋云怒思也未見君子之時如朝飢之思食

○遵彼汝墳伐其條肄

肄餘也斬而復生曰肄

既見君子不我遐棄

既已遐遠也箋云既見君子反也于已反得見之知其不遠

○魴魚赬尾

魴魚勞則尾赤赬火也箋云君子仕於亂世其顏色瘦病如魚勞則尾赤所以然者畏王室之酷烈是時紂存雖則如燬父母孔邇

孔甚邇近也箋云辟此勤勞之

處或時得罪父母甚迺當念之以免於害不能爲疏遠者計也

汝墳三章章四句

麟之趾關雎之應也關雎之化行則天下無犯非禮雖衰世之公子皆信厚如麟趾之時也關雎之時以麟爲應後世雖衰猶存關雎之化者君子之宗族猶尚振振然有似麟應之時無以過也

麟之趾振振公子興也趾足也麟信而應禮以足至者也振振信厚也箋云興者喻今公子亦信厚與禮相應有似於麟

于嗟麟兮歎辭○麟之定振振公姓定題也公姓公同姓

于嗟麟兮○麟之角振振公族麟角所以表其德也公族公同祖也箋云麟角之末有肉示有武而不用

于嗟麟兮

麟之趾三章章三句

周南之國十有一篇三十六章百五十九句

召南鵲巢詁訓傳第二

周南内之詩對文則別外而言之散文則通内外之詩皆南方之化所及

毛詩國風

鄭氏箋

鵲巢夫人之德也國君積行累功以致爵位夫人起家而居有之德如鳲鳩乃可以配焉起家而居有之謂嫁於諸侯也

夫人有均壹之德如鳲鳩然而後可用配國君

維鵲有巢維鳩居之興也鳲鳩鵲也鳲鳩秸鞠也鳲鳩不爲巢冬至架之至春乃成猶國君積行累功故以興作巢冬至架之至春乃成猶國君積行累功而有均一之德猶

國君夫人來嫁居君子之室其德亦然室燕寢也之子于歸百兩御之百兩百乘也諸侯之子嫁於諸侯送御皆百乘箋云之子亦是子也御迎也是如鳲鳩之子其從嫁也家人送之良人迎之車皆百乘象有百官之盛○維鵲有巢維鳩方之方有之也之子于歸百兩將之將送也○維鵲有巢維鳩盈之盈滿也箋云滿者言衆媵姪娣之多之子于歸百兩成之能成百兩之禮也箋云是子有鳲鳩之德宜配國君故以百兩之禮送迎成之

鵲巢三章章四句

采蘩夫人不失職也夫人可以奉祭祀則不失職矣

奉祭祀者采蘩之事也不失職者夙夜在公也

于以采蘩于沼于沚蘩皤蒿也沼沚小渚也公侯夫人執蘩菜以助祭神饗德與信不求備焉沼沚谿澗之艸猶可以薦王后則供之也執蘩菜者以豆薦蘩菹箋云于以猶言往以也于以用之公侯之事祭事也箋云言夫人於君祭祀而薦此事也○于以采蘩于澗之中山夾水曰澗于以用之公侯之宮宮廟也○被之僮僮夙夜在公被首飾也僮僮竦敬也夙早也箋云公事也早夜在事謂視濯溉饎爨之事禮記主婦髮髦被之祁祁薄言還歸祁祁舒遲也還歸者自廟反其燕寢箋云言我也祭事畢夫人釋祭服而去髮髦其儀祁祁然而安舒無罷倦之失禮我還歸者自廟反其燕寢

采蘩三章章四句

阜螽大夫妻能以禮自防也

喓喓阜螽趯趯阜螽興也喓喓聲也阜螽常羊也趯趯阜螽蠜也鄉大夫之妻待禮而行隨從君子箋云阜螽從之異種同類猶男女嘉時以禮相求咏

子憂心忡忡忡猶衝衝也婦人雖適人有歸宗之義箋云未見君子者謂在塗時也在塗而憂憂不當君子無以寧父母故心下也易曰男女觀精萬物化生

亦既見止亦既覯止我心則降降下也箋云既見覯謂已昏也始者憂於不當君子今君子待己以禮庶自此可以寧父母故心下也易曰男女觀精萬物化生

南山言采其蕨南山周南山也蕨鼈也箋云言我也欲得猶已今之行者欲得禮以自喻也

未見君子憂心惙惙惙憂也亦既見止亦既覯止我心則說說服也

陟彼南山言采其薇薇菜也

未見君子我心傷悲嫁女之家不息火三日思相離也箋云惟父母思己故己亦傷悲

亦既見止亦既覯止我心則夷夷平也

阜螽三章章七句

采蘋大夫妻能循法度也能循法度則可以承先祖之祭祀矣女子十年不出姆教婉娩聽從執麻枲治絲繭織紝組紃學女事以共衣服觀於祭祀納酒漿籩豆葅醢禮相助奠之時所學所觀之事以為法度

于以采蘋南澗之濱于以采藻于彼行潦蘋大薸也潦水潦也

国立国会図書館　タイトル『毛詩20巻』　請求記号 123.3-m-h
ガラス使用

聚藻也行潦流潦也箋云古者婦人先嫁三月祖廟既毀教于公宮祖廟既毀教于宗室教以婦德婦言婦容婦功教成之祭牲用魚芼用蘋藻所以成婦順也此祭女所出祖也法度莫大於四教是又祭以成之故舉以言焉蘋之言濱也藻之言澡也濱澡之菜可以薦神明清潔故取名焉戒○于以盛之維筐及筥于以湘之維錡及釜

曰錡無足曰釜箋云烹蘋藻者於魚潛之中是鉶羹之菜鬲置也宗室大夫士祭於宗廟奠於牖下箋云牖下戶牖間之前祭不於室中者凡昏事於女禮設几筵於戶外此其義也與誰其尸之有齊季女

宗子主此祭維君使有司爲之尸主齊敬季少也澗濱物也濕至質也筐筥錡釜陋器也少女微主也古之將嫁女者必先禮之於宗室牲用魚芼之以蘋藻箋云主設羹者季女則非禮也女將行父禮之而俟迎者蓋母薦之無祭事也

采蘋三章章四句

甘棠美召伯也召伯之教明於南國召伯姬姓名奭食采於召作上公爲二伯後封于燕此美其爲伯之功故言伯云

蔽芾甘棠勿翦勿伐召伯所茇蔽芾小貌甘棠杜也翦伐擊也茇舍也箋云召伯聽男女之訟不重煩勞百姓止舍小棠之下而聽斷焉國人被其德說其化思其人敬其樹也憩息○蔽芾甘棠勿翦勿敗召伯所憩憩息也

勿翦勿拜召伯所說說舍也箋云拜扳也

甘棠三章章二句

国立国会図書館　タイトル『毛詩20巻』　請求記号 123.3-m-h
ガラス使用

行露召伯聽訟也衰亂之俗微貞信之教興彊暴之
男不能侵陵貞女也衰亂之末世周之盛德當文王與
紂之時
厭浥行露豈不夙夜謂行多露
箋云厭浥濕意也厭浥濕意也行道也豈不言有是也行
道中始有露謂二月
之露太多故不行耳今彊暴之男以此多露之時禮
不足而彊來不度時之可不故云然周禮仲春之月
令會男女之無夫家者行事必以昏昕
箋云女無家謂貧賤之女彊暴之男召我而獄不以理
謂女無家何以速我獄雖速我獄室家不足
箋云室家之道於我乃以侵陵物與事有似而
非者士師所當審也雖速我獄室家不足
箋云幣禮紵帛不過五兩不足謂媒妁之言不和六禮之來彊委之○誰謂雀無角何以穿我屋誰
謂鼠無牙何以穿我墉誰
箋云雀鼠之穿牆屋乃以咮喙而彊暴之男以威勢劫
而獄不以理
箋云劫猶迫也威勢迫我令就獄乃以侵陵物與事有似而
非者士師所當審也雖速我獄室家不足
箋云幣禮紵帛不過五兩不足謂媒妁之言不和六禮之來彊委之○誰謂雀無角何以穿我墉誰
謂鼠無牙何以穿我屋誰
箋云女無家彊暴之男變異也人皆謂雀之穿屋似有角
彊暴之男召我而獄似有室家之道於我也物有似而
訟亦不女從
箋云不從終不棄禮而隨此彊暴之男
行露三章一章三句二章章六句
羔羊鵲巢之功致也召南之國化文王之政行位皆
節儉正直德如羔羊也
箋云鵲巢之君積行累功以致此
功化皆如此羔羊之人

羔羊之皮素絲五紽小曰羔大曰羊素白也紽數也古者素絲以英裘不失其制大夫朝焉公門也委蛇行可從曲自得之貌節儉而順心志定故可自得也○羔羊

夫羔羊退食自公委蛇委蛇退食自公

以居退食自公委蛇委蛇公門也從公謂正直順於事也委蛇委蛇行可從曲自得之貌節儉而順心志定故可自得也○羔羊

之革素絲五緎革猶皮也緎縫也緎言縫殺之大小得其制緎數也

退食猶退食自公

○羔羊之縫素絲五總縫言縫殺之大小得其制總數也

委蛇委蛇退食自公

羔羊三章章四句

殷其雷在南山之陽殷雷聲也山南曰陽雷出地震驚百里山出雲雨以潤天下

殷其雷勸以義也召南大夫遠行從政不遑寧處

殷其雷在南山之陽殷雷聲也山南曰陽雷出地震驚百里山出雲雨以潤天下

殷其雷勸以義也召南大夫遠行從政不遑寧處

其室家能閔其勤勞勸以義也召南大夫遠行謂使出邦畿

殷其雷在南山之陽殷雷聲也山南曰陽雷出地震驚百里山出雲雨以潤天下

殷其雷勸以義也召南大夫遠行從政不遑寧處

其室家能閔其勤勞勸以義也箋云閔憂也召南大夫遠行謂使出邦畿之屬

振振君子歸哉歸哉○殷其雷勸以義也箋云大夫信厚之君子爲君使之義未得歸也○殷其雷在南山之下或在其下箋云或在山足謂下也

何斯違斯莫或遑處○殷其雷勸以義也箋云何乎此君子適居此振振信厚也箋云大夫信厚之君子爲君使之義未得歸也○殷其雷在南山之下或在其下箋云或在山足謂下也

殷其雷在南山之側○殷其雷勸以義也箋云側猶左右也○殷其雷在南山之下或在其下箋云或在山足謂下也

振振君子歸哉歸哉○殷其雷勸以義也箋云大夫信厚之君子爲君使之義未得歸也○殷其雷在南山之下或在其下箋云或在山足謂下也

何斯違斯莫敢遑息○殷其雷勸以義也箋云何乎此君子適居此振振信厚也箋云大夫信厚之君子爲君使之義未得歸也○殷其雷在南山之下或在其下箋云或在山足謂下也

殷其雷二章章六句

標有梅男女及時也召南之國被文王之化男女得
以及時也
標有梅其實七兮興也標落也盛極則隨落者梅也
尚在樹者七箋云興者梅實尚餘七未落喻始衰也謂女年二
十春盛而不嫁至夏則衰也箋云我當嫁者庶幾及也求之當嫁者之
衆士宜及其善時善時謂女年二十三也箋云此夏鄉晚梅
○標有梅其實三兮在者三也箋云此夏鄉晚梅落差多在者餘三耳求
我庶士迨其今今急辭也○標有梅頃筐塈之頃筐取之謂夏已晚
頃筐取之於地求我庶士迨其謂之不待備禮也
十之女禮未備則不待禮會而行之者所以蕃育人
民也箋云謂勤也女年二十而無嫁端則有勤塈之

憂不待禮會而行之者謂明年仲春不待以禮會之也時禮雖不備相奔不禁

標有梅三章章四句

小星惠及下也夫人無妒忌之行惠及賤妾進御於
君知其命有貴賤能盡其心矣以色曰妒以行曰
忌命謂禮命貴賤
嘒彼小星三五在東嘒微貌小星衆無名者三心五
時更見箋云衆無名之星隨心嘒在天猶諸妾隨夫人以次序進御於君也心
在東方三月時也嘒在東方正月時也如是終歲列
宿更見
肅肅宵征夙夜在公寘命不同肅肅疾貌宵夜
不得同於列位也箋云夙早也謂諸妾肅肅然夜行
或早或夜在於君所以次序進御者是其禮命之數
不同也凡妾御於君不當多
○嘒彼小星維參與昴參伐也昴留也箋云此言

衆無名之星亦隨伐留在天　肅肅宵征抱衾與裯寔命不猶　衾被也裯牀帳也諸妾夜行抱衾與牀帳待進御之次序不若若亦言尊卑異也

小星二章章五句

江有汜美媵也勤而無怨嫡能悔過也文王之時江沱之間有嫡不以其媵備數媵遇勞而無怨嫡亦自悔也勤者以己宜媵而不得心望之

江有汜興也水決復入爲汜箋云興者喻江水之支汜水小然得並流似嫡媵宜俱行歸不我以不我以其後也悔人謂嫁曰歸以猶與也　○江有渚渚小洲也水成渚箋云江水流而渚留是嫡與己異心使己獨之子歸不我與不我與其後也處止也箋云嫡能悔留不行之子歸不我過過自止　○江有沱沱江之別者箋云岷山道江東別爲沱之子歸不我嗟嗟嗟也箋云嗟嗟感愆之聲嫡有所思而過以自解說也

江有汜三章章五句

野有死麕惡無禮也天下大亂彊暴相陵遂成淫風劫脅以成其事謂紂之世　野有死麕白茅包之郊外曰野包裹也凶荒則殺禮猶有以將之野有死麕吝田之

獲而分其肉。白茅取潔清也。箋云亂世之民貧而彊暴之男多行無禮。故貞女之情欲令人以白茅裹束野中田者所分麕肉。以爲禮而來。有女懷春。吉士誘之。懷思也。春不待秋也。誘道也。箋云有貞女思仲春以禮與男會吉士使媒人道成之。疾時無禮而言然。○林有樸樕。樸樕小木也。野有死鹿。白茅純束。純束猶包之也。箋云樸樕小木也野有死鹿麕物也及野有死鹿皆可以白茅包裹束以爲禮廣可用之物非獨麕也純讀如屯。有女如玉。德如玉也。箋云如玉者取其堅而潔白。舒而脫脫兮。舒徐也。脫脫舒遲也。箋云貞女欲吉士以禮來脫脫然舒也。又疾時無禮彊暴之男相劫脅。無感我帨兮。感動也。帨佩巾也。箋云奔走失節動其佩飾。無使尨也吠。尨狗也。非禮相誘陵則狗吠。

野有死麕二章。章四句。一章章二句。

何彼襛矣。美王姬也。雖則王姬亦下嫁於諸侯。車服不繫其夫。下王后一等。王后一等猶執婦道以成肅雝之德也。

何彼襛矣。唐棣之華。興也。襛猶戎戎也。唐棣移也。箋云移之華興下王后一等謂車乘厭翟勒面繢總服則褕翟。曷不肅雝。王姬之車。肅敬。雝和。箋云曷何之。徃也。何之徃也何不敬和。○何彼襛矣。平王之孫。齊侯之子。平正也。武王女。王孫。適齊侯之子。箋云平正也武王女王孫適齊侯之嫁時。車乘則已敬和。○何彼襛矣。華如桃李。平王之孫。齊侯之子。平正也。武王女。王孫。適齊侯之子。箋云華如桃李者興王姬與齊侯之子平正也。其釣維何。維絲伊緡。齊侯之子。平王之孫。伊維緡綸也。箋云釣者以此有求於者德能正天下之王。○其釣維何。維絲伊緡。齊侯之子。平王之孫。伊維緡綸也。箋云釣者以此有求於之子。平王之孫。伊維緡綸也。箋云釣者以此有求於之綸則是善

国立国会図書館　タイトル『毛詩20巻』　請求記号 123.3-m-h
ガラス使用

毛詩卷第一

召南之國十四篇四十章百七十七句。

騶虞二章章三句。

鵲巢　鳲鳩　采蘩　采蘋　甘棠　行露　羔羊　殷其雷　摽有梅　小星　江有汜　野有死麕　何彼襛矣　騶虞

騶虞鵲巢之應也鵲巢夫人之德也

鵲巢三章章四句。

維鵲有巢維鳩居之之子于歸百兩御之

興也鵲巢鳲鳩之性也鳲鳩乘居鵲巢而成之猶諸侯乘有先君之德而居其國也之子于歸謂嫁也百兩車之數也御迎也諸侯之夫人必有德以配之然後可以居尊位而治國家鵲巢之德鳲鳩之所以居之也

維鵲有巢維鳩方之之子于歸百兩將之

興也方有之也將送也

維鵲有巢維鳩盈之之子于歸百兩成之

興也盈滿也成猶送也

騶虞鵲巢之應也鵲巢之德則王道成也

采蘩三章章四句。

于以采蘩于沼于沚于以用之公侯之事

興也蘩皤蒿也沼池也沚小渚也公侯之事謂祭也

于以采蘩于澗之中于以用之公侯之宮

興也宮謂廟也

被之僮僮夙夜在公被之祁祁薄言還歸

賦也被首飾也僮僮竦敬貌祁祁舒遲貌還歸謂自公所還歸其室也

采蘩夫人不失職也

采蘋三章章四句。

于以采蘋南澗之濱于以采藻于彼行潦

興也蘋大萍也濱水涯也藻水草也行潦流潦也

于以盛之維筐及筥于以湘之維錡及釜

興也方曰筐圓曰筥湘亨也有足曰錡無足曰釜

于以奠之宗室牖下誰其尸之有齊季女

賦也奠置也宗室大宗之廟也牖下戶牖之下尸主也齊敬也季女少女也

采蘋大夫人能循法度也

甘棠三章章四句。

蔽芾甘棠勿翦勿伐召伯所茇

興也蔽芾小貌甘棠杜也茇草舍也

蔽芾甘棠勿翦勿敗召伯所憩

興也憩息也

蔽芾甘棠勿翦勿拜召伯所說

興也說舍也

甘棠美召伯也

行露三章章五句。

厭浥行露豈不夙夜謂行多露

興也厭浥濕貌行道也夙早謂行多露道路之間多露也

誰謂雀無角何以穿我屋誰謂女無家何以速我獄雖速我獄室家不足

興也雀無角喻男子無室家之道也穿我屋喻侵陵女家也速我獄喻女家不與男子室家而訟之也室家不足謂男家貧無以為室家也

誰謂鼠無牙何以穿我墉誰謂女無家何以速我訟雖速我訟亦不女從

興也墉牆也訟謂爭財也亦不女從不與女為室家也

行露女子貞信而強暴不能侵陵也

羔羊三章章四句。

羔羊之皮素絲五紽退食自公委蛇委蛇

興也羔羊之皮白色素絲五紽言緻而數也退食自公減膳徹樂而歸也委蛇委蛇行可從迹也

羔羊之革素絲五緎退食自公委蛇委蛇

興也革猶皮也緎數也

羔羊之縫素絲五總退食自公委蛇委蛇

興也縫猶革也總數也

羔羊大夫之德節儉正直而在公門則從容自得也

殷其雷二章章四句。

殷其雷在南山之陽何斯違斯莫斯

興也殷雷聲也南山之陽雷出地奮震之處何斯違斯莫斯何為斯去斯居斯乎

殷其雷在南山之側何斯違斯莫斯

興也側猶旁也

殷其雷勸以義也

摽有梅三章章四句。

摽有梅其實七兮求我庶士迨其吉兮

興也摽落也梅實成而熟七兮言少也庶士眾士也迨及吉善也

摽有梅其實三兮求我庶士迨其謂之

興也三兮言又少也謂之謂會其言之也

摽有梅頃筐塈之求我庶士迨其暨之

興也頃筐傾筐也塈取也暨及也

摽有梅男女及時也

小星二章章四句。

嘒彼小星三五在東肅肅宵征夙夜在公寔命不同

興也嘒微貌小星衆星也三五在東言其少也肅肅疾貌宵征夜行也夙早也寔是也命謂受王命之職位也不同謂貴賤之等也

嘒彼小星維參與昴肅肅宵征抱衾與裯寔命不猶

興也參昴西方之宿也抱衾與裯喻賢妃進御於君也猶若也

小星夫人之美德及下也

江有汜二章章四句。

江有汜之子歸不我以不我以後悔也

興也汜水別復入江者之子嫁者也以用也後悔也

江有渚之子歸不我與不我與後悔也

興也渚小洲也與猶以也

江有汜美媵也勤而無怨也

野有死麕二章章四句。

野有死麕白茅純束有女如玉

興也麕獐也白茅潔白之物純束猶包之也有女如玉喻貞潔也

林有樸樕野有死鹿白茅包之有女懷春吉士誘之

興也樸樕小木也鹿獐也懷春謂男女相感以時也吉士男子之有德者誘進也

野有死麕惡無禮也

何彼襛矣三章章四句。

何彼襛矣唐棣之華曷不肅雝王姬之車

興也何彼襛矣何其盛也唐棣之華色赤而光華曷何也肅雝和敬也王姬之車車之盛者

何彼襛矣華如桃李平王之孫齊侯之子

興也平王之孫齊侯之子王姬與齊侯之子以善道相求

何彼襛矣三章章四句。

騶虞鵲巢之應也鵲巢夫人之德也則王道成也

彼茁者葭茁出也葭蘆也應者應德自遠而至始出者著春田之早晚也壹發五豝豕牝曰豝虞人翼五豝以待公之發發而翼五豝豝者戰禽獸之命必戰之者仁心之至于嗟乎騶虞騶虞義獸也白虎黑文不食生物有至信之德則應之于嗟乎騶虞者蓬蓬仲名也壹發五豵一歲曰豵豕生三曰豵于嗟乎騶虞

騶虞二章章三句。

召南之國十四篇四十章百七十七句。

毛詩卷第一

毛詩卷第二　邶柏舟詁訓傳第三

毛詩國風　鄭氏箋

栢舟言仁而不遇也衛頃公之時仁人不遇小人在側

不遇者君不受己之志也小人則賢者見侵害

汎彼栢舟亦汎其流興也汎汎流貌栢木所以宜爲舟也汎汎其流不以濟渡也

箋云舟載渡物者今不用而與衆物汎汎然俱流水中與者喻仁人之不見用而與羣小人並列亦猶是也

耿耿不寐如有隱憂耿耿猶儆儆也隱痛也箋云憂在見侵害

微我無酒以敖以遊非我無酒可以遊遨憂也

我心匪鑒不

明本脫慶下好字

可以茹鑒所以察形也茹度也箋云鑒之察形但知方圓白黑不能度知其眞僞我心非如是鑒

我於衆人之善惡外內心度知之亦有兄弟不可以據據依也箋云兄弟親當相據依言亦有不相據依以爲是者希耳責之以兄弟之道謂同姓臣也薄言往愬逢彼之怒彼彼兄弟

賦　我心匪石不可轉也石雖堅尚可轉席雖平尚可卷也

箋云言己心志堅平過於石席

君子望之儼然可畏禮容俯仰各有威儀耳棣棣富而閑習也物有其容不可數也

箋云稱己威儀如此者言己德備而不遇所以慍怒也

賦　憂心悄悄慍于群小悄憂貌慍怒也悄悄憂貌箋云羣小衆小人在君側者靚閔既多受侮不少也閔病

靜言思之寤辟有摽靜安也辟拊心也摽拊心貌箋云言我也

興　日居月諸胡迭而微

箋云日君象也月臣象也微謂虧傷也君道當常明如日而月有虧盈今君失道而任用小人大臣專恣如月然

心之憂矣如匪澣衣之不澣則憒辱無照察之不

靜言思之不能奮飛不能如鳥奮翼而飛太箋云臣

也我心匪鑑不可以茹

栢舟五章章六句

綠衣衛莊姜傷己也妾上僭夫人失位而作是詩也

綠當爲褖褖故作綠今轉作綠字之誤也莊姜莊公夫人齊女姓姜氏妾上僭者謂公子州吁之母嬖而州吁驕

綠兮衣兮綠衣黃裳興也綠間色黃正色箋云褖兮衣者褖衣自有禮制也諸侯夫人祭服之下服鞠衣爲上展衣次之褖衣次之褖衣次之鞠衣黃展衣以褖

国立国会図書館　タイトル『毛詩20巻』　請求記号 123.3-m-h　　ガラス使用

衣黑皆以素紕爲裏今緣衣反以黃爲裏非其禮制也故以喻妾上僭其已憂雖欲自止何時能止也○緣兮絲兮女所治兮

緣衣黃裏喻妾上僭女所治者治絲麻以作衣也

緣兮絲兮女所治兮

緣衣黃裏喻妾上僭女所治者治絲麻以作衣也

心之憂矣曷維其已

心憂不已者以其妾上僭女所治者治絲麻以作衣也

緣兮衣兮綠衣黃裳

綠衣黃裳喻妾上僭女所治者治絲麻以作衣也

心之憂矣曷維其亡

心憂不已者以其妾上僭女所治者治絲麻以作衣也

綠兮絲兮女所治兮

綠衣黃裳喻妾上僭女所治者治絲麻以作衣也

我思古人俾無訧兮

我思古人俾無訧兮

綠兮絲兮淒其以風

綠衣黃裳喻妾上僭女所治者治絲麻以作衣也

我思古人實獲我心

我思古人實獲我心

綠衣四章章四句

燕燕衛莊姜送歸妾也莊姜無子陳女戴嬀生子名完莊姜以爲己子陳亂而州吁殺之戴嬀於是大歸莊姜遣送之于野作是詩見己志

燕燕于飛差池其羽

燕燕鳥也燕之于飛必差池其羽謂張舒其尾翼與戴嬀將歸顧視其衣服之子于歸遠送于野之子者也歸歸宗也遠送過禮于野者舒己憤盡己情

燕燕于飛頡之頏之

燕燕于飛頡之頏之飛而上曰頡下曰頏之子于歸遠于將之將行也

瞻望弗及佇立以泣

瞻望弗及佇立以泣佇立久也

燕燕于飛下

實是也三字明本混釈文

上其音（ヲ）飛而上（ニ）曰（ニ）上音（ニ）飛而下（ニ）曰（ニ）下音箋云下上（ヘ）其音（ノ）興（ノ）戴嫗將（ノ）歸言語感激聲有（ニ）小（ノ）大（ノ）之（ノ）子于歸遠送于南（ニ）陳在（ニ）衛南（ノ）瞻望弗及（ヘ）實勞我心（ノ）實是（ノ）也（ヲ）○仲氏任（ノ）只其心塞淵（ノ）仲氏戴嫗字也任（ノ）大塞（ノ）瘞淵深（ノ）也箋云戴嫗思（ニ）先君莊公（ノ）之（ノ）故故將（ノ）歸猶勸勉寡人（ノ）以禮（ノ）者以（ノ）恩相親信也周（ノ）任（ノ）也箋云戴嫗思（ニ）先君莊公（ノ）之（ノ）故故將（ノ）歸猶勸勉寡人（ノ）以禮（ノ）義（ノ）寡人（ノ）莊姜自（ノ）謂也終溫且惠淑慎其身（ヲ）惠順（ノ）也箋云溫（ノ）謂（ニ）禮六行（ノ）孝友睦婣任恤（ノ）顏色和（ノ）也淑善（ノ）也慎（ノ）其（ノ）身（ヲ）也箋云溫（ノ）謂（ニ）禮六行（ノ）孝友睦婣任恤（ノ）先君之思以勗寡人（ノ）勗勉（ノ）也箋云勗（ノ）勉（ノ）也

燕燕四章章六句

日月衛莊姜傷己（ノ）也遭州吁之難傷己（ノ）不見答於先君（ノ）以至困窮（ノ）之詩（ノ）也

日居月諸照臨下土（ヲ）日（ノ）平（ノ）月（ノ）平照（ノ）臨（ノ）之（ノ）也箋云日（ノ）喻（ニ）國君（ノ）與（ノ）夫人（ノ）也當（ニ）同（ノ）德（ノ）齊（ノ）意（ノ）以治（ニ）國（ノ）者常道（ノ）也乃如之人兮逝不古處（ヲ）逝（ノ）逮（ノ）古（ノ）故（ノ）也箋云之（ノ）人（ノ）是（ノ）人（ノ）也謂（ニ）莊公（ノ）也其所（ノ）以（ノ）接（ノ）及（ノ）我（ノ）不（ノ）以（ノ）故（ノ）處（ノ）甚（ノ）違（ノ）其（ノ）初（ノ）時（ノ）云（ノ）寧（ノ）猶（ノ）曾（ノ）也君（ノ）之行（ノ）如（ノ）是（ノ）何（ノ）曾（ノ）不（ノ）顧念（ノ）我（ノ）之（ノ）言（ノ）是（ノ）其（ノ）所（ノ）以（ノ）不（ノ）能（ニ）定（ノ）完（ノ）也○日居月諸下土（ヲ）日（ノ）喻（ニ）國君（ノ）與（ノ）夫人（ノ）也當（ニ）同（ノ）德（ノ）齊（ノ）意（ノ）覆（ノ）猶（ノ）照（ノ）臨（ノ）也箋云日（ノ）月（ノ）覆（ノ）也乃如之人兮逝不相好（ヲ）不（ノ）及（ノ）我以相好（ノ）箋云共（ノ）所（ノ）以（ノ）接（ノ）及（ノ）我（ノ）者不（ノ）以（ノ）相好（ノ）之（ノ）恩情甚（ノ）其於（ニ）己薄（ノ）也胡能有定寧不我報（ヲ）盡（ニ）婦道（ニ）而不（ノ）得（ノ）報（ノ）○日居月諸出自東方（ヲ）日（ノ）始（ノ）月（ノ）盛皆出（ニ）東方（ニ）箋云自（ノ）從（ノ）也言（ニ）夫人當（ニ）盛（ノ）之時（ニ）與（ニ）君同（ノ）位（ノ）乃如之人兮德音無良（ヲ）音（ノ）聲良（ノ）善也箋云無（ノ）善（ノ）意之聲（ノ）語（ノ）於（ニ）我（ノ）也胡能有定俾（ノ）也可忘（ヲ）箋云俾（ノ）使（ノ）也君之行如（ノ）此何能有（ニ）所（ノ）定（ノ）使

国立国会図書館　タイトル『毛詩20巻』　請求記号 123.3-m-h
ガラス使用

明本慢下脫而字

是無良可忘也　○日居月諸。東方自出。父兮母兮。畜我不卒。箋云畜養。卒終也。父兮母兮。言己尊之如父又親之如母。乃反養遇我不終也。報我不述。述循也。箋云不循禮也。

日月四章。章六句。

終風。衛莊姜傷己也。遭州吁之暴。見侮慢而不能正也。正猶止也。

終風且暴。顧我則笑。興也。終日風爲終風。暴疾也。笑侮之也。箋云既竟日風矣而又暴疾。興者喻州吁之爲不善。如終風之無休止。而其間又有甚惡悼者。其在莊姜之旁。視莊姜則反笑之。是無敬心之甚。謔浪笑敖。言戲謔不敬。中心是悼。箋云悼者傷其如是然而已不

能得而止之。○終風且霾。霾雨土也。惠然肯來。言時有順心也。箋云肯可也。有順心然後可以來至我所。不欲見其戲謔。莫往莫來。悠悠我思。人無子道以來事己。己亦不得以母道往加之。箋云我思其如是心悠悠然。陰而風曰曀。曀箋云有又也。既竟日風且復曀曀不見日矣。而又曀者。喻州吁闇亂甚也。寤言不寐。願言則嚏。嚏跲也。箋云言我願思也。嚏讀當爲不敢嚏咳之嚏。我思其憂悼而不能寐。女思我心如是。我則嚏也。今俗人嚏云人道我此古之遺語也。○曀曀其陰。如常陰曀曀然。虺虺。其雷。虺虺聲虺然。寤言不寐。願言則懷。懷傷也。箋云女思我心如是。我則安也。

終風四章。章四句。

擊鼓怨州吁也衛州吁用兵暴亂使公孫文仲將而平陳與宋國人怨其勇而無禮也將者將兵以伐鄭也平成也將伐鄭先告陳與宋以成其伐事春秋傳曰宋殤公之即位也公子馮出奔鄭鄭人欲納之及衛州吁立將脩先君之怨於鄭而求寵於諸侯以和其民使告於宋曰君若伐鄭以除君害君爲主敝邑以賦與陳蔡從則衛國之願也宋人許之於是陳蔡方睦於衛故宋公陳侯蔡人衛人伐鄭是也伐鄭右魯隱公四年

擊鼓其鏜踴躍用兵鏜然擊鼓聲也使衆皆踴躍用兵也箋云此用兵謂治兵時

土國城漕我獨南行漕衛邑也或役土功於國或脩治漕城而我獨見使從軍南行伐鄭見尤勞苦之甚○從孫子仲平陳與宋孫子仲謂公孫文仲也平陳於宋箋云子仲字也平陳於宋請使告宋曰君爲主敝邑以賦與陳蔡從之不我

以歸憂心有忡忡憂心忡忡然箋云以猶與也與我南行不與我歸期兵凶事懼不得歸豫憂之○爰居爰處爰喪其馬有不還者有不還者有其馬者箋云爰於也不還謂死也傷也病也今於何居乎於何處乎於何喪其馬乎于以求之于林之下山木曰林箋云當於山林之下也求不還者及其馬故處近得之○死生契闊與子成說契闊勤苦也相與處勤苦之中我其伍約死也生也相與成說數也箋云從軍之士與子成相說愛之恩志在相存救也執子之手與子偕老偕俱也箋云執其手與之約誓示信也言俱老者庶幾俱免於難○于嗟闊兮不我活兮不與我生活也箋云州吁阻兵安忍無衆安忍無親衆叛親離軍士棄其約離散相遠故吁嗟歎之闊兮女不與我相救活傷之于嗟洵兮洵遠信極也箋云歎其棄約不與我相親信亦

藏下喻閩本作楢

傷之

擊鼓五章章四句

凱風美孝子也衛之淫風流行雖有七子之母猶不能安其室故美七子能盡其孝道以慰其母心而成其志爾不安其室欲太子嫁也以成其志者成言孝子自責之意

凱風自南吹彼棘心興也南風謂之凱風樂夏之長養者箋云興者以凱風喻寬仁之母棘喻七子也

夭夭以喻七子少長養之病苦也

棘心夭夭母氏劬勞夭夭盛貌劬勞病苦也箋云夭夭然盛貌以興七子少長母養之病苦也

凱風自南吹彼棘薪棘薪其成就者母氏聖善我無令人聖叡也箋云叡作聖令善也母乃有叡知之善德我七子無善人能報之者故母不安我室欲太子嫁也

爰有寒泉在浚之下浚衛邑也在浚之下有寒泉者在浚之言有益於浚浚箋云爰曰也曰有寒泉之下浸潤之使浚之民逸樂以興七子不能如此也有子七人母氏勞苦

睍睆黃鳥載好其音睍睆好貌箋云睍睆以興其辭顏色說也載好其音者興其令順也以言七子不能如此也

有子七人莫慰母心

慰安也

凱風四章章四句

雄雉刺衛宣公也淫亂不恤國事軍旅數起大夫久役男女怨曠國人患之而作是詩也淫亂者宣公荒於妻妾淫於夷姜之等國人久處軍役之事故男怨也男曠而苦其事女怨而望其君子

雄雉于飛泄泄其羽興也雄雉見雌雉飛而鼓其翼泄泄然箋云興者喻宣公整其衣服而起奮訊其形貌志在婦人而已不恤國之政事我之懷矣自貽伊阻遺以是患難○雄雉于飛下上其音箋云公小大其聲悁悁婦人展矣君子實勞我心展誠也箋云君子謂宣公也勞憂也君之行如是實使我心憂勞矣君君不然則我無軍役之事○瞻彼日月悠悠我思瞻視也箋云視日月之行迭徂迭來今君子獨久行役而不來使我心悠悠然思之女怨之辭道之云遠曷云能來箋云曷何也時能來望之也○百爾君子不知德行箋云爾女也女衆君子我不知人之德行何如者可謂爲德行事君或有所留女怨故問此焉不忮不求

何用不臧忮害臧善也箋云我君子之行不疾害不求備於一人其行何用爲不善而君獨違使之在外不得來歸亦女怨之辭

雄雉四章章四句

匏有苦葉濟有深涉興也匏謂之瓠瓠葉苦而渡處深謂八月之時陽交會始可以爲昏禮納采問名涉水爲厲謂由帶以上也揭褰衣也遭時制宜如遇水深則厲淺則揭矣男女之際安可以無禮義無禮義將無以自濟也箋云既以深涉記時因以水深淺喻男女之才性賢與不肖及長幼也各順其人之宜爲之求妃耦○有瀰濟盈有鷕雉鳴瀰深水也盈滿也濟渡水人之所難也鷕雌

雉聲也衛夫人有淫泆之志授人以色假人以辭不顧禮義之難至使宣公有淫昏之行箋云有淫濟盈謂過於厲喻犯禮深也**濟盈不濡軌雉鳴求其牡**濡漬也由其道猶雉鳴而求其牡牝箋云渡深水者必濡其軌言不濡者喻夫人犯禮而不自知雉鳴反求其牡喻夫人所求非所求○**雝雝鳴鴈旭日始旦**雝雝鳴聲和也納采用鴈旭日始出謂大昕之時箋云鴈者隨陽而處似婦人從夫故昏禮用鴈爲自納采至請期用昕昏也**士如歸妻迨冰未泮**迨及泮散也箋云歸妻使之來歸於己謂請期也冰未散正月中以前也二月中可以昏也○**招招舟子人涉卬否**招招號召之貌舟子舟人也濟渡者卬我也箋云舟人之子號召當濟渡者猶媒人之會男女無夫家者使之爲妃匹人皆從之而渡我獨否**人涉卬否卬須我友**人皆涉我友未至我獨待之而不涉以言室家之道非得所適貞女不行非得禮義昏姻不成

匏有苦葉四章章四句

谷風刺夫婦失道也衛人化其上淫於新昏而棄其舊新昏者新所與爲昏禮者舊者

習習谷風以陰以雨興也習習和舒貌東風謂之谷風陰陽和而谷風至夫婦和而室家成室家成而繼嗣生**黽勉同心不宜有怒**言黽勉者思與君子同心也箋云所以黽勉者以爲見讒怒者非夫婦之宜**采葑采菲無以下體**葑蔓菁菲芴也下體根莖也箋云此二菜者蔓菁與蘆之類也皆上下可食然而其根有美時有惡時采之者不可以根惡時弃其葉喻夫婦以禮義合以顏色相親亦不可以顏色衰弃其相與之禮**德音莫違及**

明本箋云下脫違猶二字

下遵定本作其

爾同死箋云莫無及與也夫婦之言無相違者則可與女長相與處至死顏色斯須之有○

行道遲遲中心有違違遲舒行貌違離也箋云違猶徘徊也行於道路之人至將離別尚舒行其心徘徊然喻君子於己不能如也不遠近也言君子與己訣別不能遠維近耳送我裁於門內無恩之甚誰謂荼苦其甘如薺荼苦菜也箋云荼誠苦矣而君子於己之苦毒又甚於荼比方之荼則甘如薺宴爾新昏不我屑以屑潔也箋云以用也言君子不復潔用我當室家

如兄如弟宴安也○涇以渭濁湜湜其沚涇渭相入而清濁異箋云小渚曰沚涇水以有渭故見渭濁湜湜持正貌喻君子得新昏故謂己惡也己之持正守初如沚然不動搰搰此絕交所經見因取以自喻焉

宴爾新昏不我屑以屑潔也箋云以用也言君子不復潔用我當室家

毋逝我梁毋發我笱逝之也梁魚梁笱所以捕魚也箋云

毋者喻禁新昏也女毋之我家取我爲室家之道

我躬不閱遑恤我後閱容也箋云

我躬云躬身遑暇恤憂也我身尚不能自容何暇憂我後所生子孫也

○就其深矣方之舟之就其淺矣泳之游之舟船也箋云方泭也潛行爲泳言深淺者喻君子之家事無難易吾皆爲之

何有何亾黽勉求之有乎何所亾乎吾其黽勉盡力往爲求之有求多亾求有

凡民有喪匍匐救之箋云有凶禍之事鄰里尚盡力往匍匐救之況我於君子家之事難易乎固當黽勉以疏喻君

不我能慉反以我爲讎慉養也箋云慉惓騎也君子不能以恩騎樂我反

僧惡我

既阻我德賈用不售阻難也箋云既難卻我之而事之覬其察己猶見疏外如賣物之不售

昔育恐育鞫及爾顚覆育長鞫窮

イリヲル

也箋云昔育育稚也及與也老窮匱故與女顛覆盡力於衆事難易無所辭既生既育比予于毒箋云生謂財業也育謂長老也于於也既有財業矣又既長老矣其視我如視毒蟄箋云毒螫也○我有旨蓄亦以御冬旨美御禦也蓄聚美菜者以禦冬月乏無時也宴爾新昏以我御窮箋云君子亦但以於富貴則棄我如旨蓄有洸有潰既詒我肄洸洸武也潰潰怒也詒遺也君子洸洸然潰潰然無溫潤之色而盡遺我以勞苦之事欲窮困我肄勞也箋云詒我不念昔者伊余來墍墍息也箋云伊維也君子忘舊不念往昔年稚我始來之時安息我之時

谷風六章章八句

式微黎侯寓于衛其臣勸以歸也寓寄也黎侯爲狄人所逐棄其國而寄于衛衛處之以二邑因安之可以歸而不歸故其臣勸之箋云式微式微者微乎微乎

式微式微胡不歸用也箋云式用也君何不歸乎蓋甚此於此之辭式發聲也微君之故胡爲乎中露微無也中露衛邑也箋云我若無君何爲處此乎臣又極諫之辭

○式微式微胡不歸微君之躬胡爲乎泥中泥中衛邑也

式微二章章四句

旄丘責衛伯也狄人迫逐黎侯黎侯寓于衛衛不能脩方伯連率之職黎之臣子以責於衛也衛康叔之封爵稱侯今曰伯者時爲州伯也周之制使伯佐牧一州春秋傳曰五侯九伯謂侯爲牧者也

旄丘之葛兮何誕之節兮興也前高後下曰旄丘諸侯以國相連屬憂患相及如葛之蔓延相連及也誕闊也箋云土氣緩則葛生闊節興者喻此時衛伯不恤其職故其臣於君事亦疏廢也叔兮伯兮何多日也日日叔伯字也呼衛之諸臣叔與伯與女期迎我君而復之可來而不來女日數何其多也先叔後伯臣之命不以齒○何其處也必有與也言與仁義也箋云我君何以久處於此乎必以有仁義之道故也責衛之辭何以久留於此乎必以今不行仁義何其久也必有以也何以有功德故也又責衛今不務功德也○狐裘蒙戎匪車不東大夫狐裘蒙戎也箋云刺衛諸臣形貌戎以言亂也不東言不來東也蒙戎然俱爲昏亂之行非有戎車乎何不來東迎我君而復之乎黎在衛西今所寓在衛東叔兮伯兮靡所與同無救患恤同也箋云

衛之諸臣行如是不與諸伯之臣同言其非之特甚之○瑣兮尾兮流離之子瑣尾少好之貌流離鳥名也少好長醜始而愉樂終以微弱箋云衛之諸臣初有小善終無成功似流離也叔兮伯兮褒如充耳褒盛服也充耳有尊盛之服而不能稱德也箋云充耳塞耳也言衛之諸臣顏色邑褒然如塞耳無聞知也人之耳轟恒多笑而已

旄丘四章章四句

簡兮簡兮方將萬舞簡大也方四方也將行也以干戚舞用之宗廟山川故言於四方箋云簡擇將且也擇兮擇兮者爲且祭祀當萬舞也萬舞干舞也日之方中在前

国立国会図書館　タイトル『毛詩20巻』　請求記号 123.3-m-h
ガラス使用

容明本作受

上處。敘國子弟以日中爲期。箋云在前上處者在列上頭也。周禮大胥掌學士之版以待致諸子。春入學舍采合舞。碩人俁俁。公庭萬舞。碩人大德也。俁俁容貌大也。萬舞非但在四方親在宗廟公庭。○有力如虎。執轡如組。組織組也。武力比於虎可以御亂。御衆有文章言能治衆。動於近成於遠也。箋云碩人有御亂御衆之德可任爲王臣。左手執籥。右手秉翟。籥六孔翟翟羽也。箋云碩人才多藝又能籥舞。言文武道備。赫如渥赭。公言錫爵。赫赤貌。渥厚漬也。祭有畀煇胞翟閽寺者。爵。惠下之道。見惠不過一散。箋云散容五升。而赫然如厚傅丹。君徒賜其一爵。已不知其賢而進用之。○山有榛。隰有苓。箋云榛也。苓云誰之思。西方美人。箋云我誰思乎。思周室之賢者。以其宜薦碩人與在王位。彼美人兮。西方之人兮。乃宜在王室。箋云彼美人謂碩人也。

簡兮三章章六句

泉水衛女思歸也。嫁於諸侯。父母終。思歸寧而不得。故作是詩以自見也。以自見者見己志也。國君夫人於兄弟衛女之思歸。雖非禮思之至也。

毖彼泉水。亦流于淇。興也。泉水始出。毖然流也。淇水名也。箋云泉水流入淇。淇猶歸人出嫁於異國。有懷于衛。靡日不思。箋云我有所至念於衛。無一日不思也。所至念者。謂諸姬諸姑伯姊。孌彼諸姬。聊與之謀。孌好貌。諸姬者未嫁之女。我女聊且略與之謀。婦人之禮觀其志意親親之恩也。○

国立国会図書館　タイトル『毛詩20巻』　請求記号 123.3-m-h
ガラス使用

明本經下脫毋字

出宿于泲飲餞于禰。泲地名、祖而舍軷飲酒於其側、
箋云泲禰者所嫁國適衛之道所經見故思宿餞焉
女子有行遠父母兄弟。箋云
行之道也婦人有出嫁之道遠於親親故禮緣人情使得歸寧
問我諸姑遂及伯姊。
父之姊妹稱姑女先生曰姊後生曰妹尊姑之也
問姑及姊親其類也先姑後姊尊卑之次也
○出宿于干。干言所適國郊也箋云干
飲餞于言。猶泲禰未聞遠近同異
載脂載舝還車言邁。脂舝其車以還我則行也箋云言
還車者嫁時乘來今思乘以歸
遄臻于衛。遄疾臻至瑕猶過也害何也
不瑕有害。箋云瑕猶遠也我還車疾至於衛而返於行無過差有何
不可而止我。
○我思肥泉茲之永歎。所出同所歸異爲肥
而來所渡水故泉箋云茲此也自衛
思此而長歎
思須與漕我心悠悠。須漕衛邑也箋
云自衛而來所

經邑故又思之
駕言出遊以寫我憂。寫除也箋云既不得歸
寧且欲乘車出遊以除我憂
泉水四章章六句

北門刺仕不得志也言衛之忠臣不得其志爾。不得其志
者君不知己
志而遇困苦
出自北門憂心殷殷。興也北門背明鄉陰箋云自從
也君於己祿薄終不足以爲禮又近困於財無
出北門心爲憂殷殷然
終窶且貧莫知我艱。窶者無禮也貧者
之憂殷殷然困於財箋云艱難
已焉
哉天實爲之謂之何哉。箋云謂勤也詩人事君無二
志故自決歸之於天言我勤

身以事君何
誅忠之至○王事適我政事一堪益我適之堪厚
有王命役使之事則不以之彼必來之我有賦稅
之事則減彼一而以益我言君政偏己兼其苦我
入自外室人交徧讁我讁責也箋云我從外而入在
室之人更迭徧來責我使己
亦不知己志已焉哉天實爲之謂之何哉○王事敦
我政事一堪遺我敦厚遺加也箋
敦猶投擲也我入自外室人交
遍摧我摧沮也箋云摧
者刺譏之詞已焉哉天實爲之謂之何哉

北門三章章七句

北風刺虐也衛國並爲威虐百姓不親莫不相攜持
而去焉

北風其涼雨雪其雱雱盛貌興也北風寒涼之風雪盛貌箋云寒涼之風雨雪
君政教酷暴使民散亂惠而好我攜手同行惠愛行道也箋云
者由我相攜持同道而去疾時政也其虛其邪既亟只且虛徐也亟急也箋云邪
讀如徐言今在位之人其故威儀虛徐實仁
者今皆已爲急刻之行矣所以當去以此也○北風
其喈雨雪其霏喈疾貌霏甚貌惠而好我攜手同歸歸有
德也
其虛其邪既亟只且○莫赤匪狐莫黑匪烏狐赤烏黑莫能
別也箋云赤則狐也黑則烏
也猶今君臣相承爲惡如一
就車其虛其邪既亟只且

北風三章章六句

靜女刺時也衛君無道夫人無德以君及夫人無道德故陳靜女遺我以彤管之法德如是可以易之爲人君之配

靜女其姝俟我於城隅靜貞靜也女德貞靜而有法度乃可說也姝美色也俟待也城隅以言高而不可踰箋云女德貞靜然後可畜美色然後可安又能服從待禮而動自防如城隅故

愛而不見搔首踟躕愛志往而行止箋云志往謂踟躕行止謂愛之而不可愛也

靜女其孌貽我彤管孌美貌彤管有煒說懌女美煒赤貌彤管赤管也懌說也女史彤管之法女史不記過其罪殺之后妃群妾以禮御於君所女史書其日月授之以環以進退之當御者以銀環進之著于左手既御著于右手事無大小記以成法箋云遺我以古人之法可以配人君也

匪女之爲美美人之貽非爲其徒說美色而已美其人能遺我以法則

靜女二章章四句

新臺刺衛宣公也納伋之妻作新臺于河上而要之

國人惡之而作是詩也伋宣公之世子

新臺有泚河水瀰瀰泚鮮明貌瀰瀰盛貌水所以絜反於河上而爲淫昏之行

燕婉之求蘧篨不鮮燕安婉順也蘧篨不能俯者箋云鮮善也伋之妻齊女來嫁於

衛其心本求燕婉之人謂伋也反得遽篠不善謂宣公也遽篠口柔常觀人顏色而爲之辭故不能俯也

○新臺有泚河水瀰瀰泚高峻也瀰平地也燕婉之求遽篠不殄殄絕也箋云殄當作腆腆善也○魚網之設鴻則離之言所得非所求也箋云設魚網者宜得魚鴻則鳥也反離爲猶下齊女以禮來求世子而反得宣公上面得此戚施戚施不能仰者箋云戚施面柔下人以色故不能仰也

新臺三章章四句

二子乘舟思伋壽也衛宣公之二子爭相爲死國人傷而思之而作是詩也

二子乘舟汎汎其景二子伋壽也宣公爲伋取於齊女而美公奪之生壽及朔朔與其母憩伋於公公令伋之齊使賊先待於隘而殺之壽知之以告伋使之太之伋曰君命也不可以逃壽竊其節而先往賊殺之後伋至曰君命殺我壽有何罪賊又殺之國人傷其涉危遂往如乘舟而無所薄汎汎然迅疾而不遑暇也願言思子中心養養願每也養養然憂不知所定箋云願念也念我思此二子心爲之憂養養然○二子乘舟汎汎其逝逝往也願言思子不瑕有害言二子之不遠害箋云瑕猶過也我念思此二子之事於行無過差有何不可而不也

二子乘舟二章章四句

邶國十九篇七十一章三百六十三句

毛詩卷第二

国立国会図書館　タイトル『毛詩20巻』　請求記号 123.3-m-h
ガラス使用

毛詩卷第二

鄘栢舟詁訓傳第四

毛詩國風

鄭氏箋

栢舟共姜自誓也衛世子共伯蚤死其妻守義父母欲奪而嫁之誓而弗許故作是詩以絕之其伯僖侯之世子也

汎彼栢舟在彼中河興也中河河中也箋云舟在河中猶婦人之在夫家是其常處髮彼兩髦實維我儀髮兩髦之貌也髦者髮至眉子事父母之飾也儀匹也箋云兩髦之人謂共伯也實是我之匹故我不嫁也禮世子昧爽而朝亦衛纓笄總拂髦冠緌纓也之死矢靡他矢誓也靡無也之至也死信無他心也母也天只不諒人只

誨信也母一也天一也尚不信我也天謂父母也○汎彼栢舟在彼河側髮彼兩髦實維我特特匹也之死矢靡慝慝邪也母也天只不諒人只

栢舟二章章七句

牆有茨衛人刺其上也公子頑通乎君母國人疾之而不可道也宣公卒惠公幼其庶兄頑烝於惠公之母生子五人齊子戴公文公宋桓夫人許穆夫人

牆有茨不可埽也興也牆所以防非常茨蒺藜也欲埽去之反傷牆也箋云國君以禮防一國者今其宮內有淫昏之行者猶牆之生蒺藜中冓之言不可道也中冓內冓也箋云內冓之言謂宮中所冓成頑與夫人淫昏之語所可道也言之醜也

於君醜也○牆有茨不可襄也襄除也中冓之言不可詳也詳審也所可詳也言之長也長惡也○牆有茨不可束也束而去之中冓之言不可讀也讀抽也抽猶出也箋云所可讀也言之辱也辱君也

牆有茨三章章六句

君子偕老刺衛夫人也夫人淫亂失事君子之道故陳人君之德服飾之盛宜與君子偕老也夫人宣公夫人惠公夫人之母也人君小君也或者小字誤作人耳

君子偕老副笄六珈副者后夫人之首飾編髮也加飾其間以相連也笄所以固髮珈所以飾笄也六珈能與君子偕老乃宜居尊位服之

国立国会図書館　タイトル『毛詩20巻』　請求記号 123.3-m-h
ガラス使用

髮爲之笄衡笄也珈笄飾之最盛者所以別尊卑箋云珈之言加也副既笄而加飾如今步搖上飾古之制所有未聞委委佗佗如山如河委委者行可委曲蹤迹也佗佗者德平易也山無不容河無不潤象服是宜象服尊者所以爲飾箋云象服謂揄翟闕翟也人君之象服則舜云予欲觀古人之象日月星辰之屬子之不淑云如之何有子若是何謂不善也箋云子乃服飾如是而爲不善之行於禮當如之何淑善也○玼七此鮮盛貌揄翟闕翟羽飾衣也箋云侯伯夫人之服自揄翟而下如王后爲髮髢髮如雲不屑髢也髢髮也髮黑髮也如雲言美長也屑絜也箋云髢髮也不絜者不用髮爲善王之瑱也象之揥也瑱塞耳也揥所以摘髮也揚且之皙也揚眉上廣皙白皙胡然天也胡然而帝也尊之如天審諦如帝箋云胡何也帝五帝也何由然女見尊敬如天帝乎非由衣服之盛顏色之莊與反爲淫昏之行也蒙彼縐絺是紲袢也禮有展衣以禫祥延之服也箋云后妃六服之屬展衣者以丹縠爲衣蒙在表展者誠也美女爲縐絺之靡者爲縐是當暑之衣展衣宜白縐絺縐絺此以禮見於君及賓客之盛服也展衣字誤禮記作襢衣子之清揚揚且之顏也清視清明也揚廣揚而顏角豐滿展如之人兮邦之媛也展誠也美女爲媛以爲媛助之也疾宣姜有此盛服而以淫昏亂國故云然箋云媛者邦人所依倚君子偕老三章一章七句二章九句一章八句

桑中刺奔也衛之公室淫亂男女相奔至于世族在位相竊妻妾期於幽遠政散民流而不可止衛之公室淫亂

謂宣惠之世男女相奔不得媒氏以禮會之也世族在位謂取姜氏弋氏庸氏者也竊盜也幽遠謂桑中之野

爰采唐矣沫之鄉矣爰於也唐蒙菜名沫衛之邑箋云於何采唐必沫之鄉猶言欲爲淫亂者必之衛之都云誰之思美孟姜矣姜姓也言世族在位有是惡行箋云淫亂之人誰思乎乃思美孟姜孟姜列國之長女而思與淫亂疾世族在位有是惡行也

期我乎桑中要我乎上宮送我乎淇之上矣桑中上宮所期之地淇水名也箋云此思孟姜之愛厚己也與我期於桑中而要見我於上宮送我則於淇水之上○

爰采麥矣沫之北矣云誰之思美孟弋矣弋姓也期我乎桑中要我乎上宮送我乎淇之上矣○爰采葑矣沫之東矣箋云葑蔓菁云誰之思美孟庸矣庸姓也期我乎桑中要我乎上宮送我乎淇之上矣

桑中三章章七句

鶉之奔奔刺衛宣姜也衛人以爲宣姜鶉鵲之不若也刺宣姜者刺其與公子頑爲淫亂行不如禽鳥

鶉之奔奔鵲之彊彊鶉則奔奔鵲則彊彊然箋云奔奔彊彊言其居有常匹飛則相隨之貌刺宣姜與頑非匹耦人之無良我以爲兄無一善者我君反以爲兄君謂惠公

良我以爲君君國小君箋云小君謂宣姜

国立国会図書館　タイトル『毛詩20巻』　請求記号 123.3-m-h
ガラス使用

鶉之奔奔二章章四句

定之方中美衛文公也衛爲狄所滅東徙渡河野處漕邑齊桓公攘戎狄而封之文公徙居楚丘始建城市而營宮室得其時制百姓說之國家殷富焉春秋閔公二年冬狄人入衛衛懿公及狄人戰于熒澤而敗宋桓公迎衛之遺民渡河立戴公以廬於漕戴公立一年而卒魯僖公二年齊桓公城楚丘而封衛於是文公立而建國焉

定之方中作于楚宮定營宮也楚丘之宮也仲梁子曰初立楚宮也箋云楚宮謂宗廟也定星昏中而正於是可以營制宮室故謂之營室定星昏中而正謂小雪時其體與東壁連正四方揆之以日作于楚宮揆度也度日出日入以知東西南視定北準極以正南北室猶宮也箋云楚室居室也君子將營宮室宗廟爲先廐庫爲次居室爲後樹之榛栗椅桐梓漆爰伐琴瑟椅梓屬箋云爰曰也樹此六木於宮者曰以其長大可伐以爲琴瑟言備豫也

升彼虛矣以望楚丘矣以望楚與堂景山與京虛漕虛也楚丘有堂邑者景山大山京高丘也箋云自河以東夾於濟水文公將徙登漕之虛以望楚丘觀其有邑及其丘山審其高下所依倚乃後建國焉慎之至也降觀于桑地勢宜蠶可以居民卜云其吉終然允臧龜曰卜允信臧善也建國必卜之故建邦能命龜田能施命作器能銘使之能誓山川能說褻紀能誄祭祀能語君子能此九者可謂有德音可以爲大夫

靈雨既零命彼倌人星言夙駕說于桑田靈雨落也倌人主駕者箋云靈善也星晴星見夙早也文公於雨止命主駕者雨止爲我晨早

明本無五字

駕欲往爲辭說於桑田敎民稼穡務農急也匪直也人非徒庸君秉心塞淵秉操也箋云塞充實也淵深也騋牝三千馬七尺以上曰騋騋馬與牝有二閑馬六種三千四百五十六匹種千二百九十六匹衛之先君兼邶鄘而有之而馬數過禮制今文公滅而復興徙而能富馬有三千雖非禮制國人美之

定之方中三章章七句

蝃蝀止奔也衛文公能以道化其民淫奔之恥國人不齒也不齒者不與相長稚

蝃蝀在東莫之敢指蝃蝀虹也夫婦過禮則虹氣盛箋云虹天氣之戒尚無敢指君子見戒而懼詩之莫之敢指者況淫奔之女誰敢視之女子有行遠父母兄弟

崇朝其雨隮升崇終也從且至食時爲終朝箋云朝言婦人生而有適人之道亦性自然有升氣於西方終其朝則雨氣應自然以女子有行遠兄弟父母乃如之人也懷昏姻也乃如是人淫奔之人也箋云懷思也思昏姻之事乎言其淫奔之過惡之大大無信也不知命也不待命也箋云淫奔之女大無貞潔之信又不知昏姻當待父母之命惡之也

蝃蝀三章章四句

相鼠刺無禮也衛文公能正其羣臣而刺在位承先

氣下一本有見字

相鼠有皮人而無儀相視也無禮儀者雖居尊位猶鼠有皮雖處高顯之處偷食苟得不知廉恥亦與人無威儀者同箋云人以有威儀爲貴今反無之爲傷化敗俗不如其死無所害也○相鼠有齒人而無止止所止息也箋云止容止孝經曰容止可觀無止則雖居尊無禮節也人而無儀不死何俟○俟待也相鼠有體體支體也人而無禮人而無禮胡不遄死遄速也

相鼠三章章四句

干旄美好善也衛文公臣子多好善賢者樂告以善道也賢者處士也

子子干旄在浚之郊子子孤孑干旄之貌注旄於干首大夫之旃也浚衛邑郊外曰野箋云周禮孤卿建旃大夫建物首皆注旄爲時有建此旌來至浚之郊鄉大夫好善者素絲紕之良馬四之紕所以織組也總紕於此成文於彼願以素絲紕組旌旗之旒繆或以維持之浚郊之賢者既識鄉大夫建旌而來又識其乘善馬四之者見之數也彼姝者子何以畀之○姝順貌畀予也箋云時賢者既說此鄉大夫有忠順之欲以善道與之心誠愛厚之德又之至○子子干旗在浚之都○鳥隼曰旟下邑曰都箋云周禮州里建旟謂州長之屬素絲組之良馬五之總以素絲而成組也驂馬五轡箋云以素絲縷縫組於旌旗以爲之飾五之者亦謂五見之也彼姝者子何以予之○子子干旌在浚之城城都城也析羽爲旌

国立国会図書館　タイトル『毛詩20巻』　請求記号 123.3-m-h
ガラス使用

素絲祝之良馬六之祝織也四馬六轡箋云祝當作屬屬著也六之者亦謂六見之也

彼妹者子何以告之

干旄三章章六句

載馳許穆夫人作也閔其宗國顛覆自傷不能救也

衛懿公爲狄人所滅國人分散露於漕邑許穆夫人閔衛之亡傷許之小力不能救思歸唁其兄又義不得故賦是詩也滅者懿公死也君死於狄曰滅露於漕邑者謂戴公也懿公死國人分散宋桓公迎衛之遺民渡河處之於漕邑而立戴公爲戴公與許穆夫人俱公子頑烝於宣姜所生也男子先生曰兄

載馳載驅歸唁衛侯載載辭也弔失國曰唁箋云載之言則也衛侯戴公也驅馬悠悠言至于漕悠遠貌漕衛東邑箋云夫人願御者驅馬悠悠乎我欲疾至于漕大夫跋涉我心則憂草行曰跋水行曰涉箋云跋涉者衛大夫來告難於許時

既不我嘉不能旋反既盡嘉善也不能旋反我思也箋云既盡嘉善言許人盡不善我欲歸唁兄視爾不臧我思不遠不能遠衛也箋云爾女也許人也臧善也視女不施善道救衛

既不我嘉不能旋濟濟止也

陟彼阿丘言采其蝱偏高曰阿丘蝱貝母也升丘采其蝱者將以療疾箋云升丘采貝母猶婦人之適異國欲得力助安宗國也至偏高之丘采其蝱者懷思也女子善懷亦各有行行道也箋云善猶多也懷思也女子之多思者有道猶升丘采其蝱也

女子善懷亦各有

許人尤之衆

国立国会図書館　タイトル『毛詩20巻』　請求記号 123.3-m-h
ガラス使用

稱且狂。尤過也是乃衆幼稱其狂進取一槩之義箋云許人許大夫也過之者過夫人之欲歸唁其兄○我行其野芃芃其麥願行衛之野麥芃芃然方盛長箋云麥芃芃者言未收刈民將困也控于大邦誰因誰極控引極至也箋云今衛侯之欲求援引之力助於大國之諸侯亦誰因乎由誰至乎閔之故欲歸問之君子國中賢者無不如我所之思之篤厚我有尤過我也百爾所思不如我所之不如我所思之箋云爾女也汝衆大夫君子也

載馳五章一章六句二章章四句一章章六句一章八句

鄘國十篇三十章百七十六句

衛淇奧詁訓傳第五

毛詩國風　鄭氏箋

淇奧美武公之德也有文章又能聽其規諫以禮自防故能入相于周美而作是詩也

瞻彼淇奧綠竹猗猗興也奧隈也綠王芻也竹篇竹也猗猗美盛貌武公質美德盛有康叔之餘烈有匪君子如切如瑳如琢如磨匪文章貌治骨曰切象曰瑳玉曰琢石曰磨道其學而成也聽其規諫以自脩如玉石之見琢磨也瑟兮僴兮赫兮咺兮瑟矜莊貌僴寬大也赫赫有明德咺威儀容止宜著也有匪君子終不可諠兮諠忘也○瞻彼淇奧綠竹青青青青茂盛貌有匪君子充耳琇瑩會弁如星充耳謂之瑱琇瑩美石也天子玉瑱諸侯以石弁皮弁所

国立国会図書館　タイトル『毛詩20巻』　請求記号 123.3-m-h
ガラス使用

以會髮箋云會謂弁之縫中餘之以玉樂樂而處狀似星也天子之朝服皮弁以日視朝琇兮瓊兮
今赫兮咺兮有匪君子終不可諼兮○瞻彼淇奧綠竹如箦積也有匪君子如金如錫如琢如磨
壁性有質箋云圭壁亦琢磨者四者亦道其學而成也寬兮綽兮猗重較兮善戲謔兮不爲虐兮
容衆綽緩也重較卿士之車箋云綽兮謂仁於施舍善戲謔不爲虐矣箋云君子有張有弛故不
雖則戲謔不爲虐矣箋云君子有張有弛故不常矜莊而時戲謔

淇奧三章章九句

考槃刺莊公也不能繼先公之業使賢者退而窮處

窮猶終也

考槃在澗碩人之寬考成槃樂也山夾水曰澗箋云碩大也有窮處成樂在於此澗者形貌大人而寬然有虛乏之色獨寐寤言永矢弗諼箋云寤覺永長也在澗獨寐覺而獨言長自誓以不忘君之惡志在窮處故云然

考槃在阿碩人之邁曲陵曰阿邁寬大貌箋云邁猶行也獨寐寤歌永矢弗過箋云弗過者不復入君之朝也○考槃在陸碩人之軸軸進也箋云軸病也獨寐寤宿永矢弗告無所告語也箋云不復告君以善道

考槃三章章四句

碩人閔莊姜也莊公惑於嬖妾使驕上僭莊姜賢而不答終以無子故國人閔而憂之

碩人其頎衣錦褧衣。頎長貌。錦文衣也。夫人德盛而尊嫁則錦衣加褧襜。箋云碩大也言莊姜儀表長麗俊好頎頎然褧禪衣也。國君夫人翟衣而嫁今衣錦者在塗之所服也尚之以禪衣爲其文之太著。

齊侯之子。衛侯之妻。東宮之妹。邢侯之姨。譚公維私。東宮齊太子也。女子後生曰妹。妻之姊妹曰姨。姨姊妹之夫曰私。箋云陳此者言莊姜容貌既美兄弟皆正大。

○手如柔荑。荑如茅新生。膚如凝脂。如脂之凝。領如蝤蠐。領頸也。蝤蠐蝎蟲也。齒如瓠犀。瓠犀瓠瓣。螓首蛾眉。螓廣而方。箋云螓謂蜻蛉也。巧笑倩兮。倩好口輔。美目盼兮。盼白黑分。箋云此章說莊姜容貌之美所宜親幸。

○碩人敖敖。敖敖長貌。說于農郊。農郊近郊。箋云敖敖猶頎頎也。說當作穟。穟禮春秋之穟。讀皆宜同。俗語然。此言莊姜始來更正衣服曰穟今衣服于衛近郊。

四牡有驕。驕壯貌。朱幩鑣鑣。幩飾也。人君以朱纏鑣扇汗且以爲飾。鑣鑣盛貌。翟茀以朝。翟羽飾車。茀蔽也。箋云此又言莊姜自近郊既正衣服乘是車馬以入君之朝。皆盛貌。

大夫夙退。無使君勞。大夫未退君聽朝於路寢。夫人聽內事於正寢。大夫退然後罷。箋云莊姜始來時衛諸大夫朝夕者皆早退無使君之勞倦者以君夫人新爲妃耦宜親親之故也。

○河水洋洋。北流活活。施眾濕濕。鱣鮪發發。葭菼揭揭。庶姜孽孽。庶士有朅。洋洋盛大也。活活流也。眾魚罟。濕濕衆多貌。鱣鮪鮪也。發發盛貌。葭菼蘆荻也。揭揭長也。孽孽盛飾貌。庶士齊大夫送女者。朅武壯也。

碩人四章章七句。

氓刺時也宣公之時禮義消亡淫風大行男女無別遂相奔誘華落色衰復相棄背或乃困而自悔嗟其妃耦故序其事以風焉○反正刺淫泆也

氓之蚩蚩抱布貿絲箋云氓民也蚩蚩敦厚之貌布幣也貿買也季春幣者所以貿買物也○蚩音嗤匪來貿絲箋云匪非即就也此民始有蠶桑之業非來買絲但來就我欲與我謀爲室家也

送子涉淇至于頓丘箋云丘一成爲頓丘○丘一成爲頓丘子者男子之通稱言民誘已已乃送之涉淇水至此頓丘定室家之謀且爲會期之處也箋云良善也非我以欲過子之期子無善媒來告期時將子無怒秋以爲期將願也箋云將請也民欲從善之始有蠶桑之業而已之心猶以爲不足故請子無怒秋以與子爲期○秋以爲期故

乘彼垝垣以望復關垝毀也復關君子所近也箋云前既與民以秋爲期期至故登毀垣鄉其所近而望之心猶有廉恥之心故因復關以託號民云此時始秋也

不見復關泣涕漣漣箋云言其心乎君子故能自悔

既見復關載笑載言箋云則言笑則喜之

爾卜爾筮體無咎言龜曰卜蓍曰筮體兆卦之此婦人告之曰我卜女筮女宜爲室家矣兆卦之繇無凶咎之辭言其占又誘定之

以爾車來以我賄遷賄財遷徙也箋云女女復關也信其卜筮皆吉又誘定之曰往迎我我以女車來迎我我以所有財物徙就女也

○桑之未落其葉沃若于嗟鳩兮無食桑葚于嗟女兮無與士耽桑之女功之所起沃若猶沃沃然鳩鴿鳩也食桑甚過則醉而傷其性耽樂也女與士耽則傷禮義箋云桑之未落謂其時仲秋也於是時國之賢者刺此婦人見

誘故干嗟而戒之鳩以非時食甚
猶女子嫁不以禮聘非禮之樂
也女之耽兮不可說也箋云說解也士有百行可以
功過相除至於婦人無外事
維以占吉
信爲節○桑之落矣其黃而隕自我徂爾三歲食貧
淇水湯湯漸車帷裳隕墮也湯湯水盛貌帷裳婦人
之車也箋云桑之落矣謂其時季
秋也復關以此時車來迎己徂往也我自是往之女
家爻象之家乏穀食已三歲貧矣言此者明己之悔不以
女今貧故也帷裳童容也我乃渡淇水至漸
車童容猶冒此難而往又明已專心於女
爽士貳其行爽差也箋云我心一於女故
無差貳而復關之行有二意
二三其德也極○三歲爲婦靡室勞矣
言不以婦事見困
苦有閨姑曰婦
夙興夜寐靡有朝矣箋云靡無也
無居室之勞
言既遂矣至于暴矣箋云暴
猶久也我既久
矣謂三歲之後見遇
浸薄乃至見酷暴
兄弟不知咥其笑矣箋云咥咥然笑
在家不知我之見酷暴若
其知之則咥咥然笑我
靜言思之躬自悼矣悼傷
也箋
云靜安躬身也我安思君子
之遇已無終則身自哀傷
及爾偕老老使我怨
箋云及與也我欲與女俱至於
老乎女反薄我使我怨
也
淇則有岸隰則有泮
泮坡也箋云泮讀爲畔畔
涯岸以自拘持今君子放恣心意曾無所拘制
總角之宴言笑晏晏
信誓旦旦○總角結髮也晏晏和柔也
信誓旦旦然箋云我爲童
女未結髮晏然之時女與我言笑晏晏然而
和柔我其以信相誓旦旦耳言其懇惻款誠
不思其反箋云反復也今老而使我怨曾不念復其前言
反是不思亦已焉哉箋云

已爲哉謂此不可柰何死生自決之辭

氓六章章十句

竹竿衛女思歸也適異國而不見答思而能以禮者也

籊籊竹竿以釣于淇興也箋云籊籊長而殺也釣以得魚如婦人待禮以成爲室家豈不爾思遠莫致之箋云我豈不思與君子爲室家上遠已疏遠已無由致此道○泉源在左淇水在右泉源小水之源淇水大水也箋云小水有下流入大水之道猶婦人有嫁於君子之禮今水相與爲左右而已亦以喻已不見答女子有行遠兄弟父母箋云行道也女子有道當嫁耳不以不答而違婦禮○淇水在右泉源在左

巧笑之瑳佩玉之儺瑳巧笑貌儺行有節度箋云已雖不見答猶不怨君子美其容貌與禮儀也○淇水滺滺檜楫松舟滺滺流貌檜柏葉松身楫所以櫂舟也舟楫相配得水而行男女相配得禮而備箋云此傷已今不得夫婦之禮駕言出遊以寫我憂出遊思鄉衛之道箋云適異國而不見答其除此憂維有歸耳

竹竿四章章四句

芄蘭刺惠公也驕而無禮大夫刺之惠公以幼童即位自謂有才能而驕慢於大臣但習威儀不知爲政以禮

芄蘭之支興也芄蘭草名也君子之德當柔潤溫良箋云芄蘭柔弱恒蔓延於地有所依緣則起興者喻幼稚之君任用大臣巧能成其政

童子佩觿觿所以解結成人之佩也人君治成

国立国会図書館　タイトル『毛詩20巻』　請求記号 123.3-m-h
ガラス使用

人之事雖童子猶佩觿早成其德箋云此幼穉之君雖佩觿與其才能實不如我衆臣之所知爲也惠公自謂有才能而驕慢所以見刺

容兮遂兮垂帶悸兮容儀可觀佩玉遂遂然垂其紳帶悸悸然有節度箋云容容也遂瑞也言惠公佩容刀與瑞及垂紳帶三尺則悸悸然行止有節度然其德不稱

○芄蘭之支也能射御則佩韘箋云韘玦也所以彄弦言沓所以彄手指雖則佩韘能不我甲箋云此君雖佩韘與其才能實不如我衆臣之所習容儀

兮遂兮垂帶悸兮

芄蘭二章章六句

河廣宋襄公母歸于衛思而不止故作是詩也宋桓公夫人衛文公之妹生襄公而出夫人思宋義不可往故作是詩以自止

誰謂河廣一葦杭之箋云杭渡也葦加之則可以渡之喻狹也今我之不渡直自不往耳非爲其廣

誰謂宋遠跂予望之箋云子我也誰謂宋國遠與我跂足則可以望見之亦喻近也今我之不往直以義不往耳非爲其遠

○誰謂河廣曾不容刀箋云不容刀亦喻狹小船曰刀誰謂宋遠曾不崇朝箋云崇終也行不終朝亦喻近

河廣二章章四句

伯兮刺時也言君子行役爲王前驅過時而不反焉

衛宣公之時蔡人衛人陳人從王伐鄭伯也爲王前驅久故家人思之

伯今揭今邦之桀今（伯州伯也揭武貌桀特立也箋云伯君子字也桀英桀言賢也）伯也執殳爲王前驅（殳長丈二而無刃箋云兵車六等軫也戈人也殳車戟也）

○自伯之東首如飛蓬（婦人夫不在無容飾豈無膏沐誰適爲容適主也）

○其雨其雨杲杲出日（杲杲然日復出矣箋云人言其雨而其雨而杲杲然日復出猶我言伯且來伯且來則復不來）願言思伯甘心首疾（甘厭也箋云願念也我念思伯心不能已如人心嗜欲所貪日不能絕也我憂思以生首疾）

○焉得諼草言樹之背（諼忘也箋云憂以生疾將危身欲忘之）願言思伯使我心痗（痗病也）

伯今四章章四句

有狐刺時也衛之男女失時喪其妃耦焉古者國有凶荒則殺禮而多昏會男女之無夫家者所以育人民也（育生長也）

有狐綏綏在彼淇梁（興也綏綏匹行貌石絕水曰梁）心之憂矣之子無裳（之子無室家者在下曰裳所以配衣也箋云之子是子也時婦人喪其配耦寡而憂是子無裳欲與爲作裳者）

○有狐綏綏在彼淇厲（厲深可厲之旁）心之憂矣之子無帶（帶所以申束衣）

○有狐綏綏在彼淇側（心之憂矣之子無服（言無室家若無衣服）

有狐三章章四句

木瓜美齊桓公也衛國有狄人之敗出處于漕齊桓公救而封之遺之車馬器服焉衛人思之欲厚報之而作是詩也

投我以木瓜報之以瓊琚木瓜楙木也可食之木瓊玉之美者琚佩玉名匪報也永以爲好也○投我以木桃報之以瓊瑤瓊瑤美玉匪報也永以爲好也○投我以木李報之以瓊玖瓊玖玉名匪報也永以爲好也孔子曰吾於木瓜見苞苴之禮行箋云匪非也我非敢以瓊琚爲報已國之以爲惠也箋云以果實相遺者必苞苴之尚書曰厥苞橘柚

木瓜三章章四句

衛國十篇二十四章一百二句

毛詩卷第二

書室　於山

国立国会図書館　タイトル『毛詩20巻』　請求記号 123.3-m-h

ガラス使用

毛詩　卷三

国立国会図書館　タイトル『毛詩20巻』　請求記号 123.3-m-h

ガラス使用

国立国会図書館　　タイトル『毛詩20巻』　請求記号 123.3-m-h

ガラス使用

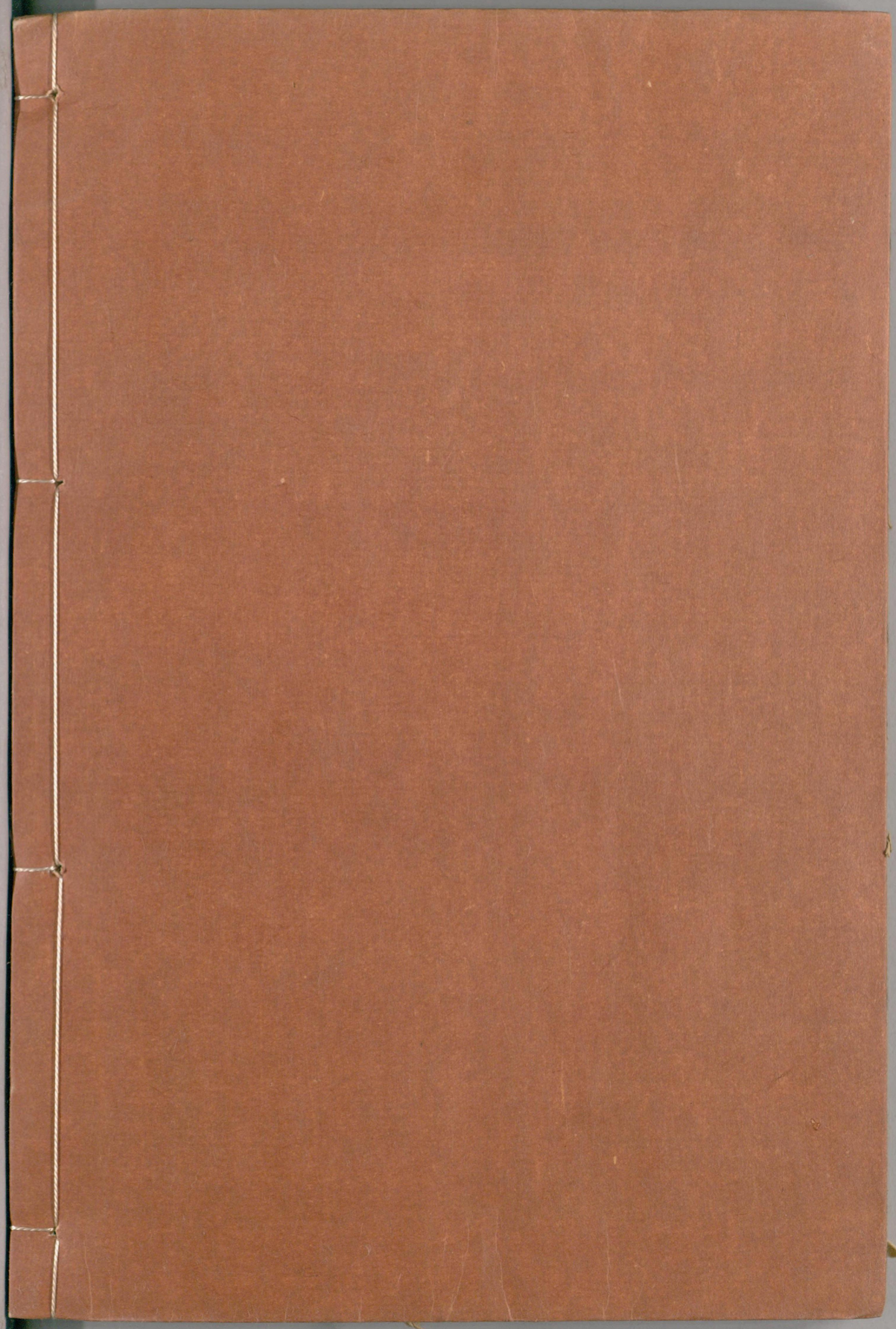

国立国会図書館　　タイトル『毛詩20巻』　請求記号 123.3-m-h

ガラス使用