مرده باد تخت و تاج ـ زنده باد جمهوری

شهباز

ارگان جمعیت ملی مبارزه با استعمار

سه شنبه ۲۷ مردادماه ۱۳۳۲ تکشماره ۲ ریال شماره ۵۷۹

بیانیه کمیته مرکزی حزب توده ایران

کمیته مرکزی حزب توده ایران برچیده شدن بساط سلطنت، اعلام جمهوریت، وتامین آزادی های دموکراتیک وانهدام پایگاه های امپریالیستی را، شرط لازم برای تحصیل پیروزی های آینده میداند

کمیته مرکزی حزب توده ایران پرده از دسیسه کودتای اخیر بر می گیرد و پایه های اصلی کودتا ومسببین ومجریان آن را معرفی میکند

مرگ ونفرت بر رژیم سلطنتی، برقرار باد جمهوری دموکراتیک

بیانیه کمیته مرکزی حزب توده ایران درباره کودتای خائنانه امپریالیستی پسر رضاخان وسران خائن ارتش ـ راه پیشرفت آینده جنبش نجات بخش ملی با برچیدن بساط سلطنت واعلام جمهوری دموکراتیک، تامین آزادی های دموکراتیک وانهدام پایگاههای امپریالیستی باز می شود

هم میهنان عزیز، مردان وزنان مبارز ضداستعمار

حوادث چند روز اخیر یکبار دیگر درستی پیشگوئیهای حزب توده ایران را بطور بارز وروشنی تایید نمود.

امپریالیستهای امریکائی وانگلیسی بااستفاده ازروش پرماشات وغیر قاطع دکتر مصدق نسبت بخائنین ومزدوران استعمار، یکبار دیگر بدست عامل شماره یك خود، پسر رضا خان، توطئه خائنانه ای ترتیب دادند، توطئه ای که درصورت موفقیت ضربهٔ بزرگی بجنبش نجاتبخش ملی ما وپیروزی های آن وارد میساخت و پایه های سلطه وحاکمیت غارتگران امریکائی وانگلیسی را بطور قابل ملاحظه ای در کشور ما محکم می کرد.

این توطئه خائنانه پسر رضاخان، مزدور پست استعمار امریکا وانگلیس براثر هشیاری نیروهای ضد استعمار، با شکست مفتضحانه ای روبرو شده **شاه، خائن شماره یك از کشور فرار کرد وعده ای از دستیاران او دستگیر گردیدند.**

ولی شکست این توطئه نباید بهیچوجه این خوش باوری را بوجود آورد که گویا بطور کلی امکان تجدید توطئه های امپریالیستی از بین رفته وتوطئه گران قلع وقمع شده اند. تحلیل ریشه های این کودتای خائنانه وتوطئه های نظیر آن، تحلیل وضع دولت ودستگاه دولتی نسبت بآن نشان می دهد که باوجود این شکست مفتضح خطر توطئه بهیچوجه مرتفع نشده وباتمام قوت خود باقیست وتنها توسعه وتشدید روزافزون مبارزات ضداستعماری وبرطرف کردن کلیه موانع واستفاده حداکثر از امکانات مساعد می تواند جنبش نجاتبخش ملی ما را از خطر این گونه توطئه ها مصون نگهدارد وپیشرفت بسوی تامین آزادی واستقلال کامل ملی را تامین نماید.

۱ـ گردانندگان اصلی توطئه های ضد ملی وهدف آنها

جنبش نجاتبخش ملی ما درداخل وخارج کشور دشمنان سوگند خورده ای دارد که باتمام قوای خود درصدد درهم شکستن ونابود کردن آن می باشند

امپریالیستهای امریکائی وانگلیسی در راس دشمنان خارجی شاه ودربار و ملاکین بزرك وسرمایه داران وابسته بامپریالیسم درپیشاپیش دشمنان داخلی آزادی واستقلال ملی ما قرار دارند. نهضت استقلال طلبانه کشور ما طی مبارزات درخشان سالهای اخیر خود ضربات محکمی بر پیکر استعمار بین المللی وارد ساخت. ملی کردن صنایع نفت جنوب واخراج جاسوسان انگلیسی امپریالیستهای انگلیسی را از یکی از پایگاههای نیرومند استعماری شان محروم کرد و پایه های سلطه استعماری شرکتهای نفتی امریکائی وانگلیسی را در خاورمیانه متزلزل ساخت وملتهای این کشورها آموخت که بامبارزه خود میتوانند در راه تامین حقوق ملی خود علیه بزرگترین قدرتهای استعماری به پیش بروند.

این پیروزی درخشان ومقاومت دلیرانه ای که ملت ما در مقابل حملات سبعانه استعمارگران امریکائی وانگلیسی درطی دوسال ونیم اخیر از خود نشان داد، خصومت وکین توزی این غارتگران را نسبت بجنبش ضداستعماری کشور تشدید نمود.

این غارتگران بین المللی باوجودیکه برسر غارت ثروت ملتها، برسر تقسیم حاصل

بقیه درصفحه ۲

بیانیه جمعیت ملی مبارزه با استعمار درباره برچیدن سلطنت واعلام جمهوری دمکراتیک

هموطنان عزیز! مبارزان ضداستعمار!

کودتای خائنانه ۲۵ مرداد در اثر هشیاری ومراقبت دائمی سازمان های دمکراتیک وضد امپریالیستی باشکست روبرو شد، جمعیت ملی مبارزه بااستعمار نظر خود را درباره این کودتای خائنانه وریشه های آن روز یکشنبه درطی اعلامیه ای باطلاع عمومی رسانید.

این کودتای خائنانه ادامه ودنباله سلسله کودتا ها وتوطئه های امپریالیستی بود که ازسی ام تیرماه سال گذشته بوسیله امپریالیستهای امریکائی و انگلیسی و بدست مزدوران آنها و بکارگردانی شاه ودربار علیه نهضت پیروزمند ضد امپریالیستی ملت ایران بمورد اجرا گذارده شد، هدف این توطئه ها روی کار آوردن دولت کاملا دست نشانده وازمیان بردن ثمرات مبارزات ضدامپریالیستی ملت ایران وتسلط مجدد امپریالیستها برمنابع نفت کشور ما وتبدیل کشور ما به پایگاه جنك وتجاوز علیه دولت اتحاد جماهیر شوروی دوست بزرك وضدامپریالیستی ملت ایران بود، بیگمان بیداری مردم، وجود نیروی هشیار وآماده مبارزان ضد امپریالیست وسازمان های قوی ومتشکل دموکراتیك بزرگترین عامل، درشکست این تشبث خائنانه شاه ومزدوران امپریالیسم بود، شاه خائن دراثر این شکست عظیم ازایران گریخت و بدامن اربابان خود درعراق پناهنده شد.

هموطنان، شاه عامل وگرداننده واقعی کودتا ازایران فرار کرده است ولی دستگاه سلطنت باوجود ضربت سختی که خورده است همچنان برسر پا مانده است شما خوب میدانید که دربار کانون اصلی دسائس استعمار، سلطنت پایگاه واقعی امپریالیستها درایران ومکین سرسخت ترین دشمنان استقلال وآزادی ملت ما می باشد.

شما خوب می دانید که هرتشبث امپریالیستی که علیه استقلال وحاکمیت ملت ایران بمرحلهٔ عمل نزدیك گردید تخم آن دردربار کاشته می شده وازاین پایگاه اصلی امپریالیسم درایران آب می خورده است.

سلطنت مظهر تسلط امپریالیستها وعلامت اسارت درچنگال مزدوران آنهااست، همیشه دشمنان سوگند خورده استقلال و آزادی ملت ایران سردردامن سلطان داشته و بنام او بزرگترین جنایات راعلیه حاکمیت ملی ما مرتکب شده اند.

اینك شاه ازایران گریخته ودرخارج کمین کرده است ولی دستگاهی که او بر آن تکیه داشت و عواملی که ارکان قدرتش را تشکیل می داد هنوز باقدرت زیاد درایران وجود دارد، هنوز خطر این عوامل بشدت نهضت ضدامپریالیستی وثمرات پیروزی های ملت ما را تهدید می کند، دشمنان ملت ما و سرسپردگان بدستگاه سلطنت همچنان براریکه قدرت جای دارند به امپریالیستهای امریکائی وانگلیسی دشمنان خارجی حاکمیت واستقلال ما تکیه دارند.

بقیه در صفحه ٤

هموطنان عزیز! وطن درخطر است!

درخوزستان وآذربایجان وگیلان کودتائی درشرف وقوع است

سرلشکر زاهدی برای «رهبری» کودتا باهواز عزیمت کرد وشاه فراری هم قراراست از خارج به اهواز وارد شود!

مابدولت دکتر مصدق اعلام خطر می کنیم ومی خواهیم فوراً برای سرکوبی کودتاچیان دست بعملیات جدی بزنند

مردم ضد استعمار ایران! امپریالیستهای امریکائی و انگلیسی برای سرکوبی واسارت شما برذیلانه ترین تشبثات متوسل شده اند

بپاخیزید واین آرزوی مشئوم استعمار را بگور کنید!

درخوزستان: مرکز منابع نفتی وطن ما بفرمان امپریالیستهای انگلیسی وامریکائی کودتائی درشرف وقوع است کارگردانان کودتا عبارتند از:

فرمانده لشکر ـ سرلشکر مفروری
معاون منك ٤ پیاده ۱
فرمانده گردان ۲
رئیس ستاد لشکر خوزستان
رئیس رکن ۲ ستاد لشکر خوزستان
رئیس مخابرات لشکری
فرمانده موتوری
فرمانده ارابه جنگی

بقیه درصفحه ٤

تنها ارادهٔ مردم است که بتواند وباید سرنوشت کشور را تعیین کند

دیروز سخنگوی دولت در جلسه جامعه مطبوعاتی اظهارداشت: «در باره تشکیل شورای سلطنتی باید عرض کنم درباره تصمیماتی که باید از بعد از پریشب اتخاذ شود دولت مشغول مطالعه است وهنوز نتیجه مطالعات بمرحله تصمیم نرسیده است البته هر نظری اتخاذ شود با استحضار ملت ایران خواهد رسید.

درمورد تغییر رژیم و برقراری جمهوری باید عرض کنم که چنین فکری در بین نیست».

بیان این گونه مطالب ازجهت اینکه حس آن برنفی ارادهٔ ملت وبالااقل تخفیف ارادهٔ مردم مبتنی است درخور شگفتی و اعتراض جدی است. واقع اینست که ملت ما

بقیه درصفحه ۳

نامهای جدید خیابانهای تهران

مردم خیابان شاهرضا را «جمهوری»، خیابان پهلوی را «ملت» و خیابانها و میدانهای دیگری را بنام پرافتخار ستارخان، باقرخان، ملك المتکلمین و دکتر ارانی نامگزاری کردند

تعویض نام دبستانها ودبیرستانها بارای دانش آموزان عملی میشود

امروز مردم تهران نام عده ای از خیابانها ومیدان های شهر را عوض کردند اکثر این خیابانها نامهای منفوری ازقبیل «شاهرضا» و «پهلوی» داشتند مردم نام های سابق را که برکاشیها حك شده بود درهم میشکستند ونام جدیدی را نصب میکردند.

ضمن تراکتهائی که انتشار یافت این تغییر نام بمردم خیابانهای مذکور تبریك

بقیه درصفحه ٤

محافل ماتمزدهٔ امپریالیستی بحال پسر خائن رضاخان اشك حسرت میریزند

قیام پیروزمندانه ملت قهرمان ایران، زمین را زیر پای امپریالیستها بلرزه درآورده

پسر جنایت پیشه رضاخان کسی که ۱۲ سال تمام درپناه قدرت ولینعمتهای پدرش وخودش دراین سرزمین سلطنت کرد، کسی که دراین مدت کوتاه چندین برابر پدر جنایتکارش آدم کشت، قتل عام کرد، تاراج نمود و بآتش کشید کسی که مانند یك عامل پست استعمار خانه خود را مرکز توطئه علیه استقلال ملت ایران قرار داد برای تکمیل فجایع خویش شب شنبه گذشته بفرمان اربابان امریکائی و انگلیسی خود دست بکودتای ماجراجویانه ای زد ولی بیداری و هشیاری ومراقبت شبانه روزی ملت ایران توطئه خائنانه شاه را درهم شکست پسر رضاخان بدنبال پدرش ازترس قهر مردم فرار کرد و برای ادامه تحریکات ضد

بقیه درصفحه ٤

تظاهرات مردم بغداد برضد شاه فراری

دیروز دربغداد، ازطرف مردم ضد استعمار وشرافتمند عراق تظاهرات وسیعی برضد شاه خائن وفراری بعمل آمد.

پلیس استعماری عراق بـه تظاهر کنندگان حمله بردعده ای رادستگیر کرد.

آخرین اخبار

شاه بلندن نزد اربابان خود رفت!

خبرگزاری رویتر ازبغداد خبرداد که شاه فراری وزنش ساعت ۷ صبح امروز بایك هواپیمای انگلیسی ازبغداد بصوب لندن عزیمت کرد. شاه ضمن راه در رم نیز توقف می کند.

بقیه درصفحه ٤

عقیده «محافل تهران» بادفاع عباس مسعودی از کودتا چیان

اکنون که شاه خائن فرار کرده وتکیه گاه «عباس مسعودی» مداح کودتاچیان ۱۲۹۹ وارکان بیست ساله «نابغه اعظیم» اشان» فروریخته است بازاوحق «نان ونمك» رافراموش نکرده است. ازروزی

بقیه درصفحه ٤

پیشنهاد شورای عالی جامعه لیسانسیه های دانشسرا یعالی

اکنون که قاطبه ملت ازجنایات دربار آگاه شده اند ومجسمه های خیانت را درهمه جا بدست توانای خود سرنگون میسازند شورای عالی جامعه لیسانسیه های دانش سرای عالی بپیروی ازمنویات قلبی دهها هزار معلم شرافتمند وزحمتکش مصر آنقاضا دارد که درسراسر کشور نامهای دبستانها ودبیرستانهای «پهلوی، رضاشاه کبیر، محمدرضاشاه، شاهپور، اشرف، شمس، غلامرضا...» عوض شود و بجای آن اسامی رجال علم وادب ورهبران بزرك مشروطیت برگزیده گردد.

شورای عالی جامعه لیسانسیه های دانشسرا یعالی

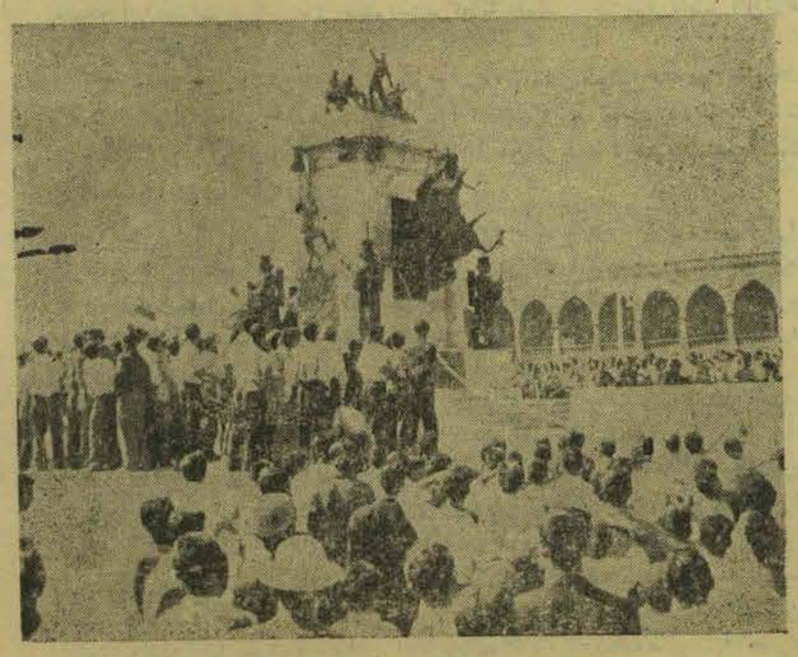

ملت بیدار ما باعزم راسخ دست توانای خود بت استعمار رادر میدان سپه سرنگون ساخته است

هنوطنان، مبارزان ضداستعمار هشیار باشید!

بیگمان تظاهرات شورانگیز وپرشکوه مردم ضربت های قاطعی برپیکر دشمن زخم خورده وارد میآورد اما گروهی ازمزدوران دربار ودست نشاندگان امپریالیسم می کوشند که خود را در تظاهرات جا زده وحین تظاهرات دست باخلالگری زده وتشنجاتی بوجود بیاورند اینها کسانی هستند که دشمن نهضت ضدامپریالیستی ملت ایران هستند هرجا با این اخلالگران روبروشدید آنان را ازصفوف خود برانید نباید باخلالگران مجال هیچگونه فتنه انگیزی وشرارت داد.

ملت ایران خواستار صمیمانه ترین روابط با اتحاد جماهیر شوروی است

بیانیه کمیته مرکزی حزب توده ایران

بقیه ازصفحه ۱

دسترنج آنان وتامین سهم بیشتری برای خود باچنگ ودندان بجان هم افتاده‌اند و میان خود دچار تناقضات آشتی ناپذیری هستند، معذالك هرجا پایه‌های غارتگری امپریالیستی ازطرف نهضت‌های ملی بمخاطره می‌افتد همه نیروهای خودرا برای سرکوب این نهضت وتحکیم سلطه استعماری مشترکا بکار میاندازند

اهمیت ریشه همکاری نزدیك امپریالیستهای امریکائی وانگلیسی، پس‌ازملی شدن صنایع نفت درکشورما.

مبارزات ضدامپریالیستی کشورما بمنافع غارتگران امریکائی وانگلیسی‌در ایران وکشورهای همسایه ضربه محکمی واردساخت وازاینرو درهم شکستن این مبارزات وسرکوب‌جنبش‌ملی اولین‌هدف امپریالیستها امریکائی وانگلیسی است.

منابع نفت کشورما یکی ازبزرگترین وبرارزش‌ترین منابع نفت جهان و صنایع آن یکی ازمدرن‌ترین واحدهای صنعتی دنیاست، این‌منبع بزرك ثروت چشم آزمند غارتگران امپریالیست راهمیشه بخودجلب کرده است .مبارزات‌ملت مااین منابع و صنایع عظیم را که مدتهابدست امپریالیست های انگلیسی وامریکائی غارت می‌شد ازچنگ آنهاخارج ساخت، این‌غارتگران برای تصاحب مجدد این منبع عظیم ثروت ازهیچ اقدامی فروگذار نمیکنند وبهرجنایتی متوسل می‌شوند.

کشورماازلحاظ‌سوق‌الجیشی برای نقشه‌های تجاوزکارانه آشرافروزان‌امریکائی وانگلیسی جنك علیه اتحادشوروی وسایرکشور های صلحدوست جهانی اهمیت اساسی دارد، این‌جنایتکاران برای تحکیم پایگاههای تجاوزخودمیکوشند کشور ما رابه پیمان تجاوزکارانه خاورمیانه بکشانند وآنرا بسنگر اول حمله علیه اتحاد شوروی مبدل سازند.

اینهاست هدفهای‌اساسی امپریالیستهای‌امریکائی‌وانگلیسی درکشورما- برای‌رسیدن باین هدفهاست که به اقدامات گوناگونی دست میزنند. کشور ما را تحت فشار و تهدید قرار میدهند و هرروز بدست مزدوران و عوامل خود توطئه خائنانه ای ترتیب می دهند.

مزدوران‌وعوامل‌استعماردرکشورماچه‌کسانی‌هستندوچه موقعیتی دارند؟

ملت ما مزدوران‌وعمال استعمار رامیشناسد فئودالها، ملاکین ودیگرسرمایه داران بزرك‌که دلالی امپریالیسم را بعهده‌گرفته‌اند این دسته را تشکیل میدهند دشمنان ملت تمام مراکزقدرت را دردست دارند، **شاه نمایندهٔ اول ودربار و اساس سلطنت تکیه‌گاه اصلی آنان است** ارتش و مقامات انتظامی وهمه‌پستهای حساس دیگرقدرت دردست آنهاست. نمایندگان‌مجلس، کارگردانان دستگاه دولتی وزراء همه ازمیان آنهاست درتمام‌کشورتنها قوانینی که‌منافع آنها را تامین‌کداجرا میشود واگر تحت فشارتوده‌های‌مردم قانونی بوجودآید که تا حدکوچکی منافع‌این‌طبقات رانهدیدکند باتوسل‌بتمام‌جنایات ازاجرا شدن آن‌جلوگیری می کنند.

این‌جنایت‌کاران‌موردتنارهمه قشرهای‌مردم وطنخواه یعنی‌کارگران، دهقانان روشنفکران‌پیشه‌وران وتجاروکارفرمایان متوسط وصاحبان صنایع ملی میباشند و هیچگونه پیوندی بامردم ندارند.

اینهاکه‌باملت دشمنی‌دارند، با دشمنان خارجی ملت، با امپریالیست های غارتگرپیمان دوستی بسته‌اند ومنافع ملی رابه آنان فروخته‌اند. از آنهاکمك‌می‌گیرند وبا این‌کمك‌حکومت جابرانه‌خود را پابرجا نگه‌میدارند ودرسایه آن‌مشترکا با اربابان استعمارگر بغارت وچپاول مردم ادامه میدهند.

امپریالیست ها نقشه های تجاوزکارانه خودرا بوسیله همین عمال بموقع اجرا می‌گذارند.

تاریخ یکصد ساله وبخصوص جریانات سالهای اخیرکشوربهترین موید این واقعیت است، همیشه‌زنجیرهای امپریالیستی بدست‌همین‌عمال بدست وپای ملت‌ما انداخته‌شده ،امتیازات‌اقتصادی بوسیله همین افراد باستعمارگران واگذارگردید جنبشهای استقلال طلبانه ملی‌بدست‌همین افرادسرکوب شد. قرار داد های اسارت آورسیاسی بدست همین افراد بکشورما تحمیل‌شد. توطئه‌ها وجنایات علیه‌استقلال وآزادی‌ملت‌ما بدست همین افراد اجراگردید.

پادشاهان‌قاجار ورضا خان‌وپسراو درراس ملاکین وسرمایه داران بزرك درتمام‌دوران صدساله اخیرهمیشه سرپست دلالی‌استعمار رابعهده داشتند وعامل اصلی تحکیم پایه‌های سلطه استعماری درکشور ما بودند.جریان یکساله اخیرکه حوادثش هنوزبطوربرجسته درخاطرهمه‌مردم ضداستعمارکشورباقی است‌شاهدروشنی برای تائید این‌حقیقت است.

ازتوطئه ۳۰تیر سال‌گذشته تا کودتای نظامی ۲۵ مرداد

اقدامات توطئه آمیزمشترك امپریالیست‌های امریکائی و انگلیسی برای سرکوب جنبش نجات بخش ملی کشورما ورسیدن بهدفهای آزمندانه خودشان‌بعد ازملی‌شدن صنایع نفت باشدت بیشتری ادامه‌یافت ـ درماههای اول آنهاامیدوار بودندکه باکمك‌عوامل خود دردربار وارتش ودستگاه دولت وبا وارد آوردن فشارهای سیاسی واقتصادی بتوانند نقشه خودراعملی‌سازندولی‌تجربه بآنان‌فهماند که‌عمق ووسعت نهضت‌ملی کشورمابمراتب‌بیشترازآن است‌که بااینگونه تحریکات واقدامات ازمیان‌رود.

هرقدر فشارامپریالیست‌ها افزایش مییافت همانقدربرمقاومت ملت ایران وکوشش‌مبارزان‌ضداستعمار برای‌حفظ تحکیم پیروزی‌های‌بدست آمده افزایش‌مییافت

امپریالیست‌هاکه بااقدامات عادی‌سیاسی بهدف‌خودنرسیدند درصددبرآمدند با ترتیب‌دادن توطئه‌کودتائی منظور خودرا عملی‌سازند ودولتی روی‌کار آورند که‌بدون چون‌وچراگوش بفرمان آنان باشد باین‌ترتیب‌بگردانندگی امپریالیست های امریکائی‌وانگلیسی ودستیاری‌شاه وعده‌دیگری ازمزدوران استعماردرارتش ومجلس توطئه‌روی‌کارآوردن‌قوام خائن، کهنه مزدور استعمار بین‌المللی ترتیب داده شد.

توطئه‌گران برای انجام مقصود خود تاحدود زیادی سیاست پرمماشات و مردد دکترمصدق راکه ازترس توسعهٔ نهضت ملی‌دست نیروهای ارتجاعی‌دربارو ارتش را بازمیگذاشت‌تاآزادانه وبی‌پروامبارزان ضداستعماررا‌تحت‌فشاربگذارند، وبا تحریکات‌خائنانه جنایات عظیم نظیر ۲۳ تیر و۱۴ آذر و۸ فروردین را ترتیب دهند، مورد استفاده قرار داده‌اند.

امپریالیست‌هاکه قدرت واقعی‌نهضت ملی‌کشور مارا خیلی‌کمتر از میزان واقعیش درحساب خودگذاشته بودند به‌پیروزی توطئه اطمینان کامل‌داشتند.

ولی‌رستاخیز نیرومند نیروهای ضداستعماری و فداکاری وازخودگذشتگی مبارزان راه استقلال ملی خیلی‌زود جواب دندانشکنی بآنان داد.

عده‌ای‌ازعمال استعمارنظیر کاشانی، بقائی ومکی و حائریزاده که برای اخلال وکارشکنی درصفوف جنبش‌ملی جاگرفته بودند با تمام قوا کوشیدند تا ازتوسعه مبارزه جلوگیری‌کنند ولی‌شور وهیجان مردم‌مبارز ضد استعماربقدری بودکه خرابکاری واخلالگری این خائنین نتوانست نقش‌واقعی خود راکه نگه‌داری حکومت قوام وسازش باآن بود بازی‌کند.

قوام سقوط‌کرد. شاه خائن، وحشت زده ومتفوربگوشه‌ای خزید تا در سایه حمایت خیانتکاران وبا استفاده ازمماشات سازشکاران خودرا برای حمله به نهضت مقدس‌ملی ما آماده سازد.

خائنین مجلس‌که بقوام رای داده بودند فورا مامك‌ها را عوض‌کردند و سنك طرفداری ازمبارزات ملت رابسینه‌کوفتند.

کاشانی وبقائی ومکی وامثال‌آن‌ها تمام نیروی عوام فریبی خودرا صرف آن‌کردندتاآخرین‌آثار حیثیت‌برباد رفته شاه خائن را برگردانند.

دکترمصدق بجای‌آنکه تکیه به‌ملت‌کند وبه‌تبعیت از افکارعمومی‌مردم که سرکوب دربار وبرچیدن بساط سلطنت‌را خواستاربود،دست شاه و دربار رسوا را ازدخالت‌درا ورکشورکوتاه‌کند،ازترس توسعه جنبش مردم همان‌سرنیزه هائی راکه بدستور پسر رضاخان وقوام‌خائن‌بخون‌شهیدان سی‌ام‌تیرآغشته شده بود بسه سینه مبارزان ضداستعمارکه خواستارمجازات توطئه‌گران وقاتلین شهیدان بودند فروبرد وتمام وسائل تبلیغاتی دولت‌را برای‌برگرداندن‌آبروی‌شاه بکارانداخت.

مبارزانی‌که ازشدت‌تنفرنسبت بپسررضاخان‌تاب‌شنیدن سرودننگین «شاهنشاهی»را درسینه‌هانداشتندبه‌وحشیانه‌ترین طرزی‌مورد ضرب مامورین دولت قرار گرفتند وبجزائر مرك‌آور خلیج‌فارس‌تبعیدشدند.

ولی‌قوام خائن درقصرشاه مخفی‌گردید و پس‌از مدتی بمنزل خودبازگشت ودوباره آماده انجام خیانت جدیدی‌گردید واکنون که‌یکسال ازآن توطئه‌خائنانه میگذرد هنوز نسبت بمجازات‌اوهیچ گونه عملی انجام نگرفته‌است.درپناه‌همین‌روش سازشکارانه‌وارتجاعی دکترمصدق ،پسررضاخان،مار سرگوفته‌ای که‌بسوراخ خود پناه‌برده بود، کم‌کم جان‌گرفت وآماده‌حمله‌جدیدی‌گردید.درشهریورماه یعنی‌کمتر ازدوماه‌پس‌از۳۰ تیرتوطئه کودتای‌جدیدی‌برهبری‌شاه‌خائن‌وبدست‌سرلشکرحجازی‌و سرلشکر زاهدی‌ترتیب داده‌شد.

حزب توده ایران‌بموقع اسرار این‌توطئه‌را فاش‌کرد وبااین‌افشاگری‌مانع اجرای آن‌گردید. بازهم دولت‌درصددبرنیامد که‌بطورقاطع‌ریشه‌های‌این‌توطئه‌های خائنانه راقطع کند.ابتدا مطبوعات‌دولتی ادعاکردندکه‌افشاگری حزب‌توده‌ایران تبلیغات است واساس‌ندارد کمی‌نگذشت که‌خوددولت‌مجبورباعتراف‌گردید وعده‌ای ازتوطئه‌گران رابرای‌چندروزی‌توقیف‌کردولی‌کارهمینجا خاتمه‌پذیرفت‌وکوچکترین اقدام برای قطع‌کردن ریشه اصلی فسادوخیانت، برای‌سرکوب‌کردن دربار خائن وپسررضاخان‌بعمل‌نیامد

این‌جریان درتمام‌مدت یکسال اخیرادامه‌داشت.هرچندوقت‌یکبارامپریالیست هابدست‌پسررضاخان ودستیاران‌خائن‌او توطئه‌ای ترتیب میدادند وتوطئه بر اثر بیداری مبارزان ضداستعمارفاش‌وبی‌اثرمیماندوهربارهم‌دکترمصدق‌تنهابیك‌سلسله اقدامات سطحی‌وکم‌اثراکتفامیکرد وماده‌اصلی‌فساد را باقی‌میگذاشت.

این واقعیت است که‌ظرف یکسال‌اخیرهٔ توطئهٔ کودتائی یعنی‌توطئه‌های سی‌ام‌تیر ،شهریور ماه، نهم اسفند، قتل رئیس شهربانی وفروردین‌ماه بوسیلهٔ امپریالیستهای امریکائی‌وانگلیسی وشاه وسران ارتش ترتیب‌داده‌شدولی‌شاه‌بجای‌خودباقی ماند مستشاران جاسوس امریکائی‌درارتش که‌روزسی‌ام تیرقتل‌عام مردم‌ضداستعماررا‌هدایت،میکردند، باوجودیکه موعدخدمتشان بسرآمده‌بود، بدون‌قرارداد، محکم‌درجای‌خودماندند.لانه‌های جاسوسی‌امپریالیسم‌امریکا،ادارات اصل چهار ، قنسولگری‌ها درسراسر کشور بفعالیت‌خودادامه‌دادند. قراردادهای‌اسارت‌آور تجدید گردید.

ودرمقابل‌در این‌مدت‌بیش‌از۲هزارنفراز مبارزان‌ضداستعمار درسراسرکشور بزندان افتادند دهها نفراز آنها بر اثر توطئه‌عمال استعمار بدست‌مامورین‌دولت به‌قتل رسیدند.

صدها نفراز بهترین فرزندان ملت بتبعیدگاهها روانه‌شدند. همزمان بااین‌اقدامات ارتجاعی دکترمصدق بجای آنکه بااستفاده از اختیارات قوانینی برای محدود کردن فعالیت‌استعمارگران‌تدوین‌نماید ،هر روز،هرهفته قوانین‌جدیدی‌برای‌محدود کردن مبارزه ضداستعماری‌وبه‌بندکشیدن مبارزان راه آزادی‌بیرون‌میداد.

همه‌این اقدامات ارتجاعی‌بامپریالیست‌ها و مزدورانشان میدان میداد تا مقدمات‌توطئه‌دامنه‌دارترجدیدی‌راتهیه‌به بینند درچنین شرایطی‌توطئه اخیرپسررضا خان ودستیارانش‌تکوین یافت.

امپریالیستهای امریکائی وانگلیسی برای تحکیم موقعیت خوددرایران‌که‌در ماههای اخیر براثر پیروزی‌های درخشان جبهه‌جهانی‌صلح ودمکراسی بازهم‌بیشتر متزلزل گردیده‌بود درصدد برآمدند تابایك اقدام قاطع وضع ،بنفع خود تغییر دهند .شاه وهمکارانش ماموریت یافتند تابا هماهنك کردن‌فعالیت اقدامات خود باعملیات جاسوسان امپریالیسم در مجلس زمینه این تغییر وضع،یعنی ساقط کردن دولت فعلی وروی کارآوردن دولتی ازقماش‌دولت قوام‌را فراهم سازند بفرمان امپریالیسم نمایندگان‌مجلس‌ماسکهارا برداشتندوعلنابرای‌انجام این‌نقشه‌امپریالیستی به میان آمدند.

مجلس هفدهم هرگز بین ملت‌پایه و نفوذی نداشت ولی این اقدامات اخیرش بیش از پیش سیل نفرت وانزجارمردم رابسوی‌خودجلب کردوهمین‌انزجار دولت‌را وادار کردتابا اقدام برفراندم‌مجلس‌رامنحل‌نماید.

باین ترتیب یکی ازکانون‌های‌امپریالیستی برچیده گردیدویك‌سلاح‌نیرومند تخریب وخیانت از دست دشمنان ملت ماگرفته‌شد، براثراین پیروزی‌مردم،دشمنان داخلی وخارجی ملت‌ما بآخرین‌حربهٔ‌خود یعنی‌کودتای نظامی متوسل‌گشتندو تمام نیرو های آنان برای تهیه‌و تدارك این‌توطئه خائنانه‌بکار افتاد. دالس‌وایزنهاور رسما ازلزوم کودتای نظامی وطرفداری خود از آن دم زدندتا بمزدوران خود قوت قلب دهند و آنها را تشویق نمایند.

اشرف خواهر حادثه‌جوی شاه‌وشوار تسکف‌جاسوس‌شناخته‌شده‌امپریالیسم امریکا بلافاصله بایران آمدند تامستقیما به‌شاه دستور کودتا را ابلاغ‌کنند و در تهیه‌مقدمات آن راهنمائی وکمك‌لازم رابنمایند.

مطبوعات مزدور امپریالیسم مانندمطلاعات‌ونظایرآن باتبلیغ‌بنفع کودتای خائنانه امپریالیستی نجیب درمصرزمینه‌فکری‌این‌خیانت راآماده میساختند

محافل دموکراتیك که بادقت ناظر این جریانات بودند منظما دولت را متوجه این‌عملیات میساختند و میخواستند که با اقدامات سریع‌و قاطع این‌توطئه را درنطفه‌خفه نماید.

حزب توده ایران درجریان طرح مسئله انحلال مجلس هفدهم اعلام‌داشت که تنها انحلال مجلس هفدهم دردهارا دوا نمیکند،کانون اصلی توطئه وخیانت دربار است‌و تااین کانون منهدم نگرددوبساط آن برچیده‌نشودنهضت‌ملی‌ماهمیشه ازآنجهت‌مورد تهدیدقراردارد

ولی دکترمصدق بتبعیت از روش مردودومماشات همیشگی‌خودباین‌تذکرات حزب وسایر محافل دموکراتیك وقعی ننهاد ودرصدد اقدام‌جدی بر نیامد توطئه هرروز نزدیك ترمیشد صدای اعلام‌خطرمحافل دموکراتیك رساترو بلندترمیگردید ولی‌گوش دکتر مصدق ومقامات دولتی شنوائی خود راهرروزبیشتر ازدست‌میداد این‌روش، کودتاچیان‌را بیش‌ازپیش‌درعمل‌خائنانه‌خود تشجیع میکرد

همه دنیا خبرکودتای نظامی‌قریب‌الوقوع ایران رامنتشر ساختندمطبوعات امریکائی‌درباره‌افسران ارشد ایران که‌طرفدار امریکا هستند و میخواهند مانند نجیب‌کودتاکنند دادسخن دادند روزنامه‌های دموکراتیك ازیك‌هفته‌پیش‌خبرکودتا و نام شرکت کنندگان‌رافاش‌کردندولی ستاد ارتش دکتر مصدق بخواب‌خرگوشی فرورفته وکوچکترین اقدامی برای‌جلوگیری ازتوطئه بعمل نیاورد

این روش تاآنجا ادامه یافت‌که حتی‌پس‌از آنکه‌روز جمعه ساعت ۵ بعدازظهرخبر قطعی‌آماده‌شدن واحدهای لشکرگاردبرای حمله‌بشهر بانام‌کایه‌شرکت‌کنندگان‌در توطئه ونقشه‌آنان بمراجع دولتی اطلاع داده‌شد ودرروزنامه‌های شنبه عصرعینا چاپ و منتشرگردید و یادآوری‌شدکه‌کودتای دیشب‌براثر افشاشدن انجام‌نگرفت ولی خطر آنی بهیچوجه ازبین‌نرفته، معذالك ستاد ارتش و دولت در روز شنبه‌که‌کودتاچیان واحدهای گارد«شاهنشاهی» وبعضی‌از هنك‌های پادگان تهران رابحال آماده‌باش برای عملیات شبانه نگهداشته بودنداطلاعی نداشتند ورئیس‌ستاد مانند هرشب برای استراحت‌بمنزل‌ییلاقی‌خود رفت.

بدون تردیداگر بیداری نیروهای ضداستعماری وآمادگی توده‌های‌وسیع مردم نبود وبموقع از جریان توطئه پرده برداشته نمیشد باحتمال زیادکودتای خائنانه باموفقیت انجام میگرفت وضربه محکمی برجنبش استقلال طلبانه کشورما وارد می‌ساخت.

مسئولیت چنین‌حادثه‌ای تنهامتوجه‌روش پرمماشات‌وسازشکارانه‌دکترمصدق بودکه یکسال تمام ازاقدام جدی علیه‌شاه خائن‌و برچیدن دربار ،این‌مرکزخیانت وفساد خودداری‌کرد. حالاهم‌که براثر بیداری مبارزان واقعی ضداستعمار این توطئه بی‌اثرمانده‌است،چیزی‌ازمسئولیت‌سنگین‌دکترمصدق‌کاسته نمیشود.

۳- کودتای‌نظامی دربار عقیم ماندشاه،فرار کردولی خطر کودتای جدید بقوت خود باقیست

عمال امپریالیسم بمنظور اغفال مردم و حفظ امکانات تجدید توطئه و سازشکاران ، برای منصرف ساختن آنها از اقدامات جدی و قاطع می‌کوشند اینطورواندودکنندکه با شکست‌کودتاوفرارشاه دیگرهیچ خطری‌متوجه نهضت ملی‌نیست وباید فوراً«آرامش» برقرارشودوسعی دارندبایك‌سلسله‌اقدامات سطحی وظاهری ازقبیل‌انتخابات مجلس‌هیجدهم، هیجان مردم رابخوابانندوزمینه را برای تحکیم‌پایه‌های تزلزل‌یافته ارتجاع‌مهیاسازند.

هموطنان‌عزیز، مبارزان ضداستعمار!

هشیار باشید وکول این شیادان را نخورید. با شکست کودتای شاه فرار او بهیچوجه نهضت‌ملی‌ما ازخطرتوطئه‌های‌امپریالیستی‌مصون‌نگردیده‌است.

این‌توطئه گوشه ای از اقدامات خائنانه امپریالیستهاومزدوران‌آنهاست شاه‌یکی از این‌مزدوران‌است‌امپریالیستها با همان هدفهای سابق باسبعیت‌درانتظار فرصت تازه اند. ومزدوران استعمارچه‌آنهاکه درتوطئه‌های‌سابق مستقیماشرکت داشته وچه آنها که مانند خلیل‌ملکی‌هنوز تظاهر بمبارزه ضد استعماری میکنند اکثریت مقامات حساس‌کشورمارادردست‌دارند. هنوزجاسوسان امریکائی درارتش وادارات ، فرمانفرمائی‌میکنند ، هنوزملاکین خونخوار در سراسرکشور حکومت میکنند ودستگاه دولتی دراختیارکامل‌آنهاست، هنوزازآزادی‌های‌دمکراتیك‌بعد واقعی درکشور خبری نیست وسرنیزه قزاقهای رضا خانی‌ودست‌پروردگان‌استعمار روی سینه مبارزان ضد استعمار قرار دارد، هنوز صد هانفراز مبارزان‌ضداستعمار درزندانها بسرمیبرند.

نیرو های اصلی ایجاد کننده توطئه همه‌در جای خود باقی هستند.وتاضربات خرد کننده جنبش نجاتبخش ملی‌ا نیروهای اصلی،یعنی‌پایه‌های نفوذ استعمار ومزدوران آن درکشور ما درهم نشکنند خطرتوطئه منتفی نیست.دشمن زخم خورده وازهروقت خطرناك تراست.

تنهابیداری‌وهشیاری عمومی مبارزان ضداستعماروتشدید فعالیت همه جا برای استفاده حداکثر ازپیروزی‌های بدست آمده،بمنظورتحکیم صفوف مبارزان تضعیف‌جبهه‌دشمنان‌ملت‌میتواند راه‌توطئه‌گران را مسدود سازد.

هرگونه غفلت وخوش خیالی وسرگیجه از پیروزی وکوچك‌گرفتن‌دشمن ضربت‌خورده، میتواند عواقب بسیار وخیمی برای نهضت ببار آورد.

دشمن، یعنی‌امپریالیسم‌امریکا وانگلیس و ارتجاع‌داخلی با تمام نیروی خود در مقابل ماست.تنها یکی از مهره های آن از میدان بدر رفته است و بجای آن مهره های تازه که تاکنون قیافه دوست ملت‌را داشته‌اند، بمیدان خواهدآمد باید دشمن را درهرلباس‌بشناسیم و برای عقیم گذاشتن توطئه های‌آن با قاطعیت دست بکارشویم.

اینست تنها راه پیشرفت بسوی هدف مقدس ملی

۵- وظائف فوری مبارزان ضداستعمار

هموطنان‌عزیز، مبارزان ضد استعمار

حادثه اخیر عده زیادی ازشمارا به حقایقی آگاه ساخت‌که درشرایط زمان‌نسبتا طولانی برای توضیح و معتقدساختن شما به آن‌لازم بود.

عده‌ای از شماکه تاکنون از فساد و خیانت دربار و ضرر های ملی اطلاع زیاد نداشتید، بیکبار پی بردیدکه چه دشمن جنایتکاری در قیافه شاه دربار و بساط سلطنت در مقابل شماست و برشما حکومت میکند.

عده‌ای از شماکه هنوز قیافه جنایتکار امپریالیسم امریکا رانمی شناسید وبفعالیت‌جنایتکارانه‌جاسوسانش‌درکشور ماآگاه نبودید ،دریافتیدکه‌شوارتسکف چه ماموریتهائی دارند و چه وظائفی را انجام میدهند و وارن ؛ درکلاردشت نقشه هائی را با شاه خائن علیه منافع ملی ماطرح میکنند.

عده‌ای از شماکه ارتش‌کنونی را ارتش ملی میدانستید پی بردیدکه دستگاه‌که بقیمت خون مردم زحمتکش‌کشورما ایجاد شده و نگهداری میشود دست‌چه خائنینی است و برای چه خیانتهائی فعالیت میکند.

عده‌زیادی‌ازشماکه‌تادیروزروش‌گردانندگان‌سازشکارجبهه‌ملی‌راروشن میدانستند و از آن تبعیت میکردند،پی بردیدکه اکثریت این آقایان ، آقایان بااین روش خود چه صدمه‌ای‌به نهضت نجات‌بخش ملی ما وارد ساخت شما بیاد بیاورید‌که این آقایان تادیروز نسبت به‌بزرگترین خائن به‌کشورما به پسر رضا خان ،کرنش میکردند واو را « مظهر ملیت » مینمودند وادعا میکردندشاه خوبست، تنها اطرافیانش بدهستند و برعکس کسانی راکه باجرئت وفداکاری خیانت‌های این‌مزدور پست استعمار رافاش می کردند اجنبی پرست‌مینامیدند.

ولی تنها آگاهی‌براین‌حقایق‌کافی‌نیست درست‌است که‌همین‌آگاهی‌بعد پیروزی بزرگی برای‌جنبش نجاتبخش ملی است ولی این پیروزی وقتی خواهد افتاد که ازآن‌با تمام‌قوا برای تحکیم پیروزی‌های گذشته و ایجاد زمینه برای پیروزی درمبارزات آینده استفاده نمائیم ،اینست مهمترین وظیفه روز بدون انجام این وظیفه بزرك موقعیت مناسب بزرگی‌راازدست‌داده‌ایم

الف.بایدبکوشیم تا بساط سلطنت راازمیان برداریم‌ورژیمی راکه اساس آن‌بر رای مردم استوارباشد درکشور خودبرقرارسازیم

کودتا شکست‌خورد؛ پسر رضاخان فرارکرد، ولی سلطنت برچیده نشده وهنوز علت‌مرکز توطئه، وخطرتوطئه بقوت خود باقیست.

تاریخ همه‌ملتهای مستقل ونیمه‌مستقل، تاریخ قرن اخیرکشور ما باز ثابت کرده‌است که رژیم سلطنتی بزرگترین دشمن‌ترقی ملتها؛ مهمترین پایگاه حاکمیت استعمار وارتجاع داخلی براین‌ملتها وبزرگترین سد پیشرفت وترقی آنان است مردم‌کشور ماهمیشه از شاه‌وسلطنت نفرت عمیق‌داشته‌اند. خوبست بعد سال‌ها کشورخود نگاه‌کنیم ناصرالدین‌شاه بدست‌آزادی‌خواهان‌کشته شد وقتل او بعد مردم تبدیل‌گردید. محمدعلیشاه به‌نیروی ملت ازسلطنت معزول واخراج گردید احمدشاه بعلت عیاشی وبی‌غصه‌ئی از سلطنت برکنارگردید وبساط سلطنت قاجار برچیده شد واین‌عمل بجشن عمومی‌ملی تبدیل شد. رضاخان خائنانه به‌پیروزی

بقیه درصفحه ۳

ملت استقلال دوست ایران خواستار قطع مداخلات موذیانهٔ امپریالیستهای امریکائی وانگلیسی است

بیانیه کمیته مرکزی حزب توده ایران

بقیه‌ازصفحه ۲

ن زدوپایه‌های حاکمیت خودرا باتظاهر بطرفداری از جمهوری استوار پس‌از استقرارخائنانه، خودرا بعنوان شاه بمردم‌کشور ما تحمیل کرد. ولی ی بآنجارسیدکه شبانه ازکشور فرارکرد وبااین عمل خودرا ازانتقام مردم کرد. پسر خائن اوهم مجبورشد پس‌از یك‌سلسله جنایت برای تحکیم‌موقعیت ل خودبالاخره شبانه ازکشور فرارکند. فراراین پدروپسرهم مانندهمیشه با ی نظیر توده‌های‌مردم‌توام‌بوده‌است.

این جنا یتکاران آنقدر بین مردم منفور بوده اند که هنگام فرار ی نزدیك ترین دوستا نشان جرأت حما یت داری ازآنان‌را نداشته‌اند وتحت‌فشار افکار عمومی مردم به‌طعن‌ولعن آنان پردازند . نوشته‌های روزنامه اطلاعات پس‌از فرار رضاخان بهترین نمونه طبقت است.

دردوران امپریالیسم درکشورهای مستعمره ونیمه‌مستقل همه‌جا دربارهای ی مهمترین پایگاه استعمار ومرکزهمه‌توطئه‌های خائنانه علیه‌آزادی واستقلال کشورها بوده واگربرسبیل‌اتفاق‌استثنائی درآن پیداشده خیلی‌زود بوسیله این‌استثنا نیز ازمیان برده شده است . رژیم‌سلطنت،رژیم‌کهنه وفرسوده‌ که باشرایط‌امروز جهانی بهیچوجه سازگار نیست.امروز براثر ترقیات‌روز‌ ی علم‌وصنعت وپیشرفت مبارزات ملتها، مردم‌هرروز بیدارتر میشوندوبحقوق ی میبرند، برای اثبات دشمنی رژیم‌سلطنت بامردم همین‌بس‌که همیشه‌این‌رژیم حمایت وستایش امپریالیستهای خارجی وجنایتکاران ومرتجعین داخلی‌است. سازشکاران وعوامل استعمار میکوشندکه بامنحرف‌کردن افکارمردم‌اینطور وکنندکه این‌شاه خائن‌بودولی«اساس سلطنت خوبست. بایدآن‌را نگهداشت ت‌مظهرملیت‌است» **باید ازاین همکاران استعمار پرسیدشماکه گوئید این‌شاه خائن‌بود بگوئید دردوران تسلط امپریالیسم کشورما کدام‌شاه خائن نبود. کی‌دربار سلطنت بنفع ملیت ه استعمار مبارزه‌کرد.**

وطنان عزیز!

نگذارید افسون مکارانه این دشمنان‌ماسکدارخلق‌درشماکارگرافتد تنهااین رضاخان‌خائن نبود، بلکه همه پسرهای رضاخان‌وهرکس دیگرکه‌درچنین‌مقامی‌قرار خائن‌خواهد بود.

تا بساط سلطنت ازبیخ‌و بن برچیده نشود این‌مرکزخیانت خواهدبودوخائن بوجودخواهدآورد.

وظیفه نهضت‌ضد استعماری کشور اینست که‌پایگاه اصلی استعماررادرکشور نکند ، سلطنت را براندازد

برچیده باد سلطنت
پیروزباد جمهوری دموکراتیك

اینست شعار روز مبارزان ضداستعمار

باید بلادرنك مسئله برافکندن سلطنت‌وبرقراری‌جمهوری لام‌گذاشته‌شودومجلس موسسان برای تغییروتکمیل قانون طی‌یك‌انتخابات‌آزادودموکراتیك‌تشکیل‌شود.

هرکس با این‌شعار مخالفت کند و درانجام آن‌تعلل‌ورزد،دشمن‌ملت‌است شد تاباعوامفریبی وافسونگری شعله‌فروزان مبارزات ملت‌راخاموش‌کند و برای بازگشت‌ارتجاع‌ومراجعت شاه‌خائن فراهم سازد.

هرکس بخواهد بساط سلطنت رابا تشکیل‌شورای‌نیابت‌سلطنت‌و یاجانشین شاه‌فراری، بوسیله‌مزدوردیگر محفوظ نگهدارد بجنبش استقلال‌ملی‌ماخیانت دآب‌درآسیاب‌استعمارگران‌بریزد.

شعار «برچیده باد سلطنت» سنك‌محك شناسائی‌دشمنان‌نهضت‌ملی‌است

باید بکوشیم تانفوذاستعماررااز کشور خود ریشه کن سازیم

کودتای امپریالیستی شکست خورد ،شاه‌عامل‌شماره‌یك امپریالیسم‌فرارکرد عوامل دیگراستعمار، کانونهای دیگرتوطئه !لانه‌های جاسوسی استعمار بجای باقی‌هستند وباینجهت‌خطرباقی است

دخالت امپریالیست‌های امریکائی دوشادوش تبهکاران انگلیسی شان در توطئه‌های‌خائنانه، آنقدربارز است که‌حتی جیره‌خواران امپریالیسم‌امریکاهم دیروزمیکوشیدندتا همه‌توطئه هاراتنهامتوجه انگلیسها بدانند و جنایتکاران کائی‌راتبرئه کنند،مجبورندبا شعارمرك بر امپریالیسم آمریکا در مقابل مردم گیرند.

ولی‌تنها آشکار شدن دخالت مشترك امپریالیست ها کافی نیست، باید بت تمام‌امکان اینگونه‌اعمال نفوذها وتوطئه چینی هاازجنایتکاران امریکائی شود وبرای اینمنظورباید شعارهای دیرین ملت‌ایران‌دراینمیان‌هرچه‌زودتر برادرآید-بایدبلادرنك.

۱ -کلیه مستشاران‌نظامی‌امریکائی‌ازکشوراخراج‌شوند.

۲- بساط اصل ٤ وقنسولگری های‌امریکا وسایر ادارات جاسوسی‌امریکا امرکشوربرچیده‌شود

۳- قراردادهای اسارت‌آور نظامی وسیاسی لغووباطل‌گردد.

٤- سیاستمداران مداخله جوی امریکا ازایران اخراج‌شوند وبآنان‌اجازه بت بایران داده‌نشود.

٥ - مزدوران شناخته شده انگلیس‌وامریکا ازکلیه مقامات‌حساس‌دولتی اربجرم اعمال خائنانه خودمحاکمه ومجازات شوند

اینست شعارروز جنبش ضد استعماری‌کشورما-هرکس با انجام این‌شعارها ت‌کند،بمنافع‌ملی‌خیانت میکندوبرای‌تحکیم‌پایه‌های تزلزل‌یافته‌وشکست‌خورده گران‌فعالیت‌می نماید.

برای تامین آزادیهای دموکراتیك در سراسر کشور مبارزه کنیم

بدون تردید تنهامردمندکه بامبارزهٔ خود پایه های استعمار خونخوار را می‌سازند ، آنرا درهم می‌شکنندوآزادی‌واستقلال ملی را بدست‌میآورند شرکت توده های وسیع‌مردم‌غلبه]براستعمارممکن‌نیست . مبارزه مردم هم جودآزادی های دمکراتیك نمیتواند بطورثمر بخش توسعه و تکامل یابد آزادی های دمکراتیك برای پیروزی علیه استعمار شرط ضروری و است .

هموطنان عزیز، مردم ضد استعمار !

آزادی های دمکراتیك حق بدون چون وچرای شماست ت که بامبارزه‌این‌حق‌اساسی‌خودرا بدست‌آورید ، نباید رداشت که دیگران،آنهاکه‌ازآزادی‌مردم‌ترس‌دارند،این ابمردم«اعطا» کنند.

رشیدتاهرچه زودتر وعمیق‌تر این‌آزادی ها درسراسرکشورتامین‌گردد:

۱- آزادی احزاب وسازمانهای دموکراتیك وسندیکاهادرراس‌همه‌شورای متحده مرکزی اعلام وتامین‌گردد .

۲- حکومت‌نظامی‌که وجودش درحکم تعطیل‌کلیه‌آزادی های‌دموکراتیك است درهمه جابرچیده شود.

۳- کلیه قوانین ضدآزادی لغوگردد.

٤ - زندانیان سیاسی درهمه کشورآزاد شوند.

٥- واحکام محکومیت صادره پس‌از آذر ۲٥،احکامی که بدستور استعمار وبرای تامین منافع آنان صادرشده‌لغو وبلااثرگردد.

٦ - آزادی فعالیت حزب توده ایران‌که یگانه حزب توده‌ای وبزرگترین تکیه‌گاه مبارزه‌علیه استعماردرخاورمیانه است وتنها بمنظور تامین‌نقشه‌های‌خائنانه استعمار ،پیروکودتای۱۵ بهمن بدست مزدورانی‌چون ساعد واقبال غیرقانونی‌شده است اعلام وتامین‌گردد.

بدون انجام فوری‌این خواست های مبارزان‌ضد استعمار،شرایط لازم برای پیروزی‌علیه امپریالیسم تامین نخواهد شد.

هموطنان عزیز ، مبارزان ضد استعمار، اینها هستندفوری ترین اقداماتی‌که زمینه انجام آن ها ازهرجهت فراهم است و بدون انجام آن‌ها پیشرفت بسوی تامین کامل آزادی و استقلال‌ملی، وقطع نفوذ استعمار گران و اتخاذ سیاست مستقل ملی ، سیاست مبتنی برحفظ حاکمیت کامل ملی ، وتحکیم دوستی متقابل با همه ملتها و حفظ و تحکیم صلح جهانی غیر میسر است اینها هستند فوری ترین‌اقداماتیکه بدون انجام آنهاانجام‌اصلاحات اساسی، اجتماعی‌وفرهنگی ، تامین‌زمین برای دهقانان، بهبود وضع‌مادی‌کارگران‌وزحمتکشان‌وروشنفکران،تامین‌شرایط‌پیشرفت اقتصادیات ملی‌و توسعه صنایع و تولیدوبازرگانی ملی و بهره برداری‌ازمنابع‌عظیم‌ثروت ملی‌به نفع ملت‌غیرمقدور است

امروزبیش‌ازهروقت‌عوامل داخلی‌وجهانی‌برای‌انجام این‌اقدامات مناسب‌ومساعدند.

هرگونه تعلل درانجام این‌شعارهای‌فوری به‌امپریالیستها امکان میدهدکه قوای‌شکست‌خورده وباشیه‌شده خودراجمع آوری‌کنند وازمماشات وتعلل‌استفاده نمایندنیروبگیرندودست بعملات شدیدتری‌بزنند دشمن زخمی شده وبزانودرآمده بایداوراسرکوب‌کرد

٦-دادن‌مهلت‌برای‌تجدیدقوا،خدمت‌به‌دشمن و خیانت‌بمنافع ملی‌است .

٥-لزوم تشکیل جبهه واحد ضد استعمار

برای رسیدن بهدفهای بالا ،برای‌عملی ساختن شعارهای اساسی نهضت ضد امپریالیستی،برای‌بدست‌آوردن پیروزی قطعی‌علیه‌امپریالیستهااولین واساسی‌ترین قدم تشکیل جبهه واحدی ازهمه نیروهای ملی‌ضدامپریالیستی است.امپریالیسم در صورت‌تسلط،همه‌قشرهای ملت را زیر فشار میگذارد .

بااستثمار وحشیانه تمام‌حاصل دسترنج کارگران رابه یغما میبرد بامسلط کردن ملاکین‌جنایتکارامکان زندگی راازدهقانان میگیرد وآنها را در قیداسارت وبردگی نگهمیدارد

امپریالیسم باتسلط خود جلوپیشرفت فرهنك ملی‌را میگیرد وامکان رشد را از روشنفکران سلب میکند .

امپریالیسم با تسلط خود کشورما را باکالاهای بنجل‌خود پرمیکند وپیشه‌ وران را ورشکست‌وبیکارمیکند. با هجوم کالاهای امپریالیستی صنایع ملی دچار تعطیل ورکود میشود؛ ونه‌تنها خیل‌بیکاران‌افزایش می‌یابد ، ازسرمایه‌داران‌ملی هم امکان هرگونه کار وبهره‌برداری‌گرفته میشود وصنایع‌شان دچار تعطیل و رکود می شود .

براثر تسلط امپریالیسم فقر سراسرکشور رامیگیرد وهرروز قشرهای وسیع مردم بی‌چیزتر می‌شوند وقدرت خرید خود را از دست میدهند ، تجار و کسبه متوسط وکوچك که از مبادلات داخلی وتوسعه‌خرید وفروش‌کالا درکشور نفع میبرند دچار رکود وورشکستگی میگردند اینهاست نتایج تسلط امپریالیسم برای همه قشرهای ملت

تنها ملاکین بزرك وسرمایه‌داران وابسته بامپریالیسم هستند که با غارت همه مردم‌وبا ورشکست‌کردن تجار وسرمایه داران متوسط وکوچك‌جیب‌های خود را پرمیکنند و هرسال میلیون ها ثروت ملی را بصورت ارز بخارج‌از کشور منتقل می سازند .

امپریالیسم دشمن همه ملت‌است‌وبرای‌مبارزه پیروزمندانه‌علیه آن‌بایدتمام‌قشرهای‌ملت،یعنی کارگران، دهقانان ،روشنفکران پیشه‌وران‌وسرمایه‌داران وتجارملی و همه عناصر شرافتمندی که به آزادی و استقلال ملی خود علاقه‌دارند، دست‌اتحادبهم دهند و درصف واحدی متشکل شوند .

تنها این وحدت و اتحاد ضامن پیروزی است.امپریالیستها بیش ازهرچیز از وحدت نیروهای ضد استعماری بیم دارند و با تمام قوی برای جلوگیری از آن تلاش میکنند .

هموطنان عزیز! مبارزان ضد استعمار !

اقدامات جنون‌آمیز باند بقائی -مکی - قنات آبادی را در روزهای‌سی‌ام تیر سال‌گذشته بخاطر بیاورید که حتی با توسل به جنایت و قتل وکشتار از وحدت نیروهای ملت در یك صف واحد جلوگیری میکردند . امروز به بینید این مزدوران درکجا قرار دارند و به چه‌کسی خدمت میکنند .

آنهائیکه امروز از وحدت‌صفوف ملت جلوگیری میکنند ، آنهاکه مانع تظاهرات‌مشترك‌ملی‌میشوندعینا ازهمان‌قماش بقائی ومکی و قنات‌آبادی هستندکه هنوز ماسکشان دریده نشده است .

اینها خدمتگذاران امپریالیسم هستند و از آنجهت در صفوف مردم باقی مانده اند که با اخلالگری، مانع وحدت نیرو های ملت گردند . وجود تفرقه بین نیرو های مردم بزرگترین آرزوی امپریالیستهااست و تفرقه اندازان‌صدیق ترین مبارزان امپریالیسم هستند .

برای تشکیل جبهه واحدملی‌علیه استعمار ضروری نیست‌که افراد ودسته‌ هاعقاید سیاسی خودراترك‌کنند، تشکیل جبهه تنهابراساس حفظ عقاید سیاسی و همکاری روی نقاط مشترك است .

آیابین کارگران‌وصاحبان صنایع ملی نقطه‌مشترکی وجودندارد؟ . چرا،اگر کشورما ازهجوم سرمایه‌های امپریالیستی محفوظ بماند، بازارداخلی رونق یابد ، بیکاری ازبین برود، تولیدداخلی افزایش یابد وسطح زندگی عموم بالارود: هم کارگران‌وهم صاحبان صنایع ملی سودمیبرند اینست یك‌نقطه مشترك.

اگرمالکیت بزرك زمین ازبین برود،دهقانان صاحب زمین شوند ، سطح زندگی وقدرت خریدآنان بالارود همه قشرهای ضداستعمار وازآن‌جمله صاحبان صنایع‌داخلی‌وپیشه‌وران‌وتجارملی سودخواهندبرد.

بین هدفهای طبقات وقشرهای ضداستعماری نقاط مشترك زیادی است که می‌توانند روی آنهاتوافق پیدا کنند وبرای تحقق آنهامتحدشوند تشکیل جبهه واحدملی ضدامپریالیستی اولین قدم اساسی برای تامین پیروزی و رسیدن بهدف های عمومی ملی است .

حزب توده ایران‌برای تشکیل چنین جبهه ای حاضر است با همه احزاب،سازمانهای ضداستعماری،وافراد منفرد وشخصیتهای ضد استعمار، صمیمانه همکاری نماید .

حزب توده ایران بزرگترین قدرت متشکل اجتماع ماست وهیچ مبارزه ضدامپریالیستی و دموکراتیك بدون شرکت موثر آن نمیتواند قدمهای موثری بطرف پیروزی بردارد .

مادست اتحاد بسوی همه قشر های ملت، همه طبقات ضد استعماری.همه افراد شرافتمند ووطن خواه کشور دراز میکنیم‌و اطمینان داریم که امروز یا فردا با وجود همه اخلالگری های عمال‌شناخته‌شده‌وماسکداراستعمار،شمابه‌صحت‌وصداقت‌پیشنهادما اعتقاد پیدا خواهیدکرد ودست ما راخواهید فشرد.

پیروز باد جنبش نجاتبخش ملی ما
مرك برامپریالیزم امریکا و انگلیس
مرك برمزدوران امپریالیسم
ننك ونفرت براخلالگران وتفرقه اندازان
برچیده باد بساط سلطنت
پیروزباد جمهوری .
پیروز باد جبهه واحد ملی ضد امپریالیستی

کارمندان مبارز بانك ملی،مجسمه رضاخان راسرنگون کردند

صبح دیروز کارمندان مبارز وآگاه بانك‌ملی(خیابان فردوسی)ابتدا عکس های منحوس شاه‌فراری‌را در تمام دوایر وادارات بانك پائین کشیده و تصمیم گرفتند که‌مجسمه رضاخان رانیز ازسالن‌شعبه مرکزی سرنگون‌سازند .

عصردیروز کارمندان بانك مسئولین وروسای بانك رامجبور ساختند که مجسمه را از سالون شعبه مرکزی برداشته وبخارج حمل نمایند .

کارمندان مبارز وشرافتمندبانك ملی ایران باین‌ترتیب یکبار دیگر نفرت وانزجار خودرابرژیم پوسیده سلطنت وبت‌های استعمار نشان دادند .

کارگران و کارمندان‌مبارز بنگاه مستقل برق‌عکسهای‌شاه خائن رامعدوم‌ساختند

روزدوشنبه۲٦ر٥ر۳۲ دربنگاه برق تهران کلیه عکسهای‌شاه‌خائن‌بوسیله کارگران وکارمندان ضد استعمار پائین کشیده شد.حتی عکسهای شاه فراری‌راکه روی تقویم‌های دیواری بوده پاره‌کردند.

تنها ارادهٔ مردم است

بقیه‌ازصفحه۱

ازمدتها قبل شاه‌خائن‌وسیاست ضدملی‌او ودربار تبهکارش‌رامحکوم کرده‌بودمبارزه مردم قهرمان ایران علیه دستگاه جورو فساد دربار ازصفحات درخشان و افتخار آمیزتاریخ ملت‌ایران‌است ، گرامی‌ترین فرزندان خلق‌های ایران هم‌اکنون در سراسرکشوربا‌تهام‌سخره‌مخالفت باسلطنت واهانت بشاه در زندان استعماراسیراند، دهها تن‌ازآنان بهمین‌اتهام در تبعیدگاه جزایربی‌آب‌وعلف وسوزان خلیج فارس بامرك دست‌بگریبانداگر مبارزه‌قهرمانی ملت‌ما آنچنان شرایطی‌را بوجود آورده است که‌تناخوانان‌دیروز دربارو‌چاکران شاه «جرئت» یافته و او را خیانتکار مینامند امرنباید برخودآنان مشتبه‌گردد:

این قدرت قاهر ملت واراده تزلزل ناپذیر مبارزان ضد امپریالیست‌است‌که شاه‌رافراری ودربارسنگرمزدوران‌امپریالیست را متلاشی ساخته است .

قهرمان این‌میدان همان روئین‌تنی است که‌بساط مجلس۱۷ رابرچید؛ توطئه‌های پیاپی امپریالیسم‌را باشکست‌مواجه‌ساخت سنا لانه مزدوران پیرامپریالیسم‌رابرهم زد وقبل ازاینهانیز صنایع وتاسیسات نفت جنوب‌راازچنگال‌غارتگران‌انگلیسی خارج ساخت ، **دولت و سخنگوی آن باید بیش‌ازهرچیز باین حقیقت توجه داشته‌باشند‌که عامل‌افکار عمومی و اراده مردم مهمترین واساسی ترین عامل در تعیین سرنوشت کشورومقدرات‌مملکت است، بنابراین اگرامروز دراثر سالیان دراز مبارزه وفداکاری سنگر دربار درهم شکسته وشاه فراری شده است‌تنها اراده‌ملت است‌که باید بگوید ونشان دهد که مملکت چگونه باید اداره شود وچه رژیمی دراین‌کشور بایدمستقرگردد. دولت‌تنهاکاری که میتواند و باید بکند اینست که‌براساس‌صحیح ودموکراتیك نظریه و اراده مردم را درباره مسائل‌اساسی وعمومی‌راجع به سرنوشت مملکت استعلام نماید**

درباره‌کیفیت اجرای این وظیفه است‌که هیئت‌دولت می‌تواند وباید مطالعه کند اتخاذ تصمیم وتعیین تکلیف قطعی فقطو فقط‌حق مردم است‌ودولت نمی‌تواند جز اجرای‌نظریه مردم نقش‌دیگری‌داشته‌باشد ازاین روگفتن این‌نکته که«درموردتغییر رژیم وبرقراری‌جمهوری باید عرض کنم که چنین فکری در بین نیست » از اساس نادرست وغیر منطقی است،

این هیئت‌دولت نیست‌که دراین مورد میتواند تصمیم‌بگیردبلکه این ملت ایران‌است‌که می‌تواند و باید بگوید چه رژیمی را میخواهد

اظهار چنان‌مطالبی آنهم‌ازطرف‌سخنگوی دولت‌نه تنهاصحیح نیست‌بلکه مورداستفاده دشمنان استقلال وحاکمیت ملت‌ایران نیز قرار می‌گیرد هم اکنون رادیو لندن و بلندگوهای امپریالیستی «ژنرال‌زاهدی» رانخست‌وزیرتعیین‌شده‌ازطرف‌شاه‌میدانند.

ملت ایران البته دراین مورد جواب شایسته‌را بشاه و اربابان انگلیسی وامریکائیش داد ولی تردیدی نیست‌که باید هرچه‌زودتر اراده ملت تنفیذگردد و ملت اراده خودرا بر واژگون ساختن رژیم منفور سلطنتی و برقراری جمهوری‌دموکراتیك اعلام‌داشته است !

دیروز تهران شاهد حوادثی بود که نفرت‌وخشم‌مردم‌رانسبت‌بشاه‌وخاندان‌سلطنتی به‌بهترین وجه‌نشان میداد ،درظرف چند ساعت تمام مجسمه‌های شاه‌و پدرش‌که با تشریفات ساختگی ومشمئزکننده‌رجال‌نصب شده‌بود درمیان احساسات گرم‌وشورانگیز مردم بزیر آورده‌شداین‌خودنمونه کوچکی ازنظریه مردم درباره شاه‌فراری‌وخاندان سلطنتی‌اومیباشد،**محافل‌دموکراتیك ومردم ضداستعمار وطن‌ما ،با اصدار اعلامیه‌هاوپخش‌شعارها صریحااعلام داشتندکه جزالغاء سلطنت وبرقراری جمهوری دموکراتیك بچیز دیگری تن درنمی‌دهندومنافع حیاتی‌خود را درگرو سیاست مماشات نمی‌گذارند.**

نکته دیگری‌که ذکر آن ضروری می‌باشد رویه‌دولت درقبال توطئه‌گران ومزدوران امپریالیسم است که باشرکت در کودتا علیه حاکمیت و استقلال ملت ایران توطئه‌چیده‌اند، ملت‌اینان‌رامحکوم کرد،بردولت است‌که‌هرچه‌زودترشدیدترین‌مجازات رادرمورد آنان‌اعمال‌کند ، اعدام خائنین‌کودتاچی درس آموزنده‌ای برای تمام آنهائیست‌که بسازامپریالیست‌ هامی‌رقصند وبا سرنوشت و حیات ملت ایران بازی‌می‌کنند ،هرگونه‌مماشات در اینمورد بمنزله کمك‌غیرمستقیم‌بامپریالیست‌ هاودوست‌نشاندگان‌کودتاچی آنهااست ، مزدوران امپریالیسم بایدبدانندکه ملت ایران خیانت عظیم‌آنانرا بدون‌مجازات نمی‌گذارد .

زاهدی خائن باید فوراً دستگیر واعدام‌گردد او باید بداند کسی که‌فرمان‌نخست‌وزیری ازدست امپریالیستها میگیرد سزایش‌تنهاچوبه‌داراست وبس.

برقراری رژیم جمهوری دموکراتیك‌بایدفوراًبرفراندوم گذاشته شود وبرای‌تهیه قانون اساسی این‌رژیم براساس‌انتخابات آزاد،فورامجلس‌موسسان‌تشکیل گردد اینهاست نخستین‌وظایفی که درمقابل دولت‌قرارگرفته‌و باراده‌ملت‌میبایستی عملی‌گردد.

بیانیه جمعیت ملی مبارزه با استعمار

پایگاههای جاسوسی امپریالیستهای امریکائی در ایران بر سر پا و خطر وجود آنها باقی است.

هم‌امروز خبر رسید که سرلشکر مفروری یکی از نوکران درباری بازاهدی خائن می‌خواهند خوزستان‌را از ایران جدا کنند و شاه خائن میخواهد از بغداد به آنجا برگردد و در آنجا فعالیت خائنانه خودرا ادامه دهد.

شاه خائن در بغداد بیانیه‌ای صادر و اعلام نموده است که «از سلطنت استعفا نکرده و بهیچ وجه قصد کناره‌گیری ندارد»

میدواری این خائن کریز پایبهوده نیست، امیدواری او بار بابان امریکائی را انگلیسی و بمزدوران وایرانی نمای آنها در داخل ایران است، برای اینکه خطرات موجود را دفع کرد، راهی جز تشدید مبارزه و هم‌آهنك ساختن کوشش همه نیروهای ضدامپریالیستی نیست، باید دشمنان نهضت و درجه خطر آنها را شناخت، **امپریالیستهای امریکائی و انگلیسی دشمنان خارجی نهضت ما و الهام‌بخش دشمنان داخلی ما هستند باید پایگاه عمده آنها بساط سلطنت را از ایران برچید تا دیگر شاه خائن فراری ادعا نکند که هنوز هم‌شاه ایران است و از سلطنت کناره‌گیری نکرده است باید با اعلام رژیم جمهوری این پیروزی درخشان ملت را تحکیم نمود.**

ملت ما با رژیم سلطنت و سلاطین مزدور کینه دیرینه دارد از آنروز که استقلال و حاکمیت ملی ما دستخوش تجاوز امپریالیستها قرار گرفت سلاطین در شمار نخستین کسانی بودند که طوق عبودیت استعمار را بر گردن گرفتند، و همیشه استقلال و حاکمیت ملت را بسود امپریالیستها نقض نمودند تا تسلط فرعونی و حکومت غاصبانه خودرا بر ملت ما ادامه دهند.

شاه خائن در بغداد گفته است که در شب بیست و پنج مرداد «نمیخواسته است کودتا بنماید فقط فرمان عزل نخست‌وزیر را بوی ابلاغ نموده است».

اعلام رژیم جمهوری مناسب‌ترین جوابی است که میتوان باین خائن گریز پاداد. هموطنان نباید تصور کرد که کار تمام شده، عدم توجه بواقعیات و خیال پروری برای نهضت ضدامپریالیستی ملت ما خیلی گران تمام خواهد شد.

باید همه قوا را تجهیز کرد و در درجه اول براساس آراء عمومی برچیدن بساط ننگین سلطنت و جمهوریت را اعلام کرد.

مراجعه بآراء عمومی اصولی‌ترین طریق برای حل مسائل عمومی مملکتی و از جمله تعیین تکلیف قطعی سلطنت و رژیم مملکتی است! دولت باید بدون درنك برای اعلام رژیم جمهوری و الغاء اصول سلطنت بافکار عمومی ملت ایران مراجعه نماید، بیگمان ملت ایران بنفع استقرار رژیم جمهوری دموکراتیك رأی خواهد داد و برای همیشه بساط ننگین سلطنت را بدور خواهد انداخت

هموطنان! شاه از بغداد از چنك و دندان نشان میدهد دشمن زخم‌خورده در حال حمله است باید همه قوای ملی را تجهیز و آماده کرد، استقرار رژیم دمکراتیك اساسی‌ترین شرط برای استفاده تام و تمام از امکانات عظیم داخلی و خارجی است، مادام که مقررات قرون وسطائی چون زنجیرهای گران بردست و پای اکثریت ملت ایران سنگینی میکند نمیتوان گفت که قوای ما تجهیز و بکار انداخته شده است، امکانات مساعد بنفع نهضت ضد امپریالیستی عظیم است باید از این امکانات استفاده کرد، تامین آزادی‌های دموکراتیك بهترین شکل تجهیز قوا و استفاده صحیح از امکانات مساعد است، **«تحکیم جبهه واحد ضدامپریالیستی برای ادامه پیروز مند نهضت برای برچیدن بساط سلطنت و اعلام رژیم جمهوری دموکراتیك تنها راه صحیح و اطمینان بخش است**

باید با پی‌گیری هرچه بیشتر و اطمینان زیادتر در این راه گام برداشت، باید بر هشیاری و مراقبت شبانه روزی افزود و حتی یکلحظه از دسایس دشمن غافل نماند باید باتمام قوا از دولت خواست که دست نشاندگان دربار و شاه خائن را از مشاغل حساس بردارد و این مارهای شرزه را در آستین پرورش ندهد.

باید از دولت خواست که بیدرنك برای برچیدن بساط سلطنت و اعلام رژیم جمهوری بآراء عمومی مراجعه نماید.

مرك بر شاه خائن و فراری!

مرك بر امپریالیست‌های انگلیسی و امریکائی!

برچیده باد سلطنت!

پیروز باد رژیم جمهوری.

پیروز باد جبهه واحد ملی ضد امپریالیستی

جمعیت ملی مبارزه با استعمار

هموطنان عزیز!

بقیه از صفحه ۱

فرمانده کردان سوار

برای تهیه مقدمات کودتا در هفته اخیر دو نفر از افسران مورد اعتماد (با اینکه حق مرخصی نداشته‌اند) برای اخذ تماس با بعضی اشخاص و مقامات از اهواز بطهران اعزام شده‌اند.

با آنکه در اهواز حکومت نظامی وجود ندارد عده کثیری از گروهبانان و سربازان در شهربانی و کلانتری‌ها بکار گماشته شده‌اند تا بنام «کمك در حفظ انتظامات شهر» در موقع مقرر شهربانی را اشغال و اشخاص مورد نظر را دستگیر کنند. دژبانی اهواز نیز برای شرکت در کودتا کاملا تجهیز شده است.

سرلشکر زاهدی برای رهبری کودتا باعده‌ای از افسران بازنشسته بجنوب رفته و قرار است شاه فراری هم از خارج به اهواز وارد شود تا «حکومتی» را که استعمارگران، باسرکوبی استقلال و حاکمیت ملی ما، برای او تهیه می‌بینند تحویل بگیرد.

در همین موقع در آذربایجان و گیلان نیز دست نشاندگان دربار دست باقداماتی زده‌اند که جز در جهت تائید کودتاچیان نمی‌تواند بچیز دیگر تعبیر گردد.

در گیلان در شب کودتا شهر رشت از طرف نظامیان اشغال و قوای ژاندارمری بدهات اعزام می‌شوند و در همان ساعاتی که در تهران کودتا انجام می شد دهقانان و مردم تفت وضیابر و سایر نقاط را بگلوله بستند؛ اینك نیز با اعلام حکومت نظامی با تمام قوا از تجلی اراده مردم ضد کودتا و هواداران نهضت ضدامپریالیستی جلوگیری می نمایند.

در آذربایجان نیز طبق تلگرام حضوری فرمانده لشکر و رئیس شهربانی با استفاده از قانون امنیت اجتماعی تظاهر کنندگان علیه کودتا و شاه را دسته جمعی توقیف و در سیاه چال زندان می‌اندازند و بدین وسیله زمینه را برای اجرای نیات شوم دست نشاندگان دربار آماده می‌سازند.

هموطنان! در اینهنگام که خطر در مقابل ملت ایران خودنمائی میکند بدولت دکتر مصدق هشدار میگوئیم و آغاز فوری عملیات را بمنظور عقیم گذاشتن کودتا و سرکوبی کودتاچیان طلب میکنیم.

هموطنان عزیز! وطن در خطر است، استعمارگران خون آشام امریکائی و انگلیسی میخواهند بهر قیمتی هست با لگدمال کردن استقلال، آزادی، حاکمیت و تمامیت ارضی ما حکومت مزدوران بیشرم خودرا بملت تسلیم ناپذیر ما تحمیل کنند و مقاصد تبهکارانه خودرا برای غارت منابع گرانبهای ثروت ملی ما، برای تبریل وطن ما، وطن بصحنه تجاوز و توطئه ضد صلح پیش ببرند.

مردم ضداستعمار ایران! هوشیارانه بپا برخیزید و هرگونه سوء قصد استعمارگران و خدمهٔ پلیدایشان را ریشه کن سازید.

پیروز باد ملت قهرمان و شکست ناپذیر ما!

مرك بر شاه خائن و فراری!

مرك بر استعمارگران و ایادی کودتاچی ایشان!

جمعیت ملی مبارزه با استعمار

محافل مأمورهٔ امپریالیستی

بقیه از صفحه ۱

ملی خود به بغداد که از مدتها قبل مبدل بمرکز توطئه و تحریك علیه ملت ایران گردیده است رفت

هزیمت مفتضحانه شاه امپریالیستها را که برای سرکوب کردن مردم و برقرار ساختن حکومت ترور و وحشت و بر باد دادن حاصل پیروزیهای گذشته تمام امید خود را بشاه بسته بودند دچار نگرانی سختی نمود.

محافل امپریالیستی، غضبناك و ماتم زده اینك درصدد بر آمده اند که افسانه های کهن را از نو تکرار کنند، ترهات مبتذل گذشته را باردیگر بقالب بزنند و برای تخطئه قیام ملت ایران دست بانتشار اراجیفی برنند که تنها ممکن است دشمنان ملت ایران، دشمنان نهضتهای آزادی بخش ما که امید خودرا در همه چیز ازدست داده‌اند باین مجعولات خود را دلخوش کنند.

روزنامه «تایمز» لندن ارگان وزارت خارجه انگلیستان بالحنی که شراره یاس وغضب و عصبانیت از آن می بارد برای ناکامی کودتای شاه دست نشانده اشك تاثر ازدیده میبارد و از صفات «بسیار دموکراتیك شاه!» که گویا نخواسته قدمی برعلیه قانون اساسی بردارد! یاد کرده است. تایمز مکارانه چنین می نویسد

«واضح است که بار دیگر مصدق پیروز شده است. وی این دفعه آخرین رقیب خودرا که در راه تحصیل قدرت او مانع ایجاد کرده بود فائق آمد. درمدت یکهفته اخیر مصدق مجلس و شاه را که بزرگترین مخالفین وی بود ازمیان برداشت اکنون با این عمل نخست وزیر ایران باوج قدرت خود رسیده. شاه براثر تعلیم و تربیت غربی پشتیبان مجلس بود. مصدق هربار که پیشنهاد انحلال مجلس را کرد بامخالفت شاه مواجه شد و شاه آنرا قبول نکرد. مصدق نیز حاضر نبود از اختیارات خویش ورعیتی که طرفدارانش ایجاد کرده بودند صرفنظر کند. شاه معتقد بود که باید دوره مجلس تمام شود. اکنون آنچه که مسلم است اینست که در ایران کسی نمانده که از رویه بی پروای وی مانع شود و سیاستی را که مبنی برطرد نفوذ خارجیان از مملکت و لو بهر قیمت، شده مانع گردد...»

این ترهات مبتذل روزنامه تایمز پس مانده های متعفن روزنامه هائی از قبیل آتش، ملت ما، مرد آسیا، شاهد و امثال آنها است که اینك روزنامه «تایمز» از آن نشخواری برای خود تهیه دیده است. روزنامه تایمز که در هم شکستن کودتای ننگین پسر رضاخان را سعی دارد بحساب قدرت طلبی شخص مصدق بگذارد فراموش میکند که عامل تعیین کننده در این میان اراده قاطع و حتمی الاجراء ملت ایران بوده است روز نامه ارگان وزارت خارجه انگلیس هنوز حاضر نیست با یك واقعیت تلخ، تلخ و ناگوار برای تاراجگران بین المللی گردن نهد و قبول کند که این قیام نجات بخش ملت قهرمان و آزاده ایرانست که دست رد بر سینه پسر کودتاچی رضا خان میگذارد. نمیخواهد درمقابل این حقیقت تسلیم شود که در سراسر کشور های شرق دور و نزدیك و میانه این ملل آزاده وضداستعمار هستند که مصمم بر پا خاسته و خواستار قطع ریشه نفوذ شوم امپریالیستها و طرد تمام مظاهر ننگین قدرت آنها هستند.

«تایمز» لندن حاضر نیست و نمیخواهد ملتها را که فرمان عقب گرد بتمام نیروهای ذخیره امپریالیزم میدهند بحساب بیاورند. ولی بگذار آنها در اشتباه خود باقی بمانند.

۲- مسئله دیگری که در مندرجات تایمز لندن جلب توجه میکند کوشش مذبوحانه نویسندگان آنست که خواسته‌اند از پسر جنایتکار رضاخان یك بره بی گناه یکموجود مطیع «قانون» بتراشند و در مقابل چشم خوانندگان خود قرار دهند تا افکار عمومی ملت انگلیس را مانند همیشه بدینوسیله بفریبند. تایمز مینویسد:

«شاه براثر تعلیم و تربیت غربی پشتیبان مجلس بود.» وسپس ادعا میکند که گویا مصدق چندین بار از شاه تقاضای بستن مجلس را نموده و شاه از نظر رعایت اصول! زیر بار نرفته است! این تکرار ترهات کاشانی و حائری زاده است. ملت ایران با توجه باین گفته تایمز لندن میتواند معنی تعلیم و ترتیب «باصطلاح غربی» که ساخته جادوی استعمار است بخوبی دریابد. ثمره تعلیم و ترتیب «غربی» همین است که ملت ایران در برابر چشم خود می بیند. شاه معجون ساخته تعلیم و تربیت مورد پسند روزنامه تایمز بود و از این معجون جز آنچه که دیده شد هیچ انتظار دیگری نمیرفت. این چکیده «تعلیم و تربیت غربی» بود که نوکران خود را درمجلس واداشت تا آنجا را مبدل بسنگر خیانت و توطئه و تحریك کنند.

دفاع تایمز از پسر رضاخان مهمترین سند محکومیت این خیانتکار است.

طومار عمر منحوس او سراپا از خیانت، وطن فروشی، تسلیم بمطامع امپریالیستها و اجرای اوامر دستورات آنها پرشده است.

بعد از تایمز لندن نوبت به دیلی تلگراف میرسد. این روزنامه با بیشرمی نفرت آوری ادعا میکند که «گویا ایرانیان از رفتن شاه افسوس خوردند زیرا وی آخرین ترمزی بود که در جلو مصدق در سراشیبی سقوط مانع بود.» واین روزنامه پس از این ادعای وقیحانه تهدید میکند که گویا «عصیان و طغیان سرموعد خود در انتظار دولت است» وبالاخره چنین نتیجه میگیرد که «ملت ایران روزی از رفتن شاه پشیمان خواهد شد!» این بلندگویان یاوه سرای امپریالیستها باید بدانند آنروزی که آنها برای ملتهای شرق تکلیف معین میکردند گذشت. امروز روز رستاخیز ملتها است دوران پاره کردن زنجیرهای اسارت است. این ترهاست و اراجیف تغییری در اراده قاطع ملتهای جهان نمیدهد.

پیروز باد مبارزه ملتها در راه طرد قطعی امپریالیزم.

کامیاب باد مبارزه نجات بخش ملت ایران در راه طرد تمام مظاهر استعمار و در هم شکستن پایگاههای آن.

آخرین اخبار

بقیه از صفحه ۱

جایزه برای دستگیری زاهدی

فرماندار نظامی تهران اعلام کرد که چون تابحال زاهدی خود را معرفی نکرده هر کس محل اورا نشان بدهد یکصدهزار ریال جایزه خواهد گرفت.

فرمانداری نظامی تظاهرات را غدقن می کند!

فرمانداری نظامی باینعنوان که برخی مغازه هادر این چند روزه غارت شده تظاهرات را بدون موافقت فرمانداری نظامی ممنوع کرده است!

بدین ترتیب نقش دسته های موذی ومخرب مانند «پان ایرانیستها» که بمغازه هاتجاوز میکنند ومردم را مضروب میسازند خوب معلوم می‌شود، آنها که از تظاهرات مردم وحشت دارند خود پادوهای کثیف خودرا بخرابکاری میگمارند تا بهانه برای مبارزه برضد تظاهرات خلق فراهم گردد. اما با این اعلامیه پرانیها نمی توان نهضت ملت ایران را برای ریشه کن ساختن نفوذ امپریالیزم و ایادی منفور وی خاموش ساخت!

احضار فرزانگان

فرمانداری نظامی افسر بازنشسته عباس فرزانگان را ظرف بیست وچهار ساعت برای تحقیقات احضار کرده است.

تشکیل کابینه ایتالیا

کابینه جدید ایتالیا بریاست پلا فردا بمجلس معرفی خواهد شد.

کمك صلیب سرخ شوروی

صلیب سرخ شوروی بزلزله زدگان یونان کمك کرد.

درهمدان هم مجسمهٔ شاه را پائین آوردند

بطوری که خبر میرسد مردم مبارز همدان نیز مجسمه منفور شاه فراری را پائین کشیدند.

چه کسانی تبریك میگویند!

بطوری که رادیو تهران خبر میدهد مقدار زیادی تبریك بمناسبت عقیم ماندن کودتا واصل شده است، آنچه در اینمیان جالب توجه است «تبریك» گرگهائی نظیر سپهبد نخجوان، سرلشکر کوپال وسرتیپ خاتمی میباشد!

صاحب امتیاز: ر - نامور
محل اداره: خیابان فردوسی روبروی صندوق پس انداز ملی
چاپ شرکت مطبوعات
تلفن ۳۴۵۲۰

اخبار کشور

دیروز کارمندان وزارت کشاورزی علیه شاه ننگین را از اطاق‌ها برچیدند

دیروز صبح کارمندان وزارت کشاورزی طی تظاهر جالب دسته‌جمعی شاه خیانت‌کار و فراری را از اطاق‌های وزارتخانه برداشتند. در این مراسم از کارمندان وزارت کشاورزی شرکت داشتند و بشدت علیه شاه‌خائن و فراری ابراز نفرت میکردند، پس از خاتمه این کار بابتکار کارمندان طومار وطنی آن لزوم مراجعه بآراء عمومی و برانداختن بساط سلطنت را خواستار بقرار اطلاع هنگامی که درذیل این ورقه امضاء جمع میشده حسین ملك بر ملکی خائن ورقه را ازدست کارمندان ربوده فرار اختیار میکند.

عقیدهٔ محافل تهران

بقیه از صفحه ۱

که نهضت ملی ایران بپیروزی‌های بزرگی نائل شده است. روزنامه اطلاعات میکوشد زهر آلوده ترین عقاید را بنام «عقاید محافل سیاسی تهران» بمغز خوانندگان خود فرو ببرد. حقیقة برای شخصی مانند عباس مسعودی سخت دردناکست که بیکباره عده کثیری از «یاران وفادارش» بزندان کشیده شوند یا بالای دار بروند، این شخص می‌داند باراهی که ملت ما انتخاب کرده است روزهای درد ناکی در انتظار او خواهد بود، از این جهت سراسیمه شده و دولت را از دست زدن بکارهای «شدید» اقدامی که در سراسر ایران همه ملت یکصدا از مصدق می‌طلبد برحذر میدارد. اما او جرائت ندارد بگوید که این عقیده من و چند نفر قره نوکر قدیمی دربار از قماش من است. او عنوان «محافل تهران» را برای اظهار عقیده در این روزهای تاریك (برای مسعودیها) وضع کرده است.

بعین جملات اطلاعات بریشب توجه کنید: «... محافل تهران عقیده دارند که اقدام دسته‌های مخالف وافراد تندرو از هردسته وطبقه ای که باشند. در وضع کنونی بمصلحت کشور نخواهد بود وسبب خواهد شد که امنیت کشور دستخوش حوادث ناگوار گردد و چه بسا هرج ومرج ناگواری بوجود آید که مقدمه روز جنك خانگی و مداخلات دیگران شود. در اینمحافل گفته میشود که افراد فهمیده وورزیده وعناصر متفکر از هر دسته وجمعیتی **اعم از موافق یا مخالف** دولت؛ اقدامات تند و غیرعادی و مبارزات سیاسی را بصورتی غیر از آنچه در کشور های دمکراسی و پارلمانی وجود دارد تحریم کرده و در وضع کنونی بصلاح تمامیت و حاکمیت و استقلال ایران نمی‌دانند...» مقصود عباس مسعودی از این بیانات «پند آمیز» چیست؟ آیا بمخالفین دولت نصیحت می کند؟ تا دو روز پیش که روزنامه اطلاعات همه ستون هایش وقف اعلامیه‌های تند و تیز اقلیت خائن بود، چرا «محافل تهران» بآنها که در روزنامه هایشان رسما سخن از قیام مسلحانه علیه دولت می کردند پند نمیدادند حالا که منظور خائنین بملت از «قیام مسلحانه» ای که هر روز وعده قریب الوقوع آن را میدادند معلوم شده وغرض کودتای احمقانه شاه و گارد «شاهنشاهی» اش بوده است، اطلاعات فیلسوف مآبانه «اقدامات تند و غیرعادی» را خلاف مصلحت(!!) میداند. حقیقت اینست که ملت میخواهد همه کودتاچیان در دادگاه صحرائی محاکمه و اعدام شوند همه کسانی که بنحوی از انحاء در صدد ضربت زدن بملت بودند از جمله همین آقای عباس مسعودی که ماهها روزنامه اش ارگان آشکارای اقلیت توطئه گر و دربار و شاه خائن بوده است بمجازات شدید برسید؛ حکومت عدل ودموکراسی که حالا «مسعودی» طرفدار آن شده است جز این هم فتوی نمیدهد. روزنامه اطلاعات علاوه بر آنکه بدفاع از همکاران خود برخاسته دامن اربابان انگلیسی و امریکائی خود را هم در توطئه کودتا پاك و مبرا نشان میدهد: «... مطبوعات ... چپ عمل مزبور را (کودتا) ... وابسته ببعضی از سیاستها کرده ... که در اعلامیه دولت اشاره ... سیاست و عوامل نگردیده ...» ... جملات مذبذب میخواهد بگو ... افسر خودسرانه با بنکار دست ... تسکیف هم هرگز با شاه ملاقات ... کیست در این موضوع شك کند ... ها و ترورهای متعدد چند سال ... خاور میانه روی داده همه جا دست ... انگلیسی و امریکائی نمایان بوده ... این بار دست از آستین شاه ... آمده است ؟! اگر دولت در ... از دخالت انگلیس و امریکا ... نمی آورد و عباس مسعودی هم از ... میکند ملتی هم هست که صحبت ... مینماید و می داند که شاه و سرد ... چند افسر درباری کوچکتر از ... بی ساخت و باخت و خودسرانه ... بملت حمله کنند و حکومت زور ... برپا بدارند، روزگاری مسعودی ... رضاخان را هم «ملی» مینامید ... زود عاقد قرارداد ۱۹۳۳ را ... دست امپریالیسم متفوق آزمان ... را در کار کودتا دید.

اگر کودتای خائنانه شاه ... اکنون عباس مسعودی ستون ... منقبت زاهدی و نصیری سیاه کرده ... وبلکه سرمقاله بلند بالائی هم ... داشت؛ با فرار شاه خائن و برچیده ... بساط دربار ننگین بهتر است «عباس ... ها» دکان خودرا تخته کنند و بدنبال ... خود بروند، هوای سویس برای شاه ... و نوکرانش فرح بخش تر است ... نوکران دربار خودشان گورشان ... نکنند ملت بازور بیرونشان خواهد کرد.

نامهای جدید خ...

بقیه از صفحه ۱

گفته شده و اعلام گردیده است ... های جدید بزودی بطور رسمی ... آنها نسب خواهد گردید ... جدید بارای ساکنین این خ... شده است.

خیابان هائی که تاکنون ... یافته‌اند عبارتند از:

نام قدیم	نام
۱- شاهرضا	...
۲- پهلوی وچهارراه‌هایش	...
۳- سوم اسفند	...
٤- میدان ۲٤ اسفند	میدان ...
٥- میدان فوزیه	میدان ...
٦- خیابانهای شبهاز وشهناز	...
۷- خیابانهای شاه وشاه‌آباد	...
۸- خیابان شاهپور	خیابان ...
۹- خیابان ثریا	...
۱۰- خیابان سپه	...
۱۱- میدان سپه	میدان ...
۱۲- » حسن آباد	میدان ملك ...
۱۳- میدان شاه	میدان کاوه
۱٤- میدان شاهپور	میدان خیابان ...
۱٥- میدان گمرك	میدان بحرین
۱٦- خیابان سی متری	خیابان آ...
۱۷- میدان باغشاه	میدان ...

ضمنا تصمیم گرفته شده است ... نیز که اسامی منفوری دارند ... تابلوها کنده شود و در جلسه‌ای ... خود دانش آموزان تشکیل می ... جدید باکثریت آراء انتخاب شود.

این ابتکارات شایسته را ... تهران تبریك میگوئیم و منتظریم ... قهرمان شهرستانها نیز در این ... تهرانی خودتاسی نمایند.

حکومت نظامی در رشت لغو شد

مامورین نظامی «بجرم» شکستن مجسمهٔ شاه عده‌ای را مجروح کردند!

بقرار اطلاع حکومت نظامی در رشت لغو شده است.

در میتینك عظیمی که تشکیل گردید مردم ضداستعمار رشت مجسمه بت منفور استعمار، شاه فراری را درهم شکستند، مامورین نظامی بمردم حمله کردند وعده را مجروح ساختند!

همیشه با اتو کارهای ا...
اتوملایر مسافرت ک...