اطلاعات

سال سی‌وششم- شماره ۱۰۷۸۷ تکشماره ۳ ریال
یکشنبه نهم اردیبهشت ماه ۱۳۴۱

بدنبال گفتگوهای پرزیدنت کندی و هارولد مکمیلان مقامات رسمی امریکائی و انگلیسی گفتند:

کندی و مکمیلان با کنفرانس سران موافقند

رهبران دو کشور باتوجه بمصاحبه اخیر خروشچف تایید کردند درصورت لزوم کنفرانس سران بیدرنگ باید تشکیل شود

در صفحه ۳

کندی و مکمیلان موافقت کردند تماسهای دیپلماتیک در تمام زمینه ها ازجمله مسئله برلن با شوروی ادامه یابد

دردو انفجار وحشتناک ۲ نفر کشته و ۵ نفر مجروح شدند

درنتیجه ترکیدن بالن گاز درخیابان روزولت سقف شیروانی گاراژ واتومبیلی که تحت تعمیر بود بگوشه ای پرتاب شد

● صدای انفجار درکارخانه روغن نباتی خروس نشان به گوش کارگران کارخانجات امین آباد رسیده

● در نتیجه انفجار خیابان روزولت شیشه های یک زایشگاه واقع در دویست متری گاراژ شکست

● پای یکی ازکارگران گاراژ قطع شد وقسمتی از بالن منفجرشده درخانه‌ای افتادو باطری‌اتومبیلی را خردکرد

شدت انفجار درگاراژ خیابان روزولت باندازه‌ای بودکه دیوار را شکافت ،سقف شیروانی واتومبیلی را بگوشه‌ای پرتاب کرد و کارگری را کشت وچهار نفر را مجروح ساخت .

ساعت ۵ و چهل وپنج دقیقه بعد از ظهر دیروز بر اثر انفجاری که درگاراژو تعمیر گاه آپادانا واقع در انتهای خیابان روزولت روی داد یك کارگر جوشکار و گلگیر ساز کشته شده و پای شاگرد وی قطع گردید و دو نفر عمله و بنائی که در گوشه ای از گاراژ مشغول کار بودند مجروح شدند .

علت وقوع این حادثه انفجار یك بالن اکسیژن بوده است .

خبرنگار ما که چند دقیقه پس از وقوع این حادثه در محل حاضر شده بود گزارش میدهد

تعمیرگاه آپادانا اخیرا دائر شده و هنوز چند عمله و بنا مشغول ساختمان قسمت های مختلف آن می باشند .عصر دیروز هنگامیکه کارگران گاراژ پس از خاتمه کارروزانه دست از کار کشیده ، سرگرم شستشوی خودبودند ناگهان صدای مهیبی بگوش کارگاه جوشکاری از جا کنده شد و

بقیه درصفحه هیجدهم

طوفان دیشب تهران

طوفان دیشب تهران چادرهای سیلزدگان راازجاکند وآب وگل واردچادرها شد

● وضع چادرهای سیلزدگان درائر سرایت رطوبت و باران اسف‌انگیز است

بادشدیدی در تهران روی داد و براثر شدت باد بعضی از درخت‌های خیابانها شکسته شد و به‌شیروانی چندخانه نیز آسیب وارد آمد .

بعداز ظهر دیروز باز طوفان و لحظاتی پس از وقوع طوفان نزول باران آغاز شد و این بارندگی بطور ملایم ولی مداوم تابامدادامروز ادامه داشت .باران دیروز و دیشب چندان شدید و سیل آسا نبود ولی بعلت هشت ساعت بارندگی مداوم در خیابانها و نهرها سیلاب جاری شد و مجددا آب سطح خیابانها و کوچه‌ها و میدانهای شهر رافرا گرفت . مامورین شهرداری وبرزنها درتمام مدت بارندگی دیشب در برزنها آماده وباوسایل‌لازم مجهز بودند و از نفوذ آب بخانه‌ها وکوچه ها جلوگیری کردند .

درچهارراه پهلوی

در چهارراه پهلوی براثر طوفان

بقیه در صفحه هفدهم

نمایندگان اطلاعات هدایای مردم راتوزیع کردند

یکهزار وپنج دست لباس و تعدادی خواربار درمیان سیلزدگان نواحی جنوب شهر توزیع شد

● پانصد دست لباس دیگر که مردم بوسیله روزنامه اطلاعات به سیلزدگان هدیه کرده‌اند ، برای توزیع آماده است

دراین چندروز که اخبار و گزارش‌هائی از محلات سیل زده تهران و حومه و شهرستان هادر روزنامه اطلاعات انتشار یافت ، جمعی‌از خوانندگان به اداره‌روزنامه مراجعه کرده و کمکهای نقدی و

بقیه در صفحه هفدهم

نماینده روزنامه اطلاعات هنگام توزیع لباسها میان سیل زدگان

سیل مغازه های آبیك راویران کرد

● براثر بارندگی مجددقریه (قلعه نو) اراك طعمه سیل شد

● جاده تهران- رشت باز شد ووسائط نقلیه بمقصد حرکت کردند

خبرنگاران مادر شهرستانها وضع هوا و جریان بارندگیهای بیست‌و چهار ساعت اخیر را چنین گزارش داده‌اند

خبرنگار ما درمرودشت گزارش داد دوسه روزاست که متوالیا در مرودشت و قراء حومه باران میبارد واین بارندگی گاهگاهی باریزش تگرك توام‌است براثر بارندگیهای متوالی پیروز مجددا در مرودشت و چند قریه سیل جاری شدو خساراتی ببار آورد و رودخانه‌های کر وسیوند طغیان کرد .

دربابل -طبق گزارش خبرنگار مادر بابل براثر بارندگیهای نسبتاشدیدی که ظرف چندروز اخیر دربابل وقراء تابعه این شهرستان روییداده به‌قسمتی از مزارع وکشت پنبه دراین منطقه خساراتزیادی ببار آمده‌است ریزش باران دربابل وقراء حومه هنوز هم‌ادامه دارد .

بقیه در صفحه هفدهم

قابل توجه کلیه کسانیکه درباره آمار تلفات سیل تهران دچاراشتباه «عمدی یاسهوی» هستند:
بموجب آمار رسمی شیروخورشید سرخ ایران تلفات سیل در تهران به :
۱۶ نفر
بالغ میباشد .

اعانه

برای سیلزدگان

بوسیله روزنامه اطلاعات

اعانات جنسی

۱- اعضای جمعیت بیداری زنان تعدادی فرش وکلیم - سی وپنج عدد پشقاب وسینی و کاسه و قابلمه و کفش - دویست عدد لباس از طرف جمعیت و پنج قواره پارچه و سی عدد پشقاب وسیله خانم آل‌آقا - چهل تکه لباس وسیله خانم نجف‌زاده - بیست‌و نه‌عدد لباس مختلف توسط خانم انصاری - ده عدد لباس وچند قواره پارچه توسط خانم هزاره (اعضای جمعیت بیداری زنان) جهت کمك به سیل‌زدگان جمع آوری کرده و در اختیار سازمان نیکوکاری مؤسسه اطلاعات گذاشته‌اند تا دربین آسیب‌دیدگان سیل درجنوب شهر توزیع گردد .

۲- عصر دیروز خانم ناشناسی مقدار دویست قوطی پنجاه گرمی چای وسی‌کیلو قند برای تقسیم بین سیل‌زدگان جنوب شهر دراختیار سازمان نیکوکاری مؤسسه اطلاعات گذاشت و همچنین خانم نیکوکار دیگری چند دست لباس زنانه و مردانه وبچه‌گانه تحویل سازمان نیکوکاری مؤسسه اطلاعات نمود تا در بین آسیب‌دیدگان توزیع گردد .

۳- دانش آموزان دبستان راسخ مقداری لباس ، قندوچای و شکر ، نان روغنی وشیرینی .

بقیه در صفحه هفدهم

به‌مسئله افزایش آب‌بها رسیدگی میشود

● نخست وزیر گفت نمیدانم عمل سازمان آب صددر صد صحیح بوده است یانه . کمیسیونی باحضور نمایندگان مردم تشکیل خواهد شد . واگر ضمن رسیدگی معلوم شد در افزایش قیمت آب اشتباهی صورت گرفته‌است البته میتوان آنرا تصحیح کرد

پیش‌از ظهر امروز هیئت مدیره شورایعالی وروسای انجمن های محلی تهران با آقای نخست‌وزیر ملاقات کردند. بقیه درصفحه هفدهم

فعالیت شورشیان درعراق

بغداد در عراق فاش شد که‌قصبه (عقره) بدست شورشیان شمال‌سقوط کرده و کنترل اوضاع شهر (زاخو)نیز از دست نیره های انتظامی عراق

بقیه در صفحه هفدهم

رئیس کل شرکت هواپیمائی آلیتالیا

دیشب وارد تهران شد

● سرویس های منظم وقابل اطمینان آلیتالیا بین ۶۵ شهر بزرك دنیا رفت‌وآمد میکنند وتنهادرسال گذشته یکمیلیون ونیم نفر با هواپیما های آلیتالیا باطراف و اکناف جهان مسافرت کردند

درعکس فوق آقای مهندس برونوولانی وبانو درحالیکه درفرودگاه مهرآبادمورد استقبال آقای رامبد وبانو قرار گرفته‌اند دیده میشوند

ساعت ده و نیم دیشب آقای مهندس «برونو ولانی» رئیس کل شرکت هواپیمائی «آلیتالیا» (خطوط‌هواپیمائی ایتالیا) بمنظور ملاقات و مذاکره با مقامات شرکت آلیتالیا در ایران وارد تهران شد .

در فرودگاه مهرآباد آقای «رامبد» نماینده کل آلیتالیا در ایران وعده‌ای از شخصیت ها و مقامات دولتی و اعضای شرکت هواپیمائی آلیتالیا حضور داشتند .

هنگامی که آقای مهندس «ولانی» از هواپیما پیاده شد آقای «رامبد» خیر مقدم گفت ، آنگاه رئیس کل شرکت هواپیمائی «آلیتالیا» از مسافرت خود بایران که برای‌اولین بار صورت می‌گرفت اظهارخوشوقتی نمود . سپس آقای مهندس «برونو- ولانی» و مستقبلین فرودگاه مهرآباد را ترك گفتند .

خبر نگار ما دیشب ضمن تماس کوتاهی که در فرودگاه مهرآباد با آقای رامبد نماینده کل آلیتالیا در ایران گرفت . اطلاعات تازه‌ای پیرامون فعالیت و اهمیت کارشرکت مزبور کسب کرد که بنظرخوانندگان عزیز میرسد . آقای رامبد در این ملاقات اظهارداشت «شرکت هواپیمائی آلیتالیا» اکنون یکی از شبکه های ارتباطی مهم جهان بشمار میرود و سرویس های منظم و قابل اطمینان آن بین شصت و پنج شهر بزرك دنیا رفت و آمد می کنند .

اکنون هواپیما های مسافری «دـث ـ ایت» و «کاراول» های‌جدید این شرکت از انواع آخرین ومدرن ترین هواپیمای های معروف جت جهان می باشد .

برای اینکه اهمیت کار شرکت آلیتالیا بهتر نمودار شود کافیست که بگوییم تنها در سال گذشته (سال ۱۹۶۱) متجاوز از یك‌میلیون و نیم نفرمسافربا هواپیما های آلیتالیا باطراف و اکناف جهان مسافرت کرده‌اند وخلبانان درجه اول ایتالیائی که در مهارت و تجربه شهرت بین‌المللی دارند هواپیما های این مسافرین رابراحتی راهنمائی نموده‌اند.

آقای مهندس «ولانی» در مدت توقف دو روزه خود در ایران باآقای نخست وزیر و چند تن از وزرا و مقامات مهم‌دولتی واقتصادی ملاقات و مذاکره خواهد کرد .

کانادا دای

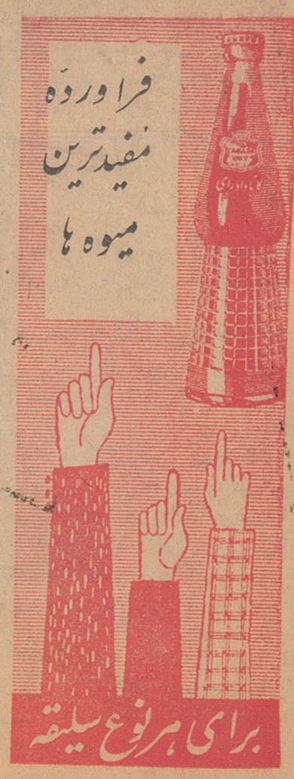

اظهارات سخنگوی وزارت فرهنگ

درباره تقلیل تعطیلات تابستانی

امروز سخنگوی وزارت فرهنگ گفت موضوع تقلیل تعطیلات تابستانی مورد نظر نیست

امروز خبرنگار ما پیرامون تقلیل تعطیلات تابستانی باسخنگوی‌وزارت فرهنگ تماس حاصل کرد .

سخنگوی مزبور اعلام کرد اصولا چنین بحث وفکری دروزارت فرهنگ مطرح نیست و برای آغاز وپایان سال تحصیلی آئین‌نامه‌هائی است که طبق آن عمل میشود.

امروز امیرالحاج دریك مصاحبه مطبوعاتی گفت:

حجاج ایرانی نباید مواد مخدره همراه‌داشته‌باشند

شرح درصفحه آخر

دیشب طی‌مراسم پرشور وباشکوهی
محل توزیع شرکت سهامی پخش مطبوعات
باحضور جمع کثیری افتتاح شد
شرح درصفحه پنجم

فقط یک روز
برای گشایش حساب پس‌انداز زندگی در بانك اعتبارات ایران وقت دارید.

پشمبافی جهان
شعبه - طاقه فروشی سرای امیر

دکتر نصرت بینا چشم پزشك
از اروپا مراجعت نموده
بعدازظهرها ازساعت ۴ الی ۷ از بیماران پذیرائی مینماید
نشانی: خیابان سعدی کوچه مژدهی

روغن نباتی جهان

جهان

خوشبخت کیست؟

کدری جهان چیت بهترین کدری جهان است
فروشگاه خیابان بوذرجمهری غربی نزدیك گلوبندك

ازدانشجو چه میخواهیم ؟

وزارت‌فرهنگ سرگرم تنظیم مقررات تازه‌ای برای اعزام محصل بخارجه‌است .خبریکه دیشب خبرنگار ماداده بود تاحدی هدف‌مقررات جدید راروشن میکند . مثلا روی موضوع زبان تکیه شده‌است که دانشجو وقتی بخارج میرود علاوه‌بر همه‌شرایط، باید زبان کشوری راکه میخواهد درآنجا تحصیل‌کند خوب بداند . قطعا مقررات‌جدید بعضی نقائص راکه درکار اعزام دانشجو بخارجه وجود دارد رفع میکند والبته وقتی متن طرح منتشر شدماهم اگرنظری داشتیم خواهیم گفت. اما همین‌اشاره نیز خود بهانه‌ایست برای اینکه امروز چند کلمه در کلیات مسئله اعزام دانشجو گفتگو کنیم، چون گفتگو درباره‌اعزام دانشجو هم‌مشمول آن‌حکمی‌است که‌خواجه داده است :

یك‌نکته بیش نیست غم‌عشق واین عجب
کزهر زبان‌که‌میشنوم‌نامکرراست

عقیده مااینست که‌قبل ازتنظیم هرطرح ومقرراتی برای اعزام‌محصل بخارجه، مملکت باید بداند چرا محصل بخارج میفرستد واز محصل چه میخواهد. بانی‌اعزام محصل بخارج این فکر رابملاحظه نیاز مملکت از قوه بفعل‌درآورده . دید مملکت‌ماازکاروان تمدن مغرب عقب‌افتاده و تشخیص داده‌که باید عده‌ای بروند بااصول این تمدن آشنا شوند و بمملکتشان برگردند و راهنمائی دیگران بعهده گیرند . این نیاز که یك‌قرن پیش احساس میشد هنوز بقوت خودباقی است. هنوز مابچنین راهنمایانی که‌بروند ودررشته های علوم امروزی تجهیز شوند وبرگردند وعرابه‌مارا بنیروی دانش و کوشش درصراط اعتلابرانند محتاجیم و بهمین جهت‌از نان پیرزن جهرمی وپیرمرد طبسی میزنیم وبمحصلمان درخارجه میرسانیم تادرسش تمام‌کندو بمملکت برگردد و خدمت‌کند، اما دانشجو برمیگردد با دو خروار مدرك که در رشته دکور سازی گرفته است !

این شوخی نیست، ازوزارت فرهنگ آمار بخواهید که‌الان در خارجه چه‌تعداد دانشجوی ایرانی دررشته دکورسازی تحصیل میکنندوبپرسید کی‌باینها گفته بروند دکورسازی بخوانند ؟!

حقیقت اینستکه هیچکس بآنها نگفته نخوان! جوان است ،دیپلم از دبیرستان میگیرد ، بایك گذرنامه دانشجوئی باروپا یاامریکامیرود، درآنجا می‌بیند هندو وعرب ومغول وزنگی که کارشان حساب دارد میزهای مدرسه طب وراهسازی ومعدن شناسی و کشاورزی راگرفته‌اند. این درو آن در میزند . باو میگویند از مدرسه دکورسازی هم‌میتوان دیپلم گرفت. اوچه میخواهد ؟دیپلم میخواهد . مثل تشنه‌ای که بآب برسد دانشکده دکورسازی را میچسبدو سه‌سال ،چهارسال عمرش را پشت‌سر میگذارد وبادیپلم دکور سازی بایران برمیگردد . حالا که برگشته تکلیفش چیست ؟ لابد باید برود در خانه های سیلزدگان دکور بسازد !

وزارت فرهنگ میگوید عده‌ای از دانشجویان ایرانی که‌برای ادامه تحصیل بکشورهای‌خارج رفته‌اندبعلت ندانستن زبان‌یانداشتن‌معلومات کافی دررشته هائی که میخواهند ادامه بدهند موفق بورود دردانشگاهها نشده ویکی دوسال عاطل‌وباطل در آنجا بمشاغل پست مشغول‌بوده‌اند.

یکی نیست بپرسد این دانشجو راکی فرستاد، کی‌باو گذرنامه داد، کی‌باو ارزمیدهد ، کی‌درخارج مسئول اوست. البته وقتی محصل ازتهران راه افتاد بدون اینکه هدفی داشته‌باشد و کسی بداند برای چه‌میرود وکسی نباشد باو بگوید مملکت تودراین رشته به‌متخصص وعالم نیازمند است، بقول وزارت فرهنگ زبان هم ندانست شما انتظار دارید بنیروی سحرو معجزه فارغ‌التحصیل شود . یامثل آن حکمای خیالی شب توی حوض برود صبح بحرالعلوم از آب درآید ؟

چرا مهندس دکورسازی آن‌جوان پرشوری که‌باعشق وعلاقه رنج تحصیل رابخود هموار ساخته درتهران ویلان میشود وبعداز چندسال که‌وقت خودش وپول مملکت راهدر داده یا بعنوان بایگان پشت‌میز اداره میرود ویا اگر زورش رسید جلای وطن میکند ، برای اینکه تحصیلاتش بااحتیاجات مملکت متناسب نیست واز آنطرف دنیا برای کسی که دارد از دد بینوائی میمیرد زردك بارمغان آورده‌است .

اگر دانشجویانی که‌از ایران بخارج میروند رشته تحصیلی خود را متناسب با احتیاجات مملکت انتخاب کنند ، ویا بعبارت صحیحتر دستگاه فرهنگی برای آنها رشته تحصیلی تعیین ومشخص‌کند، نه دانشجوی ازفرنگ‌برگشته درخیابانها سرگردان میماند و نه کمیت مملکت درآن قسمت که‌بمتخصص وعالم نیازدارد میلنگد .

این مهمترین برنامه‌ایست که‌باید در مورد دانشجویان اعزامی نصب‌العین وزارت‌فرهنگ باشد والبته بعداز این هدف اساسی ،میباید مشکلات اعزام دانشجو را بکیفیت مقتضی حل کرد ..

امروز، درمورد اعزام دانشجو هم‌مثل خیلی از امور ، مملکت ما دچار عارضه رقابت وچشم و همچشمی مابین مردم است . این‌خانواده برای آنکه ازآن خانواده عقب نیفتد تلاش میکند پسر یا دختر خودرا به‌خارج میفرستد واین همان دانشجوئی است که یادرخارج ظرفشوئی واتومبیل شوئی میکند یااگر خیلی همت داشت به‌دانشکده‌دکورسازی میرود وبادیپلم دکورسازی برمیگردد . درحالیکه مسئله‌اعزام‌دانشجواز نظرمملکت مهمتراز این حرفهاست والبته چون‌نمیتوان این‌مطلب رابطور جدی‌باخانواده هادرمیان گذاشت وآنها رامتوجه ومتقاعد ساخت ، برنده مسئولین امراست‌که جدی تروعمیق‌تردرباره آن فکرکنند .

آگهی مناقصه خریدکابل فشار قوی وپست ترانسفورماتور (برای شبکه برق قزوین)

سازمان آب وبرق‌قزوین برای توسعه برق‌شهرمقداری کابل ودودستگاه ترانسفورماتور باکلیه متعلقات مربوطه تحویل در قزوین را طبق مشخصات وشرائط زیراز طریق مناقصه خریداری مینماید .

۱ـ پیشنهاد دهندگانی که نمایندگی کارخانجات معروف را داراباشند میتوانند باسپردن ۵٪کل مبلغ معامله راضمانت نامه بانکی بمدت دوماه یا معادل‌همان مبلغ‌وجه نقد بحساب شماره ۳۱۱۸ بانك ملی شعبه قزوین تودیع ورسید آنرا ضمیمه پیشنهاد خود نمایند .

۲ـ لوازم موردنیاز عبارتست از یکدستگاه ترانسفورماتور ۵۰۰ کیلوولت آمپر سه‌فاز فشارقوی ۱۱۰۰۰ولتی چرخ‌داربا روغن وتابلوی فشار ضعیف‌شامل کلید خودکار ـ ترانسفورماتور جریان ـ آمپر متر ـ ولتمتر ـ کنترانرژی ـ کلید های چاقوئی ـ فیوزهای لازم ۲۰۰آمپری ـ ساعت فرمان ـ سکسیونر فشار قوی سه‌فاز برای قطع بابارو سه فیوز یدکی ویك دستگاه ترانسفورماتور ۳۱۵ کیلوولت آمپرسه‌فاز فشار قوی ۱۱۰۰۰ولتی ۲۵ آمپر باهمان مشخصات بالا و تابلوی فشار ضعیف مربوطه و سکسیونر فشار قوی باسه فیوز یدکی تماما برای نصب درداخل بانضمام پنج‌هزار متر کابل‌فشار قوی ۲۵ × ۳ـ۱۱۰۰۰ولتی روغنی و۸عدد جعبه انتهائی وموفت‌های‌لازم بطوریکه برای استفاده ازپستهای مزبور هیچگونه لوازم دیگری احتیاج نداشته‌باشد (مقره‌های اتکائی فشار قوی وتسمه‌های فلزی وسیمهای مسی داخل پستها بمیزان احتیاج را خود سازمان تهیه خواهد نمود).

۳ـ پیشنهادات بایددر پاکت لاك‌ومهر شده وتحت‌عنوان سازمان آب وبرق قزوین مربوطبه‌آگهی مناقصه‌خرید کابل فشارقوی وپست ترانسفورماتور تاآخروقت اداری روز دوشنبه ۱۷ر۲ر۴۱ برابر رسید رسمی به‌دفتر سازمان تسلیم گردد .

۴ـ پیشنهادات واصله درساعت ده‌صبح روز هیجدهم اردیبهشت‌ماه۱۳۴۱ در کمیسیون صلاحیتدار متشکله درسازمان آب وبرق قزوین بازو قرائت خواهد شد .

۵ـ پیشنهاد دهندگان باید مشمول قانون منع آئین نامه معاملات دولتی نباشند .

۶ـ حضور پیشنهاد دهندگان درجلسه مناقصه آزاد وسازمان در رد و قبول یك‌یاکلیه پیشنهادات مختار است .

۷ـ کلیه مخارج‌آگهی وهزینه‌های متفرقه ومالیاتهای متعلقه بعهده‌برنده مناقصه بوده وسپرده نفردوم تاامضای قرارداد درسازمان آب‌وبرق خواهدماند.

۸ـ طرز پرداخت مورد معامله ششصد هزار ریال در مقابل تحویل اجناس فوق‌در قزوین بقیه درده قسط مساوی ماهیانه پرداخت میگردد .

۹ـ برای توضیحات بیشتر ممکن‌است شرکت کنندگان قبلا به‌دفتر سازمان آب‌وبرق قزوین مراجعه نمایند .

۱۰ـ کلیه مشخصات ضمن پیشنهادات باید حاوی کاتالکهای جامع‌و روشن بوده وبفارسی نیز ترجمه شده باشد .

۱۱ـ به‌پیشنهاداتیکه مبهم ـ مشکوك ـ مشروط ـ وخارج از موعد مقرره رسیده باشد ترتیب اثرداده نمیشود .

مدیر سازمان آب‌وبرق قزوین محمدآیت‌الله‌زاده غفاری

توضیح

درشماره دیروز اطلاع داده شدکه تیم کریستال قهرمان فوتبال پروبرای انجام دومسابقه وارد تهران میشوددر خبر دیروز اشتباها نام تیم فوتبال «رئال‌مادرید» کهاز قویترین تیمهای کشور اسپانیا ودرردیف تیمهای اول جهان است «مادوریرا» چاپ شده‌بود کهبدین وسیله تصحیح میشود اخیرا تیم کریستال باتیم رئال‌مادرید ۲ بر۲ مساوی کرده است .

روزنامه ندای حق

از محل سابق به‌محل‌جدید منتقل شده‌است (خیابان‌خیام جنب پاچنار ـ سرای‌مصباح)

۱ـ۵

بامن بخانه خدا بیائید

تنظیم وتالیف ونگارش‌از محمدرضا خلیلی‌عراقی

اگر نتوانستید امسال بخانه خدامشرف شوید نگران نباشید بامطالعه این کتاب عینا مانند آنست که سراسر این‌سرزمین را اززندیك دیدن میکنید یك مرجع تقلید ، چهار استاد دانشگاه ، سه پزشك، چهار مهندس، پنج عکاس، یك‌بانو بانویسنده این‌کتاب همکاری نموده وپس‌ازهشت ماه فعالیت شبانه روزی امروز این کتاب نفیس بدست شما رسیده‌است با کاغذ سفید وجلد زرکوب در ۶۴۰ صفحه و ۲۱۷ گراور ونقشه وتابلوهای رنگین به‌قیمت ۲۵۰ ریال درتمام کشور مرکز کل فروش در تهران خیابان ناصر خسرو ـ شرکت سهامی طبع‌کتاب و شهرستانها نمایندگان شرکت وکلیه کتابخانه‌های‌معتبر

آـ۲۹۵۸

مند جهانس موسسیان

حاوی گرامرکامل زبان انگلیسی ، افعال بیقاعده ، ضرب‌المثلها، اصطلاحات ، ریزه‌کاری‌ها ، انگلیسی و امریکائی ، قواعد املاء، لغات مشابه . فروش : کلاسهای انگلیسی شکوه ـ شاهرضا

آـ۲۰۵۵ ۱ـ۲

تذکر لازم از سنندج

درمورد جریان عمل جراحی درمطب شخصی یکی‌از پزشکان که منجر بفوت شخصی شده اینجانب دخالتی نداشته‌ام .

رئیس وجراح بیمارستان‌لشکر۶ سرگرد دکترعزب دفتری

فرماندهی ناحیه۱ ژاندارمری مرکز تیمسارسرتیپ‌خسروانی

رئیس پاسگاه ژاندارمری نعمت‌آباد گروهبان ۱ کریمی ـ ومعاون پاسگاه گروهبان یکم‌آیت‌اله رجبی ا زاینکه شب و روز خودرا برای صرف خدمت باهالی وصفنار پشت امامزاده حسن میکنند کمال‌تشکر را داریم . **جمشید ملك‌زاده ـ حسن ملك‌زاده ـ نامدار گودرزی**

مجالس ترحیم ویادبود

باطلاع اقوام و آشنایان میرساند بمناسبت فوت‌مرحومه **ام‌البنین کیخسروی** روزسه‌شنبه ۱۱ر۲ر۴۱ از ساعت ۳ الی ۶ بعدازظهر مجلس ختم مردانه آنمرحومه درمسجد آشتیانیها واقع درخیابان شهباز ایستگاه ناصری و ختم زنانه همانروز درمنزل شخصی آنمرحومه منعقد میباشد

حسن‌کیخسروی ـ ژاوه ـ غلامرضا و حسین افشار ـ عیوضیان ـ مهدی‌سحرخیز کارمندبانك‌رهنی ـ اکبرصباح‌نیا اسماعیل غلامعلی ارشادی ـ حسین‌کیخسروی

بعموم بازماندگان آنمرحومه مصیبت‌وارده را تسلیت‌میدهیم

نظر بتصادف روز دهم اردیبهشت جاری با سالگرد مرحوم **احمد اهری** به پیروی از عقاید واقع بینانه آنمرحوم از برگذاری تشریفات صرف‌نظر شده وهزینه مربوطه برای کمك بسیل‌زدگان بجمعیت شیروخورشید سرخ ایران‌پرداخت گردید . **از طرف خانواده اهری ـ کریم اهری**

فوت ناگهانی برادر عزیزمان مرحوم **صفرعلی آلبا** را باطلاع تمام اقوام و آشنایان میرساند مجلس ترحیم آنمرحوم درمسجد استانبول (هدایت) روز دوشنبه ۱۰ر۲ر۴۱ ازساعت ۳ الی ۶ بعداز ظهر برقرار امید است بجهت شادی روح آن مرحوم درمجلس مذکور شرکت فرمائید

آـ۲۱۰۳ **از طرف برادران آنمرحوم حسین‌برزوان**

بعموم بازماندگان آنمرحوم مصیبت‌وارده راتسلیت‌میدهیم

درگذشت **بانو زهرا مظفری** مادر حسن مظفری وخواهر آقایان سرهنك صالحی و سرهنك فرخار را به اطلاع فامیل و دوستان میرساند مجلس ختم مردانه آنمرحومه روزدوشنبه دهم اردیبهشت ماه ۱۳۴۱ از ساعت ۴ تا ۶ بعداز ظهر در مسجد فخریه واقع درخیابان امیریه وختم زنانه در همان‌روز و ساعت درمنزل آنمرحومه انتهای بهار خیابان فرح جنب انجمن محلی فرح عباس‌آباد کوچه لشکری منعقد میباشد .

سرهنك‌مهدی صالحی ـ سرهنك حسین‌فرخار ـ حسن مظفری ـ دکتر هوشنك‌قویدل ـ سرهنك‌جعفر جمالی‌آشتیانی سرهنك احمد جمالی آشتیانی ـ خدیجه جمالی آشتیانی ـ علی نورزاد ـ محمد نورزاد

بعموم بازماندگان آنمرحوم مصیبت‌وارده راتسلیت‌میدهیم

بدینوسیله فوت مرحومه **بانو جانجان باقری** را باطلاع خویشان و آشنایان میرساند هزینه ختم مردانه طبق وصیت آن مرحومه صرف کمك بمستمندان خواهد شد . مجلس ختم زنانه روز دوشنبه ۱۰ اردیبهشت از ساعت ۳ درمنزل آن مرحومه واقع در خیابان صفی‌علیشاه کوچه عرب برگزار خواهد شد .

محمودباقری ـ گلی‌باقری ـ طلعت‌باقری ـ ایراندخت باقری ـ ابراهیم باقری ـ اسمعیل‌باقری ـ علی نورخواه ـ حسین‌نورخواه ـ نورمحمد عظیمی

بعموم بازماندگان آنمرحومه مصیبت‌وارده را تسلیت‌میدهیم

خانواده‌های : **تقی‌پور میلانی ـ باقرزاده ـ تقی‌نیا ـ صادق‌زاده‌اسکوئی ـ ودادی ـ تقویان ـ تبریزیانی ـ کوزه‌کنانی مهاجر اسکوئی ـ تقی‌زاده ـ فرورقی ـ نورانی ـ ممتحن ـ دستمالچی .**

بانهایت تاسف درگذشت مرحوم **احمد تقی‌پور** را به استحضار خویشاوندان و دوستان میرساند مجلس ترحیم فقیدسعید روز دوشنبه دهم اردیبهشت ماه ۱۳۴۱ از ساعت ۴ الی ۶ بعدازظهر درمسجد مجد منعقد خواهد بود .

مجلس ترحیم زنانه درهمان روز وهمان ساعت درمنزل آنمرحوم واقع درخیابان بیمارستان هزار تختخوابی کوچه حمید شماره ۲۲ برگزار خواهد شد .

بعموم بازماندگان آنمرحوم مصیبت‌وارده راتسلیت‌میدهیم

بدین وسیله مرك ناگهانی و تاسف‌انگیز شادروان **حیدرگوهرشناس** یکی‌از صاحب‌منصبان بنگاه مهمانخانه ها ومدیر هتل‌ونك را باطلاع دوستان و آشنایان میرساند مجلس یادبودی‌بخاطر آنمرحوم روزپنجشنبه۱۳ اردیبهشت ازساعت ۹ الی ۱۱ درمسجد مجد منعقد میگردد دوستان و آشنایان با شرکت خود دراین مجلس روح آن مرحوم را شاد خواهند داشت . **بنیاد پهلوی**

ضمنا باطلاع دوستان و آشنایان آن مرحوم میرساندکه تشییع جنازه آن فقیدسعید روز ۴شنبه ۱۲ اردیبهشت از ساعت ۹وسی دقیقه صبح ازمسجد فخرالدوله به آبعلی انجام خواهد گرفت

مرك جانگداز و ناگهانی شادروان **حیدرگوهرشناس** قلب همه خویشان و آشنایان و دوستان را مالامال غم واندوه ساخت بیادبود و بخاطر روح آن مرد صمیم مجلس تذکری روزپنجشنبه ۱۳ اردیبهشت از ساعت ۹ تا ۱۱ درمسجدمجد تشکیل میشود امیدوار است یاران و دوستان با شرکت خویش دراین مجلس روح آنمرحوم را شاد دارند .

ضمنا ختم زنانه درهمانروز درمنزل آنمرحوم واقع در انتهای خیابان پاستور از ساعت ۳ الی ۶ بعدازظهر منعقد می‌باشد .

خانواده‌های : گوهرشناس ـ آیرم ـ اعتمادی ـ پناه‌ایزدی عماد ـ هنرور ـ سپهر ـ کتیرائی ـ شکی ـ ضرابی ـ شفیعی محمدزاده ۱ـ۳ آـ ۳۰۰۰

بعموم بازماندگان آنمرحوم مصیبت‌وارده راتسلیت‌میدهیم

سازمان اطلاعات وامنیت‌کشور

باکمال تاسف ونهایت تاثر حادثه جانگداز شهادت شادروانان **محمودترابی واستواریکم‌فنی هوائی سیدمحمدعلی مومنی** را که براثر سانحه هوائی درنودکیلومتری تبریزاتفاق افتاده باطلاع میرساند .

مراسم تشییع جنازه آنشادروانان ساعت ۱۰صبح روز دوشنبه دهم اردیبهشت ماه از مسجد قائم (خیابان سعدی شمالی) انجام خواهد شد آـ۳۰۳۲

این سانحه ناگوار موجب کمال تاسف است ما بهمکاران وخانواده‌های محترم آنان بویژه بازماندگانشان مصیبت‌وارده را تسلیت میدهیم

ازساعت ۳ تا ۵ بعدازظهر روزدوشنبه دهم اردیبهشت‌ماه مجلس یادبودی بمناسبت چهلمین روزدرگذشت پدربزرگوارم شادروان امیر اسداله عامری نماینده سابق مجلس شورایملی درامامزاده عبداله برقرار میباشد از عموم اقوام وهمشهریان عزیز دعوت میشود که برای شادی روح آنمرحوم درمراسم مذکور شرکت فرمایند

امیرحسین عامری

بمناسبت درگذشت مادر عزیزم **بانو بتول شریفی پرند** روز دوشنبه ۱۰ر۲ر۴۱ از ساعت ۴ الی ۶ بعدازظهر مجلس یادبودی درمنزل اینجانب بنشانی خیابان ایزنهاور خیابان رستم کوچه تقدیسی پلاك ۱۷ منعقد میباشد

آـ۲۱۲۵ **اختر پرند (مهر مفخم)**

سیاسگزاری

خانواده‌های : **معصومخانی ـ وزیرزاده ـ فاطمی ـ معصومی ـ مشیر فاطمی ـ طباطبائی ـ نائینی ـ نجفی ـ اسلامی ـ صدری** . از سروران‌گرام وعلماء اعلام و رؤساء ادارات که درفوت مرحومه مغفوره **تابنده خانم معصومخانی** اظهار همدردی وبا شرکت درمجالس ترحیم بالاخص‌همشهری های محترم که درمراسم تشییع و سوم هم بازماندگان را رهین امتنان فرموده‌اند سپاسگزاری نموده و چنانچه بعلت تالمات روحی در شرفیابی حضورشان تاخیر شود پوزش می‌طلبند .

آـ۲۹۷۴

بدینوسیله باطلاع اقوام و دوستان محترم میرساند بمناسبت تصادف روز دوشنبه دهم اردیبهشت‌ماه جاری با شب هفت مرحوم سرهنك بازنشسته **دکتر علی صانعی** مجلس تذکر ویادبودی ازساعت ۳ الی۶ بعدازظهر دراماامزاده عبدالله (آرامگاه بدر) برگزار میگردد انتظار دارد باتشریف فرمائی خود روح آنمرحوم را شاد فرمایند

آـ ۲۱۰۷ **خانواده صانعی**

تسلیت

فوت مرحومه والده آقایان حسن و حسین کیخسروی را بخانواده محترم آنمرحومه تسلیت عرض مینمائیم

مستخدمین روزنامه اطلاعات

فوت مرحومه والده آقایان حسن و حسین کیخسروی را بخانواده محترم کیخسروی تسلیت عرض مینماید .

هیئت مدیره شرکت سهامی پخش مطبوعات‌درتهران

مصیبت وضایعه جبران ناپذیر فوت خانم بدرالزمان نیکپور برای اینجانب وخانواده نیز اندوه و غم بی‌پایان ببار آورده امیدواریم روح پرفتوح آن مرحومه درپرتو عنایات خداوندمتعال‌غریق رحمت بوده مراتب‌تسلیت خودرا صمیمانه بحضور جناب آقای‌عبدالحسین نیکپور وآقایان مهندس‌محسن نیکپور ـ امیرحسن نیکپور ـ محمد ابراهیم نیکپور ـ منوچهر نیکپور تقدیم داشته بقای عمر وسعادت کلیه بازماندگان را از خداوند متعال مسئلت مینمایم .

آ ـ۳۰۲۲ **مهربان آذر بهی**

بانهایت تاثر واندوه بی‌پایان ضایعه ودرگذشت بانوی معزز ومحترم‌خانم بدرالزمان نیکپور را بخانواده محترم‌نیکپور بخصوص به جناب آقای عبدالحسین نیکپور و فرزندان برومندشان آقایان مهندس محسن نیکپور ـ امیرحسن نیکپور محمد ابراهیم نیکپور ـ منوچهر نیکپور وبانو پروین افشار وسایر بازماندگان از طرف خانواده و خود صمیمانه تسلیت عرض نموده بقاء و سلامت آنان را ازخداوند متعال‌خواستاریم

آـ۳۰۲۴ **سورن هفسپیان**

درگذشت بانوی معزز ونیکوکار خانم بدرالزمان‌نیکپور موجب نهایت اندوه و تاثر فراوان گردید این ضایعه را بعموم بازماندگان آن مرحومه بخصوص بحضرت خداوندگاری معظم جناب آقای عبدالحسین نیکپور و فرزندان برومندشان بانو پروین نیکپور و آقایان مهندس نیکپور ـ امیرحسن نیکپور ـ محمد ابراهیم نیکپور ومنوچهر نیکپور تسلیت عرض نموده خانواده و خودرا دراین مصیبت بزرك شریك میدانیم انشاءاله خداوند متعال روح پرفتوح آن مرحومه را غریق رحمت فرموده صبرجمیل و اجر جزیل بعموم بازماندگان آن بانوی بزرگوار عنایت فرماید

محمدتقی گلچینی

بخانواده محترم فائضی

باقلبی مملو از اندوه مصیبت وارده را تسلیت عرض وخودرا دراین غم بزرك شریك میدانیم

سیدعلی ـ مریم ـ سید محمد ـ فرنگیس ـ میرباقر ـ مهرانگیز قرآنی ـ عباس آزاد

آقای محمود برزگران

جانسوز درودهای دوستان تحصیلی خود را درمصیبت دردناك پدر عزیزتان بپذیرید ما نیز درغم آندوست محبوب شریکیم

آـ۲۰۹۷ **جمعی گروهان چهارم دبیرستان نظام**

دوست عزیز آقای دکترکریم عظیمی

فوت جانگداز برادر عزیز شما همه مارا داغدار نموده است تمنی داریم مراتب تسلیت وتاسف عمیق مارا بپذیرید

عزت‌اله مفیدی ـ حاجی‌باقری ـ عبدالحسین جهاندیده محمد اعظمی ـ محمد یوسف مقصودی ـ علی‌اکبر کیانی ـ نصراله شیروانی ـ محسن باوند

جناب آقای خسروگوهرشناس

هیئت مدیره وکارمندان شرکت سهامی بوش فوت شادروان حیدر گوهرشناس پدر گرامتان را بجنابعالی وفامیل محترم تسلیت عرض مینمایند .

آـ۲۹۸۲

بدینوسیله مصیبت وارده را بعموم خانواده محترم‌صانعی بخصوص سرکار سرهنك ستاد جعفر صانعی فرمانده هنك تفنگداران دریائی تسلیت عرض مینمائیم

سرهنك۲ افرا ـ سروان دولتیار ـ سروان گهرور ـ ستوان‌یکم ذاکری ـ ستوان‌یکم پژمان ـ ستوان‌یکم بهادری ـ ستوان‌یکم آریافر

جناب آقای حسن مظفری

بانهایت تاثر وثالم درگذشت مادر مکرمتان را به‌آن جناب و خانواده محترم مظفری از صمیم قلب تسلیت عرض مینماید .

مشیری ـ لطفی‌آذر ـ جهانگیری ـ مطهری ـ نظامی ـ سعیدی‌پور ـ مؤیدی ـ جعفری ـ ستوان رزمجو ـ ستوان دباغیان ـ ملکی ـ آذریان ـ بیگدلی

کارمندان بانك پارس قوام‌السلطنه از درگذشت‌سرکار علیه بانو بدرالزمان نیك‌پور همسر جناب آقای‌سناتورنیك‌پور متاثر و مصیبت وارده را بجناب آقایان ابراهیم نیك‌پور (مدیریت بانك) ومنوچهر وامیرحسن نیك‌پور تسلیت عرض نموده وبینهایت متالم و خودرا درتاثرات خانواده محترم نیك‌پور وسایر بازماندگانشان شریك دانسته واز خداوند متعال برای شادی روح آنمرحومه طلب مغفرت مینمایند

کارمندان بانك پارس شعبه قوام‌السلطنه

آگهی مناقصه

سازمان تعاون مصرف کادر نیروهای انتظامی واقع در باستیون خیابان سپه چاپ وتحویل تعداد یکصدوچهل هزار (۱۴۰ر۰۰۰)جلد دفاتر جیره‌بندی سازمان رابمناقصه میگذارد.شرکت کنندگان میتوانند پس‌از اخذ برك شرائط از دائره تهیه وخرید ورویت نمونه دفترچه با شرائط زیر پیشنهاد خودرا تسلیم نمایند:

۱ـ مبلغ پنجاه‌هزار(۵۰ر۰۰۰) ریال‌بحساب شماره ۱۷۶۴سازمان به‌بانك مرکزی ایران پرداخت ویکبرك فیش مربوطه رابانضمام‌پیشنهاد خود درپاکت لاك‌ومهرشده تاآخروقت اداری روز دوشنبه۱۷ر۲ر۴۱به دائره تهیه و خرید سازمان تسلیم ورسید اخذنمایند.

۲ـ بپیشنهادات‌مشروط‌ویافاقدفیش بانکی ترتیب‌اثر داده نخواهد شد .

۳ـ پیشنهادات رسیده درساعت ۹ صبح سه‌شنبه ۱۸ر۲ر۴۱ با حضور هیئت مدیره سازمان باز وبرنده اعلام خواهد شد .

۴ـ برنده تعیین‌شده بایستی تقبل نماید دراسرع وقت نسبت‌بچاپ وتحویل دفاتر اقدام نماید وچنانچه قصوری در تحویل آنها ویااستنکاف از انجام معامله نماید سپرده اوبنفع سازمان ضبط خواهد گردید.

۵ـ هزینه درج آگهی دروزنامه ها بعهدهٔ برنده مناقصه است.

۶ـ سازمان دررد یاقبول یك یاکلیه پیشنهادات مختار بوده‌و حضور پیشنهاددهندگان در جلسه فوق‌آزاد است .

مدیر عامل سازمان تعاونی مصرف کادر نیروهای انتظامی

۱ـ۳ آـ۲۹۸۶ سرلشکر علیرضاقریب

آگهی مناقصه ازطرف شهرداری نیشابور

شهرداری نیشابور در نظر دارد یکدستگاه پمپ ۸ اینچی ازنوع بورتین‌دارای ظرفیت یکهزارگلن آب‌دردقیقه ویکدستگاه الکتروموتور بالوازم کابل راه‌انداز که دوروقدرت آن باپمپ مربوطه تطبیق نماید بشرح مشخصات وشرایط تفصیلی مندرجه در آگهی شماره ۱۳۳۴ـ ۲ر۴ر۴۱ که آگهی مزبور در اداره کل امور شهرداریها در تهران‌ودر شهرداری مشهد موجود است از طریق مناقصه خریداری می‌نماید.

پیشنهاددهندگان باید پیشنهادات خودرا بادرنظرگرفتن شرایط آگهی تفصیلی تاآخر وقت اداری‌روزچهارشنبه بیست‌وششم اردیبهشت ماه ۴۱ درتهران بدفتر اداره کل امور شهرداریها ودر مشهد ونیشابور بدفتر شهرداری نیشابور تسلیم ورسید دریافت دارند پیشنهادات واصله درساعت ده‌صبح روزپنج‌شنبه بیست‌وهفتم اردیبهشت ماه ۴۱ بازوقرائت خواهد شدحضو ر پیشنهاددهندگان در جلسه قرائت پیشنهادات آزادو شهرداری دررد وقبول یك یاکلیه پیشنهادات واصله مختار است .

آـ۲۹۹۶ **شهردار نیشابور ـ قراگزلو**

بدنبال گفتگوهای کندی و مکمیلان در واشنگتن اعلام شد:

کندی و مکمیلان باتشکیل کنفرانس سران موافقند

واشنگتن - آسوشیتدپرس - خبرگزاری‌فرانسه - محافل انگلیسی وآمریکائی پس‌از اولین جلسه مذاکرات کندی و مك‌میلان اعلام کردندکه‌رهبران دوکشور موافقت خودرا باشرکت درکنفرانس عالی سران‌اعلام داشتند بشرط‌آنکه‌این کنفرانس نتایج سودمندی دربر - داشته باشد.

کندی ومك‌میلان معتقدند در شرائط کنونی تماسهای دیپلماسی بین شرق وغرب باید در زمینه‌های مختلف ادامه یابد و چنانچه‌شرائطی بوجود آید که تشکیل کنفرانس سران ضروری گردد، چنین کنفرانسی بیدرنك تشکیل شود.

بموجب اخباری که از محافل امریکائی وانگلیسی رسیده است مذاکرات پرزیدنت کندی و مکمیلان پیرامون مسائل زیر دور میزده است.

۱- برلن - پرزیدنت کندی پیرامون چگونگی مذاکرات دین‌راسك وزیر امور خارجه‌امریکا واناتولی‌دوبری‌نین‌سفیر کبیرشوروی درواشنگتن اطلاعاتی به مکمیلان داد.

کندی ومك‌میلان موافقاند که این تماسها ادامه یابد.

۲- سلاحهای اتمی - روسای دودولت امریکا وانگلستان معتقدند درحال حاضر هیچگونه توافقی در مورد منع آزمایشهای اتمی بین شرق وغرب وجود ندارد و ازطرفی هیچگونه پیشرفتی در زمینه خلع سلاح صورت نگرفته است.

رهبران دوکشور ضمن گفتگو های خوداهمیت کنفرانس خلع سلاح ۱۷ جانبه ژنو و کوششی‌را که باید برای به‌ثمررساندن این کنفرانس انجام داد تائید کردند.

کندی و مك‌میلان از اینکه شوروی حاضر نشده است در کنفرانس ژنو در مورد‌منع آزمایش های اتمی بانمایندگان آنها توافق کند.

آنها تصمیم گرفتند که‌مذاکرات ژنو راتاآنجاادامه دهند که‌سرانجام توافقی دراین مورد بین شرق‌وغرب بوجود آید.

۳- بازار مشترك - نخست‌وزیر انگلستان اظهاراتی پیرامون ورود احتمالی انگلستان به‌بازار مشترك اروپائی بیان داشت.

محافل انگلیسی و آمریکائی تائید کردند که مك‌میلان ضمن ابراز علاقه انگلستان به‌ورودبه‌بازار مشترك مشکلاتی راکه در این راه وجود دارد بیان کرده است.

کندی نیزبنوبه خودبعضی خطرهائی که دراین زمینه برای آمریکای لاتین و بخصوص‌بازرگانی باروپا وجود دارد بیان نموده است.

۴- لائوس - مسئله لائوس نیز مورد گفتگوی سران امریکا و انگلستان قرار گرفت.

کندی ومك‌میلان اظهار امیدواری کردند که لائوس بتواند استقلال وبیطرفی خودرا حفظ کند.

مك‌میلان

کندی

توافق کامل

محافل آمریکائی و انگلیسی خاطرنشان میسازند که کندی و مك‌میلان درمورد بسیاری از مسائل مورد مذاکره توافق کامل‌کردند.

پیرسالینجر سخنگوی کاخ‌سفید به‌روزنامه‌نگاران گفت توافق کندی ومك‌میلان در مورد مسائل مورد مذاکره کامل بود.

و ی افزود روسای دودولت‌علاوه بردستور جلسه پیرامون مسائل دیگری نیز مذاکره کردند.

دیشب کندی ومك‌میلان مدت دوساعت دردفتر کندی در کاخ سفید پیرامون مناسبات شرق و غرب مذاکره کردند.

محیط مذاکرات بسیار دوستانه بود وجزکندی ومك‌میلان شخص دیگری شرکت نداشت.

ادامه مذاکرات

پرزیدنت کندی رئیس جمهور آمریکا وهارولد مکمیلان نخست وزیر انگلیس دیشب تصمیم گرفتند مذاکرات خودرا امروز (یکشنبه) نیز ادامه دهند زیرا روز گذشته موفق به‌مذاکره در باره تمام‌مسائل پیش‌بینی شده نگردیده‌اند.

پیرسالینجر سخنگوی مطبوعاتی کاخ سفید دیشب به خبرنگاران اظهار داشت که چون مذاکرات روسای دولتهای امریکا و انگلیس پایان نیافته لذا اعلامیه مشترك آنها نیز روز یکشنبه منتشر خواهد گردید.

گورسل رئیس جمهوری ترکیه‌اخطارکرد:

وضع کنونی ترکیه‌قابل‌تحمل نیست

شش ماه است پارلمان‌تشکیل‌شده وهنوز یکی‌از هزارویك مشکل کشور را حل نکرده‌است

استانبول - آسوشیتدپرس - خبرگزاری فرانسه - وضع‌سیاسی کنونی ترکیه که در آن دولت ائتلافی هرلحظه ممکن است‌سقوط کند امروز از نظر ژنرال گورسل که اینك در استانبول بسر میبرد بابدبینی وکاملا جدی تلقی‌گردید.

گورسل که‌دریك‌مصاحبه مطبوعاتی شرکت کرده بود بخبرنگاران گفت درداخل حکومت ائتلافی و مجلس مشکلات زیاد است و هرلحظه ممکن است ائتلاف کنونی برهم بریزد.

وی افزود شش ماه است که پارلمان تشکیل شده اما حتی یکی از هزارویك مسئله‌ای که کشوربا آن روبرو است یکی از آنهاهم حل نشده است.

رئیس جمهوری ترکیه گفت: نگاه تمام ملت بسوی آنکارا است.

کشور در انتظار انجام کارهای بزرك است اماکاری صورت نمیگیرد

وی اضافه کرد بااین ترتیب اعتماد ملت ممکن است متزلزل‌شود

این وضع دلیلی بدست کسانی میدهد که معتقدند رژیم دمکراسی در ترکیه ناتوان است وباید رژیم دیگری بجای آن استقرار یابد.

گورسل خاطرنشان ساخت‌عناصر معینی در ترکیه میخواهنداز مسئله عفو زندانیان بعنوان یك مسئله سیاسی بهره‌برداری کنند. باین عناصر نمیتوان اجازه داد فعالیت‌های خرابکارانه خودرا آزادانه اداره کنند. وضع کنونی قابل تحمل نیست وباید تغییر کند.

زدوخورد پلیس‌و مسلمانان لوس آنجلس

لس‌آنجلس- آسوشیتد پرس ۲۸ آوریل - برائر زدو خوردی که روز گذشته د رمحله ضد سفید پوستی مسلمانان در شهر لس‌آنجلس بین‌مسلمانان وپلیس صورت گرفت یکنفرمسلمان‌زخمی‌و چهار نفر دیگر بشدت مضروب شدند.

در این کشمکش دو نفر از ماموران‌پلیس نیزبشدت‌مضروب گردیدند. مسلمانان موردبحث - اعضای جمعیت اسلامی لس - آنجلس هستند که‌مرامنامه آنها برضد سفید پوستان و برضد اعتقادات مذهبی مسیحی است.

۲۱ نفر باقایق غرق شدند

بلگراد - آسوشیتد پرس - ۲۸ آوریل - خبرگزاری تانجوگ متعلق بدولت‌یوگسلاوی دیشب گزارش داد که بیم آن میرود ۲۱ نفر از اهالی این کشور با دوقایق درآبهای طوفانی‌سواحل دریای آدریاتیك غرق شده - باشند.

تانجو در گزارش خود اضافه کرده‌است که بیشتر سرنشینان این قایق ها جوان بوده اند. تاکنون اجساد غرق شده دو کودك ۱۲ و ۱۳ ساله که بروی آب آمده بود بوسیله ماموران امدادی‌کشف شده است اما از قایق ها و ۱۹ نفر دیگر خبری در دست نیست.

ازهمین هفته

(رومی اشنایدر)

درفیلم رنگی ودوبله بفارسی

کریستین

باشرکت: الن‌دلون

ژاکلین‌کندی، سوفیالورن والیزابت تایلور:

موطلائیها را شکست دادند

هولیوود - آسوشیتد پرس - ۲۶ آوریل - ادموند آلبرت کارشناس آرایش موی سر در هولیوود امروز اعلام کرد که‌موی قهوه‌ای تیره بعنوان سمبل‌جهانی موی زن جای موی طلائی راگرفته است آلبرت اظهار داشت که این موضوع بااعطای جوایز اسکاربه سوفیالورن و الیزابت تایلور و همچنین با استقبالی‌که درسرتا سر جهان از رنگ موی خانم‌کندی بعمل‌آمده به اثبات رسیده‌است. «آلبرت» گفت که سابق براین در میدان رقابت فتح نصیب - بریژیت باردو و ماریلین مونروی مو طلائی میگردید اما اکنون‌نوبت الیزابت تایلور و سوفیالورن و خانم کندی رسیده است.

سفیر پاکستان در فیلم کلئوپاترا بازی کرد!

رم - یونایتد پرس- ۲۸ آوریل خانم «بیگم لیاقت علیخان»سفیر کبیر پاکستان روزگذشته برخلاف میل خود در یکی از صحنه های فیلم کلئوپاترا بازی کرد.

خانم لیاقت علیخان که فقط برای تماشای فیلم برداری از کلئوپاترا رفته بود در حالیکه به تنهائی در گوشه‌ای ایستاده بود ناگهان کارگردان فیلم او را در لباس ساری مشاهده کرد وبگمان اینکه از افراد سپاهی لشکرفیلم است بازوی او را چسبید وگفت «بدوسرجای خودت بایست!»

خانم لیاقت‌علیخان ناچار پیش از آنکه بتواند توضیحی بدهددر آن صحنه از فیلم کلئوپاترا که ژول‌سزار فاتحانه وارد اسکندریه میشود و مردم برایش ابراز -

اتومبیل موسولینی در موزه

نیاگارا-یونایتد پرس- ۲۸آوریل روز گذشته اتومبیلی که سابقا مورد استفاده موسولینی دیکتاتور معروف ایتالیا بود درموزه اشیاء عتیقه شهر نیاگارا به معرض نمایش گذاشته‌شد اتومبیل مذکور ازمدل «لانسیاآستورا» ۱۹۳۹است وبرای‌همیشه باین موزه واگذار گردید.

بشر ۲۵ سال خطرناك در پیش دارد

لاهه- خبرگزاری آلمان - ۲۸ آوریل- پرزیدنت کندی رئیس‌جمهور امریکا طی یك مصاحبه باخبرنگار «تلگراف» چاپ‌هلند اخطار کرده‌است که ۲۵ سال آینده برای نوع بشر سالیانی پراز خطر خواهد بود.

کندی اضافه کرده که در دورنمای ۲۵سال آینده هیچ نشانه‌ای وجود ندارد تا ثابت کند خطرکنونی که آزادی را تهدید کند کاهش‌خواهد یافت.

بنا براین میتوان پیش‌بینی کرد که در عرض اینمدت هرج‌و مرج درجهان بالا خواهد گرفت‌رئیس جمهور امریکا معذلك اظهار امیدواری کرد که خطر کنونی جای خودرابه نوعی تفاهم‌بدهد.

«فن برنتانو» بانظریات‌امریکا مخالف است

واشنگتن - آسوشیتد پرس - ۲۸ آوریل - سخنگوی کاخ سفید امروز گزارش داد که فون برنتانو وزیر خارجه سابق آلمان روز دوشنبه - آینده با پرزیدنت کندی رئیس - جمهوری امریکا ملاقات خواهد کرد.

کسب اطلاع شده است که‌برنتانو با بعضی نظریات امریکا در باره طرق حل مسئله برلن با شوروی مخالف است.

برنتانو با وجود آنکه دیگرسمتی در وزارت خارجه ندارد معذلك هنوز ا زهمکاران نزدیك دکتر آدنائر صدر- اعظم آلمان غربی و رئیس‌فراکسیون حزب دمکرات مسیحی در پارلمان کشور خود میباشد.

منابع‌موثق‌واشنگتن گزارش‌داده‌اند که برنتانو باتمایلی که در امریکاپیدا شده از طرف غرب نوعی شناسائی برای رژیم کمونیست آلمان شرقی بوجود آید شدیدا مخالف است

بشیرالعظم نخست‌وزیر جدیدسوریه برای نخستین بار دریك کنفرانس‌مطبوعاتی شرکت کرد. در این‌جلسه که در دفتر کار «عظم» تشکیل شد نخست‌وزیر سوریه سیاست دولت‌خودرا برای روزنامه نگاران تشریح کرد.

خلاصه اخبار

● بغداد - امروز میخائیل‌پاکملف سفیر کبیر شوروی مدت یکساعت‌و نیم‌باژنرال قاسم نخست وزیر عراق پیرامون مسائل اقتصادی مذاکره کرد.

● مسکو- روز گذشته گروهی از افسران ارتش و نیروی دریائی شوروی که‌ازچندین سال پیش تا کنون‌ترفیع نیافته‌اند ارتقاء درجه‌پیدا کردند. از جمله کسانیکه بدرجه مارشالی اتحاد شوروی ارتقاءیافته‌اند باید ژنرال کریلوف رانام‌برد.

● لندن- یوکنی یوتوشنکر شاعر جوان۲۸ ساله روسی که‌مرد خشمگین ادبیات روسی نام دارد چندی پیش یکی ازاشعارش دردم‌احساسات ضد یهودی در شوروی سرو وصدای‌زیادی درکشورش براه انداخته بود شب گذشته برای دوهفته وارد لندن‌گردید

● لیسبون - بمناسبت نزدیك‌شدن اول‌مه اعلامیه‌های زیادی در مراکز کارگری پخش شده و از کارگران دعوت‌میشود که به‌خاطر آزادی وبرضد جنك دست بتظاهرات بزنند.

● مدان- سوکارنو بار دیگر از هلندیها درخواست‌کرد که گینه نو غربی راترك کنند. وی گفت درتصمیم ماجرای آزاد ساختن گینه خللی‌وارد نشده‌است.

● لندن- شب گذشته سی وهشت نفر مسافران یك‌هواپیمای‌جت‌آمریکائی که‌ازبیروت به‌لندن پرواز میکرد مدت هشت‌ساعت درفرودگاه شهر اخیرمعطل شدند تامعلوم شود نورمن‌موزی که در داخل هواپیما روشن شده‌ازکجاست این هواپیما هنگام توقف درپاریس دستگاه رادار تازه‌ای نصب کرده بود وبعدا معلوم‌شد نور فسفری رنگ داخل هواپیما به‌همین علت بوده‌است.

در مریخ برف وجود دارد

مسکو- رویتر - ۲۸ آوریل- دکتر نیکلای کوزیرف مدیر - رصدخانه پولیکوور واقع در نزدیکی‌لنین گراد امروز گزارش داد که وجود آب را بصورت برف در کره مریخ کشف کرده است.

دکترموزیرف گفت که‌بموجب مطالعات طیفی که در سال های ۱۹۵۴ و ۱۹۵۶ و ۱۹۶۱ یعنی سالیانی که مریخ به کره زمین نزدیك‌بوده‌صورت گرفته ،وجود آب بوسیله دانشمندان روسی ازجمله شخص وی در کره‌مریخ به اثبات رسیده است.

اطلاعیه

اتحادیه تهیه‌کنندگان فیلمهای ایرانی

به‌پیروی از منویات دولت‌جناب آقای دکترعلی امینی «نخست‌وزیر» جهت بهبود وپیشرفت‌صنعت فیلم‌برداری در ایران وکمکهاو مساعدت‌هائیکه‌ازطرف دولت ایشان نسبت به فیلم های ایرانی‌مبذول گردیده واز آنجا که هدف وآرزوی تهیه‌کنندگان فیلم نیز ترقی و بهبود محصولات داخلی و تهیه‌بازار درخارج از کشور است بهمین منظور اتحادیه‌تصمیم به‌تجدید نظر در امرتهیه واصلاح وضع سازندگان فیلم واستودیوها گرفته است. وچون انتخابات‌دومین دورهٔ اتحادیه درشرف انجام میباشد ولازم است که اعضای محترم سابق وجدید اتحادیه وصاحبان استودیوها جهت تشخیص صلاحیت هرچه‌زودتر وضع خودرا روشن نمایند.

اینك باطلاع عموم همکاران صنفی میرساند که از تاریخ دهم الی هفدهم اردیبهشت ماه جاری بدفتر موقت اتحادیه واقع در خیابان استانبول‌دفتر پارس‌فیلم مراجعه وپرسشنامه‌های لازم را اخذ و تنظیم نمایند. درضمن مجمع عمومی اتحادیه در تاریخ پنجشنبه ۲۰ اردیبهشت ساعت پنج بعدازظهر دردفترمذکور تشکیل خواهد شد. بدینوسیله‌یادآور میگردد که آقایان اعضاء سابق وجدید در مجمع عمومی که بمنظور مذاکره در پیرامون برنامه های وسیع واقدامات لازمی‌که دراین زمینه بعمل آمده ونیز مسائل مربوط به‌بهبود وترقی وصدور فیلم‌های ایرانی بخارج وتهیه‌فیلمهای بزرك تشکیل میشود حضور بهمرسانند.

درضمن متذکر میگردد که چون از طرف کمیسیون نمایش وزارت کشور طبق بخشنامه‌شماره ۱۶۴ مورخ ۱۹/۱/۱۳۴۱ تصمیم گرفته شد که کلیه فیلمهای ایرانی قبل از ارسال به کمیسیون نمایش باید از طریق اتحادیه تهیه‌کنندگان فیلم های‌ایرانی بازدید ورفع‌عیوب و نواقص آن از هر جهت بعمل آید. لذا خواهشمند است کلیه‌صاحبان فیلمهای آماده برای نمایش درخواست بازدید فیلم رابانضمام یك‌کپی از فیلم مورد تقاضا بدفتراتحادیه ارسال فرمایند تاطبق آئین‌نامه بازدید و سپس برای اخذپروانه نمایش آن اقدام شود.

بنابراین خاطرنشان میسازد که از این‌تاریخ ببعد از نمایش فیلمهای نامناسب وزیان‌بخش برای صنعت سینمای فارسی شدیدا جلوگیری خواهدشد. وکلیه تهیه‌کنندگان فیلمهای ایرانی موظفند قبلاز شروع به‌فیلمبرداری طبق آئین‌نامه بانظر و موافقت اتحادیه عمل نمایند.

آ-۲۹۶۶ اتحادیه تهیه‌کنندگان فیلمهای ایرانی

کفش فردوس

بمناسبت تغییر مدیریت فروشگاه‌شعبه شاهرضا- تاپانزدهم اردیبهشت ماه به کلیه خریداران محترم کفش ازاین شعبه هدیه میدهد.

کفش فردوس- خیابان شاهرضا- مقابل فرصت

آ-۲۵۶۲ ۳-۴

الجزایر عضو سازمان ملل متحد میشود

سامی عزیز مخبر روزنامه تونسی «الصباح» درنامه‌ای که ازنیویورك برای روزنامه خود فرستاده است مینویسد تاریخ پذیرفته شدن الجزایر به عضویت سازمان ملل متحد اولین هفته تشکیل هفدهمین دوره اجلاسیه مجمع عمومی‌سازمان ملل‌متحد خواهدبود .

ازآنجاکه هفدهمین‌دوره‌اجلاسیه مجمع عمومی سازمان ملل متحد روز ۱۸ سپتامبر تشکیل میشود امکان دارد که الجزایرروز ۱۹ سپتامبر رسما بعضویت سازمان ملل متحد پذیرفته شود .

«سامی‌عزیز» مینویسد محافل دیپلماسی سازمان ملل متحد معتقدند که شورای امنیت سازمان ملل متحد روز ۱۸ ژوئیه آینده تشکیل جلسه‌میدهد تا کاندیدا- توری الجزایر مستقل‌رابعنوان‌عضو سازمان‌ملل متحد بررسی کنند.

بدین ترتیب قطعی‌است که‌رفراندوم درمورد اعطای حق‌خود مختاری به الجزایر درماه ژوئن عملی‌میشود ومجلس ملی الجزایر حکومت را تعیین میکند و حکومت الجزایر تقاضا خواهدکرد بعضویت‌سازمان ملل پذیرفته شود.

«سامی‌عزیز» مینویسد ممکن است رئیس حکومت‌الجزایرشخصا درجلسات مجمع عمومی شرکت کند .

پاریس ـ خبرگزاری‌آلمان ـ ۲۸ آوریل ـ خانم نوئل لوشتی منشی ۴۹ ساله رائول سالان فرمانده ارتش سری امروز در یك دادگاه نظامی پاریس محکوم به یك‌سال حبس گردید .وی سال گذشته بعداز آنکه کودتای سالان برضد ژنرال دوگل دچار شکست‌گردید همراه سالان به‌الجزایر گریخت وتاسپتامبر گذشته که دستگیر گردید به منشی گری سالان‌ادامه میداد ودر نزدیکی شهر الجزیره اقامت داشت از جمله فعالیت های سری منشی سالان ترتیب دادن فرارو حرکت ماموران ارتش‌سری از بنادر الجزایر و برقراری‌ارتباط بین آنها بوده‌است. لوشتی در دادگاه اظهار داشت که این‌فعالیت ها رابخاطر وفاداریش نسبت به خانواده ژنرال سالان و بخاطرعشق وعلاقه‌اش به‌فرانسه وباقی ماندن الجزایر در دست فرانسه انجام میداده است .

یك بانوی فرانسوی تابلوئی راکه‌روی آن جمله «مرگ بر تروریست‌های ارتش سری» نوشته شده روی دیواریکی‌از شهرهای فرانسه نصب میکند .

الجزیره ـ یونایتد پرس ـ ۲۷ آوریل ـ نیروهای انتظامی فرانسه روزگذشته اقدامات‌شدید تری برای بسط کنترل خود «دراوران» که‌هنوز فعالیت تروریست‌های‌ارتش سری درآنجا شدت دارد بعمل آوردند .

پلیس اوران اعلام کرده‌است که از روز یکشنبه (امروز)اجازه حرکت ویا پارك کردن اتومبیل هادر مرکز شهر اوران داده‌نخواهد شد .

علاوه بر این بموجب تصمیمی که از امروز به مرحلهٔ اجراء گذاشته میشود، هر ساختمانی‌که از آنجا بروی نیروهای انتظامی‌تیر اندازی‌شود بکلی از سکنه تخلیه خواهدگردید .

شب گذشته تروریست‌های‌ارتش سری۲۰ نفر از رفقای‌زخمی شده خودراکه‌در یك بیمارستان شهر اوران بستری بودند بعداز خلع سلاح کردن ماموران محافظ بیمارستان ربودند تاآنها را از مجازات فرار دهند .

اقدامات شدید و تازه علیه تروریست‌های ارتش سری‌هنگامی بعمل آمد‌که بموجب‌پاره‌ای‌گزارش ها ارتش سری تصمیم گرفته‌است از امروز دست به حملات دامنه‌دار وموضعی برای عصبانی کردن مسلمین بزند .

همین گزارش ها حاکی است که‌مسلمانان نیز رفته رفته‌شکیبائی خودرا دربرابر تروریست‌ها ازدست میدهند .

● خاطره گذشته

تونس ـ یونایتدپرس ـ ۲۷ آوریل احمد بن‌بلامعاون نخست وزیر دولت انقلابی مسلمانان الجزایر دیشب اظهار داشت من امیدوارم روزی فرا رسد که‌تروریسم در الجزایر تنها بصورت یك‌خاطره ناگوار گذشته درآید. «بن‌بلا» درعین حال گفت میل دارم بساط فعالیت های تروریستی ارتش سری برچیده‌شود وبمحض آنکه الجزایر به یك کشورمستقل تبدیل گردد، یك میلیون نفر اروپائیان این کشور نیز درپرتو صلح بازیافته‌ای که در الجزایر مستقر خواهد گردید باهمت‌عالی کارکند ودرساختمان یك الجزایر نو شرافتمندانه شرکت جویند .

بن‌بلا ضمن اشاره به خبریکه‌هفته گذشته در بعضی مطبوعات‌خاور- میانه ازقول وی نقل شده بوددایر براینکه دولت الجزایر پس‌از استقلال این کشور صدهزارمرد جنگی برای آزاد کردن فلسطین خواهد فرستاد ،اظهار داشت که وی‌بهیچوجه چنین سخنی نگفته است .

● اهرم نیرومند

بن‌بلا اظهارداشت که جبهه نجات‌ملی پس‌از استقلال بصورت یك حزب سیاسی در نخواهد آمد بلکه تبدیل به‌اهرم نیرومندی خواهد گردیدکه وجودآن برای ساختمان آینده وفردای درخشان الجزایر ضرورت حیاتی خواهد داشت .

بن بلا اضافه کرد‌که دولت موقتی انقلابی الجزایر نیزدرآینده به‌موجودیت خود ادامه‌خواهد داد وطبق سیستم کنونی مردم‌الجزایر باراء مستقیم خودنمایندگان مجمع ملی خویش‌را انتخاب خواهندکرد، ونمایندگان ملت اعضای دولت‌را برخواهند گزید .

● آمار تلفات

الجزیره ـ خبرگزاری فرانسه ـ بموجب آمار رسمی که دیشب در الجزیره منتشر شد از اول الی ۱۵ ماه آوریل مجموعا ۱۶۰ تن براثر حملات تروریستها درالجزایر کشته شدند .

ازاین عده ۱۳۴ تن‌مسلمان و ۳۰ تن اروپائی بوده‌اند .

ضمنا درهمین مدت ۲۶۹ تن مجروح‌شدند که۲۲۸ نفرآنها مسلمان و۴۱ تن اروپائی بوده‌اند .

● تصفیه دستگاهها

تونس ـ خبرگزاری فرانسه ـ روزنامه ملیون الجزایر درشماره امروزخود مینویسد سازمان‌ملیون الجزایر اطلاعاتی در دست دارد‌که درنبردبرضد سازمان ارتش سری فرانسه مورد استفاده قرار خواهد گرفت .

این روزنامه‌مینویسد برای‌درهم شکستن سازمان ارتش سری فرانسه لازم است یك پلیس‌کاملا الجزایری بوجود آید وتمام‌سازمان های‌اداری ازاعضای ارتش سری تصفیه گردد و کارمندانی که‌از دستورات هیئت موقت الجزایر اطاعت نمیکنند اخراج شوند .

● سربازان زندانی

پاریس ـ خبرگزاری فرانسه ـ پنج سرباز فرانسوی که از ۲۰ فوریه ۱۹۶۱ زندانی ملیون‌الجزایر بودند امروز وارد پاریس شدند .

سربازان فرانسوی که ۱۴ ماه زندانی ملیون الجزایر بودندهنگام ورودبه پاریس زندگی خودرادراین مدت برای روزنامه نگاران شرح دادند .

سربازان مذکور خاطرنشان ساختند که زندگی آنها کاملا مشابه‌نگهبانانشان بوده‌وآنهاخوراك خودرا که بلغور و کلوچه بودبا زندانیان تقسیم میکردند .

سربازان فرانسوی اظهارداشتند دراین‌مدت تنهانگرانی آنها دیدن کشور وخانواده‌اشان بوده است .

گفته میشود هنوز ۲۰۰ تن از سربازان فرانسوی درزندان ملیون الجزایر بسرمیبرند .

تعداد زندانیان الجزایر که بسیاری از آنها آزاد شده‌اندچهار هزار تن بودند .

● عضویت درسازمان‌ملل

تونس ـ خبرگزاری فرانسه ـ

خونخوار شرق
ارصبح سه‌شنبه در
مولن روژها
درصفحه پنجم

بقلم ـ آرت بوچوالد

از ـ نیویورك هرالدتریبون

حاصل دوستی

ای دوستان بیوفا... ماچوب‌شمارا میخوریم!

این‌روزها دربارهٔ سیاست‌جهانگیری آمریکا زیاد صحبت میشود .

بگذریم از دستگاه های تبلیغاتی کمونیسم بین‌المللی که حمله به سیاست خارجی آمریکا به عنوان یك‌سیاست «امپریالیستی » سوژه همیشگی سخنان گویندگان‌رادیویی وپاروزنامه‌های آنان است . آنچه بیشتر آمریکائیان راآزار میدهد آن‌است که حتی درمیان ممالك کشورهای دوست آمریکا نیزازاین حرف ها میزنند . بدنیست دراین باره توضیح بیشتری بدهیم

درقرنهای هفدهم و مخصوصا در قرن هیجدهم واوایل قرن‌نوزدهم، هنگامیکه‌ناوگان های‌ممالك‌نیرومند اروپا باآتش توپ‌ها به‌ممالك عقب مانده دست درازی میکردند، وای بساکه حتی به حق حاکمیت ملل مستقل نیزاعتنامی نمودند،استعمار- گری به آسانی توسعه میبافت .

اگر انگلیس ناوگان خود را برای تصرف سرزمین های آفریقائی ویا خاورمیانه اعزام میداشت ،بهیچوجه اینکار را از آن جهت نمیکرد‌که مردم مجمع الجزایر بریتانیاراخطر گرسنگی ویا خطر تجاوز خارجی تهدید میکرد بورژوازی نیرومند انگلیس نیازمند منابع مواد خام سرزمین های بکر بود واستعمار- گری وکیل‌مدافعی هم‌لازم‌نداشت. دراین مقاله بهیچوجه مجال‌آن‌نیست تاسوابق استعمار به تفصیل شرح داده‌شود زیرا اکنون دیگرهرکس بیش‌و کم اطلاعاتی دراین باره‌دارد امامنظور نگارنده چیز دیگراست

استعمار گران سابق باقدرت اسلحه و آتش گلوله هایشان ـ‌ونه باپولهای فراوانی که با دست‌و دل بازی خرج میکردند ـ نه تنها بر منابع بیکران ثروتهای طبیعی و زیر زمینی قاره های‌عقب‌مانده‌دست یافتند، بلکه حتی زمام سرنوشت مردم ممالك تسخیر شده را نیز به دست خودشان گرفتند. هرکدام از استعمار گران سابق بااستثمار ملل دیگر به مکنت ورفاه‌رسیدند درحالیکه دیناری از کیسه‌خودشان برای آن مردم خرج نکردند

باتمام این احوال ، در نیمه‌دوم قرن بیستم ، هروقت اسمی از استثمار و استعمار ملل دیگر به میان می آید ، دشمنان آمریکا که‌جای خود دارند، حتی دوستان آمریکا نیز شاید برای آنکه خودشان رابری الذمه جلوه دهند آه های حسرت بار میکشند که واشنگتن به دشمنی ملل استقلال طلب دنیا کمر بسته است !

کاری به این نداریم که بسیاری از مستعمره داران کنونی که‌حالا ول‌کن دوستی باآمریکا نیزنیستند ای‌بسا اوقات که برای حفظ مستعمراتشان نیزتوقع‌دارندآمریکا پول خرج کند وشاید شماخواننده عزیز هم بی‌اطلاع نباشید که ما آمریکائیهای ساده و صاف‌وصادق درهمان‌حال که از باصطلاح‌دوستان خود فحش می‌شنیدیم‌وطبق معمول فحش‌های جانانه دستگاه تبلیغاتی کمونیسم را هم فی‌سبیل‌الله نوش جان میکردیم ، با اینحال پول ها میدادیم‌تامثلاهندوچین راکمونیست ها نبلعند .تازه اینکار را به خاطر خودمان نمیکردیم ،بالاخره آنهائی که منافع‌شان درهانوی به خطر افتاده بود «دوستان » مابودندوچطور ممکن بود که ما روی دوستان را زمین بیاندازیم ؟

ولی ای دوستان بی وفا !یادتان می‌آید که ما همین یکسال پیش رودست یکی‌از رجال دستهاچه خودمان را خوردیم (منظور آلن دالس رئیس سابق‌سازمان‌جاسوسی آمریکا است)وبه کوبا حمله کردیم وآنوقت شما ، باآنهمه پولهایی‌که برایتان خرج کرده بودیم ،با آنکه وقتی به‌میهمانی مامی آمدید،اگر صندوق صندوق پپسی کولای‌سرد برایتان سفارش نمیدادیم مانندآن نمایند ۀبانصاف پرزیدنت نگودین- دیم رئیس جمهور کشور دوست‌و متحد وبرادر از جان گرامیتر، یعنی ویتنام جنوبی ، فریادتان به‌آسمان میرفت که «آمریکا دوستان خود رارها کرده است !»یادتان می- آیدکه چه‌بلایی برسرمان‌آوردید؟ درصورتیکه خداوندراگواه‌میگیریم که‌حمله مابه کوبا فقط‌و فقط از روی هوس عجولانه‌ای بود وخودمان صدبار فریاد کشیدیم که بدکردیم وازکرده‌خود پشیمان هستیم .

چندروز پیش خانم مسنی به‌دفتر کار این حقیر آمده بود که‌ازبس گریسته بود چشمان زیبایش هنوز سرخ‌و ملتهب می‌نمود . وقتی‌خودم رامعرفی کردم باردیگر عقده‌اش ترکید و های‌های بنای گریستن گذاشت. خیلی تلاش کردم تااو راآرام کنم. وقتی دیگر از فرط هق‌هق و گریه‌های سخت تاب و توانش را ازدست داد، بالاخره‌آرام گرفت .

پرسیدم سبب این همه بی‌تابی چیست ، جواب داد: گزارش یك مؤسسه آمار گیری را درباره نظر مردم مختلف جهان نسبت‌به‌آمریکا خوانده‌ام . دهقانان یکی از دهات چین ملی ، یعنی کشوری که‌اگر ماپولش ندهیم ، کمونیستها آنرا خواهندبلعید اظهارنظر کرده‌بودند که هربدبختی دارند از چشم آمریکا می‌بینند . وقتی مردم چین ملی دربارهٔ ماباینطور اظهارنظر کنند دیگر حساب دیگران پاك است. خانم احساساتی سپس حکایت‌کرد که چطور افکار عمومی تمام‌دنیابا ماچپ است‌درحالیکه ماآمریکائیها درتمام عمرمان حتی یك وجب خاك کسی‌رااستعمار نکرده‌ایم .

سخنان این خانم مراهم بگریه انداخت . راستی به عقیده‌شما گریه کردن ندارد ؟

پلیس ژاپن یکی‌از تظاهرکنندگان برضد آزمایشهای اتمی آمریکا را مورد حمله قرار داده است . عکس رادیوئی اطلاعات

درآستانه انتخابات ایتالیا

احزاب این‌کشور دچارتفرقه خطرناکی شده‌اند

رم ـ یونایتد پرس ـ ۲۸ آوریل ـ احزاب دمکراتیك ایتالیا در حالی به انتخابات ریاست جمهوری کشورخود نزدیك میشوند که شدیدا دچارتفرقه خطرناکی هستند و ممکن است این امرموجب شود که‌کمونیستهاپیروزی تبلیغاتی بزرگی در ایتالیا بدست ـ آورند .

در حالیکه بیش‌از چهار روزبیشتر باقی نمانده تا مجلسین دوگانه‌ایتالیا جلسه‌مشترکی برای انتخاب جانشین پرزیدنت گرونکی رئیس جمهورفعلی ایتالیا انتخاب کنند هنوز هیچکدام ازاحزاب‌دمکراتیك ایتالیانتوانسته‌اند پیش بینی کنند که جانشین رئیس جمهور فعلی چه کسی خواهد بود .

احزاب غیر کمونیستهای ایتالیا اخیرا از دولت تازه تشکیل شده فانفانی نخست وزیر ایتالیا بعنوان یك دولت چپ میانه رو پشتیبانی می کردند. اما اکنون در آستانه‌انتخابات ریاست جمهوری هر کدام گاندیدای جداگانه ای را برای جانشینی ـ پرزیدنت گرونکی در نظر گرفته اند.

سفینه خاك کشی ازماه !

واشنگتن ـ یونایتد پرس ـ ۲۸آوریل دکترهومرنیول عضو آژانس ملی فضائی امریکا امروز اظهارداشت که ممکن‌است پیش از رسیدن پای انسان به کره ماه به مواد موجود در ماه بزمین برسند .

دکترنیول گفت که ممکن‌است در سال ۱۹۶۶ امریکا سفینه مخصوصی رابرای بدست‌آوردن مقداری مواد موجود در سطح کره ماه مانند خاك یا سنگ به فضا پرتاب کند ، و سپس این سفینه را بار دیگر به زمین باز گرداند .

گاو وفادار محاکمه میشود!

ال‌کاژون ـ کالیفرنیا ـ یونایتدپرس ـ ۲۸ آوریل . ممکن‌است دادگاه شهر «ال‌کاژون» ماده گاووفادارخانم «آنت بینای» امریکائی رابه‌اتهام ایرادضرب نسبت به دوزن همسایه خانم مذکور محکوم کند .

چندی پیش دوزن مورد بحث که گاوخانم آنت به‌آنها شاخ‌زده بود بوسیله یك گاوتر ماده‌گاو مذکور را اغفال کردند و مدتی بطور پنهانی آنرا تیمار نمودند . بعداز آنکه‌مدتی گذشت خانم آنت گاوش راپیدا کرد اما دوزن مذکور مدعی شدند که‌ماده گاو به‌آنها تعلق دارد . بین صاحب اصلی گاو وصاحبان دروغی زدوخوردی شدید روی دادو گاووفادار به‌طرفداری صاحبش مهاجمین غاصب راشاخ زدو آنهارا تنبیه کرد .

مجلس‌ملی جدید پاکستان

کراچی ـ یونایتد پرس ـ ۲۹ آوریل روزگذشته اولین مجلس ملی‌پاکستان طبق قانون اساسی جدید این کشور انتخاب شد و نتایج اولیه حاکی است که‌مردم پاکستان بطور غیر مستقیم نسبت به پرزیدنت ایوب‌خان نیز ابراز اعتماد کرده‌اند .

انتظار میرود که مجلس‌ملی‌پاکستان دراوائل ماه ژوئن آینده شروع به‌کار نماید .

رای دهندگان پاکستانی‌روزگذشته خودراباشتر ویابوسیله جیپ‌ها و قایق‌ها به پای صندوق های‌رای رساندند .

بعضی روسای عشایر در حالیکه براسب سوار بودند و تفنك حمایل بر دوش داشتند درپای صندوق های‌رای حاضر شدند .

ازوزیران کابینه پرزیدنت ایوب خان تنهاسه نفر به عضویت مجلس ملی انتخاب شده‌اند . باوجود آنکه گروهی از مخالفان ایوب‌خان سعی زیادی بکار بردند تا انتخابات‌راتحریم نمایند معذلك شرکت مردم درانتخابات بسیار قابل ملاحظه بود .

کمك امریکا به بیطرفها ادامه می یابد

واشنگتن ـ خبرگزاری‌فرانسه ـ رهبران احزاب دموکرات و جمهوریخواه امریکا درسنااعلام کردند که با طرح مربوط به محروم کردن کشور های‌بیطرف که‌سیاست خارجی آنها باامریکا مغایرت دارد ، از کمك امریکا ، مخالفت خواهند کرد .

این طرح توسط سناتور ـ جمهوریخواه کنت‌کیتینگ‌تسلیم مجلس شده است .

در این طرح تقاضا شده که قسمت اعظم کمك های خارجی امریکا اختصاص به مللی پیدا کند که در بحران جهانی ازنظر امریکا حمایت میکنند .

ازهمین هفته
گریگوری پك ـ ریچارد ویدمارك
درقوی ترین فیلم وسترن امسال
مردان خشن
(آسمان زرد)

دوبله بفارسی ـ وایداسکرین
باشرکت: آن باکستر ـ جان راسل

کار اصلی پیمان مرکزی

کنفرانس‌وزیران خارجهٔ پیمان مرکزی در جلسهٔ فردای خودبا مسئله تشکیل فرماندهی مشترك سنتو روبرو خواهدبود . در میان چهارعضو پیمان مرکزی و تنها عضو وابسته آن این پاکستانیها بوده‌اند که بیش‌از همه برای تقویت جنبهٔ‌نظامی‌پیمان کوشیده‌اند. حکومت مارشال ایوبخان عضویت درپیمان جنوب شرقی آسیا راکافی نمی‌داند ومی‌خواهد بتوسط پیمان مرکزی باناتو مرتبط شود. از اینجاست که فرماندهی مشترك سنتو مسئله پیوستگی بیشتر آن رابا «ناتو» و «سیتو» نیز پیش‌می آورد .

درواقع‌پاکستانیها باگرفتاری‌که در کشمیر دارندو برتری نظامی‌هند درآن منطقه طبعا متمایل به توسعهٔ اتحادهای خود هستند . منابع پاکستان اجازهٔ هزینه‌های نظامی بیشتری نمی‌دهد و استواری وضع سیاست خارجی می‌تواند این‌کمبود راتاحدی جبران کند. پاکستان عضویك اتحادیهٔ جهانگیر ، که‌از فیلیپین تاکانادا‌گسترده ،احساس امنیت بیشتری می‌کند . دشمنی غیرلازم هند و پاکستان بر سر کشمیر که‌همه‌گناه پاکستان‌نیست منطق خاص خودرا در سیاست خارجی هرنو طرف کشمکش‌اعمال می‌کند.

ترکها و انگلیسها از این ملاحظات عاری هستند برای ترکها فرماندهی واحد تنهایك جاذبه‌می تواند داشته باشد وآن درصورتی است که فرماندهی آن بر عهده خود آنان قرار گیرد . تشکیل‌یك فرماندهی مشترك سنتو به رهبری افسران ترك برای آن‌کشور در حکم تضمین اضافی خواهدبود. ولی بدون این فرماندهی نیز تعهدات ناتو ووجود واحدهای آمریکائی درخاك ترکیه به‌حکومت آن کشور اطمینان‌خاطر لازم رامی‌دهد .

انگلیسها با حس عمیق واقعیت خود در برابر تاسیسات پرآب و تاب خونسرد می‌مانند . در نظر آنها ایجاد فرماندهی مشترك‌سنتو به‌حال هیچ منظور جدی‌سودمند نیست .بدون ایجاد «زیربنا»ی‌لازم ازفرماندهی مزبور نتیجه ای‌بدست نخواهدآمد . ارتشهای سه کشور عضو «حلقهٔ شمالی» توانائی و وسائل‌همکاری‌دریك سطح پردامنه ندارند.

ازنظر آمریکائیان تعهدات آنها نسبت به سنتوهم اکنون به‌حداکثر رسیده‌است.ایجاد فرماندهی‌مشترك درواقع اقدامی درجهت افزایش‌این تعهدات خواهدبود .وجودیك‌ژنرال آمریکائی درراس فرماندهی‌مشترك یاپرداخت کمکهای نظامی بیشتر به پیمان و کشورهای عضو آن سیاست قدیمی آمریکارا درمورد پیمان تغییر خواهدداد.آمریکائیها تاکنون بدان قانع بودندکه‌وابستهٔ سنتو بمانند . عضویت کامل‌یا افزایش تعهدات ، اگر چه‌بصورت شرکت در فرماندهی سنتو باشد، بی‌آنکه بر تاثیر و بنیه زندگی این پیمان بیفزاید از نظر آنها مایهٔ دشواریهای غیرضروری‌خواهد بود.

راه‌ایران‌دراین‌میان‌آشکاراست پیمان مرکزی تنها درزمینه های غیرنظامی است که می‌تواند به بیشترین نحو موثر باشد. فعالیت های‌کمیتهٔ ارتباطات پیمان از نظر ایران دارای حداکثر اهمیت است. پیمان بغداد و خلف آن پیمان مرکزی دراین زمینهٔ حیاتی هنوز کارمهمی انجام نداده‌اند .ایران‌تا زمانی که‌با راه‌آهن به پاکستان‌از طرفی وبه ترکیه از طرف دیگر نپیوسته کارپیمان مرکزی راانجام یافته نمی‌داند .

کمکهای پیمان مرکزی درزمینهٔ حیاتی ارتباطات از جانب ایران‌قدر شناسی خواهدشد. زیرا درهمین جاست که تعهدات ایران نسبت‌به پیمان می‌تواند توجیه شود. ازنظر ایرانیان تکیهٔ بیشتر برگزارش کمیتهٔ ارتباطات به‌مراتب بیش از مسئله فرماندهی مشترك اهمیت دارد. کار ساختمان راه آهنهای بین‌ایران و پاکستان وایران و ترکیه و افزایش ارتباط هوائی‌بین سه‌کشور برای ایرانیان نتایج محسوس‌تری خواهد داشت تا تشکیل یك فرماندهی مشترك که قدرت واقعی آن تاسالها بسیار محدود خواهدبود .

پیمان مرکزی برای آنکه‌جدی شود به ظواهر قدرت نیازندارد . نتایج عملی کارهای آن در این زمینه موثرتر خواهد بود.وبه‌پیمان نباید تنها درچهار چوب نظامی نگریست . فایدهٔ پیمان مرکزی‌در کمکی‌است که‌می‌تواند به توسعه اقتصادی کشورهای عضو خودکند

داریوش همایون

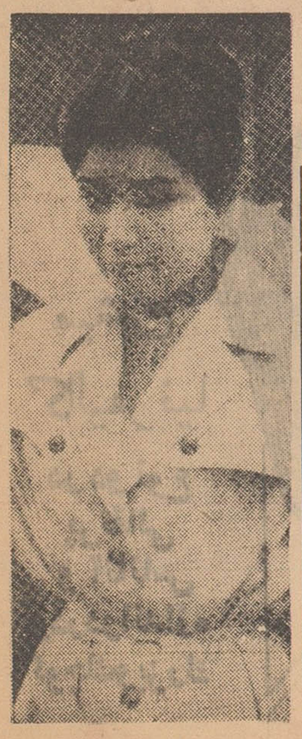

این عکس که امروز بتهران رسیده جمیله بوپاشا دختر قهرمان الجزایری را پس از خروج از زندان نشان‌میدهد

در سمینار مسائل اجتماعی تهران‌پیرامون منطقه بهجت آباد بحث شد :

مردان باشرف در اردوگاه فقر

آنها صفات انسانی بسیار دارند و از بیکارگی رنج میبرند!

* خانم نفیسی از طرف مؤسسین انجمن بهجت آباد گفت :

*** ما بهجت آباد را صحنه یك آزمایش مهم انسانی قرار میدهیم .**

*** سالمندان منفی باف فراموش کرده‌اند که خودشان هم روزگاری جوان بوده‌اند !**

دیگر فراهم خواهد شد میتوانیم ـ قیاس‌کنیم آنهم در صورتیکه درصدد برنیائیم که پی بحقیقت ببریم و در بی‌قیدی خطرناکی باقی بمانیم .

بقیه در صفحه ۱۶

اطلاعات ۱۳۰٤

یکشنبه نهم اردیبهشت‌ماه ۱۳٤۱ ـ شماره ۱۰۷۸۷

درشماره گذشته قسمتی از مذاکرات چهارمین جلسه «سمینار بررسی مسائل اجتماعی تهران» را بنظرخوانندگان گرامی رساندیم اینك دنباله آن :

خانم نفیسی از طرف موسسین انجمن محلی بهجت آباد بسخنان خود چنین ادامه داد :

اعضای انجمن ما مثل همه این زاغه های پایتخت رادیده و ازآنها خبرداشتند . ما از وجود آنهامتاثر بودیم و خود میدانستیم چه مردمان تهی دستی در آنجا ساکنند اما برای فرد فرد ما مشکل بود کار موثری بکنیم . ما میدانستیم که پیشنهاد های عملی‌و غیر عملی‌هست که این دسته از مردم را در منازل مناسبی جای بدهند در ضمنی که نقشه ها و پیشنهاد ها بکندی یا به سرعت تهیه میشد عده سکنه این زاغه ها درده سال از ۱۳۵۰ به چهارده هزار رسید . این ارقام باید جلب توجه ما را بکند و اگر حساب مختصری بکنیم عده را که در دهسال

۲۲۲

دفتر اسناد رسمی شماره ۲۲۲ تهران اسناد‌مالکیت مراجعین‌محترم را مجانی بیمه میکند خیابان شاه چهار راه باستان تلفن ٤۳۹۰۰۰

سردفتر میرمجتبی احمدشاهی

آ ـ۲۰٦۷ ۱ ـ ۵

دیشب طی مراسم باشکوهی با حضور مدیران مطبوعات وعموم فروشندگان‌جراید

محل توزیع شرکت‌سهامی پخش مطبوعات افتتاح شد

آقای شریف‌زاده رئیس هیئت مدیره شرکت گفت :

هدف ما ایجاد یك‌سازمان مجهز قانونی و بیطرف‌برای پخش نشریات است .

آقای مسعودی مدیر اطلاعات اظهار داشت :

فروشندگان جراید با تاسیس این شرکت گام سودمندی برداشته‌اند .

ساعت هفت بعداز ظهر دیروز طی مراسم باشکوهی که باحضور عده زیادی ا زارباب جراید و مطبوعات و جمع کثیری از فروشندگان جراید تهران و حومه برگزار گردید محل توزیع شرکت سهامی پخش‌مطبوعات در تهران افتتاح و تشکیل آن رسما اعلام شد .

این مراسم در محل«شرکت‌سهامی پخش مطبوعات تهران » واقع‌درخیابان خیام مقابل اداره تسلیحات ارتش‌کوچه شرکت پخش مطبوعات برگزارگردید. از چندین روز قبل از طرف متصدیان شرکت و فروشندگان جراید تهران برای تزیین محل شرکت و تهیه مقدمات برگزاری جشن افتتاح آن تلاش فراوانی ابراز گردیده بود و کوچه پخش مطبوعات و مرکز پخش به بهترین‌وجهی‌آذین بندی و چراغانی شده بود . از طرف هریك از خطوط توزیع تهران یك سبد گل بزرك وزیبا در گوشه و کنار محل شرکت پخش قرار داد مشد و کوچه پخش مطبوعات نیز غرق در گل بو د.

سرتاسر کوچه پخش مطبوعات با لامپهای رنگین چراغانی و آذین بندی شده و یك طاق نصرت مجلل و زیبا در مدخل کوچه برپا گردیده بود از ساعت شش بعداز ظهر ورود مدعوین برای شرکت در جشن افتتاح شرکت پخش مطبوعات در تهران آغاز شد و تاساعت ۷ محل شرکت پخش و سراسر کوچه پخش مطبوعات مملو از جمعیت گردید .

بااینکه دراین ساعت طوفان و بارندگی آغاز شد معهذا شرکت ـ کنندگان دراین مراسم باعلاقمندی کامل د زمیان باران‌شدیدی که میبارید نشسته و ایستاده و در جریان افتتاح شرکت پخش مطبوعات‌شرکت داشتند.

ساعت هفت و نیم بعداز ظهردرحالی که باران بشدت میباریدو انبوه جمعیت شرکت کنندگان در مراسم افتتاح شرکت پخش بابی صبری تمام در انتظار شروع مراسم جشن افتتاح بودند برنامه جشن بوسیله گوینده اعلام شد .

ابتدا آقای شریف شریف‌زاده‌رئیس هیئت مدیره شرکت سهامی پخش مطبوعات در تهران ضمن عرض خیر مقدم طی نطقی علت و چگونگی‌تاسیس

بقیه در صفحه ٦

آقای شریف‌زاده رئیس هیئت مدیره شرکت‌هنگام‌سخنرانی

ورود بتهران

حضرت آیت الله حاج شیخ ـ ابوالقاسم تویسرکانی از عتبات‌عالیات بتهران مراجعت کردند .

دانشگاه تهران

جلساتی برای تحقیقات زلزله شناسی ترتیب داد

ساعت ۹ صبح دیروز اولین جلسه سمپوزیوم زلزله شناسی در تالار دانشکده علوم افتتاح شد .

ابتدا آقای دکتر حسابی جلسه را افتتاح نمود و سپس بترتیب پروفسور روته رئیس هیئت اعزامی یونسکو در مورد لزوم توسعه علم زلزله شناسی ا زلحاظ مصالح‌بشریت ، آقای‌پروفسور لینهم استاد دانشگاه برکلی در مورد لزوم توسعه شبکه های زلزله شناسی ایران و آقای دکتر کشی افشار رئیس موسسه ژئو فیزیك دانشگاه تهران در مورد برنامه های آینده دانشگاه تهران در توسعه شبکه های زلزله شناسی و پروفسور بات استاد دانشگاه استکهلم در زمینه لزوم تعیین مراکز ایستگاههای زلزله شناسی ، پروفسور کاروس عضو آکادمی علوم شوروی درباره علل وقوع زلزله از لحاظ‌حرکات زمین ، دکتر آبدالیان در مورد زمین شناسی مناطق زلزله خیز ،سرلشگر قریب عضو جمعیت وابسته بشیرو خورشید سرخ ایران در مورد خسارات زلزله درایران صحبت نمودند و در خاتمه پروفسور کلاف استاد دانشگاه امریکا لزوم تهیه آئیننامه و مقررات ساختمانی را درایران بیان کرد و جلسه در ساعت ۱۲ ختم شد وبساعت سه و نیم بعدا ظهر موکول گردید .

صبح امروز هیئت مذکور برای بازدید ا زمناطق زلزله زده و زلزله‌خیز باهواپیما بفارس عزیمت کردند تا از شیراز و لار و نواحی آن دیدن‌کنند.

این هیئت پس ازبازگشت به‌تهران روز چهارشنبه برای مذاکره در محل موسسه ژئو فیزیك دانشگاه تهران جلسه ای خواهند داشت .

چون سمینار جنبه بین‌المللی دارد سخنرانیها نیز بزبانهای فرانسه و انگلیسی ایراد میشود .

تشکیل کلاسهای‌انگلیسی برای دبیران علوم

بطوریکه از انجمن دبیران زبان انگلیسی اطلاع میدهند ۲۰۰نفراز دبیران علوم تقاضا کرده‌اند برای آنها کلاسهای زبان انگلیسی تشکیل شود .انجمن ضمن تماس با شورای فرهنگی بریتانیا وموسسه فولبرایت ترتیبی داده است تا ٦ کلاس برای دبیران علوم دائرشود که دو کلاس آن بوسیله شورای فرهنگی بریتانیا و ٤ کلاس ازطرف موسسه فولبرایت دائر شود .

کلاسهای مزبور ا زاین هفته‌شروع بکار خواهد کرد .

برنامه آینده

مولن روژها

دینو دولورنتیس تهیه کننده جنگ و صلح وطوفان اینك

خونخوارشرق

عرضه میدارد

سینما سکوپ رنگی تکنی کالر

کوردن اسکات

دوبله بفارسی

ژاك سرناس

در استودیو مولن روژ

مقام محترم مدیریت عامل سازمان بیمه های اجتماعی کارگران

کارگران دخانیات گرگان ازفعالیت وزحمات شبانه روزی آقای طباطبائی رئیس نمایندگی بیمه‌های اجتماعی کارگران و گامهای مثبتی که درراه رفاه کارگران این شهرستان برداشته‌اند تشکر نموده تقاضای تشویق مشارالیه رادارند .

آ ـ۲۸۹۸

نماینده کارگران دخانیات گرگان و دشت ـ علی وزواری

آگهی رسمی انتخاب اعضای هیئت مدیره‌و مدیر عامل وبازرس حساب شرکت سهامی «سایکا ـ صنایع و بازرگانی اتومبیل» ثبت شده بشماره ٦٦۹۷ باسرمایه ۳٦ر۹۰۰ر۰۰۰ ریال

برابر نامه مورخ ۸ر۲ر۱۳٤۱ بپیوست‌صورت جلسه مجمع عمومی عادی سالیانه شرکت سهامی صنایع‌وبازرگانی اتومبیل«سایکا»مورخ۵ اردیبهشت ماه ۱۳٤۱ آقایان روبرتومارکیزیو و جیووانی‌فالدلا بسمت اعضاء هیئت مدیره شرکت برای مدت سه سال باکلیه اختیارات مندرج دراساسنامه انتخاب شدند. آقای‌روبرتومارکیزیو رئیس هیئت مدیره و آقای جیووانی فالدلامدیر عامل شرکت میباشند مدیر عامل شرکت بتنهائی دارای کلیه اختیارات جهت اداره و نمایندگی شرکت و حق امضاءانفرادی بنام شرکت درکلیه موارد میباشد ونامبرده حق دارد تمام یاقسمتی از اختیارات و حق امضاء خودرا باشخاص دیگرواگذار نماید .کلیه اسناد تعهدآور شرکت‌باید دارای امضای مدیر عامل بتنهائی یا شخص یااشخاص دیگری که‌از طرف هیئت‌مدیره یامدیر عامل تعیین‌میشوند باشد .

آقای‌هرمز فروحی‌بسمت‌بازرس‌حساب‌شرکت‌برای مدت یکسال انتخاب گردید . مراتب طبق ماده ۲۰۰ قانون تجارت بثبت‌رسیده وبرای اطلاع عموم درروزنامه رسمی کشور شاهنشاهی ایران و یکی از جرائد کثیرالانتشار یومیه تهران آگهی میگردد آ ـ۲۰۸۵

رئیس اداره ثبت شرکتها و مالکیت صنعتی ـ مهدی نراقی

نوشخت کیست؟

۲۹۲۸ ـ ا

افسانه لومومبا

این واحدها پایشان بهرجا میرسید مرك و وحشت بارمغان میبردند

آنهاراطوری تربیت کرده بودندکه از کشتن برادران خود باك نداشته باشند ـ٤ـ

اما اربابان فلاماندی (یکی از ایالات بلژیك)برای خفه کردن ناله‌های آنها ازنیروهای نظامی استفاده میکنند .

و افسران «فلاماندی» دستور تیراندازی دادند در این حادثه ده نفر کشته وزخمی شدند .

ـ نیروهای ملی ،از دستور آنها اطاعت کردند ؟ افراد این نیرو را چه کسانی تشکیل میدهند ؟ داوطلبند یا سرباز مزدور ؟

اگر کنگوئی هستند پس چطور بروی هم‌وطنان خود شلیك می‌کنند ؟

ـ برادر ، معلوم میشود از هیچ جا خبرنداری پس گوش کن‌تا بگویم :

ـ پنج سال پیش کسانی را که از دستور مقامات بلژیکی سرپیچی میکردند دسته دسته باردوگاه ارتش میفرستادند سپس‌آنهائی راکه سالم بمقصد میرسیدند بعنوان داوطلب استخدام میکردند . باینترتیب «نیروی ملی»بوجود آمد . این عده را طوری تربیت میکردند که حتی از کشتن برادران خودباك نداشتند . بلژیکی‌ها هروقت میخواستند مردم دهکده‌ای را تنبیه کنند از وجود همین‌هااستفاده میکردند . پای این واحدها بهر جا که میرسید بهیچکس از زن ومرد وکودك ابقاء نمی‌کردند .

هرگز نمی‌توانم خاطره خویشان وکسان خودرا که دچار چنین سرنوشتی شده‌اند ازیادببرم . درست بخاطردارم‌یك شب در دهکده‌ما گشتی‌های نظامی در کلبه «فلیکس» رانواختند. فرماندهی آنهارا یك افسر بلژیکی بعهده داشت . فلیکس فورا درراباز کرد افسر بلژیکی بی‌مقدمه یقه‌اورا گرفت و بزمین انداخت ودیگران شلیك کردند...

در همان‌شب درآن‌ناحیه تمام کسانی که فلیکس را می‌شناختند روانه زندان شدند . این‌عده میخواستند علت دستگیری خودرابدانند زنها بیشتر از مردان بی تابی میکردند. رئیس‌زندان که«بره» یا«بارباد» نام داشت در محوطه کوچك زندان به نیروهای مزدور فرمان شلیك داد وپشت سرهم فریاد میزد :

شلیك کنید . شلیك کنید ، آنها راخفه کنید...

گناه آنها این بود که حاضر نشده بودند به‌کار اجباری تن‌در دهند . برنارد آهی کشید وگفت :

فاتمام

فریزر کریر

انبار تابستانی...

در فریزر کریر غذا و مایحتاج یکماه را میتوانید ذخیره کنید. فریزر کریر جادار ـ کم مصرف ـ با دوام

برای رستورانها ـ هتل ها ـ بیمارستان ها و خانواده های بزرگ

نماینده انحصاری ، شرکت شعله‌خاور خیابان بخت جمشید ـ چهارراه بهار ـ تلفن ٦۸۹۲۲ ـ ۲۸۹۲۱ ـ ٦٦۲٤۷

انتقاد

از : صفا

دردسرهای اسم مبارك !

هنوز ماجرای تغییر نام آن خواننده معروف از یاد نرفته است که خبر تشکیل دادگاه برای رسیدگی بیك تقاضای تغییر نام جدید را میشنویم . روزنامه نوشته است که دانشجوئی بنام « پروین » بدادگاه شکایت کرده که من پسر هستم اما در اثر اشتباه عمو جان و مامور آماراسم مندرادرشناسنامه «پروین» نوشته‌اند . مدتهاست که از این اسم دخترانه رنج میبرم و حالا هم از دادگاه خواهش میکنم برای تغییر نام من به « مهدی » یا «پرویز» رای لازم را صادر کند . هر قدر که آن تقاضای تغییر نام قبلی بیمورد و غیر لازم بود و مورد انتقاد قرارگرفت، این‌دادخواهی بنظر صحیح می‌آید و با شرحیکه خود درخواست کننده بیان کرده‌است کاملا قبول میکنیم که‌این نام نامناسب تاثیر روحی نامطلوبی‌بجا گذاشته و باعث ایجاد دردسر ها و ناراحتیهای زیادی شده‌است . درباب سهل انگاریها و اشتباهات مامورین آمار هم ه‌مردم داستانهائی میدانند که اغلب بهم شبیه هستند . از جمله یکی از آشنایان تعریف میکرد و میگفت: جوانی از بستگان نزدیك‌من مدتهاست که با ناراحتی اسم نامناسب خودش دست بگریبان است و تمام‌این سختیها را فقط دراثر اشتباه‌بیسوادی مامورآمار تحمل میکند .

قضیه ازین قرار بوده‌است که‌هنگام تولد این آقا ، طی نامه‌ای باداره‌آمار اطلاع میدهند که خداوند پسری بما عطا فرموده و لطفا برای نورسیده شناسنامه صادر بفرمائید . در همان تقاضا نام ه‌ذکر میکنند که « اسم نوزاد هرمز است » . مامور سجل احوال از شدت کم سوادی‌خیال‌میکند اسم کودك « نوزاد هرمز » است شناسنامه را بهمین نام صادر میکند و حالا مرد جوان که دارد سی ساله میشود یاشیرینکاری مامور آمارهنوز « نوزاد » است و هر وقت باومیگویند برادر چرا زن نمیگیری ، آهمیکشد و با تاسف میگوید : نوزاد که زن نمیگیرد ، صبر کنید بزرك بشوم !

عینا نظیر این حکایت برای صد ها نفر دیگر اتفاق افتاده‌است که‌مامورین آمار بااشتباهات کوچك و بزرك آنها را صاحب نا‌م و نام خانوادگیهای‌عجیب و غریب کرده‌اند و تا آخر عمر گرفتارشان نموده‌اند . حالا یکنفرپیدا میشود و مثل این پروین آقا دست بشکایت برمیدارد .این بیچاره راهم آنقدر سر میدوانندکه اسم دخترانه، را روی سر بگیرد و از خیر عوض کردنش بگذرد . دادگاه پس از مدتی شور و مطالعه بعد از اجرای تمام تشریفات رای صادر کرده‌است که‌چون پروین آقا را در شهر گناباد باین بلا دچار کرده‌اند و شناسنامه در آن شهر صادر شده است باید دادگاه محلی گناباد باین مسئله رسیدگی کند و با ملاحظه سوابق سجلی درین باره رای صادر کند . یعنی چه آقا! مگر دادگاه تهران قبول ندارد که « پروین » اسم دخترانه است ؟ مگر دادگاه تهران قبول ندارد که شاکی مرد است و باید اسم مردانه داشته باشد ؟ این دیگر رسیدگی وملاحظه سوابق محلی لازم ندارد . تازه باید بیایند و باین آقا خسارت چندین‌سال خجالت کشیدن و عذاب تحمل کردن را بدهند . آن خسارت پیشکش خودشان ، اقلا اینقدر نباید قضیه را طولانی بکنند و مردم را بدنبال یك تقاضای کوچك و صحیح ازین شهر به آن شهر و از این‌اداره به آن اداره بدوانند .

شیرینکاریهای مامورین ثبت‌احوال، آنموقع که تازه سجل گرفتن معمول شده بود البته خیلی زیاد تر از حالا بود . اما امروز هم باوجود اینکه همه چیز پیشرفته تر از آن‌زمان است اینجور خرابکاریها تمام نشده‌است . رونوشت شناسنامه را بایك خطی مینویسند که ه‌خود آدم هم نمیتواند اسم وفامیل خودش را بخواند و درنقل نوشته ها و اعداد و همینطور در صدور شناسنامه ، اشتباهی میکنند که ضررش تا آخر عمر انسان را راحت نمیگذارد . بالاخره اینهم یکی از گرفتاریهای مردم است و باید برایش فکری کرد . باید برای مامورین فنی اداره آمار کلاس مخصوصی تشکیل داد و آنها را باصول نقل و رونویسی مطالب و همچنین صدور شناسنامه و سایر کار های مربوط بشغلشان‌آشنا کرد . از آن طرف دادگاهها را هم باید در صدور رای مناسب و مطابق میل مردم آزاد گذاشت ، شاید باین ترتیب راهی پیدا شود که مردم‌بتوانند لااقل از ضرر ها و زیانهای حاصله از اسم مبارك خودشان در امان‌باشند .

ما و خوانندگان

قنات خشك شده

آقایان سید عباس ـ سید محمد علی و میرمصطفی جعفری نژاداز خونسار مینویسند در اثر بارندگی‌و جریان سیل اخیر قنات قریه هرستانه پلاك ۱۵ خونسار بکلی پرو محو شده املاك زیر کشت این‌قنات قریبا خشك وتابود میشود برای کمك بزارعین تقاضای اقدام فوری‌مینمائیم

توزیع آب در نجف آباد

آقای حبیب‌اله روز بهانی ساکن بی سیم نجف آباد کوچه باقرشاهی مینویسد مدتها اهالی این منطقه بمضیقه بی‌آبی دچاربودند وشکایت میکردند تااینکه‌شهرداری یك‌حلقه چاه عمیق حفر نمود و تصورمیشد این مشکل حل شده ولی‌متاسفانه توزیع آب بوسیله چند نفر میرابی که هیچگونه مسئولیتی برای خود قائل نیستند این امید را تبدیل به یاس نموده غالبا آب انبار خانه های سی ، چهل متری خالی است و برای رفع حوائج ضروری آبی یافت نمیشود از برزن مربوط‌تقاضا میشود در امر توزیع آب نظارت دقیقی معمول دارند .

پول توتون کشاورزان

اداره انتشارات وزارت دارائی‌در پاسخ شرحیکه در شماره ۱۰۷۷۵ تحت عنوان (مدت پنجماه است پول توتون کشاورزان فومن پرداخت نگردیده) درج شده است اشعار میدارد بطوریکه‌موسسه کل‌انحصار دخانیات ایران اطلاع میدهداصولا حوزه گیلان هیچ کشتکار توتونی نیست که مطالبات آن پنج ماه‌عقب افتاده باشد وبهای توتون‌کشتکاران توتون بموقع خود پرداخت گردیده است .

علت تاخیر صدور احکام

آقای رضا ایزدی ریاست اداره ل فرهنك ومردم و سخنگوی و ت فرهنك در پاسخ شرح‌مندرج در شماره ۱۰۷۷۲ موضوع عدم صدور احکام استخدامی فرهنگیان نوشتند برابر گزارش اداره کل کارگزینی اعلام میدارند : علت تاخیر صدور احکام آموزگاران جدید الاستخدام‌عدم وصول‌صلاحیت استخدامی وتائیدیه مدارك تحصیلی از ادارات مربوطه میباشد که‌پس از دریافت بلافاصله اقدام خواهد شد .

بنفع خسارت دیدگان

آقای اصغر یزدان‌دوست پیشنهاد مینماید برای تامین هزینه خسارت دیدگان سیل اخیر از هر گذرنامه مبلغ پانصد ریال واز فروش اوراق رونوشتی و اظهار نامه هر برگ‌دو ریال در مدت محدودی دریافت و باین مصرف اختصاص داده شود.

موضوع تاخیر تسلیم‌پاکت

اداره کل اطلاعات و روابط عمومی وزارت پست و تلگراف و تلفن در خصوص شرح مندرج در شماره ۱۰۷۵۷ راجع بتاخیر تسلیم پاکت از سرکار سرگرد ایزدپناه تقاضا مینماید لاشه پاکت را جهت رسیدگی به آن اداره ارسال دارند.

تقاضای تسریع در رسیدگی

آقای حاج علیرضا اکبری می‌نویسد نسبت بمعاملاتی که راجع بقطعه زمین ده هزار متری واقع دو خیابان نواب انجام گردید آدعای جعلیت شده و مدتها است این پرونده در مراحل بازپرسی تحت رسیدگی میباشد مقتضی است‌برای آنکه جاعل و کسانیکه با حیله و تزویر موجبات تضییع حق‌صاحبان حق را فراهم میسازند از مجازات مصون نمانند در مورد رسیدگی به این نوع پرونده ها سرعت عمل بیشتری معمول گردد .

کتابخانه

اعجاز خوراکیها

نگارش : دکتر غیاث‌الدین جزایری

ناشر : موسسه چاپ و انتشارات امیر کبیر

از قدیم الایام شنیده‌ایم که گفته‌اند : عقل سالم در بدن سالم است وبدن سالم هم‌بدون شعور غذا خوردن وانتخاب غذا امکان پذیر نیست .

اگر نفرمائید چشم بسته غیب میگوییم باید عرض کنم بعقیده‌بنده آب وهوا وغذا هر سه در پرورش جسم نقش اصلی را عهده دارندولی عقیده مولف اعجاز خوراکیها غیر از اینست .

ایشان عقیده دارند که هرچه هست ونیست فقط مربوط بغذااست وحالا برای اینکه رجزهای ایشان را دربار ه غذا بدانید قسمتی از مقدمه کتاب را عینا نقل میکنم :

«ما در این کتاب شما را باسرار نهفته در خوراکیها ورمز طول‌عمر یعنی آب حیات را بشما نشان میدهیم وثابت خواهیم کرد که کلیه امراض مستقیم و غیرمستقیم باسوء تغذیه ارتباط داشته ودرمان همه بیماریها در مواد غذائی جمع شده است .

اگر حضرت‌نوح عمردراز داشت موجبش غذا بود.سعدی اگرشاعری شیرین گفتار شد سببش غذابود. ضحاك اگر ظلم کرد تقصیرش از غذا بود. انوشیروان اگر عادل در آمد تاثیر غذا بود .

اگر مردی حاتم طائی میشود . اگر انسانی خرفت وکودن درمیآید اگر بشری سر آمد نوابغ دهر میگردد همه این تغییرات مربوط بغذا است .

بچه اگر در رحم کاکل زری‌یا دختری گیسوگلابتون میشود نتیجه موادیست که مادر هنگام آبستنی خورده ، اگر نوزاد زبانش میگیرد، اگر بصورت وبدنش خال ویا ماه گرفتگی پیدا میشود ، اگر سیاه است ، اگر سفید یاسرخ است ، اگرچشم‌مشکی‌یا چشم‌آبی‌است‌همه اینها مربوطبغذائیست که‌مادرهنگام آبستنی خورده . اگر میشنوید‌یك مرد در چهل سالگی زن شد یا بالعکس ،اگر مشاهده کردید که از یك پدر ومادر کوتاه فرزندبلند قد بوجود آمد تعجب نکنید زیرا غذا ازاینگونه‌معجزه‌ها زیاددارد...»

این رجزها در کتاب اعجاز خوراکیها فراوان وخواصی که برای غذا های مختلف در کتاب شمرده‌اند لاتعدولاتحصی است ، باید خواند وخورد وبتجربه دریافت اگر مخلص هم در باره این کتاب پرحرفی کردم بدون شك مربوط بغذائیست که ظهر خورده‌ام !

«جلد اول»

تاریخ یحیی

تالیف : یحیی دولت آبادی

ناشر : کتابخانه‌ابن سینا

کتاب تاریخ ، آئینه صیقلی و صافیست که هرقوم وملتی میتواند سیمای دودمان و حکومت ها وآباء و اجداد خود را در آن به بیند .

مورخ همچون راهنمائیست که دست گم گشتگان را میگیرد و در کوره راههای گذشته بسیر و سیاحت میبرد ولی البته هر کتاب تاریخی آئینه صیقلی و صاف‌نیست و هر مورخ‌را افتخار راهنمائی‌نصیب نمیشود ، آن مورخی ارزشمند و ارجمند است که عینك غرض جلو دیده نگذاشته باشد و با شیشه بی رنك به جهان و اوضاع آن بنگرد تا بتواند بنوشتن حقایق بپردازد . البته تاریخی که چنین مورخی بنویسد میتواند جام جهان نمای خواننده باشد .

مولف کتاب مینویسد : « تاریخ باید بدون حب و بغض پلید ها را پلید و نیکان را نیك نشان دهد ، مملکت ما که تاریخ قدیمش یکی از مهمترین تاریخهای دنیاست و حوادث اخیرش اگر از وقایع قدیم مهمتر نباشد کمتر نیست ،متاسفانه هنوز تاریخی ندارد که مشتمل‌باشد بر صور حقیقی آن حوادث و اگر چیزی در داخل و خارج نگارش یافته بیشتر آلوده است به پرده پوشی ها و غرض های شخصی و روابط خصوصی » .

جلد اول تاریخ یحیی ، وقایع روشن و آشکاریست مربوط به اواخر قاجاریه که مولف از نزدیك ناظر و شاهدآن بوده است

ایندولا
ساخت هلند
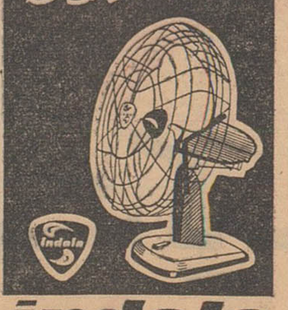
indola
شرکت مقصود خیابان سعدی تلفن ۳۵۱۷۰

اطلاعاتی از انستیتوی نفت فرانسه

هرسال ۳۰۰ مهندس از این انستیتو فارغ‌التحصیل میشوند

* چهار مرکز تعلیماتی عالی برای تربیت کارشناسان نفت‌دارد.
* دارای آزمایشگاهها ومراکز تحقیقاتی عظیمی است .
* یکی از غنی‌ترین آرشیوهای مربوط به نفت را در اختیار دارد.

بعد ازظهر چهار شنبه آقای‌دکتر «لوپاژ» استاد مدرسه عالی صنعتی شهر «لیل» فرانسه‌پیرامون انستیتوی نفت فرانسه سخنرانی جالبی درمرکز اطلاعات فنی سفارت فرانسه اظهار داشت در این جلسه جمعی از کار ـ شناسان و صاحب نظران ایرانی و خارجی حضور داشتند .

آقای دکتر لوپاژ ضمن سخنرانی خود گفت «انستیتوی نفت فرانسه در سال ۱۹۴۴ تاسیس گردید و علت تشکیل آن ضرورت شدیدی بودکه به حیات و گسترش صنعت نفت در فرانسه بعد از جنگ احساس‌میشد.

انستیتوی مزبور بمنظور جمع ـ آوری‌اطلاعات و گذاردن‌آن دراختیار صنعت نفت فرانسه و تربیت کار ـ شناسان و تحقیق در نفت و شیمی نفت بوجود آمد . انستیتوی مزبور بتدریج توانست موفقیت های زیادی در این راه کسب نماید بطوریکه انستیتوی نفت‌فرانسه در حال‌حاضر ۱۲۰۰ نفر عضو دارد و بودجه آن ۷۵ در صد رقم بازرگانی صنعت نفت فرانسه را تشکیل میدهد .

اکنون انستیتوی‌نفت فرانسه‌تعداد ۲۶۰۰۰ جلد کتاب و ۱۴۰۰ دوره مجله و ۳۰۰،۰۰۰ فیش‌اطلاعی مربوط به‌نفت داردو برای‌تربیت کارشناسان مجرب مدرسه عالی نفت و موتور هارا که در حال حاضر شامل چهار مرکز تعلیمات عالی می شود ایجاد نمود .

در این مراکز فنون مختلف صنعت نفت و شیمی آن و مسائل دیگر نفتی تدریس میشود همه ساله ۳۰۰ نفر مهندس ازاین مدرسه فارغ التحصیل میشوند و در سال ۱۹۶۱ از میان این عده ۷۵ نفر از مهندسین‌ممالك مختلف دنیا بوده‌اند همچنین هرسال ۳۰۰ کارگر متخصص و سرکارگردوره آموزش تکمیلی مدرسه راطی میکنند آزمایشگاهها و مراکز تحقیقاتی انستیتوی نفت فرانسه که شامل تشکیلات عظیمی میباشد در شهر «روای مال مزون» در جنوب غربی پاریس متمرکز شده‌است .

در رشته های مورد مطالعه ، مهندسین و محققین انستیتوی نفت فرانسه کوشا هستند تا برای‌مسائل نفتی راه حل های اختصاصی وتازه پیدا کنند .

درمورد اخیرپیشرفتهای درخشانی نصیب مهندسین و کار شناسان انستیتوی نفت فرانسه شده است از این جمله است کشف نفت در صحرای شمالی افریقا و پیدا کردن روشهای نوین در پالایش نفت وشیمی نفت .

انستیتوی نفت هیئت های‌مختلفی بخارج از کشور فرانسه اعزام‌میدارد و در هر مورد کوشش کار شناسان فرانسوی اینست که راه حل‌مسائل مختلف مختص به کشور مورد نظر باشد .

آقای دکتر لوپاژ سپس به نقش انستیتوی نفت فرانسه درایران‌اشاره نمود و متذکر گردید که مهندسین و متخصصین این انستیتو در ایران نهایت‌همکاری‌را بامقامات‌و متخصصین نفتی ایران دارند .

درپایان این‌سخنرانی‌یك‌حلقه فیلم جالب درباره انستیتوی نفت فرانسه نشان داده شد .

در لندن

لرد باوسام از بیمار اطلاعات عیادت کرد

در این عکس از راست به چپ آقایان دکتر احتشام ـ لرد‌باوسام ـ دوشیزه سروری ـ دکتر باچلر ـ وثیقی‌وزیر مختار ایران وسرپرستار بیمارستان دیده میشود .

آقای حمید مشهور سر دبیر اطلاعات هوائی که اخیرا بمسافرت اروپا رفته است از بیماران اعزامی سازمان نیکو کاری اطلاعات در آلمان و انگلستان عیادت کرده و گزارشی از وضع آنان به‌تهران ارسال داشته که عینا درج‌میشود:

وی مینویسد : حال دوشیزه ـ اشرف رضوی که از لحاظ چشم ناراحتی داردو در آلمان تحت‌معالجه است‌ووضع کلی‌دوشیزه فخرالملوك سروری که بجهت تورم و کجی پا در بیمارستان لندن بستری است بر اثر معالجات مداوم پزشکان متخصص وسر پرستی آقایان‌دکتر حسام‌الدین احتشام رئیس موسسه « ای ، پی ، یا» و دکتر امیرخلیلی رو به بهبودی است و عنقریب از بیمارستان مرخص و به تهران مراجعت خواهند کرد و دوشیزه نلی بیت دانیل که د ربیمارستان صلیب سرخ استکهلم بستری‌است زیرنظر پزشك معالج قرار دارد و یکماه دیگر پس از بهبودی کامل به تهران با زخواهد گشت .

دوشیزه فخرالملوك سروری‌مدت دو ماه است در بیمارستان وابسته بدانشگاه لند ن‌بستری شده و از هما ن‌موقع آقای دکتر احتشام که سر پرستی افتخاری‌او راتقبل نموده هفته‌ای دو سه بار باوسر کشی میکند .

چندی قبل بنا بدعوت آقای دکتر احتشام ، لرد با وسام رئیس انجمن ایرانیان که از شخصیت های برجسته انگلستان است باتفاق آقای مصطفی وثیقی وزیر مختار ایران در بیمارستان حضور یافتند و از دوشیزه ۱۲ ساله ، بیمار سازمان نیکو کاری اطلاعات ،بمدت دو ساعات عیادت کردند .

دراین مدت آقای دکتر باچلر پزشك‌متخصص که دوشیزه‌سروری بوسیله او جراحی شده نیز حضور داشت ، لرد باوسام و وزیر مختار ایران دوشیزه سروری را مورد محبت و ملاطفت قرار دادند و از محبت های آقای دکتر احتشام که مانند پدری مهربان از وی‌مواظبت میکند سپاسگذاری‌و تشکر کردند.

گزارش آقای‌حمید مشهورحاکی است که لرد باوسام مراتب ملاطف و همکاری های صمیمانه آقای‌دکتر احتشام را طی نامه‌ای باطلاع آقای علاء وزیر دربار شاهنشاهی‌رسانده که‌بعرض شاهنشاه‌برسد ورونوشت آنرا نیز برای روزنامه اطلاعات فرستاده است .

لرد باوسام که ریاست انجمن روابط فرهنگی ایران و بریتانیا را نیز عهده دار میباشد در نامه خود مینویسد :

بعقیده من کاری که سازمان نیکوکاری اطلاعا تو آقای دکتر احتشام انجا م‌میدهند بیش از حد تصور دارای ارزش است . اگر میشد مردم انگلستان ومردم‌ایران را به آنچه در کشور های ما در خصوص همکاری های فرهنگی و پزشکی انجا م‌میگیرد آشنا ساخت نتایج آن از هر حیث‌بروابط حسنه فیمابین کمك میکرد و من فکر نمیکنم که جز این راه خدمتی که از دست هر یك‌از ما بر آید مهمتر وبا‌ارزش تر وجود داشته باشد.

محل توزیع‌شرکت سهامی پخش‌مطبوعات

بقیه از صفحه ٥

و افتتاح شرکت سهامی پخش رابیان داشت و شروع کار شرکت سهامی پخش مطبوعات را باشرکت روسای یازده گانه خطوط توزیع تهران اعلام نمود .

آنگاه آقای مسعودی مدیر موسسه اطلاعات ضمن سخنرانی جالبی‌در همین زمینه بیانات مبسوطی ایراد کردند و گفتند : باوضع فروش‌نشریات‌درتهران که تاکنون ادامه داشت من واقعا از عدم‌پیشرفت کار فروشندگان جراید رنج میبردم . با تاسیس و افتتاح شرکت سهامی پخش مطبوعات ، فروشندگان جراید گامی سودمندبنفع خود برداشتند و راهی مطمئن‌برای خود برگزیدند .

سرمایه شرکت سهامی پخش مطبوعات قبلا یك میلیون ریال‌در نظر گرفته شده بود ولی بااستقبالی که از طر ف‌فروشندگان جراید و ارباب مطبوعات ا زاین شرکت بعمل آمد سرمایه شرکت پخش به دو میلیون ریال افزایش یافت من انتظار دارم ناشرین مطبوعات کمك کنند تا فروشندگان جراید وضع بهتری پیدا کنند و بتوانند به بهترین وجهی با بیطرفی و بی‌نظری کامل روزنامه ها و مجلات را در دسترس خوانندگان قرار دهند . موسسه اطلاعات همیشه نسبت به پخش مطبوعات بیطرف بوده و خواهد بود . تاسیس شرکت سهامی پخش مطبوعات در تهران بوسیله خود فروشندگان جراید صورت گرفته و تما م‌کار های این شرکت هم بدست روزنامه فروشها اداره میشود .

سخنگوی آقای مسعودی در میان کف زدنهای‌شدیدانبوه‌جمعیت‌حاضرین پایان یافت و آنگاه آقای مسکین قدیمی ترین روزنامه فروش تهران قطعه شعر جالبی که سروده بودقرائت کرد و سپس آقای حسن باغی یکی دیگر از فروشندگان جراید قطعه شعری را که‌درباره وضع فروشندگان جراید سروده بود قرائت نمود وسپس آقای غلامعلی پیچراکمنش مسئول خط یك توزیع تهران سخنرانی نمود.

مراسم مزبور با پذیرائی گرم و صمیمانه فروشندگان جرایدومتصدیان شرکت پخش از حاضرین پایان‌یافت .

این خلاصه ای از چگونگی افتتاح و اعلام رسمیت شرکت سهامی پخش مطبوعات در تهران بود . مشروح این جریان از شماره آینده باستحضار خوانندگان عزیز خواهد رسید .

یك معلم به‌فیلی‌پین‌میرود

سخنگوی وزارتفرهنك امروز گفت: مؤسسه یونسکو بورسی‌برای اعزام‌یك نفر از دبیران بمدت(۹) ماه‌بمنظور مطالعه در رشته تربیت معلم در «مانیل» پایتخت کشور فیلیپین در اختیار وزارت فرهنك گذارده است

امروز اداره کل تربیت معلم شش نفر از معلمین واجد شرایط را انتخاب وبرای تعیین یك نفراز بین آنها باداره کل تعلیمات‌عالیه معرفی نمود .

معلم منتخب‌برای گذراندن‌دوره مزبور بمانیل پایتخت فیلیپین‌اعزام خواهد شد .

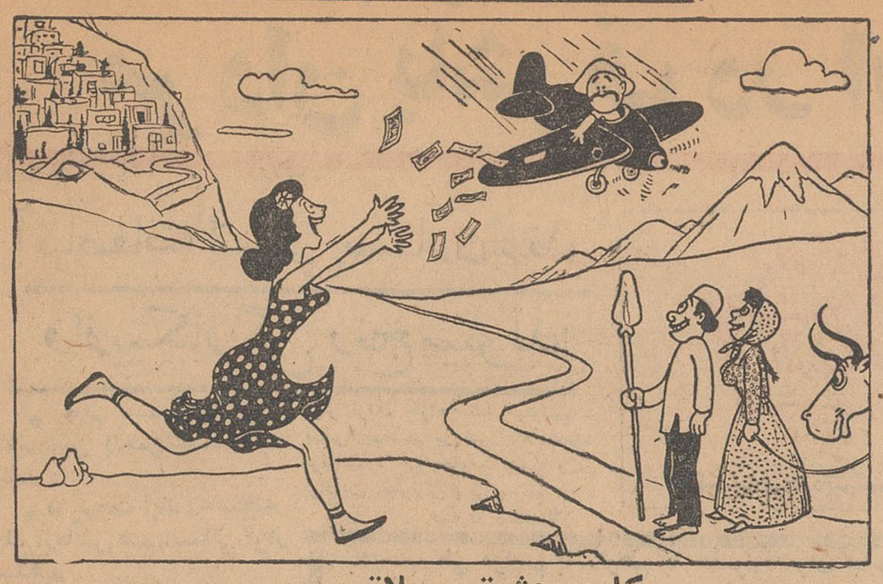

کادو وعشق و ییلاق

دختر دهاتی ـ حسنی !!! این آقاهه‌چرا هر هفته روی ده ما کاغذ میریزه ؟؟

حسنی ـ گلنار جان حواست پرته... خدا اموانتو بیامرزه این طیاره‌چیه هرهفته یه سری بلیط اعانه ملی واسه نومزدش‌که ایام ییلاق اومده ده‌ما میریزه پائین ...

گلنار ـ چه خوب کاری میکنه .... آخه توهم نومزد منی هر هفته میری شهر برای منم چندتا بلیط بخر ....

نامه سرگشاده
جناب آقای دکتر امینی نخست‌وزیر

رونوشت جناب آقای وزیر دادگستری ـ رونوشت تیمسار ریاست اداره دادرسی ارتش ـ رونوشت تیمسار دادستان‌ارتش بطوریکه‌استحضار دارند قریب بیکسال از صدور فرمان ملوکانه بمناسبت ۲۸ مرداد ۴۰ دایر باعطای یکدرجه تخفیف دربارهٔ زندانیان عادی میگذرد ولی دادستانی ارتش تاکنون بتقاضا و تظلمات متوالی زندانیان وخانواده‌آنان ترتیب‌اثر نداده است زندانیان ارتش عموما عائله‌مند و درگوشه‌زندان بامیدعفوملوکانه‌روزشماری میکنندخانوادهٔ محکومینی‌که‌سالیان درازدر سلولهای‌زندان‌بسر‌میبرند مشرف‌بسقوط‌وبوادی اضمحلال رهسپارنداوامر شاهنشاه محبوب دربارهٔ اعطای عفوی‌که براساس مادهٔ ۵۵ قانون‌مجازات عمومی وعاری ازهرگونه توضیح و تبصره است صرفا بمنظور جلوگیری ازانهدام عائله بی‌پناه زندانیان ستمدیده شرفصدور یافته بنابراین هیچ دلیل وماخذی وجود ندارد عفواعطائی شامل حال ، محکومین عادی‌ارتش نشود مستدعی است امرومقرر فرمایند دادرسی ارتش مانند دادسرای عمومی فرمان ملوکانه رادربارهٔ محکومین عادی ارتش نیز بمورد اجرا گذارند .

از طرف کلیه زندانیان عادی ارتش ـ مهندس عباس صانعی
آ ـ ۲۰۲۵

اپتالیدن ساندوز
Optalidon

SANDOZ
لطفا درموقع خرید اپتالیدن بشکل مثلث بالا علامت مخصوص کارخانه معظم ساندوز دقت فرمایید

فلیکا
دارای مزایای کامل : سرعت ـ دیافراگم ـ فیلتر ـ متراژ ـ کیف تمام فلز ـ قیمت فقط ۵۰۰ ریال

نمایندگی انحصاری در ایران
فروشگاه فتومتروپل
خیابان لاله‌زار
آ ـ ۲۹۳۴

اطلاعات کودکان
مجله محبوب دختران وپسران
سه شنبه منتشر میشود

صبح ها: چه میکنید ... و چه میخورید؟!

یك پرنسس و شوهرش ـ یك قهرمان المپیك ـ سه ستاره زیبا و یك هنرپیشه باین سئوال جالب ومضحك جواب داده‌اند

یك مجله اروپائی ازعده‌ای ازشخصیت های مشهور سئوالاتی کرد و آنها باین سئوالات که بدعتی بود در شغل روزنامه‌نگاری وتنوعی برای خوانندگان، جواب فرستادند.

یکی از این سئوالات این بود که: شما صبح ها و وقتی از خواب برخاستید چه میکنید و صبحانه چه میخورید ؟ و آنها چنین جواب دادند .

پرنسس مارگارت :

طبق معمول ساعت نه صبح بیدار میشوم ، تاساعت ۱۱ در تختخواب میمانم ، صبحانه ام را در همانجا میخورم ، صبحانه من عبارت است از چائی باشیر و مقداری موز یا انگور . نان ابدا نمیخورم . سپس مدتی با سك قشنگم بازی میکنم ، رادیوگوش میدهم و روزنامه و مجله میخوانم ، البته این برنامه من است در روزهائی که برنامه تشریفاتی نداشته باشم .

آنتونی آرمسترانك جونز شوهر پرنسس مارگارت :

من از بچگی عادت به دیر درآمدن از بستر دارم و خوشحالم از اینکه شاهدخت نیز بامن در اینمورد همعقیده است . تنها تفاوتی که صبحها با هم داریم بر سر صبحانه است . زیرامن تخم مرغ نیمرو و نان میخورم و مارگارت شیرو چائی و میوه . اگر حوصله بیرون پریدن از بستر را داشتم یکسره بتاریکخانه میروم تا عکسهایم را ظاهر کنم !

ژوزف نرمان برنده مدال طلای سوار کاری درمسابقات المپیك رم :

همیشه ذوق به اسب سواری است که صبحها مرا از تختخواب بیرون میکشد نه چیز دیگر . صبحها تخم مرغ نیمرو و یا املت میخورم ، چائی ابدا نمینوشم ، یك بطری شیر سر میکشم و چند تا میوه میخورم ، سپس فوری بسراغ اسبها میروم ، به آنها غذا میدهم وسوارشان میشوم .

جینالولوبریجیدا ستاره زیبای ایتالیائی :

من اگر شبها تا دیروقت در شب نشینی نمانده باشم ساعت هشت از بستر بیرون میپرم ، سپس بابارفیکسی که در باغ منزلم آویخته ام یکربع ورزش میکنم . بعقیده من این ورزش برای حفظ تناسب اندام من اثر عمده دارد . سپس مدتی بگلهای باغ ور میروم ، آنگاه بسراغ پسرم میروم ، اورا از خواب بیدار میکنم ، سپس همه باهم صبحانه میخوریم ، صبحانه من عبارت است از صد گرم نان ، یك تخم مرغ آب پز ، یك فنجان شیر ، صد گرم گوشت پخته ، و مقداری میوه .

مریلین مونرو ستاره زیبای هولیوود :

صبحها ساعت هشت ا زخواب بر میخیزم ، پس از آنکه یکربع مجلات را ورق زدم از تخت خارج میشوم . آنگاه مدت ده دقیقه بادمبل ورزش میکنم ، هردمبل من سه کیلو وزن دارد و رویهمرفته در عرض ده دقیقه با شش کیلو ورزش میکنم . بدینوسیله زیبائی اندام خودرا حفظ میکنم . صبح ناشتا یك گیلاس کوچك کنیاك طبی مینوشم ، یکربع بعدش دوش میگیرم، همانطور نیمه برهنه سر میز صبحانه می‌نشینم . صبحانه من عبارت است از یك فنجان شیر ، یك قطعه نان کوچك ، در تابستان ها یك سیب ودر زمستانها یك پرتقال .

رناته اورست ستاره زیبای آلمانی :

من چنان خوابم سنگین است که همیشه بایدبصدای زنك ساعتشماطه‌ای بیدار شوم . بعضی اوقات که خسته باشم فوری ساعت را برمیدارم زیر بالشت میگذارم تا صدایش خفه شود. ولی در اینگونه مواقع دختر و پسرم ولم نمی‌کنند ، بایك ظرف آب سر میرسند و آن راتوی رختخواب من میپاشند معذلك هروقت روز که بیدار شوم ورزشم ترك نمیشود . صبحانه را دستجمعی میخوریم ـ ناشتائی ماعبارت است از کره ، تخم مرغ ، پنیر ، بیفتك و شیر سر دا!

او . و. فیشر هنرپیشه مشهور آلمانی :

صبحهای زود از خواب بیدار میشوم و مشغول کار میشوم ، بدنیست بدانید که کار عمده من دراین ساعت ازروز جمع و جور کردن پانزده گربه قشنگی است که در خانه دارم . تااین حیوانات دور و برمن نباشند صبحانه بتن من نمی‌چسبد . درحالیکه آنهاز سروکول من بالا میروند نیمساعت ورزش سبك میکنم . سپس در باغ پنج دقیقه میدوم آنوقت صبحانه ا مرا که عبارت است ازیك بیفتك ، دو تخم مرغ نیمرو ، سه نان کوچك ، یك فنجان شیر قهوه ، کره و عسل صرف میکنم . وپی کارم میروم .

اطلاعات کودکان مجله محبوب دختران وپسران روزهای سه شنبه منتشر میشود

نوشته : آندره موروا

چرا مردی فریفته زنی میشود؟

مجسمه‌ساز ، عاشق مجسمه‌ای شد که از عاج تراشیده بود و خدا بمعشوق او جان داد !

این زن چهل و دوساله باعطر های دل‌انگیز لوئی پانزدهم را در مقابل خود بزانو در می‌آورد

لباسهای ساده و خوش‌ترکیب و محجوب عشق آفرین تر و رغبت انگیز تر از جامه های پرزرق وبرق ونیمه عریان‌است

در آین دنیائی که ما زندگی می کنیم هر روز مواردی از عشق های تازه پیش میآید و هر روز صد ها هزار بلکه میلیونها مرد عاشق زنی میشوند . اما هنوز کسی بدرستی نمی داند چه میشود که زنی دل از مردی می رباید و نمی تواند بفهمد که بچه دلیل دو دلداده نسبت به هم عشق و محبت می یابند . آیا چه قوه محرکه و چه عاملی در زنهاوجود دارد که مردی را عاشق و شیدای زنی میسازد و او را به حرکت ـ وامیدارد و به رفع همه مشکلاتی که در سر راه وصل آن زن قرار دارد دعوت میکند ؟

پاسخ به این پرسشها وقتی بیش از هر موقع دیگر مشکل میشود که انسان مشاهده میکند مردی بزنی دل داده‌است که نه تنها به چشم اشخاص دیگر زیبا و جذاب نیست بلکه بد ترازاین ، خیلی بدریخت و قیافه است و نگاه کردن به آن زن انسان را ناراحت میسازد !

در تاریخ عشق بارها پیش آمده است که مردان بزرگ و معروف بزنانی دلباخته شده اند که براستی قیافه آنها با هیچیك از قوانین و اصول زیبا شناسی تطابق ندارد .

چه بسیار موارد پیش آمده که یك عکس و تصویر یا حتی یك مجسمه سنگی موجب گردیده است که مردی عاشق آن عکس و تصویر یا مجسمه سنگی میشود .

چند سال پیش یك مرد جوان کانادائی تصویر دختری را در پشت ویترین یکی از مغازه های شهر خود دید او در همان لحظه اول و در نگاه نخستین ، آنچنان به صاحب‌تصویر دلباخت که ماهها و سالها برای‌یافتن او در بدر و سرگردان شد . وقتی او را پیدا کرد دخترك داشت جهیزه برای عروسی خود تهیه میکرد . اما دختر که دید مردی چندین سال دربدر بدنبال او گشته است و عشق صادقانه‌ای بوی دارد تحت تاثیرعشق او قرار گرفت و باوی ازدواج کرد.

در افسانه های یونان باستان‌آمده است که مجسمه سازی بنام‌پیگایون سالهاکوشش کردو رنج‌کشید ومجسمه یك‌زن را آنطور که در خیالش‌تصویر شده بود از عاج تراشید . اما بعدا وقتی کار تراش مجسمه تمام شدخود مفتون و مسحور آن مجسمه گشت و در مقابلش زانو زد . عشق او به این مجسمه آنچنان شگفت انگیز و رقت بار بود که خدای عشق برسر رحم آمد و باین مجسمه جان‌بخشید و مجسمه ساز را به وصال رسانید.

این‌داستان نشان‌دهنده این‌حقیقت است که نگاه اول در برافروختن‌شعله عشق تاثیر واقعی دارد . نگاه در درجه اول میتواند حامل انگیزه ها و اشارات عشقی و عاشقانه باشد و در درجه دوم می تواند عشق را بوجود آورد برخی از زنها در یونان قدیم با چشم نیم باز خویش آنچنان‌زیبائی و سحر و نفوذی به نگاه خود می بخشیدند که مردان را در همان دم اول بزانو می انداختند .

عامل دیگری که ایجاد کننده عشق است طنین صدا و زیرو بم های دل انگیز لهجه بخصوص زن است . گاهی لکنت زبان مختصر زن آنچنان مرد ها را به هیجان وامیدارد که دنیائی خیال انگیز در ذهن خود مجسم میکنند .

الکساندردوما نویسنده فرانسوی می نویسد که هنرپیشه ای روزی به دیدن من آمد ، او صدای زن را از اطاق مجاور شنید و به محض شنیدن آن صدا حرف خود را قطع کرد و به صدای آن زن که منشی من بود گوش فرا داد

من در همان موقع آندو را بهم معرفی کردم . شش روز نگذشت که آنها با هم عروسی کردند .

بوی عطر وبوی بدن‌زن هم‌درایجاد عشق‌نقش‌بزرگی دارد. یك نوع عطرکه زن بکار میبرد برای یك نفر دارای جاذبه و کشش و برای شخص دیگر موجب زدگی و نفرت است . بوی عرق تن زن نیز از عوامل انگیزاننده عشق است .

«مارکیز دوپومپادور» بوسیله‌عطر هائی که بکار میبرد لوئی پانزدهم را مدتها در برابر خودبزانو درآورد . او با چهل و دو سالگی معشوقه لوئی بود . وی برای خرید عطر های مختلف از نقاط مختلف جهان هر سال مبالغ هنگفتی خرج میکرد زیرا میدانست عطر ، عشق انگیز است و موجب پایداری عشق میشود .

آرایش سرو صورت و طرز لباس پوشیدن زنان هم در ایجاد عشق‌تاثیر بسزا دارد . بسیاری از مردان‌دوست دارند زن مورد محبت آنان واقعا «زن» باشد آنها از زنان شلوارپوش تنفر دارند و اگر زنی مثل مرد ها راه برود و مانند آنها حرف بزند از او بیزار میشوند .

معمولا لباسهای پرزرق و برق و لباسهائی که تن را بطور نیمه برهنه نشان میدهد توی ذوق مردها می زند .

لباسهای ساده و خوش ترکیب و محجوب برای مردان‌عشق‌آفرین تر و رغبت انگیز تر است .

با اینهمه هنوز هم‌است روانشناسی نتوانسته است علت بهم دوخته شدن دو دل را کشف کند و فقط همین نکاتی را که شرح دادیم کشف کرده است .

استاندال نویسنده کتاب سرخ و سیاه می نویسد :

دوست داشتن یعنی لذت بردن‌از دیدن ـ لمس کردن ـ بوئیدن هرچیز دوست داشتنی

اما استاندال اضافه نمیکند که «چیزدوست داشتنی» چه باید باشد و چه خصوصیاتی را در خود جمع داشته باشد تا در دل دوستدار خود لذت ایجاد کند .

ژان پل سارتر نویسنده فرانسوی پاسخی به پرسش ما داده است که به‌گفته روانشناسان‌به حقیقت‌نزدیکتر است :

شعور ناخود آگاه ما خود در جستجوی رفع کمبود های روحی و بدنی ماست .

او دائما مترصد است تا بهر ترتیب شده این شکاف را پرکند وقتی ما احساس میکنیم عاشق شده‌ایم‌دستور وجدان ناخود آگاه را اجرا کرده ایم اوست که بما دستور میدهد و تعیین کننده سرنوشت عشقی مااوست .

چهار سخن درباره زیبائی زن

*زیبائی زن مثل الهام درزندگی هنرمندان است .

هاینه‌شاعر آلمانی

*این‌مرد بود که زیبایی‌های زن راباو نشان داد . اگرمردنبود زن از کجا می‌دانست که‌زیباست .

آناتول فرانس نویسنده فرانسوی

***

*آنانکه زیبائی زن را شاعرانه می‌ستایند باید بدانند که‌اورا به‌سوی شیطان رهنمون شده‌اند .

ویکتورهوگوشاعر فرانسوی

***

تمایل زن به زیباشدن انعکاس تمایل مرد بسوی اوست .

ارنست‌همینگوی نویسنده امریکائی

تشکر از یك پزشك باوجدان

خانم اینجانب دراثر زخم سینه مدت۸ ماه‌شیرش خشك وتبدیل به‌سنك فسادگردیده بود وبتمام‌اطباء شهر مراجعه و غیر قابل علاج میدانستند و توصیه مینمودند که جهت معالجه باید بتهران عزیمت‌نماید درنهایت نومیدی به جناب آقای دکتر مهدی کوچك مراجعه ومانند پدری درهرموقع وهرساعت درهرحال بدون نظرمادی که‌حتی قادربه‌تکلم نیستم به‌معالجه پرداخته ودرمدت کوتاهی بامهارت کامل خانم اینجانب رانجات داده اینك ضمن عرض تشکر وقدردانی ازاین پزشك مطلع وباوجدان ازخداوند متعال مسئلت دارد که‌وجود این قبیل اشخاص نوع دوست که خود را وقف جامعه نموده در خدمت بهمنوع موفق و منصور بدارد ضمنا از آقای نوروزی پزشکیار محترم ایشان نهایت تشکردارم

گزگان دائره راهنمائی ـ سرپاسبان حسینی

آگهی اخطار

بدینوسیله به‌آقای مهدی کرملی (مجهول المکان) اخطار میشود که‌طبق پیش آگهی های مالیاتی شماره ۸۸۲۹ـ ۳۰ر۷ر۲۵ و ۸۸۳۰ ـ ۳۰ر۷ر۲۵ و۲۰۲۶ ـ ۱۸ر۲ر۲۸ مبلغ ۲۰ر۲۷۰ر۲۶۶ر۱ ریال بابت‌مالیات سالهای ۲۳و۲۴و ۲۵ ازشما مطالبه شده و چون موضوع موردواخواهی شما بوده پرونده امر درتاریخ ۱ر۳ر۱۳۴۱ به کمیسیون مالیاتی واقع درطبقه دوم کاخ دارائی احاله میشود خواهشمند است درموعد مقرر شخصا در کمیسیون حاضر یاوکیل ثابت‌الوکاله‌ای تعیین نمائید که بامراض شما رسیدگی نماید این آگهی بدستور کمیسیون عالی‌مالیاتی وباستناد ماده (۱۰۰) آئین دادرسی مدنی سه‌بار متوالی در مجله‌رسمی وروزنامه اطلاعات هربار بفاصله یك ماه درج میشود وچنانچه بعدازاین مدت ابلاغی لازم باشد یك نوبت دروزنامه ومدت آن ده روز خواهدبود.

الف ٦٤٥

مدیرکل وصول تهران و حومه ـ دکتر محمود کاشفی

۱ـ۳ آ ـ ۲۹۵۲

آگهی رسمی انتخاب دو نفر عضوهیئت‌مدیره بجای اعضاء مستعفی و بازرسان حساب شرکت‌سهامی بی.اف .گودریچ‌ایران ثبت شده بشماره ٦٥٦٣ باسرمایه دویست وده میلیون ریال

برابر نامه مورخ ۸ر۲ر۱۳۴۱ به پیوست صورت جلسه مجمع عمومی عادی سالیانه شرکت سهامی بی.اف.گودریچ ایران مورخ ٤ اردیبهشت ماه ۱۳٤۱ آقایان عبدالله حریری ودونالدف .رس ازعضویت هیئت مدیره استعفاء دادندوجناب آقای محمد جواد حریری بسمت نایب رئیس هیئت مدیره وآقای آرنولد ب . پولکاری بسمت خزانه دارشرکت برای بقیه مدت ماموریت هیئت مدیره شرکت‌انتخاب گردیدند .

آقایان منوچهر نیك‌پور و هرمزفروحی نیز برای مدت یکسال بسمت بازرسان حساب شرکت انتخاب گردیدند .

مراتب طبق ماده ۲۰۰ قانون تجارت به ثبت رسیده و برای اطلاع عموم در روزنامه رسمی کشور شاهنشاهی ایران و یکی‌از جرائد کثیرالانتشاریومیه تهران برای اطلاع عموم آگهی میشود .

رئیس اداره ثبت شرکتها ومالکیت صنعتی ـ مهدی نراقی

آ ـ ۲۰۸۷

خلاصه آگهی مزایده فروش قطعاتی از اراضی‌خالصه قصرشیرین

بنگاه خالصجات قطعاتی ازاراضی خالصه‌پلاك ۱قصر شیرین که‌درنقاط مختلف و متصل بشهرمی باشد از طریق مزایده بفروش میرساند داوطلبین میتوانند با کسب اطلاع ازشرایط آگهی‌تفصیلی‌در بنگاه خالصجات واداره فروش (واقع درخیابان لاله‌زار نو چهار راه مهنا) نسبت به تسلیم پیشنهاد خود باداره خالصجات قصرشیرین اقدام نمایند .

مدت قبول پیشنهادات حداکثر تاپایان وقت اداری روز شانزدهم اردیبهشت ماه ٤١ خواهد بود

الف ٤٦٩

مدیر عامل بنگاه خالصجات ـ رهبر

۱ـ ۲ آ ـ ۲۹٤۸

آگهی مزایده فروش زمین

بانکملی ایران یك قطعه زمین بمساحت۱۱۱۸ مترمربع واقع در تجریش شمیران بخش یازده تهران خیابان برق فردوس پلاك شماره۲۸۵ر۳۵٤۲ راطبق مشخصات و حدود مندرج درسندمالکیت از طریق مزایده با شرائط ذیل بفروش‌میرساند.

۱ـ خریداران میتوانند پس‌از بازدید مورد مزایده پیشنهاد کتبی خود رابانضمام رسیدپرداخت مبلغ ۵۰ر۳۱۰ ریال (پنجاه هزار وسیصدو ده‌ریال) بحسابجاری شماره ٤۱۹۹٤ اداره حقوقی نزد شعبه مرکزی بعنوان سپرده در پاکت لاك و مهر شده که روی آن عبارت (مربوط به شرکت درمزایده موضوع آگهی مورخ ر۲٤ر۱۳٤۱) قید شده باشد بدفتر اداره حقوقی این بانك تسلیم نمایند

۲ـ پیشنهاد ها باید تاآخر وقت اداری‌روز شنبه بیست و نهم اردیبهشت ۱۳٤۱ ببانك تسلیم شود .

۳ـ کلیه پیشنهادات رسیده باحضور شرکت کنندگان در ساعت ۹ صبح روز دوشنبه سی‌و یکم اردیبهشت ماه ۱۳٤۱ باز خواهد شد

٤ـ به پیشنهادهائیکه خارج از مدت مقربه‌بانك تسلیم گردیده و یا فاقد سپرده باشند و همچنین به پیشنهادات مشروط و مبهم ترتیب اثر داده نخواهد شد .

٥ـ برنده مزایده حداکثر ظرف ۱۵ روز از تاریخ انجام مزایده بایستی برای انجام معامله‌قطعی ببانك مراجعه‌واسناد مربوط را دردفترخانه ۸٦ تهران امضاء بهای ملك مورد مزایده را نقدابپردازد در غیر اینصورت بانك حق خواهدداشت مبلغ‌سپرده‌راراسا و بدون هیچگونه تشریفاتی بنفع خود ضبط نماید .

٦ ـ پیشنهاد دهندگان میتوانند در جلسه مزایده شرکت نموده و پیشنهاد مزایده حضوری بدهند

۷ـ بانك در قبول یارد کلیه پیشنهادات مختار است .

۸ـ کلیه مخارج و هزینه معامله از حق‌الثبت ومالیات و عوارض شهرداری و غیره بعهده خریدار است .

طالبین میتوانند برای ملاحظه سند مالکیت‌و کسب اطلاعات بیشتری از وضع مورد مزایده همه روزه در ساعت اداری‌باداره حقوقی این بانك‌مراجعه نمایند .الف ۰۷

۱ـ ۲ آ ـ ۲۸۲٦

بانك ملی ایران

آگهی تشکیل مجمع عمومی سالیانه

مجمع عمومی عادی سالیانه شرکت سهامی چ‌ت‌چ درتاریخ بیست‌و چهارم اردیبهشت ماه ۱۳٤۱ ساعت پنج بعداز ظهر درمحل شرکت تشکیل میبابد . از سهامداران محترم خواهشمند است در جلسه مزبور شرکت فرمایند .

دستور جلسه

۱ـ استماع گزارش بازرس و رسیدگی بحساب سالیانه وتصویب ترازنامه .

۲ـ اصلاح ماده ۳۰ اساسنامه شرکت

۳ ـ تجدید انتخاب بازرس

٤ـ مذاکره در خط مشی شرکت

آ ـ ۲۰۸۹ شرکت‌سهامی چ.ت.چ

نوبت دوم دعوت مجمع عمومی

پیرو آگهی شماره ۱۰۷۵۷ مورخه ۲۸ر۱۲ر٤۰ درروزنامه‌اطلاعات چون در تاریخ ۳۰ر۱ر٤۱ اعضاء حاضر جهت اخذرای کافی و درحد نصاب قانونی نبود از صاحبان سهام یانماینده تام الاختیار آنان دعوت میشود که‌درتاریخ روز شنبه ۲۹ر۲ر٤۱ ساعت ٥ بعداز ظهر برای تشکیل مجمع عمومی سالیانه و بطور فوق‌العاده دردفتر شرکت حضور یابند

دستور جلسه قبلی مورد مشاوره است ضمنا تاتاریخ چهارشنبه ۲٦ر۲ر٤۱ برای دریافت کارت ورود به جلسه بدفتر شرکت مراجعه فرمایند .

شرکت سهامی آبادی قاسم آباد تپه سیف

آگهی مناقصه

اداره کل حسابداری وزارت فرهنك ترخیص و حمل درحدود پانصدتن لوازم فنی‌و ماشین آلات (که‌در خلال مدت دو سال بتدریج) ازکشور های خارجه به‌بنادر خرمشهر و شاهپور میرسد)تاتهران رابمناقصه میگذارد داوطلبان واجد شرایط میتوانند پس‌از مراجعه باداره‌همکاریهای فرهنگی‌ودریافت‌برك شرایط پیشنهادخودرابانضمام برك‌سپرده‌یا تضمین بانکی (حداقل بمبلغ ٥۰۰۰ ریال)ویکماه اعتبار درپاکت لاك مهر شده تاآخر وقت اداری روز چهارشنبه ۲٦ اردیبهشت ماه ۱۳٤۱ بدفتر این اداره تسلیم داشته‌ورسید دریافت دارندپیشنهادات ساعت‌یازده صبح روز بعد (پنجشنبه ۲۷ اردیبهشت ماه ۱۳٤۱)درکمیسیون مربوطه بازوقرائت‌خواهد شدبه پیشنهاداتیکه بعداز موعد مقرر بدون سپرده. مشروط و مبهم برسند بهیچوجه ترتیب اثر داده نمیشود اداره کل حسابداری دررد یاقبول یك‌یاکلیه پیشنهادات مجاز میباشد .الف ٦۱۱

از طرف رئیس اداره کل حسابداری ـ جعفری

۱ـ۲ آ ـ ۲۹۵۰

جریان روز

لغو مالیات معاملات اراضی

هفته گذشته دولت با صدور تصویب نامه ای ، مالیات معاملات اراضی و املاك غیر منقول را از چهار در صد به دو در صد تقلیل داد، وحالاصحبت ازاین‌است‌که‌قیمت منطقه ای ، که مالیات‌براساس آن تعیین و اخذ می شود ، ۲۵ یا ۳۰درصد تقلیل داده شود .

ازبورس‌بازی زمین عده ای خاطره خوش و عده ای خاطره بد دارند. چون‌معاملات زمین در مدت کوتاهی جمعی‌راثروتمند ساخت‌و گروهی هم ضرر های هنگفت در اینکار گذاشتند .

وقتی مردمی قدرت‌خرید فوق‌العاده وناگهانی پیدا می کنند ،معمولا باین فکر می افتند که آنرا بنحوی مطمئن برای فردای خود ذخیره کنند . ملتی عادت به پس‌انداز دارد وآنرابانك می سپارد ، ملت دیگری علاقمند خرید سهام صنایع و غیره است ، یك ملت هم مثل مردم ما، معتقد به پس اندازکردن‌پول بصورت زمین‌است، چون‌نه دزد آنرامیبرد ونه ا زقیمتش کم‌می شود !. هم اکنون‌هم یکی از بی درد سر ترین کسب ها داشتن مستغلات است‌و عده ای از این طریق درآمد های هنگفت دارند .

بهر حال روی همین اعتقاد و علاقه مردم ، وقتی چند سال قبل پرداخت وامهای صنعتی از محل اعتبار تجدیدارزیابی پشتوانه اسکناس شروع شد و با تشکیل شدن بانکهای متعدد ، سرعت افزایش حجم پول ،بطور غیرعادی بالا رفت و درآمد مردم یکباره و با سرعت‌نامتناسب زیاد شد ، خودبخودنظرها متوجه زمین‌و خرید و فروش آن گردید و دیری نپائید که‌زمین های اطراف تهران تا شعاع ده ها کیلومتر به ثبت رسید وبلافاصله شرکت های گوناگون برای ایجاد شهر های متعددبا اسامی عجیب‌وغریب بوجود آمد . در آنروز ها هرکه را می دیدیدصحبت از معاملات‌زمین وزمینهای مرغوب‌ونامرغوب اطراف تهران می کرد . همه بفکر خرید وفروش زمین‌بودند ، چون منفعت داشت . میشد زمینی راامروز خرید و یك هفته بعد همان زمین را بدو برابر قیمت فروخت ! چه استفاده ای از این‌بهتر. چه‌کاری بهتر از این که سرمایه ای در ظرف‌یك هفته دوبرابر شود . گاهی اتفاق می افتاد که روی سند زمینی در یك‌روز چند معامله انجام می گرفت و هریك از معامله گران نفع حسابی از معامله عایدشان می شد .

بورس‌بازی زمین ورونق خارق‌العاده آن در آن زمان ، گو اینکه بعقیده عده ای قسمتی از قدرت خرید مردم را جذب می کرد و از ترقی شدید قیمت ها ممانعت بعمل‌می‌آورد،ولی درعمل باعث‌شد سرمایه هااز معاملات مفید بازرگانی‌نظیر صادرات وامور تولیدی به معاملات زمین منحرف گردد . نتیجه این‌شد که امور بازرگانی مختل‌شد‌وسرمایه‌گذاری در امور تولیدی متوقف‌گردید‌و نظم وفعالیت‌های‌اقتصادی‌مملکت‌بهم‌خورد

برای آنکه از جریان‌روزافزون سرمایه ها به معاملات زمین و رکود سایر معاملات جلوگیری‌شود و سرمایه ها دوباره بامور بازرگانی و تولیدی باز گردد و درضمن دولت هم‌ازمعاملات زمین نصیب بیشتری داشته باشد‌نرخ‌مالیات‌معاملات قطعی‌املاك غیر منقول افزایش‌داده‌شد .

افزایش مالیات معاملات‌زمین از یکطرف ،بعد اشباع رسیدن ترقی قیمت زمین‌ازطرف دیگر ،موجب شد که حجم معاملات زمین متوقف گردیدوبعد بتدریج‌کاهش‌یافت وکاهش معاملات نیز با تنزل قیمت‌زمین همراه‌بود .درسال‌های بعدعوامل‌دیگری‌نظیر کاهش‌سرعت‌گردش‌پول موجب شد که معاملات‌اراضی تجارتی ،بکلی‌راکد شود .

کسانی‌که در دوران رونق معاملات زمین ، معاملاتی انجام‌داده‌بودند بنوائی‌رسیده‌ندولی‌آنهائی که بدوران رکود معاملات بر خورد کردند ، نه تنها قسمتی از سرمایه‌شان بعلت تنزل قیمت زمین از بین رفت ، قسمت باقی مانده هم بصورت زمین بدون خریدار باقی ماند . در میان دسته دوم ، عده زیادی‌از بازرگانان و صاحبان صنایع وجود داشتند .

وقتی درسال گذشته ،در اجتماع اطاق بازرگانی تهران از آقای دکتر امینی نخست‌وزیر خواسته شد که مالیات معاملات زمین کاهش یابد، برای این بود که سرمایه های عده ای از بازرگانان و صاحبان‌صنایع که درزمین‌ها راکد افتاده دوباره ببازار برگرددوگره از کار عده ای بگشاید .

بعداز چند ماه ،دولت تصمیمی را که مورد تقاضای بازرگانان و صاحبان صنایع بود اتخاذ کرد . دلایل متعددی در دست است که‌نشان میدهد‌باتقلیل‌مالیات‌معاملات‌زمین،حداقل‌تامدتی‌نسبتا طولانی،بورس بازی زمین بوضع سابق‌تکرار نخواهد شد . اگر هم معاملات کم و بیش جریان پیدا کند تاثیر اساسی‌در وضع بازار نخواهد داشت و مشکل بازار را حل نخواهد کرد.برای کمك ببازار اقدام مزبور لازم‌بود ولی کافی نیست .

م ـ صمصامی

برنامه کار ما از آغاز سال ۱۳۴۱ این بوده است‌که صفحه اقتصادی را بدرج مطالب و مقالات آقایان بازرگانان و صاحبان صنایع اختصاص دهیم . آنچه راکه آنها می نویسند یا میخواهند در این صفحه چاپ کنیم .تا صفحه اقتصادی آئینه ای از افکار و نظرات‌و خواسته آنان باشد .

ما اینکار را شروع کردیم نظرات آقایان بازرگانان‌وصاحبان صنایع را بطور کامل در مورد مقررات واردات وصادرات چاپ کردیم . از امروز دومین قدم را در این‌زمینه بر می داریم وآن معرفی موسسات صادراتی و تولیدی کشور است منظور ما این است که خوانندگان‌ارجمند باموسسات مزبور و گردانندگان آنها آشنا شوند . امیدواریم اینکار ما نیز مورد توجه قرارگیرد.

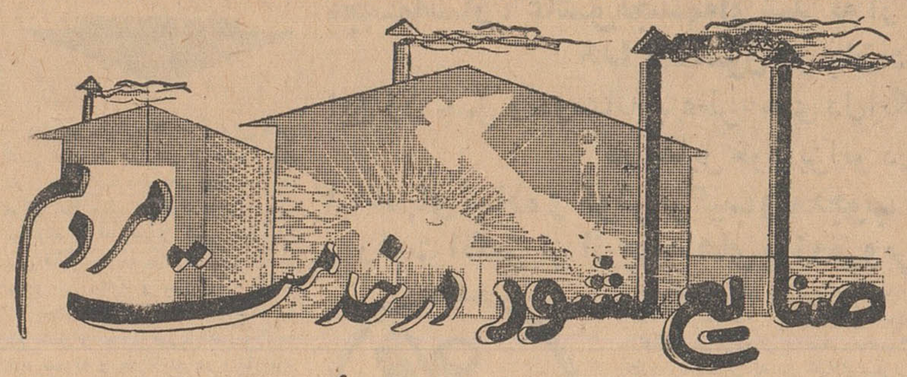

آشنائی با بزرگترین کارخانهٔ لوله‌سازی ایران

رئیس هیئت مدیره شرکت ماشین سازی ایران معتقد است :
رقابت محصولات خارجی و نبودن حمایت کافی مانع پیشرفت صنایع کشور و یکی از علل عقب ماندگی آنهاست

مهندس داود رجبی

در سال ۱۳۳۶ آغاز گردید ، در آن تاریخ ،شرکت ماشین سازی ایران برای انجام کار های مختلف فلزکاری کار خودرا شروع کرد اما از آنجا که مدیران شرکت مزبور برای پیشرفت و توسعه کار صنعت فلز دارای طرح‌ها وایده های بزرگی بودند چندی بعد تاسیس اولین کارخانه لوله سازی در ایران به مرحلهٔ عمل نزدیك‌شد.

تا آن تاریخ‌سالیانه معادل ده‌میلیون تومان ارز برای خرید لوله از خارج

بقیه در صفحه ۱۹

معمولا هدف از ایجاد کارخانه ای این است که اولا محصولی که مورد نیاز مملکت است در داخله ساخته شود . ثانیا از خروج ارز کشور جلوگیری شود ثالثا برای عده ای کار تهیه شود . کارخانجات شرکت‌ماشین سازی ایران برای همین منظور ایجاد شده است .

پی ریزی شرکت ماشین سازی‌ایران

سدکرج

بطوریکه از سازمان سدکرج اطلاع میدهند : بعلت خرابی کارخانه برق آلستوم نیروگاه سد کرج اکنون بر میزان فعالیت خود افزوده است . نیروی برقیکه در روز از طرف سد کرج‌بتهران فرستاده میشود بین‌پانزده تا بیست هزار کیلووات و درساعات اول شب متجاوز از سی‌هزارکیلووات میباشد .

ارتفاع آبیکه اکنون در دریاچه‌پشت سد ایجاد شده به یکصد وچهل و دومتر رسیده است بارندگیهای اخیر اگر خساراتی درنواحی مختلف تهران وبخصوص دراطراف پایتخت ایجاد کرد درعوض نگرانی مسئولان سدکرج را بخاطر نیامدن باران و امکان کم‌آبی درتابستان ، مرتفع ساخت . در اینمورد حتی اظهار نظر شده بود که اگر سیلابهای بهاره به‌کمك مردم تهران نیاید امسال از نظر آب وبرق درمضیقه محسوسی خواهیم افتاد . حقابه بهاره سد کرج‌که باید بمصرف آبیاری اراضی و آب لوله‌کشی تهران برسد ۱۵متر مکعب درثانیه میباشد ولی همانطورکه ذکر شد برای تامین کسری برق تهران ناچار آب بیشتری از سد خارج میشود .

میزان برقیکه ازابتدای بهره‌برداری از سد کرج تاکنون بدست آمده حدود هشت میلیون کیلووات ساعت میباشد که قسمت عمده آن تحویل شبکه‌برق تهران شده است و تنها در فروردین ماه پنج میلیون کیلووات ساعت‌نیرو دراختیار بنگاه برق تهران قرارگرفته است .

تاکنون ۸ میلیون کیلووات برق بتهران داده است

اطلاعات اقتصادی

تلفن مستقیم دفتر اقتصادی ۳۰۴۵۹۱

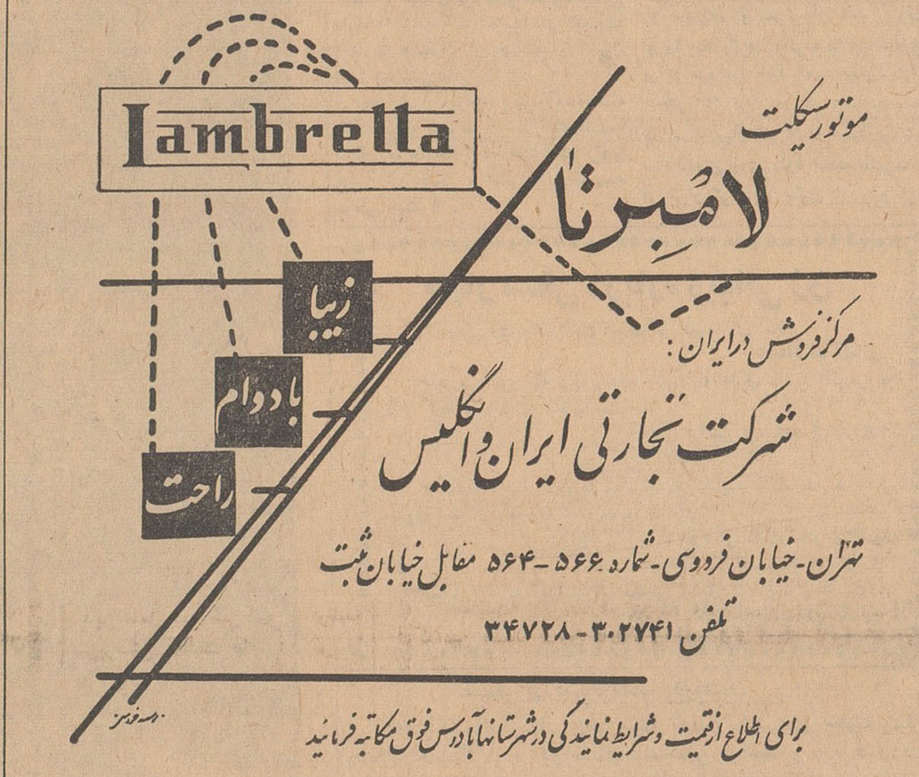

برای اطلاع از قیمت و شرایط نمایندگی در شهرستانها آدرس فوق مکاتبه فرمایید

ارز

دولار امریکانقد (اسکناس)	۸۳
دولار حواله پستی	۸۲
پوند انگلیسی‌نقد (لیره)	۲۳۳
پوند حواله پستی	۲۲۸
مارك آلمان نقد	۲۰٫۵۰
مارك حواله پستی	۲۰٫۳۰
فرانك سوئیس نقد	۱۹٫۳۵
فرانك سوئیس حواله	۱۹٫۲۵
هزار لیر ایتالیا نقد	۱۳۲
هزار لیر ایتالیا حواله	۱۳۰
فرانك فرانسه نقد	۱۶٫۵۰
فرانك فرانسه حواله	۱۶
لیره ترك اسکناس بزرگ	۶٫۳۰
لیره ترك کوچك	۶٫۷۰
روپیه پاکستان نقد	۱۱٫۲۵
روپیه پاکستان حواله	۱۱٫۵۰
روپیه هندوستان نقد	۱۲٫۵۵
روپیه هندوستان حواله	۱۱٫۴۰

مزایده و مناقصه

* اداره‌راه استان تهران حمل ۱۵ هزار متر مکعب سنك شکسته جهت اسفالت راه تهران و کرج تا ۱۱ر۲ر۱۳۴۱

* شرکت سهامی مواد غذائی و شیمیائی ایران وابسته بوزارت‌صنایع ومعادن خرید هفت تن خاك تنسیل‌تا ۱۱ر۲ر۱۳۴۱

شن و ماسه شسته

طبق اصول فنی
خلیج مرکزی خیابان ثبت شماره ۹
تلفن ۳۰۴۳۷۴ ـ ۳۲۲۹۵

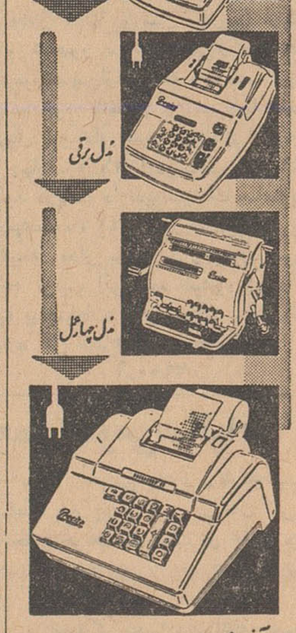

آ ـ ۲۹۳۸

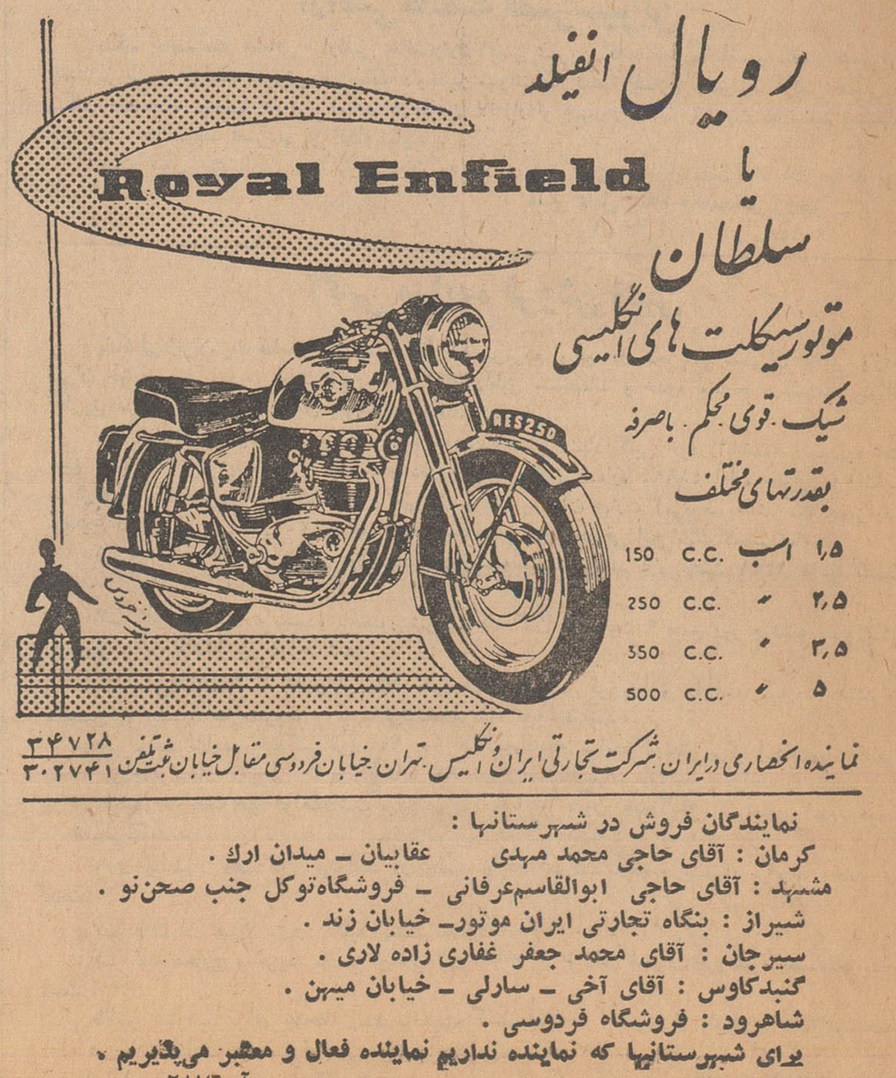

هویج فرنگی

خانم پری صابری مترجم و کارگردان هویج فرنگی

«هیچکس خوشبخت نیست ، خوشبختی مادر دم نزدن از بدبختی است .» ژول رونار

«هویج فرنگی» نام کودکی است که موهای قرمز کمرنك اوشباهت بسیاری به« کرك هویج » دارد . و بدین‌جهت است که او را« کرك هویج »یا هویج فرنگی‌مینامند .

نام عجیبی است ! و این نام عجیب‌باشخصیت عجیب‌تر کودکی که‌باین‌نام خوانده‌میشود هم‌آهنگی کامل دارد .

هویج فرنگی آنطور که نویسنده عالیقدر آن «ژول رونار »توصیف میکند کودکی است که باضبط وقایع و دقت در کردارها و رفتار های خود میکوشد تاخویشتن را از بندبرهاند . بندی که مناسبات خانواده بدست و پای او پیچیده است . او آزادی خود را درسکوت می‌یابد،سکوت وخاموشی که‌پیکره بدبختی اوست ، سکوت و خاموشی که بازگوی محفل کودکی اوست.

«ژول رونار » درهویج فرنگی‌خود را مجسم میکند وعقده‌های زمان کودکی و بلوغ خودرامیگشاید.

همانگونه که دیگران باگفت و شنید برگزار میکردند خانواده رونار باسکوت و خاموشی زندگی می‌نمود و این واقعه ازهمان سالی آغاز شد که‌ژول رونارتولدیافت . پدر وی آقای «لوپیك» پس از مدتها کشمکش بی‌ثمر باکشیش محله‌به منظور تسلط روحی برهمسرخویش خسته‌وناامید خاموشی گزید .طرز رفتا راو بزودی بتمام افرادخانواده سرایت کرد وخاموشی آقای‌لوپیك همگان را به‌چنگال وحشت‌سپرد .

چنین پدری برای فرزندان خود سرد وبی مهر مینماید وتنهافردی که از پشت حجاب خشونت و ترشروئی ، رحم و عطوفت وهیجان پدری را تمیز میدهد ژول رونار یا هویج فرنگی است .

هویج فرنگی از مادر خودبشدت میترسد زیرا مادرش اورا سخت تنبیه و مجازات میکند . مادر او دروغگو و متعصب است ، اما تنها فردی است که درخانواده سکوت اختیار نمیکند. وسکوت شوهر،او را وحشت زده وخشمگین می‌سازد . سرمنشاء تمام بدبختی‌ها ،هم‌اوست! مادر خانواده . چه کسی‌غیر از مادر خانواده میتواند سرمنشاء بدبختی باشد ؟!

«هویج فرنگی » چندین‌بار در پاریس برروی صحنه « کمدی فرانسز » آمده است . اگر قدرت عجیب ژول رونارادرتجسم‌شخصیت های این نمایشنامه و عواطف و احساسات بسیار لطیف درنظربگیریم و تسلط و نبوغ شگفت‌انگیز هنرمندان « کمدی فرانسز » را در اجرای نمایشنامه مزبور مورد توجه قراردهیم باندازه جرئت و شهامت واعتماد کارگردانی که‌این‌نمایشنامه را در تهران اجرا و برروی صحنه خواهد آورد پی‌میبریم .

خانم پری صابری مترجم و کارگردان نمایشنامه «هویج‌فرنگی» که تحصیلات هنری خودرادرفرانسه به‌پایان رسانیده و ازجمله‌هنرمندان باارزش ولایق‌کشوراست باترجمه و کارگردانی «هویج فرنگی »یکی از آثار جاودان تئاتر را به مردم هنردوست تهران عرضه خواهدکرد.

این نمایشنامه جالب فردا شب (دوشنبه ۱۰ اردیبهشت) توسط هنرمندان اداره دراماتیك هنرهای زیبای کشور درتالارانجمن‌فرهنگی ایران و فرانسه برروی صحنه خواهدآمد .

هنرمندانی که اجرای نقش های هویج فرنگی را بعهده دارندعبارتند از:بانوان عزت پریان وپوران‌رجبی پور و آقایان محمدعلی کشاورز و اسماعیل مهرابی .

لازم بتذکر است که این‌نمایشنامه از فرداشب تا۱۷ اردیبهشت ماه هرشب‌درتالار انجمن‌فرهنگی‌ایران وفرانسه اجرا خواهد شد .

من کار آزاد را انتخاب کردم

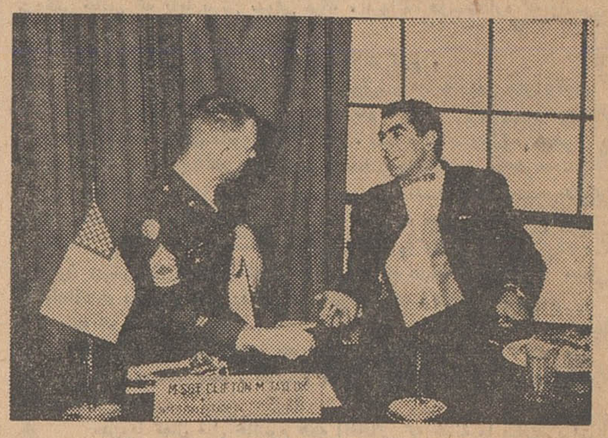

رقابی در مصاحبهٔ تلویزیونی

هفته گذشته تلویزیون امریکا در برنامه روز چهار شنبه با آقای مهدی رقابی جوان هنرمند که دارای تحصیلات عالیه می باشد واینك بجای پشت میز نشستن یك رستوران چلوکبابی را اداره می کند مصاحبه کرد .

آقای مهدی رقابی تحصیلات عالیه خودرا در امریکا به پایان رسانیده و تنها جوان هنرمندایرانی است که استودیو های فیلمبرداری امریکا اورا به عنوان هنر پیشه شایسته‌بمردم امریکامعرفی کرده‌اند وبهمین جهت هنگامی که مردم امریکا در روزنامه نیویورك تایمز اطلاع پیدا کردند که آقای رقابی چلو کبابی دایر کرده است به وسیله نامه با وی مکاتبه کردند ضمنا تلویزیون امریکا در تهران از وی دعوت بعمل آورد که دریك برنامه تلویزیونی شرکت نماید .

آقای رقابی دارای تحصیلات فنی می باشد و معتقد است که پشت میز اداره نشستن و دنبال کار دولتی رفتن افتخار نیست بلکه آن عده از جوانان که با داشتن تحصیلات عالیه به کار های آزاد می پردازند مردمان سر بلند و خوشبختی هستند . این عکس آقای رقابی‌را در حال مصاحبه با گوینده‌تلویزیون امریکا نشان میدهد .

پایان مسابقات کشتی ارتش

همانطور که در شماره دیروز اطلاع داده شد مسابقات کشتی قهرمانی و انتخابی ارتش درسالن کشتی دبیرستان نظام زیر نظر فدراسیون کشتی کشور و کمیته فنی انجمن ورزش ارتش انجام گردید و تیم قهرمان ارتش بدین شرح‌انتخاب گردیدوزن اول‌رجبعلی از ادارات وزن دوم تاجیك ازنیروی زمینی وزن سوم صدری ازشهربانی وزن چهارم زنگیان از نیروی‌هوائی وزن پنجم فرنژاد از نیروی زمینی وزن ششم خسرو مهدی زاده از ادارات وزن هفتم منصور مهدی زاده قهرمان جهان از شهربانی‌وزن هشتم عزیز اله کیانی از ادارات.

در تماسی که خبر نگار ما با سرکار سروان جاوید پور گرفت وی اظهار داشت این هشت قهرمان برنده مدال قهرمانی ارتش میشوند ولی در انتخاب تیم ارتش ایران برای شرکت در مسابقات ارتش های جهان تغییراتی داده میشود احتمال دارد آقای پذیرائی ، صنعتکاران درتیم قرارگیرندمنصور مهدی زاده به وزن ششم بیاید و عزیزاله کیانی در وزن هفتم کشتی بگیرد و برای وزن هشتم قهرمان دیگری انتخاب گردد

جریان افتتاح باشگاه «شاه عزیز»

صحنه‌ای از مراسم افتتاح باشگاه

چندی قبل باشگاه نوبنیادورزشی «شاه‌عزیز»باحضور رئیس سازمان تربیت بدنی در حشمتیه که محل تجمع زارعین ارامنه است بمدیریت آقای ساگینیان افتتاح گردید .

در این مجلس آقای ساگینیان مدیر باشگاههای آرارات وشاه‌عزیز طی بیانات مشروحی گفت: ایجاد این باشگاه به‌پیروی‌ازمنویات‌اعلیحضرت همایونی بمنظور تربیت روحی و جسمی افراد زارع‌ارامنه صورت گرفته است و سپس (خلیفه) آقای آرتاك مانوکیان از توجهات‌شاهنشاه نسبت باقلیت‌های‌مذهبی اظهارتشکر نمودودرپایان‌مراسم آقای‌ساگینیان در مورد انتخاب نام‌باشگاه گفت‌نام «شاه عزیز»لقبی است که زارعین ارامنه بشاه عباس کبیر نسبت‌داده‌اند و بنابدرخواست اهالی محل این نام برای باشگاه آنان‌انتخاب گردیده است .

عکس بالا در مراسم افتتاح باشگاه گرفته شده است .

ریاست محترم‌دفتر مخصوص اعلیحضرت‌همایون‌شاهنشاهی

محترما بعرض میرساند دراثر بارندگی هاو سیل چندروزاخیر که‌قسمتی ازمنازل‌اهالی اسدآباد واقع درخیابان فرح آباد پشت‌کارخانه چیت‌سازی تهران خراب وساکنین آنهابی‌خانمان شدند ازطرف تیمسار سرتیپ خسروانی فرمانده ژاندارمری‌مرکز وافسران ومامورین‌ایشان‌برای نجات‌اهالی‌وجلوگیری ازخسارت و خرابی بیشتر همه‌گونه مساعدت‌و کمك بعمل‌آمده وبا کلیه وسائل امدادی ناحیه برای‌کمك بسیل‌زدگان شب و روز تلاش کردند واگر کمك مامورین ژاندارمری نبود شاید عده ازهموطنان ما درزیر خروارها خاك مدفون شده‌بودند اینك مراتب سپاسگذاری خود را ازتوجهات تیمسار سرتیپ خسروانی بعرض بندگان اعلیحضرت همایونی‌می رساند تااین قبیل افسران فداکار رابیش‌از پیش مورد تقدیر قرار دهند و همچنین از مامورین‌پاسگاه ژاندارمری فرح‌آباد رئیس پاسگاه آقای لواومعاونت پاسگاه آقای هدایتی کمال تشکررا داریم

رئیس انجمن محلی‌سرتاسری اسدآبادابراهیم خواجه دهی-نایب رئیس انجمن محلی مطلب‌محمدی بازرس علی رحمان‌زاده- منشی حسین دلداری - خزانه دار قاسم رحمتی

آ-۲۰۸۳

دختران سیاح

فاتح بسکتبال دبیرستانهای تهران

اخیرا مسابقه نهائی بسکتبال سیکل اول دبیرستان های دخترانه تهران در زمین بسکتبال استادیوم فرح پهلوی زیر نظر تربیت بدنی فرهنك استان تهران انجام شد .

طی یك مسابقه جالب وتماشائی درحضورعده زیادی‌از دانش‌آموزان مدارس دخترانه تهران تیم سیکل اول دبیرستان دکتر فاطمه سیاح بر تیم دبیرستان رضا شاه کبیر پیروز گردید و قهرمان بسکتبال دبیرستان های تهران شد .

تیم بسکتبال سیکل اول‌دبیرستان دکتر فاطمه سیاح از چپ به‌راست دوشیزگان زیبا افلاطون ،کاپیتان ، احقریان ، گیتی افلاطون، مهری پور اخلاقی ، عفت ادیبی ، قدسی عظیمی ، پری برومندی و خانم‌مهری طاهری‌دبیر ورزش

اطلاعات برای جوانان

انتخاب قهرمانان کشتی دانشگاه ملی

بعداز ظهر روز پنجشنبه مسابقات کشتی دانشگاه ملی در حضور جمعی از اساتید ودانشجویان انجام شد و نفرات اول تاسوم هروزن بدین‌شرح معرفی گردیدند .

وزن اول

شفیع‌زاده از دانشکده معماری، نیکروح از دانشکده بانکداری وطبری از بانکداری .

وزن دوم

شهنواز از دانشکده بانکداری ، کاظمیان از دانشکده معماری وبیات ماکو از بانکداری .

وزن سوم

کاظمی از بانکداری ، فیلی از پزشکی و شریفی از بانکداری

وزن چهارم

چاکر ازدانشکده پزشکی ،منظورالحق از دانشکده بانکداری و محمدزاده از بانکداری .

وزن پنجم

حمزه کیانی از بانکداری ، رشید اعلم از دانشکده پزشکی

جدول مسابقات نهائی فوتبال دوره‌ای باشگاههای تهران تاتاریخ جمعه ۷ اردیبهشت

طریقه جدول بندی واحتساب‌امتیازها که مشخص کننده وضع تیم پس‌از انجام هر مسابقه بدین شرح می‌باشدبرددر هر بازی‌دوامتیازمثبت مساوی یك امتیاز مثبت یك امتیاز منفی وباخت دو امتیاز منفی میباشد

نام باشگاه	موقعیت فعلی	موقعت قبلی	تعداد بازی	برد	مساوی	باخت	گل زده	گل خورده	امتیاز مثبت	امتیاز منفی
شاهین	۱	۳	۳	۲	–	۱	۷	۷	٤	۲
دارائی	۲	۱	۲	۱	۱	–	۲	۰	۳	۱
تاج	۳	۲	۲	۱	–	۱	۵	۵	۲	۲
شعاع	٤	٤	۳	–	۱	۲	۳	۵	۱	۵

تقدیر رئیس انتظامات

آقای‌مهندس متین رئیس انتظامات کاخ دادگستری از طرف آقای وزیر دادگستری کتبا مورد تقدیر قرار گرفت .

برندگان ۱۰۰ هزار تومانی هفته

بانو نصرت افغان
کارمند بانک کشاورزی
ساکن - تهران

بانو محبوبه یزدانی
کارمند بانک کشاورزی
ساکن - تهران

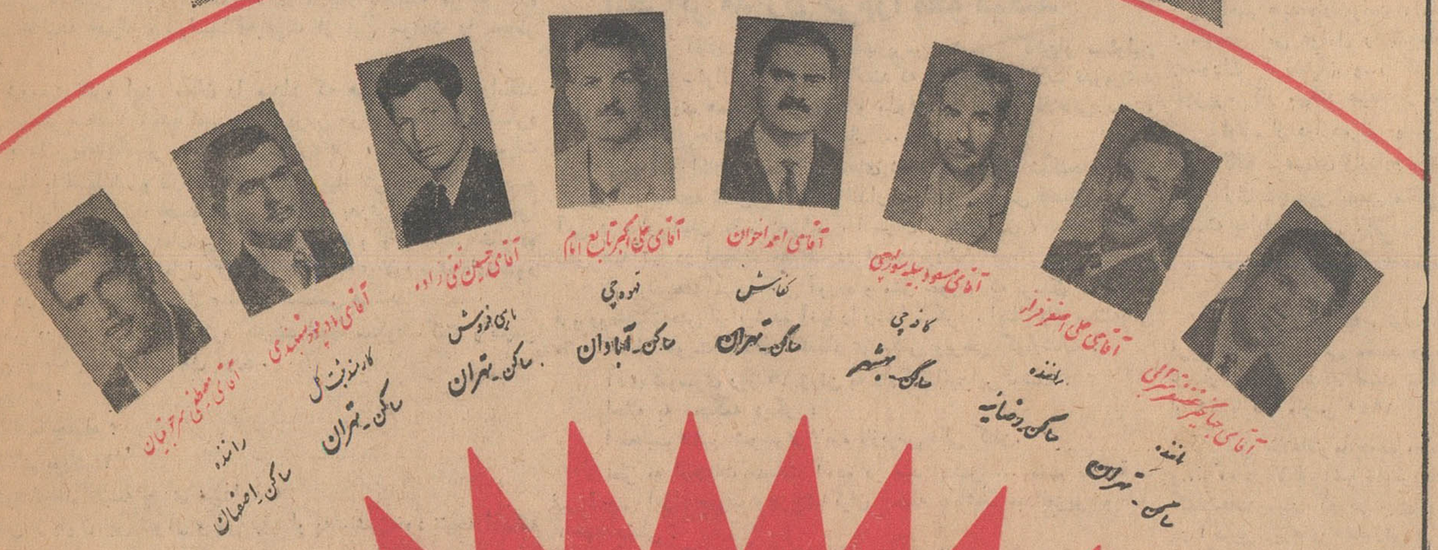

برندگان ۳۰ هزار تومانی
بلیطهای باخانه ملی

آ-۲۹۲۸

اخبار شهرستانها

اقدام مفید شهرداری

برای جلوگیری از خطر سیل اقدامات احتیاطی بعمل آمد

ازجریان آب‌زاینده‌رود بداخل نهر های شهرجلوگیری‌شد

خبرنگار مادر اصفهان اطلاع میدهد : بنا باظهار سخنگوی شهرداری شهرستان اصفهان ،نظر باینکه در بارندگی های اخیر احتمال خطرمیرفت وممکن بود سیل‌در اصفهان جاری شودو جان‌ومال مردم بخطر افتد ،لذا طبق دستور آقای دکتر نوذری شهردار اصفهان از جریان آب زاینده‌رود به داخل سدهای شهر جلوگیری گردید و بمقدار کافی کیسه های شن فراهم شدتا بمحض احساس خطرمورد استفاده قرار گرفته وشهر را از خطر سیل حفظ نمایند.

سیل: پنج‌هزار خانواده را در میمه سرگردان کرده‌است

بزرگترین قنات میمه منهدم گردیدوبیش‌ازیك‌میلیون ریال خسارت‌وارد شد

یك شب تا صبح مردم در بیابانهاپراکنده بودند وبرای رفع‌خطر بدرگاه خداوند استغاثه میکردند .

* میدان شهر و باغ ملی بصورت دریاچه درآمده‌بود.
* چند خانه و سه حمام راسیل ویران کرد .
* سی‌ونه حلقه چاه منهدم گردید و از بین رفت .

قبلااطلاع داده شد :در نتیجه‌سیل مهیبی که درمیمه جاری شد ،دورشته قنات میمه و قسمتی از خانه و باغات اهالی که در مسیر سیل قرار گرفته بود ویران شد و خسارات زیادی ببار آمد.اینك خبرنگار مادر میمه مشروح جریان را چنین گزارش میدهد. از عید نوروز به بعد در میمه بارندگی نشده بود وکشاورزان انتظار باران بهاری داشتند و چشم به آسمان دوخته بودند که کی باران مزارع تشنه را سیراب خواهد کرد . دیری نگذشت که این آرزوی کشاورزان‌بر آورده شد و باران شروع بریزش کرد .اولین مرتبه مدت هشت ساعت باران بارید و موجبات خشنودی کشاورزان میمه را فراهم کرد .اما این بارندگی دنباله داشت و پس از چند روز که از باران اولیه میگذشت هوای میمه تیره شد، آسمان چهره عبوس خود در هم کشید ،ابرهای‌سیاه از گوشه و کنار هجوم آوردند ، غبار زرد رنگی فضای ابن بخش را فرا گرفت ، این غبار زرد رنك کم کم قرمز شد ورنك خون بخود گرفت ، رعد غرید و برق در خشید وباران شروع‌بباریدن کرد .وحشت در چهره مردم‌خوانده میشد و همه انتظارحوادث تلخی را داشتند چهار ساعت ازشروع بارندگی میگذشت که سیل ، خروشان ولجام گسیخته در مسیررود- خانه شهر سرازیر شد و مردم که هنوز خاطره سیل مهیب و خانمان برانداز سال ۳۵ را فراموش نکرده بودند در مسجد جامع میمه اجتماع کردند ودست بدعا برداشتند ،باران هرلحظه شدیدتر میشد و ترس مردم نیز افزوده میگشت .

سه ساعت بعد ،از قسمت دیگر شهر هم سیل جاری شد وبزرگترین قنات این منطقه در معرض نابودی‌قرار گرفت . کشاورزان برای نجات‌قنات مزبور از خطر نابودی بابیل وکلنك بطرف چاههای «مزدآباد» رفتند تابا حفر نهرانحرافی مسیر سیل راعوض کنند ولی متاسفانه موقعی به محل رسیدند که سیل سی ونه حلقه چاه قنات را خراب کرد و از بین برد . کشاورزان برای آنکه خود وخانواده- شان از خطر مرگ فرار نمایند سر به بیابانها گذاشتند ،در این موقع صحنه عجیبی در میمه بچشم میخورد. زنها وبچه ها در حالیکه شیون‌میزدند وگریه میکردنددرنقطه مرتفعی‌اجتماع کرده بودند ، عده‌ای از مردان با وسایل مختلف تلاش مینمودند تااز انهدام خانه ها جلوگیری کنند ،شب کم‌کم نزدیك میشد ولی باران یك لحظه هم قطع نشده بود و هرلحظه باشدت بیشتری به سروروی مردم شلاق میزد ، آنشب تا صبح هیچ‌یك از اهالی میمه نخوابیدند و صدای شیون وزاری زنها و صدای مناجات مردان تاصبح بگوش میرسید .چیزی که برنگرانی مردم میافزود این بود که همه ا زبستگان خود بی اطلاع بودند سیل خروشان چند خانه وسه حمام و قسمتی از باغها را فرا گرفته بود . میدان بزرك شهر و باغ ملی‌به صورت یك دریاچه در آمده بود، خندق اطراف قلعه قدیمی میمه پر از آب شده بود ، کارخانه برق میمه در خطر نابودی قرار گرفته و هر لحظه بیم آن میرفت که روی هم کوبیده شود. بالاخره صبح‌شب هولناکی فرا رسید ولی باران همچنان میبارید، رعد میغرید و برق می‌درخشید، دو ساعت از صبح میگذشت که کم‌کم ابرهای تیره و تار از آسمان میمه رخت بربستند ، سیل آرام شد،باران قطع گردید و کشاورزان یکسره بسراغ قنوات خود رفتند ،وقتی‌مشاهده کردند که قنات بزرك مزد آباد بکلی از بین رفته است گریه کنان درمسجد جامع‌اجتماع‌نمودند.چاره‌ای‌بیاندیشند در این جلسه اندوهگین بیست نفر تعیین شدند تا اقدامات لازم بعمل آورند واز خشك شدن محصول کشاورزان که با منهدم شدن قنات بزرك مزد آباد بی آب میماند جلو- گیری نمایند .چند روز قبل بیست‌نفر نمایندگان مردم باصفهان عزیمت کردند تا مراتب را باولیای اموراطلاع دهند ووضع پنج هزار نفر کشاورزرا که محصول آنها در خطر از بین‌رفتن قرار گرفته تشریح نمایند ، بطوریکه گفته میشود بیش از یك میلیون‌ریال هزینه تعمیر و تنقیه قنات سیل برده میمه‌است .خبرنگار مادر گزارش‌خود اضافه میکند :هم اکنون خانواده‌پنج هزار کشاورز در میمه به آینده خود فکر میکنند ونمیدانند تکلیف آنهاو محصول آنها بانبودن آب چیست و منتظرند تااولیای امور کمك فوری‌به آنان بنمایند تااز هستی ساقطنشوند.

سخنرانی کرد کمیسیون عفو و بخشودگی

گزارش خبرنگار مادر اصفهان حاکی است : به پیروی از منویات اعلیحضرت همایونی و بنابدستور وزارت دادگستری چند روز قبل کمیسیون‌عفو وبخشودگی‌درداگستری وبخشودگی در دادگستری اصفهان تشکیل شد .

آقایان طبیب‌زاده دادستان استان اصفهان ومدرسی دادستان شهرستان دراین کمیسیون حضور داشتند .

۱۵۰۰ پرونده مورد رسیدگی قرار گرفت وتصمیمات مقتضی اتخاذ گردید .

بموجب گزارش خبرنگار ما در اصفهان : چند روز قبل آقای دکتر صورتگر استاد دانشگاه تهران به اصفهان وارد شد .

وی دردانشکده ادبیات اصفهان حضور یافت وسخنرانی جامعی ایراد کرد .

عده‌ای از استادان، دانشجویان و کارمندان اداری دانشکده ادبیات ، برای استماع سخنرانی آقای دکتر صورتگر حضور یافته بودند و بیانات اومورد توجه قرار گرفت .

مبارزه باملخ برای نجات مزارع بروجن

درمناطق‌مختلف‌این شهرستان پستهای‌مبارزه‌تشکیل‌شده‌است

ملخ درزمینی بمساحت ۳۵ هزار هکتار تخم‌گذاری کرده است

قبلا اطلاع داده‌شد : دستجات ملخ گرسنه بمزارع سه دهستان‌از توابع بروجن حمله کرده است . اینك خبرنگار مادر بروجن گزارش میدهد:

چند روز قبل آقای منوچهربرجیان مروج کشاورزی شهرستان بروجن ضمن مصاحبه‌ای درباره چگونگی جریان حملهٔ ملخ واقداماتی‌که تا کنون بعمل آمده است اظهارداشت دستجات ملخ دریائی از سمت منطقهٔ بویراحمدی بسه دهستان حمله‌کرد وتخم گذاری نمود .

طبق دستور آقای دکترمشایخی، رئیس کل کشاورزی‌استان اصفهان ازمناطقی که مورد حملهٔ ملخ قرار گرفته بود، بازدید بعمل‌آمد ومعلوم شد تاکنون بالغ برسی‌و پنج هزار هکتار ازاراضی این منطقه آلوده به تخم ملخ‌است، لذا بمنظور مبارزه و جلوگیری ازخسارات احتمالی «پوره» های ملخ سازمان مجهزی تحت‌نظر آقای محمد علی قاضی‌نوری بسه دهستان اعزام شد وکلیهٔ نقاط‌آلوده طبقه بند ی‌گردید تاکار ازبین‌بردن پوره های ملخ سهلتر و زودتر انجام گیرد .

آقا ی‌منوچهر برجیان ، سپس اسامی مناطق طبقه بندی‌شده را و سرپرست های مامورین مبارزه با ملخ راچنین شرح داد :

۱ـ منطقهٔ فلارد بسر پرستی‌آقای دکتر احمد مرتضوی.

۲ـ منطقهٔ لردجان بسرپرستی آقای محمد رضا جمشیدیان .

۳ـ گرده بیشه ودوراهان بسر ـ پرستی آقای هاشمی .

آقا ی‌برجیان اضافه کرد :در هر یك ازمناطق مزبور با توجه بوسعت منطقه وتراکم آلودگی‌چندین پست مبارزه تشکیل شد. ومامورین این پست ها مشغول مبارزه میباشند .

خبرنگار ماا‌ضافه میکند:اقدامات اداره کل کشاورزی استان اصفهان موجبات رضایت وخشنودی اهالی و کشاورزان شهرستان بروجن را فراهم کرده است وامیدوارند با این اقدامات دیگر خسارتی به مزارع آنان وارد نیاید .

بخشنامه فرهنگ

خبرنگار مادر اصفهان مینویسد : چند روز قبل ازطرف اداره کل‌فرهنگ استان اصفهان بخشنامه‌ای به کلیه آموزشگاههای این شهرستان صادر شد .

اداره کل فرهنگ دراین بخشنامه خاطر نشان ساخته است که‌بایدکلیه آموزشگاهها تا روز هفتم خردادماه آینده دایر بوده ودبیران و دانش آموزان درسر کلاس حاضر باشند و چنانچه دانش‌آموزی پنج ساعت‌متوالی غیبت نماید، از آموزشگاه اخراج خواهد شد .

مرمت میشود

چند روز قبل آقای رئیس اداره راه استان اصفهان بمنظور بازدید راه دلیجان- اصفهان که براثر بارندگی های چند روز اخیر خراب شده است به‌آن محل عزیمت کرد .

وی ضمن‌بازدید ازراه مزبور برای مرمت واصلاح آن دستورات لازم رابه متصدیان مربوطه صادر کرد .

کارگران راهسازهم اکنون مشغول مرمت راه دلیجان- اصفهان میباشند.

مسابقه درسی دبستانها انجام شد

دبستان «عصرپهلوی» اصفهان‌اول شد

بطوریکه خبرنگار اطلاعات دراصفهان مینویسد : بعداز ظهر چند روز قبل مسابقه املاء، انشاء ،حساب، وهندسه بین دانش‌آموزان دبستانهای اصفهان انجام گرفت .

درنتیجه دانش آموزان دبستان «عصرپهلوی» بین کلیه دانش آموزان شرکت کننده مقام اول را بدست آوردند وموفق به ربودن جایزه شدند .

خبرنگار مادر گزارش خوداضافه‌میکند: مسابقات درسی همه ساله بین دانش آموزان دبستانها و دبیرستانها انجام میگردد و به‌بهترین دانش‌آموز شرکت کننده جوایزی اهداء میشود .

ترتیب دادناینگونه مسابقات در روحیه دانش آموزان تاثیر بسزائی دارد وآنان را به جنب وجوش وادار میکند .

بازدید کرد

بنا بگزارش خبرنگار مادراصفهان بعد ازظهر چندروز قبل آقای موسوی رئیس کل فرهنك استان اصفهان ازحوزه های امتحانات متفرقه ابتدائی و متوسطه دربخش های مختلف اصفهان بازدید کرد.

امتحانات متفرقه چهار روز است که دراین شهرستان آغاز گردیده است وداوطلبان کلاس ششم ابتدائی و کلاسهای متوسطه مشغول امتحان دادن هستند .

اصفهانیها در تبریز شکست خوردند

دانشجویان اصفهانی هدیه‌ای به‌رئیس دانشکده ادبیات تبریز دادند

بازیکنان اصفهانی درتبریز

چندی قبل تیم والیبال دانشکده ادبیات اصفهان برای انجام مسابقه دوستانه‌ای باتیم والیبال دانشکده ادبیات تبریز به‌آن شهرستان‌عزیمت کرد .

اینك طبق اطلاع رسیده : چند روز قبل تیم دانشکده ادبیات اصفهان درسالن سرپوشیده استادیوم ورزشی باغشمال تبریز بادانشجویان تبریزی مسابقه دادند .

آقایان دکتر بازرگان رئیس‌دانشگاه تبریز، دکتر نوابی رئیس دانشکده ادبیات تبریز ، چند تن از روسای ادارات دولتی و باشگاه های ورزشی ، دانش جویان و عده‌ای از علاقمندان حضور داشتند . ابتدا سرود شاهنشاهی نواخته شد و سپس آقای دکترنوابی گزارش‌مسابقه راباستحضار حضار رسانید .

آنگاه رئیس سازمان تربیت بدنی دانشگاه تبریز قهرمانان دو تیم را معرفی کرد وپس از آن مسابقه آغاز گردید .

در نتیجه تیم تبریز هفده برپانزده برتیم اصفهان پیروز شد.

در پایان مسابقه سرپرست تیم اصفهان یکعدد قاب مزین به تمثال شاهنشاه به آقای دکتر نوابی اهداء کرد ومشارالیه نیز متقابلا گلدان نقره‌ای به سرپرست تیم اصفهان‌داد. آنگاه جوایز قهرمانان وسیله آقای دکتر بازرگان توزیع گردید و این مراسم خاتمه یافت .

جناب‌آقای‌دکترمحمدحسین‌قانع‌ریاست‌محبوب‌قسمت‌بهداشت محیط استان‌اصفهان کارمندان اداره حسابداری ریشه‌کنی‌مالاریای اصفهان وصلت فرخنده آنجناب را بادوشیزه افسرنریمانی صمیمانه تبریك میگویند.

بهمن ندافی

رئیس جدید

آقای افرندنیا

بطوریکه خبرنگار مادر نائین گزارش‌میدهد: آقای افرندنیا که‌اخیرا بسمت ریاست اداره آمار وثبت‌احوال شهرستان نائین منصوب شده‌است ، چندروز قبل باین شهرستان واردشد ومشغول کارگردید. آقای افرندنیا چندسال قبل نیز در اداره آمارنائین کارمیکردو باتوجه بخدمات گذشته وی اهالی از این حسن انتصاب‌خشنود شده‌اند .مشارالیه درچندروزی که‌وارد نائین شده‌است اقدامات واصلاحات درکادر اداری آمار انجام داده‌که قابل‌تقدیراست.

تقاضای مردم

خبرنگار مادر تیران گزارش می دهد: چندی قبل مامورین مبارزه با مالاریا قراء اطراف تیران را سمپاشی کردند وخانه های تیران را هم شماره گزاری نمودند تا بعدا سمپاشی کنند ولی متاسفانه تا کنون از سمپاشی، خانه های این بخش خبری نیست.

اهالی تیران ازاولیای امور تقاضا دارند ترتیبی داده شود که مامورین مربوط این بخش را هم سمپاشی کنند تامردم تیران از شر حشرات موذی درامان مانند .

کارآموزی علمی

بطوریکه خبرنگار ما در اصفهان اطلاع میدهد : چون کارآموزی‌نظری دانش آموزان دانشسرای تربیت معلم اصفهان پایان رسیده بود وآنان احتیاج به تدریس عملی داشتند بنا بدستور اداره کل فرهنك اصفهان ، دانش آموزان مزبور برای کارآموزی عملی به شهرستان های تابع استان اصفهان اعزام گردیدند .

این عده پس از انقضای مدت‌کار آموزی به اصفهان باز خواهد گشت .

اول شد

گزارش خبرنگار مادر اصفهان حاکی است : چند روز قبل مسابقات پینك‌پنك دبیرستان های دخترانهٔ اصفهان در هفت دوره انجام گردید . درنتیجه دبیرستان شاهدخت آذر بین کلیه آموزشگاههای دخترانه مقام اول را بدست آورد وکاپ پیروزی را ربود .

کشیك داروخانه‌ها

اصفهان ـ دوشنبه ۱۰ر۲ر۱۳۴۱

آقای دکتر جهانپناه ـ خیابان هاتف ـتلفن ۴۷۲۹
آقای دکتر رشتچی ـخیابان زاهدی
آقای دکتر لالی‌دندانپزشك ـ خیابان شاه عباس کبیر ـ تلفن۵۹۸۹
داروخانه خرسند ـفلکه شکرشکن ـ تلفن ۲۷۸۶
بیمارستان ثریا ـ خیابان زاهدی ـتلفن های ۲۱۲۶و ۵۰۲۰

همایونشهر ـ دوشنبه ۱۰ر۲ر۱۳۴۱

داروخانه میردامادی

رستوران سبز گلشهر

بهترین چلوکباب ـ جوجه‌کباب ـ کباب بره رابانازلترین قیمت در همه اوقات دراختیار شما میگذارد .
رستوران گلشهر ـ واقع درجاده نجف‌آباد ـقلعه‌شاه
۱ـ۱۵ آ ـ۲۶۴۲

شیر ـ ماست
کره ـ دوغ
بستنی ـ پنیر
سالم ومطمئن
محصول کارخانه
شیرپاستوریزه
اصفهان
آ ـ ۸۱۶

عکاسخانه فیروز بخت

فلکه جویشاه ـ اول خیابان صارمیه ـتلفن ۶۸۵۱
زیباترین عکس در
۱ـ۲۰ آ ـ۸۱۲

حجاج محترم اصفهان

کاروان حج اتو شهپر به‌سرپرستی‌حاج سیدجلال‌امین جواهری . رفاه و آسایش‌شما را ازهرجهت تامین نموده است . دروازه دولت ـ اتوشهپر ـ تلفن ۴۲۹۸
۱ـ۲۰ آ ـ۸۷۰

لاستیك سامسون

لاستیك «سامسون» سرسخت ـ محکم ـ بادوام ـبرای کامیون شما .
نمایندگی اصفهان ـ شرکت انترناسیونال خیابان شاهپور تلفن ۳۶۱۹ـ ۵۷۳۰

درود ومژده

باهالی محترم
وباهوش اصفهان

یك نوشابه طبیعی ـ عالی وگوارا
ببازاراصفهان عرضه شد

میشن کالیفرنیا

در دونوع پرتقالی وآناناس
ازعصاره طبیعی

تهیه شده و کمپانی میشن کالیفرنیا برای نوع‌پرتقالی آن فقط ۲۲ میلیون درخت پرتقال بی هسته (والنسیا) در ایالت کالیفرنیا دراختیار دارد.

میشن کالیفرنیا دربازارهای بین‌المللی و عرصه رقابتهای جهانی مدالهای افتخاری بدست آورده‌که بخوبی میتواند معرفی خوبی وگوارائی این نوشابه باشد.

میشن کالیفرنیا تنها نوشابه بی‌رقیب

آ ـ۲۶ آ ـ۲۸۴۸

آگهی های توجیه

دفتر اسناد رسمی
شماره ۲۰۷ تهران
اسناد شما را با سرعت و تخفیف کلی تحریر و ثبت مینماید. نشانی: خیابان شاه بالای چهارراه یوسف آباد پاساژ آلومینیوم تلفن ۶۵۲۱۳

پمپ شناور انگلیسی
سومو
تمام برتری با مشخصات منحصر بفرد
یک فاز تا ارتفاع ۲۰۰ متر
سه فاز تا ارتفاع ۳۰۰ متر
نمایندگی: ارسطوزاده. فردوسی شماره ۵۶۲

تعمیرات

رادیو تلویزیون مامبو
تعمیرات رادیو و تلویزیون در منازل و نصب رادیو گرام اتومبیل اکباتان سه راه وزارت فرهنگ تلفن ۳۳۳۰۷
۱-۲۶ آ-۷۳

تعمیرگاه یخچال اردشیر
متخصص یخچال از ایتالیا و تعمیر یخچالهای برقی - کولر - سازنده سرد خانه. خیابان شمیران جنب تخت جمشید تلفن ۷۳۳۶۰
۱-۱۵ ۱-۲۴۷

تعمیرگاه آلمانی
مجهز به آخرین سیستم دستگاه های تعمیرات افتتاح شد خیابان شمیران مقابل بی سیم تلفن ۷۱۶۱۶۱
۱-۱۵ آ-۲۵۸

بنگاه عدل جلالی
انبار موتورآلات تلفن ۵۹۸۶۰
۱-۲۶ آ-۱۶۴

مالکین محترم هر نوع اتومبیلهای سواری

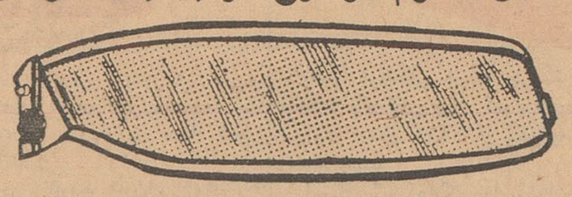

سلامتی چشم جان خود تا ترا در تابستان و زمستان بوسیله نقاب آفتابگیر طلقی آلمانی ضخیم که مخصوص ضد اشعه میباشد و صد در صد حافظ جان شماست بیمه نمائید ضمنا بزیبائی اتومبیل میافزاید با ۵ سال ضمانت و قیمت مناسب مرکز پخش لولاگر چهل متری نواب تلفن ۶۵۶۸۳

صد در صد خالص Lemon squash
آب لیموی
شاداب
Chadab
تلفن ۲۲۰۶۳ - ۵۱۰۴۱

سالن زیبائی و آرایش ویولا
بسرپرستی خانم پوران مقدادی
دارنده امتیاز رسمی از وزارت فرهنگ و دیپلم رسمی از کشور فرانسه
تعداد ۲۰ نفر هنرجو در قسمت های زیبائی و آرایش می پذیرد
لاله زارنو - بالای چهارراه کنت پاساژ کمپانی - تلفن: ۳۲۱۴۸

بشکه سازی رکورد تلفن ۷۱۸۲۱
۱-۳۰ آ-۲۰۱

تلمبه های کشاورزی
همه نوع موجود است
تهروپ - میدان فردوسی

جرثقیل جاسب
۲۷۸۱۸-۲۵۷۶۳-۲۵۷۶۵

برنامه سینماها

سینما آسیا تلفن ۴۲۹۰۹
ولگان خدای جنگ - پانورامیک - رنگی - دوبله بفارسی با شرکت: ایلوش، بلاکورتز شروع ۱۱ صبح ۳ - ۵ - ۷ - ۹ بعد از ظهر

سینما ادئون تلفن ۳۸۱۱۸
دو زن - دوبله بفارسی با شرکت سوفیالورن - راف والونه شروع: ۱۰ر۳۰ صبح ۲ر۳۰ - ۴ر۳۰ - ۶ر۳۰ - ۸ر۳۰ بعد از ظهر

سینما امپایر - تلفن ۴۹۰۸۱
طعم ترس - دوبله بفارسی با شرکت سوزان استراسبرک - کریستو فرلی. شروع ۱۱ صبح - ۳ر۳۰ - ۵ر۳۰ - ۷ر۳۰ - ۹ر۳۰ بعدازظهر

سینما ایران (تلفن ۳۶۳۵۴)
طلای سفید - فارسی با شرکت پوران - فردین - ژاله - گریگوری مارک شروع ۱۰ر۳۰ صبح ۲ر۳۰ - ۴ر۳۰ - ۶ر۳۰ - ۸ر۳۰ بعد از ظهر

سینما اسکار (تلفن ۴۵۷۹۷)
ستیزه جویان - دوبله بفارسی با شرکت تونی کورتیس - سیدنی پواتیه شروع ۱۰ر۳۰ صبح ۲ر۳۰ - ۴ر۳۰ - ۶ر۳۰ - ۸ر۳۰ بعد از ظهر

سینما ایفل تلفن ۳۷۲۷۷
دو زن - دوبله بفارسی با شرکت سوفیالورن - راف والونه شروع: ۱۰ر۳۰ صبح ۲ر۳۰ - ۴ر۳۰ - ۶ر۳۰ - ۸ر۳۰ بعد از ظهر

سینما پلازا تلفن ۴۴۲۵۵
دو زن - دوبله بفارسی با شرکت سوفیالورن - راف والونه شروع: ۱۰ر۳۰ صبح ۳ - ۵ - ۷ - ۹ بعد از ظهر

سینما تخت جمشید (تلفن ۴۳۵۵۰)
مشکل اطاق خواب - سینماسکوپ - رنگی - دوبله بفارسی با شرکت راک هودسن دوریس دی شروع ۳-۵-۷-۹ بعد از ظهر

سینما چارلی - تلفن ۶۸۴۶۱
ناگهان تابستان گذشته - دوبله بفارسی با شرکت الیزابت تایلور مونتگمری کلیف شروع ۱۰ر۳۰ صبح ۳-۵-۷-۹ بعداز ظهر.

سینما حافظ - تلفن ۳۴۰۷۴
غرق کشتی بیسمارک - سینماسکوپ دوبله بفارسی با شرکت کنت مور داناوینتر شروع ۱۰ر۳۰ صبح ۳-۵-۷-۹ بعدازظهر

سینما دنیا (تلفن ۳۳۸۱۲)
طلای سفید - فارسی با شرکت پوران - فردین - ژاله - گریگوری مارک شروع ۱۰ر۳۰ صبح ۲ر۳۰ - ۴ر۳۰ - ۶ر۳۰ - ۸ر۳۰ بعد از ظهر

سینما دیانا تلفن ۴۲۰۱۰
طلای سفید - فارسی باشرکت پوران فردین - ژاله - گریگوری مارک - شروع ۱۱ صبح - ۳-۵-۷-۹ بعد ازظهر.

سینما رادیو سیتی تلفن ۴۳۳۲۰
دو زن - دوبله بفارسی با شرکت سوفیالورن - راف والونه شروع: ۱۱ صبح ۳ - ۵ - ۷ - ۹ر۱۵ بعد از ظهر

سینما رکس تلفن ۳۴۱۶۹
ولگان خدای جنگ - پانورامیک - رنگی - دوبله بفارسی با شرکت: ایلوش - بلاکورتز شروع ۱۰ر۳۰ صبح ۲ر۳۰ - ۴ر۳۰ - ۶ر۳۰ - ۸ر۳۰ بعد از ظهر

سینما رویال تلفن ۴۹۷۸۵
ولگان خدای جنگ - پانورامیک - رنگی - دوبله بفارسی با شرکت: ایلوش - بلاکورتز شروع ۱۰ر۳۰ صبح ۳ - ۵ - ۷ - ۹ بعد از ظهر

سینما سعدی تلفن ۳۶۴۶۸
ولگان خدای جنگ - پانورامیک - رنگی - دوبله بفارسی با شرکت: ایلوش - بلاکورتز شروع ۱۰ر۳۰ صبح ۲ر۳۰ - ۴ر۳۰ - ۶ر۳۰ - ۸ر۳۰ بعد از ظهر

سینما سهیلا (تلفن ۳۶۴۲۴)
طعم ترس - دوبله بفارسی با شرکت سوزان استرابرک - آن تاد شروع ۱۰ صبح ۲ر۳۰ - ۴ر۳۰ - ۶ر۳۰ - ۸ر۳۰ بعد از ظهر

سینما کریستال (تلفن ۳۷۶۷۵)
ستیزه جویان - دوبله بفارسی با شرکت تونی کورتیس - سیدنی پواتیه شروع ۱۰ر۳۰ صبح ۲ر۳۰ - ۴ر۳۰ - ۶ر۳۰ - ۸ر۳۰ بعد از ظهر

سینما متروپل تلفن ۳۹۴۱۰
دو زن - دوبله بفارسی با شرکت سوفیالورن - راف والونه شروع: ۱۰ر۳۰ صبح ۲ر۳۰ - ۴ر۳۰ - ۶ر۳۰ - ۸ر۳۰ بعد از ظهر

سینما مولن روژ (تلفن ۷۲۹۲۹)
ستیزه جویان - دوبله بفارسی با شرکت تونی کورتیس - سیدنی پواتیه شروع ۱۱ صبح ۳-۵-۷-۹ بعدازظهر

سینما مهتاب (تلفن ۴۷۷۷۷)
ستیزه جویان - دوبله بفارسی با شرکت تونی کورتیس - سیدنی پواتیه شروع ۱۱ صبح ۳-۵-۷-۹ بعدازظهر

سینما میامی (تلفن ۷۴۳۲۹)
طلای سفید - فارسی با شرکت پوران - فردین - ژاله - گریگوری مارک شروع ۱۰ر۳۰ صبح ۲ر۳۰ - ۴ر۳۰ - ۶ر۳۰ - ۸ر۳۰ بعد از ظهر

سینما نیاگارا - تلفن ۶۵۳۰۷
طعم ترس - دوبله بفارسی با شرکت سوزان استراسبرک - کریستو فرلی. شروع ۱۰ر۳۰ صبح ۳ - ۵ - ۷ بعدازظهر

سینما همای - تلفن ۳۰۲۱۶۹
غرق کشتی بیسمارک - سینماسکوپ دوبله بفارسی با شرکت کنت مور داناوینتر شروع ۱۰ر۱۵ صبح ۲ر۳۰ - ۴ر۳۰ - ۶ر۳۰ - ۸ر۳۰ بعدازظهر

سینما فری (تلفن ۲۷۸۹۳)
بن هور - رنگی - دوبله بفارسی با شرکت چارلتون هستون - هایاهاراریت شروع ۱ - ۵ - ۹ بعد از ظهر

سینما آریا (تلفن ۳۹۸۸۴)
پاهای قشنگ سابرینا - دوبله بفارسی با شرکت مامی وان دوران شروع ۱۰ر۳۰ صبح ۲ر۳۰ - ۴ر۳۰ - ۶ر۳۰ - ۸ر۳۰ بعد از ظهر

سینما المپیا تلفن ۶۵۷۹۸
کلاه جادو - دوبله بفارسی باشرکت چیترا - رانجان - شروع ۱۰-۱۲ صبح ۲-۴-۶ر۳۰ - ۸ر۳۰ بعدازظهر.

سینما برنیان (تلفن ۳۳۵۳۵)
ستیزه جویان - دوبله بفارسی باشرکت تونی کورتیس - سیدنی پواتیه شروع ۱۰ صبح ۲-۴-۶-۸ بعدازظهر

سینما تاج (تلفن ۳۳۰۶۴)
بن هور - سینما سکوپ رنگی - دوبله بفارسی - باشرکت چارلتون هستون - هایاهاراریت شروع ۱۰ صبح - ۳ر۳۰ - ۷ر۳۰ بعد از ظهر

سینما تهران تلفن ۳۸۱۶۵
کلاه جادو - دوبله بفارسی باشرکت چیترا - رانجان شروع ۱۰ر۳۰ صبح ۲ر۳۰ - ۴ر۳۰ - ۶ر۳۰ - ۸ر۳۰ بعدازظهر.

سینما پارک تلفن ۳۵۰۴۷
زابک خان - رنگی دوبله بفارسی با شرکت مهی پال - شیاما - شروع ۱۰ر۳۰ صبح ۲-۴ر۱۵ - ۶ر۳۰ - ۸ر۴۵ بعد از ظهر.

سینما پرسپولیس تلفن ۵۸۱۰۸۳
کلاه جادو - دوبله بفارسی باشرکت چیترا - رانجان شروع ۱۰-۱۲ صبح ۲-۴-۶-۸ بعدازظهر

سینما پردیس
تعقیب خطرناک - رنگی - دوبله بفارسی باشرکت گاری گرانت - جمس میسون شروع ۱۰ر۳۰ صبح ۲ر۱۵ - ۴ر۳۰ - ۶ر۴۵ - ۹ بعدازظهر

سینما مونت کارلو تلفن ۷۹۷۴۱
۵ روز مهلت - سینما سکوپ رنگی دوبله بفارسی باشرکت - مارینا ولادیا روبرت حسین شروع ۱۰ر۳۰ صبح - ۲ر۳۰ - ۴ر۳۰ - ۶ر۳۰ - ۸ر۳۰ بعداز ظهر

سینما زهره - تلفن ۳۰۴۸۰۸
ستیزه جویان - دوبله بفارسی با شرکت تونی کورتیس سیدنی پواتیه شروع ۱۰ صبح ۲-۴-۶-۸ بعدازظهر

سینما رزیتا تلفن ۸۲۰۱۳۸
غول - رنگی باشرکت جیمز دین - الیزابت تایلور - راک هودسن - شروع ۲ - ۴ر۳۰ - ۷ - ۹ر۳۰ بعد ازظهر.

سینما سیلوانا (تلفن ۳۳۷۷۷)
آخرین گذرگاه - فارسی با شرکت سیمین - طایفه - صاحب پناه شروع ۱۰ر۳۰ صبح ۲ر۳۰ - ۴ر۳۰ - ۶ر۳۰ - ۸ر۳۰ بعد از ظهر

سینما شهناز
انتقام هرکول - سینماسکوپ - رنگی - دوبله بفارسی. شروع ۱۰ر۳۰ صبح ۲ر۳۰ - ۴ر۳۰ - ۶ر۳۰ - ۸ر۳۰ بعداز ظهر

سینما فردوسی (تلفن ۳۵۷۸۴)
انتقام هرکول - سینماسکوپ - رنگی - دوبله بفارسی با شرکت ادفیوری شروع ۱۰ر۳۰ صبح ۲ر۳۰ - ۴ر۳۰ - ۶ر۳۰ - ۸ر۳۰ بعد از ظهر

سینما مشعل (تلفن ۳۳۸۲۶)
خشم جوانان - دوبله بفارسی با شرکت آلن لاد شروع ۱۰ر۳۰ صبح ۲-۴-۶-۸ بعد از ظهر

سینما مراد تلفن ۷۳۳۸۲
زابک خان - رنگی - دوبله بفارسی شروع سانسها. ۱۰ صبح ۲ر۳۰ - ۴ر۳۰ - ۶ر۳۰ - ۸ر۳۰ بعداز ظهر

سینما ونوس - تلفن ۳۵۱۱۵
زابک خان - رنگی - دوبله بفارسی شروع سانسها ۱۰ر۳۰ صبح - ۲ر۳۰ - ۴ر۳۰ - ۶ر۳۰ - ۸ر۳۰ بعداز ظهر

تئاترها

تاتر دهقان (تلفن ۳۰۲۲۹۹)
بازرس قطار - کمدی با شرکت سروش - الیزابت شروع ۸ر۳۰ بعد از ظهر

تاتر نصر (تهران سابق تلفن ۳۷۳۵۱)
قهوه خانه ماه اوت - با شرکت وحدت شروع ۸ر۳۰ بعد از ظهر

تاتر پارس تلفن ۳۸۸۱۱
حوریان حرم شروع ۸ر۳۰ بعد ازظهر

آخرین تغییرات برنامه سینماها را در صفحه ماقبل آخر ملاحظه فرمائید

ماموریت در تهران

-۳۷-
یادداشتهای سروان اریک زیگفرید

حق داشت. دسته چکم را بیرون کشیدم و یک چک ده هزار تومانی بنام حامل نوشتم.

- گوش کن، من تا آنجا که از دستم برمیامد به شماها کمک کرده‌ام اما حاضر نیستم گول بخورم باید. همراهتان بیایم و خانه‌ای که میروید یاد بگیرم تا اگر چک اعتبار نداشت فردا اول وقت خدمتت برسم.

چاره‌ای جز قبول نبود. البته می‌توانستم همانجا آنچنان مشت محکمی به شقیقه‌اش بزنم که بیهوش شود و به اتفاق سرژ فرار کنم و به خانه الکساندر بروم ولی مسلما وقتی به‌هوش میامد سروصدا براه میانداخت و توجه پلیس را به آن منطقه جلب میکرد. ناچار پیاده شدیم و در عقب ماشین را باز کردیم سرژ بیرون آمد و هرسه وارد کوچه شدیم. خانه الکساندر را که روز قبل به آنجا رفته بودم زود پیدا کردم. مدتی طول کشید تا صدای «رزا» که از خواب بیدار شده بود بگوش رسید که می‌پرسید.

- کیه؟

- منم، دوست الکساندر، امروز صبح باهم آمدیم...

- صبر کنید.

چند دقیقه طول کشید تا «رزا» در را باز کرد. از دیدن دو نفر ناشناس بهمراه من متعجب شد و بعد گفت:

- الکساندر نیست، صبح امروز رفت.

- میدانم.

و بدون تعارف سرژ را به داخل خانه راندم. بعد به سر پیشخدمت گفتم:

- یاد گرفتی؟ صبح اول وقت پول را از بانک میگیری و این خانه را هم فراموش میکنی والاوای بحالت!

و با دست به خنجری که به مچ دستم بود و او محلش را میدانست اشاره کردم. سر پیشخدمت بدون خداحافظی برگشت و رفت. من فکری بخاطرم رسید و صدایش کردم.

- اگر کسی چیزی پرسید حرفی نخواهی زد. فردا قبل از آنکه پول را بگیری. به کلوپ نرو.

این احتیاط بیشتر از آن جهت بود که اگر در کلوپ مورد بازپرسی قرار گرفت و محل شب قبل را نشان داد ما فرصت آنرا که صبح اول وقت فرار کنیم داشته باشیم. وقتی وارد خانه شدم و در را بستم «رزا» در راهرو منتظرم بود. سرژ را به اطاقی که صبح آنروز با الکساندر در آنجا نشسته بودم راهنمائی کرده بود. در روشنائی چراغ متوجه سر و وضع من شد و با وحشت پرسید:

- زخمی شده‌اید؟

- نه، چیز مهمی نیست. کمی آب گرم با پارچه تمیز ممکن است بمن بدهید؟

- به سر الکساندر چیزی آمده؟ باشما بود؟

- نه، باما نبود، از او خبری ندارم

«رزا» کمی مضطرب بود. بطرف اطاق دیگری رفت. من وارد سالن شدم. عکس رزا روی بخاری لبخند میزد. سرژ روی یک نیمکت راحتی افتاده بود و وقتی مرا دید برخاست و بدون مقدمه پرسید:

- تانیا چه شد؟

- تانیا؟... آه... کشته شد

سرژ با چشمهای متحیر مرا نگاه میکرد. بعد روی نیمکت افتاد و سرش را درمیان دو دست گرفت و مثل بچه‌ها شروع به گریستن کرد. من سیگاری روشن کردم و روی یک صندلی نشستم. تنها نگرانی‌ام از جهت سر پیشخدمت بود که مبادا دسته گلی به آب دهد. ولی چاره دیگری نبود. احتمال داشت که وقتی پول را گرفت دیگر صدایش درنیاید.

چند دقیقه بعد رزا در را باز کرد و وقتی دید سرژ روی صندلی راحتی افتاده و مثل بچه‌ها گریه میکند همانطور در آستانه در از تعجب خشکش زد. من به او اشاره کردم که چیزی نگوید و از جایم برخاستم و بطرف در رفتم.

- آب گرم حاضر است؟

- بله، در آن اطاق. همراه من بیائید.

وارد اطاق دیگر شدیم. اطاق خواب «رزا» بود. بقدری در تزئین این اطاق که فوق‌العاده هم ساده بود سلیقه بخرج داده بود که قابل تحسین بود. من روی لبه تختخواب نشستم.

«رزا» آب گرم و پنبه و تنتورید را روی میز کوچکی جلوی تختخواب گذاشته بود. یک قیچی هم که در کنارش بطری کوچک الکل بود در کنار بساط بود.

- سرتان را خم کنید و بگذارید من محل زخم را بشویم.

- امشب اسباب دردسر و زحمت شما شدیم...

«رزا» حرفم را قطع کرد و با ملاطفت گفت:

- من عادت دارم. هیچ چیز مهمی نیست.

- بهرحال معذرت میخواهم.

- خواهش میکنم سرتان را آنقدر تکان ندهید تا من کارم را بکنم.

دستهای نرم و ظریفش با چالاکی موهای روی زخم را قیچی میکرد و محل زخم را با آب گرم و پنبه شستشو داد و تنتورزد. تنتورید محل زخم را بشدت سوزاند و من بصدای بلند گفتم «آخ. سوختم».

- من تصور میکردم شما جسورتر از این باشید.

سرم را بین دو دست گرفته بود جلوی من ایستاده بود و من عطر سکر آوری که از بدنش و از زیر روب دوشامبر نازکی که تنها ملبوسش بود به مشام میرسید با حرص می‌بلعیدم.

- در مقابل زنها من جسارتم را از دست میدهم.

- بهر حال باید آنقدر جسارت داشته باشید که پیراهن خونی و کثیفتان را هم عوض کنید.

یک پیراهن تمیز و زیر پیراهنی مردانه که مسلما متعلق به الکساندر بود روی تختخواب بود. من از جای برخاستم و «رزا» خواست بیرون برود ولی من گفتم:

- آه مهم نیست، شما مرا بدون پیراهن هم دیده‌اید.

مقصودم را که اشاره به ورود غیر مترقبه‌اش به حمام بود خوب فهمید و سرخی دلپذیری به گونه‌اش دوید.

من مشغول تعویض پیراهنم شدم

- این دوست شما چرا گریه میکند؟

- آه، یکی از نزدیکانش را از دست داده.

- کی، چه وقت

- امشب.

- شما او را کشتید؟

من برگشتم و در چشمانش خیره شدم. بعد با لحن طنز آمیزی گفتم

- آیا به قیافه من آدمکشی می‌خورد؟

- به قیافه شما همه چیز میخورد

در این گفته ابهام و استعاره نهفته بود.

من کفشهایم را درآوردم و همانطور روی تختخواب افتادم. رزا لگن آب و بقیه اثاثی که برای پانسمان من آورده بود بیرون برد من سرم را به دستهایم تکیه داده بودم و فکر میکردم. ناگهان بخاطرم آمد که از فرصت استفاده کنم اسامی که در دفترچه رمز تانیا بود بخوانم. دفترچه را از جیب کتم درآوردم و شروع به مطالعه کردم. ظرف ده دقیقه موفق به خواندن آن شدم.

اسم و آدرس شانزده نفر که همه از همکاران شبکه تانیا بودند و محل کلید صندوق بانک و شخصی که بودجه شبکه نزد او بود در آن بود. تلفنی بالای تخت رزا بود فورا نمره پانسیون خانوادگی که شبکه اجرائی ماتحت ریاست مدیر آن پانسیون بود گرفتم. صدای خود مدیر بود. بارمز فهماندم که کیستم و او هم بارمز فهماند که مرا شناخته است.

- یک کار فوق‌العاده مهم می‌خواهم بعهده شما واگذار کنم.

- هنوز نتیجه کار قبل به دست نیامده..

- اهمیتی ندارد. همه کار ها را متوقف کنید و به این کار بپردازید من الان آدرس شانزده نفر را می‌دهم...

بعد یادم آمد که سه نفرشان، یعنی آن سه نفری را که روز قبل خودم مامور کرده بودم لزومی ندارد

-... نه، آدرس سیزده نفر را الان میدهم که در اسرع وقت توسط شما مطلع شوند در خطرند، یکی از شبکه‌های ما شناخته شده و رئیس شبکه امشب کشته شد؟

- امشب؟

- بله، یکساعت پیش. احتمال دارد که اسم و آدرس اعضای دیگر شبکه را نیز بدست آورده باشند. فورا تمام ماموران خود را بسیج کنید و بهر ترتیبی که صلاح می‌دانید این سیزده نفر را نجات دهید

- بگوئید، مداد و کاغذ جلویم است.

- من شروع بگفتن اسامی کردم و آدرس آنها را هم دادم.

- نتیجه را فردا صبح با تلفن بمن بگوئید.

- به کجا؟

- من خودم تلفن میکنم. اما زود بجنبید.

- همین الان اقدام میکنم.

و گوشی را گذاشت. هیچ یک از اعضای شبکه را نمی‌شناختم ولی دلم سخت برای همه آنها شور میزد و نگران بودم. خودم سخت خسته بودم و خون زیادی هم از سرم رفته بود و بعلاوه فردای آن روز برنامه سنگینی داشتم و گرنه همراه سایرین درصدد نجات آنها برمیامدم.

رزا وارد اطاق شد و گفت:

ناتمام

آگهی ابلاغ

بدینوسیله بغیر نظامی فرخ فرزند بشیر شهرت بهرامی که فعلا مجهول المکان میباشد ابلاغ میشود که شما باتهام سرقت مسلحانه در این دادگاه تحت پیگرد میباشید لازم است از تاریخ نشر آخرین آگهی تا مدت دو ماه خود را بدادگاه عادی تیپ ۲ نادری واقع در پادگان قصر معرفی نمائید.

بدیهی است پس از انقضاء مدت مقرره پروندهٔ اتهامی شما عینا رسیدگی و دادنامه شایسته صادر خواهد شد این آگهی در سه نوبت متوالی در روزنامه رسمی کشور شاهنشاهی و در یکی از روزنامه‌های کثیرالانتشار درج خواهد گردید

رئیس دادگاه عادی تیپ ۲ نادری
سرهنگ زرهی فتحعلی آصف جاه
۲ ۷۵۲ ۲-۳

دیک بخار
ساخت کارخانه
«کلیور بروکس» آمریکا
* مجهز به مطمئن ترین دستگاههای کنترل اتوماتیک برای جلوگیری از کلیه خطرات احتمالی.
* مصرف آن بی‌اندازه کم و باصرفه است.
* در موقع تحویل کاملا آماده نصب میباشد.
* تعداد زیادی از دیگهای کلیور بروکس در کشور مشغول کار بوده و آزمایش برتری خود را داده‌اند.
* کلیه لوازم یدکی باندازه کافی موجود بوده و سرویس مجهز فنی این نمایندگی در اختیار شماست.

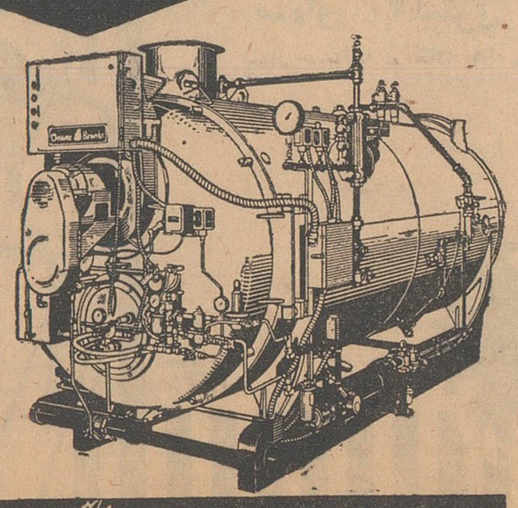

نماینده انحصاری در ایران
شرکت شعله خاور
خیابان تخت جمشید چهارراه بهار
تلفن ۶۹۳۴۷ و ۶۸۹۶۲

Cleaver Brooks

یك مصاحبه با پیرمندس فرانس نخست‌وزیر اسبق فرانسه

از : هفتگی اکسپرس (چاپ پاریس)

سرنوشت رژیم فرانسه نامعلوم است

مردم فرانسه در رفراندوم اخیر تنها سیاست ژنرال دوگل را در مورد الجزایر تائید کردند نه تمام نظریات او را

مقالات سیاسی

خبر نگار مجله اکسپرس چاپ پاریس اخیرا مصاحبه‌ای با پیرمندس فرانس نخست وزیر پیشین فرانسه و یکی از شخصیتهای سیاسی مهم این کشور بعمل آورده و عقیده اورا درباره جریانات اخیر فرانسه خواستار شده است اینك در اینجا خلاصه ای از این مصاحبه بنظر خوانندگان گرامی میرهد .

س ـ در مدت کمتر از یك ماه سه حادثه مهم در فرانسه روی داد : برقراری آتش بس در الجزایر ـ رفراندوم در مورد قراردادهای اویان استعفای دبره و روی کارآمدن دولت پومپیدو بعقیده شما این سه‌حادثه چه تغییراتی دروضع سیاسی فرانسه میدهد ؟

ج ـ در حقیقت فرانسه اکنون در برابر همان مسائلی که شش ماه پیش با آنها سر و کار داشت قرار دارد. شك نیست که دراین مسائل تحولاتی روی داده ولی در اصل آنها تغییری حاصل نشده است در الجزایر موضوع برقراری آتش بس حادثه مهمی بود زیرا این مسئله یکی از شرایط اساسی برای حل مشکل الجزایر بشمار میرفت اما باوجود این‌هنوز ماجرای الجزایر پایان‌نیافته و مشکلات زیادی در این راه وجود خواهد داشت .

یکی از این مشکلات سازمان‌ارتش سری فرانسه است زیرا نباید تصور کرد با ضربتهائی که ه‌اخیرا بر پیکر این سازمان وارد شده است فعالیت تروریستها پایان خواهد یافت . حوادثی که اکنون در الجزایرمیگذرد بیش از پیش اضطراب آور است نه مردم مسلمان الجزایر و دولت موقت الجزایر و نه کمیته اجرائیه موقت مدت زیادی خونسردی خود را در برابر فعالیت های این سازمان حفظ نخواهند کرد و دیر یا زود عکس العمل شدیدی نشان خواهند داد .

پس از پایان دادن‌به فعالیت‌ارتش سری تازه خود موضوع الجزایربین فرانسه ودولت موقت مطرح میشود.

البته همانطور که گفته شد هیچ کس فکر اهمیت قرار داد اویان‌نیست ولی این قرارداد فقط نخستین گامی است که در راه حل مسئله الجزایر برداشته شده است هنوز مشکلات عمده بحال خود باقی است در داخل فرانسه نیز اوضاع بهمین منوال است .

باوجود رفراندوم اخیر و تغییر کابینه هنوز موضوع رژیم فرانسه منتفی نشده است . هرکس میداند که رژیم فعلی فرانسه هنوز دوام و قوام نیافته است . فقط این سیستم از این جهت که معلوم نیست بجای آن‌باید چه رژیمی انتخاب شودبحال خود باقی مانده است .

س ـ با اینحال مردم فرانسه از اینکه ژنرال دوگل به نخستین‌هدف خود یعنی امضای قرارداد آتش‌بس رسیده است از وی سپاسگزاری می کنند .

ج ـ همه کس میداند که‌بچه سبب در رفراندوم اخیر اکثریت مردم فرانسه رای مثبت دادند. علت این آراء «بله» این بود که دوگل موفق شده بود نخستین قدم را در راه حل مسئله الجزایر بردارد وفرانسوی ها با دادن رای «بله» نه تنها این اقدام‌او را تایید کردند بلکه بوی اختیار دادند که مقررات آتش بس را بمورد اجرا بگذارد .

بایدتوجه داشت که‌عده‌زیادی از شرکت کنندگان‌در رفراندوم درمقابل کلمه «بله» یك «اما» هم اضافه‌کردند معنی این «اما» آن‌بود که فقط‌بخاطر آن رای «بله» داده اند که دوگل بتواند مشکلاتی را که در آینده در الجزایر بوجود خواهد آمد برطرف سازد . البته این اعتماد برای مدت کوتاهی است در حال حاضر هیچ‌کس نسبت بادامه حیات رژیم کنونی‌برای مدت طولانی اعتماد ندارد . و هرکس از خود سئوال میکند که درآینده‌چه حادثه ای پیش خواهد آمد .

آمار رفراندوم اخیر نشان میدهد که مردم از سیستم حکومت فرانسه خسته شده‌اند .

در نخستین رفراندوم که ژنرال دوگل بعمل آورد صدی ٦٧ از کسانی که برای شرکت در مراجع بآراء عمومی اسم نویسی کرده بودندرای «بله» دادند در دومین رفراندوم‌این نسبت به ٥٦ در صد تقلیل یافت.

درست‌است که‌در رفراندوم اخیر این نسبت به صدی ٦٥ ترقی کرد ولی از این رقم اقلا آراء کمونیستها رابایدکم‌کرد زیراکمونیستهارانمیتوان پشتیبان رژیم کنونی دانست .

باین جهت باید دست کم صدی پانزده تا صدی ١٨ از این نسبت را کم کرد باین ترتیب نسبت آراء «بله» به پنجاه در صد کاهش میبابد.

س ـ بنظرشما همین‌امر باعث شده که‌دوگل از اقدام به انتخابات جدید منصرف شده وفقط به تغییر نخست وزیر اکتفا کرده است .

ج ـ منطق سیستم فعلی فرانسه چنین تصمیمی را ایجاب میکرد. در یك رژیم دولتی نظیر رژیم کنونی فرانسه که منحصرا بر اساس‌پرستیز یك فرد بخصوص استواراست‌هرگونه حادثه و مانعی درراه اداره اموربیش آید او را وادار میکند که بیش از پیش از عامل شخصی استفاده‌کند همانطور که گفتم نتیجه رفراندوم اخیر باعث شد که ژنرال دوگل از فکر تجدید انتخابات منصرف شود شاید تا مدت نسبتا طولانی باین‌اقدام دست نزند .

س ـ بنظر شما دولت پومپیدو می تواند باصلاحات مهمی دست بزند؟

ج ـ گاهی دیده‌میشود که‌دولتهای مقتدر باصلاحات مفیدی‌دست میزنند ولی بنظر من مانعی توانیم چنین انتظاری از دولت فعلی داشته‌باشیم از چهار سال پیش با وجود ثبات اوضاع و اختیارات کاملی که‌ژنرال دوگل از آن بهره‌مند بود دولت فرانسه بهیچ گونه اقدامی که‌بتوان نام «اصلاحات» بر آن نهاد دست نزده است .

س ـ اگر دوگل بتواند به ماجرای الجزایر بطور قطع پایان دهد بنظر شما رژیم کنونی فرانسه روز های آرامی رادر پیش نخواهد داشت ؟

ج ـ عمر رژیم‌هائی‌که درآن قدرت شخصی حکومت میکند هرگز بطور آرام پایان نمی پذیرد ـ چنین‌رژیم هائی حتی اگر مردم هم از آن روی‌گردان شوند کوشش میکنند که‌قدرت خود را حفظ کنند و این امرهمیشه موجب بروز حوادث وخیمی میشود. تاریخ گذشته صدق این مدعا را ثابت میکند .

شك نیست که‌در حال حاضر هیچ کس نمیتواند بگوید که عمراین رژیم چگونه‌بسر خواهدرسید ولی حوادث آنها آینده هر چه باشد قدر مسلم این‌است که این گونه سیستم‌حکومتی مدت خیلی زیادی طول نمیکشد .

از : لوموند (چاپ پاریس)

سرنوشت کشمکش پکن ـ مسکو

اخیرا پروتکلی درباره جزئیات مبادلات بازرگانی چین کمونیستو شوروی درسال ١٩٦٢ در پکن به امضاء رسید

امضای این پرتکل را میتوان نشانه‌ای ازبهبود روابط دو کشور دانست امانباید فراموش کرد که یك‌سال پیش نیز هنگامیکه کار شناسان شوروی دسته دسته خاك چین را ترك میگفتند چنین نشانه بهبودی در روابط پکن و مسکو پدیدار شد . باین معنی که در هشتم ماه آوریل ١٩٦١ نه تنها پروتکلی درباره مبادلات بازرگانی بین دو کشور امضاء شد بلکه طبق قراردادی که‌در مسکو بامضاء رسیده‌دولت شوروی برای استهلاك قروضی که به چین کمونیست‌داده بود پنج سال مهلت داد. ولی‌بطوری که بعدها دیده شد این امرنتوانست به‌اختلافات مسلکی بین مسکو و پکن پایان دهد

مذاکرات کنگره مجمع ملی چین که‌اخیرا درپکن تشکیل شد نشان میدهد که شعار اقتصادی‌چین برای سال ١٩٦٢ «هم آهنگی»است بنظر میرسد که‌این‌امر درچگونگی روابط دولت چین کمونیست و شوروی واحزاب کمونیست دوکشور تاثیرفراوانی خواهد داشت .

شعار «هم آهنگی» دراوایل سال گذشته در قطعنامه‌ای‌از طرف کمیته مرکزی حزب کمونیست‌آن کشور بتصویب رسید .

باپیروی از این اشعار چین کمونیست توجه خود را از صنایع سنگین به کشاورزی و صنایع سبك معطوف میکند معذلك رژیم پکن صنایع سنگین را بکلی ترك نمی‌کند بلکه این موضوع همچنان سرلوحه اقتصاد چین کمونیست‌را تشکیل میدهد . اما کمیته مرکزی حزب کمونیست چین معتقد است که‌صنایع سنگین در دومین‌برنامه پنجساله در مدت سه‌سال یعنی‌بجای آخرسال ١٩٦٢ درپایان سال ١٩٦٠ بکلیه هدفهای خود رسیده است (از این موضوع ممکن بود درباره علت عزیمت «کارشناسان شوروی از چین کمونیست استفاده کرد .

اجرای سومین برنامه پنجساله چین کمونیست از سال آینده آغاز خواهد شد . ظاهرا برای اظهارنظر درباره‌چگونگی‌اقتصادچین کمونیست باید تا آنوقت صبر کرد . فقط‌در آنموقع معلوم خواهد شد که‌آینده اقتصاد چین‌کمونیست از چه قرار خواهد بود وآیاخواهدتوانست‌بکلی ازکمك شوروی صرف‌نظر کند یانه

بطورکلی سال ١٩٦٣ برای‌چین کمونیست‌حائز اهمیت‌فراوانی‌خواهد بودتاآنوقت برای‌انتخاب نمایندگان مجمع ملی انتخابات عمومی درچین کمونیست بعمل خواهد آمد.پس‌از تشکیل مجمع عمومی‌باید به‌انتخاب زمامداران جدید اقدام شود .

در حال حاضر وضع برنامه های «هم آهنگی» چین کمونیست از لحاظ اقتصادی درست روشن نیست طبق‌قطعنامه‌ای که‌در ژانویه سال ١٩٦١ در کمیته مرکزی حزب کمونیست چین بتصویب رسید این برنامه هاباید برای تصویب‌به‌مجمع ملی تسلیم شود .

امابابد درنظر داشت که مجمع ملی درسال ١٩٦١ تشکیل جلسه نداد ودر جلساتی که اخیرا تشکیل داد تصمیم گرفت رسیدگی به‌این موضوع را به کمیته دائمی مجمع واگذارکند .

(کمیته دائمی‌مجمع کوچکی‌است که‌ریاست آن‌رامارشال چوته به عهده دارد و در فاصله بین‌جلسات مجمع ملی تشکیل میشود) هنوز درباره انتصابات وتغییروتبدیلاتی که در پست های مهم داده شده هیچگونه اطلاعی بدست نیامده‌است مجمع ملی نیز کاملا در این‌باره سکوت کرد اما ظاهرا هیچ یك از مقامات حساس از پست های خود برکنار نشده‌اند گواینکه‌درجلسات اخیر مجمع ملی عده زیادی از شخصیتهای مهم که بعضی از آنها عضو کمیته مرکزی بودند حضور نداشتهو غیبت آنها شایعاتی‌درمیان محافل سیاسی بوجود آورد .

درهر صورت همانطور که گفته شد هنوز اوضاع کاملا روشن نیست‌و باید درانتظار قطعنامه‌جدید کمیته مرکزی حزب کمونیست‌بود گفته میشود که کمیته‌مرکزی‌پیش ازآغاز دوره اجلاسیه مجمع ملی تشکیل جلسه داده است‌ولی‌تاکنون کوچکترین اطلاعی ازتصمیماتی که دراین جلسه گرفته شده به‌دست نیامده است .

لیمولاکس
مسهل
ملین
مطبوع
Limolax

تحول جدید در صنایع نفت سوز ایران
یا :
شاهکار متخصصین مجرب که با ابتکارات روزافزون خود همقدم با دنیای صنعت به پیش میروند

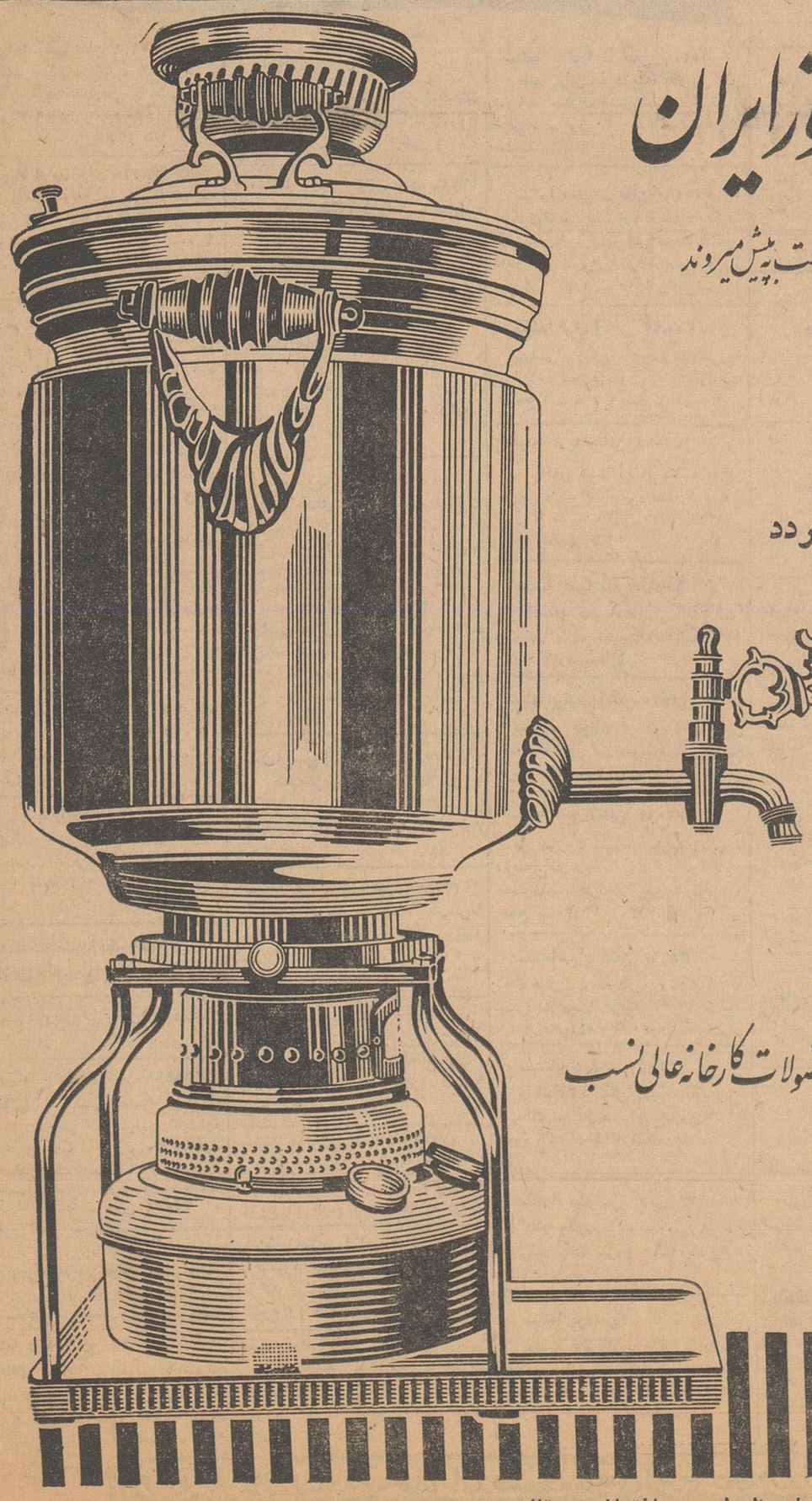

سماور برزگ ٢٠ لیتری که اکنون بهم‌میهنان عزیز عرضه میگردد

حاصل چهارسال کار و کوشش یك کارخانه ملی است که در نتیجه محاسبات دقیق فنی از لحاظ تنظیم شعله و سوخت در بین محصولات خارجی کم رقیب است .

سماور ٢٠ لیتری برای اولین باردرنمایشگاه بین‌المللی کابل شرکت داده شده ومورد‌تحسین و اعجاب قرار گرفته است .

سماور ٢٠ لیتری دارای شعله آبی است که براثر بالا وپائین کشیدن تغییر نمی‌کند زرد نمیشود و بهیچوجه دود وبو ندارد .

سماور ٢٠ لیتری بقطعات مجزا ساخته شده‌تا بسهولت بنوان آن را آب‌گیری، نفت‌گیری ، شستشووتمیز نمود .

سماور ٢٠ لیتری برای مجالس بزرك ـ هتلها ـ بیمار ستانها ـ کافه ها ـ رستورانها و آبدار خانه ها .

یکی دیگر از محصولات کارخانه عالی نسب

عالی نسب
ALI. N.

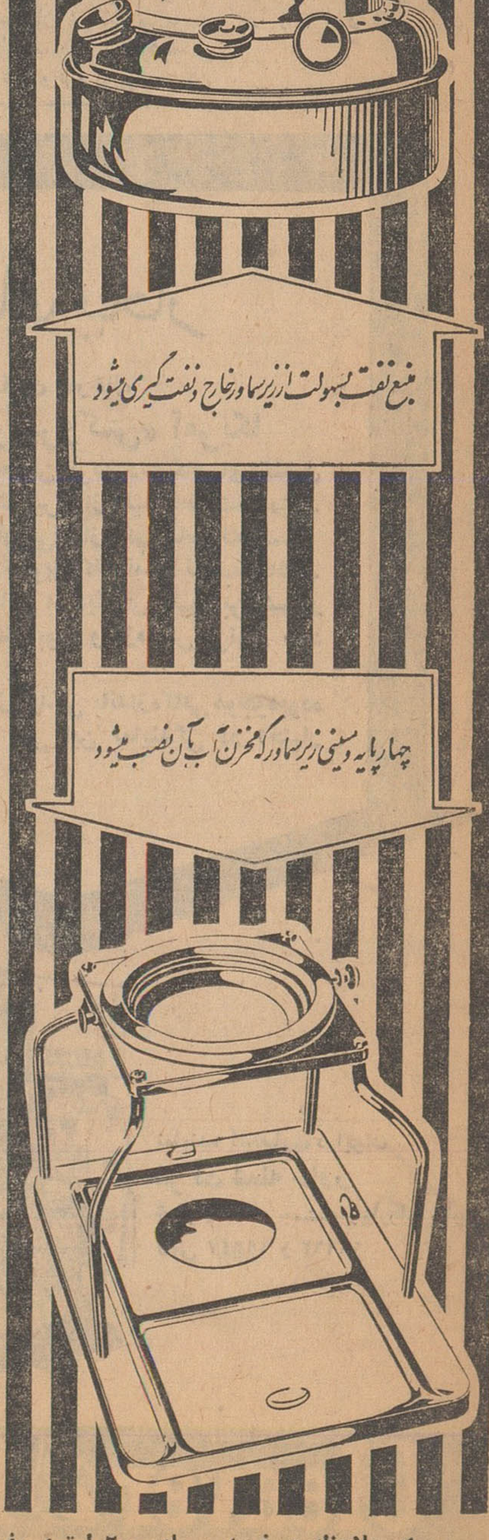

منبع نفت بسهولت از زیر سماور خارج ونفت گیری میشود

چهارپایه وسینی زیر سماور که مخزن آب بآن نصب میشود

برای ملاحظه و خرید سماور ٢٠ لیتری بفروشندگان محصولات عالی‌نسب‌درتهران وشهرستانها مراجعه‌فرمائید ـ عمده فروشی : تیمچه حاجب‌الدوله ـ ساختمان مهر تلفن ٢٦٨٠٥ و ٢٢١١٢

اجتماعی

گفتگوی تلفنی مردم

به شماره ۳۰۰۱۰

همه روزه غیراز روزهای تعطیل بین ساعت ۶ تا ۷ونیم بعدازظهر تلفن کنید وبامامشکلات ودرددلهای خودرا درمیان بگذارید مادر همین ستون حرفهای شما را بگوش مسئولین امور میرسانیم.

دیوار حمام ما ، نم ندارد

روزنامه محترم اطلاعات در گفتگوی تلفنی مردم مورخ سه شنبه ۲۸ فروردین ۱۳۴۱ شخصی بنام حسن یزدی از نه‌رطوبت حمام سپهر شکایت نموده بودکه‌متاسفانه یاخوشبختانه دور از حقیقت است زیرا نه تنها حمام سپهر مجهز و مرتب است حتی چنین شخصی هم درهمسایگی ماوجود ندارد .

متصدی گرمابه سپهر علی مینو سپهر

پاسخ پست و تلگراف و تلفن

اداره روزنامه اطلاعات شرحی درشماره ۱۰۷۳۶ آ ن‌نامهٔ گرامی زیر عنوان (کابل تلفنی جوادیه راکی میکشند) درج شده‌بود . بطوریکه از شرکت تلفن کسب اطلاع شده شرکت‌در منطقهٔ جوادیه امکانات جدیدی بدست نیاورده به‌محض حصول امکان فنی جدید در منطقه مذکور نسبت به نصب تلفن متقاضیان اقدام خواهد شد .

رئیس اداره کل اطلاعات و روابط عمومی نوروزی

ونك .ونك بچه ها در سینما !

* این آیا بنظر مسخره نمی‌آید که باوجودیکه روی در ورودی سینماها نوشته‌اند :از همراه آوردن بچه‌های کمتراز هفت سال خودداری کنید . نه‌تماشاچیان و نه متصدیان بعضی‌از سینماها به‌آن توجه نکنند ؟

اگر این دستور برای رفاه حال مردم صادر شده‌است پس چرا اجرایش نمیکنند ، یك نفر که دوساعت از وقتش رامیخواهد بتماشای فیلمی بگذراند و احیانا بخواهد فیلم را آنطوریکه مایل است درك‌کند چرابابد از ونك ونك بچه‌ایکه وقت شیر خوردنش سررسیده ناراحت شودو جرات جیك زدن هم‌نداشته باشد .

ابراهیم ـ ر

اخلاق جوانان فاسد شده

* اگرباران بصورت سیلاب خانه‌های مردم را ویران میکند این نتیجه سستی‌و اهمال کاری دستگاههای مسئول است، اما سالها است سیل لاابالیگری و بیقیدی، اخلاقو رفتار جوانان مملکت مارا دستخوش تهاجم قرار داده‌و هیچکس پیدا نمیشود (حتی اگر مسئول هم باشد)باین وضع جوانان سرو صورتی دهد من‌یك زن هستم ، یك زن یادختر در این شهر گل‌وگشاد حق دوقدم تنها رفتن راندارد ، نه فقط تنها رفتن بلکه حق ظاهر شدن درخیابان حتی باشوهر یابرادرش راهم ندارد ، این حقیقتی است که‌باور کردنش چندان به‌اشکال برنمیخورد یك‌زن یایك دختراز دم‌درخانه تاخیابان (سرکوچه، داخل اتوبوس ،توی تاکسی ، در پیاده رو) خلاصه هرجا که قدم میگذارد سیل متلكو لیچار از طرف جوانان و درحقیقت ولگردان شهربسوی آنهاسرازیرمیشود، حرفهائی میزنند که‌آدم از شنیدن یا بازگفتن آنها شرم دارد ، حرکاتی میکنند که سرتاپای آدم بلرزه میافتد، میخواستم بدانم چه‌کسی مسئول این نابسامانی اخلاقی جوانان کشور است ؟و کیست که وظیفه دارد اینهمه فساد و نابابی را اصلاح کند ؟چطور ممکن است قبول کنیم که‌دریك شهر آنهم شهری چون تهران زنها جرات نداشته باشند درپیاده رو خیابان چند دقیقه راه بروند این ننك اجتماع ماست وباید که مسئولین امور فکری کنند و چاره‌ای‌بیاندیشند ، من بارها اتفاق افتاده دراینگونه مواقع ازپلیس کمك‌خواسته‌ام اما کمترتوجه دقیقی از جانب پلیس معطوف شده اینست‌که دیگر چشم از پلیس هم آب نمیخورد .آیا باید در انتظار نشست تادستی از غیب درآید و اخلاق جوانان را اصلاح کند ؟

بانو : م

نانوا تحت تعقیب قرار گرفت

روزنامه گرامی اطلاعات ـ قسمت اجتماعی عطف به‌شکایت آقای عبدالله شریفی درمورد دودنانوائی واقع در چهار راه‌حشمت‌الدوله که‌در ستون گفتگوی تلفنی اطلاعات شماره ۱۰۲۶۴ مورخ ۱۲ر۱ر۴۱ چاپ شده‌بود اشعار میدارد .

متصدی نانوائی مزبور بااقدام اداره بهداشت بهداری شهرداری بعلت عدم رعایت اصول بهداشت ونداشتن دودکش‌از طریق دادگاه تحت تعقیب قرارگرفت تامجازات شود وضمنامتعهد شد نقائص نانوائی خود را مرتفع نماید .

مدیر کل بهداری شهرداری ـ دکترهدایت

آگهی مناقصه خرید کامیون

سازمان آب تهران خرید کامیونهای‌مورد احتیاج خود رابشرح‌زیر:

۱ـ تعداد ده دستگاه کامیون کمپرسی ۵تنی

۲ـ تعداد سه دستگاه کامیون معمولی ۵ تنی

بمناقصه میگذارد

الف ـ داوطلبان شرکت در مناقصه میتوانند پیشنهادات خودرا بجهت کلیه و یاقسمتی از اقلام فوق که حاوی مد ت‌تحویل ـ مشخصات فنی و کلیه اطلاعات لازم‌باشد حداکثر تاآخر وقت اداری ۲۹اردیبهشت ماه ۱۳۴۱ در پاکتهای لاك و مهر شده (باذکر جمله مربوط‌به مناقصه خرید کامیون)بدفتر سازمان آب تهران تسلیم و رسید دریافت‌دارند

ب ـ داوطلبان بایستی پنج درصد مبلغ پیشنهادی خود را بعنوان سپرده به صندوق سازمان آب‌تهران پرداخته و رسیدآنرا پیوست پیشنهاد خود بنمایند بجای سپرده نقدی تضمین نامه بانکی نیزمورد قبول خواهد بود .

ج ـ به پیشنهاداتیکه فاقد سپرده ویامبهم بوده و یادیرتراز موعد مقرر برسد ترتیب اثر داده نخواهد شد.

د ـ سازمان در رد یا قبول یك‌یاکلیه پیشنهادات مختارخواهدبود

سازمان آب تهران

آ ـ ۲۸۱۶

۱ـ۲

محمد جواد تربتی

سخنی درباره فرهنگستان

اگر بازدیدگان نهان بینی دگرگونیها رانگریم ،بهبود کارها رامیستائیم واز اینکه پریشانیها سامانی یافته است ،شادیها میکنیم.

این پیشرفتها درشئون گوناگون است .

پیروزیهای اقتصادی، پیشرفتهای فرهنگی ،

ودرهمین کامیابیهااست که دوستداران ایران‌مست شادمانی میگردند.

بدین‌سپید روئی میبالند و مینازند .

وزارت فرهنك که وضعی پریشان داشت نیکو پیشرفت کرده است پیشرفتهای درخشان فرهنك‌درخور ستایش ونیایش است.هم‌اکنون که‌قلم‌من باروح خوانندگان سخن میگوید، غرق‌درشادی و نشاط هستم، این نوشته‌ها آهنك دلو نوای جان‌است .

مگر میتوانیم شادی نکنیم ؟واگر بگوئیم این طفل یك شبه ره‌صدساله میرود خطا نگفته‌ایم .

یکی‌از اقدامات حیاتی و اساسی وزارت فرهنك‌گنایش‌فرهنگستان است .

واین اقدام درحیات ادبی کشورما بزرك نقشی‌دارد.

زبان از پایه‌های ملیت‌است . تنها بازبان‌شیواست که‌میتوانیم اندیشه‌های بلندرا بازگوئیم،اجتماع خواب آلود رابیدار کنیم، فرسودگان رانیرو بخشیم وجامعه‌رابسوی هدفیکه مقصدنهائی ماست بازگردانیم .

زبان وادبیات هرکشوری نشانه‌ای ازرشد اجتماعی آنکشوراست همه‌وهمه اززبان الهام میگیرند وتازنده‌ایم بازبانمان سروکاراست، پندار خویش را بازبان بازمیگوئیم وبارقه‌های فکری خویش را درقالب الفاظ برروی نامه‌ها میریزیم .هنگامی شنونده‌و خواننده از گفته یانوشته مابهره‌میگیرند که گفتارما استوار باشدو باموازین ادبی سازگار واگر هرج‌ومرجی درنوشته هاپدیدار آید درك نظرنویسندگان امکان پذیر نخواهدبود .

بوستان‌زبان همچون باغی است که به‌آرایش و پیرایشش نیاز هاست .

این فرهنگستان است که در تهذیب این دلگشا بوستان می کوشد ، علفهای هرزه‌را بدورمی‌افکند ونمیگذارد که‌نهال سخن‌خرمی را از دست بدهد .

اعضای فرهنگستان بباغبانهائی میمانند ،که جزتگهبانی از این بهشت فریبا وظیفه‌ای ندارند و هنگامی میتوانند این‌کار حیاتی را نیکو انجام دهندکه خود توانا وبینا باشند .

آنکه عمری رابا تحقیق وتدبیر گذرانیده‌هم اکنون شایستگی آنرا دارد که بزرك نقشی‌را انجام دهد .

نخست وظیفه فرهنگستان جمع آوری لغات محلی‌است و اگر دراینکار سستی شود بیم آن میرود بقیه لغات محلی‌که از دستبرد حوادث درامان مانده است ازدفتر ادبیات محوشود .

کارجمع آوری لغات بایداز دوقرن‌پیش آغاز شده‌باشد، متاسفانه دراین‌امرحیاتی سستی ورزیدند وبسیاری ازلغات باگذشت روزگار از یاد رفته‌است هنگامیکه این قدم‌نخستین برداشته‌شدتازه کارفرهنگستان آغاز میگردد .

***

بسیاری از نویسندگان دستور زبان را از دستورزبان تازی الهام گرفته‌اندواین‌خود گناهی نابخشودنی است . زبان مارا بازبان تازی پیوستگی وهمبستگی نیست . ومادر تدوین دستور باید اززبانهای‌محلی وزبان پهلوی الهام گیریم .

معیار صحت ترکیبات پارسی چیست ؟

جز استعمال گویندگان قرن‌پنجم وششم ؟

گویندگان کاخ ادب راپرریزی کردندو در استواریش کوشیدند؟

ترکیباتی رادرست میدانیم که اساتید قرن پنجمو ششم بکار بردند واگر گوینده‌ای واژه‌ایرا درمعنائی بکار بردکه شاعر بی‌نام‌و نشان دوران صفوی بکاربرده است نادرست وخطا میدانیم .

بااینهمه این‌معیارها پیچیده ودرهم‌است ـ روشن نیست که از کدامین استاد پیروی بایدکرد. این فرهنگستان است که معیارهارا روشن‌میسازد .

فرهنگستان استوارترین سنگرادبی کشوراست .

فرهنگستان باید دستوری تدوین کند که‌ساده وآسان باشدو اگر بیگانه‌ای خواست فارسی بیاموزد دراسرع وقت توفیق‌یابد .

فرهنگستان بایداز واژه‌های عامیانه واژه‌هائی را برگزیند و بکار برد. وبرای واژه‌های علمی‌که ازکشور های پیشرو بارمغان می‌آید اندیشه‌ای کندوچاره جوئی نماید باید ازلغت سازی درگذردبزرك دانشمندانی بعضویت فرهنگستان برگزیده شوند که‌خود شعله‌ای از ذوق وشوق‌باشند.

براستی جای‌شادمانیست .

که بهمت والای مسئولین امروز فرهنك این انجمن علمی کار خودرا آغاز میکند وزبان ملی‌مارا که روزگاری اززبانهای بنام بود نیرومی‌بخشد .وامید آن‌میرود که‌در نزدیك آینده‌ای زبان پارسی درخشان گوهرهائی درگنجینه ادبی‌جهان برجای گذاردو فرهنگستان ماهمسنك فرهنگستان کشورهای پیشرو گردد .

لطفاً یادداشت فرمائید

برنامه امشب

در باشگاه نفت

برنامه نمایش فیلم سینمائی از ساعت ۷ بعد از ظهر

در انجمن ایران و پاکستان

بازیهای بینگو و لوتو از ساعت ۷ر۳۰ بعد از ظهر

برنامه فردا شب

در انجمن ایران و فرانسه

سخنرانی تحت عنوان :

«گیلان زیبا و گذشته آن»

توسط آقای محسن مقدم‌استاد دانشگاه تهران و رئیس هیئت باستانشناسی در گیلان

از ساعت ۶ر۳۰ بعد از ظهر

اجرای ترجمه فارسی پیس :

«هویج فرنگی ـ اثر ژول‌رونار»

توسط هنرمندان اداره هنرهای دراماتیك

از ساعت ۸ بعد از ظهر

در انستیتو گوته

جلسه‌انجمن ادبی‌ـ‌موضوع سخنرانی:

«ادبیات آلمان در عصر حاضر»

از ساعت ۶ر۳۰ بعد از ظهر

در انجمن ایران و انگلیس

سخنرانی تحت عنوان :

تحولات نقاشی ایران و هند در قرون ۱۵ و ۱۶ و ۱۷

از ساعت ۶ر۳۰ بعد از ظهر

در انجمن ایران و امریکا

بازی بینگو

از ساعت ۷ بعد از ظهر

فرزند نخست‌وزیر میگوید :

من بخودم متکی هستم نه بپدرم

این شرح از طرف آقای ایرج امینی بدفتر روزنامه رسیده‌است :

مدیر محترم روزنامه بامشاد

رونوشت‌روزنامه کیهان ـ روزنامه اطلاعات

در آن نشریه گرامی زیرعنوان «نخستین کارخانه مونتاژ رادیو در ایران‌تاسیس میشود» شرحی‌نگاشته شده بود که متاسفانه از یك جهت با حقیقت وفق نمیداد ، لذا برای رفع هرگونه‌سوء تفاهمی خواهشمند است طبق قانون مطبوعات بدرج توضیح زیر اقدام فرمائید :

شرکت سهامی فیلیپس ایران که نمایندگی موسسات بزرك فیلیپس را درایران بعهده دارد شرکتی‌است با سرمایه صد در صد هلندی و مدیر عامل این شرکت که وظیفه سرپرستی فعالیت های فیلیپس را در ایران بعهده دارد آقای اژ ـ نیونهوز است .

ریاست کارخانه مونتاژ رادیو ـ فیلیپس نیز که ساختمان محل آن به پایان رسیده و پس از نصب ماشین آلات لازم بزودی شروع بکار خواهد کرد با آقای «وان ـ سیترز» هلندی است .

وظیفه‌اینجانب در شرکت‌فیلیپس ایران به خلاف نوشته بامشاد تنها ریاست بخش روابط اجتماعی و عمومی این شرکت است وممر ـ اعاشه بنده حقوقی است که‌بعنوان یك کارمنداز شرکت فیلیپس‌ایران دریافت میدارم . دلیل آنکه از شرکت‌نفت استعفا دادمو درشرکت فیلیپس ایران بکار پرداختم نیز تنها آن بود که در حدود هشت‌ماه در هلند در رشته ای که مربوط به شغل فعلی بنده است مطالعه نمودم و تشخیص دادم که در شرکت فیلیپس امکان فعالیت در رشته تخصصی‌ام بیشتر است .

خبرآن روزنامه گرامی متاسفانه ممکن است این سوء تفاهم رابوجود بیاورد که بنده با استفاده از مقام پدرم وبرای آنکه سود سر شار بجیب بریزم مشغول پایه گذاری کارخانه ای هستم و چه بسا که در محیط پر سوءظن ما این خبر شایعات بی اساس دیگری را هم باعث شود .

ناگزیرم این حقیقت را نیزخاطر نشان سازم که بنده چه قبل ازآنکه پدرم در مقام نخست وزیری بکار بپردازد وچه پس از آن در دوره زمامداری‌ایشان پیوسته‌سعی‌داشته‌ام بخود متکی‌باشم و شاید روشی که شخص پدرم در تربیت من بکار برده خود یکی‌از عوامل ایجادچنین طبیعتی در من بوده باشد .

بهر حال در عصری که باید کوشش شود جوانان ما متکی به خویش و معتمد بنفس بار آیند امیدوارم این توضیح مختصربرای همه‌کسانی‌که ممکن است‌تصورات اشتباه آمیزی در مخیله بپردازند سودمند واقع شود و بعلاوه‌امیدوارم به بنده حق آنرا بدهند که بعنوان فرزند نخست وزیر وقت بجای‌شیوه مرضیه بیکارگی که عادت بعضی از فرزندان‌رجال است شغلی داشته باشم وبادرآمدآن روزگاربگذرانم.

باتقدیم احترام ـ ایرج امینی

اداره روابط اجتماعی و عمومی شرکت سهامی فیلیپس ایران

جدول کلمات متقاطع شماره ۲۰۸۸

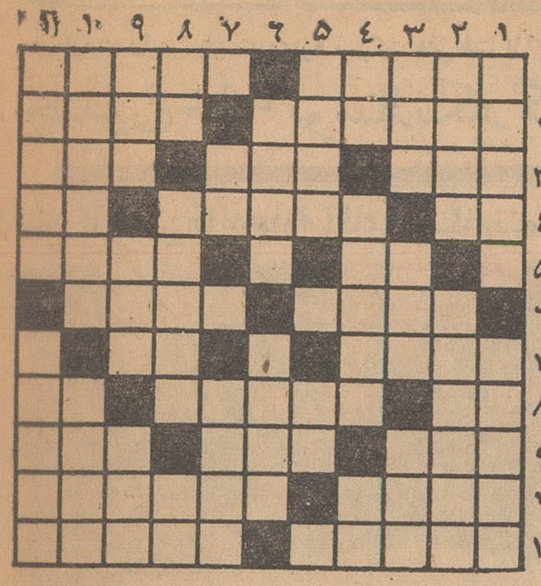

افقی :۱ـ لااقل یك سروگردن از همه بلند تر ووالاتر است ـ از کشورهای آسیائی ۲ـ دانشمند بزرك فرانسوی که حق بسیار به گردن بشریت دارد ـ از اقوام‌نزدیك پشکه ۳ـ تکیه ـ قانون و قاعده ـ قایق کوچك ۴ـ روزی که بتازگی گذشته است ـ چیزی لطیف تر و کم دوام‌تراز چرم ـ سودای ناله‌ـ زدنش اگر علامت تنك نفس‌نباشد نشان خستگی است ـ سالها است میخواهند پلی بر آن‌بزنند یاتونلی در زیرش بسازند ۶ـ از هنرهای بسیار ظریف ـ چه خوش که جائی رود وقدحی‌باز آرد ۷ـ دیوار قلعه ـ از اقوام نزدیك ۸ـ آدم بی پا ـ زجرجان برای تصفیه روان ـ چیزی باچپ راه ندارد ۹ـ خانه ـ از مرتجعان بنام ـ خوشحال وخندان ۱۰ـ آهنك ساز معروف اروپائی ـ معمولا کتابها با آن آغاز میشود ۱۱ـ بمب به‌لسان‌عرب ـ همه‌هستیم اما بهر که بگوئید بدش می‌آید.

عمودی: ۱ـ اگر دم داشت کتاب معروفتری میشد اما با این حال نیز چیزی تاصبح‌نمانده است ـ ازمحصولات ملایر ۲ـ ازسرداران مشهور انگلستان در عهدالیزابت اول ـ بهشت زیر پای ایشان باشد ۳ـ محور ـ امروز شاید نزد ایرانیان هم باشد ـ رودی دراروپا ۴ـ اندکی کم از یك متر ـ از سازهای بادی ـ بی بند و بار ۵ـ میگویند دوستی را بهتر حفظ میکند ـ کیف شکسته ۶ـ از اقسام لباس است و خروس واستکان ـ غلاف زخم ۷ـ ضمیری است ـ قفلش رامیگیرندو حاجت می‌طلبند ۸ـ بااین آچار بی دسته مشکل بتوان پیچی گشود ـ نمازش بیشتر ثواب دارد ـ علامت نبودن و نداشتن ۹ـ پوشش برای دیده روشن ـ وسیله نامیدن هر چیز ـ نویسنده معروف انگلیسی که چند سال پیش خرقه تهی کرد ۱۰ـ لابد روزی جای آبادی بوده است ـ از اقسام رقص ۱۱ـ عیب جوئی و بدگوئی ـ خانمها هم برای مالیدن ریمل بکار میبرند هم برای جلوگیری ازدر رفتگی جوراب .

حل جدول شماره ۲۰۸۷

	۱	۲	۳	۴	۵	۶	۷	۸	۹	۱۰	۱۱
۱	ب	ر	ن	ا	ر	ه	■	غ	ز	ر	ه
۲	ا	■	ج	و	ز	ا	■	ر	ك	■	ه
۳	س	ك	■	د	ح	د	■	ا	ج	ر	ت
۴	ت	ا	■	ن	ك	د	ر	ا	■	ر	ه
۵	■	■	■	ه	■	ن	ت	ا	خ	■	■
۶	ن	ا	ه	د	■	ن	ك	ا	■	ت	ن
۷	■	ل	■	ب	ك	■	ك	ل	ا	ن	■
۸	ج	ل	ك	■	ه	د	ا	■	ن	ۆ	ج
۹	ب	■	ج	ن	■	ك	ب	■	ۆ	ه	ب
۱۰	■	ت	ت	■	د	ل	ا	ك	■	■	ذ
۱۱	ع	ك	ن	ز	ل	س	■	ت	ب	ج	ر

مجلس چهلم مرحوم کاظم‌زاده ایرانشهر

ساعت شش بعداز ظهر روز پنج شنبه بمناسبت چهلم فوت مرحوم کاظم‌زاده ایرانشهر مجلس‌تذکری درسالن دبیرستان دارالفنون از طرف وزارت فرهنك برپاگردید. دراین مجلس آقایان وزیرفرهنك تقی زاده ـ دکتر رضا زاده شفق وجمعی از دانشمندان و فرهنگیان حضور داشتند.

آقایان تقی‌زاده ، درخشش ،دکتر شفق و خادمی درباره فضائل و خدمات مرحوم کاظم‌زاده ایرانشهر نطق‌هائی ایراد کردند.

درپایان آقای دکتر حسن‌ایرانشهر از حضار تشکر کردومجلس خاتمه یافت .

مردم همت کردند

مدرسه لوله‌کشی شد

شورای‌عالی دبیرستان رازی حصارك بمنظور تامین‌آب سالم‌جهت دانش‌آموزان تصویب نمودکه مبلغ بیست‌هزارریال ازوجوه شهریه‌دانش آموزان صرف‌خرید لوله ولوله کشی‌دبیرستان ازموسسه رازی بمحوطهٔ دبیرستان بفاصله دوکیلومتر گردد ودرحدود مبلغ فوق‌نیز موسسه رازی حصارك‌کمك نمودکه لوله موردنیاز کشیده شود، کانال لوله کشی مجانا بدست اهالی انجام شدو دستمزد لوله کشی دا انجمن‌همکاری خانه ومدرسه آن دبیرستان پرداخت نمود. همچنین بنابتقاضای‌دبیرستان موسسه رازی دودستگاه سکوی مجهز بشیرآب در جهت شمال وجنوب دبیرستان بنا گردیده‌است بالنتیجه درحال حاضرآب مشروب سالم‌در دسترس دانش‌آموزان قرار گرفته است .

آگهی مناقصه

بنگاه شیمیائی مقدار سیصد تن استخوان خام بدون شاخ و سم و مواد خارجی راازطریق مناقصه خریداری مینماید داوطلبان شرکت در مناقصه میتوانند بامراجعه بدفتر بنگاه شیمیائی واقع در خیابان‌شاهرضا بین پل چوبی و درختی شماره ۱۰۵۷ و دریافت برك شرایط و مشخصات پیشنهادات خودشانرا منتهی تا آخر وقت اداری روز ۲۶ر۲ر۴۱ بدفتر بنگاه شیمیائی تسلیم و رسید دریافت دارند پیشنهادات رسیده در ساعت ده صبح روز ۲۷ر۲ر۴۱ باز و خوانده خواهد شد و حضور پیشنهاد ـ دهندگان در جلسه مناقصه آزاد و بنگاه در رد یا قبول یك یا کلیه پیشنهادات مختار است . الف۴۳۹ بنگاه شیمیائی

جناب آقای نخست‌وزیر رونوشت جناب آقای وزیر کشاورزی ـ رونوشت جناب آقای مدیر کل بانك‌کشاورزی ایران ـ رونوشت روزنامه ملی اطلاعات

بعرض میرساند باکمکهای شایان و الطافی که‌بوسیله آقای‌هاشمی رئیس بانك‌کشاورزی قزوین و یگان یگان کارمندان بانك مذکوراز نقطه نظر پرداخت وام‌کشاورزی و روستائی بساکنین بلوك زهرای قزوین گردیده وسی‌وشش پارچه آبادی رااز پیش فروشی دسترنج و محصول خود آزاد نموده‌اند سپاسگزاریم استدعا داریم بهروسیله که مقتضی میدانند تشویق کارمندان بانك قزوین را دستور فرمایند

اهالی قراء بوئین ـ خونان ـ جهان آباد ـ رحیم آباد ـ عصمت‌آباد صدرآباد ـ ولی‌آباد ـ حسین آباد وسایر دهات بامضای‌پانصد نفر

انجمن محلی شاه آباد نو ـ مهندس مرتضائی

جناب آقای دکتر نصر شهردار محترم تهران

رونوشت ریاست محترم برزن ۲۲ جناب آقای امیری محترمامعروض میدارد آقای دبیر علائی که بنیکوکاری معروف هستند یك گاراژ دراول خیابان دکتر اقبال دارند که چندین سال است فقط برای رفاه حال‌مردم این محل که‌آب آشامیدنی نداشتند موتور آبی درآن گاراژ نصب نمودندتااهالی از لحاظ تهیه آب درمضیقه نباشند ومدام در تمام مدت روزتمام اهالی این محل ازآب آنجا استفاده میکنند اگر این مرد نیکوکار باین فکر نمی‌افتاد معلوم نبود مردم بیچاره این محل آب آشامیدنی خود را ازکجا تهیه میکردندازمقام محترم استدعا داریم این قبیل اشخاص رامورد تقدیر و تشویق قرار دهند تاسایرین هم در این موارد وامور خیر پیشقدم باشند باتقدیم احترام

آگهی استخدام دانشیار برای دانشکده کشاورزی اهواز

دانشکده کشاورزی اهواز برای تکمیل کادر آموزشی خوداحتیاج بعده‌ای دانشیار در رشته‌های :

۱ـ درختکاری و سبزیکاری

۲ـ دامپروری

۳ـ خاك شناسی

۴ـ مهندس زراعی

دارد داوطلبان واجد شرایط که دارای گواهی نامه‌های لازم جهت تدریس در دانشکده درهریك از رشته های فوق باشند میتوانند تاآخر روز ۳۱ خرداد ماه سال جاری بامدارك لازم بدانشکده کشاورزی اهواز ویاباداره کل تعلیمات عالیه وزارت فرهنك مراجعه نمایند .

روسای مشترك دانشکده کشاورزی اهواز ـ دکتر موریس ه‌ب‌ه موریل ـ مهندس جعفر رائی

۱ـ۳

خبرنگاران ما از شهرستانها گزارش میدهند

در بازدید رئیس هیئت مدیره شرکت ملی نفت از آبادان

چندین خانه نوساز بکارگران واگذار شد

دسته کلید این خانه‌ها را آقای انتظام بنماینده کارگران اهداء کرد

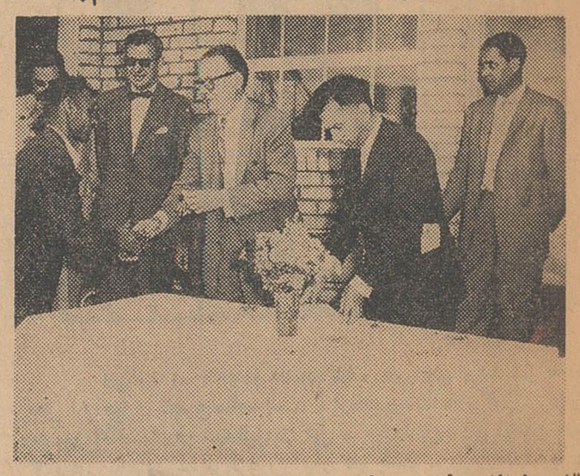

آقای انتظام رئیس هیئت مدیره شرکت ملی نفت دسته کلید ۱۲ خانه کارگری شرکت نفت را بنماینده کارگران میدهد

خبرنگار مادر آبادان گزارش میدهد چند روز قبل آقای انتظام رئیس هیئت مدیره و مدیرعامل شرکت ملی نفت ایران باتفاق آقایان معتمدی نماینده رئیس هیئت مدیره و مدیر عامل شرکت ملی نفت ایران درحوزه قرار داد ، مهندس باقر مستوفی عضو هیئت‌مدیره و سرپرست سازمان امور غیر صنعتی و چند نفر دیگر از همراهان پس از بازدید تاسیسات نفتی مسجد سلیمان ، اهواز ، گچساران ،و جزیره خارک واردآبادان شدند و در فرودگاه مورد استقبال قرار گرفتند و در ضیافتی که از طرف آقای معتمدی در «خرم‌سرا» بافتخار ورود آقای انتظام ترتیب داده شده بود شرکت کردند صبح روز بعد ابتدا ساختمان جدید بیمارستان و سپس بترتیب قسمتی از یکصد دستگاه خانه تازه ساز کارمندی در بوارده جنوبی آبادان ، آموزشگاه افزارمندی و منازل کارگری در ناحیه پیروز آبادان مورد بازدید قرار گرفت و در هر قسمت توضیحات لازم توسط متصدیان مربوطه داده شد. درمحوطه ناحیه «پیروز» ضمن بازدید طی مراسمی ۱۲ دستگاه از اولین سری خانه های نوساز کارگری که اخیرا باداره مستغلات شرکت نفت تحویل داده شده بود بکار گران واجد شرایط واگذار شد . دراین مراسم آقای مهندس نیکخواه رئیس اداره مستغلات گزارشی از فعالیت های این اداره را باستحضار رسانید و آقای انتظام نیز ضمن ایراد بیاناتی کارگران را بفعالیت در راه ترقی و بهبود صنعت نفت ایران تشویق کرد . بعد از ظهر همانروز ساختمان جدید باشگاه آبادان «مخصوص - کارگران» مورد بازدید قرار گرفت دراین بازدید که نمایندگان کارگران نیز حضور داشتند پس از خیر مقدم توسط رئیس باشگاه چند نفر از نمایندگان کارگران شرکت نفت تقاضا های خود را باستحضار رسانیدند که از طرف آقای انتظام وعده مساعد برای رسیدگی بتقاضا های آنان داده شد رئیس هیئت مدیره شرکت ملی نفت و همراهان پس از آن آبادان را بصوب شیراز ترک کردند .

انتصابات در شهرستانها

رشت - آقای مهندس احمد نیا ، رئیس اداره مهندسی بهداشت محیط

فومن - آقای احمد انساندوست رئیس اداره آمار

سنگسر - آقای صادقی رشتی ، نمایندهٔ فرهنگ

تاسیس شهرداری

طبق گزارش خبرنگار ما در مامونیه زرند با اقدامات آقای ناصر حسینی بخشدار زرنـد وفعالیتهای فرماندار ساوه دستور شروع انتخابات انجمن شهر مامونیه زرند صادر گردید و چند روزقبل از طرف بخشداری مامونیه آگهی انتخابات انجمن شهر انتشار یافت. بزودی با انجام انتخابات انجمن شهرو تعیین اعضای انجمن ، شهرداری مامونیه که قبلا با تاسیس آن از طرف وزارت کشور موافقت شده است افتتاح میشود و شروع بکار میکند اهالی مامونیه که بزودی از مزایای شهرداری برخوردار می شوند از فعالیتهای کلیه مامورینی که در انجام این آرزوی مقدس آنان مجاهدت کرده اند سپاسگزارند

کنگره پزشکان خلیج فارس در شیراز افتتاح شد

خبرنگار مادرشیراز تلفنی گزارش داد ساعت نه صبح امروز اولین کنگرهٔ پزشکان خلیج فارس درباشگاه افسران شیراز با قرائت پیام آقایان دکتر ریاحی وزیر بهداری و انتظام مدیر عامل شرکتهای عامل نفت ایران افتتاح شد .دراین کنگره درحدود صد نفر از پزشکان کویت -بحرین- دوبی - قطر- آبادان و تهران شرکت دارند و مدت آن سه روز است وریاست آنرا آقای دکتر مهرارئیس بیمارستان نمازی شیراز بعهده دارد .

نخست‌وزیر در محله‌های سیلزده شهر ری

احتیاجات سلیزدگان را یادداشت کرد

جمعه آقای دکتر امینی نخست‌وزیر از محله های سیلزده شهری بازدید کرد و دراین بازدید آقای نخست وزیر درباره تجدید بنای خانه‌های سیلزدگان و کمك به آنها دستوراتی صادر نمود در عکس بالا آقای نخست وزیر هنگام بازدید یکی از نقاط سیلزده شهری احتیاجات آن محل را یادداشت میکند.

در شماره گذشته باستحضار خوانندگان عزیز رسید که صبح روز

در انتظار ...

خبرنگار ما در جانکی طی گزارشی تلگرافی اطلاع میدهد در اینموقع که آقای ذوالفقاری وزیر مشاور باتفاق هیئتی برای بررسی وضع کشاورزی خوزستان میآیند اهالی شهرستان ایذه و جانکی انتظاردارند که باین منطقه هم بیایند و وضع کشاورزان و سیل زدگان این سامان را نیز از نزدیك ببینند شاید با مشاهده وضع رقت بار اهالی ترتیبی داده شود که مرهمی بدردهای دل آنان بگذارند و کمکی بآنها بنمایند

سکته کرد

پریشب مردی بنام اصغر موسی وند یکی از اهالی قریه ولی- آباد شهر ری هنگامیکه در حمام قریه مشغول شستن بدن خود بوده ناگهان نقش بر زمین شد وقبل از اینکه به بیمارستان منتقل شود در گذشت . علت مرگ سکته تشخیص داده شد و جواز دفن صادر گردید.

آتش سوزی مهیب

۱۲ مغازه بکلی سوخت و به چهار مغازه نیز خسارت وارد شد

یك خانه گالی پوشی باتمام اثاثیه طعمه حریق گردید

چند شب قبل حریق مدهشی در صومعه سرا رخ دادو براثر این آتش سوزی ۱۲ باب مغازه بکلی سوخت و به چهار مغازه نیز خسارات زیادی وارد آمد .

این آتش سوزی براثر خرابی موتور یك مغازه نانوائی حادث شد و کم کم توسعه یافت وسایر مغازه های اطراف رانیز فرا گرفت باوقوع این حریق مدهش جریان بشهرداری اطلاع داده شد وماموربن آتش نشانی بمحل آتش سوزی آمدند وباکمك اهالی شروع باطفای حریق نمودند پس از چهارساعت تلاش مداوم سرانجام موفق شدند آتش راخاموش کنندواز توسعه حریق جلوگیری نمایند. دراین حریق علاوه بر مغازهٔ نانوائی یازده مغازهٔ دیگر طعمه آتش گردید و بکلی سوخت چهار مغازه نیز خسارات زیادی دید

خبرنگار ما درصومعه سرا که این گزارش را اطلاع داده است اضافه میکند دربازار کسماء نیز یك خانه گالی پوشی بعلت نامعلومی آتش گرفت و باتمام اثاثیه بکلی سوخت . هم اکنون صاحب خانه مزبور و افراد خانواده‌اش که از هستی ساقط شده‌اند چشم امید بسوی نیکوکاران دارند .

نهضت ترك سیگار ...!؟

تازگیها در طالقان نهضت «ترك سیگار» نضج گرفته وتصمیم به ترك سیگار بین معتادین اینمنطقه همگانی شده است . اینموضوع از بعد ازماه رمضان گذشته در طالقان شایع شد. عده‌ای از معتادین بدخانیات که روزها روزه داربودند و طبعا نمیتوانستند سیگار یاچپق بکشند کم کم متوجه شدند که ترك سیگار یاچپق چندان زحمتی ندارد وفقط یك جو همت ویك ذره اراده وکمی تصمیم میخواهد سیگاریهای طالقان اراده داشتند و همت کردند و تصمیم به ترك سیگار گرفتند واین تصمیم را از بعداز ماه رمضان گذشته اجرا کردند وتابحال هم ادامه داده‌اند .حالا ترك سیگار در طالقان کم کم همگانی میشود وتاکنون درحدود سی درصد ازمعتادین سیگار در «شهرك» طالقان سیگار کشیدن راترك کرده‌اند . نهضت ترك سیگار درسراسر طالقان توسعه مییابد و مردم این بخش تصمیم گرفته‌اند کاری کنند که در آینده‌ای نزدیك اصلا دخانیات در طالقان مصرفی نداشته باشد .

- پاینده باد این تصمیم !امیدواریم این تصمیم مردم طالقان دائمی باشد .

سه قلو دختر و پسر ..!

وضع خانواده سه قلوها تعریفی ندارد

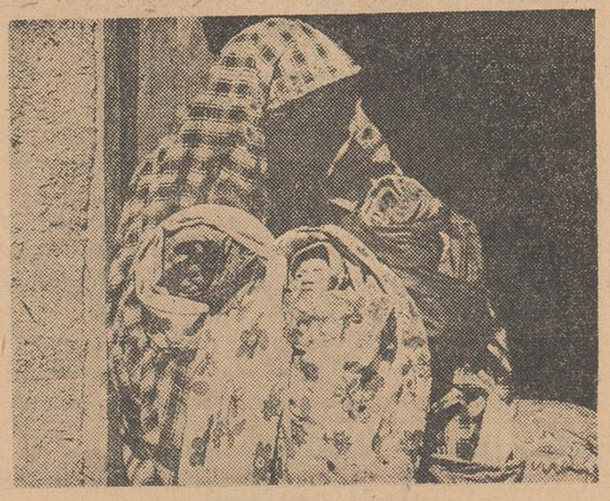

خبرنگار مادر مرند گزارش میدهد چندروز قبل همسر حامله عبدالحسین یکی از ساکنین «بناب» واقع در فاصلهٔ ۱۸ کیلومتری شهرستان مرند سه قلوزائید . سه قلوها که یکی دختر و دوتای دیگر پسر هستند بامادرشان کاملا سلامت میباشند وضع خانوادهٔ سه قلوهای مزبور چندان تعریفی ندارد ووقتی من بخانه آنها رفتم عبدالحسین با خجلت میگفت : مابرای تولد یك بچه خودرا آماده کرده و لباس تهیه نموده بودیم ولی حالا که همسرم سه قلوزائیده است حتی برای تامین لباس سه قلوهاهم در مضیقه هستیم چون بین بناب و مرند ۱۸ کیلومتر فاصله است عبدالحسین آن استطاعت رانداشت که از مرند پزشکی برای معاینهٔ سه قلوها و همسرش ببرد و من بامشاهده وضع زندگی حال سه قلوها ومادرشان جریان رابه بهداری مرند اطلاع دادم واز طرف بهداری این شهرستان مقداری داروی لازم برای خانوادهٔ سه قلوها ارسال شد. در عکس بالا سه قلوهای مزبور درآغوش مادرشان دیده میشوند.

جالبترین مراسم عروسی

برادر عروس تا ازداماد باج نگیرد خواهرش را نمیگذارد برود!

زنان و مردان رقص «هالای» اجرا مینمایند وجوانان روی اسب هنرنمائی میکنند

درعکس بالا زنان ومردان ده به‌آهنك ساز ودهل رقص «هالای» اجرا میکنند

خبرنگار ما در ساوه مینویسد ، چند روز قبل که با عده ای از فرهنگیان و دانش‌آموزان بعنوان راه‌پیمائی و گردش علمی بمحلی بنام «رودخانه قاراچای» واقع در فاصله ۱۲ کیلو متری ساوه رفته بودیم شاهد مراسم جشن عروسی ساکنین آن محل شدیم .

بعد از مدتی راه پیمائی برای رفع خستگی استراحت کرده‌بودیم که صدای ساز و دهل شنیدیم وبدنبال این صدا تا کوچه باغهای قریه مجاور رفتیم . وقتی بآنجا رسیدیم معلوم شد که اهالی ده عروسی دارند و جشن گرفته‌اند ماهم در جشن عروسی محلی و خودمانی آنها شرکت کردیم.

مراسم جالبی برگزار میکردند . جوانان زنده دل و بانشاط قریه از دختر و پسر دست بدست هم داده بطرز مخصوصی دست افشانی و پایکوبی میکردند و باصطلاح محلی «هالای» میرفتند و هریك هر چه در چنته داشتند بیرون میریختند ! پایکوبی و رقص آنان باین ترتیب بود که : یکنفر از آنهائیکه بیش از همه هنر نمائی میکرد جلوی صف جوانان دستمال بدست قرار میگرفت و دیگران بدنبالش هر حرکت دلپذیر و هر جنبش سر و دست و قرکمر اوراتقلید میکردند و بادستمال دست خود بآهنگ ساز و دهل هنرنمائی مینمودند .

بعد از جوانان ، نوبت مردان و زنان ده رسید و آنها هم باوقار و طمانینه خاصی بطرزی جالب و دلپذیر میرقصیدند و در این مراسم شادی شرکت داشتند پس از آن جمع مردان و زنان و جوانان بادهل وساز بصحرای اطراف ده رفتند وجوانان محوطه وسیع صحرا را جولانگاه اسب های خود ساختند و باسب سواری پرداختند . از آنجا جمعیت پیاده و سواره دست افشان و پایکوبان بطرف منزل عروس براه افتادندودر منزل عروس یکبار دیگر مراسم رقص «هالای» برگزار شد . و بعد از آن همه ساکت ایستادند تا عروس خانم از اطاق مخصوص بیرون آید تا اورا بخانه داماد ببرند . ولی در این هنگام که عروس خانم عازم خروج از خانه پدری بود ناگهان فریاد خشم آلود جوانی بلند شد که : نمیگذارم عروس را ببرند وقتی علت را پرسیدیم معلوم شد که اینهم یکی از رسوم جالب عروسی درآن محل است .

برادر عروس هنگام عروسی خواهرش باید از داماد ، پول یا شیئی گرانبهای دیگری که در اصطلاح محلی «باشلوغ» میگفتند بگیرد و آنوقت اجازه دهد که خواهرش را بخانه شوهر ببرند بالاخره وقتی عروس خانم مرخص شد فهمیدیم که برادر عروس کار خود را کرده و باج عروسی «باشلوغ» را از داماد گرفته است .

اسب ابلق پیشانی سفید و سم سیاهی که تزئین شده وآئینه‌ای جلوی پیشانیش بسته بودند حاضر کرد و عروس را که لباس حریر قرمز پوشیده بود سوارش کردند وجهیزیه عروس را هم که با چند شتر حمل میشد بدنبالش بطرف خانه داماد حرکت دادند . اینجا بود که کسان داماد سراز پا نشناخته جلوی اسب عروس خانم هنرنمائی میکردند ودختر ها دستمال بدست میرقصیدند و جوانها روی اسب حرکات دلنشینی میکردند و باین ترتیب عروس رادر میان بدرقه کسانش باشور و شوق زایدالوصفی بخانه داماد بردند ..

قربانی تصادف

خبر نگار ما در ساوه گزارش می دهد چند روز قبل سید تقی بختیاری پیرمرد ۵ ساله ای از اهالی همدان که مباشر شرکت راه شوسه ساوه بود و از یك چشم نابینا و یکدستش از ناحیه مچ قطع شده بود بر اثر تصادف با کامیون کمپرسی شرکت مزبور پای چپش نیز شکست . اورا به بهداری ساوه منتقل کردند ولی معالجات موثر واقع نشد و جانسپرد جنازه وی با انجام تشریفات قانونی دفن شد و پس از دستگیری راننده کامیون کمپرسی قضیه تحت تعقیب قرار گرفت .

صفحه ۱۴ اطلاعات
یکشنبه نهم اردیبهشت ماه ۱۳۴۱ - شماره ۱۰۷۸۷

نمایندگان اطلاعات در خدمت مردم

مردم شهرستانها بوسیله نمایندگان اطلاعات خواسته های خود را شرح میدهند

بروجن

فرهنگیان و کارمندان فرهنگ بروجن بدفتر نمایندگی اطلاعات آمدند و گفتند : شش ماه است کمك جنسی ما ازطرف اداره دارائی بروجن پرداخت نشده است . این عده میگفتند :

ادارهٔ دارائی بروجن بعذرنداشتن اعتبار لازم از پرداخت کمك جنسی ماخودداری مینماید و چنین برمیاید که با اینگونه معذورات خیال پرداخت آنرا هم ندارد تقاضا داریم هرچه زودتر بوضع مارسیدگی شود

مامونیه زرند

جمعی از کمك آموزگاران مامونیه زرند بدفتر نمایندگی اطلاعات مراجعه کردند و گفتند :هریك از ما ۷ تا ۱۵ سال سابقه خدمت در فرهنگ داریم وتابحال برای تبدیل رتبهٔ ما اقدامی نشده است. میگفتند: بعضی از ما بعلت آنکه چندروز یا حداکثر چند ماه کمتر از مدت قانونی سابقه خدمت داشتیم از تبدیل رتبه محروم شدیم . حالا گویا تصمیم گرفته‌اند رتبهٔ کمك آموزگارانی راکه مدرك تحصیلی ششم ابتدائی و یاسوم متوسطه دارند پس از طی تحصیلات و اخذ مدرك پنجم دانشسرا بپایهٔ آموزگاری ارتقاء دهند ! ولی اجرای این تصمیم مستلزم چندین سال صرف وقت است وتا آنوقت خدمت ما هم پایان یافته وبازنشسته شده‌ایم .

این عده میگفتند: سایر همکاران ما که رتبه‌شان تبدیل شدبدون هیچگونه قیدو شرطی فقط باداشتن ۸ سال سابقه تدریس تبدیل رتبه یافتند انتظار داریم برای تبدیل رتبه ما هم فکراساسی بشود تا بیش از این برای آینده خودنگران نباشیم .

گوراب زرمیخ

عده‌ای ازنمایندگان اهالی گوراب زرمیخ با مراجعه بدفتر نمایندگی اطلاعات گفتند: یك نفر پزشك دربهداری گوراب زرمیخ انجام وظیفه میکرد بمحل دیگری منتقل نمودند و بجای وی پرستاری ازبهداری صومعه سرا برای بهداری گوراب زرمیخ فرستادند .اینعده میگفتند ما که بیمارستان نداریم که برایمان پرستار فرستاده‌اند پانزده هزار نفر ساکنین این بخش وسیع درانتظار اعزام یکنفر پزشك هستند که بیاید و مرهمی بدلهای دردمند ما بگذارد .

زاویه زرند

چندین نفر از خرده مالکین وکشاورزان قریه صدر آباد زرند بدفتر نمایندگی اطلاعات درزاویه زرند آمدند و ضمن تسلیم طوماری مبنی برتقاضای خود گفتند: در صدرآباد پنج شبانه روز بارندگی شد و سیل آمد و تمام قنوات این قریه را منهدم کرد .

این چندنفر میگفتند: اهالی صدرآباد ازخرابی قنوات خوداطلاع نداشتند تااینکه یکباره متوجه شدند که آب قناتها قطع گردید. وقتی برای علت قطع آب رفتند مشاهده کردند بعلت اینکه دریك قسمت از راه طهران -ساوه بدون ایجاد یك پل جاده‌را ساخته‌اند و حالا سیل همان قسمت از جاده راکه ساختمان یك پل درآنجا ضروری بودخراب کرده وهرچه بوده شسته وبداخل قنوات قریه صدر آباد ریخته است. در نتیجه اغلب چاههای قنوات ریزش کرده و آب قنات بندآمده است. میگفتند: اگر ازطرف شرکت راهسازی دراین قسمت از جاده پل ایجاد میشد هنگام بروز سیل اینهمه خرابی واردنمی‌آمد ومابیچاره نمیشدیم تقاضا داریم وزارت راه بااعزام کارشناس میزان خسارتی راکه بما وارد شده تعیین نماید وشرکت راهسازی هم خسارات مارا تامین کند

مسابقات کشتی دوستانه

دراین مسابقات تیم کشتی شهرستان قم در مجموع امتیازات برنده شد

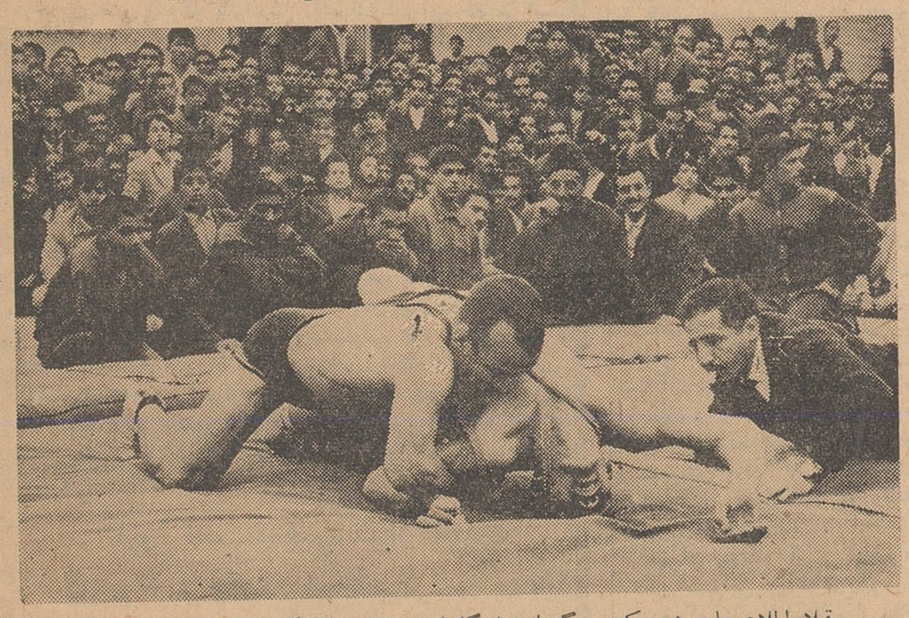

قبلا اطلاع داده شد کشتی گیران باشگاه فولاد شهرستان کاشان بنابدعوت هیئت کشتی قم برای انجام مسابقات کشتی دوستانه باین شهرستان آمدند .در مسابقاتی که بین قهرمانان دوشهرستان باحضور فرماندار ورؤسای ادارات دولتی وهزاران تماشاچی درزمین تربیت بدنی قم انجام شد درشش وزن کشتی گیران قم برنده شدند و در یك وزن قهرمان کاشانی برنده اعلام گردید و دو وزن هم مساوی اعلام شد .

درعکس بالا آقایان سلطانی نژاد از قم و شفاهی ازکاشان هنگام کشتی دیده میشوند

دستگیری سارق

کارگری هنگام خاك برداری گنج پیدا کرد!

روی سکه‌های مکشوفه عباراتی نوشته شده

بنا بگزارش خبرنگار مادرورامین چند شب پیش سه نفر سارق بقصد سرقت دیوار یکی از خانه های قریه «شریفا» واقع در ۲ کیلومتری ورامین راسوراخ کردندولی صاحبخانه بنام حسن محالی بیدار شد و با پسرش بتعقیب سارقین که فرار کرده بودند پرداخت و یکی از آنها را دستگیر کرد . سارق بضرب قمه، صاحبخانه را مجروح کرد و موفق بفرار گردید ولی حسن سارق را شناخت و صبح روز بعد او را به ژاندارمری معرفی نمود از طرف ژاندارمری سارق فراری که شناخته شده بود دستگیر گردید و حسن نیز پس از معالجات اولیه به بیمارستان نیروز آبادی شهر ری حمل شد

خبرنگار ما درزنجان گزارش میدهد اخیرا درشهرستان زنجان شایع شدکه قندعلی امیری یکی از کارگران این شهرستان هنگام حفاری درمحل کار خود گنج پیدا کرده‌است . مامورین آگاهی شهربانی زنجان برای تعیین صحت وسقم این شایعه از میرزاعلی بازجوئی بعمل آوردند بطی تحقیقاتی از مشارالیه سرانجام کارگر مزبور اعتراف کرد که هنگام خاك برداری از یك قبرستان کوزهٔ کوچکی پیدا کرده‌استکه ۵۲ عدد سکه نقره درداخل آن بوده است. میرزاعلی اعتراف کردکه سکه‌های مکشوفه را به حسین یکی از زرگرهای شهر فروخته است. مامورین سکه‌ها را ازحسین زرگر مسترد داشتند .بریکطرف سکه‌های مزبور عبارت لااله‌الاالله محمدرسول‌الله- نقش بسته ودرطرف دیگرش کلمات عثمان و ابوبکر و کلمات دیگری که خوانده نشده منقوش است فعلا قضیه از طرف مامورین مربوطه تحت تعقیب است .

مجاهدین الجزایر دیگر میتوانند فرزندان خودرادرآغوش بگیرند

این عکس که در آخرین شماره هفتگی پاری‌ماچ چاپ شده یك مجاهد الجزایری را پس از بر قراری آتش بس در الجزایر نشان میدهد که فرزندش را در آغوش گرفته .

هنگام تولد این کودك الجزایری پدرش درکوهستان ها برای استقلال وطنش می‌جنگید .

پس از اعلام آتش بس دیگر مجاهدین خودرا پنهان نمی‌کنند .

پدر و پسر در نخستین بر خورد اشك شوق از چشمانشان سرازیر شد .

عبور از پنج قاره جهان

لهستان بزرگترین کشور صادرکننده لوازم موسیقی

لهستان در سال ۱۹۶۱ از راه خارجی از جمله ایتالیا و آلمان‌غربی صادرات لوازم موسیقی ۲۸۰میلیون و ژاپون داوطلب خرید پیانو های زلوتیز درآمد داشته است ۳۳ کشور زیبای لهستانی بوده‌اند . ۲۵ درصد صادرات پیانوی لهستان بشوروی بوده است .

گیتار و آکوردئون های لهستانی را ۱۵ کشور خارجی خریداربوده‌اند ۱۷ کشور خارجی از جمله ممالك متحده امریکا خریدار سازهای دهنی ساخت لهستان بودند که از بهترین نوع سازهای دهنی دنیا محسوب میشود

آسوشیتد پرس

تبدیل گاز کربنیك باکسیژن قابل تنفس

دانشمندان موسسه فضاپیمائی آمریکا دستگاه جدیدی اختراع کرده‌اند که قادراست گازکربنیك را به اکسیژن قابل تنفس تبدیل نماید و با بکار بردن دستگاه‌مزبور فضا نوردان هیچگاه با مسئله‌کمبود اکسیژن روبرو نخواهند شد .

برای‌تبدیل گازکربنیك به‌اکسیژن آنرا به اطاق مخصوص هدایت مینمایند .

در این اطاق رشته های پلاتین که تا دو هزار درجه سانتیگراد گرم شده است ، قرار دارد وپلاتین گرم که خاصیت کاتالیزر دارد ، ذرات گاز کربنیك را تجزیه نموده و ترکیب‌جدیدی که حاوی‌اکسیژن قابل تنفس میباشد بوجود می‌آورد و این اکسیژن بتوسط لوله ای باطاق فضا نورد منتقل میگردد .

جریان مزبور بطور دائم بر قرار بوده و باین ترتیب فضا نوردان هیچگاه احساس کمبود اکسیژن نخواهند کرد .

دشمن پیکاسو

۱۰۰ میلیون فرانك ارزش یك تابلو

یك‌نقاش سی‌ساله‌و گمنام فرانسوی «گزاوا» نامیده میشود ، شکایتی به دادگاه تسلیم نموده و تقاضا کرده است که تابلو های « جنك گاو » اثر «میرو» نقاش مدرن اسپانیولی و «چهره» اثر پیکاسو از موزه آثار مدرن خارج سازند زیرا به عقیده او در این دو تابلو هیچ اثری از هنر بچشم نمیخورد ؟

اما این دشمنی یك ریشه عمیق تری در روح نقاش جوان دارد ، او چند روز قبل اطلاع یافت که تابلوی چهره اثر پیکاسو بمبلغ یکصد میلیون فرانك فروخته‌شده است و از شنیدن این خبر درروح نقاش جوان که از هر تابلوی خود بیش از هزار الی دو هزار فرانك دریافت نمیکند ، عقده‌ای بوجود آمد و بدنبال آن «گزاوا» مبارزه خود را با هنر مدرن و با رهبران‌آن یعنی پیکاسو ومیرو شروع کرد و دادخواست خود را در مورد حذف آثار پیکاسو از موزه آثار مدرن بدادگاه تسلیم کرد و بدنبال آن به‌عده‌ای‌از خبرنگاران اظهارداشت: هیاهوئی که در مورد تابلو های پیکاسو و دیگر نقاشان مدرن‌بلند شده است ، مصنوعی و ساختگی میباشد ، عده‌ای از تجار سود - پرست ،دوستان و اطرافیان خودرا مامور میکنند تا تابلو هائی از نقاشان مورد نظر ایشان‌به قیمت های بسیار گزاف بخرند تادیگران که شکی در «هنر شناسی» آنها ندارند ، بایشان تاسی جسته و پول خود را در خرید تابلو هائی که اکثرا ارزش هنری ندارند ، صرف نمایند . مثلا چندی قبل تابلوئی از آثار یکی از نقاشان مدرن بمبلغ چهار میلیون فرانك فروخته شد که بیشتر از هفتصد هزار فرانك ارزش ندارد .

در قانونی که در سال ۱۹۰۵ به‌تصویب رسیده‌برای فروشندگانی که با هیاهو اجناس بنجل بمردم میفروشند ، مجازاتی‌در نظر گرفته شده است .

گزاوا در مصاحبه مطبوعاتی‌خود گفته است :

« من‌ادعا نمیکنم که یك هنرمند با ارزش و واقعی هستم ، ولی دوستدار هنر میباشم و تابلو های زیبا را دوست دارم و بهمین جهت برای‌بیرون‌راندن هنرمندان دروغین و طرد آثار پوچ ایشان مبارزه خودم را همچنان ادامه خواهم داد.

اظهار داشته است :« فیپس‌چندین سال بود که اطاق ۸۱۷ را در هتل من اجاره کرده و مرتبا هفته ای پنجاه و سه دلار کرایه آنرا می پرداخت ولی کمتر سر و کله او در هتل پیدا میشد و من متعجب بودم که از داشتن اطاق مزبور چه نفعی میبرد ؟ هر وقت هم واردهتل میشد ، چند دقیقه بیشتر دراطاق خود نمیماند و با عجله میرفت .»

بهر حال هنوز پلیس از راز این خود کشی پرده بر نداشته است .

«فرانس سوار »

خودکشی اسرارآمیز یك میلیاردر آمریکائی

خود کشی یك میلیاردر آمریکائی نیویورك را تکان داد . این‌میلیاردر که‌تازه واردسی و یکمین سال‌عمر خود شده بود در یك اطاق کوچك و محقر هتل «هامیلتون» به کمك مقداری زهر که بایك سرنك‌بخود تزریق نمود ، خود کشی کرد .

بعد از ظهر روز چهار شنبه گذشته ، یکی ازدوستان « هاری - اوجن فیپس» میلیاردر آمریکائی که باوی قرار ملاقات داشت ، بهتل وارد شد و یکراست بطرف اطاق ۸۱۷ براه افتاد ولی با کمال تعجب در را بسته دید و هنگامیکه بکمك یکی از پیشخدمت های هتل ، در را باز نمود با منظره وحشت آوری روبرو شد ، دوست وی دررختخواب دراز کشیده و مرده بود و درکنار او یك سرنك و مقداری زهربچشم میخورد .

خود کشی اسرار آمیز

پلیس نیویورك هنوز راز این خود کشی اسرار آمیز و عجیب را کشف نکرده است . هاری اوجن در زندگی خود چیزی کم و کسر نداشت و شکستی نخورده بود تا بخاطر آن خود کشی کند .

وضع خانوادگی او نیز رضایت بخش بود و خانواده او از بهترین خانواده های آمریکائی بشمارمیرود یکی از اجداد او در زمان ریاست جمهوری هوور وزیر دارائی آمریکا بود. پدرش با همس بیوه مارشال فیلد ازدواج نموده و رئیس کلوب سوار کاری آمریکا میباشد .

هاری سابقا چند بار به مقام‌قهرمانی تنیس رسیده و سه سال قبل از این با دختری که اصلا از اهالی چکسلواکی بود و دانیا ستر نبرك نامیده میشود ازدواج کرد و از این ازدواج خود بسیار راضی و خشنود بوده و این رضایت خود را بارها در نزد دوستانش اظهارنموده بود .

مدیر هتل هامیلتون به پلیس

قلم در دست «دوست»

مقایسه عقاید آمریکائیها وروسها درباره یکدیگر بسیار جالب است

شرق و غرب چگونه در باره هم قضاوت و تفکر میکنند ؟

قسمت های زیراز دو کتاب‌مختلف که‌یکی روسی ودیگری امریکائی‌است ودر هر دو آنها مسائل مشابهی از دنیای دیگر ذکر شده اند استخراج شده است . اولی کتابی است بنام «جغرافیای اقتصادی‌کشورهای‌خارج» نوشته مامایف چاپ ۱۹۵۹ که برای تدریس شاگردان دبیرستانهای شوروی از آن استفاده میشود :

۱- امپریالیست های ممالك‌متحده در فکر تسلط بر تمام جهان هستند

آنها اتحادیه های نظامی را بخاطر منافع شخصی بوجود میآورند .آنها در تمام نقاط جهان در اندیشه جنگ افروزی میباشند . مردم امریکا جنگ

۲- مردم مناطق بومی امریکا در شرایط مادی مشکلی زندگی می‌کنند این مناطق عبارتند از : آلاسکا ، پورتوریکو ، کانال زون و هاوائی .

۳- سیستم حاکم‌اقتصادیات امریکا را اتحادیه های انحصاری تشکیل می دهند . مشهور ترین نمایندگان - کاپیتالیسم انحصاری امریکا مورگان‌و روکفلر میباشند .

کتاب دوم «دنیای کمونیسم»نام‌دارد که نوشته راجر سورنیگن است و کتاب جدید درسی برای شاگردان دبیرستانهای امریکاست :

۱- هدفهای حکومت کمونیسم - نابودی کاپیتالیسم ، انهدام جوامع آزاد و تسلط جهانی است . فعالیت های انقلابی آنها جهانی است .

۲- استراتژی شوروی بر یك عامل اساسی تکیه دارد و آن قدرت است. اتحاد جماهیر شوروی برای تهدیدو توسعه مستقیم نفوذ خود به نیروهای نظامی خویش متکی است .

۳- اقتصاد شوروی با برنامه‌های کلی و کنترل کامل دولت مشخص می شود . تاکید بیشتر روی صنایع سنگین و محصولات جنگی است تا کالا های مصرفی .

تایم

جمیله بوپاشا

دختر پیکارجوی الجزایر

نویسندگان : سیمون دوبووآر - ژیزل حلیمی

مترجمان : م . تاراجی - ح . پویان

-۴۹-

عبدلی همچنین اظهار داشت که در ال‌بیار باجمیله مواجه شده است در حالیکه جمیله نمیتوانست هیچیك از این حوادث را بخاطر بیاورد .

شوسری لایره این امکان را میداد که هرکس‌کار خودرابکند زنها بایکدیگر صحبت کنندوکسی غیر بازپرس حرف آنهارا قطع‌نمیکرد آنها با یکدیگر صحبت میکردند ، از خاطرات

جمیله با اضطراب و ناراحتی که‌کاملا ازقیافه‌اش پیدابود این‌مجمع خانواگی رابرانداز میکرد جمیله بیشتر از همه‌به پدرش نگاه میکرد زیرا از روز اول احترام فوق‌العاده‌ای برای او قائل بوده و او را رئیس خانواده میدانست . بازپرس اظهار تمایل کرد که تضمین‌های لازم بوی داده شود که آنها در اظهارات خود کاملا صادق و صمیمی هستند

بازپرس در این وقت تقاضا کرد که‌چند لحظه سکوت کنند و سپس سئوالاتی از یك یك حضار بعمل آورد .

-عبدلی ؟

-وشما جمیله ؟

-خانم بوپاشا ؟

-وشماخانم نفیسه چیزی نمیدانید ؟

پس از پایان این سوآل و جوابها ، او به منشی خود نتیجه‌رادیکته کرد.

نزدیك ظهر این مراسم پایان یافت . فورا من از اطاق خارج شدم تا سوار ترن گشته وبسوی پاریس حرکت کنم تاوسایل مراجعت افراد خانواده بوپاشا به الجزایر را فراهم سازم.

جمیله به زندان خود در لیزیو باز گشت . بنظر من ضعیف‌ترازحال طبیعی خود جلوه میکرد . این چند ساعت حال‌اورا کاملا منقلب‌و آشفته کرده بود.

روبمن کرده گفت که میل دارد هرچه زودتر به‌زندان‌بو باز گردد زندان لیزیو اسباب ترس ووحشت اوبود.

فصل چهاردهم

الجزایر مدارك جرم‌را محو میکنند

روز ۲۹ ژوئن آقای شوسری لایره بازپرس شهر کائن‌از مسئولین امردر الجزایر سئوالاتی کرد. این سندکه از روی سئوالات تدوین‌شد قابل توجه وحاوی همه اطلاعات بوده و میتوان‌آنرا بیلان اطلاعاتی‌دانست.

اسامی -درجات ، تاریخ‌ها اعمال ...

جمع این اطلاعات مثل مهره‌های شطرنج بود که شکنجه‌ها نقش سربازرا در صفحه شطرنج‌داشتند.ژاندارمها،افسران پلیس قضائی،پیراهن آبی ها ، اروپائیان مقیم الجزایر ، افسران ، چتربازان ، بطور خلاصه نقش همه‌آنها در لحظات مختلف در قضیه بوپاشا آشکار میشد

باز پرس‌همه‌آنهارا گیر آورده و مثل سوزن که بربدن حشره‌ای فرو روداستنتاجش از او شده آنها را رسوا میکرد . اینك یك مسئله‌باقی مانده کشف هویت عده‌ای ، تعداد ی عکس وبرخی گزارشات .

آقای شوسری روز ۲۹ ژوئن به دادگاه الجزایر نوشت :

احاله به محکمه دیگر :

اینجانب فیلیب شوسری لایره بازپرس عالی کائن.

نظر به اطلاعات بدست آمده بر ضد ایکس ... متهم به توقیف غیر قانونی ایراد ضرب وجرح‌شاکیان جمیله بوپاشا- عبدالعزیز بوپاشا ،احمد عبدلی .

از طرف کمیسیون احاله به‌آقایان‌قضات‌الجزیره‌و تمام قضات‌صالح

۲۹ ژوئن ۱۹۶۱ .

ماموریت.

مفتخرم از شما در خواست نمایم که بذل توجه نموده مبادرت به تحقیق ، استماع اظهارات شهود وهر گونه مواجه مورد لزوم وهرگونه تجسس وهمه نوع باز داشت رابرای کشف حقیقت‌رای بدست آوردن اطلاعات زیر بنمائید.

- هویت

- محل اقامت

- عکس و مشخصات هریك از اشخاصیکه : الف : فرماندهی عوامل مداخله در عملیات شب ۱۰ تا۱۱ فوریه را در خانه بوپاشا در دلی‌ابراهیم عهده‌دار بودند . بموجب اطلاعاتیکه من در اختیار دارم فرماندهی این عوامل را سروان ژان... افسر اطلاعاتی ناحیه بوذاره رستوران کریستیان و... که اکنون در سرویس های کشاورزی در الجزیره کار میکند عهده‌دار بوده‌اند وعوامل عملیاتی عبارت بودنداز:

اولا- از دوازده نفر پلیس

ثانیا - عده‌ای ژاندارم ، ظاهرا از واحد دلی ابراهیم .

ثالثا -چندین پلیس مخفی ،که‌یکی از آنها ژان... ، افسرپلیس وابسته به‌اداره پلیس الجزیره

ب-دراله‌بیار ازاین عده‌بازپرسی شده‌در بازپرسی‌شرکت کرده‌اند:

۱

جمیله بوپاشا ، تولد ۹ فوریه ۱۹۳۸ در سنت‌لوژن ، الجزیره فرزند عبدالعزیز بنی محمد زبیده‌بنت محمد ، جمیله بوپاشا در مرکز ال‌بیار دستگیر شده است یکبار از ۱۱تا۱۷ فوریه ۱۹۶۰ وبار دیگر از ۲۴ تا ۱۵ مارس ۱۹۵۰

طبق اطلاعات ما خوذه ،جمیله بوپاشا از طرف‌سروان الف...وستوان و... که دربالا از آنها نام برده شده وسروان چتربازوپلیسهاوژاندارم‌هاو گشت‌های سیار که در میان یکی بنام لوئی نامیده شده است بعلاوه در آخرین روزهای حضورش در این مرکز او توسط‌افسران‌پلیس،ادموند ژ... ،ژاك‌ف ... و همینطور بازرس ا ... ازگروه سیار الجزیره مورد بازجوئی قرار گرفته است .

۲

احمد عبدلی ، متولد ۱۸ ژوئن ۱۹۳۱ دردلی‌ابراهیم ، فرزند راباه‌بن‌بوجمبه وهامل شرفیه ، در مرکز ال‌بیار از روز ۱۱فوریه۱۹۶۰ تاتاریخی که برای من مجهول است باز داشت‌بوده است .

طبق اطلاعاتی که در اختیار دارم شخص مذکورتوسط همان گروهی که جمیله بوپاشا را بازجوئی میکرده ،مورد بازجوئی قرارگرفته است .

۳

بوپاشا عبدالعزیز تولد ۱۵ دسامبر ۱۸۹۰، در الجزیره ، فرزند محمد وتاسابنت کدور که در مرکز ال‌بیار از ۱۱فوریه ۱۹۶۰تاتاریخی که‌برای اینجانب مجهول است ،توقیف بوده است .

اونیز توسط همان گروه مذکور بالاموردبازجوئی قرار گرفته است

٤

نفیسه بوپاشا زن عبدلی‌احمد ، تولد ۲۹اکتبر ۱۹۳۹درشهر سنت‌لوژن، الجزیره ،فرزندعبدالعزیزبن محمد وزبیده بنت‌محمد،نفیسه بوپاشا در مرکز ال‌بیار از ۱۳تا ۱۰ مارس در توقیف بوده است .

بموجب اطلاعاتی که من در اختیار داشتم از جمیله بوپاشا در حسین‌دی بازپرسی شده بود وبازپرس او نیز ستوان اندره‌د.. افسر اطلاعات ناحیه‌حسین‌دی و همچنین سروان چترباز زرالداو نظامیان مسلمان وچند پلیس اداره امنیت ملی بودند . اسامی این پلیس‌ها گابریل پ ... و ژ... بودند ،اینها درآن‌موقع درناحیه حسین‌دی‌خدمت میکردند .

***

- مشخصات کامل

- اقامت فعلی

-عکس

اسامی پزشکانی که از ۱۱ فوریه تا ۱۵ مارس ۱۹۶۰ در مرکز ال‌بیار از بازداشت‌شدگان عیادت کرده‌اندمخصوصا پیربازانتی

***

رونوشت :

الف - مشاهدات اطباء یا رونوشت آنچه که ثبت کرده‌اند گزارشهای آنها شامل تاریخ ، نوع و علت عیادتی که ازجمیله‌بوپاشا، عبدالعزیز و عبدلی بعمل آورده‌اند .

ب : پرونده‌های هریك از این اشخاص . اظهارات شفاهی،نوشته های دفاتر مرکزی ال‌بیار

ناتمام

از شما چه پنهان....

*درفرانسه چهارصد نوع پنیر مختلف بعمل‌می‌آید

*سیگارهای‌تازه‌ای بازار اروپاوارد شده‌اندکه فاقد ماده زهر آلود نیکوتین میباشند .استقبال‌مردم ازاین سیگارها روز افزون‌است وهم‌اکنون هفتادوپنج صدم درصد ازسیگارهائی‌که درروز بفروش‌می‌رسند ،سیگارهای بدون نیکوتین میباشند.

*بیست سال است که درآمریکا ازنمایش فیلم «خون‌شاعر» که‌بتوسط ژان کوکتو تهیه شده است خودداری‌میشود وهر سال‌به علتی ازنمایش آن جلوگیری می‌گردد .

*پرفسورپاستور والری رادو عضوآکادمی فرانسه ونوه‌پاستور دانشمند بزرك که‌امروزه هفتادوشش‌سال‌دارد درکلاس رقص‌لوده‌میلاچرنیا، رقاصه معروف اسم نویسی کرده‌است تا قواعد واصول رقص تویست راباد بگیرد !چرنیا درباره شاگرد سالخورده خود گفته است : او استعداد زیادی برای یادگرفتن تویست‌دارد.

عظیم ترین ماهی خاویار در دریای خزر

این عکس عظیم‌ترین ماهی خاویار است که تاکنون بدست بشر صید شده . وزن آن ٦۳۵ کیلو گرم و چند روز قبل ماهیگیران روسی در دریای خزر صید کردند .

مردان باشرف در اردوگاه فقر

بقیه از صفحه ۵

بازدیدی که اتفاقا از بهجت آباد کردیم این فکر را در ما تقویت کرد که بجای اعانه دادن باید زندگی آنها را تغییر داد. بهجت آبـــاد ـ بیغوله ایست در منطقه تهران و جزیره‌ایست از فقر در خیابان پهلوی روبروی بلوار یعنی یکی از مجلل‌ترین و آباد ترین محلات شهر تهران.

بهجت آباد

شروع کردیم فرد فرد در آنجا بازرسی کنیم و بعد نتایج جستجو های خود را با هم سنجیدیم وضع‌بر ما روشن شد. بهجت آباد دره سربسته‌است که سابقا در فصل‌باران آبی در آنجا جریان داشته تا پانزده سال پیش بیابانی بیش نبود ما نمی دانیم مالکی هم داشته یا نه؟ در هر حال در ابتدا یك اردوگاه موقتی‌برای مهاجرین ارمنی بود که مایل بودند از این کشور مهاجرت کند و تقریبا همه آنها کشاورزان ناحیه اصفهـان بودند که دارائی مختصر شانرا برای سفر تبدیل به پول کرده بودند چون بتهران که اولین مرحله مسافرتشان بود رسیدند بآنها اطلاع دادند که ادامه مسافرت غیر ممکن است این بدبختان گرفتار مصیبتی شدند وبه بن بستی رسید که خلاصی از آن آسان بنظر نمیآمد زیرا دارائیشان تلف شده و در مقابل کسانیکه ـ ها قلانه‌برجایشان‌مانده‌بودندآبرویشان از دست رفته بود در چنین وضعی بوسیله کمك مادی متمولین ارمنی این‌اردوگاه‌موقتی‌یك‌اردوگاه‌دائمی‌شد

سپس قوای دولتی بدگمان شدند که مبادا آنجا مرکز بعضی فعالیتهای غیر قانونی شود آنها را پراکنـده کردند. عده از سکنه که توانسته بودند وسائل زندگی محقری بدست بیاورند در اطراف شهر مانند ظهیریه مجیدیه و وحیدیه جای گرفتند. وقتیکه این سکنه متفرق شدند کلبه ها را خراب و زمین را پاك ومسطح کردند.

در اینجا سئوالی پیش میآید. چرا در این موقع مالکین این زمین های‌وسیع برای حفظ‌دارائی خودشان هیچ اقدام نکردند زیرا فقط یك دیوار دورتادور برای جلوگیری از ـ تصرفات غیر قانونی کافی بود؟ در هر حال اگر هم این نکته جلب توجه ما را بکند بما مربوط نیست.

این زمینهای آزاد رانخست چند تن از فقیر ترین ارمنیانیکه از آنجا بیرون کرده بودند اشغال کردند و مجموع در حدود ۱۵ خانواده بـود آنها راه را برای دیگران باز کردند تاآنکه عده آنها به ۲۴۸۰ نفر رسیدو این عدد همان عده امروز یست.

رفتگر های شهرداری

اینها کی هستند؟ از کجا آمدند؟ وسیله معاش و گذران آنها چیست؟ چرا مالکین آنجا تحمل ایشانرا می کنند؟ ما این پرسش ها را از خود کرده ایم و با فرضیات و بعضی دروغها و بی اعتمادی کسانیکه از آنها سئوال کرده ایم وجوابهائیکه فرد فرد بما داده اند و با همدیگر سنجیده ایم نتیجه را بدین قرار یافتیم.

در میان این اشخاص عده زیادی رفتگر های شهرداری هستند که در آنجا سکنی کرده اند کـه بمرکـز کارشان‌نزدیکتر باشند زیرا این محل در یك محله اشرافیست که عملاممکن نیست برای خانواده پرجمعیتی خانه ارزانی پیدا کرد و منزل کردن در محلات ارزانتر هم گذشته از کرایه منزل مخارج حمل و نقلی تولید می کند که حقوق آنها اجازه تحمل‌آنرا نمی دهد. یگانه راه حل این‌مسئله این بود که صاف و ساده در آنجا منزل کنند و قانون یا رسوم مملکت هم بایشان اجازه میداد که اگر در موقع کسی مخالفت نکند در آنجا بمانند.

بعضی یك کلبه و برخی دیگر یك خانه کوچك بایك حیاطچه و اطاقهای محقری ساخته اند.

برخی دیگر بامالکین کنار رفتند و ایشان به آنها اجازه داه اند کـه یکقطعه زمین را اشغال کنند بشرطی که مانع از اشغال دیگران شوند و در واقع سرایدار زمین آنها باشند.

مهاجرت روستائی

عده بسیاری از سکنه بهجت آباد کسانی هستند که ما اسم آنها را مهاجرین روستائی گذاشته ایم. آنها درنتیجه خشکسالی پی در پی‌اشکالات آبیاری یا مشاجره با مالك بدرفتار باین‌جا آمده اند و یا در پی‌این‌عقیده بی‌جا که در خارج از تهران رواج دارد که کوچه های شهر را از طلا فرش کرده اند و اگر کسی خم شود آنها را جمع میکند زندگانی خود را رها کرده و **بامید واهی** باینجا ـ کشیده‌اند.

یك روستائی بیسواد که هیچگونه تربیت حرفه یا تخصصی ندارد در یك شهر بزرگ نمیتواند بآسانی‌کاری پیدا کند عمله یا گل کش میشود زیرا که در هر حال کلنگ زدن را زودتر یاد میگیرد وانگهی در دهسال گذشته تهران مبتلا بجنون ساختمان بود پی در پی پی میکندند و بناها عمله ها را بکار میگرفتند و باز هم کـم داشتند مهاجرین روستائی خود بخود بیك سعادت مالی رسیدند که درنظر ما کاملا ناچیز بود. شتابان این سعادت را بخویشاوندان و دوستان خودشان که در ده مانده بودندگفتند وایشانرا تشویق کردند که بآنهاملحق شوند زیرا که هم کار پیدا میکردند و هم میتوانستند برای خود خانه بسازند وعاقبت پولی راکه روستائیان رنك آنرا ندیده‌بودند بچنك آرند.

حدمتوسط خانواده

مهاجرین روستائی مخصوصااز دهات آذربایجان. همدان و اراك می‌آیند مسلمانند زبانشان ترکی است و فارسی هم کمابیش میدانند ودرمیان آنها چند کارگرمتخصص است که از ده پانزده سال پیش در تهرانند ولی حالا بیکارند چون‌سواد ندارند.

زنها اگر بتوانند درکارهای خانه داری روزانه مزدور میشوند.

تقریبا همه آنهاخانواده‌پرجمعیتی دارند. حدمتوسط هرخانواده ٤ بچه است گذشته از جد و جده وخاله وعمه وعمو ودائی و غیره بعضی از آنها دکان کوچکی برای رفع احتیاجات مختصر این جمعیت‌دارند این اردوگاه نه آب داردنه برق‌نه وسائل بدوی بهداشت.

مدرسه در آنجا نیست و چندبچه که بمدرسه میروند وضع بسیار بدی دارند. لباس مناسب ندارند پول برای لوازم ندارند و درمحیط مدرسه تنگدستی آنها بیشترنمایان است. بررسیهائیکه ماکردیم‌نشان داد که‌این مردان را خوب میتوان بکار گماشت زیرا که رویهمرفته صفات انسانی‌بسیار جالبی دارنـد میل دارند کارکنند وبااعتمادبنفس سرنوشت خود و بچه‌های خودرا تغییر بدهند بچه‌های خودرابه‌مدرسه بفرستند. گدائی نمیکنند در صدد این نیستند که بامبالغه جلب ترحم بکنند از بیکاری اجباری خـود ناراضیند. کاملا باهم سازگارندو مشاجره درمیان آنها کم است مردانی باشرف و درستکارند بهیچ وجه پرمدعا وبدخواه نیستندبواسطه توجه‌ای که کارمندان بیمـارستان فیروز گرکه نزدیك باین اردوگاه است و باکمال سخاوت بایشان میکنند سالم هستند درحالیکه زاغه های‌دیگر پایتخت مخصوصا آنهائی که در اقصی جنوب در کوره‌پزخانه های سابق یا حول وحوش‌آن‌هستند این حال را ندارد زیرا شهربانی و ژاندارمری بواسطه وسعت‌آنجاتوجه دقیقی بدان ندارد و این مراکز پناهگاه جمعی از جنایتکاران وتبهـ کاران شده که بامردمان درستکار هم منزلند.

سوء استفاده چیان

وسعت وفراوانی این کوره پز خانه‌ها جنایتکاران‌را معافیتی‌میدهد که دنبال آن میروند دله‌دزدان ـ جیب‌بران. دزدان بچه. سوداگران مواد مخدره و زنهای بدکار برای پیشه منحوس خود آزادی دارند. پیشرفت کارشان‌همسایگان‌درستکار شانرا بهوس می‌آورد بچه‌هارا به گداهای دوره گرد کرایه میدهند. بوسیله ظاهر سازیهای ماهرانه‌زخم های رقت‌انگیز و نقص اعضاء برای گدایان درست میکنند. خطر های چنین‌معاشرتی‌باندازه‌ای روشن‌است که محتاج به‌گفتن نیست. مهمتر از همه فساد بچه‌هاست که‌بااین‌وسائل آنها را برای سوء استفاده خود تربیت میکنند.

جمعیت‌ماتصمیم گرفته است کار خودرا از تغییر در وضع بهجت‌آباد شروع کند آنهم بواسطه عوامل تشویق کننده‌است که‌درباره‌آن‌ذکر کردیم میخواهیم نیروی انسانی و صفات برجسته این گروه را بکار انداخته آزمایش خودرا عملی کنیم تاباهمکاری موثر خود آنها شالوده زندگی نوینی برایشان پی‌ریزی نمائیم.

تهیه مسکن. تربیت کودکان و سالمندان. بهداشت و بهداری. توسعه کارهای دستی. تعلیمات مدنی و اساس محکمی برای‌هرکار اجتماعی سر لوحه ماست.

محله جدید

امیدواریم برای ساختمان‌مساکن وسازمان این جامعه جدید تمام مردان تندرست و در ضمن زنها و بچه‌ها را بکار بگماریم تااینکه از آغاز این حس در آنها تولید شود که خودشان برای تامین زندگی بهتری کوشیده‌اند تاخودرا صاحب شخصیت و عضو مفید جامعه حس کنند خانه‌هائی در میان زمینهای مشجر خواهند ساخت و هم‌جاهائی را برای صیفی کاری اختصاص خواهند داد مدرسه در روز بچه‌هارا تربیت خواهد کرد‌ودرشب‌سالمندان درآن درس خواهند خواند.

سکنه این محله جدید بدسته هائی تقسیم خواهند شد که‌استعداد آنها را برای پیشروی و صنعت‌ترقی بدهد و این تقسیم بندی تسهیلاتی برای پیدا کردن کار برای آنها ایجاد خواهد کرد.

درنظرداریم یك‌مدرسه خانه‌داری برای زنها تاسیس کنیم ووقتیکه ترقی کردند میتوانند باضمانت ما شرایط بهتری را احراز کنند.

دسته‌هائی از زنها تربیت‌خواهند شد که کودکستانی را اداره کنند تامادرها هنگامیکه درسر کارهستند بچه‌های خودرا در آنجا بگذارند.

یك‌درمانگاه تاسیس خواهد شد وامیدواریم وسائل جلوگیری از امراض رافراهم کنیم انتظامات داخلی این محله جدید و نظافت آن بدست مردانی از میان‌خودشان سپرده خواهد شد و این اشخاص برگزیده در ضمن مراقب خواهند بود که‌بچه ها و سالمندان مرتب بسردرس بروند و باانجمن مارابط باشند باین وسیله امیدواریم‌تربیت مدنی این مردم را تامین کنیم و حس مسئولیت فردی را در منافع عمومی تولید کنیم سعی خواهیم کرد ماموریت خودرا که عبارت از راه‌نمائی و تعلیم افراد است‌فراموش نکنیم وهمیشه رعایت عادات‌ورسوم جمعیتی را که مسئولیت آن را به عهده گرفته‌ایم در نظر داشته‌باشیم.

ولی اگر بخواهیم بااطاعت کور ـ کورانه روش زندگی که آنها از آن بیگانه اندبرایشان تحمیل‌کنیم کارمان خراب خواهد شد همیشه باید به‌یادداشت که نمیتوان بکسی کمك کرد مگر آنکه بمقصودمان پی‌ببرد و این یگانه وسیله جلب اعتماد وهمکاری درکارهای‌اجتماعی است.

چون این کار مهم ودامنه‌وسیع دارد و بافرادنیازمنداست‌ماامیدواریم که از دسته هائی از دانشجویان داوطلب برای هدف خود کمك بگیریم.

اجازه بدهید دراین موضوع که برای جوانان ما اهمیت فوق‌العاده دارد یك جمله معترضه بگویم هرکس درباره دردجوانی از خود سئوال میکنند مشتها راگره‌میکنند اظهارتنفر میکنندیااعتراض‌یاتهدید میکنند این‌رفتارمنفی‌هیچ نتیجه ای ندارد و موضوع زندگی را حل نمی‌کند.

این‌مسئله دوجنبه دارد اول آنکه این سالمندان منفی باف فراموش کرده‌اند که خودشان روزی جوان بوده‌اند در موقعیت خود نمیدانند با جوانان چگونه رفتار کنند و شاید خشم ناسنجیده نسبت به نسلی که باید جانشین آنها بشود دارندو عادت کرده‌اند که‌بگویند جوانان فقط بایددر فکر تحصیل‌باشند ومودبانه هم‌خاموش بمانند زیرا برای کاردیگری تجربه ندارند ما موافقیم که جوانان بیش از هر چیز باید تحصیلات جدی بکنند وظیفه ماست که از راه حق بینی درك تمایل آنهارا بدون تملق و تهدید بیجا بنمائیم و وسائل تجربه را برای ایشان آماده کنیم زیرا بدون وسیله کجاو چگونه وکی میتوانند این تجربه را بدست بیاورند.

جمعیت مابه پیشرفت خود ایمان دارد و میخواهد مدلل کند که‌برای کشور بسیار سودمند تراست‌که کمك بینوایان با همکاری موثر خودشان صورت بگیرد واین نیروی انسانی‌بکار بیافتد زیرا این نیرو یك ثروت ملی است‌که ما هنوز به آن پی نبرده‌ایم جمعیت مانیز میخواهد بهمین وسیله راه حل عملی برای موضوع همکاری جوانان پیدا کند زیرا مامیدانیم که جوانان جزاین چیزی نمیخواهند که بعالی ترین وجهی خدمتگذار باشند در خاتمه از همکاریهای بی‌شائبه جناب آقای‌دکتر نصرشهردار تهران تشکر کرده وامیدواریم که بزودی روزی‌فرا رسد که‌اولین کلنك بنای ساختمان خانه های ما را بنام اعلیحضرت‌همایون شاهنشاه بزمین بزنند.

سپس بحث آغازشد که درشماره های گذشته مشروح آن از نظر خوانندگان گذشته است.

پس‌از تنفس آقای صفی دستیار تحقیق موسسه مطالعات و تحقیقات اجتماعی پشت میکروفن قرار گرفت و ضمن ایراد مطالبی در زمینه موادغذائی و نحوه توزیع آن گفت: توسعه روز‌افزون جمعیت تهران براثر مهاجرت موجب گردیده که جمعیت تهران در مدت ۲۰ سال اخیر تقریبا ٤ برابر افزایش یابد.

مسئله افزایش جمعیت و تامین خواربار و سبزیجات و تره‌بار و میوه برای اهالی تهران بررسی میدانهای تهران‌را برای ما مطرح کرده است‌و اضافه نمود در تهران بین تولید کننده ومصرف کننده واسطه های متعدد بوجود آمده است که غالبا قسمت‌اعظم سود نصیب آنها میشود.

برای بالابردن سطح زندگی‌دهقانان که‌در حدود سه‌چهارم جمعیت کشوررا تشکیل میدهند بایستی از تعداد این واسطه ها کاست تا سهم بیشتری از فروش محصولات کشاورزی نصیب‌آنها شود.

گروههای جدید

ایجاد میدانهای فروش موجب شده که گروههای جدید اجتماعی پیداشود و بر اختیار خود بواسطه افزایش تدریجی سرمایه ای‌ازهر لحاظ‌بیفزاید این گروههای جدید اجتماعی بار‌فروشان و میدان داران و حق‌العمل کاران وسلف‌خرها هستند همانطورکه صرافان در قرون گذشته تدریجاتوسط قرضه بدهات فئودالها را پیدا کرده موجبات ضعف قدرت آنها را فراهم کردند امروز میدانداران و بارفروشان نیزروز بروزنقش‌مهم تری‌ایفا مینمایند افزایش سرمایه مالی هربار فروش است که قدرت اورا دربین مالکین و وکاندارانتثبیت نموه‌داختیارات‌صاحبان بارو دکاندارانرااز نظر خرید وفروش محدود مینماید.

سلف خرها

دراینجا نرخ چند قلم بار را که سلف‌خرها در شهرستانهای مختلف خریداری مینمایند تهیه کرده و با نرخ همان قلم باردر میدانهای تهران در فصول مختلف مقایسه کرده‌ایم.

درنقاط کوهستانی جنوب که مخصوص کنگر است‌سلف‌خرها آن را ازقرار لنگه‌ای (٦٠ تا ٧٠ کیلو) ٢٠ ریال میخرند و پس‌از حمل بتهران درمیدان های تهران دست اول پاك نکرده آنرا کیلوئی شش تا هفت‌ریال میفروشند و بدینطریق ملاحظه میشود که پس از کسر کرایه از هرلنگه در حدود ٤٠٠ ریال سود میبرند اوائل دیماه سلف‌ـ خرها بطور متوسط جعفری را کیلوئی ٥ریال در شهرستانها خریداری کرده‌و ٢٠تا ٢٥ ریال میفروشند نوبر کاهورا ٣ریال خریده در میدان کیلوئی ١٠ تا ١٢ریال بفروش میرسانند مقایسه قیمت های سلف بامیدان در مورد گوجه‌فرنگی، خیار، هندوانه نیز مثل نسبت‌فوق است.

چه‌عاملی باعث میشود که‌کشاورزان محصولات خود را بقیمت نسبتا ناچیزی در محل بفروشند و از ثمره کاردرخت خویش بهره‌مند نشوند و باکمی دقت در وضع اجتماعی کشور ایران این عوامل را بخوبی میتوانیم بشناسیم ودر صدد چاره برآئیم.

کارگران میدانها

کارگران میدانهای تهران درحدود ٧تا٨ هزار نفر هستند اما درباره رابطه میدانهای تهران با شهرستانها باید گفت:

شهرستانها را از نظر نوع محصول صادر کننده بتهران بشرح زیرتقسیم بنمائیم.

١ـ شهرستانهای وارد کننده غلات بتهران که عبارتند از

کرمانشاه، همدان، اهواز، بروجرد خرم‌آباد، زنجان، تبریز، قزوین، شهریار، ورامین، گرگان، گنبدکاوس

٢ـ شهرستانهائیکه قسمت اعظم میوه‌جات تهران را تامین مینمایند عبارتنداز شهسوار، رشت، ساری، بابل، آمل، دماوند، کرج، قزوین، زنجان، تبریز، قم، ساوه، گرمسار، اهواز، اصفهان، یزد، شیراز بم و بندرعباس.

ناتمام

مجّانی برای شما!

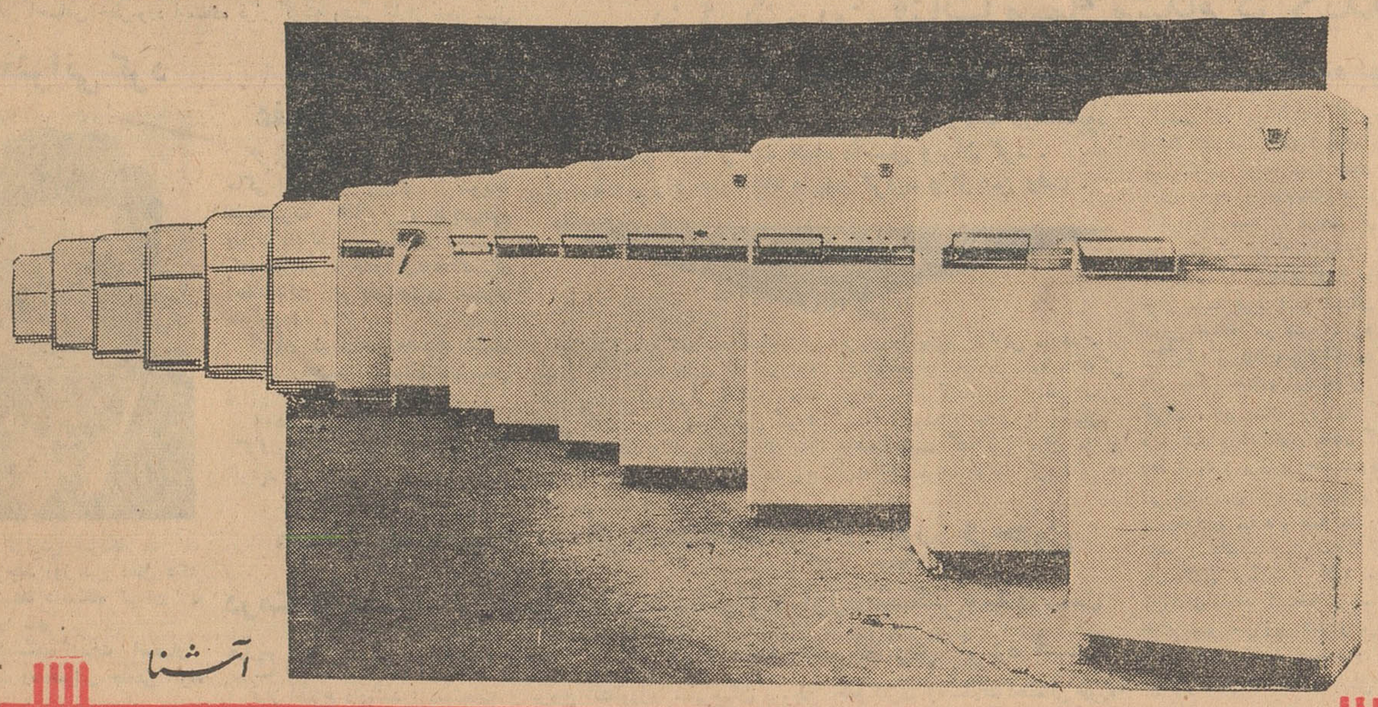

آشنا

اکنون‌بهترین فرصت‌ها دراختیار شماست. بشرط آنکه بخواهید ازاین فرصت استفاده کنید... باچند دقیقه صرف‌وقت و سپردن یك مبلغ جزئی درنزدیکترین شعبه بانك بیمه‌بازرگانان، شماهم یکی‌ازدارندگان دفترچه‌حساب سپرده‌اختیاری میشویدوگذشته‌ازآنکه امکان‌استفاده‌از

یك میلیون و پانصد هزار ریال جایزه

برای شما میسر میشود... از

بیمهٔ مجّانی

دربرابر حوادث وازکارافتادگیها نیز بهره‌مند میشوید ضمناً ازکجاکه هنوز تابستان‌گرم و طاقت فرسا شروع نشده

پنکه مجانی ویخچال مجانی

مخصوص دارندگان حساب سپرده اختیاری هم نصیب شما نشود... همین امروز و فردا برای خود و عزیزان خود در نزدیکترین شعبه

بانك بیمهٔ بازرگانان

بافتتاح سپرده اختیاری بپردازید

شعب‌تهران: شعبه مرکزی، خیابان بوذرجمهری‌مقابل بازار آهنگرها ـ شعبه بازار، بوذرجمهری ـ روبروی مسجدشاه ـ شعبه سعدی، خیابان سعدی ـشعبه‌ری، خیابان ری ـ شعبه‌بوعلی، بازارکفاشها‌ـشعبه دخانیات، دروازه قزوین ـ شعبه گمرك، خیابان گمرك ـ شعبه شهباز، خیابان شهباز ـ شعبه سلسبیل، خیابان سلسبیل.

شعب شهرستانها: کرج ـلاهیجان ـ رشت ـسنگر ـ بندرپهلوی ـ آستارا ـلنگرود ـ رودسر ـ ساری ـ بابل ـ شاهی ـ زیرآب ـ نکا ـ خرمشهر ـ آبادان ـ احمد آباد آبادان ـ گنبدقابوس ـساوه.

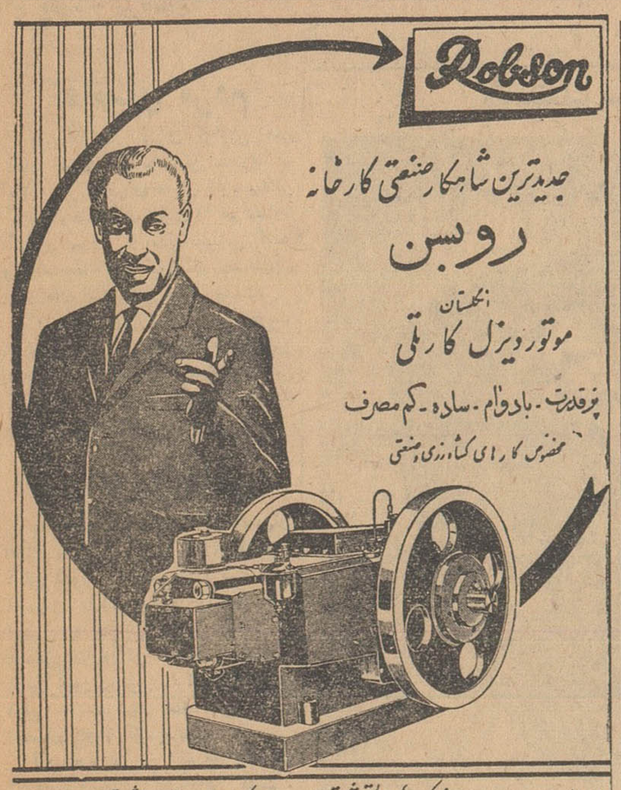

جدیدترین شاهکار صنعتی کارخانه

روبسن

انگلستان

موتورديزل كارتی

پرقدرت ـ بادوام ـ ساده ـ کم مصرف

مخصوص کارهای کشاورزی وصنعتی

نماینده انحصاری درایران: شرکت زرتشتی خیابان سعدی ـ کوچه ممتاز ـ ساختمان زرتشتی ـ تلفن ۳۵۲۸۲

اطلاعات هوائی

با اخبار و مطالب جالب خود ایران و کشورهای بزرگ را بهم نزدیك میکند

اطلاعات هوائی برای محصلین با نصف قیمت

خوشبخت کیست؟

سیل مغازه‌های آبیک را ویران کرد

مردم آبیک برای جلوگیری از سیل از تختخواب ها استفاده کردند.

بقیه از صفحه اول

دهکده‌ای ویران شد ـ صبح امروز خبرنگار ما در اراك تلفنی گزارش داد دیروز عده‌ای بژاندارمری و شهربانی اراك اطلاع دادند که براثر بارندگی های پریروز در قریهٔ (قلعه‌نو) واقع در بیست کیلومتری اراك سیل مهیبی جاری شده ودر نتیجه کلیه خانه‌های کشاورزان منهدم گردیده است بمحض وصول این گزارش بلافاصله آقای ستوان فرانچی رئیس پاسگاه مرکزی ژاندارمری اراك باتفاق عده‌ای مامور وهمچنین رئیس شهربانی اراك باسه دستگاه اتوبوس به قریه قلعه‌نوعزیمت کردند و کلیه سیلزدگان را باراك منتقل کردند و فعلا در شهرداری از آنها نگهداری میشود. هوای اراك نیز سرد وبارانیست

سیلزدگان ساوه درشهرداریـ خبرنگار ما درساوه تعقیب گزارش قبلی خود در باره بارندگی و جریان سیل در ساوه و قراء تابعه این شهرستان تلفنی اطلاع داد : دیروز عده ای از سیلزدگان ساوه که کلیه هستی خود راازدست داده اند بشهرداری مراجعه کردند و فعلا در شهرداری از آنها پذیرائی میشود .

بقرار اطلاع براثر جریان سیل اخیر کلیه قنوات قراء امین آباد علیا ، امین آباد سفلی ـ (دودوان) ومزرعه سپیدقلی و شورآب خراب شده و به مزارع کشاورزان خسارات زیادی وارد آمده است .

جاده سیلزده تهران ـ رشت

خبرنگار ما دو لوشان که بعد از ظهر دیروز از جاده سیلزده تهران ـ رشت بازدید کرده است جریان ـ مشاهدات خود را بوسیله تلفن چنین گزارش داد : دیروز جاده تهران ـ رشت از «آب ترش» تا «پوزباشی چای» در چند نقطه براثر ریزش کوه مسدود بود و در حدود پانصددستگاه وسیله نقلیه در این محل متوقف گردیده بود . ولی براثر فعالیت کارگران و مساعی مسئولین امر راه باز شد و وسائط نقلیه بزحمت‌عبور کردند .

تلفات سیل

سیل در قریه بیکندی از توابع لوشان خساراتی باهالی وارد آورده است اغلب مزارع کشاورزان منهدم گردیده‌و تعدادی از احشام دامداران را آب برده است . در آب ترش قسمتی از یك مهمانخانه خراب شده و در حدود یك میلیون و پانصدهزار ریال خسارت وارد آمده است .

ضمنابقرار اطلاع‌درجریان بارندگی و سیل اخیر ده دستگاه از خانه‌های کارگران شرکت ایران راه در لوشان ویران شده است .

بارندگی و سیل مجدد درآبیک

بطوریکه خبرنگار ما در آبیک گزارش داد مقارن ساعت دوبعداز ظهر دیروز ناگهان هوای آبیک منقلب و ابری شد و متعاقب آن تگرگ درشتی شروع ببارید‌ن کرد که تامدتی ادامه داشت براثر این بارندگی شدید سیل مهیبی در آبیک جاری شد و جریان آب بطرف بازارشهرسرازیر گردید و درنتیجه هفت باب مغازه که پشت آنها منزل صاحبان مغازه ها بود بکلی ویران و کلیه اثاث موجودی مغازه ها و منازل‌طعمه‌سیل گردیدماموربن ژاندارمری آبیک بمحض مشاهده جریان بلافاصله بیاری و کمك سیلزدگان شتافتند و قسمتی از اثاث آنهارا از میان گل و لای بیرون کشیدند و درتپه‌ای جمع کردند عده‌ای از اهالی نیز که هیچگونه وسیله دفاعی درمقابل‌سیل خروشان نداشتند بناچار باوسائلی از قبیل تختخواب و غیره بجنك سیل رفتند و پس از تلاش‌فراوان جلب‌کرد و گفت : معمولا در این‌قبیل موارد ناراحتی هائی پیش میآید ولی باید اعضای کمیته تمام این مشکلات را حل و فصل نمایند ، مدیر عامل جمعیت شیروخورشیدبا تذکرمشکلات گذشته در باره حوادث لار و همدان اظهار داشت : باید بانهایت عدالت و دقت برنامه ها بموقع اجرا در آید . اعضای این کمیته مورد تائید جمعیت شیرو خورشید میباشند و باید با کمال هوشیاری و بیداری اقدامات خود را دنبال کنند .

ضمنا برای رفع مزاحمت متکدیان قرار شد غده ای از مامورین‌انتظامی در اختیار کمیته گذارده شوند تا در صورت مراجعه متکدیان فورا آنهارا بسازمان اردو های کار تحویل‌دهند.

کمك بمستاجرین

در این جلسه پس از توضیحات اعضای کمیته قرار شد : کلیه ـ مستاجرینی که خانه های استجاری آنها خراب شده ضمن کمك راهنمائی شوند تامکان دیگری در اختیار اجاره آنها قرار گیرد و در صورتیکه اثاثیه این‌قبیل مستاجرین نیز از میان رفته باشد از طرف کمیته اثاث لازم بآنها داده شود .

ساختمان خانه ها

در مورد ساختمان خانه ها قرار شد بصاحبان ساختمانهائی که در مسیرسیل ها و بدون اجازه‌شهرداری و بدون سند ساخته شده در محل دیگری باهمکاری شهرداری برای‌آنها خانه ساخته شود و برای افرادی که مختصر استطاعتی دارند توصیه شود بانك رهنی بآنها وام دهد و بانکهائی که از سیل زدگان طلبکار میباشند مطالبات خود را فعلا تا مدت یکسال موقوف المطالبه بگذارند .

همچنین شیرو خورشید سرخ ـ مصالح ساختمانی آجر و گچ و آهك و تیر آهن و درو پنجره در اختیار آنها بگذارد تا خانه های خود را ساختمان کنند .

در پایان این جلسه آقای دکتر موید مدیر کل بهداشت استان تهران نیز در مورد اقدامات اداره بهداشت مطالبی بیان داشت و گفت : ماموربن بهداشت با تجهیزات کامل عملیات خود را برای جلوگیری از بروز بیماریها ادامه خواهند داد .

کمیسیون لخت‌وزیری

عصر دیروز کمیسیونی برای ایجاد سیل برگردان شهر تهران باحضور آقای نخست‌وزیر در کاخ نخست‌وزیری تشکیل گردید .

دراین کمیسیون شهردار تهران، مدیر کل سازمان آب تهران ، رئیس هیئت مدیره بانك ساختمانی وروسای بانکهای مرکزی و ملی و عده‌ای از مسئولان دولتی شرکت داشتند .

در جلسه مزبور آقای نخست‌وزیر دستورهائی راجع به‌حفر کانال‌سیل برگردان در اطراف تهران داد و طی‌مذاکراتی که صورت گرفت‌لزوم ایجاد سیل برگردان مناسب برای تهران تائید گردید و گفته شد باید هرچه زودتر یکی از سازمان های دولتی مامور و مسئول این امرشود تامثل سابق‌موضوع بدست‌فراموشی

طوفان دیشب تهران

بقیه از صفحه اول

درخت تنومندی شکسته شد وبروی چراغ راهنمائی افتاد ،درجاده‌یوسف آباد نیز یك درخت برروی اتومبیلی سقوط کرد و همچنین در اغلب محلات و مقابل پارك شهر چند درخت از ریشه قطع گردید ولی خوشبختانه دراین حوادث بکسی صدمه نرسید .

جریان سیل

بعلت بارندگی ارتفاعات شمال تهران در نهرهای داودیه و فیروز آباد نیزسیل جاری شد ولی شدت نداشت و خساراتی بمردم و خانه های اطراف وارد نیاورد بااینحال ماموربن مسئول در سراسر این دو نهر مراقب اوضاع بودند و باکارگر وسائل لازم آماده مقابله باحوادث احتمالی شده بودند .

وضع سیلزدگان خیابان قلعه مرغی نیز امروز از روز های دیگر بدتر بود این افراد مدت یك‌هفته تمام است در زیر آب باران بسر میبرند و اگر این وضع ادامه یابد صحت آنها درمعرض مخاطره قرار خواهد گرفت .

تهران نو

شب گذشته درکانال سیلاب تهران نو سیل جاری شدو از طرف ماموربن شهرداری تهران‌نواقدامات لازم برای رفع خطر سیل‌بعمل آمد وسدهای خاکی درمقابل نفوذ آب ایجادکردند و بااین ترتیب‌خانه های اطراف از خطر سیل رهائی‌پیدا کرد .

در اراضی جی

شب گذشته نهرفیروزآبادمجددا طغیان کرد آقای خسرو فرهادپور مدیر کل امور شهروشهرداردتهران ومعاون شهرداری دروسای‌برزنهای بیست و دو وبیست و یازده درمحل پل کریم لو حاضر شده وباوسایل مربوطه از نفوذ آب بطرف خانه‌ها وخیابانها جلوگیری کرد و باآنکه آب سیلاب در سراسر نهر تاسطح دیوارهای این نهر بالا آمده بود ولی براثر مراقبت ماموربن سیل خطری برای‌خانه‌ها ایجاد نکرد .

درمیدان شوش

نیمه شب دیشب میدانهای‌خراسان و شوش و جاده شهرری براثر بارندگی پر از آب شد، درسیدملك خاتون و چند محل دیگر آب صدماتی وارد آوردولی‌از نفوذ آب بخانه‌های چهارراه‌اهل‌علی‌جلوگیری شد . قرار است باخراب کردن‌چند دیوار دراین حدود گودال بزرك وگنداب این منطقه راپرکنند .

در سلیمانیه

ساکنین محلات سلیمانیه وجی و خیابان تیموری و جوادیه و نازی آباد دیشب سدهای کوچکی را که درمقابل سیلاب بسته بودند تقویت کردند، اکنون ارتفاع این سدهای خاکی در بسیاری از نقاط بدومتر رسیده و اتومبیلها ووسائط نقلیه نمیتوانند از روی‌آن بگذرند

دیگر خطری‌نیست

امروز مقامات مسئول امور شهربه خبرنگار ما گفتند با اقدامات اخیر شهرداری خطر سیل مرتفع ومردم نبایستی نگرانی داشته باشند و سیلابها بوسیله حفر کانالهای انحرافی بطرف رودخانه کن سرازیر میشودو دیگر خطرسیل تهران راتهدید نمیکند

کمك‌مردم

چند روز گذشته مردم‌تهران از مناطق سیلزده بازدیدکرده‌اندو به‌سیل‌زدگان کمك کرده‌اند کمك‌های مردم بیشتر بصورت انفرادی صورت میگیرد و اغلب برسر تقسیم پول و لباس‌دراین‌محلات‌جنجال‌بپامیشود، روز گذشته عده‌ای از اشخاص خیر مبلغی پول وعده‌ای لباس وخواربار و قندو شکر بین سیلزدگان توزیع کردند از طرف مقامات انتظامی‌عده‌ای پاسبان دراین محلات گمارده شده‌اند تاهنگام توزیع لباس و پول‌حافظ نظم باشند .

صاعقه کشت

عصر دیروز هنگامیکه بارندگی شروع شد مرد جوانی بنام علی‌شفقی فرزندحیدر اهل اصفهان که‌درنزدیکی کرج مشغول کشیدن آب‌از چاهی‌بود گرفتار صاعقه شدوصاعقه این‌مردرادر جای‌خود سیاه کردو کشت .

در شمیرانـ خبرنگار ما درشمیران گزارش داد از ساعت شش بعدازظهر دیروز بارندگی شدیدی توام باطوفان در شمیرانات شروع شدو تاساعت‌سه بعداز نیمه شب ادامه یافت .براثراین بارندگی درخیابان اوین ۷خانه راآب فرا گرفت ولی براثر فعالیت ماموربن برزن تجریش از بروزهرگونه حادثه ناگوار جلوگیری شد .

سومین جلسه کمیته توزیع کمك

بعد از ظهر دیروز سومین جلسه کمیته تحقیق و توزیع کمك ازطرف انجمن های محلی تهران که قائم‌مقام جمعیت شیرو خورشید سرخ در محلات تهران‌میباشند بریاست‌آقای حاج سید محسن ویژه و با حضور آقایان ماشاء الله مظاهری ، جعفری حاج محبی ، شاهزاده خاقانی ، سرگرد منوچهری ، لامع‌زاده، معتمد‌السادات ، آیت الله مهدوی ،اهری رئیس برزن ۲۲ ، اسمعیلی رئیس برزن ۲۱ و مینوچهر رئیس برزن جوادیه ، ولی الله اسمعیلی و چند نفر دیگر در محل شیرو خورشید سرخ تشکیل گردید در این جلسه آقای دکتر خطیبی مدیر عامل شیرو خورشید سرخ حضور داشت .آقایان اعضای کمیته گزارش و اشکالات کار های خود را اطلاع دادند .

آقای دکتر خطیبی مدیر عامل ـ جمعیت شیرو خورشید سرخ ضمن شرح مبسوطی توجه اعضای کمیته را بمشکلات کار و گرفتاریهای موجود

نمایندگان اطلاعات

بقیه از صفحه اول

جنسی را برای توزیع در میان‌سیل زدگان در اختیار موسسه اطلاعات قرار دادند . از طرف خوانندگان گرامی روزنامه اطلاعات واعضای سازمان نیکوکاری موسسه‌وبانوان خیرو نیکوکار تهران و منجمله یك خانم آمریکائی و شاگردان مدرسه امریکائی ها دراین‌چند روزه جمعا یکهزار و پنج تکه‌لباس و کفش وسایر لوازم و قندو شکر وچائی بموسسه تحویل شده بود که امروز بوسیله خبرنگاران و کارمندان موسسه با حضورمعتمدین محلات جنوب شهر بین سیل زدگان تقسیم شد اتوبوس های موسسه اطلاعات که حامل کمکهای اهالی تهران بود ابتدا به طرف‌امام زاده حسن و خیابان قلعه مرغی و کوی خزانه که بیش از سایرنقاط دچار خسارت شده بود براه افتاد ودر آنجا قسمتی از لباس ها بین سیل زدگان توزیع شد .

تعداد شش گونی محتوی‌لباس و خواربار در جوادیه تحویل انبار آقای حاج عابدی یکی از معتمدین محلی شد . و قرار است‌خبرنگاران روزنامه باتفاق بانوان عضوسازمان نیکوکاری موسسه بعد از ظهر امروز ضمن سرکشی بکلیه چادرها بادر نظر گرفتن استحقاق کامل سیل زدگان لباس ها را درمیان آنان توزیع نمایند تعداد پانصد دست لباس دیگر و مقداری پتو و زیلو و مبلغی پول نقد که بوسیله بانوان سازمان نیکو کاری موسسه ازمردم جمع آوری شده درموسسه موجود است که اعضای سازمان نیکو کاری شخصا آنهارادرمحلات جنوب شهر بین آسیب دیدگان تقسیم خواهند کرد .

اعانه

بقیه از صفحه اول

اعانات نقدی

جمع اعانات واصله تا ظهر دیروز ۲۰۸۴۱۵ر۵ ریال

۱۰۲ـ خانم‌فریده قیصریه ۱۰۰۰ ریال

۱۰۳ـ آقایان احمد ومحمود شعبانزاده از دبستان اندیشه وسیله پست ۲۰۰ ریال

۱۰۴ـ یك‌ناشناس خیر ۲۰۰ریال

۱۰۵ـ یك‌ناشناس خیر مقداری لباس و نقد ۲۰۰ ریال

۱۰۶ ـ آقای غلامحسین شامبیاتی ۱۰۰۰ ریال

۱۰۷ـ آقای نصیر ۱۰۰ریال

۱۰۸ـ بانو گوهر ۵۰۰ریال

۱۰۹ـ بانو بتول شهیدی طی چك‌بانك ملی‌شماره ۲۹۹۱۲۴ ۱۰۰۰ریال

۱۱۰ـ نیکوکاری بوسیله نمایندگی روزنامه اطلاعات‌در شهسوار ۱۰۰۰ریال

۱۱۱ـ یك ناشناس نیکوکار طی چك شماره ۱۲۰۲۶ بانك‌ملی ۱۰۰۰ ریال

۱۱۲ـ شرکت نوری‌سان کونودسون طی‌چك شماره ۴۱۱۵۹ بانك‌بازرگانی ۷۵۰۰۰ ریال

۱۱۳ـ آقای آزمون طی چك شماره ۶۳۸۲۸۳ بانك تهران ۵۰۰ ریال

۱۱۴ـ یك‌ناشناس نیکوکار ۲۰۰ریال

۱۱۵ـ آقای اسمعیل رباطی ۵۰۰۰ریال

جمع اعانات واصله تاظهر امروز ۲۹۵۳۱۵ر۵۰ ریال

توضیح

در ردیف ۷۴ ستون‌اعانات(پنجشنبه)نام شرکت (تضامنی برادران اعتماد) که پنجهزار ریال بسیل زدگان کمك کرده‌اند شرکت تضامنی برادران‌درج شده‌بود که‌بدینوسیله تصحیح‌میشود.

پایان هفته پیش آهنگی

ساعت هشت‌ونیم بعداز ظهر دیروز مراسمی بمناسبت پایان هفته پیش‌ـ آهنگی باحضور والاحضرت شاهپور غلامرضا پهلوی ریاست عالیه کمیته ملی المپیك و همسرایشان و عده‌ای از شخصیتهای ورزشی کشور درسالن سینما پلازا برپا گردید .

هنگام ورود والاحضرت یکی از نمایندگان پیش آهنگان دسته گلی اهداء نمود . سپس آقای دکتربنائی دبیرکل شورایعالی پیش‌آهنگی ضمن خیرمقدم مطالبی پیرامون هفته پیش‌ـ آهنگی اظهار داشت و پس‌از پایان بیانات دکتر بنائی یك حلقه فیلم تقلید زندگی نمایش داده شد ودر ساعت یازده ونیم مراسم پایان‌یافت.

تیم ملی بسکتبال چکسلواکی بدعوت دانشگاه بتهران می‌آید

امروز اطلاع حاصل شد که تیم ملی بسکتبال چکسلواکی باتصویب شاهنشاه روز ۲۷ اردیبهشت بدعوت سازمان تربیت‌بدنی دانشگاه تهران وارد ایران میشودودر تهران دومسابقه بادانشگاه تهران وسه‌مسابقه باباشگاه ها میدهد .

تیم ملی بسکتبال چکسلواکی قهرمان دوم اروپاست وقبل‌از مسافرت بایران روز ۲۰ اردیبهشت ماه باتیم ملی بسکتبال شوروی‌در تفلیس‌مسابقه خواهد داد و پس‌از انجام این مسابقه بطرف تهران حرکت میکند .

ضمنا بطوریکه از تربیت‌بدنی‌دانشگاه اطلاع میدهند‌بنابر‌پیشنهادرئیس‌دانشگاه وتصویب شاهنشاه از سه «کوچ» فوتبال‌ـ والیبال وبسکتبال‌چکسلواکی دعوت بعمل آمده است که‌برای آماده نمودن تیمهای دانشگاه بایران‌بیایند.

بقرار اطلاع‌بزودی مربیان چك‌وارد تهران خواهند شد .

ژاندارمری کاشان وخبرسیل

روزنامه کیهان درشماره چهارشنبه پنجم اردیبهشت ماه جاری ضمن درج‌خبربارندگی وسیل دربعضی شهرستانها نوشته بودکه : براثر بارندگی ،سیل درورودخانه قریهٔ محمدآباد جاری شد و پنج‌دستگاه کامیون که‌از جادهٔ نطنز ـ کاشان عبور میکردند باین رودخانه افتادند ژاندارمری کاشان ضمن تکذیب این خبر روزنامه‌کیهان بمانوشته است: خبر مندرج در صفحه ۱۳ شماره ۵۶۳۶ روزنامه‌کیهان مورخ‌چهارشنبه پنجم اردیبهشت ماه جاری مبنی‌براینکه پنج دستگاه کامیون هنگام عبوراز جادهٔ نطنز‌ـ کاشان براثر جریان سیل برودخانهٔ قریهٔ محمدآباد افتاد بیمورد وکذب است . چنین واقعه‌ای در حوزهٔ ژاندارمری کاشان تا این ساعت رخ نداده است فرمانده گروهان ژاندارمری کاشان ـ ستوان‌یکم باسمی

هیئت حسن‌نیت نیجریه بتهران می‌آید

ساعت یك بعداز نیمه شب امشب یك هیئت حسن نیت ، ازطرف دولت نیجریه وارد تهران خواهد شد و در فرودگاه مهرآباد مورد استقبال‌مقامات وزارت خارجه قرار خواهد گرفت .

ریاست این هیئت بعهده وزیردارائی آنکشور میباشدوچهارنفرازنمایندگان مجلس نیجریه عضو این هیئت‌هستند. برای هیئت حسن‌نیت نیجریه برنامه‌ای تنظیم‌شده است که طی‌آن‌با آقای دکترامینی نخست‌وزیروسایر شخصیت ها ملاقات خواهند کرد واز بسیاری نقاط دیدنی بازدید بعمل خواهند آورند .

این هیئت پس‌از مذاکره بامقامات وزارت خارجه عصر سه‌شنبه تهران را ترك خواهند کرد .

به‌مسئله افزایش آب

بقیه از صفحه اول

دراین ملاقات آقای دکتر امینی گفت : من نمیدانم عمل سازمان آب درمورد افزایش بهای آب‌صد درصد صحیح بوده است یانه اما بهرصورت باید کمیسیونی باحضور نمایندگان مردم باین امررسیدگی کند.

ساعت ده صبح امروز سی‌نفراز اعضای هیئت مدیره شورای عالی و انجمن های محلی تهران درکاخ نخست‌وزیری باآقای دکتر امینی نخست‌وزیر ملاقات کردند .

دراین جلسه آقای نخست‌وزیر ضمن اظهار مطالبی پیرامون وضع کار انجمن های محلی و توقعاتی‌که دولت و مردم از آنها دارند گفت: من نمی‌توانم بگویم عمل سازمان آب در مورد افزایش آب‌بها صد درصد درست بوده است یانه اما بهرصورت این سازمان بایستی‌قادر بادامه وظیفه خطیر خود باشد .ودر مورد‌آب بها لازم است رسیدگی شود واگر ضمن رسیدگی معلوم شد در افزایش قیمت آب اشتباهی صورت گرفته است البته میتوان آنرا اصلاح کرد.

آقای نخست‌وزیر ضمن سخنان مشروح خود افزود: در عین حال باید دخل و خرج واستهلاك‌دستگاه وتاسیسات سازمان راهم در نظر گرفت ونباید دراین مورد هو و جنجال راه انداخت بلکه بایستی موضوع آب‌با دقت و توجه کامل مورد رسیدگی قرار گیرد.

سپس اعضای هیئت رئیسه شورای عالی انجمن‌های محلی‌از لزوم‌توجه دولت بحال طبقات متوسط مردم مطالب دیگری بیان داشتند و در پایان آقای نخست‌وزیر و عده داد که کمیسیونی برای رسیدگی به موضوع آب تشکیل شود و این کمیسیون باحضور نمایندگان شورایعالی انجمن های محلی و مهندسین و مطلعین ، مسئله آب را مورد مطالعه قرار دهد و نتیجه‌را گزارش دهد.

ملاقات اعضای هیئت مدیره ورؤسای انجمن های محلی تهران باآقای نخست‌وزیر نزدیك ساعت یازده پایان یافت .

رئیس یونیسف درمدیترانه شرقی بتهران آمد

آقای میدلمن رئیس یونیسف در منطقه مدیترانه شرقی برای شرکت در کنفرانس ریشه کنی مالاریا و بررسی‌سازمان‌های‌مربوط به‌یونیسف دیشب وارد تهران شد

وزیربازرگانی گفت:
برای‌حمایت ازصنایع‌طرحی تهیه‌شده‌است

امروز آقای دکتر جهانگیرآموزگار وزیربازرگانی بخبرنگار ما گفت با توجه بوضع اقتصادی کشور ومقررات موجود طرحی برای حمایت ازصنایع داخلی توسط کمیسیونی مرکب از بنده و آقای وزیر صنایع ومعادن‌تهیه شده وبرای اظهار نظر بوزارت خانه های اقتصادی فرستاده‌شده است تا آنها نظرات خودرا باتوجه بمسائلی که‌با آن سروکار دارند ارسال‌دارند وپیشنهادهای مزبور باطرح تهیه شده تلفیق گردد .

این‌طرح پس‌از تکمیل به‌شورایعالی اقتصاد تسلیم میشود واگر شورا‌آنرا تصویب کرد به هیئت وزیران برده خواهد شد .

خبرنگار ماافضافه میکند طرح‌مزبور که‌بمنظور حمایت از صنایع داخلی تهیه شده‌باتوجه‌به‌تقاضاها ودرخواست های صاحبان‌صنایع ازوزارت‌بازرگانی ووزارت صنایع ومعادن تنظیم‌گردیده است .

کارکنان کافه رستورانها وچلوکبابیها تحت تعلیمات بهداشتی قرار میگیرند

اداره کل بهداری شهرداری اطلاع میدهد که‌در این هفته دومین دوره کلاسهای آموزش بهداشت پیشه‌وران در اداره کل بهداری شهرداری آغاز میگردد ، دراین دوره کارگران و کارکنان کافه‌رستورانها، چلوکبابیها تحت تعلیمات بهداشتی‌قرار میگیرند، دوره این کلاس یك ماه ونیم است که هفته‌ای دوروز تشکیل‌میشود و پیشه‌وران پس‌از طی دوره کلاس مزبور گواهینامه بهداشتی دریافت میدارند .

آگهی شهرداری تهران

دربارندگی شدید این چندروزه اخیر تهران وبروز سیل خساراتی باماکن و خانه‌های اطراف مسیل‌ها وقسمتهای ازشهروارد گردید و براهالی محترم پوشیده‌نیست که‌تصرفات‌اشخاص‌به‌متن‌مسیل هایکی از علل ازدیاد دامنه خرابی بوده است .

بدینوسیله باطلاع اهالی میرساند که چنانچه درنظر دارند اقدام بساختمان درحوالی وکنار مسیلهای شهربنمایند جهت اخذ پروانه ساختمانی واخذ تعلیمات فنی باداره فنی شهرداری مراجعه فرمایند.

آ ـ ۳۰۲۶ شهردار تهران

دومین جلسه «سمپوزیوم» زلزله‌شناسی
* هیئت اعزامی یونسکو امروز برای بازدید منطقه زلزله‌خیز لار حرکت کرد

ساعت سه‌ونیم بعدازظهر دیروز دومین جلسه علمی«سمپوزیوم» زلزله شناسی درمحل دانشکده علوم‌تشکیل گردید . دراین جلسه دکتر مهندس میرفخرائی درمورد اسلوب ساختمان های ضد زلزله درمناطق آسیب‌دیده و ساختمانهای جدید لار سخن گفت و سپس سخنران ۱۸ قطعه فیلم رانشان داد . سپس مهندس دکتر «کاواکا» متخصص بانك ساختمانی درموردطرح های عمرانی ضد زلزله و مهندس «ارشووير» مهندس شهرداری درزمینه کارهای انجام شده و تقسیمات آینده شهرداری‌های ایران درمورد مناطق زلزله‌زده ـ مهندس صانعی دانشیار دانشگاه‌درمورد‌تطبیق‌طرحهای‌ساختمانی ومعماری قدیم و جدید ضد زلزله در ایران ـ مهندس معین. مهندس‌سازمان مسکن درمورد پیشرفت پروژه‌های‌ضد زلزله درایران ـ دکتر وفا درمورد ساختمانهای متناسب برای ایران از لحاظ زلزله و اقتصاد ـ دکتر «برك» متخصص اتمی یونسکو در زمینه‌طرح ساختمانهای راکتورهای اتمی صحبت کردند و آقای « اوبر » از مؤسسه ژئوفیزیك‌دانشگاه‌تهران‌وشیروخورشید سرخ که این سمپوزیوم را تشکیل داده‌اند تشکر نمود .

ساعت هشت صبح امروز هیئت مذکور بسرپرستی آقای دکترکشی افشار رئیس مؤسسه ژئوفیزیك دانشگاه تهران برای بازدید ازمناطق زلزله‌خیز لار و رصدخانه فارس به آنصوب عزیمت کردند .

سپرده نشود .از اینرو قرار شد امروز صبح یك کمیسیون فرعی بریاست آقای ناصرذوالفقاری وزیر مشاور طرح‌سیل برگردان را تهیه کند . این کمیسیون طرح سیل برگردان تهران را تدوین کرده و روشن خواهد نمود که کدام‌دستگاه باید مامور انجام آن شود .

بازدید دبیر کل

سخنگوی شیر وخورشید سرخ امروز اظهار داشت روز گذشته آقای دکتر عباس نفیسی دبیر کل جمعیت شیروخورشید سرخ از کلیه نقاطسیل زده پایتخت بازدید کرد ونسبت به درمان بیماران و اتخاذ تدابیر طبی و بهداشتی اقدام لازم بعمل آورد .

دیشب کمیسیونی در محل شیرو خورشید سرخ برپاست آقای دکتر نفیسی تشکیل شدوبرای اجرای امور درمانی افراد آسیب دیده برنامه‌دقیقی تنظیم گشت که‌از امروز بمورد اجرا گذاشته شد .

اظهار تاسف

بمناسبت واقعهٔ سیل‌از طرف‌سفرای کبارچین ،سوئد ،پاکستان، لبنان ، ژاپن وزیر مختار لیبستان نامه هائی برای آقای فروغی کفیل وزارت‌امور خارجه فرستاده شدو ضمن آن‌سفرای مذکور اظهار تاسف ومراتب همدردی کشور های متبوع خودرا اعلام کردند.

تلفن امدادی سپاه یك

در شماره گذشته تلفن‌امدادی ستاد سپاه یك مرکز برای کمك به سیلزدگان اشتباها ۷۰۸۳۲چاپ شده بود که صحیح آن ۷۰۸۸۳ می باشد .

کنفرانس بین‌المللی ریشه‌کنی مالاریا
روز سه‌شنبه درباشگاه دانشگاه افتتاح میشود

ساعت ۹ صبح روزسه‌شنبه (پس فردا) آقای دکتر ریاحی وزیر بهداری اولین جلسه کنفرانس بین المللی ریشه‌کنی مالاریا را درباشگاه دانشگاه افتتاح میکند .

دراین‌کنفرانس جمعی ازشخصیتهای علمی پزشکی اساتید دانشگاه ، کارشناسان خارجی ، نمایندگان‌کشور های عضو سازمان بهداشت جهانی شرکت خواهند داشت .

فعالیت شورشیان

بقیه ازصفحه اول

خارج شده است طبق گزارشهای رسیده قصبه عقره براثر حمله بمب افکنهای دولتی بکلی ویران شده و افراد غیر نظامی نیز از آنجا کوچ کرده اند .

این هواپیما ها قصبه مذکور را بتصور اینکه افراد شورشی واردآن شده اند بشدت بمباران کردند در حالیکه هنگام حمله هواپیما هانیرو های شورشی هنوز وارد قصبه نشده بودندو اندکی پس از بازگشت‌هواپیما ها وارد قصبه گردیدند .

شورشیان بر منطقه سوق الجیشی زاخو نیز مسلط شده اند . زاخو همان جائی است که وقتی عبدالکریم قاسم نخست وزیر عراق ادعای ـ مالکیت کویت را کرد گفت که سرحد عراق از شمال زاخو تا جنوب کویت است .

گزارشهای منابع موثق در بغداد نشان میدهد که در تنگه زاخو بیش از سیصد و پنجاه تن از سربازان عراقی براثر سوءسیاست دولت‌کشته و زخمی یا اسیر شده اند .

جمعیت اخوان المسلمین عراق اخیرا اعلامیه ای برضد سرلشکر عبدالکریم قاسم صادر کرده و درآن خاطرنشان ساخته است که هدف سیاست عبدالکریم قاسم فقط ادامه حکومت و ایجاد بلوا و آشوب در کشور است .

دراعلامیه اضافه شده است که براثر سیاست غلط دولت عراق‌افراد عشایر سربطغیان برداشته و مردم بیسلاح را کشته دهات راآتش زده وامن و آرامش را از مردم سلب کرده‌اند .

جمعیت اخوان المسلمین دراعلامیه خودخاطر نشان‌می‌سازد که‌تاکنون ۲۵۰۰ دهکده عراقی بعلت تجاوز عشایر و عملیات نیرو های دولتی ویران شده‌است .

گزارش دیگری که از بغداد رسیده‌حاکیست که‌عده‌ای‌ازافسران ارتش عراق از رفتن بشمال این کشور برای جنك باافراد عشایر سرباز زده‌اند . این نخستین باری نیست که چنین پیش آمدی می‌شود زیرا درسالهای اخیر چندین بار افسران ارتش عراق از رفتن به‌جنك قبایل و عشایر خودداری کرده‌اند گفته می‌شود که این‌افسران‌زندانی و تحویل دادگاه نظامی شده‌اند .

منابع موثق در بغداد اظهار میدارند که‌اخیرا یك کامیون‌حامل سربازان دولتی بدست شورشیان افتاده و شورشیان تمام سربازان را بجز راننده کامیون کشته‌اند و راننده مذکور را بداخل منطقه تحت تصرف خود برده‌اند .

روزنامه البیان ارگان حزب پیشرو ملی عراق درشماره اخیر خودنوشته است که دولت برای سرکوب کردن عشایر شورشی و غائله شمال با مشکلات بزرگی روبرو شده‌است.

این روزنامه نوشته است که نخست‌وزیر عراق قبلا اعلام داشته بود که غائله شمال پایان یافته و شورشیان سرکوب‌شده‌اند درحالی که اکنون معلوم می‌شود که شورشیان نه‌تنها سرکوب نشده‌اند بلکه‌حتی‌حملاتی بدهکده‌های‌شمال وخطوط مواصلاتی آغاز کرده‌اند بطوری‌که دولت ناگزیر شده‌است که قسمت عمده‌ای از قوای خودرا برای‌جنك با شورشیان به مناطق مذکور منتقل کند .

البیان نوشته است که‌اقدامات‌دولت دراین زمینه که منتهی به‌نقل و انتقالات قوای نظامی شده ایجاد شایعاتی در بین مردم کرده و ناراحتی‌هائی ببارآورده‌است .

این روزنامه از دولت‌عراق‌درخواست کرده‌است که ذهن مردم را به آنچه درشمال عراق میگذرد روشن کند و ملت را در جریان بگذارد زیرا بطور قطع مطلع ساختن‌مردم از حقایق اوضاع بمراتب‌بهتر از تاریك نگهداشتن آن است .

از این گذشته‌این شورشها و آشوبها بایك موضوع حساس و حیاتی که وحدت عرا قاست‌بستگی دارد و دولت باید بانهایت عقل و درایت عمل کند .

روزنامه‌البیان پیشنهاد میکندکه دولت وشورشیان وارد مذاکرات صلح شوند و مشکلات موجود را از طریق مذاکره حل کنند .

نامزد دختر جوان را کشته بالباس زنانه در بیابان دفن کردند

فاطمه میگفت: من نه رجب را دوست داشتم و نه علی‌را ولی یك روز برادر علی بمن خبرداد که رجب به‌آن دنیا رفته است

جوانی که عاشق یك دختر زیبا شده بود سرانجام جان‌خودرا از دست داد.و جنازه او در حالیکه لباس‌زنانه‌ای بتن‌او کرده بودند در زیر خاك پیدا شد .

دیروز باطلاع خوانندگان محترم رسید که جنازه جوانی در حوالی فیروزآباد از زیر خاك پیدا شد . پزشك قانونی پس‌از معاینه اعلام داشت که‌این مرد کشته وجنازه اورا زیرخاك پنهان کرده‌اند . دستهای مقتول از پشت وسیله دستمال‌پیچاری بسته شده وزیرگلوی او آثاربریدگی شاهرك دیده میشد و بتن او لباس زنانه (پیراهن گلدار، شلوار چیت و جوراب زنانه کرده واورا زیر خاك مدفون ساخته بودند .).

مامورین بادیدن این جنازه یقین کردند که‌این مرد دریك توطئه کشته شده و جنازه ،اش‌باین محل منتقل گردیده است چون دست‌وپای این مرد کثیف و لباسهای زنانه نیز دهاتی بود برای مامورین مسلم‌شد که‌مقتول دهاتی می‌باشد .

مقتول شناخته شد

مامورین عده‌ای از اهالی دهکده های اطراف فیروزآباد را خواستند و جنازه را بآنها نشان دادند . درمیان این عده‌هیچکس مردمقتول رانشناخت تااینکه جنازه به پزشکی قانونی‌منتقل شدو چندساعت‌بعدپیرمردی‌بزاندارمری مراجعه کرد وقتی به‌اداره پزشکی قانونی راهنمائی‌شدپیرمرد که‌غلامرضا نام‌دارد جنازه راشناخت و گفت او برادرزاده من رجب رحمانی کارگر کارخانه آجر پزی می‌باشد .

عاشق دختری شد

دژاندارمری از غلامرضا بازجوئی

رجب رحمانی (مقتول)

شد. او گفت: چهار برادر چندسال پیش از تبریز بتهران آمدند و در کوره هامشغول کارشدند. آنهاخواهر زیبائی بنام فاطمه دارند . رجب چند ماه پیش دیوانه‌وار عاشق فاطمه شدو بمن گفت فاطمه‌را برایش خواستگاری کنم. من تحقیق کردم وفهمیدم علی قاسملو که‌در قلعه نوبقالی دارد قبلا از فاطمه خواستگاری کرده است معذلك بخانه فاطمه رفتم واورا برای رجب خواستگاری کردم چون رجب پسربی‌سروصدائی بود برادران فاطمه اورا بیشتر پسندیدند و قرار شدبعداز عید مراسم عقد انجام شود . همین امر سبب شدکه فاطمه به‌علی‌قاسملو خواستگار سابقش بی‌اعتنائی کند،در نتیجه علی بارجب دشمن شد وچهار بار باهم زدوخورد کردند و پرونده های آنها اکنون در ناحیه ۳دادسرا مطرح است .

درتمام این زدو خورد ها رجب ،علی راکتك میزدو چون علی وبرادرانش خانواده فاطمه راتهدید کرده بودند فاطمه باخانواده‌اش بتهران نقل مکان کردند از این ماجرامدتی گذشت تا اینکه رجب دوماه پیش‌ناگهان غیبش‌زد ودیگر از او اطلاعی بدست نیامد تا اینکه جنازه‌اش بدست آمد .

رجب به‌آن‌دنیارفت

مامورین ، فاطمه نامزد مقتول راپیدا کرده ودرباره علی و رجب از او سئوالاتی نمودند .

فاطمه گفت نه رجب را دوست می داشتم نه علی را ،ولی رجب‌مرا زیاد دوست‌میداشت و همیشه بخانه مامی آمد تا اینکه مابه‌تهران آمدیم .دوماه پیش‌یك روز برادرعلی نزد من‌آمد و گفت‌باید زن علی بشوی . گفتم:رجب نمیگذارد و جواب داد رجب دیگر آن دنیاست .من حرف اوراباور نکردم و بعد برادرم به برادران علی اخطارکرد که‌اگر مزاحم من بشنوند از آنها شکایت خواهدکرد، از اینجهت دیگر آنها هم بسراغ من‌نیامدند تا اینکه مامورین بمن گفتند رجب کشته شده است .

فاطمه میگفت مسلما این سه‌برادر رجب‌را کشته‌اند زیرا بخون اوتشنه بودند

اعتراف نمی‌کنند

تیمسار خسروانی فرمانده ناحیه‌یك ژاندارمری گفت ما علی وبرادرانش منصور ومحمد را گرفتیم و آنهاصریحا بقتل رجب اعتراف نمیکنند ولی‌مدارکی که‌علیه آنها بدست آورده‌ایم نشان میدهد قتل‌رجب بدست آنها صورت گرفته‌است .آنها پس‌از اینکه رجب را کشته‌اند لباس زنانه باوپوشانده و درمسیل دفنش کرده‌اند .

سه‌برادر آخروقت امروز بدادسرا اعزام شدندو پس‌ازصدور قراربازداشت مجددا تحویل ژاندارمری ناحیه یك گردیدند تا تحقیقات بیشتری از آنها بعمل‌آید .

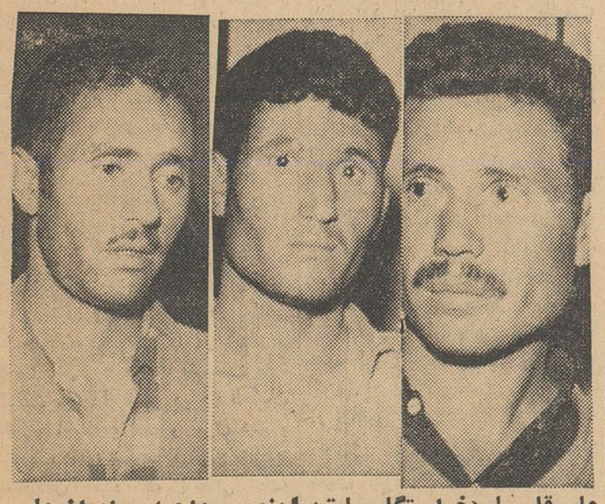

علی قاسملو(خواستگارسابق) | منصور واحمد برادران علی

فاطمه نامزدمقتول: من نه علی رادوست‌داشتم‌ونه‌رجب‌را...

دانش آموز خودکشی کرد

علیرضا شیرازی

دیروز یك دانش‌آموز کلاس پنجم ابتدائی خودرا باسم نباتی مسموم ساخت و با همان حال بمدرسه رفت و چندساعت بعد در بیمارستان درگذشت .

این دانش آموز علیرضا شیرازی نژاد نام داشت و ۱۳ ساله‌بود ودر کلاس پنجم‌دبستان شرف محمدی بتحصیل اشتغال داشت .

علیرضا که‌در خیابان مولوی بازارچه بهشتی منزل داردروز پس‌از خوردن مقداری سم نباتی بمدرسه رفت‌ولی ناگهان‌دوستان وی متوجه‌شدندکه حال‌علیرضا طبیعی نیست .چندنفر دوراورا گرفتند و علت این تغییر حال را پرسیدند . علیرضا چند کلمه‌ای صحبت کرد و سپس بحال اغما افتاد ..

ازطرف‌دبستان‌دانش‌آموزمزبور به بیمارستان امدادی شیروخورشید منتقل گردید ولی معالجات‌موثر واقع شدوعلیرضا بعلت‌مسمومیت شدید فوت شد .

مامورین کلانتری ۶ درباره مرگ این دانش‌آموز تحقیقاتی بعمل آوردند . یکی از همکلاسی های علیرضا گفت : او چندروز قبل بمن گفته بود که چون‌امسال درس نخوانده‌ام و از امتحان پذیرفته خواهم شد قصد دارم خودکشی کنم ..

در ۲ انفجار وحشتناك خیابان روزولت و کار- خانه‌روغن‌نباتی ۲ نفر کشته‌و ۹ نفر مجروح شدند

بقیه از صفحه اول

رسید و بدنبال آن سقف شیروانی یك طرف دیوار آن فروریخت و اتومبیل لندرور شماره ٤٦٤٤٢ که کارگری بنام غفار مشغول جوش دادن گلگیر های آن بود بگوشه ای پرتاب گردید .

یك کشته ، چهار مجروح

بعضی از قطعات متلاشی شده‌بالن اکسیژن پس آز برخورد بدواتومبیل دیگر از یك سمت اتومبیل وارد و از طرف دیگر خارج شدند . براثر شدت‌انفجار شیشه های ساختمان‌یك زایشگاه که در فاصله دویست متری گاراژ قرار دارد با صدای مهیبی شکست و در همانموقع کارگرجوشکار بنام‌غفار در اثر اصابت قطعات منفجر شده بالن آهنی کشته شد و پای شاگرد وی نیز قطع گردید .

قطعات منفجر شده بالن که‌باطراف پخش شده بود به بنا و عمله ای ، بنام عباس حسینی و علی اکبر و همچنین یکی از همکاران استادعباس اصابت نمود و آنها را نیز مجروح ساخت .

مجروحین توسط مامورین کلانتری ۲۵ که به محل آمده بودند به بیمارستان منتقل شدند استاد عباس و علی اکبرپس از پانسمان مرخص شدند ولی شاگرد جوشکار که پایش قطع شده و همچنین بنائی که برای احوالپرسی نزد استاد عباس آمده‌بود هنوز بستری میباشند .

میزان شدت انفجار

خبرنگار ما در گزارش خوداضافه میکند وضع تعمیرگاه پس از این انفجار در هم‌ریخته بود قسمتی از شیروانی‌سقف کارگاه که‌براثر انفجار کنده شده در گوشه ای بچشم می خورد و اتومبیلهائی که براثر اصابت قطعات بالن منجر شده ، آسیب‌دیده بودند شدت انفجار را نشان میدادند.

در همان حالیکه مامورین کلانتری مشغول تحقیق بودند ، نوکر منزل تیمسار سرتیپ خسرو پناه یکی از قطعات بالن‌را آورد و گفت . این آهن از داخل گاراژ بمنزل تیمسار افتاده و باطری اتومبیل ویرا خرد کرده است !

علت انفجار

غفار کارگری که در این حادثه کشته شده در حدود ۳۰ سال داشت و دارای زن و فرزند میباشد شاگرد وی که پایش قطع شده اولین روزی که در هم‌ریخته بود که در این تعمیرگاه مشغول کار بود و بطوریکه کارگران گاراژ می‌گفتند از بستگان غفار میباشد .

یکی از کارگران گاراژ میگفت : علت انفجار بالن اکسیژن نم کشیدن‌و یا روغنی شدن آن بوده است

پس از انتقال مجروحین به بیمارستان آقایان ستوان فهیم و ستوان صولتی افسران کلانتری ۲۵ پیرامون این حادثه تحقیقاتی از صاحب گاراژ و کارگران بعمل آورده و صبح امروز پرونده این حادثه به دادسرا فرستاده شد .

انفجار در کارخانه روغن نباتی

پیش از ظهر دیروز براثر انفجارو ترکیدن بالن اکسیژن در کارخانه روغن‌نباتی خروس‌نشان کارگرمتصدی کارگاه اکسیژن پرکنی این کارخانه بنام محمد صادق حق پرست کشته شد و یك کارگر دیگر بنام اروجعلی روزی پرست مجروح گردید .

محل حادثه در ٤ کیلومتری جاده تهران بورامین میباشد و کارگاهی که حادثه انفجار در آن روی داده است قسمت مخصوص اکسیژن‌پرکنی کارخانه بوده است .

پیش ازظهر دیروز هنگامیکه محمد صادق سرگرم کار بود صدای انفجار مهیبی در کارگاه اکسیژن پرکنی ـ کارخانه که در انتهای کارخانه و در ساختمان مجزائی قرار دارد شنیده شد بدنبال صدای مهیب قطعات در و پنجره و شیشه کارگاه مذکور به فواصل صد تا دویست متری پرتاب گردید و محمد صادق کشته شد و کارگر دیگری بنام اروجعلی که باو کمك میکرد مجروح گردید .

تا امین آباد صدا شنیده شد

صدای انفجار بقدری شدید بود که کارگران کارخانجات امین آباد که فاصله نسبتا زیادی باکارخانه روغن نباتی خروس نشان دارد متوجه‌واقعه شدند .

براثر این انفجار جسد کارگرمقتول بکلی متلاشی شده و قطعات بالن ـ اکسیژن درچهار طرف ساختمان‌خرابی هائی ببار آورده بود .

کارگر مقتول دارای زن و بچه‌بوده و روزی ۷۰ ریال مزد میگرفته است.

درکارخانه روغن نباتی یکی ازکپسولها ئی‌که در عکس دیده میشود منفجر شد وقسمتی از ساختمان را خراب کرد

۵۴ کیلو تریاك در تهران‌پارس کشف شد

علاوه برتریاك ۱۲۰ کیلو مواد دیگر ومقداری‌گرد مشکوك بهروئین‌نیز بدست‌آمد

روز گذشته مامورین اداره مبارزه بامواد مخدره ۵۴ کیلو تریاك و ۱۲۰ کیلومواد دیگر در تهران پارس کشف نمودند .

از مدتها پیش باداره مبارزه با مواد مخدره اطلاع میرسید که‌عده‌ای قاچاقچی‌منزلی در تهران پارس‌اجاره کرده‌و از آنجا تریاك به نقاط مختلف تهران حمل مینمایند . مامورین‌اداره مبارزه با مواد مخدره منزل مزبور را تحت نظر گرفته پس از اینکه مطمئن شدند در خانه مزبور تریاك وجوددارد روز گذشته با آقای‌سرگرد سید طاهری معاون اداره مبارزه با مواد مخدره با چند نفر از مامورین وارد منزل مزبور شده در یکی از اطاقهای آن مقدار ۵۴ کیلو تریاك از انواع مختلف و ۱۲۰ کیلو مواد اولیه آنرا با مقداری سوخته تریاك‌کشف کردند . همچنین مامورین مقداری گرد کرم رنگ از کمد همان اطاق پیدا کردند که احتمال دارد هروئین باشد فعلا گرد مزبور برای تعیین جنس آن بآزمایشگاه اداره مبارزه با مواد مخدره فرستاده شده است امروز بازجوئیهای مقدماتی از ـ تهران فرستاده شدند.

صاحبان تریاك که محمد فرزند نعمت و احمد فرزند قنبر نام دارند بعمل آمد و صبح امروز بدستور آقای سرهنگ کمانگر رئیس اداره مبارزه با مواد مخدره متهمین بدادسرای ـ تهران فرستاده شدند.

۴۳۰ گرم هروئین کشف شد

کشف این مقدار هروئین که مصرف یکهفته تهران است درماههای اخیر بیسابقه بود

عصر دیروز مامورین پلیس پس از مدتها تحقیق موفق شدند که از خانه‌ای واقع درخیابان هاشمی‌مقدار ۴۳۰ گرم هروئین کشف کنند.کشف این مقدار هروئین درماههای اخیر بیسابقه بوده‌است .

چندی پیش به‌آقای سرهنك بیگلری رئیس کلانتری۱۸ گزارش داده شد که شخصی باموتوسیکلت بارکش مشغول پخش و توزیع هروئین در خیابانهای بخش ۱۸ می‌باشد چند نفر از مامورین شخص مورد نظر را که عباس آئینه‌چی نام دارد تحت نظر قرار دادند و متوجه شدند که درمنزل وی واقع در کوچه صفانیا خیابان هاشمی رفت وآمدهای مشکوکی صورت میگیرد .

مامورین پس از اینکه اطمینان یافتند که محل پخش هروئین‌همین خانه می‌باشد دیروز باتفاق‌نماینده دادستان واردخانه عباس شده و از داخل یکی از اطاقها مقدار۴۳۰گرم هروئین را که دربسته‌های کوچك ریخته شده بود بدست آوردند .

عباس دربازجوئی به‌پخش‌هروئین اعتراف کرد و اضافه نمود که هروئین‌هارابرادرش‌محمدبخانه‌آورده و اوباسه‌چرخه موتوری خود آنرا بمعتادین میفروخته است . عباس ضمن بازجوئی اظهار داشته است که این مقدار هروئین مصرف یك هفته معتادین تهران می‌باشد .

امروز تیمسار سرتیپ مبصر رئیس پلیس تهران گفت : کشف این مقدار هروئین درماههای اخیر بیسابقه بود ولی بااین کشف کار مامورین پلیس خاتمه نیافته است . قاچاقچیان هروئین باید اطمینان داشته باشند که عملیات آنها از نظر پلیس پوشیده نخواهد ماند و دیریازود گرفتار خواهند شد .

با چاقو مردیرا کشت

خبرنگار مادرساوه طی گزارشی اطلاع داد پریروز جوانی بنام علی یکی از اهالی ساوه شخصی بنام قاسم را که درمیدان ملی بادائی او کربلائی علی شوخی میکرد باچند ضربه چاقو مجروح‌کرد قاسم که بسختی مجروح شده‌بود بوسیله عده‌ای به بیمارستان ساوه انتقال یافت و پس‌از معالجات مقدماتی بطهران اعزام گردید ولی‌دربین‌راه براثر شدت جراحات وارده فوت کرد علی وسیله مامورین‌انتظامی دستگیرشد وپرونده این جریان زیر نظر آقای‌مرادیان بازپرس شعبه ۲ دادسرای شهرستان ساوه تحت تعقیب قرارگرفت . مقتول همسرو دوفرزند دارد .

۲۱۲ نفر مجروح و مسموم

درهفته گذشته ۲۱۲ نفر در اثر حوادث مختلف مجروح ومسموم‌شدند .

ازاین عده ۶۸ نفر در اثر حوادث رانندگی ۲۰نفر بعلت زدوخورد ۲۷نفر بعلت ماندن زیر آوار و سقوط از بلندی و۱۴ نفر در اثر سوختگی مجروح شدند .

درهمین مدت ۸۳ نفردراثرمسمومیت دربیمارستان لقمان الدوله بستری‌شدند که‌ازمیان آنها۱۱ نفرباخوردن تریاك ۶نفر باخوردن قرص خوب‌آور ٤نفربا خوردن سم و۱۸ نفر باخوردن مواد سمی قصدخودکشی داشته‌اند .

بازی خطرناك

خبرنگار ما در ورامین گزارش داد پریشب کودك دهساله‌ای بنام پرویز عالی رائی فرزند ناصر یکی ازاهالی قریه (سربالا) از توابع‌ورامین‌هنگامی که‌با تفنك سرپر شکاری پدر خود بازی میکردناگهان دستش‌به‌ماشه‌تفنك خوردو گلوله‌ای شلیك‌شد.این گلوله به‌کودکی بنام جعفر که‌همبازی پرویز بود اصابت کردواوراکشت .

کرمانشاه
سینما دیانا
هدیه میکند
آخرین روزهای رود
سینماسکوپ ـ رنگی ـ دوبله فارسی
بزودی
آ ـ ۱۹۷۱ ۱ ـ ۳

برای فروش دارو
ازشهرستانها نماینده معتبر مورد احتیاج است
داوطلبان باصندوق پستی شماره ۲۶۱۹ مکاتبه‌فرمایند
آ ـ ۲۵۰۰ ۱ ـ ۳

خوشبخت کیست؟

لیست اسفالت خیابانها و کوچه‌های تهران

لیست اسفالت خیابانها و کوچه های تهران که بانظر انجمن های محلی تنظیم شده بود از طرف شهرداری انتشار یافت و قسمتی از آن درشماره دیروز چاپ شد اینك دنباله آن

کوچه شرقی غربی پشت دانشکده شیمی (درجه یك اهمیت) اسفالت‌آن لازم است .

کوچه خاکی افغان بین خیابان غزالی وکوچه مقابل پمپ بنزین بعرض ۶ الی ۸متر (درجه دو اهمیت) اسفالت.

خیابان جامی (درجه دو اهمیت) ـ لکه‌گیری اسفالت .

برزن چهار

خیابان طبرستان شرقی غربی بین شاهپور وپشت پارك مختار ـ السلطنه (درجه یك اهمیت) اسفالت لازم دارد .

خیابان فرمان‌فرما شمالی‌جنوبی بین خیابان‌فرهنك وارامنه(درجه یك‌اهمیت) نهرسازی شده اسفالت لازم دارد .

خیابان حاج عبدالصمد (یااصفهان) (درجه دو اهمیت) لکه‌گیری اسفالت و ترمیم جدول .

خیابان قلمستان (درجه دواهمیت) تعمیر اسفالت .

خیابان خاکی شرق غربی بین‌فرشته وترجمان (درجه دواهمیت) ـ جدول و اسفالت .

برزن ۵

خیابان نور ۱۰ متری منشعب از قلمستان شرق غربی متصل به سی متری (درجهٔ یك اهمیت) جدولسازی‌و اسفالت لازم دارد .

خیابان گلپایگانی ۱۰ متری منشعب از امیریه وسی متری (درجهٔ یـك اهمیت) تعویض اسفالت .

خیابان معروف به‌حصیر آبادشمال جنوبی بین بهداری راه‌آهن وشوش ، جدولسازی آن درجهٔ یك اسفالت آن درجهٔ ۲اهمیت .

خیابان شرق غربی معروف به حصیرآباد منشعب از میدان بهداری راه‌آهن که منتهی به سه‌راه کاوه‌ها میشود (درجهٔ یك اهمیت) اسفالت‌آن لازمست .

کوچهٔ ۱۰ متری معینی بین میدان بهداری وراه‌آهن وسی‌متری (درجه ۲ اهمیت) اسفالت .

برزن ۶

خیابان کارخانه ارج (درجه یك اهمیت) اسفالت

خیابان‌خط آهن‌سابق (شاهزاده‌عبدـ العظیم شمال جنوبی از صفاری تا میدان شوش (درجه یك اهمیت) اسفالت لازم دارد

خیابان شمالی میدان شوش از ری تا صاحبجمع (درجه‌یك اهمیت) اسفالت

خیابان لرزاده (درجه یك اهمیت) لکه گیری و اصلاح اسفالت

خیابان پارك (درجه یك اهمیت) لکه گیری و اصلاح اسفالت

خیابان صدر الاشراف بین شوش و ری شرق غربی (درجه دو اهمیت) اسفالت

خیابان کوه‌گچی شرق‌غربی (درجه دو اهمیت) اسفالت

خیابان شرشار (درجه‌دو اهمیت) اسفالت

برزن هفت

خیابان گوته (نایب السلطنه‌سابق) و سه راه امین حضور (درجه یك ـ اهمیت) خیابان گوته‌لگه گیری‌اسفالت سه راه امین حضور تعویض اسفالت

انتهای‌خیابان‌امیریه بادیب‌الممالك (درجه یك اهمیت) اسفالت در حدود ۲۰ متری

کوچه پرورش ۶ متری از شهباز و شمال سازمان (درجه یك اهمیت) اسفالت

کوچه جنوب آتش نشانی (درجه یك اهمیت) اسفالت

انتهای خیابان ادیب الممالك بین شهباز و ری (درجه یك اهمیت) ـ اسفالت

بقیه کوچه ماندکاره متری‌منشعب از شهباز (درجه یك اهمیت)اسفالت

کوچه ٤ متری خیروی ازشهباز (درجه یك اهمیت) اسفالت

بقیه کوچه مشاور تا خیابان زیبا از شهباز (درجه یك اهمیت) اسفالت

کوچه نوری ٤ متری جنوب‌سازمان معروف بکوچه (کریم سابق) (درجه یك اهمیت) اسفالت

توضیح :

علاوه برخیابانها و کوچه هائی که بشرح بالا بازدید و از لحاظ اهمیت در درجه یك نظر داده شده چون برزن ۷ دارای کوچه های متعددی است که از جهت کثرت جمعیت و عبور و مرور و احتیاجات محلی نیازمند باسفالت میباشد کمیسیون چنین نظر میدهد چنانچه کوچه ها نیز باید از طرف شهرداری اسفالت گردد کوچه های از ۸ الی ٥ متری در درجه ۲ اهمیت و کوچه های ٤ الی ۳ متری در درجه ۳ اهمیت و کوچه های ۲ متری در درجه ٤ اهمیت قرار گیرد البته در صورتیکه بین کوچه ها نهر نباشد صورت‌کوچه و خیابانها که از طرف برزن تعیین شده پیوست میباشد .

برزن هشت

خیابان ده متری ارامنه سابق و محمدی فعلی از باغ ایلچی الی بازار حضرتی (درجه یك اهمیت) اسفالت آن لازم است

کوچه تکیه منوچهر خانی از بوذرجمهری مقابل وزارت کشور تا پاچنار (درجه یك اهمیت) اسفالت آن لازم است ـ (کوچه های فرعی آن نیز اسفالت لازم دارد)

خیابان بوذرجمهری (درجه یك اهمیت) لکه گیری و تعمیر اسفالت

کوچه جنوبی سید ناصر الدین ۸ متری از خیابان خیام (درجه یك اهمیت) اسفالت لازم دارد

کوچه شمالی جنوبی بین گذرقلی و گذر مستوفی ۸ متری (درجه یك اهمیت) اسفالت لازم دارد .

کوچه جدید الاحداث جنوبی‌میدان مال‌فروشها (درجه‌دو اهمیت) اسفالت

کوچه قهوه چی باشی ٤ متری غرب خیابان خیام (درجه دو اهمیت) تعویض اسفالت

کوچه چراغ برق ٦ متری از ضلع غربی خیابان بازار کفاشها (درجه‌دو اهمیت) بقیه اسفالت آن لازم است

میدان و بقیه کوچه های سید ـ اسماعیل از محل سربولك الی‌میدان (درجه دو اهمیت) بقیه اسفالت آن لازم است

کوچه گذر وزیر دفتر منشعب از شرق شاپور تا کوچه تکیه حاجی رجبعلی (درجه دو اهمیت) اسفالت

کوچه وزیر نظام از خیابان‌مولوی روبروی خانی آباد تا مسجد حاج محمد حسین حریری (درجه دو ـ

درود

* آقای اسدالله علم نایب‌التولیه موقوفات پهلوی از ژنو
* آقای دکتر حسین افشاراستاد دانشگاه از اروپا
* آقای منصور اعتمادی معاون بانك کارگشائی از بغداد
* آقای داود امینی سردبیر روزنامه مهرایران از اروپا

خروج

* آقای دکتر محمد گیلانی استاد دانشگاه به امریکا
* آقای ایرج یزدان‌بخش‌سردبیر روزنامه پیك ایران برای ادامه تحصیل پزشکی به‌آلمان

برنامه امشب

تلویزیون ایران

ساعت ۶ر۰۰ ـ تدریس زبان‌انگلیسی
ساعت ۶ر۳۰ ـ خردسالان
ساعت ۷ر۰۰ ـ جوانان
ساعت ۷ر۳۰ ـ چهره های‌هنری
ساعت ۸ر۰۰ ـ اپرا
ساعت ۸ر۳۰ ـ اخبار
ساعت ۸ر٤٥ ـ آ . سی . آ
ساعت ۹ر۰۰ ـ شاه پسند
ساعت ۹ر۳۰ ـ موسیقی ملی
ساعت ۱۰ر۳۰ ـ پایان برنامه

برنامه امشب

تلویزیون آمریکا

ساعت ۱ر۵۸ ـ اعلام برنامه
ساعت ۲ر۰۰ ـ سخنرانی در باره علوم
ساعت ۲ر۳۰ ـ جهان بسکتبال
ساعت ٤ر۰۰ ـ یاقوت پنج‌نگین
ساعت ٤ر۳۰ ـ فیلم دوبی‌گلیس
ساعت ٥ر۰۰ ـ رقص پلکا
ساعت ٥ر۳۰ ـ فیلم‌دوپونت‌کالیکت
ساعت ٦ر۰۰ ـ فیلم قرن‌بیستم
ساعت ٦ر۳۰ ـ تئاتر تامستون
ساعت ۷ر۰۰ ـ برنامه جك‌بنمی
ساعت ۷ر۳۰ ـ قیمت درست‌است!
ساعت ۸ر۰۰ ـ نمایش ادسالیون
ساعت ۹ر۰۰ ـ ساعت‌فولادامریکا
ساعت ۱۰ر۰۰ پیشه‌من چیست ؟
ساعت ۱۰ر۳۰ ـ نمایش باردیون
ساعت ۱۰ر٥٦ ـ پایان برنامه

پیش بینی وضع هوا

هوای‌نواحی خوزستان وشهرستان های جنوبی ایران کمی ابری خواهد بود هوای‌نواحی آذربایجان ،سواحل دریای‌مازندران ، خراسان وبلوچستان نیمه ابری گاهی همراه با رگبار و رعد برق پیش بینی میشود .

هوای تهران و بقیه نقاط کشور کمی ابری و در بعد از ظهر نیمه ابری توام با رگبار های محلی و باد نسبتا شدید در سطح زمین‌خواهد بود .

گرمترین نقاط آبادان و زاهدان با حد اکثر ۳۱ درجه .

سردترین نقاط رضائیه با حداقل ۳درجه بالای صفر گزارش شده‌است

حد اقل درجه حرارت تهران ۲۲ درجه و حد اقل ۸ درجه میزان ـ بارندگی آن ۱۳ میلیمتر و حداکثر میزان بارندگی در اراك ۲۸ میلیمتر گزارش شده است .

صنایع کشور

بقیه از صفحه ۸

بمصرف میرسید و تاسیس یك کارخانه مجهز و مدرن می توانست علاوه بر ایجاد کاربرای عده ای از هموطنان ما جلوی خروج ارز را بگیرد .

پس‌از زحمات فراوان کارخانه‌عظیم لوله سازی شرکت ماشین سازی‌ایران که در نوع خود بی نظیر است در پنجم اردی بهشت ماه سال گذشته بدست شاهنشاه گشایش یافت .

اکنون کارخانه مزبور انواع لوله را در اندازه های مختلف می سازد و کارخانهٔ دیگر شرکت بساختن وسایل دیگر فلزی مشغول است .

رقابت خارجی

رئیس هیئت مدیره شرکت ماشین سازی ایران مشکلات کنونی کارخانجات را در درجه اول مسئله احتیاج به اعتبار تنخواه گردان میداند وعلاوه‌بر این معتقد است که رقابت محصولات خارجی و بخصوص‌نبودن حمایت کافی از برخی‌محصولات‌داخلی باعث رکود کار و مانع پیشرفت‌صنعت کشورو شاید خطرات مهمتری از قبیل تعطیل کارخانه ها خواهد شد .

صادرات

در مورد صادرات لوله بکشور های خارج آقای مهندس رجبی معتقداست که در حال حاضر احتیاجات داخلی کشور ما آنقدر است که اگرکارخانه ما با تمام ظرفیت خود کار کند به سختی خواهد توانست احتیاجات مملکت‌را تامین سازد .

ولی متاسفانه بهمان دلایلی که ذکرشد کارخانه لوله سازی ماکنون بجای سی هزار تن در سال درحدود پانزده هزار تن محصول میدهد .

مسئله مواد اولیه

آقای مهندس رجبی رئیس هیئت مدیره کارخانجات ماشین سازی ایران در پاسخ این سئوال که برای‌افزایش تولیه کارخانه و توسعه عملیات آن چه اقداماتی باید بشود می گوید :

«بعقیده من موضوع اول که دارای اهمیت بسیار زیادی است مسئله خرید مواد اولیه از طریق برات‌وصولی می باشد که متاسفانه بانك مرکزی در صدد محدود کردن آن می باشد . مسئله دیگر معافیت گمرکی مواد اولیه برای کارخانه است که این موضوع نیزبستگی مستقیم بسرنوشت کارخانه ها دارد و دولت باید توجه فراوان به آن داشته باشد .

رئیس هیئت مدیره شرکت ماشین سازی ایران ضمن اظهارات خودبه اقدامات و هدفهای سندیکای صنایع فلزی ایران اشاره نمود و گفت «سندیکای مزبور با اجرای طرح‌های وسیع و تویینی در راه بهبود وپیشرفت کار صنایع فلزی اقدام خواهد کرد. ودر اینجا باید از زحمات و فعالیت های‌آقای مرتضی‌سرمد دبیر افتخاری سندیکا از طرف سندیکا باید تشکر بشود زیرا وجود ایشان در سندیکا بود که بهم پیوستگی اعضاء راتامین کرده است »

در میان محافل صنعتی کشور نام آقای مهندس داود رجبی رئیس‌هیئت مدیره شرکت ماشین سازی ایران با احترام خاص برده می شود ، زیرا مهندس رجبی‌را یکی از مهره های موثردر پیشرفت صنعت نوین ایران میدانند .

آقای مهندس رجبی در سال۱۳۱۹ با اخذ دانشنامهٔ مهندسی مکانیك دانشگاه فنی برلین را ترك گفت و بایران آمد وخدمات دولتی خویش را آغاز نمود و بتدریج مشاغلی از قبیل رئیس قسمت مکانیك و مدیر کل بنگاه راه آهن ، وزیر راه ، وزیر مشاور و سرپرست سازمان صنایع کشور (این سازمان بعدابوزارت‌صنایع ومعادن تبدیل گردید) را احراز کرد.

آقای مهندس داود رجبی اکنون علاوه‌برریاست هیئت مدیره شرکت ماشین سازی ایران ، عهده دار سمت استادی دانشگاه در دانشکده فنی

رئیس کمپانی دانیر دانمارك در مصاحبه‌مطبوعاتی‌خودگفت:

سردخانه تهران

دررديف جديدترين سردخانه‌های مشابه خود در دانمارك و جهان ميباشد

اقدام شرکت دانیر کمك بزرگی برای سلامت وبهداشت مردم تهران خواهدبود

این عکس از جلسه مصاحبه‌مطبوعاتی آقایان «کارل‌اسکیت» وزیر کشاورزی و «سورن اورگارد» رئیس هیئت‌مدیره‌شرکت «دانیر» گرفته شده‌است.

بعدازظهر روزجمعه آقای«سورن‌ـ اورگارد» رئیس هیئت مدیره شرکت دانیر که‌باتفاق آقای کارل‌اسکیت وزیر کشاورزی دانمارك و چند تن‌از مقامات اقتصادی آنکشور برای‌شرکت در مراسم گشایش سردخانه۲۵۰۰ تنی دانیروارد‌تهران شده‌اند‌مصاحبه‌ای با خبرنگاران و نمایندگان جراید بعمل‌آوردو ضمن آن اطلاعات تازه‌ای پیرامون فعالیت شرکت مزبور بیان داشت .

دراین مصاحبهٔ مطبوعاتی آقای‌مسعود موسوی زاده‌وچندتن ازروسای‌شرکت دانیر حضور داشتند .

آقای «اورگارد» در آغاز ازشرکت خبرنگاران و نمایندگان جراید در این مصاحبه تشکر کرد و اظهارداشت مطبوعات درسراسر جهان نقش‌بزرگی در معرفی و شناساندن موسسات و تشکیلات مختلف بعهده دارد ،ومن بهمین جهت از همکاری ارباب جراید و مخبرین مجلات وروزنامه‌های‌ایران که‌ازابتدای تاسیس‌شرکت دانیر در تهران نهایت علاقه و توجه رامبذول داشته‌اند تشکر میکنم .

زیرا «دانیر» تنها به‌همین توجه و علاقه عمومی توجه دارد واقداماتی را که انجام میدهد بخاطر توسعه روابط دوکشور ایران ودانمارك میباشد .

اولین هدف درایران

آقای «سورن اورگارد» در مورد هدف شرکت دانیر و نحوهٔ فعالیت‌این شرکت در ایران گفت «شرکت دانیر یك شرکت مختلط ایرانی و دانمارکی است که نیمی از سرمایه آنرا دانمارك ونیم دیگر را ایران تامین کرده است .

شرکت دانیر از ابتدای تاسیس بضرورت ساختمان سردخانه‌های مدرن ومناسبی که بتواند محصولات قابل فاسدشدن رادر آن نگاهدارند پی برد ، زیرا در ایران چنین سردخانه هائی که‌بتواند لبنیات ،گوشت ،ماهی و سبزی ومواد دیگری ازاین قبیل‌را برای مدتی سالم وتازه نگاهداردوجود نداشت ، بهمین دلیل بود اغلب‌همین مواد خوراکی بعلت ماندن فاسد میشد وعلاوه‌براینکه ضررهائی‌متوجه‌صاحبان آن میکرد ،گاهی اوقات مصرف آن باعث بروز بیماری ومسموم شدن‌می‌ـ گردید و از این راه به‌سلامت و بهداشت مردم صدمه بزرگی وارد می‌آمد. بااین ترتیب‌بود که‌شرکت دانیر اولین هدف خودرا در ایران ساختمان سردخانه قرار داد ... و بلافاصله شروع باقدام نمود.»

سال‌ها تجربه و تبحر

دراینجا آقای مسعود موسوی‌زاده مدیر عامل شرکت دانیر افزود «من‌از مدتها پیش پی‌برده بودم که مااحتیاج به‌داشتن سردخانه های مجهزی برای نگاهداری گوشت، لبنیات ماهی و مواد غذائی دیگر داریم ، برای ساختمان این سردخانه ها مسلما کسی جزآنهائیکه سالها دراین امرتجربه‌و تبحر دارند نمیتوانستند بمادراین‌مورد کمك نمایند . این‌بود که ملاقاتهائی بامتخصصین دانمارکی بعمل آوردم‌و رضایت سرمایه داران دانمارکی را که‌بایران نهایت علاقه رادارند برای سرمایه گذاری در ایران و ایجاد سردخانه جلب‌نمودم.»

مواد غذائی دانمارکی

یکی‌ازخبرنگاران درموردسهمیه مواد غذائی‌دانمارك‌سئوال کرد‌آقای‌اورگارددر پاسخ این‌سئوال گفت «در حال‌حاضر هشتاد در صد مواد غذائی ماکه بمردم عرضه میشود از مواد غذائی ومحصولات درجه‌اول داخل کشور و تنها بیست درصد ازخارج‌از دانمارك تامین میشودو شرکت دانیر پس‌از بسته بندی این محصولات را در سردخانه های خودبرای توزیع انبار میکند.

احتیاجات ایران

این نکته رامن باید در اینجابیاور آوری بکنم که شرکت دانیر تنها بفکر تجارت و استفاده نیست بهمین جهت مافقط محصولاتی بایران واردمی کنیم که صد درصد مورد احتیاج‌است ودر صورتیکه مواد غذائی کافی و بشکل صحیح‌وسالم از داخل تهیه و نگاهداری شود واحتیاجات داخلی را تامین‌کند اصولا برای ما ورود آن جنس صرف نخواهدکرد بنابر این میزان صادرات مواد غذائی دانمارك بستگی مستقیم به احتیاجات بازار ایران دارد.

محصولات وارده از دانمارك

محصولات غذائی دانمارکی که‌وارد ایران میشود بیشتر موادی هستند که مورد نیاز خارجیان مقیم ایران‌میباشد وتهیه آن‌درکشوریا مشکل است‌یا مقرون بصرفه نیست انواع موادغذائی ایران‌که مادر سرد خانه‌های خود نگاهداری میکنیم عبارتست از سبزی، میوه ، گوشت ، ماهی، خاویار و اجناس دیگری از این قبیل .

سرمایه‌گذاری درایران

دراینجا یکی‌دیگر از خبرنگاران پرسید «سرمایه داران دانمارك که قسمتی‌ازسرمایه‌خودرا درایران‌بکار انداخته‌اند آیا ازکار خود وبخصوص از طرزکار شرکت دانیر راضی‌هستند ودراین صورت آیا سرمایه گذاری درایران رابسایر سرمایه داران‌کشور خودتوصیه خواهندکرد یانه ؟»

جدیدترین نوع‌سردخانه

آقای «اورگارد» رئیس هیئت مدیره شرکت دانیر پاسخداد :

«من حقیقتا از اینکه این‌همه‌پیشرفت رادرمدت‌کوتاهی‌می‌بینم بسیارخوشحالم بخصوص سردخانه تهران‌که مطابق اصول صحیح بناشده و درردیف جدیدترین سردخانه های مشابه خوددر دانمارك ودنیا میباشد این خوشحالی مرا بیشترمیکند .من اکنون کسب‌این پیشرفتها را مرهون زحمات و پشتکار وبخصوص مدیریت صحیح آقای‌مسعود موسوی زاده مدیر عامل شرکت‌دانیر درایران میدانم وبطور کلی ما ازطرز کارشرکت در کشورشما بسیار راضی هستیم وبدون شك تبلیغ کننده‌خوبی برای جلب سرمایه گذاران درایران خواهیم‌بود .

کنترل مرغوبیت مواد غذائی

در زمینه کنترل مرغوبیت مواد غذائی یکی از مدیران کار خانجات عظیم کنسرو گوشت که در معیت هیئت اقتصادی دانمارك بایران‌آمده است‌ـباین سئوال پاسخ داد و گفت که کنترل از نظر مرغوبیت همیشه مورد تقاضای خود تولید کنندگان است تا کالاهای صادراتی از نظر استاندارد بتواند در دنیا خوبی و مرغوبیت خود را حفظ کند ـ آقای وزیر کشاورزی دانمارك گفت آقایان میدانند که دانمارك اولین کشورصادر کننده گوشت ـ مواد غذائی ولبنیات است بنا بر این ما تلاش می کنیم که همیشه مرغوبیت و معروفیت کالا های خود را حفظ کنیم تا مقام‌خود را در دنیا حفظ نمائیم .

سرد خانه های خرمشهر

یکی از خبرنگاران در موردطرح های آینده‌شرکت‌دانیر سئوال کرد‌ـ آقای اورگارد گفت « ما فعلا دو سردخانه در خرمشهر که یکی از آنها در داخل گمرك بظرفیت ۱۸۰ تن و یکی در داخل شهر بظرفیت ۵۰۰ تن می باشد نصب نموده‌ایم که هم‌اکنون این سردخانه‌ها آماده بکار است ـ سرد خانه تهران نیز که بظرفیت ۲۵۰۰ تن می باشد روز یکشنبه «امروز»بوسیله آقای‌نخست‌ـ وزیر ایران افتتاح میشود و در آن میتوان انواع گوشت‌ـ ماهی کنسرو و مواد غذائی را در تحت شرائط معین و خاصی نگهداری نمود .البته با اضافه‌شدن‌حجم محصولات‌شرکت دانیر ترتیب نصب چند سرد خانه دیگر نیز داده شده و بموازات آن کار شرکت دانیر گسترش خواهد یافت .

در پایان مصاحبه یکی‌از مخبرین در مورد همکاری شهرداری تهران با شرکت دانیر سئوالاتی کرد ـ آقای موسوی زاده گفت «آقای دکتر نصر شهردار تهران علاقه خاصی نسبت بفعالیت های شرکت دانیر ابراز میکنند و مذاکراتی نیز برای نگهداری گوشت‌مورد مصرف‌تهران بعمل آمده است . در این مورد نیز آقایان اطمینان داشته باشند که ما نیز کمال همراهی و همکاری را با شهرداری داریم‌و درصورت‌احتیاج قسمتی از سرد خانه‌ها را در اختیار شهرداری خواهیم گذاشت تا بدین وسیله تا آنجا که ممکن است به بهداشت مردم کمك شود .»

پس ازپایان کنفرانس ازحاضرین پذیرائی بعمل آمد .

صرفه‌جوئی درخرج درآمد های اختصاصی ، دولتی

همانطوری که دیروز به اطلاع خوانندگان عزیزرسید درتصویبنامه یك دوازدهم بودجه اردیبهشت ماه مخارج اختصاصی دستگاه های‌دولت که‌از محل در آمد های اختصاصی آن تامین میشد از این پس تحت کنترل و نظارت دقیق وزارت دارائی خواهد بود .

این امر از اول سال جاری درهمان بودجه‌یك دوازدهم‌فروردین ماه جزو تبصره پنجم هم پیش بینی شده‌بود. اما درعمل مواجه بااشکال گردید ودر تصویبنامه یك‌دوازدهم بودجه اردیبهشت مسئله به شکل صحیح و درست حل گردید .

تاکنون بودجه های اختصاصی با تشریفات متفاوت درهردستگاه‌به تصویب مقامات مخصوصی میرسید ودستگاه مربوطه نیز آن رابمرحله اجرا می گذارد .

مثلا بودجه اختصاصی‌دانشگاه بتصویب شورای عالی دانشگاه و بنگاه رازی به تصویب شورای‌عالی بنگاه یا اوقاف بتصویب هیئت وزیران و بودجه دستگاه های دیگر هم بهمین ترتیب به تصویب یك مقام مخصوص می‌رسید و آنگاه قابل اجرا بود ازاین پس بایداین بودجه ها پس از تصویب و تایید مقامات مزبور مورد بررسی اداره کل بودجه قرار گیرد و اداره‌بودجه وزارت دارائی هم آنرا تایید کند زیرا خزانه داری کل نمی تواند بدون ارائه اسناد مربوط به‌تایید اداره کل بودجه اقدام به پرداخت نماید .

تقلیل مخارج بودجه های اختصاصی

مقررات بودجه های اختصاصی کم و بیش با مقررات عمومی فرق میکند . اگر قرار بود که مقررات عمومی ملاك‌عمل قرار میگرفت احتمالا قسمتی‌از کارهای دستگاههای دولتی که با بودجه اختصاصی انجام میشود راکد بماند .

اداره کل بودجه طبق دستور آقای نخست وزیر روی اقلام هزینه در کمیسیون مخصوصی مشغول مطالعه بمنظور تقلیل ارقام مخارج است .

پیش بینی میشود همین دستوردر مورد بودجه های اختصاصی هم بموقع اجرا گذاشته شود .

اضافه کارها و پاداشها و مخارجی از این قبیل تابع دستورات آقای نخست‌وزیر خواهد شد . البته‌کوشش خواهد شد که این مطالعه و تجدید نظرلطمه‌ای بحقوق و مزایای‌کارمندان ذیحق وارد نیاورد ولی از ریخت و پاش هائی که احتمالا وجود داشته جلوگیری بعمل آید .

تنخواه گردان

برای استفاده ازبودجه اختصاصی دستگاهها باید درخواست لازم را به اداره تطبیق اسناد وزارت دارائی بفرستند و اداره تطبیق اسناد هم از خزانه داریکل سئوال خواهد کردکه آیا مطابق این‌درخواست وجوه لازم در خزانه داریکل موجود هست یا نه و در صورت وجود ، طبق مقررات عمومی و بودجه مصوبه اقدام به پرداخت‌اعتبار درخواست شده‌خواهد شد .

در مورد سرعت کار و پیشرفت امور خزانه داریکل تنخواه گردان کافی از محل در آمد های‌اختصاصی سازمانهای مربوطه دراختیار آنها می گذارد تا کارآنان کماکان انجام گیرد.

تمرکز درآمد ها

یکی از دستور های جدید اینست که کلیه در آمد های اختصاصی‌باید در خزانه داریکل متمرکز گردد . علت تصریح این موضوع در تصویب نامه اینست که بعضی از در آمد های مزبور بطور کامل در اختیار خزانه‌ـ داریکل قرار نمیگرفت .

رسیدگی‌در کمیسیون بودجه‌مجلس

موضوع تصویب بودجه اختصاصی در اداره کل بودجه این نظر را پیش آورده که پس از گشایش مجلس ـ شورایملی بودجه تفصیلی اختصاصی هم باید به کمیسیون بودجه مجلس شورایملی برود . تاکنون مجلس ـ شورایملی مثل اداره کل بودجه فقط جمعا و خرجا بودجه اختصاصی را تصویب میکرد . اما بعد از این‌امکان دارد بودجه تفصیلی و اقلام ریز خرج بودجه اختصاصی نیز بکمیسیون ـ بودجه مجلس شورایملی‌ارسال شود.

تبریکات

جناب آقای محب ریاست کل‌مالیاتهای غیر مستقیم

انتصاب جناب آقای حسن احمدکرور و آقای قاسم درودی که از صاحبمنصبان خوشنام وورزیده وزارت دارائی می‌باشند بمعاونت کل غیرمستقیم و ریاست اداره مالیاتهای غیر مستقیم تهران را به‌جنابعالی تبریك عرض مینماید. **رئیس اداره حسابداری کل غیر مستقیم ـ رزاقی**

دوست ارجمند جناب آقای دکتر ناصر قدسی

ارتقاء جنابعالی را بدانشیاری بیمارستان‌پهلوی صمیمانه تبریك عرض مینمایم **دکتر منصور احتشامی**

آگهی مجمع همگانی

چون مجمع همگانی سالیانه شرکت از ساعت ۲ بعداز ظهر روزشنبه بیست‌ودوم اردیبهشت ماه یکهزار وسیصد و چهل‌ویك درمحل دفتر شرکت واقع درمیدان فلکه شهسوار (جنب اداره دارائی) تشکیل‌میشود بدینوسیله باطلاع‌صاحبان سهام شرکت میرساند تاطبق مقررات اساسنامه در جلسه حضور بهمرسانند .

دستور جلسه

۱ـ استماع گزارش عملیات یکساله ٤٠ طبق بیلان حساب تنظیمی از طرف مدیران عامل بوسیله بازرسان‌شرکت

۲ـ اخذ تصمیم درمورد پرداخت بقیه سهام تعهدی سهامداران بشرکت .

هیئت‌مدیره شرکت سهامی سموم‌ودفع آفات‌تنکابن.شهسوار

اطلاعات

یکشنبه بیست‌وچهارم ذی‌القعدةالحرام ۱۳۸۱ـ بیست‌ونهم آوریل ۱۹۶۲

سال سی‌وششم ـ شماره ۱۰۷۸۷

شاهنشاه امشب ازآمریکا رهسپار اروپا میشوند

پریشب از طرف مقامات عالیرتبه سانفرانسیسکو یك میهمانی باشکوه به افتخار شاهنشاه و شهبانو در هتل بزرك هایکینز ترتیب داده شده بود. هنگامیکه شاهنشاه‌و شهبانوبسالن مخصوص قدم نهادند شهردار سانفرانسیسکو خوش آمد گفت و یکی‌از عکاسان معروف یك قطعه‌عکس اعلیحضرتین را که بطرز زیبائی‌رنك آمیزی کرده بود تقدیم داشت.

شاهنشاه و شهبانو دیشب را در سانفرانسیسکو اقامت نمودند و قرار است امشب از آمریکا رهسپار اروپا گردند.

شورای وزیران سنتو فردا تشکیل میشود

لندن ـ ۲۸ آوریل ـ خبرگزاری فرانسه ـ دهمین دوره اجلاسیه‌شورای وزیران سازمان پیمان مرکزی روز دوشنبه درلندن افتتاح میشود.

شورای «سنتو» دراین دوره‌اجلاسیه پیشنهادهای مربوط به اصلاح سازمان اداری پیمان را مورد بررسی قرار خواهد داد.

وزیران خارجه‌کشورهای عضوپیمان ضمنا در مذاکرات ۴۸ ساعته خود اوضاع سیاسی خاورمیانه و جهان را بررسی خواهندکرد. تحولات اخیر اوضاع کشورهای عضو پیمان رامجبور میکند که مسئله کمك خارجی بکشور های عقب مانده را نیز مورد مطالعه قرار دهند.

کمیته نظامی پیمان سنتو که اخیرا درلندن تشکیل شده بود رسیدگی به مسئله تشکیل فرماندهی واحد را به شورای وزیران پیمان محول کرد ولی ظاهرا شورا نیز بنوبه خود اخذتصمیم درباره فرماندهی عالی را به شورای دائمی خود واگذار خواهد کرد.

وزیر کشاورزی اعلام داشت تادوماه دیگر:

پنج‌منطقه در پنج استان

برای اجرای قانون‌اصلاحات‌ارضی آماده‌واعلام میشود

● شایعات‌مربوط‌بخرابکاری زارعین دردهات زائیده فکر یك تریاکی تهران‌نشین‌است

امروز آقای دکتر ارسنجانی وزیر کشاورزی‌طی‌یك‌مصاحبه مطبوعاتی درموردانتشارات رادیوهای‌خارجی‌در مورد اصلاحات ارضی گفت مطالب آنها قابل جواب نیست و آنها هرروز بهانه‌ای بدست می‌آورند تا مطلبی بگویند ماکار نداریم که در هیچکدام از این ممالك قدرت آنرا ندارند تا کاری راکه ماظرف یك مدت کوتاه کرده‌ایم نه تنها درمسائل کشاورزی بلکه درمسائل صنعتی انجام‌دهند.

وزیر کشاورزی بعد گفت تایك هفته دیگر یك منطقه دیگر رابرای اجرای قانون اصلاحات ارضی اعلام خواهیم کرد.

دروغ‌است

وزیر کشاورزی بعد گفت در سفر اخیر آقای نخست وزیر بمراغه و رضائیه یك‌عده از مالکینی که‌دارای طرز تفکرخاصی هستندوکار و زندگی آنها پراز تجاوز بحقوق زارع‌میباشد جعلیاتی باطلاع نخست وزیر رسانیدند وحتی قبلا درتهران به آقای وزیر کشور مراجعه کرده و از قطع‌درخت وخراب کاری در دهات وقنوات‌وسیله زارعین حرفهائی زده بودندو آقای‌وزیر کشورهم دستور داده بودند که‌مورد را معین کنند. آقای وزیر کشور سپس دستور تحقیق دراین موارد را دادومعلوم شد سراپاحرفهای اینعده دروغ بوده‌است این افکار فقط‌زائیده فکر یك‌تریاکی تهران نشین است وفریادهای آنها از چهاردیواری‌اطاق های دودگرفته‌ازتریاك خارج‌نخواهدشد

کارشناسان ملخ

کارشناسان شوروی هم که آمده‌اند امروز با من‌جلسه‌داشتند وپنج هواپیمای‌آنها فردا به‌مشهد وارد میشود تا طبق قرار دادمشترك برای دفع ملخ درخراسان اقدام کنند.

در عین‌حال موسسه ضد ملخ لندن اطلاع‌داده‌است که دسته‌های بزرك ملخ تا۲۰ روز دیگر از عربستان وارد میشود.

وزیر کشاورزی بعدگفت آمریکا ۱۵۰ هزار دلار پول ویك مقدار سم وخلبان و شورویها هزار تن سم علاوه بر آنچه گفته شد بما داده‌اند.

وزیر کشاورزی بعد گفت‌امسال فقط یك‌میلیون و دویست هزار تومان برای مبارزه با ملخ حواله شده‌است در حالیکه درسال گذشته تااین‌موقع اقلا ۸ تا ۱۰ میلیون تومان خرج میشد.

امروز امیرالحاج دریك مصاحبه مطبوعاتی گفت:

حجاج ایرانی نباید مواد مخدره همراه داشته باشند

● اگر کسی مواد مخدره همراه داشته باشد و گرفتار شود هیئت سرپرستی هیچ اقدامی برای نجات اونخواهدکرد

● تاکنون ۱۴ هزار و ۷۹۷ نفر حاجی در تهران و شهرستانها ثبت نام کرده‌اند

امروز آقای دکتر شمس‌الدین جزایری امیرالحاج طی یك‌مصاحبه مطبوعاتی پیرامون امورحج‌واقدامات هیئت سرپرستی و هیئت پزشکی اطلاعاتی دراختیار خبرنگاران‌جراید گذاشت: دراین مصاحبه آقای محمدی رئیس اداره سیاسی‌وزارت کشور نیز حضور داشت.

آقای دکتر جزایری ابتدا اظهار داشت: از وظایف مهم و اولیه‌هیئت سرپرستی تامین آسایش حجاج محترم و تکمیل کادر پزشکی‌برای تامین سلامتی آنها می‌باشد امسال برای هزار نفر حاجی ایرانی، یك پزشك، یك پزشکیار و یك‌پرستار ومقدار کافی دارو ووسایل اولیه درمانی اختصاص داده‌ایم، دراولین پرواز حجاج یك اکیپ سیزده‌نفری پزشکی مرکب از چهار نفرپزشك، چهارنفر پزشکیار و پنج‌نفر پرستار به‌جده عزیمت کرد همچنین سه‌نفر از طرف هیئت سرپرستی نیز بااین عده حرکت نمود از این‌هیئت‌عده‌ای درجده وعده‌ای دیگر در مدینه مستقر می‌شوند و ازهم اکنون‌برای تاسیس یك درمانگاه مجهز درمکه و عرفات و منی اقدامات لازم بعمل آمده‌است. ودرمانگاهها نزدیك چادرهای حجاج ایرانی تاسیس‌شده تاحجاج مجبور نباشند برای‌رفتن به درمانگاه از آن محوطه خارج‌شوند ودرمانگاهها همه‌وقت وانهای مملو از آب‌یخ‌با دوپزشکیار ودو پرستار موجود است تاحجاجی که دچار گرمازدگی میشوند فورا معالجه گردند.

مواد مخدره ممنوع

آقای امیرالحاج اظهار داشت در اینجا ذکر این نکته ضروریست که هیئت سرپرستی بدین‌وسیله‌باطلاع کلیه حجاج محترم برساند حمل هرگونه مواد مخدره اکیدا ممنوع است و چنانچه خدای نکرده یکنفر از حجاج برخلاف اخلاق و حفظ شئون ملی دست بچنین کاری بزند گذشته از اینکه تحت تعقیب قرار خواهد گرفت هیئت سرپرستی نیز هیچگونه اقدامی جهت استخلاص او بعمل نخواهد آورد.. کمااینکه یکی از حجاج که سال گذشته باخود تریاك برده بود و درعربستان سعودی دستگیر شدهنوزهم‌درزندان سعودی است.

اتحاد مسلمین

آقای دکتر جزایری سپس درباره انجام فرایض مذهبی حجاج اشاره نمود تاکید کرد طبق فتوای مراجع تقلید حجاج محترم ایرانی نباید از نماز جماعت باسایر مسلمین گریزان باشند و یاصف نماز جماعت را بشکنند و از نظر شرع مقدس اسلام نماز کردن حجاج ایرانی با این رویه اشکالی ندارد وهمچنین هنگام ادای نماز در آنجا از مهر استفاده نکنند و هنگام زیارت‌نیز از بوسیدن ضریح‌خودداری نمایند

مسافرت امیر الحاج

ظهر امروز تیمسار سرلشکر خادمی مدیر عامل شرکت‌هواپیمائی ملی به‌خبرنگارما اظهارداشت‌تاکنون ۲۱۵۹ نفر از زایرین بیت‌الله‌الحرام باهواپیماهای‌جت‌کارا‌ول‌به‌جده‌عزیمت کرده‌اند و بقیه نیز تاروز یکشنبه آینده متناوبا پروازخواهند کرد.

خبرنگارما گزارش میدهد که آقای دکتر جزایری امیرالحاج‌روز یکشنبه آینده‌همراه آخرین کاروان حجاج به‌جده پروازخواهد کرد.

پانزده هزار نفر

آقای محمدی رئیس‌اداره‌سیاسی وزارت کشور در موردتعداد‌مسافران حج به‌خبرنگارما گفت تاظهر امروز تعداد حجاج به۱۴۷۹۷ نفر رسیده است که از این رقم ۴۱۳۰ نفر از تهران و بقیه ازشهرستان‌ها میباشند

درگمرك مهرآباد

صبح امروز آقای کاظمیه معاون وزارت بازرگانی برای رسیدگی‌بکار حجاج از گمرك مهرآباد بازدید بعمل آورد ودرمورد تشریفات گمرگی‌حجاج دستور داد که تسهیلات لازم وبیشتری برای حجاج فراهم شود همچنین‌دستور داده شد درمدتی که‌حجاج برای‌حاضر شدن هواپیما در فرودگاه توقف‌دارند وسائل استراحت آنهارا فراهم‌سازند.

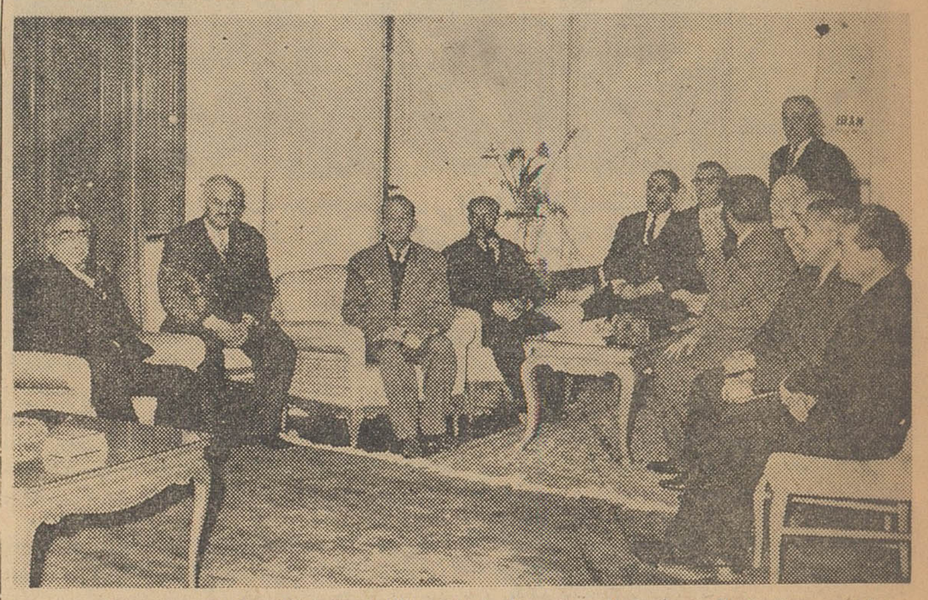

هیئت مدیره شورایعالی و رؤسای‌انجمن‌های محلی تهران درملاقات‌امروز با آقای دکترامینی نخست‌وزیر

رگبارشدید ظهرامروز درمغرب تهران سیل جاری ساخت

از صبح امروز بعلت بازندگیهای دیشب درنهروکانال جی‌سیلاب جاری‌شدآب کانال جی ازشمالی‌ترین نقاط تهران بطرف شهر و خیابان شاهرضا ومهرآباد سرازیر گردید در این منطقه مردم خانه‌ها را تخلیه کردندآب‌درخیابان شاهرضا راه رابند آورد و اتومبیلها از سمت چپ خیابان عبور میکردند.

براثر رگبار شدیدی که ظهر امروز در تهران بارید آب نهر افزایش یافت و سیلاب در انتهای نهر وارد خیابان قزوین گردید ودر حدود جنوب اراضی جی به سلیمانیه ومقابل تعمیرگاه شرکت‌واحد وارد خیابان گردید دراین منطقه مردم بالاستیك وگونی شن در چند نقطه جلوی‌آب را سد کردند عبور اتومبیلها ومردم از این نقطه ممکن‌نمیشد وآب‌سیل تاحدود پل امامزاده معصوم جریان داشت.

زلزله‌ای که‌احتمالا درایران روی‌داده است

بوسیله یك رصدخانه ایتالیائی ثبت شد

فین‌زا ـ ایتالیا ـ آسوشیتد پرس ـ ۲۸ آوریل ـ دستگاه‌زمین لرزه سنج رصد خانه براندولین‌واقع در فین‌زا مرکز ایتالیا امروز وقوع یك زلزله بزرك را در منطقه‌ای که احتمالا در ایران واقع است، ضبط کرده است.

رصد خانه مذکور گزارش‌داده است که‌این زلزله در ساعت۱۲ر۲۳ بوقت ایتالیا در سه هزار کیلومتری محل رصد خانه مذکور بوقوع پیوسته است.

امروز خبر نگار ما در این‌زمینه باموسسه ژئوفیزیك دانشگاه‌تهران تماس گرفت:

دستگاه های زلزله سنج موسسه ژئوفیزیك وقوع یك زلزله را در بعد از ظهر دیروز ضبط کرده‌اند. ولی چون آقای دکتر کشی افشار رئیس موسسه مذکور در مسافرت می باشد، شدت و محل وقوع زلزله راهنوز تشخیص نداده‌اند و معلوم نیست این زلزله در منطقه ایران اتفاق افتاده باشد.

یکی از مقامات موسسه ژئوفیزیك به خبرنگار ما گفت ضمنا چون براثر طوفان برق موسسه قطع‌شده‌است‌دستگاه‌ها نتوانسته‌اند وقوع زلزله را کاملا ضبط کنند.

قراردادهای‌اسفالت‌شهرداری مبادله‌گردید

امروز شهرداری‌تهران قراردادهای اسفالت خیابانهای تهران را امضاء کرد. این قرار دادها پس‌از امضا بوسیله اداره کل فنی شهرداری و مقاطعه کاران مبادله گردیددر این هفته کلیه مقاطعه کاران اسفالت خیابانها را آغاز خواهندکرد.

سیل سی نفر را درسوریه کشت

دمشق ـ۲۹آوریل ـ خبرگزاری فرانسه ـ گزارشهای رسیده حاکی است که براثر ریزش بارانهای سیل‌آسا درسوریه دریکی از دهات نزدیك مرز ترکیه چندین خانه روستائی خراب شده و بیش‌از ۳۰نفرکشته شده‌اند.

کارشناسان ملخ شوروی‌واردتهران‌شدند

بعدازظهر دیروز شش تن کارشناس شوروی برای مبارزه باملخ‌ازخراسان وارد تهران شدند. بعدازظهر فردا پنج فروند هواپیمای سمپاش روسی نیز وارد تهران خواهد شد تا بخراسان فرستاده شود.

این هواپیماها درمرز ایران و افغانستان به‌سمپاشی خواهند پرداخت وکارشناسان مزبور عملیات آنها را نظارت خواهند کرد.

همکاری دولت شوروی با دولت ایران برای مبارزه باملخ دریائی برطبق قرارداد ایران و شوروی درمورد دفع ملخ است وهریك از دوکشور موظف است درمواردی‌که مورد حمله ملخ قرار بگیرد باآن مبارزه کند و نگذارد ملخ بکشور دیگری تجاوز کند.

کمك بسازمان نیکوکاری اطلاعات

بطوریکه ازسازمان نیکوکاری موسسه اطلاعات گزارش میدهند روز گذشته خانم نعمت‌هزاره به‌عضویت سازمان نیکوکاری‌موسسه اطلاعات‌پذیرفته شدند ومبلغ هزار ریال نیز به‌سازمان پرداختند همچنین آقای سرگرد«ض» مبلغ هزارریال جهت کمك به‌بیماران ومستمندان این سازمان اهداءنمودندو آقای مودت نیز به‌عضویت سازمان نیکوکاری موسسه اطلاعات درآمدند.

ضمنا بطوریکه خانم‌دکترفقیه که‌از طرف سازمان نیکوکاری برای مشاهده وضع سیل زدگان بمناطق سیل‌زده رفته‌بودند گزارش میدهند این عده احتیاج‌فوق‌العاده به‌کمك هموطنان خوددارند و فعلا تقاضای آنها اینستکه دولت عده‌ای رادر اختیار آنان قراردهد تابتوانند آوار وخاك وگلی راکه تمام منازل آنهارا فرا گرفته‌است ازخانه خودخارج‌نمایند وشاید بتوانند بازمانده اثاثیه خودرا از زیر خاك بیرون بیاورند.

فیلم خونخوار شرق مجددا درتهران دوبله شده‌است

بطوریکه کسب اطلاع شده فیلم بزرك«خونخوار شرق» که توسط «دینورونورمیتس» باشرکت هنرپیشه‌گان امریکائی تهیه شده قبلا، یکبار در ایتالیا بزبان فارسی دوبله‌شده بود که چون دردوبله آن نسبت‌بفیلم‌هائیکه درتهران‌دوبله میشوند نواقصی‌موجود بود لذا فیلم مزبور که درنوع خودبسیار ممتاز وقوی میباشد مجددا دراستودیو مولن‌روژ بفارسی دوبله گردید که از روز سه‌شنبه همین هفته درمولن‌روژها بمعرض نمایش گذارده میشود.

مژده بعلاقمندان سینما

بزودی درایوین سینما

تهران پارس افتتاح و برنامه های جالب تابستانی خودرا شروع خواهدکرد

چند خبر از دیوان کیفر

امروز کسب اطلاع شدکه بنا بتقاضای شهرداری تهران‌که درپرونده اسفالت تهران شاکی خصوصی‌محسوب میشود، بازپرس دیوان کیفر علاوه برصدور قرار تامین بمبلغ ۱۶میلیون تومان از اموال آقای رحیم علی حرم مدیر شرکت اسفالت راه قرار تامین بیست ویك میلیون ریال دیگر از اموال نامبرده را صادر کرده است.

* * *

دستگیری مدیر عامل سابق

مامورین اجرائیات دادسرای دیوان کیفر باتوجه بقرار بازداشت صادره از طرف شعبه سوم دادگاه دیوان‌کیفر روزقبل آقای مصطفی مقدم مدیرعامل بانك سابق توسعه‌صادرات را دستگیر کردند. قرار بازداشت مذکور بمنظور شروع دادرسی متهمین این پرونده صادر شده است.

چندی قبل نیز مامورین آقای یوسف تقوائی یکی دیگر از متهمین این پرونده را دستگیر کرده بودند.

یك بازداشت دیگر

امروز کسب اطلاع شد که قرار مجرمیت آقای محمد تقی صد قدار تحویلدارپیشین راه‌آهن باتهام‌اختلاس چهارمیلیون و سیصد هزار ریال از وجوه بنگاه راه‌آهن از طرف آقای‌دکتر محمودی بازپرس دیوان‌کیفر صادرشد وپرونده برای صدور کیفر خواست تسلیم دادستان دیوان‌کیفر گردید.

درآمد مسابقات کشتی ارتشهای جهان بسیلزدگان تعلق میگیرد

همانطور که اطلاع داده شد روز ۱۵ اردیبهشت ماه‌تیمهای کشتی‌ارتش های جهان برای شرکت در مسابقات کشتی جهانی ارتش ۱۹۶۲ واردتهران میشوندصبح‌امروزآقای‌سروان‌جاوید پور از انجمن ورزش ارتش اطلاع داد که طبق دستورالاحضرت‌شاهپورغلامرضا پهلوی ریاست انجمن ورزش ارتش، درآمد حاصله از سه‌شب بلیطفروشی مسابقات کشتی در اختیار سیل‌زدگان گذاشته میشود.

فردا مراسم قرعه‌کشی مشمولین‌عادی برگزار میشود

مشمولینی‌که قرعه پوچ به آنها اصابت کندباپرداخت ۳۰۰ تومان معاف دائم میشوند

امروز آقای سرهنك جلالی رئیس وآنانکه قرعه پوچ بنامشان اصابت منطقه ۱۷ نظام وظیفه عمومی بخبرنگار ما گفت: قرعه‌کشی مشمولین عادی از سال ۱۳۱۲ تا آخر سال ۱۳۲۱ ساعت ۷ بامداد فردا درحوزه تهران واقع درپل‌چوبی انجام میگیرد.

مشمولینی‌که برك قرعه‌کشی در دست دارند میتوانند از مزایای تصویبنامه هیئت‌وزیران استفاده‌نموده وآنانکه قرعه پوچ بنامشان اصابت مینماید، با پرداخت سه هزار ریال برك معافیت دائم دریافت دارند.

خبرنگارما امروز اطلاع حاصل کرد که درحدود پنجهزار نفر از مشمولین عادی در مراسم قرعه‌کشی شرکت نموده‌اند و میزان احتیاج در حدود ۲۵۰۰ نفر میباشد.

اطلاعیه شرکت تامین مسکن

باطلاع کلیه مشتریان خود میرساند که چون متاسفانه در اثر سیل اخیر عده‌ای از مشتریان ما خانه‌های مسکونی خودرا از دست داده‌اند شرکت تامین مسکن ضمن ابراز همدردی برای کمك بمشتریان آسیب دیده خود حاضر است خانه‌های دو ـ سه ـ چهار اطاقی را باقساط طویل‌المدت با نازلترین قیمت در اختیار مشتریان خود قرار دهد برای هرگونه توضیحات بیشتری بدایره مهندسی شرکت مراجعه نمایند.

نشانی ـ خیابان فردوسی روبروی خیابان سوم اسفند کوچه تاتر فردوسی ۱ـ۴ ۱ـ۲۷۶۶

نظر بفوت مرحومه مغفوره بانو بدرالزمان نیك پور همسر جناب‌آقای عبدالحسین نیك پور مجلس ختم صبح سه‌شنبه یازدهم اردیبهشت ۱۳۴۱ ازساعت ۹ تا یازده در مسجد مجد برپاست وختم زنانه عصر همان روزدرتجریش کوی نبوی منزل جناب آقای نیك‌پور منعقداست.

۱ـ۲ آ ـ۳۰۴۰ **عبدالحسین اورنك**

درگذشت بانو بدرالزمان نیك پورکه ازبانوان‌نیکوکار وباایمان بود موجب کمال تاسف است. مااین ضایعه‌ناگوار را بخاندان محترم نیك‌پور بویژه آقای عبدالحسین نیك‌پور همسر وفرزندان برومند آنمرحومه تسلیت میدهیم.

کارمندان شرکت سهامی بیمه شرق باکمال تاسف و تالم مصیبت وارده بجناب آقای عبدالحسین نیکپور وخانواده محترمشان تسلیت‌عرض نموده‌ودراین‌ماتم‌خودراشریك‌میدانند

باکمال تاسف وتاثر مصیبت وارده را بجناب آقای عبدالحسین نیکپور وخانواده محترمشان‌تسلیت‌عرض‌مینمایم

آ ـ۲۱۴۷ **سوکیاس گاراپتیان**

ظریف باتعداد چوب‌بیشتر

میهمانی درسفارت ژاپن

ساعت یك‌بعد از ظهر امروز بمناسبت شصتو یکمین سال‌تولد اعلیحضرت هیروهیتو امپراطورژاپن مجلس ضیافتی بناهار درمنزل آقای سفیر کبیر ژاپن در تهران‌ترتیب داده شده‌بود. دراین ضیافت آقای دکتر امینی نخست‌وزیر و چندتن از آقایان وزراء وعده‌ای‌ازشخصیت های مختلف مملکتی حضورداشتند

ملاقات نمایندگان مطبوعات ورادیو تلویزیون امریکا بانخست‌وزیر

پیش از ظهر امروز هفده تن از نمایندگان رادیو، تلویزیون و مطبوعات آمریکا در کاخ‌نخست‌وزیری باآقای‌دکترامینی‌نخست‌وزیر ملاقات کردند.

نمایندگان مذکور عضوسرویس (تلویزیون رادیو انترناشنال‌پرس) امریکاهستند که باسران ومقامات مسئول آن کشورهامصاحبه‌میکنند.

سپاسگزاری از مهمانان گرامی

هیئت مدیره شرکت سهامی پخش مطبوعات درتهران بدینوسیله ازمدعوین عزیز وارجمند خصوصا مدیران‌گرامی مطبوعات وفروشندگان محترم جرایدکه باوجود نامساعد بودن وضع هواوبارندگی شدید دعوت مارا پذیرفته و در مراسم جشن افتتاح محل توزیع شرکت، سرافرازمان فرمودند صمیمانه سپاسگزاری مینماید وچنانچه براثر بارندگی‌شدید قصوری درپذیرائی‌مشاهده فرموده‌اندامیدعفو داریم وامیدواریم بتوانیم بااقدامات مثبت خود در راه‌بهبود وضع توزیع جراید باینهمه بزرگواری ارباب محترم‌مطبوعات واحساسات پاك وپرشور فروشندگان عزیز جراید پاسخ‌دهیم

آ ـ۲۹۹۰ **هیئت مدیره شرکت‌سهامی پخش‌مطبوعات**

جناب آقای دکترنصر شهردار تهران

بدین‌وسیله از مساعدت وکمك‌های ذیقیمتی‌که رؤسا و کارکنان اداره آتش‌نشانی که بدون مضایقه درحادثه سیل‌های روزهای دوم اردیبهشت ماه ۱۳۴۱ و هفتم اردیبهشت ماه ۱۳۴۱ باین شرکت نموده‌اند صمیمانه تشکر نموده وموفقیت آقایان محترم را درخدمات اجتماعی خواستار است.

باتقدیم احترامات
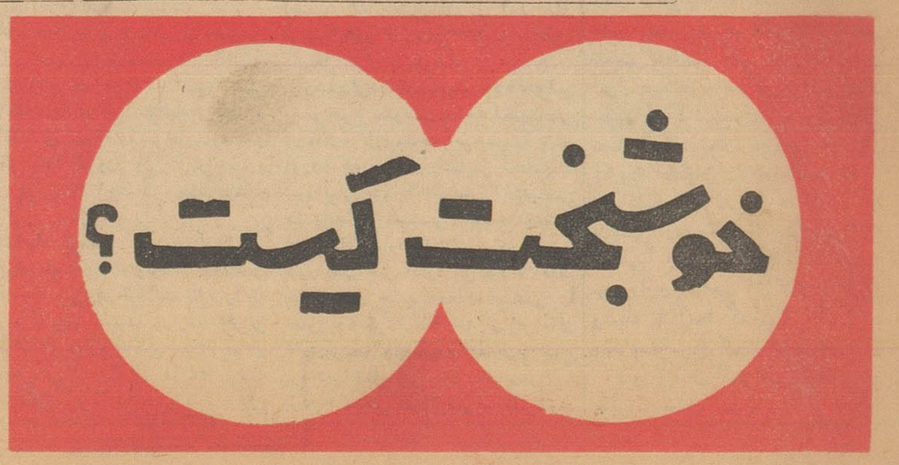
شرکت سهامی کارخانجات شیشه ایران