اطلاعات

۲۰ صفحه

دوشنبه ۱۵ شهریورماه ۱۳۵۰ ـ شماره ۱۳۵۹۰
سال چهل‌و ششم ـ تکشماره ۵ ریال

۱۳۵۰ سال جشنهای دوهزار وپانصد ساله شاهنشاهی ایران

با تصویب پیشنهاد جدید شهرداری در انجمن شهر

ممنوعیت ساختمان در اراضی تهران برطرف شد

اقدامات دولت علیه گرانی و احتکار لاستیک آغاز شد

* پروانه واردات لاستیک یکی از واردکنندگان لغو گردید

* به شرکت معاملات خارجی دستور داده شدکه ازخارج لاستیک وارد کند

* تولید کارخانه‌های لاستیک سازی داخلی کاهش نیافته است در صفحه ٤

هیئت رئیسه سنا انتخاب شد

مهندس شریف امامی باتفاق آراء بار دیگر به ریاست مجلس سنا انتخاب گردید

سناتور سجادی وسناتور مسعودی بسمت نواب رئیس انتخاب شدند

رئیس مجلس سنا ازمرگ دوتن ازسناتورها اظهار تاسف نمود و مجلس به احترام آنها یکدقیقه سکوت کرد در صفحه ٤

در یک اعلامیه شدیداللحن:

سوریه

ازمردم عراق خواست علیه البکر قیام کنند

درصفحه ۲

راز بزرگی که برای اولین بار فاش میشود

رئیس سازمانهای جاسوسی آلمان اعلام کرد :

بورمان، معاون هیتلر جاسوس شوروی‌ها بود!

بورمان

● گلن رئیس سابق سازمان های جاسوسی آلمان گفت در سال ۱۹٤۵ شخصا بورمان را درحال فرار به سوی خطوط شوروی مشاهده کرده است .

● مارتین بورمان سال ها برای شوروی جاسوسی کرد و ۲ سال قبل درخاك شوروی درگذشت .

در صفحه ۳

دیشب امجدیه در جشن سالگرد مجله دنیای ورزش گلباران شد

سناتور مسعودی مدیر موسسه اطلاعات در جشن پرشکوه سالگرد مجله دنیای ورزش که عصر دیروز در امجدیه برگزار شد، توپ طلائی دنیای ورزش را به ابراهیم آشتیانی فوتبالیست سال میدهد .

● تعریض کوچه‌های تهران موکول به پیاده کردن نقشه های تفصیلی شد

●

● شهردار : مطالعه میکنیم تا به مالکینی که عقب نشسته‌اند اجازه دهیم دیوار خانه و کوچه خود را جلو بیاورند در صفحه آخر

اخطار وزارت تعاون وامور روستاها

کشاورزان حق ندارند مراتع و اراضی جنگلی ملی شده را به‌زراعت‌دیم اختصاص دهند درصفحه ۱۹

اسامی قبولشدگان امتحانات ورودی مدرسه عالی دختران ایران فردا درهمین روزنامه چاپ می‌گردد

هنگام نرخ‌گذاری میوه

برسر تعیین نرخ هلو مشاجره شد!

عضو کمیته اصناف خطاب به میوه فروشها گفت شما ها آبروی مارا میبرید ، ما قول داده‌ایم

رئیس صنف میوه‌فروش: حالاکه توسرمیوه‌میزنید، گوشت راهم ارزان کنید درصفحه ۱۹

ظرف چندساعت درامریکا

۴۶۹ نفر درحوادث مختلف کشته‌شدند

در صفحه ۲

● در این جشن ابراهیم آشتیانی مرد برگزیده فوتبال‌ایران، توپ‌طلائی و پیکان اختصاصی خود را طی مراسمی پرشکوه در یافت کرد .

● دو تیم فوتبال جم آبادان و منتخب باشگاه های تهران‌دردیدارروزدوستی خود بعد از ۹۰ دقیقه تلاش بدون گل مساوی شدند .

شرح در صفحه ۱٦

بدنبال فرار نخست‌وزیر یمن به لبنان :

حسن العمری از کلیه سمتهای خود برکنارشد

در صفحه ۲

در استرالیا :

در یک کشتار دستجمعی مغز ۱۰ نفر را متلاشی کردند

در صفحه ٤

دانشگاه صنعتی آریامهر
دانشکده مهندسی برق ـ
دانشکده ریاضی

آگهی پذیرش دانشجو برای دوره‌های فوق‌لیسانس (M.S)

در صفحه ۱۱

آموزشگاه تربیت تکنیسین پروتز دندان هنرجو میپذیرد

در صفحه ۱۲

مسابقه ورودی دوره های فوق‌لیسانس دانشگاه ملی ایران

درصفحه ۱۱

پذیرش دانشجو برای آموزشگاه عالی پرستاری بهداشت دهان‌ودندان

در صفحه ۱۲

آگهی امتحانات ومسابقات ادواری سال ۵۰ سازمان اموراداری واستخدامی کشور

را درصفحه ۱۰ مطالعه فرمائید

۲۳

۲۳ پیکان پراز اسکناس

آگهی مسابقه ورودی مدرسه عالی کشاورزی همدان درصفحه ۱۰

قابل توجه داوطلبانیکه درامتحان مسابقه ورودی انستیتو تکنولوژی اصفهان شرکت کرده‌اند

بقیه در صفحه ۱۱

آگهی مسابقه ورودی دوره فوق‌لیسانس فیزیک وشیمی مدرسه عالی پارس

در صفحه دهم

لطفاً یادداشت فرمائید:

شماره تلفونهای فروشگاه مرکزی شرکت تعاونی مصرف سپه بشرح زیر تغییر یافته :

۳۱۴۱۹۴ ۳۱۴۱۹۵ـ۳۱۴۱۹۶

نان ماشینی بازار آمد

٤ نوع نان ماشینی ماکول و باب سلیقه‌ایرانی تهیه شده از بهترین نوع آرد در کارخانجات نان‌ماشینی اتکاازامروزدرسراسر پایتخت دراختیار عموم مصرف کنندگان قرار گرفت .

قیمت‌انواع نان بشرح زیراعلام میگردد:

۱ـ نان نمکی فرم بولکی ۱۵۰ گرم ۲ر۵۰ ریال
۲ـ نان نمکی فرم بولکی ۳۰۰ گرم ۵ر۰۰ ریال
۳ـ نان نمکی فرم بربری ۲۵۰ گرم ٤ ریال
٤ـ نان شیرین (شیرمال) ۲۵۰ گرم ٦ ریال

ازعموم‌اهالی محترم پایتخت‌تقاضا داردنان مورد نیاز خودرا از فروشگاهها و مغازه‌های نزدیك منزل خودتهیه و هرنوع نظری دارند بوسیله تلفن‌های : ۹۵۲۳٦٤ و۵۳۵٦۸۹ و ۵۳۵٦۳۹ اطلاع‌فرمایند . کارخانجات نان ماشینی اتکا

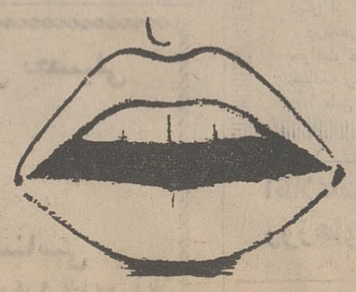

۸ میلیون تومان

سرمقاله

۵ـ پیرامون سخنان شاهنشاه

نفت ـ گاز ـ پتروشیمی

در تشریح قسمتی از بیانات شاهنشاه بهنگام گشایش دوره جدید قانونگذاری که از موفقیت‌های ایران در زمینه صنایع نفت و گاز و پتروشیمی حکایت داشت ، دیروز شرکت ملی نفت ایران گزارشی‌در اختیار مطبوعات قرار داد.

این گزارش رئوس برنامه‌هایی را که طی چهار سال گذشته در نفت، گاز ، پتروشیمی بموقع اجرا گذارده شده و نیزبرنامه‌هایی راکه در دست اجراست مشخص میسازد.

شاهنشاه در سخنان خود اشاره فرمودند : «بخش نفت که سهم عمده‌یی از امکانات فعالیتهای عمرانی کشور رافراهم میکند درین مدت از رشد فوق‌العاده‌یی برخوردار شد. تولید نفت خام‌درحدود ۴۷ درصد افزایش یافت و درآمد ما از محل نفت ، از ۵۴ میلیارد ریال در سال ۱۳۴۶ به قریب۸۴ میلیارد ریال در سال ۱۳۴۹ رسید».

افزایش درآمد ایران از نفت معلول موفقیت‌هایی است که ازیکطرف در تنفیذ دعاوی ایران ضمن تماس‌ها و مذاکرات با «کنسرسیوم»بدست آورده‌ایم و از طرف دیگر در عقد قراردادهای تازه وتوسعه میدانهای نفتی خلیج فارس .

درآمد هربشکه نفت که قبل از دوره چهارساله اخیر ۸۳ سنت‌بود، براثر اقدامات ومساعی دولت در کسب امتیازات و حقوق بیشتری‌از کمپانیها ۱۳۱ سنت افزایش یافت و افزایش صادرات نفت ایران از ۲٫۶ میلیون بشکه در روز به ۳٫۴ میلیون بشکه ، عواید ایران‌راتا حدود دوبرابر بالا برده است . بقسمی که جمع کل درآمد نفت دولت از صنعت نفت‌به ۸۶ میلیارد ریال «تقریبا ۱۱۴۹ میلیون دلار» بجای۷٫۴۳ میلیارد ریال «تقریبا ۵۸۲٫۶ میلیون دلار» که قبل از دوره چهارساله عاید ایران میشد ، بالغ گشته است.

گزارش شرکت ملی نفت ، درباره «گاز» نیز برحصول موفقیت و پیشرفت مشابهی دلالت دارد . تاچند سال پیش، شعله‌هایی که‌درکنار تاسیسات نفتی ایران از دل زمین برمیخاست و ستونی از دود آتش‌به آسمان میفرستاد هرکس راکه از آن نواحی‌میگذشت عمیقا دستخوش تاثر میساخت . زیرا این ثروت عظیمی بود که جلوی چشم ملت ایران میسوخت و نابود میشد . همه میدانستیم گازی که درجریان استخراج نفت متصاعد میشود وبدان کیفیت از میان میرود اگر مورد استفاده قرار بگیرد علاوه برآنکه منبع قابل ملاحظه‌یی از بهترین ماده سوخت برای صنایع داخلی و مصارف خانوادگی در دسترس ملت ایران قرار خواهد داد ، احتمالا باصدور آن عایدات مهمی نصیب کشور خواهد شد.

این آرزوی دیرینه ، در طول چهار سال گذشته جامه‌تحقق پوشید . امضای موافقتنامه ایران و شوروی در زمینه صدور گاز از ایران به شوروی ومتعاقب آن احداث خط لوله‌گاز ، از سرزمین‌های خوب‌به مرز شمالی کشور، اولین قدم اساسی بود که در راه استفاده از «گاز» ایران برداشته شد. تقریبا یکسال پیش ـدر مهرماه ۱۳۴۹ـ مرحله بهره‌برداری ازین شاه لوله آغاز گشت و بطوریکه گزارش شرکت‌ملی نفت نشان میدهد تاکنون حدود ٤ میلیارد متر مکعب گاز به شوروی صادر شده و طی چهار سال آینده صادراتی به میزان ده میلیارد متر مکعب ازین رهگذر خواهیم داشت.

«شرکت ملی گاز ایران» که اداره امور گازرادر عهده دارد پیش‌بینی میکند که با تکمیل شبکه‌های گاز رسانی در شهرهای تهران و اصفهان وکاشان و شهر صنعتی البرز و گسترش مصرف گاز در بخش خانگی وتجاری ، مصرف‌گاز درین بخش‌ها طی چهار سال‌آینده به حدود ۳۰۰ میلیون «پای» مکعب خواهد رسید.

در زمینه صادرات گاز ، دوقرارداد باشرکتهای فرانسوی وژاپنی‌به امضاء رسیده است که براساس آن سه میلیون تن گاز طبیعی مایع طبیعی درسال به‌این دوکشور فروخته خواهد شد .بدین منظور با اجرای یک طرح ۷۵۰میلیون دلاری که در اواخر سال ۱۹۷۵ بمرحله بهره‌برداری میرسد گاز تولیدی به‌جزیره خارک منتقل وپس از تبدیل به‌گاز مایع طبیعی باکشتی‌های مخصوص حمل گاز صادر میشود.

در مجاورت نفت وگاز ، صنایع پتروشیمی ایران نیز روزبروز توسعه می‌پذیرد . در دنیای ماهیچ صنعتی از حیث تنوع و وسعت بپای پتروشیمی نمیرسد و به‌حقیقت باید آنرا «غول» صنایع عالم لقب داد . ماا‌کنون سه مجتمع پتروشیمی داریم که در آبادان ـ خارک ـشاپور انواع واقسام کود شیمیائی، پلاستیک ،بودر رختشوئی ، گوگرد ، اسیدسولفوریک ، آمونیاک ، اسیدفسفریک ، کلروسود محرق تولید وبه‌بازارهای داخلی وخارجی صادر میکنند . علاوه براین کارخانه‌کود شیمیائی شیراز نیز در کنار سه مجتمع‌فوق‌الذکر فعالیت‌دارد .بطوریکه گزارش شرکت ملی نفت حکایت دارد براساس قرارداد با شرکت‌ژاپنی «میتسوئی» یکی از بزرگترین مجتمع‌های پتروشیمی جهان در جوار مجتمع شاهپور ایجاد میشود که اساس صنایع دیگر پتروشیمی را مانند پلاستیک‌ها ـ حلال‌ها ، لاستیکوالیاف مصنوعی درکشورما بی‌ریزی خواهد کرد.

امریکا آماده تحویل اسلحه به‌اسرائیل شده است

قاهره ـ خبرگزاری فرانسه

ـپس‌از تشکیل فدراسیون جماهیرعربی پرزیدنت انورالسادات مسئله جنگ اسرائیل را مورد توجه قرار داده و همانطور که وعده داده است کوشش خواهد کردتا چهار ماه‌دیگر که سال ۱۹۷۱ پایان می‌یابد تکلیف جنگ یا صلح را در منطقه کانال سوئز تعیین کند .

رئیس جمهوری مصر هنوز هم امیدوار است امریکا دولت گلدامایر را برای پذیرفتن شرایط مصر در گشایش کانال سوئز تحت فشار قرار داده و از بروز جنگ جدیدی در این منطقه جلوگیری کند . خودداری واشنگتن از تحویل سلاحهای جدید و بویژه هواپیمای فانتوم به اسرائیل نشان میدهد که در سیاست ایالات متحده در خاورمیانه تغییراتی پدید آمده است

در هرحال اوضاع اکنون در دوسوی کانال آرام است و تنها هرچندروز یکبار هواپیما های مصری برفراز مواضع اسرائیل بپرواز درمی‌آیند امروز نیز دو هواپیمای مصری از نوع «سوخوی ۷» در ساحل شرقی کانال بپرواز درآمدند بلافاصله آتش‌بارهای‌ضدهوائی اسرائیل بسوی آنها آتش گشودند ولی هواپیماهای‌مصری بمدت نیمساعت پرواز خود را ادامه دادند .

طبق معمول اسرائیل نسبت به نقض مقررات آتش‌بس از جانب‌مصر به‌ناظران‌سازمان‌ملل متحد شکایت کرد . از طرف دیگر روزنامه های تل‌آویو نوشته‌اند که امریکا تا دو هفته دیگر بدرخواست های اسرائیل برای تحویل هواپیماهای فانتوم به نیروی هوائی این‌کشورپاسخ خواهد داد .

روزنامه «معاریو» نوشته‌است که باحتمال زیاد راجرز وزیر امور خارجه امریکا در ملاقاتی که در اواسط ماه سپتامبر با وزیر امور خارجه اسرائیل خواهد داشت پاسخ امریکا را بوی ابلاغ خواهد کرد . این روزنامه ها اظهار عقیده‌کرده‌اند که‌امریکا بدرخواست های اسرائیل پاسخ مثبت خواهدداد ولی امریکا تنها با تحویل نیمی از هواپیماهای درخواستی اسرائیل موافقت خواهد کرد . این روزنامه اضافه کرده‌است که بسیاری از سیاستمداران و سناتورهای امریکائی عقیده دارند که درحال حاضر تعادل قوا در خاورمیانه بزیان‌اسرائیل بهم خورده است و امریکا باید با تحویل سلاحهای جنگی جدید باسرائیل بار دیگرموازنه قوا را در این منطقه برقرار سازد .

ابااین وزیر امور خارجه اسرائیل امروز در یک مصاحبه مطبوعاتی ضمن بحث ازروابط اسرائیل و امریکا و مسئله تحویل هواپیما های فانتوم به نیروی هوایی اسرائیل گفت که امریکا تا چند هفته دیگر بدرخواست های اسرائیل‌پاسخ خواهد داد وزیر امور خارجه اسرائیل‌شایعاتی را دائربراینکه اسرائیل مذاکره دربارهگشایش کانال سوئز را بدریافت‌هواپیما های جدید فانتوم موکول کرده است تکذیب نمود . وزیر امور خارجه اسرائیل در مورد آتش بس گفت دو عامل ممکن است سبب‌شود که اعراب‌جنگرا از سرگیرند.

اول آنکه احساس کنند آنقدر از لحاظ دارا بودن تجهیزات جنگی برتری یافته‌اند که میتوانند یک ضربت کاری بزنند .

دیگر اینکه سازمان‌ملل‌متحد چنان تصمیمات افراطی بگیرد که اعراب را برای ازسرگرفتن جنگ تشویق کند چه در این صورت اعراب اطمینان خواهند یافت که جامعه بین‌المللی‌ازآنها حمایت می‌کند .

سوریه مردم عراق‌را به سرنگون کردن البکر دعوت کرد

دمشق ـ خبرگزاری فرانسه ـ فرماندهی بین‌الاعراب حزب بعث عرب سوسیالیست امروز اعلامیه‌ای درباره کارهای یازدهمین کنگره بین‌المللی حزب که در ماه اوت بمدت یک هفته در دمشق تشکیل شد انتشار داد .

دراعلامیه اضافه شده است که نمایندگان شعبه‌های مختلف حزب بعث در کشورهای عربی وخارج در یازدهمین کنگره حزب شرکت داشتند.

در مورد سیاست عرب یازدهمین کنگره تاکید کرده است که عقب ماندگی و تفرقه سیاسی جهان‌عرب همچنان سلاح اصلی استعمار را برای جلوگیری‌از آزادی وپیشرفت اعراب تشکیل میدهد . دولتهای عربی تاکنون پیشرفتهائی‌در مبارزه بااین سیاست بدست آورده‌اندولی همه کشورهای عربی‌از این‌پیشرفت ها برخوردار نشده‌اند.

در اعلامیه گفته شده است که مسئله فلسطین‌همچنان مرکزمبارزه عرب را تشکیل خواهد داد . و از این رویازدهمین کنگره درخواست می‌کند که برای وحدت سازمان مقاومت فلسطین اقدامات فوری به عمل آید.

کنگره سیاست اردن را در مورد فشار به سازمان مقاومت فلسطین بشدت محکوم می‌کند . دراعلامیه کنگره حزب بعث گفته شده‌است که در شرائط کنونی کلیه نیروهای عربی باید مبارزه برای آزادی را وجهه همت خود قراردهند .

دراعلامیه تاکید شده است که وجود یک جبهه ترقی خواه ملی در عراق اکنون بیش از هرموقع دیگر ضرورت دارد و کنگره حزب بعث سوریه بازداشت تضعیفهای دامنه‌دار در میان صفوف بعث و سایر نیروهای ترقیخواه عراق را بشدت محکوم می‌کند.

حزب سوسیالیست بعث سوریه ، از کلیه گروه های سیاسی و ملی چپ‌رو عراق دعوت نمود که‌بمنظور سرنگون کردن رژیم حسن‌البکر رئیس جمهوری عراق بایکدیگر متحد شوند .

دربیانیه کنگره حسن‌البکر متهم شده است که کمونیست ها ، نیرو های پیشرو و بعثی های طرفدار سوریه را تحت فشار قرار داده است .

دربیانیه مزبور از جنبش آزادی علیه اسرائیل ، بعنوان یك امر اجتناب ناپذیر نام برده شده و از همه کشور های عربی خواسته‌شده که نیروهای نظامی و اقتصادی خود را بسیج کنند .

دربیانیه مذکور یادآوری‌شده است که «کنگره تهدید های ایران را درمورد اشغال قسمت هائی از خلیج فارس ، پس از خروج انگلستان از این منطقه تحت مطالعه قرار داده است. کنگره به کلیه کشور های عربی توصیه کرده است برای دفاع از عربیت خلیج فارس به اقدام مشترك دست بزنند .

محاکمه رهبران سابق مصر بطور سری ادامه دارد

قاهره ـ خبرگزاری فرانسه ـ دادگاه انقلابی مصر به محاکمه متهمان به شرکت در توطئه علیه برزیدنت انورالسادات همچنان ادامه میدهد . درجلسه دیروز بازپرسی از احمد کامل رئیس سابق سرویس‌های اطلاعاتی مصر پایان یافت . بااینکه جلسه دادگاه سری بود ولی جزئیات محاکمه از طرف خبرگزاری خاورمیانه انتشار یافت .

امروز بازپرسی از شعراوی جمعه وزیر کشور سابق و حلمی‌السعید وزیر سابق برق و علی‌زین‌العابدین وزیر پیشین حمل و نقل آغاز شد و چند نفرازگواهان ادای شهادت کردند .

روزنامه الاهرام نوشته است که گروهها و شخصیت های وابسته به سازمان های اطلاعاتی مصر که متهمان بشرکت در توطئه علیه سادات در جریان بازپرسی از آنها نام برده مورد بازجوئی قرارگرفته‌اند. بدنبال این بازجوئی‌ها عده‌ای از آنها از کار برکنار شده و گروهی بازنشسته شده‌اند .

تظاهرات با سینه‌های برهنه

لوزاکا ـ صدها نفر از زنان زامبیا امروز درحالیکه پستانهایشان را بعلامت اعتراض برهنه کرده بودند در برابر « کنت کواندا » رئیس جمهوری این کشور به تظاهرات پرداختند و خواستار منع فعالیت حزب اقلیت تازه تاسیس زامبیا شدند .

تظاهر کنندگان‌مخصوصا «سیمون کاپوپوه» معاون سابق ریاست جمهوری و رهبر حزب اقلیت رابه‌باد دشنام گرفتند .

در همان حالیکه تظاهرات زنان با پستان های برهنه جریان داشت عده‌ای دیگر از مخالفان حزب اقلیت با لباسهای کیسه‌ای وارد خیابانها شده بودند تا بنوبه خود علیه فعالیت‌حزب متحد ترقیخواه تظاهرات کنند .

عده کثیری از زنان و مردان شرکت کننده دراین تظاهرات حتی‌دست‌باعتصاب غذا زدند و تا وقتی‌شکوائیه خود را علیه حزب اقلیت‌به « کواندا» تسلیم نکردند حاضر به خوردن غذانشدند حزب اقلیت بعد از آنکه « کاپوپوه» از همکاری با « کواندا» کناره گرفت برای مخالفت با سیاست دولت موجود زامبیا تشکیل شده است . رژیم زامبیا یکرژیم تقریبا دست چپی است.

تهدید قتل عام افسران ایتالیا

گینه جدید ـ تروریست‌های قبیله شورشی «توروی» در (رابول) واقع در جزایرانگلیس جدید (استرالیا) بار دیگرتهدید کردند که عده زیادی ازصاحب منصبان عالیرتبه دولت استرالیا وزنان وفرزندان آنهارا خواهند کشت.

در یکماه اخیر دست کم دوبار چنین سوءقصدهائی در«رابول» صورت گرفته است . پلیس‌اعلام کرد که بدون توجه‌باین تهدید ها با اعمال غیر قانونی ۷هزار نفر افراد قبیله «توروی»همچنان مبارزه خواهد کرد.

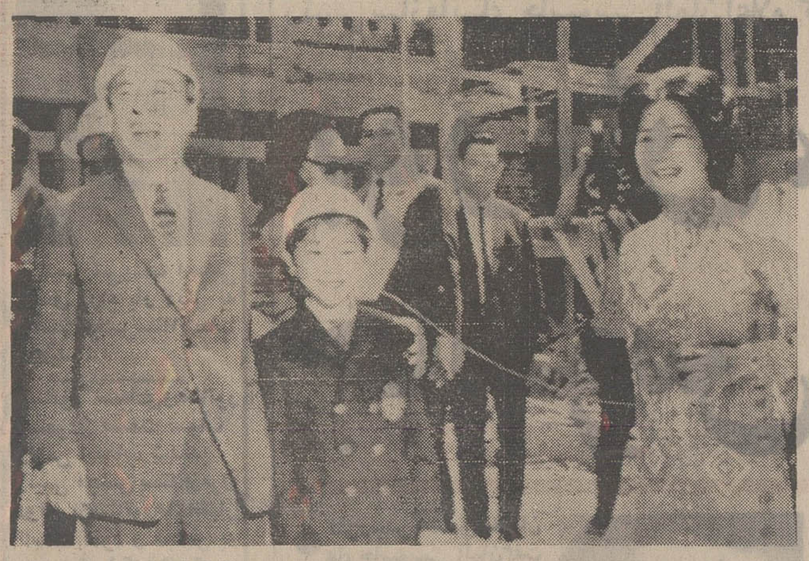

با نزدیک شدن تاریخ انتخابات ریاست جمهوری در ویتنام جنوبی و بالا گرفتن بحرانی که ظاهرا بین کائوکی و «ون‌تیو» رئیس جمهوری ویتنام جنوبی پیش آمده «ون‌تیو» دست بیک سلسله‌اقدامات تبلیغاتی برای مبارزه با مخالفان‌خود زده است. از جمله وی‌دیروز باتفاق همسر و پسر کوچکش در افتتاح یک بیمارستان در سایگون شرکت کرد و در این مراسم به‌خبرنگاران ومردم گفت که باتلاش های کائوکی و دیگر مخالفان‌خود‌مقابله خواهدکرد. درعکس«ون‌تیو» با همسر و پسرش هنگام افتتاح بیمارستان سایگون دیده میشود. عکس رادیوئی اطلاعات

شبکه جاسوسی ، قاچاق موادمخدر وشورش های سیاسی

کتمبو ـ رویتر ـ پلیس سیلان از فعالیت شبکه‌ای که در جاسوسی ـ قاچاق مواد مخدره ـ جعل اسکناس و دخالت در شورش های سیاسی فعالیت میکرد پرده‌برداشت و عده کثیری از کسانی را که با این دسته همکاری داشتند بازداشت کرد .

بنابر اعلامیه پلیس کلمبو شبکه مورد بحث درعملیات خود میلیون ها لیره استرلینگ به عنوان تنخواه‌گردان دراختیار داشته است .

یك تبعه امریکا ، سه وکیل دادگستری و عده‌ای دیگر از جمله کسانی هستند که باتهام شرکت در فعالیت های غیرقانونی شبکه مذکور بازداشت شده‌اند .

مدال‌های جعلی ارتش سرخ

مسکو ـ روزنامه ستاره سرخ ارگان وزارت دفاع‌شوروی به خوانندگان خود هشدار داده تاگول کسانی راکه خودرابا مدال‌های جعلی قهرمان ارتش سرخ معرفی میکنند نخورند.

اخیرا در مسکو ـ تاشکند و بعضی نقاط دیگر شوروی کرارا این قبیل مدعیان دروغین قهرمانی نیروهای مسلح‌شوروی مشاهده شده‌اند.

این افراد در اکثر موارد مدال‌هائی را که خود جعل کرده‌اند برروی سینه‌هایشان ردیف میکنند و احیانا به‌این‌وسیله دوستان و آشنایان را تحت تاثیر قرار میدهند.

روزنامه ستاره سرخ مخصوصا زنی بنام «فرومانیخاتلکو» راکه اخیرا با اونیفورم نیروی دریائی وردیفی از مدال‌های مجعول سعی داشته دوستان و آشنایانش را فریب دهدمعرفی کرده است .

چین ، محبوبیت نیکسون را بیشتر کرده است

پرنستون ـ آسوشیتدپرس ـ موسسه آمارگیری گالوپ که کار عمده آن ـ مراجعه به‌آراء عمومی وتهیه آمارهای‌مربوط به میزان محبوبیت و نفوذ احزاب و سیاستمداران است اعلام کرد که ریچارد نیکسون بیش از هریک از عمده‌ترین رقیبان دموکرات خود برای بدست آوردن پیروزی در انتخابات‌ریاست جمهوری آینده آمریکا شانس دارد .

فزونی محبوبیت نیکسون درمیان رای دهندگان آمریکائی مخصوصا بعد از آنکه تصمیم وی برای مسافرت به پکن اعلام شد وسپس بدنبال اعلام سیاست اقتصادی جدید وی ـپیشرفت قابل ملاحظه‌ای داشته است.

در آمارگیری مشابهی که ماه ژوئن گذشته بوسیله موسسه گالوپ انجام شد نیکسون از لحاظ شانس تحصیل پیروزی در انتخابات آینده در پشتسر ادموند موسکی سناتور دمکرات آمریکائی قرار داشت وبرتری وی برسناتورکندی و سناتور همفری چندان قابل ملاحظه نبود.

نتایج بدست آمده از آمارگیری موسسه گالوپ نشان میدهد که نیکسون اکنون برهریک از سه رقیب دمکرات خود حداقل ۵درصد برتری دارد .

درجستجوی اجساد قربانیان

جونو ـ آلاسکا ـ افراد گارد ملی و نیرو های‌ایالتی آلاسکا جستجوی اجساد ۱۱۱ نفر قربانیان حادثه هواپیمائی اخیر آلاسکا را آغاز کرده‌اند . هواپیمای بوئینگ ۷۲۷ هواپیمائی آلاسکا دو روز قبل هنگامی که ۱۰۵ مسافر را برای گذراندن تعطیلات کارگری به مقاصد آنها حمل می کرد براثر برخورد با قله‌ای به ارتفاع ۲۴۰۰ پاسرنگون شد .

قطعات لاشه این هواپیما تاشعاع صد هامتر دراطراف محل سقوط آن پرتاب شده است .

آتش سوزی در کلیسا

سابوگال ـ پرتغال ـ دریکی از کلیسا های سابوگال در ۳۲۰ کیلومتری شمال غربی لیسبون اندکی قبل از شروع مراسم سالیانه کاتولیك های محلی آتش‌سوزی بزرگی برپا شد که ۷ نفر را کشته و ۲۰ نفر را زخمی کرد . حریق براثر منفجر شدن مواد آتش‌زائی که در داخل کلیسا گرد آمده بود تا در جریان مراسم کاتولیك ها مورد استفاده قرار گیرد بوقوع پیوست .

۱۵ نفر مکانیك درجه یك

به خرج کارخانجات پوکلین برای کار آموزی پس‌ازآزمایش‌به فرانسه فرستاده خواهند شد داوطلبان سوابق و مشخصات خود راوسیله پست به

شرکت تولیما

خیابان آیزنهاور مقابل وزارت کارارسال نمایند تا برای مصاحبه دعوت شوند .

برلن وفلسطینی‌ها

تغییر سیاسی

گزارشات رسیده از جده حاکیست که«مذاکرات‌آشتی» که قرار بود از فردا بین نمایندگان‌دولت اردن‌وسازمان های مقاومت فلسطین زیر نظرناظران سعودی ومصری در جده آغاز شود ، «به درخواست»فلسطینی ها عقب افتاده است .

این گزارش توضیح می‌دهد که درخواست شرکت کنندگان فلسطینی برای عقب انداختن‌تاریخ شروع‌کنفرانس ناشی از اختلافاتی است‌که میان‌رهبران کاماندوها وجود دارد .

بهرحال ،کنفرانس«آشتی» اگر هم شروع شود نتایج فوق‌العاده ببار نخواهد آورد ، زیرا تابلو این چنین است‌که بدنبال حملات‌متقابل رهبران‌عالی مصر و اردن به یکدیگر روابط میان امان و قاهره بشدت تیره است و جبهه‌آزادیبخش خلق‌فلسطین نیز مخالفت جدی و رسمی خود را با انجام هر نوع مذاکره با «نمایندگان دولت مرتجع اردن» اعلام داشته است و لقب «خائن» رابرای «هریک» از رهبران سازمان های مقاومت فلسطین که به کنفرانس‌برود در نظر گرفته است .

جهت گیری اردن نیز در خشونت دست کمی از آن طرف دیگر ندارد . لیست سناتور های جدید که‌بوسیله ملک حسین انتخاب شده‌اند نشان میدهد که امان درنظر دارد به مقاومت خود علیه فشار هائی که از طرف «برادران» وارد می شود ادامه دهد و شاید بی دلیل نباشد که نام چندتن از شخصیت های طرفدار مصری وياسیاستمدارانی که مورد اعتماد مصر و سازمان های مقاومت فلسطین می‌باشند در میان لیست تازه سناتور های انتصابی دیده نمیشود .

آقای خالد حسن ، یکی‌از رهبران سازمان الفتح در مقاله‌ای که اخیرا در مجله دو هفتگی «امور فلسطینی» نوشته ، جدا اخطار میدهد که «آینده تاریکی در انتظار مقاومت‌فلسطین می باشد.»

نویسنده قبول میکند که قدرت مقاومت کاماندو ها نسبت به گذشته بسیار کم شده‌واین ناشی از اختلافات وهمچنین پراکندگی و تعداد زیاد سازمان های مقاومت است.»

چهارسال بعد از جنگ «شش روزه» کاماندو های فلسطینی که زمانی امید را در دل فلسطینی ها بویژه و اعراب‌بطورکلی بیدار ساخته بودند و مظهر اتحاد شمرده میشدندامروزخود دستخوش یاس و تردید نگران کننده‌ای شده‌اند . تا جائی که‌بسیاری از رهبران و روشنفکران فلسطینی‌فکر انجام مذاکرات «مستقیم» با اسرائیل و اردن را جدا مورد مطالعه قرار داده‌اند .

دادن‌شعار های تند وعوام فریبانه‌برای فرار ازمسئولیت کار ساده‌ایست و پاره‌ای از کشور های عرب این فن را بخوبی یاددارند و به مرحله استادی‌رسیده‌اند . ولی‌آنچه که سازمان های مقاومت فلسطین و در درجه اول «فتح» به آن نیاز دارند واقع بینی ، درک حقایق و بلوغ سیاسی است .

در این مورد آقای «ویلی برانت»صدراعظم آلمان غربی باپیش گرفتن سیاست‌معروف «نگاه به شرق» و شروع مذاکرات‌مستقیم با نمایندگان آلمان شرقی و بعمل آوردن یک سلسله اقدامات که سرانجام به توافق تاریخی چهار قدرت بزرگ درمورد سرنوشت‌برلن غربی انجامید درس خوبی به همگان داده است .

اینکرهبران سازمان‌های مقاومت فلسطین باید بدانند که در مرحله بسیار بد و حساسی قرار گرفته اند و کافیست یکسال دیگر نیز بگذرد تا از مقاومت فلسطین چیزی نماند . مگر چند سطر در تاریخ .

واگر میخواهند که باآنها بعنوان‌مخاطبی جدی و قابل اعتماد رفتار شود باید تا دیر نشده راه خود را مشخص ساخته و بدون تکیه براین یا آن کشور عرب سرنوشت خویش را راسا بدست گیرند .

«مفسر»

دکتر علی وکیلی

همه‌روزه‌ازبیماران محترم‌پذیرائی مینماید

نشانی: خیابان ابتهاج ـ خیابان دمشق شماره ۳۳

تلفن ۴۳۸۸۲

عده زیادی اززندانیان سیاسی پاکستان آزاد شدند

کراچی ـ رویتر ـ براساس فرمان عفو عمومی که ازطرف ژنرال‌یحیی‌خان‌رئیس جمهوری پاکستان صادر شده است ، امروزعده نامعلومی از زندانیان درداکاو ۵استان دیگر پاکستان شرقی آزاد شدند.

طبق اعلامیه‌ای که دراین‌باره درکراچی‌انتشار یافته قراراست بسیاری ازافرادی‌که اول‌مارس تا پنجم سپتامبر گذشته بنحوی ازانحاء درآشوب‌هاواغتشاشات پاکستان شرقی دخالت‌داشته‌اند آزادی خود را باز یابند.

گزارش خبرگزاری‌آسوشیتد پرس از پاکستان حاکی ازاین است که‌عده‌نامعلومی ازنظامیان کارمندان اداراتو غیر نظامیان دیگر مشمول عفو عمومی قرار گرفته‌اند . از فحوای اطلاعات منتشر شده‌درمطبوعات پاکستان چنین بر میاید که شیخ مجیب‌الرحمان‌رهبرحزب‌منحله عوامی پاکستان شرقی مشمول فرمان عفو عمومی‌ژنرال‌یحیی‌خان قرار نخواهد گرفت .

شیخ مجیب که اکنون در زندان‌بسر میبرد درحال حاضر خودرا برای حضور در دادگاه آماده میکند . دولت پاکستان اطمینان داده است که به شیخ مجیب و تمام زندانیان سیاسی کشور اجازه خواهد داد تا از جمیع امکاناتی که در قانون پیش‌بینی شده‌است برای اثبات بی‌گناهی خود استفاده کنند.

«سواران سینگ» ، وزیر امورخارجه‌هندامروز دریایتخت نپال اظهار نظر کرد که اعلام عفو عمومی از طرف ژنرال یحیی خان رئیس جمهوری پاکستان موجب‌خواهد شد که میلیونها آواره پاکستانی ازهند به سرزمین خود باز گردند.

وزیر امورخارجه‌هند درپایان دیدار سه روزه‌اش از کشور نپال ،در حالیکه‌به پرسشهای خبرنگاران جواب میدادتصریح کرد که اعلام عفو عمومی از طرف ژنرال یحیی‌خان بخودی خود اعتمادی‌راکه‌برای بازگشت آوارگان‌پاکستانی به کشورشان موردنیاز است بوجود نخواهد آورد .

«سواران سینگ» درباره‌بحران پاکستان شرقی‌و پیمان دوستی وهمکاری ۲۰ ساله‌ای که‌اخیرا بین هند و شوروی امضاء شده است با مقامات کشور نپال مذاکره کرد.

فضای‌سبز منزل شما

مکمل بنای شما است و در صورتی که متناسب با بنای شما طرح شود مانند لباس خوش‌دوخت معایب ساختمان رامیپوشاند وجنبه های جالب آنرا نمودار می‌سازد .

ایجاد باغ یا باغچه و هرگونه فضای سبز تنها مربوط‌بسلیقه نیست بلکه مانند مهندسی ساختمان و معماری باید از اصول‌فنی تبعیت نماید .

گروه مهندسین مشاور کشتمان علاوه بر تخصص دراصول فنی معماری فضاهای سبز دارای سالها تجربه در ایران‌میباشد.

با تلفن ۸۲۴۹۶۰ به کشتمان مراجعه فرمائید

باغ یاباغچه منزل مسکونی یا ییلاقی خود را بصورت بهشت کوچکی دراورید .

هواکش کادکا

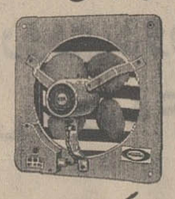

برای اماکن عمومی ومنازل

درانواع واندازه‌های مختلف

پخش ونصب :

KDK تلفن ۳۱۲۸۰۳

ظرف چند ساعت در امریکا

۴۶۹ نفر در حوادث مختلف کشته شدند

شیکاگو ـ یونایتدپرس ـ در نخستین ساعات شروع تعطیلات سه روزه کارگری آمریکا حوادث رانندگی در جاده های آمریکا به۷۰نفر در هرساعت رسید.

شورای ملی ایمنی آمریکا پیش‌بینی کرده است که تاپایان تعطیلات کارگری بین ۶۰۰تا۷۰۰ نفر در جاده‌های آمریکاجان خود را از دست خواهند داد وبین ۲۴ هزار تا۲۸ هزارنفر دیگر از آنها در جریان حوادث رانندگی زخمی خواهندشد.

درتعطیلات مشابه سال گذشته تعداد کسانی که در این‌نوع حوادث در خلال تعطیلات کارگری سه روزه آمریکا قربانی تصادف رانندگی شدند ۶۱۲ نفر بود.

طبق محاسبه‌ایکه بوسیله خبرگزاری یونایتد پرس‌صورت گرفته تا ساعت ۲۲و۳۰ دیشب بوقت تهران آمار تلفات‌حوادث رانندگی در جاده‌های آمریکا طی مدتی که از تعطیل کارگری میگذشت باین شرح بود:

کشته شدگان در حوادث رانندگی ۳۱۱ نفر
غرق شده ۱۷ نفر
مرگ براثر سقوط هواپیما ۱۱۵ نفر
متفرقه ۲۶ نفر
جمع ۴۶۹ نفر

در رقم جمع تلفات ۱۱۱ نفر قربانیان سانحه هوائی دلخراشی که دو روز قبل در آمریکا روی داد نیز بحساب آمده است.

کودکستان دبستان دوره راهنمائی تحصیلی

آبتین

زیر نظر متخصص تعلیم‌و تربیت وروانشناسی

با استفاده ازتازه ترین‌روشهای‌آموزشی ووسایل سمعی وبصری و تدریس زبان انگلیسی برای سال تحصیلی جدید ثبت‌نام مینماید .

خیابان ویلا خیابان‌سپند شماره ٤ ۵ـ تلفن ۸۲۶۲۷۶

اطلاعات دختران و پسران هر هفته روزهای یکشنبه منتشر میشود

موسسه مطبوعاتی شبلی

گردآورنده کتب درسی وبهترین لوازم تحصیلی

نشانی : تجریش خیابان شهرداری ، جنب سینما آستارا و آموزشگاه رامین

ندائی از نجف اشرف

اخیرا کتابی تالیف نموده بنام « اضواءعلی حیاةالسیدالموسی المبرقع » برای تکمیل آن سلسله نسب سادات رضوی رابطور تفصیل شرح‌داده لذا از عموم ساداتی که نسب آنها بحضرتش منتهی میشود درخواست میگردد نام خودرا باعنوان کامل جهت اینجانب ارسال تابفضل خدا تالیف کامل گردد.

نجف اشرف : الخطیب السید مرتضی‌السیدعلی الرضوی‌الکشمیری

۱۶۹۷۳۱

افشای یک راز بزرگ

معاون هیتلر جاسوس شوروی بود

نیویورک ـ روزنامه نیویورک تایمز گزارش میدهد که بنا برنوشته ژنرال گلن ، رئیس سابق سرویس‌های‌محرمانه آلمان غربی مارتین بورمان معاون‌سابق هیتلر یک جاسوس مخفی شوروی‌بوده و در سال ۱۹۶۹ در نقطه‌ای از خاک آن کشور مرده است .

این مطلب را ژنرال گلن در کتاب خاطرات خود قید کرده است .

ژنرال گلن تا سال ۱۹۶۸ ریاست سرویس های مخفی آلمان غربی را بعهده داشت و پس از آن خاطرات خود را بصورت کتاب جالبی نوشته است که هنوز انتشار نیافته است .

بسیاری از بنگاههای مطبوعاتی‌اکنون برای بدست آوردن امتیاز انتشار این کتاب با یکدیگر برقابت پرداخته‌اند .

یکی از بنگاههای نشریاتی آلمان غربی حاضرشده‌است در برابر پرداخت یک میلیون دولار انحصار چاپ این خاطرات را بدست بیاورد .

ژنرال گلن درخاطرات‌خود می‌نویسد: هنگامی که سرویس های مخفی آلمان را درجبهه غرب اداره‌میکرد برای‌آخرین بار مارتین بورمان را درسال ۱۹۴۵ در برلن دید که بسوی خطوط شوروی میرفت .

مارتین بورمان معاون هیتلر از رهبران درجه اول حزب نازی و دولت آلمان هیتلری بود و در اتخاذ کلیه تصمیمات بزرگ قبل از جنگ دوم و سالهای جنگ نقش مهمی داشت. در عکس که در روز های قدرت هیتلر و بورمان گرفته شده از راست بچپ هیتلر ، فیلدمارشال کایتل رئیس ستاد نیروهای مسلح آلمان و مارتین بورمان دیده میشوند

بعدها وقتی‌که ریاست کل سرویس های مخفی آلمان غربی برگزیده شد گزارشهائی از ماموران خود در شوروی دریافت کرد .

دراین گزارش‌ها گفته‌میشدکه مارتین بورمان در سال ۱۹۶۹ در شوروی درگذشته است .

در سال ۱۹۵۴ یک دادگاه آلمانی اعلام کرد که «بورمان» مرده است اما از هنگام ناپدید شدن او تا هنگام پایان جنگ دوم متحدین غربی سالها در جستجوی او بودند . چند بار گزارش هائی انتشار یافت که «بورمان» درنقاط مختلف امریکای جنوبی دیده شده‌است.

«اریش کمپکا» راننده هیتلر درداگاه نورنبرگ که مخصوص جنایتکاران‌جنگ بود گفت دو روز بعد از مرگ هیتلر بورمان در کنار پل «ویدن هامر» دربرلن ایستاده بود و میخواست از شهر خارج شود در همان موقع یک تانک آلمانی در نزدیکی او منفجر شد .

شاید در این انفجار بورمان کشته شده باشد . با اینحال چون گزارش های متعددی در مورد زنده ماندن او وجود داشت دادگاه نورنبرگ غیابا اورا بمرگ محکوم کرد . حتی تا همین سال گذشته نیز تحقیقات دامنه داری در مورد زنده بودن یامردن‌بورمان درآلمان جریان داشت . یک مامور اطلاعاتی انگلیس نیز قبلا ادعا کرده بود که در سال ۱۹۴۶ هنگامیکه بورمان میکوشید از آلمان خارج شود وی را هدف‌گلوله قرار داده و کشته است .

چوئن‌لای گفت: بین چین و امریکا جنگی در میان نیست

مکزیکوسیتی ـ آسوشیتدپرس ـ به عقیده چوئن‌لای نخست وزیر جمهوری خلق چین ، ریچارد نیکسون رئیس جمهوری آمریکا در سفری که قرار است به پکن انجام دهد به احتمال زیاد تمایلی نشان نخواهد داد تا مسائل مهم مورد اختلاف دو کشور را حل کند.

چوئن‌لای این عقیده را ضمن مصاحبه‌ایکه با سردبیر نشریه مکزیکی «اکسلسیور» انجام داده عنوان کرده است . روزنامه‌نگار مکزیکی اخیرا از سفر چین کمونیست بکشور خود بازگشته است.

چوئن لای در این مصاحبه‌گفته است : در صورتیکه مذاکرات‌وی‌با نیکسون موفقیت‌آمیز باشد تمام ملتهای شرق دور از نتایج سودمند این مذاکرات برخوردار خواهند شد.

اما برعکس درصورتیکه مذاکرات نیکسون بارهبران پکن منجر بحل هیچ مسئله‌ای نشود ، این بار نقاب از چهره واقعی سیاسی بین‌المللی آمریکا برداشته خواهد شد.

نخست وزیر چین کمونیست‌ضمنا یادآوری کرد که مذاکرات گذشته این کشور با آمریکا در سطح سفیران دو طرف در ورشوپیچ وجه موفقیت‌آمیز نبوده است .

بااینحال چوئن‌لای خاطر نشان کرد که بین آمریکاو چین‌کمونیست جنگی در میان نیست ، بهمین‌سبب دلیلی وجود ندارد تا طرفین‌نتوانند بایکدیگر مذاکره کنند.

چوئن لای در پایان مصاحبه با روزنامه‌نگار مکزیکی وعده دادکه کشور وی در آینده نیز ازجنبش های استقلال طلبانه و جنگهای چریکی در کشورهای مستعمره و وابسته حمایت خواهد کرد.

امریکا از پایگاهش چشم پوشی نمیکند

واشنگتن ـ رویتر ـ دریادار «آلموزدموالت» رئیس ستادعملیات نیروی دریائی آمریکا امروز اعلام کرد که ایالات متحده نباید و در شرایط حاضر نمیتواند از پایگاه هائی که در بسیاری از نواحی خاوردور در اختیار دارد چشم پوشی کند.

باوجود تاکید رئیس جمهوری آمریکا دایر بر اینکه کشورهای غیر کمونیست جنوب شرقی آسیا مسئولیت‌های دفاع از امنیت و استقلال خویش را راسا برعهده بگیرند ـ به‌عقیده‌دریادار «زدموالت» حفظ بسیاری از پایگاه‌های نظامی آمریکا در خاوردور یک وظیفه اجتناب ناپذیر است.

دریادار «زدموالت»، درمصاحبه‌ای با مجله اخبار امریکا و گزارش های جهان یادآوری کرد که تا آنجا که پای نیروی دریائی امریکا درمیان باشد بسیاری از عمده‌ترین پایگاه‌های نظامی این کشور در خاوردور تاسالیان‌دراز تمامیت‌خود را حفظ خواهند کرد.

سفرهای پائیزی رهبران شوروی

مسکو ـ آسوشیتد پرس ـ سه رهبر طراز اول شوروی در پائیز امسال در یک سلسله گشت وگذار های خارجی شرکت خواهندکرد تا چنانکه محافل باختری درمسکو اظهار نظر کرده‌اند ـ دربرابر تماس‌های اخیر آمریکا و چین کمونیست ـ دست به یک تعرض سیاسی متقابل بزنند .

یک دیپلمات عالیمقام غربی در مسکو در این باره گفته است : رهبران سه‌گانه شوروی بدون‌شک در سفرهائی که قرار است در پائیز امسال به کشورهای‌مختلف انجام دهند خواهندکوشید دنیا را متقاعد کنند که ناچار است روی شوروی ـ بعنوان بزرگترین‌قدرت دنیای کمونیست حساب کند.

از طرف دیگر مسافرت‌های یاد شده فرصتی بدست خواهد داد تا متحدین اروپائی شوروی‌متوجه شوند که چین کمونیست بچنان قدرتی تبدیل نشده است تا داعیه رهبری جهان کمونیست را داشته باشد.

برای اجرای این تعرض متقابل دیپلماتیک لئونید برژنف دبیرکل حزب کمونیست شوروی در همین ماه (سپتامبر)به یوگسلاوی خواهد رفت . نیکلای پادگورنی صدرهیات رئیسه شورای عالی اتحادشوروی به ویتنام شمالی سفر خواهد کرد وآلکسی کاسیگین نخست‌وزیر شوروی در اروپای غربی وکشور های اسکاندیناوی به دیدار‌رهبران این ممالک خواهد شتافت.

ویگ سربازان
I.B.S.
هیرپیس آقایان
گیسوی بانوان
با اقساط ماهیانه فقط
۲۵ تومان بدون پیش قسط
جنب سینما امپایر تلفن ۶۲۳۹۰۰

اخبار کوتاه جهان

ملاقات نکرده‌است

● خرطوم‌ـ وزیر اطلاعات‌سودان اعلام داشت برخلاف آنچه‌که شایع شده است پرزیدنت جعفر نومیری در مدت توقف خوددرقاهره‌ـ جزباسفیرشوروی درمصر هیچ شخصیت رسمی یا غیر رسمی دیگر شوروی ملاقات نکرده است.

روزنامه الاخبار گزارش داده بود که پرزیدنت نومیری با ولادیمیر وینوگرادف سفیر شوروی در قاهره در باره روابط سودان و شوروی مذاکره کرده است.

تمدید قرارداد

● جده ـ هیئت وزیران‌عربستان سعودی باتمدید قرار داد همکاری‌عربستان و چین ملی بمدت پنج سال دیگر موافقت کرد.

بزودی اسنادمربوط به‌تمدید قرارداد ، در جده امضاء خواهد شد. اعتباری که برای‌اجرای این برنامه همکاری پیش بینی شده بیش از یک میلیون و بیست هزار ریال است.

۳۰ سرباز کشته شدند

● بغداد ـ رادیو بغداد گزارش داد که‌ازروز ۲۰ اوت تااول سپتامبر سی سرباز اسرائیلی در جریان عملیاتی که درغزه توسط فدائیان انجام شد کشته یا زخمی شده‌اند . فدائیان علاوه براین ،چندین وسیله نقلیه نظامی دشمن را منهدم کرده‌اند.

طرح ۵ ماده‌ای

● دوبلین ـ سازمان غیرقانونی ارتش جمهوریخواهان ایرلند دیشب یک طرح ۵ ماده‌ای برای پایان دادن به کشمکش های داخلی در ایرلندشمالی پیشنهاد کرد.

این طرح بنام جناح افراطی موقت ارتش جمهوریخواهان پیشنهاد شده و ضمن آن به دولت انگلیس تاکید گردیده است که از بکار بردن زور وخشونت علیه ملت ایرلندو مبارزه حقانی آن در راه به دست آوردن حقوق مدنی و انسانی خوددای کند.

بارلو درحبشه

● قاهره ـ روزنامه الاهرام در شماره امروز خود نسبت به گزارش های مبنی براینکه ژنرال « بارلو» رئیس ستاد ارتش اسرائیل هم اکنون در حبشه بسر می برداظهار نگرانی کرد.

الاهرام نوشته است که اسرائیل قصد دارد یکپایگاه دریائی حبشه را در ساحل دریای سرخ اجاره کند.

الاهرام در پایان اظهار امیدواری کرده است که امپراطور حبشه زیربار قبول پیشنهاد اسرائیل نرود.

حسن‌العمری از عضویت شورای جمهوری یمن استعفاء کرد

قاهره ـ خبرگزاری فرانسه ـ قاضی عبدالرحمن ایریانی‌رئیس شورای جمهوری و فرمانده‌عالی ارتش یمن با صدور فرمانی پست مقام فرماندهی ارتش را حذف کرد .

خبرگزاری خاورمیانه‌که این خبر را پخش کرد افزود که ایریانی سرهنگ‌حسین‌مشهوری را بریاست ستاد ارتش یمن و سرهنگ «احمد الایریانی» را بمعاونت کل نیروهای یمن منصوب کرده است .

خبرگزاری خاورمیانه‌همچنین گزارش دادکه‌قاضی‌عبدالرحمن ایریانی استعفای حسن‌العمری را از ریاست شورای وزیران و از فرماندهی کل ارتش پذیرفته است . باین ترتیب هنوزحقیقت ماجرائی که منجر به‌خارج‌شدن سریع حسن العمری از یمن گردید فاش نشده است .

ایریانی ده روز پس از آنکه کابینه جدید خود را تشکیل داد ناگهان وارد بیروت شد و در همان موقع خبرگزاریهای خارجی از قول منابع مطلع بیروت اطلاع دادند که حسن العمری از مقام نخست وزیری و فرماندهی کل قوا استعفا داده است اما بیست و چهار ساعت بعد سخنگوی العمری‌این شایعات را تکذیب کرده گفت نخست وزیر یمن برای معاینات پزشکی به بیروت آمده است .

گزارشهائی که بعدا از طرف خبرگزاری عراق انتشار یافت نشان میداد که حسن العمری بدنبال یک ماجرای خونین در حقیقت بخارج از کشور تبعید شده و بزحمت توانسته است جان خود را از یک مرگ‌حتمی نجات دهد . زیرا بدنبال قتل یک‌عکاس‌رئیس شورای‌جمهوری یمن شمالی تصمیم گرفته‌بود به پیروی از اصول قرآن کریم نخست وزیر خود را بدست جلاد بسپارد تا درمیدان‌عمومی شهر سر اورا از تن جدا کند .

هنوز مقامات رسمی یمن درباره این گزارش اظهارعقیده نکرده‌اند اما قدر مسلم این است که استعفای حسن‌العمری یک ماجرای ساده بوده است .

رادیو صنعا در برنامه‌امروز خود همینقدر گفت که شورای مشورتی (پارلمان) جمهوری عربی‌یمن‌استعفای حسن‌العمری را از تمام پست های نظامی و غیرنظامی خود به پارلمان اطلاع داده بود .

رادیو صنعا هیچگونه‌توضیح دیگری درباره علت استعفای حسن العمری پخش نکرد . نخست وزیر مستعفی از چهار روز قبل در بیروت بسر می‌برد و تاکنون حاضر نشده است خبرنگاران مطبوعات‌را بپذیرد.

شورای جمهوری یمن که در آوریل گذشته بمدت پنج‌سال انتخاب شد از این پس تنها دو عضو خواهد داشت که عبارتند از قاضی عبدالرحمن ایریانی‌که ریاست شورا را بعهده دارد و محمدعلی عثمان . سومین‌عضو این شورا حسن العمری پس‌از حوادث اخیر ازعضویت‌شورای جمهوری استعفا کرد .

سفر قذافی

رادیو صنعا گزارش دادکه سرهنگ معمر قذافی رئیس شورای انقلاب لیبی روز ۲۵ اکتبر برای یک دیدار رسمی ازیمن شمالی وارد صنعاخواهد شد. قذافی بدعوت عبدالرحمن ایریانی در مدت اقامت خوددر صنعا مهمان رسمی دولت یمن خواهد بود.

زلزله در «تاتا»

واشنگتن ـ آسوشیتد پرس ـ شب گذشته در تنگه تاتا که بین ژاپن و شوروی قرار گرفته است زلزله نسبتا شدیدی روی‌داد اما ظاهرا آسیب جانی ببار نیامد .

مرکز لرزه‌نگاری واشنگتن گزارش داد وقوع‌زمین لرزه در نزدیکی ژاپن را با قدرت ۷٫۴ درجه در سطح ریختر ضبط کرده است . بدنبال این زلزله‌تاکنون از طرف مقامات ژاپن هیچ اطلاعاتی که حاکی از حدوث لطمه های جانی و یا مالی در مناطق پرجمعیت میباشد انتشار نیافته است .

تلویزیون رنگی جام جهان نما
مجهز به ماسک مخصوص که چشم‌ها را خسته نمیکند

مژده بمادران عزیز
پانسیون نوزادان وکودکان کودک‌سرا
آماده نگهداری از اطفال شما است تلفن ۸۲۳۸۸۷

۲۳
۲۳ پیکان پر از اسکناس

آگهی استخدام
یک‌شرکت‌معتبربا حقوق مکفی و شرایط‌استخدامی کامل و برای خدمت در جنوب به دو نفر تکنیسین رادیو آشنابه‌زبان‌انگلیسی که دارای برگ معافیت‌و یاخاتمه خدمت وظیفه عمومی باشند به شرح زیر نیاز دارد :
تحصیلات : دیپلم یا معادل دیپلم
حداکثر سن : ۴۰ سال
متقاضیان میتوانند تقاضا و یک قطعه عکس و در صورت امکان فتوکپی مدارک تحصیلی و سوابق کار خود را به صندوق پستی شماره ۳۳۴۲ تهران ارسال فرمایند .

از صبح چهارشنبه مولن روژ ـ دیانا ـ مهتاب ـ کریستال ـ اسکار

تاکنون ماجراهائی بسیار از غرب امریکا برپرده سینما جان گرفته است اما اینبار سینما بازگوی واقعه ایست دیگرگون که چون داغی از ننك برپیشانی تاریخ امریکا نشسته است .
سپاهی خشمگین در قبیله‌ای بیدفاع‌به کشتار عام پرداخت

کندیس برگن ـ پیتر استراوس ـ دونالد پلیزنس

سرباز آبی

پاناویژن ـ رنگی تکنی‌کالر

کارگردان رالف نلسون

SOLDIER BLUE

محصول : امباسی پیکچرز

پخش از : متروگلدوین مایر

MGM

مولن روژها‌باتغییرات فنی‌وتعمیرات اساسی‌ودکوراسیون جدید بصورت مجلل‌ترین سینما های دنیا از روز چهار شنبه ۱۷ شهریور فصل سینمائی خود را آغاز مینمایند.

از صبح چهارشنبه درسینماهای اروپا ـ میامی ـ الوند
کیهان ـ نادر ـ دروازه‌طلائی ـ فلور
کارون ـ ارانوس ـ و ... سیلوانا

جمشید مشایخی
مرجان
و شهریار
در
شکارانسان

فیلمبردار : انجم‌روز
کارگردان : ناصرمحمدی
یدی
نرسی
کهنموئی
ریحانه

پخش از: سازمان سینمائی چهلستون

۸ میلیون تومان

اقدامات دولت علیه گرانی واحتکار لاستیک آغاز شد

امروز اعلام شد که دولت اقدامات قاطعی علیه وارد ـ کنندگانی‌که‌بامید ایجاد کمبود، از آغاز سال جاری تاکنون از تعدادی از پروانه های دریافتی برای‌واردات لاستیک استفاده نکرده وسفارش لازم را بخارج نداده‌اند ،آغاز نموده و پروانه ورودیکی از این وارد کنندگان را باطل نموده و بلافاصله به شرکت‌معاملات خارجی دستور داده است که معادل آنرا از خارج وارد نماید . باین وارد کننده ازاین‌ببعد پروانه‌ای‌برای واردات لاستیک داده نخواهد شد . بدنبال این تصمیم دولت ، باردیگر اعلام شد با اقدآماتی که از طرف وزارت اقتصاد معمول گردید ، کارخـانجـات داخلی از طریق انتشار آگهی در صفحات اول جراید کثیر ـ الانتشار پایتخت اعلام داشتند که‌قیمت و میزان تخفیف وسایر شرایط‌فروش محصولات خود را عینا به وضع سال گذشته برگشت داده‌اند .

وضع کارخانه ها

این کارخانه ها تقبل نمودند که‌حساب کلیه کسانی را که از اول فروردین سال جاری اقدام به‌خرید لاستیک‌نمودندبراساس قیمت و میزان تخفیف سـال گذشته ، واریز نمایند . بنابر این شایعاتی که علیرغم‌انتشار آگهی های مذکور ، بطور مغرضانه و به امید بالانگاه داشتن قیمت لاستیک واستفاده نا مشروع بزیان مصرف‌کننده، از طرف پاره‌ای فروشندگان و وارد کنندگان منتشر شـده و حتی مدعی شده‌اند که میـزان تولیدکارخانجات از بدوتاسیس تاکنون ثابت مانده و تولیـد کنندگان داخلی میزان تخفیف فروشندگان را کم کرده‌اند ، بهیچوجه صحت ندارد وصرفا برای ایجاد تشویش و گمراه کردن مصرف کننده پخش می‌ـ گردد .

وزارت اقتصاد اعلام داشت که کارخانه گودریچ که در اولین سال بهره‌برداری ١٤٥٠ تن لاستیک روئی تولیدکرده است سال گذشته ٨٨٨٣تن لاستیک به‌بازار عرضه نموده ودر سال جاری‌بابرنامه تولیدی ١١٠٠٠ تن مشغول به کار می باشد و بااجازه توسعه‌ای که یکسال پیش به این کارخانه داده‌شد، ظرفیت تولیدی آن‌تا بیست‌هزار تن‌افزایش خواهد یافت .

کارخانه جنرال نیز که‌درسال ١٣٤٥ باتولید ٤٣٢٨ تن‌شروع به‌کار کرد سال گذشته٧٧٥٥ تن لاستیک تولید نمود وانتظار میرود که این کارخانه هم در سال جاری حدود ١١٠٠٠ تن لاستیک‌تولید نماید .

میزان محصول این کارخانه نیز‌بابرنامه توسعه‌ای که سال گذشته به تصویب رسید و دردست اجراست ،تابیست‌هزار تن‌افزایش خواهد یافت باین ترتیب اظهاراتیکه مدت یـك ماه است کارخانجات داخلـی لاستیک‌به‌بازار نداده‌اند کامـلا عاری از حقیقت می باشد و موجودی انبار های داخلی نیز موید این امراست .

سخنگوی وزارت اقتصادتوضیح داد که اظهارات بعضی از فروشندگان درمورد محدودیت میزان پروانه های وارداتی‌نیز بهیچوجه صحت‌ندارد زیرا از ابتدای سال جاری تاکنون‌برای ورود معادل ١٤٥ هزار حلقه لاستیکهای سواری و باری پروانه صادر شده که درمقایسه بامدت مشابه سال گذشته‌بیش از ٨٠ درصد افزایش داشته است .

ورود لاستیک رادیال نیـز کماکان آزاد است و نسبت به گذشته محدود نگردیده. است صادرات لاستیک نیز هیچگونه اثری روی تامین نیازهای‌داخلی ندارد زیرا لاستیکهای‌صادراتی صـرفا از انواعـی هستند که کارخانجات داخلی توانسته‌اند به میزانی‌بیش‌ازاحتیاجات کشور باکیفیت مطلوب و قیمت های قابل رقابت‌در بازار های‌خارجی تولید وعرضه نمایند.

دریک کشتار دستجمعی مغز ١٠ نفر را متلاشی کردند

ادلیدـاسترالیا ـ یونایتدپرس‌ـ پلیس استرالیا امروز اعلام‌کرد که‌درفجیع‌ترین کشتاردستجمعی تاریخ استرالیا ، هشت کودك و جوان ٢ تا ١٩ ساله‌ویك‌مرد و یك زن دربستر خواب بقتل رسیده‌اند .

این‌جنایت فجیع‌در یك‌خانه روستائی دور افتاده درجنوب استرالیا رخ داده است . اکثر قربانیان حادثه حین خواب از ناحیه‌سرهدف گلوله قرارگرفته و کشته شده‌اند .

پلیس استرالیا ضمن صدور اعلامیه‌ای‌خاطرنشان ساخت : جنایت بی‌سابقه درساعات اول بامداد امروز دریك مزرعه‌واقع درمنطقه جنگل «هورپ» رخ داده وقاتل یاقاتلین ناشناس به قتل‌عام‌کودکان مبادرت‌ورزیده‌اند زن ٤٠ ساله یك روستائی و هفت فرزند وی نیز از جمله قربانیان حادثه هستند .

جسد دهمین قربانی که زن ٤٠ ساله‌ای است درآستانه در ورودی خانه خود بدست‌آمده، وی نیز مانند دیگر قربانیان از ناحیه سر هدف قرار گرفته و کشته شده است . چهار تن از قربانیان دختر بچه های ٤ـ ١٣ ـ ١٥ و ١٧ ساله‌اند و قربانیان پسر ١٩ ـ ١٠ و ٨ ساله گزارش شده‌اند .

پلیس جنائی استرالیا معتقد است که یك مناقشه شدید خانوادگی‌انگیزه این کشتارفجیع دسته جمعی میباشد .

دیروز برای اولین بار بعد از امضای قرارداد برلن در کناردیوار برلن در جریان یک تیراندازی‌شدید مردی که قصد داشت از برلن شرقی به‌برلن غربی فرار کند هدف گلوله قرار گرفت و مجروح شد . حداقل ٢٠ گلوله بسوی این شخص شلیک شد واو در حالیکه خود را به‌نزدیکی دیوار برلن رسانده بود در کناردیوار از پای درآمد . کمی بعد دوسرباز آلمان شرقی خود را به کنار او رساندند و او را بداخل یک جیپ نظامی منتقل کردند وباخود بردند . درعکس یک سرباز آلمان شرقی هنگامیکه مرد مجروح رااز روی‌زمین‌بلند میکند و سرباز دیگری که‌بسوی آنها میرود دیده میشوند. عکس رادیوئی اطلاعات

دنباله اخبار خارجه

یك‌کشتی جنگی امریکا ناپدید شد

اوکیناوا ـ یك کشتی جنگی امریکائی که‌ازکالیفرنیابه‌اوکیناوا میرفته گم شده است .

رادیو اوکیناوا که این خبر را امروز صبح داد گفت نام و ظرفیت این کشتی که حامل واکسن‌ضدسرخك برای‌بچه‌های اوکیناوا بوده‌است فاش‌نگردیده است .

هیئت‌عالی نظارت بر کاراطاق اصناف تشکیل شد

اولین جلسه‌هیئت‌عالی‌نظارت به کار اطاق های اصناف بـا حضور نخست وزیر و بریاست وزیر کشور درکاخ‌نخست‌وزیری تشکیل گردید . در این جلسه وزیران اقتصاد تعاون و امور روستاها ، تولیدات ، شهردار تهران ، معاون نخست وزیر ، رئیس شهربانی ، معاون وزارت کشور در امور اصناف، معاون وزارت کار ، معاون شهرداری، دادستان تهران ، رئیس اطاق بازرگانی ، رئیس انجمن‌شهر و رئیس شورایعالی‌اصناف شرکت داشتند .

در آغاز نخست وزیر درباره وظایف این هیئت مطالبی ایراد کرد و گفت : هیئت عالی‌نظارت بکار اطاق های اصناف بـرای ایجاد سرعت بیشتر در انجام وظائفی که قانونا برعهده هیئت قرار داده شده تشکیل گردیده و کمیسیون هـائی انتخاب و تشکیل میشوند تاکارهای‌مربوط به هیئت را انجام دهند .

براین اساس‌هیئت وارددستور شد و بعد از مذاکرات مفصلی که بعمل آمد ، یک هیئت پنج نفری با شرکت معـاون وزارت کشور در امـور اصنـاف و انجمن‌ها ، معاون وزارت تعاون و امـور روستـاهـا ، معـاون شهرداری ، معاون شهربـانی کشور ، نمایـنده شورایعـالی اصناف انتخاب شدند که اقدام به تدوین پیش‌نویس آئین‌نامـه های قانون نظام صنفی بنمایند.

این آئین‌نامه‌ها بعداز تصویب هیئت عالی نظارت قابـل اجرا خواهد بود و ناظر به وظایفـی خواهد بود کـه آن وظایف را اکنون شهرداری انجام میدهد. این وظایف عبارتند از صـدور پروانه ، نرخ گـذاری و تعیین حدود صنفی .

دراین جلسه صـلاحیت و چگونگی اقدامات هیئت‌ده‌نفری که بمنظور نظارت برامور تعیین نرخ وکنترل‌قیمت ارزاق‌بدستور نخست وزیر ازیکماه‌پیش‌شروع بکار کرده است بوسیلـه هیئت عالـی نظارت برامور اطاقهـای اصناف مورد تایید قرار گرفت و این هیئت تصویب کرد کـه تصمیمات کمیته امنای صنفـی باید بمرحله اجرادرآیدهمچنین درایـن جلسه معـاون وزارت کشور در امـور انجمن‌هـا و اصناف بسمت دبیر هیئت عالی نظارت براطاقهای‌اصناف‌انتخاب گردید .

شورایعالی اصناف برای تعطیل کسب گرانفروشان اختیار گرفت

شورایعالی اصناف برای تعطیل کسب گرانفروشان اختیار گرفت . برابر موافقتی‌که بعمل آمد بازرسی از چگونگی کسب‌وکار افرادی که زیر نظر اداره اماکن شهربانی می باشند بوسیله کمیته اصناف انجام میشود.

همین امروز شورایعالی اصناف اعلام کرد که بموجب قانون نظام صنفی از تقلید در کسب و کارنیز جلوگیری خواهد شد و روسای اصناف اعلام داشتند که این اقدام از جمله مهمترین کارها در رفع بعضی‌از مشکلات‌موجود کاروپیشه اصناف تهران است.

کمیته ده نفری اصناف امروزاز شهربانی‌درخواست تعطیل دومغازه اغذیه فروشی‌را نمود این دومغازه فردابعلت‌گرانفروشی تعطیل‌خواهند شد.

هیئت رئیسه مجلس سنا انتخاب شد

درساعت ده و پنجاه وپنجدقیقه بامداد امروز پس‌از تصویـب چهل و پنج اعتبارنامه ،رسمیت ششمین‌دوره قانونگزاری مجلس سنا اعلام گردید .

این جلسه در ساعت ده بامداد به ریاست تیمسارسپهبدامان‌الله جهانبانی (رئیس سنی) تشکیل گردید وبه ترتیب مخبریـن شعب پنجگانه گزارش شعب راجع‌به اعتبارنامه سناتور هارا قرائت کردند و با گفتن«مبارك است »اعتبارنامه سناتور ها به تصویب رسید .

انتخاب رئیس باتفاق آراء

دراخذ رای برای‌انتخاب‌رئیس دائمی سنا آقای مهندس جعفر شریـف امامی بـا ٥٤ رای ٥٤نفر عده حاضر به اتفاق‌آراء برای نهمین‌سال بریاست‌مجلس سنا انتخاب گردید .

سپهبد امان‌الله جهانبانی (رئیس سنی)از طرف خود و عموم سناتورها به آقای‌مهندس شریف‌امامی تبریك گفت و اظهارداشت : شریف امامی از رجال‌دانشمندو برجسته‌ومحبوب کشورهستند وامیدواریم مانند گذشته باموفقیت و کامیابی بتوانند وظیفه خطیر خودرا بنحو احسن انجام دهند .

نطق رئیس

دراین موقع رئیس سنی از آقای شریف‌امامی که در کنار سپهبد یزدان‌پناه نشسته بود خواست تا جلسه‌رااداره‌نماید .

آقای‌شریف‌امامی‌پس‌ازاستقرار دریشت‌میز ریاست‌اظهارداشت: ازحسن‌توجه و عنایتی که همکاران عزیزباابراز اعتماد به بنده فرموده‌اند کمال تشکر و امتنان‌رادارم امیدوارم که‌بادقت و مراقبت بیشتردرانجام وظیفه شایستگی این همه لطف و محبت‌همکاران‌ارجمند را نشان‌دهم مادربرخه‌ای از زمان قرار گرفته‌ایم که کشورما تحت رهبری خردمندانه شاهنشاه آریامهر کامهائی سریع‌وانقلابی بسوی پیشرفت و ترقی بر می ـ دارد . در هیچ دورانی وسایـل واسباب ترقی‌و تعالی تا ایـن اندازه فراهم نبوده و ثبات و امنیتی که‌در کشورحکمفرماست بی‌نظیر. یا لااقل کم نظیر است وازاین جهت وظیفه مادر قبال تاریخ ، سنگین ترومسئولیت‌ما در مقابل نسل‌آتی‌بیشترمیباشد.

خوشبختانه‌سنا توانسته‌است در گذشته با نظم و دقـت ودلسوزی و احساس مسئولیت و مراعات مصالح ملك وملت سرافراز و سر بلند بوده و حیثیت و اعتبار خود راحفظ نماید چنانکه شاهنشاه در فرمایشات خود در موقـع افتتاح مجلسین از روح وطن پرستی و توجه به‌مصالح‌عالیه ملی و مملکتـی و احساس مسئولیتی که در تمام دوره‌مقننه گذشته بر دو مجلس مقننـه ایران حکمفرما بوده تقدیـر فرمودند .

تقارن گشایش دوره‌ششم مقننه سنا باسالی که بزرگترین‌جشن تاریخی ما برگزارمیشود البته بفال نیك گرفته میشود ایـن جشن مظهر تمدنی بـزرگ‌و ریشه دار ونمودار تاریخـی پرافتخاربرای مردم‌این‌سرزمین است که با استقبال کامل‌همه جهانیان روبرو شده است در آستانه چنین جشن بـزرگ دوره ششم مقننه سنا شروع بکار میکند و خود را بـرای خدمت و انجام وظیفه آماده میسازد امیدوارم در ایـن دوره قانونگذاری خداوند متعال مارا در انجام وظیفه‌ای که بعهده گرفته‌ایم و در حفظ اصـول مشروطیت و قانون اساسی و خدمت بشاهنشاه و مردم ایـن کشور توفیق عنایت فرماید .

یادی از دو همکار

قبل از آنکه بدستور جلسه بپردازیم لازم میدانم یادی از دو همکار عزیز که درمدت‌تعطیلات سنااز‌دست‌داده‌ایم‌بنمایم باکمال تاسف جناب آقای دکتر متین دفتری که‌مردی‌فاضل ودانشمند ویکی ازحقوقدانان‌برجسته‌بودند ودرتمام دوران زندگی‌فعالیت‌کم نظیری در سمت های مختلف داشته‌و در دوره های متعدد که نمایندگی سنا را به عهـده داشتند یکی‌ازمبرزترین سناتور ها بودند و درسمت رئیس گروه بین‌المجالس بطرز شایسته‌ای وظائف‌محوله را انجام میدادندداز جهان فانی رخت‌بربستند فقدان ایشان موجب کمال تاسف‌است و همچنین جناب آقای موسی نوری‌اسفندیاری که از خاندانی اصیل ومحترم‌ومردی‌خدمتگزار ودرسمت‌های مختلف همیشه با صداقت‌و صمیمیت‌مصدرخدمات مهمی بوده و با صفات عالـی انسانی‌وقلبی پاك ورفتاری متین احترام‌همه دوستان را بخودجلب نموده بودند ناگهان دارفانی را وداع گفته‌و همه آشنایان خود راسخت متاثر کردند . من‌از طرف خودو کلیه همکاران عزیز بازماندگان آندو مرحوم‌تسلیت عرض نموده و برایشان صبرو شکیبائی خواستارم. اینك‌بپاس خدمات گذشته‌وبه‌منظورتجلیل واحترام بروان ایشان یك‌دقیقه سکوت درحال قیام اعلام‌میکنم.

نواب رئیس

آنگاه اخذ رای برای انتخاب بقیه اعضای هیئت رئیسه بعمل آمد و سناتور دکتر محمـد سجادی با ٥٠ رای وسناتـور عبـاس مسعودی با ٤٩ رای در این دوره نیز باتفاق آراء بسمت نواب‌رئیس انتخاب‌شدند

منشی‌ها

پس از اخـذ رای بـرای انتخـاب ٦ منشی آقـایـان پرویز یارافشار ـدکتر طاهـر ضیائی ـمحمودجلیلی‌ـ اشرف احمدی ـ رضا جعفری ـ سید جلال الدین شادمان بسمت‌منشی انتخاب گردیدند .

کارپردازها

آقایان‌سرلشکر ایرج‌مطبوعی، سرلشکر محمود میرجلالی و مهندس جمال گنجی بسمت کارپرداز انتخاب شدند .

درساعت ١٢و٤٥ دقیقه جلسه ختم و جلسه آینده به روزچهار شنبه موکول گردید .

دکترشفیع شکرائی چاقو خورد

دکترشفیع شکرائی

دیروزآقای دکتر شفیع‌شکرائی درخیابان اندیشه شماره١واقع در عباس‌آباد به دست‌ناشناسی مجروح شد .

طبق گزارش خبرنگار مـا دیروز هنگامی که آقای دکتر شکرائی مقابل خانه‌اش قدم‌می زد یک موتورسوار در حالیکه مرد دیگری را برترک موتور خود سوار کرده بود به وی نزدیک شد ویکی از این دونفر باچاقو دکتر را مجروح کرد و باموتوسیکلت دور شد .

آقای دکتر شکرائی‌به‌بیمارستان آسیا منتقل شد و تحقیق برای شناختن ضاربین او ادامه‌دارد.

اظهارات مضروب

آقای دکتر شکرائی که قبلا رئیس بیمارستان فیروزآبادی شهرری‌بود در بیمارستان آسیا به خبرنگارما گفت میخواستم وارد خانه‌ام شوم که موتوسیکلتی کنار پایم توقف کرد ومرد نسبتا چاقی کمپیراهن سفیدی بتن داشت از من‌آدرسی را پرسید وقتی رویم را برگرداندم تاجوابش را بدهم دوضربه چاقو به من زده شد و موتوسیکلت‌دور شد.

این حادثه ساعت ٧ بعدازظهر دیروز رخ داد و حال آقای‌دکتر شکرائی کاملا خوب است .

آقای مدیر! امشب چیزی نبردیم، فردا شب خدمت میرسیم !

دو سارق ، پس‌از زدن دستبرد به موسسه تجارتی «جهان» در تبریز ، نامه‌ای روی میز مدیر موسسه گذاشتند .

دراین نامه نوشته شده بود «آقای‌مدیر ، ما امشب برای سرقت آمده بودیم و چیز قابل توجهی نبردیم ! اما فرداشب دوباره خدمت خواهیم رسید . زیرا که به گاوصندوق شما احتیاج داریم !»

این واقعه دیشب درتبریز رویداد و صبح امروز بااطلاع جریان بکلانتری بخش ٤ تبریز ، ماموریـن موفق بدستگیری سارقین شدند و آنان را بااشیاء مسروقه بدادسرا اعزام داشتند .

طرح وسیع برای تعمیر بناهای تاریخی شیراز

وزارت فرهنگ وهنر طرح وسیعی برای انجام تعمیرات و آمادەسازی بناهای تاریخی‌شهر شیرازکه میزبان اصلی‌میهمانان ایران‌درجشن‌دوهزار وپانصدمین سال بنیانگـذاری شاهنشاهی ایران است ، تهیه کرده است. دراجرای این طرح کارتعمیرات مسجد جامع عتیق . حافظیه ، مدرسه خان،بندامیر ،دیوانخانه کریمخانی و مسجد نو بسرعت پیش میرود تادرروز های جشن شاهنشاهی ایران برای بازدید مردم آماده شود.

مسجد جامع عتیق ـ سخنگوی وزارت فرهنگ و هنر در مورد این مسجد گفت : تعمیراتی که در مسجد جامع انجام گرفته خاك برداری از بـام مسجد پابندی و نم‌گیری بناو ترمیم سنگفرش آن بوده است.

درحافظیه نیز تعمیرات اساسی زیر به عمل می‌آید ، تجدید سنگفرش محوطه آرامگاه بطور کامل‌مرمت سنگهای مرمرسکوی آرامگاه و کاشیکاریها ورنگ‌ـ آمیزی کلی بنا ، مرمت دیوار های اطراف و گلخانه ، تامین روشنائی کامل وفنی‌بنا و تجدید چمن‌کاری .

برای‌حفظ‌ونگهداری مدرسه خان اقدامات‌زیرصورت میگیرد: پی‌بندی ، کلاف‌کشی‌بنا ، مرمت قسمت هائی از نمای صحن ، محوطه سازی و تنظیف مدرسه.

بنای بند امیر که به مرور زمان‌دچار خرابیهائی شده بود اکنون با پابندی سنگ چین ، کلاف‌کشی اطراف بنای سد ، سنگ کـاری طاق های سد و تعمیردست‌اندازها مرمت‌میشود.

تزئینات خارجی دیوانخانه کریمخانی‌که‌شامل نقوش‌برجسته بر روی سنگ است نیز مورد مرمت قـرار خواهد گرفت .

مسجد نوکه‌یکی‌از وسیعترین مسجد های شیراز است نیـز تعمیر میشود . دراین تعمیرات بیشتر نمای داخلی وخارجی‌و کاشی‌کاری‌های‌این مسجدمورد نظر است .

داریوش مصطفوی وجلال طالبی درتیم فوتبال‌تهران

تیم منتخب فوتبال تهران امشب ساعت یازده برای انجام چند مسابقه عازم کره جنوبی خواهد شد .بدنبال لیستی‌که روزگذشته اعلام شد،امروزدر جمع‌بازیکنان منتخب‌داریوش‌مصطفوی وجلال طالبی نیز به تیم افزوده شدند .

ایندو بازیکن بعلت‌عدم همراهی جباری و وفاخواه‌با تیم،به این سفر خواهند رفت . در این‌سفر ١٩ بازیکن و سه‌سرپرست‌گروه تیم تهران را تشکیل میدهند .

تیم تهران٢مسابقه‌درکره جنوبی و در کشور های هنك‌کنك ، سنگاپور و تایلند نیز هریك ، یك مسابقه برگزار خواهد کرد.

زن ٦٦ ساله کشته‌شد

صبح امروز زن ٦٦ ساله‌ای بنام معصومه عباس آبادی در تصادف رانندگی‌راه شاهدشت‌ـ کرج کشته شد .

طبق گزارش خبرنگار ما در کرج : حسین علی‌حسن‌پور راننده‌اتومبیل‌وانت‌شماره ٩١٨٢٨ که باعث مرك معصومه شد. است ، تحت تعقیب قرار گرفت.

جنازه شادروان نوری اسفندیاری بخاك سپرده شد

جنازه شادروان موسی‌نوری اسفندیاری مقارن نیمه شب گذشته با هواپیما به تهران‌وارد شد . در فرودگاه جمعی از خویشاوندان و دوستان نزدیك آن مرحوم حضورداشتند کـه جنازه‌را تحویل گرفته و بـا احترامات شایسته آنرا به اداره پزشك قانونی انتقال دادند .

ساعت شش‌صبح امروز در حالیکه عده‌ای از افراد خانواده وخویشان‌مرحوم‌موسی‌اسفندیاری غرق درماتم درگذشت او که از رجال صمیمی و خدمتگزار نیمه قرن اخیر بود ، جنازه‌آنمرحوم را با احترام کامل تا بهشت زهرا بدرقه کردند .

دربهشت‌زهرا مقدمات تدفین جنازه‌بعمل آمد و سپس جنازه بامشایعت‌خویشاوندان‌ونزدیکان آن شادروان‌به ابن‌بابویه انتقال یافت و پس‌ازانجام‌مراسم‌مذهبی درآرامگاه خانوادگی‌آن مرحوم بخاك سپرده‌شد.طبق‌وصیتنامه‌ای که شادروان موسی‌نوری‌اسفندیاری قید کرده‌بودمایل‌به‌اجرای هیچگونه مراسم تشییع پس‌از مرك نیست ونمی‌خواهد باین ترتیب‌مزاحمت رفت‌و آمد برای مردم بوجود آید ، مراسم‌تشییع انجام نشد ولی یادواین‌شخصیت سیاسی درخاطره کسانی که از دورونزدیك به صفات نیك و خدمات‌ارزنده اوآشنائی‌داشتند باقی‌خواهد ماند .

گفت‌وشنود در دانشگاه و اقداماتی که برای رفاه دانشجویان لازم است

فیروزمجللی

گفت و شنودیا « دیالوگ » یکی از مواد منشور انقلاب آموزشی رامسر است کـه باید میان استاد و دانشجو بوجود آید و یکی ازعللی که سبب تغییراتی در سطح دانشگاهها و بـخصوص دانشگاه تهران شد ، عدم برقراری « گفت و شنـود» بین استاد و دانشجو بود.

تماس نزدیک استـاد و دانشجو و ارتباط نزدیـک بین این دو گـروه در دانشگاهـها بسیاری از مشکلات را حل میکند .

برای ارتباط بین استاد و دانشجو و اجـرای « دیالوگ» فقط کلمه‌ارتباط کافی نیست باید وسائـل این ارتباط و یا ضوابـط خاص آن تهیه شود بدیـن معنی که هم رفاه و حـق دانشجو در نظر گرفته شود و هم اعتبار مقام استـاد محفوظ بماند در آنوقـت است که میشود به ثمـرـ بخش بـودن گفت و شنود این دو گروه اطمینان‌داشت.

در زمانیکه احترام استاد بوسیله مسئولین حفـظ نمیشد چگونه ممکن بـود دانشجو این احترام را حفظ کند زمانی که دستگاه سرپرستی دانشگاه‌وموسسات آموزش عالی دیگر احتـرام استاد خود را نگه‌نمیداشتند و حقوقی که بـراساس مقررات و آئین نامه هـای دانشگاه به او تفویض شده بود سلب گردیده بود ، چگونه آن استاد میتوانست اظهار وجود کند و درگفت و شنود با دانشجو ،آنچه طریق حقیقت است بـاو بگوید .

برای «دیالوگ» بایدابتدا اعتبار معنوی استادان را تامین کرد و ترتیبی داد. تا بتوانند از حقوق قانونـی خود استفاده کنند . یعنی اعضای شورای دانشکـده و دانشگاه را از بین خود و با اختیار کامل انتخـاب کنند . شورای دانشکـده‌و دانشگاه باید حقیقتاانتخابی گردد و کسانیکه صلاحیت این کار را دارند انتخـاب گردند نه آنکه انتصابـی باشند و هرکس که دلخواه رئیس دانشگاه بود بعضویت شورا انتخاب گردد . هیئت ممیزه دانشگاه باید انتخابی باشد نه انتصابی.

وقتی این‌شورا ها و هیئت ها انتخابی شوند ، آنوقت دیگر تبعیض از بین میرود، وقتی تبعیض از بین رفت استادان وکادر دانشگاهـی سعی‌میکنند که خود را نشان دهـند و از اعتبـار کارکرد خود بهره‌مند گردند و یقین داشته باشند که فقط کار است که ارزش معنوی و حتی مادی آن‌را بالا میبرد نه سفارش!

درجهت دیگر برای انجام «گفت و شنود» امکاناتی هـم باید برای رفاه دانشجو به وجود بیاید . افزودن بورسهای معمولی ، تشویق دانشجویان فعال در امور تحصیلی و تفاوت گذاشتن‌بین دانشجوی علاقمندبه‌تحصیل ودانشجوی بدون علاقه‌رامیتوان ازجمله این امکانات بحساب آورد.

دانشگاه‌تهران ، ظرف این مدت کوتاه که از تغییر رئیس آن میگذرد توانسته است تا اندازه‌ای‌مقررات و آئین نامه هارادر جهت نیل به اهداف فوق سوق دهد زیراقبل ازآن مقررات و آئین نامه ها جنبه شخصی ودلخواه‌بخود گرفته بودو حالابدین ترتیب میتوان امید داشت‌که‌در جهات دیگر نیز اقداماتی مبذول گردد.

حال که چنین دیدیم لازم است که یادآوری کنیم اگر دانشگاه تهران ، چون‌گذشته از افکار و عقاید استادان درجهت معقول و آنچه در آئین نامه های‌دانشگاه آمده است استفاده کند ، بـه راحتی خواهد توانست از وجود استادان در جهت برقراری گفت و شنود بوضع مطلوب استفاده کند و از طرفی برای‌رفاه‌دانشجویان‌همانطور که آقای نخست‌وزیر درجلسه هیئت امناء از رئیس آن دانشگاه خواست ، طرحهائی تهیه و بموقع اجرا گذارد.

دراین طرحها باید رفاه دانشجو از نظر مسکن (گسترش خوابگاه)، بورس، کمک هزینه تحصیلی تامیـن گردد و مراکز هنری و تفریحات سالم‌نظیرسینما،تئاتر،کتابخانه مجهز برای آنان بوجودبیاید آنوقت اجرای هدف گفت و شنود سهلتر صورت خواهـد گرفت .

این مسائل علاوه بر دانشگاه تهران در مورد سایردانشگاه ها و مدارس عالی دولتی و خصوصی نیز صادق است.

خبرهای روز

شهبانو به تهران مراجعت کردند

ظهر امروز علیـاحضرت شهبانو از سفر شیرازبتهران مراجعت کردند .

دیشب‌مراسم اختتام‌پنجمین جشن هنر شیراز در پیشگاه علیاحضرت شهبانو در تخت جمشید برگزار شد .

درایـن برنامـه ارکستـر لارزیدانس‌دو لاهه برهبری «برونومادرنا» قطعـاتی از آهنگسازان بزرگ دنیـا را اجرا کرد . در مراسم اختتام پنجمین جشن هنر شیراز ، عده کثیری از مقامات‌مملکتی و تماشاچیان علاقمند حضور داشتند .

بعدازظهردیروزعلیاحضرت شهبانو بحرم مطهر حضرت سید علاءالدین حسیـن (ع) برادر گرامی حضرت‌رضا(ع) مشرف شدند وپس‌اززیارت ، از کارهای نوسازی‌حرم‌مطهر بازدید نمودند .

ملاقات با وزیر اقتصاد

صبح امروز اعضای هیئت بازرگانی‌قطردردفتروزیراقتصادبا آقای هوشنگ انصاری وزیـر اقتصاد ملاقات کردند.

در این ملاقات پیرامون‌گسترش روابط بازرگانی دو کشوربویژه افزایش حجم و تنوع صادرات ایران به قطر مذاکراتی صورت گرفت.

جلسه علنی مجلس

مجلس شورای‌ملی ساعت ٩ صبح فردا جلسه علنـی دارد . دراین جلسه اعتبار نامه های نمایندگان مطرح میشود و پس از تصویب١٣٥ اعتبارنامه رسمیت مجـلس اعلام وبا تصویب ١٩٥اعتبار نامه برای انتخاب رئیس و هیـات رئیسه دائمی اخـذ رای بعمل می‌آید .

مرکز تعلیمات حرفه‌ای در مشهد

بامداد امروز اولین کلنگ مرکز تعلیمات حرفه‌ای مشهد بوسیله‌آقای‌حسن‌فرزانه‌معاون وزارت کار و امور اجتماعی‌به زمین زده شد.

در این مراسم استانـدار خراسان و معاون وزارت آبادانی ومسکن‌و مدیر قسمت آموزش سازمان برنامه‌حضور داشتند.

دراین مراسم آقای فرزانه ضمن اشاره به پیشرفتهای صنعتی‌واقتصادی کشورگفت: دراین مرکز سالیانه درحدود ٥٠٠نفر کارگر ساده و بدون مهارت کشور در رشته های مختلف‌برق، میکانیک و توزیع آب‌و گازتعلیم دیده‌و تخصص پیدا میکنند.

پروتکل تازه ایران ورومانی

ساعت ٨ بعد ازظهر دیروز کمیته فرعی ماشین‌سازی ایران ورومانی بکار خود پایان دادو پروتکلی در وزارت اقتصاد به امضاء رسید.

این پروتکل را از جانـب ایران معاون صنعتی وزارت اقتصاد واز جانب رومانی‌آقای مارگاریت سکو معاون وزارت صنایع ماشین‌سازی رومانـی امضاء کردند .

در این پروتکل موضوع همکاری در زمینه تهیه طرح های لازم برای ساخت الکترو موتور وبرخی از صنایع غذائی پیش‌بینی شده و نیز همکاری رومانی بابخش خصوصی در زمینه ایجاد واحدهای جدید صنعتی وتولیدی‌مورد توجه‌قرار گرفته است بررسی امکان‌ادامه همکاری در مورد کارخانـه تراکتور سازی‌ایران‌نیز ازموارد دیگر پروتکل ایران ورومانی است.

سفر رئیس سازمـان شکاربانی

مهندس اسکندر فیروزرئیس سازمان شکاربانی و نظارت‌بر صید بقصد شرکت درکنفرانس تالاب‌ها وپرندگان به بوداپست سفر کرد.

پیش بینی هوا

هـوای سواحـل دریای مازندران‌کمی، تاقسمتی‌ابری‌ـ هوای استانهای خوزستان ، سیستان و بلوچستان صاف گاهی همراه با گرد و غبار ـ هوای تهران صاف تا کمـی ابری با غبار محلی و هوای سایر نقاط کشور صاف بـا غبار محلی پیش‌بینی میشود. حداکثر درجه حرارت امروز تهران نسبت به روز گذشتـه تغییرمحسوسی‌نخواهدداشت.

گرمتریـن نقطـه اهواز و آبادان با حداکثر٤٥ وحداقل ٢٣ ـ خنك ترین نقطـه کرمانشاه و سقز با حداکثـر ٣٥ و حداقل ده درجه بالای صفر بوده است ـ حداکثـر درجـه حرارات تهران ٣٣ و حداقل ٢٠ درجه بالای صفر بـود .

مراسم اتصال راه‌آهن ایران و تـرکیه درحضور شاهنشاه

مراسم رسمی اتصال راه آهن ایران به راه آهـن ترکیه و شبکه راه آهن اروپا در تاریخ پنجم مهرماه هزارو سیصد و پنجـاه در پیشگـاه اعلیحضرت همایون شاهنشاه آریامهر و حضرت‌رئیس جمهوری‌ترکیه در « شروان» ترکیه انجام خواهد گرفت .

ساختمان راه آهن ایران و ترکیه که در منطقه قطور به مرز کشور ترکیه متصل میشود از مدتی پیش‌تکمیل گردیده و اکنون آمـاده پذیرفتن قطارهای مسافری وباربری است . این‌راه‌آهن خطوط آهن ایران را بـه اروپـا متصل میکنـد و از طـریق دریاچـه وان به استانبول و سپس‌به داردانل و بسفر منتهـی میگردد.

ثبت‌نام دانشجویان دانشگاه تهران

دانشگاه تهران روز اول مهرجشن آغاز سال تحصیلی خواهد داشت و مانند سال های‌گذشته ازروز دوم مهرماه سال تحصیلی خود را آغاز میکند.

ثبت نام از دانشجـویان جدید از روزسیزدهم شهریور ماه آغازگردیده‌وتا روزیکشنبه ٢١شهریور ماه ادامه خواهد داشت .

دانشجویان سال دوم به بالا ودوره های فوق لیسانس ودکترا نیز از روز ٢٠ تا ٣٠ شهریور ماه میتوانند ثبت نام کنند.

فوق‌العاده معلمان مدارس استثنائی

به معلمین مدارس کودکان استثنائی درقبال‌انجام خدمت اضافی‌تا ٢٠٠٠ ریال‌فوق‌العاده پرداخت‌میشود . این مدارس اخیرا دایر شده‌است.

ورود خواننده فرانسوی بایران

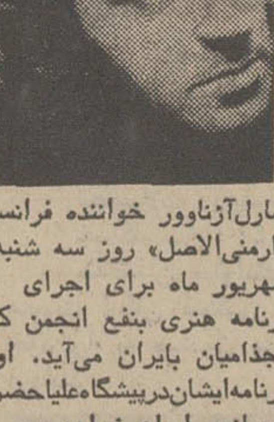

شارل‌آزناوور خواننده فرانسوی «ارمنی‌الاصل» روز سه شنبه١٦ شهریور ماه برای اجرای سه برنامه هنری بنفع انجمن کمک بجذامیان بایران می‌آید. اولین برنامه‌ایشان‌درپیشگاه‌علیاحضرت شهبانوی ایران خواهد بود.

دومین‌برنامه در باشگاه‌ارامنه وسومین‌برنامه مخصوص‌جوانان در استادیوم سر پوشیده محمد رضاشاه‌پهلوی‌اجراخواهدشد

بازدید رئیس جدید دانشگاه پهلوی

آقای دکتر فرهنگ مهـر رئیس جدید دانشگاه پهلوی برای آشنائی باکادرآموزشی و اداری و دانشجویان این دانشگاه ، قسمتهای مختلف دانشگاه از جمله دانشکـده های پزشکی ، ادبیات و علوم و کشاورزی دانشگاه پهلوی را مورد بازدید قرار داد .

شعبه و درمانگاه بیمه اجتماعی در رشت

ساعت ١٠ امروز نخستین کلنگ ساختمان شعبه ودرمانگاه سازمان بیمه‌های اجتماعی در شهرستان رشت با حضورآقای منوچهر نیکپور مدیر عامل این سازمان بزمین زده شد.

اعزام مشمولین

از امروز مشمولان عادی وظیفه عمومی به خدمت اعزام شدند .

اعزام مشمولان عادی‌ظرف امروز وفرداوپس‌فردا صورت می گیرد و فقط مشمولانی به خدمت اعزام می شوند که از حوزه غربی برك آماده به خدمت گرفته باشند .

سخنرانی‌درباره زن ایرانی

بمناسبت جشن های دو هزاروپانصدساله شاهنشاهی از طرف سازمـان زنـان سخنرانیهائی در زمینه های مختلف‌تاریخ‌و فرهنگ ایران در سراسر کشور ترتیب‌داده شدکه در آن بانوان‌دانشمند استادومحقق شرکت داشتند.

روز سه‌شنبه خانم دکتـر مهری راسـخ (ارجـمند) سخنرانی جالبـی در بـاره خصوصیات‌روانی زن ایرانی در تالار فردوسی دانشکده ادبیات ایراد میکند .

خانم دکتر مهری راسـخ عضو شورای مرکزی‌سازمان زنـان ایـران و دانشیـار روانشناسی دانشگاه تهران است .

B.F.Goodrich
بی.اف.گودریچ
پیشرو صنعت لاستیک سازی در ایران

تعزیه: نمایشی سنتی در جشن هنر

از جواد مجابی

صیاد در ارائه تعزیه موفق بود

تعزیه خوانها بداهه پردازی را بر کارگردانی منظم ترجیح میدهند

در آخرین روز جشن ، شبیه خروج مختار رامی‌بینم که پرویز صیاد آنرا کارگردانی کرده است. حدود ۷۰ نفر گردآمده‌اند از شبیه‌خوان و نقاره زن گرفته تا کرنا نواز و سپاهیان منظومه خروج مختار که ساخته میرعزا (سید مصطفی کاشانی) است در عداد شبیه خوانیهای مفرح است که شیعیان را پس از سوگواری بر مصائب آل‌عبا ، از دل‌تنگی بدر می‌آورده است . تعزیه با ورود کودکان، شبیه‌هاو سپاهیان شروع میشودو آلات‌موسیقی یا بقول میر عزا (موزیک) ورود آنان را خبر میدهد پس از پیش‌خوانی ـ که بی‌شباهت به‌کار همسرایان‌نیست ـ داستان شروع میشود ، قضیه از اینقرار است :

که کثیر معلم (یکی از شیعیان) ظالمان را نفرین میکند، پسرسنان که در مکتب است به پدر خبرمی‌دهد و کثیر زندانی میشود مختار که برای خونخواهی امام در کار قیام است‌کسی بدنبال ابراهیم(پسر مالک اشتر) می‌فرستدو از او یاری می‌طلبد.آنان برحسب‌منشور محمدحنفیه‌قیام‌می‌کنند.درمجلس هدی‌ابن‌زیاد در مجلس شراب خبرمرگ یزید را می‌شنود و جمع آنان پریشان میشود ، هرکسی میخواهد گناه کربلا را بگردن دیگری بیاندازد ، از ترس بفکر توبه‌اند .

منافقان واشقیا بنهان میشوند ، جاسوسی از طرف عامر مامور میشود تا از لشگر مختار خبر بیاورد اما بدست ابراهیم اسیر میشود ابراهیم لباس فرنگی می‌پوشدوبا آن مامور بلشگرگاه‌عامر میروند و شناخته میشوند امام بر زندانیان‌ظاهر میشود و زندانیان ابراهیمو عرب جاسوس را آزاد میکند از همینجا قتل عام اشقیا ، شروع میشود . ابراهیم سرعامررا برای امیرمختارمی‌آورد ،خلیل مخبرخود رابدیوانگی میزند اما شناخته‌میشود همانطور که ابن‌سعد بالباس زنانه و شمر و ابن‌زیادهم که جملگی به عقوبت میرسند .

ملاحظات :

چیزی که در این نمایش برای من جالب بود وضع مرد فرنگی بود ، جاسوسی برای گزارش وضع لشگرمختار انتخاب میشود، این مرد سلیندروفراک به تن و حرکات اروپائی مابانه‌ای دارد . (فکر کردم که شاید تعصب مذهبی شیعیان دزدوران ناصری یاقبل‌از آن این داوری‌را بوجود آورده‌که خارجیان رابدیده جاسوس بنگرند ووضع این جاسوس فرنگی حدس را تائیدمی‌کند) با او به‌خفت و خواری‌رفتار می‌شود او که خود را به کرولالی زده زیر شکنجه اعتراف میکند که جاسوس است‌و درتمام مدت اسباب مضحکه .

اینجاست که تعزیه‌به‌مسائل زمان خود توجه میکند و نکته‌ای را متذکر میشود شاید مرثیه سرا خواسته به‌نحوی قضیه مبتلا به زمان خود را مطرح کند و خلق خدا را علیه اجانب بشوراند .

شعر این‌مرثیه سست است‌وبندرت موثر .

در قافیه بازی شاعر گاه چالاک راچالک کرده است و روس را بخاطر بانگ کوس آورده وببینید این مصرع را که چه بسرموزیک آمده است (موزک حربی برآر غلغله‌ازکوس) ، البته سعی مرثیه سرا براین بوده که تاحد ممکن منظومه به‌زبان مردم نزدیکتر شود اما در مقایسه نسخه های بهتری را دیده‌ایم‌که عوامانه و هوشمندانه است .

عوامل خنده‌آور این شبیه خوانی فراوان است .

قضیه رجزخـوانی ابن زیاد بنفسه خنده‌آور است و یا حواله دادن اشقیا یکدیگر را به پیش‌مرگ شدن در جنگ . امابهترین صحنه این نمایش فکاهی صحنه گرفتاری بوخلیل شاعر و دختر کوس کربلا است . او که برای فرار از مهلکه خود را بدیوانگی زده و رفتاری مضحک دارد ، بر نی سوار میشود طناب‌بکمر می‌بندد میخواهد از کوفه به‌دماوند برود .

و یک ملاحظه دیگر :

ارائه این نوع شبیه خوانی فکاهی در جوار تعزیه‌های‌مرسوم که مرثیه‌ای در مصائب است کار خوبی است . اما این تعزیه در نمایشی که من از آن دیدم کشدارو بی‌رمق بود، **فکاهه‌هایش آنطور ارائه نمیشد که بخنداند و حرکاتش پر از خستگی و بدگمانی بود ، اینطور بنظر آمد که این تعزیه‌خوانها ازکارگردانی منظم و مجلسی میگریزند وآرزوی رهائی و بداهه پردازی دارند .**

موفقیت صیاد

اما نمی‌توان منکر شد که‌صیاد در ارائه این نوع نمایش ، در شکل‌های مختلفش موفق بوده و اگر این تعزیه در محل خودش (حسینیه مشیر) جا نمی‌افتد پیش از آنکه به کارگردانی‌مربوط باشد، مربوط بکند شدن‌بازیگران است که لابد مدتهاست حرفه‌ای بودن را فراموش کرده‌اند ، مگر نه اینستکه این نوع نمایش‌مذهبی را کمتر می‌بینیم و نمایندگان آن پراکنده شده‌اند و اگر مثل امروز گردبیایند تا تعزیه‌ای برپا کنند با تماشاگری روبرو میشوند که در برابر کارشان کور و کر بر جای مانده است ؟

۲۳ پیکان پر از اسکناس

قدرتمندترین هنرمند نژاد سیاه در آخرین شاهکار خود طوفان بپا میکند

از امشب فقط در سینما امپایر

سیدنی پواتیه
در فیلم رنگی
مردیکه از طوفان میآمد

باشرکت : ویل گیر
براد فورد دیلمن
بیورلی تاد

Brother John
محصول کمپانی کلمبیا

سئانسها ۱۵ر۱۱ صبح ـ ۳۰ر۳ ـ ۳۰ر۵ ـ ۳۰ر۷ ـ ۴۵ر۹ بعدازظهر
برای رزرو بلیط همه روزه به گیشه سینما امپایر مراجعه‌فرمائید

گفتگوئی با مهین تجدد نویسنده بخشی‌ازنمایشنامه اورگاست

اوستا«ارگاست»رانجات داده است

تجدد : زحمات‌من‌به‌حساب تدهیوز گذاشته شده است !

گفتگوئی داشتیم با خانم‌مهین تجدد که قسمتی از متن‌نمایش اورگاست را تهیه کرده است. خانم تجدد می گوید : وقتی سال پیش بروک طرح خود را در باره تاتر صوتی برای من شرح میداد دیدم که در باره تراژدی نظرانی دارد که بخشهائی از متن اوستامیتواند بدان دمال بخشد . قسمتهائی از اوستا را انتخاب کردم و با توضیحات صوتی و اجرای آن روی نوار در اختیاربروک نهادم ، بروک نوار را به پاریس برد چیزهائی‌مثل‌نیایش آتش ، پهلوان خفته مبارزه آذر و اژدی‌دهاکه **متن ان‌را از اوستا برگزیده بودم‌توجهش را جلب کرد در یک ترکیب نهائی برای نمایش بروک این اساطیر را با اسطوره ملل دیگرچون یونانیان ، آفریقائیها در امیحت و حاصلش این‌است که می‌بینید .**

در بازگشت گروه‌از پاریس‌به ایران من مدتها با این گروه کار کردم و نحوه تلفظ‌صحیح واژه‌های اوستا را بدانان آموختم و حال می‌بینم که تمام این زحمتها که درراه اوستاو نمایش اورگاست کشیده‌ام بحساب « تدهیوز» شاعر انگلیسی گذاشته شده است که در میز گردی در باره‌اورگاست که مرا بعللی دعوت نکرده بودند « تدهیوز» کاشف‌اصلی شمرده شد. من از کار تدهیوز خبری ندارم امااینقدر هست که میدانم قسمت اعظم نمایش مدیون قدرت صوتی اوستا و واژه‌ها و متن آنست. میدانید که این متن قدیمی از زمان هخامنشی هم فراتر میرود بدینگونه که در زمان هخامنشی این زبان مرده محسوب میشد و زرتشت واژه‌های این زبان فراموش شده را برای بیان مفاهیم مذهب خود برگزید وازقدرت صوتی آن و مفاهیمش برای تبلیغ سود جست .

راز اصوات

می‌پرسم:شما چگونه به راز این اصوات پی بردید وجنبه دراماتیک آنرا دریافتید ؟

خانم تجدد می‌گوید : من‌پیش از این برای دریافتن ریتم سماع صوفیان روی دیوان شمس کار کرده بودم و به مکاشفاتی رسیده بودم. وقتی که بروک نظر خود را با من در میان گذاشت و شرح‌داد که بدنبال یک تاتر صوتی و همه جاگیر است من متن و اصوات اوستائی آنرا برای‌این نمایش پیشنهاد کردم و نمایش که پیش از این به زبان ارگاستی (؟) استوار بود بتدریج رو به زبان اوستائی نهاد . آنگاه خانم تجدد به زبان خام و زبان پرورده‌اشاره می‌کند و از متن کتابش‌چنین می‌خواند : **انسان با هرنفسی که فرو می‌برد و بیرون میدهد مقداری هوا در شکم و سینه‌اش گرد می‌آورد و زمانی که درپی این‌دم زدنهای پیاپی هوا هنگام خارج‌شدن از راه دهان بشکل حرف درمی‌آید آنگاه زندگی کلام آغاز میشود. گونه اول یعنی دم فرو بردن و دم بیرون فرستادن هوا بی آنکه بشکل حرف در آمده باشد دوران خامی صوت‌است و فرآورده‌های آن سکوت ، تنفس زمزمه فریاد ، خنده گریه های های و هر صدای بی‌شکل دیگری می‌تواندباشد.»**

اوستا می‌تواند با الفاظ باستانی خود که حامل‌ارزش‌های دراماتیک است در زمان ما زبان خامی باشد که تمام هیجانات ، انفعالات بشری را بصورت طبیعی و بدویش مطرح کند و در تمرینات خود با این گروه ما بدین شکل توجه داشته‌ایم . اورگاست که عملا به اوستا مدیون است‌باید ارزش این تجربه ایرانی را بشناسد و اگر این نمایش از مرزهای ایران بیرون رفت جهانیان بدانند که بسیاری از ویژگیهای صوتی و حرکات و مضامین نمایشنامه از این زبان قدیمی ایرانی پدید آمده است .

از : ژانت‌مارتینی لازاریان

کروارکستر کراکوی در یچه های‌تازه هنرلهستان را به روی ما گشود

دومین کنسرت ارکستر فیلارمونیک کراکوی‌که پنجشنبه پیش در هوای آزاد اجراشد برخلاف اولین آن چندان‌موفق نبود .

درحالیکه مردم‌توقع بیشتری داشتند ، ارکستر نتوانست انتظار آنها را برآورد . صدا های سولیستها بخصوص در اثر فناناپذیر موزار بی‌رمق بود در حالیکه اغلب آنها از سولیست های بنام هستند . بخصوص سوبرانو که صدایش بیشتر برای آثار ایتالیائی چون «وردی» مناسب بود و در سبک موزار که نرمش و حساسیت فوق‌العاده‌میخواست نمیتوانست درخشان باشد و حق این است که‌اگر میخواهیم چنین ارکستر هائی را برای اجرای آثار ویژه‌ای که احتیاج به مکانی خاص‌دارد ، دعوت کنیم باید سالنی نیز بدین منظور آماده شودچرا که‌کالیوج عقیده‌داشت که همین اثراو وقتی دربیروت ودر یک کاتدرال اجرا شد موفقیتش صد چندان بود .

دوقسمت اول برنامه

در دو قسمت اول که آثار وینولداوتسلافسکی و تادش‌برد دو آهنگساز مدرن لهستانی اجرا شد ارکستر کار بهتری‌را عرضه‌کرد.«کتاب برای‌ارکستر» مملو از ظریفه سازی بود که‌در آن از ریتمهای افریقائی‌استفاده شده بود .

حق این‌بود که‌هنگام اجرای اثرمذکور ارکستر نرمش‌بیشتری نشان میداد در چهار غزل

بقیه درصفحه ۱۱

۸ میلیون تومن

محمد حسنین هیکل
سیمای امروز دنیای عرب را ترسیم میکند

خطر از هر سو رژیم لیبی را تهدید میکند

گرچه اینک دوسال از انقلاب لیبی میگذرد، ولی این بحث ما باین مناسبت نیست.

انقلاب لیبی در نخستین روز سپتامبر ۱۹۶۹ برای تمام جهان، وبرای ملت عرب، ازخاور تاباختر و ازراست تاچپ شگفت‌انگیز بود.

از همه بیشتر جمال عبدالناصر ازاین انقلاب دهشت زده شد، زیرا او مسئولیتی تاریخی در برابر انقلابهای اعراب بطور اعم داشت به ویژه اینکه این انقلاب تازه در نزدیکی مرز کشورش روی داده و وقوعش غیر مترقبه هم بود.

بعد ها معمرالقذافی بمن گفت:

ـ در بعضی ازلحظات آماده ساختن انقلاب تصمیم به تماس گرفتن باجمال عبدالناصر میگرفتیم. بعضی اوقات آرزو می کردم کاش با مابود و از او می‌پرسیدیم: چه کنیم؟ وچگونه اقدام نمائیم؟ ولی وسیله‌ای برای این امر در دست نداشتیم. ولی بالاخره تصمیم گرفتیم هیچگونه تماسی با ناصر نگیریم، حتی اگروسیله‌ای هم در دست باشد، زیرا ممکن بود این تماس او را در محظورقرار دهد..

درست بخاطر دارم که روزبعد از انقلاب لیبی، با هواپیماقاهره رابسوی بنغازی ترك گفتم تا اولین تماس را میان انقلاب مصر وانقلاب لیبی برقرار سازم...

مدت سی وشش ساعت در بنغازی توقف کردم و طی آن بارهبران تازه آنکشور ملاقات نمودم که آخرین آنها معمرالقذافی رئیس و فرمانده آنان بود....

بخاطر دارم موقعی که ازبنغازی واردقاهره شدم اتومبیلی انتظار مرا در فرودگاه می کشید و یك نفر بمن گفت که پرزیدنت منتظر شماست و فورا خود را به منزل عبدالناصر رساندم و او بمن گفت:

ـ از هیئت رسمی که به بنغازی رفته تلگراف رمزی دریافت کردم ولی مایلم وقایع را از زبان تو بعنوان یك روزنامه نگار بشنوم.

درحالی که هنوز از آنچه در لیبی دیده وشنیده بودم سخت در تعجب بودم پاسخ دادم:

آنچه رخ داد، چون یك رویا، یایك خواب بود!

عبدالناصر در حالی که لبخند میزد گفت:

ـ این اوصاف رابرای مقاله‌های خودنگهدار، من فقط مایلم سخنان قاطع بشنوم. دفترچه خاطرات خود را که صفحاتش را در بنغازی سیاه کرده بودم بیرون آوردم و گفتم:

ـ هم اکنون آزمایشی را که در آنجا گذراندم برای شما تشریح می کنم.

قبل از اینکه شروع به سخن کنم ناصر پرسید:

ـ فرمانده انقلاب کیست؟

گفتم:

ـ معمرالقذافی

عبدالناصر دوباراین اسم را تکرار کرد و سپس از من پرسید:

ـ آیا عکس او رادراختیاردارید؟

گفتم:

ـ عکاس الاهرام همراهم بود و دهها عکس از او گرفت باین شرط که هیچیك از عکس های اورا بدون اجازه و قبل ازرسیدن فرصت مناسب چاپ نکنم.

عبدالناصر اشاره به تلفن روی میز خود کرد و گفت:

ـ فورا بدفتر تلفن کن وبگو که عکسها را ظاهر نمایند ودر اسرع وقت باینجا بیاورند تا او را بخاطر بسپارم. از عادتهای عبدالناصر این بود که برای مطالعه شخصیتها عکسهائی از شخصیت مورد نظر روی میز کار خود میگذاشت و بآن خیره میشد و میگفت شناختن هر شخصیتی از روی ده عکس بهتر از ده گزارش محرمانه میسر میشود، زیرا بررسی عکس، کلید شناخت اشخاص است. دستور او را اجرا کردم و تا عکسها برسد دفترچه خاطراتم را باز کردم و شروع به سخن نمودم.

مفصل صحبت کردم و او بدقت گوش فراداد ...

از زمینه چینی ها و موقعیت انقلاب لیبی سخن گفتم ... از ریسکی که انقلابیون لیبی کردند حرف زدم و از جوانانی که این انقلاب را بوجود آوردند واز کسانیکه از بوقوع پیوستن آن یکه خوردند و اینکه ممکن است ساکت نشینند بحث نمودم.

عکسهای بزرك شده معمر القذافی را آوردند و عبدالناصر آنها را روی میز خود پهن کرد و طبق روش خود بدقت به آنها خیره شد و مدت نیم ساعت چشم از آنها برنگرفت.

در همان شب به بعضی از واحد های دریائی مصر دستور داده شده بود که در آبهای ساحلی لیبی خارج از فلات قاره آن به نگهبانی پردازند، و همچنین بعضی از واحد های زمینی دستورداده شده بود که نیروی کافی در «مرسی مطروح» آماده سازند تا در صورت بمخاطره افتادن انقلاب لیبی دخالت کنند.

***

دو سال از اولین روز های سپتامبر ۱۹۶۹ تا نخستین روز‌های سپتامبر ۱۹۷۱ گذشت... انقلاب لیبی پیروز شد ... ولی بنظر من خطری که آنرا تهدید میکرد هنوز ازبین نرفته وشاید هم فزونتر شده است ... زیرا فزونی خطر بستگی به میزان پیروزی دارد.

واگر بدقت علل افزایش خطر را بررسی کنیم، ده علت روشن که بعضی از آنها گروههائی هم تشکیل میدهند دربرابر خود خواهیم دید.

از میان این ده علت، دو علت بستگی به انگیزه تاریخی پیروزی انقلاب لیبی و دوعلت بستگی بواقعیت پیروزی انقلاب و دوعلت بستگی به فعالیت مستقیم که نمایشگر پیروزی انقلاب لیبی است و سه علت بستگی به تکیه گاههائی که پیروزی انقلاب به آن استوار بوددارد وبالاخره علت دهم راهی است که پیروزی انقلاب لیبی درآن پیش میرود. و بررسی کوتاه این گروه ها که ده علت را در برمیگیرد میپردازیم.

انگیزه تاریخی

۱ـ پیروزی انقلاب لیبی نشان دهنده آن است که بدون در نظر گرفتن شکست سال ۱۹۶۷، انقلاب بزرك عرب مورد نیاز میباشد.

(اگر بعضی از خرده گیران انقلاب لیبی میگویند که هدفهای اجتماعی این انقلاب روشن نیست، دومسئله را از نظر دور میدارند.

الف ـ یکی از کارشناسان اقتصاد بین‌المللی که با هیئتی به لیبی سفر کرده بود، در ملاقات با معمرالقذافی از وی پرسیده شد که چه اقداماتی برای رشد کشورلیبی بایدانجام شود و او پاسخ داد:

ـ بهتر است هیچ کاری نکنید. تمام افراد بالغ لیبی را بدفتر کار دعوت کنید و بهریك سیصد دینار بدهید و هر چه ازدرآمد لیبی باقی ماند در اختیار خود بگیرید. ولی قذافی پاسخ داد:

ـ من چنین کاری نخواهم کرد. آنچه میخواهم «کار» است ... باید به ببینیم چگونه کار کنیم و برداشت نمائیم، ما نباید بیکار بارآئیم و بردرآمد نفت تکیه زنیم.

ب ـ گذشته از این خرده‌گیران واقعیت اجتماع لیبی وتشکیلات طبقاتی وقبیله‌ای آنرا فراموش میکنند.)

۲ـ جنبه عربی انقلاب لیبی نشان دهنده لزوم وحدت عرب، بدون درنظر گرفتن انگیزه‌های جدائی طلبی ومنطقه‌ای، میباشد

(لیبی، بطورسطحی اینطور جلوه میکند که نیازی بوحدت عرب ندارد و نمیخواهد دراین موقعیت خود را با خطرات و مشکلات درگیرسازد، درصورتی که لیبی چنین کاری نمیکند و از سطح بعمق میرود تا ارتباط سرنوشت خود را با سرنوشت جهان عرب پیدا نماید.)

واقعیت

۳ـ ثروت و درآمد لیبی بطور شگفت‌انگیزی افزایش میابد و این درآمد که هنگام انقلاب پانصد میلیون لیره استرلینگ درسال بود، اینک به یکهزار میلیون لیره میرسد.

ولی همچنان ضعف دراستفاده ازاین درآمد باقی است.

مثلا حقوق یکی ازمدیران شرکتهای نفتی خارجی در لیبی بالغ برنیم میلیون لیره استرلینگ بود، در صورتی که سالی فقط پنج روز در لیبی اقامت داشت.

۴ـ اهمیت استراتژیکی لیبی که در سواحل سه هزار کیلو متری آن در امتداد دریای مدیترانه جلوه میکند، بعلت تحولات این دریا که در قلب جهان واقع است فزون‌تر شده است

۵ـ ناسیونالیسم نبرد، همان پیامی است که از انقلاب لیبی برمیخیزد. وامیدواقعی به پیروزی قدم بقدم با آرزوی تحقق بخشیدن به ناسیونالیسم نبرد پیش میرود اهمیت پیام «ناسیونالیسم عرب» که از لیبی برمیخیزد، از آن جهت است که لیبی وسائل نفوذ و تاثیر در غرب را دارا میباشد. درصورتیکه دولتهائی که در خط اول نبرد هستند (یعنی مصر و سوریه) چنین امکاناتی دارند از خط جبهه نبرد دور هستند

۶ـ همکاری لیبی در نبرد فقط منحصر به آمادگی و حمایت آن نیست بلکه این سخنان به عمل پیوست و قرارداد خرید میراژ از فرانسه و حمایت مستقیم از نهضت فلسطین نوعی از مشارکت مستقیم لیبی درنبرد شد.

تکیه گاهها

۷ـ انقلاب لیبی، همانگونه که عده زیادی آرزو میکردند سرنگون نشد و برای سرنگون کردن آن نقشه‌ها و طرح هائی بود و هست.

چندی پیش طرحهائی چیده شد که وارد عمل هم گردید از جمله آمادگی برای حمله دریائی و یا ورود قوا وحمله ازسرزمین چاد از جنوب.

گذشته از این در داخل کشور نیز طرحهای زیادی ترتیب یافت که برای سرنگون ساختن انقلاب قصد اقدام داشت.

۸ـ انقلاب لیبی حاضر نشد در گروه‌بندیهائی که بیش ازسود برای تحولات ملی و تاریخی اعراب آسیب دارد به پیوندد.

(حزب بعث عراق سعی کرد که در انقلاب لیبی اثر گذارد ولی با شکست مواجه شد.

عناصری هم در الجزایر تلاش کردند کهلیبی رادر چهارچوب «مغرب عربی» بکشند... ولی آنها هم موفق نشدند)

۹ـ انقلاب لیبی بشدت با هرگونه انگیزه‌ای بمنظور انزوا ـ جوئی مبارزه کرد.

(عده‌ای معتقدند که صبر معمرالقذافی در مقابل مشکلات فعلی ملت عرب بالاخره بپایان خواهد رسید. زیرا تلاش اودر راه «ناسیونالیسم نبرد» که تاکنون به نتیجه مثبتی نرسیده اورا وادار میسازد که دست ازاین تلاش بشوید.

همچنین تلاشهای پیگیر او برای حمایت نهضت فلسطین که باز هم نتیجه مثبتی عایداو نساخته ویرا بیاس و ناامیدی میکشد.

گذشته از این توطئه های متعدد که بشدت در جهان عرب جریان دارد، او را وادار می سازد که روزی از خود بپرسد:

ـ سود من از این موضوع چیست؟ و تا چه وقت؟ ولی هیچیك از این رویداد ها رخ نداد و دلیلی هم نیست که رخ دهد زیرا پیوندی که وجوددارد پیوندی است اصیل.

۱۰ـ انقلاب لیبی اینك بیش از سایر انقلاب های عربی براه جمال عبدالناصر نزدیك است. (صدای عبدالناصر هنوز در گوشم طنین میافکند که بارها به معمرالقذافی گفت:

ـ معمر ... تو مرا بیاد جوانیم میاندازی.)

و چنانچه کسانی هستند که اختلافی میان دو راه می بینند باید «عمر آزمایش» را درنظر بگیرند، که اینك درلیبی بیش از دو سال ندارد.

***

بدلایل دهگانه بالا میگوئیم که خطر برای انقلاب لیبی همچنان بقوت خود باقی است خطری که در رباط و عمان و سایر پایتخت های کشور های عربی.. و در لندن وواشنگتن ودیگر پایتخت های غربی

و در حزب بعث عراق ودیگر گروههائی که درصحنه سیاست عرب ظاهر گشت ... بچشم می خورد.

بهمین جهت است که بخوبی تصور میکنم چگونه توطئه ها برای انقلاب لیبی طرح‌ریزی میشود.

تصور میکنم که آنان از پیروزی انقلاب لیبی شاد نیستند، بویژه اینکه در دومین سالگرد این انقلاب اتحاد تازه‌ای میان مصر و سوریه و لیبی زائیده شد.

مصر در یك دولت فدرال ... جنبه‌ای عادی دارد ...

سوریه هم در یك دولت فدرال ... جنبه‌ای عادی دارد.

ولی لیبی در یك دولت فدرال.. جنبه‌ای غیر عادی دارد ...

پایان

قرارداد برلن دریچه تازه‌ای بروی جهان گشود

گروهی از سربازان شوروی در برلن غربی که تاهفته اخیر بحرانی ترین و خطرناک ترین نقطه جهان بشمار میرفت. شوروی هنوز هم تعدادی سرباز در برلن غربی نگهداری‌میکند.

توافق چهار قدرت بزرگ برسر برلین نشانه بی‌ثباتی روزافزون تعادل قدرت های بزرگ‌جهان است. این توافق از سوئی صرفا ادامه روش حسن تفاهم مین شرق‌و غرب است که در عصر خروشچف پدید آمد لیکن اکنون قدرت های بزرگ درپی‌یافتن‌راه ها و چشم‌انداز های جدید برای حل‌بحران های اروپائی‌اند.

در روز های نخستین جنگ سرد بر سر مسئله برلین، انگیزه ابتدائی دوقدرت‌بزرگ جهانی، درک‌این واقعیت بود که ادامه جنگ سرد با دربرداشتن خطر جنگ هسته‌ای، بسود هیچیك از طرفین نیست. اروپا در آنروز ها، انتظار میرفت که‌صحنه برخورد قدرت های بزرگ باشدا ما سرانجام ایالات متحده و اتحاد شوروی به‌این‌واقعیت پی بردند که خطر بزرگ مشکلات و بحران هائی مانند برلین، ممکن است این باشد که ناگهان بحرانها از کنترل خارج شده و بجنگ هسته‌ای که هردو قدرت از آن بیمناك‌اند، بیانجامد.

چنانچه گفته شد. مهمترین مسئله بین‌المللی در آنروز ها، بیم درگیری ناگهانی میان مسکو ـ واشنگتن بود. پس‌کشور هاو دولت های مختلف اروپائی باعقد پیمانهائی نظیر پیمان «ناتو» دست اتحاد و یگانگی بیکدیگر دادند و در برابر بلوك های دیگر اروپائی متحد در پیمان‌ورشو به‌صف‌آرائی پرداختند ...

لیکن امروزه تغییرات بسیاری رخ داده است، خطر درگیری مسکو ـ واشنگتن بطوردرخور اعتنائی کاهش یافته است. و در انگیزه های درگیری بین دو قدرت بزرگ شرق و غرب نیز دگرگونی شگرف پدیدآمده و کانون خطرازاروپا و بخصوص برلن به خاورمیانه و شبه‌قاره هند و پاکستان نقل مکان کرده‌است.

اکنون هیچیك از قدرت های بزرگ‌یعنی نه‌اتحاد شوروی و نه‌ایالات متحده، دیگر توان آنرا ندارند که کلیه کوشش های‌خود را چون‌گذشته، معطوف جلوگیری ازدرگیری بایکدیگر کنند. روسها با چین برسرمسائل مرزی درمناقشه‌اند. وایالات متحده‌در ویتنام گرفتار است و بیشتر کوشش خود را مصروف از میان برداشتن مشکلات مالی خویش می‌کند ولذا علاقه خود را بهبی‌گیری پیکار ضد کمونیستی از دست داده است.

اروپا نیز همچنین تغییرات و تحولات درخور اعتنا یافته است. آن گروه ازکشور های اروپائی که بیشتر جزو بلوك های «برده آهنین» بشمار می‌آمدند اینک آمادگی فراوانی نسبت به برقراری تماس ها وعقد پیمانها با دیگر کشور ها و دول اروپائی بروز میدهند. همزمان، قدرت های بزرگ نیز دیگر آن تمایل‌سابق را به داشتن نفوذ برروی کشورهای‌جزواردوگاه خویش‌ندارند. فرانسه از اتحادیه های غربی بیرون آمدو چینی ها در اروپای غربی جای پائی برای خود می‌یابند و نفوذ پیدا می‌کنند.

ولذا درحالیکه موافقت‌نامه برلین گام دیگری برای پایان دادن به جنگ سرد بشمار میرود، بنظر عاقلانه تراست که به این توافق، از دریچه روابط و مناسبات جدیدی نگریسته شود که اینک بین شرق و غرب ظهور کرده است.

بلوك شرقی بزرگترین قدرت نظامی تاریخ را بوجود آورده است

ارقامی که در گزارش سالانه «انستیتوی بین‌المللی بررسی های استراتژیکی» پیرامون موازنه قوا در جهان انتشار یافته پیشرفت‌های اتحاد جماهیر شوروی را در زمینه تسلیحات نظامی عادی بخوبی نمایان میسازد.

این گزارش در حقیقت موید نظریات ژنرال «کودـ باستر» فرمانده کل‌نیرو های متفقین در اروپا است. وی یکروز قبل ازانتشار این گزارش گفت:

نیرو های مسلح کشور های پیمان ورشو امروزه از چنان قدرتی برخوردارند که تاکنون هرگز در جهان‌نظیر آن دیده نشده‌است.

مسئله‌ای که در گزارش انستیتوی مطالعات استراتژیکی بیش از هر چیز دیگر جلب توجه می کند بهم‌خورد گی موازنه بین نیرو های معمولی شرق و غرب‌است.

گزارش دراین مورد بذکر ارقام ساده اکتفاء می کند که بخودی خودبسیار پرمعنی است. بموجب این گزارش تعداد تانکهای نیرو های پیمان ورشو سه برابر تانکهای‌اتحادیه آتلانتیك شمالی است. علاوه براین‌نیروی هوائی پیمان ورشو ۲۵۰۰ هواپیما بیش از نیروی هوائی ناتو در اختیار دارد، البته کمبود واحد های تانك اتحادیه آتلانتیك شمالی را می‌توان تا حدی بوسیله تسلیحات ضد تانك مدرن که دولت های غربی در اختیار دارند جبران کرد ولی این مسئله رانمی توان از نظر دور داشت که یکنواخت بودن سلاحهای جنگی در اردوگاه شرق درنبرد های احتمالی آینده دارای اهمیت فراوانی بوده ومسئله‌ای است که نمیتوان منکر تاثیر و قاطعیت آن بود.

این‌نخستین بارنیست که چنین گزارش گویائی از تسلیحات شرق و غرب منتشر میشود زیرا قدرت نظامی شرق در سالهای اخیر پیوسته افزایش می‌یابد ولی امسال تفاوت فاحشی در تسلیحات دو طرف دیده میشود.

در گذشته افکار عمومی با توجه به موازنه معروف «وحشت» که ضامن صلح و یك نیروی بازدارنده بشمار میرفت به آسانی تسکین می‌یافت اما در مورد تسلیحات عادی وقتی که عدم موازنه قوابین نیرو های معمولی بحد معین‌برسد راه‌رابرای امکانات عملیات باز می‌کند و در مورد این سلاحها بر خلاف سلاحهای اتمی واستراتژیکی نیروی بازدارنده‌ای وجود ندارد. امروزه تقریبا وضع تسلیحاتی شرق و غرب از جنبه سلاحهای معمولی همین حال را پیدا کرده‌است.

ازاینجا است که کارشناسان نظامی عقیده دارند برای جلوگیری از خطرات این بهم خوردگی موازنه‌قوا باید هرچه زودتر چاره‌ای اندیشیده شود. آنها میگویند در موازنه قوا نمی توان تنها به سلاحهای اتمی و مخرب اکتفا کرد بلکه این موازنه باید در باره سلاحهای عادی نیز رعایت شود از جنبه نظامی وضع کشور های غربی در عین‌حال که زیاد وحشت‌انگیز نیست رضایت‌بخش نیز نمی باشد.

علاوه براین بموجب گزارش انستیتوی مطالعات استراتژیکی مسابقه بین دودولت بزرك‌بویژه در زمینه موشك های استراتژیکی بشدت دنبال میشود. تعداد موشك های بالستیك شوروی اکنون یك برابرو نیم‌موشك های بالستیك امریکا است ـ علاوه براین شوروی در حال حاضر ۲۸۰ موشك از نوع «اس. اس ۹» در اختیار دارد که دارای قدرت تخریبی خارق‌العاده‌ای میباشند.

هریك ازاین موشك ها رامیتوان با سه کلاهك اتمی مجهز کرد. تاسال ۱۹۷۵ برد موشك های قاره‌پیما بدو برابر برد موشك های فعلی افزایش خواهد یافت.

اتحاد جماهیر شوروی اکنون ۴۴۰ موشك بالستیك در اختیار دارد که میتواند آنها را از زیر دریائی هابسوی هدف پرتاب کند. علاوه براین بمب مداری شوروی سلاح مخوفی است که هنوز غرب نتوانسته است باسرار آن پی ببرد.

کنفرانس امنیت اروپا بعداز توافق برلن

بدنبال امضاء موافقتنامه برلن بوسیله نمایندگان چهار دولت آمریکا، فرانسه، شوروی و بریتانیا محافل سیاسی پاریس پیش بینی می کنند بلوك شرق به یکی ازخواسته های دیرینه خود یعنی کنفرانس امنیت اروپا نزدیك میشود.

مسکو سال هاست پایان واقعی جنك دوم جهانی را در حل مسائل بغرنج اروپائی دانسته وتشکیل کنفرانسی بنام امنیت اروپا رابهترین وسیله حل اختلافات سی ساله اروپا می‌داند.

بعلاوه با حل بحران برلن جهان غرب گامی مفید بسوی کاهش نیروهای مسلح دراروپا به جلو نهاد. اگردر کنفرانس امنیت اروپا امریکا علاقه و منافعی نداشته باشد درتقلیل سربازان پیمان اتلانتیك شمالی وپیمان ورشو ایالات متحده مستقیما ذینفع خواهد بود.

منابع دیپلماتیك درفرانسه اطمینان دارند که دومین گام در تحکیم موقع صلح و حفظ ثبات اروپا باید بسوی تشکیل کنفرانس امنیت اروپا برداشته شود. دول عضو پیمان ورشو سالها است تشکیل چنان اجتماعی را مطالبه می کنند اما اروپای غربی تا دو سال قبل عکس‌العمل متقابل نشان نداده بود و کشور های عضو پیمان اتلانتیك شمالی این پیشنهاد را نشنیده گرفته بودند.

اما در سال ۱۹۶۹ اروپای غربی درپاسخ به پیشنهاد برژنف دائر بر تشکیل کنفرانس امنیت اروپا، حل‌بحران برلن را شرط توافق غرب با این کنفرانس دانست.

پس از دو سال اینك موافقتنامه برلن امضاء شده.

با امضاء این موافقتنامه که با قیمت برکناری والتر اولبریشت از رهبری آلمان شرقی بدست آمده است سفیر شوروی در پاریس برهبران فرانسه یادآور شد که نباید وقت را ضایع کرد و اگر قرار است کنفرانس امنیت اروپا در سال ۱۹۷۲ تشکیل شود باید ازهم اکنون تدارکات آغاز شود.

ممکن است بین فرانسه و شوروی در این مورد توافق نظر وجود داشته باشد اما اعضاء «پیمان اتلانتیك شمالی» عقیده دارند قبل از اجرای مقررات موافقتنامه برلن بوسیله آلمان شرقی و آلمان غربی نمی‌توان، درباره کنفرانس امنیت اروپا تصمیم نهائی اتخاذ کرد. در حالی که فرانسه می گوید دو آلمان مسائل حل شده را پذیرفته مقررات را اجرا خواهند کرد و آنچه مهم بوده توافق چهار دولت بزرك است که حاصل شده.

سفر رهبران شوروی

پس از بیست و چهارمین کنگره حزب کمونیست رهبران شوروی اقدامات جدی وپی گیری بسوی تشکیل کنفرانس امنیت اروپا رادنبال می کنند، می کوشیدزمینه تشکیل این جمع را فراهم اورند. رهبران شوروی در تامین این هدف، برنامه مسافرت به خارج را نیزتهیه کرده‌اند و قرار است ظرف یك ماه آینده لئونید برژنف دبیر کل حزب کمونیست شوروی به بلگراد مسافرت کند. برژنف با تیتو رئیس جمهوری یوگسلاوی مسائل موردعلاقه دو کشور رابررسی خواهد کرد.

اما حقیقت امر این است که رهبر حزب کمونیست شوروی در این دیدار خواهد کوشید تا به کشور های کمونیستی مانند رومانی و یوگسلاوی اطمینان دهد که پس از کنفرانس امنیت اروپا شوروی خواسته های سیاسی این کشور ها راکه آزادی عمل داخلی و خارجی است تامین خواهد کرد.

علاوه براین با حل مسئله برلن شوروی در مذاکرات تقلیل تولید سلاح اتمی با آمریکا جدیت بیشتر نشان می دهد و از سوی دیگر نمایندگان دو کشور درمسکو وواشنگتن ملاقات ومذاکراتی انجام می دهند که در بهبود اوضاع جهانی و برطرف کردن بحران های بین‌المللی اثر مستقیم خواهد داشت ومخصوصا به کاهش نیروهای نظامی در اروپا منجر خواهد شد.

چنانکه اخیرا لئونید برژنف دبیر کل حزب کمونیست شوروی اظهار داشت این کشور مایل است حتی با اسرائیل در حل اختلافات وارد گفتگو شود.

رویهمرفته رهبران شوروی قیافه سیاسی تازه‌ای به خود گرفته و حتی در مسکو گفته میشود اتحاد جماهیر شوروی با اروپا مجادله و مباحثه خصمانه ندارد و مایل است آنچه شرقی است متعلق به شرقی ها و آنچه باختری است از آن غربی ها باشد. از دیدمسکو جنك جهانی دوم که سال ۱۹۳۹ شروع شده با چنین توافقی عملا پایان می یابد.

در پایان کنفرانس امنیت اروپا شوروی نقشه جدید و کاملی از اروپا را به‌تصویب خواهد رسانید. آلمان شرقی برای همیشه یك کشور متعلق به یك ملت خواهد شد و آلمان عملا دو کشور مستقل خواهد بود که باعضویت هر دو آلمان در سازمان ملل متحد مورد تائید جهانیان قرار خواهد گرفت.

اما دید سیاسی اروپای غربی نسبت به کنفرانس امنیت اروپا و انتظار بلوك باختری با بلوك شرقی متفاوت است.

حتی فرانسوی ها که تاحدی با مسکو همنوائی نشان می‌دهند می گویند در کنفرانس امنیت اروپا نباید فقط مرزهای کنونی اروپا تائید و تصویب شود بلکه باید موانعی که سر راه مناسبات فرهنگی و بازرگانی شرق وغرب وجود دارد برطرف شده اروپائیان را بهم نزدیك کند.

این گونه خواسته ها وعدم شرکت امریکا در کنفرانس امنیت اروپا برای رهبران مسکو مسئله تازه‌ای بوجود می آورد.

قصر شیرین و فرهاد در یک روستای ماکو

زمان ساختمان این قصر باشکوه به ۴۵۰۰ سال قبل میرسد

در میان دشت وسیع «ماکو» روستائی سرسبز بنام «سنجر» وجود دارد که با مناظر زیبا و دلانگیزبرای مردم آذربایجان ناشناخته نیست و شاید اکثر اهالی این خطه وجب به وجب آنرا میشناسند و بارهابه آنجا سفر کرده‌اند. زیرادراین‌روستا قصر «شیرین و فرهاد» قرار دارد . مردم روستای سنجـر دارای قلبی پاک و روحی بی‌آلایش‌اند و زندگی آرام وبی‌سرو صدائی دارند .

مظاهر تمدن کمتر دامن‌گیر این روستا شده و روستائیان «سنجر» هنوز اصالت روستائی را حفظکرده‌اند وباهمان سنن قدیمی زندگی میکنند .

قدمت تاریخی

ریش سفیدان روستای سنجر ، معتقدند که قصرشیرین و فرهاد قریب ۴۵۰۰ سال قدمت تاریخی دارد و هنوز هم شکوه و جلال گذشته در گوشه‌وکنار آن متجلی است و هر بیننده را بیاد عشق وشوریدگی شیرین و فرهاد می‌اندازد .

این قصر باشکوه هنوز عظمت گذشته خود را که بی‌شک رنگ جاودانه عشق بخود گرفته ، حفظ کرده است .

قصر شیرین و فرهاد ۶ مترطول وقریب ۵ متر عرض داردو ارتفاع آن بیش از ۳٫۵ متر نیست .

این قصر مجموعه‌ایست از یک اطاق بزرگ و زیبا که از سنگ ساخته شده که دو اطاقک ویک سکوی پهن نیز در جوارش قرار دارد .

ریش سفیدان قریه سنجر می‌گویند ، زمانی شیرین و فرهاد ، این دودلداده شوریده برروی این سکو می‌نشستند و باهم راز ونیاز میکردند .

آستانه قصر شیرین و فرهاد

خانه فرهاد

درتابستان مردم ماکو بخصوص دختران و پسران جوان دلدادهکه باین روستای زیبا می‌آیند ، حتما سری باین قصر باشکوه میزنند. مردم بومی این قصر را«فرهاد دامی» یعنی «خانه‌فرهاد» نـام نهاده‌اند و معتقدند که فرهاد شبها وروز ها در این قصر خود را زندانی ساخته و در فراغ شیرین میگریسته است .

باستان شناسان معتقدند که این قصر از سه طبقه تشکیل شده ولی بمرور زمان قسمت های اساسی آن فرو ریختهو بصورت حاضر درآمده است .

معماری باستانی

همین چند سال قبلبود دودلداده آذربایجانی که بامخالفت والدین خود روبرو شده بودند ، باین‌محل آمدند و بایکدیگر پیمان زناشوئی بستند . چهره روستای «سنجر» گاماورود دختران‌وپسران جوانی دگرگون میشود سالها قبل یک باستان‌شناس ایرانی باین روستا آمد و مدتها در باره آن بتحقیق پرداخت. این باستان شناس‌مدعی است که قصرشیرین و فرهاد در گذشته بسبک معماری باستانی ساخته شده و نوع این معماری‌در ساختمان های قدیمی کمتر دیده شده است .بدین ترتیب باید به قصر شیرین و فرهاد روستای سنجر اهمیتی بسیار داد و آنرا از جمله بناهای قابل ملاحظـه انگاشت .

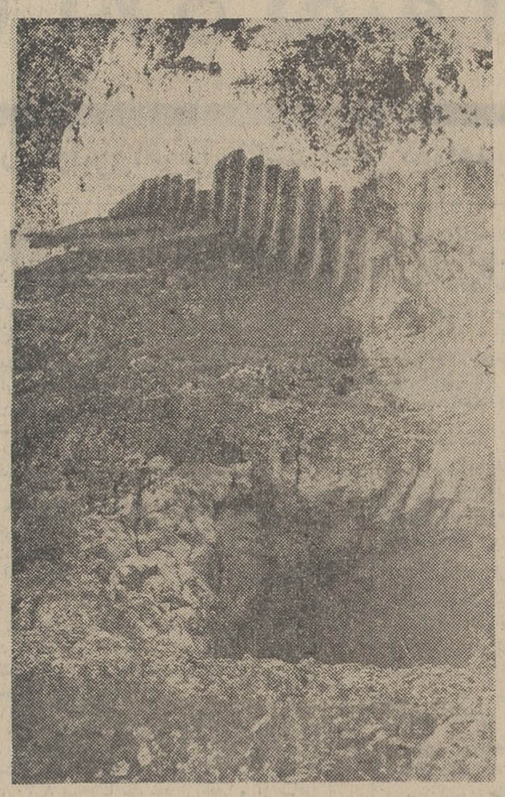

نمای خارجی قصر شیرین‌وفرهاد

اطلاعات دختران و پسران
روزهای یکشنبه هر هفته منتشر میشود

۸ میلیون تومان

مکتوب

«پانصد و ششم»

«بحسن خلق‌توان کرد صید اهل‌نظر»
«به دام ودانه نگیرنـد مرغ دانارا»

دوست گرامی :

شما را نمیدانم ، ولی من جدا بضرورت وجود احزاب آزاد و مبارزه معقول آنها بایکدیگر معتقدم . و بهمین جهت ، چندی پیش بادقت تمام ، نطق دبیر کل حزب اقلیت‌را ، مبنی برمخالفت‌شدیدش‌بادولت‌هویدا ، خواندم . و همچنین جوابی را که رئیس حزب اکثریت ، هنوز از سفر رومانی نرسیده باو داد ، درراديو شنيدم .

خوب ، میدانید که ظاهر این کار ها ، درتمام دولت های دموکراسی ، طبیعی و ضروری و عادی است . ولی واقعیت و باطن کاراینست که ، صحنه سیاست ، دراکثر اوقات ، عینا شبیه صحنه اپراست :

هنرپیشه و بازیگرمیخواهد ـ ارکستر لازم دارد ـ رهبر ارکستر میخواهد ـ نمایشنامه نویس میخواهد ـ آهنگساز میخواهد ـ دکوراتور و کارگردان و متصدی نور و صدا و لباس و آرایش میخواهد و غیره وغیره ووقتی واقعا یك اپرا را موفق و مطلوب می شود گفت که اولا ، بازیگران ، نمایشنامه را خوب خوانده و فهمیده و درك کرده باشند ـ ثانیا ، بازیگران باارکستر ، وخود اعضاء بایکدیگر ، نهایت هماهنگی و جوری و اعتقاد و اعتماد متقابل را داشته باشند . (و البته همه اینها ، دردرجه اول ، مرهون کاردانی کارگردان و رهبر ارکستر است) .

ثالثا ، آنچه حتما باید بدانند اینست که ، هرکار خوب ، تمرین زیاد میخواهد ، و البته نمایش دموکراسی هم ـ مثل سایر هنر ها ـ باید تمرین زیاد پشت سرداشته باشد تاخوب‌ازآب درآید . بخصوص درجامعه هائی مثل ما ...!

خوب ، بااین ملاك ، این دو نطق مبارزه آمیز اقلیت و اکثریت احزاب ما بعنوان تمرین دموکراسی ، بدنبود ، و مردم ـ له وعلیه ـ حرفهای زیادی میزنند ، که اگر فرصت و امکان نوشتنش بود ، البته جالب‌تر میشد ، و این تمرین دموکراسی را واقعا تکمیل و مفید میساخت .

بهرحال بنده معتقدم که این هردو هنرمند صحنه سیاست ما ، نقش تمرینی خود را ، قبل از آغاز دوره جدید نمایش قانون گذاری ، بدایفا نکردند . ولی «لله‌آقا» میگفت : برای اینکه درتماشاچیان هم موثر افتد ، و جنبه ارشادی درست و حسابی پیدا کند ، یك چیز ـ فقط یك چیز ـ کم داشت . اگر گفتید آن یك چیز چیست ؟....

★★★

دیگراینکه ـ بنابه‌نوشته جرائد ، بازهم درمامگذشته، چند دختر ، ازفشار فامیل ، یابحران جوانی ، ازخانه فرار کردند ، و از سرگردانی و حیرانی ، در شهرغریب، گیرگزمه افتادند . و بازچند تن دیگر هم از غم عشق‌های بدلی ، یاناسازگاری بااولیاء ، خود را کشتند ...

تجربه شخص بنده اینست که ، نه‌دهم اینطور جوانان ، اگر دردوره بحران بلوغ ، مرجعی را برای درد دل‌وراهنمائی بشناسند ، هم‌از خودکشی ، هم‌از خیلی کار های ناشایست دیگر ، میگذرند . دربعضی ازکشورها، اشخاص و موسسات‌نوعدوست و خیراندیشی هستند که ، درجرائد اعلام میکنند قبل از قصد خودکشی ، «باین‌نمره تلفن کنید» . ما که اینهمه آدم خوش قلب و مهربان داریم، نمیدانم چرا چنین مراجعی نباید داشته باشیم ؟

منتها بنظر من لازم نیست که همه چیز را از دولت بخواهیم . مثلا چه‌عیب دارد ، جرائد مهم ما ، کـه مدیران نوعدوست آنها بیمارستان میسازند ، و کار های خیر دیگر میکنند ، درکنار نمره تلفن حوادث (که برای جلب خبر های خودشان هرشب باحروف درشت چاپ میکنند)،نمره تلفنی‌همپای راهنمائی روانی خوانندگانشان درج کنند ، و باقرار ومدار قبلی باچند راهنمای بصیر ونوعدوست ، بمحض‌تقاضای‌تلفنی،متقاضیان‌را باراهنمایان مرتبط سازند . یاابنکه شیروخورشید سرخ ، چنین ابتکار بشر دوستانه‌ای را بخرج دهد .

خداکنداین‌حرف بگوش ، مدیر عامل شیرو خورشید سرخ ، که خوشبختانه ذهنش آماده ابتکارات جدید هست برسد ، و درش موثر افتد ...

فعلا تاهفته آتیه خدانگهدار .

دوستدار شما

ا. خواجه‌نوری

گوگوش در انجمن

این‌روز ها گوگوش هنرمند محبوب که در اوج شـهرت است ، بخاطـر طـرفداران فراوانش سه‌شنبه۱۶شهریور از ساعـت ۵ بعد از ظهر در انجمن برنامه اجرا میکند .

خوانندگان اطلاعات بانوان با ارائه آخرین شماره مـجله و اعضای انجمن با ارائه کارت عضویت. میتوانندکارت‌رایکان شرکت‌دراین‌مراسم راهرروز صبح و عـصر از دبـیر خانه انجمن بهار شمالی ـ شماره ۲۵۱ ـ تـلفـن ۸۲۴۸۳۱ . دریافت کنند .

بزودی فقط در
سینما ریولی
عشق هرگز این چنین بی‌پروا بـرپـرده سینما تجسم نیافته است !

۲۳
۲۳ پیکان پرازاسکناس

فیبر رویال ایران

فیبر رُویال ایران تهیّه شده ازبهترین انواع چوبهای جنگلی
وسیله ای محکم وباصرفه برای تهیّه انواع درب های ساختمانی
آماده برای انواع روکش های گردو ، آکاژو ، رنگ روغنی

IRAN ROYAL BOARD
فیبر رویال ایران
با همکاری فنی کارخانه فیبر رویال سوئد

نشانی دفتر مرکزی شرکت سهامی تولیدی فیبرایران تهران ـ خیابان فردوسی کوچه بلژیک، ساختمان مسعود ـ تلفن ۳۱۳۲۹۳ ۳۰۳۴۲۲

YOU'LL FIND IT'S A SMALL WORLD

WHEN you join us at The Iranian OilOperating Companies as a CABIE CLERK.

WE ARE LOOKING FOR female applicants who are Iranian citizens, not liable for military service. 25-35 years of age; with a minimum 12th grade diploma. Comprehensive knowledge of English is prerequisite, with Latin typing speed of at least 25 W.P.M., professing one of the recognized religions of Iran. (Will have to pass Companies' standard test).

AS AN OIL INDUSTRY EMPLOYEE successful applicants will be able to look forward to generous benefits and arewarding career.

If you are not a government employee, APPLY IN PERSON to NIOC Recruitment & Redevelopment Division, No. 76 Kakhe-e-Shomali, Saturday to Wednesday between 8:00 a.m. and 11:00 a.m. BRING YOUR EDUCATIONAL CERTIFICATE AND TWO PHOTOGRAPHS.

مطب دکتر علی روحی
درخیابان شمیران قدیم سید خندان افتتاح شد تلفن ۷۷۴۴۰۹
پذیرائی ۴ـ۸ بعدازظهر
آ ـ ۳ ۱ـ ۱۶۷۱۷

«پروفسور جوان»
در یک گفت‌وگوی
خصوصی اظهار داشت

«لیزر» یک کلاه کهنه است!

کاملا طبیعی است که «لیزر» اولین و آخرین اکتشاف من نخواهد بود!

سمپوزیوم پایه و کاربرد فیزیک لیزر که از یک هفته پیش صبح و عصر در امفی‌تئاتر دانشکده پزشکی دانشگاه اصفهان تشکیل می‌شد ظهر دیروز پایان یافت .

در پایان آخرین جلسه سمپوزیوم آقای پرفسور علی جوان رئیس جلسات سمپوزیوم با عرض تشکر از عنایات مخصوص شاهنشاه آریامهر و علاقمندی آقای هویدا نسبت بتشکیل این کنفرانس علمی و جهانی ، از دانشمندانی که دعوت شرکت در این کنفرانس را پذیرفته بودند تشکر کرد و از همکاری های همه‌جانبه روسای دانشگاه های صنعتی آریامهر واصفهان وپذیرایی مردم اصفهان سپاسگزاری نمود.

سپس آقایان دکتر امین نایب‌التولیه دانشگاه صنعتی آریامهر و دکتر قاسم‌معتمدی رئیس دانشگاه اصفهان در اهمیت تشکیل این سمپوزیوم سخن گفتند .

پرفسور علی جوان دانشمند ایرانی واستاد دانشگاه «ام. آی . کی» امریکا و کاشف پایه و کاربرد اشعه لایزرطی یک‌گپ دوستانه واختصاصی با خبرنگار اطلاعات در اصفهان مطالب جالبی را پیرامون کار و زندگی خود عنوان کرد .

گفتگو بر روی آسفالتهای آفتاب خورده یکی ازخیابانهای دانشگاه اصفهان انجام شد و آنچه بیش از خود مصاحبه ـ شاید ـ جالب باشد حالت پرفسور جوان بود که با بی‌تکلفی روی آسفالت نشست و باخبرنگار ما به گپ‌زدن پرداخت !

خبرنگار ما درمورد اختراع‌سرگردد‌کتر سخاوت از پرفسور جوان سئوال کرد و وی پاسخ داد :

حقیقت این است که من دراین مورد چیزی نمیدانم واطلاعی ندارم و حتی نام آقای سخاوت را تاکنون به عنوان مخترع زلزله‌سنج نشنیده‌ام ولی مایلم اگر واقعا چیزی است ، آنرا ببینم وبررسی کنم .

خبرنگار ما نتایج حاصله از سمپوزیوم پایه و کاربرد فیزیک لیزر را از پرفسور جوان جویا شد و دانشمند ایرانی درحالیکه برق شادی و پیروزی درچشمانش میدرخشید گفت :

شهر تاریخی و قشنگ اصفهان مدت ۷ روز شاهد برگزاری جلسات این سمپوزیوم بود . دانشمندان معروف ایرانی و خارجی هر روز از ساعت ۸٫۳۰ صبح تا یک بعد از ظهر و از ساعت ۳ تا هفت ونیم بعد از ظهر در جلسات سمپوزیوم شرکت میکردند .

من از کار سمپوزیوم بسیار راضی هستم ، امادرمورد اینکه این سمپوزیوم چه نتایجی داشته است باید بگویم چهار سال صبر کنید آنوقت پی خواهید برد که چه نتایج درخشانی از سمپوزیوم اصفهان گرفته خواهد شد، زیرا نتیجه‌گیری روی مسایل مطرح شده احتیاج به وقت کافی دارد .

در مورد پایه‌وکاربرد لیزر اصطلاحی هست که من می‌گویم «کسلایزر» یعنی من اینطور تشریح می‌کنم که لیزر مثل کلاه کهنه است ! لیزر مال ده سال قبل است ولی ما دراین کنفرانس گفتیم چه کارها به‌وسیله لیزر خواهیم کرد و لیزر درآینده چگونه بکار گرفته خواهد شد .

خبرنگار ما گفت : آقای پرفسور در ساعات تنفس سمپوزیوم این‌طور شایع بود که شما بزودی کشف جدید خود را به دنیا اعلام می‌کنید . آیا حقیقت دارد واگر چنین است این کشف جدید چیست ؟

پروفسور علی جوان‌خنده‌ای کرد وگفت:

جوان ! البته شایعات همه جا هست و شك نیست که من برنامه های مفصلی در پیش‌دارم اما در مورد اینکه این‌برنامه‌ها در چه‌زمینه‌ای است چیزی نمی توانم بگویم چرا که صحیح اینست که تاپایان کار مطلبی را در این باره عنوان نکنم ولی این را می توانم بگویم که آزمایشات آینده‌ام دنیای علمی را متحیر خواهد ساخت !

خبرنگار ما سپس رشته سخن را به وضعیت دانشمندان ایرانی کشیدو از پروفسور جوان پرسید از آنجایی که شما یك دانشمند ایرانی هستید ممکن است در مورد دانشمندان هموطن نظرتان را بگوئید .

پروفسور جوان‌گفت : من در این‌سمپوزیوم با دانشمندان ایرانی و بسیاری از دانشگاه ها نجمله دانشگاه آریامهر آشنا شدم و به جرات می توانم بگویم که فکر و اندیشه دانشمندان ایرانی در سطح خیلی بالایی است ولی من فکر می کنم امکانات و وسایل لازم در اختیار آنها نیست وتماس آنها بادانشمندان خارجی کم است . تشکیل این سمپوزیوم فرصتی بود که دانشمندان ایرانی بادانشمندان سایر کشور های دنیا آشنا شوند . شاید در نتیجه این‌آشنایی‌بتوان مرزهای ناشناخته‌دنیای علمی امروز را تسخیر کرد . شاید این برای شما جالب باشد که‌امروزیك دانشمند ایتالیایی از چند نفر دانشمندان ایرانی دعوت کرد که تابستان آینده به مدت چهار هفته به ایتالیا سفر کنند و درلابراتوار و مدرسه ایتالیائی‌به تحقیقات علمی بپردازند .

خبرنگار ما از پرفسور جوان خواست‌در مورد زندگی خانوادگی‌خود کمی صحبت کند.

پرفسور جوان گفت : من همسر امریکائی دارم و در بوستون زندگی‌می کنم . دو دختر دارم که یکی شش ساله و دیگری شش ماهه است . راستش دلم برای آنها خیلی تنك‌شده. بهرحال حرف دیگری ندارم بزنم و خیلی خوشحالم که توانستم‌ازطریق روزنامه اطلاعات هموطنانم را تا اندازه‌ای‌در جریان کاروزندگیم بگذارم .

یك پروفسور ایتالیائی از چند دانشمند ایرانی دعوت کرد که برای مطالعه بایتالیا بروند

اگر وسائل بیشتری‌دراختیار دانشمندان ایرانی گذاشته شود ، فعالیت درخشانتری خواهند داشت .

اخبار شهرستانها

پرنده‌فلزی،مجسمه‌ایکه‌طرفدارزیادی‌دارد

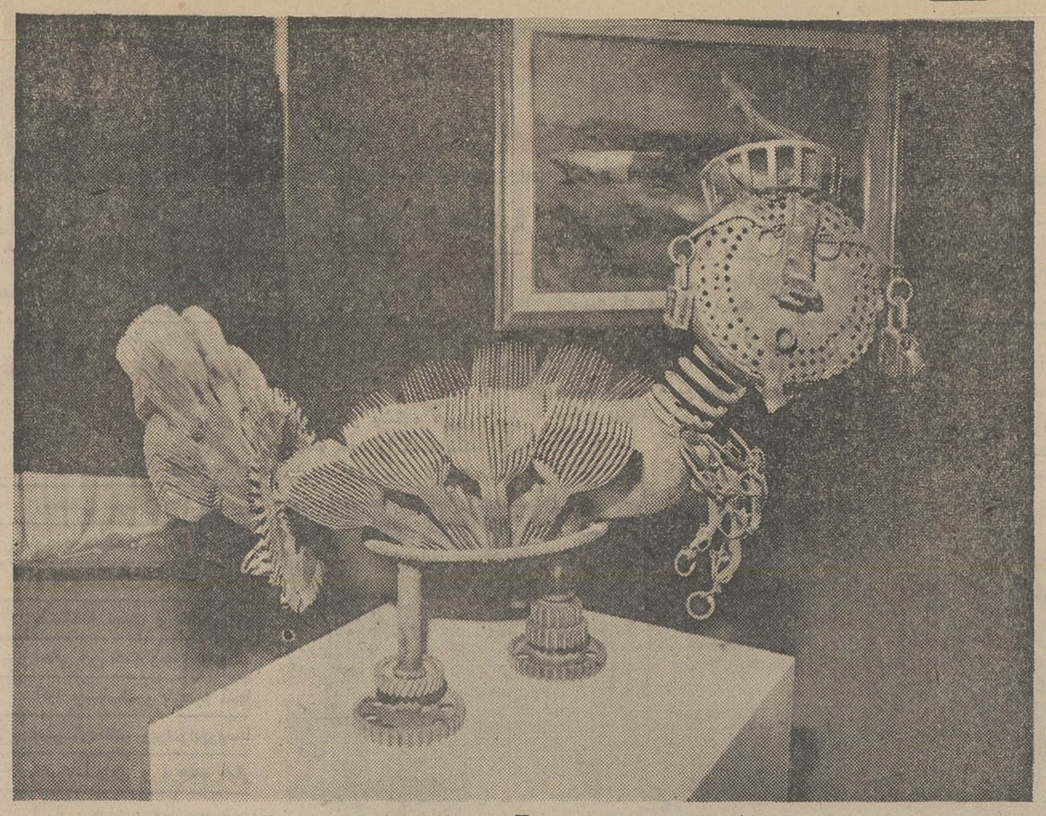

آثار هنری‌جالبی‌که علیاحضرت شهبانو ، از بین آثار ورزیده‌ترین هنرمندان ایران و جهان انتخاب فرموده‌اند ودر شیراز، بمعرض تماشای هنر دوستان گذاشته‌شده،درشیرازطرفداران بسیار زیادی پیدا کرده است و همه روزه سالن این نمایشگاه مملو از هنردوستانی است که دسته دسته بتماشای این آثار بدیع هنری میروند . ازجمله مجسمه هائی که در نمایشگاه مذکور وجود دارد و درعکس بالا می‌بینید مجسمه‌ای است‌بنام‌پرنده‌اثر«رازمطباطبائی» که‌از قطعات فلزی‌مانند پیچ و مهره اتومبیل ، فنر و حتی قفل های قدیمی ساخته شده و نمایشگر مدرنیزم‌در هنرمجسمه سازی است .

هجوم‌سرسام‌آور روستائیان به‌شهرها، مشکل مسکن را حادتر کرده‌است!

درسمینارزمین و خانه‌سازی در تبریز گفته‌شد

آقای مهندس داهی‌مدیر کل آبادانی‌ومسکن آذربایجان شرقی‌در سمینار زمین وخانه سازی تبریز که بمدت دوروز در اتاق بازرگانی تشکیل‌شده است ، ضمن صحبت در باره تصمیم دولت درباره زمین و مسکن گفت : علیرغم رشد سریع جمعیت که باعث کمبود مسکن میشود ، هجوم‌سرسام آور روستائیان به شهر ها بمنظور اشتغال در واحد های صنعتی مشکل مسکن را در شهر ها حادتر کرده‌است و شهر تبریز ضمن برخورداری از این امر ، بلحاظ توسعه گسترش دانشگاه دچار کمبود مسکن شده‌است .

وی گفت : طبق مطالعات و بررسی ها در ۱۰سال‌اینده حل مشکل مسکن در تبریز با۴۶ میلیارد و ۲۸۲ میلیون‌و ۸۲۰ ریال امکان‌پذیر میتواند باشد که تامین چنین اعتباری تنها باکمك بخش عمومی‌غیر ممکن بوده ونیاز به کمك‌های بخش خصوصی وابتکارات‌ان دارد.

وی افزود : کلیه بانکها مقادیری از سرمایه‌در گردش خودرا به امر مسکن‌اختصاص خواهند داد .

طبق گزارش خبرنگار ما در تبریز :در سمینار زمین و خانه سازی تبریز چهار کمیته: اعتبارات ، اراضی، مصالح ساختمانی و نیروی انسانی و شرکت های تعاونی تشکیل شده که بعد از ظهر امروز بکار خود خاتمه داده و قطعنامه‌ای صادر خواهد شد.

کشف هروئین دراراك

ازقاچاقچی در اراک ، مقدار سیصد و پنج گرم هروئین بدست آمد .

متهمین که هرمز بابائی ، محمدسهام و مصطفی زراعی نام دارند ، پس از دستگیری ، تحویل مقامات قضائی شدند .

کشف هروئین وسیله مامورین دایره مبارزه بامواد مخدر شهربانی اراک صورت گرفت .

بااجرای یك طرح عظیم تاپایان سال جاری
کشاورزان و کارگران کشور ، لباس متحدالشکل میپوشند

طرح‌تهیه لباس «بلوجین» برای کلیه کشاورزان وکارگران سراسر کشور تا پایان‌سال‌جاری درمشهد بمرحله اجرا در می‌آید.

براساس این طرح کشاورزان وکارگران کشور بالباس های متحدالشکل«بلوجین» در مزارع و کارگاه های خود سرگرم کار خواهندشد . اجرای‌این طرح به عهده یکی از کارخانجات وابسته به آستانقدس رضوی در مشهد است.

کارخانه مزبور در سال اول چهار میلیون دست‌لباس متحد‌الشکل‌برای کارگران‌و کشاورزان کشور تهیه می کندواین‌مقدار درسال دوم به دوازده میلیون دست درسال میرسد . برحسب تصمیمات متخذه توزیع لباس «بلوجین» بین کارگران و کشاورزان کشور توسط وزارت تعاون وامورروستا ها انجام می‌گردد.

کمربند،مارشد وزن‌حامله‌راکشت!

زن جوانی « مار»ی را با کمربند عوضی گرفت و هنگامی که قصد برداشتن آنرا داشت ما اورا گزید و کشت !

خبرنگار ما در بابل گزارش داد : زن بیست وپنج ساله‌ای به نام «فرشته بابایی» هنگامی‌که به اتفاق میهمانان خود به باغی رفته بود ، روی درخت گردویی متوجه شیئی شد که مانند کمربند از درخت آویزان بود و هنگامی که دست برد تا آنرا بردارد متوجه شد با ماری روبروست . فرشته از ترس غش کرد و بعد از اینکه بهوش آمد متوجه شد مار او را گزیده است . اطرافیانش او را به بیمارستان شاهپور بابل منتقل کردند لیکن معالجات در مورد وی موثر واقع نشد و فرشته‌بابایی پس از هشت ساعت درگذشت .

«فرشته» سه فرزند داشت و هنگامی که مرد نیز حامله بود .

ساختمان یك حمام زنانه قروریخت و عده‌ای زن و کودك زیرآوار ماندند !

بعلت فرو ریختن ساختمان یک حمام ، عده‌ای زن و کودك زیر آوار ماندند.

عده‌ای نیز به « گرمخانه» حمام فرو رفتند و در میان آنها ۸نفر بسختی مجروح شدند.

حادثه‌ساعت ۱۱ صبح امروزدر قریه خاك علی واقع در ۱۸کیلو متری قزوین‌اتفاق افتاد روستائیان برای نجات زنان شتافتند و تمام آنها باقیافه های سیاه به خانه‌های خود رفتند!

مجروحین این حادثه‌دربیمارستان کوروش‌کبیر قزوین بطور سرپائی معالجه شدند.

پس از ۱۴ سال انتظار
ساعتهای برج شهرداری اصفهان نصب شد!

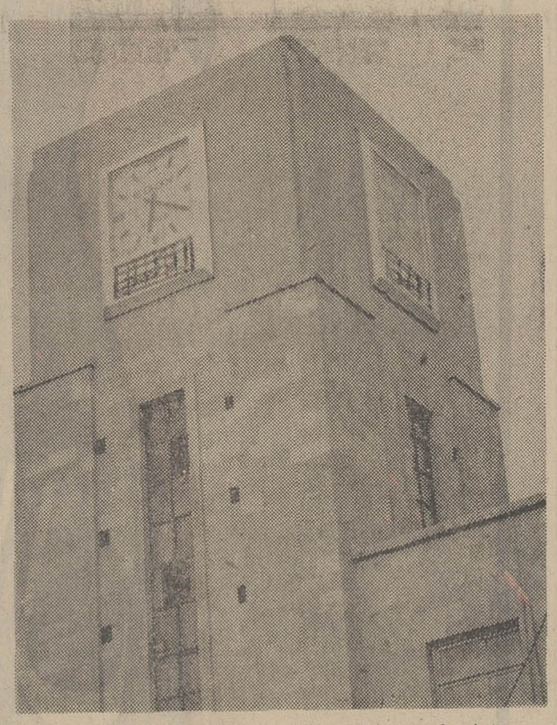

همانطور که قبلا اطلاع داده شد ، پس از ۱۴ سال انتظار، ساعتهای برج شهرداری اصفهان که در میدان دروازه دولت واقع است نصب شد در برج شهرداری اصفهان سه ساعت در سه طرف برج نصب شده که در عکس ، دو عدد از آنها دیده میشود .

با «چهار شاخ» به حریف خود حمله برد

بدنبال نزاعی که بین دونفر از ساکنان روستای جهان از توابع اسفراین روی‌دادعبدالعلی صادقی یکی‌از منازعین‌با «چهار شاخ» به «حریف» خود حمله‌ور شد واورا از چند نقطه بدن مجروح ساخت.

مجروح که غلامحسین‌شاجری نام داشت پس از انتقال به بیمارستان درگذشت .

زن ۱۱۰ ساله
علیه‌شوهر ۹۰ ساله‌اش بدادگاه شکایت کرد!

دیروز یکزن یکصد و دهساله تبریزی بنام «زیور» از شوهر نودساله خود بنام « بیوك بیك» بدادگاه حمایت خانواده تبریز شکایت کرد !

این زن ازدادگاه خواسته است که همسرش‌را مجبور کند قبل‌از مرگ خرج «کفن ودفن » اورا بپردازد !

«زیور» در شکایت خود خاطرنشان ساخته است که وی شصت‌سال است با «بیوك » ازدواج کرده‌ودراین‌مدت دررنج وشادی او شریك بوده‌است .اما اکنون شوهرش‌درکمال‌بیرحمی وصیتنامه‌ای تنظیم کرده که براساس آن کلیه دارائی‌خودرا بفرزند خود «فیض‌الله»بخشیده است !

«زیور» همچنین متذکر شده که‌چون احتمال‌دارد «بیوك» قبل ازاوبمیرد‌بنابراین تکلیف‌خرجی او پس‌از مرگ شوهرش چه خواهد شد ؟!از طرفی مخارج کفن‌ودفن‌اورا چه کسی می‌پردازد ؟

«زیور» از اینرو از دادگاه درخواست کرده‌است که هرچه زودتر مقامات مسئول تکلیف اورا با شوهرش تعیین کنند و قبل‌ازمردن «بیوك» اورا مجبور سازند که مخارج او وهزینه کفن و دفن وی را بپردازد !

خبرنگارمادر تبریز گزارش داد :دادگاه‌حمایت‌خانواده تبریز برای‌رسیدگی باین شکایت اخطاریه‌ای بمنظورحضور یافتن «بیوك» درداگاه برای او فرستاد .

سوغات ولایات

هادی خرسندی

کدام اداره بوضع شغالها رسیدگی میکند؟!

سوغات گهواره :

همکار عزیز سوغاتچی در گهواره غرب بنمایندگی ازطرف اهالی ، از یک شغال ،شکایت کرده‌اندکه‌سوغاتچی بدینوسیله، توجه مقامات مسئول را جلب می‌کند .

البته ، هنوز بدرستی معلوم نیست چه دستگاهی وظیفه‌دارد باوضاع شغال ها رسیدگی کند وفعلا که هرچه سوغاتچی‌می‌گردد. موسسه و تشکیلاتی که مستقیما بامور شغالی نظارت داشته باشد ، پیدا نمی‌کند . بنابراین جا دارد مسئولین موسسه‌محترم باغ‌وحش‌یاانجمن ملی حمایت حیوانات ، بطور علی‌الحساب باین‌وضع رسیدگی کنند . تا انشاءالله در آینده «اداره امورشغال‌ها»هم تاسیس شود، واهالی ولایات مختلف، اینگونه شکایات‌را مستقیمابرای همان وزارتخانه... معذرت‌می‌خواهم ، همان اداره بنویسندو جواب کافی و شافی دریافت دارند.

در اینجا ، عین نامه همکار ما نقل میشود ، بااین تذکرکه چنانچه شغال گهواره‌ای ، یا هر شغال دیگری ، اعتراض به این‌مقاله داشته‌باشند وبخواهند به‌آن جواب دهند ، سوغاتچی، آمادگی کافی برای چاپ کردن توضیحات آنان دارد .

«جناب سوغاتچی سلام ما را بپذیرید . امیدواریم سایه شما از سر ما کم نشود .آمین یارب‌العالمین . مدت سه‌شبانه روز است که شغالی که گویا مریض است، خواب و خوراک را از باغبانان گهوارمسلب‌نموده است ... (سوغاتچی لازم به توضیح میداند که البته هرکس خواب و خوراک از عده‌ای سلب کرد ، حتما مریض‌نیست. خیلی ها ، این کار را در کمال سلامت انجام میدهند) ... این شغال ازاول شب درکوچه باغها زوزه می‌کشدو مردم‌معتقد هستند اگر شغالی باله کند . علت این است که شکم درد گرفته و چون کسی یا کسانی‌با صدای بلند بگویند لحاف کهنه یا مشکپاره ، دل درد شغال برطرف میشود ، ولی باغبانان هرچند داد و فریاد میکشند :

ـ آهای شغال عزیز ،شغال خوب ، مشکپاره ، مشکپاره، لحاف‌کهنه ، فایده ندارد و دل درد شغال بیچاره برطرف‌نمی‌شود.»

«بدبختانه هرچه همجستجو می‌کنند با چراغ ، شغال نمی‌جویند و شغال با صدای مردم، درمیان برچین پنهان میشود ،و کمی بعد بباغات دیگر رفته ، بنای زوزه و ناله می‌گذارد . باغبانان ولایت شکایت دارندکه خوردو خوابشان،حرام‌گردیده، ولی افسوس قدر شغال نمی‌دانند. اگرچه باید قدر شغال مریض بدانند که بواسطه زوزه شغال نمی‌خوابند و تا صبح ، کشیک باغ سیب را میدهند و دیگر دزد ، جرات ندارد جلو بیاید . چون شغال کشیکچی‌باشی باغات گهواره‌است».

«آقای سوغاتچی درحقیقت این شکایت نبوده ، بلکه تشکر بوده ،و هیچ شکایتی ازشغال مریض نداریم.»

سوغاتچی تقاضا دارد مسئولین مربوطه ، دست‌نگهدارند !

واترلو:
دروازه‌سرنوشت

نوشته جرجت‌هایر
ترجمه علیرضا طاهری

۶۳

ـ از کسی کاری ساخته نیست و قسمت غم‌انگیز ماجری هم همین‌جا است که ما بچشم خود ببینیم یکی‌از دوستان عزیزمان دارد دست به عمل احمقانه‌یی میزند و نتوانیم جلوی‌او را بگیریم .

لرد« فیتزروی»از لیدی‌ورث پرسید: ـشما از لیدی« باربارا» بدتان می آید ؟

لیدی «ورث» جواب داد:

ـ نه،ازاو بدم نمی‌آید ولی «چارلز» را خیلی بیش‌از او دوست دارم و بنابراین نمیخواهم که تا ابدگرفتار او باشد .

لرد«فیتز» گفت :

ـاین بحث بجائی نمیرسد،فایده‌یی هم ندارد .

سر«گوردون» گفت :

ـ من هم همین را میگویم باید صبر کنیم تا باربارا از چارلز خسته شود وماجری به پایان برسد،البته اگر برسد !

لرد «فیتز روی سامرست»اندیشناك گفت :

ـ آیا به راستی اگر روزی «باربارا» ، چارلز را رها کند ، ماجری به پایان خواهد رسید ؟ هیچ کس چارلز را آنقدر که من می‌شناسم، نمی شناسد . من و «چارلز» در سخت ترین شرایط با یك دیگر بوده‌ایم کنار هم جنگیده‌ایم .باهم می نوشیده‌ایم ، باهم بحث کرده‌ایم از این جهت‌به‌جرات‌می توانم بگویم که «چارلز» را کاملامی شناسم . او مردی است که بدو خوب خود رابه روشنی تشخیص می دهد وبه‌خوبی میداند چکار بکند و چکار نکند.با اینحال من معتقدم که «چارلز» در مورد بخصوصی که ما راجع به آن صحبت می کنیم سخت در اشتباه است . او شمع را از دو سر روشن کرده است امیدوارم ر چه زودتر پی به این تنها اشتباه زندگی خود ببرد .

سر «الکسندر گوردون» باقاطعیت گفت :

اما «باربارا» فرصت اندیشیدن به کسی نمی دهد . «باربارا» چنان سریع پیش میرود که برای‌رسیدن به او باید دوید .

در این موقع آنان به خیابان «بل‌وو» رسیده بودند و دیگرحرفی برای گفتن وجود نداشت .

لرد «فیتزروی» بدرود گفت و سر«الکسندر گوردون» نیز لیدی «ورث» را تا مقابل درخانه‌اش‌همراهی کرد . لیدی «ورث» در حالی وارد خانه شد که حس می کرد گیج و پریشان شده‌است .

بعد از ظهر آن روز دوشس «ریچموند» ضیافتی در خانه خود که در خیابان «بلانشی سری» شمال بروکسل‌وتنه چندان دور از«آله‌ورنه» قرار داشت ،برپا کرده بود . همه به خوبی می‌دانستند که « دوشس ریچموند » همیشه در میهمانی ها و ضیافت های پرشکوه خود وسیله تازه‌یی را برای سرگرمی‌میهمانانش ابداع می کند و از این رومیهمانی های او همیشه بااستقبالی زیاد روبرو میشد . از آن جا که دوشس «ریچموند» دختران و پسران جوان بسیار در خانواده خود داشت،ضیافت هایش همواره پرشور و هیجان می شد . جوانی مثل لرد «مارچ» لرد «جرج لنوکس» و لرد «ویلیام» و در مقابل آنها لیدی «مری»، لیدی «سارا» لیدی «جین» و لیدی «جورجیانا» .

لرد« مارچ» نمی توانست درآن ضیافت شرکت جوید ، چون همراه پرنس «اورینج» در «برن‌لوکنت»بسر میبرد . لرد «ویلیام» نیز که‌چندی پیش‌از اسب سقوط کرده بود ، همچنان می باید در اتاقش بستری باشد. از میان سه لرد جوان تنها لرد«جرج» یکی از آجودانهای دوك «ولینگتون »توانسته بود در میهمانی شرکت جوید .

دوك «ولینگتون» نیز نمی توانست به آن میهمانی بیاید زیرا او به «گانت» رفته‌بودتابه دوشس«دانگولم» ـ همسر دوك«دانگولم»که با مردان جنگی بوناپارت گرم ستیزه بود ـ خوشامد گوید . در این سفر کلنل «آدلی» همراه دوك «ولینگتون»بود.

مدت چندانی از آغاز میهمانی نمی‌گذشت که‌لیدی «ورث» همراه باهمسرش ارل «جولیان ورث» وارد شد . اولین کسی که نظر لیدی «جودیت‌ورث» را بخود جلب کرد ، لیدی «هریت» زن برادرش بود . لیدی « هریت» لباس بسیار شیکی بتن داشت وسرخود را بشیوه نوینی آراسته بود .همین هانشان میداد که گریه و ناراحتی را کنار گذاشته است و باین ترتیب میخواهد، خودی در برابر لیدی «باربارا» نشان بدهد . لیدی «هریت» کاملا سرحال بنظر میرسید و لیدی «جودیت» وقتی «باربارا» رادر جمع میهمانان پیدانکرد، دریافت که بزودی باورود او ،احتمال برخوردش بالیدی «هریت» وجودخواهد داشت .

وقتی لیدی «باربارا» وارد شد ، همه چشمها را به‌اودوختند . آن زن بری‌سیما لباس سنگوزی شده سپیدی بتن داشت و شنل آبی‌رنگی بر شانه ها انداخته بود. لیدی «جودیت» زیرچشمی به‌زن برادر خود لیدی «هریت»نگریست، لیدی «هریت» بانگاهی‌که ازآن حسادت می‌بارید، گاه لیدی «باربارا» را زیرنظر میگرفت وگاه شوهر خودسر «بریگرین» تاورنرا .

نمایندگان اطلاعات
در خدمت مردم

مامورین دامپزشکی کجا رفته‌اند؟!

مامورین دامپزشکی مهران غرب مدتی است که محل ماموریت خود را ترک کرده‌اند در حالیکه طاعون گاوی شیوع پیدا کرده و تلفاتی به‌بارآورده است .

عده‌ای از اهالی که برای عنوان کردن این موضوع به دفتر نمایندگی روزنامه‌اطلاعات در مهران غرب مراجعه کرده بودند ، اظهار داشتند :

باوجودی که به‌دامپزشکی ایلام نیز تلگراف کرده‌ایم هنوز از اعزام مامور خبری نشده است .جا دارد مسئولین امر سریعا دراین موردا‌قدام نمایند.

مرگ دوچرخه سوار

اتوبوس شرکت واحد اصفهان برانندگی «ابراهیم‌اسحاقی» در خیابان جمال‌الدین عبدالرزاق این شهر با دوچرخه سوار دوازده ساله‌ای بنام «سیف‌اله حشنود» تصادف کرد و موجب مرگ وی شد .

زنان

ترجمه : ایران مقدم

چرا سن ازدواج پائین می‌آید؟

در سالهای اخیر عصیان نسل جوان‌و ازدواج آنهابیشتر مورد توجه جامعه شناسان‌قرار گرفته است . جوانها زودتر ازدواج میکنند و بدلیل داشتن توانائی اداره زندگی‌خانوادگی، این نوع زندگانی را زودتر بدست می‌آورند .

سالها پیش اداره زندگی خانوادگی مثل امروز احتیاج‌به فعالیت ، کار و زحمت فراوان نداشت زیرا دختران وپسران تازه ازدواج کرده ، حتی می‌توانستند با والدینشان در یك خانه و زیر یك سقف بسربرند. اما زندگی‌امروز دارای‌مشکلات فراوانی است.

اداره‌یك زندگی مستقل‌سخت و دشوار است واحتیاج به تلاش و کوشش فراوان دارد و ازدواج بدون آمادگی کافی یك ریسك بزرگ محسوب میشود. باوجود این سن ازدواج مرتبا پائین میاید و دختران وپسران زودتر به ازدواج روی میاورند.

نوجوانانیکه پس ازتحصیلات متوسطه و یا در پایان دانشگاه بدون اینکه از مسئولیت های زندگی بیمی بخود راه دهند و بدانند زندگی باشخص دیگری، چه گذشت‌هاوفداکاریها ودست کشیدن از آزادیهای دوران تجرد را دارد اقدام به ازدواج میکنند نمی‌توانندازندگی خود تمتع ولذت کافی ببرند . با وجودیکه ازدواج یکی از مقدس‌ترین و پاکترین موهبت های خداوندی است اما عجله در آن و تنها پیروی کردن از خواستهای نفسانی نمیتواند کانون گرم خانواده را که بایستی سالها پذیرای گروهی افراد باشد بوجود آورد.

در اقدام‌به‌ازدواج بایستی‌در مرحله اول بودجه ، توانائی اداره یك خانواده‌از نظرروحی و غیره درنظر گرفته شود و آنگاه اگر چنین مسائلی حل شده تصور گردد ، میتوان به ازدواج اقدام کرد .

شکست

طبق بررسی جامعه‌شناسان ازدواج‌هائی‌که امروزه درسنین کم صورت می‌گیرد اغلب با شکست وجدانی‌مواجه میگردد. زیرا یك نوجوان گرچه ممکن است‌ازنظرجسمی آماده‌ازدواج و قبول مسئولیت باشد ولی از نظر روحی و عکس‌العمل های خاصه سن خویش نمی‌تواند مسئولیت یك زندگی توام باقید را تحمل کند . از این روجدال و کشمکش بوجود میاید و ناراحتی‌هائی که زندگی برای آنهاپدید میاورد و مشکلاتیکه روزانه با آن مواجه هستند برایشان بسیار بزرگ و غیر قابل حل جلوه میکند . بطوریکه فکر میکنند مسبب همه این ناراحتی‌ها همسرشان است .

این زمان است که‌درمیابند زودتر از موقع به‌ازدواج اقدام کرده‌اند درصورتیکه قبل از آن فکر می‌کرده‌اند لذتیکه اززندگی زناشوئی خواهند برد ، میتواند همه مشکلات روزمره آنها را حل کند .

در برخی موارد نیز والدین در زود ازدواج کردن‌فرزندان خویش مقصر هستند . گاهی آنها برای اینکه زودتر عروسی فرزندان خویش را ببینند و یا زودتر صاحب نوه شوند ، فرزندان‌خودراتشویق به‌ازدواج مینمایند . بدون توجه باینکه ازدواج جز با آمادگی سنی، فکری و روحی کامل وداشتن توانائی مالی و توافق فکری و اجتماعی هرگز نمی‌تواند برای فرزندانشان سعادتی ارمغان آورد .

صبر

یك روز با یك‌دختر ۳۰ ساله صحبت میکردم . ضمن صحبت مادر او نیز حضور داشت‌مادر او میگفت دخترم میخواهد با مردیکه به‌او تازگی‌ها پیشنهاد ازدواج کرده عروسی کند .از او پرسیدم آیا همسر آینده دخترش کاملا مورد دلخواه وی میباشد ؟

او اظهار داشت نه ولی‌بهتر ازاین است که چند سال دیگر هم صبر کند . درحالیکه از وقت‌ازدواج او دارد میگذرد . مادر آن دختر ۷۰ سال داشت و ۵۰ سال بود که با همسرش زندگی میکرد . به او گفتم : «اگر همسرش مردی نبودکه واقعا مورد علاقه او باشد و توافق اخلاقی و روحی کافی باهم نداشتند چگونه میتوانست ۵۰ سال با فردی که روحا از او بیزار بود زندگی نماید ؟» او جواب‌داد،در آن صورت زندگی جهنمی داشتیم .

به او گفتم حالا تو داری‌این زندگی جهنمی رابرای دخترت بوجود میاوری .

اگر دخترت سالها بی‌شوهر بماند ویااگر احیانا هرگز ازدواج نکند بهتر از آن است تن به ازدواجی‌مصلحتی بدهد. چه بسا که چند ماه یا سالی بگذرد واو همسر دلخواه خود را بیابد . پس بهتر است با کسی ازدواج کند که‌واقعا حس میکند میتواند با او عمری در سعادت زندگی‌نماید .فرزندانش هم در محیطی شاد و سراسر مهربانی رشد کنند . ومحبت‌و همزیستی کامل را از والدین خویش یاد بگیرند . وبه عشق آنها به همدیگر امیدوار گشته بزندگی علاقمندتر گردند .

ازدواج در سنین پائین ،بیشتر به طلاق میانجامد اماگاه سرانجامی خوش دارد .

فروردین‌ـ از نظر اجتماعی‌زیاد نگران نباشید باکمی‌تلاش میتوانید خود را بمرحله پیشرفت نزدیك کنید .

اردیبهشت‌ـ خونسردی دربرابر خشم دشمنان بهترین راه آرامش اعصاب شماست.

خرداد‌ـ هرگز برای پیشرفت خود دیگران را عذاب ندهید ، روز خوبی در پیش دارید .

تیر‌ـ نگذارید شکست‌های‌جزئی مانع پیشرفت شما شود .

مرداد‌ـ روز امیدبخشی درپیش دارید ، در خانواده صلح و صفابرقرار است .

شهریور‌ـ یك تغییر آب و هوا در سلامتی شما بسیار موثر خواهد بود .

مهر‌ـ باقیافه اخم‌آلود دوستان خود را نرنجانید .

آبان‌ـ در کارها دقت بیشتری بخرج دهید .

آذر‌ـ با مردم بنرمی و ملایمت رفتار کنید ، قدر خانواده خود را بدانید .

دی ‌ـ با گرمی لبخند خود سرمای غم را از وجود خانواده‌تان بزدائید .

بهمن‌ـ در کارها جدی باشید و دقت‌بیشتری بکار برید، روز خوبی‌درپیش دارید.

اسفند‌ـ به کسانی که به‌نحوی از شما کوچکتر و کم ‌جرات‌تر هستند زور نگوئید .

مد

مدل جدید لباس شب برنگ‌سپید از «لانون» با شنل سیاه و سپید دورو که سخت جلب‌نظرمیکند . این مدل را ازکلکسیون پائیزه لانون برای شما انتخاب کرده‌ایم .

اندر قضایای مردی که‌همسرش را درخانه زندانی میکند!

مردی که به خاطر این که همسرش به او اجازه ازدواج مجدد نمیداد او را در خانه زندانی کرد .

این زن ۴۵ ساله که اکرم نام دارد دیروز شکایتی تسلیم یکی از شعب دادگاههای حمایت خانواده تهران کرد که در آن نوشت :

یکماه است زندانی خانه شوهرم هستم واکنون باموقعیتی که پیش آمده‌توانستم فرارکرده و شکایت خود را تسلیم دادگاه کنم .

اکرم دیروز درراهرودادسرا به خبرنگار ما گفت : ۱۵ سال پیش با محمود ازدواج کردم ولی تا دو سال پیش صاحب فرزندی نشدم و این امر سخت مرا ناراحت‌میکرد زیرامیدانستم شوهرم به این دلیل که بچه‌دار نمیشوم مرا طلاق خواهد داد .

چندبار محمود به من تذکر داد و گفت که دلش بچه میخواهد و از من میخواست به او اجازه‌ازدواج مجدد بدهم ولی من که او را سخت دوست داشتم با تقاضای دو زنه‌شدنش موافقت نمیکردم دو سال پیش پس از مراجعات زیاد به پزشک سرانجام معجزه‌ای بوقوع پیوست و من حامله شدم .

زندگی رنگ دیگری بخود گرفت من که تا آنزمان هرگز رنگ شادی بخود ندیده بودم و کابوس وحشتناك جدائی از شوهرم همیشه مرا رنج میداد ناگهان خود را در اوج خوشبختی یافتم‌زیرا فکرمیکردم باوجود داشتن فرزند محمود دیگر مرا طلاق نخواهد داد و حتی هوای گرفتن همسردیگری هم به سرش راه نخواهد یافت .

نه ماه مقرر گذشت و من صاحب یك پسر شدم محمودهم خوشحال بودو گویازندگانی ما تازه شروع میشد زیرا همه‌چیز را برنگ تازه‌ای میدیدم غافل از اینکه‌این‌خوشبختی وخوشحالی نیز زودگذر است . از چند ماه پیش شوهرم به ناگاه دچار بی‌تفاوتی عجیبی نسبت به من و فرزند یکساله‌ام بهنام شد نمیدانم علت این امر چیست آخرمحمودبه بزرگترین‌آرزویش یعنی داشتن فرزند رسیده بود دیگر چه میخواست ؟

اکرم افزود : چند ماه بود احساس میکردم شوهرم می‌خواهد چیزی بگوید ولی ازمن خجالت میکشد ولی یکماه پیش این پرده حجاب پاره شد و شوهرم گفت که میخواهد با زن دیگری ازدواج کند .

دلیل این‌کارش را نمیدانستم فقط دریافتم بچه‌دار شدن برای او بهانه‌ای بودتابه فکر ازدواج با زن دیگری بیفتد.

این‌بار هم تقاضایش را نپذیرفتم زیرا آنزمان که فکر میکردم دراین مورد حق دارد با دو زنه شدنش موافقت نکردم حالا که‌او صاحب بچه شده و دیگر حرفش منطقی نیست .

یکشب محمود به خانه آمد و گفت تا زمانی که به اواجازه ندهم با زن دیگری ازدواج کند اجازه نخواهد داد از خانه خارج شوم .

ابتدا فکر میکردم شوهرم شوخی میکند ولی تا یك ماه صبح‌ها که میخواست از خانه خارج شود در را قفل می‌کرد و بالاخره امروز صبح‌حوصله‌ام بشدت سر رفت لذا به طبقه‌دوم رفتم و به زن همسایه گفتم شوهرم در خانه را قفل کرده و من کلیدم را گم کرده‌ام ، به این ترتیب همسایه نردبانی به دیوار خانه گذاشت‌ومن باهزار زحمت از طریق خانه او از زندان شوهرم فرار کردم وحالا میخواهم تکلیفم را با او روشن کنم .

اطلاعات هوائی

نشریه‌ای که برای دانشجویان ایرانی منتشر میشود و هر روز بخارج از کشور ارسال میگردد قیمت آبونمان اطلاعات هوائی برای آمریکایکسال ۲۲۰۰ ریال‌و برای‌اروپا یکسال ۱۸۰۰ ریال‌تعیین شده است .

بدانشجویان ۲۵ درصد تخفیف داده خواهد شد

۲۳ پیکان پر از اسکناس

تیمسار معظم سپهبدمصطفی امجدی
معاون نخست‌وزیر و سرپرست تربیت بدنی ایران

انتصاب تیمسار را بمعاونت نخست‌وزیری و سرپرست سازمان تربیت بدنی ایران صمیمانه تبریك عرض مینماید .

مدیر باشگاه فرهنگی‌وورزشی آریامهر :مهندس احمد فرهاد

هرگز هیچ فیلمی تا این حد باعث لذت‌وتفریح تماشاگر نشده است .

آغاز نهمین‌وآخرین‌هفته نمایش

سینما ریولی

قابل توجه مدیران شرکتها، کارخانجات، فروشگاهها ، بنگاهها و مؤسسات دولتی

ازآنجاکه مدیریك مؤسسه برای خریدکالاهای مورد نیاز بهترین راه را انتخاب خواهد کرد که ازهرجهت منافع مؤسسه تأمین شود ، با اطمینان‌کامل وانت نیسان ۲۰۰۰ را پیشنهاد میکنیم .

وانت نیسان ۲۰۰۰ دارای مشخصات برجسته‌ایست که در قدرت ، استحکام ، صرفه‌جوئی و زیبائی خلاصه میشود . موتورآن بقدرت ۹۱ اسب است و دو تن باررا به‌آسانی حمل میکند (از این نظر در ایران منحصر بفرداست). درساخت فنرها وکمك فنرها وشاسی آن آخرین تکنیك را بکارگرفته‌اند بنحویکه کارشناسان اتومبیل سازی را به اعجاب واداشته است .

در ۶ متری دور میزند وبار را سریع بمقصد میرساند و اطاق جلوی شیك آن براحتی گنجایش ۳ نفر را دارد . نیسان ۲۰۰۰ را غیر از حمل و نقل کالا با تغییراتی میتوان برای سرویس‌کارکنان ، توزیع کالا ومقاصد دیگر بکاربرد .

بطور کلی کلیه نشانه‌هائی که یك وانت خوب باید داشته باشد در نیسان ۲۰۰۰ جمع است و با اینهمه قیمت آن بسیارمناسب ومقرون بصرفه میباشد .

اگربازهم انتظارات بیشتری ازیك وانت دارید یا دوست دارید وانت را ازنزدیك ببینید کوپن زیررا پرکرده یا بما تلفن فرمائید تا ترتیب‌آن داده شود .

نام ونام خانوادگی — سمت
محل‌کار
کاتالوگ مشخصات فنی مورد نیازاست
میل دارم وانت را ازنزدیك ببینم
میخواهم توضیحات بیشتری حضوراً داده شود
نشانی‌کامل : کوچه — خیابان
شهر — تلفن

شرکت سهامی زامیاد

تهران خیابان سعدی‌جنوبی شماره ۷۳۲ تلفن ۵ ـ ۳۰۵۰۰۱ و ۸ ـ ۳۰۵۰۳۴

نیسان ۲۰۰۰ برای سبك کردن بارهای زندگی ، برای تبدیل کار به تفریح

شماره ۱۱۳۹۰ ـ تاریخ ۸ر۶ر۵۰

تجدید آگهی مناقصه

پیروآگهی شماره ۱۳۰۳۳ـ۱۳ر۵ر۵۰ تعویض اسفالت میدان شاه‌حسینی ومیدان خیابان شهناز ورگلاژ آنهاوسلکت خیابان های . حجازی . خوانساریها . ذوالفنون .قائم‌مقام .نیسانیان. خیام . راباشرایط مندرج‌در آگهی قبلی بشرح‌زیر به مناقصه واگذار مینماید.

۱ـ پیشنهاد دهندگا ن‌بایستی پیشنهادات خود را در پاکات الفوب‌لاك و مهرشده طبق‌مندرج در آگهی قبلی‌تاساعت ۱۱ صبح روز پنجشنبه ۱۸ر۶ر۵۰در قبال اخذ رسید بدفترشهرداری تسلیم دارید.

۲ـ پیشنهادات واصله ساعت ۱۲ همان‌روز با حضور اعضاء کمیسیون مجاز بازوقرائت خواهدشد .

۳ـتمام موارد مذکور در آگهی قبلی قابل‌اجرا خواهدبود.

شهردارارك ـاحسانی

آـ۳۹۱۳۴

آگهی دعوت از سهامداران

مجمع عمومی عادی سالیانه شرکت سهامی داروخانه ملی اراک در تاریخ ۲۵ر۶ر۵۰ ساعت ۵ بعداز ظهر در تجارتخانه آقای حاج علی‌اکبر فراهانچی اراک تشکیل خواهد شد از سهامداران محترم تقاضا میشود در ساعت مقرر شرکت فرمایند .

دستور مجمع :

۱ـ گزارش عملیات سال ۴۹ و تصویب ترازنامه و تقسیم سود .
۲ـ انتخاب هیئت مدیره شرکت
۳ـ تصویب بودجه سال ۵۰ و تعیین خطمشی شرکت در آینده

آگهی دعوت مجمع عمومی

ازسهامداران شرکت سهامی شاهراه دعوت میشود که برای شرکت در مجمع عمومی فوق‌العاده شرکت که در ساعت ۴ عصر روز شنبه ۱۰ر۷ر۵۰ در محل شرکت تشکیل خواهد شد حضور بهمرسانند .

دستور جلسه :

۱ـ پذیرش شرکای جدید و اتخاذ تصمیم در تغییر شرکاء و میزان سهام آنان .
۲ـ انتخاب مدیران و بازرس شرکت .
۳ـ تطبیق وضع موجود با قانون جدید تجارت و تنظیم اساسنامه جدید بر مبنای قانون اصلاحی قانون تجارت.

آـ۱۶۹۵۱ — مدیر عامل شرکت حکیم‌زاده

نقش تربیت

کودکستان ـ دبستان ـ دورهٔ راهنمائی

صاحب امتیاز وسرپرست : فریده شرافت

دارای درجه M.S فوق لیسانس تعلیم وتربیت کودک از آمریکا

وباتسهیلات مشاور روانی مرکب از روانپزشک ـ روانشناس وپزشک باهمکاری استادان دانشگاه

برنامه	فارسی	انگلیسی
معلّمین	ایرانی	آمریکائی

وبااستفادهٔ رایگان ازبیمه ـ استخر روباز ـ استخر سرپوشیده وپاتیناژ (ایاب وذهاب ـ ناهار)

تاریخ ثبت نام . همه روزه ـ صبحها ۸٫۵ تا ۱۲ ـ بعدازظهرها ۴٫۵ تا ۷

آدرس : سه راه ضرابخانه ـ خیابان کتابی خیابان نام ـ تلفن ۷۷۶۴۳۳

۸ میلیون تومان

امریکا

-۴-

امریکا کشور امور متضاد

جوانان ایرانی در آمریکا برای عقد ازدواج ، باید مدتها در جستجوی عاقد باشند !

مشاهدات آقای دکتر مهاجرانی واعظ دانشمند از مسافرت آمریکا

برای ترویج اسلام زمینه مساعدی دارد

در آمریکا جای یك سازمان روحانی مؤثر ازطرف شیعه خالی است

براثر نبودن یك سازمان صحیح و نیرومند تبلیغات اسلامی است که بسیاری از سیاهان از مفاهیم صحیح اسلامی بدورند

مسجد واشنگتن جایگاه اختصاصی برای بانوان ندارد

چرا هیپی گری در امریکا رواج یافت؟

رفاه ، تجمل وانزجار ازجنك عوامل هیپی گری در آمریکا

آمریکا کشوری است که تقریبا در بعضی از جهات بکر و دست نخورده است مثلا در حومه یك شهر ممکن است جنگلی باشد که تاکنون پای آدمی به آنجا نرسیده باشد در عین اینکه از کنارش اتوبان یا خط آهن میگذرد در قسمت عقائد و ادیان نیز همین طور است ذهن بسیاری از مردم آمریکا آمادگی برای شنیدن مسائل تازه وعقائد مختلف دارند تا آنجا که من فهمیدم اکثر مردم آمریکا یکنوع صدق و راستی در بیان فکرو اندیشه دارند که از ریا وتظاهر بدور است ، بنابراین عرض می کنم که جای یك سلسله فعالیت شدید اسلامی و تبلیغات دینی صحیح در آنجا خالی است و این نظر با یك مرکز برای خواندن نماز فقط تامین نمی‌شود. مسلمانان جهان وقدرت های اسلامی از حکومت ها تاتجار وروحانیون بایدبودجه اساسی و معتنابهی در این راه مصرف کنندوحداقل دو روزنامه که در سراسر امریکا با تیراژ وسیع منتشرشود تاسیس کنند وزبده‌ترین افراد دراین روزنامه ها مقاله و مطلب بنویسند و نشان بدهند که اسلام درعصر حاضر می تواند مشکلات جامعه انسانی را برطرف سازد و این مطلب به عنوان سئوال در جلسات آینده معبد تفاهم ادیان که درهاروارددرماه اکتبر تشکیل میشود مطرح خواهد شد نمایندگان ادیانی مانند اسلام، مسیحیت، یهودیوبودا، درآنجاشرکت خواهند کرد .ازسال از من برای شرکت در این کنفرانس دعوت شده‌است که متاسفانه دراثر وجود اشکالات مادی و غیره نمی توانم شرکت کنم چون شرکت کنندگان با هزینه خود باید سفر کنند در ذیل نامه دعوتی که از من شده‌است رئیس « سازمان تفاهم ادیان » به آقای دکتر نصر رئیس ارزنده دانشکده ادبیات سلام رسانده‌اند سال گذشته ایشان در کنفرانس مذکور که ظاهرا در همین تاریخ تشکیل شده بود شرکت داشتند. در کنفرانس مذکور مسائلی مانند مشکلات جوانان ، سکس ونحوه آموزش آن از نظردینی، مسائل اقتصادی و موضوع بانك ها ، و بالاخره جوابی که ادیان در عصر حاضر به مشکلات موجود در جامعه بشری می - دهند مطرح خواهد بود در واشنگتن رئیس مسجدالاسلامی آقای دکتر محمد عبدالرئوف که حقیقتا شخصیت محترمی است وبه ایران نیز علاقه دارد درباره بسیاری از این مسائل با من مشورت و گفتگو کرد و ظاهرا ایشان سبب ارسال دعوتی برای من به کنفرانس مذکور شدند چون من ،بعد ازمراجعت ازسفر این دعوتنامه را دریافت کردم. بدیهی است بعد از پایان کنفرانس درباره مشکلات عصر نظر نمایندگان ادیان بزرك بازگو خواهد شدو خوشبختانه اسلام دینی است که با حفظ پایه هاو اساس خود می‌تواند بهمه این مشکلات پاسخ دهدو راه را برای جامعه انسانی روشن سازد .

ما در این زمینه احتیاج بوجود افراد روشن و درس‌خوانده واقعی و عمیق و در عین حال آشنای بزبان داریم ، در اینجا اعتراف بیک اصل لازم است و آن اصل این است که اگر تا کنون در کشورهای اروپائی وآمریکا فعالیتی در معرفی اسلام بوده است از ناحیه الازهر مصر ومختصری نیز از بعضی دیگر از بلاد اسلامی بوده است وایران در این راه قدمی برنداشته واگر برداشته درسالهای اخیر بسیار ناچیز بوده است

جوانان ایرانی که در آمریکا هستند گاهی با من درد دل می- کردند و می‌گفتند ما برای حتی مراسم عقد ازدواج باید دربدر بگردیم تا بالاخره بیک مرکز یا فرد برخورد کنیم که عقداسلامی بین‌مامنعقدکنند ویکی‌مطلب دیگری اضافه کرد که برای من بسیار جالب بود او میگفت من در یک خطبه عقد که نام فاطمه زهرا علیهاسلام برده نشود نمی‌توانم احساس خوشبختی داشته باشم و غرض او این بودکه جای‌شیعه از جهت فعالیت در آمریکا خیلی خالی است ، البته در قسمتی از آمریکا آقای دکتر شیخ‌جوادشری که از علمای شیعه است فعالیت نسبتا مفیدی دارد که نمی‌تواند مکفی باشد .

در اثر نبودن سازمان صحیح و قوی تبلیغات اسلامی است که بسیاری از سیاهان که امروز در آمریکا معروف شده‌اند که مسلمان هستند از تعالیم صحیح اسلامی بدورند و حتی بعضی از آنها عقیده‌های خرافی دارند مثلا بعضی از آنها در باره قیامت معتقدندکه مقصود از قیامت نهضت سیاهان وتفوق یافتن بر نژاد سفید است وروزی که این حقیقت تحقق یابد قیامت برپا شده است و مالکولم ایکس سیاهپوست مقتول بعد از سفری که بمکه رفت و اسلام را بطور صحیح شناخت وبرگشت خواست تا برادران خود را از انحرافی که دارند باز دارد و به آنها اسلام صحیح رابیاموزد و در این راه شهیدشد ومرگ او ضایعه‌ای بزرگ برای دنیای اسلام بود و چه میدانیم ؟ شاید آنها کمباطنا از گسترش اسلام در آمریکا وحشت دارند هم آنها موجبات قتل او را فراهم کرده و او را کشته باشند .

پیش از این گفتم که رئیس مرکز اسلامی نیویورك دکتر محمد رئوف با دریافت حکم تازه‌ای ازالازهر به مسجد واشنگتن منتقل شده و در همان موقعی که من در نیویورك بودم ایشان به واشنگتن رفتند تا امورمسجد و مسلمانان آنجا را سرپرستی کنند وقتی من به واشنگتن رفتم با سابقه آشنائی در نیویورك مجالس گرم‌تری با ایشان پیدا کردیم اتفاقا روز اول که من از

مسجد واشنگتن

مسجد دیدن کردم مراسم عقدکنان سفیر یمن با یك دختر آمریکائی در آنجا منعقد بود که طبق موازین اسلامی آقای دکتر رئوف آنهاراعقدوبیکدیگر شاهنشاه ایران هدیه کرده‌اند جلب‌توجه میکند. نقصی که بمحض ورود به مسجد متوجه آن شدم نبودن جایگاه اختصاصی برای بانوان است و اتفاقا چندی قبل حلال کرد . همکاران دکتر رئوف در اداره امور مسجد و رسیدگی بکار ها چند نفراند . دو تن از آنها از مصر اعزام شده‌اند و یکنفر که عنوان معاونت رئوف را دارد و از کشور عربستان سعودی آمده است و یك خانم آمریکائی مسلمان سمت منشی گری را دارد و گاهی نیز از بعضی از جوان ها که علاقه دینی دارند برای بعضی ازکارهای مطبوعاتی وغیره استفاده میشودسه اطاق و یك‌حال محل کار ودفترمسجد را تشکیل میدهد وبالای دفتر نیزسه‌چهار اطاق خانه مسکونی رئیس مسجد در هورفان است .

جایگاه بانوان

نما و داخل مسجدبسیار زیبا است و در وقت ورود به مسجد فرش های زیبای ایرانی که

آقای دکتر مهاجرانی وآقای دکتر رئوف

هم یکی از دانشجویان مسلمان ایرانی برای من نوشته بود که درروزهای نمازدر مسجدواشنگتن وضع بانوان نمازگزار مناسب با مسجد و نماز نیست و مسائلی را در این‌زمینه سئوال کرده‌بود با آقای دکتر رئوف در این باره صحبت کردم ایشان نیز گفتند درست است و منهم از این‌جهت ناراحتم و بنظرم‌رسیده است که یك طبقه اختصاصی با خراب کردن دیوارمسجد دربالا برای بانوان درست کنیم امامن پیشنهادی کردم که‌خیلی مورد توجه واقع شد ، گفتم خراب کردن مسجد زیبائی مسجد را از بین‌خواهد بردو تغییراساسی در ساختمان خواهدداد بهتراین است که از چوب بسیار محکم و در عین حال ظریف یك‌تخت بزرك و متحرك با پله های‌چوبی ظریف ساخته شود که در حدود بیست تاسی نفر بتوانند بالای آن نماز بخوانند و در قسمت ورودی شبستان نصب شود تا نه مسجد خراب گردد ونه‌بانوان در وقت‌نماز دیده‌شوند این‌نظر را رئوف پسندید و بنا شد با کسب اجازه ازالازهر و مشاوره با همکاران خود این کار را انجام دهد .

فعالیت شیعه

نماز مغرب همانروز را درمسجد خواندیم و آقای دکتر رئوف به اصرار زیاد خواست تا من جلو افتاده و امامت نماز جماعت را عهده دار شوم بعداز نماز بحث مختصری درباره بعضی از فروع فقهی پیش آمد و دکتر رئوف گفت هرچه با شما معاشرت و گفتگویم بیشتر می‌شود خود را به مذهب جعفری و احساس برادری نزدیکتر می‌بینم .

موضوعی که همه‌جا به فکر من می‌رسید این بود که جای یك سازمان روحانی موثر در آمریکا از طرف شیعه خالی‌است و این خلاء احساس میشود .

ناتمام

شماره ۱۱۴۱۴ ـ تاریخ ۹ر۶ر۵۰

تجدید آگهی مناقصه

چون در یکصدو نود و نهمین جلسه انجمن شهر تصویب شده‌است که بجای موزائیك فرش کف‌بازار بتون در جاریخته شود.بنابراین پیروآگهی شماره ۹۷۳۶ ـ ۱۲ر۵۰ انجام کار باشرایط مندرج در آگهی قبلی بشرح زیر به مناقصه واگذار میشود .

۱ـ پیشنهاد دهندگان پیشنهادات خود را در پاکات الفوب لاك و مهر شده بشرح مندرج در آگهی تاساعت ۱۱ صبح روز چهارشنبه ۱۷ر۶ر۵۰ در قبال اخذ رسید بدفتر شهرداری تسلیم دارند .

۲ـ پیشنهادات واصله ساعت ۱۲ همان روز چهارشنبه ۱۷ر۶ر۵۰ باحضور اعضاء کمیسیون مجاز بازو قرائت خواهد شد .

۳ـ تما م‌موارد مذکور در آگهی قبلی لازم الاجرا میباشد.

شهردار اراك : احسانی

آ ـ ۳۹۱۳۶

آگهی دعوت مجمع عمومی عادی صاحبان سهام

از صاحبان محترم سهام شرکت سهامی قند رضائیه دعوت‌میشود با رعایت مواد اساسنامه برای شرکت در جلسه مجمع‌عمومی عادی صاحبان سهام‌در ساعت ۱۰ صبح‌روزشنبه سوم مهر ماه ۱۳۵۰ درمحل کارخانه قند رضائیه تشریف‌فرما شوند .

دراین جلسه با اجازه ماده ۲۸۵ لایحه قانونی اصلاح قسمتی از قانون تجارت برای تطبیق وضع شرکت با قانون جدید و تبدیل شرکت به (عام) یا (خاص) نیز تصمیم لازم اتخاذ خواهد شد . بنابر این دستور جلسه عبارت است از :

۱ـ استماع گزارش هیئت‌مدیره و بازرس در خصوص عملیات سال گذشته.

۲ـ رسیدگی تصحیح ـ تصویب ترازنامه و حساب سود و زیان و اتخاذ تصمیم نسبت بسود سال گذشته .

۳ـ بررسی پیشنهادات هیئت مدیره راجع به‌برنامه و خطمشی آینده شرکت .

۴ـ اصلاح مواداساسنامه

۵ـ تعیین روزنامه برای درج‌آگهی های شرکت .

هیئت مدیره شرکت‌سهامی قند رضائیه

آ ـ ۳۹۲۳۰

آگهی دعوت مجمع عمومی فوق‌العاده شرکت سهامی تجارتی سپکوبی

جلسه فوق‌العاده مجمع عمومی ساعت پنج بعد از ظهر روز چهارشنبه ۳۱ شهریور ۱۳۵۰ در محل شرکت تشکیل خواهد شد از آقایان سهامداران تقاضا میشود برای شرکت در جلسه حضور بهمرسانند .

دستور جلسه :

۱ـ اصلاح اساسنامه برای تقدیم به ثبت شرکت هابر مبنای نوع شرکت طبق قانون اصلاحی تجارت .

۲ـ تغییرات در بعضی مواد اساسنامه وهیئت‌مدیره‌وبازرس

مدیر شرکت سهامی تجارتی سپکوبی

آ ـ ۱۶۹۶۵

بانك مرکزی ایران باطلاع عموم میرساند

در روز سه‌شنبه شانزدهم شهریور ماه جاری اوراق قرضه یکساله با بهره ۸درصد در سال‌وسه ساله باسهره ۹در صد در سال از محل اوراقی که بانك مرکزی‌ایران در روز انتشار (دوم شهریور ماه ۱۳۵۰) به حساب خود خریداری نمود ، برای فروش عرضه میشود و در موقع فروش بهره متعلقه از تاریخ انتشار تا تاریخ فروش‌به بهای اسمی اوراق اضافه شده و از خریدار اخذ میگردد . بهره اوراق قرضه ازمالیات بردرآمد معاف و هر ششماه یکبار پرداخت میگردد .

مبلغ اضافی که‌درتاریخ شانزدهم شهریورماه برای‌فروش هر۱۰ر۰۰۰ ریال اوراق قرضه یکساله‌وسه ساله دریافت میشود و بترتیب ۳۱ر۱۰ ریال و ۳۵ر۰ ریال میباشد . بدین ترتیب برای مثال یکبرگ قرضه ده هزار ریالی سه ساله منتشره در تاریخ دوم شهریور ماه ۱۳۵۰ در تاریخ شانزدهم شهریور ماه بمبلغ ۱۰ر۰۳۵ ریال بفروش خواهد رسید .

علاقمندان‌بخریداوراق‌قرضه‌میتوانند‌درروزسه‌شنبه‌مذکور به بانك مرکزی ایران یا هریك از بانکهای اعتبارات ، ایرانیان ، بازرگانی ، بیمه ، بیمه بازرگانان ، پارس ، تجارت خارجی ، تهران ، رفاه کارگران ، سپه،صادرات کشاورزی وملی مراجعه نمایند .

آگهی امتحانات و مسابقات ادواری سال ۵۰

سازمان امور اداری و استخدامی کشور در اجرای مفاد ماده ۲۷ قانون استخدام‌کشوری به منظور تهیه فهرست افراد صلاحیتدار برای تصدی مشاغل دولتی از کسانی که دارای شرایط زیر باشند در سال جاری فقط یکبار امتحان و مسابقه بعمل می‌آورد :

شرایط داوطلبان

الف : تحصیلات (یکی از دوشرط زیر)

۱ـ دارا بودن دیپلم دوره کامل متوسطه یا گواهینامه از هنرستانها ، آموزشگاههای حرفه‌ای یا فنی یا کشاورزی که ارزش آنها معادل تحصیلات دوره کامل متوسطه شناخته شده باشد .

۲ـ دارا بودن حداقل گواهینامه یاکارنامه قبولی سوم متوسطه

ب : شرائط دیگر

۱ـ حداقل داشتن ۱۸ سال تمام‌وندانشتن بیش از ۴۰ سال تمام

۲ـ انجام خدمت زیر پرچم یا معافیت‌قانونی در صورت مشمول بودن

۳ـ داشتن صحت مزاج و توانائی انجام کار

۴ـ عدم محکومیت جزائی موثر و سایر شرائط مندرج دو قانون استخدام کشوری

شهرستانهای محل اجرای امتحان و مسابقه

محل اجرای امتحان و مسابقه در کلیه مراکز استانها و بعضی از مراکز فرمانداریهای کل به شرح زیر خواهد بود :

مراکز استانها :

اصفهان ـ اهواز ـ بندر عباس ـ تبریز ـ تهران ـ رشت ـ رضائیه ـ زاهدان ـ ساری ـ سنندج ـ شیراز ـ کرمان ـ کرمانشاه ـ مشهد .

مراکز فرمانداریهای کل :

خرم آباد ـ زنجان ـ سمنان ـ همدان

داوطلبان برای ثبت نام می‌توانند ازتاریخ **بیستم‌شهریور ماه تا پایان روز سوم مهرماه ۱۳۵۰** به شعب بانک ملی ایران در تهران وشهرستانها مراجعه‌کرده دفترچه‌راهنمای امتحانات‌را دریافت دارند و برای شرکت در امتحان و مسابقه نامنویسی کنند .

طریق نامنویسی : طرز تنظیم در خواستنامه شرکت در امتحانات ، نحوه امتحان و مسابقه، نوع سئوالهای امتحانی وکلیه اطلاعات‌لازم دیگر در راهنمای مزبور به تفصیل درج شده است .

مستخدمان پیمانی :

مستخدمان پیمانی در صورت دارا بودن شرائط نیز میتوانند مانند سایر داوطلبان برای شرکت در این امتحانات و مسابقات ثبت نام کنند و در هرصورت تشریفات استخدام رسمی آنها عینا مانند تشریفات استخدام رسمی سایر داوطلبان خواهد بود .

مدت اعتبار گواهینامه های قبولی :

گواهی نامه‌های قبولشدگان امتحانات و مسابقات ادواری سال ۱۳۴۹ تا تاریخ تنظیم‌اعلام فهرست قبولشدگان امتحانات و مسابقات سال جاری‌معتبراست و ازآن تاریخ به‌بعد طبق‌آئیننامه مربوط فهرست های جدید ملاک انتخاب و استخدام قرار خواهد گرفت . این گواهینامه‌ها به منظور تائید صلاحیت قبولشدگان برای‌تصدی مشاغل دولتی است و استخدام قبولشدگان موکول به ایجاد یا وجود پست ثابت سازمانی و اعتبار لازم خواهد بود که در این صورت وزارتخانه‌ها و موسسات دولتی بادرج آگهی در جرائد موضوع را به اطلاع قبولشدگان می‌رسانند و افراد مورد لزوم را در صورت‌دارا بودن شرایط مندرج در آگهی بر حسب ترتیب نقدم نمرات امتحانی استخدام خواهند کرد

مهلت ثبت نام بهیچوجه تمدید نمی‌شود وشعب بانك ملی ایران پس‌ازانقضای‌مهلت مقرر از تسلیم دفترچه راهنمای امتحانات و قبول درخوست نامه معذور خواهدبود .

۱ـ۳ م الف ۷۳۷۶ **سازمان امور اداری و استخدامی کشور**

آگهی مسابقه ورودی دوره فوق لیسانس فیزیك و شیمی مدرسه عالی پارس

مدرسه عالی پارس در سال تحصیلی ۵۱ـ۱۳۵۰ برای دوره فوق لیسانس فیزیك و شیمی از طریق مسابقه ورودی تعدادی دانشجو می پذیرد داوطلبان باید دارای دانشنامه لیسانس فیزیك یا شیمی از یکی از موسسات آموزش عالی معتبر داخلی یاخارجی باشنداداوطلبانی که دارای لیسانس فیزیك هستند تنها می‌توانند دررشته فوق لیسانس فیزیك و داوطلبانی که دارای لیسانس شیمی‌هستند در دوره فوق لیسانس شیمی شرکت نمایند .

مدارك لازم برای ثبت نام

۱ـ عین یا فتوکپی ویا تائیدیه دانشنامه‌لیسانس یا گواهی موقت .

۲ـ دو برگ رونوشت یا فتوکپی شناسنامه.

۳ـ ۶ قطعه عکس شش در چهار .

۴ـ رسید مبلغ یکهزار ریال به حساب ۱۴۹۹ مدرسه عالی پارس در بانك ملی شعبه سید خندان .

۵ـ دارابودن برگ‌خاتمه خدمت‌یامعافی دائم ـ شرکت فارغ التحصیلان سال تحصیلی جاری که از معافیت تحصیلی استفاده می کنند بشرط آنکه سن آنان از ۲۵ سال‌تجاوز نکند در مسابقه‌ورودی بلامانع‌است .

داوطلبان می توانند از روز ۲۰ شهریور ماه تا آخر روز ۲۷ شهریور ماه ۱۳۵۰ صبح ها از ۸و نیم الی ۱۲ و عصر ها از ۳و نیم الی ۷ با در دست داشتن مدارك لازم برای‌ثبت‌نام‌به‌مدرسه‌عالی پارس ساختمان شماره ۲ واقع در جاده قدیم‌شمیران مراجعه نمایند .

۱ ـ رشته فوق لیسانس فیزیك:فیزیك ـ ریاضی ـ زبان انگلیسی .

۲ ـ رشته فوق لیسانس شیمی:شیمی ـ زبان انگلیسی .

۳ ـ مسابقه ورودی ساعت ۸ صبح روز یکشنبه ۲۸ شهریور در محل ساختمان شماره ۴ مدرسه عالی پارس‌برگزار خواهدشد .

۴ ـ در صورت لزوم‌ازداوطلبان مصاحبه‌نیز بعمل خواهد آمد .

شرط قبولی داوطلبان علاوه برتوفیق درامتحانات کتبی منوط به‌موفقیت در مصاحبه خواهد بود .

۱ـ۳۹۲۰۲

آگهی مسابقه ورودی مدرسه عالی کشاورزی همدان

مدرسه عالی کشاورزی همدان برای دوره دوساله (فوق‌دیپلم) کشاورزی حداکثر ۱۰۰ نفر دانشجو از طریق مسابقه انتخاب خواهد کرد .

مواد امتحانی : زبان فارسی ، زبان خارجه ، علوم (فیزیک، شیمی،ریاضی ، طبیعی) در حدود ششم متوسطه .

شرایط مسابقه و ثبت‌نام

۱ـ دارندگان دیپلم متوسطه (طبیعی ریاضی‌کشاورزی) میتوانند در مسابقه ورودی شرکت نمایند.

داوطلبان باید تقاضای خود را مطابق نمونه زیر وبخط خود تا آخر وقت روز ۲۲ر۶ر۵۰ بدفترمدرسه عالی کشاورزی همدان تسلیم یا با پست سفارشی‌ارسال دارند بتقاضاهائیکه بعد از روز ۲۲ر۶ر۵۰ برسد ترتیب اثر داده نخواهد شد.

۲ـ حق ثبت‌نام در مسابقه پانصد ریال است که بهیچوجه مسترد نخواهد شد.

۳ـ میزان شهریه سالیانه ۳۰۰۰۰ ریال بانضمام ۳۰۰ ریال جهت بیمه ، ورزش و آزمایشگاه .

۴ـ بدانشجویانیکه معدل دیپلم آنان بیش از ۱۷ باشد امتیازاتی داده میشود.

تاریخ برگزاری امتحان و توزیع کارت ورودی

امتحان ساعت ۸ صبح روز جمعه ۲۶ر۶ر۵۰ برگزار میشود.

کارت ورودی درروزهای چهارشنبه و پنجشنبه ۲۴ و ۲۵ شهریور در دفتر مدرسه توزیع خواهد شد.

محل برگزاری امتحان در موقع توزیع کارت‌اعلام میگردد .

بکسانیکه طبق مقررات وزارت علوم و آموزش عالی دوره این مدرسه را طی کرده باشند دیپلم کمك مهندسی (برابر فوق دیپلم یاتکنسین عالی) داده خواهد شد.

دفتر مدرسه عالی کشاورزی همدان

نمونه درخواست

مدرسه عالی کشاورزی همدان

اینجانب ..... نام خانوادگی .....

فرزند ..... شماره شناسنامه .....

صادره از ..... متولد سال .....

دارای دیپلم کامل متوسطه .....

داوطلب شرکت در مسابقه ورودی‌دوره دو ساله کمك مهندسی مدرسه عالی کشاورزی همدان هستم . ضمیمه این تقاضانامه مدارك زیر را ارسال میدارم.

۱ـ قبض رسید بانك ملی بمبلغ ۵۰۰ ریال بحساب‌شماره ۶۱۷۷ شعبه همدان یا حساب شماره ۹ بانك شعبه همدان ۲ ـ ۴ قطعه عکس ۶×۴

۳ ـ ۱ برك فتوکپی برك‌اول شناسنامه و دیپلم قبولی متوسطه

نشانی : شهر خیابان کوچه

شماره منزل شماره تلفن

آیا لزومی دارد یادآوری کنیم که به ایتالیا حتماً با سوپرجت های آلیتالیا پرواز کنید؟

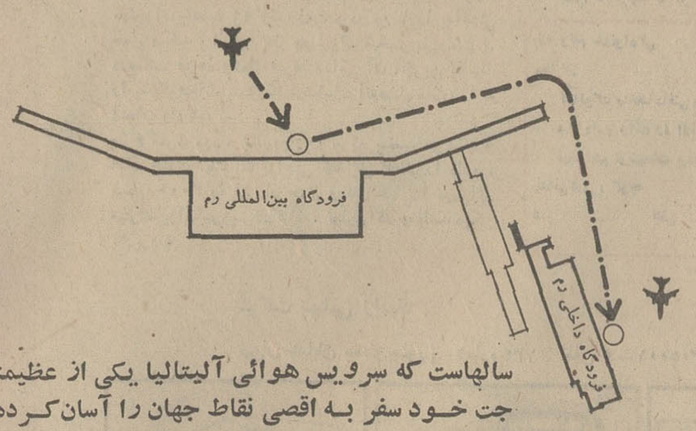

Alitalia
ITALY'S WORLD AIRLINE

سالهاست که سرویس هوائی آلیتالیا یکی از عظیمترین شرکتهای هواپیمائی جهان با شبکه تمام جت خود سفر به اقصی نقاط جهان را آسان کرده و ایتالیا فقط یکی از نقاط این خط کمربندی جهانی است .

وقتی میخواهید ضمن سفر خود به شهرهای داخلی ایتالیا نیز پرواز کنید حتماً باسرویس هوائی آلیتالیا به رم وارد شوید .

در این صورت از تسهیلات مخصوص آلیتالیا استفاده میکنید و بدون نیاز به انجام تشریفات خسته کننده معمول فرودگاههای بین‌المللی از هواپیمای خود مستقیماً به هواپیماهای پرواز داخلی منتقل میشوید و بسفر خود در داخل ایتالیا ادامه میدهید .

استفاده از این امکان فوق‌العاده فقط برای مسافرین سرویس هوائی آلیتالیا میسر است .

امجدیه درجشن سالگرد دنیای ورزش گلباران شد

بقیه از ۱۶

جمیعا چهره‌ای جنگنده و مقاوم داشتند تاآنجاکه‌گرچه‌تیم برگزیده تهران طول دونیمه با ۲چهره‌ظاهر شدنتوانست دروازه این تیم رافرو ریزد.

آرایش دو تیم طول این دیدار از این قرار بودند.

جم آبادان: عبدالله پیران (دروازه‌بان) ـ عبدالکریم سنگر گیر، مجید برمکی، مسعود دهداری، حسن سلیمانی ـ ناصر شاملی، منوچهر سالیا (کاپیتن) ـ حمید سعدونی (حبیب علیزاده)، حسین بهاریان، علیرضا حسن‌عزیزی، محمد علی ملکزاده (مهدی غزال).

تیم منتخب تهران: ناصر حجازی بعد بهرام مودت (دروازه‌بان) ـ ابراهیم آشتیانی، پرویز قلیچ خانی (عزت وطنخواه)، جعفر کاشانی (مهدی لواسانی)، اکبر کارگر جم (مجید تشرفی) ـ جلال طالبی (منصورکاویان پور)، کارو حق‌وردیان (حسین فرزامی) ـ غلام وفاخواه (عباس نوین روزگار)، صفر ایران‌پاک (آرشاویر ملکی)، همایون بهزادی (عباس رجبیه فرد)، علیرضا خورشیدی (جواد قراب).

فوتبالیستهای تیمهای منتخب تهران وجم آبادان پیش‌از انجام مسابقه

بازی دیروز دو تیم منتخب باشگاههای تهران و جم آبادان باوجودیکه بدون گل مساوی پایان پذیرفت، امادر تمام ۹۰ دقیقه بازی مملو از هیجان و زیبائی بود. خاصه در وقت دوم که تیم تهران آرایشی نو و جوان یافت، رقابت توپچیهای پایتخت و فرزندان سواحل کارون شوق انگیز و باور نکردنی بود. چه طول این دیدار دوستی توپچیهای‌هردوتیم آنطور پر تلاش و فداکارانه بازی‌کردند که تماشاگران هیجانی بی اندازه صاحب شده بودند.

گرچه در وقت اول نیم‌تهران بخاطر قدرت فراوانتر خط حمله خود در زمین حریف بیشتر دیده می‌شد، و در مقابل مدافعین جم هوشیار، تیزبین و پراشتها در تمامی ۴۵ دقیقه پیروزمندانه از دروازه خود مراقبت کردند.

نیمه دوم بازی تغییر چهره داد. تیم تهران که آرایشی نو یافت در برابر جم‌مبارزه‌ای پایاپای داشت ولی طول این نیمه میهمانان روز دوستی و سفیران فوتبال جنوب بدفعات با پاسکاریهای ریز و حساب شده خود دروازه تیم میزبان خود را تا آستانه سقوط‌پیش بردند که یکبار طول چند دقیقه پیاپی تیم تهران در معرض خطر قرار داشت و تنها فداکاری بهرام مودت دروازه‌بان تیم نجات بخش دروازه‌اش شد.

بهرحال باوجود همه تلاشها مسابقه بعد از ۹۰ دقیقه بدون گل مساوی پایان یافت.

از: حسین سرفراز

نمایندگان شایسته موسیقی سنتی ما درجشن هنر

نیمه شب بود، روحانیت تربت حافظ و صدای پاک موسیقی و عبدالوهاب شهیدی که میخواند. واین یکی ازوالاترین شبهای موسیقی جشن هنر بود، شبی که به‌عرضه موسیقی اصیل ایرانی اختصاص داشت و خلاف اولین شب، استادان ساز های‌سنتی ما بحق می‌توانستند نمایندگان شایسته‌ای باشند از برای موسیقی ما.

حسین تهرانی، جلیل شهناز، بهاری، فرامرز پایورو بالاخره حسن ناهید بترتیب با تنبک، تار، کمانچه، سنتور و نی‌آواز رویائی عبدالوهاب شهیدی را، که خود با تسلط فراوان عود مینواخت، همراهی میکردند.

روحانیت

برنامه در چهار بخش تنظیم شده بود. آواز و عود شهیدی که بنرمی و دلپذیری قطره های شفاف آب قطعاتی از دشتی و دیلمان را خواند و برآن اجرای ترانه‌محلی مسنی «بلال بلالم...» را افزود و چه روحانیتی بخشید برآن‌فضا وچه اقبالی یافت برنامه‌اش که سزاوار آن نیز بود.

بخش دوم اختصاص داشت به اجرای پیش‌درآمد و قطعاتی درهمایون که بوسیله ارکستر یادشده با تسلط اجرا گردید و در سومین بخش بازهم غزلی را از حافظ در دستگاه سه‌گاه از حنجره داودی شهیدی شنیدیم درحالیکه صدای ساز شهناز، بهاری وبایور آنرا همراهی کرد و در همین بخش یاد قمر بااجرای ترانه‌ای از امیر مجاهد: «امان‌ازاین دل که ...» زنده شد

حسن ختام

غیراز این ترانه که نسل پیش آنرا با صدای جادوئی قمر شنیده. بمناسبت‌ولادت حضرت علی (ع) و صدای علی، علی‌شهیدی درجوار تربت حافظ حسن‌ختامی بود برای برنامه موسیقی ایرانی چرا که کنار مزار مردی اجرا شد که‌خود بسیار به حقیقت اندیشیده و باز تاب آنرا در غزلیات جاودانه‌اش حس میکنیم.

خلاصه‌کنم، دومین شب اجرای موسیقی سنتی‌ماکه‌سرپرستی و تنظیم‌آنرا فرامرزپایور عهده‌دار بود شبی بود بزرگ و باشکوه و نیز شبی که شنوندگان به‌آسانی نمیتوانند یادش را از خاطر خودبزدایند.

عبدالوهاب شهیدی

کرورکستر کراکوی دریچه‌های تازه هنر

بقیه‌ازصفحه۵

عاشقانه که از ملودیهای اسلاو الهام گرفته بوم زیبائی خاصی وجود داشت، غزلها را هنرمند پرارج «آنجی‌هوکسلی» میخواند که در سال ۱۹۰۴ جایزه اول کنکور بین‌المللی آواز تولوزرا در فرانسه برده است. صدای او که دارای انعطاف بسیار است و درواقع میتوان وی را یکی از چند «پاریتون» معروف دنیا دانست که در کشور های مختلف احترام فوق‌العاده دارد.

«آنجی‌هوکسلی» جزو کسانی است که اولین اجرای جهانی اثر عظیم «مصائب‌ومرگ مسیح مصلوب» را در دنیا اجراکرده است.

ارکستر کراکوی دریچه‌های تازه‌ای از هنر کشور لهستان‌را بروی ما گشود ولی شاید اگر مسئله اجرای اثر بیندرتسکی نبود می‌توانست از ارکسترهای مهمتری چون ارکستر رادیو تلویزیون لهستان یا ارکستر فیلارمونیک ورشو استفاده‌میشود.

ظرفیت کارخانه آلومینیوم‌سازی اراك به ۶۰ هزار تن خواهد رسید

نصب ماشین های کارخانه آلومینیوم سازی اراك شروع شد.

تاکنون قسمت اعظم قطعات ماشین های این واحد بزرك صنعتی به ایران حمل شده و عملیات نصب آنها بوسیله کارشناسان ایرانی و خارجی انجام می گیرد.

ظرفیت تولید این کارخانه در آغاز بهره‌برداری چهل‌وپنج هزار تن شمش آلومینیوم است که در مدتی کمتر از یك‌سال باعملی ساختن تغییراتی در ماشین‌آلات به شصت هزارتن در سال خواهد رسید.

طرح افزایش‌تولید این کارخانه از هم اکنون مورد مطالعه کارشناسان است.

تولید مصنوعات آلومینیومی

کارخانه آلومینیوم سازی اراك یکی از طرحهای صنعتی زیربنائی برنامه چهارم‌عمرانی محسوب میشود، زیرا درآینده با استفاده از تولیدات این‌واحد عظیم کارخانه های دیگری‌برای تولید مصنوعات آلومینیوم بکار خواهند افتاد و بخش خصوصی از هم اکنون مشغول مطالعاتی در این زمینه است.

کارخانه آلومینیوم سازی‌اراك درمجاورت شهرستان اراك‌واقع شده و در حدودیك میلیون‌متر مربع زمین برای احداث آن تخصیص داده شده‌است.

هزینه احداث کارخانه در حدود چهار میلیارد ریال پیش بینی شده که از این رقم۷۵ درصد توسط‌دولت‌ایران ازمحل اعتبارات برنامه چهارم ۵درصد از طرف دولت پاکستان و۲۰ درصددیگر بوسیله کمپانی امریکائی«دینولدز» تامین‌خواهد شد.

همچنین براساس برآوردی که بعمل آمده در حدود پانزده هزار تن از تولیدات کارخانه اختصاص به مصارف داخلی خواهد داشت وبقیه‌به پاکستان وکشور های دیگر صادر می‌گردد.

آگهی مسابقه‌ورودی‌دوره‌های‌فوق‌لیسانس دانشگاه ملی ایران

دانشگاه ملی ایران برای دوره های فوق لیسانس درسال تحصیلی ۵۱ـ۱۳۵۰ تعدادی دانشجو به شرح زیر می پذیرد:

۱ـفوق‌لیسانس حقوق جزا: حداکثر بیست‌نفر در صورتیکه نمرات امتحانات ورودی آنان به حدنصاب‌برسد.

۲ـفوق لیسانس علوم اقتصادی، حداکثربیست نفر درصورتی که‌نمرات امتحانات ورودی آنان به حد نصاب‌برسد.

۳ـفوق لیسانس علوم‌سیاسی: پانزده‌نفر در صورتیکه نمرات امتحانات ورودی آنان به حدنصاب‌برسد.

مدارك‌تحصیلی لازم‌برای داوطلبان رشته حقوق جزاءمنحصرا دانشنامه لیسانس حقوق‌وبرای داوطلبان رشته اقتصاد لیسانس رشته اقتصادوبانکداری وبرای رشته سیاسی لیسانس رشته سیاسی از یکی از دانشگاه های معتبر داخلی و یا خارجی‌خواهد بود.

مدارك ثبت نام

۱ـ فتوکپی یا تاییدیه دانشنامه‌لیسانس
۲ـ دوبرك رونوشت یا فتوکپی شناسنامه
۳ـشش قطعه عکس۴×۶. که داوطلب بایدشخصا نام و مشخصات‌خود را ازروی‌شناسنا مه در پشت عکس ها نوشته باشد.
۴ـرسید بانکی به مبلغ یکهزار ریال بابت ثبت‌نام که‌باید بحساب شماره ۱۰۰۲دانشگاه ملی‌ایران شعبه ۶۷۶ (اوین)یابه همین حساب در یکی از شعبه های بانك ملی‌ایران در تهران‌یا شهرستان ها پرداخت‌شده‌باشد.
۵ـفتوکپی گواهی معافی ازنظام‌وظیفه یابرك خاتمه خدمت برای کسانی که ترك تحصیل دارند.

توجه مهم: «طبق ماده ۳۱قانون جدیدوظیفه‌عمومی حداکثر سن‌برای ادامه تحصیل ۲۸سال‌است‌و دانشجویان قبولی در مسابقات ورودی سال تحصیلی ۵۱ـ۱۳۵۰ در هر مرحله تحصیل به‌سن مزبوربرسند بایدتحصیل خود را قطع‌کرده‌وخود را به اداره‌وظیفه عمومی معرفی نمایند»

داوطلبان بایددرخواست خود را که‌شامل نام‌و نام خانوادگی ـ نام‌پد ر ـشماره شناسنامه ـ محل صدور ـتاریخ‌ومحل‌تولد ـ نشانی کامل باشد به خط خودوبطورخوانابضمیمه مدارك‌خواسته شده‌باپست‌سفارشی طوری بفرستند که تا تاریخ ۲۵شهریورماه ۱۳۵۰ به‌آدرس تهران ـ اوین‌اداره‌آموزش دانشگاه ملی‌ایران واصل گردد.

وجه‌ثبت نام‌و مدارك داوطلب درصورت‌شرکت‌نکردن‌درامتحان ویاقبول نشدن مسترد‌نخواهدشد. به‌درخواست هائی که فاقد یکی‌ازمدارك خواسته شده‌باشد ترتیب‌اثر داده‌نمیشود.

مواد امتحانی

رشته‌فوق لیسانس حقوق‌جزاء: جزای عمومی، جزای اختصاصی، حقوق‌مدنی، زبان‌خارجی
رشته فوق‌لیسانس اقتصاد: اقتصاد، آمار، ریاضی، زبان انگلیسی
رشته‌فوق‌لیسانس‌سیاسی: علوم سیاسی، زبان خارجه: انگلیسی‌یافرانسه

تاریخ امتحانات

مسابقه‌ورودی روزیکشنبه ۲۸شهریور ماه از ساعت ۱۷تا۱۹ درمحل‌دانشکده های‌مربوطه برگزار خواهد شد و کارتهای ورودی به‌جلسه امتحان یکروز قبل در همان محل توزیع‌میشود.

آ ـ ۳۷۰۱۰ ۲ـ۳

دانشگاه ملی ایران

اطلاعیه

قابل توجه مصرف کنندگان محصولات اتحادیه

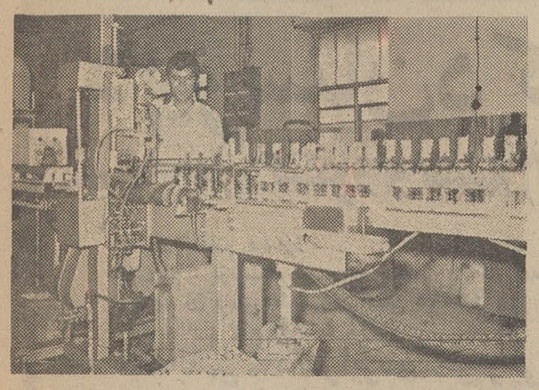

قسمت بسته‌بندی اتوماتیك سربطری‌درکارخانه شرکت اتحادیه تهران

شرکت اتحادیه تهران که پیوسته در مرغوبیت محصولات خود و بهبود طریقه بسته بندی پیش قدم بوده. اینك توجه عموم را به نکات زیر جلب می‌نماید::

۱ـ محصولات شرکت‌اتحادیه دارای‌کپسول پیلفرپروف میباشد.

۲ـ کلیه محصولات‌اتحادیه تهران‌دارای علامت مخصوص دوشیر و بطری دروسط بامارك استاندارد میباشد.

۳ـ هنگام خرید به کلمه اتحادیه روی اتیکت‌و بخصوص روی کپسول توجه فرمائید.

تبریکات

تیمسار سپهبد امجدی معاونت نخست وزیر و سرپرست سازمان تربیت بدنی ایران

با افتخار فراوان بشما تبریك میگویم و امیدوارم‌بدست‌سربازی چون شما که عمری با کفایت و لیاقت مجری نیات شاهانه بوده در اینموقع که بریاست سازمان تربیت بدنی ایران منصوب شده‌اید‌مفتخر باجرای‌مقاصد عالیه شاهانه‌در امر اشاعه‌و گسترش ورزش در تمام سطوح مملکت گردید.

از طرف کارکنان دبیرستان دخترانه بهجت ناحیه ۱۴ تهران
خانم لاریجانی آ ـ ۱۶۹۳۱

جناب آقای دکتر فرهنك‌مهر

انتخاب بسیار شایسته جنابعالی را بسمت ریاست دانشگاه پهلوی باکمال مسرت تبریك عرض می کنیم.

دکتر سید محمد طباطبائی. دکتر حسین حکمت. دکتر اردشیر شهریاری آ ـ ۳۹۰۲۸

همکار گرامی جناب آقای دکتر حمید ثابتی

انتخاب جنابعالی را بریاست مرکز پزشکی امیراعلم ـ صالح تبریك گفته اطمینان دارد با شایستگی و فعالیت های شما این مرکز ازبهترین مراکزپزشکی دانشکده طب خواهد شد.

دکتر علی راسخ. دکتر عطاءاله اقراری. دکتر نیستانی. دکتر روح‌اله اقراری. دکتر پمینی. دکتر فروهی. دکتر وفائی. خانم دکتر فرهنگی. دکترگاگیك. دکتر رحمانو. دکتر ارنواز. دکترعطاءاله راسخ. دکتر آهورائیان. دکتر خدابخش. خانم دکتر شفاعی. دکتر رازی. دکتر عطاردی آ ـ ۱۶۹۸۷

جناب آقای هوشنك گنجی

هیئت‌مدیره باشگاه ورزشی تاج اهواز انتصاب آنجاب رابسمت مدیرکل تربیت‌بدنی استان خوزستان تبریك میگویند.

آ ـ ۳۹۱۹۰ رئیس هیئت مدیره ـ نیاکان

جناب آقای فرامرز خسروانی

انتصاب شایسته جنابعالی را بمدیریت کل اداره بقایای مالیاتهای مستقیم صمیمانه تبریك میگوئیم.

محمدتقی دورزاد ـ احمد دورزاد آ ـ ۳۹۲۶۴

آقای فخرالدین عظیمی خوانساری

با کمال مسرت موفقیت شما را در احراز مقام اول دانشگاه تهران ـ رشته علوم سیاسی صمیمانه تبریك میگوئیم.

اصفهان ـ محمود جلیلی ـ حمید مسائلی ـ رضا منانی آ ـ ۳۹۰۴۴

تیمسار معظم سرلشگر دکتر رضا پروانه

ارتقاء درجه آن تیمسار معظم را صمیمانه تبریك عرض‌نموده موفقیت روزافزون آن تیمسار محبوب را از درگاه ایزد متعال خواستاریم.

دکتر جلال ربیع‌زاده. ایرج جواهریان آ ـ ۳۸۴۴۰

تیمسار سرلشگر نوربخش

با نهایت مسرت ارتقاء درجه تیمسار محبوب را صمیمانه‌تبریك عرض نموده توفیق‌بیش‌از پیش تیمسارمعظم را در اجرای‌منویات مقدس شاهنشاه آریامهر و خدمت به میهن عزیز از خداوندمتعال مسئلت داریم.

رفسنجان: محمد حریری. حسین شفیعی. علی‌اکبر کارگر. علی‌اصغر کارگر. ابوالقاسم رحمتیان. عباس رحمتیان. محمدشاه میرزائی. حسین زمانی. جلیل اطمینان. جلال فاریسی. احمد حریری. آ ـ ۳۹۱۱۰

(آگهی استخدام)

نیروی هوائی شاهنشاهی تعدادی داوطلب جهت طی دوره دانشکده افسری «خلبانی» باشرایط زیر استخدام مینماید:

الف ـ شرایط نام نویسی
۱ـ تابعیت دولت شاهنشاهی ومتدین به یکی از ادیان رسمی کشور (اسلام، مسیحی، کلیمی، زرتشتی).
۲ـ دارابودن حداقل دیپلم کامل متوسطه رشته های «ریاضی یا طبیعی»
۳ـ قبول شدن از معاینه جسمی وازمایش استعداد خلبانی و زبان انگلیسی در حدود معلومات دبیرستان و داشتن حداقل‌قد ۱۶۳ سانتیمتر.
۴ـ حداقل سن ۱۸ سال تمام و حداکثر سن ۲۴ وبرای کسانی که خدمت زیر پرچم را انجام داده‌اند ۲۵ سال می باشد.
۵ـ نداشتن عیال و اولاد و کسان تحت تکفل.

ب ـ مدت تحصیل ـ حقوق و مزایا
۱ـ مدت تحصیل در دانشکده افسری خلبانی حداقل دوسال در داخل یا خارج بوده و هزینه زیست‌و لباس به عهده نیروی هوائی شاهنشاهی است.
۲ـ دانشجویان سالهای یکم و دوم قبل‌ازپرواز ماهانه ۴۳۶۰ ریال و پس از شروع پرواز ۸۱۱۰ ریال ودانشجویان سال سوم ۱۰۲۰۰ ریال حقوق دریافت میدارند ضمنا چنانچه دانشجویان برای ادامه تحصیل به خارج اعزام شوند علاوه بر حقوق‌مذکور از فوق‌العاده تحصیل در خارج از کشور نیز استفاده خواهند کرد.
۳ـ دانشجویانی که دوره تحصیلی را با موفقیت طی‌نمایند به درجه ستوان دومی مفتخر و اولین حقوق آنان معادل ۲۲۶۵۰ ریال می‌باشد.

داوطلبین می توانند برای کسب اطلاع بیشتر و ثبت‌نام بادر دست داشتن فتوکپی گواهینامه تحصیلی عین شناسنامه (به‌فرم جدید عکس‌دار)و بیست‌و دو قطعه عکس سه در چهار تا تامین احتیاج همه روزه باستثنای روز های پنجشنبه و تعطیل صبحها از ساعت ۷ الی ۱۲ به مرکز آموزش های هوائی واقع درخیابان تهران نو ایستگاه فرودگاه مراجعه نمایند. م‌الف ۷۰۳۲

نیروی هوائی شاهنشاهی
آ ـ ۳۶۴۴۶

دانشگاه صنعتی آریامهر
دانشکده مهندسی برق ـ دانشکده‌ریاضی

آگهی پذیرش دانشجو برای دوره‌های فوق‌لیسانس (M.S)

دانشکده مهندسی برق و همچنین‌دانشکده ریاضی دانشگاه صنعتی آریامهر برای‌سال‌تحصیلی ۵۱ـ ۱۳۵۰ هر یك حداکثر بیست دانشجوی‌تمام وقت در رشته های مختلف دوره های فوق لیسانس خود می پذیرند.

شرایط ورود بدوره‌های‌فوق لیسانس گذشته از دارابودن برك خاتمه خدمت یا معافی از آن‌ذیلا تشریح شده است. فارغ‌التحصیلان سال تحصیلی اخیر که از معافیت تحصیلی استفاده میکنند مشروط بر آنکه سن آنان از ۲۵سال تمام‌تجاوز نکند میتوانند در امتحانات ورودی شرکت کنند.

شرایط ورود بدوره‌های فوق لیسانس

دانشکده مهندسی برق:

۱ـ دارا بودن حداقل درجه لیسانس در یکی از رشته های مهندسی یا علوم از یك دانشگاه معتبر.
۲ـ پذیرفته شدن در امتحانات ورودی فوق لیسانس دانشکده مهندسی برق بشرح زیر:
الف ـ امتحان کتبی ازمطالب پایه‌ای‌مهندسی برق.
ب ـ امتحان کتبی‌از مطالب‌اختصاصی‌مهندسی برق
ج ـ امتحان شفاهی و مصاحبه
د ـ امتحان زبان انگلیسی یا فرانسه یا آلمانی

تبصره: امتحانات فوق در سطح لیسانس دانشکده مهندسی برق انجام خواهد گرفت.

دانشکده ریاضی:

۱ـ دارا بودن حداقل درجه لیسانس در یکی از رشته های ریاضی، فیزیك یا مهندسی از یك دانشگاه معتبر.
۲ـ پذیرفته شدن در امتحانات ورودی فوق لیسانس دانشکده ریاضی بشرح زیر:
الف ـ امتحان کتبی از دروس آنالیز وجبر درحدودکتابهای Math. Anal. تالیف Algebra, Apostol تالیف Lang
ب ـ امتحان کتبی دو درس از چهار درس معادلات دیفرانسیل، تئوری اعداد، توپولوژی و آمار و احتمالات
ج ـ امتحان شفاهی و مصاحبه
د ـ امتحان زن انگلیسی.

رشته‌های تخصصی

دانشکده مهندسی برق:

داوطلبان میتوانند برای کسب اطلاع ازرشته های تخصصی مورد علاقه خود و همچنین مقررات دوره فوق لیسانس در دانشکده مهندسی برق در ساعات اداری بدفتر این دانشکده مراجعه نمایندیا وسیله مکاتبه تقاضای‌ارسال دفترچه این دوره را بنمایند.

دانشکده ریاضی:

دروس این دوره شامل یك قسمت اصلی (رشته های ریاضیات محض، ریاضیات عملی وآمار واحتمالات) و یك قسمت فرعی (رشته های‌ریاضیات محض، ریاضیات عملی آمار و احتمالات، فیزیك و مهندسی) میباشد.

داوطلبان میتوانند برای دریافت اطلاعات بیشتر در باره این دوره در ساعات اداری بدفتر دانشکده ریاضی مراجعه یا با این دفتر مکاتبه نمایند.

تاریخ‌برگزاری امتحان‌وتوزیع کارت‌ورودی

امتحانات کتبی هر دو دانشکده در ساعت هشت صبح روز جمعه نهم مهرماه ۱۳۵۰ در محل دانشگاه صنعتی آریامهر واقع در خیابان‌آیزنهاور بعمل خواهد آمد. داوطلبان باید صبح روز چهار شنبه هفتم مهرماه ۱۳۵۰ برای دریافت کارتهای شرکت در امتحانات ورودی به دفتر های دانشکده های مربوطه مراجعه نمایند. تاریخ امتحان شفاهی‌و مصاحبه پس از اعلام نتایج امتحان کتبی آگهی خواهد شد.

نحوه شرکت در امتحانات ورودی

۱ـ داوطلبان باید فرم زیر را همراه بامدارك مذکور در آن با پست سفارشی بترتیبی ارسال نمایند که تا آخر وقت روز یکشنبه چهارم مهرماه ۱۳۵۰ به‌آدرس دانشکده مربوطه بشرح‌زیر واصل گردیده باشد:

دفتر دانشکده مهندسی برق یا دفتردانشکده ریاضی ـ دانشگاه صنعتی آریامهر ـ صندوق‌پستی ۳۴۰۶ ـ امتحانات ورودی فوق لیسانس.

تسلیم فرم را نیز میتوان با مراجعه بدفتر دانشکده مهندسی برق یا دفتر دانشکده ریاضی در مهلت فوق انجام داد.

۲ـ تسلیم رینز نمرات دوره لیسانس دانشجوبدفتر دانشکده مهندسی برق یا دفتر دانشکده ریاضی که بگواهی موسسه مربوطه رسیده باشدبرای شرکت درامتحانات شفاهی و مصاحبه‌ضروری است.

فرم‌درخواست ثبت‌نام درامتحانات ورودی دوره فوق‌لیسانس دانشکده ...

اینجانب ..... نام خانوادگی ..... نام .....
فرزند ..... بشماره شناسنامه ..... صادره از .....
متولد سال ..... دارای لیسانس در رشته ..... از .....
در سال ..... به نشانی: شهر ..... خیابان .....
کوچه ..... شماره منزل ..... تلفن .....

داوطلب شرکت در امتحانات ورودی‌دوره فوق لیسانس در دانشکده دانشگاه صنعتی آریامهر میباشم و به‌ضمیمه مدارك زیر را ارسال میدارم.

۱ـ فتوکپی لیسانس یا گواهی قبولی‌آن دوره ازموسسه مربوطه
۲ـ یك برك رونوشت شناسنامه یافتوکپی آن
۳ـ چهار قطعه عکس ۴×۶ جدید باذکر مشخصات داوطلب در پشت آن
۴ـ قبض‌رسیده‌بانك‌عمران‌شعبه‌دانشگاه صنعتی آریامهر بمبلغ یکهزار ریال بحساب شماره (۹). این مبلغ مسترد‌نخواهد شد.
۵ـ فتوکپی‌برك خاتمه خدمت‌یامعافیت ازآن (برای فارغ‌التحصیلان سال جاری ضروری نیست) زبان خارجه اینجانب ..... میباشد. تاریخ تنظیم ..... امضاء داوطلب

وزارت آموزش و پرورش
سازمان تعلیمات فنی و حرفه‌ای
انستیتو تکنولژی اصفهان

قابل‌توجه داوطلبانیکه درامتحان ورودی انستیتو تکنولوژی اصفهان شرکت کرده‌اند

نتیجه امتحان مسابقه ورودی انستیتوتکنولژی اصفهان وشرایطثبت‌نام‌از روز یکشنبه چهاردهم شهریور ماه در محل انستیتو آگهی گردیده است.

قبول شدگان میباید از روز شنبه بیستم شهریور لغایت آخر وقت اداری روز یکشنبه ۲۸ شهریور ماه با در دست داشتن مدارک لازم شخصا برای ثبت‌نام اقدام نمایند.

ذخیره هافقط روز دوشنبه۲۹ شهریور ماه بدبیرخانه انستیتو مراجعه کنند.

وزارت آموزش و پرورش

شماره ۲۳۲۴ ـ تاریخ ۶ر۶ر۱۳۵۰

«آگهی مناقصه»

شهرداری شادگان باستناد مرقومه شماره ۳۸۹۹ـ۲ـ۵۰ر۶ر۲ مقام معظم استانداری خوزستان تکمیل اگوسازی شهر را که هزینه آن بالغ‌بریك میلیون وپانصد هزار ریال (۱ر۵۰۰ر۰۰۰) ریال برآوردگردیده‌است طبق‌نقشه ومشخصات موجود باشرایط زیر به مناقصه واگذار مینماید:

۱ـداوطلبان شرکت در مناقصه بایستی بدوا بدفترمهندسی استان خوزستان در اهواز مراجعه وگواهی برك صلاحیت فنی دریافت‌دارند.

۲ـ پیشنهاد دهندگان باید مبلغ هفتادوپنجهزار ریال (۷۵ر۰۰۰) پنج‌در صدبهای کل کار را به عنوان سپرده شرکت درمناقصه وجه نقد بحساب شماره (۱۱۰)شهرداری نزدبانك ملی شادگان واریز نموده‌و یا معادل آن‌اسناد خزانه یا ضمانت نامه بانکی ضمیمه پیشنهاد خودنمایند.

۳ـپیشنهاد دهندگان باید پیشنهاد خود را در دوپاکت سر بسته ولاك‌و مهرشده الف وب که‌روی آن‌نام‌ونشانی کامل‌پیشنهاد دهنده‌و همچنین عبارت مربوط به مناقصه‌اگوسازی شهرشادگان نوشته‌شده‌باشد (پاکت‌الف: محتوی برك‌صلاحیت واسناد‌مناقصه که‌ذیل هر یك بامضاء و مهر پیشنهاد دهنده رسیده‌باشد پانضمام فیش‌بانکی ویااسناد خزانه و یا ضمانت‌نامه‌بانکی .وپاکت ب محتوی برك‌پیشنهاد) قرارداده تا آخر وقت‌اداری روز۲۲ر۶ر۵۰ بدفتر شهرداری شادگان مستقیما تسلیم‌ورسید دریافت‌دارند. پیشنهادات‌واصله‌درساعت ۵بعد از ظهر همان روز در کمیسیون عالی معاملات شهرداری بازوقرائت خواهدشد.

۴ـ به‌پیشنهاداتی که فاقدسپرده یامخدوش و یامشروط و مبهم باشدیابعد از موعد مقرر برسدترتیب اثری‌داده‌نخواهد شد.

۵ـشهرداری مجاز است تامیزان ۲۵٪از مبلغ کل کار را کسریااضافه نماید.

۶ـهرگاه برنده مناقصه ظرف مدت هفت روز از اخطار کتبی شهرداری حاضر بانعقاد قرار داد نشود سپرده‌او به نفع‌شهرداری شادگان ضبط‌ودرصورت لزوم قرارداد بانفر دوم منعقد خواهد شدوچنانچه برندگان دوم‌وسوم نیز ظرف مهلت‌هفت ۷ روز پس‌از ابلاغ‌شهرداری حاضر به عقدقرارداد نشوندسپرده آنان نیز بنفع شهرداری ضبط‌خواهدشد.

۷ـ هنگام تنظیم قرارداد معادل ۱۰٪مبلغ مورد پیمان به‌منظور تضمین حسن انجام کار از پیمانکار تضمین‌نامه بانکی یااسناد خزانه به عنوان سپرده دریافت می‌گردد.

۸ـحضور پیشنهاد دهندگان یا نماینده آنها در جلسه‌مناقصه آزادبوده‌و شهرداری درزد یا قبول یك یاکلیه پیشنهادات‌واصله مختاراست.

۹ـ مالیات‌وعوارض هزینه‌چاپ آگهی‌وسایر هزینه های قانونی بعهده برنده مناقصه می‌باشد.

۱۰ـسایر اطلاعات وجزئیات دراسناد مناقصه مندرج‌است.

نژادزاده‌شهردارشادگان
آ ـ ۳۹۱۳۲

سازمانهای فرهنگی و آموزشی

دبیرستان دکتر هشترودی

شروع کلاسهای : کنکور و ششم (ریاضی ـ طبیعی ـ ادبی)

خودرا اعلام میدارد
ثبت‌نام : ازبیستم شهریور ساعت ٤ تا ۸ بعداز ظهر . محل ثبت‌نام : تخت‌جمشید ـ میدان کاخ ـ دبیرستان دکتر هشترودی تلفن ٤۳۵۹۵
مدارك لازم دوقطعه عکس
آیت‌اللهی ـ دکترایزدی ـ حریرچی . صدری ـ صیامی ـ عابدی ـ فروزانفر
مراد حمزه ـ مهرداد ـ دکتر میر حسینی .

مدرسه‌عالی ایران‌زمین

برای دوره فوق‌دیپلم رشته‌های
بازرگانی و کتابداری

تعداد ۵۰ نفر دانشجو (هررشته۲۵نفر)میپذیرد . تاریخ ثبت‌نام تا ۱۸ شهریور خواهد بود . جهت کسب اطلاع بیشتربین ساعات ۵ تا ۸ بعدازظهر به محل مدرسه واقع در خیابان ٦ بهمن (سی‌متری) مقابل ژاندارمری کل کشورمراجعه فرمائید . آ ـ ۳۸۰۸٦

آگهی ثبت‌نام
دبیرستان دخترانه فنی و حرفه‌ای

کاخ دانش

برای دوره سه‌ساله در رشته های منشیگری . بانکداری . مدیریت و حسابداری صنعتی با وسایل و لوازم کامل و استفاده از استادان مطلع نامنویسی مینماید .
دوشیزگان فارغ‌التحصیل سوم دبیرستان که سنشان از ۱۹ سال تمام تجاوز نکرده باشد میتوانند در این کلاس‌هانامنویسی کنند . به‌فارغ‌التحصیلان دیپلم کامل متوسطه اعطا خواهد شد .
محل ثبت‌نام کاخ دانش خیابان فرانسه کوچه مرجان تلفن ٦٦۸۹۰۸

دبستان ایرانیان

برای دوره راهنمائی و کلیه کلاسها ثبت نام مینماید .
نشانی : خیابان پهلوی بالای سه راه عباس آباد کوچه رضوان تلفن ٦۲۰٤۵۷

زبان انگلیسی را در کوتاهترین مدت بیاموزید
با ۲۲۷ لیره در مدت دوازده هفته با غذا اطاق و روزانه پنج ساعت درس بدون‌محدودیت سن برای شاگردان . این مؤسسه ازطرف وزارت‌آموزش و پرورش برسمیت شناخته شده است . امتحانات آموزش دوره مقدماتی کمبریج Lower Cambridge آزمایش مهارت در زبان Proficiency
لطفاً با نشانی زیر مکاتبه فرمائید .
Ian Josephs M. A.
The Regency School of English, Ramsgate, Kent, England.

اطلاعیه ایران‌فردا

کادر دبیران کلاسهای‌ششم‌دبیرستان ایران‌فردا بشرح زیر : آقایان : ذوالقدر ـ شیخان ـ معلم ـ طاهری ـ دکتر صادقی ـ طوفانی ـ جوادی ـ ملك محمدی ـ اشکوری ـ اسماعیل زاده ـ فرهی ـ دادخواه ـ همیشه بهترین بوده است .
دوره راهنمائی و اول دبستان و دبیرستان آماده ثبت نام است .
خیابان بهار ـ تلفن ۷۵٦۰۱۰ و ۸۲٦۸۲۲

دبیرستان دکتر مجد

درسال تحصیلی ۵۱ ـ ۵۰ برای دوره راهنمائی و دوره اول و دوم و
(ششم طبیعی و ریاضی)

همه روزه صبح و عصر ثبت نام مینماید .
نشانی : خیابان شاه چهارراه سیمتری ـ دبیرستان‌دکتر مجد تلفن ٤۳۱٤۰

کودکستان و دبستان و دوره راهنمائی

«پردیس»

همه روزه صبح و عصر نام نویسی مینماید وسیله آمد و رفت آماده است
آدرس امیرآباد ـ چهارراه بلوار تلفن ٤۱۲۰۲

هنرستان صنعتی کاخ دانش

براساس قرارداد بامدرسه فنی ورنرکامپرات دارمشتاد آلمان برای کلاسهای روزانه‌وشبانه‌دررشته‌های الکترونیك ـ الکتروتکنیك ـ ساختمان ـ مدیریت‌وحسابداری صنعتی تعدادی هنرجو از بین فارغ‌التحصیلان سوم دبیرستان میپذیرد .
هنرجویان پس از طی دوره سه ساله بدریافت‌دیپلم کامل متوسطه نایل میشوند .
خیابان فرانسه‌کوچه مرجان.هنرستان صنعتی‌کاخ‌دانش

دبیرستان قائم‌مقام

باهمکاری آقایان والا ـ زجاجی ـ کاردر ـ معینی ـ عابدیان ـ امین‌میرهادی ـ جمشیدنظری ـ اسدی ـ اخلاقی ـ شریفی ـ مولانی ـ چاك‌رخ ـ سیروس ـ ضیائی ـ فائز ـ طباطبائی شریف جهت دوره اول و دوم ثبت نام مینماید .
امیرآبادشمالی ـ خیابان کاشان پلاك ۵۷
تلفن ٦۳۰۱٦۱ ـ

آگهی ثبت‌نام دانشجویان دانشگاه اصفهان

نام‌نویسی دانشجویان سالهای دوم و بالا در روزهای ۲۸ و ۲۹ و ۳۰ شهریور ماه انجام میشود . دانشجویان برای کسب اطلاع ازراهنمای ثبت نام و برنامه ها باید قبلا بدانشگاه و گروه آموزشی مربوط مراجعه نمایند. دانشگاه اصفهان

آموزشگاه تربیت تکنیسین پروتز دندان هنرجو میپذیرد

آموزشگاه تربیت تکنیسین پروتز دندان وابسته بدانشکده دندانپزشکی دانشگاه ملی ایران برای سال اول ۲۰ نفر هنرجو از طریق مسابقه و مصاحبه با شرایط زیر نظر میپذیرد :
۱ـ داشتن گواهینامه یا کارنامه سال‌سوم‌متوسطه که به تائید اداره آموزش و پرورش محل رسیده‌باشد.
۲ـ گواهی حسن اخلاق از دبیرستانی که درآن تحصیل میکرده است .
۳ـ سن داوطلبان در بدوورود به آموزشگاه باید بین ۱۵ تا ۲۳ سال باشد . (هنر جویان مشمول‌نظام وظیفه تابع مقررات وزارت آموزش وپرورش خواهند بود).
٤ـ رسید مبلغ ۳۰۰ ریال بابت هزینه شرکت در مسابقه که بایستی بحساب ۱۰۰۲ دانشگاه ملی ایران در بانك ملی پرداخت شده باشد .
از داوطلبان تا ظهرروز چهار شنبه۳۱شهریورماه در محل آموزشگاه ثبت نام میشود .
امتحان مسابقه روز شنبه ۳ مهرماه و مصاحبه روز یکشنبه ٤ مهرماه ساعت ۸ صبح‌درمحل‌آموزشگاه واقع در اوین‌دانشگاه ملی ایران دانشکده دندانپزشکی بعمل خواهد آمد و نتیجه در آموزشگاه اعلان‌میگردد.
به کسانیکه بعللی از شرکت در مسابقه ورودی و یامصاحبه منصرف شوند ۳۰۰ ریال پرداختی بابت هزینه شرکت در مسابقه مسترد نخواهد شد .
داوطلبانی که در امتحان ورودی قبول شوند باید هر ساله مبلغ پانزده هزار ریال جهت حق‌التعلیم‌سالیانه بحساب ۱۰۰۲ بانکملی شعبه دانشگاه پرداخت نموده و رسید آنرا برای ثبت نام ،دفتر آموزشگاه تسلیم نمایند
۱ـ ۳ دانشگاه ملی ایران

پذیرش دانشجو برای اموزشگاه عالی پرستاری بهداشت دهان و دندان

آموزشگاه عالی پرستاری بهداشت دهان ودندان وابسته بدانشکده دندانپزشکی دانشگاه ملی ایران برای سال تحصیلی ۵۰ ـ ۵۱ بیست نفر دانشجوی دختر که دارای دیپلم طبیعی یا ریاضی باشند از طریق مسابقه میپذیرد :
داوطلبان باید برای شرکت در امتحان مسابقه و مصاحبه مدارک زیر را تا تاریخ یکشنبه ۲۸شهریور ماه جاری به اداره دبیرخانه دانشکده دندانپزشکی (واقع در اوین) شخصا یا بوسیله پست سفارشی تسلیم نمایند و در روز پنجشنبه اول مهرماه ساعت ۸ صبح برای انجام مسابقه در دانشکده‌حضوربهمرسانند:
۱ـ یکبرگ فتوکپی دیپلم متوسطه
۲ـ چهار قطعه عکس ٦×٤
۳ـ دو برگ فتوکپی شناسنامه
٤ـ رسید بانکی بمبلغ ۵۰۰ ریال بابت حق‌شرکت در مسابقه بحساب شماره ۱۰۰۲ بانك ملی ایران شعبه دانشگاه ملی که در هرصورت پس از ارسال مدارک مسترد نخواهد شد .
۱ـ۲ دانشگاه ملی ایران

آموزشگاه زبان انگلیسی طاهری

برای ترم پائیز ثبت نام مینماید .
مبتدی ، متوسطه ، عالی ، کنکور ،اعزام ، مکالمه . ال . سی ثبت نام‌صبح و عصر .
خیابان پهلوی . بالاتر ازچهارراه‌امیراکرم دست چپ کوچه ماه شماره ۱۲ تلفن ٤۲۳۱۵

«گروه فرهنگی هادیان»
«دبستان ملی هادی»

دبستان ملی هادی با کادر مجهز خود برای دوره آمادگی، دبستان و راهنمائی تحصیلی و پانسیون شبانه روزی با وسیله ایاب وذهاب وناهار همه روزه صبح وعصر ثبت نام مینماید
شاهرضا پیچ شمیران خیابان تنگابن تلفن: ۳۰۲۰۳۹

فرهنگ کودک

پانسیون شبانه روزی : مخصوص کودکان ۳ سال تا ۵/۵ سال
پانسیون شبانه روزی : برای دانش آموزان دبستانی
پانسیون شبانه روزی : برای دانش آموزان دوره راهنمائی
کودکان و دانش آموزان شهرستانی باشرایط مخصوص پذیرفته میشوند.
خیابان پهلوی ـ مقابل حشمت‌الدوله ـ تلفن ٤٦۷۹۸-٤٦۷۹۷

اطلاعیه دبیرستان

گوهردشت

دبیرستان گوهردشت‌درسال تحصیلی جاری برای کلاس اول دوره راهنمائی‌وکلاس اول دبیرستان (سالهای ششم و هفتم) ثبت نام مینماید
سازمان آبادانی گوهر دشت

دوره راهنمائی

دبستان و کودکستان نوآموز
بمدیریت راضیه عقیلی فوق لیسانس تعلیم و تربیت
نشانی ـ روزولت ـ مقابل دانشسرا تلفن ۸۲۸۱۰۰

گروه‌فرهنگی دکتر اقبال

برای کودکستان ـ دبستان ـ راهنمائی تحصیلی
دوره کامل متوسطه (ریاضی ـ طبیعی) در محلهای زیر صبح و عصر ثبت نام مینماید .
۱ـ دبیرستان شماره یك (آرین) میدان ۲۵ شهریور ـ خیابان بختیار تلفن ۸۲۰۸۲٦
۲ـ دبستان دختران و پسران ـ میدان ۲۵ شهریور کوچه جار تلفن ۸۲٦۷۳۷ .

کودکستان و دبستان ها و دوره راهنمائی

«نهال نو»

با کادر مجهز آموزشی فقط برای کلاسهای اول ابتدائی ودوره راهنمائی ثبت نام مینمایدتلفن۸۲۳٦۰٦و۷۵۱۷٦۱

علاقمندان زبان انگلیسی

انگلیسی را باید در انگلستان بین‌مردم انگلیسی‌زبان فرا گرفت .
کلیه علاقمندان و همچنین کسانیکه مایل به‌ادامه تحصیل هستند میتوانند با استفاده از کلاسهای سمعی و بصری و پانسیون نزد خانواده های انگلیسی دو شهر زیبای برنموس انگلیسی بیاموزند.
جهت اطلاع بیشتر و رزرو محل به نماینده
ANGLO CONTINENTAL SCHOOL OF ENGLISH
در ایران غیر از ایام تعطیل از ساعت ٤ الی ۷ بعدازظهر به آدرس بین امیرآبادو شهرآرا خیابان صلح (سی‌متری کیشا) خیابان پانزدهم شماره ٤۵ تلفن ٦۳۵۳۱۵ مراجعه فرمایند .
۳٦۹۹٤ـ۱

اطلاعیه سازمان فرهنگی عزیزی

بدنبال فعالیت هفده‌ساله سومین‌دبستان عزیزی (عزیزیان)
رادرساختمانی زیباومحوطه‌ای بزرك ومشجرواستخرشنا باوسایل کامل‌ورزشی‌وتفریحی وهنری‌افتتاح نموده و ضمناً دوره راهنمائی تحصیلی در هرسه دبستان دایرو کودکان پنج‌سال‌ونیم را در کلاس اول و کمتر ازآن را درکودکستان میپذیرد کلاسهاهمه روز شش ساعته بوده که‌یکساعت آن مخصوص تدریس زبان‌انگلیسی میباشد
دبستان عزیزی شماره یك اسکندری‌شمالی چهارراه ساسان تلفن ۹۵٤۸۸۱
دبستان عزیزی شماره ۲ دامپزشکی‌بین خوش‌و قصرالدشت تلفن ۹۵۲۵۹۲
دبستان عزیزی (عزیزیان) شماره۳
آیزنهاور(نرسیده‌بمیدان شهباد)
جنب بانك ملی کوی دادگران تلفن ۹۵۲۵۲۷وسیله آمدو رفت آماده است

تدریس خصوصی

توسط استاد امریکائی
تلفن ۹۵۰۵۸۲

اطلاعیه دبیرستان آزرم

کلیه دانش آموزانیکه در سال تحصیلی ٤۹ ـ ۵۰ در کلاسهای دوم‌وسوم‌و چهارم دبیرستان تحصیل مینموده‌اند چنانچه برای ثبت نام تا روز پنجشنبه ۱۸ شهریور بدفتر دبیرستان مراجعه ننمایند دبیرستان هیچگونه تعهدی برای ثبت نام آنان نخواهد داشت .

کانون زبان انگلیسی پایه

ثبت نام و امتحانات ورودی
برای کلاسهای ترم پائیز صبح و عصر
کلاسهای فشرده انگلیسی از مبتدی تاامتحانات کمبریج پروفیشنسی در ظرف دو سال
کلاسهای مخصوص دانش‌آموزان ـ میدان‌فردوسی ضلع جنوب غربی تلفن۳۱۲۷۷٤

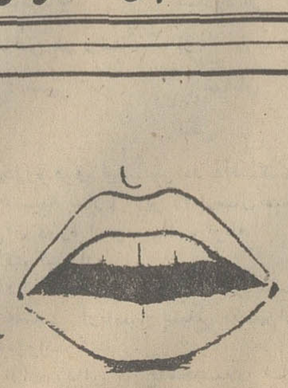

۸ میلیون تومان

نرخ اتوبوس واتومبیل های کرایه شهری تعیین گردید

چهل سال قبل در همین روز

بلدیه طهران نرخ وسائط نقلیه حوزه بلدی را تا اخطار مجددبشرح ذیل تعیین می نماید :

ماده ۱ـ نرخ اتومبیل های کرایه یك کورس در شهر یك الی سه نفر ۳ ریال ، چهار نفر ٤ ریال،درصورت گنجایش بیش از چهار نفر برای‌هر یك نفر یك ریال.

توضیح : کورس عبارت است از مسافتی در شهر از نقطه‌ئی به نقطه دیگر.

ماده ۲ ـ در صورتیکه مسافر امر به توقف و انتظار نماید تا ده دقیقه آزاد و پس از آن هر یك ربع ساعت دو ریال اضافه خواهد شد.

ماده ۳ـ در صورت احضار اتومبیل از ایستگاه بمنازل ، مسافر بایدفقط یك‌ریال علاوه‌بر نرخ بپردازد و چنانچه احضار کننده منصرف از سواری شود باید دو ریال بپردازد.

ماده ٤ـ اتومبیل ساعتی در شهرو اطراف شهر دربست ۱۸ ریال و در صورتیکه اتومبیل بیش از چهار نفر گنجایش داشته باشد برای هر یك نفر مسافر یك ریال بر کرایه هر ساعت اضافه میشود.

ماده ۵ـ نرخ اتومبیل سواری برای خارج شهر : از طهران به‌بهجت‌آباد و چهارده معصوم‌و میدان‌اسب‌دوانی، آب کرج ،عشرت‌آباد ، دولاب ،باغ صبا ، اکبرآباد دولاب ، امامیه ، اکبرآباد شهرنو ، نازآباد،جمشیدیه، جلالیه یك الی چهار نفر رفتن ۵ریال مراجعت ٤ ریال دوسره ۸ ریال .

از طهران به سلیمانیه ،قصرقاجار، خانی آباد، امیرآباد ، آبشار پهلوی، عباس‌آباد ، دوشان‌تپه ، یوسف‌آباد، فرح‌آباد ، قلعه‌مرغی ، جی‌وبریانك، امامزاده حسن‌یك الی چهار نفررفتن ۷ ریال مراجعت ٦ ریال دوسره ۱۳ ریال.

از طهران به دولت‌آباد ، مهرآباد، منصوریه ، ضرابخانه ، ابن‌بابویه یك الی چهار نفر رفتن۹ریال‌مراجعت ۷ریال دوسره ۱۵ ریال ودرصورتیکه اتومبیل بیش از چهار نفر گنجایش داشته باشد برای هر یکنفر یك‌ریال اضافه میشود.

از طهران به قلهك و زرگنده و حضرت عبدالعظیم یك الی چهار نفر رفتن ۱۳ ریال مراجعت ۱۲ ریال دو سره ۲۰ ریال و درصورتیکه‌اتومبیل بیش از چهار نفر گنجایش داشته باشد برای هر یك نفر ۳ ریال‌اضافه میشود.

از طهران به سلطنت‌آباد ، دروس، ونك ، یافت‌آباد ، هاشم‌آباد،وسفنار، نظام آباد یك الی چهار نفر رفتن۱٤ ریال مراجعت ۱۰ ریال دوسره ۲۰ ریال بیش از چهار نفر برای هر یك نفر ۳ ریال .

از طهران به تجریش ، دزاشوب یك الی چهار نفر رفتن ۱٦ ریال مراجعت ۱٦ ریال دوسره ۲٦ ریال اضافه از چهار نفر برای هر یك٤ ریال .

از طهران به قصر فیروزه،مجیدیه، قیطریه ، باغ فردوس ، چیزر یك‌الی چهار نفر رفتن ۱۸ ریال مراجعت ۱۲ ریال دو سره ۲٦ ریال اضافه از چهار نفر هر یك نفر ٤ ریال .

از طهران به سعدآباد ، جعفرآباد، امامزاده قاسم ، نیاوران ، پل‌دربند، جماران ،فرمانیه ، قصر ملك ،اوین، امین‌آباد،مبارك‌آباد یك الی چهارنفر رفتن ۲۰ ریال مراجعت ۱٦ ریال دو سره ۳۰ ریال برای هر یك نفرمسافر اضافه دو ریال .

از طهران به سوهانك ، نارمك ، ازگل ، اقدسیه ، منظریه ، شاه‌آباد ۲٤ریال برای یك تاچهارنفر رفتن و۱۸ ریال‌مراجعت و دوسره ۳۳ریال، مسافر اضافه برای هر یك نفر ٤ ریال .

ماده ٦ ـنرخ اتومبیل بین قراء اطراف طهران ، از قلهك به تجریش و بالعکس یك الی چهار نفر چهار ریال دو سره ۸ریال از قلهك به‌باغ فردوس دزآشوب ، ونك سلطنت‌آباد چیزر ،رستم آباد ، ضرابخانه و بالعکس یك الی چهار نفر،رفتن ۵ ریال دوسره ۸ریال و بیش از چهار نفر هر یك نفر یك ریال ، از قلهك به نیاوران ، امامزاده قاسم ،دربند ، جعفرآباد ، سعد آباد ، اسدآباد ، مبارك‌آباد ، اراج، وبالعکس یکسره ٦ریال دوسره ۱۰ ریال مسافر اضافه از چهار نفر برای هر یك نفر یك ریال و پنجاه دینار.

از طهران به کرج ، جاجرود یك الی چهار نفر رفتن ۵۰ ریال مراجعت ۳۰ ریال دوسره ۷۰ ریال از طهران بورامین یك الی چهار نفر ۵۵ ریال مراجعت ۳۵ ریال و دوسره ۸۰ریال ازطهران‌به‌کن رفتن۳۰ ریال‌مراجعت ۲۰ ریال دوسره ٤۰ ریال ،ازطهران به دماوند رفتن ۱۰۰ ریال و مراجعت ۷۰ ریال دوسره ۱۵۰ ریال .

تبصره ۱ ـ اتومبیل های‌سواری‌بر دوقسم است ، اتومبیل های چهار نفری بدون احتساب شوفر ، اتومبیل های شش نفری بدون احتساب‌شوفر، نرخ اتومبیل های چهار نفری همان است که در فوق ذکر شد ولی هرگاه کسی بخواهد اتومبیل شش نفری را دربست کرایه کند علاوه‌بر نرخی که ذکر شده باید قیمت‌دونفر اضافی را نیز مطابق فوق بپردازد و در صورتیکه اتومبیل گنجایش بیش از هفت نفر (باشوفر) داشته باشددر حکم اتوبوس محسوب خواهد شد.

تبصره ۲ـ توقف اتومبیل در کلیه نقاط فوق‌الذکر باستثنای تجریش ، قلهك ، دزاشوب، زرگنده ، فرحزاد، در صورت دوسره بودن تا ۳۰ دقیقه مجانی است ، پس از آن‌برای هر ساعت ٦ریال کرایه تعلق میگیرد.

نرخ اتوبوسها در شهر

ماده ۷ـ نرخ اتوبوسهادرشهر برای هر یك نفرتامرکزمسیر (یك‌کورس) ۵۰ دینار و در صورت تجاوز ازمرکز مسیر (دوکورس یك ریال).

تبصره ـ از طهران به قلهك یا بالعکس ۳ریال ، از طهران‌به‌تجریش فرحزاد ، اوین یا بالعکس نفری دو ریال و پنجاه دینار ، از طهران(گاراژ ماشین)به حضرت‌عبدالعظیم وبالعکس نفری یك ریال ، از طهران به قلعه‌مرغی ، نازآباد ، میدان اسب‌دوانی، و آب‌نمای کرج ، دولاب اکبرآباد یا بالعکس نفری یك‌ریال ، ازطهران به امامزاده حسن ،ونك یا بالعکس نفری یك ریال و پنجاه دینار ، از قلهك به تجریش ، از تجریش به دزاشوب و تجریش به دربند و قصر ملك یابالعکس نفری پنجاه دینار ، از تجریش به اوین ،نیاوران یا بالعکس نفری یك ریال .

از طهران به کرج یا بالعکس‌نفری چهار ریال از طهران به کهریزك و کن و یابالعکس نفری ۳ ریال، از طهران به لشگرك ، ورامین و یا بالعکس نفری ۵ ریال ، از طهران به جاجرود یا بالعکس نفری ٦ ریال از طهران به اوین یا بالعکس نفری۱۳ ریال ،از طهران به‌دماوند یابالعکس نفری ۱٦ ریال .

تبصره ـ اطفال تا شش سال معاف و از هفت تا ۱۲ سال در شهر وخارج نصف قیمت می پردازند .

تبصره ـ مسافرین میدان سپه به بازار یا بالعکس نصف قیمت می پردازند .

(نقل از اطلاعات۱۵شهریورماه ۱۳۱۱)

در شهر خبری نیست!

از : اشکوری

انتقاد

بازیکنان به ترتیب اجرای نقش :
آقای گندمگون
آقای مجعدمو
پیر مرد
آقای خوش چهره
وعابران خیابان .
مکان:پیاده‌رو یکی ازخیابان های پایتخت
زمان : ساعت ۵ بعد ازظهر

پرده که بالا می‌رود ، مرد میانسال گندمگونی روزنامه در دست می‌آید ،روی یکی‌ازنیمکت های تق‌ولق و رنگ باخته کنار پیاده‌رو می‌نشیند و شروع‌می‌کند به مطالعه‌روزنامه .

مردمی که ازکنارش ردمی‌شوند ، دم را غنیمت می‌شمرند واز شانه چپ وراست آقای نشسته سرک می‌کشند ودزدکی چند سطر از روزنامه را می‌خوانند . یکی زیر لب پچ‌پچ می‌کند : «لامصب ! لاستیک‌هم بازار سیاه پیدا کرد! این یکی را دیگر نشنیده بودیم» . ، یکی سرتکان می‌دهد و می‌غرد: «اگر شانس‌داشتیم اسمما شانسعلی بود ! این دفعه هم هشت‌برنده‌شد»،یکی‌ابروهایش‌را درهم میکشدومینالد : «پس‌کی باید مطالبات مارا بدهند ؟ هی می‌نویسند فروردین می‌دهیم ، خرداد می‌دهیم‌ـ شهریور هم رسید باز خبری نیست.» عابر جوانسال مجعد موئی تا آن حد پیش می‌رود که دست هایش‌را روی نیمکت قرار می‌دهد و به روزنامه خیره می‌شود . آقای نشسته که این وضع رانمی‌تواند تحمل کند ،روزنامه‌را تا می‌زند و به‌کناری می‌گذارد . آقای ایستاده از رونمی‌رود . می‌آید کنار آقای نشسته می‌نشیند و با «اجازه هست به صفحه نیازمندی ها نگاهی بکنم» ، روزنامه را برمی‌داردو به‌مطالعه مشغول میشود .

لحظه‌ای میگذرد. آقای‌مجعد مو روزنامه را بایک «متشکرم» به آقای گندمگون برمی‌گرداند.

آقای مجعد مو : ـ (رومی‌کندبه آقای گندمگون) متاسفانه خبری نیست .

آقای گندمگون : ـ(متعجب) می‌خواستی چه خبری باشد؟

آقای مجعد مو : ـ خبر استخدام آقا . دنبال کار می‌گردم .

آقای گندمگون : ـ مگر سرکار بی‌کار هستید ؟

آقای مجعد مو : ـ فعلا ، بله . مدتی بود در یکی ازبانک ها کارمی‌کردم ، در حدودپنج سال .اما این بانک ها نمی دانم تاچه اندازه سرکار با اطلاع هستید ـ یک چند که از کارمندی کارکشیدند عذرش رامی‌خواهند . سر مخلص هم همان بلائی را آوردند که سر دیگران ، آورده‌اند .

آقای گندمگون : ـ چطور ، چه‌بلائی ؟

آقای مجعد مو :ـ یک روز، خیلی ساده ، اطلاع دادندکه‌از همکاری با شما معذوریم .

آقای گندمگون : ـ چرا ، به‌چه دلیل ؟

آقای مجعد مو : ـ دلیل ندارد . می‌گویند کار کردن‌در شرکت خصوصی یعنی یک قرارداد که هر کدام از طرفین بخواهد می‌تواند قرارداد را باطل شده تلقی نماید .از طرفی کار بانک‌احتیاج‌به نیروی‌جوان دارد . وقتی آدم مدتی در بانک کار بکند دیگر نیروئی برایش نمی‌ماند . آنوقت باید غزل خداحافظی را بخواند ،یا برایش‌غزل‌خداحافظی بخوانند.

آقای گندمگون : ـ عجب ! عجب !

آقای مجعد مو که آقای گندمگون را در بهت و تعجب قرار داده است ، خداحافظی می‌کند و می‌رود. آقای‌گندمگون به‌فکر فرو می‌رود و به بسیاری چیزها می‌اندیشد که پیرمردی می‌آید و روی نیمکت ، بغل دستش ،می‌نشیند .

پیرمرد : ـ معذرت میخواهم آقا . می‌توانم روزنامه سرکار را چند دقیقه مطالعه کنم ؟

آقای گندمگون : ـ خواهش می‌کنم بفرمائید (روزنامه را به پیرمرد می‌دهد).

پیرمرد : ـ (درحالی که روزنامه را می‌گیرد) متشکرم. چند دقیقه می‌گذرد . پیر مرد روزنامه را از آغاز تا پایان نگاه می‌کند . گوئی به دنبال چیزی می‌گردد . آنگاه روزنامه را به آقای گندمگون برمی‌گرداند .

پیرمرد ـ (آهی میکشد) نه، خبری نیست !

آقای گندمگون : ـ(متعجب) چه خبری می خواستی باشد، پدر ؟

پیرمرد : ـ (لبخند معنی داری میزند) خبر ؟ والله‌چه عرض کنم . برای همشیره‌زاده در یك آموزشگاه عالی با هزار جان‌کندن اسم‌نوشتم می خواستم ببینم آگهی تازه‌ای ازطرف آن‌آموزشگاه چاپ نکرده‌اند .

آقای گندمگون : ـ (بهت زده)چرا با هزار جان‌کندن؟ اسم نوشتن که جان کندن ندارد .

پیر مرد : ـ اتفاقا دارد.

آقای گندمگون: ـچطور؟

پیر مرد : ـ عرض کنم خدمت شما : همشیره‌زاده‌دو پارا در یك کفش کرده‌است که تحصیلاتش را دنبال‌کند. هرچه می گوئیم همین دیپلم کافی است ، به خرجش نمی رود . اگر قرار باشد همه بروند و تحصیلاتشان راادامه بدهند ، پس فرداسیب زمینی فروش‌دوره گردهم‌لابدلیسانسیه خواهد بود ! با این همه این مسئله‌ای نیست‌که درباره‌اش فکر کنیم . نکته اینست‌که پس از مطالعه ، آگهی در روزنامه به آموزشگاه‌مراجعه کردم ، از طرف آموزشگاه گفتند که‌باید داوطلب‌شخصا برای نام نویسی‌مراجعه کند. نامه نوشتم همشیره زاده از شهرستان به تهران آمد.اما از طرف آموزشگاه بیش از ده روز همشیره‌زاده را اینجا وآنجا فرستادند . عکس ـ برداری ، آزمایش خون ، آزمایش ادرار و ... واکسن حصبه ، سل ، وبا، دیفتری و... هم باید زده شود ! از طرف پزشك متخصص چشم‌و گوش و حلق و بینی و ریه و کبد و قلب و اعضای‌دیگر از داوطلب معاینه به عمل‌آید وبسیار چیز های دیگر . تصدیق بفرمائید این کار ها برای داوطلب کلی خرج‌برمی دارد و وقت زیادی هم دراین راه صرف‌می شود . اگر فقط همین هابود باز هم آدم می‌توانست تحمل کند . اما چه گویم که‌ناگفتنش بهتراست. سرانجام همشیره زاده‌توانست این مراحل‌راپشت سربگذارد ونامش را در آموزشگاه ثبت کندو امتحان بدهد . اما حالا مجبور است یك هفته دیگر در تهران‌بماند تا شخصابرای گرفتن نتیجه به آموزشگاه مراجعه کند . آخر نتیجه را در روزنامه ها اعلام‌نمی کنند و به غیر از داوطلب‌شخص دیگری هم نمی تواند برای گرفتن نتیجه به آموزشگاه برود . فکر کردم یك هفته‌به زحمتش نمی‌ارزدکه همشیره زاده برود به شهرستان و برگردد. بهمین دلیل ، فعلا همشیره‌زاده عزیز به انتظار نتیجه روزشماری می کند .

آقای گندمگون :ـ لابد لازم بوده‌است که هرداوطلب تمامی این مراحل را پشت سر بگذارد . اینکه ناراحتی ندارد .

پیرمرد :ـ (عصبانی) آخر چه لزومی داره ؟ فرض‌کنید هزار نفر در این آموزشگاه نام نویسی کرده باشندوپنجاه نفر پذیرفته شوند . گناه‌آن نهصدو پنجاه‌نفر دیگرچیست که بیست روز دوندگی کنند و کلی مایه بگذارند .

آقای گندمگون : ـ شما که سن و سالی پشت سر گذاشته‌اید ، فکر می کنید آنها می بایستی چه کار می‌کردند ؟

پیرمرد : ـ بسیار ساده است .آنها می آمدند و از داوطلبان امتحان می کردند. اگر به پنجاه نفر احتیاج داشتند ، بیست یاسی نفر از قبول شدگان را هم به عنوان ذخیره معرفی می کردند.بعد قبول شدگان را می فرستادند به دنبال آزمایشات لازم.اگر از میان قبولشدگان ، کسی مریض از کار درمی‌آمد از ذخیره ها استفاده می کردند.

آقای گندمگون :ـ واقعا که حق‌با شما است ، اصلا این چه کاری است که‌برای مردم این‌همه گرفتاری‌درست کنند .

پیر مرد : ـ خوب شد لااقل شما تصدیق کردید ، حرف بنده‌منطقی‌است .کاش مسئولان آن آموزشگاه هم توجهی می کردند.(حرف‌های پیرمرد به اینجا که رسید از روی نیمکت بلند شد) معذرت می خواهم از اینکه مزاحم شما شدم . می‌بخشید.

آقای گندمگون : ـ خواهش می کنم. لطف شما زیاد .

(زیر لب زمزمه می‌کند) واقعا که هر کس به نوعی گرفتاری دارد . (و به جوی کثیف کنار خیابان خیره‌می شود).

چند لحظه بعد آقای‌خوش چهره‌ای از راه می رسد و با آقای گندمگون احوال‌پرسی می کند .

آقای گندمگون : ـ نیم ساعتی می شود که اینجا نشسته‌ام و به تو فکر می کنم .

آقای خوش چهره : ـ به من ! به چه مناسبت ؟

آقای گندمگون :ـبرای اینکه گفت و گو با مردم برایت لذتبخش است و دوست داری از گرفتاری‌های مردم سردربیاوری و درصورت لزوم راهنمائی‌شان کنی .

آقای خوش‌چهره : ـتوهم که اخلاق مرا داری ، حالا مگر چه شده است ؟

آقای گندمگون : ـ چیز مهمی نیست .برخوردی‌داشتم با چند نفر که اگر تو بودی برایت جالب بود .

آقای خوش چهره : ـ خوب ! قصد نداری از روی این نیمکت بلند بشوی ؟

آقای گندمگون :ـ چرا. اما به این ماشین هانگاه می کنم که این روز ها چه مودب شده‌اند ! راستی اگر مقررات رعایت شود ، چقدر خوب است .

آقای خوش چهره : ـاگر رعایت شود ! خوب ، بلندشو برویم چیزی بخوریم : آب میوه‌ای ، چیزی .

آقای گندمگون : متشکرم. امروز اصطلاحی یاد گرفته‌ام که بهتر است در جوابت بگویم .

آقای خوش چهره :ـ (کنجکاو) چه اصطلاحی ؟

آقای گندمگون : ـعرض شود خدمت شما : در آب میوه‌فروشی هم خبری‌نیست.

آقای خوش چهره : ـ چطور خبری نیست ؟ مثلاچه خبری می خواهی‌باشد ؟

آقای گندمگون : ـرفته بودم با آب میوه‌ای رفع‌عطش کنم . پیشخدمت کاغذ « چه داریم » (!) را که جلوم گذاشت ، پس از مطالعه کلی خنده‌ام گرفت .

آقای خوش چهره :ـ صورت موجودی آب‌میوه(!) که خنده ندارد .

آقای گندمگون : ـ اتفاقا گاهی خنده دارد . آخر در صورت مرقوم فرموده بودند: آب‌سیب، آب‌طالبی،آب‌هویج، آب «تومات»... تازه متوجه شدم که در کافه‌هم‌از تعصب و خیلی چیز های دیگر خبری نیست . آخر برادرآب تومات‌دیگر چه‌صیغه‌ای‌است؟ مگر تو کجائی هستی ؟ حالا که می خواهی ادعابکنی زبان فرنگی می دانی یا مشتریانت فرنگ زده (!) هستند ، سیب و طالبی‌وهویج را هم ترجمه کن . یا لااقل به فکر «آب» اول «تومات»هم باش . این که نشد نصفش را از ما مایه بگذاری‌ونصفش را از دیگری .مثل نام این دکان ها که یارو بر می‌دارد نام دکانش را « سپیده» می گذارد ، بعد همان سپیده را با حروف لاتین آن بالاانقش می کند . آخر مرد حسابی سپیده را با حروف‌لاتین‌برای که‌می‌نویسی ،لااقل‌ترجمه‌اش را به خارجی (!) بنویس . یا آن بابا که نام دکانش رامی گذارد «ویولت» ،لااقل‌ترجمه فارسیش را ...

آقای خوش چهره :ـ (حرف آقای گندمگون را قطع می کند)روی‌این نیمکت نشسته‌ای و به چیزهای‌عجیب و غریب فکر می کنی . بلند شوبرادر .بلند شو برویم.

آن دو از روی‌نیمکت‌برمی خیزند ودر پیاده‌رو به راه‌می افتند .

پرده می افتد .

برنامه ۵ساله‌ای برای آموزش کارمند تهیه شد

یك هفته از برنامه آموزشی.

اطلاعات و مردم

کجا روم ؟ به‌که گویم؟ که برق بی نور است

چراغ زندگی مازظلم شب کور است

راستی در بعضی مواقع کارهای موسسات به اصطلاح عام‌المنفعه پایتخت خنده‌آور ودرعین‌حال تاسف‌انگیز است . درزمانی که حتی کوچکترین دهکده‌های ایران از نعمت برق برخوردارند . در نقطه‌ای از پایتخت مملکت آنهم میدان وسیع وعمومی شهر فاقد روشنائی لازم بوده ودراثر این ظلمت و تاریکی جانگاه شبی نیست که تصادفی در این محل اتفاق نیفتد، این میدان عمومی فلکۀ سوم تهران‌پارس است‌که شرکت برق منطقه‌ای تهران چند ماه قبل پایه‌های بتونی آن را بمنظور تعویض برداشته استو تاکنون نسبت به نصب آن وتامین روشنائی مورد لزوم عمومی اقدامی‌نکرده است ساکنان این محل پس از مدتها انتظار برای جلوگیری از تصادفات مورد بحث‌به‌برق منطقه‌ای‌تهران، مراجعه ودرخواست تسریع‌کار را می‌کنند مسئولین شرکت برق منطقه‌ای اظهار میدارند که انجام این کار مربوط به شهرداری است متاسفانه پس از مراجعه به‌شهرداری مسئولین مربوطه میگویند بااذعان‌به‌اینکه انجام این کار از هرنظرفوری وضروری است مع‌الوصف‌بعلت عدم اعتبار انجام آن درحال حاضر امکان ندارد شمارا بخدا دراین صورت تعیین تکلیف ساکنان وعابران بی‌پناه این محل باکیست؟ وآیا باید به‌بهانه نداشتن اعتبار به‌این جزئی‌این‌میدان عمومی از روشنائی محروم بوده و فرزندان معصوم ومردم بی‌گناه وبی‌پناه این محل دراثر تاریکی ونداشتن روشنائی‌لازم فدای تصادفات مکرر شوند اگر نظر این است بسی‌تاسف . بهرصورت از راه استیصال استدعای عاجزانه ساکنان این منطقه‌را بدین وسیله به‌گوش مسئولین مربوطه رسانیده وتقاضای بذل توجه فوری داریم.

از طرف ساکنان فلکه سوم تهران‌پارس‌ـحسن هرزندی

مرغ زنده در مغازه ها

۳۱۱۰۸۰

در هیچ جای دنیای این رسمی که در ایران‌وبخصوص درتهران رایج‌استو مرغ فروشی ها مرغ زنده درمغازه نگه میدارند ، عمل نمیشود. من نمیدانم ،اینکار چه‌جسنی دارد ؟ حالا که دیگر مردم مرغ‌و خروس نمیخرند ـ که ببرند در حیاط منزل‌پرورش دهند، حالا که یا مستاجر است ویادرآپارتمان زندگی میکند، آوردن مرغ زنده و نگهداری آن در مغازه های مرغ فروشی چه صیغه‌ایست. جزاینست که بالاخره روزی کنار جوی خیابان در مقابل دید همگان بخصوص اطفال معصوم کارد بحلق‌اومیکشند ودوباره کشته آنرا تحویل خریدار میدهندو با این تفصیل چرا همان مرغ‌کشته وپاك کرده را در مغازه نگه نمیدارند که باعث بروز تعفن و ناراحتی ساکنان اطراف نشوند ؟ تعجب آوراست که چراشهرداری باین مطلب که‌فقط مایه‌آن یك «تذکر» است عمل نکرده‌است؟

هوانسیان

نصب صندوق در پایان اسفالت

بازگشت‌بشرحی که درشماره ۱۳۹٦۲ـ ۱۳ر٥ر۵۰ باعنوان « باجه پستی لازم است» درج شده بود توضیح میدهد . چون خیابانهای اطراف کارخانه برق آلستوم در دست تعمیر است لذا نصب صندوق درخواستی به پایان کار اسفالت‌خیابانهای مذکور موکول خواهد شد

دفتراطلاعات و روابط‌عمومی وزارت پست و تلگراف و تلفن

سد معبر شده

۳۱۱۰۸۰

یك دکه گل‌فروشی درسه راه‌عزیز خان قرار گرفته که علاوه بر پیاده‌رو مقداری از خیابان را هم بخود اختصاص داده‌است . مسلم اینست که هیچکس از گل و استشمام عطر آن نگرانی ندارد ، ولی‌ساکنان این محل مرتب بوی تعفن آب گل رابه‌دماغ میگیرندو راهشان را هم بسته است ، از شهرداری تقاضا میشود نسبت به‌نظافت وسد معبرگل فروشی اقدام کند.

آوانس

۳۱۱۰۸۰

همه روزه ازساعت ٦ تا ۷ بعداز ظهر نظریات شما را منعکس میکند

کانال غیر فنی

مدتی است‌که‌طرحی در خیابان بابائیان پیاده شده که ساکنان محل را در اوایل اجرای طرح خوشحال کرد زیرا تصور کردند که شهرداری میخواهد یک کار نیک در حق ساکنان محل انجام دهد و آن احداث کانالی است که تمام فاضلاب را بوسیله کانال به رودخانه منتقل کنند. اکنون متوجه شدیم که شهرداری در ایجاد کانال اشتباه کرده و بعد از حفر خیابان از لوله‌هائی بقطر یک و نیم متر استفاده‌کرده است که آب را در کانال جمع میکند و بعلت اشکال فنی از نظر شیب تمام آبها در کانال میماند و دیگر اینکه در اثر جمع شدن و راکد بودن آب در لوله بوی تعفن از دریچه‌هائیکه هر چندقدم احداث شده است ، مردم را مستفیض میکند . از مردم این محل‌آمار بگیرند که‌ازبوی‌تعفن‌همه سردرد گرفته‌اند .

ساکن محل

قیمتهای اعلام شده

۳۱۱۰۸۰

اغلب قیمت هائی که برای فروشندگان اعلام میشود ، با قیمتی که کاسب جنس را عرضه می‌کند تطبیق نمیکند، بدین معنی که‌درباره‌ای موارد از قیمت‌اعلام شده کاسب ارزانتر‌میفروشد ! ولی درهر وقت که قیمت کره‌وپنیراعلام شده‌است، قیمت‌فروشگاه‌ها بیش از آن بوده‌است وهیچ کس هم کنترل نمی کند .

خریدار

تشخیص اشتباه بوده

عطف به مطالبیکه در شماره ۱۳۵٦۰ مورخ ۱۷ر٥ر۵۰ آن روزنامه تحت عنوان (وقتی‌شماره‌کنتور با پرونده تطبیق نمیکند) در آن جریده به امضاء بانو ترابی درج‌شده بوداشعار میدارد: علت تاخیر در ارسال برگ تشخیص‌آب‌بها اشتباه‌درتشخیص کارکرد کنتور بوده که نسبت به رفع آن اقدام و برگ تشخیص اصلاحی برای مشترک ارسال گردید .

سازمان آب منطقه‌ای تهران (شرکت سهامی)

شهریه مدارس ودانشگاه

اوائل موقعی که مردم‌برای ثبت‌نام فرزندان خود مراجعه می‌کردند ، از طرف وزارت آموزش‌وپرورش اعلام شد که مدارس‌باید ۵درصد کمتراز شهریه سال‌قبل دریافت کنند که همه میدانند این کارعملی که‌نشدبجای خود ، تازه مدارس ملی مقداری هم به میزان‌شهریه سال قبل خود اضافه کردند و مهمتر این که‌شهریه را هم‌یکجامطالبه میکنند، بدون‌این که‌متوجه باشند که‌آیااین مردم از کجا بایداین همه‌پول برای ثبت‌نام دو یاسه فرزند خود بپردازند . یکی از فرزندانم رابه‌دانشگاه ملی بردم آنجا هم چندین‌هزارتومان رادفعتا میگیرند ، آخر چرا فکری اساسی نمیشود که‌مردم‌بتوانند فرزندان خود را بمدرسه بفرستند.

مویدی

پلیس راه بایداجل معلق باشد!

بطوری که مندرجات روزنامه‌شاهد است روزی نیست که خبر تصادف‌چند دستگاه اتوبوس که منجر به کشته‌شدن یازخمی شدن عده‌ای است درج نگردیده باشد و متاسفانه فکری برای جلوگیری نمیشود، در زمانی که برای حیوانات ارزش قائل هستند چرا برای انسان ها فکری نمیکنند مگر جان آدم ارزشش کمتر از حیوانات است ؟ اگررانندگان بی فکر و صاحبان اتوبوس های از خدا بی خبر بفکر جلوگیری نیستند اقلا پلیس راه فکری بکند و از خودچیزی نشان دهد، علت این که علاج را ازپلیس راه میخواهم مشاهدات خودم میباشدزیرا بعلت فرار از دود گازوئیل و فرسایش اعصاب هرچند ماه یکبار چند روزی به شمال میروم در تمام طول راه یك‌ماشین پلیس راه دیده نمیشود در حالیکه تا آنجا که اطلاع دارم اتومبیل سواری آخرین سیستم و بودجه در اختیارهست ولی فقط اکتفا به ماندن درشهر ها و گردش کردن یا در پاسگاه ها میکنند و مهر ورود و خروج به کارت اتوبوس ها میزنند در حالیکه اتوبوس باسرعت بیش از صد کیلو متر بین دو پاسگاه را می پیماید و برای جبران این‌سرعت زیاد مدت اضافی را در قهوه‌خانه صرف میکند (هفته گذشته که‌از جاده هراز بشمال میرفتم با این‌که اغلب با سرعت بین ۱۰۰ تا۱۱۰ میراندم تمام اتوبوس ها از من سبقت میگرفتند یعنی بایدگفت باسرعت اقلا ۱۲۰ کیلو متر میرفتند) پس پلیس راه اگر در راه باشد نه این که طوری حرکت کند که راننده‌اتوبوس به‌بیند و در همان لحظه سرعت خود را کم کند بلکه باید در بین راه درمحل هائی که دیده نشود کمین کندومتخلف را غافلگیر نماید (این موضوع‌رایکی از محصلین که از امریکا آمده بود می گفت ، در امریکا در جاده ها باسرعت معینی باید راند اگر راننده تخطی کند تندیاکند براند بدون این که پلیس‌خود را در جاده نشان دهد از مخفی‌گاه‌خود خارج میشود و باصطلاح مثل اجل‌معلق گریبان راننده را میگیرد) با انجام این کار راننده دائما منتظر ظاهر شدن پلیس راه است ولذا ناچار است باسرعت تعیین شده حرکت و بدین طریق وظیفه اصلی پلیس راه انجام شده است وبرای حفظ جان انسان ها ارزش قائل شده‌ایم ولی تازمانی که کار پلیس راه بصورت فعلی عملی شود نتیجه‌بخش نخواهدبود و همانطور که دیده میشود، مرتب تصادفات ناگوار سبب مرگ مسافران خواهد شد.

مسافر

جدول کلمات متقاطع

شماره ۵۱۲۸

افقی :
۱ـ ضربه‌یی در والیبال ـ ازجاهائیکه شیخ عطار گشته بود ۲ـ از میوه های تابستانی ـ کشتی جنگی ـ جائی برای خوردن غذا به زبان خارجی ۳ـ شهر پشمك ـ امر به یافتن می‌کند ـجزیره زادگاه ناپلئون بناپارت ـ بستن ٤ـ واحدی در سطح ـ هرودوت در نگاشتن آن شهره شد ـ پیامبران هم دارند ـ با ناله می‌آید ۵ ـ برانگشتری‌زینت‌دهد ـ واحد پول کشور آلمان ـ وسیله‌یی برای رسم ٦ـ کم و ناچیز ـ با آن‌خمیر پهن توان کرد ـپدر بزبان عربی ۷ـگیج است و شاید بر اثر مستی باشد ـدهان ـ در درون گوسفند توان جست ۸ـ از ضمایر عربی ـ پراکنده کننده ـ محل عبور سیل ـ کاش دنده‌یی کم نداشت ! ۹ـ تصفیه کردن نفت ـ گوشتی درون قوطی ـ کوهی در استان فارس ۱۰ ـ دریغ است و برگذشته‌خوردنش چه حاصل ـ متر کننده زمین‌ـ بیم و ترس ۱۱ـ مدرسه‌یی‌که پسر و دختر در کنار هم‌درس می‌خوانند ـ در آن می‌نشینند و قصد حمله می‌کنند ـشهری در آذربایجان ۱۲ـ ورق‌کاغذ ـ بعد از ابجد می‌آید ـ گاهی گفتنش خنده آورد ـ بلی بزبان ایتالیائی ۱۳ـ دسته ورزشی ـ برگه بانکی ـسگش علاقه به گزیدن دارد ـ از درختان جنگلی۱٤ـ آوازدهنده از غیب ـ آغاز و ابتدا ـ وسیله‌ای که عمرش سر آمده و اصطلاحی در اقتصاد ۱۵ ـ نویسنده معروف اروپائی که به شوخ‌طبعی‌شهره شده ـهمشیره است و گرامی

عمودی :
۱ـخانه و کاشانه ـبااهمیت‌ـ برافروخته شده و شعله‌ور ۲ـ بانکی در ایران ـ نقطه مقابل جبر ۳ ـعسل ـ قاعده وروش‌ـ خدا کند نامه را برساند ـ در دل‌حاشیه‌جای گزیده ٤ـگوشت ترکی ـ تیز وباشتاب ـعبادتی که واجب نباشد ـ حرفی در زبان‌موسیقی ۵ ـ کتاب‌معروفی از فروید ـ نوعی ماهی در دریای خزر ـ گردیدن به گرد چیزی ٦ ـ نرده است و به‌دور ایوان کشند ـ بوبدان‌تشخیص دهند ـ علاوه بر احتیاج ۷ـ فش را سخن‌دان داند ! ـ گاهی در قمار چنین می‌کنند و خود را به خطر می اندازند ـ شهری در ایران ۸ ـ یکی از فنون ـ گاهی بی محل می خواند ! ـ در بر گیرنده ـنفی عربی ۹ ـ درخت شیطان ـ با سخاوت ـ در پناه خود قرار دادن و حفظ کردن ۱۰ ـ یکی از مجلسین ـ بی عیب و سالم ـ غلاف شمشیر ۱۱ـچاقی و فربهی ـ در سلمانی حتما هست ـ واحدی در طول ۱۲ ـ حرف صریح ـروبرو و برابر شدن ـ کتابی از شاتوبریان‌ـ داخل ۱۳ ـ کار را چنین ندانسته‌اند ـ رنگ آسمان ـ حیوان اهلی ـ آزاد شده۱٤ـ میوه‌یی است ـ کتابی ازبالزاك ۱۵ ـ خنده به صدای بلند‌ـ ورزشی‌که‌از ماهی بایدآموخت‌ـ گیاه شیرین.

حل جدول شماره ۵۱۲۷

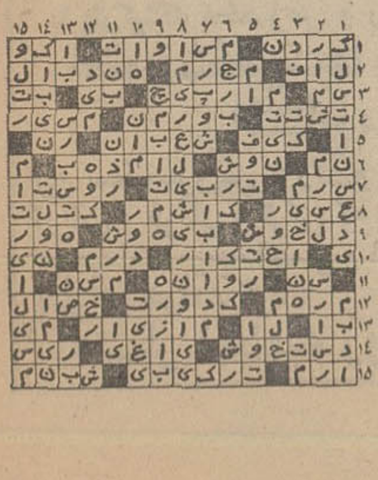

نیازمندیهای شما

اثاثیه

خرید

بازرگانی فرش کیهان ٨٣٠٩٠٤ و ٨٢٣٧٧٦ خریدار نقدی همه رقم فرش کهنه و نو جهت صادرات روزولت میدان ٢٥ شهریور

فرش طوسی ٧٥٩٠٢٩ فرشهای کهنه‌ونوسنگین قیمت شما را جهت صادرات ازسایرین‌بهتر خریداری مینماید .

فروشگاه فرش صمد تلفن ٤٩٩٨٥ خریدار همه نوع فرش های نوو کهنه وسایرلوازم منزل و اشیاء قدیمی چلچراغ ظروف‌بلور وچینی‌ورشو

فروشگاه‌آستارا٦٦٦٤٠٢١ خریدار یخچال برقی‌و نفتی‌تلویزیون کولرفرش وکلیه لوازم‌منزل بقیمت عادلانه شاه ٤ راه پیروز

نمایشگاه گلشن ٦٢١٤٢١ همه نوع فرش های کهنه خریداریم و همه رقم فرش نو موجود میباشد فرش های کهنه بانو معاوضه می شود خیابان پهلوی بالای ایستگاه بیمه جنب بانك ملی یوسف‌اباد .

فرش‌های کهنه از متری ٣٠٠ تومان به بالا خریداریم‌فرش اعتماد مقابل سینمامولن‌روژ تلفن ٧٥٨٢٧٠

فروشگاه‌آسیا ٦٦٢٨٣٢ خریدار یخچال‌تلویزیون فرش‌و سایرلوازم منزل بقیمت‌عادلانه خیابان‌شاه

فروشگاه‌فرش تهران‌کالا خریدار انواع قالیهای نو و کهنه و لوازم منزل ٦٦٩٢٢٦

موسسه تك
به قیمت عالی فرش کهنه ونو و قبوض فرش بانك رهنی را خریدار است . خیابان شاه بالاتر از سینما نیاگارا جنب مبل پیمان طبقه دوم تلفن ٤٥١٦٨ آـ ٥٤٤٣

فروشگاه فرش شایان تلفن ٦٦٣٣٨١ بهترین خریدار فرش‌ولوازم‌منزل

فروشگاه ایران فرش تلفن ٧٧٤٩٧٢ کلیه لوازم شما بهر مبلغ باشد بیشتر از سایرین نقد خریداریم

فروشگاه ارمان تلفن ٦٦٩٦٢٣ خریدار یخچال برقی و نفتی و تلویزیون و قالی و قالیچه

فروشگاه فرش فروردین خریدار فرش کهنه و نو تلفن ٦٦١٦٥٥ و ٤٣٠٨٥

خریدارفوری یخچال‌های نفتی تلفن ٤٩٣٩٣

فرش رضوی ٨٢٥٨٠٠

فروش دست‌دوم

میز و صندلی ١٢ نفره به قیمت ارزان به فروش میرسد ٦٦٩٩٧٢ آـ ٥٩٥١

فروش دست‌اول

اطلاعیه

فروشگاه ٣ طبقه
قصرپوشاک
در مورد قیمت
روپوش
همانطوریکه قبلا اطلاع دادیم ـ از امروز کلیه روپوشهای
دبستانی و دبیرستانی
پایتخت
بقیمت ذیل در
قصرپوشاک
بفروش میرسد
روپوش دبستانی و کودکستانی از ١٣٠ریال سارافون دبیرستانی از ١٧٠ریال بلوزدبیرستانی از ١٢٠ ریال
قصرپوشاک
خیابان فردوسی جنب فروشگاه
تلفن : ٣١٩٨٩٩

نمایشگاه پاریس

پخش محصولات مدرن تزئینی تولید کننده بهترین کفپوش بورس انواع کاغذ دیواری و پرده کرکره وپوشش پلاستیکی سفارش تلفنی پذیرفته میشود نادری اول قوام‌السلطنه تلفن ٦٦٩٥٥٤

توجه توجه
نمایشگاه‌مبل‌استیل
کیومرث
بهترین مبلمان وسرویس اطاق خواب بدون پیش قسط به اقساط طویل‌المدت ـ تهران دروازه‌شمیران
بهارست . تلفن : ٧٥٨٦٨٥

اطلاعیه‌طالار بزرك پارچه
بانوان شیك پوش توجه فرمایندطالار بزرك‌پارچه تازه‌ترین‌پارچه‌های‌فصل‌را درطرحهاورنگهای بدیع وجالب فراهم آورده وبا قیمت بسیارارزان بمعرض فروش گذاشته است طالار بزرك پارچه چهار راه شاه ساختمان رویال طبقه دوم تلفن٦٦٠٤٥٩

مبل‌ودکوراسیون

پرده‌دوزی ارجمند ٣١٧٣٧٠ آـ ٤٨٧١

پیراهن مبل : ٣١٩٥٠٥
تعویض‌پارچه‌مبل: ٣١٩٥٠٥
پرده‌دوزی‌شهرزاد: ٣١٩٥٠٥
١ـ ٢٦ آـ ٤٠٣١

شستشوی‌مبل وفرش

کارخانه قالیشوئی آناهیتا و خشکشوئی مبلمان موکت و تشك و سقف اتومبیل در جای خود ٧٩٥٣٠٧

دوراکلین‌سرویس‌آمریکا خشکشوئی مبل وفرش‌در محل وابسته بتاول‌ماستر ایران ـ ٧٥٨٣٩٥ ـ ٧٥٨٣٩٦ ـ ٧٥٣٦٨٣ . آـ ٤٥٨١

قالیشوئی فرخ با سرویس منظم ٩٧٧٥٠٦

شستشوی مبل و فرش کلین سرویس مهرمبتکروپیشرو نظافت مبل وفرش بادستگاه منحصر بفرد تلفن ٩٥٢٥٤٦

کارخانه قالیشوئی ادیب بانضمام‌شستشوی مبلمان درجای‌خود تلفن ٩٥٢٤٥٤

کارخانه قالیشوئی‌اطلس با سابقه و مجهز ٩٦٠٢٨٩ آـ ٥١٨١

کارخانه قالی شوئی بیوك باسرویس مجانی در خدمت شماست تلفن ٩٧٧١١٨ و ٢٩٩١٥ ١ـ ٢ آـ ٥٨٧٨

قالی‌شوئی تاج رفوگری و شستشوی قالی شمارا با دستگاه های مدرن تمام اتوماتیك در اسرع وقت انجام میدهد بازار عباس آباد ـ سرای حمید تلفن ٢١٣٤٤ ـ ٥٣٣٢٦٢

خشکشوئی‌لرد
خشك شوئی کلیه البسه جیر طبیعی و انواع پوست و پوستین
کت جیر طبیعی ٢٥٠ ریال
پالتو جیر طبیعی ٤٠٠ ریال
خشك شوئی انواع پوستین‌صادراتی از ٥٠ کیلو ببالا کیلوئی ٦٠ ریال
خیابان ایزنهاور مقابل وزارت کار ـ تلفن: ٩٦٢٨٣١ـ٩٥٠٨٨٥

نصب آنتن

نصب آنتن تمام کانال ٨٠٠ ریال آنتن‌آموزشی وتنظیم ٦٠٠ ریال تلفن ٤٨٦١٨

تعمیرات

تلویزیون

تعمیرگاه‌تلویزیون الکترون تلفون ٧٦٣٦٨٢

تعمیر تلویزیونهای R.C.A شاوب ورنس. فیلیپس. سیرا تلفونکن وسایرمارکها باسرویس مجهز سیار در شهرشمیرانات.

تعمیرگاه مجاز شماره ١٤ شاوب‌لورنس باسرویس های مجهز فوری ٨٢٨٢٤٧ ٣١٢٨٨٢ تلفن ٨٣٨٦٢٣

سرویس‌تلویزیون‌گارانتی

تلفن ٦٢٨٣٧١
سرویس‌سیار R.C.A-R.T.I شاوب‌لورنس مدیاتور جنرال در تهران بویژه شمیرانات الکتریک سیرا وستینگهاوس، صبا و دیگر مارکها در منازل

تعمیرگاه‌شمیرانات
تعمیرگاه مجاز شماره ٦
شاوب‌لورنس
جاده قدیم شمیران ٢ راهی قلهك
تلفن: ٨٦٣٨٥٥ ٨٦٦٧٨٦
SCHAUB-LORENZ

تلویزیون فوری درمنزل تعمیر میشود ٩٦٠٥٤٦

تعمیرگاه مجاز شماره٢ شاوب‌لورنس
تحت‌نظر مهندس امام‌حسینی متخصص و رئیس سابق تعمیرگاه مرکزی شاوب لورنس اداره میشود سیمتری نارمك بالای فلکه هفت حوض جنب بانك اصناف تلفن ٧٩٥٥٦٥
SCHAUB-LORENZ

یخچال

تعمیرگاه سید حسین٨٨٢٤٣٨ تعمیر هرنوع یخچال . کولر . اجاق گاز رختشوئی، ابگرمکن

سازمان رفاه بژواك تعمیر یخچال کولر ابگرمکن رادیو و تلویزیون واجاق‌گاز تلفن ٩٥١٢٥٤

تعمیرات یخچال فوری سردخانه تهویه شوفاژ ٧٩١٣٧٧ و ٧٩٣٨٩٧

تعمیر گاه یخچال‌فریجیدر اساس یدکی موجود است‌تلفن ٧٥٢٣٣٦

جنرال سرویس
تلفن ٨٢١٠٦١

کولر

نصب و تعمیرات کولر کانال کشی ساختمان فوری ٧٩١٣٧٧ و ٧٩٣٨٩٧

نصب وتعمیر کولرفوری ٧٩٦١٠٣

موسسه فنی ١١٠ سرویس‌کولر ٢٠٠ریال سرویس آبگرمکن ٢٥٠ ریال تلفن ٧٦١٩٩٥ و ٣٩١٩٨٧

موسسه فنی هخامنش کانال کشی ساختمان رنگ وسرویس کولر بخاری ، آبگرمکن و یخچال تلفن ٢٨٢٨٨

فروش اتومبیل

مسکویچ
مدل ٦٧ اتومبیل مسکویچ ٦٧ تمیز ٥٣٣٣٤١ ١ـ ١٠ ا ـ ٥٥٤٠

ژیان
مدل ٤٩ ژیان (٤٩) تلفن٩٥٣٢٠٢ آـ ١٦٩٧١ ١ـ ٢

فروش مینی بوس
٥ دستگاه فورد آلمانی ١٤ نفره جهت مدارس ملی و سایر موسسات به قیمت مناسب بفروش‌میرسدوسیله تلفن٢٧٧٩٧ ازساعت ٥ الی ٨ بعد از ظهر با جعفر علی‌زاده تماس حاصل فرمائید . ١ـ ٣ ا ـ ٥٦٤٠

فورد موستانك
١٩٧١
٨سیلندر ،اتوماتیك ، فرمان هیدرولیك‌بارادیو ٩٥ هزار تومان بفروش میرسد تلفن ٤٣٥٩٣

سامبیم
مدل ٦٥ سامبین آلپاین اسپورت مدل ٦٥ تمیز بعلت مسافرت بفروش میرسد تلفن ٧٥٩٢٦٧ از ٤الی ٨ بعد ازظهر ١ـ ٢ آـ ٥٧٩٢

بنز ١٨٠ مدل ٥٩ تمیز قیمت مقطوع ١٤٠٠٠ تومان تلفن ٩٥٩٧١٥

فولکس
مدل ٦٨ فولکس واریانت مدل ٦٨نقد و اقساط نمایشگاه اتومبیل ری تلفن ٤٥٨٧٨ آـ ٥٩٤٣

فولکس واگن مدل ٦٩ هزارو سیصد شیری رنك بسیارتمیز بفروش میرسد تلفن ٣٠٢٨٩٨

فولکس‌واگن ١٦٠٠مدل ٦٨ بارادیو گرام قیمت مقطوع ١٨٠٠٠ تومان تلفن ٩٥٩٧١٥

اپل
مدل ٦٦ اپل مدل ٦٦ ـ ١٧٠٠ دو درب تلفن ٦٦٣٥٠٨ ١ـ ٤ آـ ٥٨٨١

اپل تمیز ٦٧ آلبالوئی بعلت مسافرت به فروش میرسد ٨٨٤٢٥٠ آـ ١٦٩٨٩

خرید اتومبیل
اتوکاپری
اتومبیل شما را بدون واسطه بقیمت عادله ٣٩١٩٥١ مهدی کفائی

فروشگاههای اتومبیل

ژیان‌ومهاری
نماینده رسمی تلفن ـ ٦٢٩١٢٥

خرید وفروش تاکسی پیکان و سواری‌نمایشگاه‌اتومبیل بصیری تلفن ٥٣٧٩٢١

ژیان ٥٠
نقدواقساط

آماده‌برای‌تحویل
نمایشگاه‌اتومبیل‌امیر
میدان محمدرضاشاه
تلفنهای ٩٠٠ـ٩٥ و ٩٥٩٦٦٦

برای‌اتومبیل‌شما

بیمه بیمه

خانم و اقای عزیز وقت‌طلاست. هرنوع بیمه اتومبیل، اتش‌سوزی باربری شما را وسیله تلفن با تخفیف کلی باقساط در اسرع وقت بیمه مینمائیم تلفنهای ـ ٦٣٥٦٩٧ ـ ٦٣٥٦٩٨ ـ ٦٣٠٠٢١

FIAT

تعمیرگاه مرکزی فیات
تعمیرات همه نوع اتومبیل فیات با سرویس مجهزشهناز چهارراه صفا شماره ١٣٩ تلفن ٧٥٩٦٧٤

ماشین‌آلات

اتومبیلهای تصادفی واوراقی شما را درجا خریداریم تلفن ٧٩٩٥٧ ١ـ ٧ ا ـ ٥٥٠٧

کرایه

ام ـ آ ـ اس
اتوبوس و مینی‌بوس دربست برای کارخانجات و مسافرت های دستجمعی تلفنهای : ٩٧٠٨١٤ و ٩٧٨٨١٥ آـ ٥٣٨١

اتو لوکس
اتومبیلهای تشریفاتی با راننده برای داخل و خارج ازتهران میدان فردوسی تلفن ٨٢١٢٧٠ و ٨٢٦٦٠٥ ١ـ ٢٦ آـ ٥١٥٠

کاج بار
بارکش‌شهروحومه وبیمه‌اثاثیه‌منزل
تلفنهای
٦٦١١١١
٤١١١١

اتومبیل کرایه
صدیق
اتومبیلهای‌آخرین‌سیستم باراننده و بدون راننده برای‌شهروخارج همیشه آماده‌است‌خیابان‌شمیران ایستگاه درب دوم تلفن ٨٦٤٦٦٦

TTS
تی. تی . اس
اتوبوس و مینی‌بوس‌های مدرن و آخرین سیستم تی . تی . اس همیشه‌و در همه جا در شهر و خارج‌ازشهر بطوردربست در اختیار شماست آیزنهاور بیست‌ویك‌متری جی تلفنهای ٩٥٩٨٧٢ و ٩٦٠٩١٥

جرثقیل پارس
تلفن ٧٨٦٦٢و ٧٨١١١٢

جرثقیل بابك‌آیزنهاور تلفن٩٧٨٠٨٠ . ٩٥٩٥٨٨

املاك‌ومستغلات

عروس

معاملات تهران‌پارس و نارمك و پول امینی ـ ٧٩٠٠٩٠

سازمان املاك شایسته تلفن ٦٢٧٢٥٧
موسسه‌ای رسمی‌با سوابقی‌ممتد کادری مجهز و حسن شهرت مرکز عمده معاملات‌املاك اماده انجام امور ملکی شما آدرس ـ از پهلوی اول‌آریامهر میدان آریامهر سازمان املاك شایسته

خانه فروشی

مستقل در شمال شهر ٦٠ هزار تومان اجاره‌در ماه فروش ٦٦٦٢٦٣

آپارتمان فروشی
طبقه همکف از یك اپارتمان ٤ طبقه در خیابان پهلوی ٤٦٠ متر زمین ٣٧٠ متر بنا ٢١٠متر فضای چمن و استخر ، پیست، کولر ، تلفن مستقل ، کرکره ، کاغذدیواری سرویس‌آشپزخانه فلزی شخصی ساز ٢٦٠ هزار تومان تلفن ٦٢٤٧٦٥ ١ـ ٤ آـ ٥٨٧٠

مستغلی دارای٣٠ اطاق ودو هزار متر زمین که ماهیانه ٦٠ هزار ریال در اجاره میباشد بفروش میرسد تلفن ٦٣٥٠٦١ ١ـ ١٠ آـ٥٧٤٨

یکباب خانه ٤٩٠ متر غرب آریاشهر ٥ اطاق ویلائی‌فروشی ٦٦٦٢٦٣

امیرآباد شمالی خیابان فرح
منزلی بمساحت ٣٠٠ مترشمالی ماشین‌رو ٢ طبقه ٣٣٠ متر زیربنا سرویس کامل تلفن و کولر بفروش میرسد ٢٩٢٨٤ ١ـ ١٥ آـ ٥٣٦١

خانه

خانه یك طبقه ٢٤٠ متری باقساط ٢٤ ماهه در نیروی هوائی و نارمك تلفن ٣٩١٣٥٦ آـ ٥٨٠٢

خانه فروشی شاه‌آباد نزدیك میدان ٢٨ مرداد کوچه‌مقابل‌سینمای‌اروپا
کوچه ماشین‌رو تخلیه با تلفن آب و برق هفت اطاق دومرتبه بمساحت ١٥٢ متر نود هزار تومان قیمت‌گذاری‌شده باتخفیف فروخته میشود رجوع فرمائید از میدان سپه اول لاله‌زار ٣١٩٧٨٤ به : بنگاه کوشان آـ ٣٩١٩٨

سه طبقه مجزا فروشی بقیمت ١٦٠ هزار تومان
خیابان منوچهری مقابل سفارت انگلیس بمساحت ١٣٠ متر هر طبقه ٣ اطاق و هال و لوازمات ماهیانه با اجاره قدیم ١٥٠٠ تومان اجاره بده برای دیدن‌از میدان سپه‌اول‌لاله‌زار ٣١٩٧٨٤ رجوع‌فرمائیدبه : بنگاه کوشان آـ ٣٩١٩٦

خانه باقساط ماهی هزارتومان در تهران‌نو ٣ دستگاه خانه یك طبقه ویلائی ٤ اطاقه نوساز ١٢٠ هزار تومان ½ نقد بقیه باقساط ٢٤ ماهه تلفن٢٩٣٠٥٨ ١ـ ٤ آـ ٥٩٥٥

اول فرح‌آباد تهران نو
مستغلات مهندسی ساز دوطبقه هر طبقه ٥ اطاق و هال و انباری به قیمت مناسب نقدا و یا نصف معاوضه بفروش‌میرسد تلفن ٦٢٧٠٦١ ١ـ ٣ آـ٥٩٤٩

ویلا فروشی
چند دستگاه‌ویلا مدرن
شخصی ساز بفروش میرسد ٧٦٤٩٧٢

ویلا

در الهیه و محمودیه ١٥٠٠الی ١٨٠٠ متر باساختمان مهندسی مدرن شامل ٩ اطاق وسرویس کامل تلفن ٤٠٠٠٠ و ٦٦٠٠٠

خانه ویلائی‌تخت طاوس
٨٠ متر ساختمان شخصی‌ساز ١٠ اطاق با سرویس کامل تلفن ٤٠٠٠٠

زمین و باغ ساختمانی
١٠٠ الی ٦٠٠٠ متر مربع مشجر در منطقه محمودیه و الهیه نیاوران مناسب برای ویلاهای شخصی تلفن ٤٠٠٠٠ ١ـ ٣ آـ ٥٩٥٣

معاوضه
در شهسوار ویلائی در داخل شهر کنار ساحل مدرن و محکم بمساحت ٥٠٠ متر فروش و یا با منزلی در تهران معاوضه میشود تلفن ٣١١٦٤٣

باغ فروشی

باغی بمساحت ٩٠٠٠ متر مربع دونبش مشجر دارای چاه نیمه عمیق استخر دیزل ژنراتور ٣٠ کیلووات تلفن و ساختمان‌ییلاقی بمبلغ ٧٠٠٠٠٠ تومان نشانی کیلومتر ٢٢جاده مخصوص‌کرج خیابان داروپخش نرسیده به اتوبان تلفن ٨٢٥٧٠٠ ازساعت ٢ بعد از ظهر به بعد ١ـ ٣ . آـ ٥٩٥٦

خیابان نیاوران
٣١٥٠ متر باغ با ساختمان دو استخر گاراژ گلخانه آب فراوان‌تلفن برق‌سه‌فاز٨٨٠٩٦١

زمین‌فروشی

شما
دارای
هرشغلی
که هستید
باخرید یکقطعه زمین ساختمانی ٤٥٠ متری با آب و برق
شرق نیروگاه عظیم
برق خاورمیانه
درکرج صاحب‌خانه‌شوید
نقد واقساط
تلفن ٦٦٧٩٣٨

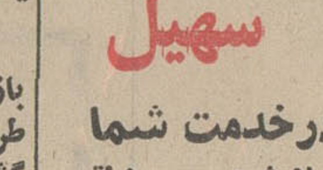

سهیل
درخدمت شما
ویلادشت در منطقه
ملارد
بامزایای بیشمار وقیمت فوق‌العاده ارزان‌همچنان میدرخشد
ویلادشت
را ببینید و مقایسه‌کنید مطمئن باشیدهمه بحسن سلیقه شما در انتخاب
ویلادشت
تبریك خواهند گفت . سرویسهای‌مجانی‌سهیل در اختیار شماست . دفتر مرکزی ویلادشت: خیابان شاه مقابل‌سینما نیاگارا پاساژ یزدی‌طبقه چهارم شرکت‌ساختمانی سهیل
تلفن ٤٢٣٩٠
موسسات‌وابسته به‌سهیل دفتر منصوری تلفن ـ ٣١٥٢١٢
موسسه جهان تلفن های ٩٧١٨٧١ و ٩٧١٤٢٨
دفتر٢٤ اسفند تلفن‌های ٤٨٤٦٣ و ٤٠٨٢٩

سهیل
در خدمت شما
مالکین‌محترم .مهندسین مشاورسهیل‌جهت‌تفکیك اراضی و شهر سازی ، آسفالت و تهیه پروژه های‌ساختمانی دراختیار شماست . جهت تفکیك اراضی، آسفالت وجدول بندی و فروش اراضی‌با شرایط سهیل نقد و اقساط‌با سهیل‌مشورت نمائید
تلفن ٤٢٣٩٠

ملارد و ملاردویلا

واصرار در انتصاب
به ملارد

دلیل توجه مردم و استقبال اجتماع‌وبالاخره موفقیت و پیشرفت‌ملارد تنها موقعیت آن نیست که‌بین شاهراههای‌تهران کرج و برجاده اصلی٤٥ متری ملارد واقع شده‌و جزو ملارد است ! بلکه نحوه تفکیك این دشت سرسبز ووسیع ضمن‌انجام پروژه‌صحیح شهرسازی با خیابانهای وسیع‌اسفالته،درختکاری کلیه‌خیابانها ، لوله‌کشی آب‌سرتاسری، بلوارهای زیبا و گلکاری شده با میادین‌بزرك ، پیش‌بینی وایجاد تاسیساتی جهت رفع مایحتاج ساکنین مانند رستوران ، تریا ، بازار و اماکن فرهنگی و بهداشتی ـ توام باخرید وشروع عملیات عمرانی و ساختمانی طبقات مختلف مردم‌ضمن‌احداث ویلاهای زیبا و مدرن از یکطرف .

سبك تبلیغ صحیح بازاریابی و فروش آن‌از طرف دیگر موجب این گشت که منطقه ملارد ویلابطور چشمگیری‌مورد انتخاب و پذیرش واقع شود .

(این یك اصل مهم است که در بازاریابی و عرضه هر متاع و کالائی اگر تبلیغ و توصیف فروشنده مطابق‌با واقعیت باشد بدون تردید آن جنس معرفی شده مورد توجه مردم قرار خواهد گرفت)

ملاردویلا
پیشتاز در امر شهر سازی و خانه سازی بقیمت‌ارزان‌با تاسیساتی بینظیر و موجود مطابق با بهترین وجدید ترین اسلوب شهر سازی با پیشرفت سریع همه جانبه .

هر قطعه از زمین های ملارد ویلا با سند مالکیت اختصاصی بنازلترین قیمت نقد و اقساط و با شرایط سهل
شما را باسرویس‌مجانی خود به بازدید ، مقایسه وسنجش‌دعوت مینمائیم. نماینده انحصاری فروش منطقه ملاردویلا سازمان املاك شایسته تلفن ٦٢٧٢٥٧ نشانی ازپهلوی اول‌آریامهر میدان آریامهر سازمان املاك شایسته آـ ٥٩٤١

زمین مشجر بقطعات١٠٠ متر ببالا با آب و برق‌با سند مالکیت در غرب تهران متری ٤٥ تومان ٩٧١٨٧١

جاده کرج
برشمالی دونبش‌محصور بابرق صنعتی ٢٠٠× ٤٦٫٥ متر ٤٤٣٤١

کرج

نیمساعت فاصله‌از میدان شهناز
کرج مناسبترین شهر نزدیك‌پایتخت زیبادشت بهترین منطقه کرج
ازسالها پیش زیر نظرمهندسین آزموده با جالبترین طرزی خیابان و قطعه‌بندی شده ما بشما باغاتی محصور بمساحت های مختلف با آب فراوان آماده برای ساختن ویلا وخانه مسکونی بنازلترین قیمت نقد و اقساط عرضه میکنیم شما را برای مقایسه و گرفتن تصمیم برای یك زندگی راحت بدیدن زیبادشت دعوت مینمائیم.برای توضیحات به مرکز سازمان زیبادشت تلفن٥٣٩٩٨٩ ویا آژانس ویلا تلفن ٦٦١٣٧٧ مراجعه‌فرمائید
نشانی : اتوبان را ادامه داده خروجی جاده شاهدشت ٩کیلو متر بطرف جنوب
زیبادشت

فروش‌سرقفلی

مغازه واگذاری
یك باب مغازه دو دهنه واقع در خیابان ثریا چهارراه ایرانشهر باتلفن یکجا ویا بطور جداگانه واگذار میشود ٨٢١١٩٠ و ٨٢٣٢٢١

میدان فرح نارمك ٤٥ متری سیدخندان اول تکش سعباب مغازه بمساحت ٩٥ متر مربع دونبش بنگاه روبرو مراجعه فرمایند .

یکباب مغازه سه دهنه
با آب و برق خیابان قصردشت بین آریانا و مرتضوی برای هر نوع شغل واگذار میشود تلفن ٦٢٨٢٠٩ ١ـ ٦ ا ـ ٥٧٦١

یکباب مغازه آجیل‌فروشی‌در کاخ شمالی بلوار واگذارمیشود تلفن ٦٢١٧٣٩ ١ـ ٢ آـ ٥٧٦٩

سالن آرایش در شمال
تهران با شرایط سهل موری بفروش میرسد ، جمشید آباد شمالی نرسیده به پادگان پلاك ٥٠٤ شیرین ١ـ ٣ آ ـ ٥٨٦٢

مکانی برای کلینیك واگذار میشود . خیابان آیزنهاور ـ خیابان بهبودی داروخانه دکتر رهبری مراجعه شود . ١ـ ٢ آـ ٥٨٩٤

کارخانه مشغول بکار
بفروش میرسد تلفن ٣٥٦٦١٧ ١ـ ٢ آـ٥٨٩٦

اجاره‌داده‌میشود

آپارتمان اجاره
سه دستگاه آپارتمان ٥اطاق با سرویس کامل خیابان ارباب جمشید اجاره داده‌میشود تلفن: ٨٢٦٠٦٤ آـ ٥٥٦٠ ١ـ ٢

لطفاً درموقع خرید به مارک بکد روی کلیه دستگاه توجه فرمائید.
B.K.D
بکد
دربازکن برقی
قیمت یکدستگاه کامل ٢٥٠ تومان
بدون پیش قسط به اقساط ماهیانه ٥٠ تومان بپردازید
بوسیله تلفن سفارش وهردستگاه درمدت ٤ ساعت نصب وتحویل میشود .
شرکت بکد الکتریك تلفنهای ٧٧٢٠٠٨ ـ ٦٢٤٤١٤
فروش درکلیه فروشگاههای لوازم برق والکتریکی‌ها
برای اخذ نمایندگی فروش باتلفن شرکت تماس بگیرید

مژده مژده
گلزارمقدم
برای قبول هرنوع سفارش سبدوحلقه های‌گل جهت جشنهای بزرك و مراسم عروسی آماده میباشد امیرآباد شمالی جنب پمپ بنزین تلفن های ٦٣٠١٨٥ و ٦٣٠٩٢٦

یادآوری
به اشخاصیکه از ملارد ویلا زمین خریداری نموده‌اند
احتراما متذکر میگردد که:چون زمینهای ملارد ویلا نزدیك باتمام‌وضمن توسعه منطقه از طرفین نقشه فعلی چند کوره آجرپزی که در کنار منطقه موجود است نیزطبق برنامه‌قبلی میبایست‌تخریب و زمین آن تسطیح وتفکیك گردد .لذا در صورت تمایل باستفاده از آجر این کوره‌ها نسبت به احداث ساختمان در زمینهای ابتیاعی خود اقدام فرمایند .
دفتر روابط عمومی ملارد ویلا ـ سازمان املاك شایسته

فروش‌ملك باهنر
(با پنجاه هزار تومان تخفیف)
یك منزل شخصی ساز که موقعیت ممتازی برای استفاده کودکستان، مدرسه ، کلینیك ، دفتر خانه ، آموزشگاه فنی‌یافرهنگی ،موسسه مطبوعاتی ، تاسیس شعبه بانك ، دفتر بازرگانی ،مطب‌دکترسکونت‌و یانظایر آنرادارد بعلت بدهی بانکی در موقعیت حراج قرار گرفته است
این ملك‌بر٤٥ متری جدید سیدخندان به‌نارمك (برسر سبز شرقی) واقع شده و ارزش آن‌با حداقل برآورد سیصد و پنجاه هزار تومان است که بعلت فروش فوری پنجاه هزار تومان تخفیف داده میشود .
تلفن ٧٩٢٣٩٣ ـ ٨٩٩٢٣٤

شرکت ساختمانی و تاسیساتی
ترموکو
در صنعت نوسازی ساختمانها وویلاهای کهنه و قدیمی
مفتخر است‌که با کمترین هزینه و سهل‌ترین شرایط ساختمانها و ویلاهای کهنه و قدیمی‌شمارابا نصب‌دستگاههای تهویه مطبوع‌و یا حرارت‌مرکزی (شوفاژ) بیك ساختمان نو و مدرن تبدیل نماید . تلفن٦٦٥٢٩٦

قابل توجه بازرگانان وشرکتهای وارداتی و تولیدی
برای پخش انواع کالا باسیستم صحیح‌بازاریابی
تلفن ٨٢٢٣٤١

سلف‌سرویس لاله
معظم و مجهز ومجلل در بهترین نقطه پایتخت
لاله‌زار نو چهارراه مهنا
با پارکینگ مخصوص و رایگان بزودی با
حضور شخصیت‌ها و رجال محترم
افتتاح میشود
این سلف‌سرویس بزرگ و قشنگ با اغذیه لذید ایرانی و فرنگی و ترکی که دارای کافه تریازیبائی هم میباشد بوجه احسن و ارزان از مشتریان‌عزیز پذیرائی خواهد کرد .
منتظر اعلامیه روزگشایش‌باشید

نیازمندیهای شما

جمشیداباد جنوبی
دو دستگاه آپارتمان نوساز با تمام وسایل روی بانک ملی‌برای شرکتها ومحل کار اجاره داده میشود ۶۶۲۲۱۰
آ ـ ۵۹۳۶

آپارتمان مدرن ۵اطاقه
برای سکونت باشوفاژ و تلفن سرویس‌کامل اماده اجاره‌است تلفن ۷۰۴۱۴۵ تهران‌بورس
آ ـ ۵۴۸۵ ۱ـ۱۰

نبش‌پهلوی نخت جمشید آپارتمانهای ۳و۴اطاقه‌با تهویه و تلفن مستقل اجاره داده میشود ۶۶۴۶۱۸

آپارتمان اجاره
خیابان ویلا اپارتمان ۴اطاق هال سرویس کامل ـ شوفاژ ـ کولر ـ تلفن مستقل اجاره‌داده میشود تلفن ۸۳۵۱۳۱
۱ـ۵ ا ـ ۵۷۴۵

آپارتمان طبقه اول با تلفن ، حیاط ، گاراژ ، زیر زمین ۴ اطاق . هال ،اطاق مستخدم، در عباس آباد ـ خیابان انجمن ایران و آمریکا ـ کوی ۳۱ ـ پلاك ۲۷ ، به قیمت ماهی ۱۷۰۰۰ ریال اجاره داده‌میشود تلفن ۶۲۴۷۲۱
آ ـ ۵۹۰۷

برای اجاره آپارتمان مدرن طبقه دوم دارای
چهار اطاق خواب سالن‌پذیرائی و ناهارخوری‌و دو هال‌سرویس کامل شوفاژ کولر تلفن خیابان تلویزیون ۵ تا ۷ بعد از ظهر تلفن ۷۶۰۷۵۵
۱ـ۳ ا ـ ۵۷۸۹

آپارتمان ۴ اطاقه به بـالاو منزل دربست اجاره داده می شود ۸۲۶۳۳۷
۱ـ۳ آ ـ ۵۸۵۰

یکدستگاه آپارتمان دوازده اطاقه در ساختمان لوکس ایرکاندیشن‌ـ باتلفن‌ـ اسانسور و پارکینگ اختصاصی بشرکت تجارتی اجاره داده میشود.
آدرس ـ خابان پهلوی ـ نبش زرتشت ـساختمان‌ارجاد، تلفن ۶۲۰۶۱۹
۱ـ ۴ ا ـ ۳۸۶۴۸

اجاره آپارتمان۷ اطاقه طبقه دوم خانه بزرگی در صبای شمالی با هال ـ پشت‌بام ـ شوفاژ ـ کولر‌ـ تلفن‌ـ پارکینگ ۴۲۷۳۰ صبحها از ۶ تا ۹ بعد ازظهرها از ۷ تا ۱۲
۱ـ۳ آ ـ ۵۹۴۲

قابل توجه دفاتر تجاری واطباء و شرکتها
تعدادی آپارتمان۳ و ۴ اطاقه با شوفاژ و کولرواقع درخیابان شمیران نزدیك وزارت بهداری اجاره داده میشود تلفن ۷۵۱۶۸۷ دفتر دربندی
۱ـ۳ آ ـ ۵۹۴۷

ساختمان اجاره
چندین دستگاه خانه و آپارتمان برای دفتر کار و مسکن موجود است ۶۳۵۵۶۱

ساختمان ۶ طبقه دونبش۷۰ اطاق مجهز به شوفاژ و کولر و آسانسور و چهار شماره تلفن یکجا اجاره داده میشود خیابان شمیران نبش شهناز پنجم تلفن ۷۵۳۹۵۸
۱ـ۳ أ ـ ۵۱۸۶

هم کف
میدان۲۵شهریور طبقه‌هم‌کف پانصد متر فضا . سالن ـ نهارخوری‌دو اطاق خواب.هال مفروش لوکس تلفن مستقل شوفاژ کولر گاراژ انبار بدون واسطه ۱۶۰۰۰ ریال اجاره واگذار میشود تلفن ۸۲۰۷۷۳ـ ۸۲۲۵۱۸ ـ ۸۹۰۴۲۳ مذاکره فرمائید .
۱ـ۶ ا ـ ۳۸۸۷۴

نیازمندیهای اجاره

سازمان نیازمندیهای خارجیان خانه‌شمارا اجاره‌میدهد ۸۳۳۹۳۹

اجاره مستغلات مدرن به خارجیان تلفن ۸۲۳۹۶۴ و۸۲۹۷۱۳

مستغلات شما را
در شهر و شمیرانات اجاره می دهیم تلفن ۸۲۳۷۹۰

اجاره و خرید و فروش‌خانه ۷۵۹۶۱۳
۱ـ۸ ا ـ ۴۹۶۶

موسسه نیازمندیهای هیلتون اجاره بخارجیان ۶۶۰۸۸۹
۱ـ۱۳ ا. ۴۳۰۹

چندین دستگاه آپارتمان مبله وغیرمبله نیازمندیم ۶۳۵۵۶۱

بیك انبار ۶۰۰ متری
با درب کامیون رو حدودعباس آباد یا ۴۵ متری سیدخندان برای اجاره نیازمندیم تلفن ۷۶۴۴۰۰

خریداری میشود

زمینهای‌افسریه‌خریداریم ۷۹۱۳۵۹

خریدار زمین تهران‌پارس ۷۸۱۹۲۶

زمینهای زعفرانیه ـ رد قشلاق نکانیر : سعادت‌اباد ترجراد خریداریم بازرگانی جلالی خیابان پهلوی تلفنهای۶۲۶۴۱۱ ، ۶۲۴۱۹۳

اراضی کیشا خریداریم املاك هجری ۶۳۴۲۴۴

اراضی عباس‌اباد وحومه تهران‌خریداریم۷۶۵۱۹۹

بنگاههای معاملات املاك

فرح شمالی سید خندان
مهران داودیه زرین‌کلاب مایل بخرید خانه یا اجاره باشید با اژانس فروردین تماس بگیرید ۷۷۲۳۳۸

بورس املاك شمیران دفتر براتی باغ فردوس ۸۷۲۰۷۵

برای‌خرید، فروش،اجاره
بدفتر املاك محمدابادی‌خیابان دولت ایستگاه دروس ۸۸۱۷۱۳
۱ـ۱۰ آ ـ ۵۷۲۲

زمینهای‌یافت‌آبادخریدار وفروشنده‌ایم عبدالخالق تلفن ۹۵۲۰۴۵

خرید وفروش‌زمین،خانه
مستغلات شهر وشمیرانات ـ ۸۳۳۳۰۱ ـ ۸۳۳۳۰۲

خانه های فروشی و اجاره در چالهرز و دروس‌موجوداست دفتر کندی ۷۷۶۴۳۵

تلفن ۷۶۵۱۹۹ جهت نیازمندی ملکی شماآماده خدمت است .

مباشرت‌املاك ومستغلات تلفن ۲۷۹۴۳

بازرگانی پاستور
خانه های مدرن ـ در صاحبقرانیه ـ دروس ـ و گلستان اجاره و یا فروش ـ تلفن ۸۶۶۱۴۳

برای فروش املاك خود کافیست باتلفن۵۳۳۶۸۲ تماس بگیرید

منازل شمادر شمیرانات
فورا به خارجیان اجاره میدهیم ۷۷۲۰۰۳

برای اجاره آپارتمانهای خود و یا هرنوع اجاره آپارتمان‌با تلفن۸۲۸۵۲۷ تماس بگیرید

موسسه ۱۱۱
باماهی ۱۰۰ تومان شما راصاحب زمین دلخواه و موردعلاقه‌تان‌دربهترین نقطه تهران میکند تلفن ۳۹۱۵۰۰

دفتر پارس
مرکز معاملات املاك و مستغلات در شهر و عباس آباد و شمیرانات تلفن ۷۶۱۵۵۸

استخدام

استخدام
یک شرکت تولیدی پوشاك به چند نفر دوشیزه یا بانو جهت بسته‌بندی احتیاج دارد سن از ۱۷ سال تا ۲۴ سال سواد از چهارم ابتدائی به بالا به صندوق پستی‌شمیران ۳۳٫۵۵۵ مکاتبه فرمائید .
آ ـ ۱۶۳۲۵ ۱ـ۵

به تعدادی راننده که گواهینامه‌پایه‌دوم‌شخصی داشته‌و در مکانیکی‌وارد باشند نیازمندیم تلفن ۷۶۴۹۴۲ و۷۶۱۶۹۱ شرکت امداد اتومبیل ایران

قابل توجه داوطلبان‌استخدام
فقط بانصف شهریه
در کلاسهای‌صبح یا بعد ازظهر ،عمومی‌وپاکلاس مخصوص فرهنگیان و دانشجویان دوره کامل کمك مهندسی
رادیو ـ تلویزیون کولر، یخچال
را در لابراتوار با لوازم
مجانی
نقشه‌کشی و
نقشه برداری
حسابداری منشیگری وماشین نویسی را
تا اخذ گواهینامه رسمی فرا گرفته با معرفی ما بـا حقوق مکفی استخدام‌شوید . شاهرضا اول ایرانشهر (نزدیك میدان فردوسی)
آموزشگاه آفرین تلفن ۸۲۴۲۷۲

استخدام پرستار
بیکنفر پرستار زن که در بیمارستان سابقه کار داشته باشد نیازمندیم تلفن ۷۷۱۱۴۴

یک‌راننده تمام روز یانصف روز مورد احتیاج است تلفن ۷۵۶۹۵۳ و ۷۷۷۳۷۲
۱ـ۳ آ ـ ۵۸۲۰

گالری طراحی پرشاز استخدام میکند
به یك نفر خانم یا دوشیزه که شایستگی خیاطی و فروشندگی داشته باشند و سنشان بین ۲۰ تا ۳۵ سال و حداقل معلومات دیپلم متوسطه باشد نیازمند است . علاقمندان با داشتن‌یك قطعه عکس‌مراجعه نمایند .
کریمخان زند ـ خیابان مدیری ـ ساختمان شماره ۲۴ـ تلفن ۸۲۷۰۸۰
۱ـ۳ آ ـ ۳۷۹۲۸

برای‌سرپرستی انبارهای یك کارخانه‌تولیدی واقع در جاده مخصوص کرج احتیاج بفرد با تجربه‌ای است که آشنایی کامل با سیستم کاردکس داشته باشد .
حداقل تحصیلات دیپلم، حداکثر سن ۳۵ سال لطفا با راهنمای شماره ۸۰۲ روزنامه اطلاعات مکاتبه فرمائید

تحصیلدار
این کارخانه احتیاج به یك نفر تحصیلداربا مشخصات زیر دارد .
۱ـ سواد حدودنهم متوسطه
۲ـ حداکثر سن ۳۵ سال
۳ـ معافیت‌از خدمت نظام
۴ـ دارای گواهینامه موتور‌سیکلت
۵ـدارای ضمانت معتبر
از داوطلبان خواهشمنداست همه روزه به دفتر مرکزی خیابان ویلای شمالی جنب کلیسای ارامنه ساختمان شماره ۳۴۵ طبقه چهارم مراجعه فرمایند .
آ ـ ۵۹۰۳

سازمانی‌بمنظور توسعه‌بخش های خود به افراد زیر نیازمند است .
۱ـ سرپرست یکنفر
۲ـ سکرتر یکنفر
۳ـ طراح یکنفر
۴ـ تعدادی دوشیزه ، خانم و آقای‌خوش‌برخورد که دارای بیانی قوی باشند .
آدرس : بهار شمالی نبش مزین‌الدوله ساختمان کاریابی طبقه سوم آپارتمان شماره ۱۳ صبحها از ساعت ۸ ونیم تا ۱۳ ونیم و بعد از ظهرها از ساعت ۱۶ الی ۲۰
آ ـ ۱۶۸۸۱

بدوشیزه یا بانوئی که بـه ماشین نویسی فارسی‌آشناباشد نیازمندیم
از ساعت ۳ الی ۵ بعد از ظهر تلفن ۴۲۲۴۲
۱ـ۲ آ ـ ۵۸۷۵

بچند‌نفر تکنیسین‌باتجربه درکارهای بتونی وخاکی برای‌کارگاه شیرازشبکه سد داریوش کبیر مورد احتیاج است تلفنهای ۴۸۳۰۲ و ۶۶۰۰۳۷

بیك دوشیزه یابانوی جوان عصرها ۴ الی ۸½ برای محکمه‌ای‌در آریا شهر و یك نفر برای نظافت محکمه صبح و عصر مورد احتیاج تلفن ۹۷۱۰۸۰

مطبی در شاهرضا احتیاج‌به پرستار با جقوق مکفی دارد تلفن ۸۲۲۱۴۲ ـ ۶ تا ۸ بعداز ظهر
۱ـ۲ آ ـ ۱۶۸۵۵

بیکنفر پرستار با سابقه‌برای نگهداری بچه بطور تمام وقت مورد نیاز است .
طالبین از ساعت ۸ الی ۱۲ صبح و ۴ تا ۶ بعد از ظهر به روزنامه اطلاعات طبقه اول مراجعه نمایند .
۱ـ۳ آ ـ ۵۸۸۵

تعدادی بانوو دوشیزه‌متخصص در بافت هربیس استخدام می شود . ازساعت۴ الی ۸ بعداز ظهر به خیابان پهلوی بین امیراکرم وپهلوی بالا ساختمان پیروز گیسوی بلامراجعه‌نمایند.
۱ـ۳ آ ـ ۳۸۶۲۰

کارگر بافت
تعدادی بانو و دوشیزه وارد به امور بافت‌گیسو استخدام‌می شوند . از ساعت ۶ الی ۸ بعدازظهر به خیابان پهلوی بین امیراکرم و پهلوی بالاساختمان پیروز گیسوی بلامراجعه‌نمایند.
۱ـ۳ آ ـ ۳۸۶۲۲

بیك دوشیزه یابانو با تجربه بامور تلفن آشنا بزبان انگلیسی و تایپ فارسی از ۷٫۵ صبح تا ۱٫۵بعدازظهر نیازمندیم بتلفنهای ۴۷۰۴۳ و ۶۶۶۲۷۸ و ۴۷۳۶۴ مهندسین‌مشاور ارگانیک

بیك نفر دوشیزه
وارد به امور ماشین نویسی فارسی نیازمندیم
تلفن ۷۶۴۹۴۲ و ۷۶۱۶۹۱
۱ـ۲ آ ـ ۵۹۱۳

شرکت تولیدی الکترو دانوب استخدام میکند
۱ـ سکرتر آشنا بزبان انگلیسی ـ حداقل تحصیلات دیپلم متوسطه .
۲ـ حسابدار
۳ـ تحصیلدار
۴ـ فروشنده
۵ـ انباردار
شرایط استخدام
دارا بودن برگ معافی دائم و حداقل‌تحصیلات سوم‌متوسطه و حداکثر سن ۲۵ سال .
داوطلبین همه روزه ازساعت ۴ الی ۶ بعد ازظهر با دردست داشتن مدارك لازم به‌خیابان تخت جمشید شرقی ـ شماره ۴۲۸ساختمان‌الکترو زیبامراجعه نمایند .
آ ـ ۵۹۴۶

طبیب داخلی و جراح‌نیازمندیم تلفن ۹۵۱۵۴۴

آشپز مرد یا زن
نیازمندیم تلفن۶۶۷۶۷۲

کارگر زن بطور شبانه‌روز برای نگهداری بچه یکساله و نظافت منزل تلفن ۷۷۳۹۵۲
۱ـ۲ آ ـ ۵۹۵۲

بتعدادی مربی باسابقه
با گواهی‌نامه پایه دو همگانی یا یك نیازمندیم رانندگی سراج تلفن ۷۶۵۷۸۸
آ ـ ۵۹۴۸

مجله پست ایران چند بانو و دوشیزه تحصیلکرده با حقوق و پورسانتاژ استخدام میکند کسانیکه در امر بازاریابی‌مجله سابقه داشته باشند مقدمند . صبح‌ها به ساختمان آلومینیوم طبقه سوم مراجعه فرمائید .
آ ـ ۳۹۲۴۰

استخدام
بیك دوشیزه‌یابانوی باتجربه به‌امور تلفن نیازمندیم ـ تلفنهای ۶۲۷۵۸۸ و ۶۲۳۳۳۲
۱ـ۲ آ ـ ۱۶۹۳۹

یك نفر مهندس راهساز
بسیار مجرب با حقوق ومزایای بسیار خوب و یکنفر نقشه‌بردار کاملا وارد مورد نیاز استتلفن ۶۶۵۵۹۸ ـ ۶۶۳۱۴۰
۱ـ۲ آ ـ ۳۹۰۵۲

کانون هنری پاترا
(پاترا فیلم) عده‌ای خانم و آقا جهت تعلیم هنرپیشگی‌برای شرکت در فیلم سینمائی‌میپذیرد علاقمندان همه روزه ازساعت ۱۰ صبح الی ۸ بعد ازظهر مراجعه نمایند . احمد کاشانی کارگردان تاترو سینما .دروازه دولت روبروی پمپ بنزین‌کوچه حمیدالدوله تلفن ۳۱۴۵۳۹
آ ـ ۱۶۹۵۷

سکرتری برای مطب
ساعات کار صبحها از۸٫۵ الی ۱۲ عصرها از ۴ الی ۸ بعداز ظهر حقوق ۴۵۰۰ ریال تلفن ۸۲۶۲۲۱

(استخدام)
به چند نفر کارگر که بـا دستگاه پلاستیك سازی تزریقی اتوماتیك آشنائی کامل داشته باشند نیازمندیم . خیابان آریامهر ـ طبقات فوقانی بانك اعتبارات ایران ـ شماره ۹۲
۱ـ۳ آ ـ ۵۹۵۷

آگهی‌استخدام ویزیتور ورانننده
یکی از موسسات تولیدی برای تکمیل کادر فروش خود احتیاج به‌افراد زیر دارد .
۱ ـ ویزیتور با حداقل تحصیلات سیکل اول متوسطه ضامن معتبر . عدم سوء پیشینه و برگ معافیت یا خاتمه خدمت وظیفه
۲ـ راننده پایه دو همگانی باحداقل تحصیلات خواندن و نوشتن ضامن معتبر عدم سوء پیشینه و برگ معافیت یا خاتمه خدمت وظیفه واجدین شرایط میتوانند همه روزه بین ساعت ۳ تا ۵ بعد از ظهر به خیابان آیزنهاور چهارراه خوش کوچه برق شهاب شماره ۱ مراجعه نمایند .
آ ـ ۵۸۹۸

«استخدام‌لیسانسیه حسابداری»
«شرکت معتبر تجارتی به یکنفرجوان لیسانسیه‌حسابداری برای تمام وقت احتیاج دارد . متقاضیان درخواست خود را همراه با یك قطعه عکس به راهنمای شماره ۸۱۸ روزنامه اطلاعات ارسال نمایند .»
آ ـ ۱۶۹۹۹

استخدام میشود
دوشیزه یابانوئی که بزبان انگلیسی تکلم‌نماید برای‌همکاری با بانوی آمریکائی جهت کـار تمام روز استخدام میشود . داوطلبین به شرکت دکور سم ایران واقع در بلوار الیزابت دوم جنب وزارت کشاورزی شماره ۳۶۴ مراجعه فرمایند.
۱ـ۲ آ ـ ۱۷۰۰۵

استخدام ماشین نویس
یکنفر دوشیزه یابانوی‌ماشین نویس فارسی و لاتین باتجربه مورد نیاز است . داوطلبین به تلفن ۳۱۴۱۲۱ مراجعه‌فرمایند.
۱ـ۲ آ ـ ۱۶۹۹۹

استخدام موتورچی تهویه
دو نفر موتورچی مجرب برای راهبری دستگاه تهویه مورد نیاز است تلفن ۷۶۱۱۹۷
۱ـ۳ آ ـ ۵۹۶۲

تعدادی کارگر قفسه‌ساز ـ فلزکار ـ خم‌کار ـ جوش‌کار ـ نجار باتجربه مورد احتیاج است داوطلبان میتوانند همه روزه ازساعت ۸ صبح الی ۱۲ و بعد از ظهرها ازساعت ۱۶ الی ۲۰ با تلفن ۴۸۶۹۰ تماس حاصل نمایند .
۱ـ۵ آ ـ ۵۹۶۱

دوشیزه یابانوی با سوادجهت کمك در مطب دندانپزشکی‌مورد احتیاج است با تلفن ۷۹۳۸۵۸ از ساعت ۴ تا ۸ بعد از ظهر تماس بگیرید .
آ ـ ۱۶۹۸۳

یك نفر حسابدار که حداقل چهار سال‌در قسمت حسابداری تولیدی کارخانجات صنعتی اشتغال داشته و در کار خود ورزیده باشد باحقوق مکفی استخدام میشود لطفا به تلفن های ۳۱۶۶۷۱ و ۳۱۵۲۷۹ مراجعه کنند .

دونفر تعمیرکار باسابقه دستگاههای سرد کننده استخدام میشود تلفن ۶۲۳۶۰۵

شریک

بخانم یاآقائی که حدود۲۰۰ هزار تومان‌پول دارند و دنبال شغل پر تنوع و درامد زیاد میگردندنیازمندیم شاهرضامقابل سینما دیانا ساختمان کریستال طبقه سوم فیلم افرینان

بیك نفر شریك با داشتن۱۵ هزار تومان برای فروش لوازم عکاسی نیازمندیم .
تلفن ۷۷۵۰۰۶
آ ـ ۵۸۲۵

گمشده

جلد تقویم‌بغلی محتوی‌گواهینامه رانندگی و سه فقره سفته و سایر مدارك مربوط به محمد علی وجدانی‌فردروز ۱۰ر۶ر۵۰ مفقود گردیده از یابنده تقاضا میشود مراتب را از ساعت ۷ صبح الی ۳ بعد از ظهر بـه‌تلفن ۷۶۵۹۶۲ اعلام و مژدگانی دریافت نمایند .

چك شماره۹۳۲۵۵۶ بشماره حساب ۹۱ بنام قاسم طبری‌از بانك بیمه بازرگانان شعبه بوذرجمهری غربی مفقود گشته از درجه اعتبار ساقط است .
آ ـ ۱۷۰۰۳

گواهینامه پایان تحصیلی اینجانب حسین طایفه آیرملودر حدود خیابان منوچهری و لاله‌زارنو مفقود شده از یابنده تقاضا دارد به نشانی خیابان سعدی ـ چهارراه سید علی ، فروشگاه رنگ جاوید ارسال یا مراجعه نمایند .
آ ـ ۳۹۱۱۴

آموزشگاهها

تعلیم رانندگی
اموزشگاه رانندگی
اموزشگاه رانندگی تشکری‌ـ خیابان خیام ـ تلفن ۲۳۵۵۵

هنرستان فنی برسو
مرکز اموزش‌صحیح‌رانندگی میکانیکی ترافیك مجهز به بهترین و مدرنترین وسایل اموزش با مربیان ورزیده و بدون اتلاف وقت با هزینه کم نشانی چهارراه گمرك شاهپور تلفن ۲۳۹۱۶

تعلیم رانندگی کالج
اموزش رانندگی واتین‌نامه کالج با اتومبیل های بیکن اری وشاهین تحت نظرمربیان تحصیل کرده ؛ مجرب در کمترین‌زمان‌آئین‌نامه‌ورانندگی را طبق آخرین روش تکنیك به شما اموخته و قبولی شمارا تضمین مینماید نشانی خیابان ی‌بالاتر از کوچه‌ا بشار نرسیده به سه‌راه امیر.حضور تلفن ۳۵۰۱۷۰

تدریس خصوصی

ریاضیات . فیزیك و شیمی سیکل اول‌ودوم توسط‌دانشجوی رشته مهندسی تلفن ۴۹۴۷۴
آ ـ ۱۶۹۹۱

ریاضی . طبیعی ادبی. زبان . امور دانشجویی دانشگاه تهران ۴۷۰۶۷

پانسیون

پانسیون میپدیریم ۸۲۵۴۰۵

پانسیون دنیای کودك تجریش تلفن ۸۷۰۹۱۰

آگهیهای متفرقه

نظربه تقاضای مشتریان محترم
همه روزه از ساعت ۸ الی ۱۲ آماده پذیرش کار میباشم : لاله‌زار پاساژ بهار دوزندگی دلکش دیپلمه تلفن ۳۱۴۷۵۹ محل کار سابق
۱ـ۱۰ ا ـ ۵۷۶۶

ده سهم از شرکت کارتن تهران با کلیه امتیازات بفروش میرسد طالبین باتلفن ۳۵۳۳۹۷ مکاتبه نمایند .

استریوملودی
ضبط استریوفونیك
اهنگ‌های روز
کاست ـ کارتریج‌ـ نوار فرح جنوبی اول خیابان دیبا تلفن ۷۶۳۵۵۴
آ ـ ۵۵۵۶

اسناد لاوصول خریداریم ۳۵۱۶۱۷

زندگی بهتر و تمیزتر فقط با محصولات ماوریك

فیلمهای خانوادگی شما
ناطق میشود خیابان‌پهلوی‌مقابل پارك‌ساعی مازیار تلفن۶۲۵۵۲۱
آ ـ ۵۲۸۲

موتور مولد برق تلمبه آب برای‌اجاره‌و فروش موجود است تلفن ۷۷۲۳۸۱
آ ـ ۵۸۴۱

داروخانه‌ها

داروخانه مهران
خیابان شیروخورشید چهارراه استخر تلفن ۹۵۴۰۰۷

بقیه آگهی نیازمندیها را درصفحه۱۶ ملاحظه فرمائید

برنامه‌سینماها

★ کاوبوی نیمه شب ـ رنگی ـ واشین‌هاف‌من
اتلانتیک (۶۲۷۱۷۱) ۱۱ر۱۵ـ ۳ر۳۰ ـ ۵ر۳۰ـ ۷ر۳۰ ـ ۹ر۴۵
★ پائیز زیبا ـ رنگی ـ جینالولو بریجیدا
دیاموند (۸۲۸۴۰۰) ۱۱ر۱۵ـ ۳ر۳۰ ـ ۵ر۳۰ـ ۷ر۳۰ـ ۹ر۴۵
★ انها به اسب‌ها شلیك می‌کنند ـ رنگی ـ جین فاندا
شهر قصه (۶۲۷۲۹۰) ۱۱ ـ ۲ ـ ۴ ـ ۶ ـ ۸ ـ ۱۰
★ مردیکه ازطوفان‌می‌آمدـرنگی‌ـسیدنی‌پواتیه
امپایر (۶۲۳۹۴۲) ۱۱ر۱۵ ـ ۳ر۳۰ ـ ۵ر۳۰ ـ ۷ر۳۰ ـ ۹ر۴۵
★ داستان تختخواب ـ رنگی ـ دیوید نیون‌ـ مارلون براندو
تراس امپایر ۷ ـ ۹
★دایره سرخ ـ رنگی ـ ایوموننان ـالن‌دلون
شهر فرنگ (۶۲۷۶۲۸) ۱۱ر۱۵ـ ۲ر۳۰ـ ۵ـ ۷ر۳۰ـ ۱۰
★ دزد بغداد ـ رنگی ـ سابو
سینه‌موند (۴۸۳۲۲) ۱۱ ـ ۳ ـ ۵ ـ ۷ ـ ۹
★ وقتیکه زنهادم داشتند‌ـ رنگی ـجولیانوجما
سانترال (۴۸۶۸۶) ۱۱ـ ۳ـ ۵ـ ۷ـ ۹ر۱۵
مترویل (۳۱۹۴۱۰) ۱۰ر۳۰ ـ ۲ر۳۰ ـ ۴ر۳۰ ـ ۶ر۳۰ـ ۸ر۳۰
رادیوسیتی (۴۳۳۲۰) ۱۱ر۳۰ـ ۳ر۳۰ـ ۵ر۳۰ـ ۷ر۳۰ ـ ۹ر۳۰
نیاگارا (۶۶۵۳۰۷) ۱۱ر۳۰ ـ ۱ر۳۰ـ ۳ر۳۰ـ ۵ر۳۰ـ ۷ر۳۰ـ ۹ر۳۰
رویال (۸۲۹۷۸۵) ۱۰ـ۱۲ـ ۲ـ ۴ـ ۶ـ ۸ـ ۱۰
★ چگونه میتوان زنهارا دوست داشت ـرنگی
درایوین ونك (۶۲۲۵۵۷) ۷ر۳۰ ـ ۹ر۴۵
★کوژپشت نتردام ـ رنگی ـ آنتونی‌کوئین
پولیدور (۴۲۶۳۱) ۱۱ر۳۰ ـ ۳ر۳۰ ـ ۵ر۳۰ـ ۷ر۳۰ـ ۹ر۴۵
تاج (۳۱۳۸۶۴) ۱۰ر۱۵ ـ ۱۲ر۱۵ ـ ۲ر۱۵ـ ۴ر۱۵ـ ۶ر۱۵ـ ۸ر۱۵ـ ۱۰ر۱۵
★ ماجراجویان ـ رنگی ـ کندیس برگن
ب.ب (۸۲۹۶۴۱) ۱۱ـ ۲ر۴۵ ـ ۶ر۱۵ ـ ۹ر۴۵
★داش آکل ـ بهروز وثوقی ـ مری آپیک
کاپری (۴۸۴۰۱) لیدو (۹۵۱۲۸۲) نپتون (۷۶۰۱۳۶) ژاله (۳۰۴۱۲۰) شرق (۵۴۰۲۴)
فیروزه (۷۵۷۶۶۹) ۱۱ ـ ۳ ـ ۵ ـ ۷ ـ ۹
رکس (۳۱۵۲۹۳) ۱۰ر۳۰ ـ ۱۲ر۳۰ ـ ۱ر۳۰ـ ۲ر۳۰ ـ ۶ر۴۵ـ ۸ر۴۵
آسیا (۴۲۹۰۹) ۱۱ـ ۱ـ ۳ـ ۵ـ ۷ر۱۵ ـ ۹ر۳۰
شهوند (۳۵۴۰۴۰) ۱۰ر۳۰ ـ ۱۲ر۳۰ـ ۲ر۳۰ـ ۴ر۳۰ـ ۶ر۳۰ ـ ۸ر۳۰
سیلورسیتی (۸۶۱۲۰۵) ۱۰ر۳۰ ـ ۲ر۳۰ ـ ۴ر۳۰ـ ۶ر۳۰ ـ ۸ر۳۰
همای (۳۱۱۶۶۹) پاسارگاد (۷۹۲۷۸۲) ۱۰ـ ۱۲ـ ۲ـ ۴ـ ۶ر۱۵ـ ۸ر۳۰
المپیا (۹۵۶۷۹۶) ۱۰ر۴۵ـ ۱ـ ۳ـ ۵ـ ۷ـ ۹
توسکا (۵۸۵۴۴) چرخ‌وفلك (۹۵۰۰۵۸) ۱۰ـ ۱۲ـ ۲ـ ۴ـ ۶ـ ۸
★ لوطی ـ ناصر ملك مطیعی‌ـ مه‌ناز ـ مختار
● مولن‌روژ (۷۵۲۹۲۹) ۱۱ـ ۳ـ ۵ر۱۵ ـ ۷ر۳۰ ـ ۹ر۳۰
دیانا (۴۷۳۶۵) ۱۱ـ ۳ر۳۰ـ ۵ر۳۰ـ ۷ر۳۰ـ ۹ر۳۰
مهتاب (۴۷۷۷۷) ۱۰ر۳۰ ـ ۳ـ۵ـ۷ـ۹
کریستال (۳۱۷۶۷۵)اسکار (۹۵۰۸۹۸) ۱۰ر۳۰ـ ۲ر۳۰ ـ ۴ر۳۰ ـ ۶ر۳۰ـ ۸ر۳۰
الوند (۳۵۶۵۳۸) ۱۰ـ ۱۲ـ ۲ـ ۴ـ ۶ر۱۵ ـ ۸ر۳۰
سهیلا (۳۱۶۴۲۴) ماندانا (۷۹۹۸۲) ۱۰ر۳۰ـ ۱۲ر۳۰ـ ۲ر۳۰ـ ۴ر۳۰ـ ۶ر۳۰ـ ۸ر۳۰
کیهان (۹۵۷۳۶۰) مراد (۷۵۳۳۸۲) ۹ـ ۱۱ـ ۱ـ۳ـ۵ـ۷ـ۹
دریا (۷۹۱۷۴۶) ارانوس (۲۷۹۷۱) ۱۰ـ ۱۲ـ ۲ـ ۴ـ ۶ـ ۸
★ ۵ ملوان برای صد دختر ـ رنگی ـ چیچو و فرانکو
تراس دیانا ۷ ـ ۹
★ لحظات اضطراب ـ رنگی ـ دیویدهمینگز
تراس نیاگارا ۷ر۴۵ ـ ۹ر۴۵
★ نوباز ـ رنگی ـ فردریك استافورد
کسری (۸۲۶۹۳۹) ۱۰ر۳۰ ـ۲ـ ۴ر۳۰ـ ۷ـ ۹ر۳۰
★ پیروزی قهرمانان ـ رنگی ـ فخرالدین
میامی (۷۵۴۳۲۹) ری (۲۲۵۷۸)فلور (۲۸۰۹۶) ۱۱ـ ۱ـ ۳ـ ۵ـ ۷ـ ۹

سیلوانا (۲۹۳۷۷۷) ۱۰ر۳۰ ـ ۲ر۳۰ ـ ۴ر۳۰ـ ۶ر۳۰ـ ۸ر۳۰
پلازا (۴۴۲۵۵) ۱۱ر۱۵ ـ ۱ر۱۵ـ ۳ر۱۵ ـ ۵ر۱۵ـ ۷ر۱۵ـ ۹ر۱۵
کارون (۹۵۱۰۶۵) فردوسی (۳۱۵۷۸۴) ۱۰ـ ۱۲ ـ ۲ ـ ۴ـ۶ـ۸
★ترینیتی ـ رنگی ـ ترنس‌هیل
ریولی (۷۵۷۷۷۷) ۱۱ ـ ۳ر۳۰ ـ ۵ر۳۰ ـ ۷ر۳۰ ـ ۹ر۳۰
★ ووداستاک ـ رنگی
تراس اتلانتیك ـ۸ـ۱۰
★ همسر کشیش ـ رنگی ـ سوفیالورن ـ مارچلوماستروبانی
پارامونت (۴۸۳۲۱) ۱۱ـ ۳ر۳۰ـ ۵ر۳۰ ـ ۷ر۳۰ـ ۹ر۳۰
★ تصویر گناهکاران ـ رنگی ـ سوزان‌اسکات
سینما ونك (۶۲۹۰۱۶) ۱۱ـ ۳ر۱۵ ـ ۵ر۳۰ـ ۷ر۴۵ـ ۱۰
★دنیا مال منه‌ـ ظهوری ـ نیلوفرـ سارا‌ـپیمان
اونیورسال (۶۶۶۹۵۳) پاسیفیك (۷۵۳۳۱۱) پرسپولیس (۵۸۱۰۸۳) مارلیك (۹۶۳۶۱۶) ۱۱ ـ ۱ ـ ۳ ـ ۵ ـ ۷ ـ ۹
آستارا (۸۷۴۰۲۲) موناکو (۷۹۵۵۷۶) ایران (۳۱۶۳۵۴)ساینا(۳۵۲۴۴۲) تیسفون(۹۵۸۸۸۲) ۱۰ر۳۰ ـ ۲ر۳۰ ـ ۴ر۳۰ ـ ۶ر۳۰ ـ ۸ر۳۰
مونت‌کارلو (۷۹۷۴۱) ۱۰ر۳۰ ـ ۲ر۳۰ ـ ۴ر۳۰ ـ ۶ر۴۵ ـ ۹
پانوراما (۷۹۴۵۷۵) ۹ر۳۰ ـ ۱۱ر۳۰ ـ ۱ر۳۰ـ ۳ر۳۰ ـ ۵ر۳۰ ـ ۷ر۳۰ ـ ۹ر۳۰
تراس اونیورسال ۷ر۳۰ ـ ۹ر۳۰
★مال من ـ مال‌تو ـ مال‌ما ـ رنگی ـلوسیل‌بال
گلدن‌سیتی (۶۶۳۲۶۹) ۱۱ـ ۳ر۳۰ ـ ۵ر۳۰ـ ۷ر۳۰ـ ۹ر۳۰
★ کابوس یک جانی ـ سیلواکوشینا
ادئون (۳۱۸۱۱۸) ۱۰ر۳۰ ـ ۲ر۳۰ ـ ۴ر۳۰
ایفل (۳۱۱۴۷۷) ۱۰ـ ۲ـ ۴ـ۶ـ۸ـ۱۰
★لاله‌زرد ـ رنگی ـ رابرت هوفمن ـ معمای یك شب رنگی
دنیا (۲۹۳۸۱۲) ۹ـ ۱۱ـ ۱ـ۳ـ۵ـ۷ـ۹
★ آشیانه تبهکاران ـ رنگی ـ سیدنی چاپلین
آریا (۳۱۹۸۸۴) ۹ـ ۱۱ـ ۱ـ ۳ـ ۵ـ ۷ـ ۹
★ دردسر ازدواج‌ژاندارم‌ـ رنگی‌ـلوئی‌دوفونس
بولوار (۶۶۰۲۹۲) ۱۱ـ ۲ـ ۴ـ ۶ـ ۸ـ ۱۰
★ تعلیم رانندگی ـ چیچو وفرانکو
برلیان (۲۹۳۵۲۵) ۹ـ ۱۱ـ ۱ـ۳ـ۵ـ۷ـ۹
★ هنگ جانبازان ـکلینت ایستوود
رنگین کمان (۷۵۶۷۶۰) ۱۰ـ ۱۲ر۴۵ـ ۳ر۳۰ـ ۶ر۱۵ـ ۹
ستاره ـ۹ـ ۱۱ر۴۵ـ ۲ر۳۰ ـ۵ر۱۵ـ۸
★ جانی ولوئیزا ـ رنگی ـ کریستوفرجونز
مازستیك (۶۶۸۴۶۱) ۱۱ـ ۲ـ ۴ـ۶ـ۸ـ۱۰
★ گل کاکتوس ـ رنگی ـ اینگرید برگمن
گلدیس (۶۲۸۷۱۳) ۳ر۳۰ ـ ۵ر۳۰ ـ ۷ر۳۰
★لیلی ومجنون ـ رنگی ـ سینما سکوپ ـ بهروز وثوقی
شهرام (۷۷۴۵۴۹) ۹ـ ۱۱ـ ۱ـ ۳ـ ۵ـ۷ـ۹
★ طناب اعدام ـرنگی ـکلینت ایستوود
پارك (۳۱۹۶۳۷) ۹ـ ۱۱ـ۱ـ ۳ـ ۵ـ۷ـ۹
★ بورسالینو ـ رنگی ـ آلن‌دلون
۶ر۳۰ ـ ۸ر۳۰
پردیس (۳۰۴۲۵۹) ۹ـ۱۱ـ۱ـ۳ـ۵ـ۷ـ۹
★ بولیت ـ کمینگاهی در خلیج
البرز (۳۰۴۲۵۸) ۸ر۳۰ ـ ۱۲ر۳۰ ـ ۴ر۳۰ ـ ۸ر۳۰
★ عروس‌های چیچو و فرانکو ـ رنگی
سینما فروشگاه فردوسی (۳۰۱۶۴۱) ۱۰ر۳۰ـ ۵ر۳۰ـ ۷
★ عروسکها ـ رنگی ـ کلودیاکاردیناله
تخت جمشید (۴۳۵۵۰) ۳ـ ۵ـ ۷ـ ۹

سانس انگلیسی
درایوین ۷ر۳۰ـ ۹ر۴۵ فیلم (چگونه میتوان زنها رادوست داشت)
★ گلدیس ساعت ۹ر۳۰ فیلم (گل کاکتوس)

★ تانرها
★ نمایشنامه کمدی فنبر بی‌غم بانضمام کنسرت آغاسی
تئاتر پارس (۳۱۸۸۱۱) ۵ـ ۸ بعدازظهر

برنامه تلویزیون

کانال ۷
برنامه امشب
۵ـ۴۵ اسلاید و موزیك
۶ـ۰۰ اعلام برنامه
۶ـ۰۴ کارتون
۶ـ۳۰ اخبار
۶ـ۴۰ توسن
۷ـ۰۷ موسیقی شاد
۷ـ۳۵ برنامه دانش
۸ـ۰۰ فیلم دور دنیا
۸ـ۳۰ مشروح اخبار همراه‌با فیلمهای خبری
۹ـ۲۵ فیلم تفنگدار
۱۰ـ۰۰ هفت شهر عشق
۱۰ـ۳۰ فیلم سازمان اس
برنامه نیمروز سه‌شنبه
۱ـ۰۰ اسلاید و موزیك
۱ـ۱۵ اعلام برنامه
۱ـ۱۷ کانون خانواده
۱ـ۳۲ هتل‌امپریال پالاس
۲ـ۳۰ واریته
۲ـ۴۵ اخبار

کانال ۳و۹
برنامه امشب
۷ـ۱۵ اسلاید و موزیك
۷ـ۳۰ اعلام برنامه
۷ـ۳۴ ادبیات جهان
۸ـ۰۰ واریته
۸ـ۳۰ مشروح اخبار همراه‌با فیلمهای خبری

۹ـ۱۵ فیلم گلینیس
۹ـ۴۰ فیلم ویژه
۱۰ـ۳۰ موسیقی ایرانی

برنامه آموزشی
برنامه امروز
۲ـ۰۰ ترانه‌هاو چشم‌انداز ها
۲ـ۲۵ اعلام برنامه
۲ـ۳۰ نوجوانان
۳ـ۰۰ بخوانیم و بنویسیم
۳ـ۱۵ مکالمه انگلیسی
۳ـ۳۰ طبیعی چهارم
۳ـ۵۵ زنك تفریح
۴ـ۱۰ ریاضی سوم
۴ـ۴۵ فیزیك چهارم
۵ـ۰۰ مسابقه شیمی
۵ـ۳۰ زنك تفریح
۵ـ۴۵ فیلم آموزشی

برنامه امریکا
برنامه امشب
۵ـ۰۰ اطاق ۲۲۲
۵ـ۳۰ دنیای حیوانات
۶ـ۰۰ اخبار
۶ـ۱۵ برنامه ا گهی
۶ـ۳۰ سه‌پسر من
۷ـ۰۰ نمایش دوریس دی
۷ـ۳۰ نمایش بارباراملك‌نیر
۸ـ۳۰ افراد جسور
۹ـ۳۰ رداسکلتون
۹ـ۵۵ برنامه آگهی
۱۰ـ۰۰ آنطور که اتفاق‌افتاد
۱۰ـ۳۰ مسابقه بکس
هر گونه تغییری در برنامه ها بعدا بوسیله تلویزیون اعلام میشود .

برای تحصیلات درخارج
با انجمن مشاورین تحصیلی مشاوره فرمائید نشانی ضلع شمالی میدان ۲۵ شهریور بش روزولت ساختمان کلینیک ۲۵ شهریور تلفن ۸۲۲۸۳۴

شرکت‌ساختمانی معتبری
برای خدمت در خارج از تهران بیکنفر مهندس مکانیك باتجربه دارای گواهی مهندسی از یکی ازدانشگاههای ایرانی‌یا خارجی استخدام‌مینماید. متقاضی باید بزبان انگلیسی آشنائی کافی‌داشته باشد برای مصاحبه با تلفنهای ۷۵۰۸۶۲ ـ ۷۵۰۸۶۳ تماس گرفته شود .

کلاس رادیو و تلویزیون
دوره جدید کلاس رادیو تلویزیون کاخ دانش با استفاده از مدرن‌ترین وسایل آموزشی‌زیر نظر مهندسان کار آزموده تشکیل میشود . قبلا نامنویسی کنید . بهر یک از شاگردان‌این کلاس یکدستگاه رادیوی ۵ لامپ دوموج مجانا برای مونتاژ واگذار میشود.
کلاس تکنیسین برق‌فشارقوی
دوره جدید کلاس تکنسین برق فشار قوی تشکیل میشود. مجهزترین وسائل برای آموزش این فن در این کلاس آماده گردیده است و استادان فارغ‌التحصیل از آلمان تعلیم دراین کلاس را بعهده خواهند داشت .قبلا نامنویسی کنید.
کلاس فیلمبرداری
کاخ دانش به تشکیل دوره دوم کلاس فیلمبرداری مبادرت مینماید.این کلاس زیر نظر استادان فارغ التحصیل از دانشگاه های اروپاوآمریکا با همکاری مجهزترین استودیوی فیلمبرداری ایران تشکیل میشود. از آماتور ها و علاقمندان به‌استخدام دعوت میشود با شرکت در این کلاس از موقعیت استفاده مایند.
کلاس حسابداری‌ودفترداری دوبل
دوره جدید کلاس حسابداری کاخ دانش زیر نظر آقای حمیدی باسابقه تدریس در دانشگاه تهران تشکیل میشود. در این کلاس فن دفتر داری و حسابداری را فرا خواهیدگرفت.
کاخ‌دانش
خیابان نادری . پاساژ معتمد. خیابان فرانسه کوچه برجان.

نام‌نویسی برای شرکت در
رالی کوروش
فقط تا روزچهارشنبه هفدهم‌شهریور ۱۳۵۰ در
کانون‌جهانگردی واتومبیل کلوپ شاهنشاهی‌ایران
خیابان ورزش ـ شماره ۳۷

شرکت ارج آماده است با صاحبان کارگاههای مجهز که در تعمیر وسرویس محصولات خانگی تجربه داشته باشند قرار دادایجاد سرویس‌مجاز محصولات ارج منعقد کند .
واجدین شرایط به‌قسمت سرویس مرکزی‌ارج کیلو متر ۱۲ جاده کرج مراجعه فرمایند .

B.F. Goodrich Iran S.A. has vacancies in the following positions. All applicants must be Iranian Nationals, with excellent command of the English language:
Electrical Engineer B.S. or M.S. degree, from a reputable UNIV. 3 to 5 years experience age 30-45.
Distribution Manager College degree and having experience in the field of warehousing, and shipping — age 25-35.
Executive Secretary English shorthand (80 w.p.m.) Farsi and English typing, 3 to 5 years experience as secretary.
Accountant Experience in the field of EXPORT documentation, banking regulations and accounting.
Sgt. of the Guard H.S. Diploma, 3 to 5 years experience as sgt. of the guard — age 30-45.
Qualified applicants please call 973001 — Between 7:30 and 9:00 a.m. for appointment.

ارج استخدام میکند
۱ـ دیپلمه فنی با داشتن سابقه کار
۲ـ انباردار با داشتن تحصیلات دیپلم و آشنا به زبان انگلیسی .
شرکت سهامی ارج ـ کیلومتر ۱۲ جاده کرج‌ـ تلفن ۹۶۲۰۳۱

استخدام رئیس‌حسابداری
یك شرکت تجارتی و صنعتی بیك رئیس حسابداری که واجد شرایط زیر باشد احتیاج دارد :
۱ـ حداقل‌داشتن لیسانس حسابداری یا معادل ان و یا سه سال تجربه در سمت معاون یا رئیس حسابداری .
۲ـ داشتن حداقل ده سال سابقه کار حسابداری در موسسات بزرگ واطلاعات لازم در امور حسابداری تجاری و یا صنعتی و آشنا به آخرین روش حسابداری
۳ـ سن کمتر از ۲۵ سال و بیش از ۴۵ سال نباشد و دارای سلامت کامل باشند .
۴ـ وثیقه کافی یا ضامن معتبر داشته باشند .
از داوطلبان واجد شرایط خواهشمند است تقاضای خود را که حاوی میزان حقوقی که میخواهند باشدبانفوکپی مدارك موجود و یك قطعه از آخرین عکس و مشخصات کامل وادرس دقیق خود را وسیله صندوق پستی ۳۳۲۴ تهران ارسال دارند.

امجدیه

ورزش

درجشن سالگرد دنیای ورزش گلباران شد

★ جم‌آبادان با استقامت و استواری فراوان، منتخب باشگاه های تهران را در این شب متوقف کرد

★ موتورسواران هنرمند دانشکده افسری شهربانی با برنامه هیجان‌انگیز خود امجدیه را در حیرت فرو بردند

★ ابراهیم آشتیانی مرد برگزیده فوتبال ایران، توپ طلائی و پیکان اختصاصی خود را طی مراسمی پر شکوه دریافت کرد

سناتور عباس مسعودی بنیان‌گزار موسسه اطلاعات طی‌مراسمی خاص توپ طلائی دنیای ورزش را به ابراهیم آشتیانی فوتبالیست سال ایران هدیه کرد. در عکس‌از چپ آقای فرهاد مسعودی معاون‌موسسه‌اطلاعات ، سناتور عباس مسعودی ، دکتر محمد توکل هدیه کننده پیکان اختصاصی به مرد فوتبال و ابراهیم‌آشتیانی با شنل‌مخصوص و توپ طلائی دیده میشوند .

امجدیه در پر هیجان‌ترین جشن سال دیشب با هیجان و خروشی وصف‌ناپذیر باهزاران شاخه‌گل‌سرخ ، بهاری‌جاویدان در ورزش ایران پدید آورد .

در جشن پرشکوه سالگرد مجله دنیای ورزش هیچ خواننده‌ای ، هیچ نوازنده‌ای و هیچ هنرمندی شرکت نداشت ، چه امجدیه میدان هنرمندانی است‌که هنرشان در چهارچوب نتهای موسیقی خلاصه نشده ، اینجا میدان هنرنمائی ساقهای طلائی و شعبده‌بازی است که هرلحظه هزاران نکته از هنر و قدرت خود بنمایش می‌گذارند. وبراین صحنه پرهیجان دیشب هزاران تماشاگر مشتاق پیک دوستی و مهر کاشتند . با گلایل‌های سرخ و با مریم‌های سفید .

دیدار پرهیجان‌جم‌درتهران

تیم‌های جم آبادان و منتخب باشگاههای‌تهران‌دیداری پرهیجان بنمایش گذاردند و سرانجامش دروازه‌ها باهمه تلاش فرونریخت. ولی طول نود دقیقه لحظه‌های پرهیجان و اضطراب‌آور ودلپذیر فراوان بود .

پسرهای سرزمین خورشید که از خاک دیارشان حرارت عشق فوران میکند بعنوان پیک دوستی شهرستانها در این جشن شرکت کردند و در آغاز با شاخه‌های‌گل تماشاگران را بهیجان آوردند .

گروه موتورسواران دانشکده پلیس با هنرنمائی غیرقابل وصفی هیجان‌بخش این شب فراموش‌نشدنی بودند و باعملیاتی حیرت‌انگیز فریاد حاضرین را بارها به عرش رساندند . دختران موتورسوار نیز بااونیفورمهای زیبایشان در صحنه این هنرنمائی عقب نماندند و بالاخره ژیمناستهای ملی‌پوش ایران در این گیر و دار جدا ازدیگران نبودند و درزمانی محدود هنرنمائی کردند . و پایان این هنگامه بزرگ چنان دلپذیر و جاودانه بود که طول روزهای دورنیز درخاطره‌ها خواهد ماند.

ابراهیم آشتیانی مرد برگزیده سال

ابراهیم آشتیانی مرد برگزیده فوتبال سال بوسیله مجله‌دنیای ورزش در حالیکه گلباران شده بود شنل زیبا ولاجوردی‌رنگش راروی دوش‌کشیدو توپ طلائی مرد سال‌که با زیبائی وظرافت خاص تدارک شده بود بوسیله سناتور عباس مسعودی بنیان‌گزار موسسه اطلاعات به او هدیه شد و بعد کلید پیکان اختصاصی مرد سال هدیه‌دکتر محمدتوکل رئیس فدراسیون کرولالهای ایران‌دومین هدیه‌ای بود که مرد سال روی سکوی افتخار دریافت‌کرد .

فاروق فتاحی سرپرست تیم جم‌آبادان‌نیز بوسیله آقای‌فرهاد مسعودی‌معاون موسسه‌اطلاعات مورد لطف قرار گرفت و جام یادبود مجله دنیای ورزش به او هدیه شد و بعد از توزیع جوائز چهره های دوم تا پنجم مرد فوتبال سال که بوسیله نمایندگی ساعت های سیکو تدارک شده بود بین آنهاتوزیع گردید .

کارناوال پرشکوه شادی

ودر پایان این مراسم کارناوال زیبا و پرشکوه شادی‌دنیای ورزش در حالی‌که‌دسته‌موزیک آموزشگاه حرفه‌ای درپیشاپیش آن‌درحرکت بود با باران گلهای بی‌پایان تماشاگران روبرو شد و چهره های‌برگزیده فوتبال‌تیم جم آبادان و تیم تهران نیز بدنبال این کارناوال درحالیکه پرچم سبزرنگ زیبائی که روی آن روز دوستی شکل گرفته بود روی سرداشتند بحرکت درآمدند .

مراسم آتش‌بازی‌ورژه این‌کاروان پرشکوه هیجانی وصف‌ناپذیر به استادیوم داده بود و ابراهیم آشتیانی در حالیکه شنل زیبای‌مرد سال رابردوش داشت وتوپ‌طلائی دنیای ورزش را در آغوش ، در پیشاپیش این گروه سوار بر پیکان اختصاصی خود در حرکت بود.

باین ترتیب در پایان این فستیوال شادی و سرور مراسم پرشکوهی که کلیه حاضرین با شاخه‌گلهای سرخ در آن شرکت کرده بودندبه پایان رسیدو دنیای ورزش جوان‌ترین نشریه موسسه اطلاعات سالروز خود را باچنین جشنی پرشکوه که در ورزش ایران‌روز دوستی نام گرفته است و بازیکنان تیم های مختلف بایکرنگ پیراهن، پیراهن دوستی بمیدان آمدند به پایان رساند .

بازیکنان دوتیم تهران وجم

دردیدار جم آبادان قهرمان‌منطقه کرمان در دیدار های‌قهرمانی فوتبال منطقه‌ای باشگاه‌های کشور وتیم منتخب باشگاه های تهران ،

بقیه‌درصفحه ۱۱

این کاروان شادی وسروریست‌که در پایان جشن دنیای ورزش براه افتاد و خلق مشتاق فوتبال مرد برگزیده سال را گلباران کردند .

۲۳

۲۳ پیکان پر از اسکناس

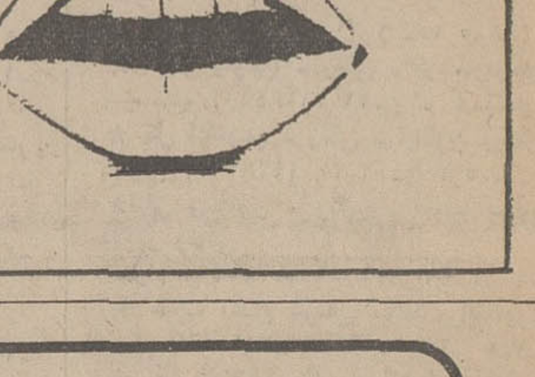

۸ میلیون تومان

نیازمندیهای شما

برای ساختمان شما

تخلیه چاه

فاضل آب و توالت با سیستم‌موتوری ۵۳۲۵۵۰

تعمیرات ساختمان ۹۵۳۵۰۴

MISCHLER

میشلر

سرما گرما و نور از کرکره چوبی میشلر عبور نمیکند. پرده چوبی میشلر در عین زیبائی درمقابل سرقت‌مقاوم بوده و بصورت حفاظ قفل خواهد شد

BW

پارکت

فرش‌چوبی ایران‌بساختمان شما جلوه خاصی‌می‌بخشد روی‌پارکت BW آتش‌سیگار، جوهر اسید و سایر مواد شیمیائی اثر ندارد
نمایشگاه پارکت BW گرکرد میشلر خیابان شاهرضا کوچه فتوحی تلفنهای ۸۲۹۳۹۰و۸۲۹۵۹۶
۸۲۴۳۰۷

دکوراسیون بهرام

پرده پارچه کاغذ دیواری پرده کرکره کفپوش باقساط ـ ۳۱۵۶۸۰
۱ـ۱۲ آـ ۵۴۴۶

نوارعایق رطوبت

مقداری نوار عایق رطوبت که اختصاصا برای دور لوله و منبع ساخته شده موجود است .
تلفن ۸۲۷۵۴۰

کاشی

سرامیک تهران نقش

سازنده مرغوبترین سرامیک با فرم و رنگهای مختلف
خیابان‌حضرت عبدالعظیم‌خیابان فرح‌آباد سرای حاج حسنعلی
تلفن ۲۷۱۶۴

تلفن ۷۸۱۹۷۷

کاغذ دیواری	باقساط
پرده کرکره	باقساط
کفپوش	باقساط
نقاشی ساختمان	باقساط

۷۸۱۹۷۷

لوله بازکنی

رفع گرفتگی لوله‌ساختمان
در ۲ دقیقه بسازمان تراکم
تلفن ۸۸۱۶۸۱

لوله بازکنی فاضل آب
تلفن دولت ۸۲۷۴۰۸

رفع گرفتگی هرنوع لوله ساختمانی
بادستگاه تراکم هوا ـ تلفن ۷۸۷۲۷

لوله بازکنی فاضل آب
قدیمی تلفن ۹۵۵۱۱۶

لوله بازکنی فاضل آب
سرویس منظم مسعود
بلوار تلفن ۶۶۴۴۸۵

لوله بازکنی فاضل آب
مقدم: ۶۶۵۳۷۴

لوله بازکنی فاضل آب
بادستگاه تراکم هوا
تلفن جدید سازمان رفاه
۸۲۲۲۸۶

معاملات پول

پول موجود
وام ارزان

در مقابل تلفن و ماشین وخانه باشرایط سهل و مدت دلخواه شما فورا داده میشود ۴۵۰۰۵۷
چهارراه یوسف‌آباد اول نادری پلاک ۳۰۰ جنب عکاسی هلن موسسه تعاون

پول هرچه موجود
ویا آنکه لازم دارید با تلفن ۵۳۳۶۸۲، تماس بگیرید .

فلك وام میدهد
درمقابل سبع رزنده فلك فورا وام میدهد تلفن ۷۶۵۷۴۵

وام فوری در مقابل ماشین و تلفن ۶۶۶۶۶۵

پول بومانی دوشاهی همیشه موجود ۸۲۸۰۹۰

پول ۵ر۱ شاهی ۶۲۴۸۷۳

پول باسود بانکی ۴۸۴۶۳

پول با سود منصفانه
۴۸۵۸۳

خانه پول ـ فرح شمالی
مرکز معاملات پول تهران ۷۷۱۳۸۸

پول شرطی موجود ۸۲۲۶۵۹

پول درمقابل سبع شمال‌شهر و شمیرانات موجود است‌بتلفن ۳۱۹۰۶۷ و ۳۱۶۸۸۵ مراجعه شود

از یکمیلیون ریال ببالا موجود پاکپور ۶۶۴۶۱۸

مورد نیاز

پول بیواسطه نیازمندیم موسسه تعاون ۴۵۰۰۵۷

پول بیواسطه نیازمندیم ۶۶۶۶۶۵ و ۴۶۸۶۰

پول شرطی نیازمندیم ۴۸۵۸۳

پول‌شرطی ۱۵٪ نیازمندیم ۴۰۸۲۹

پول نیازمندیم ۸۲۶۲۳۰

پول بیواسطه نیازمندیم ۶۶۶۲۶۳

قبوض

آژانس ۱۱۱
فرش کهنه و نو صادراتی قبوض بانک کارگشائی را خریداری‌مینماید بهارستان‌جنب قنادی یاس تلفن ۳۹۱۵۰۰

موسسه تك
خریدار فوری قبوض فرش بانک کارگشائی خیابان شاه بالاتر از سینما نیاگارا جنب سبل بیمان تلفن ۴۵۱۶۸

اردهالی خریدار قبوض فرش بانك کارگشائی
۲۳۴۸۲

معاملات تلفن

خرید فروش هرنوع تلفن ۸۲۰۸۴۱

بورس تلفن تهران تلفن شما را درجابه قیمت خوب‌خریداریم خیابان نادری پاساژ شیروانی دست‌راست طبقه دوم

گاز

شرکت بخشر بوتاگاز شرکت بوتاگاز از۷و نیم صبح تا ۸ شب تلفنهای ۳۹۲۳۸۹ و ۳۹۳۲۲۳

ایران‌گاز
پخش گاز ۸۲۷۱۳۱
تعمیرات ۸۲۳۰۵۱ـ۵۳
همه روزه ازساعت ۷ صبح الی ۱۱ شب
نمایشگاه مرکزی خیابان شاهرضا شماره ۳۳۰

پرسی گاز
گازوسرویس
غرب خیابان پهلوی ۹۶۳۰۲۱ الی ۹۶۳۰۲۵ از ۷ صبح تا ۷ شب
شرق خیابان پهلوی ۸۲۲۰۲۱ الی ۸۲۲۰۲۵ ، ۸۳۰۰۲۱ الی ۸۳۰۰۲۳ از ۷ صبح تا ۱۰ شب
تلفن مخصوص تعمیرات ۸۲۶۷۴۰

BUTANE
بوتان
تلفن پخش گاز
شرکت بوتان
از ۷ صبح تا ۹ شب
۹۵۳۰۵۱

اساگاز
۸۲۴۰۲۱

دکتر کارآگاه

مانند گذشته از ساعت ۵ تا ۸ بعد از ظهر ها در اختیار بیماران میباشد تلفن ۴۱۴۶۱

برای فروش لوازم تزئینی واثاثه

منزل و دفاتر کار در یك فروشگاه بزرگ احتیاج بتعدادی فروشنده مرد با مشخصات ذیل داریم :
۱ـ سن بین ۲۰ تا ۳۰ سال
۲ـ تحصیلات درحدود سیکل اول
۳ـ دارا بودن ضامن ومعرف معتبر
۴ـ دارا بودن قدرت بیان برخورد خوب‌وعلاقه‌مندی به شغل فروشندگی

افرادی‌که دارای سابقه کاردر فروشندگی باشند مرجح‌اند .

داوطلبان حداکثر تاتاریخ ۲۰ شهریور ماه جاری همه روزه صبح ها از ساعت ۹ تا ۱۲ و بعد از ظهر هااز ۴ تا هشت با تلفن های ۹۵۵۱۴۴و ۹۶۰۶۴۳ تماس برقرار نمایند .

آسایش میخواهید ؟

پرخواب

شرکت تولیدی پر خواب مفتخر است که همزمان با جشنهای ۲۵۰۰ ساله شاهنشاهی ایران محصولات خود را معرفی مینماید :

کیسه خواب کوهنوردی پرخواب
تهیه شده از پارچه‌های آلمانی با زیباترین دوخت با پر درجه ۱ استرلیزه شده در کارخانجات مدرن ، بالش از پارچه های عالی‌ایرانی‌وآلمانی باپر درجه ۱ ، لحاف از پارچه‌های خارجی با پر عالی درجه ۱ .

مرکز پخش در ایران :
خیابان شاه بازار شانزلیزه تلفن : ۶۶۲۱۱۶
نماینده ما در اصفهان چهارباغ خیابان پهلوی فروشگاه و نمایشگاه قطوری تلفنهای : ۲۵۱۱۴ و ۲۷۹۴۹

نماینده ما در تهران :
انواع پر طیور استرلیزه شده با دستگاه تمام اتوماتیك برای مصرف کوسن مبل ـ بالش و غیره به هر مقدار که خواسته باشید با نازلترین قیمت در دسترس شما قرار میدهیم نمایندگی پخش محصولات پر خواب بهار شمالی شماره ۱۷۱ تلفن ۷۵۰۸۶۴

از شهرستانها نماینده فعال میپذیریم

چلوکبابی باباخانی

جمعه ها از ساعت ۶ صبح چلوکباب و ته‌چین مرغ برای پیك نیك آماده می باشد . جاده قدیم شمیران‌سه‌راه‌ضرابخانه چلو کبابی باباخانی
تلفن ۷۷۳۵۸۳

۱۵٪ تخفیف
از اول تا ۲۰ شهریور
درسازمان فرهنگی
سعدی وساویز
شامل : کودکستان ـ دبستان
دوره راهنمائی
خیابان‌کورش‌کبیر ایستگاه داودیه‌سازمان‌فرهنگی سعدی وساویز تلفن ۷۷۲۹۷۹

سهیل درخدمت‌شما

سهیل پیشرو ارزانفروشی اراضی تحت اختیار خود را در شمال ، جنوب ، شرق و غرب منطقه ملارد و توابع تهران معرفی مینماید .

سعیدیه

واقع در بهترین نقطه ملارد (بین کرج و ملارد) با فاصله کم به اتوبان کرج دارای خیابانهای مشجر ، استخر ، آب و برق فراوان و میدان با موقعیت عالی تفکیك شده به قطعات مناسب نقد و اقساط

سهیل‌سرا

باغ تفکیك شده مشجر با بهترین اشجار میوه تفکیك شده به قطعات هزار متر به بالا با قیمت بسیار ارزان وشرائط سهل ⅓ نقد و بقیه باقساط طولانی مناسب جهت احداث ویلا

۳ ـ مقداری اراضی تفکیك شده‌حوالی نیروگاه برق جاده ملارد (سرحدآباد) تفکیك شده به قطعات هزارمتر ببالابا خیابان اسفالت وچاه‌عمیق با قیمت فوق‌العاده ارزان یك‌سوم نقد و بقیه به اقساط طولانی .

باغدشت

در بهترین نقطه شهریار باخیابانهای در دست آسفالت میادین زیبا آب قیمت فوق‌العاده ارزان ⅓ نقد و بقیه به اقساط طولانی

وبالاخره گل سرسبد اراضی شهریار واقع در بهترین نقطه رباط‌کریم جنب رباط‌کریم بامزایای بیشمار .

آهودشت

تفکیك شده به قطعات ۲۰۰ متر به بالا آماده خانه‌سازی با قیمت باور نکردنی ⅓ نقد و بقیه باقساط طولانی .

سرویسهای مجانی سهیل هر هفته در اختیار شماست . سهیل مبتکر ارزانفروشی و شرایط سهل فروش با کادری‌مجرب و کارآزموده دراختیار شماست . با سهیل مشورت کنید .

شرکت سهیل خیابان شاه‌مقابل سینما نیاگارا پاساژ یزدی طبقه چهارم

تلفن ۴۲۳۹۰

موسسات وابسته به سهیل : دفتر منصوری سعدی‌جنوبی پاساژ سعدی طبقه دوم تلفن ۳۱۵۲۱۲ موسسه جهان سه راه تهران‌ویلا طبقه فوقانی تلفنهای ۹۷۱۸۷۱ و ۹۷۱۴۲۸ و دفتر ۲۴ اسفند میدان ۲۴ اسفند تلفنهای ۴۸۴۶۳ و ۴۰۸۲۹

روابط عمومی سهیل

پیش نویس موافقتنامه تحدید حدود فلات قاره ایران و ابوظبی بامضاء رسید

مشارکت ایران در اکتشافات نفتی دریای شمال

در محافل سیاسی تهران

تصمیم شرکت ملی نفت ایران در شرکت در مزایده عملیات اکتشاف وبهره برداری نفت و گاز در دریای شمال (سواحل انگلستان) ازمباحث مورد توجه محافل سیاسی و دیپلماتیک تهران است.

آنچه مسلم است اینست که شرکت ملی نفت ایران در مشارکت با کمپانی برتیش پترولیوم و شرکت مشترک در مزایده شانس فراوانی برای پیروزی دارد.

ناظران امور نفتی در بحث دراطراف این تصمیم میگویند اهمیت تصمیم را نباید تنها در شرکت ایران در چنین مزایده اکتشاف نفتی خلاصه کرد، بلکه اهمیت مسئله بیشتر در این است که صرفا اتخاذ تصمیم به شرکت در چنین مزایده‌ای نرسیم کننده دورنمای نقش کشورهای تولید کننده خاورمیانه در صنعت نفت و مهمترین منبع تامین انرژی مورد نیاز دنیای صنعتی غرب است.

محافل نفتی میگویند مشارکت ایران در مزایده اکتشاف نفتی دریای شمال، گام نخستین در تحقق هدف هائی است که شاهنشاه آریامهر برای صنعت نفت ایران و کلیه کشورهای تولید کننده آرزو کرده‌اند.

این هدفها بطور خلاصه عبارتند از مشارکت کشورهای تولیدکننده خاورمیانه در کلیه امور نفتی از مرحله اکتشاف تا فروش در پمپ های بنزین کشورهای مصرف کننده.

در بحث در اطراف تصمیم ایران، روزنامه های معتبر لوموند چاپ پاریس و گاردین چاپ لندن، نیز مطالبی عنوان کرده‌اند و لوموند در تفسیر تصمیم تهران از آن با عنوان «خارق العاده» یاد میکند و مینویسد ساحل نشینان خلیج فارس به فکر دریای شمال در قلب اروپا افتاده‌اند و دورنمای روزی که شرکت های خاورمیانه، نفت و بنزینی را که خود در اروپا کشف، استخراج، تصفیه و بفروش برسانند آنچنان هم دورنیست.

لوموند اظهار عقیده میکند گامی را که ایران در این راه برداشته مسلما از جانب دیگر کشورهای تولید کننده نفت در خاورمیانه دنبال خواهد شد.

توافق ایران وابوظبی

مانع عطیه وزیر نفت ابوظبی امروز درپایان یك دیدار سه روزه و امضای پیش‌نویس قرارداد تحدید حدود فلات قاره ایران و ابوظبی درخلیج فارس تهران را ترك گفت.

پیش‌نویس قرارداد مذکور دیروز درپایان دو دور مذاکره ثمربخش ومثبت به پایان رسیدومقامات ایران و ابوظبی بعداز حصول توافق اظهار اطمینان کردند که این توافق فصل نوینی را در همکاری های ایران و ابوظبی بنیان نهد.

موافقتنامه تعیین حدود آب‌های مرزی ایران و ابوظبی براساس اصل «ساحل به ساحل» تنظیم گردیده و امضاء و مبادله نهائی آن پس از تصویب پیش‌نویس قرارداد بوسیله هیئت های وزیران ایران و ابوظبی صورت خواهد گرفت.

امضای این قرارداد به ایران و ابوظبی فرصت خواهد داد که فعالیت های مربوطبه اکتشافات نفتی را در محدوده آب های خود درخلیج فارس آغاز کنند.

ماموریت سرویلیام

درخلیج فارس درحالی که بحرین و قطر بعنوان دو کشور مستقل دراین منطقه هفته های نخستین تولد را می گذرانند، درهفت امارت متصالح ساحل دریای عمان، فعالیت‌هابرای شکل دادن به آینده سیاسی قبل از خروج نهائی قوای انگلیس همچنان ادامه دارد.

آغاز ماموریت سرویلیام لوس سفیر سیاروزیرخارجه انگلیس و مسئول تمرکز سیاست دولت محافظه‌کار درقبال مسائل خلیج فارس بحث های تازه‌ای را در بررسی اوضاع آینده بمیان کشیده و چنین احساس می شود که لندن می خواهد قبل از عزیمت آخرین سرباز انگلیس از این منطقه بهر نحو ممکن، شرایطی را خلق کند که بقیه امارات نیز بصورت ظاهر نیز که شده استقلال خود را اعلام و پایان قرارداد های تحت‌الحمایگی انگلیس را میسر سازند. این شرایط به دولت محافظه کار این امکان را میدهد که ادعا کند که از خلیج فارس بصورت آبرومندی خارج شده است.

دولت محافظه کار در خروج نظامی از خلیج فارس مسائل متعدد و حل نشده‌ای راباقی میگذارد که اختلافات بااین‌بر سر حاکمیت‌بر سر سه‌جزیره‌تنگه هرمز از آن جمله‌اند.

شاید بتوان حدس زد که ماموریت کنونی سرویلیام‌در آستانه تشکیل‌فدراسیون امارات شش گانه حل مسالمت جویانه اختلافات ایران و انگلیس را یاری کند وشاید همبتوان احساس کرد که‌لندن مصمم است اختلافات باایران‌راقبل از خروج همچنان‌حل‌نشده باقی بگذارد. بهرحال تحولات‌دو هفته آینده دورنمای‌روشنتری از آینده بدست خواهد داد.

عزیمت سفیر ایران

غلامرضا تاج‌بخش سفیر ایران‌در کویت پس از یك توقف نسبتا طولانی در تهران که حضور او را باتوجه به تحولات امور در خلیج فارس در تهران لازم میساخت امروز به محل ماموریت خود عزیمت کرد تا از نزدیك اوج‌فعالیت های سیاسی در امارات عمان متصالح را شاهد باشد.و تهران را از نتایج بررسی های خود آگاه سازد. انتظار میرود با توجه به همین تحولات تاج‌بخش ظرف چند هفته آینده میان تهران و کویت سفر های متعدد صورت دهد.

تحولات امیدبخش پاکستان

سیاست مصالحه آمیزی که‌پرزیدنت یحیی‌خان رئیس جمهوری پاکستان با هدف حل مسالمت جویانه‌بحران بنگال شرقی و اختلافات داخلی پاکستان‌اتخاذ کرده، پاکستان را در راه بازگشت سریع به دموکراسی و حکومت غیر ـ نظامی‌قرار داده است.

عفو عمومی که دیروز یحیی‌خان فرمان آنرا صادر کرد، تحولات امیدـ بخش، مثبت و متعددی را که طی روز های اخیر پاکستان شاهدآن بوددوچندان کرده. ابتدا برکناری ژنرال تیکاخان و تعیین یك شخصیت غیر نظامی بعنوان فرماندار پاکستان شرقی واینك اعلام عفو عمومی محیط اطمینانی راکه زهربران پاکستان برای بازگشت ان به‌پاکستان شرقی کوشیده‌اند، توسعه و تقویت میکند.

تصمیمات یحیی‌خان در عین حال عمق‌شکافی را که در این اواخر میان مردم دو بخش پاکستان بوجود آمده باریکتر خواهد کرد و در وجود هفتاد میلیون مردم بنگال شرقی این احساس راتوسعه میدهد که برخلاف آنچه باور کرده‌اند آنان نه تنها بخشی لاینفك، بلکه بخشی حیاتی واصلی ازموجودیت پاکستان راتشکیل میدهند.

اعلام عفو عمومی نسبت به کلیه کسانی که در پاکستان شرقی در ایام اغتشاشات پاکستان خاوری مرتکب‌جنایت و یا متهم به ارتکاب جنایت‌اند، بازگوی سیاست مصالحه‌آمیزی است که‌رهبران پاکستان مصمم‌اند در قبال تفاهمی که نسبت به مجیب‌الرحمان و یاران او در پاکستان شرقی ابراز می‌گردد اتخاذ کنند.

هنوز بدرستی نمیتوان گفت که اعلام عفو عمومی در سرنوشت مجیب و دیگر رهبران حزب غیر قانونی عوامی‌ـ لیك چه تاثیری بجای خواهد گذاشت، اما آنچه مسلم‌است اینست که‌اعلام‌عفوعمومی‌در رای‌دادگاهی که مجیب ویاران او را محاکمه‌می کنند بدون تاثیر نخواهد بود.

اما در اتخاذ هرگونه تصمیمی در این زمینه واحیانا‌عفو مجیب می‌بایستی قبلا راه تفاهم جبهه مخالف در پاکستان‌غربی را نسبت به چنین تصمیمی هموار ساخت واین مسئله چنانچه باواقع‌بینی عنوان شود، آنچنان مشکل نخواهدبود.

آراء اتباع مصری و سوری

اتباع مصروسوریه مقیم‌ایران نیز در رفراندومی که‌نسبت به‌تشکیل‌فدراسیون اتحاد جماهیر عرب مرکب از کشور های مصر، لیبی و سوریه صورت گرفت شرکت کردند.

ازمیان اتباع مصری پانزده نفر و از میان اتباع سوری ۶۲ نفردرفراندوم شرکت جستند. از تعداد اتباع مصری درایران دقیقا رقمی دردست‌نیست، اما تعداد اتباع سوری مقیم ایران‌از ششصد نفر متجاوز است.

پانزده تبعه مصری به‌تشکیل‌فدراسیون پاسخ مثبت گفتند واز ۶۲ اتباع سوری ۶۱ نفر موافق و یك‌نفررای ممتنع‌دادند.

ازاتباع لیبی مقیم ایران نیز برای شرکت دراظهارنظر دعوت شد، اماظاهرا کسی‌از آن کشور مقیم ایران نیست که به اظهار نظر بپردازد.

در جمع‌آوری نظرات مردم معلوم شد:

جنوب شهری‌ها آپارتمان نمیخواهند

شمال شهریها آپارتمان نشینی را ترجیح میدهند

احمد مرادی

پرسشنامه بررسی مسائل مربوط به‌آپارتمان نشینی در ۱۲ منطقه تهران‌بین طبقات‌مختلف مردم که درآپارتمان‌های تهران‌سکونت دارند جمع‌آوری شد و نتایج آن هم‌اکنون دردست استخراج و مطالعه است.

دراین پرسشنامه‌ها که بمنظور بررسی مسائل اجتماعی ودرگیری‌هائی که ساکنین آپارتمانها بایکدیگر دارند توزیع شده بود، سئوالات متعددی مطرح شده است.

شمال شهر وآپارتمان

نکات جالبی که آمارگران هنگام توزیع وجمع‌آوری این پرسشنامه‌ها درنقاط مختلف تهران باآن مواجه بودند بسیار متنوع است، از جمله‌ساکنین آپارتمان‌های‌مناطق امیرآباد عباس‌آباد، خیابان تلویزیون، خیابان‌پهلوی، یوسف‌آباد در مورد آپارتمان نشینی هیچ گونه مشکلی نداشتند و حتی حاضربه‌شنیدن ویا مطرح کردن مسائل مربوط به‌آپارتمان نشینی هم نبودند و سئوالات آمارگران را یابی‌جواب میگذاشتند و یاابایی‌میلی خاصی جواب میدادند در حقیقت ساکنین شمال‌شهر آپارتمان را قبول داشتند.

جنوب شهر خانه میخواهد

اما آپارتمان نشینان مناطق جنوبی شهر وضع دیگری داشتند بویژه ساکنین آپارتمان های نازی‌آباد که در چند گروه از نظر درآمد و تیپ از جمله مالکین آپارتمان‌های سیلو، بانک رهنی، گمرک و قند وشکر هستند در این منطقه مسائل اجتماعی آپارتمان نشینی آنان مورد بررسی قرار گرفته است، عموما به این سئوال که‌آیا آسایش فرزندان شما در آپارتمان تامین است، جواب منفی داده‌اند و همه ازتضاد اخلاقی که بین بچه‌های آنان در اثرسکونت در آپارتمان بوجودآمده است شکایت‌کردند. ذکر این نکته هم ضروری است که حداقل تعداد بچه‌های ساکنین یک بلوک در این مناطق که شامل ۲۴ خانواراست، از ۲۰۰ نفر کمتر نبود.

اکثر ساکنین آپارتمان‌های این منطقه از این لحاظ شکایت داشتند. در مورد این سئوال که روابط شما با همسایه‌ها چگونه است جواب دادند که در اثر تضاد اخلاقی واختلافاتی که همروزه بچه‌های آنان با یکدیگر پیدا میکنند و بالاجبار دامنه این اختلافات به خانواده‌های آنان هم کشیده میشود، دوچار مشکلات و گرفتاریهائی‌هستند.

آپارتمان نشینان جنوب تهران در پاسخ این سئوال که بنظر شما زندگی درآپارتمان بهتر است یاخانه؟ عموما سکونت درخانه را ترجیح دادند و معتقدبودند که درچهار دیواری خانه قادر هستند بچه‌های خود را از نظر اخلاقی آنطور که میخواهند تربیت کنند.

ساکنین آپارتمان‌های مناطق سلسبیل هم کم وبیش همین گرفتاریها را داشتند. ولی آپارتمان نشینان منطقه کوی‌کن و شهرآرا که بچه‌های آنها کمتر بود، تقاضای‌وسائل آموزشی بیشتر برای فرزندان خود داشتند

بعد از مسائل اخلاقی ودرگیری‌های اجتماعی، ساکنین آپارتمان‌ها از لحاظ نظافت و بهداشت ساختمان شکایت‌داشتند واز این بابت اظهار عدم رضایت میکردند.

وزارت آبادانی و مسکن با جمع‌آوری این پرسش‌نامه‌ها تمام نواقص موجود را تعیین ومشکلات را رده‌بندی خواهد کرد ودر برنامه ده‌هزار خانه و آپارتمان سازی آینده مورد توجه قرار خواهد داد.

«محیط انسانی» که آقای نخست‌وزیر در مورد مسکن اعلام کرد و هم‌اکنون مورد بررسی کارشناسان داخلی و خارجی است، مربوط به‌رفع همین‌مشکلات است. درحقیقت آپارتمان‌سازی اگر با وسایل وتجهیزات کافی انجام گیرد، رفاهی بیشتر از خانه‌های شخصی بوجود می‌آورد و پرسشنامه‌های موجود راهنمای همین امر است.

ممنوعیت ساختمان در قسمتی از اراضی

بقیه از صفحه آخر

اصلاحی راکه‌مبنی بر تغییرات درطرح‌نقشه جامع تهران است به‌انجمن داده و این طرح‌برای ایجادتسهیلات‌درامر خانه‌سازی تدوین شده‌است. با این طرح مشکلات ناشی از تصویب طرح جامع‌مرتفع‌میگردد وتنها اشکالی که‌میماند‌مسئله تعریض کوچه‌ها است. رئیس‌انجمن گفت بعضی از کوچه ها با توجه به وضع ترافیک باید تعریض شوند در مناطق نو ساز تهران بهنای کوچه ها از دوازده متر نباید کمتر باشد و در نواحی دیگر اگر وضع ترافیک ایجاب نماید کوچه‌ها به همین‌اندازه تعریض میشوند.

آقای یعقوبی گفت: طرح تعریض کوچه ها اساسا قابل اجرا نبود واجرای آن طرح موجب خراب شدن خانه های مردم میگردید ناطق از اقدام شهرداری مبنی بر تجدید در طرح تعریض کوچه ها اظهار خشنودی کرد و گفت: بااین ترتیب‌قسمت اعظم کوچه ها به صورتی‌که‌هست‌باقی‌خواهد ماند.

دراین موقع شهردار یکبار دیگر شروع به صحبت کرد و گفت:

در مورد آزاد کردن مناطق وسیعی از تهران که تابحال‌در محدوده طرح‌قرار داشت بطور مثال عرض میکنم که در نقشه برای تاسیسات ارتش مراکزی پیش‌بینی‌شده و حال باین‌نتیجه رسیده‌ایم که دیگر نیازی باین اراضی نیست و بناچار این اراضی باید آزاد شوند.

تهران اکنون کاملا مشخص شده که هرکوچه چه وضعی دارد و همچنین ششصد هزار رقبه تهران درچه‌تاریخی‌ساخته شده‌اند. شهردار گفت: من از مهندسان شهرساز جوان شهرداری قدرشناسی میکنم و افزود که ما سعی کرده‌ایم شاهراههای اصلی را حفظ کرده و در تهران خیابانهای کمربندی احداث کنیم و اکنون اعلام میکنم که خیابان کمربندی شمال تهران ساخته شده و مهندسان در صدد ساختمان خیابان کمربندی جنوب شهر هستند.

شهردار گفت: عرض کوچه‌ها یک تصویب‌نامه است وتکلیف شهرداری روشن بوده و بعضی از کوچه‌ها باید بموجب همین مصوبه هشت متر و برخی ده تا دوازده متر تعریض شوند. این مصوبه تا بحال در بعضی مناطق شهر اجرا شده وعده‌ای ازمالکان‌اراضی ناراضی‌شده‌اند و حالا پیشنهاد شد که عرض کوچه‌ها در موقع تنظیم نقشه های تفصیلی مشخص گردد. یعنی در هرکجا که لازم است ترافیک باید تعریض شوند در مناطق نو ساز تهران بهنای کوچه ها از دوازده متر نباید کمتر باشد و در نواحی دیگر اگر وضع ترافیک ایجاب نماید کوچه‌ها به همین‌اندازه تعریض میشوند.

آقای یعقوبی گفت: طرح تعریض کوچه ها اساسا قابل اجرا نبود واجرای آن طرح موجب خراب شدن خانه های مردم میگردید ناطق از اقدام شهرداری مبنی بر تجدید در طرح تعریض کوچه ها اظهار خشنودی کرد و گفت: بااین ترتیب‌قسمت اعظم کوچه ها به صورتی‌که‌هست‌باقی‌خواهد ماند.

دراین موقع شهردار یکبار دیگر شروع به صحبت کرد و گفت:

در مورد آزاد کردن مناطق وسیعی از تهران که تابحال‌در محدوده طرح‌قرار داشت بطور مثال عرض میکنم که در نقشه برای تاسیسات ارتش مراکزی پیش‌بینی‌شده و حال باین‌نتیجه رسیده‌ایم که دیگر نیازی باین اراضی نیست و بناچار این اراضی باید آزاد شوند.

تهران اکنون کاملا مشخص شده که هرکوچه چه وضعی دارد و همچنین ششصد هزار رقبه تهران درچه‌تاریخی‌ساخته شده‌اند. شهردار گفت: من از مهندسان شهرساز جوان شهرداری قدرشناسی میکنم و افزود که ما سعی کرده‌ایم شاهراههای اصلی را حفظ کرده و در تهران خیابانهای کمربندی احداث کنیم و اکنون اعلام میکنم که خیابان کمربندی شمال تهران ساخته شده و مهندسان در صدد ساختمان خیابان کمربندی جنوب شهر هستند.

شهردار گفت: عرض کوچه‌ها یک تصویب‌نامه است وتکلیف شهرداری روشن بوده و بعضی از کوچه‌ها باید بموجب همین مصوبه هشت متر و برخی ده تا دوازده متر تعریض شوند. این مصوبه تا بحال در بعضی مناطق شهر اجرا شده وعده‌ای ازمالکان‌اراضی ناراضی‌شده‌اند و حالا پیشنهاد شد که عرض کوچه‌ها در موقع تنظیم نقشه های تفصیلی مشخص گردد. یعنی در هرکجا که لازم است ترافیک باید تعریض شوند در مناطق نو ساز تهران بهنای کوچه ها از دوازده متر نباید کمتر باشد و در نواحی دیگر اگر وضع ترافیک ایجاب نماید کوچه‌ها به همین‌اندازه تعریض میشوند.

آقای یعقوبی گفت: طرح تعریض کوچه ها اساسا قابل اجرا نبود واجرای آن طرح موجب خراب شدن خانه های مردم میگردید ناطق از اقدام شهرداری مبنی بر تجدید در طرح تعریض کوچه ها اظهار خشنودی کرد و گفت: بااین ترتیب‌قسمت اعظم کوچه ها به صورتی‌که‌هست‌باقی‌خواهد ماند.

دراین موقع شهردار یکبار دیگر شروع به صحبت کرد و گفت:

در مورد آزاد کردن مناطق وسیعی از تهران که تابحال‌در محدوده طرح‌قرار داشت بطور مثال عرض میکنم که در نقشه برای تاسیسات ارتش مراکزی پیش‌بینی‌شده و حال باین‌نتیجه رسیده‌ایم که دیگر نیازی باین اراضی نیست و بناچار این اراضی باید آزاد شوند.

تهران اکنون کاملا مشخص شده که هرکوچه چه وضعی دارد و همچنین ششصد هزار رقبه تهران درچه‌تاریخی‌ساخته شده‌اند. شهردار گفت: من از مهندسان شهرساز جوان شهرداری قدرشناسی میکنم و افزود که ما سعی کرده‌ایم شاهراههای اصلی را حفظ کرده و در تهران خیابانهای کمربندی احداث کنیم و اکنون اعلام میکنم که خیابان کمربندی شمال تهران ساخته شده و مهندسان در صدد ساختمان خیابان کمربندی جنوب شهر هستند.

شهردار گفت: عرض کوچه‌ها یک تصویب‌نامه است وتکلیف

مسئله‌ترافیک است‌وعرض کوچه ها همینطور میماند مگر آن‌که مصلحت ترافیک ایجاب نماید مسئله ترافیک هم مسئله عامه مردم است.

رئیس انجمن افزود که‌کوچه محل عبور عابران پیاده است و ضرورت ندارد که اتومبیل از آنجابگذرد. چه بهتر که‌کوچه تعریض نشود‌ومردم ازمزاحمت اتومبیل و زیر رفتن کودکان و دودوگرد وخاك‌ناشی ازحرکت اتومبیل مصون بمانند.

رئیس انجمن همچنین اظهار داشت که مصلحت ترافیك بموجب نقشه های تفصیلی روشن می شود و از این پس شهرداری اعلام خواهد کردکه کدام کوچه باید تعریض بشود. بدیهی است درموقع اتخاذ تصمیم انجمن نیز از این‌تصمیم آگاه خواهد شد.

سرپرست ترجمه‌های علمی کنگره پزشکی

به پیشنهاد بنیاد پهلوی و تصویب رئیس دانشکده پزشکی تهران سرپرستی ترجمه های علمی کنگره پزشکی ایران‌بعهده آقای دکتر عبدالخالق‌محبت‌آئین محول گردید.

بازگشت از اروپا

آقای محمودمجمع رئیس‌سرویس های قسمت پخش شرکت ملی‌نفت ایران که برای مطالعه بخارج عزیمت کرده بود بتهران مراجعت کرد.

گفتگوئی بارئیس راهنمائی ورانندگی

رانندگان اتومبیلهای پلاك پلاستیکی ۱۰۰ تومان جریمه میشوند

طبق آمار بدست آمده از روز اجرای قانون تشدید مجازات رانندگان متخلف تعداد تصادفات وسائط نقلیه در تهران کاهش یافته و به نصف رسیده‌است.

این مطلب راسرهنك شیرانی رئیس راهنمائی ورانندگی کشور به خبرنگار اطلاعات گفت.

سرهنك‌شیرانی ضمن اشاره به نتایج مطلوب بدست آمده از اجرای قانون جدید درپاره‌ای از موارد بی نظمی رانندگان وسائط نقلیه را مشکل اساسی وضع آشفته ترافیك تهران دانست.

رئیس راهنمائی و رانندگی کشور افزود: مشکل تراکم وسائط نقلیه در تمام شهر های بزرك دنیا وجود دارد‌واین‌مشکل در تهران نیزدیده میشود ولی آنچه که در دیگر شهر های جهان نیست و در تهران به نحو بارزی چشمگیر است، بی نظمی رانندگان است که بابه اجرا درآمدن قانون تشدید جرائم رانندگان سعی شده‌است که از آن جلوگیری شود.

ایستگاه تاکسی

وضع ایستگاه های تاکسی نیز از جمله مواردی بود که‌مورد بحث رئیس راهنمائی ورانندگی کشور و خبرنگار اطلاعات قرار گرفت.

رئیس راهنمائی و رانندگی تهران در این مورد گفت:

در تمام خیابان های تهران محل ایستگاه‌های‌تاکسی تعیین شده و یا این که بزودی‌تعیین میشود و دراین مورد مردم باید با پلیس راهنمائی و رانندگی همکاری بیشتری داشته باشند و در محل هائی که ایستادن ممنوع است نایستند که‌درنتیجه رانندگان تاکسی ناچار به تخلف شوند.

خبرنگار اطلاعات که دیروز و امروز نیز به‌بررسی‌وضع‌ترافیك تهران پرداخته است می‌نویسد با این که تصادفات و تخلفات رانندگی کاهش یافته ولی‌هنوز مشکل تراکم در خیابان هایدیده میشود و ترافیك آن سرعت لازمه راندارد و رانندگان‌ازبیم جریمه شدن سبقت مجاز هم نمیگیرند.

یك بررسی کوتاه نشان می دهد که‌قانون‌جدیددر جلوگیری از تصادفاتی که خسارت جانی بدنبال دارند موفق بوده و از روز اجرای قانون قابه حال در شهر تهران تصادفاتی که منجر به مرك شود تقلیل یافته است.

مسئله تخلفات رانندگی در جنوب و شمال شهر نیز ازجمله مسائلی‌بود که‌موردتوجه‌خبرنگار اطلاعات قرار گرفت.

جریمه پلاك پلاستیکی

او مینویسد بتدریج درشمال شهر وضع ترافیك به کمال مطلوبی که طرح ویژه‌و قانون خواسته است نزدیك میشودولی مشکلات ترافیك در جنوب‌شهر تقریبا لاینحل مانده است. از جمله موارد تخلفی که در چند روز گذشته مورد توجه پلیس بوده است نصب شماره های پلاستیکی به جای شماره های خود راهنمائی و رانندگی است دراین مورد پلیس به موجب قانون صاحب وسیله نقلیه را یکهزار ریال جریمه می‌کند و معتقد است که‌این کاردستکاری و تعویض پلاك شهربانی است.

عده‌ای از رانندگان‌این‌گونه وسائط نقلیه معتقدند که پلاك های شهربانی زیبائیست و با توجه به پلاك اتومبیل در دیگر کشور های دنیا باید اقدام اساسی در تعویض آنها بشودو پلاکها را شکیل‌تر نمایند.

قطعنامه سمینار کشاورزی سنتو

بازاریابی و سیاست قیمت‌ها مانع نوسازی کشاورزی است

برای تغییرات دربرنامه‌ریزی کشاورزی وتوجه‌بیشتروفوری‌تر در مورد محصولات دامی و تهیه فرآورده های آن، بموجب قطعنامه سمینار کشاورزی سنتو، وزارتخانه های کشاورزی کشور های عضو سنتو موظف شدند که یکدوره تعلیماتی حداقل یك‌ماهه برای کلیه کارمندان واحدهای برنامه‌ریزی خودتشکیل دهند.

این سمینار که دیروزپایان یافت در قطعنامه خود بازاریابی و سیاست قیمت ها را بعنوان یك مسئله جدی که مانع از نوسازی کشاورزی در کشور های عضو سنتو است تلقی کرده است.

در مورد توسعه صنایع در مناطق‌روستائی، سمینار توصیه کرد که افزایش‌جمعیت‌روستائی باتوجه به محدودیت های اشتغال در بخش کشاورزی در آینده نزدیك یك مسئله‌بحرانی خواهدبود که باید بدان از هم‌اکنون توجه خاص مبذول شود. سمینار پیشنهاد کرد که‌برای مطالعه پائین رفتن سطح آبهای زیر زمینی که دراثر مصرف سالیانه بیش از اندازه میباشد یك سمینار فوری از کشور های عضو تشکیل وبموضوع‌رسیدگی کند.

توصیه سمینار‌درمورد برنامه‌ـ ریزی منطقه‌ای آنست که سازمان های عمرانی اهمیت بیشتر برای بهبود وانطباق احتیاجات قائل شوند واقدامات وخط‌مشی‌بانك‌جهانی بایدآسانتر و مرتب تردر اختیار وزارتخانه های اجرائی گذارده شود و سازمان های کمك کننده باید کمك های مالی و فنی بیشتری برای امور دامپروری و تهیه‌مواد غذائی بنمایند و بدین ترتیب درخواست گردید که به سنتو و کشور های عضو وبانك جهانی و سایر کمك دهندگان تاکید شود که بسازمان هائی که‌برای خدمت‌بکشاورزی‌احداث‌شده‌اند، از نظر مالی کمك شود.

قطعنامه سمینار سنتو که به مدت یك هفته در تهران‌تشکیل گردیده بود بعد از ظهر دیروز اعلام گردید.

تبریکات

تیمسار سپهبد امجدی معاونت نخست‌وزیروسرپرست سازمان تربیت‌بدنی ایران

مفتخرا باعرض‌مراتب تبریك موفقیت‌جنابعالی را در اجرای مقاصدعالیه شاهنشاه آریامهر‌مبتنی‌بر گسترش امروزرزش درتمام سطوح‌مملکت‌وایجاد روح‌عدالت و هماهنگی در کلیه موسسات ورزشی آرزو مینماید. رئیس‌دبیرستان یزدگرد. موفقی

تیمسار سپهبدامجدی معاونت نخست‌وزیر وسرپرست سازمان تربیت‌بدنی‌ایران

ضمن عرض تبریك انتصاب‌بجاوشایسته‌جنابعالی که باعث افتخارتمام ورزشکاران سراسر مملکت گردیده امیداست با موفقیت درراه اجرای‌نیات ملوکانه قدم های موثری بردارید.

آ_۱۷۰۰۷ ناحیه ۱۳: رئیس دبیرستان مجلسی.نواب

تیمسار معظم‌سناتورصفاری

اینك که‌بامر مطاع‌شاهنشاه آریامهر مجلسین‌افتتاح گردیده پیروزی‌تیمسار معظم را تبریك توفیق بیشتری برای جنابعالی در خدمتگذاری برهبرعالیقدر مسئلت‌دارند.

آ_۳۹۳۷۴ اعضاء انجمن شهرستان بندرپهلوی

جناب آقای منصورانشاء

اینك که‌بامر مطاع شاهنشاه آریامهر مجلسین‌افتتاح گردیده پیروزی نماینده محبوب را تبریك توفیق‌بیشتری برای آنجناب در خدمتگزاری برهبر عالیقدر مسئلت‌دارند.

آ_۳۹۳۷۶ اعضاءانجمن شهرستان‌بندرپهلوی

آگهی تمدید ثبت‌نام داوطلبان دوره فوق لیسانس زبان وادبیات فارسی دانشکده ادبیات وعلوم انسانی مشهد

برای آنکه به داوطلبان ثبت‌نام دوره فوق‌لیسانس زبان و ادبیات فارسی دانشکده ادبیات و علوم انسانی فرصت بیشتری داده شود تاریخ ثبت‌نام برای شرکت در امتحان این رشته باشرایط مندرج در آگهی قبلی تاتاریخ ۲۵ر۶ر۵۰ تمدید میشود نام‌نویسی برای شرکت‌در امتحانات ورودی تاتاریخ مزبور در اداره آموزش دانشکده ادبیات و علوم انسانی مشهد بعمل خواهد آمد مدارکی‌که بایست سفارشی‌فرستاده میشود تاتاریخ مزبور به‌اداره آموزش دانشکده رسیده باشد.

امتحانات ورودی درساعت ۹صبح روز دوشنبه ۲۹ر۶ر۵۰ در محل دانشکده ادبیات و علوم انسانی مشهد بعمل خواهدآمد.

۱_۳۹۴۲۴ دانشکده ادبیات و علوم انسانی مشهد

ساندوز لیمیتد مقیم بال در سوئیس

صاحب‌اختراع راجع به «اصلاحات دریك‌پلی‌پیتیدجدید یا اصلاحات مربوط به آن» که‌درایران تحت‌شماره ۶۳۱۱ بثبت‌رسیده‌است اجازه‌بهره برداری‌ازاختراع‌مزبور راباشخاص ذینفع عرضه مینماید. برای کسب اطلاع بیشتربدفترحقوقی ر. آقابابیان و همکاران خیابان شاه کوچه نوبهار شماره ۱۸ مراجعه شود.

ساندوز لیمیتد مقیم بال در سوئیس

صاحب‌اختراع راجع به «اصلاحات دریك‌مشتق‌جدید لیگنان یا اصلاحات مربوط به آنها» که در ایران تحت‌شماره ۶۳۷۸ بثبت رسیده‌است. اجازه بهره‌برداری از اختراع مزبور را باشخاص ذینفع عرضه‌مینماید. برای کسب اطلاع بیشتر بدفترحقوقی ر. آقابابیان و همکاران خیابان شاه کوچه نوبهار شماره ۱۸ مراجعه شود.

آ_۳۹۳۸۸

موتور پمپ دیزل مارگو

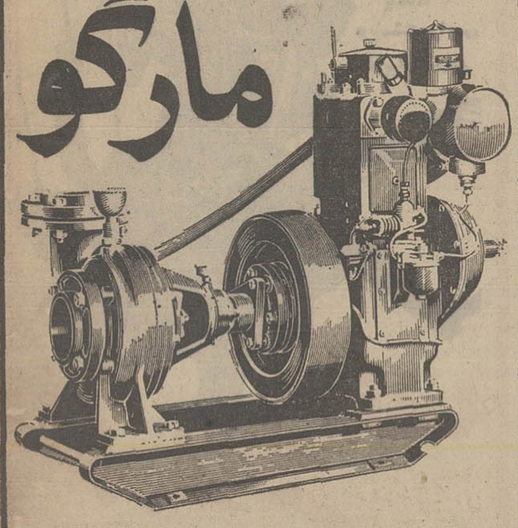

قوی ـ ساده ـ ارزان

موتورپمپ دیزلی «مارگو» باصرفه‌ترین ومحکمترین پمپ برای آبیاری است. موتورپمپ دیزلی «مارگو» به صورت ثابت و سیار، دراندازه وقدرت های مختلف وبالوازم یدکی فراوان وادزات وسرویس سیار، درتمام نقاط ایران در دسترس شماست.

با داشتن موتورپمپ «مارگو» هرگز نگران کم‌آبی نخواهید بود.

انواع مختلف موتورپمپهای دیزلی «مارگو»

ساخت کارخانجات معظم:

کرلوسکار اویل انجینز ـ لیمیتد ـ پونا ـ ایندیا

برای استفادهٔ مقاطعه کاران نیز موجود است

نماینده انحصاری:

Kirloskar

شرکت ایران مارگو محدود

خیابان آیزنهاور ـ شماره ۲۲۲

بین چهارراه اسکندری وکندی

ساختمان مارگو ـ تلفن ۹۵۵۷۷۸ ـ ۹۶۰۳۶۳

ایران مارگو

(Issued in conjunction with the Engineering Export Promotion Council, Calcutta INDIA)

ساندوز لیمیتد مقیم بال در سوئیس

صاحب‌اختراع راجع به «اصلاحات در مشتقات اسیدلیزرژیك و دیهیدرولیزرژیك یااصلاحات مربوط به آنها» که درایران تحت شماره ۴۲۲۷ بثبت رسیده‌است اجازه‌بهره‌برداری از اختراع‌مزبور راباشخاص ذینفع عرضه مینماید. برای کسب اطلاع بیشتر بدفتر حقوقی ر. آقابابیان و همکاران خیابان شاه کوچه نوبهار شماره ۱۸ مراجعه‌شود.

آ_۳۹۳۹۲

گروه فرهنگی خوارزمی

برای کلاسهای کنکور (فنی ـ پزشکی ـ ادبی) وششم‌متفرقه (ریاضی ـ طبیعی) ثبت نام مینماید:

گروه فرهنگی خوارزمی درسال جاری جهت آشنائی بیشتر داوطلبان کلاسهای کنکور بچگونگی امتحانات سرتاسری دانشگاه، همه ماهه آزمایشی باسیستم ماشینهای I.B.M بعمل می‌آورد تا داوطلبان علاوه بر ارزیابی معلومات خود با روش تستی کنکور آشنائی کامل پیدا نمایند

داوطلبان جهت ثبت‌نام بادوقطعه عکس به واحدهای زیر مراجعه فرمایند:

۱ـ آموزشگاه شمارهٔ یك، خیابان‌دانشگاه، بیست‌متری دوم، نبش سزاوار تلفن ۴۳۱۸۰ ـ ۶۶۹۸۴۴

۲ـ آموزشگاه شمارهٔ ۲، خیابان شاه‌آباد، اول‌بهارستان تلفن ۳۱۸۶۳۳

۳ـ آموزشگاه شمارهٔ ۳، خیابان‌تهران‌نو، ایستگاه‌ارباب، خیابان ششم بهمن تلفن ۷۹۰۰۷۶

۴ـ آموزشگاه شمیران، خیابان پهلوی نرسیده به پل تجریش تلفن ۸۷۳۴۲۹

آ_۳۹۳۵۰

دنیای ورزش روزهای شنبه منتشر میشود

کودك پاد اطمینان میدهد

با تعلیم اصول جدید، کودکان سه ساله تا پنجساله شما نابغه شوند، بحدیکه میتوانند بعد از سه سال دوره پنجساله ابتدائی را باضافه دوره علمی و عملی یك رشته از تعلیمات فنی، حرفه‌ای را امتحان داده گواهینامه با درجه ممتاز بگیرند، کودکان نمونه ما شاهد صادق این حقیقتند.

کودك پاد، خصوصی تعلیم میدهد تلفن ۶۲۷۷۵۹

در نزاع بچه‌ها، یک پیرمرد ۷۲ ساله کشته شد

احمد وپدرش در دادسرا

میرهاشم (مقتول)

جریان قتل میرهاشم که مدیر یکی‌ازشرکت‌های مسافربری‌خیابان سپه است‌به‌اطلاع ماموران‌کلانتری ۱۱ تهران رسید و ماموران ساعتی بعد احمد و پدرش محمود را به کلانتری بردند.

پزشکی‌قانونی تهران- علت مرگ میرهاشم را شکستگی جمجمه و خونریزی ناشی از آن گزارش کرد.

محمود امروز در دادسرا به خبرنگار ما گفت دیروز در نزاعی که بین ما و خانواده میرهاشم رخ داد آنها باآجر به ما حمله کردند وآجری که یکی از آنها بطرف ما پرت کرد برسر میرهاشم خورد و موجب مرگ وی گردید.

تحقیق از احمد و پدرش‌توسط بازپرس شعبه ۳ دادسرای تهران ادامه دارد.

عصر دیروز مرد ۷۲ ساله‌ای به نام‌میرهاشم‌اعتمادالسادات‌درخیابان سلسبیل به‌قتل رسید و متعاقب آن پدر و پسری دستگیر شدند.

انگیزه قتل اختلافی بود که از مدتها پیش بین خانواده های‌قاتل ومقتول که در همسایگی یکدیگر سکونت داشتندوجود داشت.

طبق‌گزارش‌خبرنگار ما:ساعت هفت بعد از ظهر دیروز فرزند خردسال میرهاشم (مقتول) برای خریدن مقداری‌آب غوره از خانه‌اش واقع درکوچه خورشید خیابان سلسبیل خارج‌شد و بابرادر خردسال متهم اصلی (احمد عبدالهی ۲۲ ساله) که رامرابراو بسته بود نزاع کرد.

محمود پدر احمد که از پنجره خانه خود شاهد زد و خورد دو کودك بود احمد عبدالهی فرزند ارشدش‌رابرای تنبیه پسر میرهاشم به‌کوچه فرستاد.

احمد در کوچه فرزند میرهاشم را کتک زد واین امر موجب شد میرهاشم و همسرش از یکطرف و محمود واحمد از طرف دیگر وارد نزاع شوند.

در اثنای نزاع احمد عبدالهی یک آجر از گوشه کوچه برداشت وبه‌میرهاشم‌حمله کرد و چندضربه برسر او زد.

میرهاشم براثر ضربات آجر نقش برزمین شد واندکی بعددرگذشت.

در تهران‌پارس زنهای ولگرد دستگیر شدند

دیروز عده‌ای از زنان ولگردکه درتهران پارس و بیابانهای اطراف رفت‌و آمد داشتند بوسیله ماموران پاسگاه پلیس تهران پارس دستگیر وبه شورای داوری محل اعزام و جریمه شدند. در میان این زنان آنهائی‌که مشمول ماده ۲۱۰ قانون مجازات‌عمومی شده‌بودند بدادسرا اعزام گردیدند.

برق گرفتگی هنگام تعویض لامپ

دیروزعلی‌اصغر جان‌نثاری ۳۵ ساله هنگامی که مشغول‌تعویض لامپ‌آب انبار خانه‌اش‌واقع در ۲۰متری دوشان‌تپه بوددچاربرق گرفتگی شدودرگذشت.

تصادف درسید خندان

*اتومبیل شماره ۲۶۸۳۶ تهران ـ الف به‌رانندگی جلال خلیل‌آبادی دیروز باپیرزنی در خیابان ۲۰متری سید خندان تصادف واورا کشت .

تصادف درراه قم

دریك‌حادثه رانندگی درجاده قم ـتهران یکنفر کشته‌شد . اتومبیل شماره۷۷۲۹۶تهران‌ـج براننده‌گی مهندس‌فریدون‌اربابیان که‌ازتهران عازم قم بود درچهل کیلومتری‌جاده قم ـ تهران‌با مهدی مولوی که از اتوبوس پیاده شده‌بود وقصدعبور ازعرض جاده را داشت‌تصادف کرد و باعث‌مرگ‌وی شد .

کشف جسد

دیروز جسدحلق‌آویز شده محمدستوده ۱۷ساله در داخل انباریکی از خوك‌داریهای‌بندر- پهلوی پیداشد .

مینی‌بوس «راننده «متلك‌گو» به‌دره افتاد

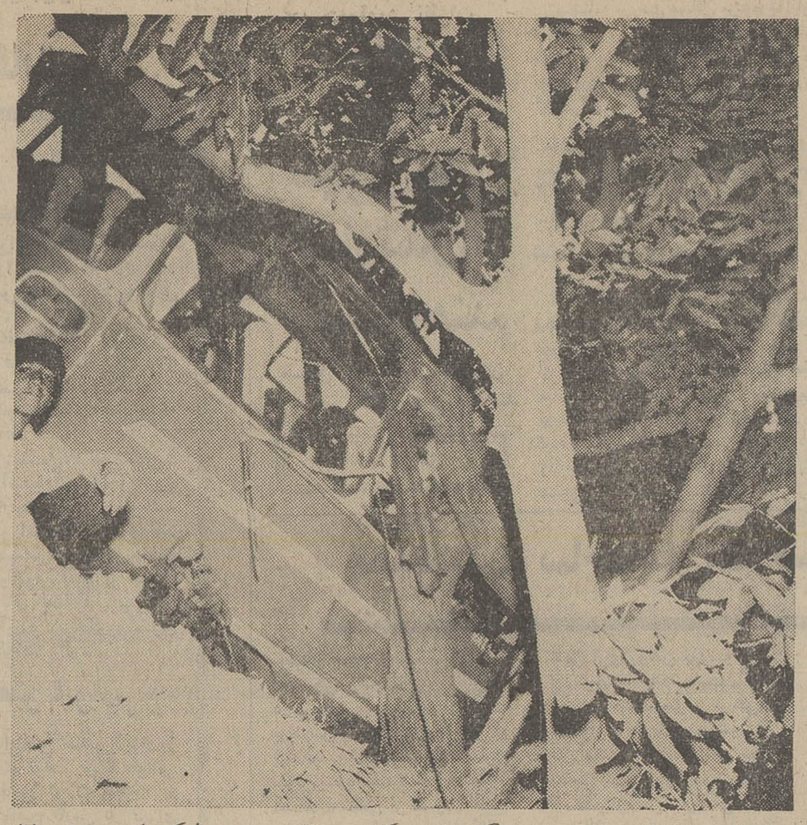

دیروز مینی‌بوس شماره ۷۸۹۵۴ تهران براننده‌گی احمد محمد زاده معروف به «احمد ترکه » در نزدیکی میگون به دره‌ای سقوط کرد، این‌مینی‌بوس دارای ۱۵ مسافر بود واز «دربندسر » به سوی تهران در حرکت بود و پس از چند بار معلق زدن ، در دره با درخت بزرگی برخورد کرد و متوقف شد.

طبق گزارش خبرنگار ما در شمیران : دراین واقعه راننده و سرنشینان مینی بوس مجروح شدند که به بیمارستان ۲۵ شهریور تهران انتقال یافته و بستری گردیدند . بنابه‌اظهار چندتن‌ازعابرین ، حادثه‌هنگامی روی دادکه راننده مینی‌بوس را از شیشه مینی‌بوس خارج کرده و به چند دختر که از کنار جاده میگذشتند متلك می‌گفت!!

چنانچه مینی بوس در راه دره با درخت برخورد نکرده و متوقف نمیشد ، به‌احتمال زیاد چندین خانه که در میان دره ساخته شده و دارای سکنه‌است از بین میرفت .

قاتل به ۱۵ سال حبس محکوم شد

محمد جعفر حیدری

محاکمه محمد جعفر حیدری متهم به‌قتل سلطانعلی سرخوش پایان یافت و قضات شعبه‌سوم دادگاه جنائی تهران وی را به ۱۵ سال زندان با اعمال شاقه محکوم کردند .

محمد جعفر که‌در مردادماه سال ۱۳۴۷ در قریه مهدی‌آباد قزوین سلطانعلی سرخوش را با شمشیر به قتل رسانده بود در کلیه مراحل بازجوئی منکر کشتن سلطانعلی بود .

قضات دادگاه دیروز با توجه به علل مخففه در پرونده محمد جعفر رامستحق‌دو درجه‌تخفیف دانستند واورا به ۱۵سال‌زندان محکوم کردند .

دادستان قزوین برای‌محمد جعفر تقاضای مجازات اعدام کرده بود .

توضیح

امروز آقای محمود آقائی‌عضو هیئت مدیره اتحادیه‌بازرگانان وپیشه‌وران به اداره روزنامه مراجعه کرد ومطلب زیر را جهت چاپ بروزنامه تسلیم داشت .

جلو آمدن در معبر وعقب‌بردن پایه ها در بازار آهنگران‌بطور کلی موقوف است وسقف بازار روی پایه های سابق‌با آجرو بطرز باستانی ساخته خواهد شد .

۲۳
۲۳ بیکان یراز اسکناس

چندسگ ولگرد سر بریده یک‌مرد جوان را پیدا کردند!

دیروز مردی هنگام عبور از کنارخرابه‌ای واقع درمهرآباد متوجه شد چند سك ولگردبدور شیئی جمع‌شده و آنرا به این طرف وآنطرف می‌اندازند .

این‌منظره‌نظر رهگذر را جلب کرد ، جلو رفت و متوجه سر بریده یك‌انسان‌شد که آن را سوزانده وگوشهایش را نیز بریده‌بودند عابرجریان‌را باطلاع ژاندارمری‌مهرآبادجنوبی‌رساندو ماموران به‌خرابه مورد بحث رفتند .

ماموران پس‌از مشاهده سر بریده‌مراتب‌راباطلاع دادسران تهران‌رساندندوبازپرس کشیك دادسرای تهران مامور تحقیق دراطراف این ماجرا شد .

پزشکی قانونی پس از معاینه از«سربریده » نظرداد که سر متعلق به یك مرد جوان است .

ماموران ژاندارمری‌معتقدند که قاتل یا قاتلین پس‌از جنایت سرمقتول‌را بریده‌اند و برای اینکه هویتش معلوم نشودآن را سوزانده و هرتکه‌اش را در جائی‌انداخته‌اند .

تحقیق درباره کشف‌هویت مقتول ادامه دارد .

انبار لاستیکهای مستعمل آتش گرفت

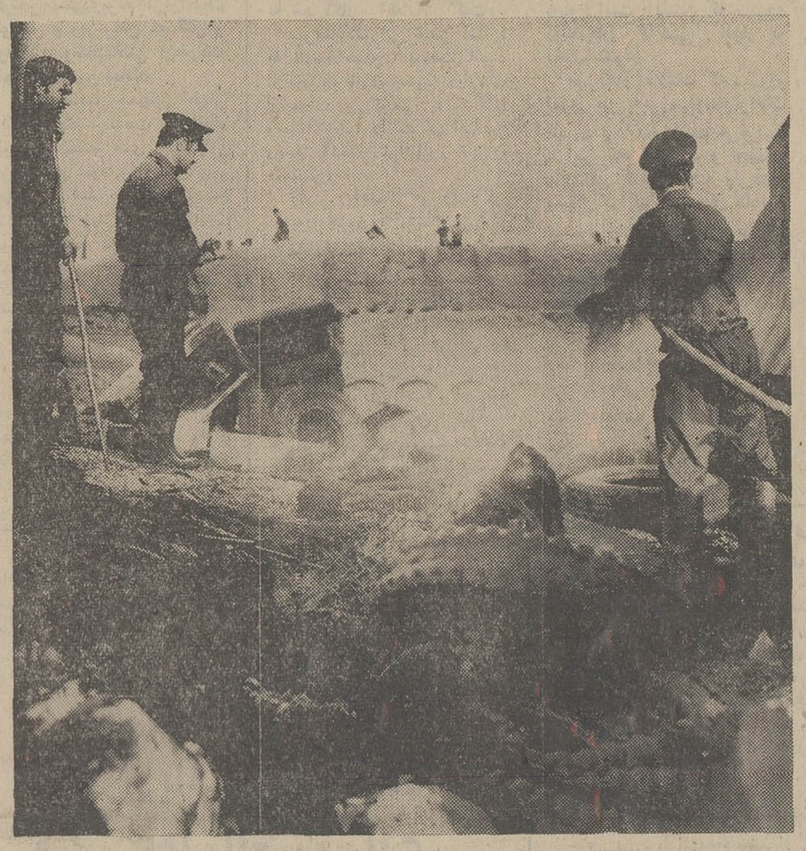

این حادثه عصر دیروزدرتهران‌در خیابان ملت منشعب از اکباتان روی داد. دویست حلقه لاستیک مستعمل که در انبار روبازی قرارداشت طعمه حریق شد . ماموران آتش‌نشانی برای خاموش کردن آتش ۴۵ دقیقه تلاش کردندانبار در نزدیکی یک مهمانخانه واقع شده است. پس از آغاز حریق متصدیان مهمانخانه خودرا آماده می‌کردند تا چنانچه حریق دامنه‌پیدا کند آنجاراتخلیه کنند.حریق دریک منطقه بازرگانی تهران روی داد و آتش نشانی همه تلاش‌خود را بکار برد تا آتش را در همان محوطه مهار کند

۳ روز پس از ازدواج گم شد

چند روز است که ده‌ها نفر از ساکنان یك روستا واقع در۱۵ کیلو متری‌بخش «سیوند» فارس در جستجوی تازه عروسی هستند که ۳روز پس از ازدواج گم شده است !

شوهر این تازه عروس که«میرزا» نام‌دارد بخبرنگار اطلاعات در سیوند گفت : من و همسرم «کتایون»با توافق کامل باهم ازدواج کردیم ولی هنوز بیش از ۳ روز از آغاز زندگی مشترك ما نگذشته بود که ری:پدید شد و از آن ببعد هرچه‌دنبال او گشته‌ام نتیجه‌ای‌نگرفته‌ام.

ماشینهای حساب نواری با اعداد فارسی ولاتین
LAGOMARSINO
توتالیا
TOTALIA
نمایشگاه و فروشگاه : تهران سه‌راه شاه کوچه شهریار ساختمان ۲۱ تلفن ۲۵۷۷۴ ۴۵۲۵۳
دارای مجهزترین تعمیرگاه توسط متخصصین مجرب کارآزموده شده در ایتالیا

یك وسترن خارق‌العاده، یك فیلم بزرك و بیسابقه سوای آنچه که‌تاکنون در این زمینه دیده‌اید .
از فرداصبح در گروه سینماهای
سانترال مترو پل رویال رادیو سیتی تیناگارا
چارلتون‌هستون ویل پنی
در فیلم رنگی
باشرکت : جون هاکت . رونالد پلیزنس . لی میجرز

"Will Penny"
محصول کمپانی پارامونت
این فیلم نمونه‌ایست از قدرت‌هالیوود درساختن فیلمهای اصیل‌وسترن ...

سپید و سیاه
ده خواننده درجه اول ایران درباره
اعجوبه‌ای بنام آغاسی
اظهار نظر می کنند
مردی که صفحاتش میان ایرانیان خارج از کشور هر عدد ۱۵۰ تومان خرید و فروش میشود .
درجالبترین بحث مطبوعاتی ایران بنام
شگفتیهای عالم جنین
دانشمندان اظهار نظر کرده‌اند که خانم های باردار چه غذاهائی را باید بخورند و چه کارهائی باید بکنندتابچه آنها زیبا و با هوش شود
این‌هفته و هر هفته‌مجله سپیدوسیاه را بخوانید

از فردا شب فقط در
درایوین سینماونك

سانسها ۷٫۳۰ـ۹٫۴۵ بعد از ظهر
نمایش به دو زبان فارسی و ایتالیائی در یك زمان

امسال در جنرال مد
کت‌وشلوارهای دانش آموزان مدارس
در رنگهای سرمه‌ای ـ قهوه‌ای. کت سرمه‌ای‌با شلوار فلانل. کت قهوه‌ای با شلوار فلانل و انواع کت‌و شلواردر طرحهاو مدلهای زیبا با قیمت‌هائی
مناسب دانش‌آموزان
جنرال مد ـ کوچه برلن

۸ میلیون تومان

مجالس ترحیم

بانهایت تاسف وتاثر درگذشت جناب آقای موسی نوری اسفندیاری سناتور سابق راکه از رجال خدمتگزار و شریف و همواره مصدر خدمات مهم بوده‌اند باستحضار میرساند.
مجلس ترحیم فقید سعید از ساعت ۳تا۵ روز چهارشنبه ۱۷ر۶ر۵۰ در مسجد مجد منعقد خواهد بود.
رئیس مجلس سنا . جعفرشریف امامی
آ ـ ۳۹۴۲۶ ۱ـ۲

بانهایت تاسف درگذشت جناب آقای موسی نوری اسفندیاری (موفق‌السلطنه) وزیر اسبق امور خارجه و پدر جناب آقای علی‌نوری اسفندیاری سفیر شاهنشاه آریامهر در آرژانتین را باستحضار میرساند.
مجلس ترحیم از ساعت ۳ تا ۵ بعد از ظهر روز چهارشنبه هفدهم شهریور ماه جاری در مسجد مجد برگزار میشود.
وزیر امور خارجه
آ ـ ۳۹۵۰۲ ۱ـ۲

بانهایت تاسف و تاثر فوت ناگهانی شادروان احمد کشفی‌راد را باطلاع دوستان و آشنایان میرسانیم . مجلس ختم مردانه از ساعت ۳ونیم تا۶ بعد از ظهر روز سه شنبه ۱۶ر۶ر۵۰ در مسجد تکیه رضا قلی‌خان واقع در خیابان سیروس و ختم زنانه در همان روز و ساعت در منزل پدر آن مرحوم واقع در خیابان سیروس کوچه ۷ دختران‌برگزار می‌شود.
از طرف خانواده های وابسته کشفی راد. شعبانی
آ ـ ۱۷۰۲۹
بعموم بازماندگان آنمرحوم مصیبت وارده را تسلیت میدهیم

باکمال تاسف فوت حاجیه خانم عشرت مژدهی همسر گرامی آقای حاجی میرزاد و مادر متعلقه آقای هوشنگ منو رئیس اداره کل حسابداری مجلس سنا را باستحضاردوستان و آشنایان میرسانیم مجلس ختم زنانه و مردانه روز سه‌شنبه ۱۶ شهریور از ساعت ۳ ونیم الی ۵ ونیم بعدازظهر در خانقاه صفی‌علیشاه و همچنین مجلس یادبود آنمرحومه روزپنجشنبه ۱۸ شهریور ازساعت ٤ الی ٦ بعداز ظهر در مسجد گیلانیان واقع در دهنه بازار تکیه دولت و شب هفت دربهشت‌زهرا از ساعت ۵الی ۷ بعدازظهر روز جمعه ۱۹ شهریور در سالن شماره یک برگزار میشود وسیله ایاب و ذهاب شب هفت ساعت ٤بعداز ظهر روز جمعه در منزل آنمرحومه مهیا است .
خانواده های : حاجی میرزاد ـ مژدهی ـ منو ـ شریفی ـ دکتر مامی ـ شادابی ـ صفابخش ـ باقر نثری ـ همداد ـ رحمن ناوران ـ روستائیان ـ خلیلی
آ ـ ۱۶۹۹۷
به آقای هوشنگ‌منو و سایر بازماندگان آنمرحومه مصیبت وارده را تسلیت میدهیم

خانواده‌های: ابوالقاسم طالقانی. حاج عبدالحسین‌طالقانی. حسن قاسمی. وهرامممیز. اکبر هاشمی. حاجبابا احمدیان. نصرت‌اله واحمد ومحمد کبریائی. اسداله بدخشی . حسن هاشمی محمد براتی. حسن مهرابیان. تقی هاشمی . رحیم رحیمی. سروان هرمز رحیمی. روستا. مظاهر معینی. منصور طارم‌سری. راشدی. مهندس چنگیز وکیان علاءالدینی.
باقلبی آکنده از اندوه درگذشت بانو امسلمه کرودی‌قاسمی مادر عزیزمان را باطلاع اقوام ودوستان ارجمند میرسانیم مجلس ختم مردانه وزنانه آن‌مرحومه از ساعت ٤ الی٦ بعد ازظهر روز سه‌شنبه ۱٦ر٦ر۵۰ در مسجد روشنائی واقع در خیابان گرگان ایستگاه روشنائی منعقد خواهد بود.
ابوالحسن کرودی قاسمی. معصومه وبی‌بی کردوی‌قاسمی
آ ـ ۳۹۳۹۲
بعموم بازماندگان آنمرحومه مصیبت وارده را تسلیت‌میدهیم

بانهایت تاسف درگذشت شادروان سرهنك بازنشسته ابراهیم ویژه برادر آقای عزیزاله ویژه رئیس اداره کل‌پست و تلگرافوتلفن‌استان خراسان را به اطلاع میرساند . مجلس ترحیم روز چهارشنبه ۱۷ شهریور ماه از ساعت ٦ تا ۸ بعداز ظهر درخانقاه صفی‌علیشاه برگزار خواهد شد .
وزارت پست و تلگراف و تلفن
آ ـ ۱۷۰٦۱

بانهایت تاثروتاسف درگذشت‌شادروان سرهنك‌بازنشسته ابراهیم ویژه را به‌اطلاع بستگان و دوستان‌وآشنایان میرسانیم مجلس ختم مردانه و زنانه فقید سعید روز چهارشنبه هفدهم شهریورماه‌از ساعت ٦ تا ۸ بعداز ظهر درخانقاه صفی‌علیشاه منعقد خواهد بود .
خانواده های : ویژه . معتمدی . شیوا . سنجری . حشمتی . آزرمی . فیلی‌ـ‌برتو . وثوق . خوشنویسان . فلاتی. حکمت . گرزن . وبشیده . اقصائی . آذربا . بهنام . مریدی. کتیبه‌ای . اکبری حساس . منشی‌زاده . سیفی . شاهمیر .
آ ـ ۱۷۰٦
بعموم بازماندگان آنمرحوم مصیبت وارده را تسلیت میدهیم .

بانهایت‌تاسف درگذشت خواهرعزیزمان بانوکوکب‌زیرك‌زاده (عطائیان) راباطلاع دوستان‌وآشنایان میرسانیم مجلس‌ختم‌زنانه ومردانه آن‌مرحومه از ساعت ۳۰ر٤ تا ۳۰ر٦ بعدازظهر روز چهارشنبه هفدهم شهریور ماه در مسجد مجد ومراسم شب هفت بعداز ظهر روز جمعه نوزدهم شهریور ساعت ۵ تا۷ بعداز ظهردرساختمان شماره ۵ بهشت‌زهرا برگزارخواهدشد.
محمد زیرکزاده. مهندس احمد زیرکزاده

خانواده‌های زیرکزاده. عطائیان.نهاوندی. فاطمی.ظریفی. رضوی.بهمنش.مومنی.دولتشاهی. فصیحیان.تهرانی.اعتمادی.
بانهایت تاسف درگذشت بانو کوکب زیرکزاده (عطائیان) را باطلاع دوستان و آشنایان می رسانند مجلس ختم زنانه ومردانه آن‌مرحومه از ساعت ۳۰ر٤ تا ۳۰ر٦ بعدازظهر روز چهارشنبه هفدهم شهریور ماه در مسجد مجد ومراسم شب هفت بعداز ظهر روز جمعه نوزدهم شهریور ساعت ۵ تا۷ بعداز ظهردرساختمان شماره ۵ بهشت‌زهرا برگزارخواهدشد.
آ ـ ۱۷۰٤۱ ۱ـ۲
بعموم افراد خانواده‌های عزادار بویژه بازماندگان آنمرحومه تسلیت میدهیم .

خانواده‌های مهتدی. مهتدی حقیقی. صحیحی. فرزام فرحی. اساسی. رستمی. ارجمند و سعادت .
باکمال تاسف و تاثر درگذشت بانو بتول مهتدی راباطلاع دوستان و منسوبان میرسانند. مجلس تذکر آن مرحومه روز های چهارشنبه هفدهم وپنجشنبه هیجدهم شهریورماه جاری از ساعت ۵ بعدازظهر به‌آدرس ذیل منعقد است .
خیابان پهلوی‌ـ (جاده شمیران) روبروی در نمایشگاه آسیائی کوچه شادی پلاك ٤
آ ـ ۱۷۰٤۷ ۱ـ۲
مصیبت وارده را بعموم بازماندگان آنمرحومه تسلیت‌میدهیم

باکمال تاسف درگذشت شادروان مهدی مولوی گیلانی را باطلاع‌دوستان و همکاران میرساند مجلس ختم مردانه وزنانه آن مرحوم روز چهارشنبه هفدهم شهریور ماه جاری از ساعت ٤ونیم الی٦ونیم در مسجد رحمتیه واقع در خیابان ، فرح‌آباد اول‌خیابان شکوفه چهارراه فلاح منعقد میباشد.
حجت غلامی
آ ـ ۱۷۰۷۹

باکمال تاسف فوت شادروان مهدی گیلانی راباطلاع دوستان وآشنایان میرساند مجلس ترحیم مردانه و زنانه آنمرحوم روز چهارشنبه هفدهم شهریور ماه جاری از ساعت ٤ونیم الی ٦ونیم بعد ازظهر در مسجد رحمتیه وواقعدر خیابان فرح‌آباد اول خیابان شکوفه چهارراه فلاح برگزار خواهد شد.
حجت غلامی ـ شفیق صلاحی‌عرب ـ جلال نیاورانی ـ احمد اسدی ـ غلامعلی ـ زینعلی تهرانی ـ ناصر حاجمیرزائی‌ـ محمد الیاسی ـ شاهرخ شاهبداغلو ـ وکلیه دوستان .
آ ـ ۱۷۰۷۱

باکمال تاسف فوت شادروان مهدی مولوی گیلانی راباطلاع دوستان وآشنایان میرساند مجلس ختم مردانه و زنانه آنمرحوم‌روز چهار شنبه هفدهم شهریور ماه از ساعت ٤ و نیم الی ٦ و نیم بعد ازظهر در مسجد رحمتیه وواقعدر خیابان فرح‌آباد اول خیابان شکوفه چهارراه فلاح برگزار خواهد شد.
خانواده‌های مولوی ـ مستوفی ـ معتمد ـ‌قلمزن ـ صالحی ـ کیوان خسرو ـ رحیمپور ـ سمیعی ـ رموزی ـ چیزری ـ رئوفی‌ـ وفائی ـ رخشنده ـ رضاعلی ـ نائینی .
آ ـ ۱۷۰۸۱
مصیبت وارده را بعموم بازماندگان آنمرحوم تسلیت میدهیم

یادبود

بمناسبت سالروز فوت حاج اکبر ملایری بزرگ خاندان ملایری‌مراسمی‌ازساعت۵تا۷ درمنزل آنمرحوم‌واقع‌درخیابان ژاله ایستگاه‌بهنام شماره ۲۷ در روزسه‌شنبه ۱٦ر٦ر۵۰ برگزار خواهد شد.
سکینه ملایری . محمود ملکپور . محمد ملایری . صدیقه ملایری . خانم خانما عالمشناس . عبداله ملایری . نصراله ملایری. حسن ملایری. عباس ملایری. محمد رضا ملایری . باقر ملایری. قاسم ملایری . جواد ملایری . جلال‌ملایری. خانواده‌های مهدوی. غیاثوند ومونی .
آ ـ ۱٦۷۹۵ ۲ـ۲

خانواده توماج باستحضار دوستان و اقوام میرساند که‌مراسم چهلمین شب درگذشت شادروان تیمسار عبداله توماج ازساعت ۵ بعد از ظهر روز سه‌شنبه ۱٦ شهریور ماه جاری در منزل شخصی‌آن مرحوم واقع در خیابان تخت‌جمشید شماره ۱۰۷ برگزار میشود.
آ ـ ۱٦۹۷۹

امشب ستاره تابناکی از خانواده ما غروب میکند.
امشب گل نوشکفته‌ای از شاخسار هستی فرو می‌افتد وپرپر میشود.
امشب‌شمع‌وجودت‌خاموش میشود .
بیژن عزیز :
امشب سومین سالی است که خاك وجود دردانه‌ات را دربر گرفته است‌تورا که مظهر پاکی و خوبی وباوجودسن کم نمونه یک انسان واقعی بودی.
بیژن عزیز:
تندباد حوادث ، شمع وجود عزیزت را خیلی زود هنگامی که میرفتی تا درسن ۲۲ سالگی تحصیلات عالیه‌ات را بپایان برسانی در کشوری بیگانه خاموش کرد و برای همیشه خانواده‌ات را عزادار و مصیبت زده ساخت.
بام گردون بتوانیم شکست از تف آه
راه غـم را نتوانیم که دربـر بنـدیم
پدر و مادر داغدارت ـ فضل‌اله اعتماد وبانو
آ ـ ۱٦۹۷۷

بمناسبت چهلمین روز درگذشت شادروان بانو نیمتاج امیر افشار مجلس یادبودی از ساعت ٦ تا۹ بعد از ظهر روز سه شنبه ۱٦ شهریور ماه در منزل آنمرحومه برگزار میشود.
نشانی : امیر آباد شمالی آخر خیابان رستم نبش خیابان‌نواب زیر بلوار گلها منزل امیر افشار پلاك ۲۲و۲٤
خانواده امیر افشار
آ ـ ۱۷۰۳۱

چهلمین روز درگذشت مادر عزیزمان بانو زرین تاج زهدی (کورس) را باطلاع فامیل و دوستان‌محترم میرسانیم .مجلس‌یادبود آن مرحومه روز سه‌شنبه ۱٦ر٦ر۵۰ از ساعت ۵تا۷ در سالن شماره ٤بهشت زهرا برقرار خواهد بود.
عباس کورس . شمسی شیراخ . مهین خسرو شاهی
آ ـ ۱۷۰۵۹

سپاسگزاری

ازکلیه سروران مکرم ودوستان گرامی و بستگان معزز خصوصا هیئت مدیره ـ مهندسین ـ کارمندان ـ کارگران محترم کارخانجات نساجی ری که بمناسبت درگذشت پدر عزیزم در مشهد با تشکیل و شرکت در مجالس ترحیم و با درج آگهی تسلیت در جراید و تلگراف ابراز همدردی نموده و موجب تسلی خاطر بازماندگان گردیده اند نهایت تشکر و امتنان را داشته سلامتی و سعادت همگی رااز‌درگاه خداوند بزرگ مسئلت مینمایم
مهندس محسن نیک نژاد
آ ـ ۱۷۱۱۹

عرض تشکر
از کلیه افسران ودرجه‌داران ودوستان و سرکارسرهنگ دانش فرمانده تیپ و سرکار سرهنگ پوردیلمی در سنندج و بویژه ازطرف فرماندهی نیروی زمینی ارتش شاهنشاهی در تهران که در مراسم تشییع جنازه و شب هفت فرزندم سرگرد رسول عباسیان با این جانب همدردی و کمال محبت‌فرموده‌اند بدین‌وسیله‌سپاسگزاری نموده سلامتی دوستان و توفیق‌افسران را در راه خدمت به شاهنشاه آریامهر و وطن عزیز از خداوند متعال خواستارم.
عباسیان
آ ـ ۳۹۲۳٦

تسلیت

سرکار سرگرد غلامرضا رزمخواه
از جانب خود و عموم زارچیهای مقیم مرکز بانهایت تاسف‌درگذشت پدرگرامیتان را در زارچ به جنابعالی و اخوان و خانواده محترم تسلیت عرض مینماید.
رئیس انجمن زارچیهای یزد مقیم مرکز . محمود احمدیان
آ ـ ۱٦۹۹۳

دوست گرامی جناب آقای آندره سفریان
باکمال اندوه و تاسف فوت مادر عزیز جنابعالی را تسلیت عرض نموده از خداوند متعال برای عموم بازماندگان صبر و شکیبائی و سلامتی خواستارم
دکتر آلبرد صلح‌خواه
آ ـ ۱۷۰۷۱۱

جناب آقای آندره سفریان
کارمندان حسابداری شرکت سهامی لپتی ایران بـا نهایت تاثر و تاسف فوت مرحومه والده جنابعالی را تسلیت عرض نموده سعادت و سلامت سرکار و سایر بازماندگان آنمرحومه را از خداوند متعال خواستار میباشند.
آ ـ ۱۷۰۱۳

جناب آقای حاج بیوك صادقی
با نهایت تاثر درگذشت جانگداز همسر گرامیتان بانو حوریه صادقی را تسلیت عرض نموده و از درگاه یزدان پاك صبر و شکیبائی شما و خانواده محترمتان را خواستارم.
حاج عباس افضلی
آ ـ ۱۷۰۰۹

سرکار خانم صدیقه خانم خانماه
طاهره خانم نجم‌آبادی و آقایان صدرالدین‌نجم‌آبادی . سرکار سرهنك بدرالدین نجم‌آبادی . هوشنك نجم‌آبادی
ازشنیدن‌خبر فوت برادر شما دکتر ابوالقاسم نجم‌آبادی متاسف و متاثر گردیدم مراهم دراین غم بزرك خود شریك بدانید .
مشهد : یوسف واجد سمیعی
آ ـ ۳۹٤٤۰

کارکنان اداره بودجه ونظارت برهزینه بانک عمران
مصیبت وارده را بفامیل محترم‌ویژه مخصوصا سرکارسرهنگ غلامرضا ویژه تسلیت عرض نموده سلامتی وبقای عمربازماندگان را از خداوند مسئلت مینمایند.
آ ـ ۱۷۰۵۷

جناب آقای مهندس اکبر پایا
مدیران ـ مهندسین و کارمندان این شرکت بانهایت‌تاسف مصیبت وارده را تسلیت عرض نموده از خداوند متعال جهت آنجناب و سایر بازماندگان صبر جمیل مسئلت دارند.
شرکت نیرو
آ ـ ۱۷۰۸۷

جناب آقای مهندس عباس طاهری
مدیران ـ مهندسین و کارمندان این شرکت بانهایت‌تاسف درگذشت والده مکرمه راتسلیت عرض نموده بقای عمر وسلامت آنجناب وخانواده محترمتان را از خداوند مسئلت دارند.
شرکت نیرو
آ ـ ۱۷۰۸۷

جناب آقای آندره سفریان
دوستان جنابعالی فوت مادر گرامی آن همکار محترم را تسلیت عرض نموده بقاء و سلامتی بازماندگان آنمرحومه را از درگاه احدیت مسئلت دارند.
دکترس مینا ملک‌الکتاب ـ دکتر نفیسی ـ آزردگان ـ دکتر منصوری ـ مهندس جاودان ـ دکتر مسرت ـ معلم
آ ـ ۱۷۰۱۵

سرور گرامی تیمسار سرتیب دکتر علامه نوری
بانهایت تاسف درگذشت والده محترمه را حضور جنابعالی وکلیه بازماندگان تسلیت عرض مینمایم.
اصفهان‌ـ سرهنگ عیسی جراحی
آ ـ ۳۹۳۷۲

تیمسار سرتیپ دکتر علامه نوری
بانهایت تاسف و تاثر مصیبت وارده را بجنابعالی و فامیل محترم تسلیت عرض مینمائیم.
سرتیپ مشرفی‌ـ سرهنگ گرایلی
آ ـ ۱۷۰۳۵

تیمسار سپهبد سهرابپور
بانهایت تاسف مصیبت وارده را تسلیت عرض نموده صبر و شکیبائی تیمسار وکلیه بازماندگان را از درگاه ایزد متعال‌خواهانم.
سرهنگ خلیل محسنین
آ ـ ۱۷۰۳۷

دوستان عزیز آقایان مرتضی اعتماد و عباس فرذانش
درگذشت خانم سرور اعتماد را با نهایت تاسف تسلیت‌میگوید
منصوره احتشام زاده
آ ـ ۱۷۰۳۳

بانهایت تاسف و تاثر حادثه جانگداز فوت مرحوم هوشنگ خلف بیگی را ببازماندگان وی تسلیت عرض نموده و صبر جلیل برای ایشان خواستاریم.
شرکت سهامی میناك
آ ـ ۱۷۰۲۷

سرکار خانم دکتر نیکوهمت
باکمال تاثر و تاسف فقدان جانگداز پدر گرامی سرکار. تیمسار سرلشکر همت را بحضور محترم جنابعالی و سایر بازماندگان و کلیه اقوام وفامیل وابسته تسلیت عرض مینماید و خود را در این مصیبت بزرگ شریک میداند.
گروه پزشکی وکادر اداری بیمارستان وزایشگاه‌پاسارگاد
آ ـ ۳۹۳۸٤

سرکار سرهنگ دکتر اسداله بروجردی علوی وبانو
مصیبت‌وارده بخانواده گرامی را از صمیم قلب تسلیت گفته بقای عمر بازماندگان را از خداوند متعال خواستارم .
سرلشگر دکتر مرتضی کنی
آ ـ ۳۹۳۹٦

آقای دکتر خالدپور
دوستان‌وهمکاران شما دربیمارستان فرح پهلوی رامسر بانهایت تاسف مصیبت وارده را تسلیت میگویند و شکیبائی بازماندگان آنمرحوم را مسئلت دارند .
دکتر طبیبیان و بانو . دکتر سلطانی و بانو . حریری و بانو . دکتر مازوجی و بانو . دکتر صادقی وبانو . دکتر حمیدزاده وبانو . دکتر مساواتی وبانو . دکترشیبانی‌وبانو . دکتر قربانی و بانو . دکتر رنجبر و بانو دکتر علیزاده وبانو . باستانیان . شرفائی . عبداللهی . جمالی . قادری .
آ ـ ۳۹٤۱۲

دوست عزیزم ـ سرکار سرهنك غلامرضا ویژه
ضمن عرض تسلیت به جنابعالی سلامتی و بقای عمر فامیل محترم ویژه را از خداوند خواهانم .
عباس ملوانی
آ ـ ۳۹٤۰٤

سرکار خانم توحیدی همکار محترم
باکمال تاسف مصیبت وارده را تسلیت عرض مینماید .
ملوك قندچی
آ ـ ۱۷۰٦۵

جناب آقای دکتر ایرج امامی و خانواده محترم
بانهایت تاسف درگذشت جانگداز پدر مهربانتان رااز صمیم قلب تسلیت میگویم .
اراك ـ وحیده و هوشنك مخلصی
آ ـ ۳۹٤۳۸

خانواده محترم اطمینانی
از خبر درگذشت ناگهانی مادر عزیزتان بی‌نهایت متاثریم مراتب همدردی خود را ابراز میداریم.
غلامرضا غمگسارنیا ـ فرنگ غمگسارنیا
آ ـ ۱۷۱۲۱

جناب آقای علی نوری اسفندیاری سفیر شاهنشاه آریامهر در آرژانتین
مصیبت وارده را بجنابعالی وخانواده محترم صمیمانه تسلیت عرض میکنم.
مهندس ناصر موسوی زاده
آ ـ ۱۷۰۲۱

هیئت مدیره و عموم کارکنان شرکت سهامی نپتی ایران
مصیبت وارده را به خاندان محترم سفریان مخصوصا دوست و همکار گرامی جناب آقای آندره سفریان تسلیت عرض نموده بقاء و سلامت آنان را از خداوند متعال خواستارند.
آ ـ ۱۷۰۱۷

هنگام نرخ گذاری میوه

برسر تعیین نرخ هلو مشاجره شد

اعضای کمیته ده نفری‌اصناف دیروزدر وزارت تولیدات‌حضور یافته‌و درزمینه تامین کالا های مورد احتیاج عمومی به بحث پرداختند. دراین جلسه‌شاخص بانك درمورد قیمت کالا ها بدستورنخست‌وزیر برای‌روسای اصناف خوانده شد . دراین جلسه‌عمده فروشان خواربار ، بارفروشان، فروشندگان لبنیات شرکت داشتند .
روسای اصناف ضمن اظهار نظرات‌مختلف صورت‌کالا هائی را که کمبود تولید دارند به مسئولان دولتی اعلام کردند و درخواست نمودند که‌درصورت موافقت دولت صورت‌ریز تره‌بار و میوه و حبوبات و فرآورده های شیر را بمنظور واردات از هم‌اکنون تهیه نموده و در وارد کردن آن اقدام گردد . درمیان این کالا ها گوشت ، سیب ، گلابی ، پنیر ، کره ، برنج ، نخود و لوبیا و دیگر اقلام کالا ها دیده میشوند .
کمیته ده نفری اصناف امروز اعلام کرد که بازرسان سیارکمیته درسراسر تهران از بامداد دیروزمغازه های متعدد را مورد بازرسی قرار دادند .

حراج شد

دیشب در شورایعالی اصناف کمیته نرخ گذاری‌تره‌بار و میوه تشکیل شد . باین کار آقای مرتضی طوسی رئیس اتحادیه گوشت‌فروشان نظارت داشت .
درآغاز آقای طوسی گفت : از طرف کمیته ماموریت دارم به آقایان اطلاع دهم که باید درسراسر میدان فروشندگان به خریدار ورقه فروش بدهند .
ناطق از افراد صنف میوه فروش درخواست کرد تابدون ورقه خرید کالائی از میدان خریداری ننمایند .
دراین جلسه بازرسان‌شورا گزارش دادندکه‌درمیدان بزرك دستورات‌کمیته عمل می شود و اعلام‌کردند درمیدان‌گمرك وضع دادوستد مساعدنیست بازرسان گفتند که دراین میدان گلابی را کیلوئی‌پنجاه‌ریال فروخته‌اند و لوبیا و هلو و شلیل را نیز گرانتر ازنرخ تعیین‌شده‌عرضه کرده‌اند بازرسان اعلام داشتند که تمام گلابی ها و میوه های افراد گرانفروش درمیدان‌گمرك بوسیله بازرسان حراج شده است .
آقای حسین مومنی رئیس اتحادیه باطری ساز دراین جلسه گزارش‌داد که دربعضی حجره های بارفروشی میدان گمرك گرانفروشی میشود و درخواست‌تعطیل این حجره ها را نمود .

یك شهر و سه نرخ !

آقای مومنی گفت : عامل عمده گرانی و گرانفروشی در تهران بعضی از خریداران هستندو اظهار داشت که‌شاهد بوده‌است محمولات یك بارکش را که به یك نرخ از میدان خریداری شده و به سه نقطه تهران ، میدان خراسان ، میدان شهناز و خیابان فرح برده شده است و به سه نرخ متفاوت فروخته شده است .
مومنی گفت : لنگه بار های خیار را که درمیدان هرصد عددبیست ریال خریداری شده بود بوسیله فروشنده میدان خراسان در آن محل عرضه شد و اول خیار را دانه‌ای‌دو ریال قیمت گذاشت و ساعتی گذشت ومردم نخریدند،فروشنده قیمت را کم کرد باز مردم نخریدندتا آنکه فریاد زدخیار دانه‌یك‌ریال و آنگاه خریداران آمدند و خریدند .
رئیس اتحادیه گفت : همین وضع در میدان شهناز تکرار شد و فروشنده روی اصل بی توجهی خریداران خیار دانه‌ای یک ریال‌رابه سی شاهی‌فروخت واز میدان خراسان تا میدان شهناز قیمت دهشاهی گران‌شد.
در خیابان فرح فروشنده‌همان خیارها را دانه‌ای سه ریـال عرضه کرد و خریداران‌مراجعه کرده وبدون توجه به‌نرخ هر چه فروشنده گفت خریدند. در این منطقه‌خریداران‌از اتومبیل پیاده نشده و برابر پول خیار به‌شاگرد مغازه انعام میدهند.
قرائت این گزارش موجب ناراحتی اعضاء کمیته اصناف شد و آقای طوسی خطاب بـه میوه‌فروشان گفت: مابه‌نخست‌ـ وزیر قول داده‌ایم و بااین‌ترتیب باید شدت عمل بخرج داد و میوه فروش باید در سراسرشهر میوه را بیک نرخ بفروشد.

گوشت را ارزان کنید

درموقع نرخ‌گذاری میوه میان آقایان حاج‌رزاقی رئیس‌اتحادیه میوه فروش و طوسی‌عضوکمیته اصناف بحثی درگرفت . رئیس میوه فروش‌ها که بانرخ بعضی اقلام مخالف بود گفت: حالاکه توی سر میوه میزنید، گوشت‌را هم ارزان کنید .
در این جلسه آقایان حاج حسین مقدم رئیس اتحادیه خواربار فروش، حاج اسمعیل فیاض‌پور، کاشانی، حاج‌حیدر ابراهیمی، علی امامی ، حسن امامی ، رزازیان ، حاج عباس واعظی، خلج، حاج‌ناصرشفیعی، حاج حسین مطلبی شرکت داشتند و برتعیین نرخ گلابی شاهمیوه و هلو کاردی و هلو حاج کاظمی و آلو میان عضو کمیته اصناف و میوه‌فروشان مشاجره درگرفت و جنجال در جلسه نرخ‌گذاری بالا گرفت.
آقای طوسی در این جلسه گفت: شماها آبروی ما را می برید و رئیس میوه فروشـان اظهار داشت که شما ظلم می کنید بالاخره نرخ تره‌بار ومیوه در این جلسه جنجالی تصویب شد و فردا جهت آگاهی مردم اعلام خواهد شد .
در جلسه دیشب کمیته‌اصناف همچنین‌مسئله اخلال‌فروشندگان بدون پروانه و دوره‌گرد در بازار فروش و اقدامات‌واسطه‌ها ودلال‌ها مورد بحث قرارگرفت و کمیته اعلام کرد که در این مورد از طرف دولت تصمیمات جدی اتخاذ و بـا حذف این افراد،وضع بازار بصورت‌عادی باز خواهد گشت .
در این جلسه یکی از بار فروشان خطاب به فروشندگان میوه گفت: میوه‌ای‌که من‌خودم فروخته بودم در بازار شهرسی درصد گرانتر ازنرخ تعیین‌شده بمن فروختند ومیوه‌فروشان‌در پاسخ این اتهام اظهار داشتند که‌اگر بارفروشان بخواهنددلالها از میدان طرد میشوند.

آخرین اخبار از شهرستانها

موتورسوار سوخت!

اهواز : موتوسیکلتی در راه سوسنگرد ـ اهواز آتش‌گرفت وموتورسیکلت سوار بنام‌رحیم حجازی ۱۸ ساله در میان آتش جان سپرد . بنابه‌اظهار کاردان فنی موتوسیکلت بعلت برخورد با وسیله نقلیه دیگری آتش گرفته است . نظیر این حادثه در همین جاده چهارروز قبل رخ دادوطی‌آن موتوسیکلت سوار دیگری بنام جلیل جلالی کشته شد.

اتوبوس آتش گرفت

★ تبریز : اتوبوس حامل ۳۱ مسافر در ۲۵ کیلومتری تبریز آتش گرفت و راننده‌آن که صاحب اتوبوس نیزبود ، دچار ناراحتی روحی شد.
این اتوبوس بشماره ۷۵۲۸٤ تهران بود و برانندگی محمد حسین شاپوری از تبریز به‌اهر ومشکین‌شهر میرفت .
این اتوبوس ۷ ساعت در میان شعله‌های‌آتش می‌سوخت. اتوبوس مذکور ۱۳ کارتن‌کتاب درسی از تبریز به اهر ومشکین شهر حمل میکرد.
حریق بعلت اتصال سیم‌برق اتوبوس روی داد .
مسافرین بااطلاع از جریان آتش سوزی از اتوبوس پیاده شده و از محل حادثه دورشده بودند ودر این حادثه بکسی آسیب نرسید.

جوانی کشته شد

★ مهاباد: جوانی بنام‌حسن مشهدی آغاخان در تصادف‌با تانکر شماره ۱٤۳۳٦ کشته‌شد. حادثه در قریه «دارلک» مهاباد رخ داد . مقتول اهل تهران بود ودر شرکت سهامی زراعی مهاباد بکار اشتغال داشت . جسد وی پس‌از انجام‌تشریفات قانونی به تهران انتقال یافت.

راننده بقتل رسید

★ کلیساکندی : تراکتوری برانندگی حاج حسین که‌حامل بار هندوانه بود،در راه‌پیراحمد کندی از توابع کلیسا کندی آذربایجان واژگون شد.
دراین حادثه حاج حسین جان سپرد .

۹۰۰ داوطلب امتحان دادند

★ تبریز : بامداد امروز، مسابقه ورودی دوره لیسانس انستیتو تکنولوژی تبریز ، با شرکت نهصد نفر داوطلب‌دختر وپسر انجام شد.
از بین قبول شدگان ۲۷۰ نفر در رشته‌های حسابداری ، بازرگانی ، راه و ساختمان ، مکانیک ماشین ، تولید صنعت، آبیاری ، خاکشناسی ، بهسازی محیط زیست وبرق ، پذیرفته خواهند شد.

سومین قربانی برف‌آباد

★ شاه‌آباد غرب : پسربچه سه ساله‌ای بنام حشمت‌الـه ماهقلی در رودخانه برف‌آباد شاه‌آباد غرب افتاد و جسدوی ساعتی بعد توسط چندتن‌عابراز آب گرفته شد.
بقرار اطلاع این سومین قربانی رودخانه برف‌آباد ظرف تابستان امسال میباشد.

عتیقه‌فروش انگلیسی محکوم به زندان شد

★ مشهد ـ دادرسان شعبه یکم دادگاه جنائی خراسان‌یک جوان عتیقه فروش انگلیسی‌را محکوم به‌دوسال حبس مجرد کردند .
جوان انگلیسی «رجناله‌آوگوز» نام دارد و ۲۸ ساله و ساکن لندن است.
او چندی پیش هنگام ورود به‌خاک ایران در گمرک تایباد دستگیر شد و از جاسازی اتومبیلش بشماره ۱۸٦ ،مقدار ۷٤ کیلو و ٦۰۰ گرم حشیش بدست آمد ،
متهم به دادگستری مشهد تحویل گردید و پس از تشکیل پرونده امر جریان تحت‌تعقیب قرار گرفت.پس از سیرمراحل قانونی پرونده امر به شعبه‌یکم دادگاه جنائی خراسان ارجاع گردید و محاکمه وی‌در این دادگاه بریاست آقای حیدریان انجام شد.
گزارش خبرنگار ما درمشهد حاکی است : متهم انگلیسی‌در دادگاه از خود دفاع کرد و وکیل مدافع اونیز مطالبی بیان داشت . دادگاه برای صدور حکم مجازات وارد شور شد و پس‌ازچندساعت شور،«رجناله» را به دوسال حبس مجرد محکوم کرد.

اخطار وزیر تعاون و روستاها

* کشاورزان‌حق‌ندارند مراتع و اراضی جنگلی ملی شده رابرای زراعت‌دیم‌اختصاص دهند

بامداد امروز آقای ولیان وزیر تعاون‌وامورروستاها اعلام نمود که چون اطلاع‌حاصل‌شد که درمواردی کشاورزان بـا تبدیل اراضی جنگلی و مراتع ملی شده نسبت به زراعت دیم اقدام نموده‌اند بدینوسیله بکلیه کشاورزان مملکت اخطار میشود که تحت هیچ عنوان حق‌ندارند باتجاوز بمراتع‌واراضی جنگلی ملی شده و تبدیل آنها باراضی مزروعی دست بکار زراعت‌دیم شده‌وازاین راه‌موجبات‌فرسایش و تخریب خاک‌های مملکت را فراهم نمایند و نحوه استفاده از مراتع واقع در محـدوده دهات نیز به ترتیبی است که در آئین‌نامه اجرائی ماده ۲۵ آئین‌نامه‌اصلاحات ارضی‌مصوب هیئت وزیران روشن شده و براساس ضوابط پیش‌بینی‌شده در این آئین‌نامه کشاورزان‌حق دارندازمراتع واقع درمحدوده دهات فقط برای چرا و تعلیف احشام ودام‌های خود استفاده نمایند .
وزیر تعاون وامور روستاها خطاب به کشاورزان مملکت اضافه نمود چون در اجرای قوانین و مقـررات اصلاحات ارضی مراتع و اراضی جنگلی ملی‌شدمتحت عنوان‌نسق قانونی زراعتی به‌کسی منتقل نشده و نخواهد شد مع‌الوصف چنانچه احتمالا کشاورزانی وجودداشته باشند که با در دست داشتن اسناد مثبته مدعی داشتن‌نسق زراعتی قانون در اراضی‌جنگلی و مراتع ملی شده باشنداینقبیل کشاورزان مکلفند جهت تعیین تکلیف قانونی‌خودبادارات تعاون وامور روستاهای شهرستـان مربوط مراجعه نمایند تا اقدام لازم انجام شود .

اطلاعیه «هما»

نمایندگی «هما» در رامسر مقصر بود

از چندی پیش شکایاتی ازطرف مسافران رامسر به هواپیمائی ملی ایران میرسیددایر به‌اینکه‌نمایندگی «هما» در رامسردرتسهیل و انجام کار مسافران تعلل میکند وموجبات ناراحتی و عدم رضایت آنان را فراهم میسازد.
از آنجا که هواپیمائی ملی‌ایران هدفی‌جزخدمت و ایجاد تسهیلات لازم در تامین رفاه و آسایش مسافران خودندارد هیاتی رامامور رسیدگی به‌شکایات‌کرد و چـون مدلول‌پاره‌ای از شکایات منطقی شناخته و معلوم شد که نمایندگی مزبوربرخلاف‌سنت و روشهای‌معمول ودستورالعملهای« هما»درانجام‌امور مسافران‌تعلل‌کرده است‌لذا قرارداد آن نمایندگی با «هما» فسخ‌گردید.

ایجاد ساختمان دراصفهان ممنوع شد

ایجاد هرگونه ساختمان‌جدید ویا اضافات بناهای موجود در اصفهان ،تا تهیه و تکمیل‌طرح تفصیلی مخصوص ناحیه از طرف شهرداری این شهر ممنوع شد .
فقط کارهای بهسازی و تغییرات بناهای موجود مجاز خواهد بود مشروط براینکه این تغییرات موجب تغییر شکل ظاهری ساختمان شود .
بنابگزارش خبرنگار مـا در اصفهان: قرار است کمیسیونی باشرکت نمایندگان اداره کل فـرهنگ و هنر واداره کـل آبادانی و مسکن و شهرداری اصفهان تشکیل شود تا ایـن کمیسیون حریم بناهای تاریخی را تعیین کند .
تا زمانی که طرح تفصیلی تکمیل نشده، صدور پروانـه ساختمانی در اطراف بناهـای تاریخی تا شعاعی که کمیسیون تعیین خواهد کرد، مجازخواهد بود .

مردی را کشتند

مردی را در حوالی کوههای «آقدره» واقع در شمال شرقی تربت حیدریه بقتل رساندند و پس از اینکه سر اورا بریدند، سر بـریده را روی جسدش گذاشتند !

جریان این حادثه، بعد از ظهر دیروز بدنبال کشف جسد صفر علی فهیمی اهل قریـه «نوبهار» تربت حیدریه ازطرف ماموران‌ژاندارمری به‌دادگستری تربت حیدریه اطلاع داده شد طبق گزارش خبرنگار مـا در تربت‌حیدریه: هویت قاتل یـا قاتلین تاکنون معلوم نشده‌است.

بدستور رئیس سازمان شاهنشاهی درکرمانشاهان

دو نفر از روسای گمرك خسروی برکنار شدند

دیروز رئیس هیئت بازرسی شاهنشاهی اعزامی به استـان کرمانشاهان اعلام‌کرد که‌دوتن ازروسای گمرك خسروی در جریان بازرسی این هیئت به علت عدم رعایت مقررات اداری ازکار برکنار شده‌اند .
تیمسار کافی رئیس بازرسان شاهنشاهی اعزامی به استان کرمانشاهان که در یـک کنفرانس انتشاراتی درکرمانشاه سخن می‌گفت‌ازوضع‌شهرداری های‌این‌استان انتقاد کرد .وی همچنین‌در موردآموزش‌وپرورش کرمانشاه گفت ، این اداره‌در سال گذشته یك دوره فترت ورکودرا گذرانده است که باید در سال جاری جبران‌شود. رئیس بازرسان شاهنشاهـی کمبود دبیر راعلت‌این‌رکوداعلام کرد .
تیمسار کافی اضافه کرد : استاندار کرمانشاهان‌وعده داده است بمنظور جلب دبیران غیر بومی به این‌استان از سال تحصیلی آینده تعدادی خانـه رایگان در اختیار دبیران قرار دهد .

باتصویب طرح مشارکت دراجلاسیه اوپك

ایران یك میلیارد دلار درآمد اضافی از نفت میخواهد

* اوپك مایل است ۲۰ درصد نفت تولیدی هر کشور تولید کننده در اختیار آن کشور قرار گیرد
* تضعیف دلار موقعیت اوپك را برای مشارکت تقویت کرد

از علی باستانی

درظرف ٦ روز از ۲۷شهریور تادوم مهر سه اجلاسیه بزرك اوپك در بیروت تشکیل خواهد شد. اجلاسیه اول مربوط به هیئت عامل اوپك است که به ریاست «ندیم پاچه‌چی» دبیر کل اوپك و حضور اعضای هیئت عامله در ۲۷ شهریور تشکیل خواهد گردید در این جلسه طرح اجرائی قطعنامه ۱۳۵ اوپك مورد بررسی و تصویب قرار خواهد گرفت.

این طرح مربوط به مشارکت کشورهای تولید کننده در امتیازات نفتی کمپانیهای نفتی است.

در این اجلاسیه از ایران آقای دکتر منصوری مدیر کل نفت وزارت دارائی شرکت خواهد کرد.

کمیته مخصوص

اجلاسیه دوم مربوط به پنج وزیر دارائی ونفت ایران، عراق کویت، لیبی، عربستان سعودی است که به عنوان «کمیته مخصوص» مبانی اجرائی مشارکت موثر کشور های عضو را تدوین و تسلیم جلسه فوق‌العاده وزیران اوپك خواهد کرد.

درکمیته مزبور وزرا با کارشناسان خودشرکت خواهند کرد و طرح هیئت عامله را ارزیابی و پس از حك واصلاح تصویب خواهند نمود. در این کمیته وزیر دارائی وقت ایران شرکت خواهد کرد. اگر تا آن موقع کابینه جدید معرفی شود، وزیر دارائی ایران به اتفاق کارشناسان نفتی به بیروت خواهد رفت.

آقای دکترجمشید آموزگار وزیر دارائی فعلی که به احتمال زیاد وزیر دارائی وقت هم باشد از این طرح آگاهی کامل دارد وخود یکی از طراحان اوپك بوده است وهم اکنون تمام مسائل مربوط به آن را تحت نظر دارد.

اجلاسیه فوق‌العاده

اجلاسیه سوم که اول مهر در بیروت تشکیل خواهد شد اجلاسیه فوق‌العاده وزرای اوپك است در آن اجلاسیه وزراء یازده کشور: ایران، الجزیره، ابوظبی، اندونزی، عراق، کویت، عربستان سعودی، لیبی قطر، ونزوئلا و نیجریه (عضو جدید اوپك) شرکت خواهند کرد.

این اجلاسیه یکی از جسارت تاریخی جهان نفت خواهد بود و تصمیم آن نقطه عطفی دیگر در مناسبات نفتی بین کشور های تولید کننده و کمپانیهای صاحب امتیاز نفت خواهد شد.

اجلاسیه فوق‌العاده مسئله مشارکت کشورهای تولید کننده را در امتیازات نفتی رسما اعلام خواهد کرد.

کمپانیهای نفتی در ماجرا و مبارزات اوپك در تهران، حکومت خود را در تعیین قیمت نفت از دست دادند ولی هنوز بربازار نفت، و حمل و نقل نفت، توزیع نفت، و بخصوص تولید نفت حفظ کرده‌اند

هدف اوپك در اجلاسیه قریب الوقوع در مشارکت مربوط به بازار و حمل و نقل توزیع نفت نخواهد بود.

فشار اوپك فقط متوجه تولید وسهیم شدن در نفت استخراجی است. کشور های تولیدکننده نفت مایلند حداقل ۲۰ درصد نفتی را که از چاه استخراج می شود صاحب شوند. در حال حاضر بهترین نوع قرارداد در ایران وجود دارد. چون در قرار داد نفتی مابه کنسرسیوم امتیاز داده نشده است، کنسرسیوم عامل شرکت ملی نفت است. اما همین کنسرسیوم وقتی نفت از مخازن زیر زمینی متعلق بشرکت ملی نفت استخراج میشود در همان سر چاه صاحب آن میگردد ومالیات و بهره مالکانه را هم هنگام صدور محاسبه و بحساب ایران واریزد میکند.

بموجب طرح مشارکت ایران از همان سرچاه خواهان ۲۰در صد نفت استخراجی به قیمت استخراج شده میباشد.

برای آن که ارزش واهمیت این مشارکت روشن گردد، باید توضیحاتی بصورت مثال داده شود. اگر نفت ایران را بر اساس تولید سال ۱۳۴۹ برآورد کنیم وتولید نفت ایران درحوزه کنسرسیوم ۹ میلیارد و ٤۰٤ میلیون بشکه خواهد بود ۲۰ درصد این تولید یك میلیارد و ۸۸۱ میلیون بشکه میشود.

و اگر قرار شود ۲۰ در صد به ایران تعلق گیرد، ایران باید برای هر بشکه آن فقط ۱۰ و نیم سنت که خرج تولید یك بشکه است پرداخت کند.

در حال حاضر باوجودی که این نفت سر چاه به کنسرسیوم تحویل داده میشود، معهذا نصف از مخارج فوق که در حدود ۵ سنت میباشد بعنوان مخارج استخراج به حساب ایران گذارده میشود در حقیقت برای ۲۰ در صد نفت فوق فقط نصف مخارج را (هر بشکه ۵ سنت) پرداخت خواهیم کرد.

قیمت اعلان شده یك بشکه نفت سبك (که ٦۰ در صد تولید است) ۲ دلار و ۲۷٫٤ سنت و بهای اعلان شده یك بشکه نفت سنگین (که ٤۰ در صد تولید است) ۲ دلار و ۲۲ سنت است.

سهم ایران

در حال حاضر سهم ایران از قیمت های فوق برای هر بشکه نفت سبك یك دلار و ۳۱٫۳ سنت و از نفت سنگین یك دلار و ۲۸٫۵ سنت است ظاهرا اگر برد و رقم فوق که سهم ایران است ۵ سنت مخارج استخراج را اضافه کنیم و جمع آن را از قیمت اعلان شده کسر نمائیم مبلغ باقی مانده برای نفت سبك ۹۱ سنت و برای نفت سنگین ۹٦ سنت میشود که معمولا باید نفع ۲۰ در صد تلقی شود. اما آنطوریکه کمپانی ها میگویند و کم و بیش حقیقت هم دارد نفت به قیمت اعلان شده فروخته میشود معمولا برای نفت دو قیمت وجود دارد. قمت اعلان شده که معمولا با کشور صاحب نفت حساب میشود، قیمت حقیقی که با خریدار حساب میشود. قیمت حقیقی ادعائی برای نفت سبك در خلیج فارس یك دلار و ۸۵ سنت و برای نفت سنگین یك دلار و ۷۸ سنت است.

بنا براین اگر قیمت حقیقی در خلیج فارس ملاك محاسبه قرار گیرد در نفت سبك برای هر بشکه ٥٤ سنت و در نفت سنگین برای هر بشکه ٤۹ سنت اختلاف پیدا میشود که اگر مشارکت عملی شود این رقم نصیب ما خواهد شد.

بنابراین اگر میزان مشارکت ۲۰ در صد باشد با رقم فوق مبلغی بیش از یك میلیارد دلار برای سال ۱۳۵۰ نصیب ایران خواهد شد. (تولید ۱۳۵۰ قریب ۱۲ در صد بیشتر از سال قبل خواهد بود).

در حقیقت جهادی که اوپك در آینده نزدیك آغاز خواهد کرد برای کمپانی های نفتی به قیمت میلیاردها دلار تمام خواهد شد. و همین امر مشکلات و معضلات مبارزات و مذاکرات آینده را آشکار میسازد اما در مقابل یك پارچگی و اتحاد اوپك نیز قدرتی غیر قابل تردید شده است و محافل نفتی معتقدند این بار هم اوپك پیروز خواهد شد. تضعیف دلار که صدمه‌ای بدرآمد کشور های صاحب نفت زده، حقانیت مبارزه اوپك را بیشتر و اوپك را در موضع و موقعیت بهتری قرار داده است.

مسئله تضعیف دلار هم یکی از مسائلی است که در کنفرانس قریب الوقوع اوپك مطرح خواهد شد و اگر لازم تشخیص داده شود، با کمپانی های نفتی مورد مذاکره قرار خواهد گرفت. تمام محافل نفتی جهان منتظر تصمیمات کنفرانس فوق‌العاده اوپك میباشند که آثار آن از اوایل مهر ماه آشکار خواهد گردید.

اطلاعات ۱۳۰۱

دوشنبه - پانزدهم شهریور ماه ۱۳۵۰
پانزدهم رجب ۱۳۹۱ - ششم سپتامبر ۱۹۷۱
شماره ۱۳۵۹۰ - سال چهل و ششم
استخراج دکتر ریاضی کرمانی

ساعات شرعی
اذان صبح ..... ساعت ٤ و ٥ دقیقه
طلوع آفتاب ..... ساعت ٥ و ۳۹ دقیقه
ظهر شرعی ..... ساعت ۱۲ و ٤ دقیقه
اذان مغرب ..... ساعت ٦ و ٤۲ دقیقه

در مذاکرات بازرگانان قطری با اتاق گفته شد:

قطر مایل است احتیاجات خود را از ایران تهیه کند

دیروز بازرگانان قطری به اتاق بازرگانی و صنایع و معادن ایران اطمینان دادند که مایلند تمام احتیاجات خود را تا حدی که در ایران میتوان تهیه کرد، از این کشور خریداری کنند. بازرگانان و صاحبان صنایع ایران نیز اعلام کردند که تجربه و مقدورات و کالاهای خود را با بهترین شرایط در اختیار قطر در حال توسعه و عمران قرار خواهند داد.

آقای قاسم لاجوردی نایب رئیس اتاق ایران که ریاست این جلسه را بعهده داشت قطر را کشوری ثروتمند که درآمد سرانه آن قریب ۲هزار دلار ودرحال توسعه و عمران است معرفی کرد. وی گفت در آینده قطر در عمران بنادر و ایجاد جاده‌ها وارتباطات فعالیت شدید خواهد داشت و ایران مایل است که همه تجربه و کالاهای مورد احتیاج قطر را با قیمتی معقول در اختیار آن قرار دهد.

سخنگوی هیات در جواب گفت: با توجه به پیشرفتهائی که در رشته‌های مختلف به خصوص صنعت در ایران دیدیم، هیچ عیبی نمی‌بینیم که راهنمائی بگیریم و با کمک شما به توسعه صنایع خود بپردازیم. ما دست خود را بسوی شما دراز میکنیم و میدانیم که شما این دست همکاری را خواهید فشرد. وی اضافه کرد لازم است که بازرگانان ایرانی نیز از قطر دیدن کنند و با توجه باحتیاجات قطر روابط خود را با بازار ما توسعه بدهند.

وی در پایان جلسه یکبار دیگر تائید کرد که بازرگانان قطری مایلند مایحتاج خود را از ایران تهیه کنند زیرا وقتی کالائی در ایران وجود داشته باشد با توجه به علائق موجود و نزدیکی راه دلیلی ندارد که این کالا مثلا از امریکا به قطر وارد شود. قرار است مذاکرات در روزهای آینده نیز ادامه یابد.

ضیافت بافتخار هیئت

هیات بازرگانی قطر درمدت اقامت خود در تهران از تاسیسات صنعتی و واحدهای عمرانی بازدید خواهند کرد دیشب آقای قاسم لاجوردی نایب رئیس اتاق ایران ضیافتی بشام در منزل خود بافتخار اعضای هیات داد و امروز آقای خوش کیش مدیر کل بانك ملی نیز بهمین مناسبت ضیافتی بناهاردرمحل باشگاه بانك دادکه هردوی آن عده‌ای از صاحبان صنایع و بازرگانان و مقامات مرکز توسعه صادرات شرکت داشتند.

پروفسور جوان کاشف لیزر گازی:

«لیزر» یك کلاه کهنه است!

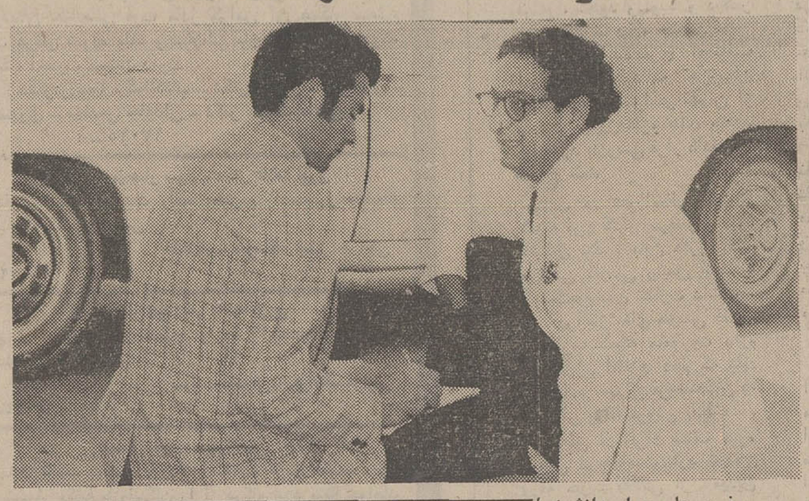

پرفسور علی جوان دانشمند ایرانی ملاقات دوستانه‌ای با خبرنگار اطلاعات در اصفهان داشت. محل این ملاقات کف خیابان بود! پرفسور جوان بابی‌تکلفی خاصی کنار خیابان نشست ومدتی با خبرنگار ما گپزد! در این گفتگوی دوستانه دانشمند ایرانی مطالب جالبی پیرامون کار و زندگی خود مطرح کرد. مشروح این گفتگوی جالب در صفحه ۸ روزنامه امشب چاپ شده است.

دکتر تاج
از مسافرت خارج مراجعت نمود.
۱-۲ آ-٤۹۲۲٦

باتصویب پیشنهاد جدید شهرداری درانجمن شهر

ممنوعیت ساختمان در قسمتی از اراضی تهران برطرف شد

دیشب انجمن شهر تهران جلسه داشت. دراین جلسه پیشنهادات شهرداری درمورد اصلاحات نقشه جامع تهران و حریم کوچه ها مطرح شد وبه تصویب رسید. این جلسه به ریاست آقای دکتر حسین فرهودی وبا شرکت شهردار و معاونان این سازمان تشکیل گردیده بود

درآغاز گزارش شهرداری در زمینه واگذاری امتیاز نصب آگهی در اتوبوس ها به یك شرکت تبلیغاتی مطرح گردید. انجمن به پیشنهاد شهرداری که حاوی ۱۵ ماده و ٦ تبصره بود رای داد وبه موجب این مصوبه دربرابر دریافت دوازده میلیون وششصد هزار تومان برای مدت پنجسال امتیاز نصب آگهی به شرکت حائرشرایط واگذار گردید.

پس از تصویب این گزارش آقای ایرانی سخن گفت و درخواست کرد تاعایدات آگهی اتوبوس برای مبارزه بادود که موجب آلودگی ومسمومیت هوا میشود مصرف گردد.

شهردار در پاسخ گفت برای جلوگیری ازدود اتوبوسها با خرید یدکی لازم، اقدام شده است.

اصلاحات نقشه جامع

دراین موقع طرح دیگر شهرداری درمورد اصلاحات طرح نقشه جامع تهران مطرح گردید.

شهردار گفت: شاید روزی که شهرداری شروع بکار کرد کسی باور نمی کرد که درمدت یکسال مهندسان شهرساز بتوانند طرح های تفصیلی نقشه جامع را آماده نمایند. باید عرض کنم که طرح نقشه جامع کروکی بود و نقشه‌های تفصیلی حاوی محاسبات ساختمانی است.

شهردار افزود: حالا هر صاحب زمینی میداند که زمین او در تهران چه وضعی دارد. ممکن است صاحب اراضی نتوانند به میل خود در اراضی متعلق به خویش ساختمان ده طبقه ساخته و یا مرکز کسب و کار بوجود آورند ولی بهر حال تکلیف آنها روشن است.

امشب مصوبه جدیدی تقدیم شده که به شهرداری اجازه میدهد، آن اراضی که در طرح قرارداد ولی طرح ها در حال حاضر قابل اجرا نیست آزاد گردند و در نتیجه شهرداری بتواند عوارض خود را دریافت کرده و تکلیف مردم نیز روشن گردد.

درنقشه جامع یک مقدار از اراضی تهران بصورت مرکز تاسیسات دولتی پیش‌بینی شده و تابحال اقدامی دراین مورد بعمل نیامده است ما بدولت گفتیم که یا این اراضی را وزارتخانه هاخریداری نمایند و یا آنکه به مالکان اجازه داده شود تا ساختمان کنند و کوشش میشود درهمین اراضی ساختمان هائی ساخته شود که مورد استفاده غیر دولتی باشد.

بطور نمونه در طرح نقشه جامع برای بیمارستان یک مقدار اراضی اختصاص داده شود و حالا نه دولت و نه بخش خصوصی پولی را که برای احداث تاسیسات پیش‌بینی شده لازم است دراختیار ندارند و شهرداری که نمیخواست اراضی را راکد بگذارد و طرح جدید را در مورد آنها تهیه کرد وبا این ترتیب در مورد این اراضی بی آنکه اصول طرح جامع را تغییری بدهیم، با تصمیمات لازم مشکلاتی را که وجود داشتند از میان برداشتیم.

تعریض کوچه‌ها

سپس رئیس جلسه پیشنهاد جدید شهرداری را اعلام داشت و گفت: شهرداری پیشنهاد

بقیه در صفحه ۱۷

برای استقبال از جشنهای باشکوه شاهنشاهی ایران

هنرمندان اصفهانی

گروه هنری آریا که نمایشنامه های موفق «خانم اروبائی» «سوغات فرنك» و «چی چی علاج دردم است» را در تهران روی صحنه آوردند.

علی بونه گیر

یك کمدی سراسر خنده انتقادی و اجتماعی را بدوستداران هنر تقدیم میکنند.

با شرکت: موذن (صفری)، بیات (خلیل خنگه)، رفیعی (آقابزرك) و برجسته‌ترین هنرمندان اصفهانی

از روز یکشنبه ۲۱ شهریور ماه بمدت ۵ شب، در تالار انجمن دوشیزگان و بانوان...

خانه سازی «تك»

خانه سازی تك تعداد قلیلی خانه که بعضی از آنها مجهز به شوفاژ میباشد باقسام رسانده و آماده فروش بطور نقد یا اقساط میباشد.

طالبین برای بازدید و مذاکره میتوانند همه روزه بنشانی زیر مراجعه فرمایند.

خیابان سلطنت آباد. خیابان ضرغام. کوی تك. دفتر خانه‌سازی تك. تلفن ۷۷۰۹۹۲

فخرالدین در سینما کاپری

بنا به تقاضا های مکرر دوستداران فخرالدین ود رخواست های بیشمار آذربایجانیهای مقیم تهران، حماسه جاودانی «کراغلی» که از ادبیات آذربایجان سرچشمه گرفته است، از صبح چهارشنبه باستانسهای فوق‌العاده ۹ - ۱۱ صبح - ۱-۳-۵ ۷-۹ بعد از ظهر در سینما کاپری بمعرض نمایش درمی‌آید.

فخرالدین... مرد قهرمان، مرد وسوسه‌گر، مرد محبوب زنان، مردی که یوسف قرن بیستم لقب یافته است... اوراد رخیلی از فیلمها دیده‌اید ولی در فیلم رنگی «کراغلی» تجلی‌گر یك حماسه جاودانی، یك قهرمان افسونگر، در داستانی که از ادبیات آذربایجان سرچشمه گرفته است. ظهور میکند.

از صبح چهارشنبه در گروه سینماهای

کاپری - آسیا - رکس - شهوند - لیدو

نپتون - رنگین کمان - همای - ژاله - پاسارگاد

توسکا - المپیا - چرخ و فلك - شرق - فیروزه

وسیلورسیتی (قلهك)

فخرالدین . نازنین

درفیلم رنگی

کراغلی

آگهی دانشگاه ملی ایران

همانطور که قبلا باطلاع داوطلبان ورود بدانشگاه ملی ایران رسیده است حق‌التعلیم سالیانه بصورت یکجا دریافت میشود و دانشگاه مجاز به تخفیف یا تقسیط حق‌التعلیم نمیباشد. پس از ثبت نام نیز حق‌التعلیم مسترد نمیگردد.

دانشگاه ملی ایران

اطلاعیه سینمانیاگارا

بمنظور اعتلای بیشتر صنعت سینمای ملی و همگامی در راه پیشرفت فیلمهای ایرانی، سینما نیاگارا که از سینما های درجه اول و مجهز پایتخت میباشد نیز برای نخستین بار از تاریخ ۲٤ شهریور ماه جاری اقدام بنمایش فیلمهای ایرانی مینماید.

در تامین خواسته توده های وسیع علاقمند به فیلم ایرانی این برنامه با نمایش فیلم چشمگیر و جنجالی

ایوالله با شرکت آغاسی

(خواننده محبوب مردم در اولین نقش سینمائی خود) آغاز میشود تا با ایجاد فرصت بهتر و مناسبتر، سینمای ملی کشور ما همواره شاهد موفقیت های درخشانتری باشد.

از این پس بهترین فیلمهای ایرانی را در سینما نیاگارا تماشا کنید

آگهی تمدید ثبت‌نام دانشجویان دانشگاه ملی

بمنظور ایجاد فرصت بیشتر برای دانشجویانیکه تاکنون موفق به ثبت نام نشده‌اند مدت ثبت نام دانشجویان دانشگاه ملی ایران تا آخر وقت اداری روز بیستم شهریور ماه تمدید میگردد و متذکر میشود که از اول مهر ماه دانشجویانی میتوانند در کلاسهای درس شرکت نمایند که کارت تحصیلی داشته باشند.

دانشگاه ملی ایران

«ساتیریکون» فقط یکبار در آبادان

درسینما شهر قصه نمایش داده میشود

رم قبل از مسیح - بعداز «فلینی»...!

از فردا صبح فقط در شهر قصه

(عباس‌آباد - جنب سینما شهر فرنك - تلفن ٦۲۷۲۹۰)

شگفتی های بی‌پایان این فیلم را در هیچ اثر دیگری ندیده‌اید و امید نداشته باشید که هرگز هم ببینید!

خلق‌اثر: فدریکو فلینی

ساتیریکون

SATYRICON

پاناویژن ورنگی

باشرکت: مارتین پاتو - هایرام کلر - ماکس بورن - ماگالی نوئل - گوردون میچل و... کاپوسین

پخش از کمپانی یونایتد آرتیست

سئانسها ۱۱ صبح - ۲ر۳۰ - ۵ - ۷ر۳۰ - ۱۰ بعد از ظهر

برای رزرو بلیط همه‌روزه به گیشه سینما شهر قصه مراجعه فرمائید.

افتتاح مطب

دکتر ناصرالدین زرین کلك

دندان پزشك

ژاله آب‌سردار طبقه فوقانی بانك صادرات تلفن ۳۰۹۲٤

دکتر فتحعلی شمس متخصص چشم

از مسافرت اروپا مراجعت همه روزه عصر ها در مطب شخصی واقع در خیابان امیرکبیر اول کوچه مسجد سراج از بیماران محترم پذیرائی مینماید.

تلفن ۳۱۳۳۷۱