

日本光學工業株式會社

東京市品川區大井森前町
電話高輪 五〇一、五〇二

設立	大正六年
營業種目	光學機械器具製造販賣
資本金	五、〇〇〇
株數	一〇〇,〇〇〇株
新株	四、〇〇〇株(五〇圓) 三、〇〇〇株(三〇圓)
總投下資本	一五、〇〇〇
株主資本	一四、〇〇〇
内諸積立	一、〇〇〇
外部負債	一〇、〇〇〇
配當率	上 一〇〇 下 一〇〇
營業種目	鐵工品、炭條、磨鋼
設立	大正六年
營業種目	鐵工品、炭條、磨鋼
資本金	五、〇〇〇
株數	一〇〇,〇〇〇株
新株	四、〇〇〇株(五〇圓) 三、〇〇〇株(三〇圓)
總投下資本	一五、〇〇〇
株主資本	一四、〇〇〇
内諸積立	一、〇〇〇
外部負債	一〇、〇〇〇
配當率	上 一〇〇 下 一〇〇
營業種目	鐵工品、炭條、磨鋼

東京鋼材株式會社

東京市城東區大島町六ノ二二〇
電話本所 自二三番至二六番

設立	大正六年
營業種目	鐵工品、炭條、磨鋼
資本金	五、〇〇〇
株數	一〇〇,〇〇〇株
新株	四、〇〇〇株(五〇圓) 三、〇〇〇株(三〇圓)
總投下資本	一五、〇〇〇
株主資本	一四、〇〇〇
内諸積立	一、〇〇〇
外部負債	一〇、〇〇〇
配當率	上 一〇〇 下 一〇〇
營業種目	鐵工品、炭條、磨鋼

株式東京鍛工所

本社品川區東大崎一丁目五四六
電話大崎 三八七番

設立	昭和五年
營業種目	各種鐵工品及自動車部分品
資本金	五、〇〇〇
株數	一〇〇,〇〇〇株
新株	四、〇〇〇株(五〇圓) 三、〇〇〇株(三〇圓)
總投下資本	一五、〇〇〇
株主資本	一四、〇〇〇
内諸積立	一、〇〇〇
外部負債	一〇、〇〇〇
配當率	上 一〇〇 下 一〇〇
營業種目	鐵工品、炭條、磨鋼

日本亞鉛鍍鋼業株式會社

兵庫縣武庫郡大庄村中瀬新田
出張所 大阪府西區立賣堀
(電話新町 吳三番)

設立	立大正七年
營業種目	亞鉛鍍加工
資本金	五、〇〇〇
株數	一〇〇,〇〇〇株
新株	三〇,〇〇〇株(五〇圓) 七〇,〇〇〇株(三〇圓)
總投下資本	一五、〇〇〇
株主資本	一四、〇〇〇
内諸積立	一、〇〇〇
外部負債	一〇、〇〇〇
配當率	上 一〇〇 下 一〇〇
營業種目	鐵工品、炭條、磨鋼

特殊製鋼株式會社

東京市蒲田區南六郎二ノ三四
東京營業所東京市豐町區丸ノ内丸ビル

設立	昭和四年
營業種目	各種合金鋼
資本金	五、〇〇〇
株數	一〇〇,〇〇〇株
新株	四、〇〇〇株(五〇圓) 三、〇〇〇株(三〇圓)
總投下資本	一五、〇〇〇
株主資本	一四、〇〇〇
内諸積立	一、〇〇〇
外部負債	一〇、〇〇〇
配當率	上 一〇〇 下 一〇〇
營業種目	鐵工品、炭條、磨鋼

當社は昭和十二年第二東京鐵工所を設立して同年十一月之を合併し資本金五百萬圓とした。増資新資金で歐米最新の鍛造機を購入し更に當社獨特の設計にかゝる高速度生産鍛造機を設け、川崎工場を建設、航空機、自動車陸海軍兵器其他一般鍛造部品の製作に乗り出して、年産六百萬圓を擧げた、配當は依然一期五分の高配を續けてゐる。又當社は本邦唯一の鐵工研究所を設け更に熟練工養成に青年學校を設けて専心事業の發展を期してゐる。

當社は三菱系の會社で各種の光學レンズは古くから認められ、最近の需要は一段と増加し十三年上期は五萬五千圓の増益を見せた、が配當は堅實に八分配當を据置いたので内容は一段と充實した。

當社は三菱系の會社で最近諸製品の需要は著しく増加し毎期二割以上の利益率を収めて堅實に一割配當を行つて來てゐる當社の發條磨鋼製品は斯界でも優秀品として好評を得てゐる。たゞ材料難とコスト高が痛手であるが受注は多いので引續き好調である。

當社は電氣爐を建設して電氣製鋼に進出する筈である。鐵鋼制限の影響もこれに依つて緩和される見込で一割二分配當は繰出出来るであらう。

當社は十三年上期に資上高七百五十八萬圓(前期より八割五分増)と云ふ畫期的大躍進を發揮し、利益も百三十四萬七千圓、利益率九割八分に達して裕々

一割五分配當を行つた。三倍増資を行ふ筈。

株式 小糸製作所

東京市東品川四ノ二六
電話高輪三〇九番

設立	昭和十一年
營業種目	照明器及電氣機器硝子製品
資本金	五、〇〇〇
内拂込	三、一三五
株數	一〇〇,〇〇〇株
新株	五〇,〇〇〇株(五割)
舊株	五〇,〇〇〇株(五割)
總投下資本	四、四一九
株主資本	三、五九九
配當率	上 一〇〇 下 一〇〇
株價	時價 五十五圓位

當社は住友を背景として北支交通器材會社を設立する事となつた。差當り軍事行動に必要な車輛を製作するが將來は飛行機、自動車等にも進出する予定であると云ふ。斯くて新會社の資本金膨脹に伴れて當社も當然増資される次第である。

東洋工業株式會社

廣島縣安藝郡府中町字新地六〇四七
出張所 東京市日本橋區江戶橋三ノ六
電話日本橋四〇四一五番

設立	大正九年
營業種目	軍需品、鑿岩機其他
資本金	五、〇〇〇
内拂込	四、〇〇〇
株數	一〇〇,〇〇〇株
新株	五〇,〇〇〇株(五割)
舊株	五〇,〇〇〇株(五割)
總投下資本	四、四一九
株主資本	三、五九九
配當率	上 一〇〇 下 一〇〇
株價	時價 五十五圓位

(十三年五月末)

重役	社長岡崎久次郎
常務	江田忠吉、岡崎進
取締役	中野八郎、藤山愛一郎、石井太吉、吉田秀人、堀内明三郎、佐々木健太郎、監査 谷正吉、大西良輔、下
配當率	上 一〇〇 下 一〇〇
株價	時價 五十五圓位

日本電線株式會社

東京市向島區寺島町二ノ八
電話墨田自八三番至八四番

設立	明治四十年
營業種目	銅線、電線
資本金	八〇〇,〇〇〇
内拂込	三、五〇〇
株數	八〇〇,〇〇〇株
新株	四〇〇,〇〇〇株(五割)
舊株	四〇〇,〇〇〇株(五割)
總投下資本	六、四〇一
株主資本	四、八〇〇
配當率	上 一〇〇 下 一〇〇
株價	時價 六十三圓位

全額拂込済	七、三五
流動資本	三、九三
固定資本	三、四二
株數	一〇〇,〇〇〇株
新株	五〇,〇〇〇株(五割)
舊株	五〇,〇〇〇株(五割)
總投下資本	二、一四
株主資本	五、三九
配當率	上 一〇〇 下 一〇〇
株價	時價 六十七圓位

十三年八月末拂込殘額を徴收して五百萬圓全額拂込済となつて當社の諸製品は近來順に需要増加してゐるので近來著々と能力擴張を進めてゐる擴張分は殆んど軍需品であるから今後は相當の増益が望める。十三年上期は二割六分餘の利益率で一割配當を行つたが十四年度も引續き一割配當を据置き内容の充實に専念するものと思ふ。

大日本機械工業株式會社

本所 東京市平橋二ノ二
電話墨田二二〇一二番

設立	大正五年
營業種目	精密機械、軍需用品其他
資本金	四、〇〇〇
内拂込	三、〇〇〇
株數	八〇,〇〇〇株
新株	四〇,〇〇〇株(五割)
舊株	四〇,〇〇〇株(五割)
總投下資本	五、五九〇
株主資本	三、九九〇
配當率	上 一〇〇 下 一〇〇
株價	時價 六十七圓位

村喜三郎、監査渡邊與一、大株主 發表せず、書換料 一通五錢、新券交付料 一通十錢、

新家工業株式會社

東京市蒲田區葦中町一九七
電話蒲田二八〇番

設立	大正八年
營業種目	各種自轉車、自動自轉車車輛部分品、一般製鐵加工
資本金	四、〇〇〇
内拂込	三、〇〇〇
株數	八〇,〇〇〇株
新株	四〇,〇〇〇株(五割)
舊株	四〇,〇〇〇株(五割)
總投下資本	五、一六四
株主資本	三、七四五
配當率	上 一〇〇 下 一〇〇
株價	時價 六十三圓位

設立	明治四十年
營業種目	銅線、電線
資本金	八〇〇,〇〇〇
内拂込	三、五〇〇
株數	八〇〇,〇〇〇株
新株	四〇〇,〇〇〇株(五割)
舊株	四〇〇,〇〇〇株(五割)
總投下資本	六、四〇一
株主資本	四、八〇〇
配當率	上 一〇〇 下 一〇〇
株價	時價 六十三圓位

重役	社長新熊吉、事務新熊正次、取締山口宗一、清水直治郎、監査關山武平、南海安平、吉野喜市
大株主	新熊正次、新熊吉、新熊和子、關山武雄、山口宗一、吉岡佐敏
配當率	上 一〇〇 下 一〇〇
株價	時價 六十三圓位

當社は萬來自轉車が主業であつたが最近では軍需諸製品の製作にも乗り出した各種燃料消費節減で交通機關の補充として自轉車の重要性が再認識され賣上は増加を見てゐるから現行一割配當は當分不安なからう。

大阪製鉄株式会社

兵庫縣武庫郡大庄村中濱新田

設立	大正十年
營業種目	各種鐵製鋼製
資本金	三、〇〇〇、〇〇〇
株數	六〇、〇〇〇株
株主資本	八、〇〇〇、〇〇〇
内諸積立	一、三三〇、〇〇〇
流動資本	四、五〇〇、〇〇〇
固定資本	三、五〇〇、〇〇〇
手形	九〇八
外部負債	三、七三三
重役	社長北島安太郎、取締井上長太夫、風間武三郎、鳳英吉、監査千葉金三郎、森下彌三郎
株主	大株主 三菱商事、北島安太郎、井上長太夫、鳳英吉、堀口菊藏
利益金	一、三〇三、一〇九
利益率	三割八
内保留	八割五
償却率	十年
繰越金	三六
重役	専務御藥袋勝、取締上田信三郎、吉原
債券交付料	一通三十錢
株價	時價 五十九圓五十錢位

當社は十二年上期以降普通一割特別一割合計二割配當を行つて來たが、原料割充制に依り減益不可避の運命に逢着した。當事者は平爐會社へ進出するに決し既に十三年四月四日附二基を建設し附屬設備たる中型工場も完成せしめた。更に厚板と中板を分離せしめ専門工場とする筈である。

株式朝鮮機械製作所

朝鮮京城府長谷川町二番地 東京事務所東京日本橋區通一加賀ビル

設立	昭和十二年
營業種目	諸機械製作
資本金	三、〇〇〇、〇〇〇
株數	六〇、〇〇〇株
株主資本	一、三三〇、〇〇〇
内諸積立	一、〇〇〇、〇〇〇
流動資本	一、二〇〇、〇〇〇
固定資本	一、二〇〇、〇〇〇
手形	三三三
外部負債	一、二〇〇、〇〇〇
重役	社長北島安太郎、取締井上長太夫、風間武三郎、鳳英吉、監査千葉金三郎、森下彌三郎
株主	大株主 福島茂富、横山公雄、昭和鐵業、横山工業所、森田、出石忠雄
利益金	一、〇〇〇、〇〇〇
利益率	一割七
内保留	一割七
償却率	十年
繰越金	一六
重役	會長森田、専務
債券交付料	一通三十錢
株價	時價 六十圓

帝國製鉄株式会社

大阪市港區八條通三ノ二四 電話西八三番 東京出張所 深川區森下町二ノ七 電話本所 三三三番

設立	大正六年
營業種目	製鉄、軍需
資本金	三、〇〇〇、〇〇〇
株數	六〇、〇〇〇株
株主資本	一、三三〇、〇〇〇
内諸積立	一、〇〇〇、〇〇〇
流動資本	一、二〇〇、〇〇〇
固定資本	一、二〇〇、〇〇〇
手形	三三三
外部負債	一、二〇〇、〇〇〇
重役	社長岡喜七郎、専務若月國立、取締小島兼太郎、塚山繁、監
債券交付料	一通三十錢
株價	時價 六十圓

朝鮮半島に於ける重工業界は兵站基地として發展しつゝあり、當社は十三年上期即ち創立第三回の決算に於て三十二萬七千餘圓の製品を出して六分配當を行つた。工場設備完成と共に本格的活躍を敢行し得べく近く一割配當を行ふ事とならう。

日本光機工業株式会社

神奈川県横浜市鶴見區潮田町 一四二 電話鶴見 七六一一 二番

設立	昭和八年
營業種目	光學照相機
資本金	三、〇〇〇、〇〇〇
株數	六〇、〇〇〇株
株主資本	一、三三〇、〇〇〇
内諸積立	一、〇〇〇、〇〇〇
流動資本	一、二〇〇、〇〇〇
固定資本	一、二〇〇、〇〇〇
手形	三三三
外部負債	一、二〇〇、〇〇〇
重役	社長石原新三郎、専務直木三郎、常務柴田楠三、取締野澤定七、田村啓三、監査乾鼎一、谷口茂雄、福地慶吉
株價	時價 二十二圓

當社の主要製品たる鐵道用スバイキは全國需要の九割を占めて獨占的地位を占めてゐる。又小型モーター類の需要も近來著しく増加して毎期二割餘の利益率を収め一割配當を續けてゐる今後とも現行配當は繼續しやう。

株式神戸機械製作所

神戸市湊東區相生町二ノ六〇 電話元町 一三五番

設立	大正六年
營業種目	蓄電池其他
資本金	三、〇〇〇、〇〇〇
株數	六〇、〇〇〇株
株主資本	一、三三〇、〇〇〇
内諸積立	一、〇〇〇、〇〇〇
流動資本	一、二〇〇、〇〇〇
固定資本	一、二〇〇、〇〇〇
手形	三三三
外部負債	一、二〇〇、〇〇〇
重役	社長石原新三郎、専務直木三郎、常務柴田楠三、取締野澤定七、田村啓三、監査乾鼎一、谷口茂雄、福地慶吉
株價	時價 二十二圓

當社は十三年資本金百萬圓を二百五十萬圓に増資し、増資新株第一回拂込(四分の一)三十七萬五千圓を十月一日に徴收した。社業は順調に進展する一方である。

全額拂込済 (十三年九月末)

株主資本	三、五三三	利益金	三〇	正見逸、監査高島菊次郎、藤野幹
内諸積立	三、一九六	利益率	〇割三〇割三	大株主 明治製糖(三三)
外部負債	六、三三〇	内保留	十割	七〇)王子製糖(三三)高橋太郎、樺太酒精
借入金	一、九八六	繰越金	一四	樺太酒、樺太酒
株主資本	四、七二二	固定資本	四、〇七三	重役 社長有島健助、
内諸積立	三、八六四	流動資本	一、六五二	喜多村寅二、田中治朗、
外部負債	一、九八六	借入金	一、九八六	常務久保田富三、取締役
借入金	一、九八六	流動資本	一、六五二	梅澤源吉、山田貞雄、
固定資本	三、七三三	流動資本	一、六五二	重役 社長長方正熊、
流動資本	一、四三五	借入金	一、九八六	常務廣瀨徳次郎、取締役
借入金	一、四三五	流動資本	一、四三五	大島三橋、市川準一、

重役 社長長方正熊、常務廣瀨徳次郎、取締役大島三橋、市川準一、

決算期 三、九 總 三、九
書換料 一通十錢、新
券交付料、一通十錢

株主資本 三、五三三
内諸積立 三、一九六
外部負債 六、三三〇
借入金 一、九八六

利益金 三〇
利益率 〇割三〇割三
内保留 十割
繰越金 一四

固定資本 四、〇七三
流動資本 一、六五二

重役 社長有島健助、喜多村寅二、田中治朗、常務久保田富三、取締役梅澤源吉、山田貞雄、

決算期 三月 總會四月(年一回)
書換料 一通十錢、新
券交付料 一通三十錢

樺太製糖株式會社

本社 樺太豊原町
支社 東京市京橋區京橋二ノ八
電話 東京 橋區 三三四番

設立	昭和一〇	資本	一〇〇,〇〇〇株
營業種目	砂糖、糖蜜	株主資本	一〇〇,〇〇〇株
株主資本	一〇〇,〇〇〇株	内諸積立	一〇〇,〇〇〇株
外部負債	一、五三九	借入金	一、五三九
借入金	一、五三九	流動資本	一、五三九
固定資本	一、五三九	流動資本	一、五三九
流動資本	一、五三九	借入金	一、五三九

重役 會長大橋新太郎、社長高橋龍太郎、常務小林武彦、取締役大植朴榮苗、渡邊得男、山本爲三郎、監査大倉喜七郎、韓相龍、片岡隆起、大株主 大日本製糖、馬越恭一、服部合資、

朝鮮麥酒株式會社

京城府永登浦町六四〇
出張所 京橋區銀座七ノ一
大日本麥酒會社内

設立	昭和八年八月	資本	六、〇〇〇株
株主資本	六、〇〇〇株	内諸積立	二、三七八
外部負債	一、五三九	借入金	一、五三九
借入金	一、五三九	流動資本	一、五三九
固定資本	一、五三九	流動資本	一、五三九
流動資本	一、五三九	借入金	一、五三九

重役 會長大橋新太郎、社長高橋龍太郎、常務小林武彦、取締役大植朴榮苗、渡邊得男、山本爲三郎、監査大倉喜七郎、韓相龍、片岡隆起、大株主 大日本製糖、馬越恭一、服部合資、

滿洲麥酒株式會社

滿洲國奉天會町六
出張所 京橋區銀座二ノ三米井ビル
電話 京橋 八二六番

設立	昭和九年四月	資本	二、〇〇〇株
株主資本	二、〇〇〇株	内諸積立	二、〇〇〇株
外部負債	一、五三九	借入金	一、五三九
借入金	一、五三九	流動資本	一、五三九
固定資本	一、五三九	流動資本	一、五三九
流動資本	一、五三九	借入金	一、五三九

重役 専務磯野長蔵、高橋龍太郎、取締役永井照八、毛見信次、淺野敏郎、諏訪藤之助、監査大河原太郎、渡邊得男、大株主 麥酒共同販賣高橋眞男、大阪信託、時澤郁、松下商店、

決算期 三、九 總 三、九
書換料 一通十錢、新
券交付料 一通五十錢

櫻麥酒株式會社

門司市大里町二八〇五
出張所 東京市丸の内區丸の内九ビル三階
電話 丸の内 自三三番 至三六番

設立	明治四五年	資本	三、〇〇〇株
株主資本	三、〇〇〇株	内諸積立	三、〇〇〇株
外部負債	一、五三九	借入金	一、五三九
借入金	一、五三九	流動資本	一、五三九
固定資本	一、五三九	流動資本	一、五三九
流動資本	一、五三九	借入金	一、五三九

重役 専務林博、取締役大空龍次郎、善良定吉、松本時藏、重富英一、高橋眞男、監査三由仁作、那波齊治、野田卯三郎、大株主 中島徳松、木村尚一、林博、竹中イク、岩岡長次郎、野田卯三郎、

決算期 三、九 總 三、九
書換料 一通五錢、新
券交付料 一通二十錢

最近の糖價高を受けて當社も好調を續けて十三年上期は十七萬七千餘圓の利益金を擧げて七分配當を据置いた利益率一割二分餘であるから堅實な決算である。新製品纖維板サンテックスは時局關係の特殊需要が旺盛でこの方面の利益は増加してゐる。滿洲國中南北支への砂糖輸出も今後は旺盛とならうから當社もこの方面へ進出して計上益の増加を計るであらう。

當社は朝鮮に於ける大日本麥酒の別働會社である。事業成績は逐期順調に推移し八分配當繼續で餘裕は愈々加はる計りである。

株價 (高) 五年 六、〇〇〇 六年 五、〇〇〇 七年 五、〇〇〇 八年 五、〇〇〇 九年 五、〇〇〇 十年 五、〇〇〇 十一年 五、〇〇〇 十二年 五、〇〇〇 十三年 五、〇〇〇

株價 (低) 五年 五、〇〇〇 六年 五、〇〇〇 七年 五、〇〇〇 八年 五、〇〇〇 九年 五、〇〇〇 十年 五、〇〇〇 十一年 五、〇〇〇 十二年 五、〇〇〇 十三年 五、〇〇〇

滿洲麥酒界は造石税がなく急劇な發展を見た。製糖工場完成後は採算も有利となる、十三年上期は需要の激増よりして一割八分餘の利益率を擧げたので一分増配の七分配當を行った。創業日尙淺いが今後滿洲國の發展と共に社

●成績 三下 三上

●利益金 〇・七 〇・五

●利益率 一割五 九割五

●内保留金 一割五 一割五

●繰越金 一・三六 一・三五

●重役 取締役社長一宮 銀生、常務芝喜代二、取締役住田正一、柳悦耳、兼支山下博敏、常監岩井俊蔵、監査室谷藤七

●三輪喜兵衛

●決算期 六・三 總七・一

●書換料 一通五錢、新

●交付料 一通十錢

●配當率 上 下

●株式相場 高 低

●株 數 一五〇、〇〇〇株

●一株額面五圓(五圓拂込)

●總投下資本 一四、九六〇

●設立 大正九年三月

●營業種目 鹽田經營

●資本金 七、五〇〇

●内拂込 七、五〇〇

●株 數 一五〇、〇〇〇株

●一株額面五圓(五圓拂込)

●總投下資本 一四、九六〇

●配當率 上 下

●株式相場 高 低

●株 數 一五〇、〇〇〇株

●一株額面五圓(五圓拂込)

●總投下資本 一四、九六〇

●設立 大正九年三月

●營業種目 鹽田經營

●資本金 七、五〇〇

●内拂込 七、五〇〇

●株 數 一五〇、〇〇〇株

●一株額面五圓(五圓拂込)

●總投下資本 一四、九六〇

開墾鹽業株式會社

●設立 大正九年三月

●營業種目 鹽田經營

●資本金 七、五〇〇

●内拂込 七、五〇〇

●株 數 一五〇、〇〇〇株

●一株額面五圓(五圓拂込)

●總投下資本 一四、九六〇

大日本兵器株式會社

●設立 昭和十三年

●營業種目 浦賀船渠、山下太田、神田千穎、中村藤藏、石原勲、監查甘泉野郎、堀井勇三郎

●重役 社長寺島健、常務近藤昇資、山下太田

●下汽船、第一生命、山下株式、昭和興業

●決算期 六・三 總七・一

●書換料 一通十錢、新

●券又八分割五十錢

三菱製紙株式會社

●設立 明治三十二年

●營業種目 各種パルプ及紙類の製造販賣

●資本金 一〇、〇〇〇

●内拂込 一〇、〇〇〇

●株 數 二〇〇、〇〇〇株

●一株額面五圓(五圓拂込)

●總投下資本 三、九六〇

●設立 明治三十二年

●營業種目 各種パルプ及紙類の製造販賣

●資本金 一〇、〇〇〇

●内拂込 一〇、〇〇〇

●株 數 二〇〇、〇〇〇株

●一株額面五圓(五圓拂込)

●總投下資本 三、九六〇

北鮮製紙化學工業株式會社

●設立 昭和十一年

●營業種目 各種パルプ及紙類の製造販賣

●資本金 一〇、〇〇〇

●内拂込 一〇、〇〇〇

●株 數 二〇〇、〇〇〇株

●一株額面五圓(五圓拂込)

●總投下資本 一〇、九六〇

●設立 昭和十一年

●營業種目 各種パルプ及紙類の製造販賣

●資本金 一〇、〇〇〇

●内拂込 一〇、〇〇〇

●株 數 二〇〇、〇〇〇株

●一株額面五圓(五圓拂込)

●總投下資本 一〇、九六〇

北越製紙株式會社

●設立 明治四十年

●營業種目 製紙販賣

●資本金 一〇、〇〇〇

●内拂込 一〇、〇〇〇

●株 數 二〇〇、〇〇〇株

●一株額面五圓(五圓拂込)

●總投下資本 一〇、九六〇

●設立 明治四十年

●營業種目 製紙販賣

●資本金 一〇、〇〇〇

●内拂込 一〇、〇〇〇

●株 數 二〇〇、〇〇〇株

●一株額面五圓(五圓拂込)

●總投下資本 一〇、九六〇

聯合紙器株式會社

●設立 昭和十一年

●營業種目 各種パルプ及紙類の製造販賣

●資本金 一〇、〇〇〇

●内拂込 一〇、〇〇〇

●株 數 二〇〇、〇〇〇株

●一株額面五圓(五圓拂込)

●總投下資本 一〇、九六〇

設立 大正九年

●營業種目 パツキング ケース衣裳箱書取段ボール

●資本金 六、〇〇〇
●内拂込 三、七五〇

●株主資本 八、二六六
●株主資本 四、四四四

●配當率 上 一・八〇 下 一・八〇

●配當 上 一・八〇 下 一・八〇

●設立 大正二年

●營業種目 紙原料品製造、加工販賣

●資本金 九、〇〇〇
●内拂込 全額拂込済

●株主資本 九、〇〇〇
●株主資本 九、〇〇〇

●配當率 上 一・八〇 下 一・八〇

●配當 上 一・八〇 下 一・八〇

設立 大正九年

●營業種目 パツキング ケース衣裳箱書取段ボール

●資本金 六、〇〇〇
●内拂込 三、七五〇

●株主資本 八、二六六
●株主資本 四、四四四

●配當率 上 一・八〇 下 一・八〇

●配當 上 一・八〇 下 一・八〇

●設立 大正二年

●營業種目 紙原料品製造、加工販賣

●資本金 九、〇〇〇
●内拂込 全額拂込済

●株主資本 九、〇〇〇
●株主資本 九、〇〇〇

●配當率 上 一・八〇 下 一・八〇

●配當 上 一・八〇 下 一・八〇

日本紙業株式会社

東京市四谷區元町五九 電話四谷八四〇一五番

設立 昭和四年

●營業種目 セロファン 紙製造

●資本金 一、三三〇
●内拂込 六、〇〇〇

●株主資本 七、三三〇
●株主資本 七、三三〇

●配當率 上 一・〇〇 下 一・〇〇

●配當 上 一・〇〇 下 一・〇〇

●設立 昭和二年

●營業種目 硫安、グリセリン、硬化油、大豆工業其他

●資本金 七、〇〇〇
●内拂込 六、三三〇

●株主資本 七、〇〇〇
●株主資本 七、〇〇〇

●配當率 上 一・〇〇 下 一・〇〇

●配當 上 一・〇〇 下 一・〇〇

東京セロファン株式会社

東京市東区南區南橋町六一 (電話王子三三三〇番)

日本製紙株式会社

東京市王子區袋町一ノ二〇五〇 電話大塚四三三番

●設立 大正三年七月

●營業種目 洋紙の製造販賣

●資本金 三、〇〇〇
●内拂込 二、五〇〇

●株主資本 三、〇〇〇
●株主資本 三、〇〇〇

●配當率 上 一・〇〇 下 一・〇〇

●配當 上 一・〇〇 下 一・〇〇

●設立 昭和二年

●營業種目 硫安、グリセリン、硬化油、大豆工業其他

●資本金 七、〇〇〇
●内拂込 六、三三〇

●株主資本 七、〇〇〇
●株主資本 七、〇〇〇

●配當率 上 一・〇〇 下 一・〇〇

●配當 上 一・〇〇 下 一・〇〇

●設立 昭和二年

●營業種目 硫安、グリセリン、硬化油、大豆工業其他

●資本金 七、〇〇〇
●内拂込 六、三三〇

●株主資本 七、〇〇〇
●株主資本 七、〇〇〇

●配當率 上 一・〇〇 下 一・〇〇

●配當 上 一・〇〇 下 一・〇〇

朝鮮窒素肥料株式会社

朝鮮咸鏡南道咸州郡南邑湖南里二 電話土佐堀八三三〇番

●設立 大正七年

●營業種目 ライス、ペーパー

●資本金 四、〇〇〇
●内拂込 二、五〇〇

●株主資本 四、〇〇〇
●株主資本 四、〇〇〇

●配當率 上 一・〇〇 下 一・〇〇

●配當 上 一・〇〇 下 一・〇〇

三島製紙株式会社

静岡県富士郡原田村原田五〇六番

●設立 昭和二年

●營業種目 硫安、グリセリン、硬化油、大豆工業其他

●資本金 七、〇〇〇
●内拂込 六、三三〇

●株主資本 七、〇〇〇
●株主資本 七、〇〇〇

●配當率 上 一・〇〇 下 一・〇〇

●配當 上 一・〇〇 下 一・〇〇

(十三年四月末)

●設立 大正八年
●營業種目 硫酸、過磷酸、配合肥料
●資本金 三、五〇〇、〇〇〇株(五圓)
●株數 七〇、〇〇〇株
●株主資本 二、八〇〇、〇〇〇株
●内諸積立 二、九〇〇、〇〇〇株

●重役 社長野口邊、常務白石宗城、取締役古山治太郎、市川誠次、遠直三郎、大島英吉、永里高雄、大石武夫、田代三郎、監査役堀啓太郎、荻生傳、金田榮

●外部負債 一、五〇〇、〇〇〇
●内手形 四、五〇〇、〇〇〇
●固定資本 一、三〇〇、〇〇〇
●投資勘定 八〇〇、〇〇〇
●流動資本 三、〇〇〇、〇〇〇(十三年五月末)

●成積 十三年 十上
●利益金 三、〇〇〇、〇〇〇
●利益率 三割三厘
●内保留 三割三厘
●償却率 六年 五年
●繰越金 五

●重役 社長白石元治郎、専務田中利喜三、常務中野謙夫、取締役田中榮八郎、石川一郎、鹿島安治郎、監査山下市郎、井上幸一郎、大株主 井上幸一郎、白石同族、山下市郎、大阪屋商店

●決算期 五月 總六、三
●書換料 一通十錢、新券又八分劃五十錢

帝國人造肥料株式會社

大阪市大正區船町一〇

●設立 昭和十二年
●營業種目 硫酸
●資本金 一〇、〇〇〇、〇〇〇株
●株數 二〇〇、〇〇〇株
●株主資本 二、〇〇〇、〇〇〇株
●内諸積立 二、〇〇〇、〇〇〇株

●重役 専務佐古田政太郎、取締役高取順作、山田昌作、矢吹省三、國友未藏、蓮沼長藏、外四名、監査高取博、深尾

●外部二名 大株主 中央電氣工業、今井五介、片倉兼太郎、山田昌作

●決算期 三月 總四、一
●書換料 一通十錢、新券又八分劃三十錢

帝國高壓工業株式會社

東京市芝區田村町二ノ一五

●設立 大正七年
●營業種目 過磷酸硫酸
●資本金 五、〇〇〇、〇〇〇株
●株數 一〇〇、〇〇〇株
●株主資本 三、七〇〇、〇〇〇株
●内諸積立 三、七〇〇、〇〇〇株

●重役 社長野口邊、常務白石宗城、取締役古山治太郎、市川誠次、遠直三郎、大島英吉、永里高雄、大石武夫、田代三郎、監査役堀啓太郎、荻生傳、金田榮

●外部負債 一、五〇〇、〇〇〇
●内手形 四、五〇〇、〇〇〇
●固定資本 一、三〇〇、〇〇〇
●投資勘定 八〇〇、〇〇〇
●流動資本 三、〇〇〇、〇〇〇(十三年六月末)

●成積 十三年 十上
●利益金 三、〇〇〇、〇〇〇
●利益率 三割三厘
●内保留 三割三厘
●償却率 六年 五年
●繰越金 五

●重役 會長二神駿吉、

日東硫酸株式會社

東京市江戶川區平井町一ノ一三八五

●設立 大正八年
●營業種目 專賣特許化成肥料及硫酸製造販賣
●資本金 一〇、〇〇〇、〇〇〇株
●株數 二〇〇、〇〇〇株
●株主資本 二、〇〇〇、〇〇〇株
●内諸積立 二、〇〇〇、〇〇〇株

●重役 社長小西安次郎、常務小西長治郎、常務大橋三郎、取締役鈴木千代吉、二神駿吉、石川一郎、小西健太、佐々木嘉吉、清水一興、監査植竹虎太、高松定

●決算期 七月 總六、三
●書換料 一通十錢、新券又八分劃三十錢

大日本特許肥料株式會社

東京市城東區大島町

●設立 大正八年
●營業種目 專賣特許化成肥料及硫酸製造販賣
●資本金 一〇、〇〇〇、〇〇〇株
●株數 二〇〇、〇〇〇株
●株主資本 二、〇〇〇、〇〇〇株
●内諸積立 二、〇〇〇、〇〇〇株

●重役 社長小西安次郎、常務小西長治郎、常務大橋三郎、取締役鈴木千代吉、二神駿吉、石川一郎、小西健太、佐々木嘉吉、清水一興、監査植竹虎太、高松定

●決算期 七月 總六、三
●書換料 一通十錢、新券又八分劃三十錢

旭電化工業株式會社

東京市麹町區丸ノ内三ノ一〇

●設立 大正六年
●營業種目 曹達、晒粉、合成鹽酸、硬化油、人造バタ、グリセリン
●資本金 五、〇〇〇、〇〇〇株
●株數 一〇〇、〇〇〇株
●株主資本 三、七〇〇、〇〇〇株
●内諸積立 三、七〇〇、〇〇〇株

●重役 社長鈴木市之助、常務磯野倫一郎、取締役券交付料 一通廿五錢

日本化成工業株式會社

東京市麹町區丸の内二ノ四
電話丸の内一〇〇一・一〇〇三番

●設立 昭和九年
●營業種目 コークス及副産物、染料及中間物、レキ、其他化學藥品

●資本金 50,000株
全額拂込済

●株數 50,000株
(一株額面5圓)

●總投下資本 5,333
●重役 社長山岡三次查

●配當率 昭和九年 三割
昭和十年 三割
昭和十一年 三割
昭和十二年 三割
昭和十三年 三割

●株主資本 3,333
●内債積立 3
●外部負債 3,330
●手形 1,477

●固定資本 3,333
●投資勘定 2,442
●流動資本 891
(十三年七月末)

●大株主 旭硝子、三菱

●重役 社長山岡三次查

●配當率 昭和九年 三割
昭和十年 三割
昭和十一年 三割
昭和十二年 三割
昭和十三年 三割

●株主資本 3,333
●内債積立 3
●外部負債 3,330
●手形 1,477

●固定資本 3,333
●投資勘定 2,442
●流動資本 891
(十三年七月末)

●大株主 旭硝子、三菱

持は可能である。

南海化學工業株式會社

和歌山縣海草郡津村字渡
電話和歌山三番・九番

●設立 明治三十九年
●營業種目 各種化學藥品

●資本金 50,000株
●株數 50,000株
(一株額面5圓)

●總投下資本 5,333
●重役 社長山岡三次查

●配當率 昭和九年 三割
昭和十年 三割
昭和十一年 三割
昭和十二年 三割
昭和十三年 三割

●株主資本 3,333
●内債積立 3
●外部負債 3,330
●手形 1,477

●固定資本 3,333
●投資勘定 2,442
●流動資本 891
(十三年七月末)

●大株主 旭硝子、三菱

合成工業株式會社

東京市日本橋區室町二ノ一
電話日本橋三番

●設立 昭和七年
●營業種目 メタノール
●合成工品、合成アンモニア、其他窒素化合物

●資本金 50,000株
●株數 50,000株
(一株額面5圓)

●總投下資本 5,333
●重役 社長山岡三次查

●配當率 昭和九年 三割
昭和十年 三割
昭和十一年 三割
昭和十二年 三割
昭和十三年 三割

●株主資本 3,333
●内債積立 3
●外部負債 3,330
●手形 1,477

●固定資本 3,333
●投資勘定 2,442
●流動資本 891
(十三年三月末)

●大株主 旭硝子、三菱

日本理化學工業株式會社

東京市京橋區區廳三ノ三ノ四
電話京橋六八番・六八番

●設立 大正七年
●營業種目 酸、各種瓦斯及之に附屬する器具材料、理化學機械

●資本金 50,000株
●株數 50,000株
(一株額面5圓)

●總投下資本 5,333
●重役 社長山岡三次查

●配當率 昭和九年 三割
昭和十年 三割
昭和十一年 三割
昭和十二年 三割
昭和十三年 三割

●株主資本 3,333
●内債積立 3
●外部負債 3,330
●手形 1,477

●固定資本 3,333
●投資勘定 2,442
●流動資本 891
(十三年五月末)

●大株主 旭硝子、三菱

矢作工業株式會社

名古屋市東區片端町二ノ二
電話東八三番

●設立 昭和九年
●營業種目 電氣工業、肥料、輕金屬製造販賣

●資本金 50,000株
●株數 50,000株
(一株額面5圓)

●總投下資本 5,333
●重役 社長山岡三次查

●配當率 昭和九年 三割
昭和十年 三割
昭和十一年 三割
昭和十二年 三割
昭和十三年 三割

●株主資本 3,333
●内債積立 3
●外部負債 3,330
●手形 1,477

●固定資本 3,333
●投資勘定 2,442
●流動資本 891
(十三年四月末)

●大株主 旭硝子、三菱

●配當(上) 二年 三年 五年
 ●配當(下) 二年 三年 五年

當社は矢作水力の小會社で最近硫酸其他製品も本格的に生産されており十三年上期は十三萬八千圓の増益を出したので配當は一分増配の七分を行つた十四年度も引續き好調を期待されるので再増配も可能と見られてゐる。

日本製鍊株式會社

東京市江戸川區小松川町一丁目
 電話墨田四九三三號

●設立	大正四年
●營業種目	クロム酸、硫酸アルミ、アルミナ其他化學製品
●資本金	10,000千圓
●内拂込	4,963千圓
●株數	300,000株
●一新	50,000株(七五)
●二新	15,000株(七五)
●總投下資本	8,534千圓
●株主資本	5,333千圓
●内諸積立	一、〇〇〇千圓
●配當率(上)	五年 六年 七年 八年 九年 十年 十一年 十二年 十三年
●配當率(下)	五年 六年 七年 八年 九年 十年 十一年 十二年 十三年
●株式相場	時間一六二圓位

●外部負債	三、三五五
●内借入金	一、〇〇〇
●手形	一、五五二
●固定資本	四、六三三
●投資勘定	八、六四
●流動資本	三、〇四八
●(十三年五月末)	
●成績	十二年 十三年
●利益金	四、六三三
●利益率	一割六分
●内保留	三、〇〇〇
●償却率	三年 五年
●繰越金	五、三三三
●重役	社長 堀橋寅五郎
●書換料	一通十錢
●債券交付料	一通五十錢
●(十三年五月末)	

東洋酸素株式會社

東京市荏原區戸越町三八〇
 電話高輪七六三番

●設立	大正七年
●營業種目	一般機械器具並に部分品
●資本金	1,000千圓
●内拂込	650千圓
●株數	30,000株
●一新	10,000株(五圓)
●二新	3,000株(二五)
●總投下資本	1,361千圓
●株主資本	764千圓
●内諸積立	76千圓
●配當率(上)	二年 三年 五年
●配當率(下)	二年 三年 五年
●株式相場	時間一六二圓位

日本コンクリート株式會社

本社東京市京橋區銀座西五ノ二
 共同建物ビル 電話銀座四八八番

●外部負債	五、六
●固定資本	三、六
●投資勘定	七
●流動資本	九、六
●(十三年四月末)	
●成績	十二年 十三年
●利益金	三、三
●利益率	一割三厘
●内保留	三、〇〇〇
●償却率	七年
●繰越金	三、〇〇〇
●重役	社長 和田嘉衛、常務 石川龍雄、取締役 井太吉、小西保平、齋藤未知、監査名和金次郎、山田眞吉、各和福次
●大株主	和田重雄、石井太吉、小西保平、各和福次、梅岡佛助、和田嘉衛
●決算期	四月十號
●(十三年四月末)	

十三年上期は前期より十三萬餘圓の利益増加を出し、利益率も向上したが配當は一割を据置いたので内容は良化した、たゞ最近原料の輸入制限燃料が運賃の昂騰で樂觀は出来まいが引續き諸事業は好調を續けてゐるので利益は増加する一割配當は當分續けられやう。

關西ペイント株式會社

尼崎市神崎町三六五
 電話尼崎三〇二番

●設立	大正七年
●營業種目	一般塗料、油脂、ラッカー
●資本金	4,000千圓
●内拂込	3,500千圓
●株數	80,000株
●一新	20,000株(五圓)
●二新	3,000株(二五圓)
●總投下資本	6,015千圓
●株主資本	5,715千圓
●内諸積立	370千圓
●外部負債	2,309千圓

鐵鋼配給制限の結果は、コンクリートポールの需要を激増せしめつゝある。當社は十二年上期以降六分配當を繼續して居るが、十四年以降八分程度の配當を行ふ事とならう。

●内諸積立	二、〇〇〇
●外部負債	一、〇〇〇
●借入金	八、三三
●固定資本	一、六八二
●流動資本	一、六八二
●(十三年五月末)	
●成績	十二年 十三年
●利益金	三、三
●利益率	一割七厘
●内保留	〇割七厘
●償却率	〇割九厘
●繰越金	三、〇〇〇
●重役	社長 吉澤兵左、副社長 大塚見長、取締役 田中徳兵衛、香田五郎、加賀山學、監査米本知吉、大谷順之勝
●大株主	松村助次郎、吉澤兵左、末永敏毅、長尾半兵、吉澤ヒロ、香田五郎
●決算期	五月十一號
●書換料	一通十錢
●債券交付料	一通五十錢
●(十三年五月末)	

日清製油株式會社

東京市京橋區新川二ノ二

●設立	大正七年
●營業種目	各種植物油
●資本金	6,000千圓
●内拂込	3,750千圓
●株數	110,000株
●一新	20,000株(五圓)
●二新	20,000株(三・五)
●總投下資本	7,747千圓
●株主資本	4,445千圓
●内諸積立	530千圓
●外部負債	3,039千圓
●内手形	1,909千圓
●固定資本	2,663千圓
●投資勘定	200千圓
●流動資本	4,133千圓
●(十三年七月末)	
●成績	十二年 十三年
●利益金	六、八
●利益率	一割七厘
●内保留	三、〇〇〇
●償却率	九年
●繰越金	二、〇〇〇
●重役	社長 松下外次郎、専務 木多兵一、取締役 瀧水作、小川政之助、佐久間寛、速水篤治郎

當社は日本ペイントと相並んで我塗料界を二分する勢力を持つて居る時節柄原料手當に困難感するに至つたが、ソレが業績の根本を動搖せしむると云ふ恐れはなく、八分配當は安泰である。

外二名、専任役員木崎 大株主 松下千ヨ、大 決算期 七 八
 次郎、村岡敬四郎、大 倉組、木多彦一、大倉 書換料 一通十銭 新
 倉彦一郎、相談門野重 喜七郎、古澤丈作、松 券又八分割五十銭
 九郎、大倉象馬 下外次郎

●配當率(上) 二年 三年 五年 七年 八年 九年 十年 十一年 十二年 十三年
 ●配當率(下) 二年 三年 五年 七年 八年 九年 十年 十一年 十二年 十三年
 ●株式相場 五年 六年 七年 八年 九年 十年 十一年 十二年 十三年
 ●株 低 二五〇 三五〇 三五〇 三五〇 三五〇 三五〇 三五〇 三五〇 三五〇 三五〇
 ●株 高 二五〇 三五〇 三五〇 三五〇 三五〇 三五〇 三五〇 三五〇 三五〇 三五〇
 ●株 低 二五〇 三五〇 三五〇 三五〇 三五〇 三五〇 三五〇 三五〇 三五〇 三五〇
 ●株 高 二五〇 三五〇 三五〇 三五〇 三五〇 三五〇 三五〇 三五〇 三五〇 三五〇

日本染料製造株式会社

大阪此花區春日出町二七八 電話土佐堀白雲〇番至五〇番

設立 大正五年 社長 稻畑二郎、取締役 大 橋新太郎、藤山雷太、 森平兵衛、森山勇三郎 監査村井四郎、山本信 夫、平野久保

資本金 三〇〇,〇〇〇 株 數 三〇〇,〇〇〇株(五〇圓)

●配當率(上) 五年 六年 七年 八年 九年 十年 十一年 十二年 十三年
 ●配當率(下) 五年 六年 七年 八年 九年 十年 十一年 十二年 十三年

帝國染料製造株式会社

東京市麹町區丸の内一ノ六 海上ビル 電話丸の内三三〇番

設立 大正五年十一月 社長 藤原安三郎、常務 高橋彦三郎

資本金 三〇〇,〇〇〇 株 數 三〇〇,〇〇〇株(五〇圓)

●配當率(上) 五年 六年 七年 八年 九年 十年 十一年 十二年 十三年
 ●配當率(下) 五年 六年 七年 八年 九年 十年 十一年 十二年 十三年

●株式相場 五年 六年 七年 八年 九年 十年 十一年 十二年 十三年
 ●株 低 二五〇 三五〇 三五〇 三五〇 三五〇 三五〇 三五〇 三五〇 三五〇 三五〇
 ●株 高 二五〇 三五〇 三五〇 三五〇 三五〇 三五〇 三五〇 三五〇 三五〇 三五〇
 ●株 低 二五〇 三五〇 三五〇 三五〇 三五〇 三五〇 三五〇 三五〇 三五〇 三五〇
 ●株 高 二五〇 三五〇 三五〇 三五〇 三五〇 三五〇 三五〇 三五〇 三五〇 三五〇

當社は日本火薬系の會社で最近各染料の需要旺盛により計上益は一段と増加し十三年上期は五割二分六厘の利益率で一割五分配當を行つた十四年度も引き続き需要方面は活況を續けやうから現行配當は持續出來やう。

日本硫黄株式会社

東京市芝區田村町一ノ一 電話銀座吳六番

設立 明治四十年 社長 専務 山田彰、取 締田中榮八郎、西崎健 治、石川一郎、二神健 吉、富川七之助、林政 次、監査 篠崎反三、若 米地義三

資本金 三〇〇,〇〇〇 株 數 三〇〇,〇〇〇株(五〇圓)

●配當率(上) 七年 八年 九年 十年 十一年 十二年 十三年
 ●配當率(下) 七年 八年 九年 十年 十一年 十二年 十三年

日本醋酸製造株式会社

東京市本所區横川橋五丁目 電話墨田三三三番・三三六番

設立 明治卅五年 社長 會長 植村澄三郎、常務 宮原敏、森下虎吉 取締役 加藤左武郎、伊東 小次郎、監査 大倉象馬 白石喜太郎

資本金 一〇〇,〇〇〇 株 數 一〇〇,〇〇〇株(五〇圓)

●配當率(上) 九年 十年 十一年 十二年 十三年
 ●配當率(下) 九年 十年 十一年 十二年 十三年

當社は十三年七月舊來の資本金二百萬圓を五百萬圓に増資した、増資目的は北海道大栗山其他の開発沼尻鐵山の硫化鐵礦及質礦の浮遊探礦大阪硫黄工場の移轉改修等の方面へ注がれるので十四年度以降は相當の増益が期待され

るこの點一割二分配當に不安はない。

十三年上期は著しく賣上高増加して二割九分八厘の利益率に達したので一割二分配當を据置いた近來製品のフォルマリンが人造レシチンの原料となり代用品工業方面の好調で賣上は殖えてゐるので今後とも相當活況を續けやうから現行配當に不安はない。

大阪曹達株式會社

大阪市西區阿波堀通一丁目五三
電話新町三三九番

設立	大正四年
營業種目	苛性曹達、 礬粉、合成鹽酸、液體 鹽素
資本金	二〇〇〇 千圓
内拂込	一、五〇〇 千圓
株數	四〇,〇〇〇株
新株	一五,〇〇〇株(五圓)
舊株	二五,〇〇〇株(三圓)
總投下資本	四、九〇〇 千圓
株主資本	三、一〇〇 千圓
内諸積立	一、八〇〇 千圓
配當率	上 〇・〇〇 下 〇・〇〇
株式相場	高 一七〇 低 一四〇

成績 十二下 十五上
利益金 五五 五五
利益率 八割五 七割五
内保留 六割五 六割五
償却率 一〇年 八年
繰越金 一五 一五

外部負債 一七三
固定資本 二七三
投資勘定 三
流動資本 二二四
(十三年五月末)

重役 社長尼ヶ崎伊三郎、專務矢野寛、取締大塚和三郎、監査山田市治郎、櫻村修三
大株主 田村花子、尼ヶ崎伊三郎、宗像等一、長尾藤三、尼ヶ崎汽船(株主數一四二名)
決算期 五・十一 總六・十三
書換料 一通十錢
券交付料 一通廿錢

當社の利益は毎期八割内外の利益率に達し、普通八分、特別一割合計一割八分の高率配當を行つて居るが、當事者は時節柄特配の一分を縮少する。

レーヨン曹達株式會社

日本橋區室町二ノ一
電話日本橋三三三番

設立	昭和九、二
營業種目	苛性曹達、 礬粉、鹽素及水素製造 販賣
資本金	一、五〇〇 千圓
株數	三〇,〇〇〇株
一株平均全額拂込済	五〇圓
株式相場	一賣買ナシ
設立	昭和十年五月
營業種目	曹達灰、苛 性曹達、セメント
資本金	三、〇〇〇 千圓
内拂込	一、〇〇〇 千圓
株數	五〇,〇〇〇株
新株	三〇,〇〇〇株(三圓)
舊株	二〇,〇〇〇株(五圓)
總投下資本	一五、八〇〇 千圓
株主資本	二、一〇〇 千圓
内諸積立	一、三〇〇 千圓
配當率	上 〇・〇〇 下 〇・〇〇
株式相場	高 六五 低 五五

成績 十二下 十五上
利益金 八五 八五
利益率 八割五 八割五
内保留 四割五 四割五
償却率 五年 五年
繰越金 三六 三六

外部負債 四、六八
借入金 三、〇〇
手形 五八
固定資本 八、五九
投資勘定 三、三三
流動資本 四、一七
(十三年五月末)

重役 社長中野友禮、取締増田義一、久恒貞雄、中山悅治、遠山元一、石橋正二郎、小長谷新太郎、福島正雄、監査村瀬末一、渡邊泉策、辰澤茂乙、武鶴次郎、相談役勝正憲、鈴木寅彦

九州曹達株式會社

東京市麹町區丸ノ内二ノ八
電話丸ノ内二七二番

設立	昭和九、二
營業種目	苛性曹達、 礬粉、鹽素及水素製造 販賣
資本金	一、五〇〇 千圓
株數	三〇,〇〇〇株
一株平均全額拂込済	五〇圓
株式相場	一賣買ナシ
設立	昭和十年五月
營業種目	曹達灰、苛 性曹達、セメント
資本金	三、〇〇〇 千圓
内拂込	一、〇〇〇 千圓
株數	五〇,〇〇〇株
新株	三〇,〇〇〇株(三圓)
舊株	二〇,〇〇〇株(五圓)
總投下資本	一五、八〇〇 千圓
株主資本	二、一〇〇 千圓
内諸積立	一、三〇〇 千圓
配當率	上 〇・〇〇 下 〇・〇〇
株式相場	高 六五 低 五五

成績 十二下 十五上
利益金 八五 八五
利益率 八割五 八割五
内保留 四割五 四割五
償却率 五年 五年
繰越金 三六 三六

外部負債 四、六八
借入金 三、〇〇
手形 五八
固定資本 八、五九
投資勘定 三、三三
流動資本 四、一七
(十三年五月末)

重役 社長中野友禮、取締増田義一、久恒貞雄、中山悅治、遠山元一、石橋正二郎、小長谷新太郎、福島正雄、監査村瀬末一、渡邊泉策、辰澤茂乙、武鶴次郎、相談役勝正憲、鈴木寅彦

當社は子會社のレーヨン曹達と共に東洋レーヨンの擴充に應じて生産能力を擴張したが事變のため東洋レーヨンの擴張が中止されたので當社の擴張も見送られたためレーヨン曹達の一分増配で配當収入は補えたので利益金は増加したが今後事情が變らぬ限り増配は望めまふ。

北海曹達株式會社

東京市日本橋區室町二ノ一
電話日本橋三三三番

設立	大正七年
營業種目	曹達、礬粉 合成鹽酸、鹽化アンモ ニア
資本金	六、〇〇〇 千圓
内拂込	四、五〇〇 千圓
株數	一三〇,〇〇〇株
新株	六〇,〇〇〇株(五圓)
舊株	七〇,〇〇〇株(三圓)
總投下資本	五、三三三 千圓
株主資本	四、五〇〇 千圓
内諸積立	八三三 千圓
配當率	上 〇・〇〇 下 〇・〇〇
株式相場	高 一〇〇 低 一〇〇

成績 十二下 十五上
利益金 一七三 一七三
利益率 〇割九 〇割九
内保留 一割五 一割五
償却率 一割五 一割五
繰越金 三五 三五

外部負債 三〇〇
固定資本 三、二二〇
流動資本 三、一一〇
(十三年三月末)

大株主 三井礦山、原安三郎、小泉米藏、橋本三郎、岸本肇、吉岡美豐
常務坂本敏彦、取締堀内明三郎、小泉米藏、監査名出義雄、原安三郎、岸本肇、吉岡美豐
決算期 三・九 總 四・十
書換料 一通五錢
券交付料 一通五十錢

徳山曹達株式會社

山口縣都濃郡徳山市
山口縣都濃郡徳山市
電話銀座六四九番

設立	大正七年
營業種目	曹達、曹達 灰
資本金	一〇,〇〇〇 千圓
内拂込	七、五〇〇 千圓
株數	四〇,〇〇〇株
新株	二〇,〇〇〇株(五圓)
舊株	二〇,〇〇〇株(三圓)
總投下資本	五、三三三 千圓
株主資本	四、五〇〇 千圓
内諸積立	八三三 千圓
配當率	上 〇・〇〇 下 〇・〇〇
株式相場	高 六五 低 五五

成績 十二下 十五上
利益金 一七三 一七三
利益率 一割九 一割九
内保留 四割五 四割五
償却率 五年 五年
繰越金 三六 三六

外部負債 三〇〇
固定資本 三、二二〇
流動資本 三、一一〇
(十三年四月末)

大株主 岩井商店、第一鐵兵保險、安田生命、川商店、愛國生命保險
常務織田秋之助、越智圭一郎、取締平野亮平、下田伊三郎、磯道文藝、監査岩井豐治、長島勇雄
決算期 五・十 總 五・十一
書換料 一通十錢、新券交付料二十錢

●株式相場 三年 六六六
 ●株式相場 五年 六六六
 ●株式相場 七年 六六六
 ●株式相場 九年 六六六
 ●株式相場 十一年 六六六
 ●株式相場 十三年 六六六

賞金の配分については副製品採取工場の完成後に延期された時局の進展で難化アンモンの重要性が加つて来た其上値段の安い事は強味で相期待されてゐる、十三年上期は百三十九萬六千圓の利益を出した、利益率二割二分を上つたが配分は一割を踏躰して堅實な決算を行つた、主業の曹達も引續き増進であるから今後とも現行配分を續けやう。

日本火薬製造株式会社

東京市麹町區丸の内一ノ六
 海上ビル
 電話丸ノ内 三三三番 三三九番

設立	大正五年
資本種目	ダイナマイ
資本種目	硝安爆薬、各種火薬
資本金	1,000,000株
内拂込	8,000株
株数	1,000,000株
新株	1,000,000株(500圓)
旧株	1,000,000株(500圓)
株主資本	1,000,000株
内諸積立	1,000,000株
外部負債	1,000,000株
内社債	1,000,000株
配當率	上 1.000 下 1.000

●株式相場 五年 六六六
 ●株式相場 六年 六六六
 ●株式相場 七年 六六六
 ●株式相場 八年 六六六
 ●株式相場 九年 六六六
 ●株式相場 十年 六六六
 ●株式相場 十一年 六六六
 ●株式相場 十三年 六六六

●株式相場 五年 六六六
 ●株式相場 六年 六六六
 ●株式相場 七年 六六六
 ●株式相場 八年 六六六
 ●株式相場 九年 六六六
 ●株式相場 十年 六六六
 ●株式相場 十一年 六六六
 ●株式相場 十三年 六六六

小野田セメント製造株式会社

山口縣厚狹郡小野田町六二七六
 建設會館内
 電話東京 三三三番 三三九番

設立	明治十四年
資本種目	洋灰製造販賣
資本金	1,000,000株
内拂込	1,000,000株
株数	1,000,000株
新株	1,000,000株(500圓)
旧株	1,000,000株(500圓)
株主資本	1,000,000株
内諸積立	1,000,000株
外部負債	1,000,000株
内社債	1,000,000株
配當率	上 1.000 下 1.000

●株式相場 五年 六六六
 ●株式相場 六年 六六六
 ●株式相場 七年 六六六
 ●株式相場 八年 六六六
 ●株式相場 九年 六六六
 ●株式相場 十年 六六六
 ●株式相場 十一年 六六六
 ●株式相場 十三年 六六六

●株式相場 五年 六六六
 ●株式相場 六年 六六六
 ●株式相場 七年 六六六
 ●株式相場 八年 六六六
 ●株式相場 九年 六六六
 ●株式相場 十年 六六六
 ●株式相場 十一年 六六六
 ●株式相場 十三年 六六六

●株式相場 五年 六六六
 ●株式相場 六年 六六六
 ●株式相場 七年 六六六
 ●株式相場 八年 六六六
 ●株式相場 九年 六六六
 ●株式相場 十年 六六六
 ●株式相場 十一年 六六六
 ●株式相場 十三年 六六六

●株式相場 五年 六六六
 ●株式相場 六年 六六六
 ●株式相場 七年 六六六
 ●株式相場 八年 六六六
 ●株式相場 九年 六六六
 ●株式相場 十年 六六六
 ●株式相場 十一年 六六六
 ●株式相場 十三年 六六六

大阪窯業セメント株式會社

大阪市北區堂島通二ノ一四
 東京出張所 神田區神保町一丁目
 電話神田 一四〇三番 一四〇六番

設立	昭和元年
資本種目	固定資本
資本金	1,000,000株
内拂込	1,000,000株
株数	1,000,000株
新株	1,000,000株(500圓)
旧株	1,000,000株(500圓)
株主資本	1,000,000株
内諸積立	1,000,000株
外部負債	1,000,000株
内社債	1,000,000株
配當率	上 1.000 下 1.000

●株式相場 五年 六六六
 ●株式相場 六年 六六六
 ●株式相場 七年 六六六
 ●株式相場 八年 六六六
 ●株式相場 九年 六六六
 ●株式相場 十年 六六六
 ●株式相場 十一年 六六六
 ●株式相場 十三年 六六六

●株式相場 五年 六六六
 ●株式相場 六年 六六六
 ●株式相場 七年 六六六
 ●株式相場 八年 六六六
 ●株式相場 九年 六六六
 ●株式相場 十年 六六六
 ●株式相場 十一年 六六六
 ●株式相場 十三年 六六六

秩父セメント株式會社

東京市麹町區丸の内一ノ二
 工業クラブ
 電話丸ノ内 一五二番 一五三番

設立	大正十二年
資本種目	固定資本
資本金	1,000,000株
内拂込	1,000,000株
株数	1,000,000株
新株	1,000,000株(500圓)
旧株	1,000,000株(500圓)
株主資本	1,000,000株
内諸積立	1,000,000株
外部負債	1,000,000株
内社債	1,000,000株
借入金	1,000,000株
配當率	上 1.000 下 1.000

●株式相場 五年 六六六
 ●株式相場 六年 六六六
 ●株式相場 七年 六六六
 ●株式相場 八年 六六六
 ●株式相場 九年 六六六
 ●株式相場 十年 六六六
 ●株式相場 十一年 六六六
 ●株式相場 十三年 六六六

●株式相場 五年 六六六
 ●株式相場 六年 六六六
 ●株式相場 七年 六六六
 ●株式相場 八年 六六六
 ●株式相場 九年 六六六
 ●株式相場 十年 六六六
 ●株式相場 十一年 六六六
 ●株式相場 十三年 六六六

設立 明治三十一年

資本金	1,000
内拂込	1,000
株数	10,000株
新 5,000株(500圓)	
株主資本	1,000
内諸積立	1,000
外部負債	1,000
手形	1,000

重役 社長山内卓郎、小島和四郎、今井清之助、監査矢留文雄、山内政市

大株主 山内卓郎、小島和四郎、大須賀真藏、今井清之助、山田近

決算期 五月十一日 總六十三

名義書換料 一通十銭

新券交付料 一通廿銭

設立 昭和八年

資本金	1,000
内拂込	1,000
株数	10,000株
新 5,000株(500圓)	
株主資本	1,000
内諸積立	1,000
外部負債	1,000
手形	1,000

重役 社長山内卓郎、小島和四郎、今井清之助、監査矢留文雄、山内政市

大株主 山内卓郎、小島和四郎、大須賀真藏、今井清之助、山田近

決算期 五月十一日 總六十三

名義書換料 一通十銭

新券交付料 一通廿銭

設立 昭和十年

資本金	1,000
内拂込	1,000
株数	10,000株
新 5,000株(500圓)	
株主資本	1,000
内諸積立	1,000
外部負債	1,000
手形	1,000

重役 社長山内卓郎、小島和四郎、今井清之助、監査矢留文雄、山内政市

大株主 山内卓郎、小島和四郎、大須賀真藏、今井清之助、山田近

決算期 五月十一日 總六十三

名義書換料 一通十銭

新券交付料 一通廿銭

岐阜セメント株式会社

設立 昭和十年

資本金	1,000
内拂込	1,000
株数	10,000株
新 5,000株(500圓)	
株主資本	1,000
内諸積立	1,000
外部負債	1,000
手形	1,000

重役 社長山内卓郎、小島和四郎、今井清之助、監査矢留文雄、山内政市

大株主 山内卓郎、小島和四郎、大須賀真藏、今井清之助、山田近

決算期 五月十一日 總六十三

名義書換料 一通十銭

新券交付料 一通廿銭

當社の硫酸年産十二萬噸の増産設備が動いたので十三年上期は六十四萬五千圓の増産を挙げたが配當は一割を踏襲したので内容は著しく良化してゐる、今後硫酸の増産や石炭低温乾溜工業の増産が加はる而も元來償却に努めて來た會社だけに現行一割配當の持續は問題でなからう。

設立 明治四十四年

資本金	1,000
内拂込	1,000
株数	10,000株
新 5,000株(500圓)	
株主資本	1,000
内諸積立	1,000
外部負債	1,000
手形	1,000

重役 社長山内卓郎、小島和四郎、今井清之助、監査矢留文雄、山内政市

大株主 山内卓郎、小島和四郎、大須賀真藏、今井清之助、山田近

決算期 五月十一日 總六十三

名義書換料 一通十銭

新券交付料 一通廿銭

明治製革株式会社

設立 明治四十四年

資本金	1,000
内拂込	1,000
株数	10,000株
新 5,000株(500圓)	
株主資本	1,000
内諸積立	1,000
外部負債	1,000
手形	1,000

重役 社長山内卓郎、小島和四郎、今井清之助、監査矢留文雄、山内政市

大株主 山内卓郎、小島和四郎、大須賀真藏、今井清之助、山田近

決算期 五月十一日 總六十三

名義書換料 一通十銭

新券交付料 一通廿銭

當社は昭和十年の創業、地方的小セメント合社で生産高の少い工場附近への供給が多いので採算は悪くないために十二年上期八分配當開始以來八分を續けてゐる。

朝鮮皮革株式会社

設立 明治四十四年

資本金	1,000
内拂込	1,000
株数	10,000株
新 5,000株(500圓)	
株主資本	1,000
内諸積立	1,000
外部負債	1,000
手形	1,000

重役 社長山内卓郎、小島和四郎、今井清之助、監査矢留文雄、山内政市

大株主 山内卓郎、小島和四郎、大須賀真藏、今井清之助、山田近

決算期 五月十一日 總六十三

名義書換料 一通十銭

新券交付料 一通廿銭

我が皮革界は輸入統制により原料取得の困難を傳へたが當社はよく之が對策に萬全を期し工場施設の整備と擴充に努めて生産増加に乗り出し十三年上期は三割五分餘の利益率を収めたが配當は堅實に八分を踏襲した引續き好調を持續しやう。

日支事變の長期化により當社の諸製品は著しく需要を増し全工場は擧げて軍の指導下で軍需生産に専念してゐる十三年上期は十五割餘の利益率を収めたが堅實に配當は二分増配の八分配當とした引續き受注多く増配可能の業績を擧げやうが堅實に現行配當を踏襲しやう。

滿洲皮革株式會社

東京市麹町區丸の内仲十四號
電話九ノ内四七四番

●設立	昭和九年
●營業項目	各種皮革類及加工品原毛製毛賣買
●資本	全額拂込済 1,000,000株
●株數	30,000株 (一株額面百圓)
●總投下資本	1,000,000
●株主資本	777,000
●内諸積立	300,000
●外部負債	223,000
●配當率	配當十三上期六分 株價時價二十九圓位
●配當	重役 取締役成實道正、株價時價二十九圓位
●手形	片岡安、竹上藤次郎、宮原藤吉、小倉正純、岡田喜久治、上田平三、山中定助、福島松男、野口餘波、監査荒木潮、小林清造
●固定資本	777,000
●流動資本	77,000 (十三年五月末)
●成績	十二下 十二上
●利益金	1,111
●利益率	11.1%
●内保留	300,000
●償却率	3.3%
●債權	111
●決算期	五月十一日 總六・三
●書換料	一通十五錢、新券又ハ分割三十錢
●重役	大株主 片岡安、成實道正、竹上藤次郎、小倉正純
●株主資本	777,000
●内諸積立	300,000
●外部負債	223,000

大日本セルロイド株式會社

大阪府堺市七道西町三〇電話堺三〇五番
東京出張所 向島區向島町四丁目 電話田二七九番

●設立	大正八年
●營業項目	セルロイド
●資本	10,000,000
●株數	100,000株 (一株額面百圓)
●總投下資本	10,000,000
●株主資本	6,666,000
●内諸積立	8,665,000
●外部負債	3,334,000
●配當率	配當十三上期六分 株價時價二十九圓位
●配當	重役 取締役成實道正、株價時價二十九圓位
●手形	小泉壽太郎、大株主 菊地學治、勝芳孝、大橋本店、小泉壽太郎、高木義道、小松虎美、大倉榮馬、菊地久吉
●固定資本	6,666,000
●流動資本	3,334,000 (十三年三月末)
●成績	十二下 十二上
●利益金	3,334
●利益率	3.334%
●内保留	5,000,000
●償却率	5.0%
●債權	3,334
●決算期	五月十一日 總六・三
●書換料	一通十錢、新券又ハ分割五十錢
●重役	社長 菊地學治、重役 菊地久吉、取締役 中鉢直綱、荒井建三、膳桂之助、監査 淺沼龍吉
●株主資本	6,666,000
●内諸積立	8,665,000
●外部負債	3,334,000

オリエンタル工業株式會社

東京市淀橋區西落合町二丁目
電話大塚三三三番・三三三番

●設立	大正八年九月
●營業項目	印畫紙、乾板藥品、フィルム、其他
●資本	10,000,000
●株數	100,000株 (一株額面百圓)
●總投下資本	10,000,000
●株主資本	7,000,000
●内諸積立	7,000,000
●外部負債	3,000,000
●配當率	配當十三上期六分 株價時價二十九圓位
●配當	重役 取締役成實道正、株價時價二十九圓位
●手形	大株主 岩井商店、三井合名、第一鐵兵、三井生命、住友銀行、明治生命、三菱信託
●固定資本	7,000,000
●流動資本	7,000,000 (十三年五月末)
●成績	十二下 十二上
●利益金	1,000,000
●利益率	10.0%
●内保留	6,000,000
●償却率	6.0%
●債權	7,000,000
●決算期	五月十一日 總六・三
●書換料	一通十錢、新券又ハ分割三十錢
●重役	社長 藤原宗吉、重役 藤原宗吉、監査 荒木潮
●株主資本	7,000,000
●内諸積立	7,000,000
●外部負債	3,000,000

日本エタニット株式會社

東京市麹町區大手町日清ビル
電話丸ノ内三六六番

●設立	昭和六年
●資本	10,000,000
●株數	100,000株 (一株額面百圓)
●總投下資本	10,000,000
●株主資本	6,666,000
●内諸積立	6,666,000
●外部負債	3,334,000
●配當率	配當十三上期六分 株價時價二十九圓位
●配當	重役 取締役成實道正、株價時價二十九圓位
●手形	田政一、松本新太、鈴木由郎、監査 岡田順三、金原金二
●固定資本	6,666,000
●流動資本	3,334,000 (十三年五月末)
●成績	十二下 十二上
●利益金	3,334
●利益率	3.334%
●内保留	3,334,000
●償却率	3.334%
●債權	3,334
●決算期	五月十一日 總六・三
●書換料	一通十錢、新券又ハ分割五十錢
●重役	社長 藤原宗吉、重役 藤原宗吉、監査 荒木潮
●株主資本	6,666,000
●内諸積立	6,666,000
●外部負債	3,334,000

昭和寫眞工業株式會社

東京市京橋區銀座三ノ三
電話東京三三三番

●設立	昭和八年
●資本	1,000,000
●株數	10,000株 (一株額面百圓)
●總投下資本	1,000,000
●株主資本	1,000,000
●内諸積立	1,000,000
●外部負債	0
●配當率	配當十三上期六分 株價時價二十九圓位
●配當	重役 取締役成實道正、株價時價二十九圓位
●手形	小泉壽太郎、大株主 菊地學治、勝芳孝、大橋本店、小泉壽太郎、高木義道、小松虎美、大倉榮馬、菊地久吉
●固定資本	1,000,000
●流動資本	1,000,000 (十三年五月末)
●成績	十二下 十二上
●利益金	1,000
●利益率	1.0%
●内保留	1,000,000
●償却率	1.0%
●債權	1,000
●決算期	五月十一日 總六・三
●書換料	一通十五錢、新券又ハ分割三十錢
●重役	社長 藤原宗吉、重役 藤原宗吉、監査 荒木潮
●株主資本	1,000,000
●内諸積立	1,000,000
●外部負債	0

日本エタニット株式會社

東京市麹町區大手町日清ビル
電話丸ノ内三六六番

●設立	昭和六年
●資本	10,000,000
●株數	100,000株 (一株額面百圓)
●總投下資本	10,000,000
●株主資本	6,666,000
●内諸積立	6,666,000
●外部負債	3,334,000
●配當率	配當十三上期六分 株價時價二十九圓位
●配當	重役 取締役成實道正、株價時價二十九圓位
●手形	田政一、松本新太、鈴木由郎、監査 岡田順三、金原金二
●固定資本	6,666,000
●流動資本	3,334,000 (十三年五月末)
●成績	十二下 十二上
●利益金	3,334
●利益率	3.334%
●内保留	3,334,000
●償却率	3.334%
●債權	3,334
●決算期	五月十一日 總六・三
●書換料	一通十錢、新券又ハ分割五十錢
●重役	社長 藤原宗吉、重役 藤原宗吉、監査 荒木潮
●株主資本	6,666,000
●内諸積立	6,666,000
●外部負債	3,334,000

●配當率 上 七年 八年 九年 十年 十一年 十二年 十三年
 ●株式相場 八年 九年 十年 十一年 十二年 十三年
 ●新株 高 低 八年 九年 十年 十一年 十二年 十三年

當社は近來代用品工業の寵兒として鑄造特機管の供給方面に進出資上高は期毎に増加した、このため十二年上期六分の配當復活より下期に八分十三年上期に一分配當を行つた十四年度も引續き需要は増加してゐるので好調を續け現行配當を續けやうから増益は内容充實に向けやう目下東京四國兩工場の擴充に専念してゐる。尙新株は十三年末から東株長期市場へ上場す。

日本増場株式會社

東京市澁谷區山下町五三
 電話高輪七三三・三三六・三七五番

●設立	明治三十九年
●營業種目	黒鉛増場、耐火用器製造販賣
●資本金	二、〇〇〇
●株數	四〇,〇〇〇株
●新株	一、〇〇〇株(五圓)
●二新	二〇,〇〇〇株(三圓)
●總投下資本	一、二六八
●株主資本	一、一八〇
●内積立	三〇〇
●外部負債	五八
●固定資本	二六六
●投資勘定	八六
●流動資本	一、三四
●(十三年五月末)	
●成績	十三上
●利益金	一七〇
●利益率	六割六
●内保留	五割三
●償却率	六割六
●繰越金	五割六
●重役	會長岩崎清七、取締役島勇介、中村昇、山崎信一、監査役中野長兵衛、茂木順三郎、大株主 茂木順三郎、中野榮三郎、山崎信一、田口元、田中豐造、黃島勇介、川村啓三郎、大塚定紀
●決算期	五・十
●書換料	一通五錢、新券又八分割二十錢

●配當 上 十年 十一年 十二年 十三年
 ●株式相場 高 低 十年 十一年 十二年 十三年
 ●新株 高 低 十年 十一年 十二年 十三年

當社は近來需要の旺盛より毎期五六割の利益率を擧げて二割配當を續けて來た、十三年七月日場販賣會社を設けて販賣方面の擴充と確定に乗り出した。舊來原料は印度より輸入して來たが輸入制限よりして之を朝鮮に求めて操業の順調を期したので引續き好調を續けるものと思ふ。

東洋水銀鑛業株式會社

大阪市北區宗是町一番地
 電話土佐堀九〇番八三番

●設立	昭和十年九月
●營業種目	水銀採礦製鍊
●資本金	三、〇〇〇
●株數	六〇,〇〇〇株
●總投下資本	三、八八六
●株式相場	時價二十四圓
●新株	一〇,〇〇〇株(五圓)
●二新	一〇,〇〇〇株(五圓)
●總投下資本	三、三二六
●株主資本	三、〇〇〇
●内積立	一〇八
●外部負債	二、六八八
●固定資本	一、〇〇〇
●投資勘定	一、〇〇〇
●流動資本	九、一六〇
●(十三年七月末)	
●成績	十三上
●利益金	五〇〇
●利益率	一割七
●内保留	四割三
●償却率	四割三
●繰越金	四割三
●重役	社長金田榮太郎、取締役田直二郎、取締役星野行則、日下部義太郎、宮崎芳作、吉川實
●決算期	四・十
●書換料	一通十錢、新券交付料 五十錢

株式會社松屋吳服店

東京市京橋區銀座三ノ一
 電話京橋三二二番・四二番

●設立	大正八年
●營業種目	百貨店
●資本金	五、〇〇〇
●株數	一〇〇,〇〇〇株
●總投下資本	三、三二二
●株主資本	八、〇〇〇
●内積立	一、六七〇
●外部負債	一、三三六
●固定資本	三、〇〇〇
●投資勘定	三、〇〇〇
●流動資本	九、七三三
●(十三年八月末)	
●成績	十三上
●利益金	七六〇
●利益率	三割二
●内保留	六割二
●償却率	六割二
●繰越金	六割二
●重役	社長古屋徳兵衛、常務山本龍造、古屋徳太郎、取締役若尾鐵之助、太田清藏、小松祝次、監査細田武雄、大澤喜一郎
●決算期	二・八
●書換料	一通廿錢

株式會社白木屋

東京市日本橋區通一ノ九
 電話日本橋代表一三三・一三番

●設立	大正八年
●營業種目	百貨店
●資本金	一〇,〇〇〇
●株數	二〇〇,〇〇〇株
●總投下資本	九、七三三
●株主資本	一〇,〇〇〇
●内積立	一、三三六
●外部負債	一、三三六
●固定資本	一〇,〇〇〇
●投資勘定	一〇,〇〇〇
●流動資本	九、七三三
●(十三年八月末)	
●成績	十三上
●利益金	七六〇
●利益率	三割二
●内保留	六割二
●償却率	六割二
●繰越金	六割二
●重役	社長古屋徳兵衛、常務山本龍造、古屋徳太郎、取締役若尾鐵之助、太田清藏、小松祝次、監査細田武雄、大澤喜一郎
●決算期	二・八
●書換料	一通廿錢

株式會社高島屋

京都市下京區烏丸通高辻下路因幡堂町
 名義書換大阪市南區難波本店事務所
 電話南六九番

●設立	大正八年
●營業種目	百貨店
●資本金	一五,〇〇〇
●株數	三〇〇,〇〇〇株
●總投下資本	一五,〇〇〇
●株主資本	一五,〇〇〇
●内積立	一、三三六
●外部負債	一、三三六
●固定資本	一〇,〇〇〇
●投資勘定	一〇,〇〇〇
●流動資本	九、一六〇
●(十三年七月末)	
●成績	十三上
●利益金	五〇〇
●利益率	一割七
●内保留	四割三
●償却率	四割三
●繰越金	四割三
●重役	社長大村彦太郎、取締役山田忍三、常務岡清藏、鏡山忠男、取締役券交付料 一通二十錢
●決算期	六・十
●書換料	一通五錢、新券交付料 一通二十錢

新株 100,000株(50%)
● 總投下資本 27,500
● 株主資本 22,500
● 内諸積立 7,500
● 外部負債 5,500
● 借入金 1,000
● 固定資本 12,000
● 流動資本 15,500
(十三年七月末)

● 配當率 上 5.0 下 3.0
● 株式相場 高 5.50 低 4.50
● 設立 大正九年四月
● 營業種目 百貨店
● 資本金 15,000

● 配當率 上 5.0 下 3.0
● 株式相場 高 5.50 低 4.50
● 設立 大正九年四月
● 營業種目 百貨店
● 資本金 15,000

● 配當率 上 5.0 下 3.0
● 株式相場 高 5.50 低 4.50
● 設立 大正九年四月
● 營業種目 百貨店
● 資本金 15,000

株式會社大丸

大阪市南區心齋橋筋一丁目一八
● 設立 大正九年四月
● 營業種目 百貨店
● 資本金 15,000

● 借入金 4,000
● 固定資本 3,800
● 投資勸定 200
● 流動資本 9,500
(十三年八月末)

● 配當率 上 5.0 下 3.0
● 株式相場 高 5.50 低 4.50
● 設立 大正九年四月
● 營業種目 百貨店
● 資本金 15,000

● 配當率 上 5.0 下 3.0
● 株式相場 高 5.50 低 4.50
● 設立 大正九年四月
● 營業種目 百貨店
● 資本金 15,000

● 配當率 上 5.0 下 3.0
● 株式相場 高 5.50 低 4.50
● 設立 大正九年四月
● 營業種目 百貨店
● 資本金 15,000

株式會社伊勢丹

東京市四谷區新橋三ノ八
● 設立 昭和五年九月
● 營業種目 百貨店
● 資本金 4,000

● 配當率 上 5.0 下 3.0
● 株式相場 高 5.50 低 4.50
● 設立 大正九年四月
● 營業種目 百貨店
● 資本金 15,000

株式會社野澤屋

廣瀬市中區伊勢木町一ノ七
● 設立 大正十年八月
● 營業種目 百貨店
● 資本金 15,000

● 配當率 上 5.0 下 3.0
● 株式相場 高 5.50 低 4.50
● 設立 大正九年四月
● 營業種目 百貨店
● 資本金 15,000

日本活動寫眞株式會社

東京市京橋區京橋三ノ一
● 設立 大正元年
● 營業種目 寫眞
● 資本金 8,000

株式相場 五年 六年 七年 八年 九年 十年 十一年 十二年 十三年
株 (高) 三九 三九 三九 三九 三九 三九 三九 三九 三九 三九 三九 三九
株 (低) 三九 三九 三九 三九 三九 三九 三九 三九 三九 三九 三九 三九

新興キネマ株式会社

東京市京橋區八丁堀二ノ三
電話京橋五七一

Table with financial data for Kinema Co. including columns for '設立' (Incorporation), '資本' (Capital), '株数' (Number of Shares), '配当率' (Dividend Rate), and '手形' (Notes).

みである。業績は幾分か好轉の傾向を現はして居るが普通株の配当迄には尚ほ相當の時期を要するであらう。

株式會社東京寶塚劇場

東京市麩町區有樂一ノ一二
電話丸ノ内三六五番

Table with financial data for Tokyo Takemura Theatre Co. including columns for '設立' (Incorporation), '資本' (Capital), '株数' (Number of Shares), '配当率' (Dividend Rate), and '手形' (Notes).

南洋貿易株式會社

南洋群島パラオ島
本社東京市日本橋區中洲町四
電話茅場町三三六番

Table with financial data for Nanyang Trading Co. including columns for '設立' (Incorporation), '資本' (Capital), '株数' (Number of Shares), '配当率' (Dividend Rate), and '手形' (Notes).

大日本印刷株式會社

東京市牛込區市ケ谷加賀町一ノ三
電話牛込一三〇番一五番

十二年下期及十三年上期利益が全く同額であつた事は不思議の極である。事業は大體に於て發展の傾向を持續して居り、一割配當繼續は可能である。

株式會社帝國ホテル

東京市麩町區内山下町一ノ一
電話銀座自三三(一〇)至三三(一四)番

Table with financial data for Teikoku Hotel Co. including columns for '設立' (Incorporation), '資本' (Capital), '株数' (Number of Shares), '配当率' (Dividend Rate), and '手形' (Notes).

外部負債 一、八六八
内借入金 一、六一一
固定資本 四、八六八
投資勘定 三〇
流動資本 一、三〇〇
 (十三年二月末)

重役 會長大倉喜七郎
 常務支配人犬丸徹三、
 取締役尾崎太郎、淺野
 良三、喜谷市郎右衛門
 (十三年二月末)

成績 上上 三三下
 利益金 三五五
 一〇三

配當率 上 一〇〇
 下 一〇〇
 五年 六年 七年 八年 九年 十年 十一年 十二年 十三年

株式相場 高 一三〇
 低 一〇〇
 一五 一〇〇 八〇 七〇 六〇 五〇 四〇 三〇 二〇 一〇

株式相場 高 一三〇
 低 一〇〇
 一五 一〇〇 八〇 七〇 六〇 五〇 四〇 三〇 二〇 一〇

事變の影響を受けて成績は豫想外に低下するに至つた。現状の儘で行けば六分配當の繼續は不可能であらう。

株式川崎造船所

神戸市東區東川崎二ノ一四
 出張所東京市丸の内區丸の内郵船ビル
 電話丸の内三〇七五番・三〇七六番

設立 明治廿九年
資本金 八〇,〇〇〇
 全額拂込済

株数 普通三〇,〇〇〇株
 優先 一、二〇〇,〇〇〇株
 一株額面五〇圓拂込済

總投下資本 三二、七九
株主資本 八六、六四
内積立 八元
外部負債 一三、〇五
別口負債 三三、〇八
固定資本 五〇、三九

投資勘定 六四、四七
流動資本 一〇五、八七
 (十三年五月末)

成績 上上 三三上
利益金 五、三〇 五、七六一
利益率 一割三 一割四

近海郵船株式會社

東京市丸の内區丸の内郵船ビル
 (電話丸の内二二〇番)

設立 大正十二年
營業種目 海運業

資本金 一〇,〇〇〇
 全額拂込済

株数 三〇〇,〇〇〇株
 一株額面五十圓

總投下資本 五、一四
株主資本 二四、八一
内積立 一〇、三〇
外部負債 一〇、三〇
手形 四、三〇〇
固定資本 一九、一六

投資勘定 一、八四
流動資本 一四、〇二
 (十三年九月末)

成績 上上 三三上
利益金 五、四四 五、七五
利益率 二割一 二割三

大日本航空輸送株式會社

東京市芝區田村町一ノ三
 飛行館内 電話銀座 五七五・若五五番

設立 昭和三年
 (舊稱日本航空輸送)

資本金 一〇,〇〇〇
内拂込 六、〇〇〇

株数 二〇〇,〇〇〇株
 額面五圓内三圓拂込

總投下資本 一〇、九三
株主資本 七、〇〇
内積立 六、一一
外部負債 三、八二
内借入金 三、五〇

重役 社長原邦造、常
 務川崎芳雄、吉岡保
 大株主 十五銀行、藤

配當率 上 一〇〇
 下 一〇〇
 五年 六年 七年 八年 九年 十年 十一年 十二年 十三年

株式相場 高 一三〇
 低 一〇〇
 一三 一〇〇 八〇 七〇 六〇 五〇 四〇 三〇 二〇 一〇

當社は十三年下期大日本航空株式會社(總資本金二千五百五十萬圓)設立と同時に倍額増資(總資本金貳千萬圓になる)第一回拂込十二圓半(會社剩餘金を充當す)拂込済分を專株に付寄株づゝ割當て新會社へ併合と同時に國際航空(總資本金五百萬圓)併合し、十二月一日より營業開始となつた。

國際汽船株式會社

東京市丸の内區丸の内一興銀ビル
 電話丸の内一五五五番

設立 大正九年

資本金 三〇,〇〇〇
 全額拂込済

株数 四〇〇,〇〇〇株
 一株額面五圓拂込済

總投下資本 一〇〇、八四
株主資本 三〇,〇〇
外部負債 八〇、八四

重役 會長大倉喜七郎、專
 務安田繁三郎、取締役
 大株主 日本郵船、安

配當率 上 一〇〇
 下 一〇〇
 五年 六年 七年 八年 九年 十年 十一年 十二年 十三年

株式相場 高 一三〇
 低 一〇〇
 一五 一〇〇 八〇 七〇 六〇 五〇 四〇 三〇 二〇 一〇

當社の最近に於ける業績は世界大戰時代の親會社日本郵船にも優るものあり十二年下及十三年上の兩期は十割乃至十一割と云ふ利益率に達した。此儘で推移すれば所有船舶も口ハとなるであらう。

當社の十三年上期利益は五百五十四萬三千圓、利益率五割五分四厘に達したこれを全部船價償却に振り向けたが早晩配當を行ふ事とならう。

株主資本

内積立	1,000,000
外部負債	3,000,000
固定資本	6,500,000
投資勘定	1,000,000
流動資本	5,000,000

(十三年三月末)

●重役 社長淺野平二、取締石原新三郎、大谷登、緒明太郎、高田儀三郎、村田省藏、寺井久信、監査岡田永太郎、鹽

●決算期 三月 總五月 新券又八分割三十錢

●配當 十一年度の利益率二割五分九厘が十二年度四割五分八厘となり、十三年度即ち十四年三月決算では十割内外に昂上する模様あり、配當も増率されらるであらう。

石原産業海運株式會社

●設立 大正九年

●營業種目 鐵山選鍊海運倉庫

●資本 1,000,000

●株數 200,000株 (一株額面5圓)

●總投下資本 3,100,000

●株主資本 3,100,000

●内積立 1,000,000

●外部負債 10,000,000

●保證債務 3,000,000

●借入金 1,000,000

●手形 2,000,000

●固定資本 1,000,000

●投資勘定 7,000,000

●流動資本 10,000,000 (十三年九月末)

●重役 社長石原廣一郎 副社長石原新三郎、常務山下留吉、垣山恭夫

●成續 十上 十下 十上 十下

●利益率 一割五 一割六

●内保留 三割一 三割八

●償却率 一 十

●繰越金 六六 四三

神ノ島鑛業株式會社

東京市麹町區丸ノ内二ノ一八 電話丸ノ内五五八番

●設立 昭和十三年

●營業種目 石炭採掘

●資本 1,000,000

●株數 100,000株 (額面五十圓也)

●重役 社長岩田勝藏、取締今川惟重、赤尾開

●配當 十一年度の利益率二割五分九厘が十二年度四割五分八厘となり、十三年度即ち十四年三月決算では十割内外に昂上する模様あり、配當も増率されらるであらう。

芦別鑛業株式會社

東京市東區區京橋一ノ二 電話東京一七五番

●設立 昭和十三年

●營業種目 石炭採掘

●資本 1,000,000

●株數 100,000株 (額面五十圓也)

●重役 社長岩田勝藏、取締今川惟重、赤尾開

●配當 十一年度の利益率二割五分九厘が十二年度四割五分八厘となり、十三年度即ち十四年三月決算では十割内外に昂上する模様あり、配當も増率されらるであらう。

釧路炭礦株式會社

東京市麹町區丸ノ内二ノ二〇郵船ビル 電話丸ノ内六六番

●設立 昭和十一年

●營業種目 石炭採掘

●資本 1,000,000

●株數 100,000株 (一株額面5圓)

●重役 社長宮崎芳作、取締目下部義太郎、松本簡、松村次作、監査宮崎次作

●配當 十一年度の利益率二割五分九厘が十二年度四割五分八厘となり、十三年度即ち十四年三月決算では十割内外に昂上する模様あり、配當も増率されらるであらう。

日支炭礦汽船株式會社

●設立 大正六年

●營業種目 石炭

●資本 1,000,000

●株數 200,000株 (一株額面5圓)

●總投下資本 1,000,000

●株主資本 1,000,000

●内積立 1,000,000

●外部負債 10,000,000

●保證債務 3,000,000

●借入金 1,000,000

●手形 2,000,000

●固定資本 1,000,000

●投資勘定 7,000,000

●流動資本 10,000,000 (十三年五月末)

●重役 社長白石元次郎、取締田中榮八郎、監査高久敏男、白石琢二

●配當 十一年度の利益率二割五分九厘が十二年度四割五分八厘となり、十三年度即ち十四年三月決算では十割内外に昂上する模様あり、配當も増率されらるであらう。

臺陽鑛業株式會社

●設立 昭和十一年

●營業種目 石炭採掘

●資本 1,000,000

●株數 100,000株 (一株額面5圓)

●總投下資本 1,000,000

●株主資本 1,000,000

●内積立 1,000,000

●外部負債 10,000,000

●保證債務 3,000,000

●借入金 1,000,000

●手形 2,000,000

●固定資本 1,000,000

●投資勘定 7,000,000

●流動資本 10,000,000 (十三年五月末)

●重役 社長宮崎芳作、取締目下部義太郎、松本簡、松村次作、監査宮崎次作

●配當 十一年度の利益率二割五分九厘が十二年度四割五分八厘となり、十三年度即ち十四年三月決算では十割内外に昂上する模様あり、配當も増率されらるであらう。

臺陽鑛業株式會社

臺北州基隆市露町二ノ一九

當社の十三年上期決算は八分配當と内定し八月定時總會を開く豫定であつたが、種々の事情で延期となつた事業成績は變化なく八分配當豫定は不可能ではないが、東京、横濱兩市當局者との關係が不圓滑化して居るのが懸念される問題である。

南洋護謨株式會社

東京市麹町區丸の内二ノ八
電話丸の内一〇八二番

●設立	明治四十四年
●營業種目	ゴム栽培採
●資本	五,〇〇〇
●株數	一〇〇,〇〇〇株
●新株	〇,〇〇〇株(五圓)
●舊株	〇,〇〇〇株(二・五)
●總投下資本	五,〇〇〇
●株主資本	五,〇〇〇
●内諸積立	〇
●配當率	上 下
●株式相場	高 低
●ゴム價	反落生産量の生産制限等で成績は低下の一途を辿り十二年上下兩期

に二割二分配當を行つたものが、十三年上期は利益の半減で八分となつた。當局者は同下期も八分配當を行ふ豫定であると云ふ。

南國産業株式會社

東京市麹町區丸の内三ノ四有樂館
電話丸の内一三三番

●設立	大正六年
●營業種目	ゴム、咖啡栽培並販賣
●資本	五,〇〇〇
●株數	七〇,〇〇〇株
●新株	〇,〇〇〇株(五圓)
●舊株	〇,〇〇〇株(五圓)
●總投下資本	五,〇〇〇
●株主資本	五,〇〇〇
●内諸積立	〇
●外部負債	〇
●配當率	上 下
●株式相場	高 低

株式馬來護謨公司 東京市麹町區大手町二ノ二日清生命館内
電話丸の内三六八番

大正元年

●設立	大正元年
●營業種目	護謨其他熱帶植物の栽培採集
●資本	五,〇〇〇
●株數	五,〇〇〇株
●新株	〇,〇〇〇株(五圓)
●舊株	〇,〇〇〇株(五圓)
●總投下資本	五,〇〇〇
●株主資本	五,〇〇〇
●内諸積立	〇
●外部負債	〇
●内借入金	〇
●配當率	上 下
●株式相場	高 低

スマトラ拓殖株式會社

東京市麹町區丸の内一ノ二丸ビル内
電話丸の内八八番

●設立	大正七年
●營業種目	ゴム栽培、採取及捕鯨事業
●資本	一〇,〇〇〇
●株數	一〇,〇〇〇株
●新株	〇,〇〇〇株(五圓)
●舊株	〇,〇〇〇株(五圓)
●總投下資本	一〇,〇〇〇
●株主資本	一〇,〇〇〇
●内諸積立	〇
●外部負債	〇
●配當率	上 下
●株式相場	高 低

●設立 大正六年 集 東京市麹町區丸の内三ノ六番
●營業種目 護謨栽培採 資本金 一〇,〇〇〇株
●株主資本 一〇,〇〇〇株
●内借入金 〇

●設立 大正七年 株 東京市麹町區丸の内一ノ二丸ビル内
●營業種目 ゴム栽培、採取及捕鯨事業 株數 一〇,〇〇〇株
●資本 一〇,〇〇〇 株主資本 一〇,〇〇〇株
●内借入金 〇 内諸積立 〇

(十三年四月末)

●重役 社長山土地佐太郎、常務眞崎正路、取締役戸根義正、早川達三、山田淳二、監査小笠原三九郎、中村第三

●大株主 山土地佐太郎、山田淳二、山田淳三、山田淳四、山田淳五、山田淳六、山田淳七、山田淳八、山田淳九、山田淳十

●配当率(上) 一・〇〇、(下) 一・〇〇

●株價(高) 八五〇、(低) 六〇〇

●成積 十三年 十一年 十一年 十一年

●利益金 三九一、一〇〇

●利益率 三割三、一割一〇

●内保留 三割六〇、三割七二

●償却率 七年 六〇年

●繰越金 三三、三三

●配当率(上) 一・〇〇、(下) 一・〇〇

●株價(高) 八五〇、(低) 六〇〇

日本産業護謨株式会社

●設立 昭和九年

●営業種目 ゴム、椰子

●資本金 一〇、〇〇〇

●株主資本 二、〇〇〇

●内保留 三割三、一割九三

●償却率 六年 廿三年

●繰越金 一九、二二

●重役 社長下河邊建二、常務田中誠吉、岡部常太郎、取締役前田推智、監査片山義勝、山田敬

●配当率(上) 一・〇〇、(下) 一・〇〇

●株價(高) 八五〇、(低) 六〇〇

●重役 社長中川末吉、常務萩原泰吉、取締役小室泰治、小原清次、長谷川鐵太郎、エヌ・ピーロバートソン、監査後藤元治、木村興吉

●大株主 古河電氣工業

●配当率(上) 一・〇〇、(下) 一・〇〇

●株價(高) 八五〇、(低) 六〇〇

横濱護謨製造株式会社

●設立 大正六年

●営業種目 ダイヤ其他

●資本金 三、〇〇〇

●株主資本 一〇、〇〇〇

●内保留 三割三、一割九三

●償却率 六年 廿三年

●繰越金 一九、二二

●重役 社長中川末吉、常務萩原泰吉、取締役小室泰治、小原清次、長谷川鐵太郎、エヌ・ピーロバートソン、監査後藤元治、木村興吉

●大株主 古河電氣工業

●配当率(上) 一・〇〇、(下) 一・〇〇

●株價(高) 八五〇、(低) 六〇〇

グ自動車用タイヤ・チューブ等を製造して居る。事變以來軍需品の生産に追はれる一方国内需要増進對滿洲及南洋輸出の増加等で業績好轉し、十二年二月決算では普通六分、特別合計一割配當を行つた。ゴム配給制限で原料難に逢着したが、大體一割程度の配當は可能と見られる。

昭和護謨株式会社

●設立 昭和十二年

●営業種目 各種ゴム

●資本金 一〇、〇〇〇

●株主資本 二、〇〇〇

●内保留 三割三、一割九三

●償却率 六年 廿三年

●繰越金 一九、二二

●重役 社長相馬牛治、副社長法華津孝治

●配当率(上) 一・〇〇、(下) 一・〇〇

●株價(高) 八五〇、(低) 六〇〇

大阪三品取引所

●設立 明治廿六年

●営業種目 綿絲、棉花

●資本金 一〇、〇〇〇

●株主資本 二、〇〇〇

●内保留 三割三、一割九三

●償却率 六年 廿三年

●繰越金 一九、二二

●重役 理事長加藤末雄、理事今西與三郎、岩田宗一郎

●配当率(上) 一・〇〇、(下) 一・〇〇

●株價(高) 八五〇、(低) 六〇〇

●重役 理事長加藤末雄、理事今西與三郎、岩田宗一郎

●大株主 日本棉花、京都殖産、山本合資、福田政之助、田附政次郎、今西與三郎、廣瀬恒太郎

●配当率(上) 一・〇〇、(下) 一・〇〇

●株價(高) 八五〇、(低) 六〇〇

京都取引所

●重役 理事長加藤末雄、理事今西與三郎、岩田宗一郎

●大株主 日本棉花、京都殖産、山本合資、福田政之助、田附政次郎、今西與三郎、廣瀬恒太郎

●配当率(上) 一・〇〇、(下) 一・〇〇

●株價(高) 八五〇、(低) 六〇〇

●重役 社長山土地佐太郎、常務眞崎正路、取締役戸根義正、早川達三、山田淳二、監査小笠原三九郎、中村第三

●大株主 山土地佐太郎、山田淳二、山田淳三、山田淳四、山田淳五、山田淳六、山田淳七、山田淳八、山田淳九、山田淳十

●配当率(上) 一・〇〇、(下) 一・〇〇

●株價(高) 八五〇、(低) 六〇〇

●重役 社長中川末吉、常務萩原泰吉、取締役小室泰治、小原清次、長谷川鐵太郎、エヌ・ピーロバートソン、監査後藤元治、木村興吉

●大株主 古河電氣工業

●配当率(上) 一・〇〇、(下) 一・〇〇

●株價(高) 八五〇、(低) 六〇〇

●設立	明治十七年	●外部負債	三、三三三
●營業種目	株式、米穀	●固定資本	三三三
●正米、雜穀取引		●流動資本	六、六三三
●資本金	三、三〇〇	(十三年五月末)	
●内拂込	三、三〇〇	●成積	三三下 三三上
●株數	100,000株	●利益金	一六五
●新	100,000株(五圓)	●利益率	一割三
●配當率	一割三	●内保留	三割三
●株式相場	高 九〇〇 低 八〇〇	●重役	理事 長岡野作木 常務 理事 竹澤徳郎
●株式相場	高 九〇〇 低 八〇〇	●株主資本	大株主 名和助市、水野英一、柴田永三郎、野野作太郎、中島直行
●株式相場	高 九〇〇 低 八〇〇	●決算期	三、三三 三、三三
●株式相場	高 九〇〇 低 八〇〇	●書換料	一通十銭
●株式相場	高 九〇〇 低 八〇〇	●券交付料	一通十銭

●設立	昭和七年	●外部負債	三、三三三
●營業種目	米、豆、有價証券	●固定資本	三三三
●米、豆、有價証券取引		●流動資本	七、〇三三
●資本金	三、三〇〇	(十三年五月末)	
●内拂込	三、三〇〇	●成積	三三下 三三上
●株數	100,000株	●利益金	一八五
●新	100,000株(五圓)	●利益率	一割三
●配當率	一割三	●内保留	三割三
●株式相場	高 九〇〇 低 八〇〇	●重役	理事 長龍川儀作 常務 中村直吉、理事 鈴木岩治郎、坂並充造、兼支配 吉見平介、監査 末正 齋治、澤野定七
●株式相場	高 九〇〇 低 八〇〇	●株主資本	大株主 旭シルク、松
●株式相場	高 九〇〇 低 八〇〇	●決算期	三、三三 三、三三
●株式相場	高 九〇〇 低 八〇〇	●書換料	一通十銭
●株式相場	高 九〇〇 低 八〇〇	●券交付料	一通十銭

株式 神戶取引所

神戶市神戶區浪花町六〇
電話 四六〇番

●設立 明治廿九年
●營業種目 株式、雜穀
●米、雜穀取引

●資本金 三、三〇〇

●内拂込 三、三〇〇

●株數 七〇,〇〇〇株

●新 七〇,〇〇〇株(五圓)

●配當率 一割三

●株式相場 高 九〇〇 低 八〇〇

●株式相場 高 九〇〇 低 八〇〇

●株式相場 高 九〇〇 低 八〇〇

●株式相場 高 九〇〇 低 八〇〇

●株式相場 高 九〇〇 低 八〇〇

株式 朝鮮取引所

京城府黃金町二ノ一九九
電話 木局 三三八番

●設立 昭和七年

●營業種目 米、豆、有價証券

●米、豆、有價証券取引

●資本金 三、三〇〇

●内拂込 三、三〇〇

●株數 100,000株

●新 100,000株(五圓)

●配當率 一割三

●株式相場 高 九〇〇 低 八〇〇

●株式相場 高 九〇〇 低 八〇〇

●株式相場 高 九〇〇 低 八〇〇

●株式相場 高 九〇〇 低 八〇〇

●株式相場 高 九〇〇 低 八〇〇

今村覺次郎、新田商事 ●決算期 三、三三 三、三三

康益夏、淺野合資 ●書換料 一通十銭 新

●配當率 上 一割三 下 一割三

●株式相場 高 九〇〇 低 八〇〇

●株式相場 高 九〇〇 低 八〇〇

●株式相場 高 九〇〇 低 八〇〇

●株式相場 高 九〇〇 低 八〇〇

●株式相場 高 九〇〇 低 八〇〇

●株式相場 高 九〇〇 低 八〇〇

北支那開發株式會社

東京市麹町區有樂町一ノ九
電話 丸ノ内 五八〇番 一ノ九番

●設立 昭和十三年

●營業種目 北支那に於ける重要産業の投資

●資本金 三、三〇〇

●内拂込 三、三〇〇

●株數 七〇,〇〇〇株

●政府現物出資 政府持株 三、八八、三六〇株(八・六五)

●民間持株 民間持株 三、三〇〇株(三・三五)

●重役 總裁 大谷尊由、副總裁 神數常孝、山西

●株式相場 高 九〇〇 低 八〇〇

●株式相場 高 九〇〇 低 八〇〇

●株式相場 高 九〇〇 低 八〇〇

●株式相場 高 九〇〇 低 八〇〇

●株式相場 高 九〇〇 低 八〇〇

中支那振興株式會社

東京市麹町區有樂町一ノ九
電話 丸ノ内 五八〇番 一ノ九番

●設立 昭和十三年

●營業種目 中支那に於ける重要産業の投資及經營

●資本金 三、三〇〇

●内拂込 三、三〇〇

●株數 100,000株

●政府現物出資 政府持株 三、八八、三六〇株(八・六五)

●民間持株 民間持株 三、三〇〇株(三・三五)

●重役 總裁 兒玉謙次、副總裁 平澤要、理事 金井清、岡田三郎、油豆

●株式相場 高 九〇〇 低 八〇〇

●株式相場 高 九〇〇 低 八〇〇

●株式相場 高 九〇〇 低 八〇〇

●株式相場 高 九〇〇 低 八〇〇

●株式相場 高 九〇〇 低 八〇〇

東北鑛山株式會社

本 東京市神田區駿河臺四ノ四
電話 神田 三六七番

●設立 昭和十三年

●營業種目 無煙炭採掘

●資本金 三、三〇〇

●内拂込 三、三〇〇

●株數 七〇,〇〇〇株

●政府現物出資 政府持株 三、八八、三六〇株(八・六五)

●民間持株 民間持株 三、三〇〇株(三・三五)

●重役 社長 安藤信彦、專務 下出多與門、取締役 坂井隆三、阿部幸也、藤田梅吉、監査 土屋紋

●株式相場 高 九〇〇 低 八〇〇

●株式相場 高 九〇〇 低 八〇〇

●株式相場 高 九〇〇 低 八〇〇

●株式相場 高 九〇〇 低 八〇〇

●株式相場 高 九〇〇 低 八〇〇

九州共同火力發電株式會社

●設立 昭和十年
●營業種目 火力發電
●資本金 30,000,000
●株主資本 27,000,000
●内拂込 7,000,000
●株數 300,000株
●額面吾國内拂込十二圓五十錢

●配當 上 昭和十二年 株價 一〇・七〇
●營業種目 鋼、鉛、硫化
●株主資本 1,350,000
●内諸積立 1,200,000
●外部負債 1,200,000
●内手形 1,000,000

●重役 會長尾形次郎、
常務古田正康、平井宣英、取締役林新作、上妻博、大原雅一、宮川竹馬、上坂巖、高橋利壽、監査保田哲夫、辻博一郎、大株主 三井礦區、熊本電氣、九州電力、九州水力電氣、九州送電東邦電力

●配當 上 昭和十二年 株價 一〇・七〇
●營業種目 鋼、鉛、硫化
●株主資本 1,350,000
●内諸積立 1,200,000
●外部負債 1,200,000
●内手形 1,000,000

滿洲銅鉛鑛業株式會社

●設立 昭和十二年
●營業種目 鋼、鉛、硫化
●株主資本 1,350,000
●内諸積立 1,200,000
●外部負債 1,200,000
●内手形 1,000,000

●重役 會長尾形次郎、
常務古田正康、平井宣英、取締役林新作、上妻博、大原雅一、宮川竹馬、上坂巖、高橋利壽、監査保田哲夫、辻博一郎、大株主 三井礦區、熊本電氣、九州電力、九州水力電氣、九州送電東邦電力

富士木材株式會社

●配當十三年上期四株價時價五圓位
●設立 大正六年
●營業種目 材木製材販賣、鑛業
●資本金 1,000,000
●株價 時價二圓二十錢

●重役 代表古川鐵男、專務青木正明、取締中野勇治郎、青木留次郎、監査酒井清藏、土屋誠

關東重工業株式會社

●設立 昭和九年
●營業種目 兵器、軍器、航空自動車部品、プレス加工品
●資本金 5,000,000
●株數 1,000,000株

●重役 會長尾形次郎、
常務古田正康、平井宣英、取締役林新作、上妻博、大原雅一、宮川竹馬、上坂巖、高橋利壽、監査保田哲夫、辻博一郎、大株主 三井礦區、熊本電氣、九州電力、九州水力電氣、九州送電東邦電力

幸崎船渠株式會社

●設立 昭和十二年
●營業種目 造船及各機
●資本金 1,000,000
●株主資本 1,000,000
●内諸積立 1,000,000

●重役 會長尾形次郎、
常務古田正康、平井宣英、取締役林新作、上妻博、大原雅一、宮川竹馬、上坂巖、高橋利壽、監査保田哲夫、辻博一郎、大株主 三井礦區、熊本電氣、九州電力、九州水力電氣、九州送電東邦電力

株式橫山工業所

●設立 昭和十一年
●營業種目 鑛山、土木、製糖機械製造
●資本金 3,000,000
●株主資本 2,000,000
●内諸積立 1,000,000

●重役 會長尾形次郎、
常務古田正康、平井宣英、取締役林新作、上妻博、大原雅一、宮川竹馬、上坂巖、高橋利壽、監査保田哲夫、辻博一郎、大株主 三井礦區、熊本電氣、九州電力、九州水力電氣、九州送電東邦電力

は原料手當難で減配の外はなし。

日本板硝子株式会社

大阪市東區北濱五丁目住友ビル
電話本局一八二番・六三番
支店 麴町區丸の内九ビル

設立	大正七年
資本金	10,000
内拂込	5,000
株数	100,000株
新	10,000株(五割)
株主資本	10,000
内諸積立	7,777
外部負債	2,222
固定資本	5,555
流動資本	4,444
配當率	下上
株式相場	高 1,500 低 900

成績 十三年五月末

利益金	1,200
利益率	12%
内保留	1,000
配當率	10%
株主資本	10,000
内諸積立	7,777
外部負債	2,222
固定資本	5,555
流動資本	4,444

役員 會長小倉正恒 重役 井上正一、常務 井上正一、常務 井上正一、常務 井上正一

東京特殊鋼株式会社

東京市麴町區丸の内一ノ六
海上ビル

は業績も向上しやう。

設立	昭和十三年
資本金	2,000
株数	20,000株
株主資本	2,000
内諸積立	1,500
外部負債	500
固定資本	1,000
流動資本	1,000
配當率	下上

成績 十三年九月末

利益金	1,000
利益率	50%
内保留	800
配當率	40%
株主資本	2,000
内諸積立	1,500
外部負債	500
固定資本	1,000
流動資本	1,000

役員 社長 清水健民、重役 川長太郎、重役 坂下忠雄、重役 平賀光市、重役 忠男、重役 三浦敏雄

合同酒精株式会社

旭川市南四條街二十丁目一九五五
代表電話 五三三番

設立	大正九年
資本金	1,500
株数	15,000株
株主資本	1,500
内諸積立	1,000
外部負債	500
固定資本	1,000
流動資本	500
配當率	下上

成績 十三年九月末

利益金	1,000
利益率	66.7%
内保留	800
配當率	53.3%
株主資本	1,500
内諸積立	1,000
外部負債	500
固定資本	1,000
流動資本	500

役員 社長 光瀬權四郎、重役 鴻池小六、重役 石川一郎、重役 小浦梅次郎、重役 三谷卯三

共和レザー株式会社

東京市向島區寺島町四ノ一八八

古田中正彦 大株主 日産化学工業 小浦梅次郎、三谷卯三

設立	昭和十年
資本金	2,000
株数	20,000株
株主資本	2,000
内諸積立	1,500
外部負債	500
固定資本	1,000
流動資本	1,000
配當率	下上

成績 十三年五月末

利益金	1,000
利益率	50%
内保留	800
配當率	40%
株主資本	2,000
内諸積立	1,500
外部負債	500
固定資本	1,000
流動資本	1,000

役員 社長 原安三郎、重役 鴻池小六、重役 石川一郎、重役 小浦梅次郎、重役 三谷卯三

大阪アルカリ肥料株式会社

大阪市西區川大野町七七
電話北濱五番

酒類は製糖工業用として需要増加の傾向を持續して居る關係上成績は順調を維持されて居る。

設立	大正十五年
資本金	10,000
株数	100,000株
株主資本	10,000
内諸積立	7,777
外部負債	2,222
固定資本	5,555
流動資本	4,444
配當率	下上

成績 十三年五月末

利益金	1,200
利益率	12%
内保留	1,000
配當率	10%
株主資本	10,000
内諸積立	7,777
外部負債	2,222
固定資本	5,555
流動資本	4,444

役員 會長 長田中榮八郎、重役 坂田倫三郎、重役 進藤千之助、重役 駿吉、重役 石川一郎、重役 山下三郎、重役 松永兼三郎

當社は十二年支那事務勃發で二分減の一割配當となつたが十三年上期決算では三十三萬圓の利益を計上し利益率二割四分に達したので一割二分に復活した。當社製品が皮革代用品として眞價を發揮し來たれる爲である。

第一製藥株式會社

東京市日本橋區江戶橋三ノ一
電話日本橋區三番三三番

●設立	大正七年
●營業種目	藥品製造販賣
●資本金	1,000,000
●株數	100,000株(100圓)
●新株	100,000株(100圓)
●總投下資本	1,000,000
●株主資本	1,000,000
●内積立	1,000,000
●配當	上 1.00 下 1.00
●流動資本	1,000,000
●成積	13年 13年
●利益率	13年 13年
●株價時價	八十五圓位

當社は中將湯の津村順天堂系の製藥會社で基礎も古く毎期三割四五分の利益率を計上し、裕々一割二分配當を行つて居る。事業の影響も輕微にして今後も高率配當を維持する見込。

三井物産株式會社

東京市日本橋區室町二ノ一
電話日本橋區代三三番

●設立	昭和十一年
●營業種目	電燈電力
●資本金	100,000
●株數	100,000株
●總投下資本	100,000
●株主資本	100,000
●内積立	100,000
●配當	上 1.00 下 1.00
●流動資本	100,000
●成積	13年 13年
●利益率	13年 13年
●株價時價	二十七圓位

東北振興電力株式會社

仙臺市向富台通二八

●設立	明治九年
●營業種目	貿易
●資本金	1,000,000
●株數	100,000株
●總投下資本	1,000,000
●株主資本	1,000,000
●内積立	1,000,000
●配當	上 1.00 下 1.00
●流動資本	1,000,000
●成積	13年 13年
●利益率	13年 13年
●株價時價	二十七圓位

南洋拓殖株式會社

本社南洋群島パラオ諸島コロール島
東京支店麹町丸ノ内興銀内

●設立	昭和十一年
●營業種目	礦採掘、鑛誌、製氷、海運、金融其他拓殖事業
●資本金	100,000
●株數	100,000株
●總投下資本	100,000
●株主資本	100,000
●内積立	100,000
●配當	上 1.00 下 1.00
●流動資本	100,000
●成積	13年 13年
●利益率	13年 13年
●株價時價	二十七圓位

三共株式會社

東京市日本橋區室町二ノ一
電話日本橋區三番三三番

●設立	昭和十一年
●營業種目	肥料電化工業、水産鑛業其他東北振興事業投資
●資本金	100,000
●株數	100,000株
●總投下資本	100,000
●株主資本	100,000
●内積立	100,000
●配當	上 1.00 下 1.00
●流動資本	100,000
●成積	13年 13年
●利益率	13年 13年
●株價時價	二十七圓位

當社は東北地方の振興を計るため該地方に於ける電氣事業の營業を行ふを目的として設立されたものであるが、成績は尙木格化するに至らず、補助金に依つて四分配當を行つて居る。

東北興業株式會社

仙臺市向富台通二八

●設立	昭和十一年
●營業種目	肥料電化工業、水産鑛業其他東北振興事業投資
●資本金	100,000
●株數	100,000株
●總投下資本	100,000
●株主資本	100,000
●内積立	100,000
●配當	上 1.00 下 1.00
●流動資本	100,000
●成積	13年 13年
●利益率	13年 13年
●株價時價	二十七圓位

三共株式會社

東京市日本橋區室町二ノ一
電話日本橋區三番三三番

●設立	明治九年
●營業種目	貿易
●資本金	1,000,000
●株數	100,000株
●總投下資本	1,000,000
●株主資本	1,000,000
●内積立	1,000,000
●配當	上 1.00 下 1.00
●流動資本	1,000,000
●成積	13年 13年
●利益率	13年 13年
●株價時價	二十七圓位

設立 大正二年

營業項目 製菓業並醫科器具藥局

資本金 三、〇〇〇圓

株數 全額拂込済 三、〇〇〇株

株主資本 三、〇〇〇圓

内積立 三、〇〇〇圓

外部負債 一、五〇〇圓

内社債 一、五〇〇圓

配當率 五年 六分 六年 八分 七年 八分 八年 八分 九年 八分 十年 八分 十一年 八分 十二年 八分 十三年 八分

重役 社長 藤原又策、常務 藤原三、取締役 藤原太郎、植村澄三郎、監査 近藤利兵衛、田口一太、顧問 鈴木梅太郎、大株主 藤原合名、高峯保善、帝國生命、大橋本店、三井信託、千代田生命

決議期 五月十一日

書換料 一通十銭、新券交付料 一通三十銭

株式相場 高 一、四〇〇圓、低 一、三〇〇圓

重役 社長 藤原又策、常務 藤原三、取締役 藤原太郎、植村澄三郎、監査 近藤利兵衛、田口一太、顧問 鈴木梅太郎、大株主 藤原合名、高峯保善、帝國生命、大橋本店、三井信託、千代田生命

滿洲ハルフ工業株式會社

設立 昭和九年五月

資本金 一〇、〇〇〇圓

株數 一、〇〇〇株

株主資本 一〇、〇〇〇圓

内積立 一〇、〇〇〇圓

外部負債 八、九三三圓

内借入金 二、八八八圓

配當率 五年 六分 六年 八分 七年 八分 八年 八分 九年 八分 十年 八分 十一年 八分 十二年 八分 十三年 八分

重役 社長 藤原又策、常務 藤原三、取締役 藤原太郎、植村澄三郎、監査 近藤利兵衛、田口一太、顧問 鈴木梅太郎、大株主 藤原合名、高峯保善、帝國生命、大橋本店、三井信託、千代田生命

三菱倉庫株式會社

設立 明治二〇年

資本金 一〇、〇〇〇圓

株數 一、〇〇〇株

株主資本 一〇、〇〇〇圓

内積立 一〇、〇〇〇圓

外部負債 八、八八八圓

配當率 五年 六分 六年 八分 七年 八分 八年 八分 九年 八分 十年 八分 十一年 八分 十二年 八分 十三年 八分

重役 會長 三橋信三、取締役 永原伸雄、田中金之助、川崎俊一、明智

株式名古屋米穀取引

設立 明治十九年

資本金 一、〇〇〇圓

株數 一、〇〇〇株

株主資本 一、〇〇〇圓

内積立 一、〇〇〇圓

外部負債 八、八八八圓

配當率 五年 六分 六年 八分 七年 八分 八年 八分 九年 八分 十年 八分 十一年 八分 十二年 八分 十三年 八分

重役 會長 三橋信三、取締役 永原伸雄、田中金之助、川崎俊一、明智

株式長崎株式取引所

設立 明治廿七年

資本金 一〇、〇〇〇圓

株數 一〇、〇〇〇株

株主資本 一〇、〇〇〇圓

内積立 一〇、〇〇〇圓

外部負債 八、八八八圓

配當率 五年 六分 六年 八分 七年 八分 八年 八分 九年 八分 十年 八分 十一年 八分 十二年 八分 十三年 八分

重役 會長 三橋信三、取締役 永原伸雄、田中金之助、川崎俊一、明智

設立 昭和十一年

營業項目 拓殖事業

資本金 三〇、〇〇〇圓

株數 三〇、〇〇〇株

株主資本 三〇、〇〇〇圓

内積立 三〇、〇〇〇圓

外部負債 一、五〇〇圓

配當率 五年 六分 六年 八分 七年 八分 八年 八分 九年 八分 十年 八分 十一年 八分 十二年 八分 十三年 八分

重役 社長 加藤恭平、副社長 久宗重、理事 日

臺灣拓殖株式會社

設立 昭和十一年

營業項目 拓殖事業

資本金 三〇、〇〇〇圓

株數 三〇、〇〇〇株

株主資本 三〇、〇〇〇圓

内積立 三〇、〇〇〇圓

外部負債 一、五〇〇圓

配當率 五年 六分 六年 八分 七年 八分 八年 八分 九年 八分 十年 八分 十一年 八分 十二年 八分 十三年 八分

重役 社長 加藤恭平、副社長 久宗重、理事 日

株式名古屋米穀取引

設立 明治十九年

資本金 一、〇〇〇圓

株數 一、〇〇〇株

株主資本 一、〇〇〇圓

内積立 一、〇〇〇圓

外部負債 八、八八八圓

配當率 五年 六分 六年 八分 七年 八分 八年 八分 九年 八分 十年 八分 十一年 八分 十二年 八分 十三年 八分

重役 會長 三橋信三、取締役 永原伸雄、田中金之助、川崎俊一、明智

株式長崎株式取引所

設立 明治廿七年

資本金 一〇、〇〇〇圓

株數 一〇、〇〇〇株

株主資本 一〇、〇〇〇圓

内積立 一〇、〇〇〇圓

外部負債 八、八八八圓

配當率 五年 六分 六年 八分 七年 八分 八年 八分 九年 八分 十年 八分 十一年 八分 十二年 八分 十三年 八分

重役 會長 三橋信三、取締役 永原伸雄、田中金之助、川崎俊一、明智

流動資本 (十三年五月末) 六三
 ● 配當 (上) 一〇〇 〇〇〇 〇〇〇
 ● 配當 (下) 一〇〇 〇〇〇 〇〇〇
 ● 株式相場 無配

● 重役 理事長 山崎次郎、常務谷口善吉、理事藤瀬宗一郎、森井上英雄、中島榮三、大株主 山一モーター、山田鷹治、山田吉太郎、山田鷹治、山田吉太郎

● 決算期 五・三 總六・三
 ● 書換料 一通十錢、新券又八分割三十錢

● 重役 專務山下善氏、取締役澤喜壯次、王刑

新京取引所信託株式會社

設立 大正五年
 ● 資本金 一、〇〇〇 〇〇〇
 ● 株主資本 一、〇〇〇 〇〇〇
 ● 流動資本 七〇〇 〇〇〇
 ● 固定資本 三〇〇 〇〇〇
 ● 株數 三〇、〇〇〇株
 ● 株主資本 一、〇〇〇 〇〇〇
 ● 流動資本 七〇〇 〇〇〇
 ● 固定資本 三〇〇 〇〇〇
 ● 株數 三〇、〇〇〇株
 ● 株主資本 一、〇〇〇 〇〇〇
 ● 流動資本 七〇〇 〇〇〇
 ● 固定資本 三〇〇 〇〇〇

● 重役 專務山下善氏、取締役澤喜壯次、王刑

● 配當 (上) 一〇〇 〇〇〇 〇〇〇
 ● 配當 (下) 一〇〇 〇〇〇 〇〇〇
 ● 株式相場 一

● 重役 理事長 山崎次郎、常務谷口善吉、理事藤瀬宗一郎、森井上英雄、中島榮三、大株主 山一モーター、山田鷹治、山田吉太郎

● 決算期 五・三 總六・三
 ● 書換料 一通十錢、新券又八分割三十錢

株式安東取引所

設立 大正十年
 ● 資本金 二、〇〇〇 〇〇〇
 ● 株主資本 二、〇〇〇 〇〇〇
 ● 流動資本 七〇〇 〇〇〇
 ● 固定資本 一、三〇〇 〇〇〇
 ● 株數 四〇、〇〇〇株
 ● 株主資本 二、〇〇〇 〇〇〇
 ● 流動資本 七〇〇 〇〇〇
 ● 固定資本 一、三〇〇 〇〇〇

● 重役 理事長大澤峻、常務理事土井和一、理事藤瀬宗一郎、森井上英雄、中島榮三、大株主 山一モーター、山田鷹治、山田吉太郎

山一證券株式會社

東京市日本橋區兜町一ノ三
 電話茅場町自三四〇番・至三三九番

株式青島取引所 中華民國青島館陶路廿六號
 電話三三〇八・三三〇九・三三一〇

設立 大正九年
 ● 營業種目 證券買賣、金融仲介に關する一般業務
 ● 資本金 一、〇〇〇 〇〇〇
 ● 株主資本 一、〇〇〇 〇〇〇
 ● 流動資本 七〇〇 〇〇〇
 ● 固定資本 三〇〇 〇〇〇
 ● 株數 三〇、〇〇〇株
 ● 株主資本 一、〇〇〇 〇〇〇
 ● 流動資本 七〇〇 〇〇〇
 ● 固定資本 三〇〇 〇〇〇

● 重役 專務山下善氏、取締役澤喜壯次、王刑

設立 大正十五年
 ● 營業種目 證券買賣、金融仲介に關する一般業務
 ● 資本金 一、〇〇〇 〇〇〇
 ● 株主資本 一、〇〇〇 〇〇〇
 ● 流動資本 七〇〇 〇〇〇
 ● 固定資本 三〇〇 〇〇〇
 ● 株數 三〇、〇〇〇株
 ● 株主資本 一、〇〇〇 〇〇〇
 ● 流動資本 七〇〇 〇〇〇
 ● 固定資本 三〇〇 〇〇〇

● 重役 專務山下善氏、取締役澤喜壯次、王刑

大阪商事株式會社

大阪市東區高橋三ノ七
 電話 三三〇〇株(三〇五)

設立 大正六年
 ● 營業種目 證券買賣、金融仲介
 ● 資本金 一、〇〇〇 〇〇〇
 ● 株主資本 一、〇〇〇 〇〇〇
 ● 流動資本 七〇〇 〇〇〇
 ● 固定資本 三〇〇 〇〇〇
 ● 株數 三〇、〇〇〇株
 ● 株主資本 一、〇〇〇 〇〇〇
 ● 流動資本 七〇〇 〇〇〇
 ● 固定資本 三〇〇 〇〇〇

● 重役 專務山下善氏、取締役澤喜壯次、王刑

野村證券株式會社
 大阪東區安土町二ノ六一
 東京支店日本橋區本町一ノ一
 電話日本橋區本町一ノ一
 自一七番至二共番

●設立 大正十四年
 ●營業種目 證券買賣、
 金融仲介に關する一般
 業務

●資本金 10,000
 ●内拂込 7,500
 ●株數 100,000株(500圓)
 ●新 100,000株(500圓)

●總投下資本 二四、六八
 ●株式相場 買賣皆無

●配當率(上) 五年 六〇 六年 七〇 七年 八〇 八年 九〇 九年 一〇〇 十年 一〇〇 十一年 一〇〇 十二年 一〇〇 十三年 一〇〇
 ●配當率(下) 五年 六〇 六年 七〇 七年 八〇 八年 九〇 九年 一〇〇 十年 一〇〇 十一年 一〇〇 十二年 一〇〇 十三年 一〇〇

●株主資本 一、〇〇〇
 ●内請積立 三、三〇〇
 ●外部負債 二、三、五八
 ●固定資本 一、〇〇〇
 ●流動資本 二、三、三三
 ●成續 一、三下 一、三上
 ●利益金 三、三三 三、〇〇
 ●利益率 〇、三三 〇、三〇
 ●内保留 〇、〇〇 〇、〇〇
 ●書換料 一、通十錢、新
 ●券交付料 一、通五十錢

●重役 社長片岡喜吾、
 常務丹羽實、飯田清三
 取締役野村元五郎、野野
 榮一、大山謙吉、松本
 怒平、監査野村義太郎
 山内貢、松島雄吉、相
 談野村徳七
 ●決算期 五、一 總六、一
 ●書換料 一、通十錢、新
 ●券交付料 一、通五十錢

●大株主 山一證券、安藤竹次郎、大正生命、第一生命
 ●決算期 六、一 總七、一
 ●書換料 一、通十錢、新
 ●券交付料 一、通五十錢

金万證券株式會社
 東京市日本橋區安土町二ノ一四
 電話茅場町 自一三番至一五番

●設立 大正十年
 ●營業種目 公債債、株
 式買賣並金融仲介

●資本金 一、〇〇〇
 ●全額拂込済 一、〇〇〇
 ●株數 三〇、〇〇〇株
 ●一株額面五圓拂込済

●總投下資本 四、六八
 ●株式相場 買賣皆無

●配當率(上) 五年 六〇 六年 七〇 七年 八〇 八年 九〇 九年 一〇〇 十年 一〇〇 十一年 一〇〇 十二年 一〇〇 十三年 一〇〇
 ●配當率(下) 五年 六〇 六年 七〇 七年 八〇 八年 九〇 九年 一〇〇 十年 一〇〇 十一年 一〇〇 十二年 一〇〇 十三年 一〇〇

●株主資本 一、〇〇〇
 ●内請積立 一、〇〇〇
 ●外部負債 三、三三
 ●流動資本 一、〇〇〇
 ●成續 一、三下 一、三上
 ●利益金 一、〇〇 一、〇〇
 ●利益率 〇、一〇 〇、一〇
 ●内保留 〇、〇〇 〇、〇〇
 ●書換料 一、通十錢、分
 ●新券交付料 三十錢

●重役 社長河野坦之輔、
 大株主 河野坦之輔、
 南波禮吉、目下次郎、
 島崎一勝、田口重一
 ●決算期 五、一 總六、一
 ●書換料 一、通十錢、分
 ●新券交付料 三十錢

●大株主 河野坦之輔、
 南波禮吉、目下次郎、
 島崎一勝、田口重一
 ●決算期 五、一 總六、一
 ●書換料 一、通十錢、分
 ●新券交付料 三十錢

千代田證券株式會社
 東京市京橋區京橋一ノ二
 (電話京橋區三二一五番)

●設立 大正七年
 ●營業種目 公債債、株
 式買賣並金融仲介

●資本金 八、〇〇〇
 ●全額拂込済 八、〇〇〇
 ●株數 100,000株
 ●一株額面五圓(三、三込)

●總投下資本 五、九三
 ●株式相場 買賣皆無

●配當率(上) 五年 六〇 六年 七〇 七年 八〇 八年 九〇 九年 一〇〇 十年 一〇〇 十一年 一〇〇 十二年 一〇〇 十三年 一〇〇
 ●配當率(下) 五年 六〇 六年 七〇 七年 八〇 八年 九〇 九年 一〇〇 十年 一〇〇 十一年 一〇〇 十二年 一〇〇 十三年 一〇〇

●株主資本 一、〇〇〇
 ●内請積立 一、〇〇〇
 ●外部負債 三、三三
 ●流動資本 一、〇〇〇
 ●成續 一、三下 一、三上
 ●利益金 一、〇〇 一、〇〇
 ●利益率 〇、一〇 〇、一〇
 ●内保留 〇、〇〇 〇、〇〇
 ●書換料 一、通十錢、分
 ●新券交付料 三十錢

●重役 社長河野坦之輔、
 大株主 河野坦之輔、
 南波禮吉、目下次郎、
 島崎一勝、田口重一
 ●決算期 五、一 總六、一
 ●書換料 一、通十錢、分
 ●新券交付料 三十錢

●大株主 河野坦之輔、
 南波禮吉、目下次郎、
 島崎一勝、田口重一
 ●決算期 五、一 總六、一
 ●書換料 一、通十錢、分
 ●新券交付料 三十錢

日本銀行
 東京市日本橋區本町二ノ二
 電話代表日本橋區本町二ノ二
 三三三番・三三三番

●設立 明治十五年
 ●資本金 10,000
 ●内拂込 10,000
 ●株數 100,000株
 ●新 100,000株(100)

●總資產 二、八六、八六
 ●積立金 二、八六、八六
 ●政府預金 三、〇〇、〇〇

●重役 社長木下茂、專務越智了一郎、取締役阿部秀太郎、安藤竹次郎、波多野乙武、小熊信一郎、並木彌十郎、常任監査楠久後、監査秋山金八、作田高太郎

●大株主 山一證券、安藤竹次郎、大正生命、第一生命
 ●決算期 六、一 總七、一
 ●書換料 一、通十錢、新
 ●券交付料 一、通五十錢

日本興業銀行
 東京市日本橋區本町一ノ八
 電話丸の内代表三三三番・三三三番

●設立 明治廿五年
 ●資本金 10,000
 ●全額拂込済 10,000
 ●株數 100,000株
 ●一株額面五圓拂込済

●總資產 一、三九、五九
 ●積立金 一、三九、五九
 ●政府預金 三、〇〇、〇〇

●重役 總裁實來市松、副總裁河上弘一、理事小竹茂、渡邊隆藏、福岡憲由、參與理事井阪

●大株主 内藤順、第一生命、濟生會、明治生命、福島農工
 ●決算期 六、一 總八、一
 ●書換料 一、通五錢、新
 ●券交付料 一、通廿錢

横濱正金銀行
 横濱市中區南仲通り五ノ六〇
 東京支店日本橋區本町一ノ六
 電話日本橋區代表三三三番・三三三番

●設立 明治廿五年
 ●資本金 10,000
 ●全額拂込済 10,000
 ●株數 100,000株
 ●一株額面五圓拂込済

●總資產 一、三九、五九
 ●積立金 一、三九、五九
 ●政府預金 三、〇〇、〇〇

●重役 總裁實來市松、副總裁河上弘一、理事小竹茂、渡邊隆藏、福岡憲由、參與理事井阪

●大株主 内藤順、第一生命、濟生會、明治生命、福島農工
 ●決算期 六、一 總八、一
 ●書換料 一、通五錢、新
 ●券交付料 一、通廿錢

設立 明治十三年

● 資本金 100,000
● 諸預金 〇、〇〇〇
● 利益金 〇、〇〇〇
● 繰越金 (六月末) 〇、〇〇〇

● 株式相場 全額拂込済
● 株數 1,000,000株
● 一株額面 100圓拂込済

● 總資産 1,000,000圓
● 有價證券 〇、〇〇〇
● 諸積立金 〇、〇〇〇
● 諸貸出 〇、〇〇〇

● 配當率 〇、〇〇〇
● 五年 〇、〇〇〇
● 六年 〇、〇〇〇
● 七年 〇、〇〇〇
● 八年 〇、〇〇〇
● 九年 〇、〇〇〇
● 十年 〇、〇〇〇
● 十一年 〇、〇〇〇
● 十二年 〇、〇〇〇
● 十三年 〇、〇〇〇

● 重役 頭取 大久保利賢
● 副頭取 水津彌吉、山内
● 副頭取 取締岩崎小彌太
● 森村市左衛門、一宮鈴
● 太郎、兒玉謙次、柏木
● 秀藏、矢野勤治、渡邊

● 書換料 一通五錢、新
● 券交付料 一通廿五錢

● 株式相場 〇、〇〇〇
● 株數 〇、〇〇〇株
● 一株額面 〇、〇〇〇圓

● 總資産 〇、〇〇〇圓
● 有價證券 〇、〇〇〇
● 諸積立金 〇、〇〇〇
● 諸貸出 〇、〇〇〇

● 配當率 〇、〇〇〇
● 五年 〇、〇〇〇
● 六年 〇、〇〇〇
● 七年 〇、〇〇〇
● 八年 〇、〇〇〇
● 九年 〇、〇〇〇
● 十年 〇、〇〇〇
● 十一年 〇、〇〇〇
● 十二年 〇、〇〇〇
● 十三年 〇、〇〇〇

● 重役 總裁 石井光雄、
● 副總裁 大橋信吾、理事
● 田邊加多丸、佐野正次
● 野口信二、宮澤源吉、
● 安藤馨之助、參與原邦

日本勸業銀行

東京市麹町區山下町一ノ一
電話 家座代表 四六五番・六三番

設立 明治廿二年

● 資本金 150,000
● 諸預金 〇、〇〇〇
● 利益金 〇、〇〇〇
● 繰越金 (六月末) 〇、〇〇〇

● 株式相場 全額拂込済
● 株數 1,500,000株
● 一株額面 100圓拂込済

● 總資産 1,500,000圓
● 有價證券 〇、〇〇〇
● 諸積立金 〇、〇〇〇
● 諸貸出 〇、〇〇〇

● 配當率 〇、〇〇〇
● 五年 〇、〇〇〇
● 六年 〇、〇〇〇
● 七年 〇、〇〇〇
● 八年 〇、〇〇〇
● 九年 〇、〇〇〇
● 十年 〇、〇〇〇
● 十一年 〇、〇〇〇
● 十二年 〇、〇〇〇
● 十三年 〇、〇〇〇

● 重役 頭取 保田次郎、
● 副頭取 和田正彦、理事
● 近藤清三、山本善治、
● 玉置仁知、常務加藤榮
● 一郎、監査會 我部邦、
● 通廿錢

● 書換料 一通五錢、分
● 券交付料 一通廿

● 株式相場 〇、〇〇〇
● 株數 〇、〇〇〇株
● 一株額面 〇、〇〇〇圓

● 總資産 〇、〇〇〇圓
● 有價證券 〇、〇〇〇
● 諸積立金 〇、〇〇〇
● 諸貸出 〇、〇〇〇

● 配當率 〇、〇〇〇
● 五年 〇、〇〇〇
● 六年 〇、〇〇〇
● 七年 〇、〇〇〇
● 八年 〇、〇〇〇
● 九年 〇、〇〇〇
● 十年 〇、〇〇〇
● 十一年 〇、〇〇〇
● 十二年 〇、〇〇〇
● 十三年 〇、〇〇〇

● 重役 頭取 明石照男、
● 常務 澁澤敬三、田中二
● 郎、尾上登太郎、佐々
● 木修二郎、取締 杉田富
● 小平富三、上條憲治、
● 監査 大澤佳郎、永井啓

株式臺灣銀行

臺北市榮町二ノ一
支店 東京市麹町區丸ノ内一ノ二
電話 丸ノ内 三三番・三三番

朝鮮銀行

朝鮮京城府南大門通三丁目
支店 東京市麹町區大手町二ノ四
電話 丸ノ内 自三番・至三番

設立 明治廿二年

● 資本金 100,000
● 諸預金 〇、〇〇〇
● 利益金 〇、〇〇〇
● 繰越金 (六月末) 〇、〇〇〇

● 株式相場 全額拂込済
● 株數 1,000,000株
● 一株額面 100圓拂込済

● 總資産 1,000,000圓
● 有價證券 〇、〇〇〇
● 諸積立金 〇、〇〇〇
● 諸貸出 〇、〇〇〇

● 配當率 〇、〇〇〇
● 五年 〇、〇〇〇
● 六年 〇、〇〇〇
● 七年 〇、〇〇〇
● 八年 〇、〇〇〇
● 九年 〇、〇〇〇
● 十年 〇、〇〇〇
● 十一年 〇、〇〇〇
● 十二年 〇、〇〇〇
● 十三年 〇、〇〇〇

● 重役 總裁 松原純一、
● 副總裁 公森太郎、理事
● 色部實、横瀬守雄、大
● 券交付料 一通廿錢

● 書換料 一通五錢、分
● 券交付料 一通廿

● 株式相場 〇、〇〇〇
● 株數 〇、〇〇〇株
● 一株額面 〇、〇〇〇圓

● 總資産 〇、〇〇〇圓
● 有價證券 〇、〇〇〇
● 諸積立金 〇、〇〇〇
● 諸貸出 〇、〇〇〇

● 配當率 〇、〇〇〇
● 五年 〇、〇〇〇
● 六年 〇、〇〇〇
● 七年 〇、〇〇〇
● 八年 〇、〇〇〇
● 九年 〇、〇〇〇
● 十年 〇、〇〇〇
● 十一年 〇、〇〇〇
● 十二年 〇、〇〇〇
● 十三年 〇、〇〇〇

● 重役 頭取 岡田信、取
● 締 永田昌綽、井元松藏
● 柳澤直衛、監査 門野重
● 九郎、西森獻太郎、宮

株式北海道殖産銀行

札幌市大通三丁目七番電話 札幌三番
支店 東京市麹町區丸ノ内一丁目昭和ビル
電話 丸ノ内 四二番・四二番

設立 明治廿六年

● 資本金 100,000
● 諸預金 〇、〇〇〇
● 利益金 〇、〇〇〇
● 繰越金 (六月末) 〇、〇〇〇

● 株式相場 全額拂込済
● 株數 1,000,000株
● 一株額面 100圓拂込済

● 總資産 1,000,000圓
● 有價證券 〇、〇〇〇
● 諸積立金 〇、〇〇〇
● 諸貸出 〇、〇〇〇

● 配當率 〇、〇〇〇
● 五年 〇、〇〇〇
● 六年 〇、〇〇〇
● 七年 〇、〇〇〇
● 八年 〇、〇〇〇
● 九年 〇、〇〇〇
● 十年 〇、〇〇〇
● 十一年 〇、〇〇〇
● 十二年 〇、〇〇〇
● 十三年 〇、〇〇〇

● 重役 頭取 明石照男、
● 常務 澁澤敬三、田中二
● 郎、尾上登太郎、佐々
● 木修二郎、取締 杉田富
● 小平富三、上條憲治、
● 監査 大澤佳郎、永井啓

● 書換料 一通五錢、分
● 券交付料 一通廿

● 株式相場 〇、〇〇〇
● 株數 〇、〇〇〇株
● 一株額面 〇、〇〇〇圓

● 總資産 〇、〇〇〇圓
● 有價證券 〇、〇〇〇
● 諸積立金 〇、〇〇〇
● 諸貸出 〇、〇〇〇

● 配當率 〇、〇〇〇
● 五年 〇、〇〇〇
● 六年 〇、〇〇〇
● 七年 〇、〇〇〇
● 八年 〇、〇〇〇
● 九年 〇、〇〇〇
● 十年 〇、〇〇〇
● 十一年 〇、〇〇〇
● 十二年 〇、〇〇〇
● 十三年 〇、〇〇〇

● 重役 頭取 武生無盡、小樽
● 無盡、長谷川平内
● 貯蓄、武生無盡、小樽
● 貯蓄銀行、澁澤同族、
● 德川家達、帝國生命、
● 德川慶光、古河虎之助
● 鶴島直映

株式第一銀行

東京市麹町區丸ノ内一ノ一
電話 丸ノ内 一三番

名、監査田中榮、三崎 池合名、鴻池信託、山口謙四郎、田中市藏、伊太郎 辰馬吉左衛門、大株主 山口合資、鴻 株式相場 一五〇、〇〇〇、新 二年 三年 五年 十年 十五年 二十年 二十五年 三十年 三十五年 四十年 四十五年 五十年 五十五年 六十年 六十五年 七十年 七十五年 八十年 八十五年 九十年 九十五年 一〇〇年

株式第十五銀行

設立 明治十年五月 東京市京橋區木挽町八ノ二 電話銀座自三三四番・至三三八番

● 諸預金 一六、三六一
● 諸貸出金 一四〇、〇五三
● 有價證券 一五、六三三
● 當期利益 一、〇八八
● 後期繰越 一、〇四四 (十五年六月末)

● 重役 頭西野元、常務 森俊六郎、阿部季忠、取締小畑大太郎、森平

● 書換料 一通五錢、新券交付料 一通廿五錢

● 株式相場 五年 六年 七年 八年 九年 十年 十一年 十二年 十三年 十三年 十五年 十六年 十七年 十八年 十九年 二十年 二十一年 二十二年 二十三年 二十四年 二十五年 二十六年 二十七年 二十八年 二十九年 三十年 三十二年 三十四年 三十六年 三十八年 四十年 四十二年 四十四年 四十六年 四十八年 五十年 五十二年 五十四年 五十六年 五十八年 六十年 六十二年 六十四年 六十六年 六十八年 七十年 七十二年 七十四年 七十六年 七十八年 八十年 八十二年 八十四年 八十六年 八十八年 九十年 九十二年 九十四年 九十六年 九十八年 一〇〇年

昭和二年の金融恐慌以來無續續整理を行つて來たが最近業績は好轉愈々近く配當復活の見込確實なり。

株式第三銀行

設立 明治廿七年 東京市日本橋區兜町一ノ四 電話本局自三三五番・三三六番

● 諸貸出金 五、六三三
● 現金預け金 七、八七
● 當期利益金 五、九三三
● 當期利益 (十五年六月末) 一、七

● 重役 頭取安田善四郎、常務伊庭謙直、取締藤山雷太、森脇榮、監査渡邊善十郎、飯田武也

● 書換料 一通十錢、分割又八新券五十錢

● 株式相場 五年 六年 七年 八年 九年 十年 十一年 十二年 十三年 十三年 十五年 十六年 十七年 十八年 十九年 二十年 二十一年 二十二年 二十三年 二十三年 二十五年 二十六年 二十七年 二十八年 二十九年 三十年 三十二年 三十四年 三十六年 三十八年 四十年 四十二年 四十四年 四十六年 四十八年 五十年 五十二年 五十四年 五十六年 五十八年 六十年 六十二年 六十四年 六十六年 六十八年 七十年 七十二年 七十四年 七十六年 七十八年 八十年 八十二年 八十四年 八十六年 八十八年 九十年 九十二年 九十四年 九十六年 九十八年 一〇〇年

株式野村銀行

設立 大正七年五月 大阪市東區船場二ノ二 支店東京市日本橋區通一丁目 電話日本橋自二一三番・至二一五番

● 諸預金 一八、六四五
● 貸付金 五五〇、四六二
● 有價證券 七〇、九〇〇

● 重役 頭取野村元五郎、常務松島準吉、常務照木石造、取締片岡善吾、今井豐吉、武田敏信、堤一之、永松實喜、監査野村義太郎、西村勝太郎、相談野村徳七、大株主 野村合名

● 書換料 一通十錢、新券交付料 一通廿五錢

● 株式相場 五年 六年 七年 八年 九年 十年 十一年 十二年 十三年 十三年 十五年 十六年 十七年 十八年 十九年 二十年 二十一年 二十二年 二十三年 二十三年 二十五年 二十六年 二十七年 二十八年 二十九年 三十年 三十二年 三十四年 三十六年 三十八年 四十年 四十二年 四十四年 四十六年 四十八年 五十年 五十二年 五十四年 五十六年 五十八年 六十年 六十二年 六十四年 六十六年 六十八年 七十年 七十二年 七十四年 七十六年 七十八年 八十年 八十二年 八十四年 八十六年 八十八年 九十年 九十二年 九十四年 九十六年 九十八年 一〇〇年

株式名古屋銀行

設立 明治十五年 名古屋市中區榮町一ノ一 東京支店日本橋區小舟町二ノ四 電話本局三三二番

● 諸貸出金 一六、六七四
● 有價證券 八、七三七
● 當期利益 八、〇〇〇
● 後期繰越 五、五三三 (六月末)

● 重役 頭取井倉和雄、常務鈴木廣二、常取藤野菊雄、菅野直一、安藤時宗、取締森本善七、恒川義夫、加藤泰次郎、通二十錢

● 書換料 一通五錢、分割又八新券交付料 一通二十錢

● 株式相場 五年 六年 七年 八年 九年 十年 十一年 十二年 十三年 十三年 十五年 十六年 十七年 十八年 十九年 二十年 二十一年 二十二年 二十三年 二十三年 二十五年 二十六年 二十七年 二十八年 二十九年 三十年 三十二年 三十四年 三十六年 三十八年 四十年 四十二年 四十四年 四十六年 四十八年 五十年 五十二年 五十四年 五十六年 五十八年 六十年 六十二年 六十四年 六十六年 六十八年 七十年 七十二年 七十四年 七十六年 七十八年 八十年 八十二年 八十四年 八十六年 八十八年 九十年 九十二年 九十四年 九十六年 九十八年 一〇〇年

株式日本信託銀行

設立 大正九年 大阪市東區今橋二ノ一 電話本局三三三番 東京支店日本橋區本町一ノ一六 電話本局自三三五番

● 諸預金 一五、九一〇
● 諸貸出金 四八、六三六
● 當期利益 五、三三三
● 後期繰越 (十五年六月末) 一、七〇

● 重役 頭取東谷馬太郎、常務中村爲三郎、兼支田中秀雄、監査中村秀

● 書換料 一通十錢、分割又八新券卅錢

● 株式相場 五年 六年 七年 八年 九年 十年 十一年 十二年 十三年 十三年 十五年 十六年 十七年 十八年 十九年 二十年 二十一年 二十二年 二十三年 二十三年 二十五年 二十六年 二十七年 二十八年 二十九年 三十年 三十二年 三十四年 三十六年 三十八年 四十年 四十二年 四十四年 四十六年 四十八年 五十年 五十二年 五十四年 五十六年 五十八年 六十年 六十二年 六十四年 六十六年 六十八年 七十年 七十二年 七十四年 七十六年 七十八年 八十年 八十二年 八十四年 八十六年 八十八年 九十年 九十二年 九十四年 九十六年 九十八年 一〇〇年

株式愛知銀行

設立 明治十五年 名古屋市中區御幸本通八ノ一八 東京支店日本橋區通一ノ一七 電話日本橋自二一三番・至二一五番

● 諸預金 一六、三六一
● 諸貸出金 一四〇、〇五三
● 有價證券 一五、六三三
● 當期利益 一、〇八八
● 後期繰越 一、〇四四 (十五年六月末)

● 重役 頭西野元、常務 森俊六郎、阿部季忠、取締小畑大太郎、森平

● 書換料 一通五錢、新券交付料 一通廿五錢

● 株式相場 五年 六年 七年 八年 九年 十年 十一年 十二年 十三年 十三年 十五年 十六年 十七年 十八年 十九年 二十年 二十一年 二十二年 二十三年 二十三年 二十五年 二十六年 二十七年 二十八年 二十九年 三十年 三十二年 三十四年 三十六年 三十八年 四十年 四十二年 四十四年 四十六年 四十八年 五十年 五十二年 五十四年 五十六年 五十八年 六十年 六十二年 六十四年 六十六年 六十八年 七十年 七十二年 七十四年 七十六年 七十八年 八十年 八十二年 八十四年 八十六年 八十八年 九十年 九十二年 九十四年 九十六年 九十八年 一〇〇年

● 配當率 (上) 五年 六年 七年 八年 九年 十年 十一年 十二年 十三年 十三年末

● 株式相場 (高) 五年 六年 七年 八年 九年 十年 十一年 十二年 十三年 十三年末

● 株式相場 (低) 五年 六年 七年 八年 九年 十年 十一年 十二年 十三年 十三年末

株式 不動貯金銀行

東京市芝區宮本町三四
電話三三三番・二二天番

● 設立 明治廿三年

● 資本金 八〇〇〇

● 全額拂込済 八〇〇〇

● 後期繰越 九〇

● 配當率 (上) 五年 六年 七年 八年 九年 十年 十一年 十二年 十三年 十三年末

● 株式相場 (高) 五年 六年 七年 八年 九年 十年 十一年 十二年 十三年 十三年末

● 株式相場 (低) 五年 六年 七年 八年 九年 十年 十一年 十二年 十三年 十三年末

株式 昭 和 銀行

東京市日本橋區室町三ノ三
電話日本橋三三三番

● 設立 明治廿三年

● 資本金 八〇〇〇

● 全額拂込済 八〇〇〇

● 後期繰越 九〇

● 配當率 (上) 五年 六年 七年 八年 九年 十年 十一年 十二年 十三年 十三年末

● 株式相場 (高) 五年 六年 七年 八年 九年 十年 十一年 十二年 十三年 十三年末

● 株式相場 (低) 五年 六年 七年 八年 九年 十年 十一年 十二年 十三年 十三年末

株式 朝鮮殖産銀行

朝鮮京城南大門通二丁目
出張所東京市日本橋區丸ノ内九ノ九
電話丸ノ内三六番・三六九番

● 設立 大正七年

● 資本金 三〇〇〇

● 全額拂込済 三〇〇〇

● 後期繰越 九〇

● 配當率 (上) 五年 六年 七年 八年 九年 十年 十一年 十二年 十三年 十三年末

● 株式相場 (高) 五年 六年 七年 八年 九年 十年 十一年 十二年 十三年 十三年末

● 株式相場 (低) 五年 六年 七年 八年 九年 十年 十一年 十二年 十三年 十三年末

● 設立 明治十四年

● 資本金 三〇〇〇

● 全額拂込済 三〇〇〇

● 後期繰越 九〇

● 配當率 (上) 五年 六年 七年 八年 九年 十年 十一年 十二年 十三年 十三年末

● 株式相場 (高) 五年 六年 七年 八年 九年 十年 十一年 十二年 十三年 十三年末

● 株式相場 (低) 五年 六年 七年 八年 九年 十年 十一年 十二年 十三年 十三年末

明治生命保險株式會社

東京市麹町區丸ノ内二ノ一六
電話丸ノ内二〇番至二二番

● 設立 明治十四年

● 資本金 三〇〇〇

● 全額拂込済 三〇〇〇

● 後期繰越 九〇

● 配當率 (上) 五年 六年 七年 八年 九年 十年 十一年 十二年 十三年 十三年末

● 株式相場 (高) 五年 六年 七年 八年 九年 十年 十一年 十二年 十三年 十三年末

● 株式相場 (低) 五年 六年 七年 八年 九年 十年 十一年 十二年 十三年 十三年末

日本生命保險株式會社

大阪市東區今橋區四ノ七
東京支店日本橋區通二ノ五
電話日本橋一三〇番

● 設立 明治廿二年

● 資本金 三〇〇〇

● 全額拂込済 三〇〇〇

● 後期繰越 九〇

● 配當率 (上) 五年 六年 七年 八年 九年 十年 十一年 十二年 十三年 十三年末

● 株式相場 (高) 五年 六年 七年 八年 九年 十年 十一年 十二年 十三年 十三年末

● 株式相場 (低) 五年 六年 七年 八年 九年 十年 十一年 十二年 十三年 十三年末

帝國生命保險株式會社

東京市麹町區丸ノ内一丁目一
電話丸ノ内三三番至三九番

● 設立 明治廿一年

● 資本金 一〇〇〇

● 全額拂込済 一〇〇〇

● 後期繰越 九〇

● 配當率 (上) 五年 六年 七年 八年 九年 十年 十一年 十二年 十三年 十三年末

● 株式相場 (高) 五年 六年 七年 八年 九年 十年 十一年 十二年 十三年 十三年末

● 株式相場 (低) 五年 六年 七年 八年 九年 十年 十一年 十二年 十三年 十三年末

西合名會社、伊藤さだ ●書換料 一株券五錢、五錢、新券交付料 一
 ●決算期 主 三 五株券十錢、十株券十 通三十錢
 ●配當率 四年 五年 六年 七年 八年 九年 十年 十一年 十二年 十三年
 二〇〇〇 二〇〇〇 二〇〇〇 二〇〇〇 二〇〇〇 二〇〇〇 二〇〇〇 二〇〇〇 二〇〇〇 二〇〇〇 二〇〇〇
 ●株式相場 (上) 三三〇〇 三三〇〇 三三〇〇 三三〇〇 三三〇〇 三三〇〇 三三〇〇 三三〇〇 三三〇〇 三三〇〇 三三〇〇
 (下) 三三〇〇 三三〇〇 三三〇〇 三三〇〇 三三〇〇 三三〇〇 三三〇〇 三三〇〇 三三〇〇 三三〇〇 三三〇〇

三井生命保險株式會社

設立 大正十五年 ●銀行預金 七、三九〇
 ●資本金 二、〇〇〇 ●有價證券 二、八八八
 ●内拂込 五〇〇 ●不動産 七、〇〇〇
 ●株數 一〇〇、〇〇〇株 ●後期繰越 四、二二五
 ●額面五圓 一三〇、〇〇〇圓 (十三年十二月末)
 ●責任準備金 六九、〇〇〇 十五年十月末契約高八四、〇〇〇
 ●契約高 六七、〇〇〇 重役 會長野依辰治、
 ●總資産 七〇、一五九 常務渡邊省三、取締役 原
 ●配當率 四年 五年 六年 七年 八年 九年 十年 十一年 十二年 十三年
 一、〇〇〇 一、〇〇〇 一、〇〇〇 一、〇〇〇 一、〇〇〇 一、〇〇〇 一、〇〇〇 一、〇〇〇 一、〇〇〇 一、〇〇〇 一、〇〇〇
 ●株式相場 (高) 一七〇〇 一七〇〇 一七〇〇 一七〇〇 一七〇〇 一七〇〇 一七〇〇 一七〇〇 一七〇〇 一七〇〇 一七〇〇
 (低) 一七〇〇 一七〇〇 一七〇〇 一七〇〇 一七〇〇 一七〇〇 一七〇〇 一七〇〇 一七〇〇 一七〇〇 一七〇〇

安田生命保險株式會社

(舊稱共濟生命)

東京市日本橋區河原
 電話茅場町自二三番至二四番

設立 明治廿七年 ●總資産 一六、六四〇
 ●資本金 三、〇〇〇 ●銀行預金 一、三三四
 ●内拂込 三〇〇 ●貸付金 三、八八八
 ●株數 六、〇〇〇株 ●有價證券 七、一五五
 ●額面五圓三圓五拂込 三三、〇〇〇株 (十三年十二月末)
 ●責任準備金 二、六三三 十五年十月末契約高六六、六六六
 ●契約高 六三、〇〇〇 重役 社長安田一、常 務 安田善五郎、
 ●總資産 六〇、〇〇〇 安田楠雄、安田善彦
 ●配當 九年 十年 十一年 十二年 十三年 通三十錢
 六〇 六〇 六〇 六〇 六〇 ●株式相場 賣買ナシ

野村生命保險株式會社

(舊稱保生命)

東京市日本橋區通一、一
 電話日本橋自一七〇番至一七九番

設立 明治廿八年 ●貸付金 三、六四〇
 ●資本金 一、〇〇〇 ●有價證券 三、〇〇〇
 ●内拂込 一〇〇 ●當期利益 三、七五五
 ●株數 一〇〇、〇〇〇株 ●次年繰越 九〇
 ●額面五圓内三圓五拂込 三〇〇、〇〇〇株 (十三年十二月末)
 ●責任準備金 七、七九〇 十五年十月末契約高七二、〇〇〇
 ●契約高 五二、〇〇〇 重役 社長野村惠二、
 ●總資産 六三、〇〇〇 專務西村勝太郎、取締 野村元五郎、片岡晋吾
 ●配當 九年 十年 十一年 十二年 十三年 通三十錢
 一、〇〇〇 一、〇〇〇 一、〇〇〇 一、〇〇〇 一、〇〇〇 ●株式相場 時價百十九圓位
 野村系となつてから高率配當保險を加へて舊來の進展力よりもぐつとよくな

つて來を、各方面の刷新で内容は著しく向上、將來は相當の飛躍を見せやう
 十三年末契約高も五億圓近くに上ることであらう。

愛國生命保險株式會社

東京市麹町區有樂町一、二二
 電話銀座自三五番至三六番

設立 明治廿九年 ●銀行預金 五、六四〇
 ●資本金 一、〇〇〇 ●貸付金 一七、〇〇〇
 ●内拂込 三〇〇 ●有價證券 一〇、〇〇〇
 ●株數 六、〇〇〇株 ●當期利益 一〇、〇〇〇
 ●額面五圓 六〇、〇〇〇株 (十三年十月末契約高九、〇〇〇)
 ●責任準備金 五、〇〇〇 十五年十月末契約高九、〇〇〇
 ●契約高 三、〇〇〇 重役 社長原邦造、專 務 藤田文藝、取締根津
 ●總資産 三、〇〇〇 務 藤田文藝、取締根津
 ●配當率 四年 五年 六年 七年 八年 九年 十年 十一年 十二年 十三年
 三、〇〇〇 三、〇〇〇 三、〇〇〇 三、〇〇〇 三、〇〇〇 三、〇〇〇 三、〇〇〇 三、〇〇〇 三、〇〇〇 三、〇〇〇 三、〇〇〇
 ●株式相場 (上) 三三〇〇 三三〇〇 三三〇〇 三三〇〇 三三〇〇 三三〇〇 三三〇〇 三三〇〇 三三〇〇 三三〇〇 三三〇〇
 (下) 三三〇〇 三三〇〇 三三〇〇 三三〇〇 三三〇〇 三三〇〇 三三〇〇 三三〇〇 三三〇〇 三三〇〇 三三〇〇

日清生命保險株式會社

東京市麹町區大手町二、一〇
 電話丸の内自三三番至三四番

設立 明治四十年 ●銀行預金 一〇、〇〇〇
 ●資本金 二、〇〇〇 ●有價證券 三、二六九
 ●内拂込 五〇〇 ●契約高 二〇、〇〇〇
 ●株數 四〇、〇〇〇株 ●總資産 二七、八三三
 ●額面五圓 二〇〇、〇〇〇株 ●後期利益 三、〇〇〇
 ●銀行預金 三、〇〇〇 (十三年十二月末)

十五年十月末契約高九、〇〇〇
 ●重役 會長山田英太郎 增田義一、監查白石勝
 社長吉田秀人、常務副次 彦、山崎清
 一郎、取締中村房次郎 大株主 第百銀行、古
 北川與平、古莊健次郎 莊土地合資、吉田秀人
 ●配當率 四年 五年 六年 七年 八年 九年 十年 十一年 十二年 十三年
 一、〇〇〇 一、〇〇〇 一、〇〇〇 一、〇〇〇 一、〇〇〇 一、〇〇〇 一、〇〇〇 一、〇〇〇 一、〇〇〇 一、〇〇〇 一、〇〇〇
 ●株式相場 (高) 一三〇〇 一三〇〇 一三〇〇 一三〇〇 一三〇〇 一三〇〇 一三〇〇 一三〇〇 一三〇〇 一三〇〇 一三〇〇
 (低) 一三〇〇 一三〇〇 一三〇〇 一三〇〇 一三〇〇 一三〇〇 一三〇〇 一三〇〇 一三〇〇 一三〇〇 一三〇〇
 最近主權は異動したが實質なる經營のトに進展してゐる、たゞ異色ある保險
 を賣出してゐないのでその辺は方は大きくない、昨今少し新鮮味ある被保險
 者に有利な保險を賣出す必要があらう、而して十三年末契約高は二億二三千
 萬圓を示すことが出來やう。

仁壽生命保險株式會社

東京市麹町區内幸町一、一
 電話銀座自三六番至三七番

設立 明治廿七年 ●貸付金 一三、四一七
 ●資本金 一、〇〇〇 ●有價證券 三、八〇〇
 ●株數 四〇、〇〇〇株 ●不動産 四、五九七
 ●額面五圓 四〇、〇〇〇株 ●當期利益 四、九一
 ●責任準備金 五、一四四 ●後期繰越 一、六一
 ●契約高 三、〇〇〇 (十三年十二月末)
 ●總資産 三、〇〇〇 大株主 下郷傳平、下
 ●銀行預金 一〇、〇〇〇 出民茂、寺田甚吉
 常務藤野多三郎、下郷 券交付料 一通廿錢

日華生命保險株式會社

東京市日本橋區通二ノ四
電話日本橋自二八二至二八八番

設立	大正三年
總資產	三、三三三
銀行預金	七、三三三
貸付金	二、八八八
有價證券	三、〇〇〇
常期利益	三、〇〇〇
後期繰越	三、〇〇〇
株數	100,000株
一、新	10,000株(五圓)
二、新	5,000株(三圓)
三、新	5,000株(三圓)
責任準備金	六、〇〇〇
契約高	三三、〇〇〇
重役	社長川崎甲子男 常務高橋彌太郎、取締役
配當率	八年 〇・〇〇 九年 〇・〇〇 十年 〇・〇〇 十一年 〇・〇〇 十二年 〇・〇〇 十三年 〇・〇〇
株式相場	高 三三〇 低 三二〇

板谷生命保險株式會社

東京市日本橋區吳服橋三ノ七
電話日本橋自三三五至三五九番

設立	明治四十年
總資產	三、〇〇〇
銀行預金	一、〇〇〇
貸付金	一、〇〇〇
有價證券	一、〇〇〇
常期利益	一、〇〇〇
後期繰越	一、〇〇〇
株數	100,000株
一、新	10,000株(五圓)
二、新	5,000株(三圓)
三、新	5,000株(三圓)
責任準備金	六、〇〇〇
契約高	三三、〇〇〇
重役	社長板谷吉吉、取締役
配當率	八年 〇・〇〇 九年 〇・〇〇 十年 〇・〇〇 十一年 〇・〇〇 十二年 〇・〇〇 十三年 〇・〇〇
株式相場	高 三三〇 低 三二〇

常磐生命保險株式會社

東京市日本橋區有樂町一丁目二
電話銀座自二五〇番至二五五番

設立	大正二年
總資產	一、〇〇〇
銀行預金	一、〇〇〇
貸付金	一、〇〇〇
有價證券	一、〇〇〇
常期利益	一、〇〇〇
後期繰越	一、〇〇〇
株數	100,000株
一、新	10,000株(五圓)
二、新	5,000株(三圓)
三、新	5,000株(三圓)
責任準備金	六、〇〇〇
契約高	三三、〇〇〇
重役	社長板谷吉吉、取締役
配當率	八年 〇・〇〇 九年 〇・〇〇 十年 〇・〇〇 十一年 〇・〇〇 十二年 〇・〇〇 十三年 〇・〇〇
株式相場	高 三三〇 低 三二〇

三井信託株式會社

東京市日本橋區室町二ノ一
電話(日本橋)代表三三八番、三九番

設立	大正十三年
總資產	三、〇〇〇
銀行預金	一、〇〇〇
貸付金	一、〇〇〇
有價證券	一、〇〇〇
常期利益	一、〇〇〇
後期繰越	一、〇〇〇
株數	100,000株
一、新	10,000株(五圓)
二、新	5,000株(三圓)
三、新	5,000株(三圓)
責任準備金	六、〇〇〇
契約高	三三、〇〇〇
重役	會長常務松井和 宗、常務宇佐美力、色 川俊次郎、取締役大橋新
配當率	五年 〇・〇〇 六年 〇・〇〇 七年 〇・〇〇 八年 〇・〇〇 九年 〇・〇〇 十年 〇・〇〇 十一年 〇・〇〇 十二年 〇・〇〇 十三年 〇・〇〇
株式相場	高 三三〇 低 三二〇

三菱信託株式會社

東京市日本橋區丸の内二ノ六
電話丸の内自三八〇番至三八三番

設立	昭和二年
總資產	三、〇〇〇
銀行預金	一、〇〇〇
貸付金	一、〇〇〇
有價證券	一、〇〇〇
常期利益	一、〇〇〇
後期繰越	一、〇〇〇
株數	100,000株
一、新	10,000株(五圓)
二、新	5,000株(三圓)
三、新	5,000株(三圓)
責任準備金	六、〇〇〇
契約高	三三、〇〇〇
重役	會長今村幸男、 事務今井卓雄、常務福 山善次郎、取締役住友吉 左衛門、阿部彦太郎、八
配當率	五年 〇・〇〇 六年 〇・〇〇 七年 〇・〇〇 八年 〇・〇〇 九年 〇・〇〇 十年 〇・〇〇 十一年 〇・〇〇 十二年 〇・〇〇 十三年 〇・〇〇
株式相場	高 三三〇 低 三二〇

住友信託株式會社

大阪市東區北濱五丁目三
電話日本橋三三四番

設立	大正十四年
總資產	三、〇〇〇
銀行預金	一、〇〇〇
貸付金	一、〇〇〇
有價證券	一、〇〇〇
常期利益	一、〇〇〇
後期繰越	一、〇〇〇
株數	100,000株
一、新	10,000株(五圓)
二、新	5,000株(三圓)
三、新	5,000株(三圓)
責任準備金	六、〇〇〇
契約高	三三、〇〇〇
重役	會長山室宗文、 常務栗田庸太郎、取締 岩崎小彌太、串田萬藏 各務謙吉、志立鐵次郎 瀨下清、田村秀實、三 宅川保一、監查加藤武 男、永原伸雄
配當率	五年 〇・〇〇 六年 〇・〇〇 七年 〇・〇〇 八年 〇・〇〇 九年 〇・〇〇 十年 〇・〇〇 十一年 〇・〇〇 十二年 〇・〇〇 十三年 〇・〇〇
株式相場	高 三三〇 低 三二〇

株式相場 (高) 五年 六年 七年 八年 九年 十年 十一年 十二年 十三年
 (低) 一七五 一三〇 一三〇 一三〇 一三〇 一三〇 一三〇 一三〇 一三〇 一三〇 一三〇 一三〇 一三〇

安田信託株式會社

東京日本橋區吳服橋一丁目
 電話日本橋自三番至三番

設立 大正十四年
 資本金 10,000
 内拂込 10,000
 株數 100,000株
 一、株額面五圓
 二、三圓五拂込

● 固有勸定 重役 社長安田善五郎
 專務白澤芳樹、常務石
 元、藤山雷太、森廣藏
 ● 貸付金 毛竹治郎、取締毛戶勝
 ● 信託勸定 元、藤山雷太、森廣藏
 ● 配當率 (上) 五年 六年 七年 八年 九年 十年 十一年 十二年 十三年
 (下) 五年 六年 七年 八年 九年 十年 十一年 十二年 十三年

共同信託株式會社

大阪市東區今橋三丁目
 電話本局三三六番

設立 昭和二年
 資本金 10,000
 内拂込 10,000
 株數 100,000株
 一、株額面五圓
 二、三圓五拂込

● 固有勸定 重役 社長安田善五郎
 專務白澤芳樹、常務石
 元、藤山雷太、森廣藏
 ● 貸付金 毛竹治郎、取締毛戶勝
 ● 信託勸定 元、藤山雷太、森廣藏
 ● 配當率 (上) 五年 六年 七年 八年 九年 十年 十一年 十二年 十三年
 (下) 五年 六年 七年 八年 九年 十年 十一年 十二年 十三年

其他信託 七、五三
 利益金 五三
 利益率 一割〇一
 後期繰越金 一、三三
 (十三年五月末)
 重役 會長菊池恭三、
 副社長志波廣治、常務
 津嘉一郎
 門脇正、吉田平吾、取
 締上山英一郎、藤山愛
 一郎外二名、監查佐野
 政清外二名、相談藤山
 新券交付料 一通五十
 錢

野村信託株式會社

大阪市東區備後二ノ五六

設立 昭和十二年
 資本金 10,000
 内拂込 10,000
 株數 100,000株
 一、株額面五圓
 二、三圓五拂込

● 固有勸定 重役 會長野村元五郎
 專務廣瀨安太郎、常務
 中村俊郎、取締片岡善
 吾、松島準吉、廣岡松
 ● 貸付金 一、九〇〇
 ● 信託勸定 一、九〇〇
 ● 配當率 (上) 五年 六年 七年 八年 九年 十年 十一年 十二年 十三年
 (下) 五年 六年 七年 八年 九年 十年 十一年 十二年 十三年

鴻池信託株式會社

大阪市東區北濱五丁目三一ノ一

設立 大正八年
 資本金 10,000
 内拂込 10,000
 株數 100,000株
 一、株額面五圓
 二、三圓五拂込

● 固有勸定 重役 社長鴻池善右衛門
 專務前田忠、常務
 藤井忠一、取締岸木五
 兵衛、小西新右衛門、
 ● 貸付金 一、〇八七
 ● 信託勸定 一、〇八七
 ● 配當率 (上) 五年 六年 七年 八年 九年 十年 十一年 十二年 十三年
 (下) 五年 六年 七年 八年 九年 十年 十一年 十二年 十三年

川崎信託株式會社

東京市日本橋區三ノ二

設立 大正十四年
 資本金 10,000
 内拂込 10,000
 株數 100,000株

● 固有勸定 重役 社長川崎善右衛門
 專務前田忠、常務
 藤井忠一、取締岸木五
 兵衛、小西新右衛門、
 ● 貸付金 一、〇八七
 ● 信託勸定 一、〇八七
 ● 配當率 (上) 五年 六年 七年 八年 九年 十年 十一年 十二年 十三年
 (下) 五年 六年 七年 八年 九年 十年 十一年 十二年 十三年

關西信託株式會社

大阪市東區北濱四丁目二六
 支店 東京市東區本町九ノ内二ノ六

設立 明治四十五年
 資本金 10,000
 内拂込 10,000
 株數 100,000株
 一、株額面五圓
 二、三圓五拂込

● 固有勸定 重役 社長川崎善右衛門
 專務前田忠、常務
 藤井忠一、取締岸木五
 兵衛、小西新右衛門、
 ● 貸付金 一、〇八七
 ● 信託勸定 一、〇八七
 ● 配當率 (上) 五年 六年 七年 八年 九年 十年 十一年 十二年 十三年
 (下) 五年 六年 七年 八年 九年 十年 十一年 十二年 十三年

●株式相場 (高) 九年 十年 十一年 十二年 十三年
 ●株式相場 (低) 五〇五 五三〇 五五〇 五七〇 五九〇

織田信託株式會社

●設立 大正十四年
 ●資本 〇,〇〇〇株
 ●內拂込 〇,〇〇〇株
 ●株數 〇,〇〇〇株
 ●信託勘定 九、二五五
 ●內金錢信託 七、八〇〇
 ●其他信託 一、三三三
 ●配當率 (上) 五年 六年 七年 八年 九年 十年 十一年 十二年 十三年
 ●株式相場 (高) 一、七五〇 一、八〇〇 一、八五〇 一、九〇〇 一、九五〇 二、〇〇〇 二、〇五〇 二、一〇〇 二、一五〇 二、二〇〇
 ●株式相場 (低) 一、六五〇 一、七〇〇 一、七五〇 一、八〇〇 一、八五〇 一、九〇〇 一、九五〇 二、〇〇〇 二、〇五〇 二、一〇〇

國際信託株式會社

●設立 大正九年
 ●資本 一〇,〇〇〇株
 ●內拂込 一〇,〇〇〇株
 ●株數 一〇,〇〇〇株
 ●配當率 (上) 五年 六年 七年 八年 九年 十年 十一年 十二年 十三年
 ●株式相場 (高) 一、七五〇 一、八〇〇 一、八五〇 一、九〇〇 一、九五〇 二、〇〇〇 二、〇五〇 二、一〇〇 二、一五〇 二、二〇〇
 ●株式相場 (低) 一、六五〇 一、七〇〇 一、七五〇 一、八〇〇 一、八五〇 一、九〇〇 一、九五〇 二、〇〇〇 二、〇五〇 二、一〇〇

東京火災保險株式會社

●設立 明治廿五年
 ●資本 一〇,〇〇〇株
 ●內拂込 一〇,〇〇〇株
 ●株數 一〇,〇〇〇株
 ●配當率 (高) 五年 六年 七年 八年 九年 十年 十一年 十二年 十三年
 ●株式相場 (高) 一、七五〇 一、八〇〇 一、八五〇 一、九〇〇 一、九五〇 二、〇〇〇 二、〇五〇 二、一〇〇 二、一五〇 二、二〇〇
 ●株式相場 (低) 一、六五〇 一、七〇〇 一、七五〇 一、八〇〇 一、八五〇 一、九〇〇 一、九五〇 二、〇〇〇 二、〇五〇 二、一〇〇

日本火災保險株式會社

●設立 明治廿五年
 ●資本 一〇,〇〇〇株
 ●內拂込 一〇,〇〇〇株
 ●株數 一〇,〇〇〇株
 ●配當率 (高) 五年 六年 七年 八年 九年 十年 十一年 十二年 十三年
 ●株式相場 (高) 一、七五〇 一、八〇〇 一、八五〇 一、九〇〇 一、九五〇 二、〇〇〇 二、〇五〇 二、一〇〇 二、一五〇 二、二〇〇
 ●株式相場 (低) 一、六五〇 一、七〇〇 一、七五〇 一、八〇〇 一、八五〇 一、九〇〇 一、九五〇 二、〇〇〇 二、〇五〇 二、一〇〇

●貸付金 六三〇
 ●信託勘定 八五〇
 ●金銭信託 五八〇
 ●其他信託 三〇
 ●利益金 五五
 ●利益率 〇.〇〇〇
 ●配當率 (上) 十年 十一年 十二年 十三年
 ●株式相場 (高) 一、七五〇 一、八〇〇 一、八五〇 一、九〇〇 一、九五〇 二、〇〇〇 二、〇五〇 二、一〇〇 二、一五〇 二、二〇〇
 ●株式相場 (低) 一、六五〇 一、七〇〇 一、七五〇 一、八〇〇 一、八五〇 一、九〇〇 一、九五〇 二、〇〇〇 二、〇五〇 二、一〇〇

東京海上火災保險株式會社

●設立 明治十一年
 ●資本 一〇,〇〇〇株
 ●內拂込 一〇,〇〇〇株
 ●株數 一〇,〇〇〇株
 ●配當率 (上) 五年 六年 七年 八年 九年 十年 十一年 十二年 十三年
 ●株式相場 (高) 一、七五〇 一、八〇〇 一、八五〇 一、九〇〇 一、九五〇 二、〇〇〇 二、〇五〇 二、一〇〇 二、一五〇 二、二〇〇
 ●株式相場 (低) 一、六五〇 一、七〇〇 一、七五〇 一、八〇〇 一、八五〇 一、九〇〇 一、九五〇 二、〇〇〇 二、〇五〇 二、一〇〇

明治火災保險株式會社

●設立 明治廿五年
 ●資本 一〇,〇〇〇株
 ●內拂込 一〇,〇〇〇株
 ●株數 一〇,〇〇〇株
 ●配當率 (高) 五年 六年 七年 八年 九年 十年 十一年 十二年 十三年
 ●株式相場 (高) 一、七五〇 一、八〇〇 一、八五〇 一、九〇〇 一、九五〇 二、〇〇〇 二、〇五〇 二、一〇〇 二、一五〇 二、二〇〇
 ●株式相場 (低) 一、六五〇 一、七〇〇 一、七五〇 一、八〇〇 一、八五〇 一、九〇〇 一、九五〇 二、〇〇〇 二、〇五〇 二、一〇〇

大正海上火災保險株式會社

東京市麹町區丸ノ内二ノ一六
電話丸ノ内一八八番

設立	大正七、一
株主資本	三、五八〇
資本金	五、〇〇〇
有價證券	一、四〇五
貸付金	二、八七〇
株數	一〇〇,〇〇〇株
額面五圓內拂込(三五圓)	
總契約高	一、二九、〇〇〇
諸準備金	一、三、〇〇〇
配當率	九年 十年 十一年 十三年
配當率	一・〇〇 一・〇〇 一・〇〇 一・〇〇

三菱海上火災保險株式會社

東京市麹町區二ノ六
電話 番

設立	年
株主資本	三、八七〇
資本金	五、〇〇〇
有價證券	一、五〇〇
貸付金	一、九三四
株數	一〇〇,〇〇〇株
額面五圓內拂込(五十圓)	
總契約高	一、二四、〇〇〇
諸準備金	一、〇〇〇
配當率	十年 十一年 十三年
配當率	一・〇〇 一・〇〇 一・〇〇

共同火災保險株式會社

大阪市北區會根崎上二ノ四八
支店東京市京橋區銀座八丁目
電話銀座自西番 三五番

設立	明治三九年
株主資本	四、九七〇
資本金	一〇,〇〇〇
有價證券	八、九〇〇
貸付金	六、三〇〇
株數	三〇,〇〇〇株
額面五圓內拂込	三五圓拂込
總契約高	三、六三、〇〇〇
諸準備金	三、四九〇
株主資本	四、六五〇
銀行預金	三、四七三
配當率	四年 五年 六年 七年 八年 九年 十年 十一年 十三年
配當率	一・〇〇 一・〇〇 一・〇〇 一・〇〇 一・〇〇 一・〇〇 一・〇〇 一・〇〇 一・〇〇

橫濱火災海上保險株式會社

橫濱市中區本町五ノ五
支店東京市京橋區通三ノ七
電話日本橋區三番

設立	明治三十年
株主資本	九、八〇〇
資本金	一三、〇〇〇
有價證券	四、八〇〇
貸付金	四、八〇〇
株數	三〇,〇〇〇株
額面五圓內拂込	三五圓拂込
總契約高	九、八〇〇
諸準備金	四、八〇〇
配當率	九年 十年 十一年 十三年
配當率	一・〇〇 一・〇〇 一・〇〇 一・〇〇

神戸海上火災保險株式會社

神戸市明石町一九
電話三宮三〇番
東京支店日本橋區江戶橋
一ノ一三電話日本橋區三番

設立	明治四十年
株主資本	五、八〇〇
資本金	一五、〇〇〇
有價證券	五、八〇〇
貸付金	二、六〇〇
株數	一〇〇,〇〇〇株
額面五圓內拂込	二圓五拂込
總契約高	五、〇〇〇
諸準備金	五、〇〇〇
株主資本	七、八〇〇

日本鍛工所株式會社

東京市日本橋區宮町二ノ四

設立	昭和十二年
株主資本	四、五〇〇
資本金	七、〇〇〇
有價證券	三、五〇〇
貸付金	三、五〇〇
株數	一〇〇,〇〇〇株
額面五圓內拂込	三五圓拂込
總契約高	一、二〇〇
諸準備金	一、二〇〇
配當率	十三年 十三年
配當率	一・〇〇 一・〇〇

●營業種目 自動車部分
●品、軍需品機械其他一
●般鋼鐵品

●固定資本 三、七〇〇
●流動資本 一、七〇〇
●成積 十三下 十三上

●利益金 一、七〇〇
●利益率 一割六分
●內保留 六割二分
●償却率 三年 三年

●重役 社長柴柳新一、
常務角田隆、技師長加藤毅、取締役久保田謙一、
森崎、監査今井四郎、
大株主 日本火工、柴柳新一、山一證券、久保田謙一

●決算期 十月(年一回)
●配當支拂期 十二月
●書換料 一通十錢、新
●書交付料 一通五十錢

●株價 二五圓三〇錢位

●當社は昭和十二年舊恩加島鐵工所合併して資本金七百萬圓拂込二百五十五萬圓となつたが最近は鐵工諸製品の需要激増で利益率は向上し十三年上期一割配當を行つた引續き受託は多いので現行配當踏襲は問題でない。

朝鮮石油株式會社

京城府黃金町一ノ一八〇

Table with financial data for Chosen Petroleum Co., Ltd. including items like 設立 (Incorporation), 營業種目 (Business), 資本金 (Capital), 株主資本 (Shareholders' Equity), and 配當率 (Dividend Rate).

右衛門、矢部又吉、石川鐵彌、監査岡義次、成田榮一... 當社は昭和十年の創立、新會社ながら近來朝鮮地方の事業界好開から諸油の賣行き良好で毎期二割餘の利益率を擧げて八分配當を行つてゐる。

大多喜天然瓦斯株式會社

東京市京橋區銀座西六ノ三 電話銀座三二七五九番

Table with financial data for Ohtaki Natural Gas Co., Ltd. including 設立, 營業種目, 資本金, 株主資本, and 配當率.

右衛門、矢部又吉、石川鐵彌、監査岡義次、成田榮一... 當社は大多喜天然瓦斯の子會社で大多喜天然瓦斯を以て日産五十萬の沃土を製造すべく着々準備中である。十四年度から操業を開始する筈。

日本フェルト株式會社

東京市王子區豊島町九七〇番 電話駒込三二七九番

Table with financial data for Nippon Felt Co., Ltd. including 設立, 營業種目, 資本金, 株主資本, and 配當率.

當社は昭和十三年舊來の資本金を倍額増資して四百萬圓となし諸設備の擴充に努めた、最近の需要は激増して十三年上期四十萬圓の利益金を擧げ二分増

(十三年五月末)

Table with financial data for Natural Gas Chemical Industry Co., Ltd. including 設立, 營業種目, 資本金, 株主資本, and 配當率.

天然瓦斯化學工業株式會社

東京市京橋區銀座西六ノ三 電話銀座三二七五九番

Table with financial data for Natural Gas Chemical Industry Co., Ltd. including 設立, 營業種目, 資本金, 株主資本, and 配當率.

配の一割二分配當を行つた、輸入品漸減で需要は更に殖えたので引續き好調を續けやう。

東洋リノリウム株式會社

兵庫縣川邊郡伊丹町伊丹五五八

Table with financial data for Toyo Linoleum Co., Ltd. including 設立, 營業種目, 資本金, 株主資本, and 配當率.

當社は昭和十二年六月四百萬圓に増資して諸施設の擴充に乗り出したが需要方面の不振で、十三年上期は二萬九千圓の減益であつたが一割五分配當を行つたので決算は窮屈となつた、十四年度は減配を免れまい。

株式 服 部 商店 名古屋市東區宮町一ノ十一

●設立 大正元年
●營業種目 綿紡績
●資本金 六、四〇〇
●株數 一、三八〇株
全額拂込済
●株主資本 一、三〇〇株
●内諸積立 一、二五〇
●外部負債 四、一〇〇

●配當率(上) 十年 十二年 十三年 十三年
●株價 一〇〇

●重役 専務三輪常次郎

●常務小川繁一、三崎晉三、取締土屋好雄、大森海市郎、南多平、監査石川藤八、服部良一、兒玉金治郎
●大株主 服部良一、三輪常次郎、棟方博久、小澤繁一
●決算期 三・九 總 四・十
●書換料 一通十錢、新券又八分割五十錢

●設立 大正元年
●營業種目 綿紡績、綿織布
●資本金 三〇、〇〇〇
●株數 一、〇〇〇株
●内諸積立 一、七、三九九
●株主資本 一、一、八七三

●配當率(上) 十年 十二年 十三年 十三年
●株價 一〇〇

●重役 専務三輪常次郎

●常務小川繁一、三崎晉三、取締土屋好雄、大森海市郎、南多平、監査石川藤八、服部良一、兒玉金治郎
●大株主 服部良一、三輪常次郎、棟方博久、小澤繁一
●決算期 三・九 總 四・十
●書換料 一通十錢、新券又八分割五十錢

國光紡績株式會社

長崎市幸町一ノ一

●設立 昭和九年
●營業種目 製靴用底革
●資本金 八〇〇、〇〇〇
●株數 八〇〇株
●内諸積立 一、〇〇〇
●株主資本 一、〇〇〇

●配當率(上) 十年 十二年 十三年 十三年
●株價 一〇〇

●重役 會長宮本甚七、専務井上富三、取締伊藤忠兵衛、川上喜市、加藤喜七郎、外四名、監査伊藤竹之助、中村圓一郎、袴田五平、大株主 伊藤忠兵衛、

濱名紡績株式會社

靜岡縣濱名郡新居町新居二五〇

●設立 昭和九年
●營業種目 紡綿織
●資本金 五、〇〇〇
●株數 一、〇〇〇株
●内諸積立 一、〇〇〇

●配當率(上) 十年 十二年 十三年 十三年
●株價 一〇〇

●重役 會長宮本甚七、専務井上富三、取締伊藤忠兵衛、川上喜市、加藤喜七郎、外四名、監査伊藤竹之助、中村圓一郎、袴田五平、大株主 伊藤忠兵衛、

山陽皮革株式會社

姫路市東郷町四三

●設立 明治四十四年
●營業種目 製靴用底革
●資本金 四〇〇、〇〇〇
●株數 四〇〇株
●内諸積立 一、〇〇〇

●配當率(上) 十年 十二年 十三年 十三年
●株價 一〇〇

●重役 會長川西清司、専務坪田義應、取締深野定七、小倉根貞松、澤田龜之助、外二名、監査澤田清兵衛、丸山芳雄
●大株主 川西清司、川西清、澤田清兵衛、坪田義應
●決算期 三・九 總 四・十
●書換料 一通五錢、新券又八分割二十錢

●設立 昭和九年
●營業種目 フィルム、印畫紙、乾板機械、器具
●資本金 一〇、〇〇〇
●株數 一〇〇株
●内諸積立 一、〇〇〇

●配當率(上) 十年 十二年 十三年 十三年
●株價 一〇〇

●重役 社長淺野修一、

●常務小川繁一、三崎晉三、取締土屋好雄、大森海市郎、南多平、監査石川藤八、服部良一、兒玉金治郎
●大株主 服部良一、三輪常次郎、棟方博久、小澤繁一
●決算期 三・九 總 四・十
●書換料 一通十錢、新券又八分割五十錢

富士寫眞フィルム株式會社

神奈川縣足柄上郡南足柄村中沼二一〇

●設立 昭和九年
●營業種目 フィルム、印畫紙、乾板機械、器具
●資本金 一〇、〇〇〇
●株數 一〇〇株
●内諸積立 一、〇〇〇

●配當率(上) 十年 十二年 十三年 十三年
●株價 一〇〇

●重役 社長淺野修一、

●常務小川繁一、三崎晉三、取締土屋好雄、大森海市郎、南多平、監査石川藤八、服部良一、兒玉金治郎
●大株主 服部良一、三輪常次郎、棟方博久、小澤繁一
●決算期 三・九 總 四・十
●書換料 一通十錢、新券又八分割五十錢

日本電池株式會社

京都市上京區新町通今出川上ル

●設立 昭和九年
●營業種目 製靴用底革
●資本金 八〇〇、〇〇〇
●株數 八〇〇株
●内諸積立 一、〇〇〇

●配當率(上) 十年 十二年 十三年 十三年
●株價 一〇〇

●重役 會長川西清司、専務坪田義應、取締深野定七、小倉根貞松、澤田龜之助、外二名、監査澤田清兵衛、丸山芳雄
●大株主 川西清司、川西清、澤田清兵衛、坪田義應
●決算期 三・九 總 四・十
●書換料 一通五錢、新券又八分割二十錢

●設立 大正六年
●營業種目 CS蓄電池
●其他各種

●資本金 10,000
●内拂込 10,000
●株数 100,000株(100圓込)
●新100,000株(100圓込)

●總投下資本 10,000
●株主資本 10,000
●内諸積立 1,000

●配當率(上) 1.10 1.10 1.10
●(下) 1.10 1.10 1.10

●株價一七十八圓位

●重役 社長島津源藏、常務岩城純一、取締役大倉喜七郎外三名、監査島津源吉、松村鶴太郎、大倉直介

●大株主 三菱重工業、大倉組、島津源藏、島津源吉

●決算期 六月三十日 總六・二
●書換料 一通十錢、新券又八分割一通十錢

●設立 昭和十二年
●營業種目 各種飛行機
●内燃機並に部分品

●資本金 10,000
●内拂込 10,000
●株数 100,000株
●額面五十圓(100圓)

●株價一九圓位

●重役 社長牧田環、常務伊藤久米藏、木瀬和吉、一色虎兒、取締役橋正二郎、橋本圭三郎、豊田喜一郎、栗本勇之助外四名、監査久保田權四郎、見城重平外四

●大株主 後宮信太郎、石橋正二郎、三井物産、赤司初太郎

●決算期 五月三十一日 總六・三
●書換料 一通十錢、新券又八分割二十錢

昭和飛行機工業株式會社

東京市日本橋區小舟町二ノ一

●設立 明治十七年
●營業種目 各種蓄電池

●資本金 10,000
●内拂込 10,000
●株数 100,000株
●額面五十圓(100圓)

●株價一七十八圓位

●重役 社長島津源藏、常務岩城純一、取締役大倉喜七郎外三名、監査島津源吉、松村鶴太郎、大倉直介

●大株主 三菱重工業、大倉組、島津源藏、島津源吉

●決算期 六月三十日 總六・二
●書換料 一通十錢、新券又八分割一通十錢

●設立 昭和十二年
●營業種目 各種飛行機

●資本金 10,000
●内拂込 10,000
●株数 100,000株
●額面五十圓(100圓)

●株價一九圓位

●重役 社長牧田環、常務伊藤久米藏、木瀬和吉、一色虎兒、取締役橋正二郎、橋本圭三郎、豊田喜一郎、栗本勇之助外四名、監査久保田權四郎、見城重平外四

●大株主 後宮信太郎、石橋正二郎、三井物産、赤司初太郎

●決算期 五月三十一日 總六・三
●書換料 一通十錢、新券又八分割二十錢

●設立 明治廿六年
●營業種目 航空機部品
●及準備品製作

●資本金 10,000
●内拂込 10,000
●株数 100,000株
●額面五十圓(100圓)

●株價一七十八圓位

●重役 社長藤塚宗吉

●大株主 今井卓爾、多川一治、島本幸助、米田榮次郎、長尾太郎市

●決算期 五月三十一日 總六・三
●書換料 一通十錢、新券又八分割五十錢

●設立 昭和十三年
●營業種目 航空機部品
●及準備品製作

●資本金 10,000
●内拂込 10,000
●株数 100,000株
●額面五十圓(100圓)

●株價一七十八圓位

●重役 社長藤塚宗吉

●大株主 今井卓爾、多川一治、島本幸助、米田榮次郎、長尾太郎市

●決算期 五月三十一日 總六・三
●書換料 一通十錢、新券又八分割五十錢

大日本航空工業株式會社

東京市日本橋區小舟町二ノ二

●設立 昭和十三年
●營業種目 航空機部品
●及準備品製作

●資本金 10,000
●内拂込 10,000
●株数 100,000株
●額面五十圓(100圓)

●株價一七十八圓位

●重役 社長藤塚宗吉

●大株主 今井卓爾、多川一治、島本幸助、米田榮次郎、長尾太郎市

●決算期 五月三十一日 總六・三
●書換料 一通十錢、新券又八分割五十錢

●設立 昭和十三年
●營業種目 航空機部品
●及準備品製作

●資本金 10,000
●内拂込 10,000
●株数 100,000株
●額面五十圓(100圓)

●株價一七十八圓位

●重役 社長藤塚宗吉

●大株主 今井卓爾、多川一治、島本幸助、米田榮次郎、長尾太郎市

●決算期 五月三十一日 總六・三
●書換料 一通十錢、新券又八分割五十錢

旭航空工業株式會社

東京市日本橋區江戶橋福壽ビル内

●設立 昭和十三年
●營業種目 グライダー
●製作

●資本金 10,000
●内拂込 10,000
●株数 100,000株
●額面五十圓(100圓)

●株價一七十八圓位

●重役 社長藤塚宗吉

●大株主 今井卓爾、多川一治、島本幸助、米田榮次郎、長尾太郎市

●決算期 五月三十一日 總六・三
●書換料 一通十錢、新券又八分割五十錢

●設立 昭和十三年
●營業種目 航空機部品
●及準備品製作

●資本金 10,000
●内拂込 10,000
●株数 100,000株
●額面五十圓(100圓)

●株價一七十八圓位

●重役 社長藤塚宗吉

●大株主 今井卓爾、多川一治、島本幸助、米田榮次郎、長尾太郎市

●決算期 五月三十一日 總六・三
●書換料 一通十錢、新券又八分割五十錢

株式廣島株式會社

廣島市銀山町二ノ一

●設立 明治廿六年
●營業種目 航空機部品
●及準備品製作

●資本金 10,000
●内拂込 10,000
●株数 100,000株
●額面五十圓(100圓)

●株價一七十八圓位

●重役 社長藤塚宗吉

●大株主 今井卓爾、多川一治、島本幸助、米田榮次郎、長尾太郎市

●決算期 五月三十一日 總六・三
●書換料 一通十錢、新券又八分割五十錢

●設立 明治十七年
●營業種目 各種蓄電池

●資本金 10,000
●内拂込 10,000
●株数 100,000株
●額面五十圓(100圓)

●株價一七十八圓位

●重役 社長島津源藏、常務岩城純一、取締役大倉喜七郎外三名、監査島津源吉、松村鶴太郎、大倉直介

●大株主 三菱重工業、大倉組、島津源藏、島津源吉

●決算期 六月三十日 總六・二
●書換料 一通十錢、新券又八分割一通十錢

株式博多株式會社

福岡市天神町五ノ二

●設立 明治廿六年
●營業種目 航空機部品
●及準備品製作

●資本金 10,000
●内拂込 10,000
●株数 100,000株
●額面五十圓(100圓)

●株價一七十八圓位

●重役 社長藤塚宗吉

●大株主 今井卓爾、多川一治、島本幸助、米田榮次郎、長尾太郎市

●決算期 五月三十一日 總六・三
●書換料 一通十錢、新券又八分割五十錢

●設立 昭和十二年
●營業種目 各種飛行機

●資本金 10,000
●内拂込 10,000
●株数 100,000株
●額面五十圓(100圓)

●株價一九圓位

●重役 社長牧田環、常務伊藤久米藏、木瀬和吉、一色虎兒、取締役橋正二郎、橋本圭三郎、豊田喜一郎、栗本勇之助外四名、監査久保田權四郎、見城重平外四

●大株主 後宮信太郎、石橋正二郎、三井物産、赤司初太郎

●決算期 五月三十一日 總六・三
●書換料 一通十錢、新券又八分割二十錢

●設立 昭和十三年
●營業種目 航空機部品
●及準備品製作

●資本金 10,000
●内拂込 10,000
●株数 100,000株
●額面五十圓(100圓)

●株價一七十八圓位

●重役 社長藤塚宗吉

●大株主 今井卓爾、多川一治、島本幸助、米田榮次郎、長尾太郎市

●決算期 五月三十一日 總六・三
●書換料 一通十錢、新券又八分割五十錢

銀行	年設月立	資本 内拂込	株數 新舊	拂込 一株	預り金 貸出金	積立金 繰越金	決算 月	利益金 千円	配前 当期	株 價	新 書換	所在地	頭 取
愛知縣農工銀行	明三、五	六、〇〇〇	八〇、〇〇〇	三、五〇	一、一七九	三、七六六	二六	二九六	〇〇	六三	〇	名古屋市中區新榮町一ノ三	磯貝浩
神奈川縣農工銀行	明三、三	四、〇〇〇	四〇、〇〇〇	三、〇〇	二、一八三	四、八八一	二六	三九三	〇〇	三三	〇	横浜市區櫻木町一ノ一	早川茂一
濱松銀行	明六、七	三、〇〇〇	三〇、〇〇〇	三、〇〇	一、六四三	一、三〇〇	二六	二二六	〇〇	五〇	〇	濱松市田町三四	浩田國吉
足利銀行	明六、八	八、〇〇〇	七三、〇〇〇	三、五〇	八〇、九五二	二、八八九	二六	三三九	〇〇	三三	〇	足利市通三丁目一三五	田口庸三
北海道銀行	明七、四	六、〇〇〇	六〇、〇〇〇	三、五〇	三、五四九	六、六八	二六	一七五	〇〇	〇〇	〇	鹿兒島市金生町五四	湯地定敏
七十七銀行	昭七、一	九、〇〇〇	八二、〇〇〇	三、五〇	八五、七六一	三、五五五	二六	三三九	〇〇	〇〇	〇	小澤市色内町七丁目	中山豐
武州銀行	大七、二	八、二九〇	八二、〇〇〇	三、五〇	七五、八八一	一、三三五	二六	二〇〇	〇〇	〇〇	〇	埼玉縣浦和市	大庭經之輔
松山五十二銀行	明二、九	五、四七五	五四、七五〇	三、五〇	四七、三七七	三、七	二六	一五	〇〇	〇〇	〇	松山市三番町五二	永田甚之助
第八十五銀行	明二、五	三、六五〇	三六、五〇〇	三、五〇	三〇、三三六	三、七五二	二六	二八	〇〇	〇〇	〇	川越市大字川越	原正義
第三十六銀行	明一〇、三	一、五〇〇	一五、〇〇〇	三、五〇	一六、七三六	四、九三	二六	二八	〇〇	〇〇	〇	八王子市横山町六二	山崎嘉七

銀行	年設月立	資本 内拂込	株數 新舊	拂込 一株	預り金 貸出金	積立金 繰越金	決算 月	利益金 千円	配前 当期	株 價	新 書換	所在地	頭 取
鐵業銀行	明三、四	一、〇〇〇	一〇、〇〇〇	三、五〇	四、四六二	五三三	二六	四九	〇〇	三五	〇	東京市日本橋小傳馬町一二	井上定次郎
麻布銀行	明三、一	二、〇〇〇	二〇、〇〇〇	三、五〇	九、九八	八	二六	三	〇〇	〇〇	〇	東京市麻布區新網町三ノ七	鹽田爲五郎
千葉合同銀行	明九、一	六、九七〇	六九、七〇〇	三、五〇	五八、八七	一、八二	二六	一七	〇〇	〇〇	〇	千葉縣千葉市本町二丁目	古莊四郎彦
野田商誘銀行	明三、七	三、〇〇〇	三〇、〇〇〇	三、五〇	一、五七	一、八	二六	一〇三	〇〇	〇〇	〇	千葉縣野田町	茂木七左衛門
伊豆相互貯蓄	大二、三	一、五〇〇	一〇、〇〇〇	三、五〇	三、五九	一	二六	七	〇〇	〇〇	〇	靜岡縣田方郡三島町一八二	仁田大八郎
西遠銀行	昭三、一	一、〇〇〇	一〇、〇〇〇	三、五〇	一、〇〇〇	一	二六	八	〇〇	〇〇	〇	濱松市田町一一〇	青木銀藏
安田貯蓄銀行	明九、九	五、〇〇〇	五〇、〇〇〇	三、五〇	四、七三	三	二六	三六	〇〇	〇〇	〇	東京市日本橋區室町三ノ一	安田善五郎
濱松貯蓄銀行	明九、三	一、〇〇〇	一〇、〇〇〇	三、五〇	一、一八	一	二六	七	〇〇	〇〇	〇	濱松市傳馬町一五	高林泰虎
大阪貯蓄銀行	明三、三	七、〇〇〇	七〇、〇〇〇	三、五〇	六、四一	一	二六	三六	〇〇	〇〇	〇	大阪市東區伏見町三ノ一八	山口竹治郎
日本貯蓄銀行	明三、八	二、〇〇〇	二〇、〇〇〇	三、五〇	一、九一	一	二六	三	〇〇	〇〇	〇	名古屋市中區小林町一三	岡谷惣助
東京貯蓄銀行	明三、七	一、〇〇〇	一〇、〇〇〇	三、五〇	一、八四九	一	二六	三	〇〇	〇〇	〇	東京市日本橋區茅場町一ノ一六	澁澤敬三
岐阜貯蓄銀行	明六、二	七〇〇	七、〇〇〇	三、五〇	一、八三	一	二六	六	〇〇	〇〇	〇	岐阜市微明通一ノ四	上松泰造

保險	年設	月立	資本	株數	拂一株	契約	高積	後期	立金	算決	金利益	期前	當配	株價	書換	所在地	社長又ハ專務
太陽生命保險	明三、五	明三、五	1,000,000	18,000	55.00	1,200,000	1,000,000	1,000,000	1,000,000	三	1,000,000	1,000,000	1,000,000	100	三	江戶橋二ノ八區	西脇濟三郎
大同生命保險	明三、七	明三、七	300,000	6,000	50.00	400,000	300,000	300,000	300,000	六	300,000	300,000	300,000	300	三	大阪市西區土佐堀通一ノ一	廣岡惠三
住友生命保險	明四、五	明四、五	1,500,000	15,000	100.00	2,000,000	1,500,000	1,500,000	1,500,000	三	1,500,000	1,500,000	1,500,000	100	三	大阪市東區北濱五ノ二	專務北澤敬二郎
太平生命保險	明三、二	明三、二	1,000,000	1,000	100.00	1,500,000	1,000,000	1,000,000	1,000,000	三	1,000,000	1,000,000	1,000,000	100	三	幸町一ノ三	根津嘉一郎
福壽生命保險	明四、八	明四、八	1,000,000	10,000	100.00	1,500,000	1,000,000	1,000,000	1,000,000	三	1,000,000	1,000,000	1,000,000	100	三	名古屋市中區南幸町一ノ三	神野金之助
福徳生命保險	明三、四	明三、四	1,000,000	10,000	100.00	1,500,000	1,000,000	1,000,000	1,000,000	三	1,000,000	1,000,000	1,000,000	100	三	大津市北區堂島濱通一丁目	川崎甲子男
大正生命保險	大二、四	大二、四	500,000	10,000	50.00	700,000	500,000	500,000	500,000	三	500,000	500,000	500,000	50	三	東京市北區堂島濱通一丁目	金光庸夫
日本共立生命保險	明三、四	明三、四	2,000,000	20,000	100.00	3,000,000	2,000,000	2,000,000	2,000,000	三	2,000,000	2,000,000	2,000,000	100	三	京都市左區岡崎區勝寺九一	前川太郎兵衛
片倉生命保險	大10、10	大10、10	2,000,000	20,000	100.00	3,000,000	2,000,000	2,000,000	2,000,000	三	2,000,000	2,000,000	2,000,000	100	三	東京市京橋區京橋三丁目二	片倉勝衛
第一徵兵保險	明三、五	明三、五	800,000	8,000	100.00	1,000,000	800,000	800,000	800,000	三	800,000	800,000	800,000	80	三	東京市西區三ノ三	太田新吉
日本徵兵保險	明四、九	明四、九	2,500,000	25,000	100.00	3,500,000	2,500,000	2,500,000	2,500,000	三	2,500,000	2,500,000	2,500,000	100	三	東京市西區一ノ一	足立莊

保險	年設	月立	資本	株數	拂一株	契約	高積	後期	立金	算決	金利益	期前	當配	株價	書換	所在地	社長又ハ專務
有隣生命保險	明三、四	明三、四	200,000	4,000	50.00	300,000	200,000	200,000	200,000	三	200,000	200,000	200,000	50	三	東京市西區丸の内三丁目	渡邊甚吉
富士生命保險	明三、三	明三、三	1,000,000	10,000	100.00	1,500,000	1,000,000	1,000,000	1,000,000	三	1,000,000	1,000,000	1,000,000	100	三	東京市西區丸の内三丁目	矢吹省三
國華徵兵保險	大二、七	大二、七	1,000,000	10,000	100.00	1,500,000	1,000,000	1,000,000	1,000,000	三	1,000,000	1,000,000	1,000,000	100	三	東京市西區丸の内三丁目	川崎甲子男
日本團體生命	昭九、三	昭九、三	500,000	5,000	100.00	700,000	500,000	500,000	500,000	三	500,000	500,000	500,000	50	三	東京市西區丸の内三丁目	郷誠之助
日本教育生命	明三、一〇	明三、一〇	300,000	3,000	100.00	400,000	300,000	300,000	300,000	三	300,000	300,000	300,000	30	三	東京市西區丸の内三丁目	田中弟稻
昭榮生命再保	昭一〇、三	昭一〇、三	200,000	2,000	100.00	300,000	200,000	200,000	200,000	三	200,000	200,000	200,000	20	三	東京市西區丸の内三丁目	金光庸夫
大阪海上火災	明三、一〇	明三、一〇	10,000,000	100,000	100.00	15,000,000	10,000,000	10,000,000	10,000,000	三	10,000,000	10,000,000	10,000,000	100	三	大阪市北區堂島濱通二丁目	新庄清一
福壽火災保險	明四、一	明四、一	1,000,000	10,000	100.00	1,500,000	1,000,000	1,000,000	1,000,000	三	1,000,000	1,000,000	1,000,000	100	三	名古屋市中區廣小路六ノ三	青木文治郎
東邦火災保險	明四、一	明四、一	2,000,000	20,000	100.00	3,000,000	2,000,000	2,000,000	2,000,000	三	2,000,000	2,000,000	2,000,000	100	三	東京市西區丸の内三丁目	栗清清亮
豐國火災保險	明四、三	明四、三	3,000,000	30,000	100.00	4,500,000	3,000,000	3,000,000	3,000,000	三	3,000,000	3,000,000	3,000,000	100	三	大阪市北區會根崎上二丁目	大谷順作
第一火災海上	大六、四	大六、四	1,500,000	15,000	100.00	2,000,000	1,500,000	1,500,000	1,500,000	三	1,500,000	1,500,000	1,500,000	100	三	東京市日本橋區吳服橋一ノ三	柳莊太郎
東洋火災保險	大九、一	大九、一	2,500,000	25,000	100.00	3,500,000	2,500,000	2,500,000	2,500,000	三	2,500,000	2,500,000	2,500,000	100	三	東京市西區丸の内三丁目	南莞爾

諸會社	年設月立	資本 内拂込	株數 新舊	株 一拂込	信託 固有	諸積 後期	算決 月	利益 金	配前 当期	株價 新舊	新書 券換	所在地	社長又ハ專務
兵庫大同信託	昭三、三	1,000,000	100,000	100	1,000,000	100,000	昭三、三	100	100	100	新書券換	神戸市榮町通三丁目	岡崎忠雄
福井信託	昭三、三	1,000,000	100,000	100	1,000,000	100,000	昭三、三	100	100	100	新書券換	福井市佐枝上町一ノ八ノ四	市橋保治郎
日興證券	昭三、三	1,000,000	100,000	100	1,000,000	100,000	昭三、三	100	100	100	新書券換	東京市麹町區丸の内一ノ八ノ八	岩井重太郎
帝國蠶絲倉庫	昭三、三	1,000,000	100,000	100	1,000,000	100,000	昭三、三	100	100	100	新書券換	横濱市中區北仲通五	芳賀權四郎
日滿倉庫	昭三、三	1,000,000	100,000	100	1,000,000	100,000	昭三、三	100	100	100	新書券換	東京市赤坂區葵町	市川數造
横濱倉庫	昭三、三	1,000,000	100,000	100	1,000,000	100,000	昭三、三	100	100	100	新書券換	横濱市神奈川區千代田一ノ二	望月軍四郎
東京倉庫	昭三、三	1,000,000	100,000	100	1,000,000	100,000	昭三、三	100	100	100	新書券換	東京市深川區門前仲町一ノ二七	高橋藤三
杉村倉庫	昭三、三	1,000,000	100,000	100	1,000,000	100,000	昭三、三	100	100	100	新書券換	大阪市港區北區大崎町西ノ五	飯尾一二
東陽倉庫	昭三、三	1,000,000	100,000	100	1,000,000	100,000	昭三、三	100	100	100	新書券換	名古屋市中區天王崎町三ノ六ノ七	磯貝浩
日本倉庫	昭三、三	1,000,000	100,000	100	1,000,000	100,000	昭三、三	100	100	100	新書券換	東京市京橋區月島西河原通九ノ七	早川芳太郎
南滿倉庫	昭三、三	1,000,000	100,000	100	1,000,000	100,000	昭三、三	100	100	100	新書券換	滿洲奉天芳野通四	藤田九一郎

保 險	年設 月立	資本 内拂込	株數 新舊	株 一拂込	契約 準備	諸積 後期	算決 月	利益 金	配前 当期	株價 新舊	新書 券換	所在地	社長又ハ專務
太平火災海上	大八、八	1,000,000	100,000	100	1,000,000	100,000	大八、八	100	100	100	新書券換	東京市日本橋區吳服橋一ノ三	南莞爾
大福海上火災	大八、三	1,000,000	100,000	100	1,000,000	100,000	大八、三	100	100	100	新書券換	大阪市東區渡路町三ノ二〇	鈴木祥枝
東神火災保險	大八、九	1,000,000	100,000	100	1,000,000	100,000	大八、九	100	100	100	新書券換	東京市日本橋區通三ノ二	反町茂作
朝鮮火災海上	大二、一〇	1,000,000	100,000	100	1,000,000	100,000	大二、一〇	100	100	100	新書券換	朝鮮京城府明治町	石川登盛
日産火災海上	昭三、八	1,000,000	100,000	100	1,000,000	100,000	昭三、八	100	100	100	新書券換	東京市麹町區丸の内三ノ二	鮎川義介
日本簡易火災	大七、四	1,000,000	100,000	100	1,000,000	100,000	大七、四	100	100	100	新書券換	大阪市南區末吉橋通二	井上周
日本共立火災	昭三、一	1,000,000	100,000	100	1,000,000	100,000	昭三、一	100	100	100	新書券換	東京市京橋區西銀座六丁目	門野重九郎
大北火災海上	大九、五	1,000,000	100,000	100	1,000,000	100,000	大九、五	100	100	100	新書券換	東京市麹町區丸の内二ノ二〇	中野金次郎
運送保險	大九、五	1,000,000	100,000	100	1,000,000	100,000	大九、五	100	100	100	新書券換	東京市日本橋區通三丁目	反町茂作
東京動産火災	大七、六	1,000,000	100,000	100	1,000,000	100,000	大七、六	100	100	100	新書券換	東京市京橋區銀座二丁目	大倉直介
大倉火災海上	昭三、三	1,000,000	100,000	100	1,000,000	100,000	昭三、三	100	100	100	新書券換	東京市京橋區銀座三丁目	片倉耕介
富國火災海上	昭三、五	1,000,000	100,000	100	1,000,000	100,000	昭三、五	100	100	100	新書券換	東京市京橋區京橋三丁目	片倉耕介

諸會社	年政月立	資本	株數	拂入	借入金	後期積立金	決算	利益	配前	株價	所在地	社長又專務
愛宕山鐵道	昭二、八	二、〇〇〇	四〇,〇〇〇	〇	一、七九	三、四三	二、五	〇	無配	一、〇	京都市右京區嵯峨天龍寺造路町	藤安三之助
鶴見臨港鐵道	大三、二	三、八〇〇	七六,〇〇〇	〇	四、四九	三、四	二、五	〇	繰越	一、〇	京都市西區丸の内一ノ六	白石元治郎
知多鐵道	昭二、一〇	三、〇〇〇	六〇,〇〇〇	〇	一、〇	七、三	〇	〇	〇	三、五	名古屋市南區熱田東町	藍川清成
總武鐵道	大二、四	三、三〇〇	七三,〇〇〇	〇	三、四三	二、六	九、三	〇	無配	一、〇	千葉縣野田町野田一ノ二八	茂木七左衛門
播丹鐵道	大三、一〇	三、〇〇〇	六〇,〇〇〇	〇	二、五	三、八	九、三	〇	〇	一、〇	兵庫縣加古郡加古川町篠原町	酒井榮藏
膽振縱貫鐵道	昭二、九	三、五〇〇	七〇,〇〇〇	〇	三、一	二、五	九、三	〇	利息	〇	東京市丸の内二九ビル	瓜生卓爾
江若鐵道	大六、九	四、〇〇〇	八〇,〇〇〇	〇	九、五	九、三	二、五	〇	〇	一、〇	大津市別所町五五	後藤佐彦
小倉鐵道	明四、六	四、五〇〇	九〇,〇〇〇	〇	二、五	三、三	二、六	〇	〇	一、〇	小倉市大字宮野	豐原雄太郎
京濱地下鐵道	昭七、三	一〇,〇〇〇	二〇〇,〇〇〇	〇	手形	〇	二、五	〇	利息	〇	東京市下谷區東坂町一二	望月軍四郎
宮城電氣鐵道	大二、九	五、〇〇〇	一〇〇,〇〇〇	〇	手形	〇	二、五	〇	〇	三、五	仙臺市裏五番丁	山本豐次
志摩電氣鐵道	大一、五	一、五〇〇	三〇,〇〇〇	〇	手形	〇	二、五	〇	〇	一、〇	三重縣志摩郡鳥羽町	伊藤傳七
藝南電氣軌道	大二、三	一、〇〇〇	二〇,〇〇〇	〇	〇	〇	二、五	〇	〇	一、〇	吳市本通り三丁目	松本勝太郎

諸會社	年政月立	資本	株數	拂入	借入金	後期積立金	決算	利益	配前	株價	所在地	社長又專務
茨城鐵道	大三、八	一、〇〇〇	二〇,〇〇〇	〇	一、三三	〇	二、五	〇	〇	三、〇	水戸市上水戸町三一五五	高須鴻三
仙臺鐵道	大八、三	一、〇〇〇	二〇,〇〇〇	〇	手形	〇	二、五	〇	〇	三、〇	仙臺市堤通九四	奧野七次郎
井笠鐵道	明四、七	七、七四	一四、九〇	〇	〇	〇	二、五	〇	〇	三、〇	岡山縣小田郡笠岡町	關藤謙治
鳥原鐵道	明四、五	一、二〇〇	二六、〇〇〇	〇	〇	〇	二、六	〇	〇	三、〇	長崎縣南高來郡島原町六〇五	植木元太郎
高知鐵道	大九、一	一、七〇〇	三四、〇〇〇	〇	一、二七	〇	二、五	〇	〇	三、〇	高知縣長岡郡大窪村大桶	野村茂久馬
淡鐵道	明四、二	五、〇〇〇	一〇,〇〇〇	〇	手形	〇	二、五	〇	〇	一、五	茨城縣那珂郡淡町一五九	横田義夫
鳳來寺鐵道	大〇、九	一、八〇〇	三六、〇〇〇	〇	手形	〇	九、三	〇	〇	一、五	豐橋市花田町字石塚	矢部和作
天橋立鋼索鐵道	大四、三	二、五〇〇	五〇,〇〇〇	〇	〇	〇	二、五	〇	〇	一、五	京都府與謝郡府中村字大垣	井上信次郎
駿豆鐵道	大六、六	一、九〇〇	六〇,〇〇〇	〇	〇	〇	二、五	〇	〇	一、五	靜岡縣三島町四九四	東方友次郎
箱根遊覽鐵道	大六、六	一、九〇〇	六〇,〇〇〇	〇	〇	〇	二、五	〇	〇	一、五	滋賀縣彦根市古瀬町五〇	的場順一郎
近江鐵道	明三、八	一、五〇〇	三〇,〇〇〇	〇	〇	〇	九、三	〇	〇	一、五	豐橋市花田町字石塚	瓜生卓爾
豐川鐵道	明二、九	三、五〇〇	五〇,〇〇〇	〇	手形	〇	九、三	〇	〇	一、五	豐橋市花田町字石塚	瓜生卓爾

諸會社	年設	月立	資本	株數	株新	拂込	株新	借入	債金	後諸	期積	立金	算決	金利	益前	期前	當配	前前	期期	株價	新舊	新舊	所在地	社長又ハ專務
北惠那鐵道	大	二	三	10,000	10,000	0	0	1,141	1,141	六五	二	損	二	1	無配	0	0	0	0	0	0	0	名古屋市中區東片端町三	村瀬末一
一畑電氣鐵道	明	四	四	10,000	10,000	0	0	1,131	1,131	三五	二	損	二	1	無配	0	0	0	0	0	0	0	島根縣瀬川郡平土田	山本權七
北勢電氣鐵道	大	元	八	10,000	10,000	0	0	1,131	1,131	三五	二	損	二	1	無配	0	0	0	0	0	0	0	三重縣桑名市桑名	松本長藏
遠州電氣鐵道	大	八	八	10,000	10,000	0	0	1,131	1,131	三五	二	損	二	1	無配	0	0	0	0	0	0	0	濱松市旭町七〇	鈴木信一
草津電氣鐵道	大	元	九	10,000	10,000	0	0	1,131	1,131	三五	二	損	二	1	無配	0	0	0	0	0	0	0	長野縣輕井澤町	土井藤右衛門
碧海電氣鐵道	大	四	五	10,000	10,000	0	0	1,131	1,131	三五	二	損	二	1	無配	0	0	0	0	0	0	0	名古屋市中區熱田區坂田町字新宮	藍川清成
江ノ島電鐵	大	五	七	10,000	10,000	0	0	1,131	1,131	三五	二	損	二	1	無配	0	0	0	0	0	0	0	神奈川縣鎌倉郡片瀬	片岡辰次郎
山陽電氣鐵道	大	三	七	10,000	10,000	0	0	1,131	1,131	三五	二	損	二	1	無配	0	0	0	0	0	0	0	下關市大字大坪	林平四郎
六甲越有馬鐵道	大	三	一〇	10,000	10,000	0	0	1,131	1,131	三五	二	損	二	1	無配	0	0	0	0	0	0	0	神戸市灘區高羽	土屋丑市
信貴山急行電鐵	昭	三	五	10,000	10,000	0	0	1,131	1,131	三五	二	損	二	1	無配	0	0	0	0	0	0	0	大阪市天王寺區上本町七ノ一	種田虎雄
御嶽登山鐵道	昭	二	一	10,000	10,000	0	0	1,131	1,131	三五	二	損	二	1	無配	0	0	0	0	0	0	0	東京府西多摩郡三田村御嶽	山崎龜吉
豐橋電氣鐵道	大	三	三	10,000	10,000	0	0	1,131	1,131	三五	二	損	二	1	無配	0	0	0	0	0	0	0	豐橋市東田町	高橋小十郎

諸會社	年設	月立	資本	株數	株新	拂込	株新	借入	債金	後諸	期積	立金	算決	金利	益前	期前	當配	前前	期期	株價	新舊	新舊	所在地	社長又ハ專務				
瀨戶電氣鐵道	明	五	三	10,000	10,000	0	0	1,131	1,131	三五	二	損	二	1	無配	0	0	0	0	0	0	0	0	名古屋市中區東區大曾根町中四丁	水野綱治郎			
金澤電氣鐵道	大	五	一〇	10,000	10,000	0	0	1,131	1,131	三五	二	損	二	1	無配	0	0	0	0	0	0	0	0	金澤市上胡桃町	菅野傳右衛門			
岡山電氣鐵道	明	四	五	10,000	10,000	0	0	1,131	1,131	三五	二	損	二	1	無配	0	0	0	0	0	0	0	0	岡山市門田九五	日笠祐太郎			
菊池電氣鐵道	明	三	八	10,000	10,000	0	0	1,131	1,131	三五	二	損	二	1	無配	0	0	0	0	0	0	0	0	熊本市黑髮町坪井一〇五〇	松野鶴平			
信貴生駒電氣鐵道	大	二	二	10,000	10,000	0	0	1,131	1,131	三五	二	損	二	1	無配	0	0	0	0	0	0	0	0	奈良縣生駒郡生駒町大字祝田	市川春吉			
長崎電氣鐵道	大	三	八	10,000	10,000	0	0	1,131	1,131	三五	二	損	二	1	無配	0	0	0	0	0	0	0	0	長崎市出來大工町四三	山田鷹治			
水濱電車	大	一〇	八	10,000	10,000	0	0	1,131	1,131	三五	二	損	二	1	無配	0	0	0	0	0	0	0	0	水戸市細町二三	竹内勇之助			
留萌鐵道	大	三	六	10,000	10,000	0	0	1,131	1,131	三五	二	損	二	1	無配	0	0	0	0	0	0	0	0	0	東京市西區銀座西七ノ五	松本健次郎		
雄別炭礦鐵道	大	八	三	10,000	10,000	0	0	1,131	1,131	三五	二	損	二	1	無配	0	0	0	0	0	0	0	0	0	0	東京市西區丸の内二ノ四	河手捨二	
夕張鐵道	大	三	一	10,000	10,000	0	0	1,131	1,131	三五	二	損	二	1	無配	0	0	0	0	0	0	0	0	0	0	0	東京市西區丸の内一ノ二	高洲鐵一郎
大井川鐵道	大	二	四	10,000	10,000	0	0	1,131	1,131	三五	二	損	二	1	無配	0	0	0	0	0	0	0	0	0	0	0	東京市西區丸の内一ノ一	中村圓一郎

諸會社	年設	月立	資本	株數	株價	借入金	積立金	決算	利益	配前	株價	所在地	社長又ハ專務
臺灣製麻	大元	三	1,000,000	26,000	150	手形 1800	23	二	11	100	100	臺灣臺中豐原街	林 猷 堂
日本フェルト	大元	三	1,000,000	8,000	150	手形 1800	23	二	11	100	100	姫路市城東町一	中 島 弘
工業	大元	三	1,000,000	8,000	150	手形 1800	23	二	11	100	100	東京市王子區豐島町九七〇	田 中 榮 太郎
日本フェルト	大元	三	1,000,000	8,000	150	手形 1800	23	二	11	100	100	東京市王子區豐島町九七〇	田 中 榮 太郎
帝國製帽	大元	三	1,000,000	8,000	150	手形 1800	23	二	11	100	100	東京市王子區豐島町九七〇	田 中 榮 太郎
東京毛布	大元	三	1,000,000	8,000	150	手形 1800	23	二	11	100	100	東京市王子區豐島町九七〇	田 中 榮 太郎
鳴綠江製紙	大元	三	1,000,000	8,000	150	手形 1800	23	二	11	100	100	東京市王子區豐島町九七〇	田 中 榮 太郎
岡山製紙	大元	三	1,000,000	8,000	150	手形 1800	23	二	11	100	100	東京市王子區豐島町九七〇	田 中 榮 太郎
帝國堅紙	大元	三	1,000,000	8,000	150	手形 1800	23	二	11	100	100	東京市王子區豐島町九七〇	田 中 榮 太郎
大陽バルブ	大元	三	1,000,000	8,000	150	手形 1800	23	二	11	100	100	東京市王子區豐島町九七〇	田 中 榮 太郎
昭和石炭	大元	三	1,000,000	8,000	150	手形 1800	23	二	11	100	100	東京市王子區豐島町九七〇	田 中 榮 太郎
帝國炭業	大元	三	1,000,000	8,000	150	手形 1800	23	二	11	100	100	東京市王子區豐島町九七〇	田 中 榮 太郎
京濱コークス	大元	三	1,000,000	8,000	150	手形 1800	23	二	11	100	100	東京市王子區豐島町九七〇	田 中 榮 太郎

諸會社	年設	月立	資本	株數	株價	借入金	積立金	決算	利益	配前	株價	所在地	社長又ハ專務
裕豐紡績	昭	四	10,000,000	110,000	100	手形 7000	470	一	11	100	100	上海揚樹浦路二八六	庄 司 乙 吉
明治紡織	大元	九	1,000,000	11,000	100	手形 1000	20	二	11	100	100	栃木縣足利郡御厨町	秋 草 好 作
原町紡織	大元	九	1,000,000	11,000	100	手形 1000	20	二	11	100	100	東京市麴町區丸の内二ノ六	青 木 十 三 郎
東海紡績	昭	三	1,000,000	10,000	100	手形 1000	20	二	11	100	100	岐阜縣安八郡神戶町	小 島 太 左 衛 門
中央紡績	昭	三	1,000,000	10,000	100	手形 1000	20	二	11	100	100	愛知縣碧海郡刈谷町	豐 田 利 三 郎
德島紡績	昭	三	1,000,000	10,000	100	手形 1000	20	二	11	100	100	德島縣名東郡加茂町	八 代 祐 太 郎
日本絹摺	昭	三	1,000,000	10,000	100	手形 1000	20	二	11	100	100	相生市巴町二ノ一八二〇	前 原 悠 一 郎
日本絹紡績	昭	三	1,000,000	10,000	100	手形 1000	20	二	11	100	100	東京市麴町區内山下町一ノ一	齋 藤 幸 太 郎
新潟人絹工業	昭	九	1,000,000	10,000	100	手形 1000	20	二	11	100	100	新潟市外大形村河邊新田	中 野 四 郎 太
大和毛織	大元	六	1,000,000	10,000	100	手形 1000	20	二	11	100	100	東京市麴町區丸の内丸ビル	小 川 長 春
東亞製麻	大元	八	1,000,000	10,000	100	手形 1000	20	二	11	100	100	上海勞動生路六	潮 崎 喜 八 郎

諸會社	年設	月立	資本	株數	株	借入	後期	算決	金利益	前々	當	配	前々	株	新	券	所	社
			内拂込	新	新	金	繰立	月	千円	千円	期	期	千円	十	換	地	長又	
豆陽鑛業	昭三	三	1,000,000	50,000	株			四月								東京市麴町區丸ノ内一海上ビル	増田次郎	
龍鳳鑛業	昭一〇	七	500,000	10,000	株											東京市麴町區大手町二丁目	中野友禮	
日ソ石油	昭一〇	一〇	1,000,000	10,000	株	手形										東京市麴町區丸ノ内二丁目丸ビル	佐々木彌市	
日本鉛鑛	昭三	三	2,000,000	100,000	株											東京市日本橋區通リ二丁目	前田重時	
三ッ澤銅山	大五	五	2,000,000	100,000	株											東京市京橋區座西五ノ三	齋藤嘉平	
萬珠鑛業	昭九	三	3,000,000	100,000	株											東京市麴町區丸ノ内三ノ二	菅禮之助	
關西製網	昭四	四	1,500,000	10,000	株	手形										大阪府泉南郡貝塚町津田	寺田元之助	
宇野鐵工所	昭九	七	1,100,000	10,000	株											東京市江戸川區平井町四ノ三六八	古屋享	
大連工業	大七	四	2,500,000	10,000	株											大連市橋立町二	伊藤吾一	
日本鋼材	昭六	五	1,500,000	10,000	株	借入										東京市麴町區丸ノ内二ノ二丸ビル	坂田幹太	
日本鑄鋼	大八	一〇	1,000,000	10,000	株	手形										東京市城東區大島町七ノ五	油田尙郎	

諸會社	年設	月立	資本	株數	株	借入	後期	算決	金利益	前々	當	配	前々	株	新	券	所	社
			内拂込	新	新	金	繰立	月	千円	千円	期	期	千円	十	換	地	長又	
太田鐵工所	昭三	一	1,500,000	10,000	株											東京市葛飾區上小松町二九六	太田金吾	
大畑伸銅	昭三	三	1,000,000	10,000	株											東京市荒川區服部三ノ五	大畑吉一	
鐵筋コンクリ	昭四	三	1,000,000	10,000	株											東京市浅草區清川町三ノ一二	溝口軍太夫	
小穴製作所	大六	二	1,300,000	10,000	株											大阪市東淀川區本庄川崎町四	小穴秀一	
大阪電機工業	大八	三	800,000	10,000	株											東京市京橋區銀座六ノ四	中島謙二	
東京高振電氣	大二	一	1,000,000	10,000	株											東京市大森區大森三丁目三四七	岡田壯四郎	
興業	昭一〇	三	1,100,000	10,000	株											東京市目黒區大森三丁目三四七	森新次郎	
森電機	昭一〇	三	1,100,000	10,000	株											富山縣射水郡伏木町串岡六一	近藤鏡次	
北海電化工業	大六	九	1,000,000	10,000	株											東京市板橋區板橋三ノ二	森轟昶	
中央電氣工業	昭九	三	1,000,000	10,000	株											東京市板橋區板橋七ノ三〇	加藤左武郎	
日本化工	昭元	三	2,000,000	10,000	株											東京市豊島區西巢鴨三ノ九〇	永田信一	
永田精機	大七	一〇	1,500,000	10,000	株											東京市品川區大井町七ノ五〇	青柳欣一	
日本精器	昭二	三	1,000,000	10,000	株											東京市品川區大井町七ノ五〇	青柳欣一	

諸會社	年設 月立	資本 拂込	株數 新舊	株 一新	社 借入	債 金	後諸 期積	立 金	決 算	金 利	益 前	期 々	配 前	前 々	期 々	價 株	新 換	所 在 地	社 長 又 ハ 專 務
日本電波機械	昭六、三	1,000,000	10,000	10,000	手形	10,000	10,000	10,000	10,000	10,000	10,000	10,000	10,000	10,000	10,000	10,000	東京市澁谷區伊達町三八	平坂英則	
帝國電氣	大正、六	500,000	10,000	10,000	手形	10,000	10,000	10,000	10,000	10,000	10,000	10,000	10,000	10,000	10,000	10,000	東京市品川區北品川四ノ五三六	鈴木隆晴	
朝日鋼材工業	昭九、九	1,000,000	11,000	11,000	手形	11,000	11,000	11,000	11,000	11,000	11,000	11,000	11,000	11,000	11,000	11,000	東京市品川區北品川四ノ五三六	鈴木隆晴	
山中電機	昭八、八	1,000,000	10,000	10,000	手形	10,000	10,000	10,000	10,000	10,000	10,000	10,000	10,000	10,000	10,000	10,000	東京市品川區北品川四ノ五三六	鈴木隆晴	
佐久間工業	昭六、六	1,000,000	10,000	10,000	手形	10,000	10,000	10,000	10,000	10,000	10,000	10,000	10,000	10,000	10,000	10,000	東京市品川區北品川四ノ五三六	鈴木隆晴	
三井理化學興業	昭三、二	1,000,000	10,000	10,000	手形	10,000	10,000	10,000	10,000	10,000	10,000	10,000	10,000	10,000	10,000	10,000	東京市品川區北品川四ノ五三六	鈴木隆晴	
高砂工業	大正、二	1,000,000	10,000	10,000	手形	10,000	10,000	10,000	10,000	10,000	10,000	10,000	10,000	10,000	10,000	10,000	東京市品川區北品川四ノ五三六	鈴木隆晴	
奉天窯業	昭四、三	1,000,000	10,000	10,000	手形	10,000	10,000	10,000	10,000	10,000	10,000	10,000	10,000	10,000	10,000	10,000	東京市品川區北品川四ノ五三六	鈴木隆晴	
日本煉瓦製造	昭三、一〇	1,000,000	10,000	10,000	手形	10,000	10,000	10,000	10,000	10,000	10,000	10,000	10,000	10,000	10,000	10,000	東京市品川區北品川四ノ五三六	鈴木隆晴	
日本耐火防腐	昭二、八	1,000,000	10,000	10,000	手形	10,000	10,000	10,000	10,000	10,000	10,000	10,000	10,000	10,000	10,000	10,000	東京市品川區北品川四ノ五三六	鈴木隆晴	

諸會社	年設 月立	資本 拂込	株數 新舊	株 一新	社 借入	債 金	後諸 期積	立 金	決 算	金 利	益 前	期 々	配 前	前 々	期 々	價 株	新 換	所 在 地	社 長 又 ハ 專 務
大阪製煉	大正、一〇	1,000,000	10,000	10,000	手形	10,000	10,000	10,000	10,000	10,000	10,000	10,000	10,000	10,000	10,000	10,000	大阪市西淀川區大野町一二	久慈眞三	
東亞セメント	昭四、一	1,000,000	10,000	10,000	手形	10,000	10,000	10,000	10,000	10,000	10,000	10,000	10,000	10,000	10,000	10,000	兵庫縣尼ヶ崎市北初島町一六	芳賀準吾	
昭和セメント	昭八、八	1,000,000	10,000	10,000	手形	10,000	10,000	10,000	10,000	10,000	10,000	10,000	10,000	10,000	10,000	10,000	神戸市神戶區北長狹通三丁目	野澤幸三郎	
東京煉瓦	大正、一	1,000,000	10,000	10,000	手形	10,000	10,000	10,000	10,000	10,000	10,000	10,000	10,000	10,000	10,000	10,000	東京市足立區南宮城町二	山田萬里四郎	
大連窯業	大正、七	1,000,000	10,000	10,000	手形	10,000	10,000	10,000	10,000	10,000	10,000	10,000	10,000	10,000	10,000	10,000	大連市榮町二	廣崎浩一	
堤方製作所	昭八、七	1,000,000	10,000	10,000	手形	10,000	10,000	10,000	10,000	10,000	10,000	10,000	10,000	10,000	10,000	10,000	東京市大森區堤方町四二八	連沼長三郎	
東京飛行機製作所	昭二、三	1,000,000	10,000	10,000	手形	10,000	10,000	10,000	10,000	10,000	10,000	10,000	10,000	10,000	10,000	10,000	東京市蒲田區羽田江戶見町三	戶川政治	
梁瀨自動車	大正、一	1,000,000	10,000	10,000	手形	10,000	10,000	10,000	10,000	10,000	10,000	10,000	10,000	10,000	10,000	10,000	東京市日本橋區通三ノ四	梁瀨長太郎	
東京計器製作所	昭三、五	1,000,000	10,000	10,000	手形	10,000	10,000	10,000	10,000	10,000	10,000	10,000	10,000	10,000	10,000	10,000	東京市目黒區中目黒二ノ三四六	和田嘉衛	
東京時計製造	大正、三	1,000,000	10,000	10,000	手形	10,000	10,000	10,000	10,000	10,000	10,000	10,000	10,000	10,000	10,000	10,000	東京市目黒區上目黒八ノ六七二	本重和助	
日本計器製造	大正、二	1,000,000	10,000	10,000	手形	10,000	10,000	10,000	10,000	10,000	10,000	10,000	10,000	10,000	10,000	10,000	東京市蒲田區今泉町二八九	人見吉彦	
日本建築紙工	大正、一	1,000,000	10,000	10,000	手形	10,000	10,000	10,000	10,000	10,000	10,000	10,000	10,000	10,000	10,000	10,000	東京市鶴町區丸の内一海上ビル	鈴木圖吉	

諸會社	年設	月立	資本金	株數	株價	借入金	諸積立金	決算	利益	配當	株價	新書	所在地	社長又ハ專務
東洋フェルト	昭	10、11	1,000,000	100,000	10	600	500	250	300	100	10	〇	東京市麴町區内	高畑誠一
小泉ベイント	明	10、3	600,000	100,000	10	100	500	250	300	100	10	〇	東京市本所區北	小泉勝吉
那須アルミニウム製造所	昭	3、3	1,500,000	100,000	10	100	500	250	300	100	10	〇	東京市荒川區三	鈴木信太郎
日本エポナイ	昭	4、7	600,000	100,000	10	100	500	250	300	100	10	〇	東京市麴町區九	浅利三郎
日本輔道	昭	9、2	1,000,000	100,000	10	100	500	250	300	100	10	〇	東京市日本橋區	中野幸松
日本陶管	大	8、3	300,000	60,000	6	100	500	250	300	100	10	〇	東京市日本橋區	伊藤次郎右衛門
名古屋製陶	明	10、0	1,000,000	100,000	10	100	500	250	300	100	10	〇	名古屋市中區東	酒井清兵衛
國際運輸	昭	11、1	2,000,000	80,000	8	100	500	250	300	100	10	〇	東京市芝區沙留	中野金次郎
東京合同運送	大	6、5	5,000,000	100,000	10	100	500	250	300	100	10	〇	東京市芝區沙留	谷口茂雄
明治海運	明	10、5	2,000,000	100,000	10	100	500	250	300	100	10	〇	神戸市神戶區明	浅野總一郎
日之出汽船	大	11、1	1,000,000	100,000	10	100	500	250	300	100	10	〇	東京市麴町區丸	

諸會社	年設	月立	資本金	株數	株價	借入金	諸積立金	決算	利益	配當	株價	新書	所在地	社長又ハ專務
城東乗合自動車	昭	10、11	500,000	100,000	10	100	500	250	300	100	10	〇	東京市深川區東	青地小五郎
東京銅鐵	明	11、1	1,000,000	100,000	10	100	500	250	300	100	10	〇	東京市日本橋區	森岡文三郎
中國塗料	大	6、6	500,000	100,000	10	100	500	250	300	100	10	〇	東京市深川區木	小岩増太郎
日本高級塗料	昭	11、10	400,000	100,000	10	100	500	250	300	100	10	〇	東京市深川區八	手塚千代吉
東洋合成化學工業	昭	10、8	1,000,000	100,000	10	100	500	250	300	100	10	〇	大阪市北區空	鈴木川巖
帝國合成工業	昭	11、4	1,000,000	100,000	10	100	500	250	300	100	10	〇	東京市京橋區銀	岩切重雄
釜山水産	明	10、5	2,000,000	100,000	10	100	500	250	300	100	10	〇	釜山府大橋通り	香椎源太郎
天津新田養魚	大	6、11	500,000	100,000	10	100	500	250	300	100	10	〇	山形縣美郷郡杉	北川常一
愛知トマト製	大	11、4	1,000,000	100,000	10	100	500	250	300	100	10	〇	愛知縣知多郡上	蟹江一太郎
新潟硫酸	明	9、7	4,000,000	100,000	10	100	500	250	300	100	10	〇	新潟市開屋一六	齋藤庫四郎
大日本製藥	明	10、5	2,000,000	100,000	10	100	500	250	300	100	10	〇	大阪市東區道修	瀧野勇
星製藥	明	10、1	1,000,000	100,000	10	100	500	250	300	100	10	〇	東京市品川區西	星一

諸會社	年設 月立	資本 拂込	株數 新舊	株 一新 借入	債 後期 積立	決 算	金 利	前 期	配 前 期	株 價	新 書 換	所 在 地	社 長 又 ハ 專 務
東京魚市場	昭一〇、六	三、八〇〇 千円	七三、〇〇〇 株	未拂 三、九 千円	三、九 千円	二、五 月	七、五 千円	〇	〇	〇	〇	東京市 橋區 築 地五ノ一	田口達三
横濱棧橋倉庫	大九、二	一〇、〇〇〇 千円	一〇〇、〇〇〇 株	未拂 三、九 千円	三、九 千円	二、五 月	〇	〇	〇	〇	〇	横濱市 神奈川 區 守屋町三	得能佳吉
東京印刷	明三、五	一、〇〇〇 千円	一、八八三 株	未拂 三、九 千円	三、九 千円	二、五 月	〇	〇	〇	〇	〇	東京市 深川 區 河町四ノ一	大橋光吉
大日本圖書	明三、四	六〇〇 千円	六、〇〇〇 株	未拂 三、九 千円	三、九 千円	二、五 月	〇	〇	〇	〇	〇	東京市 京橋 區 座一ノ五	杉山常次郎
株式會社 博進社	明四、二	二、五〇〇 千円	一〇、〇〇〇 株	未拂 三、九 千円	三、九 千円	二、五 月	〇	〇	〇	〇	〇	東京市 神田 區 河原三ノ六	山本留次
株式會社 大倉洋紙店	明三、五	三、〇〇〇 千円	一〇、〇〇〇 株	未拂 三、九 千円	三、九 千円	二、五 月	〇	〇	〇	〇	〇	東京市 日本橋 區 通一ノ二	大倉邦彦
株式會社 柏原洋紙店	大三、三	一、五〇〇 千円	一〇、〇〇〇 株	未拂 三、九 千円	三、九 千円	二、五 月	〇	〇	〇	〇	〇	東京市 京橋 區 橋一ノ四	柏原孫右衛門
華日興業	大三、八	六〇〇 千円	一〇、〇〇〇 株	未拂 三、九 千円	三、九 千円	二、五 月	〇	〇	〇	〇	〇	東京市 日本橋 區 江戸橋 區 深澤 ビル	安川榮次郎
丸ノ内ホテル	大六、五	一、〇〇〇 千円	一〇、〇〇〇 株	未拂 三、九 千円	三、九 千円	二、五 月	〇	〇	〇	〇	〇	東京市 麹町 區 丸 ノ内 一ノ一	田林喜三郎
帝都座	明五、八	七〇〇 千円	一〇、〇〇〇 株	未拂 三、九 千円	三、九 千円	二、五 月	〇	〇	〇	〇	〇	東京市 四谷 區 新 宿三ノ三	山本茂三郎
東京博善	大一〇、四	三、七〇〇 千円	七〇、〇〇〇 株	未拂 三、九 千円	三、九 千円	二、五 月	〇	〇	〇	〇	〇	東京市 神田 區 鑓 倉町七	宇都宮日鋼

諸會社	年設 月立	資本 拂込	株數 新舊	株 一新 借入	債 後期 積立	決 算	金 利	前 期	配 前 期	株 價	新 書 換	所 在 地	社 長 又 ハ 專 務
安立電氣	昭六、三	二、〇〇〇 千円	一〇、〇〇〇 株	未拂 三、九 千円	三、九 千円	二、五 月	一、六 千円	〇	〇	〇	〇	東京市 麻布 區 三ノ九	松本新太郎
静岡電氣鐵道	大八、五	六、〇〇〇 千円	六、〇〇〇 株	未拂 三、九 千円	三、九 千円	二、五 月	〇	〇	〇	〇	〇	静岡市 藤原 町一 ノ七	織田信恒
加越鐵道	大元、三	一、八〇〇 千円	一、八〇〇 株	未拂 三、九 千円	三、九 千円	二、五 月	〇	〇	〇	〇	〇	大坂市 東區 高麗 橋二丁目	常務有川哲四郎
中南金馬鑛業	昭九、七	二、〇〇〇 千円	一〇、〇〇〇 株	未拂 三、九 千円	三、九 千円	二、五 月	一、〇 千円	〇	〇	〇	〇	兵庫縣 赤穂 郡 相生 町	松方正雄
播磨造船所	大四、二	一〇、〇〇〇 千円	一〇〇、〇〇〇 株	未拂 三、九 千円	三、九 千円	二、五 月	〇	〇	〇	〇	〇	東京市 丸ノ内 區 三 ノ四	田宮嘉右衛門
藤永田造船所	大三、四	五、〇〇〇 千円	一〇〇、〇〇〇 株	未拂 三、九 千円	三、九 千円	二、五 月	〇	〇	〇	〇	〇	東京市 丸ノ内 區 三 ノ三	岸本信太郎
渡邊鐵工所	大八、四	六、〇〇〇 千円	六〇、〇〇〇 株	未拂 三、九 千円	三、九 千円	二、五 月	〇	〇	〇	〇	〇	福岡縣 筑紫 郡 河村 野	渡邊福雄
日米礦油	明三、七	一、〇〇〇 千円	一〇、〇〇〇 株	未拂 三、九 千円	三、九 千円	二、五 月	一、六 千円	〇	〇	〇	〇	東京市 日本橋 區 室町二 ノ四	早山與三郎
大野化學機械	昭三、三	一、〇〇〇 千円	一〇、〇〇〇 株	未拂 三、九 千円	三、九 千円	二、五 月	〇	〇	〇	〇	〇	東京市 日本橋 區 通一ノ 三	大野巖
高速機關工業	昭一〇、四	一、〇〇〇 千円	一〇、〇〇〇 株	未拂 三、九 千円	三、九 千円	二、五 月	〇	〇	〇	〇	〇	東京市 品川 區 品川五 ノ五〇	齋藤實理
男鹿銅山	昭三、五	一、〇〇〇 千円	一〇、〇〇〇 株	未拂 三、九 千円	三、九 千円	二、五 月	〇	〇	〇	〇	〇	東京市 麩町 區 大 手町二 ノ二	宮崎親一
大富鑛業	昭三、八	一、〇〇〇 千円	一〇、〇〇〇 株	未拂 三、九 千円	三、九 千円	二、五 月	〇	〇	〇	〇	〇	東京市 芝區 田村 町一ノ 三	小野利右衛門

名港土地建物	廣島土地建物	箱根土地	大神中央土地	市岡土地	安治川土地	城東土地	河津川土地運	若松築港	千日土地建物	城北土地	大阪土地建物
明五、五	大九、三	大九、三	大七、三	大五、六	大六、三	大八、三	大八、九	明三、七	大三、四	大八、五	明四、八
一、一八〇	一、〇〇〇	七、七五〇	一、六〇〇	二、一五〇	一、七〇〇	一、一〇〇	一、〇〇〇	三、六〇〇	三、七〇〇	三、〇〇〇	七、五〇〇
六、〇〇〇	二〇、〇〇〇	一五〇、〇〇〇	八〇、〇〇〇	八六、〇〇〇	一〇〇、〇〇〇	二四、〇〇〇	一〇〇、〇〇〇	三六、〇〇〇	七、七〇〇	三〇、〇〇〇	一五、〇〇〇
二七	二五	五〇	二〇	二五	二五	五〇	二五	二五	五〇	五〇	五〇
三三	四九	手借 三、三〇〇 損 三、九〇〇							二、七五〇		
一、三三〇	一、一七〇	三、三〇〇	六、八〇〇	五、五〇〇	三、一〇〇	一、四〇〇	四、五〇〇	三、三〇〇	二、一五〇	一、一五〇	一、〇〇〇
二、一五〇	二、一五〇	二、一五〇	九、三〇〇	二、一五〇	二、一五〇	二、一五〇	二、一五〇	九、三〇〇	二、一五〇	二、一五〇	二、一五〇
損											
四、〇〇〇	一、三〇〇	三、三〇〇	七、九〇〇	二、一五〇	八、〇〇〇	三、三〇〇	四、〇〇〇	三、三〇〇	二、一五〇	三、三〇〇	四、〇〇〇
特		缺損									
三、九〇〇	一、八〇〇		一、五〇〇	三、三〇〇							
五、五〇〇	四、〇〇〇		五、〇〇〇	五、〇〇〇	五、〇〇〇	五、〇〇〇	五、〇〇〇	五、〇〇〇	五、〇〇〇	五、〇〇〇	五、〇〇〇
場町六番地	名古屋港町木	廣島市下流川町	東京都北多摩郡谷保村青柳	東京都北多摩郡八王子市	兵庫縣西宮市	大阪府西區西	大阪府港區八幡	大阪府東區高麗	大阪府西區津	大阪府東區高麗	大阪府浪花區惠比須町一丁目
飯田猛	瀨川鐵丸	中島隄	宮崎彌作	岡崎忠三郎	辰馬勇治郎	於勢升	白山善五郎	松本健次郎	白井松次郎	河崎助太郎	古田敏夫

諸會社	年設	月立	資本	株數	株	借入	債	後諸	算決	金利	當配	價株	所在	社長又ハ專務
長岡米穀株引所	明	三、六	一〇〇、〇〇〇	五、一〇〇	株	二〇	千	千	二、六	千	一、〇〇〇	十	新潟縣長岡市吳	川上十郎
熊本米穀取引所	明	三、三	三〇〇、〇〇〇	一五、〇〇〇	株	二〇	千	千	二、五	千	一、〇〇〇	十	熊本市鹽屋町裏	小澄嚴男
金澤米穀取引所	明	一〇、二	一〇〇、〇〇〇	二、〇〇〇	株	二〇	千	千	二、五	千	一、〇〇〇	十	金澤市十間町二	乾亮
酒田米穀取引所	明	一七、七	三〇〇、〇〇〇	六〇〇	株	二〇	千	千	二、五	千	一、〇〇〇	十	山形縣酒田市秋田町四〇	酒井忠孝
下關米取引所	明	九、二	一〇〇、〇〇〇	一、〇〇〇	株	二〇	千	千	二、五	千	一、〇〇〇	十	下關市東南部町	林平四郎
岡山米取引所	明	三、二	二〇〇、〇〇〇	四、〇〇〇	株	二〇	千	千	二、六	千	一、〇〇〇	十	岡山市上石井一	山上岩二
富山米穀取引所	明	三、三	一〇〇、〇〇〇	三、〇〇〇	株	二〇	千	千	二、五	千	一、〇〇〇	十	富山市殿町一〇	廣田傳次郎
高岡米穀取引所	明	一七、三	一〇〇、〇〇〇	二、〇〇〇	株	二〇	千	千	二、五	千	一、〇〇〇	十	高岡市御馬出町	荒井健三
東京運河土地	大	八、三	二、〇〇〇	四〇、〇〇〇	株	二〇	千	千	二、五	千	一、〇〇〇	十	東京市城東區南砂町一〇〇	尾崎勇次郎
東京灣土地	大	九、三	三、〇〇〇	一〇〇、〇〇〇	株	二〇	千	千	二、五	千	一、〇〇〇	十	東京市京橋區新川二ノ二	門野重九郎
大坂港土地	明	四、五	二、〇〇〇	四〇、〇〇〇	株	二〇	千	千	二、六	千	一、〇〇〇	十	大阪府西區本田	橋本喜作

株主特別優待會社一覽

會社名	持株數	優待法
運輸會社 (東京起點)	決算日現在 500株以上	二期繼續所有株主ニ對シ六ヶ月通用 バス交付(記名本人)
東京地下鐵	500株以上	バス交付(同)
東京乘合	500株以上	バス交付(同)
東武鐵道	500株以上	バス交付(同)
小田原急行鐵道	100株以上	半期一回乃至二回バス交付
東横鐵道	500株以上	半期一回乃至二回バス交付
目黒鐵道	500株以上	半期一回乃至二回バス交付
王子鐵道	500株以上	半期一回乃至二回バス交付
玉川鐵道	500株以上	半期一回乃至二回バス交付
京濱鐵道	500株以上	半期一回乃至二回バス交付
京成鐵道	500株以上	半期一回乃至二回バス交付
西武鐵道	500株以上	半期一回乃至二回バス交付
伊那鐵道	500株以上	半期一回乃至二回バス交付
五日市鐵道	500株以上	半期一回乃至二回バス交付

會社名	持株數	優待法
飯山鐵道	500株以上	招待券月三枚交付
阪神鐵道	500株以上	一等席招待券月二枚交付
阪急鐵道	500株以上	普通席招待券月二枚交付
博多鐵道	500株以上	普通席招待券月二枚交付
北九州鐵道	500株以上	普通席招待券月二枚交付
豐川鐵道	500株以上	普通席招待券月二枚交付
秩父鐵道	500株以上	普通席招待券月二枚交付
筑前鐵道	500株以上	普通席招待券月二枚交付
小倉鐵道	500株以上	普通席招待券月二枚交付
大坂鐵道	500株以上	普通席招待券月二枚交付
大井鐵道	500株以上	普通席招待券月二枚交付
青島鐵道	500株以上	普通席招待券月二枚交付
筑波鐵道	500株以上	普通席招待券月二枚交付
奈良鐵道	500株以上	普通席招待券月二枚交付
南海鐵道	500株以上	普通席招待券月二枚交付
南武鐵道	500株以上	普通席招待券月二枚交付
南海鐵道	500株以上	普通席招待券月二枚交付

會社名	持株數	優待法
興行會社	500株以上	招待券月三枚交付
草津電鐵	500株以上	普通席招待券月二枚交付
京阪電鐵	500株以上	普通席招待券月二枚交付
富士山鐵道	500株以上	普通席招待券月二枚交付
富士身延鐵道	500株以上	普通席招待券月二枚交付
神戶有馬鐵道	500株以上	普通席招待券月二枚交付
南滿洲鐵道	500株以上	普通席招待券月二枚交付
上信電鐵	500株以上	普通席招待券月二枚交付
神中鐵道	500株以上	普通席招待券月二枚交付
信貴生駒鐵道	500株以上	普通席招待券月二枚交付
常陸鐵道	500株以上	普通席招待券月二枚交付
靜岡鐵道	500株以上	普通席招待券月二枚交付
廣島瓦斯電軌	500株以上	普通席招待券月二枚交付
瀨戶電鐵	500株以上	普通席招待券月二枚交付
日賣劇場	500株以上	招待券月三枚交付
東寶劇場	500株以上	招待券月三枚交付
武藏野館	500株以上	招待券月三枚交付

會社名	持株數	優待法
帝都興行	500株以上	招待券月三枚交付
帝都座	500株以上	普通席招待券月二枚交付
松竹	500株以上	普通席招待券月二枚交付
帝國劇場	500株以上	普通席招待券月二枚交付
新歌舞伎座	500株以上	普通席招待券月二枚交付
新宿興行	500株以上	普通席招待券月二枚交付
後樂園スタジアム	500株以上	普通席招待券月二枚交付
百貨店	500株以上	普通席招待券月二枚交付
白木屋	500株以上	普通席招待券月二枚交付

內地國債及外貨公債相場表

銘柄	昭和十二年		十三年		十三年		十三年		十三年		十三年		十三年		十三年		十三年	
	低	高	低	高	低	高	低	高	低	高	低	高	低	高	低	高	低	高
甲種五分利	100.1	100.6	100.1	100.6	100.1	100.6	100.1	100.6	100.1	100.6	100.1	100.6	100.1	100.6	100.1	100.6	100.1	100.6
第一五分利	100.1	100.6	100.1	100.6	100.1	100.6	100.1	100.6	100.1	100.6	100.1	100.6	100.1	100.6	100.1	100.6	100.1	100.6
第二五分利	100.1	100.6	100.1	100.6	100.1	100.6	100.1	100.6	100.1	100.6	100.1	100.6	100.1	100.6	100.1	100.6	100.1	100.6
第三五分利	100.1	100.6	100.1	100.6	100.1	100.6	100.1	100.6	100.1	100.6	100.1	100.6	100.1	100.6	100.1	100.6	100.1	100.6
一回四分利	100.1	100.6	100.1	100.6	100.1	100.6	100.1	100.6	100.1	100.6	100.1	100.6	100.1	100.6	100.1	100.6	100.1	100.6
二回四分利	100.1	100.6	100.1	100.6	100.1	100.6	100.1	100.6	100.1	100.6	100.1	100.6	100.1	100.6	100.1	100.6	100.1	100.6
佛貨四分利	100.1	100.6	100.1	100.6	100.1	100.6	100.1	100.6	100.1	100.6	100.1	100.6	100.1	100.6	100.1	100.6	100.1	100.6
英貨五分利	100.1	100.6	100.1	100.6	100.1	100.6	100.1	100.6	100.1	100.6	100.1	100.6	100.1	100.6	100.1	100.6	100.1	100.6
英貨六分利	100.1	100.6	100.1	100.6	100.1	100.6	100.1	100.6	100.1	100.6	100.1	100.6	100.1	100.6	100.1	100.6	100.1	100.6
米貨六分半	100.1	100.6	100.1	100.6	100.1	100.6	100.1	100.6	100.1	100.6	100.1	100.6	100.1	100.6	100.1	100.6	100.1	100.6

「備考」 額面英貨債100磅、米貨債100弗、佛貨債50法、其他ハ100圓トス

國庫歳出入表 (單位百萬圓)

年次	經常		臨時		計	
	入	出	入	出	入	出
大正二	143.8	108.7	7.1	8.9	150.9	117.6
三	130.3	104.5	11.7	10.1	141.6	114.6
四	144.6	101.4	11.7	10.1	156.3	111.5
五	153.3	101.1	11.7	10.1	164.7	111.2
六	148.1	101.1	11.7	10.1	159.8	111.2
七	151.4	101.1	11.7	10.1	163.1	111.2
八	151.4	101.1	11.7	10.1	163.1	111.2
九	151.4	101.1	11.7	10.1	163.1	111.2
昭和二	151.4	101.1	11.7	10.1	163.1	111.2

「備考」 昭和四年以前ハ決算年度以後ハ實行豫算トス (昭和十四年ハ豫算)

外國貿易一覽表 (單位千圓) ×印入超

年次	輸出		輸入		差引
	出	入	出	入	
大正十	1,870,343	2,055,403	1,870,343	2,055,403	185,060
十一	2,007,777	2,257,377	2,007,777	2,257,377	249,600
十二	2,091,317	2,291,153	2,091,317	2,291,153	199,836
十三	2,071,955	2,261,153	2,071,955	2,261,153	189,198
十四	2,071,955	2,261,153	2,071,955	2,261,153	189,198
十五	2,071,955	2,261,153	2,071,955	2,261,153	189,198
十六	2,071,955	2,261,153	2,071,955	2,261,153	189,198
十七	2,071,955	2,261,153	2,071,955	2,261,153	189,198
十八	2,071,955	2,261,153	2,071,955	2,261,153	189,198
十九	2,071,955	2,261,153	2,071,955	2,261,153	189,198
二十	2,071,955	2,261,153	2,071,955	2,261,153	189,198
二十一	2,071,955	2,261,153	2,071,955	2,261,153	189,198
二十二	2,071,955	2,261,153	2,071,955	2,261,153	189,198
二十三	2,071,955	2,261,153	2,071,955	2,261,153	189,198
二十四	2,071,955	2,261,153	2,071,955	2,261,153	189,198
二十五	2,071,955	2,261,153	2,071,955	2,261,153	189,198
二十六	2,071,955	2,261,153	2,071,955	2,261,153	189,198
二十七	2,071,955	2,261,153	2,071,955	2,261,153	189,198
二十八	2,071,955	2,261,153	2,071,955	2,261,153	189,198
二十九	2,071,955	2,261,153	2,071,955	2,261,153	189,198
三十	2,071,955	2,261,153	2,071,955	2,261,153	189,198

「備考」 本表ハ臺灣及朝鮮ヲ含まズ

日本銀行金利表

改正期	年	月	日	貯蓄	貸付	割引
昭和十	三	一	二	1.00	1.00	1.00
十一	三	一	二	1.00	1.00	1.00
十二	三	一	二	1.00	1.00	1.00
十三	三	一	二	1.00	1.00	1.00
十四	三	一	二	1.00	1.00	1.00
十五	三	一	二	1.00	1.00	1.00
十六	三	一	二	1.00	1.00	1.00
十七	三	一	二	1.00	1.00	1.00
十八	三	一	二	1.00	1.00	1.00
十九	三	一	二	1.00	1.00	1.00
二十	三	一	二	1.00	1.00	1.00
二十一	三	一	二	1.00	1.00	1.00
二十二	三	一	二	1.00	1.00	1.00
二十三	三	一	二	1.00	1.00	1.00
二十四	三	一	二	1.00	1.00	1.00
二十五	三	一	二	1.00	1.00	1.00
二十六	三	一	二	1.00	1.00	1.00
二十七	三	一	二	1.00	1.00	1.00
二十八	三	一	二	1.00	1.00	1.00
二十九	三	一	二	1.00	1.00	1.00
三十	三	一	二	1.00	1.00	1.00

年	昭和				去年				去年				年
	四	五	六	七	一	二	三	四	八	九	十	十一	
米	最高	九〇・一	八八・八	八八・九	八八・八	八八・九	八八・八	八八・九	八八・八	八八・九	八八・八	八八・九	仙
	最低	八七・三	八七・二	八七・一	八七・〇	八七・一	八七・二	八七・三	八七・四	八七・五	八七・六	八七・七	仙
小麥	最高	〇〇・〇	〇〇・〇	〇〇・〇	〇〇・〇	〇〇・〇	〇〇・〇	〇〇・〇	〇〇・〇	〇〇・〇	〇〇・〇	〇〇・〇	仙
	最低	〇〇・〇	〇〇・〇	〇〇・〇	〇〇・〇	〇〇・〇	〇〇・〇	〇〇・〇	〇〇・〇	〇〇・〇	〇〇・〇	〇〇・〇	仙
電銅	最高	一〇〇・〇	一〇〇・〇	一〇〇・〇	一〇〇・〇	一〇〇・〇	一〇〇・〇	一〇〇・〇	一〇〇・〇	一〇〇・〇	一〇〇・〇	一〇〇・〇	仙
	最低	九〇・〇	九〇・〇	九〇・〇	九〇・〇	九〇・〇	九〇・〇	九〇・〇	九〇・〇	九〇・〇	九〇・〇	九〇・〇	仙
錫	最高	二〇〇・〇	二〇〇・〇	二〇〇・〇	二〇〇・〇	二〇〇・〇	二〇〇・〇	二〇〇・〇	二〇〇・〇	二〇〇・〇	二〇〇・〇	二〇〇・〇	仙
	最低	一八〇・〇	一八〇・〇	一八〇・〇	一八〇・〇	一八〇・〇	一八〇・〇	一八〇・〇	一八〇・〇	一八〇・〇	一八〇・〇	一八〇・〇	仙
鐵	最高	七〇・〇	七〇・〇	七〇・〇	七〇・〇	七〇・〇	七〇・〇	七〇・〇	七〇・〇	七〇・〇	七〇・〇	七〇・〇	仙
	最低	六〇・〇	六〇・〇	六〇・〇	六〇・〇	六〇・〇	六〇・〇	六〇・〇	六〇・〇	六〇・〇	六〇・〇	六〇・〇	仙
鉛	最高	一〇〇・〇	一〇〇・〇	一〇〇・〇	一〇〇・〇	一〇〇・〇	一〇〇・〇	一〇〇・〇	一〇〇・〇	一〇〇・〇	一〇〇・〇	一〇〇・〇	仙
	最低	九〇・〇	九〇・〇	九〇・〇	九〇・〇	九〇・〇	九〇・〇	九〇・〇	九〇・〇	九〇・〇	九〇・〇	九〇・〇	仙

社地國	方債債債	國債長期(百圓二付)	△(付二株十)期短式株		△(付二株十)期長式株		手數料(東株市場)
			價格未滿	手數料	價格未滿	手數料	
二二一	〇〇〇	〇〇〇	七五二〇	七五二〇	〇五〇五	〇五〇五	價格未滿
〇〇〇	〇〇〇	〇〇〇	三三二二	三三二二	〇〇〇〇	〇〇〇〇	轉賣買戻
〇〇〇	〇〇〇	〇〇〇	七一六二	九七五〇	四一九七	六五三三	受渡
〇〇〇	〇〇〇	〇〇〇	三三二二	三三二二	〇六三二	〇七〇七	
〇〇〇	〇〇〇	〇〇〇	五二〇七	五二〇七	〇〇〇〇	〇〇〇〇	
〇〇〇	〇〇〇	〇〇〇	七七六六	五五五五	二〇八六	五五五五	

年	去年				去年				年
	二	三	四	五	六	七	八	九	
期米	最高	三三・九	三三・八	三三・七	三三・六	三三・五	三三・四	三三・三	仙
	最低	三三・〇	三三・〇	三三・〇	三三・〇	三三・〇	三三・〇	三三・〇	仙
先東京	最高	三三・九	三三・八	三三・七	三三・六	三三・五	三三・四	三三・三	仙
	最低	三三・〇	三三・〇	三三・〇	三三・〇	三三・〇	三三・〇	三三・〇	仙
砂糖	最高	三三・九	三三・八	三三・七	三三・六	三三・五	三三・四	三三・三	仙
	最低	三三・〇	三三・〇	三三・〇	三三・〇	三三・〇	三三・〇	三三・〇	仙
Y精糖	最高	三三・九	三三・八	三三・七	三三・六	三三・五	三三・四	三三・三	仙
	最低	三三・〇	三三・〇	三三・〇	三三・〇	三三・〇	三三・〇	三三・〇	仙
製粉	最高	三三・九	三三・八	三三・七	三三・六	三三・五	三三・四	三三・三	仙
	最低	三三・〇	三三・〇	三三・〇	三三・〇	三三・〇	三三・〇	三三・〇	仙
先鶴印	最高	三三・九	三三・八	三三・七	三三・六	三三・五	三三・四	三三・三	仙
	最低	三三・〇	三三・〇	三三・〇	三三・〇	三三・〇	三三・〇	三三・〇	仙
人絹	最高	三三・九	三三・八	三三・七	三三・六	三三・五	三三・四	三三・三	仙
	最低	三三・〇	三三・〇	三三・〇	三三・〇	三三・〇	三三・〇	三三・〇	仙
當東京	最高	三三・九	三三・八	三三・七	三三・六	三三・五	三三・四	三三・三	仙
	最低	三三・〇	三三・〇	三三・〇	三三・〇	三三・〇	三三・〇	三三・〇	仙
棉花	最高	三三・九	三三・八	三三・七	三三・六	三三・五	三三・四	三三・三	仙
	最低	三三・〇	三三・〇	三三・〇	三三・〇	三三・〇	三三・〇	三三・〇	仙
當大阪	最高	三三・九	三三・八	三三・七	三三・六	三三・五	三三・四	三三・三	仙
	最低	三三・〇	三三・〇	三三・〇	三三・〇	三三・〇	三三・〇	三三・〇	仙
毛絲	最高	三三・九	三三・八	三三・七	三三・六	三三・五	三三・四	三三・三	仙
	最低	三三・〇	三三・〇	三三・〇	三三・〇	三三・〇	三三・〇	三三・〇	仙
小莫大	最高	三三・九	三三・八	三三・七	三三・六	三三・五	三三・四	三三・三	仙
	最低	三三・〇	三三・〇	三三・〇	三三・〇	三三・〇	三三・〇	三三・〇	仙
豆粕	最高	三三・九	三三・八	三三・七	三三・六	三三・五	三三・四	三三・三	仙
	最低	三三・〇	三三・〇	三三・〇	三三・〇	三三・〇	三三・〇	三三・〇	仙
期近	最高	三三・九	三三・八	三三・七	三三・六	三三・五	三三・四	三三・三	仙
	最低	三三・〇	三三・〇	三三・〇	三三・〇	三三・〇	三三・〇	三三・〇	仙
硫安	最高	三三・九	三三・八	三三・七	三三・六	三三・五	三三・四	三三・三	仙
	最低	三三・〇	三三・〇	三三・〇	三三・〇	三三・〇	三三・〇	三三・〇	仙
內地	最高	三三・九	三三・八	三三・七	三三・六	三三・五	三三・四	三三・三	仙
	最低	三三・〇	三三・〇	三三・〇	三三・〇	三三・〇	三三・〇	三三・〇	仙
鋼材	最高	三三・九	三三・八	三三・七	三三・六	三三・五	三三・四	三三・三	仙
	最低	三三・〇	三三・〇	三三・〇	三三・〇	三三・〇	三三・〇	三三・〇	仙

「備考」期米一石、砂糖百斤、小麥粉一袋、人絹百封度、棉花百斤、毛絲一封度、豆粕百斤、硫安十貫、鋼材百圓

内國重要商品相場(綿絲生絲ハ蠶繭表ニ掲グ)

足月電東期短

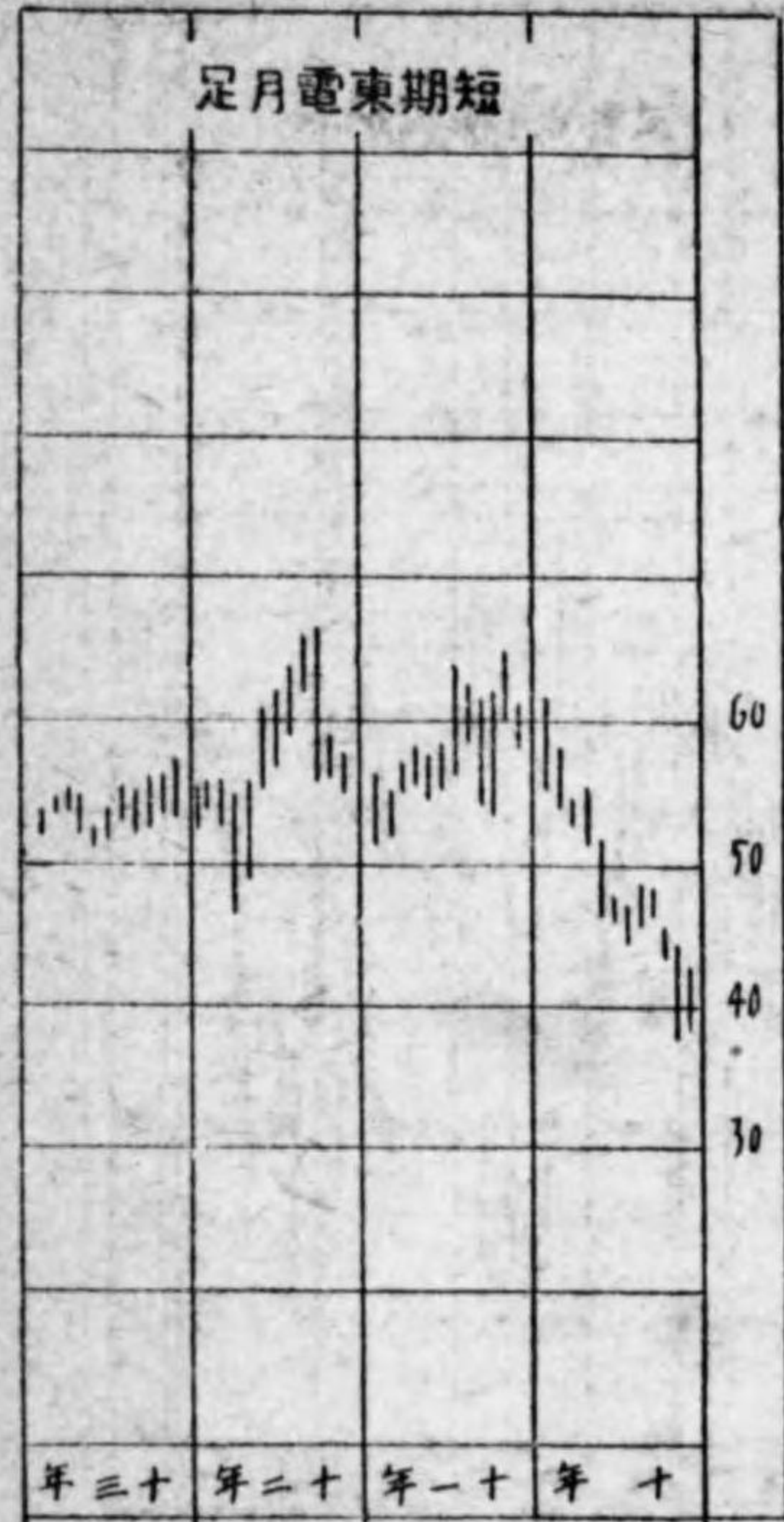

年三十 年二十 年一十 年十

足月株新酒麥本日大期短

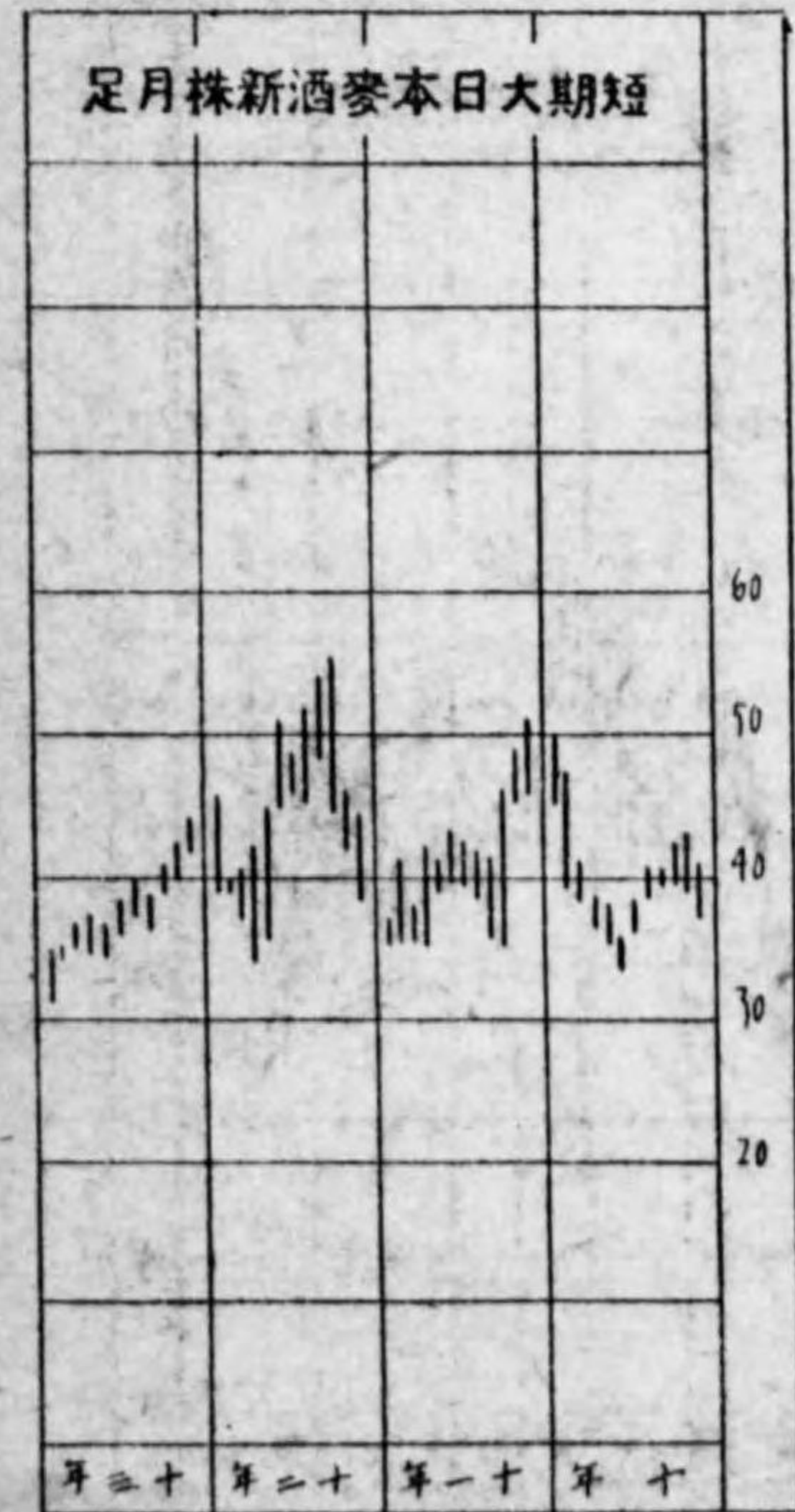

年三十 年二十 年一十 年十

足月紡鐘期短

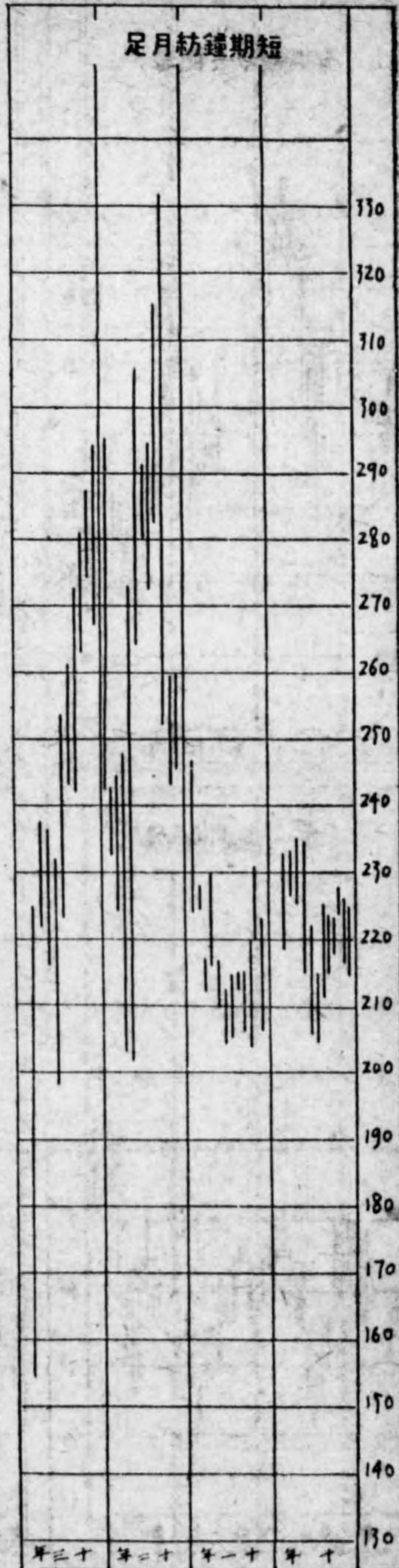

年三十 年二十 年一十 年十

足月新糖日期短

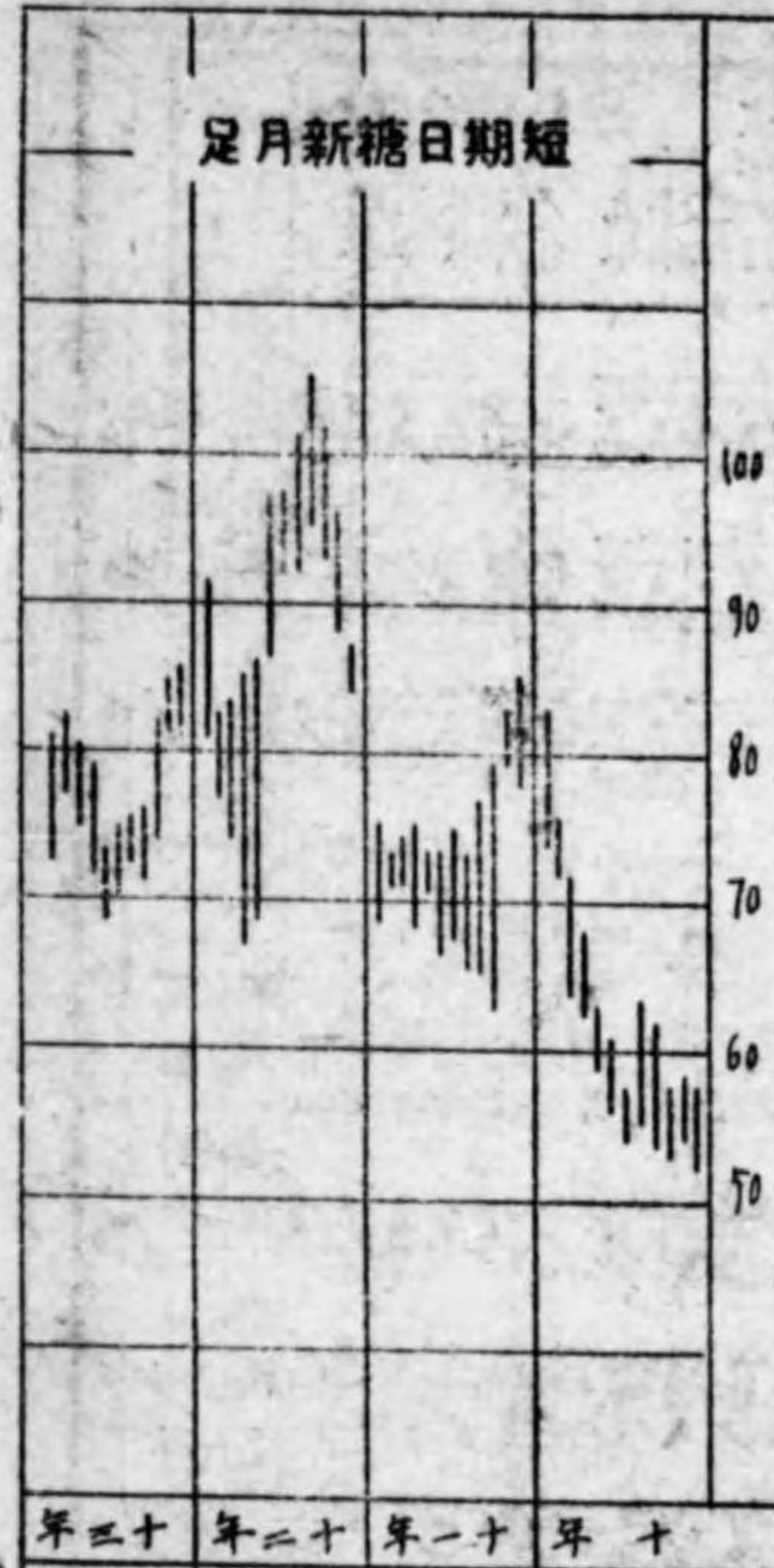

年三十 年二十 年一十 年十

足月東新期短

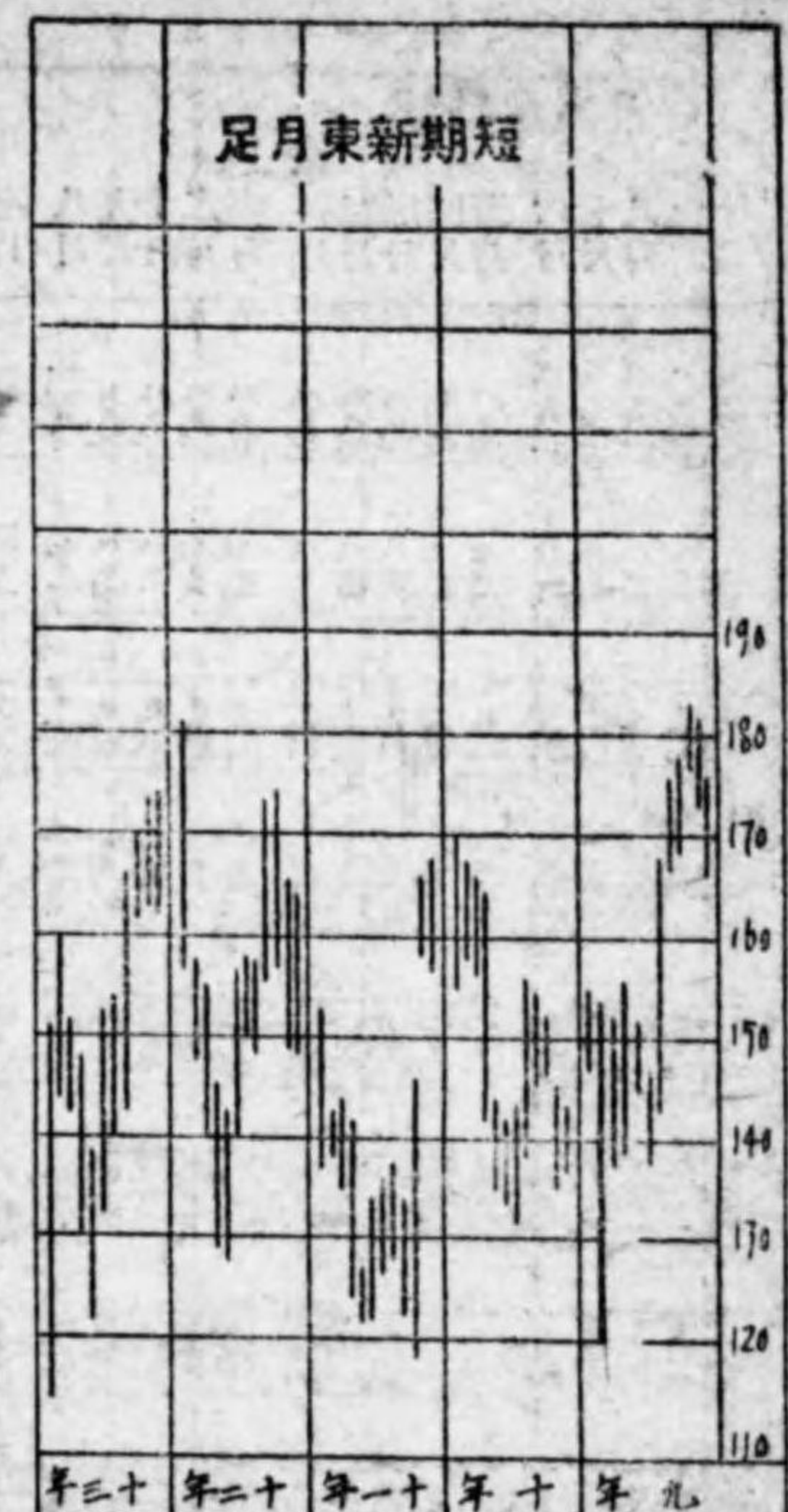

年三十 年二十 年一十 年十 年九

足月業工重洲滿期短

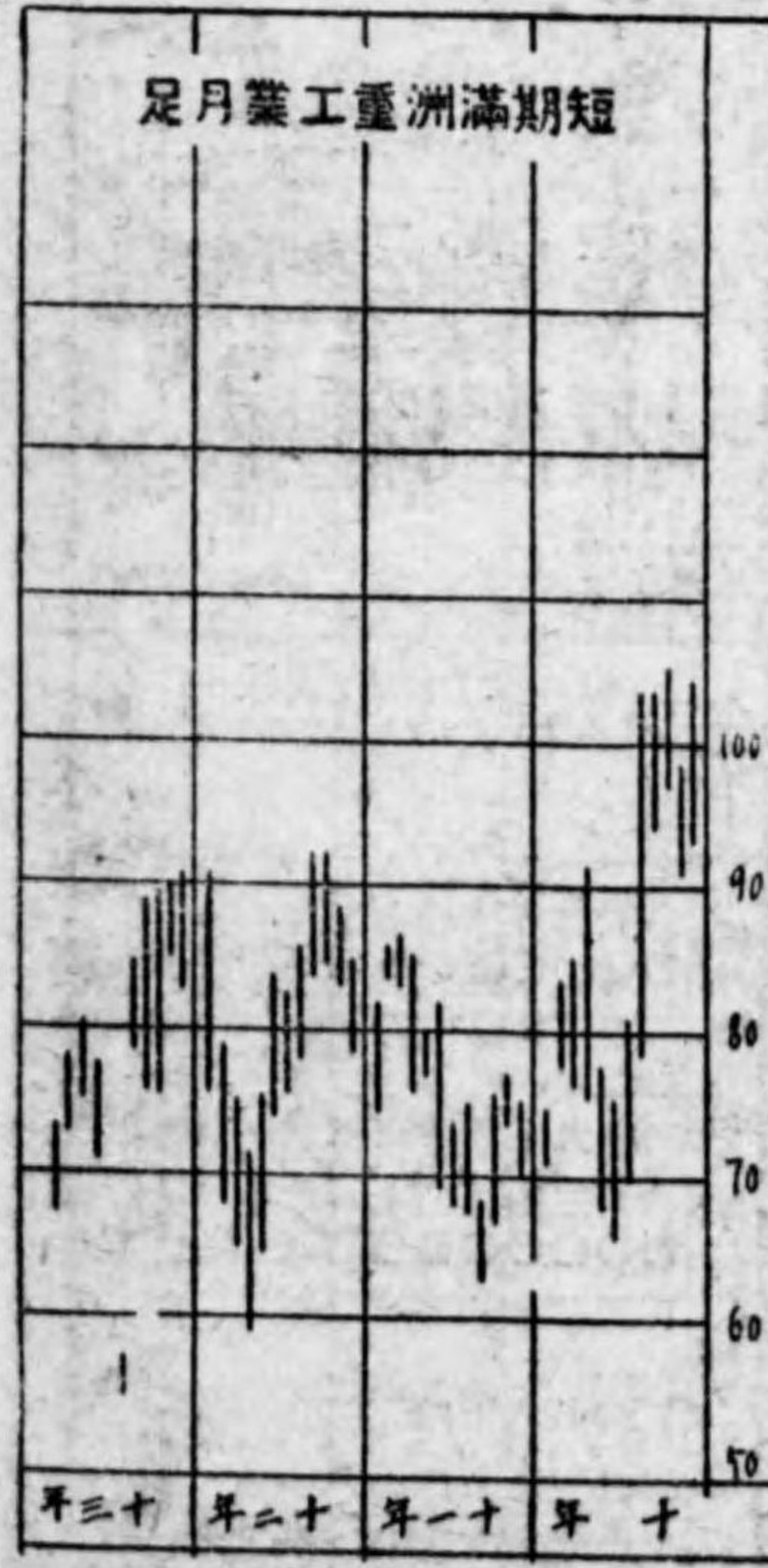

年三十 年二十 年一十 年十

足月新大期短

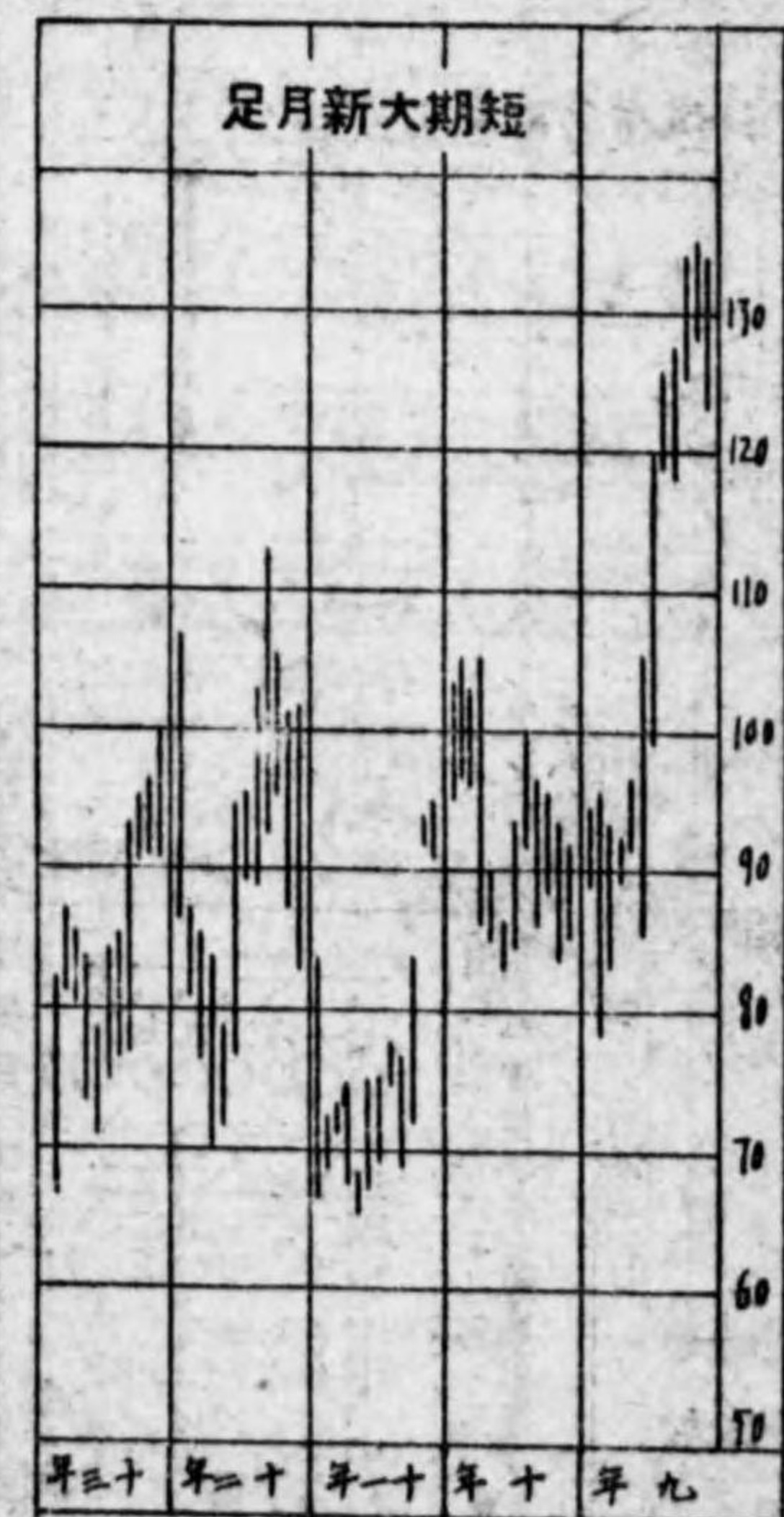

年三十 年二十 年一十 年十 年九

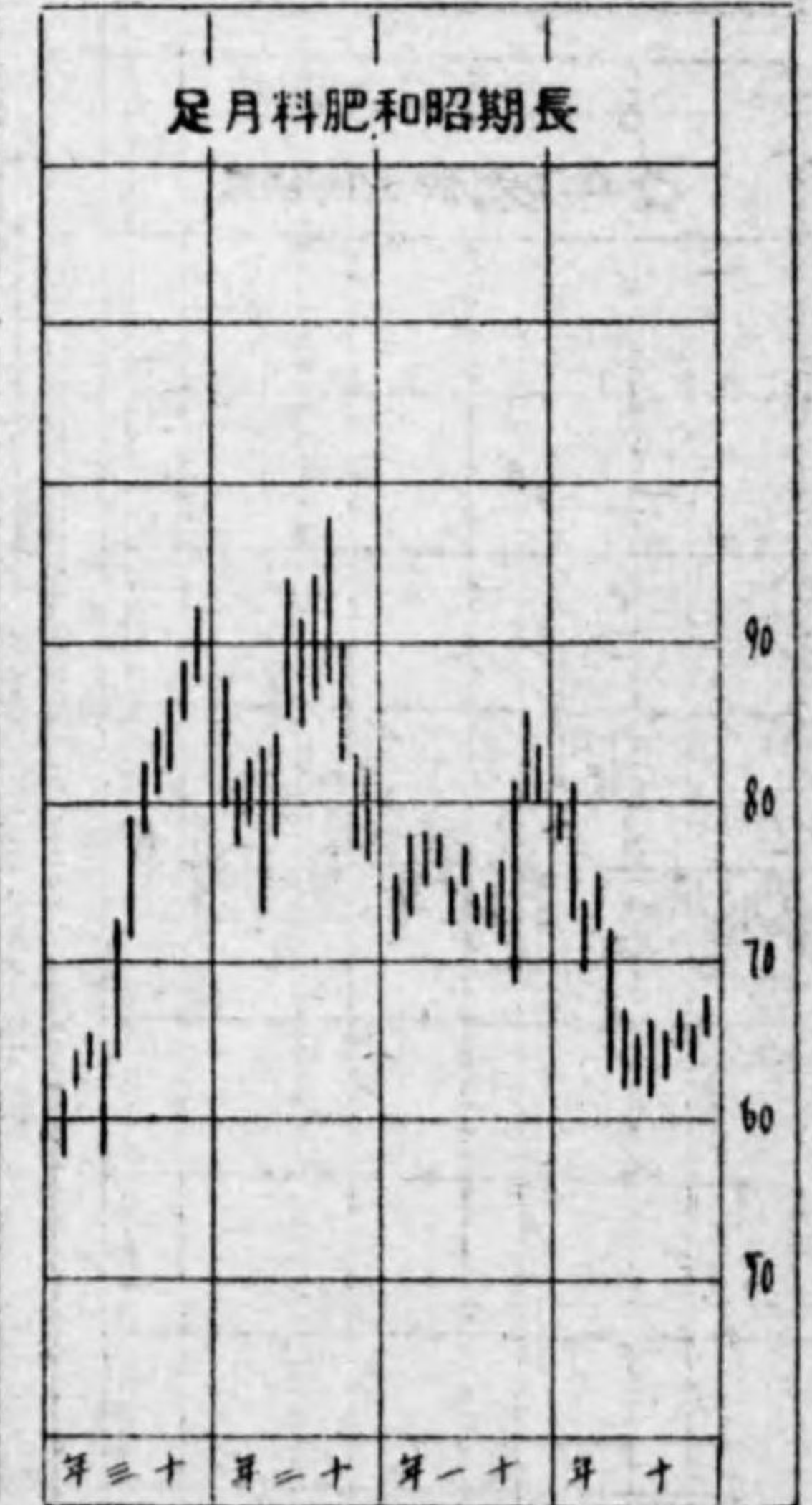
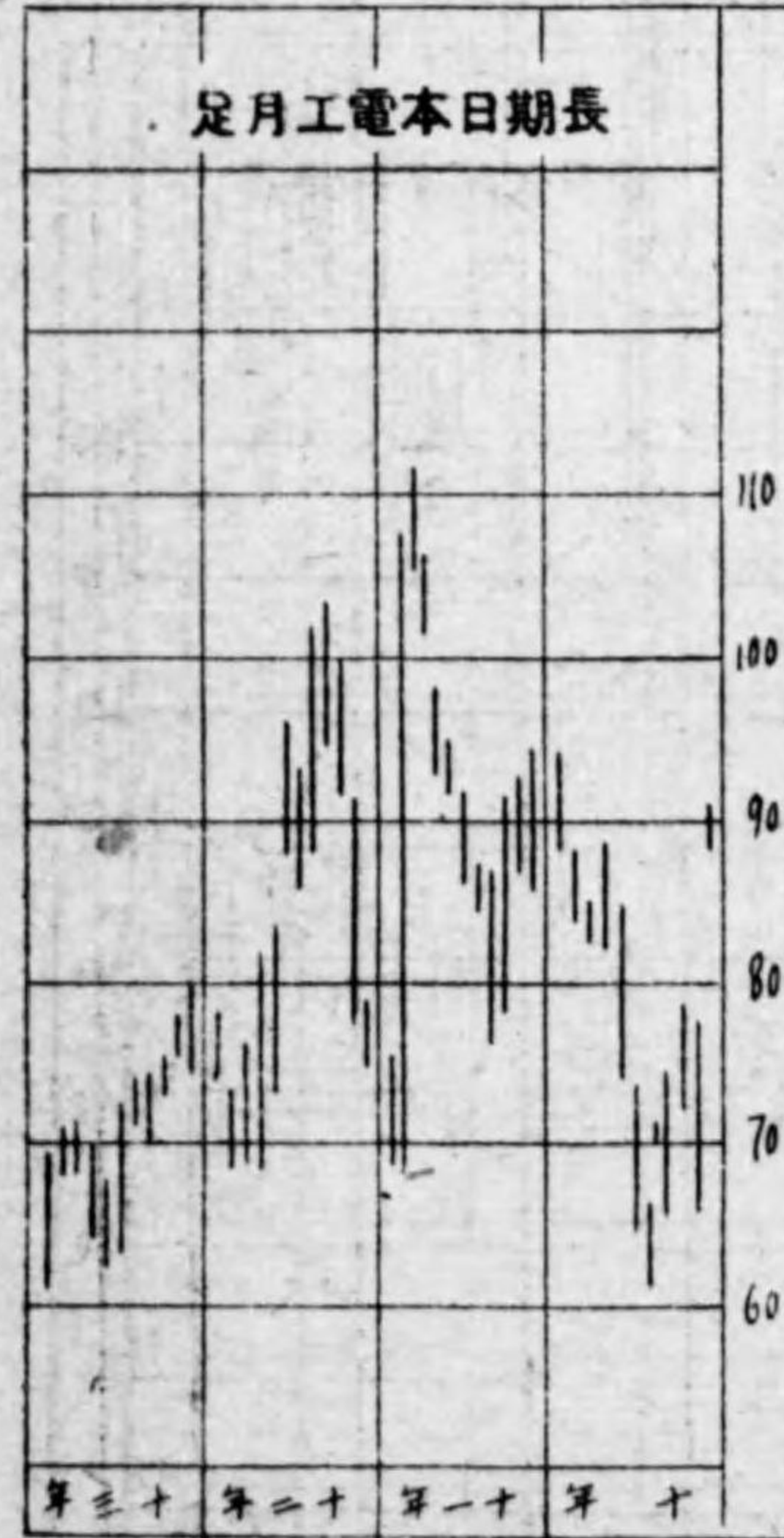
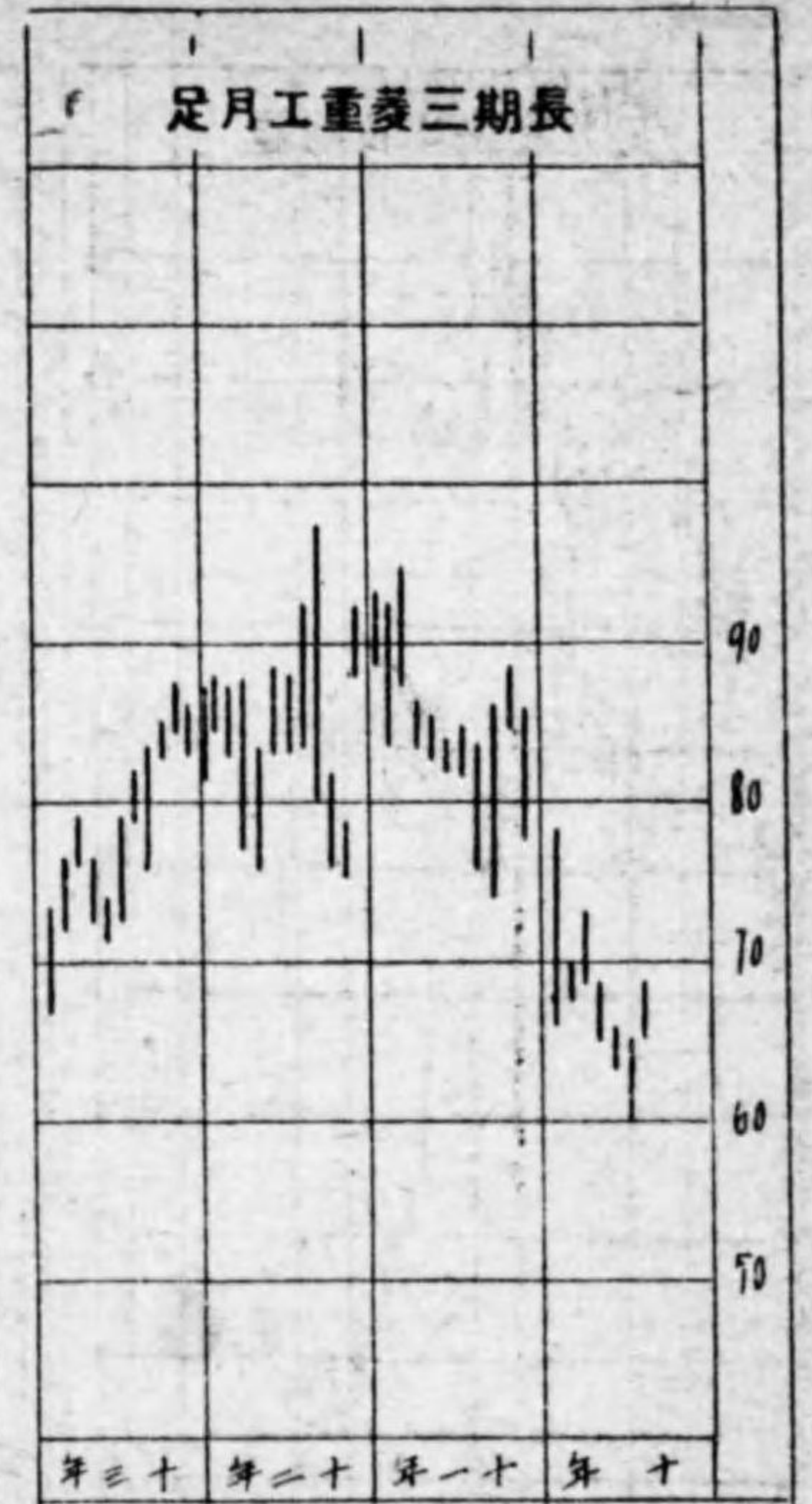
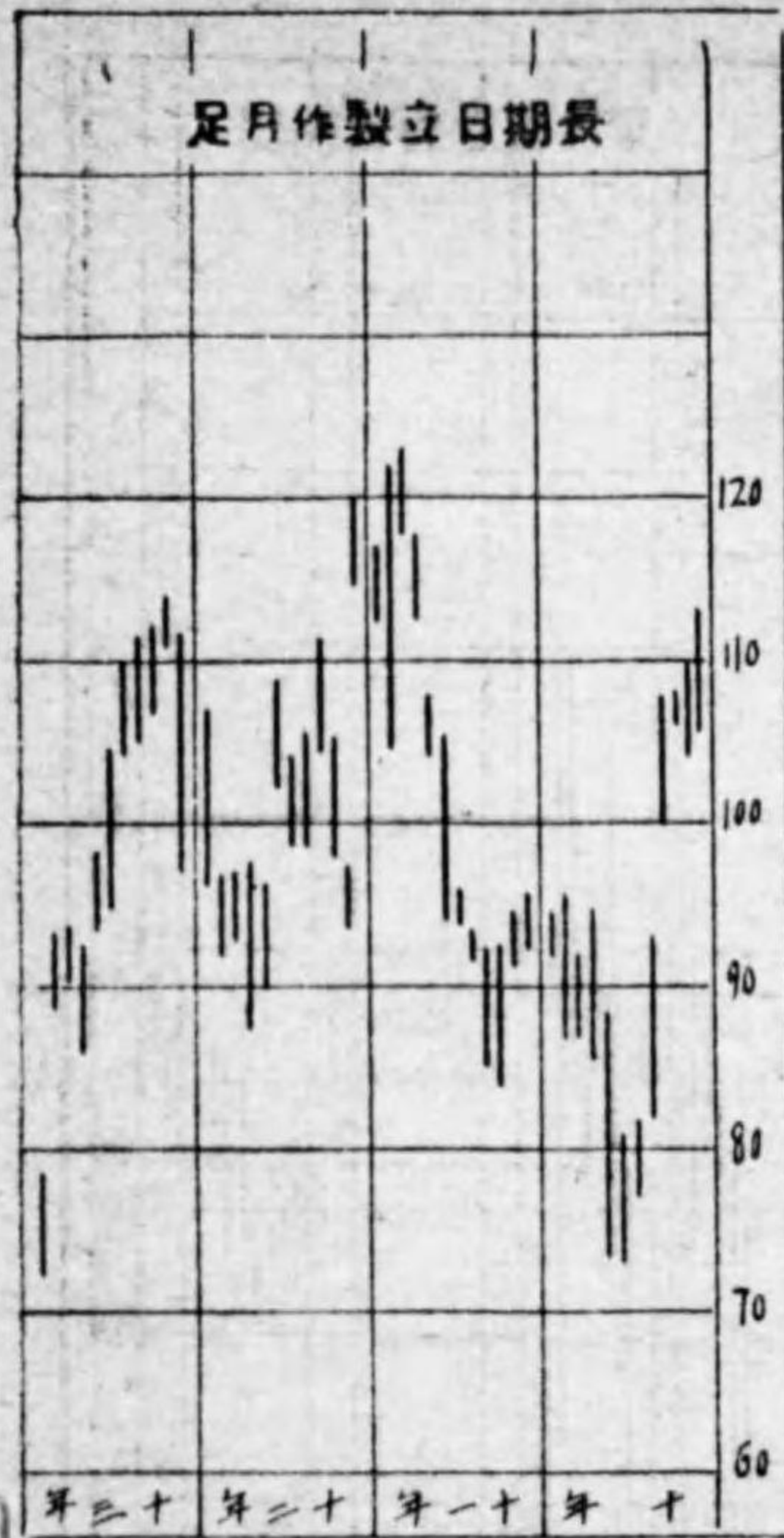
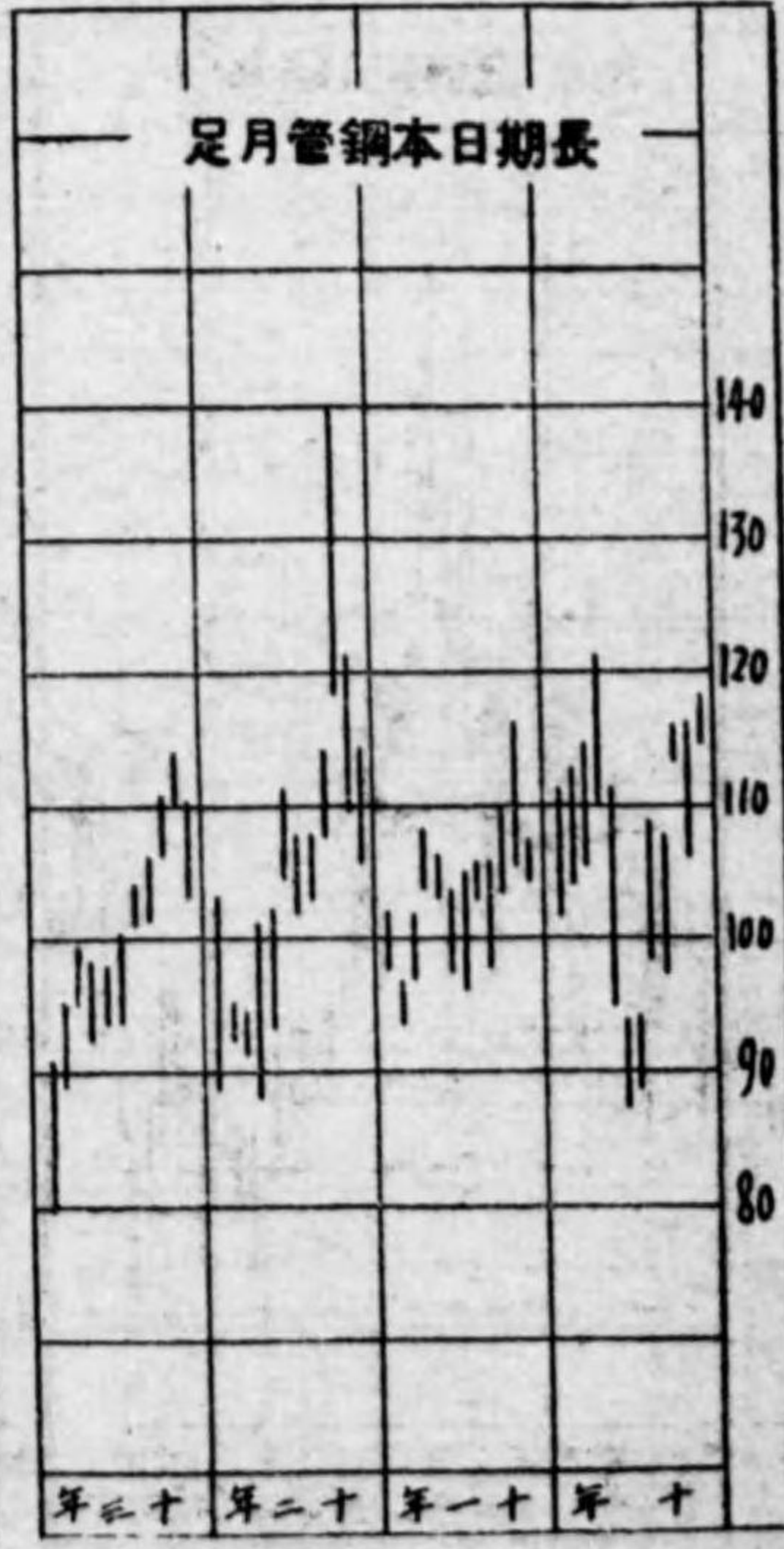
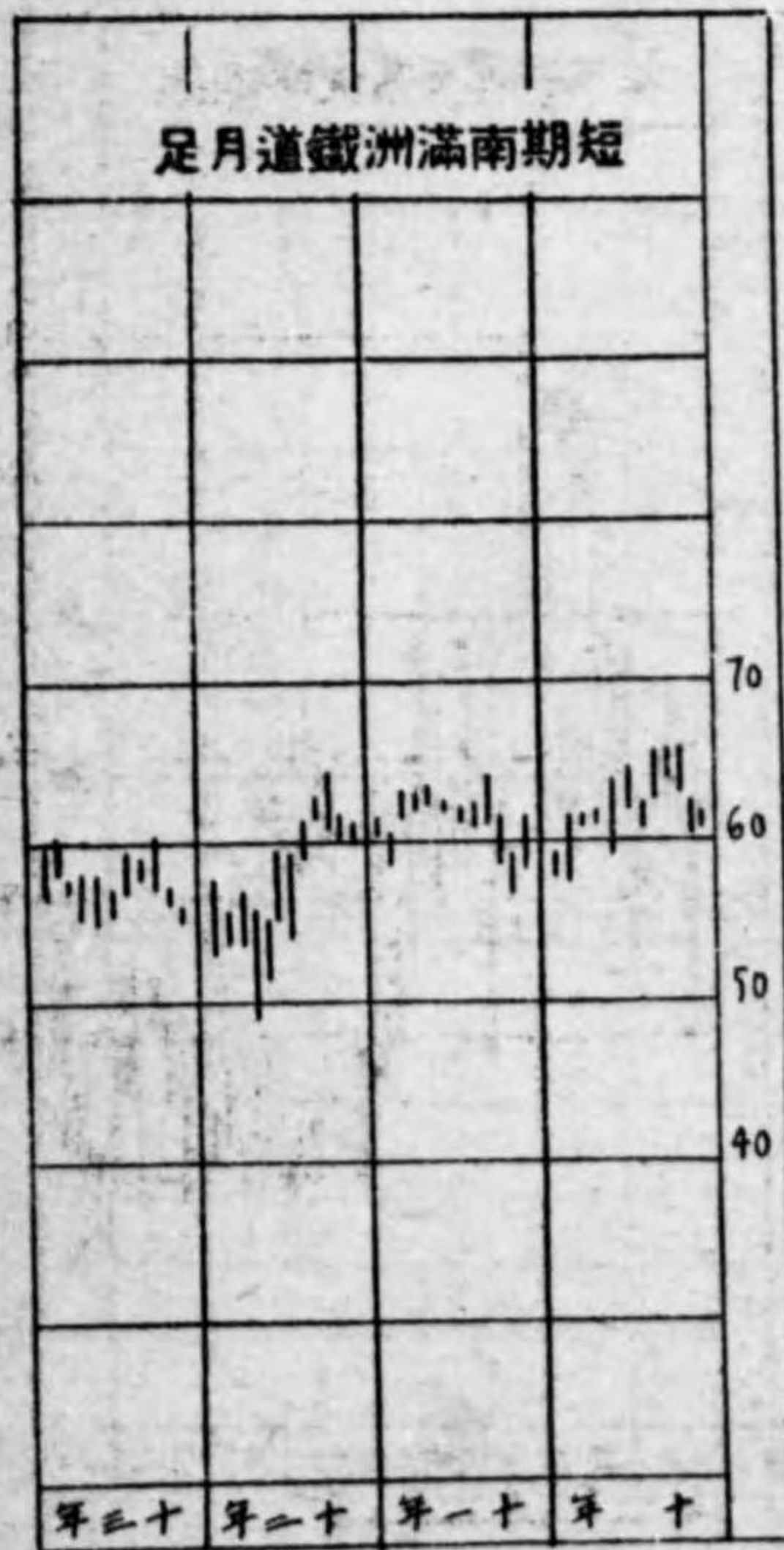
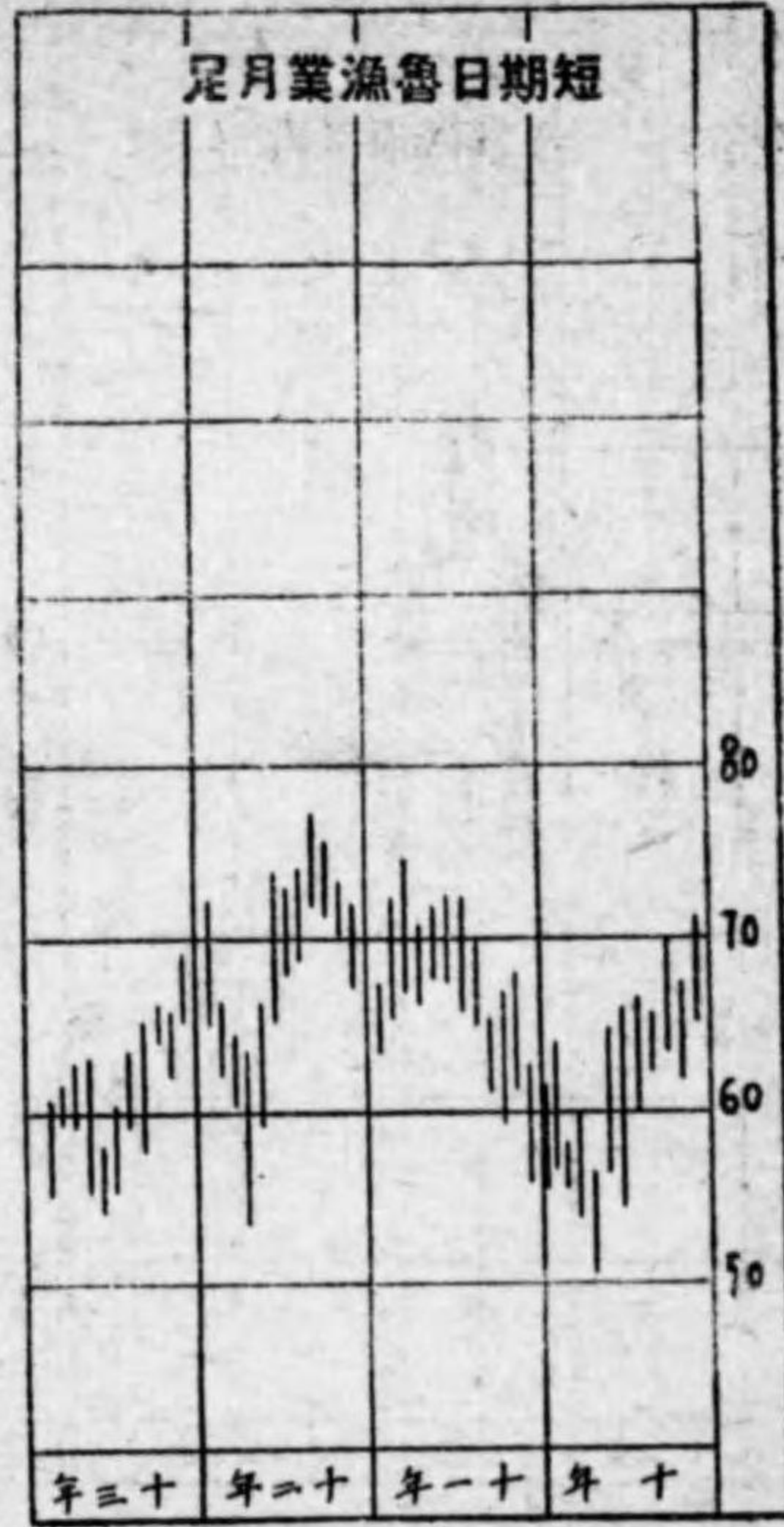
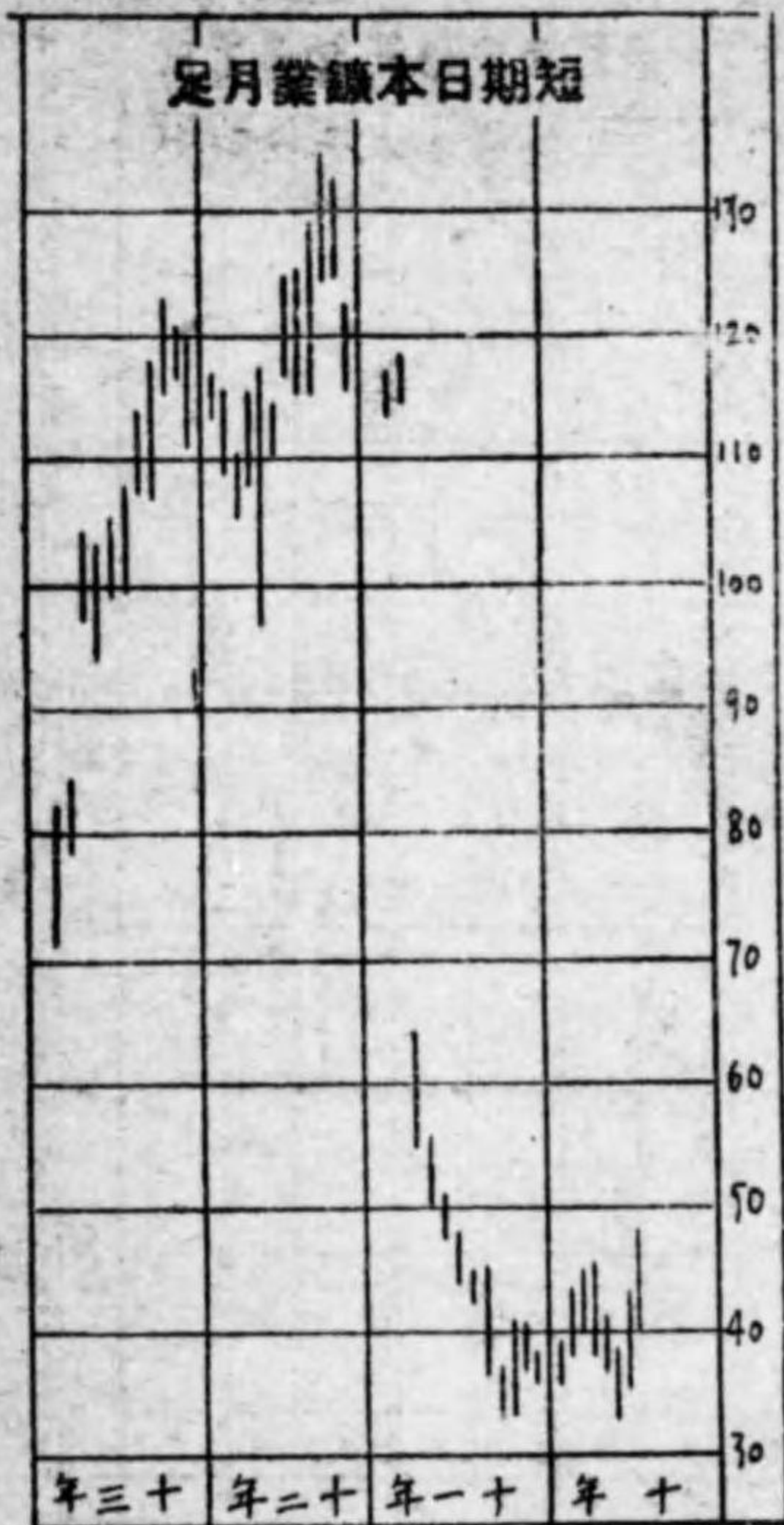

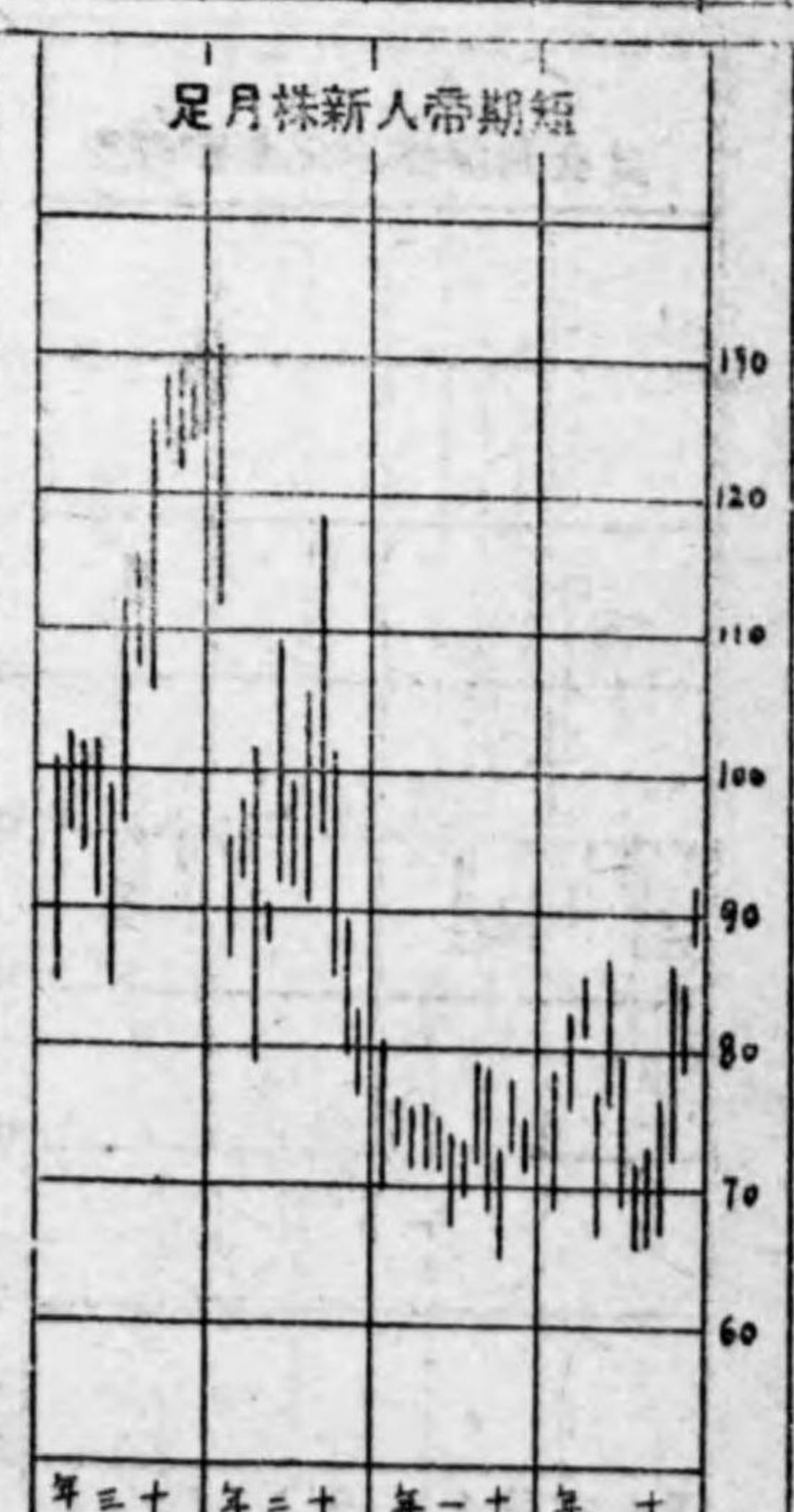
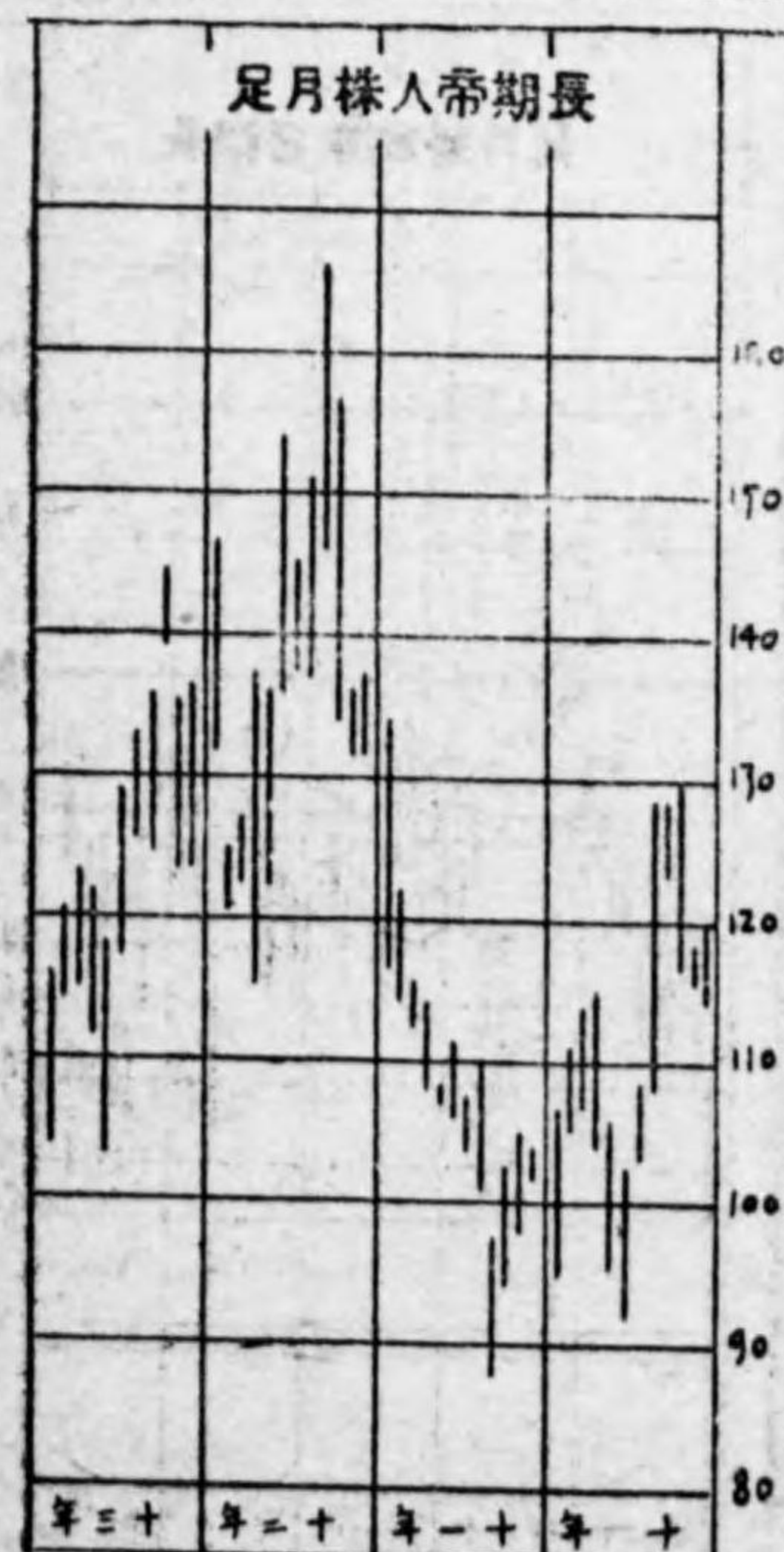
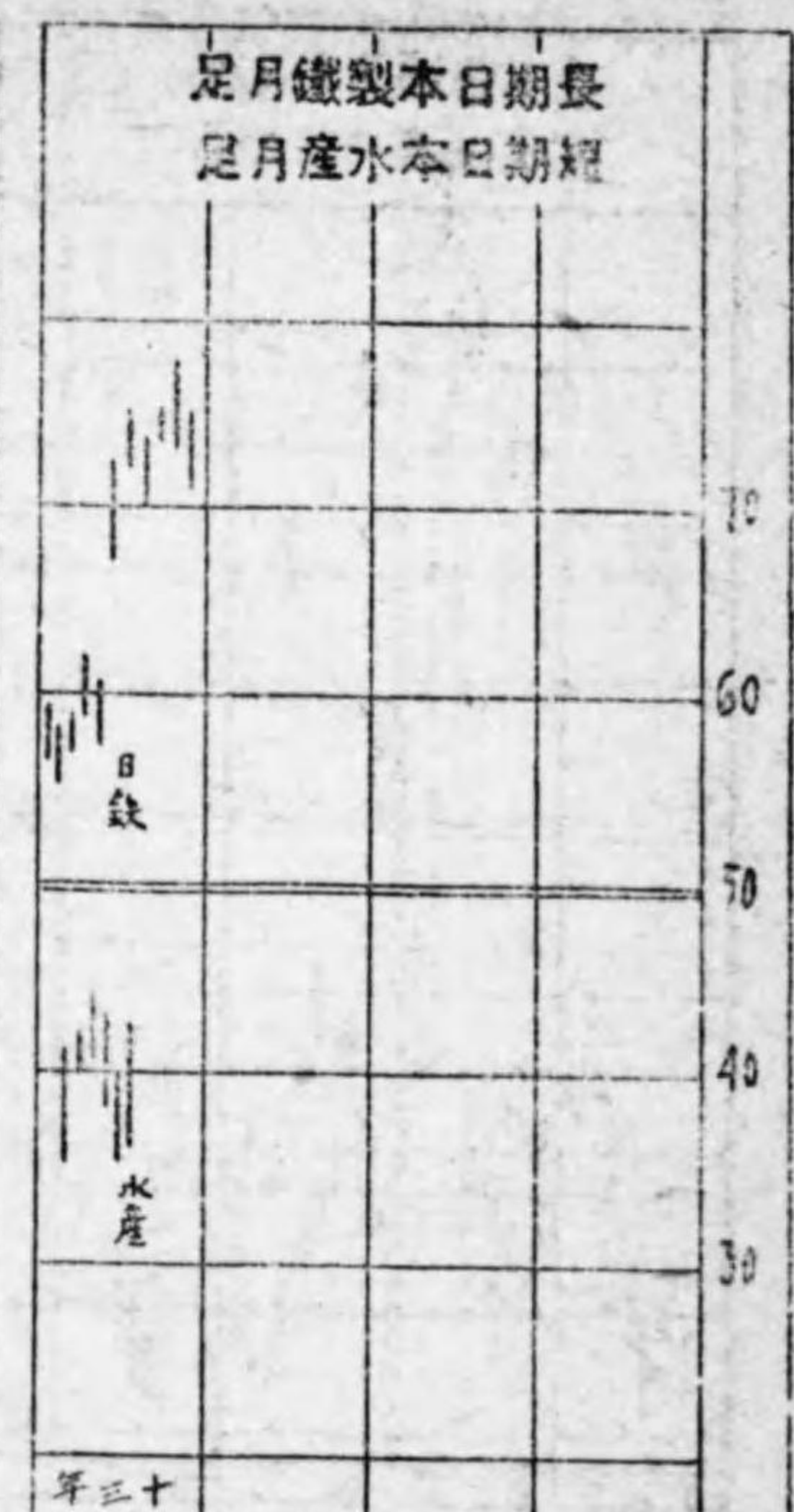
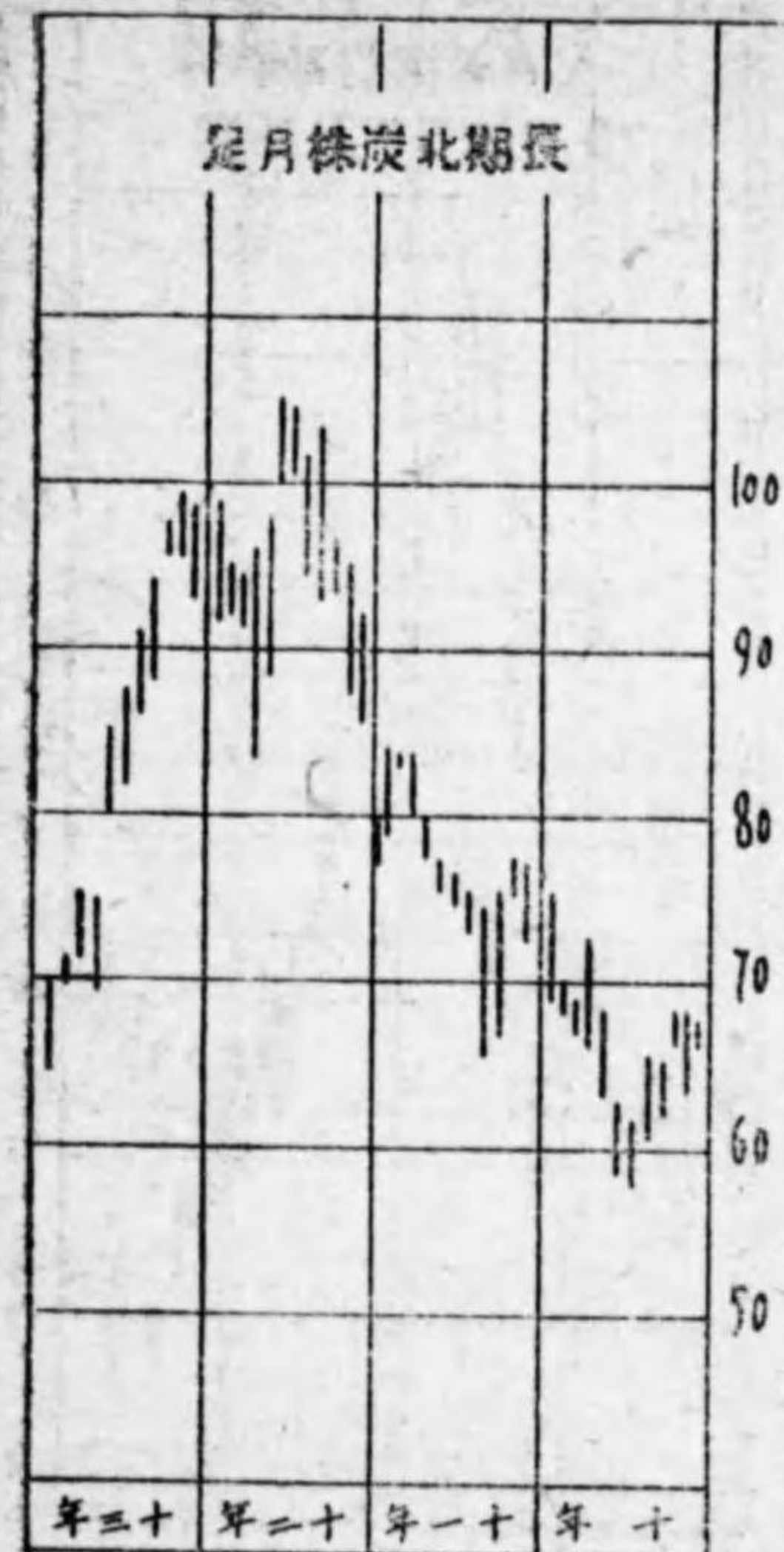
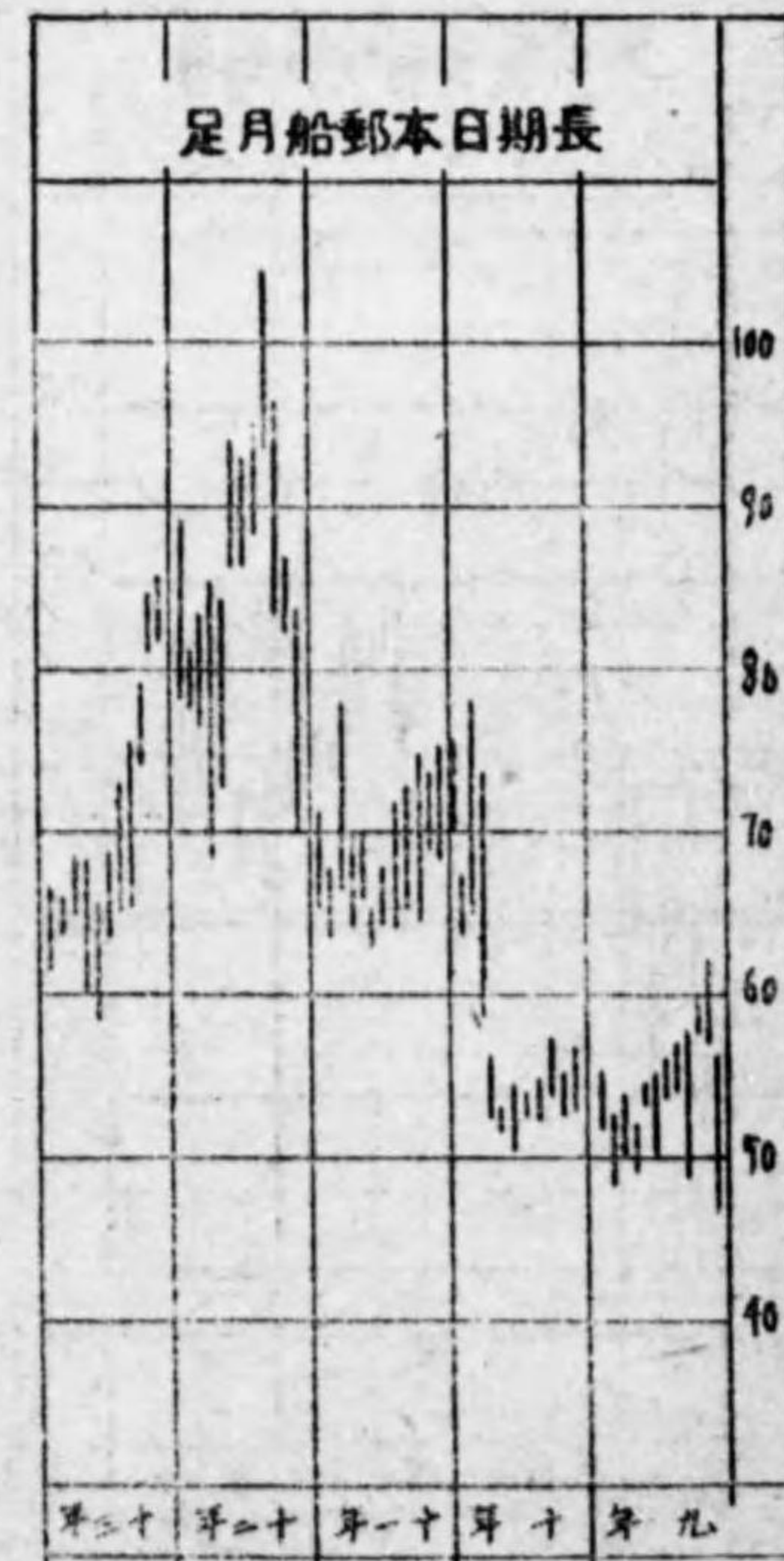
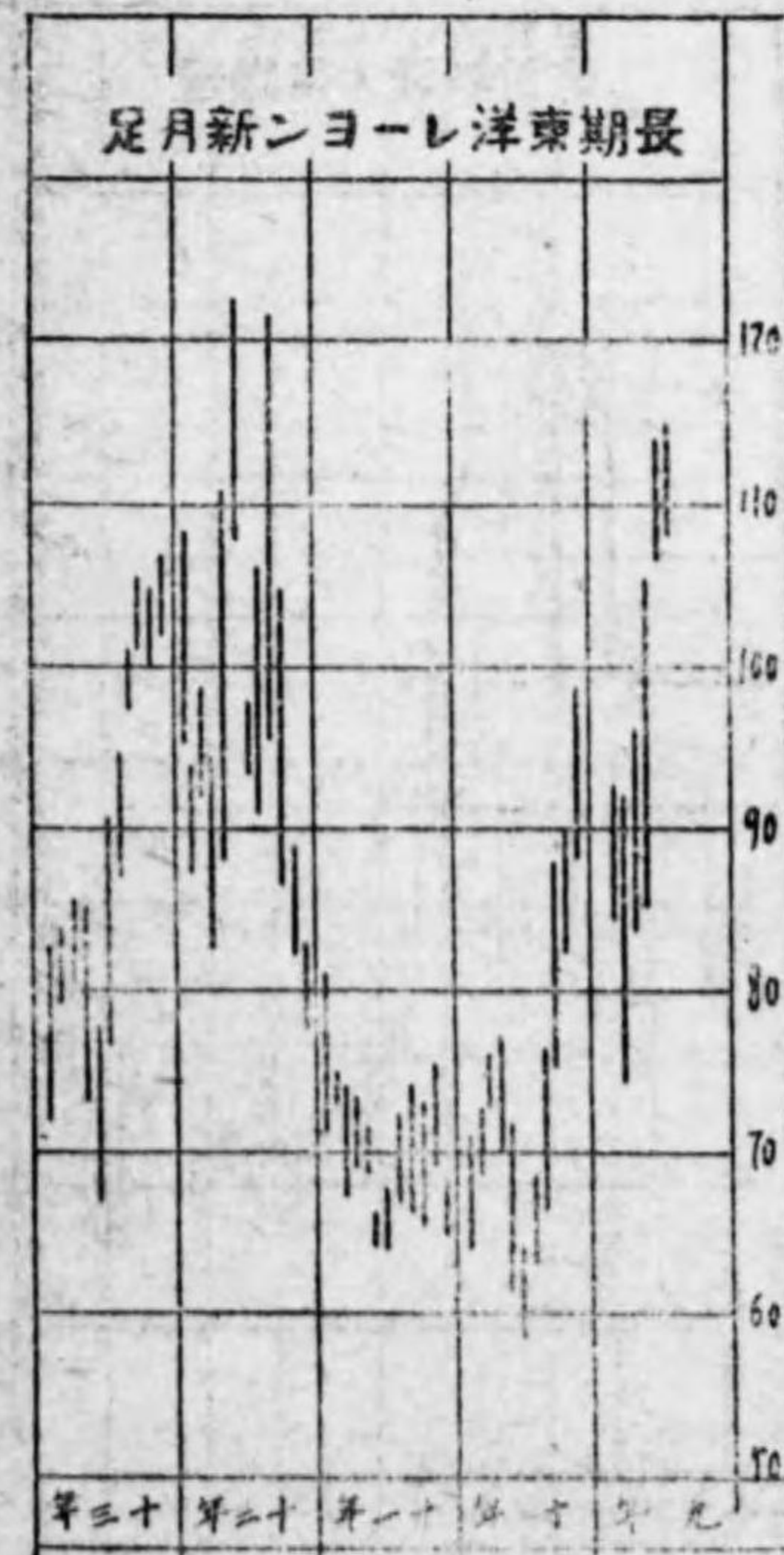
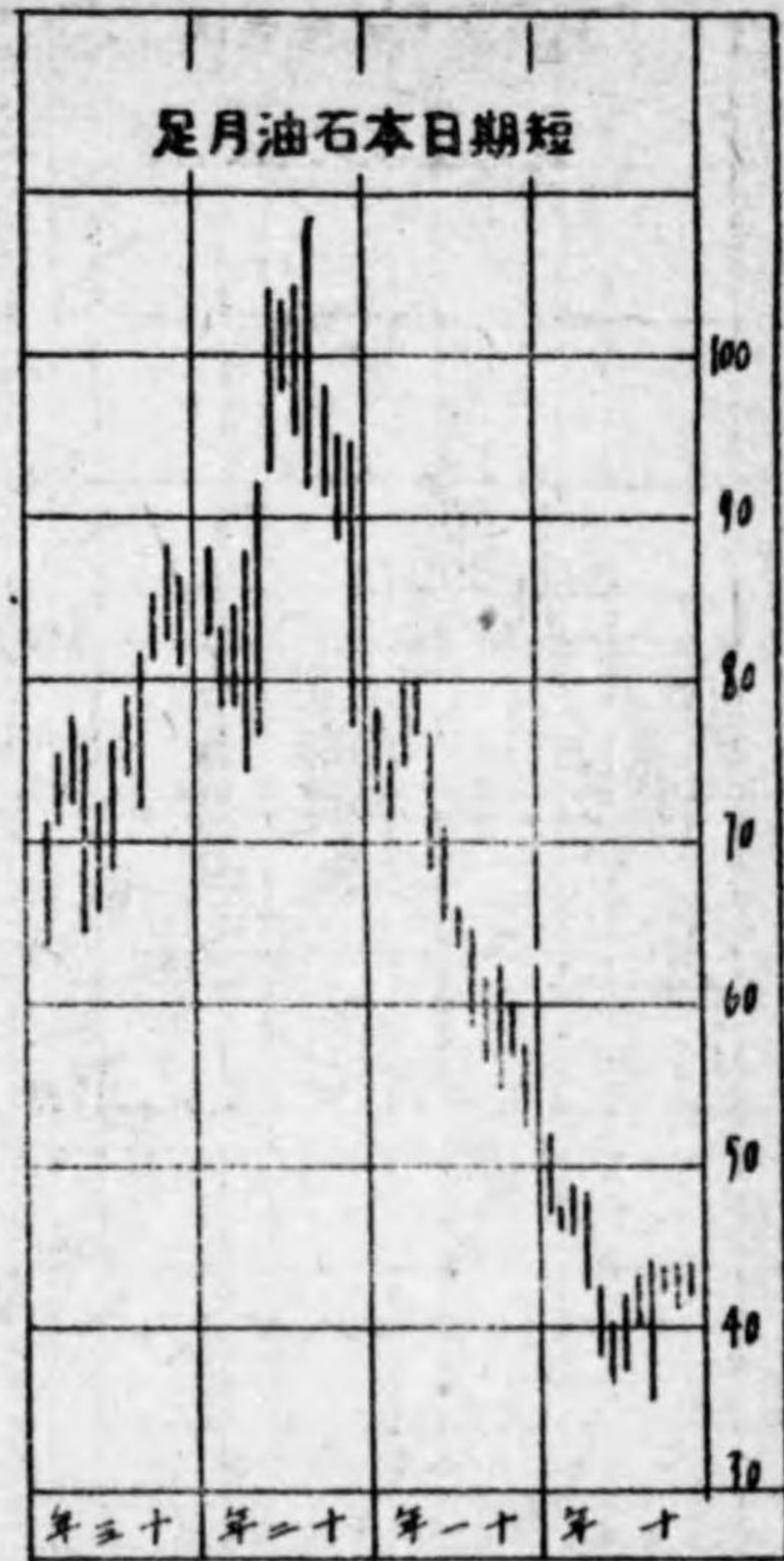
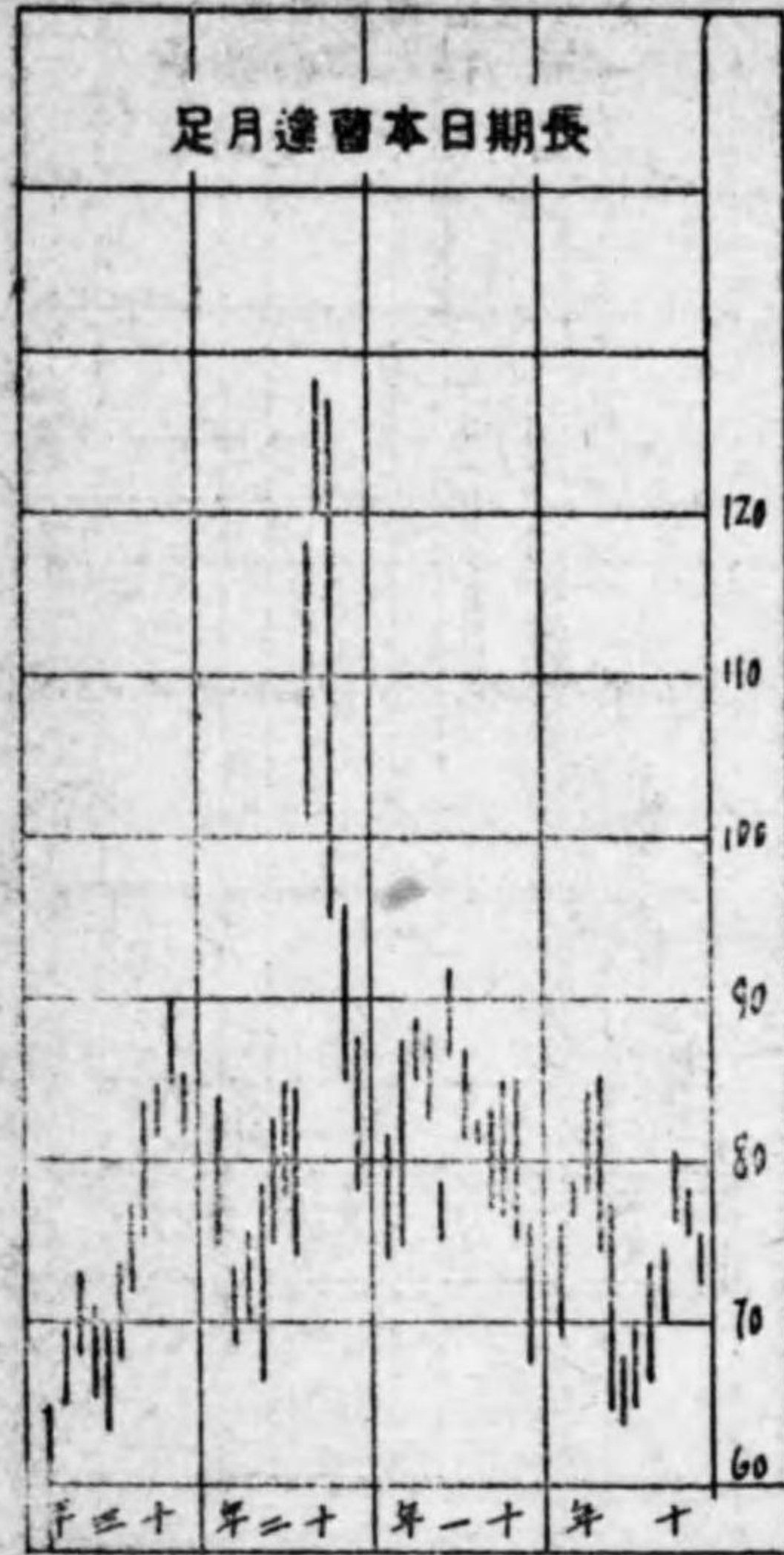

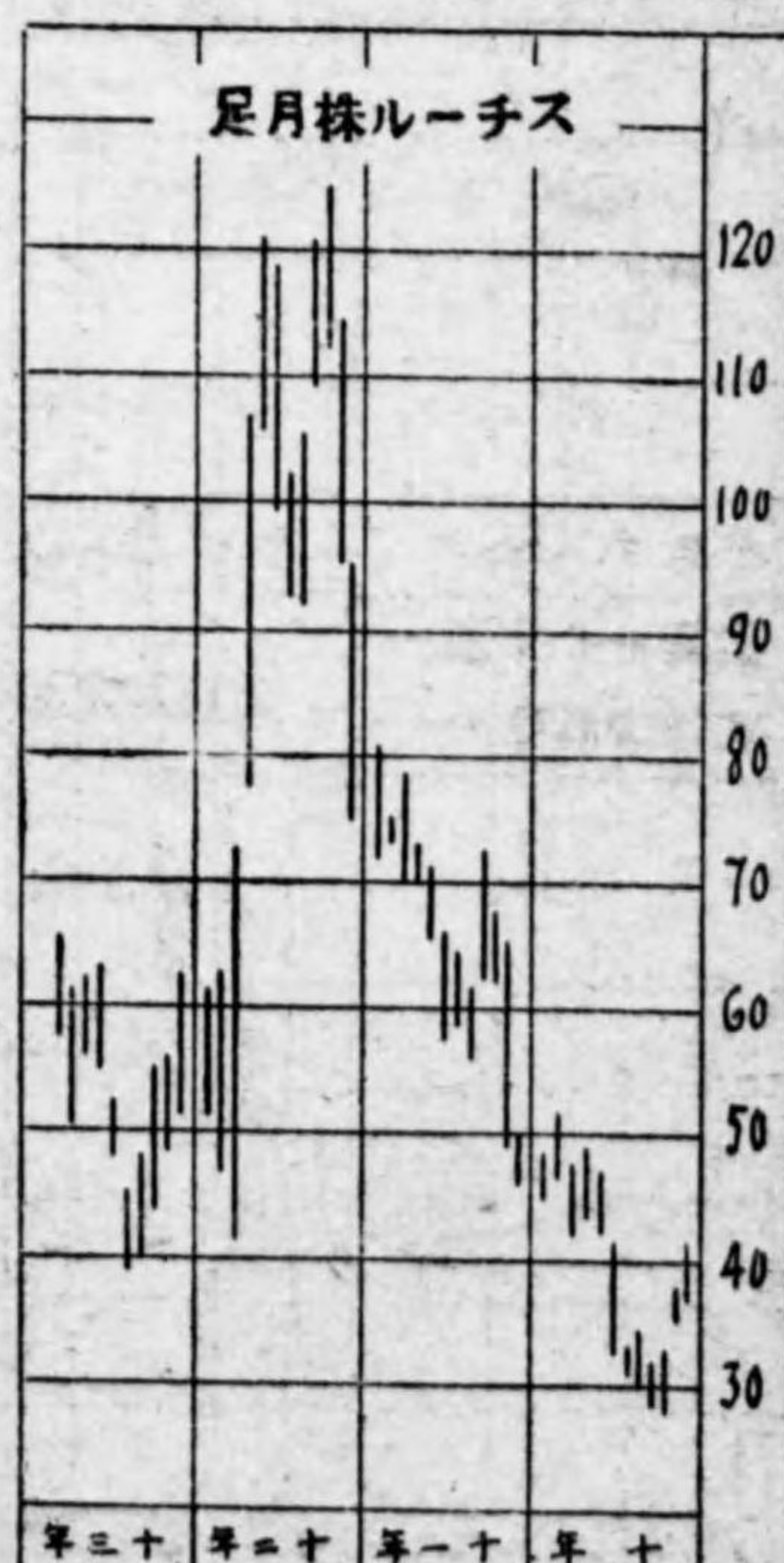
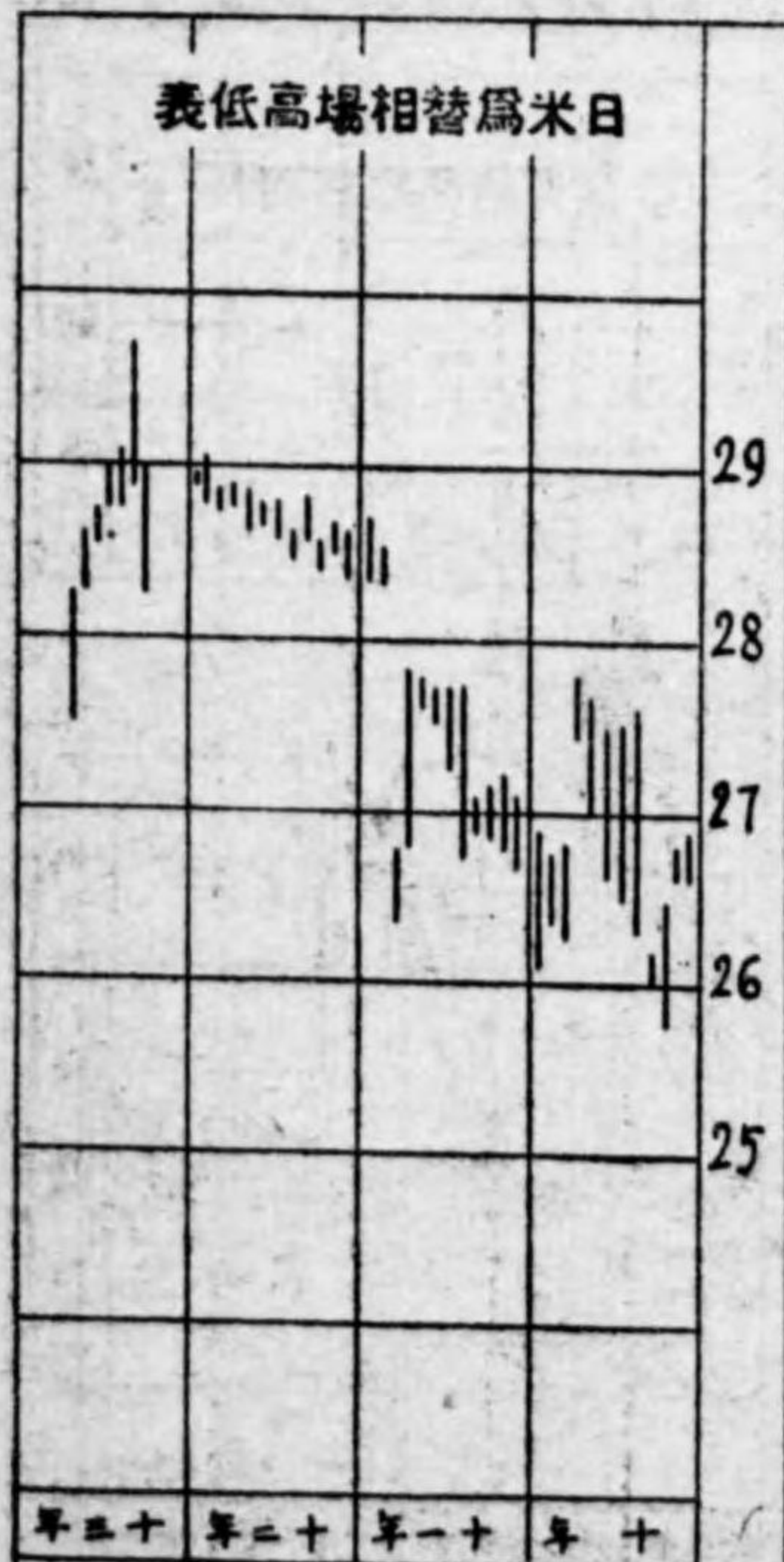
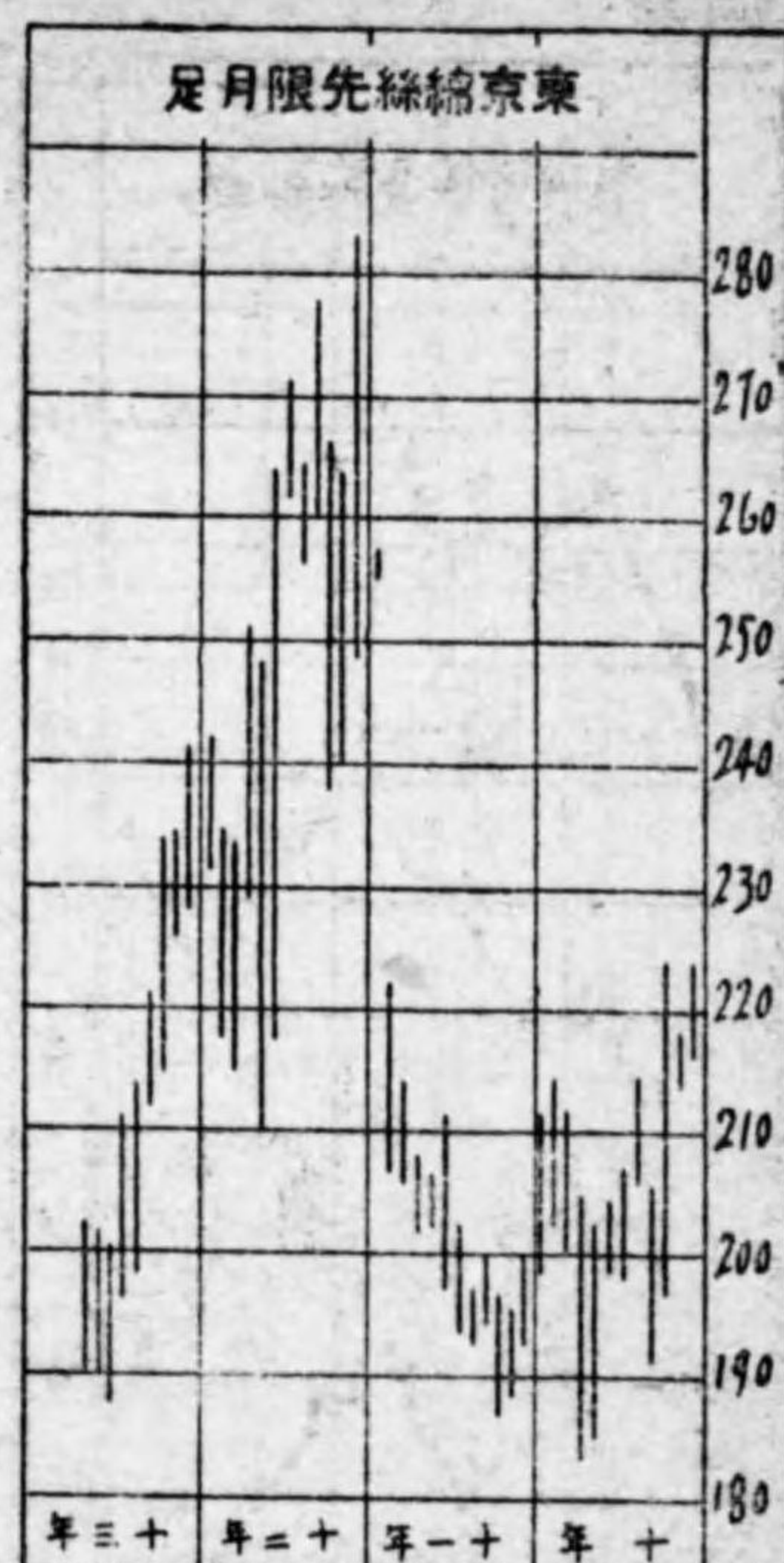
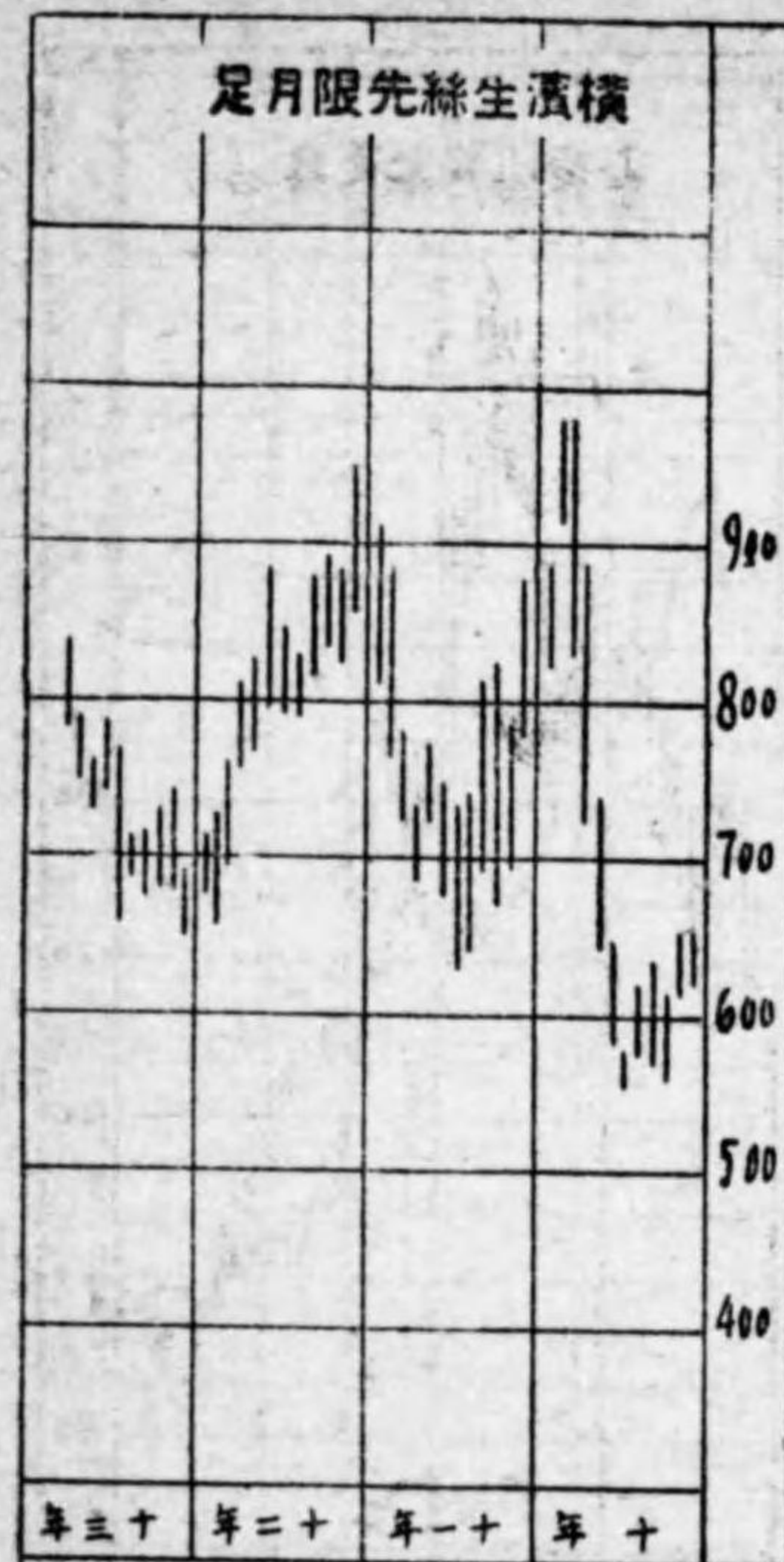
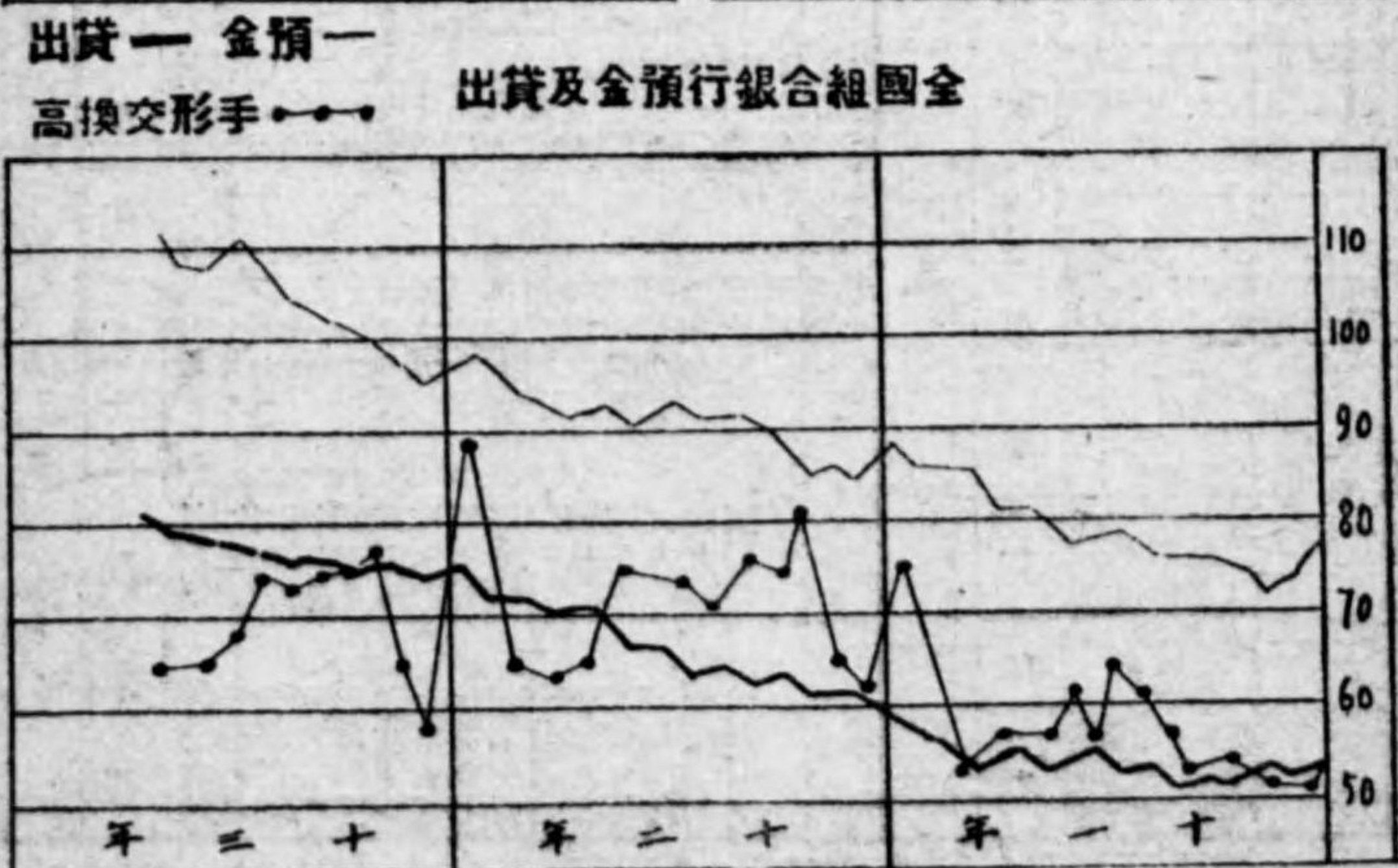
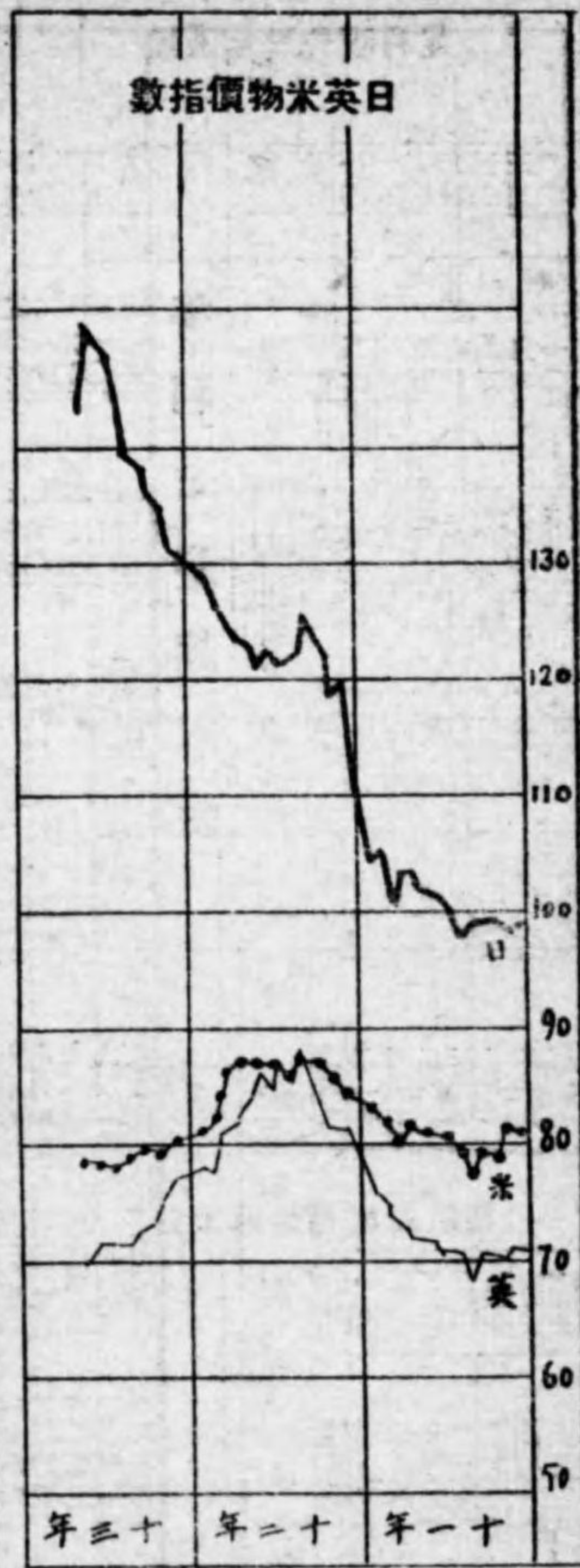
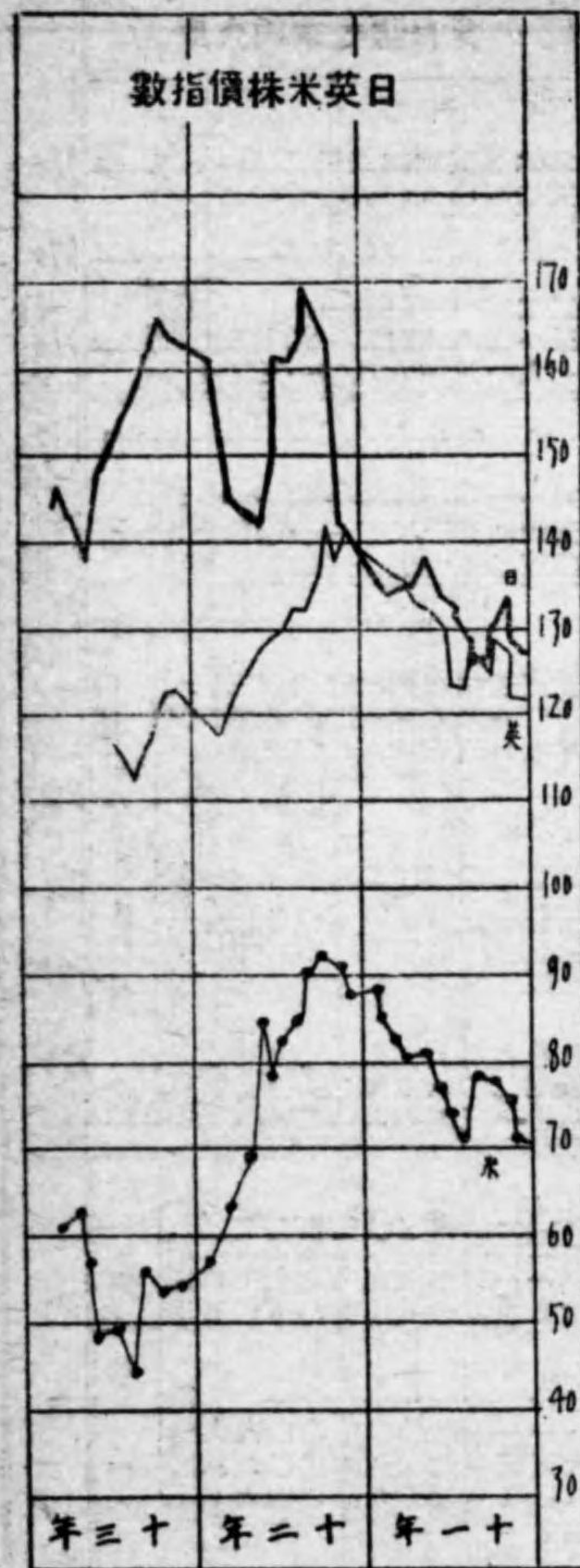

有價証券(50圓拂込)利廻早見表(3)

配 格	一 五 分	一 七 分	一 八 分	二 割	二 割 二 分	二 割 五 分	二 割 七 分	三 割
100	0.750	0.850	0.900	1.000	1.100	1.250	1.350	1.500
105	0.714	0.815	0.857	0.952	1.048	1.191	1.286	1.429
110	0.682	0.773	0.818	0.909	1.000	1.136	1.227	1.364
115	0.652	0.739	0.783	0.870	0.957	1.087	1.174	1.304
120	0.625	0.708	0.750	0.833	0.917	1.042	1.125	1.250
125	0.600	0.680	0.720	0.800	0.880	1.000	1.080	1.200
130	0.577	0.654	0.692	0.769	0.846	0.962	1.038	1.154
135	0.555	0.630	0.667	0.741	0.815	0.926	1.000	1.110
140	0.533	0.607	0.643	0.714	0.786	0.898	0.964	1.071
145	0.517	0.586	0.621	0.690	0.759	0.862	0.931	1.034
150	0.500	0.567	0.600	0.667	0.733	0.833	0.900	1.000
155	0.484	0.548	0.581	0.645	0.710	0.807	0.871	0.968
160	0.469	0.531	0.563	0.625	0.688	0.781	0.844	0.938
165	0.455	0.515	0.545	0.606	0.667	0.758	0.818	0.909
170	0.441	0.500	0.529	0.588	0.647	0.735	0.794	0.882
175	0.429	0.486	0.514	0.571	0.629	0.714	0.771	0.857
180	0.417	0.472	0.500	0.556	0.611	0.695	0.750	0.833
185	0.405	0.460	0.487	0.541	0.595	0.676	0.730	0.811
190	0.395	0.447	0.474	0.526	0.579	0.658	0.711	0.790
195	0.385	0.436	0.462	0.513	0.564	0.641	0.692	0.769
200	0.375	0.425	0.450	0.500	0.550	0.625	0.675	0.750
205	0.366	0.415	0.439	0.488	0.537	0.610	0.659	0.732
210	0.357	0.405	0.429	0.476	0.524	0.595	0.644	0.714
215	0.349	0.395	0.419	0.465	0.512	0.582	0.628	0.698
220	0.341	0.386	0.409	0.455	0.500	0.568	0.614	0.682
225	0.333	0.378	0.400	0.444	0.489	0.556	0.600	0.667
230	0.326	0.370	0.391	0.435	0.478	0.544	0.587	0.652
235	0.319	0.362	0.383	0.426	0.468	0.532	0.575	0.638
240	0.312	0.354	0.375	0.417	0.458	0.521	0.562	0.625
245	0.306	0.347	0.367	0.408	0.449	0.510	0.551	0.612
250	0.300	0.340	0.360	0.400	0.440	0.500	0.540	0.600
255	0.294	0.333	0.353	0.392	0.431	0.490	0.529	0.588
260	0.288	0.327	0.346	0.385	0.423	0.481	0.519	0.577
265	0.283	0.321	0.340	0.377	0.415	0.472	0.509	0.566
270	0.278	0.315	0.333	0.370	0.407	0.463	0.500	0.556
275	0.273	0.309	0.327	0.364	0.400	0.455	0.491	0.545
280	0.268	0.304	0.321	0.357	0.393	0.447	0.482	0.536
285	0.263	0.298	0.316	0.351	0.386	0.439	0.474	0.526
290	0.259	0.293	0.310	0.345	0.379	0.431	0.465	0.517
295	0.254	0.288	0.305	0.339	0.373	0.424	0.458	0.509
300	0.250	0.283	0.300	0.333	0.367	0.417	0.450	0.500

(使用法説明) 例へば麵粉(親)が 240 圓ならば利廻は幾何かを見るには 240 圓の行を右へ 2 割 5 分の處を見れば 5 分 2 厘 1 毛である事が判る。又同じ株を 5 分 5 厘迄買へば幾何迄買えるかを見るに、上表第 7 割 2 割 5 分の處を上から下へ順に見て来ると 0.556 と云ふのが 225 圓の處にあり、0.544 と云ふのが 230 圓の處にあるから求める價格はこの中間の 227 圓 50 銭である事が判る。そして本表は 50 圓拂込として計算してあるが例へば 2 圓拂込のものを見るには本表の利廻を二倍すればよい。

有價証券(50圓拂込)利廻早見表(2)

配 格	七 分	八 分	九 分	一 割	一 割 二 分	一 割 三 分	一 割 五 分	一 割 七 分
50	0.700	0.800	0.900	1.000	1.200	1.300	1.500	1.700
52	0.673	0.769	0.865	0.9615	1.154	1.250	1.442	1.635
54	0.648	0.741	0.833	0.9259	1.111	1.204	1.389	1.574
55	0.636	0.727	0.818	0.9091	1.091	1.182	1.364	1.545
56	0.625	0.714	0.804	0.8929	1.071	1.161	1.339	1.518
58	0.603	0.690	0.776	0.8621	1.034	1.121	1.298	1.466
60	0.583	0.667	0.750	0.8333	1.000	1.083	1.250	1.417
62	0.565	0.645	0.726	0.8065	0.968	1.048	1.210	1.371
64	0.547	0.625	0.703	0.7813	0.938	1.016	1.172	1.328
65	0.538	0.615	0.692	0.7692	0.923	1.000	1.154	1.308
66	0.530	0.606	0.682	0.7576	0.909	0.985	1.136	1.288
68	0.515	0.588	0.662	0.7353	0.882	0.956	1.103	1.250
70	0.500	0.571	0.643	0.7143	0.857	0.929	1.071	1.214
72	0.486	0.556	0.625	0.6944	0.833	0.902	1.041	1.180
74	0.473	0.541	0.608	0.6757	0.811	0.878	1.014	1.149
75	0.467	0.533	0.600	0.6667	0.800	0.867	1.000	1.133
76	0.461	0.526	0.592	0.6579	0.789	0.855	0.987	1.118
78	0.449	0.513	0.577	0.6410	0.769	0.833	0.962	1.090
80	0.438	0.500	0.563	0.6250	0.750	0.813	0.938	1.063
82	0.427	0.488	0.549	0.6098	0.732	0.793	0.915	1.037
84	0.417	0.476	0.536	0.5952	0.714	0.774	0.893	1.012
85	0.412	0.471	0.529	0.5882	0.706	0.765	0.882	1.000
86	0.407	0.465	0.523	0.5814	0.698	0.756	0.872	0.988
88	0.398	0.455	0.511	0.5682	0.682	0.739	0.852	0.966
90	0.389	0.444	0.500	0.5556	0.667	0.722	0.833	0.945
92	0.380	0.435	0.489	0.5435	0.652	0.707	0.815	0.924
94	0.372	0.426	0.479	0.5319	0.638	0.691	0.798	0.904
95	0.368	0.421	0.474	0.5263	0.632	0.684	0.789	0.895
96	0.365	0.417	0.469	0.5208	0.625	0.677	0.781	0.885
98	0.357	0.408	0.459	0.5102	0.612	0.663	0.765	0.867
100	0.350	0.400	0.450	0.5000	0.600	0.650	0.750	0.850
102	0.343	0.392	0.441	0.4902	0.588	0.637	0.735	0.833
104	0.337	0.385	0.433	0.4808	0.577	0.625	0.721	0.817
105	0.333	0.381	0.429	0.4762	0.571	0.619	0.714	0.810
106	0.330	0.377	0.425	0.4717	0.566	0.613	0.708	0.802
108	0.324	0.370	0.417	0.4630	0.556	0.602	0.695	0.787
110	0.318	0.364	0.409	0.4545	0.545	0.591	0.682	0.773
112	0.312	0.357	0.402	0.4464	0.536	0.580	0.670	0.759
114	0.307	0.351	0.395	0.4386	0.526	0.570	0.658	0.746
115	0.304	0.348	0.391	0.4348	0.522	0.565	0.652	0.739
116	0.302	0.345	0.388	0.4310	0.517	0.560	0.647	0.733
118	0.297	0.339	0.381	0.4237	0.508	0.551	0.636	0.720
120	0.292	0.333	0.375	0.4167	0.500	0.542	0.625	0.708
122	0.287	0.328	0.369	0.4098	0.492	0.533	0.615	0.697
124	0.282	0.323	0.363	0.4032	0.484	0.524	0.605	0.685
125	0.280	0.320	0.360	0.4000	0.480	0.520	0.600	0.680
126	0.278	0.317	0.357	0.3968	0.476	0.516	0.595	0.675
128	0.273	0.312	0.352	0.3906	0.469	0.508	0.586	0.664
130	0.269	0.308	0.346	0.2846	0.462	0.500	0.577	0.654

70
307

昭和十三年十二月二十日印刷
昭和十三年十二月廿三日發行

實 上製八十錢
並製七十錢

東京市日本橋區茅場町一丁目十八番地
編輯兼發行者 經濟新聞社調查

東京市澁谷區代官山町二十五番地
右代表者 安田直

東京市京橋區銀座西二丁目三番地
印刷者 高橋 郁

東京市京橋區銀座西二丁目三番地
印刷所 三協印刷株式會社

東京市日本橋區茅場町一丁目十八番地
發行所 經濟新聞社

電話茅場町(66)九九一番
振替口座東京一四三番

70
307

終

