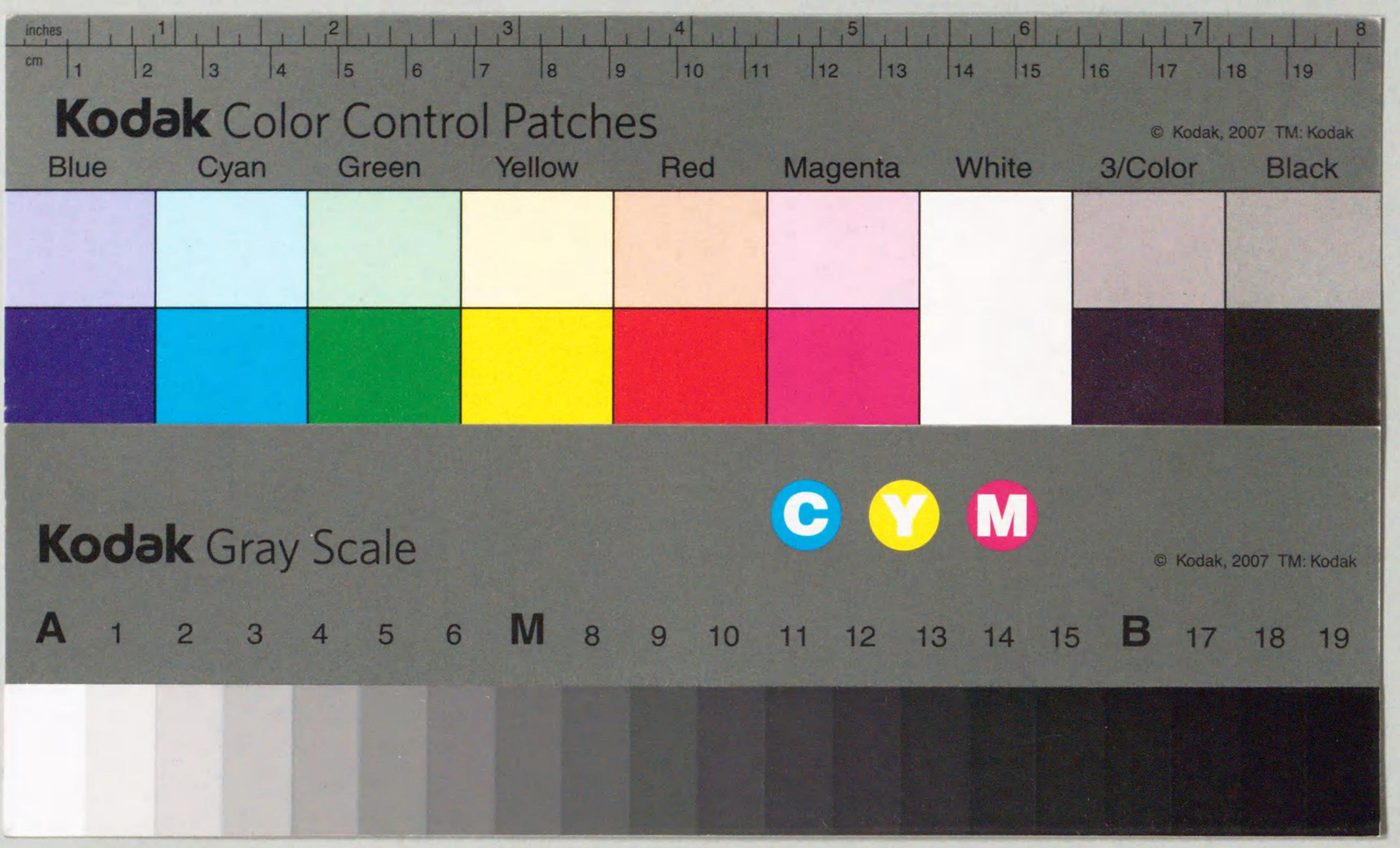
inches
cm
Kodak Color Control Patches
© Kodak, 2007 TM: Kodak
Blue
Cyan
Green
Yellow
Red
Magenta
White
3/Color
Black
Kodak Gray Scale
C
Y
M
© Kodak, 2007 TM: Kodak
A 1 2 3 4 5 6 M 8 9 10 11 12 13 14 15 B 17 18 19

132
213

朝鮮史
五

朝鮮史

五

132
213

朝鮮史卷之五正誤表

板數	行數	字數	誤	正
一四	七	二二	二	
二六	一四	六	唾罵	四
二七	二六	九	尋之	誹議
三三		一	古	職尋
四二	一二	二二	陛	告
四九	一二	一五	割下（脫）	陞
八〇	二〇	二〇	贊參	答
八四	五	一六	激	參贊
				澈

仁宗榮靖大王（諱皓中宗第一子）在位一年壽三十一

乙巳元年春正月吏曹正郎尹希聖卒希聖天性醇眞氣宇沈毅未第時抗議於館中自製疏訟己卯士林之冤攻南袞等甚峻○兩司論左議政洪彦弼逢迎慈殿以大君痘疫廢大行王祭奠又使妖尼出入殯殿事且多謬不宜在職論奏累日上手批曰不改父之臣古有其語此人擢居相位于今七八年先王昇遐纔經一朔遽遞其職恐有乖不死其親之義而大失待耆舊之道予不忍輕改焉○議上大行王廟號曰中宗上曰先王撥亂反正中興之功於是爲大宜倣世祖廟號改宗稱祖也尹仁鏡等引殷王中宗事以奏曰祖有功宗有德中宗非遜於祖也上曰先王與殷中宗德則相符功則尤大議以祖號予之望也仁鏡等又奏宋高宗議號時洪邁欲稱祖尤袤以爲漢光武以長沙定王之後入承大統故稱祖高宗雖中興以徽宗之子直承大統不必稱祖我世祖以弟繼兄故稱祖大行大王直繼成宗之統不當稱祖上乃從之○白氣布天夜黑

金暻中氏寄贈本

蔚州 金暻中 編纂

氣如雲橫亘東西○擢李彦迪爲右贊成彦迪以疾辭上答曰往年卿上十條之疏先朝賜予以觀且卿入參書筵所言皆正予嘗歎服令內醫院製藥以送卿須調治上來○擢尹元衡爲工曹參判以慰慈殿之心也大憲宋麟壽等論劾逾月竟奪嘉善資有長慮者憂其已甚欲其停論麟壽固執不聽○以尹仁鏡爲左議政柳灌爲右議政初卜相上落點於李芑臺諫以芑不合輔相請改正遂遞芑而以灌代之芑納交於元衡潛結宮闈得至貳公李彦迪嘗往芑家語中殿甚薄待東宮芑即洩於尹元老元老怨彦迪而德芑稱芑理學精通求之中原無比○閏月以尹仁鏡爲領議政柳灌爲左議政成世昌爲右議政○二月葬靖陵上哀毀踰節羸瘁已極猶欲隨詣山陵親奉玄宮大臣率百官力請止之大妃亦屢勸止及發引扶出幄次哀不自勝竢大壑下陵之報然後還入齋殿猶哭不絕聲先是陵與殿皆襲章敬王后舊號臺諫言有乖尊卑輕重之義命召三公九卿六曹參判以上議之尹仁鏡等議考古禮內喪在先已有其號大王之薨多因用之禮參鄭萬鍾等議雖先朝舊例於禮未安改之爲當上從仁鏡議臺諫奏卑不援尊萬古常道而大臣等安於苟簡憚改已定之論更召公卿同議改定陵號曰靖殿號曰景思仁鏡等奏卒哭後燕居服依成廟時貞熹王后喪制當用黑笠上命臺諫弘文館議之議曰祖宗朝皆用白笠成廟始變舊制然其時下敎有曰變凶從吉心所不安且國俗平日常着白衣今若用黑笠與平日服色無異請一依五禮儀卒哭後白笠之制從之○命追書中宗睟容大諫李潤慶等奏昇遐之後追書則失眞多矣先儒云一髮不似便不是吾親以不似之眞以爲吾親而尊奉之甚乖誠孝不從○蘇世讓與金安老爲腹心交及安老敗以巧黠幸免上謂尹仁鏡曰蘇世讓罷在田野今者華使出來可隨其任敘用仁鏡以爲然臺諫奏世讓儉邪媚嫉不可置在朝列新政之初宜先訪鴻儒碩德而收敘之命首及於此等竊恐小人窺聖上之淺深而君子解體也進退人物職在三公而唯務面從以欺天聽大臣之道固如是乎請收成命上從之○三月太學生朴謹等三上疏訟趙光祖諸人冤請復其官上手書答曰爾等居首善之地好古論時辭懇義直所學之正可知先朝敎育之澤亦可想矣然太學雖曰公論所在是非之定自有朝議言是非則得矣定是非則非諸生事也其後大憲宋麟壽等上疏請復薦科及光祖等官爵上

優批且曰復官復科豈不知其爲公論我父王稱其無罪而終不施恩以是不能遽從也先是中宗違豫之時上屢請疏釋士庶之橫罹者而未承俞音故前後章甫搢紳之疏輒示難愼之意蓋有待也○慶尙道左兵使許碩卒碩嘗隨人赴明一行爭貿物貨碩獨不顧視及屢授邊任淸簡謹重撫愛軍民有古良將風及卒家無餘儲○夏四月旱上減膳求言命刑曹審愼拷掠行晝講不御正殿不設交椅坐于階上大臣以爲言上曰旱雖不甚予不欲遽御正殿也仍敎曰孔子云百姓不足君誰與足今纔經陵役華使繼至旱氣又如此民困極矣其令該曹盡心措置無使病民也尋罷尙衣院唐物之貿屬京畿及兩西今年田租○執義朴光佑言於經筵曰儒生以趙光祖復職上疏光祖學問甚正故非但一時人好之至今以爲賢而發公論矣司諫郭珣曰自光祖被罪靡靡之俗戒其慘禍日趍於不正今若復職人人皆知爲善雖見一時之敗公論有不可掩則士習可正國家元氣可培養矣上曰光祖懷大有爲之志引導君上莫非先王之法關於士習大矣侍講官鄭源曰臣以災傷御史到南海哭聲徹天問之則高敞監彭年圍籬歲久有一女炊飯女死乞食於守直軍士不得則飢古人言一婦抱怨三年大旱宗室凍餒是上失親親之道珣曰其罪不在叛逆而死於圍籬亦所不忍上曰致災之由非一端此事至爲哀矜待宗室固不可如是其放之○尊中宗慶妃愼氏所居曰廢妃宮應供亦令有司優施○正言沈苓筵奏曰今用人之路甚狹兩科出身外雖有懷才抱道者無由展布此甚妨於爲政也上議大臣大臣難其薦請倣先朝薦擧舊制上曰賢人君子雖重其出處亦在人君所求之誠不誠耳求而得之若果賢矣擢置宰相夫何難哉不然而以舊例爲拘則求賢之路未廣古所謂野無遺賢之盛豈可復見耶又敎曰彰善罰惡王政所先其有忠孝卓異及爲吏淸白者廣問以奏隨才擢叙身歿者錄用其後○記事官李熽等筵奏曰君子公平正直故君臣之間論議之際無有秘密小人詭私不正故必俟間隙以進讒言今後一依故事使史官待左右畢出後始退上可之大臣等有難之者○五月命放祭供餘生獐于山林○上移御景福宮將迎明使張承憲至宮見先王平日所御鳴咽不自勝左右莫能仰視及承憲至上迎接極其誠禮承憲等嘖嘖稱歎曰賢君也私有所獻命皆下該司又頒賜臣僚○以明使製述官

召金麟厚於玉果任所時上已有疾麟厚請同參議藥藥房以非其職拒之麟厚至發聲扣胷以請之不得又請移御他宮以便調養上不許製述事竣仍請歸觀時議欲留之以輔新化竟辭歸任所及上昇遐棄官歸○遣成世昌如明○還給金湜籍產○六月以李滉爲應教不至○日本使安心東堂來以其國王之意言曰金安國忠於我國而今聞亡矣不勝痛悼將欲致祭將具來禮曹以私祭不可止之東堂出燒香二斤胡椒百斤請傳付其家禮曹奏而許之臺諫奏今者倭使欲祭金安國其書有言安國於日本爲大忠云我國之人豈有忠於日本者哉禮曹以安國已歿遽請給其所賫物非但失人臣無私受之義正陷其術中其無遠慮甚矣判書尹溉參判洪暹參議金益壽請推其所賫還付來使並令諭以不可受之義上不從（史臣曰安國平生以忠信篤敬爲言行之準則待人接物之際亦無所不用其誠故雖蠻貊尙有感慕者或以爲倭人之計必有他故而姑且詐稱安國之忠欲探朝廷輕重云者豈通論乎）○參判李賢輔上疏曰書曰若生子罔不在厥初生自貽哲命聖上纘承大統命哲命凶正在今日治要在得人得人在人主一心君心之用又在乎明與信而

已古人陳戒於君曰疑之勿任任之勿疑又曰其難其愼臣亦以數語爲初政獻焉上嘉奬特加資憲階○復趙光祖等官爵時上弗豫敎曰趙光祖等事予實不忘于懷以先王所未許故不敢輕改今予疾至此不可有待也其復光祖等爵秩并復賢良科而收用之○太白晝見熒惑犯鉤鈐雷震慶會樓八柱皆破○秋七月上猝然昇遐壽三十一上生有異質三歲讀書已通字義不事遊嬉動作有度人以爲生知在東宮二十五年孜孜問學踐履篤實每日昧爽問寢視膳退御書筵朝以經晝夕以史或有故不御筵則常不慊於心至夜深披覽近思錄自警編大學衍義等書鷄鳴又讀書筵所講書平居終日端坐未嘗跛倚雖祁寒盛暑亦然沉靜淵默戲褻之言未嘗出於口中廟博選名儒爲賓僚使輔翼成就賓僚每講退相慶曰堯舜復作於東方上不欲安於小成凡有懿行不喜人知如有稱譽輒不悅雖尋常翰墨亦未嘗示人一日以手札賜宮僚以薑曰不輟薑食爲其通神明去穢惡也諸君子動慕夫子雖飮食之末當有所取法故以是遺之中宗寢疾晝夜不脫衣冠湯藥必親嘗一飯一飮視中宗所進故雖粥飮亦罕進時方寒沍沐浴禱天露立達曙及宅恤水漿不入口

者六日至卒哭猶不食鹽醬大臣率百官屢請從權不許及大妃親自泣勸爲一强進不離喪次屛遠宮人所侍者唯小宦數人而已魂殿享祀必親行之未嘗或間由是毁瘠日甚杖而後起至是將親祭魂殿仍省大妃于昌慶宮大臣固請停行上曰近以接待華使兼有疾病久曠予職予甚痛焉遂至昌慶宮謁大妃還景福宮疾益革尹仁鏡柳灌等請入臥內問病上索衣冠仁鏡等止之不聽以白袍笠扶起憑枕語不能成音仁鏡等曰聖上不進藥臣等痛憫上曰予疾藥何能爲時上既絕復甦者數少有省悟必使人問安于大妃雷震之日左右進慰上曰心定已久何驚之有仍命問安大妃儒醫鄭礦入診宮人欲引出上手上不肯尹任在傍知上意揮宮人遠之然後始許診教于大臣曰予疾不可爲既無嗣子其傳位于弟慶原大君 ㊝ 大臣入侍上索紙筆欲書手戰歎曰予欲記平生所懷使群臣知之今不可爲矣又教曰父王禮陟未久予又至此未克終孝予死必葬於父母塋域之側以終予志且纔經大喪民力已竭予之塋事務從朴素氣垂盡猶諄諄語皆爲民除弊之意然語音已澀左右不能記昇遐之日遠方儒士裹粮來哭者不絕於道雖深山窮谷愚夫愚婦莫不奔走號慟如哭其私親化行未期德之入人深如此古所罕聞也○初大妃屢有寡妻弱子難保之說上惶恐朝簷盛陽伏地慰安然後略降辭色尹元衡圖竊國柄嘗點燈佛社祈促上壽又於木覓山焚香祝神又埋木偶人於宮中爲媚道厭勝之術方上之大漸也校理丁熿請入藥房曰許世子止不嘗藥聖人以弒書之今君父之疾一委醫官可乎世傳上中毒而昇遐○慶原大君卽位尊王大妃曰大王大妃王妃曰王大妃立夫人沈氏爲王妃鋼之女也上時年十二大王大妃垂簾同聽政諸臣會賓廳議定垂簾儀尹仁鏡曰今有兩大妃誰當聽政左右默然李彦廸曰昔宋哲宗時太皇太后同聽政古例如此安有嫂叔同御殿乎由是朝無他議及定儀節上亦坐于簾內大憲洪暹等曰人君當正位南面萬目咸睹聖上宜坐簾外以臨羣臣從之大王大妃敎曰大君雖卽位年在幼冲當如貞熹王后攝成宗例凡公事院相共議處決可也又曰往者浮言之輩造爲邪言欲亂國家到今人心不無疑懼若復有邪言者當痛治之已往浮言自上無一毫私心欲盡洗之以定人心大臣等亦宜知此意○尹元老有罪竄海南成服之明日院相尹仁鏡柳灌洪彦弼李彦迪權橃等奏曰天

降喪我國家先王昇遐纔八朔大行王又此不諱是雖曰天之降喪其所以致孽者實由於人軍器寺僉正尹元老凶險詭詐依憑肺腑日以造言爲事離間天親大行王孝友出於天性兄弟之好無纖毫間然而此人謂東宮將加害於大君以此恐動宮掖交搆兩間先王以不能保幼爲憂慮遂成心熱終至大故大行王亦以不能順親友弟常懷憂懼仍遭大故便成羸毀未幾又至大故與情痛憤欲食其肉此宗社之大賊國家之禍胎雖曰慈殿之至親實是慈殿之大讐也請亟命遠竄一以慰兩朝在天之靈一以解臣民積鬱之情大王大妃答曰前年冬先大王嘗罷經筵入內言曰大諫具壽聃言大小尹之事欲推言根而慮人心恟亂而止之厥後大憲鄭順朋亦言之先王終不推之若實有此事宮中豈無所聞乎今者纔經七日朝廷如是奏之罔知攸措元老雖無狀不推言根而罪之可乎三奏答曰政丞豈親聽乎亦是傳聞必推言根然後可以定罪仁鏡等以大行王在東宮時下賓僚書書奏答曰所以書下喻其不惑於邪說也非別有所聞也政府六曹又請之答曰予豈惜一元老而不從朝廷公論乎以有隙人之所爲故也（指尹任也）再奏曰先王時欲論奏而不果者以先王亦不能無惑於邪說恐或事有難處大行王時不果奏者恐傷母后之心今無此嫌正極言定罪時也副學羅淑大憲閔齊仁大諫具壽聃交章曰周之成王漢之昭帝皆以幼冲之主能斷至親之罪豈宜自托年幼有所遲疑伏願上法二君亟從公論時大臣奏于大妃三司奏于上領樞洪彦弼知樞鄭士龍任權僉樞金舜皐都承旨宋麟壽大司成趙士秀奉敎任希傑等政府舍人六曹郎官等各上疏請之大妃敎曰元老之輕安予亦知之然以無形之言置大罪爲不可耳擧朝之臣論執如此當勉從而從自願付處可也兩司請遠竄答曰已命外方付處不可改也初廷議以顯戮爲請參判李浚慶獨曰此奏亦似太速況可言戮乎幼主新立母后至親不可罪之柳灌愕然曰此參判他日之憂也浚慶曰今若請誅大妃之心其安乎衆不聽遂改爲遠竄時議欲先殺後聞浚慶曰今日異於前日大妃在上豈可不稟而擅殺言訖出戶宋麟壽怒曰此議吾所不取也浚慶未久出爲平安監司及士禍起元衡德其救己置諸正卿時諸臣惑於前日大小尹邪正之說而不知幷黜之以紓國亂其跡似助大尹而攻小尹以是大妃大怒元衡藉口禍迄數十年而未艾○政府陳戒辭十條一慈

殿體文母孟母之慈愛善導聖質二博選經筵官講論諮問成就聖學三聖上於大行大王有子道有臣道喪禮克盡誠孝四嚴宮禁防戚里使外言不入內言不出以防禍萌五宮人必擇溫良恭敬慎而寡言者以侍左右六群臣除授必令銓曹難愼注擬而勿用特旨七凡干訟決付諸有司如其大者議于朝廷切勿判付以昭公道八政院之職在於惟允內旨有不合者許令封還九宮府一體不宜異同勿開私門以昭平明之理十大行大王自在東宮學問深潛爰及嗣位公道大行如日昭布人皆顒望至治今主上繼緒一國臣民以望於大行大王者望於聖上願留神以副衆望也左贊成李彦廸所撰定分書二通一進于上一以國文解之進于大王大妃○典翰李滉上書曰國家於倭人許其和可矣防備少不可弛也禮接之可矣推奉不可太過也以粮幣糜其情無使失望可矣不可因無厭之求贈給太濫也臣又聞人臣無私交事必有名義金安國待倭人過厚致彼益肆貪縱安國不無罪矣然其意豈在於倭人彼妄謂之忠於己有胡椒之饋而朝廷許令其家受之使倭無知而爲此正當曉喻而却之挾詐而爲之其陷於術中而爲朝廷之羞不亦甚乎以本朝之臣勤忠於

日本此何名何義也若令其家竟受此物則臣恐安國之目將不瞑於地下矣前日臺臣之論甚合事宜請有以裁之○盡滌己卯諸人等罪名遵大行王遺旨也○始開經筵朝晝講小學夕夜講孝經院相等以公除已過而請之也○八月復薦擧科亦遵大行王遺旨也時薦擧科罷削已二十有七年科人多擯死存者亦老大臣等請直敘六品職上從之以李阜爲兵曹佐郎金大有柳貞金顯安珽爲典籍金神童金鉉爲宗簿典牲兩寺主簿大有赴召中途而返仍不出○歲饑命停冬至進表及方物物膳○壬子午時太白見於未地○殺前左贊成尹任左議政柳灌吏曹判書柳仁淑以成世昌爲左議政李芑爲右議政林百齡爲吏曹判書初仁宗即位朝野翕然望治而灌爲一時領袖擢拜相職感激知遇盡心國事仁淑爲人剛直援引名流羣小之爲淸流所棄者靡然趨附於尹元衡芑之爲兵判灌沮之百齡與任爭妓姜而怨之鄭順朋素忿疾士類思一逞快許磁柔愿嗜進取爲其所脅持元衡與四人合謀使其妖妾入內驚惑兩宮自爲諺簡若王大妃與任者然故嗾闕庭以動大王大妃又宣言仁宗大漸日任思自保全不願戴介弟欲援立桂林君瑠而灌仁淑助之其諺

簡曰近日國事漸至殊常不知死所日夜涕泣判書柳淑仁亦悶其如此欲移大位於公友鳳城君琓處已通于政丞柳灌矣昨日下敎事勢難爲之前日奏達事請速爲之如是遲留終致曖昧而死者不知幾人前者竄元老時并竄元衡則人心之分歧必不至此云大王大妃愈疑惑下密旨于元衡乃罪任灌仁淑等事也元衡通于大憲閔齊仁大諫金光準兩司齊會中學齊仁光準曰慈殿欲罪二三大臣降密旨且有匿名書流言煽動宮壺凶懼若不先發其端從輕善處恐事出他道貽禍國家雖知曖昧勢不容已座中皆曰主少國疑之時奸細之徒搆禍士林吾輩爲其所使而先發正墮其計決不可從持平金儲曰己卯之禍言之酸鼻今之君子又踵貞衰所爲乎掌令鄭希登曰論劾朝廷大事豈可以密旨爲也執義宋希奎曰我則雖寸刳吾骨而碎之決不可從司諫朴光佑獻納白仁傑正言金鸞祥柳希春聲色俱厲掌令李彦忱持平閔起文仰天太息齊仁等誘脅終日竟皆不從元衡乃嗾知中樞鄭順朋兵判李芑戶判林百齡工判許磁奏國有大事請面對且請召首相及兩司長官尹仁鏡奏僉議爲當請召六卿以上大王大妃及上出坐忠順堂領中樞洪彦弼領相尹仁鏡左贊成李彦迪右贊成權橃左參贊丁玉亨右參贊申光漢禮判尹溉判尹尹思翼大憲閔齊仁大諫金光準都承旨宋麟壽史官趙璞注書安瑭等入侍芑進曰尹任自中宗朝已蓄異志到今多不自安之心柳灌柳仁淑等亦有形跡上曰此甚駭愕之事大妃曰任之凶謀自中宗朝已著近於內間亦有變故罔知所措公論今發此實天地祖宗默佑而然也任於丁酉締結金安老謀危國母已見於許沔推案儒生疏中亦言之中宗罪三凶時欲幷罪之爲東宮未果反陞一品予亦厚待以申秀泾之子爲駙馬時欲取任之孫任漠然不應其陰懷兇慘爲他日肆毒之計可知順朋進曰任灌仁淑之罪齊仁光準欲論劾而爲下僚所止任初以扶護東宮爲名遂成大小尹之說臣民仰戴任豈有別扶護之事請分輕重罪之左右或言可罪或言不可罪彦弼曰灌仁淑可遞任稍存形跡當竄光漢曰主上新卽位危疑之際不可不鎭定人心任等之罪皆可斟酌彦迪曰事必光明正大不然恐士林多橫罹者大妃怒曰生禍士林非所可疑彦迪曰今一國臣民皆一心仰戴無敢有邪念者罪一尹任何難而內旨不下政院下于他處事不明白故人心不靖且人臣之義當專於所事當彼時專

心於大行王者到今豈宜深罪今主上於王大妃親則嫂叔義則母子有未安者則恐累聖德因涕淚橫流大妃曰卿言固然生禍士林非所疑也自今朝廷協議使無邪論頃日爲分邊之說者皆以保護東宮爲名豈必間父子離兄弟然後爲忠乎此皆任之所爲也仁宗在天之靈昭昭下臨內間曾無如此之言中宗嘗於世子問安每以孝悌爲教仁宗不自安者必任之所致自古豈有去王后大君然後必能輔東宮者乎若果害大君而仁宗早世則置國家於何地任今交結執政亦將何爲機曰往者成宗年甫十三越次援立猶終始帖然況今主上乃仁廟嫡弟既已正位豈復有他慮且今王子君無結黨大臣無執權誰敢有邪心尹任若有邪心死且無惜臣意竊謂方此初政務得人心當以大公至正行之中宗時大臣不能善導以李顆爲反慮永孫取堂上自是告變者多中宗後乃知其故盡放連坐人一國咸服此今日所當鑑也順朋曰謀危宗社實無顯跡公論已發須分輕重罪之仁鏡曰任既有不自安之心可竄仁淑則物論以爲稍有形跡罷職灌之所懷未可知可遞相於是任竄星州灌遞仁淑罷希奎光佑等避嫌請遞齊仁光準亦引避請遞彥迪請幷令出仕希奎曰

元衡主張密旨傳播外朝惑亂人心當首劾此奸明示天誅而今日已暮嘗俟明日爲之諸臺退出仁傑遲之獨奏曰自上雖細微之事當光明正大今者尹任事當議于院相處之而內降密旨于尹元衡使數三宰臣直奏以定其罪定罪則是而其所罪之者大失事體後日奸細之徒必因此端而得之況罪人必正名定罪然後國人皆曰某人以某事被某罪也任等三人之罪只曰遠竄罷遞而無傳旨辭緣非國家典法之常也元衡受旨之初當防奏曰如此秘密之事使他人處之猶恐有後弊況以至親承順爲之弊將難救云則上無處事之失下無貽弊之患而遽自相通于宰相使朝廷處事不得出於光明正大請推考閔齊仁金光準以論奏尹任等事議于臣等臣等以爲國有大臣六卿此事不出於此乃出於密旨不正甚矣齊仁等亦以爲然遂不論奏此則可矣而元衡之失面對時可奏而不奏亦爲非矣況齊仁等亦以憲長聞有密旨奔走伺候於二三宰相家有同傳令軍卒是雖出於爲上慰勞之心甚非臺諫之體執義宋希奎司諫朴光佑之意與臣所奏同而不即決奏徒煩辭避非所以盡言責者齊仁以下請幷遞大妃命招六卿以上敎曰白仁傑假托正大庇護逆賊使深

憂國事之人不得自安先罷其職囚禁府推問宋希奎以下幷罷職仁鏡等奏曰臺諫以言獲罪士氣摧沮請恕其愚妄答曰予觀仁傑所奏以密旨爲非此豈自上所欲爲哉主少國疑之時謀危宗社勢甚岌岌而無一人抗言救亂故予罔知所措倣古例爲密旨出於不得已也今以此爲非又劾同僚以爲有同傳令軍卒下既不直言上又無密旨則予母子孤立無助坐而待亡乎此人等必聽奸賊之言而然也且罪任甚輕故邪論至此其依律定罪於是從順朋議以灌仁淑附任謀危宗社任安置海南其子興仁竄于樂安付處灌于舒川仁淑于茂長罷兩司職以芑爲右相百齡爲吏判權爲兵判齊仁爲戶判磁爲大憲維世纘爲大諫世纘奏白仁傑一身不足惜但恐言路因此受病答曰公論如此勿推放送仁鏡等屢奏柳灌之罪雖曰非輕豈有危宗社之念竄外過重權奏曰自先朝七年凶荒上天屢降大災今秋雨不止近又大風連雨曚昧臣意以爲大臣竄逐國家重事而罪名不明恐或天意有所感而然甚可畏也而近者會議人皆不知其端今若以謀危宗社罪之則乃人臣極罪名之不可不明也且幼主卽位未踰月遽竄受遺大臣人莫測其端又囚諫官誰敢冒死而進言乎尹任被罪固不足惜王大妃於嗣王有母道爲若因此憂傷不豫豈不爲大累飛言自古有之明君不以此罪人柳灌素有腹病既無子息不敢辭退者爲國而然也仁淑得上氣證已有年此等老書生位極人臣豈有他心今若死於路中人皆曰國家殺之伏願平心察之廣問羣下使情罪相稱則群心安而天變可弭答曰災變若出於罪後則猶可說災出久矣恐有奸人而然也世宗朝昭憲后父亦被重罪若有罪不可以至親貸之朝廷如是國事尤誤予心寒焉是日曉權促駕詣闕妻子知其由苦諫不聽其女挽衣痛哭拂袖而行其奏辭有大妃一婦人主上六尺之兒竄黜先朝大臣其罪不爲分明恐天意震怒未必不由於此也且任若懷二心則何不於入侍五六日之時而當此天位已定之後敢生他計等語彦迪取見之曰君何不度時無益而有害遂擧筆抹去權抱膝倚壁而言曰若然言之何益世纘與司諫丁應斗獻納沈逢源奏聖上幼年嗣位新政之初遽竄先朝舊臣恐有累於聖德前臺諫宋希奎朴光佑鄭希登李彦忱金儲閔起文金鸞祥柳希春責遞亦足以示耻而兩司九員一時皆罷無乃過乎答曰當此宗社傾危之際無一直言之臣而反救賊類尤爲

寒心順朋大怒上疏曰尹任在丁酉年間黨附三兇欲害國母若其計得售則未有母廢而子全之理也大行王孝友出天兄弟之間少無間隙而任倡爲不道之言使上下不安及大行賓天自生疑懼陰圖不軌雖先后至親不可容貸灌是顧命大臣當危疑之際不思協力輔導反從任言使聖上孤立無依嗣位之日與首相語曰當立何人欲自取稟中宗嫡子唯聖上一人而已大行王遺教亦曰有慶原大君可付後事灌欲立何人也仁淑連姻任家締結已久聖上即位招潛邸時師傅問聖上賢否設若不賢將欲何爲李彦廸入侍退見仁淑言聖上英明特異則仁淑默然不悅平居對人指聖上發妖惡言謂上有眼疾略無忌憚罪惡甚大得保首領亦已幸矣嗣服之日李霖等承受此人等指揮國權不欲歸於慈殿公然倡說此亦兇謀之一端也自七月以後太白晝見無日無之陰虹抱日淫霖不止此皆陰盛陽微君弱臣强之象議事之後天始開霽人心難誣天象不可掩也檄不念近年災變之極反以一日之雨爲罪三人之應臣竊惑焉大妃下敎褒美與上同坐忠順堂招時原任大臣及卿宰入侍以順朋疏示之彦弼仁鏡等僅以好生之德爲達芑百齡磁佯若救之而陰激

上怒以成三人之罪檄以被順朋之論斥徑退出猶言灌等之寃大妃曰內間有諺書見露恐其蔓延故不明言之然陰結內外謀危宗社不得已告諸大臣而反以罪之不明咎予何也彦迪曰大行王大漸時王大妃贊助遺敎且主上於王大妃有子道焉若或有未安之事則恐累聖德因垂涕曰好生惡殺人主之美德伏願斟酌罪之大妃曰鄭順朋當危疑之際忘身陳疏錄功論賞可也彦弼曰請斟酌處之以示好生之德大妃曰幼冲在位此正危疑之機睿宗朝南怡謀逆雖國喪親鞫至用烙刑好生之德予豈不念大抵治小人如斷蛇他日若復起煽亂宗社之危亡立至又曰此非所以議之卿等其退去予當決之遂幷賜任灌仁淑死霖義州安置檄遞職仍敎曰此人等罪不止此新政之初不得不從輕耳先是有人語灌曰此事若自政府發公可得免灌曰仁廟梓宮方在殯而以顧命大臣請罪仁廟母舅臣子所不忍雖死不可爲也灌嘗取兄子光繽爲後至是謂光繽曰吾父子俱死無益即成罷繼文書置光繽懷中光繽投地曰平時爲父子而臨難背之可乎遂俱死仁淑與芑爲內外兄弟芑因其姊之外孫淸原尉韓景祿交通宮禁嘗以綵緞私獻一只內降諺書於芑而

景祿家人誤傳於仁淑仁淑鄙之其言傳播芑怨仁淑次骨謀欲中傷而仁淑又與任姪爲姻故終被禍初順朋被己卯禍久見廢斥家貧不能自存少與柳仁淑交厚仁淑憐其飢餓常計日送米久而不怠而順朋初非己卯之類而誤被顯斥他日若得志士林必無歸路矣至是人謂言順朋初非己卯之類而誤被顯斥他日若得志士林必無歸路矣至是人謂安國有先見○九月殺桂林君瑠等追刑尹任柳灌柳仁淑京畿觀察使金明胤密上署封一書上取覽下政院院相李彦迪與承旨史官辟人視之其書曰朝廷爲宗社大計已定三人之罪實國家無疆之福但尹任所恃而爲兇謀者必有其人桂林君瑠乃任之甥姪任之謀瑠必知情而不告罪不容貸瑠之思所以自脫之計必無所不至不逞之徒藉此爲不軌其勢必然若處置於既發之後則必煩聖慮伏願速爲善處鳳城君岳臣之亡妻切親年尙稚弱少無計慮以其稍優於諸宗故或有稱譽者當國家危疑之時貪功樂禍之輩藉此爲亂階者亦未可保其必無也并爲善處教曰爲國計之眞忠臣也遂設鞫以洪彦弼尹仁鏡李芑李彦迪申光漢沈連源等爲推官瑠已亡命令中外急捕逮囚至數十人時告變者繼起進士安世遇捉納任之婢毛麟曰任與瑠圖爲不

軌交通傳諺書若問此人情狀可知且言任恐其妾玉梅香洩其陰謀常閉一室竄謫之日與子輿義婿李德應謀曰玉梅香如不率去吾計必露急遣馬駄去於是捕任之妾與奴婢及德應等終伊(妾任)供曰任謂輿義曰大君年幼有眼疾當立鳳城君輿義曰大君既已入闕不可改也任常處外房與輿義密議且聞仁淑子希閔來則急遽出見辟人與言柳灌書簡奴年伊出入矣德應供曰尹任使之通簡於柳灌者掌苑奴成蕃也然蕃下流任雖謀大事豈令蕃知之任自少相善者韓淑也任常言淑與林百齡交故每言大小尹之說善處之可也任深密多疑與人開懷者鮮臣是時年纔弱冠豈與開說乎於是遣禁府郎追斬任于城山灌于果川仁淑于文義梟首支解徇之煇德應之族而有時望爲士林所推者初元衡等將殺士類欲鉗人口杖訊德應及其娼妾都承旨宋世珩陽爲德應流涕滿面曰汝本無罪但言任之事而已德應不堪拷掠且信其言乃告任數事而無他徵據於是藉以亂逆辭連幷陷士類兎山縣監李坎男捕得瑠奴跟尋至安邊黃龍山瑠削髮爲僧拿來推問瑠曰尹任雖欲推戴臣朝廷豈肯從萬無是理壓膝不服用烙

刑瑠曰臣以香使往禧陵則參奉羅湜曰聞尹任達于仁宗立汝爲君汝聞之乎吾聞於尹元老臣驚惶欲自明於是尹仁鏡李芑等奏請瑠當日行刑是夜轜之以徇四方李彦迪以密封單子入奏曰醫員朴世擧來見臣言曰仁宗大漸之日手書於紙使尹與義覽之曰觧見否與義覽畢曰解見矣乃大君以世子儀仗入來事也此傳敎醫員洪沈亦參聽云答曰此傳敎尹任父子留中不下無疑矣於是朴光佑郭珣鄭希登鄭郁及成蕃杖死羅湜羅淑鄭滋成子澤遠竱鄭源李若冰李文楗安瑭丁熿李若海金磚盧守愼李中悅削爵成世昌權橃宋麟壽韓淑李震金振宗沈苓李燭劾罷錄定難功臣李芑鄭順朋等二十九人○殺王大妃宮女六人自元衡僞造諺簡大王大妃益加疑怒於王大妃卽日驅出其宮女六人于內庭搥胷殺之欲其辭連大妃則將加不測而六人嘔血到死無一言錯亂由是得免禍大王大妃虐待滋甚而王大妃克盡誠孝卒以無事○冬十月以李芑爲左議政鄭順朋爲右議政○削持平李天啓典翰李湜等職罷薦擧科李芑奏曰近者定罪自上不動聲色各得其當人心咸服朝士雖多坐罷亦有所未盡持平李天啓典翰李湜楊根郡守權勿持平李湛無異於金磚輩丁熿亦只遞而不罷請與彼同罰且往者已卯之人徒以己之所知人爲賢良而取之文不能成篇者進參無遺是豈至公故中宗命罷其科仁宗大漸命復科方仁宗病革尹任三父子入侍初欲以鳳城君爲君勢不得爲然後傳位于主上此安知非任之弄術也請還削其科上允之天啓以下五人皆削職未幾芑復奏曰近來士習不美不知好惡故奏削李天啓等五人職更聞李湜非不知是非者也請還收削職之命上命敘用蓋芑姪元祿力言湜恬退不與時論百齡亦曰李湜謹愼自守人所共知今若罪此人人必以前日被罪者謂皆寃枉芑從之於是兩司請鳳城君岅遠竱政府六曹又請之并不允○葬孝陵初摠護使李芑進定發軔之期言仁宗未踰年之君不可用大王之禮欲貶薄以取媚兵曹正郎丁熿抗疏曰送終大事故自天子至於士庶喪制一定而不可易今欑宮未乾無故渴葬大失禮經之義待敎尹潔繼疏言大行之臣惟丁熿一人而已皆不報太學儒生辛百齡等亦上疏曰大行大王平日動遵禮法少無過差一朝禮陟配天葬不以禮甚矣臣子之不仁也夫五月之葬載在禮經今惑於安陵之說爲此悖禮之

舉臣等實所未解古之喪葬豈必盡在春夏而冬月豈必盡爲煖燠春秋之二月乃夏之十二月而葬文公宣公皆無貶辭孔子豈不知安陵之重耶宋孝宗之葬在十一月光宗之葬亦在十二月當時之臣皆無論說朱熹疏論葬地亦無一言及於安陵何古聖賢之盡惑而今人之獨智耶聖上幼冲嗣服哀慕出天凡諸大事一委大臣爲大臣者當念大行之恩遵聖上誠孝之志循禮守制以終大事豈謂容忍苟且背恩亂禮至此哉且翌日而襲五日而斂乃古禮也而曾在初喪率皆徑行此固鑒巾含飯之餘習也然而襲斂猶可諉也渴葬有何所據耶長此不已竊恐高麗二月之葬未必不復行於今日也并不從發靷日臣民畏芑等氣焰莫敢出聲而哭惟老民十餘痛哭拜送山陵工役亦多不謹○李彦迪上書陳戒引宋程頤上宣仁皇后劄子七條爲言皆輔養幼主切要之論答曰當留神不敢忘也○初尹仁恕附金安老得拜弘文正字安老被罪常爲外官鬱鬱不得志仁宗朝爲通川郡守見國無儲副上疏請封慶原大君爲世弟方伯拒而不上然小尹輩聞之而喜至是擢拜弘文館修撰陞校理朋附元衡大作權勢排駁善類殆無寧日○初仁宗命蠲京畿兩西田稅至是

戶曹以國用不足請以往年常平穀之散未糴者換之上曰先王所命也豈可欺民其仍蠲之又命減一年酒米之半○十一月大典以三公領經筵事自中宗朝或差以正一品政院以林百齡奏請上可之○錦山郡守林億齡百齡兄也慷慨有氣節士禍作戒百齡不聽遂棄官南歸及守羅州百齡送原從功臣錄券億齡於山谷屏處作祭文焚之百齡死求爲江原監司遍踏海山未幾辭歸

明宗恭憲大王（諱峘字對陽中宗第二子）**在位二十二年壽三十四**

丙午元年春正月命祭懿淑公主于淨土寺（公主河城尉公主也公主無後中宗潛邸時嘗奉其祀）寺設公主朔望祭雜人假稱儒生惹鬧沮之上命依先王陵寢之寺使儒生不得往若有往者儒生則停擧雜人則治罪臺諫奏公主之祭奠豈可褻行於僧舍以黷祀事哉稱爲齋宮使內需司辦行朔望奠已爲不可況儒生上寺專爲讀書祖宗朝未嘗禁戢豈意新政之初摘奸之命不先下於學宮而反下於佛宇乎請還收停擧之命並禁公主僧舍之祭不允三公奏如有作亂恣行使不得行祭者固可罪之若不還收停擧之命疑若上寺者例皆爲停擧人心駭恠請從

臺諫之奏生員洪天民等上疏曰凡祭祀之地以僧徒爲奉祭之人其在匹夫之賤固爲不可而況人君爲萬民之表乎上寺讀書之儒豈皆無賴而聖上斷以無賴待之耶儒名不重而士氣摧士氣摧而異端熾異端熾而斯文喪可不懼哉兩司又請還收停擧之命乃勉從之

○臺諫以衛社原從功臣之錄安坐還方者多得叅猥濫甚矣請改正屢奏不從○二月李彦廸奏曰前年遣內臣摘奸于刑獄用杖不如法者推其郎官好生之德至矣大明律笞杖訊杖大小長短皆有法式國典所載亦如是今或用大杖多至殞命委官推問時又別用大杖名曰委官杖此實律外事請諭各道監司使守令皆勿用律外之刑答曰委官訊囚皆大罪故別用大杖取服李已見奏草忽然曰渠恐杖落渠脛耶○白虹貫日下敎求言諭諸道觀察使訪民貧不能嫁娶及過朞未葬者以聞○李彦廸乞暇歸覲留劄陳戒以正心爲本源正心之要在於講學明理親賢遠佞上嘉納○尹元老有罪遠竄士禍起後元老宥還爲敦寧府都正與弟元衡爭權元衡嗾其族姪兵曹佐郎尹春年上疏曰大王大妃蒙萬世驪姬之名非獨尹任搆之實元老成之也元老奸邪貪濁平居對人每言我若得志必殺尹任指仁宗爲愚戇祝仁宗之早夭事事言皆稱內旨丁酉欲婚其子於金禧女安老不聽挾其私憾遂生除去之謀輕洩於尹任遂使國母幾危仁宗賓天任等恐元老報復各爲身謀幾危宗社今者反怨不與錄功欲附其黨排斥勳舊大臣謂當用丁酉乙巳罪人又謂一等功臣當被大罪且仁宗大漸與主簿李建陽等卜其吉凶及賓天謂綾城君具思顏曰主上昇遐吾之心火滅矣且語臣曰汝以今之功臣爲可固乎萬歲後上心亦何以知之任聖上之賊臣元老仁宗之反臣參判尹元衡不許錄功可謂善處外戚之道判書沈連源不知元老奸邪信聽其言護軍尹叅用心邪慝搆成虛語建陽性本凶邪恐動大臣右相鄭順朋更造社稷莫大之功若信元老讒言將至不保其身如唐之五王竟死武三思之手也眩亂是非人心携貳不以此時明示好惡則士林將被大禍宗社必至覆亡大王大妃敎于洪彦弼等曰尹元老性本輕妄予常警戒今有此事不勝寒心前者易世子言設使元老以邪言唱於外予在宮中圖之中宗豈獨與宮內人議定大事乎其時予之心洞然無疑故欲細推根因若少不正豈欲窮問乎又敎于李芑曰

尹元老事不可以一人疏章置諸重罪朝廷公議非徒在於臺諫侍從也三公等以遠竄請之故酌其罪狀已定安置矣元老之竄元衡出見於門外元老握元衡手曰令公願活一兄元衡不答○夏四月命減八道舊逋戶曹以有後弊再奏覆難上曰民生之困莫此時若予方欲開倉活之何忍督納舊債同經筵沈連源奏今歲凶荒市上無米軍資倉陳米欲廣布於市大臣之計宜矣然臣意國穀專付富商使之自擅則富人得以取利而貧民未蒙其惠前在庚寅使五部抄發貧民以公債分給而秋來還收無欠今依其例庶國不失本民蒙實惠從之○頒京外學校節目○修補簡儀臺圭表兩闕報漏日影等器及觀天儀象皆士人河世濬所修治也○命政府兵曹薦將帥材以張彥良李光軾梁允義張世豪應薦彥良超資光軾以下陞用○選清白吏護軍朴守良大諫趙士秀佐郎金洵并加階○咸鏡道癘疫遣醫齎藥救療○五月各道及京師雨雹地震相繼不絕上減膳召三公及禁府刑曹堂上疏釋獄囚○尹仁鏡等率百官以吉服賀大殿誕日○副提學柳辰仝等疏陳勤聖學開言路敬大臣振紀綱恤民隱五條答曰予雖不敏敢不留意○捕盜軍卒夜入成均館縛取館

人館儒聞爭鬪聲使人捉來軍卒突入裂破儒生頭巾上聞之命下儒生于獄館儒成修等上疏言同在一館不可謂不與其事請與同罪教曰予非薄儒生也捕盜軍卒雖失道妄行是亦國令以禮奏之可也不畏國法反劫奉命之人豈不可愕予既知情實姑優容放之大諫權應挺等上劄論館儒不當下獄答曰儒生徒知聖廟之重不知君上之尊嚴可乎○秋七月處士徐敬德卒敬德聰明絕人始讀大學閉戶危坐專以格物爲事既久取經傳讀之若有冥契又遂易經性至孝居喪不食鹽菜平生不作崖異之行與鄉人語未嘗見其異也以親命嘗赴中司馬試後不復赴擧卜居松都之花潭來學者甚衆中廟末年用大臣薦授厚陵參奉不起所著太虛說原理氣鬼神死生論等行于世○李芑深嫉李彥迪常欲陰陷奏大王大妃曰當大小尹分黨彥迪來言於臣曰中殿薄待東宮何以處之答曰母雖不母子不可以不子只在東宮盡其子道而已彥迪默然不答此懷二心者也臣以贓吏女婿不得爲顯官彥迪爲大憲力主許通以至於此然國事爲重私恩豈敢計尹仁鏡等奏曰前者李彥廸以母病呈辭自上不遞其職而復有召旨待宰相之意至當今聞彥迪母病未差不

可遠離貳相之位不可久闕請遞從之初彦廸雖通芑顯仕後識其邪慝爲嶺伯時語都事李天啓曰近觀時議芑當作相其爲人凶險必禍士林仁宗初天啓拜持平芑卜相乃劾遞之芑深銜之至是報之○淨業院在都城外燕尾汀洞而昔爲僧尼窟穴中宗命儒臣賜暇讀書已而廢而不修上以仁壽宮未及修理先王後宮尙在私第命修其院爲移寓之所弘文館及諫院上劄論之不聽○林百齡死太常議謚曰昭夷大王大妃震怒罷同參議謚三司官應教朴淳等使他官改議參奉張應貞曰愚意則文正最宜人皆竊笑然終以文忠改之○鄭輿宗南沂等被誅輿宗豐德人解五行推卜列書士庶四柱於帖并錄上及大妃四柱有先後分之說陳復昌發其事三省交鞫辭連南沂（成宗孫）並被誅○殺李霖韓淑羅湜羅淑鄭源李若海金礪李中悅成遇等竄成世昌于長淵杖流李文楗李首慶削奪林亨秀韓澍權橃愼居寬職罷具壽聃柳貞職三公及左贊成許磁等奏曰林百齡之喪全城正卿（尹任外甥）之婢多發誹謗言又對百齡四寸家婢發怨望言陽麓正家人盡拔百齡受賜家（即尹任家）防川之木請幷下禁府推之大王大妃命宰臣進簾外曰昔衛君待孔子爲政孔子欲正名今

則名分亡矣上之所命內自朝廷外至守令專不奉行儒生又妄聽館奴之言不有國法縛其軍人夫國家之所以養士欲孝於親忠於君使之知名分不畏國法故欲以法正之而乃反以大將之入奏爲非云是欲使之不知名分不以聞乎朝廷是非顚倒如此豈不寒心中宗朝趙光祖竊生殺之柄使君上不得措手頃見儒疏謂光祖之死士氣摧折若如桀紂之殺無辜則謂之摧折可也光祖則不然上之所爲雖善必沮朝臣之附己者進之異己者斥之老成大臣貶黜殆盡如此而可安其國乎有罪者中宗不能擅決是皆爲下所制也仁鏡曰光祖之失不可不治故南袞奏而罪之仁宗朝年少輩目袞以無狀小人其言已極寒心今於百齡之死敢即誹謗尤極痛心大妃敎曰不有君上之習近來大熾非但怨百齡實怨國家也尙有邪論不以功臣爲有功故亂賊放恣無忌乃命大憲尹元衡摘發治罪元衡等奏李霖素與柳灌比隣締結及嗣位初以慈殿爲不可攝政韓淑與尹任近隣凶逆無不與知發於德應招羅淑以玉堂之長兇謀一一稟議發於李輝招用心慘憖人所共知皆止徒竄鄭源李若海與灌霖郭珣等同在一里朝夕共議李中悅與輝交通出於招辭金

儲以任切親去秋臺諫中學會議力排其議其黨逆極矣而皆止削爵成世昌與仁淑任交結往來權橃嘗稱仁淑爲豪傑之才而只罷職濟州牧林亨秀司宰監正韓澍俱以任同里人聲勢相倚齊陵參奉成遇嘗言德應誣招搖動人心極爲凶慘大司成具壽聃往日講筵公然發說曰南沂之死專由陳復昌顯示愛惜之意戶判愼居寬外似謹實中藏回曲媚東悅西巧脫時變司藝李首慶與煇中悅丁熿朋比至今在官討逆不嚴莫此爲甚亂賊之徒將何所懼不可不各以其罪罪之答曰追正王法以定人心在所不已於是霖賜死淑等七人極邊安置尋賜死遇杖死世昌等竄黜亨秀澍等削爵○九月李芑奏曰今聖上幼冲人心擾亂至此者以禍本尙在故也鳳城君岏既出於凶人之口而尙在都下當此未有國本之時人心恐以此不安也李彦廸素有物望而其心未嘗不偏尹仝州時上疏以補養東宮爲言臣語同列曰劉氏既安矣勃又將誰安東宮自安矣又何輔養聖上在矣而又欲阿附於世子此非懷二心者乎東宮失火彦廸懷陰害之心以爲火根有在欲推其所自出聖上即位之後人心自定乃爲十條之戒至言封還內旨又以密敎爲不正是皆彦廸與柳灌共

爲之大抵禍根尙在故人心不定可罪者罪之而無惜則人心自定矣大王大妃曰一時之人皆陷奸賊術中而莫之知大臣除禍根之說至當大憲尹元衡大諫權應昌持平陳復昌繼請削奪彦廸勳爵依允○增建太廟三室禮判尹溉參判洪暹等奏曰太室七間東西各有夾室而太祖一室太宗二室世宗三室世祖四室德宗五室睿宗六室成宗七室成宗祔廟時已有增室之議而竟遷文宗於夾室當時議者以爲未安今中宗新祔若仁宗又祔並與文宗所奉太室必增建三間然後乃可稱廟制上可之於是移奉太廟神主於仁政殿增建既畢遂奉文宗於第四室倣中朝修改太廟頒赦之例賞還安時執事官○竄鳳城君岏于平昌桂林之獄大臣兩司請竄鳳城君岏不聽至是三司及三公請斷以大義大王大妃曰岏自幼視同己出養成宮中今年纔十七八何能與知其事豈忍置大罪政府六曹合奏復請遂命竄蔚珍至平昌得病因爲配所又命給米布○初陳復昌言南沂與鄭輿宗交結往來推卜兩殿之命及沂輿宗被死而復昌爲司諫左贊成許磁疏論復昌生地寒微賦性奸回與輿宗昵比陰交之狀已著於其簡書司諫重職也國政顚倒物情憤激而無一人爲

聖上言者大憲尹元衡奏磁排斥爲國之人乃命遞磁職○冬十月大諫權應
挺等上劄曰今我聖上新服厥命天災時變靡有紀極地道之靜乃其常也而
大震於京師及四方雨暘以時乃其常也而大水於夏秋二時星辰失度而太
白屢見於晝雷電失序而燁燁於十月之交禾黍傷於雨雹之餘桃李華於殞
霜之後災異可論者夫豈一端哉人才之爲用於國家文以經邦武以禦侮文
武並用不可偏廢今者未有門庭之寇而擢用武臣之言日達于經筵未經汗
馬之勞而嘉善之爵先及於防禦之稱未有捍衛之功而通政之加多出於不
次之陞一歲九遷反歸於弓馬之末技超資越序專出於在下之一言此豈帝
王長久之術乎民爲邦本本固邦寧遭家不造二聖禮陟華使再至民力竭焉
而災異相仍連歲凶歉蠢蠢吾民負抱携持厨婦室子顚仆溝壑喁喁望惠鮮
之政赤子之引領方切減租之教而宰相李芑之獻言反歸於益上之策斯言一
出朝議和之奉使命者以爲吾王之府庫空虛民之不足不暇慮也任字牧者
以爲寧免一身之責民之休戚不可計也凡此所爲瘠民而肥國亦足以傷和
致乖也當以至正至公爲一心之本而用捨賞罰與衆共之勤恤民隱而子惠
困窮恐懼修省而畏天之威可以致中和消災變矣○十一月政府備邊司請
擇遣六鎭守令時宰相誅求毛物於邊邑守令守令侵漁軍卒以塞其請少不
如意毀謗隨之監司殿最亦視此而高下之邊氓不堪其苦投入胡地者多○
十二月時銓衡不擇賢否只用宰相折簡一員有缺請簡旁午吏兵曹不能取
舍先用三公之請經筵官金鎧言三公折簡注擬之弊尹仁鏡李芑鄭順朋奏
鎧以無狀之人待三公不可在位上曰金鎧泛論時弊言或過越勿辭六奏不
許○崔輔漢死輔漢附李芑一朞之內超遷至贊成國恤未畢奸尹任妾恣行
淫穢得病恆語至死不絕口有任乎任乎姑綏侵虐之語獨我豈○三公奏祖宗朝元勳不在
卑秩尹元衡以元勳久滯從二品請速陞用命超授資憲階
丁未二年春正月祔中宗大王章敬王后于太廟上章敬王后謚曰宣昭懿淑
大王大妃尊號曰聖烈尹仁鏡等奏睿宗已毕二月世祖小祥猶未過而以吉
服上尊號于貞熹王后今則中宗喪已畢仁宗小祥亦過而仁宗乃下喪也上
謚上尊號皆不可權停亦不可用玄袍御袞龍袍爲當依允○二月與對馬島
倭定條約初島倭寇蛇梁鎭大肆剽掠中宗命邊臣絕其朝聘自是島倭戢伏

不敢寇邊及上即位日本國王及小二殿遣使賻祭仍書奏言蛇梁之變乃賊倭所犯非島主所知懇辭乞赦事下政府議申光漢力請因其自新許以講和大臣議不一獨李彦廸是光漢言尹仁鏡等請上裁遂寢其命至是始定條約一歲遣船二十五隻內大船九中船八小船八一船上什物一切勿給一稱風浪不順來泊加德島以西者論以賊倭一五十年以前受國書受職者依壬申條約勿許接待一乘夜踰墻往來閭閻者或乘三所船潛行諸島者依憑採葛登山橫行者永勿許接一凡約束一從鎭將之令違者重則三年輕則二年勿許接○侍講官趙士秀言館儒不聚齋之弊上命館學儒生圓點滿十五以上者許赴庭試○諭八道觀察使愼刑恤窮○諫院奏曰惟我漢陽開國百餘年禮樂文物煥然可觀圓覺廢寺獨巍然特立於都市之中瞻望殊異棟樑傾側瓦甎頹毀令地官欲毀用材瓦者甚美意也而自上托以不緊以示重難愚惑之民彈冠藉口曰新君卽位之後補葺淨業院存留圓覺寺佛道之興此其時乎請速剗革以絕根柢答曰自祖宗朝流傳者不須毀之若言佛道以此而興則非所知也屢奏不允○太僕寺正金天宇特進官尙震請曰唐馬宜於戰陣合於御乘若不禁其貿則庶乎有益於國矣周世鵬書進旅獒罔命二篇且擧先朝禁買唐馬之事以進戒上嘉納命停之○執義陳復昌上疏曰臣與具壽聃接隣而居交託最深故其平生用心臣獨知之而不言則蔽賢之責臣何敢辭曩者大小尹之說方洶洶於朝廷人心靡有底定中廟適以副學召壽聃於江陵臣往見壽聃論及時事言仁淑托姻賊任凶險貪濁答曰吾自江陵已聞其狀相與憤惋唾罵及東宮失火李霖以大司諫數來見壽聃壽聃慨然謂臣曰霖以東宮之火謂出於尹良娣（尹元衡兄元亮之女）之房將欲藉口以成大獄此必聽賊任搆陷之言而發此邪議也劑調鎭壓以杜邪議壽聃實爲之可見其用心之正自守之確乃以一朝之失一言之誤棄罷不叙老死畎畝則聖明在上必有遺賢之歎答曰壽聃自先朝素稱善人可叙用壽聃之罷以復昌而復昌欲免其誚復有是疏壽聃聞之語人曰人臣進退豈可以一臺諫之言哉此吾歿世之恥而進退維谷者也○鳳城君岳妻請往其夫配所上命監司守令抄給轎軍一路供給政院臺諫奏岳得罪宗社見絕屬籍其妻固不當從往亦不可偃然乘轎再奏依允○三月兩司奏盧守愼丁熿本以愚妄之人枉挾虛譽鼓

扇浮薄使有識傍觀者不敢發言釀成士習之詭激請並竄黜從之○夏四月諸道隕霜雨雹○五月分遣侍從官于諸道以微服察守令不法民間弊瘼○歲饑都城之內僵尸相藉盜賊幷起白晝作黨明火殺人○六月京畿道問弊使金鎧復命因奏坡州南陽仁川利川等官不能治民救荒憲府請罷職三公奏以一人之言遽罷守令必有後弊況畿甸凶荒近古所無迎送之弊罔有紀極請勿罷而推之答曰遣使問弊欲知民瘼也若不用其言何必遣之○軍資判官尹齡撰進國朝寶鑑類抄二卷其目二十有八曰爲治爲學勤經筵敦孝友興學校明教化議禮樂闢異端敬大臣開言路求賢能辨人才擇守令勸農桑愼刑罰省徭役崇敬畏欽天灾恤民瘼謹鑑戒崇儉約戒逸欲養世子教戚屬防宦侍重邊將嚴武備禦夷狄上嘉之陞僉正○秋七月大水八道人畜田舍漂沒無數白岳山巨巖崩墜上避殿減膳撤樂下諭觀察使鰥寡孤獨官給資粮仍命國家誕日及三名日物膳限明年勿進令廟堂商確賑政○九月祔仁宗大王于延恩殿宗廟世室百世不遷而文昭殿只以世次迭遷時仁宗入祔文昭殿則世祖當祧上以世祖有功德且爲高祖難於祧遷且文昭五室又

不可遍欲權奉於延恩殿（德宗別殿）領事洪彥弼等論其未安頃之復召大臣諭以世祖不可遷仁廟祔延恩之意尹仁鏡等以爲切當遂命會諸宰於賓廳雜議大臣問世祖祧則皆曰可及問仁宗權移則無一人應者大憲安玹大諫李蕓副學周世鵬等伏閤論仁宗不祔文昭未安之意太學生鄭琚等亦抗疏論之竟不允○加上大王大妃尊號曰仁明王大妃曰恭懿時王大妃被誣於群小而上事之如事大王大妃或有疾醫禱之外所以慰安者足以感動神明每日視膳于大王大妃王大妃其翌日視朝膳于文昭殿視夕膳于延恩殿非有違豫未嘗或廢○上酌獻于文廟退御明倫堂試儒生又於下輦臺試武士賜田十五結奴婢五十口於成均館又賜奴婢十五口於四學大司成趙士秀進七箴賜鹿皮一領○以李滉爲應教○殺鳳城君岅及宋麟壽李若冰林亨秀等竄李彥迪等三十餘人副學鄭彥慤宣傳官李櫓以封書入奏曰臣彥慤女從夫歸全羅道送至良才驛見壁上有書事關國家故取而封進上招三公尹仁鏡李芑鄭順朋及許磁閔齊仁尹元衡金光準等示之其書以朱書曰女主執政於上奸臣李芑等弄權於下國之亡可立而待豈不寒心哉教曰近來灾

變極多又有此事恐當別有所爲仁鏡等回奏近來邪論飛騰指罪人爲誣服斥勳臣謂無功不知此言出于何處今見此書雖不足取實然邪論之飛騰可知仍列書應罪人分輕重入奏非見壁書而爲之厥初定罪從輕而不依律故邪論至此由禍根尙在且以定罪之意作敎書諭中外其書奏曰鳳城君峘宋麟壽李若氷一罪李彥迪鄭滋極邊安置林亨秀盧守愼丁熿柳希春金鸞祥絕島安置權應昌權應挺鄭惟沉李天啓權勿李湛韓澍安景祐遠方付處權轍宋希奎白仁傑李彥忱閔起文黃博李震李洪男趙璞金振宗尹剛元安世亨尹忠元安磌付處許忠吉拿鞫又以密封書入奏林亨秀一罪李燭極邊安置郭珣鄭希登朴光佑鄭源成蕃鄭郁羅湜羅淑李霖李若海李中悅金儲成子澤李若氷宋麟壽林亨秀尹興仁興義興禮尹子任柳希曾希顔希閔希孟柳仁淑子柳光績柳灌繼子李鶴齡李文瑚諟詞翊子瑠籍沒家產答曰依奏峘今在遠方只有命脉不可加罪大憲安玹執義鄭惟吉掌令尹釜洪曇持平柳堪尹玉大諫李蕓司諫尹仁恕獻納魚季瑄正言安迪沈守慶副學鄭彥慤直學元繼儉典翰閔荃應敎李滉副應敎沈逢源校理成世章南宮忱修撰柳

景深尹潔正字安名世等伏閤請殺而臺諫至於辭職政府六曹政院力請之乃從之竟賜死旋命復官禮葬兩司又爭之再三不聽遂停彥慤等剳論停奏之非遂遞兩司還收成命許忠吉金禧年林復幷遠竄沈苓杖死梁允温海南安置峘性頗聰睿在諸王子中最爲賢明故得禍尤酷初謫蔚珍冀得保全買田營産以爲久計及自處命下人不忍告治喪具已畢始知之即沐浴更衣而死人莫不流涕三陟人設祠祀之（野史云方三司盡數伏閤李滉自外至不知議論本末亦與焉及諸臣離席請罪鳳城滉獨不離席人以爲難○宋麟壽忠孝俱至名重一世以大憲劾元衡邪黨忌之指爲浮薄領袖被削職退居清州至是李芑等會賓廳錄罪人名點其當死者至麟壽大點之順朋曰惜哉此原慤人芑曰鼓擇賢之說者不死而何芑後語人曰宋麟壽豈不是善人但行大事不可拘小譬如作室修基雖有好果不得不芟後命至麟壽神色不變沐浴冠帶取紙筆大書皇天后土可表此心八字付其子曰勿以我爲戒勤讀書戒酒色以慰九天之魂負愧而生不如無愧而死○林亨秀美風儀能文章善射御以文臣爲兵使時稱國器以濟牧罷歸羅州嘗與尹任同里每曰元衡當

殺以是被禍臨死入辭父母戒其幼子曰學書而勿應科）○誣告謀逆人許璜不用反坐律於是誣告者甚衆○閏月以金麟厚爲全羅都事憲府以病酒疏闊不可糾察守令搆劾遞之○冬十一月藝文奉教李文馨等奏曰自古未有披閱當代史記雖兼春秋館官修史入藏之後例不得出見今者乙巳時政記移送撰集廳甚不可也若一開此端恐違重史之義而後世史官無盡職之路也況續武定寶鑑撰集雖非時政記既有承政院日記又有罪人推案請還藏史記于春秋館上從之撰集廳奏請時政記還移參考並推藝文館員答曰可○尹元老有罪賜死兩司請尹元老依律定罪答曰至親之人不忍以妄發置大罪然臺諫累日伏閤不可不聽其賜死又命令所在官備給棺槨所經各官護送喪柩因憲府奏還收○殺仁宗內官金承寶李壽千竄李承豪三司論承寶承豪黨結尹任父子當仁宗大漸之日寢格傳位之命壽千於關重公事無不私通以助逆任屢請推鞫事竟無實承寶壽千不服而死於獄承豪還發配所○十二月日無光日之上下又有圓形如日者上召三公問之尹仁鏡曰主上即位後少無失政若有所失臣等在大臣之列自當奏之何待上問近來人心不善風俗不美不知君臣上下之分儒生議論亦或行於朝廷誠非細故若自上總攬權綱無使下移則其餘小弊不足慮侵陽之變亦無其應減膳撤樂特其末也大妃答曰總攬權綱之言誠是也李芑鄭順朋許磁等皆附和之○歲饑疫上責躬求言督令內外官吏修擧荒政凡放租弛禁移粟納穀勸分賑病瘞死之類靡不究心謂大臣曰爲人君者聞百姓飢死不急賑救豈視民如傷之意乎商議善處

戊申三年春正月正朝遣官祭坡山府院君尹之任（大妃父王大）墓有人毆逐曰此非終爲府院君者乃爲庶人之墓上大怒拿鞫祭監郭元宗推考交河縣監仍敎曰予卽位以來國家多事又值凶歉坡山府院君墓一不別祭今有此變豈不驚動神靈其遣承旨別祭○以李滉爲丹陽郡守憲府奏滉方賜暇湖堂不宜外補請留之以備顧問上曰民方飢困雖時任臺閣可使往救也○命開常平倉設東西賑濟場賑飢民士族寡婦不能躬自就食者給米其家又分遣敬差官權輟金半千朴忠元閔筌柳潛等于諸道審察賑政申明收養遺棄兒法○二月前右贊成權綴卒于朔州謫所綴風神秀朗器局峻整性儉素好讀書

自警編近思錄不離懷袖間中廟嘗召宰執宴後苑令各盡歡扶醉而出有內官拾進近思小册上曰落自權橃命還之己卯春求爲三陟府使禍作猶以橃爲其黨歸田里十有五年召還乙巳被竄至是卒○殺弘文博士安名世等名世爲史官修乙巳日記有王昇遐七日用不去滓豆粥李芑是日爲相殯側殺三大臣之語同官韓智源稱直筆而盡通於芑名世不之覺及撰武定寶鑑三公及右贊成黃憲吏判尹元衡漢城判尹崔演大諫陳復昌承旨蔡世英鄭彥憩會賓廳奏曰臣等以武定寶鑑撰集事取考乙巳時政記則罪人招辭略而不書逆賊供下多書不祥之言不勝驚愕乃命鞫于殿庭名世供尹任一不見面李德應每以殘亡目臣而專不許與且德應爲免杖悲辭哀語在傍觀聽或有愴然者故擧實書之非敢以爲曖昧而掩淚也孫弘績供臣所書上好鹿肉尤好鹿尾聞于承傳色盧允千非敢欲彰君過也於是斬名世孥籍弘績減死竄定州趙璞亦以曾爲史官褒贊白仁傑杖流道死禍將起名世往見智源望營救智源謂人曰名世可謂無所肖似者史事我乃言之反欲我救不亦謬乎史臣曰名世端人也爲群奸所指摘就鞫言辭自若臨死神色不變以董狐之筆爲滅身之媒誠可痛也撰集之說始發於尹仁恕之口參考之議遂成於李芑之計以致史臣受此極禍國之不亡幸也又曰史禍之起名世妻父李殷雨曾與芑順朋相知馳往芑家涕泣求哀芑曰此罪豈至於死可往見鄭相也即往順朋家祈懇順朋曰爲國出於不得已也殷雨悶默而退名世竟不免悲夫

○三公尹仁鏡李芑鄭順朋左贊成閔齊仁右贊成黃憲左參贊任權右參贊金光準吏判尹元衡漢城判尹崔演等會賓廳以一封書入奏俄而上坐殿簷下大妃坐殿上簾內仁鏡等入侍大妃令大臣進前教曰大臣所謂罪重罰輕之言至當然予意以追論爲未便丁酉三凶（金安老許沆蔡無擇）先王朝定罪已久今何更加乎李彥廸權橃皆見欺於逆賊凶謀熒惑人聽變亂是非罪則有之今又加罪則事甚苟且白仁傑事則當是非不定之時亦見紿而爲之不可更論自今後若自發則當治其罪追論加罪不欲爲也仁鏡芑順朋等屢奏大妃竟不從上終始不言史臣曰芑初與元衡合謀戕殺士林俱冒功臣號而其事之成實藉元衡內圖之力其後芑或不謀於元衡而獨以己意奏於簾中而行之元衡惡之及芑謀殺彥廸等元衡預知之密白于大妃曰不可以殺戮鎭定人心

大妃納其說故芑等雖反覆論執而終不允元衡慘毒仇視善良豈有一毫顧惜之心特出於一時之爭權耳○教曰許洽許珩當丁酉三凶謀危國母之時黨惡之罪亦重而只竄於外已是失刑曩者凶逆用事憑赦放免殊無懲惡之義其令還發配所○三月諫院奏刑曹判書鄭士龍貪婪無行在先朝屢被重駁不容公論今者庶冀其改又惜其才華置六卿之列兼提學之任判刑曹三歲無一事出於公正唯賄賂是縱至使市中牟利之徒輻輳其門請速罷以懲其餘答曰人心暴惡之時騰播之言豈皆實乎不允兩司又奏乃命遞職○夏四月大憲具壽昰大諫陳復昌等請對奏曰今聖上幼冲國事專委元勳生殺爵賞任其意國勢將非誠朝廷大憂今之大臣別無差等尤甚者左議政李芑也而領右相助其勢專擅威權人莫敢言今若下問於政府六曹可知公論大王大妃曰國運重厄憂患連生災變疊臻國事罔措加以元勳鄭順朋病重予方悶極今聞此言尤爲驚愕若以元勳爲非則國事豈不虛踈乎復昌曰若從公論則公私可以并行近來雖至親指斥也之人自上忍情從之與此計其輕重則豈可不從乎不答弘文館及兩司屢奏芑恃功驕恣專擅威福之狀大妃只命遞相掌令南應雲等奏芑罪當不止於罷而只命遞之人心未快不聽時芑藉元勳居相位締結淸原尉韓景祿交通內外專擅威福尹元衡內懷不平壽昰將論芑罪言於元衡元衡可之然不過欲挫其勢實非欲去其一體之人故止遞相位而已○侍講官鄭惟吉於召對時言曰井田之法雖不得行之於今若令限田毋得濫占庶無兼并之弊上不省○鄭順朋死順朋羅織無辜網打名流其罪與李芑無異而姦毒尤甚或云柳灌婢年十四者沒入順朋家埋骨釀災順朋遂遘癘死事覺婢奮罵而死○親享太廟○五月召見宗簿寺主簿愼希復希復上潛邸時師傅也召見時命史官勿入諫院論都承旨不能諫止上曰昔光武召子陵同宿史官亦入侍乎予恐拘於筵體不能盡故舊之情故使史官勿入其失在上承旨何責○以洪彦弼爲領議政尹仁鏡爲左議政黃憲爲右議政時彦弼爲左相仁鏡依舊爲領相仁鏡奏見政府先生案韓明澮遞領相九年後還爲左相沈澮鄭光弼遞領相越十年更爲左相其時事未可詳也但洪彦弼座目本在臣上請以彦弼陞領相答曰不必讓也彦弼奏凡朝廷公會一從座目今入政府座次前後各異請授座目當次之人答曰勿辭仁鏡

猶不固讓大憲具壽聃奏座目升降有未便上招六曹判書以上及兩司長官議皆以爲當從座目且考前例亦然於是仁鏡降爲左相○忠義衛延光達上疏曰體元者人君也調元者宰相也上有有爲之君下有有爲之相則天地和而陰陽順百職理而庶事平上雖有有爲之君下無有爲之相則天地不和陰陽不順而灾變疊見當今之時爲宰相者不以燮理爲事而惟務妻妾之奉此臣平日所憤惋者也經曰脅從罔治頃者不軌之徒已盡伏誅其間脅從緣坐之人豈盡出於有關之罪乎古有夏霜墜地一夫猶能召感況緣坐之人無慮百人者乎聖上當天灾之示警省躬以應天使伸冤悶此實睿衷恤隱之俞音天地再生之至恩也承旨鄭彥慤奏疏未有駭愕之言至爲未安敎曰其言迷劣不足數也○古阜郡守金應斗泰仁縣監申潛以勤救荒命加一資○六月綾原尉具思顏密奏曰臣與佐郎尹潔杯酒相交安名世誅後潔語臣曰名世臨刑從容平日有守之人也潔頃以修撰被論見遞臣適過慰則曰吾之被駁不足嘆也如名世所行至正所守甚固其於史筆隨事直書而竟蒙大罪至爲痛惜遂命拿鞫潔杖死獄中史臣曰潔嘗與人言尹元衡陰事聞者漏泄有是獄然潔浮妄人也追逐貴近縱酒談謔不愼樞機其及於禍宜也○左贊成閔齊仁自善類戕殺之後自知爲清論所不與常懷不安赴仕時歷入正言金鸞祥家投刺小婢持出曰方梳頭姑待之齊仁大慚歎曰我爲人所挽不忍一朝之死終見辱於隣里少年尙誰咎哉常對人歎曰當初只欲黜任而已輾轉至此錄勳論賞豈不愧乎尹仁鏡等奏齊仁以仁柔之言愛惜罪人又以名世所書史謂不可改請罷職從之大憲丁應斗大諫陳復昌等合奏請削勳遠竄乃竄公州○秋七月尹仁鏡卒初金安老伏罪金安國等還朝而猶命勿叙仁鏡時爲銓判汲汲陞叙曰此人豈可終棄由是得譽望馴致爲相然乙巳之難怵於禍福與群凶同事戕害士林從李芑指意有若奴隷○內官池漢弼告同番內官金俊言曰小宦權允善上直內官孫義連入仕等事皆吾所爲而吾之不得所任事則吾養子金忠厚妻之過也仁宗上天事金忠厚及石氏等所爲也臣子之心聞之至爲未安不敢不告下禁府推鞫（招辭本不書）遂流俊於三千里○追錄黃憲沈連源金明胤安世遇於衛社功臣上以人心不定賞罰不可不明有是命人皆誹議○冬十二月以黃憲爲左議政沈連源爲右議政○前左議

政成世昌卒于長淵謫所世昌天資英偉不苟營生文章典雅久掌文衡書畫音律莫不精曉時人以三絕目之○副提學趙彦秀等疏陳講學問愼保養立紀綱審用舍振士氣勵廉耻恤民隱昭公道納諫諍固邊圉十條

己酉四年春正月宴即位以來經筵官于宮庭賜一等樂大諫李蓂陞嘉善其餘賞賜復賜蠟燭夜分乃罷○弘文館上璿璣玉衡渾天儀制度○領議政洪彦弼卒彦弼謙謹廉簡自奉甚薄常以父子俱在崇班有盛滿之戒子暹從父訓不敢乘軒丁酉見忤權奸罷歸南陽益加畏飭杜門不出然爲相三朝無一建白論議之際不曰上教至當則必從他人之言惟恐不得保身人皆誚之○命納家藏史草者必書名時修仁宗實錄而李芑黃憲任權等憚史官直筆爲設是計而制之○時李芑尹元衡等自以爲有定社功歷敘前後推案及奏辭名曰乙巳定難記（一云武定寶鑑）令中書局印頒中外吏曹郎官欲印私件正郎柳堪言曹中乏紙何必人人印之佐郎韓智源語芑以堪謂此書不足觀兵曹正郎李元祿憂其叔芑戕害士類爲異日家禍語泄大諫陳復昌大憲趙彦秀等論奏教曰柳堪李元祿觀其所言其懷二心明矣拿囚決杖一百安置堪于慶興

元祿于江界知經筵尹元衡奏乙巳之人發擇賢之言爲廢置之謀古今莫大之變但其類定罪之後人皆惜之如君子見敗於小人者以其餘類尙存故也自上多用寬典故凶悖之類連綿而出此習不可不痛革○罷江原觀察使朴世煦都事鄭純祐杖配尹剛元于康津時剛元竄本道世煦純祐招飮官舍兩司論奏令禁府拿推罪之○金紋武人也自詫門地之高蔑視陳復昌常加嘲侮及復昌得志以盜官物羅織杖斃人皆冤之○知中樞府事崔演卒演聰明有才華人以文衡期之然輕淺無操行不免貪鄙之誚起自寒微不鄙族屬人多薄之○三月朔日食○試專經文臣于殿庭一無通者○夏四月初李若冰被殺其子洪男亦謫寧越次子洪胤尹任之婿也居忠州聞父冤死時發憤言洪男在謫與洪胤有隙通書于其友婿舍人鄭惟吉妻兄校理元虎變曰舍弟洪胤性本剛戾自用與咸昌衙士裴光義相往來推占滿朝卿相吉凶其言曰廢朝殺人極於甲子乙丑而終有丙寅之禍今上亦何能久耶其他怨懟謗訕不可勝數孤哀欲親詰其所以而彼不肯來見亦不肯答書舍弟素驕桀多見嫉於品官若有告變者禍必不測當如何處之并以修契文軍目書爲證惟吉

虎變詣政院進其書於是拿鞫洪胤及辭連人杖至數十餘自服與某某人謀舉兵起事其孽弟後丁年十六所引同謀之人尤多皆斬之至有不識洪胤後丁面目而死者忠州一面幾空洪胤收孥籍產進士康惟善茂松守彦成毛山守呈琅等三十七人幷被殺縣監柳貞杖死惟吉虎變等並論賞洪男亦給田民待三年叙用革忠州爲惟新縣忠淸道爲淸洪道○五月黃憲有罪削黜初南袞爲別試上試官取一試卷下試官不肯袞力贊以爲能文者所製竟取之及坼封則乃黃憲也鄉生無名袞慚焉招見憲年少有姿容欲實鑑賞之明極力吹噓驟躋華要年未五十拜相乙巳居喪未得參勳百計鑽刺追錄勳券嘗於賓廳議罪之時書名極罪者甚多李彦迪權橃亦入死中大妃以爲過重不從憲强請至夜深不退又倡爲佐理功臣之說欲多收錄以悅人心由是鬼蜮之輩爭欲起獄殺人以爲己功元衡惡之以達于上復嗾副學陳復昌以緩治洪胤獄論之遂遞相職尋又削奪勳爵放歸田里復昌既陳疏佯謂同僚曰我今日論劾權臣必被重譴不得復與同僚相見仍出涕歔欷俄而御札褒之曰爲國忘身之誠優於朱雲汲黯玆賜中廟衣襨及銀盃大憲具壽馹大諫慶渾以不言憲罪被遞○以李芑爲領議政○坡原府院君尹汝弼以任之父連坐付處龍仁秋七月特命放之兩司爭之上曰汝弼章敬王后之親也爲仁宗大王放送有何妨乎兩司又言宗社大賊之連坐決不可施以私恩答曰汝弼老病垂死又非如他罪人連坐之類不聽尋又給祿以終其身○前縣監鄭礦卒礦生有異質淸虛寡慾讀書一二遍皆通之天文地理醫藥卜筮音律各國語皆不學而能亦解鳥獸音其學出於禪家陳博之類中司馬薦授主簿兼醫計象三學敎授歷抱川縣監棄官歸楊州嘗力諫其父順朋勿告變因以大忤不見容弟礪附元衡參僞勳常欲殺之礦深居絕跡治鍊丹法性不喜肉善飲酒善嘯一日作歌自挽仍坐化世傳礦生而能言白日無影弟礪亦能詩工草隸旁通醫藥賞鑑之技官佐郎自以世累托麴糵浮遊物外人稱酒仙亦微病坐化○八月親祭靖孝兩陵○以恬退有操加李賢輔魚得江一資下書召之吏判尙震言二老皆年過八十道路且遠宜給馬從之○大憲陳復昌錄事義孫之妾子也稍以文墨稱事尹元衡以發身大諫尹仁恕亦結爲心朋凡朝廷事聽命於元衡而復昌唱之仁恕和之人主之權分在三人掌握至是仁恕之妻

四寸李義武義精兄弟爭訟奴婢賂與仁恕義武使人奪去以此與仁恕成隙仁恕與義精共謀囑臺官捉囚義武復昌知其狀議欲放送仁恕通書于復昌欲令打殺而復昌不聽仁恕以復昌受賂而放義武其權重驕縱比諸許沆將欲攻之復昌先奏其狀大王大妃召問政府六曹二品以上皆言復昌盡心輔國仁恕懷嫌誣人乃下仁恕于禁府刑推付處與陽○鄭瑞者嘗與宋祀連上變賞賜饒足服玩多僭武斷鄉曲至是憲府摘發囚禁府瑞語獄官曰國有大事欲密奏命政院召問之瑞曰持平韓智源與安處謙子琛交厚欲陷臣非罪以報仇大諫具壽昤請詔獄窮推政院以瑞欺罔君上動搖臺諫請罪之移禁府推鞫全家徙邊○九月宴功臣于闕庭教李芑等曰尹元衡有莫大之功其妾子女許通爲嫡可也芑等奏祖宗朝有大功者許通妾子女有前例且元衡有大功不爲一品請陞資三奏不允大王大妃嘗與功臣妻設宴後苑寡婦亦許入參大妃先插花以次勸之林百齡妻低首不應大妃諭曰功臣義同一家予亦未亡人猶自先插以爲歡洽夫人不可不勉徇固辭不從○以沈連源爲左議政尚震爲右議政○時大王大妃方崇佛事咸鏡監司鄭萬鍾進妖僧普雨儒生安士俊等上疏闢佛不允憲府欲執普雨教曰自上別無崇佛之事但慈殿因舊例爲先王陵寢擇其稍識理之僧使之守護而乃以謂輕儒惑僧爲人臣者當論人君之實過今以狂童上疏揣度上意指予爲崇佛是乃彰君之惡也持平朴大立曰普雨之識理臣等未知其何事也○冬十月雷避殿減膳撤樂求言副提學慶渾等疏陳淸仕路納諫諍謹好尙立紀綱正士習恤民隱抑奢侈治軍務八條上優批○建仁壽宮于淨業院爲先王後宮也三司交章太學上疏請止之不允○十二月花城監顯祖獻無逸圖屛仍上疏曰聖上今日之成王願設此屛於座側常目在之怠荒之心或生儉約之心或弛觀此而思爲君之難念民生之苦使蒙至治之澤上以手筆優答○上因夜對謂講官曰周世宗亦賢君其言曰朕不因喜怒刑賞人夫刑賞人主之大柄必得公明然後爲善者有所勸爲惡者有所懲如因一已之喜怒則必有顚倒之弊也

庚戌五年春正月朔進豐呈宴于大王大妃上即位以後欲進豐呈而大妃以饑饉災異牢讓至是始行之又賜宴東西班宗宰二品以上政院玉堂兩司暨

兵曹都摠府○二月賜豐基白雲洞書院額曰紹修頒內藏書籍白雲洞文成公安裕故基也周世鵬嘗守其郡創立書院其制度規模皆倣朱文公白鹿洞規至是李滉爲郡守請賜扁額書籍土田臧獲三公以爲不可盡從只賜扁額書籍從之尋命諸道書院次第表章書院之設由是而盛○三月諫院奏曰中外巨刹無不以內願堂目之多至七十九所禁標相望於諸山新政之累莫大於此請明降聖旨一切革除答曰內願堂合計諸道故其數似多令內需司因舊守護不可遽改○夏四月觀射以安不忘危七言律詩命宗宰侍臣製進入格者賞賜○五月副司勇金鈴上疏曰亂臣賊子何代無之不意再出今代大抵或有諸侯相殺夷狄侵中國則日食地震布在方策去甲辰乙巳之間日食地震風水之災迭出當時之人不知其然背動浮言曰災異之變垂簾所致臣愚以爲甲辰之災皆在垂簾之前則亦何關於垂簾也況垂簾不可以執一論也有唐武后之垂簾有宋宣仁之垂簾武后之垂簾茶毒生靈而天下名之曰女中桀紂宋后之垂簾慈愛生靈而天下稱之曰女中堯舜然則垂簾其可同乎命拿鞫鬪庭供曰乙巳李霖等大唱垂簾未便之言至今祖述其言以爲災變垂簾所致臣以自意設爲問答以此上疏遂處絞○有洪麟者上疏告晉川君玉貞謀亂命拿鞫鬪庭搜覓其家文書皆無實洪麟以誣告反坐處斬籍沒玉貞以常聚無賴處身不義削官爵門外黜送○前右贊成許磁初雖與鄭順朋等同事至加叛逆名魚肉士林非其本心故後每伸救嘗自歎曰我其爲小人矣多稱病避事及錄勳上命幷錄功臣子弟磁固辭不得錄惟順朋子礩得錄李芑作色曰義與國同休戚公何獨固辭磁爲吏判兼典醫監提調芑欲以其親信醫爲典醫監官使帶行錄事請于政廳磁怒捽于庭竟不從芑怒愈甚閔齊仁以伸救士類得罪屏居公州衣食不給磁以其弟齊英除唐津縣監欲齊仁有賴也磁謂其所親崔汝舟曰乙巳之事竟至錄勳心常恨之汝舟心服其言而不知磁與芑有隙言于芑初陳復昌爲司諫磁疏論其姦回及復昌爲大憲芑嗾復昌及司諫李無疆搆劾磁以庇護兇逆幷及齊英之事遂竄洪原踰年病卒上以錄勳之人賜禮葬○殺前大司憲具壽聃竄前吏曹參判宋純壽聃與陳復昌私相往復欲庇護乙巳竄謫諸人事泄竄甲山李芑壽聃五寸親也壽聃知其兇慝倡議駁之芑欲殺之工判尹思翼逢迎其意以壽聃平日

私語辨明柳灌之說及與復昌書所言今之禍胎在於梁松(指淸原尉韓景祿)以領相芑爲腹心以內爲窟穴等語揑告于芑芑迫使上達思翼中無所主其子玉性憸邪善趨附誘其父上達大憲宋世珩大諫元繼儉等五奏請加罪乃命賜死壽聃心懷坦夷無畦畛但暗於知人以自取禍聞者痛之宋純以締結壽聃謫生異議謫舒川李浚慶付處李潤慶愼居寬李霽柳昌門朴民獻崔蓋國或削或罷初復昌登科未得發迹許磁力薦爲持平其後復昌固辭富平府使陰附李芑爲諫職磁始知其奸上疏論斥芑力救得免然復昌心甚啣之磁爲吏判復昌欲試磁意乃曰嶺南妻鄕也願爲慶尙監司磁信之擬於首望復昌大怒積嫌益深壽聃初與復昌同里心服其善爲直言吹噓甚力復昌感其恩及壽聃被罪上章力救自是情好日密凡有所爲必議於壽聃而一從其言故一時士林賴而粗安其後壽聃知其奸邪語其所失復昌深啣之先是復昌以浚慶有士望欲依附家且密邇故有時相訪一日浚慶之族李思曾設宴請賓浚慶復昌同會復昌被酒語浚慶曰天老(壽聃字也)負我壽聃婦家婢與宴傳其言於壽聃壽聃聞之曰陳遂初(復昌字也)恨我我必不免復昌意浚慶漏其言恨之又以罪人中悅之父并其兄潤慶而搆陷之宋純以開城留守入爲大憲語人曰復昌以幺麼之人得志揚揚使朝廷不靖吾欲去之復昌時以工參方圖吏參而純先爲之復昌不悅曰自宋壽初(純字)入京以後朝廷囂囂此人不可不去於是陰結於芑而以李無疆爲羽翼以成其禍○陳復昌李無疆有罪遠竄復昌父義孫以錄事爲縣監復昌之母三經人而歸義孫人甚賤之以其系連柳仁淑之族故憑藉登科性巧黠初以犬豕事金安老及尹元衡專國又爲其鷹犬屢起大獄殲盡名流人目爲毒蛇能改頭換面到元勳之家則力詆士流見異議之人則謂其濫治而欲護柳堪安名世與具壽聃往復私書有逼上之言兩司力請罪之乃命竄于三水尋加圍籬而死無疆以復昌之黨亦竄于慶源○六月命觀象監修改欽敬閣○秋八月殺前淸洪觀察使李瀣惟新縣監李致李洪男上變後忠州徒民崔賀孫欲免其罪竊取品官等鄉會文書將走京上變或知之捕告縣監李致致報于監司李瀣請訊治瀣刑推賀孫杖斃洪男既殺其弟又欲占其父籍沒之財曳衰爭辨致却之洪男大憾致爲獻納時劾李芑恃功擅弄芑啣之瀣曾爲大憲亦駁芑以行同狗彘又不附元衡元衡時爲禁府

推官群憾合力使臺諫元繼儉李無疆等搆捏瀣及致指謂殺賀孫滅口以護逆賊且賊黨籍沒之物還給本主拿鞫甚酷或勸瀣誣服則可免瀣慨然曰僞服而求活吾豈爲哉遂自草疏痛訴其冤推官畏芑不敢上致杖死瀣杖流道死道都事柳涉徒三年時惟新人鄭景祈又告變推鞫以誣告承服憲府請置極刑不允瀣溘之兄也敢於有爲以功名自許嘗貽溘書責以一向恬退何時展所學溘以書勸其還鄉自守不聽憲府以李瀣李致等惟新逆黨奴婢財產還給本主時文書卽速上送而新觀察使金光軫累日後始送而無可考文書新縣監柳仲郢初不上送再度督責後上送請罪之並命罷職〇冬十二月復立兩宗設禪科給僧度牒大王大妃言民厭軍役盡逃爲僧故僧繁軍縮如無統領難禁雜僧乃以靖陵奉恩寺爲禪宗光陵奉先寺爲教宗自明年始爲禪科初試而會試講經製述賜牌倣文科於是八道寺刹一時鼎新三司爭之上三十餘奏大臣率百官庭請館學儒生上三十餘章亦未得請空館而去上遣承旨史官招諭不來乃招朝官之爲父兄者使各諭其子弟翌年三月始就館尹元衡終不參論沈連源尙震依阿而已史臣曰上性聰敏學問日就而慈殿

導之以異端禁儒上寺立標齋剎仁壽之役方興而兩宗之命又降聽國政輔幼主而上違中宗斥邪之志下失父母輔治之道可勝痛哉

辛亥六年春二月賑飢民上以前遣御史徒有支供之弊而民不蒙惠令各道都事簡騶從出入民間盡心救之〇尹元衡惑於嬖妾陰爲奪嫡之計上言極陳其妻之惡請棄之從之〇咸興府雌鷄化爲雄特進官姜顯奏曰雌雞之變豈不由於尊異教而立兩宗也臣聞僧普雨奸譎不測粗解經文交遊文士自稱曰佛鄭萬鍾爲咸鏡監司常置諸官舍尊奉之咸興實普雨發跡之地灾變適出是地豈非其故也今黜普雨則儒生不招而自來天變不憂而自消矣〇三月復設忌辰齋於奉先寺兩司屢諫不從〇梁允温之女爲尹任之子婦乙已禍允温竄海南至是觀察使鄭彦慤狀奏允温與任同心謀逆如此大逆至今共戴天日臣民所共憤命拿鞫不服死獄中〇夏四月上臨成均館酌獻先聖設文武科酌獻時儒生屯集瞪目長立不拜及還宮盡散不爲祗送〇咸鏡御史王希傑奏普雨與瑠奴爲僧者同居安邊黃龍寺草庵方瑠亡命使之穴處普雨聞大索之報懼禍及已移避釋王寺上留中不下因政院奏下之政院

請付有司大王大妃曰是欲害普雨者造言也三司及大臣屢請推問並不允吏判宋世珩獨奏極陳普雨權重驕悍擧國仰戴毒趁恐有不測之禍仍歷數所行妖惡亦不從○五月大提學申光漢辭職不許光漢掌坐己卯黨退居陰竹二十年蒙收叙歷臺諫秉文衡詩文淸高典雅非俗流所可企當道者不悅并與其文章而毁短之光漢固辭請免然性頗迂僻拙於吏治臨事茫然○六月憲府奏市廛獨無書籍以此書册極貴文風益衰請令禮曹別立書肆從之○赦以元子生也乙巳人權應挺權應昌李首慶宋純愼居寬量移中道鄭惟沆尹忠元尹汝弼具淹申秀涇李湛宋希奎白仁傑閔起文黃博安頴許忠吉金禧年林復李雲孫李浚慶柳涉幷放還○以僧普雨判禪宗事都大禪師奉恩寺住持守眞判敎宗事都大禪師奉先寺住持普雨守眞以謝恩肅拜來待闕門命行于闕庭兵曹言凶服之人不宜入闕禮判鄭士龍言行于闕門外爲便乃命行于光化門外都人士女坌集爭觀莫不驚恠普雨等頭玉腰紅雙螺警路前後擁衛諸山僧徒趨走送迎目以僧王又爲文書通關列邑報牒禮曹無異各司○秋八月以普雨摠攝內需司知經筵事任權曰今者臺諫奏兩宗

事而不得請內需司奴婢告訴守令而罷之大臣臺諫奏之而不允臣不知上意之所在且普雨摠攝內需司臣恐有政出多門之弊不納先是權諫普雨事上甚怒至以金安老比之權略無懼色又諫之其剛正如此○以沈連源爲領議政尙震爲左議政尹元衡爲右議政元衡以越次力辭許之連源震屢奏先王朝有功之人雖武臣年纔四十者猶且爲相今元衡功重國家望洽群情且年過四十故臣等旣卜相上亦命之而旋卽命遞使相位不重請仍任臺諫侍從及李芑亦請仍任幷不允○以尹溉爲右議政○王妃幸私親沈鋼家是時災變疊出饑疫並熾王妃歸寧糜費甚多憲府請停之上不聽鋼輕薄年少遍散簡請物遠近各司奔走馹載雲集其門而鋼父連源居首相非徒不諫行幸之不可又從而逢迎之與其子鋼附會陰助左袒贊任權奏曰頃者雨雹風雷之災至爲可駭其日中殿適行幸于本家天變之作雖不可指爲某事之應然外家則宜懷戒愼之心沈連源通源皆有職之人而其一門之內至有希恩望幸者伏願勿以天之警告爲尋常開公道杜私門以答天意自上遇災求言之敎雖甚懇切未聞左右之臣進切直之言臣恐求言之誠或有未至也連源曰

一門之內希恩望幸者則或有之臣未及知也○憲府奏陳淸原府院君韓景祿驕恣不敬校理元虎變院正羅允明奴事景祿之狀答曰景祿非驕縱如此或飮酒則不省人事此皆酒失也駙馬之爲都摠管及提調在祖宗朝亦有之非今始爲也推考可也虎變允明事若實如所奏則非矣然不叙過重只罷之景祿曹繼商之外孫而李芑之姪孫也尙公主寵冠一時芑之以贓吏壻得通淸顯至據台鼎者皆景祿之力也景祿日益驕恣朝廷是非人物進退無不與聞虎變允明趁附如恐不及虎變繼蔡子也繼蔡赴明道卒虎變隨行不即成服貿買唐物華人大笑以此士林鄙之諂附李芑爲其鷹犬又事陳復昌竊位於臺諫玉堂復昌敗又結景祿爲人詭譎多智俳優無耻允明愚妄人也僥倖登第家行悖戾與婭南慶春爭財有同讎敵至是被駁人皆快之○冬十月敎曰小學乃明倫之書而己卯以後指以爲進德修業之本其訓誨節目詳悉擇定不淑自今幼學之士使先習小學以爲進德修業之本其訓誨節目詳悉擇定曉諭中外○知經筵事鄭士龍以樂器多散缺請校正乃設雅樂鍾磬校正廳以右參贊安玹掌其事召生員趙晟付職校正○試儒生于殿庭生員李樑居首命直赴殿試時鄭士龍爲考官樑嘗學於士龍故預出箋題使樑宿構中選物議譁然○歲大饑命明年四殿誕日方物及物膳幷勿封進○平安觀察使金明胤獻武王受丹書於太公圖仍上劄曰敬者人人所當力行帝王尤不可不致力敬與不敬治亂興亡繫焉可不愼哉上曰此乃古昔聖王之至戒當留覽而警戒焉仍賜虎皮○副提學趙士秀上劄論領中樞李芑貪饕凶險專擅之狀曰芑雖有莫大之功亦有莫大之罪國之空虛民之困瘁實由於此人答曰已遞相位大功之人雖不加罪豈不改過乎兩司繼請竄逐終不允芑既殺尹任等專權貪暴一時名賢竄殛無遺人畏之如虎至是其爪牙陳復昌李無疆輩皆黜于外衆始彈其惡妖巫甘德與芑妾交通囚於憲府芑請而放之及芑勢將衰臺官得以殺之○還授許磁李浚慶職牒放宋純從兩司奏也○十一月上患貪風日熾命政府與吏兵曹抄奏廉謹人乃抄奏安玹洪暹朴守良李浚慶趙士秀李蕓任虎臣周世鵬金秀文李夢弼李世璋李榮金珣全彭齡洪曇成世章尹銛尹鉉尹春年鄭宗榮朴永俊吳祥李重慶金鎧任輔臣李滉安從珙宋益璟金雨卞勳男辛士衡姜允權禹世謙凡三十三人○儒生趙應

奎以打僧拿囚於州獄宦竪持內需司公文威制守令亂打應奎上置之勿問三司三公六卿及館儒上疏救應奎不聽諫院奏曰近來宦竪縱恣承傳色出納內外之言所關非輕而崔漢亨七日棄置不傳朝野駭愕累日論執而久不兪允是爲宦者益長驕縱之習也不允○無冰

壬子七年春二月光州牧使林九齡百齡之弟而同參乙巳定難功者也李芑私伴人推刷時九齡曲護權門不以實聞觀察使朴守良狀請罷黜命遞差而推之果有私伴十人乃罷九齡職守良自少不趨權門廉潔自守位至六卿儻屋以居芑之私伴遍諸道方伯例皆隱蔽守良獨不然時議嘉之○夏四月遣禮曹正郎梁應壹李彥愙于奉先奉恩兩寺設禪科試僧誦經取禪宗二十人教宗十二人教曰赴科之僧必皆能誦經而今所取甚少如此則度僧之事皆爲虛矣擧朝皆陳度僧之不可大妃終不聽○李芑死芑兇猜暴戾狀如老虎自稱深於學問與徐敬德論學敬德不許芑怒發於色及殺尹任自以爲功遂占台鼎又典兵權權傾人主生殺與奪惟意之爲或言後史可畏芑曰東國通鑑其誰觀之其弟薇初名苡位至卿宰性亦兇險人皆畏之芑子元祐亦兇愚安入政院同列羞伍而莫敢誰何惟弟荇子元祿痛芑所爲口不稱叔○六月旱避殿減膳撤樂閉崇禮門徙市設祈雨祭理冤獄○命諸道觀察使薦遺逸之士京畿道薦成守琛趙昱淸洪道薦成悌元慶尙道薦曹植李希顏遂命直叙六品職守琛受學於趙光祖恬靜養志不求聞達昱才高行潔安貧慕古悌元倜儻有大略通明經術自己卯後放浪詩酒不事拘禁植剛毅直方以名節自勵少許可不苟取與希顏器量宏深才行卓異中宗朝屢除官不起時稱薦擧科後得人最盛○錄用忠臣淸白吏子孫○秋七月北胡入寇慶興殺掠人畜四十餘而去○時軍籍久廢不行至於三十年饑饉癘疫死亡殆盡存者盡托於土豪鄕吏之家故特命設局刷出隱丁○戶曹判書鄭世虎麟趾之孫也許沆等三凶煽亂之時以伸救洪遇龍見忤被竄三凶去後還朝以此名重搢紳爲中宗守陵官遂列於六卿憑女婿王子之勢恣行不義三司訟庭無處不爭人皆鄙之九月兩司請下禁府上以守陵功只命先罷後推○冬十月天雷地震桃李華○十一月以周世鵬兼同知成均館事世鵬孝友好善足爲末世之名士然性諂鄙丁未殺戮時大言於玉堂會席曰此類治之如此然後公論

乃定修撰柳景深曰公何以出此言世鵬曰如是論之然後時宰悅之其他詭秘之迹多類此○遞大司成李蕓以金澍代之蕓雖無才華而慈詳廉謹澍有文墨小技而麤鄙不檢居家無法悍妻豪婢恣意無忌奴僕列坐門外有持物而過者爭攘奪之澍聞之略不呵禁又營產業多有病民○德興君昭第三子昭生後封河城君○宴廉謹人于闕庭賜樂及丹木胡椒又賜蠟燭夜分乃罷○以李希顏爲高靈縣監監司鄭彥憙嫉其賢臨之甚威希顏棄官去彥憙奏請治罪戶判趙士秀亦曰守令不能治官使庫藏蕩竭至不能爲計輒棄官去罪不可容今年凶民困中外玩法請如彥憙奏掌令柳仲郢進曰凡守令之能棄官者必不至貪黷虐民且朝廷待士當崇禮節以養廉耻不可束縛今希顏以遺逸起一棄官而遽繩以重律恐傷待士之禮上曰掌令言固善然判書之奏切於救時不可不從三公亦言不可拿推只命推考希顏以此遂廢○倭人與中國商賈漂到濟州旌義縣殺掠民人官軍擊退之餘黨三十餘人登漢挐山藏伏官軍生擒望古三夫羅流成川餘賊潛遁○十二月副提學鄭裕等上疏其綱曰正心術其目曰扶吾道闢異端謹天戒崇節儉開言路振士氣尚忠

厚淸仕路愼刑獄務實德上優批○靈川尉申檥爲人狂悖打殺人家婢憲府請下禁府鞫治命減死只奪告身弘文館上劄論執不從

癸丑八年春正月朔日食○二月視耕籍田諭八道觀察使飭耕種毋失其時王妃親蠶上以饑歲廢費不行○愼希復上之大君時師傅也入殿試試官考畢進試券希復之名不在上特命次中以上四十一人盡賜及第希復始得參榜臺諫以無前例爭之不允旬月內希復超遷至直提學○敎曰往在乙巳尹元衡有大功可錄一等而謙不自居故錄於二等然奴婢田地可依一等例加給其妾子已許通仕路其妾亦授職牒可也○以朴漢宗爲內需司提調刻其印列于二品重其權使得直奏專掌內司奴婢僧徒之事出入內外頗張威福文移關牒旁午道路以僧人奴婢之故罷黜守令杖囚郡吏臺諫不敢言時以凶年朝官受由者不得乘馹而宦豎乘馹橫行中和倅金德龍以不待宦豎之奉命者被推○時上屢敎以公薦除授而初入仕只有二窠以沈連源尹元衡金光準宋世珩之族注擬至於隱逸六品敘用之命皆不擧行物論咸以爲未便諫院論奏之遂命吏曹判書安玹參判沈通源參議元混正郎奇大恒佐郎

金汝孚幷罷職○特旨復以宋世珩礪山人父演孫嘗爲中宗潛邸時師傅因此有舊恩己卯上疏論事趨附時議丁亥朴氏之黜館儒將上疏以世珩爲首世珩自削其名後登第以與宋純羅世纘相交之故不得志於金安老執政之日及安老敗遂歷淸要甲辰附於大尹之黨柳仁淑之赴明柳灌之觀察關西皆大言請留及仁宗賓天時適爲承旨參衛社勳於是盡棄其故反附尹元衡爲腹心凡誅殺士類無不與謀李芑深挾攻己之憾欲去而終不能林百齡之妻世珩之姪女也百齡所受尹任之家與成守瑾家相比而爭溝道百齡妻搆成詛呪不道之言令世珩上告逮捕守瑾家人庭問備至世珩非推官而偃然參鞫其陰險多類此且與尹春年深結交通宮掖人皆賤惡嘗爲吏判十六朔而遞纔過四十餘日特旨又下○三月推刷寺刹土田凡百姓有持父祖契券賣買文籍苟涉於寺刹之故則不問久近多少僧徒奪之中使督之守令不敢言方伯不能奏內願堂幾至四百所而皆欲使之有土田百姓囂然○時尹元衡以妾爲妻禮判鄭士龍亦棄妻畜妾傅會元衡欲通庶孽之路又與尹春年締結故士龍之遞也春年奏請仍任士龍富才華擅能詩名趙光

祖嘗語之曰以工詩之力何不讀近思錄一卷乎本無行檢貪淫驕蹇老而益甚○閏三月旱上親禱雨于禁中下敎求言○學錄柳世茂以見辱於僧徒上疏請解職上曰妄悖之僧不有朝廷之法駭愕莫甚當罪之勿辭○時僧佛覺殺三人匿于奉先寺住持守眞掩護之副學鄭裕等上劄曰刑法雖在宰相之列尙不假借獨於僧徒雖關重罪必曲爲之庇護其爲失刑孰甚焉今守眞之罪初不推鞫又不取招聖上何以逆知其無罪而然也聞奏辭不由於尙書而外言得達於九重此豈治世事乎荅曰守眞實有其情則雖加大罪可也以失誤之事加大罪亦爲失刑兩司奏守眞藏匿凌遲處死之人其罪可斬自上違拂國論特令減死又援赦例幷免杖流物情駭愕請依律定罪不允○進士尹希仁上疏曰朝廷宰輔總爲權奸國有大弊莫敢開口民黎困於守令之剝割私賤疲於主典之侵督加以刑賞之權盡歸於權門故民不堪命盡歸於盜賊國家設兩宗之法使民之無所歸者有所窟穴誠聖世之權宜一良法也朝廷之人方且粉飾皐夔周召之言謨鋪張太平之事業而不知危亡之禍迫在朝夕臣恐魯三家晉六卿復起於今日也當與朝廷之賢者六七人共議朝政庶

可以救禍矣政院奏尹希仁與卒參判尹希仁同名儒案亦無此名其言皆讒侮時政且以復兩宗爲良法尤爲無理是乃變名之人何以處之敎曰此乃匿名書可滅棄之○宋世珩卒○講大學衍義至讒邪之臣殺忠良以資敵國而庸君暗主不之察上慨然歎息因論唐僖宗殺諫臣事曰興國之君樂聞其過亡國之君惡聞其過直諫者死奚以不亡記事官金繼輝曰史官之任不但記事亦記其言近來經筵不聞天語記言之任從此而廢今日始聞天語此雖一言亦足以興邦臣等當大書以垂後世但他日見諸行事者不如今日之所言史臣雖萬死不足以贖其罪○前參奉李世銘上疏曰自古讒人得志則妬賢忌能搆成虛事羅織無辜必打盡而後已自己卯黨禍以後被罪放逐之臣每以關係國家罔上之言不得蒙宥至灾之甚劇而後得放豈不晚哉今亦有被讒放逐之臣則先赦此等人而不赦其故犯爲惡之人則放赦之擧得矣聖上避殿減膳停東宮之役減百官之祿而不廢僧佛供奉之虛費者爲何事歟不過祈福也詩曰求福不回孔子曰非其鬼而祭之諂也今僧徒假托無理之說惑世誣民安坐無事見養於內供逆天理之甚者也如此等事一切痛革則天

意亦於此得矣敎曰所謂被讒放逐之人指誰而言其說汎濫所當推治而求之時恐妨言路故置之○夏四月還給黃憲職牒三司屢請還收依允○以李滉爲大司成許曄爲司藝朴民獻爲獻納○五月旱進士金師謂上疏曰旱灾之甚未有如今日以臣愚論之東漢之亡由於黨錮而今亦有廢錮之冤知其冤而不解則爲禍也何異於黨錮哉賢才之生固不偶然庶孽之有文武才者不知其幾千萬而不通仕路是廢棄而不齒於人也天之生才不分嫡庶而國家之用人則有嫡庶之別違天而欲望其無灾得乎敎曰禁錮庶孽立法已久今不可輕改○六月大王大妃命削內願堂僧徒於軍籍○大司憲金澍等上疏陳僧徒宦寺之弊及南倭北虜之患末言勤聖學明敎化養士氣納諫諍四條答曰當加省念○憲府請禁人民擊錚訴冤於闕門不從○秋七月上始親政大王大妃御殿垂簾坐上於簾外召三公侍臣敎曰婦人干國政實非美事予以主上冲年不得已居攝天灾時變疊見層出恐由予否德兄今主上長成學問高明自今歸政予不復與聽也上下榻辭遜顧大臣使陳其不可三公對曰慈殿下敎正與宣仁皇后所謂母后當陽非國家美事之意暗合兄慈殿

春秋亦高久勤萬機殊非頤養精神之道臣等惟當將順懿旨而已上不得已從之自是大妃不得專行威福如有所欲輒以諺書列錄科條使中官宣于外上覽畢可行者行之不可行者輒憂形於色捲而納之袖大妃問何不奉行則上柔聲婉辭陳其便否大妃輒盛怒曰汝之爲君皆吾兄及吾之力也今安坐享福而反逆吾命耶有時毆迫上顏色不揚或有淚痕○副提學鄭裕等陳疏一勤聖學二審所尙三辨邪正四納諫諍五恤民隱六振士風七闢異端上優批○八月謁宣陵命扈駕人自持飯津船僅令通涉以畿內歉荒也○以金麟厚爲弘文館校理麟厚有學行文章負一時清望乙巳士禍以縣監棄印徑歸不出門晚好理學絕意榮進拜典籍托病不起至是又拜校理力辭上諭以事君大義又賜食物及驛騎終不至尋拜直講竟不赴○九月景福宮大內災上避殿減膳停朝市三日遣官行慰安祭于文昭延恩兩殿及宗廟求言于中外士人徐崦上疏陳擇宰相養士氣正俗尙廣言路戢貪風活民生禁奢侈明賞罰愼用人抑宦官十條答曰盡言不諱可謂讜矣又敎曰人心不古貪風日起公道板蕩私情大行無一人爲國忘身者故徐崦之疏極陳時弊其中小學鄕約事非予所禁止申明擧行館儒柳濤等上疏曰聖上崇信異敎創立兩寺別立憲章私行號令一國之令岐而爲二法既殊矣則國有二君矣此何等國體耶威靈已張於諸刹金碧重新於群山軍籍搜括民無餘丁而於僧則勿問藏盜而免律贖貨而罔罪使朝廷之政刑日紊髡首之氣焰日熾此何等治體耶近而兩宗遠而諸刹凡有所欲走一長髮之僧即通于內者名之曰內達中官星馳於外者名之曰內旨無有限隔之嚴大累光明之治九重宮闈之內一國至嚴之地雖大臣爲國之言尙不可私入況彼無君異類之妖言乎此何等家法耶宗廟之北學宮之西創一巨宇雖曰兩朝宮人之攸宇實效妖僧祝釐之術琳宮聳空梵聲徹天安知先王之靈先聖之神不潔其瞻聆崇降災孽乎嗚呼始而欺臣民終焉褻神明此何等君道耶凡此四者有一于此皆足以致蒼蒼之譴召冥冥之怒聖上獨未之悟耶答曰吾儒之闢異端當矣予豈有崇奉之理乎以此致災未可知也通政丁自堅極之訴賜死於遐域金安老貪濁鄙人而用以爲三公多遺後世之恥上以指

光祖爲致化之臣欲罪之恐妨言路而止○淸州牧使李楨洪州牧使任尹韓山郡守金若默沃川郡守高孟英槐山郡守權紹惟新縣監柳景深稷山縣監鄭洽有治績賜表裏一襲下書褒奬○冬十月庶孽鄭大雲等疏請許通文武科命二品以上雜議領相沈連源左相尙震右相尹溉左贊成尹元衡禮判鄭士龍兵判李浚慶工判李名珪知樞朴守良參判權纘沈通源蔡世英金益壽閔應瑞林億齡閔箕權轍等皆以爲可許通右贊成申光漢判敦寧金光準吏判安玹曰先王定法庶孽子孫勿許赴文科生進試叙用亦有限品今若輕改名分紊舛左參贊任權等三十五人皆曰許通未便上護軍李滉曰此法之改有二難一曰國俗難猝變二曰大防難猝毁此防一毁以庶傴嫡以賤蔑貴豈可輕易爲哉中國雖或得才於庶品然亦甚稀本國人才雖間出於庶孽千百僅一而無賴不率者每出於此輩今之庶孽果有忠義如晉之周顗德行如宋之陳了翁潘良貴武略如漢之衞靑者則可以許通也敎曰庶孽不許通雖曰祖宗成法國家愛惜人才不可不變而通之良妾子至其孫賤妾子至其曾孫許通而勿叙顯職一家之內毋得有凌嫡之事令禮曹磨鍊節目是議尹春年倡之元衡主之玉堂諫院上劄論執上不從○十一月金光準卒光準好談儒論時譽翕然其陰邪射人人有未及知者父有寵妾而死光準利其財使兄妻誣訴於官尙州曰庶母及擘弟共爲妖術以致其夫之死請囚治之牧使宋希奎聞慶縣監安景祐嘗以推官知其事光準深忌之及乘乙巳之禍致位崇品乃列錄本道朝官隣境居人知其事者陰授權臣使盡除去丁未希奎景祐亦被竄○前判中樞府事李彦廸卒于江界謫所彦廸博學能文章好玩性理書多所著述深造精微然乙巳之難迫於權奸作推官拷訊善類至於錄功後稍與權奸立異見削勳爵安置而卒學者稱晦齋先生

甲寅九年春正月草串野人骨幹不等入寇北道兵馬使李思曾遣兵擊却之斬五十九級○以李潤慶爲全州府尹潤慶天稟純美補以學問樂善好古與其弟浚慶幷有重望嘗牧星義二州皆有善政○敎曰前靈川尉申檥愚妄狂悖亂打人物不計刀及被殺者非一强脫公主之服與其所奸之妓與公主相詰發不道之言慈殿遣中使敎戒聽即發怒不伏其罪無異大逆其竄謫遐方乃竄通川○知中樞府事朴守良卒守良起自草萊歷敭華秩而敦尙淸白其

子嘗欲作第於京誠之曰我本鄉產蒙聖恩得至六卿家毋過十餘架其卒也家無儋石之儲妻妾不得從喪南歸大憲尹春年奏請僅成褒禮○二月大諫鄭裕請依古者養老乞言之義下諭于知中樞李賢輔使之陳言賢輔言田野老民退閒已久衰闕時政不敢指陳某事而但聞聽諫一事有歉於如流之美前日禪科之復寺院之修臺諫侍從以至館學終年爭之而不得請新立科條之弊亦諫而不見納古人以木之從繩水之鑑貌譬焉是乃人主所當省念也上答以省念令本道給食物○諫院奏曰備邊司祖宗朝所無也中宗末年大臣未諳兵事奏請設之自後邊境殆無寧歲以其堂上多武臣好功喜事鼓動兵端而大臣信惑其言與外夷搆釁故議者皆言罷此司然後邊境可安而近日又加出堂上誠未知上意之所在也請依祖宗故事革罷此司使兵政統於兵曹三公與武臣之諳邊事者同議戎務焉不允○命八道觀察使採訪孝行節義以聞○以鄭士龍爲大提學○初景福宮帑庫充溢間架狹窄宦官密城君朴漢宗逢迎上意爲添房庫晝夜燃炬遂致火灾以至大內灰燼朝廷論罪欲誅之上只命削職漢宗以先朝老宦錄功封君上所最寵任者也○時以饑饉禁酒憲府發遣書吏摘奸駙馬韓景祿之子方會飲于人家禁吏突入驚仆地傷其額景祿大怒遣人結縛禁吏捉致其家經宿不放上聞之即命刑曹囚鞫禁吏憲府以逢辱請遞職諫院伸救請出仕憲府屢請景祿依律治罪上不得已命推考○夏四月生員李苞上疏陳民弊且圖進民間疾苦之狀教曰卽位十年朝廷上下每以恤民爲念今見李苞之疏不忍見也臣子無一人改心奉公以剝割爲事邦本日瘁國可支乎以此疏示于大臣然後下該曹回奏可行條件以苞爲齊陵參奉○五月命鄭士龍等以律賦試成均館儒生遣都承旨宣醞仍飭講學十一月又命士龍等徃館以惜寸陰箴試之仍飭明人倫知禮義等事○彗星見上避殿召三公以下講弭災之策命中外審理冤獄求言于朝野○六月野人骨幹不以五百騎寇慶源造山堡府使南致昌遲留不救城幾陷助防將崔漢貞射殪其酋長賊遁去命除漢貞五品職仍兼本堡萬戶致昌削職充軍○庇仁縣監成英嘗杖內願堂持音僧後因病死其徒以爲英杖殺之上聞之怒罷英官盡奪告身至是以臺臣言還授○秋七月同知中樞府事周世鵬卒世鵬處心寬和好賢樂善慊然不自爲足官躋亞卿清標如寒

士然始爲許磁南衰所吹噓得拜玉堂正字衰之敗世鵬亦以言事見罷乙巳禍起世鵬對士林則輒發憤世之言對權奸則畏刼唯唯往來於李芑尹元衡家歷遷爲副學識者鄙之○以尹元衡申光漢陞府院君兼領經筵事從三公奏也○八月復以尹春年爲大司憲春年以儒自處締結士流外示廉謹若盡心於謀國而以尹元衡所爲皆贊助成之○九月以洪彦弼金安國配享仁宗廟庭朝議不一上令二品以上會議定之○掌令李彦忠言師道之絕久矣頃立童蒙訓導以教學子眞盛事也李仲虎學識高明誘掖有法如注書李訒檢閱朴應男皆出其門其他中生員進士試者幾四十餘人今若付訓導之職俾教儒生則必有稱於國家教養之道從之○景福宮殿成祭告於宗廟及文昭延恩二殿復命康寧殿書揭抑詩無逸篇如舊○永川儒生爲鄭夢周建書院於其生長之地監司鄭彦慤請賜扁額書冊奴婢田結一依紹修書院例上以夢周道德忠節有賢於安裕議三公從之賜額曰臨皐○以奇大恒爲司諫任輔臣爲判校大恒己卯黨人遵之子也輔臣嘗論斥禪教久不調至是并擢用○淸州牧使李楨孝行卓異且兩大王國恤時心喪三年命加資旌門又命京外士族孝行卓異者除職○施景福宮繕修諸人賞典或加資或賜物又賜宴樂是時天災地變無日無之饑饉連年百姓流離而乃興土木宰相督之於京暴吏承之於外自前冬取石伐木至是告成役民之死於山谷者多國力竭矣而上下恬然論功行賞又設宴樂人多嗟怨○冬十月僧仙氣入成均館齋中下禁府推治敎曰頃者不使僧人入京城而近以繕修事多出入當申明舊法不得亂入可也仙氣手持訴狀條陳普雨罪惡上不推問○十一月童蒙訓導李仲虎卒仲虎宗室億孫孽子也號履素齋志氣精銳勇於敢爲深通文學嘗酷好修養術已而盡棄之求諸六經刻意篤行諸生遊門下者常數百人皆令先讀小學端拱揖讓出入里閭不問可知爲仲虎門人家貧不給朝夕處之裕如也○十二月尙州牧使申潛卒潛英邁善綴文初以賢良科進坐廢二十年以書畵自娛仁廟特授六品職居官勤愼未嘗有誤及爲尙州有惠政民愛之如父母以廉謹陞通政未幾而卒○茂長儒生安瑞順朴仁弼上疏陳民弊兼圖飢民流離之狀以獻

乙卯十年春二月兵曹參議李滉謝病歸命付僉樞敦召命本道監司給食物

使之上京求醫藥調治滉不至○自立兩宗設願堂諸山寺刹一時更新都城之內梵唄相聞內需司之儲竭於供佛飯僧大王大妃惑於普雨諸宮巨室亦從而和之助成其勢兩司請盡革內願堂不許○初周世鵬爲黃海監司移建崔冲祠於州庠之西而建書院至是因生員金澤等疏賜扁額曰首陽且賜書籍○三月對馬島主上書請歲遣船及賜米皆從舊額不許○沈貞復官內資寺正沈思恭上言曰臣父貞被害枉死衆所共知當初安老竄謫時臣弟思遜爲應教擊駁之免放時臣父唱其未便復職時臣弟思順爲副學主其排斥故安老常懷報復竄逐臣父又與許沆蔡無擇等作匿名書使無擇婢夫掛諸鍾樓指爲思順所作織成虛無之罪三凶伏罪後臺論激發捉囚掛榜人推問則一一直招故思順職牒卽蒙還授而臣父至今未雪情理罔極命還給職牒臺諫弘文館論執還收之○夏五月旱上親禱禁中得雨○倭人入寇全羅道全州府尹李潤慶擊却之初倭七十餘艘犯達梁鎭焚蕩閭閻遂圍其城節度使元績與長興府使韓蘊靈巖郡守李德堅往救之兵潰皆死德堅被擄敵又陷蘭浦馬島加里浦及長興康津水使金贊光州牧使李希孫兵皆敗敵遂肆殺

掠聲言直犯京師乘勝至靈巖而海南縣監邊協嬰孤城獨全觀察使金澍使潤慶領兵三千往救潤慶選優人五百而行澍以敵犯境聞于朝上召三公諸宰問策以李浚慶爲全羅道都巡察使沈守慶金貴榮爲從事官金景錫南致勤爲左右防禦使率京軍驍勇五百人及禁軍閒良能射者往光州羅州相機備禦敵圍靈巖城中嘗夜驚潤慶張燭出廳戒勿虛動如是者日三四久而乃定浚慶潤慶弟也貽書勸出城潤慶答曰吾受國厚恩當以死報勅毋納再來使來當射之遂不復來方浚慶之貽書城中聞其將出皆荷擔而立有土崩之形及聞射而絕之人心遂安時右防禦使金景錫亦領兵赴援兵使趙安國左防禦使南致勤陣于鵲川以觀敵兵動靜使軍官突敵陣馬蹶被殺衆方洶懼潤慶屢欲出戰景錫惟怯不從潤慶言萬一兵敗請獨當其罪於是景錫以兵屬潤慶獨留城中潤慶引兵出與敵遇鄉校敵將踞坐聖殿交椅以黃旗指揮潤慶下令曰進前者生退北者死乃伏弩於道又設菱鐵使優人盡著彩服出入於弩鐵之間踴躍呈才敵張翼而追之傷於弩鐵不敢復進盡入鄉校列隊而出爭觀優戲潤慶分軍爲左右翼掩其不意令善射者以片箭射中敵將乘

風放火箭縱兵斯殺敵放丸如雨潤慶戴釜鼎督戰敵衆大潰斬首百十數級餘敵棄粮草而遁報恩縣監成悌元送軍人粮械無不立辦而盡精緻長水縣監趙昱軍用頗缺致勤縛致之塗蠣灰於面將斬之已而杖黜昱遂得狂易病棄官還家○秋七月倭又寇濟州屯于城外牧使金秀文以孤軍力戰破之捷聞上加秀文一資賜緞衣一領○以曹光遠爲慶尙都巡察使兼察兩南敵退仍命觀察本道○諸臣請毁寺鍾鑄銃筒不許史臣曰上於佛教信之酷而惑之甚欲抄僧人以助兵力則辭以陵寢之僧欲毁佛鍾以鑄兵器則托以久遠之物當此危亡迫切之時留念如此與齊元之講老子梁武之談苦空奚遠哉冲年崇佛人疑以爲慈殿之所爲由今觀之上之所以崇奉者亦云至矣○坡原府院君尹汝弼卒上爲先后先王命復官禮葬政院防奏兩司論執皆不從○知中樞府事李賢輔卒賢輔孝友恬退能全晚節○儒生安瑞順上疏曰今緇禿之徒安坐供養而南征之士肝腦塗地願斬妖僧普雨頭以謝將士則三軍之氣自倍矣答曰普雨予無尊眷之事而言之如此可惟○八月全羅道巡察使李浚慶等班師上引見賜宴闕庭陞潤慶爲本道觀察使邊協爲長興府使拿推金景錫賞諸將恤戰亡人鐲被兵邑租稅○大臣請諸道有兵使處皆差送評事參謀軍機從之○對馬島主遣平調光來獻斬倭酋議廷議不一李浚慶議曰島主之意在於要賞謀復歲船今只賜米布彼將觖望懷憤誘引諸島之賊擾害邊邑則雖復興師勦滅其勞費豈在歲遣二三船之下乎自庚午（中宗）減船後彼欲復舊條未嘗一日忘到今饑饉轉極狡詐益密陰引諸島竊發湖南以爲威脅敗衂挫折既不得售其奸謀則又爲之斬首獻馘似若爲朝廷邀截賊船之歸路者然帝王待夷之道羈縻懷綏治以不治彼以善意而歸我宜姑貰既往之奸暫許可欺之方增給歲船授調光堂上則待使价悅夷情庶幾兩得其宜而邊患少弭矣上只除調光護軍職○江原觀察使尹仁恕奏三陟府穆祖考妣墓荒草蕪穢至爲未安乞使斫去雜木掃除荒草差定二三戶守護從之○冬十月前大提學申光漢卒光漢叔舟孫也嘗與趙光祖善光祖被禍光漢亦廢退閉十五年及還朝久典文衡性醇厚風度高古學問該博文章精麗儐待華使每見稱賞然處事多偏滯嘗判刑部不能決獄獄不能容請加構獄舍中廟曰不若易判書獄何必加構遂以許磁代之磁裁決立盡囹圄

空虛乙巳錄勳不製敎書使副提學崔演代製旣錄勳所賜罪人子孫奴婢不使應役○以曹植爲丹城縣監植因辭職上疏曰聖上之國事已非四顧無下手之地小官嬉嬉於下姑酒色是樂大官泛泛於上唯貨賂是殖臣所以長想永息者久矣慈殿塞淵不過深宮之一寡婦聖上幼冲只是先王之一孤嗣天災之百千人心之億萬何以當之何以收之耶平日朝廷以貨而用人聚財而散民畢竟將無其人而城無軍卒賊入無人之境豈是惟事耶對馬島倭陰結向導作爲無窮之辱視以世宗之南征成廟之北伐則孰與今日之事乎然此不過爲膚革之疾未足爲心腹之痛也心腹之痛痞結衝塞上下不通此乃卿大夫乾喉焦唇而車馳人走者也號召勤王整頓國事非在於區區之政刑惟在於聖上之一心汗馬於方寸之間而收功於萬牛之地其機在我而已獨不知聖上之所好者何事也好學問乎好聲色乎好弓馬乎好君子乎好小人乎所好在是而存亡繫焉苟能一日惕然警悟奮然致力於學問忽然有得於明新則明新之內萬善具在百化由出擧而措之國可使均也民可使化也危可使安也約而存之鑑無不空衡無不平思無邪焉佛氏所謂眞定者只是存此心而已其爲上達天理則儒釋一也但施之人事無脚踏地故吾家不學之矣

聖上旣好佛矣若移之於好學則此是吾家之事也豈非弱喪而歸其家得見父母兄弟親戚故舊者乎敎曰曹植疏雖切直有不恭之辭於慈殿似不識君臣之義欲治不敬之罪名之曰逸士故置而不問其令吏曹速宜改差不量予之否德欲屈大賢於小縣是予不敏之過時鄭宗榮李憲國力救尙震使李濟臣抽宋史英宗紀出歐陽脩言慈聖深宮一婦人之語救解曰曹植傳襲古人告君之語極言國家孤危之勢非慢語上怒稍解竟不加罪○以李浚慶爲右贊成兼兵曹判書

丙辰十一年春正月白虹貫日彗星見上避殿減膳求言成均儒生安士俊等五百餘人上疏曰聖上嗣服初年先復兩宗上而公孤卿相侍從臺諫下而太學衿袍草野踈賤伏闕閱月天聽邈然曹植之疏危言切論正中時病聖上若能納而行之弭災消變之道卽在此矣聖上嚴拒其言大示詘詘之色士林之望於是乎缺矣養元子當擇正人置諸左右使之見正事聞正言不可使奸佞閹竪蝦蛛於其側也近來臺諫以朴漢宗之事論奏多日聖上堅執不從嗚呼

聖上卽位以來所行率多拂人情塞言路而今者外示求言之名以爲應灾之文具一國臣民誰信其出於眞心耶奉佛雖勤而凶荒荐臻老顚壯散十室九空加以邊釁屢興生民魚肉何佛之力不能致祥而反致灾耶答曰兩宗非今新設輔養元子予獨不念乎宦官之用非諸生所論也曹植不知君臣之分故只言予意而已○三月三公請以安玹李浚慶趙士秀任虎臣爲元子輔養官上以尹溉尹元衡及玹浚慶爲之○五月儒生安瑞順鄭綸羅州人等上疏曰昊天不吊降喪饑饉寧可不知所自而恐懼修省哉聖上卽位之初柳灌等三大臣以謀叛伏誅知其謀而告之者何人也方聖上幼冲而母后臨朝執狐疑之心彼五六大臣舞出讒賊之謀投間抵隙欺罔天聽驟得美官人皆切齒唾罵彼之誣告可知彼五六大臣若不參其人之謀叛則何知其詳也其時無辜者怨氣浮騰至今未息其禍蔓延宋麟壽林亨秀等皆以危疑見殺天若有知殃慶必以其類至矣死者不可復生其餘連坐者大赦之以沒官之物還給其主則積冤自消而天變自弭矣外戚之禍人國家自古已然權高人主勢傾朝廷霜露係乎吹噓與奪出於談笑朝廷非聖上之朝廷乃外戚之朝廷如漢不用鳳莽神器孰得而窺伺唐不用楊盧天下何至於顚危伏願須察曲堤徙薪之策防微杜漸以保兩全重其賞厚其祿而不任朝政則庶幾乎少答天譴不然則國之存亡未可知也監司李潤慶上其疏囚瑞順綸以待命遂拿鞫殿庭尹元衡甚嫉之論以護逆瑞順杖死籍産綸以指導處斬籍沒進士金應鼎珍原人以寫疏遠竄元衡必欲連及金麟厚因嫁禍士林而不能得○秋七月上視學酌獻于先聖退明倫堂試士放榜于下輦臺手書諭諸生曰予留意學校欲使人才蔚然而歲月逾邁迨不見效是予作成之誠未至而然也學貴務本常顧堂名以忠孝爲本皆爲他日君子儒是予之望也仍賜胡椒十斗○以尹元衡爲兼吏曹判書尹溉恐新進年少私相論議薦進名士故力主以元衡長銓曹沮抑之○八月知敦寧府事任虎臣卒虎臣慈詳廉儉勤於公務貴至六卿而衣服居處澹然若寒士爲臺官嘗彈李無疆後無疆得志遇虎臣於盃酒間問曰昔之彈我誰主其議虎臣曰吾實主之無疆慙沮亦不能害及病自謂不治職事不受祿俸○上視學謁聖行焚香禮仍坐明倫堂講試儒生大臣臺諫以灾異請停不允○僉知中樞府事朴公亮卒公亮閭之子也平淡和厚未嘗言

人過失雖無審謂之節以恪謹稱及卒家無餘粟只有數架書籍而已○鄭彥慤死彥慤以京畿監司墜馬破碎而死人咸快之○開城經歷安世遇尹任族也當任鞫問時任家謂必籍沒將家財託寓於世遇世遇盡納其財物誘引任家之婢子搆成告變至參錄功至是以貪鄙邪虐被府民告訴兩司奏罷之○冬十月朔日食○日本國王遣僧天富東堂景轍西堂來聘上既接見令禮曹饋餉東堂等言前年作賊於貴國者到泊甑島盡殲滅惟餘書册兵器等物故持而來也○十一月宣醞于弘文館承政院賜蠟燭歸家

丁巳十二年春正月明帝以我國捕倭寇刷還明人贈銀兩絲緞我使沈通源賫還失銀八十兩命以所存銀略頒壯士罷通源職因鞫通事崔世協徵杖一百贖○三月幸健元陵及顯陵○上親學謁聖試儒生製述○夏四月親閱武于慕華館既罷試儒將及有武才文臣射○五月丹陽郡守黃俊良疏陳民弊十條命政府議奏其可行者○初金汝孚與金弘度爭娼成隙立黨互詆汝孚性凶險偏嫉善人常恨其父安國所爲曰我父好善多爲人所欺不可法也其徒崔堣貌醜愚暴李銘驕騃奸毒金鎭狡猾陰賊締結右相尹溉判

書權橃共讒金虯等於尹元衡曰彼輩咎公以妾爲妻將欲論之已草彈章元衡嘗使愛娼蘭貞毒殺其妻請於大妃陞娼爲夫人方疑人之議已聞之大怒除汝孚司諫又囑大憲吳謙等劾虯等詆毀宰相動搖君上元衡亦密奏之上卽允之以虯爲首下禁府獻納閔時中再詣元衡家力請三省共鞫凡三省之鞫必罪關綱常然後爲之元衡不從故虯得免於杖時中與虯交厚而謀害如此公議以虯等比汝孚之流雖清濁有間然虯浮虛無識弘度輕佻驕誕金繼輝粗率淺薄李龜壽諂佞尹澍躁妄高景虛貪譎朴民獻喜事皆不滿於衆望弘度繼輝尤相親昵又有姜克誠金慶元俱是無賴淫肆之人結爲狎友晝夜追逐凡猥屑之事無所不爲弘度繼輝頗有才名憑藉氣燄毀譽循私自爲一端議論凌駕朝廷其實陰佽尹春年爲援至是見陷於汝孚之凶論尹毅中曲媚弘度等極被吹噓及見汝孚勢盛又潛致慇懃李憲國亦爲弘度等所指使以元衡之族弟俱免初李樑以王妃之舅發迹文科爲人愚妄弘度繼輝驟與相交外示款厚而內實乘其愚而欺之樑不知自以得友名士爲幸後樑因大提學鄭士龍得與於賜暇讀書之選虯爲掌令駁而削之弘度等與知其議樑

始覺爲其所賣遂大怨及弘度等敗檟作詩快之初汝孚發弘度不謹父喪之說虬弘度之友也欲救弘度播傳汝孚當母病危急圖陞舍人之語互相傾陷適弘度輩相聚論元衡擅權作弊之狀汝孚等洩於元衡故兩司論奏弘度等以輕薄之人比方人物人皆厭之虬等趨附春年不無所恃時議欲並論春年而春年元衡之族弟有內勢故其議竟止於是三公奏金虬本浮虛無實之人多發妄言不足深治乃命除加刑竄慶源弘度竄甲山龜壽繼輝削黜尹澍高景虛梁應鼎等罷職〇六月左參贊任權卒權剛果峭直中廟時入侍經筵極陳宰相張順孫貪黷之狀及金安老用事見斥累年既還朝每以變更舊章爲歎及至兩宗之復涕泣苦諫庶孼之通終身慷慨但偏固暗淺先入爲主俸祿厚而待宗族少恩年衰多病猶不知退〇秋七月大司諫閔箕少勵名節清苦自守深於易學中年以後玩情聲色清節頗虧至是辭職不允〇尹元衡三爲吏判賣官納賂有同時賈至是以被物論托病辭職上只許遞判書三公以爲政公平協於物情奏請仍任人皆笑之〇時年歉役煩民苦僧安軍民皆逃爲僧臺諫請刷還只以婉辭塞責而已〇八月立子晛爲王世子以大慶命宦寺

七人同日陞遷兩司屢請改正不許又大會宴群臣以秋日宴群臣七言律詩命與宴者製進尹溉以故不參後入講筵以爲人主令百官製詩近於浮華〇上嘗在後苑賜侍臣酒尙震醉仆于道上以大臣在路傍過行未安令以帳圍而過之〇大赦并放安置充軍之人而惟靈川尉申檥金虬金弘度不赦〇江原觀察使朴民獻有學問才行兩司以金虬金弘度黨與奏削之先是民獻爲大諫攻沈通源甚力其子弟亦多被駁至是沈家與兩司合而擊之〇九月幸敬陵昌陵〇冬十二月中宗廢妃愼氏昇遐命依王后考妣例護喪輸送棺槨三時供上侍婢供饋令各司限三年進排復以本宗姪子別坐思遠奉其祀〇大司諫尹仁恕等上劄論事敎曰劄中有家收片鐵先入於連甍列楹之飾戶徵布縷盡歸於苞苴賄賂之資云者無乃有所指耶正言盧景麟回奏曰此泛論時弊無所指摘也是時尹元衡大治第宅土木之役連續不絕四方賂遺輻輳其門景麟終不能斥言〇前縣監趙昱卒昱淸虛恬淡博覽經史工於詩律以公薦除參奉得心疾不仕卜居于龍門山下以吟咏自遣朝廷擧遺逸授長水縣監復以事棄歸尋卒其兄晟精於醫藥如音律算學天文無不通曉俱有

名當世

戊午十三年春正月蠲京畿黃海平安道租稅以歲饑且有華使供億也○司諫崔堧等自竄逐金虯得志恣橫詆毀善類汲引同黨人皆側目沈連源惡之奏請罪之兩司繼論之乃命堧削黜前吏曹佐郎李銘典翰金汝孚京畿都事金鎭罷職持平鄭得補外○刑曹參議任輔臣卒輔臣容儀嚴毅寡言笑簡潔自守家業蕭然及卒人皆憐之○夏四月上臨成均館試儒生製述○五月以尙震爲領議政尹溉爲左議政尹元衡爲右議政○上觀稼于西郊登濟川亭觀水戰○六月領中樞府事沈連源卒連源溫雅謙恭雖無學術頗知愛士素不與於邪議而尹元衡等以爲連源參功臣然後勳籍可固連源心傷善類之死而畏其禍及不敢力辭還家與妻對泣如罪不在於國家而將置重典者（金虯）必救解之欲搆禍朝廷而無端生事者（崔堧等）必迸黜之但納賂占田有貪奢之名病革上遣承旨問之連源曰臣之所懷在前陳六條（勤學從諫親賢遠佞恤民愼賞）之疏政事之間願存心忠厚務從寬大使人心固結國祚靈長○秋八月尙震奏庶孽不許赴擧著在令甲以此抱冤者多良妾孫赴擧之法已立令該曹讞于四館可赴者許赴上從之○九月獻納金啓奏曰朝廷之上無忠直之風以天時人事觀之與衰亂之世無異東漢之初專尙節義故及其末世危言不絕奸雄環視而莫敢取西漢則忠厚變爲柔懦終至莽賊簒竊莫敢誰何此往昔之明驗也方今聖世節義雖非急務必須預養於平時然後可以責效於他日上有好者下必有甚焉者在上好尙之如何耳尹溉曰金啓之言果至當臣意亦然教曰金啓不愼言語有狂誕之態多發不切之言以爲賣直之資未知其合於耳目之任而大臣贊美之予未知其可也大抵勿用新進喜事之人而公卿亦當用純厚方正之人任居股肱巧言爲事職在耳目狂誕爲習豈無後弊哉政院論奏上以爲塞口之漸諫院順旨請遞從之憲府奏諫院同爲諫官固當廷爭而遽請遞之大諫任說所失非輕請幷遞從之依允於是尹元衡病免尹溉引嫌憲府上劄論之答曰巧言云者左相常時獻議與奏事之際不無多言之病故頃因金啓事偶幷及之弘文館陳劄曰金啓年少者初入薇垣奏辭之際有狂闊之態無恭謹之行故偶以狂誕責之左相居相八年豈無盡職之事然於金汝孚等定罪時不分明答奏而後於經席似爲伸救宗系辨誣收議時以爲

不可因宦官求助又於不殺降倭收議賊媚盜排抑公論此等事予心未便故頃因金啓事敢發妄語欲使左相謹愼保全而已諫院劄陳敬大臣重諫官之義答曰劄論切當予用嘉焉尙震奏溉爲人剛明每事欲盡其道故不無多言之病豈至巧飾乎當金啓進奏之日臣若入侍亦必贊美其言如尹溉矣人主一言重於雷霆若以言而責之則新進之士皆以言爲戒上曰予意盡諭矣特進官鄭裕曰溉少休休之量有自是之病人言其過皆厭聞故言之者鮮而不自知其過矣上敎如是溉豈不感激乎兩司奏溉勢難在職請免相幷遞領經筵依允○冬十月以安玹爲右議政○左參贊趙士秀卒士秀淸白自守不喜紛華好讀書善屬文然褊暗執拗無容賢好善之量人以是短之○十一月以安玹爲左議政李浚慶爲右議政○十二月特以沈通源爲右贊成通源王妃之從祖也麤鄙陰譎趁勢嗜利欲媚金安老於大庭對策以忠讜諂之後附尹元衡以朴淳等議林百齡謚號爲不稱將起大獄而搆陷結李樑斥逐朴素立等幾成一網打盡之計其他賣官鬻獄不可勝記其子鎏鐸亦憑勢貪黷人莫敢誰何○李滉退鄕多年召爲大司成纔經二朔又以病辭遞未幾陞

秩爲工曹參判又呈辭

己未十四年春正月白虹貫日副學尹仁恕等上劄規勉有煩瀆叢脞千里拒人等語答曰正中予病可不省念○持平閔時中奏論大憲吳祥等不論政院之失上嚴敎折之玉堂薇垣皆言不容言官之過上敎曰予於閔時中事明辨太過恐傷言路不能無悔人或不察以言爲諱則豈予之福勿以此爲戒各盡所懷言雖失中予必不罪○築義州山城○夏四月上酌獻于先聖退明倫堂試士賜成均館米百斛胡椒五斛○上親試賜暇學士于翠霞亭賞賜製述講經入格人仍宣醞極歡尙震曰成宗朝培養文學故人才輩出今日之事近古所無然其講論文義有關治道者自上採取見諸施爲則尤當有實効上然之夜深賜宮燭歸家先是上欲令學士試射洪暹曰此非賜暇讀書之意領事李浚慶曰暹言當矣他日可爲儒將之人使練習兵書可也何必强令習射乎上從之○黃海道盜賊大起白晝圍住官門射其羅卒或打破獄門奪其囚繫橫行閭里搶殺無數朝廷議定六條規畫喩該地官使之勦遏觀察守令等畏其報復不敢施行乃以李鐸爲觀察使引見問措置之方鐸曰賊之起必由迫於

貧窮或由守令失政流離失所入於獷悍之黨跟捕之際不務招撫徒嚴刑訊致有橫罹今則人人畏其報復村民則見而不告守令則聞而不捕終至於畏賊而不畏國家極爲寒心守令怯退者論以軍法然後盜可弭也上可之○命選孝友廉謹節義之士及淸白吏子孫○五月前高靈縣監李希顔卒希顔篤於孝友又嫻弓馬朝廷擧遺逸除縣赴任未幾監司以大典考講守令希顔恥之卽解綬歸鄉旣去民追思之後除判官不就未數月而終○前報恩縣監成悌元卒悌元處家孝悌接友誠信諧笑和易與人無忤及至遇事論是非一循古義不顧流議以遺逸除縣監居官澹然惟以盃酒自娛猾吏畏威奸民懷德交龜之後卽還舊棲被召不起而卒○六月旱至于七月兩南爲甚戶曹奏請修擧荒政不待明春豫擇朝中有時望者遣之使之專意救荒上曰可○明人蘇才等三百二十二人爲倭所擄漂到黃海道爲邊將所獲命附使臣護送于明○秋七月敎曰國家安危係於賢邪進退公論在於臺諫持平金添慶前爲正言兩司議治奸人身爲耳目之官而徒徇一己之計不發一言問亦不答如此軟熟用情之人不可更授風憲之官其罷之初金汝孚之議治金虬金弘度等之罪添慶心非之托以不知上不之察以軟熟目之○冬十月雌鷄化爲雄○十一月諫院奏復設兩宗中外諸刹內願堂稱號已爲聖朝大累然其兩宗所屬寺刹猶有定數住持持音維那之差定亦有其例而諸宮家各占數外寺刹別爲願堂或稱王子或稱公主翁主成給差帖僧人藉此恣行錦原君岭常與妖僧昏夜相通祈佛徼福性淸之僞造慈殿諺書未必不由於岭也請罷其職答曰錦原君推考諸宮家願堂稱號持音維那僧一切禁斷○十二月儒生裵益謙上疏曰抽柱御史馳騁郡縣摘發不法而但星馳雷過民不暇訴則白屋之冤何以周知臣意令御史暗行窮閭則庶使民願上達也僧徒率皆逃賦避役遊手遊食淵藪于山林至於都城之內出入無畏事甚可駭臣意使京外一切禁斷治民之吏不患無襲黃而哀我生民每遭庸吏不得蒙至治之澤散而之四方者何限今若互任文官而不但專用門蔭之無識者則庶民蒙其惠矣御衆之將不患無頗牧而今之爲兵水使者輦載船運爭事權貴恬不知恥今若擇廉謹之將以授方鎭之任則庶無軍卒之冤矣列邑之鄉校猶國之有成均而外方訓導例遣庸下之流徒竊廩料尙何望其敎誨之事乎臣意擇生

員進士之謹慤者授之則庶乎其可矣小學家禮寓日用常行之道不可須臾不講者也中廟銳意圖治得趙光祖講朱氏之小學行呂氏之鄉約群賢彙征多士皷舞將以君吾堯舜民吾唐虞不幸奸人媢疾使善人君子打盡於一網自此以後此書不復行于世伏願聖上講論厚倫之方躬行於上示效於下自朝廷推之於四方則人皆知有忠君孝親之心矣逸士幽居清節足以範世勵俗者今成守琛曹植其人也若修聘禮置之左右則豈不有助於聖學乎伏見陳弊之疏非一而例下該曹竟不擧行臣之此言亦必歸於無用之地矣敎曰爾以鄉生爲國陳弊良用嘉焉但趙光祖事必未詳知而並論之仍敎曰光祖事中廟已治之後世豈有異議乎時李芑尹元衡之徒相繼秉政箝制士林之口使淸議絕於朝廷而人主不得聞公論故上不知光祖之賢

庚申十五年春正月前修撰金麟厚卒麟厚天資淸粹幼稱神童長而博學天文地理醫藥卜筮律呂度數無不通曉尤精於性理及入春坊仁宗與語大悅恩遇日隆或親至直廬從容問難仁宗素多藝不欲表見於人獨於麟厚賜親寫墨竹畵以示意中廟末禍機已兆麟厚乞養爲玉果縣監仁宗昇遐驚號隱

痛卽棄官不復仕一意講學益精且深道明德立爲世師宗每遇仁宗諱日入山慟哭竟夕而返上屢除官特召終不起臨歿使勿用玉果以後官爵學者稱河西先生○三月左議政安玹卒玹恭謹儉素奉公不懈常檢身以禮人有饋遺雖一芥不取亦未嘗折一簡以要私居家淸貧薄於自奉事兄盡禮終始無間又精於醫藥以活人爲務人多賴之然臨事多滯不免軟熟浮沉之態○夏四月敎曰林川郡守趙溥侵虐寺僧僧訴于本宗本宗牒報于內需司奏稟慈殿遣中使摘奸則其事不虛而中使還溥怒益甚亂打寺僧欲置死地其罷職臺諫侍從論救不允館儒柳希霖等千餘人上疏答曰予非爲一僧而治守令近來臣下不無凌上之習亦有枉殺無辜之患故欲矯此弊而已疏雖扶於吾道事有關於後弊故不允○知訓鍊院事張彦良卒彦良形貌魁偉粗涉書史居官臨民淸嚴自持乙巳崔輔漢再訪勸與李芑同事曰若從吾言當得大勳彦良謝曰先人曾有靖國勳亦已足矣今又得大勳非所願也○五月命大提學鄭惟吉選文臣才德兼備者又命大臣與禮曹同議抄奏文章宰相大臣等抄奏宰相尹春年等十三人製述文臣李蘧等二十五人仍言宰相乃是成才

之人不可使之試講試製當別有勸奬之道上然之○六月以李浚慶爲左議政沈通源爲右議政金明胤爲吏曹判書李樑爲都承旨時相位久缺外人皆以爲通源當相明胤爲吏判及上親政果如其言樑王妃之內舅也通源王妃之從祖也自是外戚專權朝廷日非終嫁士林之禍○秋七月命遣逸成守琛曹植洪致堯李夢成尹希慶卞勳男許橿南弼文等首先除職○上以臣子善行莫大於忠孝特加德仁副守龍壽光城令舜禮資尋命以朱溪君深源添入三綱行實○秋九月時世子加冠而入學酌獻文廟上以其年幼恐或失禮令陪從內官幷入殿內命禮曹議于三公皆曰至當館儒朴應立等上疏言刑餘賤物不可猥厠肅靡之地不允兩司以不言引咎請遞答曰已與大臣議定何可以狂生妄言輕易辭職乎典籍徐希呂亦上疏竟不從

辛酉十六年春正月立黃大任女爲世子嬪旋降爲良娣大任安瑭之妹夫而瑭之養子德大卽尹元衡壻也元衡自以恩眷漸衰大妃一朝賓天更無可寄之勢與大任及其所厚衛人謀改大任女生年月日變凶爲吉密告于大妃以定嬪上及王妃迫於慈教不得已而從之既行禮以有腹病降爲良娣更立尹

玉女爲嬪○二月領府事尹元衡縱其家奴廣占田地于靈光奴憑藉作弊幷奪國馬牧場郡守金漢卿杖殺之人無不快之憲府承元衡旨以爲漢卿濫殺無辜請罷其罷還也民有垂涕者○平昌郡守楊士彥上疏言臣所守郡乃古穢貊一小縣其民巖居而獸處束薪而翳穴側耕而危穫初以穆祖妃鄉陞郡也結不過八百戶不過五百而六十年來田益荒民益散到任之日先開留籍穀九百石民四十戶殘吏八九斯役數十而已以四十之力當昔年五百之役以百結之田應前日八百之貢臣感觸心目食不下咽窮思而得三策焉無益虛名則削而勿役棄逋逃腹中之穀免十年山上之稅則流民返穀粟聚而民知聖慈矣臣猥忝官守不宜徒擁空器故圖形以上上令該曹量宜處之以此下諭監司○三月處士鄭之雲卒之雲篤於孝義居憂哀毀過禮嘗從金正國學及正國歿心喪三年家貧妻妾辟纊以自給往往乏絕而怡然不以爲慼刻意於性命之說著天命圖說○夏四月試士落點殿講儒生沈鏵（通源子）金戩洪聖民許思欽李胤禧等五人入格又令製述聖民居魁鏵亦入格命賜第臺諫以鏵幾椒房之親論其不可試取上以爲與大臣議定不允及唱第日將親

臨大雨雷震正門及大纛乃命罷榜求言于中外○成均館儒生等上疏曰鳴呼上天示警如是可畏聖上求言若是其誠而奉行風旨已成苟同之習發言盈庭誰中病國之源寧負聖上而不能負權臣寧忤公論而不能忤私門窃悲聖上孤立於上無扶持之可恃復隍之變迫在朝暮書曰好問則裕自用則小聖上詘詘之聲色屢發於經席草野之讜論反歸於逆耳今雖有求言之教而無一人瀝血盡忠則言路可謂塞矣春秋傳曰刑人非所近也今者刑餘濫側於金貂之列重爵猥及於閹竪之輩干政之漸蔽聰之萌已兆矣詩曰瑣瑣姻婭則無膴仕近者爵賞之施或有濫及除改之命不無私昵則於戚里有偏私之失也韓愈曰不塞不流不止不行異端之於吾道如冰炭秬莠而今者復設禪科既示崇奉之意屢遣中使以助驕恣之勢馴致刼制守令凌辱衣冠則於緇徒有崇信之惑也書曰民惟邦本本固邦寧今者貪汙成風賄賂公行宰執之誅求守令之徵斂無有紀極老少携持餓莩塡壑則不可謂民得其所矣以此觀之災異之作雖不可委之於五者之失亦足以召天譴也其可徒事文具而不務其實乎○私七月朔日食○館奴有殺人而逃者刑官窮捕使臂吏闌入學宮聲震聖廟上命臂吏刑官反從輕典館儒朴春元等上疏極言乃命嚴治刑吏推考刑官○九月設曲宴于瑞葱臺命文臣製詩武臣射鵠諸臣插菊花至暮盡歡賜燭而歸

壬戌十七年春正月林巨正楊州屠者也狡黠驍勇嘯聚無賴作賊已久朝廷不知庚申冬捕將金舜皐捕其黨供言巨正與冶匠李春東議殺鳳山郡守李欽禮蓋欽禮多捕賊故也遣宣傳官鄭受益與欽禮及金郊察訪姜侶率五百軍跟捕之賊入據九月山與官軍相抗部將延千齡爲賊所殺又奪驛馬受益等遂歸於是賊益無忌憚焚燒民居搶奪牛馬少有抗者輒剖裂之畿甸兩西行旅不通朝廷差遣秩高武臣二人各率驍勇七八人稱以巡警使下黃海平安江原咸鏡諸道設計捕獲亦無所得而歸辛酉秋又以南致勤爲討捕使出鎭平山府致勤盛集軍馬陳于九月山下使賊不得下山巨正謀主徐林自知不免投降盡告其虛實致勤遂進軍剿之盡捕諸賊斬之致勤素稱嚴暴專事威武橫加殺戮賊魁雖得軍民死傷者亦多○二月朴淳淸高剛介好善疾惡李樑欲屈致淳凡三設宴皆謝不往人皆爲淳危之淳不顧也及爲應教議林

百齡謚爲羣奸所忤禍將不測亦恬如也竟以是罷黜至是補韓山郡守○夏四月前郡守尹弘中行本狂酗然以淑儀家私嫌被竄遂女謁之盛行如此○清洪江原兩道癘疫命兩醫司別定醫官賫藥往救○以李樑爲禮判時尹元衡權勢已逼上厭之欲崇樑以敵之○秋七月慶尙道雲浮寺持音靈琇擅斫先王胎峰樹木監司鄭宗榮按之靈琇自縊死其徒戒幢謂宗榮殺之訴于禪宗普雨自內需司以致轉達憲府請拿戒幢上不聽諫院玉堂及成均館儒生幷疏論之兩司亦屢奏乃命戒憧徒配南海普雨削都大禪師官教尋還給○八月平安觀察使李潤慶卒潤慶有文武才嘗駁李芑奸邪黜補星州牧士民心服乙巳士禍子中悅與李煇私語犯時忌欲以煇言告變自明潤慶曰身死雖可惜朋友豈可背中悅又問其叔浚慶浚慶曰不可爲朋友自就死中悅乃告于朝而亦不免於死及拜兵判朝野喜得人上以西關爲重拜平安監司卒于任所○九月遷靖陵于廣州初大妃惡章敬王后之同祔欲移靖陵普雨爲奉恩寺住持欲移陵于寺側以固其勢乃謂宣陵近處有吉兆大妃信之尹元衡迎其旨脅持大臣李浚慶依阿不敢違遂遷陵地勢卑下江水漲入補土之工費累巨萬大妃祔葬之願終不得成而禧陵則仍奉如舊○夜對承旨許曄經筵官李璘尹根壽入侍曄言趙光祖正士爲小人所陷而死當時只以經過市里人皆致敬是得人心爲罪昔宋司馬光自洛入朝衛士皆手額豈可以此而疑之乎具壽聃素有直名上亦嘗稱其直亮遽因一時之論至被重罪亦爲可矜根壽奏如曄言上皆不答翌日兩司劾曄好生議論眩亂是非出補三陟府使是時李樑等方秉國璘即以其言泄于樑故也根壽亦斥補果川縣監○中國沿江臺堡移文于義州欲許民耕種於石場谷下小河岸以別之

癸亥十八年春正月復以尹元衡爲領議政元衡嘗爲右相談命者以爲若爲首相必死故請免爲領中樞後與李樑爭權幾爲所擠至是不待卜相而有是命元衡尙慮術者之言施僧禱佛祭山誦經至以其家大廳爲奉神之所○二月以奇大恒爲大司憲李重慶爲吏曹參判尹毅中爲大司諫朴謹元爲執義皆李樑黨也鄭惟吉時判銓曹諂附於樑銓選一聽指揮故其門客之遷擢如是○隕石于山陰縣大者如拳如鉢小者如栗如柿○三月謁文廟試文科取

李廷賓等四人廷賓樑之子愚而不文樑預知其題宿搆先呈居首時上寵樑甚樑於白岳山麓會其黨設盛宴招集歌姬舞妓極其戲嬉上於後苑高處望見爲致御厨珍饌使之恣意遊樂○夏四月上以燕服召見內宗親或射的或投壺且泛舟使知音者各呈所能日昃乃罷賞賜有差○懿惠公主上之姊也有病上欲問之政院憲府論其不可上不聽而臨之日暮還宮賜公主米布○五月月食歲星○遣金澍李陽元等如明辨宗系之誣○秋八月吏曹判書李樑等有罪遠竄樑孝寧大君補後孫王妃內舅也尹元衡專擅威福上憚之植樑以敵元衡驟加寵擢不數年陞正卿愚而多客氣恃寵驕橫勢焰熏天李戡權信高孟英金百鈞李翎等爲其爪牙金明胤鄭士龍元繼儉等亦阿諛納交愼思獻納賄士龍買題得科因公論被削丐樑復之尹百源元老之子怨其父爲元衡所殺亦附於樑樑子廷賓登科數日薦拜銓郎及樑除吏判以相避而遞廷賓囑諸僚薦其友柳永吉自代正郎朴素立佐郎尹斗壽不從廷賓啣之李文馨許曄不肯附樑奇大升尹根壽以後進爲士類所推許樑黨忌之戡爲大憲劾文馨曄素立斗壽根壽大升等浮薄相煽削職出外樑以椒親得幸貪

權喜事專以諂媚求合上意一花一禽稍可玩賞莫不求進內結上心外合黨與交結宦侍伺上動止又憚清議嗾戡等欲禍士林戡等欲以乙巳餘黨論罪正言李彦怡亦樑黨而持不可曰當以其罪罪之何必作浮論議遂止士林惴惴莫保朝夕國舅沈鋼甚不平之鋼之子義謙樑之甥也初出仕路交遊士流欲反樑所爲謀于副學奇大恒大恒亦樑黨而與鋼爲戚鋼招大恒語樑之失大恒初雖附樑及聞鋼言乃知鋼已通于王妃得旨乃率館僚上劄劾樑罪惡且論兩司緘默不言之罪請並罷職王妃素重樑及樑益悖王妃頗諫上勿用及玉堂劄上上大悟叙用文馨等樑戡信思獻翎百源等並遠竄孟英百鈞付處士龍繼儉廷賓李彦忠李重慶黃三省趙德源高敬命李成憲姜克成尹仁涵洪天民宦官丁蕃等或削或罷以大恒爲大憲權轍爲吏判○九月世子頊卒年十三謚曰順懷葬于高陽上哀慟甚既而歎曰我何哭爲乙巳忠賢無罪駢戮而予不能止之我家安得世爲君王耶○冬十月復以洪暹爲大提學暹曾典文衡爲試官策士舉歷代外戚之擅權亡國者爲問目樑以是啣之欲置死地賴沈鋼得免至是特命還授○十一月給二大鍾于內需司鍾乃圓覺貞

陵二寺遺物而置興仁崇禮二門內者也有司曾請破鑄銃筒不許至是以慈教給內需司復終爲佛寺之物○自太宗中宗至上初年屢遣使於明請改祖訓會典誤錄宗系之誣明帝許而不改至是明帝命改正禮部尚書李春芳以會典改本付使臣以歸上使金澍道卒書狀官李陽元奉還十二月上以累世未雪之誣一朝昭晰告廟受賀頒赦○選朴淳丁胤禧柳珉崔顯奇大升李山海辛應時李後白等八人賜暇讀書于湖堂後加金繼輝沈義謙○徵士成守琛卒守琛大憲世純子也與弟守琮遊趙光祖門俱有重望論者以英達許守琮而敦厚和粹推守琛自少不事擧業築書室扁曰聽松日誦大學論語薦授參奉不就卜居於坡山牛溪徵遺逸補外縣朝廷冀其赴官至三易邑竟不赴復拜司紙亦不起至是卒諫院奏請令本道助喪葬以示尊賢敬老命贈執義

賜櫛一部令本道支米豆調役夫以庀其葬

甲子十九年春二月遣史官于館學取儒生到記下政院抄奏二十點以上明日會于館學承旨與試官偕往試取宣醞于試官與館官頒柑于儒生其入格者賞賜上素重科擧以國朝生進文武諸科及放榜謝恩謁聖遊街等事爲圖

二十三幅召洪暹尹春年鄭惟吉閔箕朴忠元沈守慶金繼輝沈義謙李山海李後白奇大升辛應時等使各賦七言律二首書于圖後○大雷電雨雹地震○直提學朴淳等上疏曰憲府陳疏切中時弊不諱觸犯以盡獻替及承傳敎不無嚴切之意斜封內旨等事屢煩下問使臺諫窘於措辭終至避嫌臣等恐聖上納諫之美有所未至而言路之益閉也聖上蓋欲詳知首末以杜後弊而聽言之量反涉不弘改過之跡似乖不吝如欲杜弊則但當端本淸源以肅宮闕何必推端詰狀至於再三乎內旨之言騰播有年臣等亦嘗聞之是豈憲府輕信無形之言哉元繼儉判銓曹托以宮闕之請多用冗雜之類及李樑擅權嘗囑銓長謂某人當除某職某人當授某邑皆有托說外間喧傳亦不能無疑伏願益恢納諫之道深思杜弊之策不使言者有不敢盡之患答曰斜封內旨予欲明知虛實問於烏府而不詳回奏故再問之元李假托之事極爲駭愕後當警勑革弊宮闕自肅矣○大司憲閔箕素以文學著守正不阿李樑恨其不附已久處散職及長憲府深憫國無儲副而朝廷不爲計請申明宗學敎養宗室庶幾感動上意於是建儲之議始起○閏月領中樞府事尙震卒震寬緩沈

厚見者期以公輔少時不學嘗爲同舍生所侮發憤讀書治擧業登第謁鄭光弼光弼語人曰朝廷出懶慢政丞平生不語人過多樹私恩以得衆譽人有求官者必先卜其命凡議論不計可否惟人意是從嘗語宋純曰子何坎軻純曰吾若縮頸不言政丞早得也震笑曰君譏吾含默固是然君之多言而東西貶竄果有何益與逸士成守琛趙昱相善雖居臺府終始不替臨終語子弟曰吾死勿竪碑但立短碣書曰公晚學琴嘗彈感君恩一曲而已足矣○夏四月兩司奏廣川君壽麒左相李浚慶家奸細之人乘夜詐傳慈旨其言甚恠聽者皆知奸人所爲然浚慶身居大臣之位既不能察奸捕告又不即待罪闕下壽麒以秩高宗親亦不能察而捕告請並罷職時沈通源與浚慶同在相位自知貪鄙無狀深憚浚慶欲斥之無隙可乘及發文希俊（詐傳慈旨之人）之事以浚慶不即追捕爲咎囑大諫朴永俊等論奏終至免相○以沈通源爲左議政李蕓爲右議政○時尹元衡見上有疾而無儲副欲以德興君之子爲其妾女婿以爲他日保富貴之地計將成聞者危懼五月上聞之謂元衡曰大臣不宜與宗室爲婚元衡不得遂其計○秋八月大司憲吳祥等上劄曰頃者內需司受刑而斃者乃前日訴悶於本府之人其他受罪者多群情駭愕外人有罪當付攸司內司不過稟內用米布雜物奴婢等事而已豈意今者置刑獄濫傷人物乎願斥罷監刑之官以示悔改之意不允○九月神光寺住持僧道正杖擊儒生二人幾死廣興鳳停寺僧又打傷儒生無數時緇流稱以內願堂恣行無忌黃海監司柳仲郢慶尙監司李鐸奏請治之上以爲是非不明命勿窮推○冬十月儒生鄭壽麒言于政府曰陰城熊巖山產銅錫鼓鍊土石四兩可得銅錫二錢自陰城至京諸山無不產金錫大臣以奏命壽麒付工曹專掌其事○知中樞愼居寬卒居寬質朴少文位至列卿自奉甚薄乙巳禍人莫敢言居寬獨曰柳仁淑之女李德應之兄不應連坐乃得免居寬妾乃元衡妾姊而未嘗往來元衡嘱之搆罷及李芑死元衡慮其勢孤且以其妾故收用之然居寬未嘗德之元衡再訪脫裘與之居寬謂妾曰元衡之贈裘以汝之故督賣之瞰其無投刺而反以是不得華秩

乙丑二十年春正月命大提學洪暹弘文提學朴忠元藝文提學尹春年等往館學以御題試儒生復遣承旨宣醞賜柑時上頗好詩賦數下御題命儒生及

文臣應製加以恩數以勸勉之○二月親試讀書堂弘文館諸文臣復命洪暹尹春年朴忠元等科次製述賞賜有差宣醞諸試官扶醉而出○三月謁文廟試儒生命李荇等科次遂幸惠化門外試武士○夏四月時大王大妃有疾思食鮒魚豆毛浦漁人設網得一魚其大如舟衆曳出之長十餘尺廣可三尺漁人亦莫知其名○大王大妃昇遐上以大妃臨朝喪事一從大王禮行之大妃性剛狠能解文字及上卽位諸臣不欲臨朝以是起大獄待上如民家壯母之待小子少不如意輒肆叱咤上至孝奉承無違然時於後苑僻處爲之涕泣或至失聲由是得心熱之病大妃可謂社稷之罪人也○京師地震○六月妖僧普雨出入宮禁恣爲譸張設無遮會於檜巖寺所供殆竭國力八道僧俗奔趍塡咽以四月八日爲佛祖生日將行佛事大妃尊其戒律沐浴齋素因得疾昇遐僧俗驚散臺諫侍從館儒交章請誅普雨三公屢奏月餘乃命黜外普雨竊驛騎而走被逮於麟蹄流濟州牧使邊協因事杖殺之○秋七月葬文定王后于泰陵將發軒禮判尹春年議請百官乘馬隨之大臣亦或有主其議者上曰都門內乘馬隨鑾非禮議乃定上有疾不得隨鑾禮當以三公爲獻官攝行於立主時而沈通源李荇在陵不考禮以吏參宋麒壽爲獻官卒哭上及百官皆着黑笠中宗昇遐時柳灌建議定白笠上之初服灌等被禍議者謂白笠非古制乃灌之所定遂定黑笠至是禮官依五禮儀定白笠尹元衡曰白笠乃柳灌所定今不可遵用大臣皆從之遂改儀注朝臣知其非而莫敢言○八月尹元衡有罪自殺文定旣葬上欲誅元衡一日於講筵問漢文帝誅薄昭事羣臣始知上意大諫朴淳大憲李鐸等奏曰尹元衡托肺腑之親據上台之位專政擅命竊弄神器罪不可勝記姑以一二言之欺蔽天聰以妾爲妻以妾女議婚於德興君之子當文定大漸遣其妾入大內號令內醫妄施雜藥趍附之人布列方鎭舟運陸輸絡繹其門大廈十餘區供帳什物奴婢飮食皆如常所家富於國身侈於主多防海澤冒占良田官家給種守令監農縱其豪奴掠人妻奪人田甚至殺人而屍親不敢發請亟命竄謫因伏閤累日歷陳所犯二十六條上自三公下至抱關莫不一辭請罪乃命削職放歸田里以李浚慶爲領議政朝野相慶元衡旣出門奴僕皆散只携一二老僕及妾蘭貞而行百姓聚街詈罵投石欲殺元衡潛往交河遂徙江陰日與蘭貞對泣時元衡本妻金氏之繼母

姜氏呈狀刑曹告蘭貞毒殺金氏刑曹奏移義禁府推鞫事干嬪得情於是兩司玉堂請下蘭貞于禁府上不忍置法久不允蘭貞聞之飲藥死元衡常以鴆酒自隨見蘭貞之死憤惋亦死仇家成群爭推攘奪之物朝廷乃移文各道差官刷給本主○初尹春年阿附元衡上疏請罪元老因此發身驟歷淸顯輕肆自信浮薄之徒多從講學春年妄以師道自處其所論說皆拾佛老緖餘但居官稍廉故取怨亦輕至是罷其職放歸田里熟中飮冷發病而死○九月上不豫李浚慶等請豫定國本王妃下封書于大臣其中書河城君之名而已浚慶曰天意在此遂命將扈衛河城君第疾間上聞之不悅曰予病豈至於斯而大臣預爲此事歟特進官閔箕袖大學衍義定國本卷授浚慶進之曰人臣謀國豈顧身計古今亂亡恒由儲嗣不定若觀此書聖上當自知之上諦視降色曰首相以身殉國可謂社稷之臣矣仍命經筵進講大學衍義賜箕豹皮已而上疾平復先是上擇於諸姪默眷於河城君嘗并召其二兄脫御冠以次着之曰欲知汝輩頭之大小也諸君皆着之河城君獨跪辭曰君上所御何敢掛頭上大奇之因問君與父孰重令書字以對則曰君親雖曰不同忠孝本無二致一

日又敎曰爾輩往數大明殿瓦甍間架各自來告諸人立庭瞻屋瓦算之眩不能詳及還對多寡不同河城君進一掬沙曰是乃簷霤落處各拾一個者數此則瓦間可知上尤奇之雖未定名號別置師傅韓胤明鄭芝衍等敎之數召試學業每進見歎曰福哉德興德興卽上弟峿也○冬十月副提學金貴榮等上疏陳定志意辨邪正杜請托肅宮闕擇守令正名分選將帥伸冤枉禁奢侈納直言達聰明摠權綱十二條上嘉納○十二月上命大臣禁堂會賓廳疏釋乙巳以後被謫人衆議不一或有欲分等者李莫曰此罪名乃賊臣芑元衡等所搆成今若分等是實其罪也諸人不從請自上斷於是盧守愼金鸞祥柳希春韓淈李震尹剛元併量移柳堪李元祿併放送白仁傑李湛閔起文黃博尹忠元宋希奎併復職先是上不豫王妃欲移李樑等于近道且釋尹元衡大臣不從乃止

丙寅二十一年春正月以李蕓爲左議政○命備邊司秘密公事通諭于兩司從諫院奏也○初松京民俗好神道作祠于松岳名曰大王祠擧國奔波事之甚謹文定王后及元衡尤好祈禳內使絡繹糜費不貲男女混

處多有醜聲至是儒生焚祠毀像王妃遣中官止之儒生不聽上命禁府拿治廷臣及館學生上疏爭之不已命釋之又復其祠儒生張禮漢等二百八十餘人上疏爭之不聽○諫院請禁堤堰牧場漁梁柴場瞞呈私占之弊從之○二月以李滉爲工曹判書兼大提學先是上屢召滉不至以同樞一窠爲滉虛其位者十年至是上遣內醫延壽聘賫藥問疾又連下別諭滉不得已赴召乃有是除然旋卽辭歸時上剔除權奸釐革弊政欲登庸賢俊以資飾至治而尤傾嚮於滉必欲致之朝端然滉自辭歸之後屢召不起上益重之密令畫工摸寫滉所居陶山形勝又嘗宣醞湖堂學士以招賢不至命題製律詩手書註其下曰指李滉也其見敬慕如此○夏四月朔日食○以李珥爲正言珥與同僚上疏論時務請正心以立治本用賢以淸朝廷安民以固邦本而正心之目曰立大志曰勉學問曰親正人用賢之目曰辨邪正曰振士氣曰求俊乂安民之目曰詢弊瘼曰選外官曰平獄訟語多切實上嘉納○時士庶崇飲好色多染瘡毒醫言若得人膽治之其疾立愈爭以重賂募人殺人取膽故丐乞之人旣盡被殺而延及平民閭閻多失兒者命禁之○罷兩宗禪科去內需司印信普雨雖死禪科尙存內需司自用提調印後宦官憑公濟私頗作威福公卿三司連疏爭之上以文定王后遺敎難之至是始罷中外大悅○景陽君壽環與其妻嫂命壽爭財積嫌而殺之臺諫請依律定罪上曰壽環一無識宗親雖誤殺人此非關涉於亂逆雖小民當死尙多減律況成廟親孫予之至親豈敢依律乎終不允○六月命擧遺逸必以經明行修純正勤謹老成溫和者吏禮曹與大臣議遂以學生李恒（居仁奉）前參奉成運（居恩報）前別坐韓脩前參奉南彦經（皆居京）前參奉林薰（居安義）進士金範（居州尙）等六人應之恒少業武讀大學慨然求道潛心力行運溫恭儒雅琴書自娛足跡不到官府彦經師事洪仁祐知名當世薰事親至孝以薦授參奉棄歸於是命并超叙六品職乘馹詣京九月掌苑韓脩司蓄李恒砥平縣監南彦經彦陽縣監林薰等至上召見問治國之道爲學之方脩對曰帝王致治之道多端而莫大於修己任賢國家治亂世道淸濁皆係於此至於爲學之方則堯舜之精一執中此其淵源也恒對曰經曰壹是皆以修身爲本聖上若居敬窮理格致誠正以修其身則治國之道不外於此也彦經對曰欲法二帝三王之治當存二帝三王之心欲存二帝三王之心當盡二

帝三王之學學無他焉心而已有所忿懥恐懼好樂憂患則皆不得其正病痛專在一有字也薰對曰人君政化皆本於修身大學八條中庸九經皆以修身爲本者此也上命脩進前曰精一之工更宜條釋言之對曰此心之發當理者爲道心悖理者爲人心先儒曰天理人欲同行異情自上體驗則可知矣恒曰脩言未然道心原於性命人心生於形氣故二者之間精察一守是爲允執其中也又曰性命之正理發者也形氣之私氣發者也二而一一而二者也遷賜四人酒仍命四人超陞政院奏今日引見徵召之人和顏講論酬酢如響旋有陞超之命然用其人不用其言惡在其用賢哉四人所言深加體念施諸事爲庶有補於日新之德上以爲然司紙成運至以病上疏辭上下手札優批遣內醫持藥看病又令中涓特賜酒饌命除謝恩禮遇之隆比三公有加然運竟不入對仍乞骸歸終身不出時又召尙瑞院判官曹植十月植與玉果縣監金範至上召見問古今治亂植對曰古今治亂俱在方册皆聖上所已知臣請以他事奏焉君臣之際貴在誠意相孚自上開心聽納無有蘊奧則群下盡誠竭力得展心膂上下講明情志相通此出治之本也範對曰講學明理涵養德性則一心平和一心平和然後朝廷敬讓政化旁通上復問古有三顧之禮何至於此植對曰以諸葛亮之料事一顧不起者非偶然也然與先主共圖興復近二十年終不能成功其出未可知也二人退上命政院錄其奏以入亡何植辭歸徵召皆不就○賜鄭汝昌書院額曰濫溪從咸陽進士姜翼等之請也○秋九月李全仁進其父彦廸所撰進修八條一明道理二立大本三體天德四法往聖五廣聰明六施仁政七順天心八致中和上曰身在草野不忘父志予嘉其誠○冬十月雷上以十四事自責曰君心萬化之源而心有所未正歟朝廷四方之本而政有所未淸歟擇賢而或有所不用歟苞苴或行歟赤子困窮而字撫失宜歟軍卒凋瘵而未能救歟邊圍虛弱而備禦或有遺歟賞罰不中歟冤枉未伸歟流亡未得安集歟賦役不均歟風俗不美歟言路未通歟貪風未革歟其令中外各盡讜言放京外流徒以下○李浚慶上疏請預定國本答曰儲副久虛予爲宗社豈不深慮然不敏未能料其某宗可合自古人君豈盡預習而觀法乎如此重事敢論不已恐人情不定反生異心也生員金鐸亦上疏言之答曰諒陰之中不可論重難之事○復故左議政安瑭官爵○命以曹大家

女誡女則女憲進獻王妃

丁卯二十二年春正月贈處士徐敬德戶曹佐郎○王孫師傅韓胤明卒胤明少而志學動遵規矩甚有令譽士林惜其早死○領敦寧府事沈鋼卒鋼連源之子上即位以王妃之父席寵貪饕受賂市恩多占田宅取人臧獲以自封殖然性不猜忌無忮害之心○三月教曰恭懿王大妃平時每以仁廟族親沒爲官奴婢爲未安於心而今者心熱彌留至爲未安釋放亂臣妻子雖似重難不可不仰慰懿殿之心也仁廟親族定屬各司及賜給功臣家者幷許免賤於是得免者四十五人宦者朴漢宗亦與功臣之列以尹任孫女爲婢傳及其養孫盧益謙將役之於家王大妃使人懇乞益謙辱而不許大妃因此成病彌留故有是命然不罪益謙且不伸釋人皆惜之○夏五月古阜郡守鄭復始因求言上疏曰儲副者國之本也國本不定則人心疑懼國勢不重伏見聖上春秋甚富方來之慶振振無已而尚且東宮久曠遲延有年聖上何不爲長遠之謀出萬全之計簡選宗英養置宮中使早結恩愛情意感通密侍左右服習觀法而默加睿察以試可否乎若聖嗣誕生謳歌獄訟自有所歸豈有所難處於其間

哉教曰預養儲副固非人人輕論之事而多陳妄雜之言極爲駭愕予欲罪之但已有求言之教故置之○六月上昇遐壽三十四上自居憂恒有羸疾至是將祔文定王后于宗廟時當盛暑大臣請命攝行上曰與其不祭而心勞病重孰與親行而身勞病輕乎遂力疾親行因勞熱馴致疾猶時大臣權輒如明只有李浚慶李蕓及沈通源三人右承旨尹斗壽書宋文彦博入宿禁中故事示浚慶浚慶入宿政府夜半大漸王妃急召浚慶通源上已不省事浚慶進前大聲曰臣等來矣上不應浚慶使史官書進二人名上亦不能視浚慶仍奏王妃曰事已至此當定社稷之計聖上不能顧命中殿須有指揮王妃在屛內答曰乙丑大漸之日定於德興君第三子矣浚慶等伏地曰社稷之計定矣仍請召他大臣及三司長官與聞此教使注書黃大受特書德興君第三子入承大統可也十二字置于玉几前大受倉卒中易三以參書之浚慶賞其警敏是曉上昇遐上冲年嗣位初政多出文定王后故奸佞之徒得以煽動禍亂自親政後崇儒愛士迸黜奸臣性孝友聰明恭儉勤懇聲色遊畋一無所好燕寢左右書淸心寡慾明目達聰誠敬和勤好賢樂道等語以自警庶務有暇繙閱經史翛

然端坐日以爲常雖遇體倦未嘗跛倚常曰得謚爲明足矣及上廟號果然○秋七月河城君珣初諱鉉即位時年十六尊王妃曰王大妃垂簾同聽政大臣使承旨李陽元朴素立注書黃大受待教李廷虎兵判元混等領侍衛士往迎河城君于德興邸時君方居河東郡夫人喪固讓不出承旨史官等以承命之意固請遂哭辭靈座着白衣烏帽入殿卽喪次成服百官請卽位嗣子牢辭不出大臣懇請大妃亦堅請乃出次猶不敢上御床大臣再三勸進乃上座繼嗣纔定人情大安者浚慶鎭物之功也上旣踐阼動遵禮法減內番宦官之半常閉戶默坐不與宦侍接語乳媪入謁有所干請上不許聞其乘屋轎乃叱曰汝豈敢乘此耶命黜之每御經筵只臨文讀之無質問之語群臣頗疑闕略及卒哭後始反覆辨論甚詳講官學淺者皆憚入侍○時明使翰林檢討許國兵部給事魏時亮來至安州聞大行王訃疑有變問譯官曰前王有嗣乎曰無問首相爲誰曰李浚慶也曰國人以爲何如曰賢相也素有德量國人信之兩使曰然則無虞及入京見浚慶擧措雍容國事整頓相顧歎曰國之有賢相豈不重歟及歸後每遇我人必問李相國安否○恭懿大妃爲明宗服制李滉初以爲嫂叔無服奇大升以書質之曰明宗旣爲仁宗持繼體之服恭懿殿爲明宗當如母之爲長子服齊衰三年滉曰明彦大升之字言是也倉卒失對吾不免罪人又曰豈有不止於期年之理乎○將撰大行王行狀大臣請開史庫以考實蹟史官不肯上劄請勿視史而司亦奏請乃止○河東郡夫人將葬上遣官行祭況侍臣服於講筵奏曰方在國恤宗廟之禮亦不敢擧豈宜爲私親遣官行祭後李滉大行王薨衰不可輕與於私親饋奠旣往無及而將來可戒○以白仁傑爲副校理尋擢直提學仁傑久廢復用慷慨論議不以老自沮人倚以爲重○以明使製述官召李滉滉入都未拜而上昇遐仍命撰行狀旋拜禮曹判書屢辭歸○九月葬康陵日官以十月不吉進定於九月而大臣從之生員李愈上疏諫渴葬之非大妃曰吉凶在於天命日官之言何足信定于十月可也大臣以爲難大妃曰十月雖不吉亦可用也李浚慶李蕓奏曰葬日不擇吉凶雖是盛意但安厝先靈不用吉日恐在天之靈亦未安也大妃乃從之發引後葬日尙遠禮官議宜令從官還都及期以出大諫朴應男奏曰梓宮獨留於喬山風露之地臣子偃然還處於廈屋安便之所是可忍爲乎上可之大臣以上幼冲請勿

會葬立主奠時上不參則例以三公爲獻官而大臣不考古禮以秩高宗親代之時鄭宗榮回自明奏言中朝山陵皆在一山之麓此無窮之計也若國祚綿遠園陵每卜他山則民居盡爲丘陵殊非可繼之道也不納○大妃欲拜陵李浚慶奏曰攷典禮無王后拜陵之文東晉時皇后欲拜陵以皇帝幼冲而當時議者猶以爲非禮而止歷代禮制之備無如宋朝亦無皇后拜陵之禮我朝拜陵之事間或有之皆循一時之情爲此過擧今又因循行之則自今以後遂成故事開萬世無窮之弊如魏胡后之拜泰山唐武后之爲亞獻將無不至況今天災地變疊見層出固當恪修人事靜以俟之猶恐有非常之變況復爲干禮犯義之擧以忽天戒乎答曰奏意至當恐懼不已死則侍山陵而今爲宗社未果耳○前左議政沈通源有罪削黜通源王大妃之從祖也少時屢擧不中金安老當國通源對策指爲忠讜遂擢魁科中宗甚不韙之未得顯官明宗卽位以姻戚歷敭淸要遂陞台府爲人庸懦貪黷賄賂輻輳門如市肆二子鏽鏵奪人臧獲財產與元衡聲勢相倚元衡敗通源辭相位鬱鬱不得志至是三公百官庭請削黜逾月乃許○冬十月復國恤卒哭後白笠終喪之制○復乙巳被

罪諸臣官爵時大臣以冬雷辭職敎曰大臣何辜過在君上若有賢士沉滯者無辜被罪者悉皆疏解敘用於是李浚慶等奏乙巳以來被罪之人橫罹無辜至今士大夫憤惋不已雪冤伸復正在新政之初其時被罪中存歿之人區別類錄略敘人物實蹟於名下庶幾聖鑑一覽昭然乃命被罪人存者盧守愼柳希春金鸞祥柳堪李元祿等幷放擢用歿者宋麟壽權橃鳳城君峏等幷復官人心大悅○以權橃爲左議政閔箕爲右議政箕少有儒名立朝浮沉取容別無建明但以好善見重於時○復故贊成李彦迪權橃官爵贈彦迪領議政橃左議政執義奇大升言於經筵曰天下不可無是非是非明然後人心服而政事順矣中宗大王勵精圖治登庸賢士士樂爲用以爲唐虞三代之治可復致趙光祖善人也取重士林而小人欲行讒間適光祖等論靖國功臣濫錄南袞沈貞等以此謂收拾人心圖爲不軌或置之死或黜或竄中廟末年始知其實或宥或用而先王初年士林有學行者小人媒孽以爲倡起已卯之習初論以浮薄竟律以亂逆如李彦迪宋麟壽盧守愼丁熿柳希春等是也先王冲年豈能知之乙巳以後更無有言是非者矣高麗末鄭夢周始爲程朱之學入我朝

傳習夢周者金宗直也金宏弼宗直弟子也成廟賢之擢爲佐郎燕山朝亦被
謫死中廟初贈職右議政光祖又宏弼弟子也有篤學工夫欲回世道不遂而
死李彦廸學行亦近代所無其遺書之藏於家者宜搜訪表章並與光祖追贈
其職則是非可明而人心興起矣李滉自少力學見善人受罪故退歸欲用賢
人則先須使是非分明也上從之命取進彦廸遺書復其官爵又贈領議政三
公奏權橃德行純粹忠誠俱至請復官從之慶尙監司朴啓賢請與李彦廸俱
賜追奬命贈左議政○承旨許曄奏自古帝王得賢士爲學然後王業可興李
滉屢病辭上若致敬盡禮欲以爲師可至矣上從之特召滉拜知中樞府事○
召遺逸曹植成運李恒等皆不至○十二月金明胤有罪削黜明胤洪景舟婿
也少有善名擢賢良科及罷還入場屋登科乙巳之獄希權奸旨誣奏殺桂林
鳳城兩君網打士林明宗末年群奸勢衰乃奏於經筵曰乙巳餘黨多有寃枉
請稍伸雪以慰人心李恒曹植等之被召也欲阿善類白上曰此輩當授以臺
侍之任其壟斷之術老而益巧至是兩司奏曰患得患失無所不至豈有曾爲
玉堂之士而復作科擧之生者乎諂附李芑贊助元衡首興大獄造成不測之
變李樑當權背舊從新奴顏父事圖躋崇班時人目爲侍養至有父少子老之
譏樑之出按關西泣別西郊無異兒女歷見元衡要結舊歡當面之間忘讎詭
隨行同狗彘謀甚鬼蜮權門繼敗爵位如舊自古小人爲惡者不一而未有如
此之尤者也乃命削職人猶以得保首領爲未快

宣祖昭敬大王 諱昭初諱鈞中宗第七子德興君嶼第三子入承明宗統 在位四十一年壽五十七

戊辰元年春正月右議政閔箕卒○二月以盧守愼爲直提學朴淳爲大司憲
白仁傑爲大司諫金鸞祥爲執義柳希春爲應教李珥爲持平守愼乞歸養上
曰守愼學行卓異將共成治效未可許歸李浚慶等曰聖學日進經筵不可無
此人請令其親來京使免遠遊之憂而專意勸講從之先是奇大升奏人主欲
興治化必先聚材二十年來士禍慘酷後生不務爲學宜修明學校之政培養
人材又奏盧守愼白仁傑柳希春金鸞祥等皆以學問儒臣久在竄謫今雖放
還年已耆艾請不次用之又奏中廟朝監司使校生講讀小學自乙卯兵變後
監司不復以宣化爲務惟檢閱軍器而已今若以可合師表者擢授方面庶可
興學上令大臣議行○復召處士曹植不至上封事開陳君德以明善誠身爲

要又極言胥吏奸欺之狀曰堂堂千乘之國藉祖宗二百年之業公卿大夫濟後先而相率歸政於儀隸此不可聞於牛耳也夫以尹元衡之勢而朝廷克正之況此狐狸鼠雛不足以膏齊斧乎上批曰觀此格言益知才德之高當留念焉○初金孝元登狀元科文名已著而困於常調嘗爲敬差官于嶺南遍謁李滉曹植與其門下諸名士結交後吳健以銓郎赴京植舉孝元托之健首開清望爲持平臺官有欲彈之者大憲朴應男止之曰此佳士今始入臺晚矣○大妃問垂簾久近大諫白仁傑進曰嗣王不至幼冲女主不可久聽政大妃不悅時有日暈之變大妃謂侍臣曰女主爲政大本未正日變良由未亡人聽政也卽命撤簾又命乙巳被罪人籍沒者還給妻子爲奴婢者及己酉忠州獄緣坐流配人悉放還○擧遺逸之士京畿監司尹鉉以成渾應命渾守琛之子也○夏四月上欲親行河東郡夫人小祥白仁傑以爲禮緣人情遣官祭之以伸至情無不可憲府以爲非禮駁遞仁傑○李浚慶等奏請復賢良科從之○以洪暹爲右議政時輿望屬李滉而滉不至乃相暹○五月先是以李滉舞右贊成滉上章力辭有言授閑官召之宜無不至乃以滉判中樞府事兼提學朴淳

時爲文衡奏曰李滉高年碩儒今爲提學而臣乃處其上顚倒甚矣上從之滉復辭於淳○校理李珥上疏曰臣髫年求道學未知方泛濫諸家罔有底定早喪慈母以妄塞悲遂耽釋教走入深山迨周一年賴天之靈一朝覺悟纍然歸家慚憤求死自分爲世所棄豈期好官倘來謬恩橫被自顧初心不寒亦慄請解臣職退之畎畝勉力爲學以修舊愆答曰自古豪傑之士多爲佛氏所溺且悔過自新其意可嘉宜勿讓○平安道海西坪本我地土肥饒宜桑穀胡人冒死來居逐而復還自江界驅入之路甚狹上有絕壁下有深川僅容一足名虛空橋先是兵使金德龍敗績於此朝廷欲洒其恥以金秀文代之秀文宿將銳意殲滅欲潛掩之江界府使張弼武違其節度賊覺之多遁去遂燒其部落老弱皆死秀文奏捷加正憲階秀文追聞壯胡皆遁愧憤疽發背而卒○秋七月李滉疏陳六條一重系統以全仁孝二杜讒間以親兩宮三敦聖學以立治本四明道術以正人心五推腹心以通耳目六誠修省以承天愛上手札答曰卿之道學質之古人亦鮮其倫凡此六條眞千古格言當今急務予敢不服膺時滉侍經筵隨事陳戒臺諫之奏或不從者滉言之上無不從之○八月贈趙光

祖領議政謚文正追削南袞官爵時朝議欲追贈光祖上問李滉對曰光祖當中廟求治如渴之日自以爲不世之遇與金淨金湜奇遵韓忠等協心欲大有更張以小學爲教人之方且欲行呂氏鄉約四方風動但當時士類急於致治舊臣之見擯者失職怏怏搆成罔極之禍餘焰蔓延至今士林有志學者則惡之者輒指爲己卯之類人心孰不畏禍士風大汙名儒不出職此故也上問南袞事對曰自上以先朝大臣追削爲未安此意甚是公論請奪官爵此言亦是上曰卿兩是之孰爲尤是對曰袞之罪上通于天今日衆論乃彰善癉惡之擧必褒贈光祖追罪南袞是非可明也於是三司論列有是命○飭禮曹勸課小學又命刊行小學近思錄心經三綱行實等書○兩司連請石尙宮罪大惡極當遂黜于外上曰石尙宮雖在宮中而非侍衛之人有何專輒之罪且此是先朝宮人玆未快從先是明宗朝內官金俊發言仁宗上賓事石氏所爲俊反被流竄至是公論始發而不敢明言其罪○冬十一月李滉進聖學十圖一太極圖二西銘圖三小學圖四大學圖五白鹿洞規圖六心統性情圖七仁說圖八心學圖九敬齋箴圖十夙興夜寐箴圖上命作屛以觀省○忠淸觀察使盧守愼進其所撰夙興夜寐箴註解上優答○永興府使安方慶辭陛奏曰今臣年過六十遠赴嶺北難可復覩天顏心有所懷不敢不達仁宗大王爲權奸所沮寄在延恩于今二十餘年而尙未入原廟臣不勝傷痛因泣下嗚咽左右爲之動容翌年廷議果起竟祔原廟○李忠綽哭母過哀傷左目及拜承旨臺諫言形傷人不合置近侍上曰今日朝廷復有如忠綽者乎爾等毋以病也忠綽早以文詞稱居官淸白論事峻直上高其行每注擬雖居末必點之嘗言李潑非吉人潑惡之常擬遠惡州郡故不得大用

己巳二年春正月白仁傑既退上思其風節屢召固辭至是以特旨陞授大司憲○時仁明兩廟將祔文昭殿殿之祫享位次太祖居北南向昭穆東西向而殿宇南北短東西長仁明祔而祫享則殿窄難容故大臣欲折開殿宇補其南以容加設之位李滉以爲古者祫享太祖東向昭穆南北向我朝宗廟無祫享只於原廟有之非古若因此會正太祖東向之位昭穆南北對則無折開殿宇之弊有因俗反古之美遂作圖爲說以進之上議于大臣大臣以爲原廟不可施古禮議遂不行○三月李滉乞歸章屢上不已上引見再三懇留滉不聽因

陳戒而退上問可薦者對曰李浚慶可屬大事願信任勿疑奇大升學問之士但收斂之功未至耳○上聞盧守愼居喪疾劇遣醫藥救療守愼上疏哀謝末陳六條云臣前日所陳立志之說聖上誠能盡力於此則其他卽擧而措之臣所憂者但憂聖上所務如何耳務討文義不務求義理事實務察政事瑕類不務立治道治法務攬權柄不務合於人心務循前例不務斷以古義務悅諂諛不務愛正直務喜才藝不務重器識此六者皆臣病中之憂上優答○夏四月霜雹命議獄緩刑○閏六月臺諫奏曰大護軍尹仁恕諂邪狡猾事權奸作鷹犬流毒搢紳釀禍朝廷前牧使鄭惕(彦慤之子)奸貪凶毒朋附李樑極其邪慝屢經臨民殘虐剝割右尹沈鋹凶慝悖惡多行不義簡通奸凶傾陷士類濁亂朝廷虞候李艤本以無賴行同狗彘奪人軍功濫陞頂玉虱附李樑凌轢宰相府尹沈銓陰邪貪黷因緣乘勢濫陞二品勒占人第劫奪民田招納良賤萃爲淵藪前尹全州傾儲買婢竭力築堰因自取之多擇官婢爻案率來托捕盜賊屠殲村氓沒其田土掠爲己物雖置重典固不足惜請五人幷還收職牒還給之命從之○秋七月以朴淳爲吏曹判書淳淸介有志操少師徐敬德立朝常憂國

爲善類宗主惓惓以接引名士爲務○改全羅上下道爲左右道(左道光州綾城和順長興右道全州順天昌南原等邑羅州海南靈光古阜扶安等邑)○八月朝廷將依舊例禪後陳賀李珥陳劄請行慰而停賀從之○大憲金鎧言於經筵曰爲士者當自飭其躬口不言人過今所謂士者自顧缺然而妄談是非詆毀大臣此風不可長持平鄭澈曰今鎧欲熒惑天聽嫁禍士林聖明不可不察因言鎧失切中其病鎧愧而出於是三司交章請削黜鎧憂憤成疾而死先是承旨奇大升等極陳鎧欲害士林之意李浚慶進曰朝廷之上當守體統承旨請對非近規李珥曰承旨亦經筵參贊官請對言事其職也今善政不擧百度廢弛若不振作以新一代之規徒欲拘常守舊安能祛積弊而大有爲乎大臣不能引君當道惟遵守近規是務殊非群下所望也○吏曹判書洪曇免曇廉簡有材局時稱名宰但嫉學行之士常語人曰今之時豈有眞儒乎世之自謂學問者皆僞也若有眞儒吾當尊敬豈敢誓乎及爲吏判與從兄右相暹參判宋純意合先用純爲大憲欲攻士流純適坐他事罷繼用金鎧鎧又得罪曇不自安辭疾免暹亦辭疾乞免不許○九月湖堂儒臣例呈一朔所製詩文大提學科次勸課獨李珥因朔課進東湖問

答先論古今治亂以及當時經濟之策凡數萬言珥每因講陳爲學爲治之說上默無一言珥奏曰自古有爲之主必推誠待賢酬酢如響故上下交孚而治效乃成今天灾時變近古所罕當敷求善策汲汲救時不宜深拱無所猷爲也○李浚慶於經筵語及乙巳事曰衛社之時善類或有坐死者李珥曰大臣之言何含糊不明衛社是僞勳其得罪者皆善士也今當新政之初當削勳正名以正國是浚慶曰此言然矣但事在先朝不可猝改珥曰不然明廟幼冲奸凶欺蔽今則在天之靈已洞照其奸雖曰先朝事豈可不改浚慶退謂白仁傑曰李珥何其輕言乎○始祔仁宗大王於文昭殿時議者以爲祖仁宗考明宗非但名實大乖睿宗於當宁爲高祖遞出未安遂於後寢東加造一間屋幷前爲六室以仁宗明宗合爲一室而睿宗不遷後壬辰亂只奉廟社主行而埋文昭位版仍更不設原廟○祔明宗大王於太廟上王大妃尊號曰懿聖○李珥奏登第者四館目爲新來汚辱侵虐無所不至夫豪傑之士尙不以科擧爲念況使之毁冠裂服宛轉泥中盡喪威儀棄廉耻然後乃登仕版其肯爲世用乎請革之乃命痛禁○臨太學別祭文廟設科取士○李珥與同僚上封事九條曰

定聖志以求實效崇道學以正人心審幾微以護士林謹大禮以重配匹振紀綱以肅朝廷尙節儉以舒國用廣言路以集群策收群材以共天職革弊法以救民生其論重配匹曰古之帝王所與婚姻者莫非先聖之裔仁賢之后其求之之道不過曰窈窕淑女寤寐求之而已未聞聚闕庭辨優劣如今日之爲請勿以容姿服飾推卜吉凶爲等級先觀其父母之賢否以察家法次觀威儀之合度以察其德宣問大臣允協衆心然後乃定則國家之福也不納獻納吳健奏曰擇妃當先觀家法且外戚之患不可不預防上曰人君苟賢外戚豈能作威福珥曰人君不可自恃其賢而不之檢防也擇妃須觀家法不然則聖女未可必得而後日外戚豈無橫恣之憂上曰王莽之女孝平皇后亦賢明女之賢否何繫於父母珥曰若泛論事理則上教亦當矣何可冀萬一之幸而不問其父母賢否乎○冬十一月有日變上避殿減膳撤樂求言李浚慶對以嘉禮在運變異如此恐有後日宮闈干政外戚恣橫之憂願恐懼修省李珥亦上劄陳五條一政府會六曹議革弊法二開言路三防戚里四預憂西北二方五削乙巳僞勳○追尊德興君爲大院君封鄭氏爲河東府夫人加嗣子河原君琿爵

一品給土田臧獲上欲以一品爵世襲奉祀朝臣皆曰宗室之祿例限四代舊規不可變也上不得已從之○十二月立王妃朴氏縣令應順女也應順弟應男有時名處要地與沈義謙甚密朴氏册封義謙之力居多

庚午三年春正月朔日食○以李鐸爲吏曹判書鐸愛士有局量及爲銓長務張公道○二月嶺南大饑遣吏曹正郎辛應時按察賑救○三月雹白虹貫日群臣請避殿求言上不聽○上初卽位朝議欲依舊例擇地藏胎求得于春川功垂畢審之乃古藏也移于黃海之江陰及開基傍有小嶺或疑古藏監司具思孟曰不可以此輕廢大役役旣畢朝廷聞之論罷思孟又移于林川○夏四月館學儒生上疏請金宏弼鄭汝昌趙光祖李彦廸從祀文廟上以事體重大五疏不許命弘文館搜入四賢文字副學柳希春等略搜其所著書及事實行狀進之請印頒從之○旱近臣復請避殿上曰避殿乃人君貶己之道臣下豈可輕言乎時上將親行宗廟夏享群臣皆以灾異請勿親享乃止已而旱氣益熾始避殿減膳撤樂求言親祭祈雨于南壇及社稷乃雨○正言朴漸與沈義謙相善嘗力勸義謙逐李樑樑旣黜漸自言其功名譽頓盛薦以孝行與成渾等拜參奉未幾登第及成渾擢拜六品白仁傑白上曰朴漸學行俱備請超拜而幷用之上從之物情未快忌者益衆仁傑悔之李浚慶聞之亦不平及拜正言浚慶見大諫金鸞祥言漸不合淸要鸞祥欲劾之同僚不從鸞祥自劾曰朴漸爲儒生時好非議政事交結朝士此人不合淸要故欲劾遞而同僚不聽是臣無狀不見信於同席也請遞臣職上不許臺諫反劾鸞祥遞之漸謝病不拜浚慶入侍極言漸之罪過上曰漸無狀我幾爲所誤顧仁傑曰何以薦漸對曰臣誤聞矣浚慶之言是也○京畿慶尙忠淸三道大饑上欲遣御史問于大臣洪暹不能對出與權轍奏曰御史之命當簡在聖心上固問之三公同奏曰三公之薦御史無前例恐有後弊上乃止○兵參白仁傑疏陳五條一請革弊政二請雪乙巳己酉之冤三請以趙光祖從祀文廟四請召李滉五請致仕還鄕上下其疏于大臣議之李浚慶權轍洪暹等奏曰乙巳之事實多可疑似不可輕議已酉之獄最爲冤枉我東義理之學實由金宏弼倡之幷與趙光祖從祀文廟誠足無愧但聖敎以爲不宜輕擧臣等不敢容喙仁傑旣發伸冤之端衆情咸憤以爲冤枉未伸致此旱灾浚慶見物情難抑乃率同僚只請雪丁未己

酉冤死人三司又請雪乙巳以下冤枉弘文館上劄請從兩司之論而李珥力
主削勳之論大臣以下頗以爲難珥抗議不搖前後凡四十餘劄自後擧朝同
辭以請不許只命伸雪丁未己酉罪人惟李弘胤不赦追奪李芑鄭彦慤官爵
○判中樞鄭士龍卒士龍以文章致大名而好貨財樂侈美自經副提學以後
屢遭彈駁末以交結權姦奪爵置散以卒後以光國原從功復官○自五月大
雨至于七月雷震不可勝記人畜多死○秋八月大臣三司連奏乙巳伸冤事
不止上召三公左右贊成參贊六卿三司長官咨決只削奪鄭順朋林百齡官
爵翌日三公率百官伏閤請削僞勳伸雪柳灌柳仁淑之冤兩司且五奏玉堂
日三劄至于冬十月不止只命伸雪兩人逆名削勳不允或勸沈義謙達于王
妃義謙曰錄原從之功者千有餘人多締結掖庭必冒死圖沮若擧事未成反
有害焉不如且止○李浚慶等欲救民弊建請別設正供都監以三公領之選
朝士有才識者充其郎僚而上意只在循例大臣亦憚更張徒以文簿筆削而
已○十二月判中樞府事李滉卒滉雅意恬靜不樂仕進自其兄瀣冤死遂決
意退藏拜官多不就專精性理之學以眞知實踐爲務道成德立愈執謙虛從

學者衆名公巨卿多出其門卒贈上相賻祭加厚其子寯以遺戒上疏辭禮葬
不許令有司刊其遺集學者稱退溪先生○副提學盧禛屢疏乞歸養老母附
陳箴戒曰聖上卽位以古帝王自期自頃以來寖不如初切切於近規拘拘於
守常凡設施之間只取諧俗者而用之終至於委靡而止矣上優答令本道給
其母食物○前大司諫金鸞祥卒○纂國朝儒先錄上以鄭夢周金宏弼鄭汝
昌趙光祖李彦迪等大有功於斯道贈官錄其子孫又命副提學柳希春等撰
次其言行名曰國朝儒先錄仍命刊行
辛未四年春三月盧守愼旣免喪進授憲長又力辭乞歸省上曰卿不可一日
不在左右須將母上京仍令沿路興馬護送守愼不敢辭○夏四月以權轍爲
領議政洪暹爲左議政吳謙爲右議政尋以李鐸爲右議政謙爲大憲時希尹
元衡旨劾金弘度等及爲相憲府劾以非人望乃免以鐸代之○前府尹李楨
卒楨嘗爲諫長乞養補慶州上以副學召不赴自少好學師友李滉在州有治
績○右贊成朴忠元爲人庸陋嘗爲正言見大諫許沆附金安老害士類謂同
僚曰近日彈章過激識者以爲不可沆怒曰識者爲誰忠元懼以具壽聃對沆

曰壽聃罪人若不自首不能免劾忠元詣闕自劾壽聃由是遠竄論者以忠元謂賣友及拜贊成兩司劾罷以朴淳代之○五月以曹植爲宗簿寺典籤不就○以奇大升爲副提學大升辭不至復拜吏曹參議又辭不赴○六月以李珥爲清州牧使珥爲治專務敎化州舊有鄕約珥檃栝以行之民多化者○秋八月康陵丁字閣火上與百官素服五日○時大臣皆流俗與士類論議矛盾舊臣不得志者頗竢間隙及吳謙朴忠元相繼被論大官多懷不平大憲白仁傑素服李浚慶之爲人每以士類不附浚慶爲恨且不取奇大升沈義謙每對人揚其過失士類頗疑之李元慶者浚慶再從弟也失職怏怏欲朝廷生事上舅鄭昌世以恩澤爲內乘亦欲攬權共謀攻朴淳李後白吳健等十餘人元慶每托浚慶言以動仁傑一日以浚慶意謂仁傑曰上甚厭朴淳李後白去之易也仁傑然之以語閔起文起文見盧守愼曰白士偉（仁傑字）欲妄動公須止之時元慶亦在座曰白老決死擧事難以人言止之頃之仁傑謂守愼曰士林之年少氣盛者吾欲抑之守愼止之有李濬者得元慶遺昌世書示沈義謙兄仁謙其書云先見領樞次見士偉今明當發內通可速圖也於是朝論喧然以爲仁傑將害士林而浚慶主之李鐸聞之使朴受止之仁傑驚曰我豈害士林但以方叔（義謙字）爲未便耳受曰公踵南袞神武門事乎仁傑大駭權轍亦使人止之仁傑歷見轍及朴淳以自明因解官歸坡州臺閣惡元慶勸權轍奏於經席而轍恐連累浚慶不果時仁傑守愼起文等以乙巳遺直鼎列淸要以地位自尊蔑視後輩嫌其過激與浚慶意合由是失職庸瑣之流欲起鬧端士林相繼辭官幸而國無變亂朝無權倖士禍不作○以金繼輝爲大司諫

壬申五年春二月親耕籍田王妃親蠶○處士曹植卒植號南冥篤於孝友親喪不脫衰不出廬審於進退知終不遇卷懷山野晚卜頭流山下別構精舍扁曰山天齋以遺逸屢遷官皆不就至是病甚上遣醫治之未至而卒贈大司諫賜祭賻粟植氣宇淸高兩目炯燿望之知非塵世人言論英發雷厲風起燕居終日危坐未嘗有惰容年踰七旬常如一日○時上降香佛寺舊例校書館官必親監正字趙憲上疏曰口讀聖賢之書手封供佛之香臣所不忍也命削職○夏四月旱太白晝見上避殿大臣以暑請復殿不從復奏曰應天以實不以文露坐檐楹恐傷聖體願亟復殿乃許之○吏曹正郎吳健少從曹植學晚而

登第地微仕不顯名士知其賢薦以史官例試才健不就曰我何苦入千古是非叢中耶及爲銓郎務恢公道遇事直前無所回撓人多怨者健度不能有爲棄官而去連拜侍從職不就○副提學柳希春進六經附錄時上尊信希春講書釋語講官往往異說上堅守不變因言柳希春博覽經籍學術精詳不可不從○特以朴淳爲左贊成兼大提學淳屢辭不許○秋七月領中樞府事李浚慶卒浚慶儀貌雄偉立朝清嚴自持方尹元衡用事不敢崖異而心護士類故時望不衰及當國士林望其有爲而膠守舊轍性又高亢不能下士士林短之奇大升多發侵語浚慶啣之遂與士類不合臨卒上遺劄四條一帝王之務惟學爲大二待下有威儀三辨君子小人四破朋黨其論辨君子小人曰昔唐文宗宋仁宗未嘗不知君子小人而牽於邪黨不能辨別遂致眩於是非朝廷不靖苟君子也雖小人攻之拔而用之不貳苟小人也雖有私恩斥而去之勿疑如此則安有河北朝廷之難治哉其論破朋黨曰今世之人或有身無過擧事無違則一言不合排斥不容其不事行檢不務讀書而高談大言結爲朋比者以爲高致遂成虛僞之風君子則并立而勿疑小人則任置而同其流可也此乃聖上公聽并觀務去其弊之時也不然必爲國家難救之患矣上召問大臣曰朝臣孰爲朋黨大臣爲之和解而語甚模糊於是外議洶洶以爲浚慶做出無形之說欲禍士林三司上劄論罪至欲追奪官爵修撰柳成龍曰大臣臨死進言有不當則辨之而已至於請罪則恐過也副應教李珥因朝講奏斥以反覆小人遺劄眩惑洪暹曰浚慶平日以君子自處憂國一念至死不變豈有貽禍士林之心而有此言乎今若指以小人渠雖在地下亦不服世人以其功德比之韓富矣珥又上疏曰臣頃者入城察見風色殊異平昔有志之士深懷隱憂駭目相顧頓無治世氣像怪詢厥由則蓋以聖上深信浚慶破明黨之說疑朝廷已亂朋黨已成而朝臣之疏箚莫之深省故臣隣之惶惑如此未知浚慶所謂朋黨指何人也當今權奸已盡餘孽熄氣雖不可謂無小人而莫敢公然翕訾無聚徒同惡之跡則不可以朋黨目之也隨行逐隊旅進旅退各私其身各保其祿則不可指爲朋黨也惟是愛君憂國奉公杜私者屈指無幾而公論依而稍行浚慶所謂朋黨無乃指此等人乎去年都下喧傳狐鼠之輩害士類而浚慶爲之主云以今觀之安知喧傳者不爲非虛語也哉聖上以破朋黨之

責諉重於大臣大臣非不知浚慶之妄言而不能竭誠陳達顧乃含糊兩可似若朝臣有朋黨然誠何心哉夫廷臣實有私黨則大臣當明是非激濁揚清使君子得興小人屏跡可也若無私黨是浚慶之言娼嫉之嗾矢陰賊之赤幟也大臣當論破之使人人瞭然知此言之流毒如烏喙之不可食水火之不可蹈可也豈可以憂國誠心安加稱讚以致聖上不能不動於先入之說乎古人將死其言也善今人將死其言也惡已卯以後奸臣代執權柄頤指氣使百僚風靡犯之者家破觸之者身碎唯唯諾諾者得保首領故當其時也爵高者行卑官要者才下今日之舊臣皆出於斷方爲圓鋪糟啜醨之餘若求其剛直不屈伏節死義之士則豈舊臣之所能當哉公論之不許良以此也雖然捨生取義君子所難不可以人人責之則安可槩以舊臣歸之無用之地哉夫以舊臣爲老成而授之權柄固不可以舊臣爲無能而一切不用亦不可要在各稱其職各得其所耳今者朝臣之中大奸大慝如南袞沈貞者雖不可謂必有此人而亦不可謂必無此人也浚慶之說一出流俗輩多有是之者不幸如袞貞之奸潛伏周行復奏讒喙舊臣之素懷非笑者隨聲響應牢不可破而聖上又不免爲先入之說所移則己卯之禍復作於今日矣士林何辜宗社何依上不納三司又交章請罪之沈喜壽趙廷機等亦多立異事遂寢○以盧守愼爲吏曹判書朝野皆賀得人而守愼懲於禍患氣節消縮其爲政事一遵舊章或循私請又因其弟克愼得不廉之名士林失望○以朴淳爲右議政淳持身清儉雖在台司門庭冷淡○以沈義謙爲大司諫○國典宮城下限百尺勿許民居而祖宗以來不嚴禁人家櫛比一日上見有壓宮城造屋者甚怒命毀百尺內民家都人驚懼群臣多以爲言臺諫交章請止上愈怒命限以三十尺亟令撤毀民多號泣者○遣朴淳如明爲吊穆宗喪也故事外國使臣卒令由夾門入淳爭之曰使臣出入卽聞命矣若書契奏御至尊豈宜由夾門禮部不能難許出入正門遂爲定例禮部問開市對曰寡君無所貿貨開市何爲聞者稱服○九月命收用徐敬德子孫○冬十一月前大司諫奇大升卒大升號高峰志氣高邁議論英發登第聲名大著李樑忌之落其職及樑敗仕益顯士類推以爲領袖大升亦以經綸自負師友仁賢接引後進激濁揚清無所回撓然其學務辨博宏肆而少操存踐履之工嘗服事李滉與論理氣之辨卒從滉說至是與大臣

不合辭職南歸道病上遣醫馳救未及而卒諫院奏請官庀喪葬從之○都承旨朴應男卒應男戇直敢言不妄交游屢主風憲駁擊無顧忌善類皆推許且以椒房之親被上眷重

癸酉六年春正月白虹貫日上避殿減膳撤樂求言且召成運李恒問弛灾之策運恒皆辭不至○二月兩土洛東江絕流三日○以朴淳爲左議政盧守愼爲右議政守愼奏戶判必以有心計年未老者委任可也上曰年少人有欲爲戶判者乎守愼慚而退副學許曄曰內帑之財當依周禮使有司掌其出入上曰今日朝廷欲行周禮乎上厭聞儒者言凡有建白皆不納○上問諸臣曰以予視前代可方何主鄭以周對曰堯舜之君也正言金誠一曰可以爲堯舜可以爲桀紂上曰堯舜桀紂若是班乎誠一曰聖上天資高明爲堯舜不難但有自聖拒諫之病此桀紂所以亡也上變色柳成龍進曰二人之言皆是堯舜之比引君之辭桀紂之辭警戒之意上色霽賜酒而罷○大司憲吳祥卒祥安靜慈詳又能詞章然識見庸陋位至六卿但循常保位而已○夏四月日本源義賢使僧昌與西堂等來禮曹奏祖宗朝故事無遠人驗苞之例而壬子李倪奏請行之當時已有言不可創新例者交隣之道當以恩信爲先且日本與藩胡異不可開無前之例以失遠人之心從之○六月命薦卓行之士三公吏曹以李之菡趙穆鄭仁弘金千鎰崔永慶應薦皆拜六品官○館學儒生上疏請以金宏○以遺逸成運李恒林薰韓脩南彥經拜三品官○館學儒生上疏請以金宏弼鄭汝昌趙光祖李彥迪李滉從祀文廟答曰公論久然後定不可輕擧李珥私論曰前朝從祀者鄭文忠一人外薛聰崔致遠安裕無與於斯道不可配食也本朝金文敬鄭文獻言論風旨微而不顯李文元出處頗有可疑惟趙文正倡明道學啓牖後人李文純沉潛義理模範一世斯二人表出從祀可也○特拜沈義謙爲大司憲正言鄭熙績奏曰於外戚不可用特旨上厲聲曰只在其人賢否外戚何嫌熙績大懼無所措躬執義辛應時進曰熙績之言公論不可摧折太過熙績退見應時有感喜色因往謝義謙曰非敢毀公只言用人事體耳○秋七月直提學李珥上疏辭職曰竊觀今日政遵舊規人取軟熟廟堂無建白之議臣隣避好事之謗正心誠意爲已陳之芻狗王道仁政爲堅儒之空言章奏爲該司之故紙簿牒爲胥吏之世業侍從以休告廢事爲高致士類以

模稜容默爲得中庶官數易百務不擧事私者爲智奉公者爲愚循俗者爲賢特立者爲不肖假使豪傑之士含章蘊奇者厠乎朝列將必矛盾掣肘不能施一策況臣才踈病痼言闊行孤子孑於群非衆笑之中將罪戾之不可免況可少補於衰職乎聖上如欲得人爲政匡濟一時必須奮發乾剛上下相誓痛洗舊習旁招俊乂列于庶位因循之弊一切革罷然後國家之勢庶可回也三上疏不止上許之政院請留不聽○以李鐸爲領議政○謁文廟獻爵試士○命考軍籍搜補闕額或遣御史或令本道都事兼管有司務完其籍雖雇丐之人皆從實役○九月復以李珥爲直提學珥奏伏聞玉音殊不通利願加戒色上曰予語聲自是然矣何疑之有仍曰爾才予所知更勿謙退可也珥曰聖質英明眞是有爲之資而大臣輔導失宜每引以近規排抑儒論故至于今不能善治矣又曰匹夫讀書躬行尙且志在安民況聖上主一國之民操可爲之勢稟可爲之資寧無慨然自奮之志乎時上有徵恙群臣每言戒色輒厭聞之成洛盛言治心養氣可以醫病上戲問曰如此則長生乎對曰然其後珥奏曰上下皆失言長生無理也柳希春言脾胃所忌食物珥進曰治病非但藥餌食物必須治心養氣古詩云萬般補養皆虛僞只有治心是要規○免鄭夢周後孫軍役○冬十月復召成運不至上聞運家貧賜表裏一襲○十一月李珥奏曰未出身人若有才德用爲臺諫國家恒規自己卯後變其規士子只知科擧爲發身之路彼第一等人豈肯屑屑於此請復通其規上以問盧守愼對曰臣意亦然但當出自聖斷不可牽制於人言李鐸言之尤力上從之○以成渾爲持平渾士望漸隆大臣論薦不已李珥金宇顒具鳳齡等請以未出身人爲臺官渾首被擢用辭不至○廣寧摠兵李成樑設堡鴨江方山鎭越邊將侵耕我界朝廷移咨遼廣衙門請預行諭禁○遣李後白尹根壽如明請將宗系弑逆已辨誣事增入續修會典○大司憲盧禛以母老乞歸上問治國之策禛終無一言而去○白虹貫日上驚懼召大臣語以災變爲賢人大言之效李鐸朴淳皆惶恐不敢匡救○盧禛金誠一奏請贈李滉諡上以無行狀不許李珥進曰待大賢不可拘於常規滉之行跡昭在耳目行狀有無何所增損遂許贈諡上嘗問滉弟子有立朝者柳希春以鄭惟一鄭琢金就礪爲對○超拜遺逸奇大鼎洪可臣柳夢鶴柳夢井金富弼鄭逑六品職○收用金宗直後孫

甲戌七年春正月京城地震上避殿減膳撤樂右副承旨李珥上封事陳時弊及弛災進德之說答曰省疏可見堯舜君民之志有臣如此何憂不治第緣事多更張不可猝變此疏示諸大臣議處且命謄進○二月行成均館年齒坐舊臣多不悅李海壽謂李珥曰齒坐非館中所宜榜中尊敬狀元亦禮俗也珥曰狀元之尊施於榜會若館學乃明倫之地豈可廢長幼之序古者王世子入學尙以齒坐狀元非所論也海壽不能難○前黃海觀察使金啓卒啓金麟厚門人也才兼文武慷慨有信義○先時金貴榮爲吏判受賄賂恐被物議屢辭遞以鄭惟吉代之惟吉光弼之孫少有文名且有長者風度但附李樑至欲以文衡自代被人指玷至是三司劾之不敢就職謝病免乃復以朴永俊爲之永俊承候風旨無所樹立尋又罷去○去歲臺諫許曄請設鄕約上以爲迂濶駭俗不聽至是三司奏請許之李珥奏曰養民爲先敎民爲後生民憔悴莫甚於今日汲汲救弊先解倒懸然後鄕約可行也柳希春亦以珥言爲是上議大臣停之○三月命義盈庫納黃蠟五百斤大諫李珥率同僚奏問何用且請勿納上曰內用之物非下所敢問又奏曰宮中將何用五百斤蠟此必用於不當用故欲防微杜漸耳上曰昔梁武口苦索蜜不得不料再見於今日珥辭職且奏曰聖上至以侯景比臣等不勝驚愕戰慄近者外間宣播以爲將造佛像而水銀黃蠟之命適下人心愈疑故玆仰問以昭聖明之無惑矣上曰聞於何人予欲拿鞫而辨之珥曰傳播之說非出於一人之口若一一鞫問何異於衛巫監鞫乎上曰必有所聞之人即奏勿諱珥曰傳播之言流於道路出於里巷道路里巷之人豈可盡鞫只治臣等妄言之罪足矣上曰敢諱所聞多言以塞之是果無隱之道乎其速奏珥曰有聞必達此直無隱之道若必指摘言根是畏怯逢迎非無隱之道也上曰周禮有造言之刑今則姑恕勿辭可也珥曰必欲窮詰言根以造言之罪加諸諫臣將群下莫敢發言聰明日蔽不幾於一言喪邦乎請亟罷斥上曰勿辭於是玉堂憲府政院屢奏爭之皆不納是時金貴人寵冠後宮爲子祈福作佛事而上輕士拒諫如此○復以洪暹爲領議政李鐸爲左議政時鐸謝病不出朴淳亦以病遞盧守愼獨爲相未幾暹復拜鐸遷左時上摧折言官且徑許朴淳之辭大臣三奏請仍任不允李珥上箚曰爲學在於涵養本源變化氣質爲政在於虛己推誠倚任賢臣涵養之功不密則變化之術

末由虛已之誠不至則倚任之道不成○副修撰金宇顒在經筵善敷奏上嘉之命以警省之辭製箴以進宇顒以定志講學敬身克己親君子遠小人等說製六箴上優奬之○親祭康泰兩陵○召成渾不至李珥請以渾兼帶經筵故特旨召之渾行至中路而返○李珥陳病請歸上曰隱居最好古人詩曰洗耳人間事不聞青松爲友鹿爲群豈不樂哉大憲沈義謙等奏以上教未安上曰若以予之不勉留爲非則可矣其詩則何疵之有珥遂決退明日即歸復除承旨大諫皆不赴○夏五月慈壽宮尼以內命往金剛山作佛事爲有司所糾囚于淮陽獄於是館學儒生上疏請廢淨業院且言黃蠟所用不正上優答之且曰黃蠟非用佛事遂還下之○大旱疏決獄囚盧守愼奏請久廢之人廷議擢用蓋指金汝孚李銘金鎭高敬命尹仁涵林復鄭愼黃以瓊李成憲李彦忠尹仁恕沈鏞沈銓趙德源黃三省鄭惕姜克誠等也上命三公六卿會議皆言疏通爲宜從之三司連月伏閤交章論執守愼亦以誤奏待罪上不得已還收之○秋七月吏曹佐郎李潑少志於學頗有清名及登第李珥薦于當路未幾卽居要地○復以朴淳爲左議政○前兵使張弼武卒弼武淸介絕俗又亢厲自高故不容於世卒後追錄淸白吏自明廟後武臣廉潔者以弼武爲第一○右承旨閔起文卒起文厚重有直節少以文行名爲金安老所陷配鴻山丁未配林川及放還李樑欲鉤致之終不應上卽位歷拜諫長副學大司成而與新進不合出爲黃海監司至是被召道卒○九月以權轍爲領議政○冬十月以李珥爲黃海觀察使金宇顒白上曰李珥有學有才雖有疎處材局可合大用今日群臣罕見其比若用之不盡恐遺後世之恨其以監司來拜命不一召對恐好賢不誠也珥赴任以興學校倘教化恤民隱修軍政彰善癉惡爲務士民莫不感悅貪官汚吏聞風悚戢○閔純學於徐敬德不仕守貧學者推重至是擧遺逸拜持平○靑松府使朴愼元吏參謹元弟也頗有勢力曾守遂安貪饕無厭及爲靑松厭其邑殘托疾不赴囑諫官請遞承旨鄭芝衍辛應時等奏曰諫官雖奏愼元有病而實無病於是兩司譁然攻芝衍等獨大諫李後白曰雖諫官之言若有失誤豈不矯乎副學許曄以爲臺諫之言是非間不可沮抑遂奏遞後白職俄而持平閔純正言崔滉奏曰愼元之貪縱及無病衆所共知諫官可罷也玉堂請遞純滉職上曰諫官非人所以致紛紜今觀純滉奏義正辭直

玉堂議論何其乖當曄竟奏遞純混職兩司竟奏罷芝衍應時職○知中樞趙彦秀卒彦秀美風儀性醇厚廉儉不事交遊嘗赴明有一宰邀致私第曰人臣無私交愛公德容越禮相見贈以四書口訣○十一月校書著作趙憲以質正官如明及還上八條疏其一請改文廟制度曰漢王莽聘其奸謬稱孔子爲褒成宣尼公唐玄宗又謚爲文宣王而顔子以下秩稱公侯伯其封公封王者於夫子之道一切悖亂佯尊聖人以欺天下況自稱皇帝以封其臣子者强加之尤非所以尊聖人故嘉靖十年因太學士張孚敬之言改題爲至聖先師孔子之位顔子以下俱去爵名廟額不曰大成殿而曰先聖廟一正千載之誤而我朝猶襲前陋恐當議改且論東西廡諸儒之可黜者及啓聖祠之當立又言金宏弼趙光祖李彦迪李滉當從祀二曰內外庶官三曰貴賤衣冠四曰飲食宴樂五曰士夫揖讓六曰師生接禮七曰鄉閭習俗八曰軍師紀律上以東華風俗不同不可强效不從憲又陳十六條曰格天之誠曰追本之孝曰陵寢之制曰祭祀之禮曰經筵之規曰視朝之儀曰聽言之道曰取人之方曰飲食之節曰饔廩之稱曰生殖之繁曰士卒之選曰操練之勤曰城池之固曰黜陟之明曰命令之嚴而以八條疏不從不復上憲有經濟之志一入中國數月之間求訪咨詢殆無遺漏其精勤忠讜如此先是朝議亦欲遵華制改先聖稱號李滉以爲尊以是號世代已久程朱大儒亦無異議一朝創去實所未安故因而不改○命去松都國學先聖十哲塑像改以位版

乙亥八年春正月壬大妃昇遐大妃方嚴守禮壺範甚飭輔導上躬正始之助弘多上誠孝尊奉未嘗違忤及喪哀毁盡禮中外感動方違豫時有侍女引妖巫入禁中專事祈禳停廢藥餌巫卽宗室堯卿妻也及至大故三司請治之上曰究其實不至如人言屢奏乃許鞫治○白虹貫日○二月贈高麗掌令徐甄大司諫以不事本朝也○以趙憲爲禮曹佐郎憲以門地卑微上疏辭不允○頒行新軍籍○三月以李珥爲副提學珥屢辭不許○夏四月葬仁順王后方發引上疾不能行下玄宮時率百官望哭哭畢猶號慟不已○五月上曰先后曾臨朝聽政群臣似合行喪三年大諫金繼輝大憲柳希春等奏曰王后之喪自有定禮今不可更議從之持平閔純上疏請卒哭後以白衣冠視事上議于大臣權轍洪暹以爲卒哭後視事用玄冠素衣烏帶載五禮儀不可輕變朴淳

盧守愼以爲白衣冠正合禮意上曰予欲從左右相之議令弘文館博考以奏時上欲盡禮於喪故深納閔純之說而舊臣多不悅淳守愼請會廷議李珥曰必欲盡合先王之禮上下當具衰絰如儀禮之制別造布帽布團領布帶爲視事之服而今旣蹉過不能追改寧依宋孝宗之制用白衣冠帶爲近於古禮也若玄冠烏帶撰之情禮有未安者宋高宗時羅點建此制然朱子君臣服議論之甚詳豈可不從而從點議乎五禮儀撰定時參贊許稠只據羅說爲制而當時儒臣不能導先王於正禮識者至今慨歎豈可再誤乎廷議皆以爲祖宗時定行非後王可變更而繼輝與珥力持變通之論希春是衆議上問于左右相淳守愼奏曰今非大段變更只改冠帶從素而已上從之始純之發議上心堅欲行之而卿大夫皆主流俗之見只有兩大臣及珥繼輝力贊之故俗論不能奪卒哭祭畢上服白笠白帶白靴還宮羣臣之服皆同一洗謬規○賜李滉書院額曰陶山○上患刑曹長官不得其人以問朴淳淳薦李後白清白奉公可合此任上特旨陞授○加贈徐敬德右議政從其門人朴淳許曄請也○先是上命柳希春詳定四書五經口訣釋義希春辭不能仍薦李珥六月敎曰四書小註多未穩欲稍刪削以便觀覽玉堂可任此也珥修四書諺解及小註圈點以進○持平閔純棄官歸李珥奏曰世習滔滔稍有直己之人羣怪衆罵使不得容此純所以去也上曰白布衣冠多以爲非人心如此似難有爲珥曰不特此事聖上若欲有爲人心必有不悅而欲沮之者惟上堅定不變豈有不可成之理○徵士李恒卒恒號一齋素業武年近三十始讀大學遂銳意求道危坐刻苦徹夜不寐母老家貧退居泰仁縣帶經課農已而請業者衆遂嚴立師道勉以變化氣質搢紳名流翕然推美○秋七月憲府吏路遇宮奴僭服者將執詣憲府宮奴擊憲吏跳入王子寓舍憲吏推捕之上聞之命下其吏于禁府憲府辭避諫院伏閤玉堂上箚爭之不從李珥奏曰聖上只聽婦寺之言婦寺不可盡信且王子下人素稱縱恣不可不嚴加檢飭侯氏一婦人也尙知敎子之方常曰患其不能屈不患其不能伸今聖上之子何患其不能伸乎請回聖意夬從公論上益怒諭大臣曰予不敏爲群下所輕大臣曰盡言乃盛世事唯諾是衰世風上曰予待大臣以至誠視羣臣如朋友今羣臣以昏庸待予以何顏見卿等乎時上怒甚大臣朴淳盧守愼不敢更言大諫崔顯稱疾不出旣而命

還憲吏于憲府○以遺逸趙穆爲司紙不赴未幾又除工曹佐郎不赴○特以盧禎爲吏曹判書禎以親老辭不赴○上問當今治郡誰爲第一吏曹以牧使黃琳李遴縣監鄭仁弘金千鎰對上特拜琳大憲琳雖有治郡小才庸碌無人望猝爲憲長物情未愜後竟被劾遞○以洪暹爲領議政○八月東西黨論起時載寧郡有奴殺主之獄檢屍差誤不得其由禁府三省交按知義禁洪曇力辨其寃委官朴淳曰綱常大變豈可輕釋曇語侵淳必欲釋之淳不能止乃請改檢守令承望風旨或不錄致死之由或托以病死淳又請收廷議盧守愼力言不可輕釋上以無明驗命釋之憲府奏請更鞫諫院議不一獨正言金應南欲奏更鞫大諫柳希春率同僚奏曰若再起獄必有後弊弘文館上劄曰獄未究竟遽命放釋物論未息諫院徒知更鞫之有後弊而縱綱常之賊助爲惡之人獨無後弊耶諫院金應南外皆可遞憲府不可遞從之初沈義謙爲舍人以稟事至尹元衡所見其書室有金孝元寢具心鄙之曰安有文學之士從棲於權門決非介士也後孝元登魁科聲名日盛吏曹正郎吳健欲薦孝元爲佐郎故例吏曹注擬佐郎主可否故佐郎位雖卑而其選特重是以新進無不希覬

義謙方爲參議遏之孝元坐此棲遲六七年始得爲銓郎義謙卽仁順王后之兄曾有扶護士林之功孝元當官盡職喜進淸流前後輩各相推許孝元常謂義謙心鬱氣粗不可柄用有薦義謙弟忠謙爲銓郎者孝元不許曰天官豈外戚家物耶於是右義謙者疑孝元修怨或指爲小人右孝元者亦謂義謙害正時仁順上賓義謙名雖戚里內援已絕而後輩猶慕攻戚里之名攻之太過凡右沈者斥以非士類前後輩分黨詆毀以孝元在駱山故謂之東人而金宇顒許曄李山海柳成龍李潑李洁李敬中鄭仁弘等主之義謙在西門外故謂之西人而朴淳鄭澈金繼輝辛應時尹斗壽尹根壽等主之及是孝元爲司諫許曄爲大諫曄雖前輩推許孝元故爲東人領袖朴淳有淸名重望而是前輩故爲西人領袖曄以按獄失體請推考委官罷禁堂不許淳乃謝病時鄭宗榮爲吏判素附孝元大憲金繼輝劾以不合銓長宗榮謝病免正言趙瑗奏曰推考者照以笞杖之律所以治庶官不可施大臣也兩司皆引避而獨繼輝與瑗同因論曄爲死者切族有所偏聽持論過重至於請推大臣臣知其非而不劾不可在職弘文館將處置而僚議不一李珥亦曰大臣有罪遞罷可也流放竄殛

亦可也請推非也修撰洪進等曰許公士林之望不可論其失大憲以爲私於所親其論亦過當遞珥曰此言亦是遂上箚請盡遞兩司只使趙瑗出仕公論以爲得中惟孝元儕流皆不快而曄尤不平吏郎李誠中謂曄曰請推大臣非也曄厲聲曰初欲請罷而止於請推緣吾孱弱也且玉堂處置臺諫甚誤叔獻（李珥字也）年少不知事者乃爲玉堂長官國事何以不誤乎○許曄子弟輕薄無識慮爲吏郎怒金繼輝揚其父失與吏參朴謹元謀黜繼輝爲平安監司吏判朴大立黜李後白爲咸鏡監司柳希春亦棄官歸李珥上箚請留三人不許自是黨論紛紜大諫鄭芝衍問於珥曰時論橫潰將何以處之珥曰此由銓曹不得其人謹元所爲不厭衆心可奏遞金孝元自求補外則庶可無事芝衍深然之欲只論謹元僚議欲悉駁銓官蓋李誠中與謹元大立箚皆孝元黨故也芝衍以徇私失政駁遞亞銓以下少輩多疑懼○九月李珥輯經史要語次第彙分名以聖學輯要凡五篇具劄以進翌日上謂珥曰此非副學之言乃聖賢之言也但予不敏恐不能行珥曰願勿退托篤志自奮以成允德焉○冬十月花開成實○以金孝元爲三陟府使沈義謙爲全州府尹兩人角立朝著不靖李珥謂盧守愼曰兩人皆士類非有黑白邪正之分且非眞成嫌隙只是浮言交亂致朝廷不靖當兩出以鎭定之守愼曰若奏經筵安知不益致擾亂乎及諫院奏劾吏曹守愼疑義謙之勢偏盛乃白上曰近日沈義謙金孝元互言疵累人言囂囂恐士林不靖皆當補外上曰同朝者當同寅協恭乃相詆毀甚不可二人皆當補外珥曰今日朝廷雖無奸人若小人目爲朋黨而兩治之士林之禍起矣此不可不察也上曰大臣當以鎭定爲心未幾特拜孝元慶興府使吏判鄭大年兵判金貴榮奏慶興極邊且近胡非書生所宜守屢請換富寧又特授義謙開城留守李珥奏請以內地僻邑改授孝元上疑黨於孝元嚴批不許後復申請命改三陟義謙改授全州○十二月遣洪聖民如明以宗系辨誣事請增入會典新書也○前內資寺正李之蕃卒之蕃金安老時配海島安老敗得釋以太學薦爲齋郎不仕屢轉爲司評子山海幼稱神童尹元衡欲以女妻之之蕃即棄官與弟之菡遁居丹陽上之初載除淸風郡守既去而民紀石頌德丙子九年春正月行仁順王后練祭百官既脫衰上改練服仍以白帽白帶視事舊臣咸以改五禮儀懷不平上亦頗悔輕變禮官請更議大臣權輒洪暹以

爲當於練後從舊制以玄冠視事朴淳盧守愼以爲當依卒哭之制而守愼論之尤詳曰白幅視事斷自聖衷既雪千古之陋今不可中變且群臣既以白幅終朞年之制自上遽以玄幅終三年之喪是詳於期年而略於三年輕重顚倒矣上命二品以上廷議爭言五禮儀不可不遵願仍白幅者只二三人更命禮曹商確參判朴啓賢奏當從五禮儀上將從之三司交章累日不止更問大臣淳守愼力言卒哭後毋改五禮儀則猶之可也今既變白而練日變黑既非古禮又非祖宗之制上竟從其議○李元翼少登科恬靜自守人無知者嘗爲黃海都事監司李珥察其才局委以營務及還朝言元翼材器操行可用遂錄弘文選俄拜正言時軍籍初頒諸道任事者或踈或刻多致民怨惟海西所籍最稱便元翼以此著名○判中樞府事李鐸卒鐸寬而有容又能愛士其長銓曹人服其公淸及居台司只資俸祿不自治產○善山雌雉化爲雄○二月李珥棄官歸珥既去朴淳每稱其賢且才可用上曰此人矯激且不欲事予何爲强留且賈誼讀書能言而已實非可用之才漢文之不用眞有以也淳又言具鳳齡佳士上曰似是凡常人淳嘗薦鄭澈柳成龍金宇顒至是上謂淳曰取人當主忠厚老成不可取矯激觀卿所稱似喜此等人淳曰珥議論平和不是矯激其去只爲疾病且欲居閒讀書耳宇顒進曰珥之去以其多病欲退而求其所未至且以志不得行而去豈敢忘君父哉其不失進退之義乃所以愛君也自上不奪其志固是至仁但其意之所存不可不知也時東西既分朝論乖激珥力主調劑而時議反以爲含糊不明鄭澈具鳳齡辛應時李海壽皆以金孝元爲小人而欲斥之珥不聽澈因慨歎南歸（鄭澈之言曰沈義謙柄用時士大夫無不依附交歡及嗣聖入承大妃昇遐權勢既去後方乃窺覘上意目爲權戚不惟攻其人而止幷與其不從己之先輩而陷之於黨目前後反覆其心可知每見珥慷慨呵責不已曰彼輩氣勢增長皆由叔獻右之也黨錮之禍不久而作是吾輩由叔獻而死也珥色沮不能難但咄咄而已）或謂珥曰天下無兩是兩非珥曰天下固有兩是兩非武王夷齊之不合兩是也春秋無義戰兩非也近日沈金之事眞兩非矣珥既決退士友就別珥曰今日欲爲正論諸公試聽之權奸濁亂久矣摧陷廓淸士論得伸豈非方叔（沈義謙字）諸公之功乎仁伯（金孝元字）欲爲國事宜無失巨室之心而乃排抑前輩使之懷憤角立此仁伯之罪

也是以公論裁抑出補外官已得中矣猶嫉之太甚攻之太劇此前輩之罪也自今不相疑阻坦懷處之更有何事不然朝廷之憂未艾也皆曰然珥既歸時論益潰不可救矣○高麗太祖畫像在於豐基龍泉寺上聞之命該司具儀仗奉安于麻田崇義殿○大旱自春不雨至六月○獻納柳成龍論銓郎尹晛趙瑗偏私其黨以巽論者補外幷劾遞之○夏六月講官朴啓賢白成三問等之忠曰六臣傳是南孝温所著願上取覽上覽之驚憤召三公謂曰彼六臣如欲忠耶何不決死於受禪之日又何不掛冠而去既委質北面而又求害之是豫讓之所深恥及其事敗乃以義士自處可謂心跡狼狽而其書誣辱先朝予將焚之且治偶語傳者之罪三公極陳其不可或有泣者上感悟乃止○秋七月義州牧使郭越疏陳時弊且論李浚慶白仁傑之罪上怒召三公曰浚慶柱石元老乃敢追詆仁傑精忠貫日指爲交通宮禁嫁禍士林其情叵測予欲拿鞫洪暹等曰閭閻間不根之說乃敢上達可謂跡脫然不必窮問當優容以廣言路上乃止○林芑者庶孽也能文詞初授學官以隨金澍請改宗系功授堂上職性陰險每僥倖朝廷有事得以發身至是窺上意厭士類又欲追崇德興君乃呈疏于政院其疏以爲人後者爲之子之論爲非聖人之言主上爲德興君之子當極尊崇又論仁廟不當在文昭殿且詆士習不美只讀心近書釣名欺世以長虛僞之風多建書院貽弊民間至以程子得僞學之名乃自取也都承旨鄭琢與芑有舊還送改製而猶多悖語政院留置諫院奏請拿鞫定罪幷命推考承旨上命納其疏謂諫院曰疏語別無凶悖非徒不當加罪所宜嘉尙兩司伏閤請之上曰文昭殿當慶之說俯於趙光祖若欲罪之光祖當先伏罪不罪彼而罪此芑其服乎且芑言欲爲所生親世祀非欲追尊也至若釣名之云無乃士類自取乎以么麼一芑之疏至於兩司伏閤無乃躁乎兩司伏閤經月不允○八月以權轍爲領議政○吏曹判書朴忠元素無人望玉堂劾之忠元謝病免以鄭宗榮代之○前判書洪曇卒曇居官清儉事繼母孝居喪執禮甚固但不喜學問之士持論鄙俗士論不與○冬十月以趙穆爲奉化縣監穆疏辭不允○時館學儒生請五賢從祀文廟不已柳希春以爲金宏弼首倡道學在四人之前請特命從祀以興起士風不允○十一月朴淳見士類乖張力不能定遂解相位淳少與許曄爲同門友相善及曄爲後輩宗主論議頗僻淳甚

不韙之交道遂絕○復以洪暹爲左議政○遣承旨致祭魯山君墓○十二月贈李滉金淨諡幷遣官致祭○以鄭仁弘爲持平仁弘辭不至

丁丑十年春八道大疫平安黃海兩道尤甚命近臣行厲祭○三月上將行仁順王后禪祀適王子患瘡疹上以拘忌不親行大臣近侍三司皆爭曰禪祭終喪大禮不可攝行累日論執終不允○夏四月上親祭于大院君廟玉堂金宇顒李潑等上箚以爲禮不可祭私廟答曰爾等非生於父母乎何爲是輕薄之言召三公曰玉堂有擅弄之漸予欲摘發治之以爲輕蔑君上之戒回奏曰言雖過中不必摘發以沮士氣也憲府奏考宋史未見英宗展謁私親之廟其愼重可想請姑停不允諫院亦上箚不允行親祭後命河原河陵二君各加一資宴宗宰諸將賜一等樂許箚奏曰名不正則言不順今稱大院君廟曰家廟國家安有家廟只稱大院君廟或稱私親廟可也聖上稱安嬪爲祖甚非也雖大院君在壓於嫡而不敢母之況聖上承大統安敢稱祖乎且大院君以別子爲百世不遷之廟安嬪是妾母只合祭於私室不可入始祖廟金宇顒曰箚言有理上厲聲曰古人云不以辭害意安嬪是我祖母稱祖何害稱家廟亦有何害

許箚橫生議論予不識何意也李珥私論曰公朝禮以君爲尊故雖諸父行臣禮但親父不可臣也家人禮尊屬爲重故人君可居父兄之下學宮禮以師爲尊故雖天子有拜老之儀大院君實誕聖躬假使尙存聖上相見於宮中必拜矣今入廟用姪祭叔之禮有何不可俗儒徒知尊君抑臣乃進無稽之論致上幾有過擧可歎也○命二品以上議定大院君嗣孫世襲之制大院君奉祀四代後世授敦寧都正安嬪祀版永陽君夫人死後移于大院君廟河原君奉祀兩司奏曰永陽君旣爲繼後非無子之比不可移安嬪之祀於河原以毁禮法不允玉堂上劄曰禮爲人後者爲之子永陽旣是安嬪家嗣而取興寧爲後是嫡孫也可奪其宗乎借曰永陽繼後舍近取遠非禮之正旣不能正之於始則爲父母所子者其可以不子乎大典只言立同宗支子爲後不論族屬之親疎立制本意昭然可見爲註解者執文迷指必謂弟之子爲後然後可奉祖以上之祀違背禮經繆戾殊甚非先王本意不宜遵行上不聽○五月副提學柳希春卒希春號眉巖世居海南孤蹤奮起以文學顯乙巳配鍾城二十年始還于朝至誠啓沃上甚重之年老家居眷顧猶不衰拜副學特陞資憲卒贈左贊成

希春恬靜儉素處身若寒士記性絕倫於書過目成誦其所撰輯甚多○恭嬪金氏生臨海光海二君寵冠後宮及病革訴于上曰宮中有仇我者取吾履詛呪而上不覈發今日之死是上使然上亦哀甚遇宮人多暴怒昭容金氏（後爲仁嬪）曲爲調護頗揚嬪宿愆上不復哀念曰渠負予多矣自是昭容特承寵遇○六月始復柳灌柳仁淑官爵乙巳奸黨誣王大妃陰主桂林君瑠尹任逆謀大妃常以爲冤至是不豫命八道疏放設侍藥廳以盧守愼鄭宗榮朴啓榮爲提調大妃再下諺札請給灌仁淑任瑠職牒守愼入奏上問諸大臣權衡及守愼等依違不能盡言上命只給灌仁淑職牒三司交章請削僞勳累月不允○秋七月八道大水傷禾稼癘疫不息牛馬又多疫死至以人耕○九月上以量田年久失實命改量以閒散朝士百餘人爲敬差官該曹發令皆不至乃以忠贊衛錄事差定而郡邑以生員進士有職人爲監官使隷于敬差官士族耻之皆移家以避守令因以斂民穀以自利民間騷擾或言今年凶不可量田以撓民乃停○上臨學謁聖試士○冬十月妖星見于西方似彗非彗其長竟天閱月不滅又安州博川海州旌善諸大川斷流數日或數月上以灾異疊出下敎自責○

以李後白爲吏曹判書後白務崇公道不受請托雖親舊若頻往則不悅有一族人求官後白示一紙曰吾錄子名將以擬望今子求官若求者得之非公道也其人慚而退或誤除一官則輒終夜不眠曰我誤國事○十一月削乙巳僞勳復尹任桂林君瑠官爵王大妃疾甚上分遣廷臣行禱山川復命疏放時群臣方請削勳三公率百官廷爭不允大妃因此心熟遂至大漸宮人多乙巳功臣族黨怨大妃欲削勳每白上以病不劇一日上問安因進曰削勳先朝重事不敢擅改心甚未安大妃連呼不敢曰國家大事何可爲未亡人輕改乎上退未及階大妃發聲痛哭上聞之取席坐階下抑首良久招宮人謂曰吾在家食祿足以安過一生不幸至此遭難處之事幾隕淚居數日大妃疾革歎曰吾地下不能免罪名言已手足皆冷宮人走報上即進見則已不可救矣王妃亦至相對涕泣上白曰當削勳矣願安心調病大妃色喜而目隨瞑上退後復甦遣人謝上曰上恩罔極不知所報上遂命給任瑠職牒罷衛社功收其錄券頒敎中外上命大提學金貴榮製進敎文詞拙意略上曰此是國家大事當詞明意備豈可草草乃改命李後白製之方削勳議發宋麒壽以特進官入侍其子玉

堂應溉注書應洞同入麒壽泣陳乙巳獄寃枉之狀悲動左右金誠一進曰麒壽附麗權奸錄僞勳享富貴二十餘年及聖明在上公議大行乃以悲辭苦語指陳其寃欲竊公論之名眞小人情狀也麒壽及其二子惶懼而退一時引疾聞者縮頸○王大妃昇遐大妃恬靜慈詳早配東宮與仁廟合德及登壹位不御珍寶常曰珠璣寶貝迷心之毒及病革遺敎曰昔我仁宗大王遺命治喪葬務從簡儉勿貽弊於民予死之後凡百切勿侈奢重困民力又曰今予之喪主上不宜持素卒哭前須從權爲佳至是禮官稟服制于大臣權輒自以己意引宋高宗服元祐皇后例定爲齊衰杖期三司及二品以上皆以爲上於仁廟有祖孫繼體之重當服三年若以叔姪論則諸侯絕旁期寧有服期之理上是之遂定行三年輒猶堅執兩司斥以譎詭輒慚怒辭職不出

戊寅十一年春正月白虹貫日○京中遊手輩呈狀于政府憲府以活字印賣朝報而資生上見之震怒以爲若流傳他國是暴揚國惡問于大臣皆惶恐奏不明白乃下其人于禁府屢刑將斃臺諫大臣禁府奏以過重乃照次律流之○二月京畿監司奏同知白仁傑貧窮不能自存請賜食物從之○葬仁聖王后卒哭後以玄冠玄帶視事三司迭諫不聽校理金宇顒在鄉上疏曰夫玄冠玄帶古人不以吊今乃用之於君親之喪可乎往在乙亥發言盈廷而聖上獨與一二大臣定用白布之制此可謂百世以竢而不惑奈何異論朋興至于今日而復襲玄冠之制乎臣竊惜聖上之美意奪於浮議而不克自守也不報宇顒因辭其職乞授鄉邑敎授不許○三月洪暹盧守愼皆辭疾免政院奏曰二相一時幷遞人心不安上曰大臣進退非政院所當預也尋復仍任○夏四月持平金千鎰入侍袖箚陳時弊且請收用人材以救世道上不答千鎰遂謝疾遞○慶尙道兵營虞候申翌修鍊軍器督役嚴苛軍士怨怒夜半開門結陣將作亂翌躬自謝過乃解節度使郭嶸密捕首謀四之奏聞上大驚命斬首謀者梟示威衆翌亦抵罪○五月憲府奏頃以學行恩召之臣旋補外官士林缺望牙山縣監李之菡任實縣監金千鎰乞遞授相當之職答曰用賢爲民不治民而何用○是年春以李珥爲大諫赴召居一月上撫慰接之禮且不賜對珥乃謝病歸至是復召以是職上疏辭曰聖上若欲知臣可用與否則當問以時事其言不可用則願勿更召上許遞曰爾如有所懷可實封以聞珥乃上封事萬

餘言先言聖志不立次言聖治不振次言具臣循默及弊法乖繆又論官員數遷之失曰古者爲官擇人久任以考績今則爲人擇官不論才之當否惟以多歷清要爲榮朝遷暮徙一人盡經各司如是而求其不瘝厥官得乎若循此無改治道無由成矣因請修身以出治任人以成功言甚剴切上答以忠讜而終無採用招致之意政院請收用乃命申召復職珥竟不赴○持平洪可臣素與趙瑗友善而瑗爲吏郎有循私之失可臣遂駁遞其職公論稱快而言者又謂東西不協而攻擊云○六月雷震文昭殿庭樹上驚懼求言○旱疏決罪囚盧守愼請解金汝孚金鑌李鈺林復等禁錮以消冤氣上從之三司請勿叙屢奏乃允○秋七月白虹貫日三南大水○牙山縣監李之菡卒之菡號士亭氣度異常孝友出天博學善文章有遯世高標嘗赤手營業積穀數萬旋卽散施貧民或浹旬不食往往爲駭俗之事然力探性理之學亦不流於異端以卓行薦官宰抱川旋棄去後任牙山而卒邑民如悲親戚○前戶曹判書尹鉉卒鉉以文詞進而長於理財居家纖嗇致饒累判戶曹鉤核財穀錙銖不遺人稱其能然不恤民隱專務國計士論短之○上御經筵因文義論驕字承旨姜緖言聖上虔視群臣凌駕一世許多病痛皆從驕字上來盧守愼曰姜緖所言在敵以下受之猶難竊覩天顏無厭聞之色眞所謂君仁臣直者也上曰緖之質直予素知之○以白仁傑爲右參贊仁傑年甚老入侍耳聾氣喘上有所問多不能答○吏曹判書盧禛卒禛號玉溪和厚莊重操守甚確好善愛士權奸之世一不染跡甚有時望○領議政權轍卒轍有才氣歷敭淸顯位極人臣而惟務保全爵祿爲世所輕○八月上出幸見一小童在鹵簿下乃軍士也爲之惻然命兵曹點閱軍士年未滿者皆送還待年立役兵卒以還鄉被守令更定苦役願歸者少○長星亘天如白練數月乃滅飛雉蔽天自北而南○九月大司憲金繼輝見諸王子年漸長而儲嗣未定於經筵請選經明行修之人以爲王子師傅責以輔導上可之未幾置師傅教王子○冬十月改修孝陵乙巳權奸以仁廟爲未踰年之君減殺喪禮山陵工役多不謹至是命改修○吏曹判書鄭大年卒大年淸儉有才善治邑及居銓曹政事不至淆亂然無好善之量持論多粗俗○戶曹判書李後白卒後白號靑蓮凝重秀朗早著文名律身淸苦居官盡職不受賂遺自奉如寒素客至盃盤冷淡人服其潔○成運終始辭官上高

其風節特賜米又以年老不堪茹菜賜鷹以備行獵運上疏辭謝〇罷都承旨尹斗壽京畿觀察使尹根壽吏曹佐郎尹睍是時東人稍盛尹睍與金誠一同爲銓郎議論矛盾遂成嫌隙睍叔父斗壽根壽皆在要路每扶西抑東東人嫉之誠一等欲擠之而斗壽頗有受賂聲或勸大諫金繼輝劾之不聽修撰姜緒奏曰士類雖分東西皆可用之人不可捨一而取一於是上始知有東西之說矣李潑偏主於東鄭澈偏主於西李珥甚言其不可澈頗回所見遂與潑定交爲調停之論然東人喜事者欲擊西人皆以三尹爲邪魁決欲去之惟潑及柳成龍不從時務安縣監金應禎以賂權貴事覺鞫治誠一誤聞珍島郡守李鉄斗壽弟運米遺三尹於經筵奏曰應禎受罪後亦有載米行賂者上問何人誠一以鉄對臺諫請治鉄罪上命鞫之曰只治與者不治受者可乎副學許曄率同僚論臺諫之不劾受者臺諫始擧三尹而自劾遞新臺諫請罷三尹不允繼輝適受暇聞之乃入京奏曰斗壽等皆以良士被擯別無大過惡其受賂虛實未可知安知非陰中者所造言乎於是東人羣起指繼輝爲亡國語臺諫引避玉堂劾遞繼輝以李山海代之大憲朴大立持論尤勁掌令李潑毛擧三尹家間隱事詆之上既以東人攻西爲不公又以繼輝黨西爲不是出繼輝爲全羅監司澈與潑議論復大乖東人顯斥澈爲小人時前甕津縣令李信老亦以行賂下獄受者則人以爲盧守愼而臺論難於并劾而止談者以鉄爲鯨戰鯤死時論病之恐獄不成而反爲西人所中深文鉤鉅謂鉄之米置于市人張世良家捕世良移囚禁府又以物議非之窮逮信老干證之人欲直其事儒生鄭汝忠偶傳人言被逮受刑幾死而信老亦得放釋世良本以珍島貢物納人所置者貢物價米也案牘俱存適珍島郡吏有與鉄結怨者曰我若入獄獄事必成憲府即奏囚其吏於是繫獄者皆納供曰李鉄載米百石置世良家因分納于三尹獨世良與鉄不服上以郡吏已服罷斗壽等職尋以歲抄恩皆蒙叙臺諫以爲獄事未究與者方鞫而受者復職非政體大諫鄭澈獨以鉄獄爲冤不肯論奏被劾遞〇十一月以洪暹爲領議政盧守愼爲左議政姜士尚爲右議政士尚立朝十年不肯出一語論時事入經筵或鼾睡每曰國家治亂在天非在人不張公論不循私情每飲酒醉則尤不言對人但以手捫鼻而已〇以李濟臣爲司諫濟臣不拜朝廷以晉州多豪强難治特以濟臣爲牧使濟臣嚴公均役

擊斷無所憚吏人惡之謀竊兵符以圖坐免上知之命鞫治數人已而有飛謗于朝濟臣竟去官

己卯十二年春二月以朴淳爲領議政○以柳成龍爲同副承旨沈義謙爲咸鏡觀察使○兵曹判書李希儉卒希儉性拙直遇事不避艱險不求時譽不事權貴○以柳[illegible]爲禮曹判書朴大立爲刑曹判書○白虹貫日下敎求言大憲李栻執義洪渾掌令鄭熙績等上疏論時弊始斥沈義謙爲小人金繼輝鄭澈爲邪黨金宇顒於經筵極言建極調劑之道○夏四月徵持平成渾不至○時李鈵獄久不成張世良受刑二十餘殆死而終不服時人必欲成獄凡獄中訴冤書疏皆遏而不上士大夫有言獄事無實者皆斥爲邪黨盧守愼以久謫珍島故邑人多出入其門亦聞其冤私與人言而不敢救解判義禁鄭惟吉心傷其冤而不敢言上以世良久不服疑其有冤問于三公三公畏時論不敢對上特命釋之政院四繳奏不下上怒罷入直承旨金宇宏宋應漑盡遞都承旨李山海等闕中震動明日三司大臣爭之不從鈵世良皆得釋上於講筵言臺論持尹家事已甚柳成龍曰尹家事閭巷傳言國人同憤金誠一偶發於榻前無一毫害尹意金宇顒曰鈵事不過一贓獄雖開釋有何大關尹家之罪自是偏執已見撓亂朝廷固不必執此事以示已甚也今日是非纔定國論歸一所恃者聖心堅定耳○上以嶺南巨道兼有島夷之虞命薦資兼文武可鎭者大臣以具鳳齡李珥金添慶李山海許曄應命上以曄年高舊臣先用之○旱○知中樞白仁傑上疏曰朝著不靖浮議雲興駁一人衆必譁然曰某是某黨故也薦一人衆必譁然曰某是某黨故也東西二字是亡國之禍胎以東攻西不可以西攻東亦不可然若欲盡斥之則是空朝廷也必須調和使之寅協又言趙光祖宜從祀文廟又言軍政疏凡數千言上優答令政院謄入一本以備省覽於是少輩以其不扶東抑西三司政院奏論其失日以老耄顚錯○五月以李珥爲大司諫時朝論益乖雖欲强定是非勢不可收拾珥慨然憂歎因辭召命上疏曰東西之目一出而朝著無全人矣金孝元沈義謙臣所知也論其人則皆可用語其失則可謂兩非也義謙則已矣收司之律延及善士鄭澈忠淸剛介一心憂國雖量狹見偏病於執滯論其氣節實是一鶚而乃加黨邪之名金繼輝淸白自守明練典故雖病於輕率論其才器求之列卿未見其比而亦加

簧鼓之誚韓脩恬靜老成好善愛士雖才知學識有所未裕論其心行實一國之良士而一言見忤使之杜門三人之退已爲可惜而況其吹毫覓疵者不止於此乎時輩之意亦非欲盡斥西人也只欲强定國是必使一時人皆曰東正西邪然後乃收而爵之使不抗已乙亥西人固失於前而今者東人之失殆過於乙亥不亦已甚乎噫朝廷者聖上之朝廷也官爵者國家之公器也當以公論用一時之人才兩人是非之辨有何大關而乃以此定其擧措乎伏願洗滌東西惟賢是用至若義謙則只當保其爵祿不使更居要地因此垂訓後世使之永勿授外戚以權柄則亦聖明裕後之一道也上以疏辭不中命遞於是玉堂兩司紛紜駁論上曰所謂收司之律何謂也柳成龍對曰本出商鞅法珥誤用於不當用處可謂妄發珥天資高看文亦多但無涵養之功故言論處事多率爾之病金宇顒曰此出於朱子與陳亮書大槩只言朋友并受其責之意珥言亦是如此非如商鞅本說也至謂今日朝議有過激處此或有之然亦須有公私是非之大分珥言太無分別只言兩是雙非其主意未穩故許多病痛緣此而出也先是白仁傑草疏請珥修潤珥略爲一段文字仁傑不諱之言於許

曄李文馨正言宋應洞欲以誘人上疏匿跡欺君劾珥大憲李栻和之大諫權德輿等不從應洞避嫌曰珥匿跡回互隱然代述臣欲論其非爲同僚所沮德輿亦率同僚避嫌李栻等亦以忝在言地默無一言避嫌玉堂將處置校理金宇顒欲劾遞憲府及應洞同僚不從宇顒曰處置失宜吾等亦得小人之名豈可爲一應洞皆陷小人之域乎副學李山海應教李潑爲兩全之論箚請并令出仕上問文馨對曰臣偶問仁傑答云李珥相通爲之矣憲府出仕後出應洞而遞德輿將劾珥議論頗激持平奇大鼎揚言大詬仁傑乃上疏曰李珥果修潤臣疏矣竊聞程頤代彭思永作濮王典禮疏代富弼作永昭殿疏代呂公著作應詔疏此等事先儒爲之故臣用珥文不以爲嫌向人無隱傳者皆以爲珥誘臣上疏臣雖無狀豈敢以非臣本意聽人指教爲此疏乎於是玉堂上箚遞應洞栻等新大憲李山海等亦疵珥不已執義洪渾尤忿然曰豈可遞應洞以塞言路乎欲上疏爭辨柳成龍李潑金宇顒盧守愼力止之後於經筵朴淳及守愼皆陳珥雖有疏脫之失出於憂國不可疵議上然之○秋七月處士成運卒運號大谷守靜山林餘四十年距家數里有溪壑頗邃美築室其間每騎牛

而往蕭然獨坐彈琴自適人有願聽不彈樂善好學與物無競簞瓢屢空晏如也朝廷屢召終不出○咸鏡道大旱平安道大雨雹三南大水時方增修熙政堂三司諫之不免大臣入奏臺論不可峻拒上曰予作阿房未央則爭之可也今修一堂有何重費而紛紜若是耶○執義許晉與李珥有友契至是奏曰珥之疏出於私心營救沈義謙韓脩鄭澈義謙脩是珥族黨澈是珥執友其言豈公平乎且不上來偃然陳疏亦非臣子之禮上方以珥之不來甚不平聞晉言頗是之未幾拜承旨憲府劾其阿世害正晉慚以疾免○先是咸渾被召上疏辭病仍陳君德之要以虛心受善爲第一義上褒以至論而更無召命時少輩既失李珥欲援渾入其黨多勸上特召渾不應命或有毀珥者渾曰吾與叔獻生當同罪死當同傳其人慚而去○以金命元爲義州牧使加階嘉善臺諫論請改正上曰將用命元爲西帥不可改也○倭寇陷達梁鎭○朝廷通信日本每以海路之難爲言八月日本國王遣對馬島主之子且言曰請以此作南針上謂諸臣曰書契之答終始以道遠爲托義理不明措語不快萬一躁驕之豎一朝絕和侵軼疆域以釋其憾他日邊患可勝言乎今當答曰大王莅國於乙亥之正月而二月有賊船數十作耗於敝境殺擄人民此雖大王所未必盡知寇宄竊發既不能嚴禁又不能明示典刑使隣國之人有不滿之意大王如欲以信義敦結隣好而謂此事非吾所知則宜縛送二島主及賊魁四五人仍盡還前後被擄之民則敝邦便當馳一介使臣奉咫尺之書以謝卑忱云爾則辭直義正渠且自反之不暇矣大臣備邊司禮曹熟議以奏○九月叙復尹斗壽爲延安府使尹根壽爲開城留守斗壽辭朝上曰予之待卿不以內外有間卿亦勿以內外爲貳暫煩出守後當復召○右參贊白仁傑卒仁傑號休庵高邁疏曠有氣節少從趙光祖學又與李珥成渾往復論難老而不廢憂國之誠至死不變○冬十一月以姜暹爲咸鏡觀察使兩司論其才不合重闔屢奏不允先是朴民獻爲監司貪贓狼藉而暹繼之亦有貪聲○咸鏡南兵使蘇潝以私怒殺北道官奴二人拿鞫禁府既服照以濫刑律兩司以爲因公事殺其管下軍民則可照以濫刑潝以私怒殺他道人當論以殺人命收廷議皆曰不可以殺人論兩司復爭之累月終不允○十二月禮曹奏請禪日受賀兩司奏哭泣行祭而遽受賀非禮也上曰舊禮不可改兩司爭之累日上曰吾不欲受賀只

惡異議竟不允○左賛成成世章白上曰今年少士類名爲慕古學問而實無其實徒爲一時之弊上曰此言切直正中時病三司屢奏論駁不允○河原君珥淫湎縱恣侵害閭里掌令金誠一捕其家奴重刑之宮家怒而不敢言上於經筵問近來廉耻道喪何爲而然誠一對曰大臣亦受人賄賂廉耻之喪無足怪也時盧守愼侍坐出而伏地曰誠一言是也臣之族人爲北邊將官以臣有老母故寄一貂裘臣受而遣母矣上曰臺官直言大臣引過可謂兩得體矣臣僚能相責勵如是國事可爲也

庚辰十三年春正月上親行吉祭大赦受賀行飲福宴以舊例用女樂故禮官循例請行三司政院以爲飲福宴承神之休當肅敬將事不宜聽淫褻之聲上以爲矯激兩司七奏不允○二月朔日食○親行別祭于文廟因試士○同中樞許曄卒曄以學問自許而議論多錯乎時與人爭論辭氣和平人稱其有養及其末年喜怒多暴發人恠之○江原觀察使鄭澈敦尚教化盡心民隱疏陳一道弊瘼上嘉奬之下該司議行○三月上親祭禧孝兩陵還時白虹貫日玉堂上劄請避殿撤樂減膳求言頻御經筵上曰避殿豈在下者所得輕言乃下教求言審理冤獄已而又有此變遂避殿減膳撤樂閱月大臣請復殿再奏乃允○進士全旭上疏言時弊上優答之乃教曰旭疏中言朝廷不和之狀曰挾私嫌彈劾無咎動浮言放逐田里上欺宸聽下貽幽憂草野之人必有所見第未知指何事夫人臣敢樹私黨角立朋比則其罪固大矣至挾私欺君則尤極可愕政院奏疏辭荒雜顚錯實無所據上教似若疑有是事者然無乃未安乎上頷之○以鄭宗榮爲左賛成金添慶爲大司憲時臣下有所建白上輒斥以矯激擢用循默無言者故庸碌幷進憲府奏宗榮素無物望請改正諫院亦奏宗榮器量狹隘才智淺薄曾判銓曹不恤人言惟妾婦子弟之請是循以致賄賂輻輳上曰宗榮在先朝不媚於竈逮事寡躬裨益甚多但不如今人之矯激竟不允添慶惡名士之不仕而耕野者請禁士類防海營田之弊○副提學具鳳齡退鄉五年屢召不至今始拜命○河原君珥選驛官女有美色者納之宮中玉堂上劄論不當私納女侍當依舊例擇良家女且言後苑私有營造非事之宜上命入苑看審蓋營繕虛傳也政院請勿令入審上促召玉堂政院再奏君臣之間情意貴於相通只教以虛傳則下情釋然安可入審禁苑上曰政院

職在出納論思非其任乃欲從中沮遏乎其速入審兩司再奏不當迫以臣子所不敢爲之事以阻下情不允玉堂皆待罪上曰誰倡爲此其速奏玉堂奏同陳所聞豈有獨倡請亟命罷斥上乃止仍敎曰宮禁事非外臣所預知此習一開後必有奸臣爲口實將有不忍言之弊欲詰倡者今姑不問大抵人臣進言不可以不愼自是臺諫不敢復言女侍事時洪暹朴大立爲考官以王素請勿受王德用所進女爲表題上曰試題誰所出也當諫則諫豈可存形跡如此乎大立曰臣所出也人臣進諫不一其道有正有諷皆出愛君上曰卿言是矣然以正諫可也○柳成龍以母老乞得近邑歸養上曰爾出則我失一臣但母子情切不可不聽遂除尙州牧使成龍有才識善敷奏但時有顧瞻利害之意○鄭逑律身甚嚴議論英發淸名日著屢拜官不就至是出宰昌寧上問治郡何先對曰先修學政上曰得名不虛○知中樞朴啓賢卒啓賢忠元之子父子同時爲六卿放浪無拘檢惟飮酒詼諧而已上以其不喜矯激頗示眷注聞其卒甚嗟惜之○夏四月試文臣通政以下以詩文承旨尹卓然以詩居首選授嘉善卓然非人望而以藻繪陞品諫院請改正不允洪聖民亦以吏文居首陞嘉善憲府論以一藝陞階非命德之政請改正不允○閏月以孫軾爲全羅觀察使軾少無學識又有心疾而上敎曰軾久經近侍處事明敏勤勞效著特加一資憲府請改正不允○五月江原道隕霜殺草六月大雨陵谷變遷下三道癘疫民多死○九月領敦寧府事朴應順卒應順恬靜自守居第不侈人不知爲國舅○冬十月以李山海爲刑曹判書山海少有文名且以淸愼自持然巽懦少氣節善避人言以此雖無忤於上下而亦不能樹立○十一月上多內寵元氣頗傷聞鄭淑儀死驚動以至成疾○十二月以李珥爲大司諫成渾鄭仁弘爲掌令珥入對陳海西民瘼因言收召俊乂久任責成治道可興也又言上之禮遇成渾未知欲用其人乎抑一見而止乎上曰其賢固已聞其才何如對曰其爲人也好善好善優於天下豈非可用之才乎○日本國使玄蘇平調信等來聘言欲因我國通貢于明而辭多悖逆朝廷却之

132
213

朝鮮史卷之五

金澤中寄贈

132
213