

標十八史略校本附錄
兩森精翁
完

特58

729

特58-729



1200600275866

京	門	部	類
圖	廿	八	
書	六	十	
館	函	架	號

雨森精翁編輯

標纂十八史略校本

附錄

輿地沿革圖

世系略

官制略

民數略

版權免許

九如堂藏

十八史略校本附錄

輿地 世系 官制 民數

出雲 雨森精翁 著

余自少用力史學嘗據杜馬諸家所選述撮錄其要加以所見名曰讀史劄記為卷凡十以藏篋中久矣頃十八史略校本刻成因就劄記中先抽四略手自釐正以附其後

一曰輿地 二曰世系 三曰官制 四曰民數 蓋輿地可以觀形勢世系可以觀正閏官制可以觀政體而民數之多寡乃國計之所由以贏縮也讀史者有得於是則思過半矣他又有兵制田賦貨幣刑法律令等諸畧將陸續整頓以問世也

東 南 書 局

十八史略校本

輿地沿革圖



卷之九

周以上

例 凡
□ 九州
□ 分州
○ 帝王古都
州界

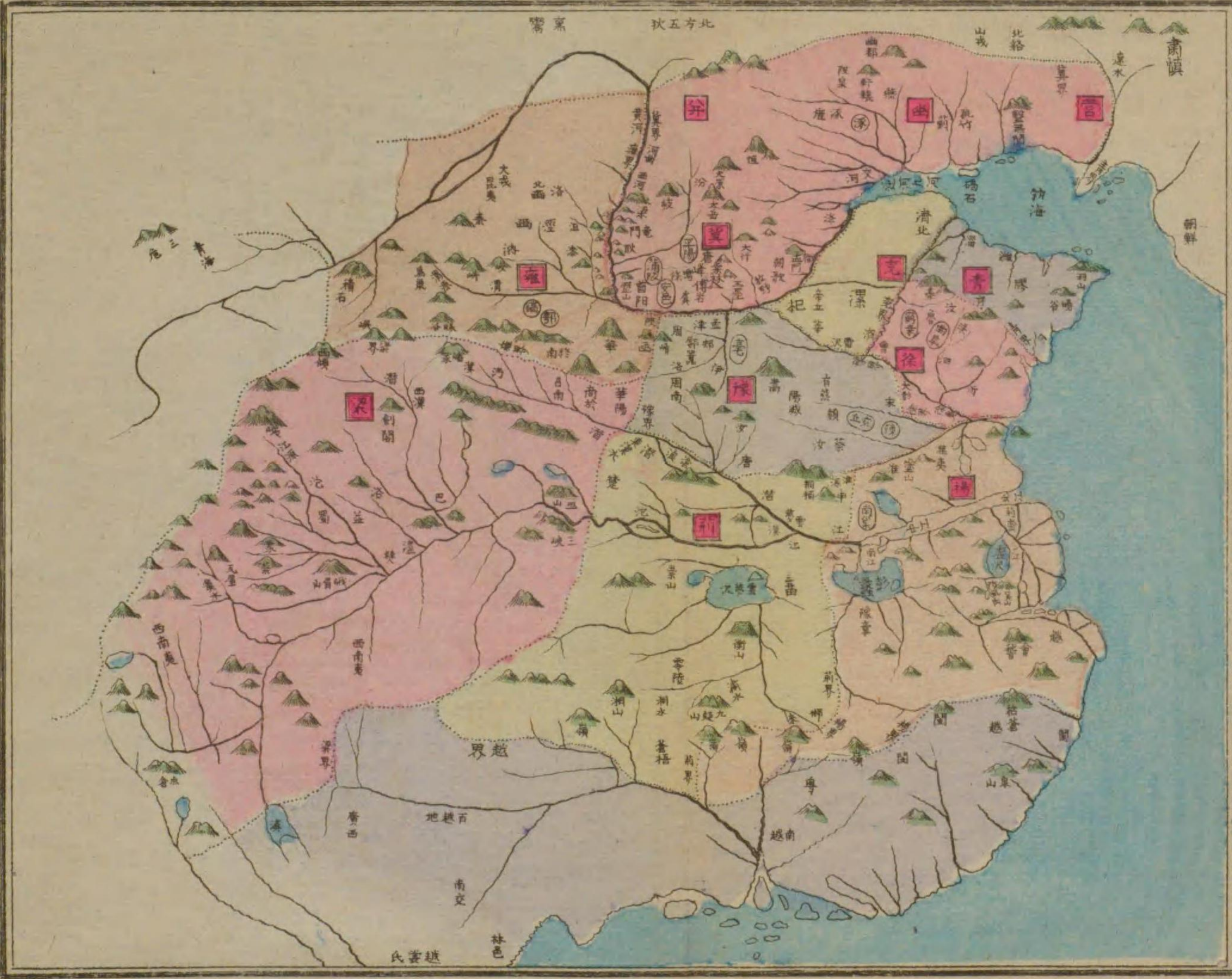

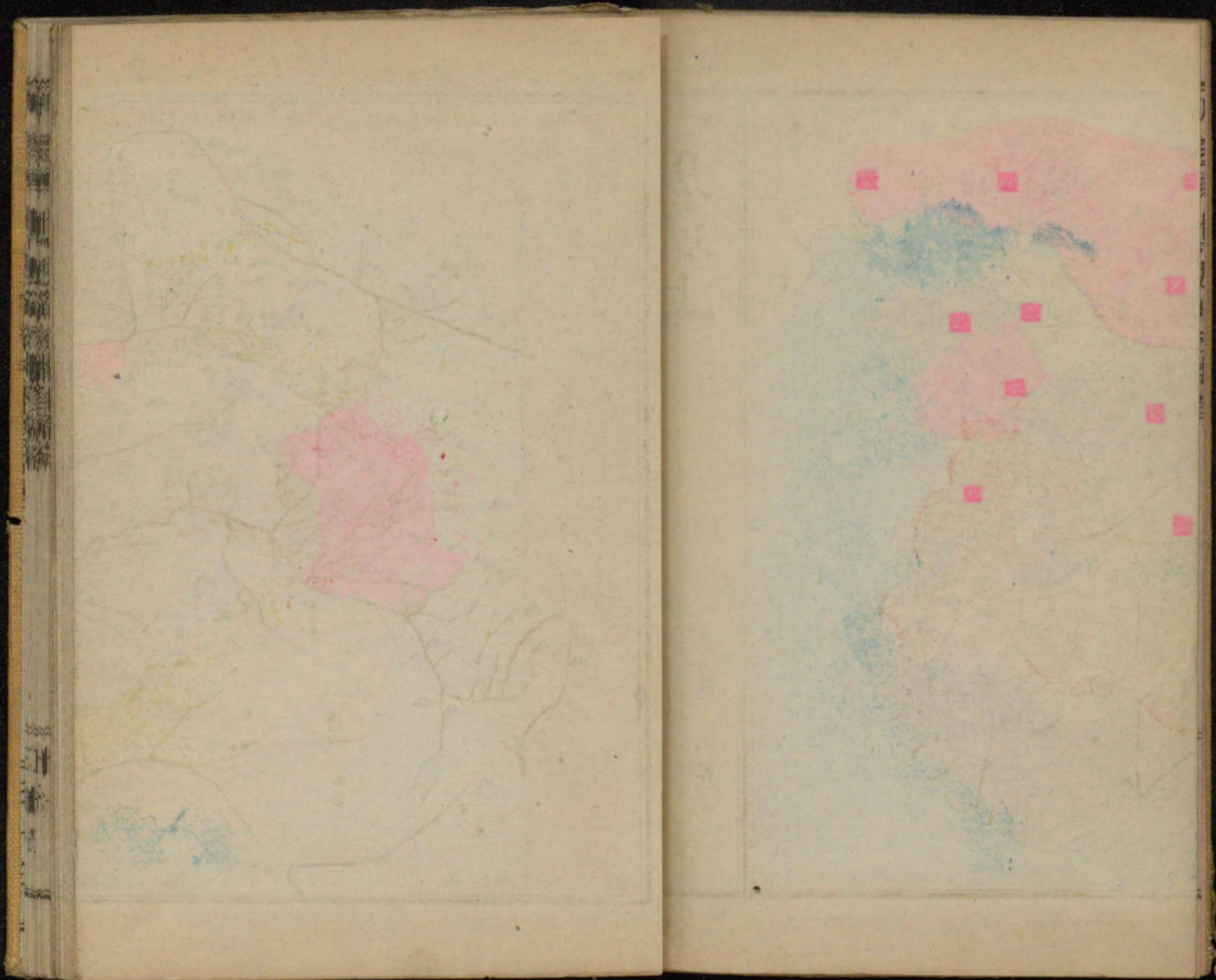
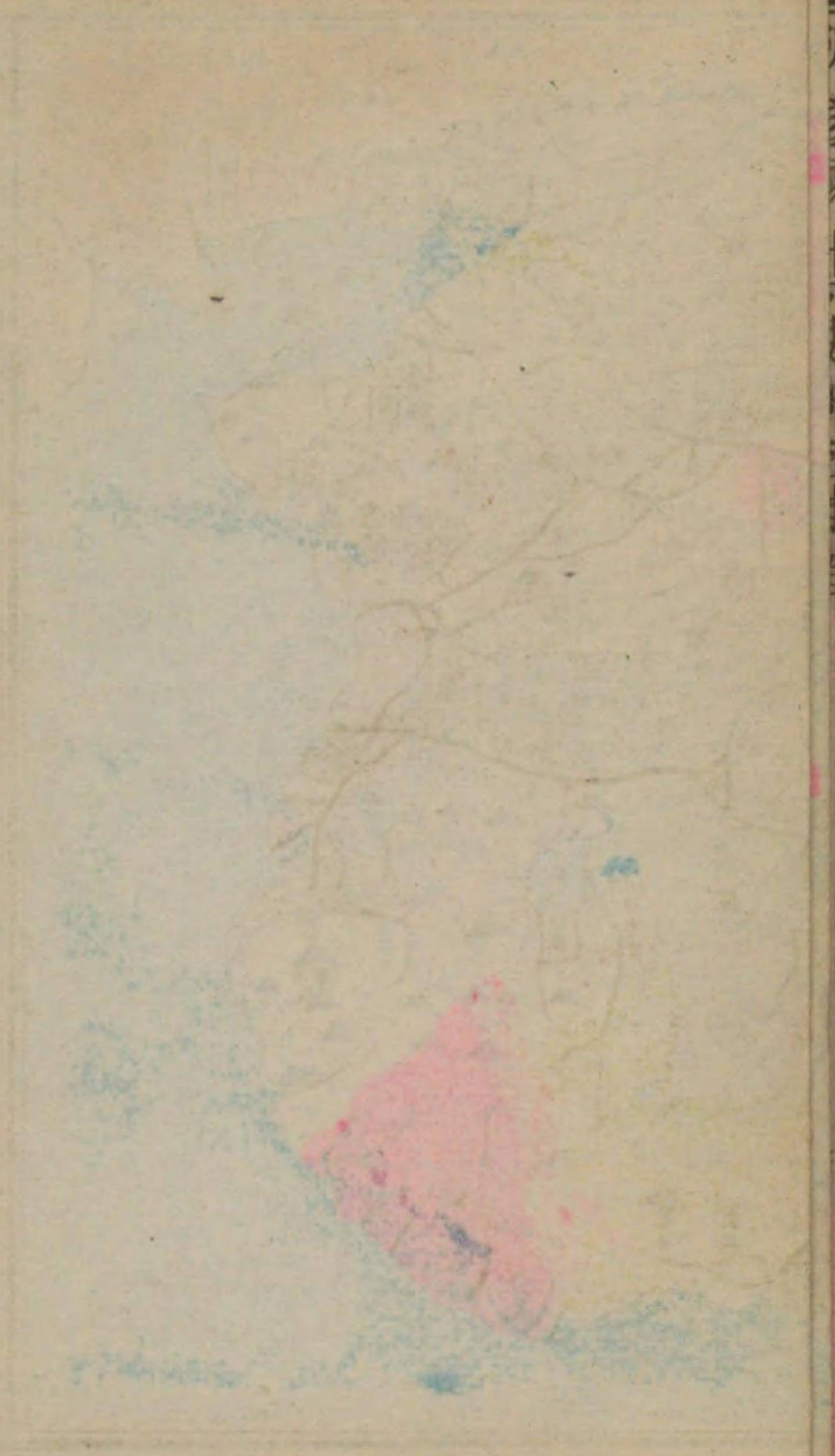
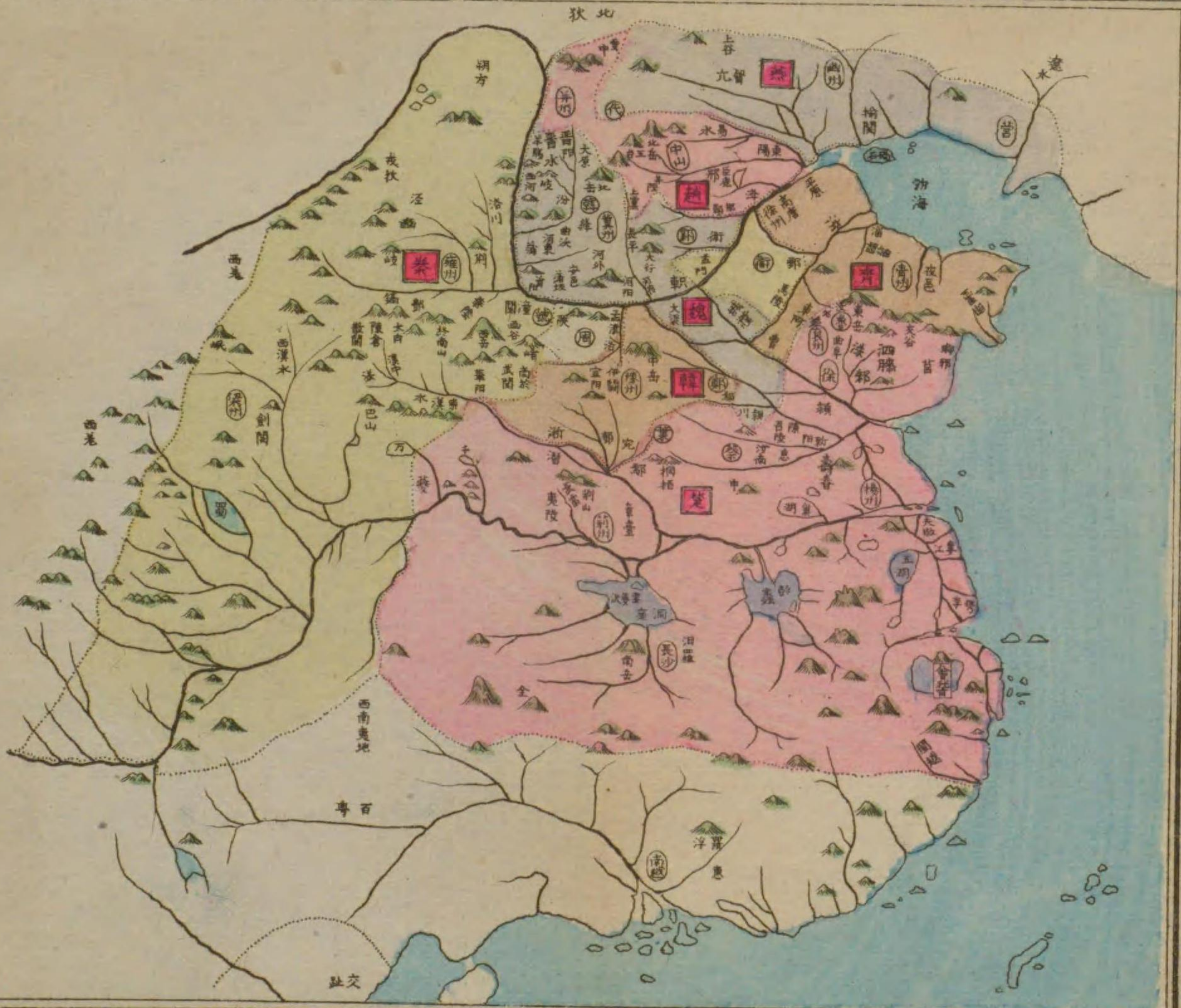



Figure 1



戰國七雄



例 凡 ○ 十一州 ○ 小國
 □ 七雄
 X 國界

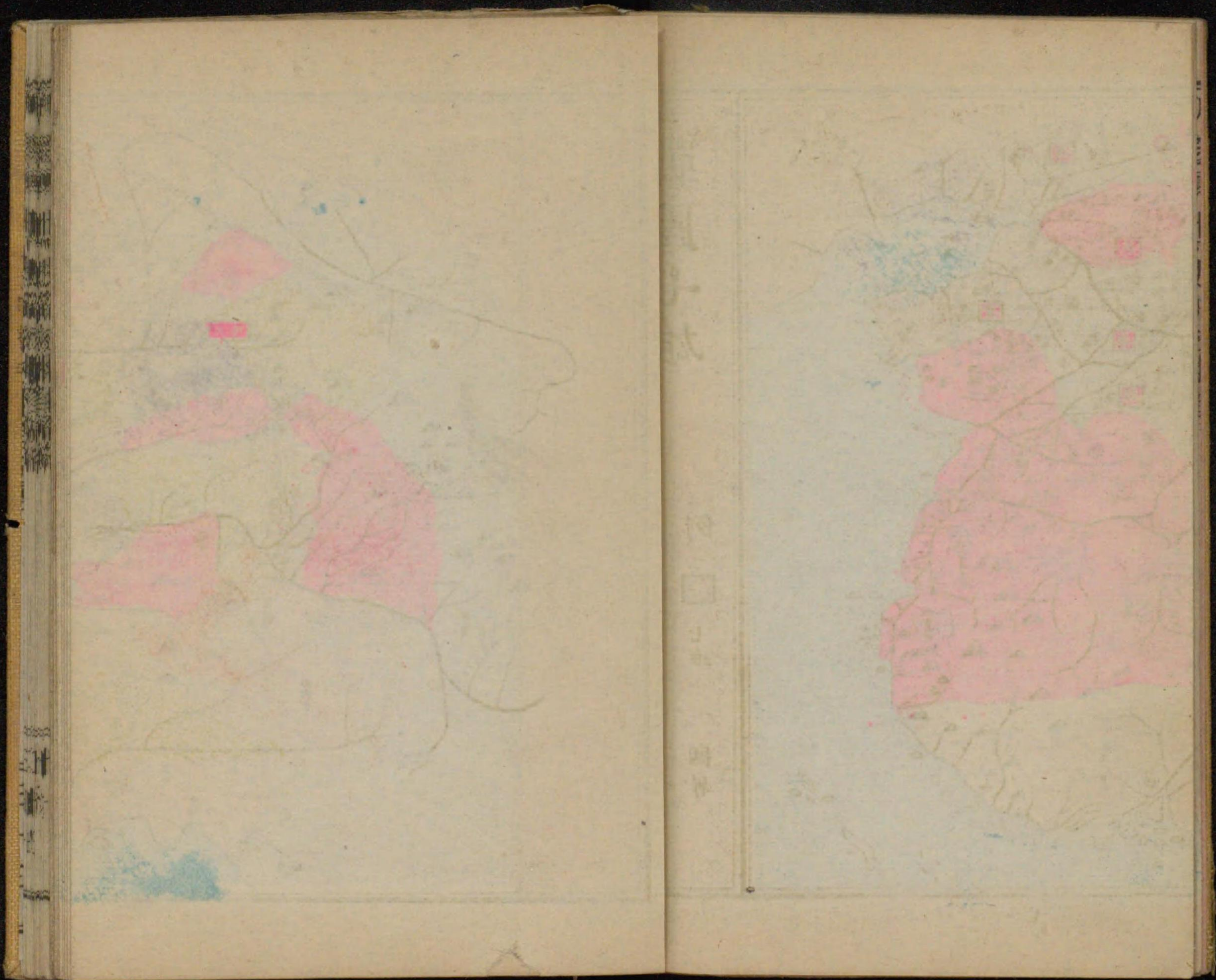

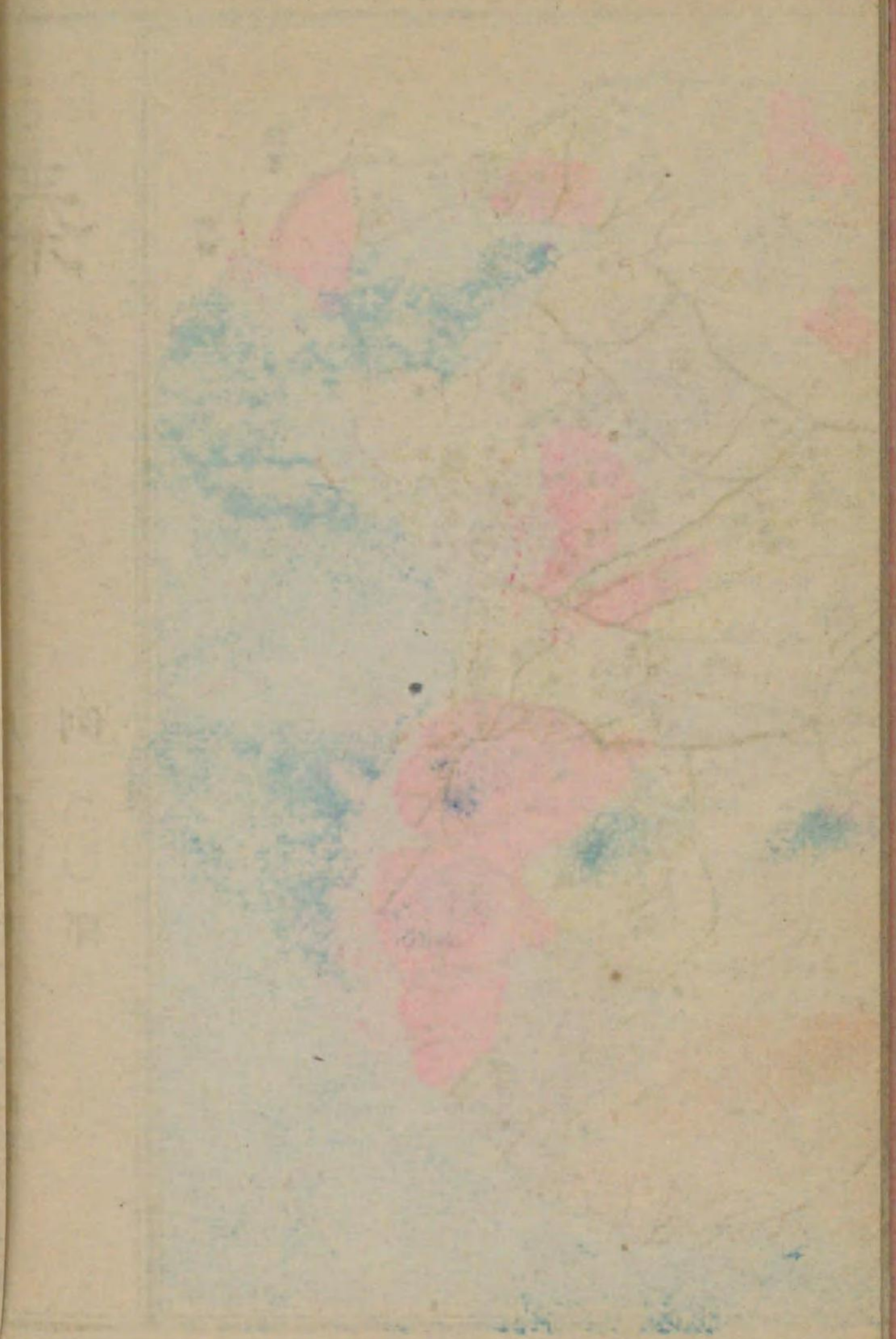
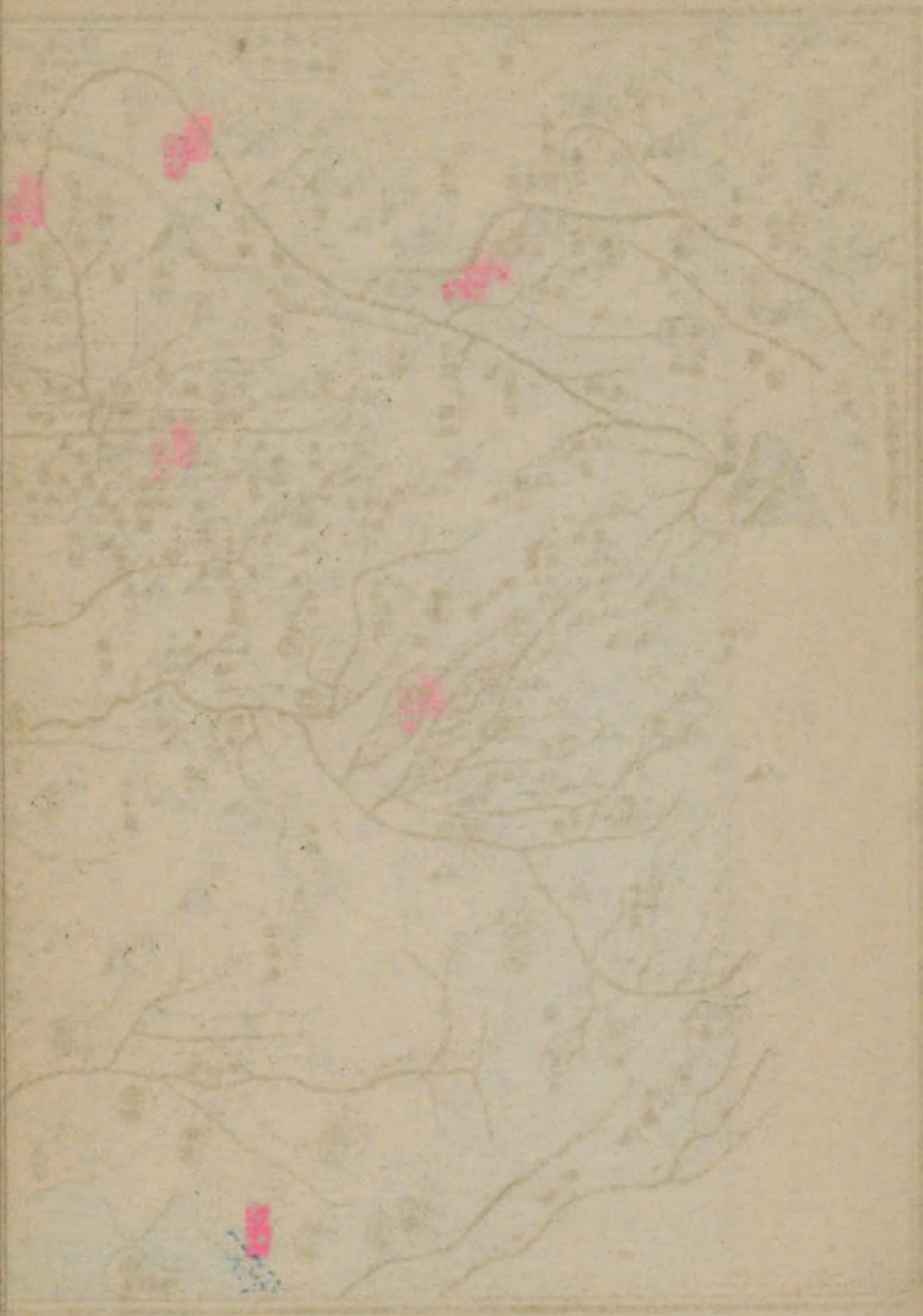
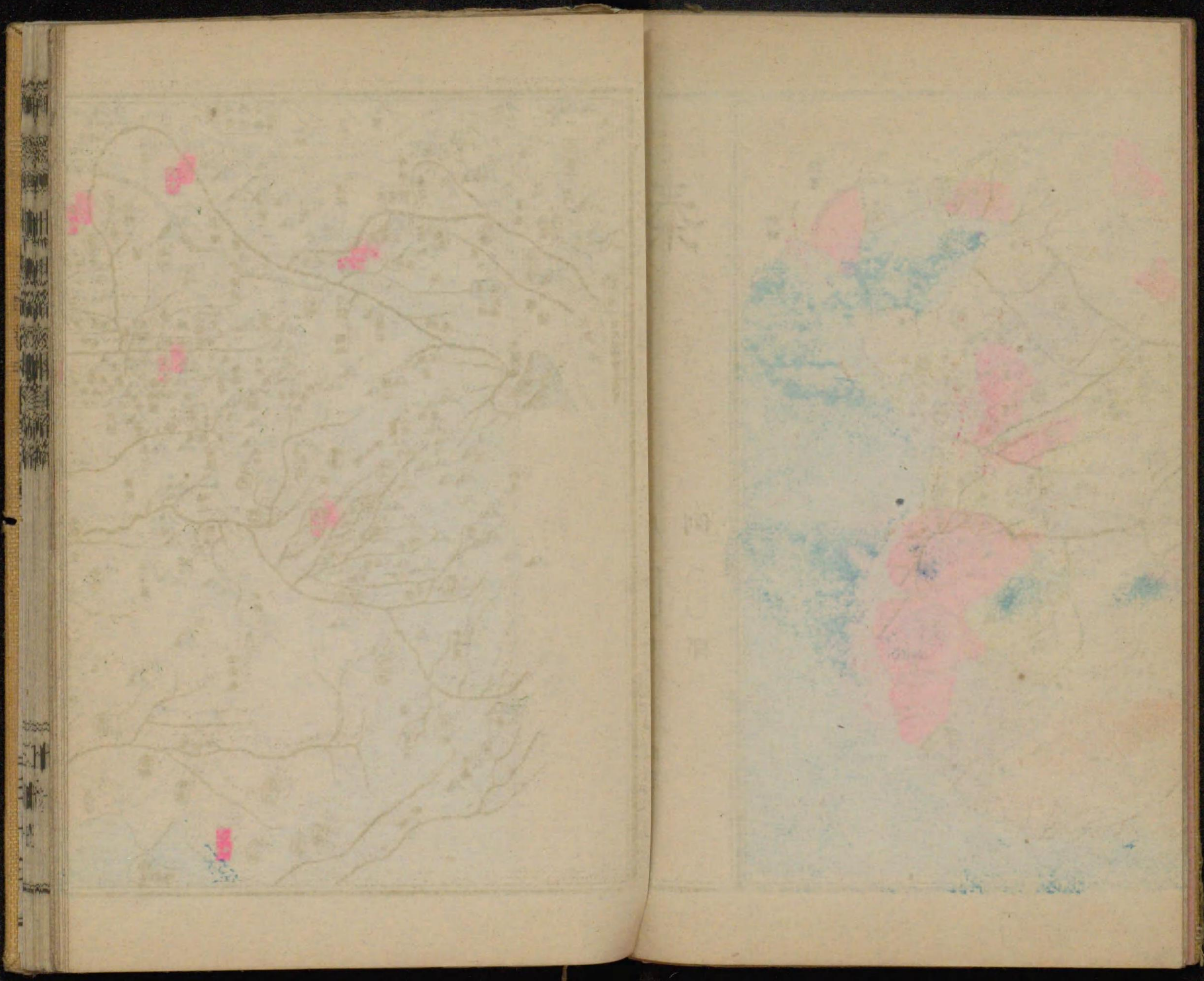

西漢

例 凡

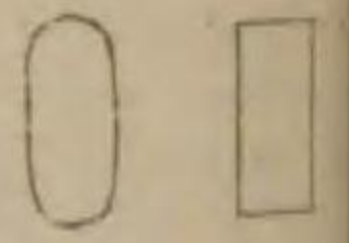

郡國 州

州郡界

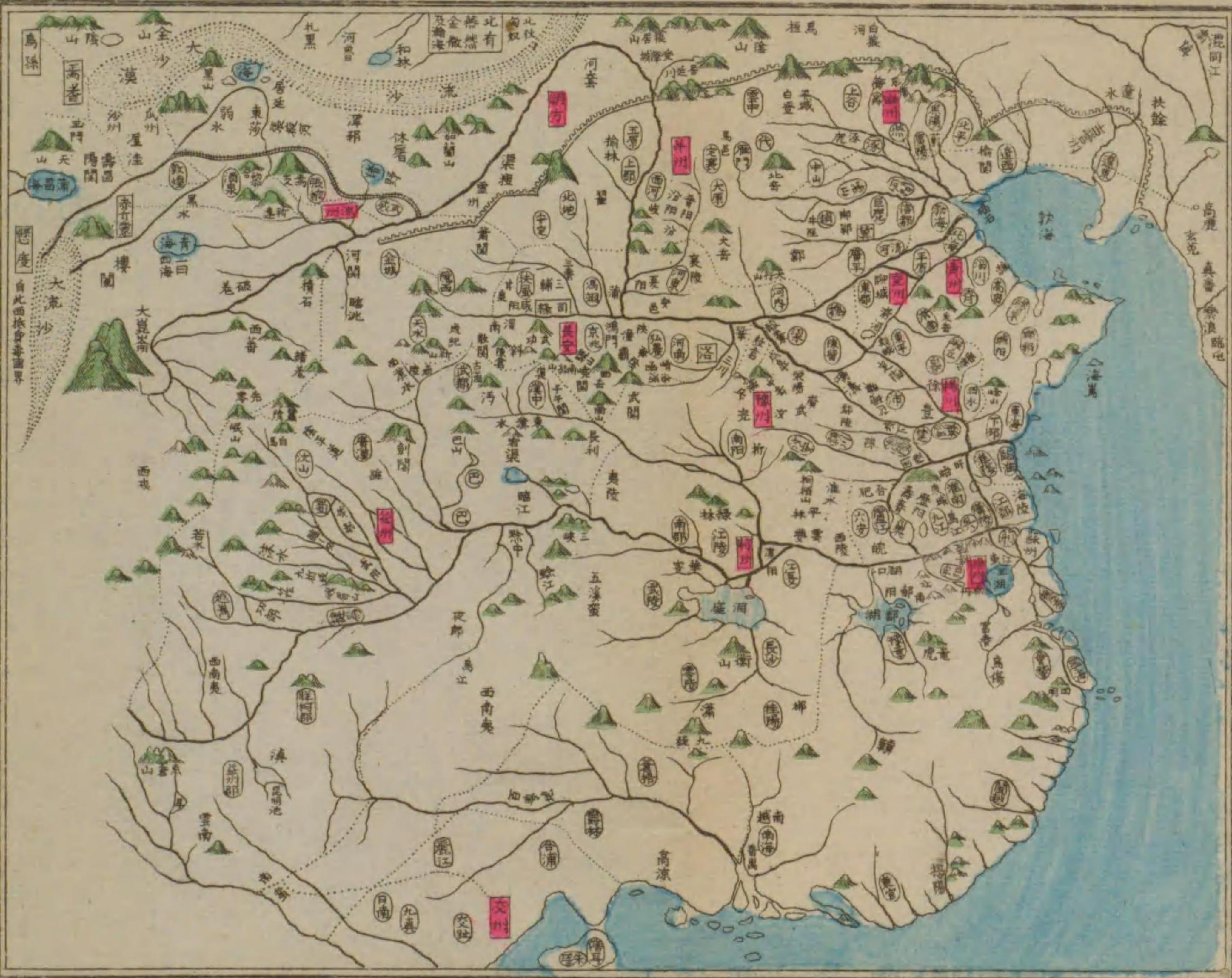

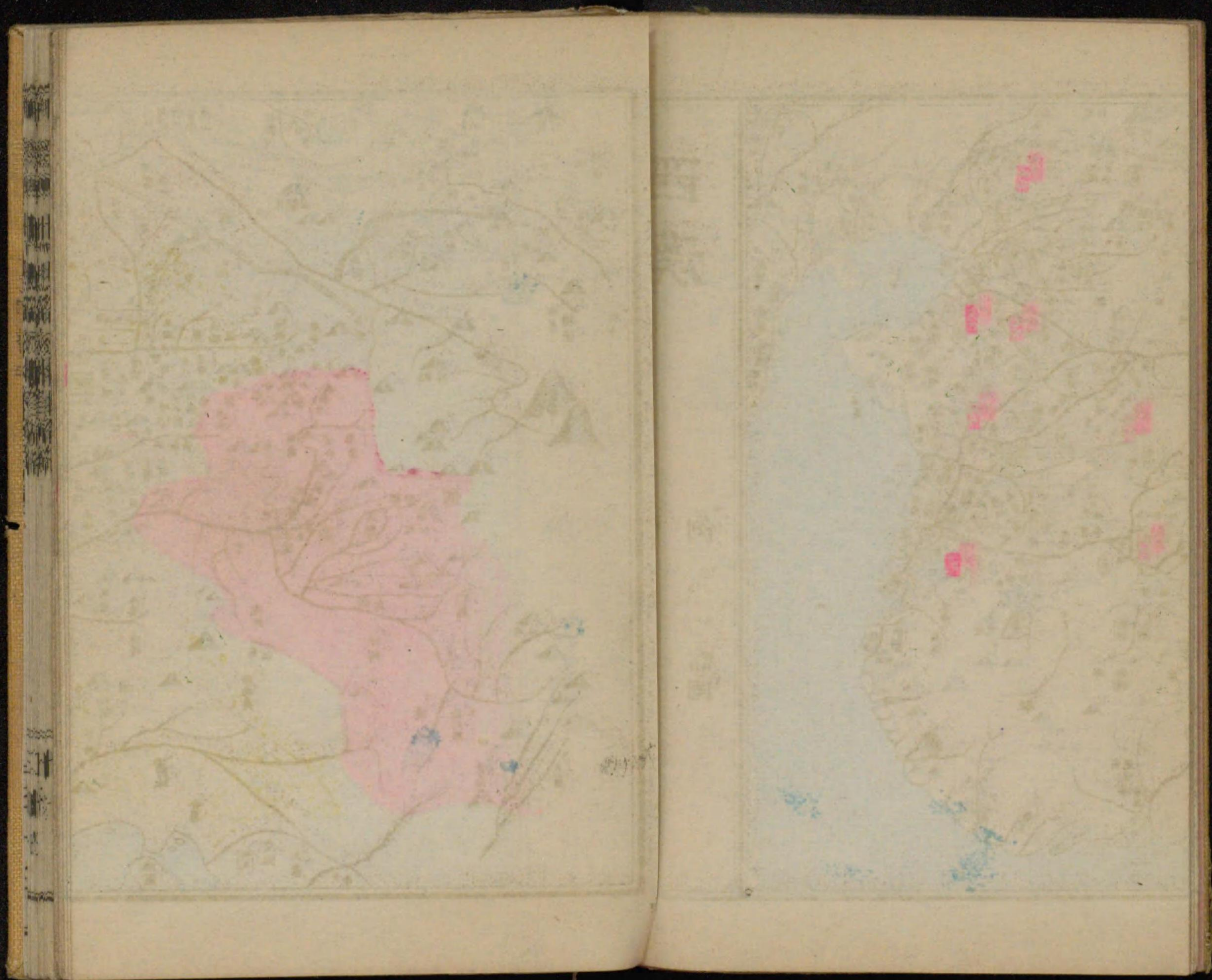

東漢

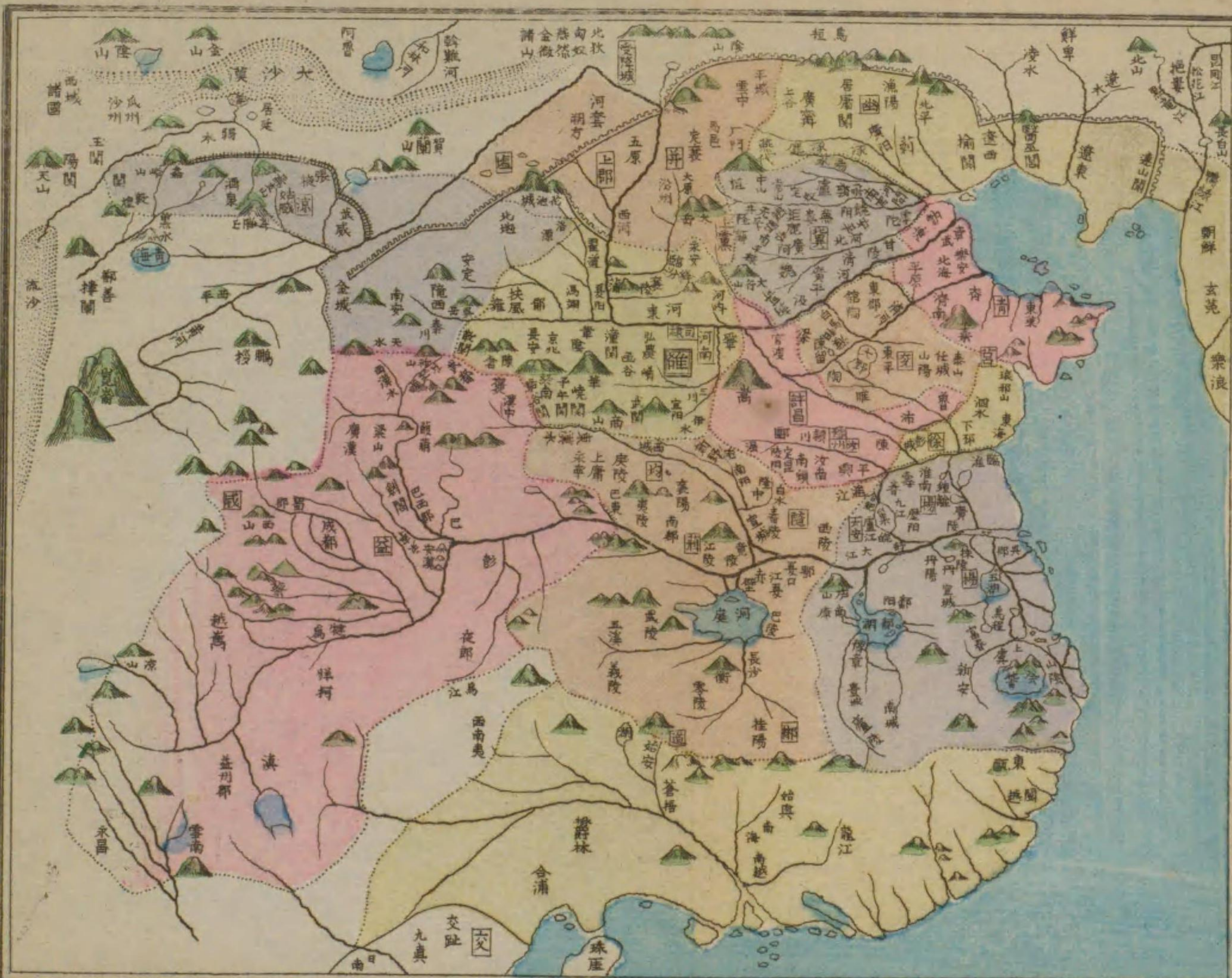

例 凡
□ 州
□ 郡國
州郡界

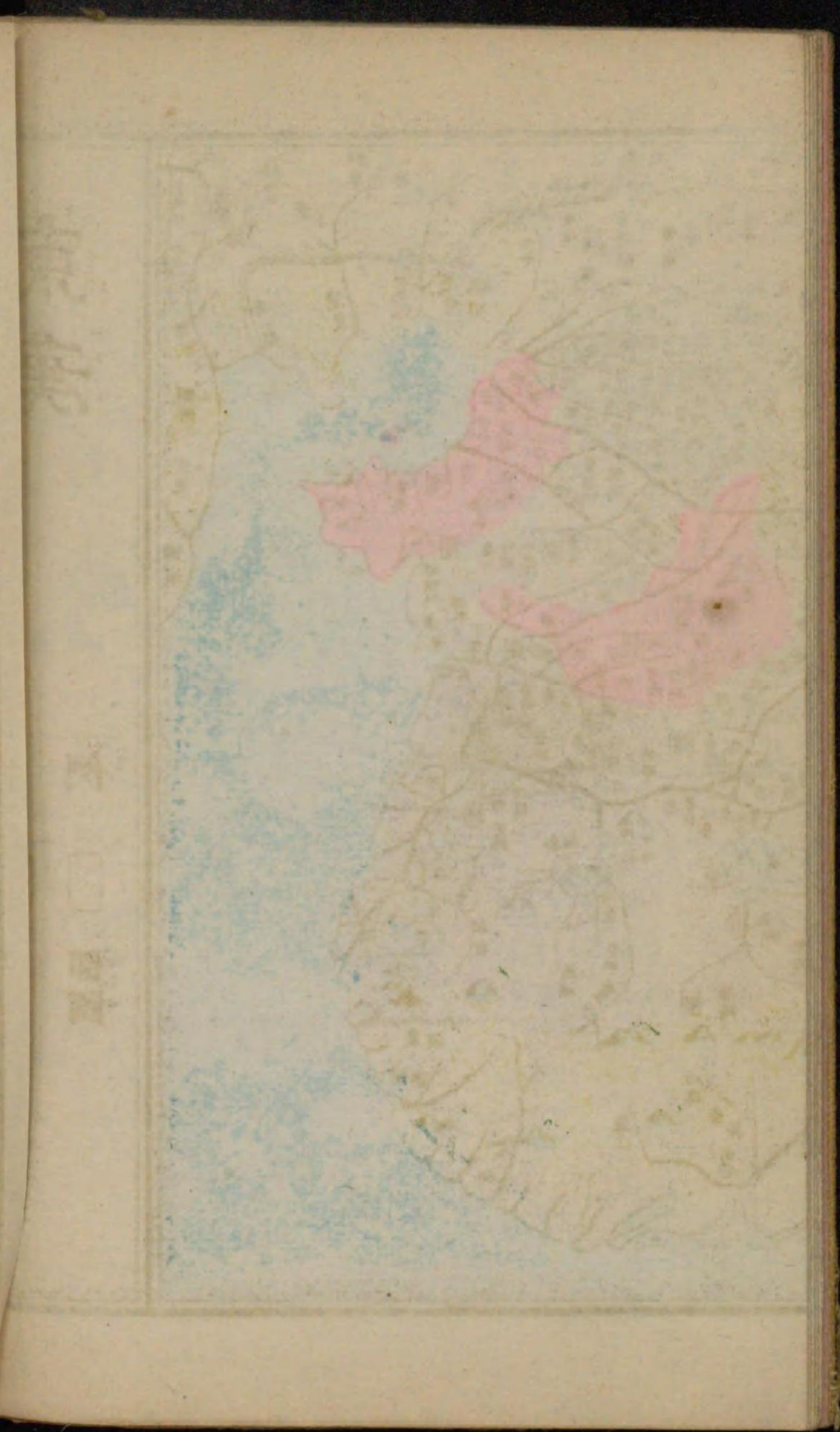



兩晉南北朝

例 凡
□ 州
▭ 都

華夷界

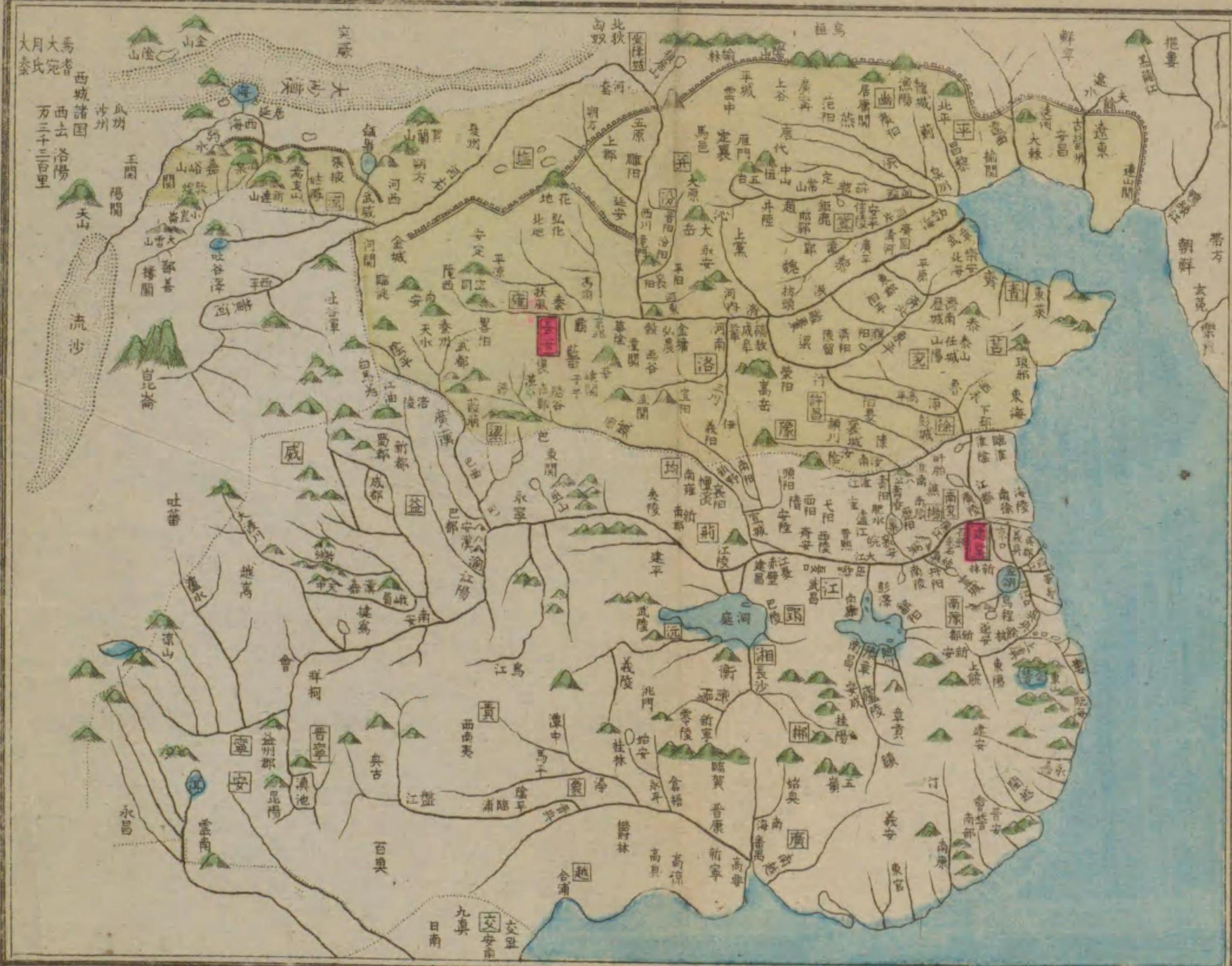

大月氏
大宛
大夏
西域諸國
沙州
瓜州
三關
陽關
天山
萬三千三百里

帶方
玄菟
樂浪
朝鮮

流沙

永昌

百夷

九真

交趾

安南

日南

合浦

越

高涼

高寧

高寧

高寧

高寧

高寧

高寧

高寧

高寧

高寧

高寧

高寧

高寧

高寧

高寧

高寧

高寧

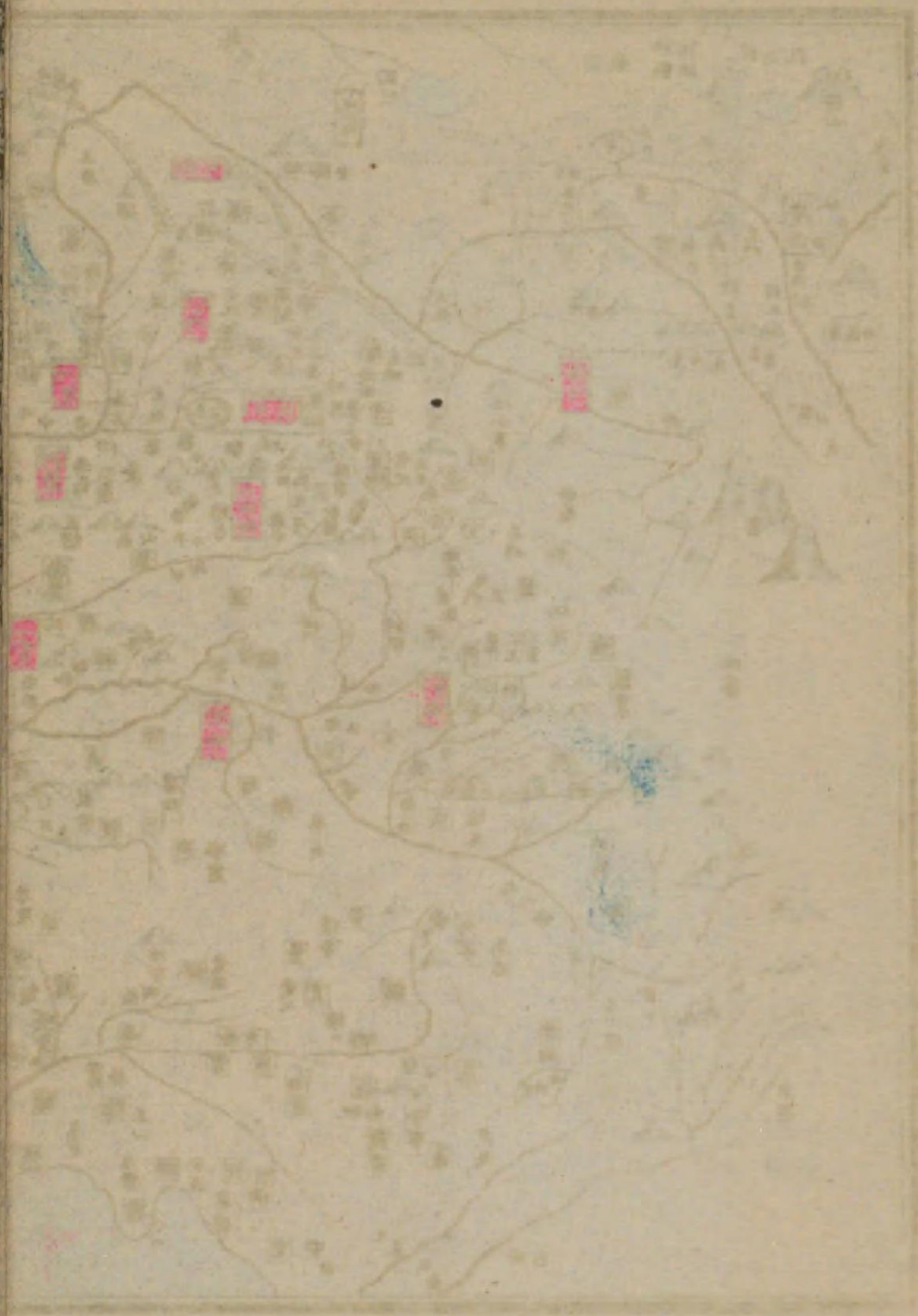

此圖係由...

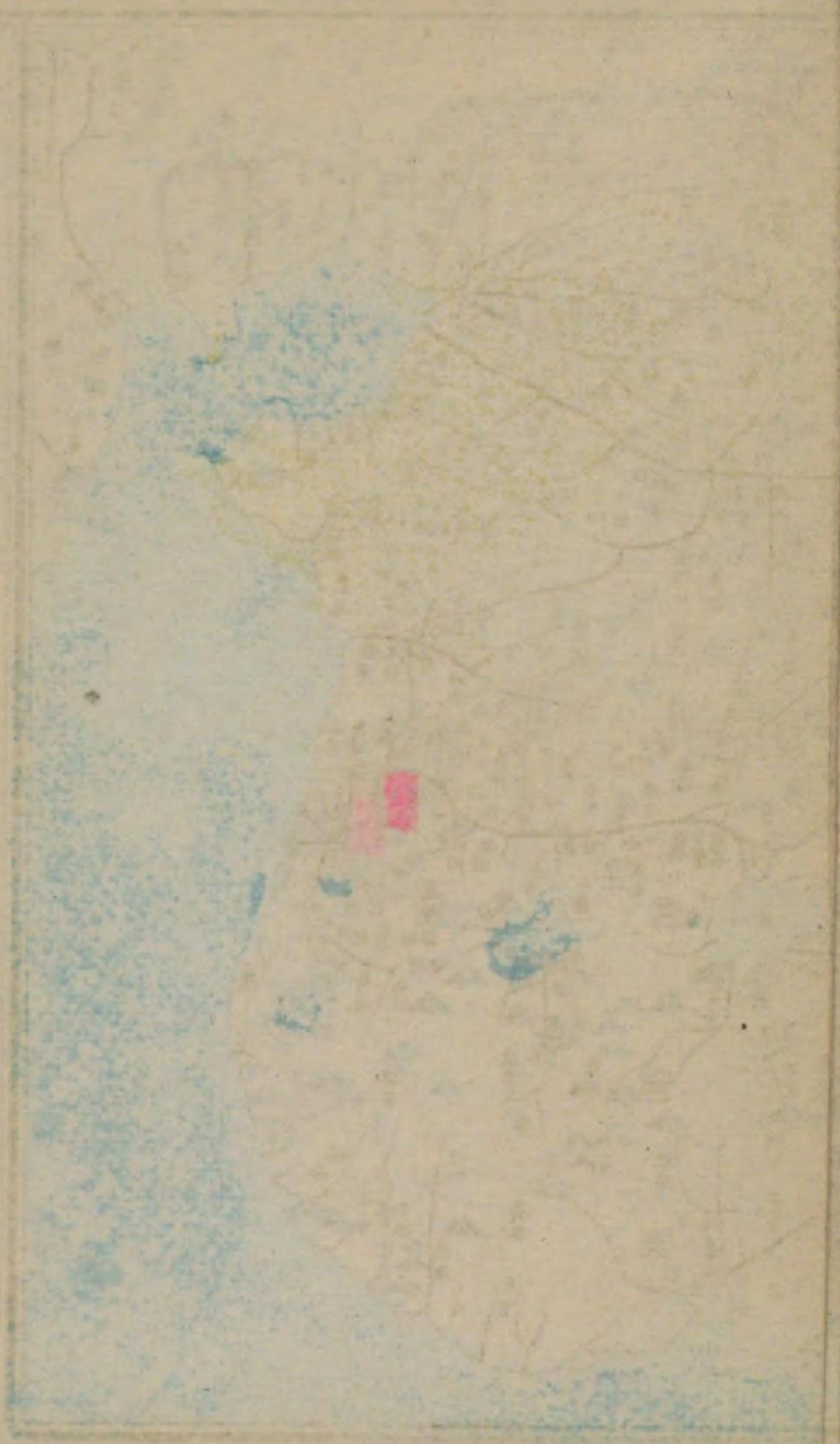

唐

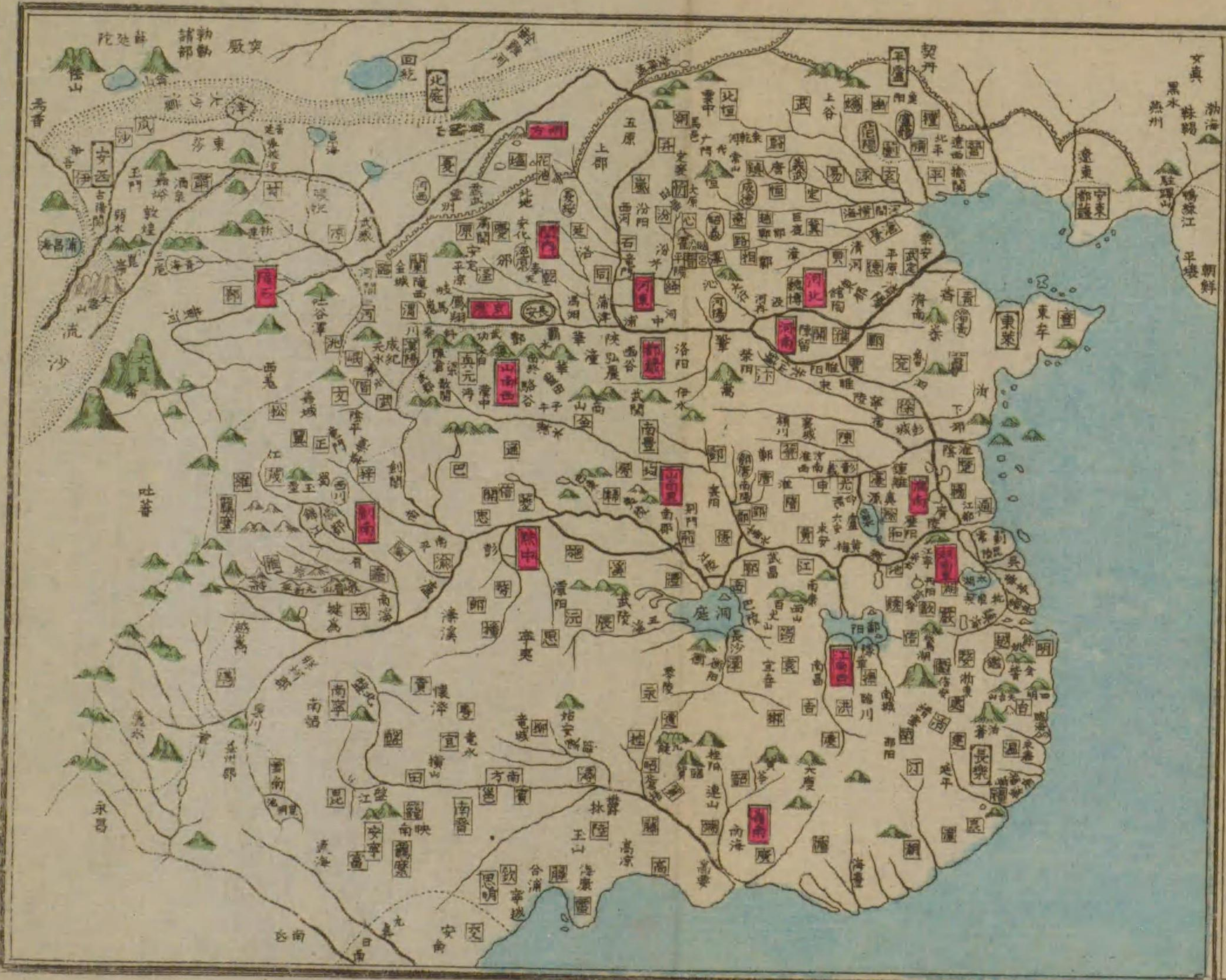

- 例 凡
- 十道採訪使
 - 州
 - 都護
 - 外邊
 - 藩鎮
 - 節度使

卷之三

三



新

宣
 □
 三
 □
 三

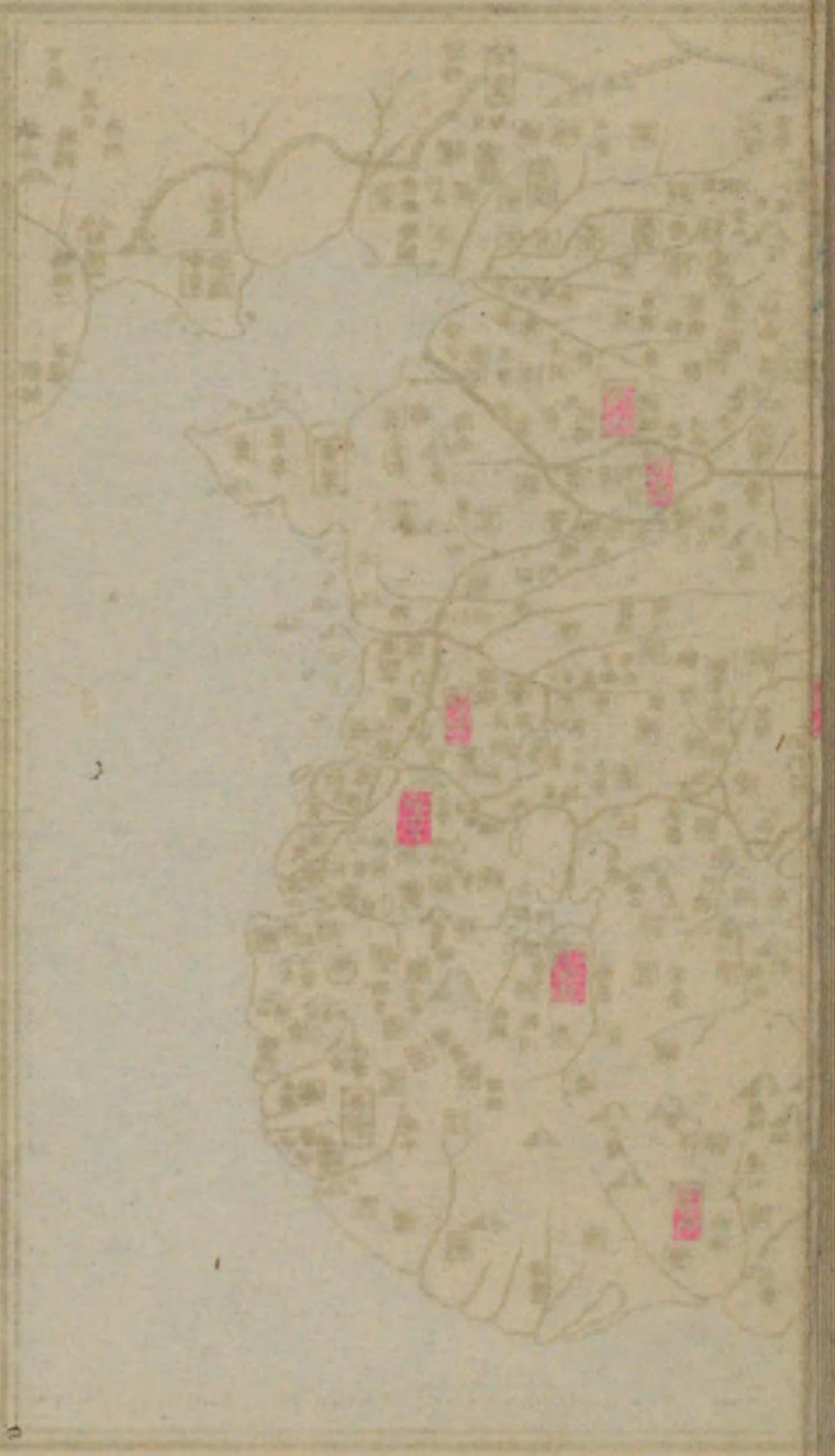

宋

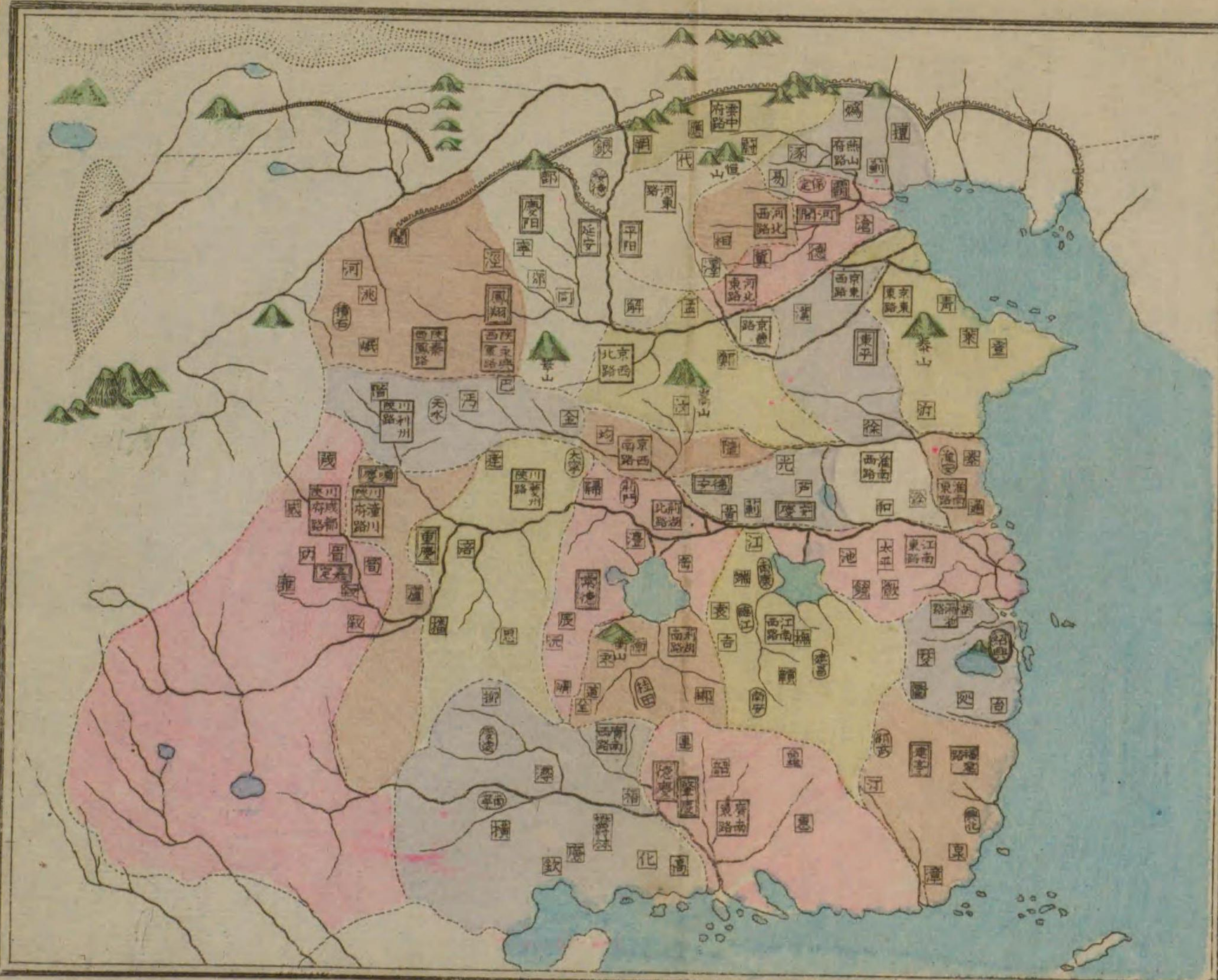

凡 □ 路 □ 府 □ 州
 例 ○ 監 ○ 軍 諸路界

凡 □ 路 □ 府 □ 州
 例 ○ 監 ○ 軍 諸路界

宋

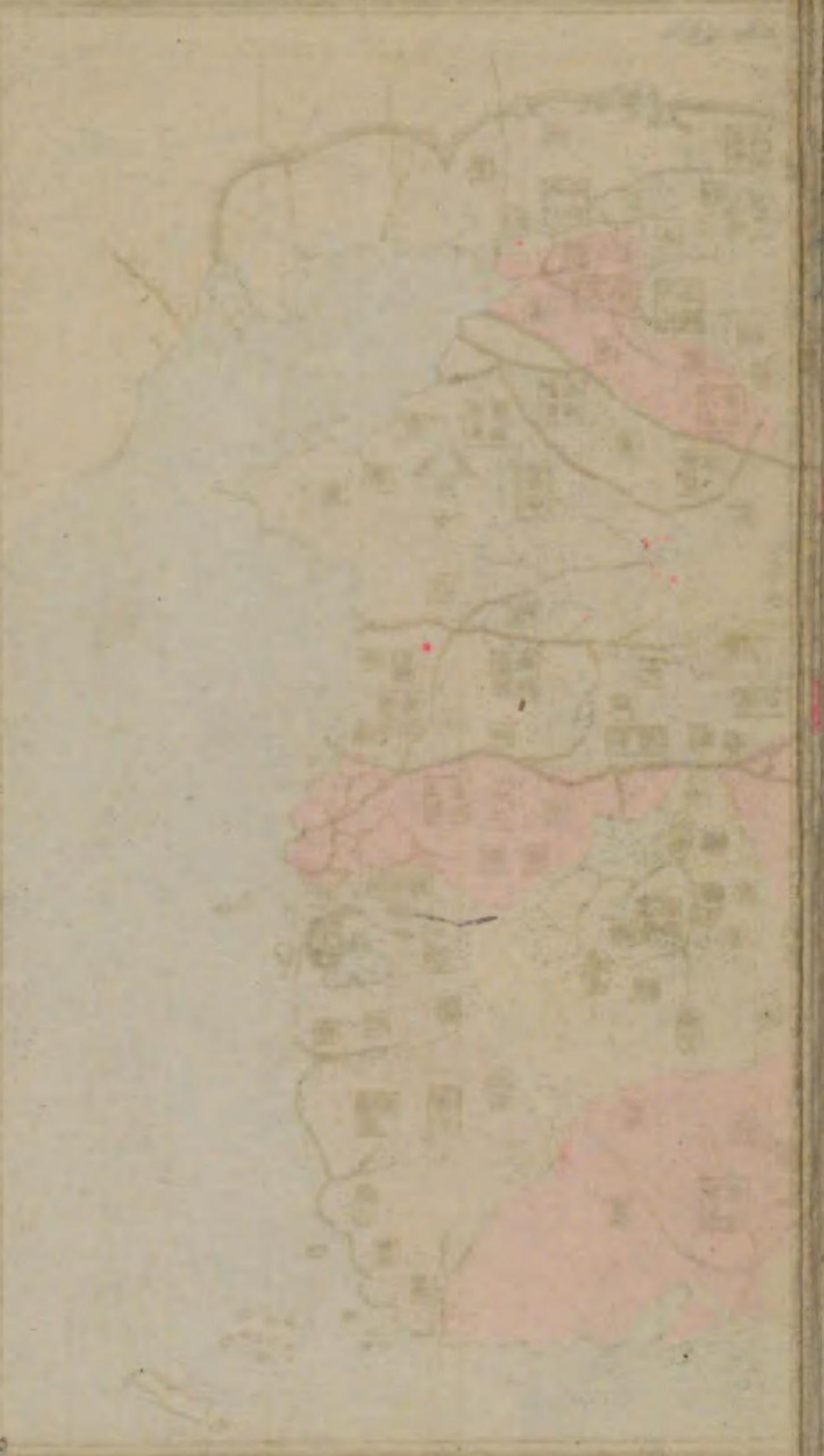

世系略

附春秋列國及僭偽諸國唐末藩鎮等

太古

天皇 地皇 人皇 有巢 燧人 年代國都不可考

三皇

伏羲 風姓 都陳 女媧 共工 太庭 栢皇 中央 歷陸 驪連

赫胥 尊盧 混沌 吳英 朱襄 葛天 陰康 無懷

凡十六世

神農 姜姓 都陳 徙曲阜 帝承 帝臨 帝則 帝百 帝來 帝襄

帝榆 凡八世

目錄 十八世略 世系略

黃帝公孫姓，又曰姬姓，伐炎帝，代之都涿鹿。

以上三皇年數不詳

五帝系出黃帝

金天都曲阜 高陽都帝丘 高辛都亳 陶唐伊祁姓，都平陽 有虞姚姓，都蒲坂 年

數不詳

夏后氏姒姓，顓頊之後，因所起之地為國号，配以后，字都安邑。

禹受禪 啓禹子，相受者，不注 太康立仲康之廢之 仲康弟 相其相，篡位 王不降 王扃弟 王廛 王孔甲 王臯 王發 王履

癸湯即桀成 十七世四百三十二年年數諸說不一，今姑因本書所載後倣之

成湯代桀有天下 外丙 仲壬弟 太甲外丙兄 沃丁 太庚 小

甲 雍已弟 太戊雍已弟 仲丁弟 外壬弟 河亶甲外壬子

第 祖乙 祖辛 沃甲弟 祖丁弟 南庚沃甲子 陽甲祖丁子

盤庚弟 小辛弟 小乙弟 武丁弟 祖庚 祖甲弟

弟 廩辛 庚丁弟 武乙 太丁弟 帝乙 帝履癸弟

武王伐之 三十一世六百二十九年

周姬姓，后稷之後，自武王三世祖古，公邑於岐，周之地故國号周，幽王以上都鎬京，為西周，平王以下遷洛邑，為東周。

武王 成王 康王 昭王 穆王 共王 懿王 王孝

王弟 懿王 夷王 厲王共，和十四年 宣王 幽王 平王東遷之祖，以下為春秋

武王 成王 康王 昭王 穆王 共王 懿王 王孝

王弟 懿王 夷王 厲王共，和十四年 宣王 幽王 平王東遷之祖，以下為春秋

武王 成王 康王 昭王 穆王 共王 懿王 王孝

王弟 懿王 夷王 厲王共，和十四年 宣王 幽王 平王東遷之祖，以下為春秋

武王 成王 康王 昭王 穆王 共王 懿王 王孝

王弟 懿王 夷王 厲王共，和十四年 宣王 幽王 平王東遷之祖，以下為春秋

世秋之桓王平王之孫莊王 釐王 惠王十七年當我神武 襄王

頃王 匡王 定王匡王弟 簡王 靈王 景王 悼王庶弟

子朝弒之敬王悼王弟 元王 貞定王 哀王 思王哀王弟 考

王思王弟 威烈王以下為戰國之世 安王 烈王 顯王烈王弟 慎

靚王 赧王秦降 兩周合三十七世八百六十七年起我神

世終孝靈三十五年

春秋戰國諸國

吳姬姓子爵初列夷蠻敬王三 蔡姬姓侯爵貞定王三 曹姬姓

惠王三十三年 宋子姓公爵赧王二十九 魯姬姓侯爵東周

世十四 衛姬姓侯爵泰二世 鄭姬姓侯爵烈王元 晉姬姓侯爵

年亡三十五世 陳姬姓侯爵敬王二 齊姜姓侯爵安王十

田氏齊本媯姓為陳氏又改田侯爵 趙本嬴姓為趙氏侯爵

二世魏本姬姓為魏氏侯爵始皇 韓本姬姓為韓氏始皇 楚

芋姓子爵初列夷蠻始皇二十 燕姬姓侯爵始皇二十 秦

五年亡四十四世 秦嬴姓初為附庸伯爵三十一世五王至王政時初

併天下是為始皇自周赧王降至是三十六年

秦始皇始稱 二世遇 子嬰二世之兄 漢扶蘇 三世十五年起 孝靈

七十年終孝元九年至 漢高祖稱帝五年

秦末諸國

楚陳涉自立項氏立懷王項 齊田儋自立楚分為 魏自立弟

十八國世系表

趙武臣自立死**韓**楚立成又殺**燕**朝廣自立後楚 他有代

陳餘**常山**張耳**秦**章邯司馬 等或降或滅一統於漢

西漢劉氏唐堯之後都長安後稱為西漢

高帝高祖**惠帝****高后**呂氏**文帝**宗**景帝****武帝**世**昭帝****宣帝**

矣太子孫武**元帝****成帝****哀帝**定陶共王子**平帝**中山孝

帝曾孫中宗**孺子嬰**廣威侯勳子宣帝庶 十

始元年當西洋紀元元年 一世并高后孺子共二百一十年起孝元十三年終垂仁

三十七年王莽稱帝十五年漢兵斬之時更始為眾所擁

立稱帝三年亦為赤眉賊所殺前數月光武已即位

兩漢閒諸國

楚豐**朔寧****成****淮南****邯鄲****梁****西平****燕****齊**

張步**東平** 以上十國或降或滅一統於光武他又有赤眉

綠林銅馬等諸賊前後皆滅

東漢都洛陽故

光武號世祖長沙定王發之後景**明帝**肅宗**章帝****和帝****殤帝**

安帝清河王慶**順帝****冲帝****質帝**勃海王鴻子章**桓帝**

平章王翼子**靈帝**鮮漬亭侯**獻帝**漢謚 十一世一百九

十六年起垂仁五十四年終應仁庚子歲

蜀漢劉氏中山靖

昭烈即漢帝崩**後帝**魏 一世四十四年起應神辛丑魏黃初

付承

終癸未魏景元四年自高祖稱帝至是四百六十五年漢統

全亡本書自王漢中起數

魏曹氏都鄴

文帝受漢禪明帝 帝芳見廢帝髦見弒元帝武帝孫燕王字子

五世四十五年起應神庚子終甲申吳甘露元年

吳孫氏都建業

太帝 帝亮見廢景帝 帝皓景帝姪降晉 四世六十一年起應

神已酉漢建興七年魏太初三年終十一年晉太康元年

西晉司馬氏都洛陽後稱為西晉

武帝受魏禪惠帝見魏懷帝惠帝弟沒漢愍帝武帝孫吳王沒漢 四世五十

一一起應神乙酉終德四年

東晉都建康即建業後稱為東

元帝珠琊王觀子初鎮建康明帝 成帝 康帝成帝弟穆帝 哀帝

帝弈哀帝弟簡文元帝少子孝武 安帝 恭帝安帝弟禪位宋 十一

世自建武元年即位至元熙二年禪一百四年起仁德五年

終允恭九年魏明帝泰常五年 兩晉合百五十六年

兩晉僭國

成李氏據益州後改漢郎蜀雄稱成都王班雄兄期班弟壽雄從弟弒自立勢降晉 五

世四十四年自永興元年至永和三年

前趙劉氏初稱漢都左國淵稱帝聰淵弟祭見曜曜聰族子為石勒所滅 四

至曜從長安改稱趙

世二十六年始永興元年終咸和四年 以下五胡十六國

後趙石氏都鄴 勒稱天王行天子事 弘稱勤從子 虎稱帝 世遵世兄 監養

子弒遵而自立號大魏三年亡 六世二十一年自咸和五年至永和六年

以上趙二國

前燕慕容氏據鄴 皝封燕王 皝稱帝 暉為苻堅所滅 三世二十年自咸康七年至

太和五年

後燕慕容氏 垂初降秦後乘敗復鄴 寶見 熙稱帝龍熙寶弟見弒 四世干

四年自太元九年至義熙三年

南燕慕容氏據廣固 德稱帝 超為晉所滅 二世十三年自隆安二年至義熙六年

西燕慕容氏起兵率陰平陽 泓初降秦後叛 冲泓弟稱帝見弒 永東王為慕容

容垂所滅 三世十一年自太元九年至十九年

北燕馮氏據昌黎 跋即天弘子位 弘跋弟藩魏後為魏所滅 二世二十八年自義熙五年

年至宋元嘉十三年 以上燕五國

前秦蒲氏後改苻據關中 洪自稱三秦王見醜 健即天王位國号大秦 生自雄子弒生自立見弒 堅自見弒

不徙晉陽見弒 登為姚興所滅子崇奔湟中稱帝為乞伏氏所滅 六世四十五年自

和六年至太元十九年

後秦姚氏起北地 苻降秦後弒 興主不稱帝 泓降 晉降 二世二十四年自太元九年

主至義熙十三年

西秦乞伏氏據隴西 國仁稱西秦藩秦 乾歸國位弟河南為賊所害 熾盤討賊而立 慕末

為夏所滅 四世四十七年自太元八年至宋元嘉八年

以上秦二國

隋錄 十八史略 校本世系略

夏赫連氏勃稱昌為魏所執定昌弟為吐谷渾所滅三世二十五年自義

熙三年至元嘉八年以上夏一國

前凉張氏據涼州軌封西平公寔見弒茂寔弟駿歸晉重華稱王曜靈祚重華祚

見弒元靚天錫立後奔秦九世六十九年自永嘉二年至大元

二

後凉呂氏有光稱天紹紹兄纂自立見弒隆降秦四世十八年

自太元十一年至元興二年

南凉秃髮氏烏孤稱西平王利鹿孤烏孤弟傉檀利鹿孤弟凉王為西秦所滅

三世十八年自隆安元年至義熙十年

北凉段氏後沮渠氏業稱王蒙遜沮渠氏牧犍降魏三姓三

世四十二年自隆安元年至元嘉十六年

西凉李氏居酒泉燉煌唐系出此歆晉封西涼王恂歆弟並為北凉所殺寶魏四世

二十二年自隆安四年至宋永初二年以上凉五國

南朝

宋劉氏漢楚元王交之後都建康

武帝受晉禪營陽王廢文帝見弒孝武世祖前廢帝見弒明帝孝武弟後

廢帝嬖人李道兒子見弒順帝桂陽王休範子八世六十年起允恭

九年魏泰常終雄略二十三年太和三年

齊蕭氏漢相國何之後都建康

高帝受宋禪武帝鬱林王海陵王武帝孫明帝高帝兄

十八世各按本世系略

王道生子

東昏侯

廢

和帝

東昏弟東昏末稱帝江陵遂禪位梁

七世二十四年起

雄略二十三年

魏太和三年

終武烈四年

景明三年

梁

蕭氏齊之疎族都建康

武帝

受齊禪

簡文

見弒

元帝

簡文弟遇侯景亂即位江陸降東魏

敬帝

江陵已敗即位建康禪陳

四世五十六年起武烈四年

見終

欽明十八年

北齊天保八年周孝閔元年

後梁

為魏之附庸或比三國之漢非篤論也

宣帝

武帝孫奔西魏即位江陵

明帝

臣事周

帝琮

為隋所滅

三世二十三年起

欽明十六年

梁紹泰元年齊天保二年西魏恭帝二年

終用明

一年

陳禎明元年隋開皇

七年

陳

陳氏後漢太丘長寔之後都建康

武帝

受梁禪

文帝

武帝兄始興王道談子

帝伯宗

宣帝

文帝弟廢伯宗自立

後主

為隋

滅所

五世二十三年起欽明十八年

見終

崇峻二年

隋開皇九年

北朝

魏

拓跋氏後改元氏都平城後遷洛陽

道武帝

稱帝見弒

明元

太武

見弒

文成

太武孫

獻文

孝文

宣武

改姓遷都

孝明

孝莊

獻文孫彭城王勰子見弒

帝曄

太武孫廢節閔王羽子見弒

孝

武

孝文孫廣平王懷子西奔長安

孝靜

孝文曾孫清河王亶子孝武走乃即位洛陽是為東魏遂禪齊西魏獨存

文帝

孝文孫京兆王愉子孝武見弒乃即位是為西魏即靜帝即位之歲也

廢帝

廢帝弟禪

周

合十五世一百七十一年起仁德七十四年

晉太元十一年終欽

明十八年

陳永定元年北齊天保八年

隋書卷之八十八 史略 北朝

齊高氏

文宣受東魏禪廢帝 昭帝文宣弟廢武成昭帝弟後主為周所滅五世

二十八年起欽明十一年魏大統十六年終敏達六年

陳大建六年周建德六年 年後梁天保十六年

周字文氏

閔帝受西魏禪見弒明帝閔帝兄武帝閔帝弟宣帝 靜帝禪五世

十六年起欽明十七年梁太平元年魏恭帝三年齊終敏達

十年陳大建十三年隋開皇元年後梁天保二十年

隋楊氏漢太尉震後都長安是時南北混為一

文帝受周禪煬帝見弒恭帝文帝孫元德太子子禪唐三世二十八年起敏達

十年終推古二十六年

隋末唐初諸國

夏實建德魏李密定揚劉武周梁梁師都秦薛舉梁蕭銑楚林士弘凉李軌鄭王世充

梁沈法興吳李子通漢東劉黑闥諸國或降或亡至武德六年無

一存者而一統於唐

唐李氏西涼公 曷後都長安

高祖受隋禪太宗自是諸帝皆稱宗高宗 中宗 武后廢中宗臨朝遂改國號周後

十一年中中宗見睿宗中宗弟初武后廢中宗立帝后臨朝降為皇嗣及中宗復辟又封王中宗

見弒即位玄宗 肅宗玄宗弟代宗 德宗 順宗 憲宗

見弒穆宗 敬宗見文宗敬宗弟武宗文宗弟宣宗憲宗子懿宗 僖

宗 昭宗 僖宗弟 見弒 哀帝 梁 禪 二十世併武后 二百九十年起

推古 二十六年終 醍醐延喜七年

藩鎮

鎮冀成德軍 州六 恒定 易 趙 深 冀 李寶臣 維岳 王 武 俊 殺之 王武俊 稱

士真 承宗 入朝 承元 又 庭 湊 反 元達 紹鼎 紹懿 景

崇 鎔 附 李 克 用 衆 滅 之

魏博天雄軍 州七 貝 博 魏 相 衛 磁 洛 田承嗣 悅 稱 王 緒 殺 悅 委安 懷諫

弘正 移 鎮 成 德 入 朝 爲 王 庭 湊 所 殺 布 鎮 魏 博 見 害 史憲成 何進滔 重

順 全皞 衆 殺 之 韓君雄 簡 樂彥禎 衆 殺 趙文珩 衆 殺 羅弘

信 紹威 爲 朱 全 忠 所 破

幽州盧龍軍 州九 幽 薊 營 平 承 漢 檀 嬀 瀛 李懷仙 朱希彩 殺 懷 仙 泚 殺 希 彩

滔 劉忬 衆 殺 濟 總 殺 濟 父 張弘清 衆 囚 朱克融 衆 殺 延 李載

義 殺 延 楊忠誠 逐 載 義 亦 爲 衆 所 逐 史元忠 衆 殺 張仲武 直方 奔 京 張允

伸 簡會 張公素 李茂勳 逐 公 素 可舉 李全忠 殺 可 舉 匡

威 匡儔 劉仁恭 晉 守光 晉 討 之

淄青平盧軍 州十二 淄 青 濟 海 登 華 沂 密 曹 濮 兗 鄆 侯希逸 李正克 納 師

古 師道 其 下 殺 之

滄景橫海軍 州四 滄 景 德 棣 程日華 懷直 權 鄭權 烏重胤

杜叔良 李全略 同捷 拒 命 敗 鄭 權 以 下 朝 命

蔡州彰義軍 州三 申 光 蔡 李忠臣 希烈 反 陳仙奇 殺 希 烈 吳少誠

隋書卷一百一十八 列傳第六十四 上

少陽 元濟王師討之見擒

澤潞昭義軍州五鄆刑 薛嵩 岳 李承昭 李抱真 王

延貴 李長榮 盧從史 李元 劉悟 從諫王師討之見殺

○承昭以下朝命

宣武軍州四汴 劉玄佐 士寧 李萬榮逐士 迺董晉

韓弘 李愿 棊 韓充晉以下朝命

五代

梁朱氏都洛陽

太祖受唐禪 均王為唐所滅 一世十七年起 醍醐延喜七年終 延長

元年

唐朱李都洛陽

莊宗伐梁 明宗胡人本姓邈吉烈莊宗養子 閔帝 潞王本姓王明宗養子

閔帝即位為晉所滅 四世實三姓十四年起 延長元年終 承平六年

晉石氏為契丹所立

高祖伐唐 出帝兄敬儒子為契丹所滅 二世十一年起 承平六年終 村

上天曆元年

漢劉氏都汴

高祖契丹覆晉天下 隱帝為亂兵所害 一世四年起 天曆元年終

四年

周郭氏自謂郭統叔之後

太祖滅漢代世宗本姓柴太祖后兄恭帝宋禪三世實二世十年

起天曆五年終天德四年

十國

吳楊氏建國揚州即淮南行密 渥 隆演渥弟溥隆演弟稱帝禪位其相徐知誥四

世四十六年起唐景福元年終晉天福二年

南唐李氏建國金陵即江南昇初為吳相徐溫養子名璟獻地周煜降宋

三世二十九年起後晉天福二年終宋開寶八年

前蜀王氏建國西州建初為唐宦者田令孜養子後復姓稱帝宗衍為後唐莊宗所滅一世

三十五年起唐天順二年終後唐同光三年

後蜀孟氏建國東川知祥稱帝昶降宋二世四十一年起同光三年終宋乾德三年

南漢劉氏即嶺南隱 龔稱帝玢 晟玢弟殺兄立初弘熙四世六十

七年起唐天祐二年終宋開寶四年

楚馬氏據潭州即湖南希聲唐封楚王希範希聲弟希廣希範兄希萼希廣弟自立

希崇希萼弟為南唐所滅五世五十七年起唐乾寧二年終周廣順元年

吳越錢氏即兩浙鏐 元瓘受唐封冊弘佐 弘侗弘佐弟見廢俶侗弟獻地朝宋

五世八十四年起乾寧二年終宋太平興國三年

閩王氏建國福州審知 延翰見弒延鈞延翰弟稱帝改名璘見弒昶即繼鵬曦即

義延鈞弟弒主自立見弒延政審知子別建國號六世五十五年起景

福元年終晉開運二年

南平高氏即荆南季興受梁封從誨 寶融 寶勗融弟繼冲降宋五

世五十七年起梁開平元年終宋乾德元年

北漢劉氏即太原 崇高祖母弟改旻 承鈞 繼息本姓薛養子 繼元本姓何隆

宋 四世實三姓 二十九年起周廣順元年終太平興國四年

北宋趙氏相傳漢京北尹廣漢之後都汴梁後稱為北宋

太祖受周禪 太宗太祖弟 真宗 仁宗 英宗太祖曾孫濮安懿王允讓子 神宗

哲宗 徽宗哲宗弟 欽宗與徽宗父子入金祖五國城 九世六十七年

起天德四年終崇德大治元年

南宋高宗遷都臨安因稱為南宋

高宗 孝宗太祖六世孫秀王偁子 光宗 寧宗 理宗太祖十世孫營王希堧子 度

宗太祖十世孫福王與芮子 恭宗航海避元崩湖州 端宗恭宗兄崩崖山 帝昺赴海死 九

世百五十三年起大治一年終後宇多弘安一年兩宋合三

百二十年

遼即契丹耶律氏 阿保機契丹 德光改號遼 元欲見殺 述律德光弟見弒 賢元欲子

隆緒復號契丹 宗真 弘基復改遼 延禧號天祚弘基孫為金將所獲 九世

二百十年起梁貞明二年終宋宣和七年

西遼 大石及天祚被獲群臣推以為主 幹理刺 承天后 直魯台為乃蠻王

所襲 滅 四世七十七年起宣和七年終嘉泰元年

金 姓完顏初號女真後避遼主諱改直又改號金 阿骨打更名旻稱帝 晟 亶阿骨打孫見弒 亮

亦阿骨折孫弒亶 雍晟孫 璟雍子 允濟雍子見弒 珣璟兄 守緒宋元併兵

來攻 縊死 九世一百二十年起政和四年終端平元年

夏起氏曩宵本名元諒祚 秉常 乾順 仁孝 純佑 安

全乾順孫遵頊宗室德旺 暉為元所滅九世百九十年

起寶元年元年終寶慶三年

元奇渥思氏初稱蒙古自謂黃帝之支流也鐵木真稱帝太祖窩濶台太貴由定蒙哥

憲忽必烈世祖都燕自宋開禧二年稱帝七十九年而

宋滅天下混一乃元之至元十六年也

官制略

三公宰相

秦有大尉有丞相御史大夫貳之漢丞相御史大夫大尉後改大司

將軍是為兩府霍光為大司馬大將軍典尚書事位三公上

自是始重尚書丞相後改大司徒大司馬即大尉大司空即御史大夫是為

三公丞相為公見史公孫弘傳俱為宰相東漢太傅位上公每帝即位置

其人死則省之大尉每即位亦多與太太司徒大司空是為三公併

上公稱四府光武親度政權歸臺閣尚書為中臺謁者為外

臺御史為憲臺稱三臺三獨坐之稱起矣後設相國罷三公

魏大尉大司馬大將軍在三司上大傅司徒司空是為三公

陞錄 十八史略 卷之四

不常置已而增大保在三公上又置中書與尚書並為宰相

然權在中書矣有大丞相相國非常之任也晉大傅大宰即大

師避諱改大保是為上公居者甚少大尉大司馬大將軍司徒司空與丞

相迭省置併上公為八公中書秘書門下即東漢侍中寺是為三省南渡

以後以侍中常在左右多與之議政事而門下之權又奪中

書矣三臺因東漢宋八公與晉同終一代為之者不過一二

人相國丞相亦然尚書中書門下秘書集書是為五省總括機務齊

大傅大尉司徒是為三公大宰大保大司馬大將軍皆為贈

官五省同宋中書以四戶之權傾天下梁八公與宋齊同承

相相國時有廢置置則位八公上五省因齊至國之大權在

中書陳相國位丞相上丞相以下八公並為贈官五省特重

中書同前代北魏大師大傅大保為三師位上公大司馬大

將軍為二大大尉司徒司空為三公侍中尚書中秘書為三

省而侍中最高為樞要北周三公同魏三師少師少保為

三孤前疑後丞左輔右弼為四輔天官大冢宰地官大司徒

春官大宗伯夏官大司馬冬官大司空為六卿大冢宰前代侍中之任

中書後改內史門下後御伯納言為一省罷尚書不置隋三師同魏不事事

三公亦同無其人則闕尚書門下內史秘書內侍即侍中五省

為宰相而門下握柄後分尚書置殿中為六省唐三師三公

如隋制有位無官為親王藩鎮加官又特重大尉位大傅上

尚書門下中書是為政府長官侍中中書即宰相也然中書

出令門下審駁尚書受成而已又有殿中秘書內史併前為

六省時宰相品位已高不欲輕授人故但如同中書門下及

平章事知政事者並為宰相李靖以僕射李勣以太子詹事

是也如其有軍旅則兼節度尚文章則兼太學士急課賦則

兼度支鹽鐵轉運等使欲重宰相之權而實失其體後以藩

鎮勳將為之者多然其秉鈞者一二人而已舊制議政於門

下省稱政事堂後移在中書省遂改政事堂為中書門下其

政事印為中書門下之印宋三師三公同唐政事堂以同平

知政事樞密院其長為使則其貳為副使其共在禁中對持

文武二柄號為二府中書尚書門下為三省在外朝以他官

典領神宗置左右僕射以左僕射兼門下侍郎行侍中事者

為首相右僕射兼中書侍郎行中書令事者為次相復

設兩省侍郎尚書左右丞為參知政事哲宗改左右僕射南

為大少宰徽宗三師為首相更依周制立三孤為次相

宋參用祖宗之制尋改左右丞相

尚書

漢秉秦制置令僕東漢有常侍曹東漢二千石曹東漢增一人

三公曹民曹客曹是為五曹東漢併中都為六初秦時少府

遣吏在殿中主法書故稱尚書漢武帝遊宴後庭始用宦者

主中書謂中書謁者成帝改用士人因廢中書吏置尚書分

為五曹然亦不過通掌圖書秘記奏章及封奏宣示內外而

至東漢則出納王命敷陳萬機三公受成而已錄尚書名自

東漢始西都曰典曰領者即是但不常置魏置令僕左右省

併吏部五兵左民客度支五曹為八座當時以公卿權重者

為錄職無不總晉亦同晉吏部三公屯田客度支加部凡六曹

東晉吏部五兵左民祠部度支五曹其令僕與魏同而並不

言八座之數宋齊梁陳有令僕齊梁貴左吏部左民祠部五兵度

支都官六曹宋齊八座與魏同梁陳不言八座之數宋初省

錄後或置齊置之與令為內臺主北魏二僕貴左五曹殿中樂

部駕部南部北部初置八部大人於皇城四面四維以擬八

座東曰東方大人西曰西方大人遂定為五曹後增置吏部民部祠部兵部七

兵度支都官七曹又有金部庫部虞右民儀同等諸曹迭置

不一北齊令上有錄吏部殿中祠部五兵度支都官凡六曹

隋唐宋無錄以令唐以太宗嘗為之羣臣皆不敢居僕吏部民部唐避諱改戶部禮

部兵部刑部工部為八座隋分為二曹吏民禮為左兵刑工為右唐玄宗分為二部右相兼文

部尚書左相兼武部尚書尋復旧高宗六卿武后天地四時六官皆六曹也元無令僕隸中書六

曹同前代○凡歷代尚書有五曹則兼以一僕一令為八座

有六曹則以左右僕為一座兼令為八座若有六曹而左右

僕射並闕則以尚書僕射及令為八座若唯有五曹又無左

右僕則不備

中書

中書即秦之尚書其稱中書自漢武帝置中書謁者始當時已

置令僕成帝更用士人改曰中謁者令東漢省之時有中官謁者自別

魏國所置秘書即中書也故文帝改曰中書又置監令權漸

重晉仍而不改以地在樞近多承寵任人固其位遷尚書令

者至失望蓋漢以來任尚書者號為天子私人奸雄圖國家

者亦以私人居是官而三公以依違不犯權者為之故其望

反在二公之上而至此中書之權又大出尚書之上時勢之

變每如此舍人通事二官魏初置後改通事為侍郎歷代共

有江左台舍人通事為一官名通事舍人又不廢侍郎至梁

去通事字當時特重此官領主書書吏分掌一十一局各當

尚書諸曹尚書聽命受事而已陳因梁制後魏有監令有舍

人省北齊同後周內史中大夫即中書隋置內史省唐初因

之後復改為中書遂為直宰相宋有舍人院屬中書學士掌內制舍人掌外制後謂之中書

後省分判五案文書初名直院○中書尚書一令在秦漢時為少府官屬與

大官湯官上林諸令品秩畧等東漢亦屬少府而秩稍增前

然去公卿甚遠至或出為縣令至唐乃升正一品入宋益尊

班叙在大師上只以為親王使相兼官無單拜者至尚書令

又最貴除宗王外不以假人遂至併加贈不許

侍中

秦侍中丞相史也又有僕射以功高者為之漢代尤為親近之

侍中

職貴游子弟榮其觀好至襁褓坐受寵任初與中官俱止禁中後出外有事召之魏晉以來稍增華重東漢改僕射為祭酒梁陳侍中加祭酒者與散騎侍郎功高者對掌禁令頗為宰相北魏齊有以侍中輔政者周初稱御伯又改納言隋改侍內字避中唐初納言次侍中後改左相宋以秩高罕除自建隆至熙寧真拜者五人雖有他官兼領實不任事

列卿

漢魏宋齊北魏北齊大常光祿衛尉大僕廷尉大鴻臚宗正大司農少府稱九寺大卿漢分為三衛尉以上大尉所部鴻臚以上司徒所部少府以上司空所部晉以九卿兼將作大匠

大后三卿大長秋為列卿北魏衛尉以上謂之三卿以下為六卿各有少卿北齊連官號稱寺亦有少梁大常卿司農卿為春卿大府卿少府卿大僕卿為夏卿衛尉卿廷尉卿大匠卿為秋卿光祿卿鴻臚卿大舟卿為冬卿凡十二卿皆連稱卿隋唐與北齊同但自隋分大常為二別立國子監與將作監為十一寺宋初只為命官之品秩而無職事元豐後始有職掌中興初大常兼宗正衛尉太僕併於兵部大府司農併於戶部光祿鴻臚併於禮部已而復宗正大府司農餘遂廢元太宗正寺宣徽院大司農寺大禧宗禋院大常禮儀院侍正院太僕寺武備寺大府將作院通政院典瑞院稱十一寺

學士

學士之職本以文學言語出入侍從因得參議諫諍而翰林院其待詔之所也唐太宗時召以制草未有名號乾封後謂之北門學士玄宗置翰林待詔掌四方表疏批答應和文章又以中書務劇文書多壅滯置翰林供奉與集賢院學士分掌制誥書勅開元中改為學士別置學士院專掌內命選用益重禮遇益親至號為內相又以為天子私人內宴則居宰相之下一品之上其優禮如此凡學士之名雜見前史而選用之重始唐憲宗置學士承旨以學士之長為之以次拜相學士始稱大蓋唐之學士如弘文集賢分隸中書門下而翰林獨無所屬但未有一

定之品秩故其親遇者號為內相或一遷為宰相而延觀之際各隨元官立班至宋始定制他官入院未除學士謂之直院學士俱缺他官暫行文書謂之權直於是為翰林學士者職始顯貴端明殿學士位翰林下以次拜相觀文資政殿學士並無專官寵宰臣之去位者昭文史館集賢統崇文是為三館以中書門下五品以上為之翰林侍講侍讀臺諫兼之資淺者為崇政殿說書他有龍圖天章寶文顯謨徽猷敷文煥章等諸閣學士待詔學士待詔直學士元翰林院有承旨編修修撰檢閱崇文監昭文館崇章閣集賢院皆有學士

諫議

秦有諫議大夫漢因之又有諫大夫俱屬光祿魏不置諫官晉始以散騎常侍掌獻替北魏北齊隋又置諫議大夫魏齊屬集書隋屬門下唐或門下或中書不一有左右補闕左右拾遺左屬門下右屬中書宋置諫院諫議大夫為知院有左右分屬如唐其左右司諫左右正言亦然南宋始別立局不屬宰執靖康定制宰執毋得薦舉臺諫當出親擢專掌登聞檢鼓二院

御史

秦漢御史府東漢改蘭臺寺御史大夫次相漢法任職者為丞相御史中丞即中執法漢又

改御史長史後復侍御史治書侍御史監御史後廢有五曹令印供尉乘

自漢改御史大夫為司空遂專為宰相之任中丞自殿中出

為臺率魏因之改宮正後復有治書執法治書殿中二御史晉亦

同曹十三史中都督營軍課第外都督法直事符節算印水

媒中壘東晉宋齊多併省北魏御史甚重侍御史與殿中侍御史書

夜番直中尉即中丞出入千步清道與皇太子分路百僚避

違緩者以捧之北齊亦重其選犯中丞路者雖公主不免

其捧北周改司憲有大夫士不別立臺隋以國諱改中丞曰

大夫罷御史直宿由是資位少減有治書侍御史殿內侍御

史知雜事御史等唐以法理天下尤重憲官御史又為雄要

大夫下復置中丞有臺院侍御史號端殿院殿中侍御史察

院監察侍御史知雜事御史號雜及裏行試御史宋不置大夫

以中丞為臺長知雜御史為侍御史言事官為殿中侍御史

天禧中置六察官為監察御史吏戶刑兵禮檢校官帶憲銜

者皆除去元大夫中丞侍御史治書侍御史御史許風聞言

偶憶及附記

史官

漢太史令位丞相上天下計書先上太史而令副上丞相自司

馬遷死以他官領修撰而太史遂為占候之官如起居注女

史之職魏著作郎屬中書省晉別立省改屬秘書監以下皆

同有郎有佐郎起居注為著作之職北魏有起居令史又置

修起居注以他官典領周外史即起居也隋以吏部散官及

讀書正字能文者掌起居屬門下起居舍人屬內史唐宰相

一人領時政記宋有史館修撰宋又有編修檢討禁中有編

院以大臣領之與起居郎舍人郎稱左史舍人稱右史著作

郎宋

監司

秦監御史每郡置漢御史監三輔諸州繡衣直指無定制刺史

分刺諸州後改州牧後魏晉以下至隋刺史任重者皆加將

軍加持節次曰假節無者謂單車刺史亦加都督隋開皇中

改郡為州以刺史行守牧之事職替而權輕故唐宋刺史之

上有監司唐又有巡檢安撫存撫採訪黜陟等使皆稱大無

定制民有觀察兵有團練自藩鎮盛兩使權輕或有轉運營

田兩稅等皆有使宋有轉運初為漕司後遂常平提舉初為

倉而設後亦為監司提刑觀察團練等使皆為加官勸農鑄錢提舉諸

職皆監司兼之元中書行臺如內制御史又有行臺屬中書按

察使屬焉

閫帥

漢因事設立皆稱將軍詳下魏晉以下有都督諸州軍事征鎮

安平將軍東方曰征東鎮東安東平東餘倣此隋大總管唐

初重總管都督後皆為節度元帥宣慰宣撫招討經略等諸

使不常置宋經畧使都統制都督軍馬宣撫處置制置安撫

等諸使皆因事立之元諸路總管招討使萬戶是也

守牧

秦守尉漢京兆尹右扶風左馮翊曰三輔司隸校尉督察之州

有刺史郡有守歷代監御史監州郡吏刺史又監察御史尋

罷御史都尉不遍置邊劇之郡則設之掌兵刑事權比太守

諸侯王國置相內史以代太守之任魏晉江左皆然相內史

或東漢有河南尹魏晉以下京兆稱太守太守皆加將軍東

晉以揚州刺史為京牧之任治建康省司隸江左皆同北魏

北齊北周以司隸所部之州名司州置牧周有京兆刺史魏

每州郡守各有三人一為宗室二為異姓齊分州郡為九等

上中下各有上中下。隋置雍州牧。初郡俱稱州。太守俱稱刺史。後改州為郡。々置太守。唐西東北都並有牧。多用親王。三都鳳翔。成都河中。江陵興元。德興俱有府尹。諸州刺史稱持節諸軍事。後改太守尋復故。宋開封尹。親王領。不常置。別使待制以上官。權知府事。以代京尹。行京稱留守。西南北皆同知州或稱通判。權知州事。而刺史別為加官。邊劇之郡兼兵馬都監。鈐轄。南宋兼學校。元稱知府。

宮官

漢大傅不治事。少傅屬有門大夫。中庶子。中允。洗馬。舍人。詹事。屬有家令。率更令。僕為三卿。有丞。又有中盾衛率。東漢省詹

事皆屬少傅。魏晉以下南北朝粗同。次中庶子。有庶子。中允。改中舍人。曹魏有崇文學士。西晉元魏有三師三少。後周有諫議大夫。是其異也。宿衛置左右衛率。翊軍步兵屯騎二校尉。旅賁中郎將。左右積弩將軍。殿中將軍。員外殿中將軍。常從。虎賁督。隋三師三少三卿。立門下坊。左庶子。內舍人。錄事及司經內直等六局屬之。典書坊。右庶子。通事舍人屬之。有左右衛率。參軍。宗衛。左右虞候。監門。唐三師三少賓客詹事府。有詹事司直。立左右春坊。中允。司議郎。司經。洗馬等屬。右中舍人。舍人等屬。左其諭德。贊善等。左右分隸焉。左坊擬侍中。右坊擬中書令。三卿及親勳翊三府。中郎郎將。司禦。清道

監門內卒是其大畧也。宋粗同。元有儲正院。又有內史府。內史中尉。司馬。咨議。記室。照磨。隸焉。

武官

將軍之名。見春秋。戰國有前後左右將軍之名。秦位上卿。漢大將軍。驃騎。次丞相車騎。左右衛。前後左右將軍。次上卿。掌京師兵衛。四夷寇警。東漢左右衛以上比公衛尉掌南軍。中壘校尉掌北軍。輕車。驍騎。伏波。樓船。橫海。度遼。貳師。強弩。戈船。鷹揚。破虜。安漢。奮威。建威等。號雜號將軍。權時之制。亦不常設。東漢初。諸將軍皆稱大。天下已定。武官悉省。魏晉以下。大將軍。驃騎。車騎。一大將軍。歷代皆同。晉重兵官。多選朝廷清重之士。居

之以中軍將軍。統宿衛。五王作難。以事由殿省。宿衛有侯爵者。皆罷之。以領軍。護軍。左右二衛。驍騎。游擊。為六軍。宋同。齊以二衛。四軍。五校。驍騎。游擊。積射。強弩。殿中。員外。武衛。凡七將軍。殿中。司馬。左右。虎賁。中。即。將。冗。從。僕。射。羽。林。監。武。騎。常侍。為東省。西散騎。為西省。梁置一百二十號將軍。凡三十六號。為重號將軍。鎮軍。衛。驃騎。車騎。皆加大。又有五德將軍。陳粗同。後魏將軍之名多矣。驃騎。車騎。鎮軍。為三將軍。末年有八柱國將軍。中六人各督一大將軍。凡十二大將軍。又各分統開府一人。一開府領一軍兵。為二十四曹。後功臣至柱國大將軍者多。咸為散秩。無復統御。千牛備身。自此時起。隋左

右衛左右御衛左右候衛左右千牛衛左右監門衛凡十二

衛各有大將軍一人將軍二人以總之唐置十二軍分關中

諸府隸焉萬年道為軍長安道為鼓施軍之類每軍將一人副一人後定制

有左右衛左右驍左右武左右威左右領軍左右金吾左右

千牛凡十六衛大將軍一人將軍三十人是為環衛左右衛及左右

金吾稱四衛餘稱雜衛左右羽林左右龍武左右神武凡六軍大將軍

一人將軍三人是為親軍後親軍置左右神策府有大將軍

都頭都指揮千牛都虞候等其觀軍容使統軍中尉皆中官

為之驃騎輔國鎮軍冠軍等大將軍雲麾勇武壯武宣威明

威定遠游騎游擊等九將軍振威致化翊麾宣節等諸校尉

為加號宋雜號將軍粗同前代環衛有金吾衛驍衛屯衛領

軍監門千牛各有左右上將軍大將軍將軍無定員以宗室

為之或為武臣贈官大將軍以下又為武臣責降散官親軍

有殿前司都指揮金鎗左右諸班侍衛司步馬都指揮都虞候捧日

天武左右四廂神龍衛知閣門事祇候東西上閣門使宣贊

內客省四方館使軍頭引見司以上皆為唐宋本制唐自府

兵壞而天寶之亂禦敵者皆元帥節度官屬及太守縣令也

肅代而下皆節度矣宋初因五代之舊將兵皆藩鎮而侍衛

將軍虛設矣及西夏用兵則節制皆文臣而戰者總管鈐轄

都監巡檢使也南渡以後禦胡者有都統制制置宣撫之官

勲階崇重。乃加王公保傅將軍之號。不以名職。則自隋唐而然。元有右左中前後五衛。都指揮同副。指揮僉事。鎮撫彈壓。弩軍屯田行軍等千戶。左右翊。虎賁。武衛。鎮龍。唐兀。貴赤。忠翊等諸衛。西域及各路蒙古侍衛。以上為親軍。都指揮司。又有都元帥府。蒙古軍元帥府。河南淮北萬戶府。回回砲手軍匠工萬戶府。

中官

秦少府屬官。有中書謁者令丞。又有將作衛尉少府。各一人。為皇后卿。戰國已有。宦者令監。漢改將作為大長秋。或用閹人。或用士人。位在正卿上。秦有中常侍。漢又加以侍中。有詹事。隨太后宮。

為號。如長樂長信是也。自東漢和熹太后稱制。權歸奄人。至手握王

爵。口含天憲。乃有五侯之稱。又置北寺獄。刑殺在其手。魏三卿在九卿下。晉復漢制。又在上。齊鬱林置宣德衛尉少府。太僕梁有弘訓。太后亦置屬官。陳亦有三卿。北魏大長秋掌顧問應對。自馮后閹人用事。大者令僕。小者卿守。北齊有中侍中寺。有長秋寺。後周有司內巷伯。隋曰內侍省。又改長秋監。唐改內侍省。開天間。中官率四萬人。宣徽院觀軍容使樞密院神策中尉等。皆為奄人所據。故勲德如李郭不免俛首受制。至易置人主。誅夷大臣。無復忌憚。宋內侍省與入內內侍省。號前後省。高宗以二百人為額。至紹熙不許與聞他事。

封爵

秦制爵二十等。古之所謂爵者，皆與之以土也。若秦法，則惟徹侯有地。關內侯則虛名而已。始皇遣王翦擊楚，翦請美田宅甚衆，曰：「爲大王將，有功終不得封侯，然則雖有徹侯之爵，受封者蓋少。」史所載商鞅魏冉范雎呂不韋嫪毐外封侯者未見又有倫侯、在關內侯下，爲虛封，不待言。漢無倫侯，有王及縣鄉亭侯。蓋古之王侯，卽後之守令。自漢以來，始判而爲二。爲王侯者，於其提封之地，實無撫字之責，而但利其租食之入。於是但爲百姓之憂。魏晉郡縣各有王公侯伯。郡王縣王郡公縣公之類至于男，則縣而已。凡十等，皆開國。又立關內外侯爲虛封。江左皆同。北魏齊周有郡

王無異姓郡公縣伯縣子無男隋唐國郡王國郡公縣侯伯子男

以上有流爵，有世襲，共稱開國。宋同，但不世襲。

歷代官員

漢自丞相至佐史，凡十三萬。二百八十五員。哀帝時數兼諸府州郡胥吏東

漢七千五百六十七員。晉六千八百三十六員。宋六千一百

七十一員。齊二千一百三員。後魏七千七百六十四員。北齊

二千三百二十二員。後周二千九百八十九員。以上並內官隋一

萬二千五百七十六員。內官二千五百八十一，外官九千九百九十五唐一萬八

千八百五員。內官二千六百二十，外官一千二百三十五宋元豐間，曾鞏議

經費，言景德官一萬餘員，皇祐二萬餘員，治平并幕職州縣

可以推大畧

漢自高祖訖於孝平二年民戶一千二百二十三萬三千六百六十口五千九百五十九萬四千九百七十八此漢之極盛也

東漢光武中元二年戶四百二十七萬九千六百三十四口二千一百萬七千八百二

此孝平時纔四分之一已兵革之禍可畏哉

至和帝有戶

九百二十三萬七千一百一十二口五千二百二十五萬六

千二百二十九桓帝則又增至戶一千六百七萬九百六口

五千六萬六千八百五十六此東漢之極盛也

七千九百六十口五千六百四十八萬六千八百五十六戶縮而口贏可怪

三國鼎立戰爭不息魏戶六十六萬二千四百二十二口四百

四十三萬二千八百八十一漢昭烈章武元年戶二十萬男

女口九十萬其亡時戶二十八萬口九十四萬帶甲十萬二

千吏四萬魏元帝景元年與蜀通計戶九十四萬三千四百吳

大帝赤烏三年戶五十一萬口二百三十萬其亡時戶五十

三萬吏三萬二千兵二十三萬男女口二百三十萬後宮五

千餘人據魏齊王芳正始五年朱照曰所上吳之所領兵戶凡十三萬二千推其民數不能多蜀矣昔漢

順帝永和五年南陽戶五十餘萬汝南四十萬今合三國纔

踰二郡

晉武帝太康元年平吳之後戶二百四十五萬九千八百口千

六百一十六萬三千八百六十三此晉之極盛也

後趙石勒戶二十九萬前秦苻堅滅前燕入鄴戶二百四十

五萬八千九百六十七口九百九十八萬七千九百三十五

又徙關東豪傑及諸雜夷十萬口于關中偽代之盛也

宋孝武大明八年戶九十萬六千八百七十口四百六十八萬

五千五百一

齊自永元以後魏每來伐繼以內難梁武末年侯景逆亂遂至

覆滅戶口之詳無得而知之

陳宣帝時戶六十萬末年黷武或有隻輪不返者後主亡時戶

五十萬口二百萬戶減十萬

後魏明帝正光以前戶口之數比晉太康以前倍而餘矣戶蓋不下

五百餘萬口不下二千二百三十餘萬爾朱之亂戶唯二百二十七萬五千三

百六十八時征伐不已河北數大郡多千戶以下新附之郡

小者戶纔二十口百而已高歡責無籍之戶得六十餘萬比

盛時猶減百餘萬

北齊承魏末喪亂加以昏虐為周所滅時戶三百二萬二千五

百二十八口二十萬六千八百八十

後周靜帝大象中戶三百五十九萬口九百萬九千六百四

隋定貢賦輸籍之法文帝初戶三百六十餘萬平陳所得又五

十萬至煬帝大業二年戶增至八百九十萬七千五百三十

六口四千六百一萬九千九百六十一此隋之極盛也末年每月

後丁二百萬人導河築城又徵百餘萬人丁男不充至以婦女充後

唐太宗貞觀初戶不滿三百萬至高宗永徽三年纔及三百八十萬比隋氏極盛時十不能四武后神龍元年增至六百三十五萬六千一百四十一玄宗天寶十二載有戶九百六萬九千一百五十四翼年管戶總八百九十一萬九千三百四萬九千八百五十四管口總五千二百九十一萬九千三百九此唐之極盛也至肅宗乾元二年損戶總五百九十八萬二千五百口總三千五百九十二萬八千七百二十三然天寶以上不課者居三分之一有奇乾元則反居其大半可以知世變矣德宗建中元年定天下兩稅戶凡二百八十萬五千七十

六至文宗開成四年漸增至四百九十九萬六千七百五十二武宗會昌五年天下還俗僧尼二十六萬五千餘奴婢為兩稅戶十五萬人

五代衰亂無可紀者

宋太祖建隆元年戶九十六萬七千三百五十三平荆南即南

得戶十四萬二千三百湖南即楚九萬七千三百八十八蜀五

十三萬四千二十九廣南即閩十七萬二千六百三十三江南即南

六十五萬五千六十五至開寶九年得主客戶三百九萬五

百四一說不平江南以前二百五十六萬六千三百九十八太宗至道三年戶四百一

十三萬二千五百七十六真宗天禧五年戶八百六十七萬

口一千九百九十三萬三百二十。漸增至徽宗崇寧元年戶
二千一萬九千五百。口四千三百八十二萬七百六十九。大
觀初。又增至二千九十一萬戶。古人謂戶口之多寡。可以觀
國之強弱。自史傳以來。戶口之盛。無如斯時者。然觀當時諸
人所言。則板籍殊欠覆實。所記似難憑。先儒疑之者信矣。至
高宗紹興三十年。主客戶一千一百三十七萬五千七百二
十三口。一千九百二十一萬九千八百八十八口。口比戶似不相
值。疑有訛謬。而寧宗
嘉定十六年。戶一千二百六十七萬八千八百一十一口。一千八百三
十一萬八千五百五十五。南渡後。莫盛於此。

門人出雲園山直一校字

天下一棋評也。古今來英雄豪傑起踣隆替其中者。棋子之攻
劫死活也。故地之有圖。猶棋之有譜。而讀史者之不能無圖。猶
學棋者之不能無譜。先生有見於此。參考諸家。作為此圖。以授
童蒙。但支那疆域之大。非一紙之所能盡。唯揭大勢以示方位
耳。所以稱畧矣。他又有世系官制戶口三畧。先生嘗所手抄以
授子弟。今併彙以便生徒。生徒先觀乎圖。而知山川都邑方位
所在。參之三畧。而辨起踣隆替其中者。孰為正。孰為閏。孰為英
雄。孰為姦賊。又察職官之煩簡。與民物之盛衰。善有所勸。惡有
所懲乎。後來全史之學。此其入路也。

明治十一年五月

門人近江夏川省吾拜識

