

國貨與實業

林康侯題

INDUSTRY & CHINESE PRODUCTS

第一卷
第七號

國貨在美推銷前途之展望 方毓慶
 希望同業合作之我感 徐庸齋
 論實業界與金融界之溝通 李葆江
 上海金融之變遷與實業 潘吟閣
 憶蘭州 (完) 許元方
 僑資游資應如何利用 俞寰澄
 游資僑資與民生 鳳儀
 論僑資游資與吸收辦法 徐季良
 如何利用僑資游資 潘仰堯
 香港上海金融統計 · 工廠參觀記 · 荷印貿易新法令

僑資游資問題座談會

黃伯樵	周雍能	賈士毅	張白衣	祝百英
郭子勳	貝祖翼	徐季良	黃善生	李葆江
夏光宇	張禹九	游彌堅	尹致中	黃應榮
林康侯	阮維揚	蔡仁抱	金慕堯	潘仰堯

中國國貨實業服務社發行

中華民國三十三年七月一日

南京圖書館藏

中國銀行

竭誠為社會服務
努力謀僑胞便利

本行為中華民國國民政府特許之
國際匯兌銀行資本實收四千萬
資產總額超過四十五萬萬元中國
各省各大城市有分支行紐約倫敦
新加坡吉隆坡檳榔嶼怡保柔佛巴
達威棉蘭泗水仰光臘戌各埠自設
分行世界各國各大商埠有代理處
辦理國內外匯兌及其他一切銀行
業務對於海外
僑胞滙款託收託付尤為注意手續
簡便服務週到

BANK OF CHINA

*Being specially chartered by the National Government of China
as the International Exchange Bank is best equipped to handle*

OVERSEA CHINESE REMITTANCE

and

ALL OTHER MODERN BANKING BUSINESS

TOTAL ASSETS CN\$4,500,000,000.

PAID UP CAPITAL CN\$ 40,000,000.

Branches and Agencies throughout China and in all principal cities
of the world.

康元罐盒玩具

堪稱經建前鋒



康元製罐廠

本資人國
營經人國

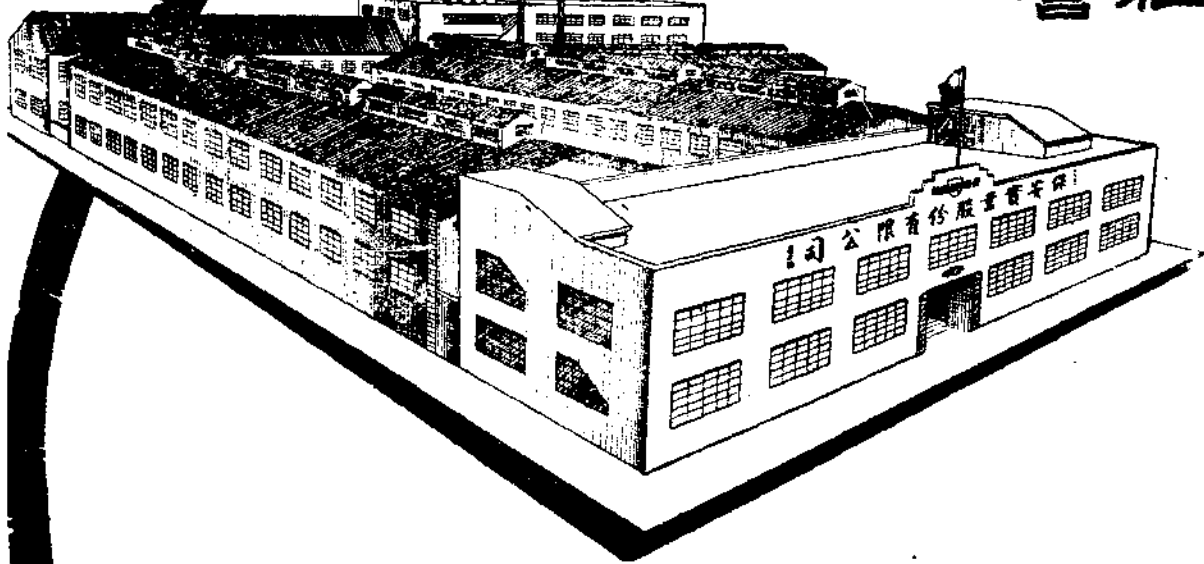

司公限有份股業實安保

機械鐵工廠
金屬製品廠
橡膠製品廠
電機織染廠
防毒器材廠

牌盾



安保

灣池牛 龍九 廠造製港香

七零零六五話電

目要品出廠各

新式機器
風燈油燈
防毒用具
工兵器材
橡膠雜品
膠布雨衣
橡膠靴鞋
帆布紗帶

機械精密完備
專家負責督製

以精良的物質
低廉的價格

轉移

國人

藐視國貨的心理

歡迎參觀採購

第一卷 第七號 目錄

論著

- 僑資游資應如何利用……………俞寰澄一
- 游資僑資與民生……………鳳儀三
- 論僑資游資與吸收辦法……………徐季良五
- 如何利用僑資游資……………潘仰堯九

僑資游資問題座談會

- | | | | | |
|---|-----|-----|-----|-----|
| 參 | 黃伯樵 | 周雍能 | 賈士毅 | 張白衣 |
| 加 | 郭子勳 | 徐季良 | 黃善生 | 祝百英 |
| 者 | 貝祖翼 | 夏光宇 | 黃應榮 | 尹致中 |
| | 張禹九 | 游彌堅 | 蔡仁抱 | 李葆江 |
| | 林康侯 | 阮維揚 | 金慕堯 | 潘仰堯 |

- 國貨在美推銷前途之展望……………方毓慶二七
- 希望同業合作之我感……………徐庸盒三一
- 論實業界與金融界之溝通……………李葆江三五
- 廿九年度上海金融之變遷與實業……………潘吟閣四一
- 憶蘭州(續完)……………許元方四七

長命牌

維他賜保命

天然治療強壯劑

維他賜保命為十字形性腺內分泌素
標準結晶及維他命B₁₂有極適合體
成分之名貴無以復加用以治療神經
衰弱補益五臟百體預防未老先衰強
健全身筋骨補助戒絕鴉片皆有確切
功效是以醫師推重社會信仰一般返
老還童之聖劑非虛語也

主治
神經衰弱
希司脫利
病後產後
睡度背疼
遺精陽萎
月經不調
生育艱難
調理各症
官本虛弱

分男女用二種



信誼化學製藥廠監製

補針
補丸

調查

大西北的新工業區——岷縣……………趙惜夢六一
 新加坡新興實業……………沈佚公六三
 周藝興織造廠參觀報告……………調查室六九

統計資料

香港金融貿易統計(五月份)……………編輯室七三
 幣市·滙市·金市·證券·物價·貿易
 上海金融貿易統計(五月份)……………調查室八一
 外滙·金市·公債·外股·滙劃
 上海商品市況(五月份)……………調查室八七
 紗布·五金·糧食·食油
 一月來的國貨實業界(六月份)……………編輯室九一

經濟法規

荷印禁止輸入奢侈品一覽……………姚寄鴻寄九五
 荷印外滙統制新例之通融辦法……………姚寄鴻寄九二

附錄

香港中國國貨陳列所緣起及功用……………九七
 本刊第一卷第一至第六號目錄索引……………一〇一

香港福榮街九龍
 深水埗八號
 電話九四九二六號

泰豐紡織機料行

TA FOONG & CO.,
 128 FUK WING ST.,
 SHAM SHUI PO, HONGKONG

附設

泰生鐵工廠

專門製造紡織機料

地址九龍青山道二九四號

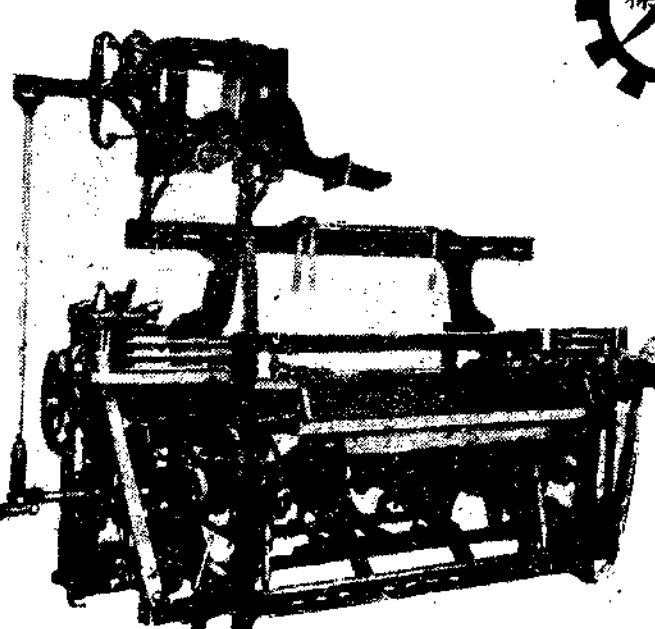

漂染整理機器
 提花龍頭布機



絲棉毛織鋼筴 紡織附屬用品

香港良業織造廠出品

廠址 深水埔欽州街一號 電話 五九七九六
發行所 德輔道中三百號 電話 三零八四



小童浴巾

貨質柔軟
顏色美麗
保不脫色
經濟耐用



益豐糖瓷公司香港廠





保暖水壺
款式新穎

金錢牌

熱水瓶

面盆



燒青器皿
品質高超
人人歡迎

香港發行所

九龍土瓜灣二六三九號

文咸街九號三二五五七號

九龍沙灣福華街四四號

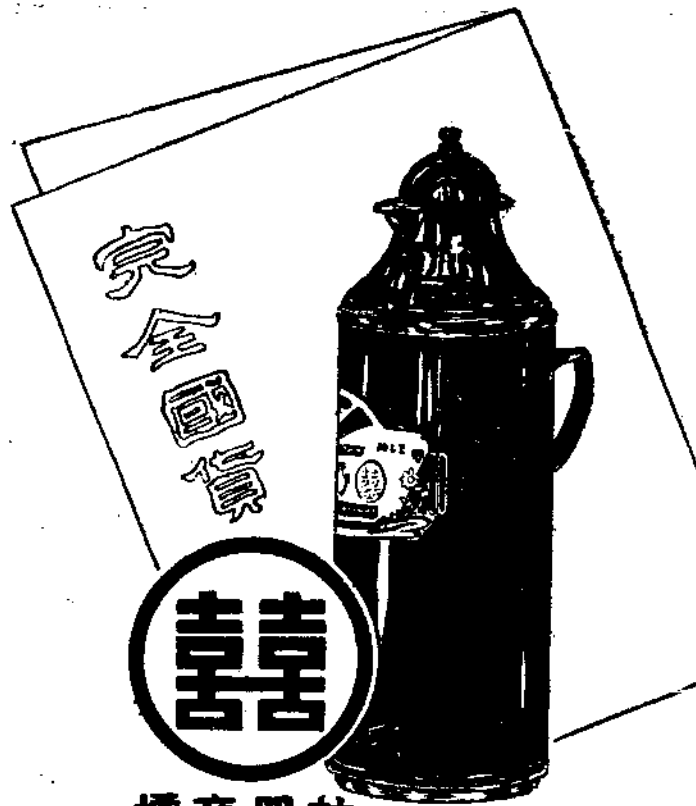

標商册註

雙喜牌熱水瓶

保
暖
持
久
堅
固
耐
用
款
式
新
穎
價
廉
物
美

中國興業熱水瓶廠製造
上海同孚路一三五號
香港承昌貿易公司經理
文咸東街六號 電話三三四二六



中國化學工業社出品

三星牙膏

牌 子 老 品 質 高

行 風 各
地 大
歡 迎
眾 衆

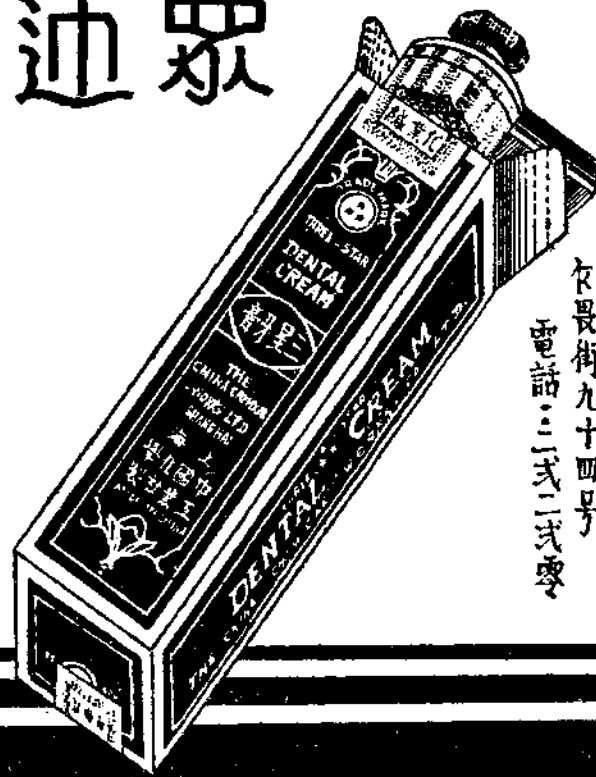

香港發行所：
文咸街九十四號
電話：三三二式零

中央銀行
中國銀行
交通銀行

聯合發售

節約建國儲蓄券

甲種

存滿半年，隨時可取，限期愈長，利息愈高，有活期之便，有定期之益。

乙種

一年至十年，購券時由購券人認定，利息高出普通定期存款數倍。

舉例：

付三千一百十八元〇五分，即可購得十年期本息一萬元面額之儲蓄券一張。餘類推。

備有詳細說明書

歡迎僑胞索閱

經售處

中央銀行

德輔道中十號

東亞銀行二樓

九龍疏利士巴利

道漢口道

中國銀行

皇后道中四號

交通銀行

雪廠街五號

恒義昇襪衫廠

花蝶牌

百貨權威！

供給社會需要

商標



註冊

搜羅時代物品

襪衫領袖！

實行高貨平價

電話購部：九七五七

上海五馬路石路東首

分店：天津·青島·重慶

民生機製鞋帶工廠

出品

蝴蝶牌機製皮鞋帶

顏色鮮豔：光滑堅牢

蝴蝶牌

商標



註冊

高尙皮鞋

配以蝴蝶牌機製皮鞋帶

方能

精美絕倫

恒義昇髮網廠出品

蝴蝶牌·鳳凰牌·髮網

世界馳名：行銷中外

鳳凰牌

蝴蝶牌

商標



商標



註冊

原料堅韌：製工精良

經久耐用：式樣美觀

遍銷

全國及南洋羣島

恒義昇兩合公司製網襪衫·民生機製鞋帶工廠·聯合發行所

上海愛多亞路五二四九號

電話：九二四八·九二五五

電報掛號：八九七四

僑資游資應如何利用？

俞寰澄

林康侯潘文安兩先生，於六月四日，特開「僑資游資問題座談會」，不佞適有采薪之憂不能到會，未及與聞預會諸公崇論宏議，感想所及，新瘡後取借管城子補為陳敘，以贖我愆。

政府提倡以僑資游資，開發後方實業，亦已有年，口號與事實，能否相符？此尙有待於政府之檢討。各地方政府之政策更不一致，區域觀念與閉藏意識，未能盡行泯除，此亦無容諱言。以親所聞見之事，舉例言之：墾荒植林，為目前首要之急務，粵東南山管理區，荒山連綿，港僑有愛其鄉者，集資擬領荒經營林牧以繁榮其地方，布置已有緒矣，官廳立案，延遲兩年餘，不予核准，地方官吏，更陰助當地土劣，為種種阻撓破壞，捏詞訐訟，毆打職工，興利事業，直貪吏土劣之眼中釘，必除去之而後快，費時兩年，耗資鉅萬，卒偃旗息鼓，自認屈敗而罷。舉此一事，而其他可知，如此政治現象，欲僑胞安心投資內地，真是南轅北轍！我所望於政府者，不必高談獎勵勸諭的各種美名辭，而祇要法律有確實的力量，一切僑胞非僑胞，遵照法令，至內地辦實業者，一切受法律之保護，不受非法之阻撓與破壞，政府祇須能嚴辦非法阻撓破壞實業之官吏與土劣，便是極大的保護，其他如補助，如保息，果法律有真實效力，可以踵事增華，法律無真實效力，等於空言塗飾。

至於金融家與實業家聯合互助最緊要之一事，無過於「資本市場」之設立，實業家投資之農場，工廠，機械房舍等，大

都帶固定性質，金融家為應付存戶往來計，放款又以流動為貴，所以對實業所投資本，不能不採慎重分配政策，僅能以其力量幾分之幾，供實業之用途，如其有資本市場，則固定之資本，可以證券化，而有信用之證券，就可以市場化，農場工廠之資產，抽象的化為股票債券，隨其事業之得失，而定市價之高下，投資者隨時可以買賣抵押，調取現金，而無呆攔手中之虞，實業家便，金融家便，社會一切投資者均便，資本主義之所以造成，莫不由此途徑，我亦何能例外，以求發展？且有資本市場，自能產生一般有力之資本經紀，當創建一實業，祇須有精確之計劃預算，適合於社會需要，自有人為承銷股票大部分或一部分，如一實業須擴充加資，果已辦著成效者，自有人為承銷股票式債券大部份或一部份，此一般承銷人，即所謂資本經紀，週旋於金融家實業家之間，彼等自身，亦有一部分資本力量，以年取利益，無資本市場，則資本經紀，不能發生，而資本運用，膠滯固著，辦實業者全恃個人力量，奔走號召，所以成功者甚少，金融實業，兩受其損，要利用僑資游資，資本市場，是一種必須的工具。

此外，現時與辦實業，內地物價高貴，可有相當之刺激力，然在畸形之狀態下，不能不有所預防，以現在機器原料之不易購辦，運輸之漫無把握，人工之缺乏，辦一實業，無一定之時間，可以尅期告成，設或勝利時期，一旦到來，畸形者復為常形，是否不免重大之變動？此亦政府當局，與企業者，所應籌維預防之一事。

胎車異特固



中國及香港總經理

捷益洋行

上海 廣東路五十一號

香港 法國銀行大樓內



GOODYEAR

游資僑資與民生

鳳儀

我國國際貿易，三十餘年來，什九入超，國富外流，為數至鉅，若長此以往，何堪設想！蓋一國之財富，猶如人身之血液，血液旺足，則精神奮發，反之則衰瘦不振，人之貧血，尙足亡身，况一國乎？我國生產落後，而國人向重享受，眩惑新奇，於是洋貨藉其優良機器之產製，與關稅之優惠，乘虛直入，無遠弗屆，通都大邑，洋貨傾銷，觸目皆是；寢假暢入農村。故雖生活所需，如油米布疋之屬，類皆仰給諸舶來，數千年農村經濟之基礎，漸告動搖，是知經濟侵略，有甚於軍事，浸潤之害，使人罔覺。迨膏血竭盡之日，已屬噬臍莫及之時矣。故外力之壓迫愈劇，則國家之貧弱愈甚，前瞻後顧，能不悚然！

立國之本，務求民生之富裕；民生之富裕，務求自足自給；俾能保存國富，培養利源，奠立國之根基。美國今日之舉足輕重，恃其民富國強；蘇聯之雄跨歐亞，亦以其努力建設，增厚國力，均非偶然。總理昭示吾人曰「建設之首要在民生」，故惟民生解決，則外足以禦強侮，藉圖國家之發展，民族之生存；內足以掃除積弊，促進政治之刷新，民主之實現。抗戰伊始，國人均側重於軍事，迄今四載，全面策略之肆應，已陷日人于泥足不拔之境。藉時間之持久，一面固能消耗日人力量，一面亟宜充實國力，爭取最後勝利。故全國上下，對於提倡經濟建設，呼聲漸高，認與軍事並重。積極倡導生產，改善民生，以政府人民之合作，促其實現，冀能增強物資人力，以貫徹

抗建偉功之完成；而以保證平時及戰時軍民之生存需要為鵠的。即在戰後，收拾山河，百端待舉，而民力之培復，民生之穩定，尤為急務。夫民之不存，國將安有？國之覆亡，民將安立？古語云：「民為邦本，本固邦寧」，證之今日國際生存競爭劇烈之時，何獨不然？環觀世界各國，無論在平時或戰時，一切財力物力，莫不取之於民；而國防經濟之體制，無非達到：「人盡其力，地盡其利，物盡其用，貨暢其流」為止境，况我國現處抗戰建國之中，民族存亡所繫，對於民力之培養，民生之安定，甯可忽視？

至於改善民生，首重自給自足，前已言之；而自給自足之策，不外乎開發產藏，提倡實業，最低限度能促進生產，使本國之民，用本國之貨，庶可挹注漏卮，儲存國力，一面固足以供應國家抗建及人民生活所需，一面復可減少國內失業人數，使人人得盡其力，并以維持個人之生計。吾國天賦特厚，地廣人稠，產藏豐富，數十年禍亂頻仍，開發無力，忍令貨棄於地，殊為痛惜！若能儘量利用國內游資，及海外僑胞資力，使其集中，增厚力量，以從事國內之生產事業，自為策之上焉者。

上海為吾國金融中心，自國軍西移以來，孤懸一隅，以致一部資金之運用，失其正常途徑，再加上其他各地游資，為數頗鉅。若能因勢利導，將此鉅額游資，開發內地富源，引向生產建設之途，則國家個人皆蒙其益！

我國僑胞，散布南洋歐美，非澳各地，據張聖英先生估計：目前總數，在一千一百萬人以上，率皆茹苦辛勤，華路藍縷，在國力保護之外，與外人競爭之下，慘澹經營，其刻苦向進之精神，殊堪欽佩！雖不盡如國內同胞之觀察，以為僑胞皆富有之士，惟其中經營成功，而擁資巨萬者頗不乏人，我國歷年國際貿易入超，端賴僑胞匯款歸國，以資抵補，觀葉淵先生：「民信匯款與祖國經濟」(載華僑經濟第一卷第一期)文內所載，歷年華僑匯款與貿易入超之比較表，一九三六，一九三八年兩年份，僑胞匯款，竟逾入超總數百分之二、三十以上，此種「無形輸出」，對於貿易平衡，殊多裨補，我千萬僑胞，離井背鄉，羈身異域，備受苛遇，愛國之心，更形激勵，抗建迄今，僑胞匯款捐輸，為數至鉅，且係發於自動，尤為難能可貴。惟邇來到處僑胞，受人排斥，竟有被迫回國者，年達十餘萬人。又據顧翊羣先生估計，一九四〇年僑匯總額，當在十二萬萬元左右，其中僑胞資金之調回者，想亦不在少數，我僑胞人數之衆，分佈之廣，及其資力之雄厚，在平時彌補入超之匯款，與戰時物資之輸將，可以概見。若能廣事宣傳，予以獎勵，勸導僑資，從事國內生產，其資力甚是可觀。矧將來國內生產發達，國貨暢銷海外，關係僑胞本身利益，殊非淺鮮。

大凡資金之動趨，莫不以利益為轉移，根據投資原則：一求資金安全；二求利益濃厚；三求前途發展可期；四求有利於國家社會。倘上述條件具備，則游資僑資之內移，自屬易事。輒近國內對於利用游資僑資，開發內地富源之呼聲，幾遍全國，而實際情形，未能盡愜一般期待。蓋僑胞及國內擁資者，對於內地狀況，鮮能洞悉，是用躊躇，不取冒然從事。現在政府

已次第頒布：「非常時期華僑投資國內經濟事業獎勵辦法」及「非常時期工礦業獎勵暫行條例」之規定，予投資者以經營與技術之指導與協助；捐稅之減免；運輸之利便，與運費之低廉；公有土地之租用；保息及獎金之給予；安全之保障；以及榮譽品之頒給種種獎勵辦法。又國內實業界服務團之組織，其已成立者，如中國國貨實業服務社，為吾國事業學術各界所組成，或憑多年從業之經驗，或就學術研究之所得，切磋研討，集思廣益，提具意見，發抒論著，就實際問題，謀協助推進之方，其對於經建與生產之貢獻，裨助實多。尚盼各地各業專家，將當地實況，諸如：原料之取給，貨品之供需，交通之情形，員工之招用，與法律之保障等，詳文報告；并擬訂各業具體計劃，藉供投資者之參考。或由當地政府，延請投資者派遣專員，或躬臨考察，儘量供給各項統計材料，以作投資前之準備，故應在鼓勵愛國心之宣傳外，對於事業計劃，亦宜有切實之協助。

鄙意利用游資僑資之方式，應由各方自由組織股份公司，俾能廣收散資，集中力量。至管理方面，由政府加以指導，并予保障，使臻健全。國內應興辦之事業繁多，亦應分門別類，專業經營，藉可集中人才，減少競爭。蓋國內人才缺乏，無可諱言，若彼攬此招，顯感不敷；且國人積習，往往對於有利事業，羣趨若鶩，馴致彼此傾軋，兩敗俱傷，故宜分工合作，共策進展。而物資人力，亦能充分利用之效。在政府方面，對於抗建時期鉅大經費之籌措，亦可藉產業之發達，培養稅源，增加收入，是於國計民生，一舉兩得矣。

抑尤有言者，國內產業之發達，與人民之心理建設，所關亦大，國人應具自尊心，造成使用國貨為榮之風氣，雖有某種貨品，縱不如人，亦應購用國產者；在抗建艱難期中，亟應提倡節約美德，使用價廉之國產貨品，雖有華麗奢耗之外貨，亦宜摒絕購置，使國內多存一分財力，無形增厚抗建一分力量；國人之淺視自私自利心理，應予改造，凡事私極而公，有國然後有家，有家庭然後有身，欲保其身，必存其國，今日猶太人之遭遇，可為殷鑒。歐美各國，習尚個人主義，然其愛國之心，罔有後人，蓋即所見者遠，私極而公之謂也。

論僑資游資與吸收辦法

徐季良

游資與僑資之區別

據非正式估計，上海游資六十萬萬元，香港僑資三十萬萬元。查香港屬英，華僑所擁資金，名義上係屬僑資，但究此項資金來源，多半因戰事發生，淪陷區投資途徑狹隘，陸續逃避到香港來的，實質上，確係游資。其真可名為僑資者，南洋羣島，及英美各屬華僑所擁之資金而已。抗戰以還，華僑每年匯回祖國的款項，總額從二萬萬到四萬萬元之鉅，為吾國國際收支平衡表上貸方的一個主要項目，且平時對於祖國獻金，無役不盡其最大努力，贊襄抗建，功績匪淺。所以我們在勸導華僑投資，亦只能吸收其存在外國銀行裏的儲蓄存款，而不應吸收其在外的生產資本。因為游資，用於投機事業，是破壞戰時金融，僑資用於生產事業，乃增強抗戰力量。

游資用於不正當途徑之禍害

上海自國軍西移，政府統治力量不能到達，在「特殊化」環境中，開始畸形發展。二十八年六七月間外匯二度猛縮，物價高漲，工商業轉瞬之間，即獲鉅利，投機狂潮，愈演愈烈，發展到如火如荼的階段。銀行為金融界之領導，亦舍其正當途徑，活躍於外匯黃金外股等黑市，並設立附屬公司，用其名義，進行投機囤積。以營業擴展，紛紛設立信託部。其能遵行政府命令，向內地設分行者，僅少數銀行而已。上海雖淪陷，仍保持全國金融重心，其變動情形，影響戰時金融政策甚鉅。香港

市場，受上海投機狂潮推動，亦相率效尤。尤其銀行界平時對於正當工商事業，絕對不願扶助，甯運用其資金於投機市場，特別在外匯套息方面，數額進步之鉅，真駭人聽聞。吾國金融，時有變動風潮，其責任，銀行界不能辭其咎。惟畸形繁榮，勢難持久，自各國統制物品出口後，上海各工廠原料來源斷絕，出產銷路，亦發生問題，工商界已面臨著真正「孤獨」的命運；投機事業無物可囤，亦漸呈衰落之狀。香港自亦不能例外，策動游資內移，此時為最適當時期。

游資不願內移之癥結所在

現在國家正在進行最偉大，最艱苦，為整個民族解放而抗戰，吾全民應如何各盡其力，貢獻於國家！尤其目前經濟重於軍事之時，協助政府推進戰時金融政策，更屬當前切要。建設後方工業，政府是如何殷切其望資金內流！因此激發愛國熱誠，自動將資金內移者，據五月二十七日大公報所載，「由今年一月起至四月中旬止，在此期間內，經由銀行移返國內之資金，香港方面，達三萬五千萬萬元，上海方面，達五萬萬元以上」，但此項數字，較滬港兩方游資總額，尚屬少數，其大部份，仍持觀望態度。究其癥結所在，以向國內投資，無穩妥事業與相當利潤，吸引力未見強大，因為現在握有游資者，大別可分為兩派：一派富於商業經驗，善於運用資金，一派無商業經驗，不善運用資金，但其投資共同目標，則有下列數點：

(一)切實保障

(二)相當利潤

(三)事業永久性

(四)銀行熱心協助

但環顧國內情形，欲解決上列數點，確無圓滿辦法。因為資金內流，其所投途徑，不外「工業」「鑛產」「畜牧」數種而已，除畜牧屬於另一範圍外，關於籌設與國防有關工廠，及開發鑛產，均須採購重工業機械；吾國內地工廠，大部份僅能製造輕工業機器，主要重工業機械，仍須仰給舶來，現在交通如此困難，前次座談會各專家討論甚詳，委無適當辦法，解決此項難題。查國際通路之滇緬線，係屬公路，汽車載重量有限，即購到重工業機械，亦無法運輸。所以目前對於「工業」「鑛產」等重要實業，事實上所不易創辦，運輸為主要原因。除「工業」與「鑛產」外，投資途徑僅「輕工業」與「畜牧」兩途，且原料亦不易解決。銀行界尙欠切實扶助，對於所列目標，自無法予以保證，資金內移之未能踴躍，其原因殆非一端。

解決游資之辦法

目前國內一切建設，未能按照計劃，一一實施，其唯一焦點，即無國際鐵道，以資輸運。須將此根本問題解決，纔可發展其他事業。政府為適應需要，對於滇緬鐵路，已在建築中，並發行美金公債一千萬元，以供採購斯路材料之用。但此路由雲南之昆明，向西進展，經鎮南，雲縣，耿馬，孟定等地，至滇緬交界之南大止，長凡七百七十三公里，沿途所經，皆屬崇山峻嶺，工程浩大，恐非短時期內所能完成。現在國際情勢，瞬息萬變，是否能容吾從容建築，頗成問題。因此建築期限，須特別縮短，擴充員工，日夜趕築，如建路費用，超出預算，不敷支配，不妨加入商股，增強經費力量，一面政府頒布商股

優待章程，由各地及港滬銀行、實業、商界等領袖，分別成立滇緬鐵路商股招股委員會，限期招足，以供路用，此為吸收游資最妥善辦法。是路完成，可貫通敘昆鐵路，成為陪都與印度洋間之主要交通線，同時乃為國際運輸之大動脈，對於運輸困難問題，完全得告解決。再根據孫總理建國方略興建下列工業，鑛產，及鐵路。

(一)鍊鋼廠

查鋼為國防工業重要原料，四川某縣，已設有是項工廠，但出產量，不足以供應需要，極應增設。

(二)冶鐵廠

鐵為國防及各工廠重要原料，國營冶鐵廠出產量，不敷需用，尙須增設。

(三)士敏土廠

為國防建築主要用品。

(四)開發鑛產

滇緬路一通，直接沿線之銅，錫，及煤等鑛產，均可開發；敘昆路銜接，接近沿線之煤，鐵，石油及銅等礦物，均可開發。

(五)擴展鐵路

(甲)拉薩成都線 此亦國際之通綫，處目前緊張情勢之下，滇緬路時有受威脅之虞，亟須未雨綢繆，另闢國際路線，(乙)拉薩蘭州線 為貫通西北主要幹線。

查鑛產雖為國家所有，但處此局勢嚴重之時，似宜權衡輕重，斟酌緩急，所有國有事業，概予解放，特許人民以自由投資機會，國家不與商民爭利，所舉實業，自更易於開發。人民財富，即國家財富，從來善謀國者，計其遠，不圖其近。現在港滬游資充斥，其運用途徑，目前尙屬於投機範圍，如果機無可投，則必受日人誘脅，轉而流入淪陷區，與日經濟發生聯繫關

係，爲禍之烈，真不堪設想！今許以特別待遇，則游資來歸，自必如鳥投林，一轉移間，利害相反，而戰時之金融基礎可定。上列「工業」「礦產」「鐵路」三項如果全部興辦，即上海游資六十萬萬元，香港游資三十萬萬元，全部內移，尙恐不敷應用！此時可進一層吸收僑資，以達建設新中國目的。上述主張，如能實行，吾知對於資金內流，可不待獎勵而自發生鉅大效力。對於策動游資內移最高原則，不僅使游資內移，就算盡其責任，要如何運用此內移資金，建設新中國之工業基礎。此問題斷非局部及少數人所能勝任，應集合全國各種人材，予以整個之推動。前次座談會徐致一先生主張成立一大機構，曹伯權金慕堯兩先生復補充其意，與鄙見不謀而合，極表贊成。惟組織範疇，似應再予擴大，由國民政府召集全國實業家，銀行家，各種技術家，及華僑領袖，組織大規模建設集團，除經濟部部長，交通部部長，及其他有關實業各機關主管長官爲當然委員外，其餘委員在各界中推選，主席委員，應屬於人民方面。集團成立，報請國民政府會議通過，其資金來源，除由政府撥出相當數額的工業貸款外，餘由全國官商各銀行各實業家等共同投資，資金既富，發展事業自易。第二步辦法，劃分全國，爲若干實業區，每區應辦何種實業，分派專家，赴各地切實調查，擬具報告書及圖表，報告委員會，由委員會彙集各方報告圖表，撥定詳細計劃書，凡資金，預算，機器，廠屋，原料等項，無分鉅細，均臚列在內，使投資者，閱此一編，即可按照次序進行，無待外求。全國實業區計劃書印成專冊，分發國內外實業界，並推動全國商界與報界，提倡與鼓吹。吾知此計劃實行後，必有良好成績。惟應改進及注意者有下列數項：

(甲)現爲民治時代，對於封建時代之惡習，應予改革，但是官架子(官尊民卑)及官樣文章(等因奉此)依然保存國粹，很少加以改進，國家大事，誤在此種惡習中者，不知凡幾！本人前因工業要務，赴重慶工礦調整處接洽，曾受到相當教訓，建設新中國，工礦調整處，亦爲主要推動機關，希望此後以國家民族爲重，切切實實扶助工業建設；並望其他機關公務人員，亦須隨時代巨輪改進，實現民治精神，人民力量，纔有充分發展機會。(乙)吾國銀行界，對於工商事業，無特殊幫助，尤其抗戰時代完全抱門羅主義，任由工商業自生自滅，戰時建設之未能積極進展，此爲最大原因。且銀行接近資本家，資本家信仰銀行，如銀行肯熱心策動，游資內移，更比較容易成功。吾希望銀行界此後對於工商事業，多多協助，因爲工商界衰落；銀行界亦未必能夠巍然獨存！(丙)凡經營事業，起初未必能發達，尤其鐵路礦產，均屬呆板事業，不容易運用手腕。國家應認定人民投資實業，係增強抗建實力，如所營事業發展，固爲人民應享之權利，倘遭失敗，應貸予所需要之資金，並給予所投資金之利息，如此優厚待遇，人民必羣趨於建設之途，新中國建設，不難依期完成。如政府此項優厚待遇，仍未足感動投資家，則是甘心爲日人造機會，自應予以嚴厲處置。

處置辦法

查國家在戰爭時代，對於人民之財產，有處置之特權。政府前雖施行統制外匯，及限制提存，但此均爲消極辦法，尙欠積極。游資之存額，銀行家極爲明瞭，應於相當期內密令各銀行主持人員，全部予以凍結；一面通知存款人提出意見，志願投資何項事業，即爲計劃協助，以促其成。是於統制條件之下，仍予以自由擇業之權，其性質與強迫教育同。處此非常時期，自應引用非常辦法，纔可建非常功績，奠定新中國百年金融大計。

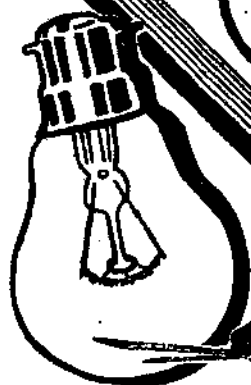
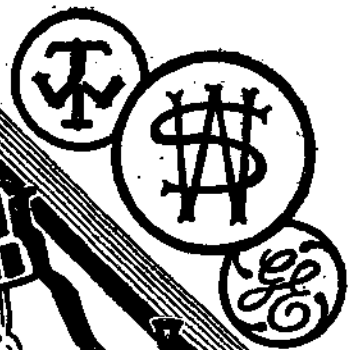

業由業通雷原扇
中國人資本
中國人製造

本行三大貢獻

- 一 搜辦世界最新穎電器 關於工廠酒樓旅館學校機關及家庭用具如吊燈拾燈燈斗等具煥爛等式樣新奇質地名貴尤趨重於美觀莫不齊備以供各界之需求
- 二 經理國產優美風扇 華生 華通兩廠出品聲譽卓著中外咸知所製 吊風扇 坐枱扇美觀玲巧安全耐用以前未品較之不僅多讓如向敝行採購保證三年如有燒線漏電及行動不靈當担任修理概不收費
- 三 設計表置海陸電力工事 聘用高級技師及採用上等電料取價公平工作迅速早為社會所稱許如各界需用裝設工事請駕臨賜洽或由電話通知無不熱誠招待務令顧客滿意

香港渣打道中
華美電器行
孔明電器行

電話 二卷七九二
二五一六三



中國餘味唯一特產製造廠出品

唯一乾菜筍

餘味特產唯一乾菜筍自民國十四年設廠創製。行銷迄今。到處歡迎。質潔味鮮。有益衛生。用以烹調各種菜蔬。小菜及點心。如燒翅。煮肉。蒸鴨。燻雞。炒蝦。燻蛋。烤翅。做湯。燒麵等。莫不相得益彰。津津有味。與著名之南乳。有異曲同工之妙。分罐裝袋裝二種。送禮尤為相宜。

素食 素食 素食 素食
生吃 熟吃 越吃越鮮

是合於理想之家常小菜

香港 經售處

德輔道八號國民銀行
大樓五號中國貿易公
司
同和順興
西四六號海利
子道一零九號老大大
油麻地上海街官通
五三號同春和
九龍祥公通二一號
同香齋
六一七號同福和
源大通三三七號同
及中國國貨公司等首
貨公司食品商店。

如何利用僑資游資？

僑資游資問題座談會之檢討

潘仰堯

如何利用僑資游資問題，是在抗戰建國時期發展民族工業

建設中一個重要問題，國貨實業服務社本服務實業建設之宗旨，特於六月四日在香港召集關於僑資游資問題的座談會，蒙學術實業和金融各界惠然參加，切實賜教，對於本問題，獲得充分完滿解答，這是很可感謝的。本刊除將紀錄全部發表之外，謹在這裏就其中要點，提挈綱領，以便讀者參考。這次座談會，討論問題，共有三個。第一個問題，關於過去吸收僑資與游資未能全部成功之癥結何在？據出席諸先生的發言，主要的是：在政府方面，缺少明確堅定之政策；在金融界方面徒知在貨幣上用功夫，而未盡力於如何吸收僑資游資於後方建設事業；在實業界方面對於事業缺少遠大與正確之計劃；在社會方面，缺少認識與贊助。綜合言之，則可分析為下列諸要因：

一、政府，社會，金融界，實業界四者間彼此無聯系，力量不能集中。

二、政治不進步，社會不安定，交通運輸不暢達，投資前途無保障，資本金不能不多所顧慮。

三、一部資本金無遠大之眼光與雄偉之魄力，祇計目前局部利益而不思將來偉大的前途。同時各方面對資本金之指導亦太覺不夠。

關於第二個問題：今後有關各方應採何種具體方式，吸收

僑資游資？這一問題又包括下面幾個小問題：

第一、政府應如何給予獎勵與保障？歸納各人意見，當為：

一、政府對於獎勵僑資游資內移種種辦法，一方面須普遍宣傳，詳加解釋，使人人都澈底明瞭；另一方面，更須切實保障其兌現，從事實上表現獎勵的德意，對於目前業已移入國內之僑資游資，如何優待辦法及其事實，須普遍傳揚。

二、政府對於工商實業，應有正確而堅定之政策，俾僑資游資之持有者及事業界，知所適從，便於計劃。而此種政策，一方面須由中央保證其不致朝令夕改，一方面保證地方當局不妄加修改與另定其他限制辦法。

三、政府應聯合社會，金融，實業各界，成立或扶助業已成立的設計與指導機構。

四、改善交通運輸之機構與人事管理，同時官商合辦修築重要國際及省際交通線，以奠立發展實業之基礎，保障一切資本金之安全。

五、對於法幣的價格，應使之穩定在某一匯率之上，減少投資家對於資金安全的顧慮。

第二、金融界應如何協助？這一個問題的解答是：

一、金融界應即改變過去的方策，停止外匯的投機，計劃

運用游資僑資於生產建設事業。如交行饒新之唐壽民兩先生之協助華僑生產建設協會一事，可為模範，其辦法亦大可引為典範（參閱座談會紀錄中周靜齋先生之發言）

二、金融界應確定整個計劃，或代政府聯合社會、實業各界，成立一中央設計機構，一方面指導游資僑資投於生產建設，一方面幫助華僑發展海外事業。

三、金融界應一改已往之習氣，應與實業界及資本家密切聯系，作兩者間之橋樑，俾資本家以信仰銀行而投資於實業，實業界因銀行之支持而發展其事業。

四、與政府及社會合力，創辦股票市場，即投資市場，也就是目前解決利用僑資游資問題之最根本及最有效之辦法。（本文尚須敘述。）

第三、實業界應如何吸收？主要的意見是：

一、加強與政府、社會及金融界密切之合作。

二、對於每一事業有週詳縝密之計劃，俾投資者可以安心。

三、與政府或銀行合作，首先創辦事業，辦有相當基礎與成績後，再轉讓與投資者，而以其資金發展其他新事業。

四、澈底與認真地改善人事，勵行科學管理。

此外，座談會結論，大家認為還必須加上社會方面。社會方面也應與政府、銀行及事業界密切合作，纔能奏效。

對於第三個問題，如何防止僑資與游資用於投機囤積，而使之成為後方建設發展實業之資本？這一個問題，除了實現第二問題的答案之外，主要的是在求政府方面之切實指導與取締，尤其應當改善政治，肅清貪污，發展交通，通暢貨運，擴展後方生產建設事業，增加日用必需品的生產，消滅囤積投機的

原因。

這次座談會的結論，大致就是如此，不過諸位先生精闢的偉論，週到的設計，決不是本文所能盡其萬一，故深盼讀者細心閱讀本期特輯的座談會紀錄。還有關於建議開辦股票公司債市場一節，幾乎是大家共同一致的意見，也可算是這次座談會重要的收穫，就筆者個人意見，當前經濟抗戰，實較軍事尤為重要，此固領袖之明訓，亦為事實所必然。經濟抗戰之要義，首為匯價物價之穩定與生產建設之發展。要達到這要求，端賴資本與人力的集中運用。我以為今日如能在國內外各大城市建立規模完備影響廣大的資本市場，以從事於產業股票債券之買賣與承受，則華僑匯款可以由過去之小數接濟家用，買田造屋與捐助，進而為大量投資於生產建設，後方的物價，也必因游資有了去路，可以平抑。張禹九先生的三化辦法，簡而易舉，正不須設立繁複的機構，一方面呼籲得唇焦舌爛而成效微細，另一方面取締得雷厲風行而愈平愈高。此次上海工部局募集市債，半小時內即得一千六百萬元，超過定額，即可為證。進一步說，則企業家有精密計劃，技術家有完善發明或製造方法，都可以依循股票承受之程序而設立公司發展事業。如得實現此議，則經濟抗戰之要義可以全部完成而抗建與民族工業前途亦希望無窮了。筆者於此，不能不致拳拳之望於我政府與銀行實業及社會各界之賢明領袖！

中國國貨實業服務社的宗旨：

以促進國貨產銷發展各地實業從調查研究計劃介紹出版推廣宣傳方面對國家社會及海外僑胞服務

僑資游資問題座談會

◇◇◇開召社務服業實貨國國中◇◇◇

林康侯 諸位先生，中國國貨實業服務社成立以來，承 各界扶植勉勵，範圍日漸擴展，工作日見繁重。但是由於人力等種種限制，不得不向各界熱心人士要求供給材料，以充實月刊之內容。上次召集「中國工建問題座談會」，得益不少。現在我們想起以後我國抗戰建國的過程中，游資與僑資之吸收運用，的確也是個值得研究的問題，故由本社再召集這次座談會，請求各位詳加指教，現在問題共有三個。第一是過去吸收僑資游資未能全部成功之癥結何在？第二是今後有關

時間及地點——中華民國三十年六月四日下午三時至六時假座香港

華人行華商俱樂部

參加者——見參加者介紹

討論中心——一、過去吸收僑資與游資未能全部成功之癥結何在？

二、今後有關各方應採何種具體方式，吸收僑資與游資？

甲、政府應如何獎勵及給予保障？已往之獎勵辦法收效如何？

乙、金融界應如何協助？減息對於吸收游資有何影響？

丙、實業界應如何吸收，優待？

三、如何防止僑資與游資用於投機囤積，而使之成為後方建設發展實業之資本？

主 席——林康侯 潘仰堯 紀錄——夏濤 其藻

各方應採用何種具體方式吸收僑資與游資？第三個問題是：如何防止僑資與游資用於投機囤積，而使之成為後方建設，發展實業的資本？鄙人也是一個與金融界有關係的人，對於過去僑資游資吸收運用的情形，一向有個感覺，總覺得有些未甚妥善的地方。今日在座諸君都是學術界金融界實業界知名的人物，希望能夠對此問題給予正確的解答。關於今天討論的題目，還請原出題者潘仰堯先生加以說明。附帶要報告的是，今天黃伯樵先生，以另有要事，未能出席，但黃先生提出了二點意見，請各位參考。

參加者介紹。(依姓氏筆劃為次序)

尹致中

大川實業公司及大中工業社總經理

貝祖聖

中國農民銀行稽核

陸曉舟

中華國貨產銷協會香港分會總幹事，香港廠商聯合會理事，中國國貨實業服務社常務理事，康元製罐廠港廠經理。

李春江

交通銀行職員

林康侯

全國商會聯合會主席，上海市銀行業同業公會秘書長，中國紅十字會常務理事，振濟委員會常務委員，中國國貨實業服務社理事長。

周雁能

前上海市政府秘書長，現任僑務委員會廣東僑務處處長。

李多慶

曾任上海大陸銀行調查主任，事務部主任，資源委員會理財組長，現任國華銀行總行秘書。

紀子天

曾任中山大學教授，現任財政評論編輯，本刊兼任編輯。

李多慶

前任強華實業公司總經理，現任大華鐵工廠總經理，本社監事。

陳孝威

天文台報社長，最近曾考察馬尼拉及新加坡南洋各地經濟狀況。

潘仰堯

今天承蒙諸位先生惠然蒞臨，不勝榮幸。討論的題目，是以僑資與游資為中心。第一個問題，過去吸收及運用僑資游資，所以不能說十分成功的原因何在？今天在座有金融實業各界人士，一定能夠有切實的發揮。第二個問題，是更具體的問題，關係尤為重大，希望今天在座的金融家實業家多多發揮卓見，至於如何使僑資游資投放在建設事業方面，是今天討論的第三個問題，也望各位盡情指教。

黃伯樵 (書面，由主席宣讀) 對於此問題，愧無真切研究，茲僅就第二題局部貢獻管見如次：

(甲) 由政府規定保息之具體辦法，由國家銀行聯合保息。

(乙) 由國家銀行擴充資本，將商股盡量吸收僑資與游資。

(丙) 實業界應將辦理已成之企業，或擴充資本，或劃出一部份股份，歸僑資游資承受。

郭子顯 僑資與游資不能併為一題，因為性質不同，辦法亦不能相同。游資尚在國內，僑資則在海外，故吸收僑資，實比吸收游資更為重要，因為國內資本，雖無正常的出路，但多少已與國內市場，發生關係。我們放遠眼光來看，戰事結束之後，游資問題，當不如目前的嚴重，而僑資則不然，故如何吸收及運用僑資一問題，尤為重要。

個人以為過去僑資不能自動踴躍回國，與其說是由於我國對僑資缺少適當的鼓勵，如保本保息等辦法，不如說沒有注意他們本身的事業是否健全，這樣看來問題不單限於僑資，並

苗伯樵

前京滬滬杭甬兩路管理局局長，現任中國經濟建設協會理事。

夏元宇

前任交通部參事，現任交通部聘任專門委員。

黃克榮

駐港荷蘭總領事經濟顧問。

郭三

華盛頓大學法學博士，曾任新加坡中國銀行副理，現任中央信託局法律顧問。

游弼望

資源委員會國外貿易事務所所長。

賈士毅

前任華僑實業公司協理，現任大成企業公司常務理事兼協理。

張白衣

字果伯。財政學專家，曾任財政部次長，華盛頓會議中國代表團專門委員，湖北省財政廳長。

張高九

財政評論編譯，經濟問題作家。現任中國植物油料廠總經理，本社常務理事。

潘仰光

前任交通銀行專員，現任大成企業公司協理兼仰光公司經理。

中國國貨實業服務社經理。

要牽涉及金融界等各方面的問題。譬如有些工業在開辦時很少研究其將來如何，只顧目前，因此事業的先天已不健全，遇到發展途中種種阻礙，則未有不遭遇挫敗的，這樣人人視為畏途了。華僑投資國內建設事業，更多這種情形。所以，問題不在於僑資不肯內投，不在於國內鼓勵不週或環境不好，最主要的，是缺少一個中心的設計顧問的機構。要解決這個問題，不由銀行界或國貨實業服務社或政府有關機關，努力建立起這樣一個中心設計機構，做成僑資流通方向的指導者與設計者，而不祇在於保息一端。這一點意思，不久以前中國經濟建設協會，我也曾特別提出過。最好對於創辦工業計劃，由政府加以審核，政府如無暇及此，則金融界就義不容辭。過去政府和金融界都沒有加以注意。現在國貨實業服務社等團體注意了，進一步喚起金融界以至政府的注意，使新工業及僑資投資方針，得到指導與協助，則問題的解決就容易得多了，至於保息等等，還在其次。個人所見到的，就是這一點。

貝祖翼 兄弟在諸位面前說話，正如班門弄斧。兄弟以為我們要注意現在這個非常時期。在從前，還是銀本位制時，我國進口貨便多於出口貨，但是並未破產，這是什麼緣故呢？因為那時的華僑匯款，每年不在少數，可以抵補入超的損失。後來改行法幣制，另行劃帳，但是華僑愛國熱誠，究竟還和以前一樣，華僑匯款回國的還是一樣的多。所成問題者，就是僑資回國雖多，而不能發揮較大的效果，結果僑資回國不為國家所用。這是值得大家深思的。

對於第一個問題，游資姑置不談，單說僑資。第一，僑資回國，應當化作物資進來，照目前的情形，銀行收進的匯款，

不過成爲增發通貨的準備，結果通貨日益增多，而外匯仍舊存在海外，這樣對於國家毫無用處。故應當運用僑資，多購物資進去。這樣，一方面可以避免增加國內的通貨，另一方面可以鼓勵及增加國內的生產，直接增進內地建設，間接幫助社會安定，鞏固新工業發展的基礎。若物資內運不足供給需要，則增加內地游資，轉成物價高漲。要免此弊，第一須疏通貨運，第二須加緊生產，過去專注力於貨幣數字，於事實無補益。

至於第二個問題，個人認爲：(甲)政府方面，應切實平抑物價，盡力增加生產及便利貨運，使內外血脈相通，則僑資自然隨之而進，並由政府協助實業界開發生產，當可得良好效果，過去都着力於貨幣內匯，未作有效的實務，反成爲游資充盈，物價高漲。僑資內移，未能充分利用，結果大家只有採取觀望的態度了。(乙)金融界方面呢？一向也是注意於貨幣內匯外匯；從來未在貨物上用功夫。未曾想到對象的需要，所吸進的僑資，無非轉結外匯，或作爲本身基礎的保障，或爲政府需要的撥用，其效果雖然有時可以幫助政府購買抗戰工具，而對於實業界本身發展上更從未加以何種嚴格的審慎的考慮，對於實業界未能給以何種便利。這種態度與方針的結果如何，大家已經看得很明白。今後是否應該改弦易轍呢？(丙)實業界方面，吸收僑資與游資，應將需要機件及原料，得政府協助的便利，獲得購運的實效，方可利用，否則，在實際上資金仍在國外，未進入內地，尙談不到優待。

第三、僑資要使之能夠實用，否則，反而變成內地的游資。除了政府以法令查禁之外，實無其他方法可以防止投機與囤積。至於如何使僑資游資成爲後方建設之資，個人以爲必須以

取得國外材料，加增後方生產爲原則。政府應獎勵機器材料，運輸工具及必需原料內運；而對於製成品的運進，漸加限制，再由實業界配合國內材料，製成用品，供給消費者的需要。庶幾實業界產銷可以相稱，則實業界的資本自然可以發展了。

賈士毅 今天討論的問題，範圍相當廣泛，這一個問題，一方面是政府應該如何鼓勵與保障資金從事於後方建設，一方面是銀行界應儘量吸收僑資游資，一方面實業界要勸導僑資游資投之於正當途徑，鄙人以爲還要加上一方面，即是社會。如各地商會發動僑資游資內移運動，暨國貨實業服務社出而提倡喚醒社會使其僑資游資從事內移之類。只有政府，實業，銀行和社會四方面通力合作，問題才能解決。第一，政府對僑資保息等章制，公佈已久，至今不明真相。第二，實業界也有各種技術計劃並有意吸收僑資游資，而各方面都無聯絡，致推遲困難。第三，政府確有心鼓勵僑資游資內移，而投資者銀行界也有扶助實業之真忱，然其投資方法條件及手續紛繁，使各方難於適從。欲求貫通各方面情意，力量集中。首在社會方面健全組織，方能收效，故目前急求四方力量之配合。喚醒發動，使華僑及有游資的人，知道政府實業界銀行界的意思，對投資發生興趣，庶幾不致各自爲政，敷衍門面。

另外還有一點意思：現在要使僑資投到後方工業建設，鄙人以爲有還須加注意：一方面固然要投資於後方建設，另一方面更須同時幫助其海外的事業建設。因爲一味歡迎其投資回國，而不設法培植其在海外的事業的基礎，則來源便有窮竭的時候。反之，培植海外事業，亦即爲國家開闢海外的基業。然則，如何培植海外事業呢？

(甲)政府以遠大的眼光，盡力指導及援助華僑在海外發展事業。駐外使領等，負責與所在地當局交涉，排除華僑不平等的待遇，減少華僑在海外發展事業之困難，並進而獲得種種便利。

(乙)銀行界應該設立海外事業設計部。如中國銀行既負全國匯兌銀行之責，即應有此機構。由銀行與僑商密切合作，或在海外推銷國貨，或在海外建立新興事業，及指導協助僑商保持及發展原有事業，取本地的僑資辦本地的事業，各銀行並應聯絡僑商。

(丙)海外各實業界方面彼此互助，與政府及銀行界密切合作。

(丁)社會方面如華僑商會及商業團體應與政府銀行界及實業界彼此合力推進。我深信，只有華僑在海外事業的基礎獲得鞏固與興盛，僑資的內移才有了更可靠的保證，更可恃的財源。

張禹九 剛才郭子勳先生說，僑資游資根本是兩事，但相對的說，都一樣發生問題。游資在上海和重慶等地作不正常的運用，直接間接促成中國經濟的不安。至於僑資，因為各國戰時凍結資金，又徵取很重的遺產稅等，也有問題。問題的重心，即在於使僑資游資二者，都能回國投放在生產建設事業上去。

僑資游資，並非不願投資於國內建設事業，而是不敢！原因很多，政治的心理的歷史的全有。譬如投資於商業吧，政府無澈底的方案，對於何種事業歡迎投資，何種事業則須加限制

，而其時間的久暫如何，一切都無明白的規定，使投資者望而却步；譬如投資於工業吧，原料之來源，機械技術工人和交通運輸等等，都得切實的把握，也沒有適當的指導機關合作；至於投資於農業，則天時地利的考慮甚難，而地方的治安也是頗有問題，每一個投資者都有這種種顧慮，因此就踟躕不前。

所以問題癥結，還在於缺少一個消納公司債與股票的市場，假使有了這個機構，則實業公司化，公司股票化，股票市場化，那時投資者只要收買股票，作為投資，如果要收回，也就容易，這樣，一切顧慮便可消泯了。這是希望當局和金融界在今日鄭重考慮的。

夏光宇 兄弟今天很想聽聽金融界工商界的高論。我自己很贊同張禹九先生的主張，現在再補充幾句：我以為今天三個題目，實際上只有一個。即是如何把僑資游資運用於後方建設。固然，僑資與游資的性質不同，而最主要的一點，還在如何使二者之運用，符合於抗戰建國的需要，不要用之於投機囤積。投資家的心理，是安全第一，投出去的資本，必須有保障，祇有從投資者的心理上着想，始有辦法。

前者華僑生產建設協會，也曾討論及此，照我們的意見，主要的是在於建立一個金融界的機構，專門設計處理這些事情。本來，在外國政府早有這種機構，負責此事。現在我國在抗戰時期，一切心力都放在抗戰上面，不能以全力來健全金融組織，所以我們金融界實業界便應該注意此事，幫助政府心力所不及，成立這種中心組織，使一切不用於抗戰建國的人力財力用之於抗戰建國。游民如給以位置，便不是游民，游資如果因為安全而趨於正當的途徑，便不成為游資了。

因此我希望金融界成立這樣一個中心機構，担負起宣傳、設計指導和保障的任務。必須定出應做的中心事業，並且應當分出時期：譬如在抗戰期間，一切事業，更不在乎十分龐大壯觀的計劃，而在於集中心力於某幾種事業。因為戰時的人力物力有限，不能百廢同時並舉。有這樣一個機構從事推動，使無魄力投資與辦實業者，藉此機構取得相當地位，一方面得到政府與投資家的信任，另一方面為投資家取得政府的保障，我希望座談會對於這一點特別注意，一次二次的商討，促其實現。

這種中心機構，可以說是資本家與實業界的保姆，有了這位保姆，則資本實業二界都能走上正道，健全的發展，達到理想的境地。如果沒有這個第三者的保姆，則無論為僑資游資都不敢輕易投向國內建設事業，而實業建設云云，也就無從談起，談了也只是些空話而已。

阮維揚 關於僑資游資問題，兄弟可以簡單的供獻一點意見，作為諸位討論的參考：

第一、關於游資，應由有信譽的銀行，代為經營計劃，投放於有希望的工業；同時，關於僑資，政府應與各國政府進行交涉，俾使僑資匯回祖國，以便開發實業。

第二、提倡各公司發行公司債，並由社會設立股票市場，使僑資游資均有活用之場地，不至競流於投機囤積，而無利於民族工業。

第三、希望有遠大眼光與魄力的資本家實業家，將業已辦有成效的事業如工廠等，讓出一部份股額，誘致華僑加入，以鼓勵其投資祖國實業之興趣，而堅強其信心。

林康侯 現在請黃應榮先生發表高論。黃先生是新加坡僑

胞，現在在金融界工作，對此一定能夠給我們正確的方針。

黃應榮 華僑資本，過去對國家的貢獻，是不容否認的。而過去政府對於鼓勵僑胞投資國內建設，也向極重視。早在民國十八年時，即曾公布獎勵華僑投資的條例。民國二十七年經濟部又頒佈「非常時華僑回國投資國內經濟事業獎勵辦法」規定種種優待辦法，而結果僑資回國的依然不很踴躍者，我以為主要的是華僑心理上對於投資祖國，認為毫無保障。而且在事實上，這種缺乏保障的例子也是不勝枚舉的。過去華僑回國，所得祖國的印象，大多惡劣。這種不良印象，一由於華僑對祖國一切情況之隔膜，二由於土豪劣紳之壓迫敲詐，三由於政府當局對於回國僑胞的保護確有許多不週到之處，使華僑滿腔熱誠而來，萬般苦悶而去。關於僑胞對祖國情況的隔膜，固然由於僑胞以環境關係，所受教育不同，一切表現得淺薄，不是對祖國存着過大的希望，就是對祖國認識不正確；還有一部份僑胞不識祖國文字，不通祖國言語。對於祖國莫明其妙。但是最主要的還是由於祖國各關係當局對於華僑工作的缺乏，而一般地方當局及人民則對華僑常有種種錯誤的認識，常以種種不正常的、不公平的手段待之，這是不不能不承認的。其次以前華僑不少抱着愛國愛鄉的熱誠，回國舉辦事業，在辦事之初，所受國內種種阻難、欺騙、敲詐已不一而足。萬一辦成功了，有成績了，又常有「省政府收歸省有」等等事情，這種事情似乎甚小，可是影響却非常之大。我們今日不言吸收僑資則已；如果重視華僑的人力智力，希望華僑回國辦些建設事業，則一定要痛改前非，切切實實的予以保障與便利，並且嚴禁任何欺騙、敲詐以及不正當的利用，如果祇求條文上之美滿，對於上述幾點不能

做到，一切都是空談。

此外，華僑對國內情況，必須使之有正確的了解。首先要靠政府、社會與華僑間之密切的聯絡，並且在各方面給與切實真誠的指導。至於鼓勵華僑投資，國防事業不必說了，就是一般民生工業也很重要，那就不能單靠文字言論上的單純的鼓勵，而要着重於事實上的宣傳與指導，使華僑對於祖國的情勢，國內的需要，與一般的經濟情形，交通運輸產銷市況等，都有親切的瞭解，才有辦法。為此，我希望中央及地方早日成立一個機關，把必須舉辦的各種事業，做成詳細的計劃，說明那一種事業可由人民經營，那一種事業應由政府與人民合資經營，那一種事業可劃歸僑胞辦理，然後向華僑社會宣導，等到華僑有了正確的認識，而政府又能確保投資的安全，我相信華僑的資財自然而然的會源源的歸來。至於投資的方式，無論為獨資或合資，不必一定，除了上述認識與保障之外，對於華僑事業也須加以援助，不能如過去那樣，僅限於利用，而要放大眼光。要知華僑在海外的事業也就是中國在海外的事業，其成敗利鈍，與中國未來的命運，有密切的關係。從前華僑披荆斬棘，艱苦奮鬥，自己在海外建立地位，為國家開闢第二國土；但是近年來由於國家不能保護一切華僑事業，最好的也不過是維持原狀，而一般則已趨於退步。例如馬來亞的錫鑛，原可說是華僑獨佔的，至少有百分之六七十是在華僑手中，近年已逐漸喪失了。橡皮在二三十年前，大半是在華僑手裏的，但據最近的統計，華僑所有的樹膠園佔全馬來亞樹膠園總面積百分之廿九。此外荷印華僑所經營的糖茶咖啡椰乾等，乃至菲律賓的零售商中間商，都呈現着頹勢，隱伏着可怖的危機。這固然是華僑

經營失敗所致，而國家與社會之未加注意與援助，任令在外國競爭者之進攻下遭遇慘敗，這也是不容忽視的。以此類推，目前正不知還有多少華僑事業，在這種孤軍苦鬥的險惡狀態中。

游彌堅 我對諸位先生的意見，都有深切的同感。關於今日討論的第一問題，過去獎勵僑資游資內移，一為失之於空泛兩字，二為華僑資本缺乏組織及組織不好，不像英國那樣有健全的資本組織。最重要的原因，是政府的政策不定；究竟何者應為國營？何者應歸商營？何者官商合營？以及諸如此類的問題，一向都無明確的規定。也有些問題，政府早已規定了的，但又常常不當一回事，可以因人而改，可以因時而改，可以因地而改，諸如此類，使華僑不知所從。所以我以爲第一要點，希望政府對此有明確的規定，而且在規定前必須廣徵博引，接受華僑的意見，作妥善之決定。規定之後，就不要有朝令夕改之事，總要求其切實實現。其次則是健全華僑資本之組織，一切計劃力避空泛，最忌大而無當，不切實際，反而一事無成。

第二，國家對於吸收僑資游資，並沒有整個的計劃，政府應設一個投資的機構，對每一事業，都有切實具體而完密的辦法。政府辦也好，銀行辦也好，華僑辦也好，總之要劃出一個一定的數量，給予華僑，使華僑對於投資及興辦事業，有了目標，有了範圍，有了計劃，有了辦法，有了把握，一切就容易得多了。

第三，在歐洲二次大戰爆發以前，僑資尚易吸收。現在華僑所在地區當局，各種統制辦法，次第頒布，華僑匯款，因此大受限制，常常有華僑要匯款回國投資，而實際上無法出口。這是國家外交問題。國家如果真正歡迎僑資回國，就必須首先

打通這一座難關。其實依照目前國際形勢看來，華僑所在地的政府，都是我國的友邦，或者可循外交的途徑，向華僑所在地的政府接洽，將華僑匯款，當作對我國的貸款，規定一個數額，以便匯回祖國，這也不能算是很難實現的事。

第四，社會和教育也是很大的原因。過去華僑投資回國，大都受騙失望而回。今後要歡迎僑資回國，一方面要造成社會安全的條件，另一方面尤在地方當局的放大眼光，對於華僑回鄉經營事業，不僅不圖利用，而且給以真正的幫助，同時對於教育方面，加以注意。

第五，金融界方面，應該有一種基本的方針，對於吸收僑資游資，都有具體的方案與切實的計劃，指導僑資游資，投於正常的必需的和可靠的事業。使僑資游資有所適從。

第六，祖國與華僑之間，應成立彼此溝通情意的機構，取得二方面的信任，使彼此之間不僅毫無隔膜，而且一切事業可以有效的發展，此項機構應由各地僑領中推出有人望的一二人，與國內實業界聯合組織計劃投資事業，然後各地僑領認定一招募的數額，這樣更容易着手了。

以上就政治的，外交的，金融的各方面，略陳所見。

蔡仁抱 我舉幾個例：僑資游資都可適應。上海工部局不久以前募集市債，不出半小時，即得一千六百萬，超過了預定的數目。又如上海會德豐的股票，雖只一家公司，而各界對其股票，都樂於購買。由此可知有資本的並不一定要有極大的利潤，才肯投資，祇是因為沒有正常的出路，才從事於投機囤積。如果有了股票市場，則游資僑資的吸收，便不成問題。另有一個例，重慶某一公司，表面賺錢實在是虧了本；如果有了

股票市場，公司之是否健全與盈虧，可由股票價格之起落上觀察出來，使投資的知所適從，放胆投資。而公司的情形，亦能依其價格知其情形而隨時設法改進了。

僑資的來源有三：一，廣東福建的華僑不忘舊家匯款回鄉買地皮，造房子；二，對國家的一切捐款；三，事業的投資。現在講吸收僑資，主要的是要用在後方建設事業方面。過去僑資用在這一方面的不多。目前的問題，是在於組織及人事管理，譬如我前面說的重慶那家五百萬元的公司辦事內部紊亂，都是組織與人事管理不健全的緣故，如果有了公司債與股票市場，則其價格便成為公司辦理之良否的指針，僑胞也可安心投資了。

游資問題，一方面是千呼萬喚不出來，一方面是工部局募債不出半小時超過預定額數，原因在那裏？一部份也因為上海的資本投回後方後，如果再想從後方匯出來就困難了。有了股票與公司債市場，什麼時候要提回資本，可隨時將股票在市場出賣，那末這種顧慮也減少了。

至於防止囤積問題，我們要追究原因，囤積的原因在那裏？不在於資金的來源，而在於交通運輸和社會上的各種條件，如果交通暢達，社會人心安定，囤積便要吃大虧，誰也不會用資本去冒險了！還有，四川有一種比期存款，利息極高，這是鼓勵資本趨向投機而阻礙投向實業的重要原因，這種制度不改革，一切大小資本家為貪圖重利起見，如蛾撲火，而無人投資於建設事業了。害人害己，真是危險。

徐季良 我來說明兩點，第一點，過去銀行業不十分著力去援助工商業，這是不可否認的事實。一般銀行家，在抗戰以

來，祇知在買外匯，變美金，對而幫助實業發展，根本想也沒有想過。實業家與資本家不同，大部份專門人才和辦事業的專才，沒有資本，而一般資本家則不相信這班窮光蛋，所以中國的實業，始終無法抬頭。如果銀行界放棄過去的錯誤政策，出來計劃吸收資本家的資本，放給實業界，並得政府的推動，資本家看到工商界有銀行出場保證，自然樂於出錢了。所以，我們今日要求政府、銀行界、資本界、實業界，大家合力，對於工商業建設，由銀行界出來担保，如果蝕本，便由國家賠墊，則各種事業與計劃就可以舉辦。如此則游資僑資，都不愁無法吸收與運用了。

第二，現在僑資游資不回國，一部份也由於交通不便，例如重工業機器，限於載重量，不能運輸。輕工業的機器因之也不能大量製造。所以目前首先還要改善及發展交通。例如鐵路，實行官商合辦，官股保證商股，不但本身即可吸收大量游資，並且更解決了運輸問題，使僑資游資趨向於後方的實業。（徐先生尚有書面論文，請參閱本期專欄）

夏光宇 關於季良先生所說用建設鐵路招募商股方式，吸收僑資游資一點，我有些補充。鐵路公司想在二十年中不賠本，那簡直是不可能的事。不過，加拿大政府建築加拿大太平洋鐵路的辦法，足資我國參攷。因為當時加拿大政府明知築鐵路要虧本，因此另想獎勵的辦法，規定鐵路公司，有權自己確定路線，擇資源豐富的地區築路，沿路二十英里以內的土地，由政府收買，贈給鐵路公司，而該區域內之森林礦產等富源，都歸鐵路公司所有。結果加拿大太平洋鐵路，竟得完成，而有今日之加拿大。這辦法頗可研究。

林康侯 現在請負責指導僑務的周靜齋先生指示。周先生同時也是華僑生產建設協會的總幹事，必有高見可以賜教。

周雍能 今天討論的中心問題，在如何吸收僑資游資，個人不想發表什麼意見，只是報告華僑生產建設協會想做的工作如何。華僑生產建設協會，目的要做國家與華僑之間的橋樑，以實現吸收僑資於生產建設事業的理想。組織的動機，因為覺得後方的經濟還未臻於健全，我們研究到往後應該如何，便感覺建設的工作，刻不容緩。雖說國防工業已有政府負責，然而民生工業，各方面的經濟、交通、人力、教育還是不夠，所以華僑的力量是萬萬不可忽略的。不但是僑資，還有僑胞中優秀的人才，以及僑胞不畏艱辛刻苦耐勞的開闢精神，也為祖國所需要。這幾年來，中央對於華僑回國投資的獎勵辦法，可謂無微不至；各省方面，如廣東福建兩省，對於獎勵僑資，也可謂應有盡有。但是結果還不能達到理想的境地。如說華僑不熱心，這是完全不對的。追求原因，因為過去的許多失敗，喪失了信用，使僑胞心理上發生恐懼。這種失敗，第一是經理其事者的不忠實，投機失敗；第二是計劃不精確，看事太容易，一待困難四起，與原定計劃不符，便不能維持；第三是政府不但缺少實際上的幫助，而且有不肖的官吏加以阻礙，所以今後辦法，首在排除這三個阻礙。

華僑生產建設協會之成立，主要的工作有三件：第一，敦勸僑胞回國興辦事業；第二，為僑胞服務，諸如指導僑胞子弟就學等等；第三，對於僑胞有關事項的研究。關於第一件，今後我們要集合各方面的力量，政府方面，要有計劃的計劃，而非一時的衝動，我們要與中央地方合作，使回國辦事業的

僑胞，自己管理，自己看得見賺錢，而我們祇是做計劃的顧問。已往那種認回國的僑胞爲「金山丁」「南洋伯」結果使僑胞不敢再回來。此外，請求政府給予保障，政府實在太窮，所以要請銀行界有力量有眼光的合作。有一樁使我們高興的事，交通銀行的錢新之唐壽民兩位先生，允許給我們贊助，答允凡華僑回國投資的，可由交通銀行投資二成，另請政府主管機關和地方投資二成，將來如有盈利，便先從僑股派起；如有虧損，首先由銀行承受。不過照這個辦法，豈非銀行太吃虧？但是錢先生說，如從國家的利益着想，還是沒有損失的，因爲所蝕的錢，已流入社會，社會得以調濟，而事實上已有六成僑資流入國內了。錢先生這種遠大的目光，着實可以欽佩。如言交通不便，還可想特別辦法，如華僑有意回國投資的，還可就交行已辦的事業中讓出一部份給華僑，這樣華僑事業家可以減少許多顧慮與麻煩。交行讓出來的資本，可以另辦新的事業。還有貴州企業公司總經理彭湖先生，也表示願意參加這辦法。該公司轄有四十七個事業單位，已興辦的也有二十三個單位，他們的辦法，是起用新人，實幹苦幹，計劃周詳妥當，所以前途無量，如果華僑有意投資，他們可以讓出一部份。這兩件事，給我們華僑生產建設協會以極大的鼓勵。現在華僑生產協會已定七月初成立，蒙中央贊助，希望各界多多指教。關於第二件，我們設有服務部，如指導華僑子弟升學等，特請教育專家指導，免得有過去學非所用的現象。旅行招待方面，則與中國旅行社訂有特別優待的辦法，使華僑回國旅行，感覺便利。又如委託方面則與國貨實業服務社密切聯絡，負責調查國貨與實業的責任。此外關於人才調濟，也準備加以服務。第三件是僑務研究，

僑胞人數之多，散佈之廣，歷史之悠久，對國家貢獻之大，但竟毫無對他們做一些工夫。前清不必談了，華僑是革命之母，而民國成立以來，也沒有多大成就。民國十八年始設有僑務處，但是主要的還是對華僑「崇德報功」而設，所以第一件就是在南京設立一個華僑招待所。又對於若干僑領給幾個顧問諮議的名銜而已。近幾年來，雖有進步，然而還看不到什麼成績。對於華僑研究工作，勉強說得上的，倒是暨南大學的劉士木先生等，但也只是局部的零碎的。今日要找華僑的材料，反而不能不向日本書籍中去找，這真是奇恥大辱。所以我們今後還要做僑務研究的工作。也希望各方面指導。

現在回到今天討論的本題上來，僑資不回國，除上述三個主因之外，現在又有一個新的因素，即是法幣之不穩定，使投資者增加種種顧慮。有好幾個僑胞問我，我們投了資，將來收到時，是否還有原來的價值呢？這問題也很難解答。我們要做到吸收僑資，這一點也應當注意。至於用於不正當方面的游資，政府應當另想辦法。游資在香港，也不少。聽說有一位先生，存有金條二萬兩之多，特建一屋專門儲藏這批金條。說他不對，但就他私人利益上講，反是他對了。還有一位青年富僑，回國想要官做，有人告訴他，官是沒有，出資興辦實業倒可以。後來據說他想與外國人合夥辦白蘭地公司，他以大量資本投進，目的只要在酒的商標上印上他的照片，好使全世界認識。有錢的人這樣在處理他的游資。所以我說游資也不少，根本的就我們有否辦法去吸收與運用。這是要大家研究的。

張白衣（書面意見）關於吸收僑資與游資問題，雖謂性質不同，但均爲一投資問題。在平時，投資者的心理當然爲求利

潤的獲得。在戰時，此種心理有變動的必要。蓋在抗戰建國的現階段，投資的性質有二種：一為消耗性的投資，即對於抗戰方面的投資；一為生產性的投資，即為建國方面的投資。而對於抗戰方面的投資，比對建國方面的投資更為重要。但在利潤方面來看，建國方面的投資似比抗戰方面的投資為微小。然倘無抗戰方面的投資，建國方面的投資的利益實亦無保障，故事實上抗戰方面（亦即消耗性投資）實比建國方面（亦即生產性的投資）更為重要。過去一般投資者，基由上述的心理，（亦即忽視戰時狀態的存在心理），對抗戰方面投資的興趣比對建國方面投資為淺薄，以致延長了抗戰的時期，而對於建國方面亦即生產性的投資所應得的利潤未能獲得理想中的程度，隨而竟對生產性的投資亦漸無興趣了。僑資與游資，遂發生了兩種現象：僑資不易流入祖國，游資則集中在特殊區（如上海香港）徘徊，兩種資金既無事可做，遂互相在黑市場中跳舞，結果把法幣的外匯基金愈弄愈少。所以我認為今後不問華僑與在特殊區的國人，凡有資金而欲投資者，必須對消耗性及生產性兩種投資並重，如此才符合戰時財政經濟的重要，也才有完成抗戰建國的大業之可能，也才能獲得兩種投資應有的利益。

陳孝威 本人不久以前到過馬來亞和馬尼拉等處，對當地「僑領」的意見，略知一二。今後吸收僑資，主要還在政治——尤其是閩粵兩省的政治。祇要閩粵兩省政治能比今日更有辦法，清明有為，並給予僑胞種種保障；再加法律上，金融上，社會上各方面的保證。本人對於張禹九先生的「三化」政策十分贊同，但同時要使權、能（人才）和力（資本）共同聯合，發

揮力量。本人希望華僑生產建設協會或國貨實業服務社能將此三者聯合起來，促進這一偉大的事業。

齊善生 各位先生對於這個問題，經已發揮盡致，毋待鄙人多言。的確，僑資及游資之所以未能盡量投到大後方去的原因，均有其政治條件，經濟條件，技術條件以及社會條件在。但鄙人還想加上兩個條件，也是很根本的，希望各位實業家，經濟家，及中央與地方政府當局，加以注意：一個是歷史條件，一個是民族意識條件。僑資一向回到祖國來，大多數是在鄉間活動。鄉間投機的機會很少，祇可在鄉間買田買屋。凡是華僑區的田地與屋宇，價格總比非華僑區貴數倍。這是我國華僑傳統的歷史習慣所形成。這些歷史的傳統的地方觀念，支配着他們的投資行為，現在還是很強烈的。即使在抗戰數年來，無論是淪陷區或非淪陷區的華僑鄉間，地價特高漲數倍，固然是戰時米價高漲的影響，使一般華僑匯款回來爭相購買田地收穀，自足以求保障。而歷史傳統的鄉土觀念，還是障礙着僑資集中發展的主要原因。他們因為受鄉土觀念之支配，投資鄉間，利潤多少他們也不在乎，祇要在鄉間有田有地則心滿意足。這是歷史條件支配着僑資不能在祖國發展的一個原因。其次，民族意識還未能在一般僑胞及我國實業界的經濟生活中發展起來。數年來因為抗戰，我國民族意識在政治上已很高漲，然而在經濟上還未有推動發展。兄弟的意見以為今後應作一民族資本發展運動，將以前所謂江浙民族資本及閩粵僑資打成一片，無論金融界，實業界，以及政府當局均須同心見誠，給予各方企業家，資本家及投資家以同等機會，同等保障與協作。在統一民族意識之下集中資本，對國家有計劃的投資與建設。不然，

還是各自爲政，或互相排擠，各樹壁壘，則我國民族資本將必被外力所消滅。

尹致中 本人從後方來，在後方兩三年間，痛切感到各方面討論這個問題，不能十分透澈，看到今天各位的精神，非常痛快。過去各種計劃，只是紙上文章，引不起僑胞的興趣，做官的祇知做官，金融界也未能站在國貨界的立場上着想，只是醉生夢死，交通方面組織也欠健全。說到保障，祇有靠自己，我可以舉出好多例來。政府領導不健全，不是生產過剩，互相競爭；便是生產缺乏，毫無統計。本人深入西北川康內地，看到內地礦藏之富，隨地皆有，不費多大力量，即可取到。羊毛棉花，充溢各地，爲之咋舌。祇要發展交通，安定政治社會。過去對於自己的富源太忽略了，譬如西康有的是石棉，而我們一年要向加拿大買三四百萬元，因此希望主管機關和有關方面，大家合力共謀發展，前途是很光明的。

李葆江（書面意見），關於吸收游資與吸收僑資，諸位先生述之已詳，敝人實已無言可說，既承主席囑咐，特提出以下數點，敬請指教。

第一、游資問題在上海，恐較之任何地方爲嚴重。猶憶年前上海之匯劃貼水最高每千元，曾達二百數十元；但至目下，不特已降至五六元之間，而且相反的現鈔掉劃頭竟亦須貼水，每千元約貼出三四元，甚至若干行莊且有拒絕收解現鈔歡迎劃頭之舉，實爲不合理現象。但由此足見上海金融之鬆濫。從低估計，目下上海游資，將在五十萬萬元以上，故一般人每注意於上海游資之內移。其實在內地，游資問題亦甚嚴重。誠如蔣委員長所言，重慶及重慶附近城市，游資數額至少亦在五十萬

萬元以上，可知欲解決游資問題，仍應趕辦生產事業；若生產事業無法舉辦，不特內地游資無法解決，即港滬游資果其內移，亦不過徒使內地之游資問題更趨嚴重。

第二、游資不能內移，原因甚多，但每有謂上海之投機市場易獲巨利。若不拒絕投機市場，游資終不易內移。但最近上海工部局發行公債，不半日全數即已募足，且溢額總額達半數之多，可見游資不一定必須趨之投機市場，祇要有適當出路，游資問題，當易解決。

第三、在主席所擬之討論大綱中，曾提及存款減息。敝意以爲目今上海各銀行減息，根據經濟原理及各行本身苦衷言，固無不是；但此舉對於游資問題，不無影響。最好活期雖已減息，定期則應加息。因爲各行之活存常占存款總額百分之六十以上，活存隨時可以提取，銀行無法運用，反須負擔甚大利息；定存則不然，期限固定，銀行可以運用，可以內移，故應提高定存息，使活存轉爲定存，以減輕游資問題嚴重性。但有一前提，銀行界本身不應投機囤積。

第四、總括以上所言，我人認爲不論吸收游資，吸收僑資，不論在戰時或在戰後，均應從速創造產業資本市場。因爲儘管用愛國、用保息等息方法勸導資金內移，恐終不易奏效；投資人之心觀念，即爲如何使其資金可以安全，可以便利，可以於生息。易言之，最大關鍵，在內地現況下投資後，如何可以做到「放得出，收得回」，便資金不致呆滯？工部局發行公債易於銷募，即以此點。所以企業家應健全公司組織，發行股票或公司債，使之流通市場，可以買賣。僑資游資，自然來歸。但股票及公司債如何能使投資人信任？如何能在市場交易流通？

則最好應由金融界組織銀團或設立投資公司，推展承受業務，承受企業家之股票或公司債而包銷之，則自易獲得各方信任而造成市場。謹提出此點，希望能引起實業家與金融家之注意。

祝百英（書面意見）關於吸收僑資和游資，投入內省的問題，其前提須待解決的，就是這種資金吸收的目的，是僅為平衡我國國際收支上的負債、即金融界中所稱謂的增加內地「籌碼」，還是真正企圖吸收資金，移入內省，去投放於經濟建設？倘若目的不僅在第一種，而主要的是在第二種，則資金之吸收與運用，就需要準備妥當的條件。

僑資和游資，一般的是資金，決不能單憑愛國心來移動的。出於愛國心的資金移動，為數決不能大，而資金的動向，大體總望有利的地方移去。

所以為要使有資者相信利益之所在，就必須示以內省投資有利的事實和其利益的保障。

在外國，對於一種新事業的開發，事先總有專家考察，作出可靠的報告。我國現在既欲着手計劃開發大西北和大西南，則主管經濟建設的政府機關，其基本的工作，就應該是調查、測繪、編製，並發表（公開或個別宣示）周詳的某一業，某一處礦山……的開發報告。這種報告內容之詳盡、具體、和精確，必須使願意投資的人，可以立即取作營業計劃之用。在這種報告中，投資者可以見到企業的前途，及其發達和有利的展望

。這是第一。

第二、就是造成投資的便利和保障。產業保險，兵險，負擔不過重的兵險保證，是投資保障之一法。匯兌利便的獲得，是鼓勵資金內移的又一法。這對僑資說，且需要積極的外交活動。財政以外的利潤保障，也許因為我政府財政力之難能負擔，不容易實行；但是投資失利的補償辦法，可以實行。譬如鐵路投資者之以鐵路兩旁地帶富源為補償，礦業之以運輸優待或附近林產作補償等。一言蔽之，政府可以用讓予種種資源的方法，補償某種投資的損失。而這種補償，同時又是經濟開發的擴展，不過投資者藉此多獲一種免費的資源而已。

第三、就是採行特種存款的制度，如外匯存款子以外匯提取，僑資存款子以特種便利，以及特種長期存款子以高厚利息等等，藉以吸收游資和僑資，而由銀行間接的運用之於經濟建設。

這些辦法，也許會和現行法令，多少有出入之處。但是權衡輕重，這是絕對需要活用的。如果採取這些辦法，則許多枝節問題，如匯率、法幣水準等等，莫不可以迎刃而解了。

否則，有宣傳而沒有計劃報告，欲資金而不予保障，圖收高價外幣資金而還以低價國幣利益，則游資和僑資，對內省將永遠裹足不前。

林康侯 請金慕堯先生發揮高見。

新農式

超大牽伸

小型紡紗機

集合機械紡紗之優點 適應非常時期之生產

資 廠 工 管 產 出
本 房 程 理 額 品

節 適 建 安 機 互 人 管 速 產 條 拉
制 宜 築 全 器 工 人 理 度 額 幹 力
資 農 分 簡 精 程 互 簡 增 豐 均 強
本 村 散 單 確 少 省 易 高 富 勻 韌

救濟紗荒 繁榮農村

上海

新友機器鐵工廠製造

廠址 西摩路一七二四號

電話 六〇七〇一號



各國人口統計

天厨味精廠

香港工廠

出品

味精部

味精 味精 味精
 醬油 醬油 醬油
 副產品 副產品 副產品
 其他澱粉製品 油粉 油粉

鹼酸部

燒鹼 鹽
 一、碗狀九十五至九十八度
 二、片狀九十五至九十八度
 三、液體五十度
 漂白粉三十五至三十八度

香港工廠：九龍宋皇臺北帝街
 香港營業所：莊士敦道五十九號
 電話：三五九一

男裝女裝 有美皆備

中式西式 無貨不廉

德輔道中一六三
 電話三〇〇三二

鶴鳴鞋帽商店

香港分店

建生磚廠 機製紅磚



本廠紅磚，專家監製，
如蒙採用，保證滿意。
下列特色，希留意之！

- (1) 質地堅實
- (2) 式樣端正
- (3) 聲音響亮
- (4) 火力充足
- (5) 尺寸準確
- (6) 價格廉低

耐火磚 耐火泥 石瑛
紅磚粉 大塔磚 石粉
紅磚粉 凝製品

保證火力 化驗證書
價值便宜 大量供應

工廠 新界 青山 新墟 屯門
事務所 香港 遮打道 聖佐治行四樓 電話 二五二四零

各埠藥房均有出售

鸚鵡註冊

特種鸚鵡眼菊水



【特種鸚鵡眼菊水之功效】

1. 凡患眼疾者，不論男女老幼，均可隨時隨地，隨時隨地，隨時隨地，隨時隨地。
2. 凡患眼疾者，不論男女老幼，均可隨時隨地，隨時隨地，隨時隨地，隨時隨地。
3. 凡患眼疾者，不論男女老幼，均可隨時隨地，隨時隨地，隨時隨地，隨時隨地。

特種眼水
樽身美觀
新法易觀
用時易
保護力
異常週密

南洋各埠藥房均有出售

濟隆

糖薑朱古力

美味滋養



每罐半磅
定價壹元

各大大商店均有代售

先施髮蕊



質地潔白嫩滑
但能令髮貼服
香味清雅脫俗
保無乾黃枯脫

不膠不膩
護髮潤髮

先施化粧品有限公司出品

香港中國國貨公司

· 推銷國貨總機關 ·

應時 服着 家庭 日用 搜羅 完備 定價 極廉

· 僑胞生活總顧問 ·

澳門新馬路
旺角彌敦道
九龍上海街
香港德輔道

國貨在美推銷前途之展望

方毓慶

發展國產，對於國家經濟建設，意義極其重大。年來國貨事業，經政府之獎掖扶持，各界之努力提倡，不獨國內各都市，分設國貨公司，即香港、新嘉坡等地，亦均先後創立，極度表現蓬勃氣象。上海實業界，曾一度有舉辦美國中華國貨公司之建議。其徵國產商品，已能逐漸推及海外市場，稍假時日，不難奠定國際貿易基礎，為政府闢一廣大新資源。惟「知己知彼」，「百戰百勝」，在未着手向海外推銷國產之前，必須切實調查各地商業狀況，人民消費情形，詳細研究，再為製造及運銷貨品，庶可適應市場需要，不致貽「閉門造車」之譏。毓慶來美一載，得窺美西商情大概，謹將個人觀察所及，略抒一二，以作芻蕘之獻。

(一)美國概況 美國僅一百五十年之歷史，因其為各種族合組而成之國家，優秀人才薈萃之所在，不論文化及工商、實業各界，競爭至烈，以是日新月異，進化無窮，故能髮鬢然執世界之牛耳，富庶為全球之冠。國人每以美國多百萬富翁，如果經商，黃金可唾手而得。此種觀念，實屬錯誤。蓋其財富僅屬於國家并非人民所有，而苛捐雜稅，多不勝舉，不但有政府、省府、城市各區域之分，財產、營業、收益等名目之別，甚至過橋、停車，均須納費，在此層層剝蝕之下，形成「大富」，亦非易事。以美國人口比例而言，富豪亦寥寥無幾。所足道者，美政府取之於民，用之於民，致能造成此建設偉大之文明國

家，人民得享受公共福利。

(二)市場情形 基於生活機會均等，美國人民購買力平均發展，普通薪給階級，其消費程度頗強。且公路縱橫全國，交通至便，無論何種商品，一經合銷，瞬息間即能深入民間，遍達四十八省。世界馳名之五分及一角商店，顧名思義，渺乎其小，所謂博蠅頭之利，殊不知資本數千萬元，分店遍佈全美，因其適合大眾需要，銷路極廣，獲利實屬不貲。茲舉最通行之飲料「可口可樂」(Coca Cola)而言，在美每瓶僅售五分，暢銷已久。年前金門國際博覽會中，該公司不惜以百萬金元，當眾表演製造經過，引人入勝，收效至宏，使飲者興趣倍增，永留此深刻印象。此種廣告宣傳，不以貨品已通行而中止，固屬推銷良策，而定價低廉，使新品無法競爭，尤為獨佔市場之最大理由。以是各廠家製造貨品，不惜於事前編製預算，儘量減低成本，務使出品售價，適合市場。根據最近市面實況，在美推銷貨品，中間轉手人極多，每過一手，即須分沾利益，然非此不能大量銷售。美術品 (Art Goods) 銷路較狹，其門市價率為批發價百分之百，(日用品 Necessity 不在此例) 藉維開支，如批發價高，門市再加倍，即無人問津。蓋普遍薪給階級，通常均一星期或二星期領薪一次，價廉之商品，顧客不問其實質如何，樂於購試，因為數甚微，不致超出其消費預算，即使難於持久，棄之不惜。高貴物品，僅適合少數中上等階級，

多數人均望望然而去之，定價低廉，亦引人注目之良策。綜言之，美人經商，悉採取「薄利多銷，大量生產」主義（Mass Production）。

(三) 僑商分析 在美僑胞，概言之可劃分為三代：最初係勞工階級，以血汗博取工資。中時期轉移目光，由工而商，運銷祖國土產，逐什一之利，惟僅供給僑胞需要，從未計劃推及美人。近代僑胞，生長美邦，耳濡目染，因美國之教育普及，故多智識份子，其中不少專門人才；但對於祖國情況，茫然不知。此輩青年，能用其所學，裨益於國家者尙鮮。邇來僑商大都經營國產美術品，如銅、錫器及陶器、磁器等，因具有特殊東方色彩，美人樂購。惟範圍究屬狹仄，銷路有相當限度，總不及日用品之能暢銷無阻，况經營者單獨組織，多以個人利益為前提，獲百什之盈餘，即欣欣然為已足，不求遠大發展，與國內廠商亦缺乏直接聯繫，故對於政府資源收入，國貨事業前途，尙無若大之裨助。尤有甚者，一部抬高售價，希冀厚利，一部競相狂跌，以廣招徠，結果徒自敗壞國產在美前途，使消費者有無所適從之感。再有國內少數熱心人士，對推銷國貨，富有相當興趣，而事前不加調查，僅就個人想像所及，貿然採辦貨物來美推銷，或則因輾轉向廠家購得，中間人分沾利益，成本高昂，無法銷售，或則因貨品根本不合美人需要，原物退回，以致意興沮喪灰心放棄者，不乏其人。此點應予糾正，否則必使後繼者印象不良，以為國產在美，不易打開出路。實際上項經營者昧於情勢，估計錯誤，致遭失敗。如能於事前花費什一之費用，作切實之調查，即不致有無謂之巨大損失。

(四) 日貨趨勢 日人早見及此，在美有所謂商業調查機關

之組織，由日政府與商人合辦，專研究美國市場情況，隨時供給其廠商情報，並搜集美國各項新出品，以資借鏡改良，息息相通，彼此呼應。故日貨在美佔有相當地位。以人造絲一項而言，已將我國真絲，一網打盡。日貨玩具，與康元製罐廠出品類似，惟外蒙人造絲絨，式樣美觀，因其售價奇廉，故聖誕節期中，滿街盡是，康元玩具，大可與之競爭，只須設計改進，迎合美人心理，即可以暢銷。其他仿造英美出品之日貨，雖質質稍遜，然售價低廉至半數。一九三九年以來美人因國際關係之轉變，已自動抵制日貨，故已不若往昔之湧塞，如太平洋戰雲瀰漫，行將被屏於市場。

(五) 推銷國產建議 我國人工低廉，較日貨尤有過之。即出品亦逐漸改進。美國科學發達，機製物品，司空見慣，不以為奇，對於國產手工藝品，發生興趣。值此歐戰緊張，英德貨品，來源稀少，而日貨又遭受抵制，美邦朝野，對我表示極端同情，此正推銷國產之千載良機，不難乘時崛起，取而代之！茲先建議下列兩項商品，以作推銷國產之嚆矢：

一、茶 絲、茶本為吾國出口之大宗，絲既被日貨排擠，茶則有莫大希望。美人日用之茶，大半為英之 *Lipton Tea* 及日茶 *Tea Tea*，國茶多來自香港，供給僑胞需要者居多，而包裝簡陋，不合潮流，一部僑商，經營美術品者，兼售國茶，或裝以草包，或裝以鐵罐，顧客購作餽贈之用，因無專家計劃經營，尙未能普及美國家庭中，為日常必需飲料，殊為可惜。近來國茶出路至廣，德蘇均向我採購，但不能即引為滿足。美國市場極大，銷數驚人，儘可加速出產，大量傾銷，藉此吸收外匯，調整金融。年前有人來美試辦，結果不甚圓滿，

理由有三：(甲)包裝錯誤，(乙)缺少推銷經驗，(丙)不諳在美茶商之經營法，無從競爭。

去年十月間個人曾為美商專營咖啡者代辦。更去缺點，結果頗佳。該美商并願簽訂合同，每年需要巨大數量。當時因國內存茶，悉為德商搜買，致告中止。如有正式茶商，規模較大，對供給數量，有相當把握者，當再將詳細計劃及包裝方法，隨時貢獻。

一、抽絲品 (Lace & Linen) 包括檯布，牀布，枕套，窗帘，手帕，及各項手工藝織品，因係日用必須，在美銷路極廣。然大率為猶太人所操縱，因其直接向香港，汕頭，及上海，烟台大量採購，成本合算，售價自廉，使旁人無法逐鹿。三藩市 (San Francisco) 及洛杉磯 (Los Angeles) 兩大埠，雖有少數僑商，專營批發，全係個人性質，力量有限，營業範圍不廣。所定利益不能低減，否則難維開支。換言之。其收穫亦僅他人剩餘之利潤，何能求其遠大發展，如直接能與廠商發生聯繫，專利代銷，前途可有無窮希望。其他國內新工業，如能將樣品先行寄美，標定最低價格，澈底調查，報告，研究改進，可謀適合美國市場，而求國產外銷之成功。

(二)國產外銷要點 國產既具有上述之「優點」與「良機」，然成功必備之條件，須具有下列各要點：

一、削低價格 查英美出口貨品，銷售遠東市場者，其廠家定價，往往較本國低廉，實因國際市場，競爭激烈，非此不能獲得推銷根據地，況利益高則銷數少，利益低則銷數廣，以每件利益單位計固薄，而利益總數則高。且商品銷路擴大後，有口皆碑，無形中即有宣傳力量。

二、劃一標準 國產貨品，常無一定標準，往往同一廠家出品，先後之式樣及質地不同，尤以手工藝品為甚，此為外銷之唯一通病。須知宣傳推銷，不過喚起商家及消費者對貨品之注意，主要條件，貨品本身必須具有相當價值，方能吸引顧客之購買興趣。否則雖有生花妙舌，欺人自欺，推銷者本人，即將失去信仰心，安能望其一鼓作氣，勇往直前？故廠家出品，必須維持固定標準。

三、大量生產國產商品，如經合銷，則美市場之需要數量必大，勢非加速生產，不能供給，事前須作適當之調度，方能應付定單，不致使推銷者中途氣沮。

四、剋期交貨 中美相隔遙遠，貨運轉需時，有時商家定貨，急不容緩，如事實上感覺困難，當可事前陳述，決不能於事後遷延，致喪信用，事關國體，外銷尤應注意。

國內廠商，如能保持上列要點，集中「人力」「財力」，聯合一致，堅定以國家及整個國貨事業，為最大前提，廢除單獨廠家及個人私利。在美可設立調查及通訊機關，深入市場，溝通消息，不僅能開闢出路，且可改良國產，吾知國貨推銷前途，必能於千錘百鍊中，奠定在美之永久基石！

為香港國貨製造廠家忠實服務之

中國工程師學會 社會服務部

香港分會

簡章備索 地址：香港雪廠街十號五十四號
電話：三二五八 一

上海商業儲蓄銀行

(創立於中華民國四年)

經營銀行一切業務

辦理匯兌 迅速簡便

國內各處分行支行之外國重要城市均有代理機關

THE

SHANGHAI COMMERCIAL & SAVINGS BANK LTD

(Established 1915)

Every Description of Banking Transacted

Branches throughout China

Correspondents in all important centres of the world.

Hongkong Branch: 6 Queen's Road, C. Tel.31116

廣東省銀行

香港

以服務社會為宗旨

優待僑胞 匯款回國
匯費免收 交款迅捷

行址 遮打道 雪廠街口
電話 經理室 二〇一一二

營業部 二〇〇一四三
三一六八一

儲蓄存款 利息優厚
數目多寡 均可存儲

福建省銀行

歡迎僑匯

福建各縣區鄉鎮

國內各大城市

均可通匯 手續簡單取費低廉

低廉

總管理處 福建永安

分支行處 閩省遍設九十餘單位

港行 德輔道東亞銀行
電話三一五二九

希望同業合作的我感

徐庸齋

在早先的時候，大家以為同業競爭，可以促進同業自身的改良；同時在消費人方面，可以獲得物美價廉的利益；遂認為同業競爭，是一件有益無害或利多害少的事情。後來眼看着同業競爭，有很多屬於無謂或盲目的競爭，主持工廠的當局們，並不完全是改良二字上做工夫，甚至祇圖滿足不擇手段的流弊，也時常表演出來，結果凡是供過於求的工業，往往弄成互相殘殺的局面；以致大家對於投資工業，視為畏途。不但我國整個工建受了嚴重的影響，即在消費人方面，也何嘗真能得到物美價廉的實惠呢？因此，大家又覺得同業合作，才是一件值得提倡的事情了。物極必反，原無足奇。

我在戰前追隨實業家劉鴻生先生有十年之久，劉先生是一位極醉心於同業合作的先知先覺，所以我對於這類事情，有過不少接觸，說得冠冕些，也可以算是一些經驗。此次來到香港，在本刊讀到許多偉論，對於同業合作，都有極懇切的期望；其中黃伯樵先生的「國貨事業與合理化問題」及「向才材財和產運銷聯合努力」兩篇大作，說得尤為詳盡，語重心長，至堪敬佩。我對於這個問題，也懷着一點感想，也許我是受了自己經驗的影響，才會懷着這種成見或偏見，現在把他寫了出來再說。在同業競爭這一個較新的名詞習用以前，我們老早就有一句很流行的話，叫做：同業嫉妒。同業為什麼要嫉妒呢？照我的意見來說，我祇想很簡單的分析幾句：

一、任何工業，莫不以營利為目的；主持的人，當然要想盡方法，謀取最高利益。

二、為人謀利與為己謀利不同；為己謀利不達目的，儘可放棄，得利少於他人，也沒有什麼為難；為人謀利則不然，不用說成績太劣難求諒解、祇要你的成績稍不如人，就不容你馬虎過去，因為人家是拿獲利厚薄來評定你的成績的。

三、相形見拙，便與面子有關，而子是人人要的，而且其中不僅是面子問題，還有個人的利益在內；所以在用正當方法競爭不過人家的時候，為了自己的面子或利益，也只好祇圖滿足，不擇手段了。主持工廠的當局們為了立場不同，對於對方的勝利，深感不快，原是人情之常，所謂互相嫉妒也者，就是這樣醞釀成功。

從上面這個簡單分析，並根據我個人的經驗，我敢武斷的說，至少在現在我敢這樣說：同業參加合作，大都是貌合神離，很難符合我們的理想，而獲得美滿效果的。劉鴻生先生因為火柴業的多次營業合作，均不能得到預期的效果，他只得改走同業合併那一條路。大中華火柴公司，就是由五家較大的火柴業合併而成的；不過這個合併，祇是少數同業的合併，雖然合併各廠，由於資力增厚，得到改良的效果；但與多數非合併各廠的同業競爭，却依然未能減少。因此劉先生又只得改變方向，主張全體同業強制方式的產銷合作了。中華全國火柴產銷聯

營社就是這個方式下的產物。我此刻把這些事略為提及，無非想證明同業在互相為自己謀利的動機下參加合作，尚且要爲了互相爭利而趨於破裂；如其動機並不完全爲自己謀利，或認爲人家所得的利益，顯然比自己更多的時候，我們還能希望這個合作會有美滿的效果麼？我恐怕連貌合神離的形式，也不見得會成立起來。黃伯樵先生希望同業從各方面聯合努力，我雖很欽佩黃先生的熱忱與高見，但我總懷疑這個希望是不容兌現的。因此，我主張：我們在一方面，固仍望同業能自動聯合努力；似乎在另一方面，我們也應該另想辦法，使我們的願望，即改進工業的願望，能在較早的時期內，得到實現的機會。說到這裏，我祇得不揣淺陋，將我理想中的兩個方式，先來說個大概，以供大家的研討：

一、爲強制方式：這個方式，既叫做強制方式，可見其中必須有強制的力量，才能收得效果。本刊第一卷第三號壽毅成先生的大作「工商業團體組織之健全化」一文，似頗主張同業公會對於同業合作是責無旁貸的。我也很希望同業公會完成這個使命。不過各業的同業公會，到現在爲止，還沒有夠得上健全化的程度。強制的力量當然也無由發生。所以我暫時不想把他列入這個方式以內，我在這裏所想的，爲另外兩個方面，略述如左：

業實與貨國

(甲)債權方面：任何工業向銀行借款，而銀行願意放款的時候，我很希望債權方面能利用其地位及力量，切實研究債務人的工業狀況。如認爲有必須改良的地方，應該老實不客氣，要求債務人實行改良，儘可列爲放款條件之一，並用分期付款或其他有效辦法，以促其實行。這是雙方俱有利益的一件事

·何妨試行一下呢？像過去有不少銀行，對於工業放款，或則不問情由概予拒絕，或則既放之後概置不問，說句四川話，都是「要不得」的。

(乙)政府方面：在過去的時期，政府爲鼓勵實業起見，希望民衆踴躍投資，自未便嚴定許多限制，致令望而却步。但爲今後改善工業基礎而論，我很希望政府，至少對於各種工業的最低資本限額，出品應有標準，及標準成本會計等，能陸續頒布法令，一一予以適當之規定，使各種工業無法因陋就簡，自然會走到相當健全的路上去了。這是與政府工業政策有關的事，我自問是個外行，祇能略貢管見如此。

以上是關於強制方式的一點意見，說雖說了，但我總覺得凡事能不加強制，豈不更好？因此，我很希望後面所說的方式，能得到大家的同情與努力。

二、爲貢獻方式：凡是某一個或一羣工廠，在任何方面有必需改良的地方，應由另一羣熱心人士，以超然的地位，用貢獻的方式，代爲擬具計劃，甚至代爲担任改良工作；好比慈善團體，對於窮苦同胞，負起救濟的責任一樣。就香港來說，如中國國貨實業服務社，中國工程師學會，華僑生產建設協會等，都有充分優秀人才，對於擬具改良計劃，及担任改良工作，都能勝任愉快，夠得上稱爲工業界的慈善團體。黃伯樵先生所說，由同業聯合聘請專家，改良技術及管理云云，如果各業肯照辦，原是一個好方法。我們就用不着採取貢獻方式了。不過同業們常會覺得自己的廠，雖不比人好，也不比人壞，有些夜郎自大的，總以爲人家是趕不上自己的，自己既不想改良，要他們化錢請專家，去改良人家的廠，無異捨己之田耘人之田。你

想他們肯這樣幹麼？說得更深刻些，也許他們會竊喜人家的落伍，正是自己獲得勝利的機會！你想他們會願意化這個冤錢麼？所以我主張應由一個超然的團體，來負起這個責任。同業公會的主持人，地位並不超然，至少在目前是負不起這個責任的。至於人家要不要貢獻，那是另一個問題，但在我們却不能不先有一個準備。如果真有一個廠或一羣廠；想要改良的時候，我們一定要有辦法使他們滿意，人家才會覺得我們的呼籲，真是仁心仁術兼而有之的呢。

前面這些話，我也覺得有不少地方，未免說得太過份些。但我認為插入幾句反調，加強一些分量，也許會發生激將的效力，至於能否引起大家的興趣，及有無研討的價值，我是絲毫不敢自信的。我所自信的，祇有我的熱誠，並不低於他人。憑着熱誠說話，即使有說錯的地方，我想大家一定會予以原諒的。這是我結束本文時的唯一希望。

立設許特府政民國

行銀民農國中

元萬千一：本資收實

經營一切
銀行業務
辦理各種
儲蓄存款

國全及遍：處行支分

厚優息利

捷簡續手

▲促進生產建設▼

▲發展農村經濟▼

司公限有份股業興中新

CHINA DEVELOPMENT CO., LTD.

總公司 重慶都郵街三十九號

電話掛號四四九九號 電話二八三號

分公司 桂林定桂路十六號

電話掛號二四五零號 電話二零一四號

辦事處 德輔道東亞銀行八零三號

電話三二一七二

處 事 辦

上海 柳州 梧州 衡陽 長沙 金華 曲江 昆明 溫州 寧波 廣陽 貴陽

廠 工

重慶 桂林 祁陽

新中造紙廠 新中織造廠 新中軍裝廠

營 業 種 類

專營鋼鐵五金紗布疋頭紙張機器
及各種工業原料電工用品
設廠製造新聞紙棉織物與各種軍
需器材
辦理各項信託事業



上海中區工廠

CHINA MIDLAND FACTORY

48 Rue Admiral Bayle, Shanghai, China.

創立於中華民國二十四年一月 專門製造文化用品

出品一覽

複寫紙，蠟紙，膠水，漿糊，
墨水，拷貝墨水，繪圖墨水，打印台，
打印水，去字漬水，鋼印水，別針，
鋼筆桿。

廠址上海法租界貝勒路四十八號

電報掛號 五七九六

中國植物油料廠有限公司

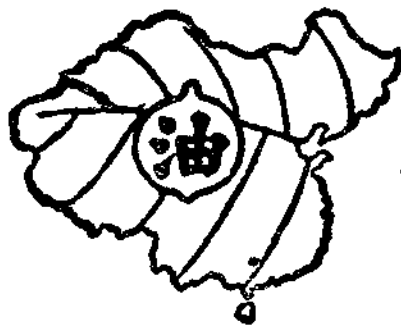

代客押匯

代客保險

代客運輸

代客煉貯

主要出口業務

樟腦粉 樟腦油 薄荷油 薄荷腦 桂皮油 桂油 苧油 苧粉 芝麻粉 芝麻餅 菜籽油 菜油 蓖麻油 棉花子油 花生油 青油 柏油 茶油 桐油

香港辦事處：干諾道皇帝行三樓

58318. 廠. 油 21946 處計會 23260. 部業營 28301. 室理經 . 話電

論實業界與金融界之溝通

李葆江

抗戰迄今，已入第五個年頭，今後工作，經濟為先，誠如總裁所示：欲求抗建持久，重要關鍵乃為「三分軍事，七分經濟」；必須加緊生產事業之發展，力謀人民經濟生活之充裕，抗建大業，始克完成。在現狀下，以言經濟發展，自以實業界與金融界為重心，所謂「金融界為百業之樞紐，工商業為金融界之命脈」，可知二者間關係之密切。惟從來二者間之聯繫，尚未盡適當配合之能事，以致不能互相溝通，相輔相依，發揮經濟戰之威力。本文欲言者，即為如何加緊兩者間正當之聯繫，以適合戰時經濟建設之進展。

已往實業家與辦一公司，或創設一工廠資本金之外，金融營運，大抵不能不借重金融界之放款，以為週轉。考其融通方式，最初大抵尚憑信用，往來透支，繼則因數額增大，往往必須趨于抵押一途。在金融界方面，投資途徑雖多，但風險各有不同，要亦仍以投放於實業界較為穩妥。故在戰前數年，金融界已多注意于實業放款，其方式亦逐漸轉變，自小額之對人信用轉入於鉅數之對物信用，于是一般信用放款減縮，物資抵押及異地押匯各種放款日漸擴張，甚至辦理信託，代發運銷等業務，亦均應運而興，而實業界與金融界之關係更密，彼此間手續接觸更繁，求供或不盡能呼應，則自不免互有責難。最近大後方工商紛起，需要大量資金，實業界對於金融界不僅需要放款週轉，抑且其基本資金之籌集，亦有賴于金融界之投資；因

是實業界與金融界除發生債權債務之關係外，更有股權之關係，二者間之聯繫性愈為複雜。倘使雙方各種手續以及人事相處，往來接洽皆能合理化，因緣為用，固屬至善；無如事實上各有立場，往往各謀一己便利，一不融洽，即不免發生煩言責難。攷其癥結，誠以實業家最初之創立預算或未臻精密，事業未成而資金已罄者（因設置廠基生財，將資金大部份淪為固定），屢見不鮮，若是而欲求金融界無限制之援助，倘金融界不之應，或即欲援手而請專門技術家審核其經營計劃，鑑定其技術程度，攷察其業務前途，結果如竟認為不能滿意而中止投資上之援助，則此金融家必被實業家譽為只知計較錙銖，不明服務社會扶助工商之天職。亦有時金融界熱心企業，予以補助成立，但其事業因經營不善，技術不良或人事失宜或投機失敗，以致虧損而波及金融界所投之資金，則實業界必因此予金融界以不良之印象，甚至被譏為以銀行之金錢經營自己之事業，使投資者灰心失望，馴致影響一般之企業。

另一方面，今若有一公司或一工廠經營得宜，而又適有一金融家與之往來，則金融界對之自加信任，貸放條件往往較寬，以扶助其發展。于是其他金融家難免不望而生羨，每曲意遷就，希冀爭管一嚮，參加放款，致養成實業家自驕之氣，甚致忽略真正之實業管理。銀行家亦但知派遣會計監督，設定押權或質權，而忽略於輔助廠商對於生產技術之改良；一旦遭逢意

外，驟蒙損失，正有待金融界之奧援，而金融界則因對於公司前途至難捉摸，每多持重謹慎，且反緊縮不願續放，馴致事業不得不偃旗息鼓，一蹶不振。至是金融家每怨責實業家之未能妥善經營，而實業家則亦歸咎于金融家之不能扶危濟困。猶憶報載昔年孔祥熙先生長工商部，在南京召開工商會議時，竟有某鑛業巨子痛罵金融界祇知經營公債地產而不知扶助工商業，頗博得會衆之鼓掌。然而姑不論其言是否盡是，憤慨之情要亦可見實業家與金融家互相責怨心理之一斑。

實業界與金融界不能調協之情形，約如上述。為扶助工商業之發展，金融界與實業界宜如何增進其聯繫，實為應加研究之問題。

第一、實業家每怨尤金融家之不假手，但金融界亦有不得已之苦衷，應為實業家所明瞭。要知金融界貸款項，總期資金有安全之保障，誠然今日銀行界對工商業之放款大多以抵押品為担保，所謂對物信用較對人信用為可靠，銀行誠不必過分担心，此在理論上言，確為不移之論；特我國實情有異歐美，銀行因抵押放款所受之損失，有時遠較錢莊之信用放款為重。我國錢莊放款，雖以信用為對象，但錢莊中之跑街先生，因日與各商家接觸，平日一來一往，無形中即已深知對方之營業狀況及信用情形。故以此種方式所得信用情報，有時且遠較一般公司之營業計劃書及資產負債表為可靠；況錢莊跑街先生經手放出款項後，個人須負相當責任，其貸放款項，自極謹慎，而鮮有肇事者，即使發生倒帳，但因所貸款項戶頭多而金額小，風險分散，損失自不重大。此種信活放款固有其先天的缺點。但就優點言，亦未始不為我國錢莊生存迄今猶能屹立不衰之原

因。若銀行，則不然。其放款有押品為担保，放款金額動輒以千萬百萬計，在承平時期，尚無大礙，若值市面不靖，雖有押品，而鉅大損失，仍不可免。例如民國廿四年前後，棉麥借款時，棉麥市價狂跌，銀行之棉麥押款，雖仍可以所餘貨價補償債款，徒以押款數額過鉅，雖可收回一半，損失數字仍甚可觀。此外且更有一項苦衷，不足為外人道者：有時銀行明知某某工廠已不可靠，若不繼續貸款，則將受廠商「宣告破產」之威脅，故祇得繼續貸款，輔助其營業，以冀該廠漸有起色而能歸還一部分放款；結果，工廠仍不免失敗，銀行亦連累而受重大損失。此種情形，在民國廿四年前後，數見不鮮。經此教訓後，銀行值此變動時期，能不格外慎重乎？實業家若能了解金融界此種苦衷，則可減少互相怨尤，而審慎注重以下之方策。

實業家所求者，自惟妥善經營廠務，力求業務發達，至于如何妥善經營，如何施行科學管理等等，不在本文範圍，姑不贅論。第就金融界立場言，實業界經營企業之首要原則，頗為採取穩健政策。姑以戰前上海中日紗廠言，日商紗廠之營業，恆有一定之政策：在購進一批原料——花——後，即根據進價加上加工製造費，一切管理費以及一定之預期盈利等，合成紗價，立刻在棉紗交易所中拋出期貨，以防將來紗價變動之風險，此即歐美各國普遍利用近遠期交易，保障工商業正當利潤之法，亦即學理上所謂「海琴法」(Hedging)是也。反觀我國紗廠，大多因其業務關係，在交易所中進行投機性之買賣，初未想到在加工于原料使成製成品之期間施行海琴法。故在八一三戰事爆發前上海紗花交易所尚發生空前風潮，各紗廠遭受嚴重影響不乏其人。誠然近兩年來上海各紗廠因紗價暴漲大發其財，初

非所謂「海琴法」所可致，但應明瞭者，海琴法雖不能使廠商獲取暴發財，但可保障廠商之正常利潤，減免廠商受市面上下落之巨大風險，實為穩健之實業界應走之光明途徑。以上情形，固不獨紗廠而已，即麵粉廠及其他較大實業，亦莫不然。惜乎我國廠商能採取絕對之穩健政策者不多，此為金融界放款時最為疑慮者。在今日戰時環境下，發為斯言，似不能近情，且無人願加接受；但一俟環境正常，穩健的營業政策，將終應為廠商必然的策略。必如此，實業界與金融界之關係，始能進一步互相了解。

第二、銀行放款或投資于某一廠商後，大多忙于設立物品之質權或抵押權，或則急于派駐人員掌管該廠會計，監督全廠財務，凡此固屬必然之步驟。但尚有較此更為重要者，每為一般人所忽略：要知辦工廠者孰不願其事業得能進展，派駐會計員，祇能消極的監視該廠財務狀況，而不能積極的推動廠務，以解決廠商之根本問題。例如生產技術，如何改良？工廠管理，如何推進？生產成本，如何減輕？以及銷售市場，如何開拓等等；均為貸款銀行切應注意之點。凡此各點，銀行應輔助廠商加以解決，加以監督。若均能一一順利解決，工廠事務不難發達，然後再言財務監督，甫克有濟；否則，一切基本問題，不能解決，徒然浮面的監視工廠財務，于事何補？反予人以捨本逐末之譏。銀行資金充足，且多有業務研究室（此種組織各行名稱不同）之設，搜羅專門人員，當屬易事。故在今後應多羅致各方面對於工商業富有經驗之技術人才，分門別類，責成相負改進並監督某項工廠事業之責任；同時，銀行之分支機關遍佈各地，對於全國各地之經濟狀況，易于調查，以其調查

研究所得，備供廠商諮詢及採納，對於廠商開闢市場減輕成本，實多裨益。由此看來，銀行猶之設計機關，廠商則猶如執行機關，果能互相切磋打成一片，何慮實業之不能發展？何慮投資實業不能獲得資金安全之保障？故要言之，銀行貸放廠商，與其注重于消極的監督財務，毋寧積極的監督廠商之生產營運，亦即所謂銀行應求實業化是也。

第三、默察實際狀況，今日大後方之較大企業，殆無不由政府命令政府四銀行參加投資。今後各種產業，亟待開發，若均責成少數銀行投資入股，竊恐我少數銀行之金融資金，將不能適應產業界之廣大需要，縱使各家商業銀行悉數參加活動，但其資金亦僅適合于短期之週轉性質，決不足以担負長期投放之重任；然在今日情況下，實業界如不能獲得金融界之輔助，資金籌集方面，實難覓得更佳之辦法。以是金融界應速輔助實業界解決資金問題，則又為義不容辭之事實。故金融界實應從新考慮援助實業界之辦法。其法維何？曰：代理實業家招股或籌募公司債。

企業家若能發行股票公司債，則資金之大宗來源，遂可求之于廣大之一般投資界之手，社會上鉅額游資可以充作生產建設之用，同時可以減少金融家獨負投放責任之困難。于此，我人不得不又攷慮一問題。今日我人時常看到一情形，一般投資界對於普通實業界固不敢輕言投資，即明知某項實業甚為發達前途亦甚有希望者，雖有投資之念，但結果仍未敢貿然嘗試。此種情形，屢見不鮮；若究其因，誠以我國一般人心理，認為資金一經投放實業後，殆必永無收回之希望。何以言之？緣我國天災人禍，影響于實業之發展，固不待言；即使所投資之

實業一帆風順，盈利甚厚者，亦決無就此罷手，拆夥分派所有之資產及盈利者；其通常辦法，多為增股或溢股，使該企業愈益擴張。就利的方面言，投資人每年可獲較大之官利；就弊的方面言，企業每一度擴張，一切固定資財亦必多一次增加，終至于投資人所獲者，亦僅限於官利而已。若一旦急需現金運用時，絕無辦法能夠提回投於該企業之資金；易言之，亦即資金一經投放實業後，必將陷於固定呆滯，永無重行提回之可能。在此情形下，孰願投資於實業？孰願投資於公司股票或公司債？

欲解決以上困難，最妥辦法，無過於創造一產業化之資本市場。我國在滬原亦有所謂證券市場，但該市場內所交易者多為政府公債，而非實業股票或公司債，故可稱之謂財政之資本市場，不得謂為產業之資本市場。至於上海商業公所開拍之各種股票，確為資本市場之一，但却非國人之資本市場，可稱之為外人在華之資本市場。然而此種市場，竟能吸引國人之興趣，誘去鉅額華資，而成爲資金逃避之門戶；值此戰時國人資金不能爲國內產業所用，已屬遺憾；況竟流入於外人之資本市場，殊堪惋惜！故從速創設一國人之產業資本市場，實爲急切要圖。

然而創造資本市場，初非三言兩語可以濟事。何以外人股票可以廣爲流通？無他，純由於人民信任心使然。我國公司組織向不健全，其真能絕對合乎公司法規定者幾何？營業前途果能獲得人民一般信任者又幾何？似此即欲發行股票公司債，其能暢通於市場者又爲幾何？遑論資本市場之創造！

因此，我人不能不指出，過去我國產業資本市場未能興起

者，除其他種種原因外，金融界實未盡最大之努力，亦即金融界未能與實業界做到真正之溝通。今後金融界實應模仿歐美銀行辦法，積極推進一種「承受業務」，對於新設企業，銀行界與其自己直接投資，不若改爲承受其股票而加以包銷；對於已成之企業，與其貸以鉅額之廠基押物，不若仍以原來押品代爲發行公司債而承受包銷之。此外，對於一般工商業素有往來而具信用者，與其承做小額之信用放款，不若承兌其商業匯票，各種證券票據，經過銀行之承受或承兌手續後，當易獲得投資界之信任，而於流通市場，匪特證券市場可期成立，即票據市場恐亦不難造成。市場既成，則不論長期或短期之資金當不難籌集。故簡言之，金融界代理工商業籌集資金之辦法，可歸納爲以下三項：

1. 化「直接投資」爲「承受股票」；
2. 化「不動產或廠機押物」爲「代募公司債」；
3. 化「信用放款」或「小額短期押款」爲「承兌匯票」；

要之，今後實業界與金融界必須力向合理化，近代化之途邁進，庶可調劑供求，相得益彰。筆者因習聞二者之間，每有不協調之譏評，因述所感以供研究。

本刊歡迎批評投稿！

歡迎讀者直接定閱！

永大企業股份有限公司

專營出口入口貿易

兼辦信託代客買賣

信用昭著
辦事敏捷

總公司 上海

分公司 香港 仰光

昆明 貴陽
重慶

港公司 大道中華人行三樓

電話二七四一五 電掛三〇一一

新樂的能

新西藥行有限公司總經理

男用 專治男
子白毒
女用 專治女
子白帶

新創第一 藥丸 功效神速 治一切淋病 尿道炎 腎臟炎 膀胱炎 睪丸炎 前列腺炎 遺精 早洩 陽萎 不孕症 婦女經閉 痛經 崩漏 帶下 產後諸症 凡患以上各症者 服此藥丸 無不立見奇效 誠為濟世之良藥也 每瓶一元四毫

均藥房
售房

• 樓二號五十九街映春道皇英 • 處事辦港駐 •

梁培基燐質補腦丸

燐質補腦世界醫學共同推許燐劑中適合於我國人臟腑者以梁培基燐質補腦丸為最此丸係斟酌我國人體質選得安妙新法而製專治腦氣不充精神疲倦記性善忘不耐繁劇以及一切頭痛頭暈等患且其性和不烈不獨無激擾腸胃之弊轉有佐其消化之功初服立見胃健神強長服更可延年益壽也

每瓶一元四毫

大道中二百三十號恆安別館白

香港 久茂行

KIU MOW CO.,
HONG KONG

道奇牌

„DODGE“

客車·貨車·零件

湘鄂贛三省

獨家總經理處



經售 歐美名廠 膠胎



兼營各種藥材化學用品
及代客買賣
貨物手續快捷
捷佣金低廉

行址：香港德輔道中東亞銀行四一號
電話：三七四一

中國保險有限公司

專營：水火險、兵險、人壽險、其他保險

香港分公司

資本雄厚
信用可靠

地址：德輔道六號二樓
電話：三一八五〇 二二九九六
假期：二二三五四六

麟笙鋼鐵廠

鋼鐵部

棉織部

專造鋁質飯盒水壺
及造各種煤鏟山鋤
並各式機器
專織各種紗帶線
及帶類用品等
廠址：九龍新界荃灣
寫字樓：九龍彌敦道二二二號二樓
電話：五九八六四

二十九年上海金融之變遷與實業

潘吟閣

金融與實業，如車之兩輪，有不可分離之關係。本刊雖以國貨與實業為標的，然使舍金融以言實業，則猶持隻輪以行千里也，烏乎可？本文分段綴述廿九年上海金融界之變遷，雖似詳於金融，而實業之盛衰寓焉。

一 歲初之展望 民國廿七年香港代上海而為中國對外貿易最大之都市。天津貿易亦駸駸焉有取上海而代之勢。然至廿八年，上海即恢復其失去之地位，不論出口及入口皆極繁榮。廿八年下半年，中外皆有戰事，但因上海為世界之自由貿易港，貿易不受限制，擁有資本之商人，得為所欲為，故上海商務不因戰事而為之沮抑。所惜者法幣之對外價值，在上海已有變動，而長江及華北，已為日本控制，出口貨艙，亦殊缺乏，且日本國內貨物奇缺，故將占領區內之物產，直接運至日本，致使上海幾無出口貿易之可言，此皆上海商業之困難也。在廿八年之初，研究經濟者之觀察如是，然則其後之變遷果何如，請閱下文可也。

二 香港南洋資金集滙 民國廿七年以來，上海黑市匯兌緊縮，物價逐漸騰貴，但自歐戰開始後，昔日逃至香港南洋之資本，以及香港南洋原有之資金，因香港新嘉坡政府對於匯兌管理之日趨嚴密，故均集中於自由貿易之上海。廿八年十月十一月之頃，達數萬萬元之多，其後浙東戰事，其地資金逃滬者亦多。在廿八年六七月上海貼現漲至二百五十元。而其後即漸

降低。廿八年新正銀拆一角五分。一月以後漸降。至一月十七日為一角二分。廿七日為一角。匯劃貼現降至十餘元。亦可見銀根之鬆。同時政府紙幣之發行，亦較增。中交農四行發行額為三十萬萬元。上海當然亦受其影響。上海法幣既多，乃發生如下之現象：（一）地產交易之增多，廿八年下半年後地產交易大盛。綜計廿八年度地產交易共五千五百六十餘萬元。在民國二十年度上海地產交易達一萬萬八千二百五十萬元。廿八年度誠未能與之頡頏。然在民國二十六年上海地產交易為六百二十餘萬。則廿八年實增九倍矣。

（二）公債證券之漲價：統一公債甲種已低至四十三元餘，至廿八年一月而為六十三元。而上海商工廠之股票，亦逐漸騰貴。證券之所以高漲，游資之增多，實其主要原因也。上海之證券交易，在衆業公所為之。公所在中央路，為英商所辦，於香港註冊，該公所廿八年佣金等收益達三十四萬。上年之證券分實業股與橡皮股兩種。實業股之中復分金融業保險業地產業船塢運輸業公共事業棉業等。共計兩類，有一百五十餘種，各股以英商為最多。各股交易額之總指數，在廿八年一月尚為一三五。至六月中則達一五〇。歐洲戰事發生，紡紗與運輸事業之希望較多，故總指數達二〇〇。其後稍現曲折。橡皮股之總指數廿八年初為一二三。歐戰發生後一躍而為二〇八。蓋至廿九年一月而為三七五焉。廿八年度成交股數為三千一百萬股

。歐戰發生後十一月十二月之內，有一千三百萬股。實佔全年之百分之四十二。論其每日交易之數尤為可驚。大約廿八年九月以後每日交易額自一千萬元漸增至二千數百萬元。廿九年一月十八日共做二千八百五十餘萬。從衆業公所之各股觀之，可見英美法之商業勢力，在上海有甚深之根抵。而華股之入此所者幾絕無焉。此與吾國在上海之實業，有如何重要之影響，不難知之矣。至其價格之漲落，可於其交易之盛衰卜之。即舉一例言之：如屬於地產之美商中國營業公司，其股票每股額面十元。前年八月跌至二角五分。至廿九年漲至十元九角。蓋漲四十三倍云。

三 物價之騰貴 上海自戰事發生以來，物價日趨高漲，一因外匯之緊縮，一因避難者之增多。廿八年之冬每日餓死者有數百人之多，物價之貴其大原因也。上海工人生活指數以廿五年為一〇〇，至二十九年二月為三七七，九約為四倍。大約

- (一) 廿六年八月至廿七年二月為上昇期
- (二) 二十七年三月至五月為低落期
- (三) 二十七年六月至八月為微昇期
- (四) 廿七年九月至十二月為微落期
- (五) 二十八年一月至九月為激漲期
- (六) 廿八年十月至十一月為微落期
- (七) 二十八年十二月至二十九年四月為激漲期

以上各期試分別略述其要點。第一期(上昇期)二十七年二月物價指數為一五八·七。二十六年十二月燃料騰漲，食物次之。二十七年一月雜貨衣料騰貴，燃料微落。此期就大體言，較戰前漲百分之五十以上。此期房金之指數，為二三六·九，

則因避難者多也。第二期(低落期)此期在二十七年五月指數為一四七，衣服雜貨雖貴，而燃料食物低落，故指數低落。煤球因各廠復業，價格以競爭而跌落，約減去二成之譜。火油則於四月間上昇。米及肉類與菜類以交通恢復並見低落。第三期(微昇期)在二十七年八月指數為一五九，此期房金衣服等均稍貴。第四期(微落期)二十七年十二月指數為一四七·五較前略低減。第五期(激漲期)二十八年一月指數為一五一·六，至九月為二八三，此期指數之激增。房金衣服等關係甚少，最重要者為米價之暴漲。米貴之原因有三：一為商人之囤積，二為外匯緊縮，洋米日貴，三為天津封鎖，人心看好。二十八年七月十七日兩租界當局定限價為二十元。本期物價增漲之一般的原因，不外：一、外匯緊縮，二、天津封鎖之影響，三、銅元角票之缺乏，四、歐戰以後囤戶之囤積，五、內地交通之阻滯，六、米價騰貴之影響。第六期(微落期)二十八年十一月指數為二五四五。此期之稍為低落，一因歐戰以後物價之貴，不如想像之甚，二因外匯放長，進口貨之價復落，三米價下跌，其他貨物亦隨之低落。至第七期外匯又縮，物價再漲。

四 二十九年五月間金融界歷史的變動 二十九年五月間上海金融之變動，可謂歷史的變動。自二十八年十月以後，上海游資漸增至六十萬萬元。投機之盛，為前所未有。至五月二日匯豐銀行停給外匯，外匯暴縮。但以歐戰擴大，外匯又暴落。股市紗市並受影響，投機行號，倒閉接踵。是實上海空前絕後之金融變動也。二十八年以來，以中日和平說之流布，英國金融統制之實施，日本內閣之更迭，外匯放長：英匯五辨士，美匯達八元。然匯率仍在動盪中。二十九年一月和平空氣消滅。

美花結價增多。二月中中外收支更覺不敷，又以日商及天津幫之套匯，美棉之結款，國米運輸之困難，洋米之多量輸入，英匯乃縮至四辨士一二五。由平準基金會用基金以維持此水準焉。基金所耗蓋達七十五萬鎊之譜。三月中英美匯兌步降。四日爲三元九角二分又八分之七，二十一日爲三元七角一分半。三月二十五日英國強化匯兌之統制。（特種貨物之匯兌集中制）三月二十九日紐約於英美匯兌率降爲三元五角二分又八分之三。此時上海之美匯，亦低至六元邊開。而紐約之自由英鎊有續跌之勢。投機者日益旺盛。此時英匯由香港平準基金會維持四·一二五之數。而美匯則任其自由。四月中亦復如是。至五月二日而匯豐銀行停給外匯，英匯乃縮至三辨士二五，美匯縮至四元六八七五，以視二十八年十一月之英匯三辨士一八七五，及九月中最緊之美匯五元半，更爲緊縮。五月三日匯豐更減縮，美匯爲四元四三七五，此實爲空前之緊縮也。其原因約有六點：一、沙遜賣出英鎊約值四萬萬元，皆以四·一二五計算，沙遜之觀點，在英法聯軍前途之不利也。二、安定資金之缺乏。三、入超之增多。入二十九年度以來，棉米結款日多，入超逐月增加，一月三百三十萬鎊，二月五百五十萬鎊，三月達八百萬鎊。四、投機對象之轉向。四月底結賬後投機商之投機對象，由貨物而再轉向外匯，人心甚高。五、市場中引誘投機者賣出外匯。平準會維持四·一二五匯率，不免減少頭寸。匯豐銀行，求其收支之平衡，不得不減縮匯率，引誘手持外匯者之獲利出籠。六、金庫券發行計劃之傳說，引起一般人之誤會。以上六種原因，乃造成上海匯市歷史的變動。及外匯既縮，投機者果漸賣出。至五月九日德攻荷比，十日上海市中更集中購

入美匯。及荷比銀行因擠兌而必需多量之法幣，乃相繼賣出外匯。南洋華僑見賣出外匯有利可圖，亦向滬市吐出外匯。五月中旬以後，更以歐洲種種利空消息及六月中意大利之參戰，而得維持英匯四辨士美匯六辨士。投機者亦因失敗而靜息焉。至於上海之金市，因一月中美國借款及日本內閣改組，金價稍落。二月因外匯緊縮及香港幫購金，突出五千元關。惟略因出籠而回跌。復活節後五千三百元。德攻丹麥後爲五千六百元。至五月初，外匯暴縮而爲七千元。及德攻荷比，紐約發生金融風潮，金價由七千元而跌至六千元。至意大利參戰而爲五千二百八十元。此皆金市之大變化也。上海最惡劣之投機，並非外匯與洋股，而爲物品市場之投機。物品之投機以棉紗爲主要。二十九年度之繁榮，即以此故。平時上海存紗約七八萬包。惟至二十九年度則常存二十萬包以外。大都在投機商手中。大批棉紗之買賣僅爲貨單上之交易。投機者除紗商外，尙有大批外行參加，且一二廠家亦參加其中。五月初上海雙馬紗價漲至一千七百元。是時印度紗價尙低於上海百分之三十，故本市棉紗不能運往印度。十日以後紗價暴落，跌去五百元，實以物價與世界一般物價，已失去水平線之故。物品之外，股票之損失亦巨。洋股中以會德豐爲主要。紗價回跌，會德豐亦自一一三元跌至七五元，新股自八〇元跌至四四元，怡和股則自七六元跌至五〇元。至外匯市面雖變動甚大，而損失尙小。投機者所購外匯，大都自上月美匯六元時購入，故法幣重行穩定，其所損失者爲贏利之銳減而已。又有一事須補述者，即歐美貨物之囤積是也。自滬戰後一般較大之投機商人，紛紛囤積歐美貨物，及歐戰發生，彼等復以囤積美國貨物，爲唯一可靠之發財捷徑。

不料自五月中德政荷比以後，美國各項貨物，不論爲正頭橡皮花紗以及其他各種原料；或製成品，均空前跌價。而美國股票亦大事猛瀉。因此上海一切美國物品，市價一致下跌。據外商方面估計，上海國貨者之損失，達二三千萬元之鉅。且本埠其他貨物，如歐洲貨物，甚至中國貨物，亦均隨之下跌。故上海凡以囤積物品爲投機者，不論大小，均蒙慘重之虧耗。此亦二十九年經濟上特別之現象也。

五 金融與實業 上述各節乃集合二十九年上海中外各日報所載關於金融方面之事實爲之排比而互見其關係焉。就中物價指數一節，乃二十八年以前之沿革。歲初之展望，爲新年中之推想。孰知金融之變動，竟有空前絕後之事，發生於其後乎？今三十年中，不知有同樣之風潮發生否？前事不忘，後事之師。物理循環，每有不可思議者在。上海爲四方游資所集，論實業上之進展，在此戰爭之環境中，能有五千家之工廠，不可謂不盛矣。然游資之動向，實不在實業，而在投機。惟金融多變化，故投機事業自應運而生。自投機盛而實業自受其影響。製品受投機商之抬價，而製造者獲意外之利。是有助於實業之發展也。反之原料之價爲投機商所抬高，則成本大而廠商蒙其不利焉。金融界以投機之活潑而不肯投資或貸款於工廠，是亦不利於實業者也。總之實業斷不能離金融而獨立。經營實業者，忙於內部之管理，技術之改良，而於購進原料，出售貨物，每失其機宜。故廠商所盈皆以原有之存貨與原料（即所謂底貨）價值高漲，年終結帳，發見盈餘；至循環周轉之際，如目光呆滯，管理不良，未必能操勝算也。甚矣經營商業之難也！

廠鑄滾機電強南

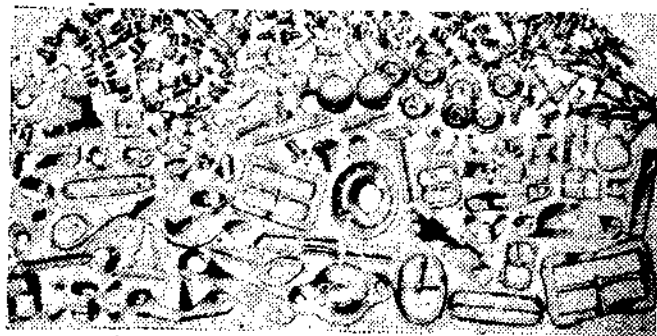

廠址：
羅素街五十四號

專家管理		主辦	
監驗	拋鑄	電力	精工
滾鑄	白金	紫銅	錫
錫	金	銅	鐵
鋁	銀	錫	鋼

各種貨物
迅速交電
電話：二八二七

營業部：
軒鯉詩道一三五號

利達實業公司

供應各廠設計選辦機電用具
經售 英國開寧公司電
鍍磨光設備材料
專辦 中華各大工廠機
電工程電料用品
倡銷國貨常備優良電業出品

經理 豐驗 富豐 卓譽 信著
香港軒鯉詩道一三五號
電話 二八二七

中國最完備之消防機械工廠

震旦

藥沫滅火機
救火幫浦車

保證
最堅固·最輕巧·射程遠·效率高

震旦機器鐵工廠有限公司

電話五七零零

第一製造廠 上海 總行 分行 昆明 重慶 貴陽 衡陽 香港

駐港辦事處：遮打道太子行三〇六號

頁責保用·服務週密



大華鐵工廠

DIAWARD STEEL WORKS

規模宏大 出品精良

事務所：香港雪廠街太子行二樓一八號
電話：二二二八一 電報掛號：五三〇六

工廠：香港堅尼地城爹核士街三二號
電話：三四二六〇

出品種類

新式製彈鋼盔	行軍三用口杯	其他軍需用品	鋁質水壺飯盒	搪瓷軍用水壺	標準工兵器材
築路開山用具				各項軍用鐵剪	



捷和鋼鐵製造廠

採辦國貨！
增加國力！

本廠特聘專家
研究精製各種
防毒面具禦彈
鋼盔鋁質搪瓷
水壺大小風燈
及一切軍需用
品各界採辦敬
希移玉

地址：

寫字樓：大道中十六號二樓
電話：叁四二七一

大 中 工 業 社 出 品

各式鈕釦

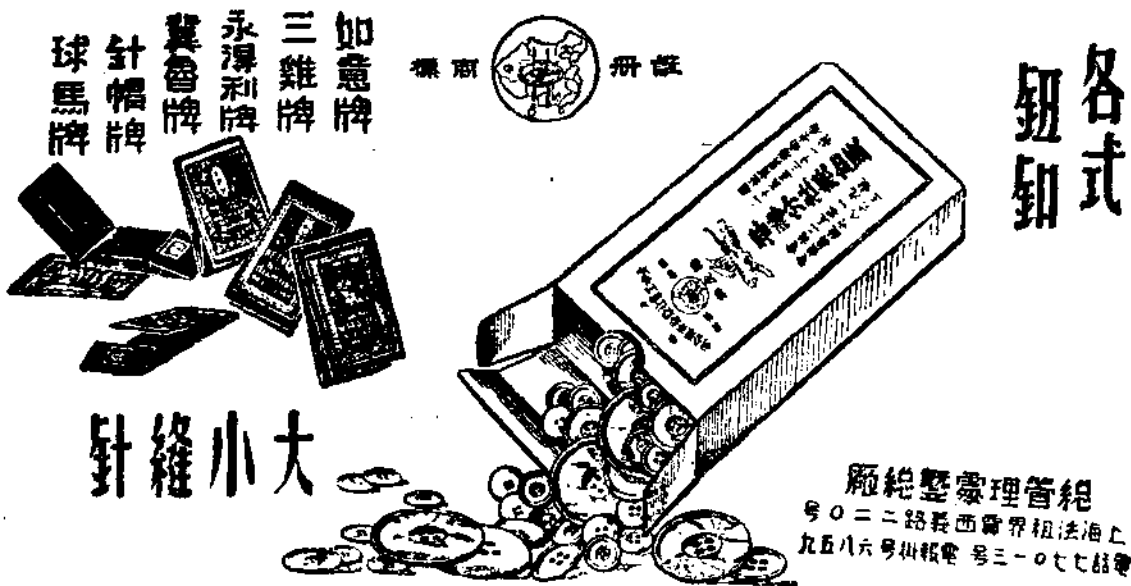

如意牌
三雞牌
永源利牌
翼香牌
針帽牌
球馬牌

商標 註冊

針縫小大

總管整理總廠
上海租界西馬路二〇號
電話掛號九八五九 電話三〇七七

香港第二分廠 筲箕灣西大街三五〇至五〇四號
電話二〇五九 掛報號六八三

許·元·方

憶

蘭

州

(下)

· 從山水人物談到經濟建設 ·

講到羊羣，要減低死亡率，還不是單獨防止傳染病就能做到，畜牧方面同時也要特別加以研究。甘肅一省出產的羔皮，是生下不滿一月的小羊皮。以山羊綿羊合計，每年約在一百萬張左右。假使這將近百萬的羔羊都能長成，而內中十分之六是綿羊，以每頭每年產毛三市斤計算，每年豈不可以增加將近兩萬市担左右的羊毛？我嘗研究甘肅或者整個西北羔羊死亡率特別高的原因，得到下面一個結論，但是最奇怪的，是絕對與傳染病無關。在未說穿以前，也許有人覺得決計不會有這件事。

西北羊羣交配的時期是在夏末秋初，那麼羔羊墜地的時候，豈不正在冬季？冬季在西北很冷，十月以後便不斷下雪，所有的牧草，都深埋在雪底下，母羊吃不飽，當然沒有充足的乳汁給羔羊吮。牧戶深恐怕將母羊拖倒，而羔羊仍舊不能長成，不如趁早將羔羊屠宰，還可以保全老羊一條生命；也有因母乳不足，雖然牧戶並沒有意屠宰，而自行倒斃的，這就是羔羊死亡率特別高一個大原因；也有因冬季氣候特別冷，生下來就凍死的，但是

例外。要談補救，也並不是絕對沒有辦法。要養成牧民積聚飼料的習慣，使得羊羣在冬天大雪之後，也還可以得到正常分量的飼料，同時也不至因為尋食雪層底下潮濕的草根，以致於釀成疾病。（據說羊羣因此得病的很多）。這件事全有賴於國內畜牧專家，肯犧牲一切，深入牧民中間，一戶一戶去宣傳指導。祇要牧民對於牧場能有有計劃的分配，留下一部份專供割草，儲作冬季飼料的用途，在目前西北牧場多於羊羣需要情形之下，根本不成問題。就是將來要擴充羊羣，也應該首先顧到此點；否則一冬天的營養不足，着實足以影響到羊羣的健康，和間接影響到羊毛的品質及產量。我個人對於畜牧根本沒有經驗，這不過是根據常識而想到的一點意見。

西北的綿羊，每頭每年產毛平均三市斤。比較美利奴羊的羊毛產量，祇到十分之一；比較山西改良種的羊毛產量，祇到五分之一；真有大大的改良之餘地。我曾經請教許多國內專家的意見，覺得與其拿外國種來改良，金錢時間耗費均多，而不易收效，轉不如就拿本國優種

先來改良。近年來中蘇易貨，中國西北部的羊毛，幾乎全部運銷蘇聯，因此蘇聯派有專家常駐在蘭州驗貨。他們對於青海寧夏甘肅的羊毛，都有很好的批評，就可惜我們的羊毛品質太不一律，並且對於分級工作根本未做，所以對於羊毛的價值也減低了不少。全國經濟委員會在西北曾有過改進羊毛的大計劃，後來因為戰爭發生，就此停頓。最近農林部與貿易委員會合作在蘭州設立促進羊毛生產機關，以留美畜牧專家顧謙吉君主持其事，顧君曾三次到過西北，地方情形既極熟悉，人事方面也很融洽，經費更不成問題，希望顧君能利用這番機會，為改良西北羊毛與增進羊毛生產方面，放一異彩。

西北雖然是中國羊毛的大宗產地（西北羊毛產量，言人人殊。以我個人的估計，每年不過一千六百萬關斤；青海省約佔一半，其餘一半，甘肅省約佔五分之三，寧夏省約佔五分之二，綏遠省每年產量約二百萬關斤，不包括在內。）但是毛紡織工業並不發達。家庭手工業比較發達的地方，是秦安縣，秦安出產的羊毛襪子，不但在甘肅很有

名，就是在西北各省也都有名。「一榻子」是等於毛呢一類的毛織品，現在流行的有寬窄兩種；窄的寬度不過等於土布，而寬的則有窄的兩倍，顏色以藏青的最為普遍。因為手工織造的原故，多少有點不勻淨，而顏色容易脫落，也是不大受人歡迎的一個原因。照當地人說，秦安的榻子，一天比一天退化；其理由是外國毛織品侵入內地以後，人民都捨此就彼，就日見衰落，日見退步。據此看來，實與南京的綢緞同一命運。自從抗戰發生以後，外國毛織品進口少而價格貴，正是榻子復興的極好機會，可惜竟沒有人注意及此。

因為西北出產羊毛，所以新疆和寧夏都出很著名的地毯，不但圖案使人可愛，就是染工也好。近年來甘肅方面也注意到地毯的生產；蘭州省立工業專門學校，和私人辦的濟生工廠，都有在蘭州織成的地毯出售，工業學校的圖案尤佳，定貨應接不暇；平源有紡織寧夏地毯出售，也很受各方歡迎。

用羊毛編織的，在蘭州有濟生工廠，是袁君鼎三個人所經營，近年因為空襲的關係，已遷洮州（即

臨洮），袁君是一個基督教徒，有一般基督教徒為社會服務的精神，能耐勞，肯吃苦，濟生工廠的前途，正未可限量。

左宗棠在陝甘總督任內，看到西北羊毛產量很豐富，應該自己設法利用，同時對於西北的財政，他承認是「流已無可節，而源尚可開」，於是令他的親信胡光墉，在上海向德商泰來洋行接洽訂購織呢絨機器，成立織呢局，這是前清光緒三年冬天的事。等到機器到達蘭州，已在光緒五年，開工更在六年冬季。織呢局的開辦費，一共是湘平銀三十萬二千一百二十二兩。分拆開來，是機器購置費包括進口關稅共用湘平銀十一萬八千三十二兩；由德國運上海，由上海運湖北，由湖北再運到蘭州，運費保險費共用去湘平銀七萬二千九百七十五兩餘；建造廠屋，購置器具，以及開辦時期的華洋員工薪餉，共用湘平銀十一萬三千五百兩餘。不過機器購置費裏，還包括了左宗棠同時想辦水利用的開井掘河機器，究竟這兩種機器，佔織呢局機器購置費中之若干，因為左宗棠在報館案內並未提明，到現在更無從代為分析。

毛織品以英國貨最出名，毛紡織工業亦以英國的歷史最為悠久，而左宗棠當日偏向毛紡織工業新進之德國，訂購機器，大約是他的親信胡光墉，習與德商往來，所以遇事就倚賴德商。同時西北地方極冷極苦，而德國特別富有吃苦耐勞的精神，所以左宗棠捨棄了有歷史性的英國毛織機器，而採用新興的德國毛織機器。

前清末造，官辦的實業如雨後春筍，當時統稱之為洋務。可是結果都逃不出一個公例，就是「其興也勃焉，其亡也忽焉。」縱使不至完全銷聲匿迹，也免不了「一敗塗地」。有張之洞的漢冶萍，李鴻章的招商局，更不能沒有左宗棠的織呢局，來作陪襯。織呢局開工於光緒六年冬季，不到三年，這個甫能扶床行走竟嗷嗷呼喚的小兒，便歸夭折，空辜負左宗棠希望他長成的一片熱心。（光緒七年正月，左宗棠在北京寄書楊昌濬，詢問織呢局工作情形曰：「織呢局現有成效可觀否？十年舊履，至今猶魂夢難忘！」）

，創議於光緒三年冬。及機器購運到蘭，已在五年冬，到六年冬纔開工，至九年即改為洋織局，至卅三年又改為織呢局。民國元年由官商集資合辦，更名為甘肅織呢公司。四年又復停止。十五年改名為織呢廠，重行開辦，未久又停辦。廿三年甘肅建設廳籌備恢復，未成事實，後為軍政部改為製呢分廠，實際上祇出品軍用毛毯，並且產量也很少。廿八年冬季日機襲蘭州，機器大部被燬，復迫得停工。

中國一般官辦實業失敗的原因：第一、祇籌集到買機器造廠屋的經費，而不顧到流動的資金，以致無法週轉；第二、以做官的方法來辦理實業，換一句話說「利則歸己，害則歸公」；第三、所請到的外國技師，不過工頭之流，論經驗固自餘，講學識則不足，偶然碰到一個困難，或他尚未經過的意外問題，便至手足無措；第四、在上者雖有發展實業借材異域的決心，在下者仍不免存了一個敷衍塞責視外人之心理，以致華員洋員之間，意見格格，無形中就誤了許多大事。織呢局的失敗，除了一般情形之外，還有幾個特殊原因：其一是羊毛

中所獲雜質太多，須用人工選擇，以致羊毛成本加鉅；其次是織呢局所用的水，量既嫌不足，質亦嫌不佳。最大原因，還是出品既不及洋貨好，價值又比洋貨高，在當地是無此銷路，到大都市又難與洋貨競爭。同時左宗棠離開西北，繼任者誰還愛管這種閒事？說不定還存心嫉妬，希望織呢局越早失敗越好。有此種種原因，而左宗棠苦心經營艱難締造的蘭州織呢局，便不免於曇花一現。

蘭州織呢局，在西北固然是創舉，在全中國也可以算是創舉，要是當時的人，都能以左宗棠之心為心，在朝在野，一致愛護，一致推進，同時並注意到原料——羊毛——的增產，到現在經過數十年的不斷改良，說不定中國的毛織品，在國際市場上也可以佔到一個地位。我現在可以舉出一個強有力的證據，證明中國的羊毛，除了做地毯以外，也適合於紡織用途。八一三抗戰以前，軍事委員會資源委員會派畜牧專家顧謙吉君陪同英國專家某君到西北考察畜牧事業，順便採集了一些羊毛樣品，帶到英國，去試行紡織；等到抗戰第三年——一

九三九年——冬季，居然在中國陪都——重慶——，看到用純粹西北羊毛織成物各色各樣毛織品。祇可惜數量太少，不能普及到社會上去，所以這件事始終祇有極少數人知道。

西北的羊毛貿易，在抗戰以前多少年來，完全操縱在洋商手中。天津各洋行買辦的勢力，分佈到西北的每一個角落裏。他們不但經營羊毛，一切畜產品都在他們壟斷之列，仗着雄厚的資本，和豐富的經驗，沒有一個華商堪和他們競爭，眼看着偌大的利益，都給外國人賺去。要不是七七抗戰發生，這種局面到如今也恐怕還難打破。

現在的情形完全改觀了！天津洋行的莊客，一個個從西北撤退，這並不是我們的政府不友誼，來驅逐他們，而是戰時環境逼得他們不得不走。我們都曉得西北的羊毛，甚至一般出口物品，從前運到天津，是從水路先到包頭，再由包頭上火車，（平綏鐵路、北齊鐵路）轉往天津。從盧溝橋戰事發生以後，這條路根本斷絕，所有西北原來由天津出口的外銷物資，一概都不能再出去。洋商看見無生意可做，而又不願

意白白的賠貼花銷，於是將各處所設的莊客都撤銷。抗戰對我們是一個很大的犧牲，但是因此也收回了不少權利。就拿西北對外貿易而言，的確是一個很好的轉機。我們怎樣把握這種好機會，並且利用這抗戰時期樹立下一個好的基礎？是主持對外貿易者一個很大的責任。

當戰事發生，西北和天津交通斷絕以後，向來仰仗畜產品，換取金錢，以資生活的西北牧民，曾受過一度極嚴重的經濟壓迫。價格低落還是小事，根本就沒有銷路。一時公私經濟都有陷於崩潰的趨勢。因為皮毛通過稅和出口稅，作了地方收入上的一個重大部份，並且因為皮毛滯銷，地方購買力降落，也影響了輸入品的稅收。甘肅省政府為救濟民生和解決本身財政問題起見，要求中央貿易調整委員會在蘭州設立西北辦事處，收購甘肅的羊毛，以中央八成地方二成的定例，分任收購資金。甘肅省政府所担任的是國幣二十萬元，二十七年三月間開始工作，成立不久，中央對蘇聯易貨合約成立，需要大量的畜產品，甘肅省政府以其與原來成立時性質不同，就退出由中央自辦。於

是收購的範圍，就擴充到一般畜產品，而收購的區域，也不限於甘肅一省。這三年中間，貿易委員會在西北用於收購物資和運輸上的金錢，不在數千萬元以下，一方面完成了以貨易貨的使命，一方面使地方經濟復活。並且因為大部份貨品都須經過蘭州再行起運，便造成蘭州在抗戰時期意外的繁榮。

西北羊毛的品質，從大體上說，要算青海出產的最受蘇聯方面歡迎。我曾有機會和蘇聯專家研究到蘇聯羊毛改進的情形，他說蘇聯改良羊毛，是下過一番很大決心，並費去很多金錢的。在某一個區域內，祇有某一種羊，所以出產的羊毛，都歸一律。萬一有疾病發生，立刻用隔離的方法，來防止傳染擴大，如果認為需要全部屠宰時，也在所不惜，毛織廠是就產地而設立的，譬如甲地所產的羊毛可織成細呢，便將細呢廠設於甲地，拿廠來就原料，和拿原料來就廠，其經濟與不經濟，相差是不可以道里計的。蘇聯承帝俄之後，在短短二十餘年間，一躍而為世界有數的強國，決不是偶然和倖倖成功的。羨慕和嫉忌蘇俄的人們，應該都平心靜氣，

對於蘇聯在短期內致強的原因，深切的加以研究，不可一味瞎恭維或者不斷的咒罵。

從前很多在上海的華商種廠喜歡用美麥或澳洲小麥，很多的華商紗廠，喜歡用美棉，難道他們都不知道愛國，不曉得外匯麼？原因是外麥外棉品質一律，而華麥華棉品質過於參差。西北的羊毛，也有同樣情形。不但此省和彼省的羊毛不能一律，甚至一個地方的羊毛，也不能一律。所以「羊毛標準化」，要列為改良羊毛問題中的初步工作。其次羊毛中攪砂攪雜質，也是影響西北羊毛在國際市場上地位和價格一個重大原因，同樣應該急切糾正。我個人曾經做過一個小小試驗工作，西寧羊毛經冷水洗後，平均約去砂土雜質百分之四十弱，寔夏羊毛或須超過此數。用現在這般高的運費，去運送挾有將近半數泥砂的羊毛，到迢迢的外國，這是多麼不經濟和多麼不合理的辦法！聽說貿易委員會已與中國毛紡織公司約定，在蘭州合辦一個洗毛廠，我們都眼巴巴的望他成功。

西北的畜產品，除了羊毛是大宗以外，羊皮、牛皮、駝毛、山羊

絨、以及羊腸牛羊骨也都有大量出產。羊皮中可分為綿羊皮和山羊皮兩種，而綿羊皮中又有老羊皮和羔皮之分。西北的老羊皮都供內銷用途，因為西北的氣候變化靡常，同時棉布皆貴，所以一件沒面羊裘，竟成為西北勞動者，尤其是上長途的人們，無冬無夏的恩物，白天可做大衣穿，夜間可當作被蓋，雨天還可代替雨衣，和狂風暴雨相抵抗。在以往物價低廉的時候，一件沒面羊裘的代價，不過是四五元，到現在雖然是已經賣到二十餘元的高價，但是那一種東西不賣上十倍八倍？拿一件沒面羊裘和一面棉大衣比較，結果還是沒面羊裘便宜得多，而且耐久。老羊皮中有名「番皮」的，產於藏民區域。張大毛厚，最受人歡迎。

羔皮的情形，和老羊皮恰巧相反，他主要的用途是外銷，在國內很少需要。羔皮外銷的標準，是毛短，皮板有韌性，無刀傷。西北羔皮唯一缺點，是皮板太脆，經不起一扯就破，因此而被淘汰的，最高時竟達百分之三十以上。原因是牧民不知晒製的方法，將剩下的生皮，放在烈日下，甚至攤在沙地上曝晒，一不經心，皮板就因晒得過度而發脆。西北羔羊皮出口量，在抗戰後最高紀錄是一九三八—一九三九年之五十餘萬張，還有從流產羔羊身上剝下的皮張，叫作胎羔皮，也是外銷貨品之一種，價格較羔皮高上四五倍，因為大利所在，竟有人用手術取下胎羔剝皮出售，這種殘忍行為，不但斷送胎羔生命，並且影響母羊健康。有時過她也不免犧牲生命。實業部為維護羊羣繁殖起見，曾下令嚴厲禁止，結果是禁令雖嚴，違法剝取者仍不在少。要不是歐美婦女肯放棄這種時裝的話，根本沒方法制止這種不人道的行為。

山羊皮完全是外銷品，山羊皮中的羔皮，俗稱猾皮，以毛短而卷曲者為上，是供給歐美婦女製大衣用的，價格比細毛便宜，而光彩也還不差。山羊皮則係供製革用途，國內山羊皮，以四川所產者為上品，西北山羊皮，祇不過是三等貨，最大的毛病，還是皮板太脆，一扯即破，不很受製革者的歡迎。其次油板刀傷也各佔相當成分。以上各點，影響於西北山羊皮的銷路很大，主管機關應該編製淺說，並派員深入民間，家喻戶曉，纔有改良和挽救的希望。羊腸可說是西北的唯一產品，從前都銷往美國，有天津美商洋行派人到西北設莊收購，用途係輸往歐美，作灌腸之用。豬腸外銷的標準，係愈細愈貴，而羊腸則恰得其反。西北羊腸以產自番地者為最佳，每年產量可達五六萬根。

駝毛山羊絨質地都比羊毛柔軟，而產量又少，所以價值都在羊毛兩倍三倍以上。駝毛以產自養駝者為佳。（不駝備專供繁殖用的名叫養駝），駝毛的產量，每駝每年至多五斤。山羊絨有紫白兩種，品質上無大差別。山羊絨內雜質甚多，挑選時頗費人工，假使能在梳毛時多加注意，可為後來省去不少工夫。蘇聯專家對於這一點，曾經提供我們特別注意。

西北的牛皮，在外銷上根本沒有什麼地位。第一，是品質太差，第二，是產量有限。所以當地的牛皮，幾乎全部供給當地製革用途。甘肅建設廳在蘭州有一個製革工廠，規模雖小，成績倒還不差，出品的東西，很受一般人歡迎，尤其是皮鞋，大有供不應求的情形。上年有一位在德國專攻製革回甘的蒲敏功君，是甘肅本省人，甘肅省政府曾派到甘

肅各地調查考察製革情形預備設廠大規模製造，在我離開蘭州的時候，這件事還沒有具體化。聽說所願慮的還有製革化學原料供給問題。

甘肅的牛羊骨，因為當地人不知道利用，所以委棄得遍地皆是，有些鄉下人拿他來壘砌牆頭，來代替磚頭或土坯，這是多麼可惜的一件事！上年劉鴻生先生到蘭州，我向他建議，在蘭州創設一個火柴原料廠，首先利用西北的獸骨來製磷，同時研究製造肥田粉方法，以補救西北氾氾的不足。劉先生頗為贊同，祇是到如今還沒有實現，大約是因為中國毛紡織公司的機器輸入太困難，使劉先生有此前車之鑒。所以對於在西北設廠的一件事，不得不格外慎重考慮。

還有很多容易為研究西北者所忽視，而實際頗有提倡價值發展希望的一種畜產品，就是酥油 (butter)。甘肅的拉卜楞臨潭，清海的貴德，凡是藏民聚族而居的地方，都盛產酥油，他們自己消費不了許多，但是製造又不得法，不特帶着很重的瘴氣，還不免混雜一些牛毛在中間。因此除了藏民本身以外，竟很少有人領教。於是這樣富有維他命

的食品，竟消耗於佞佛之用，各廟裏大大小小的海燈，每年間吸食的酥油，累積起來，着實可觀。有些肥皂工廠也採用酥油作原料，真正不免過於浪費物力。要是有人肯設廠提煉，並加入防腐劑，用罐頭裝至各大都市銷售，無疑地可抵制一部份的澳洲舶來品。

西北的羊毛價格很低，在當地祇供藏民織補帳幕之用，在拉卜楞羊毛市場中，因為羊毛是論捆出售，不許拆看，所以就有許多不講商業道德和信用的藏民，將羊毛夾在羊毛捆中出售，這種愚昧的行爲，誠然可恨，然而實在也由於羊毛太無出路。現在甘肅的油礦已大量出產，產油，若是在西北製造羊毛氈，便可化無用爲有用。不知道中國的實業家肯下點工夫，對這問題加以研究否？

總而言之：西北是中國天然牧場，甘肅是這個天然牧場中的一部，要增加甘肅人民的財富，並且要高速度的增加甘肅人民的財富，莫過於從畜牧方面着手。目前政府方面既在蘭州成立防疫機關，又在蘭州成立羊毛改進機關；人民方面，正可利用這個機會，要求政府機關

，指導改良的方法。同時虛心接受。更希望政府機關，能以和平誠懇的態度，和百折不撓的精神，幫助人民來解決關於畜牧的一切問題。而第一步先要取得人民的信仰和諒解，那第二步纔能談到改進；否則用力雖多，成稿恐怕難有表現，不免又像以往西北之改良畜牧事業，豈不可惜。

棉花雖係熱帶植物，但較寒地帶，也非絕對不能生長。甘肅產棉的區域，據建設廳調查，共有徽縣、正寧、天水、成縣、高台、敦煌、武都、文縣、靖遠、皋蘭、兩當、武山、等十二縣。但據另一方面調查，則河西之臨澤、金塔、鼎新、酒泉等縣，亦皆出產棉花。二十八年夏季，中央大學農學院派助教俞啓葆君至河西一帶調查棉作情形，據他表示，河西可擴充棉田五萬畝，並且提出自紡自織，提出以解決外銷物資包裝材料的問題。他又說河西一帶棉種的特點，爲適宜於氣候較寒區域的種植，他曾採集此項棉種，寄至甯夏試種，以期併力解決西北衣着問題。按甘肅進口貨物，棉布兩項均佔大宗，民國廿一年份，甘肅輸入貨物總值四千六

百餘萬元，以洋布之三百十四萬八千餘元，佔第一位，而棉布二項總值竟超過輸入總額十分之一以上，而達四百九十九萬四千餘元。民國二十二年份，輸入總值六千四百五十六萬七千餘元，仍以洋布之四百七十一萬餘元，佔第一位，而棉布兩項則竟達七百十五萬餘元，仍超過輸入總值十分之一以上。(見蘭州之工商業與金融)。欲挽救甘肅入超問題，首先要解決甘肅植棉問題。甘肅自禁種鴉片以後，騰出原來種煙之地很多，如果全數改種穀類，也不免有穀賤傷農之虞。而布疋則感覺對於甘肅人民異常需要。假使不是提倡裸體運動的話，植棉一舉，似應由地方政府特別獎勵提倡，同時對於紡織手工業，也應積極鼓勵。在本省棉產尚不敷供應的時候，也不妨由政府向陝西採購大批棉花，照本發售，來養成這種家庭工業。

還有一種纖維工業，在甘肅頗有發展希望的，是麻紡織。甘肅岷縣、華亭、西和、武成、榆中、臨洮，還有很多其他縣分都產麻。在岷縣已有手工織成的麻布，供給當地人民做衣料。甘肅纖維質比較豐富，產質色皆佳，僅長度稍遜。(陳廣

雅西北視察記)所可惜的，甘肅或者也可以說是整個西北，對於麻的用途，除了大麻以外，注意的不在纖維，而在種子。西北日常所用的清油，就是亞麻子做的。亞麻有紅白之分，但在榨油方面並沒有多大區別。青海所產的亞麻，較甘肅尤多，所以大宗清油的產地是青海。蘭州十萬以上人口所吃的清油，都是用牛皮袋從青海運來的。中英庚款董事會英人(Mr. ...)君對於提倡植麻極爲熱心，他曾帶了蘇格蘭的亞麻種，交給甘肅省農業改進所試種，結果成績甚佳。甘肅的大麻可供織麻袋用途，目前西北的羊毛，皮張運到蘇聯，西北的食鹽運到陝豫，都用布袋，既佔去一大部份人民的衣料，同時也容易破損。要有人提倡織粗麻布來做包裝材料，銷路是絕對不成問題。等到耕田面積擴充，食糧產量增加，隴海鐵路完成，運輸便利運費減低，甘肅省能以剩餘的糧粟輸出時，麻袋的需要還要隨着時代大大的增加。甘肅在目前所最感缺乏，而應首先解決的，是衣着問題。蘭州的婦女，有至十八九歲而尚無褲子穿的，其餘各地，十歲以下兒童，下身裸露，已成

常事。這固然由於地方窮苦，也由於布疋完全係輸入品，價格特別貴，所以弄到穿衣服竟成爲有產階級方能享到的權利。假使能盡量增加羊毛棉麻的產量，使價格因產量增加而減低，同時對於棉麻羊毛紡織一般注重由手工紡織而演進到機器紡織，使製造成本也減到最低限度，如此積極推進，甘肅衣着問題，或不難有解決的一天。

藥材在甘肅輸出品中，着實佔有相當位置。民國廿一年份甘肅省輸出總額一四、六二五、九四一圓，藥材佔四、八二〇、四二六圓，幾達輸出總額三分之一。民國廿二年份，甘肅省輸出總額一五、三六七、三七一圓，藥材竟以六、〇五三、一九五圓，超過輸出總額三分之一以上。甘肅出口的藥材，最大宗的要算當歸，其次則甘草、大黃、秦艽也都佔相當數量。前三者在國藥中用途固然很廣，可是同時也是重要外銷貨品。後者則祇能在國內銷售。甘肅的麝香，出產在臨潭拉卜楞河西等處，產量雖不很多，價值却相當大。品質也相當好。國藥外科丸散內需要甚多，銷往外國者則爲製香水的原料。隴南一帶接

近四川地方，如文縣、武都、西固等處，也出有銀耳和蟲草等物，但是在輸出藥品中，不佔何種重要地位。

甘肅有這樣豐富的藥材，不知道利用，不知道提煉後再行輸出，致使一部份價值，都消耗在運費上。這是多麼不經濟的一回事！提煉當歸和大黃，雖然還沒有人做過，可是用甘草熬膏，運銷外國，芬蘭的商人維利俄斯就曾做過，並獲巨利。國內的實業家，何妨將眼光移轉到這一方面上去？中國銀行已經投資在蘭州成立了一個製藥廠，可說是化學工業在西北的先河。

甘肅的農產品，以小麥爲大宗，在鴉片尚未禁絕以前，間有民食不敷的情形，到現在，以往種鴉粟的地畝都改種小麥及雜糧，所以甘肅未來的問題，倒不在如何解決民食之不足，而在如何解決民食之過剩。因爲民食不足，固然可以造成社會上的騷動，而糧食過剩，也足以引起農村經濟的恐慌。甘肅的氣候高燥，糧食原該可以保藏，甘肅常常大旱，往往釀成旱荒現象，原應該有一種積穀防荒的辦法。可是這辦法不能普及於全甘肅省，隴南一帶，倉庫害虫很普遍，倉穀不易

存儲，存倉的小麥不上一年，便都被麥蛾食盡，僅餘留外面一層空皮。所以要解決糧食過剩問題，應該恢復以往積穀辦法，由地方政府設常平倉，在豐年穀價低落的時候，由政府大量購儲以調節糧價，待至糧價上升時，就得停止收購。等到青黃不接穀價高昂時，須放出一部份來平衡市價，不過在設置常平倉以前，須首先解決倉庫害虫問題。

現在各方面都注意到甘肅的水利問題，假使甘肅境內應該舉辦的水利，都舉辦到相當的程度，同時對於深耕方法也知道講求，那麼甘肅的糧食過剩問題，豈不愈加嚴重，決非設立常平倉就能解決麼？但是，這決不值得我們過於憂慮。因爲到那時隴海鐵路業經完成，過剩的食糧，運銷絕對不會再成問題，假使外省糧價過低的話，也可以用作製造酒精原料，雖然用穀類製酒精，不是一個很經濟的辦法，但是爲要利用過剩糧食而拿他來作原料，其情形便不相同了。

甘肅的工業，萌芽於前清光緒初年，在蘭州織呢局以前，先有製造局，也是左文襄創辦的。製造局能自己製造兵器，左宗棠攻打肅州

的開花砲，便是蘭州製造局的出品。俄國武官索思諾福齊曾參觀和試驗過蘭州製造局出品的武器，也嘖嘖稱賞。製造局的機器，也是左宗棠向德國買的，因為左宗棠相信德國人，所以在左宗棠時代，西北的每一件工業建設，都不能與德國人無關。甚至左宗棠死後，繼任他的，還本着這個一貫政策。宣統元年升允建造黃河鐵橋，仍與德國訂約，這是一個好例子。左宗棠爲什麼這樣相信德國人呢？第一、西北是一個邊遠窮苦的省份，地方建設還沒有多大的實力，其他歐美商行，都不願老遠的來，貪圖這點不值一顧的生意；而德國商人呢，在東南既不能與英美人競爭，便不得不另闢蹊徑。第二、左宗棠生成湖南人仗爽的性格，德國人也生成日耳曼民族仗爽的性格，雙方接洽，易於投機。第三、宗教方面，德國人在西北已有相當勢力，我們曉得凡是某一國牧師所到的地方，就是某一國經濟勢力隨着到達的地方，這是俾斯麥威廉第二所定的國策。德國商人秉承這種國策，來西北做生意，當然有許多遷就的去處。恰好左宗棠是一個好大喜功的人物，正

好投其所好，這是我個人一點觀察，是非還待研究。假使當時的左宗棠，能以利用德國機器的心，更進一步而利用德國資本，同時在朝的一般袞袞諸公，少唱似是而非的高調，則西北工業發展的情形，決不是今日一般人所想像。我們試一檢討英、德、蘇聯、日本、以及其他工業國家發達的過程，有那一國當初不是利用外資的？利用外資從事於生產用途，決不是飲鴆止渴。獨可惜左宗棠當日有勇氣借外債來抵補西北的軍政費，而沒有眼光利用外資來開發西北的實業。

中國的整個工業，也是萌芽於光緒初年，要是當時政府當局，和國內一般實業家，都能放大眼光，不貪近利，不圖近功，能夠早日在西北大陸上，佈成工業網，何至於像今日戰事稍有轉移，便會將整個一點工業基礎，淪落於敵人掌握之中？更何至於在這般軍事惶惶，運輸困難之際，在後方要忙着運機器，造廠房，和憂慮到生產不敷供給需要的一般問題？

「殷鑒啓聖，多難興邦。」這兩句話的確是千古顛撲不破的名言。在九一八以前，談開發邊疆問題

的，祇知道有東北，而很少有人注意到西北。九一八以後，東北不是我們的力量所得而開發，於是大家的口號，一變而改爲開發西北。「開發西北」口號的時髦，在當時有過於巴黎的時髦。但是口號自口號，事實自事實，一直到蘆溝橋事變，八一三淞滬戰事發生以前，那些嘍裏高唱開發西北的名流，除開戴季陶宋子文兩位先生以外，誰也沒有看見西北的片影。抗戰發生以後，古老的蘭州城，也隨着時髦的口號時髦起來了。在那裏可以得到的內地以往所不能得到的享受，中國旅行社蘭州招待所的鋼絲床，代替了隨海旅社以及其他舊式旅館的土炕和硬板鋪。陶樂泰的四川菜，中央菜社的揚州麵點，代替了名勝園忠信園一類材料雖然極端豐富，但是不合於外路人口味的蘭州式滿漢全席。於是一般很願意做一點時髦事業，而同時又顧慮到個人享受的西北開發者，便都不遠千里而來到蘭州。歐亞航空公司的飛機，和西北公路局的汽車，一批批帶來這般時髦人物。祇可惜到如今爲止，到西北計劃開發的雖不少，而真正能說到做到的，祇還有資源委員會錢乙

葵先生一人。這種情形，所給予蘭州以及整個西北人的不良印象太大。在他們看起來，你們高談開發西北不過如此，你們祇是能說不能行的一般傢伙。到後來再有人真正想開發西北時，恐怕很難再得到西北人的信任和贊助。所以敢希望真正有志開發西北的，不要說，祇要做。千萬不可口裏是天花亂墜，結果是空中樓閣，不但是害了自己，並替後來的人也斷了去路！

蘭州在今日已成爲了西北的金融中心，國家四大銀行，中央，農民在抗戰以前便已到蘭州設立分行，中國交通也接踵而至，向來不爲人重視的甘肅地方金融機關，甘肅省平市官錢局，已於前年六月間蜕化爲甘肅省銀行，一個依法組織有資本五百萬元的正式銀行；他和一般地方銀行一樣，向中央取得發行權，發行了有限制的輔幣券。在省會尤其在外縣，都很受人民的歡迎。他幫助甘肅省政府推行補助農工商發展議案的決議案，在全省佈滿金融網，分行和辦事處在全省六十六縣中，已設置了三十多處。極西的安西，敦煌，東北角的西峯鎮，和深入藏民區域的拉卜楞，都有省

銀行的分行或辦事處。向例省銀行是省政府的外庫，但是甘肅省銀行絕對是一個例外：第一甘肅近年來財政整理得很有辦法，不需要向省銀行挪借，第二甘肅的當局，都十分熱心愛護省銀行，決計不願開此惡例。自從省銀行擴充資本增設分支行處以後，一向被壓迫呻吟於高利貸下的農民商民，都解除了桎梏。省銀行是一個呱呱墜地不滿兩歲的孩子，可是他所負的使命，却也不讓一般成年的哥哥。有時因為地位的關係，也許還要特別的加重。很盼望這個孩子能夠無災無難，長命百歲，不要再蹈以往幾位哥哥的覆轍。（甘肅以往省立金融機關，因失敗而改組已不下六七次。）

蘭州的錢業，資本大半是陝西幫或山西幫的，就連夥計也多半是山陝人。蘭州的錢莊多半經營副業，囤積雜貨布疋茶磚是他們拿手好戲。鴉片煙未禁絕以前，賣買鴉片煙土也是錢莊變做的副業之一。

蘭州以往就是西陲重鎮，所以名勝古跡也特別多。講名勝當然要首推五泉山，五泉山是以甘露、掬月、華子、蒙、惠，五個泉得名的。山上建築物最初都是明代洪武朝

的遺跡。乾隆四十六年和同治六年兩次亂事，大部份已被燬。邑人劉爾忻先生出來募修，纔漸復舊觀。劉先生是一個不慕榮利的地方人，他授職翰才院編修以後，就散屣功名回到故鄉來培植後進。當地的文化事業多半係他手創。他不但有高深的學識，而且長於經濟，他能運用極少的經費，來舉辦很大的工程，修復五泉山就是一例；他能算出用多少磚瓦、多少木料、土木匠人都無法欺瞞他。蘭州人爲紀念他修復五泉山的勞績，在五泉山代他樹立一尊銅像。蘭州社會上知名之士，大半都是他的門牆弟子。

五泉山的勝處，是在那裏有蔥鬱的林木，和潺潺的泉聲，當夏日炎炎的時候，一到那裏，就無異服了一帖清涼散。在蘭州其他地方絕難找到這種境界。可惜近年來五泉山被機關備用，一般游人再沒有欣賞的機會。

五泉山而外，後五泉，雷壇，小西湖，北塔山，中山林，也都是蘭州附郭可以遊覽的地方。從雷壇通到城內山子石，聽說有一條隧道，是明代肅王修的，因爲肅王好道，每夜必到金天觀一雷壇一與修行

者講道；可是由街上往來多麼不方便而且危險！就有人獻議從花園裏鑿通一條地道直達雷壇，（明代整個內城都是王府，山子石是王府裏的花園，名叫凝熙園，因爲堆有假山石，所以又叫山子石。）以後肅王再到金天觀，便可無須更由街上經過。現在這條隧道依然存在，但可惜好道的肅王悠然長往，而隧道的通塞竟也沒有人關心過問。

金天觀的東北，橫跨在阿干河上的，有蘭州市有名的建築物——握橋，握橋不僅在蘭州的建築物中稱得起美麗無比，恐怕就在全中國的建築物中也都配說是一個意匠經營的傑作，他的美麗處，是一座十餘丈的長橋，在下面並無一根支柱，宛似一條長虹橫跨在河上面，所以他又叫做「臥虹橋」。

省府後花園也是蘭州名勝之一，（左宗棠甘肅督署園池記云：陝甘總督使者駐節蘭州，其署明肅王故邸也。基宇壯闊，園亭之勝，爲諸省最。地接西域，冠蓋絡繹於道，宴會多在節園，所以盡賓主之歡也。嘉道間那彥成三公督陝甘，修葺益勤——）在那裏有參天合抱的古木，有枝幹蒼老的牡丹。中間

巍然高踞在一個高阜上的，是原經左宗棠手建而在張廣建手裏重修的棧亭——現在通稱爲船亭——這個建築物雖然已經陳舊，可是還沒有失去他的重要性，除了每星期兩次的省府會議在那裏舉行以外，其他重要的會議和宴會差不多都在那裏舉行。外來的妻人和貴賓，可以不知道民政廳教育廳在那裏，而沒有不知道船亭在那裏的。在蘭州城裏，你假使聽見某人說，我要到船亭去，無疑地他是去出席會議或參加宴會。每一個外來參觀訪問政察或視察的人物或團體到蘭州，船亭一定要紛紛擾擾的熱鬧上幾天，然後再慢慢的恢復到他日常的靜態。

棧亭的聯額都是左宗棠手筆，我第一次看見時，就隨手抄下，現在這一冊早已過時的日記，幸虧還在身邊，特意尋出來轉載如下：

聯文：八月棧橫天水上，
迢迢來長故園春。

匾額上題「一繫」兩個大字，其下綴以跋文曰：「余以湘上農人謬任軍事，特節秦隴，邊事略定，以病乞休未得，於節園開畦種菜，頗得故鄉風味，阜間曠地，劣容棲止，乃縛葦爲屋，其

形如樣，以博望故事實之。回首躬耕，如在天上也。同治十二年春恪靖附題。

後花園裏最有名的古跡，要算碧血碑。當崇禎十四年間，「闖賊」李自成的部下攻陷了蘭州，肅王識鉉被殺，肅王妃顏氏趙氏顧氏顧田氏楊氏率領宮人二百餘人，想由王府花園上北城樓投黃河殉國。不料「闖賊」追得太急，顏妃恐怕被執受辱，就撞死在肅王前所書的碑上。其餘妃嬪宮婢自勿死的，縊死的，和自城頭上跳下粉身碎骨而死的，頃刻都盡。事平後地方人士將一般殉難者合葬在一個大塚裏，現在棧亭前面隆然高起的貞烈遺阡，就是當年殉難各嬪妃埋骨之所。阡上有一碑亭，亭內還深藏着顏妃當年碎首而死的那一塊石碑，到如今血痕斑斑，每逢陰天，格外明顯。

蘭州還有兩個最老的建築物：第一是現在西大街的民衆教育館，他原是唐代薛舉的故宅，（薛舉，金城人，武勇善射，殖產鉅萬，好結納邊豪爲雄長，隋大業末爲金城校尉，與子仁果起兵，自號西秦霸王，建元秦興，盡有隴西地，衆十三萬，遂僭帝號於蘭州。武德初秦王禦之，大敗，謀乘勝直趨長安，方行，病死。仁果立，證舉爲武皇帝，未葬，而仁果滅。）後來捨爲莊嚴寺的。館內有塑寫畫三絕，佛緣生動，衣褶細疊，迎風欲舉，絕也。元李溥光所書「勅大莊嚴禪院」字體迥勁，真逼顏魯，寫絕也。壁上觀音像既錫好，而所披白衣，覆首至足，儼然紗縠，柳色經久，翠色如新，相傳唐吳道子所繪，縱然未必，當亦出自宋元高手；畫絕也。第二：前年冬日日機空襲蘭州被炸燬的普照寺，也是唐代貞觀年間的建築物，寺內有唐人的壁畫，栩栩如生。可惜現在祇牆下斷瓦頽垣，來供後人憑弔。

不要忘記，蘭州還有兩個最老的也很整齊。私人方面，如秦家花園，鄧家花園，（鄧德興先生私園）皆曾極一時之盛，可惜現在都欠整理。在目前花木之盛要推顏家溝照園，照園是蘭州教育家水楚琴先生（梓）的家園，水先生是一位滄於名利的人物，他很能傳他老師劉爾斫先生的衣鉢，自從在北平畢業大學以後，就回到家鄉辦教育。中間雖也曾一度到首都和安徽擔任了一短時期的政治工作，這不過要表示教書匠不僅是會教書，過了不久，仍然回到故鄉，從事教育事業。照園是水先生平平地造起，二十幾年的心血，畢竟不白費；現在到蘭州的中外人士，誰想不到照園瞻仰瞻仰？在蘭州其他園林中，所看不到花木，在照園裏都可以看到；足見得水先生搜集之勤了。照園裏最使人愛慕的要算坐春軒，（戴季陶先生替水先生題的齋名，有戴先生手書的橫額，）門前幾樹梨花，窗外一叢綠竹，春天的花香，夏日的竹影，都足以引起我對於坐春軒的回憶。

甘肅做督軍，水先生正當着中學校長。張廣建是袁世凱爪牙，當然極端仇視國民黨員，即因此引起水先生大大的不平。有一天水先生藉着幾杯酒蓋了臉，站在轅門口面對督軍衙門就指大罵張廣建，別人都替水先生捏了一把汗。張廣建因水先生雅負時望，雖然不敢怎樣他，但也不願平白地嚥下這口惡氣。於是請水先生赴宴，想灌醉後，藉口失儀，給他一種羞辱。不料當日所請的陪客，都不是水先生的敵手，水先生連盡了幾十大杯以後，依然是態度從容。張廣建到此，不但佩服他的胆量，也佩服他的酒量。從中又經別人作魯仲述，也就不再想與水先生爲難了。這是水先生三十幾歲時的事，現在他每次談起那回的「鴻門宴」，雖然總說是那是少年得意，談起來時有聲有色，口講指畫，我們旁聽的也覺得很痛快。

水先生學問淵博，說話談諧，任何宴會，如果你聽見談笑風生時，不用問就知道有水先生在座。水先生好飲酒，並且好飲好酒，假使你要請他吃飯的時候，你千萬不可忘記預備致蘭齋的橫川酒。（橫川

是成縣一個地名，以產燒酒著名。不然時水先生可以推託牙痛，涓滴不飲，使得舉座無歡。水先生的酒量真正大，我和他也不知同吃過多少次飯，却從來沒有看見他醉過。

水先生篤信佛法而不迷信，不戒葷酒。他是西藏高僧喜饒嘉錯大師的皈依弟子。喜饒嘉錯大師每次到蘭州，都是煦園的上客，凡有喜饒嘉錯大師用藏文代人寫的屏條，皆由大師翻譯之成漢文，請水先生寫上，得之者莫不視同拱璧。

煦園花木繁茂，四時皆春，水先生嘖傲其間，醉眼觀變，格外把人世間名利二字看得一文不值。的確，我如果有那樣的好園林，我也願做一切。

在蘭州的外圍，還有一處地方值得去遊覽，那是榆中縣的興隆山，榆中縣距離蘭州九十華里，從榆中縣城再到興隆山麓，至多不到十里，就是沒有汽車的話，一天也可趕到。我會利用一個明媚的春天，到興隆山去享受了一次，鳥語泉聲，山花野卉，在我腦裏，留下了一個對於興隆山永遠不可磨滅的印象。蘭州附近的羣山，沒有一個不像新剃過的和尚頭，唯有興隆山，却

有極古老極茂密的林木。

蘭州的風景，四時各有他的好處：春天呢，楊柳尚未垂青，杏花先已吐蕊；我所看見的杏花，要以蘭州河北（黃河北岸）魏園裏的最為可愛了。我還記得，是初到蘭州的一個春天，有事往河北，在距離魏園一里以外，便發現那棵「燦爛如錦」的大杏樹，他好像要告訴一個初到蘭州的外鄉人說：你不要想像着蘭州祇有冰天雪地，祇有冷酷的面目，現在也春到人間了！他這種溫馨而自然的暗示，給與天涯游子以無上的安慰。他的顏色，既不像梨花那樣的孤冷又不像桃花一味的俗豔，我一時快活極了。就援「看竹何須問主人」的前例，獨自跑進園中，在花下徘徊欣賞了一個多鐘頭。微風吹過時，花枝顫巍巍的像和我點頭，一陣陣說不出的甜香，直向我鼻觀鑽進。我那時多少有點沉醉，渾忘了那地方是白草黃沙的塞上，也忘了我現在是一身作客的萬里辭家；簡單的說，大自然的陶醉，竟使我忘記了一切的一切，甚至於連這個世界，連我個人，也都忘了。直等到落日銜山，寒風刺骨，纔吹醒了我迷夢。

如果綠楊城郭是由於楊柳而得名的，那麼蘭州便可稱為梨花城郭。蘭州環城到處皆是梨花，而以城西兩一帶為尤盛。以往四墩坪下有一座梨花館，是蘭州紅女綠男嬉春的地方。梨花館地點特別高，在那裏遠眺萬樹梨花，一白似雪，夾雜着淡綠鵝黃的柳條，真是一幅天然的畫圖。可惜是近年來梨花館已成爲歷史上的陳迹，而蘭州附郭梨樹，也因爲前幾年一場大旱，枯死了大部份，從此無復當年盛況了。

春是一個美麗的季節，蘭州的春天尤其甚美，各種不同的春花，一幕一幕的呈送到我們的眼前，大有山陰道上應接不暇的情景。我簡直沒有方法描寫蘭州春天的美麗。我祇有可惜這樣美麗的春天，爲什麼偏偏在交通那樣不便的蘭州？要不然，豈不比北平西山，杭州西湖還招致更多的遊客！

蘭州雨水不多，風沙極大，所以在平時，整個的蘭州，都同罩在塵霧裏一樣。唯有夏天一陣雨過後，一個個山頭都像用水洗過，同時被風沙所困憔悴可憐的樹木，也都現出青翠欲滴的景象。你在此時若是到中山林一帶散步，微風習習，

拂面吹來，帶了一點似有似無的草木清香，你會感覺到精神特別的輕鬆。要不然，你跑到黃河邊去看萬馬奔騰的急浪，你會頓時又變了一個雄壯的襟懷。

西北的秋月特別皎潔，尤其黃河邊上的月色，經水光反映，越法明亮的如同白晝。陰歷八月間，在蘭州已是夜涼如水，偶然同着一兩個朋友，當更深人靜的時候，在黃河邊上步月徘徊，從遠處吹送到一兩聲的號角聲音，悲壯蒼涼，無異於塞上的胡茄。

「胡天八月即飛雪，」在蘭州八月飛雪是極尋常的事，不過落地即融，所以古人詩中也祇能說到飛雪。近年來因爲氣候的變化，就在冬季落雪的時候，也很少。我是何等傲倖，在蘭州不到兩年，看到幾次大雪，可是旅行的人們，絕對不希望看到這種好風景，華家嶺的交通，就往往有被大雪阻隔的危險。黃河是每年冬天必定結凍，他的結冰和一般河上結冰不同，上流的大小冰塊沖下來，遇到阻力就慢慢的堆成一個小山，再沖再積，於是河面上平添了無數的冰山。那個景緻美麗極了！尤其在日中月下，

更見美麗。在落日銜山，一羣羣的駱駝沿着黃河飲水，面對着古老的城牆，背臨着蜿蜒的羣山，在冰天雪地之中，愈表現出西北的偉大。這種景象，是在柔和的江南所無論如何都看不到的。

蘭州過去的人物，在明代有不畏強禦扳倒嚴嵩的鄒應龍，在清朝有「以死建言孤忠可憫」的吳可讀。鄒應龍先是蘭州鄉下一個窮苦孩子，在他讀書的時候，就知道嚴嵩是一個誤國的權奸，便立志要剷除他。等到成進士時他預先和一般同年說，明天去謁見相國時（指嚴嵩）大家要顧到讀書人的氣節，祇可長揖，不可下拜。各同年都異口同聲的贊成。誰知事到臨頭，鄒應龍竟自食前言，單身拜了下去。各同年雖然眼睜睜看到鄒年兄這種言行不一致的舉動，一則挽救不及，再則明朝讀書人到底還講究氣節，認為這並不是什麼吃虧的事，也就默爾而息。可是嚴嵩就因此特別賞識鄒應龍，收之門下，寄以心腹，鄒應龍也利用這機會，和嚴嵩一個親信家人刻意交歡起來。就因此得到嚴嵩許多實官實爵，積蓄營私，排除異己，殘害忠良的確據。時機一到，鄒應龍

就立刻翻轉面孔，奏參嚴嵩種種的不法行爲。以往彈劾嚴嵩的雖然很多，但是所指摘的大半是隔靴搔癢之談，所以很容易就被嚴嵩掩飾過去，倒反贖一口。而鄒應龍這一次，則每一件都提出證據，弄得嚴嵩無可辯護。於是和他的兒子嚴世蕃，革職的革職，拿問的拿問，各同年到此纔明白鄒應龍去詔事嚴嵩，是一個苦肉計。假使鄒應龍也像楊椒山一般人，祇知道一味的硬撞，豈不是無情的廷杖下又添多一個冤鬼。

吳可讀是清代同治時一個御史，因言事降調主事。同治死後，西太后不代他立嗣，而代咸豐帝立嗣，同時另定一種消積辦法，說是光緒儼然生有皇子，即繼承同治爲嗣，但是未說明承繼同治的嗣子可以做皇帝。吳可讀在同治奉安的時候，要求隨同送殯，各王公大臣都疑心他希圖得點貼補或保舉，誰知道他想做一件心目中認爲是轟轟烈烈的事情：行到薊州，他在馬神橋三義廟內夤夜仰藥自殺，遺摺請降懿旨，預定將來繼承大統者必屬之承繼同治之嗣子。在前清爲預防爭奪起見，建儲一事，早已明詔廢止，若是預先指定承繼同治的皇子將來

可以做皇帝，豈非與建儲無異？顯然違背了清代祖宗的家法。這是表面上事，奉天法祖的西太后和一般重臣所不敢做而不願做的。於是想了個變通辦法，說是光緒將來誕生皇子，一定要揀好的繼承大統，將來誰繼承大統，誰就是同治皇帝的嗣子。總算想出一條出路不叫吳可讀白死。在現在看來，吳可讀這種死法好像有點太不值。同治的嗣子繼承大統不繼承大統，是愛新覺羅氏一族一姓的家事，究竟與政治人民有什麼關係？吳可讀的故宅在蘭州南府街，經興文社贖回加以修葺，留作鄉賢柳堂（可讀字）先生的一點紀念。

還有一位在社會上名氣沒有鄒應龍吳可讀那般大，而實際對西北民生有絕大的貢獻的段容思先生，不可不簡單一提。段先生是理學家，但是我所要說的貢獻，並不是表揚段先生以理學大家來做衛道的工作，而是段先生除了理學以外，還注意到民生問題。沿着黃河兩岸排列的水車，雖非段先生所發明，而是段先生所提倡。段先生在外省看到水車的功用，就回到甘肅來試驗，第一次失敗；再自備資斧到外

省去研究，一直到試驗成功而後已，現在甘肅沿河的水田，那一處不是受段先生所賜？聽說現在東關城外的老虎車，還是段先生手創的遺迹。由飛機場到蘭州城，距離東關門不遠，有一座巍峨的牌坊，那就是段容思先生紀念牌坊。

蘭州雖然是一個漢回雜處的地方，平時很少聽說發生什麼宗教上的糾紛，回漢之間除了飲食信仰以外，在表面上絕對找不出有什麼不同之處。

回教有舊教新教新教之分，新新教在洮州（現在的臨潭）一帶，他們的教規是教民沒有私財，個人所有的一切財產，必須整個貢獻給教裏。教民子弟，由教中出錢培植，看他能力志趣，聽憑他自由選擇一業。如果能經商的，就由教中出錢給他做資本；如果能求學的，就由教中供給他進中學大學。新新教人數雖不很多，可是組織完密，已能自樹一幟。舊教新教都不成他這種辦法，攻擊他爲回教中之異端。

回教的優點，是他們體格健康，居處清潔，飲食衛生，而有團結性。短處是教育未普及，文化落後

，大部份的人都不識字。現在教中的先知先覺，也感覺到教育普及的必要，馬雲亭馬鴻逵父子，和馬步青馬步芳兄弟，都盡量拿出來他們的私財，來開辦回民學校。所以近年來西北的回教子弟，也頗多受過大學教育的人物。最近馬步芳拿出來幾千萬元私產，捐給青海省做教育經費，更不能不說是回教內中堅人物，對於發展回民教育的熱烈表示。

回教除不吃豬肉以外，其他奇形怪狀的東西，例如海參螞蟹和沒鱗的魚類，依照經典規定，都在禁吃之列。就連牛羊雞鴨也非經阿訇唸經宰殺的不吃。牛羊肉是回教中重要食品，所以就在禁宰耕牛的內地，對回教也有個例外。回教屠宰牛羊，雖沒有像商品檢驗局和一般市政機關同樣的肉類檢定，但是他的教規裏規定，不得宰殺病牛和出賣倒斃的牛，因此內地喜食牛羊肉的朋友們，都指定要買教們牛羊肉，爲的是衛生清潔。關於這事件，還鬧過一個笑話：一位南方的朋友，在西北買牛肉，他問賣牛肉的回民，賣的可是水牛肉？南方口音「死」和「水」原來不分，回民聽罷

，認爲這是故意侮辱，存心破壞他的名譽，於是操刀而起，想和這個顧客拚命。弄得這位朋友還莫名其妙。幸虧另外一位同鄉經過，問明原由，詳細解釋，一場風波纔算平息無事。

回教稱漢人爲大教，而自謙曰小教。最嚴格的教民，不但不吸煙，不喝酒，不賭博，就通大教人家的茶水也不動一動。回教禮俗與我們有許多不同之處，要研究回教禮俗的話，一定得設法覓到一部「天方典禮」，他可以告訴你回教裏一切的一切。

回教是多妻制，因爲回教聖人穆哈默德一娶九女，所以普通回民如果祇娶到的他一半，在教規上是允許的。西北回民中這個風俗還盛行，可是其餘各地回教的女子，對於此舉已經不能贊同。我會經當着一位回教的太太問她的丈夫說，回教中是不是允許多妻？不料她插嘴回答一句，是：我們是中國人，中國的法律上怎樣規定？她的丈夫聽了祇是咋舌。

回教男子可以娶大教人的女子，而回教的女子絕對不嫁給回教以外的男人，要是有人存心和一個

回教女子結婚的話，那就得先皈依回教，名之爲隨教。

在蘭州婦女和未成年的男女，在家庭中是沒有地位的，要說我這句話太過分，我可以舉出兩個例：第一、陰歷正月初五日以前，婦女絕對不許出門，絕對不許到別人家裏去，不過在這裏要特別附帶聲明一句：廿八年陰曆正月初五日以前，蘭州兩度被炸，當地的婦女也居然也出門躲空襲，那是一個例外。第二、未成年的男女，要是病死在家裏的話，棺材不許走大門抬出，而須從牆頭上吊出。

一般外路人爲好奇心所衝動，頗想一試，而又不敢輕於一試的羊皮筏子，是黃河上游載人的唯一交通工具。（體積小分量輕的東西，也可以利用羊皮筏子載運），羊皮筏子是用整剝的羊皮，紮上頭頸和腿脚吹氣而成的，大都是十三個羊皮袋用一個竹架聯貫做成一個筏子。黃河上游，從青海到寧夏一段水流很急，因此在這一段中的交通工具，都祇能順流而下，不能溯流而上。所以假使你要到對岸某處時，你必須在這岸跑到上游半里甚至一里二里開外的地方上筏筏，（遠近

是看水勢的，水勢越急，應該跑得越遠。每一皮筏至多可載上七八個人到了目的地以後，筏夫將皮筏從河中取出，支在岸上曬乾，然後再肩到上游，再做等二次生意。如此周而復始，一天也可以做不少筆生意，博得一家的溫飽。皮筏在中流時雖然動盪得很利害，但是很少失事。我個人也是最初不敢輕於嘗試，而後來却極感興趣，有機會必坐，到現在還是念念不忘「容與中流」之樂的一個。

沿着黃河兩岸，排列着好大車輪一般的東西，有的彼此距離甚遠，有的相隔很近，有的地方是單獨一個，有的地方又是三兩個聚集在一處，未曾到過西北的人們，一定會好奇的發問道，這都是些什麼？原來這就是引黃河水灌溉農田的水車，這種水車完全利用水力推動，在水位過高或過低時，都難推動，所以一年間可以利用的時間太少，影響於水田的收穫頗鉅。我和工程界研究，能否將水車的軸心做成活動的，可以移上移下，豈非終年都可利用？但是他們的答復，還不如改用動力抽水機。在我個人的意見，還是能保留舊式水車而加以

改良，因為他對於點綴西北風景方面，已是一件不可少的東西。蘭州的水果，是出名的豐富，桃杏梨蘋果葡萄都相當的碩大肥美。要是隨海鐵路修通的話，一定可以推銷到外省。百合紅棗是蘭州的名產，價廉物美。還有一種蘭州特產的醉瓜，在別處真正少見，碧綠的皮，和微帶酒香的味道，真可以使你百吃不厭。出產醉瓜的地方，在河北，離我住處不遠。醉瓜以帶露新摘者為佳，所以我同一位朋友，常常帶着朝露未晞的時候，到瓜田裏去買瓜。經過一長夏的經驗，我們居然也能對於隔皮猜瓜，有了幾分把握。

當我前年冬天離開蘭州回重慶路過成都的時候，一位在金陵大學教詩詞的朋友，問起我蘭州的風景，我約略的告訴他，等我回到蘭州不久，他填寫我一首詞，詞曰：

仗節西行事轉漕，登樓四望暫憂銷，長河夕照千駝飲，青海寒雲數串驕。聽簾簾，泛葡萄，吟情應比劍海豪。虛堂有夢隨君去，回首邊疆夜月高。

兩年的蘭州生活，直等於春婆一夢。對國家固然是絲毫沒有貢獻，在個人則徒增兩鬢秋霜，更不免因為增加了一處的認識，又添多了一層的牽望。

中華民國三十年三月十二日脫稿

書叢社報台文天

抗戰第三年

每冊港幣一元
郵費

內國一角二分 外國三角

湘北
會戰

每冊實價港幣四角
郵費
內國二分 外國五分

孝威抗戰論文集選
孝威抗戰論文集續

選集實售港幣一元
續集實售港幣一元
內國一角二分 外國三角

孝威遊星集

每冊港幣三角
郵費

內國二分 外國五分

白崇禧著

抗戰兩年
回顧與前瞻

每冊港幣一角

內國二分 外國五分

林薰南著

國防原則之
戰爭指導

每冊港幣三角
郵費
內國四分 外國一角

美國國將
與中國抗戰

英文本文港幣一元
郵費
內國四分 外國一角

中文本文港幣三角
郵費
內國二分 外國五分

福煦元帥著
陳孝威校訂
戰爭論

每冊港幣一元四角

若定廬隨筆

第一集兩角五分
第二集六角
第三集四角八分
第四集一角四分
郵費
內國一角 外國一角四分
第二集兩角四分 外國一角

樓三A號三街咸雲港香：址社報台文天

THE "OBSERVATORY"

3A Wyndham st., Hong Kong.

德巴依 司公器電



總公司 上海廣東路一八零號
電話：一零五七七零號

統辦環球電料

包裝行廠工程

辦事處 香港德輔道中交易行四樓
電話：三二六四四號

香港 中國國貨銀行

經營

一切銀行業務

兼辦儲蓄

行址：德輔道中鐵行

電話：三三二八三—七
三三三二八—〇

中國空前之大辭典

海辭

求學治事必備之工書

本書之最大特色：

- ◆單字一萬餘複辭約十萬條
- ◆舊辭新辭均有詳細之解釋
- ◆舊辭均加確切適當之定義
- ◆註明書名以外更引用篇名
- ◆訂正舊詞書之訛誤處甚多
- ◆全書一律加新式標點符號
- ◆字體適合印刷裝訂頗精美
- ◆全書精裝兩巨冊
- ▼分甲乙丙丁戊五種

中華書局出版

國民政府特許專利新式三用複印器

◆鋼筆毛筆打字三種原稿均可印刷

本局創製三用複印器，為複印中西文字圖書唯一之利器。構造堅固，攜帶便利，各種圖畫文字，不論鋼筆寫稿、毛筆寫稿、中文打字機稿、西文打字機稿，均可複印。印件優美，手續簡便，為任何複印器所不及。最近又出新式一種，其網框可以自由拆卸；如欲用多種色墨，祇須多備網框，每色一只，隨時更換，便利無比。倘網身偶有破裂等情，祇須單配網框裝上，即可應用，無須裝拆，實為最新式最完備之複印利器也。

中華書局發售

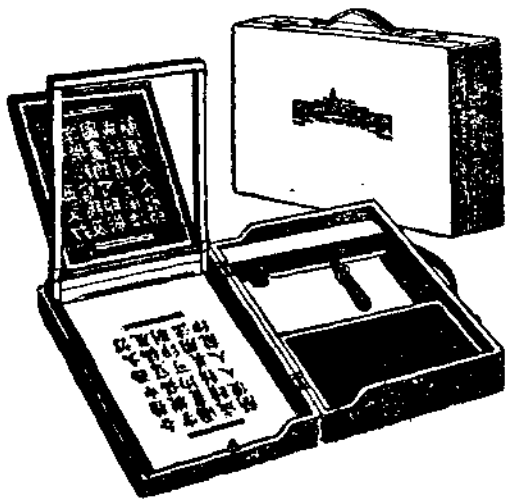

大西北的新工業區——岷縣

趙惜夢

一般人的想象，西北總是荒涼的，其實西北有許多地方是山深林密，遍地寶藏，而為一般人所意想不到的優美與富厚；甘肅南部的岷縣，便是這樣一個典型的地區。岷縣在古來原是雍州地域，秦時為隴西郡，到了西魏的時候始置岷州。隋朝又改州為郡，唐時仍舊是變郡為州，宋時曾把這一個廣大的地域割送給金國，到明時才起築城牆，開辦學校，設置官廳，漸漸注意到治理。民國初，始改州為縣。岷縣的形勢是非常優越，面山帶河，險阻特勝。北距蘭州約六百餘里，東距天水約四百餘里，北臨漳縣臨潭，南界西固，東接禮縣，西南隔番地卓尼，為四川松潘的屬地。縣境大部居於空峒山與岷山脈之間，屬於高原地帶，兩山海拔三千五百至四千公尺；岷縣城區，雖屬較低，亦約二千三百公尺。境內河流有二：一曰洮河，源出青海，東流至縣城近郊，折向北流，匯入黃河。沿河各縣的建築材料，多半都仰賴於這一條河水運送，以至蘭州。一曰白龍江，在縣境的西南，經羅大里南下，而匯於嘉陵江，將來疏濬，也當有大量貨物的運輸。

岷縣地多山嶺，交通自然是不便，木輪牛車，雖然可以通行，然大部交通，仍須仰賴於驛馬。口口公路通過縣城，正在趕修之中，不久即可完成，將來的交通，可以特別便利。至於民情，非常純厚，勤儉樸實，尤為他處所不及。惟氣候較寒，八九月間，即雪盈山頂。但出產極豐，多數人民，都稱富有，

尤其番地一切出產物及日用品，都是以此地為進出口，所以，岷縣在甘肅不但是西南的一個重鎮，同時也是一個條件優良的工業地區。全縣面積約三千六百三十三方公里，人口約二十一萬七千餘名。

縣城位於洮河的南岸，城作長方形，南北長約七百公尺，東西長約一千三百公尺。洮河北岸是傍着岷山，俗名玉女山，城東疊藏河橫貫南北，河上設有水磨極多。城南為舊商業區，市面可以說是相當的繁榮。可惜是民國二十四年口口軍會一度從這裏經過，很多的精華，全付灰燼，近二年來已逐漸恢復，街道尚稱整齊。市房多平式，高約丈餘，樓房則殊不多見。城內商店，集於城隍廟街，出南門即與城外商店毗連。全城居民二千一百餘戶，約一萬餘口，商店約三百家。

全縣商業以藥材為主品，各大商賈，大多經營藥材，在去年一年出口，僅此一項，已達五百萬元以上。這一類的藥店，多設行莊，並無舖面。多數是集於城隍廟街。五日一市，每逢舊曆每旬一六兩日，各處的商賈雲集，舖地為攤，非常擠擁，所多半是土產貨品，尤以食糧布匹牲畜等為最多。至於店舖，則以雜貨為大宗，因地近四川，所以在各商店幾乎都可以看到四川的貨品。

岷縣的礦產，在甘肅全省來說，應該是最稱豐富，如二陽溝炭山，位於縣城東南三十里的賈家背後村，久為一般人所樂

道。城東百里，有閭井鎮，是東鄉一帶貨物聚集的處所，人口頗衆，其東數十里的大金溝小金溝砂金廠許多地方，均產砂金，蘊藏更特別豐富。其南二十里風爐口一帶，出產鐵礦，已有商民用土法開採，供給城區一般的應用。縣城附近，更有辰砂礦，輝鎳礦，更爲極有價值的寶藏。城西南一百二十里有羅大里居於岷山山脈之陽，氣候溫和，森林繁茂，亦爲盛產砂金和鐵礦的有名地區。以上礦區，多係一般商民用土法開採，故此爲生活的商民爲數極衆，倘能採用科學方法，其產量必能大增，而爲當地與國家的一大富源。而且這些礦區，僅爲已發現的一部，其他尚有正在派隊探測中的，可知岷縣礦業的前途，實在是無可限量。

特別是岷縣的工業，在目前雖屬落伍，但因爲具有優越的條件，所以他的前途，更是有着無限的光明：

(一)紡織廠：甘肅西南和臨近青海各地，爲出產牛羊毛主要的區域，紡織業的原料非常充足，且來交通便利，陝棉亦可運入，目前商人以藥材爲主要出口，帶回布疋，銷售各處，這是顯然說明對於紡織業的需要。

(二)鋸木廠，岷山山脈爲甘肅全省主要的天然林區，木材出產，數量極巨，鐵道枕木，建築木材，都可以充份的供給，鋸木廠的設立，實爲一大可發展的事業。

(三)造紙廠：木材爲造紙惟一的原料，岷縣既多產木材，自然是宜於造紙，而且以蘭州爲中心，各種紙張，均感缺乏，無論人工機器，都應該積極在這裏籌辦起來。

(四)水泥廠：就整個甘肅的開發來說，岷縣實爲一良好的工業區域，建築必需材料的水泥，既屬需要，又易製造，因此

水泥廠在岷縣實在是一個發展工業的工業。

(五)藥材廠：岷縣出產原以藥材爲主品，惟純以生料出口，整個收入，究屬有限，如能設立製藥廠，將各種藥材，均加以製造，變爲成品，其整個收入必更有可觀。

(六)鐵工廠：鐵工機器，爲工業上必需的事業，岷縣附近，鐵礦極多，鐵工廠自然是應該連帶着在這一新的工業區裏成立。

以上僅就特別需要，而且是容易舉辦的工業，略述數事，實則因爲交通之日趨便利，人口之日趨增多，其他一切日用品的工業，都是事實上所不能缺少，我們希望海內外同胞，趕速把這一個大西北的新工業區建設起來。

譽滿大江南北名醫陳伯壇門人

方若瀾先生

遵仲景法 活人逾萬

寓大道中六十一號A二樓

電話：三零五五零號

羅翼羣 李寶祥 魏道明 李鶴齡

鄧彥華 余啟謀 黃範一 區玉書 介紹

新加坡新興實業——大中國與新興業

沈佚公輯錄

馬來亞之實業，樹膠、錫與黃梨為最大，除黃梨為華僑獨有事業外，膠與錫，華僑所佔成數較少於歐人。其日常食用之品，華僑自行設廠製造，規模較大者，據此間中華總商會報告：餅乾廠有太豐，謙益，和和，福安，金杯等五家。肥皂廠有丘宗庭，愛國，時鮮，英英，蔡嘉種，錦昌，新萬盛等七家。磚瓦廠有福山，澤光等二家。製藥廠有永安堂，太古堂等二家。汽水廠虎標一家。製造鐵釘火柴灰磚者，李金賜製造公司一家。至其他製造工廠，為數想不在少，以筆者曾隨友人參觀某製鞋廠所得之印象，恐因陋就簡，類似家庭工業者，佔其多數而已。

歐戰後，因貿易統制之嚴密，各貨來源，日感不足，各項貨品售價，自不免逐漸提高。以華僑之資力，當有不少勤興事業，乘時崛起，以供馬來亞各地之需求。顧自歐戰以來，二年於茲，尚未有所聞。意者，華僑殆注力於樹膠歟？

最近據吳柳斯報告：新加坡華人膠商潮幫僑領劉炳思君，在漳宜路有「大中國製紙廠」之創設。經八閱月之試驗，於本年四月，正式出貨。目前所造者，為硬紙一種，據謂其貨質

較滬上所造者為佳，而價格較滬貨為廉，故各紙商咸樂於推銷。惟因在此草創時期，設備簡單，每日出貨有限，殊有求過於供之象。茲者，本坡廢物收集統制官，以劉君此種事業，有裨於政府平抑物價，特親往參觀，大加贊許，並以所收廢紙，專供該廠之用，以示鼓勵新事業之創設。劉君在此嘉勉之下，正擬具擴充計劃，在短時期內，即予實施。果如所云，前途正未可限量云。茲將該廠狀況簡列如左：

大中國製紙廠

- 1 創辦人：劉炳思
- 2 地址：新加坡漳宜路
- 3 成立日期：廿九年八月
- 4 資本：三萬元
- 5 技師：楊應榜
- 6 工人數：二十人
- 7 工場設備：分搗紙與製紙兩部搗紙部，有五匹馬力發動機一，大水池二，搗爛機（按此機由該廠設計製造）製紙部有壓紙機二，光滑機二，切紙機一，土敏土池三。
- 8 原料：廢紙每担一元最近由政府將所收廢紙供用，每噸六元，自己運輸。

9 出產品目：硬紙三十二吋闊二十五吋寬，貨號十六至二十號（按貨號表示重量十六號即十六安士）。

10 每日產量：八担，月約十五噸左右。

11 製造程序：先將廢紙浸入水池，經二日後送入搗爛機搗成糊狀，翻入製紙部各個池中；漆入藥料及某種原料後，再用壓紙機壓成紙片，經太陽熱力六小時之晒曬後，用機磨使光滑，依照規定尺吋，用切紙機切之，乃完成。

12 售價：每噸一百五十元（按目前荷蘭貨三百元英國貨二百元上海貨一百八十元）

筆者紀述畢，憶及馬來聯邦霹靂州最近徐世琪君亦有「新興業織布廠」之創設，所織布匹，專供熱帶地方之用。爰附述其簡況，以促國內織布廠商之注意。

新興業織布廠

- 1 創辦人：徐世琪
- 2 地址：總廠霹靂萬里望大街，分廠名南新在華林市
- 3 成立日期：廿九年春
- 4 職工人數：男技師十餘人女工百餘人
- 5 織機：總分廠共有木製織機九十餘架

- 6 原料：印度紗每捆三百斤，價叻幣二百餘元，可織布一百二十四匹（按該廠徐君云將來時局平定時，原料改用祖國產品）。
- 7 出品種類：紗羅蚊帳、黑白藍灰各色花布、方格布、柳條花布。
- 8 售價：蚊帳每頂四元，布每匹二十碼四元，零售每碼二角一分。
- 9 行銷地區：芙蓉吉隆坡怡保太平安順等地，除由各洋貨店直接訂購外，派人向各地推銷，每月營業總額約三萬餘元。
- 10 工作時間及待遇：上午七時半起至下午五時止，中間休息一小時。薪工除技師另有規定外，女工以四計每匹工資七角二分。

查南洋華僑婦女，居常因天氣炎熱，所穿衣服，日須洗濯，咸服用布質，故印花布匹，最為暢銷。中國所產，大都布質粗鬆，花色粗劣，甚或有褪色者，因此在市場上未有地位。倘能特別注意於細結，美觀，耐洗，三者，以華僑愛國之熱烈，殊不難獲一立足點也。尙望國內布廠商有以熟慮之。佚公附記

中國旅行社 香港分社

皇后大道中六號
電話三一六一六轉接各線
問訊處電話三二三八〇號

上海大中華橡膠廠

大中華車輪胎 雙錢牌橡膠鞋

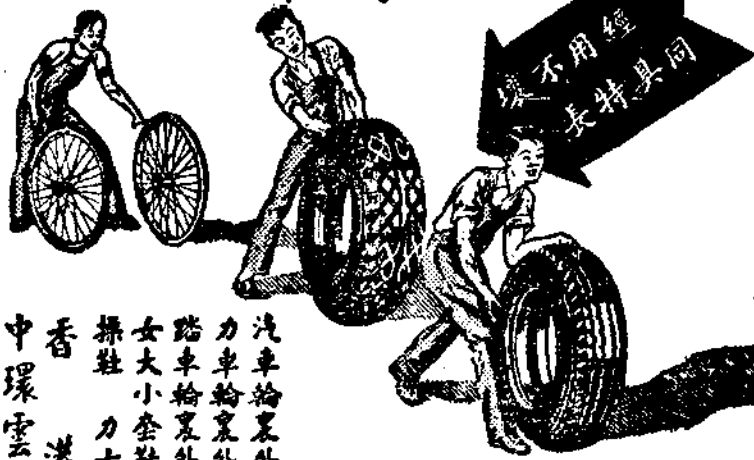

汽車輪裏外胎
力車輪裏外胎
脚踏車輪裏外胎
男女大小套鞋
球鞋 體育鞋
香港 發行所
中環雲咸街四十三號三樓

各種汽車輪胎，經久耐用，萬眾稱譽，風行全國。
雙錢牌膠鞋穿一雙，雜牌膠鞋穿幾雙。

雙錢牌男女大小套鞋、球鞋、操鞋、力士鞋、體育鞋，工料與眾不同，耐用經穿，不折裂，不脫膠，雙錢牌穿一雙，可抵雜牌穿幾雙。

份餘萬八銷日埠一海上

報申

▲讀者購買
力最強

▲時代前驅：
▲輿論代表：

年一十治同清遜於始創

舌喉之胞僑外海

報日民國

言論：公·直·暢
 新聞：確·速·博
 副刊：趣·實·潔

▲日出兩大張：消息完備
 ▲編制最新穎：銷行最廣
 ▲附刊有七種：灌輸新知
 ▲定價最克己：廣告效宏

號五廿街花擺港香·址社
二九三三號掛報電·五六四四三話電

抗戰建國
 振興國貨

安樂汽水
 好味沙示水

中國安樂汽水有限公司

OFFICE
 446, Wang Hing Building
 Queen's Road Central
 Works & Stores Dept.
 487-493 King's Road,
 Hong Kong.

公
司



燦
華

Telephone
 26006
 26355
 26225
 21765

CHAN HWA & CO.

Manufacturers, Importers & Exporters

Radio Telephone & Telegraph & Electrical Communication Apparatus & Sound Equipments.

Sole Agent For

Harvey-Wells Communications Inc., Mass., U. S. A.

Gray Radio Company, Florida, U. S. A.

製造及經營一切無線電報電
 話收發報機及
 其他各種交通
 器材
 美國哈佛
 無線電公司
 美國葛雷
 無線電公司
 出品
 香港分公司
 大道中十號宏
 興行四四六號
 二六零零六
 電話二六二二五
 二六三五五
 工廠
 英皇道四八七
 至四九三號
 電話二一七六五

漢華墨漆有限公司

CHINA INK & LACQUER CO., LTD.

PRINTING INK

WRITING INK

屢
公
認
最
優

LACQUER

ENAMEL

噴漆 磁漆 油墨 墨水

純
粹
國
貨
遠
近
馳
名

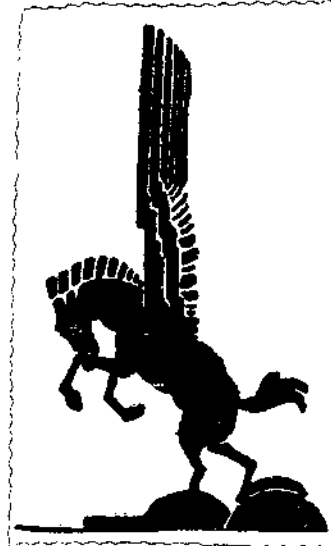

標商册註

飛馬牌

WINGED HORSE BRAND

○八四一二話電 樓三行亞細亞港香 部業營
 六四九八五話電 號九道山樂龍九 址廠

本刊承印者：

大成印刷有限公司

專接中西書報雜誌

精印仿單招貼請帖

印刷精良 服務忠誠

交貨迅速 取價低廉

遷移啓事

本公司因原有廠址不敷應用四月份起遷至銅鑼灣道一一四至一一八號照常營業並為接洽便利起見特在中環增設營業部 各界惠顧隨時電話通知當即派員面洽

大成印刷有限公司謹啟

總工廠：銅鑼灣道一一四至一一八號
電話：三三二九六九

辦事處：大道中荷爾行五樓四零六號
電話：二一七零八

廣興洋紙公司

本公司統辦歐美各國

名廠上等洋紙

各式紙張 批發零售 價格忠誠

總行香港永樂街一十六號

電話 二七九六二號

支行 廣州 上海 海防

周藝興

織造廠出品

廠址 旺角白布街二至五號
電話 五九五零七

結締得素 着耐白潔 線等立
洗易齊理 利便汗季 衫動運
觀美型新 貴高地質 褲力女男

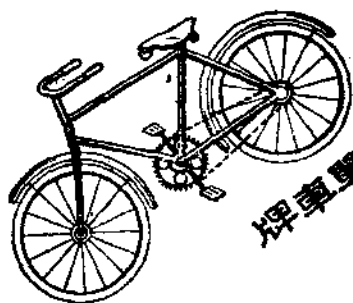

牌車單

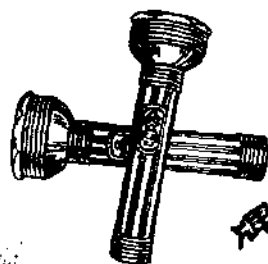

牌燈電

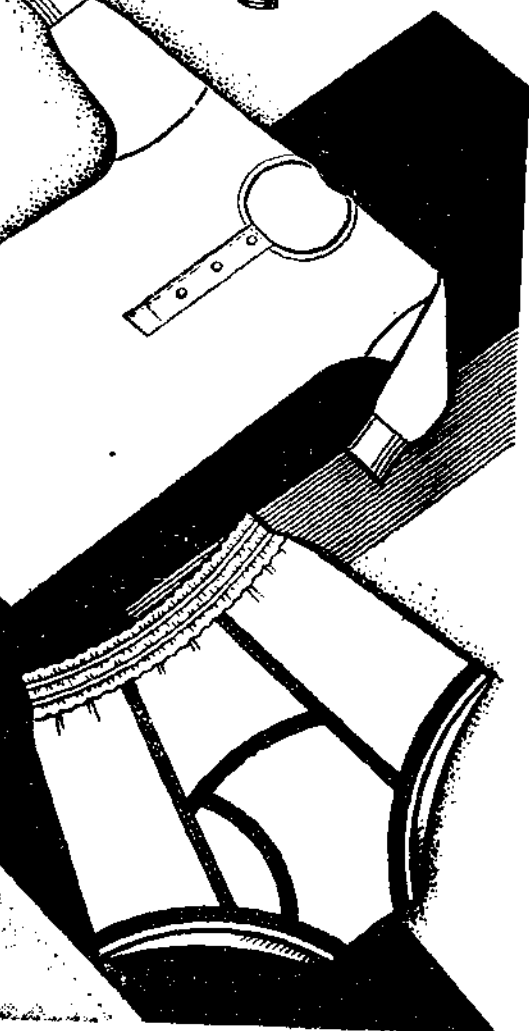

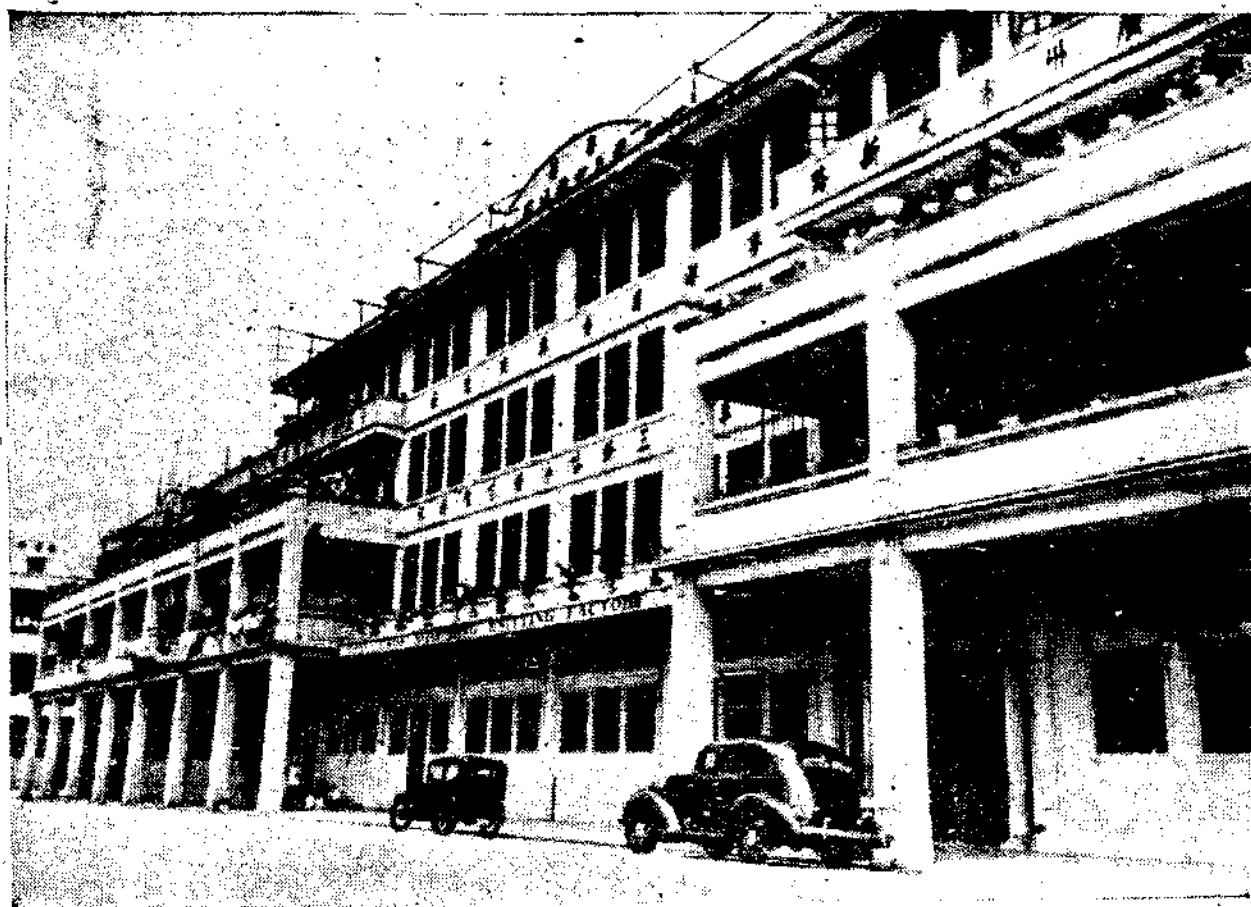

周藝興織造廠參觀報告

調查室

民國二十九年十月一日下午三時，參觀周藝興織造廠 (Chow Kee Hing Knitting)，由該廠傅國政君導觀。茲記述略況如左：

一、廠址 香港旺角白布街二至十六號。

二、組織 獨資經營。

三、簡史 民國紀元前，廣東人周頌廷君，自措資本數千元，設廠於廣州大新街，以手搖機製造毛衫線衫，頗能暢銷。民國初年，增置電力機器，加製線衫，業務益形發展。民國十六年，分設支廠於香港九龍廣華道，貨應八輦。民國二十年，銷路日進，廠址不敷，遂自建新廠於現址。集中精神，專製線衫。民國廿三年，復分設兩發行所：在上海英界愛多亞路一七六號，一在星洲長泰街七號，一在吉隆坡諧街二四八號其出品遂遍布於華南矣。按該廠共有四廠，第一廠設廣州，第二廠設香港，第三四兩廠在廣州，另附設有襪織造廠一所，其中尤以廣州諸廠，規模宏大，一切棉毛織品，均有織造，洵為華南重要企業之一。

四、廠屋 全廠面積約八千方呎，橫八輦，高四層。漂布部，縮布部，儲貨倉，原料倉，營業部，司理室，員工宿舍，設於樓下。織布部設於二樓。縫製部，裝橫部設於三樓。熨布部設於四樓。建築物統值十五萬元，機械設備統值十萬元，而流動資金則為十五萬元。

五、資本 港幣四十萬元，每年公積亦有此數，實際已在百萬元左右。

六、重要職員 總理周頌廷，司理周世垣。

七、原料 該廠所用於織衫之原料有四十二號，六十二號，八十四號，九十號，一百廿號，一百六十號，三百號等線紗，多購自英國。餘如漂白粉，皮及線糖等，亦多英國出品。

八、設備及製造 該廠製造過程，約分四種：(一)織布部。此部又分四組：(甲)開紗組，內有開紗機四具，每具可容二十二紗襪，以四人管理之，將紗田紗細開入紗卷。(乙)翻紗組，有翻紗機七具，每具容三十或三十二紅頭(普通稱木紗卷為紅頭)，亦以

織布部

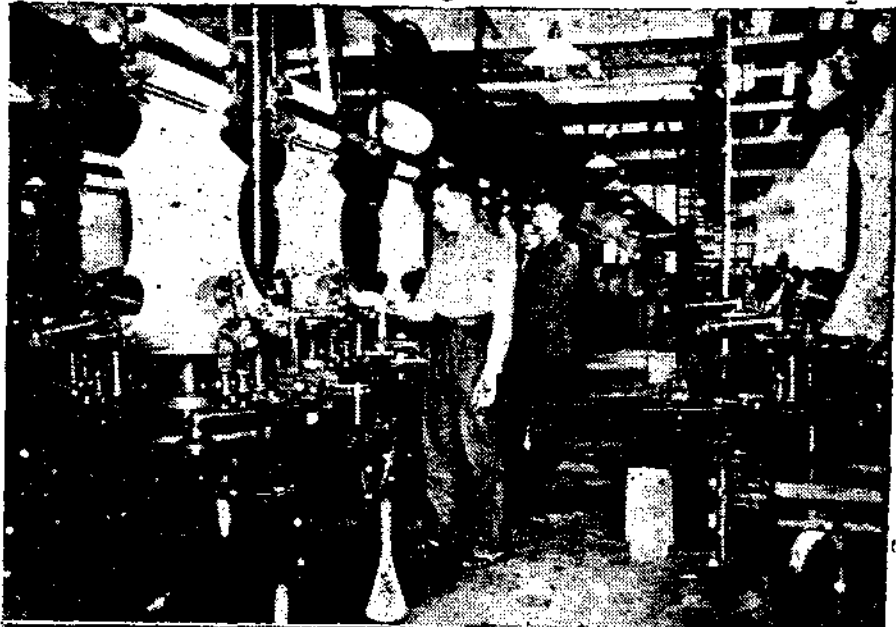

四人管理，將紗田紗發翻入紅頭，凡紗經此再翻，可以減少其紗屑。(丙)織布組，有美國製及中國製之織機十四臺，每臺容機兩具，每日可織布三十磅。(丁)織袖嘴組，有織機六具，美國產品。(二)縮布部，此部有縮布池三座，內貯苛士忒水，凡線衫布織畢之後，未漂之前，須經此池浸過，次以機夾壓之，再經清水洗滌，乃入漂池，如此衫布，乃富有彈力。

漂白部



(三)漂布部，此部有漂池四座，清水池三座，過篩池二座，過梳打池二座，過鹼機一座，三合土煮布飯兩座，及蒸氣飯一具，濕洗蒸氣機一具，脫水機兩具，先將織成縮過之布，放於蒸氣飯煮過，取出蒸清漂白，次蒸清水，次以蠟水消除漂粉，以梳打水消除蠟性。次以鹼水消除梳打性，次以沸水蒸清之，經人工核驗，復放蒸氣機用皂蒸過，次置脫水機榨乾，乃取

洗布部

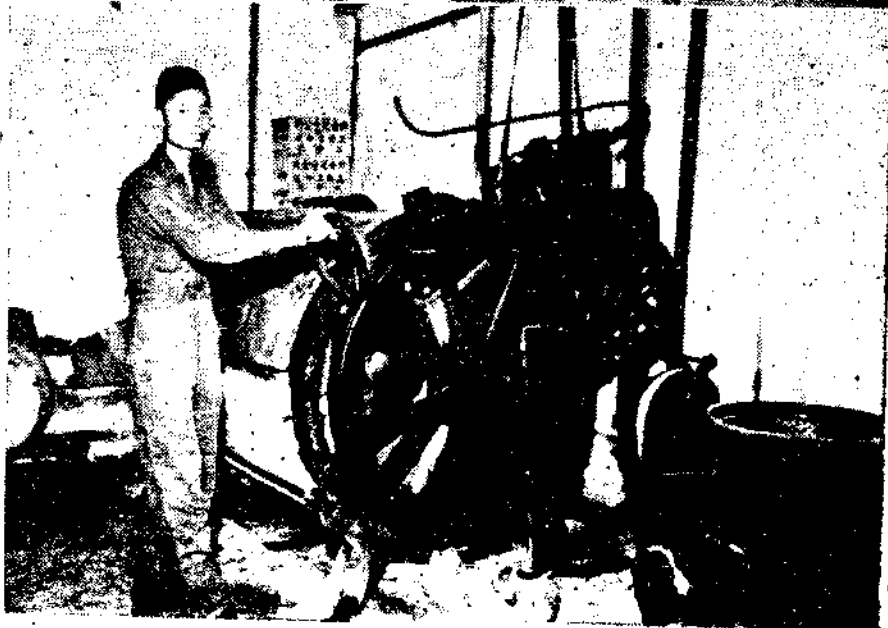

出晒廠中。天雨則放在蒸氣廚房。另設漂過衫布儲藏倉，以為貯藏未經裁縫衫布之用。(四)縫製部，此部又分八組：(甲)捲布組，有機一具，先將已漂未裁之布，捲至貼服可用。(乙)裁衣組，以人工裁布為衫，(丙)縫胸領組，有美國針機二十四具，(丁)縫夾骨組，有美國針機十具，(戊)骨機一具，切具機一具，(己)擊縫袖嘴組，有德國及美國縫機十二具。(己)擊

鈕門組，有美國鈕門機三具。(庚)釘鈕組，以人工釘貝骨鈕。(辛)製衣組，有汽體噴水機六具，資製機六具。經此八組工作，再加裝環，其貨品乃可出市。故該廠織工幼實，漂色潔白，縫製精巧，均不遜於舶來品，宜其營業日有發展也。



裁剪部

九、出品 該廠織衫出品分十七種：以單車牌線衫，三輪牌線衫，獅象牌線衫，電筒牌線衫等銷路最廣，均有長袖短袖之分，價格因時市不齊，不能備列。此外並有新型線內褲，及反領珠地恤衫及運動波衫等，年中產量，亦不在線衫之下。



車衣部

十、商標 單車、三輪、獅象、電筒、電單車、雙節、賽馬、黑白、蓮藕、馬牌、仙花、金剛、蟹爪、織布、葫蘆、三輪車、單輪等。
十一、營業 港廠營業，以民國十七年至廿二年為最景氣，每月銷售額約六千打，每年營業額達一百萬。該廠生產能力每日可出貨品



縫袖部



The Universal Car

美國福特汽車廠出品

任重致遠

各式貨客車輛

大小另件常備

香港夏巴汽車公司經理

三百打，銷路以星洲為最大，本港次之。

十二、職工 全體職員十人，月薪高者七八十元，低者十數元。全廠男工十人，長工制，每月工資由四五元至十元。女工一百廿人，散工制，每日可得工資五六角至一元二角。每日工作十小時，或開夜工兩小時，年節例有休假。

十三、意見

一、是廠為國貨針織業中之巨擘，所出線衫，各方風行，質美價廉，確與其他工廠不同。

二、針織同業，大者六七家，小者數百家，平時甚少聯絡，不從技術之改進，專從價格上作無謂之競爭，似非所宜。是廠居領導地位，應請設法矯正之。

三、出品百分之七十，銷往南洋新加坡吉隆坡一帶，故目前對南洋之出品，尤宜十分精美，以堅華僑服用之信心。

司公限有頭罐同大化淘

THE AMOY CANNING CORPORATION LTD

淘大頭罐公司

Address: 3, 5, 7, 9, 11, 13, 15, 17, 19, 21, 23, 25, 27, 29, 31, 33, 35, 37, 39, 41, 43, 45, 47, 49, 51, 53, 55, 57, 59, 61, 63, 65, 67, 69, 71, 73, 75, 77, 79, 81, 83, 85, 87, 89, 91, 93, 95, 97, 99, 101, 103, 105, 107, 109, 111, 113, 115, 117, 119, 121, 123, 125, 127, 129, 131, 133, 135, 137, 139, 141, 143, 145, 147, 149, 151, 153, 155, 157, 159, 161, 163, 165, 167, 169, 171, 173, 175, 177, 179, 181, 183, 185, 187, 189, 191, 193, 195, 197, 199, 201, 203, 205, 207, 209, 211, 213, 215, 217, 219, 221, 223, 225, 227, 229, 231, 233, 235, 237, 239, 241, 243, 245, 247, 249, 251, 253, 255, 257, 259, 261, 263, 265, 267, 269, 271, 273, 275, 277, 279, 281, 283, 285, 287, 289, 291, 293, 295, 297, 299, 301, 303, 305, 307, 309, 311, 313, 315, 317, 319, 321, 323, 325, 327, 329, 331, 333, 335, 337, 339, 341, 343, 345, 347, 349, 351, 353, 355, 357, 359, 361, 363, 365, 367, 369, 371, 373, 375, 377, 379, 381, 383, 385, 387, 389, 391, 393, 395, 397, 399, 401, 403, 405, 407, 409, 411, 413, 415, 417, 419, 421, 423, 425, 427, 429, 431, 433, 435, 437, 439, 441, 443, 445, 447, 449, 451, 453, 455, 457, 459, 461, 463, 465, 467, 469, 471, 473, 475, 477, 479, 481, 483, 485, 487, 489, 491, 493, 495, 497, 499, 501, 503, 505, 507, 509, 511, 513, 515, 517, 519, 521, 523, 525, 527, 529, 531, 533, 535, 537, 539, 541, 543, 545, 547, 549, 551, 553, 555, 557, 559, 561, 563, 565, 567, 569, 571, 573, 575, 577, 579, 581, 583, 585, 587, 589, 591, 593, 595, 597, 599, 601, 603, 605, 607, 609, 611, 613, 615, 617, 619, 621, 623, 625, 627, 629, 631, 633, 635, 637, 639, 641, 643, 645, 647, 649, 651, 653, 655, 657, 659, 661, 663, 665, 667, 669, 671, 673, 675, 677, 679, 681, 683, 685, 687, 689, 691, 693, 695, 697, 699, 701, 703, 705, 707, 709, 711, 713, 715, 717, 719, 721, 723, 725, 727, 729, 731, 733, 735, 737, 739, 741, 743, 745, 747, 749, 751, 753, 755, 757, 759, 761, 763, 765, 767, 769, 771, 773, 775, 777, 779, 781, 783, 785, 787, 789, 791, 793, 795, 797, 799, 801, 803, 805, 807, 809, 811, 813, 815, 817, 819, 821, 823, 825, 827, 829, 831, 833, 835, 837, 839, 841, 843, 845, 847, 849, 851, 853, 855, 857, 859, 861, 863, 865, 867, 869, 871, 873, 875, 877, 879, 881, 883, 885, 887, 889, 891, 893, 895, 897, 899, 901, 903, 905, 907, 909, 911, 913, 915, 917, 919, 921, 923, 925, 927, 929, 931, 933, 935, 937, 939, 941, 943, 945, 947, 949, 951, 953, 955, 957, 959, 961, 963, 965, 967, 969, 971, 973, 975, 977, 979, 981, 983, 985, 987, 989, 991, 993, 995, 997, 999, 1001, 1003, 1005, 1007, 1009, 1011, 1013, 1015, 1017, 1019, 1021, 1023, 1025, 1027, 1029, 1031, 1033, 1035, 1037, 1039, 1041, 1043, 1045, 1047, 1049, 1051, 1053, 1055, 1057, 1059, 1061, 1063, 1065, 1067, 1069, 1071, 1073, 1075, 1077, 1079, 1081, 1083, 1085, 1087, 1089, 1091, 1093, 1095, 1097, 1099, 1101, 1103, 1105, 1107, 1109, 1111, 1113, 1115, 1117, 1119, 1121, 1123, 1125, 1127, 1129, 1131, 1133, 1135, 1137, 1139, 1141, 1143, 1145, 1147, 1149, 1151, 1153, 1155, 1157, 1159, 1161, 1163, 1165, 1167, 1169, 1171, 1173, 1175, 1177, 1179, 1181, 1183, 1185, 1187, 1189, 1191, 1193, 1195, 1197, 1199, 1201, 1203, 1205, 1207, 1209, 1211, 1213, 1215, 1217, 1219, 1221, 1223, 1225, 1227, 1229, 1231, 1233, 1235, 1237, 1239, 1241, 1243, 1245, 1247, 1249, 1251, 1253, 1255, 1257, 1259, 1261, 1263, 1265, 1267, 1269, 1271, 1273, 1275, 1277, 1279, 1281, 1283, 1285, 1287, 1289, 1291, 1293, 1295, 1297, 1299, 1301, 1303, 1305, 1307, 1309, 1311, 1313, 1315, 1317, 1319, 1321, 1323, 1325, 1327, 1329, 1331, 1333, 1335, 1337, 1339, 1341, 1343, 1345, 1347, 1349, 1351, 1353, 1355, 1357, 1359, 1361, 1363, 1365, 1367, 1369, 1371, 1373, 1375, 1377, 1379, 1381, 1383, 1385, 1387, 1389, 1391, 1393, 1395, 1397, 1399, 1401, 1403, 1405, 1407, 1409, 1411, 1413, 1415, 1417, 1419, 1421, 1423, 1425, 1427, 1429, 1431, 1433, 1435, 1437, 1439, 1441, 1443, 1445, 1447, 1449, 1451, 1453, 1455, 1457, 1459, 1461, 1463, 1465, 1467, 1469, 1471, 1473, 1475, 1477, 1479, 1481, 1483, 1485, 1487, 1489, 1491, 1493, 1495, 1497, 1499, 1501, 1503, 1505, 1507, 1509, 1511, 1513, 1515, 1517, 1519, 1521, 1523, 1525, 1527, 1529, 1531, 1533, 1535, 1537, 1539, 1541, 1543, 1545, 1547, 1549, 1551, 1553, 1555, 1557, 1559, 1561, 1563, 1565, 1567, 1569, 1571, 1573, 1575, 1577, 1579, 1581, 1583, 1585, 1587, 1589, 1591, 1593, 1595, 1597, 1599, 1601, 1603, 1605, 1607, 1609, 1611, 1613, 1615, 1617, 1619, 1621, 1623, 1625, 1627, 1629, 1631, 1633, 1635, 1637, 1639, 1641, 1643, 1645, 1647, 1649, 1651, 1653, 1655, 1657, 1659, 1661, 1663, 1665, 1667, 1669, 1671, 1673, 1675, 1677, 1679, 1681, 1683, 1685, 1687, 1689, 1691, 1693, 1695, 1697, 1699, 1701, 1703, 1705, 1707, 1709, 1711, 1713, 1715, 1717, 1719, 1721, 1723, 1725, 1727, 1729, 1731, 1733, 1735, 1737, 1739, 1741, 1743, 1745, 1747, 1749, 1751, 1753, 1755, 1757, 1759, 1761, 1763, 1765, 1767, 1769, 1771, 1773, 1775, 1777, 1779, 1781, 1783, 1785, 1787, 1789, 1791, 1793, 1795, 1797, 1799, 1801, 1803, 1805, 1807, 1809, 1811, 1813, 1815, 1817, 1819, 1821, 1823, 1825, 1827, 1829, 1831, 1833, 1835, 1837, 1839, 1841, 1843, 1845, 1847, 1849, 1851, 1853, 1855, 1857, 1859, 1861, 1863, 1865, 1867, 1869, 1871, 1873, 1875, 1877, 1879, 1881, 1883, 1885, 1887, 1889, 1891, 1893, 1895, 1897, 1899, 1901, 1903, 1905, 1907, 1909, 1911, 1913, 1915, 1917, 1919, 1921, 1923, 1925, 1927, 1929, 1931, 1933, 1935, 1937, 1939, 1941, 1943, 1945, 1947, 1949, 1951, 1953, 1955, 1957, 1959, 1961, 1963, 1965, 1967, 1969, 1971, 1973, 1975, 1977, 1979, 1981, 1983, 1985, 1987, 1989, 1991, 1993, 1995, 1997, 1999, 2001, 2003, 2005, 2007, 2009, 2011, 2013, 2015, 2017, 2019, 2021, 2023, 2025, 2027, 2029, 2031, 2033, 2035, 2037, 2039, 2041, 2043, 2045, 2047, 2049, 2051, 2053, 2055, 2057, 2059, 2061, 2063, 2065, 2067, 2069, 2071, 2073, 2075, 2077, 2079, 2081, 2083, 2085, 2087, 2089, 2091, 2093, 2095, 2097, 2099, 2101, 2103, 2105, 2107, 2109, 2111, 2113, 2115, 2117, 2119, 2121, 2123, 2125, 2127, 2129, 2131, 2133, 2135, 2137, 2139, 2141, 2143, 2145, 2147, 2149, 2151, 2153, 2155, 2157, 2159, 2161, 2163, 2165, 2167, 2169, 2171, 2173, 2175, 2177, 2179, 2181, 2183, 2185, 2187, 2189, 2191, 2193, 2195, 2197, 2199, 2201, 2203, 2205, 2207, 2209, 2211, 2213, 2215, 2217, 2219, 2221, 2223, 2225, 2227, 2229, 2231, 2233, 2235, 2237, 2239, 2241, 2243, 2245, 2247, 2249, 2251, 2253, 2255, 2257, 2259, 2261, 2263, 2265, 2267, 2269, 2271, 2273, 2275, 2277, 2279, 2281, 2283, 2285, 2287, 2289, 2291, 2293, 2295, 2297, 2299, 2301, 2303, 2305, 2307, 2309, 2311, 2313, 2315, 2317, 2319, 2321, 2323, 2325, 2327, 2329, 2331, 2333, 2335, 2337, 2339, 2341, 2343, 2345, 2347, 2349, 2351, 2353, 2355, 2357, 2359, 2361, 2363, 2365, 2367, 2369, 2371, 2373, 2375, 2377, 2379, 2381, 2383, 2385, 2387, 2389, 2391, 2393, 2395, 2397, 2399, 2401, 2403, 2405, 2407, 2409, 2411, 2413, 2415, 2417, 2419, 2421, 2423, 2425, 2427, 2429, 2431, 2433, 2435, 2437, 2439, 2441, 2443, 2445, 2447, 2449, 2451, 2453, 2455, 2457, 2459, 2461, 2463, 2465, 2467, 2469, 2471, 2473, 2475, 2477, 2479, 2481, 2483, 2485, 2487, 2489, 2491, 2493, 2495, 2497, 2499, 2501, 2503, 2505, 2507, 2509, 2511, 2513, 2515, 2517, 2519, 2521, 2523, 2525, 2527, 2529, 2531, 2533, 2535, 2537, 2539, 2541, 2543, 2545, 2547, 2549, 2551, 2553, 2555, 2557, 2559, 2561, 2563, 2565, 2567, 2569, 2571, 2573, 2575, 2577, 2579, 2581, 2583, 2585, 2587, 2589, 2591, 2593, 2595, 2597, 2599, 2601, 2603, 2605, 2607, 2609, 2611, 2613, 2615, 2617, 2619, 2621, 2623, 2625, 2627, 2629, 2631, 2633, 2635, 2637, 2639, 2641, 2643, 2645, 2647, 2649, 2651, 2653, 2655, 2657, 2659, 2661, 2663, 2665, 2667, 2669, 2671, 2673, 2675, 2677, 2679, 2681, 2683, 2685, 2687, 2689, 2691, 2693, 2695, 2697, 2699, 2701, 2703, 2705, 2707, 2709, 2711, 2713, 2715, 2717, 2719, 2721, 2723, 2725, 2727, 2729, 2731, 2733, 2735, 2737, 2739, 2741, 2743, 2745, 2747, 2749, 2751, 2753, 2755, 2757, 2759, 2761, 2763, 2765, 2767, 2769, 2771, 2773, 2775, 2777, 2779, 2781, 2783, 2785, 2787, 2789, 2791, 2793, 2795, 2797, 2799, 2801, 2803, 2805, 2807, 2809, 2811, 2813, 2815, 2817, 2819, 2821, 2823, 2825, 2827, 2829, 2831, 2833, 2835, 2837, 2839, 2841, 2843, 2845, 2847, 2849, 2851, 2853, 2855, 2857, 2859, 2861, 2863, 2865, 2867, 2869, 2871, 2873, 2875, 2877, 2879, 2881, 2883, 2885, 2887, 2889, 2891, 2893, 2895, 2897, 2899, 2901, 2903, 2905, 2907, 2909, 2911, 2913, 2915, 2917, 2919, 2921, 2923, 2925, 2927, 2929, 2931, 2933, 2935, 2937, 2939, 2941, 2943, 2945, 2947, 2949, 2951, 2953, 2955, 2957, 2959, 2961, 2963, 2965, 2967, 2969, 2971, 2973, 2975, 2977, 2979, 2981, 2983, 2985, 2987, 2989, 2991, 2993, 2995, 2997, 2999, 3001, 3003, 3005, 3007, 3009, 3011, 3013, 3015, 3017, 3019, 3021, 3023, 3025, 3027, 3029, 3031, 3033, 3035, 3037, 3039, 3041, 3043, 3045, 3047, 3049, 3051, 3053, 3055, 3057, 3059, 3061, 3063, 3065, 3067, 3069, 3071, 3073, 3075, 3077, 3079, 3081, 3083, 3085, 3087, 3089, 3091, 3093, 3095, 3097, 3099, 3101, 3103, 3105, 3107, 3109, 3111, 3113, 3115, 3117, 3119, 3121, 3123, 3125, 3127, 3129, 3131, 3133, 3135, 3137, 3139, 3141, 3143, 3145, 3147, 3149, 3151, 3153, 3155, 3157, 3159, 3161, 3163, 3165, 3167, 3169, 3171, 3173, 3175, 3177, 3179, 3181, 3183, 3185, 3187, 3189, 3191, 3193, 3195, 3197, 3199, 3201, 3203, 3205, 3207, 3209, 3211, 3213, 3215, 3217, 3219, 3221, 3223, 3225, 3227, 3229, 3231, 3233, 3235, 3237, 3239, 3241, 3243, 3245, 3247, 3249, 3251, 3253, 3255, 3257, 3259, 3261, 3263, 3265, 3267, 3269, 3271, 3273, 3275, 3277, 3279, 3281, 3283, 3285, 3287, 3289, 3291, 3293, 3295, 3297, 3299, 3301, 3303, 3305, 3307, 3309, 3311, 3313, 3315, 3317, 3319, 3321, 3323, 3325, 3327, 3329, 3331, 3333, 3335, 3337, 3339, 3341, 3343, 3345, 3347, 3349, 3351, 3353, 3355, 3357, 3359, 3361, 3363, 3365, 3367, 3369, 3371, 3373, 3375, 3377, 3379, 3381, 3383, 3385, 3387, 3389, 3391, 3393, 3395, 3397, 3399, 3401, 3403, 3405, 3407, 3409, 3411, 3413, 3415, 3417, 3419, 3421, 3423, 3425, 3427, 3429, 3431, 3433, 3435, 3437, 3439, 3441, 3443, 3445, 3447, 3449, 3451, 3453, 3455, 3457, 3459, 3461, 3463, 3465, 3467, 3469, 3471, 3473, 3475, 3477, 3479, 3481, 3483, 3485, 3487, 3489, 3491, 3493, 3495, 3497, 3499, 3501, 3503, 3505, 3507, 3509, 3511, 3513, 3515, 3517, 3519, 3521, 3523, 3525, 3527, 3529, 3531, 3533, 3535, 3537, 3539, 3541, 3543, 3545, 3547, 3549, 3551, 3553, 3555, 3557, 3559, 3561, 3563, 3565, 3567, 3569, 3571, 3573, 3575, 3577, 3579, 3581, 3583, 3585, 3587, 3589, 3591, 3593, 3595, 3597, 3599, 3601, 3603, 3605, 3607, 3609, 3611, 3613, 3615, 3617, 3619, 3621, 3623, 3625, 3627, 3629, 3631, 3633, 3635, 3637, 3639, 3641, 3643, 3645, 3647, 3649, 3651, 3653, 3655, 3657, 3659, 3661, 3663, 3665, 3667, 3669, 3671, 3673, 3675, 3677, 3679, 3681, 3683, 3685, 3687, 3689, 3691, 3693, 3695, 3697, 3699, 3701, 3703, 3705, 3707, 3709, 3711, 3713, 3715, 3717, 3719, 3721, 3723, 3725, 3727, 3729, 3731, 3733, 3735, 3737, 3739, 3741, 3743, 3745, 3747, 3749, 3751, 3753, 3755, 3757, 3759, 3761, 3763, 3765, 3767, 3769, 3771, 3773, 3775, 3777, 3779, 3781, 3783, 3785, 3787, 3789, 3791, 3793, 3795, 3797, 3799, 3801, 3803, 3805, 3807, 3809, 3811, 3813, 3815, 3817, 3819, 3821, 3823, 3825, 3827, 3829, 3831, 3833, 3835, 3837, 3839, 3841, 3843, 3845, 3847, 3849, 3851, 3853, 3855, 3857, 3859, 3861, 3863, 3865, 3867, 3869, 3871, 3873, 3875, 3877, 3879, 3881, 3883, 3885, 3887, 3889, 3891, 3893, 3895, 3897, 3899, 3901, 3903, 3905, 3907, 3909, 3911, 3913, 3915, 3917, 3919, 3921, 3923, 3925, 3927, 3929, 3931, 3933, 3935, 3937, 3939, 3941, 3943, 3945, 3947, 3949, 3951, 3953, 3955, 3957, 3959, 3961, 3963, 3965, 3967, 3969, 3971, 3973, 3975, 3977, 3979, 3981, 3983, 3985, 3987, 3989, 3991, 3993, 3995, 3997, 3999, 4001, 4003, 4005, 4007, 4009, 4011, 4013, 4015, 4017, 4019, 4021, 4023, 4025, 4027, 402

幣市收市價爲二〇・二七五，而申匯收市價則爲四五・一。五月份國幣市況之特點，即爲幣市變化與匯市變化，並不全期平行，亦非比例的上落。月終幣價較月初高出無幾，即二〇・二七五與二〇・二一二五之差；而月終匯市與月初匯市，則爲四五・一與四六・七五之差，相去頗多。此種上落之差異，乃表示國幣市價原屬安定，故現貨市價變化較平，惟投機之風特甚，致申電起落較多。

匯兌 全月中英啤叻各匯無變動。美呂兩匯堅挺趨上，荷匯亦迂迴上昇。月初，因有美輪過境，官方循例通知僑民之願回國者可趁便搭船，一時撤僑傳說又起。當時確有美僑自滬港回美。實則此乃暑期休假時之常有現象。然五日之美荷宋各匯，曾一度突縮，惟旋即回復原狀。美匯自一日之二三・八七五縮至五日之四四・五；荷匯自一日之四四・七五縮至三日之四七・五。六日起上述各匯，皆恢復原價。美匯且自八日起昇至二四・四・一二五。直至月底，此價未變。荷匯自八日起漲至四五・一三五，又漲至四五・二五，十六日起且昇至四五・二五八二，旋於十九日回復四五・二五，維持至月底未變。呂匯昇漲過程較爲圓滑，自八日昇至四八後，於十三日再昇至四八・二五，即保持此水準，直至月底而不變。故平均計算，五月各匯，皆較四月略好；或水準穩定，或略趨上游。惟滬匯自第二週初之十二日起，市價自一四九・五降至一四九，乃爲四個月前，即一月初之水準。此種縮勢，顯係泰國限制出口，致滬匯要求由此減少使然。

滙市 香港匯兌行市表 一九四一年五月份

日期	匯兌		英匯	美匯	荷匯	啤匯	呂匯	暹匯	叻匯
	五	六							
廿九	二〇・二七五	二〇・二七五	二二・八七五	二二・八七五	四四・七五	八二・六三五	四七・七五	四九・五	五二・七五
廿八	二〇・二七五	二〇・二七五	二二・八七五	二二・八七五	四四・七五	八二・六三五	四七・七五	四九・五	五二・七五
廿七	二〇・二七五	二〇・二七五	二二・八七五	二二・八七五	四四・七五	八二・六三五	四七・七五	四九・五	五二・七五
廿六	二〇・二七五	二〇・二七五	二二・八七五	二二・八七五	四四・七五	八二・六三五	四七・七五	四九・五	五二・七五
廿五	二〇・二七五	二〇・二七五	二二・八七五	二二・八七五	四四・七五	八二・六三五	四七・七五	四九・五	五二・七五
廿四	二〇・二七五	二〇・二七五	二二・八七五	二二・八七五	四四・七五	八二・六三五	四七・七五	四九・五	五二・七五
廿三	二〇・二七五	二〇・二七五	二二・八七五	二二・八七五	四四・七五	八二・六三五	四七・七五	四九・五	五二・七五
廿二	二〇・二七五	二〇・二七五	二二・八七五	二二・八七五	四四・七五	八二・六三五	四七・七五	四九・五	五二・七五
廿一	二〇・二七五	二〇・二七五	二二・八七五	二二・八七五	四四・七五	八二・六三五	四七・七五	四九・五	五二・七五
廿	二〇・二七五	二〇・二七五	二二・八七五	二二・八七五	四四・七五	八二・六三五	四七・七五	四九・五	五二・七五
十九	二〇・二七五	二〇・二七五	二二・八七五	二二・八七五	四四・七五	八二・六三五	四七・七五	四九・五	五二・七五
十八	二〇・二七五	二〇・二七五	二二・八七五	二二・八七五	四四・七五	八二・六三五	四七・七五	四九・五	五二・七五
十七	二〇・二七五	二〇・二七五	二二・八七五	二二・八七五	四四・七五	八二・六三五	四七・七五	四九・五	五二・七五
十六	二〇・二七五	二〇・二七五	二二・八七五	二二・八七五	四四・七五	八二・六三五	四七・七五	四九・五	五二・七五
十五	二〇・二七五	二〇・二七五	二二・八七五	二二・八七五	四四・七五	八二・六三五	四七・七五	四九・五	五二・七五
十四	二〇・二七五	二〇・二七五	二二・八七五	二二・八七五	四四・七五	八二・六三五	四七・七五	四九・五	五二・七五
十三	二〇・二七五	二〇・二七五	二二・八七五	二二・八七五	四四・七五	八二・六三五	四七・七五	四九・五	五二・七五
十二	二〇・二七五	二〇・二七五	二二・八七五	二二・八七五	四四・七五	八二・六三五	四七・七五	四九・五	五二・七五
十一	二〇・二七五	二〇・二七五	二二・八七五	二二・八七五	四四・七五	八二・六三五	四七・七五	四九・五	五二・七五
十	二〇・二七五	二〇・二七五	二二・八七五	二二・八七五	四四・七五	八二・六三五	四七・七五	四九・五	五二・七五
九	二〇・二七五	二〇・二七五	二二・八七五	二二・八七五	四四・七五	八二・六三五	四七・七五	四九・五	五二・七五
八	二〇・二七五	二〇・二七五	二二・八七五	二二・八七五	四四・七五	八二・六三五	四七・七五	四九・五	五二・七五
七	二〇・二七五	二〇・二七五	二二・八七五	二二・八七五	四四・七五	八二・六三五	四七・七五	四九・五	五二・七五
六	二〇・二七五	二〇・二七五	二二・八七五	二二・八七五	四四・七五	八二・六三五	四七・七五	四九・五	五二・七五
五	二〇・二七五	二〇・二七五	二二・八七五	二二・八七五	四四・七五	八二・六三五	四七・七五	四九・五	五二・七五
四	二〇・二七五	二〇・二七五	二二・八七五	二二・八七五	四四・七五	八二・六三五	四七・七五	四九・五	五二・七五
三	二〇・二七五	二〇・二七五	二二・八七五	二二・八七五	四四・七五	八二・六三五	四七・七五	四九・五	五二・七五
二	二〇・二七五	二〇・二七五	二二・八七五	二二・八七五	四四・七五	八二・六三五	四七・七五	四九・五	五二・七五
一	二〇・二七五	二〇・二七五	二二・八七五	二二・八七五	四四・七五	八二・六三五	四七・七五	四九・五	五二・七五

證券市

香港證券行市表

一九四一年五月

六月上半月

證券名稱	日期		最高	最低
	最高	最低		
進豐銀行	135	122	135	122
於仁保險	85	75	85	75
九龍電燈(舊)	15	15	15	15
黃埔船塢(新)	28	28	28	28
香港酒店	15	15	15	15
惠保打棧	15	15	15	15
青洲英坭	15	15	15	15
電氣公司	15	15	15	15
香港電燈(新)	15	15	15	15
風臣氏	15	15	15	15
牛奶公司	15	15	15	15
渣甸保險	15	15	15	15
均益貨倉	15	15	15	15
天益小輪	15	15	15	15
中華娛樂	15	15	15	15
四厘債票	15	15	15	15
三厘半債票	15	15	15	15
建新營業(舊)	15	15	15	15
澳門電燈(新)	15	15	15	15
山打根電燈	15	15	15	15
堪富利士	15	15	15	15
電話公司(新)	15	15	15	15
德忌利士	15	15	15	15
三厘債票	15	15	15	15
馬士文公司	15	15	15	15
於仁水艇	15	15	15	15
信託公司	15	15	15	15
香港保險	15	15	15	15

貿易

易

本港本年四月份進出口貨總值計爲
 一一八·三百萬港元，或七·三百萬英
 鎊，較之去年同期之一三〇·九百萬港
 元，或八·一百萬英鎊爲減。以港元計
 ，本港本年四月份貿易，較之去年同期
 ，計減少百分之九·六；此英鎊計，則減少九
 ·九。一九四一年四月份進口貨總值爲六五·
 九百萬港元，或四·一百萬英鎊；較之去年同
 期之七二·一百萬港元，或四·五百萬英鎊爲
 減。出口五二·四百萬港元，或三·三百萬英
 鎊；較之去年同期之五八·七百萬港元，或三
 ·六百萬英鎊爲少。四月份進口貨值，較之去年
 同期，以港元計，減少百分之八·六；以英鎊
 計，減少百分之八·九。本年四月份出口，以
 港元計，較之去年同期，減少百分之二〇·七
 ；以英鎊計，減少百分之八·三。一九四一年
 四個月來進口貨總值爲二四九·七百萬港元，
 或一五·五英鎊；較之去年同期之二七〇·四
 百萬港元，或一六·七百萬英鎊爲減。出口貨總
 值爲一九三·六百萬港元，或一二·〇百萬英
 鎊；較之去年同期之二一〇·九百萬港元，或
 一三·〇百萬英鎊爲減。以港元計，本年四個
 月來之進口貨總值，較之去年同期，計減少百
 分之七·七；以英鎊計，則減少百分之七·二
 。出口貨值，以港元計，減少百分之八·二；
 以英鎊計，減少百分之七·七。自去年四月起
 至本年四月止，本港每月進口貿易值，乃在一
 九四〇年九月之最低額四八百萬港元，至一九

一九四一年四月份香港進出口貿易值及其比較表

時 期	貨 值	
	進 口	出 口
一九四〇年	英鎊元	英鎊元
四 月	七二、一三八、二七二	五八、七三二、五〇七
五 月	四九、二五〇、一六七	三九、〇二六、五〇六
六 月	四九、三八三、五〇四	三六、六二二、五〇〇
七 月	五六、六三七、〇一五	三二、八九二、九一一
八 月	五三、三五一、四二七	三七、六一〇、五五〇
九 月	四八、〇二五、一二五	二二、八一七、六四〇
十 月	五一、四二七、七一六	三一、四五七、九六一
十 一 月	五七、九二七、三三八	三一、四八八、八三八
十 二 月	四五、九九一、三三一	三一、四八八、八三八
一 九 四 一 年	六〇、〇七二、二二六	三一、四八八、八三八
一 月	五五、二八九、〇六七	三二、三五五、五四八
二 月	五五、四二六、七七〇	三二、三五五、五四八
三 月	六八、五二一、三二七	三一、二五二、五八五
四 月	六五、〇八二、〇八九	三二、二五〇、〇八八

四〇年五月之最高額七九·三百萬港元間上落。而出口貿易值，則自一九四〇年八月之最低額三七·六百萬港元，至一九四〇年七月之最高額六二·四百萬港元之間上落。四月份進口貨值之較去年同期為增者，計有：中國藥材、食料、肥料、子仁、鐵路材料、菸草、革等。進口貨值之減少者計為：牲口、建築材料、化學藥品、染料、燃料、金屬器、飲料、機具、五金、礦物礦砂、油脂、漆、紙、疋頭、車輛、衣料、藤袋、電器、皮、火柴等。其中尤以化學藥品、染料、油脂、及疋頭之減少為最大宗。出口貨值之增加者計有：化學藥品、中國藥材、燃料、金屬器、飲料、機具、紙（微增）、自一、〇六八·二一八港元增至一、〇六九·九七九港元。菸草、衣料、火柴等。出口貨值之減少者計有：牲口、建築材料、額料、食料、肥料、五金、礦物礦砂、子仁、油脂、漆、疋頭、鐵路材料、車輛、藤袋、電器、皮、革等。其中尤以肥料、五金、礦物礦砂、油脂、車輪、藤袋、電器出口之減少為最大宗。本港貿易之此種減退傾向，其餘為出於戰事交通之一般影響外，主要者當係政府之統制貿易使然。

亞林防臭水

亞林臭水藥力濃厚。和以清水立呈乳白色。殺菌消毒效力偉大。凡居室各處。尤其污穢潮濕地方。應常常澆灑此臭藥水。使細菌不能寄生。即可免疫病傳染。乃衛生之要品。

總發行所
上海五洲大藥房

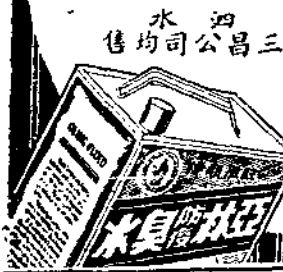

五洲藥房駐滬辦事處
大道中三十三號
電話二六一五八

水均司四昌三
售均公昌三

一九四一年四月份香港進出口貿易貨別表

共計	其他	火柴	革	皮	電器	袋	衣料	車輛	烟草	鐵路材料	疋頭	紙	漆	油	子仁	礦物礦砂	五金	肥料	機器	飲料	金屬器	燃料	食料	染料	中國藥材	化學藥品	建築材料	牲口		
六五、八六二、二八九	七、八三〇、三三一	二八二、九四八	三七八、七七一	二九二、三〇二	三三六、一三六	一五二、六四二	二八四、九四三	五七一、五八三	一、六七三、六四九	四〇、八八五	一三、八四五、四五二	一、七二一、八八三	二二三、六七一	三、九三四、〇五八	八一、一〇五	七六、五二〇	二、三八八、七五六	一、〇四八、四八一	一、〇四八、四八一	四八四、五五四	二〇六、一九四	二五二、九五六	二、九五九、七三六	二、四九三、七八一	二四〇、二四三	一、八八九、三七七	二四〇、二四三	九九七、一三三	五四八、七七三	八九四、四二七
五二、四三八、三八七	七、二一二、〇七九	四五六、五七〇	一八二、〇五五	二六四、八一八	一、〇一五、八五二	七、八一四	四、一六七、六一八	六三四、八六八	一、八四七、三四三	四、九一八	一〇、二八六、五五五	一、〇六九、九七九	一五二、八七四	四、二九五、二〇七	三七六、一五〇	四二、五六九	一、〇二四、六八二	二九一、八六二	二九一、八六二	六五九、七三四	二四一、八九九	六四三、九六八	一四三、七四九	一三、〇八四、六四四	三八一、二四二	二、一六五、七八二	三八一、二四二	八二六、五〇四	四六、一八九	

上海金融統計

民國三十三年五月五份

外匯

五月份匯市，在國際局勢緊張之下，一般擁有外匯者靡不吐轉，而以日商銀行為最。是以匯價逐步趨長，迨羅斯福總統爐邊談話發表，措辭和緩，殊出一般意料之外，匯市乃止吐轉，而呈緊勢。

上旬市況，因中、中、交、農四行業已復業，滬地情形漸趨好轉，一般人心，本可穩定。但以政府放棄滬市黑匯之謠，甚囂塵上，遂使人心動盪不寧。但以歐戰不利英方，而美國又有凍結全世界資金說，於是多頭陣線，漸告崩潰。在種種利空傳說下，投機家傾向塞出，而外銀行極少進意，市況頗鬆。尤以八日流言紛至沓來，多頭出籠，空方加碼，更形成一面倒之勢。迨旬末日，因英美商行吸買甚佳，漸趨穩定。統計全旬匯市，英匯最鬆三辦士二八一二五，最緊三辦士一七一八七五。美匯最鬆五元四〇六二五，最緊五元一二五。

中旬市況，始以投機商力塞，銀行觀望，吸意殊懈而放長。匯豐銀行掛牌，美匯由五元一二五長至五元一八七五。旋洋行結款頗繁，及華商銀行補充暨投機商套買，市乃止鬆轉緊。十四日市傳美元將貶值，美國會授權總統二年之說，華行與投機家售出，美金硬至五元四〇六二五，自後因市場流言稍戢，交易轉稀，匯市呆定，無甚榮辱。至十九日，美方盛傳蘇聯轉來之利空消息，投機家拋出遠期，六月美金硬至五元三七五為結，現貨及本月份，仍穩在五元三四三七五。英金亦定在三辦士二八一二五。旬末利於買方投機家再見猛塞，英金見長三辦士三一二五，美金五元四三三七五。統計全旬匯市，美匯最鬆五元四三三七五，最緊五元三一二五。英匯最鬆三辦士三一二五，最緊三辦士二八一二五。

下旬市況，初以市傳美議員主張美應立即參戰，更以美將取消中立法致買風彌漫，尤以日行塞出頗多。因之匯豐銀行掛牌放長，英匯由三辦士一二五，長至三辦士一八七五，美匯仍平。廿六日以美德盛傳衝突，銀行供塞甚般。廿七日為美國羅斯福總統發表談話之日，對國際局勢必有重要決定，惟大都認為有利於賣方，華商及外行供塞頗頻，美匯鬆勢頗勁，下月期會硬至五元半，而匯豐銀行掛牌，美匯亦由五元一八七五而放長至五元二五。廿八日美羅總統之爐邊談話發表，措辭和緩，未能造成世界更緊張之局面，投機家及港電執結美匯鬆後回緊，見五元四三三七五收盤。英匯亦借至三辦士二八一二五。繼後因國際情勢利多，投機商補充及套買，以致各方納買甚勁，市乃一致轉呈緊張，旬末日美匯仍緊，縮至五元三七五，綠扒吸仍動也。英匯平冷。統計全旬匯市美匯最鬆至五元半，最緊至五元三七五。英匯最鬆至三辦士三五九三七五，最緊至三辦士三一二五。在本月匯市之變化多端，實由於國際局勢之恍惚迷離所致也。

上海黑市外匯收盤表

日期	英匯(辦士)	美匯(美元)
一	三·一八七五	五·一五六五
二	三·一八七五	五·一五六五
三	三·一八七五	五·一五六五
四	三·一八七五	五·一五六五
五	三·一八七五	五·一五六五
六	三·一八七五	五·一五六五
七	三·一八七五	五·一五六五
八	三·一八七五	五·一五六五
九	三·一八七五	五·一五六五
十	三·一八七五	五·一五六五
十一	三·一八七五	五·一五六五
十二	三·一八七五	五·一五六五
十三	三·一八七五	五·一五六五
十四	三·一八七五	五·一五六五
十五	三·一八七五	五·一五六五
十六	三·一八七五	五·一五六五
十七	三·一八七五	五·一五六五
十八	三·一八七五	五·一五六五
十九	三·一八七五	五·一五六五
二十	三·一八七五	五·一五六五
廿一	三·一八七五	五·一五六五
廿二	三·一八七五	五·一五六五
廿三	三·一八七五	五·一五六五
廿四	三·一八七五	五·一五六五
廿五	三·一八七五	五·一五六五
廿六	三·一八七五	五·一五六五
廿七	三·一八七五	五·一五六五
廿八	三·一八七五	五·一五六五
廿九	三·一八七五	五·一五六五
卅一	三·一八七五	五·一五六五

金市

五月份上海赤金暗市一反四月份橫跳直升之勢，而呈迂迴挫跌之狀，乃本市金融機構已趨穩定，雖有若干恐怖事件發生，卒以國際局勢日惡而轉漲回挫，為本年度上半年僅有之好現象。

上旬金市除旬初稍有盤旋外，嗣後即步步挫落，呈大跌小回之勢，乃中交農四行復業後，人心大為穩定，兼之國際形勢日益嚴重，美國陸海兩長之主張護航演說，以及美元貶值，美德衝突之謠言有所聞，金市遂一反四月底飛騰騰達之勢而傾瀉狂跌也。

利多傳說如地方法院職員之被架，推事住宅之恐怖事件等等，但予金市影響殊微，而所謂「中儲」銀行之增發「鈔票」案，雖有謠言，眾料無實現可能，空頭心思卒甚堅定。

中旬金市，已由疾升狂退而漸入寂靜，顧掀風作浪者雖欲伺機拉提，但外匯在英銀行合作維持下已見穩定，故行情始終盤旋於六千四百與五百元間，旬來因有日方要求美國調停中日戰事及美船被德擊沉等謠言，一時賣風四起，金價低至六千三百五十五元，卒以買戶拉提略回。收盤六千三百七十五元，為旬來之最低價。

旬來最可矚目之事，為赫斯之由德出亡飛英，但其真相如何，人言言殊，而傳說不一，故影響金市尚微。

下旬消息紛歧，故為雙方俱不敢過份活動，行情遂盤旋於六千四百元左右。利多謠言如宋子文氏之辭國防委員會委員職，及外匯改在重慶等等，至港電傾向扒吸；但克里特島戰事，德軍已獨立足點，且美議員多數主張參戰，史汀正氏修正中立法演說，亦使空方堅持，故金市卒呈漲跌兩難之勢。惟就中立觀察，金價在國際形勢日趨惡化之今日，理應廣續趨降，直至新局面展開，或外匯不在能上海結得時為止。不過空期籌碼過多，兼之美總統羅斯福氏之演講稿，經慎重考慮修改後，刺激性大為減少，賣方聲勢因而走氣，致金價六千三百元關未能破入，而於月底時復衝出六千四百關也。

上海金市表

(單位國幣元)

日期	開盤	最高	最低	收盤
一	六·七〇〇〇	六·七〇〇〇	六·七〇〇〇	六·七二九〇
二	六·七五〇〇	六·七五〇〇	六·七五〇〇	六·七六八〇
三	六·七三〇〇	六·七三〇〇	六·七三〇〇	六·七二〇〇
四	星			
五	六·七〇〇〇	六·七〇〇〇	六·六五〇〇	六·六七一〇
六	六·六七〇〇	六·六七〇〇	六·六三〇〇	六·六四一〇
七	六·六三〇〇	六·六三〇〇	六·六二〇〇	六·六五〇〇
八	六·六〇〇〇	六·六〇〇〇	六·五八〇〇	六·五五三〇
九	六·五五〇〇	六·五五〇〇	六·五三〇〇	六·四八五〇
十	星			
十一	六·四〇〇〇	六·四〇〇〇	六·三七〇〇	六·四一四〇
十二	六·四〇〇〇	六·四〇〇〇	六·三九〇〇	六·四一四〇
十三	六·四〇〇〇	六·四〇〇〇	六·三九〇〇	六·四一四〇
十四	六·四〇〇〇	六·四〇〇〇	六·三九〇〇	六·四一四〇
十五	六·四〇〇〇	六·四〇〇〇	六·三九〇〇	六·四一四〇
十六	六·四〇〇〇	六·四〇〇〇	六·三九〇〇	六·四一四〇
十七	六·四〇〇〇	六·四〇〇〇	六·三九〇〇	六·四一四〇
十八	六·四〇〇〇	六·四〇〇〇	六·三九〇〇	六·四一四〇
十九	六·四〇〇〇	六·四〇〇〇	六·三九〇〇	六·四一四〇
二十	六·四〇〇〇	六·四〇〇〇	六·三九〇〇	六·四一四〇
二十一	六·四〇〇〇	六·四〇〇〇	六·三九〇〇	六·四一四〇
二十二	六·四〇〇〇	六·四〇〇〇	六·三九〇〇	六·四一四〇
二十三	六·四〇〇〇	六·四〇〇〇	六·三九〇〇	六·四一四〇
二十四	六·四〇〇〇	六·四〇〇〇	六·三九〇〇	六·四一四〇
二十五	六·四〇〇〇	六·四〇〇〇	六·三九〇〇	六·四一四〇
二十六	六·四〇〇〇	六·四〇〇〇	六·三九〇〇	六·四一四〇
二十七	六·四〇〇〇	六·四〇〇〇	六·三九〇〇	六·四一四〇
二十八	六·四〇〇〇	六·四〇〇〇	六·三九〇〇	六·四一四〇
二十九	六·四〇〇〇	六·四〇〇〇	六·三九〇〇	六·四一四〇
三十	六·四〇〇〇	六·四〇〇〇	六·三九〇〇	六·四一四〇

全月有四百八十元上落

外股

五月份上海外股市況，在寧靜中過去。緣國際局勢均屬利空，且外匯放長，更予投機者對比，有味同嚼蠟之感，則股市之難望起色自亦事實上所必然也。

上旬市況，初呈堅定。實業股成交暢旺，橡皮股則被忽視。迨後市轉甯靜，買賣雙方，俱乏興趣。至七日，因在賽馬時間，一般更無活動，市態呈現非常冷落。八日受美國擬以海軍護航，利空謠言熾盛，買方陣容，突告動搖，多頭不斷了結，各股市價，不支下瀉。午後賣風加劇，市價步落不已。如會得豐股，最高為九十六元半，最低九十一元。鋼業股，最高三十元半，最低二十八元半。九日為本旬交易之末日，賣風仍盛，緣外匯放長故也。惟因空頭活動，乘機抵補，不乏其人，故市價跌勢，實業股尚輕，而橡皮股軟甚。如英達區，最高十九元，最低十八元。蘭格志，最高二十五元七角半，最低廿三元七角半。英渣華，最高三十七元二角五分，最低三十五元。

中旬市況因上旬末跌落不少，市略回堅。十三日會得豐股，又出九十元關，一度高至九十三元，收盤為九十二元半。英聯，鋼業等股亦挺秀，脚地穩堅。自十五日後，市呈現黯淡，成交寥寥，各股價格，幾鮮變動，呆中帶軟，以迄旬末。

下旬市況，初仍沉寂，交易清淡。而廿二日下午收盤前，跌風擴大，但成交較前為旺，緣空方略有抵補，卒未予市面起色，而人心亦呈恍惚。至二十八日，市況漸轉堅穩，緣美總統羅斯福爐邊談話已發表，遠東局勢，尚無急變可能，是以買賣雙方，心思轉定。惟各股價格，僅鋼業漲起五角，為二十八元七角五分，餘少變動。嗣後趨向平穩，惟會得豐股尚屬鋒俏，一度高至九十三元半。

外股收盤市價高低比較表(單位國幣元)

股名	最高	最低
國際信託	二四·五〇	二三·五〇
上海銀公司	二〇·二五	一七·九〇
揚子銀公司	一六·六〇	一五·二〇
廣地公司	一三·二〇	一二·六〇
業聯司	二六·五〇	二四·〇〇
怡和紗廠	三八·〇〇	三三·七五
怡和啤酒	七·〇〇	六·二〇
會得豐	九七·〇〇	八九·〇〇
公共汽車	一六·一〇	一五·〇〇
電話	三四·〇〇	三〇·〇〇
自來水	一四·二〇	一三·〇〇
鋼業	三〇·七五	二七·七五
信和紗廠	七·九〇	七·四〇
中國殖業	二五·五〇	二二·五〇
祥泰	四六·二五	四四·〇〇
開平	四〇·〇〇	三六·七五
橡皮	二四·〇〇	一九·〇〇
地磅	一·三八	一·二六
英達區	二〇·二五	一五·八〇
英渣華	四〇·五〇	三三·〇〇

公債

五月份之債市多空雙方，形成拉鋸戰，欲漲不能，欲跌亦未易，因雙方陣勢相持，故造成相持之局面，是以交易方面，在此環境下，難以求見生色，確為必然之所趨也。

債

上旬市況因買者傾吸，使賣者束手，市氣步升甚勁。繼後市價，不脫盤旋之局面，緣買賣雙方陣線堅定，空方以為時機可乘，而多方游資充裕，雙方工力悉敵，乃至擯持不解，而趨於盤旋醞釀之途，欲漲不能，欲跌亦不易，恐非有環境上發生強度之變化，人心震撼，市況始有波動。九日統甲竟未做開，而其他各債，成交亦甚冷落。旬末，散戶頗多吸進，市稍轉堅。

中旬市況，始因連日之疲軟，多方努力拉抬，一時買氣頗盛，市價向高峯邁進，乃得引起一部份補空。旋以上漲過於虛浮，又轉下游，蓋檯面大戶，不感興趣，買賣極為懈怠，多亦欲思抬價，每為空方所壓迫，惟多方拉抬仍力，居告生效，市見向榮。嗣忽傳中日又有和平之傳說，於是廣續上升，統內會破六十六元大關，高至六十六元四角。終因賣方擁擠，而破入六元關。統甲會昂見七十五元五角最近新高價後，因獲利多頭，趁高吐售而回落。十九日午後，又傳日本挽留美國，調停中日戰事之說，致人心未免稍受刺激，市氣見振，統甲會高至七十七元一角，惟老多頭則乘機出籠，市仍不外為盤旋之局面。

業實與貨國

下旬市況，初趨沉悶非常呆滯狀態，多方把持絕定，空方原有者已感滿足，再放尚有所顧忌，多空雙方，又見擯持中。嗣浮空略有抵補，形勢微堅。然旋見起伏靡常。至廿七日，因大戶爭購，統內會見衝出六十七元關，終因獲利多頭趨高出籠，漲勢稍挫。至端節前一日，市況告上騰，統內復穿七元關，一度高至六十七元三角，統丁亦高達六十五元，形勢頗佳。緣大戶爭購後，籌碼不敷分配故耳。迨至月杪適值週六，半日交易，行市高低互見，毫不一致，然隨其取舍之不同，而互有榮辱。惟統丁因某號搜羅甚切，所漲獨巨，最高至六十五元三角半。

公債收盤市價表 (單位國幣元)

日期	統甲	統乙	統丙	統丁	統戊
卅一	七三.七五	六六.六五	六四.五〇	六三.六〇	六三.五〇
卅	七三.五〇	六六.六〇	六四.四〇	六三.五〇	六三.五〇
廿九	七三.〇〇	六六.五五	六四.三五	六三.五〇	六三.五〇
廿八	七二.五〇	六六.五〇	六四.三〇	六三.五〇	六三.五〇
廿七	七二.〇〇	六六.四五	六四.二五	六三.五〇	六三.五〇
廿六	七一.五〇	六六.四〇	六四.二〇	六三.五〇	六三.五〇
廿五	七一.〇〇	六六.三五	六四.一五	六三.五〇	六三.五〇
廿四	七〇.五〇	六六.三〇	六四.一〇	六三.五〇	六三.五〇
廿三	七〇.〇〇	六六.二五	六四.〇五	六三.五〇	六三.五〇
廿二	六九.五〇	六六.二〇	六四.〇〇	六三.五〇	六三.五〇
廿一	六九.〇〇	六六.一五	六三.九五	六三.五〇	六三.五〇
二十	六八.五〇	六六.一〇	六三.九〇	六三.五〇	六三.五〇
十九	六八.〇〇	六六.〇五	六三.八五	六三.五〇	六三.五〇
十八	六七.五〇	六六.〇〇	六三.八〇	六三.五〇	六三.五〇
十七	六七.〇〇	六五.九五	六三.七五	六三.五〇	六三.五〇
十六	六六.五〇	六五.九〇	六三.七〇	六三.五〇	六三.五〇
十五	六六.〇〇	六五.八五	六三.六五	六三.五〇	六三.五〇
十四	六五.五〇	六五.八〇	六三.六〇	六三.五〇	六三.五〇
十三	六五.〇〇	六五.七五	六三.五五	六三.五〇	六三.五〇
十二	六四.五〇	六五.七〇	六三.五〇	六三.五〇	六三.五〇
十一	六四.〇〇	六五.六五	六三.四五	六三.五〇	六三.五〇
十	六三.五〇	六五.六〇	六三.四〇	六三.五〇	六三.五〇
九	六三.〇〇	六五.五五	六三.三五	六三.五〇	六三.五〇
八	六二.五〇	六五.五〇	六三.三〇	六三.五〇	六三.五〇
七	六二.〇〇	六五.四五	六三.二五	六三.五〇	六三.五〇
六	六一.五〇	六五.四〇	六三.二〇	六三.五〇	六三.五〇
五	六一.〇〇	六五.三五	六三.一五	六三.五〇	六三.五〇
四	六〇.五〇	六五.三〇	六三.一〇	六三.五〇	六三.五〇
三	六〇.〇〇	六五.二五	六三.〇五	六三.五〇	六三.五〇
二	五九.五〇	六五.二〇	六三.〇〇	六三.五〇	六三.五〇
卅一	五九.〇〇	六五.一五	六二.九五	六三.五〇	六三.五〇
卅	五八.五〇	六五.一〇	六二.九〇	六三.五〇	六三.五〇
廿九	五八.〇〇	六五.〇五	六二.八五	六三.五〇	六三.五〇
廿八	五七.五〇	六五.〇〇	六二.八〇	六三.五〇	六三.五〇
廿七	五七.〇〇	六四.九五	六二.七五	六三.五〇	六三.五〇
廿六	五六.五〇	六四.九〇	六二.七〇	六三.五〇	六三.五〇
廿五	五六.〇〇	六四.八五	六二.六五	六三.五〇	六三.五〇
廿四	五五.五〇	六四.八〇	六二.六〇	六三.五〇	六三.五〇
廿三	五五.〇〇	六四.七五	六二.五五	六三.五〇	六三.五〇
廿二	五四.五〇	六四.七〇	六二.五〇	六三.五〇	六三.五〇
廿一	五四.〇〇	六四.六五	六二.四五	六三.五〇	六三.五〇
二十	五三.五〇	六四.六〇	六二.四〇	六三.五〇	六三.五〇
十九	五三.〇〇	六四.五五	六二.三五	六三.五〇	六三.五〇
十八	五二.五〇	六四.五〇	六二.三〇	六三.五〇	六三.五〇
十七	五二.〇〇	六四.四五	六二.二五	六三.五〇	六三.五〇
十六	五一.五〇	六四.四〇	六二.二〇	六三.五〇	六三.五〇
十五	五一.〇〇	六四.三五	六二.一五	六三.五〇	六三.五〇
十四	五〇.五〇	六四.三〇	六二.一〇	六三.五〇	六三.五〇
十三	五〇.〇〇	六四.二五	六二.〇五	六三.五〇	六三.五〇
十二	四九.五〇	六四.二〇	六二.〇〇	六三.五〇	六三.五〇
十一	四九.〇〇	六四.一五	六二.〇〇	六三.五〇	六三.五〇
十	四八.五〇	六四.一〇	六二.〇〇	六三.五〇	六三.五〇
九	四八.〇〇	六四.〇五	六二.〇〇	六三.五〇	六三.五〇
八	四七.五〇	六四.〇〇	六二.〇〇	六三.五〇	六三.五〇
七	四七.〇〇	六三.九五	六二.〇〇	六三.五〇	六三.五〇
六	四六.五〇	六三.九〇	六二.〇〇	六三.五〇	六三.五〇
五	四六.〇〇	六三.八五	六二.〇〇	六三.五〇	六三.五〇
四	四五.五〇	六三.八〇	六二.〇〇	六三.五〇	六三.五〇
三	四五.〇〇	六三.七五	六二.〇〇	六三.五〇	六三.五〇
二	四四.五〇	六三.七〇	六二.〇〇	六三.五〇	六三.五〇
卅一	四四.〇〇	六三.六五	六二.〇〇	六三.五〇	六三.五〇
卅	四三.五〇	六三.六〇	六二.〇〇	六三.五〇	六三.五〇
廿九	四三.〇〇	六三.五五	六二.〇〇	六三.五〇	六三.五〇
廿八	四二.五〇	六三.五〇	六二.〇〇	六三.五〇	六三.五〇
廿七	四二.〇〇	六三.四五	六二.〇〇	六三.五〇	六三.五〇
廿六	四一.五〇	六三.四〇	六二.〇〇	六三.五〇	六三.五〇
廿五	四一.〇〇	六三.三五	六二.〇〇	六三.五〇	六三.五〇
廿四	四〇.五〇	六三.三〇	六二.〇〇	六三.五〇	六三.五〇
廿三	四〇.〇〇	六三.二五	六二.〇〇	六三.五〇	六三.五〇
廿二	三九.五〇	六三.二〇	六二.〇〇	六三.五〇	六三.五〇
廿一	三九.〇〇	六三.一五	六二.〇〇	六三.五〇	六三.五〇
二十	三八.五〇	六三.一〇	六二.〇〇	六三.五〇	六三.五〇
十九	三八.〇〇	六三.〇五	六二.〇〇	六三.五〇	六三.五〇
十八	三七.五〇	六三.〇〇	六二.〇〇	六三.五〇	六三.五〇
十七	三七.〇〇	六二.九五	六二.〇〇	六三.五〇	六三.五〇
十六	三六.五〇	六二.九〇	六二.〇〇	六三.五〇	六三.五〇
十五	三六.〇〇	六二.八五	六二.〇〇	六三.五〇	六三.五〇
十四	三五.五〇	六二.八〇	六二.〇〇	六三.五〇	六三.五〇
十三	三五.〇〇	六二.七五	六二.〇〇	六三.五〇	六三.五〇
十二	三四.五〇	六二.七〇	六二.〇〇	六三.五〇	六三.五〇
十一	三四.〇〇	六二.六五	六二.〇〇	六三.五〇	六三.五〇
十	三三.五〇	六二.六〇	六二.〇〇	六三.五〇	六三.五〇
九	三三.〇〇	六二.五五	六二.〇〇	六三.五〇	六三.五〇
八	三二.五〇	六二.五〇	六二.〇〇	六三.五〇	六三.五〇
七	三二.〇〇	六二.四五	六二.〇〇	六三.五〇	六三.五〇
六	三一.五〇	六二.四〇	六二.〇〇	六三.五〇	六三.五〇
五	三一.〇〇	六二.三五	六二.〇〇	六三.五〇	六三.五〇
四	三〇.五〇	六二.三〇	六二.〇〇	六三.五〇	六三.五〇
三	三〇.〇〇	六二.二五	六二.〇〇	六三.五〇	六三.五〇
二	二九.五〇	六二.二〇	六二.〇〇	六三.五〇	六三.五〇
卅一	二九.〇〇	六二.一五	六二.〇〇	六三.五〇	六三.五〇
卅	二八.五〇	六二.一〇	六二.〇〇	六三.五〇	六三.五〇
廿九	二八.〇〇	六二.〇五	六二.〇〇	六三.五〇	六三.五〇
廿八	二七.五〇	六二.〇〇	六二.〇〇	六三.五〇	六三.五〇
廿七	二七.〇〇	六一.九五	六二.〇〇	六三.五〇	六三.五〇
廿六	二六.五〇	六一.九〇	六二.〇〇	六三.五〇	六三.五〇
廿五	二六.〇〇	六一.八五	六二.〇〇	六三.五〇	六三.五〇
廿四	二五.五〇	六一.八〇	六二.〇〇	六三.五〇	六三.五〇
廿三	二五.〇〇	六一.七五	六二.〇〇	六三.五〇	六三.五〇
廿二	二四.五〇	六一.七〇	六二.〇〇	六三.五〇	六三.五〇
廿一	二四.〇〇	六一.六五	六二.〇〇	六三.五〇	六三.五〇
二十	二三.五〇	六一.六〇	六二.〇〇	六三.五〇	六三.五〇
十九	二三.〇〇	六一.五五	六二.〇〇	六三.五〇	六三.五〇
十八	二二.五〇	六一.五〇	六二.〇〇	六三.五〇	六三.五〇
十七	二二.〇〇	六一.四五	六二.〇〇	六三.五〇	六三.五〇
十六	二一.五〇	六一.四〇	六二.〇〇	六三.五〇	六三.五〇
十五	二一.〇〇	六一.三五	六二.〇〇	六三.五〇	六三.五〇
十四	二〇.五〇	六一.三〇	六二.〇〇	六三.五〇	六三.五〇
十三	二〇.〇〇	六一.二五	六二.〇〇	六三.五〇	六三.五〇
十二	一九.五〇	六一.二〇	六二.〇〇	六三.五〇	六三.五〇
十一	一九.〇〇	六一.一五	六二.〇〇	六三.五〇	六三.五〇
十	一八.五〇	六一.一〇	六二.〇〇	六三.五〇	六三.五〇
九	一八.〇〇	六一.〇五	六二.〇〇	六三.五〇	六三.五〇
八	一七.五〇	六一.〇〇	六二.〇〇	六三.五〇	六三.五〇
七	一七.〇〇	六〇.九五	六二.〇〇	六三.五〇	六三.五〇
六	一六.五〇	六〇.九〇	六二.〇〇	六三.五〇	六三.五〇
五	一六.〇〇	六〇.八五	六二.〇〇	六三.五〇	六三.五〇
四	一五.五〇	六〇.八〇	六二.〇〇	六三.五〇	六三.五〇
三	一五.〇〇	六〇.七五	六二.〇〇	六三.五〇	六三.五〇
二	一四.五〇	六〇.七〇	六二.〇〇	六三.五〇	六三.五〇
卅一	一四.〇〇	六〇.六五	六二.〇〇	六三.五〇	六三.五〇
卅	一三.五〇	六〇.六〇	六二.〇〇	六三.五〇	六三.五〇
廿九	一三.〇〇	六〇.五五	六二.〇〇	六三.五〇	六三.五〇
廿八	一二.五〇	六〇.五〇	六二.〇〇	六三.五〇	六三.五〇
廿七	一二.〇〇	六〇.四五	六二.〇〇	六三.五〇	六三.五〇
廿六	一一.五〇	六〇.四〇	六二.〇〇	六三.五〇	六三.五〇
廿五	一一.〇〇	六〇.三五	六二.〇〇	六三.五〇	六三.五〇
廿四	一〇.五〇	六〇.三〇	六二.〇〇	六三.五〇	六三.五〇
廿三	一〇.〇〇	六〇.二五	六二.〇〇	六三.五〇	六三.五〇
廿二	九九.五〇	六〇.二〇	六二.〇〇	六三.五〇	六三.五〇
廿一	九九.〇〇	六〇.一五	六二.〇〇	六三.五〇	六三.五〇
二十	九八.五〇	六〇.一〇	六二.〇〇	六三.五〇	六三.五〇
十九	九八.〇〇	六〇.〇五	六二.〇〇	六三.五〇	六三.五〇
十八	九七.五〇	六〇.〇〇	六二.〇〇	六三.五〇	六三.五〇
十七	九七.〇〇	五九.九五	六二.〇〇	六三.五〇	六三.五〇
十六	九六.五〇	五九.九〇	六二.〇〇	六三.五〇	六三.五〇
十五	九六.〇〇	五九.八五	六二.〇〇	六三.五〇	六三.五〇
十四	九五.五〇	五九.八〇	六二.〇〇	六三.五〇	六三.五〇
十三	九五.〇〇	五九.七五	六二.〇〇	六三.五〇	六三.五〇
十二	九四.五〇	五九.七〇	六二.〇〇	六三.五〇	六三.五〇
十一	九四.〇〇	五九.六五	六二.〇〇	六三.五〇	六三.五〇
十	九三.五〇	五九.六〇	六二.〇〇	六三.五〇	六三.五〇
九	九三.〇〇	五九.五五	六二.〇〇	六三.五〇	六三.五〇
八	九二.五〇	五九.五〇	六二.〇〇	六三.五〇	六三.五〇
七	九二.〇〇	五九.四五	六二.〇〇	六三.五〇	六三.五〇
六	九一.五〇	五九.四〇	六二.〇〇	六三.五〇	六三.五〇
五	九一.〇〇	五九.三五	六二.〇〇	六三.五〇	六三.五〇
四	九〇.五〇	五九.三〇	六二.〇〇	六三.五〇	六三.五〇
三	九〇.〇〇	五九.二五	六二.〇〇	六三.五〇	六三.五〇
二	八九.五〇	五九.二〇	六二.〇〇	六三.五〇	六三.五〇
卅一	八九.〇〇	五九.一五	六二.〇〇	六三.五〇	六三.五〇
卅	八八.五〇	五九.一〇	六二.〇〇	六三.五〇	六三.五〇
廿九	八八.〇〇	五九.〇五	六二.〇〇	六三.五〇	六三.五〇
廿八	八七.五〇	五九.〇〇	六二.〇〇	六三.五〇	六三.五〇
廿七	八七.〇〇	五八.九五	六二.〇〇	六三.五〇	六三.五〇
廿六	八六.五〇	五八.九〇	六二.〇〇	六三.五〇	六三.五〇
廿五	八六.〇〇	五八.八五	六二.〇〇	六三.五〇	六三.五〇
廿四	八五.五〇	五八.八〇	六二.〇〇	六三.五〇	六三.五〇
廿三	八五.〇〇	五八.七五	六二.〇〇	六三.五〇	六三.五〇
廿二	八四.五〇	五八.七〇	六二.〇〇	六三.五〇	六三.五〇
廿一	八四.〇〇	五八.六五	六二.〇〇	六三.五〇	六三.五〇
二十	八三.五〇	五八.六〇	六二.〇〇	六三.五〇	六三.五〇
十九	八三.〇〇	五八.五五	六二.〇〇	六三.五〇	六三.五〇
十八	八二.五〇	五八.五〇	六二.〇〇	六三.五〇	六三.五〇
十七	八二.〇〇	五八.四五	六二.〇〇	六三.五〇	六三.五〇
十六	八一.五〇	五八.四〇	六二.〇〇	六三.五〇	六三.五〇
十五	八一.〇〇	五八.三五	六二.〇〇	六三.五〇	六三.五〇
十四	八〇.五〇	五八.三〇	六二.〇〇	六三.五〇	六三.五〇
十三					

匯劃貼現及拆息

五月份上海匯劃貼水，每千元已低至五角，殆將消滅。揆其原因，實為外埠流滬資金，益形膨脹。尤以北平，天津兩地，因匯水之合算，匯滬之款，已達數千萬元。且滬地外匯，在本月份中，逐見放長，前時扒購外匯與收藏外幣者，頗多吐售，轉為法幣，而一部份之華商銀行，因銀行聯合準備委員會對於劃頭往來戶，除減息以外，並規定限額。若超越限額，不計利息。同時，又因外商銀行通知華商銀行，減低存額，且因某外商銀行，對華商銀行存款，非但不給利息，抑且超過限額，尙徵須收手續費，職是之故，劃頭用途減少，一部份華商銀行，對於鉅額劃頭存款，不願收受，以免坐耗利息，至於匯劃存款，係按市拆，每月計息，並無限額，且匯劃有担保品，穩實可靠，是以多將法幣掉成匯劃，利息可不致吃虧，執是以觀，法幣與匯劃，即可平掉，較之去年此時匯劃貼水之高漲，可謂世事之無常也。

就五月份之匯劃貼水言，進價最高為每千元六元半，最低二角五分。全月過程，一日六元，二日降半元。三日復升為六元。六日起，直線下降，六日降一元，為五元。八日再降半元，九日市勢續頓，重降五角。十日勢仍不振，廣續趨小半元。十二日下跌一元，為二元，以至於十七日。十九日起，至廿二日止，每日跌落五角。廿二日已低至五角，以迄廿八日，呆定如故，無榮辱之可言。廿九日再低落至二角半，殆已入

行將消滅之途徑矣。至出價跟進遞升一元。為廿一日進價降至一元後，出價減低為五角遞加。

五月份之鐵業拆息，前已言之，因滬地銀根之寬鬆，故全月拆息，可謂平定之至，最高為七分，低至六分，高低僅有一分之差，於斯可見滬地資金之充斥，促使拆息之乏勤也。

上海匯劃貼現及拆息表

日期	匯劃貼現		拆息	日期	匯劃貼現		拆息
	進	出			進	出	
一日	六.00	七.00	0.07	十七日	0.00	0.00	0.00
二日	六.00	六.50	0.07	十八日	星期無市		
三日	六.00	七.00	0.07	十九日	0.00	0.00	0.07
四日	星期無市			二十日	0.00	0.00	0.07
五日	六.00	七.00	0.07	廿一日	0.00	0.00	0.07
六日	五.00	六.00	0.07	廿二日	0.00	0.00	0.07
七日	四.00	六.00	0.07	廿三日	0.00	0.00	0.07
八日	四.00	五.00	0.07	廿四日	0.00	0.00	0.07
九日	四.00	五.00	0.07	廿五日	星期無市		
十日	三.00	四.00	0.07	廿六日	0.00	0.00	0.00
十一日	星期無市			廿七日	0.00	0.00	0.00
十二日	二.00	三.00	0.07	廿八日	0.00	0.00	0.00
十三日	二.00	三.00	0.07	廿九日	0.00	0.00	0.00
十四日	二.00	三.00	0.07	三十日	0.00	0.00	0.00
十五日	二.00	三.00	0.07	三十一日	0.00	0.00	0.00
十六日	二.00	三.00	0.07				

註：匯劃貼現作爲每千元之數

★★★☆☆ 報晚的型新最

地址：香港皇后大道中
 電話：四八二號
 二四〇四六

星報

年將創在
 ·三刊港

見共所者讀爲早已點特的去過報星
 足滿以者讀予更必獻貢的後今報星

副刊 | 專載 | 短評 | 特稿 | 電訊 | 社論

味穎取家聘各小利文供富搜表備消場述名
 特。材主。欄。僑。筆。閱。羅。詳。息。公。家
 長趣新持專特永短犀讀足豐捷發完正立撰

取角一外九內郵閱外晚定元港年預月定售每
 港均元每角每寄直埠送報電幣僅定閱二份另
 幣收五月國每月國接定到當話五收全五角每分

某夫人信箱

第一集·星報小叢書第一種

初版五千册快將銷完，定價每册港幣壹元，
 現廉價祇收八毫，欲購請速，各書局均售。



虎標

萬金油



品出堂安永標虎

上海商品市况

三十年五月份

紗

實銷清淡，爲市價由堅而疲之主因，但投機商拉提心思依然未戢，且外棉頻昂，匯市寧靜，故週末行市已漸趨穩定。

全月市况，起伏範圍頗大，廿支雙馬有二百九十三元上落，（最高一千六百六十四元，最低一千三百七十一元，）爲今年度升降最烈之一月，茲略述其過程如下：

上旬 紗市因四行復業後，游資益充，擁資者在本市不安之環境下，尤恐再有意外事件發生，乃紛將游資移囤貨物，或趨向投機，現紗爲投機目標之一，故市價遂一反四月底之傾跌狀態而節節上升。但至旬末，以國際形勢日趨惡化，且傳香港吃緊，多頭獲利吐售，空方亦加碼頻拋，以致跌風亦烈，造成疾升狂退之勢。

中旬 紗市更起鰲落，走勢頗爲恍惚，但起伏範圍仍巨，乃客幫實銷雖淡，投機買賣尙盛，故全旬

廿支雙馬	開盤		最高		最低		收盤	
	日期	價格	日期	價格	日期	價格	日期	價格
廿一日	四四〇	四四〇	四四〇	四四〇	四四〇	四四〇	四四〇	四四〇
廿二日	四四〇	四四〇	四四〇	四四〇	四四〇	四四〇	四四〇	四四〇
廿三日	四四〇	四四〇	四四〇	四四〇	四四〇	四四〇	四四〇	四四〇
廿四日	四四〇	四四〇	四四〇	四四〇	四四〇	四四〇	四四〇	四四〇
廿五日	四四〇	四四〇	四四〇	四四〇	四四〇	四四〇	四四〇	四四〇
廿六日	四四〇	四四〇	四四〇	四四〇	四四〇	四四〇	四四〇	四四〇
廿七日	四四〇	四四〇	四四〇	四四〇	四四〇	四四〇	四四〇	四四〇
廿八日	四四〇	四四〇	四四〇	四四〇	四四〇	四四〇	四四〇	四四〇
廿九日	四四〇	四四〇	四四〇	四四〇	四四〇	四四〇	四四〇	四四〇
三十日	四四〇	四四〇	四四〇	四四〇	四四〇	四四〇	四四〇	四四〇

全月最高最低額

（全月有二百九十三元上落）

有七十八元上落。利空傳說似香港限止貨物進口，且上海棉紗存底尚多，故旬初行情頗降。茲以美棉步升，印棉漲風尤熾，且外匯趨縮，金價挺秀，卒在投機商拉提趨漲。但旬末又趨低落，乃自利空傳說之故。

下旬 客銷頗為清淡，而雙馬期貨市場新訂各紗交解等級表，無形中貶低，雙馬紗等級，亦為該貨跌價原因之一。但現紗究係實貨，且在此百物騰貴聲中，廿支雙馬紗行情已跌近廠方成木（五月廿七日最低價為一千三百七十一元）。故近月屆時卒又迂迴趨昂。

布疋市況，因實銷清淡，且週端節關係，囤戶頗有出籠，雖同業交易尚盛，終呈盤旋挫跌之象。十二磅富貴細斜，初旬尚在四十二元以上，但至下旬已退至三十八九元，各檔粗布亦一致挫跌，月底行情較月初均跌數角至數元不等。

茲將廿支雙馬紗全月市價錄後，以資參考。

五金 五月份五金市況、交易疲莫能興，實緣環境困難重重，成交待滯地工廠用戶為大宗，出口幫稀。行情沾

售，因端節結賬關係，散囤出籠頗多，且外匯放長，價呈軟弱萎靡。

上旬交易，客路北洋幫天津、煙台、青島等幫，問津指辦，均屬呆鈍。本街工廠用戶幫，納胃亦疲莫能興，僅江浙內河各地，略有點綴。標準行情，以國際風雲之緊張，金價猛跌，外匯鬆長，因之不支下挫，尤以銅錫為最甚。如九九九點錫，每担由四千八百元，疲落至四千六百元。坎拿大青鉛，由四百廿元，直瀉至四百元關內，售三百八十五元。純錫，軟落一千元，開一萬六千元左右。電氣紫銅，挫落一百元，開九百元，交易均稀，至鐵貨行情，跌風尚緩。

中甸交易，仍乏起色，出口幫去路呆滯，僅本街工廠用戶，略有另星點綴。市況在此環境下，欲求開展，殊非易易。人心平疲，標準隨軟，大勢所趨，不脫盤旋之象。如點錫，沽價在四千六百元左右。坎拿大青鉛，上旬因慘跌太驟，引起反動，節節回漲，至旬末喊價，又達四百三十元左右。純錫、市會，站定於一萬七千元關邊，回升一千元之譜。至鐵貨行情，起伏狹隘，竹節鋼條，三四分花色沽三千三

百元，五分至一寸三千二百五十元。新鉛絲，十六號至二十號售三百二十元，稍升五元。英鋼板平定。元釘，倍價跌五元，大廠貨進入二百元關，售一百九十五元，小廠貨一百八十五元。他如二百磅美會司鐵、平白鐵皮、黑鐵皮等花色，則微有升降，參差互見。

下旬交易，因端午節屆，交易愈見蕭條，一般散囤，感銀根週轉之困難，執貨頗多塞出。尤以元釘為最，大廠貨倍價由一百九十元，一度慘落至一百四十五元。終以跌落太鉅，稍見回風，旬末售一百五十四元。小廠則以市跌，無人問津，形成有貨無市，為前所罕聞也。盤元，因釘價之萎靡，一度下落到二百元邊關，終而回漲至二百元。英鋼板市乏，因本街船廠幫有進胃，穩定如磐石。新鉛絲、十六至廿號跌十元，沽三百元，廿一至廿五號，三百三十元，亦降十元至二百磅美會司鐵，市氣盤旋三百七十至三百八十元間。至銅錫原料，如點錫、交易仍寥寥如晨星，行情因低身貨爐花錫絡續有到埠，由中甸四千六百元，逐落至四千二百五六十元。純錫價呈秀象，開一萬七千元。坎拿大青鉛，本街工廠納辦閑散，售價盤旋四百六三十元上下。其他各市，均呈萎靡。

上海五金市價表 (單位國幣)

貨名	單位	最高	最低
九九九成色點錫	担	四、八〇〇	四、二五〇
加拿大青鉛	担	四四〇	三八五
二時三角鐵	市担	二三五	三二五
純錫	噸	一八、〇〇〇	一七、〇〇〇
三四分竹節鋼條	噸	三、三〇〇	三、二五〇
五至一寸竹節鋼條	噸	三、二五〇	三、二〇〇
盤元	桶	一九五	一五〇
半分英鋼板	市担	二三五	二〇五
一分英鋼板	市担	二四〇	二二五
1630 號新鉛絲	市担	二五五	二五〇
2125 號新鉛絲	市担	三二〇	三一〇
二百磅美會司鐵	箱	三四〇	三三〇
六尺平鐵皮	張	三八五	三七五
七尺平鐵皮	張	二一〇	二〇〇

油食

五月份食油市況，始因投機者作祟，市價猛漲。然自中旬後，銷稀市萎，全月過程，殊堪以穩定兩字引括之。

業實與貨國

上旬市況，初因到稀存少，更因受投機商之捉弄，市價竟告空前暴漲，大連豆油，升達十一元，開一百八十元元創新記錄。青島生油升三五元，旋以市風過銳，且銷場亦稀，市呈平定。而兩戶獲利已厚，出籠之意畢露，故市在靜定中。繼以米價步挫，市況愈形軟化。緣實銷平淡，雖行國之手貨，尙屬不少，一時無急脫之意，然局勢終屬不支，價告下游。八日，人心急遽向下，行情在散戶賤售下，一致下跌，尤以大連豆油猛挫六元，由一百八十元，八十一元瀉至一百七十七元。九日濟勢疲莫能興，大連豆油又跌五元，午後回升一元。迨旬末日，因市連跌多日，引起實銷之貪取，價乃回升，大連豆油挺秀三元半，開一百七十六元半。本廠豆油，亦轉堅穩，價一百二十七元。中旬市況，初見穩定，本街園坊，則有吸收。惟買賣雙方，大都觀望，鮮有動作，故交易式微，行

情因之隨時呆定。旋因本客園戶，鑒平疲多日，趁低吸收，本廠豆油，同高至一百二十二元五角，生油交易，亦漸活動，局勢見甦，而市乏亡疲轉堅，豆油漲起四五元，生油雖在買賣兩稀之下，亦提升二元，交易做開見旺。下旬市況，轉呈鎮定，行情鮮見變動。繼以本街另銷稍動，執貨者又思居奇拔高，致行情被抬高二

三元。然即趨穩，緣時近端節，投機益形斂跡。而來源方面，略有零星運埠，趨勢帶鬆，而走銷本街店戶，因節期之關係，鮮有進取，以迄月杪，仍未見起色。

上海食油市價表(單位元)

日期	大連豆油	青島生油	本廠豆油	膠州生油
廿三日	11.00	35.00	13.40	11.60
廿二日	11.00	35.00	13.40	11.60
廿一日	11.00	35.00	13.40	11.60
廿日	11.00	35.00	13.40	11.60
十九日	11.00	35.00	13.40	11.60
十八日	11.00	35.00	13.40	11.60
十七日	11.00	35.00	13.40	11.60
十六日	11.00	35.00	13.40	11.60
十五日	11.00	35.00	13.40	11.60
十四日	11.00	35.00	13.40	11.60
十三日	11.00	35.00	13.40	11.60
十二日	11.00	35.00	13.40	11.60
十一日	11.00	35.00	13.40	11.60
十日	11.00	35.00	13.40	11.60
九日	11.00	35.00	13.40	11.60
八日	11.00	35.00	13.40	11.60
七日	11.00	35.00	13.40	11.60
六日	11.00	35.00	13.40	11.60
五日	11.00	35.00	13.40	11.60
四日	11.00	35.00	13.40	11.60
三日	11.00	35.00	13.40	11.60
二日	11.00	35.00	13.40	11.60
一日	11.00	35.00	13.40	11.60

一月來的國貨實業界

(民國三十年六月份)

一、政府法令及行政

抗戰後第一次

全國財政會議

國府莫都以來，開過兩次全國財政會議，第三屆會議，即抗戰以來第一次會議，於六月十六日晨七時開幕，孔財長主席，出席代表二百三十人。由蔣委員長演講，申述食糧分配問題之重要。大會議程，包括(一)田賦劃歸中央，(二)以食糧繳納賦稅，(三)調整中央與地方財政，(四)採行新縣制後，捐稅之調整。

全國財政會議提案審查委員會，計分八組，組別及召集人如下：田賦組陳其采、嚴家淦、甘績鏞；財政系統組文羣、胡適、陳國梁；縣財政組黃鍾嶽、周詒春、張導民；地方稅捐組陸助、周介春、李萬華；貿易組黃祖培、壽景偉、李壽康；糧食組龐松舟、何北衡、趙志堯；金融組徐柏園、康心如、彭若剛；土地組翁之鐸、黃通、祝平

會議舉行八日，於廿四日閉會，又訊中英與中美貨幣平準基金會代表，不久將在渝開會，以商定組織各委員會以及未來方針。美代表福克斯與英政府之專門顧問羅傑士於抵渝後，立時即與中國財政當局協商云。一般人士深信，中國貨幣在英美此種協助下，將可獲得更堅定之基礎。

經濟部令各省

登記全國工廠

經濟部以全國各縣未經登記之工廠，(無論民營或省營)凡在中國境內，平時僱用工人十名以上或用機器動力製造出品者，均依照工廠登記規則，各省政府資本各項工廠登記辦法聲請登記。如有違誤，即依法停止其營業，已分令各省飭各縣遵照辦理。

經濟部函港僑

獎勵工業技術

經濟部為適應抗建需要，製定獎勵海內外國人研究工業技術，香

港各大僑團及專科以上學校均於六月五日接到此項辦法，內容如下：

(一)中華民國人民，研究機械化學，因改良或方法有發明或創作及確有成功希望者，得連同證明書及實驗方案，呈請經濟部發給「獎勵工業技術審查委員會」審查，經審查合法後，得由經濟部指定所屬機關廠場，予以實驗之便利。(二)前條審查合格之呈請實驗，如有困難，

經證明屬實者，經濟部得按標準酌給生活費。(三)前條實驗法，在開始實驗之日起，不得超過半年，如有特殊理由者，得請經濟部延長。

(四)依獎勵工業技術條例，凡發明創作，對於國防民生，有特殊價值，合于下列各款之一者，經濟部得依獎勵技術規程之規定，給予獎勵優狀：(甲)國內大學無同類方法在工業方面應用者，(乙)能按制舶來物品者，(丙)在國外推銷增加大量對外輸出，(丁)能補救國產之不足，確有重大貢獻者。(五)有關

國防民生之發展，或創作，經核准專利權，在內地經營者。除依工業獎勵法規中之新設工廠獎勵暫行條例之規定，給予獎勵外，經濟部并予以低利之信用貸款。(六)本條例自頒佈日實行。

二、交通及運輸

西南富饒地區

新成國際通路

自本年六月起，中國有一重要公路，將可開放，此公路為中國國際通路之輔助路線，有此新路線，則將來滇緬路縱被日機所炸毀而窒塞，中國國際物資之接濟，亦可無虞，此公路係自□□至□□，自□□以西，即有古路可以直達緬甸。又有旁路可以接連現在之滇緬公路。我國倘將古路路面加以整理，則此新公路可以成爲一條獨立之國際交通路線，否則亦足以收國際輔助路線之功能。據交通當局稱，沿途所經均爲森林及天然物產富饒之

地，此種物產，爲軍需工業之必要器材，故有此段公路後，我國所需之外國物資，可以部份減少。此段公路所經各地，多產名貴之藥材，在富源上講，亦係喜訊。

我國內驛運量

突破預期紀錄

川陝川湘陝甘黔桂等七大幹線之驛運量，近月來日漸增加，據主持驛運之負責人語記者，五月份各幹線已突破預期之總運量兩萬噸以上。該處爲商家轉運貨物，沿途如有損失，該處願負全責，並特由各幹線集資若干，儲存總處，以爲負責運輸基金。

漢緬鐵路工程

明夏可以完成

滇緬鐵路工程，美方願助我早日完成，該路經費無問題，惟以西段萬山重疊，土方建築非一蹴可幾，我方已着手先修滾弄至祥雲段，預計明夏可竣工通車。

香港中蘇商人

合辦運東航運

最近香港有中蘇商人，聯合組織輪船公司，行走中國沿岸及南洋羣島。初期擬租船十二艘，其中第

一艘蘇輪業已試航抵港。查自歐戰發生以來，因商船被擊沉甚多，影響各線航輪深感不敷用，遠東方面，如我國沿海及南洋一帶，陷于同樣情景，出入口商對於船備問題，久已認爲困難重重，今有中立國之商輪組織，亦未始非救濟時艱之助也。

三、工業

我國經濟建設

國防民生並進

各省經濟建設動態，仍趨向民生工業之發展，基本國防工業，中樞照舊推行：(一)四川本年度擬舉辦若干示範工廠，間將首先設置以改良農具爲目的之機械廠，資本二百五十萬元，在興業公債項下撥付。四川工業試驗所即將首先成立一小型機械廠。(二)江西農村服務區與省府合辦麻織廠，資金三十萬元，利用該省麻料即可開工。按我國本有規模宏大湖北麻織廠，正籌備復工中。又該省設立火柴廠三處，年產八千萬盒，減少漏卮七百萬元。(三)湖南除提倡一般土產外，特注意交通，現在籌修某公路，俾增運輸力量。省府現以六十萬

元恢復 \square 造紙廠，並籌設醫藥用品器材製造廠，定七月底完成，基金預撥十萬元，刻正請追加中。(四)中英庚款董事會地理研究所受福建省府委託，特組福建沿海考察團，由唐世鳳氏主持，注意沿海漁業之發展。(五)蘭州本月初舉行盛大農業展覽會，特注意於水利改進後對於農業生產之影響，附有手工業產品展覽云。

國內積極增建

大小型電力廠

據經濟部宣稱，國內自由區現有大小電力廠共一五九所，綜計達六一、三二七基羅華特，一一一、九三一、〇〇〇電力單位，其分配數量爲：(一)浙江，四〇；(二)四川，二七；(三)福建，二〇；(四)湖南，一八；(五)廣東，一四；(六)江西，一四；(七)廣西，六；(八)雲南，山西，河南，各三；(九)安徽，甘肅，各二；(十)貴州，西康，寧夏，西藏，各一〇。上述數字私有及商營電力廠，則未包括入內。最近資源委員會已新添之電力廠達一八所，正在設立中者七所，貴州，湖南，

西康，均已增加。此外，四川雲南二省，預料今年內更有小型電力廠多所成立。現經濟部爲求發展國內電力廠起見，決對私有電力廠，予以可能協助及便利。一九三七年七月戰事之前，全國共有電力廠四六〇所，計六三一、一六五基羅華特，一、七二四、三〇五、〇〇〇單位，但其中包括外商經營電力廠在內。戰事起後，沿海各省及長江流域，重要城市，淪于日手，因之數字激減，但上述數額，如與以往原有同樣地域相較，則已有顯著之增加。

恒順機廠發明

自吸式煤氣機

恒順機廠經理周茂柏，以歷年製造煤氣機經驗，與該廠工程師武需氏苦心研究，發明武氏自吸式二行程煤氣機，以普通之材料，及簡單之機構可造成機械，效力較好之中小型動力機器，管理十分安全而簡便，燃料隨處皆可購辦，故此種機器爲適合我國一般用途之良好之原動力，最近經濟部獎勵工業技術審查委員會決定給予專利權十年，現該廠已着手大量製造。

粵農設骨粉廠

湘開辦火柴廠

粵農林局最近籌設骨粉廠，廠址已擇定某地，約一月後可開工，資金定四萬元，機件設計由工業合作社負責。預算至本年底止，可產骨粉六七百担，原料除在粵採購外，並可向湘購運。查此種骨粉功用相當於磷肥，最宜培植水果云。

湘省火柴廠自經建廠派員籌備成立以來，進行不遺餘力，現為應社會急切需要起見，經搜購湘省原有製造火柴原料，就X X原商辦火柴廠址，先作小規模開工，每日約計可出火柴五箱，試車一月，共可製出火柴一百五十箱上下。

上海工業衰落

工潮起伏頻仍

上海各種小工業工廠，因產品不能運銷外埠，同時因電力價高，廠房將廢棄，設備出頂，故陸續停歇，並將機器出售者甚多，由此可測滬工業已漸衰落。至小型印刷機在過去數月中，被鑄作鐵塊，日方收購者已不少。物價高漲，平民生活艱難，罷工風潮起伏不絕，五月份內公共租界發生工潮總計，達三

十七起，罷工工人共一〇五七七人，損失工作八一〇四五日，並有一起發生於越界築路區內，罷工人一〇〇人，在外並有怠工風潮八起，有工人一八五三人遭受影響，兩租界損失工作達一七四九五四日之多。

四行籌辦工貸

總數逾一億元

經濟金融當局為補助後方工業發展計，已實施工業貸款數種，成效頗著，現有者，計為經濟部所辦理之小工業貸款，及該部工礦調整處工廠遷移擴充及增加設備之貸款。關於資金週轉者，復有國家銀行創行之倉庫抵押貸款等辦法。上列各項貸款，對於後方工業，不無裨助。近聞四行當局，計劃一規模較大之工業貸款，總數在一萬萬元以上，一經議定，即可施行。又節約儲蓄存款之運用，工業為其主要目標，節約運動為游資移注工業之橋樑，據關係方面表示，儲蓄存款之投資工業方面工作，正謀開展中。

四、貿易

鼓勵增產外銷

豬鬃價格提高

國產黑豬鬃近因國外市價較前

數月略漸上漲，主要輸出之「富華」公司為促進豬鬃生產及輸出數額起見，特擬定下列兩面辦法進行：一，該公司與各鬃商訂約採用國外銷售利潤分配辦法。二，各鬃商如不照上項辦法訂約而願現貨出售者，該公司自即日起將二十七號配箱牌價提高到每担為一千九百元，外加裝箱費一百元，利潤津貼四百元。

我國土紙發達

國內銷場暢旺

我國土製紙張，向以沿海數省，尤其是閩粵出產為多，銷路由國內而及於香港，南洋一帶。近兩年來，實業界積極投資在西南諸省創設紙廠，每日出產紙張以噸數計，品質亦頗優良，國內印刷界紛紛採用，尙多運銷國外。最近澳洲及馬來亞當局限制我土製紙進口，海外銷場遂受打擊。統計今年一月至四月止，四個月內我國土製紙運到香港者不過一萬三千〇三十九担，而去年同期進口者則為二萬五千二百〇七担。由港轉運南洋方面者為數更屬有限。

中蘇易貨協定

雙方決定擴充

據中央日報載稱：中蘇當局頃

已在原則上獲得妥協，規定將上年締結之物物交換協定，加以擴充。按照該協定之辦法，中國政府允將原料輸往蘇聯，以易取軍械與子彈。

香港貿易衰落

首季總額銳減

據香港進出口署發表報之統計告，本年首四個月內，本港進口總值為二萬四千九百七十萬元（一千五百五十萬鎊），上年同期內數字為二萬七千零四十萬元（一千六百七十萬鎊）。出口總值為一萬九千三百六十萬元（一千二百萬鎊），上年同期內數字為二萬一千零九十萬元（一千三百萬鎊）。以港幣計算，進口貿易縮減百分之七。七，出口縮減百分之八。二。以英鎊計算，進口縮減百分之七。七。二，出口縮減百分之七。七。

五、工商社團

遷川工廠籌備會

生產品展覽會

遷川工廠籌備展覽會一事，正加緊籌備中，聞決集資在某處購空地若干，分別由各會員工廠獨出心裁，建築自己之展覽處所，計劃頗

具現代規模，包括若干動力部份，可推動小型機器用以說明各生產品之生產過程，以提高觀衆趣味，並可增加人民對於生產認識，設計之精巧，可爲國內展覽會之模範云。

貴州企業公司

成立二週紀念

貴州企業公司，六月二日午舉行成立兩週年紀念會，董事長何輯五亦出席致訓。該公司創辦迄今二年，資金由三百餘萬增至一千七百餘萬，投資事業性質包括工礦農商工業部門，共二十二單位，調整後，現在業務蒸蒸日上，對於抗戰建國，貢獻殊大。

福建廣西兩省

成立企業公司

福建省營企業特種股份公司，六月二日在某地舉行開幕典禮，該公司爲閩省實施五年經建計劃之工礦事業機構，資本三千五百萬，現有員工三千五百餘人，已完成基本工廠一所，內設電工機械化學具動力土木工程等部，此外爲配合戰時需要，並設有造紙煉糖磁器麵粉皮革酒精工藝營造肥料印刷電力各廠，利用本省原料製造各種產品，現

各部門均有相當規模。又廣西桂林建設廳長陳維談，企業公司即將成立，資本四千萬元，官商各半。官股已籌足，公司成立後，統辦全省農礦工商事業，省營工廠均撥歸辦理。

人才調劑協會

優待港滬專家

戰時社會事業人才調劑協會，謀便利滬港專門技師暨技工前來大後方，參加戰時生產建設各部門工作起見，經該會審核證實，確具專門技能者，設無旅費前來內地，該會願盡力幫助，並貸借全部旅費。如抵達內地，一時尚無工作可就，並可貸給生活費半年，待其就業後分期歸還。該會並多方介紹具有專門技能者，能早日就業服務國家。

開發西北資源

虞洽卿發動中

上海商界聞人虞洽卿，月前赴渝晉謁我中央當局，及視察西北後方資源。虞氏返港後對記者談：「西北資源之富，吾人早有所聞，但限於種種情形，未能開發，至屬可惜。西北資源中主要爲煤、鐵、棉、羊毛四種，此亦即我西北著名之

產品，亦屬我目前抗戰建國亟需之物品。」又稱：「余此次由西北返回重慶時，本擬再到西南各省一行，但欲早日發動國人組織開發西北資源，故遂只得暫時放棄西南之行，而首先提前回港，向各界報告。日內即行正式召集留港實業界領袖，共商進行。希望能利用上海、香港及各地游資，會同陝西實業界，共同組織一大規模之企業公司，積極開發西北廣大之資源。」

華僑生產協會

預定七一成立

旅港從事生產事業及研究經濟建設之人士，最近發起籌組生產建設協會，以促成國家經濟建設爲目的，協助華僑回國投資經營生產事業，經各發起人月來之積極進行，現已至成熟階段，預定七月一日成立。

又該會草擬之工作綱要，分一、企業部門；二、華僑服務；三、僑務研究等三大部門云。

大東化學工廠

舉行薄荷徵文

薄荷爲國產之一種，不但可以煉油煉腦，抑爲各種食品香料化粧品之重要組合物，年來經國貨廠商

改良提倡，進行靡有止境。大東化學工廠（上海北京路二八〇號）爲集廣益，特舉行薄荷徵文辦法如後

- 一、徵文題（一）我國製造薄荷腦油之歷史（二）各國薄荷腦油及產量之比較（三）各國薄荷腦油之銷路及用途（四）我國歷年各地薄荷腦油產量及外銷之統計（五）提煉薄荷腦油方法之研究（薄荷葉蒸提出原油及薄荷原油製煉精腦）
 - （六）對於薄荷事業之期望及擴展之具體計劃（七）對於薄荷之研究
- 以上七題任擇一題或合併選述。
- 二、酬勞第一名國幣一百元（一人）第二名五十元（二人）第三名三十元（三人）第四名十元（十人）
 - 三、應徵者不限年齡學歷，不尙空論，須有具體資料及辦法。

一國力量之盈虛消長，恆視其經濟力量之充實與否爲斷。經濟力量之充實與否，又視其國實業之已否發展決之。

——節錄本刊「發刊辭」

經濟法規彙輯

荷印禁止輸入奢侈品一覽 姚奇鴻寄

荷印政府經公佈於五月十三日起，實行禁止奢侈品輸入，凡非日用必需品及本地亦有製造之物品（指非日常必需品），皆受限制，被禁止或加以限制輸入之物品，有如左表：

罐頭水果——可由金集團國輸入，惟蜜餞果品，不得列於食物表內，蜜餞果品及糖製果皮，亦包括在內。

燒酒——禁止輸入，大火酒，仁酒及威士忌，僅許由金集團國輸入，醇酒，糖酒，與蒸溜飲料，及酒浸果品均禁止輸入。

糯米酒葡萄酒及車厘酒僅許由金集團國輸入。

呂宋煙及紙煙——僅許少量輸入，嗣後須逐漸加購本地製品。

鑽石已琢磨者——禁止輸入，其未琢磨之鑽石，許向金集團國採辦，婆羅洲設有磨鑽石廠，不必憂愁鑽石之絕迹也。

火柴——維持原狀，不致感覺缺乏。

花露水（高羅玉水）嗽口水，及其他化妝用品，如生髮油，黑髮藥及洗髮藥，一律禁止輸入，香水，芳香水及美容品，亦禁止輸入，惟髮油髮蠟米粉等，得向金集團國採辦。

牙粉牙膏及牙皂——僅許少量輸入，緣本地已有大量製造，生產量仍可擴大，各輸入商當然予以援助。

水晶及水晶製器——僅許少量輸入，質樸之玻璃製品，在必要時期內仍可輸入，成副玻璃及其零件，如盛油品，盛醋器及雜菜碟，華麗之餅盤，化妝台上華麗玻璃器，悉禁輸入，其質地樸素者，仍得輸入。

皮鞋價值昂貴者——不准輸入，本地出品足以替代之，皮匣，婦女用皮袋，皮囊等，僅許由金集團國輸入。

短襪及長統襪——仍許向金集團國採辦，其他各國有限額的輸入，婦女用絲襪，則將較現額縮減之。

襪壁紙，華麗信箋，簿書，圖畫紙，及學校練習簿——均禁止輸入，有本地製品代之。

紙牌——准許輸入，惟有限額。

金銀製華麗墨水壺，金銀製自來水筆——均禁止輸入，惟普通墨水壺及普通自來水筆，准向金集團國採辦，其他銀製器具如叉匙刀及普通調羹——均不許輸入，成副銀製器悉在禁止之列。

鉛製用具——已於數月前被禁，混合銀製叉匙——可向金集團國採辦，其他各國亦許採辦，惟有限額。

普通汽車——准予輸入，惟有限額，價昂之汽車，禁止輸入，載貨汽車及摩托足車。均同樣處置。

縫衣機——准採自金集團國，其他各國亦准採辦，惟有限額。無線電收音機——准向金集團國採辦，其他各國亦許採辦，但有限額。

牙刷，剃鬚刷子，廚房用品各種刷子，梳子及化妝用乾髮器等，准向金集團國採辦，亦得向他國採辦，惟有限額。留聲機及唱盤，許向金集團國採辦，其他各國則定額有限。

鋼琴及種種樂器——禁止輸入。

攝影具及攝影用器——僅許少量輸入，須先向有關機關接洽，此項輸入將嚴加限制。

華麗之燈以及飾物——禁止輸入。

金製及白金製時表，坐鐘桌鐘及其他飾物——禁止輸入，普通之鐘，可以商請輸入，銀製鑲製及鋼製時表准輸入，風槍等——禁止輸入。

運動用具——絕不加以限制。娛樂用具。畫鏡畫片等——須先商洽，准予輸入，偶像花瓶壁盤及其他飾物——准向金集團國採辦。

玩具——有限額准許輸入，其屬於華屬之玩具或屬機械性者，禁止輸入。

擦金屬藥品——僅許來自金鎊集團國。

縫衣線——如舊制輸入，刺繡線織物線須向金鎊集團國採辦，其他各國，有限額准許輸入。

鋪地布，地毯，窗幕，蚊帳布，短榻布，枕套布，以及其他麻布，務須向金鎊集團國採辦，其他各國，准予少量採辦。

洗濯皂及化妝皂——本地出品足用，國外僅限於藥皂之需求，准其輸入，化妝皂不在准許之列。

陶磁器——僅許質樸者輸入，華麗者在禁。

各種剃刀——限於樸素者，准其輸入。

成衣——華麗者不許進口，惟確極需要者得通融，然亦有限度，例如女睡衣，以在售價每件七盾至八盾者為限，絲製或人造絲製成衣均不准輸入。

布疋——僅許質樸之棉布輸入，其綴有金銀線者，皆在禁止之列，綢緞等大致禁止輸入。
棉製手巾——准許輸入。
絲製手巾——准許輸入。
絲製手巾——准許輸入。
一律禁止輸入。

乘實與貨國

荷印外匯統制新例之通融辦法

姚寄鴻寄

荷印政府頒佈外匯統制條例後，所有輸入商及輸出商均受約束，該外匯統制條例迭有修改，茲將最近所增補，具有重要性者，摘錄如下：輸入外貨最初規定，辦到各貨貨價，倘有備紙及發貨單等，始准交款，執有上述備紙發貨單憑證之人，獲得該貨所有權，然後與輸入商清理之。其得外匯統制局准許通融者，得免履行上述手續。現在增補第二十一條A凡發貨人（亦適用向國外辦來貨物）顯已訂有合同，書明得先領「定錢」者，免受限制。發貨人（包括廠家在內）僅許領定錢，銀行可交「定錢」，無須收執備紙及發貨單等。發貨人方面不得用信用票預領其他款項。關於上述之通融辦法，荷印方面之輸入商務須將合同呈報審查。外匯統制局有此通融辦法，倘仍有故違者嚴懲不貸，且永遠不能獲上項通融辦法。上述先交「定錢」之通融辦法，可得而解釋者如次：茲因國際時局關係，國外之輸出商與荷印之輸入商之交易，國外輸出商請先交款而後發貨，

依舊例絕不准許此種貿易方式。現在新例始許先交「定錢」，然亦以已訂有先交「定錢」合同者為限，並不在此間輸入商未有合同規定亦得命其駐外代表先交「定錢」於發貨人也。此新定之通融辦法，大有利於此間之對外貿易，採辦外貨，務須謹慎從事，證券通融辦法，依外匯統制條例第七條之規定，凡執有證券（股票等）者，在一定限定期內務須繳交爪哇安達小公及愛斯干多四行保管。倘該項證券遠在國外，亦須交該四行在外國之代理處；其已繳交四行之證券，被認為合法證券，倘憑息增領利，不致發生困難。立法時固未顧慮到因意外事件受阻未克在限期繳交之遺憾。於逾限期繳交，則被認為違例，若在國外之人因有故障不克如期繳交該四行在國外之代理，或因大病期間不能如期繳交，尤其證券存在外國者，欲將在國外證券寄入此邦，可向外匯統制局請求准許證。惟該證券在未登記時，不算是合法證券不許領利。茲依一九四一年第六十期憲報所載

，荷印總督明令修改，凡未能及早繳交之證券，該證券連同息摺等依然有價值，得照數發給之，此項新規定，是第七條增加第四款條文，異於前款規定。外匯統制局，或以外匯統制局名義之其他政府機關，得發給准字或特別准字，許在荷印清償到期須贖之證券，或到期息摺，即前此未限期內繳交（登記）之證券。因有上述證券之自國外輸入，戰時私權處理委員會授權荷印外匯統制局發給上述准字，凡聲請人務須證明本身非荷屬人之敵人，自一九四零年五月十日以來，亦未嘗敵視荷屬，授權爪哇銀行審查辦理之。我僑金銀界，自去年七月以來存金受外匯統制條例之限制，凡未造成器物，金塊金條金葉等，均須繳交爪哇銀行。各家營業上需用之金，加以限制，其數量依營業情形而定，每月需用之金額，由一百克，一百五十克，至一千五百克或一千五百克以上不等，幾乎每家金舖均得爪哇銀行發給之准字。由四月十五日起一律改由外匯統制局發給准字。

附錄：

中國國貨陳列所之籌設

華僑生產建設協會，中國國貨實業服務社，南洋企業公司等三團體主辦之中國國貨陳列所，業已賃定大道中八號二樓房屋為會所，積極籌備，由三團體合組之委員會負責管理，推定胡肇椿君為所長，主持一切進行事宜，不久即可開幕。該所訂定參加陳列辦法有（一）「綜合陳列」，即以一種題材為中心，蒐羅在該範圍內之商品，作有系統之陳列，廠商參加，並不收費；（二）「單位陳列」，係專為一廠商陳列其出品，用美術方法，使充分表露陳列品之優點，參加者須按月繳費三十元。茲將該所之緣起功用及徵集辦法等，分載如下：

緣起

中國國貨製造業基礎本極薄弱，二十年來，經營業家技術家之努力經營，與政府之積極獎勵，國人一致提倡；海外僑胞之樂於購用

，始漸露頭角，為海內外所注意。抗戰以還，我沿海新工業，多遭摧毀，多數民營工廠內遷，助成抗建大業。香港當歐亞澳非暨南洋各島航線之衝，為貿易集中之樞紐，近數年來，上海及華南工廠次第遷港者日夥，同時僑胞之熱心國貨者，亦相率來港經營工廠，以故香港原為國外貿易之中心，目下兼為工業之區域。經濟部於二十九年十月廿六日頒布華僑工業製品證明書規則，已將香港僑商工廠之出品，與國貨等量齊觀，其重視國貨可知。而內地各省之工業品土產品銷往海外者，亦多在港交易，無形中成為國產集散之中樞。最近海外華僑，因事前往內地者，道經香港，必以國貨製造業實況及最近出品相問，委託介紹參觀與索閱樣品諮詢投資計畫者更日多一日，同時工業原料品之如何以國產代用，歐美工業品之如何仿造與改進，如何利用此千載一

時之機會，樹立國貨製造業自給自足之穩固基礎，藉以開闢海外廣大市場，凡此均為海內外熱心國貨者榮繞腦海急待解決之問題。而先決條件，莫如設立國貨陳列所，以新新之展覽方式，便利海內外同胞對於國貨真正之識別，為根本之圖。蓋國貨製造業既應有相互觀摩之場所，更當有隨時改進之機會。港地輪船交通，航線四通，集當地國內各處工業品土產品之大成，供海內外僑胞之研究與批判，其意義之深遠，使命之偉大，實為今日宣揚國產，推廣貿易之最大利器。爰擬由中國國貨實業服務社、華僑生產建設協會、南洋企業公司會同當地廠商，共同籌備一中國國貨陳列所，其使命為：

一、蒐集各地工業品土產品於一堂，分門別類，顯示中國國貨製造業之進程，與土產原料之功用，為國人改進生產之參攷，並予僑胞以投資工業與採辦國貨上之利便。

二、以最新的統計與事實的表演，顯示國貨製造業整個之進程，與國際貿易之盈虛消長，促起國人與僑胞之注意，為計劃今後中國經濟建設之參攷。

三、構成國貨製造業問題之中心，使成為廠商研究及討論國貨問題之集中場所。同時接受委託調查及解答國貨製造業上各種困難問題，調查海外各埠對國貨之好惡及需要入口條例等；為國貨廠商之南鍼。

四、以最有效之方式，宣揚中國工業品土產品之優點；使國內外同胞一致樂於購用，以促進國貨事業之發展。開辦之初，規模不在宏大，而內容惟求充實，搜羅旨在宏富，而鑑別力事謹嚴，方式不厭繁多，陳列務取新穎；同時並於陳列以外，兼辦介紹指導等工作，以利僑胞。所冀僑商領袖，工廠同志，

盡其精力，力予贊襄，俾本所早日完成，以擴大發起同人服務社會之範圍，國貨幸甚！國家幸甚！海內外熱心國貨之同志，盍興乎來！

功用

一、目前歐洲戰爭正劇，軍需浩繁，各國之工業生產力，大都集中於兵工方面，暫無餘力以製造普通工業用品。而日本又因對華戰事不能結束，且正整軍經武，以應付太平洋之局勢，亦無餘力推廣國外貿易。故丁茲時會，實為我國國貨外銷之最好機會，凡屬國人投資工廠，均宜加緊宣傳，以取得在國貨界中之地位，參加陳列所，實為符合理想之宣傳方法。

二、南洋及歐美商人來港購物資者，往往困於名目繁雜，不易選擇；故樂向本所諮詢，以期執簡馭繁，較易進行，因是本所之陳列品，實為商人採購貨品的重要線索，為生產者接近消費者之唯一門徑。對參加陳列廠商之裨益，不言而喻。

三、廠商招攬營業，原多利用報章廣告；惟費用昂貴，廣告開支，月以百計，而效用如何，亦無把握。

如參加本所普通之綜合陳列，並不收費，單位陳列，每月亦僅三十元，費少效宏，自較報章廣告為經濟。

四、欲貨品銷路之宏廣，必先求品質之精美；惟廠商往往有苦心孤詣，精研技術，出品確能推陳出新者；徒以宣傳不得其法，以致所有優點湮沒不彰。本所聘有專門技術人員，免費代各參加廠商設計陳列品之宣傳方法，極易引起參觀者之注意。且貨品之優劣，一經並列比較則薰猶可以立辨，不特優良貨品之功用，可儘量表露，且可收改進國貨之效也。

徵集陳列品暫行辦法

一、凡經香港合法團體證明合於華僑工業製品規則之貨品及其他中華國產貨品經本所核准均得參加本所陳列。

二、本所陳列暫分左列二類：
1. 綜合陳列（即中心陳列）
凡在本所規定範圍內之陳列屬之。

2. 單位陳列 凡具備一製造單位或運銷單位而作一個樹窗單位之陳列屬之。

以上二類之陳列，出品廠號均得參加。

三、凡參加陳列之廠號應將出品送交本所選擇，並應製備出品之詳細說明書及意見書以備本所採用。如廠號為廣事宣傳起見，商得本所同意，得自行出資製備電影，模型，照片等以備應用。本所保留陳列之統一設計與統一編製說明之權，惟單位陳列得酌量採用廠號之意見。

參加廠號如須印發關於出品之宣傳品，應先將內容底稿送交本所審定，在該項陳列品陳列期間由本所代為分贈觀衆。

四、參加綜合陳列者不收任何費用（願捐助本所陳列材料費者聽）參加單位陳列者，每單位分甲種（30" X 24" X 18"）乙種（30" X 30" X 10"）丙種（30" X 18" X 10"）陳列樹一個每期（一個月）收費港幣甲種乙種三十元丙種十五元二種。（惟一次預約六個月以上者八折計算）

五、參加陳列之貨品，由本所製給收據，負責保管。如遇不可抗力之意外損失，本所恕不負責。陳列完畢後，即衆通知廠號領回。

六、單位陳列暫不分類。

七、本所綜合陳列暫以分期為原則，並以一個月為一期。其第一期至第四期之陳列品徵集範圍暫定如下：

第一期「衣」以衣服為主，餘如鞋襪帽，手套，手袋，手杖，化妝品以及一切與裝飾身體有關之貨品皆屬之。

第二期「食」以一切食品，飲料，調味品，營養品，藥品，補品為主，餘如烹飪器皿，飲食用具等凡與飲食有關之貨品皆屬之。

第三期「住」以建築器材，室內外裝飾品用具及與居住有關之貨品屬之。

第四期「行」以交通器材為主，如單車（腳踏車），旅行箱袋及有關交通之貨品屬之。

八、廠號如為推廣出品之銷路起見，得將貨品委託本所代為發售樣品以廣宣傳，其定價及結算辦法隨時商定之。

九、本辦法經委員會核定施行；遇必要時得隨時修正之。

陳列方法

國貨陳列所之一個甚重要的目的，為使參觀者對於進步的國貨發

生信仰與愛好，以謀國貨產銷之發展。而欲使參觀者對於國貨發生信仰與愛好，必須使參觀者能夠明瞭一件陳列品之全部優點；但如何能使參觀者明瞭一件陳列品之全部優點呢？這就全靠陳列之技術了。

陳列技術之於陳列品，猶如烹任技術之於菜館一樣，烹任技術低劣，縱是山珍美味也會變為不可入口了。如陳列技術低劣，則雖異常精良優美之國貨也無從顯示其光輝。

本所深深認識這一點，對於陳列方法極端重視，特聘請專家主其事，負責設計一切（負責者曾赴美考察全國各地博物館，陳列館，並參觀金門及三藩市兩大博覽會研究其陳列辦法），參酌歐美各國工業、商業、物產各種博物館之最新陳列辦法，應用色、光、聲、味，以及模型、電影、動力等特種配置以求陳列之高度效果。現將本所陳列方法之要點略述如下：

一、合於美的原則的 無論構圖，位置，色彩，光皆須合乎多樣、統一、對照、調和……諸原則充實一件陳列品顯示其本身的美。舉一個淺顯的例子：一件彫琢精巧

玲瓏的婦女飾物，呆板地不加襯託陳列於櫥中，每一個人都知其不可，但要如何陳列方能顯示其美呢？這便要探究到美學的應用了。首先應該注意的便是這一件小小的飾物在櫥中的位置問題，在構圖的原則上，這一件陳列的主體必定要被安放在櫥中近中心的位置，它要被安放得十分安定而不呆板。其次，這一件高貴精巧的飾物不能置於「硬」性的粗劣木座上，而應用絲絨或反光較少而柔軟的綢緞把它襯託起來。在色彩上，如其這一件飾物是白色的珍珠，則用黑色絲絨作襯是再好不過的；如其是一件綠色的翠玉則置於深紅色的襯絨上將更顯其翠色欲滴了。由於燈光的配置，可以運用有色的光，使物體本身的颜色與光更顯得燦爛。在適度的配置下，使燈光集中照射於這一件主體陳列品上更可令參觀者注意力集中。

二、科學的 陳列不僅要儘量顯示陳列品之「美」，還要表現陳列品之「真」。我們必須用種種方法（如當場實驗等）使觀眾明瞭一件陳列品實質方面之特點，如耐用或實用等。

三、有興味的 有興味的陳列

不但令參觀者留戀不去，復可令參觀後永留深刻的印象，關於使陳列有興味的方法甚多，如利用動力，模型及活動電影以表現陳列品之製造程序，進化歷史，各種比較與統計等。

四、有教育性的 有教育性的陳列，是在陳列中灌輸參觀者以許多關於國貨的知識，如製造程序，比較與統計等。譬如在陳列「衣」的時候，告知觀眾關於衣的衛生常識，衣的歷史知識等，陳列「食」、「住」的時候，告訴觀行關於食、住的知識。

五、有組織的與有系統的 我們僅僅凌亂地顯示給觀眾一件進步的國貨之精良還不夠，還應該使觀眾對整個國貨製造業之進步，現狀等有明確的認識。因此我們不能夠如百貨商店一樣把陳列品排列在櫥裏便算陳列，我們須有計劃地把陳列品有組織的有系統的陳列出來。換言之，一件陳列品與一件陳列品之關係，一組陳列品與一組陳列品之關係，皆須系統地組織起來，好像人的身體之於各部組織，各部組織之於各個細胞一樣，纔能使陳列有機地發揮其效用。本所有綜

合陳列，其目的在此，即單位陳列亦應使其符合此原則，每一單位固應有系統，即一單位與一單位之間亦應儘量使其相互關聯。

最後，本所為使陳列能獲得最高的效果，除依上述諸要點努力外，還有一點須要明瞭的，便是本所對於陳列品之選擇，純視整個陳列系統之需要而定；陳列品陳列之位置亦純依統一設計之需要而定；至陳列時間之久暫，數量之多寡等亦視地位大小，與應徵陳列品多寡而定。總之本所純為代廠商竭誠服務，對於真正國貨製品，一視同仁，無分軒輊，尙希參加廠商鑒諒是幸。

華僑廠商出品目錄 已在編印中

- 一、各廠如欲參加，請通知中國國貨實業服務社，當派員面洽。
- 二、備有說明書價目單，函索即寄。
- 三、出版後大量贈閱，各地辦貨商家可附寄郵費，開列地名，來函登記，出版後當儘先寄贈。

編後記

★ 抗戰四年，實業建設之重要性，日益顯著；且超過軍事與政治。曠觀世界：外則國際戰爭正酣，遠東風雲險惡，我瀕港及海外僑胞及實業家究應何以自處？內則抗戰建國之進行，爲山九仞、政治交通及經濟建設，尙待百尺竿頭更進一步；而我金融實業乃至社會各界有心人士，將何以應付目前局面，俾有利於國家民族，奠定我國金融實業於不拔之基？此均當前重大迫切之問題也。本社爲此特邀請留港金融實業與學術各界知名之士，舉行「僑資游資座談會」，俾對上述兩大問題，求一妥善答案。全部紀錄，已在本期發表，蓋不僅就僑資游資問題，作周詳精確之解答，即於抗戰現階段之政治經濟金融工商諸端，亦有忠盡之獻議，對於金融實業各界，必有相當貢獻；而我有關當局，或亦可以引爲參考，是則不僅本刊紀念抗戰四週年對讀者之一種菲禮而已矣！

除座談會紀錄全文外，本期發表俞登澄吳鳳儀徐季良諸先生關於僑資游資之大作，俞徐二先生之言論，本刊迭有紹介，無待贅述。鳳儀先生，爲吾國當代銀行界泰斗，聲譽事業，隆盛當時，（鳳儀爲其筆名）本期發表之文字，尤值得注意。至編者所作僅爲諸家名論之提綱，並於文末略抒淺見，如蒙指教，萬幸萬幸。

促成金融界實業界之合作，爲本刊今日重要任務之一，亦各界當局所應擔負之使命，本期特發表徐康章李葆江二先生關於此事之大作，內行人語，說來倍覺深刻週到。

尙有不能不介紹者，即留美貿易專家方鏡磨先生：「國貨在美推銷前途之展望」一文，就美國市場情況，美國消費者之心理與要求，及過去國貨在美推銷成敗之關鍵，作明晰詳細之分析，然後提供極可珍貴之意見。方先生任職於美國舊金山之上海經理團，對彼方情形，最爲熟悉，凡吾有志於推廣國貨事業者，不可不特別注意。其餘潘吟閣先生之「廿九年度上海金融之變遷與實業」，趙惜夢先生「大西北的新工業區」，沈伏公之「新加坡新興實業」均可供讀者作重要之參考。

許元方先生之「憶蘭州」續稿，漸入佳境，精彩百出，爲供讀者先睹全豹計，本期特以較多之篇幅，全文登完，再出單行本。想必爲讀者所歡迎！

本刊宗旨，在爲國貨與實業界服務。出版至今，瞬已半年，內容形式諸端，雖已薄盡棉力，但殊未敢自安自信，尙盼隨時賜予批評指導，俾知改進，則國貨與實業界幸甚，不祇本刊之光榮已也！



A new watch—
A great value!



林源豐錶行

特約經理 世界名廠

寶利華金錶

地址：香港德輔道中一七六號

品出社業工庭家

膏牙敵無

去齒石
制乳酸
殺細菌
白牙磁

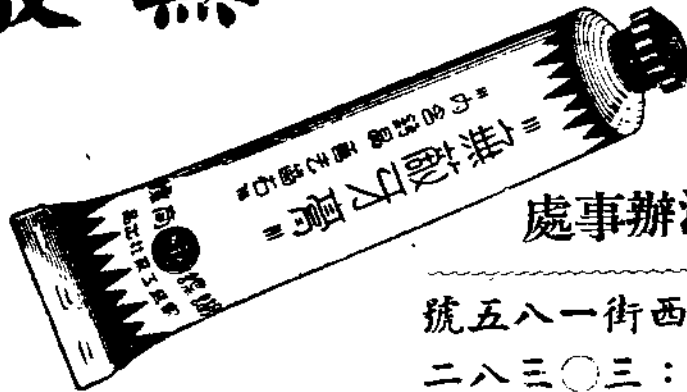

駐港辦事處

永樂西街一八五號
電話：三〇三二

第七號廣告索引

中國銀行.....	內封	麟笙鋼鐵廠.....	40
康元製罐廠.....	目錄前	利達實業公司.....	44
保安實業公司.....	目錄前	南強電機廠.....	44
信誼藥廠.....	目錄下	震旦鐵工廠.....	45
泰豐紡織機料行.....	目錄下	大華鐵工廠.....	45
良業織造廠.....	目錄後	捷和鋼鐵廠.....	46
益豐搪瓷公司.....	目錄後	大中工業社.....	46
中國化學工業社.....	目錄後	天文台報社.....	59
承昌貿易公司.....	目錄後	中國國貨銀行.....	60
四行聯合辦事處.....	正文前	依巴德電器公司.....	60
恆義昇衫襪廠.....	正文前	中華書局.....	60
捷益洋行.....	2	方若瀾醫師.....	62
華美電器行.....	8	大中華橡膠廠.....	64
唯一乾菜筍.....	8	中國旅行社.....	64
新友鐵工廠.....	24後	中國安樂汽水公司.....	65
天廚味精廠.....	25前	申報.....	65
鶴鳴鞋帽商店.....	25前	國民日報.....	65
建生磚瓦廠.....	25	燦華公司.....	66
瑞昌西藥行.....	25	漢華墨漆公司.....	66
先施化妝品公司.....	26	大成印刷公司.....	67
濟隆糖膏廠.....	26	廣興洋紙公司.....	67
中國國貨公司.....	26	周藝興織造廠.....	68
上海商業儲蓄銀行.....	30	淘化大同罐頭公司.....	72
福建省銀行.....	30	夏巴汽車公司.....	72
廣東省銀行.....	30	五洲大藥房.....	80
中國農民銀行.....	33	星報.....	86
新中興業公司.....	33	虎標永安堂.....	86
中國植物油料廠.....	34	林源豐銀行.....	100
上海華中工廠.....	34	家庭工業社.....	廣告索引上
永大企業公司.....	39	香港商品運銷英製須知.....	廣告索引後
新星西藥行.....	39	華僑廠商出品目錄.....	廣告索引後
梁培基健腦丸.....	39	美亞織綢廠.....	廣告索引後
久茂商行.....	40	利通汽車公司.....	目錄索引後
中國保險公司.....	40	交通銀行.....	底封內
		新亞藥廠.....	底封

美亞織綢廠



發行所
 重慶江北新村二五號
 成都城中內姜街六三號
 上海天津路二零七號
 香港文咸東街八三號

辦事處
 蘭州 漢中 廣州灣
 桂林 昆明 新加坡

工廠
 重慶 上海 香港

MAYAR SILK MILLS. LTD.

HONGKONG BRANCH

MILL: TSUN WAN KOWLOON TEL 51923

OFFICE: 83 BONHAM STRAND E HONG KONG TEL 25751

香港商品運銷英屬各地須知

中國國貨實業服務社譯印

廠家貿易欲得優惠稅率者不可不備

每冊港幣五毫

- 一、歐戰正劇，交戰國貨物輸出困難，正中華貨品推銷國外之最好機會。
- 二、英屬地遍布全球，為香港華僑工業製品最佳之推廣市場。
- 三、香港製造之中國貨運銷英屬各地，可受特惠稅，各地待遇甚優，獲利可厚，惟各地有甚優之法，頗為複雜，有各地之法令，頗為複雜，有本書蒐集英屬各地優待稅率之有關資料，詳備彙編，以供廠家貿易上之參考。
- 四、

中國國貨

實業服務社

香港雪廠街十號六樓

華僑廠商出品目錄

已在編印中

- 一、各廠如欲參加，請通知中國國貨實業服務社，當即派員面洽。
- 二、備有說明書價目單，函索即寄。
- 三、出版後大量贈閱，各地辦貨商家可附寄郵費，開列地名，來函登記，出版後當儘先寄贈。

第六號目錄索引

關於油漆工業之我見	林 菀	1.6
江西寧麻纖維廠籌設旨趣	周文燮	1.6
憶蘭州(上)	許元方	1.6
(六) 工商調查		
上海之呢絨業	調查室	1.1
港韶運輸業概況	田 欣	1.1
鋼釘製造概況	文樹聲	1.1
上海國貨五金業鳥瞰	王海波	1.2
上海之麵粉業	調查室	1.2
我國火柴工業之今昔觀	劉鴻生	1.2
我國的樹膠工業	陳輔國	1.2
重慶磚瓦業概況	徐廷奎	1.3
上海熱水氣業概況	調查室	1.3
上海之糖業	全 上	1.3
上海之橡膠業	全 上	1.4
上海之掛袋業	全 上	1.4
上海之五金業	全 上	1.4
上海之製糖業	全 上	1.5
上海之紙業	全 上	1.6
(七) 公司工廠參觀記		
香港新亞藥廠參觀報告	調查室	1.1
香港國民製煉漆油廠參觀報告	全 上	1.1
香港製釘廠參觀報告	全 上	1.2
香港濟隆糖廠參觀報告	全 上	1.2
香港望民橡膠廠參觀報告	全 上	1.2
成都中國國貨公司概況	全 上	1.2
四川遠成企業公司概況	全 上	1.2
香港康元製罐廠參觀報告	全 上	1.3
香港天廚味精廠參觀報告	全 上	1.3
香港南洋兄弟煙草廠參觀報告	全 上	1.3
香港燦華公司參觀報告	全 上	1.4
香港益豐搪瓷廠參觀報告	全 上	1.4
香港合眾車廠參觀報告	全 上	1.4
陪都龍章造紙廠參觀報告	全 上	1.4
陪都維昌小型紡紗廠參觀報告	全 上	1.4
中國茶業公司概況	嚴品藻	1.4
庚標藥廠參觀報告	調查室	1.5
香港美亞織綢廠參觀報告	全 上	1.5
香港良業織造廠參觀報告	全 上	1.5
南洋企業公司概況	同上	1.5
陪都天原電化廠參觀報告	同上	1.5
香港華豐織造廠參觀報告	同上	1.6
貴州企業公司概況	編輯室	1.6
(八) 經濟法規		
英屬海峽殖民地輸出入法規	1.1	
經濟部發給華僑工業製品證明書規則	1.1	
經濟部獎勵華僑工業技術補充辦法	1.1	
經濟部非常時期華僑投資國內獎勵辦法	1.1	
粵省工業貸款暫行辦法大綱	1.1	
泰國進口稅則	1.2	
菲律賓進口稅率	1.3	
海峽殖民地輸出入貨物統制規令續編	1.3	
取締日用重要物品囤積居奇辦法	1.3	
華僑商業團體備案辦法	1.3	
菲律賓稅則摘要	1.4	
外貨轉售免捐修正辦法	1.4	
粵省獎勵戰時工業辦法	1.4	
荷印一九四一年輸入商條例	1.5	
獎勵紗布內運辦法	1.6	
(九) 附錄		
中國國貨實業服務社章程及組織系統表	1.1	
中國國貨實業服務社服務章程	1.2	
中國工程師學會香港分會服務部章程	1.2	
華貨輪非報價辦法交涉經過	1.3	
(十) 其他		
創刊詞	潘文安	1.1
國貨與實業之創刊	馮 羣	1.1
香港第四屆國貨展覽會紀	編輯室	1.2
國貨陳列所與業餘圖書館	林康侯	1.2
新式小型紡織機(國產品推銷)	調查室	1.4
• 尚有廿九年未至三十四年四月金融市況統計資料未列入 •		

國貨	1.1
林康侯	1.1
陳翰笙	1.1
章元善	1.1
方顯廷	1.1
林康侯	1.2
俞寶澄	1.2
沈嗣芳	1.2
張白衣	1.2
潘仰堯	1.2
吳承洛	1.2
徐季真	1.3
鄭植之	1.3
潘仰堯	1.3
黃伯樵	1.5
沈奕廷	1.5
朱家讓	1.5
本社召集	1.5
林康侯	1.6
徐佩珩	1.6
楊 蔚	1.6
徐庸齋	1.6
潘仰堯	1.6
(二) 產·運·銷與管理問題	
國貨展覽與國貨服務	潘仰堯 1.1
國貨事業的合理化問題	黃伯樵 1.1
產銷合作與中國工業	阮維揚 1.1
對於國貨生產的幾點希望	魏友葵 1.1
促進省際貿易	徐學禹 1.2
現代化的展覽與國貨	胡肇椿 1.2
國貨工廠科學管理之我見	阮維揚 1.2
中國工業團體組織之健全化與國貨實業服務社之使命	蔣景偉 1.3
向才材財和產運銷聯合努力	黃伯樵 1.3
絲綢產銷上幾個要點	龔良緯 1.4
國貨工業管理上的幾個問題	金蒙堯 1.4
發展國外貿易之兩大工作	潘仰堯 1.5
工商建設與倉庫事業	王雨桐 1.5
改進國貨工業之管見	何瑞榮 1.2
(三) 各地建設	
國貨在新加坡之現狀與將來	李曉巖 1.1
抗戰三年來的甘肅建設	李世軍 1.1
香港國貨事業之展望	胡士澄 1.2
一年來之上海金融及工商業	潘恒勤 1.3
一年來之上海物價	李葆江 1.3
抗建中西南實業建設之途徑	潘仰堯 1.3
建設中之貴州工業	吳鵬高 1.3
馬來亞實業漫談	沈佚公 1.3
廣西的生產事業	丁作韶 1.4
江西的工業建設	香安姆 1.4
香港化學工業之展望	曾瑞顯 1.5
江西省最近之實業建設	楊緯庵 1.6
福建省之建設事業	包可永 1.6
福建省的經濟建設	徐學禹 1.6
發展中的川西南工業	褚自強 1.6
南寧工業的破壞與復興	張法祖 1.6
戰後之上海工業	潘吟閣 1.6
昆明的國貨工業	羅南湖 1.6
(四) 華僑與國貨工業	
祖國與海外之實業新聯繫	賈士毅 1.1
華僑與生產建設	周雅能 1.1
如何促進國貨南洋貿易	高事恆 1.1
華僑對於國貨之期望	高事恆 1.3
談華僑問題	林康侯 1.4
南洋華僑經濟的現狀	吳誠城 1.4
南洋資源與各國經濟關係	龔崇實 1.4
華僑投資與國貨工業	潘文安 1.4
海外僑胞與國貨實業	周啓剛 1.4
(五) 人物事業經營	
七十年前創辦實業的左宗棠	李翰才 1.2
辦理磚瓦業之經過	李應生 1.4

節約運動請裝置

式重油汽化器

(原名汽油機燃料轉換器)

國府經濟部特准專利

香港華南汽車工程學校發明

裝用之優點如左

用途：普通汽車加裝本器即可用廉價燃料如煤油

柴油植物油酒精等行駛

價格：加裝價廉於一兩個月內燃料節省所得即足

補償有餘

保證：發明人華南汽車工程學校校長梁守一君曾

應西南運輸處之約將五輛貨車加裝本器作

長途試車自臘戍起經滇緬路至昆明再由昆

明經貴陽至重慶大受當地長官及運輸界之

歡迎試車經過及證明文件已印成專冊函索

即寄

馬力：與用汽油時相同而上坡及嚴重比汽油更為

有力長途行車力量尤佳

兩用：加裝後仍可照常行車一車用完仍可

將本器改裝在別一車上應用

開車：開車迅速不受天氣影響

如蒙光顧無任歡迎

總經理

香港利通汽車公司

九龍彌敦道六八九至七百號

電話五八四四二號

交通銀行

民國紀元前四年創立

國民政府特許為發展全國實業銀行

資本：貳千萬元

公積：七百萬元

經營一切銀行業務
各大商埠均通匯兌

董事長 錢永銘

總經理 唐壽民

國貨與實業 (月刊)

第一卷 第七號 民國三十年七月一日出版

主編人 潘文安
督印人 林康侯

發行者 中國國貨實業服務社

經售者 香港大公書局

星加坡中國國貨公司

桂林前導書局

大成印刷有限公司

香港德輔道中一四至一八號
電話：三三九六九號

定價表		訂閱冊數		國內		港歐美南洋	
全年	半年	十二冊	六冊	一元九角	一元六角	二元二角	二元二角
三元五角	三元	三元五角	三元	三元五角	三元	四元二角	四元二角
香港幣計							

徵稿簡章

- 一、範圍：各種商品之產製運銷調查，各業調查，著名工廠參觀報告，國貨實業界名人訪問記，各國實業貿易法規，各地工商業狀況及其他有關之經濟實業論著、翻譯、統計、圖表、照片。
- 二、來稿不願刪改及欲退回者請先註明，欲退回者並請附足郵票。
- 三、來稿請寄香港雪廠街紀行六樓「中國國貨實業服務社」。

除劇
碍障的愛



開胃 強身 寶 青 春 大衆 補品

無論男女，如患食慾不振，消化不良，必致面黃肌瘦，寡歡多病，直接足以影響個人健康，間接則可妨礙夫婦情感，因之家庭幸福，幾為喪失殆盡。

「寶青春」為調整胃腸，改善營養，增加食慾，輔助消化之特效藥，更因富含各種維他命，故治脚氣面疱，亦有宏效，不分四季，男女咸宜，味美易服，定價極廉，不愧為大衆補品，服後身體強健，增進幸福，實為家常不可不備之良藥也。



上海新亞藥廠製造

總經理處大道中六十號 藥房均售

